



บริษัท เมโทรซิสเต็มส์คอร์ปอเรชั่น จำกัด (มหาชน)

# รายงาน ประจำปี 2559

# “ธ สถิตในดวงใจ ตราบนิรันดร์”



ปวงข้าพระพุทธเจ้า ขอน้อมเกล้าฯน้อมกระหม่อม รำลึกในพระมหากรุณาธิคุณหาที่สุดมิได้

ข้าพระพุทธเจ้า คณะกรรมการ ผู้บริหาร พนักงาน บริษัทเมโทรซิสเต็มส์คอร์ปอเรชั่น จำกัด (มหาชน)



บริษัท เมโทรซิสเต็มส์คอร์ปอเรชั่น จำกัด (มหาชน) ได้จัดกิจกรรมเพื่อน้อมรำลึกถึงพระมหากรุณาธิคุณอันหาที่สุดมิได้ ของพระบาทสมเด็จพระปรมินทรมหาภูมิพลอดุลยเดช และประกาศให้คณะผู้บริหารและพนักงานแต่งกายด้วยชุดสุภาพไว้ทุกข์เป็นเวลา 1 เดือน ตั้งแต่วันที่ 14 ตุลาคม 2559 ถึงวันที่ 13 พฤศจิกายน 2559 รวมถึงได้จัดให้มีการลงนามไว้อาลัย เพื่อรำลึกถึงพระมหากรุณาธิคุณ ณ บริเวณโถงอาคาร A ชั้น 1 โดยคณะกรรมการ ผู้บริหารและพนักงาน ได้ไปร่วมลงนามตลอดระยะเวลาดังกล่าว





## ทรงพระเจริญ

สมเด็จพระเจ้าอยู่หัวมหาวชิราลงกรณ บดินทรเทพยวรางกูร

## วิสัยทัศน์

- มุ่งมั่นในการเป็นตัวแทนจำหน่ายอันดับหนึ่งของสินค้าที่เป็นผู้นำในอุตสาหกรรมไอที
- สร้างเสริมและพัฒนา การให้บริการด้านไอที ครบวงจร เพื่อสร้างมูลค่าเพิ่มให้องค์กร
- พัฒนาบุคลากรมืออาชีพ เพื่อบริการให้บริการให้ได้มาตรฐาน เพื่อความก้าวหน้าของลูกค้าในการตอบสนองการเปลี่ยนแปลงทางเทคโนโลยี

## นโยบายคุณภาพ

“ถูกต้อง ตรงเวลา มุ่งมั่นพัฒนาอย่างต่อเนื่อง”

## พันธกิจ

พันธกิจหลักขององค์กร คือ “มุ่งมั่นสู่ความเป็นเลิศและบริหารความต่อเนื่องในธุรกิจเทคโนโลยีสารสนเทศครบวงจร โดยบุคลากรระดับมืออาชีพ เพื่อความสำเร็จของลูกค้า ตลอดจนมีส่วนร่วมในการพัฒนาสังคมแห่งความรู้”

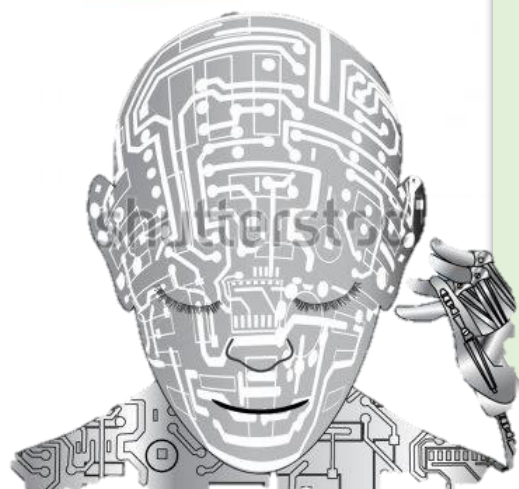

# สารบัญ

- 1 สารจากประธานกรรมการ
- 6 นโยบายและภาพรวมการประกอบธุรกิจ
- 11 ลักษณะการประกอบธุรกิจ
- 19 ปัจจัยความเสี่ยงและมาตรการรองรับความเสี่ยง
- 21 ข้อมูลทั่วไปและข้อมูลสำคัญอื่น
- 27 ผู้ถือหุ้น
- 29 นโยบายการจ่ายเงินปันผล
- 30 โครงสร้างการจัดการ
- 48 การกำกับดูแลกิจการ
- 74 ความรับผิดชอบต่อสังคม
- 88 การควบคุมภายในและการบริหารจัดการความเสี่ยง
- 89 รายการระหว่างกัน
- 94 ข้อมูลทางการเงินที่สำคัญ
- 95 การวิเคราะห์และคำอธิบายของฝ่ายจัดการ
- 99 รายงานผลการดำเนินงานจากคณะกรรมการชุดย่อย
- 110 งบการเงิน



## สารจากประธานกรรมการ

ในปี 2559 นับเป็นอีกปีหนึ่งที่บริษัทมีผลประกอบการอยู่ในเกณฑ์ที่ดี เป็นที่น่าพึงพอใจ บริษัทมีรายได้เติบโตขึ้นจากปีก่อนอย่างต่อเนื่อง แม้ว่าเศรษฐกิจไทยจะมีอัตราการเติบโตขึ้นจากปีก่อนไม่มากนัก อันเนื่องมาจากผลกระทบจากสถานการณ์ต่างๆ รวมถึงเศรษฐกิจโลก แต่เทคโนโลยีต่างๆ ทั้งคลาวด์ บิ๊กดาต้า โมบิลิตี้ และโซเชี่ยล ยังคงเป็นเทรนด์ที่คาดการณ์กันว่าจะเข้ามามีบทบาทในธุรกิจระดับโลกรวมถึงในไทย ถือเป็นเทคโนโลยีที่เปลี่ยนผ่านจากการทำงานรูปแบบเดิมไปสู่การบริหารจัดการข้อมูลขนาดใหญ่ การลดต้นทุนด้านการจัดเก็บ การทำงานที่ไม่ได้จำกัดเฉพาะเจาะจงสถานที่ โดยบริษัทได้ติดตามกระแสโลกและนำมาประยุกต์ใช้กับธุรกิจของบริษัทเพื่อตอบสนองความต้องการของลูกค้าที่ต้องการใช้ประโยชน์จากเทคโนโลยีที่ทันสมัยอย่างต่อเนื่อง ไม่ว่าจะเป็น คลาวด์คอมพิวติ้ง แอปพลิเคชันใหม่ๆ การพัฒนาระบบโปรแกรมคอมพิวเตอร์ รวมทั้งการให้บริการแก่ลูกค้าอย่างน่าประทับใจ ซึ่งการเปลี่ยนแปลงด้านเทคโนโลยีในปัจจุบัน ถือเป็นความท้าทายในการดำเนินธุรกิจของบริษัทเป็นอย่างมาก

นอกจากผลประกอบการของบริษัทในรอบปีที่ผ่านมาที่อยู่ในระดับที่น่าพึงพอใจแล้ว บริษัทได้คำนึงถึงความสำคัญของด้านบุคลากร สนับสนุนให้ผู้บริหารและพนักงานเข้าร่วมอบรมหลักสูตรต่างๆ ที่เป็นการเสริมสร้างศักยภาพและทักษะในการทำงาน อันสอดคล้องกับปัจจัยความสำเร็จที่บริษัทวางกรอบเพื่อความสำเร็จในการทำงานของพนักงานไว้ และส่งเสริมให้พนักงานตระหนักถึงความสำคัญของการทุจริตคอร์รัปชัน ทราบถึงบทลงโทษเมื่อมีการกระทำผิดเกิดขึ้น รวมถึงประชาสัมพันธ์ช่องทางการแจ้งเบาะแสและข้อร้องเรียนแก่ผู้บริหาร พนักงาน คู่ค้า ลูกค้า หรือผู้มีส่วนได้เสียให้สามารถร้องเรียนได้หากพบเห็นการทุจริตคอร์รัปชัน ให้สมกับที่บริษัทได้รับเกียรติจากการได้รับการรับรองเป็นแนวร่วมปฏิบัติของ



ภาคเอกชนไทยในการต่อต้านการทุจริตคอร์รัปชัน (CAC) รวมถึงจัดให้มีระบบการบริหารความเสี่ยงในด้านต่างๆ ภายในองค์กร และการพัฒนาในด้านอื่นๆ ที่เกี่ยวข้องกับความเสี่ยงต่อสังคม เพื่อให้ผู้ถือหุ้นผู้มีส่วนได้เสีย คู่ค้า ลูกค้าทุกท่าน สามารถมั่นใจได้ว่าการดำเนินธุรกิจของเรานั้นเป็นไปตามหลักการค้ากับดูแลกิจการที่ดี สร้างประโยชน์ต่อพนักงาน ชุมชน สังคมและสิ่งแวดล้อม

ท้ายนี้ ในนามของคณะกรรมการบริษัท ขอขอบคุณผู้มีส่วนได้เสียทุกท่าน ลูกค้า คู่ค้า และผู้ถือหุ้นที่สนับสนุนการดำเนินธุรกิจและให้ความไว้วางใจเชื่อมั่นในการทำธุรกิจกับบริษัทด้วยดีมาโดยตลอด 30 ปี รวมถึงผู้บริหารและพนักงานทุกท่านที่ร่วมแรง ร่วมใจอย่างสุดความสามารถเพื่อปฏิบัติหน้าที่ให้แก่บริษัทอย่างเสียสละ ซื่อสัตย์จนประสบความสำเร็จจนถึงทุกวันนี้ บริษัทขอยืนยันว่าจะดำเนินธุรกิจอย่างโปร่งใส ยึดหลักปฏิบัติตามจรรยาบรรณทางธุรกิจ ตระหนักถึงผู้มีส่วนได้เสียทุกฝ่าย รวมถึง มีความรับผิดชอบต่อสิ่งแวดล้อม เพื่อความเจริญก้าวหน้าขององค์กร ควบคู่กับการมีส่วนร่วมในการช่วยเหลือสังคมอย่างยั่งยืนต่อไป

สรพิชญ์ เศรษฐพรพงศ์  
ประธานกรรมการ



**The Matrix Visualize**

**Data To Win**

**เมื่อวันที่ 24 มิถุนายน 2559**

**Transform to Omni-  
Channel Financial Service  
By IBM Technology**

**เมื่อวันที่ 29 มิถุนายน 2559**



**เมโทรซิสเต็มส์ จับมือ  
เอชพี อิงค์ เปิดตัวศูนย์ PageWide  
Technology Center  
เมื่อเดือนสิงหาคม 2559**

เมโทรคอนเนค (MCC) จับ  
มือ HPE จัดงาน  
“Accelerating the Digital  
Transformation with HPE”  
เมื่อวันที่ 26 สิงหาคม 2559



เอสไอเอส เอ็มเอสซี จัดงาน “Road Show  
2016” อัปเดตโซลูชันใหม่สำหรับธุรกิจ  
โรงแรมแบบครบวงจร  
โรงแรม Siam@Siam Design Hotel,  
PATTAYA เมื่อวันที่ 23 พฤษภาคม 2559  
โรงแรม Mövenpick Resort & Spa Karon  
Beach, PHUKET เมื่อวันที่ 14 มิถุนายน  
2559 และ Novotel Samui Resort Chaweng  
Beach, SAMUI เมื่อวันที่ 16 มิถุนายน 2559

เมโทรซิสเต็มส์ฯ ใช้ฤกษ์ดี  
จัดงานฉลองครบรอบ 30 ปี  
ให้กับพนักงานและบริษัทใน  
เครือ เมื่อวันที่ 9 กันยายน 2559





MSC Group ร่วมแสดงพลัง  
ต่อต้านคอร์รัปชัน เนื่องใน  
วันต่อต้านคอร์รัปชัน  
เมื่อวันที่ 11 กันยายน 2559

เมโทรซิสเต็มส์ฯ ร่วมกับ เอสไอเอส  
ดิสทริบิวชั่น (ประเทศไทย) จัดงาน  
“BUSINESS Transformation”  
นำเสนอโซลูชันเพื่อสนับสนุน  
องค์กรและสร้างโอกาสใหม่ด้วย  
ธุรกิจบริการ  
เมื่อวันที่ 21 กันยายน 2559



เมโทรซิสเต็มส์ฯ จัดงาน  
“The Journey - Moving  
Forward to Thailand 4.0”  
เพื่อรับมือกับการ  
เปลี่ยนแปลงสู่ไทยแลนด์ 4.0  
เมื่อวันที่ 23 กันยายน 2559

เมโทรซิสเต็มส์ เปิดตัว  
ซอฟต์แวร์ **SOLIDWORKS**  
2017 อย่างยิ่งใหญ่ในงาน  
**SOLIDWORKS INNOVATION**  
**DAY 2017 by**  
**MetroSOLIDWORKS**  
เมื่อวันที่ 7 ตุลาคม 2559



เมโทรซิสเต็มส์ จับมือ  
**Hewlett Packard Enterprise**  
เปิดศูนย์  
“**HPE Innovation Center**”  
ตอบโจทย์ธุรกิจด้วย  
เทคโนโลยี **Hybrid IT**  
เมื่อวันที่ 26 ธันวาคม 2559

## นโยบายและภาพรวมการประกอบธุรกิจ

บริษัท เมโทรซิสเต็มส์คอร์ปอเรชั่น จำกัด (มหาชน) ก่อตั้งขึ้นเมื่อวันที่ 6 มกราคม พ.ศ. 2529 ด้วยทุนจดทะเบียน 4 ล้านบาท ดำเนินธุรกิจเป็นตัวแทนจำหน่ายเครื่องคอมพิวเตอร์และอุปกรณ์ภายใต้ตราผลิตภัณฑ์ไอบีเอ็ม ซึ่งบริษัทได้รับการแต่งตั้งจากบริษัท ไอบีเอ็ม (ประเทศไทย) จำกัด ให้เป็นหนึ่งในตัวแทนจำหน่ายสินค้าของไอบีเอ็ม เป็นคู่ค้ารายแรกของ ไอบีเอ็มในภูมิภาคเอเชียตะวันออกเฉียงใต้ เมโทรซิสเต็มส์ฯ ได้ขยายขอบข่ายการดำเนินธุรกิจสู่การนำเสนอ โซลูชันและบริการด้านไอทีแบบครบวงจร ครอบคลุมผลิตภัณฑ์ไอทีชั้นนำของโลก อาทิ ไอบีเอ็ม ฮิวเลตต์-แพคการ์ด เลอโนโว เดลล์ เอเซอร์ ไมโครซอฟท์ โซลิเวิร์ด และอีกมากมาย เพื่อครอบคลุมตามความต้องการของลูกค้า

ในปี 2538 บริษัทได้แปรสภาพเป็นบริษัทมหาชนเพื่อเข้าจดทะเบียนเป็นบริษัทจดทะเบียนในตลาดหลักทรัพย์แห่งประเทศไทย โดยมีการจดทะเบียนเพิ่มทุนเป็น 180 ล้านบาท และเริ่มเข้าทำการซื้อขายหุ้นสามัญในตลาดหลักทรัพย์แห่งประเทศไทยในวันที่ 9 พฤษภาคม 2539 บริษัทมีการปรับเปลี่ยนทุนจดทะเบียนตามความเหมาะสมกับขนาดของธุรกิจ ณ ปัจจุบันบริษัทมีทุนจดทะเบียนและเรียกชำระ 360 ล้านบาท โดยแบ่งการบริหารออกเป็น 3 กลุ่มผลิตภัณฑ์ ได้แก่ กลุ่มผลิตภัณฑ์ฮาร์ดแวร์ กลุ่มผลิตภัณฑ์ซอฟต์แวร์โซลูชัน และกลุ่มผลิตภัณฑ์วัสดุสิ้นเปลือง รวมถึงการดำเนินการโดยกลุ่มบริษัทย่อยและบริษัทร่วมทุนทั้งสิ้น 8 บริษัท เพื่อให้ครอบคลุมภาคการค้าและอุตสาหกรรมต่างๆ อย่างทั่วถึง



## การเปลี่ยนแปลงและพัฒนาการที่สำคัญ

บริษัท เมโทรซิสเต็มส์คอร์ปอเรชั่น จำกัด (มหาชน) ได้มีการพัฒนาองค์กรอย่างต่อเนื่อง เพื่อให้การดำเนินธุรกิจเป็นไปอย่างมีประสิทธิภาพ สอดคล้องกับสภาพแวดล้อมทางธุรกิจ สำหรับการเปลี่ยนแปลงและพัฒนาการที่สำคัญใน 5 ปีที่ผ่านมาของบริษัท มีดังนี้

ปี	เหตุการณ์สำคัญ
2559	คณะกรรมการบริษัทมีมติในการประชุม ครั้งที่ 2/2559 อนุมัติให้บริษัทยื่นขอรับรองเป็นแนวร่วมปฏิบัติของภาคเอกชนไทยในการต่อต้านการทุจริตคอร์รัปชัน โดยบริษัทได้รับการรับรองเป็นแนวร่วมฯ เมื่อวันที่ 22 เมษายน 2559 และบริษัทยังได้จัดทำนโยบายเกี่ยวกับการคุ้มครองทรัพย์สินทางปัญญา นโยบายจัดหาและตรวจสอบคู่ค้า ระเบียบเกี่ยวกับการประมูลงานจัดซื้อจัดจ้าง นโยบายการบริหารความเสี่ยง และนโยบายกำกับการดูแลการดำเนินงานของบริษัทย่อย เพื่อให้ผู้บริหารและพนักงานประพฤติปฏิบัติตามอย่างเคร่งครัด อีกทั้งยังมีการปรับปรุงโครงสร้างของธุรกิจเพื่อความสอดคล้องกับกลยุทธ์ของบริษัทในการปรับโครงสร้างและสร้างความแข็งแกร่ง บริษัทได้ขายเงินลงทุนของบริษัท พี เอส ที (ไทยแลนด์) ในสัดส่วนที่บริษัทเป็นผู้ถือหุ้นทั้งหมดจำนวนร้อยละ 49.8 ของทุนจดทะเบียน เมื่อวันที่ 10 สิงหาคม 2559
2558	คณะกรรมการบริษัทมีมติในการประชุมครั้งที่ 2/2558 เมื่อวันที่ 24 กุมภาพันธ์ 2558 ให้กำหนดนโยบายการต่อต้านการทุจริตคอร์รัปชันแยกออกมาเป็นการเฉพาะ และบริษัทได้ประกาศนโยบายดังกล่าวให้กรรมการ ผู้บริหาร และพนักงานทราบและมีส่วนร่วมนำไปถือปฏิบัติ เพื่อให้การดำเนินกิจการของบริษัทเป็นไปตามนโยบายของหลักการกำกับดูแลกิจการที่ดี อีกทั้งบริษัทยังได้จัดทำนโยบายการเปิดเผยข้อมูลและความโปร่งใสขึ้น และคณะกรรมการยังมีมติแต่งตั้งคณะกรรมการความรับผิดชอบต่อสังคม คณะอนุกรรมการการกำกับดูแลกิจการที่ดี และคณะอนุกรรมการการบริหารความเสี่ยง ในการประชุมครั้งที่ 5/2558 เมื่อวันที่ 6 พฤศจิกายน 2558
2557	บริษัทได้ลงทุนในการพัฒนาระบบบริหารทรัพยากรบุคคล ตั้งแต่ระบบการสรรหา คัดเลือก พัฒนา และรักษาบุคลากร เพื่อให้ได้บุคลากรที่มีความรู้ความสามารถเหมาะสมกับองค์กร รวมถึงการพัฒนาบุคลากรตาม Core Competency ของบริษัท เพื่อให้พนักงานมีความก้าวหน้าในหน้าที่การงาน มีความผูกพันกับองค์กร ซึ่งจะส่งผลให้องค์กรเติบโตไปอย่างยั่งยืนต่อไป
2556	ส่วนงาน Business Continuity Solutions ของบริษัท ได้รับการรับรองระบบคุณภาพ ISO/IEC 27001: 2005 ซึ่งเกี่ยวข้องกับการป้องกันสารสนเทศในองค์กร
2555	บริษัทได้จัดตั้ง บริษัท เมโทรอินโฟเคนามิกส์ จำกัด สัดส่วนการลงทุนร้อยละ 99.99 โดยดำเนินธุรกิจจัดจำหน่ายสินค้าประเภทเครื่องคอมพิวเตอร์ และอุปกรณ์ระบบโปรแกรมคอมพิวเตอร์และสินค้าประเภทอื่นๆ ที่เกี่ยวข้อง
2554	บริษัทได้ลงทุนในบริษัท เจบีซีซี (ไทยแลนด์) จำกัด โดยการซื้อหุ้นจาก JBCC Holding Inc. ประเทศญี่ปุ่น จำนวน 2 ล้านบาท คิดเป็นสัดส่วนร้อยละ 20 เพื่อเป็นการขยายฐานลูกค้าสัญชาติญี่ปุ่นในประเทศไทย

## เป้าหมายการดำเนินธุรกิจ

ในปี พ.ศ. 2560 บริษัทได้กำหนดเป้าหมายการดำเนินธุรกิจ เพื่อสนับสนุนการเติบโตของบริษัทได้อย่างมั่นคงและยั่งยืน ดังนี้

1. **Services Revenue Expansion** บริษัทมีเป้าหมายสำคัญในการเพิ่มรายได้จากการให้บริการ อันเป็นการสร้างมูลค่าเพิ่มแก่องค์กร ซึ่งมีผลให้บริษัทสามารถสร้างรายได้จากการบริการได้อย่างต่อเนื่อง และเพื่อประโยชน์สูงสุดแก่ลูกค้าของบริษัทอย่างครบวงจร
2. **Key Accounts Management** บริษัทให้ความสำคัญกับลูกค้าทุกกลุ่มที่มีส่วนทำให้บริษัทมีรายได้จากการจำหน่ายสินค้าและบริการ ซึ่งบริษัทมีกลุ่มลูกค้ารายเดิมที่ซื้อสินค้าจากบริษัทอย่างต่อเนื่องมากกว่าร้อยละ 90 โดยเฉพาะลูกค้ารายสำคัญที่สร้างรายได้ให้กับบริษัทมากกว่าร้อยละ 80
3. **Creating New Platforms of products and services** เนื่องจากแนวโน้มอุตสาหกรรมด้านเทคโนโลยีเกี่ยวกับคลาวด์และบิ๊กดาต้า รวมถึงโมบิลิตีนั้นพัฒนาอย่างไม่หยุดนิ่ง บริษัทจึงกำหนดเป้าหมายในการสร้างฐานผลิตภัณฑ์ใหม่ทั้งสินค้าและบริการที่เกี่ยวข้องกับแนวโน้มอุตสาหกรรมดังกล่าว เพื่อรองรับความต้องการของลูกค้าและทดแทนรายได้ที่อาจสูญเสียไปในอนาคต
4. **Business Partners Relationship** บริษัทให้ความสำคัญกับการสร้างความสัมพันธ์ทางธุรกิจกับพันธมิตร รวมทั้งสนับสนุนในทุกด้าน ทั้งผู้ขาย ผู้จัดจำหน่าย ผู้พัฒนาระบบงาน เป็นต้น
5. **Being Leader of Advanced Technology Center** บริษัทมีกลยุทธ์ในการสร้างความแตกต่าง และสร้างมูลค่าเพิ่มให้กับองค์กรด้วยการสร้างศูนย์เทคโนโลยีที่ทันสมัยให้สมกับที่บริษัทเป็นบริษัทชั้นนำด้านเทคโนโลยีให้ลูกค้าได้มีโอกาสศึกษาทดสอบประสิทธิภาพของสินค้า เป็นการสร้างความเชื่อมั่นในการบริการทั้งก่อนการขายและหลังการขาย
6. **Human Resource Development (HRD)** บริษัทให้ความสำคัญกับการพัฒนาบุคลากรตาม Core Competency ของบริษัท เพื่อให้พนักงานมีความก้าวหน้าในหน้าที่การงาน มีความผูกพันกับองค์กร รวมทั้งมีการวางแผนสืบทอดตำแหน่ง ซึ่งจะส่งผลให้องค์กรเติบโตอย่างยั่งยืนต่อไป
7. **Corporate Social Responsibility (CSR)** บริษัทยึดมั่นในนโยบายความรับผิดชอบต่อสังคมที่บริษัทได้ประกาศไว้ตั้งแต่วันที่ 24 กุมภาพันธ์ 2558 โดยขับเคลื่อนนโยบายในด้านต่างๆ ให้สอดคล้องกับธุรกิจของบริษัท ภายใต้หลักการกำกับดูแลกิจการที่ดีมาโดยตลอด เน้นย้ำด้านการต่อต้านทุจริตคอร์รัปชันกับผู้บริหารและพนักงานให้ตระหนักและยึดมั่นที่จะปฏิบัติตามนโยบายต่อต้านการทุจริตคอร์รัปชันที่บริษัทได้ประกาศไว้อย่างเคร่งครัดให้เหมาะสมตามที่ได้รับการพิจารณาและผ่านการรับรองเป็นแนวร่วมปฏิบัติของภาคเอกชนไทยในการต่อต้านการทุจริตคอร์รัปชัน (CAC) ไปแล้ว เมื่อวันที่ 22 เมษายน 2559 อีกทั้ง บริษัทยังให้ความสำคัญในด้านสิ่งแวดล้อมควบคู่ไปด้วย เพื่อให้บริษัทมีการพัฒนาไปอย่างยั่งยืนในภายภาคหน้า

8. **ISO** บริษัทให้ความสำคัญกับกระบวนการทำงานที่มีประสิทธิภาพ และคุณภาพของระบบมาตรฐานคุณภาพ เพื่อให้แน่ใจว่าสามารถส่งมอบสินค้าและบริการตามความต้องการของลูกค้าได้ถูกต้อง บริษัทมีเป้าหมายในการปรับปรุงมาตรฐานการให้บริการจาก ISO 9001:2008 เป็น ISO 9001:2015 ภายในปี 2560

9. **Enterprise Risk Management (ERM)** บริษัทเห็นความสำคัญในการบริหารความเสี่ยง จึงได้ตั้งเป้าหมายในการจัดทำระบบบริหารความเสี่ยงขึ้นในปี 2559 เพื่อเป็นเครื่องมือในการป้องกันความเสี่ยงที่อาจก่อให้เกิดผลกระทบต่อธุรกิจ อีกทั้งยังช่วยประเมินความเพียงพอของการควบคุม และวางมาตรการเพื่อป้องกันความเสี่ยงที่อาจจะเกิดขึ้น ส่งผลให้กระบวนการทำงานเป็นไปอย่างมีประสิทธิภาพและมีการควบคุมภายในที่ดี

## โครงสร้างการถือหุ้นของกลุ่มบริษัท

บริษัทได้ลงทุนในธุรกิจซึ่งเกี่ยวข้องกับระบบเทคโนโลยีสารสนเทศ เพื่อส่งเสริมและสนับสนุนการดำเนินงานในธุรกิจหลักของบริษัทให้สามารถตอบสนองความต้องการของลูกค้าได้อย่างครบถ้วนและมีประสิทธิภาพ โดยมีบริษัทในเครือรวม 8 บริษัท ประกอบด้วยบริษัทย่อย 4 บริษัท ได้แก่ บริษัท เมโทรโปรเฟสชั่นแนลโปรดักส์ จำกัด บริษัท เมโทรอินโฟเทค จำกัด บริษัท เมโทรคอนเนค จำกัด บริษัท เมโทรอินโฟไดนามิกส์ จำกัด และบริษัทร่วมจำนวน 4 บริษัท ได้แก่ บริษัท เมโทรซอฟท์ จำกัด บริษัท พีเอสพี (ไทยแลนด์) จำกัด บริษัท เอชไอเอส เอ็มเอสซี จำกัด บริษัท เจบีซีซี (ไทยแลนด์) จำกัด ซึ่งมีความแตกต่างในการเข้าถือหุ้นและการกำหนดนโยบายการบริหารโดยบริษัทหลัก ดังนี้

### โครงสร้างการถือหุ้น

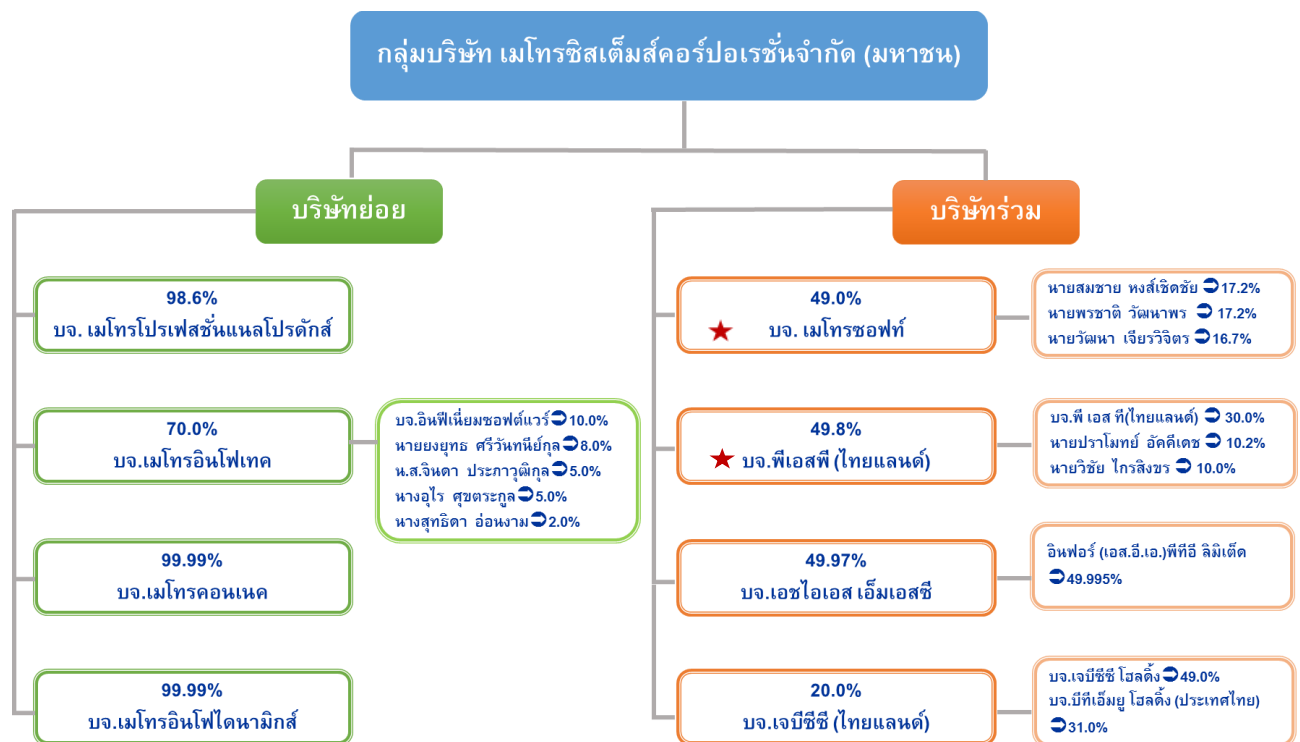

หมายเหตุ : ★ วันที่ 10 สิงหาคม 2559 บริษัทได้ขายเงินลงทุนของบริษัท พี เอส พี (ไทยแลนด์) ซึ่งเป็นบริษัทร่วมของบริษัท ในสัดส่วนที่บริษัทเป็นผู้ถือหุ้นทั้งหมด จำนวนร้อยละ 49.8 ของทุนจดทะเบียนให้แก่ นายปราโมทย์ อัครเดช

★ วันที่ 24 มกราคม 2560 บริษัทได้ขายเงินลงทุนของบริษัท เมโทรซอฟท์ จำกัด ซึ่งเป็นบริษัทร่วมของบริษัท ในสัดส่วนที่บริษัทเป็นผู้ถือหุ้นทั้งหมด จำนวนร้อยละ 49 ของทุนจดทะเบียนให้แก่ นายพรชาติ วัฒนาพร เพื่อให้สอดคล้องกับกลยุทธ์ของบริษัทในการปรับโครงสร้างและสร้างความแข็งแกร่งให้กับธุรกิจ

## ความสัมพันธ์ของกลุ่มธุรกิจของผู้ถือหุ้นใหญ่

ปัจจุบันกลุ่มผู้ถือหุ้นใหญ่ของบริษัทประกอบด้วยบริษัทที่มีกลุ่มผู้ถือหุ้นกลุ่มเดียวกัน และครอบคลุมจากรูวณะ ซึ่งเป็นผู้ก่อตั้งบริษัท

## ลักษณะการประกอบธุรกิจ

บริษัทประกอบธุรกิจจัดจำหน่ายคอมพิวเตอร์ อุปกรณ์ต่อพ่วงคอมพิวเตอร์ ซอฟต์แวร์โซลูชัน ระบบสารสนเทศ วัสดุสิ้นเปลืองที่ใช้กับคอมพิวเตอร์ และอุปกรณ์ต่อพ่วงคอมพิวเตอร์ รวมทั้งการให้บริการติดตั้งระบบ การเขียนโปรแกรมตามความต้องการของลูกค้า รวมถึงซอฟต์แวร์ที่บริษัทพัฒนาและเป็นเจ้าของทรัพย์สินทางปัญญา (Intellectual Properties) และฝึกอบรมแบบครบวงจร

บริษัทมีการจัดแบ่งแนวทางการดำเนินงานของบริษัทหลัก คือ บริษัท เมโทรซิสเต็มส์คอร์ปอเรชั่น จำกัด (มหาชน) และบริษัทย่อยให้มีความชัดเจนครอบคลุมผลิตภัณฑ์และบริการด้านเทคโนโลยีสารสนเทศ โดยบริษัทมีการจัดแบ่งการดำเนินงานออกเป็น Business Unit ดังต่อไปนี้

### • Enterprise Systems Group (ESG)

จำหน่ายผลิตภัณฑ์ที่มีมาตรฐานสูง ทั้งด้านฮาร์ดแวร์ ประกอบด้วย คอมพิวเตอร์ขนาดกลาง Enterprise Server, Storage, VDI Solution, CCTV, ระบบค่าปลีก พีซี โน้ตบุ๊ก และด้านผลิตภัณฑ์ซอฟต์แวร์ ประกอบด้วย ซอฟต์แวร์เพื่อการ Backup, Security และ Mobility โดยในปี 2559 มีสัดส่วนต่อรายได้รวมเท่ากับร้อยละ 29.4

### • Solutions Integration Group (SIG)

จัดจำหน่ายซอฟต์แวร์โซลูชัน พร้อมให้บริการติดตั้งระบบ และบริการให้คำปรึกษาด้านไอที เช่น โซลูชันสำหรับศูนย์ดาต้าเซ็นเตอร์ ระบบเครือข่ายผลิตภัณฑ์ด้านเทคโนโลยีไอที โซลูชันเพื่อการตัดสินใจทางธุรกิจของผู้บริหาร ระบบสำรองฉุกเฉินสำหรับธุรกิจ ซอฟต์แวร์เพื่อการออกแบบ ซอฟต์แวร์ที่บริษัทพัฒนาและเป็นเจ้าของทรัพย์สินทางปัญญา (Intellectual Properties) บริการ Managed Services บริการฝึกอบรมและจัดทดสอบความรู้ด้านไอที เป็นต้น

โดยในปี 2559 มีสัดส่วนต่อรายได้รวมเท่ากับร้อยละ 40.6

### • Office Supplies Group (OSG)

จำหน่ายวัสดุสิ้นเปลืองที่ใช้ในสำนักงาน เช่น หมึกสำหรับเครื่องพิมพ์ เทปบันทึกข้อมูลสำหรับเครื่องคอมพิวเตอร์ เครื่องพิมพ์ขนาดเล็ก กล้องถ่ายรูป เครื่องโปรเจกเตอร์ สมาร์ทโฟน แท็บเล็ต โดยในปี 2559 มีสัดส่วนต่อรายได้รวมเท่ากับร้อยละ 29.3

บริษัทมีการพัฒนาศูนย์สาธิตเพื่อบูรณาการเทคโนโลยีในมุมมองใหม่ๆ ที่สามารถปรับใช้ให้เกิดประสิทธิผลสูงสุดในการดำเนินงาน เช่น โซลูชันในการบริหารข้อมูลเพื่อใช้ประกอบการตัดสินใจทางธุรกิจของผู้บริหาร การพัฒนาศูนย์ข้อมูล (Data Center) ให้เหมาะสมกับการดำเนินธุรกิจและป้องกันความเสี่ยง รวมทั้งจัดสร้างศูนย์สาธิตเทคโนโลยีใหม่ล่าสุด “PageWide Technology Center” ซึ่งเปิดให้บริการเมื่อเดือนสิงหาคม 2559 แก่กลุ่มลูกค้าที่ต้องการสัมผัสประสบการณ์ใช้งานด้านการพิมพ์คุณภาพสูงจาก “HP PageWide” ในต้นทุนที่คุ้มค่า โดยการนำเครื่องพิมพ์แบบตั้งโต๊ะที่พิมพ์ได้เร็วที่สุดในโลกอันเป็นเทคโนโลยีใหม่ของเครื่องพิมพ์ สามารถพิมพ์ได้ถึง 75 แผ่นต่อนาที ช่วยให้สามารถพิมพ์เอกสารได้รวดเร็วขึ้น ส่งผลให้สามารถเทียบชั้นเครื่องพิมพ์แบบเลเซอร์ได้ในแง่ความเร็วของการพิมพ์โดยมีต้นทุนต่ำกว่า ประหยัดพลังงาน มีความคล่องตัว และมีระบบรักษาความปลอดภัยของเครื่องพิมพ์

แนวทางการผสมผสานเทคโนโลยีด้านไอที และการสื่อสารต่างๆ ที่เรียกว่า Unified Communication ซึ่งนำไปสู่การปฏิบัติงานหรือดำเนินธุรกิจได้ทันทีทุกเวลา เพื่อให้ลูกค้า หน่วยงานราชการ ภาครัฐธุรกิจเอกชน ตลอดจนสถาบันการศึกษาต่างๆ สามารถขอเข้าเยี่ยมชม ทำการทดสอบ หรือทดลองใช้จริงได้ตามแนวคิด Proof of Concept

โครงสร้างรายได้

โครงสร้างรายได้บริษัทหลักและบริษัทในเครือต่างๆ แยกตามประเภทการดำเนินงานธุรกิจ ในช่วง 3 ปีที่ผ่านมา

(หน่วย:ล้านบาท)

ผลิตภัณฑ์/บริการ	ดำเนินการโดย	2559		2558		2557	
		รายได้	ร้อยละ	รายได้	ร้อยละ	รายได้	ร้อยละ
ส่วนที่ 1 รายได้จากการขายและบริการ							
กลุ่มผลิตภัณฑ์ฮาร์ดแวร์ (ESG)	MSC/MPP/MCC/MID	2,472	32.1	2,553	36.4	2,666	37.7
กลุ่มผลิตภัณฑ์ซอฟต์แวร์โซลูชัน (SIG)	MSC/MIT	3,046	39.5	2,303	32.8	2,298	32.5
กลุ่มผลิตภัณฑ์วัสดุสิ้นเปลือง (OSG)	MSC	2,133	27.7	2,121	30.2	2,076	29.3
รวมรายได้จากการขายและบริการ		7,651	99.3	6,977	99.4	7,041	99.5
ส่วนที่ 2 รายได้อื่นๆ		50	0.7	39	0.6	35	0.5
รวมรายได้ของบริษัทและบริษัทย่อย		7,701	100	7,016	100	7,076	100
ส่วนที่ 3 ส่วนแบ่งกำไรจากเงินลงทุนในบริษัทรวม	MS/HIS/JBTH	(8)		8		5	
รวมรายได้ทั้งหมด		7,693		7,024		7,081	

ที่มา : งบการเงินรวม

ลักษณะผลิตภัณฑ์และบริการ

ปัจจุบัน บริษัทดำเนินธุรกิจเป็นผู้จัดจำหน่าย และให้บริการด้านเทคโนโลยีสารสนเทศแบบครบวงจร ภายใต้ตราสินค้าชั้นนำของโลก เช่น ไอบีเอ็ม ฮิวเลตต์-แพคการ์ด แคนนอน เลอโนโว ซิสโก เดลล์ เอเซอร์ เอปสัน ฮิตาชิ ไมโครซอฟท์ โซลิดเวิร์ค คลิกวิว เคทู เป็นต้น ซึ่งบริษัทได้แบ่งธุรกิจการขายออกเป็น 3 Business Unit ซึ่งแต่ละ Business Unit มีกลยุทธ์การดำเนินงานตามความแตกต่างของสภาพการแข่งขันทางธุรกิจ ดังรายละเอียดต่อไปนี้

กลุ่มผลิตภัณฑ์ฮาร์ดแวร์

กลุ่มผลิตภัณฑ์ฮาร์ดแวร์ ดำเนินธุรกิจเป็นผู้จัดจำหน่ายผลิตภัณฑ์ฮาร์ดแวร์ ประกอบด้วย Server, Storage, PC, Notebook, Workstation, Printer รวมถึงการให้บริการออกแบบและติดตั้งระบบคอมพิวเตอร์ ซอฟต์แวร์และโซลูชันต่างๆ อาทิเช่น ระบบค่าปลีก (เครื่อง Point-Of-Sale และซอฟต์แวร์) ระบบ Video Surveillance (IP Camera และซอฟต์แวร์ระบบรักษาความปลอดภัย) รวมถึงโซลูชันเพื่อการ Backup,

Security, Mobility นอกจากนี้ยังให้บริการเขียนโปรแกรมตามความต้องการของลูกค้าและอบรมการเขียนโปรแกรม RPG รวมถึงการให้บริการต่างๆ ดังกล่าวในรูปแบบเช่าใช้ (Rental) และการขายผลิตภัณฑ์รวมการให้บริการในรูปแบบ Managed-Service

กลยุทธ์หลัก คือ การให้บริการการขาย ติดตั้ง และบริการหลังการขายโดยทีมงานผู้เชี่ยวชาญเฉพาะด้าน โดยบริษัทเน้นการพัฒนาความเชี่ยวชาญของบุคลากรที่สามารถตอบสนองความต้องการของลูกค้าอย่างครบถ้วน และคัดสรรตราสินค้าทางด้านไอทีที่มีคุณภาพเพิ่มเติม เพื่อสร้างมูลค่าเพิ่มในผลิตภัณฑ์และบริการแทนการใช้กลไกด้านราคาเพียงอย่างเดียว รวมถึงการร่วมมือกับบริษัทผู้ผลิต พันธมิตรธุรกิจ และผู้พัฒนาซอฟต์แวร์อื่นๆ เพื่อนำเสนอโซลูชันที่ครบวงจรทั้งฮาร์ดแวร์และซอฟต์แวร์ในการขยายตลาดไปยังลูกค้าภาคธุรกิจและอุตสาหกรรมต่างๆ

## กลุ่มผลิตภัณฑ์ซอฟต์แวร์โซลูชัน

จัดจำหน่ายซอฟต์แวร์โซลูชัน พร้อมให้บริการติดตั้งระบบ และบริการให้คำปรึกษาด้านไอทีเพื่อการบริหารธุรกิจที่มีประสิทธิภาพ เช่น โซลูชันสำหรับศูนย์ดาต้าเซ็นเตอร์ ระบบเครือข่าย ผลิตภัณฑ์ด้านเทคโนโลยีไอที โซลูชันเพื่อการตัดสินใจทางธุรกิจของผู้บริหาร ระบบสำรองฉุกเฉินสำหรับธุรกิจ ซอฟต์แวร์เพื่อการออกแบบ ซอฟต์แวร์ที่บริษัทพัฒนาและเป็นเจ้าของทรัพย์สินทางปัญญา บริการ Managed Services บริการฝึกอบรมและจัดทดสอบความรู้ด้านไอที เป็นต้น และเป็นผู้จัดจำหน่ายหลักของผลิตภัณฑ์โอเพ่นเอ็ม ซีเอสโก ไมโครซอฟท์ โซลิดเวิร์ค Qlikview, K2 เป็นต้น

ทั้งนี้ ในปี 2559 กลุ่มผลิตภัณฑ์ซอฟต์แวร์โซลูชัน ร่วมกับ Dassault Systemes Singapore เปิดตัวซอฟต์แวร์ “SOLIDWORKS 2017” ซึ่งเป็นการเปิดตัวฟีเจอร์ใหม่ของ “SOLIDWORKS 2017” ที่มีความสามารถในการเพิ่มประสิทธิภาพให้กับงาน “Assembly” ขนาดใหญ่ และมี SolidWorks 3D Interconnect ช่วยให้ทำงานร่วมกับโปรแกรมออกแบบอื่นๆ ได้ง่ายขึ้น

กลยุทธ์หลักคือ นำเสนอโซลูชันแบบครบวงจร โดยเน้นผลิตภัณฑ์ที่ติดอันดับ Top 10 ของโลก พร้อมเน้นความเชี่ยวชาญแบบเฉพาะเจาะจงในกลุ่มธุรกิจที่บริษัทมีความถนัด อีกทั้งการได้รับแต่งตั้งให้เป็นตัวแทนจำหน่ายซอฟต์แวร์สำเร็จรูป ต้องสร้างมูลค่าเพิ่มตามการให้บริการโดยการพัฒนาความเชี่ยวชาญในผลิตภัณฑ์และบริการ และเน้นให้บุคลากรต้องผ่านการอบรมและทดสอบความรู้จนได้รับการรับรองคุณวุฒิจากเจ้าของผลิตภัณฑ์ ตลอดจนการจัดหาซอฟต์แวร์ให้ลูกค้าสามารถเลือกซื้อได้ตามความต้องการในระดับราคาที่แตกต่างกัน ซึ่งซอฟต์แวร์บางประเภทซึ่งได้รับการปรับปรุงให้มีขนาดเล็กลง มีผลให้ราคามีความเหมาะสมมากพอที่บริษัทจะขยายการจัดจำหน่ายไปยังฐานลูกค้าระดับกลางและเล็กได้กว้างขวางยิ่งขึ้น

## กลุ่มผลิตภัณฑ์วัสดุสิ้นเปลือง

จัดจำหน่ายวัสดุสิ้นเปลืองที่ใช้ในสำนักงาน อาทิเช่น หมึกสำหรับเครื่องพิมพ์ เทปบันทึกข้อมูลสำหรับเครื่องคอมพิวเตอร์ เครื่องพิมพ์ขนาดเล็ก กล้องถ่ายรูป เครื่องโปรเจ็คเตอร์ สมาร์ทโฟน แท็บเล็ต ผ่านระบบการขายตรงแบบเทเลมาร์เก็ตติ้งและการขายผ่านตัวแทนรายย่อย

กลยุทธ์หลัก คือ การใช้เจ้าหน้าที่ Tele Sales ในการนำเสนอสินค้าที่เป็นของแท้ มีคุณภาพ ให้กับลูกค้ากลุ่มเป้าหมายที่เป็นหน่วยธุรกิจตั้งแต่กลุ่มลูกค้าระดับ SMB จนถึงกลุ่มลูกค้ารายใหญ่ รวมถึงกลุ่มราชการและสถาบันการศึกษาทั่วประเทศ โดยใช้ฐานข้อมูลบริษัทจดทะเบียนในประเทศไทย และระบบเทคโนโลยีสารสนเทศในการบริหารฐานข้อมูลลูกค้าและกลุ่มเป้าหมาย รวมทั้งยังใช้ระบบเทคโนโลยีสารสนเทศในการบริหารงานขายครบวงจรทั้งก่อนและหลังการขาย

## การตลาดและการแข่งขัน

### นโยบายทางการตลาด

บริษัทมีนโยบายในการดำเนินธุรกิจที่ชัดเจน โดยพยายามสร้างความแตกต่างในเรื่องการให้บริการ และคำปรึกษาด้านเทคโนโลยีสารสนเทศ เพื่อเป็นการสร้างมูลค่าเพิ่มให้กับสินค้าและบริการของบริษัท ซึ่งภาพรวมของการแข่งขันทางธุรกิจในลักษณะตัวแทนจำหน่าย จะไม่มีความแตกต่างในเรื่องตราสินค้า หรือ คุณลักษณะของสินค้ามากนัก ผู้จัดจำหน่ายส่วนใหญ่ จึงมักมุ่งกิจกรรมการตลาดที่เน้นการแข่งขันเรื่องราคา และประสิทธิภาพของบริการเป็นหลัก ด้วยเหตุนี้ บริษัทจึงมีกลยุทธ์ทางการตลาดในภาพรวม เพื่อลดความเสี่ยงในการดำเนินธุรกิจ กล่าวคือ

1. การเพิ่มความหลากหลายของผลิตภัณฑ์และบริการที่มีคุณภาพ เพื่อตอบสนองความต้องการของลูกค้า และมุ่งเน้นการนำเสนอ Solution ให้แก่ลูกค้า เพื่อสร้างมูลค่าเพิ่มในสายตาของลูกค้า โดยอาศัยความเชี่ยวชาญของบุคลากรให้เกิดความแตกต่างจากตัวแทนจำหน่ายรายอื่น ตลอดจนคู่แข่งในตลาด

2. การขยายฐานลูกค้าองค์กรภาคเอกชน ทั้งในระดับเอสเอ็มอีไปจนถึงองค์กรขนาดใหญ่ และในหลายภาคอุตสาหกรรมมากขึ้น เช่น อุตสาหกรรม ชิ้นส่วนอิเล็กทรอนิกส์ ยานยนต์ สถาบันการเงิน เพื่อกระจายความเสี่ยงกรณีภาคอุตสาหกรรมใดเกิดชะลอการลงทุน การร่วมมือกับบริษัทผู้ผลิตและบริษัทผู้พัฒนาซอฟต์แวร์ เพื่อขยายฐานลูกค้ากลุ่มใหม่ เช่น สถาบันการศึกษา การหลีกเลี่ยงการทำธุรกิจที่มีการแข่งขันรุนแรง เช่น การประมูลโครงการขนาดใหญ่ โดยบริษัทยังมีแผนจัดการความเสี่ยงทางธุรกิจ โดยกระจายยอดรายได้ไม่ให้กระจุกตัวอยู่ที่ลูกค้ารายใดรายหนึ่ง หรือฐานลูกค้ากลุ่มใดกลุ่มหนึ่งมากเกินไป เพื่อลดผลกระทบกรณีต้องสูญเสียลูกค้ารายนั้นไป ทั้งนี้ยังรวมถึงการพัฒนากิจกรรมการขายและการตลาดเพื่อรักษาความสัมพันธ์ที่ดีกับลูกค้า

3. บริษัทมีนโยบายในการจัดองค์กรและบุคลากร โดยแบ่งสายบุคลากรในการดูแลผลิตภัณฑ์ที่บริษัทเป็นตัวแทนจำหน่ายแต่ละตราผลิตภัณฑ์ เพื่อให้

พนักงานของบริษัทสามารถดูแลสินค้าต่างๆ ได้อย่างทั่วถึง การดำเนินการดังกล่าวจะช่วยสร้างความมั่นใจให้กับลูกค้าว่าบริษัทจะสามารถสนองตอบความต้องการของลูกค้าได้ตามความเหมาะสมของผลิตภัณฑ์และสอดคล้องตามนโยบายของลูกค้า

4. การบริหารช่องทางจัดจำหน่ายทั้งในรูปแบบขายตรง (Direct Sale) และผ่านตัวแทนจำหน่าย (Dealers) เนื่องจากรูปแบบขายตรงเป็นแนวทางที่บริษัทมีความถนัด สามารถขยายตลาดได้มาก มีอัตรากำไรสูง ตลอดจนสามารถบริหารความเสี่ยงเกี่ยวกับเครดิตลูกหนี้ได้มีประสิทธิภาพ ในขณะที่การขายผ่านตัวแทนจำหน่าย จะเอื้อประโยชน์ในการกระจายสินค้าสู่มือลูกค้ารายย่อย กลุ่มลูกค้าในต่างจังหวัด หรือในบางอุตสาหกรรมที่บริษัทไม่ชำนาญการ

5. การพัฒนาความเชี่ยวชาญของบุคลากรอย่างต่อเนื่อง เพื่อสามารถให้คำปรึกษาการลงทุนระบบไอที และนำเสนอโซลูชันที่ตอบสนองความต้องการให้กับลูกค้า ซึ่งจะสร้างมูลค่าเพิ่มและความแตกต่างของประสิทธิภาพการใช้งานมากกว่ากลไกการแข่งขันด้านราคาเพียงอย่างเดียว รวมถึงการพัฒนาศูนย์สาธิตทางเทคโนโลยีต่างๆ ตามแนวคิด Proof of Concept ซึ่งให้ประโยชน์ในการเรียนรู้และทดสอบประสิทธิภาพการใช้งานจริง เพื่อสร้างความมั่นใจในการตัดสินใจลงทุนด้านไอทีของลูกค้า

6. บริษัทได้ลงทุนเกี่ยวกับเทคโนโลยีโดยการสร้างศูนย์สาธิตไว้ให้ลูกค้าเข้าเยี่ยมชมเทคโนโลยีอันทันสมัยขึ้นภายในบริษัท เพื่อแสดงศักยภาพการใช้งานหรือการเชื่อมต่อฮาร์ดแวร์และ/หรือซอฟต์แวร์ ซึ่งการลงทุนดังกล่าว บริษัทได้ให้ความสำคัญและถือเป็นหัวใจในการดำเนินธุรกิจที่จะก่อให้เกิดความมั่นใจในประสิทธิภาพของสินค้าก่อนที่จะลูกค้าจะซื้อสินค้า และเพื่อเป็นการรับประกันถึงความคุ้มค่าด้านการลงทุนและความสำเร็จทางธุรกิจที่ลูกค้าจะได้รับอย่างแท้จริง

### ลักษณะและกลุ่มลูกค้าเป้าหมาย

กลุ่มลูกค้าเป้าหมายของบริษัทส่วนใหญ่จะเป็นกลุ่มบริษัทธุรกิจขนาดเล็กถึงขนาดใหญ่ สถาบันการเงิน กลุ่มราชการ กลุ่มรัฐวิสาหกิจ และ

สถาบันการศึกษา บริษัทมุ่งเน้นลูกค้าภาคเอกชนเป็นหลัก โดยในปี 2559 มีสัดส่วนการขายอยู่ที่ร้อยละ 90

ในปี 2559 บริษัทมีอัตราการซื้อซ้ำโดยลูกค้าเดิม คิดเป็นร้อยละ 75 ของจำนวนลูกค้า และมียอดขายรวมสูงถึงร้อยละ 98 ของรายได้รวมบริษัท

ทั้งนี้ บริษัทไม่มีลูกค้ารายใหญ่ที่มียอดขายสินค้าและบริการจากบริษัทสูงถึงร้อยละ 10 ของรายได้รวม จึงช่วยลดผลกระทบหากต้องสูญเสียลูกค้ารายใหญ่ไป

### การจำหน่ายและช่องทางการจำหน่าย

บริษัทให้ความสำคัญของการกระจายสินค้าสู่ลูกค้าอย่างทั่วถึง บริษัทจึงได้จัดระบบการจัดจำหน่ายผ่านทั้งการขายสินค้าโดยตรงและขายผ่านตัวแทนจำหน่าย อย่างไรก็ตามบริษัทให้ความสำคัญกับรูปแบบการจัดจำหน่ายตรงถึงลูกค้ามากกว่าการขายผ่านตัวแทนจำหน่ายในอัตราส่วน 88:12

### สัดส่วนการซื้อสินค้าในประเทศและต่างประเทศ

ผลิตภัณฑ์ที่จัดจำหน่ายส่วนใหญ่เป็นการซื้อจากบริษัทผู้ผลิตที่มีสาขาดำเนินงานในประเทศไทยเป็นหลัก เพื่อลดความเสี่ยงจากความผันผวนของค่าเงิน ซึ่งส่งผลกระทบต่อต้นทุนสินค้า และกลไกการตั้งราคาขาย ยกเว้นบางผลิตภัณฑ์ที่จำเป็นต้องสั่งซื้อจากต่างประเทศ เช่น การซื้อซอฟต์แวร์จากตัวแทนจำหน่ายในประเทศสิงคโปร์ และสหรัฐอเมริกา ซึ่งการดำเนินการสั่งซื้อแต่ละครั้ง จะมีการทำสัญญาซื้อขายเงินตราต่างประเทศล่วงหน้า โดยมีสัดส่วนการซื้อสินค้าในประเทศและต่างประเทศในปี 2559 เป็นอัตราส่วน 79:21

### สภาพการแข่งขันปัจจุบัน

ภาพรวมของอุตสาหกรรมมีสภาพการแข่งขันกันอย่างมากระเนื่องจากการเปลี่ยนแปลงของเทคโนโลยีทำให้เกิดคู่แข่งทางธุรกิจใหม่จากทั้งในและต่างประเทศ โดยจะให้บริการทั้งในระบบ Cloud

Service และลงทุนให้บริการ Data Center รวมถึงการขายเป็นค่าบริการในรูปแบบ As-a-Service ซึ่งขายเป็นค่าบริการ แต่ให้บริการแบบเหมารวมทั้ง Application Software, Hardware, ค่าที่ปรึกษา, ค่าติดตั้งและค่าบำรุงรักษา โดยมีผลกระทบโดยตรงต่อผู้ขายผลิตภัณฑ์ ทำให้ต้องปรับการเสนอขายจาก CAPEX เป็น OPEX ทั้งในรูปแบบเช่า (Rental) เช่าซื้อ (Leasing) และ Managed-Service ให้มากขึ้น เพื่อเป็นทางเลือกให้แก่ลูกค้า

ในอนาคตจะมีผู้ให้บริการแบบ Total Solution ใหม่ๆ มากขึ้น โดยจะมีการให้บริการครบวงจรแบบพันธมิตรจากผู้ให้บริการผลิตภัณฑ์ ผู้พัฒนาโซลูชันยุคใหม่และผู้ให้บริการเครือข่าย โดยจะสร้างโซลูชันเฉพาะในแต่ละกลุ่มอุตสาหกรรม เช่น สถาบันการเงินการธนาคาร โรงพยาบาล กลุ่มสถาบันการศึกษา เป็นต้น

ทั้งนี้ บริษัทได้รับความร่วมมือจาก Supplier ทุกรายในการสนับสนุนการนำเสนอโซลูชันทุกรูปแบบเพื่อตอบสนองความต้องการของตลาด เช่น การให้ข้อมูลแนวโน้มของเทคโนโลยีที่เปลี่ยนแปลง การแนะนำ Solution Partner ในการร่วมมือในการทำตลาด และการให้การสนับสนุนด้านการเงินในการลงทุนด้านผลิตภัณฑ์และ Solution เพื่อการสาธิตต่างๆ อีกด้วย

### แนวโน้มภาวะอุตสาหกรรมและการแข่งขัน

ไอทีซี ประเทศไทย กล่าวว่า ในปี 2559 เป็นปีในการเปลี่ยนแปลงอุตสาหกรรมมากมายในยุคแห่งการทำทรานส์ฟอร์มเมชัน และบริษัทต่างๆ ได้ให้ความสำคัญต่อการลงทุนในเทคโนโลยีแพลตฟอร์มรุ่นที่ 3 เพิ่มขึ้นเพื่อรักษาความสามารถในการแข่งขันในตลาดไอทีที่มีการเปลี่ยนแปลงอย่างรวดเร็ว อย่างไรก็ตามตลาดไอทีครึ่งปีหลัง ยังคงทรงตัวเมื่อเปรียบเทียบกับครึ่งปีแรก โดยยังคงมีปัจจัยลบมากกว่าปัจจัยบวก ซึ่งปัจจัยลบที่สำคัญมาจากผู้บริโภคกลุ่มคอนซูเมอร์ การชะลอการใช้จ่าย ส่วนการลงทุนของภาครัฐส่วนใหญ่เป็นการลงทุนทางด้านโครงสร้างพื้นฐาน ที่มีสัดส่วนการลงทุนไอทีน้อยมาก เช่นเดียวกับองค์กรเอกชนที่มีการชะลอการลงทุน

ในปี 2560 ไอทีซี ประเทศไทย ได้คาดการณ์เทคโนโลยีที่จะเกิดว่าผลจากการทำ Digital Transformation (DX) ขององค์กรต่างๆ จะเข้าสู่ระดับเศรษฐกิจมหภาคในอีก 3-4 ปีข้างหน้า ซึ่งจะก่อให้เกิดการเปลี่ยนแปลงการดำเนินการ พัฒนาผลิตภัณฑ์ของบริษัทอย่างสิ้นเชิง ซึ่งการที่องค์กรจะเติบโตในเศรษฐกิจ DX ทักษะทางเทคนิคของผู้บริหาร และความคิดสร้างสรรค์ในการที่จะนำศักยภาพของเทคโนโลยีไปใช้ประโยชน์สูงสุดเป็นสิ่งที่จำเป็นมาก ซึ่ง DX นั้นเป็นการนำเทคโนโลยีแพลตฟอร์มรุ่นที่ 3 นำมาพัฒนาประสิทธิภาพการใช้งานของผู้บริโภค และเพิ่มประสิทธิภาพในการทำงานให้สูงขึ้น อีกทั้ง ไอทีซียังได้เผยแพร่คาดการณ์แนวโน้มสำคัญของภาคธุรกิจและภาคเทคโนโลยีของประเทศไทย ดังนี้

- **Digital Transformation (DX)** ภายในสิ้นปี 2560 กว่าครึ่งขององค์กรในประเทศไทยจะเริ่มกระบวนการ DX โดย DX จะเป็นปัจจัยหลักในการผลักดันการลงทุนทางไอทีขององค์กร ไอทีซีเชื่อว่ากลยุทธ์ทรานส์ฟอร์มชันจะมุ่งเน้นไปที่ความชำนาญด้านดิจิทัลทั้งในเรื่องของความสัมพันธ์ การปฏิบัติงาน และสินค้าหรือบริการที่มีฐานมาจากข้อมูลโดยใช้เทคโนโลยีคลาวด์ อนาคตดิจิทัล เทคโนโลยีไฮเซี่ยล และเทคโนโลยีอื่นๆ เพื่อสร้างความได้เปรียบในการแข่งขันผ่านสินค้า/บริการ รูปแบบการทำธุรกิจ และความสัมพันธ์ต่างๆ ในรูปแบบใหม่ แต่ยังถือว่าอยู่ในระดับโครงการริเริ่ม คาดว่าภายในปี 2563 ในการทำ DX จะเปลี่ยนไปสู่ระดับที่แตกต่างออกไปเป็นระดับเศรษฐกิจมหภาค ซึ่งจะส่งผลให้ทุกบริษัทเติบโตเข้าสู่สังคมดิจิทัล ยกกระดับมาตรฐานการสร้างผลิตภัณฑ์ บริการ ประสิทธิภาพใช้งาน และรูปแบบการทำงานใหม่ๆ ผ่านการใช้งานเทคโนโลยีคลาวด์ โมบิลิตี้ คอกนิตีฟ/ปัญญาประดิษฐ์ (เอไอ) อินเทอร์เน็ตออฟธิงส์ (ไอโอที) ความเป็นจริงเสริม/ความเป็นจริงเสมือน AR/VR และมีการทำ DX ซึ่งถูกขับเคลื่อนโดยการใช้เทคโนโลยีเหล่านี้

- **รายได้เชิงดิจิทัล** ภายในปี 2562 ร้อยละ 25 โครงการด้านไอทีจะสามารถสร้างบริการและแหล่งรายได้ใหม่เชิงดิจิทัลที่เกิดจากการเปลี่ยนข้อมูลให้เป็น

รายได้ ซึ่งข้อมูลดังกล่าวจะเป็นหนึ่งในปัจจัยที่นำไปสู่ความสำเร็จ ข้อมูลจะกลายเป็นทุนดิจิทัลอย่างแท้จริง และรายได้จากข้อมูลจะมีแรงผลักดันในการเกิดความต้องการทางสถาปัตยกรรมข้อมูลสำหรับทั่วทั้งองค์กร และการพัฒนาในด้านการวิเคราะห์ข้อมูล

- **การชัพพอร์ตโดยใช้ดิจิทัล** ไอทีซี ประเทศไทย คาดการณ์ว่าในปี 2561 ร้อยละ 60 การบริการชัพพอร์ตลูกค้าจะอยู่ในรูปแบบดิจิทัลและเกิดขึ้นในชุมชนออนไลน์ ซึ่งช่วยแก้ปัญหาของลูกค้าและก็ยังช่วยเพิ่มภาพลักษณ์ของแบรนด์อีกด้วย องค์กรจะมีมากขึ้นที่จะใช้ไอทีเพื่อเพิ่มปฏิสัมพันธ์กับลูกค้าผ่านทางออนไลน์ และบูรณาการบริการลูกค้าระบบชัพพอร์ตต่างๆ ให้เข้าด้วยกัน

- **อินเทอร์เน็ตแบบ 360 องศา** จะได้รับความสนใจมากขึ้น การใช้งานเทคโนโลยี AR/VR และความก้าวหน้าของเทคโนโลยีในการส่งงานด้วยเสียงจะทำให้ประเทศไทยเห็นโลกดิจิทัลเชื่อมต่อกับโลกความเป็นจริง และเห็นคนเข้าไปอยู่ในโลกดิจิทัลอย่างสมบูรณ์แบบในอีก 3-4 ปีข้างหน้า ซึ่งจะเป็นการเพิ่มและขยายปฏิสัมพันธ์ระหว่างบุคคลต่างๆ รวมถึงลูกค้าในเศรษฐกิจ DX

- **กลยุทธ์มัลติคลาวด์** องค์กรต่างๆ ของไทยกำลังทำการย้ายจากไอทีแบบดั้งเดิมไปสู่แพลตฟอร์มคลาวด์ ซึ่งได้รับการยอมรับว่าเป็นหนึ่งในเทคโนโลยีที่สำคัญที่สุดที่มีการใช้งานเพิ่มมากขึ้นทั่วประเทศ การใช้เทคโนโลยีคลาวด์นั้น ไม่เพียงแต่สร้างผลกระทบต่อธุรกิจไทยในแง่ผลประโยชน์ด้านค่าใช้จ่ายเท่านั้น แต่ยังรวมถึงประสิทธิภาพการดำเนินงาน การใช้งานได้อย่างรวดเร็ว และความยืดหยุ่นด้วย

- **Cognitive Cybersecurity** ร้อยละ 30 ของระบบไซเบอร์ซีเคียวริตี้ขององค์กรในประเทศไทยจะใช้เทคโนโลยี Cognitive/AI เพื่อช่วยในการจัดเก็บกับภัยคุกคามทางไซเบอร์ที่เพิ่มขึ้นและซับซ้อนยิ่งขึ้น

บริษัท ในฐานะบริษัทชั้นนำในธุรกิจด้านอุตสาหกรรมเทคโนโลยีมีความเตรียมพร้อมต่อสถานการณ์แนวโน้มในแง่มุมมองของโอกาสทางธุรกิจและปัจจัยความเสี่ยงต่างๆ ที่จะเกิดขึ้น พร้อมทั้งจะ

พัฒนาก้าวหน้าให้ไปพร้อมกับโลกดิจิทัลที่มีการเปลี่ยนแปลงและพัฒนาอย่างต่อเนื่อง ทั้งคลาวด์คอมพิวติ้ง แอปพลิเคชันใหม่ๆ ที่เกี่ยวข้องกับ บิ๊กดาต้า ซึ่งจะช่วยในการประมวลผลและบริหารจัดการข้อมูลได้อย่างรวดเร็ว มีประสิทธิภาพและเป็นการประหยัดต้นทุนการบริหารจัดการระบบไอที การบริการไอทีแบบ SaSS นำเสนอสินค้าและเน็ตเวิร์คที่เกี่ยวข้องกับเทคโนโลยีไอพี เพื่อรองรับการเข้าถึงข้อมูลในทุกระยะเวลา และเพิ่มศักยภาพการทำงานผ่านระบบเครือข่าย รวมทั้งจัดหาซอฟต์แวร์เพื่อการวิเคราะห์ข้อมูล การพัฒนา Application และซอฟต์แวร์ด้านความปลอดภัยบนมือถือ และการบริการด้าน Business Continuity เพื่อรองรับการทำงานอย่างต่อเนื่องในยามเกิดวิกฤตการณ์ เพิ่มบริการซอฟต์แวร์ในรูปแบบเซอร์วิสจากซอฟต์แวร์ที่บริษัทพัฒนาและเป็นเจ้าของทรัพย์สินทางปัญญา (Intellectual Properties) การบริการอย่างสุดความสามารถในการตอบสนองความต้องการของลูกค้าให้ได้มากที่สุดและมีประสิทธิภาพ ตลอดจนพัฒนาบุคลากรในการเรียนรู้เทคโนโลยีใหม่ๆ อย่าง

สม่ำเสมอเพื่อรักษาความสามารถในการแข่งขันในสถานะที่มีการเปลี่ยนแปลงอย่างรวดเร็วด้วย

## การจัดหาผลิตภัณฑ์และบริการ

### ลักษณะการจัดให้ได้มาซึ่งผลิตภัณฑ์

บริษัทจัดซื้อสินค้าซึ่งผ่านช่องทางหลัก 2 ช่องทางคือ

1. สั่งซื้อจากบริษัทผู้ผลิตโดยตรง ซึ่งส่วนใหญ่เป็นบริษัทที่เป็นผู้ผลิตสินค้ารายใหญ่ เช่น IBM, Microsoft, Hewlett-Packard, Epson, SolidWorks, Cisco, Qlikview เป็นต้น และมีการทำสัญญาทางการค้าแต่งตั้งให้บริษัทเป็นตัวแทนจำหน่าย อายุของสัญญาอยู่ระหว่าง 1-2 ปี ในปี 2559 บริษัทมีสัดส่วนการซื้อสินค้าจากผู้ผลิตคิดเป็นร้อยละ 62
2. สั่งซื้อจากบริษัทตัวแทนจำหน่ายหลักของสินค้านั้นๆ โดยมีสัดส่วนการซื้อสินค้าคิดเป็นร้อยละ 38

## สัญญาสำคัญที่เกี่ยวข้องในการดำเนินธุรกิจ

การดำเนินธุรกิจของบริษัทและบริษัทย่อยในกลุ่มเกือบทั้งหมดอยู่ในรูปของสัญญาการแต่งตั้งตัวแทนจำหน่าย โดยมีรายละเอียดของสัญญาดังต่อไปนี้

คู่สัญญา	รายละเอียดสัญญา
1. IBM (Thailand) Co.,Ltd	สัญญาแต่งตั้งตัวแทนจำหน่ายเครื่องคอมพิวเตอร์ขนาดกลาง,ขนาดใหญ่ IBM Power Systems และอุปกรณ์สำรองข้อมูล <u>ระยะเวลา</u> : มีการต่ออายุสัญญาโดยอัตโนมัติ ครึ่งละ 2 ปี
2. Hewlett-Packard (Thailand) Ltd.	สัญญาแต่งตั้งตัวแทนจำหน่ายสินค้ากลุ่มคอมพิวเตอร์ส่วนบุคคล เครื่องพิมพ์ หน่วยเก็บข้อมูล และวัสดุสิ้นเปลือง <u>ระยะเวลา</u> : ตลอดระยะเวลาของสัญญา
3. Dell Corporation (Thailand) Co.,Ltd	สัญญาแต่งตั้งตัวแทนจำหน่ายผลิตภัณฑ์ DELL สินค้ากลุ่มคอมพิวเตอร์แบบตั้งโต๊ะ,โน้ตบุ๊ก,เซิร์ฟเวอร์,จอภาพ,อุปกรณ์สำรองข้อมูล และวัสดุสิ้นเปลือง <u>ระยะเวลา</u> : มีการต่ออายุสัญญาโดยอัตโนมัติ ครึ่งละ 1 ปี
4. Microsoft Regional Sales Corporation, Singapore	สัญญาแต่งตั้งตัวแทนจำหน่ายซอฟต์แวร์ไมโครซอฟท์ <u>ระยะเวลา</u> : กันยายน 2559 - สิงหาคม 2560
5. IBM Singapore Pte.,Ltd.	สัญญาแต่งตั้งตัวแทนจำหน่ายโซลูชันด้านคลาวด์ โมบายล์ และการวิเคราะห์จัดการข้อมูล <u>ระยะเวลา</u> : มกราคม 2558 - มกราคม 2560
6. Solid Works Corporation, USA	สัญญาแต่งตั้งตัวแทนจำหน่ายผลิตภัณฑ์ของโซลิดเวิร์ค <u>ระยะเวลา</u> : ตลอดระยะเวลาของสัญญา
7. QlikTech Singapore PTE Ltd.	สัญญาแต่งตั้งตัวแทนจำหน่ายซอฟต์แวร์ QlikView เพื่อการบริหารจัดการวิเคราะห์ข้อมูล การแสดงผล และการกระจายข้อมูล <u>ระยะเวลา</u> : ตุลาคม 2559 - กันยายน 2560
8. Cisco International Limited	สัญญาแต่งตั้งตัวแทนจำหน่ายอุปกรณ์เชื่อมต่อคอมพิวเตอร์ระบบโทรศัพท์, ระบบประชุมทางไกล,ระบบรักษาความปลอดภัยของเครื่องคอมพิวเตอร์, ระบบประมวลผลข้อมูลคอมพิวเตอร์และระบบส่งสัญญาณอินเทอร์เน็ตไร้สาย <u>ระยะเวลา</u> : พฤษภาคม 2559 - พฤษภาคม 2560
9. Epson (Thailand) Ltd.	สัญญาแต่งตั้งตัวแทนจำหน่ายผลิตภัณฑ์เอปสัน ทั้งตัวเครื่องและวัสดุสิ้นเปลือง <u>ระยะเวลา</u> : เมษายน 2559 - มีนาคม 2560
10. Lexmark International (Singapore) PTE Ltd	สัญญาแต่งตั้งตัวแทนจำหน่ายผลิตภัณฑ์หมึกที่ใช้กับเครื่องพิมพ์ <u>ระยะเวลา</u> : ตลอดระยะเวลาของสัญญา

ผลกระทบต่อสิ่งแวดล้อม

-ไม่มี

งานที่ยังไม่ได้ส่งมอบ

-ไม่มี-

## ปัจจัยความเสี่ยงและมาตรการรองรับความเสี่ยง

ปัจจัยความเสี่ยงหลักที่มีผลต่อเสถียรภาพทางธุรกิจในลักษณะตัวแทนจำหน่ายผลิตภัณฑ์และบริการด้านไอที สามารถจำแนกได้ดังนี้

**ความเสี่ยงจากการเข้ามาของผู้ให้บริการ Cloud Computing** อาจส่งผลต่อการตัดสินใจการซื้อของลูกค้าทั้งฮาร์ดแวร์และซอฟต์แวร์ โดยลูกค้าอาจจะพิจารณาซื้อเป็นค่าบริการรายเดือน ซึ่งอาจมีผลกระทบต่อยอดขายรวมของบริษัท แต่อย่างไรก็ตาม บริษัทยังสามารถเพิ่มรายได้จากการเป็นที่ปรึกษาการใช้ระบบ การให้บริการเชื่อมต่อข้อมูลและอื่นๆ

**ความเสี่ยงจากเทคโนโลยีที่เปลี่ยนแปลง Supplier** อาจยกเลิกการขายผลิตภัณฑ์บางชนิด ทำให้บริษัทต้องหาผลิตภัณฑ์จาก Supplier รายอื่นๆ เพื่อทดแทน รวมถึงการพิจารณาเพิ่ม Supplier ที่มีเทคโนโลยีใหม่ๆ ที่สามารถตอบสนองความต้องการของตลาด

**ความเสี่ยงด้านนโยบายของบริษัทผู้ผลิต** ซึ่งสามารถแต่งตั้งตัวแทนเพิ่มเติม หรือขายตรงถึงผู้บริโภค ประกอบกับการที่บริษัทถือสัญญาตัวแทนระยะสั้นเพียง 1 ถึง 2 ปี อาจส่งผลให้เกิดการยกเลิกสัญญา หรือการถูกลดบทบาทการเป็นตัวแทนจำหน่ายตลอดเวลาที่ผ่านมาบริษัทยังคงได้รับการต่อสัญญาอย่างต่อเนื่อง แต่บริษัทยังคงมีกลยุทธ์ในการเพิ่มหลากหลายของผลิตภัณฑ์และบริการ การบริหารสัดส่วนของยอดขายและผลกำไรจากผลิตภัณฑ์และบริการประเภทต่างๆ ให้เหมาะสมและถ่วงดุลซึ่งกันและกัน เพื่อเป็นการกระจายความเสี่ยง

**ความเสี่ยงจากนโยบายของลูกค้าในการลดค่าใช้จ่าย** ซึ่งอาจก่อให้เกิดการลดลงของการใช้สินค้าที่เป็นวัสดุสิ้นเปลือง ถึงแม้ว่าปัจจุบันแนวโน้มความเป็นไปได้ที่จะเกิดความเสี่ยงยังเห็นไม่ชัดในเวลานี้ เนื่องจากยังมีความต้องการต่อเนื่องอยู่ แต่บริษัทยังคงมีมาตรการรองรับความเสี่ยง โดยการเพิ่มฐานลูกค้า

ใหม่ที่เป็นรายเล็ก และรายกลางให้มากขึ้น อีกทั้งยังขยายฐานของสินค้าให้มากขึ้น เพื่อลดความเสี่ยงและการพึ่งพาสินค้าวัสดุสิ้นเปลืองเพียงอย่างเดียว บริษัทจึงเน้นการขายสินค้าอุปกรณ์สำนักงานครบวงจร

**ความเสี่ยงด้านราคา** ที่อาจส่งผลให้ยอดขายและอัตรากำไรลดลง จึงต้องเน้นการสร้างมูลค่าเพิ่มของผลิตภัณฑ์และบริการ โดยอาศัยความชำนาญการของบุคลากรที่ได้รับการพัฒนาอย่างต่อเนื่อง เพื่อสร้างความแตกต่างจากคู่แข่ง

**ความเสี่ยงจากการด้อยค่าของสินค้า** อันเนื่องมาจากเทคโนโลยีที่เปลี่ยนแปลงอย่างรวดเร็วซึ่งส่งผลกระทบต่อต้นทุนทางธุรกิจและสินค้าคงคลัง ทางบริษัทได้มีการจัดทำระบบบริหารสินค้าคงคลัง การตรวจสอบความเคลื่อนไหวของสินค้า การวางแผนการลงทุนและส่งเสริมกิจกรรมทางการตลาด เพื่อลดจำนวนวันของสินค้าคงเหลือหมุนเวียน และไม่ให้เกิดสินค้าล้าสมัย

**ความเสี่ยงจากการบริหารหนี้** ที่เกิดจากหนี้สูญ หรือการชำระหนี้ที่ไม่เป็นไปตามเงื่อนไขที่กำหนด แนวทางแก้ไข คือ กำหนดมาตรฐานและนโยบายในการอนุมัติวงเงินสินเชื่อให้กับลูกค้า กำหนดให้มีการชำระเงินค่าสินค้าโดยตรงให้กับบริษัท ติดตามทวงถามและควบคุมการบริหารลูกหนี้อย่างต่อเนื่อง กำหนดนโยบายการตั้งค่าเผื่อหนี้สงสัยจะสูญแยกตามอายุของลูกหนี้การคำนวณที่คาดว่าจะเรียกเก็บเงินไม่ได้

**ความเสี่ยงจากอัตราแลกเปลี่ยนเงินตราต่างประเทศ** ทางบริษัทได้มีมาตรการในการทำสัญญาซื้อขายอัตราแลกเปลี่ยนเงินตราต่างประเทศล่วงหน้า เพื่อลดความเสี่ยงจากความผันผวนของอัตราแลกเปลี่ยนดังกล่าวที่อาจส่งผลกระทบต่อต้นทุนสินค้า

**ความเสี่ยงด้านบุคลากร** ในการก้าวทันความเปลี่ยนแปลงทางเทคโนโลยีและความต้องการของลูกค้า บริษัทได้จัดทำแผนพัฒนาบุคลากรอย่าง

ต่อเนื่องและทั่วถึงในทุกระดับ อาทิ การกำหนด Key Success Factor ของบริษัท การฝึกอบรมที่ตรงกับวิชาชีพ หรือความรู้อื่นๆ ที่เกี่ยวข้อง เพื่อให้บุคลากรมีความรอบรู้รอบด้าน การจัดให้บุคลากรต้องผ่านการทดสอบการจัดระดับความสามารถด้านการขาย

และบริการตามที่บริษัทผู้ผลิตกำหนด การสร้างวัฒนธรรมในการทำงานร่วมกันเป็นทีม ตลอดจนการกำหนดค่าตอบแทนที่จูงใจและเป็นธรรม

## ข้อมูลทั่วไปและข้อมูลสำคัญอื่น

รายละเอียดของบริษัท บริษัทย่อย บริษัทร่วม และบุคคลอ้างอิง

บริษัท เมโทรซิสเต็มส์คอร์ปอเรชั่น จำกัด (มหาชน)

สำนักงานใหญ่

ชื่อบริษัท	: บริษัท เมโทรซิสเต็มส์คอร์ปอเรชั่น จำกัด (มหาชน)
กลุ่มอุตสาหกรรม / หมวดธุรกิจ	: เทคโนโลยี / เทคโนโลยีสารสนเทศและการสื่อสาร
ลักษณะการประกอบธุรกิจ	: ตัวแทนจำหน่ายผลิตภัณฑ์คอมพิวเตอร์ฮาร์ดแวร์ และซอฟต์แวร์โซลูชัน พร้อมบริการด้านไอทีแบบครบวงจร
เลขทะเบียนบริษัท	: 0107538000347
ทุนจดทะเบียนและเรียกชำระแล้ว	: 360,000,000 บาท
จำนวนหุ้น	: 360,000,000 หุ้น
ราคาหุ้น	: 1 บาท
ที่ตั้งสำนักงานใหญ่	: 400 ถนนเฉลิมพระเกียรติ ร.9 แขวงหนองบอน เขตประเวศ กรุงเทพมหานคร 10250
โทรศัพท์	: 02-727-4000
โทรสาร	: 02-726-2630, 02-727-4384
Web Site	: <a href="http://www.metrosystems.co.th">http://www.metrosystems.co.th</a>

สาขา

บางกอกแอดวานซ์เลิร์นนิ่ง (Bangkok Advanced Learning)	: 979/27-31 ชั้น 16 อาคารเอสเอ็มทาวเวอร์คอนโดมิเนียม ถนน พหลโยธิน แขวงสามเสนใน เขตพญาไท กรุงเทพมหานคร 10400
วัตถุประสงค์	: ศูนย์ฝึกอบรมและสาธิตซอฟต์แวร์ Microsoft
โทรศัพท์	: 02-727-4724, 02-727-4015
โทรสาร	: 02-298-0260
Web Site	: <a href="http://www.bal2001.com">http://www.bal2001.com</a>

เอ็นวิชั่นนิ่ง เซ็นเตอร์ (Envisioning Center)	: 888/15-17 อาคารมหาทุนพลาซ่า ถนนเพลินจิต แขวงลุมพินี เขตปทุมวัน กรุงเทพมหานคร 10330
วัตถุประสงค์	: ศูนย์ฝึกอบรมและสาธิตซอฟต์แวร์ IBM
โทรศัพท์	: 02-727-4135
โทรสาร	: 02-253-0563
Web Site	: -

บริษัทย่อย

<b>ชื่อบริษัท</b>	<b>: บริษัท เมโทรโปรเฟสชั่นแนลโปรดักส์ จำกัด</b>
<b>กลุ่มอุตสาหกรรม / หมวดธุรกิจ</b>	<b>: เทคโนโลยี / เทคโนโลยีสารสนเทศและการสื่อสาร</b>
<b>ลักษณะการประกอบธุรกิจ</b>	<b>: เป็นผู้จำหน่ายคอมพิวเตอร์/ ให้บริการวางระบบคอมพิวเตอร์แบบครบวงจร ตลอดจนการให้เข้าใช้</b>
<b>ทุนจดทะเบียนและเรียกชำระแล้ว</b>	<b>: 20,000,000 บาท</b>
<b>จำนวนหุ้น</b>	<b>: 200,000 หุ้น</b>
<b>ราคาหุ้น</b>	<b>: 100 บาท</b>
<b>ที่ตั้งสำนักงานใหญ่</b>	<b>: 98/44 แฟคตอรีแลนด์ 2 ซอย 3 หมู่ 11 ถนนพุทธมณฑลสาย 5 ตำบลไร่ขิง อำเภอสามพราน จังหวัดนครปฐม 73210</b>
<b>โทรศัพท์</b>	<b>: 02-019-9399</b>
<b>โทรสาร</b>	<b>: 02-019-9398</b>
<b>Web Site</b>	<b>: <a href="http://www.mpp.co.th">http://www.mpp.co.th</a></b>

<b>ชื่อบริษัท</b>	<b>: บริษัท เมโทร อินโฟเทค จำกัด</b>
<b>กลุ่มอุตสาหกรรม / หมวดธุรกิจ</b>	<b>: เทคโนโลยี / เทคโนโลยีสารสนเทศและการสื่อสาร</b>
<b>ลักษณะการประกอบธุรกิจ</b>	<b>: บริการติดตั้งและจัดจำหน่ายซอฟต์แวร์ Customer Relationship Management, Business Process Management และ Business Intelligence</b>
<b>ทุนจดทะเบียนและเรียกชำระแล้ว</b>	<b>: 5,000,000 บาท</b>
<b>จำนวนหุ้น</b>	<b>: 50,000 หุ้น</b>
<b>ราคาหุ้น</b>	<b>: 100 บาท</b>
<b>ที่ตั้งสำนักงานใหญ่</b>	<b>: 400 ถนนเฉลิมพระเกียรติ ร.9 แขวงหนองบอน เขตประเวศ กรุงเทพมหานคร</b>
<b>โทรศัพท์</b>	<b>: 02-727-4551, 02-727-4552</b>
<b>โทรสาร</b>	<b>: 02-726-2530</b>
<b>Web Site</b>	<b>: <a href="http://www.metroinfotech.co.th">http://www.metroinfotech.co.th</a></b>

<b>ชื่อบริษัท</b>	<b>: บริษัท เมโทรคอนเนค จำกัด</b>
<b>กลุ่มอุตสาหกรรม / หมวดธุรกิจ</b>	<b>: เทคโนโลยี / เทคโนโลยีสารสนเทศและการสื่อสาร</b>
<b>ลักษณะการประกอบธุรกิจ</b>	<b>: จำหน่ายผลิตภัณฑ์คอมพิวเตอร์ อุปกรณ์ต่อพ่วงและซอฟต์แวร์ผ่านบริษัทผู้ให้บริการด้านไอที</b>
<b>ทุนจดทะเบียนและเรียกชำระแล้ว</b>	<b>: 10,000,000 บาท</b>
<b>จำนวนหุ้น</b>	<b>: 1,000,000 หุ้น</b>
<b>ราคาพาร์</b>	<b>: 10 บาท</b>
<b>ที่ตั้งสำนักงานใหญ่</b>	<b>: 400 ถนนเฉลิมพระเกียรติ ร.9 แขวงหนองบอน เขตประเวศ กรุงเทพมหานคร 10250</b>
<b>โทรศัพท์</b>	<b>: 02-726-2555</b>
<b>โทรสาร</b>	<b>: 02-726-2539</b>
<b>Web Site</b>	<b>: <a href="http://www.metroconnect.co.th">http://www.metroconnect.co.th</a></b>

<b>ชื่อบริษัท</b>	<b>: บริษัท เมโทรอินโฟไดนามิกส์ จำกัด</b>
<b>กลุ่มอุตสาหกรรม / หมวดธุรกิจ</b>	<b>: เทคโนโลยี / เทคโนโลยีสารสนเทศและการสื่อสาร</b>
<b>ลักษณะการประกอบธุรกิจ</b>	<b>: จำหน่ายผลิตภัณฑ์คอมพิวเตอร์ อุปกรณ์ต่อพ่วงและซอฟต์แวร์</b>
<b>ทุนจดทะเบียนและเรียกชำระแล้ว</b>	<b>: 10,000,000 บาท</b>
<b>จำนวนหุ้น</b>	<b>: 100,000 หุ้น</b>
<b>ราคาพาร์</b>	<b>: 100 บาท</b>
<b>ที่ตั้งสำนักงานใหญ่</b>	<b>: 400 ถนนเฉลิมพระเกียรติ ร.9 แขวงหนองบอน เขตประเวศ กรุงเทพมหานคร 10250</b>
<b>โทรศัพท์</b>	<b>: 02-726-2555</b>
<b>โทรสาร</b>	<b>: 02-727-4989</b>
<b>Web Site</b>	<b>: ---</b>

## บริษัทร่วม

ชื่อบริษัท	: บริษัท เอชไอเอส เอ็มเอสซี จำกัด
กลุ่มอุตสาหกรรม /หมวดธุรกิจ	: เทคโนโลยี / เทคโนโลยีสารสนเทศและการสื่อสาร
ลักษณะการประกอบธุรกิจ	: บริการและจัดจำหน่ายซอฟต์แวร์ระบบงานสำหรับกิจการโรงแรม
ทุนจดทะเบียนและเรียกชำระแล้ว	: 4,000,000 บาท
จำนวนหุ้น	: 40,000 หุ้น
ราคาพาร์	: 100 บาท
ที่ตั้งสำนักงานใหญ่	: 400 ถนนเฉลิมพระเกียรติ ร.9 แขวงหนองบอน เขตประเวศ กรุงเทพมหานคร 10250
โทรศัพท์	: 02-727-4101, 02-727-4107-8
โทรสาร	: 02-726-2910
Web Site	: <a href="http://www.hismc.com">http://www.hismc.com</a>

ชื่อบริษัท	: บริษัท เมโทรซอฟท์ จำกัด
กลุ่มอุตสาหกรรม /หมวดธุรกิจ	: เทคโนโลยี /เทคโนโลยีสารสนเทศและการสื่อสาร
ลักษณะการประกอบธุรกิจ	: บริการและพัฒนาซอฟต์แวร์ตามความต้องการของลูกค้า
ทุนจดทะเบียนและเรียกชำระแล้ว	: 1,500,000 บาท
จำนวนหุ้น	: 60,000 หุ้น
ราคาพาร์	: 25 บาท
ที่ตั้งสำนักงานใหญ่	: 141/16 อาคารสกลไทยสรวงศ์ทาวเวอร์ ถนนสรวงศ์ แขวงสุริยวงศ์ เขตบางรัก กรุงเทพมหานคร 10500
โทรศัพท์	: 02-237-4220-5
โทรสาร	: 02-237-4226
Web Site	: - - -

หมายเหตุ วันที่ 24 มกราคม 2560 บริษัทได้ขายเงินลงทุนของบริษัท เมโทรซอฟท์ จำกัด ซึ่งเป็นบริษัทร่วมของบริษัท ในสัดส่วนที่บริษัทเป็นผู้ถือหุ้นทั้งหมด จำนวนร้อยละ 49 ของทุนจดทะเบียน ให้แก่นายพรชาติ วัฒนาพร เพื่อให้สอดคล้องกับกลยุทธ์ของบริษัทในการปรับโครงสร้างและสร้างความแข็งแกร่งให้กับธุรกิจ

<b>ชื่อบริษัท</b>	<b>: บริษัท เจบีซีซี (ไทยแลนด์) จำกัด</b>
<b>กลุ่มอุตสาหกรรม / หมวดธุรกิจ</b>	<b>: เทคโนโลยี / เทคโนโลยีสารสนเทศและการสื่อสาร</b>
<b>ลักษณะการประกอบธุรกิจ</b>	<b>: จัดจำหน่ายผลิตภัณฑ์สารสนเทศสำหรับลูกค้าญี่ปุ่น</b>
<b>ทุนจดทะเบียนและเรียกชำระแล้ว</b>	<b>: 10,000,000 บาท</b>
<b>จำนวนหุ้น</b>	<b>: 10,000 หุ้น</b>
<b>ราคาพาร์</b>	<b>: 1,000 บาท</b>
<b>ที่ตั้งสำนักงานใหญ่</b>	<b>: 591 อาคารสมัชชวานิช 2 ชั้น 21 ถนนสุขุมวิท แขวงคลองตันเหนือ เขตวัฒนา กรุงเทพมหานคร</b>
<b>โทรศัพท์</b>	<b>: 02-662-2218</b>
<b>โทรสาร</b>	<b>: 02-662-2219</b>
<b>Web Site</b>	<b>: - - -</b>

<b>ชื่อบริษัท</b>	<b>: บริษัท พี เอส พี (ไทยแลนด์) จำกัด</b>
<b>กลุ่มอุตสาหกรรม / หมวดธุรกิจ</b>	<b>: เทคโนโลยี / เทคโนโลยีสารสนเทศและการสื่อสาร</b>
<b>ลักษณะการประกอบธุรกิจ</b>	<b>: ให้บริการจัดจำหน่ายและพัฒนาซอฟต์แวร์จัดการฐานข้อมูล</b>
<b>ทุนจดทะเบียนและเรียกชำระแล้ว</b>	<b>: 10,000,000 บาท</b>
<b>จำนวนหุ้น</b>	<b>: 100,000 หุ้น</b>
<b>ราคาพาร์</b>	<b>: 100 บาท</b>
<b>ที่ตั้งสำนักงานใหญ่</b>	<b>: 973 ห้องเลขที่ 10 เอฟ ชั้น 10 อาคารเพชรสิเด็นท์ทาวเวอร์ ถนนเพลินจิต แขวงลุมพินี เขตปทุมวัน กรุงเทพมหานคร 10330</b>
<b>โทรศัพท์</b>	<b>: 02-656-1616</b>
<b>โทรสาร</b>	<b>: 02-656-0606</b>
<b>Web Site</b>	<b>: - - -</b>

หมายเหตุ บริษัท พี เอส พี (ไทยแลนด์) จำกัด ได้สิ้นสุดสภาพจากการเป็นบริษัทร่วม โดยบริษัทได้ขายเงินลงทุนในสัดส่วนของหุ้นที่บริษัทถืออยู่ทั้งหมดจำนวน 49,800 (สี่หมื่นเก้าพันแปดร้อย) หุ้น ให้แก่ นายปราโมทย์ อัครเดช เมื่อวันที่ 10 สิงหาคม 2559

## บุคคลอ้างอิงอื่นๆ

นายทะเบียนหุ้น

บริษัท ศูนย์รับฝากหลักทรัพย์ (ประเทศไทย) จำกัด  
93 ถนนรัชดาภิเษก แขวงดินแดง เขตดินแดง กรุงเทพฯ 10400  
โทร. 02-009-9000

ผู้สอบบัญชี

นายวีระชัย รัตนจรัสกุล ผู้สอบบัญชีรับอนุญาตเลขที่ 4323 และ/หรือ  
นางสาวมารีษา ธารารบรพกุล ผู้สอบบัญชีรับอนุญาตเลขที่ 5752 และ/หรือ  
นางสาวปัทมวรรณ วัฒนกุล ผู้สอบบัญชีรับอนุญาตเลขที่ 9382 และ/หรือ  
นายโชคชัย งามวุฒิกุล ผู้สอบบัญชีรับอนุญาตเลขที่ 9728 และ/หรือ  
บริษัท เคพีเอ็มจี ภูมิไชย สอบบัญชี จำกัด  
1 อาคารเอ็มไพร์ทาวเวอร์ ชั้น 50-51 ถนนสาทรใต้ แขวงยานนาวา เขตสาทร  
กรุงเทพมหานคร 10120  
โทรศัพท์ : 02-677-2000  
Fax : 02-677-2222  
E-mail : [somboon@kpmg.co.th](mailto:somboon@kpmg.co.th)  
[charoen@kpmg.co.th](mailto:charoen@kpmg.co.th)

ที่ปรึกษากฎหมาย

สำนักงานกฎหมายของบริษัท เมโทรซิสเต็มส์คอร์ปอเรชั่น จำกัด (มหาชน)  
โทรศัพท์ 02-727-4349

ที่ปรึกษาทางการเงิน

- ไม่มี -

ที่ปรึกษาหรือผู้จัดการ

- ไม่มี -

ภายใต้สัญญาการจัดการ

# ผู้ถือหุ้น

## จำนวนทุนจดทะเบียนและทุนชำระแล้ว

บริษัทมีทุนจดทะเบียน ณ วันที่ 31 ธันวาคม 2559 จำนวน 360 ล้านบาท เรียกชำระแล้ว 360 ล้านบาท แบ่งเป็นหุ้นสามัญ 360 ล้านหุ้น มูลค่าหุ้นละ 1 บาท จดทะเบียนในตลาดหลักทรัพย์ (SET) โดยใช้ชื่อย่อหลักทรัพย์ว่า “MSC”

## ผู้ถือหุ้น

รายชื่อผู้ถือหุ้น จำนวน 10 รายแรก และสัดส่วนการถือหุ้น ณ วันที่ 20 มกราคม 2560

กลุ่มผู้ถือหุ้น	ประเภทธุรกิจ	จำนวนหุ้น	สัดส่วน (ร้อยละ)
1. บริษัท เมโทรแวลูcriเอชั่น จำกัด	Holding	88,331,363	24.54
2. ครอบครัวจารุจนะ***		72,042,267	20.01
3. บริษัท เมโทรฟอส จำกัด	Holding	69,165,402	19.21
4. ครอบครัวเชื้อรัตนพงษ์		29,470,010	8.19
5. นางสาวผานิต งามเกริกโชติ		15,430,000	4.29
6. บริษัทมกรานันท์ จำกัด		14,560,000	4.04
7. ครอบครัวสุวัจจิพร		7,592,490	2.11
8. นางฉวีวรรณ อาชนิยุต		3,249,000	0.90
9. นางสาวสว่างจิต เลหาทัย		2,631,333	0.73
10. นายสมชาย พงศ์สุริยนันท์		2,489,600	0.69
รวม		304,961,465	84.71

ที่มา : รายงานรายชื่อผู้ถือหุ้น ณ วันที่ 20 มกราคม 2560 ข้อมูลจากศูนย์รับฝากหลักทรัพย์ (ประเทศไทย)

## รายละเอียดการถือหุ้น

บริษัท เมโทรแวลูcriเอชั่น จำกัด ณ วันที่ 27 เมษายน 2559

กลุ่มผู้ถือหุ้น	จำนวนหุ้น	สัดส่วน (ร้อยละ)
1 นางสาวแสงจิตร เลหาทัย	80,000	20.00
2 นายแอรอน ตั้งตรงศักดิ์	80,000	20.00
3 นางสาวสมจิตต์ จารุจนะ	40,000	10.00
4 นางเขมา วิสุทธิวัฒนากร	40,000	10.00
5 นางสาวผานิต งามเกริกโชติ	40,000	10.00
6 นางสาวกัญญา ปฐมบุรณา	40,000	10.00
7 นายสรวิชัย ศรีประเสริฐพงศ์	40,000	10.00
8 นายพีรพล เสริมศักดิ์	40,000	10.00
รวม	400,000	100.00

## รายละเอียดการถือหุ้นของครอบครัวจารุวงนะ\*\*\*\*\*

ผู้ถือหุ้น		จำนวนหุ้น
1	นายณรงค์ จารุวงนะ	16,711,331
2	นายวิรัช จารุวงนะ	15,287,348
3	นางพรทิพย์ จารุวงนะ	10,000,000
4	นางสาวสมจิตต์ จารุวงนะ	7,102,410
5	นางสาวทิพวัลย์ จารุวงนะ	4,981,649
6	นายพีรวิชญ์ จารุวงนะ	4,000,000
7	นางนภาพร จารุวงนะ	3,684,989
8	นางอรรรณ ไข่วิวัฒน์	3,281,936
9	นางสาวอมรศรี จารุวงนะ	2,400,000
10	นางสาวปิยะพร จารุวงนะ	2,044,800
11	นายบุญช่วย จารุวงนะ	1,229,811
12	นายนิธิต จารุวงนะ	577,944
13	นางสาวกนกพร จารุวงนะ	352,673
14	นางบุษฎี จารุวงนะ	315,220
15	นางวันทนี จารุวงนะ	65,156
16	นายณัฐพล จารุวงนะ	7,000
รวม		72,042,267

## บริษัท เมโทรฟอส จำกัด ณ 5 กรกฎาคม 2559

กลุ่มผู้ถือหุ้น		จำนวนหุ้น	สัดส่วน (ร้อยละ)
1	บริษัท ศรีกรุงวัฒนา จำกัด	4,945,000	98.90
2	บริษัท ทรานส์เอเชีย แปซิฟิค จำกัด	45,000	0.90
3	นายสว่างธรรม เลหาทัย	2,999	0.06
4	นายแอร์อน ตั้งตรงศักดิ์	2,499	0.05
5	บริษัท เมโทร กรุ๊ป จำกัด	1,503	0.03
6	นายสรวิชัย เศรษฐพรพงศ์	1,500	0.03
7	นายพีรพล เสธฐภักดี	1,499	0.03
รวม		5,000,000	100.00

# นโยบายการจ่ายเงินปันผล

บริษัทมีนโยบายจ่ายเงินปันผลตามงบการเงินเฉพาะของบริษัท ในอัตราไม่น้อยกว่าร้อยละ 50 ของเงินกำไรสุทธิ หลังหักภาษียกเว้นกรณีบริษัทมีผลขาดทุนสะสมยกมา หรือจำเป็นต้องนำไปลงทุนเพื่อหารายได้เพิ่มขึ้น

ส่วนการจ่ายเงินปันผลของบริษัทย่อยจะพิจารณาจ่ายจากกำไรสะสม และสภาพคล่องทางการเงินของบริษัทย่อย

## การจ่ายเงินปันผลย้อนหลัง 5 ปี

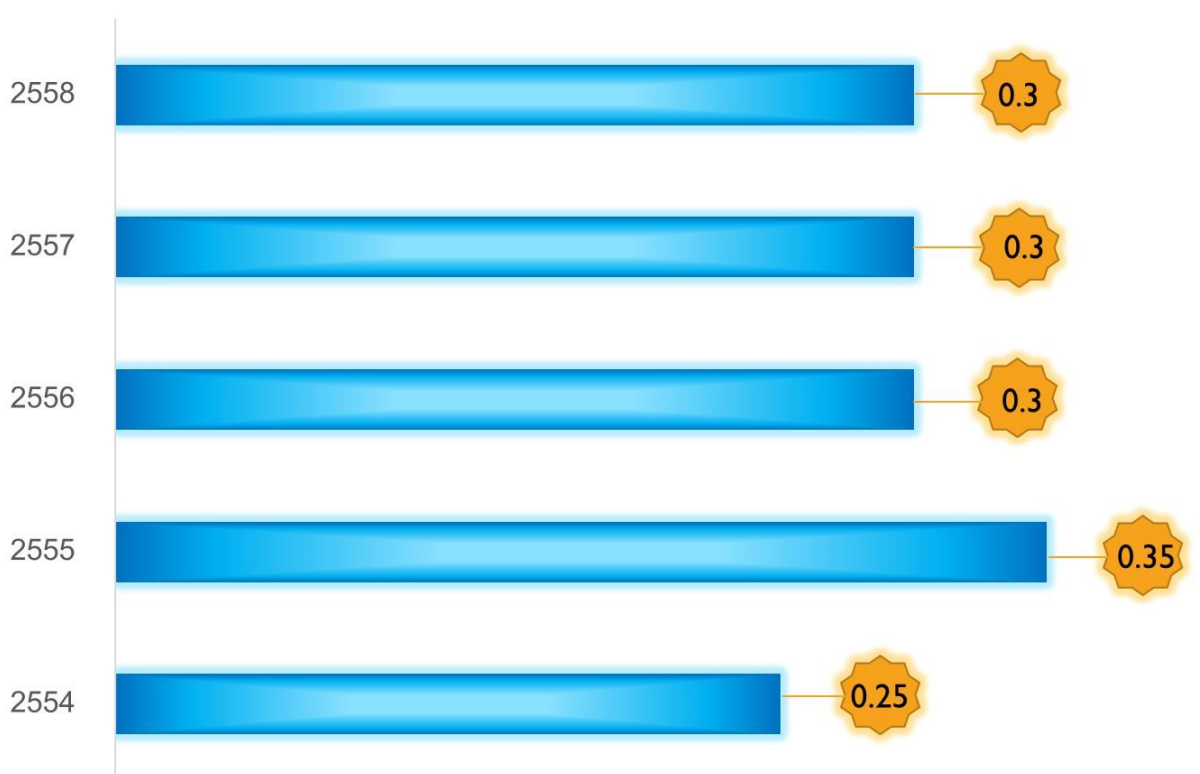

เงินปันผล (บาท/หุ้น)

# โครงสร้างการจัดการ

บริษัทได้จัดวางโครงสร้างการจัดการภายใต้การกำกับดูแลของคณะกรรมการและคณะผู้บริหารดังแสดงในผังโครงสร้างองค์กรดังนี้

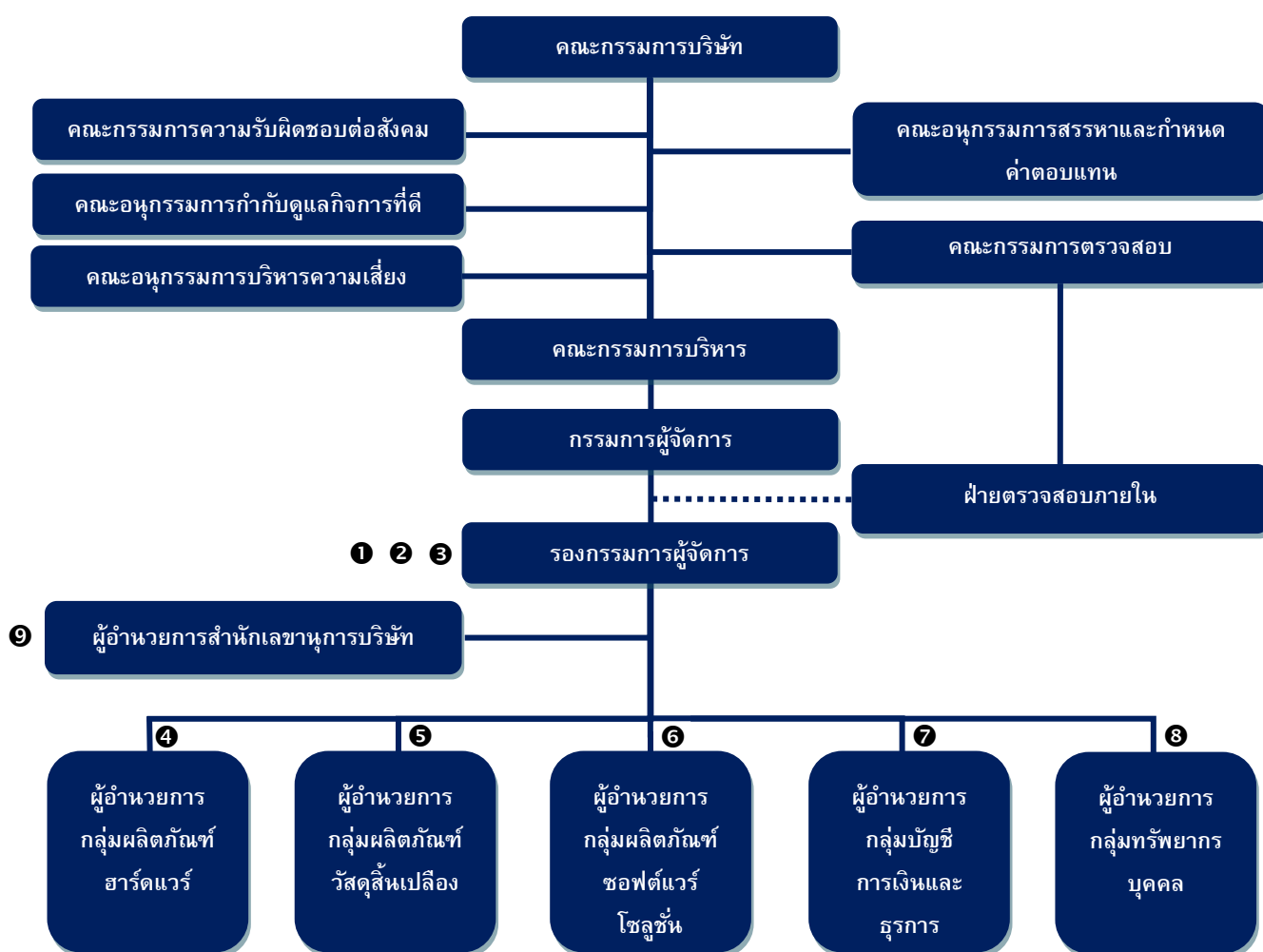

②-⑨ คือผู้บริหารของบริษัทตามประกาศของคณะกรรมการ ก.ล.ต.

## โครงสร้างคณะกรรมการ

คณะกรรมการ หมายถึง คณะบุคคลที่ได้รับ ความไว้วางใจจากผู้ถือหุ้นให้เป็นผู้กำหนดนโยบาย และทิศทางการดำเนินงานของบริษัท กำกับดูแลการ ปฏิบัติงาน จัดระบบบริหารความเสี่ยง ระบบควบคุม การดำเนินงาน การตรวจสอบตามแนว COSO ตลอดจนพิจารณาข้อขัดแย้งทางผลประโยชน์อย่าง รอบคอบ เพื่อให้เจ้าหน้าที่ระดับบริหารและระดับ ปฏิบัติการสามารถปฏิบัติหน้าที่อย่างมีประสิทธิภาพ และโปร่งใส

คณะกรรมการมีวาระการดำรงตำแหน่งตาม ข้อบังคับของบริษัท ซึ่งกำหนดให้ประธานกรรมการ บริษัท ต้องมีใช้บุคคลเดียวกับกรรมการผู้จัดการ หรือ ผู้บริหารของบริษัท หรือหากบุคคลใดในคณะกรรมการ ดำรงตำแหน่งบริหารในบริษัทอื่น ต้องกระทำการ

โดยเปิดเผยต่อผู้บังคับบัญชา ทั้งนี้ มีการจัดทำคู่มือ กรรมการ และมอบหมายให้เลขานุการบริษัททำ หน้าที่ให้คำแนะนำด้านกฎหมายและกฎเกณฑ์ ต่างๆ รวมทั้งประสานให้มีการปฏิบัติตามมติของ คณะกรรมการ

โครงสร้างของคณะกรรมการ ประกอบด้วย คณะกรรมการทั้งสิ้น 7 ชุด ได้แก่ คณะกรรมการ บริษัท คณะกรรมการบริหาร คณะกรรมการตรวจสอบ คณะอนุกรรมการสรรหาและกำหนดค่าตอบแทน คณะกรรมการความรับผิดชอบต่อสังคม คณะอนุกรรมการกำกับดูแลกิจการที่ดี และ คณะอนุกรรมการบริหารความเสี่ยง ดังรายละเอียด ต่อไปนี้

### คณะกรรมการบริษัท

ประกอบด้วยกรรมการที่เป็นผู้บริหาร 4 ท่าน และกรรมการที่ไม่ใช่ผู้บริหาร 5 ท่าน ซึ่งในจำนวนนี้รวมถึง กรรมการอิสระ 3 ท่าน ดังรายชื่อต่อไปนี้

ลำดับที่	ตำแหน่ง	รายชื่อ
1	ประธานกรรมการ	นายสรรพ์พิชญ์ เศรษฐพรพงศ์
2	รองประธานกรรมการ	นายณรงค์ จารูจนะ
3	กรรมการ	นายธวัช จารูจนะ
4	กรรมการ	นายกิตติ เตชะทวีกิจกุล
5	กรรมการ	นายวนารักษ์ เอกชัย
6	กรรมการ	นายสุวิษ สุวจุฬาร
7	กรรมการอิสระ	นายประวิตร นิตตะละดา
8	กรรมการอิสระ	ดร. วิรัช อภิเมธีธำรง
9	กรรมการอิสระ	นายชาครีย่อมร ติรชูลีสุนทร

หมายเหตุ 1) กรรมการลำดับที่ 1-4 เป็นกรรมการผู้มีอำนาจลงนามตามหนังสือรับรอง

2) นายณรงค์ จารูจนะ รองประธานกรรมการบริษัท ขอลาออกจากตำแหน่งรองประธานกรรมการ แต่ยังคง ดำรงตำแหน่งกรรมการ มีผลนับตั้งแต่วันที่ 24 มกราคม 2560

3) ที่ประชุมคณะกรรมการบริษัท ครั้งที่ 1/2560 มีมติแต่งตั้งนายกิตติ เตชะทวีกิจกุล เป็นรองประธาน กรรมการบริษัท มีผลนับตั้งแต่วันที่ 24 มกราคม 2560

## คุณสมบัติของคณะกรรมการอิสระ

1. ถือหุ้นไม่เกินร้อยละ 1 ของจำนวนหุ้นที่มีสิทธิออกเสียงทั้งหมดไม่ว่าจะเป็นบริษัทแม่ บริษัทย่อย บริษัทร่วม นิติบุคคลที่มีความขัดแย้ง รวมถึงการถือหุ้นของผู้ที่เกี่ยวข้องกับกรรมการอิสระนั้นๆ
2. ไม่เป็นผู้ที่มีตำแหน่งหรือมีส่วนเกี่ยวข้องในการบริหารหรือควบคุมดูแลบริษัท บริษัทย่อย บริษัทร่วม หรือนิติบุคคลที่อาจมีความขัดแย้ง หากเคยเป็นต้องพ้นจากลักษณะดังกล่าวมาแล้วไม่น้อยกว่า 2 ปีก่อนได้รับแต่งตั้ง
3. ไม่เป็นบุคคลที่สัมพันธ์ทางสายโลหิต หรือโดยการจดทะเบียนตามกฎหมายในลักษณะที่เป็นบิดามารดา คู่สมรส พี่น้อง และบุตร รวมทั้งคู่สมรสของบุตร ของผู้บริหาร ผู้ถือหุ้นรายใหญ่ ผู้มีอำนาจควบคุม หรือบุคคลที่ได้รับการเสนอให้เป็นผู้บริหารหรือผู้มีอำนาจควบคุมบริษัทและบริษัทย่อย
4. ไม่มีความเกี่ยวข้องใดๆ กับผู้ที่มีความสัมพันธ์ทางธุรกิจกับบริษัท บริษัทย่อย บริษัทร่วม หรือนิติบุคคลที่อาจมีความขัดแย้ง หากเคยมีต้องพ้นจากลักษณะดังกล่าวมาแล้วไม่น้อยกว่า 2 ปีก่อนได้รับแต่งตั้ง
5. ไม่มีความสัมพันธ์เกี่ยวข้องใดๆ กับสำนักงานสอบบัญชี ซึ่งเป็นผู้สอบบัญชีของบริษัท บริษัทย่อย บริษัทร่วม หรือนิติบุคคลที่อาจมีความขัดแย้งสังกัดอยู่ หากเคยมีต้องพ้นจากลักษณะดังกล่าวมาแล้วไม่น้อยกว่า 2 ปีก่อนได้รับแต่งตั้ง
6. ไม่เป็นผู้ให้บริการทางวิชาชีพใดๆ ซึ่งรวมถึงการเป็นที่ปรึกษากฎหมายหรือที่ปรึกษาทางการเงิน ซึ่งได้รับค่าบริการเกินกว่า 2 ล้านบาทต่อปีจากบริษัท บริษัทย่อย บริษัทร่วม หรือนิติบุคคลที่อาจมีความขัดแย้ง ในกรณีที่เป็นิติบุคคล ให้รวมถึงการเป็นผู้ถือหุ้นรายใหญ่ กรรมการซึ่งไม่ใช่กรรมการอิสระ ผู้บริหารหรือหุ้นส่วนผู้จัดการของผู้ให้บริการทางวิชาชีพนั้นด้วย หากเคยเป็นต้องพ้นจากลักษณะดังกล่าวมาแล้วไม่น้อยกว่า 2 ปีก่อนได้รับแต่งตั้ง
7. ไม่เป็นกรรมการที่ได้รับการแต่งตั้งขึ้นเพื่อเป็นตัวแทนของกรรมการของบริษัท ผู้ถือหุ้นรายใหญ่ หรือผู้ถือหุ้นซึ่งเป็นผู้ที่เกี่ยวข้องกับผู้ถือหุ้นรายใหญ่ของบริษัท
8. ไม่มีลักษณะอื่นใดที่ทำให้ไม่สามารถให้ความเห็นอย่างเป็นอิสระเกี่ยวกับการดำเนินงานของบริษัท

## คณะกรรมการบริหาร

จำนวนทั้งสิ้น 7 ท่าน ประกอบด้วย

ลำดับที่	ตำแหน่ง	รายชื่อ
1	ประธานกรรมการบริหาร	นายทวีข จารุจนะ
2	รองประธานกรรมการบริหาร	นายกิตติ เตชะทวีกิจกุล
3	รองประธานกรรมการบริหาร	นายณรงค์ จารุจนะ
4	กรรมการบริหาร	นายธงชัย หล้าวีระกุล
5	กรรมการบริหาร	นายอรุณ ต่อเอกบัณฑิต
6	กรรมการบริหาร	นายวีรพันธุ์ ดุรงค์แสง
7	กรรมการบริหาร	นางนิตยา ธนวิริยะกุล

หมายเหตุ นายณรงค์ จารุจนะ รองประธานกรรมการบริหาร และนายกิตติ เตชะทวีกิจกุล รองประธานกรรมการบริหาร ขอลาออกจากตำแหน่ง มีผลวันที่ 1 มกราคม 2560

### คณะกรรมการตรวจสอบ

ประกอบด้วยกรรมการอิสระทั้ง 3 ท่าน ซึ่งมีคุณสมบัติตามประกาศตลาดหลักทรัพย์แห่งประเทศไทย และไม่มี ความสัมพันธ์ทางธุรกิจหรือบริการทางวิชาชีพกับบริษัท บริษัทย่อย บริษัทร่วม หรือนิติบุคคลที่อาจมีความขัดแย้ง

ลำดับที่	ตำแหน่ง	รายชื่อ
1	ประธานกรรมการตรวจสอบ	นายประวิตร นิตตะละดา
2	กรรมการตรวจสอบ	ดร. วิรัช อภิเมธีธำรง
3	กรรมการตรวจสอบ	นายชาครีย่อมร ดิษฐลีสุนทร

หมายเหตุ ดร.วิรัช อภิเมธีธำรง มีความรู้และประสบการณ์เพียงพอในการทำหน้าที่สอบทานความน่าเชื่อถือของงบการเงิน

### คณะอนุกรรมการสรรหาและกำหนดค่าตอบแทน

ประกอบด้วยกรรมการอิสระ 1 ท่าน กรรมการที่ไม่มีส่วนร่วมในการบริหาร 1 ท่าน และกรรมการที่มีส่วนร่วมในการบริหาร 1 ท่าน โดยกรรมการที่ไม่มีส่วนร่วมในการบริหารทำหน้าที่เป็นประธาน ดังรายชื่อต่อไปนี้

ลำดับที่	ตำแหน่ง	รายชื่อ
1	ประธานอนุกรรมการสรรหาและกำหนดค่าตอบแทน	นายสุวิษ สุวรจิพร
2	รองประธานอนุกรรมการสรรหาและกำหนดค่าตอบแทน	นายณรงค์ จารุจนะ
3	อนุกรรมการสรรหาและกำหนดค่าตอบแทน	นายประวิตร นิตตะละดา

หมายเหตุ คณะกรรมการบริษัทได้มีมติในการประชุมครั้งที่ 1/2559 เมื่อวันที่ 21 มกราคม 2559 ให้ควบรวม คณะอนุกรรมการสรรหา และ คณะอนุกรรมการกำหนดค่าตอบแทน เป็นคณะอนุกรรมการชุดเดียวกัน เรียกว่า “คณะอนุกรรมการสรรหาและกำหนดค่าตอบแทน”

### คณะกรรมการความรับผิดชอบต่อสังคม

ประกอบด้วยกรรมการอิสระ 1 ท่าน กรรมการที่มีส่วนร่วมในการบริหาร 2 ท่าน โดยกรรมการอิสระทำหน้าที่ เป็นประธาน ดังรายชื่อต่อไปนี้

ลำดับที่	ตำแหน่ง	รายชื่อ
1	ประธานกรรมการความรับผิดชอบต่อสังคม	นายประวิตร นิตตะละดา
2	กรรมการความรับผิดชอบต่อสังคม	นายกิตติ เตชะทวีกิจกุล
3	กรรมการความรับผิดชอบต่อสังคม	นายวนารักษ์ เอกชัย

หมายเหตุ คณะกรรมการบริษัทได้มีมติแต่งตั้งคณะกรรมการความรับผิดชอบต่อสังคมในการประชุมครั้งที่ 5/2558 เมื่อวันที่ 6 พฤศจิกายน 2558

## คณะอนุกรรมการกำกับดูแลกิจการที่ดี

ประกอบด้วยกรรมการอิสระ 1 ท่าน กรรมการที่มีส่วนร่วมในการบริหาร 2 ท่าน และผู้บริหาร 4 ท่าน โดยกรรมการอิสระทำหน้าที่เป็นประธาน ดังรายชื่อต่อไปนี้

ลำดับที่	ตำแหน่ง	รายชื่อ
1	ประธานอนุกรรมการกำกับดูแลกิจการที่ดี	ดร. วิรัช อภิเมธีธำรง
2	อนุกรรมการกำกับดูแลกิจการที่ดี	นายกิตติ เตชะทวีกิจกุล
3	อนุกรรมการกำกับดูแลกิจการที่ดี	นายวนารักษ์ เอกชัย
4	อนุกรรมการกำกับดูแลกิจการที่ดี	นายธงชัย หล้าวีระกุล
5	อนุกรรมการกำกับดูแลกิจการที่ดี	นายอรุณ ต่อเอกบัณฑิต
6	อนุกรรมการกำกับดูแลกิจการที่ดี	นายวีรพันธุ์ ดุรงค์แสง
7	อนุกรรมการกำกับดูแลกิจการที่ดี	นางนิตยา ธนวิริยะกุล

หมายเหตุ คณะกรรมการบริษัทได้มีมติแต่งตั้งคณะอนุกรรมการกำกับดูแลกิจการที่ดีในการประชุม ครั้งที่ 5/2558 เมื่อวันที่ 6 พฤศจิกายน 2558

## คณะอนุกรรมการบริหารความเสี่ยง

ประกอบด้วยกรรมการอิสระ 1 ท่าน กรรมการที่มีส่วนร่วมในการบริหาร 2 ท่าน และผู้บริหาร 4 ท่าน โดยกรรมการอิสระทำหน้าที่เป็นประธาน ดังรายชื่อต่อไปนี้

ลำดับที่	ตำแหน่ง	รายชื่อ
1	ประธานอนุกรรมการบริหารความเสี่ยง	นายชาครีย์อมร ดิษฐลีสุนทร
2	อนุกรรมการบริหารความเสี่ยง	นายกิตติ เตชะทวีกิจกุล
3	อนุกรรมการบริหารความเสี่ยง	นายวนารักษ์ เอกชัย
4	อนุกรรมการบริหารความเสี่ยง	นายธงชัย หล้าวีระกุล
5	อนุกรรมการบริหารความเสี่ยง	นายอรุณ ต่อเอกบัณฑิต
6	อนุกรรมการบริหารความเสี่ยง	นายวีรพันธุ์ ดุรงค์แสง
7	อนุกรรมการบริหารความเสี่ยง	นางนิตยา ธนวิริยะกุล

หมายเหตุ คณะกรรมการบริษัทได้มีมติแต่งตั้งคณะอนุกรรมการบริหารความเสี่ยงในการประชุมครั้งที่ 5/2558 เมื่อวันที่ 6 พฤศจิกายน 2558

## คณะผู้บริหาร

คณะผู้บริหารมีจำนวน 17 ท่าน ดังรายชื่อต่อไปนี้

ลำดับที่	รายชื่อ	ตำแหน่ง
1	นายธวิษ จารูจนะ	กรรมการผู้จัดการ
2	นายกิตติ เตชะทวีกิจกุล	รองกรรมการผู้จัดการ
3	นายณรงค์ จารูจนะ	รองกรรมการผู้จัดการ
4	นายวนารักษ์ เอกชัย	รองกรรมการผู้จัดการ/ผู้อำนวยการกลุ่มทรัพยากรบุคคล
5	นายวีรพันธุ์ ตูร์คัส	ผู้อำนวยการกลุ่มผลิตภัณฑ์ฮาร์ดแวร์
6	นายอรุณ ต่อเอกบัณฑิต	ผู้อำนวยการกลุ่มผลิตภัณฑ์ซอฟต์แวร์โซลูชัน
7	นายธงชัย หล้าวีระกุล	ผู้อำนวยการกลุ่มผลิตภัณฑ์วัสดุสิ้นเปลือง
8	นางนิตยา ธนวิริยะกุล	ผู้อำนวยการกลุ่มบัญชี การเงินและธุรการ / ผู้อำนวยการสำนักเลขานุการบริษัท / เลขานุการบริษัท
9	นายจิระศักดิ์ ตรังคินีนาถ	ผู้ช่วยผู้อำนวยการกลุ่มผลิตภัณฑ์ฮาร์ดแวร์
10	นางสาวอารีรัตน์ วิฑูราภรณ์	ผู้ช่วยผู้อำนวยการกลุ่มผลิตภัณฑ์ฮาร์ดแวร์
11	นายฐิติพงศ์ จระณะจิตต์	ผู้ช่วยผู้อำนวยการกลุ่มผลิตภัณฑ์ซอฟต์แวร์โซลูชัน
12	นายยงยุทธ ศรีวันเพ็ญกุล	ผู้ช่วยผู้อำนวยการกลุ่มผลิตภัณฑ์ซอฟต์แวร์โซลูชัน
13	นายสุรเดช เลิศธรรมจักร์	ผู้ช่วยผู้อำนวยการกลุ่มผลิตภัณฑ์ซอฟต์แวร์โซลูชัน
14	นายสมศักดิ์ มานะยิ่งเจริญ	ผู้ช่วยผู้อำนวยการกลุ่มผลิตภัณฑ์ซอฟต์แวร์โซลูชัน
15	นางสาวอรรณณ วิเชียรทวี	ผู้ช่วยผู้อำนวยการกลุ่มผลิตภัณฑ์ซอฟต์แวร์โซลูชัน
16	นายกฤษฎา พันธุ์ลำไย	ผู้ช่วยผู้อำนวยการกลุ่มผลิตภัณฑ์วัสดุสิ้นเปลือง
17	นางเนาวนิช หลิมประเสริฐศิริ	ผู้ช่วยผู้อำนวยการกลุ่มผลิตภัณฑ์วัสดุสิ้นเปลือง

หมายเหตุ : 1. ผู้บริหารลำดับที่ 2 ถึง 8 คือ ผู้บริหารตามคำนิยามของ ตลท.

2. คณะกรรมการบริษัท ได้มีมติแต่งตั้งให้ นางนิตยา ธนวิริยะกุล ดำรงตำแหน่งเลขานุการบริษัท ตั้งแต่วันที่ 7 สิงหาคม 2551

3. นายณรงค์ จารูจนะ และนายกิตติ เตชะทวีกิจกุล สิ้นสุดเวลาการดำรงตำแหน่งรองกรรมการผู้จัดการ ในวันที่ 31 ธันวาคม 2559

## การประชุมคณะกรรมการ

บริษัทกำหนดการประชุมคณะกรรมการเป็นการล่วงหน้าทั้งปี ยกเว้นการประชุมวิสามัญ และแจ้งให้กรรมการแต่ละคนทราบกำหนดการดังกล่าวตั้งแต่ต้นปีของทุกปี ซึ่งจัดให้มีการประชุมอย่างน้อยปีละ 5 ครั้ง ส่วนคณะกรรมการชุดย่อยต่างๆ มีการกำหนดให้มีการประชุมในแต่ละปี ไม่น้อยกว่าปีละ 2 ครั้ง เว้นแต่คณะกรรมการตรวจสอบและคณะอนุกรรมการบริหารความเสี่ยงที่มีการจัดประชุมในทุกๆ ไตรมาส โดยบริษัทมีนโยบายส่งเสริมให้กรรมการแต่ละคนเข้าร่วม

การประชุมคณะกรรมการอย่างสม่ำเสมอโดยเฉลี่ยไม่น้อยกว่าร้อยละ 80 ของการประชุมคณะกรรมการบริษัททั้งหมดในรอบปี และมีการเปิดเผยจำนวนครั้งของการประชุมและการเข้าร่วมประชุมของกรรมการและกรรมการชุดย่อยแต่ละคนไว้ในแบบแสดงรายการข้อมูลประจำปี (56-1) และรายงานประจำปีของบริษัท

ประธานกรรมการ และ/หรือ รองประธานกรรมการ และกรรมการผู้จัดการร่วมกันพิจารณาเลือกเรื่องเข้าวาระการประชุมคณะกรรมการ ซึ่งกรรมการ

แต่ละคนมีความเป็นอิสระที่จะเสนอเรื่องเข้าสู่วาระการประชุม โดยมีเลขานุการบริษัทเป็นผู้จัดส่งหนังสือเชิญประชุมและเอกสารประกอบการประชุมให้แก่กรรมการแต่ละท่านล่วงหน้าก่อนการประชุมอย่างน้อย 7 วัน ประกอบด้วยการกำหนดวาระไว้ล่วงหน้าและมีการแบ่งหมวดหมู่อย่างชัดเจน อาทิ เรื่องเพื่อทราบ เพื่อพิจารณา เพื่ออนุมัติ การกำหนดหลักเกณฑ์และรูปแบบข้อมูลในเอกสารที่จะนำเสนอต่อคณะกรรมการบริษัทให้มีความครบถ้วน เพียงพอ และเหมาะสม เพื่อสนับสนุนให้การประชุมคณะกรรมการบริษัทดำเนินไปอย่างราบรื่น รวดเร็ว และมีประสิทธิภาพสูงสุดภายใต้กฎหมายและกฎเกณฑ์ที่เกี่ยวข้อง ซึ่งแต่ละสามารถหน่วยงานสามารถนำไปใช้อ้างอิงและยึดถือเป็นมาตรฐานในการจัดเตรียมข้อมูลก่อนนำเสนอ ฝ่ายเลขานุการบริษัทเป็นผู้รวบรวมนำเสนอในที่ประชุม คณะกรรมการบริษัทในการประชุมแต่ละครั้ง เพื่อให้คณะกรรมการบริษัทได้มีเวลาศึกษาข้อมูลอย่างเพียงพอก่อนเข้าร่วมประชุม เว้นแต่ในกรณีจำเป็นหรือเร่งด่วน โดยเอกสารมีลักษณะโดยย่อ แต่ให้สารสนเทศครบถ้วน สำหรับเรื่องที่ไม่ประสงค์เปิดเผยเป็นลายลักษณ์อักษรก็ให้นำเรื่องอภิปรายกันในที่ประชุม ซึ่งประธานกรรมการจะจัดสรรเวลาไว้อย่างเพียงพอที่ผู้บริหารจะเสนอเรื่อง และมากพอที่กรรมการจะอภิปรายปัญหาสำคัญกันอย่างรอบคอบโดยทั่วกัน โดยประธานที่ประชุมจะเปิดโอกาสให้กรรมการแต่ละท่านแสดงความคิดเห็นอย่างเป็นอิสระ และมีการจัดสรรเวลาการประชุมอย่างเหมาะสมและมีประสิทธิภาพ ในกรณีที่กรรมการท่านใดที่มีส่วนได้เสียใดๆ ในเรื่อง

พิจารณา กรรมการจะแจ้งต่อที่ประชุมเพื่อรับทราบ และจะต้องไม่เข้าร่วมในการแสดงความเห็นและไม่มีสิทธิออกเสียงลงมติในเรื่องนั้นๆ โดยจำนวนองค์ประชุมขั้นต่ำ ณ ขณะที่คณะกรรมการจะลงมติในที่ประชุม ต้องมีกรรมการอยู่ไม่น้อยกว่า 2 ใน 3 ของจำนวนกรรมการทั้งหมด

ทั้งนี้ เลขานุการบริษัทจะเป็นผู้บันทึกการรายงานการประชุม บริษัทมีนโยบายให้ผู้บริหารของบริษัทประชุมกันทุกเดือน เพื่อสรุปและวิเคราะห์ผลการดำเนินงาน และนำเสนอให้คณะกรรมการทราบในการประชุมคณะกรรมการทุกครั้ง โดยในการประชุมคณะกรรมการแต่ละครั้ง บริษัทมีนโยบายให้ผู้บริหารเข้าร่วมประชุมคณะกรรมการ เพื่อรับทราบและให้สารสนเทศรายละเอียดเพิ่มเติมในฐานที่เกี่ยวข้องกับปัญหาโดยตรง โดยคณะกรรมการสามารถเข้าถึงสารสนเทศที่จำเป็นเพิ่มเติมได้จากกรรมการผู้จัดการหรือเลขานุการบริษัทหรือผู้บริหารอื่นที่ได้รับมอบหมาย ภายในขอบเขตนโยบายที่กำหนดไว้เกี่ยวข้องกับปัญหาโดยตรง โดยคณะกรรมการสามารถเข้าถึงสารสนเทศที่จำเป็นเพิ่มเติมได้จากกรรมการผู้จัดการหรือเลขานุการบริษัทหรือผู้บริหารอื่นที่ได้รับมอบหมาย ภายในขอบเขตนโยบายที่กำหนดไว้ คณะกรรมการมีนโยบายให้กรรมการที่ไม่เป็นผู้บริหารมีการประชุมระหว่างกันเองตามความจำเป็น เพื่ออภิปรายปัญหาต่างๆ เกี่ยวกับการจัดการที่อยู่ในความสนใจโดยไม่มีฝ่ายจัดการร่วมด้วย และรายงานผลการประชุมให้คณะกรรมการบริษัททราบ

จำนวนครั้งที่เข้าประชุม / จำนวนครั้งที่ประชุม ประจำปี 2559								
รายนามกรรมการและผู้บริหาร	คณะกรรมการ	คณะกรรมการบริหาร	คณะกรรมการตรวจสอบ	คณะกรรมการการสรรหาและกำหนดค่าตอบแทน	คณะกรรมการที่ไม่เป็นผู้บริหาร	คณะกรรมการความรับผิดชอบต่อสังคม	คณะกรรมการกำกับดูแลกิจการที่ดี	คณะกรรมการบริหารความเสี่ยง
1 นายสรวิชัย เศรษฐพรพงศ์	5/5	11/12						
2 นายวิรัช จารูวงษา	5/5	12/12						
3 นายณรงค์ จารูวงษา	5/5	12/12		3/3				
4 นายกิตติ เตชะทวีกิจกุล	5/5	12/12				2/2	2/2	3/4
5 นายวราภรณ์ เอกชัย	5/5	12/12				1/2	1/2	4/4
6 นายสุวิทย์ สุวรรจิพร	5/5	-		3/3	1/1			
7 นายประวิตร นิตตะละดา	5/5	-	6/6	3/3	1/1	2/2		
8 ดร.วิรัช อภิเมธีธำรง	5/5	-	5/6		1/1		2/2	
9 นายชาตรีป้อมร ศิริสุลีสุนทร	4/5	-	4/6		1/1			
10 นายอรุณ ต่อเอกบัณฑิต	5/5	10/12					2/2	4/4
11 นายธงชัย หล้าวิระกุล	5/5	11/12					2/2	4/4
12 นายวีรพันธุ์ คุรงค์แสง	5/5	12/12					2/2	4/4
13 นางนิตยา ธนวิริยะกุล	5/5	12/12					2/2	4/4

ตารางแสดงจำนวนครั้งของการประชุม และจำนวนครั้งที่กรรมการแต่ละท่านเข้าร่วมประชุมในปี 2559

## การพัฒนาและการปฏิรูปนิติกรรมการ เข้าใหม่

บริษัทส่งเสริมและอำนวยความสะดวกให้มีการฝึกอบรมและการให้ความรู้อย่างต่อเนื่องแก่คณะกรรมการบริษัท คณะกรรมการชุดย่อย ผู้บริหาร เลขานุการบริษัท เพื่อให้เกิดความรู้และแนวคิดใหม่ๆ ในการนำมาใช้ปรับใช้กับการปฏิบัติงานให้สอดคล้องกับการดำเนินธุรกิจของบริษัทอย่างต่อเนื่อง ซึ่งการฝึกอบรมและให้ความรู้ไม่มีทั้งที่กระทำเป็นการภายในบริษัท และใช้บริการของสถาบันภายนอก

กรรมการบริษัทต้องผ่านการอบรมหลักสูตรขั้นพื้นฐานของสมาคมส่งเสริมสถาบันกรรมการบริษัทไทย (IOD) รวมถึงหลักสูตรอื่นๆจากสำนักงานคณะกรรมการกำกับหลักทรัพย์และตลาดหลักทรัพย์ ตลาดหลักทรัพย์แห่งประเทศไทย สมาคมส่งเสริมลงทุนไทย สมาคมส่งเสริมสถาบันกรรมการบริษัทไทย หรือองค์กรอิสระอื่นๆ โดยเลขานุการบริษัทจะเป็นผู้ประสานงานกับกรรมการเพื่อแจ้งหลักสูตรการอบรมต่างๆ ในการเพิ่มพูนความรู้และเพื่อก่อให้เกิดประโยชน์ในการปฏิบัติหน้าที่ของกรรมการ

กรรมการผู้จัดการและผู้บริหารต้องเตรียมแผนพัฒนาและสืบหาผลงานเพื่อรายงานให้คณะกรรมการทราบ และทุกครั้งที่มีการเปลี่ยนแปลงกรรมการ บริษัทจัดให้มีการปฏิรูปนิติกรรมการทุกท่านที่เข้ามาดำรงตำแหน่งใหม่ทุกครั้ง เพื่อเสริมสร้างความรู้ ความเข้าใจของกรรมการที่เข้าดำรงตำแหน่งครั้งแรกในการเรียนรู้ธุรกิจและการดำเนินงานด้านต่างๆ ของบริษัท โดยเลขานุการบริษัทจะเป็นผู้นำเสนอเอกสารและข้อมูลที่เป็นประโยชน์ต่อการปฏิบัติหน้าที่ของกรรมการเข้าใหม่ เช่น คู่มือกรรมการ คู่มือการกำกับดูแลกิจการที่ดี จรรยาบรรณทางธุรกิจ ขอบบังคับบริษัท โครงสร้างผู้ถือหุ้น ผลการดำเนินงานของบริษัท หลักเกณฑ์ต่างๆหรือกฎหมายที่เกี่ยวข้อง เป็นต้น

บริษัทยังมีแผนประกันความรับผิดของกรรมการและเจ้าหน้าที่ของบริษัท (Directors and Officers Liability Insurance) ซึ่งให้ความคุ้มครอง

กรรมการและเจ้าหน้าที่ของบริษัทต่อความสูญเสียหรือค่าเสียหายทางการเงินอันเนื่องมาจาก “การละเมิดหรือการกระทำผิด” ที่กรรมการหรือเจ้าหน้าที่บริษัทต้องรับผิดชอบตามกฎหมาย

## เลขานุการบริษัท

คณะกรรมการบริษัทมีมติแต่งตั้งให้นางนิตยา ธนวิริยะกุล ดำรงตำแหน่งเป็นเลขานุการบริษัท ตั้งแต่วันที่ 7 สิงหาคม 2551

## คำตอบแทนกรรมการและผู้บริหาร

คณะอนุกรรมการสรรหากำหนดคำตอบแทน เป็นผู้พิจารณากำหนดคำตอบแทนของกรรมการ โดยกลั่นกรองอย่างละเอียดถึงความเหมาะสมประการต่างๆ กรรมการจะได้รับคำตอบแทนตามประสบการณ์ ภาระหน้าที่ ขอบเขตของบทบาทและความรับผิดชอบ และเปรียบเทียบได้กับอุตสาหกรรมประเภทเดียวกันรวมถึงพิจารณาจากการทำงานทั่วทางธุรกิจและการเติบโตทางผลกำไรของบริษัท ทั้งนี้ คำตอบแทนกรรมการจะเป็นไปตามหลักการและนโยบายที่คณะกรรมการกำหนดภายในกรอบที่ได้รับอนุมัติจากที่ประชุมผู้ถือหุ้น (สำหรับคำตอบแทนประเภทที่ต้องได้รับการอนุมัติจากที่ประชุมผู้ถือหุ้น)

เพื่อประโยชน์สูงสุดของบริษัท ระดับคำตอบแทนของผู้บริหารจะอยู่ในลักษณะของเงินเดือน โบนัส และผลตอบแทนคงเงินในระยะยาวสอดคล้องกับผลงานของบริษัท และผลการปฏิบัติงานของผู้บริหารแต่ละคน

จากการประชุมสามัญประจำปี 2559 เมื่อวันที่ 31 มีนาคม 2559 มีมติพิจารณากำหนดคำตอบแทนกรรมการและกรรมการตรวจสอบ ประจำปี 2559 โดยในส่วนของบริษัทเห็นจกคณะกรรมการ และคำตอบแทนกรรมการตรวจสอบคงเดิมเท่ากับปี 2558 ส่วนเบี้ยประชุมคณะกรรมการบริษัทเพิ่มขึ้นจากปี 2558 อีกทั้งเสนอให้กำหนดคำตอบแทนกรรมการบริหารและกรรมการชุดย่อย ดังนี้

### ค่าตอบแทนกรรมการ

บำเหน็จคณะกรรมการจำนวนไม่เกิน	2,400,000	บาท/ปี
เบี้ยประชุมกรรมการจำนวน	20,000	บาท/คน/ครั้งการประชุม
ทั้งนี้ ในส่วนของบำเหน็จคณะกรรมการ คณะกรรมการบริษัทจะเป็นผู้พิจารณาจัดสรรตามความเหมาะสมภายในวงเงินดังกล่าว		

### ค่าตอบแทนกรรมการตรวจสอบ

ประธานกรรมการตรวจสอบ จำนวน	130,000	บาท/ไตรมาส
กรรมการตรวจสอบ จำนวน	90,000	บาท/คน/ไตรมาส

### ค่าตอบแทนกรรมการบริหาร

ประธานกรรมการบริหาร จำนวน	12,000	บาท/ครั้งการประชุม
กรรมการบริหาร จำนวน	12,000	บาท/คน/ครั้งการประชุม
ทั้งนี้กรรมการบริษัทที่ดำรงตำแหน่งกรรมการบริหารด้วย งดรับเบี้ยประชุมคณะกรรมการบริษัท		

### ค่าตอบแทนกรรมการชุดย่อยอื่นๆ

คณะ	ประธาน		กรรมการ/อนุกรรมการ	
กรรมการความรับผิดชอบต่อสังคม	15,000	บาท/ครั้ง	10,000	บาท/คน/ครั้ง
อนุกรรมการกำกับดูแลกิจการที่ดี	15,000	บาท/ครั้ง	10,000	บาท/คน/ครั้ง
อนุกรรมการบริหารความเสี่ยง	15,000	บาท/ครั้ง	10,000	บาท/คน/ครั้ง
อนุกรรมการสรรหาและกำหนดค่าตอบแทน	15,000	บาท/ครั้ง	10,000	บาท/คน/ครั้ง

## สรุปเปรียบเทียบค่าตอบแทนกรรมการและผู้บริหาร

(หน่วย: บาท)

ประเภทค่าตอบแทน	ค่าตอบแทนกรรมการและ กรรมการตรวจสอบ		ค่าตอบแทนผู้บริหาร	
	ปี 2558	ปี 2559	ปี 2558	ปี 2559
เงินเดือน/โบนัส/กองทุนสำรองเลี้ยงชีพ	--	--	54,169,126	54,772,692
เบี้ยประชุม	1,631,000	1,693,000	1,057,000	1,466,000
บำเหน็จ	945,000	1,100,000	1,440,000	800,000
<b>รวม</b>	<b>2,576,000</b>	<b>2,793,000</b>	<b>56,666,126</b>	<b>57,038,692</b>
จำนวนราย	5	5	8	8

ค่าตอบแทนผู้บริหารประกอบด้วย เงินเดือน โบนัส และกองทุนสำรองเลี้ยงชีพ และสวัสดิการอื่นๆ

## สรุปค่าเบี้ยประชุมและบำเหน็จที่กรรมการและผู้บริหารได้รับเป็นรายบุคคล

(หน่วย: บาท)

ประเภทค่าตอบแทน		ปี 2558		ปี 2559	
		เบี้ยประชุม	บำเหน็จกรรมการ	เบี้ยประชุม	บำเหน็จกรรมการ
1	นายสรวิชัย เศรษฐพรพงศ์	68,000	180,000	94,000	300,000
2	นายณรงค์ จารุจนะ	144,000	180,000	144,000	200,000
3	นายวิชัย จารุจนะ	144,000	180,000	144,000	200,000
4	นายกิตติ เตชะทวีกิจกุล	144,000	180,000	144,000	200,000
5	นายสุวิชัย สุวสุจิพร	68,000	180,000	94,000	200,000
6	นายวนารักษ์ เอกชัย	85,000	180,000	94,000	200,000
7	นายประวิตร ฉัตรตะละดา	605,000	180,000	614,000	200,000
8	ดร.วิรัช อภิเมธีธารัง	445,000	180,000	454,000	200,000
9	นายชาครีย่อมร ตีรชูลีสุนทร	445,000	45,000	437,000	200,000
10	นายธงชัย หล้าวีระกุล	132,000	180,000	132,000	
11	นายอรุณ ต่อเอกบัณฑิต	132,000	180,000	120,000	
12	นายวีรพันธุ์ ตูรงค์แสง	132,000	180,000	144,000	
13	นางนิตยา ธนวิริยะกุล	144,000	180,000	144,000	
รวมทั้งสิ้น		2,688,000	2,205,000	2,759,000	1,900,000

## คณะกรรมการและผู้บริหาร

นายสรวิชัย เศรษฐพรพงศ์



อายุ 51 ปี

จำนวนหุ้นที่ถือ 0.28%

### ประธานกรรมการ

#### คุณวุฒิการศึกษา/ประวัติการศึกษา

- M.M.Kellogg School of Management, Northwestern University, Evanston, Illinois, USA
- B.S.Mechanical Engineering (Graduate Cum laude), Massachusetts Institute of Technology, USA
- ประกาศนียบัตรหลักสูตร Director Certification Program (DCP) ปี 2556

นายธวัช จารุวณะ



อายุ 67 ปี

จำนวนหุ้นที่ถือ 7.02%

### กรรมการ/ประธานกรรมการบริหาร/กรรมการผู้จัดการ

#### คุณวุฒิการศึกษา/ประวัติการศึกษา

- วิทยาศาสตรมหาบัณฑิตกิตติมศักดิ์ สาขาเทคโนโลยีสารสนเทศ มหาวิทยาลัยราชภัฏจันทรเกษม
- โครงการพัฒนาผู้บริหาร คณะพาณิชยศาสตร์และการบัญชี มหาวิทยาลัยธรรมศาสตร์
- Anusorn Business College

## นายณรงค์ จารุวณะ



อายุ 62 ปี

จำนวนหุ้นที่ถือ 5.67%

รองประธานกรรมการ/รองประธานกรรมการบริหาร/

รองกรรมการผู้จัดการ

### การศึกษา/ประวัติการศึกษา

- บริหารธุรกิจมหาบัณฑิต จุฬาลงกรณ์มหาวิทยาลัย
- บัณฑิตมหาบัณฑิต มหาวิทยาลัยธรรมศาสตร์
- บัณฑิตมหาบัณฑิต มหาวิทยาลัยรามคำแหง
- ประกาศนียบัตรหลักสูตร Director Accreditation Program (DAP) ปี 2546

สมาคมส่งเสริมสถาบันกรรมการบริษัทไทย

- ประกาศนียบัตรหลักสูตร Director Certification Program (DCP) ปี 2546

สมาคมส่งเสริมสถาบันกรรมการบริษัทไทย

- ประกาศนียบัตรหลักสูตร Role of the compensation committee (RCC) ปี 2550

สมาคมส่งเสริมสถาบันกรรมการบริษัทไทย

- หลักสูตร Current Issue Seminar (R-CIS) ปี 2552 สมาคมส่งเสริมสถาบัน

กรรมการบริษัทไทย

- หลักสูตร Compensation Survey Seminar ปี 2557 สมาคมส่งเสริมสถาบัน

กรรมการบริษัทไทย

- หลักสูตร Board Matter and Trends (BMT) ปี 2559 สมาคมส่งเสริมสถาบัน

กรรมการบริษัทไทย

### ประสบการณ์การทำงาน

#### บริษัทจดทะเบียน

- 2529 - ปัจจุบัน กรรมการ บมจ.เมโทรซิสเต็มส์คอร์ปอเรชั่น
- 2550 - ธ.ค.2559 รองประธานกรรมการ/ รองประธานกรรมการบริหาร/ รองกรรมการผู้จัดการ บมจ.เมโทรซิสเต็มส์คอร์ปอเรชั่น

#### บริษัทอื่นๆ

- 2534 - ปัจจุบัน กรรมการ บจ.เอชไอเอส เอ็มเอสซี
- 2535 - ปัจจุบัน กรรมการ บจ.เมโทรโปรเฟสชั่นแนลโปรดักส์
- 2536 - ปัจจุบัน กรรมการ บจ.เมโทรซอฟท์
- 2537 - 22 ส.ค. 59 กรรมการ บจ.พีเอสพี (ไทยแลนด์)
- 2538 - ปัจจุบัน กรรมการ บจ.เซ็นเตอร์ คอนเทนเนอร์
- 2552 - ปัจจุบัน กรรมการ บจ.เมโทรคอนเนค

## นายกิตติ เตชะทวีกิจกุล



อายุ 64 ปี

จำนวนหุ้นที่ถือ -

กรรมการ/รองประธานกรรมการบริหาร/

รองกรรมการผู้จัดการ

### คุณวุฒิการศึกษา/ประวัติการศึกษา

- ประกาศนียบัตรวิชาชีพชั้นสูง ภาควิชาโทรคมนาคม
- สถาบันเทคโนโลยีพระจอมเกล้าเจ้าคุณทหารลาดกระบัง

- ประกาศนียบัตรหลักสูตร Director Certification Program (DCP) ปี 2546

สมาคมส่งเสริมสถาบันกรรมการบริษัทไทย

### ประสบการณ์การทำงาน

#### บริษัทจดทะเบียน

- 2532 - ปัจจุบัน กรรมการ บมจ.เมโทรซิสเต็มส์คอร์ปอเรชั่น
- 2550 - ธ.ค.2559 รองประธานกรรมการบริหาร/ รองกรรมการผู้จัดการ บมจ.เมโทรซิสเต็มส์คอร์ปอเรชั่น

#### บริษัทอื่นๆ

- 2534 - ปัจจุบัน กรรมการ บจ.เอชไอเอส เอ็มเอสซี
- 2535 - ปัจจุบัน กรรมการ บจ.เมโทรโปรเฟสชั่นแนลโปรดักส์
- 2537 - 22 ส.ค. 59 กรรมการ บจ.พีเอสพี (ไทยแลนด์)
- 2538 - ปัจจุบัน กรรมการ บจ.เซ็นเตอร์ คอนเทนเนอร์
- 2552 - ปัจจุบัน กรรมการ บจ.เมโทรคอนเนค

## นายสุวิช สุวรจิพร



อายุ 74 ปี

จำนวนหุ้นที่ถือ 0.13%

กรรมการ/

ประธานอนุกรรมการสรรหาและกำหนดค่าตอบแทน

คุณวุฒิทางการศึกษา/ประวัติการศึกษา

- นิติศาสตรบัณฑิต มหาวิทยาลัยธรรมศาสตร์

ประสบการณ์การทำงาน

## นายวหารักษ์ เอกชัย



อายุ 64 ปี

จำนวนหุ้นที่ถือ -

กรรมการ/รองกรรมการผู้จัดการ/

ผู้อำนวยการกลุ่มทรัพยากรบุคคล

คุณวุฒิทางการศึกษา/ประวัติการศึกษา

- ปริญญาตรี สาขารัฐศาสตร์ มหาวิทยาลัยวิสคอนซิน ประเทศสหรัฐอเมริกา
- ปริญญาตรี สาขาปรัชญา มหาวิทยาลัยวิสคอนซิน ประเทศสหรัฐอเมริกา
- ประกาศนียบัตรหลักสูตร Director Accreditation Program (DAP) ปี 2559 สมาคมส่งเสริมสถาบันกรรมการบริษัทไทย

ประสบการณ์การทำงาน

บริษัทจดทะเบียน

- เม.ย.2556 – ปัจจุบัน กรรมการ  
บมจ.เมโทรซิสเต็มส์คอร์ปอเรชั่น
- ก.ค.2557 – ปัจจุบัน รองกรรมการผู้จัดการ  
บมจ.เมโทรซิสเต็มส์คอร์ปอเรชั่น
- ม.ค.2559 – ปัจจุบัน ผู้อำนวยการกลุ่มทรัพยากรบุคคล  
บมจ.เมโทรซิสเต็มส์คอร์ปอเรชั่น

บริษัทอื่นๆ

ไม่มี

## นายประวิตร นิตตะละดา



อายุ 84 ปี

จำนวนหุ้นที่ถือ 0.06%

กรรมการอิสระ/ประธานกรรมการตรวจสอบ/  
ประธานกรรมการความรับผิดชอบต่อสังคม

คุณวุฒิการศึกษา/ประวัติการศึกษา

- BS.(Mathematics, Physics), Oregon State University, USA
- ประกาศนียบัตรหลักสูตร Director Accreditation Program (DAP) ปี 2547 สมาคมส่งเสริมสถาบันกรรมการบริษัทไทย

## นายชาครีย่อมร ติรชูลีสุนทร



อายุ 48 ปี

จำนวนหุ้นที่ถือ -

กรรมการอิสระ/กรรมการตรวจสอบ/  
ประธานอนุกรรมการบริหารความเสี่ยง

คุณวุฒิการศึกษา/ประวัติการศึกษา

- MBA (Investment), Drexel University, Philadelphia, Pennsylvania, USA
- Bachelor of Law (LL.B.), Thammasat University, Bangkok, Thailand
- ประกาศนียบัตรหลักสูตร Director Accreditation Program (DAP) ปี 2555 สมาคมส่งเสริมสถาบันกรรมการบริษัทไทย

ประสบการณ์การทำงาน

บริษัทจดทะเบียน

- 2557 – ปัจจุบัน กรรมการอิสระ/กรรมการตรวจสอบ บมจ.เมโทรซิสเต็มส์คอร์ปอเรชั่น
- 2558 – ปัจจุบัน ประธานอนุกรรมการบริหารความเสี่ยง บมจ.เมโทรซิสเต็มส์คอร์ปอเรชั่น
- 2553 – 2555 กรรมการอิสระ บมจ.ซิโน-ไทย รีซอร์สเซส ดีเวลลอปเม้นท์

บริษัทอื่นๆ

- 2556 – ปัจจุบัน Chief Executive Director Tan Power Company Limited
- 2556 – ปัจจุบัน Chief Executive Director บจ.ไพรม์สตรีทแอดไวเซอร์
- 2550 – ปัจจุบัน Managing Partner บจ.อควาเรียสส์ แคปปิตอล
- 2559 – ปัจจุบัน กรรมการบริหาร บจก. เอนเนอจีโปรเกรส
- 2559 – ปัจจุบัน กรรมการ บจก.ดอฟินส์ คอร์ป

## ดร.วิรัช อภิเมธีอํารง



อายุ 73 ปี

จำนวนหุ้นที่ถือ -

กรรมการอิสระ/กรรมการตรวจสอบ/

ประธานอนุกรรมการกำกับดูแลกิจการที่ดี

คุณวุฒิการศึกษา/ประวัติการศึกษา

- Ph.D Finance, University of Illinois, USA
- M.B.A. Gothenburg, Sweden
- M.A.S. University of Illinois at Urbana-Champaign (UIUC), USA
- บัณฑิตเกียรตินิยมอันดับ 2 จุฬาลงกรณ์มหาวิทยาลัย
- ประกาศนียบัตรหลักสูตร Director Accreditation Program (DAP) ปี 2546 สมาคมส่งเสริมสถาบันกรรมการบริษัทไทย
- ประกาศนียบัตรหลักสูตร Anti-Corruption for Executive Program (ACEP) ปี 2555 สมาคมส่งเสริมสถาบันกรรมการบริษัทไทย
- ประกาศนียบัตรหลักสูตร Corporate Governance for Capital Market Intermediaries (CGI) ปี 2558 สมาคมส่งเสริมสถาบันกรรมการบริษัทไทย

ประสบการณ์ทำงาน

บริษัทจดทะเบียน

- 2538 - ปัจจุบัน กรรมการอิสระ/กรรมการตรวจสอบ บมจ.เมโทรซิสเต็มส์คอร์ปอเรชั่น
- 2558 - ปัจจุบัน ประธานอนุกรรมการกำกับดูแลกิจการที่ดี บมจ.เมโทรซิสเต็มส์คอร์ปอเรชั่น
- 2533 - ปัจจุบัน กรรมการ บมจ.ศุภาลย์
- 2547 - ปัจจุบัน กรรมการอิสระ/ประธานกรรมการตรวจสอบ บมจ.บางกอกเคมฮอสพิตอล
- 2550 - ปัจจุบัน ประธานกรรมการ บมจ.อินทรี โฮลดิ้งส์
- ส.ค.2556 - ปัจจุบัน กรรมการอิสระ บมจ.ไทย อะโกร เอ็นเนอร์ยี
- 2558 - ปัจจุบัน กรรมการอิสระ/ประธานกรรมการตรวจสอบ บมจ. เอเชีย กรู๊ป โฮลดิ้งส์

บริษัทอื่นๆ

- 2531 - ปัจจุบัน ประธานกรรมการ บจ.สำนักงาน ดร.วิรัช แอนด์ แอสโซซิเอทส์
- 2545 - ปัจจุบัน กรรมการอิสระ/ประธานกรรมการตรวจสอบ บจ.ทริส คอร์ปอเรชั่น
- 2547 - ปัจจุบัน กรรมการอิสระ/ประธานกรรมการตรวจสอบ บจ.หลักทรัพย์เอเชียพลัส

## นายธงชัย หล้าวีระกุล



อายุ 56 ปี

จำนวนหุ้นที่ถือ 0.28%

ผู้อำนวยการกลุ่มผลิตภัณฑ์วัสดุสิ้นเปลือง/

กรรมการบริหาร

คุณวุฒิการศึกษา/ประวัติการศึกษา

- พานิชยศาสตร์บัณฑิต มหาวิทยาลัยกรุงเทพ
- โครงการพัฒนาผู้บริหาร คณะพาณิชยศาสตร์และการบัญชี มหาวิทยาลัยธรรมศาสตร์
- ประกาศนียบัตรหลักสูตร Director Certification Program (DCP) ปี 2546 สมาคมส่งเสริมสถาบันกรรมการบริษัทไทย

ประสบการณ์การทำงาน

บริษัทจดทะเบียน

- 2550 - ปัจจุบัน กรรมการบริหาร/ผ.อ.กลุ่มผลิตภัณฑ์วัสดุสิ้นเปลือง บมจ.เมโทรซิสเต็มส์คอร์ปอเรชั่น
- 2538 - 2550 กรรมการ/กรรมการบริหาร บมจ.เมโทรซิสเต็มส์คอร์ปอเรชั่น

บริษัทอื่นๆ

ไม่มี

## นายอรุณ ต่อเอกบัณฑิต



อายุ 56 ปี

จำนวนหุ้นที่ถือ -

ผู้อำนวยการกลุ่มผลิตภัณฑ์ซอฟต์แวร์โซลูชัน/  
กรรมการบริหาร

### คุณวุฒิการศึกษา/ประวัติการศึกษา

- ประกาศนียบัตรวิชาชีพ สถาบันเทคโนโลยีราชมงคล วิทยาเขตบพิตรพิมุขจักรวรรดิ
- โครงการพัฒนาผู้บริหาร คณะพาณิชยศาสตร์และการบัญชี มหาวิทยาลัยธรรมศาสตร์
- ประกาศนียบัตรหลักสูตร Director Certification Program (DCP) ปี 2546 สมาคมส่งเสริมสถาบันกรรมการบริษัทไทย

### ประสบการณ์การทำงาน

#### บริษัทจดทะเบียน

- 2550 – ปัจจุบัน กรรมการบริหาร/ผ.อ.กลุ่มผลิตภัณฑ์ซอฟต์แวร์โซลูชัน บมจ.เมโทรซิสเต็มส์คอร์ปอเรชั่น
- 2538 – 2550 กรรมการ/กรรมการบริหาร บมจ.เมโทรซิสเต็มส์คอร์ปอเรชั่น

#### บริษัทอื่นๆ

- 2534 – ปัจจุบัน กรรมการ บจ.เอสไอเอส เอ็มเอสซี
- 2536 – ปัจจุบัน กรรมการ บจ.เมโทรซอฟต์แวร์
- 2543 – ปัจจุบัน กรรมการ บจ.เมโทร อินโฟเทค

## นายวีรพันธุ์ ดรงค์แสง



อายุ 56 ปี

จำนวนหุ้นที่ถือ 0.17%

ผู้อำนวยการกลุ่มผลิตภัณฑ์ฮาร์ดแวร์/  
กรรมการบริหาร

### คุณวุฒิการศึกษา / ประวัติการศึกษา

- Business Advertising and Marketing (BS), Emporia State University, USA
- ประกาศนียบัตรหลักสูตร Director Accreditation Program (DAP) ปี 2549 สมาคมส่งเสริมสถาบันกรรมการบริษัทไทย

### ประสบการณ์การทำงาน

#### บริษัทจดทะเบียน

- 2550 – ปัจจุบัน กรรมการบริหาร/ ผ.อ.กลุ่มผลิตภัณฑ์ฮาร์ดแวร์ บมจ.เมโทรซิสเต็มส์คอร์ปอเรชั่น
- 2545 – 2550 กรรมการ/กรรมการบริหาร บมจ.เมโทรซิสเต็มส์คอร์ปอเรชั่น

#### บริษัทอื่นๆ

- 2552 – ปัจจุบัน กรรมการ/กรรมการผู้จัดการ บจ.เมโทรคอนเนค
- 2555 -ปัจจุบัน กรรมการ/กรรมการผู้จัดการ บจ.เมโทร อินโฟไดนามิกส์

## นางนิตยา ธนวิริยะกุล



อายุ 55 ปี

จำนวนหุ้นที่ถือ 0.003%

ผู้อำนวยการสายงานบัญชี การเงินและธุรการ/

ผู้อำนวยการสำนักเลขานุการบริษัท/

เลขานุการบริษัท/กรรมการบริหาร

### คุณวุฒิการศึกษา/ประวัติการศึกษา

- บัณฑิตมหาบัณฑิต มหาวิทยาลัยธรรมศาสตร์
- บัณฑิตมหาบัณฑิต มหาวิทยาลัยธรรมศาสตร์
- ประกาศนียบัตรหลักสูตร Director Accreditation Program (DAP) ปี 2556  
สมาคมส่งเสริมสถาบันกรรมการบริษัทไทย
- หลักสูตร Anti-Corruption Seminar ปี 2556 สมาคมส่งเสริมสถาบันกรรมการบริษัทไทย
- หลักสูตร Anti-Corruption : The Practical Guide (ACPG) ปี 2558  
สมาคมส่งเสริมสถาบันกรรมการบริษัทไทย
- หลักสูตร Board Reporting Program (BRP) ปี 2559  
สมาคมส่งเสริมสถาบันกรรมการบริษัทไทย

### ประสบการณ์การทำงาน

#### บริษัทจดทะเบียน

- 2554 – ปัจจุบัน กรรมการบริหาร/ ผ.อ.กลุ่มบัญชี การเงินและธุรการ  
บมจ.เมโทรซิสเต็มส์คอร์ปอเรชั่น
- 2551 – ปัจจุบัน เลขานุการบริษัท บมจ.เมโทรซิสเต็มส์คอร์ปอเรชั่น
- ม.ค.2559 - ปัจจุบัน ผ.อ.สำนักเลขานุการบริษัท บมจ.เมโทรซิสเต็มส์คอร์ปอเรชั่น

#### บริษัทอื่นๆ

- 2552 – ปัจจุบัน กรรมการ บจ.เมโทรคอนเนค
- 2555 – ปัจจุบัน กรรมการ บจ.เมโทรอินโฟไดนามิกส์
- มี.ย.2556 – มี.ค. 2559 กรรมการ บจ.เมโทร อินโฟเทค
- 2556 – ปัจจุบัน กรรมการ บจ.เมโทรโปรเฟสชั่นแนลโปรดักส์

## บุคลากร

### จำนวนพนักงานและผลตอบแทน

ณ 31 ธันวาคม 2559 บริษัทและบริษัทย่อยมีพนักงานรวมทั้งสิ้น 798 คน จำนวนพนักงานในแต่ละสายงานหลักมีดังนี้

ประเภทพนักงาน	บริษัท	บริษัทย่อย/รวม
ผู้บริหาร (คน)	17	5
พนักงานขายและการตลาด (คน)	215	45
พนักงานวิศวกรรมระบบ (คน)	183	61
พนักงานช่างเทคนิค ธุรการ และอื่น ๆ (คน)	190	46
รวม	605	157
ค่าตอบแทนพนักงาน (ล้านบาท)	439	123

ทั้งนี้ บริษัทและบริษัทย่อยไม่เคยมีข้อพิพาทด้านแรงงานในระยะ 3 ปีที่ผ่านมา

ผลตอบแทนรวมของบุคลากรของบริษัท ณ สิ้นปี 2558 รวมทั้งสิ้น 560 ล้านบาท และสิ้นปี 2559 รวมทั้งสิ้น 562 ล้านบาท ผลตอบแทนดังกล่าวประกอบด้วยเงินเดือน โบนัส ค่าคอมมิชชั่น เงินสมทบกองทุนสำรองเลี้ยงชีพ และสวัสดิการอื่นๆ

### นโยบายในการพัฒนาบุคลากร

บริษัทให้ความสำคัญกับพนักงานเป็นอย่างมากเพราะพนักงานทุกคนเป็นแรงผลักดันให้ธุรกิจเจริญก้าวหน้าและเติบโตอย่างยั่งยืน บริษัทจึงจัดสวัสดิการต่างๆ ดังนี้

1. จัดให้มีศูนย์สาธิตต่างๆ เพื่อให้พนักงานได้เรียนรู้ เพิ่มทักษะ และความชำนาญ ก่อนนำเสนอลูกค้าหรือผู้ที่สนใจ

2. จัดให้มีการฝึกอบรมปฐมนิเทศสำหรับพนักงานเข้าใหม่ เพื่อให้พนักงานได้เรียนรู้และปรับตัวเข้ากับวัฒนธรรมองค์กร ในเรื่องของจรรยาบรรณทางธุรกิจ การต่อต้านการทุจริตคอร์รัปชั่น

3. จัดให้มีการฝึกอบรมและทดสอบความรู้จากเจ้าของผลิตภัณฑ์ เพื่อเพิ่มทักษะ ความรู้ ความชำนาญ ให้พนักงาน ทั้งในประเทศและต่างประเทศ โดยในปี 2559 มีพนักงานผ่านการฝึกอบรมไม่น้อยกว่า 6 ชั่วโมง จำนวน 621 คน หรือคิดเป็นร้อยละ 71.46 และมีพนักงานที่ผ่านการทดสอบความเชี่ยวชาญจากเจ้าของผลิตภัณฑ์จำนวน 136 คน

4. จัดให้มีกองทุนสำรองเลี้ยงชีพ เพื่อสำรองเงินไว้ใช้จ่ายยามเกษียณอายุ

5. จัดให้มีสถานที่และเครื่องออกกำลังกายให้พนักงาน เพื่อให้พนักงานผ่อนคลายและสุขภาพแข็งแรง

6. จัดให้มีการตรวจสุขภาพประจำปีสำหรับพนักงานทุกคน

7. จัดให้มีการประกันชีวิตและประกันสุขภาพหมู่ เป็นประจำทุกปี

8. จัดให้มีห้องพยาบาล และยาสามัญ ไว้บริการพนักงาน เพื่อบรรเทาอาการเจ็บป่วยเบื้องต้น

9. จัดให้มีการช้อปปิ้งพวหนีไฟเป็นประจำทุกปี

10. จัดให้มีการอบรมเรื่องความรับผิดชอบต่อสังคม ความปลอดภัย อาชีวอนามัยสำหรับพนักงานทุกคน

11. จัดให้มีสวัสดิการเงินกู้เพื่อที่อยู่อาศัยให้กับพนักงาน โดยประสานงานกับธนาคารเพื่ออำนวยความสะดวกให้กับพนักงาน

12. จัดให้พนักงานมีส่วนร่วมกับชุมชน โดยร่วมกิจกรรมวันเด็กกับโรงเรียนในชุมชนเป็นประจำทุกปี

## การกำกับดูแลกิจการ

บริษัทมุ่งมั่นที่จะธำรงรักษาไว้ซึ่งการกำกับดูแลกิจการที่ดี โดยการปฏิบัติตามกฎหมาย ข้อบังคับ และข้อกำหนดที่เกี่ยวข้อง รวมทั้ง "ข้อพึงปฏิบัติที่ดีสำหรับกรรมการบริษัทจดทะเบียน (Code of Best Practices for Directors of Listed Companies)" และหลักเกณฑ์การเป็นบริษัทที่มีระบบการกำกับดูแลกิจการที่ดี (Good Corporate Governance) ที่ตลาดหลักทรัพย์ให้แนวทางไว้ อย่างไรก็ตาม บริษัทได้กำหนดนโยบายกำกับดูแลกิจการที่ดีเป็นของตัวเอง และยึดถือปฏิบัติมาโดยตลอด เพื่อให้บริษัทมีการพัฒนาไปข้างหน้า สร้างความเชื่อมั่นต่อทุกๆ ภาคส่วน และในปีนี้ ตลาดหลักทรัพย์แห่งประเทศไทยได้แจ้งผลประเมินการกำกับดูแลกิจการบริษัทจดทะเบียนไทย (CGR) ประจำปี 2559 ซึ่งได้มีการสำรวจและประเมินโดยสมาคมส่งเสริมสถาบันกรรมการบริษัทไทย ปรากฏว่าผลประเมินคะแนนเฉลี่ยของบริษัทจดทะเบียนโดยรวมได้คะแนนร้อยละ 78, SET100 ได้คะแนนร้อยละ 86, SET50 ได้คะแนนร้อยละ 88 บริษัทได้คะแนนร้อยละ 80 สูงกว่าผลคะแนนเฉลี่ยของบริษัทจดทะเบียนโดยรวม สำหรับผลคะแนนของบริษัทแยกตามหมวด ได้แก่ หมวดสิทธิของผู้ถือหุ้น : หมวดการปฏิบัติต่อผู้ถือหุ้นอย่างเท่าเทียมกัน : หมวดสิทธิของผู้มีส่วนได้เสีย : หมวดการเปิดเผยข้อมูลและความโปร่งใส : หมวดความรับผิดชอบต่อคณะ กรรมการ บริษัทได้คะแนนร้อยละ 83:88:85: 85:74 ตามลำดับ ซึ่งในปีนี้ผลคะแนนเฉลี่ยของบริษัทสูงกว่าผลประเมินของบริษัท ประจำปี 2558 โดยผลคะแนนในหมวดสิทธิของผู้ถือหุ้นและหมวดการปฏิบัติต่อผู้ถือหุ้นอย่างเท่าเทียมกัน บริษัทได้คะแนนต่ำกว่าผลคะแนนของบริษัทจดทะเบียนโดยรวม ส่วนหมวดสิทธิของผู้มีส่วนได้เสีย หมวดการเปิดเผยข้อมูลและความโปร่งใส และหมวดความรับผิดชอบต่อคณะกรรมการบริษัทได้คะแนนสูงกว่าผลคะแนนของบริษัทจดทะเบียนโดยรวม

## นโยบายการกำกับดูแลกิจการ

บริษัทมีการกำหนดนโยบายกำกับดูแลกิจการ เพื่อให้คณะกรรมการ ผู้บริหาร และพนักงานทุกระดับถือเป็นแนวทางในการปฏิบัติงาน โดยมีเจตนาส่งเสริมให้บริษัทเป็นองค์กรที่มีประสิทธิภาพในการดำเนินธุรกิจ มีการบริหารจัดการที่ดี โปร่งใสและตรวจสอบได้ เพิ่มมูลค่าให้กับผู้ถือหุ้นโดยคำนึงถึงผู้มีส่วนได้ส่วนเสีย รวมถึงการนำไปสู่ความเจริญเติบโตอย่างยั่งยืน ซึ่งมีส่วนประกอบที่สำคัญดังนี้

### สิทธิของผู้ถือหุ้น

ผู้ถือหุ้นมีสิทธิซื้อขายหรือโอนหุ้น สิทธิในส่วนแบ่งกำไร สิทธิเข้าร่วมประชุมและออกเสียงลงคะแนนในที่ประชุมผู้ถือหุ้น การใช้บัตรลงคะแนนเสียงในวาระสำคัญเพื่อความโปร่งใสและตรวจสอบได้ การใช้สิทธิออกเสียงโดยมอบฉันทะให้ผู้อื่นหรือประธานกรรมการตรวจสอบหรือกรรมการตรวจสอบการได้รับหนังสือเชิญประชุม การได้รับและเข้าถึงสารสนเทศของบริษัท ทั้งก่อนและหลังการประชุม รวมทั้งผลการพิจารณาและผลของการลงคะแนนเสียง โดยผ่านช่องทางสื่อสารต่างๆ เช่น ศูนย์รับฝากหลักทรัพย์ เว็บไซต์ของบริษัท เป็นต้น

ในปี 2559 บริษัทได้จัดการประชุมสามัญประจำปี 2559 เมื่อวันที่ 31 มีนาคม 2559 ณ สำนักงานใหญ่บริษัท โดยได้ดำเนินการประชุมผู้ถือหุ้นให้เป็นไปตามกฎหมาย ข้อบังคับ และแนวทางการกำกับดูแลกิจการที่ดี ดังนี้

### ก่อนการประชุมสามัญประจำปี

1) บริษัทได้มีการเผยแพร่ข้อมูลหนังสือเชิญประชุมสามัญผู้ถือหุ้นทั้งภาษาไทย และภาษาอังกฤษ ซึ่งระบุระเบียบวาระการประชุมผู้ถือหุ้น ข้อมูลประกอบการพิจารณาระเบียบวาระ พร้อมแนบหนังสือ

มอบฉันทะทุกแบบ ประกอบด้วยแบบ ก แบบ ข และแบบ ค ตามที่กระทรวงพาณิชย์กำหนด แผนที่ของสถานที่จัดประชุม ทั้งภาษาไทยและภาษาอังกฤษ ผ่านทางเว็บไซต์ของบริษัท โดยเผยแพร่เมื่อวันที่ 29 กุมภาพันธ์ 2559 ก่อนที่จะจัดส่งเอกสารเชิญประชุมให้แก่ผู้ถือหุ้น

2) จัดส่งหนังสือเชิญประชุมสามัญประจำปี และเอกสารประกอบการประชุม และรายงานประจำปีในรูปแบบ CD-ROM ให้แก่ผู้ถือหุ้นทุกรายล่วงหน้าก่อนวันประชุมสามัญประจำปี ไม่น้อยกว่า 30 วัน เพื่อให้ผู้ถือหุ้นได้รับข้อมูลข่าวสารเพื่อการตัดสินใจในการลงมติอย่างถูกต้อง ครบถ้วน โปร่งใส พร้อมทั้งประกาศหนังสือเชิญประชุมลงในหนังสือพิมพ์ทั้งฉบับภาษาไทยและภาษาอังกฤษติดต่อกัน 3 วัน ล่วงหน้าก่อนวันประชุม 7 วัน เพื่อเป็นการบอกกล่าวล่วงหน้าสำหรับผู้ถือหุ้นเตรียมตัวมาร่วมประชุม

### วันประชุมสามัญประจำปี

1) จัดให้มีสถานที่จัดการประชุมที่สะดวกต่อการเดินทางมาเข้าร่วมการประชุมสามัญประจำปี และมีขนาดเพียงพอรองรับจำนวนผู้ถือหุ้นและผู้รับมอบฉันทะ

2) บริษัทได้กำหนดแนวทางในการประชุมสามัญประจำปี เพื่อไม่ให้เกิดการรอนสิทธิ และอำนวยความสะดวกให้ผู้ถือหุ้นอย่างเท่าเทียมกัน โดยผู้ถือหุ้นสามารถลงทะเบียนเข้าร่วมประชุมได้ตลอดเวลาการประชุม เพื่อใช้สิทธิออกเสียงในวาระที่ยังไม่ได้ลงमतลอดจนแสดงความคิดเห็นได้อย่างอิสระภายในเวลาที่สมควร

3) เมื่อถึงเวลาเริ่มการประชุม กรรมการคณะกรรมการชุดย่อยต่างๆ ผู้บริหาร ตลอดจนผู้สอบบัญชี และที่ปรึกษากฎหมายได้เข้าร่วมประชุม โดยก่อนเริ่มประชุม ประธานที่ประชุมได้มอบหมายให้ที่ปรึกษากฎหมายของบริษัทเป็นผู้ชี้แจงหลักเกณฑ์ที่เกี่ยวข้องกับการประชุมทั้งหมด เช่น การเปิดประชุม และการออกเสียงลงคะแนน รวมทั้งวิธีการนับคะแนนเสียงของผู้ถือหุ้นที่จะต้องลงมติในแต่ละวาระ

4) บริษัทใช้บัตรลงคะแนนสำหรับทุกวาระ และในวาระการเลือกตั้งกรรมการได้เปิดให้มีการเลือกตั้งกรรมการเป็นรายบุคคล

### หลังวันประชุมสามัญประจำปี

1) บริษัทได้เปิดเผยมติที่ประชุมสามัญประจำปีโดยแจ้งข่าวไปยังตลาดหลักทรัพย์แห่งประเทศไทย (ตลท.) ภายหลังจบการประชุมในวันเดียวกัน และนำมติเผยแพร่บนเว็บไซต์ของบริษัทในวันทำการถัดไป

2) บริษัทได้จัดทำรายงานการประชุมสามัญประจำปีและแจ้งต่อตลาดหลักทรัพย์แห่งประเทศไทย (ตลท.) ภายใน 14 วันนับจากวันประชุมสามัญประจำปี ซึ่งเป็นไปตามข้อกำหนดของตลท. โดยเผยแพร่บนที่กยละเอียดการประชุมอย่างครบถ้วน พร้อมทั้งเผยแพร่รายงานการประชุมให้ผู้ถือหุ้นรับทราบผ่านเว็บไซต์บริษัท ([www.metrosystems.co.th](http://www.metrosystems.co.th))

### การปฏิบัติต่อผู้ถือหุ้นอย่างเท่าเทียม

บริษัทมีนโยบายปฏิบัติต่อผู้ถือหุ้นอย่างเท่าเทียมกันทุกราย ทั้งที่เป็นผู้ถือหุ้นรายใหญ่ ผู้ถือหุ้นส่วนน้อย นักลงทุนสถาบัน หรือผู้ถือหุ้นต่างชาติ ซึ่งได้เปิดเผยข้อมูลที่เป็นปัจจุบันผ่านเว็บไซต์นักลงทุนสัมพันธ์ของบริษัท เพื่อให้ผู้ถือหุ้นได้รับทราบข่าวสารสำคัญ มีการกำหนดแนวทางปฏิบัติเรื่องการใช้ข้อมูลภายในเป็นลายลักษณ์อักษรและแจ้งให้ทุกคนที่เกี่ยวข้องถือปฏิบัติอย่างเคร่งครัด พร้อมทั้งกำหนดให้กรรมการและผู้บริหารมีหน้าที่รายงานการถือครองหลักทรัพย์ให้คณะกรรมการทราบทุกไตรมาส รวมทั้งได้จัดทำหนังสือเชิญประชุมผู้ถือหุ้นเป็นภาษาไทยและภาษาอังกฤษ

นอกจากนี้ผู้ถือหุ้นสามารถแสดงความคิดเห็นหรือตั้งคำถามต่อที่ประชุมผู้ถือหุ้นในเรื่องที่เกี่ยวข้องกับบริษัท โดยสามารถส่งคำถามที่เกี่ยวข้องกับวาระการประชุมล่วงหน้าก่อนวันประชุม และสามารถใช้สิทธิในการแต่งตั้งกรรมการเป็นรายคน

การดำเนินการประชุมต้องเป็นไปตามข้อบังคับของบริษัท ตามลำดับวาระการประชุม โดย

ต้องมีการเสนอรายละเอียดในแต่ละวาระอย่างครบถ้วน พร้อมแสดงข้อมูลประกอบการพิจารณาอย่างชัดเจน รวมทั้งต้องไม่เพิ่มวาระการประชุมที่ไม่มีการแจ้งให้ผู้ถือหุ้นทราบล่วงหน้าโดยไม่จำเป็น โดยเฉพาะวาระที่มีความสำคัญที่ผู้ถือหุ้นต้องใช้เวลาในการศึกษาข้อมูล ก่อนการตัดสินใจ

คณะกรรมการบริษัทได้ตระหนักถึงการใช้อข้อมูลภายในโดยมิชอบ (Insider Trading) กับบุคคลที่เกี่ยวข้องกับข้อมูลหรือที่อาจถูกสันนิษฐานได้ว่าเป็นบุคคลซึ่งรู้หรือครอบครองข้อมูลที่มีสาระสำคัญต่อการเปลี่ยนแปลงราคาหรือมูลค่าของหลักทรัพย์ และเป็นข้อมูลที่ยังมิได้มีการเปิดเผยต่อประชาชนเป็นการทั่วไป ตามพระราชบัญญัติหลักทรัพย์และตลาดหลักทรัพย์ (ฉบับที่ 5) พ.ศ.2559 มาตรา 242 (2) ซึ่งบัญญัติว่า “ห้ามมิให้เปิดเผยข้อมูลภายในแก่บุคคลอื่น ไม่ว่าทางตรงหรือทางอ้อมและไม่ว่าด้วยวิธีใด โดยรู้หรือควรรู้ว่าผู้รับข้อมูลอาจนำข้อมูลนั้นไปใช้ประโยชน์ในการซื้อหรือขายหลักทรัพย์ หรือเข้าผูกพันตามสัญญาซื้อขายล่วงหน้าที่เกี่ยวข้องกับหลักทรัพย์ ไม่ว่าเพื่อตนเองหรือบุคคลอื่น เว้นแต่เป็นการกระทำในลักษณะที่ได้เป็นการเอาเปรียบบุคคลอื่นหรือในลักษณะตามที่คณะกรรมการ กสท. ประกาศกำหนด” รวมถึงบริษัทได้กำหนดให้มีระยะเวลาห้ามซื้อขายหลักทรัพย์ของบริษัท ในช่วงระยะเวลา 1 เดือน ก่อนการประชุมคณะกรรมการบริษัทแต่ละคราว

## บทบาทของผู้มีส่วนได้เสีย

บริษัทตระหนักถึงความสำคัญในการรับผิดชอบต่อผู้มีส่วนได้เสียซึ่งเป็นสิ่งที่ต้องอยู่เคียงคู่กับการดำเนินธุรกิจ เพื่อให้เกิดประโยชน์ร่วมกันอย่างยั่งยืน จึงมีความมุ่งมั่นที่จะดำเนินธุรกิจให้เป็นไปตามหลักจรรยาบรรณทางธุรกิจ นโยบายหลักการกำกับดูแลกิจการที่ดี นโยบายด้านความรับผิดชอบต่อสังคม นโยบายต่อต้านทุจริตคอร์รัปชัน และนโยบายเกี่ยวกับการคุ้มครองทรัพย์สินทางปัญญา ซึ่งผู้มีส่วนได้เสีย ได้แก่ ผู้ถือหุ้น ลูกค้า คู่แข่งขัน คู่ร่วมค้าหรือเจ้าหนี้ พนักงาน รัฐบาลและหน่วยงานราชการ ตลอดจนสังคมและชุมชน จะได้รับการดูแลจากบริษัทด้วยความเสมอ

ภาคอย่างเคร่งครัดตามสิทธิประโยชน์และความคุ้มครองด้วยความเป็นธรรมและเหมาะสม ดังนี้

**1) ผู้ถือหุ้น** บริษัทดำเนินธุรกิจอย่างโปร่งใส ถูกต้อง ยุติธรรม และเป็นไปตาม กฎระเบียบ ข้อบังคับ และกฎหมายที่เกี่ยวข้อง คำนึงถึง ผลตอบแทนต่อผู้ถือหุ้น และเปิดเผยข้อมูลข่าวสารที่ถูกต้องและเท่าเทียมกัน ผ่านเว็บไซต์นักลงทุนสัมพันธ์ของบริษัท

**2) ลูกค้า** บริษัทจัดจำหน่ายสินค้าและบริการในราคายุติธรรม และพึงปฏิบัติต่อลูกค้าอย่างเป็นธรรมเพื่อสร้างความพึงพอใจให้กับลูกค้า

**3) คู่แข่งขัน** ผู้บริหารและพนักงานของบริษัท กำหนดกลยุทธ์และการแข่งขันทางธุรกิจรวมถึง พึงปฏิบัติต่อคู่แข่งอย่างยุติธรรมและมีจรรยาบรรณ หลีกเลี่ยงวิธีที่ไม่สุจริตเพื่อทำลายคู่แข่ง ให้ความสำคัญ ร่วมมือในการแข่งขันเพื่อสร้างสภาวะตลาดที่ดี เช่น การให้ข้อมูลเกี่ยวกับตัวสินค้าหรือสร้างสรรค์สินค้า หรือบริการใหม่

**4) ผู้ร่วมค้า หรือ เจ้าหนี้** บริษัทดำเนินงาน ภายใต้เงื่อนไขทางธุรกิจอย่างสมเหตุสมผล และเป็นไปตามธรรมเนียมการปฏิบัติในอุตสาหกรรม ปฏิบัติตาม เงื่อนไขการค้าและสัญญาอย่างเสมอภาคและเป็นธรรม ให้โอกาสแก่ผู้ร่วมค้าหรือเจ้าหนี้ทุกรายอย่างเท่าเทียมกันในการติดต่อธุรกิจ ละเว้นการสร้างอำนาจต่อรองทางการค้าด้วยวิธีต่างตอบแทนหรือสร้างเงื่อนไขบังคับ ให้ปฏิบัติตาม และมีความซื่อสัตย์สุจริตในการดำเนิน ธุรกิจร่วมกัน

**5) พนักงาน** บริษัทถือว่าพนักงานเป็นทรัพยากรที่มีค่าของธุรกิจ การมีพนักงานที่ดี มีความสามารถ ขยัน ซื่อสัตย์ จะทำให้ธุรกิจดำเนินไป อย่างมีประสิทธิภาพ บริษัทจึงได้ปฏิบัติต่อพนักงาน อย่างเท่าเทียมและเป็นธรรมโดยกำหนดอัตราค่าจ้าง และผลตอบแทนที่เป็นธรรม สนับสนุนให้พนักงานมีความรู้ความสามารถเพิ่มขึ้นและทำงานร่วมกันอย่างมีประสิทธิภาพ รวมทั้งเอาใจใส่ในสวัสดิการ สถานที่ทำงาน สภาพการทำงานและความเป็นอยู่ของ พนักงานให้ถูกสุขลักษณะ มีความปลอดภัยและจัดหา เครื่องป้องกันภัยอันอาจเกิดจากการทำงาน มีการปฐม พยาบาลเบื้องต้นอย่างถูกต้อง

ทั้งนี้ ในปี 2559 อัตราสถิติการเกิดอุบัติเหตุเท่ากับร้อยละ 0 และอัตราการหยุดงานอันเกิดจากความเจ็บป่วยจากการทำงานเท่ากับร้อยละ 0

**6) รัฐบาลและหน่วยงานราชการ** บริษัทให้ความร่วมมือกับหน่วยราชการในการทำหน้าที่พลเมืองที่ดี ปฏิบัติตามข้อกำหนดของกฎหมายในการทำธุรกิจ การทำบัญชี การเสียภาษีให้รัฐอย่างถูกต้องตามลักษณะของธุรกิจ ทำธุรกิจกับหน่วยราชการอย่างตรงไปตรงมา ซื่อสัตย์สุจริตและเป็นธรรมมีธรรมาภิบาลไม่ตรีประหนึ่งลูกคำทั่วไป ละเว้นจากการติดสินบนจางวานข้าราชการเพื่ออำนวยความสะดวกให้ตนในการประกอบธุรกิจ และละเว้นจากการให้ความร่วมมือสนับสนุนการกระทำของข้าราชการที่มีเจตนาทำการทุจริตไม่ว่าในทางใดๆ รวมถึงการไม่เปิดโอกาสให้ข้าราชการประพฤติมิชอบในธุรกิจของตน

**7) สังคมและชุมชน** การให้ความช่วยเหลือด้านต่างๆ ที่เป็นประโยชน์แก่สังคมและชุมชน ละเว้นจากการประกอบธุรกิจที่ทำให้สังคมเสื่อมและละเว้นจากการกระทำการใดๆ ที่ส่งผลต่อการทำลายทรัพยากรธรรมชาติและสิ่งแวดล้อม ดูแลเอาใจใส่การประกอบกิจการมิให้เป็นต้นเหตุก่อมลภาวะให้สิ่งแวดล้อมและสังคม ให้ความร่วมมือกับทุกฝ่ายในชุมชนโดยสละเวลา กำลังกาย กำลังทรัพย์ตามความเหมาะสมของตน

## การเปิดเผยข้อมูลและความโปร่งใส

บริษัทได้เปิดเผยข้อมูลทั่วไปและข้อมูลทางการเงินของบริษัทตามข้อกำหนดของตลาดหลักทรัพย์แห่งประเทศไทย รวมถึงเปิดเผยนโยบายต่างๆ ของบริษัทต่อสาธารณชนและผู้มีส่วนได้เสียอย่างถูกต้องครบถ้วน ทันเวลา โปร่งใส ผ่านช่องทางที่เข้าถึงข้อมูลได้ง่าย มีความเท่าเทียมกันและน่าเชื่อถือดังปรากฏในแบบแสดงรายการข้อมูลประจำปี รายงานประจำปี และเว็บไซต์ของบริษัท โดยมีหน่วยงาน “นักลงทุนสัมพันธ์” (Investor Relations) เป็นผู้รับผิดชอบและดำเนินการให้ข้อมูลและตอบข้อซักถามของผู้ถือหุ้น นักลงทุน นักวิเคราะห์ สื่อมวลชน ให้ได้รับข้อมูลความถูกต้องครบถ้วน โปร่งใสและทันต่อเหตุการณ์ ผ่านช่องทาง

[http://www.metro-systems.co.th/th/ir\\_index.asp](http://www.metro-systems.co.th/th/ir_index.asp) หรือโทรศัพท์ 027274115

อย่างไรก็ตาม บริษัทได้จัดทำนโยบายการเปิดเผยข้อมูลและความโปร่งใสขึ้นโดยคณะกรรมการบริษัทได้มีมติอนุมัตินโยบายดังกล่าวแล้วในการประชุมครั้งที่ 5/2558 เมื่อวันที่ 6 พฤศจิกายน 2558 ซึ่งกำหนดให้คณะกรรมการบริษัทจะต้องกำกับดูแลให้มีการเปิดเผยข้อมูลเกี่ยวกับการดำเนินงานของบริษัทไว้ในรายงานประจำปีและเว็บไซต์ของบริษัทด้วย

## ความรับผิดชอบของคณะกรรมการ

ดังปรากฏใน “โครงสร้างและบทบาทหน้าที่ของคณะกรรมการ” ซึ่งถือเป็นหน้าที่ในการพิจารณา ทบทวนโครงสร้างการจัดการ นโยบายกำกับดูแลและการควบคุมภายใน จรรยาบรรณทางธุรกิจ และประเมินการปฏิบัติงานให้เหมาะสมกับสภาพการทำงานและสภาพแวดล้อมทางธุรกิจ ณ ปัจจุบัน

## โครงสร้างกรรมการบริษัท

โครงสร้างของคณะกรรมการ ประกอบด้วยคณะกรรมการบริษัท คณะกรรมการบริหาร และคณะกรรมการชุดย่อย ดังนี้

### คณะกรรมการบริษัท

คณะกรรมการบริษัท มีกรรมการจำนวน 9 คน ประกอบด้วยกรรมการที่ไม่เป็นผู้บริหารจำนวน 5 คน ในจำนวนนี้มีกรรมการอิสระจำนวน 3 คน และกรรมการที่เป็นผู้บริหารจำนวน 4 คน โดยได้เปิดเผยไว้ในรายงานประจำปีและเว็บไซต์ของบริษัท ([www.metrosystems.co.th](http://www.metrosystems.co.th))

ลำดับที่	ตำแหน่ง / Position	ชื่อ / Name
1.	ประธานกรรมการ Chairman	นายสรรพิชญ์ เศรษฐพรพงศ์ Mr. Sunpitt Sethpornpong
2.	รองประธานกรรมการ Vice Chairman	นายณรงค์ จารูวณะ Mr. Narong Charuvajana
3.	กรรมการ Director	นายทวีช จารูวณะ Mr. Tavit Charuvajana
4.	กรรมการ Director	นายกิตติ เตชะทวีกิจกุล Mr. Kitti Techataveekijkul
5.	กรรมการ Director	นายสุวิช สุวรจิพร Mr. Suvij Suvaruchiphorn
6.	กรรมการ Director	นายวนารักษ์ เอกชัย Mr. Wanarak Eakachai
7.	กรรมการอิสระ Independent Director	นายประวิตร ฉัตตะละดา Mr. Pravit Chattalada
8.	กรรมการอิสระ Independent Director	ดร. วิรัช อภิเมธีธำรง Dr. Virach Aphimeteetamrong
9.	กรรมการอิสระ Independent Director	นายชาครีย์อมร ทิระชลีสุนทร Mr. Charcree-Amorn Tirachulisoonthorn

หมายเหตุ: 1. กรรมการลำดับที่ 1-4 เป็นกรรมการผู้มีอำนาจลงนามตามหนังสือรับรอง

2. นายณรงค์ จารูวณะ รองประธานกรรมการบริษัท ขอลาออกจากตำแหน่งรองประธานกรรมการ แต่ยังคงดำรงตำแหน่งกรรมการ มีผลนับตั้งแต่วันที่ 24 มกราคม 2560

3. ที่ประชุมคณะกรรมการบริษัท ครั้งที่ 1/2560 มีมติแต่งตั้งนายกิตติ เตชะทวีกิจกุล เป็นรองประธานกรรมการบริษัท มีผลนับตั้งแต่วันที่ 24 มกราคม 2560

## ขอบเขตอำนาจหน้าที่ของประธานกรรมการบริษัท

- 1) เรียกประชุมคณะกรรมการบริษัท กำหนดวัน เวลา และระเบียบวาระการประชุม
- 2) ทำหน้าที่ประธานการประชุมคณะกรรมการบริษัท โดยเป็นผู้ควบคุมการประชุมและเป็นผู้ลงคะแนนเสียงชี้ขาดในกรณีที่ประชุมคณะกรรมการบริษัทมีการลงคะแนนเสียงและคะแนนเสียงทั้งสองฝ่ายเท่ากัน
- 3) ควบคุมการประชุมให้มีประสิทธิภาพเป็นไปตามระเบียบข้อบังคับบริษัท สนับสนุนและเปิดโอกาสให้กรรมการแสดงความคิดเห็นอย่างเป็นอิสระ

## ขอบเขตอำนาจหน้าที่ของคณะกรรมการบริษัท

- 1) ต้องปฏิบัติหน้าที่ให้เป็นไปตามกฎหมาย วัตถุประสงค์ ข้อบังคับของบริษัท และมติของที่ประชุมผู้ถือหุ้น เว้นแต่ในเรื่องที่ต้องได้รับอนุมัติจากที่ประชุมผู้ถือหุ้นก่อนดำเนินการ เช่น เรื่องที่กฎหมายกำหนดให้ต้องได้รับมติที่ประชุมผู้ถือหุ้น การทำรายการเกี่ยวโยงกัน และการซื้อหรือขายสินทรัพย์ที่สำคัญตามกฎหมายของตลาดหลักทรัพย์แห่งประเทศไทย
- 2) มีอำนาจแต่งตั้งและถอดถอนคณะกรรมการบริหาร เพื่อดำเนินกิจการอย่างหนึ่งอย่างใดหรือหลายอย่าง โดยมีรายละเอียดการมอบอำนาจตามขอบเขตอำนาจหน้าที่ของ คณะกรรมการบริหาร ซึ่งการมอบอำนาจนั้นต้องไม่มีลักษณะเป็นการมอบอำนาจที่ทำให้คณะกรรมการบริหารสามารถอนุมัติรายการที่ตนหรือบุคคลที่อาจมีความขัดแย้ง มีส่วนได้ส่วนเสีย หรือมีความขัดแย้งทางผลประโยชน์อื่นใด รวมทั้งประเมินผลการปฏิบัติงาน และกำหนดค่าตอบแทนฝ่ายบริหาร

4) ทำหน้าที่ประธานการประชุมผู้ถือหุ้นของบริษัท โดยเป็นผู้ควบคุมและประชุมผู้ถือหุ้น

5) สนับสนุนและส่งเสริมให้คณะกรรมการบริษัท ปฏิบัติหน้าที่อย่างเต็มความสามารถตามขอบเขตอำนาจหน้าที่ ความรับผิดชอบ และตามหลักการกำกับดูแลกิจการที่ดี

6) ดูแล ติดตาม การบริหารงานของ คณะกรรมการบริษัท คณะกรรมการบริหาร และ คณะกรรมการชุดย่อยอื่นๆ ให้บรรลุวัตถุประสงค์ตามที่ได้กำหนดไว้

3) มีอำนาจแต่งตั้งคณะกรรมการชุดย่อยต่างๆ เพื่อดำเนินการเฉพาะเรื่องเฉพาะกรณีตามขอบเขตอำนาจหน้าที่ที่ได้รับมอบหมาย รวมทั้งการถอดถอนออกจากตำแหน่ง

4) กำหนดนโยบาย ภารกิจ วิสัยทัศน์ กลยุทธ์ และทิศทางการดำเนินงานของบริษัท และกำกับดูแลให้ฝ่ายบริหารดำเนินการให้เป็นไปตามนโยบายที่กำหนดไว้อย่างมีประสิทธิภาพและประสิทธิผล โดยมีการทบทวนเป็นประจำทุกปี และติดตามดูแลให้มีการนำไปปฏิบัติอย่างเป็นรูปธรรม

5) พิจารณาผลการดำเนินงานทุกไตรมาส และจัดให้มีระบบบัญชี การรายงานทางการเงิน การสอบบัญชีที่เชื่อถือได้ รวมทั้งดูแลให้มีกระบวนการในการประเมินความเหมาะสมของการควบคุมภายใน การบริหารจัดการความเสี่ยง และการตรวจสอบภายในให้มีประสิทธิภาพ

6) ดูแลให้มีการจัดทำแผนสืบทอดตำแหน่งผู้บริหารสูงสุดขององค์กรเพื่อเตรียมพร้อมเมื่อเกิดกรณีที่ผู้บริหารพ้นจากตำแหน่ง

## นโยบายความหลากหลายในโครงสร้างของคณะกรรมการ

คณะกรรมการบริษัทได้กำหนดคุณสมบัติของกรรมการที่ต้องการสรรหาให้มีความหลากหลาย สำหรับผู้ที่จะมาทำหน้าที่กรรมการ โดยพิจารณาจากทักษะที่จำเป็น

ที่ยังขาดอยู่ในคณะกรรมการ รวมทั้งวิชาชีพ ความเชี่ยวชาญเฉพาะด้าน รวมถึงไม่จำกัดเชื้อชาติ ศาสนา และเพศ เป็นต้น

## คณะกรรมการตรวจสอบ

ลำดับที่	ตำแหน่ง / Position	ชื่อ / Name
1.	ประธานกรรมการตรวจสอบ Chairman of the Audit Committee	นายประวิตร นิตตะละดา Mr. Pravitt Chattalada
2.	กรรมการตรวจสอบ Audit Committee	ดร. วิรัช อภิเมธีธำรง Dr. Virach Aphimeteetamrong
3.	กรรมการตรวจสอบ Audit Committee	นายชาครีย์อมร ทิระชูลีสุนทร Mr. Charcree-Amorn Tirachulisoonthorn

หมายเหตุ : ดร.วิรัช อภิเมธีธำรง มีความรู้และประสบการณ์เพียงพอในการทำหน้าที่สอบทานความน่าเชื่อถือของงบการเงิน

## ขอบเขตอำนาจหน้าที่ของคณะกรรมการตรวจสอบ

1) สอบทานให้บริษัทมีการรายงานทางการเงินอย่างถูกต้องและเพียงพอ

2) สอบทานให้บริษัทมีระบบการควบคุมภายในและระบบการตรวจสอบภายในที่เหมาะสมและมีประสิทธิภาพ และพิจารณาความเป็นอิสระของฝ่ายตรวจสอบภายใน ตลอดจนให้ความเห็นชอบในการพิจารณาแต่งตั้ง โยกย้าย เลิกจ้างหัวหน้าฝ่ายตรวจสอบภายใน หรือฝ่ายอื่นใดที่รับผิดชอบเกี่ยวกับการตรวจสอบภายใน

3) สอบทานให้บริษัทปฏิบัติตามกฎหมายว่าด้วยหลักทรัพย์และตลาดหลักทรัพย์ ข้อกำหนดของตลาดหลักทรัพย์ และกฎหมายที่เกี่ยวข้องกับธุรกิจของบริษัท

4) พิจารณา คัดเลือก เสนอแต่งตั้งบุคคลซึ่งมีความเป็นอิสระเพื่อทำหน้าที่เป็นผู้สอบบัญชีของบริษัท และเสนอคำตอบแทนของบุคคลดังกล่าว โดยคำนึงถึงความน่าเชื่อถือ ความเพียงพอของทรัพยากร ปริมาณงาน ตรวจสอบ ประสิทธิภาพ และผลการปฏิบัติงานในปีที่ผ่านมา ตลอดจนพิจารณาถอดถอนผู้สอบบัญชี รวมทั้งเข้าร่วมประชุมกับผู้สอบบัญชี โดยไม่มีฝ่ายจัดการเข้าร่วมประชุมด้วยอย่างน้อยปีละ 1 ครั้ง

5) พิจารณารายการที่เกี่ยวข้องกันหรือรายการที่อาจมีความขัดแย้งทางผล

ประโยชน์ให้เป็นไปตามกฎหมายและข้อกำหนดของตลาดหลักทรัพย์ ทั้งนี้เพื่อให้มั่นใจว่ารายการดังกล่าวสมเหตุสมผลและเป็นประโยชน์สูงสุดต่อบริษัท

6) จัดทำรายงานของคณะกรรมการตรวจสอบโดยเปิดเผยไว้ในรายงานประจำปีของบริษัท ซึ่งรายงานดังกล่าวต้องลงนามโดยประธานคณะกรรมการตรวจสอบและต้องประกอบด้วยข้อมูลอย่างน้อยดังต่อไปนี้

6.1 ความเห็นเกี่ยวกับความถูกต้อง ครบถ้วน เป็นที่เชื่อถือได้ของรายงานทางการเงินของบริษัท

6.2 ความเห็นเกี่ยวกับความเพียงพอของระบบการควบคุมภายในของบริษัท

6.3 ความเห็นเกี่ยวกับการปฏิบัติตามกฎหมายว่าด้วยหลักทรัพย์และตลาดหลักทรัพย์ ข้อกำหนดของตลาดหลักทรัพย์ หรือกฎหมายที่เกี่ยวข้องกับธุรกิจของบริษัท

6.4 ความเห็นเกี่ยวกับความเหมาะสมของผู้สอบบัญชี

6.5 ความเห็นเกี่ยวกับรายการที่อาจมีความขัดแย้งทางผลประโยชน์

6.6 จำนวน การ ประชุม คณะกรรมการตรวจสอบ และการเข้าร่วมประชุมของคณะกรรมการตรวจสอบแต่ละท่าน

6.7 ความเห็นหรือข้อสังเกตโดยรวมที่คณะกรรมการตรวจสอบได้รับจากการปฏิบัติหน้าที่ตามกฎบัตร (charter)

6.8 รายการอื่นที่เห็นว่าผู้ถือหุ้นและผู้ลงทุนทั่วไปควรทราบ ภายใต้ขอบเขตหน้าที่และความรับผิดชอบที่ได้รับมอบหมายจากคณะกรรมการบริษัท

7) ปฏิบัติการอื่นใดตามที่คณะกรรมการของบริษัทมอบหมายด้วยความเห็นชอบจากคณะกรรมการตรวจสอบ

ในการปฏิบัติหน้าที่ตามขอบเขตอำนาจหน้าที่ตามที่กล่าวข้างต้น คณะ

กรรมการตรวจสอบมีความรับผิดชอบต่องานคณะกรรมการของบริษัทโดยตรง และคณะกรรมการของบริษัทยังคงมีความรับผิดชอบในการดำเนินงานของบริษัทต่อบุคคลภายนอกด้วย

#### วาระการดำรงตำแหน่ง

แต่งตั้งโดยคณะกรรมการบริษัท คราวละ 2 ปี แต่งตั้งครั้งแรกเมื่อ 29 สิงหาคม 2541

### คณะอนุกรรมการสรรหาและกำหนดค่าตอบแทน

ลำดับที่	ตำแหน่ง / Position	ชื่อ / Name
1.	ประธานอนุกรรมการสรรหาและกำหนดค่าตอบแทน Chairman of nominating and remuneration Sub-committee	นายสุวิธ สุวรจิพร Mr. Suvij Suvaruchiphorn
2.	รองประธานอนุกรรมการสรรหาและกำหนดค่าตอบแทน Vice Chairman of nominating and remuneration Sub-committee	นายณรงค์ จารุวจนะ Mr. Narong Charuvajana
3.	อนุกรรมการสรรหาและกำหนดค่าตอบแทน Nominating and remuneration Sub-committee	นายประวิตร นิตตะละดา Mr. Pravit Chattalada

หมายเหตุ : คณะกรรมการบริษัทได้มีมติในการประชุมครั้งที่ 1/2559 เมื่อวันที่ 21 มกราคม 2559 ให้ควบรวมคณะอนุกรรมการสรรหา และ คณะอนุกรรมการกำหนดค่าตอบแทน เป็นคณะอนุกรรมการชุดเดียวกัน เรียกว่า “คณะอนุกรรมการสรรหาและกำหนดค่าตอบแทน”

### ขอบเขตอำนาจหน้าที่ของคณะอนุกรรมการสรรหาและกำหนดค่าตอบแทน มีดังต่อไปนี้

1) กำหนดหลักเกณฑ์และนโยบายในการสรรหาและกำหนดค่าตอบแทนคณะกรรมการและกรรมการชุดย่อยของบริษัท

2) พิจารณาสรรหากรรมการโดยพิจารณาบุคคลที่เหมาะสมที่จะมาดำรงตำแหน่งกรรมการเพื่อเสนอคณะกรรมการบริษัทพิจารณาอนุมัติและ/หรือเสนอขออนุมัติต่อที่ประชุมผู้ถือหุ้นแล้วแต่กรณี

3) พิจารณาสรรหาผู้ที่เหมาะสมที่จะดำรงตำแหน่งกรรมการผู้จัดการ ในกรณีที่มีตำแหน่งว่างลง รวมทั้งหลักเกณฑ์ในการสืบทอดผู้บริหารระดับสูง

4) กำหนดค่าตอบแทนที่จำเป็นและเหมาะสม เพื่อจูงใจและรักษาคณะกรรมการชุดย่อย และกรรมการผู้จัดการในแต่ละปี

5) จัดทำหลักเกณฑ์และนโยบายในการกำหนดค่าตอบแทนของคณะกรรมการและกรรมการผู้จัดการเพื่อเสนอให้คณะกรรมการพิจารณาอนุมัติและ/หรือนำเสนอต่อที่ประชุมผู้ถือหุ้นอนุมัติตามแต่กรณี

6) รับผิดชอบต่องานคณะกรรมการบริษัท และมีหน้าที่ให้คำชี้แจงตอบคำถามเกี่ยวกับการ

สรรหาและการกำหนดค่าตอบแทนของกรรมการ และผู้บริหารระดับสูงในที่ประชุมผู้ถือหุ้น

7) รายงานนโยบายในการสรรหาและกำหนดค่าตอบแทนกรรมการและเปิดเผยไว้ในรายงานประจำปี

### วาระการดำรงตำแหน่ง

เดิม คณะอนุกรรมการชุดย่อยนี้ คณะกรรมการบริษัทได้แต่งตั้งแยกเป็น 2 ชุด คือ คณะอนุกรรมการสรรหา และคณะอนุกรรมการกำหนดค่าตอบแทน โดยคณะอนุกรรมการทั้งสองคณะนี้ได้มีการแต่งตั้งครั้งแรกเมื่อ 8 พฤษภาคม 2549 และแต่ละคณะจะมีวาระการดำรงตำแหน่งคราวละ 2 ปี ซึ่งคณะอนุกรรมการชุดย่อยทั้ง 2 ชุดดังกล่าว จะครบวาระการดำรงตำแหน่งในวันที่

31 พฤษภาคม 2559 แต่คณะกรรมการบริษัทได้มีมติให้ควบรวมคณะอนุกรรมการชุดย่อย ทั้ง 2 ชุด เป็นคณะอนุกรรมการชุดเดียวกัน เรียกว่า “คณะอนุกรรมการสรรหาและกำหนดค่าตอบแทน” เมื่อครบวาระการดำรงตำแหน่งในวันที่ 31 พฤษภาคม 2559 แล้วให้มีวาระการดำรงตำแหน่งใหม่อีกคราวละ 2 ปี ต่อไปเช่นเดิม

### คณะกรรมการความรับผิดชอบต่อสังคม

ลำดับที่	ตำแหน่ง / Position	ชื่อ / Name
1.	ประธานกรรมการความรับผิดชอบต่อสังคม Chairman of Corporate Social Responsibility Committee	นายประวิตร นิตตะละดา Mr. Pravit Chattalada
2.	กรรมการความรับผิดชอบต่อสังคม Corporate Social Responsibility Committee	นายกิตติ เตชะทวีกิจกุล Mr. Kitti Techataveekijkul
3.	กรรมการความรับผิดชอบต่อสังคม Corporate Social Responsibility Committee	นายวนารักษ์ เอกชัย Mr.Wanarak Eakachai

หมายเหตุ : คณะกรรมการบริษัทได้มีมติแต่งตั้งคณะกรรมการความรับผิดชอบต่อสังคมในการประชุมครั้งที่ 5/2558 เมื่อวันที่ 6 พฤศจิกายน 2558

### ขอบเขตอำนาจหน้าที่ของคณะกรรมการความรับผิดชอบต่อสังคม มีดังต่อไปนี้

1) พิจารณากลับกรองกิจกรรมและนโยบายความรับผิดชอบต่อสังคมและนำเสนอต่อคณะกรรมการบริษัท

2) กลับกรองแผนการดำเนินงานงบประมาณประจำปี และสอบทานผลการดำเนินงานความรับผิดชอบต่อสังคม ตลอดจนรายงานให้คณะกรรมการบริษัทรับทราบ

3) ติดตามและรายงานให้คณะกรรมการบริษัทได้รับทราบประเด็นหรือแนวโน้มด้านความรับผิดชอบต่อสังคมทั้งที่เป็นปัจจุบันและเกิดใหม่ในอนาคต รวมทั้งผลกระทบดังกล่าวที่อาจมีต่อบริษัท

4) มีอำนาจแต่งตั้งคณะทำงานความรับผิดชอบต่อสังคมตามความจำเป็น

5) ปฏิบัติหน้าที่อื่นใดตามที่ได้รับมอบหมายในแต่ละช่วงเวลาจากคณะกรรมการบริษัท

#### วาระการดำรงตำแหน่ง

แต่งตั้งโดยคณะกรรมการบริษัทมีวาระการดำรงตำแหน่ง คราวละ 2 ปี แต่งตั้งครั้งแรกเมื่อ 6 พฤศจิกายน 2558 ให้ดำรงตำแหน่งตั้งแต่วันที่ 1 ธันวาคม 2558 เป็นต้นไป

#### คณะกรรมการกำกับดูแลกิจการที่ดี

ลำดับที่	ตำแหน่ง / Position	ชื่อ / Name
1.	ประธานคณะกรรมการกำกับดูแลกิจการที่ดี Chairman of Corporate Governance Sub-committee	ดร. วิรัช อภิเมธีธำรง Dr. Virach Aphimeteetamrong
2.	อนุกรรมการกำกับดูแลกิจการที่ดี Corporate Governance Sub-committee	นายกิตติ เตชะทวีกิจกุล Mr. Kitti Techataveekijkul
3.	อนุกรรมการกำกับดูแลกิจการที่ดี Corporate Governance Sub-committee	นายวนารักษ์ เอกชัย Mr. Wanarak Eakachai
4.	อนุกรรมการกำกับดูแลกิจการที่ดี Corporate Governance Sub-committee	นายธงชัย หล้าวีระกุล Mr. Thongchai Lumveerakul
5.	อนุกรรมการกำกับดูแลกิจการที่ดี Corporate Governance Sub-committee	นายอรุณ ต่อเอกบัณฑิต Mr. Aroon Tor-ekbundit
6.	อนุกรรมการกำกับดูแลกิจการที่ดี Corporate Governance Sub-committee	นายวีรพันธุ์ ดุรงค์แสง Mr. Veeraphan Durongsang
7.	อนุกรรมการกำกับดูแลกิจการที่ดี Corporate Governance Sub-committee	นางนิตยา ธนวิริยะกุล Mrs. Nittaya Thanaviriyakul

หมายเหตุ : คณะกรรมการบริษัทได้มีมติแต่งตั้งคณะกรรมการกำกับดูแลกิจการที่ดีในการประชุมครั้งที่ 5/2558 เมื่อวันที่ 6 พฤศจิกายน 2558

#### ขอบเขตอำนาจหน้าที่ของคณะกรรมการกำกับดูแลกิจการที่ดี มีดังต่อไปนี้

1) เสนอแนะปฏิบัติด้านการกำกับดูแลกิจการที่ดีต่อคณะกรรมการบริษัท และแนะนำแนวทางในการปฏิบัติที่ดีเกี่ยวกับจริยธรรมและจรรยาบรรณในการดำเนินธุรกิจของกรรมการผู้บริหาร พนักงานและลูกจ้างของบริษัท

2) กำกับ ดูแล และให้คำแนะนำแก่กรรมการและฝ่ายบริหารของบริษัทในการปฏิบัติ

หน้าที่ และความรับผิดชอบ ตามกรอบและหลักเกณฑ์ของนโยบายการกำกับดูแลกิจการที่ดีอย่างต่อเนื่องและเหมาะสม

3) พิจารณา ทบทวน และปรับปรุงนโยบายการกำกับดูแลกิจการอย่างสม่ำเสมอเพื่อให้นโยบายการกำกับดูแลกิจการของบริษัทมีความทันสมัยและสอดคล้องกับแนวทางปฏิบัติ

ตามมาตรฐานสากล ตลอดจนกฎหมาย หลักเกณฑ์ ระเบียบ ข้อบังคับต่างๆ และ ข้อเสนอแนะขององค์กรภายใน ที่ทำหน้าที่ในการ กำกับดูแลกิจการ

4) ติดตาม และประเมินผลการปฏิบัติหน้าที่ของกรรมการและฝ่ายบริหารตามแนวทางการปฏิบัติที่ดี และจัดทำรายงานผลการประเมินการกำกับดูแลกิจการประจำปีนำเสนอต่อคณะกรรมการ บริษัทพร้อมทั้งนำเสนอความเห็น และข้อเสนอแนะที่จำเป็น

5) ปฏิบัติหน้าที่อื่นใดตามที่ได้รับมอบหมายในแต่ละช่วงเวลาจากคณะกรรมการบริษัท

#### วาระการดำรงตำแหน่ง

แต่งตั้งโดยคณะกรรมการบริษัทมีวาระการดำรงตำแหน่ง คราวละ 2 ปี แต่งตั้งครั้งแรกเมื่อ 6 พฤศจิกายน 2558 ให้ดำรงตำแหน่งตั้งแต่วันที่ 1 ธันวาคม 2558 เป็นต้นไป

#### คณะกรรมการบริหารความเสี่ยง

ลำดับที่	ตำแหน่ง / Position	ชื่อ / Name
1.	ประธานอนุกรรมการบริหารความเสี่ยง Chairman of Risk Management Sub-committee	นายชาครีย่อมร ตีรชูลีสุนทร Mr. Charcree-Amorn Tirachulisoonthorn
2.	อนุกรรมการบริหารความเสี่ยง Risk Management Sub-committee	นายกิตติ เตชะทวีกิจกุล Mr. Kitti Techataveekijkul
3.	อนุกรรมการบริหารความเสี่ยง Risk Management Sub-committee	นายวนารักษ์ เอกชัย Mr. Wanarak Eakachai
4.	อนุกรรมการบริหารความเสี่ยง Risk Management Sub-committee	นายธงชัย หล้าวีระกุล Mr. Thongchai Lumveerakul
5.	อนุกรรมการบริหารความเสี่ยง Risk Management Sub-committee	นายอรุณ ต่อเอกบัณฑิต Mr. Aroon Tor-ekbundit
6.	อนุกรรมการบริหารความเสี่ยง Risk Management Sub-committee	นายวีรพันธุ์ ดุรงค์แสง Mr. Veeraphan Durongsang
7.	อนุกรรมการบริหารความเสี่ยง Risk Management Sub-committee	นางนิตยา ธนวิริยะกุล Mrs. Nittaya Thanaviriyakul

หมายเหตุ : คณะกรรมการบริษัทได้มีมติแต่งตั้งคณะอนุกรรมการบริหารความเสี่ยงในการประชุมครั้งที่ 5/2558 เมื่อวันที่ 6 พฤศจิกายน 2558

## ขอบเขตอำนาจหน้าที่ของคณะกรรมการบริหารความเสี่ยง มีดังต่อไปนี้

1) กำหนดนโยบาย กลยุทธ์ในการจัดการ และกรอบการบริหารความเสี่ยง ให้แก่คณะกรรมการบริษัทเพื่อพิจารณาอนุมัติ

2) กำกับดูแลกิจการการพัฒนาและการปฏิบัติตามนโยบายและกรอบการบริหารความเสี่ยงอย่างต่อเนื่อง เพื่อให้มีระบบการบริหารความเสี่ยงที่มีประสิทธิภาพและมีการปฏิบัติตามอย่างต่อเนื่อง

3) สอบทานรายงานการบริหารความเสี่ยง เพื่อติดตามความเสี่ยงที่มีสาระสำคัญ และหาแนวทางในการจัดการความเสี่ยงอย่างเพียงพอและเหมาะสม

4) ประสานงานกับคณะกรรมการตรวจสอบเกี่ยวกับความเสี่ยงที่สำคัญ และมีหน่วยงานตรวจสอบภายในเป็นผู้สอบทานเพื่อให้มั่นใจว่า บริษัทมีระบบการควบคุมภายในที่เหมาะสมต่อการจัดการความเสี่ยง รวมทั้งการนำ

ระบบการบริหารความเสี่ยงมาปรับใช้ในทางปฏิบัติอย่างเหมาะสม

5) รายงานคณะกรรมการบริษัทเกี่ยวกับความเสี่ยงและและการจัดการความเสี่ยงที่สำคัญอย่างสม่ำเสมอ

6) ปฏิบัติหน้าที่อื่น ๆ ตามที่ได้รับมอบหมายในแต่ละช่วงเวลาจากคณะกรรมการบริษัท

## วาระการดำรงตำแหน่ง

แต่งตั้งโดยคณะกรรมการบริษัทมีวาระการดำรงตำแหน่ง คราวละ 2 ปี แต่งตั้งครั้งแรกเมื่อ 6 พฤศจิกายน 2558 ให้ดำรงตำแหน่งตั้งแต่วันที่ 1 ธันวาคม 2558 เป็นต้นไป

## คณะกรรมการบริหาร

ลำดับที่	ตำแหน่ง / Position	ชื่อ / Name
1	ประธานกรรมการบริหาร Chairman of Executive Committee	นายทวี ชารูวณะ Mr. Tavit Charuvajana
2	รองประธานกรรมการบริหาร Vice chairman of Executive Committee	นายณรงค์ ชารูวณะ Mr. Narong Charuvajana
3	รองประธานกรรมการบริหาร Vice chairman of Executive Committee	นายกิตติ เตชะทวีกิจกุล Mr. Kitti Techataveekijkul
4	กรรมการบริหาร Executive Director	นายธงชัย หล้าวีระกุล Mr. Thongchai Lumveerakul
5	กรรมการบริหาร Executive Director	นายอรุณ ต่อเอกบัณฑิต Mr. Aroon Tor-ekbundit
6	กรรมการบริหาร Executive Director	นายวีรพันธ์ ดุรงค์แสง Mr. Veeraphan Durongsang
7	กรรมการบริหาร Executive Director	นางนิตยา ธนวิริยะกุล Mrs. Nittaya Thanaviriyakul

หมายเหตุ : นายณรงค์ ชารูวณะ รองประธานกรรมการบริหาร และนายกิตติ เตชะทวีกิจกุล รองประธานกรรมการบริหาร ลาออกจากตำแหน่ง มีผลวันที่ 1 มกราคม 2560 เป็นต้นไป

## ขอบเขตอำนาจหน้าที่ของคณะกรรมการบริหาร มีดังต่อไปนี้

1) จัดตั้งโครงสร้างองค์กรและการบริหาร โดยให้ครอบคลุมทุกรายละเอียดของการคัดเลือก การฝึกอบรม รวมทั้งให้มีอำนาจพิจารณาอนุมัติในการแต่งตั้ง ถอดถอนพนักงานในตำแหน่ง ผู้อำนวยการ รองหรือผู้ช่วยผู้อำนวยการ

2) มีอำนาจจัดทำ เสนอแนะ กำหนดนโยบายและกลยุทธ์ทางธุรกิจของบริษัท กำหนดแผนธุรกิจ อำนาจการบริหารงาน รายงานประจำปี อนุมัติงบประมาณสำหรับประกอบธุรกิจประจำปี และประมาณการค่าใช้จ่าย และดำเนินการตามแผนธุรกิจและกลยุทธ์ทางธุรกิจ โดยให้สอดคล้องกับนโยบาย และแนวทางธุรกิจที่กำหนดไว้

3) มีอำนาจพิจารณาอนุมัติในเรื่องเกี่ยวกับการดำเนินงาน หรือการเข้าทำสัญญา หรือข้อตกลงใดๆ ที่เกี่ยวกับการซื้อหรือขาย ผลิตภัณฑ์ หรือบริการ ซึ่งเป็นการดำเนินการค้าตามปกติของบริษัท หรือสัญญาเกี่ยวกับการจัดซื้อจัดจ้างหรือสัญญาอื่นใดเพื่อประโยชน์ในกิจการของบริษัท ทั้งนี้ตามที่กำหนดไว้ในโครงสร้างการพิจารณาอนุมัติประจำปี หรือตามที่คณะกรรมการบริษัทมอบหมาย

4) มีอำนาจพิจารณาอนุมัติทางการเงินในเรื่องต่างๆ ดังนี้

4.1 การกู้หรือการขอสินเชื่อใดๆ เพื่อธุรกรรมตามปกติธุรกิจ หรือเพื่อการดำเนินงานต่างๆ ของบริษัท เว้นแต่การกู้หรือการขอสินเชื่อจากสถาบันการเงิน ให้มีอำนาจพิจารณาอนุมัติภายในวงเงินสำหรับแต่ละรายไม่เกินกว่า 200,000,000 บาท หรือจำนวนเทียบเท่า หรือเป็นไปตามที่คณะกรรมการบริษัทมอบหมาย

4.2 การใช้จ่ายเพื่อการลงทุนในโครงการ การลงทุนในสินทรัพย์ฝ่ายทุนหรือสินทรัพย์ถาวร ภายในวงเงินสำหรับแต่ละโครงการหรือแต่ละครั้งไม่เกินกว่า 50,000,000 บาท หรือจำนวนเทียบเท่า หรือเป็นไปตามที่คณะกรรมการบริษัทมอบหมาย

4.3 ค่าใช้จ่ายอื่นๆ เพื่อธุรกรรมตามปกติของบริษัท

นอกจากนี้ให้มีอำนาจพิจารณาอนุมัติทางการเงิน หรือการดำเนินงานต่างๆ ตามที่กำหนดไว้ในโครงสร้างการพิจารณาอนุมัติประจำปี หรือตามที่คณะกรรมการบริษัทมอบหมาย

5) มีอำนาจพิจารณาอนุมัติในการทำธุรกรรมทางการเงินกับธนาคารในเรื่องต่างๆ เช่น การขอเปิดบัญชีเงินฝากทุกประเภทกับธนาคารพาณิชย์ทั้งในและนอกประเทศ โดยให้มีอำนาจส่งจ่ายเช็คและลงนามในเอกสารต่างๆ ที่ติดต่อกับธนาคารตามบัญชีเงินฝาก รวมตลอดจนให้มีอำนาจปิดบัญชีเงินฝากของบริษัทกับธนาคารได้ด้วย

6) ปฏิบัติหน้าที่อื่นๆ ตามที่ได้รับมอบหมายในแต่ละช่วงเวลาจากคณะกรรมการบริษัท

ทั้งนี้ คณะกรรมการบริหารอาจมอบอำนาจช่วงให้ผู้ช่วยผู้อำนวยการ รองหรือผู้ช่วยผู้อำนวยการหรือพนักงานระดับบริหารของบริษัท มีอำนาจอนุมัติทางการเงิน หรือเกี่ยวกับสัญญาในเรื่องใดเรื่องหนึ่ง หรือหลายเรื่องตามที่คณะกรรมการบริหารพิจารณาเห็นสมควรได้ แต่การอนุมัติรายการดังกล่าวข้างต้นต้องไม่มีลักษณะการอนุมัติรายการที่ทำให้คณะกรรมการบริหารหรือผู้รับมอบอำนาจจากคณะกรรมการบริหาร สามารถอนุมัติรายการที่ตนหรือบุคคลที่อาจมีความขัดแย้งมีส่วนได้เสีย หรืออาจมีความขัดแย้งทางผลประโยชน์ในลักษณะอื่นใดทำกับบริษัทหรือบริษัทย่อย ยกเว้นเป็นการอนุมัติรายการที่เป็นไปตามปกติธุรกิจและ/หรือเป็นไปตามหลักเกณฑ์ที่คณะกรรมการบริษัทได้อนุมัติไว้แล้ว

## วาระการดำรงตำแหน่ง

แต่งตั้งโดยคณะกรรมการบริษัทตามข้อบังคับบริษัท ข้อ 24 ตามความเหมาะสม โดยไม่ระบุจำนวนคน จำนวนปี หรือวาระของการดำรงตำแหน่ง

ข้อบังคับบริษัท ข้อ 24 “คณะกรรมการมีอำนาจและหน้าที่จัดการบริษัทให้เป็นไปตามกฎหมาย วัตถุประสงค์ ข้อบังคับและมติของที่ประชุมผู้ถือหุ้น

คณะกรรมการมีอำนาจเลือกตั้งกรรมการใดๆ หรือบุคคลใดเป็นคณะกรรมการบริหารเพื่อดำเนินกิจการอย่างหนึ่งอย่างใดหรือหลายอย่าง โดยจะกำหนดเงื่อนไขอย่างใดอย่างหนึ่งหรืออาจจะมอบอำนาจให้กรรมการคนหนึ่งหรือหลาย

คนหรือบุคคลอื่นไปปฏิบัติอย่างใดอย่างหนึ่งแทนคณะกรรมการได้”

กรรมการบริหารพ้นจากตำแหน่งเมื่อ

- 1) ตาย
- 2) ลาออก
- 3) ขาดคุณสมบัติ หรือมีลักษณะต้องห้ามตามกฎหมาย
- 4) ที่ประชุมคณะกรรมการบริษัทลงมติให้ออก

## คณะผู้บริหาร

ลำดับที่	รายชื่อ / Name	ตำแหน่ง / Position
1	นายทวิช จารูวณะ Mr. Tavit Charuvajana	กรรมการผู้จัดการ Managing Director
2	นายณรงค์ จารูวณะ Mr. Narong Charuvajana	รองกรรมการผู้จัดการ Deputy Managing Director
3	นายกิตติ เตชะทวีกิจกุล Mr. Kittit Techataveekijkul	รองกรรมการผู้จัดการ Deputy Managing Director
4	นายวนารักษ์ เอกชัย Mr. Wanarak Eakachai	รองกรรมการผู้จัดการ / ผู้อำนวยการกลุ่มทรัพยากรบุคคล Deputy Managing Director / President of People Group
5	นายวีรพันธุ์ ดุรงค์แสง Mr. Veeraphan Durongsang	ผู้อำนวยการกลุ่มผลิตภัณฑ์ฮาร์ดแวร์ President of Enterprise Systems Group
6	นายจิระศักดิ์ ตรังคิณานถ Mr. Chirasak Trangkineenart	ผู้ช่วยผู้อำนวยการกลุ่มผลิตภัณฑ์ฮาร์ดแวร์ Vice President of Enterprise Systems Group
7	นางสาวอารีรัตน์ วิฑูราภรณ์ Ms. Areerat Vitooraporn	ผู้ช่วยผู้อำนวยการกลุ่มผลิตภัณฑ์ฮาร์ดแวร์ Vice President of Enterprise Systems Group
8	นายอรุณ ต่อเอกบัณฑิต Mr. Aroon Tor-ekbundit	ผู้อำนวยการกลุ่มผลิตภัณฑ์ซอฟต์แวร์โซลูชัน President of Solutions Integration Group
9	นายยงยุทธ ศรีวันทนียกุล Mr. Yongyut Srivantaneeyakul	ผู้ช่วยผู้อำนวยการกลุ่มผลิตภัณฑ์ซอฟต์แวร์โซลูชัน Vice President of Solutions Integration Group
10	นายฐิติพงศ์ จระณะจิตต์ Mr. Thitiphong Charanachitta	ผู้ช่วยผู้อำนวยการกลุ่มผลิตภัณฑ์ซอฟต์แวร์โซลูชัน Vice President of Solutions Integration Group

ลำดับที่	รายชื่อ / Name	ตำแหน่ง / Position
11	นางสาวอรรณ วิเชียรกี Ms. Orawan Vichiangavee	ผู้ช่วยผู้อำนวยการกลุ่มผลิตภัณฑ์ซอฟต์แวร์โซลูชัน Vice President of Solutions Integration Group
12	นายสุรเดช เลิศธรรมจักร์ Mr. Suradet Lertthammajak	ผู้ช่วยผู้อำนวยการกลุ่มผลิตภัณฑ์ซอฟต์แวร์โซลูชัน Vice President of Solutions Integration Group
13	นายสมศักดิ์ มานะยิ่งเจริญ Mr.Somsak Manayingcharoen	ผู้ช่วยผู้อำนวยการกลุ่มผลิตภัณฑ์ซอฟต์แวร์โซลูชัน Vice President of Solutions Integration Group
14	นายธงชัย หล้าวีระกุล Mr. Thongchai Lumveerakul	ผู้อำนวยการกลุ่มผลิตภัณฑ์วัสดุสิ้นเปลือง President of Office Supplies Group
15	นางเนาวนิช หลิมประเสริฐศิริ Mrs. Naowanit Limprasertsiri	ผู้ช่วยผู้อำนวยการกลุ่มผลิตภัณฑ์วัสดุสิ้นเปลือง Vice President of Office Supplies Group
16	นายกฤษฎา พันธุ์ลำไย Mr. Kritsada Panlamyai	ผู้ช่วยผู้อำนวยการกลุ่มผลิตภัณฑ์วัสดุสิ้นเปลือง Vice President of Office Supplies Group
17	นางนิตยา ธนวิริยะกุล Mrs. Nittaya Thanaviriyakul	ผู้อำนวยการกลุ่มบัญชี การเงินและธุรการ / ผู้อำนวยการสำนักเลขานุการบริษัท / เลขานุการบริษัท President of Accounting, Finance and Administration Group / President of Corporate Secretary Bureau/ Corporate Secretary

หมายเหตุ นายณรงค์ จารุจนะ และนายกิตติ เตชะทวีกิจกุล สิ้นสุดการดำรงตำแหน่งรองกรรมการผู้จัดการ ในวันที่ 31 ธันวาคม 2559

## การสรรหาและการแต่งตั้งกรรมการ

### การสรรหาและแต่งตั้งกรรมการบริษัท

ข้อบังคับของบริษัท กำหนดไว้ว่า คณะกรรมการบริษัทมีจำนวนไม่น้อยกว่า 5 คน แต่ไม่เกิน 30 คน และมีกรรมการไม่น้อยกว่ากึ่งหนึ่งของจำนวนกรรมการ ทั้งหมดต้องมีถิ่นที่อยู่ในราชอาณาจักรไทย

การคัดเลือกบุคคลที่จะแต่งตั้งเป็น กรรมการบริษัทต้องได้รับการเสนอชื่อจาก คณะอนุกรรมการสรรหาและกำหนดค่าตอบแทน

โดยพิจารณาตามหลักเกณฑ์การสรรหาของ คณะกรรมการสรรหาและกำหนดค่าตอบแทน ซึ่งจะพิจารณาจากความหลากหลายทางวิชาชีพ ความเชี่ยวชาญเฉพาะด้าน โดยไม่จำกัดเชื้อชาติ ศาสนา เพศ และคุณสมบัติดังนี้

1. มีความรู้ ทักษะ ประสบการณ์ใน อุตสาหกรรมของบริษัท หรือด้านการเงิน การบัญชี การบริหารหรืออื่นๆ ตามสมควรให้

สอดคล้องกับกลยุทธ์และการดำเนินธุรกิจของบริษัทและต้องไม่ขัดกับข้อบังคับของบริษัท

2. ไม่ปรากฏลักษณะต้องห้ามตามที่กำหนดไว้ในกฎหมายว่าด้วยบริษัทมหาชนจำกัด รวมทั้งต้องไม่มีลักษณะที่แสดงถึงลักษณะการขาดความเหมาะสมที่จะได้รับความไว้วางใจให้บริหารจัดการบริษัทจากผู้ถือหุ้นตามเกณฑ์ที่คณะกรรมการกำกับหลักทรัพย์และตลาดหลักทรัพย์กำหนด

3. สามารถอุทิศตนได้อย่างเต็มที่ โดยเฉพาะในการตัดสินใจที่สำคัญที่เป็นไปเพื่อประโยชน์ของบริษัท

4. เป็นผู้ที่มีคุณธรรม จริยธรรม และคุณสมบัติอื่นใดที่อาจจะมีกำหนดเพิ่มเติมตามกฎหมายหรือตามความเหมาะสมของคณะกรรมการบริษัท

จากนั้นจึงนำเสนอคณะกรรมการบริษัทเพื่อพิจารณาก่อนนำเสนอต่อที่ประชุมผู้ถือหุ้นเพื่อพิจารณาเลือกตั้งกรรมการเข้าดำรงตำแหน่งต่อไป ซึ่งกฎเกณฑ์การประชุมเลือกตั้งกรรมการของบริษัท ตามข้อบังคับบริษัท มีดังนี้

1) ผู้ถือหุ้นหนึ่งคนมีคะแนนเสียงเท่ากับหนึ่งหุ้นต่อหนึ่งเสียง

2) ผู้ถือหุ้นแต่ละคนจะต้องใช้คะแนนเสียงที่มีอยู่ทั้งหมดตามข้อ 1) เลือกตั้งบุคคลคนเดียว หรือหลายคนเป็นกรรมการก็ได้ แต่จะแบ่งคะแนนเสียงให้แก่ผู้ใดมากน้อยเพียงใดไม่ได้

3) บุคคลซึ่งได้รับคะแนนเสียงสูงสุดตามลำดับลงมาจะเป็นผู้ได้รับการเลือกตั้งเป็นกรรมการเท่าจำนวนกรรมการที่พึงมีหรือจะพึงเลือกตั้งในครั้งนั้น ในกรณีที่บุคคลซึ่งได้รับการเลือกตั้งในลำดับถัดลงมา มีคะแนนเสียงเท่ากันเกินจำนวนกรรมการที่จะพึงมี หรือจะพึงเลือกตั้ง

ในครั้งนั้น ให้ผู้เป็นประธานเป็นผู้ออกเสียงชี้ขาด ในการประชุมสามัญประจำปีทุกครั้ง ให้กรรมการออกจากตำแหน่งในอัตรา 1 ใน 3 ถ้าจำนวนกรรมการที่จะแบ่งออกให้ตรงเป็นสามส่วนไม่ได้ ก็ให้ออกโดยจำนวนใกล้เคียงกับส่วน 1 ใน 3 กรรมการที่จะต้องออกจากตำแหน่งในปีแรก

และปีที่สองภายหลังจดทะเบียนบริษัทนั้น ให้จับสลากกันว่าผู้ใดจะออก ส่วนปีหลังๆ ต่อไปให้กรรมการคนใดอยู่ในตำแหน่งนานที่สุดนั้นเป็นผู้ออกจากตำแหน่งกรรมการซึ่งพ้นจากตำแหน่งแล้วอาจได้รับเลือกตั้งใหม่ได้ ที่ประชุมผู้ถือหุ้นอาจลงมติให้กรรมการคนใดออกจากตำแหน่งก่อนถึงคราวออกตามวาระได้ ด้วยคะแนนเสียงไม่น้อยกว่าสามในสี่ของจำนวนผู้ถือหุ้นซึ่งมาประชุมและมีสิทธิออกเสียง และมีหุ้นนับรวมกันได้ไม่น้อยกว่ากึ่งหนึ่งของจำนวนหุ้นที่ถือโดยผู้ถือหุ้นที่มาประชุมและมีสิทธิออกเสียง

## การสรรหาและแต่งตั้งกรรมการอิสระ

บริษัทได้กำหนดค่านิยมกรรมการอิสระของบริษัทไว้ ซึ่งเท่ากับข้อกำหนดของสำนักงานคณะกรรมการกำกับหลักทรัพย์และตลาดหลักทรัพย์ หรือ ตลาดหลักทรัพย์แห่งประเทศไทย ดังนี้ การคัดเลือกกรรมการอิสระและเสนอแต่งตั้งกรรมการอิสระนั้น จะพิจารณาจากจำนวนกรรมการอิสระในองค์ประกอบ ไม่น้อยกว่า 1 ใน 3 ของจำนวนกรรมการบริษัททั้งหมด โดยผู้ได้รับการพิจารณาคัดเลือกนั้นจะต้องไม่มีลักษณะต้องห้ามตามเกณฑ์ของสำนักงานคณะกรรมการกำกับหลักทรัพย์และตลาดหลักทรัพย์กำหนด จากนั้นจึงนำเสนอคณะกรรมการบริษัทเพื่อพิจารณาก่อนนำเสนอต่อที่ประชุมผู้ถือหุ้นเพื่อพิจารณาเลือกตั้งกรรมการเข้าดำรงตำแหน่งต่อไป ซึ่งคุณสมบัติของกรรมการอิสระ มีดังนี้

1) ถือหุ้นไม่เกินร้อยละ 1 ของจำนวนหุ้นที่มีสิทธิออกเสียงทั้งหมดของบริษัท ทั้งนี้ ให้นับรวมการถือหุ้นของผู้ที่เกี่ยวข้องของกรรมการอิสระรายนั้นๆ ด้วย

2) ไม่เป็นหรือเคยเป็นกรรมการที่มีส่วนร่วมบริหารงาน ลูกจ้าง พนักงาน ที่ปรึกษาที่ได้เงินเดือนประจำ หรือผู้มีอำนาจควบคุมของบริษัท เว้นแต่จะได้พ้นจากการมีลักษณะดังกล่าวมาแล้ว ไม่น้อยกว่า 2 ปี

3) ไม่เป็นบุคคลที่มีความสัมพันธ์ทางสายโลหิตของกรรมการรายอื่น ผู้บริหารบริษัท ผู้ถือหุ้นรายใหญ่ ผู้มีอำนาจควบคุม หรือบุคคลที่จะได้รับการเสนอให้เป็นกรรมการ ผู้บริหาร หรือผู้ที่มีอำนาจควบคุมของบริษัทหรือบริษัทย่อย

4) ไม่มีหรือเคยมีความสัมพันธ์ทางธุรกิจกับบริษัท ในลักษณะที่อาจเป็นการขัดขวาง การใช้วิจารณ์อย่างอิสระของตน รวมทั้งไม่เป็นหรือเคยเป็นผู้ถือหุ้นที่มีนัย หรือผู้ที่มีอำนาจควบคุมของผู้ที่มีความสัมพันธ์ทางธุรกิจกับบริษัท เว้นแต่จะได้พ้นจากการมีลักษณะดังกล่าวมาแล้วไม่น้อยกว่า 2 ปี

5) ไม่เป็นหรือเคยเป็นผู้สอบบัญชีของบริษัท และไม่เป็นผู้ถือหุ้นที่มีนัยสำคัญ ผู้มีอำนาจควบคุมหรือหุ้นส่วนของสำนักงานสอบบัญชี ซึ่งมีผู้สอบบัญชีของบริษัท เว้นแต่จะได้พ้นจากการมีลักษณะดังกล่าวมาแล้วไม่น้อยกว่า 2 ปี

6) ไม่เป็นหรือเคยเป็นผู้ให้บริการทางวิชาชีพใดๆ ซึ่งรวมถึงการให้บริการเป็นที่ปรึกษา กฎหมายหรือที่ปรึกษาทางการเงิน ซึ่งได้รับค่าบริการเกินกว่า 2 ล้านบาทต่อปีจากบริษัท และไม่เป็นผู้ถือหุ้นที่มีนัยสำคัญ ผู้มีอำนาจควบคุมหรือหุ้นส่วนของผู้ให้บริการทางวิชาชีพนั้นด้วย เว้นแต่จะได้พ้นจากการมีลักษณะดังกล่าวมาแล้วไม่น้อยกว่า 2 ปี

7) ไม่เป็นกรรมการที่ได้รับการแต่งตั้งขึ้นเพื่อเป็นตัวแทนของกรรมการบริษัท ผู้ถือหุ้นรายใหญ่ หรือผู้ถือหุ้นซึ่งเป็นผู้ที่เกี่ยวข้องกับผู้ถือหุ้นรายใหญ่

8) ไม่ประกอบกิจการที่มีสภาพอย่างเดียวกันและเป็นการแข่งขันที่มีนัยกับกิจการของบริษัทหรือบริษัทย่อย หรือไม่เป็นหุ้นส่วนที่มีนัยในหุ้นส่วน หรือเป็นกรรมการที่มีส่วนร่วมบริหารงาน ลูกจ้าง พนักงาน ที่ปรึกษาที่รับเงินเดือนประจำ หรือถือหุ้นเกินร้อยละ 1 ของจำนวนหุ้นที่มีสิทธิออกเสียงทั้งหมดของบริษัทอื่น ซึ่งประกอบกิจการที่มีสภาพอย่างเดียวกันและเป็นการแข่งขันที่มีนัยกับกิจการของบริษัทหรือบริษัทย่อย

9) ไม่มีลักษณะอื่นใดที่ทำให้ไม่สามารถให้ความเห็นอย่างเป็นอิสระเกี่ยวกับการดำเนินงานของบริษัท รวมถึงบริษัทใหญ่ บริษัทย่อย บริษัทร่วม ผู้ถือหุ้นรายใหญ่ หรือผู้ที่มีอำนาจควบคุมของบริษัท

ทั้งนี้ กรรมการอิสระทุกคนสามารถแสดงความเห็นได้อย่างเป็นอิสระ และไม่ตกอยู่ภายใต้อิทธิพลของบุคคลหรือกลุ่มบุคคลใด รวมถึงไม่มีสถานการณ์ใดที่จะมาบีบบังคับให้ไม่สามารถแสดงความเห็นได้ตามที่พึงจะเป็น

## การกำกับดูแลการดำเนินงานของบริษัทย่อย

บริษัทให้ความสำคัญกับการลงทุนประกอบธุรกิจของบริษัทย่อย เพื่อให้การบริหารจัดการของบริษัทย่อยที่บริษัทเข้าไปลงทุนเป็นไปตามหลักการบริหารกิจการที่ดี มีความโปร่งใส บริษัทจึงกำหนดหลักเกณฑ์ในการกำกับดูแลบริษัทย่อย รวมทั้งกำหนดมาตรการในการติดตามการบริหารงานของบริษัทย่อยเพื่อเป็นการดูแลผลประโยชน์ของเงินลงทุนบริษัท ในปี 2559 ที่ประชุมคณะกรรมการบริษัท ครั้งที่ 5/2559 เมื่อวันที่ 10 พฤศจิกายน 2559 จึงมีมติอนุมัตินโยบายกำกับดูแลการดำเนินงานของบริษัทย่อย ซึ่งนโยบายดังกล่าวนี้ได้ผ่านการกลั่นกรองจากคณะกรรมการกำกับดูแลกิจการที่ดี และผ่านความเห็นชอบจากคณะกรรมการบริหาร เพื่อให้การบริหารจัดการของบริษัทย่อยเป็นเสมือนหนึ่งองค์กรเดียวกันกับบริษัท โดยนโยบายดังกล่าวได้กำหนดแนวทางในการกำกับดูแลการบริหารกิจการของบริษัทย่อยขึ้นจำนวน 4 ด้าน ดังนี้

### 1. ด้านการบริหารจัดการของบริษัทย่อย

- การเสนอชื่อบุคคลเป็นกรรมการในบริษัทย่อย บริษัทจะส่งบุคคลที่ได้รับการพิจารณาเห็นชอบจากที่ประชุมคณะกรรมการบริษัทเข้าเป็นกรรมการของบริษัทย่อยอย่างน้อยตาม

สัดส่วนการถือหุ้นของบริษัทในบริษัทย่อยนั้น โดยกรรมการที่ได้รับการเสนอชื่อจะต้องมีคุณสมบัติครบถ้วน ตลอดจนไม่มีลักษณะขาดความน่าไว้วางใจตามประกาศคณะกรรมการหลักทรัพย์และตลาดหลักทรัพย์ เรื่องการกำหนดลักษณะขาดความน่าไว้วางใจของกรรมการและผู้บริหารของบริษัท

- ขอบเขตหน้าที่และความรับผิดชอบของกรรมการบริษัทย่อย กรรมการต้องปฏิบัติตามข้อบังคับของบริษัทย่อยรวมถึงกฎหมายที่กำหนดและปฏิบัติหน้าที่ให้เป็นไปตามนโยบายกำกับดูแลการดำเนินงานของบริษัทย่อยหรือนโยบายอื่นๆ ที่บริษัทกำหนด พร้อมทั้งดูแลให้มีระบบการควบคุมภายใน ระบบบริหารความเสี่ยง และระบบการป้องกันทุจริตอย่างเหมาะสม จัดให้มีการเปิดเผยข้อมูลอย่างเพียงพอในการทำการการที่มีสาระสำคัญ เพื่อให้กรรมการหรือผู้บริหารบริษัทสามารถรับรู้ข้อมูลของบริษัทย่อย พร้อมจัดให้มีการควบคุมภายในอย่างเพียงพอและเหมาะสม โดยให้ฝ่ายตรวจสอบภายในของบริษัทสามารถเข้าถึงข้อมูลได้โดยตรง

- การเปิดเผยข้อมูลของกรรมการและผู้บริหารของบริษัทย่อย กรรมการและผู้บริหารของบริษัทย่อยต้องเปิดเผยและนำส่งข้อมูลส่วนตัวเสียของตนและในส่วนที่ตนเกี่ยวข้อง หรือบุคคลที่เกี่ยวข้องกับบริษัทย่อยในการดำเนินธุรกรรมใดๆ ที่อาจก่อให้เกิดความขัดแย้งทางผลประโยชน์ (Conflict of Interest) กับบริษัท และบริษัทย่อย ต่อคณะกรรมการของบริษัทย่อย หรือผู้ที่คณะกรรมการของบริษัทย่อยมอบหมายภายในเวลาที่บริษัทย่อยกำหนด โดยคณะกรรมการของบริษัทย่อยมีหน้าที่แจ้งธุรกรรมที่อาจก่อให้เกิดความขัดแย้งทางผลประโยชน์ให้บริษัททราบ และกรรมการรวมถึงผู้บริหารของบริษัทย่อยต้องไม่มีส่วนร่วมในการอนุมัติในเรื่องที่ตนมีส่วนได้เสีย หรือมีความขัดแย้งทางผลประโยชน์หรือได้รับผลประโยชน์ทางการเงินอื่นนอกเหนือจากปกติ

- การเปิดเผยข้อมูลของบริษัทย่อย บริษัทย่อยมีหน้าที่เปิดเผยข้อมูลผลการ

ดำเนินงานและฐานะการเงิน การทำการการระหว่างบริษัทย่อยกับบุคคลที่เกี่ยวข้อง การได้มาหรือจำหน่ายไปซึ่งสินทรัพย์ หรือการทำการการสำคัญอื่นใดของบริษัทย่อยให้ถูกต้อง ครบถ้วน พร้อมทั้งรายงานแผนธุรกิจ การขยายธุรกิจ โครงการลงทุนขนาดใหญ่ ตลอดจนการเข้าร่วมลงทุนกับผู้ประกอบการต่อบริษัทผ่านรายงานผลการดำเนินงานประจำเดือนหรือประจำไตรมาสตามความจำเป็น และเหมาะสม

- การทำธุรกรรมที่เป็นรายการเกี่ยวโยงกัน กรรมการ ผู้บริหาร หรือบุคคลที่มีความเกี่ยวข้องของบริษัทย่อย จะทำธุรกรรมกับบริษัทได้ต่อเมื่อธุรกรรมดังกล่าวได้รับอนุมัติจากคณะกรรมการของบริษัท หรือที่ประชุมผู้ถือหุ้นของบริษัทตามแต่ขนาดรายการที่คำนวณได้ตามหลักเกณฑ์ที่กำหนดในประกาศรายการเกี่ยวโยงกัน เว้นแต่เป็นการทำธุรกรรมที่เป็นข้อตกลงทางการค้าในลักษณะเดียวกับที่วิญญูชนจะพึงกระทำกับคู่สัญญาทั่วไปในสถานการณ์เดียวกัน หรือเป็นข้อตกลงทางการค้าที่ได้รับอนุมัติจากคณะกรรมการของบริษัท หรือเป็นไปตามหลักการที่คณะกรรมการบริษัทอนุมัติไว้แล้ว

## 2. ด้านการควบคุมด้านการเงินของบริษัทย่อย

บริษัทย่อยมีหน้าที่นำส่งรายงานผลการดำเนินงานรายเดือน หรือรายไตรมาสและรายปี รวมทั้งงบการเงินฉบับผ่านการอนุมัติของผู้บริหารหรือกรรมการ ตลอดจนข้อมูลประกอบการจัดทำงบการเงินดังกล่าว และจัดทำประมาณการผลการดำเนินงาน สรุปเปรียบเทียบผลการดำเนินงานจริงเป็นรายไตรมาส รายงานประเด็นปัญหาทางการเงินเมื่อตรวจพบหรือได้รับการร้องขอจากบริษัท

## 3. ด้านการรักษาและการใช้ข้อมูลภายในของบริษัทย่อย

บริษัทย่อยจะต้องตระหนักถึงความสำคัญเกี่ยวกับการเก็บรักษาและการใช้

ข้อมูลภายในของบริษัทย่อยและบริษัท ภายใต้  
แนวทางการปฏิบัติ ดังนี้

- การเก็บรักษาข้อมูลภายใน ในกรณีที่ต้องการเผยแพร่ข้อมูลความลับ ต้องได้รับอนุมัติจากกรรมการผู้จัดการของบริษัทย่อยก่อน ทั้งนี้ หน่วยงานนักลงทุนสัมพันธ์ของบริษัท มีหน้าที่เผยแพร่ข้อมูลดังกล่าว หากเป็นข้อมูลเกี่ยวกับบุคคลภายนอก จะต้องได้รับความยินยอมจากบุคคลภายนอกหรือผู้มีส่วนได้เสียก่อน รวมถึงบุคลากรของบริษัทย่อย จะต้องไม่ตอบคำถามหรือแสดงความเห็นแก่บุคคลอื่น เว้นแต่จะมีหน้าที่หรือได้รับมอบหมายให้ตอบคำถามเหล่านั้น

- การใช้ข้อมูลภายใน ห้ามใช้ข้อมูลภายในของบริษัทที่อาจมีผลกระทบต่อบริษัทและบริษัทย่อย ห้ามบุคคลที่ทราบข้อมูลภายในของบริษัทซื้อขายหลักทรัพย์ หรือชักชวนบุคคลอื่นซื้อขาย เสนอซื้อ เสนอขายหุ้นหรือหลักทรัพย์ของบริษัท ไม่ว่าด้วยตนเองหรือผ่านนายหน้า และห้ามมิให้นำข้อเท็จจริงอันเป็นสาระสำคัญต่อการเปลี่ยนแปลงราคาของหลักทรัพย์และที่ยังไม่เปิดเผยต่อสาธารณชนไปเปิดเผย ไม่ว่าการกระทำดังกล่าวจะทำให้ไปเพื่อตนเองหรือผู้อื่นก็ตาม ทั้งนี้ บริษัทมีนโยบายห้ามมิให้กรรมการหรือผู้บริหารของบริษัทย่อยซื้อขายหลักทรัพย์ในช่วงระยะเวลา 1 เดือน ก่อนมีการประชุมคณะกรรมการบริษัทในแต่ละคราว

- การป้องกันการรั่วไหลข้อมูลภายใน บริษัทได้จัดให้มีระบบควบคุมภายในเพื่อป้องกันแฟ้มข้อมูลหรือเอกสารลับ การเข้าถึงข้อมูลที่เป็นความลับจะรับรู้ได้เฉพาะผู้บริหารระดับสูงและพนักงานตามความจำเป็น หากฝ่าฝืนจะถูกลงโทษทางวินัยหรือตามกฎหมายแล้วแต่กรณี

#### 4. ด้านการใช้สิทธิในที่ประชุมผู้ถือหุ้นของบริษัทย่อย

บริษัทจะดำเนินการส่งตัวแทนเข้าร่วมประชุมผู้ถือหุ้นของบริษัทย่อยทุกคราวที่มีการประชุม และมอบหมายให้ตัวแทนใช้สิทธิออกเสียงลงคะแนนตามวาระการประชุม รวมถึงวาระอื่นๆ ซึ่งไม่ได้กำหนดไว้ล่วงหน้าในวาระการประชุม

## การดูแลเรื่องการใช้ข้อมูลภายใน

บริษัทมีข้อห้ามมิให้กรรมการและผู้บริหารใช้ข้อมูลภายในที่เป็นสาระสำคัญของบริษัท และยังไม่ได้เปิดเผยต่อสาธารณะเพื่อประโยชน์ของตนเองหรือผู้อื่น ซึ่งรวมถึงการซื้อขายหลักทรัพย์ของบริษัท โดยกรรมการ ผู้บริหาร และพนักงานในหน่วยงานที่ทราบข้อมูลภายในห้ามซื้อขายหลักทรัพย์ของบริษัทในช่วงระยะเวลา 1 เดือนก่อนการเปิดเผยงบการเงินให้แก่สาธารณะ โดยบริษัทจะแจ้งช่วงเวลาที่ต้องงดซื้อขายหลักทรัพย์ของบริษัทให้กรรมการและผู้บริหารของบริษัททราบ

นอกจากนี้ ยังมีนโยบายให้บุคคลที่เกี่ยวข้องรับทราบข้อมูลเท่าที่จำเป็นต่อการปฏิบัติงานเท่านั้น กำกับให้มีการใช้และเก็บรักษาข้อมูลสำคัญอย่างรอบคอบและระมัดระวัง การเปิดเผยข้อมูลใดๆ ต้องได้รับการอนุญาตจากผู้บริหารของหน่วยงานนั้น

บริษัทมีการกำหนดให้กรรมการผู้จัดการ ผู้ดำรงตำแหน่งบริหาร จัดทำและรายงานการเปลี่ยนแปลงการถือครองหลักทรัพย์ของตน คู่สมรสหรือผู้ที่อยู่กินด้วยกันจนกันสามีภริยา และบุตรที่ยังไม่บรรลุนิติภาวะต่อสำนักงานคณะกรรมการกำกับหลักทรัพย์และตลาดหลักทรัพย์ รวมถึงปฏิบัติตามพระราชบัญญัติหลักทรัพย์และตลาดหลักทรัพย์ พ.ศ. 2559 อย่างเคร่งครัด

## การแต่งตั้งผู้สอบบัญชีและ คำตอบแทนผู้สอบบัญชี

ตามพระราชบัญญัติบริษัทมหาชนจำกัด พ.ศ. 2535 มาตรา 120 กำหนดว่า ให้ที่ประชุมผู้ถือหุ้นเป็นผู้แต่งตั้งและกำหนดคำตอบแทนผู้สอบบัญชีของบริษัททุกปี ในการแต่งตั้งผู้สอบบัญชีจะแต่งตั้งผู้สอบบัญชีคนเดิมอีกก็ได้ และข้อบังคับบริษัท ข้อ 46 กำหนดว่าผู้สอบบัญชีจะต้อง

ไม่เป็นกรรมการ พนักงาน หรือดำรงตำแหน่งหน้าที่ใดๆ ของบริษัท นอกจากนี้ตามประกาศคณะกรรมการกำกับหลักทรัพย์และตลาดหลักทรัพย์ ที่ กจ. 40/2540 เรื่องหลักเกณฑ์เงื่อนไข และวิธีการรายงานการเปิดเผยข้อมูลเกี่ยวกับฐานะการเงินและผลการดำเนินงานของบริษัทที่ออกหลักทรัพย์ กำหนดห้ามบริษัทใดใช้ผู้สอบบัญชีรายเดิมติดต่อกันมาแล้ว 5 ปี คณะกรรมการบริษัท จึงมีความเห็นว่ เพื่อให้เป็นไปตามพระราชบัญญัติบริษัทมหาชนจำกัด พ.ศ.2535 ข้างต้น โดยการเสนอแนะของคณะกรรมการตรวจสอบ คณะกรรมการบริษัทได้พิจารณาแล้วเห็นสมควรเสนอให้ที่ประชุมสามัญประจำปี 2559 พิจารณออนุมัติให้แต่งตั้งผู้สอบบัญชีจาก บริษัท เคพีเอ็มจี ภูมิไชย สอบบัญชี จำกัด เป็นผู้สอบบัญชีของบริษัท ประจำปี 2559 และกำหนดค่าตอบแทนการสอบบัญชีประจำปี 2559 ซึ่งผู้สอบบัญชีของบริษัท ได้แก่ (1) นายวีระชัย รัตนจรัสกุล ผู้สอบบัญชีรับอนุญาตเลขทะเบียน 4323 และ/หรือ (2) นางสาวมาริษา ธาราบรรพกุล ผู้สอบบัญชีรับอนุญาตเลขทะเบียน 5752 และ/หรือ (3) นางสาว ปัทมวรรณ วัฒนกุล ผู้สอบบัญชีรับอนุญาตเลขทะเบียน 9832

### คำตอบแทนผู้สอบบัญชี

คำตอบแทนการสอบบัญชีสำหรับการเงินรายปี เป็นเงิน 750,000 บาท (เจ็ดแสนห้าหมื่นบาทถ้วน) และงบการเงินรายไตรมาสจำนวน 3 ไตรมาส เป็นเงิน 990,000 บาท (เก้าแสนเก้าหมื่นบาทถ้วน) รวมเป็นเงินค่าตอบแทนการสอบบัญชีสำหรับปี 2559 ทั้งสิ้น 1,740,000 บาท (หนึ่งล้านเจ็ดแสนสี่หมื่นบาทถ้วน) ทั้งนี้ผู้สอบบัญชีจากบริษัท เคพีเอ็มจี ภูมิไชย สอบบัญชี จำกัด ยังเป็นผู้สอบบัญชีของบริษัท เมโทรโปรเฟสชั่นแนลโปรดักส์ จำกัด บริษัท เมโทรอินโฟเทค จำกัด บริษัท เมโทรคอนเนค จำกัด บริษัท เมโทรอินโฟไดนามิกส์ จำกัด บริษัท เอชไอเอสเอ็มเอสซี จำกัด บริษัท เมโทรซอฟท์

จำกัด และบริษัท พี เอส พี (ไทยแลนด์) จำกัด ซึ่งเป็นบริษัทย่อยและบริษัทร่วมของบริษัท โดยได้รับค่าตอบแทนในการสอบบัญชีประจำปี 2559 จากบริษัทดังกล่าวเป็นเงิน 1,510,000 บาท (หนึ่งล้านห้าแสนหนึ่งหมื่นบาทถ้วน) และผู้สอบบัญชีดังกล่าวไม่มีความสัมพันธ์หรือมีส่วนได้เสียกับบริษัท บริษัทย่อย ผู้บริหาร ผู้ถือหุ้นรายใหญ่ หรือผู้ที่เกี่ยวข้องกับบุคคลดังกล่าว

### ค่าบริการอื่น

- ไม่มี -

### การประเมินผลการปฏิบัติงานของคณะกรรมการบริษัท และคณะกรรมการชุดย่อย

บริษัทมีนโยบายจัดให้คณะกรรมการบริษัทมีการประเมินผลการปฏิบัติงานตนเองเป็นประจำทุกปี โดยใช้แบบประเมินผลการปฏิบัติงานของตลาดหลักทรัพย์แห่งประเทศไทยมาปรับให้เหมาะสมกับบริษัท เพื่อให้คณะกรรมการได้มีการพิจารณาทบทวนผลงาน อุปสรรคต่างๆ ในการทำงานในระหว่างปีที่ผ่านมา โดยเลขานุการบริษัทจะนำส่งแบบประเมินผลการปฏิบัติงานของคณะกรรมการ ส่งให้คณะกรรมการทุกคนประเมินผลการปฏิบัติงานประจำปีทั้งแบบคณะและรายบุคคล และรวบรวมผลการประเมินดังกล่าวจากคณะกรรมการมาสรุปคะแนนและวิเคราะห์ผลการประเมินการปฏิบัติงานของคณะกรรมการโดยแจ้งให้ที่ประชุมคณะกรรมการรับทราบถึงผลงานและปัญหา รวมทั้งนำข้อสรุปที่ได้ไปใช้ในการปรับปรุงการปฏิบัติงานของคณะกรรมการต่อไป

นอกจากนี้ บริษัทมีนโยบายในการให้คณะกรรมการชุดย่อยประเมินผลการปฏิบัติงานประจำปีของตนเองด้วย เพื่อใช้เป็นกรอบในการตรวจสอบการปฏิบัติงานในระหว่างปีที่ผ่านมา

เพื่อสามารถนำมาแก้ไขและเพิ่มประสิทธิภาพการทำงาน โดยนำเสนอผลการประเมินที่ได้ต่อที่ประชุมคณะกรรมการบริษัทเพื่อพิจารณารับทราบ

#### แบบประเมินคณะกรรมการบริษัท

แบบประเมินคณะกรรมการบริษัททั้งคณะแบ่งการประเมินเป็น 6 หัวข้อหลัก ได้แก่

- 1) โครงสร้างและคุณสมบัติของคณะกรรมการ
- 2) บทบาท หน้าที่ และความรับผิดชอบของคณะกรรมการ
- 3) การประชุมคณะกรรมการ
- 4) การทำหน้าที่ของกรรมการ
- 5) ความสัมพันธ์กับฝ่ายจัดการ
- 6) การพัฒนาตนเองของกรรมการและการพัฒนาผู้บริหาร

ทั้งนี้ หลักเกณฑ์ในการประเมินแต่ละข้อได้กำหนดระดับการประเมินออกเป็น 5 ระดับดังนี้

0 = ไม่เห็นด้วยอย่างยิ่ง หรือไม่มีการดำเนินการในเรื่องนั้น

1 = ไม่เห็นด้วย หรือมีการดำเนินการในเรื่องนั้นเล็กน้อย

2 = เห็นด้วย หรือมีการดำเนินการในเรื่องนั้นเล็กน้อย

3 = เห็นด้วยค่อนข้างมาก หรือมีการดำเนินการในเรื่องนั้นดี

4 = เห็นด้วยอย่างมาก หรือมีการดำเนินการในเรื่องนั้นอย่างดียิ่ง

#### แบบประเมินกรรมการรายบุคคล

แบบประเมินผลการกรรมการรายบุคคลแบ่งการประเมินเป็น 3 หัวข้อหลัก ได้แก่

- 1) โครงสร้างและคุณสมบัติของคณะกรรมการ
- 2) การประชุมของคณะกรรมการ
- 3) บทบาท หน้าที่ และความรับผิดชอบของกรรมการ

โดยหลักเกณฑ์ในการประเมินแต่ละข้อได้กำหนดระดับการประเมินออกเป็น 5 ระดับดังนี้

0 = ไม่เห็นด้วยอย่างยิ่ง หรือไม่มีการดำเนินการในเรื่องนั้น

1 = ไม่เห็นด้วย หรือมีการดำเนินการในเรื่องนั้นเล็กน้อย

2 = เห็นด้วย หรือมีการดำเนินการในเรื่องนั้นเล็กน้อย

3 = เห็นด้วยค่อนข้างมาก หรือมีการดำเนินการในเรื่องนั้นดี

4 = เห็นด้วยอย่างมาก หรือมีการดำเนินการในเรื่องนั้นอย่างดียิ่ง

#### แบบประเมินคณะกรรมการชุดย่อย

แบบประเมินผลการกรรมการชุดย่อย แบ่งการประเมินเป็น 3 หัวข้อหลัก ได้แก่

- 1) โครงสร้างและคุณสมบัติของคณะกรรมการ
- 2) การประชุมของคณะกรรมการ
- 3) บทบาท หน้าที่ และความรับผิดชอบของกรรมการ

แบบประเมินกรรมการดังกล่าวได้กำหนดระดับการประเมินออกเป็น 5 ระดับเช่นเดียวกับการประเมินผลการปฏิบัติงานของกรรมการรายบุคคล ทั้งนี้ เลขานุการของแต่ละคณะจะเป็นผู้รวบรวมและประมวลผลเสนอคณะกรรมการชุดย่อยแต่ละคณะ และเสนอต่อคณะกรรมการบริษัทเป็นประจำทุกปี

## การพัฒนาความรู้กรรมการ

บริษัทส่งเสริมและอำนวยความสะดวกให้มีการฝึกอบรมและการให้ความรู้อย่างต่อเนื่องแก่คณะกรรมการบริษัท คณะกรรมการชุดย่อย ผู้บริหารเลขานุการบริษัท เพื่อให้เกิดความรู้และแนวคิดใหม่ๆ ในการนำมาใช้ปรับใช้กับการปฏิบัติงานให้สอดคล้องกับการดำเนินธุรกิจของบริษัทอย่างต่อเนื่อง ซึ่งการ

ฝึกอบรมและให้ความรู้ที่มีทั้งที่กระทำเป็นการภายในบริษัทและใช้บริการของสถาบันภายนอกหรือร่วมกิจกรรมต่างๆ ที่จัดขึ้นโดยสมาคมส่งเสริมสถาบันกรรมการบริษัทไทย (IOD) สำนักงานคณะกรรมการหลักทรัพย์และตลาดหลักทรัพย์ (กลต.) ตลอดจนถึงสถาบันอบรมชั้นนำอื่นๆ โดยในปี 2559 มีกรรมการเข้าสัมมนาหลักสูตรที่เกี่ยวข้องกับกรรมการดังนี้

## หลักสูตรอบรม/หัวข้อสัมมนาของกรรมการ

รายชื่อกรรมการ	ตำแหน่ง	หลักสูตรอบรม/หัวข้อสัมมนา
นายวิช จารุจนะ	- กรรมการ - ประธานกรรมการบริหาร - กรรมการผู้จัดการ	- เสริมธุรกิจ เสริมภาพลักษณ์อย่างยั่งยืนด้วย CSR 3.0 โดย บริษัท ฟาร์ตนะมงคล จำกัด - Enterprise risk management project : ERM โดย บริษัท อีวาย คอร์ปอเรท เซอร์วิสเชส จำกัด - ทิศทางค่าเงินและอัตราดอกเบี้ยปี 2559 โดย ธนาคารกสิกรไทย - ISO 9001:2015 Awareness For Top Management โดย บริษัท เอสจีเอส (ประเทศไทย) จำกัด
นายณรงค์ จารุจนะ	- รองประธานกรรมการ - รองประธานกรรมการบริหาร - รองกรรมการผู้จัดการ	- Board Matter and Trends (BMT) โดย IOD - เสริมธุรกิจ เสริมภาพลักษณ์อย่างยั่งยืนด้วย CSR 3.0 โดย บริษัท ฟาร์ตนะมงคล จำกัด - Enterprise risk management project : ERM โดย บริษัท อีวาย คอร์ปอเรท เซอร์วิสเชส จำกัด - ISO 9001:2015 Awareness For Top Management โดย บริษัท เอสจีเอส (ประเทศไทย) จำกัด
นายกิตติ เตชะทวีกิจกุล	- กรรมการ - รองประธานกรรมการบริหาร - รองกรรมการผู้จัดการ	- เสริมธุรกิจ เสริมภาพลักษณ์อย่างยั่งยืนด้วย CSR 3.0 โดย บริษัท ฟาร์ตนะมงคล จำกัด - Enterprise risk management project : ERM โดย บริษัท อีวาย คอร์ปอเรท เซอร์วิสเชส จำกัด - ISO 9001:2015 Awareness For Top Management โดย บริษัท เอสจีเอส (ประเทศไทย) จำกัด
นายวณารักษ์ เอกชัย	- กรรมการ - รองกรรมการผู้จัดการ - ผู้อำนวยการกลุ่มทรัพยากรบุคคล	- Director Accreditation Program (DAP) โดย IOD - เสริมธุรกิจ เสริมภาพลักษณ์อย่างยั่งยืนด้วย CSR 3.0 โดย บริษัท ฟาร์ตนะมงคล จำกัด - Enterprise risk management project : ERM โดย บริษัท อีวาย คอร์ปอเรท เซอร์วิสเชส จำกัด - ISO 9001:2015 Awareness For Top Management โดย บริษัท เอสจีเอส (ประเทศไทย) จำกัด

นายอรุณ ต่อเอกบัณฑิต	<ul style="list-style-type: none"> <li>- กรรมการบริหาร</li> <li>- ผู้อำนวยการกลุ่มผลิตภัณฑ์ซอฟต์แวร์โซลูชั่น</li> </ul>	<ul style="list-style-type: none"> <li>- เสริมธุรกิจ เสริมภาพลักษณ์อย่างยั่งยืนด้วย CSR 3.0 โดย บริษัท ฟาร์ตนะมงคล จำกัด</li> <li>- Enterprise risk management project : ERM โดย บริษัท อีวาย คอร์ปอเรท เซอร์วิสเชส จำกัด</li> <li>- ISO 9001:2015 Awareness For Top Management โดย บริษัท เอสจีเอส (ประเทศไทย) จำกัด</li> <li>- ทิศทางค่าเงินและอัตราดอกเบี้ยปี 2559 โดยธนาคารกสิกรไทย</li> </ul>
นายธงชัย หล้าวีระกุล	<ul style="list-style-type: none"> <li>- กรรมการบริหาร</li> <li>- ผู้อำนวยการกลุ่มผลิตภัณฑ์วัสดุสิ้นเปลือง</li> </ul>	<ul style="list-style-type: none"> <li>- Enterprise risk management project : ERM โดย บริษัท อีวาย คอร์ปอเรท เซอร์วิสเชส จำกัด</li> </ul>
นายวีรพันธุ์ ดุรงค์แสง	<ul style="list-style-type: none"> <li>- กรรมการบริหาร</li> <li>- ผู้อำนวยการกลุ่มผลิตภัณฑ์ฮาร์ดแวร์</li> </ul>	<ul style="list-style-type: none"> <li>- เสริมธุรกิจ เสริมภาพลักษณ์อย่างยั่งยืนด้วย CSR 3.0 โดย บริษัท ฟาร์ตนะมงคล จำกัด</li> <li>- Enterprise risk management project : ERM โดย บริษัท อีวาย คอร์ปอเรท เซอร์วิสเชส จำกัด</li> <li>- ISO 9001:2015 Awareness For Top Management โดย บริษัท เอสจีเอส (ประเทศไทย) จำกัด</li> </ul>
นางนิตยา ธนวิริยะกุล	<ul style="list-style-type: none"> <li>- กรรมการบริหาร</li> <li>- ผู้อำนวยการกลุ่มบัญชีการเงินและธุรการ</li> <li>- ผู้อำนวยการสำนักเลขานุการ</li> <li>- เลขานุการบริษัท</li> </ul>	<ul style="list-style-type: none"> <li>- Board Reporting Program (BRP) โดย IOD</li> <li>- เสริมธุรกิจ เสริมภาพลักษณ์อย่างยั่งยืนด้วย CSR 3.0 โดย บริษัท ฟาร์ตนะมงคล จำกัด</li> <li>- Enterprise risk management project : ERM โดย บริษัท อีวาย คอร์ปอเรท เซอร์วิสเชส จำกัด</li> <li>- ISO 9001:2015 Awareness For Top Management โดย บริษัท เอสจีเอส (ประเทศไทย) จำกัด</li> <li>- Maximize Shareholder Value 2017 โดย บริษัท ไพร์ซวอเตอร์เฮ้าส์ คูเปอร์ จำกัด (PWC Thailand)</li> <li>- M-Score ดัชนีชี้วัดงบการเงินและหลักนิติบัญชีศาสตร์ โดย สภาวิชาชีพบัญชี</li> <li>- กฎหมายหลักประกันทางธุรกิจภาคปฏิบัติ โดย ตลาดหลักทรัพย์แห่งประเทศไทย</li> <li>- ความเหมือนและความต่างหลักบัญชีกับหลักภาษี โดย บริษัท เอ็น วาย ซี แมนเนจเม้นท์ จำกัด</li> <li>- ทิศทางค่าเงินและอัตราดอกเบี้ยปี 2559 โดย ธนาคารกสิกรไทย</li> <li>- เทคนิคการจัดการงานอินไซด์แบบฉบับนักบริหาร โดย ตลาดหลักทรัพย์แห่งประเทศไทย</li> <li>- ร่างมาตรฐานการบัญชี ฉบับปรับปรุง 2559 โดย สภาวิชาชีพบัญชี</li> </ul>

		<ul style="list-style-type: none"> <li>- ร่างมาตรฐานการรายงานทางการเงินกลุ่มเครื่องมือทางการเงิน โดย สภาวิชาชีพบัญชี</li> <li>- วิเคราะห์ปัจจุบันรู้ทันอนาคตผ่านงบการเงิน โดย บริษัท เอ็น วาย ซี แมนเนจเม้นท์ จำกัด</li> </ul>
นายจิระศักดิ์ ตรังคิณีนาถ	ผู้ช่วยผู้อำนวยการกลุ่ม ผลิตภัณฑ์ฮาร์ดแวร์	<ul style="list-style-type: none"> <li>- Coaching for Performance โดย บมจ.เมโทรซิสเต็มส์คอร์ปอเรชั่น</li> <li>- เสริมธุรกิจ เสริมภาพลักษณ์อย่างยั่งยืนด้วย CSR 3.0 โดย บริษัท ฟาร์ตนะมงคล จำกัด</li> <li>- Enterprise risk management project : ERM โดย บจ.อวิชัย คอร์ปอเรท เซอร์วิสเชส</li> <li>- ISO 9001:2015 Awareness For Top Management โดย บริษัทเอสจีเอส (ประเทศไทย) จำกัด</li> <li>- Performance Appraisal โดย บมจ.เมโทรซิสเต็มส์คอร์ปอเรชั่น</li> <li>- Preparation for Full-Scale Metro PRO Execution โดย บมจ.เมโทรซิสเต็มส์คอร์ปอเรชั่น</li> </ul>
นางสาวอารีรัตน์ วิฑูราภรณ์	ผู้ช่วยผู้อำนวยการกลุ่ม ผลิตภัณฑ์ฮาร์ดแวร์	<ul style="list-style-type: none"> <li>- Coaching for Performance โดย บมจ.เมโทรซิสเต็มส์คอร์ปอเรชั่น</li> <li>- Enterprise risk management project : ERM โดย บจ.อวิชัย คอร์ปอเรท เซอร์วิสเชส</li> <li>- ISO 9001:2015 Awareness For Top Management โดย บริษัทเอสจีเอส (ประเทศไทย) จำกัด</li> <li>- Performance Appraisal โดย บมจ.เมโทรซิสเต็มส์คอร์ปอเรชั่น</li> <li>- Preparation for Full-Scale Metro PRO Execution โดย บมจ.เมโทรซิสเต็มส์คอร์ปอเรชั่น</li> </ul>
นายยงยุทธ ศรีวันทนีกุล	ผู้ช่วยผู้อำนวยการกลุ่ม ผลิตภัณฑ์ซอฟต์แวร์โซลูชั่น	<ul style="list-style-type: none"> <li>- Coaching for Performance โดย บมจ.เมโทรซิสเต็มส์คอร์ปอเรชั่น</li> <li>- Enterprise risk management project : ERM โดย บจ.อวิชัย คอร์ปอเรท เซอร์วิสเชส</li> <li>- ISO 9001:2015 Awareness For Top Management โดย บริษัทเอสจีเอส (ประเทศไทย) จำกัด</li> <li>- Performance Appraisal โดย บมจ.เมโทรซิสเต็มส์คอร์ปอเรชั่น</li> <li>- Preparation for Full-Scale Metro PRO Execution โดย บมจ.เมโทรซิสเต็มส์คอร์ปอเรชั่น</li> </ul>

## ความขัดแย้งทางผลประโยชน์

บริษัทได้ให้ความสำคัญที่จะไม่ให้เกิดการของบริษัแสวงหาประโยชน์ส่วนตน เพื่อให้หลีกเลี่ยงสถานการณ์ที่อาจก่อให้เกิดความขัดแย้งในด้านผลประโยชน์ส่วนตนกับผลประโยชน์ของบริษัท จึงกำหนดไว้ในคู่มือการกำกับดูแลกิจการที่ดีในบทบาทหน้าที่ และความรับผิดชอบของคณะกรรมการ มีการกำหนดแนวทางที่ชัดเจนและเป็นไปเพื่อผลประโยชน์ของบริษัท และผู้ถือหุ้นโดยรวมเป็นสำคัญ โดยที่ผู้มี

## ช่องทางการแจ้งเบาะแสและข้อร้องเรียน

บริษัทได้จัดให้มีช่องทางการร้องเรียนและการแจ้งเบาะแสดเกี่ยวกับการกระทำผิดกฎหมาย ฝ่าฝืนหรือการไม่ปฏิบัติตามจรรยาบรรณ หรือพฤติกรรมที่อาจส่งถึงการทุจริตของบุคคลในองค์กร ดังนี้

### การแจ้งข้อร้องเรียน

หากพบเห็นการกระทำที่สงสัยว่าฝ่าฝืนหลักการกำกับดูแลกิจการที่ดี หรือการไม่ปฏิบัติตามจรรยาบรรณ หรือรายงานทางการเงินที่ไม่ถูกต้อง หรือระบบควบคุมภายในที่บกพร่อง สามารถสอบถามข้อสงสัยหรือรายงานต่อผู้ที่รับผิดชอบได้ โดยมีกระบวนการดำเนินการเมื่อได้รับข้อร้องเรียน ดังนี้

#### 1) รวบรวมข้อเท็จจริง

ผู้รับข้อร้องเรียนจะดำเนินการรวบรวมข้อเท็จจริงที่เกี่ยวข้องกับการฝ่าฝืนหรือการไม่ปฏิบัติตามจรรยาบรรณนั้นด้วยตนเอง

#### 2) ประมวลผล และกลั่นกรองข้อมูล

ผู้รับข้อร้องเรียนจะเป็นผู้ประเมินผล และกลั่นกรองข้อมูล เพื่อพิจารณาขั้นตอน และวิธีการจัดการที่เหมาะสมในแต่ละเรื่อง โดยอาจดำเนินการด้วยตนเอง หรือมอบหมายให้คณะกรรมการสอบสวนเป็นผู้ดำเนินการประมวลผล และกลั่นกรองข้อมูล โดยคณะกรรมการสอบสวนจะได้รับการแต่งตั้งจาก

ส่วนได้เสียไม่มีส่วนร่วมในการตัดสินใจ และคณะกรรมการได้กำกับดูแลให้มีการปฏิบัติตามข้อกำหนดเกี่ยวกับขั้นตอนการดำเนินการ และการเปิดเผยข้อมูลของรายการที่อาจมีความขัดแย้งทางผลประโยชน์ให้ถูกต้องครบถ้วนในการทำธุรกรรมสำคัญ

หากเป็นกรณีการตกลงเข้าทำรายการที่ต้องขอความเห็นชอบจากที่ประชุมผู้ถือหุ้น ต้องได้รับเสียงเห็นชอบตามที่กฎหมายและข้อบังคับของบริษัทกำหนด

กรรมการผู้จัดการ หรือคณะกรรมการบริหาร หรือคณะกรรมการบริษัท

#### 3) มาตรการดำเนินการ

ผู้รับข้อร้องเรียนนำเสนอมาตรการดำเนินการระับการฝ่าฝืนหรือไม่ปฏิบัติตามจรรยาบรรณ และบรรเทาความเสียหายให้กับผู้ที่ได้รับผลกระทบ โดยคำนึงถึงความเดือดร้อนเสียหายโดยรวมทั้งหมด

#### 4) รายงานผล

ผู้รับข้อร้องเรียนมีหน้าที่รายงานผลให้พนักงานทราบ หากพนักงานผู้ร้องเรียนเปิดเผยตนเองทั้งนี้ในกรณีที่เป็นเรื่องสำคัญให้รายงานผลต่อผู้บริหารระดับสูงสุดของบริษัท หรือคณะกรรมการตรวจสอบหรือคณะกรรมการบริษัท

## มาตรการคุ้มครองผู้ร้องเรียนหรือผู้ที่ให้ความร่วมมือในการตรวจสอบ

ผู้ร้องเรียนหรือผู้ที่ให้ความร่วมมือในการตรวจสอบจะได้รับความคุ้มครองตามหลักเกณฑ์ ดังนี้

1) ผู้ร้องเรียนหรือผู้ที่ให้ความร่วมมือในการตรวจสอบข้อเท็จจริง สามารถเลือกที่จะไม่เปิดเผยตนเองได้ หากเห็นว่าการเปิดเผยนั้นจะทำให้เกิดความไม่ปลอดภัย หรือเกิดความเสียหายใดๆ แต่หากมีการเปิดเผยตนเองก็จะทำให้บริษัทสามารถรายงานความคืบหน้า ชี้แจงข้อเท็จจริงให้ทราบ หรือบรรเทาความเสียหายได้สะดวกและรวดเร็วยิ่งขึ้น

2) ผู้ร้องเรียนหรือผู้ที่ให้ความร่วมมือในการตรวจสอบข้อเท็จจริง บริษัทจะไม่เปิดเผยชื่อตัว ชื่อสกุล ที่อยู่ ภาพ หรือข้อมูลอื่นใดที่สามารถระบุตัวผู้แจ้ง

และจะดำเนินการสืบสวนว่ามีมูลความจริงเพียงใดหรือไม่

3) ผู้รับข้อร้องเรียนต้องเก็บข้อมูลที่เกี่ยวข้องเป็นความลับ และจะเปิดเผยเท่าที่จำเป็น โดยคำนึงถึงความปลอดภัย และความเสียหายของผู้ร้องเรียนหรือผู้ที่ให้ความร่วมมือในการตรวจสอบข้อเท็จจริง แหล่งที่มาของข้อมูล หรือบุคคลที่เกี่ยวข้อง

4) กรณีที่ผู้ร้องเรียนหรือผู้ที่ให้ความร่วมมือในการตรวจสอบข้อเท็จจริงเห็นว่าตนเองไม่ได้รับความปลอดภัย หรืออาจเกิดความเดือดร้อนเสียหาย ผู้ร้องเรียนหรือผู้ที่ให้ความร่วมมือในการตรวจสอบข้อเท็จจริง สามารถร้องขอให้บริษัทกำหนดมาตรการคุ้มครองที่เหมาะสมได้ หรือบริษัทอาจกำหนด

### ช่องทางในการแจ้งเบาะแสและข้อร้องเรียน

หากพนักงานผู้ใดพบเห็นการกระทำที่สงสัยว่าฝ่าฝืนหลักการทำงานกับดูแลกิจการที่ดี หรือการไม่ปฏิบัติตามจรรยาบรรณ หรือรายงานทางการเงินที่ไม่ถูกต้อง หรือระบบควบคุมภายในที่บกพร่อง สามารถสอบถามข้อสงสัยหรือรายงานต่อผู้ที่รับผิดชอบดังต่อไปนี้

- 1) ผู้บังคับบัญชาตามกลุ่มธุรกิจหรือสายงานของผู้แจ้งเบาะแส
- 2) ผู้จัดการฝ่ายตรวจสอบภายใน
- 3) กรรมการอิสระ
- 4) คณะกรรมการตรวจสอบ

มาตรการคุ้มครองโดยผู้ร้องเรียน หรือผู้ที่ให้ความร่วมมือในการตรวจสอบข้อเท็จจริงไม่ต้องร้องขอก็ได้ หากเห็นว่าเป็นเรื่องที่มีแนวโน้มที่จะเกิดความเดือดร้อนเสียหาย หรือความปลอดภัย

5) ผู้ที่ได้รับการเดือดร้อนเสียหายจะได้รับการบรรเทาความเสียหายด้วยกระบวนการที่มีความเหมาะสมและเป็นธรรม

6) ผู้ร้องเรียนหรือผู้ที่ให้ความร่วมมือในการตรวจสอบหรือปฏิเสธการคอร์รัปชัน จะได้รับความคุ้มครองจากบริษัทว่าจะไม่เป็นเหตุหรือถือเป็นเหตุที่จะลดตำแหน่ง เลิกจ้าง ลงโทษ ให้ผลทางลบหรือดำเนินการใดที่เกิดผลร้ายต่อบุคคลดังกล่าว

ทั้งนี้ หากผู้ใดพบเห็นหรือต้องการร้องเรียนในกรณีที่พบพฤติกรรมหรือเหตุการณ์ใดๆ ที่อาจเป็นการฝ่าฝืนหลักการทำงานกับดูแลกิจการที่ดี หรือการไม่ปฏิบัติตามจรรยาบรรณของบริษัท หรือรายงานทางการเงินที่ไม่ถูกต้อง หรือระบบควบคุมภายในที่บกพร่อง สามารถแจ้งเรื่องได้โดยตรงดังนี้

ก) ทางไปรษณีย์ : ผู้จัดการฝ่ายทรัพยากรบุคคล บริษัท เมโทรซิสเต็มส์คอร์ปอเรชั่น จำกัด (มหาชน) เลขที่ 400 ถนนเฉลิมพระเกียรติ ร.9 แขวงหนองบอน เขตประเวศ กรุงเทพมหานคร 10250

ข) ทางโทรศัพท์ : 02-7274297

ค) E-mail : samlenoo@metrosystems.co.th

## ความรับผิดชอบต่อสังคม

บริษัท เมโทรซิสเต็มส์คอร์ปอเรชั่น จำกัด (มหาชน) เป็นองค์กรธุรกิจที่ยึดมั่นและมุ่งมั่นในการดำเนินกิจการตามกรอบนโยบายในการแสดงความรับผิดชอบต่อสังคมและมีส่วนร่วมในการพัฒนาสังคมอย่างต่อเนื่อง บริษัทยึดมั่นการดำเนินธุรกิจบนหลักการบริหารและการกำกับดูแลกิจการที่ดี มีจรรยาบรรณ และมีส่วนร่วมในการพัฒนาสังคมและการดูแลสิ่งแวดล้อมที่จะช่วยให้บริษัทสามารถเจริญเติบโตได้อย่างยั่งยืนโดยคำนึงถึงผู้ถือหุ้น พนักงาน ลูกค้า คู่ค้า สังคมและชุมชน

### นโยบายภาพรวม

บริษัทได้กำหนดให้มีการดำเนินการแสดงความรับผิดชอบต่อสังคมทั้งในกระบวนการธุรกิจ (CSR in process) และนอกกระบวนการธุรกิจ (CSR after process) เพื่อให้การดำเนินการดังกล่าวบรรลุตามวัตถุประสงค์และดำเนินการขับเคลื่อนนโยบายอย่างมีประสิทธิภาพและประสิทธิผล จึงได้มีการจัดตั้งคณะกรรมการความรับผิดชอบต่อสังคมและคณะทำงานด้านความรับผิดชอบต่อสังคม เพื่อรับผิดชอบในการบริหารจัดการโครงการด้านความรับผิดชอบต่อสังคมขององค์กรในด้านต่างๆ ให้เกิดผลได้จริงในทางปฏิบัติ โดยบริษัทได้กำหนดนโยบายความรับผิดชอบต่อสังคม ดังนี้

1. บริษัทดำเนินธุรกิจภายใต้หลักการกำกับดูแลกิจการที่ดี มีระบบบริหารจัดการที่มีความโปร่งใส เท่าเทียม เป็นธรรม มีประสิทธิภาพ สามารถตรวจสอบได้ ไม่เห็นแก่ประโยชน์อื่นที่อาจได้มาจากการดำเนินงานที่ไม่ถูกต้อง รวมทั้งไม่ละเมิดทรัพย์สินทางปัญญา

บริษัทได้ดำเนินการให้มีการติดต่อสื่อสารกับบรรดาผู้ถือหุ้นและนักลงทุนอย่างเท่าเทียมกัน ด้วยความโปร่งใส และทันต่อเวลา โดยการเปิดเผยข้อมูลอย่างถูกต้องและเพียงพอแก่ผู้ถือหุ้นและนักลงทุน ผ่าน

ช่องทางต่างๆ ที่เข้าถึงได้อย่างง่ายดายและเท่าเทียมกัน

2. บริษัทปฏิบัติต่อผู้ร่วมค้าหรือเจ้าหนี้ด้วยความเป็นธรรม ให้โอกาสในการติดต่อทางธุรกิจอย่างเท่าเทียม และมีความซื่อสัตย์สุจริตในการดำเนินธุรกิจร่วมกัน

สืบเนื่องจากสินค้าและบริการของบริษัทเป็นสินค้าที่นำเข้าจากต่างประเทศ ดังนั้นบริษัทจึงมุ่งที่จะส่งเสริมสินค้าและบริการของเจ้าของผลิตภัณฑ์ที่มีความรับผิดชอบต่อสังคมในการสั่งซื้อและนำเข้าสินค้ามาจำหน่ายให้แก่ลูกค้า ซึ่งผลิตภัณฑ์ที่บริษัทนำมาจำหน่ายหรือให้บริการแก่ลูกค้าจะต้องนำมาจากแหล่งผลิตที่ถูกต้องเท่านั้น โดยบริษัทจะร่วมค้ากับผู้จัดการสินค้าและบริการ บริษัทจึงให้ความสำคัญกับการจัดหาและตรวจสอบคู่ค้าซึ่งเป็นกระบวนการสำคัญที่สนับสนุนการดำเนินธุรกิจของบริษัทและของคู่ค้าลูกค้า โดยผู้ปฏิบัติงานและผู้เกี่ยวข้องต้องปฏิบัติตามขั้นตอนการจัดการให้เป็นไปตามระเบียบ ข้อกำหนดกฎหมาย และต้องปฏิบัติตามคู่ค้าอย่างเสมอภาคบนพื้นฐานของการแข่งขันที่เป็นธรรมและโปร่งใส ตามจรรยาบรรณทางธุรกิจ

นอกจากนี้บริษัทยังให้ความสำคัญต่อมาตรฐานของสินค้าและบริการ โดยมีนโยบายด้านการตลาด และการนำเสนอผลิตภัณฑ์รวมทั้งบริการที่รับผิดชอบต่อสังคม อาทิ

- การนำเสนอผลิตภัณฑ์ที่มีคุณภาพและได้มาตรฐาน มีการรับประกันโดยเจ้าของผลิตภัณฑ์
- การให้บริการที่ได้มาตรฐาน โดยมีการให้คำรับรองและรับประกันผลงาน
- การปกป้องรักษาข้อมูลอันเป็นความลับทางการค้าของลูกค้า

3. บริษัทต่อต้านการทุจริตคอร์รัปชัน เพื่อให้การดำเนินกิจการของบริษัทเป็นไปตามนโยบายของหลักการกำกับดูแลกิจการที่ดี และหลักแห่งจรรยาบรรณทางธุรกิจ โดยบริษัทได้ให้ความสำคัญและมีความตระหนักในเรื่องที่เกี่ยวข้องกับการทุจริต

คอร์รัปชันทั้งภายในและภายนอกองค์กร ดังนั้นบริษัท จึงได้กำหนดนโยบายการต่อต้านการทุจริตคอร์รัปชัน แยกออกเป็นกรณีเฉพาะ โดยได้รับอนุมัติจาก คณะกรรมการบริษัทในการประชุมครั้งที่ 2/2558 เมื่อวันที่ 24 กุมภาพันธ์ 2558 ซึ่งพนักงานของบริษัททุกระดับจะมีส่วนร่วมในการสอดส่องดูแลการกระทำ การทุจริตคอร์รัปชัน และปฏิญญาการทุจริตคอร์รัปชันในทุก รูปแบบทั้งทางตรงและทางอ้อม และในปี 2559 นี้ บริษัทได้ผ่านการรับรองเป็นแนวร่วมปฏิบัติของ ภาคเอกชนไทยในการต่อต้านการทุจริตคอร์รัปชันแล้ว

4. บริษัทปฏิบัติต่อพนักงานอย่างเป็นธรรม และเคารพในสิทธิมนุษยชน เพื่อให้พนักงานมีคุณภาพ ชีวิตที่ดี มีโอกาสได้แสดงศักยภาพ และพัฒนาทักษะ ในการทำงานตามความเหมาะสม ทั้งนี้ บริษัทเล็งเห็น ความสำคัญของพนักงานทุกระดับ โดยบริษัทให้ความสำคัญ เป็นธรรมแก่พนักงาน รวมทั้งสนับสนุนให้พนักงานมี ความก้าวหน้าในสายงานและอนาคตในการทำงาน ด้วยการจัดให้มีการอบรมความรู้ให้แก่พนักงานอย่าง สม่าเสมอ

5. บริษัทดูแลรักษาสิ่งแวดล้อม โดยบริษัทจะ สร้างจิตสำนึกให้แก่พนักงานในการใช้ทรัพยากรอย่าง มีประสิทธิภาพ และประหยัดพลังงานไฟฟ้าตามความ เหมาะสม รวมทั้งสนับสนุนกิจกรรมที่เกี่ยวข้องกับการ พัฒนาและอนุรักษ์สิ่งแวดล้อมและพลังงาน อาทิ กิจกรรมเกี่ยวกับการใช้พลังงานไฟฟ้าอย่างประหยัด การใช้กระดาษอย่างมีประสิทธิภาพ และลดปริมาณ จำนวนการใช้ เพื่อให้เป็นไปตามข้อกำหนดมาตรฐาน ด้านการอนุรักษ์สิ่งแวดล้อมและพลังงาน อีกทั้ง ในปี 2559 บริษัทได้จัดทำโครงการระบบผลิตไฟฟ้าด้วย พลังงานแสงอาทิตย์ เพื่อลดการใช้พลังงานไฟฟ้าอีก ทางหนึ่ง

6. บริษัทส่งเสริมและสนับสนุนกิจกรรมการ พัฒนาชุมชนและสังคม โดยบริษัทเล็งเห็นถึง ความสำคัญของการศึกษาว่า เป็นรากฐานสำคัญแห่ง การดำรงชีวิต โดยสังคมและชุมชนเป็นสิ่งที่ต้องอยู่ เคียงคู่กับการดำเนินธุรกิจ ดังนั้นบริษัทจึงมีนโยบาย สนับสนุนกิจกรรมและโครงการต่างๆที่เกี่ยวข้องกับ การศึกษา โดยบริษัทได้เปิดโอกาสให้นักศึกษาของ สถาบันการศึกษาต่างๆ เข้ามาเรียนรู้และดูงาน

เกี่ยวกับระบบเทคโนโลยีสารสนเทศของบริษัท การจัด ให้มีโปรแกรมรับนักศึกษาที่จบการศึกษาใหม่เข้าร่วม ฝึกอบรมความรู้กับบริษัท ซึ่งหากนักศึกษาตั้งใจและ ผ่านการอบรมจนนักศึกษาผู้นั้นจะได้รับหนังสือรับรอง เข้าร่วมงานกับบริษัทได้ทันที นอกจากนี้บริษัทยังให้ การสนับสนุนสื่อการเรียนการสอนแก่โรงเรียนที่ตั้งอยู่ บริเวณใกล้เคียงกับที่ตั้งของบริษัทที่ขาดแคลนอุปกรณ์ ให้มีอุปกรณ์การเรียนการสอนพร้อมที่จะให้ความรู้แก่ เด็กต่อไป

## การดำเนินงานและกระบวนการจัดทำ รายงาน

### การดำเนินงาน

การดำเนินงานตามนโยบาย ด้านความ รับผิดชอบต่อสังคม (CSR in process) ในปี 2559 มี ดังนี้

#### (1) การพัฒนาและส่งเสริมศักยภาพ พนักงาน

บริษัทได้มุ่งเน้นให้พนักงานทุกคนได้ ตระหนักและเข้าใจถึงวัฒนธรรมองค์กร ซึ่งกำหนดให้ พนักงานที่เข้าใหม่ต้องได้รับการปฐมนิเทศเพื่อให้ เข้าใจแนวทางการปฏิบัติงานเมื่อเข้ามาทำงานจริง โดยยึดหลักจริยธรรมและคุณธรรมอันเป็นพื้นฐาน สำคัญในการดำเนินธุรกิจของบริษัท รวมถึงมีการจัด อบรมหลักสูตรต่างๆ เพื่อเป็นการพัฒนาและเพิ่ม ประสิทธิภาพในการทำงานของพนักงานและได้ให้มี โอกาสเติบโตก้าวหน้าในตำแหน่งตามความสามารถ

บริษัทได้จัดฝึกอบรมหลักสูตร การฝึกอบรม ด้านความปลอดภัย อาชีวอนามัย และสภาพแวดล้อม ในการทำงาน สำหรับพนักงานทั่วไปและพนักงานเข้า มาใหม่เป็นประจำทุกปี เพื่อสร้างความตระหนักรู้ใน เรื่องของความปลอดภัย อาชีวอนามัย และ สภาพแวดล้อมในการทำงานให้กับพนักงานทั่วไปและ พนักงานเข้าใหม่ที่ยังไม่เคยผ่านการอบรมหลักสูตรนี้ มาก่อน เพื่อให้ผู้เข้าอบรมสามารถนำความรู้ที่ได้รับ การฝึกอบรมเกี่ยวกับเรื่องของความปลอดภัย

อาชีวอนามัย และสภาพแวดล้อมในการทำงาน มาประยุกต์ใช้ได้จริงในสถานประกอบการอย่างมีประสิทธิภาพและเป็นการป้องกัน และลดความเสี่ยงในการเกิดการเจ็บป่วยหรือบาดเจ็บในสถานประกอบการ และในชีวิตประจำวันของพนักงาน

อีกทั้งเพื่อเป็นการส่งเสริมให้พนักงานในองค์กรมีสุขภาพอนามัยที่ดี บริษัทยังได้จัดกิจกรรมให้กับพนักงานพร้อมครูฝึกสอนที่มีความเชี่ยวชาญ โดยการออกกำลังกายเดินแอโรบิคและโยคะทุกเย็นในวันอังคารและวันพฤหัสบดี ก่อให้เกิดความตระหนัก และสร้างพฤติกรรมที่ดีในการดูแลสุขภาพ ซึ่งโครงการดังกล่าวจัดขึ้นตั้งแต่เดือนตุลาคม 2559 เป็นต้นมาและนอกจากนี้ บริษัทยังได้เตรียมสถานที่ไว้สำหรับพนักงานในการออกกำลังกายเพื่อสุขภาพ อาทิ ห้องฟิตเนส ปิงปอง สนามเทนนิสรวมถึงบริษัทได้มีการปรับปรุงสระว่ายน้ำจากสระว่ายน้ำระบบคลอรีน เปลี่ยนเป็นสระว่ายน้ำระบบเกลือ เป็นการรักษาสุขภาพอนามัยทางผิวหนังและดวงตาของพนักงานอีกด้วย

## (2) โครงการอนุรักษ์พลังงานและสิ่งแวดล้อม

ในปี 2559 บริษัทได้จัดทำโครงการระบบผลิตไฟฟ้าด้วยพลังงานแสงอาทิตย์ โดยการติดตั้งระบบผลิตไฟฟ้าพลังงานแสงอาทิตย์ (Solar cell) บนหลังคาและอาคารจอดรถ เพื่อสร้างภาพลักษณ์ที่เป็นมิตรกับสิ่งแวดล้อม ลดค่าใช้จ่าย ประหยัดพลังงานไฟฟ้า และเป็นการแสดงถึงวิสัยทัศน์ในการนำเทคโนโลยีใหม่ๆ เข้ามาใช้ภายในบริษัท โดยมีระยะเวลาในการติดตั้ง 3 เดือน ตั้งแต่เดือนมิถุนายน ถึงเดือนสิงหาคม 2559

นอกจากนี้ เพื่อส่งเสริมคุณภาพชีวิตและไม่ก่อให้เกิดมลพิษทางอากาศ มีความคล่องตัว จึงมีโครงการรณรงค์ให้มีการขี่จักรยานแทนการใช้รถจักรยานยนต์หรือรถยนต์ในการเดินทางไปตามจุดต่างๆ ภายในบริษัท ซึ่งเป็นการปลูกจิตสำนึกแก่พนักงานในการลดมลภาวะทางอากาศและยังเป็นการสนับสนุนการออกกำลังกายเพื่อรักษาสุขภาพอีกด้วย

ทั้งนี้ บริษัทตระหนักถึงความสำคัญของการใช้พลังงาน ใช้ทรัพยากรอย่างรู้คุณค่า นำเทคโนโลยีที่ประหยัดพลังงานมาใช้และลดค่าใช้จ่ายให้กับบริษัท โดยการเปลี่ยนเครื่องปรับอากาศภายในบริษัท

ทั้งหมดซึ่งมีอายุการใช้งานเป็นเวลาหลายปี จากเครื่องปรับอากาศแบบ AHU ขนาด 360,000 บีทียู เป็นเครื่องปรับอากาศระบบ VRV IV ทำให้บริษัทลดการใช้พลังงานลงได้ถึงปีละ 244,207.10 หน่วย และเป็นการลดค่าใช้จ่ายของบริษัทได้อย่างมาก

## กระบวนการจัดทำรายงาน

บริษัทได้จัดทำและรายงานการดำเนินการด้านความรับผิดชอบต่อสังคมไว้ในแบบแสดงรายการข้อมูลประจำปี (56-1) รายงานประจำปี (56-2) และเว็บไซต์ของบริษัทเป็นประจำทุกปี โดยให้ความสำคัญต่อการให้รายละเอียดของเนื้อหาทุกด้าน เพื่อประโยชน์กับนักลงทุน ลูกค้า คู่ค้า ผู้ถือหุ้น ผู้มีส่วนได้เสียอื่นๆ ในการเผยแพร่ข้อมูลต่างๆ และเพื่อให้บุคคลดังกล่าวได้เห็นทุกแง่มุมในการดำเนินธุรกิจของบริษัท และดำเนินธุรกิจควบคู่ไปกับการรับผิดชอบต่อสังคมและตามที่กฎหมายกำหนดไว้

## การดำเนินธุรกิจที่มีผลกระทบต่อความรับผิดชอบต่อสังคม

-ไม่มี-

## กิจกรรมเพื่อประโยชน์ต่อสังคมและสิ่งแวดล้อม ( CSR after process)

เป็นกิจกรรมที่ดำเนินการนอกเหนือจากการดำเนินธุรกิจปกติของบริษัท โดยบริษัทได้ให้การสนับสนุนและส่งเสริมให้พนักงานทุกคนได้มีส่วนร่วมในการทำ ความดี ตอบแทนและให้ความช่วยเหลือสังคมและชุมชนอย่างต่อเนื่อง รวมถึงมุ่งเน้นการพัฒนาศักยภาพของเด็กและเยาวชนให้มีประสิทธิภาพมากขึ้น

ในปี 2559 บริษัทได้มีการดำเนินกิจกรรมเพื่อสังคมและสิ่งแวดล้อม โดยบริษัทเล็งเห็นถึงความสำคัญของการพัฒนาชุมชนและสังคมว่า เป็นสิ่ง

ที่ต้องอยู่คู่กับการดำเนินธุรกิจ ดังนั้นบริษัทจึงมีนโยบายสนับสนุนกิจกรรมและโครงการต่างๆ เช่น กิจกรรม “MSCสานฝันปันรอยยิ้ม” มอบของขวัญให้กับ 2 โรงเรียนในเขตชุมชน ได้แก่ โรงเรียนคชเผือกอนุสรณ์ และ โรงเรียนคลองมะขามเทศ เนื่องในโอกาสวันเด็กแห่งชาติประจำปี 2559 เมื่อวันที่ 8 มกราคม 2559

นอกจากนี้ บริษัทได้จัดทำโครงการ “ปฏิทินเก่าเราขอ” ซึ่งพนักงานได้ร่วมกันทำความดีรวบรวมปฏิทินเก่าบริจาคให้โรงเรียนสอนคนตาบอด เพื่อนำไปผลิตเป็นสื่ออักษรเบรลล์ให้กับผู้พิการทางสายตา

## การเปิดเผยเกี่ยวกับการป้องกันการมีส่วนเกี่ยวข้องกับการคอร์รัปชัน

### นโยบายการป้องกันการมีส่วนเกี่ยวข้องกับการคอร์รัปชัน

บริษัทให้ความสำคัญและมีความตระหนักรู้สูงที่จะต่อต้านการทุจริตคอร์รัปชันในทุกรูปแบบ เพื่อให้การดำเนินกิจการของบริษัทเป็นไปตามนโยบายการกำกับดูแลกิจการที่ดี จรรยาบรรณทางธุรกิจ ดังนั้นบริษัทจึงได้กำหนดนโยบายการต่อต้านการทุจริตคอร์รัปชันแยกออกเป็นการเฉพาะ โดยได้รับอนุมัติจากคณะกรรมการบริษัทในการประชุมครั้งที่ 2/2558 เมื่อวันที่ 24 กุมภาพันธ์ 2558 และคณะกรรมการบริษัทได้มีมติให้บริษัทประกาศเจตนารมณ์เข้าเป็นแนวร่วมของภาคเอกชนไทยในการต่อต้านการทุจริตคอร์รัปชัน (Collective Action Coalition Against Corruption หรือ CAC) ในการประชุมคณะกรรมการครั้งที่ 1/2559 เมื่อวันที่ 21 มกราคม 2559 รวมทั้งยื่นขอรับรองเป็นสมาชิกแนวร่วมปฏิบัติของภาคเอกชนไทยในการต่อต้านทุจริตในการประชุมคณะกรรมการบริษัทครั้งที่ 2/2559 เมื่อวันที่ 24 กุมภาพันธ์ 2559 ปัจจุบันบริษัทได้รับการรับรองเป็นแนวร่วมปฏิบัติของภาคเอกชนไทยในการต่อต้านทุจริต เมื่อวันที่ 22 เมษายน 2559 โดยพนักงานของบริษัททุกระดับได้มีส่วนร่วมในการสอดส่องดูแลการกระทำการทุจริตคอร์รัปชัน และ

ปฏิเสธการทุจริตคอร์รัปชันในทุกรูปแบบทั้งทางตรงและทางอ้อม รวมถึงกำหนดแนวทางการแจ้งเบาะแสหรือข้อร้องเรียนจากการกระทำทุจริตคอร์รัปชันไว้ในนโยบายการแจ้งเบาะแสและข้อร้องเรียนที่ได้ผ่านการอนุมัติจากที่ประชุมคณะกรรมการบริษัท ครั้งที่ 5/2558 เมื่อวันที่ 6 พฤศจิกายน 2558 ซึ่งมีเนื้อหาในการเปิดช่องทางแก่ผู้ที่พบเห็นการกระทำที่ผิดกฎหมาย หรือการปฏิบัติที่ไม่ถูกต้องตามจรรยาบรรณทางธุรกิจของบริษัท สามารถแจ้งเบาะแสหรือข้อร้องเรียนได้ที่ผู้บังคับบัญชาตามสายงานของผู้แจ้งเบาะแส ผู้จัดการฝ่ายตรวจสอบภายใน กรรมการอิสระ คณะกรรมการตรวจสอบ โดยที่ผู้แจ้งเบาะแสเลือกที่จะไม่เปิดเผยชื่อที่อยู่ หมายเลขโทรศัพท์ที่ติดต่อได้ และผู้รับข้อร้องเรียนต้องเก็บข้อมูลที่เกี่ยวข้องเป็นความลับ จะเปิดเผยข้อมูลเท่าที่จำเป็น โดยคำนึงถึงความปลอดภัยและความเสียหายของผู้ร้องเรียน

บริษัทได้กำหนดนโยบายและแนวทางปฏิบัติเกี่ยวกับการต่อต้านการทุจริตคอร์รัปชันรวมทั้งมาตรการการป้องกันไว้ใน “นโยบายเกี่ยวกับการต่อต้านการทุจริตคอร์รัปชัน” เพื่อเป็นแนวทางปฏิบัติให้แก่กรรมการผู้บริหารและพนักงานยึดถือปฏิบัติเป็นวัฒนธรรมองค์กร จำนวนทั้งหมด 6 หมวด ได้แก่

หมวดที่ 1 ว่าด้วยเรื่องค่านิยมบริษัท บริษัท ย่อยและการทุจริตคอร์รัปชัน

หมวดที่ 2 ว่าด้วยบุคคลที่เกี่ยวข้องที่กำหนดให้กรรมการ ผู้บริหารและพนักงานของบริษัททุกระดับร่วมกันต่อต้านการทุจริตคอร์รัปชันทุกรูปแบบ

หมวดที่ 3 ว่าด้วยหน้าที่และความรับผิดชอบของคณะกรรมการบริษัท คณะกรรมการตรวจสอบ คณะกรรมการบริหาร กรรมการผู้จัดการและผู้บริหาร ผู้จัดการฝ่ายตรวจสอบภายใน

หมวดที่ 4 ว่าด้วยแนวทางปฏิบัติของกรรมการ ผู้บริหาร พนักงานทุกระดับ

หมวดที่ 5 ว่าด้วยข้อกำหนดและข้อห้ามเกี่ยวกับการสรรหาหรือคัดเลือกบุคลากร การเลื่อนตำแหน่ง การให้หรือการรับของขวัญ และผลประโยชน์อื่นใด รวมถึงการเลี้ยงหรือรับเลี้ยงรับรอง การบริจาคเพื่อการกุศล หรือการให้เงินสนับสนุน

หมวดที่ 6 ว่าด้วยการแจ้งเบาะแสหรือข้อร้องเรียน เรื่องช่องทางการในการแจ้งเบาะแสกระบวนการพิจารณาเมื่อได้รับเบาะแสหรือข้อร้องเรียนเกี่ยวกับการทุจริตคอร์รัปชัน

บริษัทได้กำหนดค่านิยามทุจริตคอร์รัปชันในนโยบายดังกล่าวไว้อย่างชัดเจนรวมทั้งบุคคลผู้เกี่ยวข้อง ซึ่งได้แก่ กรรมการ ผู้บริหาร และพนักงานของบริษัททุกระดับ ที่ต้องร่วมกันต่อต้านการทุจริตคอร์รัปชัน เพื่อป้องกันมิให้การดำเนินธุรกิจของบริษัทมีส่วนเกี่ยวข้องกับการทุจริตคอร์รัปชันใดๆทั้งนี้ บริษัทมีระบบการตรวจสอบภายในภายใต้หลักการควบคุมภายในที่สอดคล้องกับความเสี่ยงด้านทุจริตคอร์รัปชัน พร้อมทั้งกำหนดบทลงโทษ รวมทั้งติดตามและดูแลให้เป็นไปตามนโยบายต่อต้านการทุจริตคอร์รัปชันอีกด้วย

## การดำเนินการ

ในด้านการประเมินความเสี่ยงด้านการทุจริตคอร์รัปชัน บริษัทได้กำหนดให้คณะกรรมการความเสี่ยงรับผิดชอบประเมินความเสี่ยงด้านทุจริตที่อาจเกิดขึ้นภายในองค์กร โดยมีการประเมินความเสี่ยงด้านทุจริตแยกออกจากความเสี่ยงด้านอื่นๆ เป็นการเฉพาะ ใช้หลักการและวิธีการประเมินความเสี่ยงด้วยตนเอง ซึ่งมีการกำหนดแนวทางปฏิบัติโดยชัดเจน มีการติดตามสอบทานความครบถ้วนเพียงพอของกระบวนการทั้งหมด ดำเนินการทบทวนความเสี่ยงเป็นประจำสม่ำเสมอและต่อเนื่องทั้งระดับองค์กรและระดับฝ่าย อีกทั้งติดตามความคืบหน้าและ

มาตรการควบคุมความเสี่ยงหรือปัจจัยเสี่ยงต่างๆที่เกิดการเปลี่ยนแปลงที่มีผลกระทบ เพื่อนำเสนอต่อคณะกรรมการบริหารรับทราบและดำเนินการแก้ไขต่อไป

บริษัทให้ความสำคัญอย่างยิ่งกับการต่อต้านการทุจริตคอร์รัปชันตลอดจนสนับสนุนและส่งเสริมบุคลากรทุกระดับให้มีจิตสำนึกในการต่อต้านการทุจริตคอร์รัปชันในทุกรูปแบบ บริษัทจึงได้ประกาศระเบียบการให้หรือรับของขวัญ เงินสนับสนุน หรือการบริจาคเพื่อการกุศลซึ่งผ่านการพิจารณาอนุมัติจากที่ประชุมคณะกรรมการบริษัท ครั้งที่ 5/2558 เมื่อวันที่ 6 พฤศจิกายน 2558 เพื่อใช้เป็นแนวทางปฏิบัติให้แก่ผู้บริหารและพนักงานได้ยึดถือปฏิบัติให้ถูกต้อง ในการป้องกันการเกิดการทุจริตคอร์รัปชัน

ทั้งนี้ ในปี 2559 บริษัทได้จัดทำแบบทดสอบให้กับผู้บริหาร พนักงานใช้ในการตอบคำถามเกี่ยวกับการต่อต้านการทุจริตคอร์รัปชัน เพื่อให้ผู้บริหาร พนักงานมีความรู้ ความเข้าใจในแนวทางปฏิบัติตามนโยบาย มาตรการ ขั้นตอนที่สำคัญเกี่ยวกับการต่อต้านการทุจริตคอร์รัปชัน และได้จัดกิจกรรมรณรงค์ต่อต้านการทุจริตขึ้นภายในองค์กร โดยการประชาสัมพันธ์ช่องทางการแจ้งเบาะแสและข้อร้องเรียน นอกจากนี้บริษัทยังมีส่วนร่วมในโครงการรณรงค์ต่อต้านการทุจริตคอร์รัปชันที่ภาครัฐและภาคเอกชนได้ร่วมจัดขึ้นในวันต่อต้านคอร์รัปชันแห่งชาติอย่างต่อเนื่อง โดยมีผู้บริหารและพนักงานของบริษัทเข้าร่วมกิจกรรมดังกล่าวด้วย

# CSR

## Corporate Social Responsibility

เมโทรซิสเต็มส์ฯ หรือ MSC รับมอบประกาศนียบัตรรับรองการเป็นสมาชิก

แนวร่วมปฏิบัติของภาคเอกชนไทยในการต่อต้านทุจริต

นายสรวิชัย เศรษฐพรพงศ์ ประธานกรรมการ บริษัท เมโทรซิสเต็มส์คอร์ปอเรชั่น จำกัด (มหาชน) รับมอบประกาศนียบัตรรับรองการเป็นสมาชิกแนวร่วมปฏิบัติของภาคเอกชนไทยในการต่อต้านทุจริต จากสมาคมส่งเสริมสถาบันกรรมการบริษัทไทย โดยมีนายกิตติ เตชะทวีกิจกุล รองประธานกรรมการบริหาร เข้าร่วมงานด้วย เมื่อวันที่ 30 พฤษภาคม 2559 ณ โรงแรมแกรนด์ ไฮแอท เอราวัณ



## เมโทรซิสเต็มส์ฯ เข้าร่วมกิจกรรม

### “วันต่อต้านคอร์รัปชัน 2559”



นายกิตติ เตชะทวีกิจกุล รองกรรมการผู้จัดการ บริษัท เมโทรซิสเต็มส์คอร์ปอเรชั่น จำกัด (มหาชน) หรือ MSC นำคณะผู้บริหารของบริษัทเข้าร่วมกิจกรรมการจัดงานเสวนาวิชาการเนื่องในวันต่อต้านคอร์รัปชัน 2559 : Anti-Corruption Collaboration "กรรมโกงแบบไหน...ใครสนอง" เมื่อวันอังคารที่ 6 กันยายน 2559 ณ ห้องเพลนารีฮอลล์ ศูนย์ประชุมแห่งชาติสิริกิติ์

# เมโทรซิสเต็มส์ฯ รวมพลังต่อต้านคอร์รัปชัน เนื่องใน วันต่อต้านคอร์รัปชัน “2559”



นายกิตติ เตชะทวีกิจกุล รองกรรมการผู้จัดการ บริษัท เมโทรซิสเต็มส์คอร์ปอเรชั่น จำกัด (มหาชน) หรือ MSC นำทีมคณะผู้บริหารและพนักงานของบริษัทฯ ร่วมแสดงพลังต่อต้านคอร์รัปชัน เนื่องในวันต่อต้านคอร์รัปชัน 2559 เมื่อวันอาทิตย์ที่ 11 กันยายน 2559 ณ บริเวณท้องสนามหลวง

## เมโทรซิสเต็มส์ หรือ MSC จัดกิจกรรมรณรงค์สร้างความตระหนักถึงความสำคัญของนโยบายการต่อต้านการทุจริต เนื่องในวันต่อต้านทุจริตแห่งชาติ

บริษัท เมโทรซิสเต็มส์คอร์ปอเรชั่น จำกัด (มหาชน) จัดกิจกรรมเพื่อรณรงค์นโยบายการต่อต้านการทุจริตเนื่องในโอกาส “วันต่อต้านทุจริตแห่งชาติ” เมื่อวันที่ 6 กันยายน 2559 ณ สำนักงานใหญ่ ซึ่งบริษัทได้เข้าเป็นแนวร่วมปฏิบัติของภาคเอกชนไทยในการต่อต้านการทุจริต (CAC) บริษัทจึงจัดกิจกรรมเพื่อรณรงค์นโยบายดังกล่าว เพื่อให้พนักงานตระหนักถึงความสำคัญของนโยบายการต่อต้านการทุจริตที่บริษัทได้ประกาศไปเมื่อวันที่ 24 กุมภาพันธ์ 2558



# เมโทรซิสเต็มส์ฯ ติดตั้งระบบโซลาร์เซลล์มูลค่า 25 ลบ. คาดคุ้มทุนใน 5 ปี



บมจ.เมโทรซิสเต็มส์คอร์ปอเรชั่น ทุ่ม 25 ล้านบาท ติดตั้งระบบผลิตไฟฟ้าพลังงานแสงอาทิตย์ ช่วยรักษาสິงแวดล้อม-ลดการเกิดก๊าซคาร์บอนไดออกไซด์ อีกทั้ง ส่งเสริมการใช้พลังงานสีเขียวในองค์กร



## เมโทรซิสเต็มส์ฯ จัดกิจกรรม “MSC สานฝัน ปันรอยยิ้ม” เนื่อง ในโอกาสวันเด็กแห่งชาติปี 2559



บริษัท เมโทรซิสเต็มส์คอร์ปอเรชั่น จำกัด (มหาชน) จัดกิจกรรม “MSC สานฝัน ปันรอยยิ้ม” มอบของขวัญให้กับ 2 โรงเรียนในเขตชุมชน ได้แก่ โรงเรียนคชเผือกอนุสรณ์ และ โรงเรียนคลองมะขามเทศ เนื่องในโอกาสวันเด็กแห่งชาติประจำปี 2559 เมื่อวันที่ 8 มกราคม 2559



### เสริมสุขภาพ สร้างความผูกพันภายใน องค์กรด้วยกิจกรรมเต้นแอโรบิค



MSC ส่งเสริมการออกกำลังกาย  
เต้นแอโรบิคและโยคะ เพื่อก่อให้  
พนักงานตระหนักและสร้าง  
พฤติกรรมที่ดีในการดูแลสุขภาพ  
โดยจัดขึ้นทุกวันอังคารและวัน  
พฤหัสบดี ณ อาคาร G ชั้น 2  
สำนักงานใหญ่

# สถาบันการศึกษาเยี่ยมชม



มหาวิทยาลัยพิษณุโลกนำคณะนักศึกษา  
สาขาเทคโนโลยีสารสนเทศเยี่ยมชม  
เมโทรซิสเต็มส์ฯ (MSC)



มหาวิทยาลัยสงขลานครินทร์  
วิทยาเขตปัตตานี เยี่ยมชม  
เมโทรซิสเต็มส์ฯ (MSC)

มหาวิทยาลัยเอเชีย-แปซิฟิก นำคณะนักศึกษา  
หลักสูตรนานาชาติสาขาวิชา CIS  
(Computer Information Systems)  
เยี่ยมชมเมโทรซิสเต็มส์ฯ (MSC)





มหาวิทยาลัยราชภัฏหมู่บ้านจอมบึง  
คณะศึกษาศาสตร์เทคโนโลยี  
สารสนเทศเยี่ยมชมเมโทรซิสเต็มส์ฯ

วิทยาลัยแม่ฮ่องสอน มหาวิทยาลัย  
ราชภัฏเชียงใหม่ เยี่ยมชมเมโทรซิสเต็มส์ฯ



มหาวิทยาลัยเทคโนโลยีราชมงคลล้านนา  
จังหวัดเชียงใหม่ นำคณะนักศึกษาหลักสูตร  
ระบบสารสนเทศทางคอมพิวเตอร์  
เยี่ยมชมเมโทรซิสเต็มส์ฯ

มหาวิทยาลัยราชภัฏยะลา นักศึกษา  
สาขาวิทยาการคอมพิวเตอร์ และสาขาวิชา  
เทคโนโลยีสารสนเทศเยี่ยมชมเมโทรซิสเต็มส์ฯ



สถาบันบัณฑิตบริหารธุรกิจ ศศินทร์  
แห่งจุฬาลงกรณ์มหาวิทยาลัย  
เยี่ยมชมเมโทรซิสเต็มส์ฯ และ  
“PageWide Technology Center”

ไทยบริดจสโตน เยี่ยมชม  
“PageWide Technology Center”  
ศูนย์สาธิตเทคโนโลยีเครื่องพิมพ์เอชพี  
ใหม่ล่าสุดที่เมโทรซิสเต็มส์ฯ



มหาวิทยาลัยหอการค้าไทย  
เยี่ยมชมเมโทรซิสเต็มส์ฯ และ  
“PageWide Technology Center”

## การควบคุมภายในและการบริหารจัดการความเสี่ยง

ตามที่บริษัทได้มีการแต่งตั้งคณะกรรมการบริหารความเสี่ยง เมื่อวันที่ 6 พฤศจิกายน 2558 โดยมีนายชาครีย่อมร ตีรชูลีสุนทร เป็นประธาน คณะกรรมการบริหารความเสี่ยง เพื่อทำหน้าที่ในการกำกับดูแล รับทราบผลการสอบทานความเสี่ยง ให้ความเห็นหรือข้อเสนอแนะ และให้การสนับสนุนอันเป็นประโยชน์ต่อการบริหารความเสี่ยงโดยรวมของบริษัทนั้น ในปี 2559 บริษัทได้จัดทำระบบบริหารความเสี่ยงทั่วทั้งองค์กรโดยได้รับความร่วมมือจากผู้บริหารและพนักงานจนได้รับความสำเร็จ ซึ่งการดำเนินงานต่างๆ ภายในบริษัทอยู่บนพื้นฐานของการบริหารความเสี่ยง ภายใต้นโยบายการควบคุมภายใน และขั้นตอนการปฏิบัติงาน (Business Process) ของบริษัทที่มีการติดตามพร้อมทั้งประเมินผลอย่างเหมาะสม ซึ่งได้รับการรับรองคุณภาพตามมาตรฐานสากล ISO 9001:2008 และพัฒนาสู่เวอร์ชันใหม่ ISO9001:2015 ทั้งนี้ บริษัทได้จัดทำแผนฉุกเฉินทางธุรกิจเพื่อความต่อเนื่องทางธุรกิจกรณีเกิดวิกฤตการณ์ และดำเนินการทบทวนอำนาจอนุมัติและอำนาจหน้าที่ของผู้บริหารเป็นประจำทุกปีเพื่อให้เกิดการตรวจสอบและถ่วงดุลกัน อีกทั้ง บริษัทได้จัดตั้งที่ปรึกษาเพื่อให้ข้อแนะนำที่ถูกต้องทางด้านการเงินและกฎหมาย และมีการติดตามประเมินผลการทำงานโดยคณะกรรมการบริหารทุกเดือนและนำเสนอต่อคณะกรรมการบริษัทเป็นประจำทุกไตรมาส

ในปี 2560 บริษัทคาดว่าจะขยายการจัดทำบริหารความเสี่ยงครอบคลุมไปยังบริษัทย่อยเพื่อให้เกิดการควบคุมที่เหมาะสมและเป็นไปในทิศทางเดียวกัน โดยในเดือนกันยายน 2559 ที่ผ่านมานี้ ได้มีการจัดประชุมชี้แจงและทำความเข้าใจเกี่ยวกับการจัดทำระบบบริหารความเสี่ยงโดยรวมให้กับบุคลากรหลักในการจัดทำระบบบริหารความเสี่ยงเพื่อเตรียมความพร้อมและเป็นการกำลังสำคัญในการขับเคลื่อนในการจัดทำระบบบริหารความเสี่ยงของแต่ละบริษัทต่อไป

ทั้งนี้ คณะกรรมการตรวจสอบจะเป็นผู้กำกับดูแลผู้บริหารให้จัดการระบบควบคุมภายในอย่างเพียงพอ และมีฝ่ายตรวจสอบภายใน โดยนางฐษา วโรชาชนินทร์ หัวหน้าฝ่ายตรวจสอบภายใน ทำหน้าที่สอบทานการปฏิบัติงานของทุกหน่วยงาน และรายงานผลให้คณะกรรมการตรวจสอบและคณะกรรมการรับทราบในทุกไตรมาส โดยในการประชุมคณะกรรมการบริษัท ครั้งที่ 1/2560 เมื่อวันที่ 24 มกราคม 2560 ที่ผ่านมานี้ คณะกรรมการตรวจสอบได้เข้าร่วมประชุมกับคณะกรรมการบริษัทเพื่อทำการประเมินความเพียงพอของระบบการควบคุมภายในของบริษัทในด้านต่างๆ ได้แก่ สภาพแวดล้อมการควบคุม การประเมินความเสี่ยง การควบคุมการปฏิบัติงาน ระบบสารสนเทศและการสื่อสารข้อมูล และระบบการติดตาม โดยฝ่ายจัดการได้นำผลการประเมินมาพิจารณาเพื่อดำเนินการจัดการความเสี่ยงภายในองค์กรต่อไป

## รายการระหว่างกัน

รายการระหว่างบริษัทและบริษัทย่อย กับบุคคลที่เกี่ยวข้องกันในปี 2558 แบ่งเป็น 4 ประเภทใหญ่ๆ ประกอบด้วย รายการธุรกิจปกติ รายการสนับสนุนธุรกิจปกติ รายการเช่าหรือให้เช่าอสังหาริมทรัพย์ระยะสั้น และรายการเกี่ยวกับทรัพย์สินหรือบริการ ส่วนรายการระหว่างบริษัทกับบริษัทย่อยหรือบริษัทร่วมให้ศึกษาจากงบการเงินของบริษัทในหมายเหตุประกอบงบการเงิน รายละเอียดของรายการระหว่างกันแต่ละรายการมีดังนี้

### 1) ความสัมพันธ์ : กรรมการบางท่านของ MSC เป็นกรรมการในนิติบุคคลที่เกี่ยวข้องกัน

บุคคล/นิติบุคคลที่เกี่ยวข้อง	ประเภทรายการ	ลักษณะรายการ	มูลค่าของรายการ (บาท)	ความจำเป็นและความสมเหตุสมผล
บจ.เอ็มเคค อินเทอร์เน็ตเซ็นแนล (1991) บมจ.ยูไนเต็ดฟลาวมิลล์ บจ.เอ็มซี ฟู้ดส์ บจ.เอ็มซีเอฟ มาร์เก็ตติ้ง บจ.เอ็มซีเอฟ โปรดัคส์ บจ.เอ็น.ไอ.เอ็ม บจ. สยามอรุณ กรุ๊ป บจ.เอชเอ็มซี โปลิเมอส์ บจ.เมโทร กรุ๊ป บจ.เมโทร กรุ๊ป เอเนอร์ยี บจ.ยูไนเต็ดไซโลแอนด์เซอร์วิส บจ.ยูไนเต็ดเกรนส์ บจ.ที เอส ที ดีเวลลอปเม้นท์ บจ.ศรีกรุงพัฒนา กรุ๊ป	ธุรกิจปกติ	รายได้ MSC : MSC ขายสินค้า รายได้ค่าบริการ รายได้อื่น รายจ่าย MSC : MSC ซื้อสินค้า MSC ซื้อบริการ	1,103,656 39,100 2,251,500 7,982,382 451,230	เป็นไปตามธุรกิจปกติโดยราคาซื้อ ขายและบริการ บริษัทได้ใช้แนว ปฏิบัติเช่นเดียวกับบุคคลภายนอก โดยเป็นไปตามเงื่อนไขการค้าทั่วไป
นิติบุคคลลำดับที่ 1, 14 มีกรรมการร่วมกัน 2 ท่าน คือ นายสรวิชัย เศรษฐพรพงศ์ และ นายสุวิธ สุวรุจิพร นิติบุคคลลำดับที่ 9 - 10 มีกรรมการร่วมกัน 1 ท่าน คือ นายสรวิชัย เศรษฐพรพงศ์ นิติบุคคลลำดับที่ 2 - 8, 11 -13 มีกรรมการ ร่วมกัน 1 ท่าน คือ นายสุวิธ สุวรุจิพร	ทรัพย์สิน/บริการ	รายจ่าย MSC: ซื้อทรัพย์สิน ค่าใช้จ่ายอื่น	1,189,717 3,217,910	เป็นไปตามธุรกิจปกติโดยราคาซื้อ ขายและบริการ บริษัทได้ใช้แนว ปฏิบัติเช่นเดียวกับบุคคลภายนอก

**2) ความสัมพันธ์ : กรรมการบางท่านของ MSC เป็นผู้ถือหุ้นใหญ่ (มากกว่าร้อยละ 10) ในนิติบุคคลที่เกี่ยวข้องกัน**

บุคคล/นิติบุคคลที่เกี่ยวข้อง	ประเภทรายการ	ลักษณะรายการ	มูลค่าของรายการ (บาท)	ความจำเป็นและความสมเหตุสมผล
บจ. ศรีกรุงวัฒนา บจ. เอ็มซี เบเคอรี่	ธุรกิจปกติ	รายได้ MSC : MSC ขายสินค้า รายได้ค่าบริการ รายได้อื่น	26,600 103,600 403,500	เป็นไปตามธุรกิจปกติโดยราคาซื้อขายและบริการ บริษัทได้ใช้แนวปฏิบัติเช่นเดียวกับบุคคลภายนอกโดยเป็นไปตามเงื่อนไขการค้าทั่วไป
* มีกรรมการ MSC เป็นผู้ถือหุ้นใหญ่ 1 ท่าน คือนายสรวิชัย เศรษฐพรพงศ์ โดยถือหุ้นใน นิติบุคคลลำดับที่ 1 จำนวน 15.45%	เช่า/ให้เช่า อสังหาริมทรัพย์ ระยะสั้น	รายจ่าย MSC : ค่าเช่าสำนักงาน	170,400	เป็นไปตามธุรกิจปกติ โดยอัตราค่าเช่าเป็นไปตามอัตรามาตรฐานตามที่บริษัทกำหนด โดยบริษัทได้ใช้แนวปฏิบัติเช่นเดียวกับการเช่าทำรายการกับบุคคลภายนอก
นิติบุคคลลำดับที่ 2 จำนวน 16.67%	ทรัพย์สิน/บริการ	รายจ่าย MSC : ค่าสาธารณูปโภค	89,400	เป็นไปตามธุรกิจปกติโดยราคาซื้อขายและบริการ บริษัทได้ใช้แนวปฏิบัติเช่นเดียวกับบุคคลภายนอก

**3) ความสัมพันธ์ : บุคคลที่เกี่ยวข้องกันเป็นบุตรของกรรมการใน MSC**

บุคคล/นิติบุคคลที่เกี่ยวข้อง	ประเภทรายการ	ลักษณะรายการ	มูลค่าของรายการ (บาท)	ความจำเป็นและความสมเหตุสมผล
คุณทิพวัลย์ จารูจนะ  * เป็นบุตรของนายวิรัช จารูจนะ ซึ่งเป็น กรรมการ MSC	เช่า/ให้เช่า อสังหาริมทรัพย์ ระยะสั้น	รายจ่าย MSC : ค่าเช่าที่จัดเก็บ เอกสาร	480,000	เป็นไปตามธุรกิจปกติ โดยอัตราค่าเช่าเป็นไปตามอัตรามาตรฐานตามที่บริษัทกำหนด โดยบริษัทได้ใช้แนวปฏิบัติเช่นเดียวกับการเช่าทำรายการกับบุคคลภายนอก

**4) ความสัมพันธ์ : บุคคลที่เกี่ยวข้องกันของกรรมการ MSC เป็นผู้ถือหุ้นหรือผู้บริหารในนิติบุคคลที่เกี่ยวข้องกัน**

บจ. อินเทลชั่น	ธุรกิจปกติ	รายได้ MSC : MSC ขายสินค้า รายได้ค่าบริการ รายจ่าย MSC : MSC ซื้อบริการ	73,800 132,998	เป็นไปตามธุรกิจปกติโดยราคาซื้อขายและบริการ บริษัทได้ใช้แนวปฏิบัติเช่นเดียวกับบุคคลภายนอกโดยเป็นไปตามเงื่อนไขการค้าทั่วไป
*นายสุวิทย์ สุวจุฑิพร ซึ่งเป็นกรรมการ MSC มี บุตรเป็นกรรมการในนิติบุคคลข้างต้น				

5) ความสัมพันธ์ : ผู้ถือหุ้นใหญ่ของ MSC เป็นผู้ถือหุ้นใหญ่ (มากกว่าร้อยละ 10) ในนิติบุคคลที่เกี่ยวข้องกัน

บุคคล/นิติบุคคลที่เกี่ยวข้อง	ประเภทรายการ	ลักษณะรายการ	มูลค่าของรายการ (บาท)	ความจำเป็นและความสมเหตุสมผล
บจ.ที่ปรึกษาโรจน์นันต์ บจ.สยามฟลาวค้ำแปง บจ.ยูเอฟเอ็ม ฟู้ด เซ็นเตอร์ บจ.เอ็มซี อินดัสเทรียลเคมีคัล บจ.เอ็มซี พลาสติก บจ.ยูเอฟเอ็ม ฟู้ด ซูเปอร์ บจ.ตรีมิตร มาร์เก็ตติ้ง * บจ.เมโทรฟอส ผู้ถือหุ้นใหญ่ของ MSC เป็น ผู้ถือหุ้นใหญ่ในนิติบุคคลลำดับที่ 1-7	ธุรกิจปกติ           สนับสนุนธุรกิจ	รายได้ MSC :  MSC ขายสินค้า รายได้ค่าบริการ รายได้อื่น   รายจ่าย MSC: ค่าเบี้ยประกันภัย ค่าใช้จ่ายอื่น	1,361,251  209,600  987,000   551,241  2,488,485	เป็นไปตามธุรกิจปกติโดยราคาซื้อ ขายและบริการ บริษัทได้ใช้แนว ปฏิบัติเช่นเดียวกับบุคคลภายนอก โดยเป็นไปตามเงื่อนไขการค้าทั่วไป   เป็นไปตามธุรกิจปกติ โดยอัตรา ค่าบริการเป็นไปตามเงื่อนไข การค้าทั่วไป และบริษัทได้ใช้แนว ปฏิบัติเช่นเดียวกับการเข้าทำ รายการกับบุคคลภายนอก

6) ความสัมพันธ์ : บริษัทย่อยและบริษัทร่วม กับนิติบุคคลที่เกี่ยวข้องกันของ MSC

6.1 บริษัท เมโทรโปรเฟสชันแนลโปรดักส์ จำกัด

บุคคล/นิติบุคคลที่เกี่ยวข้อง	ประเภทรายการ	ลักษณะรายการ	มูลค่าของรายการ (บาท)	ความจำเป็นและความสมเหตุสมผล
บจ.เซ็นเตอร์ คอนเทนเนอร์ บจ.ยูเอฟเอ็ม ฟู้ดเซ็นเตอร์ * บจ.เมโทรฟอส ผู้ถือหุ้นใหญ่ของ MSC เป็นผู้ถือหุ้นใหญ่ของทั้งสองนิติบุคคล	ธุรกิจปกติ   สนับสนุนธุรกิจ	รายได้ MPP :  ขายสินค้า ค่าใช้จ่ายอื่น   รายจ่าย MPP: ค่าใช้จ่ายอื่น	117,920   124,441	เป็นไปตามธุรกิจปกติโดยราคาซื้อ ขายและบริการ บริษัทได้ใช้แนว ปฏิบัติเช่นเดียวกับบุคคลภายนอก โดยเป็นไปตามเงื่อนไขการค้าทั่วไป   เป็นไปตามธุรกิจปกติ โดยอัตรา ค่าบริการเป็นไปตามเงื่อนไข การค้าทั่วไป และบริษัทได้ใช้แนว ปฏิบัติเช่นเดียวกับการเข้าทำ รายการกับบุคคลภายนอก

## 6.2 บริษัท เมโทร อินโฟเทค จำกัด

บุคคล/นิติบุคคลที่เกี่ยวข้อง	ประเภทรายการ	ลักษณะรายการ	มูลค่าของรายการ (บาท)	ความจำเป็นและความสมเหตุสมผล
บจ.พร้อมศรี พร็อพเพอร์ตี้ บจ.เอ็มซี อินดัสเทรียลเคมีคัล *นายสรพิจญ์ เศรษฐพรพงศ์ ซึ่งเป็น กรรมการ MSC มีพี่สาวและน้องชาย เป็น กรรมการในนิติบุคคลอันดับที่ 1 *นายสรพิจญ์ เศรษฐพรพงศ์ กรรมการ MSC เป็นกรรมการในนิติบุคคลอันดับที่ 2	สนับสนุนธุรกิจ	รายได้ MIT :		เป็นไปตามธุรกิจปกติ โดยอัตรา ค่าบริการเป็นไปตามเงื่อนไข การค้าทั่วไป และบริษัทได้ใช้แนว ปฏิบัติเช่นเดียวกับการเข้าทำ รายการกับบุคคลภายนอก
		ขายสินค้า	1,690,320	
		รายได้ค่าบริการ	5,826,371	
		รายจ่าย MIT		
		ค่าใช้จ่ายอื่น		

## 6.3 บริษัท เมโทรคอนเนค จำกัด

บุคคล/นิติบุคคลที่เกี่ยวข้อง	ประเภทรายการ	ลักษณะรายการ	มูลค่าของรายการ (บาท)	ความจำเป็นและความสมเหตุสมผล
บจ.ยูเอฟเอ็ม ฟู้ดเซ็นเตอร์  * บจ.เมโทรฟอส ผู้ถือหุ้นใหญ่ของ MSC เป็นผู้ถือหุ้นใหญ่ของนิติบุคคลข้างต้น	สนับสนุนธุรกิจ	รายจ่าย MCC :	165,691	เป็นไปตามธุรกิจปกติ โดยอัตรา ค่าบริการเป็นไปตามเงื่อนไข การค้าทั่วไป และบริษัทได้ใช้แนว ปฏิบัติเช่นเดียวกับการเข้าทำ รายการกับบุคคลภายนอก
		ค่าใช้จ่ายอื่น		

## 6.4 บริษัท เอชไอเอส เอ็มเอสซี จำกัด

บุคคล/นิติบุคคลที่เกี่ยวข้อง	ประเภทรายการ	ลักษณะรายการ	มูลค่าของรายการ (บาท)	ความจำเป็นและความสมเหตุสมผล
บจ.ยูเอฟเอ็ม ฟู้ดเซ็นเตอร์  * บจ.เมโทรฟอส ผู้ถือหุ้นใหญ่ของ MSC เป็นผู้ถือหุ้นใหญ่ของนิติบุคคลข้างต้น	สนับสนุนธุรกิจ	รายจ่าย HIS :	313,819	เป็นไปตามธุรกิจปกติ โดยอัตรา ค่าบริการเป็นไปตามเงื่อนไข การค้าทั่วไป และบริษัทได้ใช้แนว ปฏิบัติเช่นเดียวกับการเข้าทำ รายการกับบุคคลภายนอก
		ค่าใช้จ่ายอื่น		

## 6.5 บริษัท เมโทรอินโฟไดนามิกส์ จำกัด

บุคคล/นิติบุคคลที่เกี่ยวข้อง	ประเภทรายการ	ลักษณะรายการ	มูลค่าของรายการ (บาท)	ความจำเป็นและความสมเหตุสมผล
บจ.ยูเอฟเอ็ม ฟู้ดเซ็นเตอร์  * บจ.เมโทรฟอส ผู้ถือหุ้นใหญ่ของ MSC เป็นผู้ถือหุ้นใหญ่ของนิติบุคคลข้างต้น	สนับสนุนธุรกิจ	รายจ่าย MID :	50,458	เป็นไปตามธุรกิจปกติ โดยอัตรา ค่าบริการเป็นไปตามเงื่อนไข การค้าทั่วไป และบริษัทได้ใช้แนว ปฏิบัติเช่นเดียวกับการเข้าทำ รายการกับบุคคลภายนอก
		ค่าใช้จ่ายอื่น		

## ความสมเหตุสมผลของการทำรายการระหว่างกัน

รายการที่เกี่ยวข้องกันของบริษัทและบริษัทย่อยกับบุคคลที่เกี่ยวข้องกัน ประจำปีบัญชีปี 2559 ตามมติคณะกรรมการครั้งที่ 2/2560 เมื่อวันที่ 28 กุมภาพันธ์ 2560 ซึ่งมีคณะกรรมการตรวจสอบเข้าร่วมประชุมให้ความเห็นว่ารายการระหว่างกันดังกล่าว เป็นรายการที่มีความจำเป็น มีเหตุผลสมควร และเป็นไปเพื่อประโยชน์สูงสุดของบริษัท ปัจจุบัน รายการระหว่างกันทั้ง 4 ประเภทเป็นรายการที่มีข้อตกลงทางการค้าในลักษณะเดียวกับที่วิญญูชนจะพึงกระทำกับคู่สัญญาทั่วไปในสถานการณ์เดียวกัน

## นโยบาย หรือแนวโน้มนำการทำรายการระหว่างกันในอนาคต

ตามมติคณะกรรมการครั้งที่ 9/2545 เมื่อวันที่ 24 กรกฎาคม 2545 และมติคณะกรรมการครั้งที่ 3/2551 เมื่อวันที่ 7 สิงหาคม 2551 โดยมีคณะกรรมการตรวจสอบเข้าร่วมประชุม ได้กำหนดแนวโน้มนำการทำรายการระหว่างกันในอนาคตไว้ดังนี้

บริษัทจะกำหนดข้อตกลงและเงื่อนไขต่างๆ ในการทำรายการระหว่างกันให้เป็นไปตามเงื่อนไขทางการค้าปกติทั่วไปและเป็นไปตามราคาตลาด ซึ่งสามารถเปรียบเทียบกับราคาที่เกิดขึ้นกับบุคคลภายนอก ทั้งนี้ คณะกรรมการตรวจสอบหรือผู้สอบบัญชีของบริษัท หรือผู้เชี่ยวชาญอิสระแล้วแต่กรณี จะเป็นผู้พิจารณาตรวจสอบและให้ความเห็นถึงความเหมาะสมของราคาและความสมเหตุสมผลของการทำรายการ

คณะกรรมการบริษัทมีหน้าที่ปฏิบัติให้รายการระหว่างกันที่อาจเกิดขึ้นในอนาคตเป็นไปตามกฎหมายว่าด้วยหลักทรัพย์และตลาดหลักทรัพย์ ข้อบังคับ ประกาศ คำสั่ง หรือข้อกำหนดของตลาด

หลักทรัพย์หรือหน่วยงานที่เกี่ยวข้อง ตลอดจนข้อกำหนดเกี่ยวกับการเปิดเผยข้อมูลการทำรายการเกี่ยวข้องและการได้มาหรือจำหน่ายทรัพย์สินที่สำคัญของบริษัท

หากบริษัทมีการทำรายการระหว่างบุคคลที่อาจมีความขัดแย้งในอนาคต จะต้องให้คณะกรรมการตรวจสอบเป็นผู้ให้ความเห็นเกี่ยวกับความเหมาะสมของรายการดังกล่าว หากพบว่า คณะกรรมการตรวจสอบไม่มีความชำนาญในการพิจารณารายการระหว่างกันที่เกิดขึ้น ต้องจัดให้มีบุคคลที่มีความรู้ความชำนาญพิเศษ เช่น ผู้สอบบัญชีของบริษัท หรือผู้เชี่ยวชาญอิสระ เป็นผู้ให้ความเห็นเกี่ยวกับรายการระหว่างกันดังกล่าว

ความเห็นของคณะกรรมการตรวจสอบหรือบุคคลที่มีความรู้ความชำนาญพิเศษจะถูกนำไปใช้ประกอบการตัดสินใจของคณะกรรมการหรือผู้ถือหุ้นแล้วแต่กรณี ซึ่งบริษัทต้องเปิดเผยรายการระหว่างกันดังกล่าวไว้ในหมายเหตุประกอบงบการเงิน

## ข้อมูลทางการเงินที่สำคัญ

	งบการเงินรวม			งบการเงินเฉพาะบริษัท		
	2559	2558	2557	2559	2558	2557
<b>งบกำไรขาดทุนเบ็ดเสร็จ</b>						
รายได้รวม (ล้านบาท)	7,701	7,016	7,076	6,614	5,575	5,630
รายได้จากการขายและบริการ (ล้านบาท)	7,651	6,977	7,041	6,534	5,539	5,598
กำไร (ขาดทุน) สุทธิ (ล้านบาท)	188	206	176	178	148	136
<b>งบแสดงฐานะการเงิน</b>						
สินทรัพย์รวม (ล้านบาท)	3,136	3,323	3,124	2,590	2,733	2,260
หนี้สินรวม (ล้านบาท)	1,508	1,771	1,657	1,246	1,458	1,012
ส่วนของผู้ถือหุ้นของบริษัท (ล้านบาท)	1,628	1,552	1,467	1,345	1,275	1,248
กำไร (ขาดทุน) สุทธิ (บาท/หุ้น)	0.52	0.57	0.49	0.49	0.41	0.38
เงินปันผล (บาท/หุ้น)				0.30	0.30	0.30
<b>อัตราส่วนทางการเงิน :</b>						
อัตรากำไรขั้นต้น (%)	14.2	15.3	13.8	13.7	15.7	14.8
อัตรากำไร (ขาดทุน) สุทธิ (%)	2.4	2.9	2.5	2.7	2.7	2.4
อัตราเงินปันผล (%)	—	—	—	72.8	79.2	74.5
อัตราผลตอบแทนของสินทรัพย์ (%)	5.8	6.4	5.9	6.7	5.9	6.1
อัตราผลตอบแทนของส่วนของผู้ถือหุ้น (%)	11.8	13.7	12.3	13.6	11.8	11.0
อัตราส่วนสภาพคล่อง (เท่า)	1.7	1.6	1.6	1.6	1.5	1.8
อัตราส่วนหนี้สินต่อส่วนของผู้ถือหุ้น (เท่า)	0.9	1.1	1.1	0.9	1.1	0.8
<b>ข้อมูลหุ้น</b>						
จำนวนหุ้นจดทะเบียน (ล้านหุ้น)	360	360	360	360	360	360
จำนวนหุ้นชำระแล้ว (ล้านบาท)	360	360	360	360	360	360
มูลค่าหุ้นที่ตราไว้ (บาท/หุ้น)	1	1	1	1	1	1
มูลค่าหุ้นตามบัญชี (บาท/หุ้น)	4.52	4.31	4.08	3.74	3.54	3.47

## การวิเคราะห์และคำอธิบายของฝ่ายจัดการ

### ภาพรวมผลการดำเนินงาน

ภาพรวมเศรษฐกิจไทยในปี 2559 เติบโตที่ระดับ 3-3.3% ปัจจัยสนับสนุนหลักมาจากการใช้จ่ายของภาครัฐ มาตรการการกระตุ้นเศรษฐกิจในช่วงไตรมาสที่ 4 และการออกพระราชกฤษฎีกาออกตามความประมวลรัษฎากรว่าด้วยการยกเว้นรัษฎากร ฉบับที่ 604 ที่ให้ยกเว้นภาษีเงินได้สำหรับเงินได้เท่ากับรายจ่ายที่ได้จ่ายเพื่อการลงทุน หรือการต่อเติมเปลี่ยนแปลง ขยายออก หรือทำให้ดีขึ้นซึ่งทรัพย์สินที่เกี่ยวข้องเนื่องกับการ ส่งผลให้บริษัทต่างๆ มีการลงทุนในสินทรัพย์เพิ่มขึ้น

ตลาดคอมพิวเตอร์ส่วนบุคคลลดลงอย่างต่อเนื่อง แต่การบริการด้านคอมพิวเตอร์ และซอฟต์แวร์โซลูชันเติบโตขึ้น ซึ่งสอดคล้องกับกลยุทธ์ในการดำเนินงานของบริษัทและบริษัทย่อยที่เน้นการเพิ่มรายได้จากการบริการด้านคอมพิวเตอร์ และการที่บริษัทต่าง ๆ ตระหนักถึงการใช้ซอฟต์แวร์โซลูชันที่ถูกต้องตามกฎหมาย ทำให้บริษัทมีรายได้เพิ่ม โดยในปี 2559 บริษัทมีรายได้จากการขายสินค้าและบริการ ให้บริการ จำนวน 7,651 ล้านบาทเพิ่มขึ้นร้อยละ 10 จาก Solution Integration Group (SIG) เพิ่มขึ้นร้อยละ 32 จากการที่ตลาดมีการแข่งขันด้านราคาสูงจึงส่งผลให้บริษัทมีอัตรากำไรขั้นต้นลดลง ด้านอัตรากำไรขั้นต้นของบริษัทเท่ากับร้อยละ 14.2 ลดลงจากปีก่อนที่มีอัตรากำไรขั้นต้นร้อยละ 15.3 และบริษัทมีกำไรสุทธิจำนวน 188 ล้านบาท ลดลงร้อยละ 9

### รายได้

บริษัทมีรายได้จากการขายสินค้าและบริการ แบ่งตามกลุ่มผลิตภัณฑ์ ดังนี้

- รายได้จาก Enterprise Systems Group (ESG) จำนวน 2,472 ล้านบาท คิดเป็นสัดส่วนร้อยละ

32 ลดลงจากปีก่อนร้อยละ 3 มาจากการขายเครื่องคอมพิวเตอร์ส่วนบุคคลและเครื่องคอมพิวเตอร์พกพา ลดลง ส่วนคอมพิวเตอร์ขนาดกลางและอุปกรณ์เก็บข้อมูลขนาดใหญ่เพิ่มขึ้น เนื่องจากบริษัทเน้นการขายผลิตภัณฑ์ที่มีระดับมาตรฐานสูง

- รายได้จาก Solutions Integration Group (SIG) จำนวน 3,046 ล้านบาท คิดเป็นสัดส่วนร้อยละ 40 เพิ่มขึ้นจากปีก่อนร้อยละ 32 มาจากรายได้จากการขายระบบเครือข่าย การขายซอฟต์แวร์ ทั้ง Application Software, License Software และ Infrastructure Software รวมทั้งยอดการให้บริการก็เพิ่มมากขึ้นเช่นกัน

- รายได้จาก Office Supplies Group (OSG) จำนวน 2,133 ล้านบาท คิดเป็นสัดส่วนร้อยละ 28 เพิ่มขึ้นเมื่อเทียบกับปีก่อนร้อยละ 1 เป็นผลมาจากการที่บริษัทมีการปรับกลยุทธ์ในการขาย จึงทำให้ยอดขายวัสดุสิ้นเปลืองของเครื่องพิมพ์เพิ่มขึ้น

อัตรากำไรขั้นต้นลดลงจากร้อยละ 15.3 ในปี 2558 เป็นร้อยละ 14.2 ในปี 2559 เป็นผลมาจากสภาพตลาดในปี 2559 มีการแข่งขันด้านราคาค่อนข้างสูง

### ค่าใช้จ่าย

ส่วนของค่าใช้จ่าย ประกอบด้วย

- ค่าใช้จ่ายขายและบริหารเพิ่มขึ้นจากปีก่อน 50 ล้านบาท แต่เมื่อเทียบสัดส่วนต่อรายได้จากการขายสินค้าและบริการในปี 2559 คิดเป็นสัดส่วนร้อยละ 11.4 ลดลงเมื่อเทียบกับปี 2558 ที่มีสัดส่วนร้อยละ 11.8 ซึ่งค่าใช้จ่ายที่เพิ่มขึ้นส่วนใหญ่เป็นค่าใช้จ่ายเกี่ยวกับพนักงานรวมทั้งค่าคอมมิสชั่นของพนักงานขาย และตั้งสำรองหนี้ที่คาดว่าจะสูญจากการที่ลูกค้าไม่ปฏิบัติตามเงื่อนไขข้อตกลงของสัญญาจ้าง ตามที่เปิดเผยในส่วนที่ 1 เรื่องข้อพิพาททางกฎหมาย ข้อ 5

- ต้นทุนทางการเงินลดลงจากปีก่อน 5 ล้านบาท เมื่อเทียบสัดส่วนต่อรายได้จากการขายสินค้าและบริการในปี 2559 คิดเป็นสัดส่วนร้อยละ 0.3 ไกล่เคียงเมื่อเทียบกับปี 2558 ที่มีสัดส่วนร้อยละ 0.4

- ภาษีเงินได้ลดลง 13 ล้านบาท เนื่องจากในปี 2559 บริษัทมีกำไรก่อนภาษีเงินได้ลดลง เมื่อเทียบสัดส่วนต่อรายได้จากการขายสินค้าและบริการในปี 2559 คิดเป็นสัดส่วนร้อยละ 0.6 ลดลงเมื่อเทียบกับปี 2558 ที่มีสัดส่วนร้อยละ 0.8

ส่งผลให้บริษัทมีกำไรสุทธิส่วนที่เป็นของบริษัทใหญ่จำนวน 188 ล้านบาท เทียบกับปี 2558 จำนวน 206 ล้านบาท ลดลงจำนวน 18 ล้านบาท คิดเป็นร้อยละ 9 สาเหตุหลักเกิดจากอัตรากำไรขั้นต้นที่ลดลงและมีค่าใช้จ่ายในการขายและบริหารเพิ่มขึ้น

ด้านอัตราส่วนแสดงความสามารถในการทำกำไร บริษัทมีอัตรากำไรสุทธิคิดเป็นร้อยละ 2.4 ลดลงจากปีก่อนที่มีอัตรากำไรสุทธิร้อยละ 2.9 ส่วนของอัตราผลตอบแทนผู้ถือหุ้น มีอัตราร้อยละ 11.8 ลดลงจากปีก่อน ซึ่งมีอัตราร้อยละ 13.7

## ฐานะการเงิน

### สินทรัพย์

สิ้นปี 2559 บริษัทมีสินทรัพย์รวมจำนวน 3,136 ล้านบาท ลดลง 187 ล้านบาท เมื่อเปรียบเทียบกับสิ้นปี 2558 สินทรัพย์รวมประกอบด้วยสินทรัพย์หมุนเวียนจำนวน 2,057 ล้านบาท คิดเป็นสัดส่วนร้อยละ 66 ต่อสินทรัพย์รวม และสินทรัพย์ไม่หมุนเวียนจำนวน 1,079 ล้านบาท คิดเป็นสัดส่วนร้อยละ 34 ต่อสินทรัพย์รวม สาเหตุที่ทำให้สินทรัพย์รวมลดลงเกิดจาก

- สินทรัพย์หมุนเวียนจำนวน 2,057 ล้านบาท ลดลง 267 ล้านบาท เกิดจากสินค้าคงเหลือลดลง 367 ล้านบาท ลูกหนี้การค้าและลูกหนี้อื่นหลังหักค่าเผื่อหนี้สงสัยจะสูญลดลง 97 ล้านบาท เงินสดและรายการเทียบเท่าเงินสดลดลง 34 ล้านบาท ลูกหนี้ตามสัญญา

เช่าการเงินที่ถึงกำหนดชำระภายในหนึ่งปีลดลง 17 ล้านบาท สินทรัพย์หมุนเวียนอื่นลดลง 8 ล้านบาท และเงินลงทุนระยะสั้นเพิ่มขึ้น 256 ล้านบาท มาจากเงินฝากประจำ 11 ล้านบาท และบริษัทมีการลงทุนในกองทุนรวมตลาดเงิน 245 ล้านบาท

### ลูกหนี้การค้าและลูกหนี้อื่น

บริษัทมียอดลูกหนี้การค้าหลังหักค่าเผื่อหนี้สงสัยจะสูญ ณ สิ้นปี 2559 เท่ากับ 924 ล้านบาท ลดลง 119 ล้านบาท ลูกหนี้ส่วนใหญ่อัตราร้อยละ 78 เป็นลูกหนี้ที่ยังไม่ถึงกำหนดชำระเงิน ส่วนลูกหนี้ที่เหลืออัตราร้อยละ 22 เป็นลูกหนี้ที่อยู่ระหว่างการติดตามชำระเงิน โดยมีลูกหนี้ที่มีอายุเกินกว่า 1 ปี จำนวนเงิน 0.3 ล้านบาท และเป็นลูกหนี้ที่อยู่ระหว่างการดำเนินการตามกฎหมาย 41 ล้านบาท ซึ่งเป็นลูกหนี้ที่อยู่ระหว่างการฟ้องชำระและติดตามทวงถาม บริษัทได้พิจารณาการตั้งค่าเผื่อหนี้สงสัยจะสูญตามสถานะของลูกหนี้แต่ละรายซึ่งเป็นไปตามเกณฑ์ที่บริษัทกำหนดขึ้นเพื่อประเมินคุณภาพลูกหนี้ ในปี 2559 บริษัทมีการตั้งค่าเผื่อหนี้สงสัยจะสูญเท่ากับ 41 ล้านบาท คิดเป็นอัตราร้อยละ 4 ของลูกหนี้ทั้งหมด บริษัทมีระยะเวลาเก็บหนี้เฉลี่ย ในปี 2559 เท่ากับ 47 วัน

ลูกหนี้อื่น ณ สิ้นปี 2559 เท่ากับ 131 ล้านบาท เพิ่มขึ้น 21 ล้านบาท ซึ่งส่วนใหญ่ได้แก่ รายได้ค้างรับ ค่าใช้จ่ายล่วงหน้า เป็นต้น

### สินค้าคงเหลือ

บริษัทมีสินค้าคงเหลือหลังหักค่าเผื่อการลดมูลค่าของสินค้า ณ สิ้นปี 2559 เท่ากับ 420 ล้านบาท ลดลง 367 ล้านบาท สินค้าคงเหลือของบริษัทจะแบ่งออกได้เป็นสินค้าสำเร็จรูป งานระหว่างทำ และ สินค้าระหว่างทาง ระยะเวลาการขายเฉลี่ย 33 วัน ซึ่งเป็นไปตามนโยบายการบริหารจัดการในการควบคุม และ ป้องกันความเสี่ยง ของบริษัท

- สินทรัพย์ไม่หมุนเวียนจำนวน 1,079 ล้านบาท เพิ่มขึ้น 80 ล้านบาท เกิดจากการเพิ่มขึ้นของที่ดิน อาคารและอุปกรณ์ (สุทธิ) เพิ่มขึ้น 138 ล้านบาท จากการติดตั้งระบบโซลาร์เซลล์และลงทุนในอุปกรณ์เครื่องใช้สำนักงานและ เครื่องตกแต่ง มีอัตราผลตอบแทนจากสินทรัพย์ถาวรร้อยละ 46.8 สินทรัพย์ไม่มีตัวตนเพิ่มขึ้น 4 ล้านบาท สินทรัพย์ภาษีเงินได้รอการตัดบัญชีเพิ่มขึ้น 6 ล้านบาท ลูกหนี้ตามสัญญาเช่าการเงินลดลง 53 ล้านบาท เงินฝากธนาคารเพื่อการค้ำประกันลดลง 19 ล้านบาท เงินลงทุนในบริษัทร่วมลดลง 19 ล้านบาท จากการขายบริษัท พี เอส พี (ไทยแลนด์) จำกัด และมีภาษีเงินได้หัก ณ ที่จ่ายเพิ่มขึ้น 23 ล้านบาท

## สภาพคล่อง

### กระแสเงินสด

ณ 31 ธันวาคม 2559 บริษัทมียอดเงินสดและรายการเทียบเท่าเงินสดลดลงสุทธิ 34 ล้านบาท เท่ากับ 179 ล้านบาท โดยเกิดจาก

-เงินสดสุทธิได้มาจากการดำเนินงานของบริษัท มีจำนวน 647 ล้านบาท ประกอบด้วยกำไรก่อนภาษีเงินได้หลังหักค่าใช้จ่ายที่ไม่เกี่ยวข้องกับเงินสดจำนวน 396 ล้านบาท การเปลี่ยนแปลงในลูกหนี้การค้าและลูกหนี้อื่นลดลง 65 ล้านบาท สินค้าคงเหลือลดลง 360 ล้านบาท สินทรัพย์หมุนเวียนอื่นลดลง 8 ล้านบาท ลูกหนี้ตามสัญญาเช่าการเงินลดลง 70 ล้านบาท เจ้าหนี้การค้าและเจ้าหนี้อื่นลดลง 183 ล้านบาท หนี้สินหมุนเวียนอื่นเพิ่มขึ้น 5 ล้านบาท ทำให้บริษัทมีเงินสดรับจากการดำเนินงาน 723 ล้านบาท และบริษัทมีการจ่ายภาระผูกพันผลประโยชน์พนักงาน 3 ล้านบาท จ่ายภาษีเงินได้สุทธิ 73 ล้านบาท ส่งผลให้บริษัทมีเงินสดสุทธิได้มาจากการกิจกรรมดำเนินงาน 647 ล้านบาท

-เงินสดสุทธิใช้ไปในกิจกรรมการลงทุนของบริษัท มีจำนวน 455 ล้านบาท เนื่องจากบริษัทมีเงิน

ฝากธนาคารเพื่อการค้ำประกันลดลง 19 ล้านบาท เงินสดรับจากการจำหน่ายเงินลงทุนในบริษัทร่วม 9 ล้านบาท เงินลงทุนระยะสั้นเพิ่มขึ้น 256 ล้านบาท มาจากเงินฝากประจำ 11.25 ล้านบาท และกองทุนรวมตลาดเงิน 245 ล้านบาท ซื้อทรัพย์สินถาวรเพิ่มขึ้น 235 ล้านบาท จากการติดตั้งระบบโซลาร์เซลล์และลงทุนในอุปกรณ์ เครื่องใช้สำนักงานและ เครื่องตกแต่ง รับดอกเบี้ย 10 ล้านบาท

-เงินสดสุทธิใช้ไปในกิจกรรมการจัดหาเงินของบริษัท มีจำนวน 225 ล้านบาท เนื่องจากบริษัทมีเงินเบิกเกินบัญชีธนาคารและเงินกู้ยืมระยะสั้นจากสถาบันการเงินลดลง 129 ล้านบาท เงินสดรับจากการขายและเช่ากลับคืน 41 ล้านบาท เงินสดรับล่วงหน้าจากสัญญาเช่าการเงิน 17 ล้านบาท เงินกู้ยืมระยะสั้นจากกิจการอื่นเพิ่มขึ้น 18 ล้านบาท เงินสดรับจากเงินกู้ยืมระยะยาว 78 ล้านบาท ขณะที่บริษัทมีการจ่ายชำระหนี้สินภายใต้สัญญาเช่าการเงิน จำนวน 111 ล้านบาท จ่ายต้นทุนทางการเงิน 25 ล้านบาท และมีการจ่ายเงินปันผล จำนวน 109 ล้านบาท

### อัตราส่วนสภาพคล่องที่สำคัญ

ณ 31 ธันวาคม 2559 บริษัทมีอัตราส่วนหนี้สินต่อส่วนของผู้ถือหุ้น เท่ากับ 0.9 เท่า ลดลงจากปี 2558 เป็นผลมาจากหนี้สินที่ลดลงซึ่งส่วนใหญ่เกิดจากเงินเบิกเกินบัญชีธนาคารและเงินกู้ยืมระยะสั้นจากบริษัทอื่น เจ้าหนี้การค้าและเจ้าหนี้อื่น หนี้สินภายใต้สัญญาเช่าการเงิน ขณะเดียวกันส่วนของผู้ถือหุ้นเพิ่มขึ้นจากกำไรสุทธิของปี อย่างไรก็ตามหนี้สินทั้งหมดของบริษัทเป็นหนี้สินที่เกิดจากการดำเนินงานตามปกติ

อัตราส่วนความสามารถชำระภาระผูกพันในปี 2559 เท่ากับ 1.4 เท่า เพิ่มขึ้น 0.7 เท่า จากปี 2558 เนื่องจากในปี 2559 บริษัทมีกระแสเงินสดจากการดำเนินงาน 647 ล้านบาท ประกอบด้วยกระแสเงินสดจากการดำเนินงานเพิ่มขึ้น เกิดจากลูกหนี้การค้าและลูกหนี้อื่นลดลง 65 ล้านบาท สินค้าคงเหลือลดลง 360

ล้านบาท สินทรัพย์หมุนเวียนอื่นลดลง 8 ล้านบาท ลูกหนี้ตามสัญญาเช่าการเงินลดลง 70 ล้านบาท เจ้าหนี้การค้าและเจ้าหนี้อื่นลดลง 183 ล้านบาท หนี้สินหมุนเวียนอื่นเพิ่มขึ้น 5 ล้านบาท และภาระผูกพันผลประโยชน์พนักงานลดลง 3 ล้านบาท อีกทั้งบริษัทมีการจ่ายชำระหนี้สิน 116 ล้านบาท ชื้อสินทรัพย์ 235 ล้านบาท และจ่ายเงินปันผล 109 ล้านบาท

อัตราส่วนสภาพคล่องของบริษัท ณ สิ้นปี 2559 เท่ากับ 1.7 เท่า เพิ่มขึ้นจากปี 2558 โดยเป็นผลมาจากบริษัทมีระยะเวลาเก็บหนี้เฉลี่ยลดลงจาก 55 วัน เหลือ 47 วัน ระยะเวลาชำระหนี้ลดลงจาก 61 วัน เหลือ 46 วัน และระยะเวลาการขายสินค้าเฉลี่ยลดลงจาก 34 วัน เหลือ 33 วัน ส่วนสภาพคล่องหมุนเร็ว ณ สิ้นปี 2559 เท่ากับ 1.0 เท่า เพิ่มขึ้น 0.1 จากปี 2558 เกิดจากลูกหนี้การค้าและลูกหนี้อื่นลดลง 97 ล้านบาท และเจ้าหนี้การค้าและเจ้าหนี้อื่นลดลง 186 ล้านบาท

## แหล่งที่มาของเงินทุน

### หนี้สิน

หนี้สินรวม ณ สิ้นปี 2559 เท่ากับ 1,508 ล้านบาท ลดลง 263 ล้านบาท เมื่อเปรียบเทียบกับปีก่อน หนี้สินรวมประกอบด้วยหนี้สินหมุนเวียนจำนวน 1,213 ล้านบาท คิดเป็นสัดส่วนร้อยละ 80 ต่อหนี้สินรวม และหนี้สินไม่หมุนเวียนจำนวน 294 ล้านบาท คิดเป็นสัดส่วนร้อยละ 20 ต่อหนี้สินรวม สาเหตุที่ทำให้หนี้สินรวมลดลงเกิดจาก

- หนี้สินหมุนเวียนจำนวน 1,213 ล้านบาท ลดลง 280 ล้านบาท เกิดจากเจ้าหนี้การค้าและเจ้าหนี้อื่นลดลง 186 ล้านบาท โดยมีเจ้าหนี้การค้าเท่ากับ 736 ล้านบาทลดลง 224 ล้านบาท บริษัทมีระยะเวลาชำระหนี้ 46 วัน ส่วนเจ้าหนี้อื่นมีจำนวนเท่ากับ 209 ล้านบาท เพิ่มขึ้น 37 ล้านบาท ประกอบด้วยค่าใช้จ่ายค้างจ่าย เงินมัดจำและเงินรับล่วงหน้า เงินเบิกเกินบัญชีและเงินกู้ยืมระยะสั้นจากสถาบันการเงินลดลง

129 ล้านบาท เงินกู้ยืมระยะสั้นจากบริษัทอื่นเพิ่มขึ้น 18 ล้านบาท หนี้สินระยะยาวที่ถึงกำหนดชำระภายในหนึ่งปีเพิ่มขึ้น 12 ล้านบาท ส่วนหนี้สินหมุนเวียนอื่นเพิ่มขึ้น 8 ล้านบาท

- หนี้สินไม่หมุนเวียนจำนวน 294 ล้านบาท เพิ่มขึ้น 16 ล้านบาท เกิดจากเงินกู้ระยะยาวจากสถาบันการเงินเพิ่มขึ้น 55 ล้านบาท ภาระผูกพันผลประโยชน์พนักงานเพิ่มขึ้น 8 ล้านบาท ส่วนหนี้สินภายใต้สัญญาเช่าการเงินลดลง 47 ล้านบาท

### ส่วนของผู้ถือหุ้น

ส่วนของผู้ถือหุ้นรวม ณ สิ้นปี 2559 เท่ากับ 1,628 ล้านบาท เพิ่มขึ้นร้อยละ 5 เนื่องจากมีกำไรสุทธิในปี 2559 จำนวน 188 ล้านบาท และมีการจ่ายเงินปันผลในปี 2559 ในอัตราหุ้นละ 0.3 บาท รวมเป็นเงิน 108 ล้านบาท

## ภาระผูกพันด้านหนี้สินและการบริหารจัดการภาระนอกงบดุล

บริษัทได้ทำสัญญาเช่าดำเนินงาน ดังนี้

สัญญาเช่ารถยนต์ มีระยะเวลา 5 ปี เป็นสัญญาที่บอกเลิกได้ โดย ณ วันที่ 31 ธันวาคม 2559 จำนวนเงินขั้นต่ำที่ต้องจ่ายในอนาคตภายใน 1 ปี เป็นจำนวนเงิน 4 ล้านบาท หลังจาก 1 ปี แต่ไม่เกิน 5 ปี เป็นจำนวนเงิน 9 ล้านบาท

บริษัทได้เปิดเผยข้อมูลไว้แล้วในหมายเหตุประกอบงบการเงิน ข้อ 31 ของงบการเงินปี 2559

## ปัจจัยที่อาจมีผลกระทบต่อฐานะการเงินหรือผลการดำเนินงานในอนาคต

-ไม่มี-

## รายงานคณะกรรมการสรรหาและกำหนดค่าตอบแทน ประจำปี 2559

เรียน ท่านผู้ถือหุ้น

คณะกรรมการบริษัท ได้มีมติในการประชุมคณะกรรมการครั้งที่ 1/2559 เมื่อวันที่ 21 มกราคม 2559 ให้รวบรวมคณะกรรมการสรรหา และคณะกรรมการกำหนดค่าตอบแทน เป็นคณะกรรมการชุดเดียวกัน เรียกว่า คณะกรรมการสรรหาและกำหนดค่าตอบแทน ประกอบด้วยกรรมการดังนี้

ลำดับ	กรรมการ	ตำแหน่ง
1	นายสุวิธ สุรจุฬิพร	ประธานกรรมการ
2	นายณรงค์ จารุจนะ	รองประธานกรรมการ
3	นายประวิตร ฉัตตะละดา	กรรมการ

คณะกรรมการสรรหาและกำหนดค่าตอบแทน ประกอบด้วยกรรมการอย่างน้อย 3 ท่าน โดยมีกรรมการอิสระ 1 ท่าน กรรมการที่ไม่มีส่วนร่วมในการบริหาร 1 ท่าน และกรรมการที่มีส่วนร่วมในการบริหาร 1 ท่าน และมีระยะเวลาการดำรงตำแหน่ง 2 ปี พร้อมทั้งกำหนดขอบเขตอำนาจหน้าที่ต่างๆ ที่เกี่ยวข้องกับการกำหนดหลักเกณฑ์และนโยบายในการสรรหาคณะกรรมการและกรรมการชุดย่อยของบริษัท พิจารณาสรรหากรรมการโดยพิจารณาจากบุคคลที่เหมาะสมที่จะมาดำรงตำแหน่งกรรมการเพื่อเสนอต่อคณะกรรมการบริษัทพิจารณาอนุมัติและ/หรือเสนอขออนุมัติต่อที่ประชุมผู้ถือหุ้น พิจารณาสรรหาผู้ที่เหมาะสมที่จะดำรงตำแหน่งกรรมการผู้จัดการ ในกรณีที่ไม่มีตำแหน่งว่างลง รวมทั้งหลักเกณฑ์ในการสืบทอดผู้บริหารระดับสูง จัดทำหลักเกณฑ์และนโยบายในการกำหนดค่าตอบแทนของคณะกรรมการและกรรมการผู้จัดการเพื่อเสนอให้คณะกรรมการพิจารณาอนุมัติและ/หรือนำเสนอต่อที่ประชุมผู้ถือหุ้น กำหนดค่าตอบแทนที่เป็นและเหมาะสมเพื่อจูงใจและรักษาคณะกรรมการ คณะกรรมการชุดย่อย และกรรมการผู้จัดการให้แต่ละปี รับผิดชอบต่อคณะกรรมการบริษัทและมีหน้าที่ให้คำชี้แจงตอบคำถามเกี่ยวกับการสรรหาและกำหนดค่าตอบแทนของกรรมการและผู้บริหารระดับสูงในการประชุมผู้ถือหุ้น รวมทั้งรายงานนโยบายด้านการสรรหาและกำหนดค่าตอบแทนและเปิดเผยไว้ในรายงานประจำปี

ในปี 2559 คณะกรรมการสรรหาและกำหนดค่าตอบแทน ได้ประชุมเพื่อพิจารณาเรื่องต่างๆ จำนวน 3 ครั้ง สรุปสาระสำคัญได้ดังนี้

1. พิจารณาสรรหากรรมการแทนกรรมการที่ครบกำหนดออกจากตำแหน่งตามวาระประจำปี 2559 และนำเสนอคณะกรรมการบริษัทเพื่อเสนอขออนุมัติต่อที่ประชุมผู้ถือหุ้น
2. พิจารณาค่าตอบแทนกรรมการและกรรมการชุดย่อย ประจำปี 2559 และนำเสนอคณะกรรมการบริษัทเพื่อเสนอขออนุมัติต่อที่ประชุมผู้ถือหุ้น
3. พิจารณาแต่งตั้งคณะกรรมการตรวจสอบเข้าดำรงตำแหน่งแทนคณะกรรมการตรวจสอบซึ่งครบวาระการดำรงตำแหน่งในวันที่ 28 สิงหาคม 2559 และนำเสนอคณะกรรมการบริษัทเพื่อพิจารณาอนุมัติ

4. พิจารณาสรรหาผู้ดำรงตำแหน่งกรรมการผู้จัดการ ซึ่งครบวาระการดำรงตำแหน่งในวันที่ 31 ธันวาคม 2559 และนำเสนอคณะกรรมการบริษัทเพื่อพิจารณาอนุมัติ

5. จัดทำรายงานคณะกรรมการสรรหาและกำหนดค่าตอบแทน เพื่อรายงานผลการดำเนินงานในรอบปี 2559 ตามแผนงานที่ได้กำหนดไว้

คณะกรรมการสรรหาและกำหนดค่าตอบแทน มีความเห็นว่าการดำเนินงานของคณะกรรมการสรรหา และกำหนดค่าตอบแทน ในรอบปี 2559 ได้ดำเนินการตามแผนงานที่ได้วางไว้และเป็นไปตามที่กรรมการบริษัท มอบหมาย โดยการสรรหากรรมการ กรรมการผู้จัดการ และการกำหนดค่าตอบแทนสำหรับกรรมการและผู้บริหาร เป็นไปอย่างเหมาะสม ซึ่งจะช่วยในการพัฒนาบริษัทและรักษาคณะกรรมการ คณะกรรมการชุดย่อย และผู้บริหารไว้ได้

วันที่ 24 มกราคม 2560

ในนามคณะกรรมการสรรหาและกำหนดค่าตอบแทน

สุวิธ สุวัจิพร

(นายสุวิธ สุวัจิพร)

ประธานคณะกรรมการสรรหาและกำหนดค่าตอบแทน

## รายงานคณะกรรมการความรับผิดชอบต่อสังคม ประจำปี 2559

เรียน ท่านผู้ถือหุ้น

คณะกรรมการความรับผิดชอบต่อสังคมแต่งตั้งโดยมติที่ประชุมคณะกรรมการบริษัทครั้งที่ 5/2558 เมื่อวันที่ 6 พฤศจิกายน 2558 ให้มีวาระการดำรงตำแหน่งนับตั้งแต่วันที่ 1 ธันวาคม 2558

ลำดับ	กรรมการ	ตำแหน่ง
1	นายประวิตร นิตตะละดา	ประธานคณะกรรมการความรับผิดชอบต่อสังคม
2	นายกิตติ เตชะทวีกิจกุล	คณะกรรมการความรับผิดชอบต่อสังคม
3	นายวนารักษ์ เอกชัย	คณะกรรมการความรับผิดชอบต่อสังคม

คณะกรรมการความรับผิดชอบต่อสังคม ประกอบด้วยกรรมการ 3 คน โดยมีกรรมการอิสระทำหน้าที่เป็นประธานมีวาระการดำรงตำแหน่ง 2 ปี นับตั้งแต่วันที่ 1 ธันวาคม 2558 เป็นต้นไป และมีขอบเขตอำนาจหน้าที่ต่างๆ ที่เกี่ยวข้องกับการดำเนินธุรกิจของบริษัทให้สอดคล้องไปกับการมีส่วนร่วมรับผิดชอบต่อสังคม โดยกลั่นกรองนโยบายกิจกรรม แผนการดำเนินงาน งบประมาณประจำปีและนำเสนอต่อคณะกรรมการบริษัท สอบทานผลการดำเนินงานความรับผิดชอบต่อสังคม ติดตามและรายงานประเด็นหรือแนวโน้มด้านความรับผิดชอบต่อสังคมทั้งที่เป็นปัจจุบันและเกิดใหม่ในอนาคต รวมทั้งผลกระทบดังกล่าวที่อาจมีต่อบริษัท และรายงานให้คณะกรรมการบริษัททราบ ทั้งนี้ คณะกรรมการความรับผิดชอบต่อสังคมได้แต่งตั้งคณะทำงานความรับผิดชอบต่อสังคม โดยคัดเลือกตัวแทนจากแต่ละกลุ่ม ธุรกิจและกลุ่มสายงาน จำนวน 5 คน เพื่อขับเคลื่อนนโยบายและจัดทำกิจกรรมที่เกี่ยวกับความรับผิดชอบต่อสังคมของบริษัท

คณะกรรมการความรับผิดชอบต่อสังคม ได้ยึดมั่นการดำเนินธุรกิจอย่างมีจริยธรรม และยึดหลักการกำกับดูแลกิจการที่ดี ปฏิบัติหน้าที่ตามที่ได้รับมอบหมายจากคณะกรรมการบริษัทมาโดยตลอด โดยในปี 2559 คณะกรรมการความรับผิดชอบต่อสังคม ได้เข้าร่วมประชุมเพื่อพิจารณาเรื่องต่างๆ จำนวน 2 ครั้ง ซึ่งสามารถสรุปสาระสำคัญได้ดังนี้

1. พิจารณากลั่นกรองแผนงานและงบประมาณประจำปีและสอบทานผลการดำเนินงานด้านความรับผิดชอบต่อสังคม รวมทั้งกลั่นกรองกิจกรรมภายในบริษัทและกิจกรรมภายนอกบริษัทตามนโยบายความรับผิดชอบต่อสังคมและนำเสนอต่อคณะกรรมการบริษัท

2. ทบทวนนโยบายความรับผิดชอบต่อสังคมทั้ง 6 ด้าน โดยมุ่งเน้นนโยบายเกี่ยวกับการต่อต้านทุจริตคอร์รัปชัน และนโยบายการพัฒนาชุมชนและสังคม อีกทั้งยังได้ดำเนินการสื่อสารกิจกรรมความรับผิดชอบต่อสังคมบน website ของบริษัททั้งภายในและภายนอกให้ผู้สนใจสามารถเข้าถึงข้อมูลได้อย่างรวดเร็วและถูกต้อง รวมทั้งเพื่อให้กรรมการ ผู้บริหาร พนักงานทุกคน และผู้มีส่วนได้เสียทุกฝ่ายได้รับทราบและนำไปถือปฏิบัติตามนโยบายในด้านต่างๆ

3. ดำเนินนโยบายความรับผิดชอบต่อสังคมและกิจกรรมที่เกี่ยวข้องกับความรับผิดชอบต่อสังคม ดังนี้

- ด้านการต่อต้านการทุจริตคอร์รัปชัน บริษัทได้รับการรับรองเป็นแนวร่วมปฏิบัติของภาคเอกชนไทยในการต่อต้านการทุจริตเมื่อวันที่ 22 เมษายน 2559 โดยพนักงานของบริษัททุกระดับมีส่วนร่วมในการสอดส่องดูแลการกระทำการทุจริตคอร์รัปชันและปฏิเสธการทุจริตคอร์รัปชันในทุกรูปแบบทั้งทางตรงและทางอ้อม พร้อมทั้งส่งเสริมให้ผู้บริหาร พนักงาน ตระหนักถึงความสำคัญของการต่อต้านการทุจริตคอร์รัปชัน โดยให้ผู้บริหาร พนักงาน มีส่วนร่วมในการ

รณรงค์ในกิจกรรมต่างๆที่ภาคเอกชนได้จัดขึ้นในวันต่อต้านวันทุจริตแห่งชาติ และรณรงค์ภายในองค์กรด้วยการประชาสัมพันธ์นโยบายการจ้างเบาะแสและข้อร้องเรียนให้กับผู้บริหารและพนักงานภายในบริษัทรับทราบและถือปฏิบัติ รวมทั้งจัดทำแบบทดสอบผ่านระบบ (E-Learning) ให้ผู้บริหารและพนักงานทุกคนตอบคำถามเกี่ยวกับการต่อต้านการทุจริตคอร์รัปชันอีกด้วย

- ด้านสังคมและสิ่งแวดล้อม บริษัทได้จัดโครงการระบบผลิตไฟฟ้าด้วยพลังงานแสงอาทิตย์ โดยการติดตั้งระบบผลิตไฟฟ้าพลังงานแสงอาทิตย์ (Solar Cell) บนหลังคาอาคารและอาคารจอดรถ อีกทั้งบริษัทได้เปลี่ยนเครื่องปรับอากาศภายในองค์กรทั้งหมดแบบ AHU ขนาด 360,000 บีทียู เป็นระบบ VRV IV ซึ่งช่วยลดการให้พลังงานและลดค่าใช้จ่ายของบริษัท รวมถึงส่งเสริมคุณภาพชีวิตและไม่ก่อให้เกิดมลพิษและอากาศ โดยการรณรงค์ให้มีการขีจรรย์ภายในองค์กร เพื่อปลูกจิตสำนึกพนักงานในการลดใช้พลังงานและสนับสนุนการออกกำลังกายรักษาสุขภาพ

- ด้านการศึกษา บริษัทเปิดโอกาสให้นักศึกษาของสถาบันการศึกษาต่างๆ เข้ามาเรียนรู้และดูงานเกี่ยวกับระบบเทคโนโลยีสารสนเทศของบริษัท

- ด้านการพัฒนาและส่งเสริมศักยภาพพนักงาน บริษัทจัดหลักสูตรอบรมพนักงานตามความสามารถและส่งเสริมให้พนักงานมีสุขภาพอนามัยที่ดี จัดกิจกรรมการออกกำลังกายให้กับพนักงาน

4. จัดทำรายงานคณะกรรมการความรับผิดชอบต่อสังคม เพื่อรายงานผลการดำเนินงานในรอบปี 2559 ตามแผนงานที่ได้กำหนดไว้

คณะกรรมการความรับผิดชอบต่อสังคม มีความเห็นพ้องร่วมกันว่า การดำเนินงานของคณะกรรมการความรับผิดชอบต่อสังคม ในรอบปี 2559 นั้น ได้ดำเนินการตามแผนงานที่ได้วางไว้และเป็นไปตามที่กรรมการบริษัทได้มอบหมาย โดยได้รับความร่วมมือจากพนักงาน รวมถึงยังตระหนักถึงความสำคัญของความรับผิดชอบต่อสังคม ชุมชนและสิ่งแวดล้อม ซึ่งจะช่วยให้บริษัทสามารถเจริญเติบโตได้อย่างยั่งยืน

วันที่ 24 มกราคม 2560

ในนามคณะกรรมการความรับผิดชอบต่อสังคม

ประวิตร ฉัตรตะละดา

(นายประวิตร ฉัตรตะละดา)

ประธานคณะกรรมการความรับผิดชอบต่อสังคม

## รายงานจากคณะกรรมการบริหารความเสี่ยง ประจำปี 2559

เรียน ท่านผู้ถือหุ้น

คณะกรรมการบริหารความเสี่ยงแต่งตั้งโดยมติที่ประชุมคณะกรรมการบริษัทครั้งที่ 5/2558 เมื่อวันที่ 6 พฤศจิกายน 2558 เพื่อให้มั่นใจว่าบริษัทมีการบริหารความเสี่ยงที่มีประสิทธิผลและประสิทธิภาพครอบคลุมความเสี่ยงทั้งหมด โดยอาศัยหลักกำกับดูแลกิจการที่ดี (Good Corporate Governance) ทั้งนี้ให้อำนาจหน้าที่ตามที่ได้รับมอบหมายจากคณะกรรมการบริษัท นับตั้งแต่วันที่ 1 ธันวาคม 2558 เป็นต้นไป โดยมีระยะเวลาการดำรงตำแหน่ง 2 ปี ประกอบด้วย 7 ท่าน ดังนี้

ลำดับ	กรรมการ	ตำแหน่ง
1	นายชาคริย์อมร ติรชูลีสุนทร	ประธานคณะกรรมการบริหารความเสี่ยง
2	นายกิตติ เตชะทวีกิจกุล	อนุกรรมการบริหารความเสี่ยง
3	นายวนารักษ์ เอกชัย	อนุกรรมการบริหารความเสี่ยง
4	นายธงชัย หล้าวีระกุล	อนุกรรมการบริหารความเสี่ยง
5	นายอรุณ ต่อเอกบัณฑิต	อนุกรรมการบริหารความเสี่ยง
6	นายวีรพันธุ์ ดุรงค์แสง	อนุกรรมการบริหารความเสี่ยง
7	นางนิตยา ธนวิริยะกุล	อนุกรรมการบริหารความเสี่ยง

ในการบริหารงานเกี่ยวกับความเสี่ยงนั้น คณะกรรมการบริหารความเสี่ยงมีขอบเขตอำนาจหน้าที่ ดังต่อไปนี้

1. กำหนดนโยบาย กลยุทธ์ในการจัดการ และกรอบการบริหารความเสี่ยง ให้แก่คณะกรรมการบริษัทเพื่อพิจารณาอนุมัติ
2. กำกับดูแลกิจการการพัฒนาและการปฏิบัติตามนโยบายและกรอบการบริหารความเสี่ยงอย่างต่อเนื่อง เพื่อให้มีระบบการบริหารความเสี่ยงที่มีประสิทธิภาพและมีการปฏิบัติตามอย่างต่อเนื่อง
3. สอบทานรายงานการบริหารความเสี่ยง เพื่อติดตามความเสี่ยงที่มีสาระสำคัญ และหาแนวทางในการจัดการความเสี่ยงอย่างเพียงพอและเหมาะสม
4. ประสานงานกับคณะกรรมการตรวจสอบเกี่ยวกับความเสี่ยงที่สำคัญ และมีหน่วยงานตรวจสอบภายในเป็นผู้สอบทานเพื่อให้มั่นใจว่า บริษัทมีระบบการควบคุมภายในที่เหมาะสมต่อการจัดการความเสี่ยง รวมทั้ง การนำระบบการบริหารความเสี่ยงมาปรับใช้ในทางปฏิบัติอย่างเหมาะสม
5. รายงานคณะกรรมการบริษัทเกี่ยวกับความเสี่ยงและและการจัดการความเสี่ยงที่สำคัญอย่างสม่ำเสมอ
6. ปฏิบัติหน้าที่อื่นๆ ตามที่ได้รับมอบหมายในแต่ละช่วงเวลาจากคณะกรรมการบริษัท

ในปี 2559 บริษัท ได้จ้างบริษัท อีวาย คอร์ปอเรท เซอร์วิสเชส จำกัด (“EY”) เข้ามาเป็นที่ปรึกษาในการจัดทำระบบบริหารความเสี่ยงของบริษัท ซึ่งคณะกรรมการบริหารความเสี่ยงได้เข้าร่วมประชุมเพื่อพิจารณาเรื่องต่างๆ ไตรมาสละครั้ง รวม 4 ครั้ง โดยมีคณะทำงานบริหารความเสี่ยงเข้าร่วมประชุมด้วย จำนวน 2 ครั้ง และประชุมร่วมกับ

EY จำนวน 2 ครั้ง เพื่อให้ข้อมูลและพิจารณาประเด็นต่างๆ ในการจัดทำระบบบริหารความเสี่ยง สรุปสาระสำคัญได้ดังนี้

(1) กำหนดนโยบายบริหารความเสี่ยง โดยผ่านการพิจารณาอนุมัติจากที่ประชุมคณะกรรมการบริษัท ครั้งที่ 4/2559 เมื่อวันที่ 10 สิงหาคม 2559

(2) กำกับดูแลและสนับสนุนการดำเนินงานด้านการบริหารความเสี่ยงองค์กรให้สอดคล้องกับกลยุทธ์และเป้าหมายทางธุรกิจ รวมถึงสถานการณ์ที่เปลี่ยนแปลง โดยทำการประเมินและพิจารณาความเสี่ยงระดับองค์กร 4 ด้าน ได้แก่ ด้านกลยุทธ์ ด้านการเงิน ด้านกฎระเบียบ และด้านการดำเนินงาน

(3) ให้ข้อเสนอแนะ แนวทาง ติดตามการดำเนินการบริหารความเสี่ยง รวมทั้งวิเคราะห์ ประเมินผล จัดการ ติดตามและรายงานอย่างเป็นระบบ

(4) จัดทำรายงานคณะอนุกรรมการบริหารความเสี่ยง เพื่อรายงานผลการดำเนินงานในรอบปี 2559 ตามแผนงานที่ได้กำหนดไว้

คณะอนุกรรมการบริหารความเสี่ยง มีความคิดเห็นว่า การดำเนินการของคณะกรรมการบริหารความเสี่ยงในรอบปี 2559 ได้ดำเนินการเป็นไปตามเป้าหมายของบริษัทในการจัดทำระบบบริหารความเสี่ยงองค์กร โดยได้รับความร่วมมือจากคณะผู้บริหารและพนักงานเป็นอย่างดี

ลงวันที่ 24 มกราคม 2560

ในนามคณะอนุกรรมการบริหารความเสี่ยง

ชาครีย่อมร ตีรชูลีสุนทร

(นายชาครีย่อมร ตีรชูลีสุนทร)

ประธานอนุกรรมการบริหารความเสี่ยง

## รายงานจากคณะกรรมการกำกับดูแลกิจการที่ดีประจำปี 2559

เรียน ท่านผู้ถือหุ้น

คณะกรรมการกำกับดูแลกิจการที่ดีได้รับการแต่งตั้งโดยมติที่ประชุมคณะกรรมการบริษัทครั้งที่ 5/2558 เมื่อวันที่ 6 พฤศจิกายน 2558 ให้มีผลการดำรงตำแหน่งนับตั้งแต่วันที่ 1 ธันวาคม 2558

ลำดับ	กรรมการ	ตำแหน่ง
1	ดร.วิรัช อภิเมธีธำรง	ประธานคณะกรรมการกำกับดูแลกิจการที่ดี
2	นายกิตติ เตชะทวีกิจกุล	อนุกรรมการกำกับดูแลกิจการที่ดี
3	นายวนารักษ์ เอกชัย	อนุกรรมการกำกับดูแลกิจการที่ดี
4	นายอรุณ ต่อเอกบัณฑิต	อนุกรรมการกำกับดูแลกิจการที่ดี
5	นายวีระพันธุ์ คุ้มวงศ์แสง	อนุกรรมการกำกับดูแลกิจการที่ดี
6	นายธงชัย หล้าวีระกุล	อนุกรรมการกำกับดูแลกิจการที่ดี
7	นางนิตยา ธนวิริยะกุล	อนุกรรมการกำกับดูแลกิจการที่ดี

คณะกรรมการกำกับดูแลกิจการที่ดีมีจำนวน 7 ท่าน ประกอบด้วยกรรมการ 3 ท่าน และผู้บริหารอีก 4 ท่าน โดยมีกรรมการอิสระหรือกรรมการที่ไม่ได้เป็นผู้บริหารทำหน้าที่เป็นประธาน และมีระยะเวลาการดำรงตำแหน่ง 2 ปี นับตั้งแต่วันที่ 1 ธันวาคม 2558 เป็นต้นไป มีขอบเขตหน้าที่เสนอแนวทางปฏิบัติด้านการกำกับดูแลกิจการที่ดี และแนวทางในการปฏิบัติที่ดีเกี่ยวกับจริยธรรมและจรรยาบรรณในการดำเนินธุรกิจของบริษัท กำกับ ดูแล ให้คำแนะนำแก่กรรมการและฝ่ายบริหารของบริษัทในการปฏิบัติหน้าที่ และความรับผิดชอบ ตามกรอบและหลักเกณฑ์ของนโยบายการกำกับดูแลกิจการที่ดีอย่างต่อเนื่องและเหมาะสม

ในปี 2559 คณะกรรมการกำกับดูแลกิจการที่ดี ได้ดำเนินงานตามบทบาทหน้าที่ และมีการประชุมเพื่อพิจารณาเรื่องต่างๆ รวม 2 ครั้ง โดยสรุปได้ดังนี้

1. เสนอแนวทางปฏิบัติด้านการกำกับดูแลกิจการที่ดีต่อคณะกรรมการบริษัท และแนวทางในการปฏิบัติที่ดีเกี่ยวกับจริยธรรมและจรรยาบรรณในการดำเนินธุรกิจของกรรมการ ผู้บริหาร พนักงานและลูกจ้างของบริษัท
2. กำกับ ดูแล และให้คำแนะนำแก่กรรมการและฝ่ายบริหารของบริษัทในการปฏิบัติหน้าที่ และความรับผิดชอบ ตามกรอบและหลักเกณฑ์ของนโยบายการกำกับดูแลกิจการที่ดีอย่างต่อเนื่องและเหมาะสม
3. พิจารณา ทบทวน และปรับปรุงนโยบายการกำกับดูแลกิจการที่ดีซึ่งมีทั้งหมด 5 หมวด โดยได้มีการปรับปรุงหมวดความรับผิดชอบต่อคณะกรรมการในส่วนของหน้าที่ในการจัดกิจการของกรรมการบริษัท และผู้บริหารให้มีการรายงานผลการดำเนินการตามนโยบายเกี่ยวกับการทุจริตคอร์รัปชัน พร้อมทั้งรายงานผลการตรวจสอบตามมาตรการต่อต้านคอร์รัปชัน ต่อคณะกรรมการตรวจสอบ คณะกรรมการกำกับดูแลกิจการที่ดี และคณะกรรมการบริษัทอย่างสม่ำเสมอ เพื่อให้เป็นไปตามหลักการกำกับดูแลกิจการที่ดี สามารถสร้างความเชื่อมั่น ความน่าเชื่อถือต่อผู้ถือหุ้น ผู้ลงทุน เจ้าหนี้ และผู้มีส่วนได้เสีย และใช้เป็นมาตรฐานในการปฏิบัติงานของคณะกรรมการบริษัท ผู้บริหาร และพนักงานทุกคนในองค์กร

4. พิจารณาและจัดให้มีนโยบายกำกับดูแลการดำเนินงานของบริษัทย่อยขึ้น เพื่อให้การบริหารจัดการของบริษัทย่อยเป็นเสมือนหนึ่งองค์กรเดียวกันกับบริษัท โดยกำหนดแนวทางในการกำกับดูแลการบริหารกิจการของบริษัทย่อยขึ้นจำนวน 4 ด้าน ได้แก่ การบริหารจัดการของบริษัทย่อย การควบคุมด้านการเงินของบริษัทย่อย การรักษาและการใช้ข้อมูลภายในของบริษัทย่อย การใช้สิทธิในที่ประชุมผู้ถือหุ้นของบริษัทย่อย รวมถึงกำหนดมาตรการในการติดตามการบริหารงานของบริษัทย่อยไว้ด้วย

5. จัดทำรายงานคณะกรรมการกำกับดูแลกิจการที่ดี เพื่อรายงานผลการดำเนินงานในรอบปี 2559 ต่อคณะกรรมการบริษัท

คณะกรรมการกำกับดูแลกิจการที่ดี เห็นพ้องร่วมกันว่า เพื่อให้บริษัทได้รับความเชื่อมั่นจากผู้มีส่วนได้เสีย และเป็นไปตามมาตรฐานสากล จึงมุ่งมั่นที่จะกำกับดูแลให้บริษัทมีการปฏิบัติตามนโยบายการกำกับดูแลกิจการที่ดีและจรรยาบรรณทางธุรกิจอย่างเคร่งครัด ตลอดจนพัฒนาการกำกับดูแลกิจการที่ดีและจรรยาบรรณทางธุรกิจอย่างต่อเนื่อง อันเป็นส่วนสำคัญในการสร้างรากฐานที่แข็งแกร่งให้กับบริษัทในระยะยาว

วันที่ 28 กุมภาพันธ์ 2560

ในนามคณะกรรมการกำกับดูแลกิจการที่ดี

วิรัช อภิเมธีธำรง

(ดร.วิรัช อภิเมธีธำรง)

ประธานคณะกรรมการกำกับดูแลกิจการที่ดี

## รายงานคณะกรรมการตรวจสอบประจำปี 2559

เรียน ท่านผู้ถือหุ้น

คณะกรรมการตรวจสอบของบริษัท เมโทรซิสเต็มส์คอร์ปอเรชั่น จำกัด (มหาชน) ซึ่งเป็นผู้ทรงคุณวุฒิและมีประสบการณ์ด้านกฎหมาย การบัญชี การเงิน เทคโนโลยีสารสนเทศ และการบริหารจัดการ โดยคณะกรรมการตรวจสอบจำนวน 3 ท่านประกอบด้วย

ลำดับ	กรรมการ	ตำแหน่ง
1	นายประวิตร ฉัตตะละดา	ประธานกรรมการตรวจสอบ
2	ดร.วิรัช อภิเมธีธำรง	กรรมการตรวจสอบ
3	นายชาครีย่อมร ติรชูลีสุนทร	กรรมการตรวจสอบ

ในปี 2559 ได้มีการประชุมคณะกรรมการตรวจสอบจำนวน 6 ครั้ง โดยมีการหารือร่วมกับฝ่ายจัดการผู้ตรวจสอบภายใน และผู้สอบบัญชีรับอนุญาตโดยไม่มีฝ่ายบริหาร นอกจากนี้คณะกรรมการตรวจสอบได้เข้าร่วมประชุมกับกรรมการที่ไม่มีส่วนร่วมในการบริหาร 1 ครั้งโดยสรุปสาระสำคัญของภารกิจในรอบปี ดังนี้

1. การสอบทานรายงานทางการเงิน สอบทานงบการเงินรายไตรมาสและงบการเงินประจำปี 2559 ของบริษัท งบการเงินรวม รวมถึงรายการระหว่างกัน ร่วมกับผู้สอบบัญชี ฝ่ายจัดการ และฝ่ายตรวจสอบภายใน โดยได้สอบถามในเรื่องความถูกต้องครบถ้วน การปรับปรุงรายการทางบัญชีที่สำคัญซึ่งมีผลต่องบการเงิน ความเพียงพอเหมาะสมของวิธีการบันทึกบัญชี เพื่อให้มั่นใจว่าการจัดทำงบการเงินมีความถูกต้องเชื่อถือได้มีการเปิดเผยข้อมูลที่สำคัญอย่างเพียงพอและทันเวลาต่อผู้ใช้งบการเงิน สอดคล้องกับกฎหมาย ทั้งเป็นไปตามมาตรฐานการบัญชีที่รับรองทั่วไปและถือปฏิบัติโดยสม่ำเสมอ เพื่อเป็นประโยชน์กับนักลงทุนหรือผู้ใช้งบการเงิน

2. การสอบทานรายการเกี่ยวโยงหรือรายการที่อาจมีความขัดแย้งทางผลประโยชน์ โดยได้พิจารณาความถูกต้องเป็นไปตามธุรกิจปกติ คำนึงถึงประโยชน์ของผู้มีส่วนได้เสียของบริษัทรวมทั้งการเปิดเผยข้อมูลอย่างเพียงพอ ตามเงื่อนไขและหลักเกณฑ์ที่คณะกรรมการกำกับตลาดทุนประกาศไว้

3. การสอบทานการกำกับดูแลงานตรวจสอบภายใน เกี่ยวกับแผนงานการตรวจสอบภายใน แผนการตรวจสอบประจำปี และแผนการตรวจสอบระยะยาว การปฏิบัติงานตามแผน สอบทานการตรวจสอบโดยให้ข้อเสนอแนะและติดตามการดำเนินการแก้ไขตามรายงานการตรวจสอบของฝ่ายตรวจสอบภายใน ในประเด็นที่สำคัญเพื่อให้มีการควบคุมภายในที่เพียงพอต่อบริษัท พิจารณาการปรับปรุงกฎบัตรของฝ่ายตรวจสอบภายใน และประเมินความเพียงพอและเหมาะสมของทรัพยากร

4. การสอบทานการกำกับดูแลกิจการที่ดี โดยให้ความสำคัญต่อการปฏิบัติต่อผู้ถือหุ้นอย่างเท่าเทียมกัน บทบาทของผู้มีส่วนได้ส่วนเสียทุกฝ่าย การเปิดเผยข้อมูลและความโปร่งใส ความรับผิดชอบของคณะกรรมการ และให้ผู้บริหารมีรายงานผลการดำเนินการตามนโยบายเกี่ยวกับการทุจริตคอร์รัปชัน รายงานผลการตรวจสอบตามมาตรการต่อต้านคอร์รัปชันต่อคณะกรรมการตรวจสอบ คณะอนุกรรมการการกำกับดูแลกิจการที่ดี และคณะกรรมการ

บริษัทอย่างสม่ำเสมอ เพื่อให้เป็นไปตามหลักการกำกับดูแลกิจการที่ดี สามารถสร้างความเชื่อมั่นความน่าเชื่อถือต่อผู้ถือหุ้น ผู้ลงทุน เจ้าหนี้ และผู้มีส่วนได้เสีย บริษัทมีการสอบทานกระบวนการร้องเรียนและแจ้งเบาะแสการทุจริต เพื่อให้สอดคล้องตามหลักการกำกับดูแลกิจการที่ดี และจรรยาบรรณการดำเนินธุรกิจ คณะกรรมการตรวจสอบยังได้สอบทานการประเมินตนเองเกี่ยวกับมาตรการต่อต้านการคอร์รัปชันของโครงการแนวร่วมปฏิบัติของภาคเอกชนไทยในการต่อต้านการทุจริต โดยบริษัทได้ผ่านการรับรองเป็นสมาชิกแนวร่วมปฏิบัติของภาคเอกชนไทยในการต่อต้านการทุจริต เมื่อวันที่ 22 เมษายน 2559

5. การสอบทานการควบคุมภายในและการบริหารความเสี่ยง พิจารณานโยบายบริหารความเสี่ยง แผนงานและแนวทางการบริหารจัดการความเสี่ยงที่ส่งผลกระทบต่อธุรกิจ และการดำเนินงานของบริษัท สอบทานความเพียงพอและเหมาะสมของระบบการควบคุมภายใน ของบริษัทและบริษัทย่อย โดยพิจารณาจากรายงานของฝ่ายตรวจสอบภายใน เพื่อประเมินความเพียงพอเหมาะสมของระบบการควบคุมภายใน การบริหารจัดการความเสี่ยงของบริษัท การดำเนินการบริหารที่สอดคล้องกับนโยบาย และเห็นความสำคัญ โดยมีการกำกับดูแลและมีระบบการควบคุมภายในที่เพียงพอ

6. การพิจารณาคัดเลือก แต่งตั้ง ผู้สอบบัญชีและการกำหนดค่าตอบแทน พิจารณา คัดเลือก แต่งตั้ง ผู้สอบบัญชีของบริษัท จากบริษัท เคพีเอ็มจี ภูมิไชย สอบบัญชี จำกัด และกำหนดค่าสอบบัญชีประจำปี 2559 ซึ่งได้นำเสนอต่อคณะกรรมการบริษัท และขออนุมัติที่ประชุมผู้ถือหุ้น ประจำปี 2559 พิจารณาแต่งตั้งและอนุมัติค่าสอบบัญชี

คณะกรรมการตรวจสอบจึงมีความเห็นว่า คณะกรรมการตรวจสอบได้ปฏิบัติหน้าที่อย่างครบถ้วนตามที่ได้รับมอบหมายจากคณะกรรมการบริษัท โดยได้ใช้ความรู้ความสามารถ และความระมัดระวัง รอบคอบ มีความอิสระอย่างเพียงพอ ตลอดจนให้ความเห็นและข้อเสนอแนะต่าง ๆ เพื่อประโยชน์ต่อผู้มีส่วนได้ส่วนเสียอย่างเท่าเทียมกัน มีการปฏิบัติที่สอดคล้องตามระบบการกำกับดูแลกิจการที่ดี มีการปฏิบัติตามกฎหมาย ข้อกำหนดของตลาดหลักทรัพย์ หรือกฎหมายที่เกี่ยวข้องกับธุรกิจของบริษัท

ประวิตร จิตตะละดา

(นายประวิตร จิตตะละดา)

ประธานกรรมการตรวจสอบ

## รายงานความรับผิดชอบของคณะกรรมการต่อรายงานทางการเงิน

คณะกรรมการบริษัทเป็นผู้รับผิดชอบทางการเงินรวมของบริษัทและบริษัทในเครือ สารสนเทศทางการเงินที่ปรากฏในรายงานประจำปี และสารสนเทศทางอินเทอร์เน็ต งบการเงินดังกล่าวจัดทำขึ้นตามมาตรฐานการบัญชีที่รับรองทั่วไปในประเทศไทย โดยเลือกใช้นโยบายบัญชีที่เหมาะสมและถือปฏิบัติอย่างสม่ำเสมอ และใช้ดุลยพินิจอย่างระมัดระวังและประมาณการที่ดีที่สุดในการจัดทำ รวมทั้งมีการเปิดเผยข้อมูลสำคัญอย่างเพียงพอในหมายเหตุประกอบงบการเงิน

คณะกรรมการบริษัทจัดให้มีการดำรงไว้ซึ่งระบบควบคุมภายในที่มีประสิทธิภาพ เพื่อให้มั่นใจได้อย่างมีเหตุผลว่าการบันทึกข้อมูลทางบัญชีมีความถูกต้อง ครบถ้วน และเพียงพอที่จะดำรงรักษาไว้ซึ่งทรัพย์สิน และเพื่อให้ทราบจุดอ่อนเพื่อป้องกันไม่ให้เกิดการทุจริตหรือการดำเนินการที่ผิดปกติดังมีสาระสำคัญ

ทั้งนี้ คณะกรรมการบริษัทได้แต่งตั้งคณะกรรมการตรวจสอบ ซึ่งประกอบด้วยกรรมการอิสระเป็นผู้ดูแลรับผิดชอบเกี่ยวกับคุณภาพของรายงานทางการเงินและระบบการควบคุมภายใน และความเห็นของคณะกรรมการตรวจสอบเกี่ยวกับเรื่องนี้ได้แสดงไว้ในรายงานประจำปีแล้ว

คณะกรรมการบริษัทมีความเห็นว่าระบบควบคุมภายในของบริษัทโดยรวมอยู่ในระดับที่น่าพอใจ และสามารถสร้างความเชื่อมั่นอย่างมีเหตุผลต่อความเชื่อถือได้ของงบการเงินของบริษัท และบริษัทในเครือ ณ วันที่ 31 ธันวาคม 2559



(นายสรวิชัย เศรษฐพรพงศ์)

ประธานกรรมการ

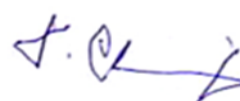

(นายวิช จารุวนะ)

กรรมการผู้จัดการ

**บริษัท เมโทรซิสเต็มส์คอร์ปอเรชั่น จำกัด (มหาชน) และบริษัทย่อย**

**งบการเงินสำหรับปีสิ้นสุดวันที่ 31 ธันวาคม 2559**

**และ**

**รายงานของผู้สอบบัญชีรับอนุญาต**

## รายงานของผู้สอบบัญชีรับอนุญาต

เสนอ ผู้ถือหุ้นบริษัท เมโทรซิสเต็มส์คอร์ปอเรชั่น จำกัด (มหาชน)

### ความเห็น

ข้าพเจ้าได้ตรวจสอบงบการเงินรวมและงบการเงินเฉพาะกิจการของบริษัท เมโทรซิสเต็มส์คอร์ปอเรชั่น จำกัด (มหาชน) และบริษัทย่อย (กลุ่มบริษัท) และของเฉพาะบริษัท เมโทรซิสเต็มส์คอร์ปอเรชั่น จำกัด (มหาชน) (บริษัท) ตามลำดับ ซึ่งประกอบด้วยงบแสดงฐานะการเงินรวมและงบแสดงฐานะการเงินเฉพาะกิจการ ณ วันที่ 31 ธันวาคม 2559 งบกำไรขาดทุนเบ็ดเสร็จรวมและงบกำไรขาดทุนเบ็ดเสร็จเฉพาะกิจการ งบแสดงการเปลี่ยนแปลงส่วนของผู้ถือหุ้นรวม และงบแสดงการเปลี่ยนแปลงส่วนของผู้ถือหุ้นเฉพาะกิจการ และงบกระแสเงินสดรวมและงบกระแสเงินสดเฉพาะกิจการ สำหรับปีสิ้นสุดวันเดียวกัน รวมถึงหมายเหตุซึ่งประกอบด้วยสรุปนโยบายการบัญชีที่สำคัญและเรื่องอื่น ๆ

ข้าพเจ้าเห็นว่า งบการเงินรวมและงบการเงินเฉพาะกิจการข้างต้นนี้แสดงฐานะการเงินรวมและฐานะการเงินเฉพาะกิจการของกลุ่มบริษัทและบริษัท ตามลำดับ ณ วันที่ 31 ธันวาคม 2559 ผลการดำเนินงานรวมและผลการดำเนินงานเฉพาะกิจการ และกระแสเงินสดรวมและกระแสเงินสดเฉพาะกิจการ สำหรับปีสิ้นสุดวันเดียวกัน โดยถูกต้องตามที่ควรในสาระสำคัญตามมาตรฐานการรายงานทางการเงิน

### เกณฑ์ในการแสดงความเห็น

ข้าพเจ้าได้ปฏิบัติงานตรวจสอบตามมาตรฐานการสอบบัญชี ความรับผิดชอบของข้าพเจ้าได้กล่าวไว้ในส่วนของความรับผิดชอบของผู้สอบบัญชีต่อการตรวจสอบงบการเงินรวมและงบการเงินเฉพาะกิจการในรายงานของข้าพเจ้า ข้าพเจ้ามีความเป็นอิสระจากกลุ่มบริษัทและบริษัทตามข้อกำหนดจรรยาบรรณของผู้ประกอบวิชาชีพบัญชีที่กำหนดโดยสภาวิชาชีพบัญชี ในพระบรมราชูปถัมภ์ ในส่วนที่เกี่ยวข้องกับการตรวจสอบงบการเงินรวมและงบการเงินเฉพาะกิจการ และข้าพเจ้าได้ปฏิบัติตามความรับผิดชอบด้านจรรยาบรรณอื่น ๆ ซึ่งเป็นไปตามข้อกำหนดเหล่านี้ ข้าพเจ้าเชื่อว่าหลักฐานการสอบบัญชีที่ข้าพเจ้าได้รับเพียงพอและเหมาะสมเพื่อใช้เป็นเกณฑ์ในการแสดงความเห็นของข้าพเจ้า

## เรื่องสำคัญในการตรวจสอบ

เรื่องสำคัญในการตรวจสอบคือเรื่องต่างๆ ที่มีนัยสำคัญที่สุดตามดุลยพินิจของผู้ประกอบวิชาชีพของข้าพเจ้าในการตรวจสอบงบการเงินรวมและงบการเงินเฉพาะกิจการสำหรับงวดปัจจุบัน ข้าพเจ้าได้นำเรื่องเหล่านี้มาพิจารณาในบริบทของการตรวจสอบงบการเงินรวมและงบการเงินเฉพาะกิจการโดยรวมและในการแสดงความเห็นของข้าพเจ้า ทั้งนี้ ข้าพเจ้าไม่ได้แสดงความเห็นแยกต่างหากสำหรับเรื่องเหล่านี้

มูลค่าของลูกหนี้การค้า	
อ้างอิงหมายเหตุประกอบงบการเงินข้อ 2 (ง) 4 (จ) และ 8	
เรื่องสำคัญในการตรวจสอบ	ได้ตรวจสอบเรื่องดังกล่าวอย่างไร
<p>ลูกค้าของกลุ่มบริษัทประกอบด้วยกลุ่มบริษัทขนาดเล็กถึงขนาดใหญ่ สถาบันการเงิน กลุ่มราชการ กลุ่มรัฐวิสาหกิจและสถาบันการศึกษา กลุ่มบริษัทมีลูกหนี้การค้าที่เกินกำหนดชำระเกินกว่า 6 เดือน และบางรายอยู่ระหว่างการดำเนินการตามกฎหมาย</p> <p>กลุ่มบริษัทพิจารณาตั้งค่าเผื่อหนี้สงสัยจะสูญ โดยพิจารณาจากลูกหนี้แต่ละรายอ้างอิงจากรายงานจำแนกอายุของลูกหนี้การค้า ความสามารถและระยะเวลาในการชำระหนี้ของลูกหนี้ในอนาคต และกระบวนการติดตามทวงถามลูกหนี้ของกลุ่มบริษัท ดังนั้นการประเมินมูลค่าที่คาดว่าจะเรียกเก็บเงินได้จึงอาศัยดุลยพินิจของผู้บริหารอย่างมากเพื่อให้ได้มาซึ่งประมาณการค่าเผื่อหนี้สงสัยจะสูญ ดังนั้นเรื่องดังกล่าวจึงเป็นเรื่องสำคัญในการตรวจสอบของข้าพเจ้า</p>	<p>วิธีการตรวจสอบของข้าพเจ้ารวมถึง</p> <ul style="list-style-type: none"> <li>• การทำความเข้าใจ ประเมินการออกแบบการควบคุมภายในและทดสอบการนำมาปฏิบัติ และทดสอบประสิทธิผลของการควบคุมภายในเกี่ยวกับการอนุมัติสินเชื่อ กระบวนการติดตามทวงถามลูกหนี้ กระบวนการรับเงิน และการประมาณการค่าเผื่อหนี้สงสัยจะสูญ</li> <li>• การประเมินความเหมาะสมของการประมาณการค่าเผื่อหนี้สงสัยจะสูญ โดยพิจารณาจากประวัติการรับชำระหนี้ในอดีต ความสามารถในการชำระหนี้ของลูกหนี้แต่ละราย และข้อมูลที่เกี่ยวข้องกับลูกหนี้การค้าในหนังสือแจ้งข้อมูลจากทนายความ รวมถึงทดสอบการกลับรายการค่าเผื่อหนี้สงสัยจะสูญที่สำรองไว้ในปีก่อนตลอดจนทดสอบการคำนวณ</li> <li>• สุ่มตัวอย่างรายการในรายงานจำแนกอายุของลูกหนี้การค้า และทดสอบกับเอกสารที่เกี่ยวข้องและทดสอบการคำนวณ</li> <li>• ทดสอบการรับชำระหนี้ภายหลังรอบระยะเวลารายงาน โดยวิธีสุ่มตัวอย่าง</li> <li>• การวิเคราะห์ลูกหนี้ค้างนานเกินกว่าระยะเวลาการให้สินเชื่อตามปกติ โดยไม่มีการตั้งสำรองค่าเผื่อหนี้สงสัยจะสูญ และ</li> <li>• การพิจารณาความเพียงพอของการเปิดเผยข้อมูลตามมาตรฐานการรายงานทางการเงิน</li> </ul>

### ข้อมูลและเหตุการณ์ที่เน้น

ข้าพเจ้าขอให้สังเกตหมายเหตุประกอบงบการเงินข้อ 3 ซึ่งได้อธิบายถึงรายการปรับปรุงงวดก่อนเกี่ยวกับการประมาณการภาระผูกพันผลประโยชน์พนักงานของบริษัทและบริษัทย่อย ตัวเลขเปรียบเทียบที่นำมาแสดงนี้มาจากงบการเงินรวมและงบการเงินเฉพาะกิจการ ณ วันที่ และสำหรับปีสิ้นสุดวันที่ 31 ธันวาคม 2558 ซึ่งตรวจสอบโดยผู้สอบบัญชีอื่น และได้แสดงความเห็นอย่างไม่มีเงื่อนไขตามรายงานลงวันที่ 24 กุมภาพันธ์ 2559 และหลังจากปรับปรุงรายการตามที่ได้อธิบายไว้ในหมายเหตุข้อ 3 ข้าพเจ้าได้ตรวจสอบรายการปรับปรุงแล้วเห็นว่า มีความเหมาะสมและได้ปรับปรุงโดยถูกต้องแล้ว ทั้งนี้ ข้าพเจ้ามิได้แสดงความเห็นอย่างมีเงื่อนไขในเรื่องนี้

### ข้อมูลอื่น

ผู้บริหารเป็นผู้รับผิดชอบต่อข้อมูลอื่น ข้อมูลอื่นประกอบด้วยข้อมูลซึ่งรวมอยู่ในรายงานประจำปี แต่ไม่รวมถึงงบการเงินรวมและงบการเงินเฉพาะกิจการและรายงานของผู้สอบบัญชีที่อยู่ในรายงานนั้น ซึ่งคาดว่ารายงานประจำปีจะถูกจัดเตรียมให้ข้าพเจ้าภายหลังวันที่ในรายงานของผู้สอบบัญชีนี้

ความเห็นของข้าพเจ้าต่องบการเงินรวมและงบการเงินเฉพาะกิจการไม่ครอบคลุมถึงข้อมูลอื่นและข้าพเจ้าไม่ได้ให้ความเชื่อมั่นต่อข้อมูลอื่น

ความรับผิดชอบของข้าพเจ้าที่เกี่ยวเนื่องกับการตรวจสอบงบการเงินรวมและงบการเงินเฉพาะกิจการ คือ การอ่านข้อมูลอื่นตามที่ระบุข้างต้นเมื่อจัดทำแล้ว และพิจารณาว่าข้อมูลอื่นมีความขัดแย้งที่มีสาระสำคัญกับงบการเงินรวมและงบการเงินเฉพาะกิจการหรือกับความรู้ที่ได้รับจากการตรวจสอบของข้าพเจ้า หรือปรากฏว่าข้อมูลอื่นมีการแสดงข้อมูลที่ขัดต่อข้อเท็จจริงอันเป็นสาระสำคัญหรือไม่

### ความรับผิดชอบของผู้บริหารและผู้มีหน้าที่ในการกำกับดูแลต่องบการเงินรวมและงบการเงินเฉพาะกิจการ

ผู้บริหารมีหน้าที่รับผิดชอบในการจัดทำและนำเสนองบการเงินรวมและงบการเงินเฉพาะกิจการเหล่านี้โดยถูกต้องตามที่ควรตามมาตรฐานการรายงานทางการเงิน และรับผิดชอบเกี่ยวกับการควบคุมภายในที่ผู้บริหารพิจารณาว่าจำเป็นเพื่อให้สามารถจัดทำงบการเงินรวมและงบการเงินเฉพาะกิจการที่ปราศจากการแสดงข้อมูลที่ขัดต่อข้อเท็จจริงอันเป็นสาระสำคัญไม่ว่าจะเกิดจากการทุจริตหรือข้อผิดพลาด

ในการจัดทำงบการเงินรวมและงบการเงินเฉพาะกิจการ ผู้บริหารรับผิดชอบในการประเมินความสามารถของกลุ่มบริษัทและบริษัทในการดำเนินงานต่อเนื่อง เปิดเผยเรื่องที่เกี่ยวข้องกับการดำเนินงานต่อเนื่อง (ตามความเหมาะสม) และการใช้เกณฑ์การบัญชีสำหรับการดำเนินงานต่อเนื่องเว้นแต่ผู้บริหารมีความตั้งใจที่จะเลิกกลุ่มบริษัทและบริษัท หรือหยุดดำเนินงานหรือไม่สามารถดำเนินงานต่อเนื่องต่อไปได้

ผู้มีหน้าที่ในการกำกับดูแลมีหน้าที่ในการสอดส่องดูแลกระบวนการในการจัดทำรายงานทางการเงินของกลุ่มบริษัทและบริษัท

### ความรับผิดชอบของผู้สอบบัญชีต่อการตรวจสอบงบการเงินรวมและงบการเงินเฉพาะกิจการ

การตรวจสอบของข้าพเจ้ามีวัตถุประสงค์เพื่อให้ได้ความเชื่อมั่นอย่างสมเหตุสมผลว่างบการเงินรวมและงบการเงินเฉพาะกิจการโดยรวมปราศจากการแสดงข้อมูลที่ขัดต่อข้อเท็จจริงอันเป็นสาระสำคัญหรือไม่ ไม่ว่าจะเกิดจากการทุจริตหรือข้อผิดพลาด และเสนอรายงานของผู้สอบบัญชีซึ่งรวมความเห็นของข้าพเจ้าอยู่ด้วย ความเชื่อมั่นอย่างสมเหตุสมผลคือความเชื่อมั่นในระดับสูงแต่ไม่ได้เป็นการรับประกันว่าการปฏิบัติงานตรวจสอบตามมาตรฐานการสอบบัญชีจะสามารถตรวจพบข้อมูลที่ขัดต่อข้อเท็จจริงอันเป็นสาระสำคัญที่มีอยู่ได้เสมอไป ข้อมูลที่ขัดต่อข้อเท็จจริงอาจเกิดจากการทุจริตหรือข้อผิดพลาดและถือว่ามีสาระสำคัญเมื่อพิจารณาอย่างสมเหตุสมผลว่ารายการที่ขัดต่อข้อเท็จจริงแต่ละรายการหรือทุกรายการรวมกันจะมีผลต่อการตัดสินใจทางเศรษฐกิจของผู้ใช้งบการเงินจากการใช้งบการเงินรวมและงบการเงินเฉพาะกิจการเหล่านี้

ในการตรวจสอบของข้าพเจ้าตามมาตรฐานการสอบบัญชี ข้าพเจ้าได้ใช้ดุลยพินิจและการสังเกตและสงสัยเยี่ยงผู้ประกอบวิชาชีพตลอดการตรวจสอบ การปฏิบัติงานของข้าพเจ้ารวมถึง

- ระบุและประเมินความเสี่ยงจากการแสดงข้อมูลที่ขัดต่อข้อเท็จจริงอันเป็นสาระสำคัญในงบการเงินรวมและงบการเงินเฉพาะกิจการ ไม่ว่าจะเกิดจากการทุจริตหรือข้อผิดพลาด ออกแบบและปฏิบัติตามวิธีการตรวจสอบเพื่อตอบสนองต่อความเสี่ยงเหล่านั้น และได้หลักฐานการสอบบัญชีที่เพียงพอและเหมาะสมเพื่อเป็นเกณฑ์ในการแสดงความเห็นของข้าพเจ้า ความเสี่ยงที่ไม่พบข้อมูลที่ขัดต่อข้อเท็จจริงอันเป็นสาระสำคัญซึ่งเป็นผลมาจากการทุจริตจะสูงกว่าความเสี่ยงที่เกิดจากข้อผิดพลาดเนื่องจากการทุจริตอาจเกี่ยวกับการสมรู้ร่วมคิด การปลอมแปลงเอกสารหลักฐาน การตั้งใจละเว้นการแสดงข้อมูล การแสดงข้อมูลที่ไม่ตรงตามข้อเท็จจริงหรือการแทรกแซงการควบคุมภายใน
- ทำความเข้าใจในระบบการควบคุมภายในที่เกี่ยวข้องกับการตรวจสอบ เพื่อออกแบบวิธีการตรวจสอบที่เหมาะสมกับสถานการณ์ แต่ไม่ใช่เพื่อวัตถุประสงค์ในการแสดงความเห็นต่อความมีประสิทธิภาพของการควบคุมภายในของกลุ่มบริษัทและบริษัท
- ประเมินความเหมาะสมของนโยบายการบัญชีที่ผู้บริหารใช้และความสมเหตุสมผลของประมาณการทางบัญชีและการเปิดเผยข้อมูลที่เกี่ยวข้องซึ่งจัดทำขึ้นโดยผู้บริหาร
- สรุปร่วมกับความเหมาะสมของการใช้เกณฑ์การบัญชีสำหรับการดำเนินงานต่อเนื่องของผู้บริหารและจากหลักฐานการสอบบัญชีที่ได้รับ สรุปว่ามีความไม่แน่นอนที่มีสาระสำคัญเกี่ยวกับเหตุการณ์หรือสถานการณ์ที่อาจเป็นเหตุให้เกิดข้อสงสัยอย่างมีนัยสำคัญต่อความสามารถของกลุ่มบริษัทและบริษัทในการดำเนินงานต่อเนื่องหรือไม่ ถ้าข้าพเจ้าได้ข้อสรุปว่ามีความไม่แน่นอนที่มีสาระสำคัญ ข้าพเจ้าต้องกล่าวไว้ในรายงานของผู้สอบบัญชีของข้าพเจ้าถึงการเปิดเผยที่เกี่ยวข้องในงบการเงินรวมและงบการเงินเฉพาะกิจการ หรือถ้าการเปิดเผยดังกล่าวไม่เพียงพอ ความเห็นของข้าพเจ้าจะเปลี่ยนแปลงไป ข้อสรุปของข้าพเจ้าขึ้นอยู่กับหลักฐานการสอบบัญชีที่ได้รับจนถึงวันที่ในรายงานของผู้สอบบัญชีของข้าพเจ้า อย่างไรก็ตาม เหตุการณ์หรือสถานการณ์ในอนาคตอาจเป็นเหตุให้กลุ่มบริษัทและบริษัทต้องหยุดการดำเนินงานต่อเนื่อง

- ประเมินการนำเสนอโครงสร้างและเนื้อหาของงบการเงินรวมและงบการเงินเฉพาะกิจการโดยรวม รวมถึงการเปิดเผยว่างบการเงินรวมและงบการเงินเฉพาะกิจการแสดงรายการและเหตุการณ์ในรูปแบบที่ทำให้มีการนำเสนอข้อมูลโดยถูกต้องตามที่ควร
- ได้รับหลักฐานการสอบบัญชีที่เหมาะสมอย่างเพียงพอเกี่ยวกับข้อมูลทางการเงินของกิจการภายในกลุ่มหรือกิจกรรมทางธุรกิจภายในกลุ่มบริษัทเพื่อแสดงความเห็นต่องบการเงินรวม ข้าพเจ้ารับผิดชอบต่อการกำหนดแนวทาง การควบคุมดูแล และการปฏิบัติงานตรวจสอบกลุ่มบริษัท ข้าพเจ้าเป็นผู้รับผิดชอบแต่เพียงผู้เดียวต่อความเห็นของข้าพเจ้า

ข้าพเจ้าได้สื่อสารกับผู้มีส่วนที่ในการกำกับดูแลเกี่ยวกับขอบเขตและช่วงเวลาของการตรวจสอบตามที่ได้วางแผนไว้ประเด็นที่มีนัยสำคัญที่พบจากการตรวจสอบรวมถึงข้อบกพร่องที่มีนัยสำคัญในระบบการควบคุมภายในซึ่งข้าพเจ้าได้พบในระหว่างการตรวจสอบของข้าพเจ้า

ข้าพเจ้าได้ให้คำรับรองแก่ผู้มีส่วนที่ในการกำกับดูแลว่าข้าพเจ้าได้ปฏิบัติตามข้อกำหนดจรรยาบรรณที่เกี่ยวข้องกับความเป็นอิสระและได้สื่อสารกับผู้มีส่วนที่ในการกำกับดูแลเกี่ยวกับความสัมพันธ์ทั้งหมดตลอดจนเรื่องอื่นซึ่งข้าพเจ้าเชื่อว่ามีเหตุผลที่บุคคลภายนอกอาจพิจารณาว่ากระทบต่อความเป็นอิสระของข้าพเจ้าและมาตรการที่ข้าพเจ้าใช้เพื่อป้องกันไม่ให้ข้าพเจ้าขาดความเป็นอิสระ

จากเรื่องที่ได้สื่อสารกับผู้มีส่วนที่ในการกำกับดูแล ข้าพเจ้าได้พิจารณาเรื่องต่าง ๆ ที่มีนัยสำคัญที่สุดในการตรวจสอบงบการเงินรวมและงบการเงินเฉพาะกิจการในงวดปัจจุบันและกำหนดเป็นเรื่องสำคัญในการตรวจสอบ ข้าพเจ้าได้อธิบายเรื่องเหล่านี้ในรายงานของผู้สอบบัญชีเว้นแต่กฎหมายหรือข้อบังคับไม่ให้เปิดเผยต่อสาธารณะเกี่ยวกับเรื่องดังกล่าวหรือในสถานการณ์ที่ยากที่จะเกิดขึ้น ข้าพเจ้าพิจารณาว่าไม่ควรสื่อสารเรื่องดังกล่าวในรายงานของข้าพเจ้าเพราะการกระทำดังกล่าวสามารถคาดการณ์ได้อย่างสมเหตุสมผลว่าจะมีผลกระทบในทางลบมากกว่าผลประโยชน์ต่อส่วนได้เสียสาธารณะจากการสื่อสารดังกล่าว

(มาริษา ธาราบรรพกุล)

ผู้สอบบัญชีรับอนุญาต

เลขทะเบียน 5752

บริษัท เคทีเอ็มจี ภูมิไชย สอบบัญชี จำกัด

กรุงเทพมหานคร

28 กุมภาพันธ์ 2560

บริษัท เมโทรซิสเต็มส์คอร์ปอเรชัน จำกัด (มหาชน) และบริษัทย่อย

งบแสดงฐานะการเงิน

สินทรัพย์	หมายเหตุ	งบการเงินรวม			งบการเงินเฉพาะกิจการ		
		31 ธันวาคม	31 ธันวาคม	1 มกราคม	31 ธันวาคม	31 ธันวาคม	1 มกราคม
		2559	2558	2558	2559	2558	2558
			(ปรับปรุงใหม่)	(ปรับปรุงใหม่)		(ปรับปรุงใหม่)	(ปรับปรุงใหม่)
(บาท)							
<b>สินทรัพย์หมุนเวียน</b>							
เงินสดและรายการเทียบเท่าเงินสด	6	179,352,447	213,238,371	154,643,406	121,606,842	146,805,328	52,535,284
เงินลงทุนชั่วคราว	7	256,328,179	-	-	245,000,830	-	-
ลูกหนี้การค้าและลูกหนี้อื่น	5, 8	1,055,307,002	1,152,720,850	1,129,436,123	900,817,673	895,475,817	949,701,026
ลูกหนี้ตามสัญญาเช่าการเงิน							
ที่ถึงกำหนดชำระภายในหนึ่งปี	14	129,731,983	146,996,515	144,563,920	41,188,973	54,035,417	56,414,442
สินค้าคงเหลือ	9	420,158,797	786,798,480	729,061,523	306,920,201	751,739,608	368,536,758
สินทรัพย์หมุนเวียนอื่น		16,589,228	24,220,722	30,212,701	11,495,975	15,934,257	3,822,256
<b>รวมสินทรัพย์หมุนเวียน</b>		<b>2,057,467,636</b>	<b>2,323,974,938</b>	<b>2,187,917,673</b>	<b>1,627,030,494</b>	<b>1,863,990,427</b>	<b>1,431,009,766</b>
<b>สินทรัพย์ไม่หมุนเวียน</b>							
เงินลงทุนในบริษัทร่วม	10	12,558,391	31,193,387	24,468,605	2,733,800	9,918,800	9,918,800
เงินลงทุนในบริษัทย่อย	11	-	-	-	43,219,370	43,219,370	43,219,370
เงินฝากเพื่อการค้ำประกัน	12	143,178,980	162,316,076	110,701,907	86,510,000	101,510,016	87,220,016
ที่ดิน อาคารและอุปกรณ์	13	664,238,529	525,899,042	468,537,617	645,777,091	510,454,501	452,867,788
ลูกหนี้ตามสัญญาเช่าการเงิน	14	134,998,877	188,196,036	222,111,136	73,027,520	122,336,335	141,694,415
สินทรัพย์ไม่มีตัวตน	15	16,730,397	12,753,362	11,752,700	16,635,791	12,625,597	11,254,798
สินทรัพย์ภาษีเงินได้รอการตัดบัญชี	3, 16	21,491,679	15,365,334	10,893,448	13,468,348	11,386,968	7,505,847
ภาษีเงินได้หัก ณ ที่จ่าย		82,527,830	59,873,458	61,650,048	79,121,991	54,354,427	57,301,004
สินทรัพย์ไม่หมุนเวียนอื่น		2,977,961	3,361,763	3,416,732	2,950,002	3,335,202	3,396,258
<b>รวมสินทรัพย์ไม่หมุนเวียน</b>		<b>1,078,702,644</b>	<b>998,958,458</b>	<b>913,532,193</b>	<b>963,443,913</b>	<b>869,141,216</b>	<b>814,378,296</b>
<b>รวมสินทรัพย์</b>		<b>3,136,170,280</b>	<b>3,322,933,396</b>	<b>3,101,449,866</b>	<b>2,590,474,407</b>	<b>2,733,131,643</b>	<b>2,245,388,062</b>

บริษัท เมโทรซิสเต็มส์คอร์ปอเรชั่น จำกัด (มหาชน) และบริษัทย่อย

งบแสดงฐานะการเงิน

หนี้สินและส่วนของผู้ถือหุ้น	หมายเหตุ	งบการเงินรวม			งบการเงินเฉพาะกิจการ		
		31 ธันวาคม	31 ธันวาคม	1 มกราคม	31 ธันวาคม	31 ธันวาคม	1 มกราคม
		2559	2558	2558	2559	2558	2558
			(ปรับปรุงใหม่)	(ปรับปรุงใหม่)		(ปรับปรุงใหม่)	(ปรับปรุงใหม่)
(บาท)							
<b>หนี้สินหมุนเวียน</b>							
เงินเบิกเกินบัญชีธนาคารและ							
เงินกู้ยืมระยะสั้นจากสถาบันการเงิน	17	95,736,604	225,087,333	79,803,046	25,520,857	124,527,230	-
เจ้าหนี้การค้าและเจ้าหนี้อื่น	5, 18	945,093,136	1,131,581,814	1,153,809,931	839,762,676	1,033,639,278	714,732,611
เงินกู้ยืมระยะสั้นจากบริษัทอื่น	17	17,909,125	-	-	17,909,125	-	-
ส่วนของเงินกู้ยืมระยะยาวจากสถาบันการเงิน							
ที่ถึงกำหนดชำระภายในหนึ่งปี	17	5,040,000	4,334,597	10,394,914	5,040,000	4,334,597	10,394,914
ส่วนของเงินกู้ยืมระยะยาวจากบริษัทอื่น							
ที่ถึงกำหนดชำระภายในหนึ่งปี	17	17,837,408	-	-	17,837,408	-	-
หนี้สินตามสัญญาเช่าการเงินที่ถึง							
กำหนดชำระภายในหนึ่งปี	17	91,958,245	98,857,885	87,433,320	47,765,170	44,725,454	42,285,023
เงินปันผลค้างจ่าย	29	3,240,784	2,482,895	2,316,075	1,034,929	727,040	560,220
ภาษีเงินได้ค้างจ่าย		378,420	1,974,767	2,491,274	-	-	-
หนี้สินหมุนเวียนอื่น		36,149,920	28,530,362	34,413,365	33,220,277	24,208,015	28,513,046
<b>รวมหนี้สินหมุนเวียน</b>		<b>1,213,343,642</b>	<b>1,492,849,653</b>	<b>1,370,661,925</b>	<b>988,090,442</b>	<b>1,232,161,614</b>	<b>796,485,814</b>
<b>หนี้สินไม่หมุนเวียน</b>							
เงินกู้ยืมระยะยาว	17	55,110,545	-	4,349,720	55,110,545	-	4,349,720
หนี้สินตามสัญญาเช่าการเงิน	17	100,389,322	147,179,697	155,064,231	74,391,909	104,887,353	102,781,798
ภาระผูกพันผลประโยชน์พนักงาน	3, 19	133,984,781	125,783,535	104,091,207	118,014,698	110,786,551	93,485,734
เงินประกันสัญญาจ้าง	5	5,000,000	5,000,000	-	10,000,000	10,000,000	-
<b>รวมหนี้สินไม่หมุนเวียน</b>		<b>294,484,648</b>	<b>277,963,232</b>	<b>263,505,158</b>	<b>257,517,152</b>	<b>225,673,904</b>	<b>200,617,252</b>
<b>รวมหนี้สิน</b>		<b>1,507,828,290</b>	<b>1,770,812,885</b>	<b>1,634,167,083</b>	<b>1,245,607,594</b>	<b>1,457,835,518</b>	<b>997,103,066</b>

บริษัท เมโทรซิสเต็มส์คอร์ปอเรชัน จำกัด (มหาชน) และบริษัทย่อย

งบแสดงฐานะการเงิน

		งบการเงินรวม			งบการเงินเฉพาะกิจการ		
		31 ธันวาคม	31 ธันวาคม	1 มกราคม	31 ธันวาคม	31 ธันวาคม	1 มกราคม
หนี้สินและส่วนของผู้ถือหุ้น	หมายเหตุ	2559	2558	2558	2559	2558	2558
			(ปรับปรุงใหม่)	(ปรับปรุงใหม่)		(ปรับปรุงใหม่)	(ปรับปรุงใหม่)
(บาท)							
<b>ส่วนของผู้ถือหุ้น</b>							
ทุนเรือนหุ้น	20						
ทุนจดทะเบียน		360,000,000	360,000,000	360,000,000	360,000,000	360,000,000	360,000,000
ทุนที่ออกและชำระแล้ว		360,000,000	360,000,000	360,000,000	360,000,000	360,000,000	360,000,000
ส่วนเกินมูลค่าหุ้น							
ส่วนเกินมูลค่าหุ้นสามัญ	20	234,221,748	234,221,748	234,221,748	234,221,748	234,221,748	234,221,748
กำไรสะสม							
จัดสรรแล้ว							
ทุนสำรองตามกฎหมาย	21	47,900,000	47,900,000	47,900,000	47,900,000	47,900,000	47,900,000
ยังไม่ได้จัดสรร		981,041,906	901,047,927	818,988,251	702,745,065	633,174,377	606,163,248
<b>รวมส่วนของผู้ถือหุ้นของบริษัท</b>		<b>1,623,163,654</b>	<b>1,543,169,675</b>	<b>1,461,109,999</b>	<b>1,344,866,813</b>	<b>1,275,296,125</b>	<b>1,248,284,996</b>
ส่วนได้เสียที่ไม่มีอำนาจควบคุม		5,178,336	8,950,836	6,172,784	-	-	-
<b>รวมส่วนของผู้ถือหุ้น</b>		<b>1,628,341,990</b>	<b>1,552,120,511</b>	<b>1,467,282,783</b>	<b>1,344,866,813</b>	<b>1,275,296,125</b>	<b>1,248,284,996</b>
<b>รวมหนี้สินและส่วนของผู้ถือหุ้น</b>		<b>3,136,170,280</b>	<b>3,322,933,396</b>	<b>3,101,449,866</b>	<b>2,590,474,407</b>	<b>2,733,131,643</b>	<b>2,245,388,062</b>

บริษัท เมโทรซิสเต็มส์คอร์ปอเรชั่น จำกัด (มหาชน) และบริษัทย่อย  
งบกำไรขาดทุนเบ็ดเสร็จ

หมายเหตุ	งบการเงินรวม สำหรับปีสิ้นสุดวันที่ 31 ธันวาคม		งบการเงินเฉพาะกิจการ สำหรับปีสิ้นสุดวันที่ 31 ธันวาคม	
	2559	2558	2559	2558
	(ปรับปรุงใหม่)		(ปรับปรุงใหม่)	
	(บาท)			
<b>รายได้</b>				
รายได้จากการขาย	5	6,797,275,977	6,298,881,446	5,833,782,651
รายได้จากการให้บริการ	5	823,838,413	663,812,821	674,017,627
รายได้จากการให้เช่า		29,763,601	14,444,333	26,193,043
<b>รวมรายได้</b>	<b>22</b>	<b>7,650,877,991</b>	<b>6,977,138,600</b>	<b>6,533,993,321</b>
ต้นทุนขาย	5	(5,974,271,522)	(5,480,716,327)	(5,158,422,479)
ต้นทุนการให้บริการ	5	(581,175,700)	(418,151,642)	(465,587,997)
ต้นทุนจากการให้เช่า		(12,535,010)	(8,631,881)	(12,535,010)
<b>กำไรขั้นต้น</b>		<b>1,082,895,759</b>	<b>1,069,638,750</b>	<b>897,447,835</b>
รายได้อื่น	5	50,063,847	38,681,646	80,345,361
ค่าใช้จ่ายในการขาย	23	(146,910,386)	(139,940,840)	(126,491,114)
ค่าใช้จ่ายในการบริหาร	5, 24	(726,735,761)	(683,282,192)	(625,505,258)
ต้นทุนทางการเงิน	5	(22,299,047)	(27,730,094)	(14,980,240)
ส่วนแบ่งกำไร (ขาดทุน) จากเงินลงทุนในบริษัทร่วม	10	(8,141,208)	8,237,964	-
<b>กำไรก่อนภาษีเงินได้</b>		<b>228,873,204</b>	<b>265,605,234</b>	<b>210,816,584</b>
ค่าใช้จ่ายภาษีเงินได้	27	(42,999,064)	(56,271,318)	(33,246,860)
<b>กำไรสำหรับปี</b>		<b>185,874,140</b>	<b>209,333,916</b>	<b>177,569,724</b>
<b>กำไรขาดทุนเบ็ดเสร็จอื่น</b>				
<b>รายการที่จะไม่ถูกจัดประเภทรายการใหม่</b>				
<b>เข้าไปไว้ในกำไรหรือขาดทุน</b>				
ขาดทุนจากการประมาณการ				
ตามหลักคณิตศาสตร์ประกันภัย	3, 19	-	(19,873,459)	-
ส่วนแบ่งขาดทุนเบ็ดเสร็จอื่นจาก				
เงินลงทุนในบริษัทร่วม	10	(69,639)	(513,781)	-
ภาษีเงินได้เกี่ยวกับองค์ประกอบ				
ของกำไรขาดทุนเบ็ดเสร็จอื่น	27	-	3,974,692	-
		<b>(69,639)</b>	<b>(16,412,548)</b>	<b>-</b>
<b>รายการที่อาจถูกจัดประเภทรายการใหม่เข้าไปไว้ใน</b>				
<b>กำไรหรือขาดทุนในภายหลัง</b>				
การเปลี่ยนแปลงในมูลค่าสุทธิธรรมสุทธิของ				
เงินลงทุนเพื่อขาย	7	903	-	830
ภาษีเงินได้เกี่ยวกับองค์ประกอบ				
ของกำไรขาดทุนเบ็ดเสร็จอื่น	27	(181)	-	(166)
		<b>722</b>	<b>-</b>	<b>664</b>
<b>กำไรขาดทุนเบ็ดเสร็จอื่นสำหรับปี - สุทธิจากภาษี</b>		<b>(68,917)</b>	<b>(16,412,548)</b>	<b>664</b>
<b>กำไรขาดทุนเบ็ดเสร็จรวมสำหรับปี</b>		<b>185,805,223</b>	<b>192,921,368</b>	<b>177,570,388</b>
<b>การแบ่งปันกำไร (ขาดทุน)</b>				
ส่วนที่เป็นของบริษัทใหญ่		188,062,596	206,138,625	177,569,724
ส่วนที่เป็นของส่วนได้เสียที่ไม่มีอำนาจควบคุม		(2,188,456)	3,195,291	-
<b>กำไรสำหรับปี</b>		<b>185,874,140</b>	<b>209,333,916</b>	<b>177,569,724</b>
<b>การแบ่งปันกำไรขาดทุนเบ็ดเสร็จรวม</b>				
ส่วนที่เป็นของบริษัทใหญ่		187,993,679	190,059,316	177,570,388
ส่วนที่เป็นของส่วนได้เสียที่ไม่มีอำนาจควบคุม		(2,188,456)	2,862,052	-
<b>กำไรเบ็ดเสร็จรวมสำหรับปี</b>		<b>185,805,223</b>	<b>192,921,368</b>	<b>177,570,388</b>
<b>กำไรต่อหุ้นขั้นพื้นฐาน (บาท)</b>	<b>28</b>	<b>0.52</b>	<b>0.57</b>	<b>0.49</b>

บริษัท เมาท์เทนสโตร์ปอเรชั่น จำกัด (มหาชน) และบริษัทย่อย  
งบแสดงการเปลี่ยนแปลงส่วนของผู้ถือหุ้น

หมายเหตุ	งบการเงินรวม				ส่วนของผู้ถือหุ้น		
	ทุนเรือนหุ้น		กำไรสะสม		รวมส่วน	ส่วนได้เสีย	รวมส่วน
	ที่ออกและชำระแล้ว	ส่วนเกินมูลค่าหุ้นสามัญ	ทุนสำรองตามกฎหมาย	อสังหาริมทรัพย์	ของผู้ถือหุ้นของบริษัท	ที่ไม่มีอำนาจควบคุม	ของผู้ถือหุ้น
สำหรับปีสิ้นสุดวันที่ 31 ธันวาคม 2558				(บาท)			
ยอดคงเหลือ ณ วันที่ 1 มกราคม 2558	360,000,000	234,221,748	47,900,000	818,988,251	1,461,109,999	6,172,784	1,467,282,783
รายการกับผู้เป็นเจ้าของบริษัทที่บันทึกโดยตรงเข้าส่วนของผู้ถือหุ้น							
การจัดสรรส่วนทุนให้ผู้ถือหุ้น							
เงินปันผลให้ผู้ถือหุ้นของบริษัท	29	-	-	(107,999,640)	(107,999,640)	-	(107,999,640)
เงินปันผลที่บริษัทจ่ายให้ผู้ถือหุ้นได้เสียที่ไม่มีอำนาจควบคุม		-	-	-	-	(84,000)	(84,000)
รวมรายการกับผู้เป็นเจ้าของบริษัทที่บันทึกโดยตรงเข้าส่วนของผู้ถือหุ้น		-	-	(107,999,640)	(107,999,640)	(84,000)	(108,083,640)
กำไรขาดทุนเบ็ดเสร็จสำหรับปี							
กำไรสำหรับปี		-	-	206,138,625	206,138,625	3,195,291	209,333,916
กำไรขาดทุนเบ็ดเสร็จอื่น - ปรับปรุงใหม่	3	-	-	(16,079,309)	(16,079,309)	(333,239)	(16,412,548)
รวมกำไรขาดทุนเบ็ดเสร็จสำหรับปี - ปรับปรุงใหม่		-	-	190,059,316	190,059,316	2,862,052	192,921,368
จัดสรรเป็นสำรองตามกฎหมาย							
ยอดคงเหลือ ณ วันที่ 31 ธันวาคม 2558	360,000,000	234,221,748	47,900,000	901,047,927	1,543,169,675	8,950,836	1,552,120,511

บริษัท เมาท์เทนสโตร์ปอเรชั่น จำกัด (มหาชน) และบริษัทย่อย  
งบแสดงการเปลี่ยนแปลงส่วนของผู้ถือหุ้น

หมายเหตุ	งบการเงินรวม				ส่วนของผู้ถือหุ้น		
	ทุนเรือนหุ้น		กำไรสะสม		รวมส่วน	ส่วนได้เสีย	รวมส่วน
	ที่ออกและชำระแล้ว	ส่วนเกินมูลค่าหุ้นสามัญ	ทุนสำรองตามกฎหมาย	อสังหาริมทรัพย์	ของผู้ถือหุ้นของบริษัท	ที่ไม่มีอำนาจควบคุม	ของผู้ถือหุ้น
สำหรับปีสิ้นสุดวันที่ 31 ธันวาคม 2559				(บาท)			
ยอดคงเหลือ ณ วันที่ 31 ธันวาคม 2558 ตามที่รายงานในงวดก่อน	360,000,000	234,221,748	47,900,000	917,127,236	1,559,248,984	9,284,075	1,568,533,059
ผลกระทบจากการปรับปรุงรายการ	3	-	-	(16,079,309)	(16,079,309)	-333,239	-16,412,548
ยอดคงเหลือ ณ วันที่ 31 ธันวาคม 2558 และ 1 มกราคม 2559 ปรับปรุงใหม่	360,000,000	234,221,748	47,900,000	901,047,927	1,543,169,675	8,950,836	1,552,120,511
รายการกับผู้เป็นเจ้าของบริษัทที่บันทึกโดยตรงเข้าส่วนของผู้ถือหุ้น							
การจัดสรรส่วนทุนให้ผู้ถือหุ้น							
เงินปันผลให้ผู้ถือหุ้นของบริษัท	29	-	-	(107,999,700)	(107,999,700)	-	-107,999,700
เงินปันผลที่บริษัทจ่ายให้ผู้ถือหุ้นได้เสียที่ไม่มีอำนาจควบคุม		-	-	-	-	(1,584,044)	(1,584,044)
รวมรายการกับผู้เป็นเจ้าของบริษัทที่บันทึกโดยตรงเข้าส่วนของผู้ถือหุ้น		-	-	(107,999,700)	(107,999,700)	(1,584,044)	(109,583,744)
กำไรขาดทุนเบ็ดเสร็จสำหรับปี							
กำไรสำหรับปี		-	-	188,062,596	188,062,596	(2,188,456)	185,874,140
กำไรขาดทุนเบ็ดเสร็จอื่น		-	-	(68,917)	(68,917)	-	(68,917)
รวมกำไรขาดทุนเบ็ดเสร็จสำหรับปี		-	-	187,993,679	187,993,679	(2,188,456)	185,805,223
จัดสรรเป็นสำรองตามกฎหมาย							
ยอดคงเหลือ ณ วันที่ 31 ธันวาคม 2559	360,000,000	234,221,748	47,900,000	981,041,906	1,623,163,654	5,178,336	1,628,341,990

บริษัท เมโทรซิสเต็มส์คอร์ปอเรชั่น จำกัด (มหาชน) และบริษัทย่อย  
งบแสดงการเปลี่ยนแปลงส่วนของผู้ถือหุ้น

		งบการเงินเฉพาะกิจการ			
หมายเหตุ	ทุนเรือนหุ้น	ส่วนเกิน	กำไรสะสม		รวมส่วน ของผู้ถือหุ้น
	ที่ออกและ ชำระแล้ว		ทุนสำรอง	ยังไม่ได้จัดสรร	
	มูลค่าหุ้นสามัญ	ตามกฎหมาย (บาท)			
สำหรับปีสิ้นสุดวันที่ 31 ธันวาคม 2558					
ยอดคงเหลือ ณ วันที่ 1 มกราคม 2558	360,000,000	234,221,748	47,900,000	606,163,248	1,248,284,996
รายการกับผู้เป็นเจ้าของที่บันทึกโดยตรงเข้าส่วนของผู้ถือหุ้น					
การจัดสรรส่วนทุนให้ผู้ถือหุ้น					
เงินปันผลให้ผู้ถือหุ้นของบริษัท	29	-	-	(107,999,640)	(107,999,640)
รวมรายการกับผู้เป็นเจ้าของที่บันทึกโดยตรงเข้าส่วนของผู้ถือหุ้น	-	-	-	(107,999,640)	(107,999,640)
กำไรขาดทุนเบ็ดเสร็จสำหรับปี					
กำไรสำหรับปี	-	-	-	148,301,391	148,301,391
กำไรขาดทุนเบ็ดเสร็จอื่น - ปรับปรุงใหม่	3	-	-	(13,290,622)	(13,290,622)
รวมกำไรขาดทุนเบ็ดเสร็จสำหรับปี - ปรับปรุงใหม่	-	-	-	135,010,769	135,010,769
ยอดคงเหลือ ณ วันที่ 31 ธันวาคม 2558	360,000,000	234,221,748	47,900,000	633,174,377	1,275,296,125

บริษัท เมโทรซิสเต็มส์คอร์ปอเรชั่น จำกัด (มหาชน) และบริษัทย่อย  
งบแสดงการเปลี่ยนแปลงส่วนของผู้ถือหุ้น

		งบการเงินเฉพาะกิจการ			
	ทุนเรือนหุ้น		กำไรสะสม		
	ที่ออกและ	ส่วนเกิน	ทุนสำรอง		รวมส่วน
หมายเหตุ	ชำระแล้ว	มูลค่าหุ้นสามัญ	ตามกฎหมาย	ยังไม่ได้จัดสรร	ของผู้ถือหุ้น
			(บาท)		
สำหรับปีสิ้นสุดวันที่ 31 ธันวาคม 2559					
ยอดคงเหลือ ณ วันที่ 31 ธันวาคม 2558 ตามที่รายงานในงวดก่อน	360,000,000	234,221,748	47,900,000	646,464,999	1,288,586,747
ผลกระทบจากการปรับปรุงรายการ	3	-	-	(13,290,622)	(13,290,622)
ยอดคงเหลือ ณ วันที่ 31 ธันวาคม 2558 และ 1 มกราคม 2559 ปรับปรุงใหม่	360,000,000	234,221,748	47,900,000	633,174,377	1,275,296,125
รายการกับผู้เป็นเจ้าของที่บันทึกโดยตรงเข้าส่วนของผู้ถือหุ้น					
การจัดสรรส่วนทุนให้ผู้ถือหุ้น					
เงินปันผลให้ผู้ถือหุ้นของบริษัท	29	-	-	(107,999,700)	(107,999,700)
รวมรายการกับผู้เป็นเจ้าของที่บันทึกโดยตรงเข้าส่วนของผู้ถือหุ้น	-	-	-	(107,999,700)	(107,999,700)
กำไรขาดทุนเบ็ดเสร็จสำหรับปี					
กำไรสำหรับปี	-	-	-	177,569,724	177,569,724
กำไรขาดทุนเบ็ดเสร็จอื่น	-	-	-	664	664
รวมกำไรขาดทุนเบ็ดเสร็จสำหรับปี	-	-	-	177,570,388	177,570,388
ยอดคงเหลือ ณ วันที่ 31 ธันวาคม 2559	360,000,000	234,221,748	47,900,000	702,745,065	1,344,866,813

บริษัท เมโทรซิสเต็มส์คอร์ปอเรชั่น จำกัด (มหาชน) และบริษัทย่อย  
งบกระแสเงินสด

	งบการเงินรวม		งบการเงินเฉพาะกิจการ	
	สำหรับปีสิ้นสุดวันที่		สำหรับปีสิ้นสุดวันที่	
	31 ธันวาคม		31 ธันวาคม	
	2559	2558	2559	2558
	(บาท)			
กระแสเงินสดจากกิจกรรมดำเนินงาน				
กำไรสำหรับปี	185,874,140	209,333,916	177,569,724	148,301,391
รายการปรับปรุง				
ค่าเสื่อมราคาและรายจ่ายตัดจำหน่าย	96,025,935	81,734,789	91,456,762	76,930,125
สิทธิการเช่าตัดจำหน่าย	-	81,056	-	81,056
ดอกเบี้ยรับ	(9,387,031)	(3,067,470)	(8,603,770)	(1,863,032)
ต้นทุนทางการเงิน	22,299,047	27,730,094	14,980,240	13,653,528
ขาดทุน (กำไร) จากอัตราแลกเปลี่ยนที่ยังไม่เกิดขึ้นจริง	2,848,564	(192,197)	2,848,666	(191,918)
เงินปันผลรับ	-	-	(25,562,355)	(6,915,400)
ภาษีเงินได้หัก ณ ที่จ่ายตัดบัญชี	100,974	(196,593)	100,974	(196,593)
ตั้งค่าเผื่อ (กลับรายการ) สำหรับ				
- หนี้สูญและหนี้สงสัยจะสูญ	33,740,061	(467,423)	16,131,576	(467,423)
- มูลค่าลดลงของสินค้า	434,297	(104,880)	434,297	(81,678)
- มูลค่าลดลงของเงินลงทุนในบริษัทร่วม	-	-	2,205,000	-
กำไรจากการจำหน่ายเงินลงทุนในบริษัทร่วม	(198,195)	-	(4,495,944)	-
ขาดทุนจากการจำหน่ายที่ดิน อาคารและอุปกรณ์				
และสินทรัพย์ไม่มีตัวตน	2,728,986	830,931	2,731,401	831,443
ค่าใช้จ่ายผลประโยชน์พนักงาน	10,731,271	9,318,079	9,279,055	8,186,751
ส่วนแบ่งขาดทุน (กำไร) จากเงินลงทุนในบริษัทร่วม	8,141,208	(8,237,964)	-	-
ค่าใช้จ่ายภาษีเงินได้	42,999,064	56,271,318	33,246,860	39,525,620
	396,338,321	373,033,656	312,322,486	277,793,870
การเปลี่ยนแปลงในสินทรัพย์และหนี้สินดำเนินงาน				
ลูกหนี้การค้าและลูกหนี้อื่น	65,425,067	(18,925,148)	(18,762,169)	54,568,284
ลูกหนี้ตามสัญญาเช่าการเงิน	70,461,691	46,571,951	62,155,257	36,826,556
สินค้าคงเหลือ	360,107,437	(74,183,295)	438,287,163	(399,672,390)
สินทรัพย์หมุนเวียนอื่น	7,631,494	4,460,178	4,438,281	(11,462,873)
สินทรัพย์ไม่หมุนเวียนอื่น	397,183	(20,000)	385,200	(20,000)
เจ้าหนี้การค้าและเจ้าหนี้อื่น	(182,687,237)	(26,283,206)	(190,396,177)	314,760,304
หนี้สินหมุนเวียนอื่น	5,044,379	(20,972,453)	6,437,082	(19,394,481)
เงินประกันสัญญาจ้าง	-	5,000,000	-	10,000,000
เงินสดได้มาจากกิจกรรมดำเนินงาน	722,718,335	288,681,683	614,867,123	263,399,270
จ่ายภาระผูกพันผลประโยชน์พนักงาน	(2,530,026)	(7,499,210)	(2,050,908)	(7,499,210)
รับคืนภาษีเงินได้	29,683,962	29,715,173	27,584,150	29,715,173
จ่ายภาษีเงินได้และภาษีเงินได้หัก ณ ที่จ่าย	(103,174,445)	(83,932,024)	(87,781,094)	(66,656,089)
เงินสดสุทธิได้มาจากกิจกรรมดำเนินงาน	646,697,826	226,965,622	552,619,271	218,959,144

บริษัท เมโทรซิสเต็มส์คอร์ปอเรชัน จำกัด (มหาชน) และบริษัทย่อย  
งบกระแสเงินสด

	งบการเงินรวม		งบการเงินเฉพาะกิจการ	
	สำหรับปีสิ้นสุดวันที่		สำหรับปีสิ้นสุดวันที่	
	31 ธันวาคม		31 ธันวาคม	
	2559	2558	2559	2558
	(บาท)			
กระแสเงินสดจากกิจกรรมลงทุน				
รับดอกเบี้ย	10,459,669	3,215,189	8,716,427	2,000,576
รับเงินปันผล	1,146,400	999,400	25,562,355	6,915,400
เงินลงทุนชั่วคราวเพิ่มขึ้น	(256,328,179)	-	(245,000,830)	-
เงินฝากเพื่อการค้ำประกันลดลง (เพิ่มขึ้น)	19,137,095	(51,614,169)	15,000,016	(14,290,000)
เงินสดรับจากการจำหน่ายเงินลงทุนในบริษัทร่วม	9,475,955	-	9,475,955	-
จ่ายชำระเจ้าหนี้ค่าทรัพย์สิน	(4,654,657)	(315,934)	(4,350,146)	(315,934)
ที่ดิน อาคารและอุปกรณ์เพิ่มขึ้น	(228,089,137)	(117,215,058)	(220,533,135)	(113,052,321)
สินทรัพย์ไม่มีตัวตนเพิ่มขึ้น	(7,334,430)	(4,828,468)	(7,334,429)	(4,752,968)
เงินสดรับจากการจำหน่าย ที่ดิน อาคารและอุปกรณ์และ				
สินทรัพย์ไม่มีตัวตน	775,282	2,021,936	769,778	1,992,426
เงินสดสุทธิใช้ไปในกิจกรรมลงทุน	(455,412,002)	(167,737,104)	(417,694,009)	(121,502,821)
กระแสเงินสดจากกิจกรรมจัดหาเงิน				
จ่ายคืนทุนทางการเงิน	(24,867,629)	(28,077,717)	(17,532,316)	(14,016,639)
เงินเบิกเกินบัญชีธนาคารและเงินกู้ยืมระยะสั้นจาก				
สถาบันการเงินเพิ่มขึ้น (ลดลง)	(129,350,729)	145,284,287	(99,006,374)	124,527,230
เงินกู้ยืมระยะสั้นจากบริษัทอื่นเพิ่มขึ้น	17,909,125	-	17,909,125	-
เงินสดรับจากเงินกู้ยืมระยะยาว	78,407,953	-	78,407,953	-
เงินปันผลจ่าย	(108,825,856)	(107,916,820)	(107,691,811)	(107,832,820)
เงินสดรับจากการขายและเช่ากลับคืน	40,642,143	65,508,536	3,961,987	17,107,320
เงินสดรับล่วงหน้าจากสัญญาเช่าการเงิน	16,829,146	31,879,950	16,829,146	31,879,950
ชำระคืนเงินกู้ยืมระยะยาว	(4,754,597)	(10,410,036)	(4,754,597)	(10,410,036)
ชำระคืนหนี้สินภายใต้สัญญาเช่าการเงิน	(111,161,304)	(96,901,753)	(48,246,861)	(44,441,284)
เงินสดสุทธิใช้ไปในกิจกรรมจัดหาเงิน	(225,171,748)	(633,553)	(160,123,748)	(3,186,279)
เงินสดและรายการเทียบเท่าเงินสดเพิ่มขึ้น (ลดลง) สุทธิ	(33,885,924)	58,594,965	(25,198,486)	94,270,044
เงินสดและรายการเทียบเท่าเงินสด ณ วันที่ 1 มกราคม	213,238,371	154,643,406	146,805,328	52,535,284
เงินสดและรายการเทียบเท่าเงินสด ณ วันที่ 31 ธันวาคม	179,352,447	213,238,371	121,606,842	146,805,328
รายการที่ไม่ใช่เงินสด :				
เจ้าหนี้ค่าทรัพย์สิน	324,486	4,354,998	324,486	4,354,998
ทรัพย์สินเพิ่มขึ้นจากการรับโอนจากสินค้า	6,097,947	17,122,066	6,097,947	17,122,066
เงินปันผลค้างจ่าย	3,240,784	2,482,895	1,034,929	727,040

บริษัท เมโทรซิสเต็มส์คอร์ปอเรชั่น จำกัด (มหาชน) และบริษัทย่อย

หมายเหตุประกอบงบการเงิน

สำหรับปีสิ้นสุดวันที่ 31 ธันวาคม 2559

หมายเหตุ	สารบัญ
1	ข้อมูลทั่วไป
2	เกณฑ์การจัดทำงบการเงิน
3	รายการปรับปรุงงวดก่อน
4	นโยบายการบัญชีที่สำคัญ
5	บุคคลหรือกิจการที่เกี่ยวข้องกัน
6	เงินสดและรายการเทียบเท่าเงินสด
7	เงินลงทุนชั่วคราว
8	ลูกหนี้การค้าและลูกหนี้อื่น
9	สินค้าคงเหลือ
10	เงินลงทุนในบริษัทร่วม
11	เงินลงทุนในบริษัทย่อย
12	ทรัพย์สินที่ใช้เป็นหลักประกัน
13	ที่ดิน อาคารและอุปกรณ์
14	ลูกหนี้ตามสัญญาเช่าการเงิน
15	สินทรัพย์ไม่มีตัวตน
16	ภาษีเงินได้รอการตัดบัญชี
17	หนี้สินที่มีภาระดอกเบี้ย
18	เจ้าหนี้การค้าและเจ้าหนี้อื่น
19	ภาระผูกพันผลประโยชน์พนักงาน
20	ทุนเรือนหุ้น
21	สำรอง
22	ส่วนงานดำเนินงาน
23	ค่าใช้จ่ายในการขาย
24	ค่าใช้จ่ายในการบริหาร
25	ค่าใช้จ่ายผลประโยชน์ของพนักงาน
26	ค่าใช้จ่ายตามลักษณะ
27	ภาษีเงินได้
28	กำไรต่อหุ้นขั้นพื้นฐาน
29	เงินปันผล
30	เครื่องมือทางการเงิน
31	ภาระผูกพันกับบุคคลหรือกิจการที่ไม่เกี่ยวข้องกัน

บริษัท เมโทรซิสเต็มส์คอร์ปอเรชั่น จำกัด (มหาชน) และบริษัทย่อย  
 หมายเหตุประกอบงบการเงิน  
 สำหรับปีสิ้นสุดวันที่ 31 ธันวาคม 2559

หมายเหตุ                      สารบัญ

- |    |   |
|----|---|
| 32 | เหตุการณ์ภายหลังรอบระยะเวลารายงาน         |
| 33 | มาตรฐานการรายงานทางการเงินที่ยังไม่ได้ใช้ |
| 34 | การจัดประเภทรายการใหม่                    |

# บริษัท เมโทรซิสเต็มส์คอร์ปอเรชั่น จำกัด (มหาชน) และบริษัทย่อย

## หมายเหตุประกอบงบการเงิน

สำหรับปีสิ้นสุดวันที่ 31 ธันวาคม 2559

หมายเหตุประกอบงบการเงินเป็นส่วนหนึ่งของงบการเงินนี้

งบการเงินนี้ได้รับอนุมัติให้ออกงบการเงินจากคณะกรรมการเมื่อวันที่ 28 กุมภาพันธ์ 2560

## 1 ข้อมูลทั่วไป

บริษัท เมโทรซิสเต็มส์คอร์ปอเรชั่น จำกัด (มหาชน) (“บริษัท”) เป็นนิติบุคคลที่จัดตั้งขึ้นในประเทศไทย และมีที่อยู่จดทะเบียนตั้งอยู่เลขที่ 400 ถนนเฉลิมพระเกียรติ ร.9 แขวงหนองบอน เขตประเวศ กรุงเทพมหานคร 10250 บริษัทมีสาขาทั้งหมด 3 สาขาที่ดำเนินธุรกิจและให้เช่า ดังนี้ :

สาขาที่ 1	888/15-17 ถนนเพลินจิต แขวงลุมพินี เขตปทุมวัน กรุงเทพมหานคร 10330
สาขาที่ 2	141/15-18 อาคารสกลไทย ถนนสุรวงศ์ แขวงสุริยวงส์ เขตบางรัก กรุงเทพมหานคร 10500
สาขาที่ 3	979/27-31 อาคารเอสเอ็มทาวเวอร์ คอนโดมีเนียม ถนนพหลโยธิน แขวงสามเสนใน เขตพญาไท กรุงเทพมหานคร 10400

บริษัทจดทะเบียนกับตลาดหลักทรัพย์แห่งประเทศไทยเมื่อปี 2539

ผู้ถือหุ้นรายใหญ่ในระหว่างปีได้แก่ บริษัท เมโทรแวลูกรีเอชั่น จำกัด (ถือหุ้นร้อยละ 25) และ บริษัท เมโทรฟอส จำกัด (ถือหุ้นร้อยละ 19) ซึ่งบริษัททั้งสองแห่งเป็นนิติบุคคลที่จัดตั้งขึ้นในประเทศไทย และครอบครองจาวจนะ (ถือหุ้นร้อยละ 18)

บริษัทและบริษัทย่อยประกอบธุรกิจหลักประเภทขายเครื่องคอมพิวเตอร์และอุปกรณ์ โปรแกรมคอมพิวเตอร์ วัสดุสิ้นเปลือง อุปกรณ์สำนักงานและการให้บริการที่เกี่ยวข้อง รายละเอียดของบริษัทย่อย ณ วันที่ 31 ธันวาคม 2559 และ 2558 มีดังนี้

ชื่อกิจการ	ลักษณะธุรกิจ	ประเทศ	บริษัทถือหุ้นร้อยละ	
		ที่จัดตั้งบริษัท	2559	2558
บริษัทย่อย				
บริษัท เมโทร โปรเฟสชั่นแนล	จำหน่ายและให้บริการทางด้าน	ประเทศไทย	98.6000	98.6000
โปรดักส์ จำกัด	เครื่องคอมพิวเตอร์และ			
	โปรแกรมคอมพิวเตอร์			

บริษัท เมโทรซิสเต็มส์คอร์ปอเรชั่น จำกัด (มหาชน) และบริษัทย่อย

หมายเหตุประกอบงบการเงิน

สำหรับปีสิ้นสุดวันที่ 31 ธันวาคม 2559

ชื่อกิจการ	ลักษณะธุรกิจ	ประเทศ ที่จัดตั้งบริษัท	บริษัทถือหุ้นร้อยละ	
			2559	2558
บริษัทย่อย				
บริษัท เมโทร อินโฟเทค จำกัด	จำหน่ายและให้บริการทางด้านบำรุงรักษาและบริการอื่นที่เกี่ยวข้องกับโปรแกรมคอมพิวเตอร์	ประเทศไทย	70.0000	70.0000
บริษัท เมโทรคอนเนค จำกัด	จำหน่ายและให้บริการทางด้านเครื่องคอมพิวเตอร์และโปรแกรมคอมพิวเตอร์	ประเทศไทย	99.9997	99.9997
บริษัท เมโทรอินโฟไดนามิกส์ จำกัด	จำหน่ายและให้บริการทางด้านเครื่องคอมพิวเตอร์และอุปกรณ์ต่อพ่วง	ประเทศไทย	99.9940	99.9940

**2 เกณฑ์การจัดทำงบการเงิน**

**(ก) เกณฑ์การถือปฏิบัติ**

งบการเงินนี้จัดทำขึ้นตามมาตรฐานการรายงานทางการเงิน รวมถึงแนวปฏิบัติทางการบัญชีที่ประกาศใช้โดยสภาวิชาชีพบัญชีฯ (“สภาวิชาชีพบัญชี”) กฎระเบียบและประกาศคณะกรรมการกำกับหลักทรัพย์และตลาดหลักทรัพย์ที่เกี่ยวข้อง

สภาวิชาชีพบัญชีได้ออกและปรับปรุงมาตรฐานการรายงานทางการเงินหลายฉบับ ซึ่งมีผลบังคับใช้ตั้งแต่รอบระยะเวลาบัญชีที่เริ่มในหรือหลังวันที่ 1 มกราคม 2559 การปฏิบัติตามมาตรฐานการรายงานทางการเงินที่ออกและปรับปรุงใหม่นั้น มีผลให้เกิดการเปลี่ยนแปลงนโยบายการบัญชีของกลุ่มบริษัท/บริษัทในบางเรื่อง การเปลี่ยนแปลงนี้ไม่มีผลกระทบอย่างเป็นสาระสำคัญต่องบการเงิน

## บริษัท เมโทรซิสเต็มส์คอร์ปอเรชั่น จำกัด (มหาชน) และบริษัทย่อย

### หมายเหตุประกอบงบการเงิน

#### สำหรับปีสิ้นสุดวันที่ 31 ธันวาคม 2559

นอกเหนือจากมาตรฐานการรายงานทางการเงินที่ออกและปรับปรุงใหม่ข้างต้น สภาวิชาชีพบัญชีได้ออกและปรับปรุงมาตรฐานการรายงานทางการเงินฉบับอื่นๆ ซึ่งมีผลบังคับสำหรับรอบระยะเวลาบัญชีที่เริ่มในหรือหลังวันที่ 1 มกราคม 2560 เป็นต้นไป และไม่ได้มีการนำมาใช้สำหรับการจัดทำงบการเงินนี้ มาตรฐานการรายงานทางการเงินที่ออกและปรับปรุงใหม่ที่เกี่ยวข้องกับการดำเนินงานของกลุ่มบริษัท/บริษัทได้เปิดเผยในหมายเหตุประกอบงบการเงินข้อ 33

#### (ข) เกณฑ์การวัดมูลค่า

งบการเงินนี้จัดทำขึ้นโดยถือหลักเกณฑ์การบันทึกตามราคาทุนเดิม ยกเว้นรายการดังต่อไปนี้

##### รายการ

เครื่องมือทางการเงินที่เป็นตราสารอนุพันธ์

หลักทรัพย์เพื่อขาย

หนี้สินผลประโยชน์ที่กำหนดไว้

##### เกณฑ์การวัดมูลค่า

มูลค่ายุติธรรม

มูลค่ายุติธรรม

มูลค่าปัจจุบันของภาระผูกพันตามผลประโยชน์ที่กำหนดไว้ ซึ่งได้เปิดเผยไว้ในหมายเหตุข้อ 4 (ฐ)

#### (ค) สกุลเงินที่ใช้ในการดำเนินงานและนำเสนองบการเงิน

งบการเงินนี้จัดทำและแสดงหน่วยเงินตราเป็นเงินบาทซึ่งเป็นสกุลเงินที่ใช้ในการดำเนินงานของบริษัท ข้อมูลทางการเงินทั้งหมดมีการเปิดเผยในหมายเหตุประกอบงบการเงินเพื่อให้แสดงเป็นหลักพันบาท ยกเว้นที่ระบุไว้เป็นอย่างอื่น

#### (ง) การใช้วิจารณญาณและการประมาณการ

ในการจัดทำงบการเงินนี้เป็นไปตามมาตรฐานการรายงานทางการเงิน ผู้บริหารต้องใช้วิจารณญาณ การประมาณ และข้อสมมติหลายประการ ซึ่งมีผลกระทบต่อข้อกำหนดนโยบายการบัญชีและการรายงานจำนวนเงินที่เกี่ยวข้องกับ สินทรัพย์ หนี้สิน รายได้ และค่าใช้จ่าย ผลที่เกิดขึ้นจริงอาจแตกต่างจากที่ประมาณไว้

ประมาณการและข้อสมมติที่ใช้ในการจัดทำงบการเงินจะได้รับการทบทวนอย่างต่อเนื่อง การปรับประมาณการทางบัญชีจะบันทึกโดยวิธีเปลี่ยนแปลงทันทีเป็นต้นไป

## บริษัท เมโทรซิสเต็มส์คอร์ปอเรชั่น จำกัด (มหาชน) และบริษัทย่อย

### หมายเหตุประกอบงบการเงิน

สำหรับปีสิ้นสุดวันที่ 31 ธันวาคม 2559

#### ข้อสมมติและความไม่แน่นอนของการประมาณการ

ข้อมูลเกี่ยวกับข้อสมมติและความไม่แน่นอนของการประมาณการที่สำคัญซึ่งมีความเสี่ยงอย่างมีนัยสำคัญที่เป็นเหตุให้ต้องมีการปรับปรุงจำนวนเงินที่รับรู้ในงบการเงิน ซึ่งได้เปิดเผยในหมายเหตุประกอบงบการเงินต่อไปนี้

หมายเหตุข้อ 8	การวัดมูลค่าของลูกหนี้การค้า เกี่ยวกับการใช้ข้อสมมติฐานที่สำคัญที่ใช้ในการประมาณค่าเพื่อหนี้สงสัยจะสูญ
หมายเหตุข้อ 19	การวัดมูลค่าของภาระผูกพันของโครงการผลประโยชน์ที่กำหนดไว้เกี่ยวกับข้อสมมติหลักในการประมาณการตามหลักคณิตศาสตร์ประกันภัย

#### การวัดมูลค่ายุติธรรม

นโยบายการบัญชีและการเปิดเผยข้อมูลของกลุ่มบริษัท/บริษัทหลายข้อกำหนดให้มีการวัดมูลค่ายุติธรรมทั้งสินทรัพย์และหนี้สินทางการเงินและไม่ใช้ทางการเงิน

กลุ่มบริษัท/บริษัทกำหนดกรอบแนวคิดของการควบคุมเกี่ยวกับการวัดมูลค่ายุติธรรม กรอบแนวคิดนี้รวมถึงกลุ่มผู้ประเมินมูลค่าซึ่งมีความรับผิดชอบโดยรวมต่อการวัดมูลค่ายุติธรรมที่มีนัยสำคัญ รวมถึงการวัดมูลค่ายุติธรรมระดับ 3 และรายงานโดยตรงต่อผู้บริหารสูงสุดทางการเงิน

กลุ่มผู้ประเมินมูลค่ามีการทบทวนข้อมูลที่ไม่สามารถสังเกตได้ และปรับปรุงการวัดมูลค่าที่มีนัยสำคัญอย่างสม่ำเสมอ หากมีการใช้ข้อมูลจากบุคคลที่สามเพื่อวัดมูลค่ายุติธรรม เช่น ราคาจากนายหน้า หรือการตั้งราคา กลุ่มผู้ประเมินได้ประเมินหลักฐานที่ได้มาจากบุคคลที่สามที่สนับสนุนข้อสรุปเกี่ยวกับการวัดมูลค่ารวมถึงการจัดลำดับชั้นของมูลค่ายุติธรรมว่าเป็นไปตามที่กำหนดไว้ในมาตรฐานการรายงานทางการเงินอย่างเหมาะสม

ประเด็นปัญหาของการวัดมูลค่าที่มีนัยสำคัญจะถูกรายงานต่อคณะกรรมการตรวจสอบของกลุ่มบริษัท/บริษัท

## บริษัท เมโทรซิสเต็มส์คอร์ปอเรชัน จำกัด (มหาชน) และบริษัทย่อย

### หมายเหตุประกอบงบการเงิน

#### สำหรับปีสิ้นสุดวันที่ 31 ธันวาคม 2559

เมื่อวัดมูลค่ายุติธรรมของสินทรัพย์หรือหนี้สิน กลุ่มบริษัท/บริษัทได้ใช้ข้อมูลที่สามารถสังเกตได้ให้มากที่สุดเท่าที่จะทำได้ มูลค่ายุติธรรมเหล่านี้ถูกจัดประเภทในแต่ละลำดับชั้นของมูลค่ายุติธรรมตามข้อมูลที่ใช้ในการประเมินมูลค่า ดังนี้

- ข้อมูลระดับ 1 เป็นราคาเสนอซื้อขาย (ไม่ต้องปรับปรุง) ในตลาดที่มีสภาพคล่องสำหรับสินทรัพย์หรือหนี้สินอย่างเดียวกัน
- ข้อมูลระดับ 2 เป็นข้อมูลอื่นที่สังเกตได้โดยตรง (เช่น ราคาขาย) หรือโดยอ้อม (เช่น ได้มาจากราคา) สำหรับสินทรัพย์นั้นหรือหนี้สินนั้น นอกเหนือจากราคาเสนอซื้อขายซึ่งรวมอยู่ในข้อมูลระดับ 1
- ข้อมูลระดับ 3 เป็นข้อมูลสำหรับสินทรัพย์หรือหนี้สินที่ไม่ได้มาจากข้อมูลที่สังเกตได้ (ข้อมูลที่ไม่สามารถสังเกตได้)

หากข้อมูลที่นำมาใช้ในการวัดมูลค่ายุติธรรมของสินทรัพย์หรือหนี้สินถูกจัดประเภทลำดับชั้นของมูลค่ายุติธรรมที่แตกต่างกัน การวัดมูลค่ายุติธรรมโดยรวมจะถูกจัดประเภทในภาพรวมในระดับเดียวกันตามลำดับชั้นของมูลค่ายุติธรรมของข้อมูลที่อยู่ในระดับต่ำสุดที่มีนัยสำคัญสำหรับการวัดมูลค่ายุติธรรมโดยรวม

กลุ่มบริษัท/บริษัทรับรู้การโอนระหว่างลำดับชั้นของมูลค่ายุติธรรม ณ วันสิ้นรอบระยะเวลารายงานที่เกิดการโอนขึ้น

ข้อมูลเพิ่มเติมเกี่ยวกับข้อสมมติที่ใช้ในการวัดมูลค่ายุติธรรม อยู่ในหมายเหตุประกอบงบการเงินข้อ 30 เครื่องมือทางการเงิน

### 3 รายการปรับปรุงงวดก่อน

กลุ่มบริษัทและบริษัทได้ปรับสมมติฐานหลักจากการประมาณการตามหลักคณิตศาสตร์ประกันภัยที่ใช้ในการคำนวณภาระผูกพันผลประโยชน์พนักงานใหม่ โดยเฉพาะอย่างยิ่ง การลดลงของอัตราคิดลดจากร้อยละ 4.63 ต่อปี เป็นร้อยละ 2.6 ต่อปี เนื่องจากอัตราดอกเบี้ยของพันธบัตรรัฐบาลมีการเปลี่ยนแปลง ทำให้กลุ่มบริษัทและบริษัทบันทึกภาระผูกพันผลประโยชน์พนักงานเพิ่มขึ้นโดยใช้วิธีปรับปรุงย้อนหลังข้อมูลเปรียบเทียบในงบการเงินรวมและงบการเงินเฉพาะกิจการสำหรับปีสิ้นสุดวันที่ 31 ธันวาคม 2558 ตามข้อกำหนดของมาตรฐานการบัญชี ฉบับที่ 8 (ปรับปรุง 2558) เรื่อง นโยบายการบัญชี การเปลี่ยนแปลงประมาณการทางบัญชีและข้อผิดพลาด ผลกระทบจากรายการปรับปรุงต้องบ่งแสดงฐานะการเงินและงบกำไรขาดทุนเบ็ดเสร็จมีดังนี้

บริษัท เมโทรซิสเต็มส์คอร์ปอเรชั่น จำกัด (มหาชน) และบริษัทย่อย

หมายเหตุประกอบงบการเงิน

สำหรับปีสิ้นสุดวันที่ 31 ธันวาคม 2559

	ผลกระทบจากรายการปรับปรุงงวดก่อน		
	ตามที่เคยเสนอ รายงานไว้แล้ว	รายการปรับปรุง เพิ่มขึ้น (ลดลง) (พันบาท)	ปรับปรุงใหม่
<b>งบแสดงฐานะการเงินรวม</b>			
<b>ณ วันที่ 31 ธันวาคม 2558</b>			
สินทรัพย์ภายใต้การควบคุม	11,391	3,975	15,366
ภาระผูกพันผลประโยชน์พนักงาน	105,910	19,873	125,783
กำไรสะสม	917,127	(16,079)	901,048
ส่วนได้เสียที่ไม่มีอำนาจควบคุม	9,284	(333)	8,951
ส่วนของผู้ถือหุ้นของบริษัท	1,559,249	(16,079)	1,543,170
ส่วนได้เสียที่ไม่มีอำนาจควบคุม	9,284	(333)	8,951
<b>รวมส่วนของผู้ถือหุ้น</b>	<b>1,568,533</b>	<b>(16,412)</b>	<b>1,552,121</b>
<b>งบกำไรขาดทุนเบ็ดเสร็จรวม</b>			
<b>สำหรับปีสิ้นสุดวันที่ 31 ธันวาคม 2558</b>			
ขาดทุนจากการประมาณการตามหลัก			
คณิตศาสตร์ประกันภัย	-	(19,873)	(19,873)
ส่วนแบ่งขาดทุนเบ็ดเสร็จอื่นในบริษัทร่วม	-	(514)	(514)
ภาษีเงินได้เกี่ยวกับองค์ประกอบของกำไรขาดทุน			
เบ็ดเสร็จอื่น	-	3,975	3,975
<b>กำไรขาดทุนเบ็ดเสร็จอื่นรวมสำหรับปี</b>	<b>-</b>	<b>(16,412)</b>	<b>(16,412)</b>

บริษัท เมโทรซิสเต็มส์คอร์ปอเรชั่น จำกัด (มหาชน) และบริษัทย่อย

หมายเหตุประกอบงบการเงิน

สำหรับปีสิ้นสุดวันที่ 31 ธันวาคม 2559

	ผลกระทบจากรายการปรับปรุงงวดก่อน		
	ตามที่เคยเสนอ รายงานไว้แล้ว	รายการปรับปรุง เพิ่มขึ้น (ลดลง) (พันบาท)	ปรับปรุงใหม่
<b>งบแสดงฐานะการเงินเฉพาะกิจการ</b>			
<b>ณ วันที่ 31 ธันวาคม 2558</b>			
สินทรัพย์ภายใต้การควบคุม	8,064	3,323	11,387
ภาระผูกพันผลประโยชน์พนักงาน	94,174	16,613	110,787
กำไรสะสม	646,465	(13,290)	633,175
ส่วนของผู้ถือหุ้น	1,288,587	(13,290)	1,275,297
<b>งบกำไรขาดทุนเบ็ดเสร็จเฉพาะกิจการ</b>			
<b>สำหรับปีสิ้นสุดวันที่ 31 ธันวาคม 2558</b>			
<b>ขาดทุนจากการประมาณการตามหลัก</b>			
คณิตศาสตร์ประกันภัย	-	(16,613)	(16,613)
ภาษีเงินได้เกี่ยวกับองค์ประกอบของกำไรขาดทุน			
เบ็ดเสร็จอื่น	-	3,323	3,323
<b>กำไรขาดทุนเบ็ดเสร็จอื่นรวมสำหรับปี</b>	<b>-</b>	<b>(13,290)</b>	<b>(13,290)</b>

4 นโยบายการบัญชีที่สำคัญ

นโยบายการบัญชีที่นำเสนอต่อไปนี้ได้ถือปฏิบัติโดยสม่ำเสมอสำหรับงบการเงินทุกกรอบระยะเวลาที่รายงาน

(ก) **เกณฑ์ในการจัดทำงบการเงินรวม**

งบการเงินรวมประกอบด้วยงบการเงินของบริษัท และบริษัทย่อย (รวมกันเรียกว่า “กลุ่มบริษัท”) และส่วนได้เสียของกลุ่มบริษัทในบริษัทร่วม

## บริษัท เมโทรซิสเต็มส์คอร์ปอเรชั่น จำกัด (มหาชน) และบริษัทย่อย

หมายเหตุประกอบงบการเงิน

สำหรับปีสิ้นสุดวันที่ 31 ธันวาคม 2559

## บริษัทย่อย

บริษัทย่อยเป็นกิจการที่อยู่ภายใต้การควบคุมของกลุ่มบริษัท การควบคุมเกิดขึ้นเมื่อกลุ่มบริษัทเปิดรับหรือมีสิทธิในผลตอบแทนผันแปรจากการเกี่ยวข้องกับกิจการนั้นและมีความสามารถในการใช้อำนาจเหนือกิจการนั้นทำให้เกิดผลกระทบต่อจำนวนเงินผลตอบแทนของกลุ่มบริษัท งบการเงินของบริษัทย่อยได้รวมอยู่ในงบการเงินรวม นับแต่วันที่มีการควบคุมจนถึงวันที่การควบคุมสิ้นสุดลง

## ส่วนได้เสียที่ไม่มีอำนาจควบคุม

ณ วันที่ซื้อธุรกิจ กลุ่มบริษัทได้มูลค่าส่วนได้เสียที่ไม่มีอำนาจควบคุมตามอัตราส่วนได้เสียในสินทรัพย์สุทธิที่ได้มาจากผู้ถูกซื้อ

การเปลี่ยนแปลงส่วนได้เสียในบริษัทย่อยของกลุ่มบริษัทที่ไม่ทำให้กลุ่มบริษัทสูญเสียอำนาจการควบคุมจะบันทึกบัญชีโดยถือเป็นรายการในส่วนของเจ้าของ

## การสูญเสียการควบคุม

เมื่อกลุ่มบริษัทสูญเสียการควบคุมในบริษัทย่อย กลุ่มบริษัทตัดรายการสินทรัพย์และหนี้สินของบริษัทย่อยนั้นออก รวมถึงส่วนได้เสียที่ไม่มีอำนาจควบคุมและส่วนประกอบอื่นในส่วนของผู้ถือหุ้นที่เกี่ยวข้องกับบริษัทย่อยนั้น ถ้าไรหรือขาดทุนที่เกิดขึ้นจากการสูญเสียการควบคุมในบริษัทย่อยรับรู้ในกำไรหรือขาดทุน ส่วนได้เสียในบริษัทย่อยเดิมที่ยังคงเหลืออยู่ให้มูลค่าด้วยมูลค่ายุติธรรม ณ วันที่สูญเสียการควบคุม

## ส่วนได้เสียในเงินลงทุนที่บันทึกตามวิธีส่วนได้เสีย

ส่วนได้เสียของกลุ่มบริษัทในเงินลงทุนที่บันทึกตามวิธีส่วนได้เสีย ประกอบด้วยส่วนได้เสียในบริษัทร่วม

บริษัทร่วมเป็นกิจการที่กลุ่มบริษัทมีอิทธิพลอย่างมีนัยสำคัญโดยมีอำนาจเข้าไปมีส่วนร่วมในการตัดสินใจเกี่ยวกับนโยบายทางการเงินและการดำเนินงานแต่ไม่ถึงระดับที่จะควบคุมหรือควบคุมร่วมในนโยบายดังกล่าว

ส่วนได้เสียในบริษัทร่วมบันทึกบัญชีตามวิธีส่วนได้เสีย โดยรับรู้รายการเมื่อเริ่มแรกด้วยราคาทุนซึ่งรวมถึงต้นทุนการทำรายการ ภายหลังการรับรู้รายการเริ่มแรก ส่วนแบ่งกำไรหรือขาดทุนและกำไรขาดทุนเบ็ดเสร็จอื่น

## บริษัท เมโทรซิสเต็มส์คอร์ปอเรชั่น จำกัด (มหาชน) และบริษัทย่อย

### หมายเหตุประกอบงบการเงิน

สำหรับปีสิ้นสุดวันที่ 31 ธันวาคม 2559

ของเงินลงทุนที่บันทึกตามวิธีส่วนได้เสียของกลุ่มบริษัท จะถูกบันทึกในงบการเงินรวมจนถึงวันที่กลุ่มบริษัทสูญเสียความมีอิทธิพลอย่างมีนัยสำคัญ

การตัดรายการในงบการเงินรวม

ยอดคงเหลือและรายการบัญชีระหว่างกิจการในกลุ่ม รวมถึงรายได้หรือค่าใช้จ่ายที่ยังไม่เกิดขึ้นจริงซึ่งเป็นผลมาจากรายการระหว่างกิจการในกลุ่ม ถูกตัดรายการในการจัดทำงบการเงินรวม ถ้าไรที่ยังไม่เกิดขึ้นจริงซึ่งเป็นผลมาจากรายการกับบริษัทร่วมถูกตัดรายการกับเงินลงทุนเท่าที่กลุ่มบริษัทมีส่วนได้เสียในกิจการที่ถูกลงทุนนั้น ขาดทุนที่ยังไม่เกิดขึ้นจริงถูกตัดรายการในลักษณะเดียวกับกำไรที่ยังไม่เกิดขึ้นจริง แต่เท่าที่เมื่อไม่มีหลักฐานการค้ำยันเกิดขึ้น

### (ข) เงินตราต่างประเทศ

รายการบัญชีที่เป็นเงินตราต่างประเทศ

รายการบัญชีที่เป็นเงินตราต่างประเทศแปลงค่าเป็นสกุลเงินที่ใช้ในการดำเนินงานของแต่ละบริษัทในกลุ่มบริษัท โดยใช้อัตราแลกเปลี่ยน ณ วันที่เกิดรายการ

สินทรัพย์และหนี้สินที่เป็นตัวเงินและเป็นเงินตราต่างประเทศ ณ วันที่รายงาน แปลงค่าเป็นสกุลเงินที่ใช้ในการดำเนินงานโดยใช้อัตราแลกเปลี่ยน ณ วันนั้น

สินทรัพย์และหนี้สินที่ไม่เป็นตัวเงินซึ่งเกิดจากรายการบัญชีที่เป็นเงินตราต่างประเทศซึ่งบันทึกตามเกณฑ์ราคาทุนเดิม แปลงค่าเป็นสกุลเงินที่ใช้ในการดำเนินงานโดยใช้อัตราแลกเปลี่ยน ณ วันที่เกิดรายการ

ผลต่างของอัตราแลกเปลี่ยนที่เกิดขึ้นจากการแปลงค่าให้รับรู้เป็นกำไรหรือขาดทุนในงวดบัญชีนั้น

### (ค) เครื่องมือทางการเงินที่เป็นตราสารอนุพันธ์

เครื่องมือทางการเงินที่เป็นตราสารอนุพันธ์ได้ถูกนำมาใช้เพื่อจัดการความเสี่ยงที่เกิดจากการเปลี่ยนแปลงในอัตราแลกเปลี่ยนเงินตราต่างประเทศที่เกิดจากกิจกรรมดำเนินงาน กิจกรรมจัดหาเงิน และกิจกรรมลงทุน เครื่องมือทางการเงินที่เป็นตราสารอนุพันธ์ไม่ได้มีไว้เพื่อค้า

## บริษัท เมโทรซิสเต็มส์คอร์ปอเรชัน จำกัด (มหาชน) และบริษัทย่อย

### หมายเหตุประกอบงบการเงิน

สำหรับปีสิ้นสุดวันที่ 31 ธันวาคม 2559

กำไรหรือขาดทุนจากสัญญาซื้อขายเงินตราต่างประเทศล่วงหน้า ที่ถูกใช้ในการป้องกันความเสี่ยงของรายการที่เป็นเงินตราต่างประเทศ จะถูกบันทึกบัญชีเมื่อรายการดังกล่าวเกิดขึ้น

#### (ง) เงินสดและรายการเทียบเท่าเงินสด

เงินสดและรายการเทียบเท่าเงินสดประกอบด้วย ยอดเงินสด ยอดเงินฝากธนาคารประเภทเพื่อเรียก และเงินลงทุนระยะสั้นที่มีสภาพคล่องสูง เงินเบิกเกินบัญชีธนาคารซึ่งจะต้องชำระคืนเมื่อทวงถามถือเป็นส่วนหนึ่งของกิจกรรมจัดหาเงินในงบกระแสเงินสด

#### (จ) ลูกหนี้การค้าและลูกหนี้อื่น

ลูกหนี้การค้าและลูกหนี้อื่นแสดงในราคาตามใบแจ้งหนี้หักค่าเผ่อนี้สงสัยจะสูญ

ค่าเผ่อนี้สงสัยจะสูญประเมินโดยการวิเคราะห์ประวัติการชำระหนี้ และการคาดการณ์เกี่ยวกับการชำระหนี้ในอนาคตของลูกค้า ลูกหนี้จะถูกตัดจำหน่ายบัญชีเมื่อทราบว่าเป็นหนี้สูญ

#### (ฉ) สินค้าคงเหลือ

สินค้าที่มีไว้เพื่อขาย

สินค้าคงเหลือวัดมูลค่าด้วยราคาทุนหรือมูลค่าสุทธิที่จะได้รับแล้วแต่ราคาใดจะต่ำกว่า

ต้นทุนของสินค้าคำนวณโดยใช้วิธีถัวเฉลี่ยถ่วงน้ำหนัก ต้นทุนสินค้าประกอบด้วยต้นทุนที่ซื้อ ต้นทุนแปลงสภาพหรือต้นทุนอื่นเพื่อให้สินค้าอยู่ในสถานที่และสภาพปัจจุบัน

มูลค่าสุทธิที่จะได้รับเป็นการประมาณราคาที่จะขายได้จากการดำเนินธุรกิจปกติหักด้วยค่าใช้จ่ายที่จำเป็นโดยประมาณในการขาย

#### (ช) เงินลงทุน

เงินลงทุนในบริษัทย่อยและบริษัทร่วม

## บริษัท เมโทรซิสเต็มส์คอร์ปอเรชั่น จำกัด (มหาชน) และบริษัทย่อย

## หมายเหตุประกอบงบการเงิน

## สำหรับปีสิ้นสุดวันที่ 31 ธันวาคม 2559

เงินลงทุนในบริษัทย่อย และบริษัทร่วม ในงบการเงินเฉพาะกิจการของบริษัทบันทึกบัญชีโดยใช้วิธีราคาทุนหักค่าเผื่อการลดมูลค่าของเงินลงทุน ส่วนการบันทึกบัญชีเงินลงทุนในบริษัทร่วมในงบการเงินรวมใช้วิธีส่วนได้เสีย

## เงินลงทุนในตราสารทุนอื่น

ตราสารทุนซึ่งเป็นหลักทรัพย์ในความต้องการของตลาด นอกเหนือจากที่ถือไว้เพื่อค้าหรือตั้งใจถือไว้จนครบกำหนด จัดประเภทเป็นเงินลงทุนเพื่อขาย ภายหลังการรับรู้มูลค่าในครั้งแรกเงินลงทุนเพื่อขายแสดงในมูลค่ายุติธรรม และการเปลี่ยนแปลงที่ไม่ใช่ผลขาดทุนจากการด้อยค่าและผลต่างจากสกุลเงินตราต่างประเทศของรายการที่เป็นตัวเงิน บันทึกโดยตรงในส่วนของผู้ถือหุ้น ส่วนผลขาดทุนจากการด้อยค่าและผลต่างจากการแลกเปลี่ยนเงินตราต่างประเทศรับรู้ในกำไรหรือขาดทุน เมื่อมีการจำหน่ายเงินลงทุน จะรับรู้ผลกำไรหรือขาดทุนที่เคยบันทึกในส่วนของผู้ถือหุ้นโดยตรงเข้าในกำไรหรือขาดทุน ในกรณีที่เงินลงทุนประเภทที่มีดอกเบี้ย จะต้องบันทึกดอกเบี้ยในกำไรหรือขาดทุนโดยวิธีอัตราดอกเบี้ยที่แท้จริง

เงินลงทุนในตราสารทุนซึ่งไม่ใช่หลักทรัพย์ในความต้องการของตลาดแสดงในราคาทุนหักขาดทุนจากการด้อยค่า

มูลค่ายุติธรรมของเครื่องมือทางการเงินสำหรับหลักทรัพย์เพื่อขายจะใช้ราคาเสนอซื้อ ณ วันที่รายงาน

## การจำหน่ายเงินลงทุน

เมื่อมีการจำหน่ายเงินลงทุน ผลต่างระหว่างจำนวนเงินสุทธิที่ได้รับและมูลค่าตามบัญชีและรวมถึงกำไรหรือขาดทุนสะสมจากการตีราคาหลักทรัพย์ที่เกี่ยวข้องที่เคยบันทึกในส่วนของผู้ถือหุ้น จะถูกบันทึกในกำไรหรือขาดทุน

ในกรณีที่กลุ่มบริษัท/บริษัทจำหน่ายบางส่วนของเงินลงทุนที่ถืออยู่ การคำนวณต้นทุนสำหรับเงินลงทุนที่จำหน่ายไปและเงินลงทุนที่ยังถืออยู่ใช้วิธีถ่วงเฉลี่ยถ่วงน้ำหนัก ปรับใช้กับมูลค่าตามบัญชีของเงินลงทุนที่เหลืออยู่ทั้งหมด

## (ข) ที่ดิน อาคารและอุปกรณ์

## การรับรู้และการวัดมูลค่า

## บริษัท เมโทรซิสเต็มส์คอร์ปอเรชั่น จำกัด (มหาชน) และบริษัทย่อย

หมายเหตุประกอบงบการเงิน

สำหรับปีสิ้นสุดวันที่ 31 ธันวาคม 2559

สินทรัพย์ที่เป็นกรรมสิทธิ์ของกิจการ

ที่ดิน อาคารและอุปกรณ์แสดงด้วยราคาทุนหักค่าเสื่อมราคาสะสมและขาดทุนจากการด้อยค่า

ราคาทุนรวมถึงต้นทุนทางตรงที่เกี่ยวข้องกับการได้มาของสินทรัพย์ ต้นทุนของการก่อสร้างสินทรัพย์ที่กิจการก่อสร้างเอง รวมถึงต้นทุนของวัสดุ แรงงานทางตรง และต้นทุนทางตรงอื่นๆ ที่เกี่ยวข้องกับการจัดหาสินทรัพย์ เพื่อให้สินทรัพย์นั้นอยู่ในสภาพที่พร้อมจะใช้งานได้ตามความประสงค์ ต้นทุนในการรื้อถอน การขนย้าย การบูรณะสถานที่ตั้งของสินทรัพย์และต้นทุนการกู้ยืม นอกจากนี้ต้นทุนอาจรวมถึงกำไรหรือขาดทุนจากการป้องกันความเสี่ยงกระแสเงินสดจากการซื้อที่ดิน อาคารและอุปกรณ์ที่เป็นเงินตราต่างประเทศ ซึ่งถูกโอนจากกำไรขาดทุนเบ็ดเสร็จ สำหรับเครื่องมือที่ควบคุมโดยลิขสิทธิ์ซอฟต์แวร์ซึ่งไม่สามารถทำงานได้โดยปราศจากลิขสิทธิ์ซอฟต์แวร์นั้นให้ถือว่า ลิขสิทธิ์ซอฟต์แวร์ดังกล่าวเป็นส่วนหนึ่งของอุปกรณ์

ส่วนประกอบของรายการที่ดิน อาคาร และอุปกรณ์แต่ละรายการที่มีอายุการให้ประโยชน์ไม่เท่ากันต้องบันทึกแต่ละส่วนประกอบที่มีนัยสำคัญแยกต่างหากจากกัน

กำไรหรือขาดทุนจากการจำหน่ายที่ดิน อาคาร และอุปกรณ์ คือผลต่างระหว่างสิ่งตอบแทนสุทธิที่ได้รับจากการจำหน่ายกับมูลค่าตามบัญชีของที่ดิน อาคาร และอุปกรณ์ โดยรับรู้สุทธิเป็นรายได้อื่นในกำไรหรือขาดทุน

สินทรัพย์ที่เช่า

การเช่าซึ่งกลุ่มบริษัท/บริษัทได้รับส่วนใหญ่ของความเสี่ยงและผลตอบแทนจากการครอบครองทรัพย์สินที่เช่า นั้นๆ ให้จัดประเภทเป็นสัญญาเช่าการเงิน ที่ดิน อาคารและอุปกรณ์ที่ได้มาโดยทำสัญญาเช่าการเงินบันทึกเป็นสินทรัพย์ด้วยมูลค่ายุติธรรมหรือมูลค่าปัจจุบันของจำนวนเงินขั้นต่ำที่ต้องจ่ายตามสัญญาเช่าแล้วแต่จำนวนใดจะต่ำกว่า หักด้วยค่าเสื่อมราคาสะสมและขาดทุนจากการด้อยค่า ค่าเช่าที่ชำระจะแยกเป็นส่วนที่เป็นค่าใช้จ่ายทางการเงิน และส่วนที่จะหักจากหนี้ตามสัญญา เพื่อให้ให้อัตรดอกเบี้ยแต่ละงวดเป็นอัตราคงที่สำหรับยอดคงเหลือของหนี้สิน ค่าใช้จ่ายทางการเงินจะบันทึกโดยตรงในกำไรหรือขาดทุน

ต้นทุนที่เกิดขึ้นในภายหลัง

ต้นทุนในการเปลี่ยนแทนส่วนประกอบจะรับรู้เป็นส่วนหนึ่งของมูลค่าตามบัญชีของรายการที่ดิน อาคารและอุปกรณ์ ถ้ามีความเป็นไปได้ค่อนข้างแน่ที่กลุ่มบริษัท/บริษัทจะได้รับประโยชน์เชิงเศรษฐกิจในอนาคตจาก

## บริษัท เมโทรซิสเต็มส์คอร์ปอเรชัน จำกัด (มหาชน) และบริษัทย่อย

### หมายเหตุประกอบงบการเงิน

สำหรับปีสิ้นสุดวันที่ 31 ธันวาคม 2559

รายการนั้น และสามารถวัดมูลค่าต้นทุนของรายการนั้นได้อย่างน่าเชื่อถือ ซึ่งส่วนที่ถูกเปลี่ยนแปลงจะถูกตัดจำหน่ายตามมูลค่าตามบัญชี ต้นทุนที่เกิดขึ้นในการซ่อมบำรุงที่ดิน อาคารและอุปกรณ์ที่เกิดขึ้นเป็นประจำจะรับรู้ในกำไรหรือขาดทุนเมื่อเกิดขึ้น

#### ค่าเสื่อมราคา

ค่าเสื่อมราคาคำนวณจากมูลค่าเสื่อมสภาพของรายการอาคาร และอุปกรณ์ ซึ่งประกอบด้วยราคาทุนของสินทรัพย์หรือต้นทุนในการเปลี่ยนแปลงอื่น หักด้วยมูลค่าคงเหลือของสินทรัพย์

ค่าเสื่อมราคาบันทึกเป็นค่าใช้จ่ายในกำไรหรือขาดทุน คำนวณโดยวิธีเส้นตรงตามเกณฑ์อายุการให้ประโยชน์โดยประมาณของส่วนประกอบของสินทรัพย์แต่ละรายการ ประมาณการอายุการให้ประโยชน์ของสินทรัพย์แสดงได้ดังนี้

ส่วนปรับปรุงที่ดิน	20	ปี
อาคาร	30	ปี
เครื่องตกแต่งและติดตั้ง	5	ปี
อุปกรณ์เครื่องใช้สำนักงาน	3 - 5	ปี
ยานพาหนะ	5	ปี
สินทรัพย์ถาวรอื่น	5	ปี
ทรัพย์สินให้เช่า	3 - 5	ปี

กลุ่มบริษัท/บริษัทไม่คิดค่าเสื่อมราคาสำหรับที่ดินและสินทรัพย์ที่อยู่ระหว่างการก่อสร้างและติดตั้ง

วิธีการคิดค่าเสื่อมราคา อายุการให้ประโยชน์ของสินทรัพย์และมูลค่าคงเหลือ ถูกทบทวนอย่างน้อยที่สุดทุกสิ้นรอบปีบัญชี และปรับปรุงตามความเหมาะสม

#### (ณ) สินทรัพย์ไม่มีตัวตน

สินทรัพย์ไม่มีตัวตนที่กลุ่มบริษัท/บริษัทซื้อและมีอายุการใช้งานจำกัด แสดงในราคาทุนหักค่าตัดจำหน่ายสะสมและค่าเผื่อการด้อยค่าของสินทรัพย์สะสม

รายจ่ายภายหลังการรับรู้รายการ

## บริษัท เมโทรซิสเต็มส์คอร์ปอเรชั่น จำกัด (มหาชน) และบริษัทย่อย

หมายเหตุประกอบงบการเงิน

สำหรับปีสิ้นสุดวันที่ 31 ธันวาคม 2559

รายจ่ายภายหลังการรับรู้รายการจะรับรู้เป็นสินทรัพย์เมื่อก่อให้เกิดประโยชน์เชิงเศรษฐกิจในอนาคตโดยรวมเป็นสินทรัพย์ที่สามารถระบุได้ที่เกี่ยวข้องนั้น ค่าใช้จ่ายอื่นรับรู้ในกำไรหรือขาดทุนเมื่อเกิดขึ้น

### คำตัดจำหน่าย

คำตัดจำหน่ายคำนวณจากราคาทุนของสินทรัพย์หรือจำนวนอื่นที่ใช้แทนราคาทุนหักด้วยมูลค่าคงเหลือ

คำตัดจำหน่ายรับรู้ในกำไรหรือขาดทุนโดยวิธีเส้นตรงซึ่งโดยส่วนใหญ่จะสะท้อนรูปแบบที่คาดว่าจะได้รับประโยชน์เชิงเศรษฐกิจในอนาคตจากสินทรัพย์นั้นตามระยะเวลาที่คาดว่าจะได้รับประโยชน์จากสินทรัพย์ไม่มีตัวตน โดยเริ่มตัดจำหน่ายสินทรัพย์ไม่มีตัวตนเมื่อสินทรัพย์นั้นพร้อมที่จะให้ประโยชน์ ระยะเวลาที่คาดว่าจะได้รับประโยชน์สำหรับปีปัจจุบันและปีเปรียบเทียบแสดงได้ดังนี้

ค่าลิขสิทธิ์ซอฟต์แวร์และอื่นๆ

1 - 15

ปี

วิธีการตัดจำหน่าย ระยะเวลาที่คาดว่าจะได้รับประโยชน์ และมูลค่าคงเหลือ จะได้รับการทบทวนทุกสิ้นรอบปีบัญชีและปรับปรุงตามความเหมาะสม

### (ญ) การด้อยค่า

ยอดสินทรัพย์ตามบัญชีของกลุ่มบริษัท/บริษัทได้รับการทบทวน ณ ทุกวันที่รายงานว่ามีข้อบ่งชี้เรื่องการด้อยค่าหรือไม่ ในกรณีที่มีข้อบ่งชี้จะทำการประมาณมูลค่าสินทรัพย์ที่คาดว่าจะได้รับคืน สำหรับสินทรัพย์ไม่มีตัวตนที่มีอายุการให้ประโยชน์ไม่ทราบแน่นอนหรือยังไม่พร้อมใช้งานจะประมาณมูลค่าที่คาดว่าจะได้รับคืนทุกปีในช่วงเวลาเดียวกัน

ขาดทุนจากการด้อยค่ารับรู้เมื่อมูลค่าตามบัญชีของสินทรัพย์หรือมูลค่าตามบัญชีของหน่วยสินทรัพย์ที่ก่อให้เกิดเงินสดสูงกว่ามูลค่าที่จะได้รับคืน ขาดทุนจากการด้อยค่าบันทึกในกำไรหรือขาดทุน เว้นแต่เมื่อมีการกลับรายการการประเมินมูลค่าของสินทรัพย์เพิ่มของสินทรัพย์ขึ้นเดียวกันที่เคยรับรู้ในส่วนของผู้ถือหุ้นและมีการด้อยค่าในเวลาต่อมา ในกรณีนี้จะรับรู้ในส่วนของผู้ถือหุ้น

เมื่อมีการลดลงในมูลค่ายุติธรรมของสินทรัพย์ทางการเงินเพื่อขาย ซึ่งได้บันทึกในส่วนของผู้ถือหุ้น และมีความชัดเจนว่าสินทรัพย์ดังกล่าวมีการด้อยค่า ยอดขาดทุนซึ่งเคยบันทึกในส่วนของผู้ถือหุ้นจะถูกบันทึกในกำไรหรือขาดทุน โดยไม่ต้องปรับกับยอดสินทรัพย์ทางการเงินดังกล่าว ยอดขาดทุนที่บันทึกในกำไรหรือขาดทุนเป็น

## บริษัท เมโทรซิสเต็มส์คอร์ปอเรชั่น จำกัด (มหาชน) และบริษัทย่อย

### หมายเหตุประกอบงบการเงิน

สำหรับปีสิ้นสุดวันที่ 31 ธันวาคม 2559

ผลต่างระหว่างราคาทุนที่ซื้อกับมูลค่ายุติธรรมในปัจจุบันของสินทรัพย์ หักขาดทุนจากการด้อยค่าของสินทรัพย์ทางการเงินนั้นๆ ซึ่งเคยรับรู้แล้วในกำไรหรือขาดทุน

#### การคำนวณมูลค่าที่คาดว่าจะได้รับคืน

มูลค่าที่คาดว่าจะได้รับคืนของสินทรัพย์ทางการเงินสำหรับหลักทรัพย์เพื่อขาย คำนวณโดยอ้างอิงถึงมูลค่ายุติธรรม

มูลค่าที่คาดว่าจะได้รับคืนของสินทรัพย์ที่ไม่ใช่สินทรัพย์ทางการเงิน หมายถึงมูลค่าจากการใช้ของสินทรัพย์หรือมูลค่ายุติธรรมของสินทรัพย์หักต้นทุนในการขายแล้วแต่มูลค่าใดจะสูงกว่า ในการประเมินมูลค่าจากการใช้ของสินทรัพย์ ประมาณการกระแสเงินสดที่จะได้รับในอนาคตจะคิดลดเป็นมูลค่าปัจจุบันโดยใช้อัตราคิดลดก่อนคำนึงภาษีเงินได้เพื่อให้สะท้อนมูลค่าที่อาจประเมินได้ในตลาดปัจจุบันซึ่งแปรไปตามเวลาและความเสี่ยงที่มีต่อสินทรัพย์ สำหรับสินทรัพย์ที่ไม่ก่อให้เกิดกระแสเงินสดรับโดยอิสระจากสินทรัพย์อื่น จะพิจารณามูลค่าที่คาดว่าจะได้รับคืนรวมกับหน่วยสินทรัพย์ที่ก่อให้เกิดเงินสดที่สินทรัพย์นั้นเกี่ยวข้องด้วย

#### การกลับรายการด้อยค่า

ขาดทุนจากการด้อยค่าของสินทรัพย์ทางการเงินจะถูกกลับรายการ เมื่อมูลค่าที่คาดว่าจะได้รับคืนเพิ่มขึ้นในภายหลัง และการเพิ่มขึ้นนั้นสัมพันธ์โดยตรงกับขาดทุนจากการด้อยค่าที่เคยรับรู้ในกำไรหรือขาดทุน ส่วนสินทรัพย์ทางการเงินที่เป็นตราสารทุนที่จัดประเภทเป็นหลักทรัพย์เพื่อขาย การกลับรายการจะถูกรับรู้โดยตรงในกำไรขาดทุนเบ็ดเสร็จอื่น

ขาดทุนจากการด้อยค่าของสินทรัพย์ที่ไม่ใช่สินทรัพย์ทางการเงินที่เคยรับรู้ในงวดก่อนจะถูกประเมิน ณ ทุกวันที่ที่ออกรายงานว่ามีข้อบ่งชี้เรื่องการด้อยค่าหรือไม่ ขาดทุนจากการด้อยค่าจะถูกกลับรายการ หากมีการเปลี่ยนแปลงประมาณการที่ใช้ในการคำนวณมูลค่าที่คาดว่าจะได้รับคืน ขาดทุนจากการด้อยค่าจะถูกกลับรายการเพียงเท่าที่มูลค่าตามบัญชีของสินทรัพย์ไม่เกินกว่ามูลค่าตามบัญชีภายหลังหักค่าเสื่อมราคาหรือค่าตัดจำหน่าย เสมือนหนึ่งไม่เคยมีการบันทึกขาดทุนจากการด้อยค่ามาก่อน

#### (ง) หนี้สินที่มีภาระดอกเบี้ย

หนี้สินที่มีภาระดอกเบี้ยบันทึกเริ่มแรกในมูลค่ายุติธรรมหักค่าใช้จ่ายที่เกี่ยวกับการเกิดหนี้สิน ภายหลังจากการบันทึกหนี้สินที่มีภาระดอกเบี้ยจะบันทึกต่อมาโดยวิธีต้นทุนตัดจำหน่าย ผลต่างระหว่างยอดหนี้เริ่มแรกและ

## บริษัท เมโทรซิสเต็มส์คอร์ปอเรชั่น จำกัด (มหาชน) และบริษัทย่อย

หมายเหตุประกอบงบการเงิน

สำหรับปีสิ้นสุดวันที่ 31 ธันวาคม 2559

ยอดหนี้เมื่อครบกำหนดไถ่ถอน จะบันทึกในกำไรหรือขาดทุนตลอดอายุการกู้ยืมโดยใช้วิธีอัตราดอกเบี้ยที่แท้จริง

### (ฎ) เจ้าหนี้การค้าและเจ้าหนี้อื่น

เจ้าหนี้การค้าและเจ้าหนี้อื่นแสดงในราคาทุน

### (จ) ผลประโยชน์พนักงาน

โครงการสมทบเงิน

ภาระผูกพันในการสมทบเข้าโครงการสมทบเงินจะถูกรับรู้เป็นค่าใช้จ่ายพนักงานในกำไรหรือขาดทุนในรอบระยะเวลาที่พนักงานได้ทำงานให้กับกิจการ

โครงการผลประโยชน์ที่กำหนดไว้

ภาระผูกพันสุทธิของกลุ่มบริษัท/บริษัทจากโครงการผลประโยชน์ที่กำหนดไว้ถูกคำนวณแยกต่างหากเป็นรายโครงการจากการประมาณผลประโยชน์ในอนาคตที่เกิดจากการทำงานของพนักงานในงวดปัจจุบันและงวดก่อนๆ ผลประโยชน์ดังกล่าวได้มีการคิดลดกระแสเงินสดเพื่อให้เป็นมูลค่าปัจจุบัน

การคำนวณภาระผูกพันของโครงการผลประโยชน์ที่กำหนดไว้นั้นจัดทำโดยนักคณิตศาสตร์ประกันภัยที่ได้รับอนุญาตเป็นประจำโดยวิธีคิดลดแต่ละหน่วยที่ประมาณการไว้

ในการวัดมูลค่าใหม่ของหนี้สินผลประโยชน์ที่กำหนดไว้สุทธิ กำไรหรือขาดทุนจากการประมาณการตามหลักคณิตศาสตร์ประกันภัยจะถูกรับรู้รายการในกำไรขาดทุนเบ็ดเสร็จอื่นทันที กลุ่มบริษัท/บริษัทกำหนดดอกเบี้ยจ่ายของหนี้สินผลประโยชน์ที่กำหนดไว้สุทธิโดยใช้อัตราคิดลดที่ใช้วัดมูลค่าภาระผูกพันตามโครงการผลประโยชน์ ณ ต้นปี โดยคำนึงถึงการเปลี่ยนแปลงใดๆ ในหนี้สินผลประโยชน์ที่กำหนดไว้สุทธิซึ่งเป็นผลมาจากการสมทบเงินและการจ่ายชำระผลประโยชน์ ดอกเบี้ยจ่ายสุทธิและค่าใช้จ่ายอื่นๆ ที่เกี่ยวข้องกับโครงการผลประโยชน์รับรู้รายการในกำไรหรือขาดทุน

## บริษัท เมโทรซิสเต็มส์คอร์ปอเรชั่น จำกัด (มหาชน) และบริษัทย่อย

### หมายเหตุประกอบงบการเงิน

สำหรับปีสิ้นสุดวันที่ 31 ธันวาคม 2559

เมื่อมีการเปลี่ยนแปลงผลประโยชน์ของโครงการหรือการลดขนาดโครงการ การเปลี่ยนแปลงในผลประโยชน์ที่เกี่ยวข้องกับการบริการในอดีต หรือ กำไรหรือขาดทุนจากการลดขนาดโครงการต้องรับรู้ในกำไรหรือขาดทุนทันที กลุ่มบริษัท/บริษัท รับรู้กำไรและขาดทุนจากการจ่ายชำระผลประโยชน์พนักงานเมื่อเกิดขึ้น

#### ผลประโยชน์เมื่อเลิกจ้าง

ผลประโยชน์เมื่อเลิกจ้างจะรับรู้เป็นค่าใช้จ่ายเมื่อวันใดวันหนึ่งต่อไปนี้เกิดขึ้นก่อน เมื่อกลุ่มบริษัท/บริษัทไม่สามารถยกเลิกข้อเสนอการให้ผลประโยชน์ดังกล่าวได้อีกต่อไป หรือเมื่อกลุ่มบริษัท/บริษัทรับรู้ต้นทุนสำหรับการปรับโครงสร้าง หากระยะเวลาการจ่ายผลประโยชน์เกินกว่า 12 เดือนนับจากวันสิ้นรอบระยะเวลารายงาน ผลประโยชน์เมื่อเลิกจ้างจะถูกคิดลดกระแสเงินสด

#### ผลประโยชน์ระยะสั้นของพนักงาน

ผลประโยชน์ระยะสั้นของพนักงานรับรู้เป็นค่าใช้จ่ายเมื่อพนักงานทำงานให้ บริษัทรับรู้ด้วยมูลค่าที่คาดว่าจะจ่ายชำระ หากกลุ่มบริษัท/บริษัทมีการผูกพันตามกฎหมายหรือภาระผูกพันโดยอนุमानที่จะต้องจ่ายอันเป็นผลมาจากการที่พนักงานได้ทำงานให้อินอดีตและภาระผูกพันนี้สามารถประมาณได้อย่างสมเหตุสมผล

### (ก) ประเมินการหนี้สิน

ประเมินการหนี้สินจะรับรู้ก็ต่อเมื่อกลุ่มบริษัท/บริษัทมีการผูกพันตามกฎหมายหรือภาระผูกพันจากการอนุमानที่เกิดขึ้นในปัจจุบันอันเป็นผลมาจากเหตุการณ์ในอดีตซึ่งสามารถประมาณจำนวนของภาระผูกพันได้อย่างน่าเชื่อถือ และมีความเป็นไปได้ค่อนข้างแน่นอนว่าประโยชน์เชิงเศรษฐกิจจะต้องถูกจ่ายไปเพื่อชำระภาระหนี้สินดังกล่าว ประเมินการหนี้สินพิจารณาจากการคิดลดกระแสเงินสดที่จะจ่ายในอนาคตโดยใช้อัตราคิดลดในตลาดปัจจุบันก่อนคำนึงถึงภาษีเงินได้ เพื่อให้สะท้อนจำนวนที่อาจประเมินได้ในตลาดปัจจุบันซึ่งแปรไปตามเวลาและความเสี่ยงที่มีต่อหนี้สิน ประเมินการหนี้สินส่วนที่เพิ่มขึ้นเนื่องจากเวลาที่ผ่านไปรับรู้เป็นต้นทุนทางการเงิน

### (ค) รายได้

รายได้ที่รับรู้ไม่รวมภาษีมูลค่าเพิ่มและแสดงสุทธิจากส่วนลดการค้า ส่วนลดพิเศษ

## บริษัท เมโทรซิสเต็มส์คอร์ปอเรชั่น จำกัด (มหาชน) และบริษัทย่อย

หมายเหตุประกอบงบการเงิน

สำหรับปีสิ้นสุดวันที่ 31 ธันวาคม 2559

## การขายสินค้าและให้บริการ

รายได้รับรู้ในกำไรหรือขาดทุนเมื่อได้โอนความเสี่ยงและผลตอบแทนของความเป็นเจ้าของสินค้าที่มีนัยสำคัญไปให้กับผู้ซื้อแล้ว และจะไม่รับรู้รายได้ถ้าฝ่ายบริหารยังมีการควบคุมหรือบริหารสินค้าที่ขายไปแล้วนั้นหรือมีความไม่แน่นอนที่มีนัยสำคัญในการได้รับประโยชน์เชิงเศรษฐกิจจากการขายสินค้าหรือให้บริการนั้น ไม่อาจวัดมูลค่าของจำนวนรายได้และต้นทุนที่เกิดขึ้นได้อย่างน่าเชื่อถือ หรือมีความเป็นไปได้ค่อนข้างแน่นอนที่จะต้องรับคืนสินค้า รายได้จากค่าบริการรับรู้เมื่อมีการให้บริการ

## รายได้ตามสัญญาบริการ

รายได้ค่าบริการประกอบด้วยจำนวนเมื่อเริ่มแรกตามที่ตกลงไว้ในสัญญาวกจำนวนที่เกี่ยวข้องกับการเปลี่ยนแปลงสัญญาอันเกิดจากการดัดแปลงงาน การเรียกร้องค่าเสียหาย หรือการจ่ายเงินเพื่อชดเชยหากมีความเป็นไปได้ค่อนข้างแน่ที่จะก่อให้เกิดรายได้และสามารถวัดมูลค่าได้อย่างน่าเชื่อถือ เมื่อสามารถประมาณผลของงานบริการตามสัญญาได้อย่างน่าเชื่อถือ รายได้และต้นทุนค่าบริการจะถูกรับรู้ในกำไรหรือขาดทุนตามสัดส่วนของขั้นความสำเร็จของงานบริการ

ขั้นความสำเร็จของงานบริการประมาณโดยอ้างอิงกับต้นทุนที่เกิดขึ้นจริง เมื่อไม่สามารถประมาณผลของงานบริการได้อย่างน่าเชื่อถือ รายได้ค่าบริการจะถูกรับรู้ได้ไม่เกินกว่าต้นทุนค่าบริการที่เกิดขึ้นและมีความเป็นไปได้ค่อนข้างแน่ที่จะได้รับต้นทุนนั้นคืน ผลขาดทุนที่คาดว่าจะเกิดขึ้นจากงานบริการรับรู้ในกำไรหรือขาดทุนทันที

## รายได้ค่าเช่าจากสัญญาเช่าดำเนินงาน

รายได้ค่าเช่ารับจากสัญญาเช่าดำเนินงานรับรู้ในกำไรหรือขาดทุนโดยวิธีเส้นตรงตามระยะเวลาที่ให้เช่า

## รายได้จากสัญญาเช่าการเงิน

กลุ่มบริษัท/บริษัทบันทึกลูกหนี้ตามสัญญาเช่าการเงินด้วยมูลค่าตามสัญญาที่เป็นผลต่างระหว่างมูลค่าตามสัญญาและราคาขายเงินสดของสินค้า สุทธิจากรายได้ดอกเบี้ยที่ยังไม่ได้รับรู้จากสัญญาเช่าการเงิน และรับรู้ดอกเบี้ยเป็นรายได้ตามอายุสัญญาเช่าซึ่งคำนวณโดยใช้ตารางเงินรายปี

## เงินปันผลรับ

## บริษัท เมโทรซิสเต็มส์คอร์ปอเรชั่น จำกัด (มหาชน) และบริษัทย่อย

## หมายเหตุประกอบงบการเงิน

## สำหรับปีสิ้นสุดวันที่ 31 ธันวาคม 2559

เงินปันผลรับบันทึกในกำไรหรือขาดทุนในวันที่กลุ่มบริษัท/บริษัทมีสิทธิได้รับเงินปันผล (ตามวันที่ประกาศจ่ายเงินปันผล)  
 ดอกเบี้ยรับ

ดอกเบี้ยรับบันทึกในกำไรหรือขาดทุนตามเกณฑ์คงค้าง

## (ณ) ต้นทุนทางการเงิน

ดอกเบี้ยจ่ายและค่าใช้จ่ายในทำนองเดียวกันบันทึกในกำไรหรือขาดทุนในงวดที่ค่าใช้จ่ายดังกล่าวเกิดขึ้น ยกเว้น  
 ในกรณีที่มีการบันทึกเป็นต้นทุนส่วนหนึ่งของสินทรัพย์ อันเป็นผลมาจากการใช้เวลายาวนานในการจัดหา  
 ก่อสร้าง หรือการผลิตสินทรัพย์ดังกล่าวก่อนที่จะนำมาใช้เองหรือเพื่อขาย

## (ค) สัญญาเช่าดำเนินงาน

รายจ่ายภายใต้สัญญาเช่าดำเนินงานบันทึกในกำไรหรือขาดทุนโดยวิธีเส้นตรงตลอดอายุสัญญาเช่า ประโยชน์ที่  
 ได้รับตามสัญญาเช่าจะรับรู้ในกำไรหรือขาดทุนเป็นส่วนหนึ่งของค่าเช่าทั้งสิ้นตามสัญญาตลอดอายุสัญญาเช่า

ค่าเช่าที่อาจเกิดขึ้นต้องนำมารวมคำนวณจำนวนเงินขั้นต่ำที่ต้องจ่ายตามระยะเวลาที่คงเหลือของสัญญาเช่า เมื่อ  
 ได้รับการยืนยันการปรับค่าเช่า

## การจำแนกประเภทสัญญาเช่า

ณ วันที่เริ่มต้นข้อตกลง กลุ่มบริษัท/บริษัทจะพิจารณาว่าข้อตกลงดังกล่าวประกอบด้วยสัญญาเช่าหรือมีสัญญา  
 เช่าเป็นส่วนประกอบหรือไม่ โดยพิจารณาจากสินทรัพย์ที่มีลักษณะเฉพาะเจาะจง ถ้าการปฏิบัติตามข้อตกลงนั้น  
 ขึ้นอยู่กับการใช้สินทรัพย์ที่มีลักษณะเฉพาะเจาะจง และข้อตกลงนั้นจะนำไปสู่สิทธิในการใช้สินทรัพย์ ถ้าทำให้  
 กลุ่มบริษัท/บริษัทมีสิทธิในการควบคุมการใช้สินทรัพย์

ณ วันที่เริ่มต้นข้อตกลงหรือมีการประเมินข้อตกลงใหม่ กลุ่มบริษัท/บริษัทแยกค่าตอบแทนสำหรับสัญญาเช่า  
 และส่วนที่เป็นองค์ประกอบอื่นโดยใช้อัตราคิดค่าธรรมเนียมเป็นเกณฑ์ในการแยก หากกลุ่มบริษัท/บริษัทสรุปว่าเป็น  
 สัญญาเช่าการเงิน แต่ไม่สามารถแบ่งแยกจำนวนดังกล่าวได้อย่างน่าเชื่อถือ ให้รับรู้สินทรัพย์และหนี้สินใน  
 จำนวนที่เท่ากับมูลค่าคิดค่าธรรมเนียมของสินทรัพย์ที่มีลักษณะเฉพาะเจาะจงนั้น หลังจากนั้นจำนวนหนี้สินจะลดลงตาม  
 จำนวนที่จ่าย และต้นทุนทางการเงินตามนัยจากหนี้สินจะรับรู้โดยใช้อัตราดอกเบี้ยเงินกู้ยืมส่วนเพิ่มของกลุ่ม  
 บริษัท/บริษัท

## บริษัท เมโทรซิสเต็มส์คอร์ปอเรชั่น จำกัด (มหาชน) และบริษัทย่อย

หมายเหตุประกอบงบการเงิน

สำหรับปีสิ้นสุดวันที่ 31 ธันวาคม 2559

## (ค) ภาษีเงินได้

ค่าใช้จ่ายภาษีเงินได้สำหรับปีประกอบด้วยภาษีเงินได้ของงวดปัจจุบันและภาษีเงินได้รอการตัดบัญชี ภาษีเงินได้ของงวดปัจจุบันและภาษีเงินได้รอการตัดบัญชีรับรู้ในกำไรหรือขาดทุน เว้นแต่ในส่วนที่เกี่ยวข้องกับรายการที่เกี่ยวข้องในการรวมธุรกิจหรือรายการที่รับรู้โดยตรงในส่วนของผู้ถือหุ้นหรือกำไรขาดทุนเบ็ดเสร็จอื่น

ภาษีเงินได้ของงวดปัจจุบันได้แก่ภาษีที่คาดว่าจะจ่ายชำระหรือได้รับชำระ โดยคำนวณจากกำไรหรือขาดทุนประจำปีที่ต้องเสียภาษี โดยใช้อัตราภาษีที่ประกาศใช้หรือที่คาดว่าจะมีผลบังคับใช้ ณ วันที่รายงาน ตลอดจนการปรับปรุงทางภาษีที่เกี่ยวข้องกับรายการในปีก่อนๆ

ภาษีเงินได้รอการตัดบัญชีบันทึกโดยคำนวณจากผลแตกต่างชั่วคราวที่เกิดขึ้นระหว่างมูลค่าตามบัญชีของสินทรัพย์และหนี้สินและจำนวนที่ใช้เพื่อความมุ่งหมายทางภาษี ภาษีเงินได้รอการตัดบัญชีจะไม่ถูกรับรู้เมื่อเกิดจากผลแตกต่างชั่วคราวต่อไปนี้ การรับรู้ค่าความนิยมในครั้งแรก การรับรู้สินทรัพย์หรือหนี้สินในครั้งแรกซึ่งเป็นรายการที่ไม่ใช่การรวมธุรกิจและรายการนั้นไม่มีผลกระทบต่อกำไรขาดทุนทางบัญชีหรือทางภาษี และผลแตกต่างที่เกี่ยวข้องกับเงินลงทุนในบริษัทย่อยหากเป็นไปได้ว่าจะไม่มีการกลับรายการในอนาคตอันใกล้

การวัดมูลค่าของภาษีเงินได้รอการตัดบัญชีต้องสะท้อนถึงผลกระทบทางภาษีที่จะเกิดจากลักษณะวิธีการที่กลุ่มบริษัท/บริษัทคาดว่าจะได้รับผลประโยชน์จากสินทรัพย์หรือจะจ่ายชำระหนี้สินตามมูลค่าตามบัญชี ณ วันที่สิ้นรอบระยะเวลาที่รายงาน

ภาษีเงินได้รอการตัดบัญชีวัดมูลค่าโดยใช้อัตราภาษีที่คาดว่าจะใช้กับผลแตกต่างชั่วคราวเมื่อมีการกลับรายการ โดยใช้อัตราภาษีที่ประกาศใช้หรือที่คาดว่าจะมีผลบังคับใช้ ณ วันที่รายงาน

ในการกำหนดมูลค่าของภาษีเงินได้ของงวดปัจจุบันและภาษีเงินได้รอการตัดบัญชี กลุ่มบริษัท/บริษัทต้องคำนึงถึงผลกระทบของสถานการณ์ทางภาษีที่ไม่แน่นอนและอาจทำให้จำนวนภาษีที่ต้องจ่ายเพิ่มขึ้น และมีดอกเบี้ยที่ต้องชำระ กลุ่มบริษัท/บริษัทเชื่อว่าได้ตั้งภาษีเงินได้ค้างจ่ายเพียงพอสำหรับภาษีเงินได้ที่จะจ่ายในอนาคต ซึ่งเกิดจากการประเมินผลกระทบจากหลายปัจจัย รวมถึง การตีความทางกฎหมายภาษี และจากประสบการณ์ในอดีต การประเมินนี้อยู่บนพื้นฐานการประมาณการและข้อสมมติ และอาจจะเกี่ยวข้องกับการตัดสินใจเกี่ยวกับเหตุการณ์ในอนาคต ข้อมูลใหม่อาจจะทำให้กลุ่มบริษัท/บริษัทเปลี่ยนการตัดสินใจโดยขึ้นอยู่กับความเพียงพอของภาษีเงินได้ค้างจ่ายที่มีอยู่ การเปลี่ยนแปลงในภาษีเงินได้ค้างจ่ายจะกระทบต่อค่าใช้จ่ายภาษีเงินได้ในงวดที่เกิดการเปลี่ยนแปลง

## บริษัท เมโทรซิสเต็มส์คอร์ปอเรชั่น จำกัด (มหาชน) และบริษัทย่อย

### หมายเหตุประกอบงบการเงิน

สำหรับปีสิ้นสุดวันที่ 31 ธันวาคม 2559

สินทรัพย์ภายีเงินได้รอการตัดบัญชีและหนี้สินภายีเงินได้รอการตัดบัญชีสามารถหักกลบได้เมื่อกิจการมีสิทธิตามกฎหมายที่จะนำสินทรัพย์ภายีเงินได้ของงวดปัจจุบันมาหักกลบกับหนี้สินภายีเงินได้ของงวดปัจจุบันและภายีเงินได้นี้ประเมินโดยหน่วยงานจัดเก็บภายีหน่วยงานเดียวกันสำหรับหน่วยภายีเดียวกันหรือหน่วยภายีต่างกัน สำหรับหน่วยภายีต่างกันนั้กิจการมีความตั้งใจจะจ่ายชำระหนี้สินและสินทรัพย์ภายีเงินได้ของงวดปัจจุบันด้วยยอดสุทธิหรือตั้งใจจะรับคืนสินทรัพย์และจ่ายชำระหนี้สินในเวลาเดียวกัน

สินทรัพย์ภายีเงินได้รอการตัดบัญชีจะบันทึกต่อเมื่อมีความเป็นไปได้ค่อนข้างแน่นอนว่ากำไรเพื่อเสียภายีในอนาคตจะมีจำนวนเพียงพอกับการใช้ประโยชน์จากผลแตกต่างชั่วคราวดังกล่าว สินทรัพย์ภายีเงินได้รอการตัดบัญชีจะถูกทบทวน ณ ทุกวันที่รายงานและจะถูกปรับลดลงเท่าที่ประโยชน์ทางภายีจะมีโอกาสถูกใช้จริง

#### (ก) กำไรต่อหุ้น

กลุ่มบริษัท/บริษัท แสดงกำไรต่อหุ้นขั้นพื้นฐานสำหรับหุ้นสามัญ กำไรต่อหุ้นขั้นพื้นฐานคำนวณโดยการหารกำไรหรือขาดทุนของผู้ถือหุ้นสามัญของบริษัท ด้วยจำนวนหุ้นสามัญถั่วเฉลี่ยถ่วงน้ำหนักที่ออกจำหน่ายระหว่างปี

#### (ท) รายงานทางการเงินจำแนกตามส่วนงาน

ผลการดำเนินงานของส่วนงานที่รายงานต่อคณะกรรมการบริหาร (ผู้มีอำนาจตัดสินใจสูงสุดด้านการดำเนินงาน) จะแสดงถึงรายการที่เกิดขึ้นจากส่วนงานดำเนินงานนั้นโดยตรงรวมถึงรายการที่ได้รับการปันส่วนอย่างสมเหตุสมผล รายการที่ไม่สามารถปันส่วนได้ส่วนใหญ่เป็นรายการกำไรจากการขายเงินลงทุน ส่วนแบ่งกำไรจากเงินลงทุนในบริษัทร่วมซึ่งบันทึกบัญชีตามวิธีส่วนได้เสีย เงินปันผลรับและค่าใช้จ่ายส่วนกลาง

### 5 บุคคลหรือกิจการที่เกี่ยวข้องกัน

เพื่อวัตถุประสงค์ในการจัดทำงบการเงิน บุคคลหรือกิจการเป็นบุคคลหรือกิจการที่เกี่ยวข้องกันกับกลุ่มบริษัท/บริษัท หากกลุ่มบริษัท/บริษัทมีอำนาจควบคุมหรือควบคุมร่วมกันทั้งทางตรงและทางอ้อมหรือมีอิทธิพลอย่างมีสาระสำคัญต่อบุคคลหรือกิจการในการตัดสินใจทางการเงินและการบริหารหรือในทางกลับกัน โดยที่กลุ่มบริษัท/บริษัทมีการควบคุมเดียวกันหรือมีอิทธิพลอย่างมีสาระสำคัญเดียวกัน การเกี่ยวข้องกันนี้อาจเป็นรายบุคคลหรือเป็นกิจการ

## บริษัท เมโทรซิสเต็มส์คอร์ปอเรชั่น จำกัด (มหาชน) และบริษัทย่อย

หมายเหตุประกอบงบการเงิน

สำหรับปีสิ้นสุดวันที่ 31 ธันวาคม 2559

ความสัมพันธ์ที่สำคัญที่มีกับบุคคลหรือกิจการที่เกี่ยวข้องกัน มีดังนี้

ชื่อกิจการ	ประเทศที่จัดตั้ง/ สัญชาติ	ลักษณะความสัมพันธ์
<b>ผู้ถือหุ้นรายใหญ่</b>		
บริษัท เมโทรแวลูเอชัน จำกัด	ไทย	เป็นผู้ถือหุ้นรายใหญ่
บริษัท เมโทรฟอส จำกัด	ไทย	เป็นผู้ถือหุ้นรายใหญ่ และมีกรรมกร่วมกัน
<b>บริษัทย่อย</b>		
บริษัท เมโทร โปรเฟสชั่นแนล โปรดักส์ จำกัด	ไทย	บริษัทถือหุ้น และมีกรรมกร่วมกัน
บริษัท เมโทร อินโฟเทค จำกัด	ไทย	บริษัทถือหุ้น และมีกรรมกร่วมกัน
บริษัท เมโทรคอนเนค จำกัด	ไทย	บริษัทถือหุ้น และมีกรรมกร่วมกัน
บริษัท เมโทรอินโฟไดนามิกส์ จำกัด	ไทย	บริษัทถือหุ้น และมีกรรมกร่วมกัน
<b>บริษัทร่วม</b>		
บริษัท เมโทรซอฟท์ จำกัด	ไทย	บริษัทถือหุ้น และมีกรรมกร่วมกัน
บริษัท เอชไอเอส เอ็มเอสซี จำกัด	ไทย	บริษัทถือหุ้น และมีกรรมกร่วมกัน
บริษัท เจบีซีซี (ไทยแลนด์) จำกัด	ไทย	บริษัทถือหุ้น
บริษัท พี เอส พี (ไทยแลนด์) จำกัด (จำหน่ายในระหว่างปี 2559)	ไทย	บริษัทถือหุ้น และมีกรรมกร่วมกัน
<b>กิจการที่เกี่ยวข้องกันอื่น</b>		
บริษัท เอ็มเดค อินเตอร์เนชั่นแนล (1991) จำกัด	ไทย	มีกรรมกร่วมกัน
บริษัท ศรีกรุงวัฒนา จำกัด	ไทย	มีกรรมกร่วมกัน

นโยบายการกำหนดราคาสำหรับรายการแต่ละประเภทอธิบายได้ดังต่อไปนี้

รายการ	นโยบายการกำหนดราคา
ขายสินค้าและให้บริการ	ราคาตลาด
รายได้อื่น	ราคาตลาด
เงินปันผลรับ	ตามประกาศจ่ายเงินปันผล
ซื้อสินค้าและบริการ	ราคาตลาด
ซื้อทรัพย์สิน	ราคาตลาด
ค่าใช้จ่ายในการบริหาร	ราคาตลาด
ดอกเบี้ยจ่าย	อัตราที่ตกลงกันตามสัญญา
ค่าตอบแทนผู้บริหารสำคัญ	อนุมัติจากผู้ถือหุ้นและ/หรือคณะกรรมการ/ตามสัญญาจ้างงาน

บริษัท เมโทรซิสเต็มส์คอร์ปอเรชั่น จำกัด (มหาชน) และบริษัทย่อย

หมายเหตุประกอบงบการเงิน

สำหรับปีสิ้นสุดวันที่ 31 ธันวาคม 2559

รายการที่สำคัญกับบุคคลหรือกิจการที่เกี่ยวข้องกันสำหรับปีสิ้นสุดวันที่ 31 ธันวาคม 2559 และ 2558 สรุปได้ดังนี้

	งบการเงินรวม		งบการเงินเฉพาะกิจการ	
	2559	2558	2559	2558
	(พันบาท)			
<b>บริษัทย่อย</b>				
ขายสินค้าและให้บริการ	-	-	129,654	105,819
รายได้อื่น	-	-	19,438	13,410
เงินปันผลรับ	-	-	24,416	5,916
ซื้อสินค้าและบริการ	-	-	197,316	64,089
ซื้อทรัพย์สิน	-	-	71,931	-
ค่าใช้จ่ายในการบริหาร	-	-	90	-
ดอกเบี้ยจ่าย	-	-	201	107
<b>บริษัทร่วม</b>				
ขายสินค้าและให้บริการ	5,423	7,348	1,995	6,125
รายได้อื่น	6,185	4,539	5,505	4,539
เงินปันผลรับ	1,146	999	1,146	999
ซื้อสินค้าและบริการ	-	22,292	-	19,496
ซื้อทรัพย์สิน	5	-	5	-
ดอกเบี้ยจ่าย	-	107	-	107
<b>บุคคลหรือกิจการที่เกี่ยวข้องกันอื่น</b>				
ขายสินค้าและให้บริการ	445	1,165	281	1,024
รายได้อื่น	853	55	853	55
ซื้อสินค้าและบริการ	9,229	7,561	8,432	7,561
ซื้อทรัพย์สิน	1,190	1,140	1,190	1,140
ค่าใช้จ่ายในการบริหาร	3,434	1,725	3,434	1,725
ค่าตอบแทนผู้บริหารที่สำคัญ	66,251	64,965	53,623	59,242

บริษัท เมโทรซิสเต็มส์คอร์ปอเรชัน จำกัด (มหาชน) และบริษัทย่อย

หมายเหตุประกอบงบการเงิน

สำหรับปีสิ้นสุดวันที่ 31 ธันวาคม 2559

คำตอบแทนผู้บริหารสำคัญ

คำตอบแทนผู้บริหารสำคัญประกอบด้วย

	งบการเงินรวม		งบการเงินเฉพาะกิจการ	
	2559	2558	2559	2558
	(พันบาท)			
ผลประโยชน์ระยะสั้นของผู้บริหาร	64,830	64,965	52,202	59,242
ผลประโยชน์ระยะยาวของผู้บริหาร	1,421	-	1,421	-
<b>รวม</b>	<b>66,251</b>	<b>64,965</b>	<b>53,623</b>	<b>59,242</b>

ยอดคงเหลือกับบุคคลหรือกิจการที่เกี่ยวข้องกัน ณ วันที่ 31 ธันวาคม 2559 และ 2558 มีดังนี้

ลูกหนี้การค้า - บุคคลหรือกิจการที่เกี่ยวข้องกัน

	งบการเงินรวม		งบการเงินเฉพาะกิจการ	
	2559	2558	2559	2558
	(พันบาท)			
<b>บริษัทย่อย</b>				
บริษัท เมโทรโปรเฟสชันแนลโปรดักส์ จำกัด	-	-	48	33
บริษัท เมโทร อินโฟเทค จำกัด	-	-	3,533	2,228
บริษัท เมโทรคอนเนค จำกัด	-	-	1,129	621
บริษัท เมโทรอินโฟไดนามิกส์ จำกัด	-	-	5,713	7,499
<b>บริษัทร่วม</b>				
บริษัท เมโทรซอฟท์ จำกัด	48	125	48	101
บริษัท เอชไอเอส เอ็มเอสซี จำกัด	322	282	322	282
<b>กิจการที่เกี่ยวข้องกันอื่น</b>				
บริษัท เอ็มเดค อินเตอร์เนชั่นแนล (1991) จำกัด	54	50	54	50
บริษัท ศรีกรุงวัฒนา จำกัด	35	22	35	22
<b>รวม</b>	<b>459</b>	<b>479</b>	<b>10,882</b>	<b>10,836</b>
หัก ค่าเผื่อนี้สงสัยจะสูญ	-	-	-	-
<b>สุทธิ</b>	<b>459</b>	<b>479</b>	<b>10,882</b>	<b>10,836</b>

บริษัท เมโทรซิสเต็มส์คอร์ปอเรชั่น จำกัด (มหาชน) และบริษัทย่อย

หมายเหตุประกอบงบการเงิน

สำหรับปีสิ้นสุดวันที่ 31 ธันวาคม 2559

ลูกหนี้การค้า - บุคคลหรือกิจการที่เกี่ยวข้องกัน

	งบการเงินรวม		งบการเงินเฉพาะกิจการ	
	2559	2558	2559	2558
	(พันบาท)			
หนี้สูญและหนี้สงสัยจะสูญสำหรับปี	-	-	-	-

ลูกหนี้อื่น - บุคคลหรือกิจการที่เกี่ยวข้องกัน

	งบการเงินรวม		งบการเงินเฉพาะกิจการ	
	2559	2558	2559	2558
	(พันบาท)			
บริษัทย่อย				
บริษัท เมโทรโปรเฟสชั่นแนลโปรดักส์ จำกัด	-	-	3	-
บริษัท เมโทรคอนเนค จำกัด	-	-	2,647	72
บริษัท เมโทรอินโฟไดนามิกส์ จำกัด	-	-	35	135
บริษัทร่วม				
บริษัท เอชไอเอส เอ็มเอสซี จำกัด	5	3	5	3
รวม	5	3	2,690	210

ลูกหนี้สัญญาเช่าการเงิน

- บุคคลหรือกิจการที่เกี่ยวข้องกัน

	งบการเงินรวม		งบการเงินเฉพาะกิจการ	
	2559	2558	2559	2558
	(พันบาท)			
บริษัทร่วม				
บริษัท เอชไอเอส เอ็มเอสซี จำกัด	28	-	28	-
รวม	28	-	28	-

บริษัท เมโทรซิสเต็มส์คอร์ปอเรชั่น จำกัด (มหาชน) และบริษัทย่อย

หมายเหตุประกอบงบการเงิน

สำหรับปีสิ้นสุดวันที่ 31 ธันวาคม 2559

เจ้าหนี้การค้า - บุคคลหรือกิจการที่เกี่ยวข้องกัน

	งบการเงินรวม		งบการเงินเฉพาะกิจการ	
	2559	2558	2559	2558
	(พันบาท)			
<b>บริษัทย่อย</b>				
บริษัท เมโทร อินโฟเทค จำกัด	-	-	9,112	17,550
บริษัท เมโทรคอนเนค จำกัด	-	-	77,042	10,649
บริษัท เมโทรอินโฟไดนามิกส์ จำกัด	-	-	63	3,811
<b>บริษัทร่วม</b>				
บริษัท พี เอส พี (ประเทศไทย) จำกัด	-	15,724	-	15,724
<b>กิจการที่เกี่ยวข้องกันอื่น</b>				
บริษัท เอ็มเดค อินเตอร์เนชั่นแนล (1991) จำกัด	1,356	703	1,152	703
<b>รวม</b>	<b>1,356</b>	<b>16,427</b>	<b>87,369</b>	<b>48,437</b>

เจ้าหนี้อื่น - บุคคลหรือกิจการที่เกี่ยวข้องกัน

	งบการเงินรวม		งบการเงินเฉพาะกิจการ	
	2559	2558	2559	2558
	(พันบาท)			
<b>บริษัทย่อย</b>				
บริษัท เมโทร อินโฟเทค จำกัด	-	-	-	182
<b>บริษัทร่วม</b>				
บริษัท เมโทรซอฟท์ จำกัด	-	580	-	-
บริษัท เอชไอเอส เอ็มเอสซี จำกัด	-	1	-	1
บริษัท พี เอส พี (ประเทศไทย) จำกัด	-	107	-	107
<b>กิจการที่เกี่ยวข้องกันอื่น</b>				
บริษัท เอ็มเดค อินเตอร์เนชั่นแนล (1991) จำกัด	47	441	47	441
บริษัท ศรีกรุงวัฒนา จำกัด	-	44	-	44
<b>รวม</b>	<b>47</b>	<b>1,173</b>	<b>47</b>	<b>775</b>

บริษัท เมโทรซิสเต็มส์คอร์ปอเรชั่น จำกัด (มหาชน) และบริษัทย่อย  
หมายเหตุประกอบงบการเงิน  
สำหรับปีสิ้นสุดวันที่ 31 ธันวาคม 2559

เงินประกันสัญญาจ้าง – บุคคลหรือกิจการที่เกี่ยวข้องกัน

	งบการเงินรวม		งบการเงินเฉพาะกิจการ	
	2559	2558	2559	2558
	(พันบาท)			
<b>บริษัทย่อย</b>				
บริษัท เมโทร อินโฟเทค จำกัด	-	-	5,000	5,000
<b>บริษัทร่วม</b>				
บริษัท พี เอส ที (ไทยแลนด์) จำกัด	-	5,000	-	5,000
<b>รวม</b>	<u>-</u>	<u>5,000</u>	<u>5,000</u>	<u>10,000</u>

6 เงินสดและรายการเทียบเท่าเงินสด

	งบการเงินรวม		งบการเงินเฉพาะกิจการ	
	2559	2558	2559	2558
	(พันบาท)			
เงินสดในมือและเงินฝากสถาบันการเงิน	174,922	208,829	121,607	146,805
เงินลงทุนระยะสั้นที่มีสภาพคล่องสูง	4,430	4,409	-	-
<b>รวม</b>	<u>179,352</u>	<u>213,238</u>	<u>121,607</u>	<u>146,805</u>

เงินลงทุนระยะสั้นที่มีสภาพคล่องสูงประกอบด้วย ตัวสัญญาเงินฝาก เงินฝากประจำธนาคาร และอื่นๆ ซึ่งมีอายุน้อยกว่า 3 เดือนนับจากวันที่ลงทุน

เงินสดและรายการเทียบเท่าเงินสดทั้งหมดของกลุ่มบริษัทและบริษัท ณ วันที่ 31 ธันวาคม 2559 และ 2558 เป็นสกุลเงินบาท

บริษัท เมโทรซิสเต็มส์คอร์ปอเรชั่น จำกัด (มหาชน) และบริษัทย่อย

หมายเหตุประกอบงบการเงิน

สำหรับปีสิ้นสุดวันที่ 31 ธันวาคม 2559

7 เงินลงทุนชั่วคราว

	งบการเงินรวม		งบการเงินเฉพาะกิจการ	
	2559	2558	2559	2558
	(พันบาท)			
เงินฝากประจำ 12 เดือน	11,250	-	-	-
หลักทรัพย์เพื่อขาย	245,078	-	245,001	-
<b>รวม</b>	<b>256,328</b>	<b>-</b>	<b>245,001</b>	<b>-</b>

เงินลงทุนชั่วคราวทั้งหมดของกลุ่มบริษัทและบริษัท ณ วันที่ 31 ธันวาคม 2559 เป็นสกุลเงินบาท

รายการเคลื่อนไหวในระหว่างปีสิ้นสุดวันที่ 31 ธันวาคม ของตราสารทุนที่อยู่ในความต้องการของตลาดมีดังนี้

	งบการเงินรวม		งบการเงินเฉพาะกิจการ	
	2559	2558	2559	2558
	(พันบาท)			
<b>เงินลงทุนชั่วคราว</b>				
<b>หลักทรัพย์เพื่อขาย</b>				
ณ วันที่ 1 มกราคม	-	-	-	-
ซื้อระหว่างปี	336,000	-	245,000	-
ขายระหว่างปี	(90,923)	-	-	-
รายการปรับปรุงจากการปรับมูลค่า	1	-	1	-
<b>ณ วันที่ 31 ธันวาคม</b>	<b>245,078</b>	<b>-</b>	<b>245,001</b>	<b>-</b>

บริษัท เมโทรซิสเต็มส์คอร์ปอเรชั่น จำกัด (มหาชน) และบริษัทย่อย

หมายเหตุประกอบงบการเงิน

สำหรับปีสิ้นสุดวันที่ 31 ธันวาคม 2559

# 8 ลูกหนี้การค้าและลูกหนี้อื่น

		งบการเงินรวม		งบการเงินเฉพาะกิจการ	
	หมายเหตุ	2559	2558	2559	2558
		(พันบาท)			
ลูกหนี้การค้า					
บุคคลหรือกิจการที่เกี่ยวข้องกัน	5	459	479	10,882	10,836
บุคคลหรือกิจการอื่นๆ		939,410	1,014,464	772,849	761,369
เช็คลงวันที่ล่วงหน้า		23,405	35,279	21,644	35,279
		963,274	1,050,222	805,375	807,484
หัก ค่าเผื่อนี้สงสัยจะสูญ		(40,544)	(7,092)	(22,348)	(6,504)
		922,730	1,043,130	783,027	800,980
บวก ลูกหนี้การค้าที่ยังไม่เรียกเก็บ		1,607	-	1,607	-
รวมลูกหนี้การค้า		924,337	1,043,130	784,634	800,980
ลูกหนี้อื่น					
บุคคลหรือกิจการที่เกี่ยวข้องกัน	5	5	3	2,690	210
บุคคลหรือกิจการอื่นๆ					
ค่าใช้จ่ายล่วงหน้า		55,405	53,560	50,485	40,785
รายได้ค้างรับ		65,408	35,591	53,846	33,434
อื่นๆ		10,152	20,437	9,163	20,067
รวมลูกหนี้อื่น		130,970	109,591	116,184	94,496
รวมลูกหนี้การค้าและลูกหนี้อื่น		1,055,307	1,152,721	900,818	895,476
หนี้สูญและหนี้สงสัยจะสูญ (กลับรายการ)					
สำหรับปี		33,740	(467)	16,132	(467)

บริษัท เมโทรซิสเต็มส์คอร์ปอเรชั่น จำกัด (มหาชน) และบริษัทย่อย

หมายเหตุประกอบงบการเงิน

สำหรับปีสิ้นสุดวันที่ 31 ธันวาคม 2559

การวิเคราะห์อายุของลูกหนี้การค้ามีดังนี้

	งบการเงินรวม		งบการเงินเฉพาะกิจการ	
	2559	2558	2559	2558
	(พันบาท)			
<b>บุคคลหรือกิจการที่เกี่ยวข้องกัน</b>				
ยังไม่ครบกำหนดชำระ	-	474	8,618	9,377
เกินวันครบกำหนดชำระ :				
น้อยกว่า 3 เดือน	459	5	2,264	1,459
<b>รวม</b>	<b>459</b>	<b>479</b>	<b>10,882</b>	<b>10,836</b>
หัก ค่าเผื่อหนี้สงสัยจะสูญ	-	-	-	-
<b>สุทธิ</b>	<b>459</b>	<b>479</b>	<b>10,882</b>	<b>10,836</b>
<b>บุคคลหรือกิจการอื่นๆ</b>				
ยังไม่ครบกำหนดชำระ	754,309	717,042	631,666	595,610
เกินวันครบกำหนดชำระ :				
น้อยกว่า 3 เดือน	165,227	295,514	120,790	168,768
3 - 6 เดือน	395	1,546	395	815
6 - 12 เดือน	1,605	27,393	1,508	24,933
มากกว่า 12 เดือน	285	1,138	-	-
ลูกหนี้ที่อยู่ระหว่างการดำเนินการ				
ตามกฎหมาย	40,994	7,110	40,134	6,522
<b>รวม</b>	<b>962,815</b>	<b>1,049,743</b>	<b>794,493</b>	<b>796,648</b>
หัก ค่าเผื่อหนี้สงสัยจะสูญ	(40,544)	(7,092)	(22,348)	(6,504)
<b>สุทธิ</b>	<b>922,271</b>	<b>1,042,651</b>	<b>772,145</b>	<b>790,144</b>
<b>รวม</b>	<b>922,730</b>	<b>1,043,130</b>	<b>783,027</b>	<b>800,980</b>

โดยปกติระยะเวลาการให้สินเชื่อแก่ลูกค้าของกลุ่มบริษัท/บริษัทมีระยะเวลาดังแต่ 30 วัน ถึง 60 วัน

บริษัท เมโทรซิสเต็มส์คอร์ปอเรชัน จำกัด (มหาชน) และบริษัทย่อย

หมายเหตุประกอบงบการเงิน

สำหรับปีสิ้นสุดวันที่ 31 ธันวาคม 2559

กลุ่มบริษัทกำหนดค่าเพื่อหนี้สงสัยจะสูญเพื่อให้สะท้อนถึงมูลค่าที่คาดว่าจะได้รับคืนของลูกค้าหนี้การค้า ซึ่งเกี่ยวข้องกับประมาณการผลขาดทุนจากการที่ลูกค้าไม่มีความสามารถในการชำระหนี้ ฝ่ายบริหารได้ใช้ดุลยพินิจในการประมาณการค่าเพื่อหนี้สงสัยจะสูญโดยพิจารณาจากลูกหนี้แต่ละรายอ้างอิงจากรายงานจำแนกอายุของลูกค้าหนี้การค้า ซึ่งได้แสดงในตารางข้างต้น รวมทั้งอ้างอิงกับการวิเคราะห์ประวัติการชำระหนี้ และการคาดการณ์เกี่ยวกับการชำระหนี้ในอนาคตของลูกค้า

ยอดลูกหนี้การค้าและลูกหนี้อื่น ณ วันที่ 31 ธันวาคม จัดตามประเภทสกุลเงินตราได้ดังนี้

	งบการเงินรวม		งบการเงินเฉพาะกิจการ	
	2559	2558	2559	2558
	(พันบาท)			
สกุลเงินบาท	1,054,924	1,150,558	900,435	893,313
สกุลเงินเหรียญสหรัฐอเมริกา	383	2,163	383	2,163
รวม	<u>1,055,307</u>	<u>1,152,721</u>	<u>900,818</u>	<u>895,476</u>

9 สินค้าคงเหลือ

	งบการเงินรวม		งบการเงินเฉพาะกิจการ	
	2559	2558	2559	2558
	(พันบาท)			
สินค้าสำเร็จรูป	408,211	559,925	294,972	524,867
งานโครงการระหว่างทำ	11,241	226,806	11,241	226,806
สินค้าระหว่างทาง	769	-	769	-
อื่น ๆ	372	67	372	67
รวม	<u>420,593</u>	<u>786,798</u>	<u>307,354</u>	<u>751,740</u>
หัก ค่าเผื่อการลดมูลค่าของสินค้า	(434)	-	(434)	-
สุทธิ	<u>420,159</u>	<u>786,798</u>	<u>306,920</u>	<u>751,740</u>

บริษัท เมโทรซิสเต็มส์คอร์ปอเรชั่น จำกัด (มหาชน) และบริษัทย่อย

หมายเหตุประกอบงบการเงิน

สำหรับปีสิ้นสุดวันที่ 31 ธันวาคม 2559

	งบการเงินรวม		งบการเงินเฉพาะกิจการ	
	2559	2558	2559	2558
	(พันบาท)			
<b>ต้นทุนของสินค้าคงเหลือที่บันทึกในบัญชี</b>				
<b>ต้นทุนขาย</b>				
- ต้นทุนขาย	5,974,272	5,480,716	5,158,422	4,329,610
<b>ต้นทุนของสินค้าคงเหลือที่บันทึกในค่าใช้จ่าย</b>				
<b>บริหาร</b>				
- การปรับลดมูลค่าเป็นมูลค่าสุทธิที่คาดว่าจะได้รับ (กลับรายการ)	434	(105)	434	(82)

10 เงินลงทุนในบริษัทร่วม

	งบการเงินรวม		งบการเงินเฉพาะกิจการ	
	2559	2558	2559	2558
	(พันบาท)			
ณ วันที่ 1 มกราคม	31,193	24,469	9,919	9,919
ส่วนแบ่งกำไร (ขาดทุน) จาก				
เงินลงทุนในบริษัทร่วม	(8,141)	8,238	-	-
ส่วนแบ่งขาดทุนเบ็ดเสร็จอื่นจาก				
เงินลงทุนในบริษัทร่วม	(70)	(515)	-	-
รายได้เงินปันผล	(1,146)	(999)	-	-
ค่าเผื่อการปรับมูลค่าเงินลงทุน	-	-	(2,205)	-
จำหน่ายเงินลงทุน	(9,278)	-	(4,980)	-
<b>ณ วันที่ 31 ธันวาคม</b>	<b>12,558</b>	<b>31,193</b>	<b>2,734</b>	<b>9,919</b>

การจำหน่าย

เมื่อวันที่ 10 สิงหาคม 2559 บริษัทได้ขายหุ้นทั้งหมดร้อยละ 49.80 ของทุนที่ออกและชำระแล้ว ของบริษัท พี เอส พี (ไทยแลนด์) จำกัด ซึ่งเป็นบริษัทร่วมของกลุ่มบริษัทออกไป เป็นจำนวนเงิน 9.48 ล้านบาท กลุ่มบริษัท และบริษัทรับรู้กำไรจากการขายจำนวน 0.2 ล้านบาท และ 4.5 ล้านบาท ในงบกำไรขาดทุนเบ็ดเสร็จรวมและงบกำไรขาดทุนเบ็ดเสร็จเฉพาะกิจการสำหรับปีสิ้นสุดวันที่ 31 ธันวาคม 2559 ตามลำดับ

บริษัท เมโทรซิสเต็มส์คอร์ปอเรชั่น จำกัด (มหาชน) และบริษัทย่อย

หมายเหตุประกอบงบการเงิน

สำหรับปีสิ้นสุดวันที่ 31 ธันวาคม 2559

เงินลงทุนในบริษัทร่วม ณ วันที่ 31 ธันวาคม 2559 และ 2558 และเงินปันผลรับสำหรับแต่ละปี มีดังนี้

	งบการเงินรวม												เงินปันผลรับสำหรับ ปีสิ้นสุดวันที่ 31 ธันวาคม			
	สัดส่วนความเป็น		ทุนชำระแล้ว		วิธีราคาทุน		วิธีส่วนได้เสีย		การด้อยค่า		วิธีส่วนได้เสีย-สุทธิ					
	เจ้าของ															
	2559	2558	2559	2558	2559	2558	2559	2558	2559	2558	2559	2558				
	(ร้อยละ)								(พันบาท)							
บริษัทร่วม																
บริษัท เมโทรซอฟท์ จำกัด	49.00	49.00	1.5	ล้านบาท	1.5	ล้านบาท	2,940	2,940	1,099	3,869	-	-	1,099	3,869	147	-
บริษัท เอชไอเอส เอ็มเอสซี จำกัด	49.97	49.97	4.0	ล้านบาท	4.0	ล้านบาท	1,999	1,999	11,459	17,229	-	-	11,459	17,229	999	999
บริษัท พี เอส ที (ไทยแลนด์) จำกัด	-	49.80	-	10.0	ล้านบาท	-	4,980	-	10,095	-	-	-	10,095	-	-	-
บริษัท เจบีซีซี (ไทยแลนด์) จำกัด	20.00	20.00	10.0	ล้านบาท	10.0	ล้านบาท	2,000	2,000	-	-	-	-	-	-	-	-
							6,939	11,919	12,558	31,193	-	-	12,558	31,193	1,146	999

	งบการเงินเฉพาะกิจการ												เงินปันผลรับสำหรับ ปีสิ้นสุดวันที่ 31 ธันวาคม	
	สัดส่วนความเป็น		ทุนชำระแล้ว		วิธีราคาทุน		การด้อยค่า		วิธีราคาทุน-สุทธิ					
	เจ้าของ													
	2559	2558	2559	2558	2559	2558	2559	2558	2559	2558	2559	2558		
	(ร้อยละ)								(พันบาท)					
บริษัทร่วม														
บริษัท เมโทรซอฟท์ จำกัด	49.00	49.00	1.5	ล้านบาท	1.5	ล้านบาท	2,940	2,940	(2,205)	-	735	2,940	147	-
บริษัท เอชไอเอส เอ็มเอสซี จำกัด	49.97	49.97	4.0	ล้านบาท	4.0	ล้านบาท	1,999	1,999	-	-	1,999	1,999	999	999
บริษัท พี เอส ที (ไทยแลนด์) จำกัด	-	49.80	-	10.0	ล้านบาท	-	4,980	-	-	-	4,980	-	-	-
บริษัท เจบีซีซี (ไทยแลนด์) จำกัด	20.00	20.00	10.0	ล้านบาท	10.0	ล้านบาท	2,000	2,000	(2,000)	(2,000)	-	-	-	-
							6,939	11,919	(4,205)	(2,000)	2,734	9,919	1,146	999

บริษัท เมโทรซิสเต็มส์คอร์ปอเรชั่น จำกัด (มหาชน) และบริษัทย่อย

หมายเหตุประกอบงบการเงิน

สำหรับปีสิ้นสุดวันที่ 31 ธันวาคม 2559

บริษัทร่วมที่ไม่มีสาระสำคัญ

ตารางต่อไปนี้สรุปข้อมูลทางการเงินของส่วนได้เสียของกลุ่มบริษัทในบริษัทร่วมที่ไม่มีสาระสำคัญจากจำนวนเงินที่รายงานในงบการเงินรวมของกลุ่มบริษัท

	2559	2558
	(พันบาท)	
มูลค่าตามบัญชีของส่วนได้เสียใน		
บริษัทร่วมที่ไม่มีสาระสำคัญ	<u>12,558</u>	<u>31,193</u>
ส่วนแบ่งของกลุ่มบริษัทใน		
- กำไร (ขาดทุน) สำหรับปี	(8,141)	8,238
- กำไรขาดทุนเบ็ดเสร็จอื่น	(70)	(514)
- กำไรขาดทุนเบ็ดเสร็จรวม	<u>(8,211)</u>	<u>7,724</u>

บริษัท เมโทรซิสเต็มส์คอร์ปอเรชั่น จำกัด (มหาชน) และบริษัทย่อย

## หมายเหตุประกอบงบการเงิน

สำหรับปีสิ้นสุดวันที่ 31 ธันวาคม 2559

## 11 เงินลงทุนในบริษัทย่อย

	งบการเงินเฉพาะกิจการ	
	2559	2558
	(พันบาท)	
ณ วันที่ 1 มกราคม และ ณ วันที่ 31 ธันวาคม	43,219	43,219

ไม่มีการซื้อและจำหน่ายเงินลงทุนในบริษัทย่อยในระหว่างปีสิ้นสุดวันที่ 31 ธันวาคม 2559 และ 2558

เงินลงทุนในบริษัทย่อย ณ วันที่ 31 ธันวาคม 2559 และ 2558 และเงินปันผลรับสำหรับแต่ละปี มีดังนี้

	<b>งบการเงินเฉพาะกิจการ</b>											
	สัดส่วนความเป็นเจ้าของ		ทุนชำระแล้ว		วิธีราคาทุน		การด้อยค่า		วิธีราคาทุน - สุทธิ		เงินปันผลรับ	
	2559	2558	2559	2558	2559	2558	2559	2558	2559	2558	2559	2558
	(ร้อยละ)								(พันบาท)			
<b>บริษัทย่อย</b>												
บริษัท เมโทรโปรเฟสชั่นแนลโปรดักส์ จำกัด	98.6000	98.6000	20 ล้านบาท	20 ล้านบาท	19,720	19,720	-	-	19,720	19,720	5,916	5,916
บริษัท เมโทร อินโฟเทค จำกัด	70.0000	70.0000	5 ล้านบาท	5 ล้านบาท	3,500	3,500	-	-	3,500	3,500	3,500	-
บริษัท เมโทรคอนเนค จำกัด	99.9997	99.9997	10 ล้านบาท	10 ล้านบาท	10,000	10,000	-	-	10,000	10,000	15,000	-
บริษัท เมโทรอินฟोไดนามิกส์ จำกัด	99.9940	99.9940	10 ล้านบาท	10 ล้านบาท	9,999	9,999	-	-	9,999	9,999	-	-
					<b>43,219</b>	<b>43,219</b>	-	-	<b>43,219</b>	<b>43,219</b>	<b>24,416</b>	<b>5,916</b>
											160	

บริษัท เมโทรซิสเต็มส์คอร์ปอเรชั่น จำกัด (มหาชน) และบริษัทย่อย

หมายเหตุประกอบงบการเงิน

สำหรับปีสิ้นสุดวันที่ 31 ธันวาคม 2559

## 12 ทรัพย์สินที่ใช้เป็นหลักประกัน

ณ วันที่ 31 ธันวาคม 2559 เงินฝากธนาคารในงบการเงินรวมจำนวน 143 ล้านบาท (2558: 162 ล้านบาท) และในงบการเงินเฉพาะกิจการจำนวน 87 ล้านบาท (2558: 102 ล้านบาท) ได้ใช้ค้ำประกันการปฏิบัติตามเงื่อนไขของงานโครงการและค้ำประกันวงเงินสินเชื่อของกลุ่มบริษัท/บริษัท

ณ วันที่ 31 ธันวาคม 2559 กลุ่มบริษัท/บริษัทจำนองที่ดินพร้อมสิ่งปลูกสร้างและกรรมสิทธิ์ในอาคารชุดสำนักงานมูลค่าตามบัญชีในงบการเงินรวมจำนวน 6.56 ล้านบาท (2558: 7.15 ล้านบาท) และมูลค่าตามบัญชีในงบการเงินเฉพาะกิจการจำนวน 0.14 ล้านบาท (2558: 0.88 ล้านบาท) เพื่อเป็นหลักประกันวงเงินสินเชื่อกับสถาบันการเงิน

ณ วันที่ 31 ธันวาคม 2559 วงเงินสินเชื่อกับสถาบันการเงินของบริษัทย่อยสองแห่งจำนวน 400 ล้านบาท ค้ำประกันโดยบริษัท (2558: 479 ล้านบาท)

บริษัท เมโทรซิสเต็มส์คอร์ปอเรชั่น จำกัด (มหาชน) และบริษัทย่อย

หมายเหตุประกอบงบการเงิน

สำหรับปีสิ้นสุดวันที่ 31 ธันวาคม 2559

### 13 ที่ดิน อาคารและอุปกรณ์

งบการเงินรวม										
							สินทรัพย์			
	ส่วน		เครื่อง	อุปกรณ์			ระหว่าง	สินทรัพย์		
ที่ดิน	ปรับปรุง	อาคาร	ตกแต่ง	เครื่องใช้	สำนักงาน	ยานพาหนะ	สินทรัพย์	ก่อสร้างและ	สินทรัพย์	
	ที่ดิน		และติดตั้ง				ถาวรอื่น	ติดตั้ง	ให้เช่า	
						(พันบาท)				
ราคาทุน										
ณ วันที่ 1 มกราคม 2558	226,388	17,481	540,782	67,981	668,737	14,906	52,324	72	8,542	1,597,213
เพิ่มขึ้น	-	-	133	5,100	44,599	635	4,488	66,617	-	121,572
โอน	-	4,719	9,294	11,315	25,254	-	336	(33,687)	(111)	17,120
จำหน่าย	-	(3,427)	(21,142)	(2,511)	(35,922)	(3,000)	(2,640)	-	-	(68,642)
ณ วันที่ 31 ธันวาคม 2558 และ										
1 มกราคม 2559	226,388	18,773	529,067	81,885	702,668	12,541	54,508	33,002	8,431	1,667,263
เพิ่มขึ้น	-	-	4,113	3,268	100,440	-	5,933	114,255	404	228,413
โอน	-	-	34,808	45,821	2,071	-	585	(135,938)	56,546	3,893
จำหน่าย	-	-	(28,785)	(2,651)	(36,920)	-	(1,842)	-	(7,237)	(77,435)
ณ วันที่ 31 ธันวาคม 2559	226,388	18,773	539,203	128,323	768,259	12,541	59,184	11,319	58,144	1,822,134

บริษัท เมโทรซิสเต็มส์คอร์ปอเรชั่น จำกัด (มหาชน) และบริษัทย่อย

หมายเหตุประกอบงบการเงิน

สำหรับปีสิ้นสุดวันที่ 31 ธันวาคม 2559

	งบการเงินรวม							สินทรัพย์		รวม
	ที่ดิน	ส่วน ปรับปรุง ที่ดิน	อาคาร	เครื่อง ตกแต่ง และติดตั้ง	อุปกรณ์ เครื่องใช้ สำนักงาน	ยานพาหนะ (พันบาท)	สินทรัพย์ ถาวรอื่น	ระหว่าง ก่อสร้างและ ติดตั้ง	สินทรัพย์ ให้เช่า	
<b>ค่าเสื่อมราคาสะสม</b>										
ณ วันที่ 1 มกราคม 2558	-	15,630	423,224	54,778	571,585	13,662	43,967	-	5,829	1,128,675
เพิ่มขึ้น	-	897	17,792	5,071	48,083	636	3,196	-	2,230	77,905
โอน	-	-	-	-	99	-	-	-	(99)	-
จำหน่าย	-	(3,099)	(18,768)	(2,511)	(35,199)	(3,000)	(2,640)	-	-	(65,217)
<b>ณ วันที่ 31 ธันวาคม 2558 และ</b>										
<b>1 มกราคม 2559</b>	-	<b>13,428</b>	<b>422,248</b>	<b>57,338</b>	<b>584,568</b>	<b>11,298</b>	<b>44,523</b>	-	<b>7,960</b>	<b>1,141,363</b>
เพิ่มขึ้น	-	929	16,347	10,009	47,103	361	4,209	-	11,511	90,469
โอน	-	-	-	-	(3,140)	-	-	-	3,140	-
จำหน่าย	-	-	(25,506)	(2,594)	(36,808)	-	(1,793)	-	(7,236)	(73,937)
<b>ณ วันที่ 31 ธันวาคม 2559</b>	-	<b>14,357</b>	<b>413,089</b>	<b>64,753</b>	<b>591,723</b>	<b>11,659</b>	<b>46,939</b>	-	<b>15,375</b>	<b>1,157,895</b>

บริษัท เมโทรซิสเต็มส์คอร์ปอเรชั่น จำกัด (มหาชน) และบริษัทย่อย

หมายเหตุประกอบงบการเงิน

สำหรับปีสิ้นสุดวันที่ 31 ธันวาคม 2559

	งบการเงินรวม						สินทรัพย์		รวม
	ที่ดิน	ส่วนปรับปรุง ที่ดิน	อาคาร	เครื่อง ตกแต่ง และติดตั้ง	อุปกรณ์ เครื่องใช้ สำนักงาน ยานพาหนะ (พันบาท)	สินทรัพย์ ถาวรอื่น	ระหว่าง ก่อสร้างและ ติดตั้ง	สินทรัพย์ ให้เช่า	
<b>มูลค่าสุทธิทางบัญชี</b>									
<b>ณ วันที่ 1 มกราคม 2558</b>									
ภายใต้กรรมสิทธิ์ของกลุ่มบริษัท	226,388	1,851	117,558	13,203	73,552	1,244	8,357	72	444,938
ภายใต้สัญญาเช่าการเงิน	-	-	-	-	23,600	-	-	-	23,600
	<b>226,388</b>	<b>1,851</b>	<b>117,558</b>	<b>13,203</b>	<b>97,152</b>	<b>1,244</b>	<b>8,357</b>	<b>72</b>	<b>468,538</b>
<b>ณ วันที่ 31 ธันวาคม 2558 และ</b>									
<b>1 มกราคม 2559</b>									
ภายใต้กรรมสิทธิ์ของกลุ่มบริษัท	226,388	5,345	106,819	24,547	107,558	1,243	9,985	6,322	488,678
ภายใต้สัญญาเช่าการเงิน	-	-	-	-	10,542	-	-	26,680	37,222
	<b>226,388</b>	<b>5,345</b>	<b>106,819</b>	<b>24,547</b>	<b>118,100</b>	<b>1,243</b>	<b>9,985</b>	<b>33,002</b>	<b>525,900</b>
<b>ณ วันที่ 31 ธันวาคม 2559</b>									
ภายใต้กรรมสิทธิ์ของกลุ่มบริษัท	226,388	4,416	126,114	63,570	134,933	882	12,245	7,725	619,042
ภายใต้สัญญาเช่าการเงิน	-	-	-	-	41,603	-	-	3,594	45,197
	<b>226,388</b>	<b>4,416</b>	<b>126,114</b>	<b>63,570</b>	<b>176,536</b>	<b>882</b>	<b>12,245</b>	<b>11,319</b>	<b>664,239</b>

ราคาทรัพย์สินของกลุ่มบริษัทก่อนหักค่าเสื่อมราคาสะสมของอาคารและอุปกรณ์ ซึ่งได้คิดค่าเสื่อมราคาเต็มจำนวนแล้ว แต่ยังคงใช้งานจนถึง ณ วันที่ 31 ธันวาคม 2559 มีจำนวน 855 ล้านบาท (2558: 647 ล้านบาท)

บริษัท เมโทรซิสเต็มส์คอร์ปอเรชั่น จำกัด (มหาชน) และบริษัทย่อย

หมายเหตุประกอบงบการเงิน

สำหรับปีสิ้นสุดวันที่ 31 ธันวาคม 2559

การค้าประกัน

ณ วันที่ 31 ธันวาคม 2559 กลุ่มบริษัทจำนวนที่ดินพร้อมสิ่งปลูกสร้างและกรรมสิทธิ์ในอาคารชุดสำนักงานมูลค่าตามบัญชีในงบการเงินรวมจำนวน 6.56 ล้านบาท (2558: 7.15 ล้านบาท) เพื่อเป็นหลักประกันวงเงินสินเชื่อจากสถาบันการเงิน (ดูหมายเหตุข้อ 12 และ 17)

งบการเงินเฉพาะกิจการ									
							สินทรัพย์		
	ส่วน		เครื่อง	อุปกรณ์			ระหว่าง	สินทรัพย์	
ที่ดิน	ปรับปรุง	อาคาร	ตกแต่ง	เครื่องใช้	ยานพาหนะ	สินทรัพย์	ก่อสร้างและ	ให้เช่า	รวม
	ที่ดิน		และติดตั้ง	สำนักงาน		ถาวรอื่น	ติดตั้ง		
					(พันบาท)				
ราคาทุน									
ณ วันที่ 1 มกราคม 2558	220,675	17,481	535,615	66,997	646,691	13,273	51,843	72	1,561,189
เพิ่มขึ้น	-	-	133	4,960	41,497	-	4,202	66,617	117,409
โอน	-	4,719	9,294	11,315	25,254	-	336	(33,687)	17,120
จำหน่าย	-	(3,427)	(21,142)	(2,511)	(35,891)	(3,000)	(2,637)	-	(68,608)
ณ วันที่ 31 ธันวาคม 2558 และ									
1 มกราคม 2559	220,675	18,773	523,900	80,761	677,551	10,273	53,744	33,002	1,627,110
เพิ่มขึ้น	-	-	4,113	3,229	92,943	-	5,913	114,255	220,857
โอน	-	-	34,808	45,821	2,071	-	585	(135,938)	3,893
จำหน่าย	-	-	(28,785)	(2,451)	(34,076)	-	(1,802)	-	(74,351)
ณ วันที่ 31 ธันวาคม 2559	220,675	18,773	534,036	127,360	738,489	10,273	58,440	11,319	1,777,509

บริษัท เมโทรซิสเต็มส์คอร์ปอเรชั่น จำกัด (มหาชน) และบริษัทย่อย

หมายเหตุประกอบงบการเงิน

สำหรับปีสิ้นสุดวันที่ 31 ธันวาคม 2559

	งบการเงินเฉพาะกิจการ									
	ที่ดิน	ส่วน ปรับปรุง ที่ดิน	อาคาร	เครื่อง ตกแต่ง และติดตั้ง	อุปกรณ์ เครื่องใช้ สำนักงาน	ยานพาหนะ (พันบาท)	สินทรัพย์ ถาวรอื่น	สินทรัพย์ ระหว่าง ก่อสร้างและ ติดตั้ง	สินทรัพย์ ให้เช่า	รวม
<b>ค่าเสื่อมราคาสะสม</b>										
ณ วันที่ 1 มกราคม 2558	-	15,630	419,156	54,027	557,206	12,900	43,572	-	5,829	1,108,320
เพิ่มขึ้น	-	897	17,597	5,001	44,289	373	3,160	-	2,230	73,547
โอน	-	-	-	-	99	-	-	-	(99)	-
จำหน่าย	-	(3,099)	(18,768)	(2,511)	(35,198)	(3,000)	(2,637)	-	-	(65,213)
<b>ณ วันที่ 31 ธันวาคม 2558 และ</b>										
<b>1 มกราคม 2559</b>	-	<b>13,428</b>	<b>417,985</b>	<b>56,517</b>	<b>566,396</b>	<b>10,273</b>	<b>44,095</b>	-	<b>7,960</b>	<b>1,116,654</b>
เพิ่มขึ้น	-	929	16,152	9,916	43,300	-	4,125	-	11,511	85,933
โอน	-	-	-	-	(3,140)	-	-	-	3,140	-
จำหน่าย	-	-	(25,506)	(2,395)	(33,967)	-	(1,751)	-	(7,236)	(70,855)
<b>ณ วันที่ 31 ธันวาคม 2559</b>	-	<b>14,357</b>	<b>408,631</b>	<b>64,038</b>	<b>572,589</b>	<b>10,273</b>	<b>46,469</b>	-	<b>15,375</b>	<b>1,131,732</b>

บริษัท เมโทรซิสเต็มส์คอร์ปอเรชั่น จำกัด (มหาชน) และบริษัทย่อย

หมายเหตุประกอบงบการเงิน

สำหรับปีสิ้นสุดวันที่ 31 ธันวาคม 2559

งบการเงินเฉพาะกิจการ									
ที่ดิน	ส่วนปรับปรุงที่ดิน	อาคาร	เครื่องตกแต่งและติดตั้ง	อุปกรณ์เครื่องใช้สำนักงาน	ยานพาหนะ	สินทรัพย์ถาวรอื่น	สินทรัพย์ระหว่างก่อสร้างและติดตั้ง	สินทรัพย์ที่มีไว้เพื่อเช่า	รวม
(พันบาท)									
มูลค่าสุทธิทางบัญชี									
ณ วันที่ 1 มกราคม 2558									
ภายใต้กรรมสิทธิ์ของกลุ่มบริษัท	220,675	1,851	116,459	12,970	65,885	373	8,271	72	429,269
ภายใต้สัญญาเช่าการเงิน	-	-	-	-	23,600	-	-	-	23,600
	220,675	1,851	116,459	12,970	89,485	373	8,271	72	452,869
ณ วันที่ 31 ธันวาคม 2558 และ 1 มกราคม 2559									
ภายใต้กรรมสิทธิ์ของกลุ่มบริษัท	220,675	5,345	105,915	24,244	100,613	-	9,649	6,322	473,234
ภายใต้สัญญาเช่าการเงิน	-	-	-	-	10,542	-	-	26,680	37,222
	220,675	5,345	105,915	24,244	111,155	-	9,649	33,002	510,456
ณ วันที่ 31 ธันวาคม 2559									
ภายใต้กรรมสิทธิ์ของกลุ่มบริษัท	220,675	4,416	125,405	63,322	124,297	-	11,971	7,725	600,580
ภายใต้สัญญาเช่าการเงิน	-	-	-	-	41,603	-	-	3,594	45,197
	220,675	4,416	125,405	63,322	165,900	-	11,971	11,319	645,777

ราคาทรัพย์สินของบริษัทก่อนหักค่าเสื่อมราคาสะสมของอาคารและอุปกรณ์ ซึ่งได้คิดค่าเสื่อมราคาเต็มจำนวนแล้ว แต่ยังคงใช้งานจนถึง ณ วันที่ 31 ธันวาคม 2559 มีจำนวน 842 ล้านบาท (2558: 647 ล้านบาท)

บริษัท เมโทรซิสเต็มส์คอร์ปอเรชั่น จำกัด (มหาชน) และบริษัทย่อย

หมายเหตุประกอบงบการเงิน

สำหรับปีสิ้นสุดวันที่ 31 ธันวาคม 2559

การคำนวณ

ณ วันที่ 31 ธันวาคม 2559 บริษัทจ้างงานที่ดินพร้อมสิ่งปลูกสร้างและกรรมสิทธิ์ในอาคารชุดสำนักงานมูลค่าตามบัญชีในงบการเงินเฉพาะกิจการจำนวน 0.14 ล้านบาท (2558: 0.88 ล้านบาท) เพื่อเป็นหลักประกันวงเงินสินเชื่อ (ดูหมายเหตุข้อ 12 และ 17)

14 ลูกหนี้ตามสัญญาเช่าการเงิน

หมายเหตุ	งบการเงินรวม					
	ส่วนที่ครบกำหนดชำระภายในหนึ่งปี		ส่วนที่ครบกำหนดชำระเกินกว่าหนึ่งปี		รวม	
	2559	2558	2559	2558	2559	2558
	(พันบาท)					
บุคคลหรือกิจการที่เกี่ยวข้องกัน	5	10	-	18	-	-
บุคคลหรือกิจการอื่น						
	142,976	161,076	144,502	198,744	287,478	359,820
	<b>142,986</b>	<b>161,076</b>	<b>144,520</b>	<b>198,744</b>	<b>287,506</b>	<b>359,820</b>
หัก ดอกเบี้ยที่ยังไม่ถึงเป็นรายได้	(13,254)	(14,080)	(9,521)	(10,548)	(22,775)	(24,628)
	<b>129,732</b>	<b>146,996</b>	<b>134,999</b>	<b>188,196</b>	<b>264,731</b>	<b>335,192</b>
หัก ค่าเผื่อนี้สงสัยจะสูญ	-	-	-	-	-	-
สุทธิ	<b>129,732</b>	<b>146,996</b>	<b>134,999</b>	<b>188,196</b>	<b>264,731</b>	<b>335,192</b>

หมายเหตุ	งบการเงินเฉพาะกิจการ					
	ส่วนที่ครบกำหนดชำระภายในหนึ่งปี		ส่วนที่ครบกำหนดชำระเกินกว่าหนึ่งปี		รวม	
	2559	2558	2559	2558	2559	2558
	(พันบาท)					
บุคคลหรือกิจการที่เกี่ยวข้องกัน	5	10	-	18	-	-
บุคคลหรือกิจการอื่น						
	47,171	60,159	78,130	129,344	125,301	189,503
	<b>47,181</b>	<b>60,159</b>	<b>78,148</b>	<b>129,344</b>	<b>125,329</b>	<b>189,503</b>
หัก ดอกเบี้ยที่ยังไม่ถึงเป็นรายได้	(5,992)	(6,124)	(5,121)	(7,008)	(11,113)	(13,132)
	<b>41,189</b>	<b>54,035</b>	<b>73,027</b>	<b>122,336</b>	<b>114,216</b>	<b>176,371</b>
หัก ค่าเผื่อนี้สงสัยจะสูญ	-	-	-	-	-	-
สุทธิ	<b>41,189</b>	<b>54,035</b>	<b>73,027</b>	<b>122,336</b>	<b>114,216</b>	<b>176,371</b>

บริษัท เมโทรซิสเต็มส์คอร์ปอเรชั่น จำกัด (มหาชน) และบริษัทย่อย

หมายเหตุประกอบงบการเงิน

สำหรับปีสิ้นสุดวันที่ 31 ธันวาคม 2559

	งบการเงินรวม		งบการเงินเฉพาะกิจการ	
	2559	2558	2559	2558
	(พันบาท)			
หนี้สูญและหนี้สงสัยจะสูญ (กลับรายการ)				
สำหรับปี	-	-	-	-

ลูกหนี้ค่าเช่าตามสัญญาเช่าการเงินทั้งหมดของกลุ่มบริษัท/บริษัท ณ วันที่ 31 ธันวาคม 2559 และ 2558 เป็นสกุลเงินบาท

ณ วันที่ 31 ธันวาคม 2559 และ 2558 ผลรวมของเงินลงทุนขั้นต้นตามสัญญาเช่าการเงินและมูลค่าปัจจุบันของจำนวนเงินขั้นต้นที่ลูกหนี้ต้องจ่ายตามสัญญาเช่าการเงินแสดงได้ดังนี้

	งบการเงินรวม			
	2559		2558	
	ผลรวมของเงินลงทุนขั้นต้นตามสัญญาเช่าการเงิน	มูลค่าปัจจุบันของจำนวนเงินขั้นต้นที่ลูกหนี้ต้องจ่ายตามสัญญาเช่าการเงิน	ผลรวมของเงินลงทุนขั้นต้นตามสัญญาเช่าการเงิน	มูลค่าปัจจุบันของจำนวนเงินขั้นต้นที่ลูกหนี้ต้องจ่ายตามสัญญาเช่าการเงิน
	(พันบาท)			
ภายในหนึ่งปี	142,986	129,732	161,076	146,996
เกินหนึ่งปีแต่ไม่เกินห้าปี	144,520	134,999	198,744	188,196
<b>รวม</b>	<b>287,506</b>	<b>264,731</b>	<b>359,820</b>	<b>335,192</b>
หัก รายได้ดอกเบี้ยที่ยังไม่ถึงเป็นรายได้	(22,775)		(24,628)	
<b>ผลรวมของเงินลงทุนขั้นต้นตามสัญญาเช่าการเงินสุทธิ</b>	<b>264,731</b>		<b>335,192</b>	

บริษัท เมโทรซิสเต็มส์คอร์ปอเรชั่น จำกัด (มหาชน) และบริษัทย่อย

หมายเหตุประกอบงบการเงิน

สำหรับปีสิ้นสุดวันที่ 31 ธันวาคม 2559

	งบการเงินเฉพาะกิจการ			
	2559		2558	
	ผลรวมของ เงินลงทุนขั้นต้น ตามสัญญาเช่า การเงิน	มูลค่าปัจจุบันของ จำนวนเงินขั้นต่ำ ที่ลูกหนี้ต้องจ่าย ตามสัญญาเช่า การเงิน	ผลรวมของ เงินลงทุนขั้นต้น ตามสัญญาเช่า การเงิน	มูลค่าปัจจุบันของ จำนวนเงินขั้นต่ำ ที่ลูกหนี้ต้องจ่าย ตามสัญญาเช่า การเงิน
	(พันบาท)			
ภายในหนึ่งปี	47,181	41,189	60,159	54,035
เกินหนึ่งปีแต่ไม่เกินห้าปี	78,148	73,027	129,344	122,336
<b>รวม</b>	<b>125,329</b>	<b>114,216</b>	<b>189,503</b>	<b>176,371</b>
หัก รายได้ดอกเบี้ยที่ยังไม่ถึงเป็นรายได้	(11,113)		(13,132)	
<b>ผลรวมของเงินลงทุนขั้นต้นตามสัญญาเช่าการเงินสุทธิ</b>	<b>114,216</b>		<b>176,371</b>	

15 สินทรัพย์ไม่มีตัวตน

	งบการเงินเฉพาะ	
	งบการเงินรวม	กิจการ
	ค่าลิขสิทธิ์ ซอฟต์แวร์ และอื่นๆ	ค่าลิขสิทธิ์ ซอฟต์แวร์ และอื่นๆ
	(พันบาท)	
<b>ราคาทุน</b>		
ณ วันที่ 1 มกราคม 2558	37,601	36,642
เพิ่มขึ้น	4,829	4,753
<b>ณ วันที่ 31 ธันวาคม 2558 และ 1 มกราคม 2559</b>	<b>42,430</b>	<b>41,395</b>
เพิ่มขึ้น	7,333	7,333
โอน	2,205	2,205
ตัดบัญชี	(9)	(9)
<b>ณ วันที่ 31 ธันวาคม 2559</b>	<b>51,959</b>	<b>50,924</b>

บริษัท เมโทรซิสเต็มส์คอร์ปอเรชั่น จำกัด (มหาชน) และบริษัทย่อย

หมายเหตุประกอบงบการเงิน

สำหรับปีสิ้นสุดวันที่ 31 ธันวาคม 2559

	งบการเงินเฉพาะ	
	งบการเงินรวม	กิจการ
	ค่าลิขสิทธิ์	ค่าลิขสิทธิ์
	ซอฟต์แวร์	ซอฟต์แวร์
	และอื่นๆ	และอื่นๆ
	(พันบาท)	
<b>ค่าตัดจำหน่ายสะสม</b>		
ณ วันที่ 1 มกราคม 2558	25,849	25,387
ค่าตัดจำหน่ายสำหรับปี	3,828	3,382
ณ วันที่ 31 ธันวาคม 2558 และ 1 มกราคม 2559	<b>29,677</b>	<b>28,769</b>
ค่าตัดจำหน่ายสำหรับปี	5,557	5,524
จำหน่าย/ตัดบัญชี	(5)	(5)
ณ วันที่ 31 ธันวาคม 2559	<b>35,229</b>	<b>34,288</b>
<b>มูลค่าสุทธิทางบัญชี</b>		
ณ วันที่ 1 มกราคม 2558	11,752	11,255
ณ วันที่ 31 ธันวาคม 2558 และ 1 มกราคม 2559	<b>12,753</b>	<b>12,626</b>
ณ วันที่ 31 ธันวาคม 2559	<b>16,730</b>	<b>16,636</b>

## 16 ภาษีเงินได้รอการตัดบัญชี

สินทรัพย์และหนี้สินภาษีเงินได้รอการตัดบัญชี ณ วันที่ 31 ธันวาคม มีดังนี้

	งบการเงินรวม			
	สินทรัพย์		หนี้สิน	
	2559	2558	2559	2558
	(พันบาท)			
รวม	42,999	31,295	21,508	15,930
การหักกลบรายการของภาษี	(21,508)	(15,930)	(21,508)	(15,930)
<b>สินทรัพย์ภาษีเงินได้รอการตัดบัญชีสุทธิ</b>	<b>21,491</b>	<b>15,365</b>	<b>-</b>	<b>-</b>

บริษัท เมโทรซิสเต็มส์คอร์ปอเรชั่น จำกัด (มหาชน) และบริษัทย่อย

หมายเหตุประกอบงบการเงิน

สำหรับปีสิ้นสุดวันที่ 31 ธันวาคม 2559

	งบการเงินเฉพาะกิจการ			
	สินทรัพย์		หนี้สิน	
	2559	2558	2559	2558
	(พันบาท)			
รวม	34,976	27,316	21,508	15,929
การหักกลบรายการของภาษี	(21,508)	(15,929)	(21,508)	(15,929)
<b>สินทรัพย์ภาษีเงินได้รอการตัดบัญชีสุทธิ</b>	<b>13,468</b>	<b>11,387</b>	<b>-</b>	<b>-</b>

รายการเคลื่อนไหวของสินทรัพย์และหนี้สินภาษีเงินได้รอการตัดบัญชีรวมที่เกิดขึ้นในระหว่างปีมีดังนี้

	งบการเงินรวม			
	ณ วันที่	บันทึกเป็น(รายจ่าย) / รายได้ใน		
	1 มกราคม	กำไรหรือ	กำไรขาดทุน	ส่วนของผู้ถือหุ้น
	2559	ขาดทุน	เบ็ดเสร็จอื่น	ผู้ถือหุ้น
	(พันบาท)			
<b>สินทรัพย์ภาษีเงินได้</b>				
<b>รอการตัดบัญชี</b>				
ค่าเผื่อนี้สงสยจะสูญ	1,418	6,690	-	-
ลูกหนี้ตามสัญญาเช่าการเงิน	4,320	2,888	-	-
ค่าเผื่อการลดมูลค่าของสินค้า	-	87	-	-
ค่าเผื่อการลดมูลค่าของเงินลงทุน	400	441	-	-
ภาระผูกพันผลประโยชน์พนักงาน	25,157	1,598	-	-
<b>รวม</b>	<b>31,295</b>	<b>11,704</b>	<b>-</b>	<b>-</b>
<b>หนี้สินภาษีเงินได้</b>				
<b>รอการตัดบัญชี</b>				
ค่าเสื่อมราคาอาคาร	(6,573)	(570)	-	-
หนี้สินตามสัญญาเช่าการเงิน	(9,357)	(5,008)	-	-
<b>รวม</b>	<b>(15,930)</b>	<b>(5,578)</b>	<b>-</b>	<b>-</b>
<b>สุทธิ</b>	<b>15,365</b>	<b>6,126</b>	<b>-</b>	<b>21,491</b>

บริษัท เมโทรซิสเต็มส์คอร์ปอเรชั่น จำกัด (มหาชน) และบริษัทย่อย

หมายเหตุประกอบงบการเงิน

สำหรับปีสิ้นสุดวันที่ 31 ธันวาคม 2559

	งบการเงินรวม				
	ณ วันที่ 1	บันทึกเป็น(รายจ่าย) / รายได้ใน			ณ วันที่
	1 มกราคม	กำไรหรือ	กำไรขาดทุน	ส่วนของ	31 ธันวาคม
	2558	ขาดทุน	เบ็ดเสร็จอื่น	ผู้ถือหุ้น	2558
			(พันบาท)		
สินทรัพย์ภายใต้					
รอการตัดบัญชี					
ค่าเผื่อนี้สงสยจะสูญ	1,685	(267)	-	-	1,418
ลูกหนี้ตามสัญญาเช่าการเงิน	(2,364)	6,684	-	-	4,320
ค่าเผื่อการลดมูลค่าของสินค้า	21	(21)	-	-	-
ค่าเผื่อการลดมูลค่าของเงินลงทุน	400	-	-	-	400
ภาระผูกพันผลประโยชน์พนักงาน	20,818	364	3,975	-	25,157
รวม	20,560	6,760	3,975	-	31,295
หนี้สินภายใต้					
รอการตัดบัญชี					
ค่าเสื่อมราคาอาคาร	(5,371)	(1,202)	-	-	(6,573)
หนี้สินตามสัญญาเช่าการเงิน	(4,296)	(5,061)	-	-	(9,357)
รวม	(9,667)	(6,263)	-	-	(15,930)
สุทธิ	10,893	497	3,975	-	15,365

บริษัท เมโทรซิสเต็มส์คอร์ปอเรชั่น จำกัด (มหาชน) และบริษัทย่อย

หมายเหตุประกอบงบการเงิน

สำหรับปีสิ้นสุดวันที่ 31 ธันวาคม 2559

	งบการเงินเฉพาะกิจการ			
	ณ วันที่	บันทึกเป็น(รายจ่าย) / รายได้ใน		
	1 มกราคม 2559	กำไรหรือ ขาดทุน	กำไรขาดทุน เบ็ดเสร็จอื่น	ส่วนของผู้ถือหุ้น
			(พันบาท)	
<b>สินทรัพย์ภายใต้</b>				
<b>    รอการตัดบัญชี</b>				
ค่าเผื่อนี้สงสยจะสูญ	1,301	3,169	-	-
ลูกหนี้ตามสัญญาเช่าการเงิน	3,458	2,517	-	-
ค่าเผื่อการลดมูลค่าของสินค้า	-	87	-	-
ค่าเผื่อการลดมูลค่าของเงินลงทุน	400	441	-	-
ภาระผูกพันผลประโยชน์พนักงาน	22,157	1,446	-	-
<b>รวม</b>	<b>27,316</b>	<b>7,660</b>	<b>-</b>	<b>-</b>
<b>หนี้สินภายใต้</b>				
<b>    รอการตัดบัญชี</b>				
ค่าเสื่อมราคาอาคาร	(673)	(570)	-	-
หนี้สินตามสัญญาเช่าการเงิน	(936)	(5,009)	-	-
<b>รวม</b>	<b>(1592)</b>	<b>(5,579)</b>	<b>-</b>	<b>-</b>
<b>สุทธิ</b>	<b>11,387</b>	<b>2,081</b>	<b>-</b>	<b>13,468</b>

บริษัท เมโทรซิสเต็มส์คอร์ปอเรชั่น จำกัด (มหาชน) และบริษัทย่อย

หมายเหตุประกอบงบการเงิน

สำหรับปีสิ้นสุดวันที่ 31 ธันวาคม 2559

	งบการเงินเฉพาะกิจการ				
	ณ วันที่	บันทึกเป็น(รายจ่าย) / รายได้ใน			ณ วันที่
	1 มกราคม	กำไรหรือ	กำไรขาดทุน	ส่วนของ	31 ธันวาคม
	2558	ขาดทุน	เบ็ดเสร็จอื่น	ผู้ถือหุ้น	2558
			(พันบาท)		
สินทรัพย์ภายในได้					
รายการตัดบัญชี					
ค่าเผื่อนี้สงสัยจะสูญ	1,482	(181)	-	-	1,301
ลูกหนี้ตามสัญญาเช่าการเงิน	(3,423)	6,881	-	-	3,458
ค่าเผื่อการลดมูลค่าของสินค้า	16	(16)	-	-	-
ค่าเผื่อการลดมูลค่าของเงินลงทุน	400	-	-	-	400
ภาระผูกพันผลประโยชน์พนักงาน	18,697	137	3,323	-	22,157
รวม	17,172	6,821	3,323	-	27,316
หนี้สินภายในได้					
รายการตัดบัญชี					
ค่าเสื่อมราคาอาคาร	(5,371)	(1,202)	-	-	(6,573)
หนี้สินตามสัญญาเช่าการเงิน	(4,296)	(5,060)	-	-	(9,356)
รวม	(9,667)	(6,262)	-	-	(15,929)
สุทธิ	7,505	559	3,323	-	11,387

## 17 หนี้สินที่มีภาระดอกเบี้ย

	งบการเงินรวม		งบการเงินเฉพาะกิจการ	
	2559	2558	2559	2558
(พันบาท)				
<b>ส่วนที่หมุนเวียน</b>				
เงินเบิกเกินบัญชีธนาคาร				
ส่วนที่ไม่มีหลักประกัน	40,737	1,560	25,521	-
เงินกู้ยืมระยะสั้นจากสถาบันการเงิน				
ส่วนที่มีหลักประกัน	55,000	223,527	-	124,527

บริษัท เมโทรซิสเต็มส์คอร์ปอเรชั่น จำกัด (มหาชน) และบริษัทย่อย

หมายเหตุประกอบงบการเงิน

สำหรับปีสิ้นสุดวันที่ 31 ธันวาคม 2559

	งบการเงินรวม		งบการเงินเฉพาะกิจการ	
	2559	2558	2559	2558
	(พันบาท)			
<b>เงินเบิกเกินบัญชีธนาคารและเงินกู้ยืม</b>				
<b>ระยะสั้นจากสถาบันการเงิน</b>	<b>95,737</b>	<b>225,087</b>	<b>25,521</b>	<b>124,527</b>
<b>เงินกู้ยืมระยะสั้นจากบริษัทอื่น</b>				
<b>ไม่มีดอกเบี้ย</b>				
<b>ส่วนที่ไม่มีหลักประกัน</b>	17,909	-	17,909	-
<b>เงินกู้ยืมระยะยาวจากสถาบันการเงิน</b>				
<b>ส่วนที่ถึงกำหนดชำระภายในหนึ่งปี</b>				
<b>ส่วนที่มีหลักประกัน</b>	5,040	4,335	5,040	4,335
<b>เงินกู้ยืมระยะยาวจากบริษัทอื่นส่วนที่ถึง</b>				
<b>กำหนดชำระภายในหนึ่งปี</b>				
<b>ส่วนที่ไม่มีหลักประกัน</b>	17,837	-	17,837	-
<b>หนี้สินตามสัญญาเช่าการเงินส่วนที่ถึง</b>				
<b>กำหนดชำระภายในหนึ่งปี</b>	91,958	98,858	47,765	44,725
<b>หนี้สินระยะยาวส่วนที่ถึงกำหนดชำระ</b>				
<b>ภายในหนึ่งปี</b>	<b>132,744</b>	<b>103,193</b>	<b>88,551</b>	<b>49,060</b>
	<b>228,481</b>	<b>328,280</b>	<b>114,072</b>	<b>173,587</b>
<b>ส่วนที่ไม่หมุนเวียน</b>				
<b>เงินกู้ยืมระยะยาวจากสถาบันการเงิน</b>				
<b>ส่วนที่มีหลักประกัน</b>	19,540	-	19,540	-
<b>เงินกู้ยืมระยะยาวจากบริษัทอื่น</b>				
<b>ส่วนที่ไม่มีหลักประกัน</b>	35,571	-	35,571	-
<b>หนี้สินตามสัญญาเช่าการเงิน</b>	100,389	147,180	74,392	104,887
	<b>155,500</b>	<b>147,180</b>	<b>129,503</b>	<b>104,887</b>
<b>รวม</b>	<b>383,981</b>	<b>475,460</b>	<b>243,575</b>	<b>278,474</b>

บริษัท เมโทรซิสเต็มส์คอร์ปอเรชั่น จำกัด (มหาชน) และบริษัทย่อย

หมายเหตุประกอบงบการเงิน

สำหรับปีสิ้นสุดวันที่ 31 ธันวาคม 2559

เงินเบิกเกินบัญชีธนาคารและเงินกู้ยืมระยะสั้นจากสถาบันการเงินและบุคคลหรือกิจการอื่น

เงินกู้ยืมดังกล่าวข้างต้นมีอัตราดอกเบี้ยลอยตัว ณ วันที่ 31 ธันวาคม 2559 อยู่ระหว่างร้อยละ 2.3 ถึงร้อยละ 7.7 ต่อปี (2558: ร้อยละ 2.3 ถึงร้อยละ 7.8 ต่อปี)

หนี้สินระยะยาว

(ก) เงินกู้ยืมระยะยาวของกลุ่มบริษัท/บริษัท ณ วันที่ 31 ธันวาคม 2559 มีอัตราดอกเบี้ยร้อยละ 3.6 ต่อปี และร้อยละ 3.9 ต่อปี และมีระยะเวลาผ่อนชำระคืนเป็นงวดๆ จนถึงเดือนธันวาคม 2564

(ข) กลุ่มบริษัท/บริษัทได้ทำสัญญาเช่าการเงินสำหรับเช่าอุปกรณ์ โดยมีกำหนดชำระคืนเป็นรายงวดในจำนวนเงินตามที่ระบุไว้ในสัญญาจนถึงเดือนกันยายน 2564 และเดือนธันวาคม 2564 ตามลำดับ

หนี้สินที่มีภาระดอกเบี้ยซึ่งไม่รวมหนี้สินตามสัญญาเช่าการเงิน แสดงตามระยะเวลาครบกำหนดการจ่ายชำระ ณ วันที่ 31 ธันวาคม 2559 และ 2558 ได้ดังนี้

	งบการเงินรวม		งบการเงินเฉพาะกิจการ	
	2559	2558	2559	2558
	(พันบาท)			
ครบกำหนดภายในหนึ่งปี	136,523	229,422	66,307	128,862
ครบกำหนดหลังจากหนึ่งปีแต่ไม่เกินห้าปี	55,111	-	55,111	-
<b>รวม</b>	<b>191,634</b>	<b>229,422</b>	<b>121,418</b>	<b>128,862</b>

หนี้สินที่มีภาระดอกเบี้ยส่วนที่มีหลักประกัน ณ วันที่ 31 ธันวาคม 2559 และ 2558 กลุ่มบริษัท/บริษัทใช้หลักประกันตามหมายเหตุประกอบงบการเงินข้อ 12 และ 13

ณ วันที่ 31 ธันวาคม 2559 กลุ่มบริษัทและบริษัทมีวงเงินสินเชื่อซึ่งยังมิได้เบิกใช้เป็นจำนวนเงินรวม 2,485 ล้านบาท และ 1,939 ล้านบาท ตามลำดับ (2558: 2,478 ล้านบาท และ 2,061 ล้านบาท ตามลำดับ)

บริษัท เมโทรซิสเต็มส์คอร์ปอเรชัน จำกัด (มหาชน) และบริษัทย่อย

หมายเหตุประกอบงบการเงิน

สำหรับปีสิ้นสุดวันที่ 31 ธันวาคม 2559

หนี้สินตามสัญญาเช่าการเงิน

หนี้สินตามสัญญาเช่าการเงิน ณ วันที่ 31 ธันวาคม มีรายละเอียดดังนี้

	งบการเงินรวม					
	2559				2558	
	มูลค่า อนาคตของ จำนวนเงิน ขั้นต่ำ ที่ต้องจ่าย	ดอกเบี้ย	มูลค่า ปัจจุบันของ จำนวนเงิน ขั้นต่ำ ที่ต้องจ่าย	มูลค่า อนาคตของ จำนวนเงิน ขั้นต่ำ ที่ต้องจ่าย	ดอกเบี้ย	มูลค่า ปัจจุบันของ จำนวนเงิน ขั้นต่ำ ที่ต้องจ่าย
	(พันบาท)					
ครบกำหนดชำระภายในหนึ่งปี	96,175	4,217	91,958	110,567	11,709	98,858
ครบกำหนดชำระหลังจากหนึ่งปี						
แต่ไม่เกินห้าปี	102,351	1,962	100,389	156,839	9,659	147,180
รวม	<u>198,526</u>	<u>6,179</u>	<u>192,347</u>	<u>267,406</u>	<u>21,368</u>	<u>246,038</u>

	งบการเงินเฉพาะกิจการ					
	2559				2558	
	มูลค่า อนาคตของ จำนวนเงิน ขั้นต่ำ ที่ต้องจ่าย	ดอกเบี้ย	มูลค่า ปัจจุบันของ จำนวนเงิน ขั้นต่ำ ที่ต้องจ่าย	มูลค่า อนาคตของ จำนวนเงิน ขั้นต่ำ ที่ต้องจ่าย	ดอกเบี้ย	มูลค่า ปัจจุบันของ จำนวนเงิน ขั้นต่ำ ที่ต้องจ่าย
	(พันบาท)					
ครบกำหนดชำระภายในหนึ่งปี	49,319	1,554	47,765	52,389	7,664	44,725
ครบกำหนดชำระหลังจากหนึ่งปี						
แต่ไม่เกินห้าปี	75,502	1,110	74,392	112,798	7,911	104,887
รวม	<u>124,821</u>	<u>2,664</u>	<u>122,157</u>	<u>165,187</u>	<u>15,575</u>	<u>149,612</u>

หนี้สินที่มีภาระดอกเบี้ยทั้งหมดของกลุ่มบริษัท/บริษัท ณ วันที่ 31 ธันวาคม 2559 และ 2558 เป็นสกุลเงินบาท

บริษัท เมโทรซิสเต็มส์คอร์ปอเรชั่น จำกัด (มหาชน) และบริษัทย่อย

หมายเหตุประกอบงบการเงิน

สำหรับปีสิ้นสุดวันที่ 31 ธันวาคม 2559

18 เจ้าหนี้การค้าและเจ้าหนี้อื่น

หมายเหตุ	งบการเงินรวม		งบการเงินเฉพาะกิจการ	
	2559	2558	2559	2558
	(พันบาท)			
<b>เจ้าหนี้การค้า</b>				
บุคคลหรือกิจการที่เกี่ยวข้องกัน 5	1,356	16,427	87,369	48,437
บุคคลหรือกิจการอื่นๆ	734,421	943,169	580,719	860,300
<b>รวมเจ้าหนี้การค้า</b>	<b>735,777</b>	<b>959,596</b>	<b>668,088</b>	<b>908,737</b>
<b>เจ้าหนี้อื่น</b>				
บุคคลหรือกิจการที่เกี่ยวข้องกัน 5	47	1,173	47	775
บุคคลหรือกิจการอื่นๆ				
ค่าใช้จ่ายในการดำเนินงานค้างจ่าย	134,518	115,228	101,522	88,944
เงินมัดจำและเงินรับล่วงหน้า	64,318	21,232	57,507	15,498
อื่นๆ	10,433	34,353	12,599	19,685
<b>รวมเจ้าหนี้อื่น</b>	<b>209,316</b>	<b>171,986</b>	<b>171,675</b>	<b>124,902</b>
<b>รวมเจ้าหนี้การค้าและเจ้าหนี้อื่น</b>	<b>945,093</b>	<b>1,131,582</b>	<b>839,763</b>	<b>1,033,639</b>

ยอดเจ้าหนี้การค้าและเจ้าหนี้อื่น ณ วันที่ 31 ธันวาคม 2559 และ 2558 จัดตามประเภทสกุลเงินตราได้ดังนี้

	งบการเงินรวม		งบการเงินเฉพาะกิจการ	
	2559	2558	2559	2558
	(พันบาท)			
สกุลเงินบาท	685,871	881,742	598,543	786,023
สกุลเงินเหรียญสหรัฐอเมริกา	255,712	249,685	237,710	247,461
สกุลเงินเหรียญสิงคโปร์	3,510	155	3,510	155
<b>รวม</b>	<b>945,093</b>	<b>1,131,582</b>	<b>839,763</b>	<b>1,033,639</b>

บริษัท เมโทรซิสเต็มส์คอร์ปอเรชั่น จำกัด (มหาชน) และบริษัทย่อย

หมายเหตุประกอบงบการเงิน

สำหรับปีสิ้นสุดวันที่ 31 ธันวาคม 2559

# 19 ภาระผูกพันผลประโยชน์พนักงาน

กลุ่มบริษัทและบริษัทจัดการโครงการบำเหน็จบำนาญพนักงานตามข้อกำหนดของพระราชบัญญัติคุ้มครองแรงงาน พ.ศ. 2541 ในการให้ผลประโยชน์เมื่อเกษียณแก่พนักงานตามสิทธิและอายุงาน

โครงการผลประโยชน์ที่กำหนดไว้มีความเสี่ยงจากการประมาณการตามหลักคณิตศาสตร์ประกันภัย ได้แก่ ความเสี่ยงของช่วงชีวิต ความเสี่ยงจากอัตราแลกเปลี่ยน ความเสี่ยงจากอัตราดอกเบี้ย และความเสี่ยงจากตลาด (เงินลงทุน)

ภาระผูกพันผลประโยชน์หลังออกจากงานของพนักงานตามงบแสดงฐานะการเงินมีดังต่อไปนี้

	งบการเงินรวม		งบการเงินเฉพาะกิจการ	
	2559	2558	2559	2558
	(พันบาท)			
<b>ภาระผูกพันตามงบแสดงฐานะการเงิน</b>				
<b>มีดังต่อไปนี้</b>				
มูลค่าปัจจุบันของภาระผูกพันที่				
ไม่ได้จัดให้มีกองทุน	<u>133,985</u>	<u>125,783</u>	<u>118,015</u>	<u>110,787</u>
<b>การเปลี่ยนแปลงของภาระผูกพัน</b>				
<b>ผลประโยชน์พนักงาน</b>				
ภาระผูกพันผลประโยชน์พนักงาน				
ณ วันที่ 1 มกราคม	125,783	104,091	110,787	93,486
ค่าใช้จ่ายในกำไรหรือขาดทุนระหว่างปี	10,731	9,318	9,279	8,187
ขาดทุนจากการประมาณตาม				
หลักคณิตศาสตร์ประกันภัยที่รับรู้	-	19,873	-	16,613
ผลประโยชน์จ่ายระหว่างปี	<u>(2,529)</u>	<u>(7,499)</u>	<u>(2,051)</u>	<u>(7,499)</u>
<b>ภาระผูกพันผลประโยชน์พนักงาน</b>				
ณ วันที่ 31 ธันวาคม	<u>133,985</u>	<u>125,783</u>	<u>118,015</u>	<u>110,787</u>

บริษัท เมโทรซิสเต็มส์คอร์ปอเรชั่น จำกัด (มหาชน) และบริษัทย่อย

หมายเหตุประกอบงบการเงิน

สำหรับปีสิ้นสุดวันที่ 31 ธันวาคม 2559

	งบการเงินรวม		งบการเงินเฉพาะกิจการ	
	2559	2558	2559	2558
	(พันบาท)			
รับรู้ในงบกำไรหรือขาดทุน				
ต้นทุนบริการปัจจุบัน	7,529	4,935	6,467	4,292
ดอกเบี้ยจากภาระผูกพัน	3,202	4,383	2,812	3,895
รวม	<u>10,731</u>	<u>9,318</u>	<u>9,279</u>	<u>8,187</u>
รับรู้ในงบกำไรขาดทุนเบ็ดเสร็จ				
ขาดทุนสะสมจากการประมาณ				
หลักตามคณิตศาสตร์ประกันภัยที่รับรู้	-	19,873	-	16,613

ขาดทุนจากการประมาณการตามหลักคณิตศาสตร์ประกันภัยที่รับรู้ในกำไรขาดทุนเบ็ดเสร็จอื่น เกิดขึ้นจาก

	งบการเงินรวม		งบการเงินเฉพาะกิจการ	
	2559	2558	2559	2558
	(พันบาท)			
สมมติฐานประชากร	-	485	-	425
สมมติฐานทางการเงิน	-	17,186	-	14,865
การปรับปรุงจากประสบการณ์	-	2,202	-	1,323
รวม	<u>-</u>	<u>19,873</u>	<u>-</u>	<u>16,613</u>

ข้อสมมติในการประมาณการตามหลักคณิตศาสตร์ประกันภัย

ข้อสมมติหลักในการประมาณการตามหลักคณิตศาสตร์ประกันภัย ณ วันที่รายงาน (แสดงโดยวิธีถ่วงเฉลี่ยถ่วงน้ำหนัก) ได้แก่

	งบการเงินรวม		งบการเงินเฉพาะกิจการ	
	2559	2558	2559	2558
	(ปรับปรุงใหม่)		(ปรับปรุงใหม่)	
อัตราคิดลด (ร้อยละ)	2.6	2.6	2.6	2.6
อัตราการเพิ่มขึ้นของเงินเดือนในอนาคต (ร้อยละ)	5	5	5	5
ปีเกษียณ (ปี)	55	55	55	55

ข้อสมมติฐานเกี่ยวกับอัตราผลตอบแทนในอนาคตถือตามข้อมูลทางสถิติที่เผยแพร่ทั่วไปและตารางมรณะ

บริษัท เมโทรซิสเต็มส์คอร์ปอเรชั่น จำกัด (มหาชน) และบริษัทย่อย

หมายเหตุประกอบงบการเงิน

สำหรับปีสิ้นสุดวันที่ 31 ธันวาคม 2559

ณ วันที่ 31 ธันวาคม 2559 ระยะเวลาถัวเฉลี่ยถ่วงน้ำหนักของภาระผูกพันผลประโยชน์ที่กำหนดไว้สำหรับกลุ่มบริษัทอยู่ในช่วงระยะเวลา 11 ปี (2558: 11 ปี) และสำหรับบริษัทเป็นระยะเวลา 11 ปี (2558: 11 ปี)

การวิเคราะห์ความอ่อนไหว

การเปลี่ยนแปลงในแต่ละข้อสมมติที่เกี่ยวข้องในการประมาณการตามหลักคณิตศาสตร์ประกันภัยที่อาจเป็นไปได้ อย่างสมเหตุสมผล ณ วันที่รายงาน โดยถือว่าข้อสมมติอื่นๆ คงที่ จะมีผลกระทบต่อภาระผูกพันผลประโยชน์ที่กำหนดไว้เป็นจำนวนเงินดังต่อไปนี้

ภาระผูกพันของโครงการผลประโยชน์ ณ วันที่ 31 ธันวาคม 2559	งบการเงินรวม		งบการเงินเฉพาะกิจการ (พันบาท)	
	เพิ่มขึ้น	ลดลง	เพิ่มขึ้น	ลดลง
อัตราคิดลด (เปลี่ยนแปลงร้อยละ 1)	(9,197)	10,375	(7,895)	8,903
อัตราการเพิ่มขึ้นของเงินเดือนในอนาคต (เปลี่ยนแปลงร้อยละ 1)	9,276	(8,356)	7,854	(7,071)

แม้ว่าการวิเคราะห์นี้ไม่ได้คำนึงการกระจายตัวแบบเต็มรูปแบบของกระแสเงินสดที่คาดหวังกภายใต้โครงการดังกล่าว แต่ได้แสดงประมาณการความอ่อนไหวของข้อสมมติต่างๆ

บริษัท เมโทรซิสเต็มส์คอร์ปอเรชั่น จำกัด (มหาชน) และบริษัทย่อย

หมายเหตุประกอบงบการเงิน

สำหรับปีสิ้นสุดวันที่ 31 ธันวาคม 2559

## 20 ทุนเรือนหุ้น

	มูลค่าหุ้น	2559		2558	
	ต่อหุ้น	จำนวนหุ้น	จำนวนเงิน	จำนวนหุ้น	จำนวนเงิน
	(บาท)		(พันหุ้น/พันบาท)		
<b>ทุนจดทะเบียน</b>					
ณ วันที่ 1 มกราคม					
หุ้นสามัญ	1	360,000	360,000	360,000	360,000
ณ วันที่ 31 ธันวาคม					
หุ้นสามัญ	1	360,000	360,000	360,000	360,000
<b>ทุนที่ออกและชำระแล้ว</b>					
ณ วันที่ 1 มกราคม					
หุ้นสามัญ	1	360,000	360,000	360,000	360,000
ณ วันที่ 31 ธันวาคม					
หุ้นสามัญ	1	360,000	360,000	360,000	360,000

### ส่วนเกินมูลค่าหุ้น

ตามบทบัญญัติแห่งพระราชบัญญัติบริษัทมหาชนจำกัด พ.ศ. 2535 มาตรา 51 ในกรณีที่บริษัทเสนอขายหุ้นสูงกว่ามูลค่าหุ้นที่จดทะเบียนไว้ บริษัทต้องนำค่าหุ้นส่วนเกินนี้ตั้งเป็นทุนสำรอง (“ส่วนเกินมูลค่าหุ้น”) ส่วนเกินมูลค่าหุ้นนี้จะนำไปจ่ายเป็นเงินปันผลไม่ได้

## 21 สำรอง

สำรองประกอบด้วย

**การจัดสรรกำไร และ/หรือ กำไรสะสม**

**สำรองตามกฎหมาย**

ตามบทบัญญัติแห่งพระราชบัญญัติบริษัทมหาชนจำกัด พ.ศ. 2535 มาตรา 116 บริษัทจะต้องจัดสรรทุนสำรอง (“สำรองตามกฎหมาย”) อย่างน้อยร้อยละ 5 ของกำไรสุทธิประจำปีหลังจากหักขาดทุนสะสมยกมา (ถ้ามี) จนกว่าสำรองดังกล่าวมีจำนวนไม่น้อยกว่าร้อยละ 10 ของทุนจดทะเบียน เงินสำรองนี้จะนำไปจ่ายเป็นเงินปันผลไม่ได้

บริษัท เมโทรซิสเต็มส์คอร์ปอเรชัน จำกัด (มหาชน) และบริษัทย่อย

หมายเหตุประกอบงบการเงิน

สำหรับปีสิ้นสุดวันที่ 31 ธันวาคม 2559

**องค์ประกอบอื่นของส่วนของผู้ถือหุ้น**

**ผลต่างจากการเปลี่ยนแปลงในมูลค่ายุติธรรมของเงินลงทุนเพื่อขาย**

ผลต่างจากการเปลี่ยนแปลงในมูลค่ายุติธรรมของเงินลงทุนเพื่อขายแสดงในส่วนของผู้ถือหุ้นประกอบด้วยผลรวมการเปลี่ยนแปลงในมูลค่ายุติธรรมของเงินลงทุนเพื่อขายจนกระทั่งมีการตัดรายการหรือเกิดการค้อยค่า

**การเคลื่อนไหวในทุนสำรอง**

การเคลื่อนไหวในทุนสำรองแสดงรายการในงบแสดงการเปลี่ยนแปลงส่วนของผู้ถือหุ้น

## 22 ส่วนงานดำเนินงาน

กลุ่มบริษัทมี 4 ส่วนงานที่รายงาน ดังรายละเอียดข้างล่าง ซึ่งเป็นหน่วยงานธุรกิจที่สำคัญของกลุ่มบริษัท หน่วยงานธุรกิจที่สำคัญนี้มีการจำหน่ายและให้บริการที่แตกต่างกัน และมีการบริหารจัดการแยกต่างหาก เนื่องจากใช้เทคโนโลยีและกลยุทธ์ทางการตลาดที่แตกต่างกัน ผู้มีอำนาจตัดสินใจสูงสุดด้านการดำเนินงานสอบทานรายงานการจัดการภายในของแต่ละหน่วยงานธุรกิจที่สำคัญอย่างน้อยทุกไตรมาส การดำเนินงานของแต่ละส่วนงานที่รายงานของกลุ่มบริษัท โดยสรุปมีดังนี้

ส่วนงานที่ 1 คือ เครื่องคอมพิวเตอร์และอุปกรณ์

ส่วนงานที่ 2 คือ โปรแกรมคอมพิวเตอร์

ส่วนงานที่ 3 คือ วัสดุสิ้นเปลืองและอุปกรณ์สำนักงาน

ส่วนงานที่ 4 คือ ให้เช่าและบริการอื่น ๆ

ข้อมูลผลการดำเนินงานของแต่ละส่วนงานที่รายงานได้รวมอยู่ดังข้างล่างนี้ ผลการดำเนินงานวัดโดยใช้กำไรขั้นต้นของส่วนงาน ซึ่งนำเสนอในรายงานการจัดการภายในและสอบทานโดยผู้มีอำนาจตัดสินใจสูงสุดด้านการดำเนินงานของกลุ่มบริษัท ผู้บริหารเชื่อว่าการใช้กำไรขั้นต้นในการวัดผลการดำเนินงานนั้นเป็นข้อมูลที่เหมาะสมในการประเมินผลการดำเนินงานของส่วนงานและสอดคล้องกับกิจการอื่นที่ดำเนินธุรกิจในอุตสาหกรรมเดียวกัน

บริษัท เมโทรซิสเต็มส์คอร์ปอเรชั่น จำกัด (มหาชน) และบริษัทย่อย

หมายเหตุประกอบงบการเงิน

สำหรับปีสิ้นสุดวันที่ 31 ธันวาคม 2559

ข้อมูลตามส่วนงานที่รายงาน

	ส่วนงานที่ 1		ส่วนงานที่ 2		ส่วนงานที่ 3		ส่วนงานที่ 4		รวมส่วนงานที่รายงาน	
	2559	2558	2559	2558	2559	2558	2559	2558	2559	2558
	(พันบาท)									
รายได้จากลูกค้าภายนอก	2,472,382	2,552,837	2,192,000	1,625,194	2,132,894	2,120,851	853,602	678,257	7,650,878	6,977,139
รายได้ระหว่างส่วนงาน	424,734	117,309	11,418	15,631	265	199	45,053	52,845	481,470	185,984
รวมรายได้	<u>2,897,116</u>	<u>2,670,146</u>	<u>2,203,418</u>	<u>1,640,825</u>	<u>2,133,159</u>	<u>2,121,050</u>	<u>898,655</u>	<u>731,102</u>	<u>8,132,348</u>	<u>7,163,123</u>
กำไรขั้นต้น	<u>300,644</u>	<u>333,515</u>	<u>278,569</u>	<u>238,678</u>	<u>243,792</u>	<u>245,972</u>	<u>259,891</u>	<u>251,474</u>	<u>1,082,896</u>	<u>1,069,639</u>
สินทรัพย์รวม ณ วันที่ 31 ธันวาคม									<u>3,136,170</u>	<u>3,322,933</u>
หนี้สินรวม ณ วันที่ 31 ธันวาคม									<u>1,507,828</u>	<u>1,770,813</u>

บริษัท เมโทรซิสเต็มส์คอร์ปอเรชั่น จำกัด (มหาชน) และบริษัทย่อย

หมายเหตุประกอบงบการเงิน

สำหรับปีสิ้นสุดวันที่ 31 ธันวาคม 2559

การกระทบยอดกำไรหรือขาดทุนตามส่วนงาน

	2559	2558
	(พันบาท)	
<b>กำไรหรือขาดทุน</b>		
กำไรขั้นต้นตามส่วนงานที่รายงาน	1,082,896	1,069,639
จำนวนที่ไม่ได้เป็นส่วน		
- รายได้อื่น	50,063	38,681
- ค่าใช้จ่ายในการขายและบริหาร	(873,646)	(823,223)
- ต้นทุนทางการเงิน	(22,299)	(27,730)
ส่วนแบ่งกำไร (ขาดทุน) จากเงินลงทุน	(8,141)	8,238
<b>กำไรรวมก่อนภาษีเงินได้</b>	<b>228,873</b>	<b>265,605</b>

#### ส่วนงานภูมิศาสตร์

กลุ่มบริษัทดำเนินธุรกิจเฉพาะในประเทศเท่านั้น ไม่มีรายได้จากต่างประเทศหรือสินทรัพย์ในต่างประเทศที่มีสาระสำคัญ

#### ลูกค้ารายใหญ่

กลุ่มบริษัทมีฐานลูกค้าจำนวนมาก ดังนั้น กลุ่มบริษัทจึงไม่มีรายได้จากลูกค้าภายนอกรายใหญ่จากรายได้รวมของกลุ่มบริษัท

#### 23 ค่าใช้จ่ายในการขาย

	งบการเงินรวม		งบการเงินเฉพาะกิจการ	
	2559	2558	2559	2558
	(พันบาท)			
ค่าใช้จ่ายเกี่ยวกับบุคลากร	83,849	73,005	74,119	63,239
ค่าใช้จ่ายส่งเสริมการขาย	21,679	25,192	14,137	15,414
ค่าขนส่ง	19,128	20,845	17,895	18,640
ค่ารับรอง	11,025	11,226	10,422	10,173
อื่นๆ	11,229	9,673	9,918	7,470
<b>รวม</b>	<b>146,910</b>	<b>139,941</b>	<b>126,491</b>	<b>114,936</b>

บริษัท เมโทรซิสเต็มส์คอร์ปอเรชั่น จำกัด (มหาชน) และบริษัทย่อย

หมายเหตุประกอบงบการเงิน

สำหรับปีสิ้นสุดวันที่ 31 ธันวาคม 2559

24 ค่าใช้จ่ายในการบริหาร

	งบการเงินรวม		งบการเงินเฉพาะกิจการ	
	2559	2558	2559	2558
	(พันบาท)			
ค่าใช้จ่ายเกี่ยวกับบุคลากร	523,609	517,486	451,191	436,709
ค่าเสื่อมราคาและตัดจำหน่าย	58,976	55,074	54,744	50,380
ค่าเสื่อมราคาและค่าตัดจำหน่าย				
ค่ารองหนี้สูญและหนี้สงสัยจะสูญ มูลค่าลดลง				
ของสินค้าและเงินลงทุน และ				
ภาษีเงินได้หัก ณ ที่จ่ายตัดบัญชี	33,988	(957)	18,584	(934)
ค่าเดินทาง	23,944	26,446	20,146	21,853
ค่าสาธารณูปโภค	16,210	19,662	16,019	18,834
ค่าซ่อมแซม	12,902	11,261	12,827	11,135
ค่าธรรมเนียมวิชาชีพและค่าที่ปรึกษา	8,080	9,755	8,078	8,478
ค่าเช่าสำนักงาน อุปกรณ์และยานพาหนะ	7,659	8,909	9,383	8,963
อื่นๆ	41,368	35,646	34,533	33,849
รวม	<u>726,736</u>	<u>683,282</u>	<u>625,505</u>	<u>589,267</u>

25 ค่าใช้จ่ายผลประโยชน์ของพนักงาน

	งบการเงินรวม		งบการเงินเฉพาะกิจการ	
	2559	2558	2559	2558
	(พันบาท)			
เงินเดือน ค่าแรง ค่าล่วงเวลาและโบนัส	509,706	442,794	437,678	367,264
ค่านายหน้า	83,849	73,005	74,118	63,238
ผลประโยชน์ตอบแทนระยะยาวของพนักงาน	10,731	9,318	9,279	8,187
สวัสดิการ	27,105	79,651	22,233	71,771
เงินสมทบกองทุนสำรองเลี้ยงชีพ	14,159	14,079	12,150	12,161
อื่นๆ	16,265	17,186	14,332	15,671
รวม	<u>661,815</u>	<u>636,033</u>	<u>569,790</u>	<u>538,292</u>

## บริษัท เมโทรซิสเต็มส์คอร์ปอเรชั่น จำกัด (มหาชน) และบริษัทย่อย

## หมายเหตุประกอบงบการเงิน

สำหรับปีสิ้นสุดวันที่ 31 ธันวาคม 2559

ในปี 2541 กลุ่มบริษัท/บริษัทได้จัดให้มีเงินกองทุนสำรองเลี้ยงชีพซึ่งได้จดทะเบียนเป็นนิติบุคคลกับกระทรวงการคลังตามพระราชบัญญัติกองทุนสำรองเลี้ยงชีพ พ.ศ. 2530 สำหรับพนักงานส่วนใหญ่ของกลุ่มบริษัท/บริษัท พนักงานจะสมัครเป็นสมาชิกของกองทุนโดยความสมัครใจหลังจากได้รับการบรรจุเป็นพนักงานประจำ ตามระเบียบกองทุนสมาชิกต้องจ่ายสะสมเป็นรายเดือนเข้าเงินกองทุนในอัตราร้อยละ 5 ของเงินเดือน และบริษัทจะจ่ายสมทบเป็นรายเดือนเข้าเงินกองทุนนี้ในอัตราร้อยละ 5-7 ของเงินเดือนสมาชิก

## 26 ค่าใช้จ่ายตามลักษณะ

	งบการเงินรวม		งบการเงินเฉพาะกิจการ	
	2559	2558	2559	2558
	(พันบาท)			
ซื้อสินค้าและบริการ	5,608,067	5,538,453	4,714,036	4,712,813
ค่าใช้จ่ายผลประโยชน์ตอบแทนพนักงาน	661,815	636,033	569,790	538,292
การเปลี่ยนแปลงในสินค้าสำเร็จรูป	366,205	(57,737)	444,386	(383,201)
ค่าเสื่อมราคาและค่าตัดจำหน่าย	96,026	81,733	91,457	76,929
สำรองหนี้สูญและหนี้สงสัยจะสูญ มูลค่า ลดลงของสินค้าและเงินลงทุน และ ภาษีเงินได้หัก ณ ที่จ่ายตัดบัญชี	34,275	(957)	18,872	(934)
ค่าเดินทาง	23,980	26,457	20,182	21,864
ต้นทุนทางการเงิน	22,299	27,730	14,980	13,654
ค่าใช้จ่ายส่งเสริมการขาย	21,679	25,192	14,137	15,414
ค่าขนส่ง	19,128	20,845	17,895	18,640
ค่าสาธารณูปโภค	16,210	19,662	16,019	18,834
ค่าซ่อมแซม	12,902	11,261	12,827	11,135
ค่ารับรอง	11,025	11,226	10,422	10,173
ค่าธรรมเนียมวิชาชีพและค่าที่ปรึกษา	8,080	9,755	8,078	8,478
ค่าเช่าสำนักงาน อุปกรณ์และยานพาหนะ	7,659	8,909	9,383	8,963
อื่นๆ	554,577	399,891	441,058	315,954
<b>รวมค่าใช้จ่าย</b>	<b>7,463,927</b>	<b>6,758,453</b>	<b>6,403,522</b>	<b>5,387,008</b>

บริษัท เมโทรซิสเต็มส์คอร์ปอเรชั่น จำกัด (มหาชน) และบริษัทย่อย

หมายเหตุประกอบงบการเงิน

สำหรับปีสิ้นสุดวันที่ 31 ธันวาคม 2559

27 ภาษีเงินได้

ภาษีเงินได้ที่รับรู้ในกำไรหรือขาดทุน

	งบการเงินรวม		งบการเงินเฉพาะกิจการ	
	2559	2558	2559	2558
	(พันบาท)			
ภาษีเงินได้งวดปัจจุบัน	49,125	56,768	35,328	40,085
ภาษีเงินได้รอการตัดบัญชี	(6,126)	(497)	(2,081)	(559)
รวม	<u>42,999</u>	<u>56,271</u>	<u>33,247</u>	<u>39,526</u>

ภาษีเงินได้ที่รับรู้ในกำไรขาดทุนเบ็ดเสร็จอื่น

รายได้ (ค่าใช้จ่าย) ภาษีเงินได้

ขาดทุนจากการประมาณ

ตามหลักคณิตศาสตร์ประกันภัย

-	(3,975)	-	(3,323)
---	---------	---	---------

การกระทบยอดเพื่อหาอัตราภาษีที่แท้จริง

	งบการเงินรวม			
	2559		2558	
	อัตราภาษี (ร้อยละ)	(พันบาท)	อัตราภาษี (ร้อยละ)	(พันบาท)
กำไรก่อนภาษีเงินได้รวม		228,873		265,605
จำนวนภาษีตามอัตราภาษีเงินได้	20	45,775	20	53,121
ผลกระทบทางภาษีของรายได้และค่าใช้จ่ายที่ไม่ถือเป็นรายได้หรือค่าใช้จ่ายทางภาษี – สุทธิ และอื่นๆ		(2,776)		3,150
รวม	<u>19</u>	<u>42,999</u>	<u>21</u>	<u>56,271</u>

บริษัท เมโทรซิสเต็มส์คอร์ปอเรชั่น จำกัด (มหาชน) และบริษัทย่อย

หมายเหตุประกอบงบการเงิน

สำหรับปีสิ้นสุดวันที่ 31 ธันวาคม 2559

	งบการเงินเฉพาะกิจการ			
	2559		2558	
	อัตราภาษี (ร้อยละ)	(พันบาท)	อัตราภาษี (ร้อยละ)	(พันบาท)
กำไรก่อนภาษีเงินได้รวม		210,817		187,827
จำนวนภาษีตามอัตราภาษีเงินได้	20	42,163	20	37,565
ผลกระทบทางภาษีของรายได้และค่าใช้จ่ายบางส่วน ที่ไม่ถือเป็นรายได้หรือค่าใช้จ่ายทางภาษี - สุทธิ		(8,916)		1,961
รวม	16	33,247	21	39,526

การลดอัตราภาษีเงินได้นิติบุคคล

พระราชบัญญัติแก้ไขเพิ่มเติมประมวลรัษฎากร ฉบับที่ 42 พ.ศ. 2559 ลงวันที่ 3 มีนาคม 2559 ให้ปรับลดอัตราภาษีเงินได้นิติบุคคลเหลืออัตราร้อยละ 20 ของกำไรสุทธิสำหรับรอบระยะเวลาบัญชีที่เริ่มในหรือหลังวันที่ 1 มกราคม 2559 เป็นต้นไป

## 28 กำไรต่อหุ้นขั้นพื้นฐาน

กำไรต่อหุ้นขั้นพื้นฐานสำหรับแต่ละปีสิ้นสุดวันที่ 31 ธันวาคม 2559 และ 2558 คำนวณจากกำไรสำหรับปีที่เป็นส่วนของผู้ถือหุ้นสามัญของบริษัทและจำนวนหุ้นสามัญที่ออกจำหน่ายแล้วระหว่างปี โดยวิธีถัวเฉลี่ยถ่วงน้ำหนักแสดงการคำนวณดังนี้

	งบการเงินรวม		งบการเงินเฉพาะกิจการ	
	2559	2558	2559	2558
	(พันบาท/พันหุ้น)			
กำไรที่เป็นส่วนของผู้ถือหุ้นสามัญ ของบริษัท (ขั้นพื้นฐาน)	188,063	206,139	177,570	148,301
จำนวนหุ้นสามัญที่ออกจำหน่ายแล้ว (ขั้นพื้นฐาน)	360,000	360,000	360,000	360,000
กำไรต่อหุ้นขั้นพื้นฐาน (บาท)	0.52	0.57	0.49	0.41

บริษัท เมโทรซิสเต็มส์คอร์ปอเรชั่น จำกัด (มหาชน) และบริษัทย่อย

หมายเหตุประกอบงบการเงิน

สำหรับปีสิ้นสุดวันที่ 31 ธันวาคม 2559

## 29 เงินปันผล

ในการประชุมสามัญประจำปีผู้ถือหุ้นของบริษัท เมื่อวันที่ 31 มีนาคม 2559 ผู้ถือหุ้นมีมติอนุมัติการจัดสรรกำไรเป็นเงินปันผลในอัตราหุ้นละ 0.30 บาท เป็นจำนวนเงินทั้งสิ้น 108 ล้านบาท เงินปันผลดังกล่าวจ่ายให้แก่ผู้ถือหุ้นในระหว่างปี 2559

ในการประชุมสามัญประจำปีผู้ถือหุ้นของบริษัท เมื่อวันที่ 31 มีนาคม 2558 ผู้ถือหุ้นมีมติอนุมัติการจัดสรรกำไรเป็นเงินปันผลในอัตราหุ้นละ 0.30 บาท เป็นจำนวนเงินทั้งสิ้น 108 ล้านบาท เงินปันผลดังกล่าวจ่ายให้แก่ผู้ถือหุ้นในระหว่างปี 2558

## 30 เครื่องมือทางการเงิน

### นโยบายการจัดการความเสี่ยงทางการเงิน

กลุ่มบริษัท/บริษัทมีความเสี่ยงจากการดำเนินธุรกิจตามปกติจากการเปลี่ยนแปลงอัตราดอกเบี้ยและอัตราแลกเปลี่ยนเงินตราต่างประเทศ และจากการไม่ปฏิบัติตามข้อกำหนดตามสัญญาของคู่สัญญา กลุ่มบริษัท/บริษัทไม่มีการถือหรือออกเครื่องมือทางการเงินที่เป็นตราสารอนุพันธ์ เพื่อการเก็งกำไรหรือการค้า

การจัดการความเสี่ยงเป็นส่วนที่สำคัญของธุรกิจของกลุ่มบริษัท/บริษัท กลุ่มบริษัท/บริษัทมีระบบในการควบคุมให้มีความสมดุลของระดับความเสี่ยงให้เป็นที่ยอมรับได้ โดยพิจารณาระหว่างต้นทุนที่เกิดจากความเสี่ยงและต้นทุนของการจัดการความเสี่ยง ฝ่ายบริหารได้มีการควบคุมกระบวนการจัดการความเสี่ยงของกลุ่มบริษัท/บริษัทอย่างต่อเนื่องเพื่อให้มั่นใจว่ามีความสมดุลระหว่างความเสี่ยงและการควบคุมความเสี่ยง

### การบริหารจัดการทุน

นโยบายของคณะกรรมการบริษัท คือการรักษาระดับเงินทุนให้มั่นคงเพื่อรักษานักลงทุน เจ้าหนี้และความเชื่อมั่นของตลาดและก่อให้เกิดการพัฒนาของธุรกิจในอนาคต คณะกรรมการได้มีการกำกับดูแลผลตอบแทนจากการลงทุน ซึ่งกลุ่มบริษัทพิจารณาจากสัดส่วนของผลตอบแทนจากกิจกรรมดำเนินงานต่อส่วนของเจ้าของรวม ซึ่งไม่รวมส่วนได้เสียที่ไม่มีอำนาจควบคุม อีกทั้งยังกำกับดูแลระดับการจ่ายเงินปันผลให้แก่ผู้ถือหุ้นสามัญ

## บริษัท เมโทรซิสเต็มส์คอร์ปอเรชั่น จำกัด (มหาชน) และบริษัทย่อย

## หมายเหตุประกอบงบการเงิน

สำหรับปีสิ้นสุดวันที่ 31 ธันวาคม 2559

## ความเสี่ยงด้านอัตราดอกเบี้ย

ความเสี่ยงด้านอัตราดอกเบี้ย หมายถึงความเสี่ยงที่เกิดจากการเปลี่ยนแปลงที่จะเกิดในอนาคตของอัตราดอกเบี้ยในตลาด ซึ่งส่งผลกระทบต่อภาระดำเนินงานและกระแสเงินสดของกลุ่มบริษัท/บริษัท เนื่องจากดอกเบี้ยของสินทรัพย์ทางการเงินส่วนใหญ่มีอัตราคงที่และลอยตัว กลุ่มบริษัท/บริษัทมีความเสี่ยงด้านอัตราดอกเบี้ยที่เกิดจากเงินกู้ยืม (ดูหมายเหตุข้อ 17) กลุ่มบริษัท/บริษัทได้ลดความเสี่ยงดังกล่าวโดยทำให้แน่ใจว่าดอกเบี้ยที่เกิดจากเงินกู้ยืมส่วนใหญ่มีอัตราใกล้เคียงกับอัตราตลาดในปัจจุบัน

อัตราดอกเบี้ยที่แท้จริงของหนี้สินทางการเงินที่มีภาระดอกเบี้ยไม่รวมหนี้สินตามสัญญาเช่าการเงิน ณ วันที่ 31 ธันวาคม และระยะที่ครบกำหนดชำระมีดังนี้

	อัตราดอกเบี้ย ที่แท้จริง (ร้อยละต่อปี)	งบการเงินรวม			
		ภายใน 1 ปี	หลังจาก 1 ปี แต่ภายใน 5 ปี	หลังจาก 5 ปี	รวม
			(พันบาท)		
ปี 2559					
หมุนเวียน					
เงินกู้ยืมจากสถาบันการเงิน	2.3-7.7	95,737	-	-	95,737
เงินกู้ยืมจากบริษัทอื่น	ไม่มี	17,909	-	-	17,909
ไม่หมุนเวียน					
เงินกู้ยืมจากสถาบันการเงิน	3.9	5,040	19,540	-	24,580
เงินกู้ยืมจากบริษัทอื่น	3.6	17,837	35,571	-	53,408
รวม		136,523	55,111	-	191,634
ปี 2558					
หมุนเวียน					
เงินกู้ยืมจากสถาบันการเงิน	2.3-7.8	225,087	-	-	225,087
ไม่หมุนเวียน					
เงินกู้ยืมจากสถาบันการเงิน	MLR-1.5%	4,335	-	-	4,335
รวม		229,422	-	-	229,422

## บริษัท เมโทรซิสเต็มส์คอร์ปอเรชั่น จำกัด (มหาชน) และบริษัทย่อย

## หมายเหตุประกอบงบการเงิน

สำหรับปีสิ้นสุดวันที่ 31 ธันวาคม 2559

		งบการเงินเฉพาะกิจการ			
	อัตราดอกเบี้ย	หลังจาก 1 ปี			
	ที่แท้จริง	ภายใน 1 ปี	แต่ภายใน 5 ปี	หลังจาก 5 ปี	รวม
	(ร้อยละต่อปี)		(พันบาท)		
ปี 2559					
หมุนเวียน					
เงินกู้ยืมจากสถาบันการเงิน	2.3-7.7	25,521	-	-	25,521
เงินกู้ยืมจากบริษัทอื่น	ไม่มี	17,909	-	-	17,909
ไม่หมุนเวียน					
เงินกู้ยืมจากสถาบันการเงิน	3.9	5,040	19,540	-	24,580
เงินกู้ยืมจากบริษัทอื่น	3.6	17,837	35,571	-	53,408
รวม		66,307	55,111	-	121,418
ปี 2558					
หมุนเวียน					
เงินกู้ยืมจากสถาบันการเงิน	2.3-7.8	124,527	-	-	124,527
ไม่หมุนเวียน					
เงินกู้ยืมจากสถาบันการเงิน	MLR-1.5%	4,335	-	-	4,335
รวม		128,862	-	-	128,862

**ความเสี่ยงจากเงินตราต่างประเทศ**

กลุ่มบริษัท/บริษัท มีความเสี่ยงจากอัตราแลกเปลี่ยนเงินตราต่างประเทศ ซึ่งเกิดจากการซื้อสินค้าและการขายสินค้าที่เป็นเงินตราต่างประเทศ กลุ่มบริษัท/บริษัท ได้ทำสัญญาซื้อขายเงินตราต่างประเทศล่วงหน้า ซึ่งรายการดังกล่าวจะมีอายุไม่เกินหนึ่งปี เพื่อป้องกันความเสี่ยงของสินทรัพย์และหนี้สินทางการเงินที่เป็นเงินตราต่างประเทศ สัญญาซื้อขายเงินตราต่างประเทศล่วงหน้า ณ วันที่รายงานเป็นรายการที่เกี่ยวข้องกับรายการซื้อและขายสินค้าที่เป็นเงินตราต่างประเทศในงวดถัดไป

บริษัท เมโทรซิสเต็มส์คอร์ปอเรชัน จำกัด (มหาชน) และบริษัทย่อย

หมายเหตุประกอบงบการเงิน

สำหรับปีสิ้นสุดวันที่ 31 ธันวาคม 2559

ณ วันที่ 31 ธันวาคม 2559 และ 2558 กลุ่มบริษัท/บริษัทมีความเสี่ยงจากอัตราแลกเปลี่ยนเงินตราต่างประเทศอันเป็นผลมาจากการมีสินทรัพย์และหนี้สินที่เป็นเงินตราต่างประเทศดังนี้

		งบการเงินรวม		งบการเงินเฉพาะกิจการ	
	หมายเหตุ	2559	2558	2559	2558
		(พันบาท)			
เงินเหรียญสหรัฐอเมริกา					
ลูกหนี้การค้าและลูกหนี้อื่น	8	383	2,163	383	2,163
เจ้าหนี้การค้าและเจ้าหนี้อื่น	18	(255,712)	(249,685)	(237,710)	(247,461)
ยอดบัญชีในงบแสดงฐานะทางการเงิน					
ที่มีความเสี่ยง		(255,329)	(247,522)	(237,327)	(245,298)
สัญญาซื้อ (ขาย) เงินตราต่างประเทศ-สุทธิ					
		500,827	313,120	494,386	311,127
ยอดความเสี่ยงคงเหลือสุทธิของ					
สินทรัพย์ (หนี้สิน)		245,498	65,598	257,059	65,829
เงินเหรียญสิงคโปร์					
เจ้าหนี้การค้าและเจ้าหนี้อื่น	18	(3,510)	(155)	(3,510)	(155)
ยอดบัญชีในงบแสดงฐานะทางการเงิน					
ที่มีความเสี่ยง		(3,510)	(155)	(3,510)	(155)
สัญญาซื้อ (ขาย) เงินตราต่างประเทศ-สุทธิ					
		8,674	8,360	8,674	8,360
ยอดความเสี่ยงคงเหลือสุทธิของ					
สินทรัพย์ (หนี้สิน)		5,164	8,205	5,164	8,205

**ความเสี่ยงทางด้านสินเชื่อ**

ความเสี่ยงทางด้านสินเชื่อ คือความเสี่ยงที่ลูกค้าหรือคู่สัญญาไม่สามารถชำระหนี้แก่กลุ่มบริษัท/บริษัท ตามเงื่อนไขที่ตกลงไว้เมื่อครบกำหนด

บริษัท เมโทรซิสเต็มส์คอร์ปอเรชั่น จำกัด (มหาชน) และบริษัทย่อย

หมายเหตุประกอบงบการเงิน

สำหรับปีสิ้นสุดวันที่ 31 ธันวาคม 2559

ฝ่ายบริหารได้กำหนดนโยบายทางด้านสินเชื่อเพื่อควบคุมความเสี่ยงทางด้านสินเชื่อดังกล่าวอย่างสม่ำเสมอ โดยการวิเคราะห์ฐานะทางการเงินของลูกค้าทุกรายที่ขอวงเงินสินเชื่อในระดับหนึ่งๆ ณ วันที่รายงานไม่พบว่ามี ความเสี่ยงจากสินเชื่อที่เป็นสาระสำคัญ ความเสี่ยงสูงสุดทางด้านสินเชื่อแสดงไว้ในราคาตามบัญชีของสินทรัพย์ทางการเงินแต่ละรายการในงบแสดงฐานะการเงิน อย่างไรก็ตามเนื่องจากกลุ่มบริษัท/บริษัท มีฐานลูกค้าจำนวนมาก ฝ่ายบริหารไม่ได้คาดว่าจะเกิดผลเสียหายที่มีสาระสำคัญจากการเก็บหนี้ไม่ได้

#### ความเสี่ยงจากสภาพคล่อง

กลุ่มบริษัท/บริษัท มีการควบคุมความเสี่ยงจากการขาดสภาพคล่องโดยการรักษาระดับของเงินสดและรายการเทียบเท่าเงินสดให้เพียงพอต่อการดำเนินงานของกลุ่มบริษัท/บริษัท และเพื่อทำให้ผลกระทบจากความผันผวนของกระแสเงินสดลดลง

#### มูลค่าตามบัญชีและมูลค่ายุติธรรม

ตารางดังต่อไปนี้แสดงมูลค่าตามบัญชีและมูลค่ายุติธรรมของสินทรัพย์ทางการเงินและหนี้สินทางการเงิน รวมถึงลำดับชั้นมูลค่ายุติธรรม แต่ไม่รวมถึงการแสดงผลมูลค่ายุติธรรมสำหรับสินทรัพย์ทางการเงินและหนี้สินทางการเงินที่ไม่ได้วัดมูลค่าด้วยมูลค่ายุติธรรมหากมูลค่าตามบัญชีใกล้เคียงกับมูลค่ายุติธรรมอย่าง สมเหตุสมผล

บริษัท เมโทรซิสเต็มส์คอร์ปอเรชั่น จำกัด (มหาชน) และบริษัทย่อย

หมายเหตุประกอบงบการเงิน

สำหรับปีสิ้นสุดวันที่ 31 ธันวาคม 2559

	มูลค่าตามบัญชี	งบการเงินรวม			
		มูลค่ายุติธรรม			
		ระดับ 1	ระดับ 2	ระดับ 3	รวม
		(พันบาท)			
31 ธันวาคม 2559					
สินทรัพย์ทางการเงินและหนี้สินทางการเงิน					
เงินที่วัดมูลค่าด้วยมูลค่ายุติธรรม					
ตราสารทุนที่มีไว้เพื่อขาย	245,078	-	245,078	-	245,078
สัญญาซื้อขายเงินตราต่างประเทศ					
ล่วงหน้า (ดอลลาร์สหรัฐ)	498,170	-	500,827	-	500,827
สัญญาซื้อขายเงินตราต่างประเทศ					
ล่วงหน้า (ดอลลาร์สิงคโปร์)	8,578	-	8,674	-	8,674

	มูลค่าตามบัญชี	งบการเงินรวม			
		มูลค่ายุติธรรม			
		ระดับ 1	ระดับ 2	ระดับ 3	รวม
		(พันบาท)			
31 ธันวาคม 2558					
สินทรัพย์ทางการเงินและหนี้สินทางการเงิน					
เงินที่วัดมูลค่าด้วยมูลค่ายุติธรรม					
สัญญาซื้อขายเงินตราต่างประเทศ					
ล่วงหน้า (ดอลลาร์สหรัฐ)	313,429	-	313,120	-	313,120
สัญญาซื้อขายเงินตราต่างประเทศ					
ล่วงหน้า (ดอลลาร์สิงคโปร์)	8,401	-	8,360	-	8,360

บริษัท เมโทรซิสเต็มส์คอร์ปอเรชั่น จำกัด (มหาชน) และบริษัทย่อย

หมายเหตุประกอบงบการเงิน

สำหรับปีสิ้นสุดวันที่ 31 ธันวาคม 2559

	มูลค่าตามบัญชี	งบการเงินเฉพาะกิจการ			
		มูลค่ายุติธรรม			
		ระดับ 1	ระดับ 2	ระดับ 3	รวม
		(พันบาท)			
<b>31 ธันวาคม 2559</b>					
<b>สินทรัพย์ทางการเงินและหนี้สินทางการเงิน</b>					
<b>เงินที่วัดมูลค่าด้วยมูลค่ายุติธรรม</b>					
ตราสารทุนที่มีไว้เพื่อขาย	245,001	-	245,001	-	245,001
สัญญาซื้อขายเงินตราต่างประเทศ					
ล่วงหน้า (ดอลลาร์สหรัฐ)	491,728	-	494,386	-	494,386
สัญญาซื้อขายเงินตราต่างประเทศ					
ล่วงหน้า (ดอลลาร์สิงคโปร์)	8,758	-	8,674	-	8,674

#### 31 ธันวาคม 2558

สินทรัพย์ทางการเงินและหนี้สินทางการเงิน

เงินที่วัดมูลค่าด้วยมูลค่ายุติธรรม

สัญญาซื้อขายเงินตราต่างประเทศ					
ล่วงหน้า (ดอลลาร์สหรัฐ)	310,437	-	311,127	-	311,127
สัญญาซื้อขายเงินตราต่างประเทศ					
ล่วงหน้า (ดอลลาร์สิงคโปร์)	8,401	-	8,360	-	8,360

มูลค่าตามบัญชีและมูลค่ายุติธรรมของสินทรัพย์ทางการเงินและหนี้สินทางการเงินที่ไม่ได้วัดมูลค่ายุติธรรม

สินทรัพย์และหนี้สินทางการเงินส่วนใหญ่ของกลุ่มบริษัทจัดอยู่ในประเภทระยะสั้น กลุ่มบริษัทจึงประมาณมูลค่ายุติธรรมของสินทรัพย์และหนี้สินทางการเงินใกล้เคียงกับมูลค่าตามบัญชีที่แสดงในงบแสดงฐานะการเงิน

มูลค่ายุติธรรมของเงินกู้ยืมระยะยาวเป็นมูลค่าที่ใกล้เคียงกับราคาที่เป็นที่กในบัญชี เนื่องจากส่วนใหญ่ของเครื่องมือทางการเงินเหล่านี้มีดอกเบี้ยใกล้เคียงกับอัตราตลาด

เครื่องมือทางการเงินที่วัดมูลค่าด้วยมูลค่ายุติธรรม

ลำดับชั้นของมูลค่ายุติธรรม

บริษัท เมโทรซิสเต็มส์คอร์ปอเรชัน จำกัด (มหาชน) และบริษัทย่อย

หมายเหตุประกอบงบการเงิน

สำหรับปีสิ้นสุดวันที่ 31 ธันวาคม 2559

ตารางข้างต้นวิเคราะห์การวัดมูลค่ายุติธรรมที่เกิดขึ้นประจำสำหรับสินทรัพย์ทางการเงิน การวัดมูลค่ายุติธรรมเหล่านี้ถูกจัดประเภทอยู่ในระดับที่ต่างกันของลำดับชั้นมูลค่ายุติธรรมตามข้อมูลที่ใช้ในการประเมินมูลค่า นิยามของระดับต่างๆ มีดังนี้

- ข้อมูลระดับ 1 เป็นราคาเสนอซื้อขาย (ไม่ต้องปรับปรุง) ในตลาดที่มีสภาพคล่องสำหรับสินทรัพย์หรือหนี้สินอย่างเดียวกัน ซึ่งกลุ่มบริษัท/บริษัทสามารถเข้าถึงตลาดนั้น ณ วันที่วัดมูลค่า
- ข้อมูลระดับ 2 เป็นข้อมูลอื่นที่สังเกตได้ไม่ว่าโดยทางตรงหรือโดยทางอ้อมสำหรับสินทรัพย์นั้นหรือหนี้สินนั้นนอกเหนือจากราคาเสนอซื้อขายซึ่งรวมอยู่ในข้อมูลระดับ 1
- ข้อมูลระดับ 3 เป็นข้อมูลที่ไม่สามารถสังเกตได้สำหรับสินทรัพย์นั้นหรือหนี้สินนั้น

31 ภาระผูกพันกับบุคคลหรือกิจการที่ไม่เกี่ยวข้องกัน

	งบการเงินรวม		งบการเงินเฉพาะกิจการ	
	2559	2558	2559	2558
	(พันบาท)			
<b>ภาระผูกพันตามสัญญาเช่าดำเนินงานที่ยกเลิกไม่ได้</b>				
ภายในหนึ่งปี	4,056	6,279	3,666	5,689
หลังจากหนึ่งปีแต่ไม่เกินห้าปี	8,989	18,905	8,538	18,011
<b>รวม</b>	<b>13,045</b>	<b>25,184</b>	<b>12,204</b>	<b>23,700</b>

บริษัท เมโทรซิสเต็มส์คอร์ปอเรชั่น จำกัด (มหาชน) และบริษัทย่อย

หมายเหตุประกอบงบการเงิน

สำหรับปีสิ้นสุดวันที่ 31 ธันวาคม 2559

หนังสือค้ำประกันจากสถาบันการเงิน

ณ วันที่ 31 ธันวาคม 2559 กลุ่มบริษัทมีภาระผูกพันจากการที่สถาบันการเงินในประเทศหลายแห่งออกหนังสือค้ำประกันบริษัทให้กับคู่ค้าหลายราย เป็นจำนวนเงิน 309.53 ล้านบาท และ 0.1 ล้านดอลลาร์สหรัฐอเมริกา (2558: 262.94 ล้านบาท และ 0.1 ล้านดอลลาร์สหรัฐอเมริกา)

ณ วันที่ 31 ธันวาคม 2559 บริษัทมีภาระผูกพันจากการที่สถาบันการเงินในประเทศหลายแห่งออกหนังสือค้ำประกันบริษัทให้กับคู่ค้าหลายราย เป็นจำนวนเงิน 247.24 ล้านบาท และ 0.1 ล้านดอลลาร์สหรัฐอเมริกา (2558: 205.10 ล้านบาท และ 0.1 ล้านดอลลาร์สหรัฐอเมริกา)

การค้าประกันกิจการที่เกี่ยวข้องกัน

ณ วันที่ 31 ธันวาคม 2559 บริษัทได้ค้ำประกันวงเงินซื้อสินค้าจากผู้ขายสินค้าของบริษัทย่อยแห่งหนึ่งในวงเงินรวม 210 ล้านบาท (2558: บริษัทย่อยสองแห่งในวงเงินรวม 70 ล้านบาท)

### 32 เหตุการณ์ภายหลังรอบระยะเวลารายงาน

(ก) ในเดือนมกราคม 2560 บริษัทได้ขายหุ้นทั้งหมดร้อยละ 49 ของทุนที่ออกและชำระแล้ว ของบริษัท เมโทรซอฟต์แวร์ จำกัด ซึ่งเป็นบริษัทร่วมของกลุ่มบริษัทออกไปให้กับบุคคลที่ไม่เกี่ยวข้องกัน เป็นจำนวนเงิน 1.25 ล้านบาท กลุ่มบริษัทและบริษัทรับรู้กำไรจากการขายจำนวน 0.1 ล้านบาท และ 0.5 ล้านบาท ตามลำดับ

(ข) ในการประชุมคณะกรรมการของบริษัท เมื่อวันที่ 28 กุมภาพันธ์ 2560 คณะกรรมการมีมติอนุมัติการจัดสรรกำไรเป็นเงินปันผลในอัตราหุ้นละ 0.35 บาท เป็นจำนวนเงินทั้งสิ้น 126 ล้านบาท

### 33 มาตรฐานการรายงานทางการเงินที่ยังไม่ได้ใช้

มาตรฐานการรายงานทางการเงินที่ออกและปรับปรุงใหม่หลายฉบับได้มีการประกาศและยังไม่มีผลบังคับใช้และไม่ได้นำมาใช้ในการจัดทำงบการเงินนี้ มาตรฐานการรายงานทางการเงินที่ออกและปรับปรุงใหม่เหล่านี้อาจเกี่ยวข้องกับการดำเนินงานของกลุ่มบริษัท/บริษัท และถือปฏิบัติกับงบการเงินสำหรับรอบระยะเวลาบัญชีที่เริ่มในหรือหลังวันที่ 1 มกราคม 2560 กลุ่มบริษัท/บริษัทไม่มีแผนที่จะนำมาตรฐานการรายงานทางการเงินเหล่านี้มาใช้ก่อนวันถือปฏิบัติ

บริษัท เมโทรซิสเต็มส์คอร์ปอเรชั่น จำกัด (มหาชน) และบริษัทย่อย

หมายเหตุประกอบงบการเงิน

สำหรับปีสิ้นสุดวันที่ 31 ธันวาคม 2559

มาตรฐานการรายงานทางการเงิน	เรื่อง
มาตรฐานการบัญชี ฉบับที่ 1 (ปรับปรุง 2559)	การนำเสนองบการเงิน
มาตรฐานการบัญชี ฉบับที่ 2 (ปรับปรุง 2559)	สินค้าคงเหลือ
มาตรฐานการบัญชี ฉบับที่ 7 (ปรับปรุง 2559)	งบกระแสเงินสด
มาตรฐานการบัญชี ฉบับที่ 8 (ปรับปรุง 2559)	นโยบายการบัญชี การเปลี่ยนแปลงประมาณการทางบัญชี และข้อผิดพลาด
มาตรฐานการบัญชี ฉบับที่ 10 (ปรับปรุง 2559)	เหตุการณ์ภายหลังรอบระยะเวลารายงาน
มาตรฐานการบัญชี ฉบับที่ 12 (ปรับปรุง 2559)	ภาษีเงินได้
มาตรฐานการบัญชี ฉบับที่ 16 (ปรับปรุง 2559)	ที่ดิน อาคารและอุปกรณ์
มาตรฐานการบัญชี ฉบับที่ 17 (ปรับปรุง 2559)	สัญญาเช่า
มาตรฐานการบัญชี ฉบับที่ 18 (ปรับปรุง 2559)	รายได้
มาตรฐานการบัญชี ฉบับที่ 19 (ปรับปรุง 2559)	ผลประโยชน์ของพนักงาน
มาตรฐานการบัญชี ฉบับที่ 21 (ปรับปรุง 2559)	ผลกระทบจากการเปลี่ยนแปลงของอัตราแลกเปลี่ยนเงินตราต่างประเทศ
มาตรฐานการบัญชี ฉบับที่ 23 (ปรับปรุง 2559)	ต้นทุนการกู้ยืม
มาตรฐานการบัญชี ฉบับที่ 24 (ปรับปรุง 2559)	การเปิดเผยข้อมูลเกี่ยวกับบุคคลหรือกิจการที่เกี่ยวข้องกัน
มาตรฐานการบัญชี ฉบับที่ 26 (ปรับปรุง 2559)	การบัญชีและการรายงาน โครงการผลประโยชน์เมื่อออกจากงาน
มาตรฐานการบัญชี ฉบับที่ 27 (ปรับปรุง 2559)	งบการเงินเฉพาะกิจการ
มาตรฐานการบัญชี ฉบับที่ 28 (ปรับปรุง 2559)	เงินลงทุนในบริษัทร่วมและการร่วมค้า
มาตรฐานการบัญชี ฉบับที่ 33 (ปรับปรุง 2559)	กำไรต่อหุ้น
มาตรฐานการบัญชี ฉบับที่ 34 (ปรับปรุง 2559)	งบการเงินระหว่างกาล
มาตรฐานการบัญชี ฉบับที่ 36 (ปรับปรุง 2559)	การด้อยค่าของสินทรัพย์
มาตรฐานการบัญชี ฉบับที่ 37 (ปรับปรุง 2559)	ประมาณการหนี้สิน หนี้สินที่อาจเกิดขึ้น และสินทรัพย์ที่อาจเกิดขึ้น
มาตรฐานการบัญชี ฉบับที่ 38 (ปรับปรุง 2559)	สินทรัพย์ไม่มีตัวตน
มาตรฐานการบัญชี ฉบับที่ 105 (ปรับปรุง 2559)	การบัญชีสำหรับเงินลงทุนในตราสารหนี้และตราสารทุน
มาตรฐานการบัญชี ฉบับที่ 107 (ปรับปรุง 2559)	การแสดงรายการและการเปิดเผยข้อมูลสำหรับเครื่องมือทางการเงิน
มาตรฐานการรายงานทางการเงิน ฉบับที่ 8 (ปรับปรุง 2559)	ส่วนงานดำเนินงาน

บริษัท เมโทรซิสเต็มส์คอร์ปอเรชัน จำกัด (มหาชน) และบริษัทย่อย

หมายเหตุประกอบงบการเงิน

สำหรับปีสิ้นสุดวันที่ 31 ธันวาคม 2559

มาตรฐานการรายงานทางการเงิน

เรื่อง

มาตรฐานการรายงานทางการเงิน ฉบับที่ 10 (ปรับปรุง 2559)	งบการเงินรวม
มาตรฐานการรายงานทางการเงิน ฉบับที่ 11 (ปรับปรุง 2559)	การร่วมกิจการ
มาตรฐานการรายงานทางการเงิน ฉบับที่ 12 (ปรับปรุง 2559)	การเปิดเผยข้อมูลเกี่ยวกับส่วนได้เสียในกิจการอื่น
มาตรฐานการรายงานทางการเงิน ฉบับที่ 13 (ปรับปรุง 2559)	การวัดมูลค่ายุติธรรม
การตีความมาตรฐานการบัญชี ฉบับที่ 15 (ปรับปรุง 2559)	สัญญาเช่าดำเนินงาน-สิ่งสูงใจที่ให้แก่ผู้เช่า
การตีความมาตรฐานการบัญชี ฉบับที่ 25 (ปรับปรุง 2559)	ภาษีเงินได้-การเปลี่ยนแปลงสถานภาพทางภาษีของกิจการ หรือของผู้ถือหุ้น
การตีความมาตรฐานการบัญชี ฉบับที่ 27 (ปรับปรุง 2559)	การประเมินเนื้อหาสัญญาเช่าที่สร้างขึ้นตามรูปแบบกฎหมาย
การตีความมาตรฐานการบัญชี ฉบับที่ 32 (ปรับปรุง 2559)	สินทรัพย์ไม่มีตัวตน-ต้นทุนเว็บไซต์
การตีความมาตรฐานการรายงานทางการเงิน ฉบับที่ 1 (ปรับปรุง 2559)	การเปลี่ยนแปลงในหนี้สินที่เกิดขึ้นจากการรื้อถอน การบูรณะ และหนี้สินที่มีลักษณะคล้ายคลึงกัน
การตีความมาตรฐานการรายงานทางการเงิน ฉบับที่ 4 (ปรับปรุง 2559)	การประเมินว่าข้อตกลงประกอบด้วยสัญญาเช่าหรือไม่
การตีความมาตรฐานการรายงานทางการเงิน ฉบับที่ 10 (ปรับปรุง 2559)	งบการเงินระหว่างกาลและการด้อยค่า
การตีความมาตรฐานการรายงานทางการเงิน ฉบับที่ 13 (ปรับปรุง 2559)	โปรแกรมสิทธิพิเศษแก่ลูกค้า
ประกาศสภาวิชาชีพบัญชี ฉบับที่ 5/2559	แนวปฏิบัติทางบัญชีสำหรับการตัดรายการสินทรัพย์ทางการเงินและหนี้สินทางการเงิน

กลุ่มบริษัท/บริษัทได้ประเมินในเบื้องต้นถึงผลกระทบที่อาจเกิดขึ้นต่องบการเงินรวมหรืองบการเงินเฉพาะกิจการจากการถือปฏิบัติตามมาตรฐานการรายงานทางการเงินที่ออกและปรับปรุงใหม่เหล่านี้ ซึ่งคาดว่าไม่มีผลกระทบที่มีสาระสำคัญต่องบการเงินในงวดที่ถือปฏิบัติ

บริษัท เมโทรซิสเต็มส์คอร์ปอเรชัน จำกัด (มหาชน) และบริษัทย่อย

หมายเหตุประกอบงบการเงิน

สำหรับปีสิ้นสุดวันที่ 31 ธันวาคม 2559

34 การจัดประเภทรายการใหม่

รายการบางรายการในงบแสดงฐานะการเงิน ณ วันที่ 31 ธันวาคม 2558 และ 1 มกราคม 2558 ซึ่งรวมอยู่ในงบการเงินเพื่อวัตถุประสงค์ในการเปรียบเทียบของปี 2559 ได้มีการจัดประเภทรายการใหม่เพื่อให้สอดคล้องกับการนำเสนองบการเงินปี 2559 การจัดประเภทรายการที่มีสาระสำคัญดังนี้

	31 ธันวาคม 2558					
	งบการเงินรวม			งบการเงินเฉพาะกิจการ		
	ก่อนจัด ประเภทใหม่	จัดประเภท ใหม่	หลังจัด ประเภทใหม่	ก่อนจัด ประเภทใหม่	จัดประเภท ใหม่	หลังจัด ประเภทใหม่
	(พันบาท)					
งบแสดงฐานะการเงิน						
เงินสดและรายการเทียบเท่า						
เงินสด	214,575	(1,337)	213,238	159,355	(12,550)	146,805
ลูกหนี้การค้าและลูกหนี้อื่น	1,185,500	(32,779)	1,152,721	916,201	(20,725)	895,476
ลูกหนี้ตามสัญญาเช่าการเงิน						
ที่ถึงกำหนดชำระภายใน						
หนึ่งปี	145,923	1,073	146,996	52,962	1,073	54,035
ลูกหนี้ตามสัญญาเช่าการเงิน	197,250	(9,054)	188,196	131,390	(9,054)	122,336
สินทรัพย์หมุนเวียนอื่น	28,596	(4,375)	24,221	15,934	-	15,934
ภาษีเงินได้หัก ณ ที่จ่าย	-	59,873	59,873	-	54,355	54,355
สินทรัพย์ไม่หมุนเวียนอื่น	63,235	(59,873)	3,362	57,690	(54,355)	3,335
เจ้าหนี้การค้าและเจ้าหนี้อื่น	(1,160,759)	29,177	(1,131,582)	(1,061,975)	28,336	(1,033,639)
หนี้สินหมุนเวียนอื่น	(43,933)	15,403	(28,530)	(37,855)	13,647	(24,208)
หนี้สินตามสัญญาเช่าการเงิน	(151,555)	4,375	(147,180)	(104,887)	-	(104,887)
เงินปันผลค้างจ่าย	-	(2,483)	(2,483)	-	(727)	(727)
		-			-	

บริษัท เมโทรซิสเต็มส์คอร์ปอเรชั่น จำกัด (มหาชน) และบริษัทย่อย

หมายเหตุประกอบงบการเงิน

สำหรับปีสิ้นสุดวันที่ 31 ธันวาคม 2559

	1 มกราคม 2558					
	งบการเงินรวม			งบการเงินเฉพาะกิจการ		
	ก่อนจัด ประเภทใหม่	จัดประเภท ใหม่	หลังจัด ประเภทใหม่	ก่อนจัด ประเภทใหม่	จัดประเภท ใหม่	หลังจัด ประเภทใหม่
	(พันบาท)					
<b>งบแสดงฐานะการเงิน</b>						
เงินสดและรายการเทียบเท่า						
เงินสด	147,876	6,767	154,643	48,204	4,331	52,535
ลูกหนี้การค้าและลูกหนี้อื่น	1,136,203	(6,767)	1,129,436	954,032	(4,331)	949,701
ลูกหนี้ตามสัญญาเช่าการเงิน						
ที่ถึงกำหนดชำระภายใน						
หนึ่งปี	149,013	(4,449)	144,564	60,863	(4,449)	56,414
สินทรัพย์หมุนเวียนอื่น	37,641	(7,429)	30,212	3,822	-	3,822
ลูกหนี้ตามสัญญาเช่าการเงิน	232,752	(10,641)	222,111	152,335	(10,641)	141,694
ภาษีเงินได้หัก ณ ที่จ่าย	-	61,650	61,650	-	57,301	57,301
สินทรัพย์ไม่หมุนเวียนอื่น	65,067	(61,650)	3,417	60,697	(57,301)	3,396
เงินปันผลค้างจ่าย	-	(2,316)	(2,316)	-	(560)	(560)
หนี้สินระยะยาวที่ถึงกำหนด						
ชำระภายในหนึ่งปี	(97,828)	97,828	-	(52,680)	52,680	-
ส่วนของเงินกู้ยืมระยะยาว						
จากสถาบันการเงินที่ถึง						
กำหนดชำระภายในหนึ่งปี	-	(10,395)	(10,395)	-	(10,395)	(10,395)
หนี้สินตามสัญญาเช่าการเงิน						
ที่ถึงกำหนดชำระภายใน						
หนึ่งปี	-	(87,433)	(87,433)	-	(42,285)	(42,285)
หนี้สินหมุนเวียนอื่น	(51,819)	17,406	(34,413)	(44,163)	15,650	(28,513)
หนี้สินตามสัญญาเช่าการเงิน	(162,493)	7,429	(155,064)	(102,782)	-	(102,782)
		<u>-</u>			<u>-</u>	

การจัดประเภทรายการใหม่นี้ เนื่องจากผู้บริหารเห็นว่ามีความเหมาะสมกับธุรกิจของกลุ่มบริษัท/บริษัทมากกว่า



**ANNIVERSARY**  
Metro Systems Corporation Plc.

[www.metrosystems.co.th](http://www.metrosystems.co.th)

**บริษัท เมโทรซิสเต็มส์คอร์ปอเรชั่น จำกัด (มหาชน)**

400 ถ.เฉลิมพระเกียรติ ร.9 แขวงหนองบอน เขตประเวศ กรุงเทพมหานคร 10250 โทร. 0-2727-4000, 0-2726-2828 แฟกซ์ 0-2727-2630