



รายงานประจำปี 2557

บริษัท ลำสูง (ประเทศไทย) จำกัด (มหาชน)



RESPONSIBILITY / QUALITY / HEALTHY / WELLNESS

หัวข้อ	หน้าที่
1. ข้อมูลทางการเงินโดยสรุปของบริษัท.....	1 - 3
2. สารจากประธานกรรมการและกรรมการผู้จัดการ.....	4 - 7
3. รายงานของคณะกรรมการตรวจสอบ.....	8 - 9
4. รายงานความรับผิดชอบของคณะกรรมการต่อรายงานทางการเงิน.....	10
5. รายงานการปฏิบัติตามหลักการกำกับดูแลกิจการที่ดี	11 - 30
6. ข้อมูลทั่วไป.....	31 - 33
6.1 ข้อมูลบริษัท.....	31
6.2 นิติบุคคลที่บริษัทถือหุ้นตั้งแต่ร้อยละ 10 ขึ้นไป.....	32
6.3 บุคคลอ้างอิงอื่น ๆ.....	33
7. ลักษณะการประกอบธุรกิจ.....	34 - 37
7.1 โครงสร้างรายได้.....	35
7.2 การเปลี่ยนแปลงที่สำคัญในปีที่ผ่านมา.....	36 - 37
8. ปัจจัยเสี่ยง.....	38
9. ภาวะอุตสาหกรรมและการแข่งขัน.....	39 - 50
10. คำอธิบายและการวิเคราะห์ของฝ่ายจัดการ.....	51 - 70
10.1 ภาพรวมทางด้านธุรกิจ.....	51 - 52
10.2 ภาพรวมทางด้านการปฏิบัติงาน.....	53 - 55
10.3 ภาพรวมทางด้านความรับผิดชอบต่อสังคมและสิ่งแวดล้อม.....	56 - 61
10.4 ภาพรวมทางด้านการเงิน.....	62 - 69
10.5 ปัจจัยและอิทธิพลที่อาจมีผลต่อการดำเนินงานหรือฐานะการเงินในอนาคต.....	69
10.6 คำตอบแทนของผู้สอบบัญชี.....	70
11. ผู้ถือหุ้นและการจัดการ.....	71 - 91
11.1 ผู้ถือหุ้น.....	71 - 72
11.2 คณะกรรมการและผู้บริหาร.....	73 - 90
11.3 นโยบายจ่ายเงินปันผล.....	91
12. บุคคลที่มีผลประโยชน์ร่วมและรายการระหว่างกัน.....	92 - 93
12.1 รายการระหว่างกันกับบุคคลที่มีผลประโยชน์ร่วม	
ความจำเป็นและความสมเหตุสมผลของรายการดังกล่าว.....	92
12.2 มาตรการหรือขั้นตอนการอนุมัติการทำรายการระหว่างกัน.....	93
12.3 แนวโน้มการทำรายการระหว่างกันในอนาคต.....	93
13. ปัจจัยอื่นที่อาจมีผลกระทบต่อการตัดสินใจลงทุน.....	94
13.1 ข้อพิพาททางกฎหมาย.....	94
13.2 พันธะผูกพันในการออกหุ้นในอนาคต.....	ไม่มี
14. ข้อมูลเกี่ยวกับหุ้นกู้หรือตัวเงิน	ไม่มี
15. รายงานและงบการเงินรวม.....	แนบท้าย

ผู้ลงทุนสามารถศึกษาข้อมูลของบริษัทเพิ่มเติมได้จากแบบแสดงรายการ
ข้อมูลประจำปี (แบบ 56-1) ของบริษัทที่แสดงไว้ใน www.sec.or.th หรือ
www.lamsoon.co.th

ข้อมูลทางการเงินโดยสรุปของบริษัท (งบการเงินรวม)

หน่วย: ล้านบาท

	2555	2556	2557
สินทรัพย์รวม	5,221	5,163	5,129
หนี้สินรวม	2,468	2,311	2,035
ส่วนของผู้ถือหุ้น	2,753	2,852	3,094
รายได้จากการขาย	7,612	7,243	8,451
รายได้รวม	7,740	7,343	8,550
กำไรขั้นต้น	1,200	1,309	1,376
กำไรสุทธิส่วนที่เป็นของผู้ถือหุ้นของบริษัท	273	250	381

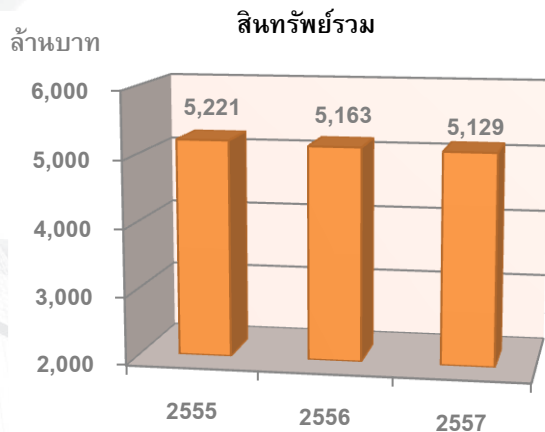

สินทรัพย์รวม ลดลงร้อยละ 0.65 เนื่องจาก:-

- 1) เงินสดและรายการเทียบเท่าเงินสดของกลุ่มบริษัท มีจำนวน 229.8 ล้านบาทลดลง 3.9 ล้านบาท คิดเป็นลดลงร้อยละ 1.68
- 2) ลูกหนี้การค้าและลูกหนี้อื่น ลดลง 108.9 ล้านบาทเป็น 902.6 ล้านบาท
- 3) สินค้าคงเหลือ เพิ่มขึ้น 199.7 ล้านบาท เนื่องมาจากราคาสินค้าที่เพิ่มขึ้น

ข้อมูลเพิ่มเติม หน้า 66

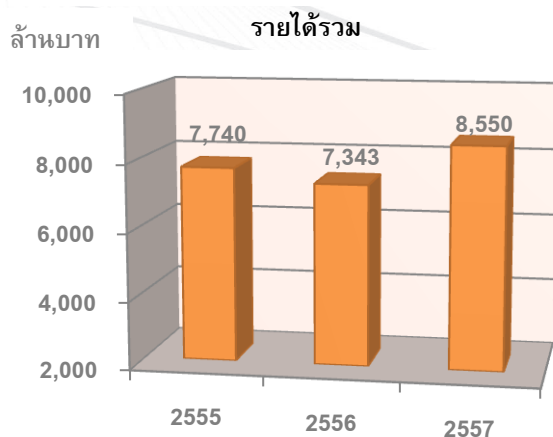

รายได้รวม เพิ่มขึ้น 1,207 ล้านบาท เนื่องจาก

- รายได้จากการขายของบริษัท เพิ่มขึ้น 1,072.4 ล้านบาท คิดเป็นร้อยละ 18.30
- รายได้จากรายได้จากการขายของบริษัทย่อย เพิ่มขึ้น 135.3 ล้านบาท คิดเป็นร้อยละ 9.77

ข้อมูลเพิ่มเติม หน้า 64

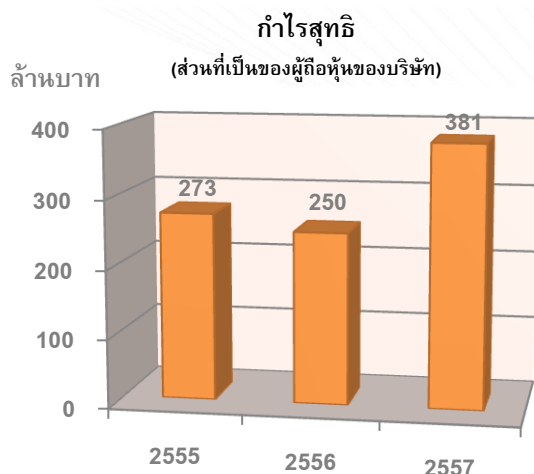

กำไรสุทธิ (ส่วนที่เป็นของผู้ถือหุ้นของบริษัท) เพิ่มขึ้น 130.3 ล้านบาท คิดเป็นเพิ่มขึ้นร้อยละ 52.07 และมีอัตรากำไรสุทธิต่อรายได้รวมเพิ่มขึ้นเป็นร้อยละ 4.45

ข้อมูลเพิ่มเติม หน้า 65

ข้อมูลทางการเงินโดยสรุปของบริษัท (งบการเงินรวม)

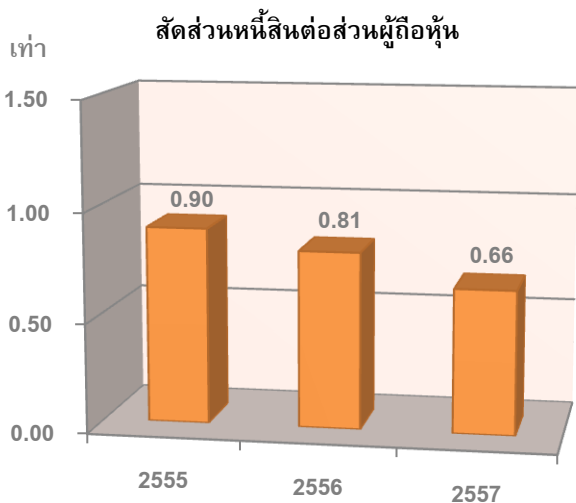

อัตราส่วนหนี้สินต่อส่วนผู้ถือหุ้น ลดลงเป็น 0.66 เท่า ในปี 2557 (2556: 0.81 เท่า)

ข้อมูลเพิ่มเติม หน้า 68

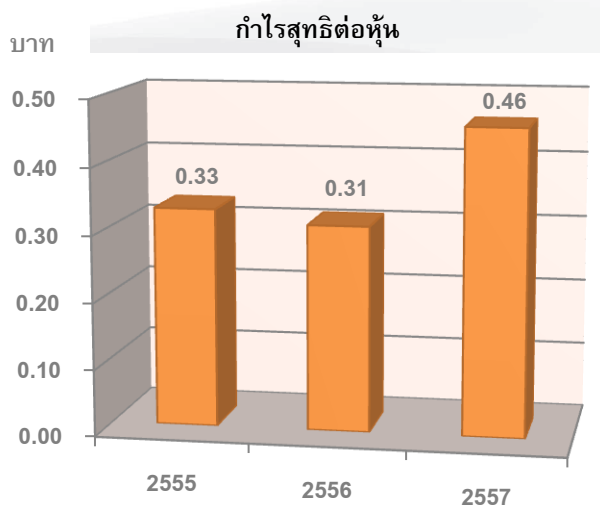

กำไรสุทธิต่อหุ้น เพิ่มขึ้นจาก 0.31 บาทในปี 2556 เป็น 0.46 บาทในปี 2557

ข้อมูลเพิ่มเติม หน้า 65

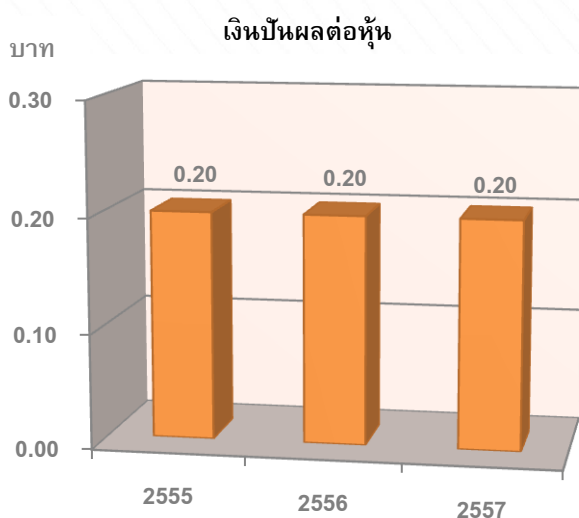

เงินปันผลต่อหุ้น จากการประชุมคณะกรรมการเมื่อวันที่ 25 กุมภาพันธ์ 2558 มีมติให้จ่ายเงินปันผลสำหรับผลการดำเนินงานของปี 2557 ในอัตราหุ้นละ 0.20 บาท คิดเป็น ร้อยละ 58.8 ของกำไรสุทธิ ซึ่งเป็นไปตามนโยบายของบริษัทที่กำหนดว่าจะจ่ายเงินปันผลไม่ต่ำกว่าร้อยละ 40 ของกำไรสุทธิหลังจากชำระภาษีแล้ว ทั้งนี้ บริษัทจะต้องนำเสนอที่ประชุมสามัญประจำปีผู้ถือหุ้น ครั้งที่ 1/2558 เพื่อพิจารณาอนุมัติต่อไป

ข้อมูลเพิ่มเติม หน้า 65

อัตราส่วนทางการเงิน

(หน่วย: %)

	2555	2556	2557
อัตรากำไรสุทธิต่อรายได้รวม	3.53	3.41	4.45
อัตราผลตอบแทนต่อส่วนของผู้ถือหุ้น	14.08	11.12	14.76
อัตราผลตอบแทนจากสินทรัพย์รวม	6.80	6.00	8.53

ข้อมูลตัวเลขต่อหุ้น

(หน่วย: บาท)

	2555	2556	2557
กำไรสุทธิต่อหุ้น	0.33	0.31	0.46
เงินปันผลจ่ายต่อหุ้น	0.08	0.20	0.20
เงินปันผลต่อหุ้น (ตามงวดผลการดำเนินงาน)	0.20	0.20	0.20 ⁽¹⁾
มูลค่าตามบัญชีต่อหุ้น	2.97 ⁽²⁾	3.24 ⁽²⁾	3.38 ⁽²⁾

หมายเหตุ : ⁽¹⁾ ตามมติจากการประชุมคณะกรรมการเมื่อวันที่ 25 กุมภาพันธ์ 2558 เพื่อนำเสนอที่ประชุมสามัญประจำปีผู้ถือหุ้น ครั้งที่ 1/2558 ต่อไป

⁽²⁾ อัตราส่วนจากงบการเงินเฉพาะบริษัท

การเคลื่อนไหวของราคาหุ้นในปี 2557

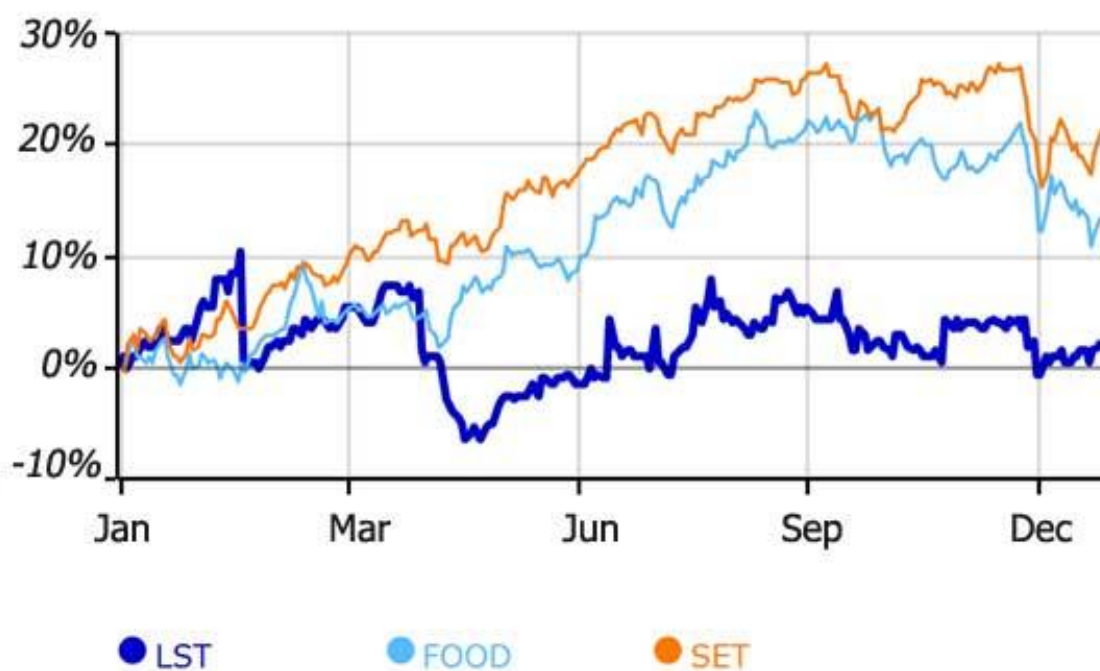



ภาพรวมอุตสาหกรรม

ต่อเนื่องมาตั้งแต่ปลายปี 2556 ที่ปริมาณน้ำมันปาล์มดิบคงเหลือในระบบลดลงจาก 384,818 ตันในเดือนมกราคม เหลือ 203,999 ตันในเดือนธันวาคม และลดลงถึงระดับวิกฤติที่ 154,349 ตันในเดือนกุมภาพันธ์ 2557 ทำให้ราคาน้ำมันปาล์มปรับตัวขึ้นไปสู่ระดับสูงสุดที่ 35.50 บาท/กิโลกรัม มีผลให้ผู้ประกอบการโรงกลั่นน้ำมันปาล์มออกมาเรียกร้องให้รัฐบาลปรับเพดานราคาจำหน่ายปลีกที่กำหนดไว้ที่ขวด (ลิตร) ละ 42 บาท (รวมภาษีมูลค่าเพิ่ม) ตามราคาต้นทุนวัตถุดิบที่สูงขึ้น จนเป็นเหตุให้สำนักงานเศรษฐกิจการเกษตรได้เรียกประชุมคณะกรรมการนโยบายปาล์มน้ำมันแห่งชาติ เมื่อวันที่ 28 กุมภาพันธ์ 2557 เพื่อติดตามสถานการณ์น้ำมันปาล์ม และมีการพิจารณาการนำเข้าน้ำมันปาล์มดิบอย่างไรก็ตาม ในช่วงที่มีการพิจารณาการนำเข้าดังกล่าวเป็นช่วงที่ผลผลิตปาล์มเริ่มออกสู่ตลาด จึงทำให้การนำเข้าน้ำมันปาล์มจึงถูกระงับไป นอกจากนี้ กระทรวงพลังงานมีการประกาศปรับลดสัดส่วนการผสมน้ำมันปาล์มในไบโอดีเซลจาก B5 เหลือ B4 มีผลตั้งแต่วันที่ 1 กุมภาพันธ์ 2557 และชะลอการบังคับใช้ B7 ออกไปก่อน เพื่อบรรเทาผลกระทบต่อภาคธุรกิจอาหารและแรงกดดันทางด้านราคา



ต่อมาเมื่อผลผลิตปาล์มน้ำมันออกสู่ตลาดในไตรมาสที่ 2 โดยมีปริมาณสูงสุดเป็นประวัติการณ์ที่ 1.58 ล้านตันในเดือนพฤษภาคม ทำให้รัฐบาลเพิ่มสัดส่วนการผสมน้ำมันปาล์มในไบโอดีเซลจาก B4 เป็น B7 เพื่อดูดซับน้ำมันปาล์มออกจากระบบประมาณ 80,000 ตันต่อเดือน เมื่อถึงปลายปี ผลผลิตปาล์มน้ำมันลดลงอย่างมากเหลือเพียง 390,582 ตันในเดือนธันวาคม 2557 ทำให้ปริมาณน้ำมันปาล์มคงเหลือทั้งประเทศมีเพียง 167,591 ตัน ซึ่งเริ่มเข้าสู่ภาวะวิกฤติอีกครั้ง ดังนั้น เมื่อวันที่ 20 มกราคม 2558 คณะรัฐมนตรีจึงเห็นชอบตามข้อเสนอให้นำเข้าน้ำมันปาล์มดิบในจำนวน 50,000 ตันเพื่อแก้ไขปัญหาการขาดแคลนดังกล่าว นอกจากนั้น สัดส่วนการผสมน้ำมันปาล์มในไบโอดีเซลก็ลดลงจาก B7 เป็น B3.5

ผลการดำเนินงาน

ในปี 2557 ราคาน้ำมันปาล์มดิบซึ่งเป็นวัตถุดิบหลักปรับตัวสูงขึ้นอย่างต่อเนื่องในสัดส่วนที่มากกว่าราคาขาย นอกจากนั้น น้ำมันปาล์มบรรจุขวดซึ่งเป็นสินค้าที่ถูกควบคุมโดยกรมการค้าภายในก็ไม่สามารถปรับราคาขายตามราคาวัตถุดิบที่สูงขึ้นได้ จากเหตุผลดังกล่าวข้างต้นทำให้กำไรขั้นต้นของบริษัทในไตรมาสแรกของปี 2557 ลดลงมากกว่าร้อยละ 50 เป็น 98 ล้านบาท (Q1/56 : 208 ล้านบาท) และมีขาดทุนสุทธิจำนวน 13 ล้านบาท (Q1/56 : 103 ล้านบาท) คิดเป็นลดจ้อยละ 112.44 นอกจากนั้น ในปี 2556 บริษัทย่อยมีการจ่ายเงินปันผลในสัดส่วนที่ลดลงเมื่อเทียบกับในอดีต เนื่องจากต้องการสำรองเงินทุนไว้สำหรับลงทุนในที่ดิน จึงทำให้ผลประกอบการโดยรวมของบริษัทลดลง โดยมีกำไรสุทธิ 280.5 ล้านบาท ลดลงจากปี 2556 ร้อยละ 27.2 (2556 : 385.4 ล้านบาท) มีรายได้จากการขาย 6,931.7 ล้านบาท (2556 : 5,859.3 ล้านบาท)

สำหรับบริษัท สหอุตสาหกรรมน้ำมันปาล์ม จำกัด (มหาชน) (UPOIC) ซึ่งเป็นบริษัทย่อยที่บริษัทถือหุ้น ร้อยละ 69.96 มีผลประกอบการที่ลดลงเมื่อเทียบกับปี 2556 โดยปริมาณผลปาล์มสดจากสวนที่เป็นพื้นที่ของบริษัทและผลปาล์มที่มาจากสวนที่เป็นพื้นที่สัมปทานลดลงร้อยละ 19.1 เมื่อเทียบกับปี 2556

เนื่องจากปัญหาเรื่องที่ดิน โดยในปี 2557 UPOIC มีกำไรสุทธิ 185 ล้านบาท (2556 : 221 ล้านบาท) มีรายได้จากการขาย 1,171 ล้านบาท (2556 : 1,352 ล้านบาท)

ด้านบริษัท อาหารสากล (จำกัด) มหาชน (UFC) ซึ่งเป็นบริษัทย่อยที่บริษัทถือหุ้นร้อยละ 98.76 มีผลประกอบการที่ดีขึ้น เป็นผลจากการพัฒนาผลิตภัณฑ์และกลยุทธ์ด้านการตลาด โดยมียอดขายที่ 1,838.8 ล้านบาท เพิ่มขึ้นจากปี 2556 ร้อยละ 7.6 (2556 : 1,708.9 ล้านบาท) กำไรสุทธิที่ 91.3 ล้านบาท เพิ่มขึ้นจากปี 2556 ร้อยละ 146.96 (2556 : ขาดทุน 194.4 ล้านบาท โดยมีผลขาดทุนจากการด้อยค่าของสินทรัพย์ในบริษัทย่อยจำนวน 105.7 ล้านบาท) อันเนื่องมาจากการส่งออกน้ำมันมะพร้าวที่เติบโตอย่างมากในหลายประเทศ ได้แก่ ประเทศสหรัฐอเมริกา สหราชอาณาจักร และนิวซีแลนด์

ทำให้โดยรวมแล้ว กำไรสุทธิของกลุ่มบริษัทเพิ่มขึ้นจาก 250.3 ล้านบาทในปี 2556 เป็น 380.7 ล้านบาท คิดเป็นเพิ่มขึ้นร้อยละ 52.07

การผลิตและการลงทุน

โรงกลั่นน้ำมันพีชที่บางปูมีแผนที่จะลงทุนปรับปรุงประสิทธิภาพการผลิตของแผนกบรรจุภัณฑ์ โดยมีมูลค่าการลงทุนทั้งสิ้นประมาณ 400 ล้านบาท คาดว่าจะแล้วเสร็จในครึ่งหลังของปี 2558 นอกจากนี้ บริษัทยังลงทุนอีกประมาณ 31 ล้านบาท ในการติดตั้งระบบสัญญาณการระบบใหม่เพื่อกำจัดกลิ่นที่หอกลั่น และยังเป็นการประหยัดต้นทุนด้านพลังงานอีกด้วย

การตลาด

ในปี 2557 การแข่งขันในธุรกิจน้ำมันปาล์มมีความรุนแรง บริษัทยังคงเน้นนโยบายควบคุมต้นทุนและการสร้างแบรนด์ผ่านสื่อโทรทัศน์และสื่อโฆษณาในร้านค้า บริษัทได้รับประกาศนียบัตรตราสัญลักษณ์ THAILAND TRUST MARK (TTM) จากกรมส่งเสริมการค้าระหว่างประเทศ กระทรวงพาณิชย์ ซึ่งเป็นเครื่องหมายรับรองว่า น้ำมันพีชหยก ได้รับการเลือกสรรว่าเป็นหนึ่งในสินค้าที่มีคุณภาพในประเทศไทย ถือว่าเป็นการสร้างโอกาสทางการตลาด และเพิ่มความเชื่อมั่นให้กับผู้บริโภค ไม่เพียงในประเทศไทยแต่ไปไกลถึงทั่วโลก สำหรับน้ำมันพีช ตราเนเชอเรล บริษัทได้ทำการสื่อสารไปยังผู้บริโภคที่ใส่ใจสุขภาพอย่างต่อเนื่อง โดยผ่านสื่อโทรทัศน์ และ การทำซิงค์ไปตามซูเปอร์มาร์เก็ต และสำนักงานในส่วนของกลุ่มเนยเทียมและไขมันพืชผสม บริษัทวางตลาดผลิตภัณฑ์ใหม่ ได้แก่ ช็อคโกแลตเนกประสงค์ ตราเดซี่ ซึ่งเป็นช็อคโกแลตสำหรับทำขนมและเคลือบหน้าขนม เพื่อบริการเติบโตของธุรกิจเบเกอรี่

ผลิตภัณฑ์น้ำมันมะพร้าว 100% ตรา ยูเอฟซี รีเฟรชที่ขนาด 1 ลิตรในบรรจุภัณฑ์ใหม่ ได้วางตลาดในประเทศไทยประสบความสำเร็จเช่นเดียวกันกับในตลาดส่งออก ผลิตภัณฑ์น้ำมันมะพร้าว 100% ตรา ยูเอฟซี รีเฟรชได้จัดกิจกรรมส่งเสริมการตลาดกลางแจ้งที่เกี่ยวกับการส่งเสริมการมีสุขภาพดี เช่น งานแสดงจักรยานนานาชาติ จัดโดยห้างสรรพสินค้าเดอะมอลล์ (สิงหาคม 2557), บางกอกโพสท์ มินิมารathon (สิงหาคม 2557), งานวิ่งของกลุ่มบริษัทเซ็นทรัล (กันยายน 2557), และวันกรุงเทพปลอดรถ (กันยายน 2557) และอื่นๆ ผู้บริโภคที่ได้ชิมสินค้าต่างให้การตอบรับที่ดีต่อรสชาติที่อร่อยเป็นธรรมชาติ

ความรับผิดชอบต่อชุมชน สังคม และสิ่งแวดล้อม

บริษัทได้ให้ความสำคัญกับการแสดงความรับผิดชอบต่อชุมชน สังคม และสิ่งแวดล้อมมาโดยตลอด โดยมีโครงการที่ได้ถือปฏิบัติอย่างต่อเนื่องทุกปี ที่สำคัญได้แก่

- กิจกรรมสร้างสัมพันธ์ภาพและภาพลักษณ์ที่ดีระหว่างโรงงานและชุมชน
- กิจกรรมการส่งเสริมและรักษาวัฒนธรรม ประเพณีไทย
- กิจกรรมจัดการแข่งขันกีฬาแก่เยาวชนในท้องถิ่น
- การบริจาคช่วยเหลือชุมชนในวาระต่างๆ
- การดำเนินการจัดประชุมเพื่อเชิญชวนเกษตรกรชาวสวนปาล์ม เข้าร่วมโครงการ RSPO Smallholder และจัดประชุมเพื่อให้ความรู้ในหลักเกณฑ์และเกณฑ์กำหนดของมาตรฐาน RSPO ตามโครงการของบริษัทที่ส่งเสริมให้เกษตรกรผลิตปาล์มน้ำมันแบบยั่งยืน พร้อมทั้งมุ่งเน้นในเรื่องของคุณภาพเพื่อป้อนเข้าสู่โรงงาน และเข้าทำการตรวจวัดพื้นที่กรรมสิทธิ์ของเกษตรกร เพื่อให้สอดคล้องกับข้อกำหนดมาตรฐาน RSPO

ด้านทรัพยากรมนุษย์และวัฒนธรรมองค์กร

พนักงานถือเป็นทรัพยากรอันมีค่าของ บริษัท โดยบริษัทยังคงมุ่งเน้นการปรับปรุงพัฒนาศักยภาพของพนักงานทุกคนสู่ความเป็นมืออาชีพภายใต้กรอบบรรยาบรรณธุรกิจและศีลธรรมอันดี รวมถึงยึดมั่นในวัฒนธรรมองค์กร 5 ประการ

1. ทัศนคติ “เราทำได้”
2. รับผิดชอบต่อในงานจนสำเร็จ
3. ทำงานเป็นทีม
4. เอาใจใส่พนักงาน
5. พัฒนาอย่างต่อเนื่อง

บริษัทขอแสดงความขอบคุณอย่างจริงใจต่อคณะกรรมการบริษัท ทีมผู้บริหาร พนักงาน ลูกค้า และผู้มีส่วนได้เสียของบริษัททุกท่าน ที่ได้มีส่วนสนับสนุนบริษัทในหลายปีที่ผ่านมา ทุกท่านล้วนมีส่วนสำคัญอย่างยิ่งที่ผลักดันให้บริษัท ล้ำสูงๆ ประสบความสำเร็จและสามารถยืนหยัดได้อย่างมั่นคงในธุรกิจน้ำมันปาล์มของไทย บริษัทยังคงมุ่งหวังที่จะได้รับการสนับสนุนจากท่านต่อไป เนื่องจากบริษัทต้องการที่จะเติบโตต่อเนื่องอย่างไม่มีที่สิ้นสุด

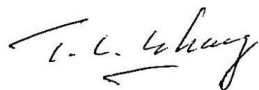

นายวัง ต้า เลียง
ประธานกรรมการ



นางสาวอัญชลี สืบจันทศิริ
กรรมการผู้จัดการ

หมายเหตุจากประธานฯ นายวัง ต้า เลียง

ในปี 2558 นี้ ถึงเวลาที่ข้าพเจ้าจะต้องขอลาออกจากตำแหน่งประธานกรรมการบริษัท ด้วยอายุ 88 ปี ข้าพเจ้าเริ่มเข้ามาในธุรกิจน้ำมันปาล์มเมื่อประมาณ 50 ปีที่ผ่านมา และเข้ามามีบทบาทในบริษัท ลำสูง (ประเทศไทย) จำกัด (มหาชน) ตั้งแต่ปี 2537 ซึ่งนับเป็นสิ่งที่น่ายินดีอย่างยิ่งกับการที่ได้เข้ามามีส่วนร่วมในความสำเร็จของบริษัท ซึ่งเริ่มจากบริษัทที่ประสบปัญหาทางการเงินจนเติบโตมาเป็นบริษัทน้ำมันปาล์มที่ครบวงจรและมีความมั่นคงในปัจจุบัน ข้าพเจ้าเชื่อมั่นว่าการบริหารงานภายใต้ทีมบริหารชุดนี้จะนำมาซึ่งความสำเร็จยิ่งๆ ขึ้นไป และจะยังคงสร้างชื่อเสียงในเรื่องคุณภาพและมีความโปร่งใส ความซื่อสัตย์สุจริตต่อผู้มีส่วนได้เสียทุกกลุ่ม

คณะกรรมการตรวจสอบ ประกอบด้วยกรรมการอิสระ 3 ท่าน ดังต่อไปนี้

ดร. ออาจ ชุมสาย ณ อยุธยา	ประธานคณะกรรมการตรวจสอบและกรรมการอิสระ
รศ. ดร. ปรีชา จรุงกิจอนันต์	กรรมการตรวจสอบและกรรมการอิสระ
นายบรรจง จิตต์แจ้ง	กรรมการตรวจสอบและกรรมการอิสระ
นางสาวจิรสุตา สำเภาทอง	เลขานุการคณะกรรมการตรวจสอบและผู้จัดการอาวุโสแผนกบัญชี

ในปี 2557 คณะกรรมการตรวจสอบได้ปฏิบัติหน้าที่ตามขอบเขตการปฏิบัติงาน หน้าที่ และความรับผิดชอบตามข้อกำหนดของตลาดหลักทรัพย์แห่งประเทศไทย รวมถึงความรับผิดชอบที่ได้รับมอบหมายจากคณะกรรมการ โดยบริษัทมีการประชุมคณะกรรมการตรวจสอบทั้งสิ้น 4 ครั้ง สรุปสาระสำคัญได้ดังนี้

1. อนุมัติงบการเงินรายไตรมาสและสอบทานงบการเงินประจำปี ซึ่งรวมถึงการเปิดเผยข้อมูลในงบการเงินของบริษัท เพื่อนำเสนอให้คณะกรรมการบริษัทพิจารณารับทราบ ว่า งบการเงินได้แสดงฐานะการเงินของบริษัทเป็นไปตามมาตรฐานการบัญชีที่รับรองโดยทั่วไป รวมทั้งมีการเปิดเผยข้อมูลสำคัญอย่างเพียงพอ ถูกต้องและครบถ้วนในหมายเหตุประกอบงบการเงิน
2. พิจารณารายงานผลการตรวจสอบและข้อเสนอแนะของผู้ตรวจสอบภายใน ในเรื่องระบบการควบคุมภายในบริษัท ซึ่งได้ปฏิบัติงานตรวจสอบภายในตามแผนการตรวจสอบประจำปี และนำเสนอต่อฝ่ายบริหารเพื่อพิจารณาปรับปรุงและแก้ไขตามความเหมาะสม โดยในปี 2557 สรุปได้ว่าบริษัทมีระบบการควบคุมภายในในส่วนสำคัญที่เหมาะสมและมีประสิทธิผล มีการกำกับดูแลกิจการที่มีความโปร่งใส ไม่พบข้อบกพร่องที่เป็นสาระสำคัญ
3. ประชุมร่วมกับผู้บริหาร ผู้สอบบัญชีภายนอก และผู้ตรวจสอบภายใน เพื่อให้ข้อเสนอแนะที่มีประโยชน์ต่อการบริหารงาน โดยฝ่ายบริหารได้ทำการปรับปรุงแก้ไขขั้นตอนการปฏิบัติงานตามข้อเสนอแนะอย่างเหมาะสม ทำให้การทำงานมีประสิทธิภาพมากยิ่งขึ้น
- นอกจากนี้ ในปี 2557 คณะกรรมการตรวจสอบยังได้มีการประชุมกับผู้สอบบัญชีภายนอก โดยไม่มีผู้บริหารเข้าร่วมประชุมด้วยจำนวน 2 ครั้ง ซึ่งผู้บริหารมีการเปิดเผยข้อมูลต่อผู้สอบบัญชีภายนอกอย่างครบถ้วนและไม่พบข้อบกพร่องใดๆ
4. ประชุมร่วมกับผู้บริหารและผู้สอบบัญชีภายนอกในประเด็นมาตรฐานการบัญชีฉบับใหม่ที่จะมีผลบังคับใช้ และการเตรียมความพร้อมของบริษัท
5. พิจารณาแผนงานตรวจสอบภายในประจำปี 2557 และพิจารณาต่ออายุสัญญาจ้างสำนักงาน ดร.วิรัช แอนด์ แอสโซซิเอทส์ เป็นผู้ตรวจสอบภายในของบริษัทออกไปอีก 2 ปี สิ้นสุดสัญญาครั้งต่อไปในวันที่ 31 ธันวาคม 2558 รวมถึงกำหนดค่าตรวจสอบ
6. พิจารณาหลักเกณฑ์การสำรวจและแนวทางการกำกับดูแลกิจการบริษัทจดทะเบียนไทย ซึ่งสมาคมส่งเสริมสถาบันกรรมการบริษัทไทย (IOD) และตลาดหลักทรัพย์ฯ ได้ปรับปรุงเพื่อให้สอดคล้องกับหลักเกณฑ์ของ ASEAN CG Scorecard
7. รายงานผลการประชุมและผลการปฏิบัติงานของคณะกรรมการตรวจสอบต่อคณะกรรมการบริษัท
8. นำเสนอต่อคณะกรรมการบริษัทเพื่อขออนุมัติที่ประชุมสามัญผู้ถือหุ้นประจำปี 2558 เพื่อแต่งตั้งผู้สอบบัญชีจากบริษัท สำนักงาน อี วาย จำกัด เป็นผู้สอบบัญชีของบริษัทสำหรับปี 2558 ต่อไป พร้อมกับเสนอค่าสอบบัญชีสำหรับปี 2558
9. พิจารณาแบบประเมินตนเองเรื่องการปฏิบัติตามหลักการกำกับดูแลกิจการที่ดี (Corporate Government Self Assessment) เพื่อเป็นเครื่องมือให้บริษัทใช้เป็นกรอบในการพัฒนากระบวนการกำกับดูแลกิจการให้เป็นไปตามหลักการกำกับดูแลกิจการที่ดี

รายงานของคณะกรรมการตรวจสอบ

คณะกรรมการตรวจสอบมีความเห็นว่า ผู้บริหารของบริษัทได้ปฏิบัติงานภายใต้ระบบการควบคุมภายในที่ดี ไม่พบว่าการละเมิดกฎหมายหรือข้อบังคับต่างๆ ซึ่งบริษัทต้องพึงปฏิบัติ

ต่อ

ดร. อัจฉร ชุ่มสาย ณ อยุธยา
ประธานคณะกรรมการตรวจสอบ
25 กุมภาพันธ์ 2558

คณะกรรมการบริษัทได้พิจารณางบการเงินรวมของบริษัทและบริษัทย่อย และข้อมูลที่ปรากฏในรายงานประจำปีแล้ว เห็นว่างบการเงินดังกล่าวจัดทำขึ้นตามมาตรฐานการบัญชีที่รับรองทั่วไปในประเทศไทย โดยเลือกใช้นโยบายบัญชีที่เหมาะสมและถือปฏิบัติอย่างสม่ำเสมอ และใช้ดุลยพินิจอย่างระมัดระวังและประมาณการที่ดีที่สุดในการจัดทำ รวมทั้งมีการเปิดเผยข้อมูลสำคัญอย่างเพียงพอในหมายเหตุประกอบงบการเงิน คณะกรรมการบริษัทได้จัดให้มีการดำรงรักษาไว้ซึ่งระบบควบคุมภายในที่มีประสิทธิภาพ เพื่อให้มั่นใจได้ว่าการบันทึกข้อมูลทางบัญชีมีความถูกต้อง ครบถ้วน และเพียงพอที่จะรักษาไว้ซึ่งทรัพย์สินและเพื่อป้องกันไม่ให้เกิดการทุจริตหรือการดำเนินการที่ผิดปกติดังมีสาระสำคัญ

ทั้งนี้ คณะกรรมการบริษัทได้แต่งตั้งคณะกรรมการตรวจสอบเป็นผู้รับผิดชอบเกี่ยวกับคุณภาพของรายงานทางการเงินและระบบการควบคุมภายใน รวมถึงกระบวนการต่างๆ ให้มีการจัดทำอย่างถูกต้องตามมาตรฐานทางบัญชีที่รับรองทั่วไป และมีการเปิดเผยข้อมูลอย่างโปร่งใส

ในการดำเนินงานของบริษัทในรอบปี 2557 คณะกรรมการตรวจสอบได้พิจารณาแล้ว เห็นว่าคณะกรรมการตลอดจนผู้บริหารมีความมุ่งมั่นในการปฏิบัติหน้าที่เพื่อให้บรรลุเป้าหมายขององค์กร ได้ให้ความสำคัญอย่างยิ่งต่อการดำเนินงานภายใต้ระบบการควบคุมภายในที่ดี มีการบริหารความเสี่ยงที่เหมาะสม มีระบบสารสนเทศการสื่อสารข้อมูลสนับสนุนการกำกับดูแลกิจการที่มีประสิทธิภาพ โดยไม่พบการละเมิดกฎหมายหรือข้อบังคับต่างๆ ที่เป็นสาระสำคัญซึ่งบริษัทต้องพึงปฏิบัติ กล่าวคือ ระบบการควบคุมภายในของบริษัทโดยรวมอยู่ในระดับที่น่าพอใจ และสามารถสร้างความเชื่อมั่นอย่างมีเหตุผลต่อความเชื่อถือได้ของงบการเงินรวมของบริษัทและบริษัทย่อย ณ วันที่ 31 ธันวาคม 2557

ความเห็นของคณะกรรมการตรวจสอบเกี่ยวกับเรื่องนี้ปรากฏในรายงานของคณะกรรมการตรวจสอบซึ่งแสดงไว้ในรายงานประจำปีและแบบแสดงรายการข้อมูลประจำปี (แบบ 56-1) แล้ว

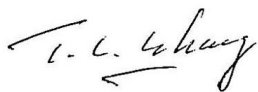

นายวัง ต้า เลียง
ประธานกรรมการ



นางสาวอัญชลี สืบจันทร์ศิริ
กรรมการผู้จัดการ

บริษัท ล้ำสูง (ประเทศไทย) จำกัด (มหาชน) ได้ตระหนักถึงความสำคัญของการกำกับดูแลกิจการที่ดี อันเป็นปัจจัยในการเสริมสร้างให้องค์กรดำเนินธุรกิจด้วยความโปร่งใส เป็นธรรม และปฏิบัติต่อผู้มีส่วนได้ส่วนเสียอย่างเท่าเทียมกัน มีระบบการบริหารจัดการที่มีประสิทธิภาพ โดยมีเป้าหมายให้ธุรกิจเติบโตอย่างยั่งยืน จึงได้มีการกำหนดนโยบายการกำกับดูแลกิจการเพื่อให้เป็นหลักในการดำเนินธุรกิจ

นโยบายการกำกับดูแลกิจการของบริษัทมีเนื้อหาครอบคลุมและสอดคล้องกับหลักการกำกับดูแลกิจการที่ดีของตลาดหลักทรัพย์แห่งประเทศไทย ซึ่งได้แก่ 1) สิทธิของผู้ถือหุ้น 2) การปฏิบัติต่อผู้ถือหุ้นอย่างเท่าเทียมกัน 3) การคำนึงถึงบทบาทของผู้มีส่วนได้เสีย 4) การเปิดเผยข้อมูลและความโปร่งใส 5) ความรับผิดชอบของคณะกรรมการ

คณะกรรมการได้มอบหมายให้คณะกรรมการตรวจสอบกำหนดแผนปฏิบัติและมาตรการติดตาม เพื่อให้มีการปฏิบัติตามนโยบายการกำกับดูแลกิจการ และประเมินผลการปฏิบัติตามนโยบาย และให้คำแนะนำเพื่อปรับปรุงนโยบายดังกล่าวตามความเหมาะสม

1. สิทธิของผู้ถือหุ้น

- จัดให้มีการประชุมสามัญประจำปีผู้ถือหุ้นภายใน 4 เดือนนับแต่วันสิ้นสุดของรอบปีบัญชีของบริษัท เพื่อพิจารณารายงานประจำปีของคณะกรรมการ ซึ่งแสดงถึงผลการดำเนินการของบริษัทในรอบปีที่ผ่านมา งบแสดงฐานะการเงิน และงบกำไรขาดทุนเบ็ดเสร็จ การจ่ายเงินปันผลและจัดสรรเงินไว้เป็นทุนสำรองตามกฎหมาย การเลือกตั้งกรรมการแทนกรรมการที่ออกตามวาระรวมถึงค่าตอบแทนกรรมการ แต่งตั้งผู้สอบบัญชีและกำหนดค่าตอบแทน
- ในวาระเลือกตั้งกรรมการแทนกรรมการที่ออกตามวาระ และการกำหนดค่าตอบแทนนั้น บริษัทได้แยกเรื่องการพิจารณาเลือกตั้งกรรมการ ออกจากการพิจารณาค่าตอบแทนกรรมการ โดยบริษัทได้ใช้บัตรลงคะแนนเสียงในการเลือกตั้งกรรมการ และเสนอชื่อกรรมการให้ผู้ถือหุ้นลงคะแนนเป็นรายบุคคล
- จัดให้มีการประชุมวิสามัญผู้ถือหุ้นตามที่คณะกรรมการเห็นสมควร หรือผู้ถือหุ้นรวมกันนับจำนวนหุ้นได้ไม่น้อยกว่าหนึ่งในห้าของจำนวนหุ้นที่จำหน่ายได้ทั้งหมด หรือผู้ถือหุ้นไม่น้อยกว่า 25 คน ซึ่งมีหุ้นนับรวมกันได้ไม่น้อยกว่าหนึ่งในสิบของจำนวนหุ้นที่จำหน่ายได้ทั้งหมดจะเข้าชื่อกันทำหนังสือขอให้คณะกรรมการเรียกประชุมผู้ถือหุ้น ทั้งนี้ต้องระบุชื่อผู้ถือหุ้นดังกล่าวและเหตุผลในการที่ขอให้เรียกประชุมไว้ให้ชัดเจนในหนังสือดังกล่าว โดยคณะกรรมการต้องจัดการประชุมผู้ถือหุ้นภายใน 1 เดือนนับแต่วันที่ได้รับหนังสือจากผู้ถือหุ้น
- เปิดเผยมติที่ประชุมคณะกรรมการบริษัท ว่าด้วยเรื่องกำหนดวันประชุมสามัญประจำปีผู้ถือหุ้น รวมทั้งเปิดเผยระเบียบวาระการประชุม และสาระสำคัญของวาระการประชุม ผ่านระบบเผยแพร่ข้อมูลของตลาดหลักทรัพย์แห่งประเทศไทยและเว็บไซต์ของบริษัท ไม่เกินวันทำการถัดไปนับจากวันที่คณะกรรมการมีมติ
- ในการเรียกประชุมผู้ถือหุ้น บริษัทจะต้องจัดทำเป็นหนังสือนัดประชุม ระบุสถานที่ วัน เวลา ระเบียบวาระการประชุม และเรื่องที่จะเสนอต่อที่ประชุม พร้อมด้วยรายละเอียดตามสมควร โดยระบุว่าเป็นเรื่องที่จะเสนอเพื่อทราบเพื่ออนุมัติ หรือเพื่อพิจารณา รวมทั้งความเห็นของคณะกรรมการในเรื่องดังกล่าวและจัดส่งให้ผู้ถือหุ้นและนายทะเบียนทราบไม่น้อยกว่า 21 วันก่อนวันประชุม

- ในการประชุมผู้ถือหุ้นต้องมีผู้ถือหุ้นและผู้รับมอบฉันทะจากผู้ถือหุ้น (ถ้ามี) มาประชุมไม่น้อยกว่า 25 คน และต้องมีหุ้นนับรวมกันได้ไม่น้อยกว่าหนึ่งในสามของจำนวนหุ้นที่จำหน่ายได้ทั้งหมดจึงจะครบเป็นองค์ประชุม โดยมีประธานกรรมการทำหน้าที่เป็นประธานที่ประชุม และจะดำเนินการประชุมให้เป็นไปตามลำดับระเบียบวาระที่กำหนดไว้ในหนังสือเชิญประชุม โดยมีนโยบายที่จะไม่เพิ่มระเบียบวาระในที่ประชุม โดยไม่ได้แจ้งให้ผู้ถือหุ้นทราบล่วงหน้า
- การใช้บัตรลงคะแนนเสียงจะใช้ในกรณีที่ผู้ถือหุ้นท่านใดลงคะแนนเสียงไม่เห็นด้วย หรืองดออกเสียงในวาระทั่วไป และใช้ในวาระสำคัญ เช่น การแต่งตั้งกรรมการ การทำรายการที่เกี่ยวข้องกัน การทำรายการได้มาหรือจำหน่ายไปซึ่งสินทรัพย์ การแก้ไขหนังสือบริคณห์สนธิ และข้อบังคับ เป็นต้น
- เปิดโอกาสให้ผู้ถือหุ้นมีสิทธิในการเสนอเรื่องที่เห็นว่าสำคัญและเป็นประโยชน์เพื่อพิจารณาบรรจุเป็นวาระการประชุมสามัญผู้ถือหุ้น และเสนอชื่อบุคคลที่มีคุณสมบัติเหมาะสมเพื่อเข้ารับการเลือกตั้งเป็นกรรมการบริษัทล่วงหน้าก่อนวันประชุมสามัญผู้ถือหุ้น รวมทั้งส่งคำถามเกี่ยวกับบริษัท มาล่วงหน้าก่อนวันประชุม โดยบริษัทได้กำหนดหลักเกณฑ์ผ่านทางเว็บไซต์ของบริษัท
- จัดสรรเวลาประชุมอย่างเพียงพอ พร้อมทั้งเปิดโอกาสให้ผู้ถือหุ้นมีสิทธิอย่างเท่าเทียมกันในการแสดงความคิดเห็น และตั้งคำถามในที่ประชุม
- กำหนดเป็นนโยบายในการอำนวยความสะดวกและส่งเสริมการเข้าร่วมประชุมผู้ถือหุ้น โดยได้มีการเผยแพร่ นโยบายดังกล่าวผ่านทางเว็บไซต์ของบริษัท
- จัดให้มีการเผยแพร่เอกสารการประชุมต่างๆ พร้อมหนังสือเชิญประชุมทั้งภาษาไทยและภาษาอังกฤษ ผ่านทางเว็บไซต์ของบริษัทอย่างน้อย 30 วันก่อนวันประชุม เพื่อให้ผู้ถือหุ้นสามารถศึกษาข้อมูลประกอบการประชุมล่วงหน้า
- เปิดโอกาสให้ผู้ถือหุ้นซักถามและบันทึกคำถามและคำตอบที่เป็นประเด็นสำคัญพร้อมทั้งคำชี้แจงของคณะกรรมการ รวมถึงบันทึกจำนวนเสียงของผู้ถือหุ้นที่เห็นชอบ ไม่เห็นชอบ และงดออกเสียงไว้อย่างชัดเจนในทุกๆ วาระที่ต้องมีการลงคะแนนเสียงในรายงานการประชุม และเชิญตัวแทนผู้ถือหุ้น 2 ท่าน ร่วมเป็นสักขีพยานในการตรวจนับคะแนนเสียงในที่ประชุม ตลอดจนมีการบันทึกวิธีใดในระหว่างการประชุมจนกระทั่งการประชุมเสร็จสิ้นลง
- เปิดเผยมติที่ประชุมผู้ถือหุ้นพร้อมทั้งผลการลงคะแนนเสียง ผ่านระบบเผยแพร่ข้อมูลของตลาดหลักทรัพย์ฯ ภายในวันทำการถัดไปนับจากวันประชุม
- บริษัทมีการเผยแพร่ร่างรายงานการประชุมผู้ถือหุ้นไว้ในเว็บไซต์ของบริษัทภายใน 14 วันนับจากวันประชุมเสร็จสิ้น เพื่อให้ผู้ถือหุ้นสามารถตรวจสอบความถูกต้อง และใช้สิทธิคัดค้านได้หากจำเป็นโดยไม่ต้องรอถึงการประชุมครั้งต่อไป

2. การปฏิบัติต่อผู้ถือหุ้นอย่างเท่าเทียมกัน

- บริษัทให้ความสำคัญต่อผู้ถือหุ้นทุกราย โดยไม่คำนึงถึง เพศ อายุ สีผิว เชื้อชาติ สัญชาติ ศาสนา ความเชื่อ ความคิดเห็นทางการเมืองหรือความพิการ บริษัทมีแนวปฏิบัติในการกำกับดูแลเพื่อปกป้องสิทธิขั้นพื้นฐานของผู้ถือหุ้นอย่างเท่าเทียมกันและเป็นธรรม รวมถึงให้สิทธิแก่ผู้ถือหุ้นในการออกเสียงลงคะแนนในแบบหนึ่งหุ้นต่อหนึ่งเสียง (one share one vote) เพื่อสร้างความมั่นใจในการลงทุนกับบริษัท
- จัดส่งหนังสือมอบฉันทะในรูปแบบ ข. ซึ่งผู้ถือหุ้นสามารถระบุความเห็นในการลงคะแนนเสียงได้ พร้อมกับหนังสือเชิญประชุม โดยระบุเอกสารที่ต้องใช้ในการมอบฉันทะและขั้นตอนในการเข้าร่วมประชุมอย่างชัดเจน ผู้ถือหุ้นที่ไม่สามารถเข้าร่วมประชุม แต่ประสงค์จะใช้สิทธิออกเสียงอาจมอบฉันทะให้บุคคลอื่นเข้าร่วมประชุมและออกเสียงแทนตน หรือจะมอบฉันทะให้กรรมการอิสระของบริษัทก็ได้
- บริษัทมีการกำหนดเป็นนโยบายเกี่ยวกับการป้องกันการรั่วไหลของข้อมูลภายในของบริษัท และได้แจ้งให้พนักงานผู้บริหาร และกรรมการบริษัททราบ (ดูรายละเอียดในข้อ 5.8.1)
- บริษัทมีการเปิดเผยการทำรายการระหว่างกันระหว่างบริษัทกับบริษัทย่อย โดยได้กระทำการอย่างยุติธรรมตามราคาตลาดและเป็นไปตามปกติธุรกิจการค้า (Fair and at arms' length basis) (ดูรายละเอียดในข้อ 5.8.2)

3. การคำนึงถึงบทบาทของผู้มีส่วนได้เสีย

บริษัทมีนโยบายรักษาสิทธิและผลประโยชน์ของผู้มีส่วนได้เสียกลุ่มต่างๆ ไม่ว่าจะเป็น พนักงาน ผู้ถือหุ้น เจ้าหนี้ ลูกค้า คู่ค้า คู่แข่ง ชุมชนและสังคม แต่เนื่องจากความคาดหวังของผู้มีส่วนได้ส่วนเสียอาจแตกต่างกัน ดังนั้น บริษัทจะพิจารณาถึงสิทธิตามกฎหมายที่แต่ละกลุ่มพึงได้รับอย่างละเอียดรอบคอบ และดูแลให้มั่นใจว่าสิทธิดังกล่าวได้รับความคุ้มครองและปฏิบัติด้วยความระมัดระวัง โดยได้กำหนดแนวทางการตอบสนองความต้องการของผู้มีส่วนได้ส่วนเสียไว้เป็นนโยบายและแนวปฏิบัติเกี่ยวกับผู้มีส่วนได้เสีย โดยได้เผยแพร่ไว้ในเว็บไซต์ของบริษัท ได้แก่

- นโยบายและแนวปฏิบัติเกี่ยวกับพนักงาน
- นโยบายและแนวปฏิบัติเกี่ยวกับผู้ถือหุ้น
- นโยบายและแนวปฏิบัติเกี่ยวกับเจ้าหนี้
- นโยบายและแนวปฏิบัติเกี่ยวกับลูกค้าและผู้บริโภค
- นโยบายและแนวปฏิบัติเกี่ยวกับคู่ค้า
- นโยบายและแนวปฏิบัติเกี่ยวกับคู่แข่ง
- นโยบายและแนวปฏิบัติเกี่ยวกับสังคม
- นโยบายและแนวปฏิบัติเกี่ยวกับสิ่งแวดล้อม
- นโยบายและแนวปฏิบัติเกี่ยวกับการเคารพสิทธิมนุษยชน
- นโยบายและแนวปฏิบัติเกี่ยวกับการต่อต้านการทุจริตและการติดสินบน
- นโยบายและแนวปฏิบัติเกี่ยวกับทรัพย์สินทางปัญญาหรือลิขสิทธิ์

รายงานการปฏิบัติตามหลักการกำกับดูแลกิจการที่ดี

นอกจากนี้ บริษัทยังคำนึงถึงบทบาทสิทธิของผู้มีส่วนได้เสีย โดยมีการกำหนดแนวปฏิบัติตามระบบมาตรฐานต่างๆ ที่ได้รับ ได้แก่

- มาตรฐาน ISO 9001 เป็นมาตรฐานการจัดวางระบบบริหารงาน เพื่อการประกันคุณภาพซึ่งเป็นระบบที่ทำให้เชื่อมั่นได้ว่ากระบวนการต่างๆ ได้รับการควบคุม และสามารถตรวจสอบได้โดยผ่านเอกสารที่ระบุขั้นตอน และวิธีการทำงาน เพื่อให้มั่นใจได้ว่าบุคลากรในองค์กรรู้หน้าที่ความรับผิดชอบและขั้นตอนต่างๆ ในการปฏิบัติงาน
- มอก.18001, OHSAS 18001 เป็นมาตรฐานเกี่ยวกับระบบการจัดการด้านอาชีวอนามัยและความปลอดภัยในสถานที่ทำงาน ซึ่งเป็นเครื่องมือที่ใช้ในการควบคุมและลดอันตรายและความเสี่ยงที่เกิดจากองค์กรที่อาจส่งผลกระทบต่อสุขภาพ ชีวิต และทรัพย์สินได้
- มาตรฐาน FSSC 22000 เป็นมาตรฐานที่เน้นเรื่องระบบประกันคุณภาพ และความปลอดภัยของอาหารระดับสูง สามารถสร้างความเชื่อมั่นให้กับผู้บริโภค รวมถึงเน้นการเติบโตและการดำเนินธุรกิจอย่างยั่งยืน มาตรฐานดังกล่าวเป็นมาตรฐานที่ครอบคลุมทั้ง ISO 22000 และ PAS 220 และเป็นที่ยอมรับจากทั่วโลก
- มาตรฐาน ISO 28000 เป็นมาตรฐานข้อกำหนดทางด้านการบริหารการรักษาความปลอดภัยของห่วงโซ่อุปทาน
- มาตรฐาน ISO 14001 เป็นมาตรฐานระบบการจัดการสิ่งแวดล้อม โดยมุ่งเน้นให้องค์กรมีการพัฒนาปรับปรุงตลอดจนรักษาสีสิ่งแวดล้อมอย่างต่อเนื่อง
- มาตรฐานการผลิตน้ำมันปาล์มอย่างยั่งยืนภายใต้กรอบ RSPO (Roundtable on Sustainable Palm Oil) ซึ่งเป็นแนวปฏิบัติที่มีการปรับปรุงการผลิตน้ำมันปาล์มอย่างยั่งยืน ทั้งทางเศรษฐกิจ สังคม ชุมชน สิ่งแวดล้อม และถูกต้องตามกฎหมายของผู้มีส่วนได้ส่วนเสียหลายภาคส่วนตั้งแต่ต้นน้ำถึงปลายน้ำ

4. การเปิดเผยข้อมูลและความโปร่งใส

บริษัทให้ความสำคัญกับการเปิดเผยข้อมูลอย่างเหมาะสมเพื่อให้ผู้ถือหุ้นใช้ประกอบการตัดสินใจลงทุน รวมถึงการตัดสินใจใช้สิทธิออกเสียงในการประชุมผู้ถือหุ้น และมีการประเมินประสิทธิภาพของกระบวนการเปิดเผยข้อมูลเป็นระยะๆ โดยได้มีการเปิดเผยข้อมูลและดำเนินการในเรื่องต่างๆ ดังนี้

- เปิดเผยข้อมูลดังต่อไปนี้ทั้งภาษาไทยและภาษาอังกฤษ และมีการปรับปรุงข้อมูลในเว็บไซต์ของบริษัทให้เป็นปัจจุบันเป็นระยะๆ
 - นโยบายการกำกับดูแลกิจการ
 - นโยบายและแนวปฏิบัติเกี่ยวกับผู้มีส่วนได้เสีย
 - นโยบายสิ่งแวดล้อม
 - จรรยาบรรณธุรกิจ
 - ลักษณะการดำเนินธุรกิจของบริษัท
 - โครงสร้างกลุ่มธุรกิจ
 - โครงสร้างผู้ถือหุ้น
 - โครงสร้างคณะกรรมการ
 - วิสัยทัศน์/พันธกิจ

- ขอบบังคับบริษัท
 - รายงานประจำปี
 - แบบ 56-1 (เฉพาะภาษาไทย)
 - งบการเงิน
 - หนังสือเชิญประชุมผู้ถือหุ้น พร้อมเอกสารในการประชุม
 - รายงานการประชุมผู้ถือหุ้น
 - ข่าวที่บริษัทเผยแพร่
- จัดส่งรายงานข้อมูลประจำปี งบการเงิน แบบ 56-1 และรายงานประจำปีต่อตลาดหลักทรัพย์ฯ และ ก.ล.ต. อย่างถูกต้อง ครบถ้วนภายในเวลาที่กำหนด
- มีการรายงานข่าวเกี่ยวกับการเปลี่ยนแปลงที่สำคัญและอาจมีผลกระทบอย่างมีนัยสำคัญต่อราคาหลักทรัพย์ตามขอบบังคับของตลาดหลักทรัพย์ฯ
- คณะกรรมการบริษัทเป็นผู้รับผิดชอบทางการเงินและรายงานทางการเงิน ซึ่งลงนามโดยประธานกรรมการ และกรรมการผู้จัดการตามที่ปรากฏในรายงานประจำปี และแบบ 56-1 ซึ่งได้จัดทำขึ้นตามมาตรฐานการบัญชีที่รับรองทั่วไปโดยเลือกใช้นโยบายบัญชีที่เหมาะสมกับธุรกิจและถือปฏิบัติอย่างสม่ำเสมอ รวมทั้งหมายเหตุประกอบงบการเงินซึ่งมีผู้สอบบัญชีอิสระเป็นผู้ตรวจสอบ และได้รับการสอบทานจากคณะกรรมการตรวจสอบเพื่อให้มั่นใจว่าการเปิดเผยข้อมูลที่สำคัญอย่างเพียงพอ
- ให้กรรมการบริหารทำหน้าที่ติดต่อสื่อสารกับผู้ลงทุน ทั้งที่เป็นบุคคลและสถาบัน ผู้ถือหุ้น นักวิเคราะห์และภาครัฐที่เกี่ยวข้อง โดยติดต่อขอข้อมูลบริษัทได้ที่โทรศัพท์ 02-361 8959-87 หรือโทรสาร 02-361 8988-9 หรือจดหมายอิเล็กทรอนิกส์ company.secretary@lamsoon.co.th หรือผ่านทางเว็บไซต์บริษัท

อย่างไรก็ตาม กรณีที่ผู้มีส่วนได้เสียต้องการแจ้งเบาะแสการกระทำผิดหรือแจ้งข้อร้องเรียนใดๆ มายังบริษัท สามารถกระทำได้โดยบริษัทกำหนดเป็นแนวปฏิบัติไว้ดังนี้

กลไกในการแจ้งเบาะแสการกระทำผิดหรือแจ้งข้อร้องเรียนของผู้มีส่วนได้เสีย

1. การเปิดโอกาสให้ผู้มีส่วนได้เสียแจ้งเบาะแสหรือข้อร้องเรียน

ผู้มีส่วนได้เสียคนใดมีความประสงค์จะติดต่อกับคณะกรรมการบริษัทโดยตรงโดยไม่ผ่านผู้บริหารของบริษัท เพื่อแสดงความคิดเห็นต่างๆ เกี่ยวกับการดำเนินธุรกิจรวมทั้งการแจ้งเบาะแส หรือข้อร้องเรียนต่างๆ เช่น รายงานทางการเงินที่ไม่ถูกต้อง การกระทำผิดกฎหมายหรือจรรยาบรรณ หรือระบบการควบคุมภายในที่บกพร่อง เป็นต้น โดยให้ส่งไปยังคณะกรรมการตรวจสอบของบริษัทโดยตรงดังนี้ :-

- ส่งทางไปรษณีย์ : นายบรรจง จิตต์แจ้ง
กรรมการตรวจสอบ
บริษัท ล่ำซำ (ประเทศไทย) จำกัด (มหาชน)

64 ซอยบางนา-ตราด 25

แขวงบางนา เขตบางนา กรุงเทพฯ 10260

• ส่งทางจดหมายอิเล็กทรอนิกส์ : banchong_ch@yahoo.com

2. การคุ้มครองผู้แจ้งเบาะแสหรือข้อร้องเรียน

ผู้มีส่วนได้เสียที่แจ้งเบาะแสหรือข้อร้องเรียนตามข้อ 1 ข้างต้นไม่ต้องเปิดเผยชื่อแต่อย่างใด

3. การดำเนินการหลังจากมีผู้แจ้งเบาะแสหรือข้อร้องเรียน

ให้คณะกรรมการตรวจสอบของบริษัทดำเนินการตรวจสอบข้อมูลหรือข้อเท็จจริงตามที่มีผู้แจ้งเบาะแสหรือข้อร้องเรียนตามข้อ 1 ข้างต้น แล้วนำเสนอให้คณะกรรมการบริษัทได้รับทราบภายใน 30 วันนับจากวันที่ได้รับแจ้ง

4. มาตรการแก้ไขและชดเชยค่าเสียหาย

ในกรณีที่ผู้มีส่วนได้เสียได้รับความเสียหายจากการละเมิดสิทธิตามกฎหมายโดยบริษัท คณะกรรมการจะรีบแก้ไขข้อบกพร่อง หรือผลกระทบที่เกิดขึ้นโดยมิชักช้า รวมทั้งหามาตรการป้องกันมิให้เกิดเหตุการณ์ดังกล่าวขึ้นอีก และจะพิจารณาชดเชยค่าเสียหายให้ผู้ถูกละเมิดตามกฎหมายอย่างเหมาะสม

5. ความรับผิดชอบของคณะกรรมการ

5.1 คณะกรรมการบริษัท

5.1.1 โครงสร้างคณะกรรมการ

องค์ประกอบของคณะกรรมการบริษัทประกอบด้วยจำนวนกรรมการตามข้อบังคับไม่เกิน 9 คน โดยมีจำนวนกรรมการอิสระอย่างน้อยหนึ่งในสามของจำนวนกรรมการทั้งหมด แต่ต้องไม่น้อยกว่า 3 คน

5.1.2 หน้าที่และความรับผิดชอบของคณะกรรมการ

1. มีส่วนร่วมในการตัดสินใจ หรือให้ความเห็นชอบในการกำหนดวิสัยทัศน์ พันธกิจ กลยุทธ์ เป้าหมาย ความเสี่ยง แผนงาน และงบประมาณของบริษัท
2. ควบคุมกำกับดูแลให้ฝ่ายบริหารดำเนินการให้เป็นไปตามแผนธุรกิจ เพื่อบรรลุถึงเป้าหมายและเพิ่มความมั่งคั่งแก่ผู้ถือหุ้น
3. กำหนดนโยบายการกำกับดูแลกิจการ และส่งเสริมให้ทุกคนในองค์กรปฏิบัติตามนโยบายที่กำหนด รวมถึงการประเมินผลการปฏิบัติ และทบทวนนโยบายดังกล่าวอย่างน้อยปีละ 1 ครั้ง

- กำหนดจรรยาบรรณธุรกิจ โดยให้ครอบคลุมผู้ปฏิบัติทั้งในระดับกรรมการ ผู้บริหาร และพนักงาน และส่งเสริมให้ทุกคนในองค์กรปฏิบัติตามนโยบายที่กำหนด รวมถึงกำหนดมาตรการติดตามการปฏิบัติ และการประเมินประสิทธิผลการปฏิบัติเป็นประจำ
- จัดให้มีระบบการควบคุมภายใน การตรวจสอบภายใน และมาตรการการบริหารความเสี่ยง รวมทั้งมีการติดตามการดำเนินการในเรื่องดังกล่าวอย่างสม่ำเสมอ
- แต่งตั้งคณะกรรมการชุดย่อยต่างๆ รวมถึงการกำหนดบทบาทหน้าที่ และความรับผิดชอบของคณะกรรมการชุดย่อยนั้นๆ
- จัดให้มีการสื่อสารอย่างชัดเจนต่อบทบาท หน้าที่ และความรับผิดชอบของคณะกรรมการ กรรมการตรวจสอบ กรรมการกำหนดค่าตอบแทน กรรมการสรรหา ฝ่ายบริหาร และพนักงาน
- รับผิดชอบต่อการเปิดเผยฐานะการเงินของบริษัทในรายงานงบการเงินของบริษัทและบริษัทย่อยในรายงานประจำปี และแบบแสดงรายการข้อมูลประจำปี (แบบ 56-1) รวมถึงการเปิดเผยข้อมูลและสารสนเทศต่างๆ ให้เป็นไปตามกฎหมายและหน่วยงานราชการที่เกี่ยวข้อง
- กำหนดแนวทางสำหรับการพิจารณาความเหมาะสมของการทำรายการที่อาจมีความขัดแย้งทางผลประโยชน์
- จัดให้มีการประชุมคณะกรรมการอย่างน้อย 3 เดือนต่อครั้ง และการประชุมผู้ถือหุ้นอย่างน้อยปีละครั้ง
- หน้าที่และความรับผิดชอบอื่นที่กำหนดโดยกฎหมายและมติที่ประชุมผู้ถือหุ้น

5.1.3 เลขานุการบริษัท

บริษัทต้องจัดให้มีเลขานุการบริษัทตามมาตรา 89/15 ของพระราชบัญญัติหลักทรัพย์และตลาดหลักทรัพย์ พ.ศ. 2551 โดยมีหน้าที่และความรับผิดชอบดังนี้

- จัดทำและเก็บเอกสารดังต่อไปนี้
 - ทะเบียนกรรมการ
 - หนังสือนัดประชุมคณะกรรมการ และผู้ถือหุ้น
 - รายงานการประชุมคณะกรรมการ และผู้ถือหุ้น
 - รายงานประจำปีของบริษัท
- ติดตามให้มีการนำมติที่ประชุมคณะกรรมการ/ผู้ถือหุ้นไปปฏิบัติ
- เก็บรักษารายงานการมีส่วนได้เสียที่รายงานโดยกรรมการ หรือผู้บริหาร และจัดส่งสำเนาให้แก่ประธานกรรมการและประธานกรรมการตรวจสอบภายใน 7 วันทำการ นับจากวันที่ได้รับรายงานดังกล่าว
- ให้คำแนะนำแก่กรรมการเกี่ยวกับข้อกฎหมาย และระเบียบปฏิบัติต่างๆ ที่เกี่ยวข้องรวมถึงการกำกับดูแลให้บริษัท คณะกรรมการ และฝ่ายจัดการปฏิบัติตามอย่างถูกต้อง
- ดูแลให้บริษัทมีการเปิดเผยข้อมูลและรายงานสารสนเทศตามระเบียบปฏิบัติของตลาดหลักทรัพย์ฯ และสำนักงาน ก.ล.ต. รวมถึงกฎหมายต่างๆ ที่เกี่ยวข้อง
- ติดต่อประสานงานกับหน่วยงานกำกับดูแลที่เกี่ยวข้อง
- ดำเนินการอื่นตามที่คณะกรรมการมอบหมาย และ/หรือคณะกรรมการกำกับตลาดทุนประกาศกำหนด

5.1.4 กระบวนการสรรหากรรมการ

คณะกรรมการสรรหาทำหน้าที่เสนอชื่อบุคคลที่เหมาะสม เพื่อให้คณะกรรมการบริษัทพิจารณาและเสนอที่ประชุมผู้ถือหุ้นเลือกตั้งตามหลักเกณฑ์ที่กำหนดในข้อบังคับของบริษัท คณะกรรมการสรรหาดำเนินการสรรหา ประเมิน เลือกรสรร และเสนอชื่อผู้ผ่านการพิจารณาต่อคณะกรรมการ

คณะกรรมการบริษัทจะพิจารณาถึงประสบการณ์ที่เหมาะสมสำหรับการทำหน้าที่ของคณะกรรมการบริษัท ตลอดจนพิจารณาถึงความสามารถที่จะช่วยให้การดำเนินการของคณะกรรมการเป็นไปอย่างรอบคอบรัดกุมยิ่งขึ้น ความสามารถในการตัดสินใจทางธุรกิจอย่างมีเหตุผล ความสามารถในการคิดเชิงกลยุทธ์ ความเป็นผู้นำ รวมทั้งความชำนาญในวิชาชีพ ความซื่อสัตย์ ตลอดจนคุณสมบัติส่วนบุคคลอื่นๆ ที่เหมาะสม

5.1.5 ประธานกรรมการ

ประธานกรรมการบริษัทอาจดำรงตำแหน่งกรรมการบริหาร หรือเป็นกรรมการที่ไม่ได้ทำหน้าที่บริหาร สำหรับตำแหน่งประธานกรรมการบริษัทและกรรมการผู้จัดการจะต้องไม่เป็นบุคคลเดียวกัน เพื่อให้มีการแบ่งแยกหน้าที่ให้อย่างชัดเจน

5.1.6 คุณสมบัติของกรรมการอิสระ

คณะกรรมการได้กำหนดคุณสมบัติของกรรมการอิสระไว้ดังนี้

- (ก) ถือหุ้นไม่เกินร้อยละ 1 ของจำนวนหุ้นที่มีสิทธิออกเสียงทั้งหมดของนิติบุคคลที่เกี่ยวข้อง ทั้งนี้ ให้นับรวมการถือหุ้นของผู้ที่เกี่ยวข้องของกรรมการอิสระรายนั้นๆ ด้วย
- (ข) ไม่เป็นหรือเคยเป็นกรรมการที่มีส่วนร่วมบริหารงาน ลูกจ้าง พนักงาน ที่ปรึกษาที่ได้เงินเดือนประจำ หรือผู้มีอำนาจควบคุมของนิติบุคคลที่เกี่ยวข้อง เว้นแต่จะได้พ้นจากการมีลักษณะดังกล่าวมาแล้วไม่น้อยกว่า 2 ปีก่อนวันที่ยื่นคำขออนุญาตต่อสำนักงาน
- (ค) ไม่เป็นบุคคลที่มีความสัมพันธ์ทางสายโลหิต หรือโดยการจดทะเบียนตามกฎหมาย ในลักษณะที่เป็นบิดา มารดา คู่สมรส พี่น้อง และบุตร รวมทั้งคู่สมรสของบุตรของผู้บริหาร ผู้ถือหุ้นรายใหญ่ ผู้มีอำนาจควบคุม หรือบุคคลที่จะได้รับการเสนอให้เป็นผู้บริหารหรือผู้มีอำนาจควบคุมของบริษัทหรือบริษัทย่อย
- (ง) ไม่มีหรือเคยมีความสัมพันธ์ทางธุรกิจกับนิติบุคคลที่เกี่ยวข้องในลักษณะที่อาจเป็นการขัดขวางการใช้วิจรรณญาณอย่างอิสระของตน รวมทั้งไม่เป็นหรือเคยเป็นผู้ถือหุ้นรายใหญ่ กรรมการซึ่งไม่ใช่กรรมการอิสระ หรือผู้บริหารของผู้ที่มีความสัมพันธ์ทางธุรกิจกับนิติบุคคลที่เกี่ยวข้อง เว้นแต่จะได้พ้นจากการมีลักษณะดังกล่าวมาแล้วไม่น้อยกว่า 2 ปีก่อนวันที่ยื่นคำขออนุญาตต่อสำนักงาน

“ความสัมพันธ์ทางธุรกิจ” รวมถึง การทำรายการทางการค้าที่กระทำเป็นปกติเพื่อประกอบกิจการ การเช่าหรือให้เช่าอสังหาริมทรัพย์ รายการเกี่ยวกับสินทรัพย์หรือบริการ หรือการให้หรือรับความช่วยเหลือทางการเงิน ด้วยการรับหรือให้อุปทาน คำประกัน การให้สินทรัพย์เป็นหลักประกันหนี้สิน รวมถึงพฤติกรรมอื่นที่ตนเองเดียวกัน ซึ่งเป็นผลให้ผู้ขออนุญาตหรือคู่สัญญาที่มีภาระหนี้ที่ต้องชำระต่ออีกฝ่ายหนึ่ง ตั้งแต่ร้อยละ 3 ของสินทรัพย์ที่มีตัวตนสุทธิของผู้ขออนุญาตหรือตั้งแต่ 20 ล้านบาทขึ้นไป แล้วแต่จำนวนใดจะต่ำกว่า

ทั้งนี้ การคำนวณภาระหนี้ดังกล่าวให้เป็นไปตามวิธีการคำนวณมูลค่าของรายการที่เกี่ยวข้องกันตามประกาศคณะกรรมการกำกับตลาดทุนว่าด้วยหลักเกณฑ์ในการทำรายการที่เกี่ยวข้องกันโดยอนุโลม แต่ในการพิจารณาภาระหนี้ดังกล่าวให้เน้นรวมภาระหนี้ที่เกิดขึ้นในระหว่าง 1 ปีก่อนวันที่มีความสัมพันธ์ทางธุรกิจกับบุคคลเดียวกัน

(จ) ไม่เป็นหรือเคยเป็นผู้สอบบัญชีของนิติบุคคลที่เกี่ยวข้อง และไม่เป็นผู้ถือหุ้นรายใหญ่ กรรมการซึ่งไม่ใช่กรรมการอิสระ ผู้บริหาร หรือหุ้นส่วนผู้จัดการของสำนักงานสอบบัญชี ซึ่งมีผู้สอบบัญชีของนิติบุคคลที่เกี่ยวข้องสังกัดอยู่ เว้นแต่จะได้พ้นจากการมีลักษณะดังกล่าวมาแล้วไม่น้อยกว่า 2 ปีก่อนวันที่ยื่นคำขออนุญาตต่อสำนักงาน

(ฉ) ไม่เป็นหรือเคยเป็นผู้ให้บริการทางวิชาชีพใดๆ ซึ่งรวมถึงการให้บริการเป็นที่ปรึกษากฎหมายหรือที่ปรึกษาทางการเงิน ซึ่งได้รับค่าบริการเกินกว่า 2 ล้านบาทต่อปีจากนิติบุคคลที่เกี่ยวข้อง ทั้งนี้ ในกรณีที่ผู้ให้บริการทางวิชาชีพเป็นนิติบุคคล ให้รวมถึงการเป็นผู้ถือหุ้นรายใหญ่ กรรมการซึ่งไม่ใช่กรรมการอิสระ ผู้บริหาร หรือหุ้นส่วนผู้จัดการของผู้ให้บริการทางวิชาชีพนั้นด้วย เว้นแต่จะได้พ้นจากการมีลักษณะดังกล่าวมาแล้วไม่น้อยกว่า 2 ปีก่อนวันที่ยื่นคำขออนุญาตต่อสำนักงาน

(ช) ไม่เป็นกรรมการที่ได้รับการแต่งตั้งขึ้นเพื่อเป็นตัวแทนของกรรมการของบริษัท ผู้ถือหุ้นรายใหญ่ หรือผู้ถือหุ้นซึ่งเป็นผู้ที่เกี่ยวข้องกับผู้ถือหุ้นรายใหญ่ของบริษัท

(ซ) ไม่มีลักษณะอื่นใดที่ทำให้ไม่สามารถให้ความเห็นอย่างเป็นอิสระเกี่ยวกับการดำเนินงานของบริษัท

อย่างไรก็ตาม คณะกรรมการได้กำหนดคุณสมบัติของกรรมการอิสระเกี่ยวกับจำนวนหุ้นที่ถือโดยกรรมการอิสระไว้เท่ากับข้อกำหนดของสำนักงาน ก.ล.ต.

ข้อความในข้อ 5.1.6 นิติบุคคลที่เกี่ยวข้องหมายถึง บริษัท บริษัทใหญ่ บริษัทย่อย บริษัทร่วม และกิจการที่ควบคุมร่วมกัน หรือนิติบุคคลที่อาจมีความขัดแย้งทางผลประโยชน์

5.1.7 วาระการดำรงตำแหน่งของกรรมการบริษัท

ตามข้อบังคับของบริษัทข้อ 13 ในการประชุมสามัญประจำปีผู้ถือหุ้นทุกครั้ง กรรมการจำนวนหนึ่งในสามจะต้องออกจากตำแหน่งตามวาระ

5.1.8 การดำรงตำแหน่งกรรมการที่บริษัทอื่นของกรรมการบริษัท

เพื่อให้กรรมการแต่ละท่านสามารถที่จะมีเวลาในการทำหน้าที่ได้อย่างเต็มที่ บริษัทจึงคำนึงถึงจำนวนบริษัทที่กรรมการดำรงตำแหน่ง โดยกำหนดจำนวนบริษัทจดทะเบียนสูงสุดที่ประธานกรรมการ และกรรมการจะดำรงตำแหน่งกรรมการในบริษัทจดทะเบียนอื่นได้ดังนี้

- ประธานกรรมการ ให้ดำรงตำแหน่งได้เพียง 1 บริษัท
(ยกเว้นในกรณีที่ประธานกรรมการบริษัทที่อยู่ในกลุ่มเดียวกัน)
- กรรมการบริษัท ให้ดำรงตำแหน่งได้ไม่เกิน 5 บริษัท

ทั้งนี้ บริษัทไม่มีข้อจำกัดสำหรับกรรมการที่ไปดำรงตำแหน่งกรรมการในบริษัทอื่นที่ไม่ได้จดทะเบียนในตลาดหลักทรัพย์ เนื่องจากกรรมการบริหารส่วนใหญ่ดำรงตำแหน่งกรรมการในบริษัทย่อย บริษัทร่วม กิจการที่ควบคุมร่วมกัน หรือบริษัทที่เกี่ยวข้องกันในกลุ่มบริษัท

5.1.9 การดำรงตำแหน่งกรรมการที่บริษัทอื่นของผู้บริหารระดับสูง

ผู้บริหารระดับสูงสามารถจะไปดำรงตำแหน่งกรรมการหรือผู้บริหารในบริษัทย่อย บริษัทร่วม กิจการที่ควบคุมร่วมกัน หรือบริษัทที่เกี่ยวข้องกันในกลุ่มบริษัทได้ ในกรณีที่เป็นการดำรงตำแหน่งในบริษัทอื่นนอกเหนือจากกลุ่มบริษัทดังกล่าวแล้วจะต้องได้รับการอนุมัติจากกรรมการผู้จัดการ

5.2 คณะกรรมการชุดย่อยต่าง ๆ

5.2.1 คณะกรรมการตรวจสอบ

องค์ประกอบของคณะกรรมการตรวจสอบประกอบด้วยกรรมการอิสระอย่างน้อย 3 คน โดยมีกรรมการตรวจสอบอย่างน้อย 1 คนมีความรู้ความสามารถทางด้านบัญชีและการเงิน ประธานกรรมการตรวจสอบต้องไม่เป็นบุคคลคนเดียวกับประธานกรรมการบริษัท วาระการดำรงตำแหน่ง 3 ปี เพื่อให้สอดคล้องกับการดำรงตำแหน่งเป็นกรรมการของบริษัท

หน้าที่และความรับผิดชอบของคณะกรรมการตรวจสอบ

1. สอบทานให้บริษัทมีการรายงานทางการเงินอย่างถูกต้องและเพียงพอ
2. สอบทานให้บริษัทมีระบบการควบคุมภายใน (internal control) และระบบการตรวจสอบภายใน (internal audit) ที่เหมาะสมและมีประสิทธิผล และพิจารณาความเป็นอิสระของหน่วยงานตรวจสอบภายใน ตลอดจนให้ความเห็นชอบในการพิจารณาแต่งตั้งโยกย้าย เลิกจ้างงานหัวหน้าหน่วยงานตรวจสอบภายใน หรือหน่วยงานอื่นใดที่รับผิดชอบเกี่ยวกับการตรวจสอบภายใน
3. สอบทานให้บริษัทปฏิบัติตามกฎหมายว่าด้วยหลักทรัพย์และตลาดหลักทรัพย์ ข้อกำหนดของตลาดหลักทรัพย์ และกฎหมายที่เกี่ยวข้องกับธุรกิจของบริษัท
4. พิจารณา คัดเลือก เสนอแต่งตั้งบุคคลซึ่งมีความเป็นอิสระเพื่อทำหน้าที่เป็นผู้สอบบัญชีของบริษัท และเสนอคำตอบแทนของบุคคลดังกล่าว รวมทั้งเข้าร่วมประชุมกับผู้สอบบัญชีโดยไม่มีฝ่ายจัดการเข้าร่วมประชุมด้วยอย่างน้อยปีละ 1 ครั้ง
5. พิจารณารายการที่เกี่ยวข้องกันหรือรายการที่อาจมีความขัดแย้งทางผลประโยชน์ ให้เป็นไปตามกฎหมาย และข้อกำหนดของตลาดหลักทรัพย์ ทั้งนี้ เพื่อให้มั่นใจว่ารายการดังกล่าวสมเหตุสมผลและเป็นประโยชน์สูงสุดต่อบริษัท
6. จัดทำรายงานของคณะกรรมการตรวจสอบโดยเปิดเผยไว้ในรายงานประจำปีของบริษัท ซึ่งรายงานดังกล่าวต้องลงนามโดยประธานคณะกรรมการตรวจสอบ และต้องประกอบด้วยข้อมูลอย่างน้อยดังต่อไปนี้
 - (6.1) ความเห็นเกี่ยวกับความถูกต้อง ครบถ้วน เป็นที่เชื่อถือได้ของรายงานทางการเงินของบริษัท
 - (6.2) ความเห็นเกี่ยวกับความเพียงพอของระบบควบคุมภายในของบริษัท
 - (6.3) ความเห็นเกี่ยวกับการปฏิบัติตามกฎหมายว่าด้วยหลักทรัพย์และตลาดหลักทรัพย์ ข้อกำหนดของตลาดหลักทรัพย์ หรือกฎหมายที่เกี่ยวข้องกับธุรกิจของบริษัท
 - (6.4) ความเห็นเกี่ยวกับความเหมาะสมของผู้สอบบัญชี
 - (6.5) ความเห็นเกี่ยวกับรายการที่อาจมีความขัดแย้งทางผลประโยชน์
 - (6.6) จำนวนการประชุมคณะกรรมการตรวจสอบ และการเข้าร่วมประชุมของกรรมการตรวจสอบแต่ละท่าน

(6.7) ความเห็นหรือข้อสังเกตโดยรวมที่คณะกรรมการตรวจสอบได้รับจากการปฏิบัติหน้าที่ตามกฎหมาย บัตร (charter)

(6.8) รายการอื่นที่เห็นว่าผู้ถือหุ้นและผู้ลงทุนทั่วไปควรทราบภายใต้ขอบเขตหน้าที่และความรับผิดชอบที่ได้รับมอบหมายจากคณะกรรมการบริษัท

7. ปฏิบัติการอื่นใดตามที่คณะกรรมการของบริษัทมอบหมายด้วยความเห็นชอบจากคณะกรรมการตรวจสอบ

ในปี 2557 คณะกรรมการตรวจสอบได้มีการประชุมทั้งหมด 4 ครั้ง สามารถประมวลจำนวนครั้งในการเข้าร่วมประชุมของกรรมการตรวจสอบแต่ละท่านได้ดังนี้

รายชื่อ	ตำแหน่ง	วาระการดำรงตำแหน่ง	จำนวนครั้งในการเข้าร่วมประชุม
1. ดร.อาจอง ชุมสาย ณ อยุธยา	ประธานกรรมการตรวจสอบ	2557-2560	4/4
2. รศ. ดร.ปรีชา จรุงกิจอนันต์	กรรมการอิสระ	2557-2560	3/4
3. นายบรรจง จิตต์แจ้ง	กรรมการอิสระ	2557-2560	4/4

5.2.2 คณะกรรมการกำหนดค่าตอบแทน

องค์ประกอบของคณะกรรมการกำหนดค่าตอบแทน ประกอบด้วยสมาชิกส่วนใหญ่ร้อยละ 66.7 เป็นกรรมการอิสระ โดยมีประธานกรรมการกำหนดค่าตอบแทนเป็นกรรมการอิสระ และไม่เป็นบุคคลคนเดียวกับประธานกรรมการบริษัท วาระการดำรงตำแหน่ง 3 ปี เพื่อให้สอดคล้องกับการดำรงตำแหน่งเป็นกรรมการของบริษัท

หน้าที่และความรับผิดชอบของคณะกรรมการกำหนดค่าตอบแทน

- กำหนดนโยบายและแนวทางในการกำหนดค่าตอบแทนของกรรมการ กรรมการบริหาร และกรรมการผู้จัดการ พร้อมทั้งนำเสนอต่อที่ประชุมคณะกรรมการบริษัทและ/หรือที่ประชุมผู้ถือหุ้นพิจารณาและอนุมัติ
- กระทำการอื่นใดที่เกี่ยวข้องกับค่าตอบแทนตามที่ได้รับมอบหมายจากคณะกรรมการบริษัท

ในปี 2557 คณะกรรมการกำหนดค่าตอบแทนได้มีการประชุมทั้งหมด 2 ครั้ง สามารถประมวลจำนวนครั้งในการเข้าร่วมประชุมของกรรมการกำหนดค่าตอบแทนแต่ละท่านได้ดังนี้

รายชื่อ	ตำแหน่ง	วาระการดำรงตำแหน่ง	จำนวนครั้งในการเข้าร่วมประชุม
1. รศ.ดร.ปรีชา จรุงกิจอนันต์	ประธานกรรมการกำหนดค่าตอบแทน	2557-2560	2/2
2. นายบรรจง จิตต์แจ้ง	กรรมการอิสระ	2557-2560	2/2
3. นายวิง ขาง ยิง	กรรมการบริหาร	2557-2560	2/2

5.2.3 คณะกรรมการสรรหา

องค์ประกอบของคณะกรรมการสรรหา ประกอบด้วยสมาชิกส่วนใหญ่ร้อยละ 75 เป็นกรรมการอิสระโดยมีประธานกรรมการสรรหาเป็นกรรมการอิสระ และไม่เป็นบุคคลคนเดียวกับประธานกรรมการบริษัท วาระการดำรงตำแหน่ง 3 ปี เพื่อให้สอดคล้องกับการดำรงตำแหน่งเป็นกรรมการของบริษัท

หน้าที่และความรับผิดชอบของคณะกรรมการสรรหา

1. ทบทวนโครงสร้างของคณะกรรมการในปัจจุบันว่ามีความเหมาะสมกับความจำเป็นเชิงกลยุทธ์ของบริษัทหรือไม่ อย่างไร และเสนอแนวทางในการปรับปรุง รวมทั้งเสนอแนวทางในการสรรหากรรมการให้สอดคล้องกับโครงสร้างดังกล่าว โดยจัดทำเป็นตารางความรู้ความชำนาญเฉพาะด้านของคณะกรรมการ (Director Qualifications และ Skills Matrix) เพื่อพิจารณาว่าคณะกรรมการที่ดำรงตำแหน่งอยู่ในปัจจุบันประกอบด้วยกรรมการที่มีความรู้ความชำนาญครบถ้วนตามความจำเป็นหรือไม่อย่างไร และสมควรสรรหากรรมการที่มีความรู้ความชำนาญในด้านใดเพิ่มเติมเพื่อให้มีความครบถ้วนมากยิ่งขึ้นหรือไม่อย่างไร
2. ประเมินและเสนอรายชื่อผู้ที่จะเป็นกรรมการต่อคณะกรรมการโดยการกลั่นกรองและสัมภาษณ์บุคคลที่มีคุณธรรม ยึดมั่นในการทำงานอย่างมีหลักการ ส่งเสริมและปฏิบัติตามมาตรฐานสูงสุดอย่างมีอาชีพ
3. เปิดโอกาสให้ผู้ถือหุ้นรายย่อยมีโอกาสเสนอชื่อผู้สมควรเป็นกรรมการให้คณะกรรมการสรรหาพิจารณา โดยกำหนดระยะเวลาในการเสนอชื่อให้มีเวลาเพียงพอในการพิจารณาการกลั่นกรองตามกระบวนการที่คณะกรรมการกำหนด (Due Diligence) ก่อนการประชุมผู้ถือหุ้น
4. เปิดเผยนโยบายในการสรรหาและขั้นตอนกระบวนการในการเสนอชื่อกรรมการให้ผู้ถือหุ้นทราบ เพื่อให้มั่นใจในความโปร่งใสในขั้นตอนการสรรหากรรมการ รวมทั้งจัดเตรียมแบบฟอร์มในการเสนอชื่อที่ระบุถึงข้อมูลที่จำเป็นในการพิจารณาเหตุผลสนับสนุน รวมทั้งความตั้งใจของผู้ได้รับการเสนอชื่อไว้ในแบบเสนอชื่อนั้นด้วย
5. พิจารณาแนวทางดังต่อไปนี้ในการคัดเลือกกรรมการ
 - 5.1. คุณลักษณะที่ต้องการในกรรมการแต่ละท่าน
 - ความมีคุณธรรมและความรับผิดชอบ
 - การตัดสินใจด้วยข้อมูลและเหตุผล
 - ความมีวุฒิภาวะและความมั่นคง กล้าแสดงความคิดเห็นที่แตกต่างและเป็นอิสระ
 - ยึดมั่นในการทำงานอย่างมีหลักการและมาตรฐานอย่างมีอาชีพ
 - คุณสมบัติอื่นตามที่คณะกรรมการสรรหาเห็นสมควร
 - 5.2. คุณลักษณะอื่นๆ ที่คณะกรรมการสรรหาเห็นว่ามีความสำคัญความรู้ความชำนาญในด้านต่างๆ เพื่อให้ได้องค์ประกอบของคณะกรรมการที่เหมาะสม
 - ความรู้ทางบัญชีและการเงิน
 - การบริหารจัดการองค์กรซึ่งรวมถึงการบริหารจัดการด้านทรัพยากรบุคคล
 - การบริหารความเสี่ยง
 - การจัดการในภาวะวิกฤติ
 - ความรู้ด้านกฎหมาย
 - ความรู้เกี่ยวกับธุรกิจของบริษัท
 - การตลาดระหว่างประเทศ

- การกำหนดวิสัยทัศน์และกลยุทธ์
 - ความรู้ความชำนาญเฉพาะด้านอื่นๆ ที่คณะกรรมการสรรหาเห็นว่าจำเป็น
6. ดูแลให้กรรมการทุกท่านได้รับการอบรมอย่างเหมาะสมและต่อเนื่อง เพื่อให้ทราบถึงการพัฒนาในทางธุรกิจของบริษัท และการเปลี่ยนแปลงของระเบียบปฏิบัติและข้อกำหนดที่เกี่ยวข้อง
 7. ดำเนินการอื่นๆ ตามที่ได้รับมอบหมายจากคณะกรรมการเป็นครั้งคราว

ในปี 2557 คณะกรรมการสรรหาได้มีการประชุมทั้งหมด 3 ครั้ง สามารถประมวลจำนวนครั้งในการเข้าร่วมประชุมของกรรมการสรรหาแต่ละท่านได้ดังนี้

รายชื่อ	ตำแหน่ง	วาระการดำรงตำแหน่ง	จำนวนครั้งในการเข้าร่วมประชุม
1. ดาตุก ไชมอน ชิม คอง ยิบ	ประธานกรรมการสรรหา	2557-2560	3/3
2. รศ. ดร.ปรีชา จรุงกิจอนันต์	กรรมการอิสระ	2557-2560	2/3
3. นายบรรจง จิตต์แจ้ง	กรรมการอิสระ	2557-2560	3/3
4. นายวัง ขาง ยิง	กรรมการบริหาร	2557-2560	3/3

5.3 การประชุมคณะกรรมการ

บริษัทกำหนดให้มีการประชุมคณะกรรมการไตรมาสละ 1 ครั้งเป็นอย่างน้อย หรือประธานกรรมการจะพิจารณาเห็นสมควรเรียกประชุมเป็นวาระพิเศษเพิ่มเติมตามความจำเป็น โดยจะมีการกำหนดตารางการประชุมล่วงหน้าเป็นรายปี และแจ้งให้กรรมการแต่ละท่านได้รับทราบกำหนดการดังกล่าวในเดือนพฤศจิกายนของทุกปี

เลขานุการบริษัทจะเป็นผู้เสนอวาระการประชุมทั่วไปที่ต้องปฏิบัติตามกฎหมาย หรือระเบียบต่างๆ ที่เกี่ยวข้อง ส่วนวาระที่นอกเหนือจากวาระดังกล่าว ประธานกรรมการและกรรมการผู้จัดการจะร่วมกันพิจารณา ทั้งนี้ กรรมการแต่ละท่านสามารถเสนอเรื่องเข้าสู่วาระการประชุมได้ โดยส่งวาระที่ต้องการเสนอผ่านทางเลขานุการบริษัทก่อนวันประชุมล่วงหน้า 14 วัน เลขานุการบริษัทจะเป็นผู้รวบรวมวาระที่เสนอดังกล่าวให้ประธานกรรมการพิจารณา ก่อนบรรจุเป็นวาระการประชุม

บริษัทจะจัดส่งเอกสารที่ใช้ประกอบวาระการประชุมคณะกรรมการพร้อมหนังสือเชิญประชุม โดยระบุอย่างชัดเจนว่าเป็นเรื่องที่จะเสนอเพื่อทราบ เพื่ออนุมัติ หรือเพื่อพิจารณา แล้วแต่กรณีให้แก่กรรมการทุกท่านก่อนการประชุมไม่น้อยกว่า 7 วัน ทั้งนี้ เพื่อให้กรรมการแต่ละท่านได้มีเวลาศึกษาข้อมูลก่อนการประชุม ในระหว่างการประชุม ประธานคณะกรรมการจะจัดสรรเวลาอย่างเพียงพอแก่ผู้บริหารที่เกี่ยวข้องในการนำเสนอรายละเอียด เพื่อให้กรรมการสามารถสอบถามข้อมูลเพิ่มเติม รวมถึงการจัดสรรเวลาให้กรรมการสามารถอภิปรายปัญหาสำคัญอย่างเพียงพอ

ในปี 2557 คณะกรรมการมีการประชุมตามวาระปกติ 4 ครั้ง สามารถประมวลจำนวนครั้งในการเข้าร่วมประชุมของกรรมการบริษัทแต่ละท่านได้ดังนี้

รายชื่อ	วาระการดำรงตำแหน่ง	จำนวนครั้งในการเข้าร่วมประชุม		
		วาระปกติ	วาระพิเศษ	รวม
1. นายวัง ต้า เลียง	2556-2559	0/4	-	0/4
2. นางสาวอัญชลี สืบจันทศิริ	2555-2558	4/4	-	4/4
3. ดร. อัจจง ชุมสาย ณ อยุธยา	2554-2557	4/4	-	4/4
4. รศ. ดร. ปรีชา จรุงกิจอนันต์	2555-2558	4/4	-	4/4
5. นายบรรจง จิตต์แจ้ง	2554-2557	4/4	-	4/4
6. ดาตุ๊ก ไชมอน ชิม คอง ยิบ	2554-2557	3/4	-	3/4
7. นายวัง ชาง ยิง	2555-2558	4/4	-	4/4
8. นายอำพล สิมะโรจนา	2556-2559	4/4	-	4/4
9. นางสาวปิยธิดา สุขจันทร์	2556-2559	4/4	-	4/4

รายงานการประชุมได้มีการจัดทำเป็นลายลักษณ์อักษรโดยมีการระบุวันเวลาเริ่ม-เวลาเลิกประชุม ชื่อกรรมการที่เข้าประชุมและกรรมการที่ขาดประชุม สรุปสาระสำคัญของเรื่องที่เสนอรวมถึงประเด็นที่มีการอภิปรายและข้อสังเกตของกรรมการ มติคณะกรรมการและความเห็นของกรรมการที่ไม่เห็นด้วย ชื่อผู้จัดรายงาน และ ผู้รับรองรายงาน และหลังจากที่ผ่านการรับรองจากที่ประชุมแล้ว เลขานุการบริษัทจะเป็นผู้จัดเก็บ เพื่อให้พร้อมสำหรับการตรวจสอบโดยผู้ที่เกี่ยวข้อง

กรรมการที่ไม่ใช่ผู้บริหารมีประชุมกันเองตามความจำเป็นโดยไม่มีฝ่ายจัดการร่วมอยู่ด้วย ทั้งนี้ เพื่ออภิปรายปัญหาต่างๆ เกี่ยวกับการจัดการที่มีประเด็นที่น่าสนใจ และจะต้องมีการแจ้งผลการประชุมให้กรรมการผู้จัดการได้รับทราบ โดยในปี 2557 กรรมการที่ไม่ใช่ผู้บริหารมีโอกาสดำเนินการประชุมกันเองโดยไม่มีกรรมการบริหารร่วมอยู่ด้วยจำนวน 2 ครั้ง

5.4 การประเมินผลการปฏิบัติงานของคณะกรรมการ

กำหนดให้มีการประเมินผลการปฏิบัติงานของคณะกรรมการด้วยตนเองตามแบบการประเมินของศูนย์พัฒนาการกำกับดูแลกิจการบริษัทจดทะเบียน โดยได้มีการประเมินผลการปฏิบัติงานปีละ 1 ครั้ง ในเดือนกุมภาพันธ์ของทุกปี และให้กรรมการแต่ละท่านนำเสนอแบบประเมินที่เลขานุการบริษัท เพื่อรวบรวมผลการประเมินและแจ้งคณะกรรมการได้รับทราบเพื่อกำหนดแนวทางปรับปรุงในการทำงานต่อไป

5.5 ค่าตอบแทนกรรมการและผู้บริหารระดับสูง

1. ค่าตอบแทนกรรมการ

คณะกรรมการพิจารณาค่าตอบแทนเป็นผู้ทำหน้าที่พิจารณาหลักเกณฑ์และรูปแบบในการจ่ายค่าตอบแทนกรรมการ และนำเสนอคณะกรรมการบริษัทเพื่อขออนุมัติจากที่ประชุมผู้ถือหุ้น ทั้งนี้ ค่าตอบแทนกรรมการจะพิจารณาจากประสบการณ์ ภาระหน้าที่ ขอบเขตของบทบาทและความรับผิดชอบโดยเปรียบเทียบกับบริษัทอื่นที่อยู่ในอุตสาหกรรมเดียวกัน และจะใช้ผลการสำรวจการจ่ายค่าตอบแทนของบริษัทจดทะเบียนใน

รายงานการปฏิบัติตามหลักการกำกับดูแลกิจการที่ดี

ตลาดหลักทรัพย์ฯ เป็นเกณฑ์ ในการเปรียบเทียบในแต่ละปี ทั้งนี้ เพื่อให้คำตอบแทนดังกล่าวเพียงพอที่จะจูงใจและรักษากรรมการที่มีคุณภาพตามที่บริษัทต้องการ

คำตอบแทนของคณะกรรมการบริษัท และคณะกรรมการชุดย่อยต่าง ๆ (บาท)	จำนวน	2556	2557
คำตอบแทนของคณะกรรมการบริษัท	9	3,652,700	3,740,400
คำตอบแทนของคณะกรรมการตรวจสอบ	3	1,179,600	1,202,400
คำตอบแทนของคณะกรรมการพิจารณาคำตอบแทน	3	126,000	126,000
คำตอบแทนของคณะกรรมการสรรหา	4	84,000	84,000

นอกจากคำตอบแทนที่เป็นตัวเงินแล้ว กรรมการต่างประเทศที่มาเข้าร่วมประชุมจะได้รับค่าตัวเครื่องบิน ค่าที่พักและอาหาร รวมถึงค่าธรรมเนียมประกันความรับผิดของกรรมการและผู้บริหารเพื่อคุ้มครองความเสี่ยงของกรรมการและผู้บริหารในการปฏิบัติหน้าที่ให้บริษัท แต่ทั้งนี้จะไม่ให้ความคุ้มครองในกรณีกระทำการโดยจงใจ หรือประมาทเลินเล่ออย่างร้ายแรงหรือทุจริต

2. คำตอบแทนผู้บริหารระดับสูง

คำตอบแทนผู้บริหารระดับสูงจะเป็นไปตามหลักเกณฑ์และนโยบายที่คณะกรรมการพิจารณาคำตอบแทนกำหนดในแต่ละครั้งซึ่งสอดคล้องกับความรู้ความสามารถและผลการดำเนินงานของบริษัท โดยคณะกรรมการพิจารณาคำตอบแทนเป็นผู้พิจารณา และนำเสนอจำนวนคำตอบแทนที่เหมาะสมต่อคณะกรรมการเพื่อพิจารณาอนุมัติ

ในปี 2557 กรรมการบริหาร กรรมการผู้จัดการ และผู้บริหารระดับสูง ได้ร่วมกันกำหนดค่าเป้าหมายของตัววัดผลการดำเนินงานหลัก (Key Performance Indicators : KPIs) เพื่อนำมาใช้ในการประเมินผลการปฏิบัติงานของกรรมการบริหาร กรรมการผู้จัดการ และผู้บริหารระดับสูง ทั้งนี้ คณะกรรมการพิจารณาคำตอบแทนได้กำหนดให้นำผลการประเมินดังกล่าวมาพิจารณาคำตอบแทน

ผู้บริหารระดับสูง	2556		2557	
	คำตอบแทน (บาท)	จำนวน ผู้บริหาร (คน)	คำตอบแทน (บาท)	จำนวน ผู้บริหาร (คน)
ผู้บริหารระดับสูง	95,302,146	9	105,313,338	9

นอกเหนือจากเงินเดือนและโบนัส ผู้บริหารระดับสูงได้รับคำตอบแทนอื่น ได้แก่ เงินกองทุนสำรองเลี้ยงชีพ เงินเกษียณอายุ รถประจำตำแหน่งและค่าใช้จ่ายที่เกี่ยวข้องกับรถประจำตำแหน่ง ค่ารักษาพยาบาล และค่าประกันอุบัติเหตุ

นอกจากนั้น กรรมการบางท่านที่ไปดำรงตำแหน่งเป็นกรรมการและผู้บริหารของบริษัทย่อยจะได้รับคำตอบแทนจากบริษัทย่อยบางบริษัทด้วย ทั้งนี้ขึ้นอยู่กับนโยบายและการพิจารณาการจ่ายคำตอบแทนของคณะกรรมการของบริษัทย่อยนั้นๆ

ค่าตอบแทนของกรรมการบริหารที่ไปดำรงตำแหน่งในบริษัทย่อย	2556		2557	
	จำนวนกรรมการ	บาท	จำนวนกรรมการ	บาท
ได้รับในตำแหน่งกรรมการของบริษัทย่อย	5	2,259,719	4	2,270,400
ได้รับในตำแหน่งผู้บริหารของบริษัทย่อย	4	6,842,848	3	6,837,000

5.6 การพัฒนากรรมการและผู้บริหาร

บริษัทจัดให้มีการปฐมนิเทศสำหรับกรรมการใหม่ โดยจัดให้เยี่ยมชมโรงงานโดยผู้บริหารระดับสูงเพื่อดูกระบวนการผลิตสินค้าของบริษัท รวมถึงการแนะนำถึงลักษณะธุรกิจและภาพรวมการดำเนินธุรกิจของบริษัทและบริษัทย่อย นอกจากนี้ ยังจัดให้มีเอกสารดังต่อไปนี้ ส่งมอบให้กรรมการที่ได้รับการแต่งตั้งใหม่

1. คู่มือกรรมการบริษัทจดทะเบียน ซึ่งมีหัวข้อต่างๆ ที่สำคัญ ได้แก่ บทบาทและหน้าที่ความรับผิดชอบ ข้อห้ามการกระทำของกรรมการบริษัทตามกฎหมายที่เกี่ยวข้อง รวมทั้งบทบาทหน้าที่ของคณะกรรมการชุดย่อยต่างๆ
2. นโยบายการกำกับกิจการที่ดี และจรรยาบรรณธุรกิจของบริษัท
3. หนังสือบริคณห์สนธิและข้อบังคับของบริษัท
4. รายงานประจำปี และแบบ 56-1 ฉบับล่าสุด

นอกจากนี้ บริษัทยังมีนโยบายในการส่งเสริมให้กรรมการเข้ารับการอบรมหรือเข้าร่วมกิจกรรมเพื่อเป็นการเพิ่มพูนความรู้ด้านต่างๆ ที่เกี่ยวข้องกับบทบาทหน้าที่ที่ได้รับมอบหมาย ทั้งในคณะกรรมการและกรรมการชุดย่อยชุดต่างๆ เป็นประจำ โดยเฉพาะการเข้าอบรม DCP ของสมาคมส่งเสริมสถาบันกรรมการบริษัทไทย เพื่อส่งเสริมให้กรรมการบริษัทมีความรู้ ความเข้าใจ ในกฎเกณฑ์ และข้อกำหนดต่างๆ ในการเป็นกรรมการของบริษัทจดทะเบียน

5.7 จรรยาบรรณธุรกิจ

บริษัทตระหนักดีว่าการปฏิบัติตามจริยธรรมของผู้บริหารและพนักงานทุกคนเป็นสิ่งจำเป็นต่อความมั่นคงและความสำเร็จขององค์กรในระยะยาว

บริษัทเชื่อมั่นว่าการมีหลักปฏิบัติเกี่ยวกับจริยธรรมธุรกิจเป็นพื้นฐานที่สำคัญในการเสริมสร้าง และยกระดับการกำกับดูแลกิจการที่ดี บริษัทจึงได้มีการปรับปรุงจริยธรรมธุรกิจ เพื่อให้เหมาะสมกับสภาพธุรกิจในปัจจุบัน โดยถือเป็นการประมวลความประพฤติในทางที่ดีงาม และได้รับความเห็นชอบจากคณะกรรมการบริษัท พร้อมทั้งประกาศให้กรรมการ ผู้บริหาร และพนักงานของบริษัทได้รับทราบ และได้จัดให้มีกระบวนการติดตามการปฏิบัติตามแนวทางดังกล่าวอย่างเคร่งครัดและต่อเนื่อง

5.8 ความขัดแย้งทางผลประโยชน์

5.8.1 มาตรการการป้องกันการใช้อข้อมูลภายในของบริษัท

เพื่อป้องกันไม่ให้เกิดการละเมิดและผู้บริหารนำข้อมูลภายในของบริษัทไปใช้เพื่อประโยชน์ส่วนตนและเปิดเผยข้อมูลแก่บุคคลภายนอก บริษัทจึงได้กำหนดหลักเกณฑ์ไว้ดังนี้

➤ กำหนดให้ผู้บริหารรายงานการถือครองหลักทรัพย์ของบริษัท และรายงานการเปลี่ยนแปลงการถือครองหลักทรัพย์ของบริษัทต่อสำนักงานคณะกรรมการกำกับหลักทรัพย์และตลาดหลักทรัพย์ (ก.ล.ต.) ตามมาตรา 59 แห่งพระราชบัญญัติหลักทรัพย์และตลาดหลักทรัพย์ พ.ศ. 2535 ภายใน 3 วันทำการนับจากวันที่ซื้อ ขาย โอน หรือรับโอน และส่งสำเนารายงานดังกล่าวให้กับเลขานุการบริษัท รวมถึงให้ผู้บริหารรายงานการถือครองหลักทรัพย์ของบริษัทต่อคณะกรรมการทุกไตรมาส ทั้งนี้ ให้รวมถึงการปฏิบัติตามบทบัญญัติกฎหมายที่จะมีการแก้ไขเปลี่ยนแปลงในอนาคตด้วย (ถ้ามี)

คำว่า “ผู้บริหาร” หมายถึง กรรมการ ผู้จัดการ หรือผู้ดำรงตำแหน่งระดับบริหาร 4 รายแรกนับต่อจากกรรมการผู้จัดการลงมา ผู้ซึ่งดำรงตำแหน่งเทียบเท่าผู้บริหารรายที่ 4 ทุกราย และให้หมายความรวมถึงผู้ดำรงตำแหน่งระดับบริหารในสายงานบัญชีหรือการเงินที่เป็นระดับผู้จัดการฝ่ายขึ้นไปหรือเทียบเท่าซึ่งมีหน้าที่ต้องจัดทำและส่งรายงานการถือครองหลักทรัพย์ของบริษัททั้งในนามของตนเอง คู่สมรสและบุตรที่ยังไม่บรรลุนิติภาวะต่อ ก.ล.ต.

➤ ห้ามไม่ให้กรรมการ ผู้บริหาร ผู้จัดการและพนักงานที่ได้รับทราบข้อมูลภายในของบริษัทเปิดเผยข้อมูลภายในดังกล่าวแก่บุคคลภายนอกหรือบุคคลที่ไม่มีหน้าที่เกี่ยวข้อง และห้ามไม่ให้ซื้อขายหลักทรัพย์ของบริษัทในช่วง 1 เดือนก่อนงบการเงินของบริษัทจะเผยแพร่ต่อสาธารณชน

➤ ห้ามมิให้กรรมการ ผู้บริหาร ผู้จัดการและพนักงานใช้ข้อมูลภายในของบริษัทที่ยังไม่ได้เปิดเผยต่อประชาชนอันเป็นสาระสำคัญต่อการเปลี่ยนแปลงราคาหลักทรัพย์ของบริษัทไปใช้เพื่อแสวงหาประโยชน์ส่วนตน และ/หรือชักชวนผู้อื่นให้ซื้อขายหลักทรัพย์ของบริษัท หากฝ่าฝืนข้อกำหนดดังกล่าวข้างต้น บริษัทจะดำเนินการตามกฎหมายและลงโทษแก่ผู้กระทำความผิด

➤ ในกรณีที่กรรมการ ผู้บริหาร ผู้จัดการและพนักงานกระทำการอันเป็นความผิดอาญาตามกฎหมายว่าด้วยหลักทรัพย์และตลาดหลักทรัพย์โดยเจตนา บริษัทจะดำเนินการลงโทษอย่างใดอย่างหนึ่งหรือหลายอย่างรวมกันดังต่อไปนี้

- ตัดเงินเดือนค่าจ้างหรือค่าตอบแทนและผลประโยชน์อื่นใดที่ได้รับ
- ให้ออก ไล่ออก หรือปลดออกจากการเป็นกรรมการ ผู้บริหาร ผู้จัดการหรือพนักงานโดยถือว่าจงใจก่อให้เกิดความเสียหายแก่บริษัท ถ้าผู้กระทำความผิดเป็นกรรมการบริษัทให้นำเสนอที่ประชุมผู้ถือหุ้นเป็นผู้พิจารณาลงโทษ
- แจ้งการกระทำความผิดต่อตลาดหลักทรัพย์แห่งประเทศไทย และหรือ ก.ล.ต.
- แจ้งความดำเนินคดีตามกฎหมาย
- ดำเนินการอื่นใดตามมติของคณะกรรมการบริษัท หรือที่ประชุมผู้ถือหุ้นของบริษัท

5.8.2 การอนุมัติรายการที่มีความขัดแย้งทางผลประโยชน์

ในกรณีที่กรรมการ ผู้บริหาร หรือบุคคลอื่นมีการตกลงเข้าทำรายการที่เกี่ยวข้องกัน หรือรายการที่อาจมีความขัดแย้งทางผลประโยชน์ และรายการเกี่ยวกับการได้มาหรือจำหน่ายไปซึ่งสินทรัพย์ที่สำคัญของกรรมการ ผู้บริหาร หรือบุคคลที่เกี่ยวข้องกัน ตามความหมายที่กำหนดตามประกาศของ ก.ล.ต.และตลาดหลักทรัพย์แห่งประเทศไทยที่ใช้บังคับอยู่ในขณะทำรายการดังกล่าว โดยจะต้องปฏิบัติตามหลักเกณฑ์และวิธีการตามที่ประกาศดังกล่าวกำหนดในเรื่องนั้นๆ โดยเคร่งครัด โดยบริษัทได้กำหนดมาตรการหรือขั้นตอนการอนุมัติการทำรายการดังกล่าวดังนี้

- (1) ห้ามไม่ให้บุคคลที่มีส่วนได้เสียหรือที่อาจมีความขัดแย้งทางผลประโยชน์อนุมัติรายการที่เกี่ยวข้องกับตนได้
- (2) การกำหนดราคาหรือค่าตอบแทนจะต้องเป็นไปตามปกติทางธุรกิจและเงื่อนไขทางการค้าทั่วไปโดยคำนึงถึงผลประโยชน์ของบริษัทเป็นสำคัญ
- (3) คณะกรรมการตรวจสอบพิจารณาให้ความเห็นก่อนทำรายการดังกล่าว ถ้าคณะกรรมการตรวจสอบไม่มีความชำนาญในการให้ความเห็นในเรื่องหรือรายการใด บริษัทจะต้องจัดให้ผู้เชี่ยวชาญอิสระเป็นผู้ให้ความเห็นต่อคณะกรรมการตรวจสอบเพื่อประกอบการพิจารณาก่อนจะนำเสนอคณะกรรมการบริษัท และที่ประชุมผู้ถือหุ้นเพื่อพิจารณาอนุมัติ

อย่างไรก็ตาม เพื่อให้ธุรกรรมต่างๆ สามารถดำเนินไปได้ตามปกติ คณะกรรมการได้อนุมัติในหลักการให้ผู้บริหารสามารถทำรายการระหว่างกันที่เกิดขึ้นเฉพาะบริษัทกับบริษัทย่อย หากธุรกรรมเหล่านั้นเข้าลักษณะใดลักษณะหนึ่งดังต่อไปนี้

1. เป็นข้อตกลงทางการค้าในลักษณะเดียวกับวิญญูชนจะพึงกระทำกับคู่สัญญาทั่วไปในสถานการณ์เดียวกัน ด้วยอำนาจต่อรองทางการค้าที่ปราศจากอิทธิพลในการที่ตนมีลักษณะเป็นกรรมการ ผู้บริหาร หรือบุคคลที่มีความเกี่ยวข้อง
2. เป็นรายการที่ตรงจ่ายที่สมเหตุสมผลที่เกิดจากการดำเนินการตามปกติทางธุรกิจ โดยมีการเรียกเก็บตามที่จ่ายจริง

ทั้งนี้ ผู้บริหารจะต้องรายงานการทำธุรกรรมที่มีขนาดเกินกว่า 500,000 บาท ให้คณะกรรมการได้รับทราบทุกไตรมาส

- (4) บริษัทจะต้องเปิดเผยการทำรายการดังกล่าวตามหลักเกณฑ์และวิธีการที่ ก.ล.ต. และหรือตลาดหลักทรัพย์แห่งประเทศไทยกำหนด

5.8.3 การเปิดเผยข้อมูลส่วนได้เสียของกรรมการ ผู้บริหาร และผู้เกี่ยวข้อง

เพื่อให้คณะกรรมการสามารถตัดสินใจเพื่อประโยชน์โดยรวมของบริษัท และให้กรรมการ และผู้บริหารที่มีรายการหรือธุรกรรมที่มีส่วนได้เสียที่เกี่ยวข้องกับกิจการของบริษัทได้ปฏิบัติตามประกาศของคณะกรรมการกำกับตลาดทุน ที่ ทจ. 2/2552 เรื่อง รายงานการมีส่วนได้เสียของกรรมการ ผู้บริหาร และบุคคลที่มีความเกี่ยวข้อง บริษัทจึงได้กำหนดหลักเกณฑ์ไว้ดังนี้

- กรรมการ ผู้บริหาร และผู้ที่เกี่ยวข้องมีรายการหรือธุรกรรมที่มีส่วนได้เสียที่เกี่ยวข้องกับการบริหารจัดการกิจการ ของบริษัทหรือบริษัทย่อยที่มีขนาดของรายการมากกว่าหรือเท่ากับ 5 ล้านบาท หรือ 0.05% ของสินทรัพย์ที่มีตัวตนสุทธิ (NTA) ของบริษัทหรือบริษัทย่อย แล้วแต่จำนวนใดจะสูงกว่า ให้จัดทำรายงานดังกล่าวตามแบบฟอร์มที่กำหนด และส่งมอบให้เลขานุการบริษัทภายใน 7 วันทำการ นับจากวันที่มีรายการเกิดขึ้น ในกรณีที่รายการเปลี่ยนแปลงเกิดขึ้นทุกครั้งให้แจ้งรายงานการเปลี่ยนแปลงดังกล่าวภายใน 7 วันทำการ นับจากวันที่รายการเปลี่ยนแปลงดังกล่าวเกิดขึ้น
- ให้เลขานุการบริษัทจัดส่งสำเนารายงานที่ได้รับตามวรรค 1 ให้ประธานกรรมการและประธานกรรมการตรวจสอบภายใน 7 วันทำการ นับแต่วันที่ได้รับรายงานนั้น
- กรรมการ และผู้บริหารที่มีส่วนได้เสียในเรื่องที่มีการพิจารณาในที่ประชุมไม่สามารถเข้าร่วมในการพิจารณาและต้องออกจากห้องประชุม รวมถึงบริษัทจะไม่จัดส่งเอกสารในเรื่องดังกล่าวให้กับกรรมการ และผู้บริหารดังกล่าว
- ให้มีการเปิดเผยข้อมูลการมีส่วนได้เสียในรายงานประจำปี และแบบ 56-1

5.9 การควบคุมและการตรวจสอบภายใน

เพื่อให้งานตรวจสอบภายในมีความเป็นอิสระ สามารถทำหน้าที่ตรวจสอบได้อย่างเต็มที่ คณะกรรมการตรวจสอบจึงได้พิจารณาให้บริษัทว่าจ้างบุคคลภายนอก ซึ่งเป็นบริษัทตรวจสอบบัญชี และอยู่ในรายชื่อของผู้ตรวจสอบบัญชีที่ได้รับความเห็นชอบจากสำนักงาน กสท. ทำหน้าที่ตรวจสอบภายในของบริษัท ทั้งนี้ เพื่อให้มั่นใจว่าการปฏิบัติงานและกิจกรรมทางการเงินของบริษัทได้ดำเนินการตามแนวทางที่กำหนดและมีประสิทธิภาพ รวมถึงการตรวจสอบการปฏิบัติตามกฎหมายและข้อกำหนดที่เกี่ยวข้อง (Compliance Controls)

ในปี 2557 คณะกรรมการตรวจสอบ ได้อนุมัติให้บริษัทต่อสัญญาว่าจ้าง บริษัท สำนักงาน ดร.วิรัช แอนด์ แอสโซซิเอตส์ จำกัด ทำหน้าที่เป็นหน่วยงานตรวจสอบภายในของบริษัท และกำหนดให้ผู้ตรวจสอบภายในรายงานผลการตรวจสอบโดยตรงต่อคณะกรรมการตรวจสอบเป็นประจำรายไตรมาส

5.10 การบริหารความเสี่ยง

บริษัทมีนโยบายในการกำหนดให้การบริหารความเสี่ยงเป็นส่วนหนึ่งของการบริหารจัดการ เพื่อให้วัตถุประสงค์เป้าหมาย และแผนกลยุทธ์ต่างๆ ของบริษัท สามารถปฏิบัติได้บรรลุตามที่ได้ตั้งไว้ โดยผู้บริหารและพนักงานทุกคนในบริษัทเป็นเจ้าของความเสี่ยง และมีหน้าที่ในการประเมินความเสี่ยงของแต่ละหน่วยงานและกระบวนการทำงาน ประเมินประสิทธิภาพของมาตรการควบคุมที่มีอยู่ พร้อมทั้งนำเสนอแผนงานและวิธีการในการลดความเสี่ยง

5.11 แผนสืบทอดงาน

บริษัทมีการวางแผนการสืบทอดงาน โดยการรับพนักงานในตำแหน่ง Management Trainees เพื่อพัฒนาความรู้ความสามารถให้เป็นผู้บริหารของบริษัทต่อไปในอนาคต

นอกจากนี้ บริษัทได้กำหนดให้บุคคลดังต่อไปนี้ปฏิบัติหน้าที่แทนกรรมการผู้จัดการ ในกรณีที่กรรมการผู้จัดการไม่สามารถปฏิบัติหน้าที่ได้

1. นายอำพล สิมะโรจนา เป็นผู้ดูแลและตัดสินใจในเรื่องที่เกี่ยวข้องกับโรงงาน ทั้งของบริษัทและบริษัทย่อย
2. น.ส.ปิยธิดา สุขจันทร์ เป็นผู้ดูแลและตัดสินใจในเรื่องอื่นๆ ทั้งของบริษัทและบริษัทย่อย

ข้อมูลบริษัท

ชื่อบริษัท : บริษัท ลำสูง (ประเทศไทย) จำกัด (มหาชน)
เลขทะเบียนบริษัท : 0107538000568 (เดิมเลขที่ บมจ.579)
Home Page : www.lamsoon.co.th
สำนักงานใหญ่ : 64 ซอยบางนา-ตราด 25 แขวงบางนา
เขตบางนา กรุงเทพมหานคร 10260

โทรศัพท์ 02-361 8959-87
โทรสาร (ฝ่ายบริหาร) 02-361 8988-9
โทรสาร (ฝ่ายขาย) 02-361 8994-5

โรงงานน้ำมันปาล์ม : 236 หมู่ 4 นิคมอุตสาหกรรมบางปู ถนนสุขุมวิท
ตำบลแพรกษา อำเภอเมือง สมุทรปราการ 10280

โทรศัพท์ 02-709 3610-24
โทรสาร 02-324 0640

โรงงานสกัดน้ำมันปาล์มดิบ : 99/9 หมู่ 2 ถนนสีเกา-ควนกู๋น ตำบลกะลาเส
อำเภอสิเกา ตรัง 92150

โทรศัพท์ 075-267 275
โทรสาร 075-267 028

ประเภทธุรกิจ : ผู้ผลิตและจำหน่ายผลิตภัณฑ์น้ำมันพืช ไขมันพืชผสม และเนยเทียม
ทุนจดทะเบียน : 820,000,000 บาท
จำนวนหุ้นสามัญที่ออกจำหน่ายแล้ว : 820,000,000 หุ้น
มูลค่าที่ตราไว้หุ้นละ : 1 บาท

นิติบุคคลที่บริษัทถือหุ้นตั้งแต่ร้อยละ 10 ขึ้นไป

1. บริษัท สหอุตสาหกรรมน้ำมันปาล์ม จำกัด (มหาชน) (UPOIC)

สำนักงานกรุงเทพฯ : 64 ชั้น 1 ซอยบางนา-ตราด 25 แขวงบางนา
เขตบางนา กรุงเทพมหานคร 10260

โทรศัพท์ 02-744 1046-8

โทรสาร 02-744 1049

สำนักงานกระบี่และโรงงาน : 98 หมู่ 6 ถนนเหนือคลอง-เขาพนม กม. 9.5
ตำบลห้วยยูง อำเภอเหนือคลอง กระบี่ 81130

โทรศัพท์ 075-666 075

โทรสาร 075-666 072

ประเภทธุรกิจ : ทำสวนปาล์ม และสกัดน้ำมันปาล์มดิบและน้ำมันเมล็ดในปาล์มดิบ

ทุนจดทะเบียน : 324,050,000 บาท

จำนวนหุ้นสามัญที่ออกจำหน่ายแล้ว : 324,050,000 หุ้น

จำนวนหุ้นสามัญที่บริษัทถืออยู่ : 226,715,110 หุ้น คิดเป็นร้อยละ 69.96

2. บริษัท อาหารสากล จำกัด (มหาชน) (UFC)

สำนักงานกรุงเทพฯ : 60 ซอยบางนา-ตราด 25 แขวงบางนา
เขตบางนา กรุงเทพมหานคร 10260

โทรศัพท์ 02-361 8954-7, 02-398 8555

โทรสาร 02-744 0860-2

โรงงาน (1) : 64 กม. 1 หมู่ที่ 1 ถนนลำปาง-เชียงใหม่
ตำบลปงแสนทอง อำเภอเมือง ลำปาง 52100

โทรศัพท์ 054-810 270-4

โทรสาร 054-810 275

โรงงาน (2) : 469/1 ถนนพระประโทน-บ้านแพ้ว หมู่ที่ 3
ตำบลดอนยายหอม อำเภอเมือง นครปฐม 73000

โทรศัพท์ 034-229 397-8

โทรสาร 034-229 759

ประเภทธุรกิจ : ผู้ผลิตผัก ผลไม้ และเครื่องดื่ม บรรจุกระป๋อง
ซอสและเครื่องปรุงรส จำหน่ายทั้งในประเทศและต่างประเทศ

ทุนจดทะเบียน : 525,000,000 บาท

ทุนที่เรียกชำระแล้ว : 525,000,000 บาท

จำนวนหุ้นสามัญที่ออกจำหน่ายแล้ว : 52,500,000 หุ้น

จำนวนหุ้นสามัญที่บริษัทถืออยู่ : 51,848,557 หุ้น คิดเป็นร้อยละ 98.76

บุคคลอ้างอิงอื่นๆ

1. นายทะเบียนหุ้น

ชื่อ : บริษัท ศูนย์รับฝากหลักทรัพย์ (ประเทศไทย) จำกัด
สถานที่สำนักงาน : 62 อาคารตลาดหลักทรัพย์แห่งประเทศไทย
ถนนรัชดาภิเษก แขวงคลองเตย
เขตคลองเตย กรุงเทพมหานคร 10110
โทรศัพท์ 02-229 2800
โทรสาร 02-359 1259

2. ผู้สอบบัญชี

ชื่อ : นางสาว กมลทิพย์ เลิศวิทย์วรเทพ
เลขทะเบียนผู้สอบบัญชีรับอนุญาต 4377
สถานที่สำนักงาน : บริษัท สำนักงาน อีวาย จำกัด
ชั้น 33 อาคารเลครัชดา
193/136-137 ถนนรัชดาภิเษก คลองเตย กรุงเทพฯ 10110
ต.ป.ณ. 1047, กรุงเทพฯ 10501
โทรศัพท์ 02-264 0777, 02-661 9190
โทรสาร 02-264 0789-90, 02-661 9192
จำนวนปีที่เป็นผู้สอบบัญชีให้บริษัท : 2
ความสัมพันธ์หรือการมีส่วนได้เสียกับ : ไม่มี
บริษัท /บริษัทย่อย /ผู้บริหาร /ผู้ถือหุ้น
รายใหญ่ หรือผู้ที่เกี่ยวข้องกับบุคคลดังกล่าว

ลักษณะการประกอบธุรกิจ

บริษัท ลำสูง (ประเทศไทย) จำกัด (มหาชน) ดำเนินธุรกิจโรงสกัด (CRUSHING MILL) และโรงกลั่นน้ำมันปาล์ม (REFINERY) โดยปัจจุบันมีกำลังการผลิตของโรงกลั่นที่ 1,000 ตันต่อวัน หรือ 365,000 ตันต่อปี ซึ่งถือเป็นโรงกลั่นน้ำมันปาล์มขนาดใหญ่แห่งหนึ่งของประเทศไทย ในปัจจุบัน บริษัทจำหน่ายผลิตภัณฑ์หลักดังต่อไปนี้

1. น้ำมันปาล์ม
 - 1.1 น้ำมันปาล์มบริสุทธิ์
 - 1.2 น้ำมันปาล์มโอเลอิน
 - 1.3 น้ำมันปาล์มสเตียรีน
 - 1.4 ไขมันผ่านกรรมวิธีไฮโดรจิเนต
 - 1.5 กรดไขมันอิสระ
 - 1.6 น้ำมันเมล็ดในปาล์มบริสุทธิ์
2. น้ำมันพืชชนิดอื่น (น้ำมันมะพร้าว น้ำมันถั่วเหลือง น้ำมันเมล็ดดอกทานตะวัน น้ำมันข้าวโพด น้ำมันเมล็ดชา น้ำมันมะกอก น้ำมันคาโนล่าผสมน้ำมันทานตะวัน น้ำมันคาโนล่า น้ำมันรำข้าว)
3. ไขมันพืชผสมและเนยเทียม
4. ผักและผลไม้บรรจุกระป๋อง ถุง Pouch และขวดแก้ว
5. น้ำผลไม้ กาแฟ เครื่องดื่มต่างๆ
6. ซอสปรุงรส

ลำดับที่ 4, 5 และ 6 ผลิตโดยบริษัทย่อย คือ บริษัท อาหารสากล จำกัด (มหาชน)



โครงสร้างรายได้

	ปี 2555		ปี 2556		ปี 2557	
	ล้านบาท	%	ล้านบาท	%	ล้านบาท	%
บริษัท	5,498.97	72.24	5,035.09	69.51	6,097.85	72.15
บริษัทย่อย	2,113.26	27.76	2,208.32	30.49	2,353.25	27.85
รวม	7,612.23	100.00	7,243.41	100.00	8,451.10	100.00

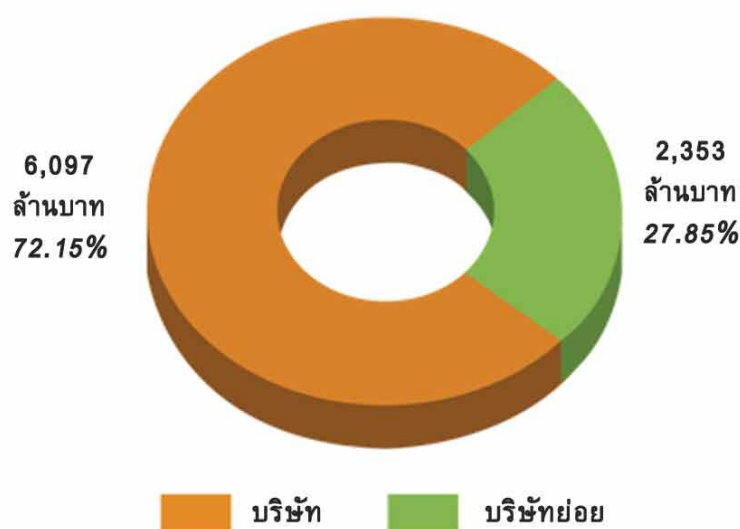

ผลิตภัณฑ์/บริการ	ดำเนินการ โดย	ปี 2555		ปี 2556		ปี 2557	
		ล้านบาท	%	ล้านบาท	%	ล้านบาท	%
กลุ่มน้ำมันพืช	บริษัทและ UPOIC	4,876	64.05	4,408	60.86	5,457	64.57
กลุ่มเนยเทียมและไขมันพืชผสม	บริษัท	593	7.79	593	8.18	604	7.15
ผลิตภัณฑ์ปาล์มอื่นๆ	บริษัทและ UPOIC	168	2.21	415	5.73	426	5.04
กระแสไฟฟ้าจำหน่ายให้กับ กฟภ.	บริษัทและ UPOIC	20	0.26	23	0.32	27	0.32
กลุ่มผักและผลไม้	บริษัทและ UFC ⁽¹⁾	1,300	17.08	1,135	15.66	971	11.49
กลุ่มเครื่องดื่ม		541	7.10	558	7.70	855	10.11
กลุ่มซอส เครื่องปรุงรส และอื่นๆ		115	1.50	112	1.55	111	1.31
มูลค่าการจำหน่ายสุทธิ		7,612		7,243		8,451	

หมายเหตุ: ⁽¹⁾ บริษัทเป็นตัวแทนจำหน่ายผลิตภัณฑ์ในประเทศ ให้กับบริษัท อาหารสากล จำกัด (มหาชน) ตั้งแต่เดือนมีนาคม 2549

การเปลี่ยนแปลงที่สำคัญในปีที่ผ่านมา

ด้านนโยบาย : การแต่งตั้งกรรมการตรวจสอบและกรรมการสรรหาซึ่งหมดวาระในปี 2557

- การประชุมคณะกรรมการครั้งที่ 2/2557 เมื่อวันที่ 9 พฤษภาคม 2557 มีมติแต่งตั้งกรรมการตรวจสอบซึ่งได้หมดวาระในวันที่ 12 พฤษภาคม 2557 กลับเข้าดำรงตำแหน่งอีกวาระหนึ่งเป็นเวลา 3 ปี ทั้งนี้ให้มีผลตั้งแต่วันที่ 12 พฤษภาคม 2557 และครบวาระวันที่ 12 พฤษภาคม 2560 ตามที่คณะกรรมการสรรหาเสนอ โดยมีรายชื่อคณะกรรมการตรวจสอบประกอบด้วย

- | | |
|---------------------------------|---|
| (1) ดร. อาจง ชุมสาย ณ อยุธยา | ประธานคณะกรรมการตรวจสอบและกรรมการอิสระ |
| (2) รศ. ดร. ปรีชา จรุงกิจอนันต์ | กรรมการตรวจสอบและกรรมการอิสระ |
| (3) นายบรรจง จิตต์แจ้ง | กรรมการตรวจสอบและกรรมการอิสระ |
| (4) นางสาวจิรสุดา สำเภาทอง | เลขานุการคณะกรรมการตรวจสอบและผู้จัดการอาวุโสแผนกบัญชี |

โดยมีขอบเขต หน้าที่ และความรับผิดชอบเหมือนเดิม

- การประชุมคณะกรรมการครั้งที่ 4/2557 เมื่อวันที่ 7 พฤศจิกายน 2557 มีมติแต่งตั้งกรรมการสรรหาซึ่งได้หมดวาระในวันที่ 13 พฤศจิกายน 2557 กลับเข้าดำรงตำแหน่งอีกวาระหนึ่งเป็นเวลา 3 ปี ทั้งนี้ให้มีผลตั้งแต่วันที่ 13 พฤศจิกายน 2557 และครบวาระวันที่ 13 พฤศจิกายน 2560 โดยมีรายชื่อคณะกรรมการสรรหาประกอบด้วย

- | | |
|---------------------------------|--------------------------------------|
| (1) ดาตุก ไชมอน ชิม คอง ยิบ | ประธานคณะกรรมการสรรหาและกรรมการอิสระ |
| (2) รศ. ดร. ปรีชา จรุงกิจอนันต์ | กรรมการอิสระ |
| (3) นายบรรจง จิตต์แจ้ง | กรรมการอิสระ |
| (4) นายวัง ชาง ยิง | กรรมการบริหาร |

โดยมีขอบเขต หน้าที่ และความรับผิดชอบเหมือนเดิม

ด้านการผลิตและการลงทุน : การปรับปรุงประสิทธิภาพการผลิตของแผนกบรรจุภัณฑ์

- โรงงานน้ำมันพืชที่บางปูมีแผนที่จะลงทุนปรับปรุงประสิทธิภาพการผลิตของแผนกบรรจุภัณฑ์ โดยมีมูลค่าการลงทุนทั้งสิ้นประมาณ 400 ล้านบาท คาดว่าจะแล้วเสร็จในไตรมาสที่ 3 และ 4 ของปี 2558 นอกจากนั้นบริษัทยังลงทุนอีกประมาณ 31 ล้านบาท ในการติดตั้งระบบสุญญากาศระบบใหม่เพื่อกำจัดกลิ่นที่ห่อกลิ่น ซึ่งเป็นการลดผลกระทบต่อสิ่งแวดล้อมและยังเป็นการประหยัดต้นทุนด้านพลังงานอีกด้วย

ด้านการตลาด : กลุ่มผลิตภัณฑ์ใหม่

- ในปี 2557 บริษัทได้ขยายธุรกิจตลาดกลุ่มเบเกอรี่ โดยการวางตลาดผลิตภัณฑ์ใหม่ ได้แก่ ช็อคโกแลตเนกประสงค์ ตราเตซี่ ซึ่งเป็นช็อคโกแลตเกรดพรีเมียมสำหรับทำขนมและเคลือบหน้าขนม เพื่อรองรับการเติบโตของธุรกิจเบเกอรี่ พร้อมกับการวางตลาดน้ำมันปาล์มหยกขนาดบรรจุ 5 ลิตร เพื่อรองรับการเติบโตของธุรกิจร้านอาหารและภัตตราคารขนาดเล็ก อีกทั้งได้ออกบรรจุภัณฑ์ขนาดใหม่ 13.75 ลิตรสำหรับน้ำมันคาโนล่า เพื่อเป็นทางเลือกให้กับลูกค้าในกลุ่มธุรกิจอาหารญี่ปุ่น นอกเหนือจากการใช้น้ำมันถั่วเหลือง
- ด้านบริษัท อาหารสากล จำกัด (มหาชน) ได้มีการปรับปรุงรูปแบบบรรจุภัณฑ์ใหม่สำหรับสินค้าผลไม้ UFC ในกล่อง UHT ได้แก่ ส้ม องุ่น แอปเปิ้ล สับปะรด และมะม่วง ให้มีรูปลักษณ์ที่ทันสมัยมากขึ้น รวมทั้งได้เพิ่มช่องทางการจำหน่ายน้ำมันมะพร้าว 100% ในธุรกิจฟู้ดเซอร์วิส ได้แก่ โรงเรียนนานาชาติ สนามกอล์ฟ ฟิตเนสเซ็นเตอร์ Home Delivery และสายการบิน

ข้อมูลเพิ่มเติม

หน้า
51

1. ความผันผวนของราคาน้ำมันปาล์มและการแทรกแซงจากภาครัฐ

น้ำมันปาล์มดิบนับเป็นสินค้าโภคภัณฑ์ซึ่งมีราคาผันผวน ในปี 2557 ราคาเฉลี่ยรายเดือน แกว่งตัวอยู่ในช่วงกว้างระหว่าง 24.27 – 34.50 บาทต่อกิโลกรัม (2556 : 23.02 – 31.90 บาทต่อกิโลกรัม) โดยมีราคาเฉลี่ยทั้งปีที่ 28.57 บาทต่อกิโลกรัม เพิ่มขึ้นร้อยละ 13.19 จากปี 2556 ในขณะที่ราคาเฉลี่ยในตลาดโลกอยู่ที่ 24.03 บาท/กิโลกรัม ทั้งความผันผวนของราคาในประเทศในระหว่างปีและความแตกต่างอย่างมากระหว่างราคาในประเทศและตลาดโลก ล้วนเป็นอุปสรรคสำคัญต่อการบริหารจัดการสินค้าคงคลังของบริษัท นอกจากนี้ ในช่วงฤดูกาลที่มีผลผลิตปาล์มน้ำมันออกสู่ตลาดในปริมาณมาก ปริมาณน้ำมันปาล์มดิบสะสมอยู่ในระดับสูง ทำให้ราคาผลปาล์มสดและน้ำมันปาล์มดิบลดลงอย่างมาก อาจนำไปสู่เหตุการณ์ประท้วงจากเกษตรกรผู้ปลูกปาล์ม จนหลายครั้งภาครัฐต้องเข้ามาแทรกแซงตลาดน้ำมันปาล์ม

โดยเวลาที่เหลืออยู่ก่อนที่ประชาคมเศรษฐกิจอาเซียน (AEC) จะมีผลบังคับใช้ในวันที่ 31 ธันวาคม 2558 ไม่เพียงพอสำหรับการพัฒนาอุตสาหกรรมน้ำมันปาล์มของไทยให้แข่งขันได้ รัฐบาลไม่มีทิศทางการพัฒนาอุตสาหกรรมที่ชัดเจนในระยะยาว ไม่มีแผนการเตรียมความพร้อมสำหรับการแข่งขันที่รุนแรงขึ้นในอนาคต ดังนั้น การแข่งขันจากการเปิดเสรีทางการค้าที่กำลังจะมาถึง จะสร้างผลกระทบอย่างรุนแรงต่อเกษตรกรและผู้ประกอบการในอุตสาหกรรม

2. น้ำมันปาล์มบรรจุขวดและผลปาล์มสดเป็นสินค้าควบคุม

วัตถุดิบหลักและสินค้าสำเร็จรูปส่วนใหญ่ของบริษัทถือได้ว่าเป็นสินค้าควบคุม โดยเฉพาะอย่างยิ่งน้ำมันปาล์มบริสุทธิ์ที่มีขนาดบรรจุต่ำกว่า 5 ลิตร ซึ่งราคาจำหน่ายจะถูกกำหนดโดยกรมการค้าภายใน ทำให้บริษัทฯ อาจไม่สามารถปรับราคาได้โดยเสรีเพื่อสะท้อนต้นทุนวัตถุดิบที่แท้จริง นอกจากนี้ สินค้าน้ำมันปาล์มยังเป็นสินค้าที่ถูกควบคุมการนำเข้า ทำให้การบริหารจัดการสินค้าคงเหลือมีข้อจำกัด การกำหนดเพดานราคาจำหน่ายปลีกน้ำมันปาล์มดังกล่าว ทำให้ผลประกอบการของภาคอุตสาหกรรมมีความผันผวน

อย่างไรก็ตาม ผู้ประกอบการโรงกลั่นน้ำมันปาล์มได้เคยเสนอให้กรมการค้าภายใน กระทรวงพาณิชย์ ผ่อนคลายการควบคุมราคาจำหน่ายปลีกน้ำมันปาล์มบริสุทธิ์ให้มีความยืดหยุ่นมากขึ้นตามการเคลื่อนไหวของต้นทุนน้ำมันปาล์มดิบ อย่างไรก็ตาม เมื่อวันที่ 21 มกราคม 2556 คณะรัฐมนตรีมีมติเห็นชอบให้เพิ่มผลปาล์มเป็นรายการสินค้าควบคุมเพิ่มเติมตามที่กระทรวงพาณิชย์เสนอ เนื่องจากปริมาณผลผลิตน้ำมันปาล์มมีความผันผวนสูง บางช่วงเกิดปัญหาขาดแคลนหรือบางช่วงล้นตลาด ส่งผลให้ราคาสูงขึ้นหรือตกต่ำ ซึ่งจะส่งผลกระทบต่อผู้บริโภคหรือเกษตรกร

3. สภาพภูมิอากาศ

เนื่องจากวัตถุดิบหลักของบริษัทมาจากผลผลิตทางการเกษตร แนวโน้มผลการดำเนินงานของบริษัทยังขึ้นอยู่กับปัจจัยที่ควบคุมไม่ได้ ได้แก่ สภาพภูมิอากาศ ปริมาณน้ำฝน และผลผลิตของวัตถุดิบที่ออกสู่ตลาดในแต่ละฤดูกาล ปัจจุบันมีความผันแปรของภูมิอากาศเกิดขึ้นอย่างไม่เคยเป็นมาก่อน บางปีเกิดอุทกภัยอย่างหนัก บางปีประสบภัยแล้ง ทำให้ปริมาณผลผลิตที่ออกสู่ตลาดมีความผันผวนในแต่ละปีหรือระหว่างปี ซึ่งอาจนำไปสู่การแทรกแซงจากภาครัฐ

ภาพรวมปี 2557

ปี 2557	ปริมาณการผลิต (เมตริกตัน)		ราคา (บาท/กิโลกรัม)		เหตุการณ์สำคัญ
	ผลปาล์มสด	น้ำมันปาล์มดิบ	ผลปาล์มสด	น้ำมันปาล์มดิบ	
ไตรมาสที่ 1	2,953,413	473,532	5.67	33.07	ปริมาณสต็อกน้ำมันปาล์มดิบในเดือนม.ค.เหลือเพียง 150,868 ตัน
ไตรมาสที่ 2	4,256,909	700,359	4.21	27.40	ผลผลิตปาล์มสดสูงสุดในเดือนพฤษภาคม ที่ 1.57 ล้านตัน
ไตรมาสที่ 3	2,891,780	509,988	4.79	25.48	ราคาน้ำมันปาล์มดิบในตลาดโลกอ่อนตัวลงเล็กน้อย เนื่องจากราคากั่วเหลืองปรับตัวลดลง
ไตรมาสที่ 4	1,757,213	316,731	5.31	28.32	ปริมาณผลผลิตปาล์มสดในประเทศลดลงอย่างเห็นได้ชัด แต่ปริมาณสต็อกน้ำมันปาล์มของประเทศมาเลเซียเริ่มสะสมมากขึ้น

ปริมาณผลปาล์มสดและน้ำมันปาล์มดิบ

แม้ว่าพื้นที่เพาะปลูกปาล์มน้ำมันจะเพิ่มขึ้น แต่ปริมาณผลผลิตปาล์มสดโดยรวมในปี 2557 มีจำนวนใกล้เคียงกับผลผลิตในปี 2556 ในขณะที่ปริมาณผลผลิตในแต่ละเดือนยังคงผันผวน โดยมีผลผลิตปาล์มสดสูงสุดในเดือนพฤษภาคม ที่ 1.57 ล้านตัน และต่ำสุดในเดือนธันวาคม ที่ประมาณ 4 แสนตัน ทั้งนี้ อธิบายได้จากผลจากการกระทบแล้งและฝนทิ้งช่วงที่ย้อนหลังไปเมื่อไตรมาสแรกปี 2555 ซึ่งส่งผลเสียต่อการพัฒนาละอองเกสรของต้นปาล์ม ทำให้ผลผลิตต่อไร่ในช่วงปลายปีลดลง ผลผลิตน้ำมันปาล์มดิบทั้งประเทศในปี 2557 อยู่ที่ 2,000,610 ตัน เมื่อเทียบกับ 2,135,183 ตัน ในปี 2556 อัตราการสกัดน้ำมัน (Oil Extraction Rate : OER) โดยเฉลี่ยทั้งปีอยู่ที่ร้อยละ 17.18 (2556 : ร้อยละ 17.54) ปริมาณน้ำมันปาล์มคงเหลือในรูปน้ำมันปาล์มดิบ ณ สิ้นปี 2557 อยู่ที่ 167,591 ตัน เมื่อเทียบกับ 203,999 ตัน ณ สิ้นปี 2556 (ตัวเลขจากกรมการค้าภายใน) อัตราการสกัดน้ำมันที่วัดได้นั้นต่ำกว่ามาตรฐานทั่วไป เนื่องจากมีการแข่งขันกันในระดับสูงเพื่อซื้อผลปาล์มสดและการประกอบกิจการของลานเทปาล์มน้ำมันเกิดขึ้นอย่างเสรี โดยไม่มีมาตรการใดๆ เข้ามาควบคุมดูแล ซึ่งทำให้จำนวนลานเทอสิระเพิ่มขึ้นอย่างรวดเร็ว โดยปัจจุบันลานเทมีจำนวนทั้งสิ้นประมาณ 2,000 แห่งทั่วประเทศ

ไตรมาสที่ 1 : ปริมาณสต็อกน้ำมันปาล์มดิบลดลงจากเดือนธันวาคม 2556 ซึ่งมีประมาณ 203,999 ตัน เหลือเพียง 150,868 ตันและ 154,349 ตัน ในเดือนมกราคม และกุมภาพันธ์ 2557 ตามลำดับ ซึ่งนับว่าเป็นระดับวิกฤติ นอกจากนี้อัตราการสกัดน้ำมันปาล์มดิบ (O.E.R.) โดยเฉลี่ยก็ลดลงเหลือเพียงร้อยละ 16 (Q1/2556 : ร้อยละ 17.3)

ไตรมาสที่ 2 : เป็นช่วงของฤดูการผลิต ปริมาณผลปาล์มสดทั้งประเทศที่ออกสู่ตลาดสูงถึง 4.2 ล้านตัน เพิ่มขึ้นร้อยละ 28 จากไตรมาสเดียวกันของปีก่อน

ไตรมาสที่ 3 : ปริมาณผลปาล์มสดที่ออกสู่ตลาดมีประมาณ 2.90 ล้านตัน ต่ำกว่าไตรมาสเดียวกันของปีก่อน เนื่องจากฝนทิ้งช่วงยาวเมื่อต้นปี ทำให้รอบฤดูกาลของผลผลิตเปลี่ยนแปลงไป

ไตรมาสที่ 4 : ผลผลิตผลปาล์มสดในประเทศลดลงอย่างเห็นได้ชัด เหลือเพียง 1.76 ล้านตัน

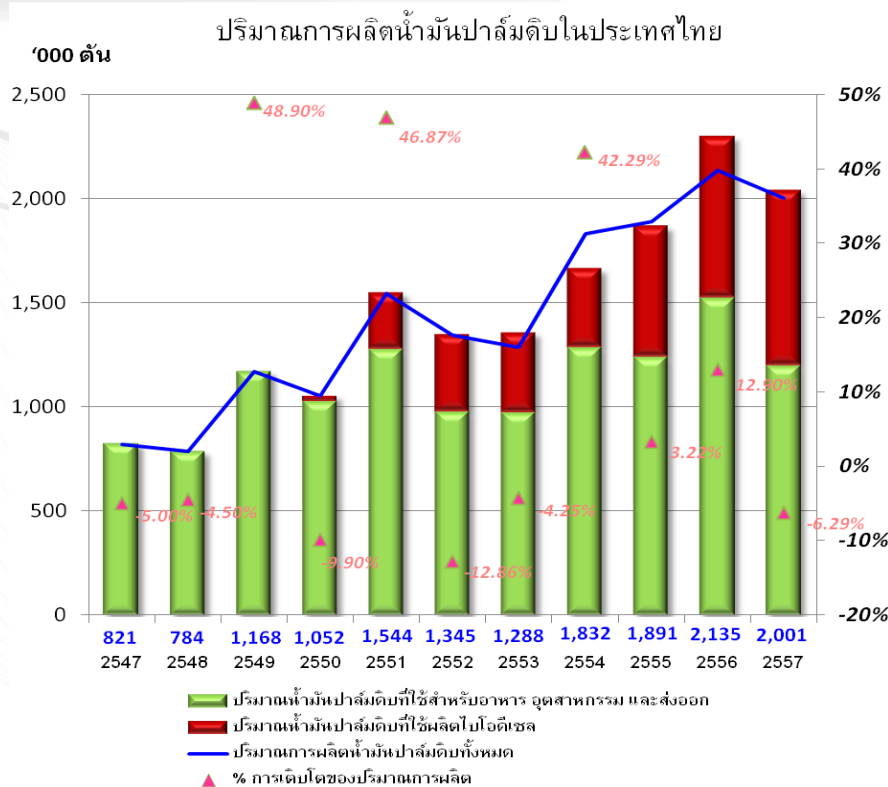
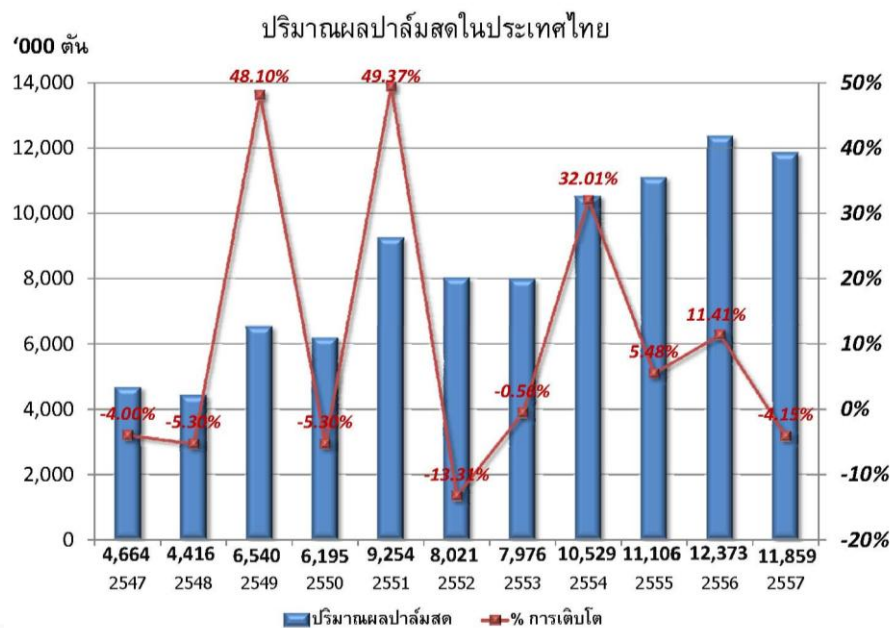

การนำเข้าน้ำมันปาล์มดิบ

ในช่วงต้นปี ผู้ประกอบการน้ำมันบรรจุขวด ซึ่งถูกควบคุมราคาจำหน่ายปลีกโดยกรมการค้าภายในอยู่ที่ขวดละ 42 บาท (รวมภาษีมูลค่าเพิ่ม) ออกมาเรียกร้องให้มีการปรับราคาจำหน่ายดังกล่าว เนื่องจากไม่สามารถแบกรับราคาต้นทุนวัตถุดิบที่สูงขึ้นได้ จนเป็นเหตุให้สำนักงานเศรษฐกิจการเกษตรได้เรียกประชุมคณะกรรมการนโยบายปาล์มน้ำมันแห่งชาติ เมื่อวันที่ 28

กุมภาพันธ์ 2557 เพื่อติดตามสถานการณ์ปาล์มน้ำมันและน้ำมันปาล์มและมีการพิจารณาการนำเข้าน้ำมันปาล์มดิบจำนวน 40,000 ตัน อย่างไรก็ตาม เมื่อผลผลิตปาล์มเริ่มออกสู่ตลาด ทำให้การนำเข้าน้ำมันปาล์มดิบต้องเป็นอันระงับไป

เมื่อถึงปลายปี ผลผลิตปาล์มน้ำมันลดลงอย่างมากเหลือเพียง 390,582 ตันในเดือนธันวาคม 2557 ทำให้ปริมาณน้ำมันปาล์มคงเหลือทั้งประเทศมีเพียง 167,591 ตัน ซึ่งเริ่มเข้าสู่ภาวะวิกฤติอีกครั้ง ดังนั้น เมื่อวันที่ 20 มกราคม 2558 คณะรัฐมนตรีจึงเห็นชอบตามข้อเสนอให้นำเข้าน้ำมันปาล์มดิบจำนวน 50,000 ตันเพื่อแก้ไขปัญหาการขาดแคลนดังกล่าว นอกจากนี้ สัดส่วนการผสมน้ำมันปาล์มในไบโอดีเซลก็ลดลงจาก B7 เป็น B3.5

STOCK รวมในรูปน้ำมันปาล์มดิบ ปี 2557

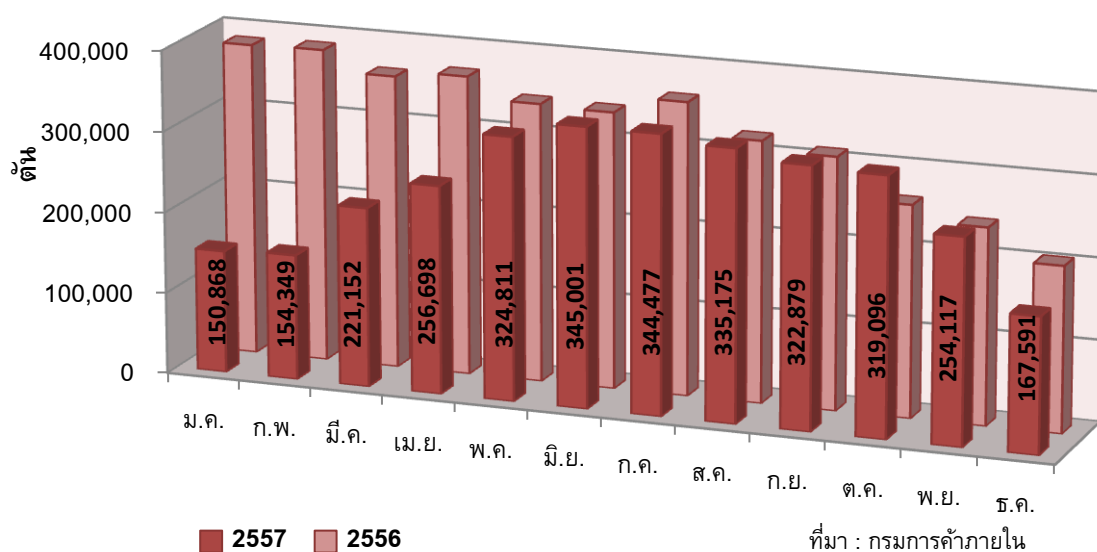

กำลังการผลิต

1. โรงสกัดน้ำมันปาล์มดิบ : การเพิ่มขึ้นของจำนวนโรงสกัดน้ำมันปาล์มจาก 91 โรงในปี 2556 เป็นประมาณ 108 โรงในปัจจุบัน ทำให้กำลังการผลิตรวมของโรงสกัดมีประมาณ 25 ล้านตันผลปาล์มสดต่อปี นับว่าสูงกว่าปริมาณผลปาล์มสดที่ออกสู่ตลาดในปี 2557 ที่ 12 ล้านตันเป็นอย่างมาก จะเห็นว่าอัตราการใช้กำลังการผลิตของโรงสกัดน้ำมันปาล์มดิบอยู่ต่ำกว่าร้อยละ 50 ภาวะความไม่สมดุลระหว่างอุปสงค์และอุปทานมีอยู่ในระดับสูง ส่งผลต่อเสถียรภาพราคาและคุณภาพของผลปาล์มสด ซึ่งเป็นอุปสรรคสำคัญต่อการแข่งขันและการพัฒนาอุตสาหกรรมน้ำมันปาล์มของประเทศไทย

2. โรงกลั่นน้ำมันปาล์ม : ประเทศไทยมีโรงกลั่นน้ำมันปาล์ม ซึ่งเป็นอุตสาหกรรมปลายน้ำจำนวน 16 แห่ง มีกำลังการผลิตทั้งสิ้นประมาณ 2.5 ล้านตัน-วัตถุดิบต่อปี และอัตราการใช้กำลังการผลิตอยู่ที่ประมาณร้อยละ 70 ถึงแม้ว่าจำนวนผู้ประกอบการรายใหม่จะเพิ่มขึ้นจำนวนไม่มากนัก เมื่อเทียบกับโรงสกัดน้ำมันปาล์มดิบ เนื่องจากเป็นการลงทุนที่ต้องใช้เงินทุนสูง และต้องอาศัยความรู้ความชำนาญและเทคโนโลยีในระดับสูง แต่การแข่งขันในอุตสาหกรรมโรงกลั่นน้ำมันปาล์มเริ่มมีความรุนแรงมากขึ้นในช่วง 2-3 ปีที่ผ่านมา โดยผู้ประกอบการรายใหม่มักใช้กลยุทธ์ด้านราคามาทำการตลาด

3. เหย้เทียมและไขมันพืชผสม : คาดการณ์ว่าอัตราการใช้จ่ายในการผลิตของอุตสาหกรรมนี้จะต่ำกว่าร้อยละ 50 ในปัจจุบันมีผู้ประกอบการรายใหญ่ในธุรกิจนี้อยู่ประมาณ 4 - 5 ราย โดยบริษัทมีส่วนแบ่งทางการตลาดสูงสุดในส่วนของธุรกิจเบเกอรี่สำหรับร้านค้าปลีก

สถานการณ์ตลาดและราคาน้ำมันปาล์ม

ในปี 2557 ราคาน้ำมันปาล์มดิบในตลาดโลกโดยเฉลี่ยถือว่าอยู่ในระดับใกล้เคียงกับปี 2556 โดยในเดือนมีนาคม ราคาน้ำมันปาล์มดิบในตลาดล่วงหน้ากำหนดส่งมอบเดือนที่สามของประเทศมาเลเซีย (Bursa Malaysia Derivatives : 3rd Month) ปิดแต่ละระดับสูงสุดที่ 2,905 ริงกิตต่อตัน จากนั้นปรับตัวลดลงต่อเนื่องจนมาปิดแต่ละระดับต่ำสุดในเดือนสิงหาคม ที่ 1,930 ริงกิตต่อตัน เฉลี่ยแล้วทั้งปี 2557 ราคาน้ำมันปาล์มดิบในตลาดล่วงหน้ากำหนดส่งมอบเดือนที่สามของประเทศมาเลเซียอยู่ที่ประมาณ 2,396 ริงกิตต่อตัน เปรียบเทียบกับ 2,416 ริงกิตต่อตันในปี 2556 คิดเป็นลดลงร้อยละ 0.83

ปัจจัยสำคัญที่เป็นตัวกำหนดสถานการณ์ตลาดและการเคลื่อนไหวของราคาน้ำมันปาล์มในปี 2557 ได้แก่ แรงกดดันจากตลาด seed oil ที่มีปริมาณผลผลิตออกสู่ตลาดเป็นจำนวนมาก รวมถึงราคาน้ำมันปิโตรเลียมที่ลดลงอย่างต่อเนื่องและต่ำสุดในรอบ 5 ปี อีกปัจจัยหนึ่งได้แก่ ปริมาณน้ำมันปาล์มคงเหลือของประเทศมาเลเซีย โดยปริมาณน้ำมันปาล์มคงเหลือของประเทศมาเลเซีย เริ่มสะสมเพิ่มขึ้นในช่วงครึ่งปีหลัง และแตะระดับ 2 ล้านตันในเดือนสิงหาคม และสูงสุดที่ 2.28 ล้านตันในเดือนพฤศจิกายน ทำนองเดียวกับปริมาณผลผลิตน้ำมันปาล์มดิบของประเทศมาเลเซียที่แตะระดับสูงสุดที่ 2 ล้านตันในเดือนสิงหาคม เป็นเหตุให้ราคาน้ำมันปาล์มดิบในตลาดโลกอ่อนตัวลงในช่วงครึ่งหลังของปี

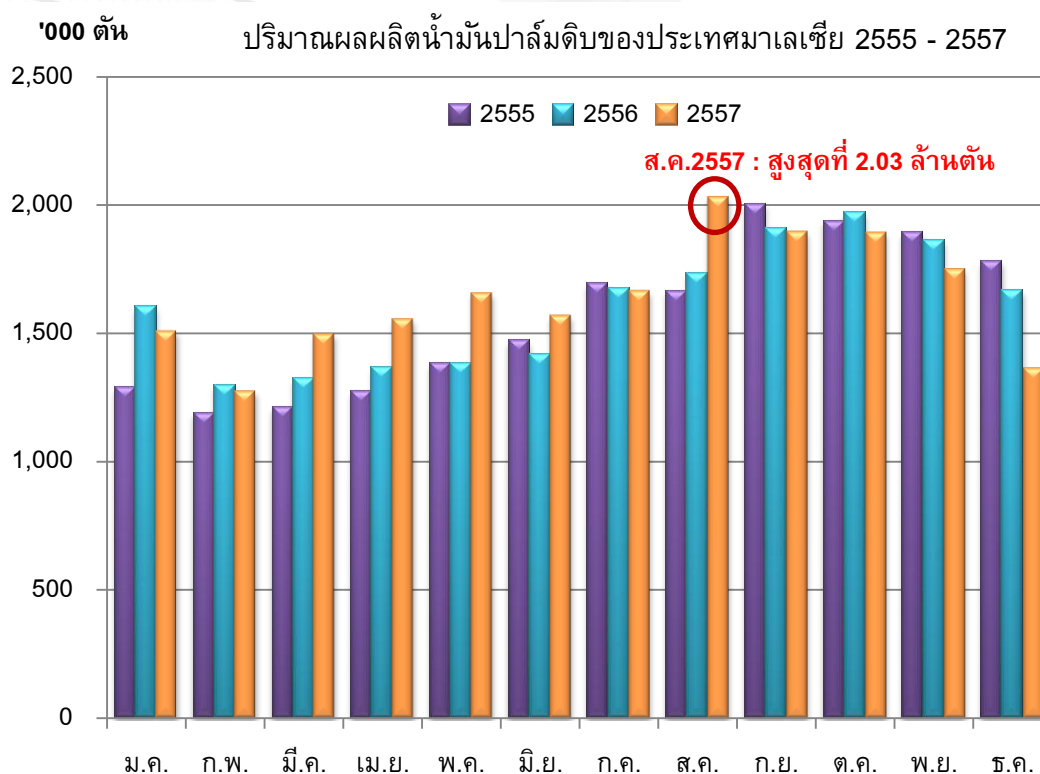

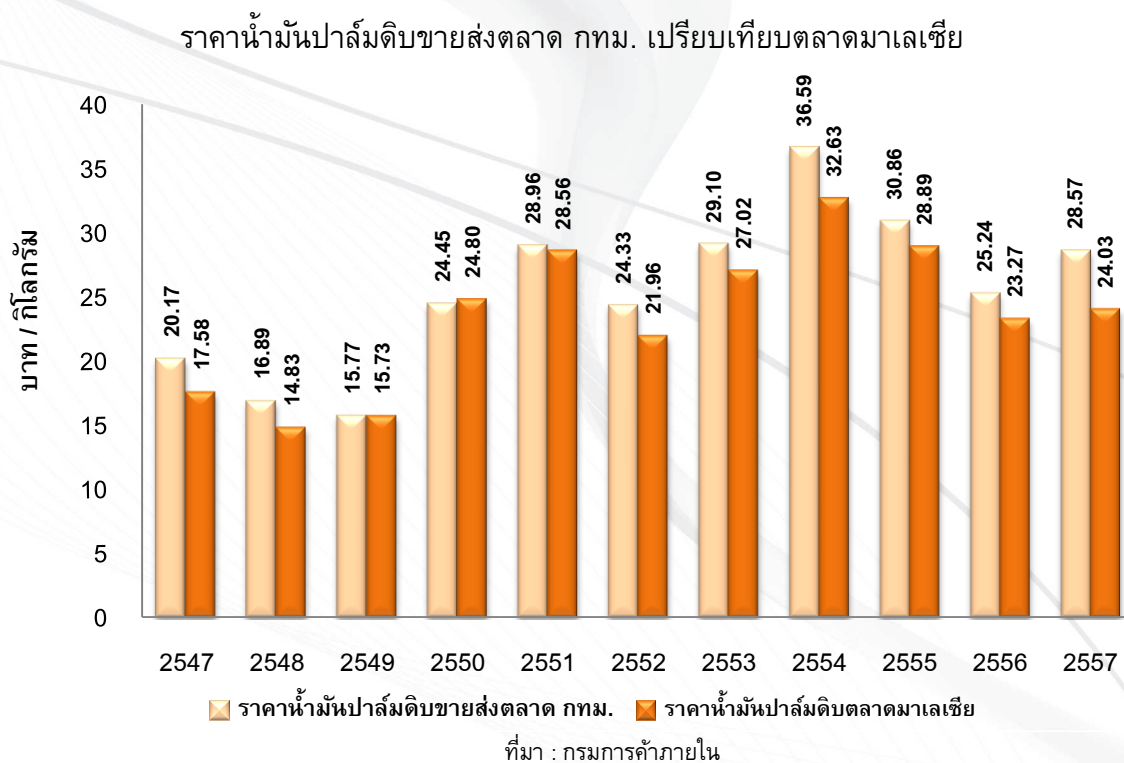
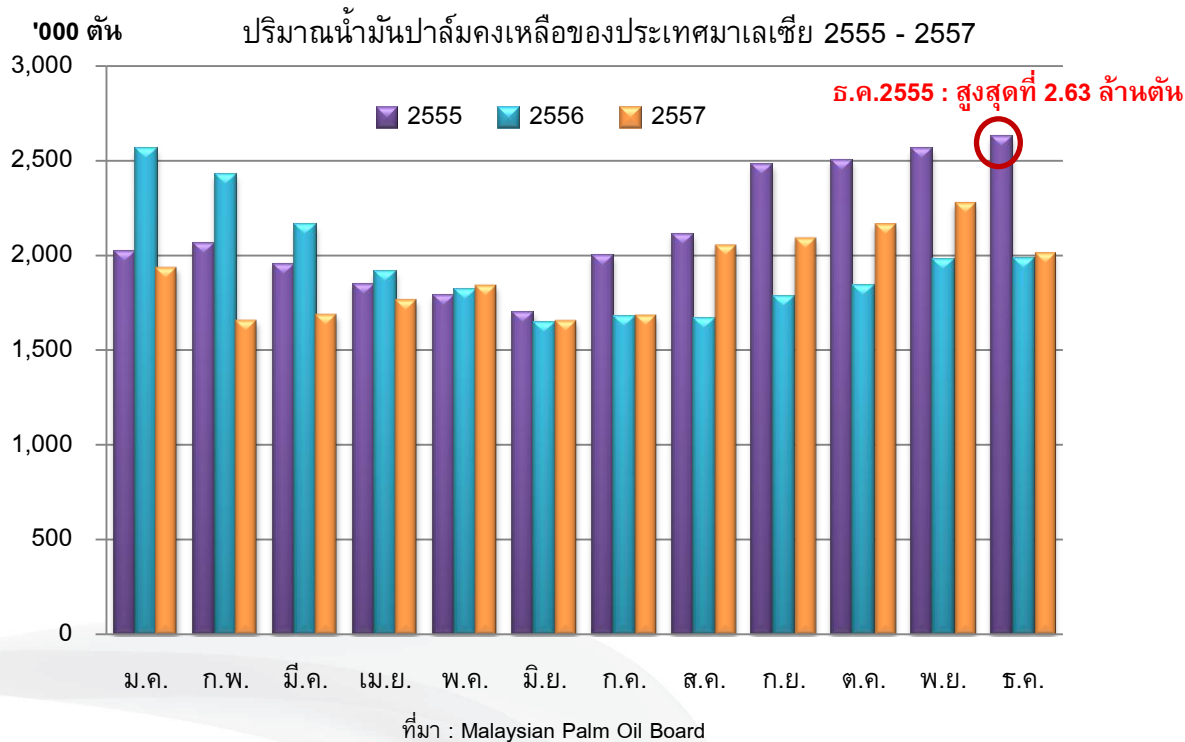

การเคลื่อนไหวของราคาน้ำมันปาล์มดิบในประเทศเฉลี่ยรายเดือนในปี 2557 อยู่ในช่วงระหว่าง 24.27 – 34.50 บาทต่อกิโลกรัม (2556 : 23.02 – 31.90 บาทต่อกิโลกรัม) ในขณะที่ราคาเฉลี่ยรายเดือนของผลปาล์มสดในประเทศเคลื่อนไหวอยู่ระหว่าง 3.91 – 6.09 บาทต่อกิโลกรัม (2556 : 3.43 – 5.53 บาทต่อกิโลกรัม) (ตัวเลขจากกรมการค้าภายใน) โดยมีราคาเฉลี่ยทั้งปีของผลปาล์มสดและน้ำมันปาล์มดิบที่ 5.00 และ 28.57 บาทต่อกิโลกรัม (2556 : 4.16 และ 25.24 บาทต่อกิโลกรัม)

เมื่อต้นปี 2557 ราคาผลปาล์มสดในประเทศทรงตัวอยู่ในระดับสูงต่อเนื่องมาตั้งแต่ปลายปี 2556 จากกิโลกรัมละ 5 บาท จนถึงกิโลกรัมละ 6 บาทกว่า ในช่วงเดือนกุมภาพันธ์ - ต้นเดือนมีนาคม 2557 ราคาน้ำมันปาล์มดิบปรับตัวขึ้นสูงสุดที่ 35.50 บาท/กิโลกรัมในเดือนกุมภาพันธ์ 2557 ต่อมาเมื่อผลผลิตออกสู่ตลาด ราคาผลปาล์มสดปรับตัวลดลงอย่างรวดเร็วเหลือต่ำกว่า กิโลกรัมละ 4 บาทในช่วงปลายเดือนมีนาคม 2557 ส่งผลให้ราคาน้ำมันปาล์มดิบปรับราคาลดลงจากกิโลกรัมละ 35 บาท เหลือ กิโลกรัมละ 26-27 บาท

ในไตรมาสที่ 2 ราคาผลปาล์มสดในประเทศทรงตัวอยู่ในระดับต่ำที่ประมาณ 3-4 บาท/กิโลกรัม ราคาน้ำมันปาล์มดิบอยู่ที่ 26-27 บาท/กิโลกรัม ในขณะที่ไตรมาสที่ 3 โรงงานสกัดน้ำมันปาล์มดิบแข่งขันกันซื้อผลปาล์มสดมากขึ้น ทำให้ราคาผลปาล์มสดและน้ำมันปาล์มดิบในประเทศปรับตัวสูงขึ้น เฉลี่ยอยู่ที่ 4.79 บาท/กก และ 25.48 บาท/กก ตามลำดับ ในขณะที่ราคาน้ำมันปาล์มดิบในตลาดโลกอ่อนตัวลงเล็กน้อย เนื่องจากราคาถั่วเหลืองปรับตัวลดลง จากปริมาณผลผลิตเมล็ดถั่วเหลืองโลกที่เพิ่มขึ้น ประกอบกับความกังวลเกี่ยวกับการคาดการณ์ว่าจะเกิดปรากฏการณ์เอลนีโญในปลายปีเริ่มผ่อนคลายลง ปริมาณสต็อกน้ำมันปาล์มของประเทศมาเลเซียที่เริ่มสะสมมากขึ้น เป็นเหตุให้เมื่อต้นเดือนกันยายน รัฐบาลมาเลเซียประกาศยกเลิกภาษีส่งออกน้ำมันปาล์ม เพื่อระบายสต็อก ตามมาด้วยอินโดนีเซียก็ออกมามีประกาศยกเลิกภาษีส่งออกน้ำมันปาล์ม ด้วยเหตุผลเดียวกัน

ในไตรมาสที่ 4 ราคาผลปาล์มสดปรับตัวสูงขึ้นมาที่ 6 บาท/กิโลกรัมอีกครั้ง ส่งผลให้ราคาน้ำมันปาล์มดิบในประเทศอยู่สูงกว่า 30 บาท/กิโลกรัม แม้ว่าในช่วงปลายปี 2557 ราคาน้ำมันปาล์มในตลาดโลกจะอยู่ในระดับต่ำเนื่องจากได้รับผลกระทบจากการปรับตัวลดลงอย่างรุนแรงของราคาน้ำมันปิโตรเลียม จากเหตุการณ์ดังกล่าวทำให้ส่วนต่างราคาน้ำมันปาล์มดิบในประเทศและตลาดโลกมีมากขึ้น โดยสูงถึง 10 บาท/กิโลกรัมในช่วงปลายปี ทั้งๆ ที่ปริมาณสต็อกน้ำมันปาล์มในประเทศยังคงอยู่ในระดับสูง ความแตกต่างของราคาในระดับสูงดังกล่าวได้นำมาสู่การลักลอบขนน้ำมันเถื่อนเข้ามาในบริเวณชายแดนภาคใต้ของประเทศตามที่ปรากฏให้เห็นตามสื่อต่างๆ

ภาครัฐพยายามที่จะรักษาระดับปริมาณน้ำมันปาล์มคงเหลือในประเทศให้เหมาะสมโดยให้อยู่ที่ระดับ 200,000 - 230,000 ตันตลอดเวลาเพื่อรักษาคุณภาพของอุปสงค์อุปทานและราคาน้ำมันปาล์ม นอกจากการอนุมัติให้มีการนำเข้าน้ำมันปาล์มเป็นครั้งๆ แล้ว มาตรการหนึ่งที่นำมาใช้ควบคู่กันก็คือ การปรับสัดส่วนการผสมน้ำมันปาล์มในไบโอดีเซล เช่น ในปลายปี 2556 ซึ่งเป็นช่วงที่ผลผลิตปาล์มน้ำมันออกสู่ตลาดน้อย ได้มีการประกาศชะลอการบังคับใช้ B7 ออกไปก่อน และให้ใช้ B4 จนถึงประมาณเดือนเมษายน 2557 ซึ่งเป็นช่วงที่ผลผลิตปาล์มออกสู่ตลาด จากนั้นเมื่อต้นเดือนพฤษภาคม 2557 ได้ประกาศปรับเพิ่มสัดส่วนไบโอดีเซลเป็น B7 จนกระทั่งถึงเดือนมกราคม 2558 ก็มีการประกาศปรับลดสัดส่วนไบโอดีเซลให้เหลือ B3.5 เนื่องจากปริมาณน้ำมันปาล์มคงเหลือทั้งประเทศอยู่ในระดับต่ำ

ราคาผลปาล์มทะเลภายในปี 2557
(คุณภาพน้ำมันร้อยละ 17; หน้าโรงงานสกัดฯ แหล่งผลิตสำคัญ)

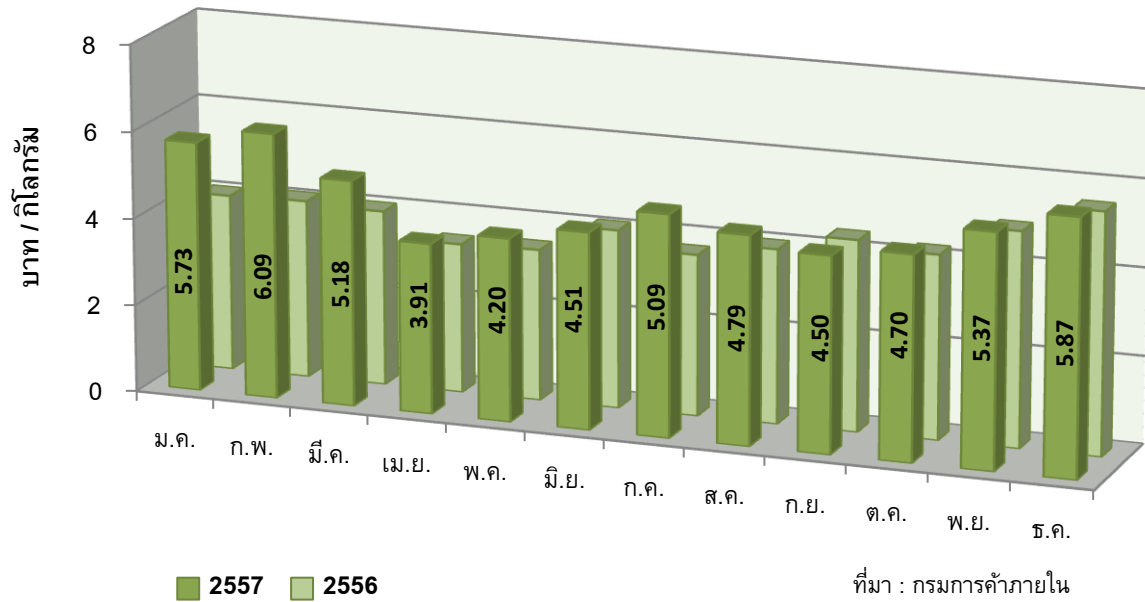

ราคาน้ำมันปาล์มดิบ (ขายส่งถึงโรงกลั่น) ปี 2557

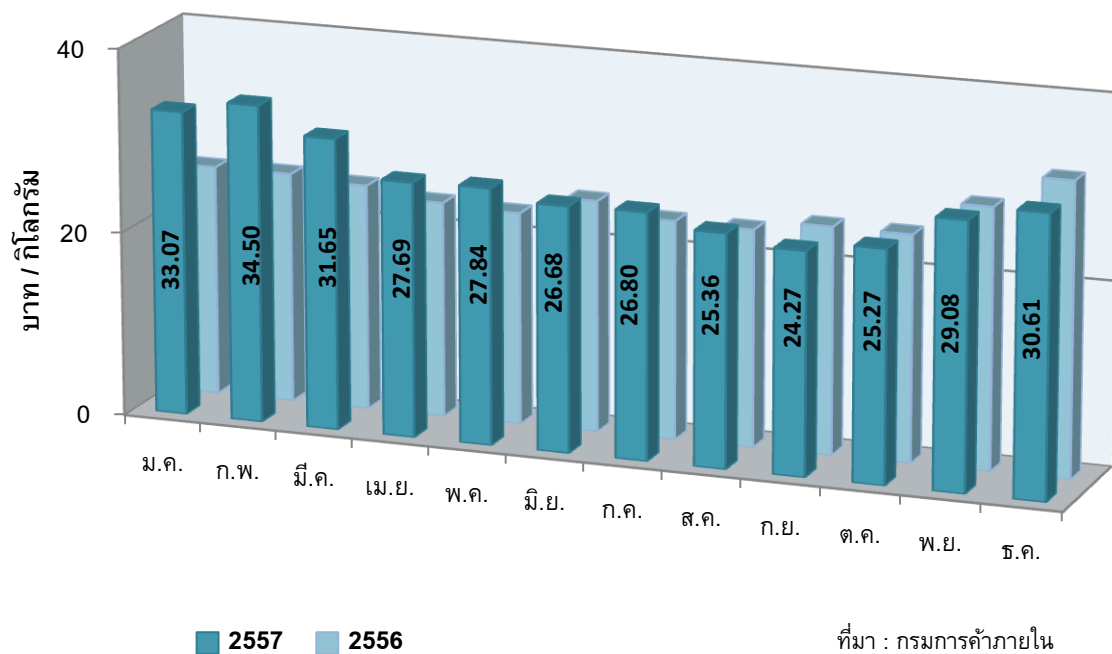

คาดการณ์ปริมาณและแนวโน้มราคาน้ำมันปาล์มปี 2558

สถานการณ์ปริมาณผลผลิตปาล์มน้ำมันที่ออกสู่ตลาดลดลง และส่งผลให้ปริมาณน้ำมันปาล์มดิบลดลงไปด้วยในช่วง 2 เดือนสุดท้ายของปี 2557 จะยังคงดำเนินต่อไปจนกระทั่งถึงฤดูกาลใหม่ของผลปาล์มซึ่งจะเริ่มมีผลผลิตมากขึ้นในช่วงไตรมาสแรกของปี 2558 อย่างไรก็ตาม หากราคาผลปาล์มปรับตัวลดลงต่ำกว่า 4 บาท/กิโลกรัมเมื่อใด ก็อาจจะเกิดเหตุการณ์ชุมนุมประท้วงจากกลุ่มเกษตรกรและภาครัฐก็จะต้องเข้ามาแทรกแซงโดยการออกมาตรการต่าง ๆ ได้แก่ การกำหนดสัดส่วนการผสม CPO ในน้ำมันดีเซล โดยสามารถปรับให้ยืดหยุ่นได้ตามสถานการณ์ผลผลิตน้ำมันปาล์มที่ออกสู่ตลาด ทั้งนี้ เพื่อสร้างเสถียรภาพทางด้านราคาให้เกิดขึ้น

ในปี 2558 คาดการณ์ว่าจำนวนพื้นที่ปลูกปาล์มที่เพิ่มขึ้นจากปีที่ผ่านมาประมาณได้ใกล้เคียงกัน คือ จำนวน 3 แสนไร่ ปัจจัยที่มีผลกระทบเพิ่มเติม ได้แก่ ราคาขยพาราที่ลดลงอย่างต่อเนื่อง และนโยบายการสนับสนุนจากรัฐบาลเป็นจำนวนเงินไร่ละ 26,000 บาท สำหรับการเปลี่ยนจากยางเก่ามาเป็นการปลูกปาล์มน้ำมัน ซึ่งจำนวนพื้นที่จำกัดอยู่ในวงเงินสนับสนุนของรัฐบาล น่าจะเป็นสาเหตุให้เกษตรกรหันมาปลูกพืชอื่นโดยเฉพาะปาล์มน้ำมัน และจากปัจจัยดังกล่าวคาดว่าจะทำให้พื้นที่ปลูกปาล์มทดแทนเพิ่มขึ้นประมาณห้าหมื่นไร่

นอกจากนั้น ผลผลิตปาล์มน้ำมันในปี 2558 ก็คาดว่าจะเพิ่มขึ้น เนื่องจากการเพิ่มขึ้นของพื้นที่ให้ผลผลิตโดยเฉพาะจากต้นปาล์มที่มีอายุน้อย ผลกระทบจากสภาพอากาศที่ย้อนหลังไปสองปี ก็จะมีส่งผลกระทบต่อจำนวนทะลายที่เป็นองค์ประกอบหลักของจำนวนผลผลิตที่ได้รับ เมื่อพิจารณาผลกระทบดังกล่าวในปี 2556 อนุমানได้ว่าผลกระทบต่อผลผลิตในปี 2558 มีค่อนข้างน้อย อย่างไรก็ตาม ต้องรอผลจากความรุนแรงของการกระทบแล้งช่วงต้นปี 2558 ซึ่งอาจมีผลมาจากปรากฏการณ์เอล นินโญ่ และจะมีผลโดยทันทีกับน้ำหนักระทะลายและมีผลต่อเนื่องถึงผลผลิตต่อไปในอีกประมาณ 6-11 เดือนข้างหน้า คาดการณ์ว่าถ้าไม่มีปัจจัยลบเข้ามาเกี่ยวข้อง ผลผลิตที่ได้รับในปี 2558 จะมีประมาณ 14.5 ล้านตัน หรือ ประมาณ 13.5 ล้านตัน หากได้รับผลจากการกระทบแล้ง

ในปี 2558 คาดว่าความต้องการใช้น้ำมันปาล์มเพื่อการบริโภคจะมีประมาณ 1 ล้านตัน ใกล้เคียงกับปี 2557 สำหรับความต้องการใช้น้ำมันปาล์มเพื่อผลิตไบโอดีเซล ยังคงขึ้นอยู่กับราคาน้ำมันปิโตรเลียมและราคาน้ำมันปาล์มดิบในประเทศเป็นหลัก หากราคาน้ำมันปิโตรเลียมโดยเฉลี่ยทรงตัวอยู่ในระดับไม่เกิน 80 ดอลลาร์สหรัฐต่อบาร์เรล ในขณะที่ราคาน้ำมันปาล์มดิบในประเทศยังคงมีส่วนต่างจากราคาน้ำมันปาล์มดิบในตลาดโลก เช่นเดียวกับในปี 2557 ก็มีความเป็นไปได้ว่า สัดส่วนการผสมน้ำมันปาล์มในน้ำมันดีเซลอาจอยู่ที่ร้อยละ 3.5-4 ตลอดทั้งปี ซึ่งก็จะทำให้ปริมาณความต้องการใช้น้ำมันปาล์มเพื่อผลิตไบโอดีเซล ลดลงประมาณ 340,000 ตัน เป็น 480,000 ตัน

โดยรวมแล้ว การเคลื่อนไหวของราคาน้ำมันปาล์มดิบในประเทศในปี 2558 คาดว่ายังคงเกิดส่วนต่างของราคาในระดับสูง โดยเฉลี่ยประมาณ 3-4 บาท/กิโลกรัม เมื่อเทียบกับราคาน้ำมันปาล์มดิบตลาดโลก โดยอยู่ที่ระดับ 26-28 บาท/กิโลกรัม และราคาผลปาล์มสดที่ประมาณ 4.50-5.00 บาท/กิโลกรัม ตราบใดที่ราคาน้ำมันปิโตรเลียมโดยเฉลี่ยทรงตัวอยู่ในระดับไม่เกิน 80 ดอลลาร์สหรัฐต่อบาร์เรล

ปัจจัยที่อาจส่งผลกระทบต่ออุตสาหกรรมน้ำมันปาล์มของโลกในปี 2558

1. ราคาน้ำมันปิโตรเลียม : การดิ่งลงของราคาน้ำมันปิโตรเลียม ซึ่งลดลงไปที่ระดับต่ำกว่า 50 ดอลลาร์สหรัฐต่อบาร์เรล หรือปรับตัวลงต่อเนื่องกว่าร้อยละ 50 ในช่วง 6 เดือนที่ผ่านมา ซึ่งได้สร้างความกดดันมายังตลาดน้ำมันปาล์มทันที โดยในปี 2558 คาดว่าราคาน้ำมันปิโตรเลียมจะทรงตัวอยู่ระหว่าง 60-80 ดอลลาร์สหรัฐต่อบาร์เรล ในช่วงครึ่งปีแรก ก่อนจะปรับขึ้นในช่วงครึ่งหลังของปี หลังจากการประชุมโอเปค ในครั้งหน้า (5 มิถุนายน 2558) ซึ่งอาจจะมีการปรับกลยุทธ์ใหม่ในการผลิตน้ำมัน

2. ราคาของ seed oil : แนวโน้มขาขึ้นของราคาน้ำมันปาล์มดิบอาจถูกจำกัดโดยราคาของ seed oil ในกลุ่มประเทศในแถบยุโรปและสหรัฐอเมริกา ที่คาดว่าจะยังคงทรงตัวอยู่ในระดับต่ำตลอดทั้งปี

3. เศรษฐกิจเอเชีย : คาดว่ามีแนวโน้มดีขึ้นในปี 2558 จากการที่ราคาน้ำมันปิโตรเลียมปรับตัวลดลง ส่งผลให้อุปสงค์ในสินค้ากลุ่มอาหาร รวมถึงการบริโภคน้ำมันปาล์มจะสูงขึ้น

4. โครงการบังคับใช้ไบโอดีเซลของประเทศมาเลเซียและอินโดนีเซีย : การบังคับใช้ B5 ทั้งประเทศมาเลเซีย ประสบปัญหาในช่วงต้นปี 2557 เนื่องจากการก่อสร้างโรงงานผลิตไบโอดีเซลบางแห่งไม่เสร็จตามกำหนด จึงทำให้การบังคับใช้ดังกล่าวต้องล่าช้าออกไปจากเดิมคือเดือนกรกฎาคม เป็นเดือนธันวาคม อย่างไรก็ตาม ในเดือนพฤศจิกายน 2557 รัฐบาลมาเลเซียก็ได้ประกาศใช้ B7 ในพื้นที่ส่วนของ Peninsular ซึ่งจะดูดซับน้ำมันปาล์มออกไปจำนวน 575,000 ตัน/ปี ส่วนประเทศอินโดนีเซีย ก็มีนโยบายที่จะเพิ่มสัดส่วนการผสมน้ำมันปาล์มในน้ำมันดีเซลจากร้อยละ 7.5 เป็น 10 และเป้าหมายต่อไปก็กำหนดไว้ที่ร้อยละ 20

การพัฒนาอุตสาหกรรมปาล์มน้ำมัน

ปาล์มน้ำมันเป็นพืชที่มีลักษณะทางธรรมชาติที่ให้ผลผลิตต่อไร่สูง และมีต้นทุนการผลิตต่ำ นอกจากนั้น น้ำมันปาล์มยังสามารถนำไปใช้ประโยชน์ได้อย่างหลากหลาย ทั้งเพื่อการบริโภคและใช้ในอุตสาหกรรมปลายน้ำ ได้แก่ การนำน้ำมันปาล์มไปใช้เพื่อการผลิตไบโอดีเซล จึงเป็นที่มั่นใจว่าเกษตรกรผู้ปลูกปาล์มสามารถสร้างผลตอบแทนที่ดีในระยะยาวจากการประกอบกิจการสวนปาล์มน้ำมันของตนเอง ดังนั้น จึงควรให้ความสำคัญกับการวิจัยและพัฒนาในเรื่องพันธุ์ปาล์มน้ำมันอย่างต่อเนื่อง เพื่อเพิ่มผลผลิตน้ำมันต่อพื้นที่ และเน้นพันธุ์ปาล์มที่ให้ผลผลิตเร็ว ต้นสูงช้า และสามารถปรับตัวได้ดีกับสภาพภูมิอากาศ ตลอดจนทนต่อโรคที่ยังมีความสำคัญในอนาคต เช่น โรคโคนเน่า (กาโนเดอมาร์) เป็นต้น นอกจากนี้ ทั้งภาครัฐและเอกชนควรมีการส่งเสริมการปลูกปาล์มน้ำมันอย่างยั่งยืนและต่อเนื่องโดยคำนึงถึงการรักษาสภาพแวดล้อม ความปลอดภัยของผู้ปลูกปาล์ม การอนุรักษ์ดินและน้ำ ตลอดจนการใช้ทรัพยากรอย่างคุ้มค่าและอย่างมีคุณภาพ

การจัดการสวนปาล์มอย่างยั่งยืนตามกรอบมาตรฐานการผลิตน้ำมันปาล์มอย่างยั่งยืน (RSPO) จึงได้เข้ามามีบทบาทมากขึ้น โดยมีการกำหนดหลักเกณฑ์ วิธีการ และแนวทางปฏิบัติให้แก่เกษตรกรและโรงงานสกัดน้ำมันปาล์มยึดถือเป็นแนวทางดำเนินการ แต่เนื่องจากแต่ละประเทศต่างก็มีบริบททางสังคม เศรษฐกิจ และกระบวนการในการผลิตน้ำมันปาล์มที่แตกต่างกัน ดังนั้น ระบบ RSPO จึงเปิดโอกาสให้แต่ละประเทศกำหนดหลักเกณฑ์และตัวชี้วัดของตัวเองได้ โดยอยู่ภายใต้กรอบ RSPO ระดับสากล ปัจจุบันปริมาณการผลิตน้ำมันปาล์มภายใต้กรอบ RSPO มีประมาณ 11.7 ล้านตัน (ปี 2557) ครอบคลุมการผลิตในพื้นที่ทั้งหมดกว่า 2.6 ล้านเฮกตาร์ ปริมาณการผลิตเติบโตมาอย่างต่อเนื่องจากปี 2551 ที่ 619,000 ตัน และ ปี 2554 ที่ 5.6 ล้านตัน

นอกจากนั้น ในปัจจุบัน โรงงานสกัดน้ำมันปาล์มแต่ละโรงยังมีการปรับปรุงเทคโนโลยีการผลิตโดยการเพิ่มประสิทธิภาพการใช้พลังงานและแรงงานไปพร้อมๆ กัน ของเสียจากโรงงานถูกนำไปใช้ให้เกิดประโยชน์ทางด้านพลังงานและอื่นๆ มีการผลิตพลังงานไฟฟ้าจากก๊าซชีวภาพที่ได้จากน้ำเสียจากกระบวนการผลิต น้ำเสียที่เหลือใช้จากกระบวนการผลิตและการผลิตก๊าซชีวภาพสามารถนำไปใช้กับระบบชลประทานในสวนปาล์มและยางพาราเพื่อเป็นแหล่งความชื้นและธาตุอาหาร นอกจากนี้ ของเหลือจากกระบวนการผลิตทั้งหมด ไม่ว่าจะเป็นเส้นใยปาล์ม และทะลายปาล์มเปล่าหลังการหีบน้ำมันออกแล้ว สามารถนำกลับมาใช้เป็นแหล่งพลังงานชีวมวลเพื่อผลิตกระแสไฟฟ้า และใช้ในการคลุมต้นปาล์ม ซึ่งนับเป็นการสร้างมูลค่าเพิ่มให้กับกิจการโดยเกิดมลภาวะน้อยที่สุด

การใช้น้ำมันปาล์มผสมเป็นไบโอดีเซลในสัดส่วนที่เพิ่มขึ้นในประเทศต่างๆ ทั่วโลก ก็นับเป็นอีกหนึ่งบทบาทของน้ำมันปาล์มในเรื่องการรักษาสิ่งแวดล้อม เนื่องจากไบโอดีเซลสามารถย่อยสลายได้เองตามกระบวนการชีวภาพในธรรมชาติ และไม่เป็นพิษต่อสิ่งแวดล้อม ซึ่งก็จะทำให้เกิดอุปสงค์ในน้ำมันปาล์มที่สูงขึ้น และอาจทำให้เกิดความไม่เสถียรภาพของราคาน้ำมันปาล์ม ในขณะที่การวางแผนพัฒนาอุตสาหกรรมปาล์มน้ำมันและน้ำมันปาล์มของประเทศไทยก็ยังไม่ชัดเจน

ในระยะอันใกล้ การเปิดเสรีประชาคมเศรษฐกิจอาเซียน (AEC) จะเป็นอีกปัจจัยหนึ่งที่ส่งผลกระทบอย่างมีนัยสำคัญต่ออุตสาหกรรมน้ำมันปาล์ม เนื่องจากการที่ประเทศภาคีสมาชิกเขตการค้าเสรีอาเซียนหรือ AFTA มีเป้าหมายที่จะรวมเป็นหนึ่งเดียวภายใต้ AEC ในปี 2558 จะทำให้การค้าระหว่างประเทศสมาชิกมีความเสรีมากขึ้นนั้น สำหรับประเทศไทยในช่วงที่ผ่านมาได้กำหนดให้น้ำมันปาล์มเป็นสินค้าที่มีความอ่อนไหวสูง และทยอยลดภาษีนำเข้าน้ำมันปาล์มลงตามลำดับ จนถึงปี 2550 เหลือร้อยละ 5 และตั้งแต่วันที่ 1 มกราคม 2553 ลดภาษีลงเหลือร้อยละ 0 ประเทศไทยภายใต้ AEC ต้องขจัดอุปสรรคทางการค้าให้หมดไปภายในวันที่ 31 ธันวาคม 2558 จึงมีความเป็นไปได้ที่จะนำเข้าน้ำมันปาล์มจากประเทศมาเลเซียและอินโดนีเซียที่มีราคาต่ำกว่าเข้ามาแข่งขันกับน้ำมันปาล์มที่ผลิตได้ภายในประเทศ ซึ่งจะส่งผลกระทบต่อเกษตรกรที่ปลูกปาล์มน้ำมัน ที่ส่วนใหญ่เป็นเกษตรกรรายย่อย และอุตสาหกรรมน้ำมันปาล์มภายในประเทศทั้งระบบอาจได้รับผลกระทบ โดยราคาน้ำมันปาล์มในประเทศจะต้องลดลงจนใกล้เคียงกับราคาน้ำมันปาล์มของประเทศมาเลเซียหรืออินโดนีเซีย และส่งผลกระทบต่อราคาผลปาล์มที่จะต้องลดลงตามไปด้วย

ในระยะกลางถึงยาว แนวโน้มการสำรวจและขุดเจาะ shale gas ซึ่งมีต้นทุนการผลิตต่ำ และนับเป็นแหล่งทดแทนปิโตรเลียมแหล่งใหม่ของโลก จะยังคงส่งผลกระทบต่อราคาส่งออกของราคาปิโตรเลียมต่อไป โดยภาพรวมจะส่งผลดีต่อไทยในฐานะที่เป็นประเทศผู้นำเข้า และมีอุปสงค์ของก๊าซธรรมชาติเพิ่มขึ้นอย่างต่อเนื่อง เนื่องจากจะได้รับประโยชน์จากต้นทุนการผลิตที่ลดต่ำลง ภาคขนส่งจะเปลี่ยนมาใช้เชื้อเพลิงจากก๊าซธรรมชาติสูงขึ้น หากในระยะยาวก๊าซธรรมชาติถูกนำมาใช้ทดแทนปิโตรเลียมมากยิ่งขึ้น ก็อาจส่งผลกระทบมายังธุรกิจไบโอดีเซล

ปริมาณน้ำมันปาล์มดิบที่ผลิตได้

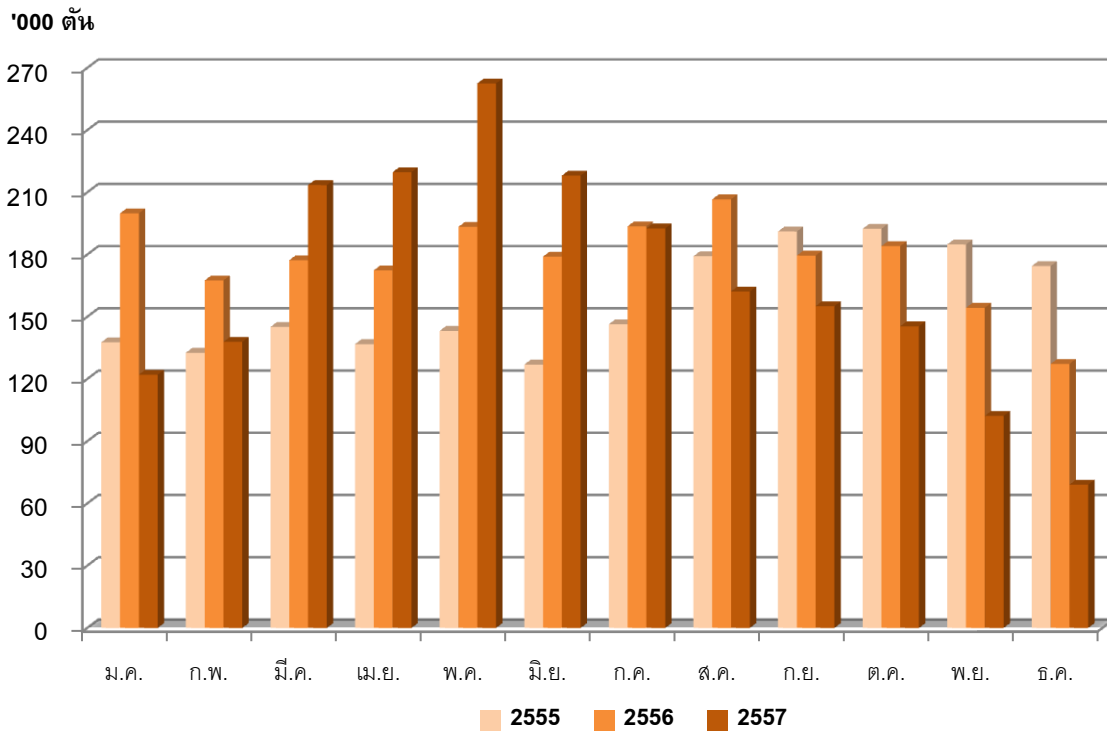

ปริมาณน้ำมันปาล์มคงเหลือในระบบ

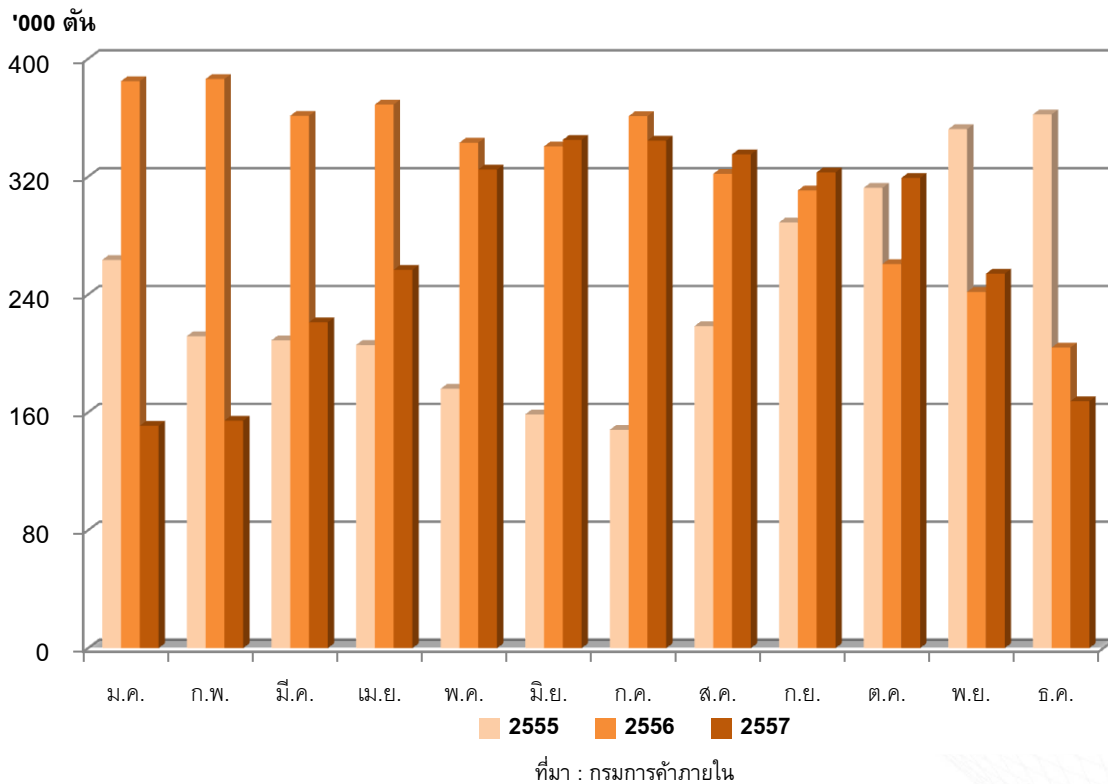

ปริมาณการส่งออกน้ำมันปาล์ม

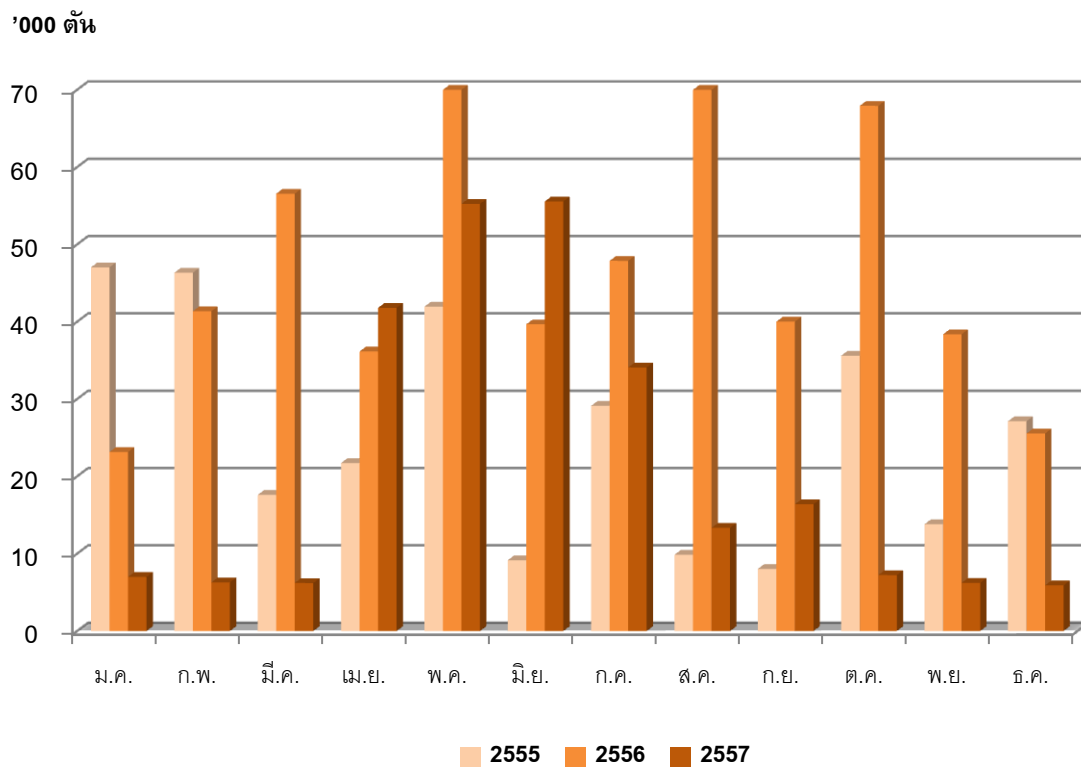

ที่มา : กรมการค้าภายใน

ราคาน้ำมันปาล์มดิบในประเทศ

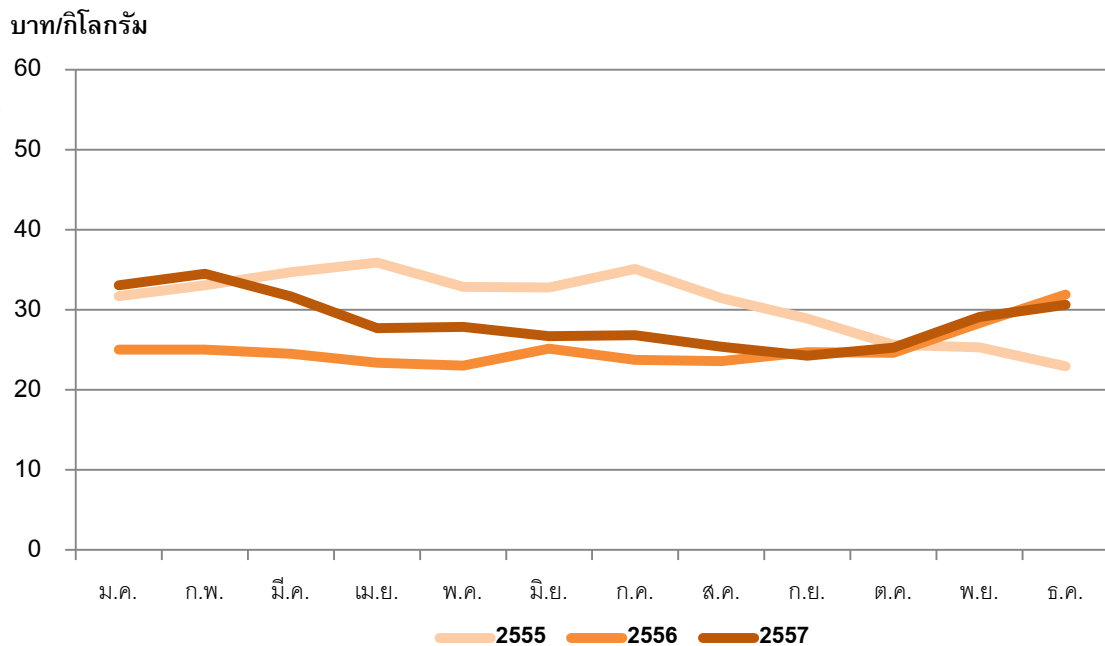

ที่มา : กรมการค้าภายใน

ภาพรวมทางด้านธุรกิจ

1. เรื่องเด่นของสินค้า

1.1 น้ำมัน

ในปี 2557 การแข่งขันในธุรกิจน้ำมันปาล์มมีความรุนแรง บริษัทยังคงเน้นนโยบายควบคุมต้นทุนและการสร้างแบรนด์ผ่านสื่อโทรทัศน์และสื่อโฆษณาในร้านค้า บริษัทได้รับประกาศนียบัตรตราสัญลักษณ์ THAILAND TRUST MARK (TTM) จากกรมส่งเสริมการค้าระหว่างประเทศ กระทรวงพาณิชย์ ซึ่งเป็นเครื่องหมายรับรองว่า น้ำมันพืชหยก ได้รับการเลือกสรรว่าเป็นหนึ่งในสินค้าที่มีคุณภาพของประเทศไทย ถือว่าเป็นการสร้างโอกาสทางการตลาด และเพิ่มความเชื่อมั่นให้กับผู้บริโภค ไม่เพียงในประเทศไทยแต่ไปไกลถึงทั่วโลก

สำหรับน้ำมันพืช ตราเนเชอรัล บริษัทได้ทำการสื่อสารไปยังผู้บริโภคที่ใส่ใจสุขภาพอย่างต่อเนื่อง โดยผ่านสื่อโทรทัศน์ และ การทำซิงค์ไปตามซูเปอร์มาร์เก็ต และสำนักงาน

1.2 เนยเทียมและไขมันพืชผสม

จากการขยายตัวของธุรกิจเบเกอรี่ บริษัทได้ออกผลิตภัณฑ์ใหม่ ซ็อคโกแลตเนกประสงค์ ภายใต้ตราสินค้าเคซี สำหรับการใช้งานเบเกอรี่ เพื่อที่จะเสริมสร้างความแข็งแกร่งให้กับธุรกิจเบเกอรี่ของบริษัท พร้อมทั้งเป็นการแนะนำให้กลุ่มผู้เริ่มต้นธุรกิจ ผู้ประกอบการ และโรงเรียนสอนทำเบเกอรี่ เพื่อเป็นจุดเริ่มต้นของการปรับใช้สินค้าของเรา อีกทั้งบริษัทยังเข้าร่วมทำกิจกรรมกับหนังสืออาหารที่มีชื่อเสียงเพื่อเป็นการแนะนำสินค้าไปยังกลุ่มผู้บริโภคเป้าหมาย

1.3 ผลิตภัณฑ์ผักผลไม้แปรรูปและเครื่องดื่ม

ผลิตภัณฑ์น้ำมะพร้าว 100% ตรา ยูเอฟซี รีเฟรชชีขนาด 1 ลิตรในบรรจุภัณฑ์ใหม่ ได้วางตลาดในตลาดประเทศไทย ประสบความสำเร็จเช่นเดียวกันกับในตลาดส่งออก ผลิตภัณฑ์น้ำมะพร้าว 100% ตรา ยูเอฟซี รีเฟรชได้จัดกิจกรรมส่งเสริมการตลาดกลางแจ้งที่เกี่ยวกับการส่งเสริมการมีสุขภาพดี เช่น งานแสดงจักรยานนานาชาติ จัดโดยห้างสรรพสินค้าเดอะมอลล์ (สิงหาคม 2557), บางกอกโพสท์ มินิ-มาราธอน (สิงหาคม 2557), งานวิ่งของกลุ่มบริษัทเซ็นทรัล (กันยายน 2557), และวันกรุงเทพปลอดรถ (กันยายน 2557) และอื่นๆ ผู้บริโภคที่ได้ชิมสินค้าต่างให้การตอบรับที่ดีต่อรสชาติที่อร่อยเป็นธรรมชาติ

ผลิตภัณฑ์น้ำผลไม้ 100% ตรา ยูเอฟซีก็ได้มีการปรับโฉมใหม่ โดยมีแบบดีไซน์ที่ดูพรีเมียม และได้วางตลาดในเดือนมิถุนายน 2014 การปรับดีไซน์ครั้งนี้ทำให้การเรียงสินค้าเมื่ออยู่บนชั้นวางดูโดดเด่น และเพื่อเป็นการสนับสนุนการขาย เรามีทีมงานจัดทีมที่ทำการแจกชิมสินค้าในหลายๆ ช่องทางการจำหน่ายตลอดทั้งปี

2. การขายและการกระจายสินค้า

2.1 ตลาดในประเทศ

ก) ตลาดสินค้าอุปโภคบริโภคที่มีการหมุนเวียนเร็ว : ในช่วงครึ่งแรกของปี ภาพรวมตลาดสินค้าอุปโภคบริโภคนั้นตกลง กำลังการซื้อของผู้บริโภคลดลงเนื่องจากค่าครองชีพที่สูงขึ้น และความไม่มั่นใจต่อความมั่นคงทางด้านการเมือง ทำให้ผู้บริโภคมีความระมัดระวังในการใช้จ่ายใช้สอย การใช้จ่ายงบประมาณการทำสื่อต่างๆ ถึงผู้บริโภคลดลง และไม่มีการวางตลาดผลิตภัณฑ์ใหม่ๆ ในช่วงครึ่งปีแรก ภายหลังการเปลี่ยนแปลงทางการเมือง โดยภาพรวมมีกิจกรรมการตลาดเพิ่มมากขึ้น ยอดขายกระเตื้องดีขึ้น แต่ถึงกระนั้นอัตราการเติบโตของกลุ่มสินค้าอุปโภคบริโภคก็ยังค่อนข้างน้อยมาก

ข) ช่องทางค้าปลีกสมัยใหม่และร้านสะดวกซื้อ : ในปัจจุบัน น้ำมันพืช "หยก" ถือเป็นหนึ่งในผู้นำด้านน้ำมันพืชในช่องทางการค้าปลีกสมัยใหม่ ซึ่งส่วนหนึ่งเป็นเพราะได้รับการสนับสนุนที่ดีจากกลุ่มค้าปลีกรายใหญ่หลายราย ความสำเร็จในครั้งนี้มาจากสองสิ่งที่สำคัญคือ การจัดทำสื่อโฆษณาในห้างค้าปลีกอย่างตรงเป้าหมายและโปรโมชั่นที่มีประสิทธิภาพ

ยอดขายทั้งในเชิงปริมาณและมูลค่าเปรียบเทียบกับปีโตปีโตมากกว่าร้อยละ 50 โดยต่อจากนี้เราจะมองหาโอกาสเพิ่มเติมในการรับจ้างผลิตน้ำมันให้กับผู้ค้าปลีกซึ่งจะเป็นกลยุทธ์ในการลดต้นทุนการผลิต

ปี 2557 ยังเป็นอีกปีที่ดีสำหรับน้ำมันพรีเมียม เนเชอรัลของเรามียอดขายโตขึ้นประมาณร้อยละ 60 เมื่อเทียบกับปีที่ผ่านมา ยอดขายหลักมาจากกลุ่มน้ำมันในระดับราคา 70-120 บาทต่อขวด

เรายังคงมีความเชื่อมั่นอย่างมากสำหรับการลงทุนในธุรกิจน้ำมันเพื่อสุขภาพต่อไป

ค) ร้านค้าส่งและปลีกแบบดั้งเดิม : ช่องทางการค้าแบบดั้งเดิม: ในปัจจุบันการแข่งขันในช่องทางการขายนี้ทวีความรุนแรงเพิ่มขึ้นในหลายหมวดสินค้า เช่น เครื่องดื่ม, ผลิตภัณฑ์เพื่อช่องทางการบริการทางด้านโรงแรม, ภัตตาคารและการจัดเลี้ยง, หมวดอาหาร เป็นต้น ทางบริษัทได้มีการปรับนโยบายเพื่อตอบสนองความต้องการของผู้บริโภค นอกจากนี้ทางบริษัทยังรักษาส่วนแบ่งการตลาดจากคู่แข่งอื่นๆ ที่ได้ออกผลิตภัณฑ์ที่ใกล้เคียงกันออกมา เรายังคงหาโอกาสในการเพิ่มฐานลูกค้าใหม่ และเสริมประสิทธิภาพการจัดส่งเพื่อให้สินค้าและบริการของเราไปถึงมือลูกค้าและผู้ประกอบการอย่างรวดเร็ว ได้มีการวางตลาดผลิตภัณฑ์ใหม่ที่เหมาะสม มีการให้บริการลูกค้าและช่วยเหลือและลดปัญหาต่างๆ ของงานขาย

ง) ฟู้ดเซอร์วิส : บริษัทเติบโตในช่องทางฟู้ดเซอร์วิสประมาณร้อยละ 10 ซึ่งถือว่ายังต่ำกว่าที่ตั้งเป้าหมายไว้ โดยมีสาเหตุมาจากเหตุการณ์ความไม่สงบทางการเมืองช่วงต้นปีที่ผ่านมา

การแข่งขันด้านราคามีความรุนแรงมากขึ้นเนื่องจากมีคู่แข่งมากขึ้นในช่องทางนี้ ด้วยเหตุผลนี้จึงทำให้ทีมวิจัยและพัฒนาเล็งเห็นความสำคัญในการสร้างผลิตภัณฑ์ให้มีความแตกต่าง โดดเด่นและมีคุณภาพ และกำลังรุกช่องทางการขายนี้ด้วยการพัฒนาสินค้าที่เหมาะสมตามความต้องการของตลาดนี้โดยเฉพาะ รวมถึงบริษัทเริ่มรุกผลิตภัณฑ์กลุ่มน้ำมันพรีเมียมในช่องทางฟู้ดเซอร์วิสด้วยเช่นกัน โดยจากการเริ่มทดลองตลาดมีกลุ่มลูกค้าที่ให้ความสนใจในสินค้ากลุ่มนี้มากพอสมควร บริษัทคาดว่าแนวโน้มผู้บริโภคที่ใส่ใจสุขภาพยังให้ความสนใจต่อเนื่อง

2.2 ตลาดต่างประเทศ

ยอดขายผลิตภัณฑ์ น้ำมันมะพร้าว 100% ยูเอฟซี รีเฟรชในปี 2557 เติบโตกว่าเท่าตัว เมื่อเทียบกับปีก่อนหน้านี้ ตลาดส่งออกหลักรวมถึงประเทศสหรัฐอเมริกา แคนาดา ออสเตรเลีย และ นิวซีแลนด์ ในขณะที่ตลาดส่งออกอื่นๆ เช่น จีน สหภาพยุโรป และบางประเทศในอาเซียนก็มีการเติบโตอย่างน่าพอใจ การเพิ่มขึ้นของการจัดกิจกรรมการตลาดที่หลากหลาย รวมถึงการโฆษณาประชาสัมพันธ์ และการโปรโมทสินค้า ณ จุดขายต่างๆ ถูกนำมาใช้ โดยมีวัตถุประสงค์ที่จะทำให้ ยูเอฟซี เป็นตราสินค้าที่ผู้บริโภคน้ำมันมะพร้าว 100% เลือกที่จะบริโภค

ยอดการส่งออกผักกระป๋องโดยเฉพาะข้าวโพดอ่อนถดถอยลงโดยมีสาเหตุจากความต้องการในตลาดที่ลดลงและการแข่งขันด้านราคาจากสินค้าประเทศเพื่อนบ้าน ในขณะเดียวกันยอดการส่งออกผลไม้กระป๋องโดยเฉพาะผลไม้รวมบรรจุในกระป๋องก็ได้รับผลกระทบจากการขาดแคลนของวัตถุดิบผลไม้บางตัวที่ใช้ในการผลิต และราคาต้นทุนที่ปรับตัวสูงขึ้นของสับปะรด

ภาพรวมทางด้านการปฏิบัติงาน

1) การปรับปรุงประสิทธิภาพการผลิต

โรงกลั่นน้ำมันพืชบางปู

- ดำเนินการติดตั้งระบบสุญญากาศระบบใหม่เพื่อกำจัดกลิ่นที่หอกลิ้น ซึ่งเป็นการลดผลกระทบต่อสิ่งแวดล้อม โดยมีงบประมาณ 31 ล้านบาท ทั้งนี้ระบบดังกล่าว สามารถประหยัดต้นทุนด้านพลังงานได้ประมาณปีละ 7.6 ล้านบาท
- ดำเนินการปรับปรุงประสิทธิภาพการผลิตในส่วนของแผนกบรรจุภัณฑ์ มีมูลค่าการลงทุนประมาณ 400 ล้านบาท คาดว่าจะแล้วเสร็จในไตรมาสที่ 3 และ 4 ของปี 2558
- ดำเนินการปรับปรุงประสิทธิภาพของขบวนการกำจัดยางของน้ำมันปาล์มดิบ ซึ่งมีงบประมาณ 3 ล้านบาท ระบบดังกล่าวสามารถลดการใช้แป้งฟอกสีในขบวนการฟอกสีของน้ำมันปาล์มดิบได้ โดยจะประหยัดค่าใช้จ่ายในขบวนการฟอกสีได้เดือนละประมาณ 8 แสนบาท
- ดำเนินการปรับปรุงประสิทธิภาพของกระบวนการแยกส่วนของน้ำมันปาล์มที่ผ่านขบวนการกลั่นแล้วและสามารถเพิ่มผลผลิตขึ้นได้อีกร้อยละ 2-3 ของน้ำมันปาล์มโอเลอิน

โรงงานสกัดน้ำมันปาล์มดิบที่จังหวัดตรัง

- เข้าร่วมโครงการเพิ่มประสิทธิภาพห่วงโซ่อุปทานอุตสาหกรรม (Industrial Supply Chain Efficiency Improvement) ซึ่งเป็นโครงการของกรมส่งเสริมอุตสาหกรรม นำความรู้ความเข้าใจไปปรับปรุงประสิทธิภาพของกระบวนการ Supply Chain มุ่งเน้นการบริหารจัดการธุรกิจ เพื่อลดต้นทุน ลดของเสีย เพิ่มประสิทธิภาพการใช้เครื่องจักร ภายใต้การดูแลของบริษัทที่ปรึกษา บริษัท ไอคิวแอส แมเนจเม้นท์ จำกัด
- เข้าร่วมโครงการวิจัยเรื่อง “การวิเคราะห์เส้นทางการไหลของปาล์มน้ำมันและผลิตภัณฑ์ต่อเนื่องที่ใช้ประโยชน์จากน้ำมันปาล์มด้านพลังงานและด้านอาหาร” ซึ่งเป็นโครงการของ ศูนย์เทคโนโลยีโลหะและวัสดุแห่งชาติ (MTEC) สามารถนำผลการดำเนินงานไปประยุกต์ใช้ในการวิเคราะห์ด้านเศรษฐศาสตร์เพื่อประเมินต้นทุนต่อได้

UPOIC จังหวัดกระบี่

- เข้าร่วมกลุ่มคลัสเตอร์ปาล์ม (ซึ่งเป็นโครงการที่ริเริ่มโดยศูนย์ส่งเสริมอุตสาหกรรม ภาค 10 แต่ต่อมาโรงสกัดแต่ละโรงหมุนเวียนกันจัด) และดำเนินการส่งข้อมูล KPI ของโรงงานสกัดปาล์มน้ำมันทุกเดือน โดย UPOIC ได้รับรางวัลดีเยี่ยม KPI ของการใช้ดินขาวซึ่งปกติค่าการใช้ดินขาวอยู่ที่ 2.2 ในขณะที่ UPOIC ทำได้ถึง 1.7-1.8

- เข้าร่วมกลุ่มเครื่องยนต์ Gas Engine โดยทางที่มิวิชัยของมหาวิทยาลัยสงขลานครินทร์ หาดใหญ่ได้จัดขึ้นมาเพื่อรวมกลุ่มบริษัทที่ใช้ Gas Engine ซึ่งกลุ่มนี้รวมกลุ่มเพื่อประชุมหารือถึงการดูแลรักษาระบบ Biogas และ Gas Engine รวมถึงการบริหารจัดการเรื่องการใช้เชื้อเพลิงต่างๆ
- ปรับปรุงประสิทธิภาพการขายไฟฟ้าจากระบบ Biogas ซึ่งสามารถผลิตและขายไฟฟ้าได้เพิ่มขึ้นมากกว่าร้อยละ 20 โดยการดูแลระบบและเดินระบบ Gas Engine ให้ทำงานเต็มประสิทธิภาพ
- เข้าร่วมโครงการสำรวจและจัดทำแนวทางเพิ่มประสิทธิภาพการผลิตก๊าซชีวภาพเป็นพลังงานทดแทนในภาคอุตสาหกรรม และโครงการเพิ่มประสิทธิภาพระบบไอน้ำในโรงงานสกัดน้ำมันปาล์ม ซึ่งโครงการนี้จัดโดยกรมโรงงานอุตสาหกรรมและมหาวิทยาลัยเทคโนโลยีพระจอมเกล้าธนบุรี

UFC จังหวัดนครปฐม

- มีการลงทุนติดตั้งเครื่องบรรจุ และเครื่องปิดผนึกภาชนะบรรจุ ความเร็วสูงใหม่ มูลค่า 8.5 ล้านบาท เพื่อเพิ่มศักยภาพการผลิตด้วยความเร็วเพิ่มขึ้นจาก 300 กระป๋องต่อนาที เป็น 450 กระป๋องต่อนาที
- เพิ่มถังกักเก็บวัตถุดิบน้ำมะพร้าวให้มีความจุมากขึ้น เพื่อรองรับกับปริมาณการขยายตัวในการผลิตน้ำมะพร้าวที่เพิ่มขึ้นอย่างมากในปัจจุบัน
- ติดตั้งเครื่องบรรจุภัณฑ์ลงกล่องอัตโนมัติ (Wrap-around) สำหรับกลุ่มสินค้ายูเอชที เพื่อลดต้นทุนแรงงานคนและค่าบรรจุภัณฑ์ได้ถึง 10%
- ปรับเปลี่ยนระบบการทำงานในการผลิตเป็นอัตราชิ้น (piece rate) ในการผลิตข้าวโพดอ่อน ซึ่งสามารถลดค่าแรงได้ถึงประมาณ 12%

2) การได้รับรางวัลและการรับรองตามมาตรฐานต่าง ๆ

โรงกลั่นน้ำมันพืชบางปู

- ได้รับการรับรองมาตรฐานแรงงานไทย มรท 8001-2553 ระดับสมบูรณ์ ชั้นริเริ่ม เมื่อวันที่ 19 มีนาคม 2557 จากกรมสวัสดิการและคุ้มครองแรงงาน กระทรวงแรงงาน โดยโรงงานได้ปฏิบัติตามมาตรฐาน ความรับผิดชอบต่อสังคมของธุรกิจไทย

UPOIC จังหวัดกระบี่

- ได้รับการรับรองเป็นโรงงานสีเขียว ระดับที่ 3 ระบบสีเขียว (Green System) ในโครงการอุตสาหกรรมสีเขียว (Green Industry) ของกระทรวงอุตสาหกรรม เมื่อวันที่ 26 สิงหาคม 2557

- ได้รับรางวัล CSR-DIW Continuous Awards 2557 ในโครงการส่งเสริมสถานประกอบการรวมพลังสร้างความรับผิดชอบต่อสังคมเป็นสุขอย่างยั่งยืน จากกรมโรงงานอุตสาหกรรม เมื่อวันที่ 21 กันยายน 2557

UFC จังหวัดนครปฐม

- ด้วยความภาคภูมิใจในสายการผลิต โรงงานนครปฐม ยังได้รับการรับรองจาก Kosher OU certification from Union of Orthodox Jewish Congregations of America
- ได้รับรางวัลจาก Preparation of Energy Management System ที่สามารถช่วยลดการใช้พลังงานเพื่อสอดคล้องกับนโยบายจากภาครัฐ

ภาพรวมทางด้านการรับผิดชอบต่อสังคมและสิ่งแวดล้อม

บริษัท ล่าสูง (ประเทศไทย) จำกัด (มหาชน) มีการดำเนินงานที่แสดงถึงความรับผิดชอบต่อสังคม สิ่งแวดล้อม เพื่อความยั่งยืนของกิจการและสังคมโดยรวม โดยการกำหนดวิสัยทัศน์และพันธกิจ เพื่อให้สะท้อนออกมาในการดำเนินงานตามธุรกิจปกติ ดังนี้

วิสัยทัศน์

เป็นบริษัทชั้นนำในธุรกิจอาหารที่มีการเติบโตและพัฒนาอย่างยั่งยืน

พันธกิจ

1. ผลิตอาหารที่มีคุณภาพ และคุณค่าทางโภชนาการ พร้อมทั้งนำเสนอนวัตกรรมการผลิตอาหารใหม่ๆ ที่ตรงตามความต้องการของลูกค้า ด้วยบริการที่ดีเยี่ยม และสร้างศักยภาพให้สามารถแข่งขันได้ในอนาคต
2. ใช้เทคโนโลยีการผลิตที่ทันสมัย ด้วยระบบการบริหารจัดการที่ได้มาตรฐานสากล พร้อมกับการดูแลรักษาสิ่งแวดล้อม ชุมชน และสังคม
3. สร้างความเชื่อมั่นให้กับลูกค้า และ จัดสรรประโยชน์ตอบแทนแก่ผู้ถือหุ้น และผู้เกี่ยวข้องอย่างเหมาะสม รวมทั้งการคำนึงถึงสุขภาพ ความปลอดภัย และสวัสดิการของพนักงาน

โดยบริษัทมีนโยบายที่เน้นการผลิตน้ำมันปาล์มอย่างยั่งยืนตามกรอบ RSPO (Roundtable on Sustainable Palm Oil) ซึ่งโรงกลั่นน้ำมันพืชบางปูและโรงงานสกัดน้ำมันปาล์มดิบที่จังหวัดตรัง ได้รับการรับรองมาตรฐาน RSPO Supply Chain ในรูปแบบ Mass Balance (MB) เมื่อวันที่ 11 มิถุนายน 2555 มีการผลิตกระแสไฟฟ้าจากเชื้อเพลิงชีวภาพ และได้รับการขึ้นทะเบียนโครงการกลไกการพัฒนาที่สะอาด (Clean Development Mechanism : CDM) นอกจากนี้ บริษัทยังมีนโยบายและแนวปฏิบัติเพื่อรักษาสิทธิของผู้มีส่วนได้เสียกลุ่มต่างๆ ไม่ว่าจะเป็นผู้มีส่วนได้เสียภายใน ได้แก่ พนักงาน หรือผู้มีส่วนได้เสียภายนอก ได้แก่ ผู้ถือหุ้น เจ้าหนี้ ลูกค้า คู่ค้า คู่แข่ง ชุมชนและสังคม กำหนดไว้อย่างชัดเจน โดยบริษัทเคารพในความเท่าเทียมกัน ไม่เลือกปฏิบัติต่อพนักงาน ลูกค้า คู่ค้า หรือบุคคลใดบุคคลหนึ่ง เนื่องจากความเหมือนหรือความแตกต่างในเรื่องสัญชาติ เชื้อชาติ ศาสนา ภาษา อายุ เพศ สถานภาพสมรส หรือเรื่องอื่นใด อย่างไรก็ตาม ความคาดหวังของผู้มีส่วนได้เสียอาจแตกต่างกัน ดังนั้น บริษัทจะพิจารณาถึงสิทธิตามกฎหมายที่แต่ละกลุ่มพึงได้รับอย่างละเอียดรอบคอบ และดูแลให้มั่นใจว่าสิทธิดังกล่าวได้รับความคุ้มครองและปฏิบัติด้วยความระมัดระวัง โดยได้กำหนดแนวทางการตอบสนองความต้องการของผู้มีส่วนได้เสียไว้ในนโยบายดังกล่าว

บริษัทกำหนดแนวทางความรับผิดชอบต่อสังคมตามหลักการ 8 ข้อดังนี้

1. การประกอบกิจการด้วยความเป็นธรรม

บริษัทยึดหลักการปฏิบัติที่เสมอภาค ภายใต้การแข่งขันที่เป็นธรรมต่อคู่ค้าทุกราย รวมถึงการปฏิบัติตามสัญญา เงื่อนไขทางการค้าในการซื้อขายสินค้าและบริการจากคู่ค้า และการกำหนดนโยบายในการจัดซื้อและจัดจ้าง เพื่อให้การดำเนินธุรกิจกับคู่ค้าเป็นไปอย่างเหมาะสม มีประสิทธิภาพ โปร่งใส และตรงไปตรงมา

2. การต่อต้านการทุจริตคอร์รัปชัน

บริษัทมีนโยบายให้พนักงานดำเนินงานอย่างมีคุณธรรมและเป็นพลเมืองที่ดีของสังคม รวมทั้งส่งเสริมให้คู่ค้าของบริษัทดำเนินธุรกิจที่ถูกต้องด้วยความโปร่งใสด้วยเช่นกัน บริษัทจึงได้กำหนดให้การต่อต้านการทุจริตและการติดสินบนเป็นนโยบายที่สำคัญอีกนโยบายหนึ่ง โดยมีการกำหนดหลักเกณฑ์เป็นแนวปฏิบัติไว้ในนโยบายดังกล่าว

3. การเคารพสิทธิมนุษยชน

บริษัทมีนโยบายที่จะให้เป็นธรรมต่อผู้มีส่วนได้เสียทุกราย โดยปฏิบัติตามกฎหมายและข้อบังคับที่เกี่ยวข้องกับและปฏิบัติตามหลักการเกี่ยวกับสิทธิมนุษยชนขั้นพื้นฐานตามเกณฑ์สากล โดยไม่แบ่งแยกถิ่นกำเนิด เชื้อชาติ เพศ อายุ สีผิว ศาสนา ความพิการ ฐานะทางการเงิน ชาติตระกูล สถานศึกษา หรือสถานะอื่นใดที่เกี่ยวข้องโดยตรงกับการปฏิบัติงาน รวมทั้งให้ความสำคัญเคารพต่อความเป็นปัจเจกชนและศักดิ์ศรีของความเป็นมนุษย์

4. การปฏิบัติต่อพนักงานอย่างเป็นธรรม

บริษัทตระหนักดีว่าพนักงานเป็นปัจจัยแห่งความสำเร็จก้าวหน้าของบริษัท บริษัทจึงสนับสนุนพัฒนาให้พนักงานมีความรู้ความสามารถ มีการฝึกอบรมพนักงานอย่างต่อเนื่อง มีการดูแลพนักงานอย่างเสมอภาคโดยไม่เลือกปฏิบัติ ให้ผลตอบแทน และสวัสดิการที่เหมาะสม และเป็นธรรม เคารพสิทธิของพนักงานตามหลักสิทธิมนุษยชนขั้นพื้นฐานตามหลักสากลและตามกฎหมาย และระเบียบข้อบังคับต่างๆ รวมทั้งยังให้ความสำคัญกับสุขภาพ อาชีวอนามัย ความปลอดภัยในชีวิต และทรัพย์สิน และสภาพแวดล้อมการทำงาน of พนักงาน ตลอดจนเสริมสร้างวัฒนธรรมและบรรยากาศการทำงานที่ดีและส่งเสริมการทำงานเป็นทีม

5. ความรับผิดชอบต่อลูกค้าและผู้บริโภค

บริษัทมุ่งมั่นสร้างความพึงพอใจและความมั่นใจให้กับลูกค้าและผู้บริโภค โดยเน้นที่ความเอาใจใส่และความรับผิดชอบต่อลูกค้าและผู้บริโภคโดยการผลิตสินค้าที่มีคุณภาพและมาตรฐาน ตามระบบบริหารจัดการด้านต่างๆ ได้แก่

- มาตรฐาน ISO 9001 เป็นมาตรฐานการจัดวางระบบบริหารงานเพื่อประกันคุณภาพ
- มาตรฐาน TIS 18001 / OHSAS 18001 เป็นระบบการจัดการด้านอาชีวอนามัยและความปลอดภัยในสถานที่ทำงาน
- มาตรฐาน FSSC 22000 เป็นมาตรฐานที่เน้นเรื่องระบบประกันคุณภาพ และความปลอดภัยของอาหารระดับสูง

สามารถสร้างความเชื่อมั่นให้กับผู้บริโภค รวมถึงเน้นการเติบโตและการดำเนินธุรกิจอย่างยั่งยืน มาตรฐานดังกล่าวเป็นมาตรฐานที่ครอบคลุมทั้ง ISO 22000 และ PAS 220 และเป็นที่ยอมรับจากทั่วโลก

- มาตรฐาน ISO 28000 เป็นมาตรฐานข้อกำหนดทางด้านการบริหารการรักษาความปลอดภัยของห่วงโซ่อุปทาน
- มาตรฐาน ISO 14001 เป็นมาตรฐานระบบการจัดการสิ่งแวดล้อม โดยมุ่งเน้นให้องค์กรมีการพัฒนาปรับปรุงตลอดจนรักษาสิ่งแวดล้อมอย่างต่อเนื่อง

- มาตรฐานการผลิตน้ำมันปาล์มอย่างยั่งยืนภายใต้กรอบ RSPO (Roundtable on Sustainable Palm Oil) ซึ่งเป็นแนวปฏิบัติที่มีการปรับปรุงการผลิตน้ำมันปาล์มอย่างยั่งยืน ทั้งทางเศรษฐกิจ สังคม ชุมชน สิ่งแวดล้อม และถูกต้องตามกฎหมายของผู้มีส่วนได้ส่วนเสียหลายภาคส่วนตั้งแต่ต้นน้ำถึงปลายน้ำ

นอกจากนั้น บริษัทยังมุ่งเน้นทำการตลาดและสัญญาที่เป็นธรรม รวมถึงรักษาข้อมูลที่เป็นความลับของลูกค้า และมีหน่วยงานซึ่งทำหน้าที่รับข้อร้องเรียนของลูกค้า เพื่อให้ลูกค้าเกิดความเชื่อมั่นและพึงพอใจสูงสุด

6. การดูแลรักษาสิ่งแวดล้อม

บริษัทมีนโยบายในการประกอบธุรกิจโดยคำนึงถึงสิ่งแวดล้อม และปฏิบัติตามกฎหมาย และข้อบังคับเกี่ยวกับสิ่งแวดล้อมที่บังคับใช้อยู่ ทั้งนี้ บริษัทมุ่งเน้นการปฏิบัติต่อสิ่งแวดล้อมด้วยความรับผิดชอบโดย

- ส่งเสริมให้พนักงานของบริษัทมีจิตสำนึก และความรับผิดชอบต่อสิ่งแวดล้อม
- ร่วมพัฒนาสิ่งแวดล้อม รวมทั้งแลกเปลี่ยนความรู้และประสบการณ์กับหน่วยงานอื่น เพื่อให้มีการรักษาสิ่งแวดล้อม และปรับปรุงการปฏิบัติงานให้เหมาะสมต่อสิ่งแวดล้อมอย่างต่อเนื่องและสม่ำเสมอ
- ป้องกันไม่ให้เกิดผลกระทบต่อสิ่งแวดล้อมจากการดำเนินธุรกิจของบริษัท ทบทวนและติดตามความก้าวหน้าเพื่อให้แน่ใจว่าบริษัทได้ปฏิบัติตามนโยบายเกี่ยวกับสิ่งแวดล้อมอย่างต่อเนื่องและสม่ำเสมอ

6.1 รางวัลจากโครงการส่งเสริมธรรมาภิบาลสิ่งแวดล้อม

เมื่อวันที่ 19 กันยายน 2557 บมจ. ส้าสูง (ประเทศไทย) ได้รับโล่รางวัลของโครงการธรรมาภิบาลสิ่งแวดล้อมในโรงงานจากกรมโรงงานอุตสาหกรรม ซึ่งเป็นโครงการที่ส่งเสริมธรรมาภิบาลสิ่งแวดล้อมในสถานประกอบการ มุ่งเน้นการดำเนินกิจกรรมอย่างโปร่งใส ใช้หลักธรรมาภิบาล มีการจัดการของเสียอย่างเปิดเผยข้อเท็จจริง รวมถึงให้ความสำคัญกับการพัฒนาสถานประกอบการอุตสาหกรรมและสังคมไปสู่ความยั่งยืน ดูแลโครงการโดยสำนักงานอุตสาหกรรมจังหวัดตรัง มีโรงงานปาล์มและโรงงานยางเข้ารวมจำนวน 5 โรง



7. การร่วมพัฒนาชุมชนและสังคม

บริษัทมีนโยบายที่จะร่วมพัฒนาและสร้างสัมพันธ์อันดีต่อชุมชนและสังคม ปฏิบัติตนให้สอดคล้องกับวัฒนธรรม ขนบธรรมเนียม ประเพณีอันดีของชุมชน และให้ความร่วมมือกับทุกฝ่ายในชุมชนเพื่อการสร้างสรรค์สังคมให้เติบโตอย่างยั่งยืน

7.1 บริจาคโลหิต

บมจ. ลำสูง (ประเทศไทย) บางปู จัดให้มีการบริจาคโลหิตทุกๆ 3 เดือน สำหรับครั้งสุดท้ายในปี 2557 ทางบริษัทได้จัดให้มีการบริจาคไปเมื่อวันที่ 28 ตุลาคม 2557 ซึ่งนับเป็นครั้งที่ 21 ซึ่งบริษัทจะยังคงจัดกิจกรรมนี้อย่างสม่ำเสมอเพื่อช่วยเหลือเพื่อนมนุษย์ และสังคมต่อไป



7.2 สถาบันเทคโนโลยีพระจอมเกล้า เจ้าคุณทหารลาดกระบังเยี่ยมชมโรงงานน้ำมันที่บางปู

เมื่อวันที่ 4 กุมภาพันธ์ 2557 คณะครูอาจารย์และนักศึกษาระดับปริญญาโท หลักสูตรภาควิชาอุตสาหกรรมเกษตร สถาบันเทคโนโลยีพระจอมเกล้า เจ้าคุณทหารลาดกระบัง ได้เข้าเยี่ยมชมกระบวนการผลิตโรงงานน้ำมันปาล์มของบริษัท โดยมีวัตถุประสงค์เพื่อศึกษากระบวนการผลิตน้ำมันปาล์มและการบรรจุ และกระบวนการผลิตเนยเทียมและไขมันพืชผสม กิจกรรมดังกล่าว ยังเป็นการสร้างความสัมพันธ์ที่ดีกับคณะครูอาจารย์และนักศึกษาและเป็นการแลกเปลี่ยนความรู้ด้านเทคโนโลยี รวมทั้งเป็นการประชาสัมพันธ์องค์กรและสร้างโอกาสให้นักศึกษาในการสมัครเข้าร่วมงานกับบริษัทอีกด้วย



7.3 Pre-Audit กลุ่มวิสาหกิจชุมชนผลิตปาล์มน้ำมันแบบยั่งยืน

ในเดือนกันยายน 2557 บมจ. ลำสูง (ตรัง) ได้มีการ Pre-Audit กลุ่มวิสาหกิจชุมชนผลิตปาล์มน้ำมันแบบยั่งยืนสิเกา-วังวิเศษ โดยบริษัททูปนอร์ท เพื่อขอรับรอง Certificate เป้าหมายช่วงต้นปี 2558 สมาชิกรวม 80 คน และสามารถผลิตน้ำมันปาล์ม RSPO ได้ประมาณ 1,400 ตัน/ปี



8. การมีนวัตกรรมและเผยแพร่นวัตกรรมซึ่งได้จากการดำเนินงานที่มีความรับผิดชอบต่อสังคม สิ่งแวดล้อม และผู้มีส่วนได้เสีย

เมื่อปี 2551 บริษัทเป็นผู้ผลิตน้ำมันปาล์มรายแรกที่ได้รับการรับรองฉลากคาร์บอน (Carbon Label) จากองค์การบริหารจัดการก๊าซเรือนกระจก (องค์การมหาชน) (Thailand Greenhouse Gas Management Organization (Public organization)) โดยโรงงานสามารถลดปริมาณการปล่อยก๊าซเรือนกระจกสุทธิร้อยละ 16.48 จากกระบวนการผลิต

นอกจากนั้น ในปัจจุบัน บริษัทสามารถผลิตพลังงานไฟฟ้าขนาด 1 MW จากก๊าซชีวภาพ โดยมีน้ำเสียจากกระบวนการผลิตของโรงงานสกัดน้ำมันปาล์มเป็นวัตถุดิบ และโครงการดังกล่าวเป็นแหล่งเรียนรู้ในการจัดการของเสียของนักเรียน นักศึกษาและชุมชนของโรงงาน

ภาพรวมทางการเงิน

คำอธิบายและการวิเคราะห์ฐานะการเงินและผลการดำเนินงาน

1. ผลการดำเนินงาน

บริษัทมีรายได้จากการขายเพิ่มขึ้นจากปี 2556 ร้อยละ 18.30 ซึ่งมีผลมาจากราคาน้ำมันปาล์มดิบ (CPO) ปรับตัวสูงขึ้นร้อยละ 16.41 ทำให้ราคาขายต่อหน่วยปรับตัวสูงขึ้นในทิศทางเดียวกัน ในขณะที่ปริมาณขายเพิ่มขึ้นร้อยละ 4.55 อย่างไรก็ตาม ราคาน้ำมันปาล์มดิบได้ปรับตัวเพิ่มขึ้นในอัตราส่วนที่มากกว่าราคาขาย จึงทำให้กำไรขั้นต้นสำหรับปี 2557 ของบริษัทลดลง 70.11 ล้านบาท และกำไรสุทธิลดลง 104.92 ล้านบาท คิดเป็นลดลงร้อยละ 27.22 ซึ่งสาเหตุหลักมาจากน้ำมันปาล์มดิบขาดแคลนในช่วงไตรมาส 1 ในขณะที่ราคาน้ำมันบรรจุขวดไม่สามารถปรับราคาขายตามราคาวัตถุดิบได้ เนื่องจากเป็นสินค้าราคาควบคุม โดยกรมการค้าภายใน

บริษัทและบริษัทย่อยได้รับสิทธิพิเศษทางภาษีตามพระราชบัญญัติส่งเสริมการลงทุน พ.ศ. 2520 โดยการอนุมัติของคณะกรรมการส่งเสริมการลงทุนสำหรับการผลิตที่กำหนดไว้ในบัตรส่งเสริมดังนี้

บริษัท

<u>บัตรส่งเสริมเลขที่</u>	<u>สำหรับกิจการ</u>
1292(2)/2547	ผลิตเนยเทียมหรือไขมันผสม
1815(2)/2549	ผลิตน้ำมันปาล์มดิบ
1013(9)/2551	ผลิตไฟฟ้าจากก๊าซชีวภาพ
2093(2)/2550	ผลิตน้ำมันพืชบริสุทธิ์

บริษัทย่อย

<u>บัตรส่งเสริมเลขที่</u>	<u>สำหรับกิจการ</u>
1043(2)/2548	สกัดน้ำมันปาล์มดิบและเมล็ดในปาล์มอบแห้ง
2088(2)/2547	ผลิตพืชผักผลไม้
2121(2)/2547	ผลิตพืชผักผลไม้บรรจุภาชนะผนึกและเต้าเจี้ยว
2112(5)/2547	ผลิตพืชผักผลไม้แช่แข็ง
2245(9)/2550	ผลิตไฟฟ้าจากก๊าซชีวภาพ

กิจการร่วมค้า

<u>บัตรส่งเสริมเลขที่</u>	<u>สำหรับกิจการ</u>
1262(2)/2550	ผลิตเมล็ดพันธุ์ปาล์ม

สิทธิพิเศษที่สำคัญรวมถึงได้รับยกเว้นภาษีเงินได้นิติบุคคลสำหรับกำไรสุทธิจากกิจการที่ได้รับการส่งเสริมเป็นระยะเวลาแปดปีนับแต่วันเริ่มมีรายได้จากการประกอบกิจการ (ยกเว้นบัตรส่งเสริมเลขที่ 1292(2)/2547, 1815(2)/2549, 2093(2)/2550, 1043(2)/2548, 2088(2)/2547, 2121(2)/2547, 2112(5)/2547 และ 1262(2)/2550 ได้รับยกเว้นภาษีเงินได้นิติบุคคลสำหรับกำไรสุทธิที่ได้จากการประกอบกิจการที่ได้รับการส่งเสริมรวมกันไม่เกินร้อยละ 100 ของเงินลงทุนไม่รวมค่าที่ดินและทุนหมุนเวียนมีกำหนดเวลาแปดปี นับแต่วันที่เริ่มมีรายได้จากการประกอบกิจการ)

ปริมาณผลปาล์มสดที่เข้ากระบวนการผลิตในปี 2557 ของบริษัทย่อยลดลงจากปี 2556 ร้อยละ 19.1 โดยผลปาล์มที่มาจากสวนที่เป็นพื้นที่ของบริษัทย่อยลดลง ร้อยละ 22.9 ประกอบกับผลปาล์มที่มาจากสวนที่เป็นพื้นที่สัมปทาน ลดลงร้อยละ 15.4 ทั้งนี้เนื่องมาจากสภาพอากาศแห้งแล้งที่ต่อเนื่องจากปี 2556 ในช่วงที่ต้นปาล์มออกช่อ ส่งผลให้น้ำหนักต่อทะลายลดลงและช่อดอกฝ่อ

สำหรับสัมปทานของสวนเคียนซาภิกรมป่าไม้ นั้นได้หมดอายุลง เมื่อวันที่ 8 กรกฎาคม 2557 และบริษัทย่อยได้ดำเนินการต่ออายุสัญญาเรียบร้อยแล้ว โดยได้จดทะเบียนทำสัญญาเช่าที่ดินกับกรมธนารักษ์ เมื่อวันที่ 11 ธันวาคม 2557 จำนวนพื้นที่ครึ่งหนึ่งของพื้นที่ที่เคยได้เข้าทำประโยชน์จากใบอนุญาตกับกรมป่าไม้ เมื่อวันที่ 9 กรกฎาคม 2527 ซึ่งสัญญามีผลตั้งแต่วันที่ 9 กรกฎาคม 2557 ถึง 8 กรกฎาคม 2572 ส่วนพื้นที่อีกครึ่งหนึ่งให้นำไปจัดให้ราษฎรผู้ยากไร้ไม่มีที่ดินทำกินได้รับสิทธิการเช่ารายละไม่เกิน 10 ไร่ ในระหว่างที่การดำเนินการเรื่องการจัดสรรพื้นที่ยังไม่แล้วเสร็จนั้น กรมธนารักษ์ได้อนุญาตให้บริษัทย่อยครอบครองทำประโยชน์โดยชำระค่าเช่าในอัตราที่กำหนด จนกว่าการจัดสรรที่ดินจะดำเนินการแล้วเสร็จ

สำหรับสัมปทานของสวนชัยบุรีกับกรมป่าไม้ซึ่งจะหมดอายุลงในวันที่ 1 มกราคม 2558 บริษัทย่อยอยู่ในระหว่างการดำเนินการขออนุญาตเข้าทำประโยชน์กับกรมป่าไม้

นอกจากนี้ บริษัทย่อยยังคงทำการปลูกปาล์มทดแทนต้นปาล์มที่มีอายุมากและให้ผลผลิตน้อยลง โครงการได้เริ่มมาตั้งแต่ปี 2544 และได้ดำเนินการแล้วเสร็จคิดเป็นร้อยละ 88.6 ของพื้นที่ที่กำหนดไว้ (ไม่รวมพื้นที่ที่เป็นสัมปทานของบริษัทย่อย)

บริษัทย่อยมีปริมาณการซื้อผลปาล์มสดจากภายนอกลดลงร้อยละ 5.0 ประกอบกับปริมาณผลปาล์มสดรวมของบริษัทย่อยลดลงร้อยละ 19.1 ส่งผลให้ปริมาณผลปาล์มสดที่เข้าสู่โรงสกัดลดลงจากปี 2556 ร้อยละ 11.5 โดยสัดส่วนการซื้อผลปาล์มสดจากภายนอกและผลผลิตจากสวนของบริษัทย่อยในปี 2557 คิดเป็นร้อยละ 50.9 และ 49.1 ของผลปาล์มสดที่ใช้ในการผลิตทั้งหมด (2556 : ร้อยละ 46.9 และ 53.1)

ต้นทุนผลปาล์มสดที่ซื้อจากภายนอก เพิ่มขึ้นร้อยละ 13.1 โดยเกิดจากกลไกอุปสงค์อุปทานของตลาด ประกอบกับต้นทุนผลปาล์มสดจากสวนของบริษัทย่อย เพิ่มขึ้นร้อยละ 33.5 จึงส่งผลให้ต้นทุนผลปาล์มสดที่ใช้ในการผลิตทั้งหมดของบริษัทย่อยเพิ่มขึ้น ร้อยละ 23.0 ส่งผลให้ต้นทุนน้ำมันปาล์มดิบและน้ำมันเมล็ดในปาล์มต่อตันของโรงสกัด เพิ่มขึ้นจากปี 2556 ร้อยละ 16.1 และ 17.5 ตามลำดับ

ในส่วนของบริษัทย่อย (UFC) มีรายได้จากการขายเพิ่มขึ้นจากปี 2556 ร้อยละ 7.60

จากเหตุการณ์ข้างต้น มีผลให้กำไรสุทธิส่วนที่เป็นของผู้ถือหุ้นของบริษัทเพิ่มขึ้นจาก 250.34 ล้านบาทในปี 2556 เป็น 380.67 ล้านบาทในปี 2557 คิดเป็นเพิ่มขึ้นร้อยละ 52.07 ทำให้อัตรากำไรสุทธิในปี 2557 เท่ากับร้อยละ 4.45 (2556 : ร้อยละ 3.41)

สำหรับการเปลี่ยนแปลงในรายการที่สำคัญอื่นๆ สำหรับปี 2557 มีรายละเอียดดังต่อไปนี้

รายได้

รายได้จากการขาย : รายได้จากการขายของบริษัทและบริษัทย่อยเพิ่มขึ้น 1,207.7 ล้านบาทคิดเป็นเพิ่มขึ้นร้อยละ 16.67 สาเหตุหลักมาจากรายได้จากการขายของบริษัทเพิ่มขึ้น 1,072.4 ล้านบาท คิดเป็นร้อยละ 18.30 โดยมาจากปริมาณขายเพิ่มขึ้นร้อยละ 4.55 และราคาขายถัวเฉลี่ยต่อหน่วยเพิ่มขึ้นร้อยละ 13.75 ซึ่งมีผลมาจากราคาน้ำมันปาล์มดิบซึ่งเป็นต้นทุนหลักปรับตัวสูงขึ้น

ในส่วนของรายได้จากการขายของบริษัทย่อยเพิ่มขึ้นจากปีก่อน 135.3 ล้านบาท คิดเป็นเพิ่มขึ้นร้อยละ 9.77 โดยรายได้จากการขายผลิตภัณฑ์ปาล์มอื่นๆ เพิ่มขึ้น 7 ล้านบาท รายได้จากการจำหน่ายไฟฟ้าเพิ่มขึ้น 5.1 ล้านบาท กลุ่มเครื่องตม้น้ำมันผลไม้ ผักผลไม้กระป๋องและอื่นๆ เพิ่มขึ้น 123.2 ล้านบาท

รายได้อื่น : บริษัทและบริษัทย่อยมีรายได้อื่นที่มีได้เกิดจากการดำเนินงานตามปกติจำนวน 98.8 ล้านบาทคิดเป็นสัดส่วนร้อยละ 1.16 ของรายได้รวม โดยลดลง 0.6 ล้านบาท

ต้นทุนขายและค่าใช้จ่ายในการขายและบริหาร

ต้นทุนขาย : บริษัทและบริษัทย่อยมีต้นทุนขายปี 2557 คิดเป็นร้อยละ 83.72 ของรายได้จากการขาย (2556 : ร้อยละ 81.93) ในขณะที่ต้นทุนขายในส่วนของบริษัทคิดเป็นร้อยละ 90.70 (2556 : ร้อยละ 87.80) เนื่องมาจากราคาน้ำมันปาล์มดิบปรับตัวสูงขึ้นตามที่ได้อธิบายไปแล้วข้างต้น

ในส่วนของบริษัทย่อยที่มีธุรกิจสวนปาล์ม (UPOIC) มีอัตราส่วนต้นทุนขายปี 2557 คิดเป็นร้อยละ 73.12 ของรายได้จากการขาย (2556 : ร้อยละ 75.98) โดยมีสาเหตุหลักมาจากผลปาล์มสดในไตรมาสที่ 2 ที่มาจากสวนของบริษัทเพิ่มขึ้นถึงร้อยละ 33.9 และผลปาล์มที่ซื้อจากภายนอกก็เพิ่มขึ้นร้อยละ 20 ทำให้ต้นทุนลดลง ในขณะที่รายได้จากการขายในไตรมาสดังกล่าวนี้ เพิ่มขึ้นถึงร้อยละ 65 โดยมีปริมาณและราคาขายถัวเฉลี่ยต่อหน่วยของน้ำมันปาล์มดิบและน้ำมันเมล็ดในปาล์ม เพิ่มขึ้นร้อยละ 63.2 และ 101 ตามลำดับ

ในส่วนของบริษัทย่อย (UFC) มีอัตราส่วนต้นทุนขายปี 2557 คิดเป็นร้อยละ 77.56 ของรายได้จากการขาย (2556 : ร้อยละ 84.97) โดยมีสาเหตุหลักมาจากต้นทุนขายเครื่องตม้นที่ลดลงร้อยละ 8.90

ค่าใช้จ่ายในการขาย : บริษัทและบริษัทย่อยมีค่าใช้จ่ายในการขายของปี 2557 เท่ากับ 627.5 ล้านบาท (2556 : 596.9 ล้านบาท) เพิ่มขึ้น 30.5 ล้านบาท โดยเพิ่มขึ้นในส่วนของบริษัทเนื่องจากค่าใช้จ่ายส่งเสริมการขายและค่าขนส่งสินค้าซึ่งสอดคล้องกับปริมาณขายที่เพิ่มขึ้น

ค่าใช้จ่ายในการบริหาร : บริษัทและบริษัทย่อยมีค่าใช้จ่ายในการบริหารของปี 2557 เท่ากับ 264.2 ล้านบาท (2556 : 235.1 ล้านบาท) เพิ่มขึ้น 29.2 ล้านบาท โดยเพิ่มขึ้นในส่วนของบริษัท 3.3 ล้านบาทเนื่องจากผลประโยชน์ของพนักงานและค่าที่ปรึกษา และเพิ่มขึ้นในส่วนของบริษัทย่อย 25.8 ล้านบาท โดยมีสาเหตุหลักมาจากค่าใช้จ่ายในการตัดจำหน่ายต้นทุนสวนปาล์ม

ในปี 2556 บริษัทย่อยที่ประกอบธุรกิจการผลิตผักและผลไม้แช่แข็ง มีค่าใช้จ่ายอื่นจำนวน 105.7 ล้านบาท เนื่องจากได้รับผลขาดทุนจากการด้อยค่าของสินทรัพย์ ซึ่งไม่มีรายการดังกล่าวในปี 2557

ค่าใช้จ่ายทางการเงิน : ในปี 2557 บริษัทและบริษัทย่อยมีค่าใช้จ่ายทางการเงินเท่ากับ 52.4 ล้านบาท (2556 : 52.3 ล้านบาท)

กำไร

กำไรขั้นต้น : บริษัทและบริษัทย่อยมีอัตรากำไรขั้นต้นปี 2557 ลดลงเป็นร้อยละ 16.28 (2556 : ร้อยละ 18.07) โดยกำไรขั้นต้นในส่วนของบริษัทลดลง 70.1 ล้านบาท เนื่องจากราคาวัตถุดิบที่ปรับตัวสูงขึ้นมากกว่าราคาขาย ในขณะที่กำไรขั้นต้นในส่วนของบริษัทย่อย (UFC) เพิ่มขึ้น 155 ล้านบาท โดยมีสาเหตุมาจากรายได้จากการขายกลุ่มเครื่องตีมผลไม้ที่เพิ่มขึ้น ในขณะที่ต้นทุนขายลดลง ส่งผลให้กำไรขั้นต้นของบริษัทและบริษัทย่อยเพิ่มขึ้นจำนวน 66.6 ล้านบาท คิดเป็นเพิ่มขึ้นร้อยละ 5.09

กำไรจากการดำเนินงาน : เนื่องจากกำไรขั้นต้นของบริษัทและบริษัทย่อยเพิ่มขึ้น รวมถึงมีค่าใช้จ่ายลดลง บริษัทและบริษัทย่อยจึงมีกำไรจากการดำเนินงานสำหรับปี 2557 เพิ่มขึ้นจากปีก่อนจำนวน 112 ล้านบาท

กำไรสุทธิ : บริษัทและบริษัทย่อยมีกำไรสุทธิส่วนที่เป็นของผู้ถือหุ้นของบริษัทปี 2557 จำนวน 380.7 ล้านบาท (2556 : 250.3 ล้านบาท) เพิ่มขึ้น 130.3 ล้านบาท คิดเป็นเพิ่มขึ้นร้อยละ 52.07 และมีอัตรากำไรสุทธิต่อรายได้รวมเพิ่มขึ้นเป็นร้อยละ 4.45 (2556 : ร้อยละ 3.41)

อัตราการจ่ายเงินปันผล : ในปี 2557 บริษัทมีการจ่ายเงินปันผลจากผลดำเนินงานของปี 2556 ในอัตราหุ้นละ 0.20 บาท คิดเป็นร้อยละ 42.56 ของกำไรสุทธิ เปรียบเทียบกับปี 2556 ซึ่งมีการจ่ายเงินปันผลจากผลดำเนินงานของปี 2555 ในอัตราหุ้นละ 0.20 บาท คิดเป็นร้อยละ 51.28 ของกำไรสุทธิ ซึ่งเป็นไปตามนโยบายของบริษัทที่กำหนดจ่ายเงินปันผลให้แก่ผู้ถือหุ้นเป็นจำนวนไม่ต่ำกว่าร้อยละ 40 ของกำไรสุทธิหลังหักภาษีแล้วในแต่ละปี อย่างไรก็ตาม ในระหว่างปี 2557 บริษัทไม่มีการจ่ายเงินปันผลระหว่างกาล

ในส่วนของบริษัทย่อย (UPOIC) นั้น มีการจ่ายเงินปันผลสำหรับผลการดำเนินงานงวดครึ่งปีหลังของปี 2556 ในอัตราหุ้นละ 0.40 บาท รวมกับการจ่ายเงินปันผลระหว่างกาลของปี 2556 อัตราหุ้นละ 0.20 บาท รวมเป็นการจ่ายเงินปันผลจากผลการดำเนินงานของปี 2556 ทั้งสิ้นเท่ากับอัตราหุ้นละ 0.60 บาท คิดเป็นร้อยละ 88.24 ของกำไรสุทธิ นอกจากนี้ ในระหว่างปี 2557 บริษัทย่อยมีการจ่ายเงินปันผลระหว่างกาลสำหรับผลการดำเนินงานของปี 2557 ไปแล้ว ในอัตราหุ้นละ 0.15 บาท รวมกับการจ่ายเงินปันผลสำหรับผลการดำเนินงานงวดสุดท้ายของปี 2557 อัตราหุ้นละ 0.15 บาท ดังนั้น เงินปันผลจ่ายจากผลดำเนินงานของปี 2557 ทั้งสิ้นเท่ากับอัตราหุ้นละ 0.30 บาท คิดเป็นร้อยละ 58.1 การจ่ายเงินปันผลดังกล่าวเป็นไปตามนโยบายของบริษัทย่อยที่กำหนดจ่ายเงินปันผลให้แก่ผู้ถือหุ้นเป็นจำนวนไม่ต่ำกว่าร้อยละ 50 ของกำไรสุทธิหลังหักภาษีแล้วในแต่ละปี

มูลค่าตามบัญชี (คำนวณจากจำนวนหุ้นถัวเฉลี่ยถ่วงน้ำหนัก) : ณ วันที่ 31 ธันวาคม 2557 บริษัทมีมูลค่าตามบัญชีต่อหุ้นเท่ากับ 3.38 บาท (คำนวณจากจำนวนหุ้นสามัญถัวเฉลี่ยถ่วงน้ำหนักสุทธิ 820 ล้านหุ้น) เพิ่มขึ้นเมื่อเปรียบเทียบกับปี 2556 ที่มีมูลค่าตามบัญชีต่อหุ้นเท่ากับ 3.24 บาท (คำนวณจากจำนวนหุ้นสามัญถัวเฉลี่ยถ่วงน้ำหนักสุทธิ 820 ล้านหุ้น)

2. ฐานะทางการเงิน

สินทรัพย์

ณ สิ้นปี 2557 บริษัทและบริษัทย่อยมีสินทรัพย์รวมมูลค่าเท่ากับ 5,129 ล้านบาทลดลงจากปี 2556 เป็นจำนวนเงิน 33.71 ล้านบาท คิดเป็นลดลงร้อยละ 0.65 โดยมีสาเหตุหลักมาจากการเปลี่ยนแปลงสินทรัพย์ดังต่อไปนี้

- **เงินสดและรายการเทียบเท่าเงินสด :** ณ สิ้นปี 2557 บริษัทและบริษัทย่อยมีเงินสดและรายการเทียบเท่าเงินสดจำนวน 229.8 ล้านบาท ลดลง 3.9 ล้านบาท คิดเป็นลดลงร้อยละ 1.68 ทั้งนี้ มาจากการลดลงในส่วนของบริษัทจำนวนเงิน 19 ล้านบาท ในขณะที่บริษัทย่อยเพิ่มขึ้น 15.1 ล้านบาท
- **ลูกหนี้การค้าและลูกหนี้อื่น :** ณ สิ้นปี 2557 บริษัทและบริษัทย่อยมีลูกหนี้การค้า - กิจการที่ไม่เกี่ยวข้องกัน สุทธิหลังหักค่าเผื่อหนี้สงสัยจะสูญเป็นจำนวนเงิน 891.2 ล้านบาท คิดเป็นร้อยละ 17.38 ของสินทรัพย์รวม (2556 : 1,005.9 ล้านบาท คิดเป็นร้อยละ 19.49 ของสินทรัพย์รวม) ซึ่งส่วนใหญ่เป็นลูกหนี้การค้าที่ยังไม่ครบกำหนดชำระของบริษัท โดยลดลงจากลูกหนี้การค้าที่ยังไม่ครบกำหนดชำระและลูกหนี้การค้าค้างชำระไม่เกิน 3 เดือน โดยที่ระยะเวลาการชำระหนี้ของลูกหนี้การค้าในปี 2557 มีระยะเวลา 42 วัน (2556 : 49 วัน)

นอกจากนี้ ลูกหนี้การค้า - กิจการที่เกี่ยวข้องกันของบริษัทและบริษัทย่อยที่ยังไม่ครบกำหนดชำระลดลง 2.1 ล้านบาท

บริษัทและบริษัทย่อยมีลูกหนี้การค้าที่ค้างชำระเกินกว่า 3 เดือนและลูกหนี้เช็คคืนร้อยละ 5.38 ของลูกหนี้การค้าที่ไม่เกี่ยวข้องกัน (2556 : 4.32) และได้มีการตั้งสำรองค่าเผื่อหนี้สงสัยจะสูญไว้แล้วร้อยละ 86.08 ของลูกหนี้ที่ค้างชำระเกินกว่า 3 เดือนและลูกหนี้เช็คคืน (2556 : 83.05)

- **สินค้าคงเหลือ :** ณ สิ้นปี 2557 บริษัทและบริษัทย่อยมีสินค้าคงเหลือสุทธิ 1,303.1 ล้านบาท คิดเป็นร้อยละ 25.41 ของสินทรัพย์รวมเพิ่มขึ้น 199.7 ล้านบาท (2556 : 1,103.4 ล้านบาท คิดเป็นร้อยละ 21.37 ของสินทรัพย์รวม) โดยเพิ่มขึ้นในส่วนของบริษัท จำนวน 80.5 ล้านบาท เนื่องจากราคาวัตถุดิบต่อหน่วยที่เพิ่มขึ้นและเพิ่มขึ้นในส่วนของบริษัทย่อยจำนวน 119.2 ล้านบาท เนื่องจากปริมาณและราคาสินค้าคงเหลือที่เพิ่มขึ้น
- **สินทรัพย์หมุนเวียนอื่น :** ณ สิ้นปี 2557 บริษัทและบริษัทย่อยมีสินทรัพย์หมุนเวียนอื่นลดลง 8.6 ล้านบาท โดยลดลงในส่วนของบริษัท 6.5 ล้านบาท เนื่องจากรายได้ค้างรับ และลดลงในส่วนของบริษัทย่อยจำนวน 2.1 ล้านบาท เนื่องจากค่าประกันจ่ายล่วงหน้า
- **อสังหาริมทรัพย์เพื่อการลงทุน :** ณ สิ้นปี 2557 เพิ่มขึ้น 34.8 ล้านบาท เนื่องจากบริษัทย่อยได้ปรับปรุงมูลค่าที่ดินตามราคาประเมินใหม่จากผู้ประเมินราคาอิสระ
- **ที่ดิน อาคาร และอุปกรณ์ :** ณ สิ้นปี 2557 บริษัทและบริษัทย่อยมีมูลค่าสุทธิของที่ดิน อาคาร และอุปกรณ์ลดลง 86.1 ล้านบาท หรือร้อยละ 3.95 โดยลดลงเนื่องจากค่าเสื่อมราคาประจำปี

- **ต้นทุนสิทธิการใช้ที่ดินป่าสงวนและต้นทุนสวนป่าล้ม :** บริษัทและบริษัทย่อยมีต้นทุนสิทธิการใช้ที่ดินป่าสงวนและต้นทุนสวนป่าล้มลดลง 60.2 ล้านบาท จากการตัดจำหน่ายพื้นที่ปลูกป่าล้มทดแทนของบริษัทย่อย
- **สินทรัพย์ไม่มีตัวตน :** ณ สิ้นปี 2557 เพิ่มขึ้น 0.6 ล้านบาทจากค่าซื้อซอฟต์แวร์คอมพิวเตอร์ของบริษัทย่อย
- **สินทรัพย์ไม่หมุนเวียนอื่น :** ณ สิ้นปี 2557 เพิ่มขึ้น 1.1 ล้านบาท เนื่องจากเงินมัดจำของบริษัทย่อย

3. แหล่งที่มาของเงินทุน

โครงสร้างเงินทุน ณ สิ้นปี 2557 บริษัทและบริษัทย่อยมีโครงสร้างเงินทุนมาจากส่วนของผู้ถือหุ้น 3,093.9 ล้านบาท และมาจากส่วนของหนี้สินจำนวน 2,035.1 ล้านบาท คิดเป็นร้อยละ 60.32 และร้อยละ 39.68 ของหนี้สินและส่วนของผู้ถือหุ้น ซึ่งในจำนวนหนี้สินดังกล่าวมาจากเงินกู้ยืมจากสถาบันการเงินจำนวน 1,405 ล้านบาท หรือร้อยละ 69.04 ของหนี้สินรวม โดยแบ่งเป็นเงินกู้ยืมระยะสั้นจำนวน 1,330 ล้านบาท หรือร้อยละ 65.35 ของหนี้สินรวม และเป็นเงินกู้ยืมระยะยาวจำนวน 75 ล้านบาท หรือร้อยละ 3.69 ของหนี้สินรวม ทั้งนี้บริษัทและบริษัทย่อยมีอัตราส่วนหนี้สินต่อส่วนของผู้ถือหุ้น เท่ากับ 0.66 เท่า (2556 : 0.81 เท่า) โดยมีการเปลี่ยนแปลงที่สำคัญดังนี้ :-

- **ส่วนของผู้ถือหุ้น :** ณ สิ้นปี 2557 บริษัทและบริษัทย่อยมีส่วนของผู้ถือหุ้นเพิ่มขึ้น 242 ล้านบาท คิดเป็นร้อยละ 8.49 เนื่องจากกำไรสุทธิของบริษัทย่อยเพิ่มขึ้น
- **หนี้สิน :** ณ สิ้นปี 2557 บริษัทและบริษัทย่อยมีเงินกู้ดังนี้
 - (ก) เงินกู้ยืมระยะสั้นจากสถาบันการเงิน 1,330 ล้านบาท ประกอบด้วย
 - (1) จำนวนเงิน 890 ล้านบาทเป็นเงินกู้ยืมของบริษัทย่อย ลดลงจำนวน 165.8 ล้านบาท คิดเป็นลดลงร้อยละ 15.70
 - (2) จำนวนเงิน 200 ล้านบาทเป็นเงินกู้ยืมของบริษัทย่อย ซึ่งมีกำหนดชำระคืนเมื่อทวงถาม
 - (3) จำนวนเงิน 140 ล้านบาท เป็นเงินกู้ยืมระยะสั้นของบริษัท ลดลงจำนวน 45 ล้านบาท คิดเป็นลดลงร้อยละ 24.33
 - (4) จำนวนเงิน 100 ล้านบาท เป็นเงินกู้ยืมระยะยาวที่ถึงกำหนดชำระภายใน 1 ปี ของบริษัทย่อยจากการกู้ยืมเงินมาซื้อที่ดินสวนทับปริกจำนวน 1,676.13 ไร่
 - (ข) หนี้สินระยะยาวจำนวนเงิน 75 ล้านบาท เป็นเงินกู้ยืมระยะยาว- สุทธิจากส่วนที่ถึงกำหนดชำระภายใน 1 ปีของบริษัทย่อยจากการกู้ยืมเงินมาซื้อที่ดินสวนทับปริก โดยบริษัทย่อยได้เข้าทำสัญญากู้ยืมเงินระยะยาวกับธนาคารในประเทศแห่งหนึ่ง วงเงินกู้ยืมตามสัญญาจำนวน 300 ล้านบาท และได้เบิกใช้ครบเต็มวงเงินแล้ว เงินกู้ยืมนี้มีกำหนดเวลาชำระคืนเงินต้นทุก 3 เดือน เริ่มเดือนกุมภาพันธ์ 2557 รวมผ่อนชำระ 12 งวด และคิดดอกเบี้ยในอัตรา BIBOR + 1

สภาพคล่องทางการเงิน

ในปี 2557 บริษัทและบริษัทย่อยมีสภาพคล่องทางการเงินลดลงจากปี 2556 โดยมีเงินสดและรายการเทียบเท่าเงินสดจำนวน 229.8 ล้านบาทลดลง 3.9 ล้านบาท (2556 : 233.7) โดยมีปัจจัยที่สำคัญต่อการเปลี่ยนแปลงของกระแสเงินสดจากกิจกรรมดำเนินงาน กิจกรรมลงทุน และกิจกรรมจัดหาเงินดังนี้

กระแสเงินสดจากกิจกรรมดำเนินงาน : ในปี 2557 บริษัทและบริษัทย่อยมีเงินสดสุทธิได้มาจากกิจกรรมดำเนินงาน 613.6 ล้านบาท (2556 : 1,096.8 ล้านบาท) ลดลงเนื่องจากสินค้าคงเหลือเพิ่มขึ้นเป็นจำนวนเงิน 588.3 ล้านบาท ในขณะที่ลูกหนี้การค้าและลูกหนี้อื่น เจ้าหนี้การค้าและเจ้าหนี้อื่น และค่าเผื่อการด้อยค่าของสินทรัพย์ของบริษัทย่อย ลดลงเป็นจำนวนเงิน 214.8, 160.2 และ 108 ล้านบาท

กระแสเงินสดจากกิจกรรมการลงทุน : ในปี 2557 บริษัทและบริษัทย่อยมีเงินสดสุทธิใช้ไปในกิจกรรมลงทุน 207.1 ล้านบาท (2556 : 692.6 ล้านบาท) เนื่องจากปี 2556 มีการจ่ายเงินซื้อที่ดินสวนทับปรึกจำนวน 1,676.13 ไร่ ของบริษัท ย่อย

กระแสเงินสดจากกิจกรรมจัดหาเงิน : ในปี 2557 บริษัทและบริษัทย่อยมีเงินสดสุทธิใช้ไปในกิจกรรมจัดหาเงิน จำนวน 410.4 ล้านบาท (2556 : 429.7 ล้านบาท) ลดลงจากเงินกู้ยืมจากสถาบันการเงิน

อัตราส่วนทางการเงิน

อัตราส่วนของสินทรัพย์หมุนเวียนต่อหนี้สินหมุนเวียน : ปี 2557 บริษัทและบริษัทย่อยมีการบริหารลูกหนี้และ เจ้าหนี้การค้าที่ดี ทำให้อัตราส่วนสินทรัพย์หมุนเวียนต่อหนี้สินหมุนเวียนเพิ่มขึ้นเป็น 1.30 เท่า (2556 : 1.19 เท่า)

อัตราส่วนสินทรัพย์คล่องตัวต่อหนี้สินหมุนเวียน : อัตราส่วนสินทรัพย์คล่องตัวต่อหนี้สินหมุนเวียนปี 2557 เท่ากับ 0.59 เท่า (2556 : 0.62 เท่า)

อัตราผลตอบแทนสุทธิต่อสินทรัพย์รวม : ปี 2557 บริษัทและบริษัทย่อยมีอัตราผลตอบแทนสุทธิต่อสินทรัพย์รวม เพิ่มขึ้นเป็นร้อยละ 8.53 (2556 : ร้อยละ 6) เนื่องจากกำไรสุทธิสำหรับปีเพิ่มขึ้นร้อยละ 40.89 ในขณะที่สินทรัพย์รวม ลดลงเพียงร้อยละ 0.65

อัตราผลตอบแทนสุทธิต่อส่วนของผู้ถือหุ้น : ปี 2557 บริษัทและบริษัทย่อยมีอัตราผลตอบแทนสุทธิต่อส่วนของผู้ถือหุ้นเพิ่มขึ้นเป็นร้อยละ 14.76 (2556 : ร้อยละ 11.12) ทั้งนี้เนื่องจากกำไรสุทธิสำหรับปีเพิ่มขึ้น

อัตราส่วนหนี้สินต่อส่วนของผู้ถือหุ้น : ปี 2557 บริษัทและบริษัทย่อยมีอัตราส่วนหนี้สินต่อส่วนของผู้ถือหุ้นลดลงเป็น 0.66 เท่า (2556 : 0.81 เท่า) เนื่องจากเงินกู้ยืมจากสถาบันการเงินลดลง และมีผลการดำเนินงานที่ดีขึ้น ทำให้มีการใช้ กระแสเงินสดจากผลดำเนินงานของบริษัทและบริษัทย่อยเอง

อัตราส่วนการหมุนเวียนของลูกหนี้การค้า : ลูกหนี้การค้าและลูกหนี้อื่นลดลงร้อยละ 10.77 ในขณะที่รายได้จากการ ขายเพิ่มขึ้นร้อยละ 16.67 เนื่องมาจากราคาขายถัวเฉลี่ยที่เพิ่มขึ้น ส่งผลให้ในปี 2557 บริษัทและบริษัทย่อยมีอัตราส่วน การหมุนเวียนของลูกหนี้การค้าเท่ากับ 8.55 เท่า (2556 : 7.34 เท่า) โดยมีระยะเวลาการเก็บหนี้เฉลี่ยประมาณ 42 วัน (2555 : 49 วัน)

อัตราส่วนการหมุนเวียนของสินค้าสำเร็จรูป : เนื่องจากต้นทุนขายของบริษัทและบริษัทย่อยเพิ่มขึ้นในอัตราส่วนที่ มากกว่าสินค้าคงเหลือ ทำให้ในปี 2557 บริษัทและบริษัทย่อยมีอัตราส่วนการหมุนเวียนของสินค้าสำเร็จรูปเท่ากับ 12.09 เท่า (2556 : 9.30 เท่า) โดยมีระยะเวลาขายสินค้าเฉลี่ยอยู่ที่ประมาณ 30 วัน (2556 : 39 วัน)

อัตราส่วนการหมุนเวียนของเจ้าหนี้การค้า : เนื่องจากเจ้าหนี้การค้าและเจ้าหนี้อื่นปี 2557 ลดลงร้อยละ 15.07 ทำให้อัตราส่วนการหมุนเวียนของเจ้าหนี้การค้าเท่ากับ 15.03 เท่า (2556 : 16.51 เท่า) โดยมีระยะเวลาชำระหนี้เฉลี่ยอยู่ที่ประมาณ 24 วัน (2556 : 22 วัน)

4. รายจ่ายลงทุน

เนื่องจากบริษัทและบริษัทย่อยได้มีการลงทุนและปรับปรุงประสิทธิภาพเครื่องจักรมาตลอด ในปี 2558 บริษัทได้มีโครงการผลิตขวดน้ำมันพืชเพื่อใช้เอง และโครงการเครื่องจักรทดแทนสำหรับแผนกบรรจุ เพื่อทดแทนเครื่องจักรเดิมที่เสื่อมสภาพ โดยจะใช้เงินลงทุนประมาณ 400 ล้านบาท ซึ่งคาดว่าจะเริ่มใช้งานได้ไตรมาสที่ 4 นอกจากนี้ บริษัทยังมีการลงทุนซื้อที่ดินปลูกปาล์ม และ โครงการการปลูกปาล์มทดแทน

- บริษัทย่อยมีการลงทุนซื้อที่ดินปลูกปาล์ม สวนทับปริก จังหวัดกระบี่ เพื่อให้มีผลปาล์มเข้าสู่กระบวนการผลิตเพียงพอกับกำลังการผลิตของน้ำมันปาล์มดิบ
- โครงการปลูกปาล์มทดแทน ซึ่งเป็นโครงการที่ต่อเนื่อง และได้เริ่มดำเนินการมาตั้งแต่ปี 2544 ได้เสร็จสิ้นลงคิดเป็น 88.6 ของพื้นที่ที่กำหนดไว้ (ไม่รวมพื้นที่ที่เป็นสัมปทานของบริษัทย่อย) ส่วนการปลูกปาล์มทดแทนในพื้นที่ที่เป็นสัมปทานในสวนเคียนซา ซึ่งบริษัทย่อยได้รับอนุญาตให้เข้าทำประโยชน์ในพื้นที่ครึ่งหนึ่งของพื้นที่ที่กำหนดทั้งหมดนั้น บริษัทจะเริ่มดำเนินการปลูกปาล์มทดแทนในปี 2558 ซึ่งคาดว่าจะแล้วเสร็จในปี 2563
- รายจ่ายลงทุนของบริษัทย่อยในอนาคตยังคงเป็นการซื้อเครื่องจักร รถบรรทุกที่ใช้ในการขนส่งผลปาล์มสดและอุปกรณ์ ทดแทนทรัพย์สินที่เสื่อมสภาพ รวมถึงการจัดหาอุปกรณ์เครื่องใช้ที่สามารถทดแทนแรงงาน
- เนื่องจากทาง ยูเอฟซี ได้มุ่งเน้นในการขยายฐานตลาดในกลุ่มผลิตภัณฑ์เครื่องดื่มให้กว้างยิ่งขึ้น ทางบริษัทฯ ได้ลงทุนในการติดตั้งเครื่องบรรจุ เครื่องปิดผนึกภาชนะบรรจุ และเครื่องแพ็คหีบห่อพลาสติก (shrink-wrap) ใหม่ที่ทันสมัย เพื่อรองรับการเพิ่มศักยภาพในการผลิตได้มากยิ่งขึ้น

ปัจจัยและอิทธิพลที่อาจมีผลต่อการดำเนินงานหรือฐานะการเงินในอนาคต

อ้างอิง “ปัจจัยเสี่ยง” และ “ภาวะอุตสาหกรรมและการแข่งขัน” ที่ได้กล่าวไปแล้วข้างต้น

ค่าตอบแทนของผู้สอบบัญชี

1) ค่าตอบแทนจากการสอบบัญชี (Audit fee)

บริษัท บริษัทย่อย และบริษัทที่เกี่ยวข้องกัน ได้ใช้บริการสอบบัญชีจากสำนักงานสอบบัญชีเดียวกัน โดยมีการจ่ายค่าตอบแทนให้แก่สำนักงานสอบบัญชีดังกล่าวในรอบปีบัญชีดังนี้

ค่าสอบบัญชี (บาท)	ปี 2557	ปี 2558
ของบริษัท	1,510,000	1,560,000
ของบริษัทย่อย 2 บริษัท	1,910,000	2,010,000
ของบริษัทที่เกี่ยวข้องกัน 5 บริษัท	710,000	710,000
รวม	4,130,000	4,280,000

2) ค่าบริการอื่น (Non-audit fee)

บริษัท บริษัทย่อย และบริษัทที่เกี่ยวข้องกัน ได้มีการจ่ายค่าตอบแทนงานบริการอื่นให้แก่ผู้สอบบัญชี ซึ่งได้แก่การตรวจสอบกิจการที่ได้รับ BOI และรายการนำเข้าเครื่องจักรเพื่อใช้ในการยื่นเสียภาษีเงินได้นิติบุคคลของบริษัท บริษัทย่อย และบริษัทที่เกี่ยวข้องกัน

ค่าตรวจสอบโครงการ BOI (บาท)	ปี 2557	ปี 2558
ของบริษัท	420,000	300,000
ของบริษัทย่อย 2 บริษัท	340,000	440,000
ของบริษัทที่เกี่ยวข้องกัน 2 บริษัท	100,000	100,000
รวม	860,000	840,000

ผู้ถือหุ้น

ณ วันที่ 7 พฤษภาคม 2557 บริษัทมีผู้ถือหุ้นรายใหญ่ 10 รายแรกดังนี้

ลำดับ	ชื่อผู้ถือหุ้น	ร้อยละของจำนวนหุ้นสามัญทั้งหมดที่ออกและเรียกชำระแล้ว
1	บริษัท ล้ำสูง โฮลดิ้ง จำกัด ¹	42.11
2	HAP SENG CONSOLIDATED BERHAD ²	20.00
3	CIMB SECURITIES (SINGAPORE) PTE LTD	10.99
4	LAM SOON CANNERY PTE LTD. ³	7.48
5	นายสุวิทย์ เลหาะพลวัฒนา	4.60
6	CIMB SECURITIES LIMITED	1.62
7	นางเพ็ญนิภา ดวงสิทธิสมบัติ	0.73
8	THE HONGKONG AND SHANGHAI BANKING CORPORATION LIMITED, SINGAPORE BRANCH	0.70
9	นายนิติ จงสวัสดิ์ชัย	0.65
10	นางสาวนลิน จงสวัสดิ์ชัย	0.65

ที่มา : บริษัท ศูนย์รับฝากหลักทรัพย์ (ประเทศไทย) จำกัด

หมายเหตุ :

¹ บริษัท ล้ำสูง โฮลดิ้ง จำกัด เป็นบริษัทโฮลดิ้งที่มีธุรกิจเพื่อการลงทุนในบริษัทอื่น ณ วันที่ 31 ธันวาคม 2557 บริษัท ล้ำสูง โฮลดิ้ง จำกัด มีผู้ถือหุ้นตั้งแต่ ร้อยละ 10 ขึ้นไป ดังนี้

ลำดับ	ชื่อผู้ถือหุ้น	ร้อยละของจำนวนหุ้นสามัญทั้งหมดที่ออกและเรียกชำระแล้ว
1	บริษัท น้ามันพีชกรุ๊ป จำกัด (มีผู้ถือหุ้นหลักคือ บริษัท กาลาที เอ็นเตอร์ไพรส์ จำกัด โดยมีสิทธิออกเสียงร้อยละ 75.324 ทั้งนี้ บริษัทดังกล่าวมีนายวัง ต้า เลียง และภรรยา ถือหุ้นร้อยละ 54.39 นายวัง ขาง ยิง ร้อยละ 31.58 และนางสาววัง ยี่ ลิง ร้อยละ 14.03)	51.00
2	นายวัง ต้า เลียง	24.50
3	นายวัง ขาง ยิง (ทั้งนายวัง ต้า เลียง และนายวัง ขาง ยิง ไม่ได้ถือหุ้นในบริษัท ล้ำสูง (ประเทศไทย) จำกัด (มหาชน))	24.50

² HAP SENG CONSOLIDATED BERHAD เป็นบริษัทโฮลดิ้ง ที่มีธุรกิจเพื่อการลงทุนในบริษัทอื่น และดูแลงานด้านการตลาดของบริษัทย่อย โดยเป็นบริษัทจดทะเบียนในตลาดหลักทรัพย์มาเลเซียชื่อ Bursa Malaysia Securities Berhad ผู้ถือหุ้นรายใหญ่ของ HAP SENG CONSOLIDATED BERHAD คือ GEK POH (HOLDINGS) SDN BHD ณ วันที่ 31 ธันวาคม 2557 ถือหุ้นโดยรวมในสัดส่วนร้อยละ 66.21 โดยเป็นการถือหุ้นทางตรงจำนวนร้อยละ 54.48 และทางอ้อมจำนวนร้อยละ 11.73

³ Lam Soon Cannery Pte. Ltd. เป็นบริษัทดำเนินธุรกิจเพื่อการลงทุน ณ วันที่ 31 ธันวาคม 2557 Lam Soon Cannery Pte. Ltd. มีผู้ถือหุ้นดังนี้

ลำดับ	ชื่อผู้ถือหุ้น	ร้อยละของจำนวนหุ้นสามัญ ทั้งหมดที่ออกและเรียกชำระแล้ว
1	นายวัง ขาง ยิง	80.71
2	นางสาววัง ยี่ ลิง	13.86
3	Ms. Chen Mu Hsien	5.43

คณะกรรมการและผู้บริหาร

1. โครงสร้างคณะกรรมการบริษัทและคณะกรรมการชุดย่อย

คณะกรรมการบริษัท

1. นายวัง ต้า เลียง	ประธานกรรมการและกรรมการบริหาร
2. ดร. อาจอง ชุมสาย ณ อยุธยา	รองประธานกรรมการ
3. นางสาวอัญชลี สืบจันทศิริ	กรรมการอิสระและประธานกรรมการตรวจสอบ
4. รศ. ดร. ปรีชา จรุงกิจอนันต์	กรรมการผู้จัดการ
5. นายบรรจง จิตต์แจ้ง	กรรมการอิสระและกรรมการตรวจสอบ
6. ดาตุ๊ก ไชมอน ชิม คอง ยิบ	กรรมการอิสระ
7. นายวัง ชาง ยิง	กรรมการบริหาร
8. นายอำพล สิมะโรจนา	กรรมการบริหารและผู้จัดการฝ่ายโรงงาน
9. นางสาวปิยธิดา สุขจันทร์	กรรมการบริหาร
10. นางสาวจิรสุดา สำเภาทอง	เลขานุการบริษัท

คณะกรรมการตรวจสอบ

1. ดร. อาจอง ชุมสาย ณ อยุธยา	กรรมการอิสระและประธานคณะกรรมการตรวจสอบ
2. รศ. ดร. ปรีชา จรุงกิจอนันต์	กรรมการอิสระและกรรมการตรวจสอบ
3. นายบรรจง จิตต์แจ้ง	กรรมการอิสระและกรรมการตรวจสอบ
4. นางสาวจิรสุดา สำเภาทอง	เลขานุการคณะกรรมการตรวจสอบ

คณะกรรมการกำหนดค่าตอบแทน

1. รศ. ดร. ปรีชา จรุงกิจอนันต์	กรรมการอิสระและประธานคณะกรรมการกำหนดค่าตอบแทน
2. นายบรรจง จิตต์แจ้ง	กรรมการอิสระ
3. นายวัง ชาง ยิง	กรรมการบริหาร

คณะกรรมการสรรหา

1. ดาตุ๊ก ไชมอน ชิม คอง ยิบ	กรรมการอิสระและประธานคณะกรรมการสรรหา
2. รศ. ดร. ปรีชา จรุงกิจอนันต์	กรรมการอิสระ
3. นายบรรจง จิตต์แจ้ง	กรรมการอิสระ
4. นายวัง ชาง ยิง	กรรมการบริหาร

ขอบเขตอำนาจหน้าที่ของคณะกรรมการ และคณะกรรมการชุดย่อยต่างๆ สามารถดูได้ที่หัวข้อ “รายงานการปฏิบัติตามหลักการกำกับดูแลกิจการที่ดี” ข้อ 5.2

รายชื่อกรรมการตรวจสอบที่มีความรู้และประสบการณ์ในการสอบทานงบการเงิน

1. รศ. ดร. ปรีชา จรุงกิจอนันต์ มีประสบการณ์ในการสอบทานงบการเงินดังนี้

ประสบการณ์การทำงานในอดีต

- ผู้จัดการฝ่ายวิจัยและวางแผน ธนาคารไทยพาณิชย์ จำกัด (มหาชน) (2535-2538)
- กรรมการและรองกรรมการผู้จัดการใหญ่ บริษัทเงินทุนหลักทรัพย์เจ้าพระยา จำกัด (2538 - 2540)
- กรรมการธนาคารออมสิน (2548-2550)
- กรรมการและกรรมการตรวจสอบบริษัทประกันสินเชื่ออุตสาหกรรมขนาดย่อม (บสย.) (2547-2551)

ประสบการณ์การทำงานในปัจจุบัน

- กรรมการและกรรมการตรวจสอบ บริษัทหลักทรัพย์ กิมเอ็ง (ประเทศไทย) จำกัด (มหาชน)
- กรรมการและกรรมการตรวจสอบ บริษัท สตาร์ส ไมโครอิเล็กทรอนิกส์ (ประเทศไทย) จำกัด (มหาชน)
- กรรมการและกรรมการตรวจสอบ บริษัท ไทย-เยอรมัน โปรดักส์ จำกัด (มหาชน)

2. นายบรรจง จิตต์แจ้ง มีประสบการณ์ในการสอบทานงบการเงินดังนี้

- เคยดำรงตำแหน่งกรรมการผู้จัดการใหญ่บริษัท มาลีสามพรานจำกัด (มหาชน) ในช่วงปี 2538 - 2547 โดยได้เป็นผู้นำทีมผู้บริหารดำเนินการฟื้นฟูกิจการบริษัทภายใต้การตรวจสอบของตลาดหลักทรัพย์แห่งประเทศไทยในช่วงปี 2539 - 2541 จนเป็นผลสำเร็จ
- ผ่านหลักสูตรกรรมการของสมาคมส่งเสริมสถาบันกรรมการบริษัทไทย (IOD) สอบผ่านเป็นสมาชิกอาวุโส (Fellow Member) ของสถาบันฯ (IOD DCP 7/2001) และเป็นกรรมการอาชีพ (IOD Chartered Director Class 1/2007) ในสังกัดสมาคมส่งเสริมสถาบันกรรมการบริษัทไทย
- เป็นวิทยากร หลักสูตรการบริหารเชิงกลยุทธ์ ในโครงการพัฒนากรรมการบริษัท (IOD DCP) ของสมาคมส่งเสริมสถาบันกรรมการบริษัทไทย ตั้งแต่ปี 2548 ถึงปัจจุบัน

2. การสรรหากรรมการและผู้บริหาร

คณะกรรมการสรรหาเป็นผู้ทำหน้าที่ในการพิจารณาสรรหาบุคคลที่มีคุณสมบัติเหมาะสมจะเป็นกรรมการแทนกรรมการที่จะครบกำหนดวาระในเดือนเมษายน 2558 นี้ โดยพิจารณารวมถึงบุคคลที่ได้รับการเสนอชื่อมาจากผู้ถือหุ้นตามหลักเกณฑ์การสรรหาบุคคลเข้าเป็นกรรมการบริษัท จากนั้นจะเสนอชื่อให้คณะกรรมการของบริษัทเพื่อพิจารณาก่อนนำเสนอรายชื่อบุคคลที่เห็นว่าเหมาะสมต่อที่ประชุมผู้ถือหุ้นเพื่อพิจารณาอนุมัติต่อไป ทั้งนี้ คุณสมบัติของกรรมการและผู้บริหารต้องมีลักษณะไม่ต้องห้ามตามประกาศของสำนักงานคณะกรรมการกำกับหลักทรัพย์และตลาดหลักทรัพย์ นอกจากนั้น ต้องเป็นผู้ที่มีความรู้ ความสามารถ และประสบการณ์ที่จะเป็นประโยชน์ต่อบริษัท

คุณสมบัติของกรรมการอิสระดูได้ที่หัวข้อ “รายงานการปฏิบัติตามหลักการกำกับดูแลกิจการที่ดี” ข้อ 5.1.6 ตามข้อบังคับของบริษัทแล้ว ไม่มีการกำหนดจำนวนกรรมการที่มาจากผู้ถือหุ้นรายใหญ่แต่ละกลุ่ม และมีวิธีการแต่งตั้งกรรมการโดยใช้คะแนนเสียงข้างมากของจำนวนเสียงทั้งหมดของผู้ถือหุ้นที่มาประชุม

3. จำนวนครั้งของการประชุมคณะกรรมการและจำนวนครั้งที่กรรมการแต่ละท่านเข้าร่วมประชุม คณะกรรมการบริษัท

ในปี 2557 คณะกรรมการมีการประชุมรวมทั้งสิ้น 4 ครั้ง (วาระปกติ 4 ครั้ง) โดยมีกรรมการแต่ละท่านเข้าร่วมประชุมดังนี้

รายชื่อคณะกรรมการ	จำนวนครั้งที่เข้าร่วมประชุม
1. นายวัง ต้า เลียง	0/4
2. นางสาวอัญชลี สืบจันทศิริ	4/4
3. ดร. อาจอง ชุมสาย ณ อยุธยา	4/4
4. รศ. ดร. ปรีชา จรุงกิจอนันต์	4/4
5. นายบรรจง จิตต์แจ้ง	4/4
6. ดาตุก ไชมอน ชิม คอง ยิบ	3/4
7. นายวัง ชาง ยิง	4/4
8. นายอำพล สิมะโรจนา	4/4
9. นางสาวปิยธิดา สุขจันทร์	4/4

4. รายชื่อและตำแหน่งของผู้บริหาร

รายชื่อผู้บริหาร	ตำแหน่ง
1. นายวัง ต้า เลียง	กรรมการบริหาร
2. นายวัง ชาง ยิง	กรรมการบริหาร
3. นางสาวอัญชลี สืบจันทศิริ	กรรมการผู้จัดการ
4. นายอำพล สิมะโรจนา	กรรมการบริหารและผู้จัดการฝ่ายโรงงาน
5. นางสาวปิยธิดา สุขจันทร์	กรรมการบริหาร
6. นางรุ่งนภา พนมเชิง	ผู้จัดการฝ่ายขายอุตสาหกรรม
7. นายคมกฤส ศิริวงศ์ไพรัช	ผู้จัดการฝ่ายขาย Modern Trade / Food Solution
8. นายศิริชัย นาวาเศรษฐการ	ผู้จัดการฝ่ายขาย Traditional Trade
9. นางสาวจิรสุดา สำเภาทอง	ผู้จัดการอาวุโสแผนกบัญชี

5. ประวัติคณะกรรมการและผู้บริหาร

1. นายวัง ต้า เสี่ยง

ประธานกรรมการและกรรมการบริหาร

อายุ 88 ปี
สัญชาติ สิงคโปร์
สัดส่วนการถือหุ้นในบริษัท ไม่มี

จำนวนบริษัทจดทะเบียนที่ดำรงตำแหน่ง

- ประธานกรรมการ 1 บริษัท
- กรรมการ -0- บริษัท

จำนวนปีที่เป็นกรรมการ 21 ปี (ได้รับการแต่งตั้งเมื่อวันที่ 1 ธ.ค. 2537)

ความสัมพันธ์ทางครอบครัว

ระหว่างผู้บริหาร เป็นบิดาของนายวัง ชาง ยิง

คุณวุฒิทางการศึกษา Bachelor of Science Degree, University of California at Berkeley, ประเทศสหรัฐอเมริกา

การอบรมหลักสูตรกรรมการ ไม่ผ่านการอบรมจากสมาคมส่งเสริมสถาบันกรรมการบริษัทไทย

ตำแหน่งในบริษัทจดทะเบียนอื่น ไม่มี

ตำแหน่งในกิจการอื่น

- กรรมการ บริษัท ลำสูง โฮลดิ้ง จำกัด
- กรรมการ บริษัท น้ำมันพืชกรุงเทพ จำกัด
- ประธานกลุ่มและ Managing Director of the Lam Soon Group ประเทศสิงคโปร์, มาเลเซีย, ไทย และ เวียดนาม
- ☐ ประธานกรรมการ Jurong Cement Limited (บริษัทมหาชนจดทะเบียนในประเทศสิงคโปร์)
- ☐ ประธาน/รองประธาน Singapore Manufacturers' Association
- ☐ รองประธาน The Public Service Commission of Singapore

การเข้าร่วมประชุมปี 2557 - มีการประชุมคณะกรรมการบริษัท 4 ครั้ง เข้าประชุม 0 ครั้ง

หมายเหตุ : ☒ ปัจจุบัน ☐ อดีต

2. ดร. อัจฉร ชุ่มสาย ณ อยุธยา

รองประธานกรรมการ กรรมการอิสระและประธานกรรมการตรวจสอบ

อายุ 74 ปี

สัญชาติ ไทย

สัดส่วนการถือหุ้นในบริษัท ไม่มี

จำนวนบริษัทจดทะเบียนที่ดำรงตำแหน่ง

- ประธานกรรมการ -0- บริษัท

- กรรมการ 1 บริษัท

จำนวนปีที่เป็นการกรรมการ 8 ปี (ได้รับการแต่งตั้งเมื่อวันที่ 10 สิงหาคม 2550)

ความสัมพันธ์ทางครอบครัว

ระหว่างผู้บริหาร ไม่มี

คุณวุฒิทางการศึกษาปริญญาเอก Imperial College of Science and Technology,

London University ประเทศอังกฤษ

ปริญญาเอก คณะศึกษาศาสตร์ จุฬาลงกรณ์มหาวิทยาลัย

การอบรมหลักสูตรกรรมการผ่านการอบรมจากสมาคมส่งเสริมสถาบันกรรมการบริษัทไทย

ประกาศนียบัตร Director Certification Program (DCP) รุ่นที่ 146/2011

ประกาศนียบัตร Audit Committee Program (ACP) รุ่นที่ 38/2012

ตำแหน่งในบริษัทจดทะเบียนอื่น

☐ กรรมการอิสระและกรรมการตรวจสอบ บริษัท เอสพีซีจี จำกัด (มหาชน)

ตำแหน่งในกิจการที่เกี่ยวข้องกับธุรกิจของบริษัท (ระบุเฉพาะกรรมการที่ไม่เป็นผู้บริหาร)

-ไม่มี-

ตำแหน่งในกิจการอื่น

■ ผู้บริหารสูงสุด โรงเรียนสัตยาไส จังหวัดลพบุรี

■ กรรมการ บริษัท เอเจ เทคโนโลยี จำกัด

☐ อาจารย์ประจำคณะวิศวกรรมศาสตร์ จุฬาลงกรณ์มหาวิทยาลัย

☐ สมาชิกสภาผู้แทนราษฎร กรุงเทพมหานคร 3 สมัย

☐ สมาชิกวุฒิสภา กรุงเทพมหานคร

☐ เลขานุการรัฐมนตรีว่าการกระทรวงการต่างประเทศ

☐ ผู้เชี่ยวชาญโครงการจรวดเพื่อใช้ในกิจการฝนเทียม สภาวิจัยแห่งชาติ

การเข้าร่วมประชุมปี 2557 - มีการประชุมคณะกรรมการบริษัท 4 ครั้ง เข้าประชุม 4 ครั้ง

- มีการประชุมคณะกรรมการตรวจสอบ 4 ครั้ง เข้าประชุม 4 ครั้ง

หมายเหตุ :

☒ ปัจจุบัน

☐ อดีต

3. นางสาวอัญชลี สิบจันทศิริ

กรรมการผู้จัดการ

อายุ 56 ปี
สัญชาติ ไทย
สัดส่วนการถือหุ้นในบริษัท ร้อยละ 0.001
จำนวนบริษัทจดทะเบียนที่ดำรงตำแหน่ง

- ประธานกรรมการ -0- บริษัท
- กรรมการ 2 บริษัท

จำนวนปีที่เป็นกรรมการ 20 ปี (ได้รับการแต่งตั้งเมื่อวันที่ 21 สิงหาคม 2538)

ความสัมพันธ์ทางครอบครัว

ระหว่างผู้บริหาร ไม่มี

คุณวุฒิทางการศึกษาปริญญาตรี สาขาบัญชี มหาวิทยาลัยธรรมศาสตร์

การอบรมหลักสูตรกรรมการผ่านการอบรมจากสมาคมส่งเสริมสถาบันกรรมการบริษัทไทย
ประกาศนียบัตร Director Certification Program (DCP) รุ่นที่ 36/2003
ประกาศนียบัตร Company Secretary Program (CSP) รุ่นที่ 26/2008

ตำแหน่งในบริษัทจดทะเบียนอื่น

- รองประธานกรรมการและกรรมการผู้จัดการ บริษัท สหอุตสาหกรรมน้ำมันปาล์ม จำกัด (มหาชน)

ตำแหน่งในกิจการอื่น

- กรรมการ บริษัท ลำสูง โฮลดิ้ง จำกัด
- กรรมการ บริษัท น้ำมันพืชกรุงเทพ จำกัด
- กรรมการ บริษัท พันธุ์ศรีวิวัฒน์ จำกัด
- กรรมการ บริษัท พันธุ์ศรี จำกัด
- กรรมการ บริษัท ประจักษ์วิวัฒน์ จำกัด
- ประธานกรรมการ บริษัท สยามเอลิทปาล์ม จำกัด

การเข้าร่วมประชุมปี 2557 - มีการประชุมคณะกรรมการบริษัท 4 ครั้ง เข้าประชุม 4 ครั้ง

หมายเหตุ : ☒ ปัจจุบัน ☐ อดีต

4. รศ. ดร. ปรีชา จรุงกิจอนันต์

กรรมการอิสระ กรรมการตรวจสอบ ประธานคณะกรรมการกำหนดค่าตอบแทน และกรรมการสรรหา

อายุ 68 ปี

สัญชาติ ไทย

สัดส่วนการถือหุ้นในบริษัท ไม่มี

จำนวนบริษัทจดทะเบียนที่ดำรงตำแหน่ง

- ประธานกรรมการ -0- บริษัท

- กรรมการ 4 บริษัท

จำนวนปีที่เป็นการกรรมการ 8 ปี (ได้รับการแต่งตั้งเมื่อวันที่ 14 มิถุนายน 2550)

ความสัมพันธ์ทางครอบครัว

ระหว่างผู้บริหาร ไม่มี

คุณวุฒิทางการศึกษาปริญญาเอก (Economics : Monetary Theory)

University of Missouri, Columbia ประเทศสหรัฐอเมริกา

การอบรมหลักสูตรกรรมการผ่านการอบรมจากสมาคมส่งเสริมสถาบันกรรมการบริษัทไทย

ประกาศนียบัตร Director Accreditation Program (DAP) รุ่นที่ 9/2004

ประกาศนียบัตร Director Certification Program (DCP) รุ่นที่ 89/2007

ประกาศนียบัตร Audit Committee Program (ACP) รุ่นที่ 24/2008

ตำแหน่งในบริษัทจดทะเบียนอื่น

■ กรรมการอิสระและกรรมการตรวจสอบ บริษัทหลักทรัพย์ กิมเอ็ง (ประเทศไทย) จำกัด (มหาชน)

■ กรรมการและกรรมการตรวจสอบ บริษัท สตาร์ส ไมโครอิเล็กทรอนิกส์ (ประเทศไทย) จำกัด (มหาชน)

■ กรรมการอิสระและกรรมการตรวจสอบ บริษัท ไทย-เยอรมัน โปรดัคส์ จำกัด (มหาชน)

ตำแหน่งในกิจการที่เกี่ยวข้องกับธุรกิจของบริษัท (ระบุเฉพาะกรรมการที่ไม่เป็นผู้บริหาร)

-ไม่มี-

ตำแหน่งในกิจการอื่น

☐ กรรมการและกรรมการตรวจสอบบริษัทประกันสินเชื่ออุตสาหกรรมขนาดย่อม (บสย.)

☐ อธิการบดี สถาบันบัณฑิตพัฒนบริหารศาสตร์

☐ กรรมการ ธนาคารออมสิน

☐ ผู้จัดการฝ่ายวิจัยและวางแผน ธนาคารไทยพาณิชย์ จำกัด (มหาชน)

☐ รองอธิการบดีฝ่ายวางแผน สถาบันบัณฑิตพัฒนบริหารศาสตร์

☐ คณบดีคณะบริหารธุรกิจ สถาบันบัณฑิตพัฒนบริหารศาสตร์

☐ กรรมการและรองกรรมการผู้จัดการใหญ่ บริษัทเงินทุนหลักทรัพย์เจ้าพระยา จำกัด

การเข้าร่วมประชุมปี 2557 - มีการประชุมคณะกรรมการบริษัท 4 ครั้ง เข้าประชุม 4 ครั้ง

- มีการประชุมคณะกรรมการตรวจสอบ 4 ครั้ง เข้าประชุม 3 ครั้ง

- มีการประชุมคณะกรรมการกำหนดค่าตอบแทน 2 ครั้ง เข้าประชุม 2 ครั้ง

- มีการประชุมคณะกรรมการสรรหา 3 ครั้ง เข้าประชุม 2 ครั้ง

หมายเหตุ :

■ ปัจจุบัน

☐ อดีต

5. นายบรรจง จิตต์แจ้ง

กรรมการอิสระ กรรมการตรวจสอบ กรรมการกำหนดค่าตอบแทน และกรรมการสรรหา

อายุ 66 ปี

สัญชาติ ไทย

สัดส่วนการถือหุ้นในบริษัท ไม่มี

จำนวนบริษัทจดทะเบียนที่ดำรงตำแหน่ง

- ประธานกรรมการ -0- บริษัท

- กรรมการ 2 บริษัท

จำนวนปีที่เป็นกรรมการ 8 ปี (ได้รับการแต่งตั้งเมื่อวันที่ 14 มิถุนายน 2550)

ความสัมพันธ์ทางครอบครัว

ระหว่างผู้บริหาร ไม่มี

คุณวุฒิทางการศึกษา ปริญญาโท วิศวกรรมศาสตร์เครื่องกล

University of Akron ประเทศสหรัฐอเมริกา

การอบรมหลักสูตรกรรมการ ผ่านการอบรมจากสมาคมส่งเสริมสถาบันกรรมการบริษัทไทย

ประกาศนียบัตร Director Certification Program (DCP) รุ่นที่ 7/2001 (สมาชิกผู้ทรงคุณวุฒิอาวุโส),

ประกาศนียบัตร Chartered Director Class (CDC) รุ่นที่ 1/2007

ประกาศนียบัตร Director Certification Program (DCP) Refresher รุ่นที่ 5/2007

ประกาศนียบัตร Role of Compensation Committee (RCC) รุ่นที่ 7/2008

ประกาศนียบัตร Director Certification Program (DCP) Update รุ่น 1/2014

ตำแหน่งในบริษัทจดทะเบียนอื่น

■ กรรมการอิสระ บริษัท ไทยออปติคอลกรุ๊ป จำกัด (มหาชน)

■ ที่ปรึกษา บริษัท ซี พี ออลล์ จำกัด (มหาชน)

ตำแหน่งในกิจการที่เกี่ยวข้องกับธุรกิจของบริษัท (ระบุเฉพาะกรรมการที่ไม่เป็นผู้บริหาร)

-ไม่มี-

ตำแหน่งในกิจการอื่น

■ กรรมการอาชีพ ในสังกัดสมาคมส่งเสริมสถาบันกรรมการบริษัทไทย

■ วิทยากร หลักสูตรการบริหารเชิงกลยุทธ์ ของสมาคมส่งเสริมสถาบันกรรมการบริษัทไทย

☐ กรรมการ สมาคมส่งเสริมผู้ลงทุนไทย

☐ รองประธานกลุ่มอุตสาหกรรมอาหาร สมาอุตสาหกรรมแห่งประเทศไทย

☐ กรรมการอำนวยการสมาคมการจัดการธุรกิจแห่งประเทศไทย

☐ กรรมการผู้จัดการใหญ่ บริษัท มาลีสามพราน จำกัด (มหาชน)

การเข้าร่วมประชุมปี 2557 - มีการประชุมคณะกรรมการบริษัท 4 ครั้ง เข้าประชุม 4 ครั้ง
- มีการประชุมคณะกรรมการตรวจสอบ 4 ครั้ง เข้าประชุม 4 ครั้ง
- มีการประชุมคณะกรรมการกำหนดค่าตอบแทน 2 ครั้ง เข้าประชุม 2 ครั้ง
- มีการประชุมคณะกรรมการสรรหา 3 ครั้ง เข้าประชุม 3 ครั้ง

หมายเหตุ :

☒ ปัจจุบัน

☐ อดีต

6. ดาตึก ไช่ม่อน ชิม คอง ยิบ

กรรมการอิสระและประธานคณะกรรมการสรรหา

อายุ 58 ปี

สัญชาติ มาเลเซีย

สัดส่วนการถือหุ้นในบริษัท ไม่มี

จำนวนบริษัทจดทะเบียนที่ดำรงตำแหน่ง

- ประธานกรรมการ -0- บริษัท

- กรรมการ 1 บริษัท

จำนวนปีที่เป็นกรรมการ 8 ปี (ได้รับการแต่งตั้งเมื่อวันที่ 25 เมษายน 2550)

ความสัมพันธ์ทางครอบครัว

ระหว่างผู้บริหาร ไม่มี

คุณวุฒิทางการศึกษา ปริญญาโท กฎหมาย, University College London, London University ประเทศอังกฤษ

การอบรมหลักสูตรกรรมการ ไม่ผ่านการอบรมจากสมาคมส่งเสริมสถาบันกรรมการบริษัทไทย

ตำแหน่งในบริษัทจดทะเบียนอื่น ไม่มี

ตำแหน่งในกิจการที่เกี่ยวข้องกับธุรกิจของบริษัท (ระบุเฉพาะกรรมการที่ไม่เป็นผู้บริหาร)

- Non-Independent Non-Executive Director / กรรมการในคณะกรรมการสรรหา / กรรมการในคณะกรรมการกำหนดค่าตอบแทน Hap Seng Consolidated Berhad ซึ่งเป็นบริษัทจดทะเบียนอยู่ในตลาดหลักทรัพย์มาเลเซีย
- Non-Independent Non-Executive Director, Hap Seng Plantations Holdings Berhad ซึ่งเป็นบริษัทจดทะเบียนอยู่ในตลาดหลักทรัพย์มาเลเซีย

ตำแหน่งในกิจการอื่น

- Non-Independent Non-Executive Director, Lei Shing Hong Limited
- Non-Executive Director, Lei Shing Hong Securities Limited
- Managing Partner, Messrs Shim Pang & Co.
- Barrister-at-law of the Lincoln's Inn, ลอนดอน
- Fellow Member, สถาบันอนุญาโตตุลาการ ลอนดอนและมาเลเซีย
- ที่ปรึกษาและทนายความของศาลสูงประจำมลรัฐซาบะห์และซาราวัก
- Justice of the Peace ประเทศมาเลเซีย
- สมาชิกของ Malaysian Corporate Law Reform Committee และคณะทำงานในเรื่องการกำกับดูแลกิจการและสิทธิประโยชน์ของผู้ถือหุ้น
- ☐ Non-Independent Non-Executive Director, Malaysian Mosaics Berhad
- ☐ Non-Executive Director, Paos Holdings Berhad ซึ่งเป็นบริษัทจดทะเบียนอยู่ในตลาดหลักทรัพย์มาเลเซีย

การเข้าร่วมประชุมปี 2557 - มีการประชุมคณะกรรมการบริษัท 4 ครั้ง เข้าประชุม 3 ครั้ง
- มีการประชุมคณะกรรมการสรรหา 3 ครั้ง เข้าประชุม 3 ครั้ง

หมายเหตุ : ☒ ปัจจุบัน ☐ อดีต

7. นายวัง ชาง ยิง

กรรมการบริหาร กรรมการกำหนดค่าตอบแทน และกรรมการสรรหา

อายุ 54 ปี

สัญชาติ สิงคโปร์

สัดส่วนการถือหุ้นในบริษัท ไม่มี

จำนวนบริษัทจดทะเบียนที่ดำรงตำแหน่ง

- ประธานกรรมการ -0- บริษัท

- กรรมการ 2 บริษัท

จำนวนปีที่เป็นกรรมการ 17 ปี (ได้รับการแต่งตั้งเมื่อวันที่ 24 เมษายน 2541)

ความสัมพันธ์ทางครอบครัว

ระหว่างผู้บริหาร เป็นบุตรชายของนายวัง ต้า เลียง

คุณวุฒิทางการศึกษา ปริญญาตรี กฎหมาย (เกียรตินิยม), Oxford University ประเทศอังกฤษ

การอบรมหลักสูตรกรรมการ ไม่ผ่านการอบรมจากสมาคมส่งเสริมสถาบันกรรมการบริษัทไทย

ตำแหน่งในบริษัทจดทะเบียนอื่น

■ กรรมการ บริษัท สหอุตสาหกรรมน้ำมันปาล์ม จำกัด (มหาชน)

ตำแหน่งในกิจการอื่น

■ ประธานกรรมการและกรรมการบริหาร บริษัท อาหารสากล จำกัด (มหาชน)

■ ประธานกรรมการ บริษัท ยูเนี่ยนฟรอสท์ จำกัด

■ กรรมการ บริษัท ลำสูง โฮลดิ้ง จำกัด

■ กรรมการ บริษัท น้ำมันพืชกรุงเทพ จำกัด

■ ประธานกรรมการบริหาร บริษัท ลำสูง (มาเลเซีย) เบอร์ฮาร์ด

■ กรรมการบริหาร บริษัท ลำสูง สิงคโปร์ จำกัด

□ กรรมการ Jurong Cement Limited (บริษัทมหาชนจดทะเบียนในประเทศสิงคโปร์)

การเข้าร่วมประชุมปี 2557 - มีการประชุมคณะกรรมการบริษัท 4 ครั้ง เข้าประชุม 4 ครั้ง

- มีการประชุมคณะกรรมการกำหนดค่าตอบแทน 2 ครั้ง เข้าประชุม 2 ครั้ง

- มีการประชุมคณะกรรมการสรรหา 3 ครั้ง เข้าประชุม 3 ครั้ง

หมายเหตุ :

■ ปัจจุบัน

□ อดีต

8. นายอำพล สิมะโรจนา

กรรมการบริหารและผู้จัดการฝ่ายโรงงาน

อายุ 58 ปี

สัญชาติ ไทย

สัดส่วนการถือหุ้นในบริษัท ไม่มี

จำนวนบริษัทจดทะเบียนที่ดำรงตำแหน่ง

- ประธานกรรมการ -0- บริษัท

- กรรมการ 2 บริษัท

จำนวนปีที่เป็นกรรมการ 20 ปี (ได้รับการแต่งตั้งตั้งแต่วันที่ 21 สิงหาคม 2538)

ความสัมพันธ์ทางครอบครัว

ระหว่างผู้บริหาร ไม่มี

คุณวุฒิทางการศึกษาปริญญาตรี วิทยาศาสตร์บัณฑิต (เคมีวิศวกรรม) จุฬาลงกรณ์มหาวิทยาลัย

การอบรมหลักสูตรกรรมการผ่านการอบรมจากสมาคมส่งเสริมสถาบันกรรมการบริษัทไทย

ประกาศนียบัตร Director Certification Program (DCP) รุ่นที่ 37/2003

ตำแหน่งในบริษัทจดทะเบียนอื่น

■ กรรมการบริหาร บริษัท สหอุตสาหกรรมน้ำมันปาล์ม จำกัด (มหาชน)

ตำแหน่งในกิจการอื่น

■ กรรมการ บริษัท ลำสูง โฮลดิ้ง จำกัด

□ ผู้จัดการส่วน Melting บริษัท สยามอาซาฮีเทคโนโลยีสถา จำกัด

การเข้าร่วมประชุมปี 2557 - มีการประชุมคณะกรรมการบริษัท 4 ครั้ง เข้าประชุม 4 ครั้ง

หมายเหตุ : ☒ ปัจจุบัน ☐ อดีต

9. นางสาวปิยธิดา สุขจันทร์

กรรมการบริหาร

อายุ 46 ปี

สัญชาติ ไทย

สัดส่วนการถือหุ้นในบริษัท ไม่มี

จำนวนบริษัทจดทะเบียนที่ดำรงตำแหน่ง

- ประธานกรรมการ -0- บริษัท

- กรรมการ 2 บริษัท

จำนวนปีที่เป็นกรรมการ 2 ปี (ได้รับการแต่งตั้งเมื่อวันที่ 26 เมษายน 2556)

ความสัมพันธ์ทางครอบครัว

ระหว่างผู้บริหาร ไม่มี

คุณวุฒิทางการศึกษา

ปริญญาโท สาขาพัฒนาการเศรษฐกิจ

สถาบันบัณฑิตพัฒนบริหารศาสตร์

ปริญญาตรี สาขาเศรษฐศาสตร์การเงิน มหาวิทยาลัยธรรมศาสตร์

การอบรมหลักสูตรกรรมการ

ผ่านการอบรมจากสมาคมส่งเสริมสถาบันกรรมการบริษัทไทย

ประกาศนียบัตร Director Certification Program (DCP) รุ่น 36/2003

ผ่านการอบรมหลักสูตรนักลงทุนผู้ทรงคุณวุฒิ รุ่น 1/2012 (TIIP 1)

จัดโดยสมาคมส่งเสริมผู้ลงทุนและตลาดหลักทรัพย์แห่งประเทศไทย

ตำแหน่งในบริษัทจดทะเบียนอื่น

■ กรรมการบริหาร บริษัท สหอุตสาหกรรมน้ำมันปาล์ม จำกัด (มหาชน)

ตำแหน่งในกิจการอื่น

■ กรรมการ บริษัท น้ำมันพืชกรุงเทพ จำกัด

■ กรรมการ บริษัท พันธุ์ศรีวิวัฒน์ จำกัด

■ กรรมการ บริษัท พันธุ์ศรี จำกัด

■ กรรมการ บริษัท ประจักษ์วิวัฒน์ จำกัด

■ กรรมการ บริษัท สยามเอลิทปาล์ม จำกัด

□ ผู้ช่วยผู้อำนวยการฝ่ายวิเคราะห์หลักทรัพย์ บริษัทหลักทรัพย์ คาเธ่ย์แคปปิตอล จำกัด

การเข้าร่วมประชุมปี 2557 -

มีการประชุมคณะกรรมการบริษัท 4 ครั้ง เข้าร่วม 4 ครั้ง

หมายเหตุ :

■ ปัจจุบัน

□ อดีต

10. นางรุ่งนภา พนมเชิง

ผู้จัดการฝ่ายขายอุตสาหกรรม

อายุ 56 ปี

สัดส่วนการถือหุ้นในบริษัท ไม่มี

ความสัมพันธ์ทางครอบครัว

ระหว่างผู้บริหาร ไม่มี

คุณวุฒิทางการศึกษาปริญญาตรี เศรษฐศาสตร์ มหาวิทยาลัยรามคำแหง

การอบรมหลักสูตรกรรมการไม่ผ่านการอบรมจากสมาคมส่งเสริมสถาบันกรรมการบริษัทไทย

ประสบการณ์

- ☐ ผู้ช่วยกรรมการผู้จัดการ บริษัท กลั่นน้ำมันบริสุทธิ์ จำกัด
- ☐ ผู้จัดการฝ่ายขายอาวุโส บริษัท เอบีโก้ โฮลดิ้งส์ จำกัด (มหาชน)

11. นายคมกฤต ศิริวงศ์ไพรัช

ผู้จัดการฝ่ายขาย Modern Trade / Food Solution

อายุ 42 ปี

สัดส่วนการถือหุ้นในบริษัท ไม่มี

ความสัมพันธ์ทางครอบครัว

ระหว่างผู้บริหาร ไม่มี

คุณวุฒิทางการศึกษาปริญญาโท บริหารการเงิน มหาวิทยาลัย Exeter ประเทศอังกฤษ

ปริญญาตรี บริหารธุรกิจ มหาวิทยาลัยอัสสัมชัญ

การอบรมหลักสูตรกรรมการไม่ผ่านการอบรมจากสมาคมส่งเสริมสถาบันกรรมการบริษัทไทย

ประสบการณ์

- ☐ ผู้จัดการขาย กลุ่มสินค้าอุปโภค บริษัท เอสซีจอยท์สันแอนด์ซัน จำกัด
- ☐ Sr. Customer Development Manager บริษัท จอห์นสันแอนด์จอห์นสัน (ประเทศไทย) จำกัด
- ☐ Key Account Manager & Trade Marketing Manager บริษัท ดีทีแอสเอ็ม จำกัด

12. นายศิริชัย นาวาเศรษฐถาวร

ผู้จัดการฝ่ายขาย Traditional Trade

อายุ 41 ปี

สัดส่วนการถือหุ้นในบริษัท ไม่มี

ความสัมพันธ์ทางครอบครัว

ระหว่างผู้บริหาร ไม่มี

คุณวุฒิทางการศึกษาปริญญาโท บริหารธุรกิจ (วิชาเอกการตลาด) มหาวิทยาลัยเทคโนโลยีมหานคร

ปริญญาตรี การตลาด มหาวิทยาลัยกรุงเทพ

การอบรมหลักสูตรกรรมการไม่ผ่านการอบรมจากสมาคมส่งเสริมสถาบันกรรมการบริษัทไทย

หมายเหตุ :

☒ ปัจจุบัน

☐ อดีต

ประสบการณ์

- ☐ National field sales manager บริษัท สยามไวเนอร์ เทคดิง พลัส จำกัด
- ☐ Business development manager บริษัท ฟอนเทียร์ แบรินด์ (ประเทศไทย) จำกัด
- ☐ Distribution account specialist บริษัท เนสเล่ (ไทย) จำกัด
- ☐ Area sales manager บริษัท บุญรอด เอเชียเบเวอเรจ จำกัด
- ☐ Business development manager บริษัท ไทยน้ำทิพย์ จำกัด

13. นางสาวจิรสุดา สำเภาทอง

เลขานุการบริษัท เลขานุการคณะกรรมการตรวจสอบ และผู้จัดการอาวุโสแผนกบัญชี

อายุ 44 ปี

สัดส่วนการถือหุ้นในบริษัท ไม่มี

ความสัมพันธ์ทางครอบครัว

ระหว่างผู้บริหาร ไม่มี

คุณวุฒิทางการศึกษาปริญญาตรี สาขาการบัญชีต้นทุน

คณะพาณิชยศาสตร์และการบัญชี จุฬาลงกรณ์มหาวิทยาลัย

การอบรมหลักสูตรกรรมการ ไม่ผ่านการอบรมจากสมาคมส่งเสริมสถาบันกรรมการบริษัทไทย

ประสบการณ์

- ☐ Cost Accounting Manager บริษัท โคห์เลอร์ (ประเทศไทย) จำกัด (มหาชน)
- ☐ Commercial Finance Analysis Manager / Senior Cost Analysis Manager
บริษัท อเมริกัน สแตนดาร์ด บี แอนด์ เค (ประเทศไทย) จำกัด
- ☐ Industrial Accounting Manager / Globe IS Manager บริษัท เนสท์เล่ (ไทย) จำกัด

หมายเหตุ :

☒ ปัจจุบัน

☐ อดีต

6. จำนวนหุ้นสามัญที่กรรมการและผู้บริหารของบริษัทถืออยู่

กรรมการและผู้บริหาร	จำนวนหุ้นที่ถือ ณ 31 ธันวาคม 2556	จำนวนหุ้นที่ถือ เพิ่มขึ้น (ลดลง) ในระหว่างรอบปีบัญชี	จำนวนหุ้นที่ถือ ณ 31 ธันวาคม 2557
1. นายวัง ต้า เลียง	-	-	-
2. ดร. อาจอง ชุมสาย ณ อยุธยา	-	-	-
3. นางสาวอัญชลี สืบจันทศิริ	9,140	-	9,140
4. รศ. ดร. ปรีชา จรุงกิจอนันต์	-	-	-
5. นายบรรจง จิตต์แจ้ง	-	-	-
6. ดาตุ๊ก ไชมอน ชิม คอง ยิบ	-	-	-
7. นายวัง ชาง ยิง	-	-	-
8. นายอำพล สิมะโรจนา	-	-	-
9. นางสาวปิยธิดา สุขจันทร์	100	-	100
10. นางรุ่งนภา พนมเชิง	-	-	-
11. นายคมกฤส ศิริวงศ์ไพรัช	-	-	-
12. นายศิริชัย นาวาเศรษฐถาวร	-	-	-
13. นางสาวจิรสุดา สำเภาทอง	-	-	-

7. ค่าตอบแทนของคณะกรรมการและผู้บริหารของบริษัท

ค่าตอบแทนที่เป็นตัวเงิน

- ค่าตอบแทนรวมของกรรมการจำนวน 9 คน เป็นจำนวนเงินทั้งสิ้น 5,152,800 บาท โดยมีรายละเอียดดังนี้

รายชื่อคณะกรรมการ	ตำแหน่ง	ค่าธรรมเนียม กรรมการ ปี 2557
1. นายวัง ต้า เลียง	ประธานกรรมการและกรรมการบริหาร	630,000
2. ดร. อาจอง ชุมสาย ณ อยุธยา	รองประธานกรรมการ กรรมการอิสระและ ประธานกรรมการตรวจสอบ	928,800
3. นางสาวอัญชลี สืบจันทศิริ	กรรมการผู้จัดการ	249,600
4. รศ. ดร. ปรีชา จรุงกิจอนันต์	กรรมการอิสระ กรรมการตรวจสอบ ประธาน คณะกรรมการกำหนดค่าตอบแทน และกรรมการสรรหา	991,800
5. นายบรรจง จิตต์แจ้ง	กรรมการอิสระ กรรมการตรวจสอบ กรรมการกำหนด ค่าตอบแทน และกรรมการสรรหา	991,800
6. ดาตุ๊ก ไชมอน ชิม คอง ยิบ	กรรมการอิสระและประธานคณะกรรมการสรรหา	549,000
7. นายวัง ชาง ยิง	กรรมการบริหาร กรรมการกำหนดค่าตอบแทน และ กรรมการสรรหา	312,600
8. นายอำพล สิมะโรจนา	กรรมการบริหารและผู้จัดการฝ่ายโรงงาน	249,600
9. นางสาวปิยธิดา สุขจันทร์	กรรมการบริหาร	249,600

- ค่าตอบแทนรวมของกรรมการบริหารของบริษัทที่เข้าไปดำรงตำแหน่งกรรมการบริหารในบริษัทย่อย จำนวน 4 คน เป็นจำนวนเงิน 2,270,400 บาท
- ค่าตอบแทนรวมของผู้บริหารบริษัทจำนวน 9 คน เป็นจำนวนเงิน 105,313,338 บาท*
- ค่าตอบแทนรวมของกรรมการบริหารของบริษัทที่เข้าไปดำรงตำแหน่งผู้บริหารในบริษัทย่อย จำนวน 3 คน เป็นจำนวนเงิน 6,837,000 บาท

*หมายเหตุ ค่าตอบแทนผู้บริหารบริษัท ได้รวมค่าตอบแทนของกรรมการบริหาร กรรมการผู้จัดการ และผู้บริหาร 4 รายแรกต่อจากกรรมการผู้จัดการลงมา รวมถึงผู้บริหารรายที่ 4 ทุกราย (ตามคำนิยามที่กำหนดโดยสำนักงาน กสท.)

ค่าตอบแทนอื่น

บริษัทไม่มีการจ่ายค่าตอบแทนอื่นให้แก่กรรมการบริหารและผู้บริหาร ยกเว้น ค่าตัวเครื่องบิน และที่พัก สำหรับกรรมการที่เป็นชาวต่างประเทศที่มาประชุม ส่วนผู้บริหารจะมีรถประจำตำแหน่ง ค่าใช้จ่ายเกี่ยวกับรถ ประจำตำแหน่ง ค่ารักษาพยาบาล ค่าประกันอุบัติเหตุ และการทำกรรมกรรมประกันความรับผิดชอบสำหรับ กรรมการและผู้บริหาร

สำหรับเงินกองทุนสำรองเลี้ยงชีพนั้น ผู้บริหารของบริษัทได้รับสิทธิในอัตราเดียวกับพนักงานอื่นๆ ยกเว้น 2 คน คือนายวัง ต้า เลียง และนายวัง ขาง ยิง ไม่ได้รับเงินสมทบกองทุนสำรองเลี้ยงชีพ

8. กรรมการและผู้บริหารของบริษัทที่ดำรงตำแหน่งเป็นกรรมการและผู้บริหารของบริษัทย่อยและ บริษัทที่เกี่ยวข้องกัน

รายชื่อกรรมการ รายชื่อบริษัท	บริษัท	บริษัทย่อย		บริษัทที่ เกี่ยวข้อง (บริษัท ลำสูง โฮลดิ้ง จำกัด)
		บมจ. สหอุตสาหกรรม น้ำมันปาล์ม	บมจ. อาหาร สากล	
1. นายวัง ต้า เลียง	*			*
2. นายวัง ขาง ยิง	//	/	*	/
4. นางสาวอัญชลี สืบจันทศิริ	//	//		/
5. นายอำพล สิมะโรจนา	//	//		/
6. นางสาวปิยริดา สุขจันทร์	//	//		/

หมายเหตุ

- * หมายถึง ประธานกรรมการ
- / หมายถึง กรรมการ
- // หมายถึง กรรมการบริหาร

9. การดูแลเรื่องการใช้ข้อมูลภายใน

บริษัทมีนโยบายและวิธีการดูแลผู้บริหารในการใช้ข้อมูลภายในเพื่อเป็นประโยชน์ส่วนตนดังนี้

1. ให้ความรู้แก่กรรมการและผู้บริหารเกี่ยวกับหน้าที่ที่ต้องรายงานการถือครองหลักทรัพย์ของตน คู่สมรส และบุตรที่ยังไม่บรรลุนิติภาวะ และบทกำหนดโทษตามพระราชบัญญัติหลักทรัพย์และตลาดหลักทรัพย์ พ.ศ. 2535 และตามข้อกำหนดของตลาดหลักทรัพย์แห่งประเทศไทย
2. ให้ผู้บริหารของบริษัทรายงานการถือครองหลักทรัพย์ต่อคณะกรรมการของบริษัททุกไตรมาสที่มีการประชุมคณะกรรมการ
3. แจ้งให้ผู้บริหารที่ได้รับทราบข้อมูลภายในที่มีสาระสำคัญมิให้เปิดเผยข้อมูลดังกล่าวแก่ผู้อื่น รวมถึงผลกระทบที่อาจเกิดขึ้นกับหลักทรัพย์ของบริษัท และบทกำหนดโทษตามพระราชบัญญัติหลักทรัพย์และตลาดหลักทรัพย์ พ.ศ. 2535 ที่ผู้บริหารจะได้รับหากมีการฝ่าฝืน
4. ห้ามมิให้ผู้บริหารมีการซื้อขายหลักทรัพย์ของบริษัทในช่วง 1 เดือนก่อนที่งบการเงินจะเผยแพร่ต่อสาธารณะชน

บริษัทได้กำหนดมาตรการการป้องกันการใช้ข้อมูลภายในของบริษัท รวมถึงบทลงโทษกรณีที่มีการฝ่าฝืนไว้ในนโยบายการกำกับดูแลกิจการ ซึ่งสามารถดูได้ที่หัวข้อ “รายงานการปฏิบัติตามหลักการกำกับดูแลกิจการที่ดี” ข้อ 5.8.1

10. การควบคุมภายใน

บริษัทให้ความสำคัญต่อระบบการควบคุมภายใน เนื่องจากเห็นว่าระบบการควบคุมภายในเป็นกลไกสำคัญที่ช่วยลดความเสี่ยงทางธุรกิจ สร้างความเชื่อมั่นในการบริหารงานแก่ผู้บริหาร และช่วยให้บริษัทดำเนินธุรกิจอย่างมีประสิทธิภาพและบรรลุเป้าหมายที่กำหนดไว้ รวมทั้งช่วยรักษาผลประโยชน์และเงินลงทุนของผู้ถือหุ้น ช่วยให้รายงานทางการเงินและรายงานด้านการปฏิบัติงานของบริษัทมีความถูกต้องน่าเชื่อถือ ปกป้องทรัพย์สินของบริษัทไม่ให้สูญหายหรือรั่วไหล และช่วยให้บุคลากรของบริษัทปฏิบัติตามกฎหมายและข้อบังคับที่เกี่ยวข้อง

บริษัทได้มีการว่าจ้างสำนักงาน ดร. วิรัช แอนด์ แอสโซซิเอตส์เป็นผู้ตรวจสอบภายในของบริษัทซึ่งได้กำหนดให้มีการจัดทำแผนการตรวจสอบทุกไตรมาส เพื่อประเมินประสิทธิภาพของระบบการควบคุมภายใน และสร้างระบบการควบคุมภายในที่ดีแก่บริษัทเพื่อให้เกิดระบบการควบคุมภายในที่มีประสิทธิผล และปฏิบัติตามอย่างสม่ำเสมอ

ในการประชุมคณะกรรมการครั้งที่ 1/2558 เมื่อวันที่ 25 กุมภาพันธ์ 2558 โดยมีกรรมการอิสระและกรรมการตรวจสอบเข้าร่วมประชุมด้วยจำนวน 3 ท่าน คณะกรรมการได้มีการสอบถามระบบการควบคุมภายในโดยใช้แบบประเมินซึ่งประเมินโดยฝ่ายบริหาร และสอบถามโดยคณะกรรมการตรวจสอบแล้วสรุปได้ว่า จากการประเมินระบบการควบคุมภายในของบริษัทในด้านต่างๆ 5 ส่วน คือ องค์กรและสภาพแวดล้อม การบริหารความเสี่ยง การควบคุมการปฏิบัติงานของฝ่ายบริหาร ระบบสารสนเทศและการสื่อสารข้อมูล และระบบการติดตาม คณะกรรมการ (ภายใต้คำแนะนำของคณะกรรมการตรวจสอบ) เห็นว่าบริษัทมีระบบการควบคุมภายในเรื่องดังกล่าวอย่างเพียงพอ

นอกจากนั้นการทำธุรกรรมกับผู้ถือหุ้นรายใหญ่ และบริษัทย่อย บริษัทได้มีรายงานไว้ในหมายเหตุประกอบงบการเงินของผู้สอบบัญชี ข้อ 6 แล้วเช่นกัน รวมถึงการปฏิบัติตามหลักเกณฑ์ของตลาดหลักทรัพย์แห่งประเทศไทยเรื่องการทำรายการที่เกี่ยวข้องกัน คณะกรรมการจึงเห็นว่าบริษัทมีระบบการควบคุมภายในในเรื่องดังกล่าวอย่างเพียงพอ

สำหรับการควบคุมภายในในหัวข้ออื่นของระบบการควบคุมภายใน คณะกรรมการตรวจสอบได้มีการสอบทานกับสำนักงาน ดร.วิรัช แอนด์ แอสโซซิเอทส์ ซึ่งเป็นผู้ตรวจสอบภายในของบริษัท และได้มีการรายงานให้คณะกรรมการรับทราบในทุกไตรมาส คณะกรรมการจึงมีความเห็นว่าบริษัทมีระบบการควบคุมภายในที่เพียงพอเช่นกัน

ประวัติผู้ตรวจสอบภายใน

นายอภิรักษ์ อติอรรพณ์

หุ้นส่วนงานตรวจสอบบัญชี บริษัท สำนักงาน ดร.วิรัช แอนด์ แอสโซซิเอทส์ จำกัด

อายุ 44 ปี

สัดส่วนการถือหุ้นในบริษัท ไม่มี

ความสัมพันธ์ทางครอบครัว

ระหว่างผู้บริหาร ไม่มี

คุณวุฒิทางการศึกษา

ปริญญาตรีบริหารธุรกิจบัณฑิต (การบัญชี) คณะบริหารธุรกิจ

มหาวิทยาลัยรามคำแหง

ปริญญาตรีนิติศาสตร์บัณฑิต มหาวิทยาลัยธรรมศาสตร์

ปริญญาโทบริหารธุรกิจมหาบัณฑิต คณะบริหารธุรกิจ มหาวิทยาลัยรามคำแหง

ผู้สอบบัญชีรับอนุญาต

การอบรม

ระบบการควบคุมภายในตามมาตรฐานสากล (COSO)

การประเมินระบบการควบคุมภายในโดยการจัดการด้านความเสี่ยงของแต่ละระบบงาน (COSO – ERM)

หน้าที่ความรับผิดชอบ

ออกแบบและวางแผนการตรวจสอบประจำปี

ประเมินความเสี่ยงของระบบการควบคุมภายใน

รายงานผลการตรวจสอบแก่คณะกรรมการตรวจสอบ

ประสบการณ์

- หุ้นส่วนงานตรวจสอบบัญชี บริษัท สำนักงาน ดร.วิรัช แอนด์ แอสโซซิเอทส์ จำกัด
- ตรวจสอบภายใน บริษัท สหอุตสาหกรรมน้ำมันปาล์ม จำกัด (มหาชน) จำนวน 15 ปี
- ตรวจสอบภายใน บริษัท ล้ำสูง (ประเทศไทย) จำกัด (มหาชน) จำนวน 10 ปี

หมายเหตุ :

☒ ปัจจุบัน

☐ อดีต

นโยบายจ่ายเงินปันผล

บริษัทมีนโยบายที่จะจ่ายเงินปันผลแก่ผู้ถือหุ้นเป็นจำนวนเงินไม่ต่ำกว่าร้อยละ 40 ของกำไรสุทธิหลังจากหักภาษีเงินได้แล้ว ทั้งนี้ขึ้นอยู่กับการลงทุนในอนาคตและความต้องการเงินทุน โดยที่ประชุมคณะกรรมการได้มีมติเสนอให้จ่ายเงินปันผลสำหรับผลการดำเนินงานในปี 2557 ในอัตราหุ้นละ 0.20 บาท คิดเป็นร้อยละ 58.8 ของกำไรสุทธิ เปรียบเทียบกับการจ่ายเงินปันผลสำหรับผลการดำเนินงานในปี 2556 ในอัตราหุ้นละ 0.20 บาท คิดเป็นร้อยละ 42.6 ของกำไรสุทธิ

บริษัท สหอุตสาหกรรมน้ำมันปาล์ม จำกัด (มหาชน) มีนโยบายการจ่ายเงินปันผลในอัตราประมาณร้อยละ 50 ของกำไรสุทธิหลังหักภาษีเงินได้ ทั้งนี้ยังคงขึ้นอยู่กับผลการดำเนินงานของบริษัทและสถานะทางเศรษฐกิจด้วย

บริษัท อาหารสากล จำกัด (มหาชน) ยังมียอดขาดทุนสะสมอยู่ จึงไม่สามารถจ่ายเงินปันผลได้

รายการระหว่างกันกับบุคคลที่มีผลประโยชน์ร่วม ความจำเป็น และความสมเหตุสมผลของรายการดังกล่าว

ในระหว่างปี บริษัทมีรายการธุรกิจที่สำคัญกับบุคคลหรือกิจการที่เกี่ยวข้องกัน รายการธุรกิจดังกล่าวเป็นไปตามเงื่อนไขทางการค้าและเกณฑ์ตามที่ตกลงร่วมกันระหว่างบริษัทและบุคคลหรือกิจการที่เกี่ยวข้องกันเหล่านั้น ซึ่งเป็นไปตามปกติธุรกิจโดยสามารถสรุปได้ดังนี้

รายการระหว่างกันกับบริษัท บริษัท สหอุตสาหกรรมน้ำมันปาล์ม จำกัด (มหาชน) (UPOIC) และบริษัท อาหารสากล จำกัด (มหาชน) (UFC)

ความสัมพันธ์	รายการ	มูลค่ารายการ (ล้านบาท)		นโยบายการ กำหนดราคา	ความจำเป็น
		2557	2556		
บริษัทย่อย	ซื้อวัตถุดิบ	755	949	ราคาตลาด ณ วันที่ทำสัญญาขาย	เนื่องจากน้ำมันปาล์มดิบเป็นวัตถุดิบหลักของบริษัท และปริมาณน้ำมันปาล์มดิบในประเทศบางฤดูกาลมีไม่เพียงพอ บริษัทจึงมีความจำเป็นต้องซื้อน้ำมันปาล์มดิบจาก UPOIC
	ซื้อสินค้าสำเร็จรูป	735	728	ราคาตลาดหักกำไรส่วนเพิ่มคงที่	เพื่อให้ต้นทุนการขายและบริหารของกลุ่มบริษัทลดลง บริษัทจึงเป็นตัวแทนจำหน่ายสินค้าในประเทศของ UFC
	ขายสินค้าและบริการ	3	2	ราคาตลาด	เป็นค่าไฟฟ้า น้ำประปา และค่าบริการส่วนกลาง ของ UPOIC และ UFC ซึ่งเกิดจากการที่บริษัทย่อยทั้ง 2 ได้เช่าอาคารสำนักงานของบริษัท
	เงินปันผลรับ	125	113	ตามอัตราที่ประกาศจ่าย	เป็นเงินปันผลรับจากเงินลงทุนใน UPOIC
	ค่าเช่ารับ	2	2	ราคาตลาด	เพื่อเป็นการประหยัด และสะดวกสำหรับฝ่ายบริหาร UFC และ UPOIC ได้เช่าอาคารสำนักงานของบริษัท
	รายได้ค่าบริการในการขายและบริหาร	70	62	เรียกเก็บตามจริง	เป็นค่าใช้จ่ายการขายและบริหาร ในการเป็นตัวแทนจำหน่ายสินค้าให้กับ UFC

สำหรับยอดคงค้างระหว่างบริษัท บริษัทย่อย และกิจการที่เกี่ยวข้องกัน ณ วันที่ 31 ธันวาคม 2557 และ 2556 สามารถดูรายละเอียดตามที่ได้เปิดเผยในหมายเหตุงบการเงินของบริษัท ข้อ 6

มาตรการหรือขั้นตอนการอนุมัติการทำรายการระหว่างกัน

ในปี 2557 บริษัทมีการซื้อน้ำมันปาล์มดิบ น้ำมันเมล็ดในปาล์มดิบ เมล็ดในปาล์ม และผลปาล์มสดจาก บมจ. สหอุตสาหกรรมน้ำมันปาล์ม คิดเป็นร้อยละ 17.77 (2556 : ร้อยละ 30.82) ของการซื้อน้ำมันปาล์มดิบ น้ำมันเมล็ดในปาล์มดิบ เมล็ดในปาล์ม และผลปาล์มสดทั้งหมด ซึ่งเป็นราคาตลาดและเป็นไปตามธุรกิจการค้าปกติ ไม่มีพันธะผูกพันกันนอกเหนือจากสัญญาซื้อขายน้ำมันปาล์มดิบ และเป็นไปตามประเพณีของการทำธุรกิจน้ำมันปาล์มดิบ

นางสาวอัญชลี สืบจันทศิริ ซึ่งเป็นกรรมการผู้จัดการของบริษัท และ บมจ. สหอุตสาหกรรมน้ำมันปาล์ม เป็นผู้อนุมัติการซื้อน้ำมันปาล์มดิบให้แก่ บมจ. ลำสูง (ประเทศไทย) โดยที่การซื้อทุกครั้งจะมีราคาอ้างอิงกับการซื้อจากผู้ขายรายอื่นๆ

ในส่วนของสินค้ายูเอฟซีนั้น บริษัทซื้อสินค้าจากยูเอฟซีในราคาที่บริษัทขาย หักด้วยกำไรส่วนเพิ่มคงที่ โดยมีการกำหนดราคากันระหว่างผู้บริหารของทั้งสองบริษัทภายใต้เงื่อนไขเสมือนทำรายการกับบุคคลภายนอก

แนวโน้มการทำรายการระหว่างกันในอนาคต

บริษัทได้มีการซื้อขายน้ำมันปาล์มดิบกับ บมจ. สหอุตสาหกรรมน้ำมันปาล์ม ก่อนที่บริษัทจะเข้ามาถือหุ้น และเป็นผู้ถือหุ้นรายใหญ่ใน บมจ. สหอุตสาหกรรมน้ำมันปาล์ม โดยบริษัทมีการใช้น้ำมันปาล์มดิบเป็นวัตถุดิบหลัก ในขณะที่นโยบายของรัฐเกี่ยวกับการนำเข้าน้ำมันปาล์มดิบยังไม่มีผลชัดเจน ดังนั้น การหลีกเลี่ยงรายการดังกล่าวจึงเป็นไปได้ค่อนข้างลำบาก อย่างไรก็ตาม บริษัทมีการซื้อน้ำมันปาล์มในราคาเดียวกับที่มีการซื้อจากผู้ขายรายอื่น

บริษัทยังคงเป็นผู้จัดจำหน่ายให้กับยูเอฟซีเนื่องจากทำให้ต้นทุนการขายและบริหารของกลุ่มบริษัทลดลง

ข้อพิพาททางกฎหมาย

ณ วันที่ 31 ธันวาคม 2557 บริษัทไม่มีคดีทางกฎหมายที่มีผลกระทบด้านลบต่อสินทรัพย์ของบริษัทหรือบริษัทย่อยที่มีจำนวนสูงกว่าร้อยละ 5 ของส่วนผู้ถือหุ้น

พันธะผูกพันในการออกหุ้นในอนาคต

- ไม่มี -

- ไม่มี -

บริษัท ลำสูง (ประเทศไทย) จำกัด (มหาชน) และบริษัทย่อย

รายงาน และ งบการเงินรวม

31 ธันวาคม 2557

รายงานของผู้สอบบัญชีรับอนุญาต

เสนอต่อผู้ถือหุ้นของบริษัท ลำสูง (ประเทศไทย) จำกัด (มหาชน)

ข้าพเจ้าได้ตรวจสอบงบการเงินรวมของบริษัท ลำสูง (ประเทศไทย) จำกัด (มหาชน) และบริษัทย่อย ซึ่งประกอบด้วย งบแสดงฐานะการเงินรวม ณ วันที่ 31 ธันวาคม 2557 งบกำไรขาดทุนเบ็ดเสร็จรวม งบแสดงการเปลี่ยนแปลงส่วนของผู้ถือหุ้นรวมและงบกระแสเงินสดรวม สำหรับปีสิ้นสุดวันเดียวกัน รวมถึงหมายเหตุสรุปนโยบายการบัญชีที่สำคัญและหมายเหตุเรื่องอื่น ๆ และได้ตรวจสอบงบการเงินเฉพาะกิจการของบริษัท ลำสูง (ประเทศไทย) จำกัด (มหาชน) ด้วยเช่นกัน

ความรับผิดชอบของผู้บริหารต่องบการเงิน

ผู้บริหารเป็นผู้รับผิดชอบในการจัดทำและการนำเสนองบการเงินเหล่านี้โดยถูกต้องตามที่ควรตามมาตรฐานการรายงานทางการเงินและรับผิดชอบเกี่ยวกับการควบคุมภายในที่ผู้บริหารพิจารณาว่าจำเป็นเพื่อให้สามารถจัดทำงบการเงินที่ปราศจากการแสดงข้อมูลที่ขัดต่อข้อเท็จจริงอันเป็นสาระสำคัญไม่ว่าจะเกิดจากการทุจริตหรือข้อผิดพลาด

ความรับผิดชอบของผู้สอบบัญชี

ข้าพเจ้าเป็นผู้รับผิดชอบในการแสดงความเห็นต่องบการเงินดังกล่าวจากผลการตรวจสอบของข้าพเจ้า ข้าพเจ้าได้ปฏิบัติตามตรวจสอบตามมาตรฐานการสอบบัญชี ซึ่งกำหนดให้ข้าพเจ้าปฏิบัติตามข้อกำหนดด้านจรรยาบรรณ รวมถึงวางแผนและปฏิบัติตามตรวจสอบเพื่อให้ได้ความเชื่อมั่นอย่างสมเหตุสมผลว่า งบการเงินปราศจากการแสดงข้อมูลที่ขัดต่อข้อเท็จจริงอันเป็นสาระสำคัญหรือไม่

การตรวจสอบรวมถึงการใช้วิธีการตรวจสอบเพื่อให้ได้มาซึ่งหลักฐานการสอบบัญชีเกี่ยวกับจำนวนเงินและการเปิดเผยข้อมูลในงบการเงิน วิธีการตรวจสอบที่เลือกใช้ขึ้นอยู่กับดุลพินิจของผู้สอบบัญชี ซึ่งรวมถึงการประเมินความเสี่ยงจากการแสดงข้อมูลที่ขัดต่อข้อเท็จจริงอันเป็นสาระสำคัญของงบการเงินไม่ว่าจะเกิดจากการทุจริตหรือข้อผิดพลาด ในการประเมินความเสี่ยงดังกล่าว ผู้สอบบัญชีพิจารณาการควบคุมภายในที่เกี่ยวข้องกับการจัดทำและการนำเสนองบการเงินโดยถูกต้องตามที่ควรของกิจการ เพื่อออกแบบวิธีการตรวจสอบที่เหมาะสมกับสถานการณ์ แต่ไม่ใช่เพื่อวัตถุประสงค์ในการแสดงความเห็นต่อประสิทธิภาพของการควบคุมภายในของกิจการ การตรวจสอบรวมถึงการประเมินความเหมาะสมของนโยบายการบัญชีที่ผู้บริหารใช้และความสมเหตุสมผลของประมาณการทางบัญชีที่จัดทำขึ้นโดยผู้บริหาร รวมทั้งการประเมินการนำเสนองบการเงินโดยรวม

ข้าพเจ้าเชื่อว่าหลักฐานการสอบบัญชีที่ข้าพเจ้าได้รับเพียงพอและเหมาะสมเพื่อใช้เป็นเกณฑ์ในการแสดงความเห็นของข้าพเจ้า

ความเห็น

ข้าพเจ้าเห็นว่างบการเงินข้างต้นนี้แสดงฐานะการเงิน ณ วันที่ 31 ธันวาคม 2557 ผลการดำเนินงานและกระแสเงินสดสำหรับปีสิ้นสุดวันเดียวกันของบริษัท ลำสูง (ประเทศไทย) จำกัด (มหาชน) และบริษัทย่อย และเฉพาะของบริษัท ลำสูง (ประเทศไทย) จำกัด (มหาชน) โดยถูกต้องตามที่ควรในสาระสำคัญตามมาตรฐานการรายงานทางการเงิน

ข้อมูลและเหตุการณ์ที่เน้น

ข้าพเจ้าขอให้สังเกตหมายเหตุประกอบงบการเงินข้อ 15 เกี่ยวกับหนังสืออนุญาตจากกรมป่าไม้ที่ให้บริษัทย่อยแห่งหนึ่งเข้าทำประโยชน์หรืออยู่อาศัยในเขตป่าสงวนแห่งชาติ ซึ่งบริษัทย่อยใช้พื้นที่ปลูกปาล์มน้ำมันอยู่ประมาณ 13,030 ไร่ ได้หมดอายุลงในเดือนมกราคม 2558 บริษัทย่อยได้ดำเนินการขออนุญาตเข้าทำประโยชน์หรืออยู่อาศัยในพื้นที่ดังกล่าวกับส่วนราชการที่เกี่ยวข้องแล้ว ขณะนี้อยู่ในระหว่างการพิจารณาของส่วนราชการดังกล่าว ทั้งนี้ ข้าพเจ้ามิได้แสดงความเห็นอย่างมีเงื่อนไขต่อกรณีนี้แต่อย่างใด

กมลทิพย์ เลิศวิทย์วรเทพ

กมลทิพย์ เลิศวิทย์วรเทพ

ผู้สอบบัญชีรับอนุญาต เลขทะเบียน 4377

บริษัท สำนักงาน อีวาย จำกัด

กรุงเทพฯ: 25 กุมภาพันธ์ 2558

บริษัท ลำสูง (ประเทศไทย) จำกัด (มหาชน) และบริษัทย่อย

งบแสดงฐานะการเงิน

ณ วันที่ 31 ธันวาคม 2557

(หน่วย: บาท)

	หมายเหตุ	งบการเงินรวม		งบการเงินเฉพาะกิจการ	
		ณ วันที่	ณ วันที่	ณ วันที่	ณ วันที่
		31 ธันวาคม 2557	31 ธันวาคม 2556	31 ธันวาคม 2557	31 ธันวาคม 2556
สินทรัพย์					
สินทรัพย์หมุนเวียน					
เงินสดและรายการเทียบเท่าเงินสด	7	229,800,274	233,723,235	27,893,106	46,880,426
ลูกหนี้การค้าและลูกหนี้อื่น	6, 8	902,624,698	1,011,552,983	816,939,192	929,688,533
เงินให้กู้ยืมระยะสั้นแก่กิจการที่เกี่ยวข้องกัน	6	-	-	-	-
สินค้าคงเหลือ	9	1,303,080,947	1,103,370,066	629,344,464	548,842,010
สินทรัพย์หมุนเวียนอื่น		38,525,350	47,142,150	12,453,224	18,931,219
รวมสินทรัพย์หมุนเวียน		2,474,031,269	2,395,788,434	1,486,629,986	1,544,342,188
สินทรัพย์ไม่หมุนเวียน					
เงินลงทุนในบริษัทร่วม	10	-	-	-	-
เงินลงทุนในบริษัทย่อย	11	-	-	1,312,490,844	1,312,490,844
เงินลงทุนระยะยาวอื่น	12	3,939,715	836,479	3,939,715	836,479
อสังหาริมทรัพย์เพื่อการลงทุน	13	86,530,203	51,735,001	8,261,203	9,959,861
ที่ดิน อาคารและอุปกรณ์	14	2,094,930,535	2,181,056,593	608,463,720	607,504,980
ต้นทุนสิทธิการใช้ที่ดินป่าสงวนและ					
ต้นทุนสวนป่าล้ม	15	213,418,251	273,578,527	236,294	248,059
ค่าความนิยม		196,376,189	196,376,189	-	-
สินทรัพย์ไม่มีตัวตน	16	16,547,337	15,968,798	5,064,874	5,126,205
สินทรัพย์ภายใต้เงินได้รอการตัดบัญชี	25	35,605,028	40,794,409	8,181,489	10,670,843
สินทรัพย์ไม่หมุนเวียนอื่น		7,570,570	6,525,330	518,235	468,435
รวมสินทรัพย์ไม่หมุนเวียน		2,654,917,828	2,766,871,326	1,947,156,374	1,947,305,706
รวมสินทรัพย์		5,128,949,097	5,162,659,760	3,433,786,360	3,491,647,894

หมายเหตุประกอบงบการเงินเป็นส่วนหนึ่งของงบการเงินนี้

บริษัท ลำสูง (ประเทศไทย) จำกัด (มหาชน) และบริษัทย่อย

งบแสดงฐานะการเงิน (ต่อ)

ณ วันที่ 31 ธันวาคม 2557

		(หน่วย: บาท)			
		งบการเงินรวม		งบการเงินเฉพาะกิจการ	
		ณ วันที่	ณ วันที่	ณ วันที่	ณ วันที่
หมายเหตุ	31 ธันวาคม 2557	31 ธันวาคม 2556	31 ธันวาคม 2557	31 ธันวาคม 2556	
หนี้สินและผู้ถือหุ้น					
หนี้สินหมุนเวียน					
เงินกู้ยืมระยะสั้นจากสถาบันการเงิน	17	1,230,000,000	1,240,748,983	140,000,000	185,000,000
เจ้าหนี้การค้าและเจ้าหนี้อื่น	6, 18	432,450,867	509,165,504	414,467,581	531,110,105
เงินกู้ยืมระยะสั้นจากกิจการที่เกี่ยวข้องกัน	6	10,000,000	50,000,000	-	-
ส่วนของเงินกู้ยืมระยะยาวที่ถึงกำหนดชำระภายในหนึ่งปี	20	100,000,000	117,140,000	-	15,000,000
ภาษีเงินได้ค้างจ่าย		41,750,222	33,137,894	22,680,531	16,544,213
หนี้สินหมุนเวียนอื่น	19	89,890,389	62,432,114	51,386,151	47,168,727
รวมหนี้สินหมุนเวียน		1,904,091,478	2,012,624,495	628,534,263	794,823,045
หนี้สินไม่หมุนเวียน					
เงินกู้ยืมระยะยาว - สุทธิจาก					
ส่วนที่ถึงกำหนดชำระภายในหนึ่งปี	20	75,000,000	200,000,000	-	-
สำรองเพื่อค่าเช่าที่ดิน	21	-	20,468,000	-	-
สำรองผลประโยชน์ระยะยาวของพนักงาน	22	55,994,816	77,735,920	30,453,694	41,842,550
รวมหนี้สินไม่หมุนเวียน		130,994,816	298,203,920	30,453,694	41,842,550
รวมหนี้สิน		2,035,086,294	2,310,828,415	658,987,957	836,665,595

หมายเหตุประกอบงบการเงินเป็นส่วนหนึ่งของงบการเงินนี้

บริษัท ลำสูง (ประเทศไทย) จำกัด (มหาชน) และบริษัทย่อย
งบแสดงฐานะการเงิน (ต่อ)
ณ วันที่ 31 ธันวาคม 2557

(หน่วย: บาท)

	งบการเงินรวม		งบการเงินเฉพาะกิจการ	
	ณ วันที่	ณ วันที่	ณ วันที่	ณ วันที่
	หมายเหตุ 31 ธันวาคม 2557	31 ธันวาคม 2556	31 ธันวาคม 2557	31 ธันวาคม 2556
ส่วนของผู้ถือหุ้น				
ทุนเรือนหุ้น				
ทุนจดทะเบียน				
หุ้นสามัญ 820,000,000 หุ้น มูลค่าหุ้นละ 1 บาท	820,000,000	820,000,000	820,000,000	820,000,000
ทุนออกจำหน่ายและชำระเต็มมูลค่าแล้ว				
หุ้นสามัญ 820,000,000 หุ้น มูลค่าหุ้นละ 1 บาท	820,000,000	820,000,000	820,000,000	820,000,000
ส่วนเกินทุน				
ส่วนเกินมูลค่าหุ้นสามัญ	241,970,265	241,970,265	241,970,265	241,970,265
ส่วนเกินทุนหุ้นซื้อคืน	5,269,100	5,269,100	5,269,100	5,269,100
กำไรสะสม				
จัดสรรแล้ว - ดำรงตามกฎหมาย 23	103,071,298	103,071,298	82,000,000	82,000,000
ยังไม่ได้จัดสรร	1,582,266,632	1,349,237,654	1,625,182,005	1,506,288,490
องค์ประกอบอื่นของส่วนของผู้ถือหุ้น	1,362,262	439,673	377,033	(545,556)
ส่วนของผู้ถือหุ้นของบริษัทฯ	2,753,939,557	2,519,987,990	2,774,798,403	2,654,982,299
ส่วนของผู้มีส่วนได้เสียที่ไม่มีอำนาจควบคุม				
ของบริษัทย่อย	339,923,246	331,843,355	-	-
รวมส่วนของผู้ถือหุ้น	3,093,862,803	2,851,831,345	2,774,798,403	2,654,982,299
รวมหนี้สินและส่วนของผู้ถือหุ้น	5,128,949,097	5,162,659,760	3,433,786,360	3,491,647,894

หมายเหตุประกอบงบการเงินเป็นส่วนหนึ่งของงบการเงินนี้

.....

กรรมการ

.....

สำหรับปีสิ้นสุดวันที่ 31 ธันวาคม 2557

งบการเงินเฉพาะกิจการ

หมายเหตุประกอบงบการเงินเป็นส่วนหนึ่งของงบการเงินนี้

หมายเหตุประกอบงบการเงินเป็นส่วนหนึ่งของงบการเงินนี้

บริษัท ล่าสูง (ประเทศไทย) จำกัด (มหาชน) และบริษัทย่อย

งบกำไรขาดทุนเบ็ดเสร็จ (ต่อ)

สำหรับปีสิ้นสุดวันที่ 31 ธันวาคม 2557

		(หน่วย: บาท)			
		งบการเงินรวม		งบการเงินเฉพาะกิจการ	
หมายเหตุ		2557	2556	2557	2556
การแบ่งปันกำไร					
ส่วนที่เป็นของผู้ถือหุ้นของบริษัทฯ		380,672,695	250,335,482	280,495,495	385,415,615
ส่วนที่เป็นของผู้มีส่วนได้เสียที่ไม่มีอำนาจควบคุม					
ของบริษัทย่อย		58,218,077	61,174,049		
		438,890,772	311,509,531		
การแบ่งปันกำไรขาดทุนเบ็ดเสร็จรวม					
ส่วนที่เป็นของผู้ถือหุ้นของบริษัทฯ		397,939,982	250,195,988	283,804,519	385,276,121
ส่วนที่เป็นของผู้มีส่วนได้เสียที่ไม่มีอำนาจควบคุม					
ของบริษัทย่อย		61,611,781	61,174,049		
		459,551,763	311,370,037		
กำไรต่อหุ้นขั้นพื้นฐาน					
กำไรส่วนที่เป็นของผู้ถือหุ้นของบริษัทฯ	27	0.46	0.31	0.34	0.47

หมายเหตุประกอบงบการเงินเป็นส่วนหนึ่งของงบการเงินนี้

บริษัท ล่าสูง (ประเทศไทย) จำกัด (มหาชน) และบริษัทย่อย
งบแสดงการเปลี่ยนแปลงส่วนของผู้ถือหุ้น
สำหรับปีสิ้นสุดวันที่ 31 ธันวาคม 2557

(หน่วย: บาท)

งบการเงินรวม											
ส่วนของผู้ถือหุ้นของบริษัทฯ											
						องค์ประกอบอื่นของส่วนของผู้ถือหุ้น				ส่วนของผู้มี ส่วนได้เสียที่ ไม่มีอำนาจ	
						รายการอื่นของ					
						กำไรขาดทุน เบ็ดเสร็จอื่น	การเปลี่ยนแปลง ที่เกิดจากผู้ถือหุ้น				
						ส่วนต่ำกว่าทุน	ส่วนเกินทุน				
กำไรสะสม						จากการวัดมูลค่า	จากการ	รวม	ส่วนของผู้ถือหุ้น รวม	ควบคุม ของบริษัทย่อย	รวม ส่วนของผู้ถือหุ้น
จัดสรรแล้ว -						เงินลงทุนใน	เปลี่ยนแปลง	องค์ประกอบอื่น			
หมายเหตุ	ทุนเรือนหุ้นที่ออก และชำระแล้ว	ส่วนเกิน มูลค่าหุ้นสามัญ	ส่วนเกินทุน หุ้นซื้อคืน	สำรอง ตามกฎหมาย	ยังไม่ได้ จัดสรร	หลักทรัพย์ เพื่อขาย	สัดส่วนการถือหุ้น ในบริษัทย่อย	ของ ส่วนของผู้ถือหุ้น	ส่วนของผู้ถือหุ้น บริษัทฯ	รวม	ส่วนของผู้ถือหุ้น
ยอดคงเหลือ ณ วันที่ 1 มกราคม 2556	820,000,000	241,970,265	5,269,100	103,071,298	1,262,861,846	(406,062)	985,229	579,167	2,433,751,676	319,331,727	2,753,083,403
กำไรสำหรับปี	-	-	-	-	250,335,482	-	-	-	250,335,482	61,174,049	311,509,531
กำไรขาดทุนเบ็ดเสร็จอื่นสำหรับปี	-	-	-	-	-	(139,494)	-	(139,494)	(139,494)	-	(139,494)
กำไรขาดทุนเบ็ดเสร็จรวมสำหรับปี	-	-	-	-	250,335,482	(139,494)	-	(139,494)	250,195,988	61,174,049	311,370,037
เงินปันผลจ่าย	30	-	-	-	(164,000,000)	-	-	-	(164,000,000)	-	(164,000,000)
โอนกลับเงินปันผลของปีก่อน	-	-	-	-	40,326	-	-	-	40,326	-	40,326
ส่วนของผู้ถือหุ้นส่วนน้อยลดลงจากการ จ่ายเงินปันผลของบริษัทย่อย	-	-	-	-	-	-	-	-	-	(48,662,421)	(48,662,421)
ยอดคงเหลือ ณ วันที่ 31 ธันวาคม 2556	820,000,000	241,970,265	5,269,100	103,071,298	1,349,237,654	(545,556)	985,229	439,673	2,519,987,990	331,843,355	2,851,831,345

หมายเหตุประกอบงบการเงินเป็นส่วนหนึ่งของงบการเงินนี้

บริษัท ล่าสูง (ประเทศไทย) จำกัด (มหาชน) และบริษัทย่อย
งบแสดงการเปลี่ยนแปลงส่วนของผู้ถือหุ้น (ต่อ)
สำหรับปีสิ้นสุดวันที่ 31 ธันวาคม 2557

(หน่วย: บาท)

งบการเงินรวม											
ส่วนของผู้ถือหุ้นของบริษัทฯ											
						องค์ประกอบอื่นของส่วนของผู้ถือหุ้น					
						รายการอื่นของ				ส่วนของผู้มี ส่วนได้เสียที่ ไม่มีอำนาจ	
						กำไรขาดทุน		การเปลี่ยนแปลง			
						เบ็ดเสร็จอื่น	ที่เกิดจากผู้ถือหุ้น				
กำไรสะสม						ส่วนเกิน (ต่ำกว่าทุน)	ส่วนเกินทุน	รวม			
จัดสรรแล้ว -						จากการวัดมูลค่า	จากการ	รวม	รวม		
สำรอง						เงินลงทุนใน	เปลี่ยนแปลง	องค์ประกอบอื่น	รวม	รวม	
ทุนเรือนหุ้นที่ออก	ส่วนเกิน	ส่วนเกินทุน	ส่วนเกิน	สำรอง	ยังไม่ได้	หลักทรัพย์	สัดส่วนการถือหุ้น	ของ	ส่วนของผู้ถือหุ้น	ควบคุม	รวม
หมายเหตุ	และชำระแล้ว	มูลค่าหุ้นสามัญ	หุ้นซื้อคืน	ตามกฎหมาย	จัดสรร	เพื่อขาย	ในบริษัทย่อย	ส่วนของผู้ถือหุ้น	บริษัทฯ	ของบริษัทย่อย	ส่วนของผู้ถือหุ้น
ยอดคงเหลือ ณ วันที่ 1 มกราคม 2557	820,000,000	241,970,265	5,269,100	103,071,298	1,349,237,654	(545,556)	985,229	439,673	2,519,987,990	331,843,355	2,851,831,345
กำไรสำหรับปี	-	-	-	-	380,672,695	-	-	-	380,672,695	58,218,077	438,890,772
กำไรขาดทุนเบ็ดเสร็จอื่นสำหรับปี	-	-	-	-	16,344,698	922,589	-	922,589	17,267,287	3,393,704	20,660,991
กำไรขาดทุนเบ็ดเสร็จรวมสำหรับปี	-	-	-	-	397,017,393	922,589	-	922,589	397,939,982	61,611,781	459,551,763
เงินปันผลจ่าย	30	-	-	-	(164,000,000)	-	-	-	(164,000,000)	-	(164,000,000)
โอนกลับเงินปันผลของปีก่อน	-	-	-	-	11,585	-	-	-	11,585	-	11,585
ส่วนของผู้ถือหุ้นส่วนน้อยลดลงจากการ											
จ่ายเงินปันผลของบริษัทย่อย	-	-	-	-	-	-	-	-	-	(53,531,890)	(53,531,890)
ยอดคงเหลือ ณ วันที่ 31 ธันวาคม 2557	820,000,000	241,970,265	5,269,100	103,071,298	1,582,266,632	377,033	985,229	1,362,262	2,753,939,557	339,923,246	3,093,862,803

หมายเหตุประกอบงบการเงินเป็นส่วนหนึ่งของงบการเงินนี้

บริษัท ล้ำสูง (ประเทศไทย) จำกัด (มหาชน) และบริษัทย่อย

งบแสดงการเปลี่ยนแปลงส่วนของผู้ถือหุ้น (ต่อ)

สำหรับปีสิ้นสุดวันที่ 31 ธันวาคม 2557

(หน่วย: บาท)

งบการเงินเฉพาะกิจการ								
						องค์ประกอบอื่นของส่วนของผู้ถือหุ้น		
						กำไรขาดทุน		
						เบ็ดเสร็จอื่น		
						กำไรสะสม		
						ส่วนต่ำกว่าทุน		
						จากการวัดมูลค่า	รวม	
						เงินลงทุนใน	องค์ประกอบอื่น	รวม
						หลักทรัพย์เพื่อขาย	ของส่วนของผู้ถือหุ้น	ส่วนของผู้ถือหุ้น
หมายเหตุ	ทุนเรือนหุ้นที่ออก และชำระแล้ว	ส่วนเกิน มูลค่าหุ้นสามัญ	ส่วนเกินทุน หุ้นซื้อคืน	จัดสรรแล้ว - สำรอง	ยังไม่ได้ จัดสรร	หัก		
ยอดคงเหลือ ณ วันที่ 1 มกราคม 2556	820,000,000	241,970,265	5,269,100	82,000,000	1,284,832,549	(406,062)	(406,062)	2,433,665,852
กำไรสำหรับปี	-	-	-	-	385,415,615	-	-	385,415,615
กำไรขาดทุนเบ็ดเสร็จอื่นสำหรับปี	-	-	-	-	-	(139,494)	(139,494)	(139,494)
กำไรขาดทุนเบ็ดเสร็จรวมสำหรับปี	-	-	-	-	385,415,615	(139,494)	(139,494)	385,276,121
เงินปันผลจ่าย 30	-	-	-	-	(164,000,000)	-	-	(164,000,000)
โอนกลับเงินปันผลของปีก่อน	-	-	-	-	40,326	-	-	40,326
ยอดคงเหลือ ณ วันที่ 31 ธันวาคม 2556	820,000,000	241,970,265	5,269,100	82,000,000	1,506,288,490	(545,556)	(545,556)	2,654,982,299

หมายเหตุประกอบงบการเงินเป็นส่วนหนึ่งของงบการเงินนี้

บริษัท ลำสูง (ประเทศไทย) จำกัด (มหาชน) และบริษัทย่อย

งบกระแสเงินสด

สำหรับปีสิ้นสุดวันที่ 31 ธันวาคม 2557

(หน่วย: บาท)

	งบการเงินรวม		งบการเงินเฉพาะกิจการ	
	2557	2556	2557	2556
กระแสเงินสดจากกิจกรรมดำเนินงาน				
กำไรก่อนภาษี	530,535,669	418,601,707	317,784,725	436,800,653
รายการปรับกระทบยอดกำไรก่อนภาษีเป็นเงินสดรับ(จ่าย)				
จากกิจกรรมดำเนินงาน				
ค่าเสื่อมราคาและค่าตัดจำหน่าย	267,124,379	256,201,575	83,621,411	84,533,009
ค่าเผ่อนี้สงสัยจะสูญเพิ่มขึ้น(ลดลง)	5,899,722	4,233,530	(11,195)	-
ค่าเผื่อการลดลงของมูลค่าสินค้าเพิ่มขึ้น(ลดลง)	(26,117,608)	39,383,434	106,519	(117,790)
ค่าเผื่อการค้อยค่าของสินทรัพย์เพิ่มขึ้น(ลดลง)	(2,336,416)	105,705,780	-	-
โอนกลับสำรองเพื่อค่าเช่าที่ดิน	(20,468,000)	-	-	-
ขาดทุนจากการตัดจำหน่ายที่ดิน อาคารและอุปกรณ์	4,010,256	219,528	10	7
กำไรจากการจำหน่ายที่ดิน อาคารและอุปกรณ์	(5,034,446)	(9,257,473)	(951,487)	(3,017,857)
กำไรจากการจำหน่ายสินทรัพย์ไม่มีตัวตน	(361)	-	(361)	-
ขาดทุนจากการตัดจำหน่ายต้นทุนสวนป่าล้ม	37,857,245	2,480,644	-	-
ขาดทุน(กำไร)จากอัตราแลกเปลี่ยนที่ยังไม่เกิดขึ้นจริง	293,196	(318,553)	(39,313)	(112,747)
สำรองผลประโยชน์ระยะยาวของพนักงาน	30,740,853	40,018,334	15,913,284	23,895,256
เงินปันผลรับจากบริษัทย่อย	-	-	(124,693,311)	(113,357,555)
เงินปันผลรับจากบริษัทอื่น	(95,070)	(182,268)	(95,070)	(182,268)
ค่าใช้จ่ายดอกเบี้ย	49,354,799	49,932,021	11,249,612	10,775,380
กำไรจากการดำเนินงานก่อนการเปลี่ยนแปลงในสินทรัพย์				
และหนี้สินดำเนินงาน	871,764,218	907,018,259	302,884,824	439,216,088
สินทรัพย์ดำเนินงานลดลง(เพิ่มขึ้น)				
ลูกหนี้การค้าและลูกหนี้อื่น	103,136,387	(111,646,339)	112,763,645	(107,515,206)
สินค้าคงเหลือ	(156,266,429)	432,015,620	(80,608,973)	226,987,287
สินทรัพย์หมุนเวียนอื่น	12,929,276	9,469,386	6,477,995	(882,804)
สินทรัพย์ไม่หมุนเวียนอื่น	(1,191,483)	(4,497,187)	(49,800)	48,303
หนี้สินดำเนินงานเพิ่มขึ้น(ลดลง)				
เจ้าหนี้การค้าและเจ้าหนี้อื่น	(79,046,800)	81,148,083	(119,241,507)	74,437,775
หนี้สินหมุนเวียนอื่น	27,140,386	(7,052,857)	4,234,277	(3,281,413)
สำรองผลประโยชน์ระยะยาวของพนักงาน	(28,214,774)	(34,070,155)	(24,319,096)	(25,939,283)
เงินสดจากกิจกรรมดำเนินงาน	750,250,781	1,272,384,810	202,141,365	603,070,747
จ่ายดอกเบี้ย	(49,633,022)	(49,109,961)	(11,404,081)	(11,227,245)
จ่ายภาษีเงินได้นิติบุคคล	(86,997,589)	(126,526,683)	(29,496,082)	(44,936,359)
เงินสดสุทธิจากกิจกรรมดำเนินงาน	613,620,170	1,096,748,166	161,241,202	546,907,143

หมายเหตุประกอบงบการเงินเป็นส่วนหนึ่งของงบการเงินนี้

บริษัท ลำสูง (ประเทศไทย) จำกัด (มหาชน) และบริษัทย่อย
งบกระแสเงินสด (ต่อ)
สำหรับปีสิ้นสุดวันที่ 31 ธันวาคม 2557

(หน่วย: บาท)

	งบการเงินรวม		งบการเงินเฉพาะกิจการ	
	2557	2556	2557	2556
กระแสเงินสดจากกิจกรรมลงทุน				
เงินปันผลรับจากบริษัทย่อย	-	-	124,693,311	113,357,555
เงินปันผลรับจากบริษัทอื่น	95,070	182,268	95,070	182,268
เงินลงทุนระยะยาวอื่นเพิ่มขึ้น	(1,950,000)	-	(1,950,000)	-
ซื้อที่ดิน อาคารและอุปกรณ์	(180,159,113)	(651,034,385)	(79,463,419)	(50,753,493)
เงินสรับจากการจำหน่ายที่ดิน อาคารและอุปกรณ์	9,667,614	11,888,602	988,736	3,720,226
เงินสรับจากการจำหน่ายสินทรัพย์ไม่มีตัวตน	380	-	380	-
ต้นทุนสวนป่าล้มเพิ่มขึ้น	(32,071,547)	(49,970,168)	-	-
สินทรัพย์ไม่มีตัวตนเพิ่มขึ้น	(2,704,662)	(3,629,887)	(592,600)	(2,395,000)
เงินสดสุทธิจาก(ใช้ไปใน)กิจกรรมลงทุน	(207,122,258)	(692,563,570)	43,771,478	64,111,556
กระแสเงินสดจากกิจกรรมจัดหาเงิน				
เงินกู้ยืมระยะสั้นจากสถาบันการเงินลดลง	(10,748,983)	(449,000,611)	(45,000,000)	(415,000,000)
เงินกู้ยืมระยะสั้นจากกิจการที่เกี่ยวข้องกันลดลง	(40,000,000)	-	-	-
ชำระคืนหนี้สินตามสัญญาเช่าการเงิน	-	(135,105)	-	-
เงินสรับจากเงินกู้ยืมระยะยาว	-	300,000,000	-	-
ชำระคืนเงินกู้ยืมระยะยาว	(142,140,000)	(67,880,000)	(15,000,000)	(40,000,000)
เงินปันผลจ่าย	(217,531,890)	(212,711,677)	(164,000,000)	(164,000,000)
เงินสดสุทธิใช้ไปในกิจกรรมจัดหาเงิน	(410,420,873)	(429,727,393)	(224,000,000)	(619,000,000)
เงินสดและรายการเทียบเท่าเงินสดลดลงสุทธิ	(3,922,961)	(25,542,797)	(18,987,320)	(7,981,301)
เงินสดและรายการเทียบเท่าเงินสด ณ วันต้นปี	233,723,235	259,266,032	46,880,426	54,861,727
เงินสดและรายการเทียบเท่าเงินสด ณ วันสิ้นปี (หมายเหตุ 7)	229,800,274	233,723,235	27,893,106	46,880,426

ข้อมูลกระแสเงินสดเปิดเผยเพิ่มเติม

รายการที่ไม่ใช่เงินสดประกอบด้วย

ซื้ออาคารและอุปกรณ์โดยยังมิได้ชำระเงิน	9,922,872	7,301,535	5,587,923	2,798,267
โอนต้นกล้าป่าล้มไปบัญชีสินค้าคงเหลือ	17,326,844	8,211,378	-	-
โอนที่ดิน อาคารและอุปกรณ์เป็นสินทรัพย์ไม่มีตัวตน	-	700,000	-	700,000
โอนที่ดิน อาคารและอุปกรณ์เป็นอสังหาริมทรัพย์เพื่อการลงทุน	33,210,524	-	-	-

หมายเหตุประกอบงบการเงินเป็นส่วนหนึ่งของงบการเงินนี้

บริษัท ลำสูง (ประเทศไทย) จำกัด (มหาชน) และบริษัทย่อย

หมายเหตุประกอบงบการเงินรวม

สำหรับปีสิ้นสุดวันที่ 31 ธันวาคม 2557

1. ข้อมูลทั่วไป

บริษัท ลำสูง (ประเทศไทย) จำกัด (มหาชน) (“บริษัทฯ”) เป็นบริษัทมหาชนซึ่งจัดตั้งและมีภูมิลำเนาในประเทศไทย โดยมีบริษัท ลำสูง โฮลดิ้ง จำกัด ซึ่งเป็นบริษัทที่จดทะเบียนจัดตั้งในประเทศไทยเป็นผู้ถือหุ้นใหญ่ ธุรกิจหลักของบริษัทฯคือการผลิตและจำหน่ายน้ำมันปาล์ม ที่อยู่ตามที่ตั้งทะเบียนของบริษัทฯอยู่ที่ 64 ซอยบางนา-ตราด 25 แขวงบางนา เขตบางนา กรุงเทพมหานคร

2. เกณฑ์ในการจัดทำงบการเงิน

- 2.1 งบการเงินนี้จัดทำขึ้นตามมาตรฐานการรายงานทางการเงินที่กำหนดในพระราชบัญญัติวิชาชีพบัญชี พ.ศ. 2547 โดยแสดงรายการในงบการเงินตามข้อกำหนดในประกาศกรมพัฒนาธุรกิจการค้าลงวันที่ 28 กันยายน 2554 ออกตามความในพระราชบัญญัติการบัญชี พ.ศ. 2543

งบการเงินฉบับภาษาไทยเป็นงบการเงินฉบับที่บริษัทฯใช้เป็นทางการตามกฎหมาย งบการเงินฉบับภาษาอังกฤษแปลจากงบการเงินฉบับภาษาไทยนี้

งบการเงินนี้ได้จัดทำขึ้นโดยใช้เกณฑ์ราคาทุนเดิมเว้นแต่จะได้เปิดเผยเป็นอย่างอื่นในนโยบายการบัญชี

2.2 เกณฑ์ในการจัดทำงบการเงินรวม

- ก) งบการเงินรวมนี้จัดทำขึ้นโดยรวมงบการเงินของบริษัท ลำสูง (ประเทศไทย) จำกัด (มหาชน) (ซึ่งต่อไปนี้จะเรียกว่า “บริษัทฯ”) และบริษัทย่อย (ซึ่งต่อไปนี้จะเรียกว่า “บริษัทย่อย”) ดังต่อไปนี้

ชื่อบริษัท	ลักษณะธุรกิจ	ประเทศ	จัดตั้งขึ้นใน	
			2557	2556
			ร้อยละ	ร้อยละ
บริษัทย่อยที่ถือหุ้นโดยบริษัทฯ โดยตรง				
บริษัท สหอุตสาหกรรมน้ำมันปาล์ม จำกัด (มหาชน)	ประกอบธุรกิจการทำสวนปาล์ม น้ำมันและผลิตน้ำมันปาล์มดิบ	ไทย	69.96	69.96
บริษัท อาหารสากล จำกัด (มหาชน)	ประกอบธุรกิจผลิตและจำหน่าย ผักและผลไม้แปรรูป และ เครื่องดื่มบรรจุกระป๋อง	ไทย	98.76	98.76
บริษัทย่อยที่ถือหุ้นโดยบริษัท สหอุตสาหกรรมน้ำมันปาล์ม จำกัด (มหาชน)				
บริษัท พันธุ์ศรีวิวัฒน์ จำกัด	เจ้าของสวนปาล์มน้ำมัน	ไทย	100	100

ชื่อบริษัท	ลักษณะธุรกิจ	ประเทศ	จัดตั้งขึ้นใน	
			อัตราร้อยละของการถือหุ้น	
			2557	2556
			ร้อยละ	ร้อยละ
กิจการที่ควบคุมร่วมกันโดยบริษัท				
สหอุตสาหกรรมน้ำมันปาล์ม จำกัด				
(มหาชน)				
บริษัท สยามเอเลิฟปาล์ม จำกัด	ผลิตและจำหน่ายเมล็ดพันธุ์ปาล์มน้ำมัน	ไทย	50	50
บริษัทย่อยที่ถือหุ้นโดยบริษัท				
พันธุ์ศรีวิวัฒน์ จำกัด				
บริษัท ประจักษ์วิวัฒน์ จำกัด	เจ้าของสิทธิเข้าทำประโยชน์ในเขตป่าสงวนแห่งชาติ	ไทย	100	100
บริษัท พันธุ์ศรี จำกัด	เจ้าของสิทธิเข้าทำประโยชน์ในเขตป่าสงวนแห่งชาติ	ไทย	100	100
บริษัทย่อยที่ถือหุ้นโดยบริษัท อาหาร				
สากล จำกัด (มหาชน)				
บริษัท ยูเนียนฟรอสท์ จำกัด	ผลิตผักและผลไม้แช่แข็ง	ไทย	97	97

สำหรับธุรกิจการผลิตผักและผลไม้แช่แข็งซึ่งดำเนินงานภายใต้ บริษัท ยูเนียนฟรอสท์ จำกัด (บริษัทย่อยที่ถือหุ้นโดยบริษัทย่อยของบริษัทฯ) นั้น เนื่องจากผลประกอบการที่ผ่านมาไม่เป็นไปตามที่ตั้งเป้าหมายไว้ ซึ่งผู้บริหารได้พิจารณาแล้วว่าจะไม่ส่งผลดีกับบริษัทย่อยในระยะยาว ดังนั้น ฝ่ายบริหารของบริษัทย่อยจึงมีแผนที่จะยกเลิกบริษัทย่อยและจำหน่ายสินทรัพย์ของบริษัทย่อยดังกล่าวในอนาคต ทั้งนี้โดยการลดขนาดการผลิตและเลิกจ้างพนักงานประจำส่วนใหญ่ และมีการจ้างพนักงานชั่วคราวสำหรับดำเนินการผลิตตั้งแต่เดือนพฤศจิกายน 2556

- ข) บริษัทฯ นำงบการเงินของบริษัทย่อยมารวมในการจัดทำงบการเงินรวมตั้งแต่วันที่บริษัทฯ มีอำนาจในการควบคุมบริษัทย่อยจนถึงวันที่บริษัทฯ สิ้นสุดการควบคุมบริษัทย่อยนั้น
- ค) งบการเงินของบริษัทย่อยได้จัดทำขึ้นโดยมีระยะเวลาบัญชีและใช้นโยบายการบัญชีที่สำคัญเช่นเดียวกันกับของบริษัทฯ
- ง) ยอดคงค้างระหว่างบริษัทฯ และบริษัทย่อย รายการค้าระหว่างกันที่มีสาระสำคัญได้ถูกตัดออกจากงบการเงินรวมนี้แล้ว
- จ) ส่วนของผู้มีส่วนได้เสียที่ไม่มีอำนาจควบคุม คือ จำนวนกำไรหรือขาดทุนและสินทรัพย์สุทธิของบริษัทย่อยส่วนที่ไม่ได้เป็นของบริษัทฯ และแสดงเป็นรายการแยกต่างหากในส่วนของกำไรหรือขาดทุนรวมและส่วนของผู้ถือหุ้นในงบแสดงฐานะการเงินรวม
- 2.3 บริษัทฯ จัดทำงบการเงินเฉพาะกิจการเพื่อประโยชน์ต่อสาธารณะ โดยแสดงเงินลงทุนในบริษัทย่อยตามวิธีราคาทุน

3. มาตรฐานการรายงานทางการเงินใหม่

มาตรฐานการรายงานทางการเงินที่เริ่มมีผลบังคับในปีบัญชีปัจจุบันและที่จะมีผลบังคับในอนาคตมีรายละเอียดดังนี้

ก. มาตรฐานการรายงานทางการเงินที่เริ่มมีผลบังคับในปีบัญชีปัจจุบัน

กรอบแนวคิดสำหรับการรายงานทางการเงิน (ปรับปรุง 2557)

มาตรฐานการบัญชี

ฉบับที่ 1 (ปรับปรุง 2555)	การนำเสนองบการเงิน
ฉบับที่ 7 (ปรับปรุง 2555)	งบกระแสเงินสด
ฉบับที่ 12 (ปรับปรุง 2555)	ภาษีเงินได้
ฉบับที่ 17 (ปรับปรุง 2555)	สัญญาเช่า
ฉบับที่ 18 (ปรับปรุง 2555)	รายได้
ฉบับที่ 19 (ปรับปรุง 2555)	ผลประโยชน์ของพนักงาน
ฉบับที่ 21 (ปรับปรุง 2555)	ผลกระทบจากการเปลี่ยนแปลงของอัตราแลกเปลี่ยนเงินตราต่างประเทศ
ฉบับที่ 24 (ปรับปรุง 2555)	การเปิดเผยข้อมูลเกี่ยวกับบุคคลหรือกิจการที่เกี่ยวข้องกัน
ฉบับที่ 28 (ปรับปรุง 2555)	เงินลงทุนในบริษัทร่วม
ฉบับที่ 31 (ปรับปรุง 2555)	ส่วนได้เสียในการร่วมค้า
ฉบับที่ 34 (ปรับปรุง 2555)	งบการเงินระหว่างกาล
ฉบับที่ 36 (ปรับปรุง 2555)	การด้อยค่าของสินทรัพย์
ฉบับที่ 38 (ปรับปรุง 2555)	สินทรัพย์ไม่มีตัวตน

มาตรฐานการรายงานทางการเงิน

ฉบับที่ 2 (ปรับปรุง 2555)	การจ่ายโดยใช้หุ้นเป็นเกณฑ์
ฉบับที่ 3 (ปรับปรุง 2555)	การรวมธุรกิจ
ฉบับที่ 5 (ปรับปรุง 2555)	สินทรัพย์ไม่หมุนเวียนที่ถือไว้เพื่อขายและการดำเนินงานที่ยกเลิก
ฉบับที่ 8 (ปรับปรุง 2555)	ส่วนงานดำเนินงาน

การตีความมาตรฐานการบัญชี

ฉบับที่ 15	สัญญาเช่าดำเนินงาน - สิ่งสูงใจที่ให้แก่ผู้เช่า
ฉบับที่ 27	การประเมินเนื้อหาสัญญาเช่าที่สร้างขึ้นตามรูปแบบกฎหมาย
ฉบับที่ 29	การเปิดเผยข้อมูลของข้อตกลงสัมปทานบริการ
ฉบับที่ 32	สินทรัพย์ไม่มีตัวตน - ต้นทุนเว็บไซต์

การตีความมาตรฐานการรายงานทางการเงิน

ฉบับที่ 1	การเปลี่ยนแปลงในหนี้สินที่เกิดขึ้นจากการรื้อถอน การบูรณะ และหนี้สินที่มีลักษณะคล้ายคลึงกัน
ฉบับที่ 4	การประเมินว่าข้อตกลงประกอบด้วยสัญญาเช่าหรือไม่
ฉบับที่ 5	สิทธิในส่วนได้เสียจากกองทุนการรื้อถอน การบูรณะและการปรับปรุงสภาพแวดล้อม
ฉบับที่ 7	การปรับปรุงย้อนหลังภายใต้มาตรฐานการบัญชี ฉบับที่ 29 เรื่อง การรายงานทางการเงินในสภาพเศรษฐกิจที่มีภาวะเงินเฟ้อรุนแรง
ฉบับที่ 10	งบการเงินระหว่างกาลและการด้อยค่า
ฉบับที่ 12	ข้อตกลงสัมปทานบริการ
ฉบับที่ 13	โปรแกรมสิทธิพิเศษแก่ลูกค้า
ฉบับที่ 17	การจ่ายสินทรัพย์ที่ไม่ใช่เงินสดให้เจ้าของ
ฉบับที่ 18	การโอนสินทรัพย์จากลูกค้า

แนวปฏิบัติทางการบัญชีสำหรับการบันทึกบัญชีหุ้นปันผล

มาตรฐานการรายงานทางการเงินทั้งหมดตามที่กล่าวข้างต้นได้รับการปรับปรุงและจัดให้มีขึ้นเพื่อให้มีเนื้อหาเท่าเทียมกับมาตรฐานการรายงานทางการเงินระหว่างประเทศ ซึ่งโดยส่วนใหญ่เป็นการปรับปรุงถ้อยคำและคำศัพท์ การตีความและการให้แนวปฏิบัติทางการบัญชีกับผู้ใช้มาตรฐาน มาตรฐานการรายงานทางการเงินดังกล่าวไม่มีผลกระทบอย่างเป็นสาระสำคัญต่องบการเงินนี้

ข. มาตรฐานการรายงานทางการเงินที่จะมีผลบังคับในอนาคต

สภาวิชาชีพบัญชีได้ออกมาตรฐานการรายงานทางการเงินฉบับปรับปรุงและฉบับใหม่เป็นจำนวนมาก ซึ่งมีผลบังคับใช้สำหรับรอบระยะเวลาบัญชีที่เริ่มในหรือหลังวันที่ 1 มกราคม 2558 มาตรฐานการรายงานทางการเงินดังกล่าวได้รับการปรับปรุงหรือจัดให้มีขึ้นเพื่อให้มีเนื้อหาเท่าเทียมกับมาตรฐานการรายงานทางการเงินระหว่างประเทศโดยการเปลี่ยนแปลงมาตรฐานการรายงานทางการเงินในครั้งนี้นี้ส่วนใหญ่เป็นการปรับปรุงถ้อยคำและคำศัพท์ การตีความและการให้แนวปฏิบัติทางการบัญชีกับผู้ใช้มาตรฐาน ฝ่ายบริหารของบริษัทฯ เชื่อว่าจะไม่มีผลกระทบอย่างเป็นสาระสำคัญต่องบการเงินนี้ในปีที่นำมาตรฐานดังกล่าวมาถือปฏิบัติ อย่างไรก็ตาม มาตรฐานการรายงานทางการเงินตามที่กล่าวข้างต้นบางฉบับเป็นมาตรฐานการรายงานทางการเงินที่มีการเปลี่ยนแปลงหลักการสำคัญ ซึ่งประกอบด้วยมาตรฐานดังต่อไปนี้

มาตรฐานการบัญชี ฉบับที่ 19 (ปรับปรุง 2557) เรื่อง ผลประโยชน์ของพนักงาน

มาตรฐานฉบับปรับปรุงนี้กำหนดให้กิจการต้องรับรู้รายการกำไรขาดทุนจากการประมาณการตามหลักคณิตศาสตร์ประกันภัยทันทีในกำไรขาดทุนเบ็ดเสร็จอื่น ในขณะที่มาตรฐานฉบับเดิมอนุญาตให้กิจการเลือกรับรู้รายการดังกล่าวทันทีในกำไรขาดทุน หรือในกำไรขาดทุนเบ็ดเสร็จอื่น หรือทยอยรับรู้ในกำไรขาดทุนก็ได้

มาตรฐานฉบับปรับปรุงดังกล่าวไม่มีผลกระทบต่องบการเงินนี้เนื่องจากบริษัทและบริษัทย่อยรับรู้รายการกำไรขาดทุนจากการประมาณการตามหลักคณิตศาสตร์ประกันภัยทันทีในกำไรขาดทุนเบ็ดเสร็จอื่นอยู่แต่เดิมแล้ว

มาตรฐานการรายงานทางการเงิน ฉบับที่ 10 เรื่อง งบการเงินรวม

มาตรฐานการรายงานทางการเงินฉบับที่ 10 กำหนดหลักเกณฑ์เกี่ยวกับการจัดทำงบการเงินรวม โดยใช้แทนเนื้อหาเกี่ยวกับการบัญชีสำหรับงบการเงินรวมที่เดิมกำหนดอยู่ในมาตรฐานการบัญชี ฉบับที่ 27 เรื่อง งบการเงินรวมและงบการเงินเฉพาะกิจการ มาตรฐานฉบับนี้เปลี่ยนแปลงหลักการเกี่ยวกับการพิจารณาว่าผู้ลงทุนมีอำนาจการควบคุมหรือไม่ กล่าวคือ ภายใต้มาตรฐานฉบับนี้ผู้ลงทุนจะถือว่าตนควบคุมกิจการที่เข้าไปลงทุนได้ หากตนมีสิทธิได้รับหรือมีส่วนได้เสียในผลตอบแทนของกิจการที่เข้าไปลงทุน และตนสามารถใช้อำนาจในการสั่งการกิจกรรมที่ส่งผลกระทบต่อจำนวนเงินผลตอบแทนนั้นได้ ถึงแม้ว่าตนจะมีสัดส่วนการถือหุ้นหรือสิทธิในการออกเสียงโดยรวมน้อยกว่าหนึ่งก็ตาม การเปลี่ยนแปลงที่สำคัญนี้ส่งผลให้ฝ่ายบริหารต้องใช้ดุลยพินิจอย่างมากในการทบทวนว่าบริษัทและบริษัทย่อยมีอำนาจควบคุมในกิจการที่เข้าไปลงทุนหรือไม่ และจะต้องนำบริษัทใดในกลุ่มกิจการมาจัดทำงบการเงินรวมบ้าง

ฝ่ายบริหารของบริษัทและบริษัทย่อยเชื่อว่ามาตรฐานฉบับดังกล่าวจะไม่มีผลกระทบอย่างเป็นสาระสำคัญต่องบการเงินของบริษัทและบริษัทย่อย

มาตรฐานการรายงานทางการเงิน ฉบับที่ 11 เรื่อง การร่วมกิจการ

มาตรฐานการรายงานทางการเงินฉบับที่ 11 ใช้แทนมาตรฐานการบัญชี ฉบับที่ 31 เรื่อง ส่วนได้เสียในการร่วมค้า ซึ่งได้ถูกยกเลิกไป มาตรฐานฉบับนี้กำหนดให้กิจการบันทึกเงินลงทุนในกิจการที่ควบคุมร่วมกันโดยใช้วิธีส่วนได้เสีย ในขณะที่มาตรฐานฉบับที่ 31 กำหนดให้กิจการสามารถเลือกนำเงินลงทุนในกิจการที่ควบคุมร่วมกันมาจัดทำงบการเงินรวมโดยใช้วิธีรวมตามสัดส่วน หรือบันทึกเป็นเงินลงทุนตามวิธีส่วนได้เสียก็ได้

ฝ่ายบริหารของบริษัทและบริษัทย่อยเชื่อว่ามาตรฐานดังกล่าวจะไม่มีผลกระทบต่องบการเงินนี้เนื่องจากบริษัทและบริษัทย่อยเลือกใช้วิธีส่วนได้เสียในการบันทึกเงินลงทุนในกิจการที่ควบคุมร่วมกันอยู่แต่เดิมแล้ว

มาตรฐานการรายงานทางการเงิน ฉบับที่ 12 เรื่อง การเปิดเผยข้อมูลเกี่ยวกับส่วนได้เสียในกิจการอื่น

มาตรฐานฉบับนี้กำหนดเรื่องการเปิดเผยข้อมูลที่เกี่ยวข้องกับส่วนได้เสียของกิจการในบริษัทย่อย การร่วมการทำงาน บริษัทร่วม รวมถึงกิจการที่มีโครงสร้างเฉพาะตัว มาตรฐานฉบับนี้จึงไม่มีผลกระทบทางการเงินต่อการเงินของบริษัทฯและบริษัทย่อย

มาตรฐานการรายงานทางการเงิน ฉบับที่ 13 เรื่อง การวัดมูลค่ายุติธรรม

มาตรฐานฉบับนี้กำหนดแนวทางเกี่ยวกับการวัดมูลค่ายุติธรรมและการเปิดเผยข้อมูลเกี่ยวกับการวัดมูลค่ายุติธรรม กล่าวคือ หากกิจการต้องวัดมูลค่ายุติธรรมของสินทรัพย์หรือหนี้สินใดตามข้อกำหนดของมาตรฐานที่เกี่ยวข้องอื่น กิจการจะต้องวัดมูลค่ายุติธรรมนั้นตามหลักการของมาตรฐานฉบับนี้ และใช้วิธีเปลี่ยนทันทีเป็นต้นไปในการรับรู้ผลกระทบจากการเริ่มใช้มาตรฐานนี้

จากการประเมินเบื้องต้น ฝ่ายบริหารของบริษัทฯและบริษัทย่อยเชื่อว่ามาตรฐานข้างต้นจะไม่มีผลกระทบอย่างเป็นสาระสำคัญต่อการเงินของบริษัทฯและบริษัทย่อย

4. นโยบายการบัญชีที่สำคัญ

4.1 การรับรู้รายได้

ขายสินค้า

รายได้จากการขายสินค้ารับรู้เมื่อบริษัทฯและบริษัทย่อยได้โอนความเสี่ยงและผลตอบแทนที่มีนัยสำคัญของความเป็นเจ้าของสินค้าให้กับผู้ซื้อแล้ว รายได้จากการขายแสดงมูลค่าตามราคาในใบกำกับสินค้าโดยไม่รวมภาษีมูลค่าเพิ่ม สำหรับสินค้าที่ได้ส่งมอบหลังจากหักส่วนลดแล้ว

ดอกเบี้ยรับ

ดอกเบี้ยรับถือเป็นรายได้ตามเกณฑ์คงค้างโดยคำนึงถึงอัตราผลตอบแทนที่แท้จริง

เงินปันผลรับ

เงินปันผลรับถือเป็นรายได้เมื่อบริษัทฯมีสิทธิในการรับเงินปันผล

4.2 เงินสดและรายการเทียบเท่าเงินสด

เงินสดและรายการเทียบเท่าเงินสด หมายถึง เงินสดและเงินฝากธนาคาร และเงินลงทุนระยะสั้นที่มีสภาพคล่องสูง ซึ่งถึงกำหนดจ่ายคืนภายในระยะเวลาไม่เกิน 3 เดือนนับจากวันที่ได้มาและไม่มีข้อจำกัดในการเบิกใช้

4.3 ลูกหนี้การค้า

ลูกหนี้การค้าแสดงมูลค่าตามจำนวนมูลค่าสุทธิที่จะได้รับ บริษัทฯและบริษัทย่อยบันทึกค่าเผื่อหนี้สงสัยจะสูญสำหรับผลขาดทุนโดยประมาณที่อาจเกิดขึ้นจากการเก็บเงินจากลูกหนี้ไม่ได้ ซึ่งโดยทั่วไปพิจารณาจากประสบการณ์การเก็บเงินและการวิเคราะห์อายุหนี้

4.4 สินค้ำคงเหลือ

สินค้าสำเร็จรูปและสินค้าระหว่างผลิตแสดงมูลค่าตามราคาทุน (วิธีถัวเฉลี่ยเคลื่อนที่) หรือมูลค่าสุทธิที่จะได้รับแล้วแต่ราคาใดจะต่ำกว่า ราคาทุนดังกล่าวประกอบด้วยต้นทุนวัตถุดิบ แรงงานและค่าเสียหายในการผลิต

วัตถุดิบ สารเคมี ภาชนะบรรจุ อะไหล่และวัสดุโรงงานแสดงมูลค่าตามราคาทุน (วิธีถัวเฉลี่ยเคลื่อนที่) หรือมูลค่าสุทธิที่จะได้รับแล้วแต่ราคาใดจะต่ำกว่า และจะถือเป็นส่วนหนึ่งของต้นทุนการผลิตเมื่อมีการเบิกใช้

4.5 เงินลงทุน

ก) เงินลงทุนในหลักทรัพย์เพื่อขายแสดงตามมูลค่ายุติธรรม การเปลี่ยนแปลงในมูลค่ายุติธรรมของหลักทรัพย์ดังกล่าวบันทึกในกำไรขาดทุนเบ็ดเสร็จอื่น และจะบันทึกในส่วนของกำไรหรือขาดทุนเมื่อได้จำหน่ายหลักทรัพย์นั้นออกไป

ข) เงินลงทุนในตราสารทุนที่ไม่อยู่ในความต้องการของตลาดถือเป็นเงินลงทุนทั่วไป ซึ่งแสดงในราคาทุนสุทธิจากค่าเผื่อการด้อยค่า (ถ้ามี)

ค) เงินลงทุนในบริษัทร่วมที่แสดงอยู่ในงบการเงินรวมแสดงมูลค่าตามวิธีส่วนได้เสีย

ง) เงินลงทุนในบริษัทย่อยที่แสดงอยู่ในงบการเงินเฉพาะกิจการแสดงมูลค่าตามวิธีราคาทุน

มูลค่ายุติธรรมของหลักทรัพย์ในความต้องการของตลาดคำนวณจากราคาเสนอซื้อครั้งสุดท้าย ณ สิ้นวันทำการสุดท้ายของปี มูลค่ายุติธรรมของหน่วยลงทุนคำนวณจากมูลค่าสินทรัพย์สุทธิของหน่วยลงทุน

บริษัทฯ ใช้วิธีถัวเฉลี่ยถ่วงน้ำหนักในการคำนวณต้นทุนของเงินลงทุน

4.6 อสังหาริมทรัพย์เพื่อการลงทุน

บริษัทฯ และบริษัทย่อยบันทึกมูลค่าเริ่มแรกของอสังหาริมทรัพย์เพื่อการลงทุนในราคาทุนซึ่งรวมต้นทุนการทำรายการ หลังจากนั้น บริษัทฯ และบริษัทย่อยจะบันทึกอสังหาริมทรัพย์เพื่อการลงทุนด้วยราคาทุนหักค่าเสื่อมราคาสะสมและค่าเผื่อการด้อยค่า (ถ้ามี)

ค่าเสื่อมราคาของอสังหาริมทรัพย์เพื่อการลงทุนคำนวณจากราคาทุนโดยวิธีเส้นตรงตามอายุการให้ประโยชน์โดยประมาณ 20 ปี ค่าเสื่อมราคาของอสังหาริมทรัพย์เพื่อการลงทุนรวมอยู่ในการคำนวณผลการดำเนินงาน

บริษัทฯ และบริษัทย่อยรับรู้ผลต่างระหว่างจำนวนเงินที่ได้รับสุทธิจากการจำหน่ายกับมูลค่าตามบัญชีของสินทรัพย์ในส่วนกำไรหรือขาดทุนในงวดที่ตัดรายการอสังหาริมทรัพย์เพื่อการลงทุนออกจากบัญชี

4.7 ที่ดิน อาคารและอุปกรณ์และค่าเสื่อมราคา

ที่ดินแสดงมูลค่าตามราคาทุน อาคารและอุปกรณ์แสดงมูลค่าตามราคาทุนหักค่าเสื่อมราคาสะสม และค่าเผื่อการด้อยค่าของสินทรัพย์ (ถ้ามี)

ค่าเสื่อมราคาของอาคารและอุปกรณ์คำนวณจากราคาทุนของสินทรัพย์โดยวิธีเส้นตรงตามอายุการให้ประโยชน์โดยประมาณดังนี้

อาคาร	-	20 และ 30 ปี
ส่วนปรับปรุงอาคาร	-	5 - 25 ปี
ระบบบำบัดน้ำเสีย	-	15 และ 30 ปี
เครื่องจักร อุปกรณ์โรงงานและอุปกรณ์สวน	-	5 - 20 ปี
เครื่องตกแต่ง ติดตั้งและอุปกรณ์สำนักงาน	-	5 - 20 ปี
ยานพาหนะ	-	5 - 15 ปี

ค่าเสื่อมราคารวมอยู่ในการคำนวณผลการดำเนินงาน

ไม่มีการคิดค่าเสื่อมราคาสำหรับที่ดิน ส่วนปรับปรุงที่ดินและสินทรัพย์ระหว่างก่อสร้างและติดตั้ง

บริษัทฯ และบริษัทย่อยตัดรายการที่ดิน อาคาร และอุปกรณ์ ออกจากบัญชี เมื่อจำหน่ายสินทรัพย์หรือคาดว่าจะไม่ได้รับประโยชน์เชิงเศรษฐกิจในอนาคตจากการใช้หรือการจำหน่ายสินทรัพย์ รายการผลกำไรหรือขาดทุนจากการจำหน่ายสินทรัพย์จะรับรู้ในส่วนของกำไรหรือขาดทุนเมื่อบริษัทฯ และบริษัทย่อยตัดรายการสินทรัพย์นั้นออกจากบัญชี

4.8 ต้นทุนสิทธิการใช้ที่ดินป่าสงวนและต้นทุนสวนป่าล้มและค่าตัดจำหน่าย

ต้นทุนสิทธิการใช้ที่ดินป่าสงวนและต้นทุนสวนป่าล้มแสดงตามราคาทุนหักค่าตัดจำหน่ายสะสมและค่าเผื่อการด้อยค่าของสินทรัพย์ (ถ้ามี) ราคาทุนดังกล่าวหมายถึงยอดเงินลงทุนและค่าใช้จ่ายในการได้มาซึ่งสิทธิการใช้ที่ดินป่าสงวนและในการปลูกต้นป่าล้มซึ่งเกิดขึ้นก่อนที่ต้นป่าล้มจะให้ผลผลิต

ค่าตัดจำหน่ายของต้นทุนสิทธิการใช้ที่ดินป่าสงวนและต้นทุนสวนป่าล้มคำนวณจากราคาทุนของต้นทุนสิทธิการใช้ที่ดินป่าสงวนและต้นทุนสวนป่าล้มที่พร้อมเก็บเกี่ยวโดยวิธีเส้นตรงตามอายุการให้ผลผลิตของต้นป่าล้มที่เหลืออยู่ (การให้ผลผลิตของต้นป่าล้มโดยปกติมีระยะเวลา 25 ปี) หรือตามอายุสัมปทานที่เหลืออยู่แล้วแต่อย่างใดจะต่ำกว่า

ค่าตัดจำหน่ายรวมอยู่ในการคำนวณผลการดำเนินงาน

ไม่มีการตัดจำหน่ายสำหรับต้นทุนสวนป่าล้มที่ยังไม่พร้อมเก็บเกี่ยว

ค่าใช้จ่ายที่เกี่ยวข้องกับการปลูกป่าล้มซ่อมและปลูกป่าล้มเพิ่มเติมในพื้นที่ที่มีการเก็บเกี่ยวแล้วจะถือเป็นค่าใช้จ่ายในส่วนของกำไรหรือขาดทุนทั้งจำนวน

4.9 ต้นทุนการกู้ยืม

ต้นทุนการกู้ยืมของเงินกู้ที่ใช้ในการได้มา การก่อสร้าง หรือการผลิตสินทรัพย์ที่ต้องใช้ระยะเวลานานในการแปลงสภาพให้พร้อมใช้หรือขาย ได้ถูกนำไปรวมเป็นราคาทุนของสินทรัพย์จนกว่าสินทรัพย์นั้นจะอยู่ในสภาพพร้อมที่จะใช้ได้ตามที่มุ่งประสงค์ ส่วนต้นทุนการกู้ยืมอื่นถือเป็นค่าใช้จ่ายในงวดที่เกิดรายการ ต้นทุนการกู้ยืมประกอบด้วยดอกเบี้ยและต้นทุนอื่นที่เกิดขึ้นจากการกู้ยืมนั้น

4.10 สินทรัพย์ไม่มีตัวตนและค่าตัดจำหน่าย

บริษัทฯ และบริษัทย่อยบันทึกต้นทุนเริ่มแรกของสินทรัพย์ไม่มีตัวตนตามราคาทุน ภายหลังการรับรู้รายการเริ่มแรก สินทรัพย์ไม่มีตัวตนแสดงมูลค่าตามราคาทุนหักค่าตัดจำหน่ายสะสมและค่าเพื่อการด้อยค่าสะสม (ถ้ามี) ของสินทรัพย์นั้น

บริษัทฯ และบริษัทย่อยตัดจำหน่ายสินทรัพย์ไม่มีตัวตนที่มีอายุการให้ประโยชน์จำกัดอย่างมีระบบตลอดอายุการให้ประโยชน์เชิงเศรษฐกิจของสินทรัพย์นั้น และจะประเมินการด้อยค่าของสินทรัพย์ดังกล่าวเมื่อมีข้อบ่งชี้ว่าสินทรัพย์นั้นเกิดการด้อยค่า บริษัทฯ และบริษัทย่อยจะทบทวนระยะเวลาการตัดจำหน่ายและวิธีการตัดจำหน่ายของสินทรัพย์ไม่มีตัวตนดังกล่าวทุกสิ้นปีเป็นอย่างน้อย ค่าตัดจำหน่ายรับรู้เป็นค่าใช้จ่ายในส่วนของการกำไรหรือขาดทุน

สินทรัพย์ไม่มีตัวตนที่มีอายุการให้ประโยชน์จำกัดมีดังนี้

อายุการให้ประโยชน์

ลิขสิทธิ์	- ตามอายุของสัญญาสิทธิที่เหลือนอยู่ ณ วันที่ได้สิทธิ (ประมาณ 29 ปี)
คอมพิวเตอร์ซอฟต์แวร์	- 5 ปี

4.11 เงินอุดหนุนจากรัฐบาล

เงินอุดหนุนจากรัฐบาลจะถูกรับรู้เมื่อบริษัทฯ และบริษัทย่อยมีความเชื่อมั่นอย่างสมเหตุสมผลว่าบริษัทฯ และบริษัทย่อยจะได้รับเงินอุดหนุนนั้นและบริษัทฯ และบริษัทย่อยสามารถปฏิบัติตามเงื่อนไขของเงินอุดหนุนได้ เงินอุดหนุนจากรัฐบาลที่เกี่ยวข้องกับสินทรัพย์จะนำไปหักจากมูลค่าของสินทรัพย์ที่เกี่ยวข้องเพื่อให้ได้มูลค่าตามบัญชีของสินทรัพย์ ตามวิธีนี้บริษัทฯ และบริษัทย่อยจะรับรู้เงินอุดหนุนจากรัฐบาลตลอดอายุการใช้งานของสินทรัพย์เสื่อมสภาพในรูปของค่าเสื่อมราคาที่ลดลง เงินอุดหนุนจากรัฐบาลที่เกี่ยวข้องกับรายได้ บริษัทฯ รับรู้เป็นรายได้อย่างเป็นระบบตลอดระยะเวลาที่กิจการรับรู้ต้นทุนที่เงินอุดหนุนนั้นจ่ายให้เป็นการชดเชย

4.12 ค่าความนิยม

บริษัทฯบันทึกมูลค่าเริ่มแรกของค่าความนิยมในราคาทุน ซึ่งเท่ากับต้นทุนการรวมธุรกิจส่วนที่สูงกว่ามูลค่ายุติธรรมของสินทรัพย์สุทธิที่ได้มา หากมูลค่ายุติธรรมของสินทรัพย์สุทธิที่ได้มาสูงกว่าต้นทุนการรวมธุรกิจ บริษัทฯจะรับรู้ส่วนที่สูงกว่านี้เป็นกำไรในส่วนของกำไรหรือขาดทุนทันที

บริษัทฯแสดงค่าความนิยมตามราคาทุนหักค่าเพื่อการด้อยค่าสะสม และจะทดสอบการด้อยค่าของค่าความนิยมทุกปีหรือเมื่อใดก็ตามที่มีข้อบ่งชี้ของการด้อยค่าเกิดขึ้น

เพื่อวัตถุประสงค์ในการทดสอบการด้อยค่า บริษัทฯจะปันส่วนค่าความนิยมที่เกิดขึ้นจากการรวมกิจการให้กับหน่วยสินทรัพย์ที่ก่อให้เกิดเงินสด (หรือกลุ่มของหน่วยสินทรัพย์ที่ก่อให้เกิดเงินสด) ที่คาดว่าจะได้รับประโยชน์เพิ่มขึ้นจากการรวมกิจการ และบริษัทฯจะทำการประเมินมูลค่าที่คาดว่าจะได้รับคืนของหน่วยของสินทรัพย์ที่ก่อให้เกิดเงินสดแต่ละรายการ (หรือกลุ่มของหน่วยสินทรัพย์ที่ก่อให้เกิดเงินสด) หากมูลค่าที่คาดว่าจะได้รับคืนของหน่วยของสินทรัพย์ที่ก่อให้เกิดเงินสดต่ำกว่ามูลค่าตามบัญชี บริษัทฯจะรับรู้ขาดทุนจากการด้อยค่าในส่วนของกำไรหรือขาดทุน และบริษัทฯไม่สามารถกลับบัญชีขาดทุนจากการด้อยค่าได้ในอนาคต

4.13 รายการธุรกิจกับบุคคลหรือกิจการที่เกี่ยวข้องกัน

บุคคลหรือกิจการที่เกี่ยวข้องกันกับบริษัทฯ หมายถึง บุคคลหรือกิจการที่มีอำนาจควบคุมบริษัทฯ หรือถูกบริษัทฯควบคุมไม่ว่าจะเป็นโดยตรงหรือทางอ้อม หรืออยู่ภายใต้การควบคุมเดียวกันกับบริษัทฯ

นอกจากนี้บุคคลหรือกิจการที่เกี่ยวข้องกันยังหมายรวมถึงบริษัทร่วมและบุคคลที่มีสิทธิออกเสียงโดยตรงหรือทางอ้อมซึ่งทำให้มีอิทธิพลอย่างเป็นสาระสำคัญต่อบริษัทฯ ผู้บริหารสำคัญ กรรมการหรือพนักงานของบริษัทฯที่มีอำนาจในการวางแผนและควบคุมการดำเนินงานของบริษัทฯ

4.14 สัญญาเช่าระยะยาว

สัญญาเช่าที่ดิน อาคารและอุปกรณ์ที่ความเสี่ยงและผลตอบแทนของความเป็นเจ้าของส่วนใหญ่ได้โอนไปให้กับผู้เช่าถือเป็นสัญญาเช่าการเงิน สัญญาเช่าการเงินจะบันทึกเป็นรายจ่ายฝ่ายทุนด้วยมูลค่ายุติธรรมของสินทรัพย์ที่เช่าหรือมูลค่าปัจจุบันสุทธิของจำนวนเงินที่ต้องจ่ายตามสัญญาเช่าแล้วแต่มูลค่าใดจะต่ำกว่า ภาระผูกพันตามสัญญาเช่าหักค่าใช้จ่ายทางการเงินจะบันทึกเป็นหนี้สินระยะยาว ส่วนดอกเบี้ยจ่ายจะบันทึกในส่วนของกำไรหรือขาดทุนตลอดอายุของสัญญาเช่า สินทรัพย์ที่ได้มาตามสัญญาเช่าการเงินจะคิดค่าเสื่อมราคาตลอดอายุการใช้งานของสินทรัพย์ที่เช่า

สัญญาเช่าที่ดิน อาคาร และอุปกรณ์ที่ความเสี่ยงและผลตอบแทนของความเป็นเจ้าของส่วนใหญ่ไม่ได้โอนไปให้กับผู้เช่าถือเป็นสัญญาเช่าดำเนินงาน จำนวนเงินที่จ่ายตามสัญญาเช่าดำเนินงานรับรู้เป็นค่าใช้จ่ายในส่วนของกำไรหรือขาดทุนตามวิธีเส้นตรงตลอดอายุสัญญาเช่า

4.15 เงินตราต่างประเทศ

บริษัทฯ และบริษัทย่อยแสดงงบการเงินรวมและงบการเงินเฉพาะกิจการเป็นสกุลเงินบาท ซึ่งเป็นสกุลเงินที่ใช้ในการดำเนินงานของบริษัทฯ และบริษัทย่อย รายการต่างๆ ของแต่ละกิจการที่รวมอยู่ในงบการเงินรวม วัตถุประสงค์ด้วยสกุลเงินที่ใช้ในการดำเนินงานของแต่ละกิจการนั้น

รายการที่เป็นเงินตราต่างประเทศแปลงค่าเป็นเงินบาทโดยใช้อัตราแลกเปลี่ยน ณ วันที่ที่เกิดรายการสินทรัพย์และหนี้สินที่เป็นตัวเงินซึ่งอยู่ในสกุลเงินตราต่างประเทศได้แปลงค่าเป็นเงินบาทโดยใช้อัตราแลกเปลี่ยน ณ วันสิ้นรอบระยะเวลารายงาน

กำไรและขาดทุนที่เกิดจากการเปลี่ยนแปลงในอัตราแลกเปลี่ยนได้รวมอยู่ในการคำนวณผลการดำเนินงาน

4.16 การค้ำประกันของสินทรัพย์

ทุกวันสิ้นรอบระยะเวลารายงาน บริษัทฯ และบริษัทย่อยจะทำการประเมินการค้ำประกันของที่ดิน อาคารและอุปกรณ์หรือสินทรัพย์ที่ไม่มีตัวตนอื่นของบริษัทฯ และบริษัทย่อย หากมีข้อบ่งชี้ว่าสินทรัพย์ดังกล่าวอาจค้ำประกัน และจะทำการประเมินการค้ำประกันของค่าความนิยมเป็นรายปี บริษัทฯ และบริษัทย่อยรับรู้ขาดทุนจากการค้ำประกันเมื่อมูลค่าที่คาดว่าจะได้รับคืนของสินทรัพย์มีมูลค่าต่ำกว่ามูลค่าตามบัญชีของสินทรัพย์นั้น ทั้งนี้มูลค่าที่คาดว่าจะได้รับคืนหมายถึงมูลค่ายุติธรรมหักต้นทุนในการขายของสินทรัพย์หรือมูลค่าจากการใช้สินทรัพย์แล้วแต่ราคาใดจะสูงกว่า ในการประเมินมูลค่าจากการใช้สินทรัพย์ บริษัทฯ และบริษัทย่อยประมาณการกระแสเงินสดในอนาคตที่กิจการคาดว่าจะได้รับจากสินทรัพย์และคำนวณคิดลดเป็นมูลค่าปัจจุบันโดยใช้อัตราคิดลดก่อนภาษีที่สะท้อนถึงการประเมินความเสี่ยงในสภาพตลาดปัจจุบันของเงินสดตามระยะเวลาและความเสี่ยงซึ่งเป็นลักษณะเฉพาะของสินทรัพย์ที่กำลังพิจารณาอยู่ ในการประเมินมูลค่ายุติธรรมหักต้นทุนในการขาย บริษัทฯ และบริษัทย่อยใช้แบบจำลองการประเมินมูลค่าที่ดีที่สุดซึ่งเหมาะสมกับสินทรัพย์ ซึ่งสะท้อนถึงจำนวนเงินที่กิจการสามารถจะได้มาจากการจำหน่ายสินทรัพย์หักด้วยต้นทุนในการจำหน่าย โดยการจำหน่ายนั้นผู้ซื้อและผู้ขายมีความรอบรู้และเต็มใจในการแลกเปลี่ยนและสามารถต่อรองราคากันได้อย่างเป็นอิสระในลักษณะของผู้ที่ไม่มีความเกี่ยวข้องกัน

บริษัทฯ และบริษัทย่อยจะรับรู้รายการขาดทุนจากการค้ำประกันในส่วนของกำไรหรือขาดทุน

4.17 หุ้นทุนซื้อคืน

หุ้นทุนซื้อคืนแสดงมูลค่าในงบแสดงฐานะการเงินด้วยราคาทุนเป็นรายการหักจากส่วนของผู้ถือหุ้นทั้งหมด หากราคาขายของหุ้นทุนซื้อคืนสูงกว่าราคาซื้อหุ้นทุนซื้อคืน บริษัทฯ จะรับรู้ผลต่างเข้าบัญชีส่วนเกินมูลค่าหุ้นทุนซื้อคืนและหากราคาขายของหุ้นทุนซื้อคืนต่ำกว่าราคาซื้อหุ้นทุนซื้อคืน บริษัทฯ จะนำผลต่างหักจากส่วนเกินมูลค่าหุ้นทุนซื้อคืนให้หมดไปก่อน แล้วจึงนำผลต่างที่เหลืออยู่ไปหักจากบัญชีกำไรสะสม

4.18 ผลประโยชน์พนักงาน

ผลประโยชน์ระยะสั้นของพนักงาน

บริษัทฯ และบริษัทย่อยรับรู้ เงินเดือน ค่าจ้าง โบนัส และเงินสมทบกองทุนประกันสังคมเป็นค่าใช้จ่ายเมื่อเกิดรายการ

ผลประโยชน์หลังออกจากงาน และผลประโยชน์ระยะยาวอื่นของพนักงาน

โครงการสมทบเงิน

บริษัทฯ และบริษัทย่อย และพนักงานได้ร่วมกันจัดตั้งกองทุนสำรองเลี้ยงชีพ ซึ่งประกอบด้วยเงินที่พนักงานจ่ายสะสมและเงินที่บริษัทฯ และบริษัทย่อยจ่ายสมทบให้เป็นรายเดือน สินทรัพย์ของกองทุนสำรองเลี้ยงชีพได้แยกออกจากสินทรัพย์ของบริษัทฯ และบริษัทย่อย เงินที่บริษัทฯ และบริษัทย่อยจ่ายสมทบกองทุนสำรองเลี้ยงชีพบันทึกเป็นค่าใช้จ่ายในปีที่เกิดรายการ

โครงการผลประโยชน์หลังออกจากงาน และผลประโยชน์ระยะยาวอื่นของพนักงาน

บริษัทฯ และบริษัทย่อยมีภาระสำหรับเงินชดเชยที่ต้องจ่ายให้แก่พนักงานเมื่อออกจากงานตามกฎหมายแรงงาน ซึ่งบริษัทฯ และบริษัทย่อยถือว่าเงินชดเชยดังกล่าวเป็นโครงการผลประโยชน์หลังออกจากงานสำหรับพนักงาน นอกจากนี้ บริษัทฯ จัดให้มีโครงการผลประโยชน์ระยะยาวอื่นของพนักงาน ได้แก่ โครงการเงินรางวัลการปฏิบัติงานครบกำหนดระยะเวลา

บริษัทฯ และบริษัทย่อยคำนวณหนี้สินตามโครงการผลประโยชน์หลังออกจากงานของพนักงาน และโครงการผลประโยชน์ระยะยาวอื่นของพนักงาน โดยใช้วิธีคิดลดแต่ละหน่วยที่ประมาณการไว้ (Projected Unit Credit Method) โดยผู้เชี่ยวชาญอิสระได้ทำการประเมินภาระผูกพันดังกล่าวตามหลักคณิตศาสตร์ประกันภัย

ผลกำไรหรือขาดทุนจากการประมาณการตามหลักคณิตศาสตร์ประกันภัยสำหรับโครงการผลประโยชน์หลังออกจากงานของพนักงานจะรับรู้ทันทีในกำไรขาดทุนเบ็ดเสร็จอื่น

ผลกำไรหรือขาดทุนจากการประมาณการตามหลักคณิตศาสตร์ประกันภัยสำหรับโครงการผลประโยชน์ระยะยาวอื่นของพนักงานจะรับรู้ทันทีในกำไรหรือขาดทุน

ในการปฏิบัติตามมาตรฐานการบัญชีฉบับที่ 19 เรื่องผลประโยชน์ของพนักงานเป็นครั้งแรกในปี 2554 บริษัทฯ และบริษัทย่อยเลือกรับรู้หนี้สินในช่วงการเปลี่ยนแปลงที่มากกว่าหนี้สินที่รับรู้ ณ วันเดียวกันตามนโยบายการบัญชีเดิมโดยบันทึกเป็นค่าใช้จ่ายตามวิธีเส้นตรงภายในระยะเวลา 5 ปี นับจากวันที่นำมาตรฐานการบัญชีนี้มาถือปฏิบัติ

4.19 ประมาณการหนี้สิน

บริษัทฯ และบริษัทย่อยจะบันทึกประมาณการหนี้สินไว้ในบัญชีเมื่อภาระผูกพันซึ่งเป็นผลมาจากเหตุการณ์ในอดีตได้เกิดขึ้นแล้ว และมีความเป็นไปได้ค่อนข้างแน่นอนว่าบริษัทฯ และบริษัทย่อยจะเสียทรัพยากรเชิงเศรษฐกิจไปเพื่อปลดเปลื้องภาระผูกพันนั้น และบริษัทฯ และบริษัทย่อยสามารถประมาณมูลค่าภาระผูกพันนั้นได้อย่างน่าเชื่อถือ

4.20 ภาษีเงินได้

ภาษีเงินได้ประกอบด้วยภาษีเงินได้ปัจจุบันและภาษีเงินได้รอการตัดบัญชี

ภาษีเงินได้ปัจจุบัน

บริษัทฯ และบริษัทย่อยบันทึกภาษีเงินได้ปัจจุบันตามจำนวนที่คาดว่าจะจ่ายให้กับหน่วยงานจัดเก็บภาษีของรัฐ โดยคำนวณจากกำไรทางภาษีตามหลักเกณฑ์ที่กำหนดในกฎหมายภาษีอากร

ภาษีเงินได้รอการตัดบัญชี

บริษัทฯ และบริษัทย่อยบันทึกภาษีเงินได้รอการตัดบัญชีของผลแตกต่างชั่วคราวระหว่างราคาตามบัญชีของสินทรัพย์และหนี้สิน ณ วันสิ้นรอบระยะเวลารายงานกับฐานภาษีของสินทรัพย์และหนี้สินที่เกี่ยวข้องนั้น โดยใช้อัตราภาษีที่มีผลบังคับใช้ ณ วันสิ้นรอบระยะเวลารายงาน

บริษัทฯ และบริษัทย่อยรับรู้หนี้สินภาษีเงินได้รอการตัดบัญชีของผลแตกต่างชั่วคราวที่ต้องเสียภาษีทุกรายการ แต่รับรู้สินทรัพย์ภาษีเงินได้รอการตัดบัญชีสำหรับผลแตกต่างชั่วคราวที่ใช้หักภาษี รวมทั้งผลขาดทุนทางภาษีที่ยังไม่ได้ใช้ในจำนวนเท่าที่มีความเป็นไปได้ค่อนข้างแน่ที่บริษัทฯ และบริษัทย่อยจะมีกำไรทางภาษีในอนาคตเพียงพอที่จะใช้ประโยชน์จากผลแตกต่างชั่วคราวที่ใช้หักภาษีและผลขาดทุนทางภาษีที่ยังไม่ได้ใช้นั้น

บริษัทฯ และบริษัทย่อยจะทบทวนมูลค่าตามบัญชีของสินทรัพย์ภาษีเงินได้รอการตัดบัญชีทุกสิ้นรอบระยะเวลารายงานและจะทำการปรับลดมูลค่าตามบัญชีดังกล่าว หากมีความเป็นไปได้ค่อนข้างแน่ว่าบริษัทฯ และบริษัทย่อยจะไม่มีกำไรทางภาษีเพียงพอต่อการนำสินทรัพย์ภาษีเงินได้รอการตัดบัญชีทั้งหมดหรือบางส่วนมาใช้ประโยชน์

บริษัทฯ และบริษัทย่อยจะบันทึกภาษีเงินได้รอการตัดบัญชีโดยตรงไปยังส่วนของผู้ถือหุ้นหากภาษีที่เกิดขึ้นเกี่ยวข้องกับรายการที่ได้บันทึกโดยตรงไปยังส่วนของผู้ถือหุ้น

4.21 ตราสารอนุพันธ์

สัญญาซื้อขายเงินตราต่างประเทศล่วงหน้า

ลูกหนี้และเจ้าหนี้ตามสัญญาซื้อขายเงินตราต่างประเทศล่วงหน้าจะถูกแปลงค่าตามอัตราแลกเปลี่ยน ณ วันสิ้นรอบระยะเวลารายงาน กำไรขาดทุนที่ยังไม่เกิดขึ้นจากการแปลงค่าเงินตราต่างประเทศดังกล่าวจะถูกบันทึกในส่วนของกำไรหรือขาดทุน ส่วนเกินหรือส่วนลดที่เกิดขึ้นจากการทำสัญญาจะถูกตัดจำหน่ายด้วยวิธีเส้นตรงตามอายุของสัญญา

สัญญาแลกเปลี่ยนอัตราดอกเบี้ย

บริษัทย่อยรับรู้จำนวนสุทธิของดอกเบี้ยที่ได้รับจาก/จ่ายให้แก่คู่สัญญาตามสัญญาแลกเปลี่ยนอัตราดอกเบี้ยเป็นรายได้/ค่าใช้จ่ายตามเกณฑ์คงค้าง

5. การใช้ดุลยพินิจและประมาณการทางบัญชีที่สำคัญ

ในการจัดทำงบการเงินตามมาตรฐานการรายงานทางการเงิน ฝ่ายบริหารจำเป็นต้องใช้ดุลยพินิจและการประมาณการในเรื่องที่มีความไม่แน่นอนเสมอ การใช้ดุลยพินิจและการประมาณการดังกล่าวนี้ส่งผลกระทบต่อจำนวนเงินที่แสดงในงบการเงินและต่อข้อมูลที่แสดงในหมายเหตุประกอบงบการเงิน ผลที่เกิดขึ้นจริงอาจแตกต่างไปจากจำนวนที่ประมาณการไว้ การใช้ดุลยพินิจและการประมาณการที่สำคัญมีดังนี้

สัญญาเช่า

ในการพิจารณาประเภทของสัญญาเช่าว่าเป็นสัญญาเช่าดำเนินงานหรือสัญญาเช่าทางการเงิน ฝ่ายบริหารได้ใช้ดุลยพินิจในการประเมินเงื่อนไขและรายละเอียดของสัญญาเพื่อพิจารณาว่าบริษัทและบริษัทย่อยได้โอนหรือรับโอนความเสี่ยงและผลประโยชน์ในสินทรัพย์ที่เช่าดังกล่าวแล้วหรือไม่

ค่าเผื่อหนี้สงสัยจะสูญของลูกหนี้

ในการประมาณค่าเผื่อหนี้สงสัยจะสูญของลูกหนี้ ฝ่ายบริหารจำเป็นต้องใช้ดุลยพินิจในการประมาณการผลขาดทุนที่คาดว่าจะเกิดขึ้นจากลูกหนี้แต่ละราย โดยคำนึงถึงประสบการณ์การเก็บเงินในอดีต อายุของหนี้ที่คงค้างและสถานะเศรษฐกิจที่เป็นอยู่ในขณะนั้น เป็นต้น

ค่าเผื่อการด้อยค่าของเงินลงทุนในหลักทรัพย์

บริษัทจะตั้งค่าเผื่อการด้อยค่าของเงินลงทุนในหลักทรัพย์เพื่อขายและเงินลงทุนทั่วไปเมื่อมูลค่ายุติธรรมของเงินลงทุนดังกล่าวได้ลดลงอย่างมีสาระสำคัญและเป็นระยะเวลานานหรือเมื่อมีข้อบ่งชี้ของการด้อยค่าการที่จะสรุปว่าเงินลงทุนดังกล่าวได้ลดลงอย่างมีสาระสำคัญหรือเป็นระยะเวลานานหรือไม่นั้นจำเป็นต้องใช้ดุลยพินิจของฝ่ายบริหาร

ที่ดิน อาคารและอุปกรณ์และค่าเสื่อมราคา

ในการคำนวณค่าเสื่อมราคาของอาคารและอุปกรณ์ ฝ่ายบริหารจำเป็นต้องทำการประมาณอายุการให้ประโยชน์และมูลค่าคงเหลือเมื่อเลิกใช้งานของอาคารและอุปกรณ์ และต้องทบทวนอายุการให้ประโยชน์และมูลค่าคงเหลือใหม่หากมีการเปลี่ยนแปลงเกิดขึ้น

นอกจากนี้ฝ่ายบริหารจำเป็นต้องสอบทานการด้อยค่าของที่ดิน อาคารและอุปกรณ์ในแต่ละช่วงเวลาและบันทึกขาดทุนจากการด้อยค่าหากคาดว่ามูลค่าที่คาดว่าจะได้รับคืนต่ำกว่ามูลค่าตามบัญชีของสินทรัพย์นั้น ในการนี้ฝ่ายบริหารจำเป็นต้องใช้ดุลยพินิจที่เกี่ยวข้องกับการคาดการณ์รายได้และค่าใช้จ่ายในอนาคตซึ่งเกี่ยวเนื่องกับสินทรัพย์นั้น

ต้นทุนสิทธิการใช้ที่ดินป่าสงวนและต้นทุนสวนป่าล้มและค่าตัดจำหน่าย

ในการคำนวณค่าตัดจำหน่ายของต้นทุนสิทธิการใช้ที่ดินป่าสงวนและต้นทุนสวนป่าล้ม ฝ่ายบริหารจำเป็นต้องทำการประมาณอายุการให้ประโยชน์ของต้นทุนสิทธิการใช้ที่ดินป่าสงวนและต้นทุนสวนป่าล้ม และต้องทบทวนอายุการให้ประโยชน์ใหม่หากมีการเปลี่ยนแปลงเกิดขึ้น

นอกจากนี้ ฝ่ายบริหารจำเป็นต้องสอบทานการด้อยค่าของต้นทุนสิทธิการใช้ที่ดินป่าสงวนและต้นทุนสวนป่าล้มในแต่ละช่วงเวลาและบันทึกขาดทุนจากการด้อยค่าหากคาดว่ามูลค่าที่คาดว่าจะได้รับคืนต่ำกว่ามูลค่าตามบัญชีของสินทรัพย์นั้น ในการนี้ฝ่ายบริหารจำเป็นต้องใช้ดุลยพินิจที่เกี่ยวข้องกับการคาดการณ์รายได้และค่าใช้จ่ายในอนาคตซึ่งเกี่ยวเนื่องกับสินทรัพย์นั้น

ค่าความนิยม

ในการบันทึกและวัดมูลค่าของค่าความนิยม ณ วันที่ได้มา ตลอดจนการทดสอบการด้อยค่าในภายหลัง ฝ่ายบริหารจำเป็นต้องประมาณการกระแสเงินสดที่คาดว่าจะได้รับในอนาคตจากสินทรัพย์ หรือ หน่วยของสินทรัพย์ที่ก่อให้เกิดเงินสด รวมทั้งการเลือกอัตราคิดลดที่เหมาะสมในการคำนวณหามูลค่าปัจจุบันของกระแสเงินสดนั้นๆ

สินทรัพย์ภาษีเงินได้รอการตัดบัญชี

บริษัทฯ และบริษัทย่อย จะรับรู้สินทรัพย์ภาษีเงินได้รอการตัดบัญชีสำหรับผลแตกต่างชั่วคราวที่ใช้หักภาษีและขาดทุนทางภาษีที่ไม่ได้ใช้เมื่อมีความเป็นไปได้ค่อนข้างแน่นอนว่าบริษัทฯ และบริษัทย่อยจะมีกำไรทางภาษีในอนาคตเพียงพอที่จะใช้ประโยชน์จากผลแตกต่างชั่วคราวและขาดทุนนั้น ในการนี้ฝ่ายบริหารจำเป็นต้องประมาณการว่าบริษัทฯ และบริษัทย่อยควรรับรู้จำนวนสินทรัพย์ภาษีเงินได้รอการตัดบัญชีเป็นจำนวนเท่าใด โดยพิจารณาถึงจำนวนกำไรทางภาษีที่คาดว่าจะเกิดในอนาคตในแต่ละช่วงเวลา

ผลประโยชน์หลังจากออกจากงานของพนักงานตามโครงการผลประโยชน์ และผลประโยชน์ระยะยาวอื่นของพนักงาน

หนี้สินตามโครงการผลประโยชน์หลังจากออกจากงานของพนักงาน และตามโครงการผลประโยชน์ระยะยาวอื่นของพนักงาน ประมาณขึ้นตามหลักคณิตศาสตร์ประกันภัย ซึ่งต้องอาศัยข้อสมมติฐานต่าง ๆ ในการประมาณการนั้น เช่น อัตราคิดลด อัตราการขึ้นเงินเดือนในอนาคต อัตราการเปลี่ยนแปลงในจำนวนพนักงาน เป็นต้น

หนี้สินที่อาจเกิดขึ้น

บริษัทย่อยมีหนี้สินที่อาจเกิดขึ้นเกี่ยวกับปัญหาที่ดิน ซึ่งฝ่ายบริหารได้ใช้ดุลยพินิจในการประเมินผลของหนี้สินที่อาจเกิดขึ้นแล้วและเชื่อมั่นว่าจะไม่มีความเสียหายที่มีสาระสำคัญเกิดขึ้นจึงไม่ได้บันทึกประมาณการหนี้สินดังกล่าว ณ วันสิ้นรอบระยะเวลารายงาน

6. รายการธุรกิจกับกิจการที่เกี่ยวข้องกัน

ในระหว่างปี บริษัทฯและบริษัทย่อยมีรายการธุรกิจที่สำคัญกับบุคคลหรือกิจการที่เกี่ยวข้องกัน รายการธุรกิจดังกล่าวเป็นไปตามเงื่อนไขทางการค้าและเกณฑ์ตามที่ตกลงร่วมกันระหว่างบริษัทฯและบุคคลหรือกิจการที่เกี่ยวข้องกันเหล่านั้น ซึ่งเป็นไปตามปกติธุรกิจโดยสามารถสรุปได้ดังนี้

(หน่วย: ล้านบาท)

	งบการเงิน				นโยบายการกำหนดราคา
	งบการเงินรวม		เฉพาะกิจการ		
	2557	2556	2557	2556	
รายการธุรกิจกับบริษัทย่อย					
(ตัดออกจากงบการเงินรวมแล้ว)					
ซื้อวัตถุดิบ	-	-	755	949	ราคากลาง ณ วันที่ทำสัญญาขาย
ซื้อสินค้าและบริการ	-	-	735	728	ราคากลางหักกำไรส่วนเพิ่มคงที่
ขายสินค้าและบริการ	-	-	3	2	ราคากลาง
เงินปันผลรับ	-	-	125	113	ตามอัตราที่ประกาศจ่าย
ค่าเช่ารับ	-	-	2	2	ราคากลาง
รายได้ค่าบริการในการขายและบริหาร	-	-	70	62	เรียกเก็บตามจริง
รายการธุรกิจกับบริษัทที่เกี่ยวข้องกัน					
ขายสินค้า	29	25	-	-	ราคาเทียบกับราคากลาง
ซื้อสินค้า	2	5	-	-	ราคาขายหักค่าใช้จ่ายทางการตลาดและกำไรขั้นต้น
ดอกเบี้ยจ่าย	1	2	-	-	อัตราดอกเบี้ย THBFIX + ร้อยละ 0.50 ต่อปี
รายการธุรกิจกับกิจการที่ควบคุมร่วมกันของบริษัทย่อย					
ซื้อเมล็ดพันธุ์ปาล์มน้ำมันและผลปาล์มสด	6	3	-	-	ราคากลาง
ค่าเช่าที่ดินรับ	1	1	-	-	เกณฑ์ที่ตกลงร่วมกัน

ยอดคงค้างระหว่างบริษัทฯ และกิจการที่เกี่ยวข้องกัน ณ วันที่ 31 ธันวาคม 2557 และ 2556 มีรายละเอียดดังนี้

(หน่วย: บาท)

	งบการเงินรวม		งบการเงินเฉพาะกิจการ	
	2557	2556	2557	2556
ลูกหนี้การค้าและลูกหนี้อื่น - กิจการที่เกี่ยวข้องกัน (หมายเหตุ 8)				
บริษัทย่อย	-	-	14,161,878	16,095,029
บริษัทร่วม	452,280	452,280	-	-
บริษัทที่เกี่ยวข้องกัน (มีผู้ถือหุ้นร่วมกัน)	26,149,606	24,938,203	5,250	38,544
รวมลูกหนี้การค้าและลูกหนี้อื่น				
- กิจการที่เกี่ยวข้องกัน	26,601,886	25,390,483	14,167,128	16,133,573
หัก: ค่าเผื่อหนี้สงสัยจะสูญ	(20,780,523)	(20,780,523)	-	-
ลูกหนี้การค้าและลูกหนี้อื่น				
- กิจการที่เกี่ยวข้องกัน, สุทธิ	5,821,363	4,609,960	14,167,128	16,133,573
เงินให้กู้ยืมระยะสั้นแก่กิจการที่เกี่ยวข้องกัน				
บริษัทร่วม	40,285,836	40,285,836	-	-
บริษัทที่เกี่ยวข้องกัน (มีผู้ถือหุ้นร่วมกัน)	5,324,565	5,324,565	-	-
รวมเงินให้กู้ยืมระยะสั้น - กิจการที่เกี่ยวข้องกัน	45,610,401	45,610,401	-	-
หัก: ค่าเผื่อหนี้สงสัยจะสูญ	(45,610,401)	(45,610,401)	-	-
เงินให้กู้ยืมระยะสั้นแก่กิจการที่เกี่ยวข้องกัน - สุทธิ	-	-	-	-
เจ้าหนี้การค้าและเจ้าหนี้อื่น - กิจการที่เกี่ยวข้องกัน (หมายเหตุ 18)				
บริษัทย่อย	-	-	140,208,273	168,597,572
บริษัทที่เกี่ยวข้องกัน (มีผู้ถือหุ้นร่วมกัน)	582,367	948,157	-	-
รวมเจ้าหนี้การค้าและเจ้าหนี้อื่น - กิจการที่เกี่ยวข้องกัน	582,367	948,157	140,208,273	168,597,572
เงินกู้ยืมระยะสั้นจากกิจการที่เกี่ยวข้องกัน				
บริษัทที่เกี่ยวข้องกัน (ผู้ถือหุ้นรายใหญ่)	10,000,000	50,000,000	-	-
รวมเงินกู้ยืมระยะสั้นจากกิจการที่เกี่ยวข้องกัน	10,000,000	50,000,000	-	-

ยอดคงค้างของเงินกู้ยืมระยะสั้น ณ วันที่ 31 ธันวาคม 2557 และ 2556 และการเคลื่อนไหวของเงินกู้ยืมดังกล่าวมีรายละเอียดดังนี้

(หน่วย: บาท)

บริษัท	ลักษณะความสัมพันธ์	งบการเงินรวม		
		ยอดคงเหลือ ณ วันที่	ชำระคืน	ยอดคงเหลือ ณ วันที่
		31 ธันวาคม 2556		31 ธันวาคม 2557
บริษัท ลำสูง โฮลดิ้ง จำกัด	ผู้ถือหุ้นรายใหญ่	50,000,000	(40,000,000)	10,000,000
รวม		50,000,000	(40,000,000)	10,000,000

เงินให้กู้ยืมระยะสั้นแก่กิจการที่เกี่ยวข้องกัน

เงินให้กู้ยืมระยะสั้นแก่บริษัทร่วมและบริษัทที่เกี่ยวข้องกันของบริษัทย่อยมีกำหนดชำระคืนเมื่อทางถามโดยคิดดอกเบี้ยในอัตราร้อยละ 7 ต่อปี บริษัทย่อยหยุดรับรู้รายได้ดอกเบี้ยตามเกณฑ์คงค้างจากเงินให้กู้ยืมข้างต้นตั้งแต่วันที่ศาลล้มละลายกลางได้รับคำฟ้องในคดีล้มละลายที่บริษัทย่อยได้ยื่นฟ้องบริษัทร่วมและบริษัทที่เกี่ยวข้องกันดังกล่าว ปัจจุบันคดีดังกล่าวยังอยู่ในขั้นตอนของกรมบังคับคดี

เงินกู้ยืมระยะสั้นจากกิจการที่เกี่ยวข้องกัน

เงินกู้ยืมระยะสั้นจากบริษัทที่เกี่ยวข้องกันของบริษัทย่อยมีกำหนดชำระคืนเมื่อทางถาม โดยคิดดอกเบี้ยในอัตรา THBFIX + ร้อยละ 0.50 ต่อปี

ค่าบริการในการขายและบริหาร

เมื่อวันที่ 7 พฤศจิกายน 2554 บริษัทฯและบริษัท อาหารสากล จำกัด (มหาชน) ซึ่งเป็นบริษัทย่อยได้ทำบันทึกข้อตกลงเพิ่มเติมเกี่ยวกับสัญญาแต่งตั้งตัวแทน (ซึ่งสัญญาฉบับเดิมลงวันที่ 27 กุมภาพันธ์ 2549) โดยทั้งสองฝ่ายตกลงยินยอมให้ทำการเปลี่ยนแปลงข้อกำหนดและเงื่อนไขในการคิดค่าตอบแทน เพื่อให้สอดคล้องกับวิธปฏิบัติโดยทั่วไปในอุตสาหกรรมเดียวกัน นอกจากนี้เมื่อวันที่ 29 ธันวาคม 2554 บริษัทฯและบริษัท อาหารสากล จำกัด (มหาชน) ได้ตกลงต่อสัญญาดังกล่าวเป็นระยะเวลา 5 ปี ตั้งแต่วันที่ 1 มกราคม 2555 และจะสิ้นสุดลงในวันที่ 31 ธันวาคม 2559

ในระหว่างปี 2557 บริษัทฯได้รับรายได้จากค่าบริการในการขายและบริหารจากบริษัทย่อยดังกล่าวเป็นจำนวนเงิน 70 ล้านบาท (2556: 62 ล้านบาท)

คำตอบแทนกรรมการและผู้บริหาร

ในระหว่างปีสิ้นสุดวันที่ 31 ธันวาคม 2557 และ 2556 บริษัทฯและบริษัทย่อยมีค่าใช้จ่ายผลประโยชน์ระยะสั้นของพนักงาน ผลประโยชน์หลังออกจากงานและผลประโยชน์ระยะยาวอื่นที่ให้แก่กรรมการและผู้บริหารเป็นจำนวนเงิน 150 ล้านบาท และ 140 ล้านบาท ตามลำดับ (เฉพาะของบริษัทฯ: 89 ล้านบาท และ 81 ล้านบาท ตามลำดับ)

7. เงินสดและรายการเทียบเท่าเงินสด

	(หน่วย: บาท)			
	งบการเงินรวม		งบการเงินเฉพาะกิจการ	
	2557	2556	2557	2556
เงินสด	3,884,364	3,167,463	1,017,524	1,113,200
เงินฝากธนาคาร	225,915,910	180,511,252	26,875,582	45,767,226
เงินลงทุนในพันธบัตรธนาคารแห่งประเทศไทย	-	50,044,520	-	-
รวม	229,800,274	233,723,235	27,893,106	46,880,426

ณ วันที่ 31 ธันวาคม 2557 เงินฝากออมทรัพย์ เงินฝากประจำ และเงินลงทุนในพันธบัตรธนาคารแห่งประเทศไทยมีอัตราดอกเบี้ยระหว่างร้อยละ 0.10 ถึง 1.25 ต่อปี (2556: ร้อยละ 0.10 ถึง 2.50 ต่อปี)

8. ลูกหนี้การค้าและลูกหนี้อื่น

	(หน่วย: บาท)			
	งบการเงินรวม		งบการเงินเฉพาะกิจการ	
	2557	2556	2557	2556
<u>ลูกหนี้การค้า - กิจการที่เกี่ยวข้องกัน</u>				
อายุหนี้ค้างชำระนับจากวันที่ถึงกำหนดชำระ				
ยังไม่ถึงกำหนดชำระ	1,545,294	3,633,989	16,752	15,034
ค้างชำระ				
ไม่เกิน 3 เดือน	4,260,164	943,425	-	-
6 - 12 เดือน	-	13,274	-	-
มากกว่า 12 เดือน	452,280	452,280	-	-
รวม	6,257,738	5,042,968	16,752	15,034
หัก: ค่าเผื่อหนี้สงสัยจะสูญ	(452,280)	(452,280)	-	-
รวมลูกหนี้การค้า - กิจการที่เกี่ยวข้องกัน, สุทธิ	5,805,458	4,590,688	16,752	15,034

(หน่วย: บาท)				
	งบการเงินรวม		งบการเงินเฉพาะกิจการ	
	2557	2556	2557	2556
<u>ลูกหนี้การค้า - กิจการที่ไม่เกี่ยวข้องกัน</u>				
อายุหนี้ค้างชำระนับจากวันที่ถึงกำหนดชำระ				
เชื่อบริษัทที่ล่วงหน้า	43,908,600	50,096,595	43,908,600	50,096,595
ลูกหนี้เชื่อบริษัท	13,791,546	13,671,166	8,828,233	8,707,851
ยังไม่ครบกำหนดชำระ	715,650,026	766,118,643	664,764,157	712,697,495
ค้างชำระ				
ไม่เกิน 3 เดือน	124,651,464	182,039,065	89,940,357	148,303,834
3 - 6 เดือน	2,646,768	2,423,264	624,614	1,727,440
6 - 12 เดือน	5,067,408	3,679,349	179,058	-
มากกว่า 12 เดือน	28,714,032	25,252,573	2,845,803	2,850,712
รวม	934,429,844	1,043,280,655	811,090,822	924,383,927
หัก: ค่าเผื่อหนี้สงสัยจะสูญ	(43,227,149)	(37,394,110)	(10,817,772)	(10,828,967)
รวมลูกหนี้การค้า - กิจการที่ไม่เกี่ยวข้องกัน, สุทธิ	891,202,695	1,005,886,545	800,273,050	913,554,960
รวมลูกหนี้การค้า - สุทธิ	897,008,153	1,010,477,233	800,289,802	913,569,994
<u>ลูกหนี้อื่น</u>				
ลูกหนี้อื่น - กิจการที่เกี่ยวข้องกัน	15,905	19,272	5,483,396	4,427,706
ลูกหนี้อื่น - กิจการที่ไม่เกี่ยวข้องกัน	4,195,462	99,198	2,499,014	-
รายได้ค้างรับ - กิจการที่เกี่ยวข้องกัน	-	-	8,666,980	11,690,833
รายได้ค้างรับ - กิจการที่ไม่เกี่ยวข้องกัน	926,988	564,602	-	-
เงินทดรองจ่ายแก่กิจการที่เกี่ยวข้องกัน	20,328,243	20,328,243	-	-
เงินทดรองจ่ายแก่กิจการที่ไม่เกี่ยวข้องกัน	478,190	392,678	-	-
รวม	25,944,788	21,403,993	16,649,390	16,118,539
หัก: ค่าเผื่อหนี้สงสัยจะสูญ	(20,328,243)	(20,328,243)	-	-
รวมลูกหนี้อื่น - สุทธิ	5,616,545	1,075,750	16,649,390	16,118,539
รวมลูกหนี้การค้าและลูกหนี้อื่น - สุทธิ	902,624,698	1,011,552,983	816,939,192	929,688,533

9. สินค้ำคงเหลือ

(หน่วย: บาท)

	งบการเงินรวม					
	ราคาทุน		รายการปรับลดราคาทุนให้เป็น มูลค่าสุทธิที่จะได้รับ		สินค้าคงเหลือ - สุทธิ	
	2557	2556	2557	2556	2557	2556
สินค้าสำเร็จรูป	657,303,835	565,474,714	(11,452,425)	(41,103,556)	645,851,410	524,371,158
งานระหว่างทำ	461,436,851	393,427,625	-	-	461,436,851	393,427,625
วัตถุดิบ	88,884,326	95,469,467	(11,948,879)	(9,270,423)	76,935,447	86,199,044
สินค้าระหว่างทาง	18,988,210	593,767	-	-	18,988,210	593,767
วัสดุสิ้นเปลือง						
และอะไหล่	102,185,144	100,239,520	(2,316,115)	(1,461,048)	99,869,029	98,778,472
รวม	1,328,798,366	1,155,205,093	(25,717,419)	(51,835,027)	1,303,080,947	1,103,370,066

(หน่วย: บาท)

	งบการเงินเฉพาะกิจการ					
	ราคาทุน		รายการปรับลดราคาทุนให้เป็น		สินค้าคงเหลือ - สุทธิ	
	2557	2556	มูลค่าสุทธิที่จะได้รับ		2557	2556
สินค้าสำเร็จรูป	70,626,491	73,984,603	-	-	70,626,491	73,984,603
งานระหว่างทำ	459,306,076	393,814,990	-	-	459,306,076	393,814,990
วัตถุดิบ	55,820,808	53,929,408	-	-	55,820,808	53,929,408
สินค้าระหว่างทาง	18,988,210	593,767	-	-	18,988,210	593,767
วัสดุสิ้นเปลือง						
และอะไหล่	24,710,144	26,519,988	(107,265)	(746)	24,602,879	26,519,242
รวม	629,451,729	548,842,756	(107,265)	(746)	629,344,464	548,842,010

ในระหว่างปีปัจจุบัน บริษัทฯบันทึกการปรับลดราคาทุนของสินค้ำคงเหลือให้เป็นมูลค่าสุทธิที่จะได้รับเป็นจำนวน 0.1 ล้านบาท (2556: กลับรายการปรับลดมูลค่าสินค้ำคงเหลือเป็นจำนวน 0.1 ล้านบาท) และบริษัทฯยังมีการกลับรายการปรับลดมูลค่าสินค้ำคงเหลือเป็นจำนวน 26.2 ล้านบาท (2556: ปรับลดราคาทุนของสินค้ำคงเหลือเป็นจำนวน 39.5 ล้านบาท) โดยแสดงเป็นส่วนหนึ่งของต้นทุนขาย

10. เงินลงทุนในบริษัทร่วม

บริษัท	ลักษณะธุรกิจ	จัดตั้งขึ้นใน ประเทศ	งบการเงินรวม			
			ทุนเรียกชำระแล้ว		สัดส่วนเงินลงทุน	
			2557	2556	2557	2556
			ล้านบาท	ล้านบาท	ร้อยละ	ร้อยละ
บริษัท ยูเนี่ยน เฟรช จำกัด	หยุดดำเนินการ	ไทย	30	30	40	40

(หน่วย: บาท)

บริษัท	งบการเงินรวม							
	ราคาทุน		ค่าเผื่อการด้อยค่าของ เงินลงทุน		มูลค่าตามบัญชีตาม วิธีราคาทุน - สุทธิ		มูลค่าตามบัญชี ตามวิธีส่วนได้เสีย	
	2557	2556	2557	2556	2557	2556	2557	2556
บริษัท ยูเนี่ยน เฟรช จำกัด	12,000,000	12,000,000	(12,000,000)	(12,000,000)	-	-	-	-

11. เงินลงทุนในบริษัทย่อย

เงินลงทุนในบริษัทย่อยตามที่แสดงอยู่ในงบการเงินเฉพาะกิจการ มีรายละเอียดดังต่อไปนี้

บริษัท	ทุนเรียกชำระแล้ว		สัดส่วนเงินลงทุน		ราคาทุน		เงินปันผลที่บริษัทฯรับ ระหว่างปี	
	2557	2556	2557	2556	2557	2556	2557	2556
			ร้อยละ	ร้อยละ				
บริษัท สหอุตสาหกรรม น้ำมันปาล์ม จำกัด (มหาชน)	324,050,000	324,050,000	69.96	69.96	748,343,849	748,343,849	124,693,311	113,357,555
บริษัท อาหารสากล จำกัด (มหาชน)	525,000,000	525,000,000	98.76	98.76	585,242,875	585,242,875	-	-
รวม					1,333,586,724	1,333,586,724	124,693,311	113,357,555
หัก: ค่าเผื่อการด้อยค่าของเงินลงทุน					(21,095,880)	(21,095,880)		
เงินลงทุนในบริษัทย่อย - สุทธิ					1,312,490,844	1,312,490,844		

ณ วันที่ 31 ธันวาคม 2557 เงินลงทุนในบริษัท สหอุตสาหกรรมน้ำมันปาล์ม จำกัด (มหาชน) มีมูลค่ายุติธรรม ซึ่งคำนวณจากราคาเสนอซื้อครั้งสุดท้ายของหุ้นในตลาดหลักทรัพย์แห่งประเทศไทย ตามจำนวนหุ้นสามัญที่บริษัทฯถืออยู่ ณ วันสิ้นงวดเป็นจำนวน 2,256 ล้านบาท (2556: 2,256 ล้านบาท)

12. เงินลงทุนระยะยาวอื่น

(หน่วย: บาท)

	งบการเงินรวม		งบการเงินเฉพาะกิจการ	
	2557	2556	2557	2556
ตราสารทุน				
หุ้น บมจ. อิชิตัน กรู๊ป	1,950,000	-	1,950,000	-
กองทุนเปิดกำไรเพิ่มพูน	1,000,000	1,000,000	1,000,000	1,000,000
กองทุนเปิดทีซีเอ็ม หุ้นทุน	300,000	300,000	300,000	300,000
กองทุนเปิดเกียรตินาคิน	200,000	200,000	200,000	200,000
หุ้น บมจ. ค้าต้าแมท	16,265	16,265	16,265	16,265
หุ้น บมจ. แสตนด์ชาร์เตอร์	2,160	2,160	2,160	2,160
รวม	3,468,425	1,518,425	3,468,425	1,518,425
บวก: กำไร(ขาดทุน)ที่ยังไม่เกิดขึ้นจากการเปลี่ยนแปลงมูลค่าเงินลงทุน	471,290	(681,946)	471,290	(681,946)
เงินลงทุนระยะยาวอื่น - สุทธิ	3,939,715	836,479	3,939,715	836,479

13. อสังหาริมทรัพย์เพื่อการลงทุน

มูลค่าตามบัญชีของอสังหาริมทรัพย์เพื่อการลงทุน ณ วันที่ 31 ธันวาคม 2557 และ 2556 แสดงได้ดังนี้

(หน่วย: บาท)

	ณ วันที่ 31 ธันวาคม 2557					
	งบการเงินรวม			งบการเงินเฉพาะกิจการ		
	ที่ดิน	อาคาร	รวม	ที่ดิน	อาคาร	รวม
ราคาทุน	63,795,063	142,220,823	206,015,886	5,614,750	33,973,158	39,587,908
หัก: ค่าเสื่อมราคาสะสม	-	(72,969,437)	(72,969,437)	-	(31,326,705)	(31,326,705)
ค่าเผื่อการด้อยค่า	(4,837,600)	(41,678,646)	(46,516,246)	-	-	-
มูลค่าตามบัญชี - สุทธิ	58,957,463	27,572,740	86,530,203	5,614,750	2,646,453	8,261,203

(หน่วย: บาท)

	ณ วันที่ 31 ธันวาคม 2556					
	งบการเงินรวม			งบการเงินเฉพาะกิจการ		
	ที่ดิน	อาคาร	รวม	ที่ดิน	อาคาร	รวม
ราคาทุน	54,591,486	15,034,760	69,626,246	5,614,750	33,973,158	39,587,908
หัก: ค่าเสื่อมราคาสะสม	-	(8,527,877)	(8,527,877)	-	(29,628,047)	(29,628,047)
ค่าเผื่อการด้อยค่า	(6,353,010)	(3,010,358)	(9,363,368)	-	-	-
มูลค่าตามบัญชี - สุทธิ	48,238,476	3,496,525	51,735,001	5,614,750	4,345,111	9,959,861

การกระทบยอดมูลค่าตามบัญชีของอสังหาริมทรัพย์เพื่อการลงทุนสำหรับปี 2557 และ 2556 แสดงได้ดังนี้

(หน่วย: บาท)

	งบการเงินรวม		งบการเงินเฉพาะกิจการ	
	2557	2556	2557	2556
มูลค่าตามบัญชีต้นปี	51,735,001	52,486,739	9,959,861	11,658,519
โอนเปลี่ยนแปลงสินทรัพย์	33,210,524	-	-	-
ค่าเสื่อมราคาสำหรับปี	(751,738)	(751,738)	(1,698,658)	(1,698,658)
กลับรายการค่าเพื่อการด้อยค่า	2,336,416	-	-	-
มูลค่าตามบัญชีปลายปี	86,530,203	51,735,001	8,261,203	9,959,861

บริษัทฯ ได้จัดให้มีการประเมินมูลค่าโดยผู้ประเมินราคาอิสระ โดยใช้วิธีเปรียบเทียบราคาตลาด (Market Approach) สำหรับที่ดิน และใช้วิธีต้นทุนทดแทน (Replacement cost) สำหรับอาคาร เนื่องจากไม่เป็นอาคารที่ให้เช่าจึงไม่สามารถใช้เกณฑ์วิธีพิจารณาจากรายได้ (Income Approach) ได้ ณ วันที่ 31 ธันวาคม 2557 มูลค่ายุติธรรมสำหรับที่ดินและอาคารมีจำนวนประมาณ 48 ล้านบาท และ 5 ล้านบาท ตามลำดับ (2556: 48 ล้านบาท และ 5 ล้านบาท ตามลำดับ)

บริษัทฯ ประเมินมูลค่ายุติธรรมสำหรับที่ดินและอาคารสำนักงานให้เช่าของบริษัทฯ โดยใช้วิธีพิจารณาจากรายได้ (Income Approach) ซึ่ง ณ วันที่ 31 ธันวาคม 2557 มูลค่ายุติธรรมมีจำนวนประมาณ 26 ล้านบาท (2556: 26 ล้านบาท) ข้อสมมติฐานหลักที่ใช้ในการประเมินราคาดังกล่าวอ้างอิงจากข้อมูลภายในบริษัทฯ

14. ที่ดิน อาคารและอุปกรณ์

(หน่วย: บาท)

	งบการเงินรวม							
	ที่ดินและส่วน ปรับปรุงที่ดิน	ที่ดินระหว่าง การพัฒนา	อาคารและ ส่วนปรับปรุง อาคาร	เครื่องจักรและ	เครื่อง	ยานพาหนะ	สินทรัพย์ ระหว่าง ก่อสร้างและ ติดตั้ง	รวม
				อุปกรณ์โรงงาน	ตกแต่ง			
				และอุปกรณ์ สวนและระบบ บำบัดน้ำเสีย	ติดตั้งและ อุปกรณ์ สำนักงาน			
ราคาทุน								
ณ วันที่ 1 มกราคม 2556	245,564,901	76,475,756	947,000,303	2,438,933,780	108,525,928	249,739,166	75,448,054	4,141,687,888
ซื้อเพิ่ม	453,093,360	-	2,245,929	42,892,347	4,734,221	26,566,672	115,950,638	645,483,167
ดอกเบี้ยจ่ายที่ถือเป็นต้นทุน	-	-	1,094,293	285,983	-	-	340,784	1,721,060
จำหน่าย/ตัดจำหน่าย	-	-	-	(17,926,826)	(2,085,232)	(28,943,409)	-	(48,955,467)
โอนเข้า(โอนออก)	-	-	61,699,556	43,571,824	1,111,632	5,923,960	(112,306,972)	-
โอนไปสินทรัพย์ไม่มีตัวตน	-	-	-	-	-	-	(700,000)	(700,000)
ณ วันที่ 31 ธันวาคม 2556	698,658,261	76,475,756	1,012,040,081	2,507,757,108	112,286,549	253,286,389	78,732,504	4,739,236,648
ซื้อเพิ่ม	3,511,770	-	5,950,229	50,357,321	3,186,387	9,343,984	110,108,417	182,458,108
ดอกเบี้ยจ่ายที่ถือเป็นต้นทุน	-	-	39,071	185,014	-	-	98,257	322,342
จำหน่าย/ตัดจำหน่าย	(4,010,245)	-	(339,746)	(39,153,753)	(2,044,762)	(23,319,489)	-	(68,867,995)
โอนเข้า(โอนออก)	-	-	9,789,333	77,590,825	765,784	9,574,264	(97,720,206)	-
โอนไปอสังหาริมทรัพย์เพื่อการลงทุน	(9,203,577)	-	(127,186,063)	-	-	-	-	(136,389,640)
ณ วันที่ 31 ธันวาคม 2557	688,956,209	76,475,756	900,292,905	2,596,736,515	114,193,958	248,885,148	91,218,972	4,716,759,463

(หน่วย: บาท)

งบการเงินรวม							
ที่ดินและส่วน ปรับปรุงที่ดิน	ที่ดินระหว่าง การพัฒนา	อาคารและ ส่วนปรับปรุง อาคาร	เครื่องจักรและ อุปกรณ์โรงงาน และอุปกรณ์ สวนและระบบ บำบัดน้ำเสีย	เครื่อง ตกแต่ง ติดตั้งและ อุปกรณ์ สำนักงาน	ยานพาหนะ	สินทรัพย์ ระหว่าง ก่อสร้างและ ติดตั้ง	รวม
ค่าเสื่อมราคาสะสม							
ณ วันที่ 1 มกราคม 2556	-	-	553,860,199	1,432,613,883	92,878,069	180,539,703	- 2,259,891,854
ค่าเสื่อมราคาสำหรับปี	-	-	43,165,321	148,369,496	5,539,125	25,048,694	- 222,122,636
ค่าเสื่อมราคาสำหรับส่วนที่จำหน่าย/ตัดจำหน่าย	-	-	(13,755,363)	(2,059,217)	(28,363,913)	-	(44,178,493)
ณ วันที่ 31 ธันวาคม 2556	-	-	597,025,520	1,567,228,016	96,357,977	177,224,484	- 2,437,835,997
ค่าเสื่อมราคาสำหรับปี	-	-	45,189,184	150,748,749	5,300,855	25,813,772	- 227,052,560
ค่าเสื่อมราคาสำหรับส่วนที่จำหน่าย/ตัดจำหน่าย	-	-	(293,692)	(34,985,053)	(1,972,437)	(22,973,389)	- (60,224,571)
ค่าเสื่อมราคาสำหรับส่วนที่โอนไปอสังหาริมทรัพย์ เพื่อการลงทุน	-	-	(63,689,822)	-	-	-	- (63,689,822)
ณ วันที่ 31 ธันวาคม 2557	-	-	578,231,190	1,682,991,712	99,686,395	180,064,867	- 2,540,974,164
ค่าเผื่อการด้อยค่า							
ณ วันที่ 1 มกราคม 2556	14,638,278	-	-	1,926,317	-	-	- 16,564,595
เพิ่มขึ้นระหว่างปี	-	-	39,489,294	66,216,486	-	-	- 105,705,780
ลดลงระหว่างปี	-	-	(1,926,317)	-	-	-	- (1,926,317)
ณ วันที่ 31 ธันวาคม 2556	14,638,278	-	39,489,294	66,216,486	-	-	- 120,344,058
ลดลงระหว่างปีสำหรับส่วนที่โอนไป อสังหาริมทรัพย์เพื่อการลงทุน	-	-	(39,489,294)	-	-	-	- (39,489,294)
ณ วันที่ 31 ธันวาคม 2557	14,638,278	-	-	66,216,486	-	-	- 80,854,764

(หน่วย: บาท)

งบการเงินรวม							
ที่ดินและส่วน ปรับปรุงที่ดิน	ที่ดินระหว่าง การพัฒนา	อาคารและ ส่วนปรับปรุง อาคาร	เครื่องจักรและ อุปกรณ์โรงงาน และอุปกรณ์ สวนและระบบ บำบัดน้ำเสีย	เครื่อง ตกแต่ง ติดตั้งและ อุปกรณ์ สำนักงาน	ยานพาหนะ	สินทรัพย์ ระหว่าง ก่อสร้างและ ติดตั้ง	รวม
มูลค่าสุทธิตามบัญชี							
ณ วันที่ 31 ธันวาคม 2556	684,019,983	76,475,756	375,525,267	874,312,606	15,928,572	76,061,905	2,181,056,593
ณ วันที่ 31 ธันวาคม 2557	674,317,931	76,475,756	322,061,715	847,528,317	14,507,563	68,820,281	2,094,930,535

ค่าเสื่อมราคาสำหรับปี

2556 (201.4 ล้านบาท รวมอยู่ในต้นทุนการผลิต ส่วนที่เหลือรวมอยู่ในค่าใช้จ่ายในการบริหาร)	222,122,636
2557 (203.5 ล้านบาท รวมอยู่ในต้นทุนการผลิต ส่วนที่เหลือรวมอยู่ในค่าใช้จ่ายในการบริหาร)	227,052,560

(หน่วย: บาท)

งบการเงินเฉพาะกิจการ							
รายการ	ที่ดิน	อาคารและส่วน ปรับปรุง อาคาร	เครื่องจักรและ อุปกรณ์โรงงาน และอุปกรณ์ส่วน และระบบบำบัด น้ำเสีย		เครื่องตกแต่ง ติดตั้งและ อุปกรณ์ สำนักงาน	ยานพาหนะ	สินทรัพย์ระหว่าง ก่อสร้างและ ติดตั้ง รวม
ราคาดุล							
ณ วันที่ 1 มกราคม 2556	22,323,875	297,823,332	1,130,515,364	36,854,674	47,321,857	4,566,009	1,539,405,111
ซื้อเพิ่ม	-	220,000	22,264,411	1,223,405	8,227,794	20,031,545	51,967,155
จำหน่าย/ตัดจำหน่าย	-	-	(10,578,866)	(744,721)	(8,282,203)	-	(19,605,790)
โอนเข้า(โอนออก)	-	5,383,627	5,820,043	246,168	-	(11,449,838)	-
โอนไปสินทรัพย์ไม่มีตัวตน	-	-	-	-	-	(700,000)	(700,000)
ณ วันที่ 31 ธันวาคม 2556	22,323,875	303,426,959	1,148,020,952	37,579,526	47,267,448	12,447,716	1,571,066,476
ซื้อเพิ่ม	3,511,770	-	19,778,331	605,789	2,485,000	55,872,185	82,253,075
จำหน่าย/ตัดจำหน่าย	-	(272,843)	(22,916,504)	(433,880)	(2,342,960)	-	(25,966,187)
โอนเข้า(โอนออก)	-	3,204,728	17,921,487	605,230	-	(21,731,445)	-
ณ วันที่ 31 ธันวาคม 2557	25,835,645	306,358,844	1,162,804,266	38,356,665	47,409,488	46,588,456	1,627,353,364

(หน่วย: บาท)

งบการเงินเฉพาะกิจการ							
	ที่ดิน	อาคารและส่วน ปรับปรุง อาคาร	เครื่องจักรและ อุปกรณ์โรงงาน และอุปกรณ์ส่วน และระบบบำบัด น้ำเสีย	เครื่องตกแต่ง ติดตั้งและ อุปกรณ์ สำนักงาน	ยานพาหนะ	สินทรัพย์ระหว่าง ก่อสร้างและ ติดตั้ง	รวม
ค่าเสื่อมราคาสะสม							
ณ วันที่ 1 มกราคม 2556	-	195,082,928	634,161,444	32,377,330	36,756,507	-	898,378,209
ค่าเสื่อมราคาสำหรับปี	-	13,931,543	61,552,797	1,798,869	4,877,175	-	82,160,384
ค่าเสื่อมราคาสำหรับส่วนที่จำหน่าย/ตัดจำหน่าย	-	-	(7,954,362)	(740,541)	(8,282,194)	-	(16,977,097)
ณ วันที่ 31 ธันวาคม 2556	-	209,014,471	687,759,879	33,435,658	33,351,488	-	963,561,496
ค่าเสื่อมราคาสำหรับปี	-	14,578,105	60,025,444	1,770,681	4,882,846	-	81,257,076
ค่าเสื่อมราคาสำหรับส่วนที่จำหน่าย/ตัดจำหน่าย	-	(272,836)	(22,881,598)	(431,538)	(2,342,956)	-	(25,928,928)
ณ วันที่ 31 ธันวาคม 2557	-	223,319,740	724,903,725	34,774,801	35,891,378	-	1,018,889,644
ค่าเผื่อการด้อยค่า							
ณ วันที่ 1 มกราคม 2556	-	-	1,926,317	-	-	-	1,926,317
ลดลงระหว่างปี	-	-	(1,926,317)	-	-	-	(1,926,317)
ณ วันที่ 31 ธันวาคม 2556	-	-	-	-	-	-	-
ณ วันที่ 31 ธันวาคม 2557	-	-	-	-	-	-	-
มูลค่าสุทธิตามบัญชี							
ณ วันที่ 31 ธันวาคม 2556	22,323,875	94,412,488	460,261,073	4,143,868	13,915,960	12,447,716	607,504,980
ณ วันที่ 31 ธันวาคม 2557	25,835,645	83,039,104	437,900,541	3,581,864	11,518,110	46,588,456	608,463,720
ค่าเสื่อมราคาส่งขาย							
2556 (71.9 ล้านบาท รวมอยู่ในต้นทุนการผลิต ส่วนที่เหลือรวมอยู่ในค่าใช้จ่ายในการบริหาร)							82,160,384
2557 (71.1 ล้านบาท รวมอยู่ในต้นทุนการผลิต ส่วนที่เหลือรวมอยู่ในค่าใช้จ่ายในการบริหาร)							81,257,076

ในระหว่างปีปัจจุบัน บริษัทย่อยจัดประเภทที่ดินและส่วนปรับปรุงที่ดิน อาคารและส่วนปรับปรุงอาคาร เป็นอสังหาริมทรัพย์เพื่อการลงทุน เนื่องจากบริษัทย่อยมีแผนที่จะจำหน่ายสินทรัพย์ดังกล่าวในอนาคต ตามที่กล่าวในหมายเหตุ 2.2 ก)

ในระหว่างปี 2557 บริษัทย่อยได้รวมต้นทุนการกู้ยืมเข้าเป็นราคาทุนของโครงการต่อเติมอาคารและติดตั้งเครื่องจักรจำนวน 0.3 ล้านบาท (2556: 1.7 ล้านบาท) ต้นทุนการกู้ยืมนี้เกิดจากเงินกู้ที่กู้มาเพื่อวัตถุประสงค์ทั่วไปแต่บริษัทย่อยได้นำมาใช้ในโครงการนี้ โดยคำนวณจากอัตราดอกเบี้ยตั้งขึ้นเป็นทุนซึ่งเป็นอัตราดอกเบี้ยถัวเฉลี่ยถ่วงน้ำหนักของเงินกู้ดังกล่าวในอัตราเฉลี่ยร้อยละ 2.82 ถึงร้อยละ 3.44 ต่อปี (2556: อัตราเฉลี่ยร้อยละ 3.17 ถึงร้อยละ 3.55 ต่อปี)

ณ วันที่ 31 ธันวาคม 2556 บริษัทย่อยได้นำที่ดินพร้อมสิ่งปลูกสร้างของบริษัทย่อยไปค้ำประกันวงเงินสินเชื่อที่ได้รับจากธนาคารและหนังสือค้ำประกันที่ออกโดยธนาคาร ทั้งนี้ บริษัทย่อยได้ไถ่ถอนการจดจำนองดังกล่าวแล้วในเดือนมีนาคม 2557

ณ วันที่ 31 ธันวาคม 2557 บริษัทฯและบริษัทย่อยมีอาคารและอุปกรณ์จำนวนหนึ่งซึ่งตัดค่าเสื่อมราคาหมดแล้วแต่ยังใช้งานอยู่ มูลค่าตามบัญชีก่อนหักค่าเสื่อมราคาสะสมและค่าเผื่อการด้อยค่าของสินทรัพย์ดังกล่าวมีจำนวนประมาณ 1,362 ล้านบาท (2556: 1,264 ล้านบาท) เฉพาะของบริษัทฯ: 532 ล้านบาท (2556: 502 ล้านบาท)

15. ต้นทุนสิทธิการใช้ที่ดินป่าสงวนและต้นทุนสวนป่าล้ม

	งบการเงินรวม			(หน่วย: บาท) งบการเงิน เฉพาะกิจการ
	ต้นทุนสิทธิการใช้ที่ดินป่าสงวนและต้นทุนสวนป่าล้มที่พร้อมเก็บเกี่ยว	ต้นทุนสวนป่าล้มที่ยังไม่พร้อมเก็บเกี่ยว	รวม	ต้นทุนสิทธิการใช้ที่ดินป่าสงวนและต้นทุนสวนป่าล้มที่พร้อมเก็บเกี่ยว
ราคาทุน				
ณ วันที่ 1 มกราคม 2556	610,741,369	12,538,958	623,280,327	294,119
ซื้อเพิ่ม	27,600,000	22,370,168	49,970,168	-
ตัดจำหน่าย	(3,222,970)	-	(3,222,970)	-
โอนเข้า(โอนออก)	-	(8,211,378)	(8,211,378)	-
ณ วันที่ 31 ธันวาคม 2556	635,118,399	26,697,748	661,816,147	294,119
ซื้อเพิ่ม	8,286,571	23,784,976	32,071,547	-
ตัดจำหน่าย	(49,064,274)	-	(49,064,274)	-
โอนเข้า(โอนออก)	978,000	(18,304,844)	(17,326,844)	-
ณ วันที่ 31 ธันวาคม 2557	595,318,696	32,177,880	627,496,576	294,119
ค่าตัดจำหน่ายสะสม				
ณ วันที่ 1 มกราคม 2556	358,367,497	-	358,367,497	34,295
ค่าตัดจำหน่ายสำหรับปี	30,612,449	-	30,612,449	11,765
ค่าตัดจำหน่ายสำหรับส่วนที่ตัดจำหน่าย	(742,326)	-	(742,326)	-
ณ วันที่ 31 ธันวาคม 2556	388,237,620	-	388,237,620	46,060
ค่าตัดจำหน่ายสำหรับปี	37,047,734	-	37,047,734	11,765
ค่าตัดจำหน่ายสำหรับส่วนที่ตัดจำหน่าย	(11,207,009)	-	(11,207,009)	-
ณ วันที่ 31 ธันวาคม 2557	414,078,325	-	414,078,325	57,825
มูลค่าสุทธิตามบัญชี				
ณ วันที่ 31 ธันวาคม 2556	246,880,779	26,697,748	273,578,527	248,059
ณ วันที่ 31 ธันวาคม 2557	181,240,371	32,177,880	213,418,251	236,294
ค่าตัดจำหน่ายสำหรับปี (รวมอยู่ในต้นทุนการผลิต)				
2556			30,612,449	11,765
2557			37,047,734	11,765

บริษัทย่อยแห่งหนึ่งมีพื้นที่ใช้ประโยชน์แบ่งออกเป็นพื้นที่ที่บริษัทย่อยดังกล่าวมีโฉนดที่ดินและเอกสารแสดงกรรมสิทธิ์อื่นๆ (น.ส. 3ก. และ น.ส. 3) จำนวนประมาณ 12,205 ไร่ ส่วนที่เหลือบริษัทย่อยได้รับโอนการครอบครองมาและกำลังอยู่ในระหว่างการดำเนินการให้ได้มาซึ่งเอกสารแสดงสิทธิตามกฎหมาย

ในระหว่างปี 2557 เอกสารแสดงกรรมสิทธิ์อื่นๆ ของบริษัทย่อยจำนวนประมาณ 19 ไร่ ได้ถูกเปลี่ยนมาเป็นโฉนด

หนังสืออนุญาตจากกรมป่าไม้ให้บริษัทย่อยแห่งหนึ่งเข้าทำประโยชน์หรืออยู่อาศัยในเขตป่าสงวนแห่งชาติ ซึ่งบริษัทย่อยใช้พื้นที่ปลูกปาล์มน้ำมันอยู่ประมาณ 13,030 ไร่ ได้หมดอายุลงในเดือนมกราคม 2558 บริษัทย่อยได้ดำเนินการขออนุญาตเข้าทำประโยชน์หรืออยู่อาศัยในพื้นที่ดังกล่าวกับส่วนราชการที่เกี่ยวข้องแล้ว ขณะนี้อยู่ในระหว่างการพิจารณาของส่วนราชการดังกล่าว

16. สินทรัพย์ไม่มีตัวตน

มูลค่าตามบัญชีของสินทรัพย์ไม่มีตัวตน ณ วันที่ 31 ธันวาคม 2557 และ 2556 แสดงได้ดังนี้

	งบการเงินรวม			(หน่วย: บาท) งบการเงินเฉพาะ กิจการ
	คอมพิวเตอร์ ซอฟต์แวร์	ลิขสิทธิ์	รวม	คอมพิวเตอร์ ซอฟต์แวร์
ณ วันที่ 31 ธันวาคม 2557				
ราคาทุน	55,883,798	10,764,200	66,647,998	25,261,596
หัก: ค่าตัดจำหน่ายสะสม	(47,611,799)	(2,488,862)	(50,100,661)	(20,196,722)
มูลค่าตามบัญชี - สุทธิ	8,271,999	8,275,338	16,547,337	5,064,874
ณ วันที่ 31 ธันวาคม 2556				
ราคาทุน	56,149,389	10,764,200	66,913,589	27,639,249
หัก: ค่าตัดจำหน่ายสะสม	(48,829,260)	(2,115,531)	(50,944,791)	(22,513,044)
มูลค่าตามบัญชี - สุทธิ	7,320,129	8,648,669	15,968,798	5,126,205

การกระทบยอดมูลค่าตามบัญชีของสินทรัพย์ไม่มีตัวตนสำหรับปี 2557 และ 2556 แสดงได้ดังนี้

	งบการเงินรวม		งบการเงินเฉพาะกิจการ	
	2557	2556	2557	2556
มูลค่าตามบัญชีต้นปี	15,968,798	14,353,663	5,126,205	2,693,407
ซื้อคอมพิวเตอร์ซอฟต์แวร์	2,704,662	3,629,887	592,600	2,395,000
โอนจากที่ดิน อาคารและอุปกรณ์	-	700,000	-	700,000
จำหน่าย - ราคาตามบัญชี	(19)	-	(19)	-
ค่าตัดจำหน่ายสำหรับปี	(2,126,104)	(2,714,752)	(653,912)	(662,202)
มูลค่าตามบัญชีปลายปี	16,547,337	15,968,798	5,064,874	5,126,205

ในเดือนเมษายน 2551 กิจการที่ควบคุมร่วมกันของบริษัทย่อยได้จ่ายค่าลิขสิทธิ์ในเครื่องหมายการค้าเพื่อการผลิตและจำหน่ายเมล็ดพันธุ์ปาล์มน้ำมันจำนวน 150,000 ยูโร (ตามสัดส่วนการควบคุมร่วมกันของบริษัทย่อย) และค่ารับความช่วยเหลือทางเทคนิคจำนวน 50,000 ยูโร (ตามสัดส่วนการควบคุมร่วมกันของบริษัทย่อย) ให้กับผู้ถือหุ้นต่างประเทศ กิจการที่ควบคุมร่วมกันได้บันทึกรายการดังกล่าวในงบแสดงฐานะการเงินภายใต้หัวข้อ “สินทรัพย์ไม่มีตัวตน”

17. เงินกู้ยืมระยะสั้นจากสถาบันการเงิน

(หน่วย: บาท)

	อัตราดอกเบี้ย (ร้อยละต่อปี)		งบการเงินรวม		งบการเงินเฉพาะกิจการ	
	2557	2556	2557	2556	2557	2556
เงินกู้ยืมระยะสั้นจาก						
สถาบันการเงิน	2.30 - 4.75	2.30 - 3.30	1,230,000,000	1,240,748,983	140,000,000	185,000,000
รวม			1,230,000,000	1,240,748,983	140,000,000	185,000,000

เงินกู้ยืมระยะสั้นจากสถาบันการเงินของบริษัทฯและบริษัทย่อยไม่มีการค้ำประกัน

18. เจ้าหนี้การค้าและเจ้าหนี้อื่น

(หน่วย: บาท)

	งบการเงินรวม		งบการเงินเฉพาะกิจการ	
	2557	2556	2557	2556
เจ้าหนี้การค้า - กิจการที่เกี่ยวข้องกัน	-	360,502	140,195,424	168,573,513
เจ้าหนี้การค้า - กิจการที่ไม่เกี่ยวข้องกัน	245,671,357	341,914,265	172,366,883	268,376,837
เจ้าหนี้อื่น - กิจการที่เกี่ยวข้องกัน	456,722	581,011	-	-
เจ้าหนี้อื่น - กิจการที่ไม่เกี่ยวข้องกัน	51,422,861	51,296,855	31,663,797	32,968,552
เงินทอนรับจากกิจการที่เกี่ยวข้องกัน	125,645	6,644	12,849	24,059
เจ้าหนี้ค่าซื้อเครื่องจักร	9,922,872	7,301,535	5,587,923	2,798,267
ค่าใช้จ่ายค้างจ่าย	124,851,410	107,704,692	64,640,705	58,368,877
รวมเจ้าหนี้การค้าและเจ้าหนี้อื่น	432,450,867	509,165,504	414,467,581	531,110,105

19. หนี้สินหมุนเวียนอื่น

(หน่วย: บาท)

	งบการเงินรวม		งบการเงินเฉพาะกิจการ	
	2557	2556	2557	2556
รายได้รับล่วงหน้า	45,071,724	17,676,574	19,134,631	17,676,574
เงินปันผลค้างจ่าย	4,141,093	3,711,565	1,024,961	588,777
อื่น ๆ	40,677,572	41,043,975	31,226,559	28,903,376
รวมหนี้สินหมุนเวียนอื่น	89,890,389	62,432,114	51,386,151	47,168,727

20. เงินกู้ยืมระยะยาว

(หน่วย: ล้านบาท)

วงเงินกู้	งบการเงินรวม		งบการเงินเฉพาะกิจการ		อัตราดอกเบี้ย (ร้อยละต่อปี)	การชำระคืนเงินกู้	หลักประกันเงินกู้ยืม
	2557	2556	2557	2556			
บริษัทฯและบริษัทย่อย							
1	-	15.00	-	15.00	THBFIX บวกอัตราคงที่	ผ่อนชำระคืนทุก 3 เดือน เริ่มเดือน มีนาคม 2553 รวมผ่อนชำระ 17 งวด	ไม่มีหลักประกัน
2	175.00	300.00	-	-	BIBOR + 1	ผ่อนชำระคืนทุก 3 เดือน เริ่มเดือน กุมภาพันธ์ 2557 รวมผ่อนชำระ 12 งวด	ไม่มีหลักประกัน
รวมเงินกู้ยืมระยะยาว - บริษัทฯและ บริษัทย่อย	175.00	315.00	-	15.00			
บริษัทย่อยที่ถือโดยบริษัทย่อย							
บริษัท ยูเนี่ยนฟรอสท์ จำกัด							
1	-	2.14	-	-	อัตราคงที่	ผ่อนชำระคืนทุกเดือนเดือนละ 1.17 ล้านบาทเริ่มเดือนมีนาคม 2552	จดจำนองที่ดินพร้อมสิ่งปลูกสร้าง และสัญญาว่าจะไม่นำเครื่องจักร ไปก่อภาระผูกพัน ซึ่งได้ไถ่ถอน การจำนองดังกล่าวแล้วในเดือน มีนาคม 2557
รวมเงินกู้ยืมระยะยาว - บริษัทย่อยที่ถือโดยบริษัทย่อย	-	2.14	-	-			
รวมเงินกู้ยืมระยะยาว	175.00	317.14	-	15.00			
หัก: ส่วนที่ถึงกำหนดชำระภายใน หนึ่งปี	(100.00)	(117.14)	-	(15.00)			
เงินกู้ยืมระยะยาว - สุทธิจากส่วนที่ถึง กำหนดชำระภายในหนึ่งปี	75.00	200.00	-	-			

ภายใต้สัญญาเงินกู้ยืม บริษัทฯและบริษัทย่อยต้องปฏิบัติตามเงื่อนไขทางการเงินบางประการ เช่น เงื่อนไขการจ่ายเงินปันผล อัตราส่วนการถือหุ้นของผู้ถือหุ้นรายใหญ่ และการดำรงอัตราส่วนทางการเงินบางประการให้เป็นไปตามอัตราที่กำหนดในสัญญา เป็นต้น

21. ดำรงเพื่อค่าเช่าที่ดิน

ในปี 2544 บริษัทย่อยของบริษัทย่อยแห่งหนึ่งได้รับแจ้งจากสำนักงานธนารักษ์จังหวัดสุราษฎร์ธานี สังกัดกระทรวงการคลังว่า ที่ดินเนื้อที่ประมาณ 8,600 ไร่ที่บริษัทย่อยได้รับสัมปทานจากกรมป่าไม้ให้เข้าทำประโยชน์นั้นเป็นที่ดินราชพัสดุซึ่งเป็นกรรมสิทธิ์ของกระทรวงการคลังโดยคำวินิจฉัยของคณะกรรมการกฤษฎีกา และได้แจ้งให้บริษัทย่อยให้ความร่วมมือในการทำสัญญาเช่านับแต่วันที่ 1 มกราคม 2544 และให้ชำระค่าเช่าที่ดินย้อนหลังตั้งแต่ปี 2534 ถึงปี 2543 อย่างไรก็ตามในปี 2557 บริษัทย่อยดังกล่าวได้ปรับปรุงรายการสำรองเพื่อค่าเช่าที่ดินดังกล่าวที่ต้องจ่ายให้กับกรมธนารักษ์ออกจากงบการเงินของบริษัทย่อย เนื่องจากบริษัทย่อยได้มีการทำสัญญาเช่ากับกรมธนารักษ์ในเดือน ธันวาคม 2557 หลังจากทีไบนุญาตเดิมที่มีกับกรมป่าไม้ได้สิ้นสุดลงเมื่อวันที่ 8 กรกฎาคม 2557 ซึ่งในระหว่างที่ไบนุญาตเดิมที่มีอยู่กับกรมป่าไม้ยังไม่สิ้นสุดลง บริษัทย่อยต้องปฏิบัติตามเงื่อนไขและระเบียบปฏิบัติของกรมป่าไม้

22. ดำรงผลประโยชน์ระยะยาวของพนักงาน

จำนวนเงินดำรงผลประโยชน์ระยะยาวของพนักงานแสดงได้ดังนี้

(หน่วย: บาท)

	งบการเงินรวม					
	2557			2556		
	โครงการ ผลประโยชน์ พนักงานหลัง ออกจากงาน ตามกฎหมาย	ผลประโยชน์ ระยะยาวอื่น	รวม	โครงการ ผลประโยชน์ พนักงานหลัง ออกจากงาน ตามกฎหมาย	ผลประโยชน์ ระยะยาวอื่น	รวม
ภาระผูกพันตามโครงการผลประโยชน์ต้นปี	115,646,412	5,409,989	121,056,401	134,632,611	4,897,149	139,529,760
ต้นทุนบริการในปัจจุบัน	7,930,942	178,900	8,109,842	12,346,826	405,507	12,752,333
ต้นทุนดอกเบี้ย	4,243,208	69,592	4,312,800	4,709,041	107,333	4,816,374
ผลประโยชน์ที่จ่ายในระหว่างปี	(27,639,774)	(575,000)	(28,214,774)	(34,070,155)	-	(34,070,155)
กำไรจากการประมาณการตามหลักคณิตศาสตร์ ประกันภัย	(24,267,184)	(3,372,988)	(27,640,172)	-	-	-
โอนกลับประมาณการหนี้สิน	-	-	-	(1,971,905)	-	(1,971,905)
ภาระผูกพันตามโครงการผลประโยชน์ปลายปี	75,913,604	1,710,493	77,624,097	115,646,418	5,409,989	121,056,407
หนี้สินในช่วงที่เปลี่ยนแปลงที่ยังไม่รับรู้	(20,850,676)	(778,605)	(21,629,281)	(41,763,276)	(1,557,211)	(43,320,487)
ดำรงผลประโยชน์ระยะยาวของพนักงานปลายปี	55,062,928	931,888	55,994,816	73,883,142	3,852,778	77,735,920

(หน่วย: บาท)

งบการเงินเฉพาะกิจการ						
2557			2556			
โครงการ			โครงการ			
ผลประโยชน์			ผลประโยชน์			
พนักงานหลัง			พนักงานหลัง			
ออกจากงาน			ออกจากงาน			
ตามกฎหมาย	ผลประโยชน์		ตามกฎหมาย	ผลประโยชน์		
แรงงาน	ระยะยาวอื่น	รวม	แรงงาน	ระยะยาวอื่น	รวม	
ภาระผูกพันตามโครงการผลประโยชน์ต้นปี						
ต้นทุนบริการในปัจจุบัน						
ต้นทุนดอกเบี้ย						
ผลประโยชน์ที่จ่ายในระหว่างปี						
กำไรจากการประมาณการตามหลักคณิตศาสตร์						
ประกันภัย						
ภาระผูกพันตามโครงการผลประโยชน์ปลายปี						
หนี้สินในช่วงที่เปลี่ยนแปลงที่ยังไม่รับรู้						
สำรองผลประโยชน์ระยะยาวของพนักงานปลายปี						

ค่าใช้จ่ายเกี่ยวกับผลประโยชน์ระยะยาวของพนักงานรวมอยู่ในส่วนของกำไรหรือขาดทุนแสดงได้ดังนี้

(หน่วย: บาท)

	งบการเงินรวม					
	2557			2556		
	โครงการ			โครงการ		
	ผลประโยชน์			ผลประโยชน์		
	พนักงานหลัง			พนักงานหลัง		
	ออกจากงาน			ออกจากงาน		
	ตามกฎหมาย	ผลประโยชน์		ตามกฎหมาย	ผลประโยชน์	
	แรงงาน	ระยะยาวอื่น	รวม	แรงงาน	ระยะยาวอื่น	รวม
ต้นทุนบริการในปัจจุบัน	7,930,942	178,900	8,109,842	12,346,826	405,507	12,752,333
ต้นทุนดอกเบี้ย	4,243,208	69,592	4,312,800	4,709,041	107,333	4,816,374
ผลกำไรจากการประมาณการตามหลักคณิตศาสตร์ประกันภัย						
ที่รับรู้ในปี	-	(3,372,988)	(3,372,988)	-	-	-
หนี้สินในช่วงที่เปลี่ยนแปลงที่รับรู้ในปี	20,912,594	778,605	21,691,199	21,671,022	778,605	22,449,627
รวมค่าใช้จ่ายที่รับรู้ในส่วนของกำไรหรือขาดทุน	33,086,744	(2,345,891)	30,740,853	38,726,889	1,291,445	40,018,334
ค่าใช้จ่ายดังกล่าวรับรู้ในรายการต่อไปนี้ในส่วนของกำไรหรือขาดทุน						
ต้นทุนขาย			20,645,523			24,463,964
ค่าใช้จ่ายในการขายและการบริหาร			10,095,330			15,554,370

(หน่วย: บาท)

งบการเงินเฉพาะกิจการ						
2557			2556			
โครงการ			โครงการ			
ผลประโยชน์			ผลประโยชน์			
พนักงานหลัง			พนักงานหลัง			
ออกจากงาน			ออกจากงาน			
ตามกฎหมาย	ผลประโยชน์		ตามกฎหมาย	ผลประโยชน์		
แรงงาน	ระยะยาวอื่น	รวม	แรงงาน	ระยะยาวอื่น	รวม	
ต้นทุนบริการในปัจจุบัน	3,438,772	178,900	3,617,672	7,519,880	405,507	7,925,387
ต้นทุนดอกเบี้ย	2,638,715	69,592	2,708,307	2,902,243	107,333	3,009,576
ผลกำไรจากการประมาณการตามหลักคณิตศาสตร์ประกันภัย						
ที่รับรู้ในปี	-	(3,372,988)	(3,372,988)	-	-	-
หนี้สินในช่วงที่เปลี่ยนแปลงที่รับรู้ในปี	12,181,688	778,605	12,960,293	12,181,688	778,605	12,960,293
รวมค่าใช้จ่ายที่รับรู้ในส่วนของกำไรหรือขาดทุน	18,259,175	(2,345,891)	15,913,284	22,603,811	1,291,445	23,895,256
ค่าใช้จ่ายดังกล่าวรับรู้ในรายการต่อไปนี้ในส่วนของกำไรหรือขาดทุน						
ต้นทุนขาย			9,984,591			11,311,960
ค่าใช้จ่ายในการขายและการบริหาร			5,928,693			12,583,296

ณ วันที่ 31 ธันวาคม 2557 จำนวนสะสมของผลกำไรจากการประมาณการตามหลักคณิตศาสตร์ประกันภัย ซึ่งรับรู้ในกำไรขาดทุนเบ็ดเสร็จอื่น มีจำนวนทั้งสิ้น 24.3 ล้านบาท (2556: ไม่มี) (เฉพาะบริษัทฯ: 3.0 ล้านบาท 2556: ไม่มี)

สมมติฐานที่สำคัญในการประมาณการตามหลักคณิตศาสตร์ประกันภัยสรุปได้ดังนี้

	งบการเงินรวม		งบการเงินเฉพาะกิจการ	
	2557	2556	2557	2556
	(ร้อยละต่อปี)	(ร้อยละต่อปี)	(ร้อยละต่อปี)	(ร้อยละต่อปี)
อัตราคิดลด	4.30 - 4.75	3.1	4.52, 4.77	3.1
อัตราการขึ้นเงินเดือนในอนาคต	5.0	5.0	5.0	5.0
อัตราการเปลี่ยนแปลงในจำนวนพนักงาน (ขึ้นกับช่วงอายุ)	0 - 46	0 - 80	0 - 46	0 - 45

จำนวนเงินการระงับผูกพันตามโครงการผลประโยชน์และการระงับผูกพันที่ถูกปรับปรุงจากผลของประสบการณ์ สำหรับปีปัจจุบันและสี่ปีย้อนหลังแสดงได้ดังนี้

(หน่วย: ล้านบาท)

ปี	งบการเงินรวม					
	จำนวนการระงับผูกพันตามโครงการผลประโยชน์			จำนวนการระงับผูกพันที่ถูกปรับปรุงจากผลของประสบการณ์		
	โครงการ ผลประโยชน์หลัก		รวม	โครงการ ผลประโยชน์หลัก		รวม
	ออกจากงานของ พนักงานตาม	ผลประโยชน์ ระยะยาวอื่นของ พนักงาน		ออกจากงานของ พนักงานตาม	ผลประโยชน์ ระยะยาวอื่นของ พนักงาน	
	กฎหมายแรงงาน	พนักงาน		กฎหมายแรงงาน	พนักงาน	
ปี 2557	76	2	78	46	(3)	43
ปี 2556	116	5	121	-	-	-
ปี 2555	135	5	140	-	-	-
ปี 2554	143	4	147	-	-	-
ปี 2553	148	4	152	-	-	-

(หน่วย: ล้านบาท)

ปี	งบการเงินเฉพาะกิจการ					
	จำนวนการระงับผูกพันตามโครงการผลประโยชน์			จำนวนการระงับผูกพันที่ถูกปรับปรุงจากผลของประสบการณ์		
	โครงการ ผลประโยชน์หลัก		รวม	โครงการ ผลประโยชน์หลัก		รวม
	ออกจากงานของ พนักงานตาม	ผลประโยชน์ ระยะยาวอื่นของ พนักงาน		ออกจากงานของ พนักงานตาม	ผลประโยชน์ ระยะยาวอื่นของ พนักงาน	
	กฎหมายแรงงาน	พนักงาน		กฎหมายแรงงาน	พนักงาน	
ปี 2557	41	2	43	24	(3)	21
ปี 2556	62	6	68	-	-	-
ปี 2555	78	5	83	-	-	-
ปี 2554	91	4	95	-	-	-
ปี 2553	97	4	101	-	-	-

23. สำรองตามกฎหมาย

ภายใต้บทบัญญัติของมาตรา 116 แห่งพระราชบัญญัติบริษัทมหาชนจำกัด พ.ศ. 2535 บริษัทฯต้องจัดสรรกำไรสุทธิประจำปีส่วนหนึ่งไว้เป็นทุนสำรองตามกฎหมายไม่น้อยกว่าร้อยละห้าของกำไรสุทธิประจำปีหักด้วยยอดขาดทุนสะสมยกมา (ถ้ามี) จนกว่าทุนสำรองนี้จะมีจำนวนไม่น้อยกว่าร้อยละสิบของทุนจดทะเบียนสำรองตามกฎหมายดังกล่าวไม่สามารถนำไปจ่ายเป็นเงินปันผลได้ ในปัจจุบันบริษัทฯ ได้จัดสรรสำรองตามกฎหมายไว้ครบถ้วนแล้ว

สำรองตามกฎหมายของบริษัทย่อยในงบการเงินรวมแสดงยอดตามสัดส่วนการถือหุ้นของบริษัทฯ

24. ค่าใช้จ่ายตามลักษณะ

รายการค่าใช้จ่ายตามลักษณะประกอบด้วยรายการค่าใช้จ่ายที่สำคัญดังต่อไปนี้

	(หน่วย: บาท)			
	งบการเงินรวม		งบการเงินเฉพาะกิจการ	
	2557	2556	2557	2556
วัตถุดิบและวัสดุสิ้นเปลืองใช้ไป	5,990,700,762	3,854,886,253	5,120,288,587	3,805,636,071
การเปลี่ยนแปลงในสินค้าสำเร็จรูปและงานระหว่างทำ	(159,838,347)	358,215,241	(62,132,974)	174,998,088
เงินเดือนและค่าแรงและผลประโยชน์อื่นของพนักงาน	794,247,631	813,074,268	308,989,649	289,293,066
ค่าเสื่อมราคาและค่าตัดจำหน่าย	267,124,379	256,201,575	83,621,411	84,533,009
ค่าขนส่ง	165,658,206	187,387,443	101,870,941	100,031,697
ค่าส่งเสริมการขาย	154,626,393	106,682,036	154,626,393	106,682,036
ค่าซ่อมแซมและค่าบำรุงรักษา	113,718,676	106,837,701	33,327,029	24,713,135
ขาดทุนจากการด้อยค่าของสินทรัพย์	-	105,705,780	-	-
ค่าเช่าจ่ายตามสัญญาเช่าดำเนินงาน	34,739,166	25,293,203	5,589,748	6,707,197

25. ภาษีเงินได้

ค่าใช้จ่ายภาษีเงินได้สำหรับปีสิ้นสุดวันที่ 31 ธันวาคม 2557 และ 2556 สรุปได้ดังนี้

(หน่วย: บาท)

	งบการเงินรวม		งบการเงินเฉพาะกิจการ	
	2557	2556	2557	2556
ภาษีเงินได้ปัจจุบัน:				
ภาษีเงินได้นิติบุคคลสำหรับปี	91,214,945	108,381,642	35,627,132	50,567,411
ภาษีเงินได้รอการตัดบัญชี:				
ภาษีเงินได้รอการตัดบัญชีจากการเกิดผลแตกต่างชั่วคราวและการกลับรายการผลแตกต่างชั่วคราว	429,952	(1,289,466)	1,662,098	817,627
ค่าใช้จ่ายภาษีเงินได้ที่แสดงอยู่ในงบกำไรขาดทุนเบ็ดเสร็จ	91,644,897	107,092,176	37,289,230	51,385,038

จำนวนภาษีเงินได้ที่เกี่ยวข้องกับส่วนประกอบแต่ละส่วนของกำไรขาดทุนเบ็ดเสร็จอื่นสำหรับปีสิ้นสุดวันที่ 31 ธันวาคม 2557 และ 2556 สรุปได้ดังนี้

(หน่วย: บาท)

	งบการเงินรวม		งบการเงินเฉพาะกิจการ	
	2557	2556	2557	2556
ภาษีเงินได้รอการตัดบัญชีที่เกี่ยวข้องกับผลกำไร				
จากการวัดมูลค่าเงินลงทุนในหลักทรัพย์เพื่อขาย	230,647	(34,874)	230,647	(34,874)
ภาษีเงินได้รอการตัดบัญชีที่เกี่ยวข้องกับผลกำไรจากการประมาณการตามหลักคณิตศาสตร์ประกันภัย	4,528,782	-	596,609	-
ภาษีเงินได้ที่รับรู้ในกำไรขาดทุนเบ็ดเสร็จอื่น	4,759,429	(34,874)	827,256	(34,874)

รายการกระหนบยอระหว่างกำไรทางบัญชีกับค่าใช้จ่ายภาษีเงินได้ มีดังนี้

(หน่วย: บาท)

	งบการเงินรวม		งบการเงินเฉพาะกิจการ	
	2557	2556	2557	2556
กำไรทางบัญชีก่อนภาษีเงินได้นิติบุคคล	530,535,669	418,601,707	317,784,725	436,800,653
อัตราภาษีเงินได้นิติบุคคล	ร้อยละ 15 และ 20	ร้อยละ 15 และ 20	ร้อยละ 20	ร้อยละ 20
กำไรทางบัญชีก่อนภาษีเงินได้นิติบุคคลคูณอัตราภาษี	133,992,346	104,774,282	63,556,945	87,360,131
ผลกระทบทางภาษีสำหรับ:				
การส่งเสริมการลงทุน (หมวดเหตุ 26)	(18,253,041)	1,183,551	(1,593,742)	(13,335,493)
ค่าใช้จ่ายต้องห้าม	9,637,682	28,541,578	624,899	579,529
ค่าใช้จ่ายที่มีสิทธิหักได้เพิ่มขึ้น	(33,732,090)	(28,396,103)	(25,298,872)	(23,219,129)
อื่น ๆ	-	988,868	-	-
รวม	(42,347,449)	2,317,894	(26,267,715)	(35,975,093)
ค่าใช้จ่ายภาษีเงินได้ที่แสดงอยู่ใน				
งบกำไรขาดทุนเบ็ดเสร็จ	91,644,897	107,092,176	37,289,230	51,385,038

ส่วนประกอบของสินทรัพย์ภาษีเงินได้รอการตัดบัญชี ประกอบด้วยรายการดังต่อไปนี้

(หน่วย: บาท)

	งบแสดงฐานะการเงิน			
	งบการเงินรวม		งบการเงินเฉพาะกิจการ	
	ณ วันที่	ณ วันที่	ณ วันที่	ณ วันที่
	31 ธันวาคม 2557	31 ธันวาคม 2556	31 ธันวาคม 2557	31 ธันวาคม 2556
สินทรัพย์ภาษีเงินได้รอการตัดบัญชี				
ค่าเผื่อนี้สงสยจะสูญ	19,772,114	18,827,437	2,163,555	2,165,794
ค่าเผื่อการลดลงของมูลค่าสินค้คงเหลือ	1,172,291	765,006	21,453	150
ค่าเผื่อการด้อยค่าของมูลค่าเงินลงทุนในบริษัทรวม	2,400,000	2,400,000	-	-
ขาดทุนที่ยังไม่เกิดขึ้นจากการเปลี่ยนแปลงมูลค่าเงินลงทุน				
ในหลักทรัพย์เพื่อขาย	-	136,389	-	136,389
ค่าเผื่อการด้อยค่าของสินทรัพย์	3,365,525	3,529,727	-	-
สำรองผลประโยชน์ระยะยาวของพนักงาน	8,989,356	15,135,850	6,090,739	8,368,510
รวม	35,699,286	40,794,409	8,275,747	10,670,843
หนี้สินภาษีเงินได้รอการตัดบัญชี				
กำไรที่ยังไม่เกิดขึ้นจากการเปลี่ยนแปลงมูลค่าเงินลงทุน				
ในหลักทรัพย์เพื่อขาย	94,258	-	94,258	-
รวม	94,258	-	94,258	-
สินทรัพย์ภาษีเงินได้รอการตัดบัญชีสุทธิ	35,605,028	40,794,409	8,181,489	10,670,843

26. การส่งเสริมการลงทุน

บริษัทฯ และบริษัทย่อยได้รับสิทธิพิเศษทางภาษีตามพระราชบัญญัติส่งเสริมการลงทุน พ.ศ. 2520 โดยการอนุมัติของคณะกรรมการส่งเสริมการลงทุนสำหรับการผลิตที่กำหนดไว้ในบัตรส่งเสริมดังนี้

บริษัทฯ

<u>บัตรส่งเสริมเลขที่</u>	<u>สำหรับกิจการ</u>
---------------------------	---------------------

1292(2)/2547	ผลิตเนยเทียมหรือไขมันผสม
--------------	--------------------------

1815(2)/2549	ผลิตน้ำมันปาล์มดิบ
--------------	--------------------

1013(9)/2551	ผลิตไฟฟ้าจากก๊าซชีวภาพ
--------------	------------------------

2093(2)/2550	ผลิตน้ำมันพืชบริสุทธิ์
--------------	------------------------

บริษัทย่อย

<u>บัตรส่งเสริมเลขที่</u>	<u>สำหรับกิจการ</u>
---------------------------	---------------------

1043(2)/2548	สกัดน้ำมันปาล์มดิบและเมล็ดในปาล์มอบแห้ง
--------------	---

2088(2)/2547	ผลิตพืชผักผลไม้
--------------	-----------------

2121(2)/2547	ผลิตพืชผักผลไม้บรรจุภาชนะผนึกและเต้าเจี้ยว
--------------	--

2112(5)/2547	ผลิตพืชผักผลไม้แช่แข็ง
--------------	------------------------

2245(9)/2550	ผลิตไฟฟ้าจากก๊าซชีวภาพ
--------------	------------------------

กิจการร่วมค้า

<u>บัตรส่งเสริมเลขที่</u>	<u>สำหรับกิจการ</u>
---------------------------	---------------------

1262(2)/2550	ผลิตเมล็ดพันธุ์ปาล์ม
--------------	----------------------

สิทธิพิเศษที่สำคัญรวมถึงได้รับยกเว้นภาษีเงินได้นิติบุคคลสำหรับกำไรสุทธิจากกิจการที่ได้รับการส่งเสริมเป็นระยะเวลาแปดปีนับแต่วันเริ่มมีรายได้จากการประกอบกิจการ (ยกเว้นบัตรส่งเสริมเลขที่ 1292(2)/2547, 1815(2)/2549, 2093(2)/2550, 1043(2)/2548, 2088(2)/2547, 2121(2)/2547, 2112(5)/2547 และ 1262(2)/2550 ได้รับยกเว้นภาษีเงินได้นิติบุคคลสำหรับกำไรสุทธิที่ได้จากการประกอบกิจการที่ได้รับการส่งเสริมรวมกันไม่เกินร้อยละ 100 ของเงินลงทุนไม่รวมค่าที่ดินและทุนหมุนเวียนมีกำหนดเวลาแปดปี นับแต่วันที่เริ่มมีรายได้จากการประกอบกิจการ)

รายได้ของบริษัทฯ สำหรับปี 2557 และ 2556 จำแนกตามกิจการที่ได้รับการส่งเสริมการลงทุนและไม่ได้รับการส่งเสริมการลงทุนสรุปได้ดังนี้

	(หน่วย: บาท)					
	กิจการที่ได้รับการส่งเสริม		กิจการที่ไม่ได้รับการส่งเสริม		รวม	
	2557	2556	2557	2556	2557	2556
รายได้จากการขาย						
รายได้จากการขายในประเทศ	2,118,585,245	1,738,669,307	4,503,187,149	3,861,197,117	6,621,772,394	5,599,866,424
รายได้จากการส่งออก	44,976,459	81,372,538	264,989,585	178,099,243	309,966,044	259,471,781
รวมรายได้จากการขาย	<u>2,163,561,704</u>	<u>1,820,041,845</u>	<u>4,768,176,734</u>	<u>4,039,296,360</u>	<u>6,931,738,438</u>	<u>5,859,338,205</u>

27. กำไรต่อหุ้น

กำไรต่อหุ้นขั้นพื้นฐานคำนวณโดยหารกำไรสำหรับปีที่เป็นของผู้ถือหุ้นของบริษัทฯ (ไม่รวมกำไรขาดทุนเบ็ดเสร็จอื่น) ด้วยจำนวนถัวเฉลี่ยถ่วงน้ำหนักของหุ้นสามัญที่ออกอยู่ในระหว่างปี

	สำหรับปีสิ้นสุดวันที่ 31 ธันวาคม			
	งบการเงินรวม		งบการเงินเฉพาะกิจการ	
	2557	2556	2557	2556
กำไรส่วนที่เป็นของผู้ถือหุ้นของบริษัทฯ (พันบาท)	378,742	250,335	280,495	385,416
จำนวนหุ้นสามัญถัวเฉลี่ยถ่วงน้ำหนัก (พันหุ้น)	820,000	820,000	820,000	820,000
กำไรต่อหุ้นขั้นพื้นฐาน (บาท/หุ้น)	0.46	0.31	0.34	0.47

28. ข้อมูลทางการเงินจำแนกตามส่วนงาน

ข้อมูลส่วนงานดำเนินงานที่นำเสนอนี้สอดคล้องกับรายงานภายในของบริษัทฯ ที่ผู้มีอำนาจตัดสินใจสูงสุดด้านการดำเนินงานได้รับและสอบทานอย่างสม่ำเสมอเพื่อใช้ในการตัดสินใจในการจัดสรรทรัพยากรให้กับส่วนงานและประเมินผลการดำเนินงานของส่วนงาน

เพื่อวัตถุประสงค์ในการบริหารงาน บริษัทฯ และบริษัทย่อยจัดโครงสร้างองค์กรเป็นหน่วยธุรกิจตามประเภทของผลิตภัณฑ์และบริการ บริษัทฯ และบริษัทย่อยมีส่วนงานที่รายงานทั้งสิ้น 3 ส่วนงาน ดังนี้

- (1) ส่วนงานผลิตและจำหน่ายน้ำมันปาล์ม
- (2) ส่วนงานผลิตและจำหน่ายผักและผลไม้แปรรูป
- (3) ส่วนงานผลิตไฟฟ้าจากก๊าซชีวภาพ

ในระหว่างปี บริษัทฯ และบริษัทย่อยไม่มีกิจกรรมที่เป็นสาระสำคัญในส่วนงานผลิตไฟฟ้าจากก๊าซชีวภาพ ดังนั้นรายได้ กำไรและสินทรัพย์โดยส่วนใหญ่ที่แสดงในงบการเงินจึงเกี่ยวข้องกับส่วนงานทางธุรกิจ (1) และส่วนงานทางธุรกิจ (2) ตามที่กล่าวไว้ข้างต้น

บริษัทฯ และบริษัทย่อยไม่มีการรวมส่วนงานดำเนินงานเป็นส่วนงานที่รายงานข้างต้น

ผู้มีอำนาจตัดสินใจสูงสุดสอบทานผลการดำเนินงานของแต่ละหน่วยธุรกิจแยกจากกันเพื่อวัตถุประสงค์ในการตัดสินใจเกี่ยวกับการจัดสรรทรัพยากรและการประเมินผลการปฏิบัติงาน บริษัทฯ ประเมินผลการปฏิบัติงานของส่วนงานโดยพิจารณาจากกำไรหรือขาดทุนจากการดำเนินงานและสินทรัพย์รวมซึ่งวัดมูลค่าโดยใช้เกณฑ์เดียวกับที่ใช้ในการวัดกำไรหรือขาดทุนจากการดำเนินงานและสินทรัพย์รวมในงบการเงิน การบันทึกบัญชีสำหรับรายการระหว่างส่วนงานที่รายงานเป็นไปในลักษณะเดียวกับการบันทึกบัญชีสำหรับรายการธุรกิจกับบุคคลภายนอก

ข้อมูลรายได้ กำไร และสินทรัพย์รวมของส่วนงานของบริษัทฯ และบริษัทย่อยสำหรับปีสิ้นสุดวันที่ 31 ธันวาคม 2557 และ 2556 มีดังต่อไปนี้

(หน่วย: ล้านบาท)

	ส่วนงานผลิตและจำหน่าย						รายการตัดบัญชี			
	น้ำมันปาล์ม		ผักและผลไม้แปรรูป		รวม		ระหว่างกัน		งบการเงินรวม	
	2557	2556	2557	2556	2557	2556	2557	2556	2557	2556
รายได้จากการขายให้ลูกค้า										
ภายนอก	6,642	5,439	1,809	1,804	8,451	7,243	-	-	8,451	7,243
รายได้ระหว่างส่วนงาน	755	949	735	728	1,490	1,677	(1,490)	(1,677)	-	-
ดอกเบี้ยรับ										
ดอกเบี้ยจ่าย	(21)	(14)	(31)	(38)	(52)	(52)	-	-	(52)	(52)
ค่าเสื่อมราคาและค่าตัดจำหน่าย	(193)	(184)	(74)	(72)	(267)	(256)	-	-	(267)	(256)
ค่าใช้จ่ายภาษีเงินได้	(74)	(101)	(20)	(6)	(94)	(107)	-	-	(94)	(107)
กำไร(ขาดทุน)จากการด้อยค่า										
ของสินทรัพย์	-	-	2	(106)	2	(106)	-	-	2	(106)
กำไรของส่วนงาน	884	968	488	328	1,372	1,296	3	13	1,375	1,309

(หน่วย: ล้านบาท)

	ส่วนงานผลิตและจำหน่าย						รายการตัดบัญชี			
	น้ำมันปาล์ม		ผักและผลไม้แปรรูป		รวม		ระหว่างกัน		งบการเงินรวม	
	2557	2556	2557	2556	2557	2556	2557	2556	2557	2556
สินทรัพย์รวมของ										
ส่วนงาน	4,951	4,833	1,405	678	6,356	5,511	(1,230)	(348)	5,126	5,163
การเพิ่มขึ้น(ลดลง)ของ										
สินทรัพย์ไม่หมุนเวียน										
ที่ไม่รวมเครื่องมือ										
ทางการเงินและ										
สินทรัพย์ภาษีเงินได้										
รายการตัดบัญชี	30	426	(137)	(96)	(107)	330	-	-	(107)	330

บริษัทฯ และบริษัทย่อยใช้เกณฑ์ในการกำหนดราคาระหว่างกันตามที่กล่าวไว้ในหมายเหตุประกอบงบการเงินข้อ 6

ข้อมูลเกี่ยวกับเขตภูมิศาสตร์

ในปี 2557 บริษัทฯและบริษัทย่อยมีรายได้จากการขายในประเทศคิดเป็นร้อยละ 85 ของรายได้จากการขายรวม (2556: ร้อยละ 84) และรายได้จากการขายต่างประเทศคิดเป็นร้อยละ 15 ของรายได้จากการขายรวม (2556: ร้อยละ 16)

ข้อมูลเกี่ยวกับลูกค้ารายใหญ่

ในปี 2557 และ 2556 บริษัทฯและบริษัทย่อยไม่มีรายได้จากลูกค้าภายนอก รายใดที่มีมูลค่าเท่ากับหรือมากกว่าร้อยละ 10 ของรายได้ของกิจการ

29. กองทุนสำรองเลี้ยงชีพ

บริษัทฯ บริษัทย่อยและพนักงานได้ร่วมกันจัดตั้งกองทุนสำรองเลี้ยงชีพขึ้นตามพระราชบัญญัติกองทุนสำรองเลี้ยงชีพ พ.ศ. 2530 โดยบริษัทฯ บริษัทย่อยและพนักงานจะจ่ายสมทบเข้ากองทุนเป็นรายเดือนในอัตราร้อยละ 2 - 5 ของเงินเดือน กองทุนสำรองเลี้ยงชีพของบริษัทฯบริหารโดยบริษัทหลักทรัพย์จัดการกองทุนกสิกรไทย จำกัดและของบริษัทย่อยบริหารโดยบริษัทหลักทรัพย์จัดการกองทุนกสิกรไทย จำกัดและโดยบริษัทหลักทรัพย์จัดการกองทุน ไทยพาณิชย์ จำกัด และจะจ่ายให้แก่พนักงานเมื่อพนักงานนั้นออกจากงานตามระเบียบว่าด้วยกองทุนของบริษัทฯและบริษัทย่อย

ในระหว่างปี 2557 บริษัทฯและบริษัทย่อยจ่ายเงินสมทบกองทุนฯเป็นจำนวนเงินประมาณ 10.7 ล้านบาท (2556: 9.9 ล้านบาท) เฉพาะของบริษัทฯจำนวนเงินประมาณ 5.4 ล้านบาท (2556: 4.8 ล้านบาท)

30. เงินปันผล

		(หน่วย: บาท)	
	อนุมัติโดย	เงินปันผลจ่าย	เงินปันผลจ่าย ต่อหุ้น
บริษัทฯ			
สำหรับปี 2556			
เงินปันผลประจำปี 2555	ที่ประชุมสามัญประจำปีผู้ถือหุ้น วันที่ 26 เมษายน 2556	164,000,000	0.20
รวมเงินปันผลสำหรับปี 2556		164,000,000	0.20
สำหรับปี 2557			
เงินปันผลประจำปี 2556	ที่ประชุมสามัญประจำปีผู้ถือหุ้น วันที่ 25 เมษายน 2557	164,000,000	0.20
รวมเงินปันผลสำหรับปี 2557		164,000,000	0.20
บริษัทย่อย			
สำหรับปี 2556			
เงินปันผลประจำปี 2555	ที่ประชุมสามัญประจำปีผู้ถือหุ้น วันที่ 26 เมษายน 2556	97,215,000	0.30
เงินปันผลระหว่างกาลสำหรับรอบ ระยะเวลาตั้งแต่เดือนมกราคมถึง เดือนมิถุนายนของปี 2556	ที่ประชุมคณะกรรมการบริษัทฯ เมื่อวันที่ 8 สิงหาคม 2556	64,810,000	0.20
รวมเงินปันผลสำหรับปี 2556		162,025,000	0.50
สำหรับปี 2557			
เงินปันผลประจำปี 2556	ที่ประชุมสามัญประจำปีผู้ถือหุ้น วันที่ 25 เมษายน 2557	129,620,000	0.40
เงินปันผลระหว่างกาลสำหรับรอบ ระยะเวลาตั้งแต่เดือนมกราคมถึง เดือนกันยายนของปี 2557	ที่ประชุมคณะกรรมการบริษัทฯ เมื่อวันที่ 6 พฤศจิกายน 2557	48,607,500	0.15
รวมเงินปันผลสำหรับปี 2557		178,227,500	0.55

31. ภาระผูกพันและหนี้สินที่อาจเกิดขึ้น

31.1 ภาระผูกพันเกี่ยวกับรายจ่ายฝ่ายทุน

ณ วันที่ 31 ธันวาคม 2557 บริษัทฯและบริษัทย่อยมีรายจ่ายฝ่ายทุนที่เกี่ยวข้องกับการก่อสร้างอาคารและการซื้อเครื่องจักร อุปกรณ์และยานพาหนะที่จะต้องชำระในอนาคตเป็นจำนวนเงินประมาณ 51.0 ล้านบาท 0.7 ล้านบาท 39,000 ยูโร (2556: 16.5 ล้านบาท) เฉพาะของบริษัทฯ: 8.3 ล้านบาท 0.7 ล้านบาท 39,000 ยูโร (2556: 1.8 ล้านบาท)

31.2 ภาระผูกพันเกี่ยวกับสัญญาเช่าดำเนินงาน

บริษัทฯและบริษัทย่อยได้เข้าทำสัญญาเช่าดำเนินงานที่เกี่ยวข้องกับการเช่าอาคาร อุปกรณ์และยานพาหนะ ซึ่งสัญญาดังกล่าวเป็นสัญญาที่บอกเลิกไม่ได้

บริษัทฯและบริษัทย่อยมีจำนวนเงินขั้นต่ำที่ต้องจ่ายในอนาคตทั้งสิ้นภายใต้สัญญาเช่าดังกล่าว ดังนี้

	(หน่วย: ล้านบาท)	
	ณ วันที่ 31 ธันวาคม	
	2557	2556
จ่ายชำระ		
ภายใน 1 ปี	21.8	7.2
มากกว่า 1 ปี แต่ไม่เกิน 5 ปี	63.8	3.2
มากกว่า 5 ปี	15.4	-

31.3 ภาระผูกพันเกี่ยวกับสัญญาให้บริการระยะยาว

กิจการที่ควบคุมร่วมกันของบริษัทย่อยมีภาระผูกพันกับผู้ถือหุ้นต่างประเทศที่จะต้องจ่ายค่าลิขสิทธิ์ในเครื่องหมายการค้าเพื่อการผลิตและจำหน่ายเมล็ดพันธุ์ปาล์มน้ำมันซึ่งคำนวณจากร้อยละของยอดขายสุทธิรายปีของผลิตภัณฑ์ตามที่กำหนดไว้ในสัญญา ทั้งนี้กิจการที่ควบคุมร่วมกันและผู้ถือหุ้นดังกล่าวต้องปฏิบัติตามเงื่อนไขต่างๆ ที่ระบุไว้ในสัญญา

31.4 การค้ำประกัน

ณ วันที่ 31 ธันวาคม 2557 บริษัทฯและบริษัทย่อยมีหนังสือค้ำประกันซึ่งออกโดยธนาคารในนามบริษัทฯและบริษัทย่อยเหลืออยู่เป็นจำนวนประมาณ 16.1 ล้านบาท (2556: 17.9 ล้านบาท) ซึ่งเกี่ยวเนื่องกับภาระผูกพันทางปฏิบัติบางประการตามปกติธุรกิจของบริษัทฯและบริษัทย่อย ซึ่งประกอบด้วย หนังสือค้ำประกันเพื่อค้ำประกันการนำเข้าสินค้า การใช้ไฟฟ้าและอื่น ๆ เฉพาะของบริษัทฯ: เพื่อค้ำประกันการใช้ไฟฟ้าและอื่น ๆ จำนวน 9.1 ล้านบาท (2556: 9.1 ล้านบาท)

31.5 หนี้สินที่อาจเกิดขึ้น

- (1) ในเดือนมกราคม 2549 บริษัทฯถูกฟ้องร้องจากการไฟฟ้านครหลวงให้ชำระหนี้ค่ากระแสไฟฟ้าเพิ่มย้อนหลังตั้งแต่วันที่ 30 มิถุนายน 2545 ถึงวันที่ 30 พฤศจิกายน 2546 รวมเป็นระยะเวลา 18 เดือน จำนวนเงินประมาณ 7.1 ล้านบาท ซึ่งในเดือนตุลาคม 2548 การไฟฟ้านครหลวงได้รับชำระหนี้บางส่วนจำนวน 2.9 ล้านบาทจากธนาคารซึ่งเป็นผู้ค้ำประกันการชำระเงินค่าไฟฟ้าดังกล่าว คงเหลือหนี้ที่ต้องจ่ายชำระอีกจำนวน 4.2 ล้านบาท ในเดือนกันยายน 2549 ศาลแพ่งพิพากษาให้บริษัทฯชำระเงินค่าไฟฟ้าย้อนหลังของเดือนพฤศจิกายน 2546 พร้อมดอกเบี้ยให้กับการไฟฟ้า จำนวนประมาณ 0.5 ล้านบาท ซึ่งบริษัทฯได้ยื่นอุทธรณ์ต่อศาลอุทธรณ์ และเมื่อวันที่ 16 กุมภาพันธ์ 2554 ศาลอุทธรณ์ได้พิพากษายกฟ้องคดีดังกล่าว ต่อมาเมื่อวันที่ 22 กรกฎาคม 2557 ศาลฎีกาได้มีคำพิพากษายืนตามศาลอุทธรณ์ให้ยกฟ้องคดีดังกล่าวแล้ว อย่างไรก็ตาม บริษัทฯได้ฟ้องแย้งกลับขอเรียกเงินตามหนังสือค้ำประกันดังกล่าวคืนจากการไฟฟ้านครหลวง เนื่องจากบริษัทฯมิได้ค้างชำระค่ากระแสไฟฟ้ากับการไฟฟ้านครหลวงตามสัญญาค้ำประกันที่ออกโดยธนาคาร แต่เป็นการเรียกเก็บเพิ่มย้อนหลัง ในเดือนตุลาคม 2549 ศาลแพ่งพิพากษาให้การไฟฟ้าคืนเงินประกันจำนวนประมาณ 2.9 ล้านบาทพร้อมดอกเบี้ยให้แก่บริษัทฯ และในเดือนมกราคม 2554 ศาลอุทธรณ์พิพากษาให้การไฟฟ้านครหลวงคืนเงินจำนวน 2.5 ล้านบาทพร้อมดอกเบี้ย ให้แก่บริษัทฯหลังจากหักค่าไฟฟ้าย้อนหลังตั้งแต่วันที่ 5 ถึงวันที่ 30 พฤศจิกายน 2546 จำนวนประมาณ 0.4 ล้านบาท ต่อมาเมื่อวันที่ 29 กรกฎาคม 2557 ศาลฎีกาได้มีคำพิพากษายืนตามศาลอุทธรณ์ให้การไฟฟ้านครหลวงคืนเงินจำนวน 2.5 ล้านบาทพร้อมดอกเบี้ยให้แก่บริษัทฯ ทั้งนี้การไฟฟ้านครหลวงได้คืนเงินจำนวน 2.5 ล้านบาทพร้อมดอกเบี้ยให้แก่บริษัทฯแล้วในระหว่างปี
- (2) ในปี 2547 บริษัทย่อยแห่งหนึ่งได้รับจดหมายเชิญจากสำนักงานปฏิรูปที่ดินเพื่อเกษตรกรรม (ส.ป.ก.) เกี่ยวกับปัญหาที่ดินทับซ้อนกับที่ดิน ส.ป.ก. โดยได้เข้าร่วมปรึกษาหารือกับสำนักงาน ส.ป.ก. เมื่อวันที่ 6 ตุลาคม 2547 พร้อมทั้งได้ส่งมอบเอกสารที่เกี่ยวข้องให้เพื่อพิจารณา
เมื่อวันที่ 15 ต.ค.2548 บริษัทย่อยได้ส่งมอบเอกสารที่เกี่ยวข้องให้สำนักงาน ส.ป.ก.เพื่อขอให้พิจารณาพิสูจน์สิทธิในที่ดิน
ต่อมา ส.ป.ก. มีหนังสือแจ้งให้บริษัทย่อยไปดำเนินการกระจายสิทธิ โดยได้มีการดำเนินการกระจายสิทธิแล้วจำนวนพื้นที่ 4,994.10 ไร่ อย่างไรก็ตาม บริษัทย่อยได้มีการตรวจสอบพบในภายหลังว่ามีจำนวนพื้นที่ 1,459 ไร่เศษ ซึ่งมีราคาทุนของที่ดินและมูลค่าสุทธิตามบัญชีคงเหลือของต้นปาล์ม น้ำมันบนที่ดินดังกล่าว ณ วันที่ 31 ธันวาคม 2557 จำนวนประมาณ 11 ล้านบาทได้กระจายสิทธิทับซ้อนกับโฉนดที่ดินของบริษัทฯ ซึ่งบริษัทย่อยอยู่ในระหว่างการดำเนินการเตรียมเอกสารเพื่อให้ ส.ป.ก. ยกเลิกพื้นที่ที่ทับซ้อนดังกล่าว

- (3) เมื่อวันที่ 11 เมษายน 2551 บริษัทย่อยแห่งหนึ่งได้เข้าร่วมประชุมกับคณะทำงานพิจารณาตรวจสอบ ทบทวนแนวทางปฏิบัติและการเจรจาเพื่อนำที่ดินของผู้ครอบครองที่ดินแปลงใหญ่ในเขตปฏิรูปที่ดิน มาจัดให้แก่เกษตรกร แต่งตั้งโดยคณะกรรมการปฏิรูปที่ดินจังหวัดสุราษฎร์ธานี เพื่อพิจารณาแก้ไข ปัญหาที่ดิน เนื่องจากบริษัทย่อยมีที่ดินอยู่ในเขตป่าจำแนกเนื้อที่ประมาณ 1,210 ไร่ และเขตปฏิรูป ที่ดินประมาณ 276 ไร่ ที่ดินดังกล่าวคิดเป็นเนื้อที่ประมาณร้อยละ 3 ของพื้นที่ปลูกปาล์มทั้งหมดของ บริษัทย่อย โดยที่ดินในเขตปฏิรูปที่ดินประมาณ 276 ไร่ เป็นการครอบครองที่ดินแปลงใหญ่และ ครอบครองที่ดินเกินขนาดตามกฎหมายปฏิรูปที่ดินเพื่อเกษตรกรมาตรา 30

เมื่อวันที่ 29 สิงหาคม 2551 บริษัทย่อยได้เข้าทำบันทึกการเจรจาทกลงการมอบพื้นที่ครอบครองดิน ส.ป.ก. เพื่อนำไปดำเนินการปฏิรูปที่ดินเพื่อเกษตรกรสำหรับที่ดินในเขตปฏิรูปที่ดิน โดยบริษัท ย่อยขอแสดงเจตนายินยอมให้ ส.ป.ก. นำที่ดินเนื้อที่ประมาณ 80 ไร่ไปดำเนินการปฏิรูปที่ดินเพื่อ เกษตรกรรม อย่างไรก็ตามเมื่อวันที่ 17 กันยายน 2552 บริษัทย่อยได้รับหนังสือจากสำนักงานการปฏิรูป ที่ดินจังหวัดสุราษฎร์ธานีแจ้งให้บริษัทย่อยออกจากที่ดินเขตปฏิรูปที่ดินเนื้อที่ประมาณ 133 ไร่ พร้อมรื้อ ถอนสิ่งปลูกสร้างภายใน 30 วัน นับแต่ได้รับหนังสือฉบับดังกล่าว เนื่องจากบริษัทย่อยไม่มีเอกสารสิทธิ ในที่ดินดังกล่าว ซึ่งราคาทุนของที่ดินและมูลค่าสุทธิคงเหลือตามบัญชีของต้นทุนการพัฒนาสวนปาล์ม น้ำมันบนที่ดินดังกล่าวมีจำนวนเงินประมาณ 0.2 ล้านบาท บริษัทย่อยได้บันทึกค่าเผื่อการค้อยค่าของ สินทรัพย์สำหรับต้นทุนดังกล่าวแล้วทั้งจำนวนในปี 2552

ส่วนที่ดินในเขตป่าจำแนก ปัจจุบันบริษัทย่อยกำลังอยู่ระหว่างการเจรจากับหน่วยราชการที่เกี่ยวข้อง เพื่อหาแนวทางแก้ไขปัญหาสำหรับที่ดินดังกล่าว

- (4) ในปี 2551 บริษัทย่อยได้รับหนังสือแจ้งจากสำนักงานทรัพยากรธรรมชาติและสิ่งแวดล้อม จังหวัด สุราษฎร์ธานี ให้มาจัดทำบันทึกทราบและยินยอมการปฏิบัติตามเงื่อนไขของระเบียบกรมป่าไม้ว่า ด้วยการอนุญาตให้ใช้ประโยชน์พื้นที่ป่าสงวนแห่งชาติ พ.ศ. 2548 พร้อมทั้งยื่นคำขออนุญาตเก็บหา ของป่าตามมาตรา 15 แห่งพระราชบัญญัติป่าสงวนแห่งชาติ พ.ศ. 2507 และชำระเงินค่าภาคหลวงใน อัตราร้อยละ 10 ของราคาตลาดและค่าบำรุงป่าในอัตรา 2 เท่าของค่าภาคหลวง เมื่อเก็บเกี่ยวผลปาล์ม น้ำมันที่ได้ปลูกขึ้น

เมื่อวันที่ 6 สิงหาคม 2552 บริษัทย่อยได้เข้าทำบันทึกรับรองยินยอมปฏิบัติตามเงื่อนไขของระเบียบ กรมป่าไม้ดังกล่าว และเมื่อวันที่ 18 ธันวาคม 2552 บริษัทย่อยได้ยื่นคำขอรับใบอนุญาตเก็บหาของ ป่าในเขตป่าสงวนแห่งชาติแล้ว

เมื่อวันที่ 8 กรกฎาคม 2557 ใบอนุญาตให้เข้าทำประโยชน์ของบริษัทย่อยแห่งหนึ่งกับกรมป่าไม้ได้ สิ้นสุดลง มีผลให้ค่าภาคหลวงซึ่งบริษัทย่อยมีพันธะกับกรมป่าไม้ได้สิ้นสุดลงไปด้วย เมื่อวันที่ 11 ธันวาคม 2557 บริษัทย่อยดังกล่าวได้จดทะเบียนทำสัญญาเช่าที่ดินจำนวนพื้นที่ครึ่งหนึ่งของพื้นที่ ที่เคยได้เข้าทำประโยชน์ตามใบอนุญาตของกรมป่าไม้กับกรมธนารักษ์ ซึ่งสัญญามีผลตั้งแต่วันที่ 9 กรกฎาคม 2557 ถึง 8 กรกฎาคม 2572

32. เครื่องมือทางการเงิน

32.1 นโยบายการบริหารความเสี่ยง

เครื่องมือทางการเงินที่สำคัญของบริษัทฯและบริษัทย่อยตามที่นิยามอยู่ในมาตรฐานการบัญชีฉบับที่ 107 “การแสดงรายการและการเปิดเผยข้อมูลสำหรับเครื่องมือทางการเงิน” ประกอบด้วย เงินสดและรายการเทียบเท่าเงินสด ลูกหนี้การค้าและลูกหนี้อื่น เงินให้กู้ยืม เจ้าหนี้การค้าและเจ้าหนี้อื่น เงินกู้ยืมระยะสั้น และเงินกู้ยืมระยะยาว บริษัทฯและบริษัทย่อยมีความเสี่ยงที่เกี่ยวข้องกับเครื่องมือทางการเงินดังกล่าว และมีนโยบายการบริหารความเสี่ยงดังนี้

ความเสี่ยงด้านการให้สินเชื่อ

บริษัทฯและบริษัทย่อยมีความเสี่ยงด้านการให้สินเชื่อที่เกี่ยวข้องกับลูกหนี้การค้า ฝ่ายบริหารควบคุมความเสี่ยงนี้โดยการกำหนดให้มีนโยบายและวิธีการในการควบคุมสินเชื่อที่เหมาะสม ดังนั้นบริษัทฯและบริษัทย่อยจึงไม่คาดว่าจะได้รับความเสียหายที่เป็นสาระสำคัญจากการให้สินเชื่อ นอกจากนี้ การให้สินเชื่อของบริษัทฯและบริษัทย่อยไม่มีการกระจุกตัวเนื่องจากบริษัทฯและบริษัทย่อยมีฐานของลูกค้าที่หลากหลายและมีอยู่จำนวนมาก ราย จำนวนเงินสูงสุดที่บริษัทฯและบริษัทย่อยอาจต้องสูญเสียจากการให้สินเชื่อคือมูลค่าตามบัญชีของลูกค้าที่แสดงอยู่ในงบแสดงฐานะการเงิน

ความเสี่ยงจากอัตราดอกเบี้ย

บริษัทฯและบริษัทย่อยมีความเสี่ยงจากอัตราดอกเบี้ยที่สำคัญอันเกี่ยวข้องกับเงินฝากธนาคาร เงินกู้ยืมระยะสั้น และเงินกู้ยืมระยะยาวที่มีดอกเบี้ย สินทรัพย์และหนี้สินทางการเงินส่วนใหญ่มีอัตราดอกเบี้ยที่ปรับขึ้นลงตามอัตราตลาดหรือมีอัตราดอกเบี้ยคงที่ซึ่งใกล้เคียงกับอัตราตลาดในปัจจุบัน

ณ วันที่ 31 ธันวาคม 2557 และ 2556 สินทรัพย์และหนี้สินทางการเงินที่สำคัญสามารถจัดตามประเภทอัตราดอกเบี้ย และสำหรับสินทรัพย์และหนี้สินทางการเงินที่มีอัตราดอกเบี้ยคงที่สามารถแยกตามวันที่ครบกำหนดหรือวันที่มีการกำหนดอัตราดอกเบี้ยใหม่ (หากวันที่มีการกำหนดอัตราดอกเบี้ยใหม่ถึงก่อน) ได้ดังนี้

(หน่วย: ล้านบาท)

ณ วันที่ 31 ธันวาคม 2557

	อัตราดอกเบี้ยคงที่		อัตราดอกเบี้ย ปรับขึ้นลง		รวม	อัตราดอกเบี้ย (ร้อยละต่อปี)
	ภายใน 1 ปี	มากกว่า 1-4 ปี	ตามอัตรา ตลาด	ไม่มีอัตรา ดอกเบี้ย		
สินทรัพย์ทางการเงิน						
เงินสดและรายการเทียบเท่า						
เงินสด	-	-	225	5	230	0.10 - 1.25
ลูกหนี้การค้าและ ลูกหนี้อื่น	-	-	-	903	903	-
	-	-	225	908	1,133	
หนี้สินทางการเงิน						
เงินกู้ยืมระยะสั้นจากสถาบัน						
การเงิน	340	-	890	-	1,230	2.30 - 4.75
เจ้าหนี้การค้าและ เจ้าหนี้อื่น	-	-	-	432	432	-
เงินกู้ยืมระยะสั้นจากกิจการที่ เกี่ยวข้องกัน	-	-	10	-	10	THBFIX + 0.50
เงินกู้ยืมระยะยาว	100	-	75	-	175	BIBOR + 1
	440	-	975	432	1,847	

(หน่วย: ล้านบาท)

ณ วันที่ 31 ธันวาคม 2556

	อัตราดอกเบี้ยคงที่		อัตราดอกเบี้ย ปรับขึ้นลง		รวม	อัตราดอกเบี้ย (ร้อยละต่อปี)
	ภายใน 1 ปี	มากกว่า 1-4 ปี	ตามอัตรา ตลาด	ไม่มีอัตรา ดอกเบี้ย		
สินทรัพย์ทางการเงิน						
เงินสดและรายการเทียบเท่า						
เงินสด	50	-	181	3	234	0.10 - 2.50
ลูกหนี้การค้าและ ลูกหนี้อื่น	-	-	-	1,011	1,011	-
	50	-	181	1,014	1,245	
หนี้สินทางการเงิน						
เงินกู้ยืมระยะสั้นจากสถาบัน						
การเงิน	185	-	1,056	-	1,241	2.30 - 3.30
เจ้าหนี้การค้าและ เจ้าหนี้อื่น	-	-	-	401	401	-
เงินกู้ยืมระยะสั้นจากกิจการที่ เกี่ยวข้องกัน	-	-	50	-	50	THBFIX + 0.50
เงินกู้ยืมระยะยาว	117	-	200	-	317	5.45, BIBOR + 1
	302	-	1,306	401	2,009	

ณ วันที่ 31 ธันวาคม 2556 บริษัทย่อยของบริษัทย่อยมีสัญญาแลกเปลี่ยนอัตราดอกเบี้ย (Interest Rate Swap) คงเหลือดังนี้

วันที่มีผลบังคับ ตามสัญญา	วันที่ครบกำหนด ของสัญญา	มูลค่าตาม สัญญา (ล้านบาท)	อัตราดอกเบี้ย ตามสัญญาเงินกู้ (ร้อยละต่อปี)	อัตราดอกเบี้ยตามสัญญา แลกเปลี่ยนอัตราดอกเบี้ย (ร้อยละต่อปี)
มกราคม 2552	กุมภาพันธ์ 2557	2.14	THBFIX บวกอัตราคงที่	อัตราคงที่

ความเสี่ยงจากอัตราแลกเปลี่ยน

บริษัทฯ และบริษัทย่อยมีความเสี่ยงจากอัตราแลกเปลี่ยนที่สำคัญอันเกี่ยวเนื่องจากการซื้อหรือขายสินค้าเป็นเงินตราต่างประเทศ บริษัทฯ และบริษัทย่อยได้ตกลงทำสัญญาซื้อขายเงินตราต่างประเทศล่วงหน้า ซึ่งส่วนใหญ่มีอายุสัญญาไม่เกินหนึ่งปีเพื่อใช้เป็นเครื่องมือในการบริหารความเสี่ยง

บริษัทฯ และบริษัทย่อยมียอดคงเหลือของสินทรัพย์และหนี้สินทางการเงินที่เป็นสกุลเงินตราต่างประเทศดังนี้

สกุลเงิน	สินทรัพย์ทางการเงิน ณ วันที่ 31 ธันวาคม		หนี้สินทางการเงิน ณ วันที่ 31 ธันวาคม		อัตราแลกเปลี่ยนเฉลี่ย ณ วันที่ 31 ธันวาคม	
	2557 (ล้านบาท)	2556 (ล้านบาท)	2557 (ล้านบาท)	2556 (ล้านบาท)	2557 (บาทต่อหน่วยเงินตรา ต่างประเทศ)	2556
เหรียญสหรัฐอเมริกา	2.2	2.0	0.9	0.3	32.9630	32.8136
ยูโร	0.2	0.3	0.1	-	40.0530	45.0217

ณ วันที่ 31 ธันวาคม 2556 บริษัทฯ และบริษัทย่อยมีสัญญาซื้อขายเงินตราต่างประเทศล่วงหน้าคงเหลือดังนี้

สกุลเงิน	จำนวนที่ขาย		อัตราแลกเปลี่ยนตาม สัญญาของจำนวนที่ขาย (บาทต่อหน่วยเงินตรา ต่างประเทศ)	วันครบกำหนดตามสัญญา
	งบการเงินรวม (ล้านบาท)	งบการเงิน เฉพาะกิจการ (ล้านบาท)		
เหรียญสหรัฐอเมริกา	0.7	0.2	31.24 - 31.63	ภายในเดือนมีนาคม 2557
ยูโร	0.1	-	41.20	ภายในเดือนมิถุนายน 2557

32.2 มูลค่ายุติธรรมของเครื่องมือทางการเงิน

เนื่องจากเครื่องมือทางการเงินส่วนใหญ่ของบริษัทฯและบริษัทย่อยจัดอยู่ในประเภทระยะสั้น มีอัตราดอกเบี้ยใกล้เคียงกับอัตราดอกเบี้ยในตลาด บริษัทฯและบริษัทย่อยจึงประมาณมูลค่ายุติธรรมของเครื่องมือทางการเงินใกล้เคียงกับมูลค่าตามบัญชีที่แสดงในงบแสดงฐานะการเงิน

มูลค่ายุติธรรม หมายถึง จำนวนเงินที่ผู้ซื้อและผู้ขายตกลงแลกเปลี่ยนสินทรัพย์กันหรือจ่ายชำระหนี้สินในเวลาที่ทั้งสองฝ่ายมีความรอบรู้ และเต็มใจในการแลกเปลี่ยนและสามารถต่อรองราคากันได้อย่างเป็นอิสระ ในลักษณะที่ไม่มีความเกี่ยวข้องกัน วิธีการกำหนดมูลค่ายุติธรรมขึ้นอยู่กับลักษณะของเครื่องมือทางการเงิน มูลค่ายุติธรรมจะกำหนดจากราคาตลาดล่าสุด หรือกำหนดขึ้นโดยใช้เกณฑ์การวัดมูลค่าที่เหมาะสม

33. การบริหารจัดการทุน

วัตถุประสงค์ในการบริหารจัดการทุนที่สำคัญของบริษัทฯและบริษัทย่อย คือการจัดให้มีซึ่งโครงสร้างทุนที่เหมาะสมเพื่อสนับสนุนการดำเนินธุรกิจของบริษัทฯและบริษัทย่อยและเสริมสร้างมูลค่าการถือหุ้นให้แก่ผู้ถือหุ้น โดย ณ วันที่ 31 ธันวาคม 2557 กลุ่มบริษัทฯมีอัตราส่วนหนี้สินต่อทุนเท่ากับ 0.66:1 (2556: 0.81:1) และเฉพาะบริษัทมีอัตราส่วนหนี้สินต่อทุน: 0.24:1 (2556: 0.32:1)

34. เหตุการณ์ภายหลังรอบระยะเวลารายงาน

เมื่อวันที่ 25 กุมภาพันธ์ 2558 ที่ประชุมคณะกรรมการของบริษัทฯ ได้มีมติอนุมัติเสนอจ่ายเงินปันผลจากผลการดำเนินงานของปี 2557 ให้แก่ผู้ถือหุ้นในอัตราหุ้นละ 0.20 บาท รวมเป็นเงินปันผลทั้งสิ้นประมาณ 164 ล้านบาท

เมื่อวันที่ 24 กุมภาพันธ์ 2558 ที่ประชุมคณะกรรมการของบริษัทย่อยแห่งหนึ่ง ได้มีมติอนุมัติเสนอจ่ายเงินปันผลจากผลการดำเนินงานสำหรับรอบระยะเวลาตั้งแต่เดือนตุลาคมถึงเดือนธันวาคมของปี 2557 ให้แก่ผู้ถือหุ้นในอัตราหุ้นละ 0.15 บาท รวมเป็นเงินปันผลทั้งสิ้นประมาณ 49 ล้านบาท

บริษัทฯและบริษัทย่อยจะนำเสนอเพื่อขออนุมัติการจ่ายเงินปันผลดังกล่าวในที่ประชุมสามัญประจำปีผู้ถือหุ้นของบริษัทฯและบริษัทย่อยต่อไป

35. การอนุมัติงบการเงิน

งบการเงินนี้ได้รับอนุมัติให้ออกโดยคณะกรรมการบริษัทฯเมื่อวันที่ 25 กุมภาพันธ์ 2558