



บริษัท ลำซุง (ประเทศไทย) จำกัด (มหาชน)
Lam Soon (Thailand) Public Company Limited



รายงานประจำปี 2559

RESPONSIBILITY / QUALITY / HEALTHY / WELLNESS



หัวข้อ	หน้าที่
1. ข้อมูลทางการเงินโดยสรุปของบริษัท.....	1 - 3
2. สารจากประธานกรรมการและกรรมการผู้จัดการ.....	4 - 7
3. รายงานของคณะกรรมการตรวจสอบ.....	8
4. รายงานความรับผิดชอบของคณะกรรมการต่อรายงานทางการเงิน.....	9
5. รายงานการปฏิบัติตามหลักการกำกับดูแลกิจการที่ดี	10 - 32
6. ข้อมูลทั่วไป.....	33 - 35
6.1 ข้อมูลบริษัท.....	33
6.2 นิติบุคคลที่บริษัทถือหุ้นตั้งแต่ร้อยละ 10 ขึ้นไป.....	34
6.3 บุคคลอ้างอิงอื่น ๆ.....	35
7. ลักษณะการประกอบธุรกิจ.....	36 - 39
7.1 โครงสร้างรายได้.....	37
7.2 การเปลี่ยนแปลงที่สำคัญในปีที่ผ่านมา.....	38 - 39
8. ปัจจัยเสี่ยง.....	40
9. ภาวะอุตสาหกรรมและการแข่งขัน.....	41 - 49
10. คำอธิบายและการวิเคราะห์ของฝ่ายจัดการ.....	50 - 76
10.1 ภาพรวมทางด้านธุรกิจ.....	50 - 53
10.2 ภาพรวมทางด้านการปฏิบัติงาน.....	54 - 59
10.3 ภาพรวมทางด้านความรับผิดชอบต่อสังคมและสิ่งแวดล้อม.....	60 - 66
10.4 ภาพรวมทางการเงิน.....	67 - 75
10.5 ปัจจัยและอิทธิพลที่อาจมีผลต่อการดำเนินงานหรือฐานะการเงินในอนาคต.....	76
10.6 คำตอบแทนของผู้สอบบัญชี.....	76
11. ผู้ถือหุ้นและการจัดการ.....	77 - 98
11.1 ผู้ถือหุ้น.....	77 - 78
11.2 คณะกรรมการและผู้บริหาร.....	79 - 97
11.3 นโยบายจ่ายเงินปันผล.....	98
12. บุคคลที่มีผลประโยชน์ร่วมและรายการระหว่างกัน.....	99 - 100
12.1 รายการระหว่างกันกับบุคคลที่มีผลประโยชน์ร่วม	
ความจำเป็นและความสมเหตุสมผลของรายการดังกล่าว.....	99
12.2 มาตรการหรือขั้นตอนการอนุมัติการทำรายการระหว่างกัน.....	100
12.3 แนวโน้มการทำรายการระหว่างกันในอนาคต.....	100
13. ปัจจัยอื่นที่อาจมีผลกระทบต่อการตัดสินใจลงทุน.....	101
13.1 ข้อพิพาททางกฎหมาย.....	101
13.2 พันธะผูกพันในการออกหุ้นในอนาคต.....	ไม่มี
14. ข้อมูลเกี่ยวกับหุ้นกู้หรือตัวเงิน	ไม่มี
15. รายงานและงบการเงินรวม.....	แนบท้าย

ผู้ลงทุนสามารถศึกษาข้อมูลของบริษัทเพิ่มเติมได้จากแบบแสดงรายการ
ข้อมูลประจำปี (แบบ 56-1) ของบริษัทที่แสดงไว้ใน www.sec.or.th หรือ
www.lamsoon.co.th

ข้อมูลทางการเงินโดยสรุปของบริษัท (งบการเงินรวม)

หน่วย: ล้านบาท

	2557	2558	2559
สินทรัพย์รวม	5,124	5,871	5,948
หนี้สินรวม	2,030	2,648	2,455
ส่วนของผู้ถือหุ้น	3,094	3,223	3,492
รายได้จากการขาย	8,435	8,197	8,267
รายได้รวม	8,534	8,291	8,352
กำไรขั้นต้น	1,360	1,276	1,283
กำไรสุทธิส่วนที่เป็นของผู้ถือหุ้นของบริษัท	381	311	331

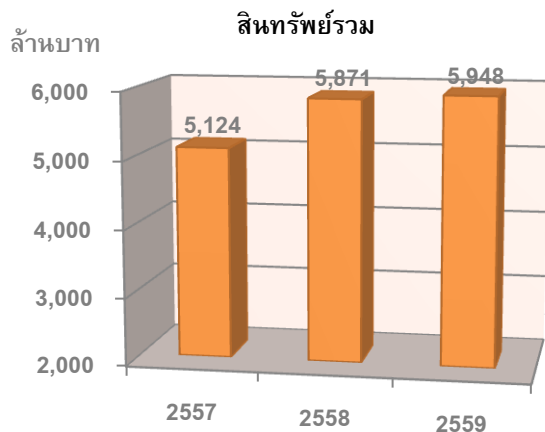

สินทรัพย์รวม เพิ่มขึ้นร้อยละ 1.3 เนื่องจาก:-

- 1) เงินสดและรายการเทียบเท่าเงินสดของกลุ่มบริษัท มีจำนวน 420.4 ล้านบาท ลดลง 59.6 ล้านบาท คิดเป็นลดลงร้อยละ 12.41
- 2) ลูกหนี้การค้าและลูกหนี้อื่น ลดลง 240.5 ล้านบาท เป็น 911.8 ล้านบาท
- 3) สินค้าคงเหลือ เพิ่มขึ้น 298.5 ล้านบาท เนื่องมาจากปริมาณและราคาต่อหน่วยของสินค้าคงเหลือเพิ่มขึ้น
- 4) สินทรัพย์ชีวภาพ เพิ่มขึ้น 61.3 ล้านบาท

ข้อมูลเพิ่มเติม 

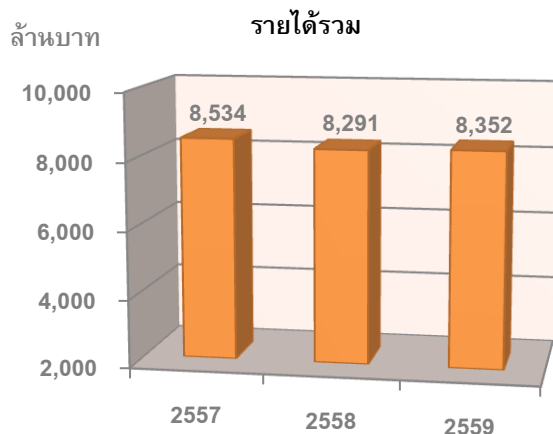

รายได้รวม เพิ่มขึ้น 60.8 ล้านบาท เนื่องจาก

- 1) รายได้จากการขายของบริษัท ลดลง 175.8 ล้านบาท คิดเป็นร้อยละ 2.8
- 2) รายได้จากรายได้จากการขายของบริษัทย่อย เพิ่มขึ้น 246.2 ล้านบาท คิดเป็นร้อยละ 13.2

ข้อมูลเพิ่มเติม 

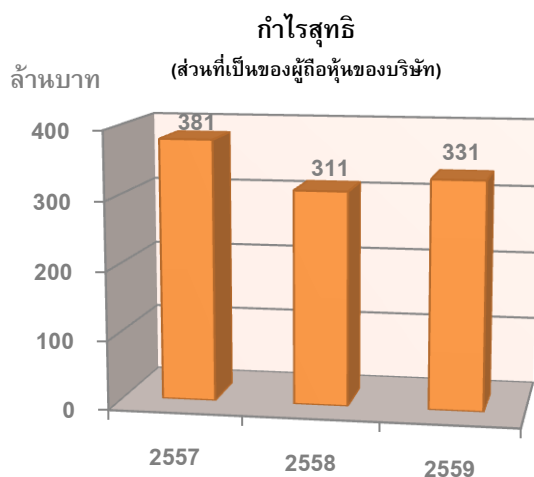

กำไรสุทธิ (ส่วนที่เป็นของผู้ถือหุ้นของบริษัท) เพิ่มขึ้น 19.2 ล้านบาท คิดเป็นเพิ่มขึ้นร้อยละ 6.2 และมีอัตรากำไรสุทธิต่อรายได้รวมเพิ่มขึ้นเป็นร้อยละ 3.96

ข้อมูลเพิ่มเติม 

ข้อมูลทางการเงินโดยสรุปของบริษัท (งบการเงินรวม)

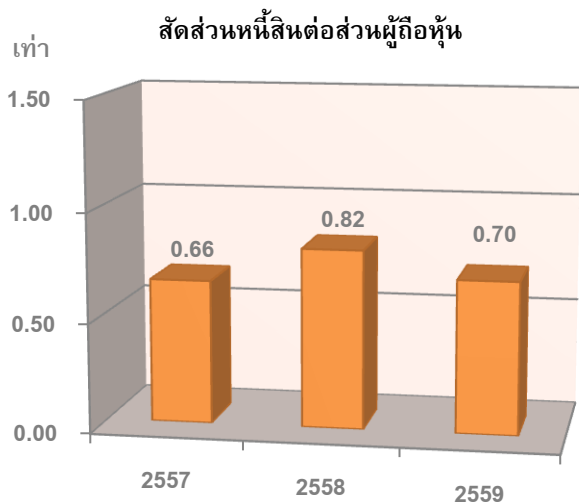

อัตราส่วนหนี้สินต่อส่วนผู้ถือหุ้น ลดลงเป็น 0.70 เท่า ในปี 2559 (2558: 0.82 เท่า)

ข้อมูลเพิ่มเติม

หน้า 74

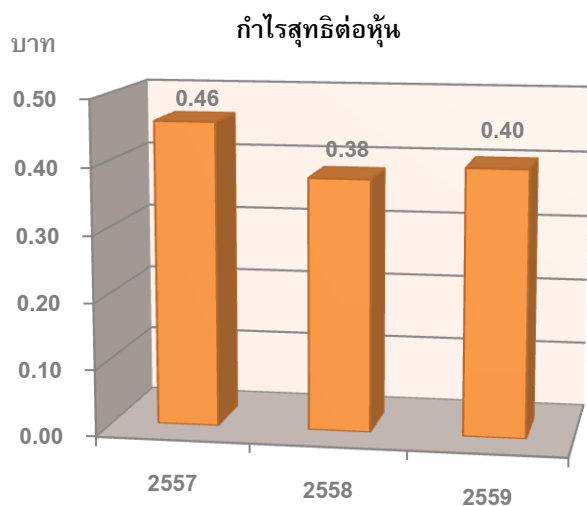

กำไรสุทธิต่อหุ้น เพิ่มขึ้นจาก 0.38 บาทในปี 2558 เป็น 0.40 บาท

ข้อมูลเพิ่มเติม

หน้า 71

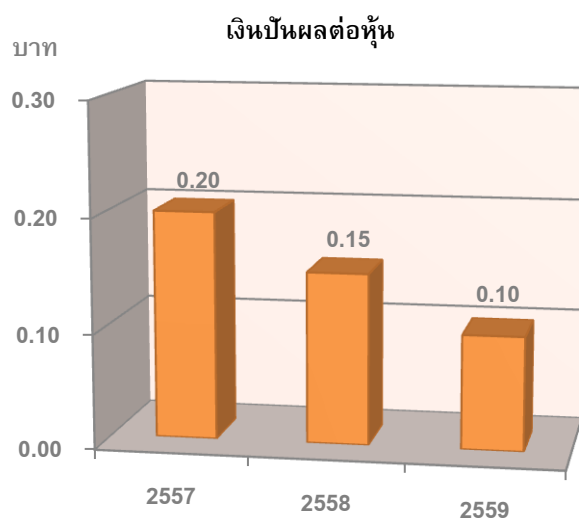

เงินปันผลต่อหุ้น จากการประชุมคณะกรรมการเมื่อวันที่ 28 กุมภาพันธ์ 2560 มีมติให้จ่ายเงินปันผลสำหรับผลการดำเนินงานของปี 2559 ในอัตราหุ้นละ 0.10 บาท คิดเป็นร้อยละ 59.4 ของกำไรสุทธิ ซึ่งเป็นไปตามนโยบายของบริษัทที่กำหนดว่าจะจ่ายเงินปันผลไม่ต่ำกว่าร้อยละ 40 ของกำไรสุทธิหลังจากชำระภาษีแล้ว

ทั้งนี้ บริษัทจะต้องนำเสนอที่ประชุมสามัญประจำปีผู้ถือหุ้น ครั้งที่ 1/2560 เพื่อพิจารณาอนุมัติต่อไป

ข้อมูลเพิ่มเติม

หน้า 98

อัตราส่วนทางการเงิน

(หน่วย: ร้อยละ)

	2557	2558	2559
อัตรากำไรส่วนที่เป็นของผู้ถือหุ้นบริษัท	4.46	3.76	3.96
ต่อรายได้รวม			
อัตราผลตอบแทนต่อส่วนของผู้ถือหุ้น (เฉลี่ย)	14.76	9.79	10.57
อัตราผลตอบแทนจากสินทรัพย์รวม (เฉลี่ย)	8.53	5.63	6.01

ข้อมูลตัวเลขต่อหุ้น

(หน่วย: บาท)

	2557	2558	2559
กำไรสุทธิต่อหุ้น	0.46	0.38	0.40
เงินปันผลจ่ายต่อหุ้น	0.20	0.20	0.15
เงินปันผลต่อหุ้น (ตามงวดผลการดำเนินงาน)	0.20	0.15	0.10 ⁽¹⁾
มูลค่าตามบัญชีต่อหุ้น	3.38 ⁽²⁾	3.43 ⁽²⁾	3.45 ⁽²⁾

หมายเหตุ : ⁽¹⁾ ตามมติจากการประชุมคณะกรรมการเมื่อวันที่ 28 กุมภาพันธ์ 2560 เพื่อนำเสนอที่ประชุมสามัญประจำปีผู้ถือหุ้น ครั้งที่ 1/2560 ต่อไป

⁽²⁾ อัตราส่วนจากงบการเงินเฉพาะบริษัท

การเคลื่อนไหวของราคาหุ้นในปี 2559

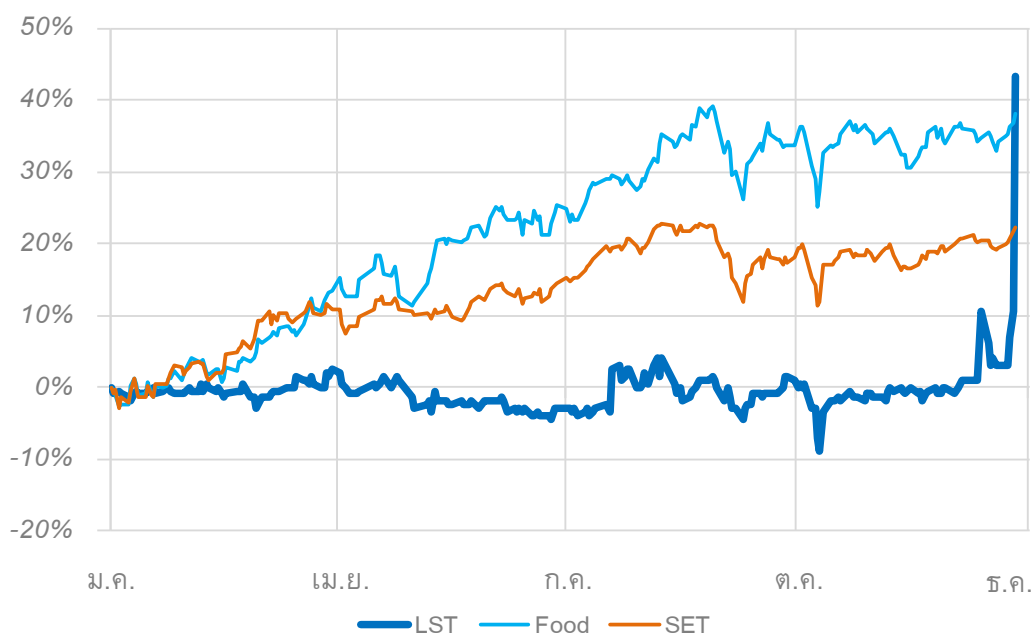



ภาพรวมปี 2559

ปี 2559 เป็นปีที่ผลผลิตปาล์มน้ำมันและน้ำมันปาล์มดิบของโลกมีปริมาณลดลงมากกว่าร้อยละ 10 เนื่องจากภาวะแห้งแล้งจากปรากฏการณ์เอลนีโญในปี 2558 ทำให้ราคาน้ำมันปาล์มดิบในตลาดโลกปรับตัวสูงขึ้น ประเทศมาเลเซียจึงมีการเก็บภาษีการส่งออกน้ำมันปาล์มดิบจากเดิมร้อยละ 0 เป็นร้อยละ 6.00 - 6.50 นับว่าเป็นการสิ้นสุดการใช้นโยบายภาษีศูนย์ที่บังคับใช้มาตั้งแต่เดือนพฤษภาคม 2558



ผลปาล์มสดในประเทศที่ออกสู่ตลาดในปริมาณลดลงดังกล่าวส่งผลให้น้ำมันปาล์มดิบซึ่งเป็นวัตถุดิบหลักของบริษัทมีราคาสูงต่อเนื่องตลอดทั้งปี โดยมีราคาเฉลี่ยทั้งปี 2559 ที่ 31.95 บาท/กิโลกรัม (2558 : 27.33 บาท/กิโลกรัม) และเกิดส่วนต่างราคาเมื่อเทียบกับราคาน้ำมันปาล์มดิบในตลาดโลกสูงถึง กิโลกรัมละ 9 บาท ในขณะที่ราคาจำหน่ายน้ำมันปาล์มบริสุทธิ์ที่มีขนาดบรรจุต่ำกว่า 5 ลิตร จะถูกควบคุมโดยกรมการค้าภายใน กระทรวงพาณิชย์ โดยกำหนดเพดานราคาไว้ที่ 42 บาท/ลิตร (รวมภาษีมูลค่าเพิ่ม) ทำให้บริษัทไม่สามารถปรับราคาได้โดยเสรีเพื่อสะท้อนต้นทุนวัตถุดิบที่แท้จริง แม้ว่าผู้ประกอบการโรงกลั่นน้ำมันปาล์มได้มีการเสนอให้กรมการค้าภายใน ผ่อนคลายการควบคุมราคาจำหน่ายปลีกน้ำมันปาล์มบริสุทธิ์ให้มีความยืดหยุ่นมากขึ้นหลายต่อหลายครั้ง แต่ก็ไม่บรรลุผลแต่อย่างใด สำนักงานคณะกรรมการกลางว่าด้วยราคาสินค้าและบริการ (ส.กปร.) ก็ยังคงมีการกำหนดราคาดำเนินงานขั้นต่ำในการซื้อผลปาล์มทะลายและผลปาล์มร่วงทุกๆ รอบ 30 วัน (โดยประมาณ) อย่างต่อเนื่องตลอดปี

ในระหว่างปี รัฐบาล โดยกรมธุรกิจพลังงาน กระทรวงพลังงาน มีการประกาศปรับสัดส่วนผสมน้ำมันปาล์มในน้ำมันดีเซล 3 ครั้ง เพื่อวัตถุประสงค์ในการบริหารจัดการปริมาณสต็อกและราคาของน้ำมันปาล์มให้อยู่ในระดับเหมาะสม โดยครั้งแรกปรับจากปี 7 เหลือปี 5 มีผลเมื่อวันที่ 25 กรกฎาคม เพื่อป้องกันปัญหาน้ำมันปาล์มสำหรับการบริโภคขาดแคลน อย่างไรก็ตาม การปรับลดสัดส่วนผสมไบโอดีเซลจากปี 7 เหลือปี 5 ไม่ได้ทำให้สถานการณ์ราคาผลปาล์มดิบและน้ำมันปาล์มดิบลดต่ำลงอย่างมีนัยสำคัญ กระทรวงพลังงานจึงออกประกาศอีกรอบในเดือนสิงหาคม ปรับลดสัดส่วนไบโอดีเซลจากปี 5 เหลือปี 3 ให้มีผลวันที่ 25 สิงหาคม เป็นต้นไป การปรับลดสัดส่วนไบโอดีเซล 2 ครั้งดังกล่าว ส่งผลให้ราคาน้ำมันปาล์มดิบปรับตัวลดลงอย่างต่อเนื่องในปลายเดือนกันยายน โดยราคาเคลื่อนไหวอยู่ที่ 29 - 30 บาท/กิโลกรัม ต่อมาเมื่อมีการคาดการณ์ว่าผลปาล์มจะเริ่มออกสู่ตลาดมากขึ้นในเดือนพฤศจิกายน - ธันวาคม กระทรวงพลังงานจึงประกาศเพิ่มสัดส่วนผสมไบโอดีเซลจากปี 3 เป็นปี 5 ซึ่งมีผลใช้บังคับตั้งแต่วันที่ 25 พฤศจิกายน 2559 ส่งผลให้ราคาน้ำมันปาล์มดิบกลับมาเคลื่อนไหวที่ระดับ 31 - 32 บาทในช่วงปลายปี (ดังรายละเอียดที่ปรากฏในหัวข้อ “ภาวะอุตสาหกรรมและการแข่งขัน”)

จากการที่ต้นทุนราคาน้ำมันปาล์มดิบที่สูงต่อเนื่องตลอดทั้งปีดังกล่าวเป็นสาเหตุหลักที่ส่งผลกระทบต่อผลกำไรดำเนินงานในปี 2559 ที่ลดลงของบริษัท เนื่องจากบริษัทไม่สามารถบริหารจัดการสินค้าคงคลังได้อย่างมีประสิทธิภาพ ซึ่งนับว่าเป็นสิ่งสำคัญอย่างยิ่งในธุรกิจน้ำมันปาล์ม

ผลการดำเนินงาน

ในปี 2559 บริษัทมีรายได้จากการขายจำนวน 6,135.5 ล้านบาท ลดลง 175.8 ล้านบาท คิดเป็นร้อยละ 2.78 เมื่อเทียบกับปี 2558 (2558 : 6,329.3 ล้านบาท) และกำไรขั้นต้นที่ 486.5 ล้านบาท ลดลง 168.7 ล้านบาท (2558 : 655.3 ล้านบาท) แต่เนื่องจาก ในปี 2559 บริษัทได้รับเงินปันผลจากบริษัทย่อยทั้งสองบริษัทเพิ่มขึ้นจากปี 2558 จึงทำให้บริษัทมีกำไรสุทธิ 138.1 ล้านบาท ลดลงจากปี 2558 ร้อยละ 32.45 (2558 : 204.4 ล้านบาท)

บริษัท สหอุตสาหกรรมน้ำมันปาล์ม จำกัด (มหาชน) (UPOIC) ซึ่งเป็นบริษัทย่อยที่บริษัทถือหุ้นร้อยละ 69.96 มีกำไรสุทธิ 72.2 ล้านบาท (2558 : ขาดทุนสุทธิ 11.9 ล้านบาท) มีรายได้จากการขาย 946.1 ล้านบาท (2558 : 1,259.6 ล้านบาท) โดยปริมาณผลปาล์มสดจากสวนที่เป็นพื้นที่ของบริษัทและผลปาล์มที่มาจากสวนที่เป็นพื้นที่สัมปทานลดลงร้อยละ 21.6 เมื่อเทียบกับปี 2558

ผลประกอบการ บริษัท อาหารสากล จำกัด (มหาชน) (UFC) ซึ่งเป็นบริษัทย่อยที่บริษัทถือหุ้นร้อยละ 98.83 ดีขึ้นมากอย่างต่อเนื่อง โดยมียอดขายที่ 2,385.5 ล้านบาท เพิ่มขึ้นจากปี 2558 ร้อยละ 17.4 (2558 : 2,031.2 ล้านบาท) กำไรสุทธิจากการดำเนินงานปกติที่ 239.4 ล้านบาท เพิ่มขึ้นจากปี 2558 ร้อยละ 10.9 (2558 : 215.8 ล้านบาท) อันเป็นผลจากการส่งออกน้ำมันมะพร้าวที่เติบโตอย่างมาก ประกอบกับการพัฒนาผลิตภัณฑ์และแนวความคิดด้านการตลาดใหม่ๆ อย่างไรก็ตาม ในปี 2559 UFC มีการตั้งสำรองการด้อยค่าจากเงินลงทุนในบริษัทย่อยจำนวน 310.0 ล้านบาท เนื่องจากบริษัทย่อยดังกล่าวลดขนาดของธุรกิจ ทำให้บริษัทย่อยมีรายได้ลดลง ในขณะที่ยังมีภาระหนี้สินกับทางธนาคาร และมีภาระดอกเบี้ยที่ต้องชำระต่อเนื่อง ดังนั้น เพื่อเป็นการลดภาระดอกเบี้ยและลดภาวะการขาดทุนสะสมที่เพิ่มขึ้น บริษัทย่อยจำเป็นต้องเพิ่มทุนเพื่อชำระหนี้ทั้งหมดที่มีกับทางธนาคาร ดังนั้น ในปี 2559 UFC จึงมีผลขาดทุนสุทธิเป็นจำนวนเงิน 70.6 ล้านบาท

โดยรวมแล้ว กำไรสุทธิของกลุ่มบริษัทลดลงจาก 311.4 ล้านบาทในปี 2558 เป็น 330.6 ล้านบาท คิดเป็นเพิ่มขึ้นร้อยละ 6.15

การผลิตและการลงทุน

ในปี 2559 บริษัทยังคงสานต่อภารกิจในการนำเทคโนโลยีการผลิตที่ทันสมัยมาใช้ในการบรรจุน้ำมัน โดยบริษัทได้ดำเนินการติดตั้งเครื่องบรรจุภัณฑ์สำหรับผลิตภัณฑ์ชนิดถุงเติม และชนิด Bag in Box เรียบร้อยแล้ว และทยอยเพิ่มกำลังประสิทธิภาพการผลิตให้เป็นไปตามเป้าหมายที่วางไว้

การตลาด

บริษัทยังคงเดินหน้าตอกย้ำความเป็นผู้นำตลาดผลิตภัณฑ์น้ำมันและไขมันพืชผสม ชวนวัตกรรมคิดค้นและพัฒนา โดยได้เพิ่มผลิตภัณฑ์น้ำมันปาลานซ์ซึ่งออยล์ ตรา “หยกเอ็กซ์ตร้า” กับสัดส่วนไขมันที่ดีที่สุดในร่างกายที่ได้รับคำแนะนำจากองค์การอนามัยโลก (WHO) ซึ่งสอดคล้องกับเป้าหมายของ

“เนเชอรัล” น้ำมันพืชเพื่อสุขภาพซึ่งมุ่งเน้นให้ผู้บริโภคหันมาใส่ใจสุขภาพ โดยบริษัทได้นำเสนอผลิตภัณฑ์น้ำมันรำข้าวโกลด์ ตรา “เนเชอรัลฟอรัเต้” ที่อุดมไปด้วยโอริซานอล 12,500 ppm

นอกจากนี้ “เนเชอรัล” พร้อมเสริมสุขภาพใกล้บ้านกับผลิตภัณฑ์น้ำมันคาโนล่า 100% และน้ำมันมะพร้าว 100% โดยมีวางจำหน่ายแล้วที่ร้านเซเว่น-อีเลฟเว่น ในส่วนผลิตภัณฑ์เนยเทียมและไขมันพืช ผสมตรา “เชสท์” ได้มีการพัฒนาเพื่อนำเสนอสินค้าที่มีคุณภาพสูง และเหมาะสมกับเบเกอรี่ทุกเมนูโดยปราศจากไขมันทรานส์ที่เป็นอันตรายต่อร่างกาย

ในปี 2559 บริษัทยังคงเดินหน้าจัดกิจกรรมการตลาดต่างๆ มุ่งเน้นกิจกรรมที่สนับสนุนให้ผู้บริโภคหันมาใส่ใจดูแลสุขภาพผ่านทางสื่อต่างๆ อาทิ สื่อทีวี, สื่อวิทยุ, สื่อสิ่งพิมพ์ และสื่อออนไลน์ ทั้งนี้เพื่อมุ่งเน้นในการสร้างภาพลักษณ์ในด้านผลิตภัณฑ์ที่ “ดีต่อสุขภาพ” ให้กับบริษัท

ความรับผิดชอบต่อชุมชน สังคม และสิ่งแวดล้อม

บริษัทได้ให้ความสำคัญกับการแสดงความรับผิดชอบต่อชุมชน สังคม และสิ่งแวดล้อมมาโดยตลอด โดยมีโครงการที่ได้ถือปฏิบัติอย่างต่อเนื่องทุกปี ที่สำคัญได้แก่

- กิจกรรมสร้างสัมพันธ์ภาพและภาพลักษณ์ที่ดีระหว่างโรงงานและชุมชน
- กิจกรรมการส่งเสริมและรักษาวรรณธรรม ประเพณีไทย
- กิจกรรมจัดการแข่งขันกีฬาแก่เยาวชนในท้องถิ่น
- การบริจาคช่วยเหลือชุมชนในวาระต่างๆ

ด้านทรัพยากรมนุษย์และวัฒนธรรมองค์กร

บุคลากรนับเป็นทรัพยากรของบริษัทที่มีความสำคัญอย่างยิ่งในการขับเคลื่อนให้ธุรกิจก้าวไปข้างหน้า บริษัทมุ่งมั่นที่จะสนับสนุนและรักษาสภาพแวดล้อมที่พร้อมจะส่งเสริมให้เกิดประสิทธิภาพที่ดีในการทำงาน โดยบริษัทยึดถือหลักในการทำงานเป็นทีมและการพัฒนาอย่างต่อเนื่อง เพื่อให้เกิดประสิทธิผลสูงสุดของบุคลากร โดยบริษัทเชื่อว่าการพัฒนาอย่างต่อเนื่องจะช่วยยกระดับขีดความสามารถ และศักยภาพของบุคลากร อีกทั้งยังช่วยเพิ่มประสิทธิภาพในการปฏิบัติงาน และสร้างความพึงพอใจให้กับลูกค้า ตลอดจนถึงการปลูกฝังจริยธรรมในการทำงานที่ดีให้กับบุคลากรของบริษัท

นอกจากนี้ บริษัทมีการดูแลพนักงานอย่างเสมอภาคโดยไม่เลือกปฏิบัติ ให้ผลตอบแทนและสวัสดิการที่เหมาะสมและเป็นธรรม เคารพสิทธิของพนักงานตามหลักสิทธิมนุษยชนขั้นพื้นฐานตามหลักสากลและตามกฎหมาย รวมถึงระเบียบข้อบังคับต่างๆ อีกทั้งบริษัทยังให้ความสำคัญต่อสุขภาพ อาชีวอนามัย ความปลอดภัยในชีวิตและทรัพย์สิน และสภาพแวดล้อมการทำงานของพนักงาน โดยมุ่งมั่นจะเป็นองค์กรที่น่าทำงาน ด้วย 3 หลักนำทางประกอบด้วย สุขภาพในการทำงาน การมีสุขภาพและความปลอดภัยที่ดี และความสมัคสมานสามัคคี

ทั้งหมดนี้จะช่วยสร้างวัฒนธรรมองค์กรที่มีความสมดุลในทุกๆ ด้าน ได้แก่ ประสิทธิภาพ, ความโปร่งใส, ความยุติธรรม และความซื่อสัตย์ ซึ่งมุ่งหวังให้บุคลากรทุกคนยึดมั่นในหลักการดังกล่าว อันจะนำไปสู่การบรรลุเป้าหมายทั้งในแง่ส่วนบุคคลและองค์กร

จากทั้งหมดที่กล่าวมานั้นจะถูกยึดเป็นหลักสำหรับบุคลากรทุกคนซึ่งถือเป็นส่วนสำคัญ อันจะนำไปสู่ผลสัมฤทธิ์ตามวิสัยทัศน์และพันธกิจที่กำหนดไว้ อันเป็นเป้าหมายสูงสุดขององค์กร

บริษัทขอแสดงความขอบคุณอย่างจริงใจต่อคณะกรรมการบริษัท ทีมผู้บริหาร พนักงาน ลูกค้า และผู้มีส่วนได้เสียของบริษัททุกท่าน ที่ได้มีส่วนสนับสนุนบริษัทในหลายปีที่ผ่านมา ทุกท่านล้วนมีส่วนสำคัญอย่างยิ่งที่ผลักดันให้บริษัทประสบความสำเร็จและสามารถยืนหยัดได้อย่างมั่นคงในธุรกิจน้ำมันปาล์มของไทย บริษัทยังคงมุ่งหวังที่จะได้รับการสนับสนุนจากท่านต่อไป เนื่องจากบริษัทต้องการที่จะเติบโตต่อเนื่องอย่างไม่มีที่สิ้นสุด

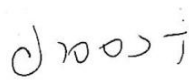

ดร. อาจง ชุมสาย ณ อยุธยา
ประธานกรรมการ



นางสาวอัญชลี สืบจันทร์ศิริ
กรรมการผู้จัดการ

คณะกรรมการตรวจสอบ ประกอบด้วยกรรมการอิสระ 3 ท่าน ดังต่อไปนี้

ดร. อาจง ชุมสาย ณ อยุธยา	ประธานคณะกรรมการตรวจสอบและกรรมการอิสระ
รศ. ดร. ปรีชา จรุงกิจอนันต์	กรรมการตรวจสอบและกรรมการอิสระ
นายบรรจง จิตต์แจ้ง	กรรมการตรวจสอบและกรรมการอิสระ
นางสาวจิรสุตา สำเภาทอง	เลขานุการคณะกรรมการตรวจสอบและผู้จัดการฝ่ายบัญชีและการเงิน

ในปี 2559 คณะกรรมการตรวจสอบได้ปฏิบัติหน้าที่ตามขอบเขตการปฏิบัติงาน หน้าที่ และความรับผิดชอบตามข้อกำหนดของตลาดหลักทรัพย์แห่งประเทศไทย รวมถึงความรับผิดชอบที่ได้รับมอบหมายจากคณะกรรมการ โดยบริษัทมีการประชุมคณะกรรมการตรวจสอบทั้งสิ้น 4 ครั้ง สรุปสาระสำคัญได้ดังนี้

1. อนุมัติงบการเงินรายไตรมาสและสอบทานงบการเงินประจำปี ซึ่งรวมถึงการเปิดเผยข้อมูลในงบการเงินของบริษัท เพื่อนำเสนอให้คณะกรรมการบริษัทพิจารณาว่า งบการเงินได้แสดงฐานะการเงินของบริษัทเป็นไปตามมาตรฐานการบัญชีที่รับรองโดยทั่วไป รวมทั้งมีการเปิดเผยข้อมูลสำคัญอย่างเพียงพอ ถูกต้องและครบถ้วนในหมายเหตุประกอบงบการเงิน
2. พิจารณารายงานผลการตรวจสอบและข้อเสนอแนะของผู้ตรวจสอบภายใน ในเรื่องระบบการควบคุมภายในบริษัท ซึ่งได้ปฏิบัติงานตรวจสอบภายในตามแผนการตรวจสอบประจำปี และนำเสนอต่อฝ่ายบริหารเพื่อพิจารณาปรับปรุงและแก้ไขตามความเหมาะสม โดยในปี 2559 สรุปได้ว่าบริษัทมีระบบการควบคุมภายในในส่วนสำคัญที่เหมาะสมและมีประสิทธิผล มีการกำกับดูแลกิจการที่มีความโปร่งใส ไม่พบข้อบกพร่องที่เป็นสาระสำคัญ
3. ประชุมร่วมกับผู้บริหาร ผู้สอบบัญชีภายนอก และผู้ตรวจสอบภายใน เพื่อให้ข้อเสนอแนะที่มีประโยชน์ต่อการบริหารงาน โดยฝ่ายบริหารได้ทำการปรับปรุงแก้ไขขั้นตอนการปฏิบัติงานตามข้อเสนอแนะอย่างเหมาะสม ทำให้การทำงานมีประสิทธิภาพมากยิ่งขึ้น
- นอกจากนี้ ในปี 2559 คณะกรรมการตรวจสอบยังได้มีการประชุมกับผู้สอบบัญชีภายนอก โดยไม่มีผู้บริหารเข้าร่วมประชุมด้วยจำนวน 2 ครั้ง ซึ่งผู้บริหารมีการเปิดเผยข้อมูลต่อผู้สอบบัญชีภายนอกอย่างครบถ้วนและไม่พบข้อบกพร่องใดๆ
4. ประชุมร่วมกับผู้บริหารและผู้สอบบัญชีภายนอกในประเด็นมาตรฐานการบัญชีฉบับใหม่ที่จะมีผลบังคับใช้ และการเตรียมความพร้อมของบริษัท
5. พิจารณาแผนงานตรวจสอบภายในประจำปี 2559 และพิจารณาต่ออายุสัญญาจ้างสำนักงาน ดร.วิรัช แอนด์ แอสโซซิเอตส์ เป็นผู้ตรวจสอบภายในของบริษัทออกไปอีก 2 ปี สิ้นสุดสัญญาครั้งต่อไปในวันที่ 31 ธันวาคม 2560 รวมถึงกำหนดค่าตรวจสอบ
6. พิจารณาหลักเกณฑ์การสำรวจและแนวทางการกำกับดูแลกิจการบริษัทจดทะเบียนไทย ซึ่งสถาบันกรรมการบริษัทไทย (IOD) และตลาดหลักทรัพย์ฯ ได้ปรับปรุงเพื่อให้สอดคล้องกับหลักเกณฑ์ของ ASEAN CG Scorecard
7. รายงานผลการประชุมและผลการปฏิบัติงานของคณะกรรมการตรวจสอบต่อคณะกรรมการบริษัท
8. นำเสนอต่อคณะกรรมการบริษัทเพื่อขออนุมัติที่ประชุมสามัญผู้ถือหุ้นประจำปี 2560 เพื่อแต่งตั้งผู้สอบบัญชีจากบริษัท สำนักงาน อีวาย จำกัด เป็นผู้สอบบัญชีของบริษัทสำหรับปี 2560 ต่อไป พร้อมกับเสนอค่าสอบบัญชีสำหรับปี 2560
9. พิจารณาแบบประเมินตนเองเรื่องการปฏิบัติตามหลักการกำกับดูแลกิจการที่ดี (Corporate Government Self Assessment) เพื่อเป็นเครื่องมือให้บริษัทใช้เป็นกรอบในการพัฒนาระบบการกำกับดูแลกิจการให้เป็นไปตามหลักการกำกับดูแลกิจการที่ดี

คณะกรรมการตรวจสอบมีความเห็นว่า ผู้บริหารของบริษัทได้ปฏิบัติงานภายใต้ระบบการควบคุมภายในที่ดี ไม่พบว่ามีกรณีผิดกฎหมายหรือข้อบกพร่องต่างๆ ซึ่งบริษัทต้องพึงปฏิบัติ

อาจง

ดร. อาจง ชุมสาย ณ อยุธยา
ประธานคณะกรรมการตรวจสอบ
28 กุมภาพันธ์ 2560

คณะกรรมการบริษัทได้พิจารณางบการเงินรวมของบริษัทและบริษัทย่อย และข้อมูลที่ปรากฏในรายงานประจำปีแล้ว เห็นว่างบการเงินดังกล่าวจัดทำขึ้นตามมาตรฐานการบัญชีที่รับรองทั่วไปในประเทศไทย โดยเลือกใช้นโยบายบัญชีที่เหมาะสมและถือปฏิบัติอย่างสม่ำเสมอ และใช้ดุลยพินิจอย่างระมัดระวังและประมาณการที่ดีที่สุดในการจัดทำ รวมทั้งมีการเปิดเผยข้อมูลสำคัญอย่างเพียงพอในหมายเหตุประกอบงบการเงิน คณะกรรมการบริษัทได้จัดให้มีการดำรงรักษาไว้ซึ่งระบบควบคุมภายในที่มีประสิทธิภาพ เพื่อให้มั่นใจได้ว่าการบันทึกข้อมูลทางบัญชีมีความถูกต้อง ครบถ้วน และเพียงพอที่จะรักษาไว้ซึ่งทรัพย์สินและเพื่อป้องกันไม่ให้เกิดการทุจริตหรือการดำเนินการที่ผิดปกติดังมีสาระสำคัญ

ทั้งนี้ คณะกรรมการบริษัทได้แต่งตั้งคณะกรรมการตรวจสอบเป็นผู้รับผิดชอบเกี่ยวกับคุณภาพของรายงานทางการเงินและระบบการควบคุมภายใน รวมถึงกระบวนการต่างๆ ให้มีการจัดทำอย่างถูกต้องตามมาตรฐานทางบัญชีที่รับรองทั่วไป และมีการเปิดเผยข้อมูลอย่างโปร่งใส

ในการดำเนินงานของบริษัทในรอบปี 2559 คณะกรรมการตรวจสอบได้พิจารณาแล้ว เห็นว่าคณะกรรมการตลอดจนผู้บริหารมีความมุ่งมั่นในการปฏิบัติหน้าที่เพื่อให้บรรลุเป้าหมายขององค์กร ได้ให้ความสำคัญอย่างยิ่งต่อการดำเนินงานภายใต้ระบบการควบคุมภายในที่ดี มีการบริหารความเสี่ยงที่เหมาะสม มีระบบสารสนเทศการสื่อสารข้อมูลสนับสนุนการกำกับดูแลกิจการที่มีประสิทธิภาพ โดยไม่พบการละเมิดกฎหมายหรือข้อบังคับต่างๆ ที่เป็นสาระสำคัญซึ่งบริษัทต้องพึงปฏิบัติ กล่าวคือ ระบบการควบคุมภายในของบริษัทโดยรวมอยู่ในระดับที่น่าพอใจ และสามารถสร้างความเชื่อมั่นอย่างมีเหตุผลต่อความเชื่อถือได้ของงบการเงินรวมของบริษัทและบริษัทย่อย ณ วันที่ 31 ธันวาคม 2559

ความเห็นของคณะกรรมการตรวจสอบเกี่ยวกับเรื่องนี้ปรากฏในรายงานของคณะกรรมการตรวจสอบซึ่งแสดงไว้ในรายงานประจำปีและแบบแสดงรายการข้อมูลประจำปี (แบบ 56-1) แล้ว

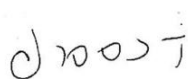

ดร. อออง ชุมสาย ณ อยุธยา
ประธานกรรมการ



นางสาวอัญชลี สืบจันทศิริ
กรรมการผู้จัดการ

บริษัท ส้าสูง (ประเทศไทย) จำกัด (มหาชน) ได้ตระหนักถึงความสำคัญของการกำกับดูแลกิจการที่ดี อันเป็นปัจจัยในการเสริมสร้างให้องค์กรดำเนินธุรกิจด้วยความโปร่งใส เป็นธรรม และปฏิบัติต่อผู้มีส่วนได้ส่วนเสียอย่างเท่าเทียมกัน มีระบบการบริหารจัดการที่มีประสิทธิภาพ โดยมีเป้าหมายให้ธุรกิจเติบโตอย่างยั่งยืน จึงได้มีการกำหนดนโยบายการกำกับดูแลกิจการเพื่อให้เป็นหลักในการดำเนินธุรกิจ

นโยบายการกำกับดูแลกิจการของบริษัทมีเนื้อหาครอบคลุมและสอดคล้องกับหลักการกำกับดูแลกิจการที่ดีของตลาดหลักทรัพย์แห่งประเทศไทย ซึ่งได้แก่ 1) สิทธิของผู้ถือหุ้น 2) การปฏิบัติต่อผู้ถือหุ้นอย่างเท่าเทียมกัน 3) การคำนึงถึงบทบาทของผู้มีส่วนได้เสีย 4) การเปิดเผยข้อมูลและความโปร่งใส 5) ความรับผิดชอบของคณะกรรมการ

คณะกรรมการได้มอบหมายให้คณะกรรมการตรวจสอบกำหนดแผนปฏิบัติและมาตรการติดตาม เพื่อให้มีการปฏิบัติตามนโยบายการกำกับดูแลกิจการ และประเมินผลการปฏิบัติตามนโยบาย และให้คำแนะนำเพื่อปรับปรุงนโยบายดังกล่าวตามความเหมาะสม

1. สิทธิของผู้ถือหุ้น

- จัดให้มีการประชุมสามัญประจำปีผู้ถือหุ้นภายใน 4 เดือนนับแต่วันสิ้นสุดของรอบปีบัญชีของบริษัท เพื่อพิจารณารายงานประจำปีของคณะกรรมการ ซึ่งแสดงถึงผลการดำเนินการของบริษัทในรอบปีที่ผ่านมา งบแสดงฐานะการเงิน และงบกำไรขาดทุนเบ็ดเสร็จ การจ่ายเงินปันผลและจัดสรรเงินไว้เป็นทุนสำรองตามกฎหมาย การเลือกตั้งกรรมการแทนกรรมการที่ออกตามวาระรวมถึงคำตอบแทนกรรมการ แต่งตั้งผู้สอบบัญชีและกำหนดค่าตอบแทน
- การประชุมสามัญประจำปีผู้ถือหุ้น ในวาระเลือกตั้งกรรมการแทนกรรมการที่ออกตามวาระ และการกำหนดค่าตอบแทนนั้น บริษัทได้แยกเรื่องการพิจารณาเลือกตั้งกรรมการ ออกจากการพิจารณาค่าตอบแทนกรรมการ โดยบริษัทได้ใช้บัตรลงคะแนนเสียงในการเลือกตั้งกรรมการ และเสนอชื่อกรรมการให้ผู้ถือหุ้นลงคะแนนเป็นรายบุคคล
- จัดให้มีการประชุมวิสามัญผู้ถือหุ้นตามที่คณะกรรมการเห็นสมควร หรือผู้ถือหุ้นรวมกันนับจำนวนหุ้นได้ไม่น้อยกว่าหนึ่งในห้าของจำนวนหุ้นที่จำหน่ายได้ทั้งหมด หรือผู้ถือหุ้นไม่น้อยกว่า 25 คน ซึ่งมีหุ้นนับรวมกันได้ไม่น้อยกว่าหนึ่งในสิบของจำนวนหุ้นที่จำหน่ายได้ทั้งหมดจะเข้าชื่อกันทำหนังสือขอให้คณะกรรมการเรียกประชุมผู้ถือหุ้น ทั้งนี้ต้องระบุชื่อผู้ถือหุ้นดังกล่าวและเหตุผลในการที่ขอให้เรียกประชุมไว้ให้ชัดเจนในหนังสือดังกล่าว โดยคณะกรรมการต้องจัดการประชุมผู้ถือหุ้นภายใน 1 เดือนนับแต่วันที่ได้รับหนังสือจากผู้ถือหุ้น
- เปิดเผยมติที่ประชุมคณะกรรมการบริษัท ว่าด้วยเรื่องกำหนดวันประชุมสามัญประจำปีผู้ถือหุ้น รวมทั้งเปิดเผยระเบียบวาระการประชุม และสาระสำคัญของวาระการประชุม ผ่านระบบเผยแพร่ข้อมูลของตลาดหลักทรัพย์แห่งประเทศไทยและเว็บไซต์ของบริษัท ไม่เกินวันทำการถัดไปนับจากวันที่คณะกรรมการมีมติ
- ในการเรียกประชุมผู้ถือหุ้น บริษัทจะต้องจัดทำเป็นหนังสือนัดประชุม ระบุสถานที่ วัน เวลา ระเบียบวาระการประชุม และเรื่องที่จะเสนอต่อที่ประชุม พร้อมด้วยรายละเอียดตามสมควร โดยระบุว่าเป็นเรื่องที่จะเสนอเพื่อทราบเพื่ออนุมัติ หรือเพื่อพิจารณา รวมทั้งความเห็นของคณะกรรมการในเรื่องดังกล่าวและจัดส่งให้ผู้ถือหุ้นและนายทะเบียนทราบไม่น้อยกว่า 21 วันก่อนวันประชุม

- ในการประชุมผู้ถือหุ้นต้องมีผู้ถือหุ้นและผู้รับมอบฉันทะจากผู้ถือหุ้น (ถ้ามี) มาประชุมไม่น้อยกว่า 25 คน และต้องมีหุ้นนับรวมกันได้ไม่น้อยกว่าหนึ่งในสามของจำนวนหุ้นที่จำหน่ายได้ทั้งหมดจึงจะครบเป็นองค์ประชุม โดยมีประธานกรรมการทำหน้าที่เป็นประธานที่ประชุม และจะดำเนินการประชุมให้เป็นไปตามลำดับระเบียบวาระที่กำหนดไว้ในหนังสือเชิญประชุม โดยมีนโยบายที่จะไม่เพิ่มระเบียบวาระในที่ประชุม โดยไม่ได้แจ้งให้ผู้ถือหุ้นทราบล่วงหน้า
- การใช้บัตรลงคะแนนเสียงจะใช้ในกรณีที่ผู้ถือหุ้นท่านใดลงคะแนนเสียงไม่เห็นด้วย หรือออกเสียงในวาระทั่วไป และใช้ในวาระสำคัญ เช่น การแต่งตั้งกรรมการ การทำรายการที่เกี่ยวข้องกัน การทำรายการได้มาหรือจำหน่ายไปซึ่งสินทรัพย์ การแก้ไขหนังสือบริคณห์สนธิ และข้อบังคับ เป็นต้น
- เปิดโอกาสให้ผู้ถือหุ้นมีสิทธิในการเสนอเรื่องที่เห็นว่าสำคัญและเป็นประโยชน์เพื่อพิจารณาบรรจุเป็นวาระการประชุมสามัญผู้ถือหุ้น และเสนอชื่อบุคคลที่มีคุณสมบัติเหมาะสมเพื่อเข้ารับการเลือกตั้งเป็นกรรมการบริษัทล่วงหน้าก่อนวันประชุมสามัญผู้ถือหุ้น รวมทั้งส่งคำถามเกี่ยวกับบริษัทมาล่วงหน้าก่อนวันประชุม โดยบริษัทได้กำหนดหลักเกณฑ์ผ่านทางเว็บไซต์ของบริษัท
- จัดสรรเวลาประชุมอย่างเพียงพอ พร้อมทั้งเปิดโอกาสให้ผู้ถือหุ้นมีสิทธิอย่างเท่าเทียมกันในการแสดงความคิดเห็น และตั้งคำถามในที่ประชุม
- กำหนดเป็นนโยบายในการอำนวยความสะดวกและส่งเสริมการเข้าร่วมประชุมผู้ถือหุ้น โดยได้มีการเผยแพร่ นโยบายดังกล่าวผ่านทางเว็บไซต์ของบริษัท
- จัดให้มีการเผยแพร่เอกสารการประชุมต่างๆ พร้อมหนังสือเชิญประชุมทั้งภาษาไทยและภาษาอังกฤษ ผ่านทางเว็บไซต์ของบริษัทอย่างน้อย 30 วันก่อนวันประชุม เพื่อให้ผู้ถือหุ้นสามารถศึกษาข้อมูลประกอบการประชุมล่วงหน้า
- เปิดโอกาสให้ผู้ถือหุ้นซักถามและบันทึกคำถามและคำตอบที่เป็นประเด็นสำคัญพร้อมทั้งคำชี้แจงของคณะกรรมการ รวมถึงบันทึกจำนวนเสียงของผู้ถือหุ้นที่เห็นชอบ ไม่เห็นชอบ และงดออกเสียงไว้อย่างชัดเจนในทุกๆ วาระที่ต้องมีการลงคะแนนเสียงในรายงานการประชุม และเชิญตัวแทนผู้ถือหุ้น 2 ท่าน ร่วมเป็นสักขีพยานในการตรวจนับคะแนนเสียงในที่ประชุม ตลอดจนมีการบันทึกวิธีใดในระหว่างการประชุมจนกระทั่งการประชุมเสร็จสิ้นลง
- เปิดเผยมติที่ประชุมผู้ถือหุ้นพร้อมทั้งผลการลงคะแนนเสียง ผ่านระบบเผยแพร่ข้อมูลของตลาดหลักทรัพย์แห่งประเทศไทย ภายในวันทำการถัดไปนับจากวันประชุม
- บริษัทมีการเผยแพร่รายงานการประชุมผู้ถือหุ้นไว้ในเว็บไซต์ของบริษัทภายใน 14 วันนับจากวันประชุมเสร็จสิ้น เพื่อให้ผู้ถือหุ้นสามารถตรวจสอบความถูกต้อง และใช้สิทธิคัดค้านได้หากจำเป็นโดยไม่ต้องรอถึงการประชุมครั้งต่อไป

2. การปฏิบัติต่อผู้ถือหุ้นอย่างเท่าเทียมกัน

- บริษัทให้ความสำคัญต่อผู้ถือหุ้นทุกราย โดยไม่คำนึงถึง เพศ อายุ สีผิว เชื้อชาติ สัญชาติ ศาสนา ความเชื่อ ความคิดเห็นทางการเมืองหรือความพิการ บริษัทมีแนวปฏิบัติในการกำกับดูแลเพื่อปกป้องสิทธิขั้นพื้นฐานของผู้ถือหุ้นอย่างเท่าเทียมกันและเป็นธรรม รวมถึงให้สิทธิแก่ผู้ถือหุ้นในการออกเสียงลงคะแนนในแบบหนึ่งหุ้นต่อหนึ่งเสียง (one share one vote) เพื่อสร้างความมั่นใจในการลงทุนกับบริษัท
- จัดส่งหนังสือมอบฉันทะในรูปแบบ ข. ซึ่งผู้ถือหุ้นสามารถระบุความเห็นในการลงคะแนนเสียงได้ พร้อมกับหนังสือเชิญประชุม โดยระบุเอกสารที่ต้องใช้ในการมอบฉันทะและขั้นตอนในการเข้าร่วมประชุมอย่างชัดเจน ผู้ถือหุ้นที่ไม่สามารถเข้าร่วมประชุม แต่ประสงค์จะใช้สิทธิออกเสียงอาจมอบฉันทะให้บุคคลอื่นเข้าร่วมประชุมและออกเสียงแทนตน หรือจะมอบฉันทะให้กรรมการอิสระของบริษัทก็ได้
- บริษัทมีการกำหนดเป็นนโยบายเกี่ยวกับการป้องกันการใช้ข้อมูลภายในของบริษัท และได้แจ้งให้พนักงานผู้บริหาร และกรรมการบริษัททราบ (ดูรายละเอียดในข้อ 5.8.1)
- บริษัทมีการเปิดเผยการทำรายการระหว่างกันระหว่างบริษัทกับบริษัทย่อย โดยได้กระทำการอย่างยุติธรรมตามราคาตลาดและเป็นไปตามปกติธุรกิจการค้า (Fair and at arms' length basis) (ดูรายละเอียดในข้อ 5.8.2)

3. การคำนึงถึงบทบาทของผู้มีส่วนได้เสีย

บริษัทมีนโยบายรักษาสีและผลประโยชน์ของผู้มีส่วนได้เสียกลุ่มต่างๆ ไม่ว่าจะเป็น พนักงาน ผู้ถือหุ้น เจ้าหนี้ ลูกค้า คู่ค้า คู่แข่ง ชุมชนและสังคม แต่เนื่องจากความคาดหวังของผู้มีส่วนได้ส่วนเสียอาจแตกต่างกัน ดังนั้น บริษัทจะพิจารณาถึงสิทธิตามกฎหมายที่แต่ละกลุ่มพึงได้รับอย่างละเอียดรอบคอบ และดูแลให้มั่นใจว่าสิทธิดังกล่าวได้รับความคุ้มครองและปฏิบัติด้วยความระมัดระวัง โดยได้กำหนดแนวทางการตอบสนองความต้องการของผู้มีส่วนได้ส่วนเสียไว้เป็นนโยบายและแนวปฏิบัติเกี่ยวกับผู้มีส่วนได้เสีย โดยได้เผยแพร่อยู่ในเว็บไซต์ของบริษัท ได้แก่

- นโยบายและแนวปฏิบัติเกี่ยวกับพนักงาน
- นโยบายและแนวปฏิบัติเกี่ยวกับผู้ถือหุ้น
- นโยบายและแนวปฏิบัติเกี่ยวกับเจ้าหนี้
- นโยบายและแนวปฏิบัติเกี่ยวกับลูกค้าและผู้บริโภค
- นโยบายและแนวปฏิบัติเกี่ยวกับคู่ค้า
- นโยบายและแนวปฏิบัติเกี่ยวกับคู่แข่ง
- นโยบายและแนวปฏิบัติเกี่ยวกับสังคม
- นโยบายและแนวปฏิบัติเกี่ยวกับสิ่งแวดล้อม
- นโยบายและแนวปฏิบัติเกี่ยวกับการเคารพสิทธิมนุษยชน
- นโยบายและแนวปฏิบัติเกี่ยวกับการต่อต้านการทุจริตและการติดสินบน
- นโยบายและแนวปฏิบัติเกี่ยวกับทรัพย์สินทางปัญญาหรือลิขสิทธิ์

นอกจากนี้ บริษัทยังคำนึงถึงบทบาทสิทธิของผู้มีส่วนได้เสีย โดยมีการกำหนดแนวปฏิบัติตามระบบมาตรฐานต่างๆ ที่ได้รับ ได้แก่

- มาตรฐาน ISO 9001 เป็นมาตรฐานการจัดวางระบบบริหารงาน เพื่อการประกันคุณภาพซึ่งเป็นระบบที่ทำให้เชื่อมั่นได้ว่ากระบวนการต่างๆ ได้รับการควบคุม และสามารถตรวจสอบได้โดยผ่านเอกสารที่ระบุขั้นตอน และวิธีการทำงาน เพื่อให้มั่นใจได้ว่าบุคลากรในองค์กรรู้หน้าที่ความรับผิดชอบและขั้นตอนต่างๆ ในการปฏิบัติงาน
- มอก.18001, OHSAS 18001 เป็นมาตรฐานเกี่ยวกับระบบการจัดการด้านอาชีวอนามัยและความปลอดภัยในสถานที่ทำงาน ซึ่งเป็นเครื่องมือที่ใช้ในการควบคุมและลดอันตรายและความเสี่ยงที่เกิดจากองค์กรที่อาจส่งผลกระทบต่อสุขภาพ ชีวิต และทรัพย์สินได้
- มาตรฐาน FSSC 22000 เป็นมาตรฐานที่เน้นเรื่องระบบประกันคุณภาพ และความปลอดภัยของอาหารระดับสูง สามารถสร้างความเชื่อมั่นให้กับผู้บริโภค รวมถึงเน้นการเติบโตและการดำเนินธุรกิจอย่างยั่งยืน มาตรฐานดังกล่าวเป็นมาตรฐานที่ครอบคลุมทั้ง ISO 22000 และ PAS 220 และเป็นที่ยอมรับจากทั่วโลก
- มาตรฐาน ISO 28000 เป็นมาตรฐานข้อกำหนดทางด้านการบริหารการรักษาความปลอดภัยของห่วงโซ่อุปทาน
- มาตรฐาน ISO 14001 เป็นมาตรฐานระบบการจัดการสิ่งแวดล้อม โดยมุ่งเน้นให้องค์กรมีการพัฒนาปรับปรุง ตลอดจนรักษาสีสิ่งแวดล้อมอย่างต่อเนื่อง
- มาตรฐานการผลิตน้ำมันปาล์มอย่างยั่งยืนภายใต้กรอบ RSPO (Roundtable on Sustainable Palm Oil) ซึ่งเป็นแนวปฏิบัติที่มีการปรับปรุงการผลิตน้ำมันปาล์มอย่างยั่งยืน ทั้งทางเศรษฐกิจ สังคม ชุมชน สิ่งแวดล้อม และถูกต้องตามกฎหมายของผู้มีส่วนได้ส่วนเสียหลายภาคส่วนตั้งแต่ต้นน้ำถึงปลายน้ำ

4. การเปิดเผยข้อมูลและความโปร่งใส

บริษัทให้ความสำคัญกับการเปิดเผยข้อมูลอย่างเหมาะสมเพื่อให้ผู้ถือหุ้นใช้ประกอบการตัดสินใจลงทุน รวมถึงการตัดสินใจใช้สิทธิออกเสียงในการประชุมผู้ถือหุ้น และมีการประเมินประสิทธิภาพของกระบวนการเปิดเผยข้อมูลเป็นระยะๆ โดยได้มีการเปิดเผยข้อมูลและดำเนินการในเรื่องต่างๆ ดังนี้

- เปิดเผยข้อมูลดังต่อไปนี้ทั้งภาษาไทยและภาษาอังกฤษ และมีการปรับปรุงข้อมูลในเว็บไซต์ของบริษัทให้เป็นปัจจุบันเป็นระยะๆ
 - นโยบายการกำกับดูแลกิจการ
 - นโยบายและแนวปฏิบัติเกี่ยวกับผู้มีส่วนได้เสีย
 - นโยบายสิ่งแวดล้อม
 - จรรยาบรรณธุรกิจ
 - ลักษณะการดำเนินธุรกิจของบริษัท
 - โครงสร้างกลุ่มธุรกิจ
 - โครงสร้างผู้ถือหุ้น
 - โครงสร้างคณะกรรมการ
 - วิสัยทัศน์/พันธกิจ
 - ข้อบังคับบริษัท
 - รายงานประจำปี

- แบบ 56-1 (เฉพาะภาษาไทย)
 - งบการเงิน
 - หนังสือเชิญประชุมผู้ถือหุ้น พร้อมเอกสารในการประชุม
 - รายงานการประชุมผู้ถือหุ้น
 - ข่าวที่บริษัทเผยแพร่
- จัดส่งรายงานข้อมูลประจำปี งบการเงิน แบบ 56-1 และรายงานประจำปีต่อตลาดหลักทรัพย์แห่งประเทศไทย และ ก.ล.ต. อย่างถูกต้อง ครบถ้วนภายในเวลาที่กำหนด
- มีการรายงานข่าวเกี่ยวกับการเปลี่ยนแปลงที่สำคัญและอาจมีผลกระทบต่อราคาหลักทรัพย์ตามข้อบังคับของตลาดหลักทรัพย์แห่งประเทศไทย
- คณะกรรมการบริษัทเป็นผู้รับผิดชอบการเงินและรายงานทางการเงิน ซึ่งลงนามโดยประธานกรรมการ และกรรมการผู้จัดการตามที่ปรากฏในรายงานประจำปี และแบบ 56-1 ซึ่งได้จัดทำขึ้นตามมาตรฐานการบัญชีที่รับรองทั่วไปโดยเลือกใช้นโยบายบัญชีที่เหมาะสมกับธุรกิจและถือปฏิบัติอย่างสม่ำเสมอ รวมทั้งหมายเหตุประกอบงบการเงินซึ่งมีผู้สอบบัญชีอิสระเป็นผู้ตรวจสอบ และได้รับการสอบทานจากคณะกรรมการตรวจสอบเพื่อให้มั่นใจว่าการเปิดเผยข้อมูลที่สำคัญอย่างเพียงพอ
- ให้กรรมการบริหารทำหน้าที่ติดต่อสื่อสารกับผู้ลงทุน ทั้งที่เป็นบุคคลและสถาบัน ผู้ถือหุ้น นักวิเคราะห์และภาครัฐที่เกี่ยวข้อง โดยติดต่อขอข้อมูลบริษัทได้ที่โทรศัพท์ 02-361 8959-87 หรือโทรสาร 02-361 8988-9 หรือจดหมายอิเล็กทรอนิกส์ company.secretary@lamsoon.co.th หรือผ่านทางเว็บไซต์บริษัท

อย่างไรก็ตาม กรณีที่ผู้มีส่วนได้เสียต้องการแจ้งเบาะแสการกระทำผิดหรือแจ้งข้อร้องเรียนใดๆ มายังบริษัท สามารถกระทำได้โดยบริษัทกำหนดเป็นแนวปฏิบัติไว้ดังนี้

กลไกในการแจ้งเบาะแสการกระทำผิดหรือแจ้งข้อร้องเรียนของผู้มีส่วนได้เสีย

1. การเปิดโอกาสให้ผู้มีส่วนได้เสียแจ้งเบาะแสหรือข้อร้องเรียน

ผู้มีส่วนได้เสียคนใดมีความประสงค์จะติดต่อกับคณะกรรมการบริษัทโดยตรงโดยไม่ผ่านผู้บริหารของบริษัท เพื่อแสดงความคิดเห็นต่างๆ เกี่ยวกับการดำเนินธุรกิจรวมทั้งการแจ้งเบาะแส หรือข้อร้องเรียนต่างๆ เช่น รายงานทางการเงินที่ไม่ถูกต้อง การกระทำผิดกฎหมายหรือจรรยาบรรณ หรือระบบการควบคุมภายในที่บกพร่อง เป็นต้น โดยให้ส่งไปยังคณะกรรมการตรวจสอบของบริษัทโดยตรงดังนี้ :-

- ส่งทางไปรษณีย์ : นายบรรจง จิตต์แจ้ง
กรรมการตรวจสอบ
บริษัท ลำสูง (ประเทศไทย) จำกัด (มหาชน)
64 ซอยบางนา-ตราด 25
แขวงบางนา เขตบางนา กรุงเทพมหานคร 10260
- ส่งทางจดหมายอิเล็กทรอนิกส์ : banchong_ch@yahoo.com

2. การคุ้มครองผู้แจ้งเบาะแสหรือข้อร้องเรียน

ผู้มีส่วนได้เสียที่แจ้งเบาะแสหรือข้อร้องเรียนตามข้อ 1 ข้างต้นไม่ต้องเปิดเผยชื่อแต่อย่างใด

3. การดำเนินการหลังจากมีผู้แจ้งเบาะแสหรือข้อร้องเรียน

ให้คณะกรรมการตรวจสอบของบริษัทดำเนินการตรวจสอบข้อมูลหรือข้อเท็จจริงตามที่มีผู้แจ้งเบาะแสหรือข้อร้องเรียนตามข้อ 1 ข้างต้น แล้วนำเสนอให้คณะกรรมการบริษัทได้รับทราบภายใน 30 วันนับจากวันที่ได้รับแจ้ง

4. มาตรการแก้ไขและชดเชยค่าเสียหาย

ในกรณีที่ผู้มีส่วนได้เสียได้รับความเสียหายจากการละเมิดสิทธิตามกฎหมายโดยบริษัท คณะกรรมการจะรีบแก้ไขข้อบกพร่อง หรือผลกระทบที่เกิดขึ้นโดยมิชักช้า รวมทั้งหามาตรการป้องกันมิให้เกิดเหตุการณ์ดังกล่าวขึ้นอีก และจะพิจารณาชดเชยค่าเสียหายให้ผู้ถูกละเมิดตามกฎหมายอย่างเหมาะสม

5. ความรับผิดชอบของคณะกรรมการ

5.1 คณะกรรมการบริษัท

5.1.1 โครงสร้างคณะกรรมการ

องค์ประกอบของคณะกรรมการบริษัทประกอบด้วยจำนวนกรรมการตามข้อบังคับไม่เกิน 9 คน โดยมีจำนวนกรรมการอิสระอย่างน้อยหนึ่งในสามของจำนวนกรรมการทั้งหมด แต่ต้องไม่น้อยกว่า 3 คน

5.1.2 หน้าที่และความรับผิดชอบของคณะกรรมการ

1. มีส่วนร่วมในการตัดสินใจ หรือให้ความเห็นชอบในการกำหนดวิสัยทัศน์ พันธกิจ กลยุทธ์ เป้าหมาย ความเสี่ยง แผนงาน และงบประมาณของบริษัท
2. ควบคุมกำกับดูแลให้ฝ่ายบริหารดำเนินการให้เป็นไปตามแผนธุรกิจ เพื่อบรรลุถึงเป้าหมายและเพิ่มความมั่งคั่งแก่ผู้ถือหุ้น
3. กำหนดนโยบายการกำกับดูแลกิจการ และส่งเสริมให้ทุกคนในองค์กรปฏิบัติตามนโยบายที่กำหนด รวมถึงการประเมินผลการปฏิบัติ และทบทวนนโยบายดังกล่าวอย่างน้อยปีละ 1 ครั้ง
4. กำหนดจรรยาบรรณธุรกิจ โดยให้ครอบคลุมผู้ปฏิบัติทั้งในระดับกรรมการ ผู้บริหาร และพนักงาน และส่งเสริมให้ทุกคนในองค์กรปฏิบัติตามนโยบายที่กำหนด รวมถึงกำหนดมาตรการติดตามการปฏิบัติ และการประเมินประสิทธิภาพการปฏิบัติเป็นประจำ
5. จัดให้มีระบบการควบคุมภายใน การตรวจสอบภายใน และมาตรการการบริหารความเสี่ยง รวมทั้งมีการติดตามการดำเนินการในเรื่องดังกล่าวอย่างสม่ำเสมอ

6. แต่งตั้งคณะกรรมการชุดย่อยต่างๆ รวมถึงการกำหนดบทบาทหน้าที่ และความรับผิดชอบของคณะกรรมการชุดย่อยนั้นๆ
7. จัดให้มีการสื่อสารอย่างชัดเจนต่อบทบาท หน้าที่ และความรับผิดชอบของคณะกรรมการ กรรมการตรวจสอบ กรรมการกำหนดค่าตอบแทน กรรมการสรรหา ฝ่ายบริหาร และพนักงาน
8. รับผิดชอบต่อการเปิดเผยฐานะการเงินของบริษัทในรายงานงบการเงินของบริษัทและบริษัทย่อยในรายงานประจำปี และแบบแสดงรายการข้อมูลประจำปี (แบบ 56-1) รวมถึงการเปิดเผยข้อมูลและสารสนเทศต่างๆ ให้เป็นไปตามกฎหมายและหน่วยงานราชการที่เกี่ยวข้อง
9. กำหนดแนวทางสำหรับการพิจารณาความเหมาะสมของการทำรายการที่อาจมีความขัดแย้งทางผลประโยชน์
10. จัดให้มีการประชุมคณะกรรมการอย่างน้อย 3 เดือนต่อครั้ง และการประชุมผู้ถือหุ้นอย่างน้อยปีละครั้ง
11. หน้าที่และความรับผิดชอบอื่นที่กำหนดโดยกฎหมายและมติที่ประชุมผู้ถือหุ้น

5.1.3 เลขานุการบริษัท

บริษัทต้องจัดให้มีเลขานุการบริษัทตามมาตรา 89/15 ของพระราชบัญญัติหลักทรัพย์และตลาดหลักทรัพย์ พ.ศ. 2551 โดยมีหน้าที่และความรับผิดชอบดังนี้

1. จัดทำและเก็บเอกสารดังต่อไปนี้
 - ทะเบียนกรรมการ
 - หนังสือนัดประชุมคณะกรรมการ และผู้ถือหุ้น
 - รายงานการประชุมคณะกรรมการ และผู้ถือหุ้น
 - รายงานประจำปีของบริษัท
2. ติดตามให้มีการนำมติที่ประชุมคณะกรรมการ/ผู้ถือหุ้นไปปฏิบัติ
3. เก็บรักษารายงานการมีส่วนได้เสียที่รายงานโดยกรรมการ หรือผู้บริหาร และจัดส่งสำเนาให้แก่ประธานกรรมการและประธานกรรมการตรวจสอบภายใน 7 วันทำการ นับจากวันที่ได้รับรายงานดังกล่าว
4. ให้คำแนะนำแก่กรรมการเกี่ยวกับข้อกฎหมาย และระเบียบปฏิบัติต่างๆ ที่เกี่ยวข้องรวมถึงการกำกับดูแลให้บริษัท คณะกรรมการ และฝ่ายจัดการปฏิบัติตามอย่างถูกต้อง
5. ดูแลให้บริษัทมีการเปิดเผยข้อมูลและรายงานสารสนเทศตามระเบียบปฏิบัติของตลาดหลักทรัพย์แห่งประเทศไทย และสำนักงาน ก.ล.ต. รวมถึงกฎหมายต่างๆ ที่เกี่ยวข้อง
6. ติดต่อประสานงานกับหน่วยงานกำกับดูแลที่เกี่ยวข้อง
7. ดำเนินการอื่นตามที่คณะกรรมการมอบหมาย และ/หรือคณะกรรมการกำกับตลาดทุนประกาศกำหนด

5.1.4 กระบวนการสรรหากรรมการ

คณะกรรมการสรรหาทำหน้าที่เสนอชื่อบุคคลที่เหมาะสม เพื่อให้คณะกรรมการบริษัทพิจารณาและเสนอที่ประชุมผู้ถือหุ้นเลือกตั้งตามหลักเกณฑ์ที่กำหนดในข้อบังคับของบริษัท คณะกรรมการสรรหาดำเนินการสรรหา ประเมิน เลือกรสรร และเสนอชื่อผู้ผ่านการพิจารณาต่อคณะกรรมการ

คณะกรรมการบริษัทจะพิจารณาถึงประสบการณ์ที่เหมาะสมสำหรับการทำหน้าที่ของคณะกรรมการบริษัท ตลอดจนพิจารณาถึงความสามารถที่จะช่วยให้การดำเนินการของคณะกรรมการเป็นไปอย่างรอบคอบรัดกุมยิ่งขึ้น ความสามารถในการตัดสินใจทางธุรกิจอย่างมีเหตุผล ความสามารถในการคิดเชิงกลยุทธ์ ความเป็นผู้นำ รวมทั้งความชำนาญในวิชาชีพ ความซื่อสัตย์ ตลอดจนคุณสมบัติส่วนบุคคลอื่นๆ ที่เหมาะสม

5.1.5 ประธานกรรมการ

ประธานกรรมการบริษัทเป็นกรรมการอิสระ หรือเป็นกรรมการที่ไม่ได้ทำหน้าที่บริหาร สำหรับตำแหน่งประธานกรรมการบริษัทและกรรมการผู้จัดการจะต้องไม่เป็นบุคคลเดียวกัน เพื่อให้มีการแบ่งแยกหน้าที่ให้ชัดเจน

5.1.6 คุณสมบัติของกรรมการอิสระ

คณะกรรมการได้กำหนดคุณสมบัติของกรรมการอิสระไว้ดังนี้

- (ก) ถือหุ้นไม่เกินร้อยละ 1 ของจำนวนหุ้นที่มีสิทธิออกเสียงทั้งหมดของนิติบุคคลที่เกี่ยวข้อง ทั้งนี้ ให้นับรวมการถือหุ้นของผู้ที่เกี่ยวข้องของกรรมการอิสระรายนั้นๆ ด้วย
- (ข) ไม่เป็นหรือเคยเป็นกรรมการที่มีส่วนร่วมบริหารงาน ลูกจ้าง พนักงาน ที่ปรึกษาที่ได้เงินเดือนประจำ หรือผู้มีอำนาจควบคุมของนิติบุคคลที่เกี่ยวข้อง เว้นแต่จะได้พ้นจากการมีลักษณะดังกล่าวมาแล้วไม่น้อยกว่า 2 ปีก่อนวันที่ยื่นคำขออนุญาตต่อสำนักงาน
- (ค) ไม่เป็นบุคคลที่มีความสัมพันธ์ทางสายโลหิต หรือโดยการจดทะเบียนตามกฎหมาย ในลักษณะที่เป็นบิดา มารดา คู่สมรส พี่น้อง และบุตร รวมทั้งคู่สมรสของบุตรของผู้บริหาร ผู้ถือหุ้นรายใหญ่ ผู้มีอำนาจควบคุมหรือบุคคลที่จะได้รับการเสนอให้เป็นผู้บริหารหรือผู้มีอำนาจควบคุมของบริษัทหรือบริษัทย่อย
- (ง) ไม่มีหรือเคยมีความสัมพันธ์ทางธุรกิจกับนิติบุคคลที่เกี่ยวข้องในลักษณะที่อาจเป็นการขัดขวางการใช้วิจารณญาณอย่างอิสระของตน รวมทั้งไม่เป็นหรือเคยเป็นผู้ถือหุ้นรายใหญ่ กรรมการซึ่งไม่ใช่กรรมการอิสระ หรือผู้บริหารของผู้ที่มีความสัมพันธ์ทางธุรกิจกับนิติบุคคลที่เกี่ยวข้อง เว้นแต่จะได้พ้นจากการมีลักษณะดังกล่าวมาแล้วไม่น้อยกว่า 2 ปีก่อนวันที่ยื่นคำขออนุญาตต่อสำนักงาน

“ความสัมพันธ์ทางธุรกิจ” รวมถึง การทำรายการทางการค้าที่กระทำเป็นปกติเพื่อประกอบกิจการ การเช่า หรือให้เช่าอสังหาริมทรัพย์ รายการเกี่ยวกับสินทรัพย์หรือบริการ หรือการให้หรือรับความช่วยเหลือทางการเงิน ด้วยการรับหรือให้กู้ยืม ค่าประกัน การให้สินทรัพย์เป็นหลักประกันหนี้สิน รวมถึงพฤติกรรมอื่นทำนองเดียวกัน ซึ่งเป็นผลให้ผู้ขออนุญาตหรือคู่สัญญาที่มีภาระหนี้ที่ต้องชำระต่ออีกฝ่ายหนึ่ง ตั้งแต่ร้อยละ 3 ของสินทรัพย์ที่มีตัวตนสุทธิของผู้ขออนุญาตหรือตั้งแต่ 20 ล้านบาทขึ้นไป แล้วแต่จำนวนใดจะต่ำกว่า

ทั้งนี้ การคำนวณภาระหนี้ดังกล่าวให้เป็นไปตามวิธีการคำนวณมูลค่าของรายการที่เกี่ยวข้องกันตามประกาศคณะกรรมการกำกับตลาดทุนว่าด้วยหลักเกณฑ์ในการทำรายการที่เกี่ยวข้องกันโดยอนุโลม แต่ในการพิจารณาภาระหนี้ดังกล่าวให้นับรวมภาระหนี้ที่เกิดขึ้นในระหว่าง 1 ปีก่อนวันที่มีความสัมพันธ์ทางธุรกิจกับบุคคลเดียวกัน

- (จ) ไม่เป็นหรือเคยเป็นผู้สอบบัญชีของนิติบุคคลที่เกี่ยวข้อง และไม่เป็นผู้ถือหุ้นรายใหญ่ กรรมการซึ่งไม่ใช่กรรมการอิสระ ผู้บริหาร หรือหุ้นส่วนผู้จัดการของสำนักงานสอบบัญชี ซึ่งมีผู้สอบบัญชีของนิติบุคคลที่เกี่ยวข้องสังกัดอยู่ เว้นแต่จะได้พ้นจากการมีลักษณะดังกล่าวมาแล้วไม่น้อยกว่า 2 ปีก่อนวันที่ยื่นคำขออนุญาตต่อสำนักงาน
- (ฉ) ไม่เป็นหรือเคยเป็นผู้ให้บริการทางวิชาชีพใดๆ ซึ่งรวมถึงการให้บริการเป็นที่ปรึกษากฎหมายหรือที่ปรึกษาทางการเงิน ซึ่งได้รับค่าบริการเกินกว่า 2 ล้านบาทต่อปีจากนิติบุคคลที่เกี่ยวข้อง ทั้งนี้ ในกรณีที่ผู้ให้บริการทางวิชาชีพเป็นนิติบุคคล ให้รวมถึงการเป็นผู้ถือหุ้นรายใหญ่ กรรมการซึ่งไม่ใช่กรรมการอิสระ ผู้บริหาร หรือหุ้นส่วนผู้จัดการของผู้ให้บริการทางวิชาชีพนั้นด้วย เว้นแต่จะได้พ้นจากการมีลักษณะดังกล่าวมาแล้วไม่น้อยกว่า 2 ปีก่อนวันที่ยื่นคำขออนุญาตต่อสำนักงาน
- (ช) ไม่เป็นกรรมการที่ได้รับการแต่งตั้งขึ้นเพื่อเป็นตัวแทนของกรรมการของบริษัท ผู้ถือหุ้นรายใหญ่ หรือผู้ถือหุ้นซึ่งเป็นผู้ที่เกี่ยวข้องกับผู้ถือหุ้นรายใหญ่ของบริษัท
- (ซ) ไม่มีลักษณะอื่นใดที่ทำให้ไม่สามารถให้ความเห็นอย่างเป็นอิสระเกี่ยวกับการดำเนินงานของบริษัท

อย่างไรก็ตาม คณะกรรมการได้กำหนดคุณสมบัติของกรรมการอิสระเกี่ยวกับจำนวนหุ้นที่ถือโดยกรรมการอิสระไว้เท่ากับข้อกำหนดของสำนักงาน ก.ล.ต.

ข้อความในข้อ 5.1.6 นิติบุคคลที่เกี่ยวข้องหมายถึง บริษัท บริษัทใหญ่ บริษัทย่อย บริษัทร่วม และการร่วมค้า หรือนิติบุคคลที่อาจมีความขัดแย้งทางผลประโยชน์

5.1.7 วาระการดำรงตำแหน่งของกรรมการบริษัท

ตามข้อบังคับของบริษัทข้อ 13 ในการประชุมสามัญประจำปีผู้ถือหุ้นทุกครั้ง กรรมการจำนวนหนึ่งในสามจะต้องออกจากตำแหน่งตามวาระ

5.1.8 การดำรงตำแหน่งกรรมการที่บริษัทอื่นของกรรมการบริษัท

เพื่อให้กรรมการแต่ละท่านสามารถที่จะมีเวลาในการทำหน้าที่ได้อย่างเต็มที่ บริษัทจึงคำนึงถึงจำนวนบริษัทที่กรรมการดำรงตำแหน่ง โดยกำหนดจำนวนบริษัทจดทะเบียนสูงสุดที่ประธานกรรมการ และกรรมการจะดำรงตำแหน่งกรรมการในบริษัทจดทะเบียนอื่นได้ดังนี้

- ประธานกรรมการ ให้ดำรงตำแหน่งได้เพียง 1 บริษัท
- กรรมการบริษัท ให้ดำรงตำแหน่งได้ไม่เกิน 5 บริษัท

ทั้งนี้ บริษัทไม่มีข้อจำกัดสำหรับกรรมการที่ไปดำรงตำแหน่งกรรมการในบริษัทอื่นที่ไม่ได้จดทะเบียนในตลาดหลักทรัพย์แห่งประเทศไทย เนื่องจากกรรมการบริหารส่วนใหญ่ดำรงตำแหน่งกรรมการในบริษัทย่อย บริษัทร่วม การร่วมค้า หรือบริษัทที่เกี่ยวข้องกันในกลุ่มบริษัท

5.1.9 การดำรงตำแหน่งกรรมการที่บริษัทอื่นของผู้บริหารระดับสูง

ผู้บริหารระดับสูงสามารถจะไปดำรงตำแหน่งกรรมการหรือผู้บริหารในบริษัทย่อย บริษัทร่วม การร่วมค้า หรือบริษัทที่เกี่ยวข้องกันในกลุ่มบริษัทได้ ในกรณีที่เป็นการดำรงตำแหน่งในบริษัทอื่นนอกเหนือจากกลุ่มบริษัทดังกล่าวแล้วจะต้องได้รับการอนุมัติจากกรรมการผู้จัดการ

5.2 คณะกรรมการชุดย่อยต่าง ๆ

5.2.1 คณะกรรมการตรวจสอบ

องค์ประกอบของคณะกรรมการตรวจสอบประกอบด้วยกรรมการอิสระอย่างน้อย 3 คน โดยมีกรรมการตรวจสอบอย่างน้อย 1 คนมีความรู้ความสามารถทางด้านบัญชีและการเงิน ประธานกรรมการตรวจสอบอาจเป็นบุคคลคนเดียวกับประธานกรรมการบริษัท วาระการดำรงตำแหน่ง 3 ปี เพื่อให้สอดคล้องกับการดำรงตำแหน่งเป็นกรรมการของบริษัท

หน้าที่และความรับผิดชอบของคณะกรรมการตรวจสอบ

1. สอบทานให้บริษัทมีการรายงานทางการเงินอย่างถูกต้องและเพียงพอ
2. สอบทานให้บริษัทมีระบบการควบคุมภายใน (internal control) และระบบการตรวจสอบภายใน (internal audit) ที่เหมาะสมและมีประสิทธิผล และพิจารณาความเป็นอิสระของหน่วยงานตรวจสอบภายใน ตลอดจนให้ความเห็นชอบในการพิจารณาแต่งตั้งโยกย้าย เลิกจ้างงานหัวหน้าหน่วยงานตรวจสอบภายใน หรือหน่วยงานอื่นใดที่รับผิดชอบเกี่ยวกับการตรวจสอบภายใน
3. สอบทานให้บริษัทปฏิบัติตามกฎหมายว่าด้วยหลักทรัพย์และตลาดหลักทรัพย์ ข้อกำหนดของ ตลาดหลักทรัพย์แห่งประเทศไทย และกฎหมายที่เกี่ยวข้องกับธุรกิจของบริษัท
4. พิจารณา คัดเลือก เสนอแต่งตั้งบุคคลซึ่งมีความเป็นอิสระเพื่อทำหน้าที่เป็นผู้สอบบัญชีของบริษัท และเสนอคำตอบแทนของบุคคลดังกล่าว รวมทั้งเข้าร่วมประชุมกับผู้สอบบัญชีโดยไม่มีฝ่ายจัดการเข้าร่วมประชุมด้วยอย่างน้อยปีละ 1 ครั้ง
5. พิจารณารายการที่เกี่ยวข้องกันหรือรายการที่อาจมีความขัดแย้งทางผลประโยชน์ให้เป็นไปตามกฎหมาย และข้อกำหนดของตลาดหลักทรัพย์แห่งประเทศไทย ทั้งนี้ เพื่อให้มั่นใจว่ารายการดังกล่าวสมเหตุสมผล และเป็นประโยชน์สูงสุดต่อบริษัท
6. จัดทำรายงานของคณะกรรมการตรวจสอบโดยเปิดเผยไว้ในรายงานประจำปีของบริษัท ซึ่งรายงานดังกล่าวต้องลงนามโดยประธานคณะกรรมการตรวจสอบ และต้องประกอบด้วยข้อมูลอย่างน้อยดังต่อไปนี้
 - (6.1) ความเห็นเกี่ยวกับความถูกต้อง ครบถ้วน เป็นที่เชื่อถือได้ของรายงานทางการเงินของบริษัท
 - (6.2) ความเห็นเกี่ยวกับความเพียงพอของระบบควบคุมภายในของบริษัท
 - (6.3) ความเห็นเกี่ยวกับการปฏิบัติตามกฎหมายว่าด้วยหลักทรัพย์และตลาดหลักทรัพย์ ข้อกำหนดของตลาดหลักทรัพย์แห่งประเทศไทย หรือกฎหมายที่เกี่ยวข้องกับธุรกิจของบริษัท

- (6.4) ความเห็นเกี่ยวกับความเหมาะสมของผู้สอบบัญชี
 - (6.5) ความเห็นเกี่ยวกับรายการที่อาจมีความขัดแย้งทางผลประโยชน์
 - (6.6) จำนวนการประชุมคณะกรรมการตรวจสอบ และการเข้าร่วมประชุมของกรรมการตรวจสอบแต่ละท่าน
 - (6.7) ความเห็นหรือข้อสังเกตโดยรวมที่คณะกรรมการตรวจสอบได้รับจากการปฏิบัติหน้าที่ตามกฎหมายบัตร (charter)
 - (6.8) รายการอื่นที่เห็นว่าผู้ถือหุ้นและผู้ลงทุนทั่วไปควรทราบภายใต้ขอบเขตหน้าที่และความรับผิดชอบที่ได้รับมอบหมายจากคณะกรรมการบริษัท
7. ปฏิบัติการอื่นใดตามที่คณะกรรมการของบริษัทมอบหมายด้วยความเห็นชอบจากคณะกรรมการตรวจสอบ

ในปี 2559 คณะกรรมการตรวจสอบได้มีการประชุมทั้งหมด 4 ครั้ง สามารถประมวลจำนวนครั้งในการเข้าร่วมประชุมของกรรมการตรวจสอบแต่ละท่านได้ดังนี้

รายชื่อ	ตำแหน่ง	วาระการดำรงตำแหน่ง	จำนวนครั้งในการเข้าร่วมประชุม
1. ดร.อาจอน ชุมสาย ณ อยุธยา	ประธานกรรมการตรวจสอบ	2557-2560	4/4
2. รศ. ดร.ปรีชา จรุงกิจอนันต์	กรรมการอิสระ	2557-2560	4/4
3. นายบรรจง จิตต์แจ้ง	กรรมการอิสระ	2557-2560	4/4

5.2.2 คณะกรรมการกำหนดค่าตอบแทน

องค์ประกอบของคณะกรรมการกำหนดค่าตอบแทน ประกอบด้วยสมาชิกส่วนใหญ่ร้อยละ 66.7 เป็นกรรมการอิสระ โดยมีประธานกรรมการกำหนดค่าตอบแทนเป็นกรรมการอิสระ และไม่เป็นบุคคลคนเดียวกับประธานกรรมการบริษัท วาระการดำรงตำแหน่ง 3 ปี เพื่อให้สอดคล้องกับการดำรงตำแหน่งเป็นกรรมการของบริษัท

หน้าที่และความรับผิดชอบของคณะกรรมการกำหนดค่าตอบแทน

- กำหนดนโยบายและแนวทางในการกำหนดค่าตอบแทนของกรรมการ กรรมการบริหาร และกรรมการผู้จัดการ พร้อมทั้งนำเสนอต่อที่ประชุมคณะกรรมการบริษัท และ/หรือที่ประชุมผู้ถือหุ้นพิจารณาและอนุมัติ
- กระทำการอื่นใดที่เกี่ยวข้องกับค่าตอบแทนตามที่ได้รับมอบหมายจากคณะกรรมการบริษัท

ในปี 2559 คณะกรรมการกำหนดค่าตอบแทนได้มีการประชุมทั้งหมด 2 ครั้ง สามารถประมวลจำนวนครั้งในการเข้าร่วมประชุมของกรรมการกำหนดค่าตอบแทนแต่ละท่านได้ดังนี้

รายชื่อ	ตำแหน่ง	วาระการดำรงตำแหน่ง	จำนวนครั้งในการเข้าร่วมประชุม
1. รศ.ดร.ปรีชา จรุงกิจอนันต์	ประธานกรรมการกำหนดค่าตอบแทน	2557-2560	2/2
2. นายบรรจง จิตต์แจ้ง	กรรมการอิสระ	2557-2560	2/2
3. นายวิง ขาง ยิง	กรรมการบริหาร	2557-2560	2/2

5.2.3 คณะกรรมการสรรหา

องค์ประกอบของคณะกรรมการสรรหา ประกอบด้วยสมาชิกส่วนใหญ่ร้อยละ 75 เป็นกรรมการอิสระโดยมีประธานกรรมการสรรหาเป็นกรรมการอิสระ และไม่เป็นบุคคลคนเดียวกับประธานกรรมการบริษัท วาระการดำรงตำแหน่ง 3 ปี เพื่อให้สอดคล้องกับการดำรงตำแหน่งเป็นกรรมการของบริษัท

หน้าที่และความรับผิดชอบของคณะกรรมการสรรหา

1. ทบทวนโครงสร้างของคณะกรรมการในปัจจุบันว่ามีความเหมาะสมกับความจำเป็นเชิงกลยุทธ์ของบริษัทหรือไม่ อย่างไร และเสนอแนวทางในการปรับปรุง รวมทั้งเสนอแนวทางในการสรรหากรรมการให้สอดคล้องกับโครงสร้างดังกล่าว โดยจัดทำเป็นตารางความรู้ความชำนาญเฉพาะด้านของคณะกรรมการ (Director Qualifications และ Skills Matrix) เพื่อพิจารณาว่าคณะกรรมการที่ดำรงตำแหน่งอยู่ในปัจจุบันประกอบด้วยกรรมการที่มีความรู้ความชำนาญครบถ้วนตามความจำเป็นหรือไม่อย่างไร และสมควรสรรหากรรมการที่มีความรู้ความชำนาญในด้านใดเพิ่มเติมเพื่อให้มีความครบถ้วนมากยิ่งขึ้นหรือไม่อย่างไร
2. ประเมินและเสนอรายชื่อผู้ที่จะเป็นกรรมการต่อคณะกรรมการโดยการกลั่นกรองและสัมภาษณ์บุคคลที่มีคุณธรรม ยึดมั่นในการทำงานอย่างมีหลักการ ส่งเสริมและปฏิบัติตามมาตรฐานสูงสุดอย่างมีอาชีพ
3. เปิดโอกาสให้ผู้ถือหุ้นรายย่อยมีโอกาสเสนอชื่อผู้สมควรเป็นกรรมการให้คณะกรรมการสรรหาพิจารณา โดยกำหนดระยะเวลาในการเสนอชื่อให้มีเวลาเพียงพอในการพิจารณากลั่นกรองตามกระบวนการที่คณะกรรมการกำหนด (Due Diligence) ก่อนการประชุมผู้ถือหุ้น
4. เปิดเผยนโยบายในการสรรหาและขั้นตอนกระบวนการในการเสนอชื่อกรรมการให้ผู้ถือหุ้นทราบเพื่อให้มั่นใจในความโปร่งใสในขั้นตอนการสรรหากรรมการ รวมทั้งจัดเตรียมแบบฟอร์มในการเสนอชื่อที่ระบุถึงข้อมูลที่จำเป็นในการพิจารณาเหตุผลสนับสนุน รวมทั้งความเต็มใจของผู้ได้รับการเสนอชื่อไว้ในแบบเสนอชื่อนั้นด้วย
5. พิจารณาแนวทางดังต่อไปนี้ในการคัดเลือกกรรมการ
 - 5.1. คุณลักษณะที่ต้องการในกรรมการแต่ละท่าน
 - ความมีคุณธรรมและความรับผิดชอบ
 - การตัดสินใจด้วยข้อมูลและเหตุผล
 - ความมีวุฒิภาวะและความมั่นคง กล้าแสดงความคิดเห็นที่แตกต่างและเป็นอิสระ
 - ยึดมั่นในการทำงานอย่างมีหลักการและมาตรฐานอย่างมีอาชีพ

- คุณสมบัติอื่นตามที่คณะกรรมการสรรหาเห็นสมควร
- 5.2 คุณสมบัติอื่นๆ ที่คณะกรรมการสรรหาเห็นว่ามีความสำคัญความรู้ความชำนาญในด้านต่างๆ เพื่อให้ได้องค์ประกอบของคณะกรรมการที่เหมาะสม
- ความรู้ทางบัญชีและการเงิน
 - การบริหารจัดการองค์กรซึ่งรวมถึงการบริหารจัดการด้านทรัพยากรบุคคล
 - การบริหารความเสี่ยง
 - การจัดการในภาวะวิกฤติ
 - ความรู้ด้านกฎหมาย
 - ความรู้เกี่ยวกับธุรกิจของบริษัท
 - การตลาดระหว่างประเทศ
 - การกำหนดวิสัยทัศน์และกลยุทธ์
 - ความรู้ความชำนาญเฉพาะด้านอื่นๆ ที่คณะกรรมการสรรหาเห็นว่าจำเป็น
6. ดูแลให้กรรมการทุกท่านได้รับการอบรมอย่างเหมาะสมและต่อเนื่อง เพื่อให้ทราบถึงการพัฒนาในทางธุรกิจของบริษัท และการเปลี่ยนแปลงของระเบียบปฏิบัติและข้อกำหนดที่เกี่ยวข้อง
7. ดำเนินการอื่นๆ ตามที่ได้รับมอบหมายจากคณะกรรมการเป็นครั้งคราว

ในปี 2559 คณะกรรมการสรรหาได้มีการประชุมทั้งหมด 1 ครั้ง สามารถประมวลจำนวนครั้งในการเข้าร่วมประชุมของกรรมการสรรหาแต่ละท่านได้ดังนี้

รายชื่อ	ตำแหน่ง	วาระการดำรงตำแหน่ง	จำนวนครั้งในการเข้าร่วมประชุม
1. ดาตุก ไชมอน ชิม คอง ยิบ	กรรมการที่ไม่ใช่กรรมการอิสระและไม่เป็นผู้บริหารและประธานกรรมการสรรหา	2557-2560	1/1
2. รศ. ดร.ปรีชา จรุงกิจอนันต์	กรรมการอิสระ	2557-2560	1/1
3. นายบรรจง จิตต์แจ้ง	กรรมการอิสระ	2557-2560	1/1
4. นายวิง ชาง ยิง	กรรมการบริหาร	2557-2560	1/1

5.2.4 คณะเจ้าหน้าที่บริหารความเสี่ยง

คณะกรรมการบริษัทมีมติเมื่อวันที่ 11 สิงหาคม 2559 อนุมัติให้จัดตั้งคณะเจ้าหน้าที่บริหารความเสี่ยง โดยมีหน้าที่และความรับผิดชอบตามที่ระบุไว้ด้านล่าง และมีสมาชิก 5 คนดังนี้

รายชื่อ	ตำแหน่ง	วาระการดำรงตำแหน่ง	จำนวนครั้งในการเข้าร่วมประชุม
1. นางสาวอัญชลี สืบจันทศิริ	กรรมการผู้จัดการและประธานคณะกรรมการบริหารความเสี่ยง	2559-2562	ยังไม่มีการประชุมในปี 2559
2. นางสาวปิยธิดา สุขจันทร์	กรรมการบริหาร	2559-2562	
3. นางสาวจิรสุดา สำเภาทอง	ผู้จัดการฝ่ายบัญชีและการเงิน	2559-2562	
4. นายสุวัฒน์ แพร่กุลธรา	ผู้จัดการฝ่ายปฏิบัติการ	2559-2562	
5. นายวิรัตน์ สุวรรณรัตน์	ผู้จัดการฝ่ายทรัพยากรบุคคล	2559-2562	

องค์ประกอบของคณะกรรมการบริหารความเสี่ยง ประกอบด้วยสมาชิกอย่างน้อย 3 คนที่แต่งตั้งโดยคณะกรรมการบริษัท จากกรรมการที่ไม่เป็นผู้บริหาร, ผู้บริหารอาวุโส และกรรมการผู้จัดการ มีวาระการดำรงตำแหน่ง 3 ปี คณะกรรมการบริหารความเสี่ยงรายงานตรงต่อคณะกรรมการบริษัทโดยผ่านการกลั่นกรองจากคณะกรรมการตรวจสอบ

หน้าที่และความรับผิดชอบของคณะกรรมการบริหารความเสี่ยง

1. ช่วยเหลือคณะกรรมการในการกำหนดนโยบายบริหารความเสี่ยง รวมถึงพิจารณาขอบเขตและระดับความเสี่ยงที่ยอมรับได้ที่เหมาะสมในแต่ละปี โดยให้มีความสอดคล้องกับหน้าที่ความรับผิดชอบในการบริหารจัดการ และความน่าเชื่อถือในการดำเนินธุรกิจ ซึ่งเชื่อมโยงกับประเด็นความเสี่ยงที่เกี่ยวข้องกับความเชื่อมั่นในการบริหารจัดการ และการเปิดเผยข้อมูลของบริษัท
2. กำกับดูแลให้ฝ่ายบริหารจัดการนโยบาย พร้อมทั้งแผนงานสำหรับระบบบริหารความเสี่ยงที่เหมาะสมนำเสนอเพื่อขออนุมัติจากคณะกรรมการบริษัท และเผยแพร่ภายในบริษัทอย่างทั่วถึง
3. พิจารณาบททวนและประเมินผลด้านคุณภาพ ความโปร่งใส และประสิทธิภาพของแผนงานและระบบบริหารความเสี่ยงของบริษัทเป็นประจำทุกปี รวมถึงกำกับดูแลให้ฝ่ายบริหารสามารถบริหารจัดการให้เป็นไปตามนโยบายและกลยุทธ์ด้านความเสี่ยง ภายใต้อุปสงค์และระดับความเสี่ยงที่ยอมรับได้อย่างมีประสิทธิภาพ
4. พิจารณาบททวนและประเมินผลเกี่ยวกับลักษณะการดำเนินงาน บทบาทหน้าที่ ความรับผิดชอบ และอำนาจหน้าที่ของหน่วยงานที่เกี่ยวข้องกับบริหารจัดการความเสี่ยง รวมถึงกำหนดแนวทางและขอบเขตด้านการบริหารความเสี่ยงภายในบริษัท
5. กำกับดูแลให้มีการดำเนินการภายใต้กระบวนการที่มีประสิทธิภาพในการระบุประเด็นความเสี่ยงของบริษัทอย่างต่อเนื่อง และกำหนดให้มีการประเมินถึงผลกระทบจากกรณีที่เกิดเหตุการณ์ที่ไม่เป็นไปตามสมมติฐานที่กำหนดไว้ จากนั้นจัดสรรทรัพยากรที่จำเป็นในการจัดการเชิงรุกเกี่ยวกับประเด็นความเสี่ยงเหล่านั้น โดยคำนึงถึงขอบเขตและระดับความเสี่ยงที่ยอมรับได้ของบริษัท รวมถึงกำหนดให้มีแนวทางและกระบวนการในการคาดการณ์ความเสี่ยงที่ไม่แน่นอนที่อาจเกิดขึ้นในอนาคต
6. กำกับดูแลให้มีการจัดทำระบบควบคุมที่เป็นเอกสารการประเมินผลด้านกระบวนการทำงาน และผลการดำเนินงานที่เกี่ยวข้องกับปัจจัยความเสี่ยงที่สำคัญ อย่างน้อยปีละหนึ่งครั้ง
7. ดำเนินการตรวจสอบ และทบทวนการดำเนินงานต่างๆ ที่เกี่ยวข้องกับประสิทธิภาพด้านการจัดการความเสี่ยง และกระบวนการควบคุมความเสี่ยงภายในขององค์กร โดยกำหนดให้มีการจัดทำระบบควบคุมความ

- เสี่ยงที่มีความครอบคลุม เพื่อให้มั่นใจว่าได้มีการจัดการเพื่อบรรเทาความเสี่ยง และสามารถบรรลุเป้าหมายที่องค์กรกำหนด
8. พิจารณาบททวนกระบวนการ และขั้นตอนการทำงานเพื่อให้มั่นใจถึงประสิทธิภาพของระบบควบคุมความเสี่ยงภายในขององค์กร ที่ช่วยสนับสนุนความสามารถในการตัดสินใจ รวมถึงความถูกต้องของการเปิดเผยข้อมูล และฐานะทางการเงินของบริษัทให้อยู่ในระดับที่เหมาะสม
 9. ติดตามการเปลี่ยนแปลงของปัจจัยภายนอกที่เกี่ยวข้องกับแนวทางปฏิบัติในด้านความรับผิดชอบต่อสังคม การดำเนินธุรกิจ และการเปิดเผยข้อมูลที่เกี่ยวข้องกับความเสี่ยงโดยเฉพาะ ซึ่งรวมถึงประเด็นความเสี่ยงใหม่ที่เกิดขึ้น และการคาดการณ์ผลกระทบที่มีต่อบริษัท
 10. นำเสนอข้อมูลอย่างเป็นอิสระ ตรงตามวัตถุประสงค์ เพื่อให้สอดคล้องกับความรับผิดชอบต่อสังคมของบริษัท รวมถึงประเด็นความเสี่ยงที่เกี่ยวข้องของบริษัท เพื่อนำเสนอต่อคณะกรรมการตรวจสอบ และต่อคณะกรรมการบริษัท เกี่ยวกับความเสี่ยงทุกประเภทที่บริษัทต้องเผชิญ ตามลำดับ
 11. พิจารณาบททวนกลยุทธ์ นโยบาย ระดับและขอบเขตของความเสี่ยงที่ยอมรับได้ ที่นำเสนอโดยฝ่ายบริหาร โดยคณะกรรมการที่บริหารความเสี่ยง จะกำกับดูแลให้นโยบายต่างๆ มีความสอดคล้องกับภาพรวมความเสี่ยงของบริษัท ทั้งนี้คณะกรรมการที่บริหารความเสี่ยง จะเป็นผู้พิจารณาประเด็นความเสี่ยงในลักษณะที่กว้างที่สุด เช่น ความเสี่ยงที่ครอบคลุมทั้งองค์กร เป็นต้น
 12. พิจารณาบททวนรายงานของฝ่ายบริหารในด้านรายละเอียด ความเพียงพอของข้อมูล ภาพรวมของประสิทธิภาพด้านการบริหารความเสี่ยง การปฏิบัติงานของฝ่ายบริหาร การเปิดเผยข้อมูลด้านการควบคุมภายใน และข้อเสนอแนะต่างๆ พร้อมทั้งกำกับดูแลให้มีการดำเนินการที่เหมาะสม
 13. บ่งชี้ประเด็นความเสี่ยงที่สำคัญ รวมถึงการกำหนดดัชนีชี้วัด (KPI) สำหรับบริษัท และดำเนินการติดตามตรวจสอบปัจจัยต่างๆ โดยกำหนดให้เป็นส่วนหนึ่งของการทบทวนกระบวนการ และขั้นตอนการทำงาน เพื่อให้มั่นใจถึงประสิทธิภาพของระบบควบคุมความเสี่ยงภายในของบริษัท
 14. ช่วยเหลือคณะกรรมการบริษัทเกี่ยวกับความรับผิดชอบต่อสังคมในการเปิดเผยข้อมูลที่เกี่ยวข้องกับการบริหารจัดการความเสี่ยงในรายงานประจำปี และรับรองความถูกต้องของข้อมูลที่เกี่ยวข้องกับการดำเนินงานด้านการบริหารความเสี่ยง

5.3 การประชุมคณะกรรมการ

บริษัทกำหนดให้มีการประชุมคณะกรรมการไตรมาสละ 1 ครั้งเป็นอย่างน้อย หรือประธานกรรมการจะพิจารณาเห็นสมควรเรียกประชุมเป็นวาระพิเศษเพิ่มเติมตามความจำเป็น โดยจะมีการกำหนดตารางการประชุมล่วงหน้าเป็นรายปี และแจ้งให้กรรมการแต่ละท่านได้รับทราบกำหนดการดังกล่าวในเดือนพฤศจิกายนของทุกปี

เลขานุการบริษัทจะเป็นผู้เสนอวาระการประชุมทั่วไปที่ต้องปฏิบัติตามกฎหมาย หรือระเบียบต่างๆ ที่เกี่ยวข้อง ส่วนวาระที่นอกเหนือจากวาระดังกล่าว ประธานกรรมการและกรรมการผู้จัดการจะร่วมกันพิจารณา ทั้งนี้ กรรมการแต่ละท่านสามารถเสนอเรื่องเข้าสู่วาระการประชุมได้ โดยส่งวาระที่ต้องการเสนอผ่านทางเลขานุการบริษัทก่อนวันประชุมล่วงหน้า 14 วัน เลขานุการบริษัทจะเป็นผู้รวบรวมวาระที่เสนอดังกล่าวให้ประธานกรรมการพิจารณาก่อนบรรจุเป็นวาระการประชุม

รายงานการปฏิบัติตามหลักการกำกับดูแลกิจการที่ดี

บริษัทจะจัดส่งเอกสารที่ใช้ประกอบการประชุมคณะกรรมการพร้อมหนังสือเชิญประชุม โดยระบุอย่างชัดเจนว่าเป็นเรื่องที่จะเสนอเพื่อทราบ เพื่ออนุมัติ หรือเพื่อพิจารณา แล้วแต่กรณีให้แก่กรรมการทุกท่านก่อนการประชุมไม่น้อยกว่า 7 วัน ทั้งนี้ เพื่อให้กรรมการแต่ละท่านได้มีเวลาศึกษาข้อมูลก่อนการประชุม ในระหว่างการประชุม ประธานคณะกรรมการจะจัดสรรเวลาอย่างเพียงพอแก่ผู้บริหารที่เกี่ยวข้องในการนำเสนอรายละเอียด เพื่อให้กรรมการสามารถสอบถามข้อมูลเพิ่มเติม รวมถึงการจัดสรรเวลาให้กรรมการสามารถอภิปรายปัญหาสำคัญอย่างเพียงพอ

ในปี 2559 คณะกรรมการมีการประชุมตามวาระปกติ 4 ครั้ง สามารถประมวลจำนวนครั้งในการเข้าร่วมประชุมของกรรมการบริษัทแต่ละท่านได้ดังนี้

รายชื่อ	วาระการดำรงตำแหน่ง	จำนวนครั้งในการเข้าร่วมประชุม		
		วาระปกติ	วาระพิเศษ	รวม
1. ดร. อาจง ชุมสาย ณ อยุธยา	2557-2560	4/4	-	4/4
2. นางสาวอัญชลี สืบจันทศิริ	2558-2561	4/4	-	4/4
3. รศ. ดร. ปรีชา จรุงกิจอนันต์	2558-2561	4/4	-	4/4
4. นายบรรจง จิตต์แจ้ง	2557-2560	4/4	-	4/4
5. ดร. ลักขณา ลีละยุทธโยธิน	2559-2562	4/4	-	4/4
6. คาตุ๊ก ไชมอน ชิม คอง ยิบ	2557-2560	3/4	-	3/4
7. นายวิง ชาง ยิง	2558-2561	4/4	-	4/4
8. นางสาวปิยธิดา สุขจันทร์	2559-2562	4/4	-	4/4
9. นายอำพล สิมะโรจนา	2559-2562	4/4	-	4/4

รายงานการประชุมได้มีการจัดทำเป็นลายลักษณ์อักษรโดยมีการระบุวันเวลาเริ่ม-เวลาเลิกประชุม ชื่อกรรมการที่เข้าประชุมและกรรมการที่ลาประชุม สรุปสาระสำคัญของเรื่องที่เสนอรวมถึงประเด็นที่มีการอภิปรายและข้อสังเกตของกรรมการ มติคณะกรรมการและความเห็นของกรรมการที่ไม่เห็นด้วย ชื่อผู้จัดรายงาน และ ผู้รับรองรายงาน และหลังจากที่ผ่านการรับรองจากที่ประชุมแล้ว เลขานุการบริษัทจะเป็นผู้จัดเก็บ เพื่อให้พร้อมสำหรับการตรวจสอบโดยผู้ที่เกี่ยวข้อง

กรรมการที่ไม่ใช่ผู้บริหารมีประชุมกันเองตามความจำเป็นโดยไม่มีฝ่ายจัดการร่วมอยู่ด้วย ทั้งนี้ เพื่ออภิปรายปัญหาต่างๆ เกี่ยวกับการจัดการที่มีประเด็นที่น่าสนใจ และจะต้องมีการแจ้งผลการประชุมให้กรรมการผู้จัดการได้รับทราบ โดยในปี 2559 กรรมการที่ไม่ใช่ผู้บริหารมีโอกาสดำเนินการประชุมกันเองโดยไม่มีกรรมการบริหารร่วมอยู่ด้วยจำนวน 2 ครั้ง

5.4 การประเมินผลการปฏิบัติงานของคณะกรรมการ

กำหนดให้มีการประเมินผลการปฏิบัติงานของคณะกรรมการด้วยตนเองตามแบบการประเมินของศูนย์พัฒนาการกำกับดูแลกิจการบริษัทจดทะเบียน โดยได้มีการประเมินผลการปฏิบัติงานปีละ 1 ครั้ง ในเดือนกุมภาพันธ์ของทุกปี และให้กรรมการแต่ละท่านนำเสนอแบบประเมินที่เลขานุการบริษัท เพื่อรวบรวมผลการประเมินและแจ้งคณะกรรมการได้รับทราบเพื่อกำหนดแนวทางปรับปรุงในการทำงานต่อไป

5.5 ค่าตอบแทนกรรมการและผู้บริหารระดับสูง

1. ค่าตอบแทนกรรมการ

คณะกรรมการพิจารณาค่าตอบแทนเป็นผู้ทำหน้าที่พิจารณาหลักเกณฑ์และรูปแบบในการจ่ายค่าตอบแทนกรรมการ และนำเสนอคณะกรรมการบริษัทเพื่อขออนุมัติจากที่ประชุมผู้ถือหุ้น ทั้งนี้ ค่าตอบแทนกรรมการจะพิจารณาจากประสบการณ์ ภาระหน้าที่ ขอบเขตของบทบาทและความรับผิดชอบโดยเปรียบเทียบกับบริษัทอื่นที่อยู่ในอุตสาหกรรมเดียวกัน และจะใช้ผลการสำรวจการจ่ายค่าตอบแทนของบริษัทจดทะเบียนในตลาดหลักทรัพย์แห่งประเทศไทย เป็นเกณฑ์ ในการเปรียบเทียบในแต่ละปี ทั้งนี้ เพื่อให้ค่าตอบแทนดังกล่าวเพียงพอที่จะจูงใจและรักษากรรมการที่มีคุณภาพตามที่บริษัทต้องการ

ค่าตอบแทนของคณะกรรมการบริษัท และคณะกรรมการชุดย่อยต่าง ๆ (บาท)	จำนวน	2558	2559
ค่าตอบแทนของคณะกรรมการบริษัท	9	3,949,200	4,129,200
ค่าตอบแทนของคณะกรรมการตรวจสอบ	3	1,202,400	1,236,000
ค่าตอบแทนของคณะกรรมการพิจารณาค่าตอบแทน	3	126,000	131,100
ค่าตอบแทนของคณะกรรมการสรรหา	4	84,000	87,600

นอกจากค่าตอบแทนที่เป็นตัวเงินแล้ว กรรมการต่างประเทศที่มาเข้าร่วมประชุมจะได้รับค่าตัวเครื่องบิน ค่าที่พักและอาหาร รวมถึงค่าธรรมเนียมประกันความรับผิดของกรรมการและผู้บริหารเพื่อคุ้มครองความเสี่ยงของกรรมการและผู้บริหารในการปฏิบัติหน้าที่ให้บริษัท แต่ทั้งนี้จะไม่ให้ความคุ้มครองในกรณีกระทำการโดยจงใจ หรือประมาทเลินเล่ออย่างร้ายแรงหรือทุจริต

2. ค่าตอบแทนผู้บริหารระดับสูง

ค่าตอบแทนผู้บริหารระดับสูงจะเป็นไปตามหลักเกณฑ์และนโยบายที่คณะกรรมการพิจารณาค่าตอบแทนกำหนดในแต่ละครั้งซึ่งสอดคล้องกับความรู้ความสามารถและผลการดำเนินงานของบริษัท โดยคณะกรรมการพิจารณาค่าตอบแทนเป็นผู้พิจารณา และนำเสนอจำนวนค่าตอบแทนที่เหมาะสมต่อคณะกรรมการเพื่อพิจารณาอนุมัติ

ในปี 2559 กรรมการบริหาร กรรมการผู้จัดการ และผู้บริหารระดับสูง ได้ร่วมกันกำหนดค่าเป้าหมายของตัววัดผลการดำเนินงานหลัก (Key Performance Indicators : KPIs) เพื่อนำมาใช้ในการประเมินผลการปฏิบัติงานของกรรมการบริหาร กรรมการผู้จัดการ และผู้บริหารระดับสูง ทั้งนี้ คณะกรรมการพิจารณาคำตอบแทนได้กำหนดให้นำผลการประเมินดังกล่าวมาพิจารณาคำตอบแทน

ผู้บริหารระดับสูง	2558		2559	
	คำตอบแทน (บาท)	จำนวน ผู้บริหาร (คน)	คำตอบแทน (บาท)	จำนวน ผู้บริหาร (คน)
ผู้บริหารระดับสูง	104,637,873	12	72,911,964	10

นอกเหนือจากเงินเดือนและโบนัส ผู้บริหารระดับสูงได้รับคำตอบแทนอื่น ได้แก่ เงินกองทุนสำรองเลี้ยงชีพ เงินเกษียณอายุ รถประจำตำแหน่งและค่าใช้จ่ายที่เกี่ยวกับรถประจำตำแหน่ง ค่ารักษาพยาบาล และค่าประกันอุบัติเหตุ

นอกจากนั้น กรรมการบางท่านที่ไปดำรงตำแหน่งเป็นกรรมการและผู้บริหารของบริษัทย่อยจะได้รับคำตอบแทนจากบริษัทย่อยบางบริษัทด้วย ทั้งนี้ขึ้นอยู่กับนโยบายและการพิจารณาการจ่ายคำตอบแทนของคณะกรรมการของบริษัทย่อยนั้นๆ

คำตอบแทนของกรรมการบริหารที่ไปดำรงตำแหน่งในบริษัทย่อย	2558		2559	
	จำนวน กรรมการ	บาท	จำนวน กรรมการ	บาท
ได้รับในตำแหน่งกรรมการของบริษัทย่อย	5	2,270,400	4	2,270,400
ได้รับในตำแหน่งผู้บริหารของบริษัทย่อย	4	6,865,200	3	7,003,500

5.6 การพัฒนากรรมการและผู้บริหาร

บริษัทจัดให้มีการประชุมพิเศษสำหรับกรรมการใหม่ โดยจัดให้เยี่ยมชมโรงงานโดยผู้บริหารระดับสูงเพื่อดูกระบวนการผลิตสินค้าของบริษัท รวมถึงการแนะนำถึงลักษณะธุรกิจและภาพรวมการดำเนินธุรกิจของบริษัทและบริษัทย่อย นอกจากนี้ ยังจัดให้มีเอกสารดังต่อไปนี้ ส่งมอบให้กรรมการที่ได้รับการแต่งตั้งใหม่

1. คู่มือกรรมการบริษัทจดทะเบียน ซึ่งมีหัวข้อต่างๆ ที่สำคัญ ได้แก่ บทบาทและหน้าที่ความรับผิดชอบ ข้อห้ามการกระทำของกรรมการบริษัทตามกฎหมายที่เกี่ยวข้อง รวมทั้งบทบาทหน้าที่ของคณะกรรมการชุดย่อยต่างๆ
2. นโยบายการกำกับกิจการที่ดี และจรรยาบรรณธุรกิจของบริษัท
3. หนังสือบริคณห์สนธิและข้อบังคับของบริษัท
4. รายงานประจำปี และแบบ 56-1 ฉบับล่าสุด

นอกจากนี้ บริษัทยังมีนโยบายในการส่งเสริมให้กรรมการเข้ารับการอบรมหรือเข้าร่วมกิจกรรมเพื่อเป็นการเพิ่มพูนความรู้ด้านต่างๆ ที่เกี่ยวข้องกับบทบาทหน้าที่ที่ได้รับมอบหมาย ทั้งในคณะกรรมการและกรรมการชุดย่อยชุดต่างๆ เป็นประจำ โดยเฉพาะการเข้าอบรม Director Certification Program (DCP) ของสถาบันกรรมการบริษัทไทยเพื่อส่งเสริมให้กรรมการบริษัทมีความรู้ ความเข้าใจในกฎเกณฑ์ และข้อกำหนดต่างๆ ในการเป็นกรรมการของบริษัทจดทะเบียน

5.7 จรรยาบรรณธุรกิจ

บริษัทตระหนักดีว่าการปฏิบัติตามจริยธรรมของผู้บริหารและพนักงานทุกคนเป็นสิ่งจำเป็นต่อความมั่นคงและความสำเร็จขององค์กรในระยะยาว

บริษัทเชื่อมั่นว่าการมีหลักปฏิบัติเกี่ยวกับจริยธรรมธุรกิจเป็นพื้นฐานที่สำคัญในการเสริมสร้าง และยกระดับการกำกับดูแลกิจการที่ดี บริษัทจึงได้มีการปรับปรุงจริยธรรมธุรกิจ เพื่อให้เหมาะสมกับสภาพธุรกิจในปัจจุบัน โดยถือเป็นการประมวลความประพฤติในทางที่ดีงาม และได้รับความเห็นชอบจากคณะกรรมการบริษัท พร้อมทั้งประกาศให้กรรมการ ผู้บริหาร และพนักงานของบริษัทได้รับทราบ และได้จัดให้มีกระบวนการติดตามการปฏิบัติตามแนวทางดังกล่าวอย่างเคร่งครัดและต่อเนื่อง

5.8 ความขัดแย้งทางผลประโยชน์

5.8.1 มาตรการการป้องกันการใช้อำนาจภายในของบริษัท

เพื่อป้องกันไม่ให้เกิดการและผู้บริหารนำข้อมูลภายในของบริษัทไปใช้เพื่อประโยชน์ส่วนตนและเปิดเผยข้อมูลแก่บุคคลภายนอก บริษัทจึงได้กำหนดหลักเกณฑ์ไว้ดังนี้

- กำหนดให้ผู้บริหารรายงานการถือครองหลักทรัพย์ของบริษัท และรายงานการเปลี่ยนแปลงการถือครองหลักทรัพย์ของบริษัทต่อสำนักงานคณะกรรมการกำกับหลักทรัพย์และตลาดหลักทรัพย์ (ก.ล.ต.) ตามมาตรา 59 แห่งพระราชบัญญัติหลักทรัพย์และตลาดหลักทรัพย์ พ.ศ. 2535 ภายใน 3 วันทำการนับจากวันที่ซื้อ ขาย โอน หรือรับโอน และส่งสำเนารายงานดังกล่าวให้กับเลขานุการบริษัท รวมถึงให้ผู้บริหารรายงานการถือครองหลักทรัพย์ของบริษัทต่อคณะกรรมการทุกไตรมาส ทั้งนี้ ให้รวมถึงการปฏิบัติตามบทบัญญัติกฎหมายที่จะมีการแก้ไขเปลี่ยนแปลงในอนาคตด้วย (ถ้ามี)

คำว่า “ผู้บริหาร” หมายถึง กรรมการ ผู้จัดการ หรือผู้ดำรงตำแหน่งระดับบริหาร 4 รายแรกนับต่อจาก กรรมการผู้จัดการลงมา ผู้ซึ่งดำรงตำแหน่งเทียบเท่าผู้บริหารรายที่ 4 ทุกฝ่าย และให้หมายความรวมถึงผู้ดำรงตำแหน่งระดับบริหารในสายงานบัญชีหรือการเงินที่เป็นระดับผู้จัดการฝ่ายขึ้นไปหรือเทียบเท่าซึ่งมีหน้าที่ต้องจัดทำและส่งรายงานการถือครองหลักทรัพย์ของบริษัททั้งในนามของตนเอง คู่สมรสและบุตรที่ยังไม่บรรลุนิติภาวะต่อ ก.ล.ต.

- ห้ามไม่ให้กรรมการ ผู้บริหาร ผู้จัดการ และพนักงานที่ได้รับทราบข้อมูลภายในของบริษัทเปิดเผยข้อมูลภายในดังกล่าวแก่บุคคลภายนอกหรือบุคคลที่ไม่มีหน้าที่เกี่ยวข้อง และห้ามไม่ให้ซื้อขายหลักทรัพย์ของบริษัทในช่วง 1 เดือนก่อนงบการเงินของบริษัทจะเผยแพร่ต่อสาธารณชน
- ห้ามมิให้กรรมการ ผู้บริหาร ผู้จัดการ และพนักงานใช้ข้อมูลภายในของบริษัทที่ยังไม่ได้เปิดเผยต่อประชาชนอันเป็นสาระสำคัญต่อการเปลี่ยนแปลงราคาหลักทรัพย์ของบริษัทไปใช้เพื่อแสวงหาประโยชน์ส่วนตน และ/หรือชักชวนผู้อื่นให้ซื้อขายหลักทรัพย์ของบริษัท หากฝ่าฝืนข้อกำหนดดังกล่าวข้างต้น บริษัทจะดำเนินการตามกฎหมายและลงโทษแก่ผู้กระทำความผิด
- ในกรณีที่กรรมการ ผู้บริหาร ผู้จัดการ และพนักงานกระทำการอันเป็นความผิดอาญาตามกฎหมายว่าด้วยหลักทรัพย์และตลาดหลักทรัพย์โดยเจตนา บริษัทจะดำเนินการลงโทษอย่างใดอย่างหนึ่งหรือหลายอย่างรวมกันดังต่อไปนี้
 - ตัดเงินเดือนค่าจ้างหรือค่าตอบแทนและผลประโยชน์อื่นใดที่ได้รับ
 - ให้ออก ไล่ออก หรือปลดออกจากการเป็นกรรมการ ผู้บริหาร ผู้จัดการหรือพนักงานโดยถือว่าจงใจก่อให้เกิดความเสียหายแก่บริษัท ถ้าผู้กระทำความผิดเป็นกรรมการบริษัทให้นำเสนอที่ประชุมผู้ถือหุ้นเป็นผู้พิจารณาลงโทษ
 - แจ้งการกระทำความผิดต่อตลาดหลักทรัพย์แห่งประเทศไทย และหรือ ก.ล.ต.
 - แจ้งความดำเนินคดีตามกฎหมาย
 - ดำเนินการอื่นใดตามมติของคณะกรรมการบริษัท หรือที่ประชุมผู้ถือหุ้นของบริษัท

5.8.2 การอนุมัติรายการที่มีความขัดแย้งทางผลประโยชน์

ในกรณีที่กรรมการ ผู้บริหาร หรือบุคคลอื่นมีการตกลงเข้าทำรายการที่เกี่ยวข้องกัน หรือรายการที่อาจมีความขัดแย้งทางผลประโยชน์ และรายการเกี่ยวกับการได้มาหรือจำหน่ายไปซึ่งสินทรัพย์ที่สำคัญของ กรรมการ ผู้บริหาร หรือบุคคลที่เกี่ยวข้องกัน ตามความหมายที่กำหนดตามประกาศของ ก.ล.ต.และตลาดหลักทรัพย์แห่งประเทศไทย ที่ใช้บังคับอยู่ในขณะทำรายการดังกล่าว โดยจะต้องปฏิบัติตามหลักเกณฑ์และวิธีการตามที่ประกาศดังกล่าวกำหนดในเรื่องนั้นๆ โดยเคร่งครัด โดยบริษัทได้กำหนดมาตรการหรือขั้นตอนการอนุมัติการทำรายการดังกล่าวดังนี้

- (1) ห้ามไม่ให้บุคคลที่มีส่วนได้เสียหรือที่อาจมีความขัดแย้งทางผลประโยชน์อนุมัติรายการที่เกี่ยวข้องกับตนได้
- (2) การกำหนดราคาหรือค่าตอบแทนจะต้องเป็นไปตามปกติทางธุรกิจและเงื่อนไขทางการค้าทั่วไปโดยคำนึงถึงผลประโยชน์ของบริษัทเป็นสำคัญ
- (3) คณะกรรมการตรวจสอบพิจารณาให้ความเห็นก่อนทำรายการดังกล่าว ถ้าคณะกรรมการตรวจสอบไม่มีความชำนาญในการให้ความเห็นในเรื่องหรือรายการใด บริษัทจะต้องจัดให้ผู้เชี่ยวชาญอิสระเป็นผู้ให้ความเห็นต่อคณะกรรมการตรวจสอบเพื่อประกอบการพิจารณาลั่นกรองก่อนจะนำเสนอคณะกรรมการบริษัท และที่ประชุมผู้ถือหุ้นเพื่อพิจารณาอนุมัติ

อย่างไรก็ตาม เพื่อให้ธุรกรรมต่างๆ สามารถดำเนินไปได้ตามปกติ คณะกรรมการได้อนุมัติในหลักการให้ผู้บริหารสามารถทำรายการระหว่างกันที่เกิดขึ้นเฉพาะบริษัทกับบริษัทย่อย หากธุรกรรมเหล่านั้นเข้าลักษณะใดลักษณะหนึ่งดังต่อไปนี้

1. เป็นข้อตกลงทางการค้าในลักษณะเดียวกับวิญญูชนจะพึงกระทำกับคู่สัญญาทั่วไปในสถานการณ์เดียวกัน ด้วยอำนาจต่อรองทางการค้าที่ปราศจากอิทธิพลในการที่ตนมีลักษณะเป็นกรรมการผู้บริหาร หรือบุคคลที่มีความเกี่ยวข้อง
2. เป็นรายการทดรองจ่ายที่สมเหตุสมผลที่เกิดจากการดำเนินการตามปกติทางธุรกิจ โดยมีการเรียกเก็บตามที่จ่ายจริง

ทั้งนี้ ผู้บริหารจะต้องรายงานการทำธุรกรรมที่มีขนาดเกินกว่า 500,000 บาท ให้คณะกรรมการได้รับทราบทุกไตรมาส

- (4) บริษัทจะต้องเปิดเผยการทำรายการดังกล่าวตามหลักเกณฑ์และวิธีการที่ ก.ล.ต. และหรือตลาดหลักทรัพย์แห่งประเทศไทยกำหนด

5.8.3 การเปิดเผยข้อมูลส่วนได้เสียของกรรมการ ผู้บริหาร และผู้เกี่ยวข้อง

เพื่อให้คณะกรรมการสามารถตัดสินใจเพื่อประโยชน์โดยรวมของบริษัท และให้กรรมการและผู้บริหารที่มีรายการหรือธุรกรรมที่มีส่วนได้เสียที่เกี่ยวข้องกับกิจการของบริษัทได้ปฏิบัติตามประกาศของคณะกรรมการกำกับตลาดทุน ที่ ทจ. 2/2552 เรื่อง รายงานการมีส่วนได้เสียของกรรมการ ผู้บริหาร และบุคคลที่มีความเกี่ยวข้อง บริษัทจึงได้กำหนดหลักเกณฑ์ไว้ดังนี้

- กรรมการ ผู้บริหาร และผู้ที่เกี่ยวข้องมีรายการหรือธุรกรรมที่มีส่วนได้เสียที่เกี่ยวข้องกับการบริหารจัดการกิจการของบริษัทหรือบริษัทย่อยที่มีขนาดของรายการมากกว่าหรือเท่ากับ 5 ล้านบาท หรือร้อยละ 0.05 ของสินทรัพย์ที่มีตัวตนสุทธิ (NTA) ของบริษัทหรือบริษัทย่อย แล้วแต่จำนวนใดจะสูงกว่า ให้จัดทำรายงานดังกล่าวตามแบบฟอร์มที่กำหนด และส่งมอบให้เลขานุการบริษัทภายใน 7 วันทำการ นับจากวันที่มีรายการเกิดขึ้น ในกรณีที่มียาการเปลี่ยนแปลงเกิดขึ้นทุกครั้งให้แจ้งรายงานการเปลี่ยนแปลงดังกล่าว ภายใน 7 วันทำการ นับจากวันที่มีรายการเปลี่ยนแปลงดังกล่าวเกิดขึ้น

- ให้เลขานุการบริษัทจัดส่งสำเนารายงานที่ได้รับตามวรรค 1 ให้ประธานกรรมการและประธานกรรมการตรวจสอบภายใน 7 วันทำการ นับแต่วันที่ได้รับรายงานนั้น
- กรรมการ และผู้บริหารที่มีส่วนได้เสียในเรื่องที่มีการพิจารณาในที่ประชุมไม่สามารถเข้าร่วมในการพิจารณาและต้องออกจากห้องประชุม รวมถึงบริษัทจะไม่จัดส่งเอกสารในเรื่องดังกล่าวให้กับกรรมการ และผู้บริหารดังกล่าว
- ให้มีการเปิดเผยข้อมูลการมีส่วนได้เสียในรายงานประจำปี และแบบ 56-1

5.9 การควบคุมและการตรวจสอบภายใน

เพื่อให้งานตรวจสอบภายในมีความเป็นอิสระ สามารถทำหน้าที่ตรวจสอบได้อย่างเต็มที่ คณะกรรมการตรวจสอบจึงได้พิจารณาให้บริษัทว่าจ้างบุคคลภายนอก ซึ่งเป็นบริษัทตรวจสอบบัญชี และอยู่ในรายชื่อของผู้ตรวจสอบบัญชีที่ได้รับความเห็นชอบจากสำนักงาน ก.ล.ต. ทำหน้าที่ตรวจสอบภายในของบริษัท ทั้งนี้ เพื่อให้มั่นใจว่าการปฏิบัติงานและกิจกรรมทางการเงินของบริษัทได้ดำเนินการตามแนวทางที่กำหนดและมีประสิทธิภาพ รวมถึงการตรวจสอบการปฏิบัติตามกฎหมายและข้อกำหนดที่เกี่ยวข้อง (Compliance Controls)

ในปี 2559 คณะกรรมการตรวจสอบ ได้อนุมัติให้บริษัทต่อสัญญาว่าจ้าง บริษัท สำนักงาน ดร.วิรัช แอนด์ แอสโซซิเอทส์ จำกัด ทำหน้าที่เป็นหน่วยงานตรวจสอบภายในของบริษัท และกำหนดให้ผู้ตรวจสอบภายในรายงานผลการตรวจสอบโดยตรงต่อคณะกรรมการตรวจสอบเป็นประจำรายไตรมาส โดยสัญญามีอายุคราวละ 2 ปี สิ้นสุดสัญญาครั้งต่อไปในวันที่ 31 ธันวาคม 2560

5.10 การบริหารความเสี่ยง

คณะกรรมการบริษัทได้ให้ความสำคัญกับการบริหารความเสี่ยง จึงได้มีการแต่งตั้งคณะเจ้าหน้าที่บริหารความเสี่ยงขึ้นในปี 2559 ซึ่งประกอบไปด้วยผู้บริหารระดับสูง และมีกรรมการผู้จัดการเป็นประธาน โดยมีหน้าที่ความรับผิดชอบตามที่กำหนดไว้ในข้อ 5.2.4 ทั้งนี้ เพื่อให้ฝ่ายบริหารประเมินความเสี่ยงของแต่ละหน่วยงานและกระบวนการทำงาน ประเมินประสิทธิภาพของมาตรการควบคุมที่มีอยู่ พร้อมทั้งนำเสนอแผนงานและวิธีการในการลดความเสี่ยง ต่อคณะกรรมการบริษัท

5.11 แผนสืบทอดงาน

บริษัทมีการวางแผนการสืบทอดงาน โดยการรับพนักงานในตำแหน่ง Management Trainees เพื่อพัฒนาความรู้ความสามารถให้เป็นผู้บริหารของบริษัทต่อไปในอนาคต นอกจากนี้ บริษัทได้กำหนดให้บุคคลดังต่อไปนี้ปฏิบัติหน้าที่แทนกรรมการผู้จัดการ ในกรณีที่กรรมการผู้จัดการไม่สามารถปฏิบัติหน้าที่ได้

1. นางสาวจิรสุดา สำเภาทอง เป็นผู้ดูแลและตัดสินใจในเรื่องที่เกี่ยวข้องกับการเงินและบัญชี ของบริษัทและบริษัทย่อย
2. นายสุวัฒน์ แพร่กุลธาร เป็นผู้ดูแลและตัดสินใจในเรื่องที่เกี่ยวข้องกับโรงงาน ของบริษัทและบริษัทย่อย
3. นางสาวปิยธิดา สุขจันทร์ เป็นผู้ดูแลและตัดสินใจในเรื่องอื่นๆ ของบริษัทและบริษัทย่อย

ข้อมูลบริษัท

ชื่อบริษัท : บริษัท ลำสูง (ประเทศไทย) จำกัด (มหาชน)
เลขทะเบียนบริษัท : 0107538000568 (เดิมเลขที่ บมจ.579)
Home Page : www.lamsoon.co.th
สำนักงานใหญ่ : 64 ซอยบางนา-ตราด 25 แขวงบางนา
เขตบางนา กรุงเทพมหานคร 10260

โทรศัพท์ 02-361 8959-87
โทรสาร (ฝ่ายบริหาร) 02-361 8988-9
โทรสาร (ฝ่ายขาย) 02-361 8994-5

โรงงานน้ำมันปาล์ม : 236 หมู่ 4 นิคมอุตสาหกรรมบางปู ถนนสุขุมวิท
ตำบลแพรกษา อำเภอเมือง สมุทรปราการ 10280

โทรศัพท์ 02-709 3610-24
โทรสาร 02-324 0640

โรงงานสกัดน้ำมันปาล์มดิบ : 99/9 หมู่ 2 ถนนสีเกา-ควนกู่น ตำบลกะลาเส
อำเภอสีเกา ตรัง 92150

โทรศัพท์ 075-267 275
โทรสาร 075-267 028

ประเภทธุรกิจ : ผู้ผลิตและจำหน่ายผลิตภัณฑ์น้ำมันพืช ไขมันพืชผสม และเนยเทียม
ทุนจดทะเบียน : 820,000,000 บาท
จำนวนหุ้นสามัญที่ออกจำหน่ายแล้ว : 820,000,000 หุ้น
มูลค่าที่ตราไว้หุ้นละ : 1 บาท

นิติบุคคลที่บริษัทถือหุ้นตั้งแต่ร้อยละ 10 ขึ้นไป

1. บริษัท สหอุตสาหกรรมน้ำมันปาล์ม จำกัด (มหาชน) (UPOIC)

สำนักงานใหญ่ : 64 ชั้น 1 ซอยบางนา-ตราด 25 แขวงบางนา
เขตบางนา กรุงเทพมหานคร 10260

โทรศัพท์ 02-744 1046-8

โทรสาร 02-361 8989

สำนักงานกระบี่และโรงงาน : 98 หมู่ 6 ถนนเหนือคลอง-เขาพนม กม. 9.5
ตำบลห้วยยูง อำเภอเหนือคลอง กระบี่ 81130

โทรศัพท์ 075-666 075

โทรสาร 075-666 072

ประเภทธุรกิจ : ทำสวนปาล์ม และสกัดน้ำมันปาล์มดิบและน้ำมันเมล็ดในปาล์มดิบ

ทุนจดทะเบียน : 324,050,000 บาท

จำนวนหุ้นสามัญที่ออกจำหน่ายแล้ว : 324,050,000 หุ้น

จำนวนหุ้นสามัญที่บริษัทถืออยู่ : 226,715,110 หุ้น คิดเป็นร้อยละ 69.96

2. บริษัท อาหารสากล จำกัด (มหาชน) (UFC)

สำนักงานใหญ่ : 60 ซอยบางนา-ตราด 25 แขวงบางนา
เขตบางนา กรุงเทพมหานคร 10260

โทรศัพท์ 02-361 8954-7, 02-398 8555

โทรสาร 02-744 0860-2

โรงงาน (1) : 64 กม. 1 หมู่ที่ 1 ถนนลำปาง-เชียงใหม่
ตำบลปงแสนทอง อำเภอเมือง ลำปาง 52100

โทรศัพท์ 054-810 270-4

โทรสาร 054-810 275

โรงงาน (2) : 469/1 ถนนพระประโทน-บ้านแพ้ว หมู่ที่ 3
ตำบลดอนยายหอม อำเภอเมือง นครปฐม 73000

โทรศัพท์ 034-229 397-8

โทรสาร 034-229 759

ประเภทธุรกิจ : ผู้ผลิตผัก ผลไม้ และเครื่องดื่มบรรจุกระป๋อง
ซอสและเครื่องปรุงรส จำหน่ายทั้งในประเทศและต่างประเทศ

ทุนจดทะเบียน : 525,000,000 บาท

ทุนที่เรียกชำระแล้ว : 525,000,000 บาท

จำนวนหุ้นสามัญที่ออกจำหน่ายแล้ว : 52,500,000 หุ้น

จำนวนหุ้นสามัญที่บริษัทถืออยู่ : 51,884,457 หุ้น คิดเป็นร้อยละ 98.83

บุคคลอ้างอิงอื่น ๆ

1. นายทะเบียนหุ้น

ชื่อ : บริษัท ศูนย์รับฝากหลักทรัพย์ (ประเทศไทย) จำกัด
สถานที่สำนักงาน : 93 อาคารตลาดหลักทรัพย์แห่งประเทศไทย
ถนนรัชดาภิเษก แขวงดินแดง เขตดินแดง
กรุงเทพมหานคร 10400
โทรศัพท์ 02-009 9000
โทรสาร 02-009 9991

2. ผู้สอบบัญชี

ชื่อ : นางสาวกมลทิพย์ เลิศวิทย์วรเทพ
เลขทะเบียนผู้สอบบัญชีรับอนุญาต 4377
สถานที่สำนักงาน : บริษัท สำนักงาน อีวาย จำกัด
ชั้น 33 อาคารเลครัชดา
193/136-137 ถนนรัชดาภิเษก คลองเตย
กรุงเทพมหานคร 10110
โทรศัพท์ 02-264 0777, 02-661 9190
โทรสาร 02-264 0789-90, 02-661 9192

จำนวนปีที่เป็นผู้สอบบัญชีให้บริษัท : 4
ความสัมพันธ์หรือการมีส่วนได้เสียกับ : ไม่มี
บริษัท /บริษัทย่อย /ผู้บริหาร /ผู้ถือหุ้น
รายใหญ่ หรือผู้ที่เกี่ยวข้องกับบุคคลดังกล่าว

ลักษณะการประกอบธุรกิจ

บริษัท ลำสูง (ประเทศไทย) จำกัด (มหาชน) ดำเนินธุรกิจโรงสกัด (CRUSHING MILL) และโรงกลั่นน้ำมันปาล์ม (REFINERY) โดยปัจจุบันมีกำลังการผลิตของโรงกลั่นที่ 1,000 ตันต่อวัน หรือ 365,000 ตันต่อปี ซึ่งถือเป็นโรงกลั่นน้ำมันปาล์มขนาดใหญ่แห่งหนึ่งของประเทศไทย ในปัจจุบัน บริษัทจำหน่ายผลิตภัณฑ์หลักดังต่อไปนี้

1. น้ำมันปาล์ม
 - 1.1 น้ำมันปาล์มบริสุทธิ์
 - 1.2 น้ำมันปาล์มโอเลอิน
 - 1.3 น้ำมันปาล์มสเตียรีน
 - 1.4 ไขมันผ่านกรรมวิธีไฮโดรจิเนต
 - 1.5 กรดไขมันอิสระ
 - 1.6 น้ำมันเมล็ดในปาล์มบริสุทธิ์
2. น้ำมันพืชชนิดอื่น (น้ำมันมะพร้าว น้ำมันถั่วเหลือง น้ำมันเมล็ดดอกทานตะวัน น้ำมันข้าวโพด น้ำมันเมล็ดชา น้ำมันมะกอก น้ำมันคาโนล่าผสมน้ำมันทานตะวัน น้ำมันคาโนล่า และน้ำมันรำข้าว)
3. ไขมันพืชผสมและเนยเทียม
4. ผักและผลไม้บรรจุกระป๋อง ถุง Pouch และขวดแก้ว
5. น้ำผลไม้ กาแฟ เครื่องดื่มต่างๆ
6. ซอสและเครื่องปรุงรส

ลำดับที่ 4, 5 และ 6 ผลิตโดยบริษัทย่อย คือ บริษัท อาหารสากล จำกัด (มหาชน)



โครงสร้างรายได้

	ปี 2557		ปี 2558		ปี 2559	
	ล้านบาท	%	ล้านบาท	%	ล้านบาท	%
บริษัท	6,097.85	72.29	5,552.62	67.74	5,353.34	64.75
บริษัทย่อย	2,336.97	27.71	2,644.36	32.26	2,914.09	35.25
รวม	8,434.82	100.00	8,196.98	100.00	8,267.43	100.00

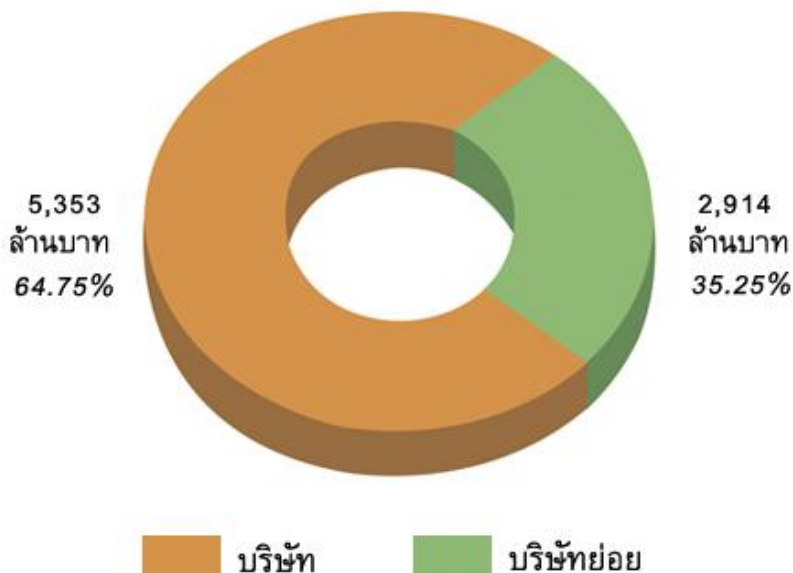

ผลิตภัณฑ์/บริการ	ดำเนินการ โดย	ปี 2557		ปี 2558		ปี 2559	
		ล้านบาท	%	ล้านบาท	%	ล้านบาท	%
น้ำมันปาล์มดิบ	บริษัทและ UPOIC	410	4.86	456	5.56	406	4.92
น้ำมันพืชอื่นๆ		5,047	59.63	4,481	54.66	4,300	52.01
กลุ่มเนยเทียมและไขมันพืชผสม	บริษัท	604	7.16	585	7.13	624	7.54
ผลิตภัณฑ์ปาล์มอื่นๆ	บริษัทและ UPOIC	409	4.85	516	6.30	440	5.33
กระแสไฟฟ้าจำหน่ายให้กับ กฟภ.	บริษัทและ UPOIC	27	0.32	25	0.31	13	0.15
กลุ่มเครื่องดื่ม	UFC และ บริษัท ⁽¹⁾	855	10.13	1,204	14.69	1,420	17.18
กลุ่มผักและผลไม้		971	11.52	821	10.01	953	11.53
กลุ่มซอส เครื่องปรุงรส และอื่นๆ		111	1.33	110	1.34	111	1.34
มูลค่าการจำหน่ายสุทธิ		8,435		8,197		8,267	

หมายเหตุ : ⁽¹⁾ บริษัทเป็นตัวแทนจำหน่ายผลิตภัณฑ์ของ UFC สำหรับตลาดในประเทศ ตั้งแต่เดือนมีนาคม 2549

การเปลี่ยนแปลงที่สำคัญในปีที่ผ่านมา

1. คณะเจ้าหน้าที่บริหารความเสี่ยง : การจัดตั้งคณะเจ้าหน้าที่บริหารความเสี่ยง

เมื่อวันที่ 11 สิงหาคม 2559 คณะกรรมการบริษัทมีมติอนุมัติให้จัดตั้งคณะเจ้าหน้าที่บริหารความเสี่ยง โดยมีสมาชิก 5 คนดังนี้

รายชื่อ	ตำแหน่ง	วาระการดำรงตำแหน่ง	จำนวนครั้งในการเข้าร่วมประชุม
1. นางสาวอัญชลี สืบจันทศิริ	กรรมการผู้จัดการและประธานคณะเจ้าหน้าที่บริหารความเสี่ยง	2559-2562	ยังไม่มีการประชุมในปี 2559
2. นางสาวปิยธิดา สุขจันทร์	กรรมการบริหาร	2559-2562	
3. นางสาวจิรสุดา สำเภาทอง	ผู้จัดการฝ่ายบัญชีและการเงิน	2559-2562	
4. นายสุวัฒน์ แพร่กุลธาร	ผู้จัดการฝ่ายปฏิบัติการ	2559-2562	
5. นายวิรัตน์ สุวรรณรัตน์	ผู้จัดการฝ่ายทรัพยากรบุคคล	2559-2562	

องค์ประกอบของคณะเจ้าหน้าที่บริหารความเสี่ยง ประกอบด้วยสมาชิกอย่างน้อย 3 คนที่แต่งตั้งโดยคณะกรรมการบริษัท จากกรรมการที่ไม่เป็นผู้บริหาร, ผู้บริหารอาวุโส และกรรมการผู้จัดการ มีวาระการดำรงตำแหน่ง 3 ปี คณะเจ้าหน้าที่บริหารความเสี่ยงรายงานตรงต่อคณะกรรมการบริษัทโดยผ่านการกลั่นกรองจากคณะกรรมการตรวจสอบ

2. คณะกรรมการ : การเปลี่ยนแปลงตำแหน่งกรรมการของดาตูก์ ไชมอน ชิม คอง ยิบ

เมื่อวันที่ 12 พฤษภาคม 2559 คณะกรรมการบริษัทมีมติให้ดาตูก์ ไชมอน ชิม คอง ยิบ เปลี่ยนจากตำแหน่งกรรมการอิสระ เป็นตำแหน่งกรรมการที่ไม่ใช่กรรมการอิสระและกรรมการที่ไม่เป็นผู้บริหาร โดยให้มีผลทันที และยังคงดำรงตำแหน่งประธานคณะกรรมการสรรหาเช่นเดิม ดังนั้น องค์ประกอบของคณะกรรมการบริษัทจะประกอบด้วยกรรมการอิสระจำนวน 4 คน จากเดิม 5 คน ทั้งนี้ สาระสำคัญขององค์ประกอบของคณะกรรมการบริษัทยังคงไม่มีการเปลี่ยนแปลง

3. ด้านการผลิตและการลงทุน : การปรับปรุงประสิทธิภาพการผลิตของแผนกบรรจุภัณฑ์

- ดำเนินการปรับปรุงประสิทธิภาพการผลิตในส่วนของแผนกบรรจุภัณฑ์ มีมูลค่าการลงทุนประมาณ 400 ล้านบาท โดยเฟสที่สองซึ่งมีมูลค่าลงทุนประมาณ 160 ล้านบาท ได้แล้วเสร็จในไตรมาสที่ 3 ของปี 2559 โดยเฟสสุดท้าย คาดว่าจะแล้วเสร็จในไตรมาสที่ 1 ของปี 2560
- เครื่องบรรจุน้ำมันชนิดถุงเติมขนาด 1 ลิตรเครื่องใหม่ ซึ่งใช้เทคโนโลยีการผลิตล่าสุด โดยการผนึกถุงจากด้านข้างซึ่งเพิ่มคุณภาพของบรรจุภัณฑ์ ได้เริ่มใช้ในการผลิตในเดือนสิงหาคม 2559
- เครื่องบรรจุน้ำมันชนิด Bag in Box เครื่องใหม่ได้เริ่มใช้ในการผลิตเมื่อเดือนพฤศจิกายน 2559 ซึ่งเป็นการพัฒนาสายการผลิตของ Bag in Box ให้สามารถดำเนินการผลิตได้ต่อเนื่อง โดยใช้ระบบอัตโนมัติในการป้อนแผ่นฟิล์มเข้าสู่กล่องบรรจุภัณฑ์

ข้อมูลเพิ่มเติม

หน้า
54

4. ด้านการตลาด : กลุ่มผลิตภัณฑ์ใหม่

ผลิตภัณฑ์ตรา “เนเชอรัล” ได้มีการปรับปรุงรูปแบบฉลากผลิตภัณฑ์ใหม่ ให้มีความทันสมัยและเหมาะกับกลุ่มผู้บริโภคเป้าหมายที่เน้นการรักษาสุขภาพ และยังได้วางตลาดผลิตภัณฑ์ใหม่ดังนี้:-

- น้ำมันมะพร้าวสำหรับปรุงอาหาร 100%
- น้ำมันเมล็ดทานตะวัน 100%
- น้ำมันคาโนล่า 100% ขนาด 500 มล.
- น้ำมันมะพร้าว 100% ขนาด 500 มล. มีวางจำหน่ายแล้วที่ร้านเซเว่น-อีเลฟเว่น

ข้อมูลเพิ่มเติม

หน้า
50

1. ความผันผวนของราคาน้ำมันปาล์มและการแทรกแซงจากภาครัฐ

น้ำมันปาล์มดิบนับเป็นสินค้าโภคภัณฑ์ซึ่งมีราคาผันผวน ในปี 2559 ราคาเฉลี่ยรายเดือนแกว่งตัวอยู่ในช่วงกว้างระหว่าง 29.02 – 37.49 บาท/กิโลกรัม (2558 : 21.50 – 36.39 บาท/กิโลกรัม) โดยมีราคาเฉลี่ยทั้งปีที่ 31.95 บาท/กิโลกรัม เพิ่มขึ้นร้อยละ 16.90 จากปี 2558 ในขณะที่ราคาเฉลี่ยในตลาดโลกอยู่ที่ 22.72 บาท/กิโลกรัม ทั้งความผันผวนของราคาในประเทศในระหว่างปีและความแตกต่างอย่างมากระหว่างราคาในประเทศและตลาดโลก ล้วนเป็นอุปสรรคสำคัญต่อการบริหารจัดการสินค้าคงคลังของบริษัท นอกจากนี้ ในช่วงฤดูกาลที่มีผลผลิตปาล์มน้ำมันออกสู่ตลาดในปริมาณมาก ปริมาณน้ำมันปาล์มดิบสะสมอยู่ในระดับสูง ทำให้ราคาผลปาล์มสดและน้ำมันปาล์มดิบลดลงอย่างมาก อาจนำไปสู่เหตุการณ์ประท้วงจากเกษตรกรผู้ปลูกปาล์ม จนหลายครั้งภาครัฐต้องเข้ามาแทรกแซงตลาดน้ำมันปาล์ม

ในปี 2559 สำนักงานคณะกรรมการกลางว่าด้วยราคาสินค้าและบริการ (ส.กปร.) ก็ยังคงมีการกำหนดราคาแนะนำขั้นต่ำในการซื้อผลปาล์มทะลายและผลปาล์มร่วงทุกๆ รอบ 30 วัน (โดยประมาณ) อย่างต่อเนื่อง

2. น้ำมันปาล์มบรรจุขวดและผลปาล์มสดเป็นสินค้าควบคุม

วัตถุดิบหลักและสินค้าสำเร็จรูปส่วนใหญ่ของบริษัทถือได้ว่าเป็นสินค้าควบคุม โดยเฉพาะอย่างยิ่งน้ำมันปาล์มบริสุทธิ์ที่มีขนาดบรรจุต่ำกว่า 5 ลิตร ซึ่งราคาจำหน่ายจะถูกกำหนดโดยกรมการค้าภายใน ทำให้บริษัทไม่สามารถปรับราคาได้โดยเสรีเพื่อสะท้อนต้นทุนวัตถุดิบที่แท้จริง นอกจากนี้ สินค้าน้ำมันปาล์มยังเป็นสินค้าที่ถูกควบคุมการนำเข้า ทำให้การบริหารจัดการสินค้าคงเหลือมีข้อจำกัด การกำหนดเพดานราคาจำหน่ายปลีกน้ำมันปาล์มดังกล่าว ทำให้ผลประโยชน์ของภาคอุตสาหกรรมมีความผันผวน

อย่างไรก็ตาม เมื่อวันที่ 4 กันยายน 2559 คณะอนุกรรมการปาล์มน้ำมัน ได้จัดทำร่างยุทธศาสตร์การปฏิรูปปาล์มน้ำมันและน้ำมันปาล์มทั้งระบบระยะ 20 ปี (ปี 2559-2579) โดยมีแผนที่จะยกเลิกการแทรกแซงตลาดปาล์มน้ำมันและน้ำมันปาล์มตั้งแต่ปี 2565 และลดยัตว์ราคาน้ำมันปาล์มขวดจากปัจจุบันที่มีเพดานสูงสุด 42 บาท/ขวดลิตร

เมื่อวันที่ 21 มกราคม 2556 คณะรัฐมนตรีมีมติเห็นชอบให้เพิ่มผลปาล์มเป็นรายการสินค้าควบคุมเพิ่มเติมตามที่กระทรวงพาณิชย์เสนอ เนื่องจากปริมาณผลผลิตน้ำมันปาล์มมีความผันผวนสูง บางช่วงเกิดปัญหาขาดแคลนหรือบางช่วงล้นตลาด ส่งผลให้ราคาสูงขึ้นหรือตกต่ำ ซึ่งจะส่งผลกระทบต่อเกษตรกรและผู้บริโภค

3. สภาพภูมิอากาศ

เนื่องจากวัตถุดิบหลักของบริษัทมาจากผลผลิตทางการเกษตร แนวโน้มผลการดำเนินงานของบริษัทยังคงขึ้นอยู่กับปัจจัยที่ควบคุมไม่ได้ ได้แก่ สภาพภูมิอากาศ ปริมาณน้ำฝน และผลผลิตของวัตถุดิบที่ออกสู่ตลาดในแต่ละฤดูกาล ปัจจุบันมีความผันแปรของภูมิอากาศเกิดขึ้นอย่างไม่เคยเป็นมาก่อน บางปีเกิดอุทกภัยอย่างหนัก บางปีประสบภัยแล้ง ทำให้ปริมาณผลผลิตที่ออกสู่ตลาดมีความผันผวนในแต่ละปีหรือระหว่างปี ซึ่งอาจนำไปสู่การแทรกแซงจากภาครัฐ

รูปที่ 1 : เหตุการณ์สำคัญรายไตรมาส

ปี 2559	ปริมาณการผลิต (เมตริกตัน)		ราคา (บาท/กิโลกรัม)		เหตุการณ์สำคัญ
	ผลปาล์มสด	น้ำมันปาล์มดิบ	ผลปาล์มสด (คุณภาพ น้ำมัน 18%)	น้ำมันปาล์มดิบ	
ไตรมาสที่ 1	2,318,276 (Q1/58 : 2,326,485)	392,005 (Q1/58 : 363,059)	5.38 (Q1/58 : 6.12)	29.58 (Q1/58 : 33.46)	ปริมาณสต็อกน้ำมันปาล์มดิบในเดือนมีนาคม เท่ากับ 195,006 ตัน ต่ำสุดในรอบปี ตลาดมีความกังวลว่าภาวะแห้งแล้งจากปรากฏการณ์เอลนีโญจะทำให้ผลผลิตน้ำมันปาล์มทั่วโลกในปี 2559 ลดลง 2-3 ล้านตัน
ไตรมาสที่ 2	3,161,912 (Q2/58 : 4,245,500)	504,655 (Q2/58 : 713,767)	5.77 (Q2/58 : 4.81)	33.90 (Q2/58 : 26.58)	ปริมาณผลปาล์มสดทั้งประเทศมีปริมาณน้อยกว่า Q2/58 เป็นอย่างมาก เนื่องจากภาวะแห้งแล้งอันเกิดจากปรากฏการณ์เอลนีโญ ส่งผลให้ราคาผลปาล์มสดและน้ำมันปาล์มดิบปรับตัวสูงขึ้น มาเลเซียเริ่มมีการเก็บภาษีส่งออกในเดือนเมษายน 2559 นับเป็นการสิ้นสุดการใช้ภาษีศุลกากรมาตั้งแต่เดือนพฤษภาคม 2558
ไตรมาสที่ 3	2,601,645 (Q3/58 : 2,958,550)	476,368 (Q3/58 : 533,100)	6.32 (Q3/58 : 4.20)	34.18 (Q3/58 : 24.34)	ราคาผลปาล์มสดและน้ำมันปาล์มดิบปรับตัวสูงขึ้นต่อเนื่อง โดยราคาน้ำมันปาล์มดิบในประเทศปรับตัวสูงขึ้นจนแตะระดับสูงสุดที่ 38 บาท/กิโลกรัมเมื่อประมาณปลายเดือนกรกฎาคม เกิดส่วนต่างราคาเมื่อเปรียบเทียบกับตลาดโลกถึงกิโลกรัมละ 11-12 บาท กระทรวงพลังงานประกาศลดสัดส่วนไบโอดีเซล จำนวน 2 ครั้ง จากปี 7 เหลือปี 5 มีผลเมื่อวันที่ 25 กรกฎาคม และจากปี 5 เหลือปี 3 มีผลเมื่อวันที่ 25 สิงหาคม
ไตรมาสที่ 4	2,395,999 (Q4/58 : 2,437,940)	431,421 (Q4/58 : 458,548)	5.88 (Q4/58 : 4.68)	30.14 (Q4/58 : 24.96)	ราคาผลปาล์มสดในประเทศไม่ปรับลดลงมากนัก ในขณะที่สถานการณ์ราคาน้ำมันปาล์มดิบเริ่มลดลง กระทรวงพลังงานประกาศปรับเพิ่มสัดส่วนไบโอดีเซลจากปี 3 กลับมาเป็นปี 5 มีผลเมื่อวันที่ 25 พฤศจิกายน ปริมาณสต็อกน้ำมันปาล์มของประเทศมาเลเซียอยู่ในระดับต่ำทำให้ราคา น้ำมันปาล์มในตลาดโลกปรับตัวสูงขึ้นมาก
รวม	10,477,832 (ปี 58 : 11,968,475)	1,804,449 (ปี 58 : 2,068,475)	5.84 (ปี 58 : 4.95)	31.95 (ปี 58 : 27.33)	

ที่มา : ตัวเลขจากกรมการค้าภายใน

การปลูกปาล์มน้ำมันในประเทศไทยมีการขยายตัวอย่างต่อเนื่องจนปัจจุบันมีพื้นที่ให้ผลผลิตประมาณ 4.6 ล้านไร่ เพิ่มขึ้นจาก 4.30 ล้านไร่ในปี 2558 ร้อยละ 7 โดยกระจายออกไปยังภาคเหนือ ในจังหวัดเชียงราย เลยและพิษณุโลก ภาคตะวันออกเจียงเหือแถบลุ่มแม่น้ำโขงในจังหวัดหนองคาย บึงกาฬ นครพนม เป็นต้น ทั้งนี้ เนื่องจากพื้นที่ในภาคใต้และตะวันออกซึ่งมีความเหมาะสมต่อการปลูกปาล์มน้ำมันมีจำนวนลดลงและราคาที่ดินสูงขึ้นมากเมื่อเทียบกับพื้นที่ทางการเกษตรในภาคเหนือและอีสาน ในทางกลับกัน ปริมาณผลผลิตปาล์มสดโดยรวมทั้งประเทศในปี 2559 มีจำนวนประมาณ 10 ล้านตัน ลดลงจาก 12 ล้านตันในปี 2558 เนื่องจากสถานการณ์ภัยแล้งตั้งแต่ปี 2557 ต่อเนื่องถึงปี 2558 ส่งผลให้ในปี 2559 มีผลผลิตต่อไร่ 2,436 กิโลกรัม ลดลงจาก 2,803 กิโลกรัมในปี 2558 คิดเป็นร้อยละ 13 โดยมีผลผลิตปาล์มสดต่ำสุดในเดือนมกราคมที่ประมาณ 5 แสนตันและสูงสุดในเดือนเมษายนที่ 1.16 ล้านตัน ราคาผลปาล์มสดเฉลี่ยทั้งปีอยู่ที่ 5.84 บาท/กิโลกรัม โดยมีราคาเฉลี่ยรายเดือนต่ำสุดที่ 4.95 บาท/กิโลกรัมในเดือนมีนาคม และสูงสุดที่ 7.02 บาท/กิโลกรัมในเดือนกรกฎาคม เป็นที่น่าสังเกตว่าปี 2558 และ 2559 ราคาผลปาล์มสดในระดับต่ำสุดไม่ได้ปรากฏอยู่ในช่วงไตรมาสที่ 2 ของแต่ละปี ซึ่งเป็นช่วงที่ผลผลิตออกสู่ตลาด

รูปที่ 2 : ปริมาณและราคาผลปาล์มสดรายเดือน
(คุณภาพน้ำมัน 18%)

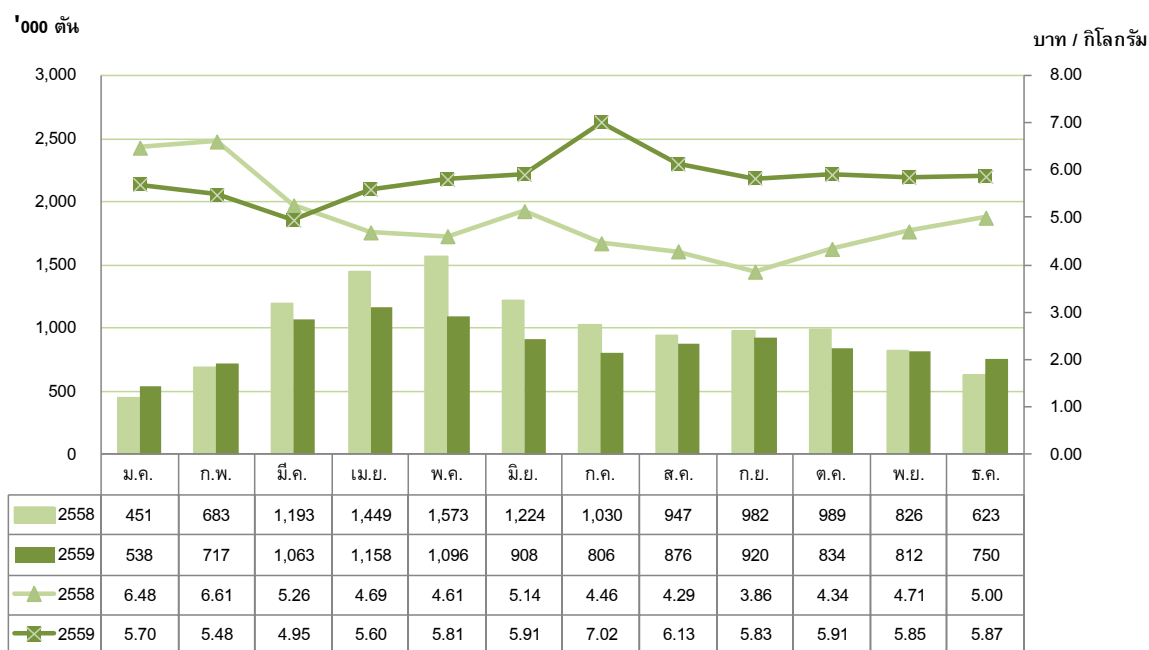

ที่มา : กรมการค้าภายใน

ผลผลิตน้ำมันปาล์มดิบทั้งประเทศในปี 2559 อยู่ที่ 1,804,449 ตัน (2558 : 2,068,475 ตัน) โดยมีความต้องการใช้น้ำมันปาล์มดิบ ดังนี้

- 1) เพื่อการบริโภค 987,803 ตัน ลดลงจาก 1,053,329 ตันในปี 2558 ร้อยละ 6.22 สาเหตุสำคัญประการหนึ่งคือ ราคาน้ำมันพืชประเภทอื่นที่สามารถใช้ทดแทนกันได้มีราคาต่ำลงโดยเปรียบเทียบ
- 2) เพื่อผลิตไบโอดีเซล 815,956 ตัน ลดลงจาก 833,223 ตันในปี 2558 ร้อยละ 2.07

ตั้งแต่กลางปี 2559 กระทรวงพลังงานได้ประกาศปรับสัดส่วนการผสมน้ำมันปาล์มในน้ำมันดีเซลจำนวน 3 ครั้ง เพื่อปรับสมดุลปริมาณสต็อกและราคาของน้ำมันปาล์มดิบ ดังนี้

- 1) ปรับลดจาก B7 เป็น B5 มีผลตั้งแต่วันที่ 25 กรกฎาคม ถึงวันที่ 24 สิงหาคม 2559
- 2) ปรับลดจาก B5 เป็น B3 มีผลตั้งแต่วันที่ 25 สิงหาคม ถึงวันที่ 24 พฤศจิกายน 2559
- 3) ปรับเพิ่มจาก B3 เป็น B5 มีผลตั้งแต่วันที่ 25 พฤศจิกายน 2559

การปรับลดดังกล่าวมีผลให้การนำน้ำมันปาล์มไปใช้ในไบโอดีเซลลดลง ทั้งนี้ เพื่อให้มีความสมดุลในด้านราคาระหว่างการใช้เพื่อการบริโภคและไบโอดีเซล

รูปที่ 3 : ปริมาณการผลิตน้ำมันปาล์มดิบในประเทศไทย

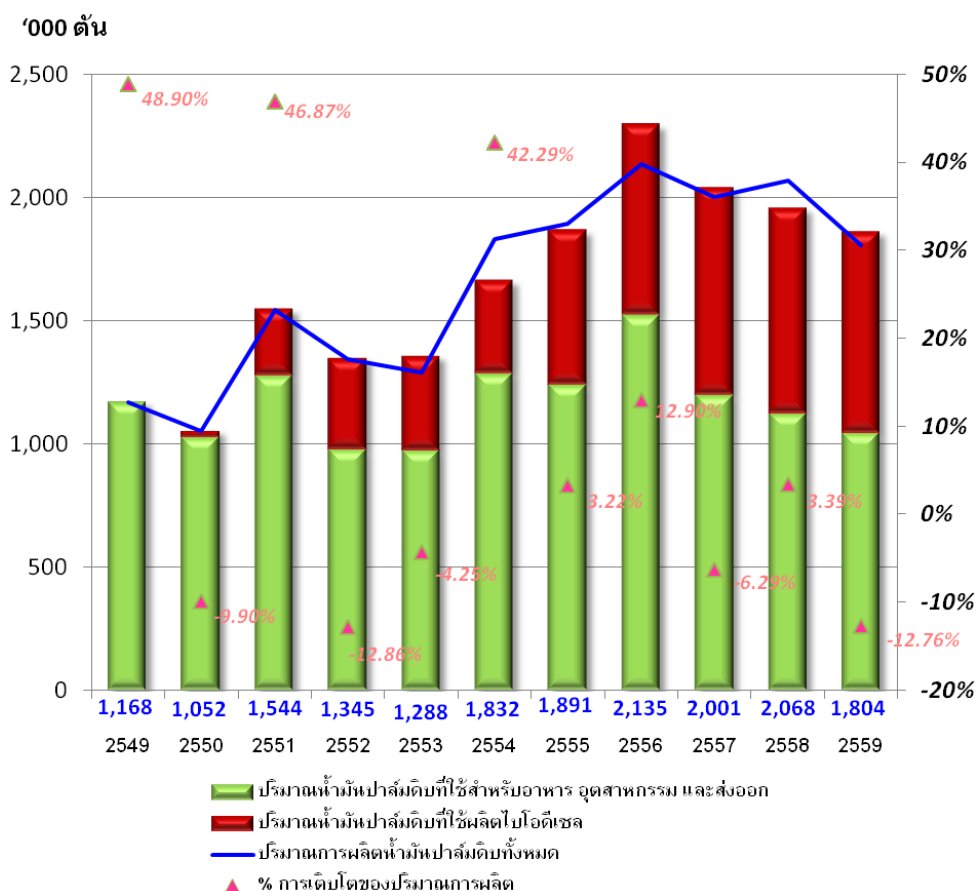

ที่มา : กรมการค้าภายใน

การเคลื่อนไหวของราคาน้ำมันปาล์มดิบในประเทศเฉลี่ยรายเดือนในปี 2559 อยู่ในช่วงระหว่าง 29.02 – 37.49 บาท/กิโลกรัม (2558 : 21.50 – 36.39 บาท/กิโลกรัม) โดยมีราคาเฉลี่ยทั้งปีสูงถึงที่ 31.95 บาท/กิโลกรัม (2558 : 27.33 บาท/กิโลกรัม) ซึ่งนับเป็นระดับราคาเฉลี่ยสูงสุดในรอบ 5 ปี โดยแต่ละระดับสูงสุดที่ 38 บาท/กิโลกรัมเมื่อประมาณปลายเดือนกรกฎาคม เกิดส่วนต่างราคาเมื่อเปรียบเทียบกับตลาดโลกถึงกิโลกรัมละ 11-12 บาท กระทรวงพลังงาน โดยกรมธุรกิจพลังงาน จึงมีการประกาศลดสัดส่วนไบโอดีเซลตามที่ได้กล่าวไปแล้วข้างต้น การปรับลดสัดส่วนไบโอดีเซลจำนวน 2 ครั้ง ส่งผลให้ราคาน้ำมันปาล์มดิบปรับตัวลดลงอย่างต่อเนื่องในปลายเดือนกันยายน โดยราคาเคลื่อนไหวอยู่ที่ 29 - 30 บาท/กิโลกรัม ต่อมาเมื่อมีการคาดว่าจะผลปาล์มจะเริ่มออกสู่ตลาดมากขึ้นในเดือนพฤศจิกายน – ธันวาคม กระทรวงพลังงานจึงประกาศเพิ่มสัดส่วนผสมไบโอดีเซลจากปี 3 เป็นปี 5 ซึ่งมีผลใช้บังคับตั้งแต่วันที่ 25 พฤศจิกายน 2559 ส่งผลให้ราคาน้ำมันปาล์มดิบกลับมาเคลื่อนไหวที่ระดับ 31 - 32 บาท/กิโลกรัมในช่วงปลายปี

รูปที่ 4 : ราคาน้ำมันปาล์มดิบขายส่งตลาด กทม.
เปรียบเทียบกับตลาดมาเลเซีย

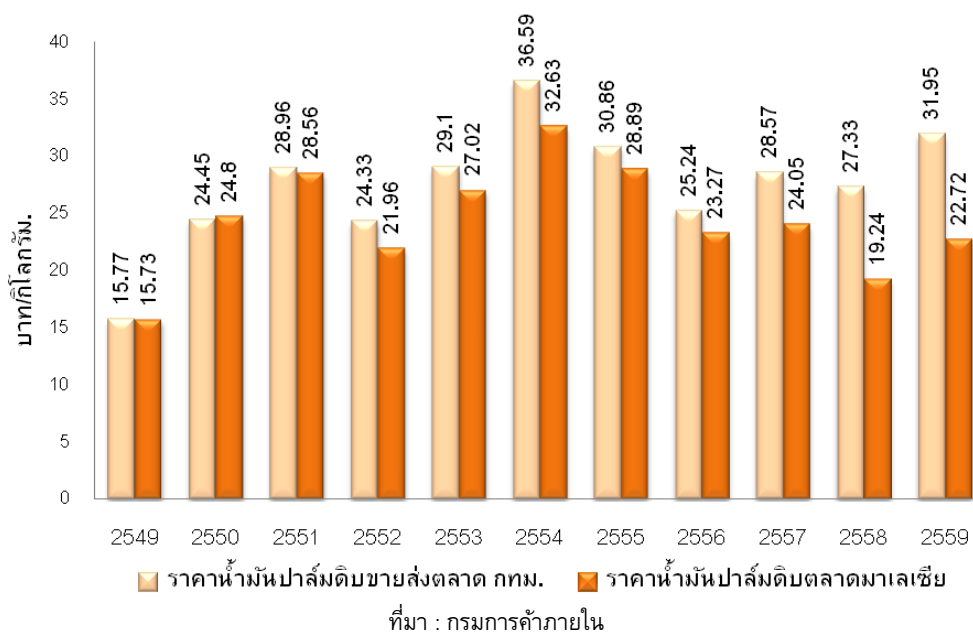

จากการที่ราคาน้ำมันปาล์มดิบทรงตัวอยู่ในระดับสูง ให้ประเทศไทยส่งออกไม่ได้ เกิดสต็อกน้ำมันปาล์มสะสมสูงในบางช่วงเวลา และนำไปสู่แรงจูงใจในการลักลอบนำน้ำมันปาล์มราคาถูกเข้ามาโดยผิดกฎหมาย ปริมาณน้ำมันปาล์มคงเหลือในรูปน้ำมันปาล์มดิบ ณ สิ้นปี 2559 อยู่ที่ 293,467 ตัน เมื่อเทียบกับ 334,692 ตัน ณ สิ้นปี 2558

รูปที่ 5 : ปริมาณน้ำมันปาล์มดิบคงเหลือและ
การเคลื่อนไหวของราคารายเดือน

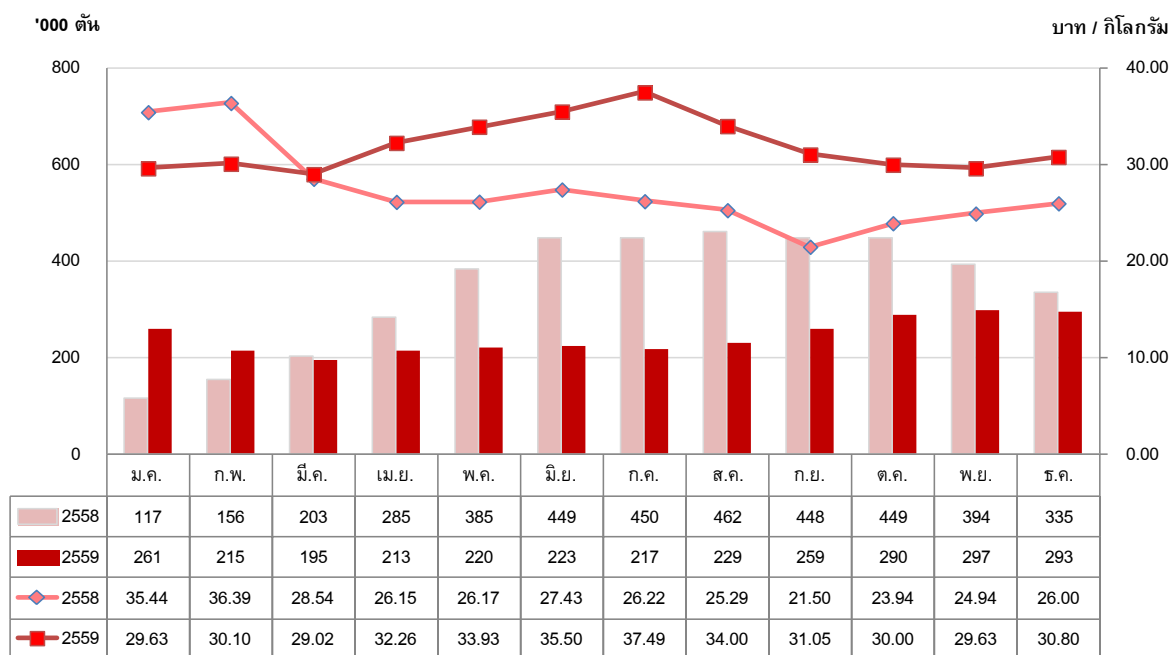

ที่มา : กรมการค้าภายใน

เหตุการณ์สำคัญ

- (1) ในปัจจุบัน น้ำมันปาล์มบรรจุขวดยังคงเป็นสินค้าควบคุมซึ่งถูกควบคุมและกำหนดโดยกรมการค้าภายใน โดยเฉพาะอย่างยิ่ง น้ำมันปาล์มที่มีขนาดบรรจุต่ำกว่า 5 ลิตร ทำให้ไม่สามารถปรับราคาจำหน่ายได้โดยเสรีเพื่อสะท้อนต้นทุนวัตถุดิบที่แท้จริง จากที่กล่าวมาแล้วข้างต้น ปี 2559 เป็นปีที่ราคาน้ำมันปาล์มดิบในประเทศเฉลี่ยรายเดือนเคลื่อนไหวอยู่ในระดับสูง โดยมีราคาเฉลี่ยทั้งปีสูงถึง 31.95 บาท/กิโลกรัม นับเป็นระดับราคาเฉลี่ยสูงสุดในรอบ 5 ปี ในขณะที่เพดานราคาจำหน่ายปลีก น้ำมันพืชปาล์มถูกกำหนดไว้สูงสุดที่ 42 บาท/ลิตร (รวมภาษีมูลค่าเพิ่ม) ซึ่งไม่เพียงพอกับต้นทุนน้ำมันปาล์มดิบที่อยู่ในระดับสูง ส่งผลกระทบต่อกำไรของผู้ประกอบการ

รูปที่ 6 : โครงสร้างราคาจำหน่ายปลีก
น้ำมันปาล์มขวด ขนาด 1 ลิตร

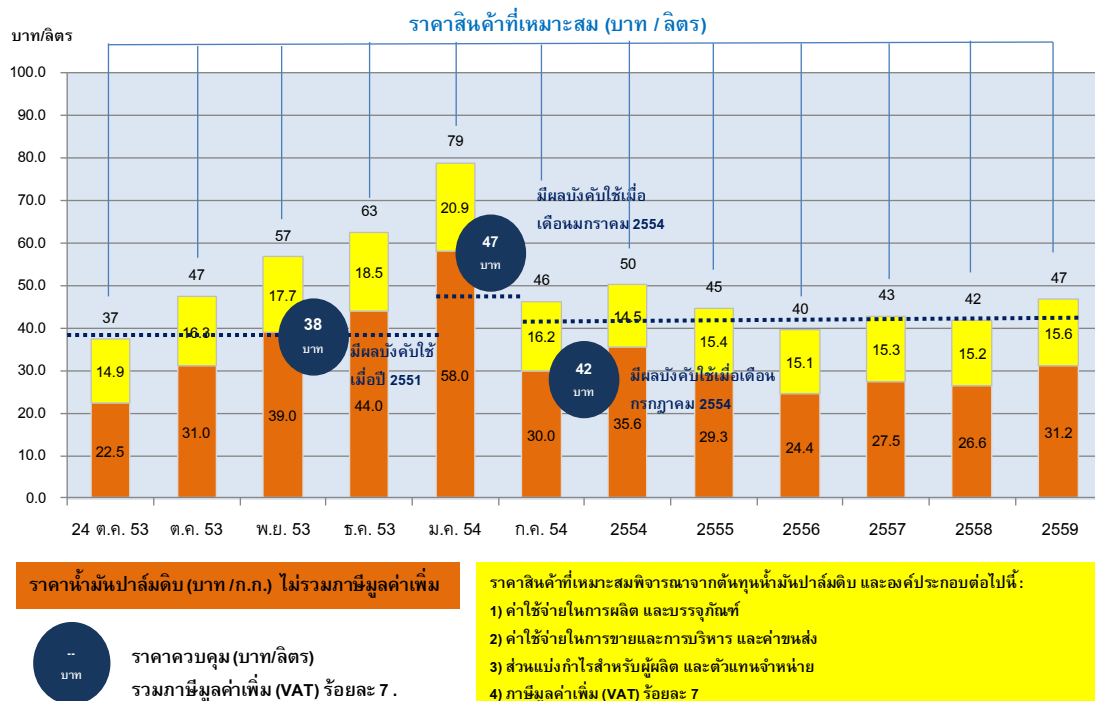

- (2) เมื่อวันที่ 4 กันยายน 2559 คณะอนุกรรมการปาล์มน้ำมัน ได้จัดทำร่างยุทธศาสตร์การปฏิรูปปาล์มน้ำมันและน้ำมันปาล์มทั้งระบบระยะ 20 ปี (ปี 2559-2579) เติร์ยมเสนอที่ประชุมคณะกรรมการปาล์มน้ำมันแห่งชาติ (กนป.) โดยยุทธศาสตร์ดังกล่าวมีเป้าหมายพัฒนาอุตสาหกรรมปาล์มน้ำมันและน้ำมันปาล์มของไทย โดยการเพิ่มประสิทธิภาพของอุตสาหกรรมทั้งระบบ พร้อมๆ กับการยกระดับรายได้เกษตรกร สำหรับยุทธศาสตร์ดังกล่าวประกอบด้วย 6 ด้าน ได้แก่ ด้านการผลิต ด้านนวัตกรรม ด้านมาตรฐาน ด้านพลังงาน ด้านการตลาด และด้านการบริหารจัดการ โดยเฉพาะในด้านการผลิต ตั้งเป้าจะเพิ่มผลผลิตต่อไร่เป็น 3.25 - 3.50 ตัน ในปี 2579 เพิ่มพื้นที่เพาะปลูกจากปัจจุบัน 4.81 - 5.23 ล้านไร่ เป็น 6.06 - 7.23 ล้านไร่ ในปี 2579 รวมถึงลดต้นทุนการผลิตด้วยการเพิ่มอัตราการใช้ปุ๋ยในผลปาล์มเป็นร้อยละ 22 ภายในปี 2564 จากปัจจุบันอยู่ที่ร้อยละ 18 ด้านนวัตกรรมจะพัฒนาอุตสาหกรรมของไทยสู่อุตสาหกรรมโอเลโอเคมีคอล ส่วนด้านพลังงานจะเพิ่มสัดส่วนการใช้้ำมันปาล์มในการผลิตไบโอดีเซลให้สูงขึ้นเป็นปี 10 ในปี 2569 และเพิ่มปี 20 ในปี 2579 นอกจากนั้น จะมีการยกเลิกการแทรกแซงตลาดปาล์มน้ำมันและน้ำมันปาล์มตั้งแต่ปี 2565 และลดตัวราคาน้ำมันปาล์มขวดจากปัจจุบันที่มีเพดานสูงสุด 42 บาท/ขวดลิตร
- (3) ราคาน้ำมันปาล์มดิบในตลาดโลกโดยเฉลี่ยสูงกว่าปี 2558 โดยในปี 2559 ราคาน้ำมันปาล์มดิบในตลาดล่วงหน้ากำหนดส่งมอบเดือนที่สามของประเทศมาเลเซีย (Bursa Malaysia Derivatives : 3rd Month) เฉลี่ยแล้วทั้งปีอยู่ที่ประมาณ 2,630 ริงกิตต่อตัน เปรียบเทียบกับ 2,235 ริงกิตต่อตันในปี 2558 คิดเป็นเพิ่มขึ้นร้อยละ 17.67 โดยแต่ละระดับสูงสุดที่ 3,182 ริงกิตต่อตันเมื่อวันที่ 15 ธันวาคม 2559 มีสาเหตุจากปี 2559 เป็นปีที่ผลผลิตปาล์มน้ำมันและน้ำมันปาล์มดิบของโลกมีปริมาณลดลงมากกว่าร้อยละ 10 เนื่องจากภาวะแห้งแล้งรุนแรงจากปรากฏการณ์เอลนีโญในปี 2558

รูปที่ 7 : ราคาน้ำมันปาล์มในประเทศมาเลเซีย
รายเดือน

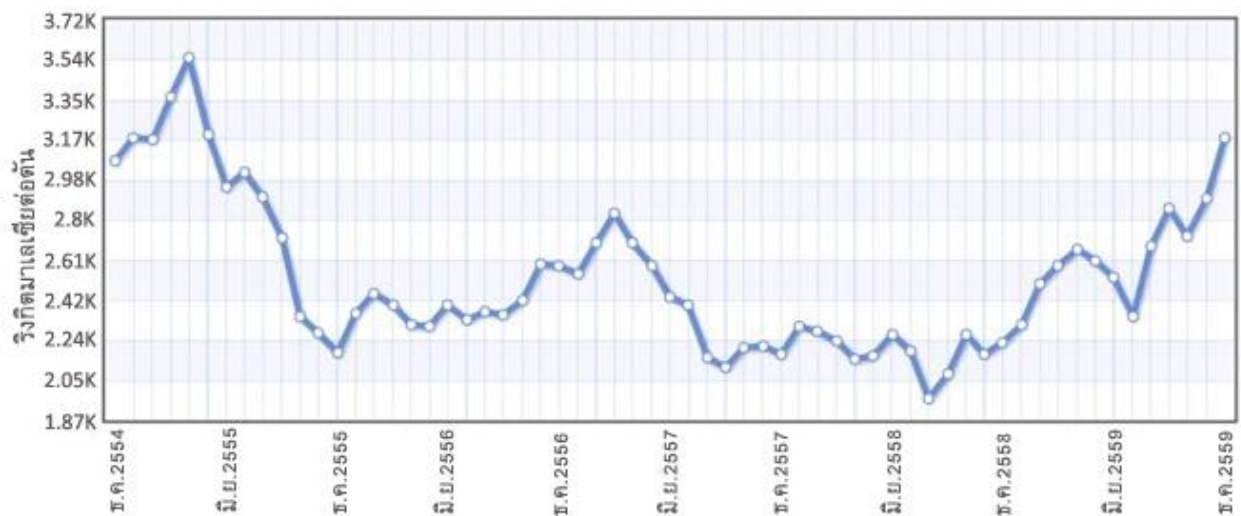

Source: <http://www.indexmundi.com>

- (4) ปริมาณน้ำมันปาล์มคงเหลือของทั้งประเทศอินโดนีเซียและมาเลเซียอยู่ในระดับต่ำมาก โดยในปลายปี 2559 ปริมาณน้ำมันปาล์มคงเหลือของประเทศมาเลเซียอยู่ในระดับเพียง 1.6 ล้านตัน เนื่องจากปริมาณผลผลิตอยู่ในระดับต่ำ ในขณะที่อุปสงค์จากประเทศจีนและอินเดียสูงขึ้น

รูปที่ 8 : ปริมาณน้ำมันปาล์มคงเหลือของประเทศ
มาเลเซีย

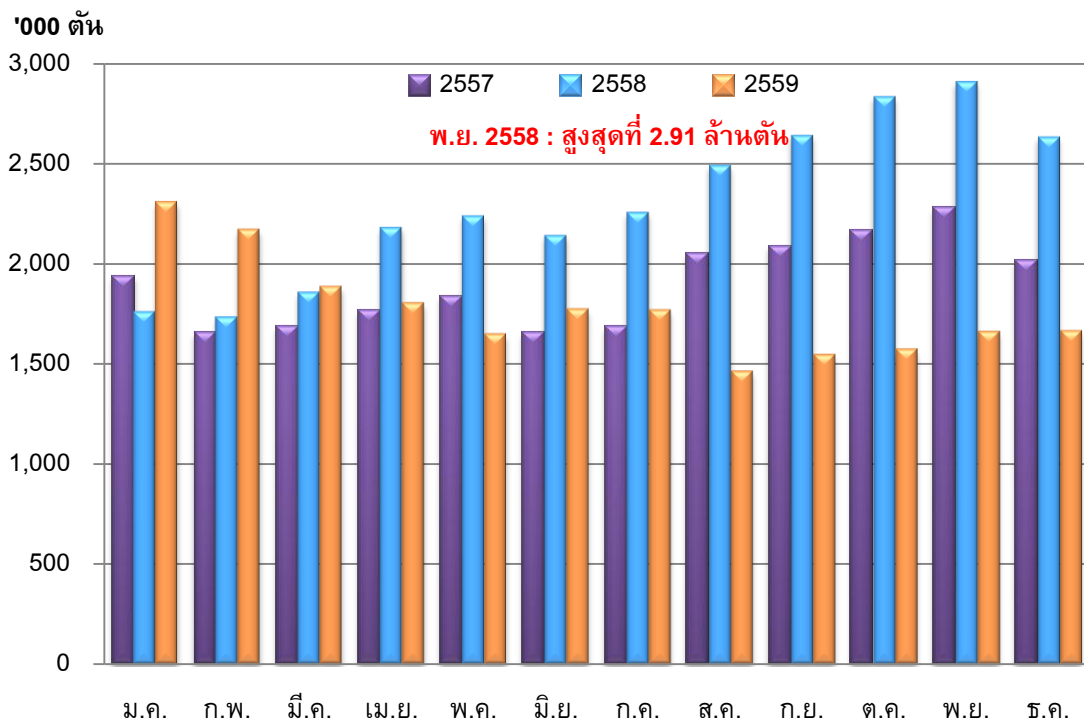

รูปที่ 9 : ปริมาณผลผลิตน้ำมันปาล์มดิบของ
ประเทศมาเลเซีย

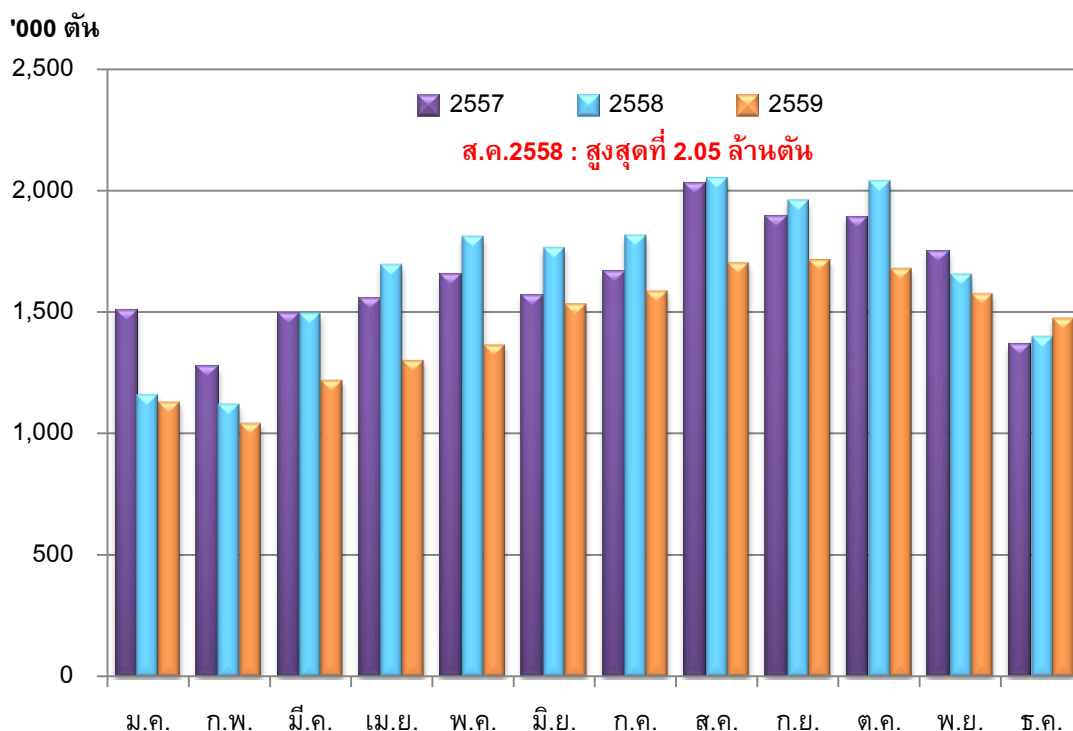

ที่มา : Malaysian Palm Oil Board

กำลังการผลิต

1. **โรงสกัดน้ำมันปาล์มดิบ** : การเพิ่มขึ้นของจำนวนโรงสกัดน้ำมันปาล์มจาก 91 โรงในปี 2556 เป็นประมาณ 136 โรงในปัจจุบัน ทำให้กำลังการผลิตรวมของโรงสกัดมีประมาณ 30 ล้านตัน-ผลปาล์มสดต่อปี นับว่าสูงกว่าปริมาณผลปาล์มสดที่ออกสู่ตลาดในปี 2559 ที่ 10 ล้านตันเป็นอย่างมาก จะเห็นได้ว่าอัตราการใช้กำลังการผลิตของโรงสกัดน้ำมันปาล์มดิบอยู่ต่ำกว่าร้อยละ 50 ภาวะความไม่สมดุลระหว่างอุปสงค์และอุปทานมีอยู่ในระดับสูง ส่งผลต่อเสถียรภาพราคาและคุณภาพของผลปาล์มสด ซึ่งเป็นอุปสรรคสำคัญต่อการพัฒนาอุตสาหกรรมน้ำมันปาล์มของประเทศไทย

2. **โรงกลั่นน้ำมันปาล์ม** : ประเทศไทยมีโรงกลั่นน้ำมันปาล์ม ซึ่งเป็นอุตสาหกรรมปลายน้ำจำนวน 17 แห่ง มีกำลังการผลิตทั้งสิ้นประมาณ 2.5 ล้านตัน-วัตถุดิบต่อปี และอัตราการใช้กำลังการผลิตอยู่ที่ประมาณร้อยละ 70 ถึงแม้จำนวนผู้ประกอบการจะเพิ่มขึ้นจำนวนไม่มากนักเมื่อเทียบกับโรงสกัดน้ำมันปาล์มดิบ เนื่องจากการลงทุนที่ต้องใช้เงินทุนสูง และต้องอาศัยความรู้ความชำนาญและเทคโนโลยีระดับสูง แต่การแข่งขันในอุตสาหกรรมการกลั่นน้ำมันปาล์มเริ่มมีความรุนแรงมากขึ้นในช่วง 2-3 ปีที่ผ่านมา โดยผู้ประกอบการรายใหม่มักใช้กลยุทธ์ด้านราคามาทำการตลาด

3. **เหยเทียมและไขมันพืชผสม** : คาดการณ์ว่าอัตราการใช้กำลังการผลิตของอุตสาหกรรมนี้จะต่ำกว่าร้อยละ 50 ในปัจจุบันมีผู้ประกอบการรายใหญ่ในธุรกิจนี้อยู่ประมาณ 4 - 5 ราย โดยบริษัทมีส่วนแบ่งทางการตลาดสูงสุดในส่วนของธุรกิจเบเกอรี่สำหรับร้านค้าปลีก

คาดการณ์ปริมาณและแนวโน้มราคาน้ำมันปาล์มปี 2560

พื้นที่ปลูกปาล์มน้ำมันในประเทศไทยเพิ่มขึ้นเฉลี่ยปีละประมาณ 3 แสนไร่ จากการปรับเปลี่ยนชนิดพืชที่ปลูก โดยเฉพาะการโค่นล้มยางพารามาเป็นการปลูกปาล์มน้ำมันทดแทนอันเนื่องมาจากผลกระทบจากวิกฤติราคายางตกต่ำเป็นเวลาดูแลติดต่อกัน อย่างไรก็ตาม พื้นที่ที่เพิ่มขึ้นจากการทำลายป่าหรือพื้นที่สงวนของรัฐลดลงสืบเนื่องจากการเข้มงวดของนโยบายรัฐบาล เหตุผลดังกล่าวควรทำให้ผลผลิตเพิ่มขึ้นอย่างต่อเนื่องในแต่ละปี แต่จากข้อเท็จจริง ปัจจัยจากสภาพอากาศย้อนหลังไปประมาณ 2 ปีมีผลกระทบต่อผลผลิตในปีปัจจุบันเป็นอย่างมาก โดยในปี 2560 คาดว่าสถานการณ์ปริมาณผลผลิตปาล์มน้ำมันจะออกสู่ตลาดมากขึ้นเป็น 13 ล้านตัน และส่งผลให้ปริมาณน้ำมันปาล์มดิบกลับมามากขึ้นอีกครั้งที่ประมาณ 2.2 ล้านตัน หลังจากในปี 2559 ผลผลิตปาล์มน้ำมันได้รับผลกระทบจากภาวะแห้งแล้งรุนแรงจากปรากฏการณ์เอลนีโญ

กระทรวงเกษตรสหรัฐอเมริกา (USDA) คาดการณ์ว่าผลผลิตน้ำมันปาล์มของโลกปี 2560 มีปริมาณ 64.50 ล้านตัน เพิ่มขึ้นจาก 58.84 ล้านตันในปี 2559 ร้อยละ 9.62 เนื่องจากผู้ผลิตรายใหญ่ได้แก่ อินโดนีเซียและมาเลเซีย มีการขยายพื้นที่เพาะปลูกเพื่อรองรับกับความต้องการของตลาดที่เพิ่มขึ้น ประกอบกับสภาพภูมิอากาศกลับเข้าสู่ภาวะปกติและมีปริมาณน้ำฝนเพิ่มขึ้นจากการคาดการณ์การเกิดภาวะลานีญา

ในปี 2560 คาดว่าความต้องการใช้น้ำมันปาล์มเพื่อการบริโภคในประเทศจะมีประมาณ 1 ล้านตัน เพิ่มขึ้นจาก 987,803 ตันในปี 2559 สำหรับความต้องการใช้น้ำมันปาล์มเพื่อผลิตไบโอดีเซล คาดว่าจะมีประมาณ 1 ล้านตันเช่นกัน แต่ทั้งนี้ ยังคงขึ้นอยู่กับราคาน้ำมันปิโตรเลียม ราคาน้ำมันปาล์มดิบในประเทศ และปริมาณน้ำมันปาล์มคงเหลือในประเทศเป็นหลัก อย่างไรก็ตาม คาดการณ์ว่าราคาน้ำมันปิโตรเลียมมีแนวโน้มที่จะทรงตัวอยู่ในระดับไม่เกิน 60 ดอลลาร์สหรัฐต่อบาร์เรล ในปี 2560 จึงมีความเป็นไปได้ว่าสัดส่วนการผสมน้ำมันปาล์มในน้ำมันดีเซลจะยังคงอยู่ที่ร้อยละ 6.5 ตลอดทั้งปี ซึ่งก็จะทำให้ปริมาณความต้องการใช้น้ำมันปาล์มเพื่อผลิตไบโอดีเซลอยู่ที่ประมาณ 8 แสนตัน

โดยรวมแล้ว การเคลื่อนไหวของราคาน้ำมันปาล์มดิบในประเทศในปี 2560 คาดว่าจะยังคงเกิดส่วนต่างของราคาในระดับสูง โดยเฉลี่ยประมาณ 5 - 6 บาท/กิโลกรัม เมื่อเทียบกับราคาน้ำมันปาล์มดิบตลาดโลก โดยอยู่ที่ระดับ 27 - 28 บาท/กิโลกรัม และราคาผลปาล์มสดที่ประมาณ 4.50 - 5.00 บาท/กิโลกรัม ตราบใดที่ราคาน้ำมันปิโตรเลียมโดยเฉลี่ยทรงตัวอยู่ในระดับไม่เกิน 60 ดอลลาร์สหรัฐต่อบาร์เรล และราคาน้ำมันปาล์มดิบในตลาดโลกโดยเฉลี่ยในปี 2560 คาดว่าจะอยู่ที่ประมาณ 2,500 ริงกิตต่อตัน ปรับตัวลดลงจากปี 2559 ประมาณร้อยละ 5

ภาพรวมทางด้านธุรกิจ

1. เรื่องเด่นของสินค้า

1.1 น้ำมัน

“หยก” ตอกย้ำความเป็นผู้นำอันดับต้นๆ ของผลิตภัณฑ์น้ำมันพืชสำหรับปรุงอาหาร โดยเพิ่มไลน์ผลิตภัณฑ์น้ำมันบาลานซ์ซึ่งออยล์ ตรา “หยกเอ็กซ์ตร้า” กับสัดส่วนไขมันที่ดีที่สุดต่อร่างกายที่ได้รับคำแนะนำจากองค์การอนามัยโลก (WHO) พร้อมบรรจุภัณฑ์ที่มีความทันสมัย ขวดเดียวครบทั้ง ทอด ผัด สลัด และเพื่อเป็นทางเลือกที่ดีสำหรับคนรักสุขภาพ

“เนเชอเรล” ผู้นำด้านน้ำมันพืชเพื่อสุขภาพ กับการเปิดตัวผลิตภัณฑ์น้ำมันรำข้าวโกลด์ ตรา “เนเชอเรลฟอร์เต้” ที่อุดมไปด้วยโอรีซานอล 12,500 ppm ช่วยต้านอนุมูลอิสระได้ดีกว่าวิตามินอี 5 เท่า ช่วยเพิ่ม HDL (ไขมันดี) และลด LDL (ไขมันร้าย) ช่วยลดความเสี่ยงต่อการเกิดโรคหลอดเลือดและหัวใจ และช่วยสร้างสมดุลฮอร์โมนในสตรีวัยทองเพื่อสุขภาพที่ดี



“เนเชอเรล” เปิดตัวผลิตภัณฑ์น้ำมันคาโนล่า 100% และน้ำมันมะพร้าว 100% บรรจุขนาด 500 มิลลิลิตร โดยมีวางจำหน่ายแล้วที่ร้านเซเว่น อีเลฟเว่น ในราคาเป็นกันเอง

1.2 เนยเทียมและไขมันพืชผสม

ธุรกิจเบเกอรี่ในประเทศไทยกำลังเติบโตอย่างต่อเนื่อง โดยบริษัท ลำสูง (ประเทศไทย) จำกัด (มหาชน) เดินหน้าจัดกิจกรรมสัมมนาเบเกอรี่สัญจรที่จัดเป็นประจำทุกปี โดยปีนี้เริ่มเปิดตัวที่กรุงเทพมหานครก่อนตระเวนไปตามจังหวัดต่างๆ เพื่อกระตุ้นลูกค้าในการสร้างสรรค์ผลิตภัณฑ์ที่แปลกใหม่ และสร้างมูลค่าเพิ่มให้กับสินค้าเบเกอรี่ ด้วยผลิตภัณฑ์เนยเทียม และไขมันพืชผสมตรา “เชสท์”



1.3 เครื่องดื่มและผลิตภัณฑ์ผักผลไม้แปรรูป

แม้ว่าจะต้องเผชิญกับสถานการณ์ด้านความซบเซาทางเศรษฐกิจในประเทศไทย รวมถึงความไม่แน่นอนของตลาดต่างประเทศ UFC ยังคงมีผลประกอบการที่เติบโตอย่างต่อเนื่อง ซึ่งมาจากการเติบโตของยอดขายผลิตภัณฑ์น้ำมะพร้าวเป็นหลัก

“ยูเอฟซี รีเฟรช” ผลิตภัณฑ์น้ำมะพร้าว 100% ได้รับการยอมรับให้เป็นแบรนด์อันดับ 1 ทั้งในประเทศสิงคโปร์ และประเทศนิวซีแลนด์ ในส่วนของประเทศสหรัฐอเมริกา นั้น ถือเป็นตลาดที่ใหญ่ที่สุดสำหรับกลุ่มลูกค้าประเภทสัญญาจ้างผลิต (Contract manufacturing) สำหรับผลิตภัณฑ์น้ำมะพร้าว

ปี 2559 UFC ได้เปิดตัวเครื่องดื่มน้ำมะพร้าวแท้ 100% “ยูเอฟซี รีเฟรช” กับ 3 รสชาติใหม่ ได้แก่ น้ำมะพร้าวผสมน้ำแดงโม น้ำมะพร้าวผสมน้ำมะนาวไทย และน้ำมะพร้าวผสมมิ้นท์หรือชาเขียว ซึ่งจะช่วยเพิ่มการมองเห็น (Visibility) และกระตุ้นการรับรู้ พร้อมทั้งช่วยเพิ่มพื้นที่ในชั้นวางในร้านค้าปลีกให้กับผลิตภัณฑ์ตรา “ยูเอฟซี”

เดือนพฤศจิกายน 2559 “ยูเอฟซี รีเฟรช” ผลิตภัณฑ์น้ำมะพร้าว 100% พร้อมเสิร์ฟบนสายการบินชั้นนำระดับโลก สิงคโปร์แอร์ไลน์ บนชั้น First Class และ Suites ซึ่งถือเป็นเครื่องยืนยันได้ถึงคุณภาพของผลิตภัณฑ์ภายใต้ตราสินค้า “ยูเอฟซี รีเฟรช”

ในเดือนกรกฎาคม 2559 UFC เปิดตัวน้ำผลไม้คั้นสด “ซูล” น้ำผลไม้คั้นสดคุณภาพระดับพรีเมียม มีให้เลือก 2 รสชาติ ได้แก่ น้ำแดงโม และ น้ำเสาวรส ซึ่งเป็นน้ำผลไม้คั้นสดผสมน้ำหวานทางจระเข้ โดยทั้ง 2 ผลิตภัณฑ์นั้นผลิตจากน้ำผลไม้คั้นสดจากโรงงานของ UFC ในจังหวัดนครปฐม โดยบริษัทได้มีการกระตุ้นให้เกิดกระแสตอบรับจากผู้บริโภคอย่างต่อเนื่อง

ในไตรมาสที่ 4 UFC ได้เปิดตัวผลิตภัณฑ์นมถั่วเหลือง “โฮมซอย” 3 รสชาติ ได้แก่ รสต้นตำรับ รสขิง และรสขิงผสมเม็ดแมงลัก บรรจุกระป๋องออลมีเนียมขนาดพกพา 180 มิลลิลิตร ซึ่งขนาดบรรจุภัณฑ์ใหม่นี้ จะช่วยเพิ่มโอกาสในช่องทางการตลาดของผลิตภัณฑ์ “โฮมซอย” ไม่ว่าจะเป็นโรงเรียนและสถานศึกษา เครื่องหยอดเหรียญ หรือช่องทางการจัดจำหน่ายทั่วไป



กลุ่มผลิตภัณฑ์เครื่องดื่มถือเป็นกลุ่มผลิตภัณฑ์ที่มีการส่งออกสูงที่สุดของ UFC ในขณะที่ผลิตภัณฑ์ผักและผลไม้กระป๋อง มียอดขายส่วนใหญ่มากจากตลาดในประเทศ

UFC ยังคงให้ความสำคัญไปที่กลุ่มผลิตภัณฑ์เครื่องดื่ม โดยการลงทุนในเครื่องจักรและอุปกรณ์ เพื่อให้พร้อมที่จะตอบรับการเติบโตที่รวดเร็วของผลิตภัณฑ์กลุ่มนี้

2. การขายและการกระจายสินค้า

2.1 ตลาดในประเทศ

ก) ช่องทางค้าปลีกสมัยใหม่และร้านสะดวกซื้อ : ปี 2559 ภาพรวมในหมวดสินค้าอุปโภคบริโภคในประเทศไทย มีการปรับตัวลดลงเมื่อเปรียบเทียบกับปี 2558 ที่ผ่านมา โดยเป็นผลมาจากความเชื่อมั่นทางเศรษฐกิจที่ยังทรงตัว อัตราการขายสาขาของห้างค้าปลีกทั่วประเทศมีไม่มากนัก จากการที่มีการเปิดสาขาใหม่ค่อนข้างน้อยเมื่อเปรียบเทียบกับช่วงเดียวกันกับปีที่ผ่านมา อย่างไรก็ตาม บริษัทยังเห็นถึงโอกาสทางการตลาดจากร้านสะดวกซื้อรวมถึงซูเปอร์มาร์เก็ตขนาดเล็ก ซึ่งมีอัตราการขยายตัวที่สูงในปี 2559 ในด้านผลิตภัณฑ์ สืบเนื่องจากผลกระทบจากต้นทุนน้ำมันปาล์มดิบที่สูงขึ้นอย่างมีนัยสำคัญในช่วง 8 เดือนแรกของปีซึ่งส่งผลกระทบต่อผลประกอบการของบริษัท บริษัทจึงตัดสินใจลดสัดส่วนการจำหน่ายสินค้าในกลุ่มน้ำมันปาล์ม โดยให้ความสำคัญในการจำหน่ายสินค้ากลุ่มน้ำมันถั่วเหลืองและน้ำมันกลุ่มพรีเมียมเป็นการทดแทน ซึ่งส่งผลให้ยอดขายในกลุ่มดังกล่าวเพิ่มขึ้นถึง 3 เท่าจากปีที่ผ่านมา และยังคงมีแนวโน้มที่ดีอย่างต่อเนื่องในปีถัดๆ ไป

ในปีนี้ บริษัทมีแผนที่จะขยายสินค้าไปยังพื้นที่ต่างจังหวัดให้มากขึ้น เนื่องจากมีการคาดการณ์ว่าขนาดของร้านค้าในกรุงเทพมหานครจะมีขนาดเล็กลง บริษัทจึงเปิดตัวสินค้าใหม่ในกลุ่มน้ำมันพรีเมียมที่มีขนาดเล็กลงเพื่อเจาะตลาดในช่องทางดังกล่าว

ข) ช่องทางการค้าปลีกแบบดั้งเดิม : ช่องทางการค้าแบบดั้งเดิมยังคงเป็นช่องทางที่สำคัญ ท่ามกลางการแข่งขันที่สูงยิ่งขึ้น โดยคู่แข่งต่างมุ่งเน้นในการแย่งชิงส่วนแบ่งตลาด ทั้งการเข้าถึงกลุ่มผู้บริโภค และกลยุทธ์ที่เน้นการใช้ราคาที่ต่ำกว่า รวมถึงเน้นการทำการตลาดในพื้นที่มากขึ้น ตามความเหมาะสมกับลูกค้าที่อยู่ในแต่ละอำเภอ เพื่อตอบสนองความต้องการของผู้บริโภคที่แตกต่างกันในแต่ละพื้นที่

บริษัทยังคงมุ่งเน้นในการสร้างเครือข่ายของช่องทางการจำหน่ายสินค้าให้มีความแข็งแกร่งมากขึ้น โดยการเพิ่มฐานลูกค้า พร้อมกันนี้ยังมีการพัฒนารูปแบบธุรกิจใหม่ๆ โดยได้มีการแต่งตั้งตัวแทนจัดจำหน่ายในพื้นที่ยุทธศาสตร์ เพื่อให้สามารถครอบคลุมการจัดจำหน่ายสินค้าได้ทั่วถึง บริษัทจึงมีการขยายกลุ่มลูกค้าจากร้านค้าแบบดั้งเดิมไปยังช่องทางกลุ่มโรงแรม และร้านอาหาร ด้วยการนำเสนอสินค้าที่หลากหลาย เช่น น้ำมันพืช เนยเทียมและไขมันพืชผสม และน้ำมันพืชเพื่อสุขภาพ

กลุ่มน้ำมันพรีเมียมของบริษัท ภายใต้ตราสินค้า “เนซอเรล” ผลิตภัณฑ์ในกลุ่มน้ำมันพืชเพื่อสุขภาพ ยังคงมีการเติบโตอย่างมั่นคงในตลาดค้าปลีกแบบดั้งเดิม อันเนื่องมาจากความพยายามในด้านการตลาดที่ตอบโจทย์ในเรื่องของการดูแลสุขภาพในปัจจุบัน

ค) ฟู้ดเซอร์วิส : จากสถานการณ์ด้านการก่อการร้าย, สภาพเศรษฐกิจ, ความมั่นคงด้านการงาน และภาระหนี้สินส่งผลกระทบโดยตรงต่อยอดขายในช่องทางฟู้ดเซอร์วิสของบริษัท โดยพฤติกรรมผู้บริโภคที่นิยมทานอาหารนอกบ้าน รวมถึงการจับจ่ายสินค้าในห้างสรรพสินค้ามีการปรับตัวลดลงอย่างมีนัยสำคัญ นอกจากนี้ ยังได้รับผลกระทบจากสถานการณ์ต้นทุนราคาน้ำมันปาล์มดิบที่ปรับตัวสูงขึ้น บริษัทจึงหลีกเลี่ยงธุรกิจการประมุลน้ำมันในลักษณะที่เป็นสัญญาระยะยาว เพื่อลดผลกระทบที่อาจจะเกิดภาวะขาดทุน จึงเห็นได้ว่า บริษัทได้รับผลกระทบในช่วง 8 เดือนแรกของปี 2559 ไม่มากนัก ในขณะเดียวกันบริษัทเริ่มขยับจากธุรกิจน้ำมันปาล์มไปยังกลุ่มสินค้าเนยเทียมและไขมันพืชผสมที่บริษัทเชื่อว่าเป็นหมวดสินค้าที่ยังมีศักยภาพในการเติบโตอย่างต่อเนื่อง ทั้งนี้ ทางบริษัทคาดการณ์ว่าช่องทางฟู้ดเซอร์วิสจะมีทิศทางในเชิงบวกในปี 2560 เนื่องมาจากความผันผวนของราคาของน้ำมันปาล์มน่าจะไม่มากเหมือนปีที่ผ่านมา

2.2 ตลาดต่างประเทศ

ก) กลุ่มน้ำมัน และเนยเทียม : ในปี 2559 ตลาดต่างประเทศได้รับผลกระทบจากการผันผวนอย่างต่อเนื่องของราคาน้ำมันปาล์มดิบ อย่างไรก็ตาม บริษัทยังสามารถรักษาอัตราการเติบโตได้อย่างต่อเนื่อง โดยบริษัทให้ความสำคัญกับสินค้า “เนเชอรัล” สำหรับส่งออกไปยังตลาดต่างประเทศ โดยบริษัทได้ขยายกลุ่มผลิตภัณฑ์ใหม่ๆ ได้แก่ น้ำมันรำข้าว น้ำมันมะพร้าว และน้ำมันคาโนล่า ไปยังตลาดใหม่ๆ เช่น ฝรั่งเศสและฮ่องกง

ในส่วนของการตลาดเนยเทียมและไขมันพืชผสมนั้น อัตราการขยายตัวยังไม่มากนัก แต่ถึงกระนั้น บริษัทยังคงจัดให้มีการอบรมความรู้เกี่ยวกับเบเกอรี่เป็นประจำ สำหรับกลุ่มลูกค้าและกลุ่มลูกค้าเป้าหมาย เพื่อช่วยให้เกิดความความรู้ความเข้าใจในผลิตภัณฑ์เบเกอรี่ และสร้างความน่าเชื่อถือและความคุ้นเคยกับตราสินค้าในระยะยาว

ข) น้ำมันรำข้าว : ยอดจำหน่ายของ “ยูเอฟซี รีเฟรช” ผลิตภัณฑ์น้ำมันรำข้าว 100% ยังคงเติบโตอย่างต่อเนื่องในปี 2559

ในปี 2559 “ยูเอฟซี รีเฟรช” ผลิตภัณฑ์น้ำมันรำข้าว 100% ประสบความสำเร็จอย่างสูงในการเป็นผู้นำตลาดในประเทศ สิงคโปร์และนิวซีแลนด์ นอกจากนี้ ยังเติบโตอย่างต่อเนื่องในตลาดที่สำคัญ ได้แก่ ประเทศจีน สหราชอาณาจักร และยังมีพัฒนาการที่ดีในตะวันออกกลาง ทั้งนี้ ได้มีการเพิ่มการโฆษณาและประชาสัมพันธ์ เพื่อสร้างความแข็งแกร่งให้กับตราสินค้า “ยูเอฟซี รีเฟรช” อย่างต่อเนื่อง

ประเทศสหรัฐอเมริกาถือเป็นตลาดที่สำคัญสำหรับลูกค้าในกลุ่มการทำสัญญาการจ้างผลิต โดย UFC ยังคงเติบโตอย่างต่อเนื่องในตลาดดังกล่าวท่ามกลางการแข่งขันที่รุนแรง

การสร้างสรรคผลิตภัณฑ์ในรสชาติใหม่ ได้แก่ น้ำมันรำข้าวผสมน้ำแตงโม น้ำมันรำข้าวผสมน้ำมันมะนาวไทย และน้ำมันรำข้าวผสมมิ้นชะหรือชาเขียว ได้เปิดตัวในหลายประเทศ โดยเป็นเพิ่มการรับรู้ และเพิ่มพื้นที่ในชั้นวางในร้านค้าปลีก เพื่อยกระดับความสามารถในการแข่งขันของ UFC

UFC ได้เข้าร่วมงานจัดแสดงสินค้าที่สำคัญมากมาย ได้แก่ Thaifex, Foodex, Gulfood และ Africa Big7 ซึ่งเป็นความพยายามในการเพิ่มฐานลูกค้า รวมถึงคู่ค้าให้กับ UFC

ค) ผักและผลไม้กระป๋อง : ยอดการส่งออกของผลิตภัณฑ์ผักกระป๋อง โดยเฉพาะข้าวโพดอ่อนมีการปรับตัวลดลง อันเนื่องมาจากความต้องการของตลาดโลกที่หดตัว

ในด้านการส่งออกผลิตภัณฑ์ผลไม้กระป๋อง โดยเฉพาะมะม่วงแผ่น และมะม่วงหั่นเต๋า ในประเทศญี่ปุ่นยังคงทรงตัว ผลไม้เขตร้อนบรรจุกระป๋องมียอดการส่งออกที่เพิ่มขึ้น โดยมีจำนวนลูกค้าใหม่เพิ่มขึ้นเล็กน้อย

ภาพรวมทางด้านการปฏิบัติงาน

1) การปรับปรุงประสิทธิภาพการผลิต

โรงกลั่นน้ำมันพืชบางปู

- ดำเนินการปรับปรุงประสิทธิภาพการผลิตในส่วนของแผนกบรรจุภัณฑ์ มีมูลค่าการลงทุนประมาณ 400 ล้านบาท โดยเฟสที่สองซึ่งมีมูลค่าลงทุนประมาณ 160 ล้านบาท ได้เริ่มดำเนินการผลิตในไตรมาสที่ 3 ของปี 2559 และเฟสสุดท้ายคาดว่าจะแล้วเสร็จในไตรมาสที่ 1 ของปี 2560
- เครื่องบรรจุน้ำมันชนิดถุงเติมเครื่องใหม่ ได้เริ่มใช้ในการผลิตในเดือนสิงหาคม 2559 โดยใช้เทคโนโลยีการผลิตล่าสุด โดยการผนึกถุงขนาดบรรจุ 1 ลิตรจากด้านข้างซึ่งช่วยเพิ่มคุณภาพของบรรจุภัณฑ์



- เครื่องบรรจุน้ำมันชนิด Bag in Box เครื่องใหม่ได้เริ่มใช้ในการผลิตเมื่อเดือนพฤศจิกายน 2559 ซึ่งเป็นการพัฒนาสายการผลิตของ Bag in Box ให้สามารถดำเนินการผลิตได้ต่อเนื่อง โดยใช้ระบบอัตโนมัติในการป้อนแผ่นฟิล์มเข้าสู่กล่องบรรจุภัณฑ์



โรงงานสกัดน้ำมันปาล์มดิบที่จังหวัดตรัง

- เดือนมีนาคม 2559 โรงงานสกัดน้ำมันปาล์มดิบที่จังหวัดตรัง ต้อนรับนายคณิต ลิขิตวิทย์ยาภูมิ รองอธิบดีกรมส่งเสริมการเกษตร และนายสุรจิตต์ อินทรชิต ผู้ตรวจราชการกระทรวงเกษตรและสหกรณ์ พร้อมคณะเข้าศึกษาดูงานกระบวนการผลิตน้ำมันปาล์มดิบและการขับเคลื่อนมาตรฐานการผลิตปาล์มน้ำมันอย่างยั่งยืน (RSPO)



• โรงงานสกัดน้ำมันปาล์มดิบที่จังหวัดตรัง ได้เข้าร่วมโครงการระบบสารสนเทศภูมิศาสตร์ SCLMA (Supply Chain and Logistics Management and Industry) บริหารจัดการห่วงโซ่การผลิตสินค้าเกษตรอุตสาหกรรม โดยการยกระดับความรู้ความเข้าใจในงานด้านเทคโนโลยีสารสนเทศเพื่อช่วยในการบริหารจัดการโลจิสติกส์และห่วงโซ่อุปทานได้อย่างมีประสิทธิภาพ โดยวัตถุประสงค์เพื่อให้เกิดการพัฒนาสู่สถานประกอบการเกษตรแปรรูป ภายใต้การริเริ่มโครงการและการให้คำปรึกษาของศูนย์วิจัยด้านการจัดการยุทธศาสตร์และการปฏิบัติการ มหาวิทยาลัยเกษตรศาสตร์



UFC จังหวัดลำปาง

- วันที่ 12 กุมภาพันธ์ 2559 บริษัท อาหารสากล จำกัด (มหาชน) ได้เข้าร่วมกิจกรรมเครือข่ายเพิ่มผลผลิตภาคเหนือ NPIN (Northern Productivity Improvement Network) ครั้งที่ 7 เพื่อแลกเปลี่ยนนวัตกรรมใหม่ซึ่งกันและกัน ทำให้เกิดสังคมแห่งการเรียนรู้ในกลุ่มอุตสาหกรรม เขตภาคเหนือ



UFC จังหวัดนครปฐม

- ติดตั้งเครื่องบรรจุใหม่สำหรับสายการผลิต UHT ขนาด 1,000 มิลลิลิตร ส่งผลให้กำลังการผลิตเพิ่มขึ้นสองเท่าจากกำลังการผลิตเดิม



- เพิ่มขีดความสามารถในการตรวจสอบคุณภาพ และความปลอดภัยด้านอาหารของสินค้า สำหรับ In-House Microbiological Lab ในส่วนของการตรวจวิเคราะห์จุลินทรีย์ชนิด Pathogen ในวัตถุดิบ ภาชนะสัมผัส และผลิตภัณฑ์สำเร็จรูป

- ปรับปรุงอัตราการบำบัดน้ำเสียให้เพิ่มมากขึ้น โดยการติดตั้ง Cover lagoon ในระบบบำบัดน้ำเสีย เพื่อเพิ่มอัตราการบำบัดน้ำเสียในอัตราร้อยละ 50 จากกำลังการผลิตเดิม



2) การได้รับรางวัลและการรับรองตามมาตรฐานต่าง ๆ

โรงกลั่นน้ำมันพืชบางปู

วันที่ 18 กุมภาพันธ์ 2559 นายสุวัฒน์ แพร่กุลธาร ผู้อำนวยการฝ่ายปฏิบัติการ บริษัท ลำสูง (ประเทศไทย) จำกัด (มหาชน) เข้ารับมอบรางวัล ออย. ควอลิตี้ อวอร์ด ประจำปี 2559 จาก ศ.คลินิกเกียรติคุณ นพ.ปิยะสกล สกลสัตยาทร รัฐมนตรีว่าการกระทรวงสาธารณสุข ประธานในพิธี ในฐานะสถานประกอบการในอุตสาหกรรมอาหารที่มีกระบวนการผลิตที่มีคุณภาพมาตรฐาน มีระบบตอบสนองต่อผู้บริโภคและมีจริยธรรม อีกทั้งมีส่วนร่วมในการรับผิดชอบต่อสังคม (CSR) อีกด้วย โดยพิธีมอบรางวัลจัดขึ้น ณ ห้องแกรนด์บอลรูมโรงแรมมิราเคิล แกรนด์ คอนเวนชั่น กรุงเทพมหานคร

สำหรับรางวัล ออย.ควอลิตี้ อวอร์ด ปี 2559 นั้นจัดขึ้นโดยสำนักงานคณะกรรมการอาหารและยา กระทรวงสาธารณสุข โดยมีสถานประกอบการที่ผ่านเกณฑ์การคัดเลือกทั้งสิ้น 51 แห่งจากหลากหลายอุตสาหกรรม แบ่งออกเป็นกลุ่มธุรกิจคือ อาหาร, ยา, เครื่องสำอางค์, เครื่องมือแพทย์, วัตถุอันตรายที่ใช้ในบ้านเรือนหรือทางสาธารณสุข และผลิตภัณฑ์สุขภาพชุมชน โดยเกณฑ์การให้รางวัลจะพิจารณาจากความน่าเชื่อถือในมาตรฐานการผลิตที่มุ่งเน้นคุณภาพ รวมถึงการรับผิดชอบต่อสังคม



คำอธิบายและการวิเคราะห์ของฝ่ายจัดการ

- บริษัท ลำสูง (ประเทศไทย) จำกัด (มหาชน) ได้รับรางวัลคู่ค้าดีเด่น ประจำปี 2559 จากบริษัท เซ็นทรัลเรสโตรองส์ กรุ๊ป จำกัด (CRG) ผู้นำกลุ่มธุรกิจอาหารและเครื่องดื่ม มีแบรนด์ที่มีชื่อเสียงภายใต้การบริหารมากมาย เช่น KFC, The Terrace, Ootoya, Chabutong, Tenya, Yoshinoya, Mister Donut ซึ่งปัจจุบัน CRG มีคู่ค้ารวมกว่า 200 บริษัท โดยรางวัลคู่ค้าดีเด่น ประจำปี 2559 ประเมินจากหลากหลายปัจจัย เช่น ผลงานในภาพรวม, ด้านคุณภาพสินค้า, ด้านการจัดส่ง, ด้านบริการหลังการขาย และอื่นๆ เป็นต้น



โรงงานสกัดน้ำมันปาล์มดิบที่จังหวัดตรัง

- วันที่ 9 มิถุนายน 2559 นายสุวัฒน์ แพร่กุลธาร ผู้อำนวยการฝ่ายปฏิบัติการ บริษัท ลำสูง (ประเทศไทย) จำกัด (มหาชน) รับมอบใบรับรองฉลากลดคาร์บอน (ประเภทพิจารณากระบวนการผลิต) สำหรับผลิตภัณฑ์ที่ผ่านการต่ออายุฉลากลดคาร์บอน จัดขึ้นโดยองค์กรธุรกิจเพื่อการพัฒนาอย่างยั่งยืน Thailand Business Council Sustainable Development (TBCSD) ร่วมกับ สถาบันสิ่งแวดล้อมไทย Thailand Environment Institute (TEI) ณ ห้องวิภาวดีบอลรูม A โรงแรมเซ็นทาราแกรนด์ เซ็นทรัลพลาซ่า



- เดือนกุมภาพันธ์ 2559 นายสุวัฒน์ แพร่กุลธาร ผู้อำนวยการฝ่ายปฏิบัติการ บริษัท ลำสูง (ประเทศไทย) จำกัด (มหาชน) เข้ารับโล่รางวัลและประกาศเกียรติบัตรระดับประเทศ ภายใต้โครงการสถานประกอบการปลอดโรค ปลอดภัย ภายใจเป็นสุข ซึ่งเป็นโครงการของกรมควบคุมโรค กระทรวงสาธารณสุข วัตถุประสงค์เพื่อส่งเสริมและสนับสนุนให้ประชากรวัยทำงานที่ทำงานในสถานประกอบการมีสุขภาพดี ลดการเจ็บป่วยและประสบอุบัติเหตุ รวมไปถึงสุขภาพจิตที่ดี ภายใต้การดูแลของสำนักงานสาธารณสุขจังหวัดตรัง



UFC จังหวัดนครปฐม

- วันที่ 2 สิงหาคม 2559 โรงงานนครปฐมรับรางวัล ESCO Project Award 2016 ซึ่งเป็นโครงการด้านอนุรักษ์พลังงาน จัดโดยสถาบันพลังงานเพื่ออุตสาหกรรม สมาอุตสาหกรรมแห่งประเทศไทย (ส.อ.ท.) ร่วมกับ กรมพัฒนาพลังงานทดแทนและอนุรักษ์พลังงาน กระทรวงพลังงาน ในงาน Thailand ESCO FAIR 2016 ซึ่งจัดขึ้น ณ โรงแรม สวิสโซเทล เลอ คองคอร์ด กรุงเทพมหานคร



ภาพรวมทางด้านการรับผิดชอบต่อสังคมและสิ่งแวดล้อม

บริษัท ล่าสูง (ประเทศไทย) จำกัด (มหาชน) มีการดำเนินงานที่แสดงถึงความรับผิดชอบต่อสังคม สิ่งแวดล้อม เพื่อความยั่งยืนของกิจการและสังคมโดยรวม โดยการกำหนดวิสัยทัศน์และพันธกิจ เพื่อให้สะท้อนออกมาในการดำเนินงานตามธุรกิจปกติ ดังนี้

วิสัยทัศน์

เป็นบริษัทชั้นนำในธุรกิจอาหารที่มีการเติบโตและพัฒนาอย่างยั่งยืน

พันธกิจ

1. ผลิตอาหารที่มีคุณภาพ และคุณค่าทางโภชนาการ พร้อมทั้งนำเสนอนวัตกรรมการผลิตอาหารใหม่ๆ ที่ตรงตามความต้องการของลูกค้า ด้วยบริการที่ดีเยี่ยม และสร้างศักยภาพให้สามารถแข่งขันได้ในอนาคต
2. ใช้เทคโนโลยีการผลิตที่ทันสมัย ด้วยระบบการบริหารจัดการที่ได้มาตรฐานสากล พร้อมกับการดูแลรักษาสิ่งแวดล้อม ชุมชนและสังคม
3. สร้างความเชื่อมั่นให้กับลูกค้า และจัดสรรประโยชน์ตอบแทนแก่ผู้ถือหุ้น และผู้เกี่ยวข้องอย่างเหมาะสม รวมทั้งการคำนึงถึงสุขภาพ ความปลอดภัย และสวัสดิการของพนักงาน

โดยบริษัทมีนโยบายที่เน้นการผลิตน้ำมันปาล์มอย่างยั่งยืนตามกรอบ RSPO (Roundtable on Sustainable Palm Oil) ซึ่งโรงกลั่นน้ำมันพืชบางปูและโรงงานสกัดน้ำมันปาล์มดิบที่จังหวัดตรัง ได้รับการรับรองมาตรฐาน RSPO Supply Chain ในรูปแบบ Mass Balance (MB) เมื่อวันที่ 11 มิถุนายน 2555 มีการผลิตกระแสไฟฟ้าจากเชื้อเพลิงชีวภาพ และได้รับการขึ้นทะเบียนโครงการกลไกการพัฒนาที่สะอาด (Clean Development Mechanism : CDM) นอกจากนี้ บริษัทยังมีนโยบายและแนวปฏิบัติเพื่อรักษาสิทธิของผู้มีส่วนได้เสียกลุ่มต่างๆ ไม่ว่าจะเป็นผู้มีส่วนได้เสียภายใน ได้แก่ พนักงาน หรือผู้มีส่วนได้เสียภายนอก ได้แก่ ผู้ถือหุ้น เจ้าหนี้ ลูกค้า คู่ค้า คู่แข่ง ชุมชนและสังคม กำหนดไว้อย่างชัดเจน โดยบริษัทเคารพในความเท่าเทียมกัน ไม่เลือกปฏิบัติต่อพนักงาน ลูกค้า คู่ค้า หรือบุคคลใดบุคคลหนึ่ง เนื่องจากความเหมือนหรือความแตกต่างในเรื่องสัญชาติ เชื้อชาติ ศาสนา ภาษา อายุ เพศ สถานภาพสมรส หรือเรื่องอื่นใด อย่างไรก็ตาม ความคาดหวังของผู้มีส่วนได้เสียอาจแตกต่างกัน ดังนั้น บริษัทจะพิจารณาถึงสิทธิตามกฎหมายที่แต่ละกลุ่มพึงได้รับอย่างละเอียดรอบคอบ และดูแลให้มั่นใจว่าสิทธิดังกล่าวได้รับความคุ้มครองและปฏิบัติด้วยความระมัดระวัง โดยได้กำหนดแนวทางการตอบสนองความต้องการของผู้มีส่วนได้เสียไว้ในนโยบายดังกล่าว

บริษัทกำหนดแนวทางความรับผิดชอบต่อสังคมตามหลักการ 8 ข้อดังนี้

1. การประกอบกิจการด้วยความเป็นธรรม

บริษัทยึดหลักการปฏิบัติที่เสมอภาค ภายใต้การแข่งขันที่เป็นธรรมต่อคู่ค้าทุกราย รวมถึงการปฏิบัติตามสัญญา เงื่อนไขทางการค้าในการซื้อขายสินค้าและบริการจากคู่ค้า และการกำหนดนโยบายในการจัดซื้อและจัดจ้าง เพื่อให้การดำเนินธุรกิจกับคู่ค้าเป็นไปอย่างเหมาะสม มีประสิทธิภาพ โปร่งใส และตรงไปตรงมา

2. การต่อต้านการทุจริตคอร์รัปชัน

บริษัทมีนโยบายให้พนักงานดำเนินงานอย่างมีคุณธรรมและเป็นพลเมืองที่ดีของสังคม รวมทั้งส่งเสริมให้คู่ค้าของบริษัทดำเนินธุรกิจที่ถูกต้องด้วยความโปร่งใสด้วยเช่นกัน บริษัทจึงได้กำหนดให้การต่อต้านการทุจริตและการติดสินบนเป็นนโยบายที่สำคัญอีกนโยบายหนึ่ง โดยมีการกำหนดหลักเกณฑ์เป็นแนวปฏิบัติไว้ในนโยบายดังกล่าว

3. การเคารพสิทธิมนุษยชน

บริษัทมีนโยบายที่จะให้เป็นธรรมต่อผู้มีส่วนได้เสียทุกราย โดยปฏิบัติตามกฎหมายและข้อบังคับที่เกี่ยวข้องกันและปฏิบัติตามหลักการเกี่ยวกับสิทธิมนุษยชนขั้นพื้นฐานตามเกณฑ์สากล โดยไม่แบ่งแยกถิ่นกำเนิด เชื้อชาติ เพศ อายุ สีผิว ศาสนา ความพิการ ฐานะทางการเงิน ชาติตระกูล สถานศึกษา หรือสถานะอื่นใดที่ได้เกี่ยวข้องโดยตรงกับการปฏิบัติงาน รวมทั้งให้ความสำคัญเคารพต่อความเป็นปัจเจกชนและศักดิ์ศรีของความเป็นมนุษย์

4. การปฏิบัติต่อพนักงานอย่างเป็นธรรม

บริษัทตระหนักดีว่าพนักงานเป็นปัจจัยแห่งความสำเร็จก้าวหน้าของบริษัท บริษัทจึงสนับสนุนพัฒนาให้พนักงานมีความรู้ความสามารถ มีการฝึกอบรมพนักงานอย่างต่อเนื่อง มีการดูแลพนักงานอย่างเสมอภาคโดยไม่เลือกปฏิบัติ ให้ผลตอบแทนและสวัสดิการที่เหมาะสม และเป็นธรรม เคารพสิทธิของพนักงานตามหลักสิทธิมนุษยชนขั้นพื้นฐานตามหลักสากลและตามกฎหมาย และระเบียบข้อบังคับต่างๆ รวมทั้งยังให้ความสำคัญกับสุขภาพ อาชีวอนามัย ความปลอดภัยในชีวิตและทรัพย์สิน และสภาพแวดล้อมการทำงานของพนักงาน ตลอดจนเสริมสร้างวัฒนธรรมและบรรยากาศการทำงานที่ดีและส่งเสริมการทำงานเป็นทีม

5. ความรับผิดชอบต่อลูกค้าและผู้บริโภค

บริษัทมุ่งมั่นสร้างความพึงพอใจและความมั่นใจให้กับลูกค้าและผู้บริโภค โดยเน้นที่ความเอาใจใส่และความรับผิดชอบต่อลูกค้าและผู้บริโภคโดยการผลิตสินค้าที่มีคุณภาพและมาตรฐาน ตามระบบบริหารจัดการด้านต่างๆ ได้แก่

- มาตรฐาน ISO 9001 เป็นมาตรฐานการจัดวางระบบบริหารงานเพื่อการประกันคุณภาพ
- มาตรฐาน TIS 18001 / OHSAS 18001 เป็นระบบการจัดการด้านอาชีวอนามัยและความปลอดภัยในสถานที่ทำงาน
- มาตรฐาน FSSC 22000 เป็นมาตรฐานที่เน้นเรื่องระบบประกันคุณภาพ และความปลอดภัยของอาหารระดับสูง สามารถสร้างความเชื่อมั่นให้กับผู้บริโภค รวมถึงเน้นการเติบโตและการดำเนินธุรกิจอย่างยั่งยืน มาตรฐานดังกล่าวเป็นมาตรฐานที่ครอบคลุมทั้ง ISO 22000 และ PAS 220 และเป็นที่ยอมรับจากทั่วโลก
- มาตรฐาน ISO 28000 เป็นมาตรฐานข้อกำหนดทางด้านการบริหารการรักษาความปลอดภัยของห่วงโซ่อุปทาน
- มาตรฐาน ISO 14001 เป็นมาตรฐานระบบการจัดการสิ่งแวดล้อม โดยมุ่งเน้นให้องค์กรมีการพัฒนาปรับปรุงตลอดจนรักษาสิ่งแวดล้อมอย่างต่อเนื่อง
- มาตรฐานการผลิตน้ำมันปาล์มอย่างยั่งยืนภายใต้กรอบ RSPO (Roundtable on Sustainable Palm Oil) ซึ่งเป็นแนวปฏิบัติที่มีการปรับปรุงการผลิตน้ำมันปาล์มอย่างยั่งยืน ทั้งทางเศรษฐกิจ สังคม ชุมชน สิ่งแวดล้อม และถูกต้องตามกฎหมายของผู้มีส่วนได้ส่วนเสียหลายภาคส่วนตั้งแต่ต้นน้ำถึงปลายน้ำ

คำอธิบายและการวิเคราะห์ของฝ่ายจัดการ

นอกจากนั้น บริษัทยังมุ่งเน้นทำการตลาดและสัญญาที่เป็นธรรม รวมถึงรักษาข้อมูลที่เป็นความลับของลูกค้า และมีหน่วยงานซึ่งทำหน้าที่รับข้อร้องเรียนของลูกค้า เพื่อให้ลูกค้าเกิดความเชื่อมั่นและพึงพอใจสูงสุด

6. การดูแลรักษาสิ่งแวดล้อม

บริษัทมีนโยบายในการประกอบธุรกิจโดยคำนึงถึงสิ่งแวดล้อม และปฏิบัติตามกฎหมาย และข้อบังคับเกี่ยวกับสิ่งแวดล้อมที่บังคับใช้อยู่ ทั้งนี้ บริษัทมุ่งเน้นการปฏิบัติตามสิ่งแวดล้อมด้วยความรับผิดชอบโดย

- ส่งเสริมให้พนักงานของบริษัทมีจิตสำนึก และความรับผิดชอบต่อสิ่งแวดล้อม
- ร่วมพัฒนาสิ่งแวดล้อม รวมทั้งแลกเปลี่ยนความรู้และประสบการณ์กับหน่วยงานอื่น เพื่อให้มีการรักษาสิ่งแวดล้อม และปรับปรุงการปฏิบัติงานให้เหมาะสมต่อสิ่งแวดล้อมอย่างต่อเนื่องและสม่ำเสมอ
- ป้องกันไม่ให้เกิดผลกระทบต่อสิ่งแวดล้อมจากการดำเนินธุรกิจของบริษัท ทบทวนและติดตามความก้าวหน้าเพื่อให้แน่ใจว่าบริษัทได้ปฏิบัติตามนโยบายเกี่ยวกับสิ่งแวดล้อมอย่างต่อเนื่องและสม่ำเสมอ

7. การร่วมพัฒนาชุมชนและสังคม

ปี 2559 บริษัทได้ร่วมพัฒนาและสร้างสัมพันธ์อันดีต่อชุมชนและสังคม ผ่านการสนับสนุนกิจกรรม และโครงการด้านความรับผิดชอบต่อสังคมต่างๆ มูลค่ารวม 50,000 บาท (2558 : 32,000 บาท)

การร่วมพัฒนาชุมชนและสังคม	
<p>ไตรมาสที่ 1</p> 	<p>ร่วมกิจกรรมกีฬา “กะลาเสสสัมพันธ์ ด้านยาเสพติดครั้งที่ 17 ประจำปี 2559”</p> <p>เดือนมีนาคม โรงงานสกัดน้ำมันปาล์มดิบที่จังหวัดตรังสนับสนุนให้พนักงานเข้าร่วมกิจกรรมกีฬา “กะลาเสสสัมพันธ์ ด้านยาเสพติดครั้งที่ 17 ประจำปี 2559” จัดโดยองค์การบริหารส่วนตำบลกะลาเส อำเภอกะลาสิกา จังหวัดตรัง เพื่อสนับสนุนส่งเสริมให้เยาวชนและประชาชน รวมถึงสถานประกอบการในพื้นที่ ได้สร้างเสริมพลานามัยร่างกาย มีความสามัคคี มีน้ำใจเป็นนักกีฬา ใช้เวลาว่างให้เป็นประโยชน์ และห่างไกลยาเสพติด</p>
	<p>ร่วมบริจาคให้กับโรงเรียนต่างๆ เนื่องในกิจกรรมวันเด็กแห่งชาติ</p> <p>สืบเนื่องจากนโยบายการทำธุรกิจเพื่อประโยชน์ทางสังคม โรงงานนครปฐมร่วมบริจาคผลิตภัณฑ์ยูเอฟซี ให้กับโรงเรียนต่างๆ โดยรอบโรงงานกว่า 20 โรงเรียน ตลอดจนศูนย์พัฒนาเด็กเล็ก และองค์การบริหารส่วนตำบล ในจังหวัดนครปฐม เนื่องในวันเด็กแห่งชาติ ประจำปี 2559 เมื่อวันที่ 9 มกราคม 2559</p>

	<p>บริจาคอาหารกลางวัน วันที่ 18 มกราคม 2559 UFC มอบเงินทุนเพื่อเลี้ยงอาหารกลางวันให้เด็กนักเรียน ณ โรงเรียนแม่ต๋ำกลางจังหวัดเชียงราย</p>
	<p>ต้อนรับคณะนักศึกษาจากมหาวิทยาลัยนเรศวร วันที่ 22 มกราคม 2559 นักศึกษามหาวิทยาลัยนเรศวร จังหวัดพิษณุโลก ได้เข้าเยี่ยมชมกระบวนการผลิตที่โรงงานในจังหวัดลำปาง เพื่อให้นักศึกษาได้เรียนรู้การผลิตอาหารจากสถานประกอบการจริง</p>
	<p>โครงการอาหารกลางวัน วันที่ 23 กุมภาพันธ์ 2559 UFC ได้บริจาคผลิตภัณฑ์ให้กับโรงเรียนศึกษาสงเคราะห์จิตตอารี จังหวัดลำปางและศูนย์สงเคราะห์และฝึกอาชีพสตรีภาคเหนือ จังหวัดลำปาง เพื่อนำไปผลิตอาหารกลางวันให้กับนักเรียนในโรงเรียนและศูนย์ฯต่อไป</p>
	<p>ต้อนรับนักศึกษาจากมหาวิทยาลัยเกษตรศาสตร์ วันที่ 30 มีนาคม 2559 นักศึกษามหาวิทยาลัยเกษตรศาสตร์ ภาควิชาพืชและสวน เข้าศึกษาดูงานที่โรงงานของ UFC โดยได้รับความรู้ในด้านกระบวนการจัดการด้านเทคโนโลยีหลังการเก็บเกี่ยวเกี่ยวกับควบคุมคุณภาพสินค้า ตลอดจนการแปรรูปผลผลิตผักผลไม้</p>
<p>ไตรมาสที่ 2</p> 	<p>ร่วมกับตำบลกะลาเส อำเภอสีเกา จังหวัดตรัง ในการจัดสร้างฝายชะลอน้ำ เดือนพฤษภาคม 2559 โรงงานสกัดน้ำมันปาล์มดิบที่จังหวัดตรังร่วมกับตำบลกะลาเส อำเภอสีเกา จังหวัดตรัง ในการจัดสร้างฝายชะลอน้ำ คลองชลประทานกะลาเส ซึ่งมีนายยงยุทธ ดี้อ้อ กำนันตำบลกะลาเส เป็นผู้ริเริ่มโครงการ</p>

<p>ไตรมาสที่ 3</p>  	<p>ร่วมปล่อยพันธุ์ปลาเนื่องในวโรกาส 12 สิงหาคม</p> <p>เดือนสิงหาคม 2559 โรงงานสกัดน้ำมันปาล์มที่จังหวัดตรัง จัดกิจกรรมปล่อยพันธุ์สัตว์น้ำ เพื่อเทิดพระเกียรติวันแม่แห่งชาติ ครั้งที่ 3/2559 ณ สวนสาธารณะเฉลิมพระเกียรติ เทศบาลควนกุ่ม</p> <p>ร่วมกิจกรรมกับผู้นำชุมชน สำนักงานเทศบาลควนกุ่ม</p> <p>เดือนสิงหาคม 2559 โรงงานสกัดน้ำมันปาล์มที่จังหวัดตรัง ร่วมกิจกรรมพัฒนาพื้นที่สาธารณะเนื่องในวันแม่แห่งชาติประจำปี 2559 ร่วมกับผู้นำชุมชน สำนักงานเทศบาลควนกุ่ม</p>
	<p>สนับสนุนของเหลือจากกระบวนการผลิต (ขี้เค้ก) ให้กับโรงเรียน</p> <p>เดือนสิงหาคม 2559 โรงงานสกัดน้ำมันปาล์มที่จังหวัดตรัง สนับสนุนของเหลือจากกระบวนการผลิต (ขี้เค้ก) ให้กับโรงเรียนบ้านทุ่งขี้เหล็ก สำหรับใช้เป็นพื้นที่แปลงผักสำหรับโครงการอาหารกลางวันของนักเรียน</p>
	<p>โครงการจิตอาสาทำความสะอาดวัดดอนยายหอม</p> <p>วันที่ 16 กรกฎาคม 2559 เจ้าหน้าที่และพนักงานบริษัท UFC ร่วมกันบำเพ็ญประโยชน์ ทำความสะอาดวัดดอนยายหอม เพื่อเตรียมความเรียบร้อยของวัดก่อนวันเข้าพรรษา</p>

<p>ไตรมาสที่ 4</p> 	<p>เข้าร่วมกิจกรรมทอดกฐินสามัคคีประจำปี</p> <p>เดือนพฤศจิกายน 2559 โรงงานสกัดน้ำมันปาล์มที่จังหวัดตรัง เข้าร่วมกิจกรรมทอดกฐินสามัคคีประจำปี 2559 ณ วัดเจริญร่มเมือง และวัดกมลศรี ซึ่งเป็นวัดที่ตั้งอยู่ในพื้นที่โรงงาน ธรรมเนียมปฏิบัติที่ดีของโรงงานที่ได้ดำเนินกิจกรรมร่วมกับชุมชน</p>
	<p>บริจาคผลิตภัณฑ์ให้กับการออกค่ายของคณะแพทยศาสตร์</p> <p>วันที่ 5 ตุลาคม 2559 UFC มอบผลิตภัณฑ์อาหารและเครื่องดื่มยูเอฟซี เพื่อสนับสนุนกิจกรรมค่าย “ฝันเป็นหมอ” ของคณะแพทยศาสตร์ มหาวิทยาลัยธรรมศาสตร์ ซึ่งจัดขึ้นในระหว่างวันที่ 22-24 พฤศจิกายน 2559</p>
	<p>ร่วมบริจาคเพื่อสนับสนุนงานกาชาด</p> <p>วันที่ 10 ตุลาคม 2559 UFC มอบผลิตภัณฑ์อาหารและเครื่องดื่มยูเอฟซี เพื่อสนับสนุนงานกาชาดประจำปี 2016 ให้แก่เทศบาลนครปฐม เพื่อทำกิจกรรมสนับสนุนการต่างๆ ตลอดจนสร้างความสัมพันธ์อันดีระหว่างโรงงานและหน่วยงานรัฐบาล</p>
	<p>จิตอาสาเพื่อสาธารณะชุมชน</p> <p>วันที่ 21 ตุลาคม 2559 พนักงานบริษัท UFC ร่วมกับชาวบ้าน ร่วมกันขุดลอกคูคลอง สาธารณะ เก็บขยะ และตัดหญ้าในชุมชนรอบๆ โรงงาน</p>

8. การมีนวัตกรรมและเผยแพร่นวัตกรรมซึ่งได้จากการดำเนินงานที่มีความรับผิดชอบต่อสังคม สิ่งแวดล้อม และผู้มีส่วนได้เสีย

เมื่อปี 2551 บริษัทเป็นผู้ผลิตน้ำมันปาล์มรายแรกที่ได้รับการรับรอง “ฉลากคาร์บอน” (Carbon Label) จากองค์การบริหารจัดการก๊าซเรือนกระจก (องค์การมหาชน) (Thailand Greenhouse Gas Management Organization (Public organization)) โดยโรงงานสามารถลดปริมาณการปล่อยก๊าซเรือนกระจกสุทธิร้อยละ 16.48 จากกระบวนการผลิต

นอกจากนั้น ในปัจจุบัน บริษัทสามารถผลิตพลังงานไฟฟ้าขนาด 1 MW จากก๊าซชีวภาพ โดยมีน้ำเสียจากกระบวนการผลิตของโรงงานสกัดน้ำมันปาล์มเป็นวัตถุดิบ และโครงการดังกล่าวเป็นแหล่งเรียนรู้ในการจัดการของเสียของนักเรียน นักศึกษาและชุมชนของโรงงาน

ภาพรวมทางการเงิน

คำอธิบายและการวิเคราะห์ฐานะการเงินและผลการดำเนินงาน

1. ผลการดำเนินงาน

บริษัทมีรายได้จากการขายลดลงจากปี 2558 ร้อยละ 2.8 โดยมีเหตุผลมาจากปริมาณขายกลุ่มสินค้าน้ำมันพืชลดลงร้อยละ 17.4 ในขณะที่ราคาขายเฉลี่ยต่อหน่วยปรับตัวเพิ่มขึ้นร้อยละ 15.2 ซึ่งมีสาเหตุมาจากปรากฏการณ์เอลนีโญต่อเนื่องมาจากรายปี 2558 ทำให้ปริมาณผลปาล์มสดทั้งประเทศลดลงร้อยละ 11.6 (ข้อมูลจากกรมการค้าภายใน) เมื่อเทียบกับปีที่ผ่านมา ประกอบกับจำนวนโรงสกัดน้ำมันปาล์มดิบที่เพิ่มขึ้น ทำให้มีการแข่งขันกันซื้อผลปาล์มสดในราคาสูง ส่งผลให้ราคาน้ำมันปาล์มดิบ (CPO) เฉลี่ยต่อหน่วยปรับตัวสูงขึ้นถึงร้อยละ 21.6 ในขณะที่บริษัทไม่สามารถปรับราคาขายน้ำมันพืชบรรจุขวดให้สอดคล้องกับต้นทุนที่ปรับตัวสูงขึ้นได้ เนื่องจากสินค้าน้ำมันพืชบรรจุขวดเป็นสินค้าที่ถูกควบคุมราคาโดยกรมการค้าภายใน จึงทำให้กำไรขั้นต้นสำหรับปี 2559 ของบริษัทลดลง 169 ล้านบาท ในส่วนของค่าใช้จ่ายในการขายและบริหารนั้นลดลงร้อยละ 5.8 ส่งผลให้กำไรสุทธิลดลง 66 ล้านบาท คิดเป็นลดลงร้อยละ 32.5

บริษัทและบริษัทย่อยได้รับสิทธิพิเศษทางภาษีตามพระราชบัญญัติส่งเสริมการลงทุน พ.ศ.2520 โดยการอนุมัติของคณะกรรมการส่งเสริมการลงทุนสำหรับการผลิตที่กำหนดไว้ในบัตรส่งเสริมดังนี้

บริษัท

บัตรส่งเสริมเลขที่	สำหรับกิจการ	ระยะเวลา*	ขอบเขตที่ได้รับยกเว้น
1815(2)/2549	ผลิตน้ำมันปาล์มดิบ	8 ปี	ภาษีเงินได้นิติบุคคลสำหรับกำไรสุทธิที่ได้จากการประกอบกิจการที่ได้รับการส่งเสริมรวมกันไม่เกินร้อยละ 100 ของเงินลงทุนไม่รวมค่าที่ดินและทุนหมุนเวียน
1013(9)/2551	ผลิตไฟฟ้าจากก๊าซชีวภาพ	8 ปี	
2093(2)/2550	ผลิตน้ำมันพืชบริสุทธิ์	8 ปี	
59-1529-0-05-1-0	ผลิตน้ำมันพืชบริสุทธิ์	3 ปี	ภาษีเงินได้นิติบุคคลสำหรับกำไรสุทธิที่ได้จากการประกอบกิจการที่ได้รับการส่งเสริมรวมกันไม่เกินร้อยละ 50 ของเงินลงทุนไม่รวมค่าที่ดินและทุนหมุนเวียน

*นับแต่วันที่เริ่มมีรายได้จากการประกอบกิจการ

บริษัทย่อย

บัตรส่งเสริมเลขที่	สำหรับกิจการ	ระยะเวลา*	ขอบเขตที่ได้รับยกเว้น
1043(2)/2548	สกัดน้ำมันปาล์มดิบและเมล็ดในปาล์มอบแห้งและผลิตภัณฑ์ไฟฟ้าจากเชื้อเพลิงชีวมวล	8 ปี	ภาษีเงินได้นิติบุคคลสำหรับกำไรสุทธิที่ได้จากการประกอบกิจการที่ได้รับการส่งเสริมรวมกันไม่เกินร้อยละ 100 ของเงินลงทุนไม่รวมค่าที่ดินและทุนหมุนเวียน
2088(2)/2547	ผลิตพืชผักผลไม้	8 ปี	
2121(2)/2547	ผลิตพืชผักผลไม้บรรจุภาชนะฉนวนและเต้าเจี้ยว	8 ปี	
2112(5)/2547	ผลิตพืชผักผลไม้แช่แข็ง	8 ปี	
2245(9)/2550	ผลิตไฟฟ้าจากก๊าซชีวภาพ	8 ปี	

*นับแต่วันที่เริ่มมีรายได้จากการประกอบกิจการ

ในปี 2559 บริษัทย่อยที่ประกอบธุรกิจสวนปาล์ม (UPOIC) มีกำไรสุทธิจำนวน 72 ล้านบาท เมื่อเทียบกับผลขาดทุนสุทธิ จำนวน 12 ล้านบาท ของปีก่อน ซึ่งมีผลกระทบดังนี้

1. ผลผลิตปาล์มลดลง

ปริมาณผลปาล์มสดรวมที่เข้ากระบวนการผลิตในปี 2559 ของบริษัทย่อยลดลงจากปี 2558 ร้อยละ 35.6 โดยผลปาล์มที่มาจากสวนที่เป็นพื้นที่ของบริษัทย่อยลดลงร้อยละ 20 และผลปาล์มที่มาจากสวนที่เป็นพื้นที่สัมปทานลดลงร้อยละ 24 เนื่องจากสภาพอากาศแห้งแล้งจากปรากฏการณ์เอลนีโญที่ต่อเนื่องมาจากการปี 2558 และการปลูกต้นปาล์มทดแทนสำหรับต้นปาล์มที่มีอายุมาก ในพื้นที่ที่เป็นสัมปทานและได้รับการต่ออายุแล้ว ทั้งนี้เป็นไปตามแผนการปลูกทดแทนที่บริษัทย่อยกำหนดไว้ (ปี 2558 จำนวนพื้นที่ 1,246 ไร่ และปี 2559 จำนวน 1,410 ไร่ ส่วนที่เหลืออีกจำนวน 1,434 ไร่ จะดำเนินการในปี 2563)

สถานะของพื้นที่สัมปทานของบริษัทย่อย มีรายละเอียดดังนี้

- สวนเคียนซา จำนวนพื้นที่ 8,588 ไร่ : สัมปทานกับกรมป่าไม้ ได้หมดอายุลง เมื่อวันที่ 8 กรกฎาคม 2557 และบริษัทย่อยได้รับการต่ออายุสัญญาเรียบร้อยแล้ว โดยได้จดทะเบียนทำสัญญาเช่าที่ดินกับกรมธนารักษ์ เมื่อวันที่ 11 ธันวาคม 2557 จำนวนพื้นที่ 4,294 ไร่ คิดเป็นร้อยละ 50 ของพื้นที่ที่เคยได้เข้าทำประโยชน์จากใบอนุญาตเดิมกับกรมป่าไม้ ซึ่งสัญญามีผลตั้งแต่วันที่ 9 กรกฎาคม 2557 ถึง วันที่ 8 กรกฎาคม 2572 ส่วนพื้นที่อีกครั้งหนึ่งให้นำไปจัดให้ราษฎรผู้ยากไร้ไม่มีที่ดินทำกินได้รับสิทธิการเช่ารายละไม่เกิน 10 ไร่ ในระหว่างที่การดำเนินการเรื่องการจัดสรรพื้นที่ยังไม่แล้วเสร็จนั้น กรมธนารักษ์ได้อนุญาตให้บริษัทย่อยครอบครองทำประโยชน์โดยชำระค่าเช่าในอัตราที่กำหนด จนกว่าการจัดสรรที่ดินจะดำเนินการแล้วเสร็จ
- สวนชัยบุรีจำนวนพื้นที่ 13,030 ไร่ : สัมปทานของกับกรมป่าไม้ ได้หมดอายุลงในวันที่ 1 มกราคม 2558 บริษัทย่อยได้ดำเนินการขออนุญาตเข้าทำประโยชน์หรืออยู่อาศัยในพื้นที่ดังกล่าวกับกรมป่าไม้ จำนวนพื้นที่ 6,513 ไร่ ขณะนี้ยังอยู่ในระหว่างการพิจารณาของกรมป่าไม้

อย่างไรก็ตาม เมื่อวันที่ 27 เมษายน 2558 บริษัทย่อยดังกล่าวได้รับใบอนุญาตเก็บหาของป่าในพื้นที่สัมปทานแปลงดังกล่าว โดยบริษัทย่อยต้องชำระเงินค่าภาคหลวงในอัตราร้อยละ 10 ของราคาตลาดและค่าบำรุงป่าในอัตรา 2 เท่าของค่าภาคหลวง เมื่อมีการเก็บเกี่ยวผลปาล์มสด บริษัทย่อยจึงได้เริ่มเก็บเกี่ยวผลปาล์มสดในพื้นที่เขตป่าสงวนแปลงดังกล่าวตั้งแต่เดือนพฤษภาคม 2558

ด้วยเหตุผลดังกล่าวข้างต้น ส่งผลให้ต้นทุนผลปาล์มสดของบริษัทย่อย เพิ่มขึ้นร้อยละ 12.9 ประกอบกับปริมาณการซื้อผลปาล์มสดจากภายนอกที่ลดลงถึงร้อยละ 43.3 ซึ่งส่งผลให้ต้นทุนน้ำมันปาล์มดิบปรับตัวสูงขึ้น

2. การเปลี่ยนแปลงมาตรฐานการบัญชี

ในระหว่างปี บริษัทย่อย (UPOIC) ได้นำมาตรฐานการบัญชี ฉบับที่ 41 เรื่อง เกษตรกรรม และแนวปฏิบัติทางบัญชีสำหรับการวัดมูลค่าและรับรู้รายการของพืชเพื่อการให้ผลผลิต ซึ่งมีวัตถุประสงค์เพื่อกำหนดวิธีปฏิบัติทางบัญชีสำหรับสัตว์หรือพืชที่มีชีวิต (“สินทรัพย์ชีวภาพ”) และผลผลิตที่เก็บเกี่ยวได้จากสินทรัพย์ชีวภาพ (“ผลผลิตทางการเกษตร”) ที่เกี่ยวข้องกับกิจกรรมทางการเกษตร โดยมีหลักการดังนี้

- (1) วัดมูลค่าของสินทรัพย์ชีวภาพ เมื่อเริ่มแรกและ ณ วันสิ้นรอบระยะเวลารายงานด้วยมูลค่ายุติธรรมหักต้นทุนในการขาย
- (2) กรณีสินทรัพย์ชีวภาพนั้นเป็นพืชเพื่อการให้ผลผลิต (Bearer plant) ให้ปฏิบัติตามข้อกำหนดของมาตรฐานการบัญชี ฉบับที่ 16 (ปรับปรุง 2558) เรื่อง ที่ดิน อาคาร และอุปกรณ์ อย่างไรก็ตามยังคงถือว่าผลผลิตที่เจริญเติบโตจากพืชเพื่อการให้ผลผลิตเป็นสินทรัพย์ชีวภาพซึ่งต้องวัดมูลค่าของสินทรัพย์ชีวภาพ เมื่อเริ่มแรกและ ณ วันสิ้นรอบระยะเวลารายงานด้วยมูลค่ายุติธรรมหักต้นทุนในการขาย
- (3) วัดมูลค่าผลผลิตทางการเกษตรด้วยมูลค่ายุติธรรมหักต้นทุนในการขาย ณ จุดเก็บเกี่ยว

ผลการเปลี่ยนแปลงนี้ทำให้บริษัทย่อย (UPOIC) มีการปรับปรุงกำไรสะสมต้นงวดและส่วนของผู้มีส่วนได้เสียที่ไม่มีอำนาจควบคุมของบริษัทย่อย ในงบการเงินรวม ณ วันที่ 1 มกราคม 2559 เพิ่มขึ้นจำนวน 33 และ 14 ล้านบาทตามลำดับ (สุทธิจากภาษีเงินได้) ซึ่งผลสะสมของการเปลี่ยนแปลงดังกล่าวแสดงเป็นรายการแยกต่างหากในงบแสดงการเปลี่ยนแปลงส่วนของผู้ถือหุ้น

นอกจากนี้ การเปลี่ยนแปลงนโยบายการบัญชีดังกล่าวมีผลกระทบต่อกำไร (สุทธิจากภาษีเงินได้) ของบริษัทย่อย เนื่องจากการเปลี่ยนแปลงของมูลค่ายุติธรรมของสินทรัพย์ชีวภาพและผลผลิตทางการเกษตรในระหว่างปีปัจจุบัน ลดลง 3.5 ล้านบาท

ในส่วนของบริษัทย่อย (UFC) มีผลประกอบการดีขึ้นอย่างมีนัยสำคัญ โดยในปี 2559 มีรายได้จากการขายจำนวน 2,385.5 ล้านบาท เพิ่มขึ้นจากปี 2558 ร้อยละ 17.4 (2558 : 2,031.2 ล้านบาท) โดยมีรายได้หลักจากการส่งออก คิดเป็นสัดส่วนร้อยละ 69.73 จากรายได้จากการขาย ซึ่งส่วนใหญ่มาจากรายได้จากการขายน้ำมันมะพร้าวเป็นหลัก ทำให้กลุ่มผลิตภัณฑ์เครื่องดื่มเป็นกลุ่มผลิตภัณฑ์ที่มีการส่งออกสูงที่สุดของ UFC ในขณะที่กลุ่มผลิตภัณฑ์ผักและผลไม้กระป๋องมียอดขายส่วนใหญ่มากจากตลาดในประเทศ ยอดขายกลุ่มผลไม้กระป๋องตามฤดูกาล คิดเป็นสัดส่วนร้อยละ 23.5 ของยอดขายรวม

ในปี 2559 ผลิตภัณฑ์น้ำมันมะพร้าว 100% “ยูเอฟซี รีเฟรช” ประสบความสำเร็จอย่างสูงในการเป็นผู้นำตลาดในประเทศสิงคโปร์ และนิวซีแลนด์ นอกจากนี้ยังมีการเติบโตอย่างต่อเนื่องในตลาดต่างประเทศที่สำคัญ ได้แก่ จีน สหราชอาณาจักร และยังมีพัฒนาการที่ดีอย่างต่อเนื่องในภูมิภาคตะวันออกกลาง ทั้งนี้ บริษัทได้มีการเพิ่มการโฆษณาและประชาสัมพันธ์ เพื่อสร้างความแข็งแกร่งให้กับตราสินค้า “ยูเอฟซี รีเฟรช” อย่างไม่หยุดยั้ง

สำหรับประเทศสหรัฐอเมริกา นั้น นับเป็นตลาดที่มีความสำคัญสำหรับลูกค้าในกลุ่ม การทำสัญญาการจ้างผลิตของผู้ประกอบการที่อยู่ในตลาดอื่น โดย UFC ยังคงเติบโตอย่างต่อเนื่องในตลาดดังกล่าว ท่ามกลางภาวะการแข่งขันที่รุนแรง

ส่งผลให้กำไรสุทธิส่วนที่เป็นของผู้ถือหุ้นของบริษัทเพิ่มขึ้นจาก 311 ล้านบาทในปี 2558 เป็น 331 ล้านบาทในปี 2559 คิดเป็นเพิ่มขึ้นร้อยละ 6.2 โดยอัตรากำไรสุทธิในปี 2559 เท่ากับร้อยละ 4 (2558 : ร้อยละ 3.8)

สำหรับการเปลี่ยนแปลงในรายการที่สำคัญอื่นๆ สำหรับปี 2559 มีรายละเอียดดังต่อไปนี้

รายได้

รายได้จากการขาย : รายได้จากการขายของบริษัทและบริษัทย่อยเพิ่มขึ้น 70 ล้านบาทคิดเป็นเพิ่มขึ้นร้อยละ 0.9 โดยรายได้จากการขายของกลุ่มน้ำมันพืชลดลง 230 ล้านบาท จากเหตุผลที่กล่าวในผลการดำเนินงานข้างต้น กลุ่มเนยเทียมและไขมันพืชผสมเพิ่มขึ้น 39 ล้านบาท กลุ่มผลิตภัณฑ์เครื่องดื่ม ผักผลไม้กระป๋องและอื่นๆ เพิ่มขึ้น 350 ล้านบาท กลุ่มผลิตภัณฑ์พลาสติกอื่นๆ ลดลง 76 ล้านบาท รายได้จากการจำหน่ายไฟฟ้าลดลง 12 ล้านบาท

รายได้อื่น : บริษัทและบริษัทย่อยมีรายได้อื่นที่มีได้เกิดจากการดำเนินงานตามปกติจำนวน 75 ล้านบาทคิดเป็นสัดส่วนร้อยละ 1 ของรายได้รวม ลดลงจำนวน 18 ล้านบาท โดยสาเหตุหลักมาจากกลุ่มผลิตภัณฑ์พลอยได้ ซึ่งเป็นผลมาจากการลดลงของผลิตภัณฑ์หลัก

ต้นทุนขายและค่าใช้จ่าย

ต้นทุนขาย : บริษัทและบริษัทย่อยมีต้นทุนขายปี 2559 คิดเป็นร้อยละ 84.5 ของรายได้จากการขาย (2558 : ร้อยละ 84.4) ในขณะที่ต้นทุนขายในส่วนของบริษัทคิดเป็นร้อยละ 92.1 (2558 : ร้อยละ 89.7) เนื่องมาจากราคาน้ำมันปาล์มดิบปรับตัวสูงขึ้นตามที่อธิบายไปแล้วข้างต้น

ในส่วนของบริษัทย่อยที่มีธุรกิจสวนปาล์ม (UPOIC) มีอัตราส่วนต้นทุนขายปี 2559 คิดเป็นร้อยละ 84.2 ของรายได้จากการขาย (2558 : ร้อยละ 95.7) โดยมีสาเหตุหลักมาจากราคาขายน้ำมันปาล์มดิบและน้ำมันเมล็ดในปาล์มปรับตัวสูงขึ้นร้อยละ 21.8 และ 44.9 ตามลำดับ ในขณะที่ต้นทุนถั่วเฉลี่ยต่อหน่วยของผลปาล์มสดเพิ่มขึ้นเพียงร้อยละ 12.9 ส่งผลให้อัตราส่วนต้นทุนขายของบริษัทย่อยลดลง

ในส่วนของบริษัทย่อย (UFC) มีอัตราส่วนต้นทุนขายปี 2559 คิดเป็นร้อยละ 73 ของรายได้จากการขาย (2558 : ร้อยละ 72)

ค่าใช้จ่ายในการขาย : บริษัทและบริษัทย่อยมีค่าใช้จ่ายในการขายของปี 2559 เท่ากับ 662 ล้านบาท (2558 : 674 ล้านบาท) ลดลง 12 ล้านบาท โดยลดลงในส่วนของบริษัท 27 ล้านบาท เนื่องจากค่าขนส่งสินค้า ค่าส่งเสริมการขาย และค่าเช่าโกดังสินค้า ในส่วนของบริษัทย่อย ค่าใช้จ่ายเพิ่มขึ้น 14 ล้านบาท เนื่องจากค่าส่งเสริมการขาย

ค่าใช้จ่ายในการบริหาร : บริษัทและบริษัทย่อยมีค่าใช้จ่ายในการบริหารของปี 2559 เท่ากับ 200 ล้านบาท (2558 : 214 ล้านบาท) ลดลง 14 ล้านบาท โดยส่วนของบริษัท ลดลงจากค่าธรรมเนียมในการสรรหาบุคลากร ค่าที่ปรึกษา และในส่วนของบริษัทย่อย ลดลงจากค่าบริจาคและค่าที่ปรึกษา

ในปี 2559 บริษัทย่อย (UFC) มีการตั้งสำรองการด้อยค่าจากเงินลงทุนในบริษัทย่อยที่ประกอบธุรกิจการผลิตผักและผลไม้แช่แข็ง จำนวน 310 ล้านบาท เนื่องจากบริษัทย่อยดังกล่าวลดขนาดของธุรกิจ ทำให้บริษัทย่อยมีรายได้ลดลง ในขณะที่ยังมีภาระหนี้สินกับทางธนาคาร และมีภาระดอกเบี้ยที่ต้องชำระต่อเนื่อง ดังนั้น เพื่อเป็นการลดภาระดอกเบี้ยและลดภาวะการขาดทุนสะสมที่เพิ่มขึ้น บริษัทย่อยจำเป็นต้องเพิ่มทุน เพื่อชำระหนี้ทั้งหมดที่มีกับทางธนาคาร

ส่วนแบ่งกำไร (ขาดทุน) จากเงินลงทุนในการร่วมค้า : ปี 2559 บริษัทย่อย (UPOIC) มีส่วนแบ่งขาดทุนจากเงินลงทุนในการร่วมค้า 11 ล้านบาท (2558 : กำไร 5 ล้านบาท) เนื่องจากบริษัทร่วมค้า บันทึกขาดทุนจากการเปลี่ยนแปลงในมูลค่ายุติธรรมของสินทรัพย์ชีวภาพจากการนำมาตราฐานการบัญชี ฉบับที่ 41 มาปฏิบัติ ในระหว่างปี 2559 (ตามที่กล่าวแล้วข้างต้น)

ค่าใช้จ่ายทางการเงิน : ในปี 2559 บริษัทและบริษัทย่อยมีค่าใช้จ่ายทางการเงินเท่ากับ 44 ล้านบาท (2558 : 48 ล้านบาท)

กำไร

กำไรขั้นต้น : บริษัทและบริษัทย่อยมีอัตรากำไรขั้นต้นปี 2559 ร้อยละ 15.5 (2558 : ร้อยละ 15.6) โดยกำไรขั้นต้นในส่วนของบริษัท ลดลง 169 ล้านบาท ส่วนของบริษัทย่อย (UPOIC) เพิ่มขึ้น 91 ล้านบาท ส่วนของบริษัทย่อย (UFC) เพิ่มขึ้น 79 ล้านบาท จากเหตุผลที่กล่าวข้างต้น ส่งผลให้กำไรขั้นต้นของบริษัทและบริษัทย่อยเพิ่มขึ้น 6 ล้านบาท คิดเป็นเพิ่มขึ้นร้อยละ 0.5

กำไรก่อนค่าใช้จ่ายภาษีเงินได้ : จากการที่บริษัทและบริษัทย่อยมีกำไรขั้นต้นเพิ่มขึ้นเพียงเล็กน้อย แต่ค่าใช้จ่ายลดลงในสัดส่วนที่มากกว่า ดังนั้น กำไรก่อนค่าใช้จ่ายภาษีเงินได้สำหรับปี 2559 จึงเพิ่มขึ้น 46 ล้านบาท

กำไรสุทธิ : บริษัทและบริษัทย่อยมีกำไรสุทธิส่วนที่เป็นของผู้ถือหุ้นของบริษัทปี 2559 จำนวน 331 ล้านบาท (2558 : 311 ล้านบาท) เพิ่มขึ้น 19 ล้านบาท คิดเป็นเพิ่มขึ้นร้อยละ 6.2 และมีอัตรากำไรสุทธิต่อรายได้รวมเป็นร้อยละ 4 (2558 : ร้อยละ 3.8)

อัตราการจ่ายเงินปันผล : ในปี 2559 บริษัท มีการจ่ายเงินปันผลจากผลดำเนินงานของปี 2558 ในอัตราหุ้นละ 0.15 บาท คิดเป็นร้อยละ 60 ของกำไรสุทธิ เปรียบเทียบกับปี 2558 ซึ่งมีการจ่ายเงินปันผลจากผลดำเนินงานของปี 2557 ในอัตราหุ้นละ 0.20 บาท คิดเป็นร้อยละ 58.8 ของกำไรสุทธิ ซึ่งเป็นไปตามนโยบายของบริษัทที่กำหนดจ่ายเงินปันผลให้แก่ผู้ถือหุ้นเป็นจำนวนไม่ต่ำกว่าร้อยละ 40 ของกำไรสุทธิหลังหักภาษีแล้วในแต่ละปี

ในระหว่างปี 2559 บริษัทย่อย (UPOIC) ไม่มีการจ่ายเงินปันผลระหว่างกาล เนื่องจากบริษัทย่อย (UPOIC) ประสบภาวะการขาดทุนในปี 2558 โดยมีการจ่ายเงินปันผลประจำปี 2558 จากกำไรสะสมของบริษัทในอัตราหุ้นละ 0.10 บาท

ในปี 2558 มีการจ่ายเงินปันผลงวดสุดท้ายจากผลดำเนินงานของปี 2557 ในอัตราหุ้นละ 0.15 บาท เมื่อรวมกับการจ่ายเงินปันผลระหว่างกาลของปี 2557 ในอัตราหุ้นละ 0.15 บาท รวมเป็นการจ่ายเงินปันผลจากผลการดำเนินงานของปี 2557 ทั้งสิ้นเท่ากับอัตราหุ้นละ 0.30 บาท คิดเป็นร้อยละ 58.11 ของกำไรสุทธิ บริษัทย่อยมีนโยบายกำหนดจ่ายเงินปันผลให้แก่ผู้ถือหุ้นเป็นจำนวนไม่ต่ำกว่าร้อยละ 50 ของกำไรสุทธิหลังหักภาษีแล้วในแต่ละปี

จากผลการดำเนินงานที่ดีขึ้นของบริษัทย่อย (UFC) ในปี 2558 มีกำไรสุทธิ 215.8 ล้านบาท และณ วันที่ 31 ธันวาคม 2558 มีกำไรสะสมจำนวน 76.6 ล้านบาท ดังนั้น คณะกรรมการของบริษัทย่อย (UFC) จึงประกาศจ่ายเงินปันผลสำหรับผลการดำเนินงานของปี 2558 ในอัตราหุ้นละ 1.20 บาท

มูลค่าตามบัญชี (คำนวณจากจำนวนหุ้นถัวเฉลี่ยถ่วงน้ำหนัก) : ณ วันที่ 31 ธันวาคม 2559 บริษัทมีมูลค่าตามบัญชีต่อหุ้นเท่ากับ 3.45 บาท (คำนวณจากจำนวนหุ้นสามัญถัวเฉลี่ยถ่วงน้ำหนักสุทธิ 820 ล้านหุ้น) ในปี 2558 เท่ากับ 3.43 บาท

2. ฐานะทางการเงิน

สินทรัพย์

ณ สิ้นปี 2559 บริษัทและบริษัทย่อยมีสินทรัพย์รวมมูลค่าเท่ากับ 5,948 ล้านบาทเพิ่มขึ้นจากปี 2558 เป็นจำนวนเงิน 76 ล้านบาท คิดเป็นเพิ่มขึ้นร้อยละ 1.3 โดยมีสาเหตุหลักมาจากการเปลี่ยนแปลงสินทรัพย์ดังต่อไปนี้

- **เงินสดและรายการเทียบเท่าเงินสด :** บริษัทและบริษัทย่อยมีเงินสดและรายการเทียบเท่าเงินสดจำนวน 420 ล้านบาท (2558: 480 ล้านบาท) ลดลง 60 ล้านบาท คิดเป็นลดลงร้อยละ 12.4 มาจากการเพิ่มขึ้นในส่วนของบริษัทจำนวนเงิน 9 ล้านบาท และในส่วนของบริษัทย่อยลดลง 69 ล้านบาท
- **ลูกหนี้การค้าและลูกหนี้อื่น :** บริษัทและบริษัทย่อยมีลูกหนี้การค้าสำหรับกิจการที่ไม่เกี่ยวข้องกันสุทธิหลังหักค่าเผ่อนหนี้สงสัยจะสูญเป็นจำนวนเงิน 885 ล้านบาท คิดเป็นร้อยละ 14.9 ของสินทรัพย์รวม (2558 : 1,113 ล้านบาท คิดเป็นร้อยละ 19 ของสินทรัพย์รวม) ลดลงจากลูกหนี้การค้าที่ยังไม่ครบกำหนดชำระและลูกหนี้การค้าค้างชำระไม่เกิน 3 เดือน โดยระยะเวลาเกินหนี้เฉลี่ยในปี 2559 มีระยะเวลา 46 วันเท่ากับปี 2558
บริษัทและบริษัทย่อยมีลูกหนี้การค้าที่ค้างชำระเกินกว่า 3 เดือนและลูกหนี้เช็คคืนร้อยละ 6.2 ของลูกหนี้การค้าที่ไม่เกี่ยวข้องกัน (2558 : ร้อยละ 3.8) และได้มีการตั้งสำรองค่าเผ่อนหนี้สงสัยจะสูญไว้แล้วร้อยละ 84.9 ของลูกหนี้ที่ค้างชำระเกินกว่า 3 เดือนและลูกหนี้เช็คคืน (2558 : ร้อยละ 100.8)
- **สินค้ายคงเหลือ :** ณ สิ้นปี 2559 บริษัทและบริษัทย่อยมีสินค้ายคงเหลือสุทธิ 1,426 ล้านบาท คิดเป็นร้อยละ 24 ของสินทรัพย์รวม (2558 : 1,127 ล้านบาท คิดเป็นร้อยละ 19.2 ของสินทรัพย์รวม) เพิ่มขึ้น 299 ล้านบาท โดยเพิ่มขึ้นในส่วนของบริษัท 365 ล้านบาท เนื่องจากปริมาณและราคาเฉลี่ยต่อหน่วยของสินค้ายคงเหลือเพิ่มขึ้นและลดลงในส่วนของบริษัทย่อย 66 ล้านบาท ในระหว่างปีปัจจุบัน บริษัทและบริษัทย่อยบันทึกการปรับลดราคาทุนของสินค้ายคงเหลือให้เป็นมูลค่าสุทธิที่จะได้รับจำนวน 9 ล้านบาท (2558: 13 ล้านบาท) โดยแสดงเป็นส่วนหนึ่งของต้นทุนขาย

บริษัทย่อยได้นำมาตรฐานการรายงานทางการเงินที่ออกโดยสภาวิชาชีพ ฉบับที่ 41 เรื่อง เกษตรกรรมและแนวปฏิบัติทางบัญชีสำหรับการวัดมูลค่าและรับรู้รายการของพืชเพื่อการให้ผลผลิต ซึ่งมีผลบังคับใช้สำหรับรอบระยะเวลาบัญชีที่เริ่มในหรือหลังวันที่ 1 มกราคม 2559 มาถือปฏิบัติ ทำให้ต้องเปลี่ยนวิธีการบันทึกบัญชีผลผลิตทางการเกษตร คือผลปาล์มสดที่เก็บเกี่ยวแล้ว จากเดิมที่บันทึกด้วยราคาทุนมาเป็นการวัดมูลค่ายุติธรรมหักด้วยประมาณการค่าใช้จ่าย ณ จุดเก็บเกี่ยว ซึ่งผลจากการเปลี่ยนแปลงนโยบายบัญชีดังกล่าว ทำให้มูลค่าของสินค้ายคงเหลือต้นงวดและกำไรสะสมต้นงวดในงบการเงินรวมลดลงเป็นจำนวนเงิน 5 ล้านบาท

- **สินทรัพย์ชีวภาพ :** บริษัทและบริษัทย่อยมีสินทรัพย์ชีวภาพ 84 ล้านบาท คิดเป็นร้อยละ 1.4 ของสินทรัพย์รวม เพิ่มขึ้น 61 ล้านบาท (2558 : 22 ล้านบาท คิดเป็นร้อยละ 0.4 ของสินทรัพย์รวม ซึ่งเป็นผลจากการใช้มาตรฐานการรายงานทางการเงินเกี่ยวกับเกษตรกรรมเช่นเดียวกัน)
- **สินทรัพย์หมุนเวียนอื่น :** บริษัทและบริษัทย่อยมีสินทรัพย์หมุนเวียนอื่น 38 ล้านบาท ลดลง 6 ล้านบาท โดยส่วนของบริษัท เพิ่มขึ้น 3 ล้านบาทจากค่าส่งเสริมการขายจ่ายล่วงหน้า ในส่วนของบริษัทย่อยลดลง 9 ล้านบาทจากลูกหนี้สรรพากร (ภาษีมูลค่าเพิ่ม) และรายได้ค้างรับ
- **อสังหาริมทรัพย์เพื่อการลงทุน :** ลดลง 1 ล้านบาท เนื่องจากการบันทึกค่าเสื่อมราคาประจำปี
- **ที่ดิน อาคาร และอุปกรณ์ :** บริษัทและบริษัทย่อยมีมูลค่าสุทธิของที่ดิน อาคาร และอุปกรณ์ 2,414 ล้านบาท ลดลง 12 ล้านบาท หรือลดลงร้อยละ 0.5 จากปี 2558 โดยในส่วนของบริษัทเพิ่มขึ้น 8 ล้านบาท เนื่องจากการเพิ่มเครื่องจักรใหม่และการทดแทนเครื่องบรรจุเก่าที่ใช้งานมานานที่โรงงานบางปูเพื่อเพิ่มประสิทธิภาพในการผลิต ซึ่งเป็นโครงการต่อเนื่องจากปี 2558 ในส่วนของบริษัทย่อยลดลง 19 ล้านบาท จากการตัดจำหน่ายเครื่องจักร อุปกรณ์ และยานพาหนะที่ไม่ได้ใช้งานแล้ว และการบันทึกค่าเสื่อมราคาประจำปี
- **ต้นทุนสิทธิการใช้ที่ดินป่าสงวนและต้นทุนสวนปาล์ม :** บริษัทและบริษัทย่อยมีต้นทุนสิทธิการใช้ที่ดินป่าสงวนและต้นทุนสวนปาล์มเพิ่มขึ้น 13 ล้านบาท จากต้นทุนสวนปาล์มที่ยังไม่พร้อมเก็บเกี่ยวของบริษัทย่อยเพิ่มขึ้น
- **สินทรัพย์ไม่มีตัวตน :** ลดลงจากค่าตัดจำหน่ายประจำปี
- **สินทรัพย์ไม่หมุนเวียนอื่น :** เพิ่มขึ้น 26 ล้านบาท จากเงินมัดจำค่าเครื่องจักรของบริษัทย่อย

3. แหล่งที่มาของเงินทุน

โครงสร้างเงินทุน บริษัทและบริษัทย่อยมีโครงสร้างเงินทุนมาจากส่วนของผู้ถือหุ้น 3,492 ล้านบาท และมาจากส่วนของหนี้สิน 2,455 ล้านบาท คิดเป็นร้อยละ 58.7 และร้อยละ 41.3 ของหนี้สินและส่วนของผู้ถือหุ้น ซึ่งในจำนวนหนี้สินดังกล่าวมาจากเงินกู้ยืมจากสถาบันการเงิน 1,792 ล้านบาท หรือร้อยละ 72.9 ของหนี้สินรวม โดยแบ่งเป็นเงินกู้ยืมระยะสั้น 1,658 ล้านบาท หรือร้อยละ 67.5 ของหนี้สินรวม และเป็นเงินกู้ยืมระยะยาว 134 ล้านบาท หรือร้อยละ 5.4 ของหนี้สินรวม ทั้งนี้ บริษัทและบริษัทย่อยมีอัตราส่วนหนี้สินต่อส่วนของผู้ถือหุ้น เท่ากับ 0.70 เท่า (2558 : 0.82 เท่า) โดยมีการเปลี่ยนแปลงที่สำคัญดังนี้ :-

- **ส่วนของผู้ถือหุ้น :** บริษัทและบริษัทย่อยมีส่วนของผู้ถือหุ้นเพิ่มขึ้น 269 ล้านบาท คิดเป็นเพิ่มขึ้นร้อยละ 8.4 เนื่องจากกำไรสุทธิที่เพิ่มขึ้น
- **หนี้สิน :** บริษัทและบริษัทย่อยมีเงินกู้ยืมดังนี้
 - (ก) เงินกู้ยืมระยะสั้นจากสถาบันการเงินจำนวน 1,658 ล้านบาท ประกอบด้วย
 - (1) จำนวน 685 ล้านบาทเป็นเงินกู้ยืมของบริษัทย่อย
 - (2) จำนวน 340 ล้านบาทเป็นเงินกู้ยืมของบริษัทย่อย ซึ่งมีกำหนดชำระคืนเมื่อทางถาม

- (3) จำนวน 25 ล้านบาทเป็นเงินกู้ยืมระยะยาวที่ถึงกำหนดชำระภายใน 1 ปีของบริษัทย่อย
 - (4) จำนวน 530 ล้านบาทเป็นเงินกู้ยืมของบริษัท
 - (5) จำนวน 78 ล้านบาทเป็นเงินกู้ยืมระยะยาวที่ถึงกำหนดชำระภายใน 1 ปีของบริษัท
- (ข) เงินกู้ยืมระยะยาวสุทธิจากส่วนที่ถึงกำหนดชำระภายใน 1 ปี จำนวน 134 ล้านบาท ประกอบด้วย
- (1) หนี้สินระยะยาวจำนวน 38 ล้านบาทเป็นเงินกู้ยืมระยะยาว สุทธิจากส่วนที่ถึงกำหนดชำระภายใน 1 ปีของบริษัทย่อย คิดดอกเบี้ยในอัตราที่อ้างอิงกับอัตราดอกเบี้ย THBFIX โดยมีเงื่อนไขการชำระเงินต้นคืนเป็นราย 3 เดือน เริ่มตั้งแต่กันยายน 2558 ถึง มิถุนายน 2562
 - (2) หนี้สินระยะยาวจำนวน 96 ล้านบาท เป็นเงินกู้ยืมระยะยาว สุทธิจากส่วนที่ถึงกำหนดชำระภายใน 1 ปีของบริษัท คิดดอกเบี้ยในอัตราที่อ้างอิงกับอัตราดอกเบี้ย 3M BIBOR +1 ผ่อนชำระคืนทุก 3 เดือน เป็นระยะเวลา 3 ปี การชำระเงินต้นงวดแรกเริ่มนับจาก 3 เดือนหลังจากเบิกเงินกู้งวดสุดท้าย

สภาพคล่องทางการเงิน

ในปี 2559 บริษัทและบริษัทย่อยมีสภาพคล่องทางการเงินลดลงจากปี 2558 โดยมีเงินสดและรายการเทียบเท่าเงินสด 420 ล้านบาท ลดลง 60 ล้านบาท (2558 : 480 ล้านบาท) โดยมีปัจจัยที่สำคัญต่อการเปลี่ยนแปลงของกระแสเงินสดจากกิจกรรมดำเนินงาน กิจกรรมลงทุน และกิจกรรมจัดหาเงินดังนี้

กระแสเงินสดจากกิจกรรมดำเนินงาน : ในปี 2559 บริษัทและบริษัทย่อยมีเงินสดสุทธิได้มาจากกิจกรรมดำเนินงาน 506 ล้านบาท (2558 : 567 ล้านบาท) ลดลง 61 ล้านบาท เนื่องจากค่าเผื่อการด้อยค่าของสินทรัพย์ของบริษัทย่อยลดลง 35 ล้านบาท สินทรัพย์ไม่หมุนเวียนอื่นเพิ่มขึ้น 30 ล้านบาท

กระแสเงินสดจากกิจกรรมการลงทุน : ในปี 2559 บริษัทและบริษัทย่อยมีเงินสดสุทธิใช้ไปในกิจกรรมลงทุน 261 ล้านบาท (2558 : 668 ล้านบาท) เนื่องจากปี 2558 มีการขยายการลงทุนในเครื่องจักรทั้งบริษัทและบริษัทย่อย

กระแสเงินสดจากกิจกรรมจัดหาเงิน : ในปี 2559 บริษัทและบริษัทย่อยมีเงินสดสุทธิใช้ไปในกิจกรรมจัดหาเงิน 304 ล้านบาท (2558 : ได้มา 368 ล้านบาท) ลดลงเนื่องจากชำระคืนเงินกู้ยืมจากสถาบันการเงิน

อัตราส่วนทางการเงิน

อัตราส่วนของสินทรัพย์หมุนเวียนต่อหนี้สินหมุนเวียน : ปี 2559 เท่ากับ 1.27 เท่า (2558 : 1.18 เท่า)

อัตราส่วนสินทรัพย์คล่องตัวต่อหนี้สินหมุนเวียน : ปี 2559 เท่ากับ 0.59 เท่า (2558 : 0.68 เท่า)

อัตราผลตอบแทนสุทธิต่อสินทรัพย์รวม (เฉลี่ย) : ปี 2559 เท่ากับร้อยละ 6 (2558 : ร้อยละ 5.6) เนื่องจากกำไรสุทธิสำหรับปีเพิ่มขึ้นร้อยละ 14.7 ในขณะที่สินทรัพย์รวมเพิ่มขึ้นเพียงร้อยละ 1.3

อัตราผลตอบแทนสุทธิต่อส่วนของผู้ถือหุ้น (เฉลี่ย) : ปี 2559 เท่ากับร้อยละ 10.6 (2558 : ร้อยละ 9.8) เนื่องจากกำไรสุทธิสำหรับปีเพิ่มขึ้น

อัตราส่วนหนี้สินต่อส่วนของผู้ถือหุ้น : ปี 2559 เท่ากับ 0.70 เท่า (2558 : 0.82 เท่า) เนื่องจากเงินกู้ยืมจากสถาบันการเงินลดลง

อัตราส่วนการหมุนเวียนของลูกหนี้การค้า : ลูกหนี้การค้าและลูกหนี้อื่นลดลงร้อยละ 20.9 ในขณะที่รายได้จากการขายเพิ่มขึ้นร้อยละ 1 ส่งผลให้ในปี 2559 บริษัทและบริษัทย่อยมีอัตราส่วนการหมุนเวียนของลูกหนี้การค้าเท่ากับ 7.91 เท่า (2558 : 7.84 เท่า) โดยมีระยะเวลาการเก็บหนี้เฉลี่ยอยู่ที่ 46 วัน (2558 : 46 วัน)

อัตราส่วนการหมุนเวียนของสินค้าสำเร็จรูป : ต้นทุนขายของบริษัทและบริษัทย่อยใกล้เคียงกับปี 2558 ในขณะที่สินค้าสำเร็จรูปลดลง 42 ล้านบาท ทำให้ในปี 2559 บริษัทและบริษัทย่อยมีอัตราส่วนการหมุนเวียนของสินค้าสำเร็จรูปเท่ากับ 12.69 เท่า (2558 : 11.44 เท่า) โดยมีระยะเวลาขายสินค้าเฉลี่ยอยู่ที่ 28 วัน (2558 : 31 วัน)

อัตราส่วนการหมุนเวียนของเจ้าหนี้การค้า : เนื่องจากเจ้าหนี้การค้าและเจ้าหนี้อื่นปี 2559 เพิ่มขึ้นร้อยละ 2 ทำให้อัตราส่วนการหมุนเวียนของเจ้าหนี้การค้าเท่ากับ 14 เท่า (2558 : 15 เท่า) โดยมีระยะเวลาชำระหนี้เฉลี่ยอยู่ที่ 26 วัน (2558 : 24 วัน)

4. รายจ่ายลงทุน

บริษัทและบริษัทย่อยยังคงมีการลงทุนซื้อที่ดินปลูกป่าล้ม โครงการปลูกป่าล้มทดแทน และโครงการปรับปรุงและเพิ่มประสิทธิภาพเครื่องจักรในการผลิต

- ในปี 2558 บริษัทมีโครงการผลิตขวดน้ำมันพืชเพื่อใช้เอง และโครงการเครื่องจักรทดแทนสำหรับแผนกบรรจุ เพื่อทดแทนเครื่องจักรเดิมที่เสื่อมสภาพ โดยใช้เงินลงทุนประมาณ 400 ล้านบาท ซึ่งโครงการผลิตขวดน้ำมันพืชเพื่อใช้เอง ได้เริ่มใช้งานการผลิตขวดในไตรมาสที่ 4 ปี 2558 ส่วนโครงการเครื่องจักรทดแทนสำหรับแผนกบรรจุ ได้เริ่มใช้งานแล้วในบางสายการผลิต คาดว่าจะแล้วเสร็จทุกสายการผลิตภายในไตรมาสที่ 1 ปี 2560
- ในปี 2559 บริษัทย่อย UPOIC มีการลงทุนซื้อที่ดินปลูกป่าล้มในพื้นที่ต่อเนื่องกับสวนทับปริก จังหวัดกระบี่ เพื่อเพิ่มพื้นที่ปลูกป่าล้มและทำให้ค่าใช้จ่ายในการบริหารจัดการของสวนดังกล่าวลดลง สำหรับโครงการปลูกป่าล้มทดแทนในพื้นที่สัมปทานสวนเคียนซา ซึ่งบริษัทย่อยได้รับการต่อสัญญาเช่ากับกรมวนารักษ์ในพื้นที่ครึ่งหนึ่งของพื้นที่ที่ทำประโยชน์ บริษัทย่อยได้เริ่มดำเนินการปลูกป่าล้มทดแทนในปี 2558 และปี 2559 ส่วนที่เหลือจะแล้วเสร็จในปี 2563
- บริษัทย่อย UFC มีการลงทุนในเครื่องจักรใหม่เพื่อรองรับการขยายตัวของกลุ่มผลิตภัณฑ์เครื่องดื่มที่สำคัญได้แก่ มีการลงทุนในสายการบรรจุ UHT เพิ่มขึ้นอีก 1 สาย และ เครื่องจักรอุปกรณ์ส่วนเสริม ซึ่งจะช่วยให้กำลังการผลิตสำหรับผลิตภัณฑ์ UHT เพิ่มขึ้นประมาณ ร้อยละ 60.0 ปัจจุบันบริษัทย่อย UFC มีกำลังการผลิตสำหรับกลุ่มเครื่องดื่มและผลิตภัณฑ์ผักผลไม้กระป๋อง ทั้งสองโรงงานรวมกันประมาณ 7 ล้านหีบมาตรฐานต่อปี

ปัจจัยและอิทธิพลที่อาจมีผลต่อการดำเนินงานหรือฐานะการเงินในอนาคต

อ้างอิง “ปัจจัยเสี่ยง” และ “ภาวะอุตสาหกรรมและการแข่งขัน” ที่ได้กล่าวไปแล้วข้างต้น

ค่าตอบแทนของผู้สอบบัญชี

1) ค่าตอบแทนจากการสอบบัญชี (Audit fee)

บริษัท บริษัทย่อย และบริษัทที่เกี่ยวข้องกัน ได้ใช้บริการสอบบัญชีจากสำนักงานสอบบัญชีเดียวกัน โดยมีการจ่ายค่าตอบแทนให้แก่สำนักงานสอบบัญชีดังกล่าวในรอบปีบัญชีดังนี้

ค่าสอบบัญชี (บาท)	ปี 2559	ปี 2560
ของบริษัท	1,560,000	1,660,000
ของบริษัทย่อย 2 บริษัท	2,030,000	2,170,000
ของบริษัทที่เกี่ยวข้องกัน 5 บริษัท	710,000	710,000
รวม	4,300,000	4,540,000

2) ค่าบริการอื่น (Non-audit fee)

บริษัท บริษัทย่อย และบริษัทที่เกี่ยวข้องกัน ได้มีการจ่ายค่าตอบแทนงานบริการอื่นให้แก่ผู้สอบบัญชี ซึ่งได้แก่ การตรวจสอบกิจการที่ได้รับ BOI และรายการนำเข้าเครื่องจักรเพื่อใช้ในการยื่นเสียภาษีเงินได้นิติบุคคลของบริษัท บริษัทย่อย และบริษัทที่เกี่ยวข้องกัน

ค่าตรวจสอบโครงการ BOI (บาท)	ปี 2559	ปี 2560
ของบริษัท	420,000	420,000
ของบริษัทย่อย 2 บริษัท	440,000	440,000
ของบริษัทที่เกี่ยวข้องกัน 2 บริษัท	100,000	100,000
รวม	960,000	960,000

ผู้ถือหุ้น

ณ วันที่ 10 พฤษภาคม 2559 บริษัทมีผู้ถือหุ้นรายใหญ่ 10 รายแรกดังนี้

ลำดับ	ชื่อผู้ถือหุ้น	ร้อยละของจำนวนหุ้นสามัญ ทั้งหมดที่ออกและเรียกชำระแล้ว
1	บริษัท ส้าสูง โฮลดิ้ง จำกัด ¹	42.11
2	HAP SENG CONSOLIDATED BERHAD ²	20.00
3	CIMB SECURITIES (SINGAPORE) PTE LTD	11.03
4	LAM SOON CANNERY PTE LTD. ³	7.48
5	นายสุวิทย์ เลหาะพลวัฒนา	3.43
6	CIMB SECURITIES LIMITED	1.62
7	นางสุภาภรณ์ สมิตินันท์	1.25
8	นางเพ็ญนิภา ดวงสิทธิสมบัติ	0.70
9	THE HONGKONG AND SHANGHAI BANKING CORPORATION LIMITED, SINGAPORE BRANCH	0.70
10	นายนิติ จงสวัสดิ์ชัย	0.65

ที่มา : บริษัท ศูนย์รับฝากหลักทรัพย์ (ประเทศไทย) จำกัด

หมายเหตุ :

¹ บริษัท ส้าสูง โฮลดิ้ง จำกัด เป็นบริษัทโฮลดิ้งที่มีธุรกิจเพื่อการลงทุนในบริษัทอื่น ณ วันที่ 31 ธันวาคม 2559 บริษัท ส้าสูง โฮลดิ้ง จำกัด มีผู้ถือหุ้นตั้งแต่ร้อยละ 10 ขึ้นไป ดังนี้

ลำดับ	ชื่อผู้ถือหุ้น	ร้อยละของจำนวนหุ้นสามัญ ทั้งหมดที่ออกและเรียกชำระแล้ว
1	บริษัท น้ามันพืชกรุงเทพ จำกัด (มีผู้ถือหุ้นหลักคือ บริษัท กาลาที เอ็นเตอร์ไพรส์ จำกัด โดยมีสิทธิออกเสียงร้อยละ 75.324 ทั้งนี้ บริษัทดังกล่าวมีนายวัง ต้า เลียง และภรรยา ถือหุ้นร้อยละ 54.39 นายวัง ขาง ยิง ร้อยละ 31.58 และนางสาววัง ยี่ ลิง ร้อยละ 14.03)	51.00
2	นายวัง ต้า เลียง	24.50
3	นายวัง ขาง ยิง (ทั้งนายวัง ต้า เลียง และนายวัง ขาง ยิง ไม่ได้ถือหุ้นในบริษัท ส้าสูง (ประเทศไทย) จำกัด (มหาชน))	24.50

² HAP SENG CONSOLIDATED BERHAD เป็นบริษัทโฮลดิ้ง ที่มีธุรกิจเพื่อการลงทุนในบริษัทอื่น และเป็นบริษัทจดทะเบียนในตลาดหลักทรัพย์ของ ประเทศมาเลเซียชื่อ Bursa Malaysia Securities Berhad ผู้ถือหุ้นรายใหญ่ของ HAP SENG CONSOLIDATED BERHAD คือ GEK POH (HOLDINGS) SDN BHD ณ วันที่ 31 ธันวาคม 2559 ถือหุ้นโดยรวมในสัดส่วนร้อยละ 61.43 โดยเป็นการถือหุ้นทางตรง จำนวนร้อยละ 54.63 และทางอ้อมจำนวนร้อยละ 6.80

³ LAM SOON CANNERY PTE. LTD. เป็นบริษัทดำเนินธุรกิจเพื่อการลงทุน ณ วันที่ 31 ธันวาคม 2559
LAM SOON CANNERY PTE. LTD. มีผู้ถือหุ้นดังนี้

ลำดับ	ชื่อผู้ถือหุ้น	ร้อยละของจำนวนหุ้นสามัญ ทั้งหมดที่ออกและเรียกชำระแล้ว
1	นายวัง ชาง ยิง	80.71
2	นางสาววัง ยี่ ลิง	13.86
3	Ms. Chen Mu Hsien	5.43

คณะกรรมการและผู้บริหาร

1. โครงสร้างคณะกรรมการบริษัทและคณะกรรมการชุดย่อย

คณะกรรมการบริษัท

- | | |
|--------------------------------|--|
| 1. ดร. อาจอง ชุมสาย ณ อยุธยา | ประธานกรรมการ กรรมการอิสระ และ
ประธานกรรมการตรวจสอบ |
| 2. นางสาวอัญชลี สืบจันทศิริ | กรรมการผู้จัดการ |
| 3. รศ. ดร. ปรีชา จรุงกิจอนันต์ | กรรมการอิสระและกรรมการตรวจสอบ |
| 4. นายบรรจง จิตต์แจ้ง | กรรมการอิสระและกรรมการตรวจสอบ |
| 5. ดร. ลักขณา ลีละยุทธโยธิน | กรรมการอิสระ |
| 6. ดาตุ๊ก ไชมอน ชิม คอง ยิบ | กรรมการที่ไม่ใช่กรรมการอิสระและไม่เป็นผู้บริหาร |
| 7. นายวัง ขาง ยิง | กรรมการบริหาร |
| 8. นางสาวปิยธิดา สุขจันทร์ | กรรมการบริหาร |
| 9. นายอำพล สิมะโรจน | กรรมการที่ไม่เป็นผู้บริหารและที่ปรึกษาฝ่ายโรงงาน |
| 10. นางสาวจิรสุดา สำเภาทอง | เลขานุการบริษัท |

คณะกรรมการตรวจสอบ

- | | |
|--------------------------------|--|
| 1. ดร. อาจอง ชุมสาย ณ อยุธยา | กรรมการอิสระและประธานคณะกรรมการตรวจสอบ |
| 2. รศ. ดร. ปรีชา จรุงกิจอนันต์ | กรรมการอิสระและกรรมการตรวจสอบ |
| 3. นายบรรจง จิตต์แจ้ง | กรรมการอิสระและกรรมการตรวจสอบ |
| 4. นางสาวจิรสุดา สำเภาทอง | เลขานุการคณะกรรมการตรวจสอบ |

คณะกรรมการกำหนดค่าตอบแทน

- | | |
|--------------------------------|---|
| 1. รศ. ดร. ปรีชา จรุงกิจอนันต์ | กรรมการอิสระและประธานคณะกรรมการกำหนด
ค่าตอบแทน |
| 2. นายบรรจง จิตต์แจ้ง | กรรมการอิสระ |
| 3. นายวัง ขาง ยิง | กรรมการบริหาร |

คณะกรรมการสรรหา

- | | |
|--------------------------------|---|
| 1. ดาตุ๊ก ไชมอน ชิม คอง ยิบ | กรรมการที่ไม่ใช่กรรมการอิสระและไม่เป็นผู้บริหาร
และประธานคณะกรรมการสรรหา |
| 2. รศ. ดร. ปรีชา จรุงกิจอนันต์ | กรรมการอิสระ |
| 3. นายบรรจง จิตต์แจ้ง | กรรมการอิสระ |
| 4. นายวัง ขาง ยิง | กรรมการบริหาร |

คณะเจ้าหน้าที่บริหารความเสี่ยง

- | | |
|-----------------------------|---|
| 1. นางสาวอัญชลี สืบจันทศิริ | กรรมการผู้จัดการและประธานคณะเจ้าหน้าที่บริหาร
ความเสี่ยง |
| 2. นางสาวปิยธิดา สุขจันทร์ | กรรมการบริหาร |
| 3. นางสาวจิรสุดา สำเภาทอง | ผู้จัดการฝ่ายบัญชีและการเงิน |
| 4. นายสุวัฒน์ แพร่กุลธาร | ผู้จัดการฝ่ายปฏิบัติการ |
| 5. นายวิรัตน์ สุวรรณรัตน์ | ผู้จัดการฝ่ายทรัพยากรบุคคล |

ขอบเขตอำนาจหน้าที่ของคณะกรรมการ และคณะกรรมการชุดย่อยต่างๆ สามารถดูได้ที่หัวข้อ “รายงานการปฏิบัติตามหลักการกำกับดูแลกิจการที่ดี” ข้อ 5.2

รายชื่อกรรมการตรวจสอบที่มีความรู้และประสบการณ์ในการสอบทานงบการเงิน

1. รศ. ดร. ปรีชา จรุงกิจอนันต์

ประสบการณ์การทำงานในอดีต

- ผู้จัดการฝ่ายวิจัยและวางแผน ธนาคารไทยพาณิชย์ จำกัด (มหาชน) (2535-2538)
- กรรมการและรองกรรมการผู้จัดการใหญ่ บริษัทเงินทุนหลักทรัพย์เจ้าพระยา จำกัด (2538-2540)
- กรรมการ ธนาคารออมสิน (2548-2550)
- กรรมการและกรรมการตรวจสอบ บริษัทประกันสินเชื่ออุตสาหกรรมขนาดย่อม (บสย.) (2547-2551)
- กรรมการอิสระและกรรมการตรวจสอบ บริษัทหลักทรัพย์ กิมเอ็ง (ประเทศไทย) จำกัด (มหาชน) (2545-2558)

ประสบการณ์การทำงานในปัจจุบัน

- กรรมการและกรรมการตรวจสอบ บริษัท สตาร์ส ไมโครอิเล็กทรอนิกส์ (ประเทศไทย) จำกัด (มหาชน)
- กรรมการและกรรมการตรวจสอบ บริษัท ไทย-เยอรมัน โปรดักส์ จำกัด (มหาชน)

2. นายบรรจง จิตต์แจ้ง

ประสบการณ์การทำงานในอดีต

- กรรมการผู้จัดการใหญ่ บริษัท มาลีสามพราน จำกัด (มหาชน) (2538 – 2547)
- ผู้นำทีมผู้บริหารดำเนินการฟื้นฟูกิจการบริษัท มาลีสามพราน จำกัด (มหาชน) ภายใต้การตรวจสอบของตลาดหลักทรัพย์แห่งประเทศไทย (2539 – 2541) จนเป็นผลสำเร็จ

ประสบการณ์การทำงานในปัจจุบัน

- ผ่านหลักสูตรกรรมการของสถาบันกรรมการบริษัทไทย (IOD) สอบผ่านเป็นสมาชิกอาวุโส (Fellow Member) ของสถาบันฯ (IOD DCP 7/2001) และเป็นกรรมการอาชีพ (IOD Chartered Director Class 1/2007) ในสังกัดสถาบันกรรมการบริษัทไทย
- เป็นวิทยากร หลักสูตรการบริหารเชิงกลยุทธ์ ในโครงการพัฒนากรรมการบริษัท (IOD DCP) ของสมาคมส่งเสริมสถาบันกรรมการบริษัทไทย ตั้งแต่ปี 2548 ถึงปัจจุบัน
- กรรมการ สถาบันกรรมการบริษัทไทย

2. การสรรหากรรมการและผู้บริหาร

คณะกรรมการสรรหาเป็นผู้ทำหน้าที่ในการพิจารณาสรรหาบุคคลที่มีคุณสมบัติเหมาะสมจะเป็นกรรมการแทนกรรมการที่จะครบกำหนดวาระในเดือนเมษายน 2560 นี้ โดยพิจารณารวมถึงบุคคลที่ได้รับการเสนอชื่อมาจากผู้ถือหุ้นตามหลักเกณฑ์การสรรหาบุคคลเข้าเป็นกรรมการบริษัท จากนั้นจะเสนอชื่อให้คณะกรรมการของบริษัทเพื่อพิจารณาก่อนนำเสนอรายชื่อบุคคลที่เห็นว่าเหมาะสมต่อที่ประชุมผู้ถือหุ้นเพื่อพิจารณาอนุมัติ

ต่อไป ทั้งนี้ คุณสมบัติของกรรมการและผู้บริหารต้องมีลักษณะไม่ต้องห้ามตามประกาศของสำนักงานคณะกรรมการกำกับหลักทรัพย์และตลาดหลักทรัพย์ นอกจากนั้น ต้องเป็นผู้ที่มีความรู้ ความสามารถ และประสบการณ์ที่จะเป็นประโยชน์ต่อบริษัท

คุณสมบัติของกรรมการอิสระดูได้ที่หัวข้อ “รายงานการปฏิบัติตามหลักการกำกับดูแลกิจการที่ดี” ข้อ 5.1.6 ตามข้อบังคับของบริษัทแล้ว ไม่มีการกำหนดจำนวนกรรมการที่มาจากผู้ถือหุ้นรายใหญ่แต่ละกลุ่ม และมีวิธีการแต่งตั้งกรรมการโดยใช้คะแนนเสียงข้างมากของจำนวนเสียงทั้งหมดของผู้ถือหุ้นที่มาประชุม

3. จำนวนครั้งของการประชุมคณะกรรมการและจำนวนครั้งที่กรรมการแต่ละท่านเข้าร่วมประชุมคณะกรรมการบริษัท

ในปี 2559 คณะกรรมการมีการประชุมรวมทั้งสิ้น 4 ครั้ง โดยมีกรรมการแต่ละท่านเข้าร่วมประชุมดังนี้

รายชื่อคณะกรรมการ	จำนวนครั้งที่เข้าร่วมประชุม
1. ดร. อัจฉร ชุมสาย ณ อยุธยา	4/4
2. นางสาวอัญชลี สืบจันทศิริ	4/4
3. รศ. ดร. ปรีชา จรุงกิจอนันต์	4/4
4. นายบรรจง จิตต์แจ้ง	4/4
5. ดร.ลักขณา ลีละยุทธโยธิน	4/4
6. ดาตุก ไชม่อน ชิม คอง ยิบ	3/4
7. นายวัง ชาง ยิง	4/4
8. นางสาวปิยธิดา สุขจันทร์	4/4
9. นายอำพล สิมะโรจนา	4/4

4. รายชื่อและตำแหน่งของผู้บริหาร

รายชื่อผู้บริหาร	ตำแหน่ง
1. นางสาวอัญชลี สืบจันทศิริ	กรรมการผู้จัดการ
2. นายวัง ชาง ยิง	กรรมการบริหาร
3. นางสาวปิยธิดา สุขจันทร์	กรรมการบริหาร
4. นางรุ่งนภา พนมเชิง	ผู้จัดการฝ่ายขายลูกค้าธุรกิจขนาดใหญ่
5. นายคมกฤต ศิริวงศ์ไพรัช	ผู้จัดการฝ่ายขาย Modern Trade / Food Solution
6. นายศิริชัย นาวาเศรษฐถาวร	ผู้จัดการฝ่ายขาย Traditional Trade และ อุตสาหกรรม
7. นางสาวจิรสุดา สำเภาทอง	ผู้จัดการฝ่ายบัญชีและการเงิน
8. นายสุวัฒน์ แพร่กุลธาร	ผู้จัดการฝ่ายปฏิบัติการ
9. นายวิรัตน์ สุวรรณรัตน์	ผู้จัดการฝ่ายทรัพยากรบุคคล

5. ประวัติคณะกรรมการและผู้บริหาร

1. ดร. อาจง ชุมสาย ณ อยุธยา

ประธานกรรมการ กรรมการอิสระและประธานกรรมการตรวจสอบ

อายุ 76 ปี

สัญชาติ ไทย

สัดส่วนการถือหุ้นในบริษัท ไม่มี

จำนวนบริษัทจดทะเบียนที่ดำรงตำแหน่ง

- ประธานกรรมการ 1 บริษัท

- กรรมการ -0- บริษัท

จำนวนปีที่เป็นกรรมการ 10 ปี (ได้รับการแต่งตั้งเมื่อวันที่ 10 สิงหาคม 2550)

ความสัมพันธ์ทางครอบครัว

ระหว่างผู้บริหาร ไม่มี

คุณวุฒิทางการศึกษา ปริญญาเอก Imperial College of Science and Technology, London University ประเทศอังกฤษ

ปริญญาเอก คณะศึกษาศาสตร์

จุฬาลงกรณ์มหาวิทยาลัย

การอบรมหลักสูตรกรรมการ ผ่านการอบรมจากสถาบันกรรมการบริษัทไทย

ประกาศนียบัตร Director Certification Program (DCP) รุ่นที่ 146/2011

ประกาศนียบัตร Audit Committee Program (ACP) รุ่นที่ 38/2012

ตำแหน่งในบริษัทจดทะเบียนอื่น

☐ กรรมการอิสระและกรรมการตรวจสอบ บริษัท เอสพีซีจี จำกัด (มหาชน)

ตำแหน่งในกิจการที่เกี่ยวข้องกับธุรกิจของบริษัท (ระบุเฉพาะกรรมการที่ไม่เป็นผู้บริหาร)

-ไม่มี-

ตำแหน่งในกิจการอื่น

■ ผู้บริหารสูงสุด โรงเรียนสัตยาไส จังหวัดลพบุรี

■ กรรมการ บริษัท เอเจ เทคโนโลยี จำกัด

☐ อาจารย์ประจำคณะวิศวกรรมศาสตร์ จุฬาลงกรณ์มหาวิทยาลัย

☐ สมาชิกสภาผู้แทนราษฎร กรุงเทพมหานคร 3 สมัย

☐ สมาชิกวุฒิสภา กรุงเทพมหานคร

☐ เลขานุการรัฐมนตรีว่าการกระทรวงการต่างประเทศ

☐ ผู้เชี่ยวชาญโครงการจรดเพื่อใช้ในการฝึกฝนทีม สภาวิจัยแห่งชาติ

การเข้าร่วมประชุมปี 2559

-มีการประชุมคณะกรรมการบริษัท 4 ครั้ง เข้าประชุม 4 ครั้ง

-มีการประชุมคณะกรรมการตรวจสอบ 4 ครั้ง เข้าประชุม 4 ครั้ง

หมายเหตุ :

■ ปัจจุบัน

☐ อดีต

2. นางสาวอัญชลี สิบจันทศิริ

กรรมการผู้จัดการ และประธานคณะเจ้าหน้าที่บริหารความเสี่ยง

อายุ 58 ปี
สัญชาติ ไทย
สัดส่วนการถือหุ้นในบริษัท ร้อยละ 0.001
จำนวนบริษัทจดทะเบียนที่ดำรงตำแหน่ง

- ประธานกรรมการ -0- บริษัท
- กรรมการ 2 บริษัท

จำนวนปีที่เป็นกรรมการ 22 ปี (ได้รับการแต่งตั้งตั้งแต่วันที่ 21 สิงหาคม 2538)

ความสัมพันธ์ทางครอบครัว

ระหว่างผู้บริหาร ไม่มี

คุณวุฒิทางการศึกษาปริญญาตรี สาขาบัญชี
มหาวิทยาลัยธรรมศาสตร์

การอบรมหลักสูตรกรรมการผ่านการอบรมจากสถาบันกรรมการบริษัทไทย

ประกาศนียบัตร Director Certification Program (DCP) รุ่นที่ 36/2003

ประกาศนียบัตร Company Secretary Program (CSP) รุ่นที่ 26/2008

ตำแหน่งในบริษัทจดทะเบียนอื่น

- รองประธานกรรมการและกรรมการผู้จัดการ บริษัท สหอุตสาหกรรมน้ำมันปาล์ม จำกัด (มหาชน)

ตำแหน่งในกิจการอื่น

- กรรมการ บริษัท ลำสูง โฮลดิ้ง จำกัด
- กรรมการ บริษัท น้ำมันพืชกรุงเทพ จำกัด
- กรรมการ บริษัท พันธุ์ศรีวิวัฒน์ จำกัด
- กรรมการ บริษัท พันธุ์ศรี จำกัด
- กรรมการ บริษัท ประจักษ์วิวัฒน์ จำกัด
- ประธานกรรมการ บริษัท สยามเอเลิทปาล์ม จำกัด

การเข้าร่วมประชุมปี 2559 - มีการประชุมคณะกรรมการบริษัท 4 ครั้ง เข้าประชุม 4 ครั้ง

หมายเหตุ :

☒ ปัจจุบัน

☐ อดีต

3. รศ. ดร. ปรีชา จรุงกิจอนันต์

กรรมการอิสระ กรรมการตรวจสอบ และประธานคณะกรรมการกำหนดค่าตอบแทน และกรรมการสรรหา

อายุ 70 ปี

สัญชาติ ไทย

สัดส่วนการถือหุ้นในบริษัท ไม่มี

จำนวนบริษัทจดทะเบียนที่ดำรงตำแหน่ง

- ประธานกรรมการ -0- บริษัท

- กรรมการ 3 บริษัท

จำนวนปีที่เป็นการกรรมการ 10 ปี (ได้รับการแต่งตั้งเมื่อวันที่ 14 มิถุนายน 2550)

ความสัมพันธ์ทางครอบครัว

ระหว่างผู้บริหาร ไม่มี

คุณวุฒิทางการศึกษา ปริญญาเอก (Economics : Monetary Theory)

University of Missouri, Columbia ประเทศสหรัฐอเมริกา

การอบรมหลักสูตรกรรมการ ผ่านการอบรมจากสถาบันกรรมการบริษัทไทย

ประกาศนียบัตร Director Accreditation Program (DAP) รุ่นที่ 9/2004

ประกาศนียบัตร Director Certification Program (DCP) รุ่นที่ 89/2007

ประกาศนียบัตร Audit Committee Program (ACP) รุ่นที่ 24/2008

ประกาศนียบัตรหลักสูตรการกำกับดูแลกิจการที่ดีสำหรับผู้ประกอบธุรกิจ

ตลาดทุน (CGI) รุ่นที่ 2/2015

ตำแหน่งในบริษัทจดทะเบียนอื่น

■ กรรมการอิสระและกรรมการตรวจสอบ

บริษัท สตาร์ส ไมโครอิเล็กทรอนิกส์ (ประเทศไทย) จำกัด (มหาชน)

■ กรรมการอิสระและกรรมการตรวจสอบ บริษัท ไทย-เยอรมัน โปรดัคส์ จำกัด (มหาชน)

ตำแหน่งในกิจการที่เกี่ยวข้องกับธุรกิจของบริษัท (ระบุเฉพาะกรรมการที่ไม่เป็นผู้บริหาร)

- ไม่มี -

ตำแหน่งในกิจการอื่น

☐ กรรมการอิสระและกรรมการตรวจสอบ บริษัทหลักทรัพย์ กิมเอ็ง (ประเทศไทย) จำกัด (มหาชน)

☐ กรรมการและกรรมการตรวจสอบ บริษัทประกันสินเชื่ออุตสาหกรรมขนาดย่อม (บสย.)

☐ อธิการบดี สถาบันบัณฑิตพัฒนบริหารศาสตร์ (NIDA)

☐ กรรมการ ธนาคารออมสิน

☐ ผู้จัดการฝ่ายวิจัยและวางแผน ธนาคารไทยพาณิชย์ จำกัด (มหาชน)

☐ รองอธิการบดีฝ่ายวางแผน สถาบันบัณฑิตพัฒนบริหารศาสตร์ (NIDA)

☐ คณบดีคณะบริหารธุรกิจ สถาบันบัณฑิตพัฒนบริหารศาสตร์ (NIDA)

☐ กรรมการและรองกรรมการผู้จัดการใหญ่ บริษัท เงินทุนหลักทรัพย์เจ้าพระยา จำกัด

การเข้าร่วมประชุมปี 2559

- มีการประชุมคณะกรรมการบริษัท 4 ครั้ง เข้าประชุม 4 ครั้ง

- มีการประชุมคณะกรรมการตรวจสอบ 4 ครั้ง เข้าประชุม 4 ครั้ง

- มีการประชุมคณะกรรมการกำหนดค่าตอบแทน 2 ครั้ง เข้าประชุม 2 ครั้ง

- มีการประชุมคณะกรรมการสรรหา 1 ครั้ง เข้าประชุม 1 ครั้ง

หมายเหตุ :

■ ปัจจุบัน

☐ อดีต

4. นายบรรจง จิตต์แจ้ง

กรรมการอิสระ กรรมการตรวจสอบ กรรมการกำหนดค่าตอบแทน และกรรมการสรรหา

อายุ 68 ปี

สัญชาติ ไทย

สัดส่วนการถือหุ้นในบริษัท ไม่มี

จำนวนบริษัทจดทะเบียนที่ดำรงตำแหน่ง

- ประธานกรรมการ 1 บริษัท

- กรรมการ 2 บริษัท

จำนวนปีที่เป็นการกรรมการ 10 ปี (ได้รับการแต่งตั้งเมื่อวันที่ 14 มิถุนายน 2550)

ความสัมพันธ์ทางครอบครัว

ระหว่างผู้บริหาร ไม่มี

คุณวุฒิทางการศึกษา

ปริญญาโท สาขาวิศวกรรมศาสตร์เครื่องกล

University of Akron ประเทศสหรัฐอเมริกา

ปริญญาตรีวิศวกรรมศาสตร์ (เกียรตินิยมอันดับสอง) สาขาเครื่องกล

จุฬาลงกรณ์มหาวิทยาลัย

การอบรมหลักสูตรกรรมการ

ผ่านการอบรมจากสถาบันกรรมการบริษัทไทย

ประกาศนียบัตร Director Certification Program (DCP) รุ่นที่ 7/2001

(สมาชิกผู้ทรงคุณวุฒิอาวุโส)

ประกาศนียบัตร Chartered Director Class (CDC) รุ่นที่ 1/2007

ประกาศนียบัตร Director Certification Program (DCP) Refresher

รุ่นที่ 5/2007

ประกาศนียบัตร Role of Compensation Committee (RCC) รุ่นที่ 7/2008

ประกาศนียบัตร Director Certification Program (DCP) Update รุ่นที่ 1/2014

ตำแหน่งในบริษัทจดทะเบียนอื่น

■ กรรมการอิสระ บริษัท ไทยออฟติคอลลกรุ๊ป จำกัด (มหาชน)

ตำแหน่งในกิจการที่เกี่ยวข้องกับธุรกิจของบริษัท (ระบุเฉพาะกรรมการที่ไม่เป็นผู้บริหาร)

-ไม่มี-

ตำแหน่งในกิจการอื่น

■ ประธานกรรมการและกรรมการอิสระ บริษัท ทีพีบีไอ จำกัด (มหาชน)

■ กรรมการ สถาบันกรรมการบริษัทไทย

■ กรรมการอาชีพ ในสังกัดสถาบันกรรมการบริษัทไทย

■ วิทยากร หลักสูตรการบริหารเชิงกลยุทธ์ ของสถาบันกรรมการบริษัทไทย

☐ กรรมการ สมาคมส่งเสริมผู้ลงทุนไทย

☐ รองประธานกลุ่มอุตสาหกรรมอาหาร สมาอุตสาหกรรมแห่งประเทศไทย

☐ กรรมการอำนวยการสมาคมการจัดการธุรกิจแห่งประเทศไทย

☐ กรรมการผู้จัดการใหญ่ บริษัท มาลีสามพราน จำกัด (มหาชน)

หมายเหตุ :

☒ ปัจจุบัน

☐ อดีต

การเข้าร่วมประชุมปี 2559

- มีการประชุมคณะกรรมการบริษัท 4 ครั้ง เข้าประชุม 4 ครั้ง
- มีการประชุมคณะกรรมการตรวจสอบ 4 ครั้ง เข้าประชุม 4 ครั้ง
- มีการประชุมคณะกรรมการกำหนดค่าตอบแทน 2 ครั้ง เข้าประชุม 2 ครั้ง
- มีการประชุมคณะกรรมการสรรหา 1 ครั้ง เข้าประชุม 1 ครั้ง

5. ดร. ลักษณ์ ลีละยุทธโยธิน

กรรมการอิสระ

อายุ 63 ปี

สัญชาติ ไทย

สัดส่วนการถือหุ้นในบริษัท ไม่มี

จำนวนบริษัทจดทะเบียนที่ดำรงตำแหน่ง

- ประธานกรรมการ -0- บริษัท
- กรรมการ 2 บริษัท

จำนวนปีที่เป็นกรรมการ 2 ปี (ได้รับการแต่งตั้งเมื่อวันที่ 1 เมษายน 2558)

ความสัมพันธ์ทางครอบครัว

ระหว่างผู้บริหาร ไม่มี

คุณวุฒิทางการศึกษา

Doctor of Business Administration (DBA), สาขาการตลาด,
University of Southern Queensland, ประเทศออสเตรเลีย
Master of Business Administration (MBA), สาขาการตลาด,
Catholic University of Leuven, ประเทศเบลเยียม
Bachelor of Science (BSC), สาขาวิชาเคมี
จุฬาลงกรณ์มหาวิทยาลัย

การอบรมหลักสูตรกรรมการ

ผ่านการอบรมจากสถาบันกรรมการบริษัทไทย
ประกาศนียบัตร Director Certification Program (DCP) รุ่นที่ 225/2016
หลักสูตรการกำกับดูแลกิจการสำหรับกรรมการและผู้บริหารระดับสูงของ
รัฐวิสาหกิจและองค์กรมหาชน จากสถาบันพัฒนากรรมการและผู้บริหาร
ระดับสูงภาครัฐ (PDI) สถาบันพระปกเกล้า รุ่นที่ 15/2016

ตำแหน่งในบริษัทจดทะเบียนอื่น

- กรรมการ บริษัท จีเอ็มเอ็ม แกรมมี่ จำกัด (มหาชน)
- กรรมการอิสระและประธานกรรมการตรวจสอบ บริษัท เทคโนเมดิคอล จำกัด (มหาชน)

ตำแหน่งในกิจการอื่น

- กรรมการ บริษัท เซเรบอส (ประเทศไทย) จำกัด
- กรรมการ บริษัท เดอะ วัน เอ็นเตอร์ไพรส์ จำกัด
- ประธานมูลนิธิเพื่อการศึกษาของสมาคมการตลาดแห่งประเทศไทย
- ที่ปรึกษาของคณะกรรมการจัดหาและส่งเสริมผู้ให้โลหิตแห่งสภาอากาศไทย ศูนย์บริการโลหิตแห่งชาติ สภาอากาศไทย

หมายเหตุ: ■ ปัจจุบัน

□ อดีต

- กรรมการผู้ทรงคุณวุฒิและประธานคณะกรรมการฝ่ายตรวจสอบสถาบันเทคโนโลยีนิวเคลียร์แห่งชาติ
- กรรมการอิสระ และกรรมการตรวจสอบ บริษัท มหพันธ์ไฟเบอร์ซีเมนต์ จำกัด (มหาชน)
- กรรมการอิสระ บริษัท บางจาก รีเทล จำกัด
- กรรมการผู้จัดการ บริษัท แอ็ดไวเซอร์ แอนด์ บียอนด์ จำกัด
- กรรมการบริหาร บริษัท เซเรบอส แปซิฟิค จำกัด ประเทศสิงคโปร์
- ประธานเจ้าหน้าที่บริหาร แผนกผลิตภัณฑ์อาหารเสริมเพื่อสุขภาพ บริษัท เซเรบอส แปซิฟิค จำกัด ประเทศสิงคโปร์
- ผู้ช่วยผู้จัดการใหญ่ และประธานเจ้าหน้าที่บริหาร กลุ่มเอเชียตะวันออกเฉียงใต้ บริษัท เซเรบอส แปซิฟิค จำกัด ประเทศสิงคโปร์
- ประธานเจ้าหน้าที่บริหาร บริษัท เซเรบอส (ประเทศไทย) จำกัด
- ผู้จัดการฝ่ายผลิตภัณฑ์ บริษัท ดีทีแอล จำกัด
- นายกสมาคมการตลาดแห่งประเทศไทย

การเข้าร่วมประชุมปี 2559 - มีการประชุมคณะกรรมการบริษัท 4 ครั้ง เข้าประชุม 4 ครั้ง

6. ดาตึก ไชมอน ชิม คอง ยิบ

กรรมการที่ไม่ใช่กรรมการอิสระและไม่เป็นผู้บริหาร และประธานคณะกรรมการสรรหา

อายุ 60 ปี

สัญชาติ มาเลเซีย

สัดส่วนการถือหุ้นในบริษัท ไม่มี

จำนวนบริษัทจดทะเบียนที่ดำรงตำแหน่ง

- ประธานกรรมการ -0- บริษัท
- กรรมการ 1 บริษัท

จำนวนปีที่เป็กรรมการ 10 ปี (ได้รับการแต่งตั้งเมื่อวันที่ 25 เมษายน 2550)

ความสัมพันธ์ทางครอบครัว

ระหว่างผู้บริหาร ไม่มี

คุณวุฒิทางการศึกษา ปริญญาโท สาขากฎหมาย, University College London, London University ประเทศอังกฤษ

การอบรมหลักสูตรกรรมการ ไม่ผ่านการอบรมจากสถาบันกรรมการบริษัทไทย

ตำแหน่งในบริษัทจดทะเบียนอื่น ไม่มี

ตำแหน่งในกิจการที่เกี่ยวข้องกับธุรกิจของบริษัท (ระบุเฉพาะกรรมการที่ไม่เป็นผู้บริหาร)

- Non-Independent Non-Executive Director / กรรมการในคณะกรรมการสรรหา / กรรมการในคณะกรรมการกำหนดค่าตอบแทน Hap Seng Consolidated Berhad ซึ่งเป็นบริษัทจดทะเบียนอยู่ในตลาดหลักทรัพย์มาเลเซีย
- Non-Independent Non-Executive Deputy Chairman, Hap Seng Plantations Holdings Berhad ซึ่งเป็นบริษัทจดทะเบียนอยู่ในตลาดหลักทรัพย์มาเลเซีย

หมายเหตุ :

■ ปัจจุบัน

□ อดีต

ตำแหน่งในกิจการอื่น

- Non-Independent Non-Executive Director, Lei Shing Hong Limited
- Non-Executive Director, Lei Shing Hong Securities Limited
- Managing Partner, Messrs Shim Pang & Co.
- Barrister-at-law of the Lincoln's Inn, ลอนดอน
- อนุญาโตตุลาการ (Chartered Arbitrator)
- Fellow Member, สถาบันอนุญาโตตุลาการ ลอนดอนและมาเลเซีย
- ที่ปรึกษาและทนายความของศาลสูงประจำมลรัฐซาบะห์และซาราวัก
- Justice of the Peace ประเทศมาเลเซีย
- นายทะเบียนโนตารี พับบลิก (Notary Public) ประเทศมาเลเซีย
- สมาชิกของ Malaysian Corporate Law Reform Committee และคณะทำงานในเรื่องการกำกับดูแลกิจการและสิทธิประโยชน์ของผู้ถือหุ้น
- ☐ Non-Independent Non-Executive Director, Malaysian Mosaics Berhad
- ☐ Non-Executive Director, Paos Holdings Berhad ซึ่งเป็นบริษัทจดทะเบียนอยู่ในตลาดหลักทรัพย์มาเลเซีย

การเข้าร่วมประชุมปี 2559 - มีการประชุมคณะกรรมการบริษัท 4 ครั้ง เข้าประชุม 3 ครั้ง
- มีการประชุมคณะกรรมการสรรหา 1 ครั้ง เข้าประชุม 1 ครั้ง

7. นายวัง ชาง ยิง

กรรมการบริหาร กรรมการกำหนดค่าตอบแทน และกรรมการสรรหา

อายุ 56 ปี

สัญชาติ สิงคโปร์

สัดส่วนการถือหุ้นในบริษัท ไม่มี

จำนวนบริษัทจดทะเบียนที่ดำรงตำแหน่ง

- ประธานกรรมการ -0- บริษัท
- กรรมการ 2 บริษัท

จำนวนปีที่เป็กรรมการ 19 ปี (ได้รับการแต่งตั้งเมื่อวันที่ 24 เมษายน 2541)

ความสัมพันธ์ทางครอบครัว

ระหว่างผู้บริหาร ไม่มี

คุณวุฒิทางการศึกษาปริญญาตรี สาขากฎหมาย (เกียรตินิยม),
Oxford University ประเทศอังกฤษ

การอบรมหลักสูตรกรรมการ ไม่ผ่านการอบรมจากสถาบันกรรมการบริษัทไทย

ตำแหน่งในบริษัทจดทะเบียนอื่น

- กรรมการ บริษัท สหอุตสาหกรรมน้ำมันปาล์ม จำกัด (มหาชน)
- ☐ กรรมการ Jurong Cement Limited (บริษัทมหาชนจดทะเบียนในประเทศสิงคโปร์)

หมายเหตุ : ☒ ปัจจุบัน ☐ อดีต

ตำแหน่งในกิจการอื่น

- ประธานกรรมการและกรรมการบริหาร บริษัท อาหารสากล จำกัด (มหาชน)
- กรรมการ บริษัท ลำสูง โฮลดิ้ง จำกัด
- กรรมการ บริษัท น้ำมันพืชกรุงเทพ จำกัด
- ประธานกรรมการบริหาร บริษัท ลำสูง (มาเลเซีย) เบอร์ฮาร์ด
- กรรมการบริหาร บริษัท ลำสูง สิงคโปร์ จำกัด
- สมาชิกของ Board of Governors, สิงคโปร์โพลีเทคนิค
- สมาชิกของ Advisory Board, Asian Civilisations Museum ประเทศสิงคโปร์

การเข้าร่วมประชุมปี 2559 - มีการประชุมคณะกรรมการบริษัท 4 ครั้ง เข้าประชุม 4 ครั้ง
 - มีการประชุมคณะกรรมการกำหนดค่าตอบแทน 2 ครั้ง เข้าประชุม 2 ครั้ง
 - มีการประชุมคณะกรรมการสรรหา 1 ครั้ง เข้าประชุม 1 ครั้ง

8. นางสาวปิยธิดา สุขจันทร์

กรรมการบริหาร และสมาชิกของคณะเจ้าหน้าที่บริหารความเสี่ยง

อายุ 48 ปี

สัญชาติ ไทย

สัดส่วนการถือหุ้นในบริษัท ไม่มี

จำนวนบริษัทจดทะเบียนที่ดำรงตำแหน่ง

- ประธานกรรมการ -0- บริษัท
- กรรมการ 2 บริษัท

จำนวนปีที่เป็นกรรมการ 4 ปี (ได้รับการแต่งตั้งเมื่อวันที่ 26 เมษายน 2556)

ความสัมพันธ์ทางครอบครัว

ระหว่างผู้บริหาร ไม่มี

คุณวุฒิทางการศึกษา
 ปริญญาโท สาขาพัฒนาการเศรษฐกิจ
 สถาบันบัณฑิตพัฒนบริหารศาสตร์
 ปริญญาตรี สาขาเศรษฐศาสตร์การเงิน
 มหาวิทยาลัยธรรมศาสตร์

การอบรมหลักสูตรกรรมการ
 ผ่านการอบรมจากสถาบันกรรมการบริษัทไทย
 ประกาศนียบัตร Director Certification Program (DCP) รุ่นที่ 36/2003
 ผ่านการอบรมหลักสูตรนักลงทุนผู้ทรงคุณวุฒิ รุ่นที่ 1/2012 (TIIP 1)
 จัดโดยสมาคมส่งเสริมผู้ลงทุนและตลาดหลักทรัพย์แห่งประเทศไทย

ตำแหน่งในบริษัทจดทะเบียนอื่น

- กรรมการบริหาร บริษัท สหอุตสาหกรรมน้ำมันปาล์ม จำกัด (มหาชน)

ตำแหน่งในกิจการอื่น

- กรรมการ บริษัท ลำสูง โฮลดิ้ง จำกัด
- กรรมการ บริษัท น้ำมันพืชกรุงเทพ จำกัด
- กรรมการ บริษัท พันธุ์ศรีวิวัฒน์ จำกัด

หมายเหตุ : ☒ ปัจจุบัน ☐ อดีต

- กรรมการ บริษัท พันธุ์ศรี จำกัด
- กรรมการ บริษัท ประจักษ์วิวัฒน์ จำกัด
- กรรมการ บริษัท สยามเอลิทปาล์ม จำกัด
- ☐ ผู้ช่วยผู้อำนวยการฝ่ายวิเคราะห์หลักทรัพย์ บริษัทหลักทรัพย์ คาเซียแคปปิตอล จำกัด

การเข้าร่วมประชุมปี 2559 - มีการประชุมคณะกรรมการบริษัท 4 ครั้ง เข้าประชุม 4 ครั้ง

9. นายอำพล สิมะโรจน

กรรมการที่ไม่เป็นผู้บริหาร และที่ปรึกษาฝ่ายโรงงาน

อายุ 60 ปี

สัญชาติ ไทย

สัดส่วนการถือหุ้นในบริษัท ไม่มี

จำนวนบริษัทจดทะเบียนที่ดำรงตำแหน่ง

- ประธานกรรมการ -0- บริษัท
- กรรมการ 1 บริษัท

จำนวนปีที่เป็นกรรมการ 22 ปี (ได้รับการแต่งตั้งเมื่อวันที่ 21 สิงหาคม 2538)

ความสัมพันธ์ทางครอบครัว

ระหว่างผู้บริหาร ไม่มี

คุณวุฒิทางการศึกษาปริญญาตรี วิทยาศาสตร์บัณฑิต (เคมีวิศวกรรม)

จุฬาลงกรณ์มหาวิทยาลัย

การอบรมหลักสูตรกรรมการผ่านการอบรมจากสถาบันกรรมการบริษัทไทย

ประกาศนียบัตร Director Certification Program (DCP) รุ่นที่ 37/2003

ตำแหน่งในบริษัทจดทะเบียนอื่น

- ☐ กรรมการบริหาร บริษัท สหอุตสาหกรรมน้ำมันปาล์ม จำกัด (มหาชน)

ตำแหน่งในกิจการอื่น

- ☐ กรรมการ บริษัท ลำสูง โฮลดิ้ง จำกัด
- ☐ ผู้จัดการส่วน Melting บริษัท สยามอาซาฮีเทคโนกลาส จำกัด

การเข้าร่วมประชุมปี 2559 - มีการประชุมคณะกรรมการบริษัท 4 ครั้ง เข้าประชุม 4 ครั้ง

10. นางรุ่งนภา พนมเชิง

ผู้จัดการฝ่ายขายลูกค้าธุรกิจขนาดใหญ่

อายุ 58 ปี

สัดส่วนการถือหุ้นในบริษัท ไม่มี

ความสัมพันธ์ทางครอบครัว

ระหว่างผู้บริหาร ไม่มี

คุณวุฒิทางการศึกษาปริญญาตรี เศรษฐศาสตร์

มหาวิทยาลัยรามคำแหง

หมายเหตุ : ☒ ปัจจุบัน ☐ อดีต

การอบรมหลักสูตรกรรมการ ไม่ผ่านการอบรมจากสถาบันกรรมการบริษัทไทย
ประสบการณ์

- ☐ ผู้ช่วยกรรมการผู้จัดการ บริษัท กลั่นน้ำมันบริสุทธิ์ จำกัด
- ☐ ผู้จัดการฝ่ายขายอาวุโส บริษัท เอบีโก้ โฮลดิ้งส์ จำกัด (มหาชน)

11. นายคมกฤต ศิริวงศ์ไพรัช

ผู้จัดการฝ่ายขาย Modern Trade / Food Solution

อายุ 44 ปี

สัดส่วนการถือหุ้นในบริษัท ไม่มี

ความสัมพันธ์ทางครอบครัว

ระหว่างผู้บริหาร ไม่มี

คุณวุฒิทางการศึกษา

ปริญญาโท สาขาบริหารการเงิน
มหาวิทยาลัย Exeter ประเทศอังกฤษ
ปริญญาตรี สาขาบริหารธุรกิจ
มหาวิทยาลัยอัสสัมชัญ

การอบรมหลักสูตรกรรมการ ไม่ผ่านการอบรมจากสถาบันกรรมการบริษัทไทย
ประสบการณ์

- ☐ ผู้จัดการขาย กลุ่มสินค้าอุปโภค บริษัท เอสซีจอยท์สันแอนด์ซัน จำกัด
- ☐ Sr. Customer Development Manager บริษัท จอห์นสันแอนด์จอห์นสัน (ประเทศไทย) จำกัด
- ☐ Key Account Manager & Trade Marketing Manager บริษัท ดีทีแอล จำกัด

12. นายศิริชัย นาวาเศรษฐถาวร

ผู้จัดการฝ่ายขาย Traditional Trade และอุตสาหกรรม

อายุ 43 ปี

สัดส่วนการถือหุ้นในบริษัท ไม่มี

ความสัมพันธ์ทางครอบครัว

ระหว่างผู้บริหาร ไม่มี

คุณวุฒิทางการศึกษา

ปริญญาโท สาขาบริหารธุรกิจ (วิชาเอกการตลาด)
มหาวิทยาลัยเทคโนโลยีมหานคร
ปริญญาตรี สาขาการตลาด
มหาวิทยาลัยกรุงเทพ

การอบรมหลักสูตรกรรมการ ไม่ผ่านการอบรมจากสถาบันกรรมการบริษัทไทย

หมายเหตุ : ☒ ปัจจุบัน ☐ อดีต

ประสบการณ์

- ☐ National field sales manager บริษัท สยามไวเนอรี่ เทรตติ้ง พลัส จำกัด
- ☐ Business development manager บริษัท ฟอนเทียร์ แบรินด์ (ประเทศไทย) จำกัด
- ☐ Distribution account specialist บริษัท เนสท์เล่ (ไทย) จำกัด
- ☐ Area sales manager บริษัท บุญรอด เอเซียเบเวอเรจ จำกัด
- ☐ Business development manager บริษัท ไทยน้ำทิพย์ จำกัด

13. นางสาวจิรสุดา สำเภาทอง

เลขานุการบริษัท เลขานุการคณะกรรมการตรวจสอบ ผู้จัดการฝ่ายบัญชีและการเงิน และสมาชิกของคณะเจ้าหน้าที่บริหารความเสี่ยง

อายุ 46 ปี
 สัดส่วนการถือหุ้นในบริษัท ไม่มี
 ความสัมพันธ์ทางครอบครัว
 ระหว่างผู้บริหาร ไม่มี
 คุณวุฒิทางการศึกษาปริญญาตรี สาขาการบัญชีต้นทุน คณะพาณิชยศาสตร์และการบัญชี จุฬาลงกรณ์มหาวิทยาลัย
 การอบรมหลักสูตรกรรมการผ่านการอบรมจากสถาบันกรรมการบริษัทไทย ประกาศนียบัตร Director Certification Program (DCP) รุ่นที่ 208/2015

ประสบการณ์

- ☒ กรรมการ บริษัท ลำสูง โฮลดิ้ง จำกัด
- ☐ Cost Accounting Manager บริษัท โคห์เลอร์ (ประเทศไทย) จำกัด (มหาชน)
- ☐ Commercial Finance Analysis Manager / Senior Cost Analysis Manager บริษัท อเมริกัน สเตนดาร์ด บี แอนด์ เค (ประเทศไทย) จำกัด
- ☐ Industrial Accounting Manager / Globe IS Manager บริษัท เนสท์เล่ (ไทย) จำกัด

14. นายสุวัฒน์ แพร่กุลธาร

ผู้จัดการฝ่ายปฏิบัติการ และสมาชิกของคณะเจ้าหน้าที่บริหารความเสี่ยง

อายุ 48 ปี
 สัดส่วนการถือหุ้นในบริษัท ไม่มี
 ความสัมพันธ์ทางครอบครัว
 ระหว่างผู้บริหาร ไม่มี
 คุณวุฒิทางการศึกษาปริญญาโท สาขาบริหารธุรกิจ มหาวิทยาลัยเกษตรศาสตร์ ปริญญาตรี สาขาอุตสาหกรรมเกษตร มหาวิทยาลัยสงขลานครินทร์
 การอบรมหลักสูตรกรรมการไม่ผ่านการอบรมจากสถาบันกรรมการบริษัทไทย

หมายเหตุ :

☒ ปัจจุบัน

☐ อดีต

ประสบการณ์

- ☐ ผู้จัดการทั่วไป กรรมการ บริษัท ชัวร์เท็กซ์ จำกัด (สหรัฐฯธานี)
- ☐ ผู้จัดการฝ่ายปฏิบัติการ บริษัท เอสเอสแอล แมนูแฟคเจอร์ริง (ประเทศไทย) จำกัด
- ☐ ผู้จัดการโรงงาน บริษัท เรกคิทท์ เบนคี่เซอร์ เฮลท์แคร์ (ประเทศไทย) จำกัด

15. นายวิรัตน์ สุวรรณรัตน์

ผู้จัดการฝ่ายทรัพยากรบุคคล และสมาชิกของคณะเจ้าหน้าที่บริหารความเสี่ยง

อายุ 49 ปี

สัดส่วนการถือหุ้นในบริษัท ไม่มี

ความสัมพันธ์ทางครอบครัว

ระหว่างผู้บริหาร ไม่มี

คุณวุฒิทางการศึกษาปริญญาโท รัฐประศาสนศาสตร์ สาขาบริหารทั่วไป มหาวิทยาลัยบูรพา

การอบรมหลักสูตรกรรมการไม่ผ่านการอบรมจากสถาบันกรรมการบริษัทไทย

ประสบการณ์

- ☐ ผู้อำนวยการฝ่ายทรัพยากรบุคคล บริษัท ชาร์วี่ ลี (ประเทศไทย) จำกัด
- ☐ ผู้อำนวยการฝ่ายทรัพยากรบุคคล บริษัท มอคโค่นา (ประเทศไทย) จำกัด
- ☐ ผู้จัดการฝ่ายทรัพยากรบุคคลโรงงาน บริษัท แคดเบอรี่ อาดั้มส์ (ประเทศไทย) จำกัด

หมายเหตุ :

■ ปัจจุบัน

☐ อดีต

6. จำนวนหุ้นสามัญที่กรรมการและผู้บริหารของบริษัทถืออยู่

รายชื่อกรรมการและผู้บริหาร	จำนวนหุ้นที่ถือ ณ 31 ธันวาคม 2558	จำนวนหุ้นที่ถือ เพิ่มขึ้น (ลดลง) ในระหว่างรอบปีบัญชี	จำนวนหุ้นที่ถือ ณ 31 ธันวาคม 2559
1. ดร. อาจอง ชุมสาย ณ อยุธยา	-	-	-
2. นางสาวอัญชลี สืบจันทศิริ	9,140	-	9,140
3. รศ. ดร. ปรีชา จรุงกิจอนันต์	-	-	-
4. นายบรรจง จิตต์แจ้ง	-	-	-
5. ดร. ลักษณ์า สิละยุทธโยธิน	-	-	-
6. ดาตุ๊ก ไชมอน ชิม คอง ยิบ	-	-	-
7. นายวัง ชาง ยิง	-	-	-
8. นายอำพล สิมะโรจนา	-	-	-
9. นางสาวปิยธิดา สุขจันทร์	100	-	100
10. นางรุ่งนภา พนมเชิง	-	-	-
11. นายคมกฤส ศิริวงศ์ไพรัช	-	-	-
12. นายศิริชัย นาวาเศรษฐถาวร	-	-	-
13. นางสาวจิรสุดา สำเภาทอง	-	-	-
14. นายสุวัฒน์ แพร่กุลธาร	-	-	-
15. นายวิรัตน์ สุวรรณรัตน์	-	-	-

7. ค่าตอบแทนของคณะกรรมการและผู้บริหารของบริษัท

ค่าตอบแทนที่เป็นตัวเงิน

- ค่าตอบแทนรวมของกรรมการจำนวน 9 คน เป็นจำนวนเงินทั้งสิ้น 5,583,900 บาท โดยมีรายละเอียดดังนี้

รายชื่อกรรมการ	ตำแหน่ง	ค่าธรรมเนียม กรรมการ ปี 2559
1. ดร. อาจอง ชุมสาย ณ อยุธยา	ประธานกรรมการ กรรมการอิสระและ ประธานกรรมการตรวจสอบ	1,058,800
2. นางสาวอัญชลี สืบจันทศิริ	กรรมการผู้จัดการ	256,800
3. รศ. ดร. ปรีชา จรุงกิจอนันต์	กรรมการอิสระ กรรมการตรวจสอบ ประธาน คณะกรรมการกำหนดค่าตอบแทน และกรรมการ สรรหา	1,020,000
4. นายบรรจง จิตต์แจ้ง	กรรมการอิสระ กรรมการตรวจสอบ กรรมการกำหนด ค่าตอบแทน และกรรมการสรรหา	1,020,000
5. ดร. ลักษณ์า สิละยุทธโยธิน	กรรมการอิสระ	542,400
6. ดาตุ๊ก ไชมอน ชิม คอง ยิบ	กรรมการที่ไม่ใช่กรรมการอิสระและไม่เป็นผู้บริหาร ประธานคณะกรรมการสรรหา	564,300
7. นายวัง ชาง ยิง	กรรมการบริหาร กรรมการกำหนดค่าตอบแทน และ กรรมการสรรหา	322,400
8. นางสาวปิยธิดา สุขจันทร์	กรรมการบริหาร	256,800
9. นายอำพล สิมะโรจนา	กรรมการที่ไม่เป็นผู้บริหาร และที่ปรึกษาฝ่ายโรงงาน	542,400

- ค่าตอบแทนรวมของกรรมการบริหารของบริษัทที่เข้าไปดำรงตำแหน่งกรรมการบริหารในบริษัทย่อย จำนวน 4 คน เป็นจำนวนเงิน 2,270,400 บาท
- ค่าตอบแทนรวมของผู้บริหารบริษัทจำนวน 10 คน เป็นจำนวนเงิน 72,911,964 บาท*
- ค่าตอบแทนรวมของกรรมการบริหารของบริษัทที่เข้าไปดำรงตำแหน่งผู้บริหารในบริษัทย่อย จำนวน 3 คน เป็นจำนวนเงิน 7,003,500 บาท

*หมายเหตุ ค่าตอบแทนผู้บริหารบริษัท ได้รวมค่าตอบแทนของกรรมการบริหาร กรรมการผู้จัดการ และผู้บริหาร 4 รายแรกต่อจากกรรมการผู้จัดการลงมา รวมถึงผู้บริหารรายที่ 4 ทุกราย (ตามคำนิยามที่กำหนดโดยสำนักงาน กสท.)

ค่าตอบแทนอื่น

บริษัทไม่มีการจ่ายค่าตอบแทนอื่นให้แก่กรรมการบริหารและผู้บริหาร ยกเว้น ค่าตัวเครื่องบิน และที่พัก สำหรับกรรมการที่เป็นชาวต่างประเทศที่มาประชุม ส่วนผู้บริหารจะมีรถประจำตำแหน่ง ค่าใช้จ่ายเกี่ยวกับรถ ประจำตำแหน่ง ค่ารักษาพยาบาล ค่าประกันอุบัติเหตุ และการทำกรรมกรรมประกันความรับผิดชอบสำหรับ กรรมการและผู้บริหาร

สำหรับเงินกองทุนสำรองเลี้ยงชีพนั้น ผู้บริหารของบริษัทได้รับสิทธิในอัตราเดียวกับพนักงานอื่นๆ ยกเว้น นายวัง ชาง ยิง ไม่ได้รับเงินสมทบกองทุนสำรองเลี้ยงชีพ

8. กรรมการและผู้บริหารของบริษัทที่ดำรงตำแหน่งเป็นกรรมการและผู้บริหารของบริษัทย่อยและ บริษัทที่เกี่ยวข้องกัน

รายชื่อกรรมการ และผู้บริหาร	บริษัท	บริษัทย่อย		บริษัทที่ เกี่ยวข้อง (บริษัท ลำสูง โฮลดิ้ง จำกัด)
		บมจ. สหอุตสาหกรรม น้ำมันปาล์ม	บมจ. อาหาร สากล	
1. นายวัง ชาง ยิง	//	/	*	/
2. นางสาวอัญชลี สืบจันทศิริ	//	//		/
3. นางสาวปิยธิดา สุขจันทร์	//	//		/
4. นายอำพล สิมะโรจนา	/			
5. นางสาวจิรสุดา สำเภาทอง	///	//		/

หมายเหตุ

- * หมายถึง ประธานกรรมการ
- / หมายถึง กรรมการ
- // หมายถึง กรรมการบริหาร
- /// หมายถึง ผู้บริหาร

9. การดูแลเรื่องการใช้ข้อมูลภายใน

บริษัทมีนโยบายและวิธีการดูแลผู้บริหารในการใช้ข้อมูลภายในเพื่อเป็นประโยชน์ส่วนตนดังนี้

1. ให้ความรู้แก่กรรมการและผู้บริหารเกี่ยวกับหน้าที่ที่ต้องรายงานการถือครองหลักทรัพย์ของตน คู่สมรส และบุตรที่ยังไม่บรรลุนิติภาวะ และบทกำหนดโทษตามพระราชบัญญัติหลักทรัพย์และตลาดหลักทรัพย์ พ.ศ. 2535 และตามข้อกำหนดของตลาดหลักทรัพย์แห่งประเทศไทย
2. ให้ผู้บริหารของบริษัทรายงานการถือครองหลักทรัพย์ต่อคณะกรรมการของบริษัททุกไตรมาสที่มีการประชุมคณะกรรมการ
3. แจ้งให้ผู้บริหารที่ได้รับทราบข้อมูลภายในที่มีสาระสำคัญมิให้เปิดเผยข้อมูลดังกล่าวแก่ผู้อื่น รวมถึงผลกระทบที่อาจเกิดขึ้นกับหลักทรัพย์ของบริษัท และบทกำหนดโทษตามพระราชบัญญัติหลักทรัพย์และตลาดหลักทรัพย์ พ.ศ. 2535 ที่ผู้บริหารจะได้รับหากมีการฝ่าฝืน
4. ห้ามมิให้ผู้บริหารมีการซื้อขายหลักทรัพย์ของบริษัทในช่วง 1 เดือนก่อนที่งบการเงินจะเผยแพร่ต่อสาธารณะชน

บริษัทได้กำหนดมาตรการการป้องกันการใช้ข้อมูลภายในของบริษัท รวมถึงบทลงโทษกรณีที่มีการฝ่าฝืนไว้ในนโยบายการกำกับดูแลกิจการ ซึ่งสามารถดูได้ที่หัวข้อ “รายงานการปฏิบัติตามหลักการกำกับดูแลกิจการที่ดี” ข้อ 5.8.1

10. การควบคุมภายใน

บริษัทให้ความสำคัญต่อระบบการควบคุมภายใน เนื่องจากเห็นว่าระบบการควบคุมภายในเป็นกลไกสำคัญที่ช่วยลดความเสี่ยงทางธุรกิจ สร้างความเชื่อมั่นในการบริหารงานแก่ผู้บริหาร และช่วยให้บริษัทดำเนินธุรกิจอย่างมีประสิทธิภาพและบรรลุเป้าหมายที่กำหนดไว้ รวมทั้งช่วยรักษาผลประโยชน์และเงินลงทุนของผู้ถือหุ้น ช่วยให้อย่างงานทางการเงินและรายงานด้านการปฏิบัติงานของบริษัทมีความถูกต้องน่าเชื่อถือ ปกป้องทรัพย์สินของบริษัทไม่ให้สูญหายหรือรั่วไหล และช่วยให้บุคลากรของบริษัทปฏิบัติตามกฎหมายและข้อบังคับที่เกี่ยวข้อง

บริษัทได้มีการว่าจ้างสำนักงาน ดร. วิรัช แอนด์ แอสโซซิเอตส์เป็นผู้ตรวจสอบภายในของบริษัทซึ่งได้กำหนดให้มีการจัดทำแผนการตรวจสอบทุกไตรมาส เพื่อประเมินประสิทธิภาพของระบบการควบคุมภายใน และสร้างระบบการควบคุมภายในที่ดีแก่บริษัทเพื่อให้เกิดระบบการควบคุมภายในที่มีประสิทธิผล และปฏิบัติตามอย่างสม่ำเสมอ

ในการประชุมคณะกรรมการครั้งที่ 1/2560 เมื่อวันที่ 28 กุมภาพันธ์ 2560 โดยมีกรรมการอิสระและกรรมการตรวจสอบเข้าร่วมประชุมด้วยจำนวน 3 ท่าน คณะกรรมการได้มีการสอบถามระบบการควบคุมภายในโดยใช้แบบประเมินซึ่งประเมินโดยฝ่ายบริหาร และสอบถามโดยคณะกรรมการตรวจสอบแล้วสรุปได้ว่า จากการประเมินระบบการควบคุมภายในของบริษัทในด้านต่างๆ 5 ส่วน คือ องค์กรและสภาพแวดล้อม การบริหารความเสี่ยง การควบคุมการปฏิบัติงานของฝ่ายบริหาร ระบบสารสนเทศและการสื่อสารข้อมูล และระบบการติดตาม คณะกรรมการ (ภายใต้คำแนะนำของคณะกรรมการตรวจสอบ) เห็นว่าบริษัทมีระบบการควบคุมภายในเรื่องดังกล่าวอย่างเพียงพอ

นอกจากนั้น การทำธุรกรรมกับผู้ถือหุ้นรายใหญ่ และบริษัทย่อย บริษัทได้มีรายงานไว้ในหมายเหตุประกอบงบการเงินของผู้สอบบัญชี ข้อ 6 แล้วเช่นกัน รวมถึงการปฏิบัติตามหลักเกณฑ์ของตลาดหลักทรัพย์แห่งประเทศไทยเรื่องการทำการรายการที่เกี่ยวข้องกัน คณะกรรมการจึงเห็นว่าบริษัทมีระบบการควบคุมภายในในเรื่องดังกล่าวอย่างเพียงพอ

สำหรับการควบคุมภายในในหัวข้ออื่นของระบบการควบคุมภายใน คณะกรรมการตรวจสอบได้มีการสอบทานกับสำนักงาน ดร.วิรัช แอนด์ แอสโซซิเอทส์ ซึ่งเป็นผู้ตรวจสอบภายในของบริษัท และได้มีการรายงานให้คณะกรรมการรับทราบในทุกไตรมาส คณะกรรมการจึงมีความเห็นว่าบริษัทมีระบบการควบคุมภายในที่เพียงพอเช่นกัน

ประวัติผู้ตรวจสอบภายใน

นายอภิรักษ์ อดิฮวรรัตน์

หุ้นส่วนงานตรวจสอบบัญชี บริษัท สำนักงาน ดร.วิรัช แอนด์ แอสโซซิเอทส์ จำกัด

อายุ 46 ปี

สัดส่วนการถือหุ้นในบริษัท ไม่มี

ความสัมพันธ์ทางครอบครัว

ระหว่างผู้บริหาร ไม่มี

คุณวุฒิทางการศึกษา ปริญญาตรีบริหารธุรกิจบัณฑิต (การบัญชี) คณะบริหารธุรกิจ

มหาวิทยาลัยรามคำแหง

ปริญญาตรีนิติศาสตร์บัณฑิต

มหาวิทยาลัยธรรมศาสตร์

ปริญญาโทบริหารธุรกิจมหาบัณฑิต คณะบริหารธุรกิจ

มหาวิทยาลัยรามคำแหง

ผู้สอบบัญชีรับอนุญาต

การอบรม

ระบบการควบคุมภายในตามมาตรฐานสากล (COSO)

การประเมินระบบการควบคุมภายในโดยการจัดการด้านความเสี่ยงของแต่ละ

ระบบงาน (COSO – ERM)

หน้าที่ความรับผิดชอบ

ออกแบบและวางแผนการตรวจสอบประจำปี

ประเมินความเสี่ยงของระบบการควบคุมภายใน

รายงานผลการตรวจสอบแก่คณะกรรมการตรวจสอบ

ประสบการณ์

- หุ้นส่วนงานตรวจสอบบัญชี บริษัท สำนักงาน ดร.วิรัช แอนด์ แอสโซซิเอทส์ จำกัด
- ตรวจสอบภายใน บริษัท สหอุตสาหกรรมน้ำมันปาล์ม จำกัด (มหาชน) จำนวน 17 ปี
- ตรวจสอบภายใน บริษัท ล้ำสูง (ประเทศไทย) จำกัด (มหาชน) จำนวน 12 ปี

หมายเหตุ :

■ ปัจจุบัน

□ อดีต

นโยบายจ่ายเงินปันผล

บริษัทมีนโยบายที่จะจ่ายเงินปันผลแก่ผู้ถือหุ้นเป็นจำนวนเงินไม่ต่ำกว่าร้อยละ 40 ของกำไรสุทธิหลังจากหักภาษีเงินได้แล้ว ทั้งนี้ขึ้นอยู่กับการลงทุนในอนาคตและความต้องการเงินทุน โดยที่ประชุมคณะกรรมการได้มีมติเสนอให้จ่ายเงินปันผลสำหรับผลการดำเนินงานในปี 2559 ในอัตราหุ้นละ 0.10 บาท คิดเป็นร้อยละ 59.4 ของกำไรสุทธิ เปรียบเทียบกับการจ่ายเงินปันผลสำหรับผลการดำเนินงานในปี 2558 ในอัตราหุ้นละ 0.15 บาท คิดเป็นร้อยละ 60 ของกำไรสุทธิ

บริษัท สหอุตสาหกรรมน้ำมันปาล์ม จำกัด (มหาชน) มีนโยบายการจ่ายเงินปันผลในอัตราประมาณร้อยละ 50 ของกำไรสุทธิหลังหักภาษีเงินได้ ทั้งนี้ยังคงขึ้นอยู่กับผลการดำเนินงานของบริษัทและสถานะทางเศรษฐกิจด้วย

บริษัท อาหารสากล จำกัด (มหาชน) มีนโยบายที่จะจ่ายเงินปันผลแก่ผู้ถือหุ้นเป็นจำนวนเงินไม่ต่ำกว่าร้อยละ 40 ของกำไรสุทธิหลังจากหักภาษีเงินได้แล้ว ทั้งนี้ขึ้นอยู่กับการลงทุนในอนาคตและความต้องการเงินทุน

รายการระหว่างกันกับบุคคลที่มีผลประโยชน์ร่วม ความจำเป็น และความสมเหตุสมผลของรายการดังกล่าว

ในระหว่างปี บริษัทมีรายการธุรกิจที่สำคัญกับบุคคลหรือกิจการที่เกี่ยวข้องกัน รายการธุรกิจดังกล่าวเป็นไปตามเงื่อนไขทางการค้าและเกณฑ์ตามที่ตกลงร่วมกันระหว่างบริษัทและบุคคลหรือกิจการที่เกี่ยวข้องกันเหล่านั้น ซึ่งเป็นไปตามปกติธุรกิจโดยสามารถสรุปได้ดังนี้

รายการระหว่างกันกับบริษัท บริษัท สหอุตสาหกรรมน้ำมันปาล์ม จำกัด (มหาชน) (UPOIC) และบริษัท อาหารสากล จำกัด (มหาชน) (UFC)

ความสัมพันธ์	รายการ	มูลค่ารายการ (ล้านบาท)		นโยบายการ กำหนดราคา	ความจำเป็น
		2559	2558		
บริษัทย่อย	ซื้อวัตถุดิบ	516	750	ราคาตลาด ณ วันที่ทำสัญญาขาย	เนื่องจากน้ำมันปาล์มดิบเป็นวัตถุดิบหลักของบริษัท และปริมาณน้ำมันปาล์มดิบในประเทศบางฤดูกาลมีไม่เพียงพอ บริษัทจึงมีความจำเป็นต้องซื้อน้ำมันปาล์มดิบจาก UPOIC
	ซื้อสินค้าสำเร็จรูป	709	688	ราคาตลาดหักกำไรส่วนเพิ่มคงที่	เพื่อให้ค่าใช้จ่ายในการขายและบริหารของกลุ่มบริษัทลดลง บริษัทจึงเป็นตัวแทนจำหน่ายสินค้าในประเทศของ UFC
	ขายสินค้าและบริการ	1	1	ราคาตลาด	เป็นค่าไฟฟ้า น้ำประปา และค่าบริการส่วนกลาง ของ UPOIC และ UFC ซึ่งเกิดจากการที่บริษัทย่อยทั้ง 2 ได้เช่าอาคารสำนักงานของบริษัท
	เงินปันผลรับ	85	34	ตามอัตราที่ประกาศจ่าย	เป็นเงินปันผลรับจากเงินลงทุนใน UPOIC และ UFC
	ค่าเช่ารับ	2	2	ราคาตลาด	เพื่อเป็นการประหยัด และสะดวกสำหรับฝ่ายบริหาร UFC และ UPOIC ได้เช่าอาคารสำนักงานของบริษัท
	รายได้ค่าบริการในการขายและบริหาร	68	71	เรียกเก็บตามจริง	เป็นค่าใช้จ่ายการขายและบริหาร ในการเป็นตัวแทนจำหน่ายสินค้าให้กับ UFC

สำหรับยอดคงค้างระหว่างบริษัท บริษัทย่อย และกิจการที่เกี่ยวข้องกัน ณ วันที่ 31 ธันวาคม 2559 และ 2558 สามารถดูรายละเอียดตามที่ได้เปิดเผยในหมายเหตุงบการเงินของบริษัท ข้อ 6

มาตรการหรือขั้นตอนการอนุมัติการทำรายการระหว่างกัน

ในปี 2559 บริษัทมีการซื้อน้ำมันปาล์มดิบ น้ำมันเมล็ดในปาล์มดิบ เมล็ดในปาล์ม และผลปาล์มสดจาก บริษัท สหอุตสาหกรรมน้ำมันปาล์ม จำกัด (มหาชน) คิดเป็นร้อยละ 13.29 (2558 : ร้อยละ 21.51) ของการซื้อน้ำมันปาล์มดิบ น้ำมันเมล็ดในปาล์มดิบ เมล็ดในปาล์ม และผลปาล์มสดทั้งหมด ซึ่งเป็นราคาตลาดและเป็นไปตามธุรกิจการค้าปกติ ไม่มีพันธะผูกพันกันนอกเหนือจากสัญญาซื้อขายน้ำมันปาล์มดิบ และเป็นไปตามประเพณีของการทำธุรกิจน้ำมันปาล์มดิบ

นางสาวอัญชลี สิบจันทศิริ ซึ่งเป็นกรรมการผู้จัดการของบริษัท และบริษัท สหอุตสาหกรรมน้ำมันปาล์ม จำกัด (มหาชน) เป็นผู้อนุมัติการซื้อน้ำมันปาล์มดิบให้แก่ บริษัท ลำสูง (ประเทศไทย) จำกัด (มหาชน) โดยที่การซื้อทุกครั้งจะมีราคาอ้างอิงกับการซื้อจากผู้ขายรายอื่นๆ

ในส่วนของสินค้ายูเอฟซีนั้น บริษัทซื้อสินค้าจากบริษัท อาหารสากล จำกัด (มหาชน) ในราคาที่บริษัทขายหักด้วยกำไรส่วนเพิ่มคงที่ โดยมีการกำหนดราคากันระหว่างผู้บริหารของทั้งสองบริษัทภายใต้เงื่อนไขเสมือนทำรายการกับบุคคลภายนอก

แนวโน้มการทำรายการระหว่างกันในอนาคต

บริษัทได้มีการซื้อขายน้ำมันปาล์มดิบกับ บริษัท สหอุตสาหกรรมน้ำมันปาล์ม จำกัด (มหาชน) ก่อนที่บริษัทจะเข้ามาถือหุ้น และเป็นผู้ถือหุ้นรายใหญ่ในบริษัท สหอุตสาหกรรมน้ำมันปาล์ม จำกัด (มหาชน) โดยบริษัทมีการใช้น้ำมันปาล์มดิบเป็นวัตถุดิบหลัก ในขณะที่นโยบายของรัฐเกี่ยวกับการนำเข้าน้ำมันปาล์มดิบยังไม่มีความชัดเจน ดังนั้น การหลีกเลี่ยงรายการดังกล่าวจึงเป็นไปได้ค่อนข้างลำบาก อย่างไรก็ตาม บริษัทมีการซื้อน้ำมันปาล์มในราคาเดียวกับที่มีการซื้อจากผู้ขายรายอื่น

บริษัทยังคงเป็นผู้จัดจำหน่ายให้กับ UFC เนื่องจากทำให้ค่าใช้จ่ายในการขายและบริหารของกลุ่มบริษัทลดลง

ข้อพิพาททางกฎหมาย

ณ วันที่ 31 ธันวาคม 2559 บริษัทไม่มีคดีทางกฎหมายที่มีผลกระทบด้านลบต่อสินทรัพย์ของบริษัทหรือบริษัทย่อยที่มีจำนวนสูงกว่าร้อยละ 5 ของส่วนผู้ถือหุ้น

พันธะผูกพันในการออกหุ้นในอนาคต

- ไม่มี -

- ไม่มี -

บริษัท ล่ำซ่ง (ประเทศไทย) จำกัด (มหาชน) และ บริษัทย่อย
รายงาน และ งบการเงินรวม
31 ธันวาคม 2559

รายงานของผู้สอบบัญชีรับอนุญาต

เสนอต่อผู้ถือหุ้นของบริษัท ลำสูง (ประเทศไทย) จำกัด (มหาชน)

ความเห็น

ข้าพเจ้าได้ตรวจสอบงบการเงินรวมของบริษัท ลำสูง (ประเทศไทย) จำกัด (มหาชน) และบริษัทย่อย (กลุ่มบริษัท) ซึ่งประกอบด้วยงบแสดงฐานะการเงินรวม ณ วันที่ 31 ธันวาคม 2559 งบกำไรขาดทุนเบ็ดเสร็จรวม งบแสดงการเปลี่ยนแปลงส่วนของผู้ถือหุ้นรวมและงบกระแสเงินสดรวมสำหรับปีสิ้นสุดวันเดียวกัน และหมายเหตุประกอบงบการเงินรวม รวมถึงหมายเหตุสรุปนโยบายการบัญชีที่สำคัญ และได้ตรวจสอบงบการเงินเฉพาะกิจการของบริษัท ลำสูง (ประเทศไทย) จำกัด (มหาชน) ด้วยเช่นกัน

ข้าพเจ้าเห็นว่างบการเงินข้างต้นนี้แสดงฐานะการเงิน ณ วันที่ 31 ธันวาคม 2559 ผลการดำเนินงานและกระแสเงินสดสำหรับปีสิ้นสุดวันเดียวกันของบริษัท ลำสูง (ประเทศไทย) จำกัด (มหาชน) และบริษัทย่อย และเฉพาะของบริษัท ลำสูง (ประเทศไทย) จำกัด (มหาชน) โดยถูกต้องตามที่ควรในสาระสำคัญตามมาตรฐานการรายงานทางการเงิน

เกณฑ์ในการแสดงความเห็น

ข้าพเจ้าได้ปฏิบัติตามตรวจสอบตามมาตรฐานการสอบบัญชี ความรับผิดชอบของข้าพเจ้าได้กล่าวไว้ในส่วนของความรับผิดชอบของผู้สอบบัญชีต่อการตรวจสอบงบการเงินรวมและงบการเงินเฉพาะกิจการในรายงานของข้าพเจ้า ข้าพเจ้ามีความเป็นอิสระจากกลุ่มบริษัทตามข้อกำหนดจรรยาบรรณของผู้ประกอบวิชาชีพบัญชีที่กำหนดโดยสภาวิชาชีพบัญชี ในพระบรมราชูปถัมภ์ ในส่วนที่เกี่ยวข้องกับการตรวจสอบงบการเงินรวมและงบการเงินเฉพาะกิจการ และข้าพเจ้าได้ปฏิบัติตามความรับผิดชอบด้านจรรยาบรรณอื่นๆ ซึ่งเป็นไปตามข้อกำหนดเหล่านี้ ข้าพเจ้าเชื่อว่าหลักฐานการสอบบัญชีที่ข้าพเจ้าได้รับเพียงพอและเหมาะสมเพื่อใช้เป็นเกณฑ์ในการแสดงความเห็นของข้าพเจ้า

ข้อมูลและเหตุการณ์ที่เน้น

ข้าพเจ้าขอให้สังเกตหมายเหตุประกอบงบการเงินดังต่อไปนี้

- ก) หมายเหตุประกอบงบการเงินข้อ 3 เกี่ยวกับการเปลี่ยนแปลงนโยบายการบัญชี เนื่องจากการนำมาตรฐานการรายงานทางการเงินฉบับใหม่มาถือปฏิบัติ
- ข) หมายเหตุประกอบงบการเงินข้อ 18 เกี่ยวกับหนังสืออนุญาตจากกรมป่าไม้ให้บริษัทย่อยแห่งหนึ่งเข้าทำประโยชน์หรืออยู่อาศัยในเขตป่าสงวนแห่งชาติ ซึ่งบริษัทย่อยใช้พื้นที่ปลูกปาล์มน้ำมันอยู่ประมาณ 13,030 ไร่ ได้หมดอายุลงในเดือนมกราคม 2558 บริษัทย่อยได้ดำเนินการขออนุญาตเข้าทำประโยชน์หรืออยู่อาศัยในพื้นที่ดังกล่าวกับส่วนราชการที่เกี่ยวข้องแล้ว ขณะนี้อยู่ในระหว่างการพิจารณาของส่วนราชการดังกล่าว

ทั้งนี้ข้าพเจ้ามิได้แสดงความเห็นอย่างมีเงื่อนไขต่อกรณีข้างต้นแต่อย่างใด

เรื่องสำคัญในการตรวจสอบ

เรื่องสำคัญในการตรวจสอบคือเรื่องต่างๆ ที่มีนัยสำคัญที่สุดตามดุลยพินิจของผู้ประกอบวิชาชีพของข้าพเจ้าในการตรวจสอบงบการเงินสำหรับงวดปัจจุบัน ข้าพเจ้าได้นำเรื่องเหล่านี้มาพิจารณาในบริบทของการตรวจสอบงบการเงินโดยรวมและในการแสดงความเห็นของข้าพเจ้า ทั้งนี้ ข้าพเจ้าไม่ได้แสดงความเห็นแยกต่างหากสำหรับเรื่องเหล่านี้

ข้าพเจ้าได้ปฏิบัติงานตามความรับผิดชอบที่ได้กล่าวไว้ในส่วนของความรับผิดชอบของผู้สอบบัญชีต่อการตรวจสอบงบการเงินในรายงานของข้าพเจ้า ซึ่งได้รวมความรับผิดชอบที่เกี่ยวกับเรื่องเหล่านี้ด้วย การปฏิบัติงานของข้าพเจ้าได้รวมวิธีการตรวจสอบที่ออกแบบมาเพื่อตอบสนองต่อการประเมินความเสี่ยงจากการแสดงข้อมูลที่ขัดต่อข้อเท็จจริงอันเป็นสาระสำคัญในงบการเงิน ผลของวิธีการตรวจสอบของข้าพเจ้า ซึ่งได้รวมวิธีการตรวจสอบสำหรับเรื่องเหล่านี้ด้วย ได้ใช้เป็นเกณฑ์ในการแสดงความเห็นของข้าพเจ้าต่องบการเงินโดยรวม

นอกจากเรื่องที่ได้กล่าวไว้ในวรรคข้อมูลและเหตุการณ์ที่เน้น เรื่องสำคัญในการตรวจสอบ พร้อมวิธีการตรวจสอบสำหรับแต่ละเรื่องมีดังต่อไปนี้

การรับรู้รายได้

รายได้จากการขายสินค้าถือเป็นรายการบัญชีที่สำคัญ เนื่องจากจำนวนที่บันทึกในบัญชีมีสาระสำคัญ และส่งผลกระทบโดยตรงต่อกำไรขาดทุนของกลุ่มบริษัท ประกอบกับกลุ่มบริษัทมีรายการขายกับลูกค้าเป็นจำนวนมากและมีกลุ่มลูกค้าหลายประเภท อาทิเช่น กลุ่มลูกค้าแบบดั้งเดิม (traditional trade) กลุ่มลูกค้าสมัยใหม่ (modern trade) และกลุ่มลูกค้าต่างประเทศ ซึ่งมีข้อตกลงและเงื่อนไขที่มีความหลากหลาย เช่น รายการส่งเสริมการขาย ส่วนลดต่าง ๆ รวมทั้งการให้ส่วนลดพิเศษเพื่อกระตุ้นยอดขาย ทำให้รายการขายของกลุ่มบริษัทมีเงื่อนไขในการรับรู้รายได้และการบันทึกการส่งเสริมการขายและส่วนลดต่าง ๆ ที่ซับซ้อน ด้วยเหตุนี้ ข้าพเจ้าจึงให้ความสำคัญต่อการรับรู้รายได้ของกลุ่มบริษัท

ข้าพเจ้าได้ตรวจสอบการรับรู้รายได้ของกลุ่มบริษัทโดยการประเมินและทดสอบระบบสารสนเทศและระบบการควบคุมภายในของกลุ่มบริษัทที่เกี่ยวข้องกับวงจรรายได้ โดยการสอบถามผู้รับผิดชอบ ทำความเข้าใจและเลือกตัวอย่างเพื่อทดสอบการปฏิบัติตามการควบคุมที่กลุ่มบริษัทออกแบบไว้ นอกจากนี้ ข้าพเจ้าได้สุ่มตัวอย่างรายการขายที่เกิดขึ้นในระหว่างปีและช่วงใกล้สิ้นรอบระยะเวลาบัญชีเพื่อตรวจสอบกับเอกสารประกอบรายการขายและสอบทานใบลดหนี้ที่กลุ่มบริษัทออกภายหลังวันสิ้นรอบระยะเวลาบัญชี ประกอบกับได้วิเคราะห์เปรียบเทียบข้อมูลบัญชีรายได้แบบแยกย่อย (Disaggregated data) เพื่อตรวจสอบความผิดปกติที่อาจเกิดขึ้นของรายการขายตลอดรอบระยะเวลาบัญชี โดยเฉพาะรายการบัญชีที่ทำผ่านใบสำคัญทั่วไป

ค่าเผื่อการด้อยค่าของค่าความนิยม

ข้าพเจ้าให้ความสำคัญเรื่องการพิจารณาการด้อยค่าของค่าความนิยมตามที่เปิดเผยไว้ในหมายเหตุประกอบงบการเงินข้อ 11.2 เนื่องจากการประเมินการด้อยค่าของค่าความนิยมถือเป็นประมาณการทางบัญชีที่สำคัญที่ฝ่ายบริหารต้องใช้ดุลพินิจอย่างสูงในการระบุนหน่วยสินทรัพย์ที่ก่อให้เกิดเงินสดและการประมาณการกระแสเงินสดในอนาคตที่กิจการคาดว่าจะได้รับจากกลุ่มสินทรัพย์นั้น รวมถึงการกำหนดอัตราคิดลดและอัตราการเติบโตในระยะยาวที่เหมาะสม ซึ่งทำให้เกิดความเสี่ยงเกี่ยวกับมูลค่าค่าความนิยม

ข้าพเจ้าได้ประเมินการกำหนดหน่วยสินทรัพย์ที่ก่อให้เกิดเงินสดและแบบจำลองทางการเงินที่ฝ่ายบริหารของกลุ่มบริษัทเลือกใช้โดยการทำความเข้าใจกระบวนการพิจารณาของฝ่ายบริหารว่าสอดคล้องตามลักษณะการให้ประโยชน์ของสินทรัพย์หรือไม่ นอกจากนี้ ข้าพเจ้าได้ทำการทดสอบข้อสมมติที่สำคัญที่ใช้ในการประมาณการกระแสเงินสดที่คาดว่าจะได้รับในอนาคตจากสินทรัพย์ที่จัดทำโดยฝ่ายบริหารของกลุ่มบริษัทโดยการเปรียบเทียบข้อสมมติดังกล่าวกับแหล่งข้อมูลภายในและภายนอกของกลุ่มบริษัท รวมถึงเปรียบเทียบประมาณการกระแสเงินสดในอดีตกับผลการดำเนินงานที่เกิดขึ้นจริงเพื่อประเมินการใช้ดุลพินิจของฝ่ายบริหารในการประมาณการกระแสเงินสดที่คาดว่าจะได้รับในอนาคตดังกล่าว และพิจารณาอัตราคิดลดที่ฝ่ายบริหารเลือกใช้โดยการวิเคราะห์ต้นทุนถัวเฉลี่ยของกลุ่มบริษัทและของอุตสาหกรรม ตลอดจนทดสอบการคำนวณมูลค่าที่คาดว่าจะได้รับคืนของสินทรัพย์ดังกล่าวตามแบบจำลองทางการเงิน และพิจารณาผลกระทบของการเปลี่ยนแปลงข้อสมมติที่สำคัญต่อมูลค่าที่คาดว่าจะได้รับคืนโดยเฉพาะอัตราคิดลดและอัตราการเติบโตของรายได้ในระยะยาว นอกจากนี้ ข้าพเจ้าได้สอบทานการเปิดเผยข้อมูลเกี่ยวกับการประเมินการด้อยค่าของค่าความนิยม

การวัดมูลค่ายุติธรรมของสินทรัพย์ชีวภาพ - ผลปาล์มที่อยู่บนดิน

จากการถือปฏิบัติตามมาตรฐานการบัญชี ฉบับที่ 41 เรื่อง เกษตรกรรมและแนวปฏิบัติทางบัญชีสำหรับการวัดมูลค่าและรับรู้รายการของพืชเพื่อให้ผลผลิต ทำให้กลุ่มบริษัทต้องบันทึกบัญชีสินทรัพย์ชีวภาพด้วยวิธีมูลค่ายุติธรรมหักต้นทุนในการขาย ณ จุดเก็บเกี่ยว ตามที่กล่าวไว้ในหมายเหตุประกอบงบการเงินข้อ 3 ในการประเมินมูลค่ายุติธรรมของสินทรัพย์ชีวภาพประเภทผลปาล์มสดที่อยู่บนดิน ต้องใช้ข้อมูลประมาณการและสมมติฐานต่าง ๆ ซึ่งประกอบด้วยปริมาณที่คาดว่าจะเก็บเกี่ยวได้ และราคาขาย ณ แต่ละจุดเก็บเกี่ยว โดยคำนึงถึงความเหมาะสมสอดคล้องกับลักษณะและสภาพแวดล้อมของสินทรัพย์ชีวภาพ ตามดุลยพินิจของนักการเกษตรภายใน และดุลยพินิจของฝ่ายบริหารเกี่ยวกับความเหมาะสมของเกณฑ์และสมมติฐานต่าง ๆ จึงอาจทำให้เกิดความเสี่ยงในการแสดงมูลค่าของสินทรัพย์ชีวภาพที่ไม่เหมาะสม

ในการตรวจสอบเรื่องดังกล่าว ข้าพเจ้าได้ทำความเข้าใจ ประเมินและสอบทานการควบคุมภายในของกิจการที่เกี่ยวข้องกับการประมาณมูลค่ายุติธรรมสำหรับสินทรัพย์ชีวภาพ รวมถึงได้พิจารณาวิธีการจัดทำข้อมูลประมาณการ การกำหนดสมมติฐาน และวิธีการประเมินมูลค่าของกลุ่มบริษัท ข้าพเจ้าได้ประเมินข้อมูลประมาณการและสมมติฐานต่าง ๆ ที่ใช้ในการคำนวณความเหมาะสมของมูลค่ายุติธรรม โดยการสอบถามนักการเกษตรภายในและฝ่ายบริหาร วิเคราะห์เปรียบเทียบข้อมูลที่ใช้กับข้อมูลที่เกิดขึ้นในอดีต และทดสอบการคำนวณ นอกจากนี้ ข้าพเจ้าได้สอบทานข้อมูลเปิดเผยในหมายเหตุประกอบงบการเงิน

ข้อมูลอื่น

ผู้บริหารเป็นผู้รับผิดชอบต่อข้อมูลอื่น ซึ่งรวมถึงข้อมูลที่อยู่ในรายงานประจำปีของกลุ่มบริษัท (แต่ไม่รวมถึงงบการเงินและรายงานของผู้สอบบัญชีที่แสดงอยู่ในรายงานนั้น)

ความเห็นของข้าพเจ้าต่องบการเงินไม่ครอบคลุมถึงข้อมูลอื่นและข้าพเจ้าไม่ได้ให้ข้อสรุปในลักษณะการให้ความเชื่อมั่นในรูปแบบใดๆต่อข้อมูลอื่นนั้น

ความรับผิดชอบของข้าพเจ้าที่เกี่ยวข้องกับการตรวจสอบงบการเงินคือ การอ่านและพิจารณาว่าข้อมูลอื่นนั้นมีความขัดแย้งที่มีสาระสำคัญกับงบการเงินหรือกับความรู้ที่ได้รับจากการตรวจสอบของข้าพเจ้าหรือไม่ หรือปรากฏว่าข้อมูลอื่นแสดงขัดต่อข้อเท็จจริงอันเป็นสาระสำคัญหรือไม่ หากในการปฏิบัติงานดังกล่าว ข้าพเจ้าสรุปได้ว่าข้อมูลอื่นแสดงขัดต่อข้อเท็จจริงอันเป็นสาระสำคัญแล้ว ข้าพเจ้าจะต้องรายงานข้อเท็จจริงนั้น ทั้งนี้ ข้าพเจ้าไม่พบว่าเมื่อเรื่องดังกล่าวที่ต้องรายงาน

ความรับผิดชอบของผู้บริหารและผู้มีหน้าที่ในการกำกับดูแลต้องบการเงิน

ผู้บริหารมีหน้าที่รับผิดชอบในการจัดทำและนำเสนองบการเงินเหล่านี้โดยถูกต้องตามที่ควรตามมาตรฐานการรายงานทางการเงิน และรับผิดชอบเกี่ยวกับการควบคุมภายในที่ผู้บริหารพิจารณาว่าจำเป็นเพื่อให้สามารถจัดทำงบการเงินที่ปราศจากการแสดงข้อมูลที่ขัดต่อข้อเท็จจริงอันเป็นสาระสำคัญไม่ว่าจะเกิดจากการทุจริตหรือข้อผิดพลาด

ในการจัดทำงบการเงิน ผู้บริหารรับผิดชอบในการประเมินความสามารถของกลุ่มบริษัทในการดำเนินงานต่อเนื่อง การเปิดเผยเรื่องที่เกี่ยวข้องกับการดำเนินงานต่อเนื่องในกรณีที่มีเรื่องดังกล่าว และการใช้เกณฑ์การบัญชีสำหรับกิจการที่ดำเนินงานต่อเนื่องเว้นแต่ผู้บริหารมีความตั้งใจที่จะเลิกกลุ่มบริษัทหรือหยุดดำเนินงานหรือไม่สามารถดำเนินงานต่อเนื่องอีกต่อไปได้

ผู้มีหน้าที่ในการกำกับดูแลมีหน้าที่ในการสอดส่องดูแลกระบวนการในการจัดทำรายงานทางการเงินของกลุ่มบริษัท

ความรับผิดชอบของผู้สอบบัญชีต่อการตรวจสอบงบการเงิน

การตรวจสอบของข้าพเจ้ามีวัตถุประสงค์เพื่อให้ได้ความเชื่อมั่นอย่างสมเหตุสมผลว่างบการเงินโดยรวมปราศจากการแสดงข้อมูลที่ขัดต่อข้อเท็จจริงอันเป็นสาระสำคัญหรือไม่ ไม่ว่าจะเกิดจากการทุจริตหรือข้อผิดพลาด และเสนอรายงานของผู้สอบบัญชีซึ่งรวมความเห็นของข้าพเจ้าอยู่ด้วย ความเชื่อมั่นอย่างสมเหตุสมผลคือความเชื่อมั่นในระดับสูงแต่ไม่ได้เป็นการรับประกันว่าการปฏิบัติงานตรวจสอบตามมาตรฐานการสอบบัญชีจะสามารถตรวจพบข้อมูลที่ขัดต่อข้อเท็จจริงอันเป็นสาระสำคัญที่มีอยู่ได้เสมอไป ข้อมูลที่ขัดต่อข้อเท็จจริงอาจเกิดจากการทุจริตหรือข้อผิดพลาดและถือว่ามีสาระสำคัญเมื่อคาดการณ์อย่างสมเหตุสมผลได้ว่ารายการที่ขัดต่อข้อเท็จจริงแต่ละรายการหรือทุกรายการรวมกันจะมีผลต่อการตัดสินใจทางเศรษฐกิจของผู้ใช้งบการเงินจากการใช้งบการเงินเหล่านี้

ในการตรวจสอบของข้าพเจ้าตามมาตรฐานการสอบบัญชี ข้าพเจ้าใช้ดุลยพินิจและการสังเกตและสงสัยเยี่ยงผู้ประกอบวิชาชีพตลอดการตรวจสอบ และข้าพเจ้าได้ปฏิบัติงานดังต่อไปนี้ด้วย

- ระบุและประเมินความเสี่ยงที่อาจมีการแสดงข้อมูลที่ขัดต่อข้อเท็จจริงอันเป็นสาระสำคัญในงบการเงิน ไม่ว่าจะเกิดจากการทุจริตหรือข้อผิดพลาด ออกแบบและปฏิบัติงานตามวิธีการตรวจสอบเพื่อตอบสนองต่อความเสี่ยงเหล่านั้น และได้หลักฐานการสอบบัญชีที่เพียงพอและเหมาะสมเพื่อเป็นเกณฑ์ในการแสดงความเห็นของข้าพเจ้า ความเสี่ยงที่ไม่พบข้อมูลที่ขัดต่อข้อเท็จจริงอันเป็นสาระสำคัญซึ่งเป็นผลมาจากการทุจริตจะสูงกว่าความเสี่ยงที่เกิดจากข้อผิดพลาด เนื่องจากการทุจริตอาจเกี่ยวกับการสมรู้ร่วมคิด การปลอมแปลงเอกสารหลักฐาน การตั้งใจละเว้นการแสดงผล การแสดงผลที่ไม่ตรงตามข้อเท็จจริงหรือการแทรกแซงการควบคุมภายใน

- ทำความเข้าใจเกี่ยวกับระบบการควบคุมภายในที่เกี่ยวข้องกับการตรวจสอบ เพื่อออกแบบวิธีการตรวจสอบให้เหมาะสมกับสถานการณ์ แต่ไม่ใช่เพื่อวัตถุประสงค์ในการแสดงความเห็นต่อความมีประสิทธิภาพของการควบคุมภายในของกลุ่มบริษัท
- ประเมินความเหมาะสมของนโยบายการบัญชีที่ผู้บริหารใช้และความสมเหตุสมผลของประมาณการทางบัญชีและการเปิดเผยข้อมูลที่เกี่ยวข้องที่ผู้บริหารจัดทำ
- สรุปเกี่ยวกับความเหมาะสมของการใช้เกณฑ์การบัญชีสำหรับกิจการที่ดำเนินงานต่อเนื่องของผู้บริหาร และสรุปจากหลักฐานการสอบบัญชีที่ได้รับว่ามีความไม่แน่นอนที่มีสาระสำคัญที่เกี่ยวข้องกับเหตุการณ์หรือสถานการณ์ที่อาจเป็นเหตุให้เกิดข้อสงสัยอย่างมีนัยสำคัญต่อความสามารถของกลุ่มบริษัทในการดำเนินงานต่อเนื่องหรือไม่ หากข้าพเจ้าได้ข้อสรุปว่ามีความไม่แน่นอนที่มีสาระสำคัญ ข้าพเจ้าจะต้องให้ข้อสังเกตไว้ในรายงานของผู้สอบบัญชีของข้าพเจ้าถึงการเปิดเผยข้อมูลที่เกี่ยวข้องในงบการเงิน หรือหากเห็นว่าการเปิดเผยดังกล่าวไม่เพียงพอ ข้าพเจ้าจะแสดงความเห็นที่เปลี่ยนแปลงไป ข้อสรุปของข้าพเจ้าขึ้นอยู่กับหลักฐานการสอบบัญชีที่ได้รับจนถึงวันที่ในรายงานของผู้สอบบัญชีของข้าพเจ้า อย่างไรก็ตาม เหตุการณ์หรือสถานการณ์ในอนาคตอาจเป็นเหตุให้กลุ่มบริษัทต้องหยุดการดำเนินงานต่อเนื่องได้
- ประเมินการนำเสนอ โครงสร้างและเนื้อหาของงบการเงินโดยรวม รวมถึงการเปิดเผยข้อมูลที่เกี่ยวข้อง ตลอดจนประเมินว่างบการเงินแสดงรายการและเหตุการณ์ที่เกิดขึ้นโดยถูกต้องตามที่ควรหรือไม่
- รวบรวมเอกสารหลักฐานการสอบบัญชีที่เหมาะสมอย่างเพียงพอเกี่ยวกับข้อมูลทางการเงินของกิจการหรือของกิจกรรมทางธุรกิจภายในกลุ่มบริษัทเพื่อแสดงความเห็นต่องบการเงินรวม ข้าพเจ้ารับผิดชอบต่อการกำหนดแนวทาง การควบคุมดูแล และการปฏิบัติงานตรวจสอบกลุ่มบริษัท ข้าพเจ้าเป็นผู้รับผิดชอบแต่เพียงผู้เดียวต่อความเห็นของข้าพเจ้า

ข้าพเจ้าได้สื่อสารกับผู้มีส่วนเกี่ยวข้องในการกำกับดูแลเกี่ยวกับขอบเขตและช่วงเวลาของการตรวจสอบตามที่ได้วางแผนไว้ ประเด็นที่มีนัยสำคัญที่พบจากการตรวจสอบรวมถึงข้อบกพร่องที่มีนัยสำคัญในระบบการควบคุมภายในซึ่งข้าพเจ้าได้พบในระหว่างการตรวจสอบของข้าพเจ้า

ข้าพเจ้าได้ให้คำรับรองแก่ผู้มีส่วนเกี่ยวข้องในการกำกับดูแลว่าข้าพเจ้าได้ปฏิบัติตามข้อกำหนดจรรยาบรรณที่เกี่ยวข้องกับความเป็นอิสระและได้สื่อสารกับผู้มีส่วนเกี่ยวข้องในการกำกับดูแลเกี่ยวกับความสัมพันธ์ทั้งหมดตลอดจนเรื่องอื่นซึ่งข้าพเจ้าเชื่อว่ามีเหตุผลที่บุคคลภายนอกอาจพิจารณาว่ากระทบต่อความเป็นอิสระของข้าพเจ้าและมาตรการที่ข้าพเจ้าใช้เพื่อป้องกันไม่ให้ข้าพเจ้าขาดความเป็นอิสระ

จากเรื่องทั้งหลายที่สื่อสารกับผู้มีหน้าที่ในการกำกับดูแล ข้าพเจ้าได้พิจารณาเรื่องต่าง ๆ ที่มีนัยสำคัญที่สุดในการตรวจสอบงบการเงินในงวดปัจจุบันและกำหนดเป็นเรื่องสำคัญในการตรวจสอบ ข้าพเจ้าได้อธิบายเรื่องเหล่านี้ไว้ในรายงานของผู้สอบบัญชี เว้นแต่กฎหมายหรือข้อบังคับห้ามไม่ให้เปิดเผยเรื่องดังกล่าวต่อสาธารณะ หรือในสถานการณ์ที่ยากที่จะเกิดขึ้น ข้าพเจ้าพิจารณาว่าไม่ควรสื่อสารเรื่องดังกล่าวในรายงานของข้าพเจ้าเพราะการกระทำดังกล่าวสามารถคาดการณ์ได้อย่างสมเหตุสมผลว่าจะมีผลกระทบในทางลบมากกว่าผลประโยชน์ที่ผู้มีส่วนได้เสียสาธารณะจะได้จากการสื่อสารดังกล่าว

ผู้สอบบัญชีที่รับผิดชอบงานสอบบัญชีและการนำเสนอรายงานฉบับนี้คือ นางสาวกมลทิพย์ เลิศวิทย์วรเทพ

กมลทิพย์ เลิศวิทย์วรเทพ

กมลทิพย์ เลิศวิทย์วรเทพ

ผู้สอบบัญชีรับอนุญาต เลขทะเบียน 4377

บริษัท สำนักงาน อีวาย จำกัด

กรุงเทพฯ: 28 กุมภาพันธ์ 2560

บริษัท ล้ำสูง (ประเทศไทย) จำกัด (มหาชน) และบริษัทย่อย

งบแสดงฐานะการเงิน

ณ วันที่ 31 ธันวาคม 2559

(หน่วย: บาท)

		งบการเงินรวม			งบการเงินเฉพาะกิจการ	
		ณ วันที่	ณ วันที่	ณ วันที่	ณ วันที่	ณ วันที่
หมายเหตุ		31 ธันวาคม 2559	31 ธันวาคม 2558	1 มกราคม 2558	31 ธันวาคม 2559	31 ธันวาคม 2558
สินทรัพย์						
สินทรัพย์หมุนเวียน						
เงินสดและรายการเทียบเท่าเงินสด	7	420,385,408	479,942,874	212,800,513	130,745,424	121,706,095
ลูกหนี้การค้าและลูกหนี้อื่น	6, 8	911,801,125	1,152,262,484	902,094,496	784,831,288	924,798,018
เงินให้กู้ยืมระยะสั้นแก่กิจการที่เกี่ยวข้องกัน	6	-	-	-	-	-
สินค้าคงเหลือ	9	1,425,890,929	1,127,358,400	1,294,624,420	915,168,224	550,001,637
สินทรัพย์ชั่วคราว	10	83,546,770	22,279,272	4,946,872	-	-
สินทรัพย์หมุนเวียนอื่น		38,379,436	44,047,100	38,501,520	13,977,543	10,971,124
รวมสินทรัพย์หมุนเวียน		2,880,003,668	2,825,890,130	2,452,967,821	1,844,722,479	1,607,476,874
สินทรัพย์ไม่หมุนเวียน						
เงินลงทุนในบริษัทย่อย	11	-	-	-	1,312,870,944	1,312,870,944
เงินลงทุนในการร่วมค้า	12	42,353,381	39,280,826	39,683,607	-	-
เงินลงทุนในบริษัทร่วม	13	-	-	-	-	-
เงินลงทุนระยะยาวอื่น	14	1,649,223	1,701,058	3,939,715	1,649,223	1,701,058
เงินให้กู้ยืมระยะยาวแก่บริษัทอื่น	15	60,480,000	61,740,000	-	-	-
อสังหาริมทรัพย์เพื่อการลงทุน	16	64,353,903	65,022,058	86,530,203	5,617,613	6,562,545
ที่ดิน อาคารและอุปกรณ์	17	2,413,746,784	2,425,929,595	2,085,549,818	868,594,589	861,072,918
ต้นทุนสิทธิการใช้ที่ดินป่าสงวนและ						
ต้นทุนสวนปาล์ม	18	214,977,626	201,543,376	207,104,226	212,765	224,529
ค่าความนิยม	11	196,376,189	196,376,189	196,376,189	-	-
สินทรัพย์ไม่มีตัวตน	19	8,696,997	9,270,861	8,269,679	5,364,728	4,996,919
สินทรัพย์ภาษีเงินได้รอการตัดบัญชี	28	36,895,928	41,809,525	35,605,028	8,663,054	8,581,403
สินทรัพย์ไม่หมุนเวียนอื่น		28,227,634	2,711,228	7,570,570	485,236	485,236
รวมสินทรัพย์ไม่หมุนเวียน		3,067,757,665	3,045,384,716	2,670,629,035	2,203,458,152	2,196,495,552
รวมสินทรัพย์		5,947,761,333	5,871,274,846	5,123,596,856	4,048,180,631	3,803,972,426

หมายเหตุประกอบงบการเงินเป็นส่วนหนึ่งของงบการเงินนี้

บริษัท ล้ำสูง (ประเทศไทย) จำกัด (มหาชน) และบริษัทย่อย

งบแสดงฐานะการเงิน (ต่อ)

ณ วันที่ 31 ธันวาคม 2559

					(หน่วย: บาท)	
		งบการเงินรวม			งบการเงินเฉพาะกิจการ	
		ณ วันที่	ณ วันที่	ณ วันที่	ณ วันที่	ณ วันที่
หมายเหตุ	31 ธันวาคม 2559	31 ธันวาคม 2558	1 มกราคม 2558	31 ธันวาคม 2559	31 ธันวาคม 2558	
หนี้สินและส่วนของผู้ถือหุ้น						
หนี้สินหมุนเวียน						
เงินกู้ยืมระยะสั้นจากสถาบันการเงิน	20	1,555,000,000	1,610,000,123	1,230,000,000	530,000,000	255,000,000
เจ้าหนี้การค้าและเจ้าหนี้อื่น	6, 21	503,952,230	494,027,566	429,033,819	451,075,426	453,233,612
เงินกู้ยืมระยะสั้นจากกิจการที่เกี่ยวข้องกัน		-	-	10,000,000	-	-
ส่วนของเงินกู้ยืมระยะยาวที่ถึง						
กำหนดชำระภายในหนึ่งปี	23	103,000,000	175,000,000	100,000,000	78,000,000	75,000,000
ส่วนของหนี้สินตามสัญญาเช่าการเงินที่ถึง						
กำหนดชำระภายในหนึ่งปี	24	573,000	573,000	-	-	-
ภาษีเงินได้ค้างจ่าย		47,436,257	59,344,403	41,318,141	7,235,278	17,713,469
หนี้สินหมุนเวียนอื่น	22	49,214,529	63,983,016	89,248,923	31,557,089	44,267,420
รวมหนี้สินหมุนเวียน		2,259,176,016	2,402,928,108	1,899,600,883	1,097,867,793	845,214,501
หนี้สินไม่หมุนเวียน						
เงินกู้ยืมระยะยาว - สุทธิจาก						
ส่วนที่ถึงกำหนดชำระภายในหนึ่งปี	23	133,513,147	176,394,370	75,000,000	96,013,147	113,894,370
หนี้สินตามสัญญาเช่าการเงิน - สุทธิจาก						
ส่วนที่ถึงกำหนดชำระภายในหนึ่งปี	24	832,983	1,257,218	-	-	-
สำรองผลประโยชน์ระยะยาวของพนักงาน	25	56,477,335	67,532,277	55,133,170	24,931,630	30,599,398
หนี้สินภาษีเงินได้รอการตัดบัญชี	28	5,463,169	-	-	-	-
รวมหนี้สินไม่หมุนเวียน		196,286,634	245,183,865	130,133,170	120,944,777	144,493,768
รวมหนี้สิน		2,455,462,650	2,648,111,973	2,029,734,053	1,218,812,570	989,708,269

หมายเหตุประกอบงบการเงินเป็นส่วนหนึ่งของงบการเงินนี้

บริษัท ล้ำสูง (ประเทศไทย) จำกัด (มหาชน) และบริษัทย่อย

งบแสดงฐานะการเงิน (ต่อ)

ณ วันที่ 31 ธันวาคม 2559

					(หน่วย: บาท)	
		งบการเงินรวม			งบการเงินเฉพาะกิจการ	
		ณ วันที่	ณ วันที่	ณ วันที่	ณ วันที่	ณ วันที่
หมายเหตุ	31 ธันวาคม 2559	31 ธันวาคม 2558	1 มกราคม 2558	31 ธันวาคม 2559	31 ธันวาคม 2558	
ส่วนของผู้ถือหุ้น						
ทุนเรือนหุ้น						
ทุนจดทะเบียน						
หุ้นสามัญ 820,000,000 หุ้น มูลค่าหุ้นละ 1 บาท	820,000,000	820,000,000	820,000,000	820,000,000	820,000,000	
ทุนออกจำหน่ายและชำระเต็มมูลค่าแล้ว						
หุ้นสามัญ 820,000,000 หุ้น มูลค่าหุ้นละ 1 บาท	820,000,000	820,000,000	820,000,000	820,000,000	820,000,000	
ส่วนเกินทุน						
ส่วนเกินมูลค่าหุ้นสามัญ	241,970,265	241,970,265	241,970,265	241,970,265	241,970,265	
ส่วนเกินทุนหุ้นซื้อคืน	5,269,100	5,269,100	5,269,100	5,269,100	5,269,100	
กำไรสะสม						
จัดสรรแล้ว - สํารองตามกฎหมาย 26	107,472,798	107,122,983	103,071,298	82,000,000	82,000,000	
ยังไม่ได้จัดสรร	1,966,151,096	1,725,637,966	1,582,266,632	1,680,808,056	1,665,658,684	
องค์ประกอบอื่นของส่วนของผู้ถือหุ้น	(7,258,437)	(7,212,969)	1,362,262	(679,360)	(633,892)	
ส่วนของผู้ถือหุ้นของบริษัทฯ	3,133,604,822	2,892,787,345	2,753,939,557	2,829,368,061	2,814,264,157	
ส่วนของผู้มีส่วนได้เสียที่ไม่มีอำนาจควบคุม						
ของบริษัทย่อย	358,693,861	330,375,528	339,923,246	-	-	
รวมส่วนของผู้ถือหุ้น	3,492,298,683	3,223,162,873	3,093,862,803	2,829,368,061	2,814,264,157	
รวมหนี้สินและส่วนของผู้ถือหุ้น	5,947,761,333	5,871,274,846	5,123,596,856	4,048,180,631	3,803,972,426	

หมายเหตุประกอบงบการเงินเป็นส่วนหนึ่งของงบการเงินนี้

.....

กรรมการ

.....

บริษัท ล่ำซัง (ประเทศไทย) จำกัด (มหาชน) และบริษัทย่อย

งบกำไรขาดทุนเบ็ดเสร็จ

สำหรับปีสิ้นสุดวันที่ 31 ธันวาคม 2559

(หน่วย: บาท)				
หมายเหตุ	งบการเงินรวม		งบการเงินเฉพาะกิจการ	
	2559	2558	2559	2558
กำไรขาดทุน:				
รายได้				
รายได้จากการขาย	8,267,427,401	8,196,978,004	6,153,508,271	6,329,287,950
เงินปันผลรับ	6, 11	28,376	190,725	84,961,235
กำไรจากการเปลี่ยนแปลงมูลค่าสุทธิธรรม				
ของสินทรัพย์ชีวภาพ	8,752,300	-	-	-
รายได้อื่น	6	75,365,885	93,643,110	98,954,727
รวมรายได้		8,351,573,962	8,290,811,839	6,337,424,233
ค่าใช้จ่าย				
ต้นทุนขาย	27	6,984,829,231	6,920,711,992	5,667,003,783
ค่าใช้จ่ายในการขาย		661,713,694	674,119,134	404,155,612
ค่าใช้จ่ายในการบริหาร		200,368,362	214,185,613	105,606,481
ขาดทุนจากการด้อยค่าของสินทรัพย์	16, 17	-	35,000,000	-
รวมค่าใช้จ่าย		7,846,911,287	7,844,016,739	6,176,765,876
กำไรก่อนส่วนแบ่งกำไร(ขาดทุน)จากเงินลงทุน				
ในการร่วมค้า ค่าใช้จ่ายทางการเงินและ				
 ค่าใช้จ่ายภาษีเงินได้				
ส่วนแบ่งกำไร(ขาดทุน)จากเงินลงทุนในการร่วมค้า	12	(11,320,717)	5,222,219	-
กำไรก่อนค่าใช้จ่ายทางการเงินและค่าใช้จ่ายภาษีเงินได้		493,341,958	452,017,319	160,658,357
ค่าใช้จ่ายทางการเงิน		(43,520,872)	(48,033,418)	(12,212,921)
กำไรก่อนค่าใช้จ่ายภาษีเงินได้		449,821,086	403,983,901	148,445,436
ค่าใช้จ่ายภาษีเงินได้	28	(94,939,643)	(94,702,679)	(10,329,437)
กำไรสำหรับปี		354,881,443	309,281,222	138,115,999
กำไรขาดทุนเบ็ดเสร็จอื่น:				
รายการที่จะถูกบันทึกในส่วนของกำไรหรือขาดทุนในภายหลัง				
ผลขาดทุนจากการวัดมูลค่าเงินลงทุนในหลักทรัพย์เพื่อขาย		(56,835)	(1,263,657)	(56,835)
หัก: ผลกระทบของภาษีเงินได้	28	11,367	252,732	11,367
รายการที่จะถูกบันทึกในส่วนของกำไรหรือขาดทุนในภายหลัง				
- สุทธิจากภาษีเงินได้		(45,468)	(1,010,925)	(45,468)
กำไรขาดทุนเบ็ดเสร็จอื่นสำหรับปี		(45,468)	(1,010,925)	(45,468)
กำไรขาดทุนเบ็ดเสร็จรวมสำหรับปี		354,835,975	308,270,297	138,070,531

หมายเหตุประกอบงบการเงินเป็นส่วนหนึ่งของงบการเงินนี้

บริษัท ล่ำซ่ง (ประเทศไทย) จำกัด (มหาชน) และบริษัทย่อย
งบกำไรขาดทุนเบ็ดเสร็จ (ต่อ)
สำหรับปีสิ้นสุดวันที่ 31 ธันวาคม 2559

(หน่วย: บาท)				
หมายเหตุ	งบการเงินรวม		งบการเงินเฉพาะกิจการ	
	2559	2558	2559	2558
การแบ่งปันกำไร				
ส่วนที่เป็นของผู้ถือหุ้นของบริษัทฯ	330,580,544	311,416,392	138,115,999	204,471,737
ส่วนที่เป็นของผู้มีส่วนได้เสียที่ไม่มีอำนาจควบคุม ของบริษัทย่อย	24,300,899	(2,135,170)		
	354,881,443	309,281,222		
การแบ่งปันกำไรขาดทุนเบ็ดเสร็จรวม				
ส่วนที่เป็นของผู้ถือหุ้นของบริษัทฯ	330,535,076	310,405,467	138,070,531	203,460,812
ส่วนที่เป็นของผู้มีส่วนได้เสียที่ไม่มีอำนาจควบคุม ของบริษัทย่อย	24,300,899	(2,135,170)		
	354,835,975	308,270,297		
กำไรต่อหุ้นขั้นพื้นฐาน				
กำไรส่วนที่เป็นของผู้ถือหุ้นของบริษัทฯ	0.40	0.38	0.17	0.25

หมายเหตุประกอบงบการเงินเป็นส่วนหนึ่งของงบการเงินนี้

บริษัท ล้ำสูง (ประเทศไทย) จำกัด (มหาชน) และบริษัทย่อย

งบแสดงการเปลี่ยนแปลงส่วนของผู้ถือหุ้น

สำหรับปีสิ้นสุดวันที่ 31 ธันวาคม 2559

(หน่วย: บาท)

งบการเงินรวม												
ส่วนของผู้ถือหุ้นของบริษัทฯ												
หมายเหตุ	กำไรสะสม					องค์ประกอบอื่นของส่วนของผู้ถือหุ้น				ส่วนของผู้มีส่วนได้เสียที่ไม่มีอำนาจ	รวม	
						รายการอื่นของ						
						กำไรขาดทุนเบ็ดเสร็จอื่น	การเปลี่ยนแปลงที่เกิดจากผู้ถือหุ้น	รวม				
						ส่วนเกิน(ต่ำกว่า)	ส่วนเกิน(ต่ำกว่า)					
						ทุนจากการวัดมูลค่าเงินลงทุนในหลักทรัพย์เพื่อขาย	ทุนจากการเปลี่ยนแปลงสัดส่วนการถือหุ้นในบริษัทย่อย		รวม			
ทุนเรือนหุ้นที่ออกและชำระแล้ว	ส่วนเกินมูลค่าหุ้นสามัญ	ส่วนเกินทุนหุ้นซื้อคืน	สำรองตามกฎหมาย	ยังไม่ได้จัดสรร	ส่วนของผู้ถือหุ้นบริษัทฯ	รวม						
ยอดคงเหลือ ณ วันที่ 1 มกราคม 2558	820,000,000	241,970,265	5,269,100	103,071,298	1,582,266,632	377,033	985,229	1,362,262	2,753,939,557	339,923,246	3,093,862,803	
กำไรสำหรับปี	-	-	-	-	311,416,392	-	-	-	311,416,392	(2,135,170)	309,281,222	
กำไรขาดทุนเบ็ดเสร็จอื่นสำหรับปี	-	-	-	-	-	(1,010,925)	-	(1,010,925)	(1,010,925)	-	(1,010,925)	
กำไรขาดทุนเบ็ดเสร็จรวมสำหรับปี	-	-	-	-	311,416,392	(1,010,925)	-	(1,010,925)	310,405,467	(2,135,170)	308,270,297	
เงินปันผลจ่าย	33	-	-	-	-	(164,000,000)	-	-	-	(164,000,000)	-	(164,000,000)
โอนกลับเงินปันผลของปีก่อน		-	-	-	-	4,942	-	-	-	4,942	-	4,942
จัดสรรสำรองตามกฎหมายของบริษัทย่อย		-	-	-	4,002,538	(4,050,000)	-	-	-	(47,462)	47,462	-
ซื้อส่วนของผู้มีส่วนได้เสียที่ไม่มีอำนาจ												
ควบคุมของบริษัทย่อย		-	-	-	49,147	-	-	(7,564,306)	(7,564,306)	(7,515,159)	7,125,059	(390,100)
ส่วนของผู้มีส่วนได้เสียที่ไม่มีอำนาจควบคุม												
ของบริษัทย่อยลดลงจากการจ่ายเงินปันผล												
ของบริษัทย่อย		-	-	-	-	-	-	-	-	(14,585,069)		(14,585,069)
ยอดคงเหลือ ณ วันที่ 31 ธันวาคม 2558		820,000,000	241,970,265	5,269,100	107,122,983	1,725,637,966	(633,892)	(6,579,077)	(7,212,969)	2,892,787,345	330,375,528	3,223,162,873

หมายเหตุประกอบงบการเงินเป็นส่วนหนึ่งของงบการเงินนี้

บริษัท ล่ำซ่ง (ประเทศไทย) จำกัด (มหาชน) และบริษัทย่อย
งบแสดงการเปลี่ยนแปลงส่วนของผู้ถือหุ้น (ต่อ)
สำหรับปีสิ้นสุดวันที่ 31 ธันวาคม 2559

(หน่วย: บาท)

งบการเงินรวม												
ส่วนของผู้ถือหุ้นของบริษัทฯ												
องค์ประกอบอื่นของส่วนของผู้ถือหุ้น												
รายการอื่นของ												
กำไรขาดทุน												
เบ็ดเสร็จอื่น												
ส่วนต่ำกว่าทุน												
ส่วนต่ำกว่าทุน												
รวม												
ส่วนของผู้มีส่วนได้เสียที่ไม่มีอำนาจควบคุม												
รวม												
หมายเหตุ	ทุนเรือนหุ้นที่ออกและชำระแล้ว	ส่วนเกินมูลค่าหุ้นสามัญ	ส่วนเกินทุนหุ้นซื้อคืน	สำรองตามกฎหมาย	ยังไม่ได้จัดสรร	เงินลงทุนในหลักทรัพย์เพื่อขาย	การเปลี่ยนแปลงสัดส่วนการถือหุ้นในบริษัทย่อย	องค์ประกอบอื่นของส่วนของผู้ถือหุ้นบริษัทฯ	รวมส่วนของผู้ถือหุ้นบริษัทฯ	รวมของบริษัทย่อย	รวมส่วนของผู้ถือหุ้น	
ยอดคงเหลือ ณ วันที่ 1 มกราคม 2559	820,000,000	241,970,265	5,269,100	107,122,983	1,725,637,966	(633,892)	(6,579,077)	(7,212,969)	2,892,787,345	330,375,528	3,223,162,873	
ผลสะสมของการเปลี่ยนแปลงนโยบายบัญชีเกี่ยวกับเหตุการณ์ (หมายเหตุ 3)	-	-	-	-	33,399,213	-	-	-	33,399,213	14,339,180	47,738,393	
กำไรสำหรับปี	-	-	-	-	330,580,544	-	-	-	330,580,544	24,300,899	354,881,443	
กำไรขาดทุนเบ็ดเสร็จอื่นสำหรับปี	-	-	-	-	-	(45,468)	-	(45,468)	(45,468)	-	(45,468)	
กำไรขาดทุนเบ็ดเสร็จรวมสำหรับปี	-	-	-	-	330,580,544	(45,468)	-	(45,468)	330,535,076	24,300,899	354,835,975	
เงินปันผลจ่าย	33	-	-	-	(123,000,000)	-	-	-	(123,000,000)	-	(123,000,000)	
โอนกลับเงินปันผลของปีก่อน	-	-	-	-	33,373	-	-	-	33,373	-	33,373	
จัดสรรสำรองตามกฎหมายของบริษัทย่อย	-	-	-	349,815	(500,000)	-	-	-	(150,185)	150,185	-	
ส่วนของผู้มีส่วนได้เสียที่ไม่มีอำนาจควบคุมของบริษัทย่อยลดลงจากการจ่ายเงินปันผลของบริษัทย่อย	-	-	-	-	-	-	-	-	-	(10,471,931)	(10,471,931)	
ยอดคงเหลือ ณ วันที่ 31 ธันวาคม 2559	820,000,000	241,970,265	5,269,100	107,472,798	1,966,151,096	(679,360)	(6,579,077)	(7,258,437)	3,133,604,822	358,693,861	3,492,298,683	

หมายเหตุประกอบงบการเงินเป็นส่วนหนึ่งของงบการเงินนี้

บริษัท ล้ำสูง (ประเทศไทย) จำกัด (มหาชน) และบริษัทย่อย
งบแสดงการเปลี่ยนแปลงส่วนของผู้ถือหุ้น (ต่อ)
สำหรับปีสิ้นสุดวันที่ 31 ธันวาคม 2559

(หน่วย: บาท)

งบการเงินเฉพาะกิจการ								
				องค์ประกอบอื่นของส่วนของผู้ถือหุ้น				
				กำไรขาดทุน				
				เบ็ดเสร็จอื่น				
				กำไรสะสม		ส่วนเกิน(ต่ำกว่า)ทุน		
				จัดสรรแล้ว -		จากการวัดมูลค่า		รวม
				สำรอง	ยังไม่ได้	เงินลงทุนใน	องค์ประกอบอื่น	รวม
				ตามกฎหมาย	จัดสรร	หลักทรัพย์เพื่อขาย	ของส่วนของผู้ถือหุ้น	ส่วนของผู้ถือหุ้น
หมายเหตุ	ทุนเรือนหุ้นที่ออก และชำระแล้ว	ส่วนเกิน มูลค่าหุ้นสามัญ	ส่วนเกินทุน หุ้นซื้อคืน					
ยอดคงเหลือ ณ วันที่ 1 มกราคม 2558	820,000,000	241,970,265	5,269,100	82,000,000	1,625,182,005	377,033	377,033	2,774,798,403
กำไรสำหรับปี	-	-	-	-	204,471,737	-	-	204,471,737
กำไรขาดทุนเบ็ดเสร็จอื่นสำหรับปี	-	-	-	-	-	(1,010,925)	(1,010,925)	(1,010,925)
กำไรขาดทุนเบ็ดเสร็จรวมสำหรับปี	-	-	-	-	204,471,737	(1,010,925)	(1,010,925)	203,460,812
เงินปันผลจ่าย	33	-	-	-	(164,000,000)	-	-	(164,000,000)
โอนกลับเงินปันผลของปีก่อน	-	-	-	-	4,942	-	-	4,942
ยอดคงเหลือ ณ วันที่ 31 ธันวาคม 2558	820,000,000	241,970,265	5,269,100	82,000,000	1,665,658,684	(633,892)	(633,892)	2,814,264,157

หมายเหตุประกอบงบการเงินเป็นส่วนหนึ่งของงบการเงินนี้

บริษัท ล้ำสูง (ประเทศไทย) จำกัด (มหาชน) และบริษัทย่อย

งบแสดงการเปลี่ยนแปลงส่วนของผู้ถือหุ้น (ต่อ)

สำหรับปีสิ้นสุดวันที่ 31 ธันวาคม 2559

(หน่วย: บาท)

งบการเงินเฉพาะกิจการ								
						องค์ประกอบอื่นของส่วนของผู้ถือหุ้น		
						กำไรขาดทุน		
						เบ็ดเสร็จอื่น		
						ส่วนต่ำกว่าทุน		
						จากการวัดมูลค่า	รวม	
						เงินลงทุนใน	องค์ประกอบอื่น	รวม
						หลักทรัพย์เพื่อขาย	ของส่วนของผู้ถือหุ้น	ส่วนของผู้ถือหุ้น
		ทุนเรือนหุ้นที่ออก	ส่วนเกิน	ส่วนเกินทุน	จัดสรรแล้ว -			
		และชำระแล้ว	มูลค่าหุ้นสามัญ	หุ้นซื้อคืน	สำรอง	ยังไม่ได้		
					ตามกฎหมาย	จัดสรร		
หมายเหตุ								
ยอดคงเหลือ ณ วันที่ 1 มกราคม 2559		820,000,000	241,970,265	5,269,100	82,000,000	1,665,658,684	(633,892)	2,814,264,157
กำไรสำหรับปี		-	-	-	-	138,115,999	-	138,115,999
กำไรขาดทุนเบ็ดเสร็จอื่นสำหรับปี		-	-	-	-	-	(45,468)	(45,468)
กำไรขาดทุนเบ็ดเสร็จรวมสำหรับปี		-	-	-	-	138,115,999	(45,468)	138,070,531
เงินปันผลจ่าย	33	-	-	-	-	(123,000,000)	-	(123,000,000)
โอนกลับเงินปันผลของปีก่อน		-	-	-	-	33,373	-	33,373
ยอดคงเหลือ ณ วันที่ 31 ธันวาคม 2559		820,000,000	241,970,265	5,269,100	82,000,000	1,680,808,056	(679,360)	2,829,368,061

หมายเหตุประกอบงบการเงินเป็นส่วนหนึ่งของงบการเงินนี้

บริษัท ล่าสูง (ประเทศไทย) จำกัด (มหาชน) และบริษัทย่อย

งบกระแสเงินสด

สำหรับปีสิ้นสุดวันที่ 31 ธันวาคม 2559

	(หน่วย: บาท)			
	งบการเงินรวม		งบการเงินเฉพาะกิจการ	
	2559	2558	2559	2558
กระแสเงินสดจากกิจกรรมดำเนินงาน				
กำไรก่อนภาษี	449,821,086	403,983,901	148,445,436	244,849,073
รายการปรับกระทบยอดกำไรก่อนภาษีเป็นเงินสดรับ(จ่าย)				
จากกิจกรรมดำเนินงาน				
ค่าเสื่อมราคาและค่าตัดจำหน่าย	246,660,431	243,803,729	98,593,093	88,344,494
กำไรจากการเปลี่ยนแปลงในมูลค่าสุทธิธรรม				
ของสินทรัพย์ชีวภาพ	(8,752,300)	-	-	-
ส่วนแบ่ง(กำไร)ขาดทุนจากเงินลงทุนในการร่วมค้า	11,320,717	(5,222,219)	-	-
กำไรจากการจำหน่ายเงินลงทุนระยะยาวอื่น	-	(225,000)	-	(225,000)
ค่าเผื่อนี้สงสยจะสูญเพิ่มขึ้น	5,305,953	1,025,008	6,330,870	246,817
ตัดจำหน่ายหนี้สูญ	95,927	-	-	-
ค่าเผื่อการลดลงของมูลค่าสินค้าเพิ่มขึ้น(ลดลง)	8,660,993	13,241,926	(311,684)	343,396
ค่าเผื่อการด้อยค่าของสินทรัพย์เพิ่มขึ้น(ลดลง)	(266,262)	35,000,000	-	-
ขาดทุนจากการตัดจำหน่ายที่ดิน อาคารและอุปกรณ์	5,934	-	5,934	-
กำไรจากการจำหน่ายที่ดิน อาคารและอุปกรณ์	(333,839)	(1,398,808)	(755,899)	(871,186)
ขาดทุนจากการตัดจำหน่ายต้นทุนสวนปาล์ม	7,094,535	5,515,730	-	-
ขาดทุน(กำไร)จากอัตราแลกเปลี่ยนที่ยังไม่เกิดขึ้นจริง	(683,130)	690,096	(111,423)	551,744
สำรองผลประโยชน์ระยะยาวของพนักงาน	10,647,856	32,067,862	4,920,697	17,862,574
เงินปันผลรับจากบริษัทย่อย	-	-	(84,932,859)	(34,007,266)
เงินปันผลรับจากบริษัทอื่น	(28,376)	(190,725)	(28,376)	(190,725)
ค่าใช้จ่ายดอกเบี้ย	40,603,158	44,766,335	10,499,363	8,349,622
กำไรจากการดำเนินงานก่อนการเปลี่ยนแปลงในสินทรัพย์				
และหนี้สินดำเนินงาน	770,152,683	773,057,835	182,655,152	325,253,543
สินทรัพย์ดำเนินงานลดลง(เพิ่มขึ้น)				
ลูกหนี้การค้าและลูกหนี้อื่น	235,799,567	(250,829,564)	133,680,236	(108,220,813)
สินค้าคงเหลือ	(320,545,180)	161,337,049	(364,854,903)	78,999,431
สินทรัพย์หมุนเวียนอื่น	6,006,709	(4,856,440)	(3,006,419)	1,482,100
สินทรัพย์ไม่หมุนเวียนอื่น	(25,516,406)	4,859,342	-	32,999
หนี้สินดำเนินงานเพิ่มขึ้น(ลดลง)				
เจ้าหนี้การค้าและเจ้าหนี้อื่น	21,919,452	58,331,744	8,565,774	30,456,161
หนี้สินหมุนเวียนอื่น	(14,565,038)	(25,869,330)	(12,325,828)	(7,172,703)
สำรองผลประโยชน์ระยะยาวของพนักงาน	(21,702,798)	(19,668,755)	(10,588,465)	(17,716,870)
เงินสดจาก(ใช้ไปใน)กิจกรรมดำเนินงาน	651,548,989	696,361,881	(65,874,453)	303,113,848
จ่ายดอกเบี้ย	(41,159,827)	(45,995,900)	(10,537,562)	(8,332,848)
จ่ายภาษีเงินได้นิติบุคคล	(104,538,368)	(83,233,077)	(20,877,912)	(45,491,580)
เงินสดสุทธิจาก(ใช้ไปใน)กิจกรรมดำเนินงาน	505,850,794	567,132,904	(97,289,927)	249,289,420
หมายเหตุประกอบงบการเงินเป็นส่วนหนึ่งของงบการเงินนี้				

บริษัท ลำสูง (ประเทศไทย) จำกัด (มหาชน) และบริษัทย่อย

งบกระแสเงินสด (ต่อ)

สำหรับปีสิ้นสุดวันที่ 31 ธันวาคม 2559

(หน่วย: บาท)

	งบการเงินรวม		งบการเงินเฉพาะกิจการ	
	2559	2558	2559	2558
กระแสเงินสดจากกิจกรรมลงทุน				
เงินลงทุนในบริษัทย่อยเพิ่มขึ้น	-	(390,100)	-	(380,100)
เงินปันผลรับจากบริษัทย่อย	-	-	84,932,859	34,007,266
เงินปันผลรับจากการร่วมค้า	1,999,999	5,625,000	-	-
เงินปันผลรับจากบริษัทอื่น	28,376	190,725	28,376	190,725
เงินลงทุนระยะยาวอื่นลดลง(เพิ่มขึ้น)	(5,000)	1,200,000	(5,000)	1,200,000
เงินให้กู้ยืมระยะยาวแก่บริษัทอื่นลดลง(เพิ่มขึ้น)	1,260,000	(61,740,000)	-	-
เงินสดจ่ายซื้ออสังหาริมทรัพย์เพื่อการลงทุน	-	(75,000)	-	-
ซื้อที่ดิน อาคารและอุปกรณ์	(235,392,183)	(579,308,659)	(116,327,935)	(331,553,988)
เงินสดรับจากการจำหน่ายที่ดิน อาคารและอุปกรณ์	2,313,872	6,133,256	1,014,309	1,787,152
ต้นทุนสวนป่าล้มเพิ่มขึ้น	(31,039,287)	(36,495,392)	-	-
สินทรัพย์ไม่มีตัวตนเพิ่มขึ้น	(445,395)	(2,959,770)	(81,000)	(680,770)
เงินสดสุทธิใช้ไปในกิจกรรมลงทุน	(261,279,618)	(667,819,940)	(30,438,391)	(295,429,715)
กระแสเงินสดจากกิจกรรมจัดหาเงิน				
เงินกู้ยืมระยะสั้นจากสถาบันการเงินเพิ่มขึ้น(ลดลง)	(55,000,123)	380,000,123	275,000,000	115,000,000
เงินกู้ยืมระยะสั้นจากกิจการที่เกี่ยวข้องกันลดลง	-	(10,000,000)	-	-
ชำระคืนหนี้สินตามสัญญาเข้าการเงิน	(424,235)	(38,941)	-	-
เงินสดรับจากเงินกู้ยืมระยะยาว	43,618,777	288,894,370	43,618,777	188,894,370
ชำระคืนเงินกู้ยืมระยะยาว	(158,500,000)	(112,500,000)	(58,500,000)	-
เงินปันผลจ่าย	(133,823,061)	(178,526,155)	(123,351,130)	(163,941,086)
เงินสดสุทธิจาก(ใช้ไปใน)กิจกรรมจัดหาเงิน	(304,128,642)	367,829,397	136,767,647	139,953,284
เงินสดและรายการเทียบเท่าเงินสดเพิ่มขึ้น(ลดลง)สุทธิ	(59,557,466)	267,142,361	9,039,329	93,812,989
เงินสดและรายการเทียบเท่าเงินสด ณ วันต้นปี	479,942,874	212,800,513	121,706,095	27,893,106
เงินสดและรายการเทียบเท่าเงินสด ณ วันสิ้นปี (หมายเหตุ 7)	420,385,408	479,942,874	130,745,424	121,706,095

ข้อมูลกระแสเงินสดเปิดเผยเพิ่มเติม

รายการที่ไม่ใช่เงินสดประกอบด้วย

ซื้ออาคารและอุปกรณ์โดยยังมิได้ชำระเงิน	5,833,346	17,226,118	2,825,731	13,444,445
โอนค่านักล่าป่าล้มไปบัญชีสินค้างเหลือ	-	7,312,955	-	-
โอนที่ดิน อาคารและอุปกรณ์เป็นสินทรัพย์ไม่มีตัวตน	1,070,819	-	1,070,819	-
ซื้ออุปกรณ์ภายใต้สัญญาเข้าการเงิน	-	1,869,159	-	-

หมายเหตุประกอบงบการเงินเป็นส่วนหนึ่งของงบการเงินนี้

บริษัท ลำสูง (ประเทศไทย) จำกัด (มหาชน) และบริษัทย่อย

หมายเหตุประกอบงบการเงินรวม

สำหรับปีสิ้นสุดวันที่ 31 ธันวาคม 2559

1. ข้อมูลทั่วไป

บริษัท ลำสูง (ประเทศไทย) จำกัด (มหาชน) (“บริษัทฯ”) เป็นบริษัทมหาชนซึ่งจัดตั้งและมีภูมิลำเนาในประเทศไทย โดยมีบริษัท ลำสูง โฮลดิ้ง จำกัด ซึ่งเป็นบริษัทที่จดทะเบียนจัดตั้งในประเทศไทยเป็นผู้ถือหุ้นใหญ่ ธุรกิจหลักของบริษัทฯคือการผลิตและจำหน่ายน้ำมันปาล์ม ที่อยู่ตามที่ตั้งทะเบียนของบริษัทฯอยู่ที่ 64 ซอยบางนา-ตราด 25 แขวงบางนา เขตบางนา กรุงเทพมหานคร

2. เกณฑ์ในการจัดทำงบการเงิน

- 2.1 งบการเงินนี้จัดทำขึ้นตามมาตรฐานการรายงานทางการเงินที่กำหนดในพระราชบัญญัติวิชาชีพบัญชี พ.ศ. 2547 โดยแสดงรายการในงบการเงินตามข้อกำหนดในประกาศกรมพัฒนาธุรกิจการค้าลงวันที่ 28 กันยายน 2554 ออกตามความในพระราชบัญญัติการบัญชี พ.ศ. 2543

งบการเงินฉบับภาษาไทยเป็นงบการเงินฉบับที่บริษัทฯใช้เป็นทางการตามกฎหมาย งบการเงินฉบับภาษาอังกฤษแปลจากงบการเงินฉบับภาษาไทยนี้

งบการเงินนี้ได้จัดทำขึ้นโดยใช้เกณฑ์ราคาทุนเดิมเว้นแต่จะเปิดเผยเป็นอย่างอื่นในนโยบายการบัญชี

2.2 เกณฑ์ในการจัดทำงบการเงินรวม

- ก) งบการเงินรวมนี้จัดทำขึ้นโดยรวมงบการเงินของบริษัท ลำสูง (ประเทศไทย) จำกัด (มหาชน) (ซึ่งต่อไปนี้จะเรียกว่า “บริษัทฯ”) และบริษัทย่อย (ซึ่งต่อไปนี้จะเรียกว่า “บริษัทย่อย”) ดังต่อไปนี้

ชื่อบริษัท	ลักษณะธุรกิจ	ประเทศ	จัดตั้งขึ้นใน	
			อัตราร้อยละของการถือหุ้น	
			2559	2558
			ร้อยละ	ร้อยละ
<u>บริษัทย่อยที่ถือหุ้นโดยบริษัทฯ โดยตรง</u>				
บริษัท สหอุตสาหกรรมน้ำมันปาล์ม จำกัด (มหาชน)	ประกอบธุรกิจการทำสวนปาล์ม น้ำมันและผลิตน้ำมันปาล์มดิบ	ไทย	69.96	69.96
บริษัท อาหารสากล จำกัด (มหาชน)	ประกอบธุรกิจผลิตและจำหน่าย ผักและผลไม้แปรรูป และ เครื่องดื่มบรรจุกระป๋อง	ไทย	98.83	98.83
<u>บริษัทย่อยที่ถือหุ้นโดยบริษัท</u>				
<u>สหอุตสาหกรรมน้ำมันปาล์ม จำกัด</u>				
<u>(มหาชน)</u>				
บริษัท พันธุ์ศรีวิวัฒน์ จำกัด	เจ้าของสวนปาล์มน้ำมัน	ไทย	100	100

ชื่อบริษัท	ลักษณะธุรกิจ	ประเทศ	จัดตั้งขึ้นใน	
			อัตราร้อยละของการถือหุ้น 2559	2558
			ร้อยละ	ร้อยละ
กิจการร่วมค้ากับบริษัท				
<u>สหอุตสาหกรรมน้ำมันปาล์ม จำกัด</u>				
(มหาชน)				
บริษัท สยามเอลิทปาล์ม จำกัด	ผลิตและจำหน่ายเมล็ดพันธุ์ ปาล์มน้ำมัน	ไทย	50	50
<u>บริษัทย่อยที่ถือหุ้นโดยบริษัท</u>				
<u>พันธ์ศรีวิวัฒน์ จำกัด</u>				
บริษัท ประจักษ์วิวัฒน์ จำกัด	เจ้าของสิทธิเข้าทำประโยชน์ใน เขตป่าสงวนแห่งชาติ	ไทย	100	100
บริษัท พันธุ์ศรี จำกัด	เจ้าของสิทธิเข้าทำประโยชน์ใน เขตป่าสงวนแห่งชาติ	ไทย	100	100
<u>บริษัทย่อยที่ถือหุ้นโดยบริษัท อาหาร</u>				
<u>สากล จำกัด (มหาชน)</u>				
บริษัท ยูเนียนฟรอสท์ จำกัด	ผลิตผักและผลไม้แช่แข็ง	ไทย	100	100

สำหรับธุรกิจการผลิตผักและผลไม้แช่แข็งซึ่งดำเนินงานภายใต้ บริษัท ยูเนียนฟรอสท์ จำกัด (บริษัทย่อย) นั้น เนื่องจากผลประกอบการที่ผ่านมาไม่เป็นไปตามที่ตั้งเป้าหมายไว้ ดังนั้น ในปี 2556 จึงลดขนาดการผลิตและเลิกจ้างพนักงานประจำ ปัจจุบันผู้บริหารอยู่ระหว่างการจัดทำแผนธุรกิจที่เหมาะสมเพื่อให้บริษัทย่อยสามารถจะดำเนินงานต่อไปได้อย่างมีประสิทธิภาพ

- ข) บริษัทฯจะถือว่ามีการควบคุมกิจการที่เข้าไปลงทุนหรือบริษัทย่อยได้ หากบริษัทฯมีสิทธิได้รับหรือมีส่วนได้เสียในผลตอบแทนของกิจการที่เข้าไปลงทุน และสามารถใช้อำนาจในการสั่งการกิจกรรมที่ส่งผลกระทบต่ออย่างมีนัยสำคัญต่อจำนวนเงินผลตอบแทนนั้นได้
- ค) บริษัทฯนำงบการเงินของบริษัทย่อยมารวมในการจัดทำงบการเงินรวมตั้งแต่วันที่บริษัทฯมีอำนาจในการควบคุมบริษัทย่อยจนถึงวันที่บริษัทฯสิ้นสุดการควบคุมบริษัทย่อยนั้น
- ง) งบการเงินของบริษัทย่อยได้จัดทำขึ้นโดยมีระยะเวลาบัญชีและใช้นโยบายการบัญชีที่สำคัญเช่นเดียวกันกับของบริษัทฯ
- จ) ยอดคงค้างระหว่างบริษัทฯและบริษัทย่อย รายการค้าระหว่างกันที่มีสาระสำคัญได้ถูกตัดออกจากงบการเงินรวมนี้แล้ว

- จ) ส่วนของผู้มีส่วนได้เสียที่ไม่มีอำนาจควบคุม คือ จำนวนกำไรหรือขาดทุนและสินทรัพย์สุทธิของบริษัทย่อยส่วนที่ไม่ได้เป็นของบริษัทฯ และแสดงเป็นรายการแยกต่างหากในส่วนของกำไรหรือขาดทุนรวมและส่วนของผู้ถือหุ้นในงบแสดงฐานะการเงินรวม

2.3 บริษัทฯ จัดทำงบการเงินเฉพาะกิจการ โดยแสดงเงินลงทุนในบริษัทย่อยตามวิธีราคาทุน

3. มาตรฐานการรายงานทางการเงินใหม่

ก. มาตรฐานการรายงานทางการเงินที่เริ่มมีผลบังคับใช้ในปีปัจจุบัน

ในระหว่างปี บริษัทฯ และบริษัทย่อยได้นำมาตรฐานการรายงานทางการเงินฉบับปรับปรุง (ปรับปรุง 2558) และฉบับใหม่รวมถึงแนวปฏิบัติทางบัญชี ที่ออกโดยสภาวิชาชีพบัญชี ซึ่งมีผลบังคับใช้สำหรับรอบระยะเวลาบัญชีที่เริ่มในหรือหลังวันที่ 1 มกราคม 2559 มาถือปฏิบัติ มาตรฐานการรายงานทางการเงินดังกล่าวได้รับการปรับปรุงหรือจัดให้มีขึ้นเพื่อให้มีเนื้อหาเท่าเทียมกับมาตรฐานการรายงานทางการเงินระหว่างประเทศ โดยส่วนใหญ่เป็นการปรับปรุงถ้อยคำและคำศัพท์ การตีความและการให้แนวปฏิบัติทางการบัญชีกับผู้ใช้มาตรฐาน การนำมาตรฐานการรายงานทางการเงินดังกล่าวมาถือปฏิบัตินี้ไม่มีผลกระทบอย่างเป็นสาระสำคัญต่อการเงินของบริษัทฯ และบริษัทย่อย ยกเว้นมาตรฐานการบัญชีและแนวปฏิบัติทางบัญชี ดังต่อไปนี้

มาตรฐานการบัญชี ฉบับที่ 41 เรื่อง เกษตรกรรม และแนวปฏิบัติทางบัญชีสำหรับการวัดมูลค่าและรับรู้รายการของพืชเพื่อการให้ผลผลิต

มาตรฐานการบัญชี ฉบับที่ 41 และแนวปฏิบัติทางการบัญชีนี้มีวัตถุประสงค์เพื่อกำหนดวิธีปฏิบัติทางบัญชีสำหรับสัตว์หรือพืชที่มีชีวิต (“สินทรัพย์ชีวภาพ”) และผลิตผลที่เก็บเกี่ยวได้จากสินทรัพย์ชีวภาพ (“ผลิตผลทางการเกษตร”) ที่เกี่ยวข้องกับการกิจกรรมทางการเกษตร โดยมีหลักการดังนี้

- วัดมูลค่าของสินทรัพย์ชีวภาพ เมื่อเริ่มแรกและ ณ วันสิ้นรอบระยะเวลารายงานด้วยมูลค่ายุติธรรมหักต้นทุนในการขาย
- กรณีสินทรัพย์ชีวภาพนั้นเป็นพืชเพื่อการให้ผลผลิต (Bearer plant) ให้ปฏิบัติตามข้อกำหนดของมาตรฐานการบัญชี ฉบับที่ 16 (ปรับปรุง 2558) เรื่อง ที่ดิน อาคาร และอุปกรณ์ อย่างไรก็ตามยังคงถือว่าผลผลิตที่เจริญเติบโตจากพืชเพื่อการให้ผลผลิตเป็นสินทรัพย์ชีวภาพซึ่งต้องวัดมูลค่าของสินทรัพย์ชีวภาพ เมื่อเริ่มแรกและ ณ วันสิ้นรอบระยะเวลารายงานด้วยมูลค่ายุติธรรมหักต้นทุนในการขาย
- วัดมูลค่าผลิตผลทางการเกษตรด้วยมูลค่ายุติธรรมหักต้นทุนในการขาย ณ จุดเก็บเกี่ยว

การนำมาตรฐานข้างต้นมาใช้ทำให้บริษัทย่อยแห่งหนึ่งต้องบันทึกบัญชีสินทรัพย์ชีวภาพจากผลปาล์มสดที่อยู่บนต้นเป็นครั้งแรก ด้วยวิธีมูลค่ายุติธรรมหักต้นทุน ณ จุดเก็บเกี่ยว และเปลี่ยนวิธีในการบันทึกบัญชีสินทรัพย์ชีวภาพและผลิตผลทางการเกษตรจากเดิมที่บันทึกต้นทุนสำหรับขายและผลปาล์มสดด้วยวิธีราคาทุนมาเป็นการวัดมูลค่าด้วยมูลค่ายุติธรรมหักต้นทุนในการขาย โดยบริษัทฯ ได้เลือกปรับผลสะสมจากการเปลี่ยนแปลงโดยบันทึกปรับกับกำไรสะสมต้นงวด ณ วันที่ 1 มกราคม 2559

ผลการเปลี่ยนแปลงนี้ทำให้มีการปรับปรุงกำไรสะสมต้นงวดและส่วนของผู้มีส่วนได้เสียที่ไม่มีอำนาจควบคุมของบริษัทย่อย ในงบการเงินรวม ณ วันที่ 1 มกราคม 2559 เพิ่มขึ้นจำนวน 33.4 ล้านบาท และ 14.3 ล้านบาท ตามลำดับ (สุทธิจากภาษีเงินได้) ซึ่งผลสะสมของการเปลี่ยนแปลงดังกล่าวแสดงเป็นรายการแยกต่างหากในงบแสดงการเปลี่ยนแปลงส่วนของผู้ถือหุ้น

นอกจากนี้ การเปลี่ยนแปลงนโยบายการบัญชีดังกล่าวมีผลกระทบต่อกำไร (สุทธิจากภาษีเงินได้) ของบริษัทย่อย เนื่องจากการเปลี่ยนแปลงของมูลค่ายุติธรรมของสินทรัพย์ชีวภาพและผลิตผลทางการเกษตรในระหว่างปีปัจจุบัน ดังนี้

(หน่วย: ล้านบาท)

งบกำไรขาดทุนเบ็ดเสร็จรวม

กำไรขาดทุน:

กำไร(สุทธิจากภาษีเงินได้)ลดลง

(3,531)

ข. มาตรฐานการรายงานทางการเงินที่จะมีผลบังคับใช้ในอนาคต

ในระหว่างปีปัจจุบัน สภาวิชาชีพบัญชีได้ประกาศใช้มาตรฐานการรายงานทางการเงินและการตีความมาตรฐานการรายงานทางการเงินฉบับปรับปรุง (ปรับปรุง 2559) และแนวปฏิบัติทางบัญชีฉบับใหม่จำนวนหลายฉบับ ซึ่งมีผลบังคับใช้สำหรับงบการเงินที่มีรอบระยะเวลาบัญชีที่เริ่มในหรือหลังวันที่ 1 มกราคม 2560 มาตรฐานการรายงานทางการเงินดังกล่าวได้รับการปรับปรุงหรือจัดให้มีขึ้นเพื่อให้มีเนื้อหาเท่าเทียมกับมาตรฐานการรายงานทางการเงินระหว่างประเทศ โดยส่วนใหญ่เป็นการปรับปรุงถ้อยคำและคำศัพท์ การตีความและการให้แนวปฏิบัติทางการบัญชีกับผู้ใช้มาตรฐาน

ฝ่ายบริหารของบริษัทฯและบริษัทย่อยเชื่อว่ามาตรฐานการรายงานทางการเงินและการตีความมาตรฐานการรายงานทางการเงินฉบับปรับปรุง และแนวปฏิบัติทางบัญชีฉบับใหม่จะไม่มีผลกระทบอย่างเป็นสาระสำคัญต่อการเงินเมื่อนำมาถือปฏิบัติ อย่างไรก็ตาม มาตรฐานการรายงานทางการเงินที่มีการเปลี่ยนแปลงหลักการสำคัญ สรุปได้ดังต่อไปนี้

มาตรฐานการบัญชี ฉบับที่ 27 (ปรับปรุง 2559) เรื่อง งบการเงินเฉพาะกิจการ

มาตรฐานฉบับปรับปรุงนี้กำหนดทางเลือกเพิ่มเติมสำหรับการบันทึกบัญชีเงินลงทุนในบริษัทย่อย เงินลงทุนในการร่วมค้า และเงินลงทุนในบริษัทร่วม ในงบการเงินเฉพาะกิจการโดยเลือกบันทึกตามวิธีส่วนได้เสียได้ ตามที่อธิบายไว้ในมาตรฐานการบัญชี ฉบับที่ 28 (ปรับปรุง 2559) เรื่อง เงินลงทุนในบริษัทร่วม และการร่วมค้า ทั้งนี้ กิจการต้องใช้วิธีการบันทึกบัญชีเดียวกันสำหรับเงินลงทุนแต่ละประเภทและหากกิจการเลือกบันทึกเงินลงทุนดังกล่าวตามวิธีส่วนได้เสียในงบการเงินเฉพาะกิจการ กิจการต้องปรับปรุงรายการดังกล่าวโดยวิธีปรับย้อนหลัง

มาตรฐานฉบับดังกล่าวจะไม่มีผลกระทบต่อการเงินของบริษัทฯและบริษัทย่อย เนื่องจากฝ่ายบริหารได้พิจารณาแล้วว่า จะเลือกบันทึกเงินลงทุนดังกล่าวตามวิธีราคาทุนในงบการเงินเฉพาะกิจการตามเดิม

4. นโยบายการบัญชีที่สำคัญ

4.1 การรับรู้รายได้

ขายสินค้า

รายได้จากการขายสินค้ารับรู้เมื่อบริษัทฯ และบริษัทย่อยได้โอนความเสี่ยงและผลตอบแทนที่มีนัยสำคัญของความเป็นเจ้าของสินค้าให้กับผู้ซื้อแล้ว รายได้จากการขายแสดงมูลค่าตามราคาในใบกำกับสินค้าโดยไม่รวมภาษีมูลค่าเพิ่ม สำหรับสินค้าที่ได้ส่งมอบหลังจากหักส่วนลดแล้ว

ดอกเบี้ยรับ

ดอกเบี้ยรับถือเป็นรายได้ตามเกณฑ์คงค้างโดยคำนึงถึงอัตราผลตอบแทนที่แท้จริง

เงินปันผลรับ

เงินปันผลรับถือเป็นรายได้เมื่อบริษัทฯ มีสิทธิในการรับเงินปันผล

4.2 เงินสดและรายการเทียบเท่าเงินสด

เงินสดและรายการเทียบเท่าเงินสด หมายถึง เงินสดและเงินฝากธนาคาร และเงินลงทุนระยะสั้นที่มีสภาพคล่องสูง ซึ่งถึงกำหนดจ่ายคืนภายในระยะเวลาไม่เกิน 3 เดือนนับจากวันที่ได้มาและไม่มีข้อจำกัดในการเบิกใช้

4.3 ลูกหนี้การค้า

ลูกหนี้การค้าแสดงมูลค่าตามจำนวนมูลค่าสุทธิที่จะได้รับ บริษัทฯ และบริษัทย่อยบันทึกค่าเผื่อหนี้สงสัยจะสูญสำหรับผลขาดทุนโดยประมาณที่อาจเกิดขึ้นจากการเก็บเงินจากลูกหนี้ไม่ได้ ซึ่งโดยทั่วไปพิจารณาจากประสบการณ์การเก็บเงินและการวิเคราะห์อายุหนี้

4.4 สินค้าคงเหลือ

สินค้าสำเร็จรูปและสินค้าระหว่างผลิตแสดงมูลค่าตามราคาทุน (วิธีถัวเฉลี่ยเคลื่อนที่) หรือมูลค่าสุทธิที่จะได้รับแล้วแต่ราคาใดจะต่ำกว่า ราคาทุนดังกล่าวประกอบด้วยต้นทุนวัตถุดิบ แรงงานและค่าเสียหายในการผลิต

วัตถุดิบ สารเคมี ภาชนะบรรจุ อะไหล่และวัสดุโรงงานแสดงมูลค่าตามราคาทุน (วิธีถัวเฉลี่ยเคลื่อนที่) หรือมูลค่าสุทธิที่จะได้รับแล้วแต่ราคาใดจะต่ำกว่า และจะถือเป็นส่วนหนึ่งของต้นทุนการผลิตเมื่อมีการเบิกใช้

4.5 เงินลงทุน

- ก) เงินลงทุนในหลักทรัพย์เพื่อขายแสดงตามมูลค่ายุติธรรม การเปลี่ยนแปลงในมูลค่ายุติธรรมของหลักทรัพย์ดังกล่าวบันทึกในกำไรขาดทุนเบ็ดเสร็จอื่น และจะบันทึกในส่วนของกำไรหรือขาดทุนเมื่อได้จำหน่ายหลักทรัพย์นั้นออกไป
 - ข) เงินลงทุนในตราสารทุนที่ไม่อยู่ในความต้องการของตลาดถือเป็นเงินลงทุนทั่วไป ซึ่งแสดงในราคาทุนสุทธิจากค่าเพื่อการด้อยค่า (ถ้ามี)
 - ค) เงินลงทุนในการร่วมค้าและบริษัทร่วมที่แสดงอยู่ในงบการเงินรวมแสดงมูลค่าตามวิธีส่วนได้เสีย
 - ง) เงินลงทุนในบริษัทย่อยที่แสดงอยู่ในงบการเงินเฉพาะกิจการแสดงมูลค่าตามวิธีราคาทุน
- มูลค่ายุติธรรมของหลักทรัพย์ในความต้องการของตลาดคำนวณจากราคาเสนอซื้อหลังสุด ณ สิ้นวันทำการสุดท้ายของปี มูลค่ายุติธรรมของหน่วยลงทุนคำนวณจากมูลค่าสินทรัพย์สุทธิของหน่วยลงทุน
- บริษัทฯ ใช้วิธีถ่วงเฉลี่ยถ่วงน้ำหนักในการคำนวณต้นทุนของเงินลงทุน

4.6 อสังหาริมทรัพย์เพื่อการลงทุน

บริษัทฯ และบริษัทย่อยบันทึกมูลค่าเริ่มแรกของอสังหาริมทรัพย์เพื่อการลงทุนในราคาทุนซึ่งรวมต้นทุนการทำรายการ หลังจากนั้น บริษัทฯ และบริษัทย่อยจะบันทึกอสังหาริมทรัพย์เพื่อการลงทุนด้วยราคาทุนหักค่าเสื่อมราคาสะสมและค่าเพื่อการด้อยค่า (ถ้ามี)

ค่าเสื่อมราคาของอสังหาริมทรัพย์เพื่อการลงทุนคำนวณจากราคาทุนโดยวิธีเส้นตรงตามอายุการให้ประโยชน์โดยประมาณ 20 ปี ค่าเสื่อมราคาของอสังหาริมทรัพย์เพื่อการลงทุนรวมอยู่ในการคำนวณผลการดำเนินงาน

บริษัทฯ และบริษัทย่อยรับรู้ผลต่างระหว่างจำนวนเงินที่ได้รับสุทธิจากการจำหน่ายกับมูลค่าตามบัญชีของสินทรัพย์ในส่วนของกำไรหรือขาดทุนในงวดที่ตัดรายการอสังหาริมทรัพย์เพื่อการลงทุนออกจากบัญชี

4.7 ที่ดิน อาคารและอุปกรณ์และค่าเสื่อมราคา

ที่ดินแสดงมูลค่าตามราคาทุน อาคารและอุปกรณ์แสดงมูลค่าตามราคาทุนหักค่าเสื่อมราคาสะสม และค่าเพื่อการด้อยค่าของสินทรัพย์ (ถ้ามี)

ค่าเสื่อมราคาของอาคารและอุปกรณ์คำนวณจากราคาทุนของสินทรัพย์โดยวิธีเส้นตรงตามอายุการให้ประโยชน์โดยประมาณดังนี้

อาคาร	-	20 และ 30 ปี
ส่วนปรับปรุงอาคาร	-	5 - 25 ปี
ระบบบำบัดน้ำเสีย	-	15 และ 30 ปี
เครื่องจักร อุปกรณ์โรงงานและอุปกรณ์สวน	-	5 - 20 ปี
เครื่องตกแต่ง ติดตั้งและอุปกรณ์สำนักงาน	-	5 - 20 ปี
ยานพาหนะ	-	5 - 15 ปี

ค่าเสื่อมราคารวมอยู่ในการคำนวณผลการดำเนินงาน

ไม่มีการคิดค่าเสื่อมราคาสำหรับที่ดิน ส่วนปรับปรุงที่ดินและสินทรัพย์ระหว่างก่อสร้างและติดตั้ง

บริษัทและบริษัทย่อยตัดรายการที่ดิน อาคาร และอุปกรณ์ ออกจากบัญชี เมื่อจำหน่ายสินทรัพย์หรือคาดว่าจะไม่ได้รับประโยชน์เชิงเศรษฐกิจในอนาคตจากการใช้หรือการจำหน่ายสินทรัพย์ รายการผลกำไรหรือขาดทุนจากการจำหน่ายสินทรัพย์จะรับรู้ในส่วนของกำไรหรือขาดทุนเมื่อบริษัทและบริษัทย่อยตัดรายการสินทรัพย์นั้นออกจากบัญชี

4.8 ต้นทุนสิทธิการใช้ที่ดินป่าสงวนและต้นทุนสวนป่าล้มและค่าตัดจำหน่าย

ต้นทุนสิทธิการใช้ที่ดินป่าสงวนและต้นทุนสวนป่าล้มแสดงตามราคาทุนหักค่าตัดจำหน่ายสะสมและค่าเผื่อการด้อยค่าของสินทรัพย์ (ถ้ามี) ราคาทุนดังกล่าวหมายถึงยอดเงินลงทุนและค่าใช้จ่ายในการได้มาซึ่งสิทธิการใช้ที่ดินป่าสงวนและในการปลูกต้นป่าล้มซึ่งเกิดขึ้นก่อนที่ต้นป่าล้มจะให้ผลผลิต

ค่าตัดจำหน่ายของต้นทุนสิทธิการใช้ที่ดินป่าสงวนและต้นทุนสวนป่าล้มคำนวณจากราคาทุนของต้นทุนสิทธิการใช้ที่ดินป่าสงวนและต้นทุนสวนป่าล้มที่พร้อมเก็บเกี่ยวโดยวิธีเส้นตรงตามอายุการให้ผลผลิตของต้นป่าล้มที่เหลืออยู่ (การให้ผลผลิตของต้นป่าล้มโดยปกติมีระยะเวลา 25 ปี) หรือตามอายุสัมปทานที่เหลืออยู่แล้วแต่อย่างไรก็ตาม

ค่าตัดจำหน่ายรวมอยู่ในการคำนวณผลการดำเนินงาน

ไม่มีการตัดจำหน่ายสำหรับต้นทุนสวนป่าล้มที่ยังไม่พร้อมเก็บเกี่ยว

ค่าใช้จ่ายที่เกี่ยวข้องกับการปลูกป่าล้มซ่อมและปลูกป่าล้มเพิ่มเติมในพื้นที่ที่มีการเก็บเกี่ยวแล้วจะถือเป็นค่าใช้จ่ายในส่วนของกำไรหรือขาดทุนทั้งจำนวน

4.9 ต้นทุนการกู้ยืม

ต้นทุนการกู้ยืมของเงินกู้ที่ใช้ในการได้มา การก่อสร้าง หรือการผลิตสินทรัพย์ที่ต้องใช้ระยะเวลานานในการแปลงสภาพให้พร้อมใช้หรือขาย ได้ถูกนำไปรวมเป็นราคาทุนของสินทรัพย์จนกว่าสินทรัพย์นั้นจะอยู่ในสภาพพร้อมที่จะใช้ได้ตามที่มุ่งประสงค์ ส่วนต้นทุนการกู้ยืมอื่นถือเป็นค่าใช้จ่ายในงวดที่เกิดรายการต้นทุนการกู้ยืมประกอบด้วยดอกเบี้ยและต้นทุนอื่นที่เกิดขึ้นจากการกู้ยืมนั้น

4.10 สินทรัพย์ไม่มีตัวตนและค่าตัดจำหน่าย

บริษัทและบริษัทย่อยบันทึกต้นทุนเริ่มแรกของสินทรัพย์ไม่มีตัวตนตามราคาทุน ภายหลังการรับรู้รายการเริ่มแรก สินทรัพย์ไม่มีตัวตนแสดงมูลค่าตามราคาทุนหักค่าตัดจำหน่ายสะสมและค่าเผื่อการด้อยค่าสะสม (ถ้ามี) ของสินทรัพย์นั้น

บริษัทและบริษัทย่อยตัดจำหน่ายสินทรัพย์ไม่มีตัวตนที่มีอายุการให้ประโยชน์จำกัดอย่างมีระบบตลอดอายุการให้ประโยชน์เชิงเศรษฐกิจของสินทรัพย์นั้น และจะประเมินการด้อยค่าของสินทรัพย์ดังกล่าวเมื่อมีข้อบ่งชี้ว่าสินทรัพย์นั้นเกิดการด้อยค่า บริษัทและบริษัทย่อยจะทบทวนระยะเวลาการตัดจำหน่ายและวิธีการตัดจำหน่ายของสินทรัพย์ไม่มีตัวตนดังกล่าวทุกสิ้นปีเป็นอย่างน้อย ค่าตัดจำหน่ายรับรู้เป็นค่าใช้จ่ายในส่วนของกำไรหรือขาดทุน

สินทรัพย์ไม่มีตัวตนที่มีอายุการให้ประโยชน์จำกัดมีดังนี้

อายุการให้ประโยชน์

คอมพิวเตอร์ซอฟต์แวร์

5 ปี

4.11 เกษตรกรรม

บริษัทย่อยมีสินทรัพย์ชีวภาพเป็นผลปาล์มสดที่อยู่บนต้นและต้นกล้าปาล์มสำหรับขาย และผลิตผลทางการเกษตรเป็นผลปาล์มสดที่เก็บเกี่ยวแล้ว

มูลค่ายุติธรรมของผลปาล์มสดที่อยู่บนต้น คำนวณโดยใช้วิธีคิดลดกระแสเงินสดในอนาคตอ้างอิงจากราคามูลค่ายุติธรรมหักประมาณการต้นทุน ณ จุดเก็บเกี่ยว ผลปาล์มสดที่เก็บเกี่ยวคำนวณโดยอ้างอิงจากราคามูลค่ายุติธรรมหักประมาณการค่าใช้จ่ายในการขาย ณ จุดเก็บเกี่ยว ส่วนมูลค่ายุติธรรมของต้นกล้าปาล์มสำหรับขาย คำนวณโดยอ้างอิงจากราคามูลค่ายุติธรรม ณ จุดขาย ผลกำไรหรือขาดทุนที่เกิดจากการเปลี่ยนแปลงในมูลค่ายุติธรรมของสินทรัพย์ชีวภาพและผลต่างระหว่างมูลค่ายุติธรรมกับราคาทุนของผลิตผลทางการเกษตรบันทึกในส่วนของกำไรหรือขาดทุน

ในกรณีที่ไม่สามารถวัดมูลค่ายุติธรรมได้อย่างน่าเชื่อถือ สินทรัพย์ชีวภาพต้องวัดด้วยราคาทุนหักค่าเสื่อมราคาสะสมและค่าเผื่อการด้อยค่าสะสม และในทันทีที่มูลค่ายุติธรรมของสินทรัพย์ชีวภาพนั้นสามารถวัดได้อย่างน่าเชื่อถือ บริษัทย่อยจะวัดมูลค่าด้วยมูลค่ายุติธรรมหักต้นทุนในการขาย

ผลิตผลทางการเกษตรจะแสดงเป็นส่วนหนึ่งของสินค้าคงเหลือ

4.12 เงินอุดหนุนจากรัฐบาล

เงินอุดหนุนจากรัฐบาลจะถูกรับรู้เมื่อบริษัทฯ และบริษัทย่อยมีความเชื่อมั่นอย่างสมเหตุสมผลว่าบริษัทฯ และบริษัทย่อยจะได้รับเงินอุดหนุนนั้นและบริษัทฯ และบริษัทย่อยสามารถปฏิบัติตามเงื่อนไขของเงินอุดหนุนได้ เงินอุดหนุนจากรัฐบาลที่เกี่ยวข้องกับสินทรัพย์จะนำไปหักจากมูลค่าของสินทรัพย์ที่เกี่ยวข้องเพื่อให้ได้มูลค่าตามบัญชีของสินทรัพย์ ตามวิธีนี้บริษัทฯ และบริษัทย่อยจะรับรู้เงินอุดหนุนจากรัฐบาลตลอดอายุการใช้งานของสินทรัพย์เสื่อมสภาพในรูปของค่าเสื่อมราคาที่ลดลง เงินอุดหนุนจากรัฐบาลที่เกี่ยวข้องกับรายได้ บริษัทฯรับรู้เป็นรายได้อย่างเป็นระบบตลอดระยะเวลาที่กิจการรับรู้ต้นทุนที่เงินอุดหนุนนั้นจ่ายให้เป็นการชดเชย

4.13 ค่าความนิยม

บริษัทฯบันทึกมูลค่าเริ่มแรกของค่าความนิยมในราคาทุน ซึ่งเท่ากับต้นทุนการรวมธุรกิจส่วนที่สูงกว่ามูลค่ายุติธรรมของสินทรัพย์สุทธิที่ได้มา หากมูลค่ายุติธรรมของสินทรัพย์สุทธิที่ได้มาสูงกว่าต้นทุนการรวมธุรกิจ บริษัทฯจะรับรู้ส่วนที่สูงกว่านี้เป็นกำไรในส่วนของกำไรหรือขาดทุนทันที

บริษัทฯแสดงค่าความนิยมตามราคาทุนหักค่าเพื่อการด้อยค่าสะสม และจะทดสอบการด้อยค่าของค่าความนิยมทุกปีหรือเมื่อใดก็ตามที่มีข้อบ่งชี้ของการด้อยค่าเกิดขึ้น

เพื่อวัตถุประสงค์ในการทดสอบการด้อยค่า บริษัทฯจะปันส่วนค่าความนิยมที่เกิดขึ้นจากการรวมกิจการให้กับหน่วยสินทรัพย์ที่ก่อให้เกิดเงินสด (หรือกลุ่มของหน่วยสินทรัพย์ที่ก่อให้เกิดเงินสด) ที่คาดว่าจะได้รับประโยชน์เพิ่มขึ้นจากการรวมกิจการ และบริษัทฯจะทำการประเมินมูลค่าที่คาดว่าจะได้รับคืนของหน่วยของสินทรัพย์ที่ก่อให้เกิดเงินสดแต่ละรายการ (หรือกลุ่มของหน่วยสินทรัพย์ที่ก่อให้เกิดเงินสด) หากมูลค่าที่คาดว่าจะได้รับคืนของหน่วยของสินทรัพย์ที่ก่อให้เกิดเงินสดต่ำกว่ามูลค่าตามบัญชี บริษัทฯจะรับรู้ขาดทุนจากการด้อยค่าในส่วนของกำไรหรือขาดทุน และบริษัทฯไม่สามารถกลับบัญชีขาดทุนจากการด้อยค่าได้ในอนาคต

4.14 รายการธุรกิจกับบุคคลหรือกิจการที่เกี่ยวข้องกัน

บุคคลหรือกิจการที่เกี่ยวข้องกันกับบริษัทฯ หมายถึง บุคคลหรือกิจการที่มีอำนาจควบคุมบริษัทฯ หรือถูกบริษัทฯควบคุมไม่ว่าจะเป็นโดยตรงหรือทางอ้อม หรืออยู่ภายใต้การควบคุมเดียวกันกับบริษัทฯ

นอกจากนี้บุคคลหรือกิจการที่เกี่ยวข้องกันยังหมายรวมถึงบริษัทร่วมและบุคคลหรือกิจการที่มีสิทธิออกเสียงโดยตรงหรือทางอ้อมซึ่งทำให้มีอิทธิพลอย่างเป็นสาระสำคัญต่อบริษัทฯ ผู้บริหารสำคัญ กรรมการหรือพนักงานของบริษัทฯที่มีอำนาจในการวางแผนและควบคุมการดำเนินงานของบริษัทฯ

4.15 สัญญาเช่าระยะยาว

สัญญาเช่าที่ดิน อาคารและอุปกรณ์ที่ความเสี่ยงและผลตอบแทนของความเป็นเจ้าของส่วนใหญ่ได้โอนไปให้กับผู้เช่าถือเป็นสัญญาเช่าการเงิน สัญญาเช่าการเงินจะบันทึกเป็นรายจ่ายฝ่ายทุนด้วยมูลค่ายุติธรรมของสินทรัพย์ที่เช่าหรือมูลค่าปัจจุบันสุทธิของจำนวนเงินที่ต้องจ่ายตามสัญญาเช่าแล้วแต่มูลค่าใดจะต่ำกว่า ภาระผูกพันตามสัญญาเช่าหักค่าใช้จ่ายทางการเงินจะบันทึกเป็นหนี้สินระยะยาว ส่วนดอกเบี้ยจ่ายจะบันทึกในส่วนของกำไรหรือขาดทุนตลอดอายุของสัญญาเช่า สินทรัพย์ที่ได้มาตามสัญญาเช่าการเงินจะคิดค่าเสื่อมราคาตลอดอายุการให้ประโยชน์ของสินทรัพย์ที่เช่า

สัญญาเช่าที่ดิน อาคาร และอุปกรณ์ที่ความเสี่ยงและผลตอบแทนของความเป็นเจ้าของส่วนใหญ่ไม่ได้โอนไปให้กับผู้เช่าถือเป็นสัญญาเช่าดำเนินงาน จำนวนเงินที่จ่ายตามสัญญาเช่าดำเนินงานรับรู้เป็นค่าใช้จ่ายในส่วนของกำไรหรือขาดทุนตามวิธีเส้นตรงตลอดอายุสัญญาเช่า

4.16 เงินตราต่างประเทศ

บริษัทฯ แสดงงบการเงินรวมและงบการเงินเฉพาะกิจการเป็นสกุลเงินบาท ซึ่งเป็นสกุลเงินที่ใช้ในการดำเนินงานของบริษัทฯ รายการต่างๆของแต่ละกิจการที่รวมอยู่ในงบการเงินรวมวัดมูลค่าด้วยสกุลเงินที่ใช้ในการดำเนินงานของแต่ละกิจการนั้น

รายการที่เป็นเงินตราต่างประเทศแปลงค่าเป็นเงินบาทโดยใช้อัตราแลกเปลี่ยน ณ วันที่ที่เกิดรายการสินทรัพย์และหนี้สินที่เป็นตัวเงินซึ่งอยู่ในสกุลเงินตราต่างประเทศได้แปลงค่าเป็นเงินบาทโดยใช้อัตราแลกเปลี่ยน ณ วันสิ้นรอบระยะเวลารายงาน

กำไรและขาดทุนที่เกิดจากการเปลี่ยนแปลงในอัตราแลกเปลี่ยนได้รวมอยู่ในการคำนวณผลการดำเนินงาน

4.17 การด้อยค่าของสินทรัพย์

ทุกวันสิ้นรอบระยะเวลารายงาน บริษัทฯและบริษัทย่อยจะทำการประเมินการด้อยค่าของที่ดิน อาคารและอุปกรณ์ของบริษัทฯและบริษัทย่อย หากมีข้อบ่งชี้ว่าสินทรัพย์ดังกล่าวอาจด้อยค่า และจะทำการประเมินการด้อยค่าของค่าความนิยมเป็นรายปี บริษัทฯและบริษัทย่อยรับรู้ขาดทุนจากการด้อยค่าเมื่อมูลค่าที่คาดว่าจะได้รับคืนของสินทรัพย์มีมูลค่าต่ำกว่ามูลค่าตามบัญชีของสินทรัพย์นั้น ทั้งนี้มูลค่าที่คาดว่าจะได้รับคืนหมายถึงมูลค่ายุติธรรมหักต้นทุนในการขายของสินทรัพย์หรือมูลค่าจากการใช้สินทรัพย์แล้วแต่ราคาใดจะสูงกว่า ในการประเมินมูลค่าจากการใช้สินทรัพย์ บริษัทฯและบริษัทย่อยประมาณการกระแสเงินสดในอนาคตที่กิจการคาดว่าจะได้รับจากสินทรัพย์และคำนวณคิดลดเป็นมูลค่าปัจจุบันโดยใช้อัตราคิดลดก่อนภาษีที่สะท้อนถึงการประเมินความเสี่ยงในสภาพตลาดปัจจุบันของเงินสดตามระยะเวลาและความเสี่ยงซึ่งเป็นลักษณะเฉพาะของสินทรัพย์ที่กำลังพิจารณาอยู่ ในการประเมินมูลค่ายุติธรรมหักต้นทุนในการขาย บริษัทฯและบริษัทย่อยใช้แบบจำลองการประเมินมูลค่าที่ดีที่สุดซึ่งเหมาะสมกับสินทรัพย์ ซึ่งสะท้อนถึงจำนวนเงินที่กิจการสามารถจะได้มาจากการจำหน่ายสินทรัพย์หักด้วยต้นทุนในการจำหน่าย โดยการจำหน่ายนั้นผู้ซื้อและผู้ขายมีความรอบรู้และเต็มใจในการแลกเปลี่ยนและสามารถต่อรองราคากันได้อย่างเป็นอิสระในลักษณะของผู้ที่ไม่มีความเกี่ยวข้องกัน

บริษัทฯและบริษัทย่อยจะรับรู้รายการขาดทุนจากการด้อยค่าในส่วนของกำไรหรือขาดทุน

4.18 หุ้นทุนซื้อคืน

หุ้นทุนซื้อคืนแสดงมูลค่าในงบแสดงฐานะการเงินด้วยราคาทุนเป็นรายการหักจากส่วนของผู้ถือหุ้นทั้งหมด หากราคาขายของหุ้นทุนซื้อคืนสูงกว่าราคาซื้อหุ้นทุนซื้อคืน บริษัทฯจะรับรู้ผลต่างเข้าบัญชีส่วนเกินมูลค่าหุ้นทุนซื้อคืนและหากราคาขายของหุ้นทุนซื้อคืนต่ำกว่าราคาซื้อหุ้นทุนซื้อคืน บริษัทฯจะนำผลต่างหักจากส่วนเกินมูลค่าหุ้นทุนซื้อคืนให้หมดไปก่อน แล้วจึงนำผลต่างที่เหลืออยู่ไปหักจากบัญชีกำไรสะสม

4.19 ผลประโยชน์ของพนักงาน

ผลประโยชน์ระยะสั้นของพนักงาน

บริษัทฯ และบริษัทย่อยรับรู้ เงินเดือน ค่าจ้าง โบนัส และเงินสมทบกองทุนประกันสังคมเป็นค่าใช้จ่ายเมื่อเกิดรายการ

ผลประโยชน์หลังออกจากงาน และผลประโยชน์ระยะยาวอื่นของพนักงาน

โครงการสมทบเงิน

บริษัทฯ และบริษัทย่อย และพนักงาน ได้ร่วมกันจัดตั้งกองทุนสำรองเลี้ยงชีพ ซึ่งประกอบด้วยเงินที่พนักงานจ่ายสะสมและเงินที่บริษัทฯ และบริษัทย่อยจ่ายสมทบให้เป็นรายเดือน สินทรัพย์ของกองทุนสำรองเลี้ยงชีพได้แยกออกจากสินทรัพย์ของบริษัทฯ และบริษัทย่อย เงินที่บริษัทฯ และบริษัทย่อยจ่ายสมทบกองทุนสำรองเลี้ยงชีพบันทึกเป็นค่าใช้จ่ายในปีที่เกิดรายการ

โครงการผลประโยชน์หลังออกจากงาน และผลประโยชน์ระยะยาวอื่นของพนักงาน

บริษัทฯ และบริษัทย่อยมีภาระสำหรับเงินชดเชยที่ต้องจ่ายให้แก่พนักงานเมื่อออกจากงานตามกฎหมายแรงงาน ซึ่งบริษัทฯ และบริษัทย่อยถือว่าเงินชดเชยดังกล่าวเป็นโครงการผลประโยชน์หลังออกจากงานสำหรับพนักงาน นอกจากนี้ บริษัทฯ จัดให้มีโครงการผลประโยชน์ระยะยาวอื่นของพนักงาน ได้แก่ โครงการเงินรางวัลการปฏิบัติงานครบกำหนดระยะเวลา

บริษัทฯ และบริษัทย่อยคำนวณหนี้สินตามโครงการผลประโยชน์หลังออกจากงานของพนักงาน และโครงการผลประโยชน์ระยะยาวอื่นของพนักงาน โดยใช้วิธีคิดลดแต่ละหน่วยที่ประมาณการไว้ (Projected Unit Credit Method) โดยผู้เชี่ยวชาญอิสระได้ทำการประเมินภาระผูกพันดังกล่าวตามหลักคณิตศาสตร์ประกันภัย

ผลกำไรหรือขาดทุนจากการประมาณการตามหลักคณิตศาสตร์ประกันภัยสำหรับโครงการผลประโยชน์หลังออกจากงานของพนักงานจะรับรู้ทันทีในกำไรขาดทุนเบ็ดเสร็จอื่น

ผลกำไรหรือขาดทุนจากการประมาณการตามหลักคณิตศาสตร์ประกันภัยสำหรับโครงการผลประโยชน์ระยะยาวอื่นของพนักงานจะรับรู้ทันทีในกำไรหรือขาดทุน

ในการปฏิบัติตามมาตรฐานการบัญชีฉบับที่ 19 เรื่องผลประโยชน์ของพนักงานเป็นครั้งแรกในปี 2554 บริษัทฯ และบริษัทย่อยเลือกรับรู้หนี้สินในช่วงการเปลี่ยนแปลงที่มากกว่าหนี้สินที่รับรู้ ณ วันเดียวกันตามนโยบายการบัญชีเดิมโดยบันทึกเป็นค่าใช้จ่ายตามวิธีเส้นตรงภายในระยะเวลา 5 ปี นับจากวันที่นำมาตรฐานการบัญชีนี้มาถือปฏิบัติ

4.20 ประมวลการหนี้สิน

บริษัทฯ และบริษัทย่อยจะบันทึกประมวลการหนี้สินไว้ในบัญชีเมื่อภาระผูกพันซึ่งเป็นผลมาจากเหตุการณ์ในอดีตได้เกิดขึ้นแล้ว และมีความเป็นไปได้ค่อนข้างแน่นอนว่าบริษัทฯ และบริษัทย่อยจะเสียทรัพยากรเชิงเศรษฐกิจไปเพื่อปลดปล่อยภาระผูกพันนั้น และบริษัทฯ และบริษัทย่อยสามารถประมาณมูลค่าภาระผูกพันนั้นได้อย่างน่าเชื่อถือ

4.21 ภาษีเงินได้

ภาษีเงินได้ประกอบด้วยภาษีเงินได้ปัจจุบันและภาษีเงินได้รอการตัดบัญชี

ภาษีเงินได้ปัจจุบัน

บริษัทฯ และบริษัทย่อยบันทึกภาษีเงินได้ปัจจุบันตามจำนวนที่คาดว่าจะจ่ายให้กับหน่วยงานจัดเก็บภาษีของรัฐ โดยคำนวณจากกำไรทางภาษีตามหลักเกณฑ์ที่กำหนดในกฎหมายภาษีอากร

ภาษีเงินได้รอการตัดบัญชี

บริษัทฯ และบริษัทย่อยบันทึกภาษีเงินได้รอการตัดบัญชีของผลแตกต่างชั่วคราวระหว่างราคาตามบัญชีของสินทรัพย์และหนี้สิน ณ วันสิ้นรอบระยะเวลารายงานกับฐานภาษีของสินทรัพย์และหนี้สินที่เกี่ยวข้องนั้น โดยใช้อัตราภาษีที่มีผลบังคับใช้ ณ วันสิ้นรอบระยะเวลารายงาน

บริษัทฯ และบริษัทย่อยรับรู้หนี้สินภาษีเงินได้รอการตัดบัญชีของผลแตกต่างชั่วคราวที่ต้องเสียภาษีทุกรายการ แต่รับรู้สินทรัพย์ภาษีเงินได้รอการตัดบัญชีสำหรับผลแตกต่างชั่วคราวที่ใช้หักภาษี รวมทั้งผลขาดทุนทางภาษีที่ยังไม่ได้ใช้ในจำนวนเท่าที่มีความเป็นไปได้ค่อนข้างแน่ที่บริษัทฯ และบริษัทย่อยจะมีกำไรทางภาษีในอนาคตเพียงพอที่จะใช้ประโยชน์จากผลแตกต่างชั่วคราวที่ใช้หักภาษีและผลขาดทุนทางภาษีที่ยังไม่ได้ใช้นั้น

บริษัทฯ และบริษัทย่อยจะทบทวนมูลค่าตามบัญชีของสินทรัพย์ภาษีเงินได้รอการตัดบัญชีทุกสิ้นรอบระยะเวลารายงานและจะทำการปรับลดมูลค่าตามบัญชีดังกล่าว หากมีความเป็นไปได้ค่อนข้างแน่ว่าบริษัทฯ และบริษัทย่อยจะไม่มีกำไรทางภาษีเพียงพอต่อการนำสินทรัพย์ภาษีเงินได้รอการตัดบัญชีทั้งหมดหรือบางส่วนมาใช้ประโยชน์

บริษัทฯ และบริษัทย่อยจะบันทึกภาษีเงินได้รอการตัดบัญชีโดยตรงไปยังส่วนของผู้ถือหุ้นหากภาษีที่เกิดขึ้นเกี่ยวข้องกับรายการที่ได้บันทึกโดยตรงไปยังส่วนของผู้ถือหุ้น

4.22 ตราสารอนุพันธ์

สัญญาซื้อขายเงินตราต่างประเทศล่วงหน้า

ลูกหนี้และเจ้าหนี้ตามสัญญาซื้อขายเงินตราต่างประเทศล่วงหน้าจะถูกแปลงค่าตามอัตราแลกเปลี่ยน ณ วันสิ้นรอบระยะเวลารายงาน กำไรขาดทุนที่ยังไม่เกิดขึ้นจากการแปลงค่าเงินตราต่างประเทศดังกล่าวจะถูกบันทึกในส่วนของกำไรหรือขาดทุน ส่วนเกินหรือส่วนลดที่เกิดขึ้นจากการทำสัญญาจะถูกตัดจำหน่ายด้วยวิธีเส้นตรงตามอายุของสัญญา

สัญญาแลกเปลี่ยนอัตราดอกเบี้ย

บริษัทย่อยรับรู้จำนวนสุทธิของดอกเบี้ยที่ได้รับจาก/จ่ายให้แก่คู่สัญญาตามสัญญาแลกเปลี่ยนอัตราดอกเบี้ยเป็นรายได้/ค่าใช้จ่ายตามเกณฑ์คงค้าง

4.23 การวัดมูลค่ายุติธรรม

มูลค่ายุติธรรม หมายถึง ราคาที่คาดว่าจะได้รับจากการขายสินทรัพย์หรือเป็นราคาที่จะต้องจ่ายเพื่อโอนหนี้สินให้ผู้อื่นโดยรายการดังกล่าวเป็นรายการที่เกิดขึ้นในสภาพปกติระหว่างผู้ซื้อและผู้ขาย (ผู้ร่วมในตลาด) ณ วันที่วัดมูลค่า บริษัทฯและบริษัทย่อยใช้ราคาเสนอซื้อขายในตลาดที่มีสภาพคล่องในการวัดมูลค่ายุติธรรมของสินทรัพย์และหนี้สินซึ่งมาตรฐานการรายงานทางการเงินที่เกี่ยวข้องกำหนดให้ต้องวัดมูลค่าด้วยมูลค่ายุติธรรม ยกเว้นในกรณีที่ไม่มีตลาดที่มีสภาพคล่องสำหรับสินทรัพย์หรือหนี้สินที่มีลักษณะเดียวกันหรือไม่สามารถหาราคาเสนอซื้อขายในตลาดที่มีสภาพคล่องได้ บริษัทฯและบริษัทย่อยจะประมาณมูลค่ายุติธรรมโดยใช้เทคนิคการประเมินมูลค่าที่เหมาะสมกับแต่ละสถานการณ์ และพยายามใช้ข้อมูลที่สามารถสังเกตได้ที่เกี่ยวข้องกับสินทรัพย์หรือหนี้สินที่จะวัดมูลค่ายุติธรรมนั้นให้มากที่สุด

ลำดับชั้นของมูลค่ายุติธรรมที่ใช้วัดมูลค่าและเปิดเผยมูลค่ายุติธรรมของสินทรัพย์และหนี้สินในงบการเงินแบ่งออกเป็นสามระดับตามประเภทของข้อมูลที่นำมาใช้ในการวัดมูลค่ายุติธรรม ดังนี้

- ระดับ 1 ใช้ข้อมูลราคาเสนอซื้อขายของสินทรัพย์หรือหนี้สินอย่างเดียวกันในตลาดที่มีสภาพคล่อง
- ระดับ 2 ใช้ข้อมูลอื่นที่สามารถสังเกตได้ของสินทรัพย์หรือหนี้สิน ไม่ว่าจะเป็นข้อมูลทางตรงหรือทางอ้อม
- ระดับ 3 ใช้ข้อมูลที่ไม่สามารถสังเกตได้ เช่น ข้อมูลเกี่ยวกับกระแสเงินสดในอนาคตที่กิจการประมาณขึ้น

ทุกวันสิ้นรอบระยะเวลารายงาน บริษัทฯและบริษัทย่อยจะประเมินความจำเป็นในการโอนรายการระหว่างลำดับชั้นของมูลค่ายุติธรรมสำหรับสินทรัพย์และหนี้สินที่ถืออยู่ ณ วันสิ้นรอบระยะเวลารายงานที่มีการวัดมูลค่ายุติธรรมแบบเกิดขึ้นประจำ

5. การใช้ดุลยพินิจและประมาณการทางบัญชีที่สำคัญ

ในการจัดทำงบการเงินตามมาตรฐานการรายงานทางการเงิน ฝ่ายบริหารจำเป็นต้องใช้ดุลยพินิจและการประมาณการในเรื่องที่มีความไม่แน่นอนเสมอ การใช้ดุลยพินิจและการประมาณการดังกล่าวนี้ส่งผลกระทบต่อจำนวนเงินที่แสดงในงบการเงินและต่อข้อมูลที่แสดงในหมายเหตุประกอบงบการเงิน ผลที่เกิดขึ้นจริงอาจแตกต่างไปจากจำนวนที่ประมาณการไว้ การใช้ดุลยพินิจและการประมาณการที่สำคัญมีดังนี้

ต้นทุนสิทธิการใช้ที่ดินป่าสงวนและต้นทุนสวนป่าล้มและค่าตัดจำหน่าย

ในการคำนวณค่าตัดจำหน่ายของต้นทุนสิทธิการใช้ที่ดินป่าสงวนและต้นทุนสวนป่าล้ม ฝ่ายบริหารจำเป็นต้องทำการประมาณอายุการให้ประโยชน์ของต้นทุนสิทธิการใช้ที่ดินป่าสงวนและต้นทุนสวนป่าล้ม และต้องทบทวนอายุการให้ประโยชน์ใหม่หากมีการเปลี่ยนแปลงเกิดขึ้น

นอกจากนี้ ฝ่ายบริหารจำเป็นต้องสอบทานการด้อยค่าของต้นทุนสิทธิการใช้ที่ดินป่าสงวนและต้นทุนสวนป่าล้มในแต่ละช่วงเวลาและบันทึกขาดทุนจากการด้อยค่าหากคาดว่ามูลค่าที่คาดว่าจะได้รับคืนต่ำกว่ามูลค่าตามบัญชีของสินทรัพย์นั้น ในการนี้ฝ่ายบริหารจำเป็นต้องใช้ดุลยพินิจที่เกี่ยวข้องกับการคาดการณ์รายได้และค่าใช้จ่ายในอนาคตซึ่งเกี่ยวข้องกับสินทรัพย์นั้น

เกษตกรรม

บริษัทย่อยวัดมูลค่าของสินทรัพย์ชีวภาพประเภทผลปาล์มสดที่อยู่บนดิน ด้วยมูลค่ายุติธรรมหักต้นทุนในการขาย ซึ่งมูลค่ายุติธรรมนี้ได้คำนวณโดยใช้วิธีคิดลดกระแสเงินสดในอนาคตอ้างอิงจากราคามูลค่ายุติธรรมหักประมาณการต้นทุนขาย ณ จุดเก็บเกี่ยว การประเมินมูลค่าดังกล่าวต้องอาศัยข้อสมมติฐานและการประมาณการบางประการ เช่น ราคาผลปาล์มสด ณ จุดเก็บเกี่ยว น้ำหนักของผลปาล์มสดบนต้น และอัตราคิดลด เป็นต้น

ค่าความนิยม

ในการบันทึกและวัดมูลค่าของค่าความนิยม ณ วันที่ได้มา ตลอดจนการทดสอบการด้อยค่าในภายหลัง ฝ่ายบริหารจำเป็นต้องประมาณการกระแสเงินสดที่คาดว่าจะได้รับในอนาคตจากสินทรัพย์ หรือหน่วยของสินทรัพย์ที่ก่อให้เกิดเงินสด รวมทั้งการเลือกอัตราคิดลดที่เหมาะสมในการคำนวณหามูลค่าปัจจุบันของกระแสเงินสดนั้นๆ

ผลประโยชน์หลังออกจากรางานของพนักงานตามโครงการผลประโยชน์ และผลประโยชน์ระยะยาวอื่นของพนักงาน

หนี้สินตามโครงการผลประโยชน์หลังออกจากรางานของพนักงาน และตามโครงการผลประโยชน์ระยะยาวอื่นของพนักงาน ประเมินขึ้นตามหลักคณิตศาสตร์ประกันภัย ซึ่งต้องอาศัยข้อสมมติฐานต่าง ๆ ในการประมาณการนั้น เช่น อัตราคิดลด อัตราการขึ้นเงินเดือนในอนาคต อัตราการเปลี่ยนแปลงในจำนวนพนักงาน เป็นต้น

หนี้สินที่อาจเกิดขึ้น

บริษัทย่อยมีหนี้สินที่อาจเกิดขึ้นเกี่ยวกับปัญหาสิทธิการใช้ประโยชน์ในที่ดิน ซึ่งฝ่ายบริหารได้ใช้ดุลยพินิจในการประเมินผลของหนี้สินที่อาจเกิดขึ้นแล้วและเชื่อมั่นว่าจะไม่มีความเสียหายที่มีสาระสำคัญเกิดขึ้นจึงไม่ได้บันทึกประมาณการหนี้สินดังกล่าว ณ วันสิ้นรอบระยะเวลารายงาน

6. รายการธุรกิจกับกิจการที่เกี่ยวข้องกัน

ในระหว่างปี บริษัทฯและบริษัทย่อยมีรายการธุรกิจที่สำคัญกับบุคคลหรือกิจการที่เกี่ยวข้องกัน รายการธุรกิจดังกล่าวเป็นไปตามเงื่อนไขทางการค้าและเกณฑ์ตามที่ตกลงร่วมกันระหว่างบริษัทฯและบุคคลหรือกิจการที่เกี่ยวข้องกันเหล่านั้น ซึ่งเป็นไปตามปกติธุรกิจโดยสามารถสรุปได้ดังนี้

(หน่วย: ล้านบาท)

	งบการเงิน				นโยบายการกำหนดราคา
	งบการเงินรวม		เฉพาะกิจการ		
	2559	2558	2559	2558	
รายการธุรกิจกับบริษัทย่อย					
(ตัดออกจากงบการเงินรวมแล้ว)					
ซื้อวัตถุดิบ	-	-	516	750	ราคาดลาด ณ วันที่ทำสัญญาขาย
ซื้อสินค้าและบริการ	-	-	709	688	ราคาดลาดหักกำไรส่วนเพิ่มคงที่
ขายสินค้าและบริการ	-	-	1	1	ราคาดลาด
เงินปันผลรับ	-	-	85	34	ตามอัตราที่ประกาศจ่าย
ค่าเช่ารับ	-	-	2	2	ราคาดลาด
รายได้ค่าบริการในการขายและบริหาร	-	-	68	71	เรียกเก็บตามจริง
รายการธุรกิจกับบริษัทที่เกี่ยวข้องกัน					
ขายสินค้า	161	112	-	-	ราคาเทียบเคียงกับราคาดลาด
ซื้อสินค้า	2	3	-	-	ราคาขายหักค่าใช้จ่ายทางการตลาดและกำไรขั้นต้น
ค่าใช้จ่ายในการขาย	19	12	-	1	เรียกเก็บตามจริง
รายการธุรกิจกับกิจการร่วมค้าของ					
บริษัทย่อย					
ซื้อเมล็ดพันธุ์ปาล์มน้ำมันและผลปาล์มสด	17	18	-	-	ราคาดลาด
ค่าเช่าที่ดินรับ	1	1	-	-	เกณฑ์ที่ตกลงร่วมกัน
เงินปันผลรับ	2	6	-	-	ตามจำนวนที่กิจการร่วมค้าประกาศจ่าย

ยอดคงค้างระหว่างบริษัทฯและกิจการที่เกี่ยวข้องกัน ณ วันที่ 31 ธันวาคม 2559 และ 2558 มีรายละเอียดดังนี้

(หน่วย: พันบาท)

	งบการเงินรวม		งบการเงินเฉพาะกิจการ	
	2559	2558	2559	2558
ลูกหนี้การค้าและลูกหนี้อื่น - กิจการที่เกี่ยวข้องกัน (หมายเหตุ 8)				
บริษัทย่อย	-	-	20,261	12,426
บริษัทร่วม	452	452	-	-
บริษัทที่เกี่ยวข้องกัน (มีผู้ถือหุ้นร่วมกัน)	42,719	51,487	-	14
รวมลูกหนี้การค้าและลูกหนี้อื่น				
- กิจการที่เกี่ยวข้องกัน	43,171	51,939	20,261	12,440
หัก: ค่าเผื่อหนี้สงสัยจะสูญ	(20,780)	(20,780)	-	-
ลูกหนี้การค้าและลูกหนี้อื่น				
- กิจการที่เกี่ยวข้องกัน - สุทธิ	22,391	31,159	20,261	12,440
เงินให้กู้ยืมระยะสั้นแก่กิจการที่เกี่ยวข้องกัน				
บริษัทร่วม	40,286	40,286	-	-
บริษัทที่เกี่ยวข้องกัน (มีผู้ถือหุ้นร่วมกัน)	5,325	5,325	-	-
รวมเงินให้กู้ยืมระยะสั้น - กิจการที่เกี่ยวข้องกัน	45,611	45,611	-	-
หัก: ค่าเผื่อหนี้สงสัยจะสูญ	(45,611)	(45,611)	-	-
เงินให้กู้ยืมระยะสั้นแก่กิจการที่เกี่ยวข้องกัน - สุทธิ	-	-	-	-
เจ้าหนี้การค้าและเจ้าหนี้อื่น - กิจการที่เกี่ยวข้องกัน (หมายเหตุ 21)				
บริษัทย่อย	-	-	139,954	141,397
บริษัทที่เกี่ยวข้องกัน (มีผู้ถือหุ้นร่วมกัน)	2,052	9,568	-	-
รวมเจ้าหนี้การค้าและเจ้าหนี้อื่น - กิจการที่เกี่ยวข้องกัน	2,052	9,568	139,954	141,397

เงินให้กู้ยืมระยะสั้นแก่กิจการที่เกี่ยวข้องกัน

เงินให้กู้ยืมระยะสั้นแก่บริษัทร่วมและบริษัทที่เกี่ยวข้องกันของบริษัทย่อยมีกำหนดชำระคืนเมื่อทวงถาม โดยคิดดอกเบี้ยในอัตราร้อยละ 7 ต่อปี บริษัทย่อยหยุดรับรู้รายได้ดอกเบี้ยตามเกณฑ์คงค้างจากเงินให้กู้ยืมข้างต้นตั้งแต่วันที่ศาลล้มละลายกลางได้รับคำฟ้องในคดีล้มละลายที่บริษัทย่อยได้ยื่นฟ้องบริษัทร่วมและบริษัทที่เกี่ยวข้องกันดังกล่าว ปัจจุบันคดีดังกล่าวยังอยู่ในขั้นตอนของกรมบังคับคดี

ค่าบริการในการขายและบริหาร

เมื่อวันที่ 7 พฤศจิกายน 2554 บริษัทฯและบริษัท อาหารสากล จำกัด (มหาชน) ซึ่งเป็นบริษัทย่อยได้ทำบันทึกข้อตกลงเพิ่มเติมเกี่ยวกับสัญญาแต่งตั้งตัวแทน (ซึ่งสัญญาฉบับเดิมลงวันที่ 27 กุมภาพันธ์ 2549) โดยทั้งสองฝ่ายตกลงยินยอมให้ทำการเปลี่ยนแปลงข้อกำหนดและเงื่อนไขในการคิดค่าตอบแทน เพื่อให้สอดคล้องกับวิธีปฏิบัติโดยทั่วไปในอุตสาหกรรมเดียวกัน โดยสัญญาดังกล่าวหมดอายุเมื่อวันที่ 31 ธันวาคม 2559 ทั้งนี้บริษัทฯและบริษัท อาหารสากล จำกัด (มหาชน) ได้ตกลงต่อสัญญาดังกล่าวเป็นระยะเวลา 5 ปี ตั้งแต่วันที่ 1 มกราคม 2560 ถึงวันที่ 31 ธันวาคม 2565

ค่าตอบแทนกรรมการและผู้บริหาร

ในระหว่างปีสิ้นสุดวันที่ 31 ธันวาคม 2559 และ 2558 บริษัทฯและบริษัทย่อยมีค่าใช้จ่ายผลประโยชน์ระยะสั้นของพนักงาน ผลประโยชน์หลังออกจากงานและผลประโยชน์ระยะยาวอื่นที่ให้แก่กรรมการและผู้บริหารเป็นจำนวนเงิน 148 ล้านบาท และ 142 ล้านบาท ตามลำดับ (เฉพาะของบริษัทฯ: 82 ล้านบาท และ 80 ล้านบาท ตามลำดับ)

7. เงินสดและรายการเทียบเท่าเงินสด

	(หน่วย: ล้านบาท)			
	งบการเงินรวม		งบการเงินเฉพาะกิจการ	
	2559	2558	2559	2558
เงินสด	4,220	3,893	1,237	943
เงินฝากธนาคาร	386,170	476,050	129,508	120,763
เงินลงทุนในพันธบัตรธนาคารแห่งประเทศไทย	29,995	-	-	-
รวม	420,385	479,943	130,745	121,706

ณ วันที่ 31 ธันวาคม 2559 เงินฝากออมทรัพย์ เงินฝากประจำและเงินลงทุนในพันธบัตรธนาคารแห่งประเทศไทยมีอัตราดอกเบี้ยระหว่างร้อยละ 0.05 ถึง 1.45 ต่อปี (2558: ร้อยละ 0.05 ถึง 0.85 ต่อปี)

8. ลูกหนี้การค้าและลูกหนี้อื่น

		(หน่วย: พันบาท)	
		งบการเงินรวม	งบการเงินเฉพาะกิจการ
		2559	2558
		2559	2558
ลูกหนี้การค้า - กิจการที่เกี่ยวข้องกัน			
อายุหนี้ค้างชำระนับจากวันที่ถึงกำหนดชำระ			
ยังไม่ถึงกำหนดชำระ		21,471	22,402
ค้างชำระ			
ไม่เกิน 3 เดือน		906	8,730
6 - 12 เดือน		12	-
มากกว่า 12 เดือน		452	452
รวม		22,841	31,584
หัก: ค่าเผื่อหนี้สงสัยจะสูญ		(452)	(452)
รวมลูกหนี้การค้า - กิจการที่เกี่ยวข้องกัน - สุทธิ		22,389	31,132
ลูกหนี้การค้า - กิจการที่ไม่เกี่ยวข้องกัน			
อายุหนี้ค้างชำระนับจากวันที่ถึงกำหนดชำระ			
เชื่อกับลงวันที่ล่วงหน้า		35,911	29,469
ลูกหนี้เชื่อกิน		19,224	13,595
ยังไม่ครบกำหนดชำระ		688,743	912,527
ค้างชำระ			
ไม่เกิน 3 เดือน		151,702	171,152
3 - 6 เดือน		7,984	141
6 - 12 เดือน		2,060	1,207
มากกว่า 12 เดือน		28,557	28,423
รวม		934,181	1,156,514
หัก: ค่าเผื่อหนี้สงสัยจะสูญ		(49,094)	(43,709)
รวมลูกหนี้การค้า - กิจการที่ไม่เกี่ยวข้องกัน - สุทธิ		885,087	1,112,805
รวมลูกหนี้การค้า - สุทธิ		907,476	1,143,937
ลูกหนี้อื่น			
ลูกหนี้อื่น - กิจการที่เกี่ยวข้องกัน		2	27
ลูกหนี้อื่น - กิจการที่ไม่เกี่ยวข้องกัน		3,808	7,096
รายได้ค้างรับ - กิจการที่เกี่ยวข้องกัน		-	-
รายได้ค้างรับ - กิจการที่ไม่เกี่ยวข้องกัน		467	1,120
เงินทดรองจ่ายแก่กิจการที่เกี่ยวข้องกัน		20,328	20,328
เงินทดรองจ่ายแก่กิจการที่ไม่เกี่ยวข้องกัน		677	712
รวม		25,282	29,283
หัก: ค่าเผื่อหนี้สงสัยจะสูญ		(20,957)	(20,957)
รวมลูกหนี้อื่น - สุทธิ		4,325	8,326
รวมลูกหนี้การค้าและลูกหนี้อื่น - สุทธิ		911,801	1,152,263
		784,831	924,798

9. สินค้ำคงเหลือ

(หน่วย: พันบาท)

	งบการเงินรวม					
	ราคาทุน		รายการปรับลดราคาทุนให้เป็น มูลค่าสุทธิที่จะได้รับ		สินค้าคงเหลือ - สุทธิ	
	2559	2558	2559	2558	2559	2558
สินค้าสำเร็จรูป	557,047	590,862	(27,382)	(19,584)	529,665	571,278
งานระหว่างทำ	655,974	365,201	-	-	655,974	365,201
วัตถุดิบ	98,386	91,149	(12,614)	(13,743)	85,772	77,406
สินค้าระหว่างทาง	18,535	2,277	-	-	18,535	2,277
วัสดุสิ้นเปลือง และอะไหล่	143,102	116,361	(7,157)	(5,165)	135,945	111,196
รวม	1,473,044	1,165,850	(47,153)	(38,492)	1,425,891	1,127,358

(หน่วย: พันบาท)

	งบการเงินเฉพาะกิจการ					
	รายการปรับลดราคาทุนให้เป็น					
	ราคาทุน		มูลค่าสุทธิที่จะได้รับ		สินค้าคงเหลือ - สุทธิ	
	2559	2558	2559	2558	2559	2558
สินค้าสำเร็จรูป	145,211	100,852	-	-	145,211	100,852
งานระหว่างทำ	653,393	363,535	-	-	653,393	363,535
วัตถุดิบ	69,240	52,098	-	-	69,240	52,098
สินค้าระหว่างทาง	18,535	2,277	-	-	18,535	2,277
วัสดุสิ้นเปลือง						
และอะไหล่	28,928	31,691	(139)	(451)	28,789	31,240
รวม	915,307	550,453	(139)	(451)	915,168	550,002

ในระหว่างปีปัจจุบัน บริษัทฯและบริษัทย่อยบันทึกการปรับลดราคาทุนของสินค้ำคงเหลือให้เป็นมูลค่าสุทธิที่จะได้รับจำนวน 8.7 ล้านบาท (2558: 13.2 ล้านบาท) โดยแสดงเป็นส่วนหนึ่งของต้นทุนขาย (เฉพาะ บริษัทฯ: บันทึกการกลับรายการปรับลดราคาทุนของสินค้ำคงเหลือจำนวน 0.3 ล้านบาท โดยนำไปหักจากมูลค่าของสินค้ำคงเหลือที่รับรู้เป็นค่าใช้จ่ายในระหว่างปี (2558: บันทึกปรับลดราคาทุนของสินค้ำคงเหลือจำนวน 0.3 ล้านบาท โดยแสดงเป็นส่วนหนึ่งของต้นทุนขาย))

ในปี 2559 บริษัทย่อยได้เปลี่ยนวิธีในการบันทึกบัญชีผลิตผลทางการเกษตร คือ ผลปาล์มสดที่เก็บเกี่ยวแล้ว จากเดิมที่บันทึกด้วยวิธีราคาทุนมาเป็นการวัดมูลค่ายุติธรรมหักประมาณการค่าใช้จ่าย ณ จุดเก็บเกี่ยว ซึ่งผลสะสมจากการเปลี่ยนแปลงนโยบายบัญชีดังกล่าว ทำให้มูลค่าของสินค้ำคงเหลือต้นงวดและกำไรสะสมต้นงวดในงบการเงินรวมลดลงเป็นจำนวนเงิน 5 ล้านบาท ตามที่กล่าวไว้ในหมายเหตุประกอบงบการเงินข้อ 3

10. สินทรัพย์ชีวภาพ

รายการเปลี่ยนแปลงของบัญชีสินทรัพย์ชีวภาพสำหรับปีสิ้นสุดวันที่ 31 ธันวาคม 2559 สรุปได้ดังนี้

(หน่วย: พันบาท)

	งบการเงินรวม		
	ต้นกล้าปาล์ม สำหรับขาย	ผลปาล์มสดที่อยู่ บนต้น	รวม
ยอดคงเหลือ ณ วันที่ 1 มกราคม 2559	22,279	-	22,279
ผลสะสมจากการเปลี่ยนแปลงนโยบายการบัญชีเกี่ยวกับ			
เกษตรกรรม (หมายเหตุ 3)	23,471	20,265	43,736
ผลกำไรจากการเปลี่ยนแปลงมูลค่าสุทธิธรรม	20,621	316,631	337,252
เพิ่มขึ้นเนื่องจากการปลูก	4,006	-	4,006
ลดลงเนื่องจากการเก็บเกี่ยว	-	(306,646)	(306,646)
ลดลงเนื่องจากการขาย	(17,080)	-	(17,080)
ยอดคงเหลือ ณ วันที่ 31 ธันวาคม 2559	53,297	30,250	83,547

ประมาณการและสมมติฐานที่สำคัญในการคำนวณมูลค่าสุทธิธรรมสรุปได้ดังนี้

ราคาผลปาล์มสด ณ จุดเก็บเกี่ยว ประมาณการโดยอ้างอิงจากราคาซื้อผลปาล์มสดที่หน้าโรงงานในอดีตของบริษัทย่อยหักด้วยประมาณการต้นทุนการปลูก ต้นทุนการเก็บเกี่ยวและค่าขนส่งจากพื้นที่ปลูกในแต่ละแห่ง

น้ำหนักของผลปาล์มสดบนต้นประมาณการโดยอ้างอิงจากน้ำหนักเฉลี่ยในการเก็บเกี่ยวแต่ละช่วงอายุของผลปาล์มสดซึ่งพิจารณาจากประสบการณ์ในอดีต รวมถึงการคาดการณ์ปัจจัยที่มีผลต่อการออกผลและข้อมูลจากการสุ่มตรวจนับ

อัตราคิดลดประมาณร้อยละ 10 ซึ่งคำนวณตามวิธีต้นทุนถัวเฉลี่ยถ่วงน้ำหนักของเงินทุน

ผลกระทบของการเปลี่ยนแปลงสมมติฐานที่สำคัญต่อมูลค่าสุทธิธรรมของสินทรัพย์ชีวภาพ ณ วันที่ 31 ธันวาคม 2559 สรุปได้ดังนี้

(หน่วย: พันบาท)

	งบการเงินรวม	
	เพิ่มขึ้นร้อยละ 10	ลดลงร้อยละ 10
ราคาผลปาล์มสด ณ จุดเก็บเกี่ยว	5,744	(5,371)
น้ำหนักของผลปาล์มสด	5,744	(5,371)

11. เงินลงทุนในบริษัทย่อย

11.1 เงินลงทุนในบริษัทย่อยตามที่แสดงในงบการเงินเฉพาะกิจการ มีรายละเอียดดังต่อไปนี้

บริษัท	ทุนเรียกชำระแล้ว		สัดส่วนเงินลงทุน		ราคาทุน		(หน่วย: พันบาท) เงินปันผลที่บริษัทฯ รับระหว่างปี	
	2559	2558	2559	2558	2559	2558	2559	2558
			ร้อยละ	ร้อยละ				
บริษัท สหอุตสาหกรรม น้ำมันปาล์ม จำกัด								
(มหาชน)	324,050	324,050	69.96	69.96	748,344	748,344	22,672	34,007
บริษัท อาหารสากล จำกัด								
(มหาชน)	525,000	525,000	98.83	98.83	585,623	585,623	62,261	-
รวม					1,333,967	1,333,967	84,933	34,007
หัก: ค่าเผื่อการด้อยค่าของเงินลงทุน					(21,096)	(21,096)		
เงินลงทุนในบริษัทย่อย - สุทธิ					1,312,871	1,312,871		

ณ วันที่ 31 ธันวาคม 2559 เงินลงทุนในบริษัท สหอุตสาหกรรมน้ำมันปาล์ม จำกัด (มหาชน) มีมูลค่ายุติธรรม ซึ่งคำนวณจากราคาเสนอซื้อครั้งสุดท้ายของหุ้นในตลาดหลักทรัพย์แห่งประเทศไทย ตามจำนวนหุ้นสามัญที่บริษัทฯ ถืออยู่ ณ วันสิ้นงวดเป็นจำนวน 1,621 ล้านบาท (2558: 1,056 ล้านบาท)

11.2 ค่าความนิยม

บริษัทฯ เป็นส่วนค่าความนิยมที่เกิดจากการรวมกิจการที่มีอายุการให้ประโยชน์ไม่ทราบแน่นอนให้กับหน่วยสินทรัพย์เพื่อทดสอบการด้อยค่าประจำปี ดังนี้

	(หน่วย: พันบาท)		
	บริษัท สหอุตสาหกรรม		รวม
	น้ำมันปาล์ม จำกัด (มหาชน)	บริษัท อาหารสากล จำกัด (มหาชน)	
ค่าความนิยม	84,585	111,791	196,376

บริษัทฯ พิจารณามูลค่าที่คาดว่าจะได้รับคืนของหน่วยสินทรัพย์ที่ก่อให้เกิดเงินสดจากมูลค่าจากการใช้สินทรัพย์ โดยประมาณการกระแสเงินสดในอนาคตที่กิจการคาดว่าจะได้รับอ้างอิงจากประมาณการทางการเงินซึ่งได้รับอนุมัติจากฝ่ายบริหาร ประมาณการกระแสเงินสดดังกล่าวครอบคลุมระยะเวลา 5 ปี

ข้อสมมติที่สำคัญในการคำนวณมูลค่าจากการใช้สินทรัพย์ สรุปได้ดังนี้

(หน่วย: ร้อยละต่อปี)

	บริษัท สหอุตสาหกรรม	
	น้ำมันปาล์ม จำกัด	บริษัท อาหารสากล จำกัด
	(มหาชน)	(มหาชน)
อัตราดอกเบี้ยโต	2.0	2.0
อัตราคิดลดก่อนภาษี	10.2	6.6

ฝ่ายบริหารพิจารณาอัตราดอกเบี้ยโตจากผลประกอบการในอดีตรวมถึงการคาดการณ์การเติบโตของตลาดในอุตสาหกรรม อัตราคิดลดเป็นอัตราก่อนภาษีที่สะท้อนถึงความเสี่ยงซึ่งเป็นลักษณะเฉพาะที่เกี่ยวข้องกับส่วนงานนั้น ๆ

ฝ่ายบริหารพิจารณาแล้วเชื่อว่าค่าความนิยมที่มีอายุการให้ประโยชน์ไม่ทราบแน่นอนไม่เกิดการด้อยค่า

12. เงินลงทุนในการร่วมค้า

12.1 รายละเอียดของเงินลงทุนในการร่วมค้า

เงินลงทุนในการร่วมค้าซึ่งเป็นเงินลงทุนในกิจการที่บริษัทฯ และบริษัทอื่นควบคุมร่วมกันมีรายละเอียดดังต่อไปนี้

(หน่วย: พันบาท)

การร่วมค้า	ลักษณะธุรกิจ	งบการเงินรวม					
		สัดส่วนเงินลงทุน		ราคาทุน		มูลค่าตามบัญชีตามวิธีส่วนได้เสีย	
		2559	2558	2559	2558	2559	2558
		ร้อยละ	ร้อยละ				
บริษัท สยามเอลิทปาล์ม จำกัด	ผลิตและจำหน่ายเมล็ดพันธุ์ปาล์มน้ำมัน	50	50	25,000	25,000	42,353	39,281
รวม				25,000	25,000	42,353	39,281

12.2 ส่วนแบ่งกำไร (ขาดทุน) และเงินปันผลรับ

ในระหว่างปี บริษัทย่อยรับรู้ส่วนแบ่งกำไร(ขาดทุน)จากเงินลงทุนในการร่วมค้าในงบการเงินรวมและรับรู้เงินปันผลรับจากกิจการดังกล่าวในงบการเงินเฉพาะกิจการดังนี้

(หน่วย: พันบาท)

การร่วมค้า	งบการเงินรวม			
	ส่วนแบ่งกำไร(ขาดทุน)จาก		เงินปันผลรับ	
	เงินลงทุนในการร่วมค้า			
	2559	2558	2559	2558
บริษัท สยามเอลิทปาล์ม จำกัด	(11,321)	5,222	2,000	5,625
รวม	(11,321)	5,222	2,000	5,625

12.3 ข้อมูลทางการเงินโดยสรุปของการร่วมค้า

บริษัท สยามเอลิทปาล์ม จำกัด

สรุปรายการฐานะทางการเงิน

(หน่วย: พันบาท)

	ณ วันที่ 31 ธันวาคม	
	2559	2558
สินทรัพย์หมุนเวียน	58,373	41,901
สินทรัพย์ไม่หมุนเวียน	36,828	44,033
สินทรัพย์รวม	95,201	85,934
หนี้สินหมุนเวียน	(7,363)	(4,481)
หนี้สินไม่หมุนเวียน	(3,132)	(2,892)
หนี้สินรวม	(10,495)	(7,373)
สินทรัพย์สุทธิ	84,706	78,561
สัดส่วนเงินลงทุน (ร้อยละ)	50	50
สัดส่วนตามส่วนได้เสียของกิจการในสินทรัพย์ - สุทธิ	42,353	39,281
การตัดรายการระหว่างกัน	-	-
มูลค่าตามบัญชีของส่วนได้เสียของกิจการในการร่วมค้า	42,353	39,281

สรุปรายการกำไรขาดทุนเบ็ดเสร็จ

(หน่วย: พันบาท)		
สำหรับปีสิ้นสุดวันที่ 31 ธันวาคม		
	2559	2558
รายได้	46,364	47,137
ขาดทุนจากการเปลี่ยนแปลงในมูลค่ายุติธรรมของสินทรัพย์ชีวภาพ	(24,347)	-
ต้นทุนขาย	(24,874)	(18,501)
ค่าใช้จ่ายในการขายและบริหาร	(19,724)	(24,008)
กำไร(ขาดทุน)ก่อนค่าใช้จ่ายภาษีเงินได้	(22,581)	4,628
ค่าใช้จ่ายภาษีเงินได้	(61)	(560)
กำไร(ขาดทุน)สำหรับปี	(22,642)	4,068
กำไรขาดทุนเบ็ดเสร็จอื่น	-	-
กำไรขาดทุนเบ็ดเสร็จรวม	(22,642)	4,068
สัดส่วนเงินลงทุน (ร้อยละ)	50	50
สัดส่วนตามส่วนได้เสียของกิจการในกำไรขาดทุนเบ็ดเสร็จ	(11,321)	2,034
การตัดรายการระหว่างกัน	-	3,188
ส่วนแบ่งกำไรขาดทุนเบ็ดเสร็จจากการลงทุนในการร่วมค้า	(11,321)	5,222

13. เงินลงทุนในบริษัทร่วม

บริษัท	ลักษณะธุรกิจ	จัดตั้งขึ้นใน ประเทศ	งบการเงินรวม			
			ทุนเรียกชำระแล้ว		สัดส่วนเงินลงทุน	
			2559	2558	2559	2558
			ล้านบาท	ล้านบาท	ร้อยละ	ร้อยละ
บริษัท ยูเนี่ยน เฟรช จำกัด	หยุดดำเนินการ	ไทย	30	30	40	40

(หน่วย: พันบาท)								
งบการเงินรวม								
บริษัท	ราคาทุน		ค่าเพื่อการด้อยค่าของ เงินลงทุน		มูลค่าตามบัญชีตาม วิธีราคาทุน - สุทธิ		มูลค่าตามบัญชี ตามวิธีส่วนได้เสีย	
	2559	2558	2559	2558	2559	2558	2559	2558
บริษัท ยูเนี่ยน เฟรช จำกัด	12,000	12,000	(12,000)	(12,000)	-	-	-	-

14. เงินลงทุนระยะยาวอื่น

(หน่วย: พันบาท)

	งบการเงินรวม		งบการเงินเฉพาะกิจการ	
	2559	2558	2559	2558
เงินลงทุนระยะยาวอื่น - ราคาทุน				
ตราสารทุน				
หุ้น บมจ. อิซิตัน กรุ๊ป	975	975	975	975
กองทุนเปิดกำไรเพิ่มพูน	1,000	1,000	1,000	1,000
กองทุนเปิดทีซีเอ็ม หุ้นทุน	300	300	300	300
กองทุนเปิดเกียรตินาคิน	200	200	200	200
หุ้น บมจ. ดาต้าแมท	16	16	16	16
หุ้น บมจ. แสตนด์ชาร์เตอร์	2	2	2	2
พระราชรัฐวิสาหกิจคิง	5	-	5	-
รวม	2,498	2,493	2,498	2,493
หัก: ขาดทุนที่ยังไม่เกิดขึ้นจากการเปลี่ยนแปลงมูลค่า				
เงินลงทุน	(849)	(792)	(849)	(792)
เงินลงทุนระยะยาวอื่น - มูลค่ายุติธรรม	1,649	1,701	1,649	1,701

15. เงินให้กู้ยืมระยะยาวแก่บริษัทอื่น

ณ วันที่ 31 ธันวาคม 2559 บริษัทย่อยแห่งหนึ่งมีเงินให้กู้ยืมระยะยาวที่ไม่มีหลักประกันแก่บริษัทอื่นเป็นจำนวนประมาณ 60.5 ล้านบาท (2558: 61.7 ล้านบาท) ซึ่งคิดดอกเบี้ยในอัตรา THBFIX บวกร้อยละ 1 ต่อปี และมีกำหนดชำระคืนทุกสิ้นเดือนมิถุนายนและธันวาคมของทุกปี โดยจะสิ้นสุดในเดือนมิถุนายน 2583

16. อสังหาริมทรัพย์เพื่อการลงทุน

มูลค่าตามบัญชีของอสังหาริมทรัพย์เพื่อการลงทุน ณ วันที่ 31 ธันวาคม 2559 และ 2558 แสดงได้ดังนี้

(หน่วย: พันบาท)

	ณ วันที่ 31 ธันวาคม 2559					
	งบการเงินรวม			งบการเงินเฉพาะกิจการ		
	อาคาร			อาคาร		
	ที่ดิน	สำนักงาน	รวม	ที่ดิน	สำนักงาน	รวม
ราคาทุน	63,795	142,296	206,091	5,615	33,973	39,588
หัก: ค่าเสื่อมราคาสะสม	-	(78,144)	(78,144)	-	(33,970)	(33,970)
ค่าเพื่อการด้อยค่า	(4,838)	(58,755)	(63,593)	-	-	-
มูลค่าตามบัญชี - สุทธิ	58,957	5,397	64,354	5,615	3	5,618

(หน่วย: พันบาท)

ณ วันที่ 31 ธันวาคม 2558

	งบการเงินรวม			งบการเงินเฉพาะกิจการ		
	อาคาร			อาคาร		
	ที่ดิน	สำนักงาน	รวม	ที่ดิน	สำนักงาน	รวม
ราคาทุน	63,795	142,296	206,091	5,615	33,973	39,588
หัก: ค่าเสื่อมราคาสะสม	-	(77,476)	(77,476)	-	(33,025)	(33,025)
ค่าเผื่อการด้อยค่า	(4,838)	(58,755)	(63,593)	-	-	-
มูลค่าตามบัญชี - สุทธิ	58,957	6,065	65,022	5,615	948	6,563

การกระทบยอดมูลค่าตามบัญชีของอสังหาริมทรัพย์เพื่อการลงทุนสำหรับปี 2559 และ 2558 แสดงได้ดังนี้

(หน่วย: พันบาท)

	งบการเงินรวม		งบการเงินเฉพาะกิจการ	
	2559	2558	2559	2558
มูลค่าตามบัญชีต้นปี	65,022	86,530	6,563	8,261
ซื้อเพิ่มระหว่างปี	-	75	-	-
ค่าเสื่อมราคาสำหรับปี	(668)	(4,507)	(945)	(1,698)
บันทึกค่าเผื่อการด้อยค่า	-	(17,076)	-	-
มูลค่าตามบัญชีปลายปี	64,354	65,022	5,618	6,563

บริษัทฯ ประเมินมูลค่ายุติธรรมสำหรับที่ดินและอาคารสำนักงานให้เข้าของบริษัทฯ โดยใช้วิธีพิจารณาจากรายได้ (Income Approach) ซึ่ง ณ วันที่ 31 ธันวาคม 2559 มูลค่ายุติธรรมมีจำนวนประมาณ 30 ล้านบาท (2558: 26 ล้านบาท) ข้อสมมติฐานหลักที่ใช้ในการประเมินราคาคงกล่าวอ้างอิงจากข้อมูลภายในบริษัทฯ

มูลค่ายุติธรรมของที่ดินและอาคารของบริษัทย่อยประเมินโดยผู้ประเมินราคาอิสระ โดยใช้วิธีเปรียบเทียบราคาตลาด (Market Approach) สำหรับที่ดิน และใช้วิธีต้นทุนทดแทน (Replacement cost) สำหรับอาคาร เนื่องจากไม่เป็นอาคารที่ให้เช่าจึงไม่สามารถใช้เกณฑ์วิธีพิจารณาจากรายได้ (Income Approach) ได้ ณ วันที่ 31 ธันวาคม 2559 มูลค่ายุติธรรมสำหรับที่ดินและอาคารมีจำนวนประมาณ 95 ล้านบาท และ 62 ล้านบาท ตามลำดับ (2558: 95 ล้านบาท และ 62 ล้านบาท ตามลำดับ)

17. ที่ดิน อาคารและอุปกรณ์

(หน่วย: พันบาท)

งบการเงินรวม								
ที่ดินและส่วน ปรับปรุงที่ดิน	ที่ดินระหว่าง การพัฒนา	อาคารและ ส่วนปรับปรุง อาคาร	เครื่องจักรและ อุปกรณ์โรงงาน และอุปกรณ์ สวนและระบบ บำบัดน้ำเสีย	เครื่อง ตกแต่ง ติดตั้งและ อุปกรณ์ สำนักงาน	ยานพาหนะ	สินทรัพย์ ระหว่าง ก่อสร้างและ ติดตั้ง	รวม	
ราคาทุน								
ณ วันที่ 1 มกราคม 2558	688,941	76,476	891,989	2,594,925	113,113	247,467	91,154	4,704,065
ซื้อเพิ่ม	71,484	-	18,375	35,588	3,225	15,507	443,767	587,946
ดอกเบี้ยจ่ายที่ถือเป็นต้นทุน	-	-	152	134	-	-	249	535
จำหน่าย/ตัดจำหน่าย	-	-	-	(17,514)	(1,622)	(17,274)	-	(36,410)
โอนเข้า(โอนออก)	-	-	103,540	282,612	329	6,941	(393,422)	-
ณ วันที่ 31 ธันวาคม 2558	760,425	76,476	1,014,056	2,895,745	115,045	252,641	141,748	5,256,136
ซื้อเพิ่ม	2,506	-	43,987	38,506	1,894	3,813	132,544	223,250
ดอกเบี้ยจ่ายที่ถือเป็นต้นทุน	-	-	135	261	-	-	354	750
จำหน่าย/ตัดจำหน่าย	-	-	(370)	(57,328)	(1,867)	(7,721)	-	(67,286)
โอนเข้า(โอนออก)	(3,966)	13,881	51,477	119,781	2,392	1,106	(184,671)	-
โอนไปสินทรัพย์ไม่มีตัวตน	-	-	-	(1,071)	-	-	-	(1,071)
ณ วันที่ 31 ธันวาคม 2559	758,965	90,357	1,109,285	2,995,894	117,464	249,839	89,975	5,411,779

(หน่วย: พันบาท)

งบการเงินรวม								
	ที่ดินและส่วน ปรับปรุงที่ดิน	ที่ดินระหว่าง การพัฒนา	อาคารและ ส่วนปรับปรุง อาคาร	เครื่องจักรและ อุปกรณ์โรงงาน และอุปกรณ์ ส่วนและระบบ บำบัดน้ำเสีย	เครื่อง ตกแต่ง ติดตั้งและ อุปกรณ์ สำนักงาน	ยานพาหนะ	สินทรัพย์ ระหว่าง ก่อสร้างและ ติดตั้ง	รวม
ค่าเสื่อมราคาสะสม								
ณ วันที่ 1 มกราคม 2558	-	-	576,499	1,682,147	99,194	179,819	-	2,537,659
ค่าเสื่อมราคาสำหรับปี	-	-	41,656	153,092	4,872	25,823	-	225,443
ค่าเสื่อมราคาสำหรับส่วนที่จำหน่าย/ตัดจำหน่าย	-	-	-	(13,709)	(1,587)	(16,378)	-	(31,674)
ณ วันที่ 31 ธันวาคม 2558	-	-	618,155	1,821,530	102,479	189,264	-	2,731,428
ค่าเสื่อมราคาสำหรับปี	-	-	51,035	154,403	4,228	23,726	-	233,392
ค่าเสื่อมราคาสำหรับส่วนที่จำหน่าย/ตัดจำหน่าย	-	-	(188)	(56,005)	(1,841)	(7,266)	-	(65,300)
ณ วันที่ 31 ธันวาคม 2559	-	-	669,002	1,919,928	104,866	205,724	-	2,899,520
ค่าเผื่อการด้อยค่า								
ณ วันที่ 1 มกราคม 2558	14,638	-	-	66,216	-	-	-	80,854
เพิ่มขึ้นระหว่างปี	-	-	-	17,462	159	303	-	17,924
ณ วันที่ 31 ธันวาคม 2558	14,638	-	-	83,678	159	303	-	98,778
ลดลงระหว่างปี	-	-	-	-	-	(266)	-	(266)
ณ วันที่ 31 ธันวาคม 2559	14,638	-	-	83,678	159	37	-	98,512
มูลค่าสุทธิตามบัญชี								
ณ วันที่ 31 ธันวาคม 2558	745,787	76,476	395,901	990,537	12,407	63,074	141,748	2,425,930
ณ วันที่ 31 ธันวาคม 2559	744,327	90,357	440,283	992,288	12,439	44,078	89,975	2,413,747

ค่าเสื่อมราคาสำหรับปี

2558 (204.6 ล้านบาท รวมอยู่ในต้นทุนการผลิต ส่วนที่เหลือรวมอยู่ในค่าใช้จ่ายในการบริหาร)

225,443

2559 (220.6 ล้านบาท รวมอยู่ในต้นทุนการผลิต ส่วนที่เหลือรวมอยู่ในค่าใช้จ่ายในการบริหาร)

233,392

(หน่วย: พันบาท)

งบการเงินเฉพาะกิจการ							
	ที่ดิน	อาคารและส่วน ปรับปรุง อาคาร	เครื่องจักรและ อุปกรณ์โรงงาน และอุปกรณ์ส่วน และระบบบำบัด น้ำเสีย	เครื่องตกแต่ง ติดตั้งและ อุปกรณ์ สำนักงาน	ยานพาหนะ	สินทรัพย์ระหว่าง ก่อสร้างและ ติดตั้ง	รวม
ราคาทุน							
ณ วันที่ 1 มกราคม 2558	25,836	306,359	1,162,804	38,357	47,409	46,588	1,627,353
ซื้อเพิ่ม	-	23	9,833	582	9,175	319,797	339,410
จำหน่าย/ตัดจำหน่าย	-	-	(3,313)	(112)	(4,982)	-	(8,407)
โอนเข้า(โอนออก)	-	78,551	221,889	329	-	(300,769)	-
ณ วันที่ 31 ธันวาคม 2558	25,836	384,933	1,391,213	39,156	51,602	65,616	1,958,356
ซื้อเพิ่ม	-	-	8,420	450	116	96,558	105,544
ดอกเบี้ยจ่ายที่ถือเป็นต้นทุน	-	-	-	-	-	165	165
จำหน่าย/ตัดจำหน่าย	-	(65)	(10,961)	(718)	(1,545)	-	(13,289)
โอนเข้า(โอนออก)	-	25,116	88,875	2,393	400	(116,784)	-
โอนไปสินทรัพย์ไม่มีตัวตน	-	-	(1,071)	-	-	-	(1,071)
ณ วันที่ 31 ธันวาคม 2559	25,836	409,984	1,476,476	41,281	50,573	45,555	2,049,705

(หน่วย: พันบาท)

งบการเงินเฉพาะกิจการ							
	ที่ดิน	อาคารและส่วน ปรับปรุง อาคาร	เครื่องจักรและ อุปกรณ์โรงงาน และระบบบำบัด น้ำเสีย	เครื่องตกแต่ง ติดตั้งและ อุปกรณ์ สำนักงาน	ยานพาหนะ	สินทรัพย์ระหว่าง ก่อสร้างและ ติดตั้ง	รวม
ค่าเสื่อมราคาสะสม							
ณ วันที่ 1 มกราคม 2558	-	223,320	724,904	34,775	35,891	-	1,018,890
ค่าเสื่อมราคาสำหรับปี	-	15,104	64,395	1,642	4,744	-	85,885
ค่าเสื่อมราคาสำหรับส่วนที่จำหน่าย/ตัดจำหน่าย	-	-	(3,009)	(112)	(4,371)	-	(7,492)
ณ วันที่ 31 ธันวาคม 2558	-	238,424	786,290	36,305	36,264	-	1,097,283
ค่าเสื่อมราคาสำหรับปี	-	15,157	75,292	1,394	5,009	-	96,852
ค่าเสื่อมราคาสำหรับส่วนที่จำหน่าย/ตัดจำหน่าย	-	(65)	(10,706)	(709)	(1,545)	-	(13,025)
ณ วันที่ 31 ธันวาคม 2559	-	253,516	850,876	36,990	39,728	-	1,181,110
มูลค่าสุทธิตามบัญชี							
ณ วันที่ 31 ธันวาคม 2558	25,836	146,509	604,923	2,851	15,338	65,616	861,073
ณ วันที่ 31 ธันวาคม 2559	25,836	156,468	625,600	4,291	10,845	45,555	868,595
ค่าเสื่อมราคาสำหรับปี							
2558 (75.8 ล้านบาท รวมอยู่ในต้นทุนการผลิต ส่วนที่เหลือรวมอยู่ในค่าใช้จ่ายในการบริหาร)							85,885
2559 (88.3 ล้านบาท รวมอยู่ในต้นทุนการผลิต ส่วนที่เหลือรวมอยู่ในค่าใช้จ่ายในการบริหาร)							96,852

ในระหว่างปี 2559 บริษัทฯได้รวมต้นทุนการกู้ยืมเข้าเป็นราคาทุนของเครื่องจักรระหว่างติดตั้ง จำนวน 0.2 ล้านบาท (2558: ไม่มี) โดยคำนวณจากอัตราการจัดตั้งขึ้นเป็นทุนในอัตราร้อยละ 2.6 ต่อปี

ในระหว่างปี 2559 บริษัทฯได้รวมต้นทุนการกู้ยืมเข้าเป็นราคาทุนของโครงการต่อเติมอาคารและติดตั้งเครื่องจักรจำนวน 0.6 ล้านบาท (2558: 0.5 ล้านบาท) ต้นทุนการกู้ยืมนี้เกิดจากเงินกู้ที่กู้มาเพื่อวัตถุประสงค์ทั่วไปแต่บริษัทฯได้นำมาใช้ในโครงการนี้ โดยคำนวณจากอัตราการจัดตั้งขึ้นเป็นทุนซึ่งเป็นอัตราดอกเบี้ยถัวเฉลี่ยถ่วงน้ำหนักของเงินกู้ดังกล่าวในอัตราเฉลี่ยร้อยละ 2.18 ถึงร้อยละ 2.56 ต่อปี (2558: อัตราเฉลี่ยร้อยละ 2.39 ถึงร้อยละ 3.14 ต่อปี)

ณ วันที่ 31 ธันวาคม 2559 บริษัทฯและบริษัทฯย่อยมีอาคารและอุปกรณ์จำนวนหนึ่งซึ่งตัดค่าเสื่อมราคาหมดแล้ว แต่ยังใช้งานอยู่ มูลค่าตามบัญชีก่อนหักค่าเสื่อมราคาสะสมและค่าเพื่อการด้อยค่าของสินทรัพย์ดังกล่าวมีจำนวนประมาณ 1,743 ล้านบาท (2558: 1,585 ล้านบาท) เฉพาะของบริษัทฯมีจำนวนประมาณ 756 ล้านบาท (2558: 615 ล้านบาท)

นอกจากนี้ ณ วันที่ 31 ธันวาคม 2559 บริษัทฯย่อยแห่งหนึ่งมียอดคงเหลือของยานพาหนะซึ่งได้มาภายใต้สัญญาเช่าการเงินโดยมีมูลค่าสุทธิตามบัญชีเป็นจำนวนเงิน 2 ล้านบาท (2558: 2.5 ล้านบาท)

18. ต้นทุนสิทธิการใช้ที่ดินป่าสงวนและต้นทุนสวนป่าล้ม

	(หน่วย: พันบาท)				
	งบการเงินเฉพาะกิจการ				
	งบการเงินรวม				
	ต้นทุนสิทธิการใช้ที่ดินป่าสงวน	ต้นทุนสวนป่าล้มที่พร้อมเก็บเกี่ยว	ต้นทุนสวนป่าล้มที่ยังไม่พร้อมเก็บเกี่ยว	รวม	ต้นทุนสวนป่าล้มที่พร้อมเก็บเกี่ยว
ราคาทุน					
ณ วันที่ 1 มกราคม 2558	42,042	551,266	27,704	621,012	294
ซื้อเพิ่ม	-	-	19,163	19,163	-
ตัดจำหน่าย	(42,042)	(12,162)	-	(54,204)	-
โอนเข้า / (โอนออก)	-	2,567	(9,880)	(7,313)	-
ณ วันที่ 31 ธันวาคม 2558	-	541,671	36,987	578,658	294
ซื้อเพิ่ม	-	-	31,039	31,039	-
ตัดจำหน่าย	-	(13,233)	-	(13,233)	-
ณ วันที่ 31 ธันวาคม 2559	-	528,438	68,026	596,464	294
ค่าตัดจำหน่ายสะสม					
ณ วันที่ 1 มกราคม 2558	41,800	372,108	-	413,908	58
ค่าตัดจำหน่ายสำหรับปี	-	11,895	-	11,895	12
ค่าตัดจำหน่ายสะสมสำหรับส่วนที่ตัดจำหน่าย	(41,800)	(6,888)	-	(48,688)	-
ณ วันที่ 31 ธันวาคม 2558	-	377,115	-	377,115	70
ค่าตัดจำหน่ายสำหรับปี	-	10,511	-	10,511	12
ค่าตัดจำหน่ายสะสมสำหรับส่วนที่ตัดจำหน่าย	-	(6,139)	-	(6,139)	-
ณ วันที่ 31 ธันวาคม 2559	-	381,487	-	381,487	82
มูลค่าสุทธิตามบัญชี					
ณ วันที่ 31 ธันวาคม 2558	-	164,556	36,987	201,543	224
ณ วันที่ 31 ธันวาคม 2559	-	146,951	68,026	214,977	212
ค่าตัดจำหน่ายสำหรับปี (รวมอยู่ในต้นทุนการผลิต)					
2558				11,895	12
2559				10,511	12

บริษัทย่อยแห่งหนึ่งมีพื้นที่ใช้ประโยชน์แบ่งออกเป็นพื้นที่ที่บริษัทย่อยดังกล่าวมีโฉนดที่ดินและเอกสารแสดงกรรมสิทธิ์อื่นๆ (น.ส. 3ก. และ น.ส. 3) จำนวนประมาณ 12,589 ไร่ ส่วนที่เหลือบริษัทย่อยได้รับโอนการครอบครองมาและกำลังอยู่ในระหว่างการดำเนินการให้ได้มาซึ่งเอกสารแสดงสิทธิตามกฎหมาย

หนังสืออนุญาตจากกรมป่าไม้ให้บริษัทย่อยแห่งหนึ่งเข้าทำประโยชน์หรืออยู่อาศัยในเขตป่าสงวนแห่งชาติ ซึ่งบริษัทย่อยใช้พื้นที่ปลูกปาล์มน้ำมันอยู่ประมาณ 13,030 ไร่ ได้หมดอายุลงในเดือนมกราคม 2558 บริษัทย่อยได้ดำเนินการขออนุญาตเข้าทำประโยชน์หรืออยู่อาศัยในพื้นที่ดังกล่าวกับส่วนราชการที่เกี่ยวข้องแล้ว ขณะนี้อยู่ในระหว่างการพิจารณาของส่วนราชการดังกล่าว

อย่างไรก็ตาม เมื่อวันที่ 27 เมษายน 2558 บริษัทย่อยดังกล่าวได้รับใบอนุญาตเก็บหาของป่าในพื้นที่แปลงดังกล่าว โดยบริษัทย่อยต้องชำระเงินค่าภาคหลวงในอัตราร้อยละ 10 ของราคาตลาด และค่าบำรุงป่าในอัตรา 2 เท่าของค่าภาคหลวง เมื่อเก็บเกี่ยวผลปาล์มน้ำมัน

19. สินทรัพย์ไม่มีตัวตน

มูลค่าตามบัญชีของสินทรัพย์ไม่มีตัวตนซึ่งได้แก่ คอมพิวเตอร์ซอฟต์แวร์ ณ วันที่ 31 ธันวาคม 2559 และ 2558 แสดงได้ดังนี้

	(หน่วย: พันบาท)			
	งบการเงินรวม		งบการเงินเฉพาะกิจการ	
	2559	2558	2559	2558
ราคาทุน	60,357	58,841	27,094	25,942
หัก: ค่าตัดจำหน่ายสะสม	(51,660)	(49,570)	(21,729)	(20,945)
มูลค่าตามบัญชี - สุทธิ	8,697	9,271	5,365	4,997

การกระทบยอดมูลค่าตามบัญชีของสินทรัพย์ไม่มีตัวตนสำหรับปี 2559 และ 2558 แสดงได้ดังนี้

	(หน่วย: พันบาท)			
	งบการเงินรวม		งบการเงินเฉพาะกิจการ	
	2559	2558	2559	2558
มูลค่าตามบัญชีต้นปี	9,271	8,270	4,997	5,065
ซื้อเพิ่ม - ราคาทุน	445	2,960	81	681
โอนมาจากที่ดิน อาคารและอุปกรณ์	1,071	-	1,071	-
ค่าตัดจำหน่ายสำหรับปี	(2,090)	(1,959)	(784)	(749)
มูลค่าตามบัญชีปลายปี	8,697	9,271	5,365	4,997

20. เงินกู้ยืมระยะสั้นจากสถาบันการเงิน

(หน่วย: พันบาท)

	อัตราดอกเบี้ย (ร้อยละต่อปี)		งบการเงินรวม		งบการเงินเฉพาะกิจการ	
	2559	2558	2559	2558	2559	2558
เงินกู้ยืมระยะสั้นจาก						
สถาบันการเงิน	1.85 - 2.10	1.95 - 4.50	1,555,000	1,610,000	530,000	255,000
รวม			1,555,000	1,610,000	530,000	255,000

วงเงินเงินกู้ยืมระยะสั้นจากสถาบันการเงินของบริษัทฯและบริษัทย่อยเป็นวงเงินกู้ยืมที่ปราศจากภาระค้ำประกัน

21. เจ้าหนี้การค้าและเจ้าหนี้อื่น

(หน่วย: พันบาท)

	งบการเงินรวม		งบการเงินเฉพาะกิจการ	
	2559	2558	2559	2558
เจ้าหนี้การค้า - กิจการที่เกี่ยวข้องกัน	-	368	139,734	141,083
เจ้าหนี้การค้า - กิจการที่ไม่เกี่ยวข้องกัน	311,507	280,976	220,908	205,657
เจ้าหนี้อื่น - กิจการที่เกี่ยวข้องกัน	2,045	9,193	-	-
เจ้าหนี้อื่น - กิจการที่ไม่เกี่ยวข้องกัน	54,532	69,696	22,231	33,247
เงินทศรองรับจากกิจการที่เกี่ยวข้องกัน	7	7	220	314
เจ้าหนี้ค่าซื้อเครื่องจักร	7,505	19,470	2,826	13,444
ค่าใช้จ่ายค้างจ่าย	128,356	114,318	65,156	59,489
รวมเจ้าหนี้การค้าและเจ้าหนี้อื่น	503,952	494,028	451,075	453,234

22. หนี้สินหมุนเวียนอื่น

(หน่วย: พันบาท)

	งบการเงินรวม		งบการเงินเฉพาะกิจการ	
	2559	2558	2559	2558
รายได้รับล่วงหน้า	6,648	10,363	6,648	1,079
เงินปันผลค้างจ่าย	4,001	4,341	694	10,363
อื่น ๆ	38,566	49,279	24,215	32,825
รวมหนี้สินหมุนเวียนอื่น	49,215	63,983	31,557	44,267

23. เงินกู้ยืมระยะยาว

(หน่วย: ล้านบาท)

วงเงินกู้	งบการเงินรวม		งบการเงินเฉพาะกิจการ		อัตราดอกเบี้ย (ร้อยละต่อปี)	การชำระคืนเงินกู้	หลักประกันเงินกู้ยืม
	2559	2558	2559	2558			
บริษัทฯและบริษัทย่อย							
1. 245.10	174.01	188.89	174.01	188.89	3M BIBOR +1	ผ่อนชำระคืนทุก 3 เดือน ชำระงวดแรก 3 เดือนหลังจากเบิกเงินกู้งวดสุดท้าย รวมผ่อนชำระ 12 งวด	ไม่มีหลักประกัน
2. 75.00	-	75.00	-	-	BIBOR + 1	ผ่อนชำระคืนทุก 3 เดือน เริ่มเดือน กุมภาพันธ์ 2557 รวมผ่อนชำระ 12 งวด	ไม่มีหลักประกัน
3. 100.00	62.50	87.50	-	-	THBFIX	ผ่อนชำระคืนทุก 3 เดือน เริ่มเดือน กันยายน 2558 รวมผ่อนชำระ 15 งวด	ไม่มีหลักประกัน
รวมเงินกู้ยืมระยะยาว	236.51	351.39	174.01	188.89			
หัก: ส่วนที่ถึงกำหนดชำระภายในหนึ่งปี	(103.00)	(175.00)	(78.00)	(75.00)			
เงินกู้ยืมระยะยาว - สุทธิจากส่วนที่ถึงกำหนดชำระภายในหนึ่งปี	133.51	176.39	96.01	113.89			

ภายใต้สัญญาเงินกู้ยืม บริษัทฯและบริษัทย่อยต้องปฏิบัติตามเงื่อนไขทางการเงินบางประการ เช่น เงื่อนไขการจ่ายเงินปันผล อัตราส่วนการถือหุ้นของผู้ถือหุ้นรายใหญ่ และการดำรงอัตราส่วนทางการเงินบางประการให้เป็นไปตามอัตราที่กำหนดในสัญญา เป็นต้น

24. หนี้สินตามสัญญาเช่าการเงิน

	(หน่วย: พันบาท)	
	งบการเงินรวม	
	2559	2558
หนี้สินตามสัญญาเช่าการเงิน	1,562	2,097
หัก: ดอกเบี้ยรอการตัดจำหน่าย	(156)	(267)
รวม	1,406	1,830
หัก: ส่วนที่ถึงกำหนดชำระภายในหนึ่งปี	(573)	(573)
หนี้สินตามสัญญาเช่าการเงิน - สุทธิจากส่วน ที่ถึงกำหนดชำระภายในหนึ่งปี	833	1,257

บริษัทย่อยแห่งหนึ่งได้ทำสัญญาเช่าการเงินกับบริษัทลีสซิ่งเพื่อเช่ายานพาหนะสำหรับการดำเนินงานของกิจการ โดยมีกำหนดการชำระค่าเช่าเป็นรายเดือน อายุของสัญญามีระยะเวลาโดยเฉลี่ยประมาณ 4 ปี

บริษัทย่อยมีภาระผูกพันที่จะต้องจ่ายค่าเช่าขั้นต่ำตามสัญญาเช่าการเงินดังนี้

	(หน่วย: ล้านบาท)		
	ณ วันที่ 31 ธันวาคม 2559		
	ไม่เกิน 1 ปี	1 - 4 ปี	รวม
ผลรวมของจำนวนเงินขั้นต่ำที่ต้องจ่ายทั้งสิ้นตามสัญญาเช่า	0.7	0.9	1.6
ดอกเบี้ยตามสัญญาเช่าซื้อ/เช่าการเงินรอการตัดบัญชี	(0.1)	(0.1)	(0.2)
มูลค่าปัจจุบันของจำนวนเงินขั้นต่ำที่ต้องจ่ายทั้งสิ้นตามสัญญาเช่า	0.6	0.8	1.4

	(หน่วย: ล้านบาท)		
	ณ วันที่ 31 ธันวาคม 2558		
	ไม่เกิน 1 ปี	1 - 4 ปี	รวม
ผลรวมของจำนวนเงินขั้นต่ำที่ต้องจ่ายทั้งสิ้นตามสัญญาเช่า	0.6	1.5	2.1
ดอกเบี้ยตามสัญญาเช่าซื้อ/เช่าการเงินรอการตัดบัญชี	(0.1)	(0.2)	(0.3)
มูลค่าปัจจุบันของจำนวนเงินขั้นต่ำที่ต้องจ่ายทั้งสิ้นตามสัญญาเช่า	0.5	1.3	1.8

25. สำรวจผลประโยชน์ระยะยาวของพนักงาน

จำนวนเงินสำรวจผลประโยชน์ระยะยาวของพนักงานแสดงได้ดังนี้

(หน่วย: พันบาท)

	งบการเงินรวม					
	2559			2558		
	โครงการ ผลประโยชน์ พนักงานหลัง ออกจากรางานตาม กฎหมายแรงงาน			โครงการ ผลประโยชน์ พนักงานหลัง ออกจากรางานตาม กฎหมายแรงงาน		
	ผลประโยชน์ ระยะยาวอื่น	รวม		ผลประโยชน์ ระยะยาวอื่น	รวม	
ภาระผูกพันตามโครงการผลประโยชน์ต้นปี	66,075	1,457	67,532	75,052	1,710	76,762
ต้นทุนบริการในปัจจุบัน	6,450	124	6,574	6,430	150	6,580
ต้นทุนดอกเบี้ย	4,017	57	4,074	3,796	63	3,859
ผลประโยชน์ที่จ่ายในระหว่างปี	(21,217)	(486)	(21,703)	(19,203)	(466)	(19,669)
สำรวจผลประโยชน์ระยะยาวของพนักงานปลายปี	55,325	1,152	56,477	66,075	1,457	67,532

(หน่วย: พันบาท)

	งบการเงินเฉพาะกิจการ					
	2559			2558		
	โครงการ ผลประโยชน์ พนักงานหลังออก			โครงการ ผลประโยชน์ พนักงานหลังออก		
	จากงานตาม กฎหมายแรงงาน	ผลประโยชน์ ระยะยาวอื่น	รวม	จากงานตาม กฎหมายแรงงาน	ผลประโยชน์ ระยะยาวอื่น	รวม
ภาระผูกพันตามโครงการผลประโยชน์ต้นปี	29,142	1,457	30,599	41,642	1,710	43,352
ต้นทุนบริการในปัจจุบัน	2,668	124	2,792	2,720	150	2,870
ต้นทุนดอกเบี้ย	2,072	57	2,129	2,031	63	2,094
ผลประโยชน์ที่จ่ายในระหว่างปี	(10,102)	(486)	(10,588)	(17,251)	(466)	(17,717)
สำรองผลประโยชน์ระยะยาวของพนักงานปลายปี	23,780	1,152	24,932	29,142	1,457	30,599

ค่าใช้จ่ายเกี่ยวกับผลประโยชน์ระยะยาวของพนักงานรวมอยู่ในส่วนของกำไรหรือขาดทุนแสดงได้ดังนี้

(หน่วย: พันบาท)

	งบการเงินรวม					
	2559			2558		
	โครงการ			โครงการ		
	ผลประโยชน์			ผลประโยชน์		
	พนักงานหลัง			พนักงานหลัง		
	ออกจากงาน			ออกจากงาน		
	ตามกฎหมาย	ผลประโยชน์		ตามกฎหมาย	ผลประโยชน์	
	แรงงาน	ระยะยาวอื่น	รวม	แรงงาน	ระยะยาวอื่น	รวม
ต้นทุนบริการในปัจจุบัน	6,450	124	6,574	6,430	150	6,580
ต้นทุนดอกเบี้ย	4,017	57	4,074	3,796	63	3,859
หนี้สินในช่วงที่เปลี่ยนแปลงที่รับรู้ในระหว่างปี	-	-	-	20,851	778	21,629
รวมค่าใช้จ่ายที่รับรู้ในส่วนของกำไรหรือขาดทุน	10,467	181	10,648	31,077	991	32,068
ค่าใช้จ่ายดังกล่าวรับรู้ในรายการต่อไปนี้ในส่วนของกำไรหรือขาดทุน						
ต้นทุนขาย			5,447			19,550
ค่าใช้จ่ายในการขายและการบริหาร			5,201			12,518

(หน่วย: พันบาท)

งบการเงินเฉพาะกิจการ

	2559			2558		
	โครงการ			โครงการ		
	ผลประโยชน์			ผลประโยชน์		
	พนักงานหลัง			พนักงานหลัง		
	ออกจากงาน			ออกจากงาน		
	ตามกฎหมาย	ผลประโยชน์		ตามกฎหมาย	ผลประโยชน์	
	แรงงาน	ระยะยาวอื่น	รวม	แรงงาน	ระยะยาวอื่น	รวม
ต้นทุนบริการในปัจจุบัน	2,668	124	2,792	2,720	150	2,870
ต้นทุนดอกเบี้ย	2,072	57	2,129	2,031	63	2,094
หนี้สินในช่วงที่เปลี่ยนแปลงที่รับรู้ในระหว่างปี	-	-	-	12,120	778	12,898
รวมค่าใช้จ่ายที่รับรู้ในส่วนของการก่อหรือขาดทุน	4,740	181	4,921	16,871	991	17,862
ค่าใช้จ่ายดังกล่าวรับรู้ในรายการต่อไปในส่วนของการก่อหรือขาดทุน						
ต้นทุนขาย			2,224			10,100
ค่าใช้จ่ายในการขายและการบริหาร			2,697			7,762

บริษัทและบริษัทย่อยคาดว่าจะจ่ายชำระผลประโยชน์ระยะยาวของพนักงานภายใน 1 ปีข้างหน้า เป็นจำนวนประมาณ 8.4 ล้านบาท (งบการเงินเฉพาะกิจการ: จำนวน 6.7 ล้านบาท) (2558: จำนวน 17.1 ล้านบาท งบการเงินเฉพาะกิจการ: จำนวน 9.7 ล้านบาท)

ณ วันที่ 31 ธันวาคม 2559 ระยะเวลาเฉลี่ยล่วงหน้าในการจ่ายชำระผลประโยชน์ระยะยาวของพนักงานของบริษัทและบริษัทย่อยประมาณ 14 - 27 ปี (งบการเงินเฉพาะกิจการ: 17 - 27 ปี) (2558: 14 - 27 ปี งบการเงินเฉพาะกิจการ: 17 - 27 ปี)

สมมติฐานที่สำคัญในการประมาณการตามหลักคณิตศาสตร์ประกันภัยสรุปได้ดังนี้

	งบการเงินรวม		งบการเงินเฉพาะกิจการ	
	2559	2558	2559	2558
	(ร้อยละต่อปี)	(ร้อยละต่อปี)	(ร้อยละต่อปี)	(ร้อยละต่อปี)
อัตราคิดลด	4.30 - 4.80	4.30 - 4.80	4.52, 4.77	4.52, 4.77
อัตราการขึ้นเงินเดือน	2.0 - 5.0	5.0	5.0	5.0
อัตราการเปลี่ยนแปลงในจำนวนพนักงาน (ขึ้นกับช่วงอายุ)	0 - 46	0 - 46	0 - 46	0 - 46

ผลกระทบของการเปลี่ยนแปลงสมมติฐานที่สำคัญต่อมูลค่าปัจจุบันของภาระผูกพันผลประโยชน์ระยะยาวของพนักงาน ณ วันที่ 31 ธันวาคม 2559 และ 2558 สรุปได้ดังนี้

(หน่วย: ล้านบาท)

	ณ วันที่ 31 ธันวาคม 2559			
	งบการเงินรวม		งบการเงินเฉพาะกิจการ	
	เพิ่มขึ้น 0.5%	ลดลง 0.5%	เพิ่มขึ้น 0.5%	ลดลง 0.5%
อัตราคิดลด	(2.45)	2.61	(1.08)	1.13
อัตราการขึ้นเงินเดือน	3.68	(3.49)	1.64	(1.57)
อัตราการเปลี่ยนแปลงในจำนวนพนักงาน	(3.97)	4.20	(1.85)	1.95

(หน่วย: ล้านบาท)

	ณ วันที่ 31 ธันวาคม 2558			
	งบการเงินรวม		งบการเงินเฉพาะกิจการ	
	เพิ่มขึ้น 0.5%	ลดลง 0.5%	เพิ่มขึ้น 0.5%	ลดลง 0.5%
อัตราคิดลด	(2.55)	2.73	(1.16)	1.22
อัตราการขึ้นเงินเดือน	3.39	(3.20)	1.58	(1.51)
อัตราการเปลี่ยนแปลงในจำนวนพนักงาน	(0.21)	3.98	(1.78)	1.87

26. สำรองตามกฎหมาย

ภายใต้บทบัญญัติของมาตรา 116 แห่งพระราชบัญญัติบริษัทมหาชนจำกัด พ.ศ. 2535 บริษัทฯต้องจัดสรรกำไรสุทธิประจำปีส่วนหนึ่งไว้เป็นทุนสำรองตามกฎหมายไม่น้อยกว่าร้อยละห้าของกำไรสุทธิประจำปีหักด้วยยอดขาดทุนสะสมยกมา (ถ้ามี) จนกว่าทุนสำรองนี้จะมีจำนวนไม่น้อยกว่าร้อยละสิบของทุนจดทะเบียนสำรองตามกฎหมายดังกล่าวไม่สามารถนำไปจ่ายเป็นเงินปันผลได้ ในปัจจุบันบริษัทฯ ได้จัดสรรสำรองตามกฎหมายไว้ครบถ้วนแล้ว

สำรองตามกฎหมายของบริษัทย่อยในงบการเงินรวมแสดงยอดตามสัดส่วนการถือหุ้นของบริษัทฯ

27. ค่าใช้จ่ายตามลักษณะ

รายการค่าใช้จ่ายตามลักษณะประกอบด้วยรายการค่าใช้จ่ายที่สำคัญดังต่อไปนี้

	งบการเงินรวม		งบการเงินเฉพาะกิจการ	
	2559	2558	2559	2558
วัตถุดิบและวัสดุสิ้นเปลืองใช้ไป	6,473,181	6,066,346	4,886,568	4,485,809
การเปลี่ยนแปลงในสินค้าสำเร็จรูปและงานระหว่างทำ	(256,958)	155,340	(334,217)	65,546
เงินเดือนและค่าแรงและผลประโยชน์อื่นของพนักงาน	773,065	774,788	302,853	305,155
ค่าเสื่อมราคาและค่าตัดจำหน่าย	246,660	243,804	98,593	88,344
ค่าขนส่ง	157,002	129,279	92,290	97,825
ค่าส่งเสริมการขาย	148,246	163,553	148,246	163,553
ค่าซ่อมแซมและค่าบำรุงรักษา	95,535	109,415	21,734	33,624
ค่าเช่าจ่ายตามสัญญาเช่าดำเนินงาน	41,676	39,882	4,490	7,469
ขาดทุนจากการด้อยค่าของสินทรัพย์	-	35,000	-	-

(หน่วย: พันบาท)

28. ภาษีเงินได้

ค่าใช้จ่ายภาษีเงินได้สำหรับปีสิ้นสุดวันที่ 31 ธันวาคม 2559 และ 2558 สรุปได้ดังนี้

	(หน่วย: พันบาท)			
	งบการเงินรวม		งบการเงินเฉพาะกิจการ	
	2559	2558	2559	2558
ภาษีเงินได้ปัจจุบัน:				
ภาษีเงินได้นิติบุคคลสำหรับปี	92,469	94,851	10,399	40,524
รายการปรับปรุงค่าใช้จ่ายภาษีเงินได้				
นิติบุคคลของปีก่อน	(99)	5,804	-	-
ภาษีเงินได้รอการตัดบัญชี:				
ภาษีเงินได้รอการตัดบัญชีจากการเกิดผลแตกต่าง				
ชั่วคราวและการกลับรายการผลแตกต่างชั่วคราว	2,570	(5,952)	(70)	(147)
ค่าใช้จ่ายภาษีเงินได้ที่แสดงอยู่ใน				
 งบกำไรขาดทุนเบ็ดเสร็จ	94,940	94,703	10,329	40,377

จำนวนภาษีเงินได้ที่เกี่ยวข้องกับส่วนประกอบแต่ละส่วนของกำไรขาดทุนเบ็ดเสร็จอื่นสำหรับปีสิ้นสุดวันที่ 31 ธันวาคม 2559 และ 2558 สรุปได้ดังนี้

	(หน่วย: พันบาท)			
	งบการเงินรวม		งบการเงินเฉพาะกิจการ	
	2559	2558	2559	2558
ภาษีเงินได้รอการตัดบัญชีที่เกี่ยวข้องกับผลขาดทุน				
จากการวัดมูลค่าเงินลงทุนในหลักทรัพย์เพื่อขาย	(11)	(253)	(11)	(253)
ภาษีเงินได้ที่รับรู้ในกำไรขาดทุนเบ็ดเสร็จอื่น	(11)	(253)	(11)	(253)

รายการกระทบยอดระหว่างกำไรทางบัญชีกับค่าใช้จ่ายภาษีเงินได้ มีดังนี้

(หน่วย: พันบาท)

	งบการเงินรวม		งบการเงินเฉพาะกิจการ	
	2559	2558	2559	2558
กำไรทางบัญชีก่อนภาษีเงินได้นิติบุคคล	449,821	403,984	148,445	244,849
อัตราภาษีเงินได้นิติบุคคล	ร้อยละ 15 และ 20	ร้อยละ 15 และ 20	ร้อยละ 20	ร้อยละ 20
กำไรทางบัญชีก่อนภาษีเงินได้นิติบุคคลคูณ อัตราภาษี	106,890	87,576	29,689	48,970
รายการปรับปรุงค่าใช้จ่ายภาษีเงินได้นิติบุคคล ของปีก่อน	(99)	5,804	-	-
ผลกระทบทางภาษีสำหรับ:				
ขาดทุนทางภาษีสำหรับปีที่ยังไม่ได้บันทึกเป็น สินทรัพย์ภาษีเงินได้รอตัดบัญชี	1,957	5,774	-	-
ส่วนแบ่งขาดทุน(กำไร)จากเงินลงทุนใน การร่วมค้า	2,264	(1,044)	-	-
การส่งเสริมการลงทุน (หมวด 29)	(1,996)	(8,829)	(2,785)	(2,818)
ค่าใช้จ่ายต้องห้าม	3,591	12,670	667	1,252
ค่าใช้จ่ายที่มีสิทธิหักได้เพิ่มขึ้น	(17,427)	(7,206)	(17,242)	(7,027)
อื่น ๆ	(240)	(42)	-	-
รวม	(11,851)	1,323	(19,360)	(8,593)
ค่าใช้จ่ายภาษีเงินได้ที่แสดงอยู่ใน งบกำไรขาดทุนเบ็ดเสร็จ	94,940	94,703	10,329	40,377

การกระทบยอดสินทรัพย์ (หนี้สิน) ภาษีเงินได้รอการตัดบัญชีแสดงได้ดังนี้

	(หน่วย: พันบาท)
	งบการเงินรวม
ณ วันที่ 1 มกราคม 2559	6,431
ค่าใช้จ่ายภาษีเงินได้รอการตัดบัญชีที่ปรับปรุง	
กำไรสะสมต้นงวด (หมายเหตุ 3)	(7,818)
ค่าใช้จ่ายภาษีเงินได้รอการตัดบัญชีที่รับรู้ในส่วนของกำไรหรือขาดทุน	(4,076)
ณ วันที่ 31 ธันวาคม 2559	(5,463)

ส่วนประกอบของสินทรัพย์ภาษีเงินได้รอการตัดบัญชีและหนี้สินภาษีเงินได้รอการตัดบัญชี ประกอบด้วยรายการดังต่อไปนี้

	(หน่วย: พันบาท)			
	งบการเงินรวม		งบการเงินเฉพาะกิจการ	
	2559	2558	2559	2558
สินทรัพย์ภาษีเงินได้รอการตัดบัญชี				
ค่าเผื่อหนี้สงสัยจะสูญ	21,518	20,352	3,479	2,213
ค่าเผื่อการลดลงของมูลค่าสินค้างเหลือ	3,912	3,155	28	90
ค่าเผื่อการด้อยค่าของเงินลงทุนในบริษัทร่วม	2,400	2,400	-	-
ขาดทุนที่ยังไม่เกิดขึ้นจากการเปลี่ยนแปลงมูลค่า				
เงินลงทุนในหลักทรัพย์เพื่อขาย	170	158	170	158
ค่าเผื่อการด้อยค่าของสินทรัพย์	3,256	3,366	-	-
สำรองผลประโยชน์ระยะยาวของพนักงาน	10,109	11,469	4,986	6,120
สำรองค่าเช่าที่ดิน	298	-	-	-
ขาดทุนทางภาษีที่ยังไม่ได้ใช้	-	910	-	-
รวม	41,663	41,810	8,663	8,581
หนี้สินภาษีเงินได้รอการตัดบัญชี				
การเปลี่ยนแปลงในมูลค่าสุทธิธรรมของ				
สินทรัพย์ชีวภาพ	10,230	-	-	-
รวม	10,230	-	-	-
สุทธิ	31,433	41,810	8,663	8,581

สินทรัพย์และหนี้สินภายในได้รอกการตัดบัญชีข้างต้นแสดงในงบแสดงฐานะการเงิน ณ วันที่ 31 ธันวาคม 2559 และ 2558 ดังนี้

(หน่วย: พันบาท)

	งบการเงินรวม		งบการเงินเฉพาะกิจการ	
	2559	2558	2559	2558
สินทรัพย์ภายในได้รอกการตัดบัญชี	36,896	41,810	8,663	8,581
หนี้สินภายในได้รอกการตัดบัญชี	(5,463)	-	-	-
สุทธิ	31,433	41,810	8,663	8,581

ณ วันที่ 31 ธันวาคม 2559 บริษัทย่อยมีรายการผลแตกต่างชั่วคราวที่ใช้หักภาษีและขาดทุนทางภาษีที่ยังไม่ได้ใช้จำนวน 376 ล้านบาท (2558: 453 ล้านบาท) ที่บริษัทย่อยไม่ได้บันทึกสินทรัพย์ภาษีเงินได้รอการตัดบัญชี เนื่องจากบริษัทย่อยพิจารณาแล้วเห็นว่าบริษัทย่อยอาจไม่มีกำไรทางภาษีในอนาคตเพียงพอที่จะนำผลแตกต่างชั่วคราวและผลขาดทุนทางภาษีมาใช้ประโยชน์ได้

ผลขาดทุนทางภาษีที่ยังไม่ได้ใช้ของบริษัทย่อยมีจำนวนรวม 222 ล้านบาท ซึ่งจะทยอยสิ้นสุดระยะเวลาการให้ประโยชน์ภายในปี 2564

29. การส่งเสริมการลงทุน

บริษัทฯและบริษัทย่อยได้รับสิทธิพิเศษทางภาษีตามพระราชบัญญัติส่งเสริมการลงทุน พ.ศ. 2520 โดยการอนุมัติของคณะกรรมการส่งเสริมการลงทุนสำหรับการผลิตที่กำหนดไว้ในบัตรส่งเสริมดังนี้

บริษัทฯ

<u>บัตรส่งเสริมเลขที่</u>	<u>สำหรับกิจการ</u>
1815(2)/2549	ผลิตน้ำมันปาล์มดิบ
1013(9)/2551	ผลิตไฟฟ้าจากก๊าซชีวภาพ
2093(2)/2550	ผลิตน้ำมันพืชบริสุทธิ์
59-1529-0-05-1-0	ผลิตน้ำมันพืชบริสุทธิ์

บริษัทย่อย

<u>บัตรส่งเสริมเลขที่</u>	<u>สำหรับกิจการ</u>
1043(2)/2548	สกัดน้ำมันปาล์มดิบและเมล็ดในปาล์มอบแห้งและผลิตภัณฑ์ไฟฟ้าจากเชื้อเพลิงชีวมวล
2088(2)/2547	ผลิตพืชผักผลไม้
2121(2)/2547	ผลิตพืชผักผลไม้บรรจุนานะพริกและเต้าเจี้ยว
2112(5)/2547	ผลิตพืชผักผลไม้แช่แข็ง
2245(9)/2550	ผลิตไฟฟ้าจากก๊าซชีวภาพ

สิทธิพิเศษที่สำคัญรวมถึงได้รับยกเว้นภาษีเงินได้นิติบุคคลสำหรับกำไรสุทธิจากกิจการที่ได้รับการส่งเสริมเป็นระยะเวลาแปดปีนับแต่วันเริ่มมีรายได้จากการประกอบกิจการ (ยกเว้นบัตรส่งเสริมเลขที่ 1815(2)/2549, 2093(2)/2550, 1043(2)/2548, 2088(2)/2547, 2121(2)/2547 และ 2112(5)/2547 ได้รับยกเว้นภาษีเงินได้นิติบุคคลสำหรับกำไรสุทธิที่ได้จากการประกอบกิจการที่ได้รับการส่งเสริมรวมกันไม่เกินร้อยละ 100 ของเงินลงทุน ไม่รวมค่าที่ดินและทุนหมุนเวียนมีกำหนดเวลาแปดปี นับแต่วันที่เริ่มมีรายได้จากการประกอบกิจการและบัตรส่งเสริมเลขที่ 59-1529-0-05-1-0 ได้รับยกเว้นภาษีเงินได้นิติบุคคลสำหรับกำไรสุทธิที่ได้จากการประกอบกิจการที่ได้รับการส่งเสริมรวมกันไม่เกินร้อยละ 50 ของเงินลงทุน ไม่รวมค่าที่ดินและทุนหมุนเวียนมีกำหนดเวลาสามปี นับแต่วันที่เริ่มมีรายได้จากการประกอบกิจการ)

รายได้ของบริษัทฯ สำหรับปี 2559 และ 2558 จำแนกตามกิจการที่ได้รับการส่งเสริมการลงทุนและไม่ได้รับการส่งเสริมการลงทุนสรุปได้ดังนี้

	(หน่วย: พันบาท)					
	กิจการที่ได้รับการส่งเสริม		กิจการที่ไม่ได้รับการส่งเสริม		รวม	
	2559	2558	2559	2558	2559	2558
รายได้จากการขาย						
รายได้จากการขายในประเทศ	1,339,589	1,483,091	4,617,660	4,657,106	5,957,249	6,140,197
รายได้จากการส่งออก	44,652	20,898	151,607	168,193	196,259	189,091
รวมรายได้จากการขาย	<u>1,384,241</u>	<u>1,503,989</u>	<u>4,769,267</u>	<u>4,825,299</u>	<u>6,153,508</u>	<u>6,329,288</u>

30. กำไรต่อหุ้น

กำไรต่อหุ้นขั้นพื้นฐานคำนวณโดยหารกำไรสำหรับปีที่เป็นของผู้ถือหุ้นของบริษัทฯ (ไม่รวมกำไรขาดทุนเบ็ดเสร็จอื่น) ด้วยจำนวนถัวเฉลี่ยถ่วงน้ำหนักของหุ้นสามัญที่ออกอยู่ในระหว่างปี

	สำหรับปีสิ้นสุดวันที่ 31 ธันวาคม			
	งบการเงินรวม		งบการเงินเฉพาะกิจการ	
	2559	2558	2559	2558
กำไรส่วนที่เป็นของผู้ถือหุ้นของบริษัทฯ (พันบาท)	330,581	311,416	138,116	204,472
จำนวนหุ้นสามัญถัวเฉลี่ยถ่วงน้ำหนัก (พันหุ้น)	820,000	820,000	820,000	820,000
กำไรต่อหุ้นขั้นพื้นฐาน (บาท/หุ้น)	0.40	0.38	0.17	0.25

31. ข้อมูลทางการเงินจำแนกตามส่วนงาน

ข้อมูลส่วนงานดำเนินงานที่น่าเสนอนี้สอดคล้องกับรายงานภายในของบริษัทที่มีอำนาจตัดสินใจสูงสุดด้านการดำเนินงานได้รับและสอบทานอย่างสม่ำเสมอเพื่อใช้ในการตัดสินใจในการจัดสรรทรัพยากรให้กับส่วนงานและประเมินผลการดำเนินงานของส่วนงาน

เพื่อวัตถุประสงค์ในการบริหารงาน บริษัทฯและบริษัทย่อยจัดโครงสร้างองค์กรเป็นหน่วยธุรกิจตามประเภทของผลิตภัณฑ์และบริการ บริษัทฯและบริษัทย่อยมีส่วนงานที่รายงานทั้งสิ้น 2 ส่วนงาน ดังนี้

(1) ส่วนงานผลิตและจำหน่ายน้ำมันปาล์ม ซึ่งรวมการผลิตไฟฟ้าจากก๊าซชีวภาพซึ่งเป็นผลพลอยได้จากส่วนงานผลิตน้ำมันปาล์ม

(2) ส่วนงานผลิตและจำหน่ายผักและผลไม้แปรรูป

ในระหว่างปี บริษัทฯและบริษัทย่อยไม่มีกิจกรรมที่เป็นสาระสำคัญในส่วนงานผลิตไฟฟ้าจากก๊าซชีวภาพ ดังนั้นรายได้ กำไรและสินทรัพย์โดยส่วนใหญ่ที่แสดงในงบการเงินจึงเกี่ยวข้องกับส่วนงานทางธุรกิจ (1) และส่วนงานทางธุรกิจ (2) ตามที่กล่าวไว้ข้างต้น

บริษัทฯและบริษัทย่อยไม่มีการรวมส่วนงานดำเนินงานเป็นส่วนงานที่รายงานข้างต้น

ผู้มีอำนาจตัดสินใจสูงสุดสอบทานผลการดำเนินงานของแต่ละหน่วยธุรกิจแยกจากกันเพื่อวัตถุประสงค์ในการตัดสินใจเกี่ยวกับการจัดสรรทรัพยากรและการประเมินผลการปฏิบัติงาน บริษัทฯประเมินผลการปฏิบัติงานของส่วนงานโดยพิจารณาจากกำไรหรือขาดทุนจากการดำเนินงานและสินทรัพย์รวมซึ่งวัดมูลค่าโดยใช้เกณฑ์เดียวกับที่ใช้ในการวัดกำไรหรือขาดทุนจากการดำเนินงานและสินทรัพย์รวมในงบการเงิน

การบันทึกบัญชีสำหรับรายการระหว่างส่วนงานที่รายงานเป็นไปในลักษณะเดียวกับการบันทึกบัญชีสำหรับรายการธุรกิจกับบุคคลภายนอก

ข้อมูลรายได้ กำไร และสินทรัพย์รวมของส่วนงานของบริษัทฯ และบริษัทย่อยสำหรับปีสิ้นสุดวันที่ 31 ธันวาคม 2559 และ 2558 มีดังต่อไปนี้

(หน่วย: ล้านบาท)

	ส่วนงานผลิตและจำหน่าย						รายการตัดบัญชี		งบการเงินรวม	
	น้ำมันปาล์ม		ผักและผลไม้		รวม					
	2559	2558	2559	2558	2559	2558	2559	2558	2559	2558
รายได้จากการขายให้ลูกค้า										
ภายนอก	5,920	6,839	2,347	1,358	8,267	8,197	8,267	-	8,267	8,197
รายได้ระหว่างส่วนงาน	516	750	709	688	1,225	1,438	(1,225)	(1,438)	-	-
ดอกเบี้ยจ่าย	(18)	(20)	(23)	(25)	(41)	(45)	-	-	(41)	(45)
ค่าเสื่อมราคาและค่าตัดจำหน่าย	(182)	(172)	(65)	(72)	(247)	(244)	-	-	(247)	(244)
ค่าใช้จ่ายภาษีเงินได้	(31)	(48)	(64)	(47)	(95)	(95)	-	-	(95)	(95)
ขาดทุนจากการด้อยค่าของ										
สินทรัพย์	-	-	-	(35)	-	(35)	-	-	-	(35)
กำไรของส่วนงาน	582	715	701	568	1,283	1,283	-	(1)	1,283	1,282

(หน่วย: ล้านบาท)

	ส่วนงานผลิตและจำหน่าย						รายการตัดบัญชี			
	น้ำมันปาล์ม		ผักและผลไม้		รวม					
							ระหว่างกัน	งบการเงินรวม		
	2559	2558	2559	2558	2559	2558	2559	2558	2559	2558
สินทรัพย์รวมของส่วนงาน	5,855	5,454	1,629	1,755	7,484	7,209	(1,536)	(1,338)	5,948	5,871
การเพิ่มขึ้น(ลดลง)ของสินทรัพย์										
ไม่หมุนเวียน ที่ไม่รวม										
เครื่องมือทางการเงินและ										
สินทรัพย์ภาษีเงินได้รอการ										
ตัดบัญชี	132	516	(105)	(147)	27	369	-	-	27	369

บริษัทฯ และบริษัทย่อยใช้เกณฑ์ในการกำหนดราคาระหว่างกันตามที่กล่าวไว้ในหมายเหตุประกอบงบการเงินข้อ 6

ข้อมูลเกี่ยวกับเขตภูมิศาสตร์

ในปี 2559 บริษัทฯ และบริษัทย่อยมีรายได้จากการขายในประเทศคิดเป็นร้อยละ 78 ของรายได้จากการขายรวม (2558: ร้อยละ 82) และรายได้จากการขายต่างประเทศคิดเป็นร้อยละ 22 ของรายได้จากการขายรวม (2558: ร้อยละ 18)

ข้อมูลเกี่ยวกับลูกค้ารายใหญ่

ในปี 2559 และ 2558 บริษัทฯ และบริษัทย่อยไม่มีรายได้จากลูกค้าภายนอกรายใดที่มีมูลค่าเท่ากับหรือมากกว่าร้อยละ 10 ของรายได้ของกิจการ

32. กองทุนสำรองเลี้ยงชีพ

บริษัทฯ บริษัทย่อยและพนักงานได้ร่วมกันจัดตั้งกองทุนสำรองเลี้ยงชีพขึ้นตามพระราชบัญญัติกองทุนสำรองเลี้ยงชีพ พ.ศ. 2530 โดยบริษัทฯ บริษัทย่อยและพนักงานจะจ่ายสมทบเข้ากองทุนเป็นรายเดือนในอัตราร้อยละ 2 - 5 ของเงินเดือน กองทุนสำรองเลี้ยงชีพของบริษัทฯบริหาร โดยบริษัทหลักทรัพย์จัดการกองทุนกสิกรไทย จำกัดและของบริษัทย่อยบริหาร โดยบริษัทหลักทรัพย์จัดการกองทุนกสิกรไทย จำกัดและโดยบริษัทหลักทรัพย์จัดการกองทุน ไทยพาณิชย์ จำกัด และจะจ่ายให้แก่พนักงานเมื่อพนักงานนั้นออกจากงานตามระเบียบว่าด้วยกองทุนของบริษัทฯและบริษัทย่อย

ในระหว่างปี 2559 บริษัทฯและบริษัทย่อยรับรู้เงินสมทบดังกล่าวเป็นค่าใช้จ่ายจำนวนประมาณ 12.0 ล้านบาท (2558: 11.1 ล้านบาท) เฉพาะของบริษัทฯจำนวนประมาณ 5.7 ล้านบาท (2558: 5.3 ล้านบาท)

33. เงินปันผล

	อนุมัติโดย	เงินปันผลจ่าย (พันบาท)	เงินปันผลจ่าย ต่อหุ้น (บาท)
บริษัทฯ			
สำหรับปี 2558			
เงินปันผลประจำปี 2557	ที่ประชุมสามัญประจำปีผู้ถือหุ้น วันที่ 24 เมษายน 2558	164,000	0.20
รวมเงินปันผลสำหรับปี 2558		164,000	0.20
สำหรับปี 2559			
เงินปันผลประจำปี 2558	ที่ประชุมสามัญประจำปีผู้ถือหุ้น วันที่ 26 เมษายน 2559	123,000	0.15
รวมเงินปันผลสำหรับปี 2559		123,000	0.15
บริษัทย่อย			
สำหรับปี 2558			
เงินปันผลสูงสุดท้ายจากผลการดำเนินงานสำหรับรอบระยะเวลาตั้งแต่เดือนตุลาคมถึงธันวาคม 2557	ที่ประชุมสามัญประจำปีผู้ถือหุ้น ของบริษัท สหอุตสาหกรรม น้ำมันปาล์ม จำกัด (มหาชน) วันที่ 24 เมษายน 2558	48,607	0.15
รวมเงินปันผลสำหรับปี 2558		48,607	0.15

	อนุมัติโดย	เงินปันผลจ่าย (พันบาท)	เงินปันผลจ่าย ต่อหุ้น (บาท)
สำหรับปี 2559			
เงินปันผลประจำปี 2558	ที่ประชุมสามัญประจำปีผู้ถือหุ้น ของบริษัท สหอุตสาหกรรม น้ำมันปาล์ม จำกัด (มหาชน) วันที่ 26 เมษายน 2559	32,000	0.10
รวมเงินปันผลสำหรับปี 2559		32,000	0.10
เงินปันผลประจำปี 2558	ที่ประชุมสามัญประจำปีผู้ถือหุ้น บริษัท อาหารสากล จำกัด (มหาชน) วันที่ 25 เมษายน 2559	63,000	1.20
รวมเงินปันผลสำหรับปี 2559		63,000	1.20

34. ภาระผูกพันและหนี้สินที่อาจเกิดขึ้น

34.1 ภาระผูกพันเกี่ยวกับรายจ่ายฝ่ายทุน

ณ วันที่ 31 ธันวาคม 2559 บริษัทฯและบริษัทย่อยมีรายจ่ายฝ่ายทุนที่เกี่ยวข้องกับการก่อสร้างอาคารและการซื้อเครื่องจักร อุปกรณ์ และยานพาหนะที่จะต้องชำระในอนาคตเป็นจำนวนเงินประมาณ 63.8 ล้านบาท และ 0.1 ล้านยูโร (2558: 71.1 ล้านบาท 2.7 ล้านเยน และ 0.7 ล้านยูโร) เฉพาะของบริษัทฯจำนวนประมาณ 22.9 ล้านบาท (2558: 39.8 ล้านบาท 2.7 ล้านเยน และ 0.7 ล้านยูโร)

34.2 ภาระผูกพันเกี่ยวกับสัญญาเช่าดำเนินงาน

บริษัทฯและบริษัทย่อยได้เข้าทำสัญญาเช่าดำเนินงานที่เกี่ยวข้องกับการเช่าอาคาร อุปกรณ์และยานพาหนะ ซึ่งสัญญาดังกล่าวเป็นสัญญาที่บอกเลิกไม่ได้ โดยอายุของสัญญามีระยะเวลาตั้งแต่ 1 ปี ถึง 5 ปี

นอกจากนี้ บริษัทย่อยแห่งหนึ่งได้เข้าทำสัญญาเช่าดำเนินงานที่เกี่ยวข้องกับการเช่าที่ดิน อายุของสัญญามีระยะเวลา 14 และ 15 ปี ทั้งนี้บริษัทย่อยต้องปฏิบัติตามเงื่อนไขที่ระบุไว้ในสัญญา

บริษัทฯ และบริษัทย่อยมีจำนวนเงินขึ้นค่าที่ต้องจ่ายในอนาคตทั้งสิ้นภายใต้สัญญาเช่าดำเนินงานที่บอกเลิกไม่ได้ ดังนี้

	(หน่วย: ล้านบาท)	
	ณ วันที่ 31 ธันวาคม	
	2559	2558
จ่ายชำระ		
ภายใน 1 ปี	33.3	24.4
มากกว่า 1 ปี แต่ไม่เกิน 5 ปี	87.0	71.5
มากกว่า 5 ปี	17.0	16.0

34.3 การค้ำประกัน

ณ วันที่ 31 ธันวาคม 2559 บริษัทฯ และบริษัทย่อยมีหนังสือค้ำประกันซึ่งออกโดยธนาคารในนามบริษัทฯ และบริษัทย่อยเหลืออยู่เป็นจำนวนประมาณ 17.2 ล้านบาท (2558: 32.1 ล้านบาท) ซึ่งเกี่ยวเนื่องกับภาระผูกพันทางปฏิบัติบางประการตามปกติธุรกิจของบริษัทฯ และบริษัทย่อย ซึ่งประกอบด้วย หนังสือค้ำประกันเพื่อค้ำประกันการนำเข้าสินค้า การใช้ไฟฟ้าและอื่น ๆ เฉพาะของบริษัทฯ: เพื่อค้ำประกันการใช้ไฟฟ้าและอื่น ๆ จำนวน 9.2 ล้านบาท (2558: 10.1 ล้านบาท)

34.4 หนี้สินที่อาจเกิดขึ้น

- (1) ในปี 2547 บริษัทย่อยแห่งหนึ่งได้รับจดหมายเชิญจากสำนักงานปฏิรูปที่ดินเพื่อเกษตรกรรม (ส.ป.ก.) เกี่ยวกับปัญหาที่ดินทับซ้อนกับที่ดิน ส.ป.ก. โดยได้เข้าร่วมปรึกษาหารือกับสำนักงาน ส.ป.ก. เมื่อวันที่ 6 ตุลาคม 2547 พร้อมกับได้ส่งมอบเอกสารที่เกี่ยวข้องให้เพื่อการพิจารณา

เมื่อวันที่ 15 ต.ค. 2548 บริษัทย่อยได้ส่งมอบเอกสารที่เกี่ยวข้องให้สำนักงาน ส.ป.ก. เพื่อขอให้พิจารณาพิสูจน์สิทธิในที่ดิน

ต่อมา ส.ป.ก. มีหนังสือแจ้งให้บริษัทย่อยไปดำเนินการกระจายสิทธิ โดยได้มีการดำเนินการกระจายสิทธิแล้วจำนวนพื้นที่ 4,994.10 ไร่ อย่างไรก็ตาม บริษัทย่อยได้มีการตรวจสอบพบในภายหลังว่ามีจำนวนพื้นที่ 1,459 ไร่เศษ ซึ่งมีราคาทุนของที่ดินและมูลค่าสุทธิตามบัญชีคงเหลือของต้นทุนสวนปาล์มน้ำมันบนที่ดินดังกล่าว ณ วันที่ 31 ธันวาคม 2559 จำนวนประมาณ 10 ล้านบาทได้กระจายสิทธิทับซ้อนกับโฉนดที่ดินของบริษัทย่อย ซึ่งบริษัทย่อยอยู่ในระหว่างการดำเนินการเพื่อให้ ส.ป.ก. ยกเลิกพื้นที่ที่ทับซ้อนดังกล่าว

- (2) เมื่อวันที่ 11 เมษายน 2551 บริษัทย่อยแห่งหนึ่งได้เข้าร่วมประชุมกับคณะกรรมการพิจารณาตรวจสอบ ทบทวนแนวทางปฏิบัติและการเจรจาเพื่อนำที่ดินของผู้ครอบครองที่ดินแปลงใหญ่ในเขตปฏิรูปที่ดิน มาจัดให้แก่เกษตรกร แต่งตั้งโดยคณะกรรมการปฏิรูปที่ดินจังหวัดสุราษฎร์ธานี เพื่อพิจารณาแก้ไข ปัญหาที่ดิน เนื่องจากบริษัทย่อยมีที่ดินอยู่ในเขตป่าจำแนกเนื้อที่ประมาณ 1,210 ไร่ และเขตปฏิรูป ที่ดินประมาณ 276 ไร่ ที่ดินดังกล่าวคิดเป็นเนื้อที่ประมาณร้อยละ 3 ของพื้นที่ปลูกปาล์มทั้งหมดของ บริษัทย่อย โดยที่ดินในเขตปฏิรูปที่ดินประมาณ 276 ไร่ เป็นการครอบครองที่ดินแปลงใหญ่และถือ ครอบครองที่ดินเกินขนาดตามกฎหมายปฏิรูปที่ดินเพื่อเกษตรกรมาตรา 30

เมื่อวันที่ 29 สิงหาคม 2551 บริษัทย่อยได้เข้าทำบันทึกการเจรจาดังกล่าวการมอบพื้นที่ที่ครอบครองคืน ส.ป.ก. เพื่อนำไปดำเนินการปฏิรูปที่ดินเพื่อเกษตรกรสำหรับที่ดินในเขตปฏิรูปที่ดิน โดยบริษัทย่อย ขอแสดงเจตนายินยอมให้ ส.ป.ก. นำที่ดินเนื้อที่ประมาณ 80 ไร่ไปดำเนินการปฏิรูปที่ดินเพื่อเกษตรกร อย่างไรก็ตามเมื่อวันที่ 17 กันยายน 2552 บริษัทย่อยได้รับหนังสือจากสำนักงานการปฏิรูปที่ดินจังหวัด สุราษฎร์ธานีแจ้งให้บริษัทย่อยออกจากที่ดินเขตปฏิรูปที่ดินเนื้อที่ประมาณ 133 ไร่ พร้อมรื้อถอนสิ่งปลูก สร้างภายใน 30 วัน นับแต่ได้รับหนังสือฉบับดังกล่าว เนื่องจากบริษัทย่อยไม่มีเอกสารสิทธิในที่ดิน ดังกล่าว ซึ่งราคาทุนของที่ดินและมูลค่าสุทธิคงเหลือตามบัญชีของต้นทุนสวนปาล์มน้ำมันบนที่ดิน ดังกล่าวมีจำนวนเงินประมาณ 0.2 ล้านบาท บริษัทย่อยได้บันทึกค่าเผื่อการด้อยค่าของสินทรัพย์สำหรับ ต้นทุนดังกล่าวแล้วทั้งจำนวนในปี 2552

ส่วนที่ดินในเขตป่าจำแนก ปัจจุบันบริษัทย่อยกำลังอยู่ระหว่างการเจรจากับหน่วยราชการที่เกี่ยวข้อง เพื่อหาแนวทางแก้ไขปัญหาสำหรับที่ดินดังกล่าว

35. ลำดับชั้นของมูลค่าสุทธิธรรม

ณ วันที่ 31 ธันวาคม 2559 และ 2558 บริษัทฯและบริษัทย่อยมีสินทรัพย์ที่วัดมูลค่าด้วยมูลค่าสุทธิธรรมหรือ เปิดเผยมูลค่าสุทธิธรรมแยกแสดงตามลำดับชั้นของมูลค่าสุทธิธรรม ดังนี้

(หน่วย: ล้านบาท)

	งบการเงินรวม			
	ณ วันที่ 31 ธันวาคม 2559			
	ระดับ 1	ระดับ 2	ระดับ 3	รวม
สินทรัพย์ที่วัดมูลค่าด้วยมูลค่าสุทธิธรรม				
เงินลงทุนในหลักทรัพย์เพื่อขาย				
ตราสารทุน	1	1	-	2
สินทรัพย์ชีวภาพ	-	53	30	83
สินทรัพย์ที่เปิดเผยมูลค่าสุทธิธรรม				
อสังหาริมทรัพย์เพื่อการลงทุน	-	-	187	187

(หน่วย: ล้านบาท)

	งบการเงินรวม			
	ณ วันที่ 31 ธันวาคม 2558			
	ระดับ 1	ระดับ 2	ระดับ 3	รวม
สินทรัพย์ที่วัดมูลค่าด้วยมูลค่ายุติธรรม				
เงินลงทุนในหลักทรัพย์เพื่อขาย				
ตราสารทุน	1	1	-	2
สินทรัพย์ที่เปิดเผยมูลค่ายุติธรรม				
อสังหาริมทรัพย์เพื่อการลงทุน	-	-	183	183

(หน่วย: ล้านบาท)

	งบการเงินเฉพาะกิจการ			
	ณ วันที่ 31 ธันวาคม 2559			
	ระดับ 1	ระดับ 2	ระดับ 3	รวม
สินทรัพย์ที่วัดมูลค่าด้วยมูลค่ายุติธรรม				
เงินลงทุนในหลักทรัพย์เพื่อขาย				
ตราสารทุน	1	1	-	2
สินทรัพย์ที่เปิดเผยมูลค่ายุติธรรม				
เงินลงทุนในบริษัทย่อย	1,621	-	-	1,621
อสังหาริมทรัพย์เพื่อการลงทุน	-	-	30	30

(หน่วย: ล้านบาท)

	งบการเงินเฉพาะกิจการ			
	ณ วันที่ 31 ธันวาคม 2558			
	ระดับ 1	ระดับ 2	ระดับ 3	รวม
สินทรัพย์ที่วัดมูลค่าด้วยมูลค่ายุติธรรม				
เงินลงทุนในหลักทรัพย์เพื่อขาย				
ตราสารทุน	1	1	-	2
สินทรัพย์ที่เปิดเผยมูลค่ายุติธรรม				
เงินลงทุนในบริษัทย่อย	1,056	-	-	1,056
อสังหาริมทรัพย์เพื่อการลงทุน	-	-	26	26

36. เครื่องมือทางการเงิน

36.1 นโยบายการบริหารความเสี่ยง

เครื่องมือทางการเงินที่สำคัญของบริษัทฯและบริษัทย่อยตามที่นิยามอยู่ในมาตรฐานการบัญชีฉบับที่ 107 “การแสดงรายการและการเปิดเผยข้อมูลสำหรับเครื่องมือทางการเงิน” ประกอบด้วย เงินสดและรายการเทียบเท่าเงินสด ลูกหนี้การค้าและลูกหนี้อื่น เงินให้กู้ยืม เจ้าหนี้การค้าและเจ้าหนี้อื่น เงินกู้ยืมระยะสั้นและเงินกู้ยืมระยะยาว บริษัทฯและบริษัทย่อยมีความเสี่ยงที่เกี่ยวข้องกับเครื่องมือทางการเงินดังกล่าว และมีนโยบายการบริหารความเสี่ยงดังนี้

ความเสี่ยงด้านการให้สินเชื่อ

บริษัทฯและบริษัทย่อยมีความเสี่ยงด้านการให้สินเชื่อที่เกี่ยวข้องกับลูกหนี้การค้า ลูกหนี้อื่นและเงินให้กู้ยืม ฝ่ายบริหารควบคุมความเสี่ยงนี้โดยการกำหนดให้มีนโยบายและวิธีการในการควบคุมสินเชื่อที่เหมาะสม ดังนั้นบริษัทฯและบริษัทย่อยจึงไม่คาดว่าจะได้รับความเสียหายที่เป็นสาระสำคัญจากการให้สินเชื่อ นอกจากนี้ การให้สินเชื่อของบริษัทฯและบริษัทย่อยไม่มีการกระจุกตัวเนื่องจากบริษัทฯและบริษัทย่อยมีฐานของลูกค้าที่หลากหลายและมีอยู่จำนวนมาก ราย จำนวนเงินสูงสุดที่บริษัทฯและบริษัทย่อยอาจต้องสูญเสียจากการให้สินเชื่อคือมูลค่าตามบัญชีของลูกค้าหนี้และเงินให้กู้ยืมที่แสดงอยู่ในงบแสดงฐานะการเงิน

ความเสี่ยงจากอัตราดอกเบี้ย

บริษัทฯและบริษัทย่อยมีความเสี่ยงจากอัตราดอกเบี้ยที่สำคัญอันเกี่ยวข้องกับเงินฝากธนาคาร เงินให้กู้ยืม เงินกู้ยืมระยะสั้น และเงินกู้ยืมระยะยาวที่มีดอกเบี้ย สินทรัพย์และหนี้สินทางการเงินส่วนใหญ่มีอัตราดอกเบี้ยที่ปรับขึ้นลงตามอัตราตลาดหรือมีอัตราดอกเบี้ยคงที่ซึ่งใกล้เคียงกับอัตราตลาดในปัจจุบัน

ณ วันที่ 31 ธันวาคม 2559 และ 2558 สินทรัพย์และหนี้สินทางการเงินที่สำคัญสามารถจัดตามประเภทอัตราดอกเบี้ย และสำหรับสินทรัพย์และหนี้สินทางการเงินที่มีอัตราดอกเบี้ยคงที่สามารถแยกตามวันที่ครบกำหนดหรือวันที่มีการกำหนดอัตราดอกเบี้ยใหม่ (หากวันที่มีการกำหนดอัตราดอกเบี้ยใหม่ถึงก่อน) ได้ดังนี้

(หน่วย: ล้านบาท)

ณ วันที่ 31 ธันวาคม 2559						
	อัตราดอกเบี้ยคงที่		อัตราดอกเบี้ย ปรับขึ้นลง		รวม	อัตราดอกเบี้ย (ร้อยละต่อปี)
	ภายใน 1 ปี	มากกว่า 1-4 ปี	ตามอัตรา ตลาด	ไม่มีอัตรา ดอกเบี้ย		
สินทรัพย์ทางการเงิน						
เงินสดและรายการเทียบเท่าเงินสด	30	-	362	28	420	0.05 - 1.45
ลูกหนี้การค้าและลูกหนี้อื่น	-	-	-	912	912	-
เงินให้กู้ยืมระยะยาวแก่บริษัทอื่น	-	-	60	-	60	THBFIX + 1
	30	-	422	940	1,392	
หนี้สินทางการเงิน						
เงินกู้ยืมระยะสั้นจากสถาบันการเงิน	870	-	685	-	1,555	1.85 - 2.10
เจ้าหนี้การค้าและเจ้าหนี้อื่น	-	-	-	504	504	-
เงินกู้ยืมระยะยาว	-	-	237	-	237	3 M BIBOR + 1, THBFIX
	870	-	922	504	2,296	

(หน่วย: ล้านบาท)

ณ วันที่ 31 ธันวาคม 2558						
	อัตราดอกเบี้ยคงที่		อัตราดอกเบี้ยปรับขึ้นลง		รวม	อัตราดอกเบี้ย (ร้อยละต่อปี)
	ภายใน 1 ปี	มากกว่า 1-4 ปี	ตามอัตราตลาด	ไม่มีอัตราดอกเบี้ย		
สินทรัพย์ทางการเงิน						
เงินสดและรายการเทียบเท่าเงินสด	-	-	421	59	480	0.05 - 0.85
ลูกหนี้การค้าและลูกหนี้อื่น	-	-	-	1,152	1,152	-
เงินให้กู้ยืมระยะยาวแก่บริษัทอื่น	-	-	62	-	62	THBFIX + 1
	-	-	483	1,211	1,694	
หนี้สินทางการเงิน						
เงินกู้ยืมระยะสั้นจากสถาบันการเงิน	655	-	955	-	1,610	1.95 - 4.50
เจ้าหนี้การค้าและเจ้าหนี้อื่น	-	-	-	494	494	-
เงินกู้ยืมระยะยาว	-	-	351	-	351	3M BIBOR+1, THBFIX, BIBOR+1
	655	-	1,306	494	2,455	

ความเสี่ยงจากอัตราแลกเปลี่ยน

บริษัทฯ และบริษัทย่อยมีความเสี่ยงจากอัตราแลกเปลี่ยนที่สำคัญอันเกี่ยวเนื่องจากการซื้อหรือขายสินค้าเป็นเงินตราต่างประเทศ บริษัทฯ และบริษัทย่อยได้ตกลงทำสัญญาซื้อขายเงินตราต่างประเทศล่วงหน้า ซึ่งส่วนใหญ่มีอายุสัญญาไม่เกินหนึ่งปีเพื่อใช้เป็นเครื่องมือในการบริหารความเสี่ยง

บริษัทฯ และบริษัทย่อยมียอดคงเหลือของสินทรัพย์และหนี้สินทางการเงินที่เป็นสกุลเงินตราต่างประเทศดังนี้

สกุลเงิน	สินทรัพย์ทางการเงิน ณ วันที่ 31 ธันวาคม		หนี้สินทางการเงิน ณ วันที่ 31 ธันวาคม		อัตราแลกเปลี่ยนเฉลี่ย ณ วันที่ 31 ธันวาคม	
	2559 (ล้านบาท)	2558 (ล้านบาท)	2559 (ล้านบาท)	2558 (ล้านบาท)	2559 (บาทต่อหน่วยเงินตราต่างประเทศ)	2558
เหรียญสหรัฐอเมริกา	6.8	2.1	0.3	0.8	35.8307	36.0886
ยูโร	0.2	0.4	-	0.1	37.7577	39.4388
เยน	-	-	-	33.4	-	0.3028

ณ วันที่ 31 ธันวาคม 2559 และ 2558 บริษัทฯ และบริษัทย่อยมีสัญญาซื้อขายเงินตราต่างประเทศล่วงหน้าคงเหลือดังนี้

ณ วันที่ 31 ธันวาคม 2559				
สกุลเงิน	จำนวนที่ขาย		อัตราแลกเปลี่ยนตามสัญญาของจำนวนที่ขาย (บาทต่อหน่วยเงินตราต่างประเทศ)	วันครบกำหนดตามสัญญา
	งบการเงินรวม (ล้านบาท)	งบการเงินเฉพาะกิจการ (ล้านบาท)		
เหรียญสหรัฐอเมริกา	0.5	-	35.5000 - 35.9900	มกราคม - มิถุนายน 2560

ณ วันที่ 31 ธันวาคม 2559				
สกุลเงิน	จำนวนที่ซื้อ		อัตราแลกเปลี่ยนตามสัญญาของจำนวนที่ซื้อ (บาทต่อหน่วยเงินตราต่างประเทศ)	วันครบกำหนดตามสัญญา
	งบการเงินรวม (ล้านบาท)	งบการเงินเฉพาะกิจการ (ล้านบาท)		
เหรียญสหรัฐอเมริกา	0.3	0.3	35.9630 - 36.0630	ภายในเดือนกรกฎาคม 2560

ณ วันที่ 31 ธันวาคม 2558

สกุลเงิน	จำนวนที่ขาย		อัตราแลกเปลี่ยนตามสัญญาของจำนวนที่ขาย (บาทต่อหน่วยเงินตราต่างประเทศ)	วันครบกำหนดตามสัญญา
	งบการเงิน			
	งบการเงินรวม (ล้าน)	เฉพาะกิจการ (ล้าน)		
ยูโร	0.6	0.6	40.2000 - 41.3640	ภายในเดือนเมษายน 2559

36.2 มูลค่ายุติธรรมของเครื่องมือทางการเงิน

เนื่องจากเครื่องมือทางการเงินส่วนใหญ่ของบริษัทฯและบริษัทย่อยจัดอยู่ในประเภทระยะสั้นหรือมีอัตราดอกเบี้ยใกล้เคียงกับอัตราดอกเบี้ยในตลาด บริษัทฯและบริษัทย่อยจึงประมาณมูลค่ายุติธรรมของเครื่องมือทางการเงินใกล้เคียงกับมูลค่าตามบัญชีที่แสดงในงบแสดงฐานะการเงิน

37. การบริหารจัดการทุน

วัตถุประสงค์ในการบริหารจัดการทุนที่สำคัญของบริษัทฯและบริษัทย่อย คือการจัดให้มีซึ่งโครงสร้างทุนที่เหมาะสมเพื่อสนับสนุนการดำเนินธุรกิจของบริษัทฯและบริษัทย่อยและเสริมสร้างมูลค่าการถือหุ้นให้แก่ผู้ถือหุ้น โดย ณ วันที่ 31 ธันวาคม 2559 กลุ่มบริษัทมีอัตราส่วนหนี้สินต่อทุนเท่ากับ 0.70:1 (2558: 0.82:1) และเฉพาะบริษัทมีอัตราส่วนหนี้สินต่อทุนเท่ากับ 0.43:1 (2558: 0.35:1)

38. เหตุการณ์ภายหลังรอบระยะเวลารายงาน

เมื่อวันที่ 28 กุมภาพันธ์ 2560 ที่ประชุมคณะกรรมการของบริษัทฯ ได้มีมติอนุมัติเสนอจ่ายเงินปันผลจากผลกำไรของปี 2559 ให้แก่ผู้ถือหุ้นในอัตราหุ้นละ 0.10 บาท รวมเป็นเงินปันผลทั้งสิ้นประมาณ 82 ล้านบาท

เมื่อวันที่ 27 กุมภาพันธ์ 2560 ที่ประชุมคณะกรรมการของบริษัทฯ สหอุตสาหกรรมน้ำมันปาล์ม จำกัด (มหาชน) (“บริษัทย่อย”) ได้มีมติอนุมัติเสนอจ่ายเงินปันผลจากผลกำไรของปี 2559 ให้แก่ผู้ถือหุ้นในอัตราหุ้นละ 0.15 บาท รวมเป็นเงินปันผลทั้งสิ้นประมาณ 49 ล้านบาท

บริษัทฯและบริษัทย่อยจะนำเสนอเพื่อขออนุมัติการจ่ายเงินปันผลดังกล่าวในที่ประชุมสามัญประจำปีผู้ถือหุ้นของบริษัทฯและบริษัทย่อยต่อไป

39. การจัดประเภทรายการในงบการเงิน

บริษัทฯ ได้จัดประเภทรายการบัญชีดังต่อไปนี้ในงบการเงินงวดก่อนที่แสดงเป็นข้อมูลเปรียบเทียบ เนื่องจากการนำมาตราฐานการรายงานทางการเงินและแนวปฏิบัติทางบัญชีฉบับใหม่มาถือปฏิบัติตามที่ได้กล่าวไว้ในหมายเหตุประกอบงบการเงินข้อ 3

(หน่วย: พันบาท)

	งบการเงินรวม ณ วันที่ 31 ธันวาคม 2558	
	ตามการจัดประเภทใหม่	ตามที่เคยรายงานไว้
งบแสดงฐานะการเงิน		
สินทรัพย์ชีวภาพ	22,279	-
ต้นทุนสิทธิการใช้ที่ดินป่าสงวนและต้นทุนสวนป่าล้ม	201,543	223,822

การจัดประเภทรายการบัญชีดังกล่าวไม่มีผลกระทบต่อกำไรหรือส่วนของผู้ถือหุ้นตามที่ได้รายงานไว้

40. การอนุมัติงบการเงิน

งบการเงินนี้ได้รับอนุมัติให้ออกโดยคณะกรรมการบริษัทฯ เมื่อวันที่ 28 กุมภาพันธ์ 2560