



เครือโรงพยาบาลมหัชัย
MAHACHAI HOSPITAL GROUP

M-CHAI

รายงานประจำปี 2561
บริษัท โรงพยาบาลมหัชัย จำกัด (มหาชน)

ให้ถือการดูแลเอาใจใส่ผู้ป่วยอย่างดียิ่ง
เป็นภาระหน้าที่หลักเหนือสิ่งอื่นใดทั้งปวง



เครือข่ายโรงพยาบาลมหาชัย

สารบัญ

- 2 มีติความปลอดภัย อาชีวอนามัย รั้งสิ่งแวดลอม
- 4 มีติสังคม
- 6 มีติคุณภาพและเทคโนโลยีการแพทย์กันสมัย
- 8 มีติด้านคุณธรรม
- 10 มีติเครือข่าย
 - 12 สารจากประธานกรรมการบริษัทและประธานกรรมการบริหาร
 - 13 คณะกรรมการบริษัท
 - 15 ข้อมูลผลประกอบการที่สำคัญ
 - 16 รายงานคณะกรรมการตรวจสอบ
 - 17 นโยบายและภาพรวมการประกอบธุรกิจ
 - 19 ลักษณะการประกอบธุรกิจ
 - 20 ปัจจัยความเสี่ยง
 - 21 ข้อมูลทั่วไปและข้อมูลสำคัญอื่น
 - 21 พู่ติอหุ้และนโยบายการจ่ายปันผล
 - 23 โครงสร้างการจัดการ
 - 30 การทำกับดูละกิจการ
 - 36 นโยบายความรับผิดชอบต่อสังคม
 - 48 การควบคุมภายในและการบริหารจัดการความเสี่ยง
- 49 รายการระหว่างกัน
- 50 ข้อมูลทางการเงินที่สำคัญ
- 51 การวิเคราะห์และคำอธิบายของฝ่ายจัดการ
- 56 รายละเอียดเกี่ยวกับกรรมการ พู่บริหาร พู่มีอำนาจควบคุม และเลขานุการบริษัท
- 60 รายละเอียดเกี่ยวกับกรรมการในบริษัทย่อย
- 61 รายงานความรับผิดชอบของคณะกรรมการต่อรายงานทางการเงิน
- 62 รายงานของพู่สอบบัญชีรับอนุญาต
- 65 จบการเงิน
- 74 หมายเหตุประกอบจบการเงิน



Save The
Environment

มีตีความปลอดภัย อาชีวอนามัย รักษาสิ่งแวดลอม

มาตรฐานความปลอดภัย และรักษาสิ่งแวดลอมที่ยังยืน

เครือโรงพยาบาลตระหนักถึงความปลอดภัยและการรักษาสิ่งแวดลอม โดยถือเป็นแนวทางปฏิบัติอย่างสม่ำเสมอ

- มีคณะกรรมการต่างๆ แต่งตั้งโดยผู้นำนายการโรงพยาบาลทำหน้าที่กำกับตรวจสอบ และมีความพร้อมในการแก้ปัญหาอย่างทันท่วงที ได้แก่ คณะกรรมการป้องกันและควบคุมการติดเชื้อและพยาบาลควบคุมการติดเชื้อในแต่ละแผนก คณะกรรมการเฝ้าระวังโรคและภัยสุขภาพ คณะกรรมการบริหารความเสี่ยง และคณะกรรมการความปลอดภัยอาชีวอนามัยและสิ่งแวดลอม โดยคณะกรรมการทุกคณะจะมีการเฝ้าตรวจสอบ และมีตัวชี้วัด (KPI) เพื่อใช้กำกับการตรวจสอบอย่างเป็นระบบ
- จัดการระบบกำจัดน้ำเสีย ส่งตรวจ และการจัดเก็บขยะตามมาตรฐานความปลอดภัยและสิ่งแวดลอม โดยคำนึงถึงความปลอดภัยของผู้ป่วย ผู้ใช้บริการ พนักงาน และชุมชนใกล้เคียงสถานที่ตั้งของโรงพยาบาล
- จัดการอบรมให้ความรู้เรื่องความปลอดภัยและสิ่งแวดลอมในการทำงานของพนักงานทั้งเก่าและใหม่อย่างสม่ำเสมอ
- มีแนวทางจัดการความเสี่ยงเพื่อส่งเสริมให้มีการแจ้งข้อมูลที่อาจเกิดความเสี่ยงและความเสียหายได้ โดยเฉพาะความเสี่ยงที่มีผลกระทบต่อผู้ป่วยหรือผู้รับบริการ
- ทุกโรงพยาบาลในเครือจัดการซ้อมแผนป้องกันอัคคีภัยมากกว่า 1 ครั้งต่อปี และจัดให้มีการร่วมมือในการซ้อมแผนรับมืออุบัติเหตุหมู่ร่วมกับหน่วยงานต่างๆ

รักษาสิ่งแวดลอมและความปลอดภัยแก่ชุมชน

- กำหนดแนวทางปฏิบัติที่ชัดเจนแก่พนักงานในการรักษาสิ่งแวดลอม ได้แก่ วิธีการจัดเก็บและแยกขยะประเภทต่างๆ อย่างถูกต้องปลอดภัย
- รณรงค์การประหยัดพลังงาน ได้แก่ การขึ้นลงบันไดแทนการใช้ลิฟต์ การนำกระดาษที่ใช้แล้วมาเป็นกระดาษรีไซเคิล การประหยัดพลังงานไฟฟ้าโดยปิดสวิทช์ไฟฟ้าในสำนักงานในช่วงเวลาพัก เป็นต้น
- จัดวิทยากรไปให้ความรู้ในเรื่องอาชีวอนามัย สิ่งแวดลอมในการทำงานแก่นุคลากรของบริษัท/หน่วยงาน สถานประกอบการต่างๆ

Social



มิติสังคม

ความรับผิดชอบต่อผู้บริโภค

- ปรัชญาในการดำเนินงานเครือโรงพยาบาลมหาชัย “ให้ถือการดูแลเอาใจใส่ผู้ป่วยอย่างดียิ่ง เป็นภาระหน้าที่หลักเหนือสิ่งอื่นใดทั้งปวง” ดังนั้นบุคลากรทุกระดับจึงให้ความสำคัญต่อผู้รับบริการ โดยคำนึงถึงสุขภาพความปลอดภัยของผู้รับบริการเป็นเป้าหมายสูงสุด
- ให้ความสำคัญต่อการเอาใจใส่ สร้างความอบอุ่นใจ การสื่อสารข้อมูลที่ถูกต้องเพียงพอ เพื่อให้ผู้รับบริการและญาติเกิดความเข้าใจและพึงพอใจตลอดการรักษา
- มีคณะกรรมการจัดการด้านยาและการใช้ยาแต่งตั้งโดยผู้อำนวยการโรงพยาบาล ประกอบด้วยแพทย์และเภสัชกรร่วมพิจารณาคัดเลือกยาที่ใช้ให้ได้ตามมาตรฐานที่กำหนด
- มีทีมเวชกรรมสัมพันธ์ติดตามผลหลังการรักษาพยาบาล ตลอดจนไปให้คำแนะนำและรับฟังความคิดเห็น ข้อเสนอแนะจากผู้รับบริการถึงบ้าน เป็นการสื่อสารโดยตรงเพื่อนำข้อมูลที่ได้รับมาปรับปรุงการปฏิบัติงานของหน่วยงานที่เกี่ยวข้องต่อไป

บทบาทส่งเสริมคุณภาพชีวิตของประชาชนเพื่อความยั่งยืนทางสังคม

- เครือโรงพยาบาลมหาชัยกำหนดบทบาทเป็นส่วนหนึ่งของชุมชนและสังคมในพื้นที่ที่ดำเนินกิจการอย่างสม่ำเสมอต่อเนื่อง โดยผ่านกิจกรรมต่างๆ ได้แก่ การออกหน่วยตรวจสุขภาพ/การปฐมพยาบาลเบื้องต้น การจัดฝึกอบรม/เสวนาความรู้ในการดูแลสุขภาพอย่างถูกต้องแก่ประชาชนกลุ่มต่างๆ ทั้งในและนอกสถานที่ จนประชาชนในชุมชนเกิดความเชื่อถือศรัทธาและให้การยอมรับเครือโรงพยาบาลมหาชัยเป็นอันหนึ่งอันเดียวกันกับสังคมนั้นๆ

ร่วมพัฒนาส่งเสริมศักยภาพพันธมิตรในเขต 5

- เครือโรงพยาบาลมหาชัยสร้างความสัมพันธ์อันดีกับโรงพยาบาลต่างๆ ทั้งภาครัฐและเอกชน ผ่านการจัดกิจกรรมสัมมนาทางวิชาการ อบรมแก่แพทย์และพยาบาลทั้งภาครัฐและเอกชนในเขต 5 จึงเกิดการรับรู้ในศักยภาพเครือโรงพยาบาลมหาชัย และยังเกิดความคุ้นเคยในการติดต่อประสานงานเพื่อการรับ-ส่งต่อผู้ป่วยในเขต 5
- ตั้งแต่ปี 2550 จนถึงปัจจุบัน มีแพทย์เข้าร่วมการสัมมนาที่จัดโดยเครือโรงพยาบาลมหาชัยมาแล้วกว่า 500 คน และมีพยาบาลเข้าร่วมการสัมมนากว่า 700 คน

Quality & Technology



มีทัศนภาพและ เทคโนโลยีการแพทย์ทันสมัย

เครือโรงพยาบาลมหานิติพัฒน์พัฒนาคุณภาพเพื่อคุณภาพการรักษามาตรฐานระดับสากล นำเทคโนโลยีการแพทย์ทันสมัย ผสานกับการพัฒนาระบบเครือข่าย PACS เพิ่มศักยภาพการรักษามีประสิทธิภาพมากยิ่งขึ้น

- ระบบคุณภาพการรักษามาตรฐานสากล
 - ได้รับการรับรองคุณภาพมาตรฐาน JCI (Joint Commission International) จากองค์กรอิสระของสหรัฐอเมริกา
 - ได้รับการรับรองคุณภาพจากสถาบันรับรองคุณภาพสถานพยาบาลในประเทศไทย (HA)
- เทคโนโลยีการแพทย์ทันสมัย
 - จัดซื้อเครื่องมืออุปกรณ์ทางการแพทย์ที่ทันสมัยเพื่อเสริมสร้างศักยภาพในการรักษาของโรงพยาบาลมหานิติพัฒน์ และโรงพยาบาลในเครือ ได้แก่ เครื่อง Cath Lab รุ่นใหม่ แก่ โรงพยาบาลมหานิติพัฒน์ โรงพยาบาลมหานิติพัฒน์ 2 และโรงพยาบาลมหานิติพัฒน์เพชรรัชต์ เครื่องเอกซเรย์คอมพิวเตอร์ เครื่องอ่านฟิล์มเอกซเรย์ เครื่องกระตุ้นหัวใจไฟฟ้า ICU. และเครื่องนั่งสุญญากาศ แก่ โรงพยาบาลมหานิติพัฒน์พร้อมแพทย์
- พัฒนาระบบเครือข่าย PACS (Picture Archiving and Communication System) นำเทคโนโลยีสารสนเทศในการจัดเก็บภาพทางการแพทย์ (Medical Image) และการรับส่งข้อมูลภาพในรูปแบบดิจิทัลโดยเชื่อมโยงข้อมูลระหว่างโรงพยาบาลในเครือ ช่วยลดเวลาในการตรวจและ รอคอยผลการเอกซเรย์ เป็นการเพิ่มประสิทธิภาพในการวินิจฉัยและตรวจรักษาของแพทย์ได้อย่างรวดเร็วขึ้น

Integrity



มิติด้านคุณธรรม

- ด้วยหลักการประสานและบูรณาการมาตรฐานวิชาชีพ การจัดการที่มีธรรมาภิบาลและคำนึงถึงคุณธรรมจริยธรรมเป็นอันหนึ่งอันเดียวกันอย่างมั่นคงยั่งยืนตลอดมา องค์การเครือข่ายโรงพยาบาลมหาชัยจึงมีคุณลักษณะที่ยึดมั่นต่อความซื่อสัตย์ต่อผู้รับบริการ ผู้ถือหุ้น ผู้เกี่ยวข้อง ตลอดจนสังคมโดยรวม
- มุ่งมั่นปฏิบัติหน้าที่อย่างมีความรับผิดชอบ ด้วยพันธกิจและเป้าหมายที่ชัดเจนในการสร้างระบบบริหารผู้ป่วยที่มีคุณค่า (Value Creation) โปร่งใส ประหยัด และมีประสิทธิภาพ เพื่อส่งมอบผลงานที่ตระหนักถึงความคุ้มค่าที่ผู้รับบริการจะได้รับ (Value to Money) เป็นหลักการที่องค์กรยึดถือเป็นแนวทางปฏิบัติตลอดมา

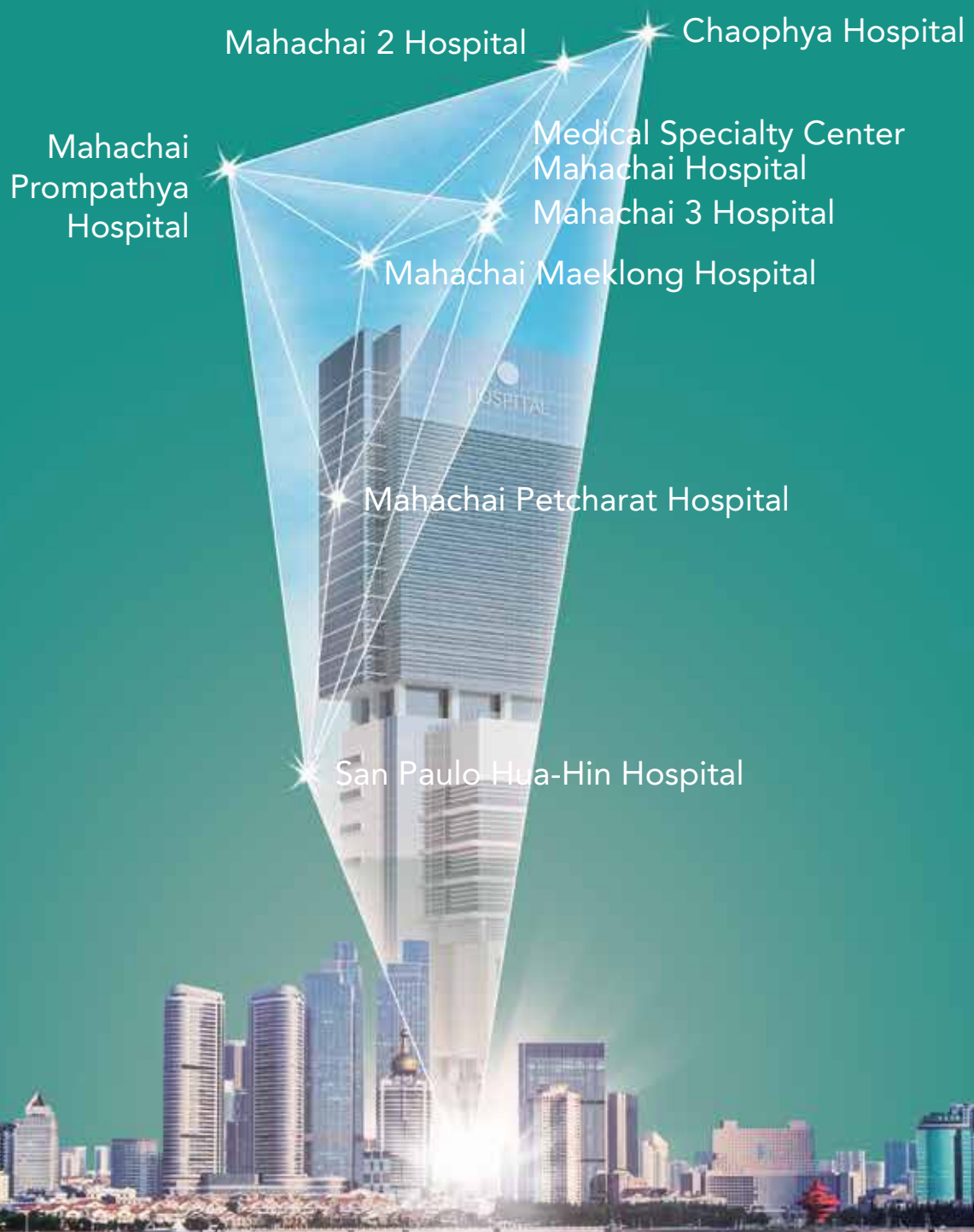

New Hospital Networking

มิติเครือข่าย

กลุ่มโรงพยาบาลเอกชนเครือข่ายครอบคลุมภูมิภาคเขต 5

- เครือโรงพยาบาลมหาชัย อันประกอบด้วย โรงพยาบาลมหาชัย โรงพยาบาลมหาชัย 2 โรงพยาบาลมหาชัย 3 โรงพยาบาลมหาชัยแม่กลอง โรงพยาบาลมหาชัยเพชรรัชต์ โรงพยาบาลมหาชัยพร้อมแพทย์ ตลอดจน โรงพยาบาลพนัสมิตร ได้แก่ โรงพยาบาลเจ้าพระยา โรงพยาบาลชานเปาโลหัวหิน ให้บริการรักษาพยาบาลประชาชนครอบคลุมอาณาบริเวณจังหวัดสมุทรสาคร สมุทรสงคราม ราชบุรี เพชรบุรี ตลอดจนถึงจังหวัดใกล้เคียง ได้แก่ กรุงเทพฯ นครปฐม กาญจนบุรี และประจวบคีรีขันธ์ รวมพื้นที่กว่า 44,000 ตารางกิโลเมตร ดูแลประชาชนมากกว่า 5 ล้านคน รวมถึงนักท่องเที่ยวปีละไม่น้อยกว่า 1 ล้านคน
- เป็นความร่วมมือของเครือข่ายพนัสมิตร โรงพยาบาลเอกชน ในปริมณฑลและภูมิภาค เพื่อพัฒนาเครือข่ายหรือ Flagship ของตนเองในพื้นที่กรุงเทพมหานคร ในการรองรับผู้ป่วยที่ต้องการการรักษาโรคยากหรือโรคซับซ้อน และนำไปสู่การสถาบันแห่งการเรียนรู้ วิจัยและพัฒนาทางการแพทย์ต่อไป

โรงพยาบาลจตุตถภูมิ (Quaternary Care)

- โครงการเรือธงหรือ Flagship ในกรุงเทพฯ เป็นเป้าหมายสำคัญของเครือโรงพยาบาลมหาชัยเพื่อยกระดับสู่ Super Tertiary Hospital ในรูปแบบให้บริการสู่ธุรกิจ Integrated Health Care Service
- ผสานรอยต่อการดูแลผู้ป่วย (Continuum of Care) ไม่ว่าจะเป็นผู้ป่วยส่งต่อจากกรุงเทพฯ ไปรักษาต่างจังหวัดหรือจากต่างจังหวัดเข้ามารักษาที่กรุงเทพฯ ทำให้เสมือนรอยต่อเป็นอันหนึ่งอันเดียวกันเป็นเนื้อเดียวกัน จนผู้ป่วยและญาติไม่รู้สึกละเลยแยกหรือแปลกหน้า เพื่อให้เครือข่ายเครือโรงพยาบาลสามารถเคลื่อนไปสู่เป้าหมายคุณภาพทางการแพทย์ระดับสูงสุดในการรักษาได้

สารจากประธานกรรมการบริษัทและ ประธานกรรมการบริหาร

บริษัทโรงพยาบาลมหาชน จำกัด (มหาชน) ได้ดำเนินกิจการมาครบ 30 ปี ในปี พ.ศ. 2561 มีเรื่องราวแห่งความสำเร็จอันเป็นที่ประจักษ์แก่ผู้ถือหุ้นและสร้างความเชื่อถือให้กับกลุ่มผู้ที่ได้มาใช้บริการได้เป็นอย่างดี มีการลงทุนในบริษัทน้อยและขยายกิจการอย่างเหมาะสมกับสถานการณ์และภาวะเศรษฐกิจ จนกระทั่งในปัจจุบันมีเครือข่ายโรงพยาบาลในเขตปริมณฑลของกรุงเทพมหานครต่อเนื่องไปในภาคใต้ตอนบนและภาคกลางบางส่วน

เมื่อปี 2560 ได้รับอนุมัติจากผู้ถือหุ้นให้ก่อตั้งและลงทุนในบริษัท ทีพีพีเฮลท์แคร์ อินเตอร์เนชั่นแนล จำกัด เพื่อพัฒนาโครงการโรงพยาบาลระดับ Super Tertiary Care ในกรุงเทพมหานครเป็นการลงทุนที่สอดคล้องกับภาวะการณ์ที่อัตราดอกเบี้ยไม่สูงเกินไปในขณะที่มีปริมาณชัดเจนสำหรับการให้บริการทางการแพทย์ที่เป็นทางเลือกสำหรับประชาชนที่ต้องการการดูแลแบบครบวงจร โรงพยาบาลแห่งใหม่นี้จะสามารถรองรับผู้ป่วยที่ต้องรับการรักษาโดยแพทย์เฉพาะทางที่มีความเชี่ยวชาญในแต่ละสาขาร่วมกันดูแลผู้ป่วยที่มักจะเจ็บป่วยด้วยหลายๆ โรคในประเทศไทยและประเทศเพื่อนบ้านที่กำลังก้าวสู่สังคมที่มีผู้สูงอายุมากขึ้นตามลำดับนับเป็นการก้าวเข้าสู่การให้บริการระดับมาตรฐานสากลอันจะนำมาซึ่งความเข้มแข็งและประโยชน์ในระยะยาวสำหรับเครือข่ายโดยรวม

สำหรับการลงทุนดังกล่าว บริษัท ทีพีพี เฮลท์แคร์ อินเตอร์เนชั่นแนล จำกัด ได้เริ่มก่อสร้างอาคารโรงพยาบาลแห่งใหม่บนถนนพระรามสี่ในกรุงเทพมหานคร ทุกอย่างดำเนินไปด้วยความเรียบร้อย มีความคืบหน้าตามขั้นตอนที่ถูกต้องทุกประการ ทั้งนี้ได้รับความร่วมมือจากคณะแพทย์ พยาบาล ผู้ออกแบบ ผู้รับเหมาก่อสร้างและบริษัทที่ปรึกษา ตลอดจนหน่วยงานที่เกี่ยวข้องเป็นอย่างดี และคาดว่าจะเริ่มเปิดดำเนินการได้ในปี 2563

คณะกรรมการบริษัทและกรรมการบริหารขอขอบคุณผู้ถือหุ้นทุกท่านที่ร่วมแรงร่วมใจ สนับสนุนบริษัทมาโดยตลอด รวมทั้งในช่วงการเปลี่ยนแปลงสำคัญๆ ขอขอบคุณคณะผู้บริหาร คณะแพทย์ พยาบาล และพนักงานทุกท่าน ของทุกโรงพยาบาลในเครือ และทุกบริษัทในเครือ ที่ทำงานหนัก ดูแลผู้ป่วยและญาติอย่างเอาใจใส่และมีคุณภาพ ขอขอบคุณผู้มาใช้บริการที่ให้ความไว้วางใจและมอบคำแนะนำที่มีประโยชน์ ทำให้เราสามารถดูแลผู้ป่วยได้ดีและต่อเนื่องเสมอมา



uw.ussq ศิริพานิช
(ประธานกรรมการบริษัท)



uw.พงษ์พัฒน์ ปธานวนิช
(ประธานกรรมการบริหาร)

คณะกรรมการบริษัท



นายแพทย์บรรลุ ชิริพานิช
ประธานกรรมการบริษัท/กรรมการอิสระ



นายแพทย์พงษ์พัฒน์ ปธานวนิช
รองประธานกรรมการบริษัท



นายแพทย์วิญญู เอี่ยมชีรางนอร์
กรรมการบริษัท



นายแพทย์สิทธิ์า พิทักษ์อรณพ
กรรมการบริษัท



นายแพทย์อิทธิ ฉันทศิริกาญจน
กรรมการบริษัท



นายคณ สฤษฏ์วานิช
กรรมการบริษัท



นางวรรณิ ประดิษฐ์ยนต์
กรรมการบริษัท



นางสาวปฐลินี วิริยะวงศ์
กรรมการบริษัท



นายธีรศักดิ์ เอี่ยมชีรางนอร์
กรรมการบริษัท



แพทย์หญิงสุวรรณา พูพิศาลัยโรจน์
กรรมการบริษัท



นายแพทย์ธีรเดช ตั้งเดชะหิรัญ
กรรมการอิสระ



นายประเสริฐ เจนศิริวานิช
กรรมการอิสระ



นายชูศักดิ์ วิจักขณา
กรรมการอิสระ



นายเชษฐา หังสพฤกษ์
กรรมการอิสระ

คณะกรรมการสรรหาและกำหนดค่าตอบแทน



นายแพทย์บรรลุ ชิริพานิช
ประธานกรรมการสรรหาและ
กำหนดค่าตอบแทน



นายแพทย์พงษ์พัฒน์ ปธานวนิช
กรรมการสรรหาและ
กำหนดค่าตอบแทน



นายแพทย์วิญญู เอี่ยมชีรางนอร์
กรรมการสรรหาและ
กำหนดค่าตอบแทน

คณะกรรมการตรวจสอบและคณะกรรมการธรรมาภิบาล



นายประเสริฐ เจนศิริวานิช
ประธานกรรมการ/
กรรมการอิสระ



นายชูศักดิ์ วิจิธกานา
กรรมการอิสระ



นายเจษฎา หังสพุกษ์
กรรมการอิสระ

คณะกรรมการบริหาร



นายแพทย์พงษ์พัฒน์ ปธานวนิช
ประธานกรรมการบริหาร



นายแพทย์วิญญู เอี่ยมชีรางกูร
กรรมการบริหาร



นายแพทย์สิทธิธา พิทักษ์อรณพ
กรรมการบริหาร



นายแพทย์อิทธิ ฉันทศิริกาญจน
กรรมการบริหาร



นายคณ สฤษฏ์วานิช
กรรมการบริหาร

ผู้อำนวยการโรงพยาบาล



นายแพทย์นพพร อนุกุลการกุล
ผู้อำนวยการโรงพยาบาลมหาชัย



แพทย์หญิงดาวัลย์ อนุวัฒนาวิน
ผู้อำนวยการโรงพยาบาลมหาชัย 2



นายแพทย์เกรียงศักดิ์ อธิพรไพศาล
ผู้อำนวยการโรงพยาบาลมหาชัยแม่กลอง



นายแพทย์ทนง สุนทรปรณกิจ
ผู้อำนวยการโรงพยาบาลมหาชัยเพชรรัตน์



นายแพทย์ยงยุทธ คงนารัตน์
ผู้อำนวยการโรงพยาบาลมหาชัย 3



นายแพทย์ประสงค์ ประภาวงศ์
ผู้อำนวยการโรงพยาบาลมหาชัยพร้อมแพทย์



นายคณ สฤษฏ์วานิช
รักษาการผู้จัดการ บริษัท แพทย์ไทย 88 จำกัด

ข้อมูลประกอบการที่สำคัญ

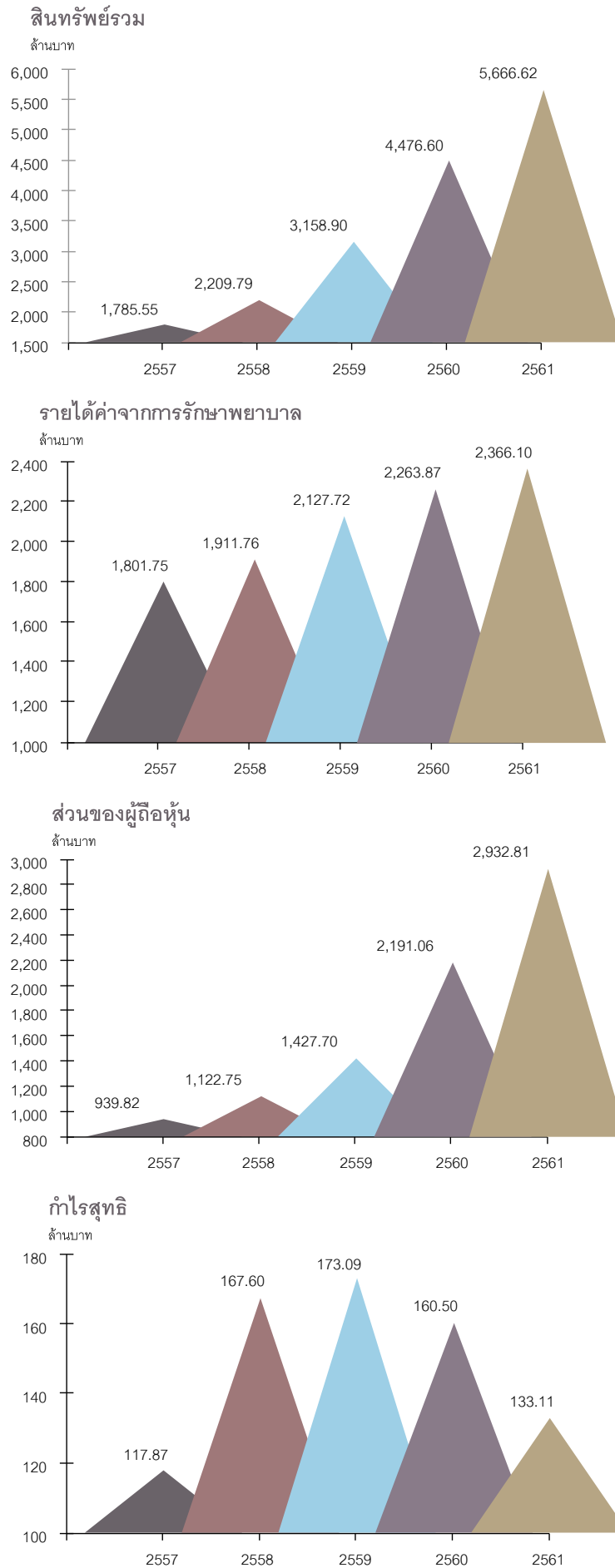

รายงานคณะกรรมการตรวจสอบ

คณะกรรมการตรวจสอบได้ปฏิบัติหน้าที่และความรับผิดชอบตามที่ระบุในกฎบัตรของคณะกรรมการตรวจสอบที่ได้รับอนุมัติจากคณะกรรมการบริษัท โดย ประกอบด้วยนายประเสริฐ เจนศิริวานิช เป็นประธานกรรมการตรวจสอบ นายชูศักดิ์ วิจิตรขณา และนายเจษฎา หังสพฤกษ์ เป็นกรรมการตรวจสอบ ซึ่งคณะกรรมการตรวจสอบเป็นผู้มีความรู้และประสบการณ์เพียงพอที่สามารถทำหน้าที่ในการสอบทานความน่าเชื่อถือของงบการเงินของบริษัท

ในปี 2561 คณะกรรมการตรวจสอบได้มีการประชุมรวมทั้งสิ้น 4 ครั้ง โดยประชุมหารือกับผู้สอบบัญชี ผู้ปฏิบัติงานตรวจสอบภายใน และเชิญผู้บริหารเข้าร่วมประชุมตามวาระที่เกี่ยวข้อง สรุปได้ดังนี้

1. สอบทานงบแสดงฐานะการเงินรายไตรมาส และประจำปี 2561 ในด้านการปฏิบัติตามมาตรฐานการบัญชี มาตรฐานการรายงานทางการเงิน การปฏิบัติตามข้อกำหนด และมีการเปิดเผยข้อมูลอย่างเพียงพอ เหมาะสม และเชื่อถือได้

2. สอบทานการบริหารจัดการความเสี่ยงขององค์กร ติดตามผลการดำเนินงานของการการบริหารความเสี่ยงเพื่อให้มั่นใจว่าบริษัทได้มีการบริหารจัดการความเสี่ยงในระดับที่ยอมรับได้

3. กำกับดูแลงานตรวจสอบภายใน อนุมัติแผนการตรวจสอบประจำปี สอบทานการปฏิบัติงานให้เป็นไปตามแผน โดยให้ข้อแนะนำและติดตามการดำเนินการแก้ไขในประเด็นที่มีนัยสำคัญ เพื่อก่อให้เกิดการกำกับดูแลกิจการที่ดีและมีการควบคุมภายในที่เพียงพอ

4. สอบทานการกำกับดูแลกิจการที่ดี สอบทานการปฏิบัติงานตามกฎหมาย กฎระเบียบที่เกี่ยวข้องกับการดำเนินธุรกิจของบริษัท รวมถึงการทำรายการและการเปิดเผยข้อมูลเกี่ยวกับรายการเกี่ยวโยงหรือรายการที่อาจมีความขัดแย้งทางผลประโยชน์ให้เป็นไปอย่างเหมาะสม ตามข้อกำหนดของตลาดหลักทรัพย์แห่งประเทศไทย(ตลท.) และ สำนักงานคณะกรรมการกำกับหลักทรัพย์และตลาดหลักทรัพย์ (ก.ล.ต.)

5. การพิจารณาคัดเลือกและเสนอผู้สอบบัญชีประจำปี โดยพิจารณาจาก ผลการปฏิบัติงาน และความเป็นอิสระของผู้สอบบัญชี จึงได้เสนอต่อคณะกรรมการบริษัทเพื่อขออนุมัติที่ประชุมผู้ถือหุ้นแต่งตั้งให้ นางสาวชวนา วิวัฒน์พนชาติ หรือ นางสาววันเพ็ญ อุ่นเรือน หรือ นางสาวพรทิพย์ อมรชัยเลิศพัฒนา ของสำนักงานปิติเสวี เป็นผู้สอบบัญชีของบริษัท ในปี 2562

คณะกรรมการตรวจสอบมีความเห็นว่า รายงานทางการเงินได้จัดทำขึ้นอย่างถูกต้อง เปิดเผยข้อมูลอย่างเพียงพอ มีระบบการควบคุมภายในและการบริหารความเสี่ยงที่เหมาะสม มีการปฏิบัติงานที่สอดคล้องตามกฎหมาย รวมถึงมีการกำกับดูแลกิจการที่ดี



(นายประเสริฐ เจนศิริวานิช)
ประธานคณะกรรมการตรวจสอบ

1. นโยบายและภาพรวมการประกอบธุรกิจ

บริษัท โรงพยาบาลมหาชน จำกัด (มหาชน) ริเริ่มก่อตั้งโดยกลุ่มแพทย์ 3 ท่าน ประกอบด้วยนายแพทย์พงษ์พัฒน์ ปธานวนิช นายแพทย์วิญญู เอี่ยมชีรางกูร และนายแพทย์สิทธิธา พิทักษ์อรณพ โดยจดทะเบียนก่อตั้งเป็นบริษัทเมื่อวันที่ 3 กันยายน 2530 ทุนจดทะเบียน 8.0 ล้านบาท และเริ่มเปิดให้บริการการรักษาพยาบาลเมื่อวันที่ 21 มกราคม 2532 ในนาม “โรงพยาบาลมหาชน” โดยเป็นโรงพยาบาลเอกชนแห่งแรกของจังหวัดสมุทรสาคร

วันที่ 24 เมษายน 2538 บริษัทได้จดทะเบียนแปรสภาพเป็น บริษัทมหาชนจำกัด เปลี่ยนแปลงเพิ่มทุนจดทะเบียนเป็น 160.0 ล้านบาท ประกอบด้วยหุ้นสามัญจำนวน 16.0 ล้านหุ้น มูลค่าที่ตราไว้หุ้นละ 10.00 บาท (ชำระเต็มมูลค่า) และต่อมาเมื่อวันที่ 24 กรกฎาคม 2539 ได้เข้าเป็นบริษัทจดทะเบียนในตลาดหลักทรัพย์แห่งประเทศไทย

ปัจจุบัน บริษัทดำเนินธุรกิจโรงพยาบาลในเครือรวม 6 แห่ง ประกอบด้วย โรงพยาบาลมหาชน โรงพยาบาลมหาชน 2 โรงพยาบาลมหาชน 3 โรงพยาบาลมหาชนแม่กลอง โรงพยาบาลมหาชนเพชรรัชต์ และโรงพยาบาลมหาชนพร้อมแพทย์ กับธุรกิจที่เกี่ยวข้องในนามบริษัทย่อย จำนวน 2 แห่ง ได้แก่ บริษัท แพทย์ไทย 88 จำกัด ดำเนินธุรกิจสนับสนุนด้านการแพทย์ในการจำหน่ายวัสดุทางการแพทย์และเวชภัณฑ์ รวมถึงเครื่องมือแพทย์ และบริษัท เวลดีเซลล์แคร์ จำกัด เพื่อเตรียมสำหรับการขยายธุรกิจในอนาคต ในปี 2559 ก่อตั้ง บริษัท ทีพีพี เซลล์แคร์อินเตอร์เนชั่นแนล จำกัด เพื่อดำเนินธุรกิจเป็นโรงพยาบาลเอกชนแห่งใหม่ในกรุงเทพฯ โดยคาดว่าจะเปิดให้บริการประมาณกลางปี 2563

1.1 วิสัยทัศน์ พันธกิจ เป้าหมายหรือวัตถุประสงค์ในการดำเนินงาน



1.2 การเปลี่ยนแปลงและพัฒนากิจที่สำคัญ : ในช่วง 3 ปีที่ผ่านมา

ปี 2559 :

1. บริษัทเพิ่มการลงทุนในหุ้นสามัญของ บริษัท โรงพยาบาลเจ้าพระยา จำกัด (มหาชน) สัดส่วนการถือครองหุ้นเปลี่ยนแปลงเพิ่มจากเดิมอัตราร้อยละ 22.97 เป็นอัตราร้อยละ 23.10
2. บริษัทเพิ่มการลงทุนในหุ้นสามัญของ บริษัท พร้อมแพทย์ราชบุรี จำกัด ทำให้สัดส่วนการถือครองหุ้นเปลี่ยนแปลงเพิ่มจากเดิมอัตราร้อยละ 17.50 เป็นอัตราร้อยละ 76.83 ของทุนจดทะเบียน 120.0 ล้านบาท ส่งผลให้บริษัท พร้อมแพทย์ราชบุรี จำกัด กลายเป็นบริษัทย่อยของบริษัท และบริษัทคาดหวังว่าการลงทุนในจังหวัดราชบุรีจะเป็นการเริ่มต้นการขยายการให้บริการไปสู่ภาคตะวันตกของประเทศ
3. บริษัทย่อย บริษัท เพชรเกษมเวชกิจ จำกัด เริ่มเปิดให้บริการการรักษาพยาบาลอาคารหลังใหม่ในชื่อ “อาคารพรีเมียม” เมื่อเดือนกรกฎาคม 2560 บางส่วน และคาดว่าจะเปิดให้บริการเต็มพื้นที่ในปี 2561
4. บริษัทจัดตั้งบริษัทย่อยแห่งใหม่มีวัตถุประสงค์เพื่อรองรับการขยายธุรกิจแห่งใหม่ และเมื่อปลายเดือนธันวาคม 2559 ได้ดำเนินการยื่นขอจดหนังสือบริคณห์ ในนาม บริษัท ทีพีที เฮลท์แคร์ อินเตอร์เนชั่นแนล จำกัด และต่อมาในเดือนมกราคม 2560 ได้ยื่นจดทะเบียนเป็นบริษัทจำกัด ทุนจดทะเบียน 10.0 ล้านบาท มูลค่าหุ้นละ 10.0 บาท (ชำระค่าหุ้นอัตราร้อยละ 25)

ปี 2560 :

1. บริษัทเพิ่มการลงทุนในหุ้นสามัญของ บริษัท โรงพยาบาลเจ้าพระยา จำกัด (มหาชน) สัดส่วนการถือครองการถือครองหุ้นเปลี่ยนแปลงเพิ่มจากเดิมอัตราร้อยละ 23.10 เป็นอัตราร้อยละ 23.13
2. บริษัทย่อย บริษัท เพชรเกษมเวชกิจ จำกัด เปิดพื้นที่ให้บริการ ณ อาคารหลังใหม่ประมาณร้อยละ 80 ของพื้นที่ทั้งหมด โดยพื้นที่ส่วนที่เหลือจะปรับเปลี่ยนให้เหมาะสมกับการใช้งาน
3. ตามมติที่ประชุมสามัญผู้ถือหุ้นประจำปี 2560 เมื่อวันที่ 26 เมษายน 2560 อนุมัติให้บริษัทลงทุนในโครงการโรงพยาบาลแห่งใหม่ผ่านบริษัทย่อย บริษัท ทีพีที เฮลท์แคร์ อินเตอร์เนชั่นแนล จำกัด บนที่ดินเนื้อที่ 6-2-79 ไร่ ซึ่งเป็นที่ดินสัญญาเช่าช่วงจาก บริษัท เกษมทรัพย์ศิริ จำกัด โดยมีสำนักงานทรัพย์สินส่วนพระมหากษัตริย์เป็นเจ้าของกรรมสิทธิ์ที่ดินระยะเวลาเช่า 30 ปี ตั้งแต่เดือนกรกฎาคม 2563 - กรกฎาคม 2593 เงินลงทุนโครงการระยะแรกมีการปรับเป็นประมาณ 6,000.0 ล้านบาท แบ่งเป็นส่วนของผู้ถือหุ้น 2,500.0 ล้านบาท และเงินกู้ยืมจากสถาบันการเงิน 3,500.0 ล้านบาท โดยคาดว่าจะสามารถเปิดให้บริการการรักษาพยาบาลในกลางปี 2563

ในปี 2560 บริษัท ทีพีทีเฮลท์แคร์ อินเตอร์เนชั่นแนล จำกัด ได้เพิ่มทุนจดทะเบียนเป็น 1,250.0 ล้านบาท แบ่งเป็นหุ้นสามัญจำนวน 125.0 ล้านหุ้น มูลค่าหุ้นละ 10.0 บาท (ชำระเต็มมูลค่า) โดยบริษัท โรงพยาบาลมหาชัย จำกัด (มหาชน) ถือหุ้นจำนวนร้อยละ 42.0

ปี 2561 :

1. บริษัทย่อย บริษัท เพชรเกษมเวชกิจ จำกัด “โรงพยาบาลมหาชัย 2” ทำพิธีเปิดอาคารโรงพยาบาลหลังใหม่ “อาคารพรีเมียม” อย่างเป็นทางการเมื่อวันที่ 28 มีนาคม 2561 เป็นอาคารสูง 12 ชั้น ชั้นบนสุดเป็นลานจอดรถเฮลิคอปเตอร์ เนื้อที่ใช้สอยประมาณ 24,000 ตารางเมตร จำนวนเตียงผู้ป่วยใน 124 เตียง ปัจจุบันเปิดให้บริการพื้นที่ในอาคารประมาณร้อยละ 80 ของพื้นที่ทั้งหมด พื้นที่ที่เหลือจะปรับเปลี่ยนการให้บริการตามความเหมาะสม
2. บริษัทย่อย 2 แห่งซึ่งเป็นสมาชิกสถานพยาบาลในสังกัดของสำนักงานประกันสังคม บริษัท เพชรเกษมเวชกิจ จำกัด “โรงพยาบาลมหาชัย 2” และบริษัท ไทยแวลูแคร์ จำกัด “โรงพยาบาลมหาชัย 3” ได้ผ่านการตรวจคุณภาพบริการทางการแพทย์ สถานพยาบาลในโครงการสำนักงานประกันสังคม ปี 2561
3. บริษัทย่อย บริษัท พร้อมแพทย์ราชบุรี จำกัด “โรงพยาบาลมหาชัยพร้อมแพทย์” ได้ปรับปรุงอาคารโรงพยาบาลและก่อสร้างอาคารส่วนขยายเพิ่มเติม เป็นอาคารขนาดสูง 4 ชั้น เปิดให้บริการเต็มพื้นที่เมื่อปลายปี 2561
4. บริษัทย่อย บริษัท ทีพีที เฮลท์แคร์ อินเตอร์เนชั่นแนล จำกัด เพิ่มทุนจดทะเบียนจากเดิม 1,250.0 ล้านบาท เป็น 2,500.0 ล้านบาท แบ่งเป็นหุ้นสามัญจำนวน 250.0 ล้านหุ้น มูลค่าหุ้นละ 10.0 ล้านบาท (ชำระเต็มมูลค่า) โดยบริษัท โรงพยาบาลมหาชัย จำกัด (มหาชน) ถือหุ้นเพิ่มทุนตามสิทธิสัดส่วนการถือหุ้นเดิม สัดส่วนการถือหุ้นจึงคงเดิมคือจำนวนร้อยละ 42 ของหุ้นทั้งหมด

โครงการโรงพยาบาลใหม่คืบหน้าตามลำดับ เมื่อเดือนเมษายนเริ่มงานเสาเข็มและตามด้วยงานก่อสร้างอาคารโรงพยาบาลขนาดสูง 23 ชั้น เมื่อวันที่ 22 สิงหาคม 2561 ได้มีพิธีวางศิลาฤกษ์อาคาร งานก่อสร้างมีความคืบหน้าตามแผนการก่อสร้างและคาดว่าจะเปิดให้บริการได้ภายในเดือนเมษายน 2563

2. ลักษณะการประกอบธุรกิจ

2.1 โครงสร้างรายได้

(หน่วย : ล้านบาท)

บริษัท	ประเภทธุรกิจ	% การถือหุ้น ของบริษัท	2561		2560		2559	
			รายได้	%	รายได้	%	รายได้	%
บจก.มหาวิทยาลัยเวชกรรม	Holding Company	---	---	---	---	---	---	---
บมจ.รพ.มหาวิทยาลัย	โรงพยาบาล	--	726.16	24.68	763.45	27.22	775.03	29.45
บจก.เพชรเกษมเวชกิจ	โรงพยาบาล	96.23	1,011.27	34.38	922.88	32.91	810.32	30.79
บจก.แม่กลองเวชกิจ	โรงพยาบาล	84.65	113.24	3.85	105.58	3.76	98.53	3.74
บจก.เพชรบุรีเวชกิจ	โรงพยาบาล	90.01	246.63	8.38	229.11	8.17	218.41	8.30
บจก.ไทยแวลูแคร์	โรงพยาบาล	99.99	322.87	10.98	324.06	11.56	289.03	10.98
บจก.พร้อมแพทย์ราชบุรี	โรงพยาบาล	76.83	146.97	5.03	114.67	4.09	114.75	4.36
บจก.แพทย์ไทย 88	จำหน่ายยา,เวชภัณฑ์ ฯลฯ	75.00	373.57	12.70	344.59	12.29	325.98	12.39
บจก.เวิร์ลดีเซลล์แคร์	รักษาพยาบาล	99.99	---	---	---	---	--	--
บจก.ทีพีพีเซลล์แคร์ฯ	โรงพยาบาล	42.00	---	---	---	---	---	---
รวม			2,940.71	100.00	2,804.34	100.00	2,453.53	100.00

- รายได้จากการรักษาพยาบาล/การขาย

บริษัท	ประเภทรายได้	2561		2560		2559	
		รายได้	%	รายได้	%	รายได้	%
บมจ.รพ.มหาวิทยาลัย	ค่ารักษาพยาบาล	631.48	22.62	674.72	25.37	687.62	27.29
บจก.เพชรเกษมเวชกิจ	ค่ารักษาพยาบาล	1,007.22	36.08	913.93	34.35	808.31	32.08
บจก.แม่กลองเวชกิจ	ค่ารักษาพยาบาล	110.16	3.95	102.56	3.85	97.36	3.86
บจก.เพชรบุรีเวชกิจ	ค่ารักษาพยาบาล	242.48	8.69	225.60	8.48	215.26	8.54
บจก.ไทยแวลูแคร์	ค่ารักษาพยาบาล	309.37	11.08	302.03	11.35	284.72	11.30
บจก.พร้อมแพทย์ราชบุรี	ค่ารักษาพยาบาล	145.90	5.22	114.25	4.29	114.23	4.53
บจก.แพทย์ไทย 88	จำหน่ายยา,เวชภัณฑ์ ฯลฯ	344.97	12.36	327.53	12.31	312.32	12.94
รวม		2,791.58	100.00	2,660.62	100.00	2,519.82	100.00

2.2 การตลาด และการแข่งขัน

- โรงพยาบาลเอกชนในจังหวัดสมุทรสาคร ส่วนใหญ่เปิดให้บริการมานานกว่า 20 ปี บริษัทในเครือโรงพยาบาลมหาวิทยาลัย มีการเพิ่มมูลค่าโดยการลงทุนอย่างต่อเนื่อง เพื่อสนองตามความต้องการของกลุ่มลูกค้า ทั้งด้านบุคลากร เครื่องมือทางการแพทย์ รวมถึงสิ่งอำนวยความสะดวกต่างๆ มีการนำเสนอบริการใหม่เพื่อรองรับและต่อยอดจากบริการเดิมที่มีอยู่ ภายใต้มาตรฐานและคุณภาพสากล จึงมีความแตกต่างและโดดเด่นจากโรงพยาบาลเอกชนอื่นในพื้นที่เดียวกัน

- โรงพยาบาลภาครัฐ การให้บริการจะเกินจากศักยภาพที่มีอยู่ เกิดความแออัดของการให้บริการ รายได้ส่วนใหญ่มาจากเงินกองทุนสวัสดิการต่างๆ ของรัฐในลักษณะเหมาจ่าย การกระตุ้นให้ประชาชนมาใช้บริการตามสิทธิมากขึ้นอย่างต่อเนื่องของโครงการหลักประกันสุขภาพแห่งชาติ รายจ่ายหรือต้นทุนค่ารักษาพยาบาลที่เกิดขึ้นจริงส่วนใหญ่จะสูงกว่ารายได้เหมาจ่ายที่ได้รับมา ทำให้โรงพยาบาลภาครัฐต้องเรียกเก็บเงินเพิ่มจากการรักษานอกเวลาในลักษณะผู้ป่วยร่วมจ่าย โรงพยาบาลเอกชนที่เป็นคู่สัญญาซึ่งไม่สามารถเรียกเก็บเงินได้ ต้องทยอยยุติการเข้าร่วมโครงการฯ

การวินิจฉัยโรคและการให้บริการของโรงพยาบาลภาครัฐจึงเป็นไปตามอัตรภาพ ภายใต้ข้อจำกัดที่มีอยู่ ใช้เวลานานในการรอพบแพทย์ ขณะที่การตรวจของแพทย์เป็นไปอย่างรีบเร่งในช่วงเวลาสั้นๆ จุดอ่อนที่เกิดขึ้นจึงทำให้โรงพยาบาลเอกชนสามารถให้บริการผู้ป่วยได้เป็นที่พอใจทั้งด้านระยะเวลา คุณภาพการให้บริการ ความชำนาญของบุคลากรและเทคโนโลยีทางการแพทย์ที่ทันสมัย รวมถึงสิ่งอำนวยความสะดวกสาธารณะรูปแบบต่างๆ โดยแนวโน้มจะยังคงเป็นเช่นนี้ ทำให้โรงพยาบาลเอกชนทุกแห่งมีการเติบโตอย่างต่อเนื่อง

3. ปัจจัยความเสี่ยง

3.1 ความเสี่ยงจากสภาพเศรษฐกิจ

ปัจจัยการขยายตัวของเศรษฐกิจที่ชะลอตัวลง ประชาชนเลือกใช้บริการทางการแพทย์ที่จำเป็นจริงๆ มากขึ้น โดยเฉพาะโรงพยาบาลเอกชนที่รักษาโรคฉุกเฉิน โรคมีความสลับซับซ้อน โดยเครื่องมือที่ทันสมัยและครบถ้วน และคิดค่ารักษาที่สอดคล้องกับ Value of care ดังจะเห็นได้จากกลุ่มคนไข้เงินสดหรือประกันที่เพิ่มมากขึ้น โรงพยาบาลในเครือมหาชัยคิดค่าใช้จ่ายในการรักษาพยาบาลไม่สูง จึงเป็นที่ยอมรับของกลุ่มผู้มารับบริการ

แม้เป็นช่วงเวลาที่ยุทธศาสตร์มีการชะลอตัว บริษัทก็ยังคงขยายปรับปรุงและพัฒนาการให้บริการเพื่อเตรียมความพร้อมสำหรับการฟื้นตัวของเศรษฐกิจ ตลอด 29 ปีของการดำเนินกิจการ ถึงแม้จะได้รับผลกระทบจากภาวะการณ์ใด ๆ บริษัทก็ยังคงยืนหยัดและมุ่งเน้นการให้บริการรักษาพยาบาลอย่างมีคุณภาพ โดยให้ความสำคัญกับบุคลากรทางการแพทย์ที่มีความชำนาญและประสบการณ์จากแพทย์ประจำและแพทย์เฉพาะทางจากโรงเรียนแพทย์ขนาดใหญ่ต่างๆ การจ่ายยาและเวชภัณฑ์ที่มีคุณภาพ การพัฒนาคุณภาพภายใต้มาตรฐานสากล JCI และ HA

3.2 ความเสี่ยงด้านบุคลากรทางการแพทย์

บุคลากรทางการแพทย์เป็นปัจจัยสำคัญที่สุดสู่ความสำเร็จในธุรกิจโรงพยาบาลเอกชน แต่เนื่องด้วยการผลิตแพทย์ยังไม่สอดคล้องกับความต้องการของจำนวนประชากร จึงเกิดปัญหาการขาดแคลนแพทย์ โดยเฉพาะอย่างยิ่งแพทย์เฉพาะทาง ความเสี่ยงด้านนี้สำหรับบริษัทไม่รุนแรงเนื่องจากแพทย์ส่วนหนึ่งเป็นคนในพื้นที่ กลุ่มแพทย์ผู้บริหารและแพทย์อาวุโสยังมีสายสัมพันธ์กับแพทย์จากโรงพยาบาลและโรงเรียนแพทย์ในกรุงเทพฯ สามารถสรรหาและเลือกสรรแพทย์เฉพาะทางที่ชำนาญและมีประสบการณ์หลากหลายสาขาได้ เมื่อประกอบกับความพร้อมของเครื่องมือและอุปกรณ์ทางการแพทย์ที่ทันสมัยซึ่งเป็นตัวช่วยในการวินิจฉัยโรค และการจ่ายค่าตอบแทนที่อยู่ในอัตรามาตรฐาน จึงทำให้กลุ่มแพทย์ที่ร่วมงานกับบริษัทคงอยู่และมีการเคลื่อนย้ายไปทำงานที่อื่นค่อนข้างน้อย

3.3 ความเสี่ยงในการแข่งขัน

จากผลประกอบการที่มีอัตราการเติบโตและผลกำไรขยายตัวอย่างต่อเนื่องของธุรกิจโรงพยาบาลเอกชน แม้ในช่วงเศรษฐกิจถดถอย ก็ยังมีอัตราการเติบโตถึงจะลดน้อยลง นับเป็นอุตสาหกรรมที่มีภูมิคุ้มกันต่อสภาวะการณ์ต่างๆ ได้ดีกว่าอุตสาหกรรมอื่นๆ เนื่องจากเป็นปัจจัยสี่และบริการที่รัฐจัดสรรให้กับประชาชน แต่ภายใต้งบประมาณที่จำกัด จึงเป็นโอกาสสำหรับของภาคเอกชน กลุ่มธุรกิจอื่นจึงมีเริ่มมีการกระจายความเสี่ยงมาลงทุนในธุรกิจนี้ ทั้งในรูปการลงทุนเอง หรือ ร่วมลงทุน รวมถึงการซื้อกิจการจากผู้ประกอบการเดิม ขณะเดียวกันกลุ่มโรงพยาบาลขนาดใหญ่ ก็มีการขยายการลงทุนอย่างต่อเนื่อง โรงพยาบาลขนาดกลางและเล็กต่างต้องปรับกลยุทธ์ และแนวทางการดำเนินธุรกิจ เพื่อรักษาส่วนแบ่งตลาดที่มีอยู่

บริษัทมีการลงทุนต่อเนื่องทั้งด้านบุคลากรและอุปกรณ์ทางการแพทย์ เพื่อต่อยอดจากธุรกิจที่มีอยู่ตอบโจทก์ตามความต้องการของผู้ใช้บริการ การลงทุนดังกล่าวมีความคุ้มค่าเพราะครอบคลุมการให้บริการโรงพยาบาลในเครือทั้งหมด 6 แห่ง

3.4 ความเสี่ยงด้านการบริหารและการจัดการ

ณ วันปิดสมุดทะเบียนผู้ถือหุ้นครั้งสุดท้ายเมื่อวันที่ 15 มีนาคม 2561 มีจำนวนผู้ถือหุ้นรวม 1,103 คน โดยมีบริษัท มหาชัยเวชกรรม จำกัด เป็นผู้ถือหุ้นใหญ่อัตราร้อยละ 42.50 จากจำนวนหุ้นทั้งหมด และในปีที่ผ่านมาไม่มีการเปลี่ยนแปลงสัดส่วนการถือครองหุ้น มีการบริหารตามหลักการบริหารจัดการที่ดี (Good Corporate Governance) โดยมีคณะกรรมการที่มีประสบการณ์ในการบริหารกิจการมายาวนานจัดการประชุมสามัญผู้ถือหุ้นและเปิดโอกาสให้มีการตรวจสอบอย่างเป็นธรรมกับผู้ถือหุ้นรายย่อยทั่วไป

นอกจากนี้การลงทุนในบริษัทย่อยและบริษัทร่วมซึ่งเป็นธุรกิจเดียวกันคือโรงพยาบาลเอกชน ก็ทยอยได้รับผลตอบแทนกลับในรูปเงินปันผลอย่างต่อเนื่อง

4. ข้อมูลทั่วไปและข้อมูลสำคัญอื่น

ชื่อบริษัท	: บริษัท โรงพยาบาลมหาชน จำกัด (มหาชน) Mahachai Hospital Public Company Limited (M-CHAI)
ประเภทธุรกิจ	: โรงพยาบาลเอกชนประเภทโรงพยาบาลทั่วไป จำนวนเตียงคนไข้ 180 เตียง
เลขทะเบียนบริษัท	: 0107538000223
ที่ตั้ง	: 927/43 ค ถนนเศรษฐกิจ 1 ตำบลมหาชัย อำเภอเมือง จังหวัดสมุทรสาคร 74000
โทรศัพท์	: 0-3442-4990, 0-3411-8888 สายด่วน 1776
โทรสาร	: 0-3481-0782
เว็บไซต์	: www.mahachaihospital.com
e-mail	: mahachaihospital1@gmail.com
ทุนจดทะเบียน	: 160,000,000 บาท (ชำระเต็ม) ประกอบด้วยหุ้นสามัญ 16,000,000 หุ้น มูลค่าที่ตราไว้หุ้นละ 10 บาท

5. ผู้ถือหุ้นและนโยบายการจ่ายปันผล

5.1 รายชื่อผู้ถือหุ้นใหญ่ที่ถือหุ้นสูงสุด 10 รายแรก ตามที่ปรากฏในทะเบียนผู้ถือหุ้น ณ วันปิดสมุดทะเบียนผู้ถือหุ้นครั้งล่าสุดเมื่อวันที่ 15 มีนาคม 2561

ผู้ถือหุ้น		จำนวนหุ้น	ร้อยละของจำนวนหุ้น ที่มีสิทธิออกเสียงทั้งหมด
1.	บริษัท มหาชัยเวชกรรม จำกัด	6,800,000	42.50
2.	นายพงษ์พัฒน์ ปลานวนิช	1,226,508	7.67
	น.ส.พราว ปลานวนิช	1,000	0.00
	รวม	1,227,508	7.67
3.	ธนาคาร ไอซีบีซี (ไทย) จำกัด (มหาชน)	779,500	4.87
4.	น.ส.ณัฐมน เอี่ยมชีรางกูร	340,800	2.13
	น.ส.สุชล เอี่ยมชีรางกูร	326,709	2.04
	นายวิญญู เอี่ยมชีรางกูร	48,400	0.30
	รวม	715,909	4.47
5.	บริษัท รพ.กรุงเทพสนามจันทร์ จำกัด	684,400	4.28
6.	นายเดโช เอี่ยมชีรางกูร	398,900	2.49
	นางหทัยจิต เอี่ยมชีรางกูร	8,800	0.06
	รวม	407,700	2.55
7.	นายกฤตตณัฏ เอี่ยมชีรางกูร	186,400	1.17
8.	น.ส.บุศรินทร์ ประดิษฐ์ยนต์	176,092	1.10
9.	น.ส.สลิลา พิทักษ์อรณพ	91,100	0.57
	น.ส.สุวรรณา ชูพิศาลัยโรจน์	35,700	0.22
		126,800	0.79
10.	น.ส.ปฐสนิ วิริยะวงศ์	116,441	0.73
	รวมทั้งหมด	11,220,750	70.13

การเปลี่ยนแปลงการถือหุ้นของกรรมการและผู้บริหารระดับสูงระหว่างวันที่ 1 มกราคม — 31 ธันวาคม 2561

- ไม่มีการเปลี่ยนแปลงการถือหุ้นของกรรมการและผู้บริหารระดับสูง
- รายการอื่นที่มีการเปลี่ยนแปลง

ชื่อ/ความสัมพันธ์		จำนวนหุ้น ณ 1 ม.ค. 61	จำนวนหุ้น ณ 31 ธ.ค. 61
1.	บริษัท แพทย์ไทย 88 จำกัด : บริษัทย่อย ประเภทการเปลี่ยนแปลง : จำหน่ายหุ้นไขว้	105,842	14.06

5.2 ผู้ถือหุ้นรายใหญ่

บริษัท มหาชัยเวชกรรม จำกัด ผู้ถือหุ้นรายใหญ่ที่สุด เป็น Holding Company ทุนจดทะเบียน 68.00 ล้านบาท (ชำระเต็ม) แบ่งเป็นหุ้นสามัญ จำนวน 6.80 ล้านหุ้น มูลค่าที่ตราไว้หุ้นละ 10.- บาท กลุ่มผู้ถือหุ้นรายใหญ่ ณ วันที่ 31 ธันวาคม 2561

ผู้ถือหุ้น	จำนวนหุ้น	ร้อยละของจำนวนหุ้น ที่มีสิทธิออกเสียงทั้งหมด
1. นายไวยยันต์ ปธานวนิช	1,043,600	15.35
2. นายวิญญู เฉียมชีรางกูร	955,807	14.06
3. นายพงษ์พัฒน์ ปธานวนิช	397,107	5.84
4. นางสาวรรณา เฉียมชีรางกูร	343,200	5.05
5. น.ส.สลิลา พิทักษ์อรณพ	324,900	4.78
รวม	3,064,614	45.08

5.3 นโยบายการจ่ายเงินปันผล

(1) บริษัทมีนโยบายจ่ายเงินปันผลให้แก่ผู้ถือหุ้นในแต่ละปีในอัตราที่ไม่ต่ำกว่าร้อยละ 40 ของกำไรสุทธิของงบการเงินรวมหลังหักภาษีเงินได้, สรรองตามกฎหมาย และสรรองอื่นๆ แต่ทั้งนี้การจ่ายเงินปันผลจะพิจารณาภายใต้สภาวะเศรษฐกิจกำไรจากการดำเนินงาน และแผนการลงทุนต่างๆ ในอนาคต การจ่ายเงินปันผล 5 ปี ย้อนหลัง ปรากฏดังนี้

รายการ/วัตถุประสงค์การปี	2561*	2560	2559	2558	2557
กำไรสุทธิ/ล้านบาท	133.11	160.50	173.09	167.60	117.87
เงินปันผลต่อหุ้น/บาท	3.35	4.10	4.40	4.20	3.00
การจ่ายเงินปันผลต่อกำไรสุทธิต่อหุ้น (%)	40.27	40.87	40.67	40.10	40.72

* การจ่ายเงินปันผลดังกล่าวยังไม่มีความแน่นอนต้องรอการอนุมัติจากที่ประชุมสามัญผู้ถือหุ้นในวันที่ 26 เมษายน 2562

(2) สำหรับบริษัทย่อยมีนโยบายการจ่ายเงินปันผลโดยพิจารณาจากกำไรสุทธิกับแผนการลงทุนตามโครงการของบริษัทในแต่ละปี

6. โครงสร้างการจัดการ

6.1 คณะกรรมการบริษัท

คณะกรรมการบริษัท บริษัทมีกรรมการทั้งหมด 14 คน ประกอบด้วยกรรมการที่เป็นตัวแทนของผู้ถือหุ้น กรรมการที่เป็นผู้บริหาร และกรรมการอิสระจากภายนอก ดังนี้

ลำดับ	รายชื่อกรรมการ	คณะกรรมการ	กรรมการอิสระ	กรรมการผู้ชำนาญการแทนบริษัท
1.	นายแพทย์บรรลุ ศิริพานิช	ประธาน	/	
2.	นายแพทย์พงษ์พัฒน์ ปธานวนิช	รองประธาน		/
3.	นายประเสริฐ เจนศิริพานิช	/	/	
4.	นายแพทย์วิญญู เอี่ยมชีรางกูร	/		/
5.	นายแพทย์สิทธิธา พิทักษ์อรณพ	/		/
6.	นายแพทย์อิทธิ ฉั่นศิริกาญจน์	/		
7.	นายคณ สฤษฏ์วานิช	/		
8.	แพทย์หญิงสุวรรณา ชูพิศาลโรจน์	/		/
9.	นางวรรณิ ประดิษฐ์ยนต์	/		
10.	นายธีรศักดิ์ เอี่ยมชีรางกูร	/		
11.	นายธีรเดช ตั้งเดชะหิรัญ	/	/	
12.	นายชูศักดิ์ วิจักขณา	/	/	
13.	นายเจษฎา หังสพฤกษ์	/	/	
14.	นางสาวปฐลีนี วิริยะวงศ์	/		

6.2 คณะกรรมการชุดย่อย

6.2.1 คณะกรรมการบริหาร บริษัทมีกรรมการบริหารทั้งหมด 5 คน ดังนี้

1. นายแพทย์พงษ์พัฒน์ ปธานวนิช : ประธานกรรมการบริหาร
2. นายแพทย์วิญญู เอี่ยมชีรางกูร : กรรมการบริหาร
3. นายแพทย์สิทธิธา พิทักษ์อรณพ : กรรมการบริหาร
4. นายแพทย์อิทธิ ฉั่นศิริกาญจน์ : กรรมการบริหาร
5. นายคณ สฤษฏ์วานิช : กรรมการบริหาร

6.2.2 คณะกรรมการตรวจสอบ / คณะกรรมการธรรมาภิบาล บริษัทมีกรรมการทั้งหมด 3 คน ดังนี้

1. นายประเสริฐ เจนศิริพานิช : ประธานกรรมการ
2. นายชูศักดิ์ วิจักขณา : กรรมการ
3. นายเจษฎา หังสพฤกษ์ : กรรมการ

6.2.3 คณะกรรมการสรรหาและกำหนดค่าตอบแทน บริษัทมีกรรมการทั้งหมด 3 คน ดังนี้

1. นายแพทย์บรรลุ ศิริพานิช : ประธานกรรมการ
2. นายแพทย์พงษ์พัฒน์ ปธานวนิช : กรรมการ
3. นายแพทย์วิญญู เอี่ยมชีรางกูร : กรรมการ

6.2.4 เจ้าหน้าที่บริหาร บริษัทมีเจ้าหน้าที่บริหารตามคำจำกัดความของประกาศของสำนักงานกำกับหลักทรัพย์และตลาดหลักทรัพย์ จำนวน 8 คน ดังนี้

1. นายแพทย์พงษ์พัฒน์	ปธานวิช	:	กรรมการผู้จัดการ
2. นายแพทย์อิทธิ	ฉัตริกาญจน์	:	รองกรรมการผู้จัดการ
3. นายแพทย์นพพร	อนุกุลการุศล	:	ผู้อำนวยการโรงพยาบาล
4. นายปรามิทธิ์	หิรัญจรวงศ์*	:	รองผู้อำนวยการฝ่ายบริหาร
5. น.ส.สุกัญญา	ทองเสียม	:	ผู้ช่วยผู้อำนวยการโรงพยาบาล
6. นายสมุทรเขต	สุทธิธรรม	:	ผู้ช่วยผู้อำนวยการโรงพยาบาล
7. น.ส.สุไพจิตต์	วิริยะวงศ์	:	ผู้จัดการฝ่ายการเงินและบัญชี

*ได้รับการแต่งตั้งเมื่อเดือนพฤษภาคม 2561

6.2.5 เลขานุการบริษัท

คณะกรรมการบริษัทได้มีมติแต่งตั้ง น.ส.สุนีย์ เพรศวิวัฒนา ดำรงตำแหน่งเป็นเลขานุการบริษัท เพื่อทำหน้าที่ให้คำแนะนำเกี่ยวกับกฎระเบียบและข้อบังคับของบริษัท กฎหมายและกฎเกณฑ์ต่างๆ ของสำนักงานคณะกรรมการกำกับตลาดหลักทรัพย์และตลาดหลักทรัพย์แห่งประเทศไทยที่คณะกรรมการต้องทราบและปฏิบัติ และมีหน้าที่รับผิดชอบการจัดประชุมคณะกรรมการบริษัท และการประชุมผู้ถือหุ้น พร้อมติดตามและประสานงานให้มีการปฏิบัติตามมติคณะกรรมการบริษัท และผู้ถือหุ้น และหน้าที่อื่นๆ ตามที่บริษัทได้มอบหมาย

6.3 ความรับผิดชอบและขอบเขตอำนาจหน้าที่ของคณะกรรมการ

(1) คณะกรรมการบริษัท

โครงสร้างและคุณสมบัติของคณะกรรมการ

1. คณะกรรมการบริษัทมีจำนวนไม่น้อยกว่า 5 คน ในการประชุมสามัญประจำปีทุกครั้งให้กรรมการออกจากตำแหน่งหนึ่งในสาม กรรมการซึ่งพ้นจากตำแหน่งตามวาระ อาจได้รับเลือกตั้งเข้ามาเป็นกรรมการใหม่ได้ ปัจจุบันบริษัทมีกรรมการจำนวนรวม 14 คนประกอบด้วยกรรมการซึ่งเป็นตัวแทนจากผู้ถือหุ้น กรรมการจากผู้บริหาร และกรรมการอิสระจากภายนอก
2. กรรมการต้องมีคุณสมบัติ ตามพระราชบัญญัติบริษัทมหาชน พระราชบัญญัติหลักทรัพย์หรือประกาศของสำนักงานคณะกรรมการ กสท. และประกาศคณะกรรมการกำกับตลาดทุน ส่วนกรรมการอิสระจะต้องมีคุณสมบัติสอดคล้องกับหลักเกณฑ์ข้อกำหนดขั้นต่ำที่คณะกรรมการ กสท. และตลาดหลักทรัพย์แห่งประเทศไทยกำหนด คณะกรรมการประกอบด้วยกรรมการที่มีคุณสมบัติหลากหลายทางด้านธุรกิจ การตลาดกฎหมาย และการบริหารเงิน มีทักษะ ความรู้ และประสบการณ์ความสามารถเฉพาะด้านที่เป็นประโยชน์ต่อบริษัท คณะกรรมการบริษัทสามารถปฏิบัติหน้าที่และตัดสินใจตลอดจนออกความเห็นได้อย่างอิสระที่ผ่านมาคณะกรรมการบริษัทสามารถกำกับดูแลการทำงานของผู้บริหารและนำพาบริษัทให้เจริญเติบโตได้อย่างมีประสิทธิภาพ
3. บริษัทจัดให้มีการประชุมพิเศษสำหรับกรรมการเข้าใหม่ทุกท่าน เพื่อให้ทราบถึงโครงสร้างและลักษณะการดำเนินงานของธุรกิจ นโยบายและระเบียบปฏิบัติ รวมถึงบทบาทหน้าที่และความรับผิดชอบ

ความเป็นอิสระของคณะกรรมการบริษัท

1. คณะกรรมการบริษัทแบ่งแยกบทบาทและหน้าที่กับฝ่ายบริหาร เพื่อสร้างดุลยภาพและถ่วงดุลระหว่างกัน
2. คณะกรรมการบริษัทมีจำนวน 14 คน ประกอบด้วย
 - 2.1 กรรมการที่เป็นผู้บริหาร 5 คน คิดเป็นอัตราร้อยละ 36
 - 2.2 กรรมการที่ไม่ได้เป็นผู้บริหาร 9 คน คิดเป็นอัตราร้อยละ 64
 - 2.3 กรรมการที่เป็นอิสระ 5 คน คิดเป็นอัตราร้อยละ 36

กรรมการอิสระจำนวน 5 คน ไม่มีความสัมพันธ์และไม่ได้เป็นบุคคลเดียวกับกรรมการผู้จัดการ ไม่มีส่วนร่วมในการบริหารงาน กับไม่ได้เป็นลูกจ้าง หรือพนักงานที่ได้รับเงินเดือนจากบริษัท บริษัทย่อย หรือบริษัทที่เกี่ยวข้องกัน รวมถึงผู้ถือหุ้นกลุ่มใหญ่ จึงมีอิสระสามารถดูแลผลประโยชน์ของผู้ถือหุ้นทุกรายให้เท่าเทียม ตลอดจนสามารถเข้าร่วมการประชุมคณะกรรมการของบริษัท เพื่อตัดสินใจในกิจการที่สำคัญของบริษัท

นอกจากนี้ธุรกิจหรืออาชีพที่ประกอบอยู่ก็เป็นธุรกิจคนละประเภทกับบริษัท ไม่มีผลประโยชน์หรือส่วนได้เสียร่วมกัน จึงมีคุณสมบัติครบถ้วนตามประกาศตลาดหลักทรัพย์แห่งประเทศไทย เรื่องคุณสมบัติของกรรมการที่เป็นอิสระ ฉบับลงวันที่ 28

ตุลาคม 2536 อนึ่งจำนวนกรรมการอิสระ 5 คน เป็นไปตามเงื่อนไขสัดส่วนกรรมการอิสระที่คณะกรรมการกำกับหลักทรัพย์และตลาดหลักทรัพย์แห่งประเทศไทยกำหนด

- นิยามของกรรมการอิสระของบริษัท ซึ่งสอดคล้องกับหลักเกณฑ์ข้อกำหนดขั้นต่ำที่คณะกรรมการ กสท. และตลาดหลักทรัพย์แห่งประเทศไทยกำหนด ดังนี้

1. ถือหุ้นไม่เกินร้อยละ 5 ของจำนวนหุ้นที่ชำระแล้วของบริษัท บริษัทย่อย บริษัทร่วม บริษัทที่เกี่ยวข้อง รวมถึงหุ้นที่ถือโดยบุคคลที่เกี่ยวข้องกัน

2. ไม่เป็นลูกจ้าง พนักงาน หรือที่ปรึกษาที่ได้รับเงินเดือนประจำจากบริษัท บริษัทย่อย บริษัทร่วม บริษัทที่เกี่ยวข้อง และผู้ถือหุ้นรายใหญ่หรือผู้มีอำนาจควบคุม

3. ไม่เป็นบุคคลที่เกี่ยวข้อง หรือเป็นญาติสนิทกับผู้บริหาร ผู้ถือหุ้นรายใหญ่ หรือผู้มีอำนาจควบคุม

4. ไม่มีความสัมพันธ์ทางธุรกิจหรือผลประโยชน์ใดๆ กับบริษัท บริษัทย่อย บริษัทร่วม บริษัทที่เกี่ยวข้องในลักษณะที่อาจเป็นการขัดขวางการใช้อำนาจอย่างอิสระ และไม่มีลักษณะอื่นใดที่ทำให้ไม่สามารถให้ความเห็นได้อย่างอิสระเกี่ยวกับการดำเนินงานของบริษัท

วาระการดำรงตำแหน่งของกรรมการอิสระ วาระละ 3 ปี และเมื่อพ้นตำแหน่งตามวาระแล้ว จะถือตามมติของที่ประชุมสามัญผู้ถือหุ้นในการพิจารณาเลือกให้กลับมาดำรงตำแหน่ง

วาระการดำรงตำแหน่งของกรรมการ

บริษัทกำหนดให้กรรมการแต่ละท่านจะดำรงตำแหน่งตามวาระ 3 ปี และเมื่อพ้นจากตำแหน่งตามวาระแล้ว มีผลงานการปฏิบัติหน้าที่เป็นอย่างดีอันเป็นประโยชน์ต่อการดำเนินงานของบริษัท และเป็นประโยชน์ต่อผู้ถือหุ้น อยู่ที่มีมติของที่ประชุมผู้ถือหุ้นที่จะลงคะแนนเสียงเลือกกลับเข้ามาดำรงตำแหน่งต่อไป

หน้าที่และความรับผิดชอบที่สำคัญ

1. กำหนดทิศทาง นโยบายแผนงานและการดำเนินงานของบริษัท
2. กำกับดูแลการทำงานของฝ่ายจัดการให้ปฏิบัติงานตามแผนงานและเป้าหมายของบริษัท โดยได้มอบหมายให้อยู่ในการดูแลและความรับผิดชอบของกรรมการผู้จัดการ
3. พิจารณานุมัติ หรือยกเลิกโครงการลงทุนที่สำคัญของบริษัท
4. พิจารณานุมัติรายการที่เกินอำนาจอนุมัติของคณะกรรมการบริหาร
5. แต่งตั้งโยกย้าย และถอดถอน คณะกรรมการชุดย่อยต่างๆ คณะกรรมการบริหาร ประธานกรรมการบริหาร กรรมการผู้จัดการ และผู้อำนวยการโรงพยาบาล
6. ดูแลและควบคุมระบบตรวจสอบภายในผ่านคณะกรรมการตรวจสอบ รวมถึงประเมินความเหมาะสมและเพียงพอของระบบการควบคุมภายใน

การประชุมคณะกรรมการ

คณะกรรมการบริษัท มีการประชุมตามข้อบังคับของบริษัทอย่างน้อย 3 เดือนต่อครั้ง โดยมีการกำหนดวันประชุมล่วงหน้าตลอดปี แต่อาจปรับเปลี่ยนตามความเหมาะสมเพื่อให้องค์ประชุมครบถ้วนสมบูรณ์ที่สุด และอาจมีการเรียกประชุมพิเศษเพิ่มเติมตามความจำเป็น หรือหากมีกรรมการของบริษัทจำนวนตั้งแต่ 2 คนขึ้นไปร้องขอให้มีการประชุม ประธานกรรมการบริษัทจะต้องเรียกประชุมภายใน 14 วันนับแต่วันที่ได้รับการร้อง บริษัทจัดเอกสารข้อมูลเพื่อใช้ประกอบการพิจารณาให้แก่คณะกรรมการทุกท่านไม่น้อยกว่า 7 วันก่อนวันประชุม โดยกำหนดให้กรรมการมีหน้าที่ต้องเข้าร่วมประชุมทุกครั้ง ยกเว้นแต่กรณีเหตุที่จำเป็นไม่สามารถเข้าร่วมประชุมได้ ต้องแจ้งสาเหตุให้ทราบก่อนการประชุม ประธานกรรมการในฐานะประธานในที่ประชุมจัดสรรเวลาให้กรรมการในการพิจารณาเรื่องที่นำเสนอเข้าวาระ โดยกรรมการสามารถแสดงความคิดเห็นอย่างอิสระ ในกรณีที่จำเป็นคณะกรรมการบริษัทอาจจัดให้มีการเห็นจากที่ปรึกษาหรือผู้ประกอบวิชาชีพอิสระภายนอก โดยบริษัทได้มีการบันทึกการรายงานการประชุมอย่างครบถ้วน

จำนวนองค์ประชุมขั้นต่ำในการประชุม ตามข้อบังคับของบริษัทกำหนดว่าต้องมีกรรมการเข้าร่วมประชุมไม่น้อยกว่ากึ่งหนึ่งของจำนวนกรรมการทั้งหมด จึงจะครบเป็นองค์ประชุม (ในปีที่ผ่านมากรรมการเข้าร่วมประชุมทุกครั้งเกินกึ่งหนึ่งของจำนวนกรรมการทั้งหมด)

คณะกรรมการบริษัทมีนโยบายให้กรรมการที่ไม่ใช่ผู้บริหารมีโอกาสที่จะประชุมระหว่างกันตามความจำเป็นเพื่ออภิปรายปัญหาต่างๆ เกี่ยวกับการจัดการโดยไม่ฝ่ายจัดการร่วมด้วย โดยจะแจ้งผลให้ประธานฝ่ายบริหารทราบถึงผลการประชุมนั้นๆ

ประธานกรรมการได้จัดสรรเวลาและอภิปรายปัญหาสำคัญต่างๆ อย่างรอบคอบและถี่ถ้วน

มติที่ประชุมตามข้อบังคับของบริษัท กำหนดให้ถือเสียงข้างมากเป็นสำคัญ โดยกรรมการ 1 คนมี 1 เสียง ยกเว้นกรรมการที่มีส่วนได้เสียในเรื่องนั้นไม่มีสิทธิออกเสียงลงคะแนน หากคะแนนเท่ากันให้ประธานในที่ประชุมออกเสียงเพิ่มขึ้นอีก 1 เสียงเป็นเสียงชี้ขาด

การแบ่งแยกหน้าที่

คณะกรรมการบริษัทกับฝ่ายบริหารได้พิจารณาแบ่งอำนาจหน้าที่และความรับผิดชอบออกจากกันอย่างชัดเจน กรรมการบริษัทมีหน้าที่สำคัญในการกำหนดนโยบายของบริษัทและกำกับดูแลการดำเนินงานของฝ่ายบริหารให้เป็นไปตามนโยบาย

ประธานกรรมการไม่ได้เป็นบุคคลเดียวกันกับประธานกรรมการบริหาร เพื่อให้ประธานกรรมการบริษัทสามารถทำหน้าที่ได้อย่างอิสระจากฝ่ายบริหาร ประธานกรรมการให้การสนับสนุนและคำแนะนำในการดำเนินธุรกิจของฝ่ายจัดการผ่านทางประธานกรรมการบริหาร ในขณะที่ประธานกรรมการบริหารรับผิดชอบเกี่ยวกับการบริหารจัดการบริษัทภายใต้กรอบอำนาจที่ได้รับมอบหมายจากคณะกรรมการบริษัท

การดำรงตำแหน่งกรรมการในบริษัทจดทะเบียน

คณะกรรมการบริษัทตระหนักว่าการปฏิบัติหน้าที่เป็นกรรมการในบริษัทอื่นซึ่งเป็นธุรกิจที่ไม่ขัดแย้งผลประโยชน์ใดๆ กับบริษัท จะเพิ่มคุณค่าและสร้างเสริมประสิทธิภาพและประสิทธิผลให้แก่กรรมการ ทั้งนี้การไปดำรงตำแหน่งดังกล่าวจะต้องไม่ส่งผลกระทบต่อหน้าที่ของกรรมการบริษัท

ที่ประชุมคณะกรรมการบริษัทได้มีมติเห็นชอบให้กรรมการบริษัทสามารถไปดำรงตำแหน่งกรรมการในบริษัทจดทะเบียนอื่นๆ ได้ไม่เกิน 5 บริษัท ทั้งนี้โดยจะต้องได้รับความเห็นชอบและอนุมัติจากที่ประชุมคณะกรรมการบริษัทด้วยคะแนนเสียงข้างมากของกรรมการทั้งหมด ยกเว้นแต่การเป็นกรรมการบริษัทจดทะเบียนซึ่งเป็นบริษัทในครอบครัว

ปัจจุบัน กรรมการบริษัทดำรงตำแหน่งในบริษัทจดทะเบียนอื่น และบริษัทมหาชนอื่น แต่รวมแล้วไม่เกิน 5 แห่ง ดังนี้

1. กรรมการผู้จัดการ ดำรงตำแหน่งกรรมการบริษัทจดทะเบียนอื่น 1 บริษัท และดำรงตำแหน่งกรรมการผู้จัดการบริษัทมหาชนซึ่งเป็นบริษัทร่วม 1 บริษัท
2. กรรมการอิสระ 1 คน ดำรงตำแหน่งกรรมการบริษัทจดทะเบียนอื่น 1 บริษัท และบริษัทมหาชนซึ่งเป็นบริษัทร่วม 1 บริษัท
3. กรรมการที่เป็นผู้บริหาร 2 คน ดำรงตำแหน่งกรรมการบริษัทมหาชนซึ่งเป็นบริษัทร่วม 1 บริษัท

นอกจากนี้ที่ประชุมคณะกรรมการบริษัทยังมีมติเห็นชอบให้กำหนดนโยบายในการไปดำรงตำแหน่งกรรมการที่บริษัทอื่นของ CEO ว่าจะต้องได้รับความเห็นชอบและอนุมัติจากที่ประชุมคณะกรรมการบริษัทด้วยคะแนนเสียงข้างมากของกรรมการทั้งหมด ยกเว้นแต่การเป็นกรรมการบริษัทจดทะเบียนซึ่งเป็นบริษัทในครอบครัวและต้องไม่เป็นบริษัทที่ประกอบธุรกิจเป็นคู่แข่งกับบริษัทและบริษัทย่อยฯ เว้นแต่จะเป็นธุรกิจของบริษัทที่เป็นพันธมิตร

การสรรหา

คณะกรรมการสรรหาและกำหนดค่าตอบแทนเป็นผู้สรรหาและคัดเลือกบุคคลที่สมควรจะได้รับการเสนอชื่อเป็นกรรมการรายใหม่ เพื่อนำเสนอต่อที่ประชุมคณะกรรมการบริษัทพิจารณา และนำเสนอที่ประชุมผู้ถือหุ้นเพื่อพิจารณาอนุมัติ

(2) คณะกรรมการชุดย่อย

2.1 คณะกรรมการบริหาร

- **วัตถุประสงค์** : ปฏิบัติงานตามหน้าที่ที่ได้รับมอบหมายจากคณะกรรมการบริษัท
- **โครงสร้างและคุณสมบัติของกรรมการ** : คณะกรรมการบริษัทแต่งตั้งกรรมการบริหารได้ตามจำนวนที่เห็นสมควร บริษัทได้กำหนดนิยามกรรมการที่เป็นผู้บริหาร หมายถึง กรรมการที่มีส่วนร่วมในการบริหารงาน และได้รับเงินค่าตอบแทนเป็นประจำทุกเดือน ในรูปของเงินเดือนหรือค่าตอบแทนอื่นๆ มีหน้าที่รายงานตรงต่อคณะกรรมการบริษัท ปัจจุบันได้แต่งตั้งกรรมการบริหารจำนวน 5 ท่าน

- **หน้าที่และความรับผิดชอบที่สำคัญ** :

1. พิจารณากลับกรองและริเริ่มโครงการใหม่ เพื่อนำเสนอต่อคณะกรรมการบริษัท
2. เป็นศูนย์รวมการปรึกษาหารือเพื่อกำหนดแผนงานนโยบายและโครงการใหม่ ๆ
3. ประสานงานและกำหนดวิธีการทำงาน เพื่อให้เป็นไปในมาตรฐานแนวทางเดียวกัน
4. ดูแลและติดตามผลการดำเนินงานให้เป็นไปตามแผนการดำเนินงานที่กำหนด
5. แต่งตั้ง โยกย้าย และถอดถอน บุคลากรระดับรองผู้อำนวยการ หรือผู้บริหารระดับเดียวกัน โดยความเห็นชอบร่วมกับ กรรมการผู้จัดการ และผู้อำนวยการโรงพยาบาล

- **การประชุมคณะกรรมการ :** คณะกรรมการบริหาร กำหนดมีการประชุมเดือนละ 2 ครั้ง หรือหากมีเรื่องเร่งด่วนก็จะนัดประชุมพิเศษเพิ่มเติมตามความจำเป็น

- **การสรรหา :** คณะกรรมการบริษัทเป็นผู้แต่งตั้ง โยกย้าย และถอดถอน ประธานกรรมการบริหารและกรรมการบริหาร เพื่อทำหน้าที่บริหารกิจการให้เป็นไปตามนโยบายและเป้าหมายที่คณะกรรมการบริษัทกำหนดไว้

2.2 คณะกรรมการตรวจสอบ / คณะกรรมการธรรมาภิบาล

- **วัตถุประสงค์ :** ปฏิบัติหน้าที่สนับสนุนงานของคณะกรรมการบริษัทเพื่อช่วยกำกับดูแลกิจการของบริษัทด้านคุณภาพของรายงานทางการเงินและระบบการควบคุมภายใน

- **โครงสร้างและคุณสมบัติของกรรมการ :** คณะกรรมการตรวจสอบประกอบด้วยกรรมการอย่างน้อย 3 คน ต้องไม่เป็นผู้บริหารของบริษัท มีหน้าที่รายงานตรงต่อคณะกรรมการบริษัท ปัจจุบันคณะกรรมการตรวจสอบของบริษัทมีจำนวน 3 คน ประกอบด้วยผู้ทรงวุฒิทางด้านกฎหมายและด้านบัญชีการเงิน โดยมีฝ่ายตรวจสอบภายในของบริษัทอยู่ภายใต้การกำกับดูแลของคณะกรรมการตรวจสอบ ปฏิบัติหน้าที่ตรวจสอบการปฏิบัติงานของพนักงานตามกฎระเบียบที่บริษัทได้วางไว้ มีการจัดทำรายงานผลการตรวจสอบเสนอต่อคณะกรรมการตรวจสอบและคณะกรรมการบริหาร โดยมีผู้สอบบัญชีให้คำปรึกษาด้านการเงินบัญชี และประเมินผลการตรวจสอบและควบคุมภายใน

- **วาระการดำรงตำแหน่งของกรรมการ :** บริษัทกำหนดให้กรรมการแต่ละท่านจะดำรงตำแหน่งตามวาระ 3 ปี และเมื่อพ้นจากตำแหน่งตามวาระแล้ว อาจได้รับเลือกตั้งกลับเข้ามาเป็นกรรมการใหม่ได้

- **หน้าที่และความรับผิดชอบที่สำคัญ :** คณะกรรมการตรวจสอบ

1. สอบทานให้บริษัทมีการรายงานทางการเงินอย่างถูกต้องและเพียงพอเป็นที่เชื่อถือได้

2. สอบทานให้บริษัทมีระบบการควบคุมภายในและระบบการตรวจสอบภายในที่เหมาะสมและมีประสิทธิภาพ

3. สอบทานให้บริษัทปฏิบัติตามข้อกำหนดของตลาดหลักทรัพย์ฯ และกฎหมายที่เกี่ยวข้องกับธุรกิจของบริษัท

4. พิจารณารายการที่เกี่ยวข้องกันหรือรายการที่อาจมีความขัดแย้งทางผลประโยชน์ ให้เป็นไปตามกฎหมายและข้อกำหนดของตลาดหลักทรัพย์ฯ

5. พิจารณาคัดเลือกเสนอแต่งตั้งบุคคลซึ่งมีความเป็นอิสระเพื่อเสนอขอแต่งตั้งเข้ามาทำหน้าที่ผู้สอบบัญชีของบริษัทรวมถึงการพิจารณาทบทวนเพื่อเลือกกลับเข้ามาทำหน้าที่ใหม่และการเลิกจ้าง

6. ในการปฏิบัติหน้าที่ของคณะกรรมการตรวจสอบ หากพบหรือมีข้อสงสัยว่า มีรายการหรือการกระทำดังต่อไปนี้ ซึ่งอาจมีผลกระทบอย่างมีนัยสำคัญต่อฐานะการเงินและผลดำเนินงานของบริษัทได้ ให้คณะกรรมการตรวจสอบรายงานต่อคณะกรรมการบริษัท เพื่อดำเนินการปรับปรุงแก้ไขภายในเวลาที่คณะกรรมการตรวจสอบเห็นสมควร

1. รายการที่อาจมีความขัดแย้งทางผลประโยชน์

2. การทุจริตหรือสิ่งผิดปกติหรือมีความบกพร่องที่สำคัญในระบบควบคุมภายใน

3. การฝ่าฝืนกฎหมายว่าด้วยหลักทรัพย์และตลาดหลักทรัพย์ฯ ข้อกำหนดของตลาดหลักทรัพย์ฯ หรือกฎหมายที่เกี่ยวข้องกับธุรกิจของบริษัท หากคณะกรรมการของบริษัท หรือผู้บริหารไม่ดำเนินการให้มีการปรับปรุงแก้ไขภายในเวลาที่คณะกรรมการตรวจสอบเห็นสมควร กรรมการตรวจสอบท่านใดท่านหนึ่งอาจรายงานว่ามีรายการ หรือ การกระทำนั้น ต่อสำนักงานคณะกรรมการกำกับหลักทรัพย์และตลาดหลักทรัพย์ หรือตลาดหลักทรัพย์แห่งประเทศไทย

7. ปฏิบัติการตามภารกิจต่าง ๆ ที่ได้รับมอบหมายจากคณะกรรมการบริษัท

- **หน้าที่และความรับผิดชอบที่สำคัญ :** คณะกรรมการธรรมาภิบาล

1. ร่างนโยบายกำกับดูแลกิจการและจริยธรรมธุรกิจ

2. กำกับดูแลการปฏิบัติงานของผู้บริหารและพนักงานให้เป็นไปตามนโยบายการกำกับดูแลกิจการ

3. แต่งตั้งคณะทำงานทำหน้าที่รับเรื่องร้องเรียนเพื่อกลั่นกรองเรื่องนำเสนอต่อคณะกรรมการ

4. พิจารณาข้อร้องเรียน และกำหนดบทลงโทษ

- **การประชุมคณะกรรมการ :** คณะกรรมการตรวจสอบ และธรรมาภิบาล มีการประชุม 3 เดือนต่อครั้ง และประชุมร่วมกับผู้สอบบัญชี อย่างน้อยปีละครั้งหรือหากมีเรื่องเร่งด่วนก็จะนัดประชุมพิเศษเพิ่มเติมตามความจำเป็นในปีที่ผ่านมาการประชุมรวม 4 ครั้ง และคณะกรรมการธรรมาภิบาลมีการประชุม 4 ครั้ง

- **การสรรหา :** คณะกรรมการบริษัทเป็นผู้แต่งตั้งคณะกรรมการตรวจสอบและธรรมาภิบาล

2.3 คณะกรรมการสหสาขาและกำหนดค่าตอบแทน

- **วัตถุประสงค์ :** ปฏิบัติหน้าที่คัดเลือกกรรมการบริษัท กรรมการชุดย่อย และผู้บริหารระดับสูง และกำหนดค่าตอบแทนที่เหมาะสม เสนอต่อคณะกรรมการบริษัท

- **โครงสร้างและคุณสมบัติของกรรมการ :** คณะกรรมการสรรหาและกำหนดค่าตอบแทนประกอบด้วยกรรมการบริษัทอย่างน้อย 3 ท่าน และอย่างน้อย 1 ท่านต้องเป็นกรรมการอิสระ มีหน้าที่รายงานตรงต่อคณะกรรมการบริษัท ปัจจุบันคณะกรรมการฯของบริษัทมีจำนวน 3 ท่าน โดยประธานกรรมการฯเป็นกรรมการอิสระ

- **วาระการดำรงตำแหน่งของกรรมการ** บริษัทกำหนดให้กรรมการแต่ละท่านจะดำรงตำแหน่งตามวาระ 3 ปี และเมื่อพ้นจากตำแหน่งตามวาระแล้ว อาจได้รับเลือกตั้งกลับเข้ามาเป็นกรรมการใหม่ได้

- **หน้าที่และความรับผิดชอบที่สำคัญ**

1. กำหนดหลักเกณฑ์และกระบวนการในการสรรหาบุคคลที่มีคุณสมบัติเหมาะสมในการดำรงตำแหน่งกรรมการบริษัท และกรรมการชุดย่อย เพื่อเสนอต่อคณะกรรมการบริษัทและขออนุมัติต่อที่ประชุมผู้ถือหุ้น

2. พิจารณาสรรหาและเสนอบุคคลที่เหมาะสมในการดำรงตำแหน่ง เพื่อเสนอต่อคณะกรรมการบริษัทเพื่อพิจารณาสำหรับกรรมการบริษัทที่ครบวาระ หรือตำแหน่งที่ว่างลง หรือการแต่งตั้งเพิ่มเติม

3. กำหนดหลักเกณฑ์ หรือวิธีการกำหนดค่าตอบแทนที่เหมาะสมกับหน้าที่ความรับผิดชอบและ ผลการดำเนินงานของบริษัทเพื่อเสนอต่อคณะกรรมการบริษัทและขออนุมัติต่อที่ประชุมผู้ถือหุ้น

4. ประเมินผลการปฏิบัติงานของคณะกรรมการบริษัท เพื่อรายงานต่อที่ประชุมคณะกรรมการบริษัท

5. ปฏิบัติงานอื่นใดเกี่ยวข้องกับการสรรหาตามที่คณะกรรมการบริษัทมอบหมาย

- **การประชุมคณะกรรมการ :** คณะกรรมการสรรหาและกำหนดค่าตอบแทน กำหนดให้มีการประชุมอย่างน้อยปีละ 1 ครั้ง หรือหากมีเรื่องเร่งด่วนก็จะนัดประชุมพิเศษเพิ่มเติมตามความจำเป็น ในปีที่ผ่านมาการประชุมรวม 1 ครั้ง

- **การสรรหา :** คณะกรรมการบริษัทเป็นผู้แต่งตั้งคณะกรรมการสรรหาและกำหนดค่าตอบแทน

(3) การประเมินตนเองของคณะกรรมการ

บริษัทกำหนดให้คณะกรรมการบริษัทมีการประเมินผลงานของ CEO ของคณะกรรมการบริษัท และของคณะกรรมการบริหาร ประเมินผลการปฏิบัติงานตนเอง และประเมินเป็นทั้งคณะของกรรมการบริษัทเป็นประจำทุกปี เพื่อใช้ในการตรวจสอบการปฏิบัติงานในหน้าที่และพิจารณาทบทวน ประมวลข้อคิดเห็นในประเด็นต่างๆ ที่เกี่ยวกับการดำเนินงานและการปฏิบัติหน้าที่ของคณะกรรมการในปีที่ผ่านมา เพื่อนำมาแก้ไขและพัฒนาเพิ่มประสิทธิภาพการทำงานหัวข้อหลักในการประเมิน 6 ข้อ คือ โครงสร้างและคุณสมบัติของกรรมการ บทบาทหน้าที่และความรับผิดชอบของคณะกรรมการ การประชุม การทำหน้าที่ของกรรมการ ความสัมพันธ์กับฝ่ายจัดการ และการพัฒนาตนเองของคณะกรรมการและการพัฒนาผู้บริหาร นอกจากนี้บริษัทยังกำหนดให้มีการประเมินการทำงานของกรรมการชุดย่อยด้วยแบบประเมินตนเองแบบรายบุคคล โดยใช้หลักเกณฑ์ที่ปรับจากหลักเกณฑ์การประเมินตนเองของคณะกรรมการบริษัท

(4) การพัฒนากรรมการและผู้บริหาร

เมื่อมีกรรมการใหม่ บริษัทจะจัดให้มีการแนะนำตัวกับกรรมการท่านอื่น ๆ ในคณะ และจัดให้มีการปฐมนิเทศเพื่อให้ทราบถึงภาพรวมของบริษัท โครงสร้างของบริษัทที่ย่อยบริษัทรวม และบริษัทที่เกี่ยวข้องต่าง ๆ ลักษณะการดำเนินงานของธุรกิจ นโยบายและระเบียบปฏิบัติ รวมถึงบทบาทหน้าที่และความรับผิดชอบตามข้อบังคับและข้อกำหนดของบริษัท

บริษัทมีนโยบายสนับสนุนให้กรรมการเข้ารับการฝึกอบรมหลักสูตรที่เป็นประโยชน์ในการปฏิบัติหน้าที่ เพื่อนำมาประยุกต์ใช้กับการปฏิบัติงาน เช่น หลักสูตรของสมาคมส่งเสริมสถาบันกรรมการบริษัทไทย หรือหลักสูตรต่าง ๆ ของตลาดหลักทรัพย์แห่งประเทศไทย

รายละเอียดหลักสูตรซึ่งกรรมการของบริษัทได้เข้ารับการอบรมหลักสูตรของสมาคมส่งเสริมกรรมการบริษัทไทย

- Director Accreditation Program (DAP) จำนวน 12 คน
- Director Certification Program (DCP) จำนวน 4 คน
- Audit Committee Program (ACP) จำนวน 1 คน
- Advanced Audit Committee Program (AACP) จำนวน 1 คน
- Role of the Nomination and Governance Committee (RNG) จำนวน 1 คน

ปี 2561 กรรมการใหม่ 1 ท่านเข้ารับการอบรมหลักสูตร DAP ของสมาคมฯ

ในส่วนของบุคลากรระดับกลาง แนวทางปฏิบัติการพัฒนาผู้บริหารระดับกลางจะเป็นการกำหนดคณะทำงาน โดยประกอบด้วยผู้บริหารระดับสูงเป็นแกนหลัก และผู้บริหารระดับกลางในแต่ละสายงานเข้าประชุมร่วมกัน มีส่วนร่วมในการกำหนดแผนงานและแนวทางปฏิบัติงาน ซึ่งแนวทางดังกล่าวเปิดโอกาสให้ผู้บริหารระดับกลางได้ศึกษาและรับถ่ายทอดกับสิ่งสมประสงค์จากผู้บริหารระดับสูง ซึ่งนอกจากทำให้การทำงานมีความต่อเนื่องแล้วยังเป็นการเตรียมและสรรหาผู้สืบทอดตำแหน่งในอนาคตด้วย

บริษัทสนับสนุนพนักงานทุกระดับชั้นเข้ารับการฝึกอบรม สัมมนา เพื่อเพิ่มทักษะ ความรู้ รับรู้เทคโนโลยีใหม่ๆ เพื่อนำมาปรับใช้ในการทำงาน

(5) ค่าตอบแทนคณะกรรมการ และผู้บริหาร

- ค่าตอบแทนกรรมการ จำนวนเงินรวม 6,436,000 บาท

(หน่วย : บาท)

	รายชื่อกรรมการ	การประชุมกรรมการและ กก.ตรวจสอบ	ค่าตอบแทน กรรมการ	ค่าเบี้ยประชุมกรรมการ และ กก.ตรวจสอบ	บำเหน็จ กรรมการ	รวมค่าตอบแทน
1.	นพ.บรรลุ ศิริพานิช	4/5	288,000	20,000	260,000	568,000
2.	นพ.พงษ์พัฒน์ ปธานวนิช	5/5	180,000	15,000	260,000	455,000
3.	นายประเสริฐ เจนศิริพานิช	3/5, 2/4	216,000	15,000	260,000	491,000
4.	นพ.วิญญู เอี่ยมชีรางกูร	5/5	144,000	15,000	260,000	419,000
5.	นพ.สิทธิ พิทักษ์อรณพ	5/5	144,000	15,000	260,000	419,000
6.	นพ.อิทธิ ฉันทศิริกาญจน	4/5	180,000	12,000	260,000	452,000
7.	นายคงธน สฤษฏ์วานิช	5/5	144,000	15,000	260,000	419,000
8.	นางวรรณิ ประดิษฐ์ยนต์	5/5	144,000	15,000	260,000	419,000
9.	นายธีรศักดิ์ เอี่ยมชีรางกูร	5/5	144,000	15,000	260,000	419,000
10.	พญ.สุวรรณา ชูพิศาลโรจน์	5/5	144,000	15,000	260,000	419,000
11.	นพ.ธีรเดช ตั้งเดชะหิรัญ	5/5	144,000	15,000	260,000	419,000
12.	นายชูศักดิ์ วิจักขณา	5/5, 4/4	144,000	23,000	260,000	427,000
13.	นายเจษฎา หังสพฤกษ์	5/5, 4/4	144,000	23,000	260,000	427,000
14.	น.ส.ปุสสินี วิริยะวงศ์	5/5	144,000	15,000	260,000	419,000

- ค่าตอบแทนผู้บริหาร ในปี 2561 ได้จ่ายค่าตอบแทนประกอบด้วย เงินเดือนและโบนัสให้แก่ผู้บริหารจำนวน 7 รายเป็นเงินรวม 8.77 ล้านบาท

(6) ค่าตอบแทนผู้สอบบัญชี

- บริษัท สำนักงานปิติเสวีจำกัด เป็นผู้สอบบัญชีของบริษัทและบริษัทในเครือ ในปี 2561

1. ค่าตอบแทนจากการสอบบัญชี

บริษัท โรงพยาบาลมหาชัย จำกัด (มหาชน)	1,230,000	บาท
บริษัทในเครือ 7 แห่ง	2,315,000	บาท
รวม	3,545,000	บาท

2. ค่าบริการอื่นเป็นค่าใช้จ่ายในการปฏิบัติงานที่บริษัท เช่น ค่าเบี้ยเลี้ยง ค่าเดินทาง เป็นต้น

7. การกำกับดูแลกิจการ

7.1 นโยบายการกำกับดูแลกิจการ

บริษัทตระหนักถึงความสำคัญของการกำกับดูแลกิจการที่ดีว่าเป็นปัจจัยสำคัญในการช่วยให้ระบบการบริหารจัดการมีประสิทธิภาพ โปร่งใส ตรวจสอบได้ สร้างความเชื่อมั่นให้กับผู้ถือหุ้น นักลงทุน และผู้มีส่วนได้เสียทุกฝ่าย อีกทั้งช่วยส่งเสริมให้ธุรกิจเติบโตอย่างยั่งยืน คณะกรรมการได้กำหนดและอนุมัตินโยบายและจรรยาบรรณธุรกิจของบริษัทเป็นลายลักษณ์อักษรสำหรับกรรมการ ผู้บริหาร และพนักงาน เพื่อใช้เป็นคู่มือในการถือปฏิบัติและควบคุมดูแลให้มีการปฏิบัติตามคู่มือดังกล่าว

บริษัทปฏิบัติตามนโยบายการกำกับดูแลกิจการที่ดี ครอบคลุมหลักการสำคัญ 5 หมวด ประกอบด้วย 1) สิทธิของผู้ถือหุ้น 2) การปฏิบัติต่อผู้ถือหุ้นอย่างเท่าเทียมกัน 3) บทบาทของผู้มีส่วนได้เสีย 4) การเปิดเผยข้อมูลและความโปร่งใส และ 5) ความรับผิดชอบต่อกรรมการ

7.1.1 สิทธิของผู้ถือหุ้น

บริษัทตระหนักว่าผู้ถือหุ้นคือเจ้าของกิจการ จึงมีสิทธิในความเป็นเจ้าของ บริษัทจึงต้องปกป้องและดูแลผลประโยชน์ ปฏิบัติกับผู้ถือหุ้นทุกรายอย่างดีเหมาะสมและเท่าเทียมกัน ไม่กระทำการเป็นการละเมิดหรือลดทอนสิทธิของผู้ถือหุ้น ผู้ถือหุ้นมีสิทธิตามสิทธิพื้นฐานและมาตรฐาน เช่น สิทธิในการซื้อ ขาย โอน หลักทรัพย์ที่ถืออยู่อย่างอิสระ สิทธิในการได้รับข่าวสารข้อมูลของบริษัท การเสนอวาระการประชุมล่วงหน้าและการเสนอชื่อบุคคลเพื่อเข้ารับการเลือกตั้งเป็นกรรมการบริษัทสิทธิในการเข้าร่วมประชุมผู้ถือหุ้นด้วยตนเองหรือมอบฉันทะ สิทธิในการออกเสียงลงคะแนนในการพิจารณาการจ่ายเงิน การจัดสรรเงินปันผล การแต่งตั้งหรือถอดถอนกรรมการ การแต่งตั้งผู้สอบบัญชี และพิจารณารายการพิเศษต่าง ๆ ในที่ประชุมฯ โดยผู้ถือหุ้นทุกคนสามารถใช้สิทธิออกเสียงลงมติโดยมีคะแนนเสียงเท่ากับ 1 หุ้นต่อ 1 เสียง และสิทธิที่สำคัญประการหนึ่งคือผู้ถือหุ้นมีสิทธิได้รับส่วนแบ่งผลกำไรจากการดำเนินงานของบริษัท

นอกจากนี้ บริษัทยังมีแนวทางปฏิบัติในการดูแลผู้ถือหุ้น เพื่อส่งเสริมและอำนวยความสะดวกในการใช้สิทธิของผู้ถือหุ้น โดยการเปิดเผยข้อมูลที่สำคัญเกี่ยวกับการดำเนินธุรกิจของบริษัท ผ่านระบบข้อมูลของตลาดหลักทรัพย์แห่งประเทศไทย

(1) **การประชุมผู้ถือหุ้น** กำหนดจัดปีละครั้ง ภายใน 4 เดือนตั้งแต่วันสิ้นสุดของรอบบัญชี หรือภายในวันที่ 30 เมษายนของปี หรือตามแต่ที่กฎหมายจะกำหนด

คณะกรรมการจะเรียกประชุมผู้ถือหุ้นเป็นการประชุมวิสามัญเมื่อใดก็ได้แต่จะเห็นสมควร หรือผู้ถือหุ้นไม่น้อยกว่า 25 คน ซึ่งมีหุ้นนับรวมกันได้ไม่น้อยกว่าหนึ่งในสิบของจำนวนหุ้นที่จำหน่ายได้ทั้งหมดเข้าชื่อกันทำหนังสือขอให้คณะกรรมการเรียกประชุมวิสามัญเมื่อใดก็ได้ แต่ต้องระบุเหตุผลในการที่ขอให้เรียกประชุมไว้ให้ชัดเจน ในกรณีนี้คณะกรรมการต้องจัดให้มีการประชุมผู้ถือหุ้นภายใน 1 เดือน นับแต่วันที่ได้รับหนังสือจากผู้ถือหุ้น

(1.1) ก่อนวันประชุมผู้ถือหุ้น

- บริษัทเปิดโอกาสให้ผู้ถือหุ้นในการเสนอเรื่องเพื่อบรรจุเป็นวาระการประชุมเป็นการล่วงหน้าและ ให้สิทธิเสนอชื่อบุคคลที่มีคุณสมบัติเหมาะสมเพื่อเข้ารับการพิจารณาแต่งตั้งให้ดำรงตำแหน่งกรรมการของบริษัทในการประชุมสามัญผู้ถือหุ้นประจำปี โดยบริษัทได้กำหนดหลักเกณฑ์ต่าง ๆ เกี่ยวกับคุณสมบัติของผู้ถือหุ้น ข้อยกเว้นเรื่องที่ไม่บรรจุเป็นวาระในการประชุมฯ คุณสมบัติของบุคคลที่จะเข้ารับเลือกเป็นกรรมการบริษัท ขั้นตอนการเสนอ และขั้นตอนการพิจารณา โดยได้แจ้งให้ผู้ถือหุ้นทราบผ่านช่องทางเผยแพร่ข้อมูลของตลาดหลักทรัพย์แห่งประเทศไทย และเผยแพร่หลักเกณฑ์พร้อมรายละเอียดบนเว็บไซต์ของบริษัทเป็นการล่วงหน้าก่อนการประชุม สำหรับการประชุมปีที่ผ่านมามีกำหนดระยะเวลาระหว่างวันที่ 1 ธันวาคม 2560 ถึงวันที่ 31 ธันวาคม 2560 และปรากฏว่าช่วงเวลาดังกล่าวไม่มีผู้ถือหุ้นเสนอวาระการประชุมสามัญผู้ถือหุ้นและเสนอบุคคลเพื่อเข้ารับการพิจารณาแต่งตั้งเป็นกรรมการบริษัท

- กำหนดการประชุม จะจัดประชุมไม่ตรงกับวันหยุดนักขัตฤกษ์หรือวันหยุดต่อเนื่องที่ติดต่อกัน ตั้งแต่ 3 วันขึ้นไป และไม่กำหนดเวลาประชุมเช้าหรือเย็นเกินไป

- บริษัทจัดส่งหนังสือเชิญประชุมโดยระบุรายละเอียด วัน เวลา สถานที่พร้อมแผนที่แสดงที่ตั้งและวาระการประชุมระบุอย่างชัดเจนว่าเป็นเรื่องเพื่อทราบ เพื่อขออนุมัติ หรือเพื่อพิจารณา รวมถึงความเห็นของคณะกรรมการ และเอกสารข้อมูลที่เกี่ยวข้องในแต่ละวาระ เอกสารสำคัญที่ส่งไปพร้อมหนังสือเชิญประชุมคือ ข้อบังคับของบริษัทในส่วนที่เกี่ยวข้องกับการประชุมผู้ถือหุ้น คำแนะนำวิธีการมอบฉันทะพร้อมแบบหนังสือมอบฉันทะ สำหรับใช้ในกรณีผู้ถือหุ้นไม่สามารถเข้าร่วมประชุมด้วยตนเอง โดยได้จัดส่งหนังสือมอบฉันทะตามแบบประกาศของกรมพัฒนาธุรกิจการค้า 2 แบบ แบบ ก (แบบที่ง่ายไม่ซับซ้อน) และแบบ ข (แบบที่กำหนดรายการต่าง ๆ ที่ละเอียดชัดเจนตายตัว) โดยเสนอชื่อกรรมการ 2 คน ประกอบด้วยประธานกรรมการซึ่งเป็นกรรมการอิสระ 1 ท่าน และประธานกรรมการบริหาร 1 คน เพื่อเป็นทางเลือกในการมอบฉันทะของผู้ถือหุ้นรวมถึงเอกสารและ

หลักฐานที่ต้องนำมาแสดงในวันประชุม ส่วนแบบ ค ซึ่งเป็นหนังสือมอบฉันทะสำหรับกรณีผู้ถือหุ้นเป็นผู้ลงทุนต่างประเทศและมอบให้ Custodian เป็นผู้ลงนามในหนังสือมอบฉันทะ โดยได้เผยแพร่เอกสารดังกล่าวข้างต้นทั้งหมดบนเว็บไซต์ของบริษัท

บริษัทได้จัดส่งหนังสือเชิญประชุมและเอกสารประกอบต่าง ๆ แก่ผู้ถือหุ้นเป็นการล่วงหน้าอย่างน้อยสิบสี่วันก่อนวันประชุมฯ และยังได้เผยแพร่บนเว็บไซต์ของบริษัทด้วย กับได้ลงประกาศหนังสือนัดประชุมในหนังสือพิมพ์รายวันภาษาไทยติดต่อกันไม่น้อยกว่า 3 วัน

ในกรณีที่มีความจำเป็นต้องเพิ่มวาระการประชุมบริษัทจะส่งหนังสือแจ้งผู้ถือหุ้นไม่น้อยกว่าเจ็ดวันก่อนวันประชุม พร้อมเผยแพร่ข้อมูลประกอบวาระการประชุมผู้ถือหุ้นล่วงหน้าไว้ในเว็บไซต์

(1.2) วันประชุมผู้ถือหุ้น

- เนื่องจากผู้ถือหุ้นจำนวนเกินครึ่งหนึ่งจากจำนวนผู้ถือหุ้นทั้งหมด เป็นคนในพื้นที่จังหวัดสมุทรสาคร และจังหวัดใกล้เคียง ดังนั้น บริษัทจึงได้จัดประชุมสามัญผู้ถือหุ้นประจำปี 2561 ณ ห้องประชุมใหญ่ของบริษัทเช่นเดียวกับปีก่อน ๆ ที่ผ่านมา บริษัทได้จัดประชุมสามัญผู้ถือหุ้นเมื่อวันที่ 27 เมษายน 2561 มีกรรมการบริษัทเข้าร่วมประชุมทั้งหมด 12 คน ประกอบด้วย ประธานกรรมการบริษัท ประธานกรรมการบริหารประธานกรรมการตรวจสอบ และกรรมการท่านอื่น ๆ (กรรมการท่านที่ไม่เข้าร่วมประชุมได้แจ้งสาเหตุการขาดประชุมให้บริษัททราบเป็นการล่วงหน้า) ผู้บริหารระดับสูง ผู้ดูแลการเงินสูงสุด ที่ปรึกษาฝ่ายกฎหมาย และผู้สอบบัญชี ทั้งนี้ที่ปรึกษาฝ่ายกฎหมาย ทำหน้าที่เป็นคนกลางในการประชุม รวมถึงตรวจสอบการลงคะแนนเสียงในการประชุม

- ก่อนเริ่มการประชุมบริษัทเปิดให้ผู้ถือหุ้นและผู้รับมอบฉันทะลงทะเบียนเพื่อเข้าร่วมประชุมล่วงหน้า ก่อนล่วงหน้าก่อนการประชุมประมาณ 1 ชั่วโมง โดยมีเจ้าหน้าที่อำนวยความสะดวกให้การต้อนรับและตรวจสอบเอกสาร ผู้ถือหุ้นจะได้รับใบลงคะแนน สำหรับใช้กรณีวาระที่ต้องมีการลงมติ และมีผู้ถือหุ้นไม่เห็นด้วยหรือคัดค้านและในวาระการเลือกตั้งกรรมการ บริษัทได้จัดทำใบลงคะแนนแยกเป็นรายบุคคลเพื่อให้ผู้ถือหุ้นสามารถเลือกกรรมการเป็นรายบุคคลได้ สำหรับผู้ถือหุ้นซึ่งได้ส่งตัวแทนมาเข้าร่วมประชุม บริษัทได้จัดเตรียมเอกสารสำหรับปิดบนหนังสือมอบฉันทะไว้บริการที่ด้านหน้าของห้องประชุมและผู้ถือหุ้นมีสิทธิเข้าร่วมประชุมได้หลังจากเริ่มการประชุมแล้ว เพื่อรักษาสีทธิในการลงคะแนนเสียงในวาระที่อยู่ระหว่างการพิจารณาและยังไม่ได้ลงมติ

- ประธานที่ประชุมได้ชี้แจงวิธีการออกเสียงลงคะแนนหรือนับคะแนนก่อนเริ่มการประชุมการออกเสียงลงคะแนนกระทำโดยเปิดเผยด้วยวิธียกมือ โดยนับ 1 หุ่นเป็น 1 เสียง ประธานในที่ประชุมดำเนินการประชุมตามวาระที่กำหนดในหนังสือเชิญประชุม โดยไม่มีการขอให้ที่ประชุมพิจารณาเรื่องอื่นนอกเหนือจากวาระที่กำหนดไว้ในหนังสือนัดประชุม ในแต่ละวาระประธานฯ จะขอให้ผู้เข้าร่วมประชุมลงมติอนุมัติโดยใช้วิธีชูมือ ในวาระการแต่งตั้งกรรมการ บริษัทให้สิทธิแก่ผู้ถือหุ้นในการลงคะแนนเลือกตั้งเป็นรายบุคคล ผู้ถือหุ้นมีอิสระในการลงคะแนนในแต่ละวาระ โดยจะถือตามคะแนนเสียงข้างมากของผู้ถือหุ้นที่เข้าร่วมประชุมและออกเสียง ในกรณีที่นับคะแนนเสียงได้เท่ากัน ประธานที่ประชุมมีสิทธิออกเสียงชี้ขาด นอกจากนี้ที่ประชุมได้เปิดโอกาสให้ผู้ถือหุ้นได้แสดงความคิดเห็นและข้อเสนอแนะในวาระต่าง ๆ อย่างอิสระก่อนการลงมติในวาระใด ๆ อย่างเปิดเผย

ในการประชุมครั้งนี้ ไม่มีการเพิ่มวาระอื่น ๆ ที่ไม่ได้ระบุไว้ในหนังสือเชิญประชุม

สำหรับผลการประชุม ภายหลังจากการนับคะแนนเสร็จเรียบร้อยแล้ว โดยจัดให้มีบุคคลที่เป็นอิสระ คือ นาย พยุงศักดิ์ ฑีฆายุ ที่ปรึกษาด้านกฎหมาย เป็นผู้ตรวจสอบคะแนน ประธานจะประกาศผลคะแนนให้ที่ประชุมทราบเป็นวาระฯ โดยแยกเป็นคะแนน เห็นด้วย ไม่เห็นด้วย งดออกเสียง และบัตรเสีย ผลการประชุมปีที่ผ่านมา ที่ประชุมมีมติอนุมัติในทุกวาระที่เสนอ

(1.3) หลังการประชุมผู้ถือหุ้น

- บริษัทเปิดเผยมติที่ประชุมผู้ถือหุ้นพร้อมผลการลงคะแนนภายในวันเดียวกันหรือวันถัดไปผ่านระบบของตลาดหลักทรัพย์แห่งประเทศไทย และจัดทำบันทึกรายงานประชุมผู้ถือหุ้นโดยบันทึกการรายชื่อกรรมการที่เข้าร่วมประชุม สรุปสาระสำคัญในแต่ละวาระการประชุม คำถามคำตอบความคิดเห็นและมติของที่ประชุม โดยระบุจำนวนคะแนนเสียงที่เห็นด้วย ไม่เห็นด้วย และงดออกเสียง รวมทั้งคำถามและคำตอบของผู้ถือหุ้น กับส่งให้ตลาดหลักทรัพย์ภายใน 14 วัน นับจากวันที่ประชุม และได้เผยแพร่รายงานการประชุมบนเว็บไซต์ของบริษัทด้วยนอกจากนี้บริษัทได้จัดให้มีการบันทึกภาพและเสียงการประชุมในลักษณะสื่อวีดิทัศน์ และจัดทำเป็นแผ่นข้อมูล พร้อมเผยแพร่แก่ผู้สนใจ

(2) การจ่ายปันผล บริษัทยึดถือแนวทางการดำเนินธุรกิจอย่างระมัดระวัง เพื่อยังประโยชน์สูงสุดและเพิ่มมูลค่าหุ้นแก่ผู้ถือหุ้น โดยสามารถแบ่งกำไรส่วนหนึ่งจากการดำเนินงานให้แก่ผู้ถือหุ้นอย่างสม่ำเสมอ กับบริษัทได้กำหนดเป็นนโยบายที่จะจ่ายเงินปันผลไม่ต่ำกว่าร้อยละ 40 ของกำไรสุทธิให้แก่ผู้ถือหุ้น แต่ทั้งนี้การจ่ายเงินปันผลจะพิจารณาภายใต้สภาวะเศรษฐกิจกำไรจากการดำเนินงานและแผนการลงทุนต่าง ๆ ในอนาคต ผู้ถือหุ้นจะทราบผลการจ่ายเงินปันผลในแต่ละปีจากมติที่ประชุมผู้

ถือหุ้นฯ หรือที่ประชุมคณะกรรมการบริษัท ผ่านช่องทางเผยแพร่ข้อมูลของตลาดหลักทรัพย์แห่งประเทศไทย และผู้ถือหุ้นจะได้รับเงินปันผลภายในไม่เกิน 1 เดือนหลังจากการประชุมผู้ถือหุ้นหรือมติที่ประชุมคณะกรรมการบริษัทอนุมัติแล้วแต่กรณี

7.1.2 การปฏิบัติต่อผู้ถือหุ้นอย่างเท่าเทียมกัน

บริษัทเคารพในสิทธิของผู้ถือหุ้นและให้ความสำคัญต่อการปฏิบัติต่อผู้ถือหุ้นทุกรายอย่างเท่าเทียมกันกับปฏิบัติต่อผู้ถือหุ้นทุกรายตามสิทธิพื้นฐานของผู้ถือหุ้น

ผู้ถือหุ้นสามารถใช้สิทธิเสนอวาระการประชุม และเสนอชื่อบุคคลที่มีคุณสมบัติเหมาะสมเพื่อเข้ารับการศึกษาแต่งตั้งให้ดำรงตำแหน่งกรรมการของบริษัทในการประชุมสามัญผู้ถือหุ้นประจำปี

ผู้ถือหุ้นมีสิทธิมอบฉันทะให้ผู้อื่นเข้าร่วมประชุมและลงมติแทนตนในการประชุมฯ ในกรณีผู้ถือหุ้นไม่สามารถเข้าร่วมประชุมด้วยตนเอง นอกจากนี้ผู้ถือหุ้นสามารถมอบฉันทะให้กรรมการหรือกรรมการอิสระ เข้าร่วมประชุมแทน โดยเลือกใช้หนังสือมอบฉันทะ แบบ ก หรือ แบบ ข แบบใดแบบหนึ่งที่บริษัทได้จัดส่งให้พร้อมหนังสือเชิญประชุม หรือสามารถดาวน์โหลดแบบหนังสือมอบฉันทะดังกล่าวหน้าเว็บไซต์ของบริษัท

ผู้ถือหุ้นที่มีรายการเกี่ยวโยงหรือส่วนได้ส่วนเสียหรือรายการที่อาจเกิดความขัดแย้งทางผลประโยชน์ กับวาระการประชุมวาระใดวาระหนึ่ง จะไม่มีสิทธิออกเสียงลงคะแนนในวาระนั้นๆ ในส่วนของกรรมการหากเกิดรายการดังกล่าวจะไม่ได้สิทธิในการเข้าร่วมการพิจารณาอนุมัติรายการนั้น ๆ เช่นกัน

ผู้ถือหุ้นมีสิทธิอย่างเท่าเทียมกันในการแสดงความคิดเห็นหรือตั้งคำถามได้อย่างเสมอภาคตลอดจนการให้ข้อเสนอแนะต่างๆ อย่างอิสระโดยบริษัทจะจัดสรรเวลาที่เหมาะสมและเพียงพอ

7.1.3 บทบาทของผู้มีส่วนได้เสีย

บริษัทตระหนักและเคารพในสิทธิและบทบาทของผู้มีส่วนได้เสียทุกกลุ่ม ผู้มีส่วนได้เสียจะได้รับการปฏิบัติจากบริษัทตามสิทธิตามกฎหมายที่เกี่ยวข้องหรือข้อตกลงที่มีอยู่กับบริษัทอย่างเป็นธรรม เสมอภาค ยึดมั่นในความซื่อสัตย์ ความมีมิตรภาพเกื้อกูลซึ่งกันและกัน จะไม่กระทำการใดๆ อันจะเป็นการละเมิดสิทธิของผู้มีส่วนได้เสีย เพื่อส่งเสริมให้เกิดความร่วมมือระหว่างบริษัทกับผู้มีส่วนได้เสีย ยังจะก่อให้เกิดผลประโยชน์ร่วมกันอย่างยั่งยืน บริษัทได้ออกประกาศเกี่ยวกับจรรยาบรรณและจริยธรรมของผู้บริหารและพนักงานเพื่อใช้เป็นแนวทางปฏิบัติกับผู้มีส่วนได้เสียทุกกลุ่ม โดยมีแนวปฏิบัติต่อผู้มีส่วนได้เสียต่างๆ รายละเอียดดังนี้

- **ผู้ถือหุ้น** บริษัทในฐานะตัวแทนของผู้ถือหุ้นมุ่งมั่นในการดำเนินธุรกิจให้เจริญเติบโต เพื่อยังประโยชน์ให้ผลประโยชน์การเกิดกำไรและสร้างมูลค่าเพิ่มให้แก่ผู้ถือหุ้นในระยะยาวในรูปของเงินปันผลบริษัทมีแนวทางปฏิบัติต่อผู้ถือหุ้น ดังนี้

1. ผู้ถือหุ้นมีสิทธิขั้นพื้นฐานตามกฎหมาย และข้อบังคับของบริษัท
2. ผู้ถือหุ้นสามารถใช้สิทธิในการตรวจสอบและควบคุมการทำงานของบริษัทผ่านการประชุมสามัญผู้ถือหุ้นประจำปี ซึ่งบริษัทส่งเสริมให้ผู้ถือหุ้นสอบถาม แสดงความคิดเห็น และเสนอแนะแนวทางต่าง ๆ ได้อย่างอิสระ
3. คณะกรรมการบริษัทไม่มีนโยบายการเพิ่มวาระการประชุมที่ไม่ได้แจ้งเป็นการล่วงหน้าโดยเฉพาะวาระสำคัญที่ผู้ถือหุ้นต้องใช้เวลาในการศึกษาข้อมูลก่อนการตัดสินใจ

- **ลูกค้าหรือผู้ป่วย** ลูกค้าเป็นผู้มีส่วนได้เสียสำคัญในการดำเนินธุรกิจ ส่งผลต่อความสำเร็จและการเติบโตของธุรกิจบริษัทจึงมุ่งมั่นที่จะพัฒนาคุณภาพการให้บริการให้มีคุณภาพและได้มาตรฐานเพื่อตอบสนองความพึงพอใจสูงสุดให้แก่ลูกค้า โดยบริษัทมีแนวทางปฏิบัติต่อลูกค้าหรือผู้ป่วย ดังนี้

1. ผู้ป่วยมีสิทธิพื้นฐานตามคำประกาศสิทธิผู้ป่วยของผู้ประกอบวิชาชีพด้านสุขภาพกับผู้ป่วยที่จะได้รับการบริการ โดยไม่มีการเลือกปฏิบัติ เนื่องจากความแตกต่างด้านฐานะ เชื้อชาติ สัญชาติ ศาสนา สังคม ลัทธิการเมือง เพศ อายุ และลักษณะของความเจ็บป่วย
2. สิทธิตามพระราชบัญญัติคุ้มครองผู้บริโภค ประกอบด้วยสิทธิในการตัดสินใจที่จะรับหรือเลือกบริการทางการแพทย์ สิทธิที่จะได้รับการบริการทางการแพทย์ที่มีมาตรฐาน สิทธิที่จะได้รับการบอกกล่าวหรือสิทธิที่จะรู้ สิทธิที่จะได้รับการปกปิดข้อมูลเกี่ยวกับการเจ็บป่วยไว้เป็นความลับเว้นแต่จะได้รับความยินยอม และสิทธิที่จะได้รับการชดเชยความเสียหาย เป็นต้น
3. บริษัทสร้างความมั่นใจให้แก่ผู้ให้บริการว่าจะได้รับการที่ดีที่สุดด้วยคุณภาพการให้บริการตามมาตรฐานวิชาชีพทางการแพทย์และการพยาบาลภายใต้คุณธรรม จริยธรรม และจรรยาบรรณแห่งวิชาชีพภายใต้ความยุติธรรมที่ยอมรับได้ทั้งสองฝ่าย
4. ประวัติการรักษาทางการแพทย์ ข้อมูลส่วนตัว และรายละเอียดอื่นๆ ของผู้ป่วย บริษัทถือเป็นสิทธิส่วนบุคคลขั้นพื้นฐานของผู้ป่วยไม่เปิดเผยต่อบุคคลที่สาม ยกเว้นแต่จะได้รับความยินยอมจากผู้ป่วย

5. ผู้ป่วยมีสิทธิแสดงความคิดเห็น ร้องเรียน ซึ่งบริษัทให้ความสำคัญกับความคิดเห็นต่างๆ เพื่อนำมาตรวจสอบและดำเนินการตามความเหมาะสมต่อไป

6. บริษัทมีนโยบายให้แพทย์และบุคลากรทางการแพทย์ปฏิบัติตนและดูแลผู้ป่วยตามมาตรฐานวิชาชีพด้วยความรับผิดชอบและโอบอ้อมอารีต่อทั้งตัวผู้ป่วยเองรวมถึงญาติ รวมทั้งดูแลสิ่งแวดล้อมสนับสนุนการปฏิบัติหน้าที่ของแพทย์อย่างเต็มที่

- **พนักงาน** บริษัทตระหนักว่าพนักงานเป็นทรัพยากรที่มีคุณค่า และเป็นปัจจัยสำคัญในการนำพาความสำเร็จของธุรกิจ บริษัทมีแนวทางปฏิบัติต่อพนักงาน ดังนี้

1. บริษัทให้สิทธิเท่าเทียมกันสำหรับผู้ที่จะสมัครงานและบรรจุเป็นพนักงานรวมถึงการให้โอกาสผู้ที่มีความบกพร่องทางร่างกายเข้าทำงานในลักษณะงานที่ทำได้

2. บริษัทมีนโยบายการปฐมนิเทศพนักงาน วัตถุประสงค์เพื่อให้พนักงานใหม่มีทัศนคติและพฤติกรรมการทำงานเป็นไปในแนวทางเดียวกันโดยมีหัวข้อต่างๆ ที่พนักงานจะได้รับการสื่อสารเกี่ยวกับองค์กรโดยภาพรวม รวมถึงหัวข้อการต่อต้านทุจริตซึ่งถือเป็นหัวข้อสำคัญของวินัยพนักงาน รวมถึงมาตรการและบทกำหนดโทษทางวินัย

3. บริษัทปฏิบัติต่อพนักงานทุกตำแหน่งอย่างเป็นธรรมและเท่าเทียมกันโดยไม่แบ่งแยกทั้งเพศชาย เพศหญิง ฐานะ เชื้อชาติ ศาสนา สังคม และลัทธิการเมือง เคารพในเกียรติและ ศักดิ์ศรีของความเป็นมนุษย์ ไม่ละเมิดสิทธิมนุษยชน

4. บริษัทส่งเสริมให้พนักงานเข้าใจในบทบาทหน้าที่และจรรยาบรรณ ประพฤติตนเป็นพลเมืองดี อยู่ในศีลธรรมผ่านกิจกรรมสร้างสรรค์ต่างๆ เป็นประจำทุกปี

5. บริษัทจัดให้มีคณะกรรมการความปลอดภัยอาชีวอนามัยและสิ่งแวดล้อม บริษัทตระหนักถึงความสำคัญด้านความปลอดภัยอาชีวอนามัย และสภาพแวดล้อมในการทำงาน ของพนักงาน และบุคคลที่มีส่วนเกี่ยวข้องทุกฝ่าย จัดให้มีระบบและอุปกรณ์ควบคุมความปลอดภัยที่มีมาตรฐาน จัดสถานที่ทำงานให้เอื้ออำนวยให้เกิดประสิทธิภาพและประสิทธิผลในการทำงาน โดยคำนึงถึงความปลอดภัยและสุขอนามัย คณะกรรมการที่ได้รับการแต่งตั้ง ประกอบด้วย ประธานกรรมการ ตัวแทนจากฝ่าย นายจ้าง ฝ่ายลูกจ้าง และเลขาธิการคณะกรรมการฯ เป็นผู้ประสานงานและจัดทำแผนการดำเนินงาน พัฒนา ทบทวน และประเมินผลทุกปี มีอำนาจหน้าที่และความรับผิดชอบ ดังนี้

- วางแผนและดำเนินการตามโปรแกรมการจัดการ อาคารสถานที่ และความปลอดภัย วัตถุอันตราย การจัดการภาวะฉุกเฉิน ความปลอดภัยด้านอัคคีภัย เครื่องมือแพทย์ และเครื่องมืออื่นๆ ทั้งระบบอย่างต่อเนื่อง เพื่อให้อาคาร สถานที่ที่ปลอดภัย ใช้งานได้ และเป็นประโยชน์สำหรับผู้รับบริการ

- ให้ความรู้และจัดอบรมบุคลากรในเรื่องการจัดการตามโปรแกรมการจัดการอาคารสถานที่และความปลอดภัย

- ทดสอบและติดตามการดำเนินการตามนโยบาย

1. บริษัทจัดอบรมพนักงานเรื่องความปลอดภัย และการรักษาความปลอดภัยในการทำงาน โดยพนักงานทุกคนต้องเข้ารับการอบรม

2. บริษัทจัดอบรมและมีการซ้อมพนักงานกรณีภาวะฉุกเฉินด้านสาธารณสุขต่างๆ เช่น อุบัติเหตุหมู่ และสารเคมีรั่วไหล เป็นต้นโดยจัดเป็นประจำอย่างน้อยปีละ 1 ครั้ง

3. บริษัทจัดอบรมและซ้อมอัคคีภัย และอพยพหนีไฟให้แก่พนักงาน ตามมาตรฐานที่กฎหมายกำหนด

- รายงานผลการดำเนินงานและประสิทธิภาพของการดำเนินงานด้านการจัดการอาคารสถานที่ และความปลอดภัยแก่ผู้บริหาร

- มีการสำรวจและตรวจสอบสถิติการประสบอันตรายที่เกิดขึ้นรวมทั้งรายงานให้ผู้บริหารรับทราบ

- มีการพิจารณานโยบายแผนงานด้านความปลอดภัยในการทำงานพร้อมทั้งมีแนวทางการแก้ไข

ปรับปรุงให้ถูกต้องตามกฎหมายและได้มาตรฐานส่งเสริมให้เกิดกิจกรรมภายในองค์กรด้านความปลอดภัยอย่างสม่ำเสมอ

6. บริษัทส่งเสริมการพัฒนาทรัพยากรบุคคล โดยการฝึกฝนสั่งสมประสบการณ์ระหว่างปฏิบัติงาน การเพิ่มพูนความรู้ ทบทวนทักษะการปฏิบัติงาน การส่งเข้ารับการฝึกอบรมทั้งภายในและภายนอกสถานที่ รวมถึงการสนับสนุนทุนการศึกษาเพื่อพัฒนาศักยภาพและเรียนรู้วิชาการหรือเทคนิคใหม่ ๆ เพื่อนำกลับมาเพิ่มประสิทธิภาพและประสิทธิผลในการทำงาน

7. บริษัทได้กำหนดค่าตอบแทนให้แก่พนักงานตามหน้าที่ความรับผิดชอบและผลการปฏิบัติงานการปรับเงินเดือนและจ่ายค่าตอบแทนพิเศษตามความเหมาะสมและเป็นธรรม บริษัทใช้นโยบายการพิจารณาจากผลการประเมินการทำงานควบคู่ไปกับผลประกอบการ สภาพเศรษฐกิจโดยรวม และแผนการลงทุนของบริษัทในอนาคต

การแต่งตั้ง ปรับเลื่อนตำแหน่ง รวมถึงการกำหนดค่าตอบแทนกระทำบนพื้นฐานความสามารถ ความเหมาะสม อย่างเป็นธรรม

8. สวัสดิการต่างๆ นอกจากการรักษาพยาบาล บริษัทยังมีสวัสดิการอื่นๆ ได้แก่ กองทุนประกันสังคม กองทุนสำรองเลี้ยงชีพ การประกันอุบัติเหตุและประกันชีวิตกลุ่ม การตรวจสอบสุขภาพประจำปี รวมถึงสิทธิส่วนลดพิเศษแก่บุคคลในครอบครัวของพนักงานในการเข้ารับการรักษาพยาบาล เครื่องแบบและเงินช่วยเหลือในโอกาสต่างๆ เป็นต้น

9. พนักงานมีสิทธิร้องทุกข์ อุทธรณ์ การร้องเรียนทำได้ด้วยวาจา หรือทำเป็นหนังสือผ่านผู้บังคับบัญชาตามลำดับชั้น หากผู้บังคับบัญชาตามลำดับไม่สามารถแก้ไขปัญหาก็ให้เป็นอำนาจของผู้อำนวยการโรงพยาบาลในการพิจารณา หรือคณะกรรมการที่ได้รับการแต่งตั้งหากไม่พอใจผลการพิจารณาอุทธรณ์ ก็มีสิทธิดำเนินการอื่นอันชอบด้วยกฎหมายต่อไป ทั้งนี้บริษัทตระหนักว่าการร้องทุกข์ที่กระทำโดยสุจริตใจ ย่อมก่อให้เกิดประโยชน์แก่ทั้งบริษัทและพนักงานเป็นส่วนรวม บริษัทจะให้ความคุ้มครองผู้ร้องทุกข์และผู้เกี่ยวข้อง และจะไม่ถือเป็นเหตุที่จะเลิกจ้าง ลงโทษ หรือดำเนินการอื่นต่อพนักงานดังกล่าว

10. บริษัทดูแลพนักงานให้มีขวัญกำลังใจและมีความสุขในการทำงาน รวมถึงมีความภาคภูมิใจที่เป็นส่วนหนึ่งของบริษัท บริษัทมีการประเมินอัตราการคงอยู่ของพนักงาน ซึ่งผลอยู่ในระดับดี และจะมีการวิเคราะห์หาสาเหตุและแก้ไขปัญหากหากมีอัตราการคงอยู่ค่อนข้างต่ำ ทุกปีบริษัทจัดกิจกรรมการสื่อสารระหว่างผู้บริหารระดับบนกับพนักงาน “ผู้บริหารพบพนักงาน” เพื่อรับฟังความคิดเห็นและข้อเสนอแนะจากพนักงานทุกระดับรวมถึงการมีส่วนร่วมในการแก้ไขปัญหาต่างๆ ที่เกิดขึ้นของแต่ละหน่วยงาน

11. พนักงานของบริษัทต้องคำนึงถึงผู้ป่วยและรับผิดชอบต่อองค์กร เมื่อเห็นผลเสียที่จะเกิดต่อผู้ป่วยหรือองค์กร แม้ไม่เกี่ยวกับหน่วยงานของตนก็ต้องให้ความสนใจเข้าไปแก้ไขปัญหาเฉพาะหน้าหรือรายงานผู้รับผิดชอบให้ทราบโดยเร็วที่สุด บริษัทมีนโยบายเกี่ยวกับความเสี่ยงโดยส่งเสริมให้พนักงาน มีกระบวนการรายงานเหตุการณ์เกือบพลาด (nearly missed) หรือเหตุอันตราย รวมทั้งเหตุการณ์ไม่พึงประสงค์ โดยกำหนดขั้นตอน การรายงาน และขั้นตอนการจัดการเมื่อมีการเกิดเหตุการณ์ดังกล่าว รวมถึงการติดตามผล ทั้งนี้การจัดการระบบต่าง ๆ จะต้องดำเนินการให้แล้วเสร็จภายในระยะเวลาที่กำหนด

12. บริษัทอยู่ระหว่างการพิจารณา ปรับปรุง การจัดทำคู่มือจรรยาบรรณทางธุรกิจสำหรับพนักงานเป็นลายลักษณ์อักษร ซึ่งคู่มือดังกล่าวมีหลักการพื้นฐานคือ การปฏิบัติหน้าที่ด้วยความซื่อสัตย์ สุจริต มีคุณธรรม และมีความรับผิดชอบต่อสังคม รวมถึงการต่อต้านทุจริตคอร์รัปชัน ซึ่งเมื่อการพิจารณาเสร็จสมบูรณ์เรียบร้อยแล้ว จะนำเสนอให้คณะกรรมการบริษัทเห็นชอบและอนุมัติให้เป็นส่วนหนึ่งของระเบียบ และข้อบังคับในการปฏิบัติงานของพนักงานทุกคน

- **คู่ค้า** เปรียบเสมือนผู้สนับสนุนในการดำเนินธุรกิจ เป็นผู้มีส่วนได้เสียสำคัญในการดำเนินธุรกิจร่วมกัน บริษัทมีแนวทางปฏิบัติต่อคู่ค้า ดังนี้

1. บริษัทปฏิบัติต่อคู่ค้าทุกรายด้วยความเสมอภาคและเป็นธรรม เคารพและปฏิบัติตามเงื่อนไขสัญญาที่กำหนดภายใต้ความเหมาะสมและสมเหตุสมผลของราคาและคุณภาพ

2. บริษัทไม่เรียกร้อง ไม้รับ และไม่จ่ายผลประโยชน์ใด ๆ ที่ไม่สุจริตในการติดต่อกับคู่ค้า

3. บริษัทไม่สนับสนุนคู่ค้าที่ประกอบธุรกิจผิดกฎหมาย หรือขายสินค้าที่ละเมิดลิขสิทธิ์หรือทรัพย์สินทางปัญญา

- **คู่แข่ง** คู่แข่งทางธุรกิจเป็นสิ่งที่ไม่สามารถหลีกเลี่ยงได้ แต่ประโยชน์ที่ได้จากการประเมินคู่แข่ง ทำให้รู้จุดอ่อนข้อบกพร่องของบริษัท คู่แข่งนับเป็นส่วนสำคัญที่เป็นสิ่งผลักดันให้ธุรกิจสมบูรณ์มากขึ้นบริษัทมีแนวทางปฏิบัติต่อคู่แข่งทางการค้าดังนี้

1. บริษัทปฏิบัติตามกรอบกติกาของการแข่งขันทางธุรกิจอย่างสุจริตและเป็นมาตรฐานของธุรกิจ มีจรรยาบรรณภายใต้กรอบกฎหมาย เพื่อให้การแข่งขันเป็นไปอย่างเป็นธรรม

2. บริษัทไม่มีนโยบายประสานประโยชน์ระหว่างคู่แข่ง เพื่อเอาเปรียบลูกค้า

3. บริษัทมีสัมพันธภาพที่ดีกับธุรกิจประเภทเดียวกัน ไม่แสวงหาข้อมูลที่เป็นความลับของคู่แข่งด้วยวิธีการไม่สุจริต ตลอดจนไม่ทำลายชื่อเสียงของคู่แข่งด้วยการกระทำใดๆ ซึ่งทำให้เสื่อมเสียโดยปราศจากความจริงหรือข้อมูลที่อ้างอิงได้

4. บริษัทไม่ดำเนินการใดที่เป็นการละเมิดลิขสิทธิ์หรือทรัพย์สินทางปัญญาของคู่แข่งทางการค้า

- **เจ้าหน้าที่** บริษัทตระหนักถึงความสำคัญและความรับผิดชอบต่อสังคมและเงื่อนไขที่ทำได้กับทั้งเจ้าหน้าที่การค้าและเจ้าหน้าที่เงินกู้ยืมบริษัทมีแนวทางปฏิบัติต่อเจ้าหน้าที่ ดังนี้

1. บริษัทถือเป็นหน้าที่และความรับผิดชอบต่ออย่างเคร่งครัดที่ต้องปฏิบัติตามเงื่อนไขสัญญาหรือข้อผูกพันที่มีกับเจ้าหน้าที่ทุกประเภท

2. หากบริษัทไม่สามารถปฏิบัติตามเงื่อนไขต่าง ๆ ตามสัญญาหรือข้อตกลงได้ จะแจ้งให้เจ้าหน้าที่ทราบเป็นการล่วงหน้า เพื่อหาแนวทางแก้ไขและป้องกันไม่ให้เกิดความเสียหาย

- **ชุมชนสังคมสิ่งแวดล้อม และความยั่งยืน** บริษัทส่งเสริมและสนับสนุนมาตรการและแนวทางปฏิบัติในการดูแลสิ่งแวดล้อม ดังนี้

1. บริษัทใส่ใจในการประกอบกิจการ และต้องไม่ให้เป็นต้นเหตุก่อเกิดปัญหาชุมชนหรือมลภาวะต่อสิ่งแวดล้อม
2. บริษัทสนับสนุนกิจกรรมต่าง ๆ ที่เกื้อกูลชุมชนและสังคม ในฐานะผู้ประกอบการกิจให้บริการด้านสุขภาพ จึงเน้นการส่งเสริมในการดูแลสุขภาพ จัดอบรมให้ความรู้ทางสุขภาพ การออกเยี่ยมตามบ้านและรณรงค์เพื่อเสริมสร้างสุขภาพแก่ประชาชนรวมถึงการเข้าร่วมกิจกรรมตามโครงการและแผนงานสำคัญของทางราชการและชุมชน
3. บริษัทไม่ส่งเสริมและสนับสนุนกิจกรรมใด ๆ ที่ไม่ชอบด้วยกฎหมายหรือเป็นภัยต่อสังคมรวมถึงผิดศีลธรรมจรรยา

4. บริษัทไม่ละเมิดทรัพย์สินทางปัญญาหรือลิขสิทธิ์ของผู้อื่น
5. บริษัทปฏิบัติตามกฎระเบียบและข้อบังคับของกฎหมายเกี่ยวกับการอนุรักษ์สิ่งแวดล้อมภายในบริษัทมีการรณรงค์ขอความร่วมมือจากพนักงานให้ร่วมกันอนุรักษ์พลังงาน

6. บริษัทมีมาตรการติดตามตรวจสอบคุณภาพของเสีย รวมถึงมีมาตรการรองรับผลกระทบต่อสิ่งแวดล้อมที่อาจเกิดขึ้นจากการดำเนินงานมาตรการที่สำคัญประกอบด้วย การแยกขยะติดเชื้อ การกำจัดของเสีย และบำบัดน้ำเสีย เป็นสิ่งที่บริษัทต้องให้การดูแล ปฏิบัติ อย่างเข้มงวด โดยในรอบปีที่ผ่านมา บริษัทไม่มีการฝ่าฝืนระเบียบข้อบังคับหรือกฎหมายเกี่ยวกับสิ่งแวดล้อม หรือถูกแจ้งความผิดและร้องเรียนแต่อย่างใด โดยบริษัทมีแนวปฏิบัติ ดังนี้

- การกำจัดขยะ มีการแยกขยะติดเชื้อที่อาจทำให้เกิดมลพิษ และขยะทั่วไป มีการจัดเก็บแยก และทำลายอย่างถูกต้อง มีการตรวจสอบกระบวนการ รวมทั้งจัดฝึกอบรมแก่เจ้าหน้าที่อย่างน้อยปีละ 1 ครั้งสำหรับการกำจัดขยะติดเชื้อ บริษัทได้ทำสัญญาจ้างบริษัทรับกำจัดขยะติดเชื้อโดยตรงเพื่อดำเนินการ

- การกำจัดของเสีย เช่น เลือด สิ่งคัดหลั่ง สิ่งส่งตรวจจากผู้ป่วย เนื้อเยื่อ อวัยวะ สิ่งที่ตัดจากร่างกายผู้ป่วย เป็นต้น โดยกำหนดแนวทางปฏิบัติอย่างชัดเจนตามประเภทของเสีย

- การกำจัดน้ำเสีย โรงพยาบาลมีระบบบำบัดและระบบบำบัดน้ำเสียที่ถูกต้องเหมาะสมตามระเบียบปฏิบัติและกฎหมายที่เกี่ยวข้อง มีการดูแลรักษาระบบโดยผู้ผ่านการฝึกอบรมมีการประสานงานกับหน่วยงานในโรงพยาบาลเพื่อลดการทิ้งน้ำยาฆ่าเชื้อโรคลงในระบบบำบัดน้ำเสีย และมีเครื่องดักไขมันในโรงครัว มีการตรวจคุณภาพของน้ำที่ผ่านการบำบัดก่อนปล่อยออกทางท่อน้ำทิ้งออกไปสู่สาธารณะ และส่งไปตรวจยังกรมวิทยาศาสตร์ กระทรวงสาธารณสุข ทุกไตรมาส ผลการตรวจปีที่ผ่านมามีอยู่ในเกณฑ์มาตรฐาน

บริษัทมุ่งมั่นที่จะปฏิบัติตามนโยบายการกำกับดูแลกิจการที่ดี การแจ้งเหตุการณ์ที่ไม่เหมาะสมจะช่วยให้บริษัทนำข้อเสนอแนะนั้น ๆ มาปรับปรุงและแก้ไข ผู้มีส่วนได้เสียสามารถแจ้งหรือชี้แนะเบาะแส การกระทำความผิด เพื่อบริษัทจะได้ทำการตรวจสอบและหาข้อเท็จจริงเรียนเสนอต่อคณะกรรมการบริษัทหรือคณะกรรมการธรรมาภิบาลต่อไป โดยมีช่องทางรับฟังความคิดเห็นหรือรับเรื่องร้องเรียนได้หลายช่องทาง คือ

1. แจ้งด้วยวาจา หรือโทรศัพท์ ผ่านเจ้าหน้าที่บริการ
2. แจ้งผ่านสื่ออิเล็กทรอนิกส์ของบริษัทที่ email add :mahachaihospital1@gmail.com เลขานุการผู้อำนวยการ จะดำเนินการรับเรื่องร้องเรียนและส่งต่อไปให้ผู้บริหารระดับสูง
3. แจ้งทางเอกสารทางจดหมายหรือแบบแสดงความคิดเห็น ณ จุดบริการผู้ป่วยนอก ซึ่งจะมีเจ้าหน้าที่บริหารความเสี่ยงเป็นผู้เปิดกล่องรับความคิดเห็น
4. แจ้งทางเอกสารทางไปรษณีย์ส่งตรงถึง
กรรมการผู้จัดการ บริษัท โรงพยาบาลมหาชัย จำกัด (มหาชน)
927/43 ค ถนนเศรษฐกิจ 1
ตำบลมหาชัย อำเภอเมืองสมุทรสาคร
จังหวัดสมุทรสาคร 74000

8. นโยบายความรับผิดชอบต่อสังคม

เนื่องด้วยบริษัทเป็นสถานประกอบการสถานพยาบาลในนามโรงพยาบาลมหาชัย จึงมีกรอบจริยธรรมคุณธรรมตามมาตรฐานวิชาชีพที่พึงมีกำกับอยู่ นอกจากนั้นบริษัทยังคำนึงถึงมาตรฐานคุณภาพ ที่ต้องได้รับการตรวจสอบจากองค์กรอิสระที่ได้รับการยอมรับ บริษัทจึงให้ความสำคัญต่อการรับการตรวจสอบและได้ผ่านการรับรองมาตรฐานคุณภาพสากลจากสถาบันรับรองคุณภาพสถานพยาบาล (สรพ.) หรือ HA (The Health — Care Accreditation Institute) ซึ่งเป็นการรับรองคุณภาพมาตรฐานองค์กร ดังนี้ คือ

1. เป็นองค์กรที่ใส่ใจต่อคุณภาพและความปลอดภัยในการดูแลผู้ป่วย
2. สิ่งแวดล้อมในการทำงานปลอดภัยและมีประสิทธิภาพ ก่อให้เกิดความพึงพอใจแก่ผู้ปฏิบัติงานซึ่งมีผลต่อคุณภาพงาน
3. เป็นการสร้างวัฒนธรรมการเรียนรู้ของบุคลากรที่จะจัดทำรายงานเหตุการณ์ที่ไม่พึงประสงค์ และให้ความใส่ใจต่อความปลอดภัย
4. สร้างความร่วมมือระหว่างผู้นำ ภาวะการนำและการทำงานเป็นทีมอย่างต่อเนื่องทั้งนี้ โรงพยาบาลมหาชัย ได้ผ่านการเยี่ยมสำรวจ เพื่อต่ออายุการรับรองกระบวนการคุณภาพ (Re-Ac) ครั้งที่ 2 เมื่อวันที่ 5-6 ตุลาคม 2558 และมีกำหนดรับการตรวจรับรองฯ ครั้งที่ 3 ในวันที่ 31 มกราคม - 1 กุมภาพันธ์ 2562

นอกจากนั้น โรงพยาบาลยังได้รับการรับรองคุณภาพที่เป็นมาตรฐานองค์กร JCI (Joint Commission International) ซึ่งเป็นองค์กรอิสระของสหรัฐอเมริกา ที่ทำหน้าที่ในการประเมินสถานพยาบาลต่างๆ ทั่วโลก เพื่อให้การรับรองคุณภาพและความปลอดภัยระดับสากล ครั้งแรกเมื่อเดือนมีนาคม 2557 โดยมีมาตรฐาน 2 ส่วนที่เป็นหัวใจสำคัญของระบบการรับรองคุณภาพมาตรฐาน JCI ดังนี้ คือ

1. มาตรฐานที่มุ่งเน้นผู้ป่วยเป็นศูนย์กลาง โดยให้ความสำคัญเรื่อง ความปลอดภัยของผู้ป่วย
2. มาตรฐานการจัดการสถานพยาบาลต่อปัญหาในการบริหารสุขภาพและมีความชัดเจนในแนวทางการแก้ไขปัญหาในกระบวนการรักษาคุณภาพมาตรฐานสากลข้างต้น โรงพยาบาลจึงได้กำหนดให้มีคณะกรรมการทีมต่างๆ ได้แก่ ทีมบริหารงานคุณภาพ (Quality Management Team / QMT) คณะกรรมการทีมนำ (Hospital Leadership) คณะกรรมการบริหารความเสี่ยง (Risk Management Team / RMT) คณะกรรมการเวชระเบียน (Medical Record Team / MRT) คณะกรรมการพัฒนาคุณภาพการรักษายาบาล (Clinical Lead Team) คณะกรรมการป้องกันและควบคุมการติดเชื้อและพยาบาลควบคุมการติดเชื้อในแต่ละแผนก (Infectious Control Committee / ICC & ICWN) คณะกรรมการเฝ้าระวังโรคและภัยสุขภาพ (Disease and Health Hazard Surveillance / DHS) คณะกรรมการความปลอดภัยอาชีวอนามัยและสิ่งแวดล้อม (Environmental & Safety Team / ENV) คณะกรรมการจัดการยาและการใช้ยา (Medication Management and Use / MMU) คณะกรรมการเครื่องมือและอุปกรณ์ (Central Medical Team / CMT) คณะกรรมการส่งเสริมสุขภาพ (Health Promoting Hospital / HPH) คณะกรรมการสารสนเทศ (Information Management Team / IMT) คณะกรรมการพัฒนาทรัพยากรบุคคล (Human Resource Committee / HRC) เป็นต้น เพื่อทำหน้าที่กำกับ ตรวจสอบ ติดตามประเมินผลในกลุ่มงานที่เกี่ยวข้องอย่างใกล้ชิด

ทั้งนี้ โรงพยาบาลได้รับการรับรองคุณภาพมาตรฐาน JCI นี้ เป็นเวลา 3 ปี และได้รับการเยี่ยมสำรวจเพื่อต่ออายุการรับรองคุณภาพมาตรฐานเป็นครั้งที่ 2 ในเดือนมีนาคม พ.ศ.2560 เรียบร้อยแล้ว มีกำหนดรับการตรวจเยี่ยมสำรวจครั้งต่อไปในปี 2563

นอกจากนั้น ยังได้กำหนดแนวทางปฏิบัติให้สอดคล้องกับแนวทางความรับผิดชอบต่อสังคม ที่ตลาดหลักทรัพย์แห่งประเทศไทยกำหนดแล้ว ดังนี้

1. การประกอบกิจการด้วยความเป็นธรรม

1.1 การแข่งขันที่เป็นธรรม

เนื่องด้วยบริษัทเป็นสมาชิกของสมาคมโรงพยาบาลเอกชน ซึ่งเป็นองค์กรมีวัตถุประสงค์ในการแลกเปลี่ยนความคิดเห็น เพื่อช่วยเหลือซึ่งกันและกัน สร้างความสามัคคีในหมู่ผู้ประกอบการสถานพยาบาล ดำเนินกิจกรรมเพื่อประโยชน์แก่สังคมและส่วนรวม และให้ความร่วมมือกับภาครัฐในการพัฒนางานสาธารณสุข ปัจจุบันผู้บริหารระดับสูงของบริษัทได้มีบทบาทดำรงตำแหน่งนายกสมาคมโรงพยาบาลเอกชน บริษัทจึงมีส่วนร่วมกับทางสมาคมฯ ส่งเสริมให้มีการดำเนินธุรกิจที่มีการแข่งขันอย่างเป็นธรรม ทั้งต่อผู้ประกอบการธุรกิจประเภทเดียวกัน หรือต่อผู้บริโภค และกับคู่ค้าของบริษัท ตามรายละเอียดข้อ 7.1.3 (บทบาทของผู้มีส่วนได้เสีย)

ทั้งนี้ ในส่วนของผู้มารับบริการ บริษัทฯ ตระหนักในสิทธิของผู้รับบริการที่จะรับทราบการประเมินค่าใช้จ่ายในการรักษา เพื่อประกอบการตัดสินใจเลือกใช้บริการ โดยบริษัทยังจัดให้มีหน่วยงานเพื่อทำหน้าที่ให้ข้อมูลและคำแนะนำด้านสิทธิประโยชน์ต่างๆ แก่ผู้ให้บริการตลอด 24 ชั่วโมง

1.2 การแสวงสิทธิ์ในทรัพย์สินของผู้อื่น

บริษัทคำนึงถึงสิทธิประโยชน์ของผู้ป่วย 10 ประการ ตามที่แพทยสภากำหนดอย่างเคร่งครัด ได้แก่
บริษัทคำนึงถึงสิทธิของผู้ป่วย 10 ประการ ตามที่แพทยสภากำหนดอย่างเคร่งครัด ได้แก่

1. ผู้ป่วยทุกคนมีสิทธิพื้นฐานที่จะได้รับบริการด้านสุขภาพตามที่บัญญัติไว้ในรัฐธรรมนูญ
2. ผู้ป่วยมีสิทธิที่จะได้รับการบริการจากผู้ประกอบวิชาชีพด้านสุขภาพโดยไม่เลือกปฏิบัติเนื่องจากมีความแตกต่างด้านฐานะ เชื้อชาติ ศาสนา สังคม ลัทธิ การเมือง เพศ อายุ และลักษณะความเจ็บป่วย
3. ผู้ป่วยที่ขอรับบริการด้านสุขภาพมีสิทธิที่จะได้รับทราบข้อมูลอย่างเพียงพอและเข้าใจชัดเจนจากผู้ประกอบวิชาชีพด้านสุขภาพเพื่อให้ผู้ป่วยสามารถตัดสินใจในการยินยอมหรือไม่ยินยอมให้ผู้ประกอบวิชาชีพด้านสุขภาพปฏิบัติต่อตนวันแต่เป็นการช่วยเหลือรีบด่วนหรือจำเป็น
4. ผู้ป่วยอยู่ในสถานะที่เสี่ยงอันตรายถึงชีวิต มีสิทธิที่จะได้รับการช่วยเหลือรีบด่วน จากผู้ประกอบวิชาชีพโดยทันทีตามความจำเป็นแก่กรณีโดยไม่คำนึงถึงว่าผู้ป่วยจะร้องขอความช่วยเหลือหรือไม่
5. ผู้ป่วยมีสิทธิที่จะได้รับทราบชื่อ สกุล และประเภทของผู้ประกอบวิชาชีพด้านสุขภาพที่เป็นผู้ให้บริการแก่ตน
6. ผู้ป่วยมีสิทธิจะขอความเห็นจากผู้ประกอบวิชาชีพด้านสุขภาพที่มีได้เป็นผู้ให้บริการแก่ตนและมีสิทธิในการขอเปลี่ยนผู้ให้บริการและสถานบริการได้
7. ผู้ป่วยมีสิทธิที่จะได้การปกปิดข้อมูลเกี่ยวกับตนเองจากผู้ประกอบวิชาชีพด้านสุขภาพโดยเคร่งครัด เว้นแต่จะได้รับความยินยอมจากผู้ป่วยหรือการปฏิบัติหน้าที่ตามกฎหมาย
8. ผู้ป่วยมีสิทธิที่จะได้ทราบข้อมูลอย่างครบถ้วนในการตัดสินใจเข้าร่วมหรือถอนตัวจากการเป็นผู้ถูกทดลองในการทำวิจัยของผู้ประกอบวิชาชีพด้านสุขภาพ
9. ผู้ป่วยมีสิทธิที่จะได้รับทราบข้อมูลเกี่ยวกับการรักษาพยาบาลเฉพาะตนที่ปรากฏในเวชระเบียนเมื่อร้องขอ ทั้งนี้ ข้อมูลดังกล่าวต้องไม่ละเมิดสิทธิส่วนบุคคลอื่น
10. บิดา มารดา หรือผู้แทนโดยชอบธรรมอาจใช้สิทธิแทนผู้ป่วยที่เป็นเด็กอายุไม่เกินสิบแปดปีบริบูรณ์ ผู้บกพร่องทางกายหรือจิต

นอกจากนั้นบริษัทยังได้กำหนดดัชนีชี้วัด (KPI) ที่อาจมีผลกระทบต่อผู้รับบริการได้ ได้แก่ จำนวนอุบัติการณ์เกี่ยวกับการร้องเรียนของผู้ใช้บริการด้านความปลอดภัย (safety) เพื่อเป็นเครื่องมือในการวัดผลการปฏิบัติงานของบุคลากรและหน่วยงานระดับต่างๆ ซึ่งครอบคลุมไปถึงการมีมาตรการป้องกันเพื่อรักษาความปลอดภัยในชีวิตและทรัพย์สินของผู้ใช้บริการขณะที่อยู่ในพื้นที่รับผิดชอบในหน่วยบริการต่างๆ

2. การต่อต้านการทุจริต

บริษัทให้ความสำคัญต่อการปฏิบัติงานด้วยความซื่อสัตย์ โปร่งใส เที่ยงธรรม และอยู่ในศีลธรรมอันดีงาม บริษัทได้เข้าร่วมในฐานะเป็นสมาชิกหอการค้าจังหวัดสมุทรสาคร ซึ่งเป็นองค์กรหนึ่งในสังกัดของหอการค้าไทยและสภาหอการค้าแห่งประเทศไทย อันเป็นองค์กรต่อต้านการทุจริตคอร์รัปชันอย่างเข้มแข็งเป็นที่ประจักษ์แก่สังคมตลอดมา

ดังนั้น บริษัทจึงมีนโยบายชัดเจนเกี่ยวกับการต่อต้านการทุจริต โดยกำหนดเป็นส่วนหนึ่งในกฎระเบียบวินัยของพนักงาน เพื่อให้ทุกคนต้องยึดถือและปฏิบัติตามอย่างเคร่งครัด ทั้งนี้ หากมีการกระทำฝ่าฝืน บริษัทมีข้อกำหนดและบทลงโทษทางวินัยที่อยู่ภายใต้การครอบงำของกฎหมายแรงงาน โดยในรอบปี 2561 ไม่ปรากฏว่ามีกรณีการกระทำผิดทุจริตร้ายแรง หรือเป็นสาเหตุในการเลิกจ้างแต่อย่างใด

แนวทางปฏิบัติต่อต้านการทุจริต ดังนี้

2.1 บริษัทกำหนดให้พนักงานรับทราบจรรยาบรรณในการทำงาน (Code of Conduct) ของบริษัท และมีการปฐมนิเทศพนักงานใหม่ทุกคนให้มีความรู้ ความเข้าใจ และทัศนคติในการปฏิบัติงานอย่างซื่อสัตย์สุจริต ไม่กระทำการทุจริต ปฏิบัติตนอยู่ในศีลธรรมอันดี และไม่ประพฤติตนเป็นภัยต่อสังคม หรือกระทำความผิดต่อกฎหมาย

2.2 พนักงานทุกคนต้องปฏิบัติหน้าที่ด้วยความซื่อสัตย์สุจริตทั้งต่อบริษัทและต่อผู้ให้บริการ ไม่เบียดเบียน เบียดบังหรือแสวงผลประโยชน์อันมิชอบจากการปฏิบัติงาน หรือเห็นแก่อำสสินใจใดๆ อันส่อเจตนาไปในทางทุจริตไม่ว่าทางตรงหรือทางอ้อม

2.3 พนักงานมีช่องทางการแจ้งเบาะแสพฤติกรรมทุจริตหรือที่อาจส่อทุจริตด้วยตนเอง หรือส่งจดหมายถึงผู้บริหารระดับสูง โดยบริษัทถือเป็นความลับและให้ความคุ้มครองผู้รายงานหรือพยานอย่างเข้มงวด

2.4 บริษัทได้กำหนดจริยธรรมทางการแพทย์เพื่อเป็นแนวทางปฏิบัติของแพทย์ในการรักษาให้มีมาตรฐานในระดับที่ดีที่สุด โดยไม่มีการเรียกรับสินจ้างรางวัลพิเศษ นอกเหนือจากค่าบริการที่พึงได้รับตามปกติ

2.5 บริษัทกำหนดจริยธรรมของโรงพยาบาล เพื่อให้พนักงานทุกคนมีแนวทางในการปฏิบัติงานภายใต้จริยธรรม โดยแบ่งเป็นพฤติกรรมพึงประสงค์ พฤติกรรมไม่พึงประสงค์ และพฤติกรรมที่รับไม่ได้ (Zero Tolerance Behavior)

3. การเคารพลีขิณมนุษยชน

บริษัทคำนึงถึงการเคารพลีขิณมนุษยชนของผู้ที่เกี่ยวข้อง ภายใต้แนวทางปฏิญญาสากลว่าด้วยสิทธิมนุษยชน (Universal Declaration of Human Rights หรือ UDHR) โดยถือเป็นแนวทางปฏิบัติต่อผู้ที่เกี่ยวข้อง และพนักงาน ดังนี้

3.1 บริษัทมีนโยบายชัดเจนแก่บุคลากรทางการแพทย์ เพื่อปฏิบัติต่อผู้ป่วยที่เข้ารับบริการ โดยเคารพลีขิณ และความเสมอภาคที่จะได้รับการรักษาพยาบาลอย่างเท่าเทียมกัน โดยยึดถือการรักษาชีวิตของผู้ป่วยให้ปลอดภัยเป็นสำคัญ โดยเฉพาะอย่างยิ่งในกรณีผู้ป่วยอุบัติเหตุหรือโรคฉุกเฉิน บริษัทให้สิทธิแก่ผู้ปฏิบัติงานทำการช่วยชีวิตผู้ป่วยได้โดยไม่ต้องกังวลในเรื่องการตรวจสอบสิทธิประโยชน์ หรือการเรียกค่ารักษาพยาบาลเป็นการล่วงหน้าในการรักษาผู้ป่วยแต่อย่างใด

3.2 บริษัทให้ความสำคัญต่อการดูแลสิทธิและผลประโยชน์ของพนักงานตามบรรทัดฐานสากล และมาตรฐานตามกฎหมายที่กระทรวงแรงงานกำหนด บริษัทยังได้เข้าร่วมเป็นสมาชิกกิตติมศักดิ์ของชมรมการบริหารงานบุคคลเพชรเกษม-สมุทรสาคร (องค์กรส่งเสริมความรู้และพัฒนาการบริหารงานบุคคลของผู้บริหารในจังหวัดสมุทรสาครและจังหวัดใกล้เคียง) อีกด้วย

3.3 บริษัทดำเนินการโดยไม่ละเมิดสิทธิมนุษยชน เช่น บริษัทไม่รับพนักงาน อายุต่ำกว่า 18 ปี เข้าทำงาน เป็นต้น

4. การบริหารทรัพยากรบุคคล

4.1 การปฏิบัติต่อแรงงานอย่างเป็นธรรม

บริษัทให้ความสำคัญต่อการบริหารทรัพยากรบุคคล โดยถือว่าพนักงานเป็นหัวใจของความสำเร็จในธุรกิจของบริษัท จึงได้กำหนดนโยบายการจ้างงานให้สอดคล้องกับกฎหมายแรงงานกำหนด สร้างระบบการบริหารและพัฒนาทรัพยากรบุคคลอย่างเป็นธรรมและมีประสิทธิภาพ ส่งเสริมให้บุคลากรมีการพัฒนาอย่างต่อเนื่องทั้งด้านวิชาชีพ และจริยธรรม รวมทั้งเพิ่มพูนประสิทธิภาพการปฏิบัติงาน และสร้างสัมพันธภาพที่ดีให้เกิดขึ้นในหมู่บุคลากรคนทำงาน

ทั้งนี้ บริษัทได้จัดให้มีคณะกรรมการพัฒนาทรัพยากรโดยมีผู้อำนวยการโรงพยาบาลเป็นประธานคณะกรรมการมีหน้าที่และความรับผิดชอบ คือ

1. วางแผนการพัฒนาบุคลากรให้สอดคล้องกับพันธกิจ แผนยุทธศาสตร์และทรัพยากรของบริษัท
2. วางแผนรักษาอัตราค่าจ้างให้เพียงพอและมีสมรรถนะที่เหมาะสม
3. วางระบบการประเมินผลการบริหารทรัพยากรบุคคล

บริษัทกำหนดแนวทางในการจัดการเรื่องค่าตอบแทน ให้สอดคล้องกับผลการดำเนินงานของบริษัทและสถานการณ์ธุรกิจในประเทศเดียวกัน มีการบริหารค่าตอบแทนในสาขาวิชาชีพหรือสาขาขาดแคลนเป็นพิเศษในภาวะเร่งด่วน ส่วนการบริหารค่าตอบแทนพนักงานในระยะยาว มีการนำหลักการประเมินที่ความใกล้เคียงกับการประเมิน 360 องศา และหลักการ Balanced Scorecard มาใช้ในการประเมินบุคลากรทั้งองค์กรทั้งสายวิชาชีพและสายแรงงานทั่วไป โดยปฏิบัติต่อพนักงานทุกระดับด้วยความเสมอภาค รายละเอียดตามหัวข้อ 9.1.3 (บทบาทของผู้มีส่วนได้เสีย : พนักงาน)

4.2 การจ้างงานและแรงงานสัมพันธ์

บริษัทให้สิทธิและโอกาสกับบุคคลอย่างเท่าเทียมกันในการสมัครงาน เพื่อรับการพิจารณาการจ้างงานหรือบรรจุให้เป็นพนักงานของบริษัท

4.3 ความหลากหลายและโอกาสแห่งความเท่าเทียม

บริษัทให้โอกาสเท่าเทียมกันไม่ว่าจะมีเพศสภาพ เชื้อชาติใด หรือเป็นผู้พิการทางร่างกาย หากมีคุณสมบัติตรงกับตำแหน่งงาน ก็จะได้รับพิจารณาเข้ารับเป็นพนักงาน และมีโอกาสก้าวหน้าในตำแหน่งงานได้

ปัจจุบันบริษัทมีพนักงานทั้งหมด 430 คน เป็นผู้พิการทางร่างกายตามกฎหมายทั้งหมด 4 คน เป็นพนักงานประจำรายเดือน 1 คน และพนักงานประจำรายวันอีก 3 คน และจ่ายเงินเข้ากองทุนคนพิการจำนวน 1 คน และบริษัทได้จัดที่จอดรถเฉพาะให้แก่พนักงานผู้พิการ สามารถเข้าถึงสาธารณูปโภคได้อย่างปลอดภัย

4.4 การวางแผนอัตราค่าจ้าง

บริษัทมีนโยบายและขั้นตอนการสรรหาบุคลากรอย่างชัดเจน โดยให้ความสำคัญกับบุคลากรวิชาชีพในแต่ละสาขาเป็นหลัก มีการกำหนดคุณสมบัติที่เหมาะสมกับตำแหน่งงาน โดยมอบอำนาจให้ผู้จัดการในหน่วยงานนั้นๆ ร่วมกับผู้จัดการฝ่ายทรัพยากรบุคคล เป็นผู้สัมภาษณ์ผู้สมัคร เพื่อความชัดเจนในเนื้อหาของงานที่ต้องปฏิบัติ

เพื่อให้การวิเคราะห์และพัฒนางานบริหารทรัพยากรบุคคลเป็นไปอย่างมีประสิทธิภาพ บริษัทจึงกำหนดดัชนีชี้วัด (KPI) ดังนี้คือ

ชื่อตัวชี้วัด	เป้าหมายปี 2561 (%)	ผลลัพธ์ (%)
อัตราคงอยู่ของพนักงานทั้งหมด	> 90%	80.60
อัตราคงอยู่ของบุคลากรทางการแพทย์	> 85%	100.00
อัตราคงอยู่ของพยาบาลวิชาชีพ	> 90%	80.79

4.5 การสื่อสารและสร้างความสัมพันธ์พนักงาน

บริษัทได้จัดกิจกรรมต่างๆ เพื่อสื่อสารและสร้างความสัมพันธ์อันดีระหว่างพนักงานด้วยกันเอง และพนักงานกับผู้บังคับบัญชา เช่น กิจกรรม To Love To Share การส่งต่อความรักความปรารถนาดีให้แก่เพื่อนร่วมงาน โดยมีศูนย์อำนวยความสะดวกเป็นสื่อกลาง และมีกิจกรรมส่งต่อความรักไปสู่ทหารกล้าของพระราชทานที่อยู่ 3 จังหวัดชายแดนภาคใต้ และทหารกล้าที่บาดเจ็บอยู่ ณ โรงพยาบาลพระมงกุฎ เป็นต้น การจัดสภาพสิ่งแวดล้อมให้เอื้อต่อการปฏิบัติงาน เพราะบริษัทเชื่อว่าเมื่อพนักงานมีความสุขจากการทำงาน จะส่งต่อความสุขไปถึงผู้รับบริการ ซึ่งในปี 2561 การสำรวจความพึงพอใจของพนักงาน อยู่ที่ 71.95% ซึ่งเป็นแนวโน้มที่สูงขึ้นเรื่อย ๆ และส่งผลต่อการสำรวจความพึงพอใจของผู้รับบริการที่ได้รับคะแนนสูงถึง 91.92%

4.6 การดูแลสุขภาพพนักงาน

4.6.1 บริษัทมีการจัดโปรแกรมการตรวจสุขภาพพนักงานประจำปี ปีละ 1 ครั้ง โดยมีโปรแกรมการตรวจพิเศษตามลักษณะประเภทงาน เช่น แผนกโอบอเรียเตอร์ตรวจการได้ยิน เป็นต้น ซึ่งผลการตรวจสุขภาพของพนักงานที่มีผลผิดปกติหรือมีความเสี่ยง เช่น พนักงานที่มี BMI เกินมาตรฐาน ทางบริษัทได้จัดโปรแกรมดูแลสุขภาพให้กับพนักงานกลุ่มดังกล่าว โดยเฉพาะ ในโครงการ “Fat Killer” จัดให้มีพี่เลี้ยงซึ่งเป็นกลุ่มวิชาชีพพยาบาลคอยดูแล มีโภชนากรให้คำแนะนำเรื่องอาหาร นักกายภาพบำบัดเรื่องการออกกำลังกาย เพื่อสนับสนุนให้พนักงานดูแลสุขภาพตนเองมากขึ้น รวมถึงจัดให้มีห้อง Fitness สำหรับพนักงานออกกำลังกาย

4.6.2 การป้องกันสุขภาพ บริษัทกำหนดให้พนักงานที่ปฏิบัติหน้าที่ที่อาจมีความเสี่ยง ได้รับวัคซีนป้องกันโรคไข้หวัดใหญ่เป็นประจำทุกปี

4.6.3 บริษัทส่งเสริมให้พนักงานที่ปฏิบัติงานในกลุ่มเสี่ยงได้รับอุปกรณ์ป้องกันความเสี่ยงต่างๆ อย่างครบถ้วน เช่น หน้ากากอนามัย ถุงมือ ชุดป้องกันสารเคมี เป็นต้น

4.7 จัดให้มีการส่งเสริมการเรียนรู้และพัฒนาบุคลากรในวิชาชีพ เพื่อความก้าวหน้าในอาชีพ

ในรอบปี 2561 บริษัทได้ส่งพนักงานในสายวิชาชีพเข้ารับการศึกษาคู่เฉพาะทาง จำนวน 6 คน ได้แก่ ส่งพยาบาลเรียนทางด้านไตเทียม หัวหน้าพยาบาลเรียนเป็น BLS Instructor พนักงานเรียนเป็นนักร้องสี เกสเซอร์เรียนหลักสูตรเฉพาะทางเคมีบำบัด เป็นต้น

นอกจากนี้ยังได้จัดการฝึกอบรมทั้งภายในและภายนอกแก่พนักงานระดับต่างๆ คิดเป็นชั่วโมงการฝึกอบรมรวม 7,653 ชั่วโมง เป็นการอบรมภายนอกโรงพยาบาล 1,684 ชั่วโมง และภายในองค์กรสำหรับพนักงานทั้งองค์กร 5,969 ชั่วโมง โดยกำหนดหัวข้อการอบรมต่างๆ ในด้าน Technique Skills และ Soft Skills

4.8 การส่งเสริมการมีส่วนร่วมของพนักงาน

บริษัทส่งเสริมให้พนักงานมีส่วนร่วมในการเสนอความคิดเห็น โดยจัดให้มีกิจกรรม “ผู้บริหารพบพนักงาน” ซึ่งเป็นการสื่อสารระหว่างกันอย่างเป็นทางการ เพื่อให้พนักงานมีโอกาสได้รับทราบทิศทางการดำเนินงานของบริษัท ขณะเดียวกันผู้บริหารก็มีโอกาสได้รับทราบความคิดเห็นโดยตรงจากพนักงานระดับต่างๆ

นอกจากนั้น ยังมีการประชุม Cluster ระดับหัวหน้างานและผู้บริหารเป็นประจำทุกเดือน ในรูปแบบการรายงาน ร่วมกันพิจารณา แก้ปัญหา และเสนอความคิดเห็นในการจัดการ การให้บริการลูกค้า การดูแลผู้ป่วย ซึ่งหัวหน้างานแต่ละท่านมีโอกาสจะสะท้อนความคิดเห็นจากพนักงานระดับปฏิบัติงานในการแก้ปัญหาที่เกิดขึ้น นอกจากนี้ ยังมีการนำเสนอความคิดเห็นที่ได้รับจากผู้ให้บริการทั้งในด้านบวกและลบ เพื่อประโยชน์ต่อการปรับปรุงกระบวนการทำงานเพื่อคุณภาพการทำงานที่ดีขึ้น เป็นการกระตุ้นให้พนักงานมีส่วนร่วมในการเสนอความคิดเห็นและพัฒนางานในรูปแบบกิจกรรมประกวด CQI (Continuous Quality Improvement) ทุกปี อีกด้วย

5. ความรับผิดชอบต่อผู้บริโภค

5.1 สุขภาพและความปลอดภัยของผู้ใช้บริการ

- บริษัทได้จัดให้มีท่าประกันภัยความรับผิดชอบต่อบุคคลภายนอก สำหรับผู้มาใช้บริการหรือบุคคลภายนอก ครอบคลุมการคุ้มครองในชีวิต ร่างกาย และทรัพย์สิน

- บริษัทจัดโครงการหลักสูตรเพื่อพัฒนาความรู้และทักษะแก่เจ้าหน้าที่ทุกระดับ ให้มีความรู้ในด้านเทคนิควิชาชีพอย่างสม่ำเสมอ ในการดูแลผู้ป่วย อย่างถูกต้องตามหลักวิชาการ
- ทีมเยี่ยมบ้าน (ฝ่ายเวชกรรมสัมพันธ์) ทำหน้าที่ติดตามผลการรักษาพยาบาล การปรับเปลี่ยนพฤติกรรมสุขภาพให้แก่ผู้ป่วยที่บ้าน โดยการทบทวนความรู้ที่ผู้ป่วยได้รับจากโรงพยาบาล ทำให้สามารถปฏิบัติได้จริงเมื่ออยู่บ้าน และยังสนับสนุนครอบครัวหรือผู้ดูแลได้รับข้อมูลถูกต้อง และมีส่วนร่วมในการดูแลผู้ป่วย รวมทั้งสะท้อนปัญหาของผู้ป่วยให้หน่วยงานที่ดูแล หรือแพทย์เจ้าของไข้ หรือพนักงานที่โรงพยาบาลมอบหมาย นอกจากนี้ได้เข้าไปมีส่วนร่วมสนับสนุนให้ชุมชนตื่นตัวมีการสร้างเสริมสุขภาพและป้องกันโรคเพื่อสุขภาพที่ดีของประชาชนในชุมชนอีกด้วย

5.2 ความเป็นส่วนตัวของลูกค้า

- พนักงานต้องรักษาไว้ซึ่งผลประโยชน์ ข้อมูล และความลับของผู้ป่วย โดยจะต้องไม่นำเรื่องของผู้ป่วยที่ควรปกปิดไปพูดหรือเปิดเผยแก่บุคคลภายนอก แม้หลังจากพ้นตำแหน่งหน้าที่การงานไปแล้วก็ตาม เว้นแต่จะเป็นการปฏิบัติตามกฎหมายเท่านั้น
- พนักงานต้องไม่เข้าไปในห้องพักรักษาผู้ป่วยโดยไม่มีเหตุจำเป็นหรือไม่มีเหตุอันสมควร เว้นแต่เป็นการเข้าไปเพื่อปฏิบัติหน้าที่หรือตามที่ได้รับมอบหมายเท่านั้น

6. อาชีวอนามัย ความปลอดภัย และ การดูแลรักษาสิ่งแวดล้อม

บริษัทจัดตั้งคณะกรรมการความปลอดภัยอาชีวอนามัยและสิ่งแวดล้อม (Environmental & Safety Team/ ENV) กำหนดแนวทางการป้องกันและฟื้นฟูสิ่งแวดล้อม รายละเอียดตามหัวข้อ 9.1.3 (บทบาทของผู้มีส่วนได้เสีย : สิ่งแวดล้อม การป้องกันและลดผลกระทบจากมลพิษ) โดยคำนึงถึงความปลอดภัยของผู้ป่วย ผู้ใช้บริการ พนักงาน และชุมชนใกล้เคียงสถานที่ตั้งของโรงพยาบาล จึงได้จัดโครงการการบริหารโครงสร้างและความปลอดภัย (Facility Management and Safety Program : FMS) ดำเนินการโดย คณะกรรมการความปลอดภัย อาชีวอนามัยและสิ่งแวดล้อม (The Environment of Care Committee : EOC) เป็นผู้ประสานงานและดูแลการดำเนินงานครอบคลุม ตามมาตรฐาน Joint Commission International Standard (JCI) จำนวน 5 แผน คือ

6.1 แผนการจัดการความปลอดภัยและรักษาความปลอดภัย (Safety & Security Management) มีตัวชี้วัดเพื่อใช้ในการวิเคราะห์ ดังนี้

ชื่อตัวชี้วัด	เป้าหมายปี 2561 (ครึ่ง /เดือน)	ผลลัพธ์ (ครึ่ง/เดือน)
จำนวนอุบัติการณ์ทรัพย์สินเสียหายหรือสูญหายเนื่องจากสิ่งแวดล้อมไม่ปลอดภัย	0	0

6.2 แผนการจัดการวัตถุอันตรายและขยะ (Hazardous Materials and Waste Management)

เพื่อบริหารจัดการวัตถุอันตรายและขยะ ลดความเสี่ยงจากการสัมผัสวัตถุอันตรายหรือขยะ จากการขนย้าย จัดเก็บทำลาย ให้สอดคล้องกับข้อกำหนดกำหนด

ทั้งนี้ มี Performance monitor : Hazardous Material and Waste Management ตัวชี้วัด 2 ตัว คือ

ชื่อตัวชี้วัด	เป้าหมายปี 2561 (%/ปี)	ผลลัพธ์ (%/ปี)
อัตราความเข้าใจของเจ้าหน้าที่เกี่ยวกับข้อมูลความปลอดภัยของสารเคมี MSDS (Material Safety Data Sheets)	>80	78.13
อัตราการทิ้งขยะหรือคัดแยกขยะถูกต้องของเจ้าหน้าที่ที่เกี่ยวข้อง	90	91.01

6.3 แผนการเตรียมพร้อมรองรับสถานการณ์ฉุกเฉิน (Emergency Preparedness Management)

เพื่อป้องกันหรือลดผลกระทบจากภัยพิบัติที่มีต่อโรงพยาบาลและชุมชน โดยระดมทรัพยากรที่จำเป็นในการตอบสนอง ฟื้นฟูและอำนวยความสะดวกในการเข้าถึงและใช้ประโยชน์อย่างมีประสิทธิภาพ และเตรียมความพร้อมของเจ้าหน้าที่ในการตอบสนองต่อภัยพิบัติหรือสถานการณ์ฉุกเฉินที่มีผลต่อสิ่งแวดล้อม ตลอดจนวางแผนกระบวนการสำหรับกู้คืนการดำเนินงานหลังเกิดเหตุการณ์ภัยพิบัติ

มี Performance monitor : Emergency Preparedness Management คือ

ชื่อตัวชี้วัด	เป้าหมายปี 2561 (%/ปี)	ผลลัพธ์ (%/ปี)
อัตราความเข้าใจของเจ้าหน้าที่เกี่ยวกับ Code อุกเหตุน้ำ	90	93.33

ทั้งนี้ ได้มีการประเมินและวิเคราะห์ความเสี่ยงภาวะฉุกเฉินทุกปี พร้อมทั้งทำการอบรมแผนรองรับภาวะฉุกเฉิน และซ้อมแผนเพื่อให้เกิดประสิทธิภาพตามที่กำหนดไว้ ได้แก่

- 6.3.1 แผนรองรับการเกิดอุบัติเหตุใหญ่ (Code A)
- 6.3.2 แผนป้องกันการลักลอบนำวัตถุอันตรายเข้าและเก็บกู้ (Code B)
- 6.3.3 แนวทางปฏิบัติกรณีสารเคมีรั่วไหล (Code C)
- 6.3.4 แผนจัดการเหตุการณ์รุนแรงหรือภัยคุกคาม (Code 4 5 6)

6.4 แผนการจัดการและระงับอัคคีภัย (Fire Safety Management)

เป็นการเตรียมความพร้อมตามแผนป้องกันและระงับอัคคีภัยภายในโรงพยาบาลและภายนอกพื้นที่ ตลอดจนมีการปรับปรุงระบบต่างๆที่มีผลต่อการให้บริการหรือการรักษาพยาบาล เพื่อป้องกันการสูญเสียชีวิตทรัพย์สิน อาคารสถานที่ ผู้มารับบริการ ญาติพนักงาน ให้ปลอดภัยจากอัคคีภัย

มี Performance monitor : Fire Safety Management คือ

ชื่อตัวชี้วัด	เป้าหมายปี 2561 (%/ปี)	ผลลัพธ์ (%/ปี)
อัตราความเข้าใจของเจ้าหน้าที่ในเรื่อง Race (Rescue, Alarm, Code และ Extinguisher)	90	93.33

นอกจากนั้น บริษัทจัดการฝึกอบรมหัวข้อเรื่อง ความปลอดภัยและสิ่งแวดล้อมในการทำงาน แก่พนักงานที่เข้าใหม่และพนักงานที่ทำงานอยู่เดิมอย่างสม่ำเสมอ กำหนดแนวทางปฏิบัติแก่พนักงานในการรักษาสิ่งแวดล้อมและประหยัดพลังงาน ได้แก่ จัดถังขยะให้เหมาะสมกับขยะประเภทต่างๆ เช่น ขยะติดเชื้อ ขยะเปียก ขยะแห้ง ขยะรีไซเคิล รณรงค์ให้พนักงานขึ้นลงบันไดแทนการใช้ลิฟต์ในกรณีขึ้นลง 1-2 ชั้น และนำกระดาษที่ใช้แล้วมาเป็นกระดาษรีไซเคิลถ่ายเอกสาร เป็นต้น

6.5 แผนการจัดการสาธารณูปโภค (Utility Systems Management)

เป็นแผนที่ครอบคลุมระบบประปา ระบบไฟฟ้า ระบบลิฟท์ ระบบโทรศัพท์ และระบบบำบัดน้ำเสีย

มี Performance monitor : ตามระบบของ Utility Systems Management ด้วยตัวชี้วัด 2 ตัว คือ

ชื่อตัวชี้วัด	เป้าหมายปี 2561 (%/ปี)	ผลลัพธ์ (%/ปี)
อัตราความพร้อมของอุปกรณ์ดับเพลิง	100	99.95
อัตราผลการตรวจสอบน้ำเสีย 13 พารามิเตอร์อยู่ในเกณฑ์ปกติ	100	95.50

7. การร่วมพัฒนาชุมชนและสังคม

บริษัทให้ความสำคัญต่อการมีส่วนร่วมของสังคมที่บริษัทดำเนินกิจการอยู่ ทั้งนี้ เชื่อมั่นว่ากิจกรรมต่างๆ เพื่อสังคมและชุมชนนั้น จะเป็นสิ่งที่แสดงให้เห็นถึงความเป็นอันหนึ่งอันเดียวกันกับสังคม ทำให้บริษัทได้รับความไว้วางใจและรับทราบทัศนคติต่างๆ ของประชาชน มาปรับปรุงบริหารการทำงานของบริษัทให้สอดคล้องกับวิถีชีวิตของชุมชน ยิ่งไปกว่านั้นการที่ได้ร่วมพัฒนาชุมชนและสังคมผ่านกิจกรรมต่างๆ ยังเป็นเครื่องมือสำคัญต่อการปลูกฝังจิตสำนึกแห่งจิตสาธารณะแก่พนักงานทุกระดับ ให้เป็นผู้พร้อมที่จะให้ เสียสละ มีน้ำใจเอื้ออาทรต่อเพื่อนมนุษย์ อันเป็นส่วนสำคัญยิ่งต่อการสร้างจิตวิญญาณแห่งวิชาชีพ

ในรอบปี 2561 บริษัทและเครือโรงพยาบาลมหาวิทยาลัยได้ดำเนินงาน และมีโครงการจัดกิจกรรมในหลายรูปแบบตามความเหมาะสมของบริษัทแต่ละชุมชนทั้งกับภาครัฐและเอกชน ดังนี้

7.1 บทบาทในตลาดและการสร้างงาน

บริษัทเพิ่มโอกาสและการสร้างงานให้กับประชาชนในพื้นที่ โดยในปี 2561 รับพนักงานใหม่เข้าปฏิบัติงานเป็นจำนวน 87 คน

7.2 การมีส่วนร่วมในชุมชน

7.2.1 กิจกรรมเพื่อชุมชนและส่งเสริมสุขภาพ

โรงพยาบาล	กิจกรรม	หมายเหตุ
มทาชัย	ร่วมกิจกรรมวันนักข่าวกับสมาคมผู้สื่อข่าวจังหวัดสมุทรสาคร	วันที่ 5 มีนาคม 2561 ผู้เข้าร่วมงาน 350 คน
	จัดโครงการ “จิตอาสา บริจาคโลหิต ด้วยหัวใจ หนึ่งคนให้ สามคนรับ” ร่วมกับสภาอากาศไทย และสโมสรโรตารีสมุทรสาคร รับบริจาคโลหิต ณ ห้องประชุมใหญ่ โรงพยาบาลมทาชัย จำนวน 4 ครั้ง/ปี	ครั้งที่ 1 วันที่ 14 มีนาคม, ครั้งที่ 2 วันที่ 14 มิถุนายน, ครั้งที่ 3 วันที่ 11 กันยายน, ครั้งที่ 4 วันที่ 13 ธันวาคม 2561 มีผู้บริจาคโลหิต รวม 473 ราย (113,520 ซีซี.)
	มหกรรมสุขภาพ Health Fair 2018 ที่จังหวัดสมุทรสงคราม เสนา โดยแพทย์ผู้เชี่ยวชาญเฉพาะทาง เรื่อง “ผลตรวจสุขภาพปกติ เป็นโรคหัวใจได้ด้วยหรือ ?” โดย นพ.ขจร ขาวไพศาล แพทย์ผู้เชี่ยวชาญด้านโรคหัวใจและหลอดเลือด “ความสำคัญของการฉีดวัคซีนป้องกันมะเร็งปากมดลูก” โดย นพ.ศุภโชค มหาสุคนธ์ สูตินรีแพทย์ “ปวดหัวแค้นนี้ ซีเรียสแค่ไหน?” โดย พญ.เบญญาดา ชินธัญโชติ แพทย์ผู้เชี่ยวชาญด้านโรคระบบประสาทและสมอง ในงานมีกิจกรรม Work Shop การฟื้นคืนชีพ (CPR.) และฐาน ความรู้เรื่องสุขภาพและการดูแลรักษาสุขภาพอย่างถูกวิธี	วันที่ 9 มิถุนายน 2561 ณ หอประชุม อบจ. สมุทรสงคราม ผู้เข้าร่วมงาน 55 คน
	มหกรรมสุขภาพ Health Fair 2018 ที่จังหวัดราชบุรี จัดร่วมกับ สโมสรโรตารีพลอยราชบุรี เสนาโดยแพทย์ผู้เชี่ยวชาญเฉพาะทาง เรื่อง “สุขภาพดี เสี่ยงโรคหัวใจได้ด้วยหรือ?” โดย นพ.ราเชนทร์ เล่ห์มงคล “ผ่าตัดมดลูกไร้แผล” โดย นพ.สง่า พินิจพิชิตกุล สูตินรีแพทย์ “ทำอย่างไร ให้ห่างไกลโรคมะเร็ง และรู้ได้อย่างไร ว่ามีความเสี่ยง” โดย พญ.จุฬารัตน์ จตุปาริสุทธิ์ แพทย์ผู้เชี่ยวชาญด้านโรคมะเร็ง ในงานมีกิจกรรม Work Shop การฟื้นคืนชีพ (CPR.) และฐาน ความรู้เรื่องสุขภาพและการดูแลรักษาสุขภาพอย่างถูกวิธี	วันที่ 7 กรกฎาคม 2561 ห้องประชุม ชั้น 2 แพรวอภาเพลส จ.ราชบุรี ผู้เข้าร่วมงาน 80 คน
	มหกรรมสุขภาพ Health Fair 2018 ที่จังหวัดเพชรบุรี จัดร่วมกับ โรงพยาบาลมทาชัยเพชรรัตน์ และ YEC หอการค้าจังหวัดเพชรบุรี เสนา โดยแพทย์ผู้เชี่ยวชาญเฉพาะทาง เรื่อง -“ผลตรวจสุขภาพปกติ เป็นโรคหัวใจได้ด้วยหรือ ?” โดย นพ.ขจร ขาวไพศาล แพทย์ผู้เชี่ยวชาญด้านโรคหัวใจและหลอดเลือด -“รับมืออย่างไร? เมื่อเข้าสู่วัยทอง” โดย นพ.ศุภโชค มหาสุคนธ์ สูตินรีแพทย์ -“หลงลืมตามวัย หรือสมองเสื่อม?” โดย พญ.ธาริณี คัทรี แพทย์ผู้เชี่ยวชาญด้านโรคระบบประสาทและสมอง ในงานมีกิจกรรม Work Shop การฟื้นคืนชีพ (CPR.) และฐาน ความรู้เรื่องสุขภาพและการดูแลรักษาสุขภาพอย่างถูกวิธี	วันที่ 14 กรกฎาคม 2561 ณ ห้องนพรัตน์ โรงแรมรอยัลดอม่อน จังหวัดเพชรบุรี ผู้เข้าร่วมงาน 56 คน

โรงพยาบาล	กิจกรรม	หมายเหตุ
มหัศจรรย์	<p>มหกรรมสุขภาพ Health Fair 2018 จัดร่วมกับ YEC หอการค้า จังหวัดนครปฐม เสวนาโดยแพทย์ผู้เชี่ยวชาญเฉพาะทาง เรื่อง -“ผลตรวจสุขภาพปกติ เป็นโรคหัวใจได้ด้วยหรือ ?” โดย นพ.ขจร ขาวไพศาล แพทย์ผู้เชี่ยวชาญด้านโรคหัวใจและหลอดเลือด</p> <p>-“ผ่าตัดมดลูกไร้แผล” โดย นพ.โดย นพ.สง่า พินิจพิชิตกุล สูตินรีแพทย์</p> <p>-“ตรวจคัดกรองมะเร็งลำไส้ ดียังไง ? ” โดย พญ.วรัญญา กิจคุณาเสถียร</p> <p>แพทย์ผู้เชี่ยวชาญด้านโรคระบบทางเดินอาหารและตับ</p> <p>ในงานมีกิจกรรม Work Shop การฟื้นคืนชีพ (CPR.) และฐานความรู้เรื่องสุขภาพและการดูแลรักษาสุขภาพอย่างถูกวิธี</p>	<p>วันที่ 21 กรกฎาคม 2561</p> <p>ณ ห้องสายันที โรงแรมริเวอร์ จ.นครปฐม</p> <p>ผู้เข้าร่วมงาน 50 คน</p>
	<p>ร่วมสนับสนุนกิจกรรม “ เมืองไทย-ตลาดน้ำอัมพวา เดินวิ่ง มินิมาราธอน ครั้งที่ 4 ”</p>	<p>วันที่ 5 พฤศจิกายน 2561</p> <p>ณ ตลาดน้ำอัมพวา จ.สมุทรสงคราม</p> <p>ผู้ร่วมงาน 1,500 คน</p>
มหัศจรรย์ 2	<p>สนับสนุนกิจกรรม “เดิน-วิ่ง โรงเรียนสวนกุหลาบวิทยาลัย และสมาคมศิษย์เก่า โรงเรียนวิเศษสมุทคุณ” อ.กระทุ่มแบน จ.สมุทรสาคร</p> <p>โดยจัดทีมพยาบาลอุบัติเหตุ-ฉุกเฉินดูแลสุขภาพนักวิ่งมินิมาราธอนฯ</p>	<p>วันที่ 4 มีนาคม 2561</p> <p>ผู้ร่วมงาน 1,000 คน</p>
	<p>กิจกรรมงาน Bike อุ๋นไอรัก โดยออกหน่วยทีมพยาบาลอุบัติเหตุ-ฉุกเฉิน ให้บริการและดูแลสุขภาพผู้ร่วมกิจกรรม ในเขตกรุงเทพฯ และปริมณฑล</p>	<p>วันที่ 9 ธันวาคม 2561</p>
มหัศจรรย์ 3	<p>รณรงค์การเปลี่ยนสิทธิ์ประกันสังคม ประจำปี 2561</p>	<p>วันที่ 1 มกราคม 2561 - 28 กุมภาพันธ์ 2561</p>
	<p>โครงการตรวจคัดกรองส่งเสริมป้องกันโรคแก่ผู้ประกันตนโดยไม่คิดค่าใช้จ่าย</p>	<p>วันที่ 7 มีนาคม 2561</p>
	<p>มหกรรมตรวจสุขภาพเพื่อผู้ประกันตน ครั้งที่ 15</p>	<p>วันที่ 26 มีนาคม 2561</p>
	<p>อบรมความรู้“เรื่องโรคที่คุณสร้างขึ้นเอง” ร่วมกับสำนักงานประกันสังคมจังหวัดสมุทรสาคร แก่พนักงาน บริษัทอุตสาหกรรมพันท้ายนรสิงห์ จำกัด</p>	<p>วันที่ 28 พฤษภาคม 2561</p> <p>ผู้ร่วมงาน 80 คน</p>
มหัศจรรย์แม่กลอง	<p>ออกหน่วยปฐมพยาบาล ณ อุทยานรัชกาลที่ 2 จังหวัดสมุทรสงคราม</p>	<p>วันที่ 3- 4 กุมภาพันธ์ 2561</p> <p>ผู้เข้าร่วมงาน 2,000 คน</p>
	<p>กิจกรรม “ตรวจดับก่อนแต่ง 2018” ร่วมกับมูลนิธิดับแห่ง ประเทศไทย จัดกิจกรรมตรวจก่อนแต่ง ครั้งที่ 6 เพื่อคัดกรองหาเชื้อและหาภูมิคุ้มกันต้านไวรัสตับอักเสบบี</p>	<p>วันที่ 14 กุมภาพันธ์ 2561</p> <p>ผู้ร่วมกิจกรรม 100 คน</p>
	<p>ออกหน่วยปฐมพยาบาลและร่วมสนับสนุนชมรมวิ่งจังหวัดสมุทรสงครามในงาน “ปลาทุเดินวิ่งมาราธอน” ครั้งที่ 3 ณ ศาลากลาง จังหวัดสมุทรสงคราม</p>	<p>วันที่ 9 ธันวาคม 2561</p>
	<p>ออกหน่วยปฐมพยาบาลในงานเทศกาลกินปลาทุและของดีเมืองแม่กลอง ครั้งที่ 19 ณ บริเวณศาลากลาง จังหวัดสมุทรสงคราม</p>	<p>วันที่ 14-23 ธันวาคม 2561</p>

โรงพยาบาล	ผู้ร่วมงาน 80 คน	หมายเหตุ
มหาวิทยาลัยเพชรรัชต์	กิจกรรมบริจาคโลหิต “หนึ่งหยดช่วยชีวิตมอโบลิตให้ สภากาชาดไทย” จัดร่วมกับกาชาดจังหวัดเพชรบุรีและโรงพยาบาล พระจอมเกล้าฯ	วันที่ 12 กุมภาพันธ์ , 18 พฤษภาคม , 14 สิงหาคม และ 14 พฤศจิกายน 2561 ผู้ร่วมบริจาครวม 250 คน
	ร่วมกิจกรรม “Dance Lose Weight Contest Season 2” ณ โรบินสัน ไลฟ์สไตล์ เพชรบุรี โดยให้บริการประเมินความพร้อมก่อนออกกำลังกายและให้คำแนะนำการลดน้ำหนักอย่างปลอดภัย บรรยายโดย นักกายภาพบำบัด โรงพยาบาลมหาวิทยาลัยเพชรรัชต์	วันที่ 10, 17, 24, 31 มีนาคม และ 1 เมษายน 2561
	ร่วมกิจกรรม “Robinson Baby Racing” แข่งขันเด็กคลาน ให้บริการตรวจสุขภาพเบื้องต้นแก่ผู้มาร่วมงาน	วันที่ 12 พฤษภาคม 2561 และ 22 กันยายน 2561
	ร่วมกิจกรรมวิ่งเพื่อสุขภาพ “Sea Sight Wide” วิ่งมหาสมุทร เขากะโหลก-สามร้อยยอด จ.ประจวบคีรีขันธ์ มีพนักงานโรงพยาบาล มหาวิทยาลัยเพชรรัชต์ร่วมกิจกรรมวิ่ง และออกหน่วยรถพยาบาลฉุกเฉิน ปฐมพยาบาลเบื้องต้นแก่ผู้ร่วมงาน	วันที่ 3 มิถุนายน 2561
	กิจกรรมจิตวัดขึ้นป้องกันไข้หวัดใหญ่ 4 สายพันธุ์ แก่ คณะครูและนักเรียน รร.วัดดอนไก่อี้อยู่ จ.เพชรบุรี	วันที่ 22 มิถุนายน 2561
	กิจกรรมจิตวัดขึ้นป้องกันไข้หวัดใหญ่ 4 สายพันธุ์ แก่ พนักงาน และครอบครัว บจก.แอมคอร์ เฟลิกซ์บีล เพชรบุรี	วันที่ 25 มิถุนายน 2561
	มอบชุดยาสามัญประจำบ้าน แก่ผู้ประสบภัยน้ำท่วมในเขตตำบลพุ เข็ม และตำบลบ้านน้ำซับ อำเภอแก่งกระจาน จังหวัดเพชรบุรี	วันที่ 29- 30 สิงหาคม 2561
	กิจกรรม “Sport Day” บมจ.ซีพีออลล์ โดยโรงพยาบาลมหาวิทยาลัย เพชรรัชต์ให้บริการตรวจสุขภาพเบื้องต้นแก่ผู้จัดการเซเว่นเอเลเว่น สาขา เพชรบุรี ราชบุรี ประจวบคีรีขันธ์ ชุมพร สุราษฎร์ธานี เกาะสมุย และเกาะพะงัน	วันที่ 30 สิงหาคม 2561 ณ โรงแรม ณ เวลา จังหวัดราชบุรี
	ร่วมกิจกรรมวิ่งและออกหน่วยปฐมพยาบาลในงาน “Cha-Am Mini — Half Marathon 1ST” จัดโดย มหาวิทยาลัยศิลปากร วิทยาเขตสารสนเทศ ชะอำ จ.เพชรบุรี	วันที่ 30 กันยายน 2561
	ออกหน่วยปฐมพยาบาลในงาน “Active Run Nong Ya Plong Trail” ณ ถิ่นฐานขุนบุรี รีสอร์ท	วันที่ 11 พฤศจิกายน 2561
	ออกหน่วยปฐมพยาบาลในงาน “Run for Help Bannaidong 2018” ณ หาดปึกเตียน ตำบลบ้านในดง จ.เพชรบุรี	วันที่ 2 ธันวาคม 2561
	ออกหน่วยปฐมพยาบาลในงาน “วิ่งปลาหมึกมินิฮาล์ฟ มารathon ครั้งที่ 4 ณ บริเวณหน้าศาลากลาง จังหวัดสมุทรสงคราม	วันที่ 9 ธันวาคม 2561
	สนับสนุนกิจกรรมประชุมสมาชิกชมรมผู้สูงอายุ โรงพยาบาลมหาวิทยาลัยเพชรรัชต์ ครั้งที่ 5/2561	วันที่ 19 ธันวาคม 2561

7.2.2 กิจกรรมเพื่อเยาวชน สังคม และอนุรักษ์สิ่งแวดล้อม

โรงพยาบาล	กิจกรรม	หมายเหตุ
มหาวิทยาลัย	กิจกรรม To Love To Share ส่งต่อความรักจัดสิ่งของเครื่องใช้ส่งมอบสู่ทหารกล้าของพระราชินี 3 จังหวัดชายแดนภาคใต้	วันที่ 15 มีนาคม 2561
	กิจกรรมเยี่ยมพลบขวัญและมอบสิ่งของเครื่องใช้จำเป็นแก่ทหารกล้าที่ได้รับบาดเจ็บจากการปฏิบัติหน้าที่และพักรักษาตัว ณ โรงพยาบาลพระมงกุฎเกล้าฯ	วันที่ 25 มีนาคม 2561
	จัดรถพยาบาลให้บริการและร่วมกิจกรรมแม่เจ้าพ่อหลักเมือง รอบเขตเทศบาลฯ จังหวัดสมุทรสาคร	วันที่ 21 มิถุนายน 2561
	บริจาคเงินสนับสนุน “โครงการวันหัวใจโลก” ให้แก่มูลนิธิโรคหัวใจแห่งประเทศไทย และร่วมเดินเฉลิมพระเกียรติพระบาทสมเด็จพระเจ้าอยู่หัวฯ ในงานวันหัวใจโลกเป็นประจำทุกปี	วันที่ 30 กันยายน 2561 พนักงานโรงพยาบาลมหาวิทยาลัย ร่วมกิจกรรม 60 คน
มหาวิทยาลัย 2	กิจกรรมวันเด็กแห่งชาติ 2018	วันที่ 13 มกราคม 2561 ผู้ร่วมงาน 800 คน
มหาวิทยาลัยเพชรรัตน์	สนับสนุนกิจกรรม “การเปลี่ยนผ่านสู่สังคมที่ยั่งยืนสำหรับทุกคน” ร่วมกับสำนักงานพัฒนาสังคมและความมั่นคงของมนุษย์ในงานวันคนพิการสากล จังหวัดเพชรบุรี ณ วิทยาลัยอาชีวศึกษาพนินขการเพชรบุรี	วันที่ 19 มกราคม 2561 ผู้ร่วมงาน 200 คน

7.2.3 กิจกรรมส่งเสริมจริยธรรมคุณธรรมและวัฒนธรรม

โรงพยาบาล	กิจกรรม	หมายเหตุ
มหาวิทยาลัย	กิจกรรม To Love To Share ส่งต่อความรักความปรารถนาดีให้แก่เพื่อนร่วมงาน และจำหน่ายสินค้าหารายได้จัดซื้อสิ่งของส่งทหารกล้าของพระราชินี 3 จังหวัดชายแดนภาคใต้ และทหารกล้าที่บาดเจ็บรักษาตัว ณ โรงพยาบาลพระมงกุฎเกล้าฯ	วันที่ 14 กุมภาพันธ์ 2561 รายได้จากจัดกิจกรรม เป็นเงิน 15,000.บาท
	ร่วมกิจกรรมและรถปฐมพยาบาลให้บริการในงานเทศกาลกินเจของจังหวัดสมุทรสาคร	วันที่ 17 ตุลาคม 2561
มหาวิทยาลัย 2 , มหาวิทยาลัย 3	จัดกิจกรรมรดน้ำดำหัวในเทศกาลสงกรานต์ภายในโรงพยาบาล	วันที่ 9 , 12 เมษายน 2561 ผู้ร่วมงาน 500 คน
มหาวิทยาลัย แม่กลอง	ทำบุญเลี้ยงพระในโอกาสครบรอบ 26 ปี ก่อตั้งโรงพยาบาล	วันที่ 13 มกราคม 2561
มหาวิทยาลัย เพชรรัตน์	จัดกิจกรรมสืบสานประเพณีลอยกระทง 2561 และประกวดนางนพมาศ	วันที่ 22 พฤศจิกายน 2561
	จัดกิจกรรม Merry X-Mas & Happy New Year 2018 แกลูกค้าที่มาใช้บริการ	วันที่ 25 ธันวาคม 2561

7.2.4 กิจกรรมส่งเสริมการศึกษาและวิชาการ

โรงพยาบาล	กิจกรรม	หมายเหตุ
มหาดชัย	เสวนาเรื่อง “ปวดสมอง” กับ 2 โรคสมองยอดฮิต ! ” โดย พญ.เบญญาดา ชินธัญโชติ และ พญ.ธาริณี คัทรี แพทย์ผู้เชี่ยวชาญด้านโรคระบบประสาทและสมอง	วันที่ 14 กุมภาพันธ์ 2561 ณ ศูนย์การแพทย์เฉพาะทาง ชั้น 2 ผู้เข้าร่วมงาน 50 คน
	เสวนาเรื่อง “รู้ก่อนตัดสินใจ..คลอดธรรมชาติ VS ผ่าคลอด” โดย นพ.สง่า พินิจพิชิตกุล สูตินรีแพทย์	วันที่ 17 มีนาคม 2561 ณ ศูนย์การแพทย์เฉพาะทาง ฯ ผู้เข้าร่วมงาน 30 คน
	เสวนาเรื่อง “การตรวจคัดกรองมะเร็งชนิดต่างๆ” โดย นพ.สุปรีดา ชัยนิกรรณ แพทย์ผู้เชี่ยวชาญด้านมะเร็งวิทยา	วันที่ 16 มิถุนายน 2561 ณ ศูนย์การแพทย์เฉพาะทาง ชั้น 2 ผู้เข้าร่วมงาน 40 คน
	เสวนาเรื่อง “การตรวจคัดกรองมะเร็งลำไส้ใหญ่” โดย พญ.ณัฐญา ตั้งมันคงวรกุล แพทย์ผู้เชี่ยวชาญด้านโรคระบบทางเดินอาหารและตับ	วันที่ 15 กันยายน 2561 ณ ศูนย์การแพทย์เฉพาะทาง ชั้น 2 ผู้เข้าร่วมงาน 30 คน
	เสวนาเรื่อง “การดูแลสุขภาพผู้หญิงวัย 40+ อย่างสมดุล” โดย พญ.ปิยะมาศ เอี่ยมไตรรัตน์ แพทย์ผู้เชี่ยวชาญด้านสูติศาสตร์และนรีเวชวิทยา	วันที่ 16 กันยายน 2561 ณ ศูนย์การแพทย์เฉพาะทาง ชั้น 2 ผู้เข้าร่วมงาน 26 คน
	เสวนา “การวางแผนเก็บเงินเพื่อสุขภาพดีในอนาคต” โดย ดร.บันลือศักดิ์ ปุสสะรังสี กรรมการคณะกรรมการเจรจาความตกลงการค้าระหว่างประเทศ หอการค้าไทย และ นักวิชาการ คอลัมน์ิสต์ด้านเศรษฐกิจ	วันที่ 22 กันยายน 2561 ณ ศูนย์การแพทย์เฉพาะทาง ผู้ร่วมงาน 50 คน
	เสวนาเรื่อง “หลับยาก นอนกรน อย่างน่ากังวลใจ” โดย รศ.นพ.ณัฐพงษ์ เจียมจริยธรรม แพทย์ผู้เชี่ยวชาญโรคจากการนอนหลับ	วันที่ 22 กันยายน 2561 ณ ศูนย์การแพทย์เฉพาะทาง ผู้ร่วมงาน 50 คน
	เสวนาเรื่อง “ข้อเข่าเสื่อม การใช้ชีวิต กับทางเลือกของการรักษา” โดย ผศ.นพ.ชูศักดิ์ กิจคุณาเสถียร แพทย์ผู้เชี่ยวชาญด้านศัลยศาสตร์ออร์โธปิดิกส์	วันที่ 23 กันยายน 2561 ณ ศูนย์การแพทย์เฉพาะทาง ผู้ร่วมงาน 30 คน
	เสวนาเรื่อง “สุขภาพดี เสี่ยงโรคหัวใจได้ด้วยหรือ ?” โดย นพ.ขจร ขาวไพศาล แพทย์ผู้เชี่ยวชาญโรคหัวใจและหลอดเลือด	วันที่ 29 กันยายน 2561 ณ ศูนย์การแพทย์เฉพาะทาง ผู้ร่วมงาน 45 คน
	เสวนาเรื่อง “อยู่กับหวานอย่างไร ให้มีความสุข” โดย ผศ.พญ.รัชนิวรรณ ขวัญเจริญ แพทย์ผู้เชี่ยวชาญโรคต่อมไร้ท่อและเมตาบอลิซึม	วันที่ 30 กันยายน 2561 ณ ศูนย์การแพทย์เฉพาะทาง ผู้ร่วมงาน 52 คน
มหาดชัย	เสวนาเรื่อง “หลงลืมตามวัย หรือสมองเสื่อม ?” โดย พญ.ธาริณี คัทรี แพทย์ผู้เชี่ยวชาญด้านโรคระบบประสาทและสมอง “ตรวจคัดกรองมะเร็งลำไส้ใหญ่” โดย นพ.นพพร อนุกุลการุศล แพทย์ผู้เชี่ยวชาญโรคระบบทางเดินอาหารและตับ “การตรวจคัดกรองโรคหลอดเลือดสมอง” โดย พญ.เบญญาดา ชินธัญโชติ แพทย์ผู้เชี่ยวชาญด้านโรคระบบประสาทและสมอง	วันที่ 26 ตุลาคม 2561 ณ ศูนย์การแพทย์เฉพาะทาง ผู้ร่วมงาน 45 คน

โรงพยาบาล	กิจกรรม	หมายเหตุ
มหาวิทยาลัย	เสวนาเรื่อง “ข้อควรระวังของคุณแม่ตั้งครรภ์แต่ละไตรมาส” โดย พญ.ปิยะมาศ เอี่ยมไตรรัตน์ แพทย์ผู้เชี่ยวชาญด้านสูติศาสตร์ และนรีเวชวิทยา	วันที่ 25 พฤศจิกายน 2561 ณ ศูนย์การแพทย์เฉพาะทาง ผู้ร่วมงาน 30 คน
มหาวิทยาลัย 2	กิจกรรมชวนกันดูแลหัวใจ เนื่องในวันหัวใจโลก โดยแพทย์ผู้เชี่ยวชาญ ด้านโรคหัวใจและโรคระบบประสาทและสมอง เป็นวิทยากร และ กิจกรรม Work Shop ฝึกปฏิบัติช่วยฟื้นคืนชีพ (CPR)	วันที่ 28-30 กันยายน 2561 ผู้ร่วมงาน 100 คน
	เสวนาเรื่อง “เลี้ยงลูกเชิงบวกอย่างไร ? ให้ฉลาด&ประสบความสำเร็จ” โดย พญ.กัญญา พาณิชยศิริ แพทย์ผู้เชี่ยวชาญจิตเวชเด็กและวัยรุ่น และ นพ.สุรเดช วัชรวัณญ์ กุมารแพทย์ผู้เชี่ยวชาญ	วันที่ 27 ตุลาคม 2561 ผู้ร่วมงาน 150 คน
มหาวิทยาลัย 3	โครงการต่อเนื่องทุกปี “โครงการอาสาสมัครโรงงาน” แก่แรงงาน ต่างด้าว รุ่นที่ 5 และ 6 เพื่อให้ความรู้เกี่ยวกับโรคและการปฏิบัติตัว เพื่อความปลอดภัยในการทำงาน, การรับประทานยาอย่างถูกวิธี, การ ปฐมพยาบาลเบื้องต้น และการช่วยฟื้นคืนชีพ โดยฝึกซ้อมปฏิบัติจริงให้ กับพนักงานในโรงงานต่างๆในจังหวัดสมุทรสาคร (กลุ่มคนไทย)	วันที่ 20-21 พฤศจิกายน 2561 ผู้รับการอบรม 100 คน
มหาวิทยาลัยเพชรบุรี	ให้ความรู้เรื่องสุขภาพ เรื่อง “Happiness and Well Being” แก่ พนักงาน บมจ.ซีพีออลล์ แก่ผู้จัดการเซเว่น เอเลเว่น สาขาต่างๆ ในจังหวัดเพชรบุรี โดยมีการถ่ายทอดสดไปยังจังหวัด นครสวรรค์ กาญจนบุรี ราชบุรี ประจวบคีรีขันธ์ ชุมพร สุราษฎร์ธานี เกาะสมุย และ เกาะพะงัน	วันที่ 26 มิถุนายน 2561
	ออกหน่วยให้ความรู้และบริการตรวจสุขภาพเบื้องต้น ในงาน “Family Fashion Week” ณ โรบินสัน ไลฟ์สไตล์ เพชรบุรี	วันที่ 3 กรกฎาคม 2561
	ร่วมจัดกิจกรรมมหกรรมสุขภาพ “Health Fair 2018 @ Petchaburi” ร่วมกับโรงพยาบาลมหาวิทยาลัย โดยมี นายณัฐวุฒิ เพ็ชรพรหมศร รอง ผู้ว่าราชการจังหวัดเพชรบุรี เป็นประธานเปิด	วันที่ 14 กรกฎาคม 2561 งาน ณ ห้องนพรัตน์ โรงแรม รอยัลไดมอนด์ เพชรบุรี
	ให้ความรู้เรื่องสุขภาพ เรื่อง “กินอย่างไร ไม่ให้อ้วน” แก่พนักงาน บมจ.ซีพีออลล์ แก่ผู้จัดการเซเว่น เอเลเว่น สาขาต่างๆ ในจังหวัด เพชรบุรี โดยมีการถ่ายทอดสดไปยังจังหวัด นครสวรรค์ กาญจนบุรี ราชบุรี ประจวบคีรีขันธ์ ชุมพร สุราษฎร์ธานี เกาะสมุย และ เกาะ พะงัน	วันที่ 12 ธันวาคม 2561

7.2.5 กิจกรรมเพื่อความปลอดภัย

โรงพยาบาล	กิจกรรม	หมายเหตุ
มหาวิทยาลัย	จัดเจ้าหน้าที่พร้อมรถปฐมพยาบาลเคลื่อนที่ ประจำในจุดที่อาจเสี่ยงต่อ การเกิดอุบัติเหตุ เพื่อช่วยเหลือผู้ประสบอุบัติเหตุบนถนนพระราม 2 ใน ช่วงวันหยุดเทศกาล	วันที่ 31 ธันวาคม 2561— 2 มกราคม 2562 และ 12-15 เมษายน 2561
	จัดกิจกรรมฝึกทบทวนซ้อมแผนอุบัติเหตุหมู่ อพยพหนีไฟ ซ้อมอัคคีภัย ประจำปี ทั้งภายในโรงพยาบาล และภายนอกโรงพยาบาล	ระหว่างปี 2 ครั้ง

9. การควบคุมภายในและการบริหารจัดการความเสี่ยง

บริษัทได้ให้ความสำคัญต่อระบบการควบคุมภายในที่ดีและมีประสิทธิผล รวมทั้งแนวทางการกำกับดูแลกิจการที่ดี ซึ่งจะช่วยให้การดำเนินงานบรรลุวัตถุประสงค์ได้อย่างมีประสิทธิภาพและประสิทธิผล อีกทั้งยังช่วยลดความเสี่ยงและป้องกันความเสียหายจากการดำเนินธุรกิจของบริษัท โดยคณะกรรมการบริษัทได้มอบหมายให้คณะกรรมการตรวจสอบ สอบทานการประเมินการควบคุมภายในของบริษัท เพื่อมุ่งเน้นให้ระบบควบคุมภายในมีความเพียงพอและเหมาะสม บริษัทกำหนดให้ฝ่ายตรวจสอบภายในทำหน้าที่ตรวจสอบและสอบทานการปฏิบัติงานของหน่วยงานต่างๆ ภายในบริษัทและบริษัทย่อย เพื่อให้มั่นใจว่ามีการปฏิบัติตามระบบการควบคุมภายในที่กำหนด รายงานตรงต่อคณะกรรมการตรวจสอบและกรรมการผู้จัดการ

ในปี 2561 บริษัทได้มอบให้ บริษัท มัลติพลัส ออดิท แอนด์ คอนซัลติง จำกัด ซึ่งมีประสบการณ์ในการตรวจสอบภายในเป็นอย่างดี รับผิดชอบเป็นผู้ปฏิบัติงานตรวจสอบภายในของบริษัท ทำการตรวจสอบและประเมินระบบการควบคุมภายในของกลุ่มบริษัท และรายงานผลการตรวจสอบโดยตรงต่อคณะกรรมการตรวจสอบเพื่อรับทราบ เป็นประจำทุกไตรมาส

ทั้งนี้จากการประเมินระบบการควบคุมภายในของบริษัทในด้านต่างๆ สรุปได้ดังนี้

1. การควบคุมภายในองค์กร บริษัทมีการจัดโครงสร้างองค์กรและสิ่งแวดล้อมที่ช่วยส่งเสริมระบบควบคุมภายในที่มีประสิทธิภาพ ส่งเสริมให้ทุกคนตระหนักถึงความจำเป็นของระบบควบคุมภายใน มีการกำหนดหน้าที่อย่างชัดเจน และมีนโยบายและระเบียบปฏิบัติที่เป็นลายลักษณ์อักษร เพื่อเป็นแนวทางในการปฏิบัติที่ถูกต้องและเหมาะสม

บริษัทให้ความสำคัญในเรื่องบุคลากร โดยจัดให้มีการฝึกอบรมทั้งในและนอกสถานที่ เพื่อพัฒนา ความรู้ และทักษะความสามารถให้เหมาะสมกับงานที่ได้รับมอบหมาย นอกจากนี้ได้จัดโครงการส่งเสริมสุขภาพและจัดสภาพแวดล้อมเพื่อพนักงาน เพื่อให้บุคลากรมีคุณภาพชีวิตที่ดีขึ้น

2. การประเมินความเสี่ยง บริษัทใช้นโยบายตามหลักการบัญชีที่รับรองทั่วไป โดยมีรายงานทางการเงินไว้อย่างครบถ้วน ผ่านการสอบทานจากคณะกรรมการตรวจสอบและได้รับการตรวจสอบจากผู้สอบบัญชีรับอนุญาต มีการประเมินความเสี่ยง สาเหตุของปัจจัยความเสี่ยง ผลกระทบที่อาจเกิดขึ้น เพื่อหาแนวทางป้องกันและจัดการความเสี่ยงนั้นๆ ส่วนทางด้านการรักษาพยาบาล บริษัทมีคณะกรรมการบริหารความเสี่ยงระดับโรงพยาบาล ทำหน้าที่ติดตามประเมินความเสี่ยงตามมาตรฐานคุณภาพการรักษาพยาบาลระดับโรงพยาบาล (Hospital Accreditation) รวมทั้งความเสี่ยงตามมาตรฐานคุณภาพ JCI อย่างสม่ำเสมอ และกำหนดมาตรการป้องกันและบริหารความเสี่ยงให้อยู่ในระดับที่ยอมรับได้ รวมทั้งติดตามผลการจัดการความเสี่ยงและนำไปปรับปรุงพัฒนาระบบการบริหารความเสี่ยงให้ดีขึ้นอย่างต่อเนื่อง

3. การควบคุมการปฏิบัติงาน บริษัทได้กำหนดขอบเขตหน้าที่ของคณะกรรมการ ฝ่ายบริหารและพนักงานแต่ละระดับไว้อย่างชัดเจน ทั้งนี้เพื่อให้การดำเนินงานของบริษัทมีความโปร่งใส ดูผลผลประโยชน์ให้แก่ผู้ถือหุ้น มีการติดตามตรวจสอบและทบทวนผลการดำเนินงานของบริษัทอย่างสม่ำเสมอกำหนดหลักเกณฑ์การปฏิบัติเกี่ยวกับรายการที่เกี่ยวข้องกันหรือรายการที่อาจทำให้เกิดความขัดแย้งทางผลประโยชน์โดยปฏิบัติตามกฎหมายและข้อบังคับที่เกี่ยวข้อง มีการนำระบบการประเมินผลโดยตัวชี้วัดผลปฏิบัติงาน (KPI) มาใช้ในหน่วยงาน เพื่อให้การดำเนินงานมีประสิทธิภาพยิ่งขึ้น

4. ระบบสารสนเทศและการสื่อสารข้อมูล บริษัทและบริษัทย่อย มีระบบสารสนเทศที่สามารถเชื่อมโยงได้อย่างทั่วถึงทั้งภายในบริษัทและกลุ่มบริษัทเพื่อนำข้อมูลไปใช้ในการตัดสินใจได้อย่างถูกต้องทันเวลา มีการนำระบบสารสนเทศมาใช้ในการให้คำปรึกษาการรักษาระหว่างโรงพยาบาลในเครือ มีระบบรักษาความปลอดภัยของข้อมูลและสารสนเทศที่มีประสิทธิภาพเพียงพอ มีระบบการจัดเก็บข้อมูลที่สามารถตรวจสอบความถูกต้องย้อนหลังได้ มีการจัดเก็บเอกสารประกอบการบันทึกบัญชีไว้ครบถ้วนเป็นหมวดหมู่ และใช้นโยบายบัญชีตามหลักการบัญชีที่รับรองทั่วไป มีการจัดทำเอกสารประกอบการประชุมพร้อมข้อมูลที่จำเป็นและเพียงพอต่อการตัดสินใจ มีการจัดทำรายงานการประชุมที่มีสาระสำคัญครบถ้วน

บริษัทจัดให้มีการเปิดเผยข้อมูลและสื่อสารกับบุคคลภายนอก โดยมีการเผยแพร่ข้อมูลผ่านทาง Website ของบริษัท เพื่อใช้เป็นช่องทางให้ความรู้และข่าวสารสำหรับลูกค้าและบุคคลทั่วไป และให้ผู้ถือหุ้น นักลงทุน สามารถได้รับข้อมูลของบริษัทอย่างทั่วถึงรวมทั้งเป็นช่องทางในการสื่อสารรับเรื่องร้องเรียนหรือข้อเสนอแนะจากบุคคลภายนอก

5. ระบบการติดตาม บริษัทมีระบบการประเมินและติดตามการดำเนินงานเป็นประจำทุกเดือน และมีการเปรียบเทียบกับผลการดำเนินงานของปีก่อน วิเคราะห์สาเหตุของการแตกต่างและทำการปรับกลยุทธ์เพื่อให้สามารถบรรลุเป้าหมายที่กำหนดไว้ นอกจากนี้เพื่อให้บริษัทมีการควบคุมภายในอย่างเพียงพอ ได้กำหนดให้หน่วยงานตรวจสอบภายในตรวจสอบ ประเมินผลการควบคุมภายใน และตรวจติดตามผลการปฏิบัติงานให้เป็นไปตามเป้าหมายของบริษัทอย่างสม่ำเสมอ รวมถึงให้รายงานต่อคณะกรรมการตรวจสอบ หากพบความบกพร่องที่มีนัยสำคัญคณะกรรมการตรวจสอบต้องรายงานต่อคณะกรรมการบริษัทเพื่อให้ดำเนินการแก้ไขปรับปรุง และให้มีการติดตามความคืบหน้าในการปรับปรุงข้อบกพร่องอย่างสม่ำเสมอ

ในการประชุมคณะกรรมการบริษัทครั้งที่ 1/2562 เมื่อวันที่ 27 กุมภาพันธ์ 2562 ซึ่งมีคณะกรรมการตรวจสอบเข้าร่วมประชุมด้วย คณะกรรมการบริษัท ประเมินระบบการควบคุมภายในของบริษัท ในด้านต่างๆทั้ง 5 ด้าน แล้ว เห็นว่า บริษัทมีระบบการควบคุมภายในครอบคลุมทั้ง 5 ด้านอย่างเพียงพอและเหมาะสม

ทั้งนี้ ผู้สอบบัญชีของบริษัท คือ สำนักงานปิติเสวี โดยนางสาววันเพ็ญ อุ่นเรือน ซึ่งเป็นผู้สอบทานงบแสดงฐานะการเงินรายไตรมาสและตรวจสอบงบแสดงฐานะการเงินประจำปี 2561 ได้แสดงความเห็นว่าบริษัทไม่มีข้อบกพร่องที่มีสาระสำคัญเกี่ยวกับระบบควบคุมภายในของบริษัท

ความเห็นคณะกรรมการตรวจสอบในกรณีที่มีความเห็นแตกต่างไปจากความเห็นคณะกรรมการบริษัท

- ไม่มีความเห็นแตกต่าง -

10. รายการระหว่างกัน

(1) รายการระหว่างกันกับบุคคลที่อาจมีผลประโยชน์

ชื่อ/ความสัมพันธ์	ลักษณะรายการ	มูลค่ารายการ : ล้านบาท/อัตราดอกเบี้ย	ความจำเป็นและสมเหตุผล
บจก.แพทย์ไทย 88* - บริษัทย่อย	- การซื้อขายระหว่างบริษัทและบริษัทในเครือ	ปี 61- 351.82	เป็นบริษัทย่อย จึงถือเป็นบุคคลที่อาจมีความขัดแย้ง
บจก.ไทยแวลูแอนด์ - บริษัทย่อย	กู้ยืมเงิน ชำระเมื่อทวงถาม	221.50 -MLR -2.00% ชำระเป็นรายเดือน	ปรับโครงสร้างทางการเงิน
- บริษัทย่อย	บริษัทให้เงินกู้ยืม/ วันครบกำหนด		เป็นการให้ความช่วยเหลือทางการเงิน
บจก.แม่กลองเวชกิจ	- ธันวาคม 2564	3.73 -MLR ผ่อนชำระเป็นรายเดือน	-เงินลงทุนหมุนเวียน ไม่มีหลักประกัน
บจก.เพชรบุรีเวชกิจ	- ธันวาคม 2563	25.99 -MLR ผ่อนชำระเป็นรายเดือน	-เงินลงทุนในทรัพย์สิน มีหลักประกัน
บจก.เวสต์เฮลท์แคร์	- พฤษภาคม 2564	73.80 -MLR ชำระเป็นรายเดือน	-เงินลงทุนในทรัพย์สิน ไม่มีหลักประกัน
บจก.พร้อมแพทย์ราชบุรี	- ตุลาคม 2564	23.00 -MLR ผ่อนชำระเป็นรายเดือน	-เงินลงทุนในทรัพย์สิน ไม่มีหลักประกัน
บจก.แม่กลองเวชกิจ	สัญญาเช่าที่ดินอาคาร	1.68/ปี	- เป็นบริษัทย่อย ใช้ประกอบธุรกิจ
นายวิญญู เอี่ยมชีรางกูร - กรรมการบริษัท และ กรรมการบริหาร	บริษัทให้เงินกู้ยืม/ วันครบกำหนด 28 เม.ย.61	11.00 -เงินฝากธนาคาร 1 ปี +2.00% ชำระดอกเบี้ยทุก 3 เดือน	เงินลงทุนหมุนเวียน,เป็นเงินกู้ระยะยาวอัตราดอกเบี้ยต่ำกว่าเงินกู้ยืมสถาบันการเงิน และไม่มีหลักประกัน
เงินกู้ยืมบุคคล - บุคคลที่อาจมีความขัดแย้ง บุคคลที่เกี่ยวข้องกัน**	บริษัทในเครือเงินกู้ยืม	292.90 - เงินฝาก ธนาคาร 1 ปี +1.25-2.50% ชำระดอกเบี้ยทุก 3 เดือน	เงินลงทุนหมุนเวียน,เป็นเงินกู้ระยะยาวอัตราดอกเบี้ยต่ำกว่าเงินกู้ยืมสถาบันการเงิน และไม่มีหลักประกัน

* นโยบายการกำหนดราคาต้นทุนบวกกำไรส่วนเพิ่มในอัตราร้อยละ 1-2 (เฉพาะบริษัทในเครือ)

** บุคคลที่อาจมีความขัดแย้ง (บุคคลที่มีความสัมพันธ์ทางสายโลหิตกับกรรมการ) รายละเอียดโดยสรุป ดังนี้.-

1. บุตร : 107.00 ล้านบาท
2. พี่น้อง : 19.00 ล้านบาท

(2) การผูกพันและหนี้สินที่อาจเกิดขึ้น

บริษัท โรงพยาบาลมหาชัย จำกัด (มหาชน) คำประกันวงเงินสินเชื่อของบริษัทย่อยกับธนาคารพาณิชย์ ดังนี้

- วงเงินกู้เบิกเงินเกินบัญชี บริษัท แม่กลองเวชกิจ จำกัด บริษัท เพชรบุรีเวชกิจ จำกัด บริษัท ไทยแวลูแอนด์ จำกัด และแพทย์ไทย 88 จำกัด โดยการคำประกันไม่ได้คิดค่าธรรมเนียมบริษัท

- วงเงินออกหนังสือค้ำประกัน ของบริษัท แม่กลองเวชกิจ จำกัด บริษัท เพชรบุรีเวชกิจ และ บริษัท ไทยแวลูแอนด์ โดยการคำประกันไม่ได้คิดค่าธรรมเนียม จำกัด

บริษัท เพชรเกษมเวชกิจ จำกัด คำประกันภาระหนี้ตามวงเงินออกหนังสือค้ำประกันการปฏิบัติงานตามสัญญาประจำปี 2561 ของ บริษัท ไทยแวลูแอนด์ จำกัด ไว้ต่อสำนักงานประกันสังคม ซึ่งได้หมดภาระค้ำประกันแล้วเมื่อเดือนมกราคม 2562

(3) นโยบายหรือแนวโน้มนำการทำรายการระหว่างกันในอนาคต

การทำรายการระหว่างกันในอนาคตที่อาจก่อให้เกิดความขัดแย้งทางผลประโยชน์ จะเกิดขึ้นหากเป็นรายการเพื่อเอื้อประโยชน์ในการดำเนินธุรกิจ โดยบริษัทมีนโยบายให้คณะกรรมการตรวจสอบเป็นผู้พิจารณาและให้ความเห็นต่อการทำรายการ เพื่อเสนอต่อคณะกรรมการบริษัท และ/หรือที่ประชุมผู้ถือหุ้น กับบริษัทจะปฏิบัติตามกฎหมายว่าด้วยหลักทรัพย์และตลาดหลักทรัพย์ และประกาศ ข้อบังคับ หรือข้อกำหนดของสำนักงานคณะกรรมการกำกับหลักทรัพย์และตลาดหลักทรัพย์เกี่ยวกับรายการที่เกี่ยวข้องกัน.

11. ข้อมูลทางการเงินที่สำคัญ

(หน่วย : ล้านบาท)

รายการ	2561	2560	2559
ฐานะการเงิน			
สินทรัพย์รวม	5,666.62	4,476.60	3,158.89
หนี้สินรวม	2,733.81	2,285.54	1,731.19
ส่วนของผู้ถือหุ้น	2,932.81	2,191.06	1,427.70

รายการ	2561	2560	2559
รายได้ค่าบริการ	2,366.10	2,263.87	2,127.72
รวมรายได้	2,408.44	2,288.36	2,141.87
กำไรขั้นต้น	558.09	530.60	526.66
กำไรสุทธิ	133.11	160.50	173.09
กำไรต่อหุ้น (บาท)	8.32	10.10	10.91

- อัตราส่วนทางการเงินที่สำคัญ

รายการ	หน่วย	2561	2560	2559
อัตราส่วนสภาพคล่อง				
อัตราส่วนสภาพคล่อง	เท่า	1.30	1.03	0.60
อัตราส่วนสภาพคล่องหมุนเร็ว	เท่า	0.63	0.97	0.38
อัตราส่วนความสามารถในการทำกำไร				
อัตรากำไรขั้นต้น (จากรายได้หลัก)	%	21.80	22.36	24.09
อัตรากำไรสุทธิ	%	6.23	7.29	8.53
อัตราผลตอบแทนผู้ถือหุ้น	%	5.12	7.61	12.79
อัตราส่วนแสดงประสิทธิภาพการดำเนินงาน				
อัตราผลตอบแทนต่อสินทรัพย์	%	2.65	3.72	5.78
อัตราผลตอบแทนต่อสินทรัพย์ถาวร	%	10.25	13.78	14.87

12. การวิเคราะห์และคำอธิบายของฝ่ายจัดการ

12.1 ภาพรวมของการดำเนินธุรกิจและการเปลี่ยนแปลงที่มีนัยสำคัญ

ในปี 2561 บริษัทและบริษัทย่อยประกอบธุรกิจโรงพยาบาลเอกชนรวม 6 แห่ง มียอดขายได้รวม 2,408.44 ล้านบาท เพิ่มขึ้นจากปี 2560 จำนวน 120.08 ล้านบาท หรือคิดเป็นร้อยละ 5.25 ผลประกอบการโรงพยาบาลในเครือโดยรวมมีอัตราการเติบโตของยอดขายเพิ่มมากขึ้น อย่างไรก็ตามโรงพยาบาลมหาวิทยาลัยมียอดขายได้รวม 726.16 ล้านบาท ลดลงจากปี 2560 จำนวน 37.29 ล้านบาท หรืออัตราร้อยละ 4.88 เนื่องจากโรงพยาบาลได้ลาออกจากการเป็นสถานพยาบาลเฉพาะการส่งต่อผู้ป่วยโรคหัวใจในสังกัดของสำนักงานสุขภาพแห่งชาติตั้งแต่เดือนตุลาคม ปี 2560 โดยมีผลกระทบต่อรายได้รวมทั้งปีในปี 2561

ต้นทุนและค่าใช้จ่ายในการบริหารปี 2561 จำนวนรวม 2,207.14 ล้านบาท เพิ่มขึ้นจากปี 2560 จำนวน 97.94 ล้านบาท หรือคิดเป็นร้อยละ 4.64 โดยสาเหตุหลักมาจากค่าใช้จ่ายด้านบุคลากรทางการแพทย์และค่าเสื่อมราคาเพิ่มขึ้น จากการขยายกิจการโรงพยาบาลของบริษัทย่อย อย่างไรก็ตาม ต้นทุนและค่าใช้จ่ายในการบริหาร คิดเป็นอัตราร้อยละ 91.64 ของยอดขายได้รวม โดยต้นทุนและค่าใช้จ่ายลดลงเล็กน้อยจากปีก่อน ร้อยละ 0.53 (ปี 2560: อัตราร้อยละ 92.17) มาจากการควบคุมค่าใช้จ่ายที่ดีขึ้น โดยอัตราการเติบโตของรายได้รวม สูงกว่าอัตราการเติบโตของต้นทุนและค่าใช้จ่ายในการบริหาร

12.2 ผลการดำเนินงานและความสามารถในการทำกำไร

บริษัทและบริษัทย่อย มีกำไรสุทธิสำหรับปี 2561 เป็นเงิน 150.13 ล้านบาท ลดลงจากปี 2560 จำนวน 16.60 ล้านบาท หรือคิดเป็นร้อยละ 9.95 โดยมีรายละเอียด ดังนี้

- รายได้จากการรักษาพยาบาล ปี 2561 มีจำนวน 2,366.10 ล้านบาท เพิ่มขึ้นจากปีก่อนจำนวน 102.22 ล้านบาท แบ่งเป็นรายได้จากผู้ป่วยทั่วไปร้อยละ 72.67 และรายได้จากผู้ป่วยตามสัญญา อันประกอบด้วยโครงการกองทุนประกันสังคม และโครงการประกันสุขภาพถ้วนหน้าเฉพาะโรคหัวใจร้อยละ 27.33

รายได้ของกลุ่มโรงพยาบาลแยกตามประเภทของผู้ป่วย

(หน่วย : ล้านบาท)

โครงสร้างรายได้	2561		2560		เปลี่ยนแปลง	
รายได้ผู้ป่วยทั่วไป	1,719.43	72.67%	1,537.51	67.92%	+181.92	+11.83%
รายได้ตามสัญญา	646.67	27.33%	726.36	32.08%	-79.69	-10.97%
รวมรายได้	2,366.10	100.00%	2,263.87	100.00%	+102.23	+4.52%

- รายได้อื่นซึ่งประกอบด้วย เงินปันผล ดอกเบี้ยรับ ค่าเช่า กำไรจากการขายเงินลงทุนซึ่งเป็นหุ้นไขว้ และกำไรจากการขายทรัพย์สินฯ ในปี 2561 มีจำนวน 42.17 ล้านบาท (ปี 2560 : 24.48 ล้านบาท) เพิ่มขึ้นจากปี 2560 จำนวน 17.69 ล้านบาท คิดเป็นร้อยละ 72.23 โดยสาเหตุหลักมาจากบริษัทย่อยมีกำไรจากการขายเงินลงทุนในบริษัทโรงพยาบาล มหาวิทยาลัย จำกัด (มหาชน)

- ต้นทุนในการรักษาพยาบาลปี 2561 มีจำนวน 1,850.34 ล้านบาท (ปี 2560 : 1,757.76 ล้านบาท) เพิ่มขึ้นจากปีก่อนจำนวน 92.58 ล้านบาท และเมื่อเทียบจากยอดขายได้รวมต้นทุนปรับเพิ่มขึ้นเล็กน้อยจากปีก่อนร้อยละ 0.02 เนื่องจากการทยอยเพิ่มจำนวนบุคลากรทางการแพทย์สำหรับอาคารโรงพยาบาลหลังใหม่ของบริษัทย่อย

- ค่าใช้จ่ายในการบริหารปี 2561 มีจำนวน 356.80 ล้านบาท (ปี 2560 : 351.44 ล้านบาท) เพิ่มขึ้นจากปีก่อนจำนวน 5.36 ล้านบาท และเมื่อเทียบจากยอดขายได้รวมค่าใช้จ่ายในการบริหารลดลงจากปีก่อนร้อยละ 0.55 จากการควบคุมค่าใช้จ่ายที่ดีขึ้น

- ค่าใช้จ่ายทางการเงินปี 2561 มีจำนวน 74.51 ล้านบาท (ปี 2560 : 24.66 ล้านบาท) เพิ่มขึ้นจากปีก่อนจำนวน 49.85 ล้านบาท และเมื่อเทียบจากยอดขายได้รวม ค่าใช้จ่ายทางการเงินเพิ่มขึ้นจากปีก่อนร้อยละ 2.01 เนื่องจากบริษัทมีการลงทุนเพิ่มในกิจการโรงพยาบาลแห่งใหม่และการขยายอาคารของบริษัทย่อย

- ส่วนแบ่งกำไรจากเงินลงทุนในบริษัทร่วมปี 2561 มีจำนวน 47.03 ล้านบาท (ปี 2560 : 40.82 ล้านบาท) เพิ่มขึ้นจากปีก่อนจำนวน 6.21 ล้านบาท และเมื่อเทียบจากยอดขายได้รวมส่วนแบ่งกำไรจากเงินลงทุนในบริษัทร่วมเพิ่มขึ้นจากปีก่อนร้อยละ 0.16 โดยเป็นส่วนแบ่งกำไรจากหุ้นของโรงพยาบาลเจ้าพระยา จำกัด (มหาชน)

- ค่าใช้จ่ายภาษีเงินได้ในปี 2561 มีจำนวน 23.68 ล้านบาท (ปี 2560 : 28.58 ล้านบาท) ลดลงจากปีก่อนจำนวน 4.90 ล้านบาท และเมื่อเทียบจากยอดขายได้รวมค่าใช้จ่ายภาษีเงินได้ปรับลดลงจากปีก่อนจำนวนร้อยละ 0.27 เนื่องจากการดำเนินงานลดลง

- กำไรสุทธิส่วนที่เป็นของบริษัทใหญ่ในปี 2561 มีจำนวน 133.11 ล้านบาท (ปี 2560 : 160.50 ล้านบาท)ลดลงจากปีก่อนจำนวน 27.39 ล้านบาท คิดเป็นร้อยละ 17.06 และเมื่อเทียบจากยอดรายได้รวมกำไรสุทธิส่วนที่เป็นของบริษัทใหญ่ปรับลดลงจากปีก่อนจำนวนร้อยละ 1.49 ส่งผลให้กำไรต่อหุ้นขั้นพื้นฐานส่วนของผู้ถือหุ้นบริษัทใหญ่ลดลงจากปีก่อนเหลือ 8.32 บาทต่อหุ้นในปี 2561 (ปี 2560 : 10.10 บาทต่อหุ้น)
- เมื่อวิเคราะห์อัตราส่วนแสดงความสามารถในการทำกำไรแล้วพบว่า ในปี 2561 อัตรากำไรขั้นต้น (คำนวณจากรายได้หักค่ารักษาพยาบาล) คิดเป็นร้อยละ 21.80 ลดลงเล็กน้อยจากปี 2560 ร้อยละ 0.56 สาเหตุเนื่องจากมีต้นทุนสูงขึ้นจากการทยอยเพิ่มจำนวนบุคลากรทางการแพทย์สำหรับอาคารโรงพยาบาลหลังใหม่ของบริษัทย่อย
- จากที่กล่าวมาข้างต้น ต้นทุนและค่าใช้จ่ายในการบริหารในปี 2561 ลดลงจากปี 2560 จำนวนร้อยละ 0.53 ในขณะที่ค่าใช้จ่ายทางการเงินเพิ่มขึ้นร้อยละ 2.01 ส่วนแบ่งกำไรจากเงินลงทุนในบริษัทร่วมเพิ่มขึ้นร้อยละ 0.16 ค่าใช้จ่ายภาษีเงินได้ลดลงร้อยละ 0.27 ส่งผลให้อัตรากำไรสุทธิลดลงเหลือร้อยละ 6.23 (ปี 2560 : ร้อยละ 7.29)

12.3 ความสามารถในการบริหารทรัพย์สิน

(หน่วย : บาท)

งบแสดงฐานะการเงิน	31 ธันวาคม 2561	31 ธันวาคม 2560	เปลี่ยนแปลง
สินทรัพย์	5,666,620,834	4,476,601,150	1,190,019,684 (+26.58%)
หนี้สิน	2,733,814,904	2,285,542,405	448,272,499 (+19.61%)
ส่วนของผู้ถือหุ้น	2,932,805,930	2,191,058,745	741,747,185 (+33.85%)

สินทรัพย์

สินทรัพย์รวม ณ 31 ธันวาคม 2561 มีจำนวน 5,666.62 ล้านบาท (31 ธันวาคม 2560 : 4,476.60 ล้านบาท) เพิ่มขึ้น 1,190.02 ล้านบาท หรือคิดเป็นร้อยละ 26.58

- เงินสดและรายการเทียบเท่าเงินสดจำนวน 575.94 ล้านบาท แบ่งเป็นเงินสดและเช็ครับในมือ 6.31 ล้านบาท และเงินฝากธนาคาร 569.63 ล้านบาท

- เงินลงทุนชั่วคราวจำนวน 800.16 ล้านบาท เพิ่มขึ้นจากปีก่อน 800.00 ล้านบาท เป็นเงินลงทุนในเงินฝากธนาคารประเภทประจำ โดยมีระยะเวลาการฝากเกินกว่า 3 เดือน แต่ไม่เกินกว่า 12 เดือนซึ่งเตรียมไว้สำหรับสมทบชำระหนี้ระหว่างติดตั้งและก่อสร้างโรงพยาบาล, ส่วนขยายอาคารโรงพยาบาล, และค่าเครื่องมือแพทย์

- ลูกหนี้การค้าและลูกหนี้อื่นจำนวน 236.26 ล้านบาท โดยแบ่งเป็นลูกหนี้การค้าจำนวน 223.86 ล้านบาทและลูกหนี้อื่นจำนวน 12.40 ล้านบาท จำนวนลูกหนี้การค้าและลูกหนี้อื่นเพิ่มขึ้น 29.97 ล้านบาท คิดเป็นร้อยละ 14.53 ซึ่งการเพิ่มขึ้นดังกล่าวสอดคล้องกับรายได้ที่เพิ่มขึ้น ลูกหนี้การค้าและลูกหนี้อื่นแสดงด้วยมูลค่าสุทธิซึ่งบริษัทและบริษัทย่อยได้ประมาณค่าเผื่อหนี้สงสัยจะสูญที่อาจเกิดจากการเรียกเก็บเงินจากลูกหนี้ไม่ได้โดยพิจารณาจากเกณฑ์อายุหนี้

บริษัทและบริษัทย่อยมียอดลูกหนี้ค้างชำระมากกว่า 12 เดือนขึ้นไปจำนวน 67.62 ล้านบาทโดยตั้งค่าเผื่อหนี้สงสัยจะสูญไว้แล้ว 67.68 ล้านบาท บริษัทและบริษัทย่อยจึงเห็นว่าค่าเผื่อหนี้สงสัยจะสูญดังกล่าวเพียงพอแล้ว

- เงินลงทุนในบริษัทร่วมจำนวน 428.18 ล้านบาท เป็นเงินลงทุนในหุ้นสามัญของ บริษัท โรงพยาบาลเจ้าพระยา จำกัด (มหาชน) โดยเป็นยอดเงินที่คำนวณตามวิธีส่วนได้เสียซึ่งคำนวณรวมการซื้อเงินลงทุนเพิ่ม ส่วนแบ่งกำไรในเงินลงทุน และหักเงินปันผลรับ(เงินลงทุนคำนวณโดยวิธีราคาทุนจะเท่ากับ 279.39 ล้านบาท)

- ที่ดิน อาคารและอุปกรณ์ จำนวน 2,982.62 ล้านบาท เพิ่มขึ้น 761.32 ล้านบาท หรือร้อยละ 34.27 เป็นรายการซื้อเครื่องมือและอุปกรณ์ทางการแพทย์, เครื่องตกแต่งติดตั้งและอุปกรณ์สำนักงาน, และงานระหว่างติดตั้งและก่อสร้าง โดยส่วนใหญ่เป็นรายการงานระหว่างติดตั้งและก่อสร้างสำหรับงานอาคารโรงพยาบาลแห่งใหม่ของบริษัทย่อย

หนี้สินและส่วนของผู้ถือหุ้น

หนี้สินรวม ณ 31 ธันวาคม 2561 มีจำนวน 2,733.81 ล้านบาท (31 ธันวาคม 2560 : 2,285.54 ล้านบาท) ประกอบด้วยหนี้สินหมุนเวียนจำนวน 1,295.06 ล้านบาท (31 ธันวาคม 2560 : 1,186.08 ล้านบาท)และหนี้สินไม่หมุนเวียนจำนวน 1,438.76 ล้านบาท (31 ธันวาคม 2560 : 1,099.46 ล้านบาท) หนี้สินเปลี่ยนแปลงเพิ่มขึ้นจำนวน 448.27 ล้านบาท หรือคิดเป็นร้อยละ 19.61

- เงินเบิกเกินบัญชีธนาคารและเงินกู้ยืมระยะสั้น ณ 31 ธันวาคม 2561 จำนวน 657.64 ล้านบาท (31 ธันวาคม 2560 : 625.46 ล้านบาท) เพิ่มขึ้น 32.18 ล้านบาท เนื่องจากบริษัทได้กู้ยืมระยะสั้นจากสถาบันการเงินเพื่อนำมาสมทบการลงทุนในบริษัทย่อยแห่งใหม่ โดยจะขอแปลงเป็นเงินกู้ระยะยาวให้เหมาะสมกับวัตถุประสงค์ของการใช้เงิน

- เจ้าหนี้การค้าและเจ้าหนี้หมุนเวียนอื่น ณ 31 ธันวาคม 2561 จำนวน 184.72 ล้านบาท (31 ธันวาคม 2560 : 170.58 ล้านบาท) ซึ่งประกอบด้วยเจ้าหนี้การค้าจำนวน 135.20 ล้านบาท (31 ธันวาคม 2560 : 128.44 ล้านบาท) และเจ้าหนี้อื่นจำนวน 49.52 ล้านบาท (31 ธันวาคม 2560 : 42.14 ล้านบาท) เจ้าหนี้การค้าและเจ้าหนี้หมุนเวียนอื่นที่เพิ่มขึ้นเนื่องจากโรงพยาบาลต้องเตรียมทรัพยากรมากขึ้นเพื่อรองรับในการให้บริการคนไข้

- เงินกู้ยืมระยะยาวจากสถาบันการเงิน — สุทธิ ณ 31 ธันวาคม 2561 จำนวน 1,043.41 ล้านบาท (31 ธันวาคม 2560:670.90 ล้านบาท) เพิ่มขึ้น 372.51 ล้านบาท โดยส่วนใหญ่เป็นเงินกู้ยืมเพื่อรองรับการลงทุนในบริษัทย่อย ซึ่งเป็นกิจการโรงพยาบาลแห่งใหม่

- เงินกู้ยืมจากบุคคลที่เกี่ยวข้องกันและบุคคลอื่น ณ 31 ธันวาคม 2561 จำนวน 147.00 ล้านบาทและ 145.90 ล้านบาท ตามลำดับ (31 ธันวาคม 2560 : 152.00 ล้านบาทและ 192.40 ล้านบาทตามลำดับ) ลดลง 51.50 ล้านบาท เนื่องจากการชำระคืนบางส่วน

- ประมาณการหนี้สินผลประโยชน์พนักงานระยะยาว — สุทธิ ณ 31 ธันวาคม 2561จำนวนรวม 78.72 ล้านบาท (31 ธันวาคม 2560 : 74.38 ล้านบาท) เพิ่มขึ้น 4.34 ล้านบาทตามการประมาณการตามหลักการคณิตศาสตร์ประกันภัย ณ วันที่รายงานภาระผูกพันเพิ่มขึ้นจากการปรับเพิ่มของเงินเดือน อายุงานของพนักงานอาวุโสเพิ่มมากขึ้น และการเพิ่มจำนวนพนักงาน

ส่วนของผู้ถือหุ้น ณ 31 ธันวาคม 2561จำนวน 2,932.81 ล้านบาทเพิ่มขึ้นจาก 31 ธันวาคม 2560 จำนวน 741.75 ล้านบาทหรือร้อยละ 33.85 เนื่องจากในปี 2561 มีการลงทุนในบริษัทย่อยส่วนของบริษัทและส่วนได้เสียที่ไม่มีอำนาจควบคุมจำนวน 727.09 ล้านบาท, กำไรเบ็ดเสร็จจำนวน 68.16 ล้านบาท, ส่วนเกินทุนหุ้นซื้อคืนจำนวน 15.90 ล้านบาท และจ่ายเงินปันผลจำนวน 69.41 ล้านบาท

เมื่อพิจารณาอัตราส่วนแสดงประสิทธิภาพในการดำเนินงานแล้วพบว่า อัตราผลตอบแทนต่อทรัพย์สินร้อยละ 2.65 และอัตราส่วนต่อสินทรัพย์ถาวรร้อยละ 10.25 ซึ่งลดลงจากปีก่อน (ปี 2560 : 3.72 และ 13.78 ตามลำดับ) เนื่องจากกำไรสุทธิลดลง แต่สินทรัพย์รวมเพิ่มขึ้น โดยเฉพาะยอดเพิ่มขึ้นในหมวดเงินลงทุนชั่วคราว เป็นเงินลงทุนในเงินฝากธนาคารประเภทประจำ ซึ่งเตรียมสำหรับสมทบชำระงานระหว่างติดตั้งและก่อสร้างโรงพยาบาล, ส่วนขยายอาคารโรงพยาบาล, และค่าเครื่องมือแพทย์ และยอดเพิ่มขึ้นในหมวดที่ดิน อาคาร อุปกรณ์ โดยเป็นสินทรัพย์ที่ได้รับระหว่างปี จึงยังไม่สามารถก่อให้เกิดรายได้ได้เต็มกำลัง

12.4 สภาพคล่องและความเพียงพอของเงินทุนของบริษัท

บริษัทและบริษัทย่อยมีกระแสเงินสด สำหรับปี 2561 และ 2560 ดังต่อไปนี้

(หน่วย : บาท)

รายการ	2561	2560	เปลี่ยนแปลง
กระแสเงินสดได้มา (ใช้ไป) ใน จากกิจกรรมดำเนินงาน	184,325,498	301,123,989	-116,798,491
กระแสเงินสดได้มา (ใช้ไป) ใน จากกิจกรรมลงทุน	(1,660,350,221)	(589,106,754)	-1,071,243,467
กระแสเงินสดได้มา (ใช้ไป) ใน จากกิจกรรมจัดหาเงิน	1,105,630,952	1,154,307,104	-48,676,152
เงินสดเพิ่มขึ้น(ลดลง)สุทธิ	(370,393,771)	866,324,339	-1,236,718,110

ณ วันที่ 31 ธันวาคม 2561 บริษัทและบริษัทย่อยมีเงินสดและรายการเทียบเท่าเงินสดจำนวน 575.94 ล้านบาท ลดลงจากวันที่ 31 ธันวาคม 2560 จำนวน 370.39 ล้านบาท เนื่องจากกิจกรรมต่างๆ ดังนี้

1. กระแสเงินสดจากกิจกรรมดำเนินงานประกอบด้วยรายการที่เป็นสาระสำคัญคือกำไรจากการดำเนินงานก่อนการเปลี่ยนแปลงในสินทรัพย์และหนี้สินดำเนินงาน 379.31 ล้านบาท เพิ่มขึ้นจากปีก่อนจำนวน 34.48 ล้านบาท (31 ธันวาคม 2560: จำนวน 344.84 ล้านบาท) สินทรัพย์ดำเนินงานเพิ่มขึ้น 44.13 ล้านบาทเพิ่มขึ้นจากปีก่อนจำนวน 49.68 ล้านบาท (31 ธันวาคม 2560 ลดลง 5.55 ล้านบาท) เนื่องจากจำนวนลูกหนี้การค้าเพิ่มขึ้น สอดคล้องกับรายได้ที่เพิ่มขึ้น ส่วนหนี้สินดำเนินงานลดลง 46.93 ล้านบาท ซึ่งลดลงจากปีก่อนจำนวน 55.37 ล้านบาท (31 ธันวาคม 2560 เพิ่มขึ้น 8.44 ล้านบาท)เนื่องจากหมวดเจ้าหนี้การค้าและเจ้าหนี้หมุนเวียนอื่น โดยยอดหลักเป็นเจ้าหนี้งานก่อสร้างและเงินประกันผลงานก่อสร้างลดลงคงเหลือเงินสดที่ได้มาจากการดำเนินงาน 288.25 ล้านบาทและเมื่อหักดอกเบี้ยจ่ายและภาษีเงินได้นิติบุคคลจำนวนรวม 103.92 ล้านบาททำให้คงเหลือเงินสดที่ได้มาจากกิจกรรมดำเนินงานเป็นจำนวน 184.33 ล้านบาท

2. บริษัทและบริษัทย่อยใช้กระแสเงินสดสำหรับกิจกรรมลงทุนในปี 2561 เป็นจำนวน 1,660.35 ล้านบาท โดยมีการลงทุนที่เป็นสาระสำคัญดังนี้

- เงินลงทุนชั่วคราว บริษัทมีเงินลงทุนชั่วคราวเพิ่มขึ้น 800.00 ล้านบาท เป็นเงินลงทุนในเงินฝากธนาคารประเภทประจำ โดยมีระยะเวลาการฝากเกินกว่า 3 เดือน แต่ไม่เกินกว่า 12 เดือนซึ่งเตรียมไว้สำหรับสมทบชำระงานระหว่างติดตั้งและก่อสร้างโรงพยาบาล, ส่วนขยายอาคารโรงพยาบาล, และค่าเครื่องมือแพทย์

- ซื้อที่ดิน อาคาร และอุปกรณ์ บริษัทฯ มีงานปรับปรุงอาคาร การก่อสร้างอาคารหลังใหม่ การซื้อเครื่องมือและอุปกรณ์ทางการแพทย์เพิ่มมากขึ้นจำนวน 868.42 ล้านบาท

3. บริษัทและบริษัทย่อยได้กระแสเงินสดจากกิจกรรมจัดหาเงินในปี 2561 เป็นจำนวน 1,105.63 ล้านบาทสาเหตุหลักมาจากรับเงินกู้ยืมระยะยาวจากสถาบันการเงินสุทธิจำนวน 502.72 ล้านบาทและเงินรับจากการเพิ่มทุนของบริษัทย่อย 725.00 ล้านบาท โดยมีการจ่ายเงินปันผลรวมเป็นจำนวน 69.04 ล้านบาท

อัตราส่วนสภาพคล่องกระแสเงินสดปี 2561 เท่ากับ 0.14 เท่าลดลงจากปีก่อนจำนวน 0.25 เท่า ซึ่งบริษัทได้จัดเตรียมวงเงินสินเชื่อและการระดมเงินฝากที่มีอยู่ ให้ความเพียงพอและเหมาะสมในการบริหารความเสี่ยงด้านสภาพคล่อง

แหล่งที่มาและใช้ไปของเงินทุน

- แหล่งที่มาของเงินทุน :บริษัทและบริษัทย่อยมีเงินกู้จากสถาบันการเงินจำนวนรวม 534.90 ล้านบาท มีเงินปันผลรับจากบริษัทรวม 27.24 ล้านบาท และมีกำไรจากการดำเนินงานในส่วนของบริษัทใหญ่จำนวน 133.11 ล้านบาทเงินทุนที่มีอยู่จึงเพียงพอสำหรับการดำเนินธุรกิจและการลงทุนในบริษัทย่อย

- แหล่งที่ใช้ไปของเงินทุน:บริษัทและบริษัทย่อยใช้เงินทุนจำนวน 868.79 ล้านบาทในการปรับปรุงอาคารโรงพยาบาล, งานก่อสร้างอาคารโรงพยาบาล, และซื้ออุปกรณ์เครื่องมือแพทย์กับโปรแกรมคอมพิวเตอร์

อัตราส่วนหนี้สินต่อส่วนของผู้ถือหุ้น

(หน่วย : บาท)

รายการ	2561	2560	เปลี่ยนแปลง
หนี้สิน	2,733,814,904	2,285,542,405	448,272,499 (19.61%)
ส่วนของผู้ถือหุ้น	2,932,805,930	2,191,058,745	741,747,185 (33.85%)
อัตราส่วนหนี้สินต่อส่วนของผู้ถือหุ้น	0.93 : 1	1.04 : 1	0.11

12.5 การผูกพันด้านหนี้สินและการบริหารจัดการภาระนอกงบแสดงฐานะการเงิน

การผูกพันเกี่ยวกับรายจ่ายฟ้ายก

ณ วันที่ 31 ธันวาคม 2561 บริษัทและบริษัทย่อย มีภาระผูกพันที่ต้องจ่ายในอนาคตตามสัญญาก่อสร้างอาคารเป็นจำนวน 2,711.35 ล้านบาท

การผูกพันเกี่ยวกับสัญญาเช่าดำเนินงานและบริการระยะยาว

บริษัท และบริษัทย่อย มีค่าเช่าและบริการที่ต้องจ่ายชำระในอนาคตตามสัญญา ดังนี้- (หน่วย : ล้านบาท)

	ปี 2561	ปี 2560
ค่าเช่าที่ดิน	2,680.50	2,678.70
ค่าเช่าสำนักงาน	8.82	1.75
ค่าเช่าและบริการเครื่องมือแพทย์	5.08	3.68
ค่าเช่ายานพาหนะ	1.41	1.94
รวม	2,695.81	2,686.07

หนี้สินที่อาจจะเกิดขึ้นในภายหน้า

ณ วันที่ 31 ธันวาคม 2561 บริษัทและบริษัทย่อยมีหนี้สินที่อาจเกิดขึ้นในภายหน้าจากการให้ธนาคารออกหนังสือค้ำประกันต่อหน่วยงานราชการบางแห่งเป็นจำนวนเงินรวม 45.50 ล้านบาท

การการค้ำประกันสินเชื่อ

บริษัทและบริษัทย่อย มีวงเงินเงินเบิกเกินบัญชี วงเงินออกหนังสือค้ำประกัน วงเงินกู้ยืมระยะสั้นและระยะยาวจากสถาบันการเงินวงเงินสินเชื่อดังกล่าวค้ำประกันโดยการจำนองที่ดินและสิ่งปลูกสร้างบางส่วนของบริษัทและบริษัทย่อยมอบสิทธิการเช่าของบริษัทย่อยรวมทั้งการค้ำประกันโดยกรรมการของบริษัทบางท่านและบริษัทยังเป็นผู้ค้ำประกันวงเงินสินเชื่อจากธนาคารให้แก่บริษัทย่อยสี่แห่ง

12.6 ปัจจัยหรือเหตุการณ์ที่จะมีผลต่อฐานะการเงินหรือการดำเนินงานในอนาคต

ปัจจัยที่อาจมีผลต่อการดำเนินธุรกิจหากเป็นปัจจัยภายในบริษัทจะแก้ไขสถานการณ์ให้ผ่อนผันหรือคลี่คลายไปได้ แต่หากเป็นปัจจัยภายนอก ไม่ว่าจะเป็นสภาวะเศรษฐกิจที่ฟื้นตัวช้าซึ่งส่งผลกระทบต่อการตัดสินใจใช้จ่ายด้านสุขภาพของประชาชน ในทางกลับกันต้นทุนการให้บริการรวมถึงอุปกรณ์ทางการแพทย์มีแนวโน้มมีราคาสูงขึ้นและสภาวะการแข่งขันที่ทวีความรุนแรงจากคู่แข่งโรงพยาบาลเอกชนด้วยตนเองแล้วยังต้องเผชิญกับคู่แข่งโรงพยาบาลภาครัฐที่มีการพัฒนาและปรับปรุงการให้บริการให้สะดวกและมีคุณภาพมากขึ้นรวมถึงการเปลี่ยนแปลงกฎเกณฑ์และมาตรการที่เกี่ยวข้องจากหน่วยงานรัฐ ปัจจัยต่างๆ เหล่านี้อาจส่งผลกระทบต่อความไม่แน่นอนต่อการดำเนินธุรกิจและผลการดำเนินงานของบริษัท.

รายละเอียดเกี่ยวกับกรรมการ ผู้บริหาร ผู้มีอำนาจควบคุม ณ 31 ธันวาคม 2561

อายุ (ปี)	คุณวุฒิทางการศึกษา/ ระเบียบการอบรม	สัดส่วนการถือหุ้น ในบริษัท (%)	ความสัมพันธ์ทางครอบครัวระหว่างกรรมการและผู้บริหาร	ประสบการณ์ทำงาน
93	<ul style="list-style-type: none"> - แพทยศาสตรบัณฑิต - โรงพยาบาลศิริราช - Directors Certification : DAP 	-	-	<p>ประสบการณ์ รองอธิบดี กระทรวงสาธารณสุข</p> <p>ประธาน ประธาน กรรมการผู้สูงอายุแห่งประเทศไทย</p> <p>กรรมการมูลนิธิสถาบันวิจัยและพัฒนาผู้สูงอายุไทย</p> <p>มูลนิธิส่งเสริมผู้สูงอายุ สมาคมสภาผู้สูงอายุแห่งประเทศไทยฯ</p> <p>บริษัท เพชรบุรีเวชกิจ จำกัด</p> <p>บริษัท ทีพีเอสท์แคร์ อินเตอร์เนชั่นแนล จำกัด</p>
67	<ul style="list-style-type: none"> - แพทยศาสตรบัณฑิต - มหาวิทยาลัยมหิดล - บริหารธุรกิจมหาบัณฑิต - มหาวิทยาลัยธรรมศาสตร์ - Directors Certification : DCP 	7.67	เป็นน้องกรรมการ นางวรรณิ ประดิษยนต์ และเป็นกรรมการ น.ส.สุลิตี วิริยะวงศ์	<p>ประสบการณ์ ผู้อำนวยการ นายกสมาคม กรรมการ กรรมการ/ประธาน</p> <p>กรรมการผู้จัดการ โรงพยาบาลเจ้าพระยา จำกัด(มหาชน)</p> <p>กรรมการผู้จัดการ บริษัท แพทย์ไทย 88 จำกัด</p> <p>กรรมการ บริษัท โรงพยาบาลวิภาวดี จำกัด (มหาชน)</p> <p>กรรมการ บริษัท มหทัยเวชกรรม จำกัด</p> <p>กรรมการ บริษัท เพชรเกษมเวชกิจ จำกัด</p> <p>กรรมการ บริษัท แมกลองเวชกิจ จำกัด</p> <p>กรรมการ บริษัท เพชรบุรี เวชกิจ จำกัด</p> <p>กรรมการ บริษัท ไทยแวลูแคร์ จำกัด</p> <p>กรรมการ บริษัท เวสต์เฮลท์แคร์ จำกัด</p> <p>กรรมการ บริษัท พร็ออมแพทยราษฎร์ จำกัด</p> <p>กรรมการ บริษัท ทีพีเอสท์แคร์ อินเตอร์เนชั่นแนล จำกัด</p>
70	<ul style="list-style-type: none"> - นิติศาสตรบัณฑิต - มหาวิทยาลัยธรรมศาสตร์ 	0.13	-	<p>ปัจจุบัน กรรมการผู้จัดการ บริษัท เจนบรรเจิด จำกัด</p> <p>กรรมการผู้จัดการ บริษัท เวลด์ อีคิวเม้นท์ จำกัด</p>

ชื่อ-สกุล/ตำแหน่ง	อายุ (ปี)	คุณวุฒิทางการศึกษา/ประสบการณ์	สัดส่วนการถือหุ้นในบริษัท (%)	ความสัมพันธ์ทางครอบครัวระหว่างกรรมการและผู้บริหาร	ประสบการณ์ทำงาน
7. นายคงธน สถุษฎีวานิช - กรรมการบริษัท - กรรมการบริหาร	67	- รัฐศาสตรบัณฑิต (เกียรตินิยม) มหาวิทยาลัยธรรมศาสตร์ - พัฒนบริหารศาสตรมหาบัณฑิต สาขารัฐประศาสนศาสตร์ สถาบันบัณฑิต พัฒนบริหารศาสตร์ - Directors Certification : DAP	0.02 คู่สมรส - 0.23		ประสบการณ์ กรรมการ บริษัท งานดี จำกัด บริษัท มติชน จำกัด บริษัท มหัทธยวงกรรม จำกัด บริษัท แพทย์ไทย 88 จำกัด บริษัท แมกกรองเวชกิจ จำกัด บริษัท เพชรบุรีเวชกิจ จำกัด บริษัท ไทยแวลูแคร์ จำกัด บริษัท เวลต์เฮลท์แคร์ จำกัด
8. นางวรรณิ ประดิษฐ์ยนต์ - กรรมการบริษัท	73	- ปวส.การช่าง - Directors Certification : DAP	0.41	เป็นพี่สาวของ นพ.พงษ์พัฒน์ ปธานวนิช และเป็นที่ปรึกษากรรมการ น.ส.ปฐิสินี วิริยะวงศ์	ปัจจุบัน ผู้จัดการ ผู้จัดกร หจก.ศุภชาติลำปางก่อสร้าง หจก.ศุภชาติก่อสร้าง
9. นายธีรศักดิ์ เอี่ยมสีรางกูร - กรรมการบริษัท	67	- เศรษฐศาสตรบัณฑิต มหาวิทยาลัยธรรมศาสตร์ - Directors Certification : DAP	0.64	เป็นพี่กรรมการ นพ.วิญญู เอี่ยมสีรางกูร	ปัจจุบัน กรรมการ บริษัท ธนโชติพัฒนา จำกัด บริษัท ไฮวอเตอร์เนชั่นแนล จำกัด บริษัท แกรนด์ทาวเวอร์เอ็นเตอร์ไพรส์ จำกัด บริษัท ไปติมาดี จำกัด บริษัท แอสไปร์เอ็นเตอร์ไพรส์ จำกัด
10. นายชูศักดิ์ วิจิทยานา - กรรมการอิสระ - กรรมการตรวจสอบ - กรรมการธรรมาภิบาล	68	- นิติศาสตรบัณฑิต (เกียรตินิยม) มหาวิทยาลัยธรรมศาสตร์ - Directors Certification : DAP	-	-	ปัจจุบัน กรรมการผู้จัดการ กรรมการผู้จัดการ กรรมการอิสระ กรรมการตรวจสอบ กรรมการสรรหา กรรมการบริหารความเสี่ยง กรรมการ ไทยแวลูแคร์ จำกัด กรรมการ เวลต์เฮลท์แคร์ จำกัด กรรมการ โรงพยาบาลเจ้าพระยา จำกัด (มหาชน)

ชื่อ-สกุล/ตำแหน่ง	อายุ (ปี)	คุณวุฒิทางการศึกษา/ประสบการณ์	สัดส่วนการถือหุ้นในบริษัท (%)	ความสัมพันธ์ทางครอบครัวระหว่างกรรมการและผู้บริหาร	ประสบการณ์ทำงาน
11. พญ.สุวรรณา ฐิติศาสตร์ - กรรมการบริษัท (กรรมการผู้มีอำนาจลงนาม)	66	- แพทยศาสตร์บัณฑิต จุฬาลงกรณ์มหาวิทยาลัย - วุฒิปริญญาโท - Directors Certification : DAP	0.22	-	ประสบการณ์ อาจารย์ ปัจจุบัน กรรมการ กรรมการ กรรมการ บริษัท แมกโลงเวทกิจ จำกัด
12. นายธีรเดช ตั้งเดชวิริยะ - กรรมการอิสระ	59	- แพทยศาสตร์บัณฑิต มหาวิทยาลัยมหิดล - Directors Certification : DAP	-	-	ประสบการณ์ อาจารย์ แพทย์ Marketing Director ปัจจุบัน โรงพยาบาลศรีนครินทร์ มหาวิทยาลัยขอนแก่น บริษัท การแพทย์เคเดอร์ แมชีเนอรี่ จำกัด บริษัท เพาเวอร์เทคโนโลยีส์ จำกัด
13. นายเจษฎา หังสพฤกษ์ - กรรมการอิสระ - กรรมการตรวจสอบ - กรรมการรรมกภิบาล	53	- บัณฑิตบัณฑิต มหาวิทยาลัยธรรมศาสตร์ - ผู้สอบบัญชีรับอนุญาต - Directors Certification : DAP - Directors Certification : DCP - Audit Committee Program : ACP - Advanced Audit Committee : AACCP - Role of the Nomination and Governance Committee : RNG	-	-	ปัจจุบัน กรรมการ อนุกรรมการ ตรวจสอบและประเมินผล
14. นางสาวปัสสินี วิริยะวงศ์ - กรรมการบริษัท	62	- รัฐศาสตร์บัณฑิต มหาวิทยาลัยธรรมศาสตร์	0.73	เป็นหลานกรรมการ นพ.พงษ์พัฒน์ ปรานวนิช นางวรรณิ ประดิษฐ์ยนต์	ประสบการณ์ ผู้ช่วยผู้จัดการ การไฟฟ้าส่วนภูมิภาค
15. นางสาวสุไพจิตร วิริยะวงศ์ - ผู้จัดการฝ่ายบัญชีและการเงิน	58	- บัณฑิตบัณฑิต มหาวิทยาลัยธรรมศาสตร์ - ปริญญาโท สาขาบริหาร ระบบสารสนเทศ มหาวิทยาลัยบัลติมอร์ สหรัฐอเมริกา	0.02	เป็นหลานของกรรมการ นายพงษ์พัฒน์ ปรานวนิช นางวรรณิ ประดิษฐ์ยนต์ และเป็นน้องของกรรมการ นางสาวปัสสินี วิริยะวงศ์	ประสบการณ์ เจ้าหน้าที่ระบบ- คอมพิวเตอร์ 5 สำนักงานเลขาธิการคณะรัฐมนตรี
16. น.ส.สุณีย์ เจริญวัฒนา - เลขานุการบริษัท	57	- ศิลปศาสตรบัณฑิต (ประวัติศาสตร์) มหาวิทยาลัยเกษมศาสตร์	0.10		ประสบการณ์ หัวหน้าส่วนฝ่ายสินเชื่อฯ ผู้อำนวยการระดับ 7 ธนาคารกรุงเทพ จำกัด (มหาชน) งานบริหารสินทรัพย์ฯ

รายละเอียดเกี่ยวกับกรรมการในบริษัทย่อย ณ 31 ธันวาคม 2559

บริษัทจำกัด/ บริษัทมหาชนจำกัด	มหาวิทยาลัย ขอนแก่น	โรงพยาบาล ขอนแก่น	เพชรเกษม ขอนแก่น	เพชรบูรณ์ ขอนแก่น	แพทย 88	แม่ฮ่อง เมี่ยง	วิไล วิไล	ไทย ไทย	พร้อม พร้อม	ทิพย์ ทิพย์
1. นายบรรลพ ศิริพานิช	-	X	-	X	-	-	-	-	-	X
2. นายพงษ์พัฒน์ ปธานวนิช	/	/	/	/	/	/	/	/	/	/
3. นายประเสริฐ เชนศิริวานิช	//	//	//	//	//	//	//	//	//	//
4. นายวิญญู เอี่ยมศิริวงกูร	/	/	/	/	/	/	/	/	/	/
5. นายสิทธิธา พิทักษ์อรณพ	//	//	//	//	//	//	//	//	//	//
6. นายอิทธิ จันศิริกาญจน	/	/	-	/	/	/	/	/	/	/
7. นายคณานต์ สฤษฏ์วานิช	/	/	-	/	/	/	/	/	/	/
8. น.ส.สุวรรณา ชูพิศาลยโธ	/	/	-	-	/	/	/	-	-	-
9. นางวรรณิ์ ประดิษฐ์ยนต์	-	/	-	-	-	-	-	-	-	-
10. นายธีรศักดิ์ เอี่ยมศิริวงกูร	-	/	-	-	-	-	-	-	-	-
11. นายธีรเดช ตังเดชะหิรัญ	-	/	-	-	-	-	-	-	-	-
12. นายสุศักดิ์ วิจิตรณา	-	/	-	-	-	-	-	/	-	-
13. นายเจษฎา หังสพฤกษ์	-	/	-	-	-	-	-	-	-	-
14. น.ส.ปณิธิ วิริยะวงศ์	-	/	-	-	-	-	-	-	-	-

หมายเหตุ: - / = กรรมการบริหาร • // = กรรมการบริหาร • X = ประธานกรรมการบริหาร

รายงานความรับผิดชอบของคณะกรรมการต่อรายงานทางการเงิน

คณะกรรมการบริษัทเป็นผู้รับผิดชอบต่อการเงินรวม และงบการเงินเฉพาะบริษัท ซึ่งได้จัดทำขึ้นตามมาตรฐานการบัญชีที่รับรองทั่วไป รวมทั้งได้มีการเปิดเผยข้อมูลที่สำคัญอย่างเพียงพอในหมายเหตุประกอบงบการเงิน

คณะกรรมการบริษัทได้จัดให้มีระบบการควบคุมภายในที่เหมาะสมและมีประสิทธิภาพ เพื่อให้มั่นใจว่าข้อมูลทางบัญชีมีการบันทึกอย่างครบถ้วนและถูกต้อง และมีระบบเพียงพอที่จะรักษาซึ่งทรัพย์สิน เพื่อป้องกันความเสียหายหรือทุจริต ทั้งนี้ โดยมีคณะกรรมการตรวจสอบซึ่งเป็นกรรมการอิสระและเป็นกรรมการที่ไม่เป็นผู้บริหารเป็นผู้ดูแล และความเห็นของคณะกรรมการตรวจสอบเกี่ยวกับเรื่องนี้ได้ปรากฏในรายงานของคณะกรรมการตรวจสอบ

คณะกรรมการบริษัทมีความเห็นว่า ระบบการควบคุมภายในของบริษัทเพียงพอและเหมาะสม และมั่นใจว่างบการเงินรวม และงบการเงินเฉพาะบริษัทประจำปี สิ้นสุดวันที่ 31 ธันวาคม 2561 มีความเชื่อถือได้ตามหลักการบัญชีที่รับรองทั่วไป



(นายบรรลุ ศิริพานิช)
ประธานกรรมการบริษัท



(นายพงษ์พัฒน์ ปธานวนิช)
กรรมการผู้จัดการ

รายงานของผู้สอบบัญชีรับอนุญาต

เสนอ ผู้ถือหุ้นบริษัท โรงพยาบาลมหาชัย จำกัด (มหาชน)

ความเห็น

ข้าพเจ้าได้ตรวจสอบงบการเงินรวมของบริษัท โรงพยาบาลมหาชัย จำกัด (มหาชน) และบริษัทย่อย และงบการเงินเฉพาะกิจการของบริษัท โรงพยาบาลมหาชัย จำกัด (มหาชน) ซึ่งประกอบด้วยงบแสดงฐานะการเงินรวมและงบแสดงฐานะการเงินเฉพาะกิจการ ณ วันที่ 31 ธันวาคม 2561 งบกำไรขาดทุนเบ็ดเสร็จรวมและงบกำไรขาดทุนเบ็ดเสร็จเฉพาะกิจการ

งบแสดงการเปลี่ยนแปลงส่วนของผู้ถือหุ้นรวมและงบแสดงการเปลี่ยนแปลงส่วนของผู้ถือหุ้นเฉพาะกิจการ งบกระแสเงินสดรวม และงบกระแสเงินสดเฉพาะกิจการสำหรับปีสิ้นสุดวันเดียวกัน และหมายเหตุประกอบงบการเงินรวมและเฉพาะกิจการรวมถึงหมายเหตุสรุปนโยบายการบัญชีที่สำคัญ

ข้าพเจ้าเห็นว่า งบการเงินข้างต้นนี้แสดงฐานะการเงินรวมของบริษัท โรงพยาบาลมหาชัย จำกัด (มหาชน) และบริษัทย่อย และฐานะการเงินเฉพาะกิจการของบริษัท โรงพยาบาลมหาชัย จำกัด (มหาชน) ณ วันที่ 31 ธันวาคม 2561 ผลการดำเนินงานรวมและเฉพาะกิจการ และกระแสเงินสดรวมและเฉพาะกิจการสำหรับปีสิ้นสุดวันเดียวกัน โดยถูกต้องตามที่ควรในสาระสำคัญตามมาตรฐานการรายงานทางการเงิน

เกณฑ์ในการแสดงความเห็น

ข้าพเจ้าได้ปฏิบัติงานตรวจสอบตามมาตรฐานการสอบบัญชี ความรับผิดชอบของข้าพเจ้าได้กล่าวไว้ในวรรคความรับผิดชอบของผู้สอบบัญชีต่อการตรวจสอบงบการเงินรวมและงบการเงินเฉพาะกิจการในรายงานของข้าพเจ้า ข้าพเจ้ามีความเป็นอิสระจากกลุ่มบริษัทตามข้อกำหนดจรรยาบรรณของผู้ประกอบวิชาชีพบัญชีที่กำหนดโดยสภาวิชาชีพบัญชี ในส่วนที่เกี่ยวข้องกับการตรวจสอบงบการเงินรวมและงบการเงินเฉพาะกิจการ และข้าพเจ้าได้ปฏิบัติตามความรับผิดชอบด้านจรรยาบรรณอื่นๆ ซึ่งเป็นไปตามข้อกำหนดเหล่านี้ ข้าพเจ้าเชื่อว่าหลักฐานการสอบบัญชีที่ข้าพเจ้าได้รับเพียงพอและเหมาะสมเพื่อใช้เป็นเกณฑ์ในการแสดงความเห็นของข้าพเจ้า

เรื่องสำคัญในการตรวจสอบ

เรื่องสำคัญในการตรวจสอบคือเรื่องต่างๆ ที่มีนัยสำคัญที่สุดตามดุลยพินิจของผู้ประกอบวิชาชีพของข้าพเจ้าในการตรวจสอบงบการเงินรวมและงบการเงินเฉพาะกิจการสำหรับงวดปัจจุบัน ข้าพเจ้าได้นำเรื่องเหล่านี้มาพิจารณาในบริบทของการตรวจสอบงบการเงินรวมและงบการเงินเฉพาะกิจการโดยรวมและในการแสดงความเห็นของข้าพเจ้า ทั้งนี้ ข้าพเจ้าไม่ได้แสดงความเห็นแยกต่างหากสำหรับเรื่องเหล่านี้

ข้าพเจ้าได้ปฏิบัติงานตามความรับผิดชอบที่ได้กล่าวไว้ในส่วนของความรับผิดชอบของผู้สอบบัญชีต่อการตรวจสอบงบการเงินรวมและงบการเงินเฉพาะกิจการในรายงานของข้าพเจ้า ซึ่งได้รวมความรับผิดชอบที่เกี่ยวกับเรื่องเหล่านี้ด้วย การปฏิบัติงานของข้าพเจ้าได้รวมถึงวิธีการตรวจสอบที่ออกแบบมาเพื่อตอบสนองต่อการประเมินความเสี่ยงจากการแสดงข้อมูลที่ขัดต่อข้อเท็จจริงอันเป็นสาระสำคัญในงบการเงินรวมและงบการเงินเฉพาะกิจการ ผลของวิธีการตรวจสอบของข้าพเจ้า ซึ่งได้รวมวิธีการตรวจสอบสำหรับเรื่องเหล่านี้ด้วยได้ใช้เป็นเกณฑ์ในการแสดงความเห็นของข้าพเจ้าต่องบการเงินรวมและงบการเงินเฉพาะกิจการโดยรวม

ข้าพเจ้าได้กำหนดเรื่องสำคัญในการตรวจสอบ พร้อมทั้งวิธีการตรวจสอบสำหรับแต่ละเรื่องดังต่อไปนี้

การรับรู้รายได้

กลุ่มบริษัทมีรายได้จากกิจการโรงพยาบาล คิดเป็นร้อยละ 98.24 ของรายได้รวมที่มีปริมาณของรายการเป็นจำนวนมากรวมถึงมีหลายองค์ประกอบ เช่น รายได้ค่าบริการรักษาพยาบาล รายได้ค่ายา รายได้ค่าห้องพัก และบริการที่เกี่ยวข้องอื่น ซึ่งมาจากการให้บริการแก่ลูกค้าที่หลากหลายและมีจำนวนมากมาย รวมถึงรายได้จากประกันสังคมซึ่งกลุ่มบริษัทจะได้อำนาจเงินรายได้จากสำนักงานประกันสังคมตามวิธีคำนวณและอัตราที่กำหนดตามประกาศคณะกรรมการการแพทย์ออกตามพระราชบัญญัติประกันสังคม พ.ศ. 2553 ลงวันที่ 10 กุมภาพันธ์ 2555 ดังนั้น กลุ่มบริษัทจึงมีความเสี่ยงเกี่ยวกับมูลค่าและระยะเวลาในการรับรู้รายได้จากกิจการโรงพยาบาล ข้าพเจ้าจึงให้ความสำคัญเป็นพิเศษกับการรับรู้รายได้ค่ารักษาพยาบาล

วิธีการตรวจสอบที่สำคัญของข้าพเจ้า คือ ประเมินและทดสอบระบบการควบคุมภายในของกลุ่มบริษัท เกี่ยวกับวงจรรายได้ โดยการสอบถามผู้รับผิดชอบ ทำความเข้าใจและเลือกตัวอย่างมาสุ่มทดสอบการปฏิบัติตามการควบคุมที่กลุ่มบริษัทออกแบบไว้ สุ่มตรวจ

สอบเอกสารประกอบการรายการรายได้ที่เกิดขึ้นในระหว่างปีและช่วงใกล้วันสิ้นรอบระยะเวลาบัญชี ตรวจสอบยอดการรับรู้รายได้ และสอบทานใบลดหนี้ที่กลุ่มบริษัทออกภายหลังวันสิ้นรอบระยะเวลาบัญชี ประกอบกับได้วิเคราะห์เปรียบเทียบข้อมูลบัญชีรายได้เพื่อตรวจสอบความผิดปกติที่อาจเกิดขึ้นของรายการรายได้ตลอดระยะเวลาบัญชี

ข้อมูลอื่น

ผู้บริหารเป็นผู้รับผิดชอบต่อข้อมูลอื่น ข้อมูลอื่นประกอบด้วยข้อมูลซึ่งรวมอยู่ในรายงานประจำปีของกลุ่มบริษัท แต่ไม่รวมถึงงบการเงินและรายงานของผู้สอบบัญชีที่อยู่ในรายงานนั้น ซึ่งคาดว่ารายงานประจำปีจะถูกจัดเตรียมให้ข้าพเจ้าภายหลังวันที่ในรายงานของผู้สอบบัญชีนี้ ความเห็นของข้าพเจ้าต่อการเงินรวมและงบการเงินเฉพาะกิจการไม่ครอบคลุมถึงข้อมูลอื่นและข้าพเจ้าไม่ได้ให้ความเชื่อมั่นต่อข้อมูลอื่น ความรับผิดชอบของข้าพเจ้าที่เกี่ยวข้องกับการตรวจสอบงบการเงินรวมและงบการเงินเฉพาะกิจการ คือ การอ่านและพิจารณาว่าข้อมูลอื่นมีความขัดแย้งที่มีสาระสำคัญกับงบการเงินรวมและงบการเงินเฉพาะกิจการหรือกับความรู้ที่ได้รับจากการตรวจสอบของข้าพเจ้าหรือไม่ หรือปรากฏว่าข้อมูลอื่นมีการแสดงข้อมูลที่ขัดต่อข้อเท็จจริงอันเป็นสาระสำคัญหรือไม่

เมื่อข้าพเจ้าได้อ่านรายงานประจำปีของกลุ่มบริษัทตามที่กล่าวข้างต้นแล้ว หากข้าพเจ้าสรุปได้ว่าการแสดงข้อมูลที่ขัดต่อข้อเท็จจริงอันเป็นสาระสำคัญ ข้าพเจ้าจะสื่อสารเรื่องดังกล่าวให้ผู้มีหน้าที่ในการกำกับดูแลทราบเพื่อให้มีการดำเนินการแก้ไขข้อมูลที่แสดงขัดต่อข้อเท็จจริงที่เหมาะสมต่อไป

ความรับผิดชอบของผู้บริหารและผู้มีหน้าที่ในการกำกับดูแลต่อการเงินรวมและงบการเงินเฉพาะกิจการ

ผู้บริหารมีหน้าที่รับผิดชอบในการจัดทำและนำเสนองบการเงินรวมและงบการเงินเฉพาะกิจการเหล่านี้โดยถูกต้องตามที่ควรตามมาตรฐานการรายงานทางการเงิน และรับผิดชอบเกี่ยวกับการควบคุมภายในที่ผู้บริหารพิจารณาว่าจำเป็นเพื่อให้สามารถจัดการทางการเงินรวมและงบการเงินเฉพาะกิจการที่ปราศจากการแสดงข้อมูลที่ขัดต่อข้อเท็จจริงอันเป็นสาระสำคัญไม่ว่าจะเกิดจากการทุจริตหรือข้อผิดพลาด

ในการจัดทำงบการเงินรวมและงบการเงินเฉพาะกิจการ ผู้บริหารรับผิดชอบในการประเมินความสามารถของกลุ่มบริษัทในการดำเนินงานต่อเนื่อง เปิดเผยเรื่องที่เกี่ยวข้องกับการดำเนินงานต่อเนื่อง (ตามความเหมาะสม) และการใช้เกณฑ์การบัญชีสำหรับการดำเนินงานต่อเนื่องเว้นแต่ผู้บริหารมีความตั้งใจที่จะเลิกกลุ่มบริษัทหรือหยุดดำเนินงานหรือไม่สามารถดำเนินงานต่อเนื่องต่อไปได้ผู้มีหน้าที่ในการกำกับดูแลมีหน้าที่ในการสอดส่องดูแลกระบวนการในการจัดทำรายงานทางการเงินของกลุ่มบริษัท

ความรับผิดชอบของผู้สอบบัญชีต่อการตรวจสอบงบการเงินรวมและงบการเงินเฉพาะกิจการ

การตรวจสอบของข้าพเจ้ามีวัตถุประสงค์เพื่อให้ได้ความเชื่อมั่นอย่างสมเหตุสมผลว่างบการเงินรวมและงบการเงินเฉพาะกิจการโดยรวมปราศจากการแสดงข้อมูลที่ขัดต่อข้อเท็จจริงอันเป็นสาระสำคัญหรือไม่ ไม่ว่าจะเกิดจากการทุจริตหรือข้อผิดพลาด และเสนอรายงานของผู้สอบบัญชีซึ่งรวมความเห็นของข้าพเจ้าอยู่ด้วย ความเชื่อมั่นอย่างสมเหตุสมผลคือความเชื่อมั่นในระดับสูงแต่ไม่ได้เป็นการรับประกันว่า การปฏิบัติงานตรวจสอบตามมาตรฐานการสอบบัญชีจะสามารถตรวจพบข้อมูลที่ ขัดต่อข้อเท็จจริงอันเป็นสาระสำคัญที่มีอยู่ได้เสมอไป ข้อมูลที่ขัดต่อข้อเท็จจริงอาจเกิดจากการทุจริตหรือข้อผิดพลาดและถือว่ามีความสำคัญเมื่อคาดการณ์ได้อย่างสมเหตุสมผลว่า รายการที่ขัดต่อข้อเท็จจริงแต่ละรายการหรือทุกรายการรวมกัน จะมีผลต่อการตัดสินใจทางเศรษฐกิจของผู้ใช้งบการเงินจากการใช้งบการเงินเหล่านี้

ในการตรวจสอบของข้าพเจ้าตามมาตรฐานการสอบบัญชี ข้าพเจ้าได้ใช้ดุลยพินิจและการสังเกตและสงสัยเยี่ยงผู้ประกอบวิชาชีพตลอดการตรวจสอบ การปฏิบัติงานของข้าพเจ้ารวมถึง

- ระบุและประเมินความเสี่ยงจากการแสดงข้อมูลที่ขัดต่อข้อเท็จจริงอันเป็นสาระสำคัญในงบการเงินรวมและงบการเงินเฉพาะกิจการ ไม่ว่าจะเกิดจากการทุจริตหรือข้อผิดพลาด ออกแบบและปฏิบัติงานตามวิธีการตรวจสอบเพื่อตอบสนองต่อความเสี่ยงเหล่านั้น และได้หลักฐานการสอบบัญชีที่เพียงพอและเหมาะสมเพื่อเป็นเกณฑ์ในการแสดงความเห็นของข้าพเจ้า ความเสี่ยงที่ไม่พบข้อมูลที่ขัดต่อข้อเท็จจริงอันเป็นสาระสำคัญซึ่งเป็นผลมาจากการทุจริตจะสูงกว่าความเสี่ยงที่เกิดจากข้อผิดพลาด เนื่องจากการทุจริตอาจเกี่ยวกับการสมรู้ร่วมคิด การปลอมแปลงเอกสารหลักฐาน การตั้งใจละเว้นการแสดงผลข้อมูล การแสดงข้อมูลที่ไม่ตรงตามข้อเท็จจริงหรือการแทรกแซงการควบคุมภายใน
- ทำความเข้าใจในระบบการควบคุมภายในที่เกี่ยวข้องกับการตรวจสอบ เพื่อออกแบบวิธีการตรวจสอบที่เหมาะสมกับสถานการณ์ แต่ไม่ใช่เพื่อวัตถุประสงค์ในการแสดงความเห็นต่อความมีประสิทธิภาพของการควบคุมภายในของกลุ่มบริษัท

- ประเมินความเหมาะสมของนโยบายการบัญชีที่ผู้บริหารใช้ และความสมเหตุสมผลของประมาณการทางบัญชีและการเปิดเผยข้อมูลที่เกี่ยวข้องซึ่งจัดทำขึ้นโดยผู้บริหาร
- สรุปเกี่ยวกับความเหมาะสมของการใช้เกณฑ์การบัญชีสำหรับการดำเนินงานต่อเนื่องของผู้บริหารและจากหลักฐานการสอบบัญชีที่ได้รับ สรุปว่ามีความไม่แน่นอนที่มีสาระสำคัญเกี่ยวกับเหตุการณ์หรือสถานการณ์ที่อาจเป็นเหตุให้เกิดข้อสงสัยอย่างมีนัยสำคัญต่อความสามารถของกลุ่มบริษัทในการดำเนินงานต่อเนื่องหรือไม่ ถ้าข้าพเจ้าได้ข้อสรุปว่ามีความไม่แน่นอนที่มีสาระสำคัญ ข้าพเจ้าต้องกล่าวไว้ในรายงานของผู้สอบบัญชีของข้าพเจ้าโดยให้ข้อสังเกตถึงการเปิดเผยข้อมูลในงบการเงินรวมและงบการเงินเฉพาะกิจการที่เกี่ยวข้อง หรือถ้าการเปิดเผยดังกล่าวไม่เพียงพอ ความเห็นของข้าพเจ้าจะเปลี่ยนแปลงไป ข้อสรุปของข้าพเจ้าขึ้นอยู่กับหลักฐานการสอบบัญชีที่ได้รับจนถึงวันที่ในรายงานของผู้สอบบัญชีของข้าพเจ้า อย่างไรก็ตาม เหตุการณ์หรือสถานการณ์ในอนาคตอาจเป็นเหตุให้กลุ่มบริษัทต้องหยุดการดำเนินงานต่อเนื่อง
- ประเมินการนำเสนอโครงสร้างและเนื้อหาของงบการเงินรวมและงบการเงินเฉพาะกิจการโดยรวม รวมถึงการเปิดเผยข้อมูลว่างบการเงินรวมและงบการเงินเฉพาะกิจการแสดงรายการและเหตุการณ์ในรูปแบบที่ทำให้มีการนำเสนอข้อมูลโดยถูกต้องตามที่ควรหรือไม่
- ได้รับหลักฐานการสอบบัญชีที่เหมาะสมอย่างเพียงพอเกี่ยวกับข้อมูลทางการเงินของกิจการภายในกลุ่มบริษัทหรือกิจกรรมทางธุรกิจภายในกลุ่มบริษัทเพื่อแสดงความเห็นต่องบการเงินรวมและงบการเงินเฉพาะกิจการ ข้าพเจ้ารับผิดชอบต่อการกำหนดแนวทางการควบคุมดูแลและการปฏิบัติงานตรวจสอบกลุ่มบริษัท ข้าพเจ้าเป็นผู้รับผิดชอบแต่เพียงผู้เดียวต่อ ความเห็นของข้าพเจ้า

ข้าพเจ้าได้สื่อสารกับผู้มีหน้าที่ในการกำกับดูแลในเรื่องต่างๆ ที่สำคัญ ซึ่งรวมถึงขอบเขตและช่วงเวลาของการตรวจสอบตามที่ได้วางแผนไว้ ประเด็นที่มีนัยสำคัญที่พบจากการตรวจสอบรวมถึงข้อบกพร่องที่มีนัยสำคัญในระบบการควบคุมภายในหากข้าพเจ้าได้พบในระหว่างการตรวจสอบของข้าพเจ้า

ข้าพเจ้าได้ให้คำรับรองแก่ผู้มีหน้าที่ในการกำกับดูแลว่า ข้าพเจ้าได้ปฏิบัติตามข้อกำหนดจรรยาบรรณที่เกี่ยวข้องกับความเป็นอิสระ และได้สื่อสารกับผู้มีหน้าที่ในการกำกับดูแลเกี่ยวกับความสัมพันธ์ทั้งหมด ตลอดจนเรื่องอื่นซึ่งข้าพเจ้าเชื่อว่ามีเหตุผลที่บุคคลภายนอกอาจพิจารณาว่ากระทบต่อความเป็นอิสระของข้าพเจ้า และมาตรการที่ข้าพเจ้าใช้เพื่อป้องกันไม่ให้ข้าพเจ้าขาดความเป็นอิสระ

จากเรื่องที่สื่อสารกับผู้มีหน้าที่ในการกำกับดูแล ข้าพเจ้าได้พิจารณาเรื่องต่างๆ ที่มีนัยสำคัญมากที่สุดในการตรวจสอบงบการเงินรวมและงบการเงินเฉพาะกิจการในงวดปัจจุบันและกำหนดเป็นเรื่องสำคัญในการตรวจสอบ ข้าพเจ้าได้อธิบายเรื่องเหล่านี้ในรายงานของผู้สอบบัญชีเว้นแต่กฎหมายหรือข้อบังคับไม่ให้เปิดเผยต่อสาธารณะเกี่ยวกับเรื่องดังกล่าว หรือในสถานการณ์ที่ยากที่จะเกิดขึ้น ข้าพเจ้าพิจารณาว่าไม่ควรสื่อสารเรื่องดังกล่าวในรายงานของข้าพเจ้าเพราะการกระทำดังกล่าวสามารถคาดการณ์ได้อย่างสมเหตุสมผลว่าจะมีผลกระทบในทางลบมากกว่าผลประโยชน์ต่อส่วนได้เสียสาธารณะจากการสื่อสารดังกล่าว

ผู้สอบบัญชีที่รับผิดชอบงานสอบบัญชีและการนำเสนอรายงานฉบับนี้ คือ นางสาววันเพ็ญ อุ่นเรือน

วันเพ็ญ อุ่นเรือน .

(นางสาววันเพ็ญ อุ่นเรือน)

ผู้สอบบัญชีรับอนุญาตเลขทะเบียน 7750

บริษัท สำนักงานปิติเสวี จำกัด

8/4 ชั้น 1, 3 ซอย วิภาวดีรังสิต 44

เขตจตุจักร กรุงเทพมหานคร

วันที่ 27 กุมภาพันธ์ 2561

บริษัท โรงพยาบาลมหาชัย จำกัด (มหาชน) และบริษัทย่อย
งบแสดงฐานะการเงิน
ณ วันที่ 31 ธันวาคม 2561

		หน่วย : บาท			
		งบการเงินรวม		งบการเงินเฉพาะกิจการ	
หมายเหตุ		ปี 2561	ปี 2560	ปี 2561	ปี 2560
สินทรัพย์					
สินทรัพย์หมุนเวียน					
เงินสดและรายการเทียบเท่าเงินสด	6	575,935,512	946,329,283	3,420,865	5,438,845
เงินลงทุนชั่วคราว	7	800,160,245	155,906	-	-
ลูกหนี้การค้าและลูกหนี้อื่น - สุทธิ	5.2 และ 8	236,255,620	206,288,353	95,391,458	97,148,540
เงินให้กู้ยืมระยะยาวที่ถึงกำหนดภายในหนึ่งปี					
เงินให้กู้ยืมแก่บริษัทย่อย	5.2	-	-	23,771,425	14,599,106
สินค้าคงเหลือ		68,134,689	59,756,484	15,444,915	16,532,506
สินทรัพย์หมุนเวียนอื่น		6,175,735	4,184,262	152,496	448,157
รวมสินทรัพย์หมุนเวียน		1,686,661,801	1,216,714,288	138,181,159	134,167,154
สินทรัพย์ไม่หมุนเวียน					
เงินฝากธนาคารที่ติดภาระค้ำประกัน		498,713	496,963	-	-
เงินลงทุนในบริษัทร่วม	9	428,177,678	491,510,072	279,386,738	279,236,738
เงินลงทุนในบริษัทย่อย	10	-	-	1,448,617,769	923,617,768
เงินลงทุนระยะยาวอื่น - สุทธิ	11	47,800,000	47,800,000	23,725,000	23,725,000
เงินให้กู้ยืมระยะยาวแก่บริษัทย่อย - สุทธิ	5.2	-	-	102,747,719	121,278,023
เงินให้กู้ยืมระยะยาวแก่กรรมการ	5.2	13,000,000	-	-	-
เงินให้ยืมระยะยาวแก่พนักงาน - สุทธิ		9,876,180	8,081,419	386,260	249,360
อสังหาริมทรัพย์เพื่อการลงทุน - สุทธิ	12	99,679,654	99,679,654	68,876,654	73,163,107
ที่ดิน อาคาร และอุปกรณ์ - สุทธิ	13	2,982,617,088	2,221,295,677	256,752,390	284,479,839
สิทธิการเช่า - สุทธิ	14	374,525,073	375,993,213	-	-
สินทรัพย์ไม่มีตัวตน - สุทธิ	15	3,440,487	4,799,701	1,573,572	2,412,143
สินทรัพย์ภาษีเงินได้รอการตัดบัญชี	16	-	-	5,097,682	4,543,283
สินทรัพย์ไม่หมุนเวียนอื่น		20,344,160	10,230,163	12,201,141	7,302,637
รวมสินทรัพย์ไม่หมุนเวียน		3,979,959,033	3,259,886,862	2,199,364,925	1,720,007,898
รวมสินทรัพย์		5,666,620,834	4,476,601,150	2,337,546,084	1,854,175,052

บริษัท โรงพยาบาลมหาลาย จำกัด (มหาชน) และบริษัทย่อย

งบแสดงฐานะการเงิน (ต่อ)

ณ วันที่ 31 ธันวาคม 2561

		หน่วย : บาท			
		งบการเงินรวม		งบการเงินเฉพาะกิจการ	
	หมายเหตุ	ปี 2561	ปี 2560	ปี 2561	ปี 2560
หนี้สินและส่วนของผู้ถือหุ้น					
หนี้สินหมุนเวียน					
เงินเบิกเกินบัญชีธนาคารและเงินกู้ยืมระยะสั้น					
จากสถาบันการเงิน	17	657,640,001	625,462,524	560,590,339	606,959,562
เจ้าหนี้การค้าและเจ้าหนี้หมุนเวียนอื่น	5.2 และ 18	184,717,680	170,578,845	86,006,336	77,619,243
ค่าใช้จ่ายค้างจ่าย	5.2 และ 19	175,705,921	185,106,735	36,773,286	40,902,565
หนี้สินระยะยาวที่ถึงกำหนดชำระภายในหนึ่งปี					
หนี้สินตามสัญญาเช่าการเงิน	21	212,959,944	82,740,000	129,959,944	19,740,000
หนี้สินตามสัญญาเช่าซื้อ	22	788,698	833,715	-	-
หนี้สินตามสัญญาเช่าการเงิน	23	2,604,817	2,778,515	169,784	392,098
เงินกู้ยืมระยะสั้นจากบริษัทย่อย	5.2	-	-	221,500,000	280,500,000
เงินกู้ยืมระยะสั้นจากบุคคล					
บุคคลที่เกี่ยวข้องกัน	5.2	10,000,000	51,000,000	-	-
บุคคลอื่น	24	29,000,000	22,500,000	-	-
เงินรับล่วงหน้าค่าหุ้น	20	-	30,300,000	-	-
ภาษีเงินได้ค้างจ่าย		9,321,434	6,518,356	-	-
เงินปันผลค้างจ่าย		3,010,251	2,642,975	2,894,233	2,569,171
ประมาณการหนี้สินผลประโยชน์พนักงาน					
ส่วนที่ครบกำหนดภายในหนึ่งปี	25	3,223,717	822,034	1,493,802	548,990
หนี้สินหมุนเวียนอื่น		6,086,606	4,799,199	261,000	252,000
รวมหนี้สินหมุนเวียน		1,295,059,069	1,186,082,898	1,039,648,724	1,029,483,629
หนี้สินไม่หมุนเวียน					
เงินกู้ยืมระยะยาวจากสถาบันการเงิน - สุทธิ	21	1,043,405,011	670,900,000	455,355,011	-
หนี้สินตามสัญญาเช่าซื้อ - สุทธิ	22	959,097	1,747,795	-	-
หนี้สินตามสัญญาเช่าการเงิน - สุทธิ	23	5,523,134	7,944,822	-	169,784
เงินกู้ยืมระยะยาวจากบุคคล					
บุคคลที่เกี่ยวข้องกัน	5.2	137,000,000	101,000,000	-	-
บุคคลอื่น	24	116,900,000	169,900,000	-	-
หนี้สินภาษีเงินได้รอตัดบัญชี	16	5,974,730	7,377,046	-	-
ประมาณการหนี้สินผลประโยชน์พนักงาน - สุทธิ	25	78,723,453	74,380,229	23,994,610	22,167,423
ภาระผูกพันจากสัญญาเช่าระยะยาว	14	-	25,000,000	-	-
หนี้สินไม่หมุนเวียนอื่น					
เงินประกันผลงาน		45,761,215	37,261,868	-	-
อื่นๆ		4,509,195	3,947,747	383,900	323,900
รวมหนี้สินไม่หมุนเวียน		1,438,755,835	1,099,459,507	479,733,521	22,661,107
รวมหนี้สิน		2,733,814,904	2,285,542,405	1,519,382,245	1,052,144,736

บริษัท โรงพยาบาลมหาชัย จำกัด (มหาชน) และบริษัทย่อย
งบแสดงฐานะการเงิน (ต่อ)
ณ วันที่ 31 ธันวาคม 2561

หมายเหตุ	หน่วย : บาท			
	งบการเงินรวม		งบการเงินเฉพาะกิจการ	
	ปี 2561	ปี 2560	ปี 25601	ปี 2560
ส่วนของผู้ถือหุ้น				
ทุนเรือนหุ้น				
หุ้นสามัญ 16,000,000 หุ้น มูลค่าหุ้นละ 10.- บาท	160,000,000	160,000,000	160,000,000	160,000,000
ทุนที่ออกและชำระแล้ว				
หุ้นสามัญ 16,000,000 หุ้น มูลค่าหุ้นละ 10.- บาท	160,000,000	160,000,000	160,000,000	160,000,000
ส่วนเกินมูลค่าหุ้น	88,000,000	88,000,000	88,000,000	88,000,000
ส่วนเกินทุนหุ้นทุนซื้อคืน	15,902,761	-	-	-
กำไรสะสม				
จัดสรรแล้ว - สำรองตามกฎหมาย	16,000,000	16,000,000	16,000,000	16,000,000
ยังไม่ได้จัดสรร	1,036,861,454	968,043,660	554,163,839	538,030,316
หัก ทุนเรือนหุ้นของบริษัทฯ ที่ถือโดยบริษัทย่อย	-	(2,090,379)	-	-
องค์ประกอบอื่นของส่วนของผู้ถือหุ้น	82,307,922	165,582,426	-	-
รวมส่วนของบริษัทใหญ่	1,399,072,137	1,395,535,707	818,163,839	802,030,316
ส่วนได้เสียที่ไม่มีอำนาจควบคุม	1,533,733,793	795,523,038	-	-
รวมส่วนของผู้ถือหุ้น	2,932,805,930	2,191,058,745	818,163,839	802,030,316
รวมหนี้สินและส่วนของผู้ถือหุ้น	5,666,620,834	4,476,601,150	2,337,546,084	1,854,175,052

หมายเหตุประกอบงบการเงินเป็นส่วนหนึ่งของงบการเงินนี้

บริษัท โรงพยาบาลมหาชัย จำกัด (มหาชน) และบริษัทย่อย
งบกำไรขาดทุนเบ็ดเสร็จ
สำหรับปี สิ้นสุดวันที่ 31 ธันวาคม 2561

		หน่วย : บาท			
		งบการเงินรวม		งบการเงินเฉพาะกิจการ	
	หมายเหตุ	ปี 2561	ปี 2560	ปี 2561	ปี 2560
รายได้					
รายได้จากการรักษาพยาบาล	5.1	2,366,096,643	2,263,874,744	631,478,833	674,721,057
เงินปันผลรับ	5.1 และ 9 และ 10	171,000	-	74,393,805	72,668,553
รายได้อื่น	5.1	42,169,926	24,484,029	20,285,069	16,061,538
รวมรายได้		2,408,437,569	2,288,358,773	726,157,707	763,451,148
ต้นทุนและค่าใช้จ่าย					
ต้นทุนกิจการโรงพยาบาล	5.1	(1,850,342,764)	(1,757,760,516)	(494,918,969)	(529,521,424)
ค่าใช้จ่ายในการบริหาร	5.1	(356,800,405)	(351,440,357)	(104,094,913)	(117,459,315)
ต้นทุนทางการเงิน	5.1	(74,512,445)	(24,660,449)	(44,918,663)	(24,529,517)
รวมต้นทุนและค่าใช้จ่าย		(2,281,655,614)	(2,133,861,322)	(643,932,545)	(671,510,256)
กำไรก่อนส่วนแบ่งกำไรจากเงินลงทุนในบริษัทร่วม					
และค่าใช้จ่ายภาษีเงินได้		126,781,955	154,497,451	82,225,162	91,940,892
ส่วนแบ่งกำไรจากเงินลงทุนในบริษัทร่วม	9.2	47,034,572	40,815,888	-	-
กำไรก่อนค่าใช้จ่ายภาษีเงินได้		173,816,527	195,313,339	82,225,162	91,940,892
ค่าใช้จ่ายภาษีเงินได้	16.3	(23,681,602)	(28,581,169)	(491,639)	(2,867,920)
กำไรสุทธิสำหรับปี		150,134,925	166,732,170	81,733,523	89,072,972
กำไร(ขาดทุน)เบ็ดเสร็จอื่น					
รายการที่จะถูกบันทึกในส่วนของกำไรหรือขาดทุนในภายหลัง :					
ส่วนแบ่งกำไร (ขาดทุน) เบ็ดเสร็จอื่นของ					
บริษัทร่วมสุทธิจากภาษี	9.2	(83,274,504)	(53,514,323)	-	-
รายการที่จะไม่ถูกบันทึกในส่วนของกำไรหรือขาดทุนในภายหลัง :					
ผลกำไร(ขาดทุน)จากการวัดมูลค่าใหม่ของประมาณการ					
หนี้สินผลประโยชน์พนักงานสุทธิจากภาษี	16.2	1,303,280	(1,139,018)	-	(661,225)
รวมกำไร (ขาดทุน) เบ็ดเสร็จอื่นสำหรับปี		(81,971,224)	(54,653,341)	-	(661,225)
กำไรเบ็ดเสร็จสำหรับปี		68,163,701	112,078,829	81,733,523	88,411,747
การแบ่งกำไร					
ส่วนที่เป็นของบริษัทใหญ่		133,114,514	160,500,722	81,733,523	89,072,972
ส่วนที่เป็นของส่วนได้เสียที่ไม่มีอำนาจควบคุม		17,020,411	6,231,448	-	-
กำไรสุทธิสำหรับปี		150,134,925	166,732,170	81,733,523	89,072,972
การแบ่งกำไรเบ็ดเสร็จ					
ส่วนที่เป็นของบริษัทใหญ่		51,143,290	105,847,381	81,733,523	88,411,747
ส่วนที่เป็นของส่วนได้เสียที่ไม่มีอำนาจควบคุม		17,020,411	6,231,448	-	-
กำไรเบ็ดเสร็จสำหรับปี		68,163,701	112,078,829	81,733,523	88,411,747
กำไรต่อหุ้น (บาท : หุ้น)					
กำไรต่อหุ้นขั้นพื้นฐาน					
(ส่วนของผู้ถือหุ้นบริษัทใหญ่)	28	8.32	10.10	5.11	5.57

หมายเหตุประกอบงบการเงินเป็นส่วนหนึ่งของงบการเงินนี้

บริษัท โรงพยาบาลมหาวชิย จำกัด (มหาชน) และบริษัทย่อย
 งบแสดงการเปลี่ยนแปลงส่วนของผู้ถือหุ้น
 สำหรับปี สิ้นสุดวันที่ 31 ธันวาคม 2561

หน่วย : บาท											
งบการเงินรวม											
ส่วนของบริษัทใหญ่											
หมายเหตุ	ทุนเรือนหุ้น			กำไรสะสม			องค์ประกอบอื่น ของส่วนของผู้ถือหุ้น				
	ที่ออกและเรียก ชำระแล้ว	ที่ถือโดยบริษัท ในเครือ	ส่วนเกิน มูลค่าหุ้น	ส่วนเกิน หุ้นบุริมสิทธิ์	ส่วนเกิน ส่วนเกิน	กำไรสะสมแล้ว จัดสรรตามกฎหมาย	กำไรสะสม		ส่วนแบ่งกำไร		
							ยังไม่ได้จัดสรร	ที่ยังไม่เกิดขึ้นจริง ในบริษัทร่วม	ส่วนของบริษัทใหญ่	ส่วนที่เสียที่ไม่ได้ อำนาจควบคุม	รวม
ยอดคงเหลือ ณ วันที่ 1 มกราคม 2560 การเปลี่ยนแปลงสัดส่วนการถือหุ้นในบริษัทย่อย เงินปันผลของส่วนได้เสียที่ไม่มีอำนาจควบคุม เงินปันผลจ่าย กำไรเบ็ดเสร็จสำหรับปี ยอดคงเหลือ ณ วันที่ 31 ธันวาคม 2559 การเปลี่ยนแปลงสัดส่วนการถือหุ้นในบริษัทย่อย ส่วนเกินทุนหุ้นบุริมสิทธิ์ เงินปันผลของส่วนได้เสียที่ไม่มีอำนาจควบคุม เงินปันผลจ่าย กำไรเบ็ดเสร็จสำหรับปี ยอดคงเหลือ ณ วันที่ 31 ธันวาคม 2561	160,000,000	(2,650,503)	88,000,000	-	-	16,000,000	878,495,251	219,096,749	1,358,941,497	68,761,456	1,427,702,953
	-	560,124	-	-	-	-	-	-	560,124	725,000,000	725,560,124
	-	-	-	-	-	-	-	-	-	(4,469,866)	(4,469,866)
	-	-	-	-	-	-	(69,813,295)	-	(69,813,295)	-	(69,813,295)
	-	-	-	-	-	-	159,361,704	(53,514,323)	105,847,381	6,231,448	112,078,829
27 กำไรเบ็ดเสร็จสำหรับปี ยอดคงเหลือ ณ วันที่ 31 ธันวาคม 2561	160,000,000	(2,090,379)	88,000,000	-	-	16,000,000	968,043,660	165,582,426	1,395,535,707	795,523,038	2,191,058,745
	-	2,090,379	-	-	-	-	-	-	2,090,379	725,000,000	727,090,379
	-	-	-	15,902,761	-	-	-	-	15,902,761	-	15,902,761
	-	-	-	-	-	-	-	-	-	(3,809,656)	(3,809,656)
	-	-	-	-	-	-	(65,600,000)	-	(65,600,000)	-	(65,600,000)
กำไรเบ็ดเสร็จสำหรับปี ยอดคงเหลือ ณ วันที่ 31 ธันวาคม 2561	-	-	-	-	-	-	134,417,794	(83,274,504)	51,143,290	17,020,411	68,163,701
	160,000,000	-	88,000,000	15,902,761	-	16,000,000	1,036,861,454	82,307,922	1,399,072,137	1,533,733,793	2,932,805,930

หมายเหตุประกอบงบการเงินเป็นส่วนหนึ่งของงบการเงินนี้

บริษัท โรงพยาบาลมหาวิทยาลัย จำกัด (มหาชน) และบริษัทย่อย
 งบแสดงการเปลี่ยนแปลงส่วนของผู้ถือหุ้น
 สำหรับปี สิ้นสุดวันที่ 31 ธันวาคม 2561

		หน่วย : บาท				
		งบการเงินเฉพาะกิจการ				
	หมายเหตุ	ทุนเรือนหุ้น	ส่วนเกิน	กำไรสะสม		รวม
		ที่ออกและเรียก	มูลค่าหุ้น	จัดสรรแล้ว	ยังไม่ได้จัดสรร	
		ชำระแล้ว		สำรองตาม	กฎหมาย	
ยอดคงเหลือ ณ วันที่ 1 มกราคม 2560		160,000,000	88,000,000	16,000,000	520,018,569	784,018,569
เงินปันผลจ่าย		-	-	-	(70,400,000)	(70,400,000)
กำไรเบ็ดเสร็จสำหรับปี		-	-	-	88,411,747	88,411,747
ยอดคงเหลือ ณ วันที่ 31 ธันวาคม 2560		160,000,000	88,000,000	16,000,000	538,030,316	802,030,316
เงินปันผลจ่าย	27	-	-	-	(65,600,000)	(65,600,000)
กำไรเบ็ดเสร็จสำหรับปี		-	-	-	81,733,523	81,733,523
ยอดคงเหลือ ณ วันที่ 31 ธันวาคม 2561		160,000,000	88,000,000	16,000,000	554,163,839	818,163,839

หมายเหตุประกอบงบการเงินเป็นส่วนหนึ่งของงบการเงินนี้

บริษัท โรงพยาบาลมหาชัย จำกัด (มหาชน) และบริษัทย่อย
งบกระแสเงินสด
สำหรับปี สิ้นสุดวันที่ 31 ธันวาคม 2561

หมายเหตุ	หน่วย : บาท			
	งบการเงินรวม		งบการเงินเฉพาะกิจการ	
	ปี 2561	ปี 2560	ปี 2561	ปี 2560
กระแสเงินสดจากกิจกรรมดำเนินงาน				
กำไรก่อนค่าใช้จ่ายภาษีเงินได้		173,816,527	195,313,339	82,225,162
รายการปรับปรุงกระทบกำไรสุทธิเป็น				
เงินสดรับ(จ่าย)จากกิจกรรมดำเนินงาน				
ค่าเสื่อมราคา	12 และ 13	165,846,138	153,117,569	49,588,968
ค่าเช่าจ่ายล่วงหน้าและค่าใช้จ่ายตัดจ่าย		2,803,120	2,361,022	1,024,710
สิทธิการเช่าตัดจ่าย	14	1,468,140	1,468,140	-
สินทรัพย์ไม่มีตัวตนตัดจ่าย	15	1,731,214	2,293,344	1,159,570
ภาษีเงินได้ถูกหัก ณ ที่จ่ายตัดจ่าย		-	3,367,644	-
หนี้สงสัยจะสูญ - ลูกหนี้การค้าและลูกหนี้ หมุนเวียนอื่น	8	7,741,840	9,081,865	2,890,910
หนี้สงสัยจะสูญ - เงินให้ยืมแก่พนักงาน		-	68,523	-
กลับรายการค่าเผื่อนหนี้สงสัยจะสูญ	8	(10,823,889)	(12,183,000)	(5,498,910)
กำไรจากการขายเงินลงทุนชั่วคราว		-	(280,221)	-
กำไรจากการขายอสังหาริมทรัพย์เพื่อการลงทุน		-	(6,326,856)	-
ขาดทุน(กำไร)จากการจำหน่ายสินทรัพย์	13	(643,707)	(225,710)	(9,180)
ขาดทุนจากการตัดจำหน่ายสินทรัพย์	13	150,528	3,247,813	117,220
ตัดจ่ายสินทรัพย์เป็นค่าใช้จ่าย	13	194,306	-	151,480
ปรับปรุงราคาทุนและค่าเสื่อมสะสม		-	(89,355)	-
ปรับปรุงหนี้สินเป็นรายได้อื่น		(674,895)	(129,907)	(674,895)
ส่วนแบ่งกำไรจากเงินลงทุนในบริษัทร่วม	9.1	(47,034,572)	(40,815,888)	-
ค่าใช้จ่ายผลประโยชน์พนักงานหลังออกจากงาน	25	10,227,236	9,907,796	2,771,999
เงินปันผลรับ	9 และ 10	-	-	(74,393,805)
ค่าใช้จ่ายดอกเบี้ยจ่าย		74,512,445	24,660,449	44,918,663
กำไรจากการดำเนินงานก่อนการเปลี่ยนแปลง				
ในสินทรัพย์และหนี้สินดำเนินงาน		379,314,431	344,836,567	104,271,892
สินทรัพย์ดำเนินงานลดลง (เพิ่มขึ้น) :				
ลูกหนี้การค้าและลูกหนี้หมุนเวียนอื่น		(26,885,218)	13,765,759	4,365,082
สินค้าคงเหลือ		(8,378,205)	(1,995,514)	1,087,591
เงินให้ยืมระยะยาวแก่พนักงาน		(4,112,171)	(3,301,023)	(136,900)
รับชำระคืนเงินให้ยืมระยะยาวแก่พนักงาน		539,000	559,586	-
สินทรัพย์หมุนเวียนอื่น		(2,091,473)	693,794	195,661
สินทรัพย์ไม่หมุนเวียนอื่น		(3,205,918)	(4,172,312)	(1,241,407)

หมายเหตุประกอบงบการเงินเป็นส่วนหนึ่งของงบการเงินนี้

บริษัท โรงพยาบาลมหาลาย จำกัด (มหาชน) และบริษัทย่อย
งบกระแสเงินสด (ต่อ)
สำหรับปี สิ้นสุดวันที่ 31 ธันวาคม 2561

		หน่วย : บาท			
		งบการเงินรวม		งบการเงินเฉพาะกิจการ	
	หมายเหตุ	ปี 2561	ปี 2560	ปี 2561	ปี 2560
กระแสเงินสดจากกิจกรรมดำเนินงาน (ต่อ)					
หนี้สินดำเนินงานเพิ่มขึ้น (ลดลง) :					
		(45,006,108)	(8,989,248)	7,684,318	30,177,353
	เจ้าหนี้การค้าและเจ้าหนี้หมุนเวียนอื่น				
	ค่าใช้จ่ายค้างจ่าย	(11,097,724)	12,185,999	(3,779,026)	(1,702,026)
	ผลประโยชน์พนักงานที่จ่ายจริงสำหรับปี	25	(1,853,230)	(1,327,490)	-
	หนี้สินหมุนเวียนอื่น		1,962,302	1,950,654	9,000
	หนี้สินไม่หมุนเวียนอื่น		9,060,795	4,619,478	60,000
เงินสดได้มาจาก (ใช้ไปใน) กิจกรรมดำเนินงาน		288,246,481	358,826,250	112,516,211	147,046,613
	จ่ายดอกเบี้ย	(72,815,535)	(24,553,846)	(44,594,021)	(24,422,914)
	จ่ายภาษีเงินได้นิติบุคคล	(31,105,448)	(33,148,415)	(5,627,845)	(7,201,971)
เงินสดสุทธิได้มาจาก (ใช้ไปใน) กิจกรรมดำเนินงาน		184,325,498	301,123,989	62,294,345	115,421,728
กระแสเงินสดจากกิจกรรมลงทุน					
	เงินฝากธนาคารที่ติดภาระค้ำประกันลดลง (เพิ่มขึ้น)	(1,750)	(274,963)	-	-
	เงินลงทุนชั่วคราวเพิ่มขึ้น	(800,004,339)	-	-	-
	เงินสดรับจากการขายเงินลงทุนชั่วคราว	-	40,326,458	-	-
	ซื้อเงินลงทุนในบริษัทร่วม	9	(150,000)	(150,000)	(478,800)
	ซื้อเงินลงทุนในบริษัทย่อย	10	-	(525,000,000)	(530,800,000)
	เงินสดรับจากการขายเงินลงทุนในบริษัทย่อย	10	17,993,140	5,800,000	-
	เงินให้กู้ยืมระยะยาวแก่กรรมการ	5.2	(13,000,000)	-	-
	เงินให้กู้ยืมระยะยาวแก่บริษัทย่อย	5.2	-	(5,000,000)	(59,800,000)
	รับชำระคืนเงินให้กู้ยืมระยะยาวแก่บริษัทย่อย	5.2	-	14,357,985	8,257,616
	ซื้อที่ดิน อาคารและอุปกรณ์	13	(868,415,883)	(329,699,582)	(17,308,661)
	เงินสดจ่ายซื้อสิทธิการเช่า	-	(340,483,499)	-	-
	เงินสดจ่ายภาระผูกพันสัญญาเช่าระยะยาว - สิทธิการเช่า	14	(25,000,000)	-	-
	เงินสดจ่ายค่าสินทรัพย์ไม่มีตัวตน	15	(372,000)	(3,318,212)	(321,000)
	เงินรับจากการจำหน่ายสินทรัพย์	13	1,358,149	486,570	176,850
	เงินรับจากการจำหน่ายอสังหาริมทรัพย์เพื่อการลงทุน	-	12,686,856	-	-
	เงินปันผลรับ	27,242,462	25,848,418	74,393,805	72,668,553
เงินสดสุทธิได้มาจาก (ใช้ไปใน) กิจกรรมลงทุน		(1,660,350,221)	(589,106,754)	(458,851,021)	(528,969,308)

บริษัท โรงพยาบาลมหาชัย จำกัด (มหาชน) และบริษัทย่อย
งบกระแสเงินสด (ต่อ)
สำหรับปี สิ้นสุดวันที่ 31 ธันวาคม 2561

หมายเหตุ	หน่วย : บาท			
	งบการเงินรวม		งบการเงินเฉพาะกิจการ	
	ปี 2561	ปี 2560	ปี 2561	ปี 2560
กระแสเงินสดจากกิจกรรมจัดหาเงิน				
เงินเบิกเกินบัญชีและเงินกู้ยืมระยะสั้น				
จากสถาบันการเงินเพิ่มขึ้น (ลดลง)		32,177,477	487,053,166	(46,369,223)
รับเงินกู้ยืมระยะสั้นจากบริษัทย่อย	5.2	-	-	131,000,000
ชำระคืนเงินกู้ยืมระยะสั้นจากบริษัทย่อย	5.2	-	-	(190,000,000)
รับเงินกู้ยืมจากบุคคลอื่น	24	24,500,000	15,000,000	-
ชำระคืนเงินกู้ยืมจากบุคคลอื่น	24	(71,000,000)	(78,700,000)	-
รับเงินกู้ยืมระยะยาวจากบุคคลที่เกี่ยวข้องกัน	5.2	26,000,000	2,500,000	-
ชำระคืนเงินกู้ยืมระยะยาวจากบุคคลที่เกี่ยวข้องกัน	5.2	(31,000,000)	(2,500,000)	-
รับเงินกู้ยืมระยะยาวจากสถาบันการเงิน	21	660,000,000	159,405,000	660,000,000
ชำระคืนเงินกู้ยืมระยะยาวจากสถาบันการเงิน	21	(157,275,044)	(101,180,000)	(94,425,045)
ชำระคืนหนี้สินตามสัญญาเช่าซื้อ		(833,715)	(790,806)	-
ชำระคืนหนี้สินตามสัญญาเช่าการเงิน		(2,595,386)	(1,634,052)	(392,098)
เงินสดรับจากการเพิ่มทุนของบริษัทย่อย				
- ส่วนที่ไม่มีอำนาจควบคุม	10	725,000,000	719,200,000	-
เงินรับล่วงหน้าค่าหุ้นจากการเพิ่มทุน				
- ส่วนที่ไม่มีอำนาจควบคุมเพิ่มขึ้น (ลดลง)	20	(30,300,000)	30,300,000	-
เงินปันผลจ่าย - บริษัทใหญ่		(65,232,724)	(69,876,338)	(65,274,938)
เงินปันผลส่วนที่บริษัทย่อยจ่ายให้แก่				
ส่วนได้เสียที่ไม่มีอำนาจควบคุม		(3,809,656)	(4,469,866)	-
เงินสดสุทธิได้มาจาก (ใช้ไปใน) กิจกรรมจัดหาเงิน		1,105,630,952	1,154,307,104	394,538,696
เงินสดและรายการเทียบเท่าเงินสดเพิ่มขึ้น (ลดลง) - สุทธิ		(370,393,771)	866,324,339	(2,017,980)
เงินสดและรายการเทียบเท่าเงินสด ณ วันต้นปี		946,329,283	80,004,944	5,438,845
เงินสดและรายการเทียบเท่าเงินสด ณ วันสิ้นปี		575,935,512	946,329,283	3,420,865
ข้อมูลเพิ่มเติมประกอบงบกระแสเงินสด				
1. เงินสดจ่ายในระหว่างปีสำหรับ				
ดอกเบี้ยจ่ายที่ถือเป็นต้นทุนของสินทรัพย์		-	25,560,514	-
2. รายการที่ไม่ใช่เงินสด				
2.1 ซื้อสินทรัพย์โดยการก่อหนี้	13	59,144,943	17,119,050	702,775
2.2 ซื้อสินทรัพย์โดยการทำสัญญาเช่าซื้อ		-	2,071,290	-
2.3 ซื้อสินทรัพย์โดยการทำสัญญาเช่าการเงิน		-	11,424,000	-
2.4 โอนเงินจ่ายล่วงหน้าค่างานก่อสร้างเป็น				
ที่ดิน อาคาร และอุปกรณ์	13	666,000	2,169,146	-
2.5 โอนเงินจ่ายล่วงหน้าค่าซื้อสินทรัพย์เป็น				
ที่ดิน อาคาร และอุปกรณ์		-	62,324,500	-
2.6 ส่วนแบ่งกำไรเบ็ดเสร็จอื่นในบริษัทร่วม	9.2	46,945,874	53,514,323	-
3. จำนวนเงินที่ยังไม่ได้เบิกใช้ของวงเงินสินเชื่อที่อาจ				
จะนำมาใช้เพื่อกิจกรรมดำเนินงานในอนาคต		585,264,426	181,138,048	499,409,661
				23,040,438

หมายเหตุประกอบงบการเงินเป็นส่วนหนึ่งของงบการเงินนี้

บริษัท โรงพยาบาลมหาชัย จำกัด (มหาชน) และบริษัทย่อย
 หมายเหตุประกอบงบการเงิน
 สำหรับปี สิ้นสุดวันที่ 31 ธันวาคม 2561

1. ข้อมูลทั่วไป

บริษัทฯ จัดทะเบียนจัดตั้งเมื่อวันที่ 3 กันยายน 2530 และจดทะเบียนแปรสภาพเป็นบริษัทมหาชนจำกัด ตามพระราชบัญญัติบริษัทมหาชนจำกัด พ.ศ. 2535 เมื่อวันที่ 24 เมษายน 2538 และบริษัทฯ จัดทะเบียนกับตลาดหลักทรัพย์แห่งประเทศไทย เมื่อวันที่ 24 กรกฎาคม 2539 โดยมีสำนักงานใหญ่ตั้งอยู่ เลขที่ 927/43 ค. ถนนเศรษฐกิจ 1 ตำบลมหาชัย อำเภอเมือง จังหวัดสมุทรสาคร ประเทศไทย บริษัทฯ ประกอบกิจการประเภทโรงพยาบาลเอกชน รับรักษาคนไข้และผู้เจ็บป่วยภายใต้ชื่อ “โรงพยาบาลมหาชัย”
 บริษัทย่อย ประกอบธุรกิจตามที่กล่าวไว้ในหมายเหตุ ข้อ 2.2

2. เกณฑ์การจัดทำงบการเงิน

2.1 เกณฑ์การจัดทำงบการเงิน

งบการเงินนี้ จัดทำขึ้นตามกฎหมายเป็นภาษาไทย งบการเงินฉบับภาษาอังกฤษได้จัดทำขึ้นเพื่อความสะดวกของผู้อ่านงบการเงินที่ไม่คุ้นเคยกับภาษาไทย

งบการเงินรวมและงบการเงินเฉพาะกิจการ ได้จัดทำขึ้นตามมาตรฐานการรายงานทางการเงินของประเทศไทย ภายใต้พระราชบัญญัติการบัญชี พ.ศ. 2543 ซึ่งหมายความถึงมาตรฐานการบัญชีที่ออกภายใต้พระราชบัญญัติวิชาชีพ พ.ศ. 2547 รวมถึงการตีความและแนวปฏิบัติทางการบัญชีที่ประกาศใช้โดยสภาวิชาชีพบัญชี และตามข้อกำหนดของคณะกรรมการกำกับหลักทรัพย์และตลาดหลักทรัพย์ว่าด้วยการจัดทำและนำเสนอรายงานทางการเงิน ภายใต้พระราชบัญญัติหลักทรัพย์และตลาดหลักทรัพย์ พ.ศ. 2535

งบการเงินรวมและงบการเงินเฉพาะกิจการ นำเสนอตามเกณฑ์ที่กำหนดในมาตรฐานการบัญชีไทย ฉบับที่ 1 (ปรับปรุง 2560) เรื่อง “การนำเสนองบการเงิน” และแสดงรายการตามข้อกำหนดในประกาศกรมพัฒนาธุรกิจการค้า เรื่อง “กำหนดรายการย่อยที่ต้องมีในงบการเงิน (ฉบับที่ 2) พ.ศ. 2559” ลงวันที่ 11 ตุลาคม 2559 ออกตามความในพระราชบัญญัติการบัญชี พ.ศ. 2543 ซึ่งมีผลใช้บังคับสำหรับการจัดทำงบการเงินของบริษัทมหาชนจำกัด ตั้งแต่วันที่รอบระยะเวลาบัญชีที่เริ่มในหรือหลังวันที่ 1 มกราคม 2560 เป็นต้นไป

งบการเงินรวมและงบการเงินเฉพาะกิจการ แสดงหน่วยเงินตราเป็นเงินบาท ซึ่งเป็นสกุลเงินที่ใช้ในการดำเนินงานของบริษัทฯ และบริษัทย่อย และมีการเปิดเผยในหมายเหตุประกอบงบการเงินเพื่อให้แสดงเป็นหลักพันบาท ยกเว้นที่จะระบุเป็นอย่างอื่น

2.2 หลักการจัดทำงบการเงินรวม

ก) งบการเงินรวมนี้ ได้จัดทำขึ้นโดยรวมงบการเงินของบริษัท โรงพยาบาลมหาชัย จำกัด (มหาชน) บริษัทย่อย และส่วนได้เสียของบริษัทร่วม มีดังต่อไปนี้.-

ลักษณะธุรกิจ		จัดตั้งขึ้น	อัตราส่วนการถือหุ้นร้อยละ	
		ในประเทศ	2561	2560
บริษัทย่อยที่ถือหุ้นโดยบริษัท :				
บริษัท เพชรเกษมเวชกิจ จำกัด	โรงพยาบาล	ไทย	96.23	96.23
	ภายใต้ชื่อ “โรงพยาบาลมหาชัย 2”			
บริษัท เพชรบุรีเวชกิจ จำกัด	โรงพยาบาล	ไทย	90.01	90.01
	ภายใต้ชื่อ “โรงพยาบาลมหาชัยเพชรรัตน์”			
บริษัท ไทยแวลูแคร์ จำกัด	โรงพยาบาล	ไทย	99.99	99.99
	ภายใต้ชื่อ “โรงพยาบาลมหาชัย 3”			

	ลักษณะธุรกิจ	จัดตั้งขึ้น ในประเทศไทย	อัตราส่วนการถือหุ้นร้อยละ 2561	2560
บริษัทย่อยที่ถือโดยบริษัท :				
บริษัท แม่กลองเวชกิจ จำกัด	โรงพยาบาล ภายใต้ชื่อ “โรงพยาบาล มหาชัยแม่กลอง”	ไทย	84.65	84.65
บริษัท แพทย์ไทย 88 จำกัด	จำหน่ายเวชภัณฑ์และวัสดุการแพทย์ บริการเอ็กซเรย์แลป	ไทย	75.00	75.00
บริษัท เวลดีเฮลท์แคร์ จำกัด	ยังไม่ได้ดำเนินธุรกิจ	ไทย	99.99	99.99
บริษัท พร้อมแพทย์ราชบุรี จำกัด	โรงพยาบาล ภายใต้ชื่อ “โรงพยาบาลพร้อมแพทย์”	ไทย	76.83	76.83
บริษัท ทีพีพี เฮลท์แคร์ อินเตอร์ เนชั่นแนล จำกัด**	โรงพยาบาล ยังไม่ได้เปิดดำเนินธุรกิจ	ไทย	42.00	42.00
บริษัทร่วมที่ถือหุ้นทางตรงโดยบริษัท :				
บริษัท โรงพยาบาลเจ้าพระยา จำกัด (มหาชน)	โรงพยาบาล ภายใต้ชื่อ “โรงพยาบาลเจ้าพระยา”	ไทย	23.13	23.10
บริษัทร่วมที่ถือหุ้นทางอ้อมโดยบริษัทร่วม ถือหุ้นโดยบริษัท โรงพยาบาลเจ้าพระยา จำกัด (มหาชน) :				
บริษัท เจ้าพระยา - จินตบุตร จำกัด	ให้บริการทางการแพทย์ทางด้านภาวะ ผู้มีบุตรยาก จำหน่ายยาและเวชภัณฑ์	ไทย - -	-	-

*บริษัทย่อยถือหุ้นในบริษัทฯ ในอัตราส่วนร้อยละ 0.64 โดยบริษัทย่อยได้ทำการขายหุ้นที่ถือในบริษัทฯ ทั้งหมดแล้วเมื่อ วันที่ 6 กุมภาพันธ์ 2561

**บริษัทฯ มีส่วนร่วมในอำนาจการควบคุม ดังนั้นจึงถือว่าบริษัทดังกล่าวเป็นบริษัทย่อย ตามคำนิยามที่ระบุในมาตรฐานการบัญชี

- ข) บริษัทย่อย หมายถึง กิจการที่กลุ่มบริษัทมีอำนาจในการควบคุมนโยบายการเงินและการดำเนินงาน และโดยทั่วไป แล้วบริษัทฯ จะถือหุ้นที่มีสิทธิออกเสียงมากกว่ากึ่งหนึ่ง
 - ค) บริษัทร่วม เป็นกิจการที่กลุ่มบริษัทมีอิทธิพลอย่างมีนัยสำคัญ โดยมีอำนาจเข้าไปมีส่วนร่วมในการตัดสินใจเกี่ยวกับนโยบายทางการเงินและการดำเนินงานแต่ไม่ถึงระดับที่จะควบคุมนโยบายดังกล่าว การมีอิทธิพลอย่างมีนัยสำคัญถูกสันนิษฐานว่ามีอยู่เมื่อกำหนดกลุ่มบริษัทมีอำนาจในการออกเสียงในกิจการอื่นในอัตราตั้งแต่ร้อยละ 20 ถึงร้อยละ 50
 - ง) งบการเงินของบริษัทย่อยได้ถูกนำมาใช้ในการจัดทำงบการเงินรวม โดยเริ่มตั้งแต่วันที่บริษัทใหญ่มีอำนาจควบคุมดังกล่าวจนถึงวันที่การควบคุมสิ้นสุดลง
 - จ) กลุ่มบริษัทจัดทำงบการเงินรวมโดยบันทึกเงินลงทุนในบริษัทร่วมตามวิธีส่วนได้เสีย โดยรับรู้รายการเงินลงทุนเมื่อเริ่มแรกด้วยราคาทุน และบันทึกส่วนแบ่งกำไรหรือขาดทุนและการเปลี่ยนแปลงในส่วนได้เสียของบริษัทร่วมตั้งแต่วันที่กลุ่มบริษัทมีอิทธิพลอย่างเป็นสาระสำคัญจนถึงวันที่การมีอิทธิพลอย่างเป็นสาระสำคัญสิ้นสุดลง
 - ฉ) กลุ่มบริษัทควบคุมกิจการ เมื่อกำหนดบริษัทมีการเปิดรับหรือมีสิทธิในผลตอบแทนผันแปรจากการเกี่ยวข้องกับผู้ได้รับการลงทุนและมีความสามารถทำให้เกิดผลกระทบต่อผลตอบแทนจากการใช้อำนาจเหนือผู้ได้รับการควบคุมในการประเมินว่ากลุ่มบริษัทมีการควบคุมกิจการอื่นหรือไม่ กลุ่มบริษัทพิจารณาถึงการมีอยู่และผลกระทบจากสิทธิในการออกเสียงที่เป็นไปได้ที่กลุ่มบริษัทสามารถใช้สิทธิหรือแปลงสภาพตราสารนั้นในปัจจุบันรวมถึงสิทธิในการออกเสียงที่เป็นไปได้ซึ่งกิจการอื่นถืออยู่ด้วย
- วันที่ซื้อกิจการ คือ วันที่อำนาจในการควบคุมนั้นได้ถูกโอนไปยังผู้ซื้อ การกำหนดวันที่ซื้อกิจการและการระบุเกี่ยวกับการโอนอำนาจควบคุมจากฝ่ายหนึ่งไปยังอีกฝ่ายหนึ่งต้องใช้ดุลยพินิจเข้ามาเกี่ยวข้อง
- ข) เมื่อมีการสูญเสียอำนาจควบคุม กลุ่มบริษัทตัดรายการสินทรัพย์และหนี้สินในบริษัทย่อย ส่วนได้เสียที่ไม่มีอำนาจควบคุมและส่วนประกอบอื่นในส่วนของผู้ถือหุ้นที่เกี่ยวข้องกับบริษัทย่อยนั้น กำไรหรือขาดทุนที่เกิดขึ้นจากการสูญเสียอำนาจควบคุมในบริษัทย่อยรับรู้ในกำไรหรือขาดทุน ส่วนได้เสียในบริษัทย่อยเดิมที่ยังคงเหลืออยู่

ให้วัดมูลค่าด้วยมูลค่ายุติธรรม ณ วันที่สูญเสียอำนาจควบคุม และจัดประเภทเงินลงทุนเป็นเงินลงทุนตามวิธี
ส่วนได้เสียหรือเป็นสินทรัพย์ทางการเงินเผื่อขาย ขึ้นอยู่กับระดับของอิทธิพลที่คงเหลืออยู่

- ข) ส่วนได้เสียที่ไม่มีอำนาจควบคุม คือ ส่วนของกำไรหรือขาดทุนและสินทรัพย์สุทธิของบริษัทย่อยส่วนที่เป็นส่วนได้
เสียที่ไม่ได้เป็นของบริษัทใหญ่ ส่วนได้เสียที่ไม่มีอำนาจควบคุม แสดงเป็นรายการแยกต่างหากในงบกำไรขาดทุน
รวม และแสดงในส่วนของผู้ถือหุ้นในงบแสดงฐานะการเงินรวม โดยแสดงแยกต่างหากจากส่วนของผู้ถือหุ้นที่
เป็นของบริษัทใหญ่
- ฅ) งบการเงินของบริษัทย่อยและบริษัทร่วม จัดทำขึ้นโดยมีวันที่ในงบการเงินเช่นเดียวกันกับบริษัทใหญ่
- ญ) งบการเงินของบริษัทย่อยและบริษัทร่วม จัดทำขึ้นโดยใช้นโยบายการบัญชีที่สำคัญเช่นเดียวกันกับบริษัทใหญ่
สำหรับรายการบัญชีที่เหมือนกันหรือเหตุการณ์บัญชีที่คล้ายกัน
- ฎ) ยอดคงค้างระหว่างบริษัทฯ และบริษัทย่อย รายการค้าระหว่างกันที่มีสาระสำคัญของบริษัทฯ และบริษัทย่อย
ราคาตามบัญชีของเงินลงทุนในบริษัทย่อยในงบการเงินของบริษัทฯ กับส่วนของผู้ถือหุ้นของบริษัทย่อยได้ตัดออก
จากงบการเงินรวมแล้ว
- ฐ) กำไรที่ยังไม่เกิดขึ้นจริงซึ่งเป็นผลมาจากรายการกับบริษัทร่วมถูกตัดรายการกับเงินลงทุนเท่าที่กลุ่มบริษัทมีส่วน
ได้เสียในกิจการที่ถูกลงทุนนั้น ขาดทุนที่ยังไม่เกิดขึ้นจริงถูกตัดรายการในลักษณะเดียวกับกำไรที่ยังไม่เกิดขึ้นจริง
แต่เท่าที่เมื่อไม่มีหลักฐานการด้อยค่าเกิดขึ้น

2.3 หลักการจัดทำงบการเงินเฉพาะกิจการ

บริษัทฯ ได้จัดทำงบการเงินเฉพาะกิจการเพื่อประโยชน์ต่อสาธารณะ ซึ่งแสดงเงินลงทุนในบริษัทย่อยตามวิธีราคาทุน
หักค่าเผื่อการด้อยค่า

3. มาตรฐานการรายงานทางการเงินใหม่

3.1 มาตรฐานการรายงานทางการเงินใหม่ที่มีผลบังคับใช้ในปัจจุบัน

ในระหว่างปีปัจจุบัน บริษัทฯ และบริษัทย่อย ได้ปฏิบัติตามมาตรฐานการบัญชี มาตรฐานการรายงานทางการเงิน
การตีความมาตรฐานการบัญชีและการตีความมาตรฐานการรายงานทางการเงิน ที่ปรับปรุงใหม่ โดยสภาวิชาชีพบัญชี
ดังนี้.

มาตรฐานการบัญชี		
ฉบับที่ 1 (ปรับปรุง 2560)	การนำเสนองบการเงิน	
ฉบับที่ 2 (ปรับปรุง 2560)	สินค้าคงเหลือ	
ฉบับที่ 7 (ปรับปรุง 2560)	งบกระแสเงินสด	
ฉบับที่ 8 (ปรับปรุง 2560)	นโยบายการบัญชี การเปลี่ยนแปลงประมาณการทางบัญชีและข้อผิดพลาด	
ฉบับที่ 10 (ปรับปรุง 2560)	เหตุการณ์ภายหลังรอบระยะเวลารายงาน	
ฉบับที่ 11 (ปรับปรุง 2560)	สัญญาก่อสร้าง	
ฉบับที่ 12 (ปรับปรุง 2560)	ภาษีเงินได้	
ฉบับที่ 16 (ปรับปรุง 2560)	ที่ดิน อาคาร และอุปกรณ์	
ฉบับที่ 17 (ปรับปรุง 2560)	สัญญาเช่า	
ฉบับที่ 18 (ปรับปรุง 2560)	รายได้	
ฉบับที่ 19 (ปรับปรุง 2560)	ผลประโยชน์ของพนักงาน	
ฉบับที่ 20 (ปรับปรุง 2560)	การบัญชีสำหรับเงินอุดหนุนจากรัฐบาลและการเปิดเผยข้อมูลเกี่ยวกับความช่วยเหลือจากรัฐบาล	
ฉบับที่ 21 (ปรับปรุง 2560)	ผลกระทบจากการเปลี่ยนแปลงของอัตราแลกเปลี่ยนเงินตราต่างประเทศ	
ฉบับที่ 23 (ปรับปรุง 2560)	ต้นทุนการกู้ยืม	
ฉบับที่ 24 (ปรับปรุง 2560)	การเปิดเผยข้อมูลเกี่ยวกับบุคคลหรือกิจการที่เกี่ยวข้องกัน	
ฉบับที่ 26 (ปรับปรุง 2560)	การบัญชีและการรายงานโครงการผลประโยชน์เมื่อออกจากงาน	
ฉบับที่ 27 (ปรับปรุง 2560)	งบการเงินเฉพาะกิจการ	
ฉบับที่ 28 (ปรับปรุง 2560)	เงินลงทุนในบริษัทร่วมและการร่วมค้า	
ฉบับที่ 29 (ปรับปรุง 2560)	การรายงานทางการเงินในสภาพเศรษฐกิจที่เงินเฟ้อรุนแรง	

มาตรฐานการบัญชี		
ฉบับที่	33 (ปรับปรุง 2560)	กำไรต่อหุ้น
ฉบับที่	34 (ปรับปรุง 2560)	การรายงานทางการเงินระหว่างกาล
ฉบับที่	36 (ปรับปรุง 2560)	การด้อยค่าของสินทรัพย์
ฉบับที่	37 (ปรับปรุง 2560)	ประมาณการหนี้สิน หนี้สินที่อาจเกิดขึ้น และสินทรัพย์ที่อาจเกิดขึ้น
ฉบับที่	38 (ปรับปรุง 2560)	สินทรัพย์ไม่มีตัวตน
ฉบับที่	40 (ปรับปรุง 2560)	อสังหาริมทรัพย์เพื่อการลงทุน
ฉบับที่	41 (ปรับปรุง 2560)	เกษตรกรรม
มาตรฐานการรายงานทางการเงิน		
ฉบับที่	2 (ปรับปรุง 2560)	การจ่ายโดยใช้หุ้นเป็นเกณฑ์
ฉบับที่	3 (ปรับปรุง 2560)	การรวมธุรกิจ
ฉบับที่	4 (ปรับปรุง 2560)	สัญญาประกันภัย
ฉบับที่	5 (ปรับปรุง 2560)	สินทรัพย์ไม่หมุนเวียนที่ถือไว้เพื่อขายและการดำเนินงานที่ยกเลิก
ฉบับที่	6 (ปรับปรุง 2560)	การสำรวจและการประเมินค่าแหล่งทรัพยากรแร่
ฉบับที่	8 (ปรับปรุง 2560)	ส่วนงานดำเนินงาน
ฉบับที่	10 (ปรับปรุง 2560)	งบการเงินรวม
ฉบับที่	11 (ปรับปรุง 2560)	การร่วมการงาน
ฉบับที่	12 (ปรับปรุง 2560)	การเปิดเผยข้อมูลเกี่ยวกับส่วนได้เสียในกิจการอื่น
ฉบับที่	13 (ปรับปรุง 2560)	การวัดมูลค่ายุติธรรม
การตีความมาตรฐานการบัญชี		
ฉบับที่	10 (ปรับปรุง 2560)	ความช่วยเหลือจากรัฐบาล - กรณีที่ไม่มีความเกี่ยวข้องอย่างเฉพาะเจาะจงกับกิจการดำเนินงาน
ฉบับที่	15 (ปรับปรุง 2560)	สัญญาเช่าดำเนินงาน - สิ่งสูงใจที่ให้แก่ผู้เช่า
ฉบับที่	25 (ปรับปรุง 2560)	ภาษีเงินได้ - การเปลี่ยนแปลงสถานภาพทางภาษีของกิจการหรือของผู้ถือหุ้น
ฉบับที่	27 (ปรับปรุง 2560)	การประเมินเนื้อหาสัญญาเช่าที่สร้างขึ้นตามรูปแบบกฎหมาย
ฉบับที่	29 (ปรับปรุง 2560)	การเปิดเผยข้อมูลของข้อตกลงสัมปทานบริการ
ฉบับที่	31 (ปรับปรุง 2560)	รายได้ - รายการแลกเปลี่ยนเกี่ยวกับบริการโฆษณา
ฉบับที่	32 (ปรับปรุง 2560)	สินทรัพย์ไม่มีตัวตน - ต้นทุนเว็บไซต์
การตีความมาตรฐานการรายงานทางการเงิน		
ฉบับที่	1 (ปรับปรุง 2560)	การเปลี่ยนแปลงในหนี้สินที่เกิดขึ้นจากการรื้อถอน การบูรณะ และหนี้สินที่มีลักษณะคล้ายคลึงกัน
ฉบับที่	4 (ปรับปรุง 2560)	การประเมินว่าข้อตกลงประกอบด้วยสัญญาเช่าหรือไม่
ฉบับที่	5 (ปรับปรุง 2560)	สิทธิในส่วนได้เสียจากกองทุนการรื้อถอนการบูรณะและการปรับปรุงสภาพแวดล้อม
ฉบับที่	7 (ปรับปรุง 2560)	การปรับปรุงย้อนหลังภายใต้มาตรฐานการบัญชี ฉบับที่ 29 (ปรับปรุง 2560) เรื่อง การรายงานทางการเงินในสภาพเศรษฐกิจที่มีเงินเฟ้อรุนแรง
ฉบับที่	10 (ปรับปรุง 2560)	การรายงานทางการเงินระหว่างกาลและการด้อยค่า
ฉบับที่	12 (ปรับปรุง 2560)	ข้อตกลงสัมปทานบริการ
ฉบับที่	13 (ปรับปรุง 2560)	โปรแกรมสิทธิพิเศษแก่ลูกค้า
ฉบับที่	14 (ปรับปรุง 2560)	ข้อจำกัดสินทรัพย์ตามโครงการผลประโยชน์ ข้อกำหนดเงินลงทุนขั้นต่ำและปฏิสัมพันธ์ของรายการเหล่านี้ สำหรับมาตรฐานการบัญชี ฉบับที่ 19 (ปรับปรุง 2560) เรื่อง ผลประโยชน์ของพนักงาน
ฉบับที่	15 (ปรับปรุง 2560)	สัญญาสำหรับการก่อสร้างอสังหาริมทรัพย์
ฉบับที่	17 (ปรับปรุง 2560)	การจ่ายสินทรัพย์ที่ไม่ใช่เงินสดให้แก่เจ้าของ
ฉบับที่	18 (ปรับปรุง 2560)	การโอนสินทรัพย์จากลูกค้า
ฉบับที่	20 (ปรับปรุง 2560)	ต้นทุนการเปิดหน้าดินในช่วงการผลิตสำหรับเหมืองผิวดิน
ฉบับที่	21 (ปรับปรุง 2560)	เงินนำส่งรัฐ

มาตรฐานดังกล่าวข้างต้น ได้รับการปรับปรุงหรือจัดให้มีขึ้นเพื่อให้มีเนื้อหาเท่าเทียมกับมาตรฐานการรายงานทางการเงินระหว่างประเทศ โดยส่วนใหญ่เป็นการปรับปรุงถ้อยคำและคำศัพท์ การตีความ และการให้แนวปฏิบัติทางการ

บัญชีกับผู้ใช้มาตรฐานและการอธิบายให้ชัดเจนเกี่ยวกับการเปิดเผยข้อมูลในหมายเหตุประกอบงบการเงิน การนำมาตรฐานการรายงานทางการเงินดังกล่าวมาถือปฏิบัตินี้ไม่มีผลกระทบอย่างเป็นทางการเป็นสาระสำคัญต่องบการเงินของบริษัทฯ และบริษัทย่อย

3.2 มาตรฐานการรายงานทางการเงินใหม่ที่ออกในระหว่างปีแต่ยังไม่มียกบังคับใช้

ในระหว่างปีปัจจุบัน สภาวิชาชีพบัญชี ได้ประกาศใช้มาตรฐานการบัญชี มาตรฐานการรายงานทางการเงิน การตีความมาตรฐานการบัญชี และการตีความมาตรฐานการรายงานทางการเงิน ที่ปรับปรุงและออกใหม่ ซึ่งได้ประกาศในราชกิจจานุเบกษาแล้ว บริษัทฯ และบริษัทย่อยยังไม่ได้นำมาถือปฏิบัติก่อนวันที่มีผลบังคับใช้ ดังนี้-

3.2.1 ให้ถือปฏิบัติกับงบการเงินสำหรับรอบระยะเวลาที่เริ่มในหรือหลังวันที่ 1 มกราคม 2562

มาตรฐานการบัญชี		
ฉบับที่ 1	(ปรับปรุง 2561)	การนำเสนองบการเงิน
ฉบับที่ 2	(ปรับปรุง 2561)	สินค้าคงเหลือ
ฉบับที่ 7	(ปรับปรุง 2561)	งบกระแสเงินสด
ฉบับที่ 8	(ปรับปรุง 2561)	นโยบายการบัญชี การเปลี่ยนแปลงประมาณการทางบัญชีและข้อผิดพลาด
ฉบับที่ 10	(ปรับปรุง 2561)	เหตุการณ์ภายหลังรอบระยะเวลารายงาน
ฉบับที่ 12	(ปรับปรุง 2561)	ภาษีเงินได้
ฉบับที่ 16	(ปรับปรุง 2561)	ที่ดิน อาคาร และอุปกรณ์
ฉบับที่ 17	(ปรับปรุง 2561)	สัญญาเช่า
ฉบับที่ 19	(ปรับปรุง 2561)	ผลประโยชน์ของพนักงาน
ฉบับที่ 20	(ปรับปรุง 2561)	การบัญชีสำหรับเงินอุดหนุนจากรัฐบาลและการเปิดเผยข้อมูลเกี่ยวกับความช่วยเหลือจากรัฐบาล
ฉบับที่ 21	(ปรับปรุง 2561)	ผลกระทบจากการเปลี่ยนแปลงของอัตราแลกเปลี่ยนเงินตราต่างประเทศ
ฉบับที่ 23	(ปรับปรุง 2561)	ต้นทุนการกู้ยืม
ฉบับที่ 24	(ปรับปรุง 2561)	การเปิดเผยข้อมูลเกี่ยวกับบุคคลหรือกิจการที่เกี่ยวข้องกัน
ฉบับที่ 26	(ปรับปรุง 2561)	การบัญชีและการรายงานโครงการผลประโยชน์เมื่อออกจากงาน
ฉบับที่ 27	(ปรับปรุง 2561)	งบการเงินเฉพาะกิจการ
ฉบับที่ 28	(ปรับปรุง 2561)	เงินลงทุนในบริษัทร่วมและการร่วมค้า
ฉบับที่ 29	(ปรับปรุง 2561)	การรายงานทางการเงินในสภาพเศรษฐกิจที่เงินเฟ้อรุนแรง
ฉบับที่ 33	(ปรับปรุง 2561)	กำไรต่อหุ้น
ฉบับที่ 34	(ปรับปรุง 2561)	การรายงานทางการเงินระหว่างกาล
ฉบับที่ 36	(ปรับปรุง 2561)	การตัดค่าของสินทรัพย์
ฉบับที่ 37	(ปรับปรุง 2561)	ประมาณการหนี้สิน หนี้สินที่อาจเกิดขึ้น และสินทรัพย์ที่อาจเกิดขึ้น
ฉบับที่ 38	(ปรับปรุง 2561)	สินทรัพย์ไม่มีตัวตน
ฉบับที่ 40	(ปรับปรุง 2561)	อสังหาริมทรัพย์เพื่อการลงทุน
ฉบับที่ 41	(ปรับปรุง 2561)	เกษตรกรรม
มาตรฐานการรายงานทางการเงิน		
ฉบับที่ 1		การนำมาตรฐานการรายงานทางการเงินมาใช้เป็นครั้งแรก
ฉบับที่ 2	(ปรับปรุง 2561)	การจ่ายโดยใช้หุ้นเป็นเกณฑ์
ฉบับที่ 3	(ปรับปรุง 2561)	การรวมธุรกิจ
ฉบับที่ 4	(ปรับปรุง 2561)	สัญญาประกันภัย
ฉบับที่ 5	(ปรับปรุง 2561)	สินทรัพย์ไม่หมุนเวียนที่ถือไว้เพื่อขายและการดำเนินงานที่ยกเลิก
ฉบับที่ 6	(ปรับปรุง 2561)	การสำรวจและการประเมินค่าแหล่งทรัพยากรแร่
ฉบับที่ 8	(ปรับปรุง 2561)	ส่วนงานดำเนินงาน
ฉบับที่ 10	(ปรับปรุง 2561)	งบการเงินรวม
ฉบับที่ 11	(ปรับปรุง 2561)	การร่วมกิจการ
ฉบับที่ 12	(ปรับปรุง 2561)	การเปิดเผยข้อมูลเกี่ยวกับส่วนได้เสียในกิจการอื่น
ฉบับที่ 13	(ปรับปรุง 2561)	การวัดมูลค่ายุติธรรม
ฉบับที่ 15		รายได้จากสัญญาที่ทำกับลูกค้า

การตีความมาตรฐานการบัญชี	
ฉบับที่ 10 (ปรับปรุง 2561)	ความช่วยเหลือจากรัฐบาล - กรณีที่ไม่มีความเกี่ยวข้องอย่างเฉพาะเจาะจงกับกิจการดำเนินงาน
ฉบับที่ 15 (ปรับปรุง 2561)	สัญญาเช่าดำเนินงาน - สิ่งจูงใจที่ให้แก่ผู้เช่า
ฉบับที่ 25 (ปรับปรุง 2561)	ภาษีเงินได้ - การเปลี่ยนแปลงสถานภาพทางภาษีของกิจการหรือของผู้ถือหุ้น
ฉบับที่ 27 (ปรับปรุง 2561)	การประเมินเนื้อหาสัญญาเช่าที่ทำขึ้นตามรูปแบบกฎหมาย
ฉบับที่ 29 (ปรับปรุง 2561)	การเปิดเผยข้อมูลของข้อตกลงสัมปทานบริการ
ฉบับที่ 32 (ปรับปรุง 2561)	สินทรัพย์ไม่มีตัวตน - ต้นทุนเว็บไซต์
การตีความมาตรฐานการรายงานทางการเงิน	
ฉบับที่ 1 (ปรับปรุง 2561)	การเปลี่ยนแปลงในหนี้สินที่เกิดขึ้นจากการรื้อถอน การบูรณะ และหนี้สินที่มีลักษณะคล้ายคลึงกัน
ฉบับที่ 4 (ปรับปรุง 2561)	การประเมินว่าข้อตกลงประกอบด้วยสัญญาเช่าหรือไม่
ฉบับที่ 5 (ปรับปรุง 2561)	สิทธิในสวนได้เสียจากกองทุนการรื้อถอน การบูรณะและการปรับปรุงสภาพแวดล้อม
ฉบับที่ 7 (ปรับปรุง 2561)	การปรับปรุงย้อนหลังภายใต้มาตรฐานการบัญชี ฉบับที่ 29 (ปรับปรุง 2561) เรื่อง การรายงานทางการเงินในสภาพเศรษฐกิจที่มีเงินเฟ้อรุนแรง
ฉบับที่ 10 (ปรับปรุง 2561)	การรายงานทางการเงินระหว่างกาลและการด้อยค่า
ฉบับที่ 12 (ปรับปรุง 2561)	ข้อตกลงสัมปทานบริการ
ฉบับที่ 14 (ปรับปรุง 2561)	ข้อจำกัดสินทรัพย์ตามโครงการผลประโยชน์ ข้อกำหนดเงินลงทุนขั้นต่ำและปฏิสัมพันธ์ของรายการเหล่านี้ สำหรับมาตรฐานการบัญชี ฉบับที่ 19 (ปรับปรุง 2561) เรื่อง ผลประโยชน์ของพนักงาน
ฉบับที่ 17 (ปรับปรุง 2561)	การจ่ายสินทรัพย์ที่ไม่ใช่เงินสดให้แก่เจ้าของ
ฉบับที่ 20 (ปรับปรุง 2561)	ต้นทุนการเปิดหน้าดินในช่วงการผลิตสำหรับเหมืองผิวดิน
ฉบับที่ 21 (ปรับปรุง 2561)	เงินนำส่งรัฐ

3.2.2 ให้ถือปฏิบัติกับงบการเงินสำหรับรอบระยะเวลาที่เริ่มในหรือหลังวันที่ 1 มกราคม 2563

มาตรฐานการบัญชี	
ฉบับที่ 32	การแสดงรายการเครื่องมือทางการเงิน
มาตรฐานการรายงานทางการเงิน	
ฉบับที่ 7	การเปิดเผยข้อมูลเครื่องมือทางการเงิน
ฉบับที่ 9	เครื่องมือทางการเงิน
การตีความมาตรฐานการรายงานทางการเงิน	
ฉบับที่ 16	การป้องกันความเสี่ยงของเงินลงทุนสุทธิในหน่วยงานต่างประเทศ
ฉบับที่ 19	การชำระหนี้สินทางการเงินด้วยตราสารทุน

มาตรฐานดังกล่าวข้างต้น ได้รับการปรับปรุงหรือจัดให้มีขึ้นเพื่อให้มีเนื้อหาเท่าเทียมกับมาตรฐานการรายงานทางการเงินระหว่างประเทศ โดยส่วนใหญ่เป็นการปรับปรุงถ้อยคำและคำศัพท์ การตีความ การให้แนวปฏิบัติทางการบัญชีกับผู้ใช้มาตรฐานและการอธิบายให้ชัดเจนเกี่ยวกับการเปิดเผยข้อมูลในหมายเหตุประกอบงบการเงิน ฝ่ายบริหารของบริษัทฯ และบริษัทย่อยเชื่อว่าไม่มีผลกระทบอย่างเป็นสาระสำคัญต่องบการเงินนี้ในปีที่นำมาตราฐานดังกล่าวมาถือปฏิบัติ อย่างไรก็ตาม มาตรฐานการรายงานทางการเงินตามที่กล่าวข้างต้นบางฉบับเป็นมาตรฐานการรายงานทางการเงินที่มีการเปลี่ยนแปลงหลักการสำคัญ ซึ่งประกอบด้วยมาตรฐานดังต่อไปนี้

มาตรฐานการรายงานทางการเงินฉบับที่ 15 เรื่อง รายได้จากสัญญาที่ทำกับลูกค้า

มาตรฐานฉบับนี้ ให้หลักการโดยรวมในการรับรู้รายได้ทั้งจำนวนที่รับรู้และช่วงเวลาที่ได้รับ โดยรายได้จะรับรู้เมื่อ (หรือ ณ วันที่) กิจการส่งมอบการควบคุมสินค้าหรือบริการให้แก่ลูกค้าด้วยมูลค่าของรายได้ที่กิจการคาดว่าจะได้รับ กิจการต้องนำมาตรฐานการรายงานทางการเงินฉบับนี้กับสัญญาที่ทำกับลูกค้าทุกสัญญา ยกเว้นสัญญาที่อยู่ในขอบเขตของมาตรฐานการบัญชีฉบับอื่น มาตรฐานการรายงานทางการเงินฉบับนี้ได้กำหนดหลักการ 5 ขั้นตอนสำหรับการรับรู้รายได้ที่เกิดขึ้นจากสัญญาที่ทำกับลูกค้า โดยกิจการจะรับรู้รายได้ในจำนวนเงินที่สะท้อนถึงสิ่งตอบแทนที่กิจการคาดว่าจะมีสิทธิได้รับจากการแลกเปลี่ยนสินค้าหรือบริการที่ได้ส่งมอบให้แก่ลูกค้า และกำหนดให้กิจการต้องใช้ดุลยพินิจ

และพิจารณาข้อเท็จจริงและเหตุการณ์ที่เกี่ยวข้องทั้งหมดในการพิจารณาตามหลักการในแต่ละขั้นตอน มาตรฐานการรายงานทางการเงินฉบับนี้นำมาใช้แทนมาตรฐานรายงานทางการเงินเกี่ยวกับการรับรู้รายได้ ดังต่อไปนี้

มาตรฐานการบัญชี	
ฉบับที่ 11 (ปรับปรุง 2560)	สัญญาก่อสร้าง
ฉบับที่ 18 (ปรับปรุง 2560)	รายได้
การตีความมาตรฐานการบัญชี	
ฉบับที่ 31 (ปรับปรุง 2560)	รายได้ - รายการแลกเปลี่ยนเกี่ยวกับบริการโฆษณา
การตีความมาตรฐานการรายงานทางการเงิน	
ฉบับที่ 13 (ปรับปรุง 2560)	โปรแกรมสิทธิพิเศษแก่ลูกค้า
ฉบับที่ 15 (ปรับปรุง 2560)	สัญญาสำหรับการก่อสร้างอสังหาริมทรัพย์
ฉบับที่ 18 (ปรับปรุง 2560)	การโอนสินทรัพย์จากลูกค้า

มาตรฐานการรายงานทางการเงิน กลุ่มเครื่องมือทางการเงิน

มาตรฐานการรายงานทางการเงินกลุ่มดังกล่าวข้างต้น กำหนดหลักการเกี่ยวกับการจัดประเภทและการวัดมูลค่าเครื่องมือทางการเงินด้วยมูลค่ายุติธรรมหรือราคาทุนตัดจำหน่าย โดยพิจารณาจากประเภทของตราสารทางการเงิน ลักษณะของกระแสเงินสดตามสัญญาและแผนธุรกิจของกิจการ (Business Model) หลักการเกี่ยวกับวิธีการคำนวณการวัดมูลค่าของเครื่องมือทางการเงินโดยใช้แนวคิดของผลขาดทุนด้านเครดิตที่คาดว่าจะเกิดขึ้น และหลักการเกี่ยวกับการบัญชีป้องกันความเสี่ยง รวมถึงการแสดงรายการและการเปิดเผยข้อมูลเครื่องมือทางการเงิน และเมื่อมาตรฐานการรายงานทางการเงินกลุ่มนี้มีผลบังคับใช้จะทำให้มาตรฐานการบัญชี การตีความมาตรฐานการบัญชีและแนวปฏิบัติทางการบัญชีบางฉบับที่มีผลบังคับใช้อยู่ปัจจุบัน ถูกยกเลิกไป ดังต่อไปนี้

มาตรฐานการบัญชี	
ฉบับที่ 101	หนี้สงสัยจะสูญและหนี้สูญ
ฉบับที่ 103	การเปิดเผยข้อมูลในงบการเงินของธนาคารและสถาบันการเงินที่คล้ายคลึงกัน
ฉบับที่ 104	การบัญชีสำหรับการปรับโครงสร้างหนี้ที่มีปัญหา
ฉบับที่ 105	การบัญชีสำหรับเงินลงทุนในตราสารหนี้และตราสารทุน
ฉบับที่ 106	การบัญชีสำหรับกิจการที่ดำเนินธุรกิจเฉพาะด้านการลงทุน
ฉบับที่ 107	การแสดงรายการและการเปิดเผยข้อมูลสำหรับเครื่องมือทางการเงิน

ฝ่ายบริหารของบริษัทฯ และบริษัทย่อยอยู่ในระหว่างการประเมินผลกระทบของมาตรฐานกลุ่มดังกล่าวที่ออกใหม่ดังกล่าวข้างต้นต่องบการเงินในปีที่เริ่มนำมาถือปฏิบัติ

4. นโยบายการบัญชีที่สำคัญ

งบการเงินรวมและงบการเงินเฉพาะกิจการ ได้จัดทำขึ้นโดยถือหลักเกณฑ์การบันทึกตามราคาทุนเดิม ในการวัดมูลค่าขององค์ประกอบงบการเงิน ยกเว้นตามที่กล่าวไว้ในนโยบายการบัญชีแต่ละข้อ

นโยบายการบัญชีที่นำเสนอต่อไปนี้ ได้ถือปฏิบัติโดยสม่ำเสมอสำหรับงบการเงินทุกกรอบระยะเวลาที่รายงาน

4.1 การรับรู้รายได้

บริษัทฯ และบริษัทย่อย รับรู้รายได้เมื่อมีความเป็นไปได้ค่อนข้างแน่ที่ประโยชน์เชิงเศรษฐกิจที่เกี่ยวข้องกับรายการบัญชีจะเข้าสู่กิจการและสามารถวัดมูลค่าของจำนวนรายได้ ได้อย่างน่าเชื่อถือ

รายได้จากการประกอบกิจการโรงพยาบาล โดยส่วนใหญ่ประกอบด้วย รายได้ค่าบริการรักษาพยาบาล ค่าห้องพัก ค่ายา และอื่นๆ รับรู้เป็นรายได้เมื่อได้ให้บริการหรือจำหน่ายยาแล้ว

รายได้ค่าบริการรักษาพยาบาลจากโครงการประกันสังคม บันทึกเป็นรายได้ในอัตราเหมาจ่ายต่อคนตามเกณฑ์คงค้าง ซึ่งอัตราเหมาจ่ายกำหนดโดยสำนักงานประกันสังคม

เงินปันผลรับ รับรู้เป็นรายได้เมื่อมีสิทธิในการรับเงินปันผล

รายได้ค่าเช่า รับรู้เป็นรายได้ตามวิธีเส้นตรงตลอดอายุสัญญาเช่า

รายได้ดอกเบี้ย รับรู้ตามเกณฑ์คงค้าง โดยคำนึงถึงอัตราผลตอบแทนที่แท้จริง

รายได้อื่น รับรู้ตามเกณฑ์คงค้าง

4.2 เงินสดและรายการเทียบเท่าเงินสด

เงินสดและรายการเทียบเท่าเงินสด หมายถึง เงินสด เงินฝากธนาคาร ซึ่งเป็นเงินฝากกับสถาบันการเงินต่างๆ ที่มีกำหนดไถ่ถอนไม่เกิน 3 เดือนนับจากวันที่ได้มา และไม่มีภาระผูกพันใดๆ และเงินลงทุนระยะสั้นที่มีสภาพคล่องสูง ซึ่งพร้อมที่จะเปลี่ยนเป็นเงินสดในจำนวนที่ทราบได้ และมีการเปลี่ยนแปลงในมูลค่าน้อยหรือไม่มีสาระสำคัญรวมถึงตัวเงินประเภทเผื่อเรียกและตัวเงินที่มีวันถึงกำหนดภายใน 3 เดือนหรือน้อยกว่า และไม่มีข้อจำกัดในการเบิกใช้

บริษัทฯ และบริษัทย่อย บันทึกรายเงินฝากประจำเกินกว่า 3 เดือน แต่ไม่เกิน 12 เดือน เป็นเงินลงทุนชั่วคราว

4.3 เงินฝากธนาคารที่ติดภาระกำกับ

เงินฝากธนาคารที่มีข้อจำกัดในการใช้ แยกแสดงเป็น “เงินฝากธนาคารที่ติดภาระกำกับ” แสดงภายใต้สินทรัพย์ไม่หมุนเวียนในงบแสดงฐานะการเงิน

4.4 ลูกหนี้การค้า ลูกหนี้หมุนเวียนอื่นและค่าเผื่อนี้สงสัยจะสูญ

ลูกหนี้การค้าและลูกหนี้หมุนเวียนอื่น แสดงตามจำนวนมูลค่าสุทธิที่จะได้รับซึ่งสุทธิจากค่าเผื่อนี้สงสัยจะสูญ บริษัทฯ และบริษัทย่อย ประมาณค่าเผื่อนี้สงสัยจะสูญสำหรับผลขาดทุนโดยประมาณที่อาจเกิดขึ้นจากการเก็บเงินจากลูกหนี้ไม่ได้ ซึ่งโดยทั่วไปพิจารณาจากประสบการณ์ในการเก็บหนี้ การวิเคราะห์อายุลูกหนี้ และสถานะการเงินปัจจุบันของลูกหนี้

4.5 สินค้าคงเหลือ

เวชภัณฑ์และวัสดุคงเหลือแสดงตามราคาทุนหรือมูลค่าสุทธิที่จะได้รับแล้วแต่ราคาใดจะต่ำกว่า ราคาทุนคำนวณโดยวิธีเข้าก่อน - ออกก่อน และจะถือเป็นส่วนหนึ่งของต้นทุนขายเมื่อมีการขายและเบิกใช้

ราคาทุน ประกอบด้วยต้นทุนในการซื้อสินค้าและค่าใช้จ่ายทางตรงที่เกี่ยวข้องกับการซื้อสินค้า เช่น ค่าอากรขาเข้า ค่าขนส่งหักด้วยส่วนลดและเงินที่ได้รับคืนจากการซื้อ

มูลค่าสุทธิที่จะได้รับเป็นการประมาณราคาที่จะขายได้จากการดำเนินธุรกิจปกติหักด้วยค่าใช้จ่ายที่จำเป็นในการขาย

4.6 เงินลงทุน

4.6.1 เงินลงทุนในบริษัทย่อยและบริษัทร่วม

เงินลงทุนในบริษัทย่อยและบริษัทร่วมในงบการเงินเฉพาะกิจการ แสดงมูลค่าตามวิธีราคาทุนสุทธิจากค่าเผื่อผลขาดทุนจากการด้อยค่า

เงินลงทุนในบริษัทร่วมในงบการเงินรวม แสดงมูลค่าตามวิธีส่วนได้เสีย

4.6.2 เงินลงทุนชั่วคราวในหลักทรัพย์เพื่อค้า

เงินลงทุนชั่วคราวในตราสารทุนและหน่วยลงทุนในความต้องการของตลาด ซึ่งถือเป็นหลักทรัพย์เพื่อค้าแสดงตามมูลค่ายุติธรรม (Fair Value) กำไรและขาดทุนที่ยังไม่เกิดขึ้นจากการปรับปรุงมูลค่ายุติธรรมของหลักทรัพย์เพื่อค้าบันทึกเป็นรายได้หรือค่าใช้จ่ายในกำไรหรือขาดทุน

มูลค่ายุติธรรมของหลักทรัพย์ในความต้องการของตลาดคำนวณจากราคาเสนอซื้อครั้งสุดท้าย ณ สิ้นวันทำการสุดท้ายของปีของตลาดหลักทรัพย์แห่งประเทศไทย

ต้นทุนของเงินลงทุนที่ขายไปในระหว่างปีได้คำนวณโดยวิธีถ่วงเฉลี่ยถ่วงน้ำหนัก

4.6.3 เงินลงทุนระยะยาวอื่น

เงินลงทุนระยะยาวในหลักทรัพย์ที่ไม่อยู่ในความต้องการของตลาด ซึ่งถือไว้เป็น “เงินลงทุนทั่วไป” แสดงในราคาทุนสุทธิจากค่าเผื่อการด้อยค่าของเงินลงทุน (ถ้ามี) ผลขาดทุนจากการด้อยค่าของเงินลงทุน ได้บันทึกเป็นค่าใช้จ่ายในกำไรหรือขาดทุน

4.7 อสังหาริมทรัพย์เพื่อการลงทุน

อสังหาริมทรัพย์เพื่อการลงทุน ได้แก่ อสังหาริมทรัพย์ที่ถือครอง เพื่อหาประโยชน์จากรายได้ค่าเช่าหรือจากมูลค่าที่เพิ่มขึ้นหรือทั้งสองอย่าง ทั้งนี้ไม่ได้มีไว้เพื่อขายตามปกติธุรกิจหรือใช้ในการผลิตหรือจัดหาสินค้าหรือให้บริการหรือใช้ในการบริหารงาน รวมถึงอสังหาริมทรัพย์ที่อยู่ระหว่างก่อสร้างหรือพัฒนาเพื่อเป็นอสังหาริมทรัพย์เพื่อการลงทุนในอนาคต

อสังหาริมทรัพย์เพื่อการลงทุน วัสดุมูลค่าเริ่มแรกด้วยวิธีราคาทุน ซึ่งรวมถึงต้นทุนในการทำรายการหลังจากการรับรู้เมื่อเริ่มแรก อสังหาริมทรัพย์เพื่อการลงทุนจะบันทึกด้วยวิธีราคาทุนหักค่าเสื่อมราคาสะสม และค่าเผื่อผลขาดทุนจากการด้อยค่า

บริษัทฯ และบริษัทย่อย คำนวณค่าเสื่อมราคาจากราคาทุนหลังจากหักมูลค่าคงเหลือของอสังหาริมทรัพย์เพื่อการลงทุนโดยวิธีเส้นตรงตามอายุการให้ประโยชน์โดยประมาณของสินทรัพย์ ซึ่งประมาณไว้ 10 - 20 ปี

อสังหาริมทรัพย์เพื่อการลงทุนของบริษัทใหญ่ที่ให้เช่าและถูกใช้งานโดยบริษัทย่อย ไม่ถือเป็นอสังหาริมทรัพย์เพื่อการลงทุนในงบการเงินรวม ทั้งนี้ เพราะสินทรัพย์เหล่านั้นจัดเป็นอสังหาริมทรัพย์ที่มีไว้ใช้งานในภาพรวมของกลุ่มกิจการบริษัทฯ และบริษัทย่อยไม่คิดค่าเสื่อมราคาสำหรับอสังหาริมทรัพย์เพื่อการลงทุนประเภทที่ดิน

4.8 ที่ดิน อาคารและอุปกรณ์ และค่าเสื่อมราคา

ที่ดิน แสดงมูลค่าตามราคาทุนสุทธิจากค่าเผื่อผลขาดทุนจากการด้อยค่า (ถ้ามี)

อาคารและอุปกรณ์ แสดงมูลค่าตามราคาทุนสุทธิจากค่าเสื่อมราคาสะสม และค่าเผื่อผลขาดทุนจากการด้อยค่า (ถ้ามี)

ราคาทุน รวมถึงต้นทุนทางตรงที่เกี่ยวข้องกับการได้มาของสินทรัพย์ ต้นทุนของการก่อสร้างสินทรัพย์ที่กิจการก่อสร้างเองรวมถึงต้นทุนของวัสดุ แรงงานทางตรงและต้นทุนทางตรงอื่นๆ ที่เกี่ยวข้องกับการจัดหาสินทรัพย์ เพื่อให้สินทรัพย์นั้นอยู่ในสภาพที่พร้อมจะใช้งานได้ตามความประสงค์ ต้นทุนในการรื้อถอน การขนย้าย การบูรณะสถานที่ตั้งของสินทรัพย์และต้นทุนการกู้ยืม

ส่วนประกอบของรายการที่ดิน อาคารและอุปกรณ์แต่ละรายการที่มีอายุการให้ประโยชน์ไม่เท่ากันต้องบันทึกแต่ละส่วนประกอบที่มีนัยสำคัญแยกต่างหากจากกัน

รายการจ่ายในการซื้อสินทรัพย์ถาวรเพิ่ม หรือทดแทนและรายการจ่ายในการปรับปรุงสินทรัพย์ถาวรให้ดีขึ้น ถือเป็นรายการจ่ายฝ่ายทุน ส่วนค่าซ่อมแซมและบำรุงรักษาสินทรัพย์ถาวรถือเป็นค่าใช้จ่ายเมื่อเกิดขึ้น

บริษัทฯ และบริษัทย่อย ตัดรายการที่ดิน อาคารและอุปกรณ์ออกจากบัญชีเมื่อจำหน่ายสินทรัพย์ หรือคาดว่าจะไม่ได้รับประโยชน์เชิงเศรษฐกิจในอนาคตจากการใช้ หรือการจำหน่ายสินทรัพย์ รายการผลกำไรหรือขาดทุนจากการจำหน่ายสินทรัพย์ (ผลต่างระหว่างสิ่งตอบแทนสุทธิที่ได้รับจากการจำหน่ายสินทรัพย์กับมูลค่าตามบัญชีของสินทรัพย์นั้น) จะรับรู้ในกำไรหรือขาดทุน เมื่อบริษัทฯ และบริษัทย่อยตัดรายการสินทรัพย์นั้นออกจากบัญชี

บริษัทฯ และบริษัทย่อย คำนวณค่าเสื่อมราคาสำหรับสินทรัพย์ทุกประเภทด้วยราคาทุนหลังจากหักมูลค่าคงเหลือของสินทรัพย์ โดยวิธีเส้นตรงตามอายุการให้ประโยชน์โดยประมาณของสินทรัพย์ดังนี้:-

ส่วนปรับปรุงที่ดิน	10 ปี
อาคารและส่วนปรับปรุง	10 - 30 ปี
อาคารและส่วนปรับปรุงบนที่ดินเช่า	(ตามอายุสัญญาเช่า ประมาณ 18 - 23 ปี 10 เดือน)
เครื่องมือและอุปกรณ์การแพทย์	5 - 10 ปี
เครื่องตกแต่ง ติดตั้งและอุปกรณ์สำนักงาน	5 - 10 ปี
ยานพาหนะ	5 ปี

ไม่มีการคิดค่าเสื่อมราคาสำหรับที่ดิน และสินทรัพย์ระหว่างติดตั้ง

ทุกวันสิ้นรอบระยะเวลารายงาน ได้มีการทบทวนและปรับปรุงมูลค่าคงเหลือ และอายุการให้ประโยชน์ของสินทรัพย์ให้เหมาะสม

4.10 สินทรัพย์ไม่มีตัวตนและค่าตัดจำหน่าย

สินทรัพย์ไม่มีตัวตนที่มีอายุการใช้งานจำกัด แสดงในราคาทุนด้วยมูลค่าที่จ่ายเริ่มแรกสุทธิจากค่าตัดจำหน่ายสะสม และค่าเผื่อการด้อยค่าของสินทรัพย์ (ถ้ามี)

สินทรัพย์ไม่มีตัวตนที่มีอายุการให้ประโยชน์จำกัด ตัดจำหน่ายอย่างมีระบบ โดยวิธีเส้นตรงตลอดอายุการให้ประโยชน์เชิงเศรษฐกิจของสินทรัพย์นั้น และจะประเมินการด้อยค่าของสินทรัพย์ดังกล่าว เมื่อมีข้อบ่งชี้ว่าสินทรัพย์นั้นอาจเกิดการด้อยค่า

ค่าตัดจำหน่ายสินทรัพย์ไม่มีตัวตนคำนวณตามอายุการให้ประโยชน์ดังนี้.-

โปรแกรมคอมพิวเตอร์	10	ปี
ใบรับรองคุณภาพ	3	ปี

4.11 สิทธิการเช่าที่ดินและค่าตัดจำหน่าย

สิทธิการเช่า แสดงมูลค่าตามราคาทุนหักค่าตัดจำหน่ายสะสมและค่าเผื่อการด้อยค่า (ถ้ามี)

สิทธิการเช่าที่ดิน ตัดจำหน่ายโดยวิธีเส้นตรงตลอดอายุสัญญาเช่า ซึ่งประมาณไว้ 30 ปี

4.12 ต้นทุนการกู้ยืม

ต้นทุนการกู้ยืมที่เกิดจากเงินกู้ยืมที่นำไปใช้ในการจัดหาหรือก่อสร้างสินทรัพย์ที่ต้องใช้ระยะเวลานานในการแปลงสภาพให้พร้อมที่จะใช้หรือขาย ได้นำไปรวมเป็นราคาทุนของสินทรัพย์จนกว่าสินทรัพย์นั้นจะอยู่ในสภาพพร้อมที่จะใช้ได้ตามประสงค์ ต้นทุนการกู้ยืมอื่นๆ ถือเป็นค่าใช้จ่ายในงวดที่เกิดรายการ ต้นทุนการกู้ยืมประกอบด้วยดอกเบี้ยและต้นทุนอื่นที่เกิดขึ้นจากการกู้ยืมของบริษัทฯ และบริษัทย่อย

4.13 พลประโยชน์พนักงาน

4.13.1 ผลประโยชน์ระยะสั้นของพนักงาน

ภาระผูกพันของผลประโยชน์ระยะสั้นของพนักงาน ซึ่งประกอบด้วย เงินเดือน ค่าจ้าง โบนัส และเงินสมทบกองทุนประกันสังคม วัดมูลค่าโดยมิได้คิดลดกระแสเงินสดและบันทึกเป็นค่าใช้จ่ายเมื่อพนักงานทำงานให้

4.13.2 โครงการสมทบเงิน (กองทุนสำรองเลี้ยงชีพ)

บริษัทฯ บริษัทย่อยได้จัดตั้งกองทุนสำรองเลี้ยงชีพ โดยใช้แผนการกำหนดอัตราการจ่ายสมทบ โดยที่สินทรัพย์ของกองทุนได้แยกออกจากสินทรัพย์ของบริษัทฯ และบริษัทย่อยและบริหารโดยผู้จัดการกองทุน กองทุนสำรองเลี้ยงชีพดังกล่าวได้รับเงินเข้าสมทบกองทุนจากพนักงานและบริษัทฯ และบริษัทย่อย

เงินจ่ายสมทบเข้ากองทุนสำรองเลี้ยงชีพของบริษัทฯ และบริษัทย่อยฯ บันทึกเป็นค่าใช้จ่ายในกำไรหรือขาดทุนสำหรับรอบระยะเวลาบัญชีที่เกี่ยวข้อง

4.13.3 โครงการผลประโยชน์

ผลประโยชน์เมื่อเกษียณอายุ คือ ผลประโยชน์ที่พนักงานจะได้รับตามกฎหมายแรงงานไทยเมื่อเกษียณอายุ ซึ่งขึ้นอยู่กับอายุและจำนวนปีที่ทำงาน

หนี้สินผลประโยชน์เมื่อเกษียณอายุจะถูกรับรู้ในงบแสดงฐานะการเงินของบริษัทฯ และบริษัทย่อย โดยคิดจากมูลค่าปัจจุบันของภาระผูกพัน ณ วันที่รายงาน และต้นทุนบริการในอดีต ผลประโยชน์เมื่อเกษียณอายุถูกคำนวณขึ้นทุกปี โดยผู้ชำนาญทางสถิติอิสระโดยใช้วิธีคิดลดแต่ละหน่วยที่ประมาณการไว้ (Projected Unit Credit Method) มูลค่าปัจจุบันของภาระผูกพันผลประโยชน์เมื่อเกษียณอายุคำนวณจากการคิดลดกระแสเงินสดที่เข้ามาในอนาคตโดยใช้อัตราดอกเบี้ยตามพันธบัตรรัฐบาลที่ใช้สกุลเงินเดียวกับสกุลเงินของภาระผูกพัน และมีอายุการครบกำหนดชำระใกล้เคียงกับระยะเวลาที่ต้องจ่ายผลประโยชน์เมื่อเกษียณอายุ กำไรขาดทุนทางสถิติที่เกิดจากการปรับปรุงจากประสบการณ์และการเปลี่ยนสมมติฐานทางสถิติถูกบันทึกเข้ากำไรหรือขาดทุนเบ็ดเสร็จอื่น

4.14 ประมาณการหนี้สิน

ประมาณการหนี้สินจะรับรู้ในงบแสดงฐานะการเงินก็ต่อเมื่อบริษัทฯ และบริษัทย่อย มีภาระผูกพันตามกฎหมายที่เกิดขึ้นในปัจจุบันซึ่งเป็นผลมาจากเหตุการณ์ในอดีตได้เกิดขึ้นแล้วและมีความเป็นไปได้ค่อนข้างแน่นอนว่าจะสูญเสียทรัพยากรที่มีประโยชน์เชิงเศรษฐกิจเพื่อชำระภาระหนี้สินดังกล่าว และสามารถประมาณจำนวนภาระหนี้สินได้อย่างน่าเชื่อถือ

4.15 ภาษีเงินได้

ค่าใช้จ่ายภาษีเงินได้สำหรับปี ประกอบด้วย ภาษีเงินได้ของงวดปัจจุบันและภาษีเงินได้รอการตัดบัญชี ภาษีเงินได้จะรับรู้ในกำไรหรือขาดทุน ยกเว้นส่วนที่รับรู้ในกำไรขาดทุนเบ็ดเสร็จอื่น หรือรับรู้โดยตรงไปยังส่วนของผู้ถือหุ้น ในกรณีนี้ภาษีเงินได้ต้องรับรู้ในกำไรขาดทุนเบ็ดเสร็จอื่น หรือโดยตรงไปยังส่วนของผู้ถือหุ้น ตามลำดับ

ภาษีเงินได้ปัจจุบัน

บริษัทฯ และบริษัทย่อย บันทึกภาษีเงินได้ของงวดปัจจุบัน บันทึกตามจำนวนที่คาดว่าจะจ่ายให้กับหน่วยงานจัดเก็บภาษีของรัฐ โดยคำนวณจากกำไรทางภาษีตามหลักเกณฑ์ที่กำหนดในกฎหมายภาษีอากร

ภาษีเงินได้รอการตัดบัญชี

ภาษีเงินได้รอการตัดบัญชี รับรู้เต็มจำนวนตามวิธีหนี้สิน เมื่อเกิดผลต่างชั่วคราวระหว่างฐานภาษีของสินทรัพย์และหนี้สินและราคาตามบัญชีที่แสดงอยู่ในงบการเงิน

บริษัทฯ และบริษัทย่อย รับรู้หนี้สินภาษีเงินได้รอการตัดบัญชีของผลแตกต่างชั่วคราวที่ต้องเสียภาษีทุกรายการ แต่รับรู้สินทรัพย์ภาษีเงินได้รอการตัดบัญชีสำหรับผลแตกต่างชั่วคราวที่ใช้หักภาษี รวมทั้งผลขาดทุนทางภาษีที่ยังไม่ได้ใช้ในจำนวนเท่าที่มีความเป็นไปได้ค่อนข้างแน่ที่บริษัทฯ และบริษัทย่อย จะมีกำไรทางภาษีในอนาคตเพียงพอที่จะใช้ประโยชน์จากผลแตกต่างชั่วคราวที่ใช้หักภาษีและผลขาดทุนทางภาษีที่ยังไม่ได้ใช้นั้น

สินทรัพย์ภาษีเงินได้รอการตัดบัญชีและหนี้สินภาษีเงินได้รอการตัดบัญชี จะแสดงหักกลบกันก็ต่อเมื่อบริษัทฯ และบริษัทย่อยมีสิทธิตามกฎหมายที่จะนำสินทรัพย์ภาษีเงินได้ของงวดปัจจุบันมาหักกลบกับหนี้สินภาษีเงินได้ของงวดปัจจุบัน

บริษัทฯ และบริษัทย่อย จะทบทวนมูลค่าตามบัญชีของสินทรัพย์ภาษีเงินได้รอการตัดบัญชีทุกสิ้นรอบระยะเวลารายงานและจะทำการปรับลดมูลค่าตามบัญชีดังกล่าว หากมีความเป็นไปได้ค่อนข้างแน่ที่บริษัทฯ และบริษัทย่อย จะไม่มีกำไรทางภาษีเพียงพอต่อการนำสินทรัพย์ภาษีเงินได้รอการตัดบัญชีทั้งหมดหรือบางส่วนมาใช้ประโยชน์

บริษัทฯ และบริษัทย่อย จะบันทึกภาษีเงินได้รอการตัดบัญชีโดยตรงไปยังส่วนของผู้ถือหุ้น หากภาษีที่เกิดขึ้นเกี่ยวข้องกับรายการที่ได้บันทึกโดยตรงไปยังส่วนของผู้ถือหุ้น

4.16 กำไรต่อหุ้นขั้นพื้นฐาน

กำไรต่อหุ้นขั้นพื้นฐาน คำนวณโดยการหารกำไรสุทธิสำหรับปี ด้วยจำนวนหุ้นสามัญถ่วงเฉลี่ยถ่วงน้ำหนักที่ออกและเรียกชำระแล้วในระหว่างปี

4.17 รายการธุรกิจกับบุคคลหรือกิจการที่เกี่ยวข้องกัน

บุคคลหรือกิจการที่เกี่ยวข้องกันกับบริษัท หมายถึง บุคคลหรือกิจการที่มีอำนาจควบคุมบริษัทฯ หรือถูกบริษัทฯ ควบคุมไม่ว่าจะเป็นโดยทางตรงหรือทางอ้อม หรืออยู่ภายใต้การควบคุมเดียวกันกับบริษัทฯ

นอกจากนี้ บุคคลหรือกิจการที่เกี่ยวข้องกัน ยังหมายรวมถึง บริษัทร่วมและบุคคลที่มีสิทธิออกเสียงโดยทางตรงหรือทางอ้อม ซึ่งทำให้มีอิทธิพลอย่างเป็นสาระสำคัญกับบริษัทฯ ผู้บริหารสำคัญ กรรมการหรือพนักงานของบริษัทฯ ที่มีอำนาจในการวางแผนและควบคุมการดำเนินงานของบริษัทฯ ตลอดทั้งสมาชิกในครอบครัวที่ใกล้ชิดกับบุคคลดังกล่าวซึ่งมีอำนาจจ้างหรือจ้างให้ปฏิบัติตามบุคคลดังกล่าว และกิจการที่บุคคลดังกล่าวมีอำนาจควบคุมหรือมีอิทธิพลอย่างเป็นสาระสำคัญไม่ว่าโดยทางตรงหรือทางอ้อม

ในการพิจารณาความสัมพันธ์ของบุคคลหรือกิจการที่เกี่ยวข้องกัน บริษัทฯ และบริษัทย่อย คำนึงถึงเนื้อหาของความสัมพันธ์มากกว่ารูปแบบทางกฎหมาย

4.18 การด้อยค่าของสินทรัพย์

ทุกวันสิ้นรอบระยะเวลารายงาน บริษัทฯ และบริษัทย่อยจะทำการประเมินว่ามีข้อบ่งชี้ ซึ่งแสดงว่าสินทรัพย์ของบริษัทฯ และบริษัทย่อยด้อยค่าลงหรือไม่ หากมีข้อบ่งชี้ของการด้อยค่า หรือเมื่อต้องทำการประเมินการด้อยค่าของสินทรัพย์เป็นรายปี บริษัทฯ และบริษัทย่อย จะทำการประมาณมูลค่าที่คาดว่าจะได้รับคืนของสินทรัพย์

มูลค่าที่คาดว่าจะได้รับคืนของสินทรัพย์ หมายถึง มูลค่าจากการใช้ของสินทรัพย์ หรือมูลค่ายุติธรรมของสินทรัพย์หักต้นทุนในการขายแล้วแต่มูลค่าใดจะสูงกว่า ในการประเมินมูลค่าจากการใช้ของสินทรัพย์ ประมาณการกระแสเงินสด

ที่จะได้รับในอนาคตจะคิดลดเป็นมูลค่าปัจจุบัน โดยใช้อัตราคิดลดก่อนคำนึงภาษีเงินได้เพื่อให้สะท้อนมูลค่าที่อาจประเมินได้ในตลาดปัจจุบัน ซึ่งแปรไปตามเวลาและความเสี่ยงที่มีต่อสินทรัพย์ สำหรับสินทรัพย์ที่ไม่ก่อให้เกิดกระแสเงินสดรับโดยอิสระจากสินทรัพย์อื่น ให้พิจารณามูลค่าที่คาดว่าจะได้รับคืนรวมกับหน่วยสินทรัพย์ที่ก่อให้เกิดเงินสดที่สินทรัพย์นั้นเกี่ยวข้องด้วย

ณ วันสิ้นรอบระยะเวลารายงานบริษัทฯ และบริษัทย่อย จะประเมินว่ามีข้อบ่งชี้ที่แสดงให้เห็นว่ารายการขาดทุนจากการด้อยค่าของสินทรัพย์ที่ไม่ใช่ค่าความนิยมที่บริษัทฯ และบริษัทย่อย ได้รับรู้ในงวดก่อนได้หมดไปหรือลดลงหรือไม่ หากมีข้อบ่งชี้ดังกล่าว บริษัทฯ และบริษัทย่อย ต้องประมาณมูลค่าที่คาดว่าจะได้รับคืนของสินทรัพย์นั้น และกลับรายการบัญชีขาดทุนจากการด้อยค่าของสินทรัพย์ที่ไม่ใช่ค่าความนิยมที่บริษัทฯ และบริษัทย่อยรับรู้ในงวดก่อน

ขาดทุนจากการด้อยค่าจะถูกกลับรายการเพียงเพื่อให้มูลค่าตามบัญชีของสินทรัพย์ไม่เกินกว่ามูลค่าตามบัญชีภายหลังหักค่าเสื่อมราคาหรือค่าตัดจำหน่าย เสมือนหนึ่งไม่เคยมีการบันทึกขาดทุนจากการด้อยค่ามาก่อน

4.19 สัญญาเช่า

สัญญาเช่าการเงิน - กรณีที่เป็นผู้เช่า

สัญญาเช่าที่ความเสี่ยงและผลตอบแทนเป็นของผู้เช่าถือเป็นสัญญาเช่าการเงิน สินทรัพย์และหนี้สินจากสัญญาเช่าการเงินจะแสดงในงบแสดงฐานะการเงินในมูลค่ายุติธรรมของสินทรัพย์ที่เช่าหรือมูลค่าปัจจุบันของค่าเช่าขั้นต่ำที่ต้องจ่ายแล้วแต่ราคาใดจะต่ำกว่า ในการคำนวณมูลค่าปัจจุบันของค่าเช่าขั้นต่ำที่ต้องจ่ายอัตราส่วนลดที่ใช้คืออัตราดอกเบี้ยที่ใช้ในสัญญาเช่า จำนวนค่าเช่าที่ต้องจ่ายรวมทั้งสิ้นตลอดอายุสัญญาเช่าจะถือเป็นการจ่ายชำระค่าใช้จ่ายทางการเงิน และหนี้สินที่บันทึกในบัญชี ทั้งนี้ค่าใช้จ่ายทางการเงินนี้จะต้องถูกบันทึกไปตลอดอายุของสัญญาเช่าเพื่อรักษาระดับของดอกเบี้ยของแต่ละงวดของหนี้สินที่คงเหลืออยู่ให้อยู่ในอัตราเดียวกันในแต่ละงวด

สัญญาเช่าการเงินจะก่อให้เกิดค่าเสื่อมราคาของสินทรัพย์และค่าใช้จ่ายทางการเงินที่จะต้องถือเป็นค่าใช้จ่ายในแต่ละงวดบัญชี นโยบายการคิดค่าเสื่อมราคาของสินทรัพย์ภายใต้สัญญาเช่าการเงินเป็นเช่นเดียวกับสินทรัพย์ของบริษัทฯ และบริษัทย่อยที่ไม่ได้อยู่ภายใต้สัญญาเช่า

สัญญาเช่าดำเนินงาน - กรณีที่เป็นผู้เช่า

สัญญาเช่าที่ความเสี่ยงและผลตอบแทนแก่เจ้าของสินทรัพย์ยังเป็นของผู้ให้เช่าถือเป็นสัญญาเช่าดำเนินงาน ค่าเช่าที่จ่ายภายใต้สัญญาเช่าดำเนินงาน บันทึกเป็นค่าใช้จ่ายตามวิธีเส้นตรงตลอดอายุสัญญาเช่า

สัญญาเช่าดำเนินงาน - กรณีที่เป็นผู้ให้เช่า

สินทรัพย์ที่ให้เช่าภายใต้สัญญาเช่าดำเนินงาน แสดงในงบแสดงฐานะการเงินตามประเภทของสินทรัพย์ รายได้ค่าเช่าจากสัญญาเช่าดำเนินงานบันทึกตามวิธีเส้นตรงตลอดอายุสัญญาเช่า

4.20 การนำเสนอส่วนงานดำเนินงาน

ส่วนงานธุรกิจที่ทำหน้าที่จัดหาผลิตภัณฑ์ หรือให้บริการ โดยมีความเสี่ยงและผลตอบแทนที่แตกต่างไปจากความเสี่ยงและผลตอบแทนของผลิตภัณฑ์หรือบริการของส่วนธุรกิจอื่น ส่วนงานภูมิศาสตร์ทำหน้าที่จัดหาผลิตภัณฑ์หรือให้บริการในสภาพแวดล้อมทางเศรษฐกิจที่เฉพาะเจาะจง ซึ่งมีความเสี่ยงและผลตอบแทนที่แตกต่างไปจากความเสี่ยงและผลตอบแทนของการดำเนินงานในสภาพแวดล้อมทางเศรษฐกิจอื่น

4.21 เครื่องมือทางการเงิน

สินทรัพย์ทางการเงินที่แสดงในงบแสดงฐานะการเงิน ประกอบด้วย เงินสดและรายการเทียบเท่าเงินสด ลูกหนี้การค้า และลูกหนี้หมุนเวียนอื่น และเงินให้กู้ยืม หนี้สินทางการเงินที่แสดงอยู่ในงบแสดงฐานะการเงิน ประกอบด้วย เงินเบิกเกินบัญชี เงินกู้ยืมระยะสั้นและระยะยาวจากสถาบันการเงิน เจ้าหนี้การค้าและเจ้าหนี้หมุนเวียนอื่น และเงินกู้ยืมจากบุคคลอื่นและบุคคลที่เกี่ยวข้องกัน และหนี้สินตามสัญญาเช่าซื้อและสัญญาเช่าการเงิน นโยบายการบัญชีเฉพาะสำหรับรายการแต่ละรายการได้เปิดเผยแยกไว้ในแต่ละหัวข้อที่เกี่ยวข้อง

4.22 การวัดมูลค่ายุติธรรม

มูลค่ายุติธรรม หมายถึง ราคาที่คาดว่าจะได้รับจากการขายสินทรัพย์หรือเป็นราคาที่จะต้องจ่ายเพื่อโอนหนี้สินให้ผู้อื่นโดยรายการดังกล่าวเป็นรายการที่เกิดขึ้นในสภาพปกติระหว่างผู้ซื้อและผู้ขาย (ผู้ร่วมในตลาด) ณ วันที่วัดมูลค่า

บริษัทฯ และบริษัทย่อยใช้ราคาเสนอซื้อขายในตลาดที่มีสภาพคล่องในการวัดมูลค่ายุติธรรมของสินทรัพย์และหนี้สิน ซึ่งมาตรฐานการรายงานทางการเงินที่เกี่ยวข้องกำหนดให้ต้องวัดมูลค่าด้วยมูลค่ายุติธรรม ยกเว้นในกรณีที่ไม่มีตลาดที่มีสภาพคล่องสำหรับสินทรัพย์หรือหนี้สินที่มีลักษณะเดียวกันหรือไม่สามารถหาราคาเสนอซื้อขายในตลาดที่มีสภาพคล่องได้ บริษัทฯ และบริษัทย่อยจะประมาณมูลค่ายุติธรรมโดยใช้เทคนิคการประเมินมูลค่าที่เหมาะสมกับแต่ละสถานการณ์ และพยายามใช้ข้อมูลที่สามารถสังเกตได้ที่เกี่ยวข้องกับสินทรัพย์หรือหนี้สินที่จะวัดมูลค่ายุติธรรมนั้นให้มากที่สุด

ลำดับขั้นของมูลค่ายุติธรรมที่ใช้วัดมูลค่าและเปิดเผยมูลค่ายุติธรรมของสินทรัพย์และหนี้สินในงบการเงินแบ่งออกเป็นสามระดับตามประเภทของข้อมูลที่สามารถนำมาใช้ในการวัดมูลค่ายุติธรรม ดังนี้

ระดับ 1 ใช้ข้อมูลราคาเสนอซื้อขายของสินทรัพย์หรือหนี้สินอย่างเดียวกันในตลาดที่มีสภาพคล่อง

ระดับ 2 ใช้ข้อมูลอื่นที่สามารถสังเกตได้ของสินทรัพย์หรือหนี้สิน ไม่ว่าจะเป็นข้อมูลทางตรงหรือทางอ้อม

ระดับ 3 ใช้ข้อมูลที่ไม่สามารถสังเกตได้ เช่น ข้อมูลเกี่ยวกับกระแสเงินสดในอนาคตที่กิจการประมาณขึ้น

ทุกวันสิ้นรอบระยะเวลารายงาน บริษัทฯ และบริษัทย่อยจะประเมินความจำเป็นในการโอนรายการระหว่างลำดับขั้นของมูลค่ายุติธรรมสำหรับสินทรัพย์และหนี้สินที่ถืออยู่ ณ วันสิ้นรอบระยะเวลารายงานที่มีการวัดมูลค่ายุติธรรมแบบเกิดขึ้นประจำ

4.23 การใช้ดุลยพินิจและประมาณการทางบัญชีที่สำคัญ

ในการจัดทำงบการเงินให้เป็นไปตามมาตรฐานการรายงานทางการเงิน ฝ่ายบริหารต้องใช้ดุลยพินิจ การประมาณการ และข้อสมมติฐานหลายประการ ซึ่งมีผลกระทบต่อการกำหนดนโยบายและการรายงานจำนวนเงินที่เกี่ยวข้องกับ สินทรัพย์ หนี้สิน รายได้และค่าใช้จ่าย การประมาณและข้อสมมติฐานมาจากประสบการณ์ในอดีตและปัจจัยต่างๆ ที่ผู้บริหารมีความเชื่อมั่นอย่างสมเหตุสมผลภายใต้สถานการณ์แวดล้อมนั้น ดังนั้น ผลที่เกิดขึ้นจริงต่อมูลค่าตามบัญชีของสินทรัพย์ และหนี้สินอาจแตกต่างไปจากที่ประมาณและตั้งข้อสมมติฐานไว้

ประมาณการและข้อสมมติฐานที่ใช้ในการจัดทำงบการเงินจะได้รับการทบทวนอย่างต่อเนื่อง การปรับประมาณการทางบัญชีจะบันทึกในงวดบัญชีที่ประมาณการดังกล่าวได้รับการทบทวนและในงวดอนาคตที่ได้รับผลกระทบ

การใช้ดุลยพินิจและการประมาณการทางบัญชีที่สำคัญ ได้แก่

4.23.1 การรับรู้และการตัดรายการสินทรัพย์และหนี้สิน

ในการพิจารณาการรับรู้หรือการตัดรายการสินทรัพย์และหนี้สิน ฝ่ายบริหารต้องใช้ดุลยพินิจในการพิจารณาว่าบริษัทฯ และบริษัทย่อย ได้โอนหรือรับโอนความเสี่ยงและผลประโยชน์ในสินทรัพย์และหนี้สินดังกล่าวแล้วหรือไม่ โดยใช้ดุลยพินิจบนพื้นฐานของข้อมูลที่ดีที่สุดที่รับรู้ได้ในสภาวะปัจจุบัน

4.23.2 ค่าเผื่อนี้สงสัยจะสูญ

ค่าเผื่อนี้สงสัยจะสูญของลูกหนี้ เกิดจากการปรับมูลค่าของลูกหนี้จากความเสี่ยงด้านสินเชื่อที่อาจเกิดขึ้น ฝ่ายบริหารต้องใช้ดุลยพินิจในการประมาณการผลขาดทุนที่คาดว่าจะเกิดขึ้นจากลูกหนี้แต่ละราย โดยใช้การวิเคราะห์สถานะของลูกหนี้รายตัว ประสบการณ์การเก็บเงินในอดีต การวิเคราะห์อายุลูกหนี้ และการเปลี่ยนแปลงของสถานะเศรษฐกิจในปัจจุบัน อย่างไรก็ตาม การใช้ประมาณการและข้อสมมติฐานที่แตกต่างกันอาจมีผลต่อจำนวนค่าเผื่อนี้สงสัยจะสูญ ดังนั้นการปรับปรุงค่าเผื่อนี้สงสัยจะสูญอาจมีขึ้นได้ในอนาคต

4.23.3 อาคารและอุปกรณ์ และค่าเสื่อมราคา

ในการคำนวณค่าเสื่อมราคาของอาคารและอุปกรณ์ ฝ่ายบริหารใช้การประมาณอายุการให้ประโยชน์และมูลค่าคงเหลือเมื่อเลิกใช้งานของอาคารและอุปกรณ์และได้มีการทบทวนอายุการให้ประโยชน์และมูลค่าคงเหลือของสินทรัพย์หากมีการเปลี่ยนแปลง

4.23.4 สินทรัพย์ภาษีเงินได้รอการตัดบัญชี

บริษัทฯ และบริษัทย่อย จะรับรู้สินทรัพย์ภาษีเงินได้รอการตัดบัญชีเมื่อมีความเป็นไปได้ค่อนข้างแน่นอนว่า บริษัทฯ และบริษัทย่อยจะมีกำไรทางภาษีในอนาคตเพียงพอที่จะใช้ประโยชน์จากสินทรัพย์ภาษีเงินได้นั้นในการนี้ ฝ่ายบริหารจำเป็นต้องประมาณการว่ากลุ่มบริษัทควรรับรู้จำนวนสินทรัพย์ภาษีเงินได้รอการตัดบัญชีเป็นจำนวนเท่าใด โดยพิจารณาถึงจำนวนกำไรทางภาษีที่คาดว่าจะเกิดในอนาคตในแต่ละช่วงเวลา

4.23.5 การด้อยค่าของสินทรัพย์

ฝ่ายบริหารจำเป็นต้องสอบทานการด้อยค่าของสินทรัพย์ ในแต่ละช่วงเวลาและบันทึกขาดทุนจากการด้อยค่าหาก คาดว่ามูลค่าที่คาดว่าจะได้รับคืนต่ำกว่ามูลค่าตามบัญชีของสินทรัพย์นั้น ในการนี้ ฝ่ายบริหารจำเป็นต้องใช้ดุลยพินิจ ที่เกี่ยวข้องกับการคาดการณ์รายได้และค่าใช้จ่ายในอนาคตซึ่งเกี่ยวเนื่องกับสินทรัพย์นั้น

4.23.6 ผลประโยชน์พนักงาน

หนี้สินตามโครงการผลประโยชน์หลังออกจางานของพนักงานประมาณขึ้นตามหลักคณิตศาสตร์ประกันภัย ซึ่งต้อง อาศัยข้อสมมติฐานต่างๆ ในการประมาณการนั้น เช่น อัตราคิดลด อัตราการขึ้นเงินเดือนในอนาคต อัตราการ เปลี่ยนแปลงในจำนวนพนักงาน และอัตราমনะ เป็นต้น

4.23.7 สัญญาเช่า

ในการพิจารณาประเภทของสัญญาเช่าว่าเป็นสัญญาเช่าดำเนินงานหรือสัญญาเช่าทางการเงิน ฝ่ายบริหารต้องใช้ ดุลยพินิจในการประเมินเงื่อนไขและรายละเอียดของสัญญา เพื่อพิจารณาว่าบริษัท และบริษัทย่อยได้โอนหรือรับโอน ความเสี่ยงและผลประโยชน์ในสินทรัพย์ที่เช่าดังกล่าวแล้วหรือไม่

5. รายการบัญชีกับบุคคลหรือกิจการที่เกี่ยวข้องกัน

บริษัทฯ มีรายการบัญชีกับบริษัทย่อย บริษัทร่วม และบริษัทที่เกี่ยวข้องกัน สินทรัพย์ หนี้สิน รายได้และค่าใช้จ่ายส่วน หนึ่งของบริษัทฯ เกิดขึ้นจากรายการบัญชีกับบริษัทและบุคคลที่เกี่ยวข้องกันดังกล่าว บริษัทเหล่านี้เกี่ยวข้องกันโดยการถือหุ้น และ/หรือ การเป็นกรรมการร่วมกัน

บริษัทที่เกี่ยวข้องกันนอกเหนือจากบริษัทย่อยและบริษัทร่วม ที่อธิบายไว้ในหมายเหตุประกอบงบการเงินข้อ 2.2 มีดังต่อไปนี้:-

รายชื่อบริษัท	ลักษณะความ สัมพันธ์	ดำเนินการกิจการ		อัตราส่วนการถือหุ้นร้อยละ		
		ลักษณะธุรกิจ	ในประเทศ	2561	2560	
บริษัทที่เกี่ยวข้องกัน						
บริษัท เซาท์เวสต์คาร์ดิแอดเซ็นเตอร์ จำกัด	1	ให้บริการรักษาโรคหัวใจ	ไทย	18.00	18.00	
บริษัท เอชอาร์ 7 อิมเมจจิงแอนด์ เทคโนโลยี จำกัด	1	ให้บริการตรวจสุขภาพ และตรวจเอ็กซเรย์	ไทย	12.50	12.50	
บริษัท พรมานา จำกัด	2	โรงพยาบาล	ไทย	15.00	15.00	
บริษัท สบายา กรุ๊ป จำกัด	3	รีสอร์ทและนวดเพื่อสุขภาพ	ไทย	2.50	2.50	
บริษัท โรงพยาบาลแม่กลอง จำกัด	4	โรงพยาบาล	ไทย	-	-	
บริษัท มหาชัยเวชกรรม จำกัด	5	ลงทุนบริษัทอื่น	ไทย	-	-	
บริษัท เบิร์ล คาร์เร็นทัล แอนด์ ลิสซิง จำกัด	6	การให้เช่าและให้เช่าแบบ ลิสซิงยานยนต์	ไทย	-	-	
คลินิกหมอวิญญู	7	ให้บริการรักษาพยาบาล	ไทย	-	-	
คลินิกแพทย์ปิยะนุช	8	ให้บริการรักษาพยาบาล	ไทย	-	-	
บุคคลที่เกี่ยวข้องกัน						
บุคคลที่เกี่ยวข้องกัน	9	-	-	-	-	

ลักษณะความสัมพันธ์ ระหว่างบริษัทฯ กับบริษัทย่อย บริษัทร่วม และบริษัทและบุคคลอื่นที่เกี่ยวข้องกัน

1. บริษัทฯ ถือหุ้น และมีกรรมการร่วมกัน
2. บริษัทฯ ถือหุ้น
3. บริษัทที่เกี่ยวข้องโดยบริษัท แพทย์ไทย 88 จำกัด ถือหุ้นในบริษัทดังกล่าว
4. บริษัทที่เกี่ยวข้องกันกับบริษัท แม่กลองเวชกิจ จำกัด
5. เป็นผู้ถือหุ้นรายใหญ่ของบริษัทฯ
6. เป็นบริษัทของบุคคลใกล้ชิดกับกรรมการของบริษัทฯ
7. เป็นคลินิกของกรรมการของบริษัทฯ
8. เป็นคลินิกของบุคคลใกล้ชิดกับกรรมการของบริษัทฯ พร้อมแพทย์ราชบุรี จำกัด
9. บุคคลใกล้ชิด บุคคลที่เกี่ยวข้องกับกรรมการ ผู้บริหารและผู้ถือหุ้น

5.1 รายการบัญชีที่มีสาระสำคัญที่เกิดขึ้นระหว่างกัน มีรายละเอียด ดังนี้.-

		หน่วย : พันบาท			
	นโยบายการ	งบการเงินรวม		งบการเงินเฉพาะกิจการ	
	กำหนดราคา	ปี 2561	ปี 2560	ปี 2561	ปี 2560
บริษัทย่อย					
รายได้จากการรักษาพยาบาล	2	-	-	55,248	59,883
รายได้อื่น					
รายได้เงินปันผล	8	-	-	46,980	46,820
ดอกเบี้ยรับ	4	-	-	8,311	6,467
อื่นๆ	3	-	-	5,844	3,262
ต้นทุนค่ารักษาพยาบาลและบริการอื่น	2 และ 6	-	-	7,383	6,977
ต้นทุนซื้อยาและเวชภัณฑ์	1	-	-	95,257	121,456
ค่าใช้จ่ายขายและบริหาร	2 และ 6	-	-	6,002	5,960
ดอกเบี้ยจ่าย	5	-	-	11,002	19,465
บริษัทร่วม					
รายได้จากการรักษาพยาบาล	2	86	240	-	-
รายได้อื่น					
รายได้เงินปันผล	8	-	-	27,242	25,848
ต้นทุนค่ารักษาพยาบาลและบริการอื่น	7	1,394	909	-	-
บริษัทและบุคคลที่เกี่ยวข้องกัน					
รายได้จากการรักษาพยาบาล	2	304	-	-	-
รายได้อื่น					
รายได้เงินปันผล	8	171	-	171	-
ซื้อขายพันธะโดยการทำสัญญาเช่าการเงิน	7	-	11,424	-	-
ต้นทุนค่ารักษาพยาบาลและบริการอื่น	2	6,068	5,535	-	2,485
ค่าเช่าเครื่องมือแพทย์	6	1,390	160	1,390	160
ค่าใช้จ่ายบริหาร	6	504	-	504	-
ดอกเบี้ยจ่าย	5	5,127	6,319	-	-

นโยบายการกำหนดราคา

1. ต้นทุนบวกกำไรส่วนเพิ่มในอัตราร้อยละ 1 - 2 (เฉพาะกับบริษัท แพทย์ไทย 88 จำกัด) ส่วนบริษัทย่อยและบริษัทที่เกี่ยวข้องกัน คิดในราคาต้นทุน
2. ราคาตลาดหักส่วนลดในอัตราร้อยละ 20 และ 40 (ในปี 2560 บริษัทย่อยแห่งหนึ่ง คิดในราคาตลาดหักส่วนลดในอัตราร้อยละ 20 เริ่ม 1 มกราคม 2560 ถึงวันที่ 31 ธันวาคม 2561)
3. ตามอัตราที่ตกลงร่วมกันในอัตราเดือนละ 15,000 บาท ถึง 200,000 บาท
4. อัตราดอกเบี้ยเท่ากับ MLR ของธนาคารที่บริษัทฯ ใช้อยู่
5. อัตราอัตราร้อยละ MLR - (1.75 - 2.00) ต่อปี และอัตราอัตราร้อยละ 1.00 - 4.50 ต่อปี และเงินฝากประจำประเภท 12 เดือนบวกอัตราร้อยละ 1.25 - 2.00 ต่อปี
6. ตามอัตราที่ตกลงร่วมกัน
7. ราคาตามสัญญา
8. ตามอัตราที่บริษัทที่ไปลงทุนประกาศจ่ายเงินปันผล

คำตอบแทนผู้บริหาร

บริษัทฯ และบริษัทย่อย มีค่าใช้จ่ายสำหรับเงินเดือน โบนัส เงินสมทบกองทุนสำรองเลี้ยงชีพ สวัสดิการอื่น ค่าเบี้ยประชุมให้แก่กรรมการและผู้บริหาร และผลประโยชน์หลังออกจากงาน สรุปได้ดังนี้.-

	หน่วย : พันบาท			
	งบการเงินรวม		งบการเงินเฉพาะกิจการ	
	ปี 2561	ปี 2560	ปี 2561	ปี 2560
ผลประโยชน์ระยะสั้น	29,839	31,495	14,420	18,760
ผลประโยชน์ระยะยาวหลังออกจากงาน	860	903	443	448
รวม	30,699	32,398	14,863	19,208

5.2 ยอดคงเหลือของบัญชีที่เกิดขึ้นระหว่างกัน มีรายละเอียดดังนี้.-

	หน่วย : พันบาท			
	งบการเงินรวม		งบการเงินเฉพาะกิจการ	
	ปี 2561	ปี 2560	ปี 2561	ปี 2560
ลูกหนี้การค้าและลูกหนี้หมุนเวียนอื่น				
ลูกหนี้การค้า - สุทธิ				
บริษัทย่อย	-	-	14,386	20,497
บริษัทที่เกี่ยวข้องกัน	16,849	15,449	2,472	2,480
รวมลูกหนี้การค้า	16,849	15,449	16,858	22,977
หัก ค่าเผ่อนหนี้สงสัยจะสูญ	(11,499)	(10,133)	(2,472)	(2,472)
รวมลูกหนี้การค้า - สุทธิ	5,350	5,316	14,386	20,505
ลูกหนี้หมุนเวียนอื่น				
ลูกหนี้อื่น				
บริษัทย่อย	-	-	16,980	13,855
บริษัทที่เกี่ยวข้องกัน	2,573	2,434	1,200	1,200
ดอกเบี้ยค้างรับ				
บริษัทย่อย	-	-	6,884	2,335
บริษัทที่เกี่ยวข้องกัน	900	900	-	-
อื่นๆ				
บริษัทย่อย	-	-	638	265
รวมลูกหนี้หมุนเวียนอื่น	3,473	3,334	25,702	17,655
หัก ค่าเผ่อนหนี้สงสัยจะสูญ	(3,300)	(3,300)	(1,200)	(1,200)
รวมลูกหนี้หมุนเวียนอื่น - สุทธิ	173	34	24,502	16,455
สุทธิ	5,523	5,350	38,888	36,960

รายการเคลื่อนไหวของเงินให้กู้ยืมระยะยาวแก่บริษัทย่อย มีรายละเอียดดังนี้.-

	หน่วย : พันบาท			
	งบการเงินรวม		งบการเงินเฉพาะกิจการ	
	ปี 2561	ปี 2560	ปี 2561	ปี 2560
ยอดยกมาต้นปี	-	-	135,877	84,335
บวก ให้กู้ยืมเพิ่มระหว่างปี	-	-	5,000	59,800
หัก รับชำระคืนระหว่างปี	-	-	(14,358)	(8,258)
คงเหลือเงินกู้ยืมทั้งสิ้น	-	-	126,519	135,877
หัก ส่วนที่ครบกำหนดชำระในปี	-	-	(23,771)	(14,599)
ยอดคงเหลือปลายปี	-	-	102,748	121,278

เงินให้กู้ยืมระยะยาวแก่บริษัทย่อยดังกล่าวข้างต้น เป็นการให้กู้ยืมแก่บริษัทย่อยสี่แห่ง โดยคิดดอกเบี้ยในอัตรา MLR ในจำนวนนี้มีเงินให้กู้ยืมแก่บริษัทย่อยหนึ่งแห่ง ซึ่งมียอดคงเหลือ ณ วันที่ 31 ธันวาคม 2561 จำนวน 25.99 ล้านบาท (ปี 2560 : บริษัทย่อยสองแห่ง ยอดคงเหลือจำนวน 112.05 ล้านบาท) ที่บริษัทย่อยดังกล่าวได้มอบโฉนดที่ดินให้บริษัทฯ เป็นผู้เก็บรักษาไว้เพื่อเป็นหลักประกันในการกู้ยืมเงิน

เงินให้กู้ยืมระยะยาวดังกล่าวข้างต้นเป็นเงินให้กู้ยืมแก่บริษัทย่อยสี่แห่ง โดยมีรายละเอียดดังนี้.-

1. เงินให้กู้ยืมแก่บริษัท เพชรบุรีเวชกิจ จำกัด

วงเงิน (ล้านบาท)	ลักษณะการให้กู้	เงื่อนไขการชำระคืนเงินต้นและดอกเบี้ย	วันที่ทำสัญญา	อัตราดอกเบี้ย ร้อยละต่อปี	หน่วย : ล้านบาท	
					เงินกู้คงเหลือ	
					ปี 2561	ปี 2560
70	สัญญาเงินกู้ยืม	บริษัทย่อย ได้ทำสัญญากับที่ก่อทำสัญญาเงินกู้กับบริษัทฯ เพื่อขอเปลี่ยนแปลงเงื่อนไขระยะเวลาการชำระเงินต้นของวงเงินกู้เดิม ยอดคงเหลือ 9.54 ล้านบาท และวงเงินกู้เพิ่มในปี 2560 จำนวน 35 ล้านบาท โดยมีรายละเอียดการจ่ายชำระคืนเงินต้นและดอกเบี้ย ดังนี้- เดือน ก.ย. 60 - ส.ค. 61 จำนวนไม่ต่ำกว่า 1.00 ล้านบาท เดือน ก.ย. 61 เป็นต้นไป จำนวนไม่ต่ำกว่า 1.20 ล้านบาท	ก.ย. 58	MLR	25.99	38.25
รวม					25.99	38.25

บริษัทย่อยดังกล่าวได้มอบโฉนดที่ดินให้บริษัทฯ เป็นผู้เก็บรักษาไว้ เพื่อเป็นหลักประกันในการกู้ยืมเงินข้างต้น

2. เงินให้กู้ยืมแก่บริษัท แม่กลองเวชกิจ จำกัด

วงเงิน (ล้านบาท)	ลักษณะการให้กู้	เงื่อนไขการชำระคืนเงินต้นและดอกเบี้ย	วันที่ทำสัญญา	อัตราดอกเบี้ย ร้อยละต่อปี	หน่วย : ล้านบาท	
					เงินกู้คงเหลือ	
					ปี 2561	ปี 2560
10.50	สัญญาเงินกู้	ชำระรายเดือนภายในระยะเวลา 6 ปี 5 เดือน ชำระงวดละ 200,000 บาท เริ่มผ่อนชำระงวดแรกในเดือนกรกฎาคม 2558	ก.ค. 58	MLR	3.73	5.83
รวม					5.83	7.79

3. เงินให้กู้ยืมแก่บริษัท เวลต์ฮิลล์แอนด์ จำกัด

วงเงิน (ล้านบาท)	ลักษณะการให้กู้	เงื่อนไขการชำระคืนเงินต้นและดอกเบี้ย	วันที่ทำสัญญา	อัตราดอกเบี้ย ร้อยละต่อปี	หน่วย : ล้านบาท	
					เงินกู้คงเหลือ	
					ปี 2561	ปี 2560
73.80	ตัวสัญญาใช้เงิน	บริษัทย่อยได้ออกตัวสัญญาใช้เงินฉบับใหม่จำนวน 1 ฉบับ ให้กับบริษัทฯ วงเงินรวม 73.80 ล้านบาท โดยมีวงเงินกู้เพิ่ม ในปี 2560 จำนวน 6.80 ล้านบาท กำหนดชำระคืนในเดือนพฤษภาคม 2563	มิ.ย. 60	MLR	73.80	73.80
รวม					73.80	73.80

4. เงินให้กู้ยืมแก่บริษัท พร้อมแพย์ร่าเบอรี จำกัด

วงเงิน (ล้านบาท)	ลักษณะการให้กู้	เงื่อนไขการชำระคืนเงินต้นและดอกเบี้ย	วันที่ทำสัญญา	อัตราดอกเบี้ย ร้อยละต่อปี	หน่วย : ล้านบาท	
					เงินกู้คงเหลือ ปี 2561	ปี 2560
40.00	สัญญาเงินกู้	ชำระรายเดือนภายในระยะเวลา 4 ปี ดังนี้.- งวดที่ 1 - 12 ปลอดเงินต้น งวดที่ 13 - 24 งวดละ 1 ล้านบาท งวดที่ 25 - 36 งวดละ 1.20 ล้านบาท งวดที่ 37 - 48 งวดละ 1.50 ล้านบาท	ต.ค. 60	MLR	23.00	18.00
รวม					23.00	18.00
รวมเงินให้กู้ยืมระยะยาวแก่บริษัทย่อย					126.52	135.88

เงินให้กู้ยืมระยะยาวแก่กรรมการ

รายการเคลื่อนไหวของเงินให้กู้ยืมระยะยาวแก่กรรมการ มีรายละเอียดดังนี้.-

	หน่วย : พันบาท		
	งบการเงินรวม		
	ยอดคงเหลือ 1 ม.ค. 2561	รายการเคลื่อนไหวระหว่างปี ให้กู้ รับชำระคืน	ยอดคงเหลือ 31 ธ.ค. 2561
กรรมการ	-	13,000 -	13,000

บริษัทย่อยแห่งหนึ่ง ได้ให้เงินกู้ยืมแก่กรรมการท่านหนึ่ง โดยการจัดทำสัญญากู้ยืมเงิน กำหนดชำระภายในวันที่ 20 พฤศจิกายน 2563 คิดดอกเบี้ยในอัตราร้อยละ 1.40 ต่อปี ค่าประกันโดยการจำนำใบหุ้นของบริษัทแห่งหนึ่งที่กรรมการท่านนั้นถืออยู่จำนวน 1.3 ล้านหุ้น มูลค่าหุ้นละ 10 บาท รวมจำนวนเงิน 13 ล้านบาท

	หน่วย : พันบาท			
	งบการเงินรวม		งบการเงินเฉพาะกิจการ	
	ปี 2561	ปี 2560	ปี 2561	ปี 2560
เจ้าหนี้การค้าและเจ้าหนี้หมุนเวียนอื่น				
เจ้าหนี้การค้า				
บริษัทย่อย	-	-	59,538	59,000
บริษัทที่เกี่ยวข้องกัน	5,186	3,477	2,763	1,749
รวมเจ้าหนี้การค้า	5,186	3,477	62,301	60,749
เจ้าหนี้หมุนเวียนอื่น				
เจ้าหนี้อื่น - บริษัทย่อย	-	-	7,893	2,767
เจ้าหนี้อื่น - บริษัทที่เกี่ยวข้องกัน	504	-	504	-
เจ้าหนี้ค่าทรัพย์สิน - บริษัทย่อย	-	-	35	173
เงินทดรองรับ - บริษัทย่อย	-	-	122	504
เงินทดรองรับ - บริษัทที่เกี่ยวข้องกัน	486	506	-	-
รวมเจ้าหนี้อื่น	990	506	8,554	3,444
รวมเจ้าหนี้การค้าและเจ้าหนี้หมุนเวียนอื่น	6,176	3,983	70,855	64,193
ค่าใช้จ่ายค้างจ่าย				
บริษัทที่เกี่ยวข้องกัน	-	696	-	696
รวมค่าใช้จ่ายค้างจ่าย	-	696	-	696

เงินกู้ยืมระยะสั้นจากบริษัทย่อย

รายการเคลื่อนไหวของเงินกู้ยืมระยะสั้นจากบริษัทย่อย มีรายละเอียดดังนี้.-

	หน่วย : พันบาท			
	งบการเงินรวม		งบการเงินเฉพาะกิจการ	
	ปี 2561	ปี 2560	ปี 2561	ปี 2560
ยอดยกมาต้นปี	-	-	C	311,500
บวก กู้ยืมเพิ่มระหว่างปี	-	-	131,000	21,000
หัก จ่ายชำระคืนระหว่างปี	-	-	(190,000)	(52,000)
ยอดคงเหลือปลายปี	-	-	221,500	280,500

ณ วันที่ 31 ธันวาคม 2561 และ 2560 บริษัทฯ มีเงินกู้ยืมระยะสั้นจากบริษัทย่อยสองแห่ง (ปี 2560 : หนึ่งแห่ง) ในรูปตัวสัญญาใช้เงิน กำหนดจ่ายชำระคืนเมื่อทวงถาม และจ่ายดอกเบี้ยในอัตราร้อยละ MLR - (0.75 - 2.00) ต่อปี และอัตราร้อยละ 1.40 - 5.50 ต่อปี ตามลำดับ

ในระหว่างปี 2561 บริษัทฯ ได้จ่ายชำระคืนเงินกู้ยืมระยะสั้นจากบริษัทย่อยแห่งหนึ่งทั้งจำนวนแล้ว

เงินกู้ยืมระยะยาวจากบุคคลที่เกี่ยวข้องกัน

รายการเคลื่อนไหวของเงินกู้ยืมระยะยาวจากบุคคลที่เกี่ยวข้องกัน มีรายละเอียดดังนี้.-

	หน่วย : พันบาท			
	งบการเงินรวม		งบการเงินเฉพาะกิจการ	
	ปี 2561	ปี 2560	ปี 2561	ปี 2560
ยอดยกมาต้นปี	152,000	152,000	-	-
บวก กู้ยืมเพิ่มระหว่างปี	26,000	2,500	-	-
หัก จ่ายชำระคืนระหว่างปี	(31,000)	(2,500)	-	-
คงเหลือเงินกู้ยืมระยะยาว	147,000	152,000	-	-
หัก ส่วนที่ครบกำหนดชำระในปี	(10,000)	(51,000)	-	-
ยอดคงเหลือปลายปี	137,000	101,000	-	-

บริษัทย่อยสามแห่งมีเงินกู้ยืมระยะยาวจากบุคคลที่เกี่ยวข้องกันในรูปตัวสัญญาใช้เงิน กำหนดจ่ายชำระคืนภายใน 1 - 3 ปี และจ่ายดอกเบี้ยในอัตราร้อยละ 4.50 ต่อปีและ MLR - 1.50 ต่อปี และในอัตราดอกเบี้ยเงินฝากประจำประเภท 12 เดือนบวกร้อยละ 1.25 - 2.00 ต่อปี

5.3 อื่นๆ

5.3.1 บริษัทฯ ได้ทำสัญญาเข้าค้ำประกันวงเงินสินเชื่อของบริษัทย่อยห้าแห่งกับธนาคารพาณิชย์แห่งหนึ่งในวงเงินรวม 850 ล้านบาท

ในปี 2561 และ 2560 บริษัทย่อยแห่งหนึ่ง มีการจ่ายค่าที่ปรึกษาให้แก่บุคคลและบริษัทที่เกี่ยวข้องกันในการให้คำปรึกษาเกี่ยวกับการออกแบบอาคารโรงพยาบาลและค่าประสานงานควบคุมการก่อสร้างอาคารโรงพยาบาลให้เป็นไปตามที่กำหนดจนกว่าจะแล้วเสร็จ ทั้งนี้ บริษัทย่อยได้บันทึกจ่ายค่าที่ปรึกษาดังกล่าวจำนวนรวม 68.69 ล้านบาท และ 13.60 ล้านบาท ตามลำดับ ไว้ในบัญชีงานระหว่างก่อสร้าง

5.3.2 บริษัทฯ ได้ทำสัญญาเข้าค้ำประกันวงเงินสินเชื่อของบริษัทย่อยห้าแห่งกับธนาคารพาณิชย์แห่งหนึ่งในวงเงินรวม 850 ล้านบาท

6. เงินสดและรายการเทียบเท่าเงินสด

เงินสดและรายการเทียบเท่าเงินสด ประกอบด้วย-

	หน่วย : พันบาท			
	งบการเงินรวม		งบการเงินเฉพาะกิจการ	
	ปี 2561	ปี 2560	ปี 2561	ปี 2560
เงินสด	4,751	5,078	565	1,816
เช็ครอนำฝาก	1,555	3,825	645	1,276
เงินฝากธนาคาร - ประเภทออมทรัพย์ และกระแสรายวัน	166,553	937,426	2,211	2,347
เงินฝากธนาคาร - ประเภทประจำ 1 - 3 เดือน	403,077	-	-	-
รวม	575,936	946,329	3,421	5,439

เงินฝากธนาคารประเภทประจำดังกล่าวข้างต้น ได้รับดอกเบี้ยในอัตราร้อยละ 1.40 - 1.60 ต่อปี

7. เงินลงทุนชั่วคราว

บริษัทย่อย มีเงินลงทุนในเงินฝากธนาคารประเภทประจำ โดยมีระยะเวลาการฝากเกินกว่า 3 เดือน แต่ไม่เกินกว่า 12 เดือน ได้รับดอกเบี้ยในอัตราร้อยละ 1.60 - 1.75 ต่อปี

8. ลูกหนี้การค้าและลูกหนี้อื่น - สุทธิ

ลูกหนี้การค้าและลูกหนี้อื่น - สุทธิ ประกอบด้วย-

	หน่วย : พันบาท			
	งบการเงินรวม		งบการเงินเฉพาะกิจการ	
	ปี 2561	ปี 2560	ปี 2561	ปี 2560
ลูกหนี้การค้า - สุทธิ				
ลูกหนี้การค้า - บริษัทย่อยและ บริษัทที่เกี่ยวข้องกัน	16,849	15,449	16,858	22,977
ลูกหนี้การค้า - บริษัทอื่น	269,031	253,071	82,220	88,354
ตัวเงินรับ	183	456	-	364
รายได้ค้างรับ	5,473	1,081	-	-
รวมลูกหนี้การค้า	291,536	270,057	99,078	111,695
หัก ค่าเผื่อนหนี้สงสัยจะสูญ	(67,679)	(71,705)	(29,772)	(34,096)
รวมลูกหนี้การค้า - สุทธิ	223,857	198,352	69,306	77,599
ลูกหนี้หมุนเวียนอื่น - สุทธิ				
ลูกหนี้อื่น - บริษัทย่อยและ บริษัทที่เกี่ยวข้องกัน	2,573	2,434	25,702	17,655
ดอกเบี้ยค้างรับ	8,321	900	-	-
เงินทดรองจ่าย	326	570	-	-
ค่าใช้จ่ายจ่ายล่วงหน้า	3,485	4,063	1,154	1,220
อื่นๆ	2,710	4,041	2,145	1,875
รวมลูกหนี้อื่น	17,415	12,008	29,001	20,750
หัก ค่าเผื่อนหนี้สงสัยจะสูญ	(5,016)	(4,072)	(2,916)	(1,200)
รวมลูกหนี้หมุนเวียนอื่น - สุทธิ	12,399	7,936	26,085	19,550
สุทธิ	236,256	206,288	95,391	97,149

ลูกหนี้การค้า - สุทธิ แสดงแยกตามอายุหนี้ที่ค้างชำระ ได้ดังนี้-

	หน่วย : พันบาท			
	งบการเงินรวม		งบการเงินเฉพาะกิจการ	
	ปี 2561	ปี 2560	ปี 2561	ปี 2560
ลูกหนี้ที่ค้างชำระ				
น้อยกว่าหรือเท่ากับ 3 เดือน	173,245	149,045	57,181	55,715
มากกว่า 3 เดือน ถึง 6 เดือน	38,474	37,791	7,895	13,505
มากกว่า 6 เดือน ถึง 12 เดือน	12,198	9,344	3,557	6,212
มากกว่า 12 เดือนขึ้นไป	67,619	73,877	30,445	36,263
รวม	291,536	270,057	99,078	111,695
หัก ค่าเผื่อนหนี้สงสัยจะสูญ	(67,679)	(71,705)	(29,772)	(34,096)
ลูกหนี้การค้า - สุทธิ	<u>223,857</u>	<u>198,352</u>	<u>69,306</u>	<u>77,599</u>

ค่าเผื่อนหนี้สงสัยจะสูญของลูกหนี้การค้าและลูกหนี้หมุนเวียนอื่น มีดังนี้-

	หน่วย : พันบาท			
	งบการเงินรวม		งบการเงินเฉพาะกิจการ	
	ปี 2561	ปี 2560	ปี 2561	ปี 2560
ค่าเผื่อนหนี้สงสัยจะสูญต้นปี	75,777	78,878	35,296	40,932
บวก ตั้งเพิ่มในระหว่างปี	7,742	9,082	2,891	1,029
หัก กลับรายการค่าเผื่อนหนี้สงสัยจะสูญ	(10,824)	(12,183)	(5,499)	(6,665)
รวม	<u>72,695</u>	<u>75,777</u>	<u>32,688</u>	<u>35,296</u>

9. เงินลงทุนในบริษัทร่วม

9.1 เงินลงทุนในบริษัทร่วมที่แสดงในงบการเงินรวม ประกอบด้วย-

ชื่อบริษัท	ประเภทธุรกิจ	ทุนชำระแล้ว (พันบาท)	หน่วย : พันบาท					
			สัดส่วนลงทุนร้อยละ		งบการเงินรวม			
			ปี 2561	ปี 2560	เงินลงทุนตามวิธีส่วนได้เสีย		เงินปันผลรับสำหรับปี	
					ปี 2561	ปี 2560	ปี 2561	ปี 2560
บริษัท โรงพยาบาลเจ้าพระยา จำกัด (มหาชน)	โรงพยาบาล	589,019	23.13	23.10	<u>428,178</u>	<u>491,510</u>	<u>27,242</u>	<u>25,848</u>

รายการเคลื่อนไหวเงินลงทุนในบริษัทร่วมตามวิธีส่วนได้เสีย มีรายละเอียดดังนี้-

	หน่วย : พันบาท	
	งบการเงินเฉพาะกิจการ	
	ปี 2561	ปี 2560
ยอดยกมา ณ วันที่ 1 มกราคม	491,510	529,578
ซื้อเงินลงทุน	150	479
ส่วนแบ่งกำไรจากเงินลงทุนในบริษัทร่วม	(36,240)	(12,699)
เงินปันผลรับ	(27,242)	(25,848)
ยอดคงเหลือ ณ วันที่ 31 ธันวาคม	<u>428,178</u>	<u>491,510</u>

ส่วนแบ่งกำไรจากเงินลงทุนในบริษัทร่วม มีดังนี้.-

	หน่วย : พันบาท	
	งบการเงินเฉพาะกิจการ	
	ปี 2561	ปี 2560
บริษัท โรงพยาบาลเจ้าพระยา จำกัด (มหาชน)		
ส่วนแบ่งกำไรจากเงินลงทุนในบริษัทร่วม	47,035	40,816
ส่วนแบ่งกำไร (ขาดทุน) เบ็ดเสร็จอื่นในบริษัทร่วม		
กำไร (ขาดทุน) จากการปรับมูลค่าเงินลงทุน	(104,093)	(66,893)
ภาษีเงินได้ที่เกี่ยวข้องกับส่วนประกอบของ		
กำไรขาดทุนเบ็ดเสร็จอื่น	20,818	13,378
ส่วนแบ่งกำไร (ขาดทุน) เบ็ดเสร็จอื่นในบริษัทร่วม - สรุติจากภาษี	(83,275)	(53,515)
รวมส่วนแบ่งกำไร (ขาดทุน) จากเงินลงทุนในบริษัทร่วม	(36,240)	(12,699)

9.2 เงินลงทุนในบริษัทร่วมที่แสดงในงบการเงินเฉพาะกิจการ ประกอบด้วย.-

ชื่อบริษัท	ประเภทธุรกิจ	ทุนชำระแล้ว (พันบาท)	สัดส่วนลงทุนร้อยละ		หน่วย : พันบาท			
			ปี 2560	ปี 2559	งบการเงินเฉพาะกิจการ		เงินลงทุนตามวิธีส่วนได้เสีย	
					ปี 2561	ปี 2560	เงินปันผลรับสำหรับปี	
							ปี 2561	ปี 2560
บริษัท โรงพยาบาลเจ้าพระยา จำกัด (มหาชน)	โรงพยาบาล	589,019	23.13	23.10	279,387	279,237	27,242	25,848

ในระหว่างปี 2561 และ 2560 บริษัทฯ ได้ซื้อหุ้นสามัญของบริษัท โรงพยาบาลเจ้าพระยา จำกัด (มหาชน) เพิ่มจำนวน 5,000 หุ้น ในราคาหุ้นละ 30 บาท รวมเป็นเงินจำนวน 0.15 ล้านบาท และจำนวน 16,800 หุ้น ในราคาหุ้นละ 28.50 บาท รวมเป็นเงินจำนวน 0.48 ล้านบาท ตามลำดับ

10. เงินลงทุนในบริษัทย่อย

รายการเคลื่อนไหวของเงินลงทุนในบริษัทย่อย มีรายละเอียดดังนี้.-

	หน่วย : พันบาท	
	งบการเงินเฉพาะกิจการ	
	วิธีราคาทุน	
	ปี 2561	ปี 2560
ยอดยกมา ณ วันที่ 1 มกราคม	923,617	398,617
บวก ซื้อเงินลงทุนในบริษัทย่อย	525,000	530,800
หัก ขายเงินลงทุนในบริษัทย่อย	-	(5,800)
ยอดคงเหลือ ณ วันที่ 31 ธันวาคม	1,448,617	923,617

เงินลงทุนในบริษัทย่อย ประกอบด้วย-

บริษัท	ทุนชำระแล้ว		สัดส่วนเงินลงทุนร้อยละ		เงินลงทุนตามวิธีราคาทุน		เงินปันผลรับสำหรับปี	
	ปี 2561 (พันบาท)	ปี 2560 (พันบาท)	ปี 2561 (ร้อยละ)	ปี 2560 (ร้อยละ)	ปี 2561 (พันบาท)	ปี 2560 (พันบาท)	ปี 2561 (พันบาท)	ปี 2560 (พันบาท)
งบการเงินเฉพาะกิจการ								
เงินลงทุนในบริษัทย่อย								
บริษัท เพชรเกษมเวชกิจ จำกัด	30,000	30,000	96.23	96.23	31,552	31,552	23,096	23,254
บริษัท เพชรบุรีเวชกิจ จำกัด	53,000	53,000	90.01	90.01	48,488	48,488	1,431	1,193
บริษัท ไทยแวลูแคร์ จำกัด	50,000	50,000	99.99	99.99	50,000	50,000	12,500	10,500
บริษัท แม่กลองเวชกิจ จำกัด	5,000	5,000	84.65	84.65	4,232	4,232	2,116	1,270
บริษัท แพทย์ไทย 88 จำกัด	15,000	15,000	75.00	75.00	11,250	11,250	-	-
บริษัท เวสต์เฮลท์แคร์ จำกัด	60,000	60,000	99.99	99.99	60,000	60,000	-	-
บริษัท พร้อมแพทย์ราชบุรี จำกัด	120,000	120,000	76.83	76.83	193,095	193,095	7,837	10,603
บริษัท ทีพีพี เฮลท์แคร์ อินเตอร์เนชั่นแนล จำกัด	2,500,000	1,250,000	42.00	42.00	1,050,000	525,000	-	-
รวมเงินลงทุนในบริษัทย่อย					1,448,617	923,617	46,980	46,820

การลงทุนในบริษัท ทีพีพี เฮลท์แคร์ อินเตอร์เนชั่นแนล จำกัด

ที่ประชุมคณะกรรมการของบริษัทฯ เมื่อวันที่ 28 กุมภาพันธ์ 2560 มีมติให้ขายหุ้นในบริษัท ทีพีพี เฮลท์แคร์ อินเตอร์เนชั่นแนล จำกัด จำนวน 580,000 หุ้น มูลค่าหุ้นละ 10 บาท (คิดเป็นร้อยละ 58 ของจำนวนหุ้นทั้งหมด) ให้กับบริษัท ทีพีพี โฮลดิ้ง จำกัด และพันธมิตรตามสัดส่วนที่ตกลงกัน มีผลให้สัดส่วนการถือหุ้นเปลี่ยนแปลงจากร้อยละ 99.99 เป็นร้อยละ 42 ของทุนจดทะเบียนของบริษัทดังกล่าว บริษัทฯ ได้รับเงินจากการขายหุ้นทั้งจำนวนแล้ว ภายหลังการขายหุ้นบริษัทฯ ยังคงมีอำนาจควบคุมบริษัทย่อยดังกล่าว

ที่ประชุมวิสามัญผู้ถือหุ้น ครั้งที่ 2/2560 ของบริษัท ทีพีพี เฮลท์แคร์ อินเตอร์เนชั่นแนล จำกัด เมื่อวันที่ 30 มีนาคม 2560 มีมติให้เพิ่มทุนจดทะเบียนอีกจำนวน 40 ล้านบาท โดยการออกหุ้นสามัญใหม่ จำนวน 4 ล้านหุ้น มูลค่าหุ้นละ 10 บาท ในการนี้บริษัทฯ ได้ซื้อหุ้นสามัญเพิ่มทุนและจ่ายค่าหุ้นที่บริษัทย่อยเรียกชำระทั้งหมดรวมเป็นเงิน 16.80 ล้านบาท โดยที่สัดส่วนการลงทุนในบริษัทย่อยและอำนาจควบคุมไม่เปลี่ยนแปลงไปจากเดิม บริษัทย่อยดังกล่าวได้ดำเนินการจดทะเบียนเพิ่มทุนกับกระทรวงพาณิชย์แล้วเสร็จ เมื่อวันที่ 2 มิถุนายน 2560

ที่ประชุมวิสามัญผู้ถือหุ้น ครั้งที่ 3/2560 ของบริษัท ทีพีพี เฮลท์แคร์ อินเตอร์เนชั่นแนล จำกัด เมื่อวันที่ 26 มิถุนายน 2560 มีมติให้เพิ่มทุนจดทะเบียนอีกจำนวน 1,200 ล้านบาท โดยการออกหุ้นสามัญใหม่ จำนวน 120 ล้านหุ้น มูลค่าหุ้นละ 10 บาท ในการนี้บริษัทฯ ได้ซื้อหุ้นสามัญเพิ่มทุนและจ่ายค่าหุ้นที่บริษัทย่อยเรียกชำระทั้งหมดรวมเป็นเงิน 504 ล้านบาท โดยที่สัดส่วนการลงทุนในบริษัทย่อยและอำนาจควบคุมไม่เปลี่ยนแปลงไปจากเดิม บริษัทย่อยดังกล่าวได้ดำเนินการจดทะเบียนเพิ่มทุนกับกระทรวงพาณิชย์แล้วเสร็จ เมื่อวันที่ 17 พฤศจิกายน 2560

ที่ประชุมวิสามัญผู้ถือหุ้น ครั้งที่ 1/2561 ของบริษัท ทีพีพี เฮลท์แคร์ อินเตอร์เนชั่นแนล จำกัด เมื่อวันที่ 9 เมษายน 2561 มีมติให้เพิ่มทุนจดทะเบียนอีกจำนวน 1,250 ล้านบาท โดยการออกหุ้นสามัญใหม่ จำนวน 125 ล้านหุ้น มูลค่าหุ้นละ 10 บาท ในการนี้บริษัทฯ ได้ซื้อหุ้นสามัญเพิ่มทุนและจ่ายค่าหุ้นที่บริษัทย่อยเรียกชำระทั้งหมดรวมเป็นเงิน 525 ล้านบาท โดยที่สัดส่วนการลงทุนในบริษัทย่อยและอำนาจควบคุมไม่เปลี่ยนแปลงไปจากเดิม บริษัทย่อยดังกล่าวได้ดำเนินการจดทะเบียนเพิ่มทุนกับกระทรวงพาณิชย์แล้วเสร็จ เมื่อวันที่ 1 มิถุนายน 2561

11. เงินลงทุนระยะยาวอื่น - สุทธิ

11.1 เงินลงทุนระยะยาวอื่นที่แสดงในงบการเงินรวม ประกอบด้วย:-

งบการเงินรวม	บริษัท	ประเภทธุรกิจ	ลักษณะ ความสัมพันธ์	ทุนชำระแล้ว (พันบาท)	สัดส่วนเงินลงทุนร้อยละ		วิธีราคาทุน		เงินปันผลรับสำหรับปี		
					ปี 2561	ปี 2560	ปี 2561	ปี 2560	ปี 2561	ปี 2560	(พันบาท)
เงินลงทุนในบริษัทที่เกี่ยวข้องกัน											
	บริษัท เทาท์เวลส์คาร์ดิโอเคเซ็นเตอร์ จำกัด	ให้บริการรักษาโรคหัวใจ	ถือหุ้นและ/หรือกรรมการร่วมกัน	10,000	18.00	18.00	1,800	1,800	171	-	
	บริษัท สบายา กรุ๊ป จำกัด	รีสอร์ทและนวดเพื่อสุขภาพ	ถือหุ้นและ/หรือกรรมการร่วมกัน	15,000	3.33	3.33	500	500	-	-	
	บริษัท เอชอาร์ 7 อิมเมจิงแอนด์เทคโนโลยี จำกัด	ให้บริการตรวจสุขภาพและตรวจเอ็กซเรย์	ถือหุ้นและ/หรือกรรมการร่วมกัน	8,000	12.50	12.50	1,000	1,000	-	-	
	บริษัท พรमानา จำกัด	โรงพยาบาล	ถือหุ้นและ/หรือกรรมการร่วมกัน	150,000	15.00	15.00	45,000	45,000	-	-	
รวมเงินลงทุนในบริษัทที่เกี่ยวข้องกัน											
	หัก ค่าเผื่อการด้อยค่าของเงินลงทุน - บริษัท สบายา กรุ๊ป จำกัด						48,300	48,300	171	-	
							(500)	(500)	-	-	
	รวมเงินลงทุนระยะยาวอื่น - สุทธิ						47,800	47,800	171	-	

11.2 เงินลงทุนระยะยาวอื่นที่แสดงในงบการเงินเฉพาะกิจการ ประกอบด้วย:-

งบการเงินเฉพาะกิจการ	บริษัท	ประเภทธุรกิจ	ลักษณะ ความสัมพันธ์	ทุนชำระแล้ว (พันบาท)	สัดส่วนเงินลงทุนระยะ		วิธีราคาทุน		เงินปันผลรับสำหรับปี		
					ปี 2561	ปี 2560	ปี 2561	ปี 2560	ปี 2561	ปี 2560	(พันบาท)
เงินลงทุนในบริษัทที่เกี่ยวข้องกัน											
	บริษัท เททท์คาร์ดิแอดเซ็นเตอร์ จำกัด	ให้บริการรักษาโรคหัวใจ	ถือหุ้นและ/หรือกรรมการร่วมกัน	10,000	18.00	18.00	1,800	1,800	171	-	
	บริษัท เอชอาร์ 7 อิมเมจิงแอนด์เทคโนโลยี จำกัด	ให้บริการตรวจสุขภาพและตรวจเอ็กซเรย์	ถือหุ้นและ/หรือกรรมการร่วมกัน	8,000	12.50	12.50	1,000	1,000	-	-	
	บริษัท พรมานา จำกัด	โรงพยาบาล	ถือหุ้นและ/หรือกรรมการร่วมกัน	150,000	15.00	15.00	20,925	20,925	-	-	
รวมเงินลงทุนระยะยาวอื่น - สุทธิ							23,725	23,725	171	-	

12. อสังหาริมทรัพย์เพื่อการลงทุน - สุกฤษี

อสังหาริมทรัพย์เพื่อการลงทุน - สุกฤษี ประกอบด้วย-

	หน่วย : พันบาท			
	งบการเงินรวม		งบการเงินเฉพาะกิจการ	
	ปี 2561	ปี 2560	ปี 2561	ปี 2560
ราคาทุน				
ที่ดินที่ไม่ได้ใช้ในการดำเนินงาน	99,680	106,040	-	-
ที่ดินให้เช่า	-	-	47,602	47,602
อาคารและสิ่งปลูกสร้างให้เช่า	-	-	46,139	46,139
อาคารและสิ่งปลูกสร้างที่ไม่ได้ใช้ในการดำเนินงาน	507	1,520	-	-
รวมราคาทุน	100,187	107,560	93,741	93,741
หัก ขยายระหว่างปี				
ที่ดินที่ไม่ได้ใช้ในการดำเนินงาน	-	(6,360)	-	-
อาคารและสิ่งปลูกสร้างที่ไม่ได้ใช้ในการดำเนินงาน	-	(1,013)	-	-
คงเหลือราคาทุน	100,187	100,187	93,741	93,741
ค่าเสื่อมราคาสะสม				
ยอดคงเหลือ ณ วันต้นปี	507	1,520	20,578	15,707
บวก ค่าเสื่อมราคาสำหรับปี	-	-	4,286	4,871
หัก ขยายระหว่างปี	-	(1,013)	-	-
ยอดคงเหลือ ณ วันสิ้นปี	507	507	24,864	20,578
มูลค่าสุทธิตามบัญชี ณ วันสิ้นปี	99,680	99,680	68,877	73,163

งบการเงินรวม

อสังหาริมทรัพย์เพื่อการลงทุนในบริษัทย่อย เป็นที่ดินที่ยังไม่ได้รับอนุญาตประสงค์ในการใช้งานในอนาคต

ในเดือนมีนาคม 2560 บริษัท เพชรเกษมเวชกิจ จำกัด ได้ขายอาคารพร้อมที่ดิน ซึ่งมีราคาทุน 6.36 ล้านบาท ให้กับบุคคลอื่น ในราคา 13 ล้านบาท บริษัทย่อยมีกำไรจากการขายอาคารพร้อมที่ดินจำนวน 6.33 ล้านบาท

ในระหว่างปี 2560 บริษัท เวสต์เฮลท์แคร์ จำกัด ได้จัดให้มีการประเมินราคาที่ดินซึ่งมีราคาทุน ณ วันที่ประเมินจำนวน 97.56 ล้านบาท โดยผู้ประเมินอิสระที่ได้รับความเห็นชอบจากสำนักงานคณะกรรมการกำกับหลักทรัพย์และตลาดหลักทรัพย์ (กลต.) ซึ่งประเมินมูลค่ายุติธรรมตามวิธีเปรียบเทียบตลาด (Market Comparison Approach) โดยปรากฏในรายงานการประเมินมูลค่าสินทรัพย์ เป็นจำนวน 284.33 ล้านบาท

ในระหว่างปี 2559 บริษัท เพชรเกษมเวชกิจ จำกัด ได้จัดให้มีการประเมินราคาที่ดินและอาคารซึ่งมีมูลค่าสุทธิตามบัญชี ณ วันที่ประเมินจำนวน 8.48 ล้านบาท โดยผู้ประเมินอิสระที่ได้รับความเห็นชอบจากสำนักงานคณะกรรมการกำกับหลักทรัพย์และตลาดหลักทรัพย์ (กลต.) ซึ่งประเมินมูลค่ายุติธรรมตามวิธีเปรียบเทียบตลาด (Market Comparison Approach) โดยปรากฏในรายงานการประเมินมูลค่าสินทรัพย์ เป็นจำนวน 11.80 ล้านบาท

งบการเงินเฉพาะกิจการ

บริษัทฯ ได้ให้บริษัทย่อยสองแห่ง เช่าที่ดิน อาคารและสิ่งปลูกสร้างบนที่ดินให้เช่า เพื่อดำเนินธุรกิจโรงพยาบาล โดยในปี 2561 และ 2560 บริษัทฯ มีรายได้ค่าเช่าจากอสังหาริมทรัพย์เพื่อการลงทุน ซึ่งรับรู้ในงบกำไรขาดทุนตามงบการเงินเฉพาะกิจการ จำนวน 4.80 ล้านบาท และ 3.60 ล้านบาท ตามลำดับ

ในระหว่างปี 2560 บริษัทฯ จัดให้มีการประเมินราคาอสังหาริมทรัพย์เพื่อการลงทุนดังกล่าว โดยผู้ประเมินอิสระที่ได้รับความเห็นชอบจากสำนักงานคณะกรรมการกำกับหลักทรัพย์และตลาดหลักทรัพย์ (กลต.) ซึ่งประเมินมูลค่ายุติธรรมตาม วิธีต้นทุน (Cost Approach) โดยปรากฏในรายงานการประเมินมูลค่าสินทรัพย์ เป็นจำนวนเงิน 363.81 ล้านบาท

13. **ที่ดิน อาคาร และอุปกรณ์ - สุทธิ**
ที่ดิน อาคาร และอุปกรณ์ - สุทธิ ประกอบด้วย:-

หน่วย : บาท									
งบการเงินรวม									
	ที่ดินและ ส่วนปรับปรุง	อาคารและส่วน ปรับปรุงบนที่ดินเช่า	อาคารและ ส่วนปรับปรุง	เครื่องมือและ อุปกรณ์การแพทย์	เครื่องตกแต่งติดตั้ง และอุปกรณ์สำนักงาน	ยานพาหนะ	งานระหว่าง ติดตั้งและก่อสร้าง	รวม	
ราคาทุน									
ณ วันที่ 1 มกราคม 2561	295,316,643	953,064,113	434,295,617	811,932,866	512,272,805	58,209,721	493,372,672	3,558,464,437	
ข้อระหว่างปี	550,000	11,103,295	7,734,517	68,657,600	19,983,570	710,900	819,486,944	928,226,826	
ขาย/ตัดจำหน่ายระหว่างปี	-	-	-	(1,042,109)	(649,494)	(3,672,079)	-	(5,363,682)	
ปรับปรุงเป็นค่าใช้จ่าย	-	-	-	-	-	-	(194,306)	(194,306)	
รับเข้า(โอนออก)	-	21,794,567	58,732,406	-	7,540,295	-	(88,067,268)	-	
ณ วันที่ 31 ธันวาคม 2561	295,866,643	985,961,975	500,762,540	879,548,357	539,147,176	55,248,542	1,224,598,042	4,481,133,275	
ค่าเสื่อมราคาสะสม									
ณ วันที่ 1 มกราคม 2561	3,552,954	269,191,343	251,743,641	408,433,311	371,546,847	32,700,664	-	1,337,168,760	
ค่าเสื่อมราคาสำหรับปี	1,540,830	34,971,046	17,946,655	67,765,953	37,642,496	5,979,158	-	165,846,138	
ค่าเสื่อมราคาขาย/ตัดจำหน่าย	-	-	-	(328,213)	(498,426)	(3,672,072)	-	(4,498,711)	
ณ วันที่ 31 ธันวาคม 2561	5,093,784	304,162,389	269,690,296	475,871,051	408,690,917	35,007,750	-	1,498,516,187	
มูลค่าสุทธิตามบัญชี									
ณ วันที่ 1 มกราคม 2561	291,763,689	683,872,770	182,551,976	403,499,555	140,725,958	25,509,057	493,372,672	2,221,295,677	
ณ วันที่ 31 ธันวาคม 2561	290,772,859	681,799,586	231,072,244	403,677,306	130,456,259	20,240,792	1,224,598,042	2,982,617,088	
ค่าเสื่อมราคาสำหรับปี สิ้นสุดวันที่ 31 ธันวาคม	ประกอบด้วย								
ณ วันที่ 1 มกราคม 2561							ปี 2561	ปี 2560	
ณ วันที่ 31 ธันวาคม 2561							147,626,736	135,784,700	
รวม							18,219,402	17,332,869	
							165,846,138	153,117,569	

13. ที่ดิน อาคาร และอุปกรณ์ - สுகฤษี (ต่อ)

หน่วย : บาท									
	ที่ดินและ ส่วนปรับปรุง	อาคารและส่วน ปรับปรุงบนที่ดินเช่า	อาคารและ ส่วนปรับปรุง	เครื่องมือและ อุปกรณ์การแพทย์	เครื่องตกแต่งติดตั้ง และอุปกรณ์สำนักงาน	ยานพาหนะ	งานระหว่าง ติดตั้งและก่อสร้าง		รวม
ราคาทุน									
ณ วันที่ 1 มกราคม 2560	293,573,343	790,408,375	424,892,357	697,097,435	491,971,705	42,163,496	410,159,723		3,150,266,434
ซื้อระหว่างปี	-	1,135,738	4,630,703	125,189,811	19,198,193	18,587,225	256,065,897		424,807,567
ขาย/ตัดจำหน่ายระหว่างปี	-	(480,000)	-	(10,454,380)	(3,285,684)	(2,541,000)	-		(16,761,064)
ปรับปรุงราคาทุน	-	-	-	100,000	-	-	51,500		151,500
รับเข้า(โอนออก)	1,743,300	162,000,000	4,772,557	-	4,388,591	-	(172,904,448)		-
ณ วันที่ 31 ธันวาคม 2560	295,316,643	953,064,113	434,295,617	811,932,866	512,272,805	58,209,721	493,372,672		3,558,464,437
ค่าเสื่อมราคาสะสม									
ณ วันที่ 1 มกราคม 2560	2,176,320	235,838,677	234,759,860	357,919,942	337,543,075	29,003,563	-		1,197,241,437
ค่าเสื่อมราคาสำหรับปี	1,376,634	33,714,836	16,983,781	59,521,869	35,282,352	6,238,097	-		153,117,569
ค่าเสื่อมราคาขาย/ตัดจำหน่าย	-	(362,170)	-	(9,071,229)	(1,277,996)	(2,540,996)	-		(13,252,391)
ปรับปรุงค่าเสื่อมราคาสะสม	-	-	-	62,729	(584)	-	-		62,145
ณ วันที่ 31 ธันวาคม 2560	3,552,954	269,191,343	251,743,641	408,433,311	371,546,847	32,700,664	-		1,337,168,760
มูลค่าสุทธิตามบัญชี									
ณ วันที่ 1 มกราคม 2560	291,397,023	554,569,698	190,132,497	339,177,493	154,428,630	13,159,933	410,159,723		1,953,024,997
ณ วันที่ 31 ธันวาคม 2560	291,763,689	683,872,770	182,551,976	403,499,555	140,725,958	25,509,057	493,372,672		2,221,295,677

13. ที่ดิน อาคาร และอุปกรณ์ - สุทธิ (ต่อ)

หน่วย : บาท							
งบการเงินรวม							
ที่ดินและ ส่วนปรับปรุง	อาคารและ ส่วนปรับปรุง	เครื่องมือและ อุปกรณ์การแพทย์	เครื่องตกแต่งติดตั้ง และอุปกรณ์สำนักงาน	ยานพาหนะ	งานระหว่าง ติดตั้งและก่อสร้าง	รวม	
ราคาทุน							
ณ วันที่ 1 มกราคม 2561	58,263,440	210,725,958	332,160,307	13,562,500	4,864,478	862,466,142	
ซื้อระหว่างปี	-	540,122	14,569,415	-	1,298,503	18,011,437	
ขาย/ตัดจำหน่าย	-	-	(357,670)	(28,500)	-	(580,311)	
ปรับปรุงเป็นค่าใช้จ่าย	-	-	-	-	(151,480)	(151,480)	
รับเข้า (โอนออก)	-	2,232,406	-	-	(5,861,701)	-	
ณ วันที่ 31 ธันวาคม 2561	58,263,440	213,498,486	346,372,052	13,534,000	149,800	879,745,788	
ค่าเสื่อมราคาสะสม							
ณ วันที่ 1 มกราคม 2561	680,239	149,837,300	215,283,738	11,371,162	-	577,986,303	
ค่าเสื่อมราคาสำหรับปี	170,997	6,659,278	22,307,111	386,478	-	45,302,515	
ค่าเสื่อมราคายก/ตัดจำหน่าย	-	-	(154,996)	(28,499)	-	(295,420)	
ณ วันที่ 31 ธันวาคม 2561	851,236	156,496,578	237,435,853	11,729,141	-	622,993,398	
มูลค่าสุทธิตามบัญชี							
ณ วันที่ 1 มกราคม 2561	57,583,201	60,888,658	116,876,569	2,191,338	4,864,478	284,479,839	
ณ วันที่ 31 ธันวาคม 2561	57,412,204	57,001,908	108,936,199	1,804,859	149,800	256,752,390	
ค่าเสื่อมราคาสำหรับปี สิ้นสุดวันที่ 31 ธันวาคม ประกอบด้วย						ปี 2561	ปี 2560
ต้นทุนกิจการโรงพยาบาล						40,002,479	37,897,579
ค่าใช้จ่ายในการบริหาร						5,300,036	5,518,449
รวม						45,302,515	43,416,028

13. ที่ดิน อาคาร และอุปกรณ์ - สุกรี (ต่อ)

	หน่วย : บาท						
	งบการเงินรวม						
	ที่ดินและ ส่วนปรับปรุง	อาคารและ ส่วนปรับปรุง	เครื่องมือและ อุปกรณ์การแพทย์	เครื่องตกแต่งตัดแต่ง และอุปกรณ์สำนักงาน	ยานพาหนะ	งานระหว่าง ติดตั้งและก่อสร้าง	รวม
ราคาทุน							
ณ วันที่ 1 มกราคม 2560	58,263,440	205,508,612	304,236,425	237,912,075	13,562,500	3,338,570	822,821,622
ซื้อระหว่างปี	-	2,541,559	34,793,768	5,618,840	-	4,864,478	47,818,645
ขาย/ตัดจำหน่ายระหว่างปี	-	-	(6,869,886)	(1,304,239)	-	-	(8,174,125)
รับเข้า (โอนออก)	-	2,675,787	-	662,783	-	(3,338,570)	-
ณ วันที่ 31 ธันวาคม 2560	58,263,440	210,725,958	332,160,307	242,889,459	13,562,500	4,864,478	862,466,142
ค่าเสื่อมราคาสะสม							
ณ วันที่ 1 มกราคม 2560	509,242	143,364,571	198,976,791	186,495,118	10,141,352	-	539,487,074
ค่าเสื่อมราคาสำหรัปี	170,997	6,472,729	19,951,083	15,591,409	1,229,810	-	43,416,028
ค่าเสื่อมราคายาย/ตัดจำหน่าย	-	-	(3,644,136)	(1,272,663)	-	-	(4,916,799)
ณ วันที่ 31 ธันวาคม 2560	680,239	149,837,300	215,283,738	200,813,864	11,371,162	-	577,986,303
มูลค่าสุทธิตามบัญชี							
ณ วันที่ 1 มกราคม 2560	57,754,198	62,144,041	105,259,634	51,416,957	3,421,148	3,338,570	283,334,548
ณ วันที่ 31 ธันวาคม 2560	57,583,201	60,888,658	116,876,569	42,075,595	2,191,338	4,864,478	284,479,839

13. ที่ดิน อาคาร และอุปกรณ์ - สุทธิ (ต่อ)

ณ วันที่ 31 ธันวาคม 2561 และ 2560 สินทรัพย์ที่ซื้อเพิ่มระหว่างปีในงบการเงินรวม ส่วนใหญ่เป็นอาคารระหว่างก่อสร้าง โครงการโรงพยาบาลแห่งใหม่ และอาคารโรงพยาบาลหลังใหม่ของบริษัทย่อยสองแห่ง

ณ วันที่ 31 ธันวาคม 2560 อาคารระหว่างก่อสร้างของบริษัทย่อยแห่งหนึ่ง จำนวนเงิน 117.85 ล้านบาท ได้รวมต้นทุนการกู้ยืมเงิน 25.56 ล้านบาท จากเงินกู้ยืมสำหรับก่อสร้างอาคารโรงพยาบาลหลังใหม่

ในระหว่างปี 2561 และ 2560 บริษัทย่อยสองแห่งได้ทำการโอนอาคารระหว่างก่อสร้างที่แล้วเสร็จพร้อมใช้งานบางส่วนเป็น ที่ดิน อาคาร และอุปกรณ์ ซึ่งมีมูลค่าราคาทุนรวมจำนวน 50 ล้านบาท และ 162 ล้านบาท ตามลำดับ

บริษัทฯ และบริษัทย่อย มีสินทรัพย์ราคาทุนจำนวน 20.60 ล้านบาท สำหรับงบการเงินรวม และจำนวน 3.50 ล้านบาท สำหรับงบการเงินเฉพาะกิจการ เป็นสินทรัพย์ภายใต้สัญญาเช่าซื้อและสัญญาเช่าการเงิน ตามหมายเหตุประกอบงบการเงิน ข้อ 22 และข้อ 23

ณ วันที่ 31 ธันวาคม 2561 และ 2560 บริษัทฯ และบริษัทย่อย มีราคาทุนของสินทรัพย์ที่คิดค่าเสื่อมราคาจนหมดมูลค่าแล้ว แต่ยังคงใช้งานอยู่จำนวน 683.61 ล้านบาท และ 549.48 ล้านบาท ตามลำดับ สำหรับงบการเงินรวม และจำนวน 332.19 ล้านบาท และ 313.07 ล้านบาท ตามลำดับ สำหรับงบการเงินเฉพาะกิจการ

อาคารและส่วนปรับปรุงบนที่ดินเช่าของบริษัทย่อยแห่งหนึ่ง ราคาทุน 779.51 ล้านบาท ซึ่งมีมูลค่าสุทธิ 577.65 ล้านบาท จะตกเป็นของผู้ให้เช่าเมื่อสิ้นสุดระยะเวลาเช่าตามสัญญา

บริษัทฯ และบริษัทย่อย ได้จำหน่ายที่ดินและสิ่งปลูกสร้างที่มีอยู่ในขณะนี้และที่มีต่อไปในอนาคต จำนำเครื่องมือและอุปกรณ์การแพทย์บางส่วน เพื่อใช้เป็นหลักทรัพย์ค้ำประกันวงเงินสินเชื่อจากธนาคารดังที่กล่าวไว้ในหมายเหตุประกอบงบการเงินข้อ 17

14. สิทธิการเช่า - สุทธิ

สิทธิการเช่า - สุทธิ ประกอบด้วย-

		หน่วย : พันบาท			
		งบการเงินรวม		งบการเงินเฉพาะกิจการ	
		ปี 2561	ปี 2560	ปี 2561	ปี 2562
ค่าสิทธิการเช่าจากภาวะผูกพัน	(14.1)	25,000	25,000		
สิทธิการเช่าจ่ายล่วงหน้า	(14.2)	10,510	11,978	-	-
สิทธิการเช่าจ่ายล่วงหน้า	(14.3)	340,483	340,483		
รวมสิทธิการเช่า		375,993	377,461	-	-
หัก ค่าใช้จ่ายระหว่างปี		(1,468)	(1,468)	-	-
สุทธิ		374,525	375,993	-	-

ค่าสิทธิการเช่า ได้แก่ ค่าธรรมเนียมการโอนสิทธิการเช่าที่จ่ายเพื่อให้ได้มาซึ่งสิทธิการเช่าที่ดิน ซึ่งเป็นที่ตั้งของโรงพยาบาลของบริษัทย่อยสองแห่ง บริษัท เพชรเกษมเวชกิจ จำกัด

14.1 ค่าสิทธิการเช่าจากภาวะผูกพัน

ในปี 2554 บริษัทย่อยได้ทำสัญญาเช่าฉบับใหม่โดยขยายระยะเวลาการเช่าจากเดิมสิ้นสุดในเดือนมิถุนายน 2561 เป็นสิ้นสุดในเดือนเมษายน 2584 โดยมีระยะเวลาการเช่า 30 ปี บริษัทย่อยได้จ่ายชำระค่าสิทธิการเช่าจำนวน 25 ล้านบาท ในเดือนมิถุนายน 2561 นอกจากนี้บริษัทย่อยต้องจ่ายค่าเช่ารายเดือนต่างหากตามอัตราที่ระบุไว้ในสัญญาที่ขยายระยะเวลาการเช่า

14.2 สิทธิการเช่าจ่ายล่วงหน้า

ในปี 2554 บริษัทย่อยได้ทำสัญญาเช่าที่ดินแปลงใหม่ซึ่งอยู่บริเวณใกล้เคียงกับที่ตั้งของบริษัทย่อยโดยมีระยะเวลาการเช่า 30 ปี สัญญาเช่าเริ่มตั้งแต่เดือนมกราคม 2555 สิ้นสุดเดือนมกราคม 2585

บริษัท ย่อยได้นำสิทธิการเช่าดังกล่าวไปค้าประกันวงเงินสินเชื่อกับสถาบันการเงินแห่งหนึ่ง ตามหมายเหตุประกอบงบการเงินข้อ 17

บริษัท ทีพีพี เซลท์แคร์ อินเตอร์ เนชั่นแนล จำกัด

14.3 สิทธิการเช่าจ่ายล่วงหน้า

เมื่อวันที่ 30 พฤศจิกายน 2560 บริษัท ย่อยได้ทำสัญญาเช่าที่ดินกับบริษัทแห่งหนึ่งเพื่อก่อสร้างอาคารโรงพยาบาลมีกำหนดระยะเวลาเช่า 30 ปี และอาจต่ออายุได้อีก 30 ปี สัญญาเช่าเริ่มตั้งแต่วันที่ 29 กรกฎาคม 2563 ถึงวันที่ 28 กรกฎาคม 2593 ซึ่งกำหนดให้บริษัท ย่อยชำระค่าเช่าเป็นรายปีในอัตราคงที่ปีละ 88.20 ล้านบาท และชำระค่าสิทธิการเช่า ณ วันเริ่มต้นสัญญาเป็นจำนวนเงิน 337.50 ล้านบาท บริษัท ย่อยได้ชำระค่าสิทธิการเช่าดังกล่าวเต็มจำนวนและรับมอบที่ดินที่เช่านับแต่วันที่ทำสัญญานับนี้แล้ว ในระหว่างระยะเวลานับจากวันรับมอบที่ดินถึงวันเริ่มต้นระยะเวลาเช่าตามสัญญานับนี้ บริษัท ย่อยมีสิทธิใช้ที่ดินที่เช่าเพื่อการพัฒนาและก่อสร้างอาคารโรงพยาบาลโดยไม่มีค่าใช้จ่ายหรือค่าธรรมเนียมเพิ่มเติม ดังนั้นบริษัท ย่อยจะเริ่มตัดจำหน่ายสิทธิการเช่าที่ดินตั้งแต่วันที่ 29 กรกฎาคม 2563 เป็นต้นไป

ภายใต้สัญญาเช่าที่ดินฉบับนี้ (สัญญาเช่าช่วง) บริษัท ย่อยต้องปฏิบัติตามเงื่อนไขและข้อกำหนดที่ระบุไว้ในสัญญา ซึ่งรวมถึงการส่งมอบทรัพย์สิน หรือการรื้อถอนทรัพย์สินบนที่ดินเช่าเมื่อสัญญาเช่าสิ้นสุดลง

15. สินทรัพย์ไม่มีตัวตน - สุทธิ

สินทรัพย์ไม่มีตัวตน - สุทธิ ประกอบด้วย-

	หน่วย : พันบาท					
	งบการเงินรวม			งบการเงินเฉพาะกิจการ		
	โปรแกรมคอมพิวเตอร์	ใบรับรองคุณภาพ	รวม	โปรแกรมคอมพิวเตอร์	ใบรับรองคุณภาพ	รวม
	คอมพิวเตอร์	คุณภาพ		คอมพิวเตอร์	คุณภาพ	
ยอดคงเหลือ ณ วันที่ 1 มกราคม 2560	2,388	2,412	4,800	-	2,412	2,412
บวก ซื้อเพิ่มระหว่างปี	372	-	372	321	-	321
หัก ค่าตัดจำหน่ายระหว่างปี	(626)	(1,106)	(1,732)	(53)	(1,106)	(1,159)
ยอดคงเหลือ ณ วันที่ 31 ธันวาคม 2559	2,134	1,306	3,440	268	1,306	1,574

16. สินทรัพย์(หนี้สิน)ภาษีเงินได้รอการตัดบัญชี - สุทธิ

สินทรัพย์ (หนี้สิน) ภาษีเงินได้รอการตัดบัญชี - สุทธิ มีรายละเอียดดังนี้-

	หน่วย : พันบาท			
	งบการเงินรวม		งบการเงินเฉพาะกิจการ	
	ปี 2561	ปี 2560	ปี 2561	ปี 2560
สินทรัพย์ภาษีเงินได้รอการตัดบัญชี	16,877	15,475	5,098	4,543
หนี้สินภาษีเงินได้รอการตัดบัญชี	(22,852)	(22,852)	-	-
สินทรัพย์ (หนี้สิน) ภาษีเงินได้รอการตัดบัญชี - สุทธิ	(5,975)	(7,377)	5,098	4,543

16.1 รายการเคลื่อนไหวของสินทรัพย์และหนี้สินภาษีเงินได้รอการตัดบัญชีที่เกิดขึ้นในระหว่างปี มีดังนี้.-

	หน่วย : พันบาท			
	งบการเงินรวม			
	ณ วันที่	บันทึกเป็นรายได้(รายจ่าย)ใน		ณ วันที่
	1 ม.ค. 2561	กำไรหรือ	กำไรหรือ	31 ธ.ค. 2561
		ขาดทุน	ขาดทุนเบ็ดเสร็จ	
สินทรัพย์ภาษีเงินได้รอการตัดบัญชี				
เงินลงทุนระยะยาว	100	-	-	100
สำรองประมาณการหนี้สินจากการเช่า	335	53	-	388
ภาระผูกพันผลประโยชน์พนักงาน	15,040	1,675	(326)	16,389
รวม	15,475	1,728	(326)	16,877
หนี้สินภาษีเงินได้รอการตัดบัญชี				
การเพิ่มมูลค่าในที่ดินและอาคารจากการซื้อธุรกิจ	(22,852)	-	-	(22,852)
สินทรัพย์ (หนี้สิน) ภาษีเงินได้รอการตัดบัญชี	(7,377)	1,728	(326)	(5,975)

	หน่วย : พันบาท			
	งบการเงินรวม			
	ณ วันที่	บันทึกเป็นรายได้(รายจ่าย)ใน		ณ วันที่
	1 ม.ค. 2560	กำไรหรือ ขาดทุน	กำไรหรือ ขาดทุนเบ็ดเสร็จ	31 ธ.ค. 2560
<u>สินทรัพย์ภาษีเงินได้รอการตัดบัญชี</u>				
เงินลงทุนระยะยาว	100	-	-	100
สำรองประมาณการหนี้สินจากการเช่า	282	53	-	335
ภาระผูกพันผลประโยชน์พนักงาน	13,011	1,745	284	15,040
รวม	13,393	1,798	284	15,475
<u>หนี้สินภาษีเงินได้รอการตัดบัญชี</u>				
การเพิ่มมูลค่าในที่ดินและอาคารจากการซื้อธุรกิจ	(22,852)	-	-	(22,852)
สินทรัพย์ (หนี้สิน) ภาษีเงินได้รอการตัดบัญชี	(9,459)	1,798	284	(7,377)

16.1 รายการเคลื่อนไหวของสินทรัพย์และหนี้สินภาษีเงินได้รอการตัดบัญชีที่เกิดขึ้นในระหว่างปี มีดังนี้.- (ต่อ)

	หน่วย : พันบาท		
	งบการเงินเฉพาะกิจการ		
	ณ วันที่	บันทึกเป็นรายได้(รายจ่าย)ใน	ณ วันที่
	1 ม.ค. 2561	กำไรหรือ ขาดทุน	31 ธ.ค. 2561
สินทรัพย์ภาษีเงินได้รอการตัดบัญชี			
ภาระผูกพันผลประโยชน์พนักงาน	4,543	555	-
			5,098

	หน่วย : พันบาท		
	งบการเงินเฉพาะกิจการ		
	ณ วันที่	บันทึกเป็นรายได้(รายจ่าย)ใน	ณ วันที่
	1 ม.ค. 2560	กำไรหรือ ขาดทุน	31 ธ.ค. 2560
สินทรัพย์ภาษีเงินได้รอการตัดบัญชี			
ภาระผูกพันผลประโยชน์พนักงาน	3,821	557	165
			4,543

16.2 ค่าใช้จ่ายภาษีเงินได้สำหรับปี สรุปได้ดังนี้.-

	หน่วย : พันบาท			
	งบการเงินรวม		งบการเงินเฉพาะกิจการ	
	ปี 2561	ปี 2560	ปี 2561	ปี 2560
ภาษีเงินได้ปัจจุบัน				
ภาษีเงินได้นิติบุคคลสำหรับปี	25,410	30,379	1,047	3,425
ภาษีเงินได้รอการตัดบัญชี				
ค่าใช้จ่ายภาษีเงินได้รอการตัดบัญชีที่เกี่ยวข้อง	(1,728)	(1,798)	(555)	(557)
กับผลแตกต่างชั่วคราวที่รับรู้เมื่อเริ่มแรกและ ที่กลับรายการ				
ค่าใช้จ่ายภาษีเงินได้	23,682	28,581	492	2,868

ภาษีเงินได้ที่รับรู้ในกำไรขาดทุนเบ็ดเสร็จอื่น

	หน่วย : พันบาท					
	สำหรับปี สิ้นสุดวันที่ 31 ธันวาคม 2561					
	งบการเงินรวม			งบการเงินเฉพาะกิจการ		
	จำนวนเงิน	รายได้ (ค่าใช้จ่าย) ทางภาษี	จำนวนเงินสุทธิจากภาษี	จำนวนเงิน	รายได้ (ค่าใช้จ่าย) ทางภาษี	จำนวนเงินสุทธิจากภาษี
	ก่อนภาษี			ก่อนภาษี		
ภาษีเงินได้รอการตัดบัญชีที่เกี่ยวข้องกับ :						
กำไร (ขาดทุน)						
จากการวัดมูลค่าใหม่ของประมาณการ						
ผลประโยชน์พนักงาน	1,629	(326)	1,303	-	-	-
รวม	1,629	(326)	1,303	-	-	-

	หน่วย : พันบาท					
	สำหรับปี สิ้นสุดวันที่ 31 ธันวาคม 2560					
	งบการเงินรวม			งบการเงินเฉพาะกิจการ		
	จำนวนเงิน ก่อนภาษี	รายได้ (ค่าใช้จ่าย) ทางภาษี	จำนวนเงินสุทธิ จากภาษี	จำนวนเงิน ก่อนภาษี	รายได้ (ค่าใช้จ่าย) ทางภาษี	จำนวนเงินสุทธิ จากภาษี
ภาษีเงินได้จากการตัดบัญชีที่เกี่ยวข้องกับ : กำไร (ขาดทุน) จากการวัดมูลค่าใหม่ของการประมาณการ ผลประโยชน์พนักงาน	(1,424)	284	(1,139)	(827)	165	(662)
รวม	(1,424)	284	(1,139)	(827)	165	(662)

16.3 การกระทบบยอดเพื่อหาอัตราภาษีเงินได้ที่แท้จริง-

	งบการเงินรวม			
	ปี 2561		ปี 2560	
	อัตราภาษี (ร้อยละ)	จำนวนเงิน (พันบาท)	อัตราภาษี (ร้อยละ)	จำนวนเงิน (พันบาท)
กำไรก่อนภาษีเงินได้		173,817		195,313
จำนวนภาษีตามอัตราภาษี	20	34,763	20	39,063
หัก รายได้เงินปันผลที่ได้รับยกเว้น		(14,879)		(14,592)
ผลกระทบทางภาษีของค่าใช้จ่ายที่ไม่สามารถนำมาหัก ในการคำนวณกำไรทางภาษี		3,798		4,110
ภาษีเงินได้ (อัตราที่แท้จริง)	14	23,682	15	28,581

	งบการเงินเฉพาะกิจการ			
	ปี 2561		ปี 2560	
	อัตราภาษี (ร้อยละ)	จำนวนเงิน (พันบาท)	อัตราภาษี (ร้อยละ)	จำนวนเงิน (พันบาท)
กำไรก่อนภาษีเงินได้		82,225		91,941
จำนวนภาษีตามอัตราภาษี	20	16,445	20	18,388
หัก รายได้เงินปันผลที่ได้รับยกเว้น		(14,879)		(14,534)
ผลกระทบทางภาษีของค่าใช้จ่าย ที่ไม่สามารถนำมาหักในการคำนวณ กำไรทางภาษี		(1,074)		(986)
ภาษีเงินได้ (อัตราที่แท้จริง)	1	492	3	2,868

16.4 อัตราภาษี

ภาษีเงินได้ปัจจุบัน

บริษัทฯ และบริษัทย่อย คำนวณภาษีเงินได้นิติบุคคลจากกำไรสุทธิตามบัญชี ภายหลังปรับปรุงด้วยรายการที่ไม่ถือเป็นรายได้และค่าใช้จ่ายตามประมวลรัษฎากร

พระราชบัญญัติแก้ไขเพิ่มเติมประมวลรัษฎากร ฉบับที่ 42 พ.ศ. 2559 ลงวันที่ 3 มีนาคม 2559 ให้ปรับลดอัตราภาษีเงินได้นิติบุคคลเหลืออัตราร้อยละ 20 ของกำไรสุทธิสำหรับรอบระยะเวลาบัญชีที่เริ่มในหรือหลังวันที่ 1 มกราคม 2559 เป็นต้นไป

รายการปรับปรุงหลัก ได้แก่ ค่าเผื่อน้ำหนักส่งสัยจะสูญ ประมาณการหนี้สินสำหรับผลประโยชน์พนักงาน ค่าเสื่อมราคา และค่าใช้จ่ายที่ไม่เป็นไปตามเกณฑ์ที่ประมวลรัษฎากรกำหนด

ภาษีเงินได้จากการตัดบัญชี

ภาษีเงินได้จากการตัดบัญชีที่เกี่ยวข้อง ได้ถูกวัดมูลค่าด้วยอัตราภาษีร้อยละ 20 ซึ่งเป็นอัตราภาษีที่รัฐบาลกำหนด ณ วันที่รายงาน

17. เงินเบิกเกินบัญชีธนาคารและเงินกู้ยืมระยะสั้นจากสถาบันการเงิน

เงินเบิกเกินบัญชีธนาคารและเงินกู้ยืมระยะสั้นจากสถาบันการเงิน ประกอบด้วย-

	หน่วย : พันบาท			
	งบการเงินรวม		งบการเงินเฉพาะกิจการ	
	ปี 2561	ปี 2560	ปี 2561	ปี 2560
เงินเบิกเกินบัญชีธนาคาร	38,640	25,463	15,590	6,960
ตัวสัญญาใช้เงิน	619,000	600,000	545,000	600,000
รวม	657,640	625,463	560,590	606,960

บริษัทฯ และบริษัทย่อย มีวงเงินเบิกเกินบัญชีกับธนาคารสองแห่ง (ปี 2560 : ธนาคารหนึ่งแห่ง) เป็นจำนวนเงินรวม 103 ล้านบาท สำหรับงบการเงินรวม และ 30 ล้านบาท สำหรับงบการเงินเฉพาะกิจการ คิดดอกเบี้ยในอัตรา MOR ต่อปี

บริษัทฯ และบริษัทย่อย มีวงเงินกู้ยืมระยะสั้นกับธนาคารสามแห่ง เป็นจำนวนเงินรวม 700 ล้านบาท (ปี 2560 : สองแห่ง) สำหรับงบการเงินรวม และ 600 ล้านบาท สำหรับงบการเงินเฉพาะกิจการ จ่ายดอกเบี้ยในอัตราร้อยละ 2.80 - 3.70 ต่อปี

ตัวสัญญาใช้เงินดังกล่าวข้างต้น ครบกำหนดชำระคืนภายใน 2 เดือน ถึง 12 เดือน

วงเงินสินเชื่อดังกล่าวข้างต้น ค่าประกันโดยการจำนองที่ดินและสิ่งปลูกสร้างที่มีอยู่ในขณะนี้และที่มีต่อไปในอนาคต จำนำเครื่องมือและอุปกรณ์การแพทย์บางส่วนของบริษัทฯ และบริษัทย่อย และมอบสิทธิการเช่าของบริษัทย่อยแห่งหนึ่ง รวมทั้งการค้ำประกันโดยกรรมการของบริษัทฯ และบริษัทย่อยบางท่าน และบริษัทฯ ได้เข้าค้ำประกันวงเงินสินเชื่อจากธนาคารให้แก่บริษัทย่อยห้าแห่ง (ดูหมายเหตุประกอบงบการเงินข้อ 5.3 หัวข้อ “เรื่องอื่นๆ” ประกอบ)

18. เจ้าหนี้การค้าและเจ้าหนี้อื่น

เจ้าหนี้การค้าและเจ้าหนี้อื่น ประกอบด้วย-

	หน่วย : พันบาท			
	งบการเงินรวม		งบการเงินเฉพาะกิจการ	
	ปี 2561	ปี 2560	ปี 2561	ปี 2560
เจ้าหนี้การค้า				
บริษัทย่อยและบริษัทที่เกี่ยวข้องกัน	5,186	3,477	62,301	60,749
บริษัทอื่น	130,012	124,963	5,847	5,609
รวมเจ้าหนี้การค้า	135,198	128,440	68,148	66,358
เจ้าหนี้หมุนเวียนอื่น				
เจ้าหนี้อื่น - บริษัทย่อยและบริษัทที่เกี่ยวข้องกัน	504	506	8,397	3,444
รายได้รับล่วงหน้า	12,528	9,420	4,784	3,245
เงินทดรองรับ	866	316	501	304
เจ้าหนี้ค่าสินทรัพย์	19,074	16,310	703	320
อื่นๆ	16,548	15,587	3,473	3,948
รวมเจ้าหนี้หมุนเวียนอื่น	49,520	42,139	17,858	11,261
รวมเจ้าหนี้การค้าและเจ้าหนี้หมุนเวียนอื่น	184,718	170,579	86,006	77,619

19. เงินรับล่วงหน้าค่าหุ้น

ค่าใช้จ่ายค้างจ่าย ประกอบด้วย-

	หน่วย : พันบาท			
	งบการเงินรวม		งบการเงินเฉพาะกิจการ	
	ปี 2561	ปี 2560	ปี 2561	ปี 2560
โบนัสค้างจ่าย	69,649	75,098	11,084	15,760
ค่าธรรมเนียมแพทย์ค้างจ่าย	53,722	48,751	17,347	16,604
ค่าใช้จ่ายค้างจ่ายอื่นๆ	52,335	61,258	8,342	8,539
รวม	175,706	185,107	36,773	40,903

20. เงินรับล่วงหน้าค่าหุ้น

ณ วันที่ 31 ธันวาคม 2560 เงินรับล่วงหน้าค่าหุ้นจำนวน 30 ล้านบาท เป็นเงินรับล่วงหน้าค่าหุ้นสำหรับการจองซื้อหุ้นสามัญที่บริษัทย่อยแห่งหนึ่งจะเพิ่มทุนจดทะเบียนในอนาคต ต่อมาเมื่อวันที่ 1 มิถุนายน 2561 บริษัทย่อยดังกล่าวได้ดำเนินการจดทะเบียนเพิ่มทุนกับกระทรวงพาณิชย์แล้วตามหมายเหตุประกอบงบการเงินข้อ 10

21. เงินกู้ยืมระยะยาวจากสถาบันการเงิน - สุทธิ

เงินกู้ยืมระยะยาวจากสถาบันการเงิน - สุทธิ ประกอบด้วย-

	หน่วย : พันบาท			
	งบการเงินรวม		งบการเงินเฉพาะกิจการ	
	ปี 2561	ปี 2560	ปี 2561	ปี 2560
เงินกู้ยืมระยะยาวต้นปี	753,640	695,415	19,740	59,820
บวก กู้ยืมเพิ่มระหว่างปี	660,000	159,405	660,000	-
หัก ชำระคืนระหว่างปี	(157,275)	(101,180)	(94,425)	(40,080)
รวมเงินกู้ยืมระยะยาว	1,256,365	753,640	585,315	19,740
หัก ส่วนที่ครบกำหนดชำระภายในหนึ่งปี	(212,960)	(82,740)	(129,960)	(19,740)
สุทธิ	1,043,405	670,900	455,355	-

บริษัทฯ และบริษัทย่อย มีสัญญากู้ยืมเงินกับธนาคารพาณิชย์สองแห่ง โดยมีรายละเอียดดังนี้.-

วงเงินกู้ยืม (ล้านบาท)	อัตราดอกเบี้ย ร้อยละ (ต่อปี)	การผ่อนชำระคืน เงินต้นและดอกเบี้ย	หน่วย : พันบาท			
			งบการเงินรวม		งบการเงินเฉพาะกิจการ	
			ปี 2561	ปี 2560	ปี 2561	ปี 2560
150	เงินฝากประจำ 3 เดือน ปีที่ 1 : เงินฝากประจำ + 2.25 ปีที่ 2 - 5 : เงินฝากประจำ + 2.50 ปีที่ 6 เป็นต้นไป : เงินฝากประจำ + 3	งวดที่ 1 - 6 : ปลอดเงินต้น งวดที่ 7 - 54 : งวดละ 3.34 ล้านบาท งวดที่ 55 - 59 : งวดละ 4.00 ล้านบาท งวดที่ 60 : งวดละ 4.68 ล้านบาท	-	19,740	-	19,740
40	ปีที่ 1 - 3 : 3.25 ปีที่ 4 เป็นต้นไป : MLR - 2.60	ชำระคืนเงินต้นพร้อมดอกเบี้ยเป็นรายเดือน เดือนละ 0.75 ล้านบาท จำนวน 60 งวด นับตั้งแต่วันที่รับเงินกู้	35,479	-	35,479	-
1,050	ปีที่ 1 - 3 : 3.25 ปีที่ 4 - 6 : MLR - 2.60 ปีที่ 7 เป็นต้นไป : MLR - 2.30	ชำระคืนเงินต้นพร้อมดอกเบี้ยเป็นรายเดือน เดือนละ 11.50 ล้านบาท จำนวน 108 งวด นับตั้งแต่วันที่รับเงินกู้	549,836	-	549,836	-
520	เงินฝากประจำ 3 เดือน ปีที่ 1 : เงินฝากประจำ + 2.25 ปีที่ 2 - 5 : เงินฝากประจำ + 2.50 ปีที่ 6 เป็นต้นไป : เงินฝากประจำ + 3	งวดที่ 1 - 24 : ปลอดเงินต้น งวดที่ 25 - 51 : งวดละ 5.00 ล้านบาท งวดที่ 52 - 75 : งวดละ 6.67 ล้านบาท งวดที่ 76 - 87 : งวดละ 8.33 ล้านบาท งวดที่ 88 - 95 : งวดละ 13.89 ล้านบาท งวดที่ 96 : งวดละ 13.84 ล้านบาท โดย เริ่มชำระงวดแรกในเดือน ธันวาคม 2559	395,000	455,000	-	-
280	เงินฝากประจำ 6 เดือน บวกร้อยละ 2.50	งวดที่ 1 - 13 : งวดละ 0.10 ล้านบาท งวดที่ 14 - 25 : งวดละ 0.25 ล้านบาท งวดที่ 26 - 37 : งวดละ 0.50 ล้านบาท งวดที่ 38 - 72 : งวดละ 1.00 ล้านบาท งวดที่ 73 - 85 : งวดละ 9.00 ล้านบาท งวดที่ 86 - 95 : งวดละ 10.50 ล้านบาท งวดที่ 96 : งวดละ 12.70 ล้านบาท โดยเริ่มชำระงวดแรกในเดือนธันวาคม 2559	276,050	753,640	585,315	19,740
2,040			1,256,365	753,640	585,315	19,740

บริษัทใหญ่

บริษัท โรงพยาบาลมหาลาย จำกัด (มหาชน)

ณ วันที่ 31 ธันวาคม 2561 บริษัทฯ มีวงเงินกู้ยืมระยะยาวตามสัญญาเงินกู้ที่ยังไม่ได้เบิกใช้เป็นจำนวนเงิน 430 ล้านบาท หลักประกันเงินกู้ยืมข้างต้น มีรายละเอียดดังนี้.-

1. จำนำหุ้นของบริษัทย่อยสามแห่งซึ่งเป็นกรรมสิทธิ์ของบริษัทฯ
2. จำนองที่ดินพร้อมสิ่งปลูกสร้างบนที่ดินที่มีอยู่ในขณะนี้ และ/หรือ ที่จะมีต่อไปในภายหน้า กรรมสิทธิ์ของบริษัทฯ
3. จำนองเพิ่มหลักทรัพย์สิ่งปลูกสร้าง กรรมสิทธิ์ของบริษัท ไทยแวลูแคร์ จำกัด
4. จำนองเพิ่มหลักทรัพย์ที่ดินพร้อมสิ่งปลูกสร้างบนที่ดินที่มีอยู่ในขณะนี้ และ/หรือ ที่จะมีต่อไปในภายหน้า กรรมสิทธิ์ของบริษัท เวลต์เฮลท์แคร์ จำกัด

นอกจากนี้บริษัทฯ ต้องปฏิบัติตามเงื่อนไขซึ่งได้กำหนดข้อปฏิบัติและข้อกำหนดบางประการ ซึ่งรวมถึงการให้บริษัทฯ ดำรงอัตราส่วนหนี้สินที่มีภาระดอกเบี้ยจ่ายต่อส่วนของผู้ถือหุ้น (Debt to Equity Ratio) ไว้ในอัตรา 2:1 และดำรงอัตราส่วนความสามารถในการชำระดอกเบี้ยและเงินต้น (Debt Service to Coverage Ratio : DSCR) ไว้ในอัตราไม่ต่ำกว่า 1.20 เท่า

บริษัทย่อย

บริษัท เพชรเกษมเวชกิจ จำกัด

เงินกู้ยืมดังกล่าวข้างต้น ใช้หลักทรัพย์ค้ำประกันเช่นเดียวกับหมายเหตุประกอบงบการเงินข้อ 17

บริษัทย่อยต้องปฏิบัติตามเงื่อนไขซึ่งได้กำหนดข้อปฏิบัติและข้อจำกัดบางประการ ซึ่งรวมถึงการให้บริษัทย่อยดำรงอัตราส่วนหนี้สินต่อส่วนของผู้ถือหุ้น (Debt to Equity Ratio) ไม่เกิน 2.5 เท่า และดำรงอัตราส่วนความสามารถในการชำระดอกเบี้ยและเงินต้น (Debt Service to Coverage Ratio : DSCR) ในอัตราส่วนไม่น้อยกว่า 1.00 เท่า

22. หนี้สินตามสัญญาเช่าซื้อ - สุทธิ

หนี้สินตามสัญญาเช่าซื้อ - สุทธิ ประกอบด้วย-

	หน่วย : พันบาท			
	งบการเงินรวม		งบการเงินเฉพาะกิจการ	
	ปี 2561	ปี 2560	ปี 2561	ปี 2560
หนี้สินตามสัญญาเช่าซื้อ	1,930	2,892	-	-
หัก ดอกเบี้ยจ่ายรอดัดจ่าย - สุทธิ	(182)	(310)	-	-
หนี้สินตามสัญญาเช่าซื้อ - สุทธิ	1,748	2,582	-	-
หัก ส่วนที่ครบกำหนดชำระในปี	(798)	(834)	-	-
สุทธิ	959	1,748	-	-

รายการเคลื่อนไหวของหนี้สินตามสัญญาเช่าซื้อ มีดังนี้-

	หน่วย : พันบาท			
	งบการเงินรวม		งบการเงินเฉพาะกิจการ	
	ปี 2561	ปี 2560	ปี 2561	ปี 2560
หนี้สินตามสัญญาเช่าซื้อ ณ วันต้นปี	2,582	1,301	-	-
ซื้อเพิ่มระหว่างปี	-	2,071	-	-
จ่ายชำระระหว่างปี	(834)	(790)	-	-
หนี้สินตามสัญญาเช่าซื้อ ณ วันสิ้นปี	1,748	2,582	-	-

บริษัทย่อย ได้ทำสัญญาเช่าซื้อสินทรัพย์กับสถาบันการเงินและบริษัทในประเทศ โดยมีจำนวนงวดการผ่อนชำระ 48 งวด ถึง 60 งวด งวดละเท่าๆ กันทุกเดือน กรรมสิทธิ์ในทรัพย์สินที่ซื้อภายใต้สัญญาเช่าซื้อนี้จะโอนเป็นกรรมสิทธิ์ของบริษัทย่อยต่อเมื่อบริษัทย่อยได้ชำระเงินงวดสุดท้ายแล้ว

23. หนี้สินตามสัญญาเช่าการเงิน - สุทธิ

หนี้สินตามสัญญาเช่าการเงิน - สุทธิ ประกอบด้วย-

	หน่วย : พันบาท			
	งบการเงินรวม		งบการเงินเฉพาะกิจการ	
	ปี 2561	ปี 2560	ปี 2561	ปี 2560
หนี้สินตามสัญญาเช่าการเงิน	8,771	11,830	180	612
หัก ดอกเบี้ยจ่ายรอดัดบัญชี	(643)	(1,106)	(10)	(50)
มูลค่าปัจจุบันของค่าเช่าขั้นต่ำ	8,128	10,724	170	562
หัก ส่วนที่ถึงกำหนดชำระภายในหนึ่งปี	(2,605)	(2,779)	(170)	(392)
สุทธิ	5,523	7,945	-	170

รายการเคลื่อนไหวของหนี้สินตามสัญญาเช่าการเงิน มีดังนี้-

	หน่วย : พันบาท			
	งบการเงินรวม		งบการเงินเฉพาะกิจการ	
	ปี 2561	ปี 2560	ปี 2561	ปี 2560
หนี้สินตามสัญญาเช่าการเงิน ณ วันต้นปี	10,724	933	562	933
เพิ่มขึ้นระหว่างปี	-	11,424	-	-
จ่ายชำระระหว่างปี	(2,596)	(1,633)	(392)	(371)
หนี้สินตามสัญญาเช่าการเงิน ณ วันสิ้นปี	8,128	10,724	170	562

24. เงินกู้ยืมระยะยาวจากบุคคลอื่น

เงินกู้ยืมระยะยาวจากบุคคลอื่น ประกอบด้วย-

	หน่วย : พันบาท			
	งบการเงินรวม		งบการเงินเฉพาะกิจการ	
	ปี 2561	ปี 2560	ปี 2561	ปี 2560
เงินกู้ยืมจากบุคคลอื่นต้นปี	192,400	256,100	-	-
บวก กู้ยืมเพิ่มระหว่างปี	24,500	15,000	-	-
หัก ชำระคืนระหว่างปี	(71,000)	(78,700)	-	-
คงเหลือเงินกู้ยืมทั้งสิ้น	145,900	192,400	-	-
หัก ส่วนที่ครบกำหนดชำระในปี	(29,000)	(22,500)	-	-
คงเหลือเงินกู้ยืมระยะยาวจากบุคคลอื่น	116,900	169,900	-	-

บริษัทย่อยสี่แห่ง (ปี 2560 : บริษัทย่อยสามแห่ง) มีเงินกู้ยืมระยะยาวจากบุคคลอื่นในรูปตัวสัญญาใช้เงิน กำหนดจ่ายชำระคืนภายใน 1 - 3 ปี และจ่ายดอกเบี้ยในอัตราร้อยละ 4.00 - 4.50 ต่อปี และในอัตราดอกเบี้ยเงินฝากประจำประเภท 12 เดือนบวกร้อยละ 1.25 - 2.50 ต่อปี

25. ประมาณการหนี้สินผลประโยชน์พนักงาน

บริษัทฯ และบริษัทย่อย

มีนโยบายจ่ายค่าชดเชยผลประโยชน์หลังออกจากงานและบำเหน็จตามข้อกำหนดของพระราชบัญญัติคุ้มครองแรงงาน พ.ศ. 2541 ในการให้ผลประโยชน์เมื่อเกษียณ และผลประโยชน์ระยะยาวอื่นแก่พนักงานตามสิทธิและอายุงาน

การเปลี่ยนแปลงในมูลค่าปัจจุบันของประมาณการหนี้สินผลประโยชน์พนักงาน ประกอบด้วย-

	หน่วย : พันบาท			
	งบการเงินรวม		งบการเงินเฉพาะกิจการ	
	ปี 2561	ปี 2560	ปี 2561	ปี 2560
ภาระผูกพันผลประโยชน์พนักงาน ณ วันที่ 1 มกราคม	75,202	65,198	22,716	19,103
เพิ่มขึ้นจากการซื้อธุรกิจ	10,227	9,908	2,772	2,786
ต้นทุนบริการในปัจจุบัน	(1,853)	(1,328)	-	-
ค่าใช้จ่ายผลประโยชน์พนักงานสำหรับปี	(1,629)	-	-	(97)
กำไรจากการวัดมูลค่าใหม่ของประมาณการหนี้สิน	1,424	-	-	-
ผลประโยชน์พนักงาน	827	-	827	-
ภาระผูกพันผลประโยชน์พนักงาน ณ วันที่ 31 ธันวาคม	81,947	75,202	25,488	22,716
หัก ส่วนที่ถึงกำหนดชำระในปี	(3,224)	(822)	(1,493)	(549)
ภาระผูกพันผลประโยชน์พนักงานระยะยาว - สุทธิ	78,723	74,380	23,995	22,167

กำไร (ขาดทุน) จากการวัดมูลค่าใหม่ของประมาณการหนี้สินผลประโยชน์พนักงานเกิดขึ้นจากรายการดังต่อไปนี้.-

	หน่วย : พันบาท			
	สำหรับปี สิ้นสุดวันที่ 31 ธันวาคม			
	งบการเงินรวม		งบการเงินเฉพาะกิจการ	
	ปี 2561	ปี 2560	ปี 2561	ปี 2560
สมมติฐานทางการเงิน	(724)	4,417	-	2,236
การปรับปรุงจากประสบการณ์	(253)	(3,742)	-	(1,336)
สมมติฐานประชากร	(652)	749	-	(73)
รวม	(1,629)	1,424	-	827

ค่าใช้จ่ายที่รับรู้ในกำไรหรือขาดทุนข้างต้น แสดงรวมในรายการ ดังต่อไปนี้.-

	หน่วย : พันบาท			
	งบการเงินรวม		งบการเงินเฉพาะกิจการ	
	ปี 2561	ปี 2560	ปี 2561	ปี 2560
รับรู้ในกำไรหรือขาดทุน :				
ต้นทุนขาย	6,169	6,000	1,469	1,329
ค่าใช้จ่ายในการบริหาร	3,198	3,005	860	1,009
ค่าตอบแทนผู้บริหาร	860	903	443	448
รวม	10,227	9,908	2,772	2,786
รับรู้ในกำไรหรือขาดทุนเบ็ดเสร็จอื่น :				
กำไร (ขาดทุน) จากการวัดมูลค่าใหม่ของประมาณการหนี้สินผลประโยชน์พนักงาน				
- สุทธิจากภาษีเงินได้	(1,303)	1,139	-	661

กำไรและขาดทุนจากการประมาณการตามหลักคณิตศาสตร์ประกันภัยที่รับรู้ในกำไรขาดทุนเบ็ดเสร็จอื่น แสดงได้ดังนี้

	หน่วย : พันบาท			
	งบการเงินรวม		งบการเงินเฉพาะกิจการ	
	ปี 2561	ปี 2560	ปี 2561	ปี 2560
รวมในกำไรสะสม				
ณ วันที่ 1 มกราคม	(1,141)	(2)	(2,188)	(1,527)
รับรู้ระหว่างปี	1,303	(1,139)	-	(661)
ณ วันที่ 31 ธันวาคม	162	(1,141)	(2,188)	(2,188)

ข้อสมมติหลักในการประมาณการตามหลักการคณิตศาสตร์ประกันภัย ณ วันที่รายงาน ประกอบด้วย.-

	ปี 2561		ปี 2560	
	งบการเงินรวม	งบการเงินเฉพาะกิจการ	งบการเงินรวม	งบการเงินเฉพาะกิจการ
อัตราคิดลด (ร้อยละ) *	2.09 - 3.01	2.68	2.60 - 3.01	2.68
อัตราการเพิ่มขึ้นของเงินเดือน (ร้อยละ)	3.00 - 4.50	4.20	3.00 - 4.50	4.20
อัตราการหมุนเวียนพนักงาน (ร้อยละ)	0 - 35	0 - 35	0 - 35	0 - 35
อัตราภาระ (ร้อยละ) **	5(TMO2008)	5(TMO2008)	5(TMO2008)	5(TMO2008)
	5(TMO2017)			
อายุครบเกษียณ (ปี)	55 - 60	60	55 - 60	60

* อ้างอิงจากอัตราดอกเบี้ยพันธบัตรรัฐบาลระยะยาว

** อ้างอิงตามตารางมรณะไทย 2551 ประเภทสามัญ (TMO2008 : Thai Mortality Ordinary Table of 2008) โดยในปี 2561 บริษัทย่อยหนึ่งแห่งใช้ตามตารางมรณะไทย 2560 (ประเภทสามัญ (TMO2017 : Thai Mortality Ordinary Table of 2017)

การวิเคราะห์ความอ่อนไหว

การเปลี่ยนแปลงในแต่ละข้อสมมติฐานที่เกี่ยวข้อง ในการประมาณการตามหลักคณิตศาสตร์ประกันภัยที่อาจจะเป็นไปได้ อย่างสมเหตุสมผล ณ วันที่รายงาน โดยถือว่าข้อสมมติฐานอื่นๆ คงที่ จะมีผลกระทบต่อประมาณการหนี้สินผลประโยชน์ ที่กำหนดไว้เป็นจำนวนเงินดังต่อไปนี้

	หน่วย : พันบาท			
	งบการเงินรวม			
	ปี 2561		ปี 2560	
	เพิ่มขึ้น	ลดลง	เพิ่มขึ้น	ลดลง
ภาระผูกพันของโครงการผลประโยชน์ ณ วันที่ 31 ธันวาคม				
อัตราคิดลด (เปลี่ยนแปลงร้อยละ 1)	(6,272)	7,250	(5,879)	6,788
การเพิ่มขึ้นของเงินเดือนในอนาคตเปลี่ยนแปลงร้อยละ 1)	8,807	(7,692)	7,721	6,784
อัตราการลาออก (เปลี่ยนแปลงร้อยละ 1)	(6,673)	3,262	(6,263)	3,080
ภาระผูกพันของโครงการผลประโยชน์ ณ วันที่ 31 ธันวาคม				
อัตราคิดลด (เปลี่ยนแปลงร้อยละ 1)	(1,898)	2,213	(1,722)	2,008
การเพิ่มขึ้นของเงินเดือนในอนาคตเปลี่ยนแปลงร้อยละ 1)	2,665	(2,316)	2,187	(1,910)
อัตราการลาออก (เปลี่ยนแปลงร้อยละ 1)	(2,024)	704	(1,836)	647

เมื่อวันที่ 13 ธันวาคม 2561 สภานิติบัญญัติแห่งชาติได้มีมติผ่านร่างพระราชบัญญัติคุ้มครองแรงงานฉบับใหม่ ซึ่งกฎหมายดังกล่าวอยู่ในระหว่างรอประกาศในราชกิจจานุเบกษา พระราชบัญญัติคุ้มครองแรงงานฉบับใหม่นี้กำหนดอัตราค่าชดเชยเพิ่มเติมกรณีนายจ้างเลิกจ้าง สำหรับลูกจ้างซึ่งทำงานติดต่อกันครบ 20 ปีขึ้นไป ให้มีสิทธิได้รับค่าชดเชยไม่น้อยกว่าค่าจ้างอัตราสุดท้าย 400 วัน จากปัจจุบันอัตราค่าชดเชยสูงสุด คือ 300 วัน การเปลี่ยนแปลงดังกล่าวถือเป็นการแก้ไขโครงการสำหรับโครงการผลประโยชน์หลังออกจากงาน และมีผลกระทบต่อให้บริษัทฯ และบริษัทย่อยมีภาระผูกพันผลประโยชน์พนักงาน ณ วันที่ 31 ธันวาคม 2561 เพิ่มขึ้นจำนวน 23.88 ล้านบาท สำหรับงบการเงินรวม และเพิ่มขึ้นจำนวน 7.30 ล้านบาท สำหรับงบการเงินเฉพาะกิจการ

ทั้งนี้ บริษัทฯ และบริษัทย่อยจะบันทึกผลกระทบจากการเปลี่ยนแปลงดังกล่าวโดยรับรู้ต้นทุนบริการในอดีตเป็นค่าใช้จ่ายทันทีในงบกำไรขาดทุนเบ็ดเสร็จของปีที่กฎหมายดังกล่าวมีผลบังคับใช้

26. สำรองตามกฎหมาย

26.1 บริษัทฯ

ภายใต้บทบัญญัติของตามมาตรา 116 แห่งพระราชบัญญัติบริษัทมหาชนจำกัด พ.ศ. 2535 บริษัทฯ ต้องจัดสรรกำไรสุทธิประจำปีส่วนหนึ่งไว้เป็นทุนสำรองไม่น้อยกว่าร้อยละ 5 ของกำไรสุทธิประจำปีหักด้วยยอดขาดทุนสะสมยกมา (ถ้ามี) จนกว่าทุนสำรองนั้นจะมีจำนวนไม่น้อยกว่าร้อยละ 10 ของทุนจดทะเบียน สำรองตามกฎหมายดังกล่าวไม่สามารถนำไปจ่ายเงินปันผลได้

บริษัทฯ ได้จัดสรรสำรองตามกฎหมายไว้ครบถ้วนแล้ว

26.2 บริษัทย่อย

ตามมาตรา 1202 แห่งประมวลกฎหมายแพ่งและพาณิชย์ บริษัทย่อยที่จัดตั้งขึ้นตามกฎหมายไทยต้องจัดสรรทุนสำรองตามกฎหมายไม่น้อยกว่าร้อยละ 5 ของจำนวนผลกำไร ซึ่งบริษัททำมาหาได้ทุกคราวที่จ่ายเงินปันผลจนกว่าทุนสำรองนั้นจะมีจำนวนไม่น้อยกว่าร้อยละ 10 ของทุนจดทะเบียนสำรองตามกฎหมายดังกล่าวไม่สามารถนำไปหักกับขาดทุนสะสมและไม่สามารถนำไปจ่ายเงินปันผลได้

27. เงินปันผลจ่าย

บริษัทใหญ่

ที่ประชุมสามัญผู้ถือหุ้นประจำปี 2561 เมื่อวันที่ 27 เมษายน 2561 มีมติอนุมัติให้บริษัทฯ จ่ายเงินปันผลจากกำไรสุทธิสำหรับปี 2560 ในอัตราหุ้นละ 4.10 บาท เป็นจำนวน 65.60 ล้านบาท

บริษัทย่อย

ที่ประชุมสามัญผู้ถือหุ้นประจำปี 2561 ของบริษัท เพชรเกษมเวชกิจ จำกัด เมื่อวันที่ 27 เมษายน 2561 มีมติอนุมัติให้บริษัทฯ จ่ายเงินปันผลจากกำไรสุทธิสำหรับปี 2560 ในอัตราหุ้นละ 80.00 บาท รวมเป็นเงินปันผลทั้งสิ้น 24.00 ล้านบาท

ที่ประชุมสามัญผู้ถือหุ้นประจำปี 2561 ของบริษัท ไทยแวลูแคร์ จำกัด เมื่อวันที่ 30 เมษายน 2561 มีมติอนุมัติให้บริษัทฯ จ่ายเงินปันผลจากกำไรสุทธิสำหรับปี 2560 ในอัตราหุ้นละ 2.50 บาท รวมเป็นเงินปันผลทั้งสิ้น 12.50 ล้านบาท

ที่ประชุมสามัญผู้ถือหุ้นประจำปี 2561 ของบริษัท เพชรบุรีเวชกิจ จำกัด เมื่อวันที่ 25 เมษายน 2561 มีมติอนุมัติให้บริษัทฯ จ่ายเงินปันผลจากกำไรสุทธิสำหรับปี 2560 ในอัตราหุ้นละ 0.30 บาท รวมเป็นเงินปันผลทั้งสิ้น 1.59 ล้านบาท

ที่ประชุมสามัญผู้ถือหุ้นประจำปี 2561 ของบริษัท แม่กลองเวชกิจ จำกัด เมื่อวันที่ 27 เมษายน 2561 มีมติอนุมัติให้บริษัทฯ จ่ายเงินปันผลจากกำไรสุทธิสำหรับปี 2560 ในอัตราหุ้นละ 5.00 บาท รวมเป็นเงินปันผลทั้งสิ้น 2.50 ล้านบาท

ที่ประชุมสามัญผู้ถือหุ้นประจำปี 2561 ของบริษัท พร้อมแพทย์ราชบุรี จำกัด เมื่อวันที่ 25 เมษายน 2561 มีมติอนุมัติให้บริษัทฯ จ่ายเงินปันผลจากกำไรสุทธิสำหรับปี 2560 ในอัตราหุ้นละ 0.85 บาท รวมเป็นเงินปันผลทั้งสิ้น 10.20 ล้านบาท

28. กำไรต่อหุ้นขั้นพื้นฐาน

กำไรต่อหุ้นขั้นพื้นฐานคำนวณโดยการหารกำไรสุทธิสำหรับปีที่เป็นของผู้ถือหุ้นของบริษัทฯ (ไม่รวมกำไรขาดทุนเบ็ดเสร็จอื่น) ด้วยจำนวนหุ้นสามัญถัวเฉลี่ยถ่วงน้ำหนักของหุ้นสามัญที่ถือโดยบุคคลภายนอกที่ออกอยู่ในระหว่างปี โดยแสดงการคำนวณดังนี้:-

	หน่วย : พันบาท			
	งบการเงินรวม		งบการเงินเฉพาะกิจการ	
	ปี 2561	ปี 2560	ปี 2561	ปี 2560
กำไรสุทธิส่วนที่เป็นของผู้ถือหุ้นของบริษัท (ขั้นพื้นฐาน) (พันบาท)	133,115	160,501	81,734	89,073
จำนวนหุ้นสามัญที่ออกจำหน่ายแล้ว (หุ้น)	16,000	15,894	16,000	16,000
กำไรต่อหุ้นขั้นพื้นฐาน (บาทต่อหุ้น)	8.32	10.10	5.11	5.57

29. ค่าใช้จ่ายจำแนกตามลักษณะ

ค่าใช้จ่ายจำแนกตามลักษณะของค่าใช้จ่ายที่สำคัญ ประกอบด้วย:-

	หน่วย : พันบาท			
	งบการเงินรวม		งบการเงินเฉพาะกิจการ	
	ปี 2561	ปี 2560	ปี 2561	ปี 2560
ค่าธรรมเนียมแพทย์	570,015	536,049	171,383	174,579
ค่าใช้จ่ายพนักงาน	662,327	660,928	153,090	169,579
ค่าตอบแทนผู้บริหาร	30,699	32,398	14,863	19,208
ค่าเสื่อมราคา	165,846	153,118	49,589	48,287
ยา เวชภัณฑ์และวัสดุอื่นที่ใช้ไป	437,111	428,752	119,900	141,267
ต้นทุนทางการเงิน	74,512	24,660	44,919	24,530

30. กองทุนสำรองเลี้ยงชีพ

บริษัทฯ และบริษัทย่อยบางแห่ง และพนักงานของบริษัทฯ ได้ร่วมกันจัดตั้งกองทุนสำรองเลี้ยงชีพตามพระราชบัญญัติกองทุนสำรองเลี้ยงชีพ พ.ศ. 2530 โดยบริษัทฯ และบริษัทย่อยบางแห่ง และพนักงานจะจ่ายสมทบเข้ากองทุนเป็นรายเดือนในอัตราร้อยละ 3 - 6 ของเงินเดือน

ในปี 2561 และ 2560 บริษัทฯ และบริษัทย่อยบางแห่งได้จ่ายเงินสมทบกองทุนเป็นจำนวนเงิน 3.36 ล้านบาท และ 2.32 ล้านบาท ตามลำดับ สำหรับงบการเงินรวม จำนวนเงิน 1.59 ล้านบาท และ 1.59 ล้านบาท ตามลำดับ สำหรับงบการเงินเฉพาะกิจการ

31. ข้อมูลเกี่ยวกับส่วนงานดำเนินงาน

ข้อมูลส่วนงานดำเนินงานที่นำเสนอนี้สอดคล้องกับรายงานภายในของบริษัทฯ และบริษัทย่อย ที่ผู้มีอำนาจตัดสินใจสูงสุดด้านการดำเนินงานได้รับและสอบทานอย่างสม่ำเสมอ เพื่อใช้ในการตัดสินใจในการจัดสรรทรัพยากรให้กับส่วนงานและประเมินผลการดำเนินงานของส่วนงาน ทั้งนี้ ผู้มีอำนาจตัดสินใจสูงสุดด้านการดำเนินงานของบริษัทฯ คือ คณะกรรมการของบริษัทฯ

บริษัทฯ และบริษัทย่อยดำเนินกิจการในส่วนงานธุรกิจเดียว คือ ประกอบธุรกิจสถานพยาบาล ชื่อ - ขยายยาและเวชภัณฑ์ และธุรกิจอื่นที่ประกอบกิจการสนับสนุนธุรกิจโรงพยาบาล ของกลุ่มบริษัท ซึ่งรายได้และค่าใช้จ่ายในกลุ่มบริษัทถูกตัดออกในงบการเงินรวม ดังนั้นฝ่ายบริหารจึงพิจารณาว่าบริษัทฯ และบริษัทย่อยมีส่วนงานธุรกิจเพียงส่วนงานเดียว

บริษัทฯ และบริษัทย่อยดำเนินธุรกิจเฉพาะในประเทศไทยเท่านั้น ดังนั้น ฝ่ายบริหารจึงพิจารณาว่าบริษัทฯ และ บริษัทย่อยมีส่วนงานทางภูมิศาสตร์เพียงส่วนงานเดียว

ดังนั้น รายได้ กำไร และสินทรัพย์ทั้งหมด ที่แสดงในงบการเงินจึงเกี่ยวข้องกับส่วนงานทางธุรกิจและส่วนงานทางภูมิศาสตร์ตามที่กล่าวไว้

32. การเปิดเผยข้อมูลเกี่ยวกับเครื่องมือทางการเงิน

บริษัทฯ และบริษัทย่อย ได้ปฏิบัติตามแนวทางในการเปิดเผยข้อมูลเกี่ยวกับเครื่องมือทางการเงิน ซึ่งอ้างอิงตามมาตรฐานการบัญชีไทย ฉบับที่ 107 เรื่อง “การแสดงรายการและการเปิดเผยข้อมูลสำหรับเครื่องมือทางการเงิน” บริษัทฯ และบริษัทย่อยมีข้อมูลเกี่ยวกับเครื่องมือทางการเงิน ทั้งในงบแสดงฐานะการเงินและนอกงบแสดงฐานะการเงิน ดังนี้-

32.1 นโยบายการบัญชี

นโยบายการบัญชีที่เกี่ยวข้องได้เปิดเผยไว้ในหมายเหตุประกอบงบการเงินสำหรับปี สิ้นสุดวันที่ 31 ธันวาคม 2561

32.2 นโยบายการบริหารความเสี่ยง

บริษัทฯ และบริษัทย่อย มีความเสี่ยงจากการดำเนินธุรกิจตามปกติจากการเปลี่ยนแปลงอัตราดอกเบี้ย และจากการไม่ปฏิบัติตามข้อกำหนดตามสัญญาของคู่สัญญา บริษัทฯ และบริษัทย่อย ไม่มีนโยบายที่จะประกอบธุรกรรมตราสารทางการเงินที่เป็นตราสารอนุพันธ์เพื่อการเก็งกำไรหรือเพื่อการค้า

32.3 ความเสี่ยงจากการให้สินเชื่อ

บริษัทฯ และบริษัทย่อย มีความเสี่ยงจากการให้สินเชื่ออันเกิดจากการที่คู่สัญญาไม่ปฏิบัติตามข้อกำหนดในสัญญา ซึ่งก่อให้เกิดความเสียหายแก่บริษัทฯ และบริษัทย่อย เพื่อป้องกันความเสี่ยงเกี่ยวกับสินเชื่อดังกล่าว บริษัทฯ และบริษัทย่อยได้มีการควบคุมการให้สินเชื่อแก่ลูกค้าและสอบทานฐานะทางการเงินของลูกค้าอย่างสม่ำเสมอ บริษัทฯ และบริษัทย่อย จึงคาดว่าจะไม่ได้รับความเสียหายที่เป็นสาระสำคัญจากการไม่ปฏิบัติตามสัญญา

สำหรับสินทรัพย์ทางการเงินที่แสดงในงบแสดงฐานะการเงิน ราคาตามบัญชีของสินทรัพย์หลังหักค่าเผื่อหนี้สงสัยจะสูญถือเป็นมูลค่าสูงสุดของความเสี่ยงที่เกิดจากการไม่ปฏิบัติตามสัญญา

32.4 ความเสี่ยงด้านสภาพคล่อง

ความเสี่ยงด้านสภาพคล่อง คือ ความเสี่ยงที่บริษัทฯ และบริษัทย่อย จะไม่สามารถปฏิบัติตามภาระผูกพันได้เมื่อครบกำหนด เนื่องจากไม่สามารถเปลี่ยนสินทรัพย์เป็นเงินสดได้ หรือไม่สามารถจัดหาเงินได้เพียงพอตามความต้องการในเวลาที่เหมาะสมซึ่งอาจทำให้เกิดความเสียหายได้ บริษัทฯ และบริษัทย่อย มีนโยบายในการบริหารความเสี่ยงด้านสภาพคล่องที่อาจเกิดขึ้น โดยการจัดเตรียมวงเงินสินเชื่อที่คาดว่าจะเพียงพอในการดำเนินธุรกิจของบริษัทฯ และบริษัทย่อย ซึ่งวงเงินดังกล่าวได้รับจากบุคคลอื่น บุคคลที่เกี่ยวข้องกันและได้รับอนุมัติจากธนาคารพาณิชย์หลายแห่ง

32.5 ความเสี่ยงเกี่ยวกับอัตราดอกเบี้ย

บริษัทฯ และบริษัทย่อย มีความเสี่ยงจากอัตราดอกเบี้ยที่สำคัญอันเกี่ยวเนื่องกับ เงินฝากสถาบันการเงิน เงินลงทุนชั่วคราว เงินให้กู้ยืม เงินเบิกเกินบัญชี เงินกู้ยืมระยะสั้นและเงินกู้ยืมระยะยาวที่มีดอกเบี้ยจากสถาบันการเงิน และเงินกู้ยืมอื่นๆ หนี้สินภายใต้สัญญาเช่าซื้อและสัญญาเช่าการเงิน อย่างไรก็ตาม เนื่องจากสินทรัพย์ทางการเงินและหนี้สินทางการเงินส่วนใหญ่มีอัตราดอกเบี้ยที่ปรับขึ้นลงตามอัตราตลาด หรือมีอัตราดอกเบี้ยคงที่ ซึ่งใกล้เคียงกับอัตราตลาดในปัจจุบัน ดังนั้น ฝ่ายบริหารของบริษัทฯ และบริษัทย่อย เชื่อว่าความเสี่ยงจากอัตราดอกเบี้ยของบริษัทฯ และบริษัทย่อยจะอยู่ในระดับต่ำ จึงมิได้ใช้ตราสารอนุพันธ์ทางการเงินเพื่อป้องกันความเสี่ยงดังกล่าว

	หน่วย : พันบาท						
	งบการเงินรวม						
	อัตราดอกเบี้ยคงที่			อัตราดอกเบี้ย	ไม่มีอัตรา	อัตรา	ดอกเบี้ย
	ภายใน 1 ปี	มากกว่า 1-5 ปี	มากกว่า 5 ปี	ปรับขึ้นลง ตามราคาตลาด	ดอกเบี้ย	รวม	ดอกเบี้ย ร้อยละ (ต่อปี)
ณ วันที่ 31 ธันวาคม 2561							
สินทรัพย์ทางการเงิน							
เงินสดและรายการเทียบเท่าเงินสด	-	-	-	569,630	6,306	575,936	0.20 - 1.20
เงินลงทุนชั่วคราว	-	-	-	800,160	-	800,160	1.40 - 1.75
ลูกหนี้การค้าและลูกหนี้หมุนเวียนอื่น	-	-	-	-	236,256	236,256	-
เงินฝากที่ติดภาระค่าประกัน	-	-	-	499	-	499	0.90
เงินให้กู้ยืมแก่กรรมการ	-	13,000	-	-	-	13,000	1.40
เงินให้ยืมแก่พนักงาน	-	-	-	-	9,876	9,876	-
หนี้สินทางการเงิน							
เงินเบิกเกินบัญชีและเงินกู้ยืมระยะสั้น							
จากสถาบันการเงิน	-	-	-	657,640	-	657,640	MOR, 2.80 - 4.05
เจ้าหนี้การค้าและเจ้าหนี้หมุนเวียนอื่น	-	-	-	-	184,718	184,718	-
ค่าใช้จ่ายค้างจ่าย	-	-	-	-	175,706	175,706	-
เงินกู้ยืมระยะยาวจากสถาบันการเงิน	-	-	-	1,256,365	-	1,256,365	3.25 - 3.93
เงินกู้ยืมจากบุคคลที่เกี่ยวข้องกัน	10,000	-	-	137,000	-	147,000	2.55 - 4.50
เงินกู้ยืมจากบุคคลอื่น	-	20,000	-	125,900	-	145,900	2.55 - 4.50
หนี้สินตามสัญญาเช่าซื้อ	789	959	-	-	-	1,748	2.39
หนี้สินตามสัญญาเช่าการเงิน	2,605	5,523	-	-	-	8,128	5.41

	หน่วย : พันบาท						
	งบการเงินรวม						
	อัตราดอกเบี้ยคงที่			อัตราดอกเบี้ย	ไม่มีอัตรา		อัตรา
	ภายใน 1 ปี	มากกว่า 1-5 ปี	มากกว่า 5 ปี	ปรับขึ้นลง ตามราคาตลาด	ดอกเบี้ย	รวม	ดอกเบี้ย ร้อยละ (ต่อปี)
ณ วันที่ 31 ธันวาคม 2560							
สินทรัพย์ทางการเงิน							
เงินสดและรายการเทียบเท่าเงินสด	-	-	-	937,426	8,903	946,329	0.20 - 1.25
เงินลงทุนชั่วคราว	-	-	-	156	-	156	0.90
ลูกหนี้การค้าและลูกหนี้หมุนเวียนอื่น - สุทธิ	-	-	-	-	206,288	206,288	-
เงินฝากที่ติดภาระค้ำประกัน	-	-	-	497	-	497	0.90
เงินให้ยืมแก่พนักงาน	-	-	-	-	8,081	8,081	-
หนี้สินทางการเงิน							
เงินเบิกเกินบัญชีและเงินกู้ยืมระยะสั้น							
จากสถาบันการเงิน	-	-	-	625,463	-	625,463	MOR, 2.80 - 3.50
เจ้าหนี้การค้าและเจ้าหนี้หมุนเวียนอื่น	-	-	-	-	170,579	170,579	-
ค่าใช้จ่ายค้างจ่าย	-	-	-	-	185,107	185,107	-
เงินกู้ยืมระยะยาวจากสถาบันการเงิน	-	-	-	753,640	-	753,640	3.40 - 3.85
เงินกู้ยืมจากบุคคลที่เกี่ยวข้องกัน	30,000	-	-	122,000	-	152,000	2.55 - 4.75
เงินกู้ยืมจากบุคคลอื่น	12,000	85,000	-	94,900	-	192,400	2.55 - 4.75
หนี้สินตามสัญญาเช่าซื้อ	834	1,747	-	-	2,581	2,581	2.39
หนี้สินตามสัญญาเช่าการเงิน	2,779	7,945	-	-	10,724	10,724	5.41

บริษัทฯ และบริษัทย่อยมีสินทรัพย์และหนี้สินทางการเงินที่สำคัญ จัดประเภทตามอัตราดอกเบี้ย ได้ดังนี้:-

	หน่วย : พันบาท						
	งบการเงินรวม						
	อัตราดอกเบี้ยคงที่			อัตราดอกเบี้ย	ไม่มีอัตรา		อัตรา
	ภายใน 1 ปี	มากกว่า 1-5 ปี	มากกว่า 5 ปี	ปรับขึ้นลง ตามราคาตลาด	ดอกเบี้ย	รวม	ดอกเบี้ย ร้อยละ (ต่อปี)
ณ วันที่ 31 ธันวาคม 2560							
สินทรัพย์ทางการเงิน							
เงินสดและรายการเทียบเท่าเงินสด	-	-	-	2,211	1,210	3,421	0.30 - 1.20
ลูกหนี้การค้าและลูกหนี้หมุนเวียนอื่น	-	-	-	-	95,391	95,391	-
เงินให้กู้ยืมแก่บริษัทย่อย	-	-	-	126,519	-	126,519	MLR
เงินให้ยืมแก่พนักงาน	-	-	-	-	386	386	-
หนี้สินทางการเงิน							
เงินเบิกเกินบัญชีและเงินกู้ยืมระยะสั้น							
จากสถาบันการเงิน	-	-	-	560,590	-	560,590	MOR, 2.80 - 3.50
เจ้าหนี้การค้าและเจ้าหนี้หมุนเวียนอื่น	-	-	-	-	86,006	86,006	-
ค่าใช้จ่ายค้างจ่าย	-	-	-	-	36,773	36,773	-
เงินกู้ยืมจากบริษัทย่อย	-	-	-	221,500	-	221,500	4.50 - 5.50
เงินกู้ยืมระยะยาวจากสถาบันการเงิน	-	-	-	585,315	-	585,315	3.25 - 3.40
หนี้สินตามสัญญาเช่าการเงิน	170	-	-	-	-	170	5.41

	หน่วย : พันบาท						
	งบการเงินรวม						
	อัตราดอกเบี้ยคงที่			อัตราดอกเบี้ย	ไม่มีอัตรา		อัตรา
	ภายใน 1 ปี	มากกว่า 1-5 ปี	มากกว่า 5 ปี	ปรับขึ้นลง ตามราคาสลาก	ดอกเบี้ย	รวม	ดอกเบี้ย ร้อยละ (ต่อปี)
ณ วันที่ 31 ธันวาคม 2560							
สินทรัพย์ทางการเงิน							
เงินสดและรายการเทียบเท่าเงินสด	-	-	-	2,346	3,093	5,439	0.30 - 0.50
ลูกหนี้การค้าและลูกหนี้หมุนเวียนอื่น - สุทธิ	-	-	-	-	97,149	97,149	-
เงินให้กู้ยืมแก่บริษัทย่อย	-	-	-	135,877	-	135,877	MLR
เงินให้ยืมแก่พนักงาน	-	-	-	-	249	249	-
หนี้สินทางการเงิน							
เงินเบิกเกินบัญชีและเงินกู้ยืมระยะสั้น							
จากสถาบันการเงิน	-	-	-	606,960	-	606,960	MOR, 2.80 - 3.50
เจ้าหนี้การค้าและเจ้าหนี้หมุนเวียนอื่น	-	-	-	-	77,619	77,619	-
ค่าใช้จ่ายค้างจ่าย	-	-	-	-	40,903	40,903	-
เงินกู้ยืมจากบริษัทย่อย	-	-	-	280,500	-	280,500	5.5
เงินกู้ยืมระยะยาวจากสถาบันการเงิน	-	-	-	19,740	-	19,740	3.40
หนี้สินตามสัญญาเช่าการเงิน	392	170	-	-	-	562	5.41

33. ภาระผูกพันและหนี้สินที่อาจเกิดขึ้น

33.1 ภาระผูกพันเกี่ยวกับรายจ่ายฝ่ายทุน

ณ วันที่ 31 ธันวาคม 2561 และ 2560 บริษัทฯ และบริษัทย่อย มีภาระผูกพันที่จะต้องจ่ายในอนาคตสำหรับงานโครงการอาคารโรงพยาบาลแห่งใหม่ อาคารโรงพยาบาลหลังใหม่ และการซื้อสินทรัพย์ จำนวนเงิน 2,711.35 ล้านบาท และ 283.86 ล้านบาท ตามลำดับ สำหรับงบการเงินรวม และในปี 2560 จำนวน 0.12 ล้านบาท สำหรับงบการเงินเฉพาะกิจการ

33.2 บริษัทฯ ได้ทำสัญญาให้บริการระบบจัดเก็บรูปภาพทางการแพทย์และรับส่งข้อมูลภาพ (PACS) กับบริษัทย่อยแห่งหนึ่ง โดยมีระยะเวลา 5 ปีนับจากวันที่ในสัญญา โดยบริษัทฯ จะต้องจ่ายค่าบริการในอัตราตามที่ระบุในสัญญา

33.3 ภาระผูกพันเกี่ยวกับสัญญาเช่าดำเนินงานและบริการระยะยาว

บริษัทฯ และบริษัทย่อย มีค่าเช่าและบริการที่ต้องจ่ายชำระในอนาคตตามสัญญา ดังนี้-

	หน่วย : พันบาท			
	งบการเงินรวม		งบการเงินเฉพาะกิจการ	
	ปี 2561	ปี 2560	ปี 2561	ปี 2560
ค่าเช่าที่ดิน	2,680,505	2,678,704	1,700	2,193
ค่าเช่าสำนักงานและที่จอดรถ	8,820	1,751	-	-
ค่าเช่าและบริการเครื่องมือแพทย์	5,078	3,676	1,164	1,471
ค่าเช่ายานพาหนะ	1,406	1,939	-	-
รวม	2,695,809	2,686,070	2,864	3,664

ค่าเช่าและบริการที่ต้องจ่ายชำระในแต่ละปีตามสัญญา มีดังนี้.-

	หน่วย : พันบาท			
	งบการเงินรวม		งบการเงินเฉพาะกิจการ	
	ปี 2561	ปี 2560	ปี 2561	ปี 2560
ไม่เกิน 1 ปี	9,775	5,766	888	814
เกิน 1 ปี ไม่เกิน 5 ปี	371,784	276,854	1,976	2,850
เกิน 5 ปี ขึ้นไป	2,314,250	2,403,450	-	-
รวม	2,695,809	2,686,070	2,864	3,664

33.4 หนี้สินที่อาจเกิดขึ้นในภายหน้า

ณ วันที่ 31 ธันวาคม 2561 และ 2560 บริษัทฯ และบริษัทย่อย มีหนี้สินที่อาจเกิดขึ้นในภายหน้าจากการให้ธนาคารพาณิชย์ออกหนังสือค้ำประกันต่อหน่วยงานราชการบางแห่งเป็นจำนวนเงินรวม 45.50 ล้านบาท และ 44.50 ล้านบาท สำหรับงบการเงินรวม และจำนวน 23.09 ล้านบาท และ 22.22 ล้านบาท สำหรับงบการเงินเฉพาะกิจการตามลำดับ

34. การบริหารจัดการทุน

วัตถุประสงค์ในการบริหารทางการเงินของบริษัทฯ และบริษัทย่อย คือ การดำรงไว้ซึ่งความสามารถในการดำเนินงานอย่างต่อเนื่อง และการดำรงไว้ซึ่งโครงสร้างของทุนที่เหมาะสม

ณ วันที่ 31 ธันวาคม 2561 และ 2560 ในงบการเงินรวม แสดงอัตราส่วนหนี้สินต่อทุนเป็น 0.93 : 1 และ 1.04 : 1 ตามลำดับ และในงบการเงินเฉพาะกิจการเป็น 1.86 : 1 และ 1.31 : 1 ตามลำดับ

35. เหตุการณ์ภายหลังรอบระยะเวลารายงาน

ที่ประชุมคณะกรรมการของบริษัทฯ ครั้งที่ 1/2562 เมื่อวันที่ 27 กุมภาพันธ์ 2562 มีมติให้เสนอต่อที่ประชุมสามัญผู้ถือหุ้นเพื่อพิจารณาอนุมัติการจ่ายเงินปันผลแก่ผู้ถือหุ้น จากกำไรสุทธิสำหรับปี 2561 เป็นจำนวน 53.60 ล้านบาท ในอัตราหุ้นละ 3.35 บาท และกำหนดจ่ายเงินปันผลในวันที่ 24 พฤษภาคม 2562

36. การอนุมัติงบการเงิน

งบการเงินนี้ ได้รับอนุมัติให้ออกโดยคณะกรรมการของบริษัทฯ เมื่อวันที่ 27 กุมภาพันธ์ 2562





ศูนย์การแพทย์เฉพาะทาง
MEDICAL SPECIALTY CENTER

เครือโรงพยาบาลมหาชัย
MAHACHAI HOSPITAL GROUP



บริษัท โรงพยาบาลมหาชัย จำกัด (มหาชน)

927/43 ค. ถนนเศรษฐกิจ 1 ตำบลมหาชัย

อำเภอเมือง สมุทรสาคร 74000

โทรศัพท์ : 0-3442-4990

www.mahachaihospital.com