

ก้าวสู่นาคตที่สดใสเพื่อการเติบโตอย่างยั่งยืน



รายงานประจำปี
2555

บริษัท จัดการและพัฒนาทรัพยากรน้ำภาคตะวันออก จำกัด (มหาชน)

สารบัญ

จุดเด่นในรอบปี	วิสัยทัศน์ • พันธกิจ • กลยุทธ์	สารประธานกรรมการ	คณะกรรมการบริษัท	คณะผู้บริหาร
12	14	16	18	22
โครงสร้างองค์กร	ภาวะอุตสาหกรรม และการแข่งขัน	ลักษณะการ ดำเนินธุรกิจและ สัดส่วนการถือหุ้น บริษัทในเครือ	ปัจจัยเสี่ยง	รายงานและวิเคราะห์ ผลการดำเนินงาน ของฝ่ายจัดการ ประจำปี 2555
25	26	28	30	32
การกำกับดูแลกิจการ ที่ดี	นิยามกรรมการอิสระ	การประเมิน ความเพียงพอ ของระบบควบคุม ภายในประจำปี 2555	รายงานการกำกับ ดูแลกิจการ ของคณะกรรมการ ตรวจสอบ ประจำปี 2555	รายงานคณะกรรมการ ธรรมาภิบาล และสรรหา
36	50	51	54	57
รายงานความ รับผิดชอบของ คณะกรรมการบริษัท ต่อรายงานทางการเงิน	รายงานของ ผู้สอบบัญชีรับอนุญาต	รายการงบการเงิน และหมายเหตุ ประกอบงบ	รายการระหว่างกัน	คำตอบแทน ผู้สอบบัญชี
58	59	60	123	124
ข้อมูลทั่วไป	รายชื่อผู้ถือหุ้น 10 อันดับแรก	นโยบาย การจ่ายเงินปันผล		
125	127	128		



ก้าวสู่นาคตที่สดใสเพื่อการเติบโตอย่างยั่งยืน

ตลอดการเดินทางกว่า 20 ปี ที่อีสท์ วอเตอร์ มุ่งมั่นพัฒนาการให้บริการ และลงทุนเพื่อตอบสนองความต้องการของผู้ใช้น้ำที่มีเพิ่มขึ้นอย่างต่อเนื่อง เราเอาใจใส่คุณภาพของน้ำด้วยการตรวจสอบและวิจัยอยู่เสมอ เพื่อให้แน่ใจว่าผู้ใช้น้ำได้รับบริการและน้ำที่มีคุณภาพ ด้วยผู้เชี่ยวชาญด้านการบริหารจัดการน้ำอย่างครบวงจร สร้างความพึงพอใจสูงสุดให้ทุกคน โดยคำนึงถึงชุมชนที่เข้มแข็ง สังคมที่น่าอยู่ และสิ่งแวดล้อมที่สดใส เพื่อการเติบโตสู่นาคตที่ยั่งยืน

A photograph of a long bridge spanning a body of water at sunset. The sky is filled with orange and yellow clouds, and the sun is low on the horizon. The bridge has several support pillars and is illuminated by streetlights. The lights on the bridge and the reflection of the sunset on the water create a symmetrical effect.

สู่อนาคตด้วยการดำเนินงานที่เข้มแข็ง

ด้วยศักยภาพรอบด้านที่ ฮีลท์ วอเตอร์ มุ่งมั่นพัฒนาอย่างต่อเนื่องและเป็นระบบจากการบริหารจัดการที่เข้มแข็ง ผสานกับวิสัยทัศน์ที่กว้างไกล เพื่อกำหนดเป้าหมายได้อย่างชัดเจน มั่นยำ ผลักดันให้บริษัท ก้าวสู่ความเป็นผู้นำในสายธุรกิจที่เติบโตอย่างมั่นคง สู่อนาคตที่สดใสอย่างมั่นใจ



ก้าวหน้าด้วยการบริหารจัดการอย่างทุ่ทุเท



การบริหารจัดการด้วยความทุ่มเทอย่างยาวนาน ทำให้อีสท์ วอเตอร์ พร้อมทั้งจะพัฒนาศักยภาพเพื่อเพิ่มประสิทธิภาพในการทำงานอย่างต่อเนื่อง และทันต่อการเปลี่ยนแปลงอยู่เสมอ ด้วยหลักธรรมาภิบาล โปร่งใส ตรวจสอบได้ สร้างความมั่นใจให้กับ ผู้มีส่วนได้ส่วนเสียทุกฝ่าย

เติบโตด้วยศักยภาพการลงทุนที่มุ่งมั่น

พลังในการดำเนินธุรกิจให้เติบโตของ
อีสท์ วอเตอร์ ที่สำคัญ คือศักยภาพ
ในการลงทุนที่มั่นคงและรอบคอบ
สอดคล้องกับแผนธุรกิจและกลยุทธ์
การดำเนินงาน ด้วยฐานะทางการเงิน
ที่เข้มแข็ง เพื่อยกระดับกำลังการผลิต
และรองรับทุกความต้องการด้วยคุณภาพ
ระดับสากล





สร้างสรรค์จากบุคลากรพร้อมทีมงานมืออาชีพ

 EastWater
GROUP

ความคิดสร้างสรรค์ในการดำเนินธุรกิจ คือสิ่งที่ อีสท์ วอเตอร์ ยึดมั่น มาโดยตลอด ด้วยศักยภาพจาก ประสิทธิภาพของบุคลากรที่เชี่ยวชาญ พร้อมทีมงานมืออาชีพ สามารถสร้าง วัฒนธรรมองค์กรที่เติบโตไปด้วย ความมุ่งมั่น ไม่หยุดนิ่ง และเป็นองค์กร แห่งการพัฒนาอย่างแท้จริง

พร้อมเคียงข้างสังคมและสิ่งแวดล้อมสู่ความยั่งยืน



อิสท วอเตอร์ เห็นถึงความสำคัญว่า การเติบโตที่ดีต้องเกิดจากความ ร่วมมือ ร่วมใจ ในการพัฒนาศักยภาพ ทุกๆ ด้าน ไปพร้อมกัน เราจึงมีโครงการ เพื่อสร้างสรรค์สังคมชุมชนและสิ่งแวดล้อม มาอย่างต่อเนื่อง หลากหลายโครงการ เพื่อมอบความสุข สร้างความยั่งยืน และเติบโตอนาคตที่สดใสไปด้วยกัน

จุดเด่นในรอบปี

ตารางเปรียบเทียบความสามารถในการสูบน้ำ กับปริมาณน้ำดิบที่สูบส่งให้ลูกค้าระหว่างปี 2548-2555

หน่วย: ล้านลูกบาศก์เมตร / ปี	2548	2549	2550	2551	2552	2553	2554	2555
ปริมาณการใช้น้ำรวม	190.10	199.36	211.20	227.69	221.27	244.88	261.51	278.69
ความสามารถในการสูบน้ำ	423.00	423.00	473.00	473.00	473.00	473.00	473.00	619.00
อัตราความสามารถในการสูบน้ำต่อปริมาณความต้องการ (เท่า)	2.23	2.12	2.24	2.08	2.28	1.93	1.81	1.70

ตารางเปรียบเทียบข้อมูลอัตราส่วนทางการเงิน

รายการ	งบการเงินรวม					งบการเงินเฉพาะบริษัท				
	2551	2552	2553 ¹	2554	2555	2551	2552	2553 ¹	2554	2555
มูลค่าตามบัญชี (บาท/หุ้น)	3.59	3.81	3.98	4.17	4.40	3.47	3.63	3.74	3.91	4.09
กำไรสุทธิต่อหุ้น (บาท/หุ้น)	0.34	0.49	0.55	0.61	0.75	0.31	0.44	0.50	0.55	0.69
เงินปันผลต่อหุ้น (บาท/หุ้น)	0.25	0.35	0.38	0.42	0.20 ²	0.25	0.35	0.38	0.12	0.20 ²
อัตรากำไรสุทธิต่อรายได้รวม (%)	23.45	28.04	27.87	30.45	33.28	25.30	30.92	30.20	32.75	32.72
อัตราผลตอบแทนต่อส่วนของผู้ถือหุ้น (ROE) (เท่า)	10.70	12.96	13.41	14.88	17.40	10.09	12.96	12.83	14.25	17.23
อัตราผลตอบแทนจากสินทรัพย์ (ROA) (เท่า)	5.97	8.73	9.46	9.76	10.68	5.87	8.63	9.66	9.84	11.05
อัตราส่วนหนี้ต่อส่วนของผู้ถือหุ้น (D/E) (เท่า)	0.56	0.44	0.49	0.55	0.70	0.52	0.35	0.41	0.49	0.63

หมายเหตุ: ¹ การคำนวณอัตราส่วนในปี 2553 ตัดรายการรายได้ ต้นทุน กำไร และผลกระทบทางภาษีในส่วนที่เกี่ยวข้องของโครงการวางท่อเชื่อมโยงจากอ่างเก็บน้ำประแสร์ ไปอ่างเก็บน้ำคลองใหญ่ จ.ระยอง ออกจากการคำนวณ เพื่อการวิเคราะห์เปรียบเทียบเฉพาะส่วนที่เป็นผลการดำเนินงานปกติของบริษัท

² เงินปันผลระหว่างกาลประกาศจ่ายตามมติคณะกรรมการบริษัท ครั้งที่ 8/2555 อนุมัติให้จ่ายเงินปันผลวันที่ 21 กันยายน 2555 โดยยังไม่รวมเงินปันผลประจำปี 2555



วิสัยทัศน์

“เป็นผู้นำธุรกิจการจัดการระบบขนส่งน้ำอย่างมีคุณค่าและยั่งยืน
และพัฒนาการจัดการสิ่งแวดล้อมด้านสาธารณูปโภค และพลังงานทางเลือก”

พันธกิจ

1. ขยายการลงทุนและพัฒนาธุรกิจการจัดการระบบขนส่งน้ำเพื่อการเติบโตอย่างต่อเนื่องและยั่งยืน
2. ขยายการลงทุนในด้านการจัดการสิ่งแวดล้อม ด้านสาธารณูปโภค และพลังงานทางเลือก
3. ส่งมอบการบริการที่เป็นเลิศกับลูกค้า
4. บริหารจัดการโดยยึดหลักธรรมาภิบาล มีความรับผิดชอบต่อชุมชน สังคมและสิ่งแวดล้อม และสร้างความสัมพันธ์กับกลุ่มผู้มีส่วนได้ส่วนเสีย ให้เห็นคุณค่าของธุรกิจ

กลยุทธ์

เพื่อให้สอดคล้องกับวิสัยทัศน์และพันธกิจ บริษัทได้กำหนดกลยุทธ์ (Strategies) ให้สอดคล้องกันโดยกำหนดให้ครอบคลุม 8 ด้านสำคัญ ดังนี้

1. การบริหารจัดการด้านการเงินการลงทุน การบริหารความเสี่ยง และการเปลี่ยนแปลงอย่างมีประสิทธิภาพ
2. บริหารจัดการและพัฒนาแหล่งน้ำดิบให้เพียงพอ
3. บำรุงรักษา ปรับปรุงระบบสูบน้ำดิบ ระบบผลิตน้ำประปา และเพิ่มการลงทุนในธุรกิจน้ำ
4. พัฒนาและขยายการลงทุนในธุรกิจเกี่ยวเนื่อง เช่น ธุรกิจสิ่งแวดล้อม ธุรกิจพลังงาน และอื่นๆ เพื่อสร้างโอกาสในการลงทุน
5. พัฒนาระบบบริการที่เป็นเลิศและสร้างความสัมพันธ์อันดีแก่กลุ่มผู้มีส่วนได้ส่วนเสีย
6. พัฒนาองค์ความรู้ ระบบเทคโนโลยีสารสนเทศ และงานวิจัยนวัตกรรม เพื่อสนับสนุนการสูบน้ำ การผลิตน้ำและกระบวนการทำงาน ที่มีประสิทธิภาพ
7. การพัฒนาระบบบริหารจัดการเชิงคุณภาพทั่วทั้งองค์กร
8. การพัฒนาบุคลากรทุกกลุ่มให้มีศักยภาพเชิงการแข่งขัน และพร้อมรับการเปลี่ยนแปลง



“

บริษัทได้พัฒนาธุรกิจให้เติบโตอย่างยั่งยืน ควบคู่กับการ
มุ่งสู่องค์กรที่มีความเป็นเลิศ โดยปฏิบัติตามหลักการทำกับ
ดูแลกิจการที่ดีอย่างต่อเนื่อง นอกจากนั้นแล้ว ยังตระหนักถึง
ความรับผิดชอบต่อสังคมและชุมชน โดยพิจารณาจัดกิจกรรม
CSR ให้สามารถตอบสนอง ความต้องการของผู้มีส่วนได้เสีย
ทุกฝ่ายได้อย่างเหมาะสม

”

สารจากประธานกรรมการ

ในปี 2555 ที่ผ่านมา บริษัทได้ปรับปรุงกรอบแผนกลยุทธ์การดำเนินงานของบริษัท ในอนาคตให้มีความท้าทายยิ่งขึ้น รวมทั้งได้ปรับปรุงวิสัยทัศน์และพันธกิจใหม่ เพื่อเพิ่มการเติบโตทางธุรกิจอย่างยั่งยืน โดยเพิ่มการลงทุนในธุรกิจกลุ่มใหม่ เช่น ธุรกิจพลังงานและสิ่งแวดล้อม เป็นต้น อีกทั้งมุ่งเน้นการสร้างผลิตภัณฑ์และบริการที่เป็นเลิศให้แก่ลูกค้าได้อย่างมีประสิทธิภาพ

นอกจากนี้ บริษัทยังได้ให้ความสำคัญกับปัญหาวิกฤตภัยแล้ง ความเพียงพอของแหล่งน้ำ และท่อส่งน้ำ เพื่อเสริมสร้างความมั่นคงทางธุรกิจในระยะยาว และเพื่อให้ลูกค้ามั่นใจได้ว่าในอนาคตบริษัทจะสามารถจำหน่ายน้ำดิบให้แก่ลูกค้าได้อย่างเพียงพอ

คณะกรรมการบริษัทได้ใช้กลยุทธ์ด้านการเงินและการลงทุน ประกอบกับการควบคุมรายจ่าย ส่งผลให้บริษัทยังคงรักษาระดับผลประกอบการให้ดีขึ้นได้อย่างต่อเนื่อง และสามารถประกาศจ่ายปันผลระหว่างกาลประจำปีงบประมาณ 2555

บริษัทได้พัฒนาธุรกิจให้เติบโตอย่างยั่งยืน ควบคู่กับการมุ่งสู่องค์กรที่มีความเป็นเลิศ โดยปฏิบัติตามหลักการกำกับดูแลกิจการที่ดีอย่างต่อเนื่อง นอกจากนั้นแล้ว ยังตระหนักถึงความรับผิดชอบต่อสังคมและชุมชน โดยพิจารณาจัดกิจกรรม CSR ให้สามารถตอบสนองความต้องการของผู้มีส่วนได้เสียทุกฝ่ายได้อย่างเหมาะสม นอกจากนั้นแล้ว ยังให้ความสำคัญกับการพัฒนาบุคลากร การปรับปรุงเทคโนโลยีสารสนเทศ ให้มีความพร้อมเพื่อรองรับการเปลี่ยนแปลงในการก้าวสู่ประชาคมเศรษฐกิจอาเซียน

ท้ายที่สุดนี้ ในนามของคณะกรรมการบริษัท ขอขอบคุณลูกค้า ผู้ถือหุ้น และพันธมิตรทางธุรกิจ ที่ให้การสนับสนุนธุรกิจของบริษัทอย่างสม่ำเสมอ พร้อมทั้งขอขอบคุณพนักงานและผู้บริหารที่มีส่วนร่วมสร้างความสำเร็จด้วยกัน



นายชินทร์ เย็นสุดใจ
ประธานคณะกรรมการบริษัท

คณะกรรมการบริษัท



นายชินทร์ เย็นสุดใจ

อายุ 53 ปี

ตำแหน่ง

ประธานคณะกรรมการ (กรรมการอิสระ)

ประสบการณ์ทำงาน

13 ธ.ค. 55-ปัจจุบัน	ประธานคณะกรรมการ บริษัท จัดการและพัฒนา ทรัพยากรน้ำภาคตะวันออก จำกัด (มหาชน)
2554-2555	กรรมการ บริษัท ไรโซลูชั่นส์ อีไอเอส จำกัด
2553-2555	ประธานเจ้าหน้าที่บริหาร ในเครือ โรงพยาบาล บางปะกอก 9 อินเตอร์เนชั่นแนล
2552-2553	กรรมการ บริษัท ยานภัณฑ์ จำกัด (มหาชน)
2546-2553	กรรมการ บริษัท ประสิทธิ์พัฒนา จำกัด (มหาชน)

การศึกษา

- บริหารธุรกิจมหาบัณฑิต สถาบันวุฒิสเตอร์โพสิทีฟเทคนิค
วุฒิสเตอร์ แมสซาชูเซต สหรัฐอเมริกา
- วิศวกรรมศาสตรบัณฑิต มหาวิทยาลัยเทคโนโลยี
พระจอมเกล้าธนบุรี

การอบรมหลักสูตรสำคัญ

- ACP 28/2009, SFE 5/2009, RCC 2/2007,
DCP 57/2005, DAP 32/2005,
RCP 11/2005

การถือครองหุ้น EW

- 22,100 หุ้น
0.001%*



นายจิรพันธุ์ นิรอนันตกร

อายุ 34 ปี

ตำแหน่ง

กรรมการ

ประธานคณะกรรมการบริหารและการลงทุน

ประสบการณ์ทำงาน

13 ธ.ค. 55-ปัจจุบัน	กรรมการ บริษัท จัดการและพัฒนา ทรัพยากรน้ำภาคตะวันออก จำกัด (มหาชน)
2555	ที่ปรึกษารัฐมนตรีว่าการ กระทรวงมหาดไทย ที่ปรึกษารัฐมนตรีว่าการ กระทรวงคมนาคม อนุกรรมการประสานงาน เพื่อจัดให้มีโหนดชุมชน สำนักนายกรัฐมนตรี
2553	กรรมการสถาบันวิจัย วิทยาศาสตร์และเทคโนโลยี แห่งประเทศไทย (รัฐวิสาหกิจ) (วว.)
2552	นักวิชาการประจำ คณะกรรมการการป้องกัน และบรรเทาผลกระทบจาก ภัยธรรมชาติและสาธารณภัย (สภาผู้แทนราษฎร) ประจำสำนักเลขาธิการ นายกรัฐมนตรี
2551-2552	

การศึกษา

- บริหารธุรกิจบัณฑิต สาขาการจัดการอุตสาหกรรม
มหาวิทยาลัยบัณฑิตบริหารธุรกิจ

การอบรมหลักสูตรสำคัญ

- ไม่มี

การถือครองหุ้น EW

- ไม่มี



นายกลยานะ วิทิฏุมิประเทศ

อายุ 47 ปี

ตำแหน่ง

กรรมการ (กรรมการอิสระ)

ประสบการณ์ทำงาน

13 ธ.ค. 55-ปัจจุบัน	กรรมการ บริษัท จัดการและพัฒนา ทรัพยากรน้ำภาคตะวันออก จำกัด (มหาชน)
ปัจจุบัน	รองอธิบดี กรมการกงสุล กระทรวงการต่างประเทศ
2552-2555	อัครราชทูตที่ปรึกษา และอัครราชทูต สถานเอกอัครราชทูต ณ กรุงย่างกุ้ง
2549-2552	ผู้อำนวยการกองเอเชีย ตะวันออก 2 กระทรวงการ ต่างประเทศ
2548-2549	อัครราชทูตที่ปรึกษา สถานเอกอัครราชทูต ณ กรุงย่างกุ้ง

การศึกษา

- รัฐศาสตรบัณฑิต สาขาความสัมพันธ์ระหว่างประเทศ
มหาวิทยาลัยรามคำแหง
- International Relations and Diplomacy
University of London

การอบรมหลักสูตรสำคัญ

- ไม่มี

การถือครองหุ้น EW

- ไม่มี

* ไม่ได้ถือครองหลักทรัพย์ดังกล่าวแล้ว ตั้งแต่วันที่ 11 มกราคม 2556

คณะกรรมการบริษัท



นายชินวัฒน์ อีศวโกศิ

อายุ 38 ปี

ตำแหน่ง

กรรมการ

กรรมการบริหารและการลงทุน

ประสบการณ์ทำงาน

- 20 ธ.ค. 55-ปัจจุบัน กรรมการ บริษัท จัดการและพัฒนาทรัพยากรน้ำภาคตะวันออก จำกัด (มหาชน)
- 2542-ปัจจุบัน กนยความหุ้นส่วน บริษัท เบเกอร์ แอนด์ แม็คเคินซี่ จำกัด
- 2551-2552 อนุกรรมการ คณะอนุกรรมการด้านการเงิน บริษัท อสมท. จำกัด (มหาชน)

การศึกษา

- นิติศาสตรมหาบัณฑิต (ภาวือากร) มหาวิทยาลัยอชิงตัน
- นิติศาสตรบัณฑิต มหาวิทยาลัยธรรมศาสตร์

การอบรมหลักสูตรสำคัญ

- EDP-8/2554

การถือครองหุ้น EW

- ไม่มี



นายไทรรัตน์ ไซติกะพุกกะณะ

อายุ 60 ปี

ตำแหน่ง

กรรมการ (กรรมการอิสระ)

ประสบการณ์ทำงาน

- 20 ธ.ค. 55-ปัจจุบัน กรรมการ บริษัท จัดการและพัฒนาทรัพยากรน้ำภาคตะวันออก จำกัด (มหาชน) 2549-2555 หัวหน้าทีม ฝ่ายตรวจสอบภายใน บริษัทในเครือ บริษัท ปตท. จำกัด (มหาชน) ผู้ชำนาญการ สำนักตรวจสอบภายใน บริษัท ปตท. จำกัด (มหาชน) พนักงานตรวจสอบอาวุโส สำนักตรวจสอบภายใน บริษัท ปตท. จำกัด (มหาชน) พนักงานตรวจสอบภายใน สำนักตรวจสอบภายใน บริษัท ปตท. จำกัด (มหาชน) 2530-2543

การศึกษา

- M.S. (Computer Science) California State University, Chico, California, USA
- บริหารธุรกิจบัณฑิต (บัญชี) มหาวิทยาลัยรามคำแหง

การอบรมหลักสูตรสำคัญ

- ไม่มี

การถือครองหุ้น EW

- ไม่มี



นางริตนา กิจวรรณ

อายุ 55 ปี

ตำแหน่ง

กรรมการ

กรรมการบริหารความเสี่ยง

ประสบการณ์ทำงาน

- เม.ย. 55-ปัจจุบัน กรรมการ บริษัท จัดการและพัฒนาทรัพยากรน้ำภาคตะวันออก จำกัด (มหาชน) 15 มี.ค. 55-ปัจจุบัน ผู้จัดการการประปาส่วนภูมิภาค (กปภ.) รองผู้อำนวยการ (แผนยุทธศาสตร์ และการเงิน) ปฏิบัติหน้าที่ หัวหน้าเจ้าหน้าที่การเงิน (CFO) รองผู้จัดการ (แผนและยุทธศาสตร์)/หัวหน้าเจ้าหน้าที่ด้านการเงิน (CFO) รองผู้จัดการ (บริหารและการเงิน)/หัวหน้าเจ้าหน้าที่ด้านการเงิน (CFO) ที่ปรึกษา กป.ชั้น 12 ปฏิบัติหน้าที่หัวหน้าเจ้าหน้าที่ด้านการเงิน กป.(CFO) ผู้ช่วยผู้จัดการ (บริหารและการเงิน) และหัวหน้าเจ้าหน้าที่ด้านการเงิน กป.(CFO) การประปาส่วนภูมิภาค (กปภ.)

การศึกษา

- พานิชยศาสตรบัณฑิต (การเงิน) มหาวิทยาลัยธรรมศาสตร์

การอบรมหลักสูตรสำคัญ

- DCP162/2012, ปรม.8

การถือครองหุ้น EW

- ไม่มี



นายวิรพงษ์ ไชยเพิ่ม

อายุ 46 ปี

ตำแหน่ง

กรรมการ

กรรมการธรรมาภิบาลและสรรหา

กรรมการกำหนดเกณฑ์และประเมินผลการดำเนินงาน

ของบริษัทและพิจารณาคำตอบแทน

ประสบการณ์ทำงาน

- เม.ย. 55-ปัจจุบัน กรรมการ บริษัท จัดการ และพัฒนาทรัพยากรน้ำ ภาคตะวันออก จำกัด (มหาชน)
- มี.ค. 55-ปัจจุบัน ผู้จัดการการนิคมอุตสาหกรรม แห่งประเทศไทย (กนอ.)
- ก.ค. 54-มี.ค. 55 รองผู้จัดการ (ยุทธศาสตร์และการเงิน) การนิคมอุตสาหกรรม แห่งประเทศไทย (กนอ.)
- ต.ค. 51-มี.ย. 54 รองผู้จัดการ (ท่าเรืออุตสาหกรรม) การนิคมอุตสาหกรรม แห่งประเทศไทย (กนอ.)
- ม.ค.-ก.ย. 51 รักษาการในตำแหน่ง รองผู้จัดการ (ท่าเรืออุตสาหกรรม) การนิคมอุตสาหกรรม แห่งประเทศไทย (กนอ.)
- ต.ค. 47-ก.ย. 51 ผู้อำนวยการฝ่ายอำนวยการ สำนักงานนิคมอุตสาหกรรม และท่าเรืออุตสาหกรรม การนิคมอุตสาหกรรม แห่งประเทศไทย (กนอ.)
- พ.ย. 46-ต.ค. 47 ผู้อำนวยการฝ่ายยุทธศาสตร์ และพัฒนารธุรกิจ การนิคม อุตสาหกรรมแห่งประเทศไทย (กนอ.)

การศึกษา

- D. Eng in Environmental Engineering (Water and Wastewater Engineering) สถาบันเทคโนโลยี แห่งเอเชีย (AIT)
- M.S. in Civil Engineering (Environmental Engineering) University of Missouri-Rolla, USA
- วิศวกรรมศาสตรบัณฑิต (โยธา) จุฬาลงกรณ์ มหาวิทยาลัย

การอบรมหลักสูตรสำคัญ

- DCP161/2012

การถือครองหุ้น EW

- ไม่มี

หมายเหตุ

DCP หมายถึง Director Certification Program

RCP หมายถึง Role of the Chairman Program

ACP หมายถึง Audit Committee Program

SFE หมายถึง Successful Formulation & Execution the Strategy

RCC หมายถึง Role of the Compensation Committee

นายสหัส ประทีกษัญกุล

อายุ 57 ปี

ตำแหน่ง

กรรมการ

กรรมการกำหนดเกณฑ์และประเมินผลการดำเนินงาน

ของบริษัท และพิจารณาคำตอบแทน

กรรมการบริหารความเสี่ยง

ประสบการณ์ทำงาน

- เม.ย. 55-ปัจจุบัน กรรมการ บริษัท จัดการและพัฒนา ทรัพยากรน้ำภาคตะวันออก จำกัด (มหาชน)
- ต.ค. 54-ปัจจุบัน ประธานกรรมการ บริษัท พัฒนาพลังงาน ธรรมชาติ จำกัด
- ประธานกรรมการ บริษัท เอ็นอีดี วินด์ จำกัด
- ประธานกรรมการ บริษัท ผลิตไฟฟ้าฟ้านอม จำกัด
- ประธานกรรมการ บริษัท เอ็กโก เอ็นจิเนียริง
- กรรมการ บริษัท ไชยะบุรี เพาเวอร์ จำกัด
- กรรมการ บริษัท กัลฟ์อิเล็กทริก จำกัด (มหาชน)
- กรรมการ บริษัท บีแอลซีพี เพาเวอร์ จำกัด
- กรรมการผู้จัดการใหญ่ บริษัท ผลิตไฟฟ้า จำกัด (มหาชน)
- รองผู้อำนวยการนโยบาย และแผนการไฟฟ้าฝ่ายผลิต แห่งประเทศไทย (กฟผ.)
- ก.ค. 53-ก.ย. 54 กรรมการ บริษัท กฟผ. อินเทอร์เน็ตขึ้นแอนด์ จำกัด
- ม.ค. 52-ธ.ค. 53 กรรมการ

การศึกษา

- วิศวกรรมศาสตรบัณฑิต (วิศวกรรมไฟฟ้า) จุฬาลงกรณ์มหาวิทยาลัย

การอบรมหลักสูตรสำคัญ

- DCP 73/2006, วปรอ. 2551, วตท.14

การถือครองหุ้น EW

- ไม่มี

DAP หมายถึง Director Accreditation Program

EDP หมายถึง Executive Development Program

GPL หมายถึง Governmental Administration and Public Law

วปรอ. หมายถึง หลักสูตรวิทยาลัยป้องกันราชอาณาจักร

ปปร. หมายถึง หลักสูตรการเมืองการ ปกครองในระดับ

ปราชญ์ไทยสำหรับนักบริหารระดับสูง

นายประพันธ์ อัครวารี

อายุ 56 ปี

ตำแหน่ง

กรรมการผู้อำนวยการใหญ่

ประสบการณ์ทำงาน

บมจ. จัดการและพัฒนาทรัพยากรน้ำภาคตะวันออก

เม.ย. 50-ปัจจุบัน กรรมการผู้อำนวยการใหญ่

บมจ. จัดการและพัฒนา

ทรัพยากรน้ำภาคตะวันออก

ม.ค. 50-ม.ค. 51 กรรมการ

บมจ. จัดการและพัฒนา

ทรัพยากรน้ำภาคตะวันออก

มี.ค. 50-ปัจจุบัน กรรมการ

บจ. ยูนิเวอร์แซล ยูทิลิตี้ส์

เม.ย. 52-ปัจจุบัน กรรมการ

สมาคมบริษัทจดทะเบียนไทย

พ.ค. 50-ก.พ. 55 กรรมการ

บมจ. หลักทรัพย์ ซีบีไอ

การศึกษา

- รัฐศาสตรบัณฑิต คณะรัฐศาสตร์

มหาวิทยาลัยรามคำแหง

การอบรมหลักสูตรสำคัญ

- Executive Coaching University of California (Berkeley) USA., 2012
- Orchestrating Winning Program (OWP), IMD International, Switzerland
- การกำกับดูแลกิจการสำหรับกรรมการและผู้บริหาร ระดับสูงของรัฐวิสาหกิจและองค์การมหาชน รุ่นที่ 4 สถาบันพัฒนากรรมการและผู้บริหารระดับสูง ภาครัฐ (PDI) (2553)
- DCP 101/2008*
- ACP 21/2007 *

วตท. หมายถึง หลักสูตรผู้บริหารระดับสูง

สถาบันวิทยาการตลาดทุน

ปรม. หมายถึง หลักสูตรการบริหารงานภาครัฐ

และกฎหมายมหาชน

ปปร. หมายถึง หลักสูตรการป้องกันราชอาณาจักร ภาครัฐร่วม

เอกชน วิทยาลัยป้องกันราชอาณาจักร

คณะผู้บริหาร



นายประพันธ์ อ้าวอารี

อายุ 56 ปี

ตำแหน่ง

กรรมการผู้อำนวยการใหญ่

ประสบการณ์ทำงาน

บมจ. จัดการและพัฒนาทรัพยากรน้ำภาคตะวันออก
เม.ย. 50-ปัจจุบัน กรรมการผู้อำนวยการใหญ่
บมจ. จัดการและพัฒนา
ทรัพยากรน้ำภาคตะวันออก
ม.ค. 50-ม.ค. 51 กรรมการ
บมจ. จัดการและพัฒนา
ทรัพยากรน้ำภาคตะวันออก
มี.ค. 50-ปัจจุบัน กรรมการ
บจ. ยูนิเวอร์แซล ยูทีลิตี้ส์
เม.ย. 52-ปัจจุบัน กรรมการ
สมาคมบริษัทจดทะเบียนไทย
พ.ค. 50-ก.พ. 55 กรรมการ
บมจ. หลักทรัพย์ ซีบีไอ

การศึกษา

- รัฐศาสตรบัณฑิต คณะรัฐศาสตร์
มหาวิทยาลัยรามคำแหง

การอบรมหลักสูตรสำคัญ

- Executive Coaching University of California (Berkeley) USA., 2012
- Orchestrating Winning Program (OWP), IMD International, Switzerland
- การกำกับดูแลกิจการสำหรับกรรมการและผู้บริหารระดับสูงของรัฐบาลวิสาหกิจและองค์การมหาชน รุ่นที่ 4 สถาบันพัฒนากรรมการและผู้บริหารระดับสูงภาครัฐ (PDI) (2553)
- DCP 101/2008*
- ACP 21/2007 *

นายเจริญสุข วรพรรณโสภาค

อายุ 49 ปี

ตำแหน่ง

รองกรรมการผู้อำนวยการใหญ่ สายปฏิบัติการ

ประสบการณ์ทำงาน

บมจ. จัดการและพัฒนาทรัพยากรน้ำภาคตะวันออก
ม.ค. 54-ปัจจุบัน รองกรรมการผู้อำนวยการใหญ่
สายปฏิบัติการ
มี.ค. 53-ธ.ค. 53 รักษาการรองกรรมการ
ผู้อำนวยการใหญ่
สายปฏิบัติการ
ม.ค. 52-ก.พ. 53 ผู้อำนวยการฝ่ายบริการลูกค้า
และรักษาการ รองกรรมการ
ผู้อำนวยการใหญ่ สายงาน
วางแผนและบริการลูกค้า
พ.ย. 45-ธ.ค. 51 ผู้อำนวยการ ฝ่ายวางแผน
โครงการ
ธ.ค. 51-พ.ค. 52 กรรมการ
บจ. เออีคอมมูราธา

การศึกษา

- M.Sc. Hydraulic Engineering, International Institute for Hydraulic and Environmental Engineering (IHE), Delft, The Netherlands.
- วิศวกรรมศาสตรบัณฑิต (ทรัพยากรน้ำ) มหาวิทยาลัยเกษตรศาสตร์
- การอบรมหลักสูตรสำคัญ**
- Leadership Development Workshop by Executive Coaching Institute, Berkeley USA., 2012
- DCP 146/2011, 2011*
- Senior Executive Program-SEP, 2010
- Executive Development Program (EDP) รุ่น 3, 2009

นายนำศักดิ์ วรณวิสูตร

อายุ 47 ปี

ตำแหน่ง

รองกรรมการผู้อำนวยการใหญ่ สายการเงินและบัญชี

ประสบการณ์ทำงาน

บมจ. จัดการและพัฒนาทรัพยากรน้ำภาคตะวันออก
ม.ค. 54-ปัจจุบัน รองกรรมการ
ผู้อำนวยการใหญ่
สายการเงินและบัญชี
ม.ค. 52-ธ.ค. 53 ผู้อำนวยการ ฝ่ายการเงิน
และบัญชี
มี.ย. 50-ธ.ค. 51 ผู้อำนวยการฝ่ายอำนวยการ
และรักษาการผู้อำนวยการ
ฝ่ายทรัพยากรบุคคล
พ.ย. 45-มี.ย. 50 ผู้อำนวยการ
ฝ่ายพัฒนารัฐกิจต่อเนื่อง
พ.ย. 44-ธ.ค. 45 รักษาการผู้อำนวยการ
ฝ่ายพัฒนารัฐกิจต่อเนื่อง
มี.ค. 44-ธ.ค. 44 ผู้จัดการแผนกพัฒนารัฐกิจ

การศึกษา

- MS. (Finance) University of Colorado, USA
- บัญชีบัณฑิต มหาวิทยาลัยธรรมศาสตร์

การอบรมหลักสูตรสำคัญ

- Leadership Development Workshop by Executive Coaching Institute, Berkeley USA., 2012
- Advance Senior Executive Program-ASEP 2010



นางน้ำฝน รัชฎาบุกุล

อายุ 50 ปี

ตำแหน่ง

ผู้อำนวยการอาวุโส

สำนักกรรมการผู้อำนวยการใหญ่ และเลขาธิการบริษัท

ประสบการณ์ทำงาน

บมจ. จัดการและพัฒนาทรัพยากรน้ำภาคตะวันออก

มี.ย. 50-ปัจจุบัน

ผู้อำนวยการอาวุโส

สำนักกรรมการ

ผู้อำนวยการใหญ่

และเลขาธิการบริษัท

ก.พ. 47-มี.ย. 2550

ผู้อำนวยการอาวุโส

สำนักตรวจสอบ

และเลขาธิการบริษัท

พ.ย. 44-ก.พ. 47

ผู้อำนวยการสำนักตรวจสอบ

มี.ค. 44-ต.ค. 44

ผู้อำนวยการสำนักกรรมการ

ผู้อำนวยการใหญ่

37-44

ผู้อำนวยการ ฝ่ายบริหาร

การศึกษา

- วิทยาศาสตรมหาบัณฑิต (การเมืองการปกครอง) มหาวิทยาลัยสุโขทัยธรรมาธิราช
- M.A. สาขาบริหารรัฐกิจ Glasgow College of Technology, UK
- Certificate in Computer Programming and Information Processing, London school, UK
- วิทยาศาสตรบัณฑิต (บริหารรัฐกิจ) มหาวิทยาลัยธรรมศาสตร์

การอบรมหลักสูตรสำคัญ

- Leadership Development Workshop by Executive Coaching Institute, Berkeley USA., 2012
- Senior Executive Program-SEP 2011
- Director Certification Program - DCP 4/2000
- หลักสูตร ประกาศนียบัตรชั้นสูง การบริหารงานภาครัฐและกฎหมายมหาชน (ปรม.) รุ่น 1
- หลักสูตร ประกาศนียบัตรชั้นสูง การเมืองการปกครองในระบบประชาธิปไตย สำหรับนักบริหารระดับสูง (ปปส.) รุ่น 11

นางริดาธิศ ไกรประสิทธิ์

อายุ 49 ปี

ตำแหน่ง

ผู้อำนวยการอาวุโส ฝ่ายตรวจสอบ

ประสบการณ์ทำงาน

บมจ. จัดการและพัฒนาทรัพยากรน้ำภาคตะวันออก

ม.ค. 52-ปัจจุบัน

ผู้อำนวยการอาวุโส

ฝ่ายตรวจสอบ

มี.ย. 50-ธ.ค. 51

ผู้อำนวยการอาวุโส

ฝ่ายการเงิน และบัญชี

ต.ค. 47-มี.ย. 50

ผู้อำนวยการอาวุโส

ฝ่ายการเงิน

และทรัพยากรบุคคล

44-ต.ค. 47

ผู้อำนวยการ ฝ่ายการเงิน

และทรัพยากรบุคคล

40-44

ผู้อำนวยการ ฝ่ายการเงิน

และพัสดุ

การศึกษา

- บริหารธุรกิจมหาบัณฑิต มหาวิทยาลัยเกษตรศาสตร์
- บัญชีบัณฑิต มหาวิทยาลัยธรรมศาสตร์
- ผู้สอบบัญชีรับอนุญาต (CPA)

การอบรมหลักสูตรสำคัญ

- Leadership Development Workshop by Executive Coaching Institute, Berkeley USA., 2012
- Audit Committee Program (ACP) รุ่น 26/2009
- Executive Development Program (EDP) รุ่น 4
- หลักสูตร การบริหารเศรษฐกิจสาธารณะสำหรับนักบริหารระดับสูง รุ่น 5

นายเชิดชาย ปิติวิชรากุล

อายุ 48 ปี

ตำแหน่ง

ผู้อำนวยการ ฝ่ายปฏิบัติการและบริหารลูกค้า

ประสบการณ์ทำงาน

บมจ. จัดการและพัฒนาทรัพยากรน้ำภาคตะวันออก

มี.ค. 53-ปัจจุบัน

ผู้อำนวยการ

ฝ่ายปฏิบัติการ

และบริหารลูกค้า

ม.ค. 52-มี.ค. 53

ผู้อำนวยการ

ฝ่ายพัฒนารัฐกิจ

ส.ค. 51-ม.ค. 52

รักษาการกรรมการผู้จัดการ

บจ. ยูนิเวอร์แซล ยูทิลิตี้ส์

พ.ย. 50-ม.ค. 52

ผู้อำนวยการ

ฝ่ายโครงการพิเศษ

พ.ย. 44-พ.ย. 50

ผู้อำนวยการศูนย์ปฏิบัติการ

อะเซมเทรา และรักษาการ

ผู้อำนวยการศูนย์ปฏิบัติการ

ระยอง

การศึกษา

- วิทยาศาสตรมหาบัณฑิต (เทคโนโลยีสารสนเทศ) สถาบันเทคโนโลยีพระจอมเกล้าเจ้าคุณทหารลาดกระบัง

- วิศวกรรมศาสตรบัณฑิต มหาวิทยาลัยขอนแก่น

การอบรมหลักสูตรสำคัญ

- Executive Development Program (EDP) รุ่น 3
- การบริหารจัดการน้ำแบบบูรณาการ สำหรับผู้บริหารระดับสูง รุ่น 2
- Leadership Development Workshop by Executive Coaching Institute, Berkeley USA., 2012

คณะผู้บริหาร



นางวิราวรรณ ธารานนท์

อายุ 54 ปี

ตำแหน่ง

ผู้อำนวยการฝ่ายอำนวยการ

ประสบการณ์ทำงาน

บมจ. จัดการและพัฒนาทรัพยากรน้ำภาคตะวันออก
ม.ค. 52-ปัจจุบัน ผู้อำนวยการฝ่ายอำนวยการ
ม.ย. 50-ร.ค. 51 ผู้อำนวยการฝ่ายตรวจสอบ
ค.ค. 49-ม.ย. 50 ผู้อำนวยการสำนักกรรมการ
ผู้อำนวยการใหญ่
ค.ค. 48-ก.ย. 49 ผู้จัดการสำนักกรรมการ
ผู้อำนวยการใหญ่
47-48 ผู้จัดการงานบริหารความเสี่ยง
กลุ่มบริษัท

การศึกษา

- MBA, สถาบันบัณฑิตบริหารธุรกิจ ศศินทร์ จุฬาลงกรณ์มหาวิทยาลัย
- บัญชีบัณฑิต คณะพาณิชยศาสตร์และการบัญชี จุฬาลงกรณ์มหาวิทยาลัย

การอบรมหลักสูตรสำคัญ

- Leadership Development Workshop by Executive Coaching Institute, Berkeley USA., 2012
- Company Secretary Programme, Thai Institute of Directors (IOD)
- คณะกรรมการความปลอดภัย อาชีวอนามัย และสภาพแวดล้อมในการทำงาน
- Organizational Risk Management Program, Listed Companies Association



นายสมบัติ อยู่สามารถ

อายุ 42 ปี

ตำแหน่ง

ผู้อำนวยการฝ่ายการเงินและบัญชี

ประสบการณ์ทำงาน

บมจ. จัดการและพัฒนาทรัพยากรน้ำภาคตะวันออก
ก.พ. 54-ปัจจุบัน ผู้อำนวยการฝ่ายการเงิน
และบัญชี
ค.ค. 52-ม.ค. 54 ผู้ช่วยผู้อำนวยการ
ฝ่ายการเงินและบัญชี
เม.ย. 52-ก.ย. 52 รักษาการผู้ช่วยผู้อำนวยการ
ฝ่ายการเงินและบัญชี
เม.ย. 52-ม.ค. 54 ผู้จัดการฝ่ายบัญชีและ
การเงิน (Secondment -UU)
มี.ค. 50-มี.ค. 52 ผู้จัดการแผนกบัญชี
ฝ่ายการเงินและบัญชี
เม.ย. 48 -ก.พ. 50 ผู้จัดการฝ่ายบริหาร และ
การเงิน (Secondment -GWS)
พ.ย. 46-มี.ค. 48 ผู้จัดการแผนกงบประมาณ
และการเงิน ฝ่ายการเงิน
และทรัพยากรบุคคล
เม.ย. 46-ค.ค. 46 รักษาการผู้จัดการแผนก
งบประมาณและการเงิน
ก.ค. 44-มี.ค. 46 ฝ่ายการเงินและทรัพยากรบุคคล
นักบัญชีอาวุโส
ฝ่ายการเงินและพัสดุ

การศึกษา

- บริหารธุรกิจมหาบัณฑิต มหาวิทยาลัยเกษตรศาสตร์
- บัญชีบัณฑิต มหาวิทยาลัยเกษตรศาสตร์

การอบรมหลักสูตรสำคัญ

- Leadership Development Workshop by Executive Coaching Institute, Berkeley USA., 2012
- Executive Development Program (EDP) รุ่น 5



นางสาวกัญยานก วีระพันธุ์

อายุ 43 ปี

ตำแหน่ง

ผู้อำนวยการฝ่ายสื่อสารองค์กร

ประสบการณ์ทำงาน

บมจ. จัดการและพัฒนาทรัพยากรน้ำภาคตะวันออก
ก.พ. 54-ปัจจุบัน ผู้อำนวยการ
ฝ่ายสื่อสารองค์กร
ส.ค. 50-ม.ค. 54 ผู้ช่วยผู้อำนวยการ
ฝ่ายสื่อสารองค์กร
ค.ค. 49-ก.ค. 50 ผู้จัดการงานประชาสัมพันธ์
สำนักกรรมการ
ผู้อำนวยการใหญ่
ค.ค. 45-ก.ย. 49 ผู้จัดการฝ่ายบริหาร
และประสานงานทั่วไป
(Secondment-EHP)
ร.ค. 44-ก.ย. 45 ผู้จัดการแผนกกิจการสัมพันธ์
ฝ่ายอำนวยการ
มี.ค. 44-พ.ย. 44 ผู้จัดการแผนกกิจการสัมพันธ์
สำนักกรรมการ
ผู้อำนวยการใหญ่
ม.ค. 39-ก.พ. 44 นักประชาสัมพันธ์
ฝ่ายอำนวยการ

การศึกษา

- บริหารธุรกิจบัณฑิต (บัญชี) มหาวิทยาลัยอีสต์ซิน

การอบรมหลักสูตรสำคัญ

- Leadership Development Workshop by Executive Coaching Institute, Berkeley USA., 2012
- Executive Development Program (EDP) รุ่น 5

หมายเหตุ

DCP หมายถึง Director Certification Program
RCP หมายถึง Role of the Chairman Program
ACP หมายถึง Audit Committee Program
SFE หมายถึง Successful Formulation & Execution the Strategy
RCC หมายถึง Role of the Compensation Committee
DAP หมายถึง Director Accreditation Program

EDP หมายถึง Executive Development Program
GPL หมายถึง Governmental Administration and Public Law
วปอ. หมายถึง หลักสูตรวิทยาลัยป้องกันราชอาณาจักร
ปปส. หมายถึง หลักสูตรการเมืองการปกครองในระบอบประชาธิปไตยสำหรับนักบริหารระดับสูง

วตท. หมายถึง หลักสูตรผู้บริหารระดับสูง สถาบันวิทยาการฉลาดคุณ
ปรม. หมายถึง หลักสูตรการบริหารงานภาครัฐ และกฎหมายมหาชน
ปรอ. หมายถึง หลักสูตรการป้องกันราชอาณาจักรภาครัฐร่วมเอกชน วิทยาลัยป้องกันราชอาณาจักร

โครงสร้างองค์กร

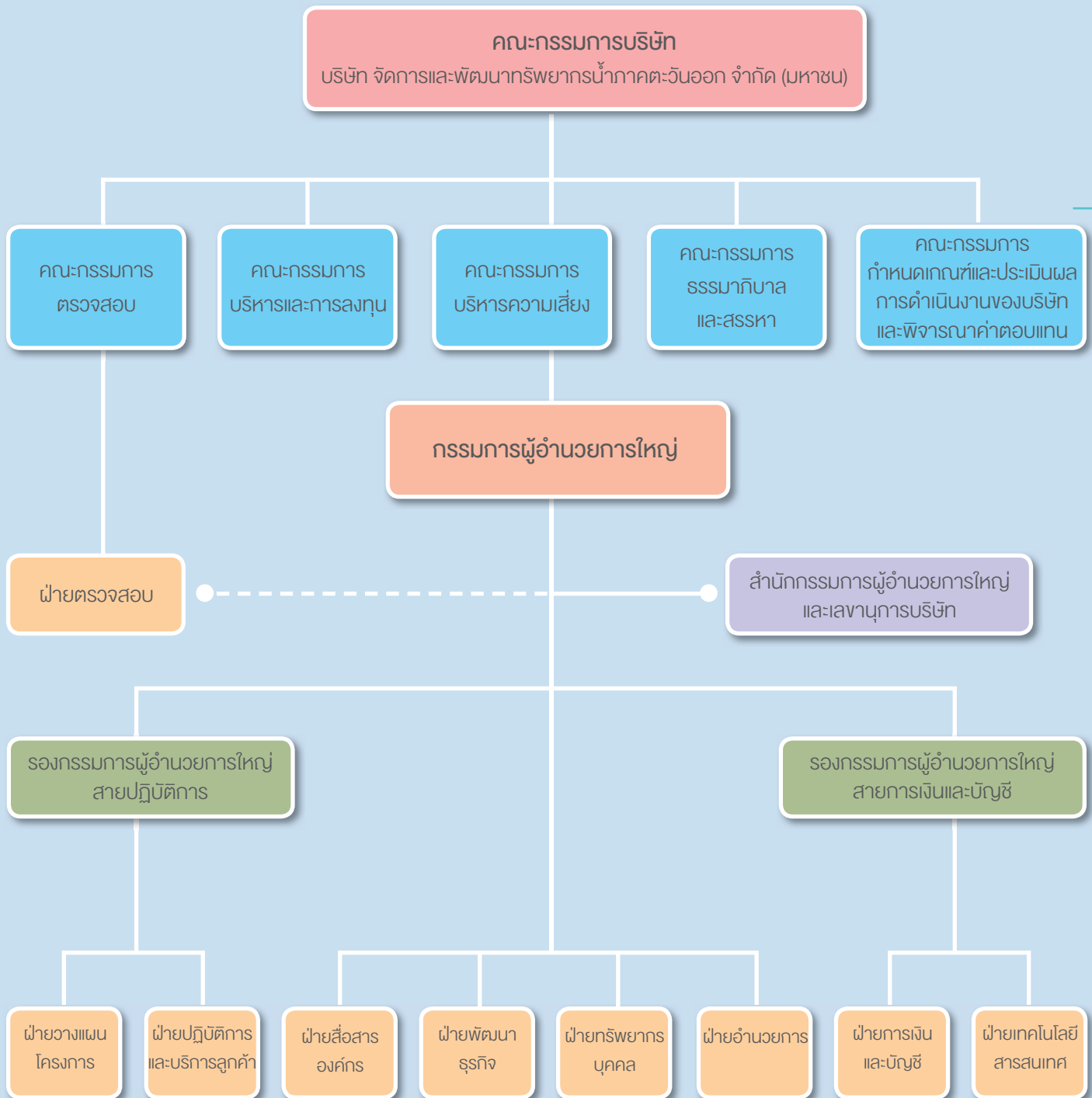

ภาวะอุตสาหกรรมและการแข่งขัน



จากภาวะเศรษฐกิจโลกที่มีการชะลอตัวจากสถานการณ์ต่างๆ อาทิ การเลือกตั้งประธานาธิบดีคนใหม่ และภาวะหน้าผาการคลังของสหรัฐฯ (Fiscal Cliff) หรือสถานการณ์หัวเลี้ยวหัวต่อของเศรษฐกิจสหรัฐฯ ที่จะสูญเสียแรงขับเคลื่อนทางการคลังอย่างฉับพลันและรุนแรง เนื่องจากมาตรการด้านการคลังชั่วคราวที่ใช้กระตุ้นเศรษฐกิจในยามที่เกิดวิกฤติสิ้นสุดลง ตลอดจนวิกฤติทางการเงินในยุโรป ส่งผลให้เศรษฐกิจไทยในปี 2555 คาดว่าจะเติบโตเพียงเล็กน้อย ประมาณ 5.4-5.5% โดยเฉพาะด้านการส่งออกของไทยไม่เป็นไปตามคาดการณ์

อย่างไรก็ตาม ยังคงมีปัจจัยบวกจากการเติบโตของภาคธุรกิจโทรคมนาคม อันเนื่องจากการออกใบอนุญาต 3G และธุรกิจชิ้นส่วนยานยนต์ขยายตัวจากนโยบายคืนภาษีรถยนต์คันแรก รวมถึงการบริโภคภายในประเทศขยายตัวเพิ่มขึ้นจากการกระตุ้นเศรษฐกิจของภาครัฐ และมีการลงทุนจากต่างชาติเพิ่มสูงขึ้น

สำหรับในภาคตะวันออก มีการขยายตัวของอุตสาหกรรมการผลิตยานยนต์ และชิ้นส่วนยานยนต์ สูงที่สุด รองลงมาคือ อุตสาหกรรมด้านการบริการและสาธารณูปโภค เช่น เขตนิคมอุตสาหกรรม เพื่อรองรับการย้ายฐานการลงทุน และศูนย์จัดหาจัดซื้อชิ้นส่วนและผลิตภัณฑ์ระหว่างประเทศ โดยมีแนวโน้มจะขยายตัวมากขึ้นเรื่อยๆ โดยเฉพาะชิ้นส่วนยานยนต์ ชิ้นส่วนอิเล็กทรอนิกส์ และกิจการสาธารณูปโภค โดยการลงทุนในปี 2555 มีจำนวนโครงการที่ได้รับอนุมัติการส่งเสริมการลงทุน 768 โครงการ มูลค่าการลงทุน 357,200 ล้านบาท มีการจ้างงาน 81,273 คน โดยจังหวัดระยองมีมูลค่าการ

ลงทุนสูงสุดเกือบ 2 แสนล้านบาท หรือร้อยละ 57.30 ของมูลค่าเงินลงทุนทั้งหมด รองลงมาคือ จังหวัดชลบุรีคิดเป็นร้อยละ 25.10 อนึ่ง การดำเนินงานของบริษัท ก็เป็นส่วนหนึ่งซึ่งสะท้อนถึงดัชนีชี้วัดของภาคการผลิตกลุ่มอุตสาหกรรมได้เป็นอย่างดี ดังจะเห็นได้จากผลการดำเนินงานที่ผ่านมา โดยบริษัท มีปริมาณน้ำจำหน่ายรวมในปี



2555 อยู่ที่ 278.69 ล้าน ลบ.ม. คิดเป็นอัตราเติบโตจากปี 2554 ร้อยละ 6.57 ซึ่งมีปัจจัยบวกที่เด่นชัดจากพื้นที่ชลประทานที่โตเกือบ 14% ในภาคอุบลราชธานี โดยมีส่วนใช้น้ำเด่นที่สุดคือ ประปาพิบูลย์ ประปาแหลมฉบัง และประปาศรีราชา ทั้ง 3 รายใช้น้ำเพิ่มขึ้นรวมประมาณ 8.04 ล้าน ลบ.ม. รองลงมาเป็นพื้นที่บ่อวินปลวกแดงที่โต 9.4% จากภาคอุตสาหกรรม โดยมีส่วนใช้น้ำที่เด่นที่สุดคือ ESIE ใช้น้ำเพิ่มขึ้นประมาณ 2.02 ล้าน ลบ.ม. จากการขยายตัวของโรงงานเพิ่มขึ้น และเกิดฝนขาดช่วงทำให้โรงงานต่างๆ ไม่สามารถสูบน้ำใช้เองได้จึงต้องรับน้ำจากบริษัทเพิ่มขึ้น

ด้านการแข่งขันในธุรกิจน้ำดิบ โดยรวมการแข่งขันยังไม่สูงมากนัก ถือได้ว่ายังไม่มีคู่แข่งทางตรง เนื่องจากปัญหาอุปสรรคของผู้ลงทุนรายใหม่ที่จะเข้าสู่ตลาดมีค่อนข้างสูง เพราะธุรกิจขนส่งน้ำทางท่อต้องใช้งบลงทุนสูงมากในการก่อสร้างโครงข่ายท่อส่งน้ำดิบให้ครอบคลุมพื้นที่บริการ ตลอดจนการก่อสร้างสถานีสูบน้ำ การลงทุนก่อสร้างระบบส่งน้ำ และเทคโนโลยีในการบริหารจัดการระบบส่งน้ำให้มีประสิทธิภาพ โดยเฉพาะเป็นธุรกิจที่ต้องได้รับการอนุญาตจัดสรรจากส่วนราชการตามทรัพยากรน้ำที่มีอยู่อย่างจำกัด

รวมถึง ปัจจัยในเรื่องความแปรปรวนของสภาพอากาศในปัจจุบัน หรือ Climate Change โดยการเปลี่ยนแปลงที่เห็นได้ชัด เช่น การเปลี่ยนแปลงของอุณหภูมิ การเปลี่ยนแปลงของกระแสลม และการเปลี่ยนแปลงของปริมาณฝนหรือการเกิดฝนตกทั้งช่วงเป็นเวลานาน ที่เราเรียกว่าปรากฏการณ์เอลนีโญและลานีญาสลับกันไป ซึ่งถือว่าเป็นตัวแปรสำคัญของปริมาณน้ำต้นทุนในแต่ละปี เนื่องจากปัจจุบันปริมาณความต้องการน้ำเทียบเคียงได้กับปริมาณน้ำในแหล่งน้ำต่างๆ ที่มีอยู่ ดังนั้นเพื่อลดความเสี่ยงที่จะเกิดการขาดแคลนน้ำในอนาคต บริษัทจึงได้ลงทุนพัฒนาศักยภาพของระบบส่งน้ำเพื่อรองรับการขยายตัวของภาคอุตสาหกรรมและอุปโภคบริโภคที่มีแนวโน้มเพิ่มสูงขึ้นอย่างต่อเนื่อง อาทิ โครงการวางท่อส่งน้ำหนองปลาไหล-มาตาพุดเส้นที่ 3 โครงการพัฒนาสระเก็บน้ำดิบทับมา โครงการก่อสร้างระบบส่งน้ำ



น้ำดิบมาบข่า 2 โครงการ Control Center โครงการเพิ่มศักยภาพระบบจ่ายน้ำแหลมฉบัง (บางพระ) และโครงการ Regulating Well เป็นต้น อย่างไรก็ตาม ผลจากการลงทุนเพิ่มเสถียรภาพให้กับผู้ใช้น้ำดังกล่าว จึงสะท้อนถึงต้นทุนปลายปีที่เพิ่มสูงขึ้น

นอกจากธุรกิจน้ำดิบ บริษัทยังมีนโยบายหาโอกาสในการขยายช่องทางธุรกิจที่เกี่ยวข้องกับ “น้ำ” ให้ครอบคลุมและครบวงจรมากขึ้นเพื่อเป็นการต่อยอดและเพิ่มศักยภาพให้กับธุรกิจเดิม อาทิ โครงการผลิตน้ำสะอาดเพื่อการอุตสาหกรรมและอุปโภคบริโภค โดยในปี 2555 ได้นำร่องโครงการผลิตน้ำทะเลเป็นน้ำจืด หรือ Reverse Osmosis (RO) ซึ่งได้ร่วมทุนกับองค์การบริหารส่วนจังหวัดระยอง ก่อตั้งบริษัท เสมิต ยูทิลิตี้ส์ จำกัด เพื่อผลิตน้ำประปาจากน้ำทะเลให้กับเกาะเสม็ด และในปี 2556 ได้เพิ่มความท้าทายมากขึ้นด้วยโครงการเปิดธุรกิจใหม่อย่างเช่น ธุรกิจพลังงานทดแทนหรือพลังงานทางเลือก และธุรกิจการจัดการขยะอย่างครบวงจร เป็นต้น ทั้งหมดนี้เพื่อรองรับการเติบโตทางธุรกิจของบริษัทในอนาคต



“

เพื่อพัฒนาและบริหารจัดการระบบท่อส่งน้ำสายหลัก
ในพื้นที่ชายฝั่งทะเลภาคตะวันออก โดยจำหน่ายน้ำดิบ
ให้แก่นิคมอุตสาหกรรม โรงงานทั่วไป และกิจการประปา
ผ่านระบบท่อส่งน้ำดิบหลัก 4 สาย

”



ลักษณะการดำเนินธุรกิจและสัดส่วนการถือหุ้นบริษัทในเครือ

ธุรกิจน้ำดิบ (Core Business)

บริษัท จัดการและพัฒนาทรัพยากรน้ำภาคตะวันออก จำกัด (มหาชน) หรือ East Water จัดตั้งเมื่อวันที่ 15 ตุลาคม 2535 เพื่อพัฒนาและบริหารจัดการระบบท่อน้ำสายหลักในพื้นที่ชายฝั่งทะเลภาคตะวันออกโดยจำหน่ายน้ำดิบให้แก่นิคมอุตสาหกรรมโรงงานทั่วไป และกิจการประปา ผ่านระบบท่อน้ำดิบหลัก 4 สาย ในพื้นที่จังหวัดชลบุรี ระยอง และฉะเชิงเทรา ระยะทางรวม 340 กิโลเมตร และมีความสามารถสูบน้ำได้รวมกันถึง 475 ล้าน ลบ.ม. ต่อปี

ท่อน้ำดิบหลัก 4 สาย ในพื้นที่จังหวัดชลบุรี ระยอง และฉะเชิงเทราคือ 1) ระบบท่อน้ำหนองปลาไหล-ดอกกราย-มาบตาพุด-สัตหีบ 2) ระบบท่อน้ำหนองค้อ-แหลมฉบัง-พัทยา-บางพระ 3) ระบบท่อน้ำหนองปลาไหล-หนองค้อ และ 4) ระบบท่อน้ำพื้นที่ฉะเชิงเทรา

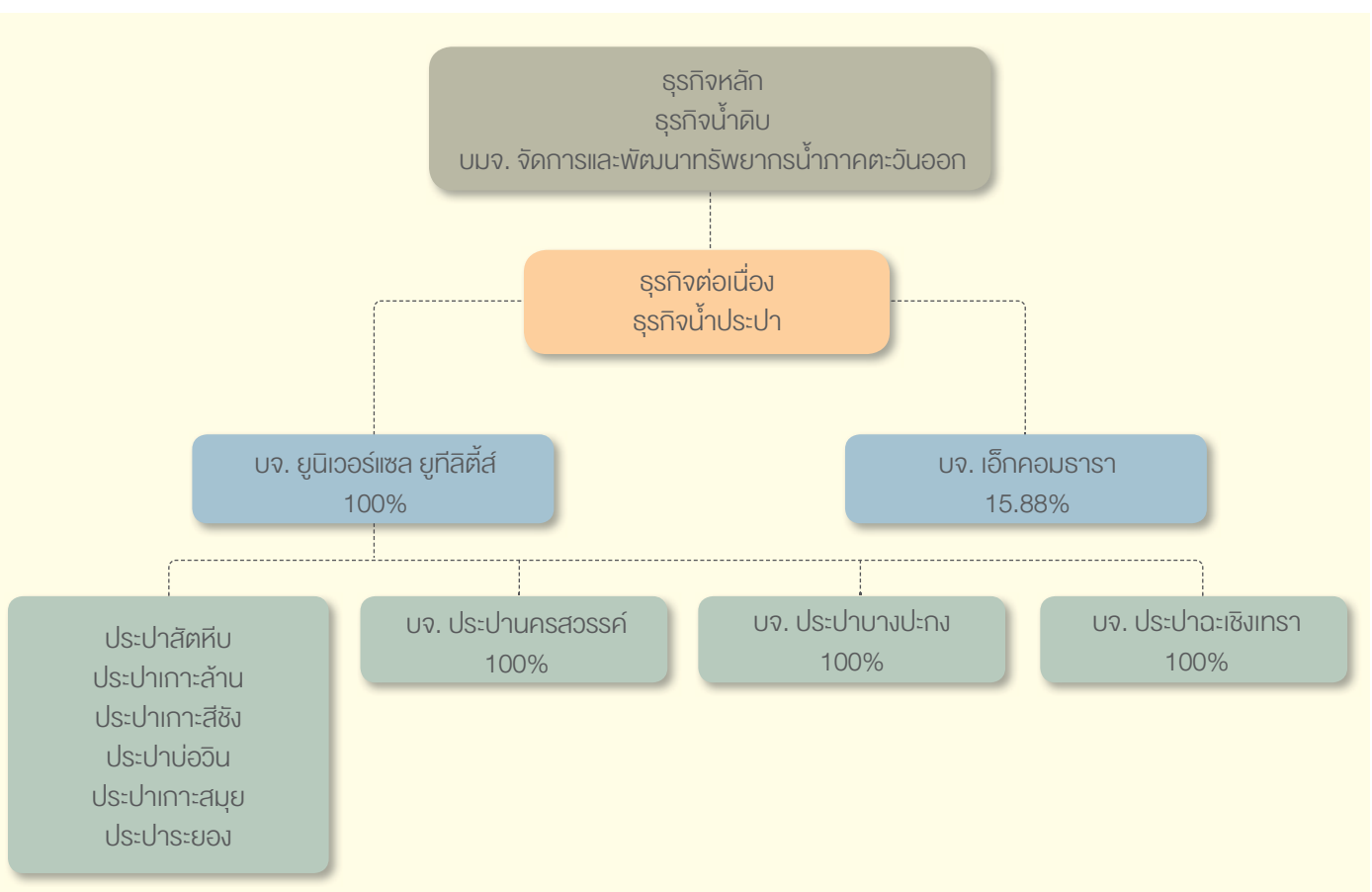

ปัจจัยเสี่ยง

บริษัท จัดการและพัฒนาทรัพยากรน้ำ ภาคตะวันออก จำกัด (มหาชน) ตระหนักถึง ปัจจัยความเสี่ยงต่างๆ อันอาจเกิดขึ้น และส่งผลกระทบต่อการประกอบธุรกิจ บริษัทจึงได้มีการพิจารณาเตรียมการและ กำหนดแนวทางในการบริหารความเสี่ยงใน แต่ละด้าน โดยในช่วงที่ผ่านมา บริษัทได้ วิเคราะห์ถึงปัจจัยแห่งความเสี่ยงที่สำคัญ ที่อาจมีผลกระทบต่อการประกอบธุรกิจ ทางด้านการบริหารจัดการทรัพยากรน้ำ และได้ดำเนินการทบทวน ปรับปรุงโครงสร้าง องค์กรและกระบวนการบริหารความเสี่ยง ในด้านต่างๆ อย่างต่อเนื่อง เพื่อเสริมสร้าง ระบบการบริหารความเสี่ยงให้ได้มาตรฐาน เทียบเคียงระดับสากล และมีความพร้อม ในการรองรับการบริหารความเสี่ยงตาม แนวทางของ COSO

คณะกรรมการบริหารความเสี่ยง มีบทบาท สำคัญในการกำหนดนโยบาย ทบทวน ความเพียงพอของนโยบาย และกำกับดูแล ความเสี่ยงที่มีนัยสำคัญสำหรับกลุ่มบริษัท (Corporate Risks) โดยมีเป้าหมายใน การบริหารความเสี่ยงคือ การบริหาร ความเสี่ยงต่างๆ ให้อยู่ภายในขอบเขต ที่กำหนด และดำเนินธุรกิจให้ได้อัตรา ผลตอบแทนที่เหมาะสม รวมถึงการ ติดตามผลการดำเนินงาน ตามแผนบริหาร ความเสี่ยงเป็นประจำทุกไตรมาส เพื่อ ควบคุมความเสี่ยงอย่างต่อเนื่อง ในปี 2555 มีความเสี่ยงที่มีนัยสำคัญได้แก่ ความเสี่ยง จากการบริหารอุปสงค์-อุปทาน ความเสี่ยง จากการปรับตัวของราคาดัชนีน้ำดิบ ความเสี่ยงจากการปฏิบัติการ และการดำเนินงานบริหารความเสี่ยงของบริษัทสรุปดังนี้

1. ความเสี่ยงจากการบริหารอุปสงค์-อุปทาน

บริษัท ได้รับผลกระทบจากความเสี่ยงจากการบริหารอุปสงค์-อุปทาน อันเนื่องจาก 2 ปัจจัยเสี่ยงหลักคือ

1.1 ความแปรปรวนของสภาพภูมิอากาศและภาวะภัยแล้ง โดยพบว่าในปี 2555 สภาพภูมิอากาศมีความแปรปรวนค่อนข้างมากตั้งแต่ช่วงปลายเดือนกันยายนถึงธันวาคม ที่เกิดภาวะฝนทิ้งช่วงในภาคตะวันออกและมีแนวโน้มอาจเกิดภาวะภัยแล้ง ส่งผลให้ บริษัทเร่งสำรองน้ำดิบไว้ให้เพียงพอกับความต้องการของลูกค้าที่เพิ่มขึ้น พร้อมปรับ เพิ่มความถี่ของการทบทวนแผนการผลิตและการใช้น้ำร่วมกับลูกค้า ตลอดจนคุมเข้ม มาตรการเฝ้าระวังติดตามและเตรียมพร้อมรับปัญหาภัยแล้งร่วมกับศูนย์ปฏิบัติการน้ำ ภาคตะวันออก เพื่อรายงานสถานการณ์ อย่างใกล้ชิด

1.2 ความอ่อนไหวของความต้องการปริมาณน้ำดิบจากลูกค้า (Demand forecast) ซึ่งคาดการณ์ได้ยากอันเกิดจากความแปรปรวนของสภาพภูมิอากาศและการขยายตัว ของภาคอุตสาหกรรมในพื้นที่ภาคตะวันออก ส่งผลกระทบต่อการบริหารจัดการความ ต้องการใช้น้ำของลูกค้าอย่างมีนัยสำคัญ โดยเฉพาะลูกค้าที่มีแหล่งน้ำดิบเป็นของ ตัวเอง ทั้งนี้ บริษัทมีมาตรการด้านการบริหารสัญญา การกำหนดปริมาณน้ำขั้นต่ำ ในการซื้อ-ขาย (Minimum Guarantee) และเข้าพบลูกค้าเป็นประจำสม่ำเสมอ เพื่อสอบถามแผนการผลิต หรือโครงการในอนาคตที่จะดำเนินการ

2. ความเสี่ยงจากการปรับตัวของต้นทุนน้ำดิบ

ต้นทุนน้ำดิบของบริษัทได้รับผลกระทบจากปัจจัยเสี่ยง 3 ปัจจัยหลักคือ

2.1 การผันน้ำเพื่อสำรองน้ำดิบไว้ในภาวะภัยแล้ง ในการเตรียมความพร้อมเพื่อรองรับ ภาวะภัยแล้งที่จะเกิดขึ้นระหว่างเดือนกุมภาพันธ์ - พฤษภาคมของทุกปีนั้น บริษัท จำเป็นต้องผันน้ำจากแหล่งน้ำที่ห่างไกลจากแหล่งเดิมมาเก็บไว้ ซึ่งกระทบโดยตรง ต่อต้นทุนค่าไฟฟ้าจากการผันน้ำ เพื่อสร้างสมดุลระหว่างต้นทุนที่เพิ่มขึ้นจากการ คาดการณ์ภาวะภัยแล้งและความเสียหายหากปริมาณน้ำไม่เพียงพอต่อความต้องการ ของลูกค้า บริษัทจัดให้มีการประเมินสถานการณ์ภัยแล้งกรณีต่างๆ (Simulation) รวมถึงจัดทำแผนป้องกันและแก้ไขปัญหาขาดแคลนน้ำหรือแผนสำรองน้ำ (Drought Plan) เพื่อความมั่นใจในการบริหารจัดการน้ำและสามารถเลือกแนวทางป้องกันปัญหา ได้อย่างมีประสิทธิภาพ

2.2 การปรับตัวเพิ่มขึ้นของอัตราค่าไฟฟ้าอัตโนมัติ (Ft) ของการไฟฟ้าส่วนภูมิภาค ซึ่งเป็นปัจจัยหลักที่ส่งผลให้ต้นทุนขายที่ปรับเพิ่มขึ้น ซึ่งบริษัทดำเนินการลดความเสี่ยง ดังกล่าวในหลายมาตรการ อาทิ การวางแผนสูบน้ำในช่วงเวลาที่ประชาชนส่วนใหญ่มี ความต้องการไฟฟ้าต่ำ (Off peak period) จัดตั้งโครงการอนุรักษ์พลังงาน ตลอดจน ศึกษานำเทคโนโลยีที่ทันสมัยมาปรับปรุงกระบวนการสูบน้ำดิบ

2.3 คุณภาพน้ำดิบในฤดูฝนและภาวะมลพิษบริเวณแนวรอบแหล่งน้ำ ด้วยปัญหาคุณภาพน้ำดิบโดยเฉพาะปัญหาความขุ่นของน้ำดิบในช่วงฤดูฝนที่ส่งผลกระทบต่อบริษัทได้แก่ 1) คุณภาพน้ำดิบที่ส่งมอบยังลูกค้า ทำให้ต้นทุนในการผลิตและปรับปรุงคุณภาพน้ำของลูกค้าเพิ่มขึ้น 2) ต้นทุนผันน้ำของบริษัทเพิ่มขึ้นจากการปรับเปลี่ยนแหล่งน้ำจากแหล่งที่วางแผนไว้เป็นแหล่งน้ำอื่นที่คุณภาพน้ำดิบได้มาตรฐานแต่ระยะทางไกลกว่าเดิม ทั้งนี้ บริษัทอยู่ระหว่างการก่อสร้างโครงการสระเก็บน้ำดิบทับบมาระยะที่ 1 คาดว่าสามารถใช้งานได้ ในปี 2558 ซึ่งจะช่วยลดปัญหาความขุ่นของน้ำดิบลงได้มาก นอกจากนี้ บริษัทยังตระหนักถึงการขยายตัวของชุมชนบริเวณรอบแนวอ่างเก็บน้ำหลักที่อาจส่งผลกระทบต่อคุณภาพน้ำดิบ ดังนั้น บริษัทยังคงร่วมกับชุมชนในเฝ้าระวังและอนุรักษ์สิ่งแวดล้อมบริเวณต้นทางแหล่งน้ำดิบ



3. ความเสี่ยงจากการปฏิบัติการ

ความเสี่ยงจากการดำเนินงานภายในองค์กร บริษัทได้รับผลกระทบจากปัจจัยเสี่ยง 2 ปัจจัยหลักคือ

3.1 ความเสี่ยงกรณีไฟฟ้าขัดข้อง บริษัทดำเนินการสูบน้ำให้แก่ลูกค้าตลอด 24 ชั่วโมง การมีแหล่งน้ำสำรองจึงเป็นสิ่งจำเป็นในยามฉุกเฉิน เช่น กรณีไฟฟ้าดับ กรณีมีข้อบกพร่องหรือประสานแนวท่อ บริษัท ได้มีข้อตกลงกับการไฟฟ้าส่วนภูมิภาคเกี่ยวกับการหยุดจ่ายกระแสไฟฟ้า จึงต้องมีน้ำสำรองไว้ใช้จากสระสำรองเพื่อส่งน้ำดิบให้ลูกค้าได้อย่างต่อเนื่องในกรณีเกิดเหตุฉุกเฉิน ปัจจุบันบริษัท มีแหล่งน้ำสำรองกรณีเกิดเหตุฉุกเฉิน มีความจุ 116,300 ลูกบาศก์เมตร ซึ่งสามารถสำรองน้ำดิบได้ประมาณ 6.3 ชั่วโมง อย่างไรก็ตาม บริษัทมีการวางแผนปฏิบัติการกรณีที่เกิดเหตุฉุกเฉินเพื่อที่จะทำให้การสูบน้ำเป็นไปอย่างต่อเนื่อง และบริษัท มีแผนที่จะเพิ่มปริมาณน้ำสำรอง โดยก่อสร้างสระสำรองบริเวณพื้นที่มาบข่า 2 ความจุประมาณ 220,000 ลูกบาศก์เมตร ที่คาดว่าจะแล้วเสร็จในปี 2556 ซึ่งจะทำให้ปริมาณน้ำสำรองกรณีเกิดเหตุฉุกเฉินรวมทั้งสิ้นสามารถสำรองจ่ายน้ำได้ถึง 17 ชั่วโมง

3.2 ความเสี่ยงจากความเสียหายต่อระบบท่อส่งน้ำของบริษัท ซึ่งอาจพบปัญหาการสึกกร่อน หรือจากการก่อสร้างสาธารณูปโภคอื่นในบริเวณแนวท่อ อาจทำให้ท่อแตกหรือรั่วได้ อย่างไรก็ตาม บริษัท ได้จัดแผนการซ่อมบำรุงเชิงป้องกัน และตรวจสอบระบบท่อส่งน้ำและการซ่อมบำรุงตามแผนงานอย่างต่อเนื่อง รวมทั้งจัดทำประกันความเสี่ยงภัยกับบริษัทประกันภัย ซึ่งเป็นผู้รับผิดชอบความเสี่ยงที่เกี่ยวกับความเสียหายของระบบท่อที่อาจเกิดจากเหตุการณ์ต่างๆ โดยครอบคลุมทุกเส้นท่อ ตลอดจนทำประกันความเสี่ยงภัยทรัพย์สินของบริษัท และประกันภัยความรับผิดชอบต่อบุคคลภายนอก รวมถึงความเสียหายที่เกิดจากการหยุดชะงัก เพื่อช่วยให้บริษัท สามารถให้บริการจ่ายน้ำได้อย่างต่อเนื่องและมีประสิทธิภาพ

4. ความเสี่ยงจากความขัดแย้งกับชุมชน

การใช้ทรัพยากรจากแหล่งน้ำ อาจส่งผลกระทบต่อภาพลักษณ์ของบริษัท ทั้งนี้บริษัทได้จัดสรรงบประมาณ เพื่อพัฒนาคุณภาพชีวิตและสิ่งแวดล้อม โดยสร้างสัมพันธ์ภาพกับชุมชนในพื้นที่ ตลอดจนการสร้างความเข้าใจที่ถูกต้อง และยังได้สนับสนุนโครงการพัฒนาในท้องถิ่นอย่างสม่ำเสมอ เพื่อลดความขัดแย้งและสร้างทัศนคติที่ดีต่อบริษัท โดยได้ดำเนินการร่วมกับชุมชน อาทิ การขุดลอกคูคลอง บริการรถน้ำดื่มเคลื่อนที่ โครงการค่ายเยาวชนผู้นำด้านการอนุรักษ์ทรัพยากรน้ำและสิ่งแวดล้อมพร้อมมอบทุนการศึกษา โครงการปลูกป่าชายเลนเพื่ออนุรักษ์สิ่งแวดล้อม จัดกิจกรรมคอนเสิร์ตการกุศล รวมถึง

สนับสนุนกิจกรรมพัฒนาคุณภาพชีวิตและสิ่งแวดล้อมให้แก่ชุมชน อาทิ วัด โรงเรียน ส่วนราชการ และสาธารณกุศลต่างๆ

5. ความเสี่ยงจากนโยบายของรัฐบาลและหน่วยงานราชการที่เกี่ยวข้อง

ความไม่แน่นอนของนโยบายของหน่วยงานราชการต่างๆ ที่เกี่ยวข้องกับการดำเนินงานของบริษัท อาจมีผลกระทบต่อบริษัท อาทิ ความล่าช้าในการออกใบอนุญาตจากหน่วยงานราชการที่เกี่ยวข้อง ความชัดเจนของอัตราเรียกเก็บค่าเช่าท่อส่งน้ำหนองปลาไหล-หนองค้อ อย่างไรก็ตาม บริษัท ยังคงได้รับความร่วมมือจากหน่วยงานราชการที่เกี่ยวข้องด้วยดีมาตลอด อีกทั้งการจัดตั้งและการดำเนินธุรกิจของบริษัทเป็นไปตามมติคณะรัฐมนตรีในการส่งเสริมการลงทุนด้านอุตสาหกรรม และการท่องเที่ยวในพื้นที่พัฒนาชายฝั่งทะเลตะวันออกของรัฐบาล

นอกจากความเสี่ยงหลักของกลุ่มบริษัท (Corporate Risks) ซึ่งมีการกำกับดูแลโดย คณะกรรมการบริหารความเสี่ยงแล้ว บริษัทยังได้จัดทำคู่มือบริหารความเสี่ยงและแผนปฏิบัติการบริหารความเสี่ยงให้หน่วยงานต่างๆ รับผิดชอบดำเนินการควบคุมความเสี่ยงให้อยู่ในระดับที่ยอมรับได้ โดยมีการทบทวนความเสี่ยงทุกไตรมาส ซึ่งพิจารณาเหตุการณ์ทั้งหมดที่อาจเกิดขึ้นไม่จำกัดเฉพาะความเสี่ยงที่เป็นความเสียหาย แต่ยังรวมถึงปัจจัยแวดล้อมต่างๆ ที่บ่งชี้โอกาสเกิดความเสี่ยงกับบริษัท ภายใต้สถานการณ์ต่างๆ ที่เปลี่ยนแปลงไป

รายงาน และวิเคราะห์ผลการดำเนินงาน ของฝ่ายจัดการ ประจำปี 2555

1. ภาพรวมผลการดำเนินงานรวม และการวิเคราะห์งบการเงินรวม

ในภาพรวมผลการดำเนินงานประจำปี 2555 บริษัทฯ และบริษัทย่อย มีรายได้รวมทั้งสิ้น 3,725.95 ล้านบาทเพิ่มขึ้นจำนวน 415.91 ล้านบาท หรือคิดเป็น

ร้อยละ 12.57 โดยมีกำไรสุทธิรวมทั้งสิ้น 1,240.17 ล้านบาท เพิ่มขึ้นจำนวน 232.15 ล้านบาท หรือร้อยละ 23.03 เมื่อเปรียบเทียบกับปี 2554 ซึ่งในภาพรวมอยู่ในเกณฑ์ดี โดยแยกวิเคราะห์ในรายละเอียดได้ ดังนี้

1. การวิเคราะห์งบการเงินรวม

ตารางแสดงผลการดำเนินงานของบริษัทฯ และบริษัทย่อยประจำปี 2555 เปรียบเทียบกับ 2554

	ปริมาณน้ำจำหน่าย	2555	2554	เพิ่ม(ลด)	
				ล้านลบ.ม.	%
1	ปริมาณน้ำดิบจำหน่าย (ล้านลบ.ม.)	278.69	261.55	17.14	6.55
2	ปริมาณน้ำประปาจำหน่าย (ล้านลบ.ม.)	66.82	62.67	4.15	6.62
	ผลการดำเนินงาน	2555	2554	เพิ่ม(ลด)	
				ล้านลบ.ม.	%
1	รายได้จากการขายน้ำดิบ	2,612.22	2,261.02	351.20	15.53
2	รายได้จากการขายน้ำประปา	841.60	765.85	75.75	9.89
3	รายได้ค่าเช่าและค่าบริการและรายได้อื่น	272.13	283.17	(11.04)	(3.90)
4	รวมรายได้	3,725.95	3,310.04	415.91	12.57
5	รวมต้นทุนขายและค่าใช้จ่าย	2,031.23	1,798.84	232.39	12.92
6	กำไร (ขาดทุน) ก่อนดอกเบี้ยจ่ายและภาษีเงินได้	1,694.72	1,511.20	183.52	12.14
7	กำไร (ขาดทุน) สุทธิ	1,240.17	1,008.02	232.15	23.03

1.1 งบกำไรขาดทุนเบ็ดเสร็จ

1.1.1 รายได้จากการขายน้ำดิบ ในปี 2555 เพิ่มขึ้นร้อยละ 15.53 จากปัจจัยหลัก 2 ปัจจัย ดังนี้

1) ปริมาณน้ำดิบจำหน่ายรวม 278.69 ล้านลบ.ม.เพิ่มขึ้นจำนวน 17.14 ล้านลบ.ม หรือคิดเป็นร้อยละ 6.55 โดยหลักจากปริมาณน้ำดิบจำหน่ายในพื้นที่ชลบุรี ซึ่งเพิ่มขึ้นประมาณร้อยละ 13.57 จากการใช้พื้นที่เพิ่มขึ้นของภาคการท่องเที่ยว

ส่วนปริมาณน้ำดิบจำหน่ายในพื้นที่ระยอง เพิ่มขึ้นประมาณร้อยละ 3.48 จากภาคอุตสาหกรรมปิโตรเคมี ซึ่งมีความต้องการใช้น้ำดิบเพิ่มขึ้นอย่างต่อเนื่อง

ในส่วนของปริมาณน้ำประปาจำหน่าย เพิ่มขึ้นจำนวน 4.15 ล้านลบ.ม หรือคิดเป็นร้อยละ 6.62 โดยหลักจากความต้องการใช้น้ำที่มากขึ้นในพื้นที่บางปะกง ฉะเชิงเทรา และสัตหีบ โดยบริษัทคาดการณ์ ว่าปริมาณน้ำดิบจำหน่ายในปี 2556 จะเพิ่มขึ้นจากปี 2555 ประมาณร้อยละ 8-9

2) การประกาศนำโครงสร้างอัตราค่าน้ำดิบที่ได้รับอนุมัติในปี 2551 และชะลอไปในช่วงปี 2553-2554 มาใช้ ตั้งแต่ต้นเดือนมีนาคม ปี 2555 ที่ผ่านมา โดยเฉลี่ยแล้วอัตราค่าน้ำดิบปรับขึ้นจากปี 2554 ร้อยละ 8.32

1.1.2 ต้นทุนขายและบริการ

หน่วย: ล้านบาท

รายได้รวม
ต้นทุนขายและบริการ
กำไรขั้นต้น
ค่าใช้จ่ายขายและบริหาร
EBIT
ต้นทุนทางการเงิน
EBT
ภาษีเงินได้
กำไรสุทธิ

2555	%	2554	%
3,725.95	100%	3,310.04	100%
1,539.17	41%	1,397.22	42%
2,186.78	59%	1,912.82	58%
492.05	13%	401.63	12%
1,694.73	45%	1,511.19	46%
89.99	2%	78.48	2%
1,604.73	43%	1,432.71	43%
364.56	10%	424.69	13%
1,240.17	33%	1,008.02	30%

จากการวิเคราะห์ด้าน Common Size Analysis จะเห็นว่าโดยภาพรวมบริษัทฯ และบริษัทย่อยสามารถรักษาสัดส่วนกำไรขั้นต้นอยู่ที่ร้อยละ 59 โดยในปี 2555 ที่ผ่านมามีบริษัทฯ มีการปรับปรุงศักยภาพการสูบน้ำโดยลงทุนปรับปรุงสถานีสูบน้ำและก่อสร้างสถานีจ่ายไฟฟ้าที่สถานีสูบน้ำดอกกรายทำให้การสูบน้ำได้อย่างมีประสิทธิภาพมากขึ้น โดยในช่วงครึ่งแรกของปี 2555 บริษัทสามารถลดต้นทุนการผลิตและเพิ่มอัตราส่วนกำไรสุทธิขั้นต้นขึ้นเป็นร้อยละ 62 แต่ในครึ่งหลังของปี 2555 ทางภาคตะวันออกของประเทศต้องประสบกับภาวะฝนทิ้งช่วงทำให้บริษัทมีภาระต้นทุนที่เพิ่มขึ้นโดยเฉพาะจากการสำรองน้ำไว้ใช้ในปี 2556 ทั้งนี้ ต้นทุนค่าไฟฟ้าสูบน้ำดิบ (ซึ่งคิดเป็นร้อยละ 41.14 ของต้นทุนรวม) เพิ่มขึ้นประมาณร้อยละ 32.36 โดยหลักจากการจำหน่ายน้ำดิบที่เพิ่มมากขึ้น รวมทั้งการผันน้ำจากแม่น้ำบางปะกงมาฝากยังอ่างบางพระซึ่งกระทบต่อต้นทุนค่าไฟฟ้าประมาณร้อยละ 15.70 และสูบน้ำจากอ่างประแสร์เพื่อสำรองน้ำไว้ใช้ในปี 2556 ประกอบกับปัจจัยเรื่องการปรับตัวขึ้นของค่า FT ส่งผลให้ในภาพรวมต้นทุนค่าไฟฟ้าต่อหน่วยได้ปรับเพิ่มขึ้นร้อยละ 25.45

1.1.3 ค่าใช้จ่ายขายและบริหาร

ในปี 2555 บริษัทฯ และบริษัทย่อย มีค่าใช้จ่ายขายและบริหารเป็นสัดส่วนต่อรายได้รวมประมาณ ร้อยละ 13 เพิ่มขึ้นร้อยละ 1 เมื่อเทียบกับปีที่ผ่านมา ทั้งนี้ในสาเหตุหลักๆ เนื่องจากในปี 2555 เป็นปีที่บริษัทครบรอบการดำเนินงาน 20 ปี ดังนั้นบริษัทจึงได้ดำเนินกิจกรรมตามแผนงานต่างๆ ได้แก่ การทำกิจกรรมสัมพันธ์ (CRM) กับลูกค้าทั้งรายหลัก และทุกราย ตลอดจนการเผยแพร่ข่าวสารและประชาสัมพันธ์ข้อมูลผลงานและกิจกรรมต่างๆ รวมถึงด้าน CSR ของบริษัทด้วย โดยโครงการ CSR ที่สำคัญในปี 2555 ที่ผ่านมามีได้แก่ การสร้างอุทยานการเรียนรู้ ที่จ.ระยอง เพื่อให้เป็นแหล่งรวมความรู้ผสมผสานความบันเทิง สร้างทัศนคติด้านบวกและนิสัยรักการอ่านแก่เยาวชน โดยใช้บในส่วนนี้ประมาณ 13.14 ล้านบาท

1.1.4 ต้นทุนทางการเงิน

ปี 2555 ดอกเบี้ยจ่ายจำนวน 89.99 ล้านบาทเพิ่มขึ้นจำนวน 11.51 ล้านบาท หรือคิดเป็นร้อยละ 14.67 โดยหลักจากดอกเบี้ยของโครงการที่แล้วเสร็จในปี 2555 โดยยังมีดอกเบี้ยที่บันทึกอยู่ในส่วนของงานระหว่างก่อสร้างจำนวน 60.20 ล้านบาท ทั้งนี้ในระหว่างปีมีการกู้เงินจากสถาบันการเงินเพิ่มจำนวน 2,339.97 ล้านบาท โดยหลักเพื่อสนับสนุนโครงการพัฒนาระเบียงน้ำดิบคลองทับมา และโครงการเพิ่มศักยภาพระบบจ่ายน้ำ (บางพระ) โดยมีดอกเบี้ยจ่ายของเงินกู้จากสถาบันการเงิน 3 แห่ง อัตราดอกเบี้ยเฉลี่ยร้อยละ 4.21

1.1.5 ภาษีเงินได้

มีการปรับอัตราภาษีเงินได้นิติบุคคลลดลงจาก 30% ในปี 2554 เป็น 23% ตามนโยบายรัฐบาล ซึ่งมีผลทำให้ภาษีเงินได้ลดลงจากปี 2554 จำนวน 60.13 ล้านบาท

โดยภาพรวม ในปี 2555 กำไรสุทธิของบริษัทฯ และบริษัทย่อยได้ปรับตัวดีขึ้นโดยกำไรสุทธิเพิ่มขึ้นจำนวน 232.15 ล้านบาทเป็น 1,240.17 ล้านบาท หรือคิดเป็นอัตราเติบโตร้อยละ 23.03 จากปัจจัยทั้งหมดที่กล่าวมาเบื้องต้นและเมื่อพิจารณาเฉพาะส่วนกำไรก่อนหักภาษีเงินได้บริษัทและกลุ่มบริษัท เพิ่มขึ้น 172.01 ล้านบาทเป็น 1,604.73 ล้านบาทหรือคิดเป็นร้อยละ 12.01

1.2 งบแสดงฐานะทางการเงิน

		2555 (ล้านบาท)	2554 (ล้านบาท)	เพิ่ม (ลด)	
				ล้านบาท	%
1	สินทรัพย์รวม	12,440.09	10,774.24	1,665.85	15.46
2	หนี้สินรวม	5,119.63	3,838.04	1,281.59	33.39
3	รวมส่วนของผู้ถือหุ้น	7,320.46	6,936.20	384.26	5.54

1.2.1 ในส่วนของงบแสดงฐานะทางการเงิน ณ วันที่ 31 ธันวาคม 2555 บริษัทฯ และบริษัทย่อยมีสินทรัพย์รวม 12,440.09 ล้านบาท เพิ่มขึ้นจำนวน 1,665.85 ล้านบาท หรือคิดเป็นร้อยละ 15.46 โดยหลักมาจากการระหว่างก่อสร้างโครงการพัฒนาระเบียงน้ำดิบคลองทับมา จำนวนรวม 522.80 ล้านบาท และโครงการเพิ่มศักยภาพระบบจ่ายน้ำ (บางพระ) จำนวนรวม 475.19 ล้านบาท โดย ณ วันที่ 31 ธันวาคม 2555 โครงการทับมาและบางพระมีความคืบหน้าไปกว่าร้อยละ 32.99 และ 57.28 ตามลำดับ ทั้งนี้ โครงการก่อสร้างวางท่อส่งน้ำหนองปลาไหล-มาบตาพุดเส้นที่ 3 บริษัทมีการบันทึกเป็นสินทรัพย์ และเริ่มใช้งานในส่วนของการส่งน้ำ และสถานียกระดับน้ำตั้งแต่เดือนกันยายน 2555 ซึ่งส่งผลกระทบต่อค่าเสื่อมราคาในปี 2555 เป็นจำนวน 13.27 ล้านบาท

1.2.2 ในส่วนของหนี้สินรวม ปี 2555 ที่ผ่านมาบริษัทฯ ได้จัดหาแหล่งเงินทุนให้เหมาะสมกับการใช้เงินทุน โดยมีเงินกู้ยืมจากสถาบันการเงิน จำนวนรวม 4,193.97 ล้านบาท เพิ่มขึ้นจากปีก่อนจำนวน 1,247.95 หรือคิดเป็นร้อยละ 42.36 โดยหลักเพื่อสนับสนุนโครงการเพิ่มศักยภาพระบบจ่ายน้ำ (บางพระ) ซึ่งมีวงเงินตามสัญญา 849.00 ล้านบาท

และโครงการพัฒนาระเบียงน้ำดิบคลองทับมา ซึ่งมีวงเงินตามสัญญา 2,728.00 ล้านบาท และ โดยคาดว่าโครงการดังกล่าวจะแล้วเสร็จในปี 2556 และ 2559 ตามลำดับ โดยการลงทุนทั้ง 2 โครงการเป็นการพัฒนาแหล่งน้ำเพื่อรองรับความต้องการใช้น้ำในอนาคต โดยบริษัทฯ และบริษัทย่อยมีวงเงินกู้ที่ยังมิได้เบิกใช้อีกจำนวน 3,030.0 ล้านบาท ณ สิ้นปี 2555

1.2.3 ณ วันที่ 31 ธันวาคม 2555 มีส่วนของผู้ถือหุ้นรวม 7,320.46 ล้านบาท เพิ่มขึ้น 384.26 ล้านบาท หรือ คิดเป็นร้อยละ 5.54 ซึ่งเป็นผลจากการบันทึกกำไรสุทธิปี 2555 จำนวน 1,240.17 ล้านบาท หักเงินปันผลจ่าย รวม 831.86 ล้านบาท โดยในปี 2555 บริษัทฯ มีการจ่ายเงินปันผล 2 ครั้ง ในวันที่ 24 เมษายน 2555 จ่ายเงินปันผลจำนวน 0.30 บาทต่อหุ้น จากผลการดำเนินงานปี 2554 และ ในวันที่ 21 กันยายน 2555 จำนวนเงิน 0.20 บาทต่อหุ้น เป็นเงินปันผลระหว่างกาลจากผลการดำเนินงานสำหรับงวด 6 เดือนสิ้นสุดวันที่ 30 มิถุนายน 2555

2. การวิเคราะห์งบกระแสเงินสดรวม

สำหรับ ปี 2555 บริษัทฯ และบริษัทย่อยมีเงินสดและรายการเทียบเท่าเงินสดต้นงวดยกมา 128.69 ล้านบาท โดยในระหว่างงวดมีเงินสดสุทธิเพิ่มขึ้น 109.78 ล้านบาท ประกอบด้วยรายการ ดังนี้

- เงินสดสุทธิได้มาจากกิจกรรมดำเนินงาน จำนวน 1,635.82 ล้านบาท มีสาเหตุหลักจาก
 - ผลการดำเนินงานที่ดีขึ้นของบริษัทเป็นผลให้กำไรสุทธิก่อนภาษีเงินได้ของปี 2555 มีจำนวน 1,604.73 ล้านบาท ปรับด้วยรายการที่ไม่ใช่เงินสดที่สำคัญ ได้แก่ ค่าเสื่อมราคาจำนวน 313.56 ล้านบาท
 - การเปลี่ยนแปลงสินทรัพย์ และหนี้สินจากการดำเนินงานเป็นผลให้เงินสดเพิ่มขึ้นสุทธิจำนวน 74.99 ล้านบาท
- เงินสดสุทธิใช้ไปในกิจกรรมการลงทุน จำนวน 1,957.63 ล้านบาท มีสาเหตุหลักจาก
 - การลงทุนหลักในที่ดิน อาคาร และอุปกรณ์ จำนวน 1,562.23 ล้านบาท และ

เงินจ่ายล่วงหน้าค่าก่อสร้างจำนวน 366.53 ล้านบาท โดยหลักเพื่อสนับสนุนโครงการพัฒนาระเบียงน้ำดิบคลองทับมา และโครงการเพิ่มศักยภาพระบบจ่ายน้ำ (บางพระ)

- การฝากเงินประจำกับสถาบันการเงินเพื่อเป็นการบริหารเงินระยะสั้น จำนวนเงิน 51.31 ล้านบาท โดยได้รับดอกเบี้ยร้อยละ 2.27 ถึง ร้อยละ 2.55 ต่อปี

- เงินสดสุทธิได้มาจากกิจกรรมจัดหาเงิน จำนวน 431.59 ล้านบาท มาจาก 2 รายการหลักๆ ได้แก่

- เงินสดได้มาจากการกู้ยืมรวม จำนวน 2,727.97 ล้านบาท มีการจ่ายเงินกู้จำนวน 1,402.02 ล้านบาท คงเหลือ 1,325.95 ล้านบาท
- เงินปันผลจ่ายจำนวน 831.86 ล้านบาท บริษัทฯ มีการจ่ายเงินปันผล 2 ครั้งตามรายละเอียดในหัวข้อ 1.2.3

3. การวิเคราะห์อัตราส่วนทางการเงินที่สำคัญ

	2555	2554	เพิ่ม(ลด)
อัตรากำไรขั้นต้นน้ำดิบ (%)	66.27%	65.91%	0.36%
อัตรากำไรขั้นต้นประปา (%)	45.74%	43.39%	2.35%
อัตรากำไรขั้นต้น/ต้นทุนรวม (%)	58.69%	57.79%	0.90%
อัตรากำไรสุทธิ/รายได้รวม (%)	33.28%	30.46%	2.82%
อัตราผลตอบแทนต่อผู้ถือหุ้น (ROE) (%)	17.40%	14.91%	2.49%
อัตราผลตอบแทนต่อสินทรัพย์ (ROA) (%)	10.68%	9.75%	0.93%
อัตราส่วนหนี้สินต่อส่วนผู้ถือหุ้น (เท่า)	0.70	0.55	0.15
อัตราส่วนความสามารถในการชำระดอกเบี้ยและเงินต้น (DSCR) (เท่า)	2.51	2.67	(0.16)

รายละเอียดอัตราส่วนแสดงความสามารถในการทำกำไรของกลุ่มบริษัทฯ มีดังนี้

อัตรากำไรขั้นต้นน้ำดิบ อยู่ที่ร้อยละ 66.27 เพิ่มขึ้นจาก ปี 2554 ร้อยละ 0.36 เนื่องจากปริมาณน้ำจำหน่ายและอัตรากำไรน้ำดิบ ซึ่งปรับขึ้นร้อยละ 6.55 และ 8.32 ตามลำดับ

อัตรากำไรขั้นต้นน้ำประปา อยู่ที่ร้อยละ 45.74 เพิ่มขึ้นจากปี 2554 ร้อยละ 2.35 เนื่องจากกิจการประปาหลายแห่งมีต้นทุนการผลิตลดลง จากค่าเสื่อมราคาที่ดินหมดไปในปี 2554 และการใช้แหล่งน้ำอื่นทดแทนการซื้อน้ำดิบที่มีต้นทุนสูงขึ้น

อัตราผลตอบแทนต่อผู้ถือหุ้น (ROE) และ อัตราผลตอบแทนจากสินทรัพย์ (ROA) อยู่ที่ร้อยละ 17.40 และ ร้อยละ 10.68 โดยอัตราผลตอบแทนต่อผู้ถือหุ้น (ROE) เพิ่มขึ้นร้อยละ 2.49 และอัตราผลตอบแทนต่อสินทรัพย์ (ROA) เพิ่มขึ้นจากช่วงเดียวกันของปีก่อนร้อยละ 0.93 เนื่องจากอัตราการเติบโตของรายได้ รวมทั้งการลดภาษีนิติบุคคลทำให้กำไรสุทธิเติบโตสูงถึงร้อยละ 23.03

อัตราส่วนหนี้สินต่อส่วนของผู้ถือหุ้น (D/E Ratio) และอัตราส่วนความสามารถในการชำระดอกเบี้ยและเงินต้น (DSCR) อยู่ที่ระดับ 0.70 เท่า และ 2.51 เท่า ตามลำดับ โดยอัตราส่วนหนี้สินต่อส่วนผู้ถือหุ้น เพิ่มขึ้นจากช่วงเดียวกันของปีก่อน 0.15 เท่า และอัตราส่วนความสามารถในการชำระดอกเบี้ยและเงินต้นลดลง 0.16 เท่า

สาเหตุหลักเนื่องจากเงินกู้จากสถาบันการเงินเพิ่มขึ้น และเริ่มมีการจ่ายเงินกู้ในบางโครงการโดยบริษัทยังคงดำรงอัตราส่วนทางการเงินอยู่ภายใต้เงื่อนไขสัญญาเงินกู้ ในการดำรง D/E Ratio ที่อัตราไม่เกิน 2 เท่า และ DSCR ในอัตราไม่ต่ำกว่า 1.1 เท่า



“

สำหรับปีที่ผ่านมาบริษัทได้มุ่งเน้นเรื่องการนำหลักการ
และแนวปฏิบัติที่ดีตามหลักการทำกับดูแลกิจการที่ดี
สำหรับบริษัทจดทะเบียน ปี 2549 จากตลาดหลักทรัพย์ฯ
มาเป็นแนวทางการบริหารกิจการและยกระดับการทำกับดูแลกิจการที่ดี
โดยนำหลักการดังกล่าวมาปฏิบัติให้ได้มากที่สุด
และมีการทบทวนหลักการทำกับดูแลกิจการที่ดี
ตามมาตรฐานสากลของกลุ่มประเทศ OECD ”

”



การกำกับดูแลกิจการที่ดี



คณะกรรมการบริษัทได้ให้ความสำคัญอย่างต่อเนื่องในการดำเนินธุรกิจภายใต้หลักการกำกับดูแลกิจการที่ดี มุ่งเน้นการสร้างประโยชน์สูงสุดให้แก่ผู้ถือหุ้น โดยคำนึงถึงผู้มีส่วนได้ส่วนเสียทุกฝ่าย รวมทั้งการให้ความสำคัญกับความรับผิดชอบต่อสังคม ชุมชน และสิ่งแวดล้อม สำหรับปีที่ผ่านมาบริษัทได้มุ่งเน้นเรื่องการนำหลักการและแนวปฏิบัติที่ดีตามหลักการกำกับดูแลกิจการที่ดีสำหรับบริษัทจดทะเบียน ปี 2549 จากตลาดหลักทรัพย์ฯ มาเป็นแนวทางการบริหารกิจการและยกระดับการกำกับดูแลกิจการที่ดีโดยนำหลักการดังกล่าวมาปฏิบัติให้ได้มากที่สุด และมีการทบทวนหลักการกำกับดูแลกิจการที่ดี ตามมาตรฐานสากลของกลุ่มประเทศ OECD (องค์การเพื่อความร่วมมือและการพัฒนาทางเศรษฐกิจ) รวมทั้งการจัดกิจกรรมเพื่อส่งเสริมการกำกับดูแลกิจการที่ดีของกลุ่มบริษัท โดยมุ่งหวังให้บุคลากรทุกระดับดำเนินงานอย่าง “โปร่งใส ซื่อสัตย์ รับผิดชอบต่อ และสามารถแข่งขันได้”

12.1 นโยบายเกี่ยวกับการกำกับดูแลกิจการ

คณะกรรมการบริษัทได้กำหนดวิสัยทัศน์ (Vision) พันธกิจ (Mission) รวมทั้งหลักการกำกับดูแลกิจการที่ดีซึ่งได้กำหนดเป็นลายลักษณ์อักษร ตั้งแต่วันที่ 1 สิงหาคม 2546 ทั้งนี้ได้มอบหมายให้คณะกรรมการธรรมาภิบาลและสรรหา นำเสนอยังคณะกรรมการบริษัทพิจารณาทบทวนนโยบายเพื่อให้มีการพัฒนาอย่างต่อเนื่องสอดคล้องกับเหตุการณ์ปัจจุบัน

ทั้งนี้ เพื่อให้บุคลากรทุกระดับของกลุ่มบริษัทได้ตระหนักถึงการปฏิบัติตามจรรยาบรรณทางธุรกิจ ซึ่งเป็นหัวข้อหนึ่งที่กำหนดไว้ในหลักการกำกับดูแลกิจการที่ดี ในวันปฐมนิเทศพนักงานใหม่ของกลุ่มบริษัทได้ลงนามรับทราบเอกสารจรรยาบรรณทางธุรกิจเพื่อนำไปปฏิบัติให้สอดคล้องต่อไป เช่นเดียวกับคณะกรรมการบริษัทได้ลงนามรับทราบในคู่มือคณะกรรมการบริษัทในวันปฐมนิเทศกรรมการบริษัทที่เข้าใหม่เช่นกัน

12.2 สิทธิของผู้ถือหุ้น

บริษัทได้ตระหนักถึงสิทธิของผู้ถือหุ้นทุกราย โดยคำนึงถึงสิทธิขั้นพื้นฐานที่ผู้ถือหุ้นพึงได้รับตามที่กฎหมายและข้อบังคับกำหนด เช่น การกำหนดนโยบายและแนวปฏิบัติต่างๆ ตามหลักการกำกับดูแลกิจการที่ดี การเปิดเผยข้อมูลที่ถูกต้อง โปร่งใส และทันเวลา เป็นต้น ทั้งนี้ เพื่อให้บริษัทมีการดำเนินงานที่เจริญเติบโตอย่างมีคุณค่าและยั่งยืนต่อไป

12.3 การปฏิบัติต่อผู้ถือหุ้นอย่างเท่าเทียมกัน

บริษัทปฏิบัติต่อผู้ถือหุ้นอย่างเท่าเทียมและเป็นธรรม เช่น การเข้าประชุมและออกเสียงลงคะแนนในการประชุมผู้ถือหุ้น การเปิดโอกาสให้สิทธิแก่ผู้ถือหุ้นรายย่อยในการเสนอชื่อบุคคลเพื่อดำรงตำแหน่งเป็นกรรมการบริษัท และระเบียบวาระในการประชุมสามัญผู้ถือหุ้นเป็นการล่วงหน้า การจัดให้มีเอกสารที่เกี่ยวข้องกับการประชุมผู้ถือหุ้นเป็นภาษาอังกฤษสำหรับผู้ถือหุ้นต่างชาติ เป็นต้น

12.4 การคำนึงถึงบทบาทของผู้มีส่วนได้เสีย

บริษัทกำหนดปรัชญาการทำงานโดยมุ่งเน้นความรับผิดชอบต่อสังคมและการปฏิบัติอย่างเสมอภาค เป็นที่นาเชื่อถือต่อผู้มีส่วนได้ส่วนเสีย ดังนี้

(1) ความรับผิดชอบต่อผู้ถือหุ้น อันได้แก่ผู้ถือหุ้นรายใหญ่ นักลงทุนทั่วไป และผู้ถือหุ้นรายย่อย โดยจะคำนึงถึงการลงทุนที่ให้ผลตอบแทนที่เหมาะสมและยุติธรรม รวมทั้งรักษาสถานภาพทางการเงินให้มีสถานะ



มั่นคงเพื่อประโยชน์ต่อความคงอยู่และความเจริญเติบโต

(2) ความรับผิดชอบต่อลูกค้า ด้วยการจัดการและพัฒนาทรัพยากรน้ำและผลิตภัณฑ์ ตลอดจนการบริการต่างๆ ที่มีคุณภาพและสร้างความพึงพอใจสูงสุดแก่ลูกค้า

(3) ความรับผิดชอบต่อเจ้าหนี้ ปฏิบัติตามเงื่อนไข ข้อกำหนดในสัญญาและไม่ปกปิดสถานะการเงินที่แท้จริงของบริษัทและบริษัทในเครือ รวมทั้งไม่ใช้เงินทุนที่ได้จากการกู้ยืมเงินไปในทางที่ขัดกับวัตถุประสงค์ในข้อตกลงที่ทำกับผู้ที่กู้ยืมเงิน

(4) ความรับผิดชอบต่อพนักงาน โดยให้ความเคารพต่อสิทธิตามกฎหมายของพนักงานทุกคน รวมทั้งจัดให้มีสภาพแวดล้อมของการทำงานที่ดีและปลอดภัย จัดให้มีสวัสดิการที่ดีและสภาพการจ้างที่ยุติธรรมเหมาะสมกับสถานะตลาด รวมทั้งส่งเสริมให้ใช้ทรัพยากรบุคคลอย่างมีค่าที่สุดและเปิดโอกาสการจ้างงานให้แก่ทุกคนโดยเท่าเทียมกัน ตลอดจนสนับสนุนให้พนักงานได้มีส่วนร่วมในการดำเนินงานและมีจิตสำนึกในการะหน้าที่ และการทำงานอย่างมุ่งมั่น

(5) ความรับผิดชอบต่อผู้ที่มีความสัมพันธ์ทางธุรกิจ โดยพยายามสร้างความสัมพันธ์ที่จะก่อให้เกิดประโยชน์สูงสุดร่วมกันทั้งกับผู้รับเหมา ผู้จัดหา และผู้ร่วมทุนภายใต้หลักการของการกำกับดูแลกิจการที่ดี

(6) ความรับผิดชอบต่อสังคมและสิ่งแวดล้อม โดยการดำเนินธุรกิจที่มีความรับผิดชอบต่อสังคม เศรษฐกิจ และปฏิบัติตามกฎหมายและข้อบังคับที่เกี่ยวข้อง และตระหนักถึงการปฏิบัติตามมาตรฐานต่างๆ ที่เกี่ยวกับการรักษาสุขภาพอนามัย ความปลอดภัย และสิ่งแวดล้อมอย่างถูกต้องเหมาะสม เพื่อปกป้องผลกระทบใดๆ ที่ก่อให้เกิดความสูญเสียต่อชีวิตและทรัพย์สินของบุคลากร ชุมชน และสิ่งแวดล้อม

การแจ้งข้อร้องเรียน

กำหนดให้มีช่องทางแจ้งเบาะแสหรือข้อร้องเรียนการกระทำผิดกฎหมาย หรือจรรยาบรรณ รายงานทางการเงินที่ไม่ถูกต้อง หรือระบบควบคุมภายในที่บกพร่อง และกลไกในการคุ้มครองผู้แจ้งเบาะแสในการร่วมสอดส่องดูแลผลประโยชน์บริษัท ได้อย่างมีประสิทธิภาพยิ่งขึ้น โดยร้องเรียนยังคณะกรรมการตรวจสอบผ่านช่องทางดังต่อไปนี้

จดหมายอิเล็กทรอนิกส์ : คณะกรรมการตรวจสอบ AC_EW@eastwater.com

จดหมายธรรมดา : คณะกรรมการตรวจสอบ

บริษัท จัดการและพัฒนาทรัพยากรน้ำภาคตะวันออก จำกัด (มหาชน)

อาคารอีสท์วอเตอร์ ชั้น 25 เลขที่ 1 ซอยวิภาวดีรังสิต 5

ถนนวิภาวดีรังสิต แขวงจอมพล เขตจตุจักร กรุงเทพฯ 10900

ทั้งนี้ กำหนดให้เปิดเผยนโยบายไว้ในรายงานประจำปี (56-2) และให้ร้องเรียนผ่านช่องทางดังกล่าวบนเว็บไซต์บริษัท : www.eastwater.com

12.5 การเปิดเผยข้อมูลและความโปร่งใส

คณะกรรมการบริษัทและบริษัทในเครือดูแลให้ฝ่ายบริหารมีระบบการสื่อสารที่เหมาะสม เพื่อเผยแพร่ข้อมูลที่สำคัญ และมีประสิทธิภาพต่อผู้มีส่วนได้ส่วนเสียในการได้รับข้อมูลทางการเงินและข้อมูลทั่วไปอย่างถูกต้อง ครบถ้วน โปร่งใส และสมเหตุสมผล ตามประกาศของตลาดหลักทรัพย์แห่งประเทศไทย และสนับสนุนให้ฝ่ายบริหารเปิดเผยข้อมูลอื่นๆ โดยคำนึงถึงมาตรการที่ดีในการรักษาความลับของข้อมูลที่ยังไม่พึงเปิดเผยที่อาจมีผลกระทบต่อการตัดสินใจซื้อขายหลักทรัพย์ หรือการเปลี่ยนแปลงราคาหลักทรัพย์ของบริษัท

12.6 ความรับผิดชอบต่อคณะกรรมการ

คณะกรรมการบริษัทเชื่อมั่นว่ากระบวนการกำกับดูแลกิจการที่ดีเป็นหัวใจสำคัญในการบรรลุเป้าหมายที่สำคัญที่สุดของกลุ่มบริษัท อันได้แก่ การเพิ่มมูลค่าสูงสุดให้แก่ผู้ถือหุ้น คณะกรรมการบริษัทมีความรับผิดชอบต่อตามกฎหมายและปฏิบัติตามหลักการกำกับดูแลกิจการนี้ รวมทั้งมีความรับผิดชอบต่อผู้มีส่วนได้ส่วนเสีย (Stakeholders) โดยมีหน้าที่กำกับดูแลการดำเนินงานของฝ่ายบริหารให้มีประสิทธิภาพ และประสิทธิภาพอันเป็นประโยชน์สูงสุดของกลุ่มบริษัทและของผู้มีส่วนได้ส่วนเสีย

12.7 การประชุมผู้ถือหุ้น

ก่อนวันประชุม

- แจ้งกำหนดวันประชุมและระเบียบวาระการประชุมสามัญผู้ถือหุ้น ประจำปี 2554 ให้ผู้ถือหุ้นทราบผ่านระบบสารสนเทศตลาดหลักทรัพย์ฯ และเว็บไซต์บริษัท ล่วงหน้าก่อนวันประชุมไม่น้อยกว่า 30 วัน

- จัดส่งหนังสือเชิญประชุม และรายละเอียดระเบียบวาระการประชุม ประกอบด้วย วัตถุประสงค์ เหตุผล และความเห็นของคณะกรรมการบริษัท โดยได้จัดส่งยังผู้ถือหุ้น พร้อมหนังสือมอบฉันทะ ฉบับภาษาไทยและภาษาอังกฤษ พร้อมทั้งแจ้งการเผยแพร่เอกสารการประชุมยังผู้ถือหุ้น ล่วงหน้าก่อนวันประชุมไม่น้อยกว่า 14 วัน และได้ประกาศลงหนังสือพิมพ์ติดต่อกัน 3 วัน ก่อนวันประชุมไม่น้อยกว่า 3 วัน ทั้งนี้ บริษัทได้นำข้อมูลหนังสือเชิญประชุมผู้ถือหุ้นและเอกสารประกอบการประชุมเปิดเผยในเว็บไซต์บริษัทล่วงหน้าก่อนวันประชุม 14 วัน
- กรณีที่ผู้ถือหุ้นที่ไม่สามารถเข้าร่วมประชุมด้วยตนเองสามารถใช้สิทธิออกเสียงลงคะแนนตามหนังสือมอบฉันทะที่กำหนดโดยกรมพัฒนาธุรกิจการค้า กระทรวงพาณิชย์ แบบ ก. หรือ ข. หรือ ค. พร้อมทั้งกำหนดให้มีกรรมการอิสระ จำนวน 2 คน ให้ผู้ถือหุ้นมอบฉันทะแทนในการเข้าประชุมและใช้สิทธิออกเสียง
- เปิดโอกาสให้ผู้ถือหุ้นและผู้ถือหุ้นรายย่อยเสนอระเบียบวาระการประชุมสามัญผู้ถือหุ้น และการเสนอชื่อบุคคลเพื่อดำรงตำแหน่งกรรมการผ่านทางเว็บไซต์ของบริษัทเป็นการล่วงหน้า ทั้งนี้ในปี 2554 ได้เปิดโอกาสให้ผู้ถือหุ้นรายย่อยเสนอชื่อตั้งแต่วันที่ 16 มกราคม - 17 กุมภาพันธ์ 2555 และแจ้งล่วงหน้าผ่านระบบสารสนเทศของตลาดหลักทรัพย์ฯ และเว็บไซต์บริษัทตั้งแต่วันที่ 16 มกราคม 2555

วันประชุม

- ในการประชุมสามัญผู้ถือหุ้นประจำปี 2554 ในวันพฤหัสบดีที่ 29 มีนาคม 2555 เวลา 13.30 น. ณ ห้องจูปีเตอร์ ชั้น 3 โรงแรมมิราเคิลแกรนด์ คอนเวนชั่น ถนนวิภาวดีรังสิต แขวงหลักสี่ เขตดอนเมือง กรุงเทพมหานคร บริษัทได้อำนวยความสะดวกแก่ผู้ถือหุ้นในการลงทะเบียน และนับคะแนนเสียง โดยให้บริษัท ศูนย์รับฝากหลักทรัพย์ (ประเทศไทย) จำกัด (TSD) นำโปรแกรมการลงทะเบียน (E-Voting) ตรวจสอบคะแนนเสียงด้วยระบบ Barcode มาใช้ในการประชุม
- คณะกรรมการบริษัทเข้าร่วมประชุม จำนวน 10 คน (ร้อยละ 100 ของจำนวนกรรมการทั้งหมด) ซึ่งรวมถึงประธานคณะกรรมการบริษัท ประธานคณะกรรมการบริหารและการลงทุน ประธานคณะกรรมการตรวจสอบ ประธานคณะกรรมการธรรมาภิบาลและสรรหา และประธานคณะกรรมการกำหนดเกณฑ์และประเมินผลการดำเนินงานของบริษัทและพิจารณาคำตอบแทน
- ผู้บริหารระดับสูงของกลุ่มบริษัท ผู้สอบบัญชี และที่ปรึกษากฎหมายเข้าร่วมประชุมเพื่อตอบคำถามและรับทราบความคิดเห็นของผู้ถือหุ้น
- ก่อนเริ่มการประชุมประธานในที่ประชุมแจ้งวิธีการลงคะแนน นับคะแนนในแต่ละระเบียบวาระ ทั้งนี้ก่อนการลงมติทุกระเบียบวาระ ประธานในที่ประชุมเปิดโอกาสให้ผู้ถือหุ้นทุกรายมีสิทธิในการตรวจสอบการดำเนินงานของบริษัท โดยเปิดโอกาสให้สอบถามแสดงความคิดเห็นโดยได้แจ้งผู้ถือหุ้นอภิปรายภายในระยะเวลาอย่างเหมาะสม รวมทั้งข้อเสนอแนะต่างๆ อย่างเท่าเทียมกัน ทั้งนี้กรรมการและผู้บริหารตอบข้อซักถามอย่างชัดเจนทุกคำถามแล้วจึงให้ที่ประชุมออกเสียงลงมติ สำหรับระเบียบวาระการเลือกตั้งกรรมการ ประธานแจ้งให้ผู้ถือหุ้นลงคะแนนในบัตรลงคะแนนเป็นรายบุคคล
- ประธานในที่ประชุมได้แจ้งผลการลงคะแนนในแต่ละระเบียบวาระการประชุมให้ที่ประชุมผู้ถือหุ้นทราบก่อนสิ้นสุดการประชุม โดยประธานดำเนินการประชุมให้

สอดคล้องกับข้อบังคับบริษัทโดยได้ประชุมตามลำดับระเบียบวาระที่กำหนดไว้ในหนังสือเชิญประชุม เว้นแต่ที่ประชุมมีมติให้เปลี่ยนลำดับระเบียบวาระด้วยคะแนนเสียงไม่น้อยกว่า 2 ใน 3 ของจำนวนผู้ถือหุ้นซึ่งมาประชุม และเมื่อที่ประชุมได้พิจารณาครบทุกระเบียบวาระแล้ว ประธานแจ้งให้ผู้ถือหุ้นทราบว่าผู้ถือหุ้นซึ่งรวมกันไม่น้อยกว่า 1 ใน 3 ของจำนวนหุ้นที่จำหน่ายได้ทั้งหมด อาจขอให้ที่ประชุมพิจารณาเรื่องอื่น ทั้งนี้ในการประชุมสามัญผู้ถือหุ้น ประจำปี 2554 บริษัทไม่มีการเปลี่ยนลำดับระเบียบวาระจากที่ระบุในหนังสือเชิญประชุมสามัญผู้ถือหุ้น และไม่มีการนำเสนอระเบียบวาระเพิ่มเติม

ภายหลังการประชุม

- บริษัทได้จัดทำรายงานการประชุมสามัญผู้ถือหุ้น และได้จัดส่งให้ตลาดหลักทรัพย์ฯ และสำนักงานคณะกรรมการกำกับหลักทรัพย์และตลาดหลักทรัพย์ ภายใน 14 วันนับจากวันประชุม โดยได้บันทึกประเด็นต่างๆ ในรายงานการประชุม พร้อมทั้งบันทึกมติที่ประชุมที่ชัดเจน และระบุผลการลงคะแนน ทั้งประเภทเห็นด้วย ไม่เห็นด้วย หรืองดออกเสียง
- บริษัทเผยแพร่รายงานการประชุมสามัญผู้ถือหุ้นประจำปียังผู้ถือหุ้น ผ่านระบบสารสนเทศตลาดหลักทรัพย์ฯ และเว็บไซต์บริษัทภายใน 14 วัน



- สมาคมส่งเสริมผู้ลงทุนไทยได้จัดทำโครงการประเมินคุณภาพการจัดประชุมสามัญผู้ถือหุ้นประจำปี 2554 ซึ่งผลประเมินดังกล่าว บริษัทได้รับคะแนนระดับ “ดีเยี่ยม”

12.8 กาวะผู้นำและวิสัยทัศน์

คณะกรรมการบริษัท มีบทบาทสำคัญยิ่งในการกำหนดวิสัยทัศน์ นโยบายและแผนกลยุทธ์ของบริษัท โดยการกำหนดและทบทวนแผนธุรกิจระยะยาว (Corporate Plan) เป็นประจำทุกปีร่วมกับฝ่ายบริหาร ซึ่งแผนธุรกิจระยะ 5 ปี (Corporate Plan) สำหรับปี 2556-2560 มุ่งเน้นพันธกิจหลักและความสอดคล้องของนโยบายการบริหารจัดการให้เป็นตามสภาวะการณ์ปัจจุบัน โดยมีเป้าหมายในการเป็นผู้นำด้านระบบโครงข่ายท่อส่งน้ำดิบและการบริการที่เป็นเลิศ (Operation and Service Excellence) รวมถึงทบทวนกลยุทธ์ในการพัฒนาแหล่งน้ำดิบให้เพียงพอ การส่งเสริมการเติบโตและเพิ่มการลงทุนในธุรกิจน้ำประปา การพัฒนาผลิตภัณฑ์/บริการให้เป็นเลิศแก่ลูกค้าและสร้างความสัมพันธ์ที่ดีกับกลุ่มผู้มีส่วนได้เสีย และการวัดผลสำเร็จของงานอย่างต่อเนื่อง ทั้งนี้คณะกรรมการบริหารและการลงทุน เป็นผู้พิจารณาในรายละเอียดของแผนปฏิบัติการและงบประมาณประจำปี ก่อนนำเสนอขึ้นที่คณะกรรมการบริษัทเพื่อพิจารณา อีกทั้งฝ่ายบริหารมีการรายงานยังคณะกรรมการบริหารและการลงทุนติดตามก้าวหน้าของแผนปฏิบัติการและการใช้งบประมาณทุกไตรมาส เพื่อติดตามการดำเนินงานทุกโครงการ และเพื่อรับทราบปัญหา/อุปสรรคในการดำเนินการตามแผนงาน

คณะกรรมการบริษัทได้มีการติดตามผลการดำเนินงานของฝ่ายบริหาร โดยกำหนดให้มีการรายงานผลการดำเนินงานเปรียบเทียบเป้าหมาย และผลประกอบการของบริษัท

โดยกำหนดเป็นระเบียบวาระการประชุมคณะกรรมการบริษัท เรื่องรายงานสถานะการเงินรายไตรมาส นอกจากนี้คณะกรรมการบริษัทได้ตระหนักถึงการปฏิบัติตามกฎหมายและข้อกำหนดต่างๆ จึงได้กำหนดให้ฝ่ายบริหารรายงานการเปลี่ยนแปลงหลักเกณฑ์ด้านกฎหมาย กฎระเบียบต่างๆ ของสำนักงานคณะกรรมการกำกับหลักทรัพย์และตลาดหลักทรัพย์ และตลาดหลักทรัพย์แห่งประเทศไทยอยู่เสมอ

12.9 ความขัดแย้งทางผลประโยชน์

คณะกรรมการบริษัทได้กำหนดนโยบายเกี่ยวกับความขัดแย้งทางผลประโยชน์ไว้ในหลักการกำกับดูแลกิจการที่ดี และคู่มือคณะกรรมการบริษัท ดังนี้

- กรณีที่คณะกรรมการบริษัทมอบหมายให้บุคลากรของบริษัท ปฏิบัติการแทนคณะกรรมการบริษัท จะต้องจัดทำเป็นลายลักษณ์อักษร หรือบันทึกเป็นมติคณะกรรมการบริษัทไว้ในรายงานการประชุมคณะกรรมการบริษัท โดยมีการกำหนดขอบเขตอำนาจไว้อย่างชัดเจน ซึ่งขอบเขตดังกล่าวต้องไม่รวมถึงการอนุมัติให้ทำรายการที่ผู้รับมอบอำนาจ เป็นบุคคลที่อาจมีความขัดแย้งทางผลประโยชน์ หรือมีส่วนได้เสีย
- บุคลากรทุกระดับมีหน้าที่หลีกเลี่ยงความขัดแย้งทางผลประโยชน์ ซึ่งจะส่งผลให้กลุ่มบริษัทเสียผลประโยชน์หรือก่อให้เกิดความขัดแย้งในการปฏิบัติงาน
- พนักงานทุกคนมีหน้าที่เปิดเผยเรื่องที่เป็นความขัดแย้งทางผลประโยชน์ที่เกิดขึ้นให้ผู้บังคับบัญชาทราบ โดยต้องแนบรายละเอียดในเรื่องดังกล่าวด้วย เพื่อรวบรวมเข้าหรือยังกรรมการผู้อำนวยการใหญ่
- ไม่ใช้อำนาจหน้าที่ในตำแหน่งกรรมการบริษัท หรือบริษัทในเครือเพื่อแสวงหาประโยชน์ส่วนตน ผู้ใกล้ชิด หรือญาติสนิท ทั้งทางตรงและทางอ้อม

คณะกรรมการบริษัทและผู้บริหารมีหน้าที่ในการรายงาน ดังนี้

- รายงานการมีส่วนได้เสียของตนและของบุคคลที่มีความเกี่ยวข้องให้บริษัททราบ



โดยเลขานุการบริษัทส่งสำเนารายงานให้ประธานคณะกรรมการบริษัทและประธานคณะกรรมการตรวจสอบทราบ

- รายงานการถือครองหลักทรัพย์ของคณะกรรมการบริษัทและผู้บริหารและบุคคลที่มีความเกี่ยวข้อง ซึ่งแจ้งให้คณะกรรมการบริษัททราบทุกครั้งที่เชิญประชุม

ทั้งนี้ กรณีบริษัทมีการทำรายการเกี่ยวโยงกัน กำหนดให้ปฏิบัติตามหลักเกณฑ์ของประกาศสำนักงาน ก.ล.ต. และตลาดหลักทรัพย์ฯ อย่างเคร่งครัด ในการประชุมคณะกรรมการบริษัท ฝ่ายบริหารจะแจ้งให้ที่ประชุมทราบ โดยกรรมการที่มีส่วนได้เสียในรายการนั้น จะงดออกเสียงและไม่อยู่ในที่ประชุมคณะกรรมการบริษัท

กรณีของผู้รับจ้างและคู่ค้า บริษัทได้กำหนดให้ทำรายงานการมีส่วนได้เสียกับบุคคลที่เกี่ยวข้องกันตามหลักเกณฑ์ของสำนักงาน ก.ล.ต. เพื่อเป็นข้อมูลให้ฝ่ายบริหารพิจารณาประเมินความเสี่ยงขั้นตอนในการอนุมัติการทำรายการที่อาจมีความขัดแย้งทางผลประโยชน์ ซึ่งรายการระหว่างกันของบริษัทและบริษัทในเครือ รวมถึงบริษัทและผู้มีส่วนได้เสียต่างๆ จะผ่านขั้นตอนการพิจารณาอนุมัติอย่างถูกต้อง ชัดเจน โดยใช้โครงสร้างราคาและเงื่อนไขทางการค้าทั่วไป เช่นเดียวกับคู่ค้ารายอื่นๆ ของบริษัท โดยได้เปิดเผยรายละเอียดรายการระหว่างกันไว้ในรายงานประจำปี และแบบ 56-1

12.10 จริยธรรมทางธุรกิจ

เพื่อแสดงเจตนารมณ์ในการดำเนินธุรกิจภายใต้หลักการกำกับดูแลกิจการที่ดี คณะกรรมการบริษัทได้กำหนดให้ประกาศใช้ “หลักการกำกับดูแลกิจการที่ดีของกลุ่มบริษัท” “คู่มือคณะกรรมการบริษัท” และ “จรรยาบรรณทางธุรกิจ” ซึ่งประกาศใช้เมื่อวันที่ 17 สิงหาคม 2549 โดยได้มีการปรับปรุงให้ทันสมัยและเหมาะสมกับหลักเกณฑ์ที่เปลี่ยนแปลงต่างๆ อยู่เสมอ เพื่อใช้เป็นมาตรฐานในการประพฤติปฏิบัติตามหลักการกำกับดูแลกิจการที่ดี โดยกำหนดให้กรรมการบริษัททุกท่านลงนามรับคู่มือคณะกรรมการบริษัท สำหรับพนักงานกลุ่มบริษัทได้จัดให้มีโครงการส่งเสริมความรู้ความเข้าใจด้านหลักธรรมาภิบาลให้แก่พนักงานอย่างต่อเนื่อง

สรุปข้อมูลบริษัท ณ สิ้นปีงบประมาณ 2555

12.11 การก่อกำเนิดของกรรมการที่ไม่เป็นผู้บริหาร

คณะกรรมการบริษัทมีจำนวน 11 คน โดยคณะกรรมการบริษัท ณ วันที่ 31 ธันวาคม 2555 ประกอบด้วย

กรรมการที่เป็นผู้บริหาร	1 คน
กรรมการที่ไม่เป็นผู้บริหาร	5 คน
กรรมการอิสระ	5 คน

12.12 การรวมหรือแยกตำแหน่ง

คณะกรรมการบริษัทมุ่งเน้นความโปร่งใสในการดำเนินธุรกิจ กระจายอำนาจการตัดสินใจ แบ่งอำนาจการกลั่นกรอง และการพิจารณาอนุมัติอย่างชัดเจน โดยประธาน

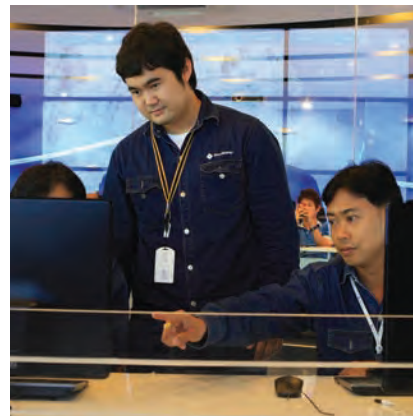

คณะกรรมการบริษัทไม่เป็นบุคคลเดียวกับกรรมการผู้อำนวยการใหญ่ รวมทั้งสมาชิกคณะกรรมการตรวจสอบเป็นกรรมการอิสระที่ไม่มีอำนาจลงนามอนุมัติผูกพันกับบริษัท ไม่มีส่วนได้เสียในด้านการเงินและการบริหารงานของบริษัท รวมถึงบริษัทในเครือ

12.13 ค่าตอบแทนของกรรมการและผู้บริหาร

ค่าตอบแทนของคณะกรรมการบริษัทและผู้บริหารเป็นไปตามหลักการและนโยบายที่คณะกรรมการบริษัทกำหนด โดยคณะกรรมการกำหนดเกณฑ์และประเมินผลการดำเนินงานของบริษัทและพิจารณาค่าตอบแทน เป็นผู้พิจารณาอัตราค่าตอบแทนตามสัดส่วนระยะเวลาที่เข้าดำรงตำแหน่ง โดยอ้างอิงจากกำไรสุทธิ เงินปันผล และผลการดำเนินงานของกรรมการบริษัท ซึ่งจะพิจารณาบททวนความเหมาะสมทุกปี และนำเสนออัตราค่าตอบแทนที่เหมาะสมต่อคณะกรรมการบริษัท และผู้ถือหุ้น (ในส่วนของคณะกรรมการบริษัท) โดยในปีงบประมาณ 2555 บริษัทจ่ายค่าตอบแทนต่างๆ ให้คณะกรรมการบริษัทและผู้บริหาร สรุปได้ดังนี้

การรายงานค่าตอบแทนคณะกรรมการบริษัท และผู้บริหารในปีงบประมาณ 2555

ค่าตอบแทนคณะกรรมการบริษัท ระหว่างวันที่ 1 มกราคม - 31 ธันวาคม 2555 หน่วย : บาท

รายชื่อคณะกรรมการ			จำนวน เดือนที่ ดำรง ตำแหน่งปี 2555	เบี้ยประชุม คณะ กรรมการ บริษัท ⁵	เบี้ยประชุม คณะกรรม การช่อย	ค่าตอบแทน กรรมการ ตามจำนวน เดือนที่ดำรง ตำแหน่ง	จำนวน เดือนที่ดำรง ตำแหน่ง 2555 (บ.ค.-ร.ค. 55) (สำหรับ พิจารณา โบนัส)	โบนัส ปี 2554 หลังจาก หักภาษีแล้ว
1	นายชินนทร์ เย็นสุดใจ	ประธานกรรมการ	1	12,500	-	37,500	1	121,516.50
2	นายชาญชัย สุนทรมัญญ์	อดีตประธาน กรรมการ ¹	11	137,500	-	412,500	11	109,364.85
3	นายสมชาย ชุ่มรัตน์	อดีตกรรมการ ¹	12	120,000	180,000	360,000	12	109,364.85
4	นายพลศักดิ์ ประทุมพรพาล	อดีตกรรมการ ¹	12	120,000	260,000	360,000	12	109,364.85
5	นายรังสรรค์ ศรีวรศาสตร์	อดีตกรรมการ ¹	11	110,000	130,000	330,000	11	401,004.45
6	นายวิเชียร อุดมรัตน์ศิลป์	อดีตกรรมการ ¹	3	30,000	20,000	90,000	3	-
7	นายเพิ่มศักดิ์ รัตนอุบล	อดีตกรรมการ ⁴	4	30,000	20,000	120,000	4	364,549.50
8	นางอรุณี อัครประเสริฐกุล	อดีตกรรมการ ¹	12	120,000	240,000	360,000	12	109,364.85
9	พล.ต.อ.วุฒิ พัวเวส	อดีตกรรมการ ¹	11	110,000	40,000	330,000	11	109,364.85
10	นางสาวณารีนี ทะล่อมสิน	อดีตกรรมการ ¹	11	110,000	120,000	330,000	11	109,364.85
11	นางน้ำฝน รัชฎานุกูล	อดีตกรรมการ ³	1	-	-	-	1	-
12	นายจิรวิทย์ นิธิอนันตกร	กรรมการ	1	10,000	-	30,000	1	-
13	นายกัลยาณะ วิกติภูมิประเทศ	กรรมการ	1	-	-	30,000	1	-
14	พล.อ.ชูชัย บุญย้อย	กรรมการ	1	10,000	-	30,000	1	-
15	นายปริญญา นาคฉัตริย์	กรรมการ ²	-	-	-	-	-	-
16	นายชินวัฒน์ อัสวโกศิ	กรรมการ	-	-	-	-	-	-
17	นายไทยรัตน์ โชติกะพุกกะณะ	กรรมการ ²	-	-	-	-	-	-
18	นางรัตนา กิจวรรณ	กรรมการ	8	80,000	10,000	240,000	8	-
19	นายวิรพงศ์ ไชยเพิ่ม	กรรมการ	7	70,000	70,000	210,000	7	-
20	นายสหัส ประทักษ์นุกูล	กรรมการ ⁴	8	80,000	40,000	240,000	8	-
21	นายประพันธ์ อัสวาวารี	กรรมการ	12	120,000	180,000	360,000	12	486,066.00 ⁶

หมายเหตุ : 1 อดีตประธานกรรมการ และอดีตกรรมการ หมายถึง กรรมการบริษัท ที่พ้นวาระการดำรงตำแหน่งก่อนวันที่ 31 ธันวาคม 2555

2 ได้รับการอนุมัติจากคณะกรรมการบริษัท แต่งตั้งเป็นกรรมการบริษัท เมื่อวันที่ 20 ธันวาคม 2554 จึงยังมิได้เข้าร่วมประชุมคณะกรรมการบริษัท ในปี 2555

3 นางน้ำฝน รัชฎานุกูล แจ้งไม่ประสงค์รับค่าตอบแทนกรรมการจากบริษัท

4 ค่าตอบแทนกรรมการบริษัทของนายเพิ่มศักดิ์ รัตนอุบล จำนวน 534,549.50 บาท และนายสหัส ประทักษ์นุกูล จำนวน 360,000 บาท ได้ดำเนินการตามระเบียบของ บมจ.ผลิตไฟฟ้า (EGCO) ที่โอนค่าตอบแทนในฐานะกรรมการของบริษัทอื่นๆ เข้าโดยตรงยังมูลนิธิไทยรักษ์ป่า

5 จำนวนครั้งที่เข้าร่วมประชุม มีรายการสรุปย่อที่หน้า 43

6 การหักภาษี ณ ที่จ่ายคำนวณอยู่ในค่าตอบแทนผู้บริหาร

12.13.1 ค่าตอบแทนผู้บริหาร

กรรมการที่เป็นผู้บริหารและผู้บริหารของบริษัท จำนวน 11 คน ได้รับผลประโยชน์ตอบแทน สำหรับผลการดำเนินงานในปี 2555 ในรูปเงินเดือนและค่าตอบแทนเป็นเงินรวมทั้งสิ้น 34,314,408.85 บาท

12.13.2 การถือครองหลักทรัพย์

คณะกรรมการบริษัท 11 คน ที่ดำรงตำแหน่ง ณ วันที่ 31 ธันวาคม 2555 ไม่มีผู้ใดถือครองหลักทรัพย์ของบริษัท ดังรายละเอียดปรากฏตามข้อมูลโดยย่อ ในหน้าที่ 18-21 ทั้งนี้ กรรมการที่เป็นผู้บริหารและผู้บริหารของบริษัท 8 คน มีการถือครองหุ้นสามัญจำนวน 1,423,100 หุ้น (ณ 31 ธ.ค. 55)

12.14 การประชุมคณะกรรมการบริษัท

คณะกรรมการบริษัทมีกำหนดประชุมประจำเดือนโดยปกติในช่วงสัปดาห์ที่ 4 ของเดือน โดยได้กำหนดวันประชุมล่วงหน้าตลอดทั้งปี เพื่อให้กรรมการสามารถจัดเวลาเข้าร่วมประชุมได้ทุกครั้ง โดยประธานกรรมการและกรรมการผู้อำนวยการใหญ่ ซึ่งทำหน้าที่เป็นเลขานุการคณะกรรมการบริษัท ร่วมกันกำหนดขอบเขต ระดับความสำคัญและเรื่องที่จะกำหนดเป็นระเบียบวาระการประชุม โดยบรรจุเรื่องที่สำคัญในระเบียบวาระเรื่องเพื่อพิจารณา และจัดเรียงเรื่องต่างๆ ในระเบียบวาระดังกล่าวตามลำดับความสำคัญ และเร่งด่วน โดยมีหนังสือเชิญประชุมล่วงหน้าพร้อมระเบียบวาระการประชุม และเอกสารก่อนการประชุม เพื่อให้คณะกรรมการบริษัทได้มีเวลาศึกษาข้อมูลก่อนเข้าประชุมทุกครั้ง ในระหว่างการประชุม เมื่อฝ่ายบริหารจบการนำเสนอระเบียบวาระแล้ว ประธานกรรมการจะกล่าวเชิญกรรมการให้ซักถามฝ่ายบริหาร หรือแสดงความคิดเห็นและอภิปรายปัญหาพร้อมกัน และเมื่อได้ข้อสรุปจากการอภิปราย ประธานกรรมการจะทำหน้าที่สรุปมติที่ประชุม เพื่อความชัดเจนถูกต้อง ให้ทุกฝ่ายได้รับทราบร่วมกันเพื่อให้มีการพิจารณาอย่างรอบคอบ รวมถึงจัดสรรเวลาที่เพียงพอที่ทำให้กรรมการสามารถอภิปรายปัญหาพร้อมกันได้ ทั้งนี้หากไม่มีผู้ใดคัดค้านมติที่ประชุม ประธานกรรมการจะนำเข้าสู่การพิจารณาระเบียบวาระถัดไป

ทั้งนี้ ในปีงบประมาณ 2555 คณะกรรมการบริษัทมีการประชุมรวมทั้งสิ้น 14 ครั้ง โดยการเข้าร่วมประชุมของกรรมการบริษัทแต่ละคน สรุปได้ดังนี้

รายชื่อคณะกรรมการ			การเข้าร่วมประชุม/ การประชุมทั้งหมด (ครั้ง)	ช่วงระยะเวลาการดำรงตำแหน่ง
1	นายชินนทร์ เย็นสุดใจ	ประธานกรรมการ	1/1	เริ่มเข้ารับตำแหน่งเมื่อ 13 ธ.ค. 2555
2	นายชาญชัย สุนทรภักดิ์*	อดีตประธานกรรมการ	12/12	22 ก.ย. 2554 - 3 ธ.ค. 2555
3	นายสมชาย ชุ่มรัตน์	อดีตกรรมการ	13/13	22 ก.ย. 2554 - 17 ธ.ค. 2555
4	นายพูลศักดิ์ ประทุมพรพาล	อดีตกรรมการ	13/13	22 ก.ย. 2554 - 17 ธ.ค. 2555
5	นายรังสรรค์ ศรีวรศาสตร์	อดีตกรรมการ	12/12	31 ม.ค. 2554 - 4 ธ.ค. 2555
6	นายวิเชียร อุดมรัตน์ศิลป์	อดีตกรรมการ	3/3	19 ธ.ค. 2554 - 1 เม.ย. 2555
7	นายเพิ่มศักดิ์ รัตนอุบล	อดีตกรรมการ	3/3	24 มี.ค. 2554 - 17 เม.ย. 2555
8	นางอรุณี อัครประเสริฐกุล	อดีตกรรมการ	13/13	11 ต.ค. 2554 - 17 ธ.ค. 2555
9	พล.ต.อ.วุฒิ พัวเวส	อดีตกรรมการ	12/12	11 ต.ค. 2554 - 6 ธ.ค. 2555
10	นางสาวณารีนี ทะล่อมสิน	อดีตกรรมการ	12/12	11 ต.ค. 2554 - 6 ธ.ค. 2555
11	นางน้ำฝน รัชฎาณกุล	อดีตกรรมการ	-	29 มี.ค. 2555 - 17 เม.ย. 2555
12	นายจิรวิทย์ นิธิอนันตกร	กรรมการ	1/1	เริ่มเข้ารับตำแหน่งเมื่อ 13 ธ.ค. 2555
13	นายกลัษณะ วิภัติภูมิประเทศ	กรรมการ	0/1	เริ่มเข้ารับตำแหน่งเมื่อ 13 ธ.ค. 2555
14	พล.อ.ชูชัย บุญย้อย	กรรมการ	1/1	เริ่มเข้ารับตำแหน่งเมื่อ 13 ธ.ค. 2555
15	นายปริญญานา นาคฉัตรีย์	กรรมการ	-	เริ่มเข้ารับตำแหน่งเมื่อ 20 ธ.ค. 2555
16	นายชินวัฒน์ อัสวโกตี	กรรมการ	-	เริ่มเข้ารับตำแหน่งเมื่อ 20 ธ.ค. 2555
17	นายไทยรัตน์ โชติกะพุกกะณะ	กรรมการ	-	เริ่มเข้ารับตำแหน่งเมื่อ 20 ธ.ค. 2555
18	นางรัตน์า กิจวรรณ	กรรมการ	8/10	เริ่มเข้ารับตำแหน่งเมื่อ 25 เม.ย. 2555
19	นายวีรพงศ์ ไชยเพิ่ม	กรรมการ	7/9	เริ่มเข้ารับตำแหน่งเมื่อ 25 เม.ย. 2555
20	นายสหัส ประทักษ์นุกุล	กรรมการ	9/10	เริ่มเข้ารับตำแหน่งเมื่อ 25 เม.ย. 2555
21	นายประพันธ์ อัสวอารี	กรรมการ	14/14	26 ม.ค. 2550 - 24 ม.ค. 2551 12 พ.ค. 2551 - ปัจจุบัน

หมายเหตุ : *นายชาญชัย สุนทรภักดิ์ ถึงแก่อนิจกรรมเมื่อวันที่ 3 ธันวาคม 2555

ทั้งนี้ คณะกรรมการบริษัทมีนโยบายกำหนดให้มีการประชุมกรรมการอิสระร่วมกัน และการประชุมกรรมการโดยไม่มีการประชุมที่เป็นผู้บริหาร ซึ่งมีการประชุมในเดือนมกราคม 2555

12.15 คณะกรรมการชุดต่างๆ

คณะกรรมการบริษัทได้แต่งตั้งคณะกรรมการชุดย่อย ที่มีความชำนาญและเหมาะสม เพื่อช่วยศึกษา กลั่นกรองงานที่ได้รับมอบหมายให้มีความถูกต้อง ชัดเจน สอดคล้องกับ

พันธกิจและนโยบายของบริษัทในเบื้องต้น ก่อนนำเสนอคณะกรรมการบริษัทพิจารณาอนุมัติ หรือรับรอง หรือให้ข้อเสนอแนะเพิ่มเติมแล้วแต่กรณี โดยรายละเอียด คณะกรรมการชุดต่างๆ ที่ได้รับการแต่งตั้ง จากคณะกรรมการบริษัท และการเข้า ประชุมในปีงบประมาณ 2555 มีดังนี้

12.15.1 คณะกรรมการตรวจสอบ ณ วันที่ 16 ธันวาคม 2555 ประกอบด้วยกรรมการอิสระ 3 คน และที่ปรึกษา 1 คน ดังรายชื่อต่อไปนี้

ลำดับที่	ชื่อ – นามสกุล	ตำแหน่ง	ร่วมประชุม/การประชุมทั้งหมด (ครั้ง)
1.	นางอรุณี อัครประเสริฐกุล	อดีตประธานคณะกรรมการ	9/9 (ลาออก 17 ธ.ค. 2555)
2.	นายพลศักดิ์ ประณูทรพาล	อดีตกรรมการ	9/9 (ลาออก 17 ธ.ค. 2555)
3.	นายรังสรรค์ ศรีวรศาสตร์	อดีตกรรมการ	7/9 (ลาออก 4 ธ.ค. 2555)
4.	นายจักรกฤตย์ พาราพันธกุล	ที่ปรึกษาคณะกรรมการ	5/9

หมายเหตุ : ณ วันที่ 31 ธันวาคม 2555 ยังไม่มีการแต่งตั้งกรรมการตรวจสอบแทนกรรมการที่ลาออก

คณะกรรมการตรวจสอบ มีหน้าที่หลักในการพิจารณาสอบทานความถูกต้องและความน่าเชื่อถือในงบการเงินของบริษัท ว่ามีความน่าเชื่อถือตามมาตรฐานสากลก่อนนำเสนอต่อคณะกรรมการบริษัท รวมทั้งจัดให้มีกระบวนการบริหารงานของคณะกรรมการตรวจสอบให้สามารถดำเนินไปอย่างมีประสิทธิภาพ มีความเป็นอิสระ มุ่งเน้นการจัดให้มีแนวปฏิบัติที่มีความโปร่งใส และชัดเจนระหว่างคณะกรรมการบริษัท ฝ่ายตรวจสอบ ฝ่ายบริหาร และผู้สอบบัญชี เพื่อทบทวนและให้คำแนะนำด้านการประเมินประสิทธิภาพ ประสิทธิภาพของระบบการควบคุมภายในของบริษัท ให้ปฏิบัติตามกฎหมาย ระเบียบ และข้อบังคับต่างๆ และพิจารณารายการเกี่ยวโยงหรือรายการที่อาจมีความขัดแย้งทางผลประโยชน์ให้เข้าไปตามกฎหมาย มีความสมเหตุสมผล และคงไว้ซึ่งประโยชน์

สูงสุดของบริษัท ตลอดจนการเปิดเผยข้อมูลโดยบรรจุรายงานการตรวจสอบไว้ในรายงานประจำปีของบริษัท นอกจากนี้ ยังมีบทบาทหน้าที่ให้ความเห็นชอบในเบื้องต้นเกี่ยวกับการแต่งตั้งและกำหนดค่าตอบแทนของผู้สอบบัญชี เพื่อนำเสนอยังคณะกรรมการบริษัท และผู้ถือหุ้นต่อไป

12.15.2 คณะกรรมการบริหารและการลงทุน ณ วันที่ 31 ธันวาคม 2555 ประกอบด้วยกรรมการบริษัท 3 คน ดังรายชื่อต่อไปนี้

ลำดับที่	ชื่อ – นามสกุล	ตำแหน่ง	ร่วมประชุม/การประชุมทั้งหมด (ครั้ง)
1.	นายจิรวิทย์ นิธิอนันตกร*	ประธานคณะกรรมการ	-
	นายสมชาย ชุ่มรัตน์	อดีตประธานคณะกรรมการ	14/14 (ลาออก 17 ธ.ค. 2555)
	นางสาวณารีนี ตะล่อมสิน	อดีตกรรมการ	12/14 (ลาออก 6 ธ.ค. 2555)
2.	นายชินวัฒน์ อัสวโกตี*	กรรมการ	-
3.	นายประพันธ์ อัสวอารี	กรรมการ	14/14

หมายเหตุ : *ได้รับการแต่งตั้งแทนกรรมการที่ลาออกเมื่อวันที่ 20 ธันวาคม 2555 จึงยังมิได้เข้าร่วมประชุมคณะกรรมการบริหารและการลงทุน ในปี 2555

คณะกรรมการบริหารและการลงทุน เป็นคณะกรรมการที่ได้รับมอบหมายจาก คณะกรรมการบริษัท ให้มีบทบาทและหน้าที่ในการกำกับดูแลการดำเนินงานของบริษัทให้มีประสิทธิภาพและมีความเข้มแข็งทางธุรกิจตามแนวนโยบายของ

คณะกรรมการบริษัท โดยมีหน้าที่ในการพิจารณาถ่วงดุลและทบทวนแผนธุรกิจ แผนการดำเนินงานงบประมาณประจำปี และเรื่องต่างๆ โดยเฉพาะการจัดซื้อ-จัดจ้างในโครงการลงทุนที่เกินวงเงินที่ได้รับมอบอำนาจ ก่อนนำเสนอคณะกรรมการบริษัท นอกจากนี้ คณะกรรมการบริหารและการลงทุนยังทำหน้าที่ในการกำหนดกระบวนการและหลักเกณฑ์การพิจารณาการลงทุนโครงการต่างๆ รวมทั้งการลงทุนด้านการเงิน และสนับสนุนการบริหารงานของฝ่ายบริหารให้บรรลุวัตถุประสงค์และเป้าหมายของบริษัท

12.15.3 คณะกรรมการธรรมาภิบาลและสรรหา ณ วันที่ 16 ธันวาคม 2555 ประกอบด้วยกรรมการบริษัท 3 คน ดังรายชื่อต่อไปนี้

ลำดับที่	ชื่อ – นามสกุล	ตำแหน่ง	ร่วมประชุม/การประชุมทั้งหมด (ครั้ง)
1.	นายรังสรรค์ ศรีวรศาสตร์	อดีตประธานคณะกรรมการ	6/6 (ลาออก 4 ธ.ค. 2555)
2.	นางอรุณี อัครประเสริฐกุล	อดีตกรรมการ	6/6 (ลาออก 17 ธ.ค. 2555)
3.	นายวีรพงศ์ ไชยเพิ่ม	กรรมการ	3/3

หมายเหตุ : 1. นายวีรพงศ์ ไชยเพิ่ม ได้รับการแต่งตั้งเป็นกรรมการธรรมาภิบาลและสรรหา เมื่อเดือนเมษายน 2555
2. ณ วันที่ 31 ธันวาคม 2555 ยังมิได้แต่งตั้งกรรมการธรรมาภิบาลและสรรหาแทนกรรมการที่ลาออก

ธรรมาภิบาล

มีหน้าที่สนับสนุนงานของคณะกรรมการบริษัทให้ดำเนินไปอย่างถูกต้อง โปร่งใส และสามารถรักษาผลประโยชน์ของผู้ถือหุ้นและผู้มีส่วนได้ส่วนเสียของบริษัท โดยการถ่วงดุลคู่มือคณะกรรมการบริษัท จรรยาบรรณทางธุรกิจ จรรยาบรรณพนักงาน และดูแลให้หลักการกำกับดูแลกิจการที่ดีมีผลในทางปฏิบัติที่มุ่งสู่การพัฒนา และ

การกำกับดูแลกิจการที่เป็นเลิศ (Best Practices) ตลอดจน สอดส่องและสอบทานให้แน่ใจว่าบริษัทได้ปฏิบัติตามข้อพึงปฏิบัติที่สำคัญของกระบวนการกำกับดูแลกิจการที่มีประสิทธิภาพ เหมาะสมสอดคล้องกับข้อกำหนดของตลาดหลักทรัพย์แห่งประเทศไทย โดยให้มีการประเมินผลการปฏิบัติตามนโยบายเป็นระยะ

การสรรหา

คณะกรรมการบริษัทได้แต่งตั้งคณะกรรมการสรรหา เพื่อปฏิบัติภารกิจในการสรรหาและเสนอชื่อบุคคลที่เหมาะสมสำหรับเป็นกรรมการบริษัทและบริษัทในเครือ กรรมการชุดย่อยของบริษัท และกรรมการผู้อำนวยการใหญ่ รวมทั้ง ให้ความเห็นต่อโครงสร้างการบริหารงานของคณะกรรมการบริษัท และคณะกรรมการชุดย่อยต่างๆ

12.15.4 คณะกรรมการบริหารความเสี่ยง ณ วันที่ 31 ธันวาคม 2555 ประกอบด้วยกรรมการบริษัท 4 คน ดังรายชื่อต่อไปนี้

ลำดับที่	ชื่อ – นามสกุล	ตำแหน่ง	ร่วมประชุม/การประชุมทั้งหมด (ครั้ง)
1.	นายสมชาย ชุ่มรัตน์	อดีตประธานคณะกรรมการ	4/4 (ลาออก 17 ธ.ค. 2555)
2.	พล.ต.อ.วุฒิ พัวเวส	อดีตกรรมการ	4/4 (ลาออก 6 ธ.ค. 2555)
3.	นางรัตนา กิจวรรณ	กรรมการ	1/3
4.	นายประพันธ์ อัสวารี	กรรมการ	4/4

หมายเหตุ : 1. นางรัตนา กิจวรรณ ได้รับการแต่งตั้งเป็นกรรมการบริหารความเสี่ยง เมื่อเดือนเมษายน 2555
2. ณ วันที่ 31 ธันวาคม 2555 ยังมิได้แต่งตั้งกรรมการบริหารความเสี่ยงแทนกรรมการที่ลาออก

คณะกรรมการบริหารความเสี่ยงมีหน้าที่หลักในการกำกับดูแล ทบทวน นโยบายและแผนบริหารความเสี่ยง วิธีปฏิบัติที่เป็นมาตรฐาน กลยุทธ์ และการวัดความเสี่ยง รวมทั้งให้ข้อเสนอแนะแก่ฝ่ายบริหาร เพื่อให้มั่นใจได้ว่าการบริหารความเสี่ยงได้นำไปปฏิบัติอย่างเหมาะสมและเป็นไปตามวัตถุประสงค์ โดยนำเสนออย่างคณะกรรมการบริษัททุก 6 เดือน

12.15.5 คณะกรรมการกำหนดเกณฑ์และประเมินผลการดำเนินงานของบริษัทและพิจารณาคำตอบแทน ณ วันที่ 31 ธันวาคม 2555 ประกอบด้วยกรรมการบริษัท 3 คน ดังรายชื่อต่อไปนี้

ลำดับที่	ชื่อ - นามสกุล	ตำแหน่ง	ร่วมประชุม/การประชุมทั้งหมด (ครั้ง)
1.	นายพลศักดิ์ ประณูทรพาล	อดีตประธานคณะกรรมการ	8/8 (ลาออก 17 ธ.ค. 2555)
2.	นายสหัส ประทักษ์นุกูล	กรรมการ	6/6
3.	นายวีรพงศ์ ไชยเพิ่ม	กรรมการ	4/5

หมายเหตุ : ณ วันที่ 31 ธันวาคม 2555 ยังมิได้แต่งตั้งกรรมการกำหนดเกณฑ์และประเมินผลการดำเนินงานของบริษัทและพิจารณาคำตอบแทนกรรมการที่ลาออก

การกำหนดเกณฑ์และประเมินผลการดำเนินงานของบริษัท

คณะกรรมการบริษัทได้แต่งตั้งคณะกรรมการกำหนดเกณฑ์และประเมินผลการดำเนินงานของบริษัท โดยมีหน้าที่กำหนดและทบทวนเกณฑ์การประเมินผลการดำเนินงาน (Corporate KPIs) ประจำปีของบริษัทให้สอดคล้องกับแนวนโยบายธุรกิจของบริษัท รวมทั้งติดตาม ประเมินผลการดำเนินงานของบริษัทเป็นรายไตรมาส ตลอดจนให้ข้อเสนอแนะแก่ฝ่ายบริหารในการปฏิบัติงานและรายงานผลยังคณะกรรมการบริษัท

การพิจารณาคำตอบแทน

มีหน้าที่หลักในการเสนอแนะนโยบายคำตอบแทนและผลประโยชน์อื่นๆ ทั้งหมด ทั้งในรูปตัวเงินและมีใช้ตัวเงินของบุคลากรทุกระดับขององค์กรต่อคณะกรรมการบริษัท และเสนอแนะยังคณะกรรมการบริษัทเพื่อพิจารณาคำตอบแทนประจำปีของคณะกรรมการบริษัท คณะกรรมการบริษัทในเครือ และกรรมการผู้อำนวยการใหญ่ โดยต้องคำนึงถึงหน้าที่ ความรับผิดชอบ ภารกิจที่ได้รับมอบหมาย รวมทั้ง คำนึงถึงส่วนของผู้ถือหุ้นด้วย



12.16. การปฏิรูปนิเทศกรรมการ

ในปี 2555 บริษัทกำหนดให้มีการปฏิรูปนิเทศสำหรับกรรมการเพื่อให้รับทราบนโยบายธุรกิจของบริษัทและข้อมูลที่เกี่ยวข้องต่างๆ ภายในบริษัท เช่น โครงสร้างผู้ถือหุ้น โครงสร้างองค์กร ผลการดำเนินงาน กฎหมาย กฎระเบียบที่เกี่ยวข้องต่างๆ รวมถึงการติดตามมติคณะกรรมการบริษัทที่ผ่านมา ปัญหาอุปสรรค และแผนงานในอนาคต เป็นต้น โดยกรรมการผู้อำนวยการใหญ่ เลขานุการบริษัท และผู้บริหารจะเป็นผู้นำเสนอข้อมูลดังกล่าว พร้อมนำเสนอต่อคณะกรรมการบริษัท และข้อมูลสำหรับกรรมการซึ่งประกอบด้วย

- ข้อมูลบริษัท
- ผลการดำเนินงานและกิจกรรมของบริษัท

- รายงานประจำปี ฉบับภาษาไทย
- คู่มือคณะกรรมการบริษัท
- หลักการกำกับดูแลกิจการที่ดี
- รายงานการประชุมคณะกรรมการบริษัท
- คู่มือการบริหารความเสี่ยง
- หนังสือบริคณห์สนธิ หนังสือรับรองข้อบังคับและระเบียบบริษัท

นอกจากนี้ บริษัทมีนโยบายให้กรรมการใหม่เข้าเยี่ยมชมกิจการของบริษัทในพื้นที่ปฏิบัติการเป็นประจำทุกปี เพื่อให้เกิดความเข้าใจในธุรกิจมากขึ้น

12.17 การฝึกอบรมของคณะกรรมการ

รายชื่อคณะกรรมการบริษัท	การอนุมัติ IOD											
	DCP	DAP	ACP	RCC	RCP	SFE	MFM	MIR	MIA	MFR	RNG	FSD
นายชนินทร เอ็นสุใจ	57/2005	32/2005	28/2009	2/2007	11/2005	5/2009	-	-	-	-	-	-
นายจิรภัฏ นิธิอนันตกร	-	-	-	-	-	-	-	-	-	-	-	-
นายกัลยาณะ วิมลภูมิประเทศ	-	-	-	-	-	-	-	-	-	-	-	-
พล.อ.ชูชัย บุญย้อย	-	-	-	-	-	-	-	-	-	-	-	-
นายปริญญา นาคฉัตรีย์	111/2008	-	-	12/2011	24/2010	13/2011	-	-	-	-	-	-
นายชินวัฒน์ อิศวโกศล	-	-	-	-	-	-	-	-	-	-	-	-
นายไทรรัตน์ โชติกะพุกกะณะ	-	-	-	-	-	-	-	-	-	-	-	-
นางรัตนา กิจวรรณ	162/2012	-	-	-	-	-	-	-	-	-	-	-
นายธีรพงศ์ ไชยเพิ่ม	161/2012	-	-	-	-	-	-	-	-	-	-	-
นายสหัส ประทักษ์นุกุล	73/2006	-	-	-	-	-	-	-	-	-	-	-
นายประพันธ์ อศวอารี	101/2008	-	21/2007	-	-	-	-	-	-	-	-	-
อดีตรกรมการบริษัท												
นายชาญชัย สุนทรมัณู	155/2012	-	-	-	28/2012	-	-	-	-	-	-	-
นายสมชาย ชุมรัตน์	97/2008	-	-	-	15/2008	-	-	-	-	-	-	-
นายพูลศักดิ์ ประณพทรพาล	155/2012	-	38/2012	-	28/2012	-	-	12/2012	-	-	-	-
นางอรุณี อัครประเสริฐกุล	155/2012	-	38/2012	-	28/2012	-	7/2012	12/2012	13/2012	16/2012	-	-
นางสาวกานทิณี ตะล่อมสิน	155/2012	94/2012	-	-	-	-	-	-	-	-	2/2012	15/2012
นายวิเชียร อุดมรัตน์ะศิลป์	94/2007	-	-	-	-	-	-	-	-	-	-	-
นายเพิ่มศักดิ์ รัตนอุบล	124/2009	-	-	-	-	-	-	-	-	-	-	-
นายรังสรรค์ ศรีวรศาสตร์	81/2006	-	26/2009	-	28/2012	2/2008	-	-	-	-	-	-

DCP : Director Certification Program

ACP : Audit Committee Program

RCP : Role of the Chairman Program

DAP : Director Accreditation Program

RCC : Role of the Compensation Committee

SFE : Successful Formulation & Execution

MFM : Monitoring Fraud Risk Management

MIA : Monitoring the Internal Audit Function

MFR : Monitoring the Quality of Financial

MIR : Monitoring the System of Internal Control & Risk Management

RNG : Role of the Nomination and Governance Committee

Reporting

FSD : Financial Statement for Directors

12.18 การสรรหากรรมการและผู้บริหาร

บริษัทจัดให้มีคู่มือคณะกรรมการบริษัท ซึ่งระบุเรื่องการสรรหากรรมการว่า การพิจารณาสรรหาและแต่งตั้งผู้ที่เหมาะสมเพื่มาดำรงตำแหน่งคณะกรรมการบริษัทจะต้องดำเนินการตามข้อบังคับของบริษัทและข้อกำหนดของคณะกรรมการบริษัทตามที่ตลาดหลักทรัพย์แห่งประเทศไทยกำหนดไว้ โดยมีหลักการสำคัญประกอบการพิจารณาสรุปเป็นสาระสำคัญได้ดังนี้

- จะต้องเป็นผู้ที่มีคุณสมบัติเหมาะสม ไม่มีลักษณะต้องห้ามตามข้อกำหนดของคณะกรรมการบริษัทตามที่ตลาดหลักทรัพย์แห่งประเทศไทยกำหนด และหากจะมีสถานะเป็นกรรมการอิสระจะต้องมีคุณสมบัติสอดคล้องและครบถ้วนตามคุณสมบัติที่กำหนดไว้
- ประธานคณะกรรมการบริษัทควรเป็นกรรมการอิสระและไม่ควรเป็นประธานหรือสมาชิกในคณะกรรมการชุดย่อยต่างๆ
- บริษัทกำหนดนโยบายการมอบหมายให้คณะกรรมการบริษัทไปเป็นคณะกรรมการในบริษัทในเครือ โดยหากบริษัทถือหุ้นในบริษัทในเครือดังกล่าวตั้งแต้อยู่ละ 50 ขึ้นไป บริษัทควรได้รับสิทธิแต่งตั้งกรรมการของบริษัทหรือบุคคลที่เหมาะสมเป็นคณะกรรมการของบริษัทในเครือดังกล่าวโดยมีสิทธิกำหนดให้เป็นกรรมการบริหาร (Executive Director) ไม่น้อยกว่ากึ่งหนึ่งของจำนวนตำแหน่งผู้บริหารที่บริษัทในเครือดังกล่าวมีหรือจะมีในอนาคต และทั้งนี้หากบริษัทมีส่วนการถือหุ้นสูงกว่าร้อยละ 50 ให้บริษัทมีสิทธิในการแต่งตั้งคณะกรรมการของบริษัทในเครือดังกล่าวตามสัดส่วนที่บริษัทถือครอง
- จำนวนบริษัทที่กรรมการสามารถดำรงตำแหน่งกรรมการในบริษัทจดทะเบียน



อื่นกำหนดให้กรรมการที่เป็นผู้บริหาร (Executive Director-ED) ไม่เกิน 4 บริษัทจดทะเบียน และกรรมการที่ไม่เป็นผู้บริหาร (Non-Executive Director- Non-ED) ไม่เกิน 5 บริษัทจดทะเบียน

- จำกัดอายุกรรมการบริษัท ไม่เกิน 75 ปี โดยไม่จำกัดวาระการดำรงตำแหน่งติดต่อกัน เพื่อไม่ให้เสียโอกาสในการแต่งตั้งกรรมการที่มีความรู้ ความสามารถและประสบการณ์
- กรรมการอิสระไม่ถือหุ้นของบริษัท บริษัทใหญ่ บริษัทย่อย บริษัทร่วม หรือนิติบุคคลที่อาจมีความขัดแย้ง (นับรวมบุคคลที่เกี่ยวข้องตามมาตรา 258 ตามพระราชบัญญัติหลักทรัพย์และตลาดหลักทรัพย์ พ.ศ. 2551)

นอกจากนั้น บริษัทตระหนักถึงความสำคัญของการบริหารจัดการองค์กรให้มีประสิทธิภาพ จึงได้กำหนดนโยบายการสืบทอดตำแหน่งในระดับบริหาร โดยมีวัตถุประสงค์เพื่อเป็นหลักการและแนวทางของบริษัทในการจัดเตรียมบุคลากรให้พร้อมสำหรับตำแหน่งในระดับบริหารของบริษัท โดยยึดหลักความโปร่งใส เป็นธรรม และสามารถตรวจสอบได้

(1) คณะกรรมการสรรหามีหน้าที่กำหนดหลักเกณฑ์การสรรหา และพิจารณาอนุมัติแผนการสืบทอดตำแหน่ง รวมถึงคัดกรองพนักงานระดับบริหารหรือบุคคลภายนอกสำหรับดำรงตำแหน่งกรรมการผู้อำนวยการใหญ่ และรายงานยังคณะกรรมการบริษัทเพื่อพิจารณาอนุมัติต่อไป

(2) กรรมการผู้อำนวยการใหญ่และฝ่ายที่เกี่ยวข้อง มีหน้าที่กำหนดหลักเกณฑ์การสรรหาและพัฒนาบุคลากรที่มีความรู้ความสามารถ รวมถึงคัดเลือกพนักงานหรือบุคคลภายนอกสำหรับดำรงตำแหน่งระดับรองกรรมการผู้อำนวยการใหญ่ และระดับรองลงมา

12.19 การดูแลเรื่องการใช้ข้อมูลภายใน

บริษัทได้กำหนดนโยบายเกี่ยวกับการใช้ข้อมูลภายใน โดยระบุไว้ในหลักการกำกับดูแลกิจการที่ดีของกลุ่มบริษัท เพื่อใช้เป็นหลักปฏิบัติสำหรับกรรมการ ผู้บริหาร และพนักงาน ดังนี้

(1) นโยบายเกี่ยวกับการซื้อขายหลักทรัพย์ของบริษัท

ผู้บริหารและพนักงานประจำของบริษัท รวมทั้งคู่สมรสและบุตรที่ยังไม่บรรลุนิติภาวะของบุคคลดังกล่าว งดการซื้อ ขาย หรือโอนหุ้นบริษัท ในช่วงระยะเวลา 1 เดือนก่อนการเปิดเผยข้อมูลงบการเงินต่อตลาดหลักทรัพย์แห่งประเทศไทย และในช่วงระยะเวลา 3 วัน หลังการเปิดเผยข้อมูลงบการเงินต่อตลาดหลักทรัพย์แห่งประเทศไทย เพื่อให้ผู้ถือหุ้นและผู้ลงทุนได้มีระยะเวลาที่เพียงพอในการเข้าถึงและทำความเข้าใจในสาระสำคัญของข้อมูลข่าวสารของบริษัท หรืองบการเงินที่เปิดเผยได้ต่อตลาดหลักทรัพย์แห่งประเทศไทยเสร็จสิ้นแล้ว

(2) นโยบายเกี่ยวกับข้อมูลทางธุรกิจของกลุ่มบริษัท

1. กรรมการ ฝ่ายบริหาร พนักงาน ผู้ปฏิบัติงานสมทบ พนักงานของผู้รับจ้างของบริษัท และบริษัทในเครือ ในบางครั้งจะต้องทำงานกับข้อมูลและเอกสารที่ไม่สามารถเปิดเผยต่อบุคคลภายนอกได้ และ/หรือเป็นความลับทางการค้า เช่น ข้อมูลในสัญญาแบบแปลน แผนที่ ตัวเลข สูตร การประดิษฐ์คิดค้นต่างๆ เป็นต้น ซึ่งถือเป็นสิทธิของกลุ่มบริษัท การปกป้องข้อมูลประเภทนี้มีความสำคัญอย่างยิ่งต่อความสำเร็จของกลุ่มบริษัทในอนาคต รวมทั้งมีความสำคัญต่อความมั่นคงในอาชีพการงานของทุกคนด้วย

ผู้ที่ได้ดำรงตำแหน่งกรรมการ ฝ่ายบริหาร พนักงาน ผู้ปฏิบัติงานสมทบ พนักงาน ผู้รับจ้างของกลุ่มบริษัทหรือบริษัทในเครือ มีหน้าที่ต้องยอมรับพันธะผูกพันตามกฎหมายและจรรยาบรรณที่ต้องไม่เปิดเผยข้อมูลและเอกสารที่เป็นความลับหรือความลับทางการค้านั้นๆ



2. ชั้นความลับของข้อมูล

ข้อมูลลับทางการค้าซึ่งเป็นข้อมูลภายในของกลุ่มบริษัทต้องได้รับการดูแลปกป้องมิให้รั่วไหลออกไปภายนอกได้ ความลับของข้อมูลเหล่านั้นอาจแบ่งออกได้เป็นหลายชั้นตามความสำคัญจากน้อยไปหามาก เช่น กำหนดข้อมูลให้เป็นข้อมูลที่เปิดเผย ข้อมูลปกปิด ข้อมูลลับ เป็นต้น

การใช้ข้อมูลภายในร่วมกันต้องอยู่ในกรอบที่ถือเป็นหน้าที่และความรับผิดชอบที่ตนได้รับมอบหมายเท่านั้น

3. การให้ข้อมูลข่าวสารแก่บุคคลภายนอก

ทุกข้อมูลที่จะออกไปสู่สาธารณชนต้องได้รับความเห็นชอบจากกรรมการผู้อำนวยการใหญ่ว่าจะเป็นผู้ตอบเอง หรือมอบหมายให้ผู้หนึ่งผู้ใดเป็นผู้ให้หรือผู้ตอบ ข้อมูลเกี่ยวกับผู้ร่วมทุนอื่นๆ จะต้องได้รับความเห็นชอบจากผู้ร่วมทุนด้วย

หน่วยงานกลางที่เป็นผู้ให้ข้อมูลแก่สาธารณชน ได้แก่ แผนกประชาสัมพันธ์ ฝ่ายสื่อสารองค์กร และงานนักลงทุนสัมพันธ์ (Investor Relations) ทั้งนี้พนักงานประชาสัมพันธ์มีหน้าที่แจ้งข่าวสารแก่พนักงานด้วย

ฝ่ายที่เป็นเจ้าของข้อมูล (Activity Owner) มีหน้าที่เป็นผู้ให้รายละเอียดและประสานข้อมูลกับผู้บังคับบัญชาตามสายงาน โดยต้องได้รับการอนุมัติจากกรรมการผู้อำนวยการใหญ่ก่อนมีการเผยแพร่



นียบาการการอิสระ



(1) กรรมการที่มีได้เป็นกรรมการบริหาร (Non-Executive Director) และไม่ได้มีส่วนเกี่ยวข้องกับการบริหารงานประจำ และไม่เป็นผู้อยู่ถือหุ้นของบริษัท บริษัทใหญ่ บริษัทย่อย บริษัทร่วมบริษัทและไม่ได้เป็นกรรมการที่เป็นผู้แทนของผู้อยู่ถือหุ้นรายใหญ่ โดยมีคุณสมบัติเป็นไปตามที่กฎหมายกำหนด

(2) ไม่เป็นบุคคลที่มีความสัมพันธ์ทางสายโลหิต หรือโดยการจดทะเบียนตามกฎหมายในลักษณะที่เป็น บิดา มารดา คู่สมรส พี่น้อง และบุตร รวมทั้ง คู่สมรสของบุตรของผู้บริหาร ผู้อยู่ถือหุ้นรายใหญ่ ผู้มีอำนาจควบคุม หรือบุคคลที่จะได้รับการเสนอให้เป็นผู้บริหารหรือผู้มีอำนาจควบคุมของบริษัท หรือ บริษัทย่อย

(3) ไม่ประกอบกิจการที่มีสภาพอย่างเดียวกันและเป็นการแข่งขันที่มีนัยกับกิจการบริษัท หรือบริษัทย่อย หรือไม่เป็นหุ้นส่วนที่มีนัยในหุ้นส่วนหรือเป็นกรรมการที่มีส่วนร่วมการบริหารงาน ลูกจ้าง พนักงาน ที่ปรึกษา ที่รับเงินเดือนประจำ หรือถือหุ้นเกินร้อยละ 1 ของจำนวนหุ้นที่มีสิทธิออกเสียงทั้งหมดของบริษัทอื่นซึ่งประกอบกิจการที่มีสภาพอย่างเดียวกันและแข่งขันที่มีนัยกับกิจการของบริษัทหรือบริษัทย่อย

(4) ไม่มีความสัมพันธ์ทางธุรกิจกับบริษัท บริษัทใหญ่ บริษัทย่อย บริษัทร่วม หรือนิติบุคคลที่อาจมีความขัดแย้งในลักษณะที่อาจเป็นการขัดขวางการใช้วิจารณญาณอย่างอิสระของตน

(ก) ลักษณะความสัมพันธ์

ความสัมพันธ์ในลักษณะของการให้บริการทางวิชาชีพ

- 1) ผู้สอบบัญชี ผู้ให้บริการทางวิชาชีพ เช่น ที่ปรึกษากฎหมาย ที่ปรึกษาการเงิน ผู้ประเมินราคาทรัพย์สิน เป็นต้น
- 2) ระดับนัยสำคัญที่ไม่เข้าข่ายอิสระ
 - กรณีผู้สอบบัญชี : ห้ามทุกกรณี
 - กรณีเป็นผู้ให้บริการด้านวิชาชีพอื่น : มูลค่ารายการเกิน 2 ล้านบาทต่อปี

ความสัมพันธ์ทางการค้า/ธุรกิจ (ใช้แนวทางเดียวกับข้อกำหนดรายการเกี่ยวโยงของตลาดหลักทรัพย์ฯ)

- ลักษณะความสัมพันธ์ : กำหนดครอบคลุมรายการธุรกิจทุกประเภท ได้แก่ รายการที่เป็นธุรกรรมปกติ รายการเช่า/ให้เช่าอสังหาริมทรัพย์ รายการเกี่ยวกับทรัพย์สิน/บริการ และรายการให้หรือรับความช่วยเหลือทางการเงิน
- ระดับนัยสำคัญที่ไม่เข้าข่ายอิสระ : มูลค่ารายการมากกว่าหรือเท่ากับ 20 ล้านบาท หรือมากกว่าหรือเท่ากับร้อยละ 3 ของสินทรัพย์ที่มีตัวตนสุทธิ (NTA) ของบริษัทแล้วแต่จำนวนใดจะต่ำกว่า ทั้งนี้ในการพิจารณามูลค่ารายการให้รวมรายการที่เกิดขึ้นในระหว่าง 6 เดือนก่อนวันที่มีรายการในครั้งนั้นด้วย

(ข) กรณีที่มีลักษณะความสัมพันธ์ตาม ข้อ ก. กับนิติบุคคล บุคคลที่เข้าข่ายไม่อิสระ ได้แก่ ผู้อยู่ถือหุ้นรายใหญ่ กรรมการ (ยกเว้นกรรมการอิสระ/กรรมการตรวจสอบ)

(ค) กำหนดช่วงเวลาที่ยกเว้นความสัมพันธ์ตามข้อ ก. และข. ในปัจจุบัน และ 2 ปี ก่อนได้รับการแต่งตั้ง

(5) ไม่เป็นกรรมการที่ได้รับแต่งตั้งขึ้นเพื่อเป็นตัวแทนของกรรมการของบริษัท ผู้อยู่ถือหุ้นรายใหญ่ หรือผู้อยู่ถือหุ้นซึ่งเป็นผู้เกี่ยวข้องกับผู้อยู่ถือหุ้นรายใหญ่ของบริษัท

(6) ไม่มีลักษณะอื่นใดที่ทำให้ไม่สามารถให้ความเห็นอย่างอิสระได้

(7) กรรมการอิสระที่มีคุณสมบัติตามข้อ 1-6 อาจได้รับมอบหมายจากคณะกรรมการบริษัทให้ตัดสินใจในการดำเนินกิจการของบริษัท บริษัทใหญ่ บริษัทย่อย บริษัทร่วม บริษัทย่อยลำดับเดียวกัน หรือนิติบุคคลที่อาจมีความขัดแย้ง โดยมีการตัดสินใจในรูปแบบองค์คณะ (Collective decision) ได้

(ข้อมูลอ้างอิงนำมาจาก ประกาศ คณะกรรมการกำกับตลาดทุนที่ ทจ. 14/2551 เรื่อง การขออนุญาต และการอนุญาตให้เสนอขายหุ้นที่ออกใหม่)

การประเมินความเพียงพอ ของระบบการควบคุมภายในประจำปี 2555



บริษัท ได้ให้ความสำคัญต่อระบบการควบคุมภายใน โดยมุ่งเน้นให้มีการควบคุมภายในที่เพียงพอ เหมาะสม และเกื้อหนุนประสิทธิภาพของธุรกิจ ทั้งในด้านการเงิน การดำเนินการ การบริหารความเสี่ยง และการกำกับดูแล ทั้งนี้หลักการและสาระสำคัญของการประเมินความเพียงพอของระบบควบคุมภายในสามารถพิจารณาได้ใน 5 ด้าน ดังนี้

องค์กรและสภาพแวดล้อม

คณะกรรมการบริษัท มีบทบาทสำคัญในการกำหนดวิสัยทัศน์ นโยบาย และแผนกลยุทธ์ของบริษัท โดยการพิจารณาแผนธุรกิจระยะยาว รวมทั้งการให้ความคิดเห็นและอนุมัติแผนปฏิบัติการประจำปีซึ่งประกอบด้วย โครงการตามแผนกลยุทธ์ที่กำหนดไว้สอดคล้องกันกับแผนระยะยาวเพื่อนำไปสู่การปฏิบัติโดยมีการกำหนดเป้าหมายวัตถุประสงค์ งบประมาณ ปัจจัยความเสี่ยง กิจกรรมหลักที่จะดำเนินการในแต่ละช่วงเวลา ผลตอบแทนที่คาดว่าจะได้รับที่สามารถวัดได้อย่างเป็นรูปธรรมเพื่อให้บรรลุเป้าหมายโดยรวม นอกจากนั้นยังประยุกต์ใช้ดัชนีวัดผลการดำเนินงานในการวัดผลการปฏิบัติงานทั่วทั้งองค์กร เพื่อให้การติดตาม และประเมินผลการปฏิบัติงานเป็นไปอย่างเที่ยงธรรม มีประสิทธิภาพ เป็นระบบสอดคล้องกับเป้าหมาย และวัตถุประสงค์ขององค์กร

นโยบายการบริหารจัดการภายใน บริษัทมีโครงสร้างองค์กรที่แบ่งแยกหน้าที่ความรับผิดชอบทั้งในสายงานปฏิบัติงานหลักและสายงานสนับสนุน รวมทั้งมุ่งเน้นให้มีกลไกการถ่วงดุลอำนาจระหว่าง คณะกรรมการบริษัท ฝ่ายบริหาร และผู้ถือหุ้น ตลอดจนจัดให้มีการสื่อสารกับผู้ลงทุนเพื่อเผยแพร่ และสื่อสารข้อมูลต่างๆ ของบริษัทให้สาธารณชนได้ทราบอย่างสม่ำเสมอ และแต่งตั้งคณะกรรมการชุดต่างๆ เพื่อช่วยในการพิจารณา

กลั่นกรอง และให้คำวินิจฉัยในเรื่องสำคัญที่เกี่ยวข้องเพื่อรักษาผลประโยชน์ของผู้ถือหุ้น นอกจากนี้บริษัทได้ประกาศใช้หลักการกำกับดูแลกิจการที่ดี จรรยาบรรณ คณะกรรมการบริษัท และจรรยาบรรณทางธุรกิจของพนักงาน เพื่อให้บุคลากรทุกระดับของบริษัทได้ยึดถือปฏิบัติ โดยมุ่งเน้นหลักการกำกับดูแลกิจการที่ดี ทั้งนี้พนักงานที่ฝ่าฝืน ตลอดจนละเมิดจรรยาบรรณจะถูกสอบสวนและลงโทษตามระเบียบที่กำหนด

นอกจากนี้บริษัทยังได้คำนึงถึงความเป็นธรรมต่อคู่ค้า โดยกำหนดเรื่องการปฏิบัติต่อคู่ค้าไว้ในจรรยาบรรณของการจัดหา อีกทั้งยังเปิดโอกาสให้แจ้งข้อร้องเรียนได้ โดยมีช่องทางการร้องเรียนผ่านเว็บไซต์ของบริษัทที่ AC_EW@eastwater.com

การบริหารความเสี่ยง

บริษัท ใช้แนวคิดของการบริหารความเสี่ยงทั่วทั้งองค์กร (Enterprise Risk Management) โดยการประเมินความเสี่ยงในกระบวนการต่างๆ และวิเคราะห์ปัจจัยเสี่ยง มาตราการควบคุมที่มีในปัจจุบัน





รวมถึงการกำหนดมาตรการควบคุมเพิ่มเติม โดยสนับสนุนให้พนักงานมีส่วนร่วมในกระบวนการดังกล่าว ทั้งนี้บริษัทมีหน่วยงานบริหารจัดการความเสี่ยงเพื่อจัดทำแผนบริหารความเสี่ยง ติดตามผลการจัดการเพื่อลดระดับความเสี่ยงให้อยู่ในระดับที่ยอมรับได้ และทบทวนปัจจัยความเสี่ยงเพื่อเสนอยังคณะกรรมการบริหารความเสี่ยงพิจารณา ก่อนนำเสนอยังคณะกรรมการบริษัททุกไตรมาส เพื่อพิจารณา และให้คำวินิจฉัย อันจะส่งผลให้กระบวนการบริหารความเสี่ยงของบริษัทมีความต่อเนื่อง นอกจากนั้นแล้วในปี 2555 บริษัทได้มีการจัดทำแผนบริหารความต่อเนื่องทางธุรกิจ (Business Continuities Plan : BCP)

การควบคุมการปฏิบัติงานของฝ่ายบริหาร

บริษัทกำหนดขอบเขตอำนาจหน้าที่ และวงเงินอำนาจอนุมัติของฝ่ายบริหารให้สอดคล้องกับหลักการควบคุมภายในที่ดี เรื่องการแบ่งแยกหน้าที่งาน และการสอบทานงานระหว่างกัน โดยแยกงานในหน้าที่อนุมัติ การบันทึกรายการบัญชี ข้อมูลสารสนเทศ และหน้าที่ในการดูแลจัดเก็บทรัพย์สินออกจากกัน นอกจากนี้บริษัทยังได้รับการรับรองระบบมาตรฐานคุณภาพ ISO9001:2008 และ ISO 14001:2004

ซึ่งกำหนดให้บริษัท ต้องจัดทำคู่มือ และขั้นตอนการปฏิบัติ เพื่อเป็นมาตรฐานอ้างอิงในการปฏิบัติงาน รวมถึงการจัดฝึกอบรมพนักงานให้เข้าใจ และสามารถปฏิบัติงานได้อย่างถูกต้อง สอดคล้องตามขั้นตอน และวิธีการปฏิบัติงานที่บริษัทกำหนดไว้

หากมี รายการระหว่างกันของบริษัท และบริษัทในเครือ รวมถึงผู้มีผลประโยชน์ร่วมต่างๆ จะผ่านขั้นตอนการพิจารณาอนุมัติอย่างถูกต้องชัดเจนหากมีรายการระหว่างกันที่มีนัยสำคัญฝ่ายตรวจสอบ คณะกรรมการตรวจสอบ ฝ่ายจัดการ และผู้สอบบัญชีรับอนุญาตจะดำเนินการพิจารณาอย่างรอบคอบและดำเนินการตามข้อกำหนดของตลาดหลักทรัพย์ฯ ตลอดจนเปิดเผยในหมายเหตุประกอบงบการเงิน และรายงานให้สำนักงาน กสท. ทราบ อีกทั้งในการออกเสียงเพื่อลงมติเกี่ยวกับรายการเชื่อมโยงกรรมการที่มีส่วนได้เสียจะไม่มีสิทธิออกเสียงในมติดังกล่าว

บริษัท มีการติดตามดูแลการดำเนินงานของบริษัทในเครืออย่างต่อเนื่อง และสม่ำเสมอ โดยรายงานความก้าวหน้าผลการดำเนินงานของบริษัทในเครือแต่ละแห่งต่อคณะกรรมการบริษัททราบ และมอบหมายให้มีหน่วยงานเฉพาะในการติดตามผลการดำเนินงานตามมติที่คณะกรรมการบริษัท ได้ให้ข้อเสนอแนะไว้ รวมทั้งการประสานนโยบายให้ทุกบริษัทมีทิศทาง การดำเนินงานที่สอดคล้องเป็นทิศทางเดียวกับนโยบายของคณะกรรมการบริษัท นอกจากนั้นบริษัทมอบหมายให้เลขานุการบริษัทดูแลงานด้านกฎหมาย รวมถึงงานด้าน Compliance เพื่อกำกับดูแลให้การดำเนินงานของบริษัทสอดคล้องกับกฎหมาย ระเบียบข้อบังคับที่เกี่ยวข้อง

ระบบสารสนเทศและการสื่อสารข้อมูล

บริษัท ได้จัดให้มีข้อมูลที่สำคัญอย่างเพียงพอและนำเสนอผ่านอุปกรณ์สื่อสารหลายรูปแบบ เพื่อให้คณะกรรมการบริษัทใช้ประกอบการตัดสินใจ ระเบียบวาระในการประชุมคณะกรรมการบริษัท และคณะกรรมการบริษัทชุดย่อย จะมีข้อมูลต่างๆ





ประกอบด้วยสรุปความเป็นมา เหตุผลและความจำเป็น มติของที่ประชุมในช่วงที่ผ่านมา ข้อกำหนดทางกฎหมายที่เกี่ยวข้อง (ถ้ามี) ความคืบหน้าในการดำเนินการของฝ่ายบริหารตามความเห็นของคณะกรรมการชุดต่างๆ รวมทั้งนำเสนอข้อเสนอแนะเพื่อการพิจารณาซึ่งประกอบด้วยแนวทางเลือกเพื่อการพิจารณาไว้ทุกครั้ง

คณะกรรมการบริษัทแต่งตั้งคณะกรรมการตรวจสอบทำหน้าที่สอบทานรายงานทางการเงินของบริษัทเพื่อให้แน่ใจว่าเป็นไปตามหลักการบัญชีที่รับรองทั่วไปมีความน่าเชื่อถือ ตลอดจนเปิดเผยข้อมูลทางการเงินให้ตรงกับข้อเท็จจริงอย่างเพียงพอ

นอกจากนี้ บริษัท ยังได้มีการประยุกต์ใช้และพัฒนาระบบสารสนเทศ และระบบฐานข้อมูลภายในอย่างต่อเนื่อง เพื่อให้บุคลากรทุกระดับในองค์กรสามารถเข้าถึงข้อมูลและสารสนเทศที่เกี่ยวข้องกับการปฏิบัติงานตามระดับที่เหมาะสม โดยการกำหนดสิทธิการเข้าถึงข้อมูลที่ชัดเจน

ระบบการติดตาม

บริษัท มีการติดตามการปฏิบัติตามเป้าหมายที่ระบุไว้ในแผนธุรกิจระยะยาว และแผนปฏิบัติการประจำปีอย่างต่อเนื่อง โดยมีการรายงานความคืบหน้าผลการปฏิบัติงานและดัชนีวัดผลการปฏิบัติงานประจำปี (KPIs) ในการประชุมคณะกรรมการบริษัทเป็นประจำทุกไตรมาส เพื่อพิจารณากำหนดแนวทางการปรับปรุงแก้ไขความล่าช้า หรือข้อบกพร่องต่างๆ ให้สอดคล้องกับสถานการณ์ที่เปลี่ยนแปลงไป โดยเน้นย้ำให้มีการแก้ไขอย่างทันท่วงที

บริษัท ให้ความสำคัญต่อการตรวจสอบภายในเพื่อเพิ่มคุณค่าต่อองค์กรโดยการใช้ข้อมูลประเมินความเสี่ยงภายในองค์กร ประกอบการวางแผนการตรวจสอบ (Risk Based Audit) และมอบหมายให้ฝ่ายตรวจสอบร่วมกับที่ปรึกษาการตรวจสอบภายใน สอบทานประสิทธิภาพประสิทธิผลของระบบการควบคุมภายในของทุกระบวนการ

ทำงานและรายงานยังผู้บริหารและคณะกรรมการตรวจสอบทุกไตรมาส เพื่อให้คณะกรรมการบริษัท รวมถึงฝ่ายบริหารสามารถเชื่อมั่นในประสิทธิภาพประสิทธิผลของระบบการควบคุมภายในของบริษัท รวมถึงความถูกต้องน่าเชื่อถือได้ของข้อมูลสารสนเทศต่างๆ ทั้งสารสนเทศทางการเงินการบัญชี และสารสนเทศที่ใช้ในการดำเนินงาน ทั้งนี้ฝ่ายตรวจสอบได้ติดตามผลการปรับปรุงแก้ไขตามประเด็นที่ตรวจพบและข้อเสนอแนะของคณะกรรมการตรวจสอบ และนำเสนอยังคณะกรรมการตรวจสอบอย่างต่อเนื่อง นอกจากนี้ยังมีกระบวนการติดตามผลการดำเนินงานผ่านระบบการตรวจติดตามระบบคุณภาพ และสิ่งแวดล้อมภายในบริษัทตามมาตรฐานสากล ISO 9001:2008 และ ISO 14001 : 2004 อย่างต่อเนื่อง

จากการพิจารณาสาระสำคัญของการประเมินความเสี่ยงพอของระบบควบคุมภายในข้างต้น คณะกรรมการบริษัทเชื่อมั่นว่า ระบบการควบคุมภายในของบริษัทมีความเพียงพอและเหมาะสมกับการดำเนินธุรกิจ มีความโปร่งใสในการดำเนินการ และส่งเสริมประสิทธิผลของการประกอบกิจการที่ยั่งยืน



รายงานการกำกับดูแลกิจการ ของคณะกรรมการตรวจสอบ ประจำปี 2555

คณะกรรมการบริษัท จัดการและพัฒนาทรัพยากรน้ำภาคตะวันออก จำกัด (มหาชน) เป็นผู้แต่งตั้งคณะกรรมการตรวจสอบ ประกอบด้วยกรรมการอิสระ 3 ท่าน ซึ่งมีคุณสมบัติเหมาะสมตามที่ตลาดหลักทรัพย์แห่งประเทศไทย (ตลท.) กำหนด และคณะกรรมการบริษัทได้กำหนดองค์ประกอบคุณสมบัติ วาระการดำรงตำแหน่ง และหน้าที่ความรับผิดชอบของคณะกรรมการตรวจสอบของบริษัท ไว้ในกฎบัตรคณะกรรมการตรวจสอบ ในปี 2555 ได้มีการเปลี่ยนแปลงคณะกรรมการตรวจสอบ ปัจจุบันคณะกรรมการตรวจสอบประกอบด้วย นายไทยรัตน์ โชติกะพุกกะณะ เป็นประธานกรรมการตรวจสอบ พลเอกชูชัย บุญย้อย และนายกัลยาณะ วิภัติภูมิประเทศ เป็นกรรมการตรวจสอบ

ในปี 2555 คณะกรรมการตรวจสอบ มีการประชุมรวมทั้งสิ้น 9 ครั้ง ซึ่งได้รวมถึงการประชุมหารือร่วมกับผู้ตรวจสอบภายใน ผู้บริหารของบริษัท และผู้สอบบัญชี คณะกรรมการตรวจสอบรายงานผลการประชุมและการดำเนินงานของคณะกรรมการตรวจสอบต่อที่ประชุมคณะกรรมการบริษัททุกไตรมาส ทั้งนี้ คณะกรรมการตรวจสอบปฏิบัติตามหน้าที่ตามที่กำหนดไว้ในกฎบัตรโดยครบถ้วน สรุปสาระสำคัญในการปฏิบัติหน้าที่ได้ดังนี้

1. การสอบทานรายงานทางการเงิน

คณะกรรมการตรวจสอบได้สอบทานงบการเงินรายไตรมาสและงบการเงินประจำปี 2555 ของบริษัทและงบการเงินรวม ร่วมกับผู้สอบบัญชี ผู้ตรวจสอบภายใน ตลอดจนรับฟังคำชี้แจงจากฝ่ายบริหาร เพื่อให้มั่นใจได้ถึงความถูกต้อง ความเชื่อถือได้ และ



ความเพียงพอเหมาะสมของวิธีการบันทึกบัญชี การเปิดเผยข้อมูลที่เพียงพอและทันเวลา รวมทั้งให้ข้อสังเกตในประเด็นที่จะเป็นประโยชน์แก่บริษัท และคณะกรรมการตรวจสอบได้ประชุมร่วมกับผู้สอบบัญชี โดยไม่มีฝ่ายบริหารของบริษัท 1 ครั้ง เพื่อรับทราบความเป็นอิสระและขอบเขตการสอบบัญชีของผู้สอบบัญชี

2. การสอบทานประสิทธิภาพของระบบการควบคุมภายใน

คณะกรรมการตรวจสอบได้พิจารณาแผนการตรวจสอบภายในประจำปี 2555 ซึ่งรวมถึงขอบเขตการตรวจสอบโดยพิจารณาบนพื้นฐานความเสี่ยง (Risk Based Internal Audit Plan) และกระบวนการในการปฏิบัติงานทั้งหมดของกลุ่มบริษัท โดยนำข้อมูลจากผลประเมินความเสี่ยงของบริษัทสำหรับปี 2555 การสัมภาษณ์ผู้บริหารถึงความต้องการหรือประเด็นข้อกังวล การวิเคราะห์งบการเงิน และข้อสังเกตที่ได้รับจากผู้สอบบัญชี



คณะกรรมการตรวจสอบได้พิจารณาสอบทานผลการตรวจประเมินประสิทธิภาพและประสิทธิผลระบบการควบคุมภายใน ตามที่ฝ่ายตรวจสอบร่วมกับบริษัทที่ปรึกษาตรวจสอบภายในได้ดำเนินการทดสอบตามมาตรฐานสากล กระบวนการทำงานต่างๆ ภายในกลุ่มบริษัททุกไตรมาส ซึ่งคณะกรรมการตรวจสอบได้ให้ข้อเสนอแนะเพิ่มเติมที่เป็นประโยชน์ในการปรับปรุงการปฏิบัติงานให้มีประสิทธิภาพและประสิทธิผลยิ่งขึ้นแก่บริษัท และมีการติดตามฝ่ายบริหารในการปรับปรุงแก้ไขตามข้อเสนอแนะอย่างต่อเนื่อง โดยให้รายงานการปรับปรุงแก้ไขต่อที่ประชุมคณะกรรมการตรวจสอบทุกครั้ง

จากผลการประเมินระบบการควบคุมภายใน บริษัทมีระบบการควบคุมภายในที่มีประสิทธิผลเพียงพอ ซึ่งสอดคล้องกับความเห็นของผู้สอบบัญชีของบริษัท



3. การปฏิบัติตามกฎหมาย กฎระเบียบข้อบังคับที่เกี่ยวข้อง

คณะกรรมการตรวจสอบได้กำกับดูแลให้มีการเปิดเผยข้อมูลอย่างโปร่งใส และติดตามให้มีการปฏิบัติตามข้อกำหนดกฎหมายที่เกี่ยวข้องกับการดำเนินธุรกิจ และกฎหมายว่าด้วยหลักทรัพย์และตลาดหลักทรัพย์ รวมทั้งให้ฝ่ายบริหารรายงานสรุปผลการปฏิบัติตามกฎหมาย กฎระเบียบที่เกี่ยวข้องของบริษัทอย่างน้อยปีละ 2 ครั้ง

4. การกำกับดูแลงานตรวจสอบภายใน

คณะกรรมการตรวจสอบได้พิจารณาและอนุมัติ แผนปฏิบัติการ งบประมาณประจำปี และกรอบอัตรากำลังของฝ่ายตรวจสอบ ตลอดจนสนับสนุนและส่งเสริมให้ฝ่ายตรวจสอบสามารถปฏิบัติงานได้อย่างเป็นอิสระ และเพื่อให้การปฏิบัติงานมีประสิทธิภาพมากยิ่งขึ้นจึงกำหนดให้ฝ่ายตรวจสอบมีสายบังคับบัญชาขึ้นตรงต่อคณะกรรมการตรวจสอบ

ในปี 2555 คณะกรรมการตรวจสอบได้พิจารณาอนุมัติจัดจ้าง บริษัท เคพีเอ็มจี ภูมิภาค ที่ปรึกษาธุรกิจ จำกัด เป็นที่ปรึกษา



และร่วมปฏิบัติงานตรวจสอบภายในกับบุคลากรของฝ่ายตรวจสอบ เพื่อถ่ายทอดแลกเปลี่ยนความรู้ ประสบการณ์ เพื่อพัฒนางานตรวจสอบภายในของกลุ่มบริษัทให้มีประสิทธิภาพยิ่งขึ้น และนำเสนอประเด็นตรวจพบจากการตรวจสอบที่เพิ่มคุณค่าแก่องค์กรอย่างต่อเนื่อง

คณะกรรมการตรวจสอบได้พิจารณาปรับปรุงคู่มือและกฎบัตรฝ่ายตรวจสอบให้เป็นไปตามมาตรฐานสากล และสอดคล้องกับสถานการณ์ที่เปลี่ยนแปลงไป

5. การสอบทานการปฏิบัติงานของผู้สอบบัญชีและการพิจารณาแต่งตั้งผู้สอบบัญชีประจำปี 2556

คณะกรรมการตรวจสอบได้ประชุมเป็นการเฉพาะกับผู้สอบบัญชี เพื่อให้ความมั่นใจว่าผู้สอบบัญชีมีความเป็นอิสระ และเพื่อทำความเข้าใจในแผนงานและขอบเขตการทำงานของผู้สอบบัญชี

ในการพิจารณาแต่งตั้งผู้สอบบัญชีประจำปี 2556 คณะกรรมการตรวจสอบได้รับทราบผลการประเมิน โดยฝ่ายบริหารของกลุ่มบริษัทในการปฏิบัติงานของ

ผู้สอบบัญชีรายปัจจุบัน ซึ่งได้แก่ บริษัท ไพร์ซวอเตอร์เฮาส์คูเปอร์ส เอพีแอส จำกัด (PWC) จากผลการประเมินและการพิจารณาประสบการณ์ คุณสมบัติ และค่าธรรมเนียมแล้ว คณะกรรมการตรวจสอบได้นำเสนอต่อคณะกรรมการบริษัทพิจารณาเห็นชอบให้นำเสนอขออนุมัติที่ประชุมสามัญผู้ถือหุ้นประจำปี 2555 แต่งตั้ง บริษัท ไพร์ซวอเตอร์เฮาส์คูเปอร์ส เอพีแอส จำกัด เป็นผู้สอบบัญชีของบริษัท ประจำปี 2556 ต่อไป

6. การประเมินตนเองและการทบทวนคู่มือกฎบัตรของคณะกรรมการตรวจสอบ

คณะกรรมการตรวจสอบได้ประเมินผลการปฏิบัติงานของคณะกรรมการตรวจสอบโดยยึดหลักการกำกับดูแลกิจการที่ดีซึ่งได้รายงานผลต่อคณะกรรมการบริษัทพิจารณา ทั้งนี้ผลการประเมินตนเองอยู่ในเกณฑ์ดีมาก รวมทั้งคณะกรรมการตรวจสอบได้ทบทวนกฎบัตรและคู่มือคณะกรรมการตรวจสอบ เพื่อให้สอดคล้องกับสถานการณ์ที่เปลี่ยนแปลงไป เพื่อให้มั่นใจว่าการปฏิบัติงานในปีที่ผ่านมาครบถ้วนตามที่ได้รับมอบหมาย และสอดคล้องกับแนวทางปฏิบัติที่ดีของตลาดหลักทรัพย์แห่งประเทศไทย (ตลท.) เพื่อเสนอที่ประชุมคณะกรรมการบริษัทอนุมัติ

โดยสรุปคณะกรรมการตรวจสอบได้ปฏิบัติตามหน้าที่ครบถ้วนตามที่ได้รับไว้ในกฎบัตร คณะกรรมการตรวจสอบที่ได้รับอนุมัติจากคณะกรรมการบริษัท ซึ่งสอดคล้องกับข้อกำหนด ก.ล.ต. และ ตลท. และมีความเห็นสอดคล้องกับความเห็นของผู้สอบบัญชีว่ารายงานทางการเงินของบริษัทมีความถูกต้องตามที่ควรในสาระสำคัญตามมาตรฐานการบัญชีที่รับรองทั่วไปของประเทศไทย อีกทั้งบริษัท ได้จัดให้มีระบบการควบคุมภายใน และการตรวจสอบภายในที่เหมาะสมมีประสิทธิภาพ โดยการดำเนินงานตลอดปี 2555 ไม่พบประเด็นที่เป็นสาระสำคัญในเรื่องการไม่ปฏิบัติตามข้อกำหนด ข้อผูกพัน และกฎหมายที่เกี่ยวข้อง และมีการปรับปรุงการดำเนินงานต่างๆ เพื่อให้สอดคล้องและเหมาะสมกับสภาพแวดล้อมการดำเนินงานธุรกิจในปัจจุบัน

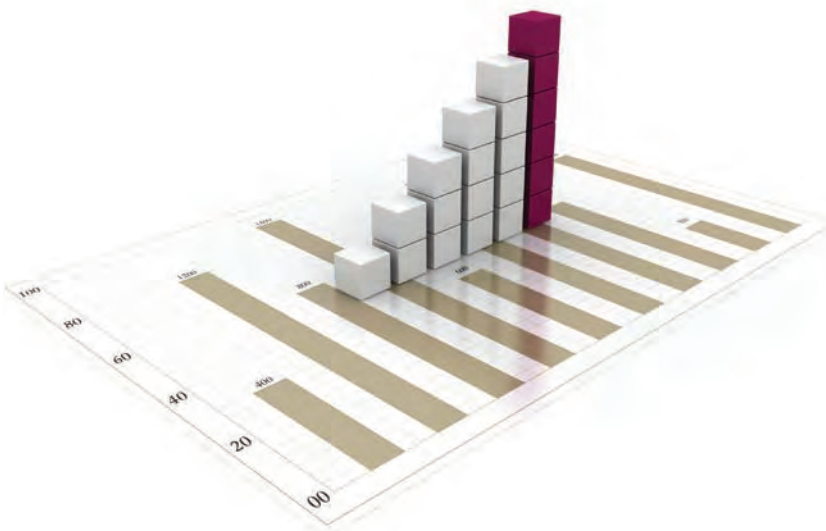

นายไยรัตน์ ไรตักะพุททะณะ
ประธานคณะกรรมการตรวจสอบ

รายงานคณะกรรมการธรรมาภิบาลและสรรหา

บริษัท จัดการและพัฒนาทรัพยากรน้ำภาคตะวันออก จำกัด (มหาชน) ได้ให้ความสำคัญอย่างยิ่งในการกำกับดูแลกิจการที่ดี โดยนำหลักการกำกับดูแลกิจการที่ดี สำหรับบริษัทจดทะเบียน ปี 2549 ของตลาดหลักทรัพย์แห่งประเทศไทย หลักเกณฑ์การสำรวจโครงการสำรวจการกำกับดูแลกิจการบริษัทจดทะเบียนไทยโดยสมาคมส่งเสริมสถาบันกรรมการบริษัทไทย และระเบียบปฏิบัติของคณะกรรมการกำกับหลักทรัพย์และตลาดหลักทรัพย์ มาเป็นปัจจัยหลักในการเสริมสร้างองค์กรให้มีระบบบริหารกิจการที่มีประสิทธิภาพ เกิดความโปร่งใส ซื่อสัตย์ รับผิดชอบ และสามารถแข่งขันได้ เพื่อให้เกิดประโยชน์สูงสุดแก่ผู้ถือหุ้น

ในปี 2555 คณะกรรมการธรรมาภิบาลและสรรหา และคณะกรรมการบริษัทได้ทบทวนหลักการกำกับดูแลกิจการที่ดีของกลุ่มบริษัท โดยมีมติเพิ่มเติมนโยบายที่จะไม่เกี่ยวข้องกับภาระละเมิดสิทธิมนุษยชน นโยบายและแนวปฏิบัติเกี่ยวกับการไม่ล่วงละเมิดทรัพย์สินทางปัญญาหรือลิขสิทธิ์ นโยบายและแนวปฏิบัติเกี่ยวกับการต่อต้านการทุจริต และห้ามจ่ายสินบนเพื่อประโยชน์ทางธุรกิจ การไปดำรงตำแหน่งกรรมการที่บริษัทอื่นของกรรมการผู้อำนวยการใหญ่ รวมทั้งมีมติปรับปรุงนโยบายเกี่ยวกับการสนับสนุนกิจกรรมสาธารณะ นอกจากนี้ยังได้มีมติอนุมัติการแก้ไขเพิ่มเติมคู่มือกรรมการอิสระ ให้สอดคล้องกับนิยามศัพท์ ตามประกาศคณะกรรมการกำกับหลักทรัพย์และตลาดหลักทรัพย์ และอนุมัติการแก้ไขคู่มือหลักการกำกับดูแลกิจการที่ดี ซึ่งปรับหลักการเดิมให้เป็น 5 หมวด คือ สิทธิของผู้ถือหุ้น การปฏิบัติต่อผู้ถือหุ้นอย่างเท่าเทียมกัน บทบาทของผู้มีส่วนได้ส่วนเสีย การเปิดเผยข้อมูลและความโปร่งใส และความรับผิดชอบต่อคณะกรรมการ ให้เป็นไปตามมาตรฐานสากลของกลุ่มประเทศ OECD (องค์การเพื่อความร่วมมือและการพัฒนาทางเศรษฐกิจ) และเพื่อเตรียมการให้บริษัทเข้าสู่ประชาคมอาเซียน

คณะกรรมการธรรมาภิบาลและสรรหา และคณะกรรมการบริษัทตระหนักอยู่เสมอว่าการปฏิบัติตามหลักการกำกับดูแลกิจการที่ดี จะส่งผลให้องค์กรสามารถเติบโตได้อย่างยั่งยืน รวมทั้งเสริมสร้างความเชื่อมั่นแก่ผู้มีส่วนได้เสียทุกฝ่าย ทั้งนี้จะปรับปรุงหลักการดังกล่าวให้เป็นปัจจุบันเหมาะสมกับสถานการณ์และเศรษฐกิจ เพื่อให้เกิดประโยชน์สูงสุดแก่ผู้ถือหุ้นต่อไป โดยคณะกรรมการบริษัท ผู้บริหาร และพนักงาน ได้ยึดถือปฏิบัติตามหลักการดังกล่าวอย่างเคร่งครัด ตามที่กำหนดไว้ในคู่มือคณะกรรมการบริษัท และจรรยาบรรณทางธุรกิจของพนักงานของบริษัท



นายวิรพงศ์ ไชยพิบ
กรรมการธรรมาภิบาลและสรรหา

รายงานความรับผิดชอบ ของคณะกรรมการบริษัทต่อรายงานทางการเงิน

คณะกรรมการบริษัทได้จัดให้มีการทำงานการเงิน เพื่อแสดงฐานะทางการเงิน และผลการดำเนินงานของบริษัทสำหรับปีสิ้นสุดวันที่ 31 ธันวาคม 2555 ภายใต้พระราชบัญญัติบริษัทมหาชน จำกัด พ.ศ. 2535 โดยคณะกรรมการบริษัทได้ตระหนักถึงภาระหน้าที่และความรับผิดชอบในฐานะกรรมการบริษัทจดทะเบียนในตลาดหลักทรัพย์ฯ ในการเป็นผู้รับผิดชอบต่อการเงิน และงบการเงินรวมของบริษัท รวมถึงสารสนเทศทางการเงินที่ปรากฏในรายงานประจำปีสำหรับปีสิ้นสุดวันที่ 31 ธันวาคม 2555

ในการนี้ คณะกรรมการบริษัทได้แต่งตั้งคณะกรรมการตรวจสอบ ซึ่งประกอบด้วยกรรมการที่เป็นอิสระและไม่ใช่ผู้บริหารของบริษัท เป็นผู้ดูแลรับผิดชอบเกี่ยวกับคุณภาพการรายงานทางการเงิน และสอบทานความเพียงพอและประสิทธิภาพของระบบการควบคุมภายในของบริษัทและบริษัทในเครือ เพื่อให้มั่นใจได้อย่างสมเหตุสมผลว่า การบันทึกข้อมูลทางบัญชีมีความถูกต้องครบถ้วนและสามารถดำรงรักษาทรัพย์สินรวมทั้ง เป็นแนวทางให้บริษัทและบริษัทในเครือรับทราบเพื่อป้องกันไม่ให้เกิดการทุจริตหรือดำเนินการที่ผิดปกติดังมีสาระสำคัญ ซึ่งมีความเห็นของคณะกรรมการตรวจสอบเกี่ยวกับเรื่องนี้ปรากฏในรายงาน การกำกับดูแลกิจการของคณะกรรมการตรวจสอบ ประจำปีงบประมาณ 2555 ของคณะกรรมการตรวจสอบตามที่แสดงไว้ในรายงานประจำปีฉบับนี้

ดังนั้นคณะกรรมการบริษัทจึงมีความเห็นว่า บริษัทได้ใช้ดุลยพินิจอย่างรอบคอบระมัดระวัง สมเหตุสมผล และใช้วิธีการประมาณการที่ดีที่สุดในการจัดทำงานการเงิน ดังกล่าวภายใต้นโยบายการบัญชี ที่เหมาะสมและถือปฏิบัติอย่างสม่ำเสมอสอดคล้องตามมาตรฐานการบัญชีที่รับรองทั่วไปของประเทศไทย รวมทั้ง ได้เปิดเผยข้อมูลสำคัญอย่างเพียงพอในหมายเหตุประกอบงบการเงินแล้ว



(นายจิรัชญ์ นิรอนันตกร)
กรรมการ



(นายชนวัฒน์ อิศวโกต์)
กรรมการ

รายงานของผู้สอบบัญชีรับอนุญาต

เสนอผู้ถือหุ้นของบริษัท จัดการและพัฒนาทรัพยากรน้ำภาคตะวันออก จำกัด (มหาชน)

ข้าพเจ้าได้ตรวจสอบงบการเงินรวมและงบการเงินเฉพาะบริษัทของบริษัทจัดการและพัฒนาทรัพยากรน้ำภาคตะวันออก จำกัด (มหาชน) และบริษัทย่อย และของเฉพาะบริษัท จัดการและพัฒนาทรัพยากรน้ำภาคตะวันออก จำกัด (มหาชน) ซึ่งประกอบด้วย งบแสดงฐานะการเงินรวมและงบแสดงฐานะการเงินเฉพาะบริษัท ณ วันที่ 31 ธันวาคม พ.ศ. 2555 และงบกำไรขาดทุนเบ็ดเสร็จรวมและงบกำไรขาดทุนเบ็ดเสร็จเฉพาะบริษัท งบแสดงการเปลี่ยนแปลงส่วนของผู้ถือหุ้นรวมและงบแสดงการเปลี่ยนแปลงส่วนของผู้ถือหุ้นเฉพาะบริษัท และงบกระแสเงินสดรวมและงบกระแสเงินสดเฉพาะบริษัทสำหรับปีสิ้นสุดวันเดียวกัน รวมถึงหมายเหตุสรุปนโยบายการบัญชีที่สำคัญและหมายเหตุเรื่องอื่นๆ

ความรับผิดชอบของผู้บริหารต่องบการเงินและงบการเงินรวม

ผู้บริหารเป็นผู้รับผิดชอบในการจัดทำและการนำเสนองบการเงินเหล่านี้โดยถูกต้องตามที่ควรตามมาตรฐานการรายงานทางการเงิน และรับผิดชอบเกี่ยวกับการควบคุมภายในที่ผู้บริหารพิจารณาว่าจำเป็นเพื่อให้สามารถจัดทำงบการเงินรวมและงบการเงินที่ปราศจากการแสดงข้อมูลที่ขัดต่อข้อเท็จจริงอันเป็นสาระสำคัญไม่ว่าจะเกิดจากการทุจริตหรือข้อผิดพลาด

ความรับผิดชอบของผู้สอบบัญชี

ข้าพเจ้าเป็นผู้รับผิดชอบในการแสดงความเห็นต่องบการเงินดังกล่าวจากผลการตรวจสอบของข้าพเจ้า ข้าพเจ้าได้ปฏิบัติตามตรวจสอบตามมาตรฐานการสอบบัญชี ซึ่งกำหนดให้ข้าพเจ้าปฏิบัติตามข้อกำหนดด้านจรรยาบรรณ รวมถึงวางแผนและปฏิบัติตามตรวจสอบเพื่อให้ได้ความเชื่อมั่นอย่างสมเหตุสมผลว่างบการเงินปราศจากการแสดงข้อมูลที่ขัดต่อข้อเท็จจริงอันเป็นสาระสำคัญหรือไม่

การตรวจสอบรวมถึงการใช้วิธีการตรวจสอบเพื่อให้ได้มาซึ่งหลักฐานการสอบบัญชีเกี่ยวกับจำนวนเงินและการเปิดเผยข้อมูลในงบการเงิน วิธีการตรวจสอบที่เลือกใช้ขึ้นอยู่กับดุลยพินิจของผู้สอบบัญชี ซึ่งรวมถึงการประเมินความเสี่ยงจากการแสดงข้อมูลที่ขัดต่อข้อเท็จจริงอันเป็นสาระสำคัญของงบการเงินไม่ว่าจะเกิดจากการทุจริตหรือข้อผิดพลาด ในการประเมินความเสี่ยงดังกล่าว ผู้สอบบัญชีพิจารณาการควบคุมภายในที่เกี่ยวข้องกับการจัดทำและการนำเสนองบการเงินโดยถูกต้องตามที่ควรของกิจการ เพื่อกำหนดรูปแบบวิธีการตรวจสอบที่เหมาะสมกับสถานการณ์ แต่ไม่ใช่เพื่อวัตถุประสงค์ในการแสดงความเห็นต่อประสิทธิภาพของการควบคุมภายในของกิจการ การตรวจสอบรวมถึงการประเมินความเหมาะสมของนโยบายการบัญชีที่ผู้บริหารใช้และความสมเหตุสมผลของประมาณการทางบัญชีที่จัดทำขึ้นโดยผู้บริหาร รวมทั้งการประเมินการนำเสนองบการเงินโดยรวม

ข้าพเจ้าเชื่อว่าหลักฐานการสอบบัญชีที่ข้าพเจ้าได้รับเพียงพอและเหมาะสมเพื่อใช้เป็นเกณฑ์ในการแสดงความเห็นของข้าพเจ้า

ความเห็น

ข้าพเจ้าเห็นว่า ว่างบการเงินรวมและงบการเงินเฉพาะบริษัทข้างต้นนี้แสดงฐานะการเงินรวมและฐานะการเงินเฉพาะบริษัทของบริษัท จัดการและพัฒนาทรัพยากรน้ำภาคตะวันออก จำกัด (มหาชน) และบริษัทย่อย และของเฉพาะบริษัท จัดการและพัฒนาทรัพยากรน้ำ ภาคตะวันออก จำกัด (มหาชน) ณ วันที่ 31 ธันวาคม พ.ศ. 2555 ผลการดำเนินงานรวมและผลการดำเนินงานเฉพาะบริษัท และกระแสเงินสดรวมและกระแสเงินสดเฉพาะบริษัทสำหรับปีสิ้นสุดวันเดียวกัน โดยถูกต้องตามที่ควรในสาระสำคัญตามมาตรฐานการรายงานทางการเงิน

ข้อมูลและเหตุการณ์ที่เน้น

ข้าพเจ้าขอให้สังเกตหมายเหตุประกอบงบการเงินข้อ 38 เรื่องค่าตอบแทนโครงการก่อสร้างซึ่งปัจจุบันบริษัทได้จ่ายค่าตอบแทนตามอัตราที่กำหนดในเบื้องต้น เนื่องจากหน่วยงานของรัฐแห่งหนึ่งอยู่ระหว่างการพิจารณาการจัดให้บริษัท เข้า/บริหาร และการพิจารณาอัตราผลตอบแทนซึ่งอาจมีการเปลี่ยนแปลงในภายหลัง ทั้งนี้ ข้าพเจ้ามิได้แสดงความเห็นอย่างมีเงื่อนไขในเรื่องนี้



วิชัย กังมนตรี

ผู้สอบบัญชีรับอนุญาตเลขที่ 3977

บริษัท ไพร์วอเดอส์ฮาสุเปอร์ส

เอบีเอส จำกัด

กรุงเทพมหานคร

27 กุมภาพันธ์ พ.ศ. 2556

งบแสดงฐานะการเงิน

บริษัท จัดการและพัฒนาทรัพยากรน้ำภาคตะวันออก จำกัด (มหาชน)

ณ วันที่ 31 ธันวาคม พ.ศ. 2555 และ พ.ศ. 2554

หมายเหตุ	งบการเงินรวม		งบการเงินเฉพาะบริษัท	
	2555 (บาท)	2554 (บาท)	2555 (บาท)	2554 (บาท)
สินทรัพย์				
สินทรัพย์หมุนเวียน				
เงินสดและรายการเทียบเท่าเงินสด	6	238,473,244	128,689,638	199,660,046
เงินลงทุนชั่วคราว	7	96,307,798	95,000,000	-
ลูกหนี้การค้าและลูกหนี้อื่น	8	473,962,507	417,582,586	340,767,324
รายได้ค้างงานลดน้ำสูญเสียรอรับชำระ จากกิจการที่เกี่ยวข้องกัน	35.2	7,678,851	10,133,259	-
สินค้าคงเหลือ	9	7,745,450	7,878,538	-
สินทรัพย์หมุนเวียนอื่น		23,864,564	39,834,265	12,616,953
สินทรัพย์ไม่หมุนเวียนที่ถือไว้เพื่อขาย - สุทธิ	10	-	34,657,502	-
รวมสินทรัพย์หมุนเวียน		848,032,414	733,775,788	553,044,323
สินทรัพย์ไม่หมุนเวียน				
เงินลงทุนในบริษัทย่อย	11	-	-	510,887,500
เงินลงทุนระยะยาวอื่น	12	91,470,300	91,470,300	91,470,300
อสังหาริมทรัพย์เพื่อการลงทุน - สุทธิ	13	208,381,751	217,160,139	221,461,717
ที่ดิน อาคารและอุปกรณ์ - สุทธิ	14	9,542,766,521	8,372,710,879	9,149,633,324
สินทรัพย์ภายใต้สัญญาสัมปทาน - สุทธิ	15	491,762,394	456,005,518	-
ต้นทุนการได้มาซึ่งสิทธิในสัมปทาน รอตัดบัญชี - สุทธิ	16	531,792,478	541,773,752	-
สินทรัพย์ไม่มีตัวตน - สุทธิ	17	160,762,148	169,572,866	33,560,520
สินทรัพย์ภาษีเงินได้รอตัดบัญชี	18	9,676,475	12,830,607	-
สินทรัพย์ไม่หมุนเวียนอื่น	19	555,440,550	178,940,192	520,021,697
รวมสินทรัพย์ไม่หมุนเวียน		11,592,052,617	10,040,464,253	10,527,035,058
รวมสินทรัพย์		12,440,085,031	10,774,240,041	11,080,079,381

หมายเหตุประกอบงบการเงินในหน้า 60 ถึงหน้า 122 เป็นส่วนหนึ่งของงบการเงินนี้

งบแสดงฐานะการเงิน (ต่อ)

บริษัท จัดการและพัฒนาทรัพยากรน้ำภาคตะวันออก จำกัด (มหาชน)

ณ วันที่ 31 ธันวาคม พ.ศ. 2555 และ พ.ศ. 2554

หมายเหตุ	งบการเงินรวม		งบการเงินเฉพาะบริษัท	
	2555 (บาท)	2554 (บาท)	2555 (บาท)	2554 (บาท)
หนี้สินและส่วนของผู้ถือหุ้น				
หนี้สินหมุนเวียน				
เงินกู้ยืมระยะสั้นจากสถาบันการเงิน	20	111,000,000	33,000,000	-
เจ้าหนี้การค้า	21	157,560,565	105,664,313	147,543,436
เจ้าหนี้จากการซื้อสินทรัพย์ถาวร		38,465,477	183,599,091	16,341,354
หนี้สินตามสัญญาเช่าการเงิน - ส่วนที่ถึงกำหนดชำระภายในหนึ่งปี	22	2,023,942	2,382,185	2,023,942
เงินกู้ยืมระยะยาวจากสถาบันการเงิน - ส่วนที่ถึงกำหนดชำระภายในหนึ่งปี	23	737,690,000	620,995,616	690,250,000
ภาษีเงินได้นิติบุคคลค้างจ่าย		135,652,998	192,791,963	123,233,324
ค่าใช้จ่ายค้างจ่าย	24	119,999,719	82,739,277	92,441,651
หนี้สินหมุนเวียนอื่น		55,852,366	44,952,043	31,026,297
รวมหนี้สินหมุนเวียน		1,358,245,067	1,266,608,613	1,116,785,750
หนี้สินไม่หมุนเวียน				
หนี้สินตามสัญญาเช่าการเงิน	22	300,864	2,324,805	300,864
เงินกู้ยืมระยะยาวจากสถาบันการเงิน	23	3,456,280,694	2,325,024,850	2,943,750,000
หนี้สินภาษีเงินได้รอตัดบัญชี	18	32,530,438	27,682,770	5,990,441
ภาระผูกพันผลประโยชน์พนักงาน	25	89,385,385	64,958,355	58,605,991
หนี้สินไม่หมุนเวียนอื่น	26	182,882,384	151,439,708	157,828,907
รวมหนี้สินไม่หมุนเวียน		3,761,379,765	2,571,430,488	3,166,476,203
รวมหนี้สิน		5,119,624,832	3,838,039,101	4,283,261,953

หมายเหตุประกอบงบการเงินในหน้า 60 ถึงหน้า 122 เป็นส่วนหนึ่งของงบการเงินนี้

งบกำไรขาดทุนเบ็ดเสร็จ

บริษัท จัดการและพัฒนาทรัพยากรน้ำภาคตะวันออก จำกัด (มหาชน)

ณ วันที่ 31 ธันวาคม พ.ศ. 2555 และ พ.ศ. 2554

หมายเหตุ	งบการเงินรวม		งบการเงินเฉพาะบริษัท	
	2555 (บาท)	2554 (บาท)	2555 (บาท)	2554 (บาท)
รายได้	35			
รายได้จากการขายน้ำดิบ	2,612,221,083	2,261,015,945	2,761,605,128	2,381,767,736
รายได้จากการขายน้ำประปา	841,601,777	765,848,850	285,894,423	245,187,905
รวมรายได้จากการขาย	3,453,822,860	3,026,864,795	3,047,499,551	2,626,955,641
รายได้ค่าเช่าและค่าบริการ	223,588,164	223,518,568	73,247,613	66,594,519
รายได้อื่น	31 48,538,082	59,652,205	90,037,950	81,526,518
รวมรายได้	3,725,949,106	3,310,035,568	3,210,785,114	2,775,076,678
ค่าใช้จ่าย	35			
ต้นทุนขายน้ำดิบ	881,188,378	770,788,806	931,580,547	811,953,544
ต้นทุนขายน้ำประปา	456,685,807	433,504,674	283,397,482	243,070,169
รวมต้นทุนขาย	1,337,874,185	1,204,293,480	1,214,978,029	1,055,023,713
ต้นทุนค่าเช่าและค่าบริการ	201,303,332	192,931,533	66,278,677	59,488,988
ค่าใช้จ่ายในการขาย	53,018,153	31,785,197	50,690,973	29,440,739
ค่าใช้จ่ายในการบริหาร	376,813,672	336,276,685	289,659,350	254,168,798
ค่าใช้จ่ายในการพัฒนาคุณภาพชีวิตและ สิ่งแวดล้อม	62,217,726	33,555,350	60,631,965	32,230,547
ต้นทุนทางการเงิน	89,990,782	78,476,072	63,474,844	52,417,171
รวมค่าใช้จ่าย	32 2,121,217,850	1,877,318,317	1,745,713,838	1,482,769,956
กำไรก่อนภาษีเงินได้	1,604,731,256	1,432,717,251	1,465,071,276	1,292,306,722
ภาษีเงินได้	33 (364,559,726)	(424,694,289)	(318,224,098)	(383,602,385)
กำไรสุทธิสำหรับปี	1,240,171,530	1,008,022,962	1,146,847,178	908,704,337

หมายเหตุประกอบงบการเงินในหน้า 60 ถึงหน้า 122 เป็นส่วนหนึ่งของงบการเงินนี้

งบกำไรขาดทุนเบ็ดเสร็จ (ต่อ)				
บริษัท จัดการและพัฒนาทรัพยากรน้ำภาคตะวันออก จำกัด (มหาชน)				
ณ วันที่ 31 ธันวาคม พ.ศ. 2555 และ พ.ศ. 2554				
หมายเหตุ	งบการเงินรวม		งบการเงินเฉพาะบริษัท	
	2555 (บาท)	2554 (บาท)	2555 (บาท)	2554 (บาท)
กำไร (ขาดทุน) เบ็ดเสร็จอื่น :				
ตัดจำหน่ายทรัพย์สินที่ได้รับโอนจากลูกค้า	(3,397,523)	(3,397,523)	(3,397,523)	(3,397,523)
ขาดทุนจากการประมาณการตามหลัก				
คณิตศาสตร์ประกันภัยสำหรับโครงการ				
ผลประโยชน์พนักงาน	25.1 (25,812,692)	-	(22,359,221)	-
ภาษีเงินได้เกี่ยวกับองค์ประกอบของ				
กำไรขาดทุนเบ็ดเสร็จอื่น	5,162,538	-	4,471,844	-
ขาดทุนเบ็ดเสร็จอื่นสำหรับปี - สรุติจากภาษี	(24,047,677)	(3,397,523)	(21,284,900)	(3,397,523)
กำไรเบ็ดเสร็จรวมสำหรับปี	1,216,123,853	1,004,625,439	1,125,562,278	905,306,814
การแบ่งปันกำไรสุทธิ				
ส่วนที่เป็นของผู้ถือหุ้นบริษัทใหญ่	1,239,741,859	1,007,548,762	1,146,847,178	908,704,337
ส่วนที่เป็นของส่วนได้เสียที่ไม่มีอำนาจควบคุม	429,671	474,200	-	-
	1,240,171,530	1,008,022,962	1,146,847,178	908,704,337
การแบ่งปันกำไรเบ็ดเสร็จรวม				
ส่วนที่เป็นของผู้ถือหุ้นบริษัทใหญ่	1,215,694,182	1,004,151,239	1,125,562,278	905,306,814
ส่วนที่เป็นของส่วนได้เสียที่ไม่มีอำนาจควบคุม	429,671	474,200	-	-
	1,216,123,853	1,004,625,439	1,125,562,278	905,306,814
กำไรต่อหุ้นสำหรับกำไรส่วนที่เป็นของ				
บริษัทใหญ่ (บาท)	34			
กำไรต่อหุ้นขั้นพื้นฐาน	0.75	0.61	0.69	0.55

หมายเหตุประกอบงบการเงินในหน้า 60 ถึงหน้า 122 เป็นส่วนหนึ่งของงบการเงินนี้

งบแสดงการเปลี่ยนแปลงส่วนของผู้ถือหุ้น (ต่อ)
บริษัท จัดการและพัฒนาทรัพยากรน้ำภาคตะวันออก จำกัด (มหาชน)

ณ วันที่ 31 ธันวาคม พ.ศ. 2555 และ พ.ศ. 2554

งบการเงินเฉพาะบริษัท							
	หมายเหตุ	ส่วนของผู้ถือหุ้นบริษัทใหญ่					
		ทุนจดทะเบียน และชำระแล้ว (บาท)	ส่วนเกิน มูลค่าหุ้น (บาท)	กำไรสะสม		องค์ประกอบอื่นของส่วนของผู้ถือหุ้น	
				จัดสรรเพื่อ ทุนสำรอง ตามกฎหมาย (บาท)	ยังไม่ได้จัดสรร (บาท)	กำไรจาก เปิดเสรีอื่น	รวม องค์ประกอบอื่น ของส่วนของผู้ถือหุ้น (บาท)
งบแสดงการเปลี่ยนแปลงส่วนของผู้ถือหุ้น (ต่อ) บริษัท จัดการและพัฒนาทรัพยากรน้ำภาคตะวันออก จำกัด (มหาชน) ณ วันที่ 31 ธันวาคม พ.ศ. 2555 และ พ.ศ. 2554	หมายเหตุ						รวม ส่วน ของผู้ถือหุ้น (บาท)
	ยอดยกมา ณ วันที่ 1 มกราคม พ.ศ. 2554 ตามที่ปรับปรุงใหม่	1,663,725,149	2,138,522,279	166,500,000	2,206,047,747	38,549,670	6,213,344,845
	กำไรเบ็ดเสร็จรวมสำหรับปี	-	-	-	908,704,337	(3,397,523)	905,306,814
งบแสดงการเปลี่ยนแปลงส่วนของผู้ถือหุ้น (ต่อ) บริษัท จัดการและพัฒนาทรัพยากรน้ำภาคตะวันออก จำกัด (มหาชน) ณ วันที่ 31 ธันวาคม พ.ศ. 2555	เงินปันผลจ่าย	-	-	-	(615,559,435)	-	(615,559,435)
	ยอดคงเหลือ ณ วันที่ 31 ธันวาคม พ.ศ. 2554	1,663,725,149	2,138,522,279	166,500,000	2,499,192,649	35,152,147	6,503,092,224
	ยอดยกมา ณ วันที่ 1 มกราคม พ.ศ. 2555	1,663,725,149	2,138,522,279	166,500,000	2,499,192,649	35,152,147	6,503,092,224
งบแสดงการเปลี่ยนแปลงส่วนของผู้ถือหุ้น (ต่อ) บริษัท จัดการและพัฒนาทรัพยากรน้ำภาคตะวันออก จำกัด (มหาชน) ณ วันที่ 31 ธันวาคม พ.ศ. 2555	กำไรเบ็ดเสร็จรวมสำหรับปี	-	-	-	1,146,847,178	-	1,146,847,178
	- กำไรสุทธิสำหรับปี	-	-	-	(17,887,377)	(3,397,523)	(21,284,900)
	- ขาดทุนเบ็ดเสร็จอื่น	-	-	-	1,128,959,801	(3,397,523)	1,125,562,278
งบแสดงการเปลี่ยนแปลงส่วนของผู้ถือหุ้น (ต่อ) บริษัท จัดการและพัฒนาทรัพยากรน้ำภาคตะวันออก จำกัด (มหาชน) ณ วันที่ 31 ธันวาคม พ.ศ. 2555	กำไรเบ็ดเสร็จรวมสำหรับปี	-	-	-	(831,837,074)	-	(831,837,074)
	เงินปันผลจ่าย	-	-	-	-	-	-
	ยอดคงเหลือ ณ วันที่ 31 ธันวาคม พ.ศ. 2555	1,663,725,149	2,138,522,279	166,500,000	2,796,315,376	31,754,624	6,796,817,428

หมายเหตุประกอบงบการเงินในหน้า 60 ถึงหน้า 122 เป็นส่วนหนึ่งของงบการเงินนี้

งบกระแสเงินสด

บริษัท จัดการและพัฒนาทรัพยากรน้ำภาคตะวันออก จำกัด (มหาชน)

ณ วันที่ 31 ธันวาคม พ.ศ. 2555 และ พ.ศ. 2554

หมายเหตุ	งบการเงินรวม		งบการเงินเฉพาะบริษัท	
	2555 (บาท)	2554 (บาท)	2555 (บาท)	2554 (บาท)
กระแสเงินสดจากกิจกรรมดำเนินงาน				
กำไรก่อนภาษีเงินได้	1,604,731,256	1,432,717,251	1,465,071,276	1,292,306,722
รายการปรับกระทบกำไรก่อนภาษีเงินได้				
เป็นเงินสดรับ (จ่าย) จากกิจกรรมดำเนินงาน				
ขาดทุนจากการด้อยค่าของสินทรัพย์	4,110,000	552,154	-	272,154
โอนกลับค่าเพื่อการลดลงของมูลค่าสินค้าคงเหลือ	-	(2,198,695)	-	(2,198,695)
ค่าเผื่อน้ำเสียจะสูญ (กลับรายการ)	(300,000)	915,153	(300,000)	915,153
ค่าเสื่อมราคา	13, 14, 15	312,952,468	320,645,485	263,782,243
ค่าตัดจำหน่ายต้นทุนการได้มาซึ่งสิทธิในสัมปทาน	16	28,595,709	-	-
ค่าสิทธิตัดจำหน่าย	17	11,886,226	8,348,738	-
รายได้จากการตัดจำหน่ายทรัพย์สินที่ได้รับโอนจากลูกค้า		(3,397,523)	(3,397,523)	(3,397,523)
ขาดทุนจากการจำหน่าย/ตัดจำหน่ายสินทรัพย์ถาวร		34,278,347	34,386,390	4,547,338
ขาดทุนจากการตัดจำหน่ายสินทรัพย์ภายใต้สัญญาสัมปทาน		-	-	-
ภาระผูกพันผลประโยชน์พนักงาน		(1,385,662)	(1,425,784)	3,733,763
รายได้เงินปันผล	31	(25,094,458)	(72,269,458)	(43,388,533)
ดอกเบี้ยรับ	31	(8,292,470)	(3,056,401)	(8,733,888)
ดอกเบี้ยจ่ายและตัดจำหน่ายดอกเบี้ยภายใต้สัญญาเช่าการเงิน		88,195,250	61,804,746	51,036,155
กำไรจากการดำเนินงานก่อนการเปลี่ยนแปลงในสินทรัพย์และหนี้สินดำเนินงาน	2,046,279,143	1,843,699,342	1,748,132,977	1,564,141,869
การเปลี่ยนแปลงในสินทรัพย์ดำเนินงาน (เพิ่มขึ้น) ลดลง				
ลูกหนี้การค้าและลูกหนี้อื่น	(56,079,921)	(43,442,196)	(42,993,529)	(57,806,192)
รายได้ค่างานลดน้ำสูญเสียรอรับชำระ				
จากกิจการที่เกี่ยวข้องกัน	2,454,408	6,479,385	-	-
สินค้าคงเหลือ	133,088	1,680,416	-	-
สินทรัพย์หมุนเวียนอื่น	15,969,701	(17,205,807)	21,836,380	(22,890,595)
สินทรัพย์ไม่หมุนเวียนอื่น	(7,270,257)	(1,865,753)	-	3,443,423
การเปลี่ยนแปลงในหนี้สินดำเนินงานเพิ่มขึ้น (ลดลง)				
เจ้าหนี้การค้า	51,896,252	(31,891,544)	20,442,540	32,884,838
ค่าใช้จ่ายค้างจ่าย	26,420,634	(36,500,563)	20,417,842	(16,093,937)
หนี้สินหมุนเวียนอื่น	10,028,767	3,325,074	13,815,779	2,614,079
หนี้สินไม่หมุนเวียนอื่น	31,442,676	44,635,429	27,964,234	43,801,663
เงินสดได้มาจากกิจกรรมดำเนินงาน	2,121,274,491	1,768,913,783	1,809,616,223	1,550,095,148
จ่ายดอกเบี้ย	(77,529,370)	(76,809,071)	(51,177,369)	(50,938,920)
จ่ายภาษีเงินได้	(408,534,351)	(363,508,201)	(355,855,284)	(312,850,139)
เงินสดสุทธิได้มาจากกิจกรรมดำเนินงาน	1,635,210,770	1,328,596,511	1,402,583,570	1,186,306,089

หมายเหตุประกอบงบการเงินในหน้า 60 ถึงหน้า 122 เป็นส่วนหนึ่งของงบการเงินนี้

งบกระแสเงินสด (ต่อ)					
บริษัท จัดการและพัฒนาทรัพยากรน้ำภาคตะวันออก จำกัด (มหาชน)					
ณ วันที่ 31 ธันวาคม พ.ศ. 2555 และ พ.ศ. 2554					
		งบการเงินรวม		งบการเงินเฉพาะบริษัท	
	หมายเหตุ	2555 (บาท)	2554 (บาท)	2555 (บาท)	2554 (บาท)
กระแสเงินสดจากกิจกรรมลงทุน					
เงินสดจ่ายเพื่อซื้อเงินลงทุนชั่วคราว	7	(51,307,798)	(95,000,000)	-	(50,000,000)
เงินสดรับจากการไถ่ถอนเงินลงทุนชั่วคราว	7	50,000,000	-	50,000,000	-
เงินสดจ่ายเพื่อซื้อสินทรัพย์ไม่หมุนเวียนที่ถือไว้เพื่อขาย		-	(122,090)	-	-
เงินฝากธนาคารที่มีภาระค้ำประกัน		-	2,076,000	-	2,076,000
เงินปันผลรับจากบริษัทย่อยและกิจการที่เกี่ยวข้องกัน		25,094,458	18,245,535	72,269,455	43,388,533
เงินสดรับจากดอกเบี้ย		8,067,234	11,899,533	2,960,283	8,832,502
เงินจ่ายล่วงหน้าค่าก่อสร้างเพิ่มขึ้น		(366,527,959)	(152,636,136)	(361,631,284)	(152,636,136)
เงินสดจ่ายเพื่อซื้ออสังหาริมทรัพย์เพื่อการลงทุน		(3,750)	(317,849)	(4,291)	(346,110)
เงินสดรับจากการจำหน่ายที่ดิน อาคาร และอุปกรณ์		651,870	215,221	-	161,100
เงินสดจ่ายเพื่อซื้อที่ดิน อาคาร และอุปกรณ์		(1,561,622,832)	(1,058,003,556)	(1,354,164,883)	(1,036,628,687)
เงินสดจ่ายเพื่อซื้อสินทรัพย์ภายใต้สัญญาสัมปทาน		(39,919,108)	(86,816,904)	-	-
เงินสดจ่ายเพื่อการได้มาซึ่งสิทธิในสัมปทาน		(18,374,477)	(30,817,754)	-	-
เงินสดจ่ายเพื่อซื้อสินทรัพย์ไม่มีตัวตน		(3,075,508)	(19,229,750)	(3,075,508)	(19,229,750)
เงินสดสุทธิใช้ไปในกิจกรรมลงทุน		(1,957,017,870)	(1,410,507,750)	(1,593,646,228)	(1,204,382,548)
กระแสเงินสดจากกิจกรรมจัดหาเงิน					
เงินสดรับจากเงินกู้ยืมระยะสั้นจากสถาบันการเงิน		388,000,000	33,000,000	200,000,000	-
เงินสดจ่ายคืนเงินกู้ยืมระยะสั้นจากสถาบันการเงิน		(310,000,000)	(552,587,913)	(200,000,000)	(552,587,913)
เงินสดรับจากเงินกู้ยืมระยะยาวจากสถาบันการเงิน	23	2,339,970,694	1,488,000,000	1,780,000,000	1,235,000,000
เงินสดจ่ายคืนเงินกู้ยืมระยะยาวจากสถาบันการเงิน	23	(1,092,020,466)	(547,792,060)	(568,500,000)	(266,500,000)
เงินสดจ่ายชำระหนี้สินตามสัญญาเช่าการเงิน		(2,234,915)	(2,418,545)	(2,234,915)	(2,418,545)
เงินสดจ่ายดอกเบี้ยสำหรับเงินกู้ยืมที่ตั้งขึ้นเป็นทุน		(60,261,410)	(35,058,957)	(60,261,410)	(35,058,957)
เงินปันผลจ่ายแก่ผู้ถือหุ้นของกลุ่มบริษัท	30	(831,863,197)	(615,425,972)	(831,723,178)	(615,285,953)
เงินสดสุทธิได้มาจาก (ใช้ไปใน) กิจกรรมจัดหาเงิน		431,590,706	(232,283,447)	317,280,497	(236,851,368)
เงินสดและรายการเทียบเท่าเงินสดเพิ่มขึ้น (ลดลง) สุทธิ					
		109,783,606	(314,194,686)	126,217,839	(254,927,827)
เงินสดและรายการเทียบเท่าเงินสดต้นปี		128,689,638	442,884,324	73,442,207	328,370,034
เงินสดและรายการเทียบเท่าเงินสดปลายปี	6	238,473,244	128,689,638	199,660,046	73,442,207
ข้อมูลเพิ่มเติมประกอบงบกระแสเงินสด					
รายการที่ไม่เกี่ยวข้องกับกระแสเงินสด					
การซื้อขายสินโดยการก่อหนี้สินเพิ่มขึ้น (ลดลง) สุทธิ		(145,133,614)	32,808,214	(160,992,089)	47,538,024
โอนที่ดิน อาคารและอุปกรณ์เป็นสินทรัพย์ที่ถือไว้เพื่อขาย (กลับรายการ)		(1,390,028)	1,267,938	(1,390,028)	-
โอนสินทรัพย์ภายใต้สัญญาสัมปทานเป็นสินทรัพย์ที่ถือไว้เพื่อขาย (กลับรายการ)		(33,267,474)	33,547,474	(33,267,474)	-

หมายเหตุประกอบงบการเงินในหน้า 60 ถึงหน้า 122 เป็นส่วนหนึ่งของงบการเงินนี้

หมายเหตุประกอบงบการเงินรวมและงบการเงินเฉพาะบริษัท

บริษัท จัดการและพัฒนาทรัพยากรน้ำภาคตะวันออก จำกัด (มหาชน)

ณ วันที่ 31 ธันวาคม พ.ศ. 2555 และ พ.ศ. 2554

1 ข้อมูลทั่วไป

บริษัท จัดการและพัฒนาทรัพยากรน้ำภาคตะวันออก จำกัด (มหาชน) (“บริษัท”) เป็นบริษัทมหาชนจำกัด ซึ่งจดทะเบียนจัดตั้งขึ้นในประเทศไทยและมีที่อยู่ตามที่ได้จดทะเบียนดังนี้

อาคารอีสท์วอเตอร์ ชั้น 23-26 เลขที่ 1 ซอยวิภาวดีรังสิต 5 ถนนวิภาวดีรังสิต แขวงจอมพล เขตจตุจักร กรุงเทพมหานคร

บริษัทเป็นบริษัทจดทะเบียนในตลาดหลักทรัพย์แห่งประเทศไทย เพื่อวัตถุประสงค์ในการรายงานข้อมูล จึงรวมเรียกบริษัทและบริษัทย่อยว่ากลุ่มบริษัท

กลุ่มบริษัทดำเนินธุรกิจหลัก คือ พัฒนาและดูแลจัดการระบบท่อส่งน้ำสายหลักในพื้นที่บริเวณชายฝั่งทะเลภาคตะวันออกของประเทศไทย จำหน่ายน้ำดิบ ผลิตและจำหน่ายน้ำประปา บริหารกิจการประปาครบวงจร และงานวิศวกรรมบริการ

งบการเงินรวมและงบการเงินเฉพาะบริษัทได้รับอนุมัติจากคณะกรรมการบริษัทเมื่อวันที่ 27 กุมภาพันธ์ พ.ศ. 2556

2 นโยบายการบัญชี

นโยบายการบัญชีที่สำคัญซึ่งใช้ในการจัดทำงบการเงินรวมและงบการเงินเฉพาะบริษัทมีดังต่อไปนี้

2.1 เกณฑ์การจัดทำงบการเงิน

งบการเงินรวมและงบการเงินเฉพาะบริษัทได้จัดทำขึ้นตามหลักการบัญชีที่รับรองทั่วไปภายใต้พระราชบัญญัติการบัญชี พ.ศ. 2543 ซึ่งหมายถึงมาตรฐานการบัญชีที่ออกภายใต้พระราชบัญญัติวิชาชีพบัญชี พ.ศ. 2547 และข้อกำหนดของคณะกรรมการกำกับหลักทรัพย์และตลาดหลักทรัพย์ว่าด้วยการจัดทำและนำเสนอรายงานทางการเงินภายใต้พระราชบัญญัติหลักทรัพย์และตลาดหลักทรัพย์

งบการเงินรวมและงบการเงินเฉพาะบริษัทได้จัดทำขึ้นโดยใช้เกณฑ์ราคาทุนเดิมในการวัดมูลค่าขององค์ประกอบของงบการเงิน การจัดทำงบการเงินให้สอดคล้องกับหลักการบัญชีที่รับรองทั่วไปในประเทศไทยกำหนดให้ใช้ประมาณการทางบัญชีที่สำคัญและการใช้ดุลยพินิจของผู้บริหารซึ่งจัดทำขึ้นตามกระบวนการในการนำนโยบายการบัญชีของกลุ่มกิจการไปถือปฏิบัติ และต้องเปิดเผยเรื่องการใช้ดุลยพินิจของผู้บริหาร หรือ ความซับซ้อน หรือ เกี่ยวกับข้อสมมติฐานและประมาณการที่มีนัยสำคัญต่องบการเงินรวมในหมายเหตุประกอบงบการเงินข้อที่ 3

งบการเงินรวมและงบการเงินเฉพาะบริษัทฉบับภาษาอังกฤษจัดทำขึ้นจากงบการเงินตามกฎหมายที่เป็นภาษาไทย ในกรณีที่มีเนื้อความขัดแย้งกันหรือมีการตีความในสองภาษาแตกต่างกันให้ใช้งบการเงินตามกฎหมายฉบับภาษาไทยเป็นหลัก

2 นโยบายการบัญชี (ต่อ)

งบการเงินรวมนี้ได้จัดทำขึ้นโดยรวมงบการเงินสำหรับปีสิ้นสุดวันที่ 31 ธันวาคม พ.ศ. 2555 และ พ.ศ. 2554 ของบริษัท และบริษัทย่อยดังต่อไปนี้

ชื่อบริษัท	ลักษณะธุรกิจ	จัดตั้งขึ้น ในประเทศ	อัตราร้อยละ ของการถือหุ้น	
			2555 (ร้อยละ)	2554 (ร้อยละ)
บริษัทย่อยที่บริษัทถือหุ้นโดยตรง				
บริษัท ยูนิเวอร์แซล ยูทิลิตี้ส์ จำกัด	ผลิตและจำหน่ายน้ำประปา การลดน้ำสูญเสีย และลงทุน ในกิจการประปา 3 แห่ง	ประเทศไทย	100	100
บริษัท อีดับเบิลยู ยูทิลิตี้ส์ จำกัด	ขนส่งน้ำทางท่อ	ประเทศไทย	100	-
บริษัท อีดับเบิลยู วอเตอร์บาลานซ์ (ชลบุรี) จำกัด	ขนส่งน้ำทางท่อ	ประเทศไทย	100	-
บริษัท อีดับเบิลยู สมาร์ทวอเตอร์ (ระยอง) จำกัด	ผลิตและจำหน่ายน้ำอุตสาหกรรม	ประเทศไทย	100	-
บริษัท เสมิตยูทิลิตี้ส์ จำกัด	ผลิตน้ำประปาจากน้ำทะเล	ประเทศไทย	55	-
บริษัทย่อยที่ถือหุ้นโดยบริษัท ยูนิเวอร์แซล ยูทิลิตี้ส์ จำกัด				
บริษัท ประปาฉะเชิงเทรา จำกัด	ผลิตและจำหน่ายน้ำประปา	ประเทศไทย	99	99
บริษัท ประปาบางปะกง จำกัด	ผลิตและจำหน่ายน้ำประปา	ประเทศไทย	99	99
บริษัท ประปานครสวรรค์ จำกัด	ผลิตและจำหน่ายน้ำประปา	ประเทศไทย	100	100

2.2 มาตรฐานการบัญชีใหม่ มาตรฐานการรายงานทางการเงินใหม่ การตีความมาตรฐานการรายงานทางการเงินใหม่ และการปรับปรุงมาตรฐานการบัญชี

ก) มาตรฐานการบัญชีใหม่ มาตรฐานการรายงานทางการเงินใหม่ การตีความมาตรฐานการรายงานทางการเงินใหม่ และ มาตรฐานการบัญชีที่มีการปรับปรุง ซึ่งยังไม่มีผลบังคับใช้ แต่กลุ่มบริษัทนำมาถือปฏิบัติก่อน

มีผลบังคับใช้สำหรับรอบระยะเวลาบัญชีที่เริ่มต้นในหรือหลังวันที่ 1 มกราคม พ.ศ. 2556

มาตรฐานการบัญชีฉบับที่ 12 เรื่อง ภาษีเงินได้
มาตรฐานการบัญชีฉบับที่ 12 เกี่ยวข้องกับภาษีเงินได้ ซึ่งรวมถึงภาษีเงินได้ของงวดปัจจุบัน และภาษีเงินได้รอการตัดบัญชี ค่าใช้จ่ายภาษีเงินได้ของงวดคำนวณจากจำนวนที่ต้องเสียภาษีและจำนวนที่สามารถหักภาษีได้ซึ่งแสดงอยู่ในแบบการคำนวณ ภาษีเงินได้ในงวดปัจจุบัน สินทรัพย์หรือหนี้สินภาษีเงินได้ของงวดปัจจุบันคำนวณจากจำนวนที่คาดว่าจะต้องจ่ายแก่ หรือได้รับคืนจากหน่วยงานจัดเก็บภาษี โดยใช้อัตราภาษีและกฎหมายภาษีอากรที่บังคับใช้อยู่หรือที่คาดว่าจะมีผลบังคับใช้ภายใน วันที่ในงบแสดงฐานะการเงิน การบัญชีสำหรับภาษีเงินได้รอการตัดบัญชีคำนวณจากผลแตกต่างชั่วคราวของฐานภาษีของ สินทรัพย์หรือหนี้สิน และมูลค่าตามบัญชีของสินทรัพย์หรือหนี้สินในงบการเงิน กลุ่มบริษัทได้นำมาตรฐานการบัญชีฉบับนี้มา ปฏิบัติก่อนตั้งแต่วันที่ 1 มกราคม พ.ศ. 2554

ข) มาตรฐานการบัญชีใหม่ มาตรฐานการรายงานทางการเงินใหม่ การตีความมาตรฐานการรายงานทางการเงินใหม่ และ มาตรฐานการบัญชีที่มีการปรับปรุง ซึ่งยังไม่มีผลบังคับใช้ และกลุ่มบริษัทยังไม่ได้นำมาถือปฏิบัติ

มีผลบังคับใช้สำหรับรอบระยะเวลาบัญชีที่เริ่มต้นในหรือหลังวันที่ 1 มกราคม พ.ศ. 2556

มาตรฐานการบัญชีฉบับที่ 20 เรื่อง การบัญชีสำหรับเงินอุดหนุนจากรัฐบาล และการเปิดเผย ข้อมูลเกี่ยวกับความช่วยเหลือจากรัฐบาล

มาตรฐานการบัญชีฉบับที่ 21 (ปรับปรุง 2552)	เรื่อง ผลกระทบจากการเปลี่ยนแปลงของอัตราแลกเปลี่ยนเงินตราต่างประเทศ
มาตรฐานการรายงานทางการเงินฉบับที่ 8	เรื่อง ส่วนงานดำเนินงาน
การตีความมาตรฐานการบัญชีฉบับที่ 10	เรื่อง ความช่วยเหลือจากรัฐบาล - กรณีที่ไม่มีความเกี่ยวข้องอย่างเฉพาะเจาะจงกับกิจกรรมดำเนินงาน
การตีความมาตรฐานการบัญชีฉบับที่ 21	เรื่อง ภาษีเงินได้ - การได้รับประโยชน์จากสินทรัพย์ที่ไม่ได้คิดค่าเสื่อมราคาที่ยังมีราคาใหม่
การตีความมาตรฐานการบัญชีฉบับที่ 25	เรื่อง ภาษีเงินได้ - การเปลี่ยนแปลงสถานภาพทางภาษีของกิจการหรือของผู้ถือหุ้น

มาตรฐานการบัญชีข้างต้นที่มีผลกระทบกับกลุ่มบริษัทมีดังนี้

มาตรฐานการรายงานทางการเงินฉบับที่ 8 กำหนดให้กิจการเปิดเผยข้อมูลส่วนงานตามเกณฑ์การเสนอรายงานภายใน เพื่อให้ผู้มีอำนาจตัดสินใจสูงสุดด้านการดำเนินงาน มาตรฐานรายงานทางการเงินใหม่นี้มีผลกระทบต่อการเปิดเผยข้อมูล

มาตรฐานการบัญชีข้างต้นที่ไม่มีผลกระทบกับกลุ่มบริษัทมีดังนี้

มาตรฐานการบัญชีฉบับที่ 20 มาตรฐานการบัญชีฉบับนี้กำหนดวิธีปฏิบัติทางบัญชีและการเปิดเผยข้อมูลสำหรับเงินอุดหนุนจากรัฐบาล และการเปิดเผยข้อมูลเกี่ยวกับความช่วยเหลือจากรัฐบาลในรูปแบบอื่น เงินอุดหนุนจากรัฐบาลจะต้องรับรู้เมื่อกิจการมีความเชื่อมั่นอย่างสมเหตุสมผลว่ากิจการจะสามารถปฏิบัติตามเงื่อนไขของเงินอุดหนุนที่กำหนดไว้และกิจการจะได้รับเงินอุดหนุนนั้น เงินอุดหนุนที่เกี่ยวข้องกับรายได้จะรับรู้เป็นรายได้ในกำไรหรือขาดทุนอย่างเป็นระบบตลอดระยะเวลาซึ่งกิจการรับรู้ค่าใช้จ่ายที่เกี่ยวข้องกับต้นทุนที่ได้รับการชดเชย เงินอุดหนุนจากรัฐบาลที่เกี่ยวข้องกับสินทรัพย์อาจเลือกแสดงรายการโดยหักจากราคาตามบัญชีของสินทรัพย์ที่เกี่ยวข้องหรือแสดงเป็นรายได้หรือการตัดบัญชีในงบแสดงฐานะการเงิน

มาตรฐานการบัญชีฉบับที่ 21 (ปรับปรุง 2552) กำหนดให้กิจการต้องกำหนดสกุลเงินที่ใช้ในการดำเนินงาน ซึ่งคือสกุลเงินที่ใช้ในสภาพแวดล้อมทางเศรษฐกิจหลักซึ่งกิจการดำเนินงานอยู่ สกุลเงินอื่นที่ไม่ใช่สกุลเงินที่ใช้ในการดำเนินงานถือเป็นสกุลเงินต่างประเทศรายการที่เป็นเงินตราต่างประเทศต้องแปลงค่าให้เป็นสกุลเงินที่ใช้ในการดำเนินงานโดยใช้อัตราแลกเปลี่ยน ณ วันที่เกิดรายการ ผลต่างของอัตราแลกเปลี่ยนที่เกิดขึ้นจากการชำระเงินของรายการที่เป็นตัวเงินหรือจากการแปลงค่ารายการที่เป็นตัวเงินในสกุลเงินต่างประเทศให้รับรู้เป็นกำไรหรือขาดทุนในงวดบัญชีนั้น มาตรฐานการบัญชีนี้อนุญาตให้กิจการแสดงงบการเงินด้วยสกุลเงินใดก็ได้ การแปลงค่าผลการดำเนินงานและฐานะการเงินของกิจการในกลุ่มบริษัทซึ่งมีสกุลเงินที่ใช้ในการดำเนินงานแตกต่างจากสกุลเงินที่ใช้นำเสนองบการเงินต้องแปลงค่าโดย ก) สินทรัพย์และหนี้สินให้แปลงค่าด้วยอัตราปิด ณ วันที่ของแต่ละงบแสดงฐานะการเงิน ข) รายได้และค่าใช้จ่ายให้แปลงค่าด้วยอัตราแลกเปลี่ยน ณ วันที่เกิดรายการ และ ค) ผลต่างของอัตราแลกเปลี่ยนทั้งหมดให้รับรู้ในกำไรขาดทุนเบ็ดเสร็จอื่น

การตีความมาตรฐานการบัญชีฉบับที่ 10 ให้คำอธิบายเพิ่มเติมเกี่ยวกับมาตรฐานการบัญชีฉบับที่ 20 ว่าความช่วยเหลือจากรัฐบาลที่ให้แก่กิจการต้องเป็นไปตามคานียามของเงินอุดหนุนจากรัฐบาลตามมาตรฐานการบัญชีฉบับที่ 20 แม้ว่าจะไม่มีเงื่อนไขที่เกี่ยวข้องกับกิจกรรมดำเนินงานของหน่วยงานอย่างเฉพาะเจาะจง นอกจากความต้องการที่จะดำเนินงานในเขตพื้นที่หรือภาคอุตสาหกรรมที่ระบุไว้ ดังนั้น เงินอุดหนุนไม่บันทึกบัญชีโดยตรงไปยังส่วนได้เสียของผู้ถือหุ้น

การตีความมาตรฐานการบัญชีฉบับที่ 21 ให้คำอธิบายเพิ่มเติมเกี่ยวกับหนี้สินหรือสินทรัพย์ภาษีเงินได้รอการตัดบัญชีที่เกิดขึ้นจากการตีราคาของสินทรัพย์ที่ไม่ต้องคิดค่าเสื่อมราคาตามที่กล่าวในมาตรฐานการบัญชีฉบับที่ 16 ต้องถูกวัดมูลค่าโดยคำนึงถึงผลทางภาษีที่จะเกิดขึ้นจากการได้รับประโยชน์จากสินทรัพย์นั้นโดยการขายโดยไม่คำนึงถึงเกณฑ์ที่ใช้ในการวัดมูลค่าตามบัญชีของสินทรัพย์นั้น

การตีความมาตรฐานการบัญชีฉบับที่ 25 ให้คำอธิบายเพิ่มเติมเกี่ยวกับการเปลี่ยนแปลงสถานภาพทางภาษีของกิจการหรือของผู้ถือหุ้นว่าจะไม่ทำให้เกิดการเพิ่มขึ้นหรือลดลงในจำนวนที่รับรู้นอกกำไรหรือขาดทุน ผลกระทบต่อภาษีเงินได้ปัจจุบันและภาษีเงินได้รอการตัดบัญชีจากการเปลี่ยนแปลงสถานภาพทางภาษีจะถูกรวมอยู่ในกำไรหรือขาดทุนสำหรับงวดเว้นแต่ผล

2 นโยบายการบัญชี (ต่อ)

ทางภาษีดังกล่าวเกี่ยวเนื่องกับรายการและเหตุการณ์ที่เกิดขึ้นนั้น เกี่ยวข้องโดยตรงกับการเปลี่ยนแปลงไปยังจำนวนที่รับรู้ในส่วนของผู้ขายหรือในจำนวนที่รับรู้ในกำไรขาดทุนเบ็ดเสร็จอื่น ในงวดบัญชีเดียวกันหรืองวดบัญชีต่างกัน ผลทางภาษีดังกล่าวต้องบันทึกโดยตรงไปยังส่วนของผู้ขายหรือกำไรขาดทุนเบ็ดเสร็จอื่นตามลำดับ

มีผลบังคับใช้สำหรับรอบระยะเวลาบัญชีที่เริ่มต้นในหรือหลังวันที่ 1 มกราคม พ.ศ. 2557

การตีความมาตรฐานการรายงานทางการเงินฉบับที่ 4	เรื่อง การประเมินว่าข้อตกลงประกอบด้วยสัญญาเช่าหรือไม่
การตีความมาตรฐานการรายงานทางการเงินฉบับที่ 12	เรื่อง ข้อตกลงสัมปทานบริการ
การตีความมาตรฐานการรายงานทางการเงินฉบับที่ 13	เรื่อง โปรแกรมสิทธิพิเศษแก่ลูกค้า
การตีความมาตรฐานการบัญชีฉบับที่ 29	เรื่อง การเปิดเผยข้อมูลของข้อตกลงสัมปทานบริการ

มาตรฐานการบัญชีข้างต้นที่มีผลกระทบต่อกลุ่มบริษัทดังนี้

การตีความมาตรฐานการรายงานทางการเงินฉบับที่ 4 กำหนดให้มีการพิจารณาว่าข้อตกลงเป็นหรือประกอบด้วยสัญญาเช่าหรือไม่โดยอ้างอิงจากเนื้อหาของข้อตกลง การตีความนี้กำหนดให้ประเมินว่าข้อตกลงเช่าเงื่อนไขต่อไปนี้หรือไม่ (1) การปฏิบัติตามข้อตกลงขึ้นอยู่กับการใช้สินทรัพย์ที่เฉพาะเจาะจง และ (2) ข้อตกลงดังกล่าวเป็นการให้สิทธิในการใช้สินทรัพย์นั้น ผู้บริหารของกิจการอยู่ในระหว่างการประเมินผลกระทบจากการปฏิบัติตามการตีความมาตรฐานการรายงานทางการเงินฉบับนี้

การตีความมาตรฐานการรายงานทางการเงินฉบับที่ 12 เกี่ยวข้องกับข้อตกลงสัมปทานบริการระหว่างภาครัฐกับเอกชน ในการให้บริการสาธารณะ การตีความนี้ใช้เฉพาะข้อตกลงสัมปทานซึ่งการใช้โครงสร้างพื้นฐานถูกควบคุมโดยผู้ให้สัมปทาน การตีความนี้กำหนดวิธีปฏิบัติที่แตกต่างสองวิธีขึ้นอยู่กับเงื่อนไขที่เป็นการเฉพาะของข้อตกลงสัมปทาน หากผู้ประกอบการสร้างโครงสร้างพื้นฐานและมีสิทธิอันปราศจากเงื่อนไขตามสัญญาที่จะได้รับเงินสดหรือสินทรัพย์ทางการเงินอื่นจากผู้ให้สัมปทาน สิทธินั้นจะถือเป็นสินทรัพย์ทางการเงิน หากผู้ประกอบการสร้างโครงสร้างพื้นฐานและได้รับสิทธิ (ใบอนุญาต) ในการเรียกเก็บค่าบริการจากผู้ใช้บริการสาธารณะ สิทธินั้นจะถือเป็นสินทรัพย์ไม่มีตัวตน ผู้บริหารของกิจการอยู่ในระหว่างการประเมินผลกระทบจากการปฏิบัติตามการตีความมาตรฐานการรายงานทางการเงินฉบับนี้

การตีความมาตรฐานการบัญชีฉบับที่ 29 กำหนดเกี่ยวกับการเปิดเผยข้อมูลสำหรับข้อตกลงสัมปทานบริการระหว่างภาครัฐกับเอกชน การตีความมาตรฐานการบัญชีฉบับนี้มีผลกระทบต่อเปิดเผยข้อมูล

มาตรฐานการบัญชีข้างต้นที่ไม่มีผลกระทบต่อกลุ่มบริษัทดังนี้

การตีความมาตรฐานการรายงานทางการเงินฉบับที่ 13 ให้คำอธิบายเกี่ยวกับกรณีการขายสินค้าหรือให้บริการพร้อมกับให้สิทธิพิเศษแก่ลูกค้า (เช่น คະแนนหรือได้รับสินค้าโดยไม่ต้องจ่ายค่าตอบแทน) ว่าเป็นรายการที่มีหลายองค์ประกอบและสิ่งตอบแทนที่ได้รับหรือค้างรับจากลูกค้าต้องปันส่วนให้แก่แต่ละองค์ประกอบของรายการโดยใช้มูลค่ายุติธรรม

2.3 บัญชีกลุ่มบริษัท - เงินลงทุนในบริษัทย่อย

บริษัทย่อยหมายถึงกิจการ (ซึ่งรวมถึงกิจการเฉพาะกิจ) ที่กลุ่มบริษัทมีอำนาจในการควบคุมนโยบายการเงินและการดำเนินงาน และโดยทั่วไปแล้วกลุ่มบริษัทจะถือหุ้นที่มีสิทธิออกเสียงมากกว่ากึ่งหนึ่ง ในการประเมินว่ากลุ่มบริษัทมีการควบคุมบริษัทอื่นหรือไม่ กิจการต้องพิจารณาถึงการมีอยู่และผลกระทบจากสิทธิในการออกเสียงที่เป็นไปได้ซึ่งกิจการสามารถใช้สิทธิหรือแปลงสภาพตราสารนั้นในปัจจุบันรวมถึงสิทธิในการออกเสียงที่เป็นไปได้ซึ่งกิจการอื่นถืออยู่ด้วย กลุ่มบริษัทรวมงบการเงินของบริษัทย่อยไว้ในงบการเงินรวมตั้งแต่วันที่กลุ่มบริษัทมีอำนาจในการควบคุมบริษัทย่อย กลุ่มบริษัทจะไม่นำงบการเงินของบริษัทย่อยมารวมไว้ในงบการเงินรวมนับจากวันที่กลุ่มบริษัทสูญเสียอำนาจควบคุม

กลุ่มบริษัทบันทึกบัญชีการรวมธุรกิจโดยใช้วิธีการซื้อ สิ่งตอบแทนที่โอนให้สำหรับการซื้อบริษัทย่อย ต้องวัดด้วยมูลค่ายุติธรรมของสินทรัพย์ที่ผู้ซื้อโอนให้และหนี้สินที่ก่อขึ้นและส่วนได้เสียในส่วนของผู้ถือหุ้นที่ออกโดยกลุ่มบริษัท รวมถึงมูลค่ายุติธรรมของสินทรัพย์ หรือหนี้สินที่คาดว่าจะต้องจ่ายชำระ ต้นทุนที่เกี่ยวข้องกับการซื้อจะรับรู้เป็นค่าใช้จ่ายเมื่อเกิดขึ้น และวัดมูลค่า

เริ่มแรกของสินทรัพย์ที่ได้มาที่ระบุได้และหนี้สินและหนี้สินที่อาจเกิดขึ้นในการรวมธุรกิจด้วยมูลค่ายุติธรรม ณ วันที่ซื้อในการรวมธุรกิจแต่ละครั้ง กลุ่มบริษัทวัดมูลค่าของส่วนได้เสียที่ไม่มีอำนาจควบคุมในผู้ถูกซื้อด้วยมูลค่ายุติธรรม หรือ มูลค่าของสินทรัพย์สุทธิที่ระบุได้ของผู้ถูกซื้อตามสัดส่วนของหุ้นที่ถือ

เงินลงทุนในบริษัทย่อยจะบันทึกบัญชีด้วยราคาทุนหักค่าเผื่อการด้อยค่า ต้นทุนจะมีการปรับเพื่อสะท้อนการเปลี่ยนแปลงสิ่งตอบแทนที่เกิดขึ้นจากสิ่งตอบแทนที่คาดว่าจะได้รับ ต้นทุนนั้นจะรวมส่วนแบ่งต้นทุนทางตรง

กรณีที่มูลค่าสิ่งตอบแทนที่โอนให้ และมูลค่าส่วนได้เสียที่ไม่มีอำนาจควบคุมในผู้ถูกซื้อ และมูลค่ายุติธรรม ณ วันที่ซื้อธุรกิจของส่วนได้เสียในส่วนของผู้ถือหุ้นของผู้ถูกซื้อที่ผู้ซื้อถืออยู่ก่อนการรวมธุรกิจ มากกว่ามูลค่าสุทธิ ณ วันที่ซื้อของสินทรัพย์ที่ได้มาที่ระบุได้และหนี้สินที่รับมา ผู้ซื้อต้องรับรู้ค่าความนิยม หากมูลค่าของมูลค่าสิ่งตอบแทนที่โอนให้ และมูลค่าส่วนได้เสียที่ไม่มีอำนาจควบคุมในผู้ถูกซื้อ และมูลค่ายุติธรรม ณ วันที่ซื้อธุรกิจของส่วนได้เสียในส่วนของผู้ถือหุ้นของผู้ถูกซื้อที่ผู้ซื้อถืออยู่ก่อนการรวมธุรกิจ น้อยกว่ามูลค่าราคายุติธรรมของสินทรัพย์สุทธิของบริษัทย่อยเนื่องจากการต่อรองราคาซื้อ จะรับรู้ส่วนต่างโดยตรงไปยังงบกำไรขาดทุนเบ็ดเสร็จ

กิจการจะตัดรายการบัญชีสำหรับยอดคงเหลือ และรายการกำไรหรือขาดทุนที่ยังไม่ได้เกิดขึ้นจริงระหว่างกันในกลุ่มบริษัท นโยบายการบัญชีของบริษัทย่อยเป็นนโยบายเดียวกับบริษัทใหญ่

รายชื่อของบริษัทย่อยได้เปิดเผยไว้ในหมายเหตุประกอบงบการเงินข้อ 11

2.4 การแปลงค่าเงินตราต่างประเทศ

รายการต่างๆ ในงบการเงินของแต่ละกิจการในกลุ่มบริษัทวัดมูลค่าโดยใช้สกุลเงินบาท งบการเงินรวมนำเสนอในสกุลเงินบาท กลุ่มบริษัทแปลงค่ารายการที่เป็นเงินตราต่างประเทศให้เป็นเงินบาทโดยใช้อัตราแลกเปลี่ยน ณ วันที่ที่เกิดรายการ และแปลงค่าสินทรัพย์และหนี้สินที่เป็นตัวเงินซึ่งเป็นเงินตราต่างประเทศให้เป็นเงินบาทโดยใช้อัตราแลกเปลี่ยน ณ วันที่ในงบแสดงฐานะการเงิน รายการกำไรและรายการขาดทุนที่เกิดจากการรับหรือจ่ายชำระที่เป็นเงินตราต่างประเทศ และที่เกิดจากการแปลงค่าสินทรัพย์และหนี้สินที่เป็นตัวเงินซึ่งเป็นเงินตราต่างประเทศ ได้บันทึกไว้ในกำไรหรือขาดทุน

2.5 เงินสดและรายการเทียบเท่าเงินสด

เงินสดและรายการเทียบเท่าเงินสดรวมถึงเงินสดในมือเงินฝากธนาคารประเภทจ่ายคืนเมื่อทวงถาม และที่ต้องจ่ายคืนเมื่อสิ้นระยะเวลาที่กำหนดอายุไม่เกินสามเดือนและเงินลงทุนระยะสั้นอื่นที่มีสภาพคล่องสูงซึ่งมีอายุไม่เกินสามเดือนนับจากวันที่ได้มา

2.6 ลูกหนี้การค้า/รายได้ค้างงานลดน้ำสูญเสียรอรับชำระ

ลูกหนี้การค้าและรายได้ค้างงานลดน้ำสูญเสียรอรับชำระรับรู้เริ่มแรกด้วยมูลค่าตามใบแจ้งหนี้ และจะวัดมูลค่าต่อมาด้วยจำนวนเงินที่เหลืออยู่หักด้วยค่าเผ่อนี้สงสัยจะสูญเสียซึ่งประมาณจากการสอบทานยอดคงเหลือ ณ วันสิ้นงวด ค่าเผ่อนี้สงสัยจะสูญเสียหมายถึงผลต่างระหว่างราคาตามบัญชีของลูกหนี้การค้าและรายได้ค้างงานลดน้ำสูญเสียรอรับชำระเปรียบเทียบกับมูลค่าที่คาดว่าจะได้รับจากลูกหนี้การค้า หนี้สูญที่เกิดขึ้นจะรับรู้ไว้ในกำไรหรือขาดทุนโดยถือเป็นส่วนหนึ่งของค่าใช้จ่ายในการบริหาร กลุ่มบริษัทบันทึกส่วนต่างระหว่างจำนวนรายได้ที่รับรู้แล้วทั้งสิ้นกับจำนวนรายได้ที่มีการออกใบแจ้งหนี้ให้กับลูกค้าแล้วในบัญชี “ลูกหนี้ส่วนที่ยังไม่ได้เรียกเก็บ” และ “รายได้ค้างงานลดน้ำสูญเสียส่วนที่ยังไม่ได้เรียกเก็บ” แสดงรวมอยู่ในลูกหนี้การค้า และรายได้ค้างงานลดน้ำสูญเสียรอรับชำระในงบแสดงฐานะการเงิน

2.7 สินค้าคงเหลือ

สินค้าคงเหลือแสดงด้วยราคาทุนหรือมูลค่าสุทธิที่จะได้รับแล้วแต่ราคาใดจะต่ำกว่า ราคาทุนของสินค้าคำนวณโดยวิธีราคาถัวเฉลี่ยเคลื่อนที่ ต้นทุนของการซื้อประกอบด้วยราคาซื้อ และค่าใช้จ่ายที่เกี่ยวข้องโดยตรงกับการซื้อสินค้านั้น เช่นค่าอากรขาเข้าและค่าขนส่ง หักด้วยส่วนลดจากการจ่ายเงินตามเงื่อนไข มูลค่าสุทธิที่จะได้รับประมาณจากราคาปกติที่คาดว่าจะขายได้ของธุรกิจหักด้วยค่าใช้จ่ายในการขาย กลุ่มบริษัทบันทึกบัญชีค่าเผื่อการลดมูลค่าของสินค้าเก่า ล้าสมัย และเสื่อมคุณภาพเท่าที่จำเป็น

2 นโยบายการบัญชี (ต่อ)

2.8 เงินลงทุน

กลุ่มบริษัทจัดประเภทเงินลงทุนที่นอกเหนือจากเงินลงทุนในบริษัทย่อยและบริษัทร่วม และส่วนได้เสียในกิจการร่วมค้า เป็น 4 ประเภท คือ 1. เงินลงทุนเพื่อค้า 2. เงินลงทุนที่ถือไว้จนครบกำหนด 3. เงินลงทุนเพื่อขาย และ 4. เงินลงทุนทั่วไป การจัดประเภทขึ้นอยู่กับจุดมุ่งหมายระยะลงทุน ฝ่ายบริหารจะเป็นผู้กำหนดการจัดประเภทที่เหมาะสมสำหรับเงินลงทุน ณ เวลาลงทุน และทบทวนการจัดประเภทอย่างสม่ำเสมอ

- (1) เงินลงทุนเพื่อค้า คือ เงินลงทุนเพื่อจุดมุ่งหมายหลักในการหากำไรจากการเปลี่ยนแปลงราคาในช่วงเวลาสั้นไม่เกิน 3 เดือน นับแต่เวลาที่ลงทุน และแสดงรวมไว้ในสินทรัพย์หมุนเวียน
- (2) เงินลงทุนที่ถือไว้จนครบกำหนด คือ เงินลงทุนที่มีกำหนดเวลาและผู้บริหารตั้งใจแน่วแน่และมีความสามารถถือไว้จนครบกำหนดได้แสดงรวมไว้ในสินทรัพย์ไม่หมุนเวียน เว้นแต่จะครบกำหนดภายใน 12 เดือนนับแต่วันสิ้นรอบระยะเวลา รายงานก็จะแสดงไว้ในสินทรัพย์หมุนเวียน
- (3) เงินลงทุนเพื่อขาย คือ เงินลงทุนที่จะถือไว้โดยไม่ระบุช่วงเวลาและอาจขายเพื่อเสริมสภาพคล่องหรือเมื่ออัตราดอกเบี้ยเปลี่ยนแปลง ได้แสดงรวมไว้ในสินทรัพย์ไม่หมุนเวียน เว้นแต่กรณีที่ฝ่ายบริหารแสดงเจตจำนงที่จะถือไว้ในช่วงเวลาน้อยกว่า 12 เดือนนับแต่วันสิ้นรอบระยะเวลา รายงาน ก็จะแสดงรวมไว้ในสินทรัพย์หมุนเวียน หรือเว้นแต่กรณีที่ฝ่ายบริหารมีความจำเป็นต้องขายเพื่อเพิ่มเงินทุนดำเนินงาน จึงจะแสดงรวมไว้ในสินทรัพย์หมุนเวียน
- (4) เงินลงทุนทั่วไป คือ เงินลงทุนในตราสารทุนที่ไม่มีตลาดซื้อขายคล่องรองรับ

เงินลงทุนทั้ง 4 ประเภทรับรู้มูลค่าเริ่มแรกด้วยราคาทุน ซึ่งหมายถึงมูลค่ายุติธรรมของสิ่งตอบแทนที่ให้ไปเพื่อให้ได้มาซึ่งเงินลงทุนนั้นรวมทั้งค่าใช้จ่ายในการทำรายการ โดยในปัจจุบันกลุ่มบริษัทมีเงินลงทุนที่ถือไว้จนครบกำหนด และเงินลงทุนทั่วไป

เงินลงทุนที่จะถือไว้จนครบกำหนดวัดมูลค่าภายหลังการได้มาด้วยวิธีราคาทุนตัดจำหน่ายตามอัตราดอกเบี้ยที่แท้จริงหักด้วยค่าเผื่อการลดลงของมูลค่า

เงินลงทุนทั่วไป แสดงด้วยราคาทุนหักค่าเผื่อการลดลงของมูลค่า

บริษัทจะทดสอบค่าเผื่อการลดลงของมูลค่าของเงินลงทุนเมื่อมีข้อบ่งชี้ว่าเงินลงทุนนั้นอาจมีค่าเผื่อการลดลงของมูลค่าเกิดขึ้น หากราคาตามบัญชีของเงินลงทุนสูงกว่ามูลค่าที่คาดว่าจะได้รับคืน บริษัทจะบันทึกการขาดทุนจากค่าเผื่อการลดลงของมูลค่ารวมไว้ในงบกำไรขาดทุนเบ็ดเสร็จ

ในการจำหน่ายเงินลงทุน ผลต่างระหว่างมูลค่ายุติธรรมของผลตอบแทนสุทธิที่ได้รับจากการจำหน่ายเมื่อเปรียบเทียบกับราคาตามบัญชีของเงินลงทุนนั้นจะบันทึกรวมอยู่ในกำไรหรือขาดทุน

2.9 สินทรัพย์ไม่หมุนเวียนที่ถือไว้เพื่อขาย

สินทรัพย์ไม่หมุนเวียนจะถูกจัดประเภทเป็นสินทรัพย์ที่ถือไว้เพื่อขายเมื่อมูลค่าตามบัญชีที่จะได้รับคืนส่วนใหญ่มาจากการขาย และการขายนั้นต้องมีความเป็นไปได้สูงมาก สินทรัพย์ไม่หมุนเวียนนั้นจะวัดมูลค่าด้วยจำนวนที่ต่ำกว่าระหว่างมูลค่าตามบัญชีกับมูลค่ายุติธรรมหักต้นทุนในการขาย หากมูลค่าตามบัญชีที่จะได้รับคืนส่วนใหญ่มาจากการขายมากกว่าที่จะได้รับคืนจากการใช้สินทรัพย์นั้นต่อไป

2.10 อสังหาริมทรัพย์เพื่อการลงทุน

อสังหาริมทรัพย์ที่ถือครองโดยกลุ่มบริษัทเพื่อหาประโยชน์จากรายได้ค่าเช่า หรือจากการเพิ่มขึ้นของมูลค่าของสินทรัพย์หรือทั้งสองอย่าง และไม่ได้มีไว้ใช้งานโดยกิจการในกลุ่มบริษัท จะถูกจัดประเภทเป็น อสังหาริมทรัพย์เพื่อการลงทุน รวมถึงอสังหาริมทรัพย์ที่อยู่ระหว่างก่อสร้างหรือพัฒนาเพื่อเป็นอสังหาริมทรัพย์เพื่อการลงทุนในอนาคต

การรับรู้รายการเมื่อเริ่มแรกของอสังหาริมทรัพย์เพื่อการลงทุนด้วยวิธีราคาทุน รวมถึงต้นทุนในการทำรายการและต้นทุนการกู้ยืม ต้นทุนการกู้ยืมที่เกิดขึ้นเพื่อวัตถุประสงค์ของการได้มา การก่อสร้างหรือผลิตอสังหาริมทรัพย์เพื่อการลงทุนนั้นจะรวมเป็นส่วนหนึ่งของต้นทุนของอสังหาริมทรัพย์เพื่อการลงทุน ต้นทุนการกู้ยืมจะถูกรวมในขณะที่ยืมหรือการก่อสร้างและจะ

หยุดรับรู้ทันที เมื่อสินทรัพย์นั้นก่อสร้างเสร็จอย่างมีนัยสำคัญ หรือระหว่างที่การดำเนินการพัฒนาสินทรัพย์ที่เข้าเงื่อนไขหยุดชะงักลง

หลังจากการรับรู้เมื่อเริ่มแรก อสังหาริมทรัพย์เพื่อการลงทุนจะบันทึกด้วยวิธีราคาทุน หัก ค่าเสื่อมราคาสะสม และค่าเผื่อผลขาดทุนจากการด้อยค่า

ที่ดินไม่มีการหักค่าเสื่อมราคา ค่าเสื่อมราคาของอสังหาริมทรัพย์เพื่อการลงทุนอื่นๆ จะคำนวณโดยใช้วิธีเส้นตรงเพื่อลดราคาทุนตลอดอายุการให้ประโยชน์ที่ประมาณการไว้ ดังต่อไปนี้

อาคาร	20 และ 35 ปี
ส่วนปรับปรุงอาคาร	10 ปี

การรวมรายจ่ายในภายหลังเข้าเป็นมูลค่าบัญชีของสินทรัพย์จะกระทำต่อเมื่อมีความเป็นไปได้ค่อนข้างแน่ที่กลุ่มบริษัทจะได้รับประโยชน์เชิงเศรษฐกิจในอนาคตในรายจ่ายนั้น และต้นทุนสามารถวัดมูลค่าได้อย่างน่าเชื่อถือ ค่าซ่อมแซมและบำรุงรักษาทั้งหมดจะรับรู้เป็นค่าใช้จ่ายเมื่อเกิดขึ้น เมื่อมีการเปลี่ยนแทนชิ้นส่วนของอสังหาริมทรัพย์เพื่อการลงทุน จะตัดมูลค่าตามบัญชีของส่วนที่ถูกเปลี่ยนแทนออก

2.11 ที่ดิน อาคารและอุปกรณ์

ที่ดินแสดงตามราคาทุนหลังหักค่าเผื่อการด้อยค่า (ถ้ามี) อาคารและอุปกรณ์วัดมูลค่าด้วยราคาทุนหักค่าเสื่อมราคาสะสมและค่าเผื่อการด้อยค่า (ถ้ามี) ต้นทุนเริ่มแรกจะรวมต้นทุนทางตรงอื่นๆ ที่เกี่ยวข้องกับการซื้อสินทรัพย์นั้น

ต้นทุนที่เกิดขึ้นภายหลังจะรวมอยู่ในมูลค่าตามบัญชีของสินทรัพย์หรือรับรู้แยกเป็นอีกสินทรัพย์หนึ่งตามความเหมาะสมเมื่อต้นทุนนั้นเกิดขึ้นและคาดว่าจะให้ประโยชน์เชิงเศรษฐกิจในอนาคตแก่บริษัทและต้นทุนดังกล่าวสามารถวัดมูลค่าได้อย่างน่าเชื่อถือ และจะตัดมูลค่าตามบัญชีของชิ้นส่วนที่ถูกเปลี่ยนแทนออก สำหรับค่าซ่อมแซมและบำรุงรักษาอื่นๆ บริษัทจะรับรู้ต้นทุนดังกล่าวเป็นค่าใช้จ่ายในกำไรหรือขาดทุนเมื่อเกิดขึ้น

ที่ดินไม่มีการคิดค่าเสื่อมราคา ค่าเสื่อมราคาของอาคารและอุปกรณ์คำนวณจากราคาทุนของสินทรัพย์โดยใช้วิธีเส้นตรงเพื่อลดราคาทุนตลอดอายุการให้ประโยชน์ที่ประมาณการไว้ของสินทรัพย์

ตั้งแต่วันที่ 1 มกราคม พ.ศ. 2554 กลุ่มบริษัทได้มีการแยกส่วนประกอบที่มีนัยสำคัญ และเปลี่ยนประมาณการทางบัญชีโดยมีการทบทวนอายุการให้ประโยชน์ของอาคารและอุปกรณ์ อายุการให้ประโยชน์ของอาคารและอุปกรณ์แต่ละประเภทแสดงดังต่อไปนี้

	ก่อนปี พ.ศ. 2554	ตั้งแต่วันที่ 1 มกราคม พ.ศ. 2554
โรงสูบน้ำ	33 ปี	20, 35 ปี
อาคาร	10, 20, 25 ปี	10, 20, 35 ปี
ส่วนปรับปรุงอาคาร และอาคารเช่า	5, 10 ปี	5, 10 ปี แต่ไม่เกินอายุสัญญาเช่า
เครื่องจักรและอุปกรณ์		
- สระพักน้ำ ท่อส่งน้ำ และอุปกรณ์ประกอบ	10, 20, 40 ปี	40 ปี
- เครื่องสูบน้ำ	10 ปี	30 ปี
- ระบบควบคุมและประมวลผลแบบศูนย์รวม (SCADA) ท่อร้อยสาย (Fiber Optic)	5, 10 ปี	5, 15 ปี
- เครื่องมือและอุปกรณ์อื่น	5, 10 ปี	5, 10 ปี
อุปกรณ์สำนักงาน	3, 5 ปี	3, 5 ปี
ยานพาหนะ	5 ปี	5 ปี

2 นโยบายการบัญชี (ต่อ)

2.11 ที่ดิน อาคารและอุปกรณ์

กลุ่มบริษัทมีการทบทวนอายุการให้ประโยชน์ มูลค่าคงเหลือ และวิธีการคิดค่าเสื่อมราคาอย่างน้อยที่สุดทุกสิ้นรอบปีบัญชี ในกรณีที่มูลค่าตามบัญชีสูงกว่ามูลค่าที่คาดว่าจะได้รับคืน ราคาตามบัญชีจะถูกปรับลดให้เท่ากับมูลค่าที่คาดว่าจะได้รับคืนทันที ผลกำไรหรือขาดทุนที่เกิดจากการจำหน่ายที่ดิน อาคารและอุปกรณ์ คำนวณโดยเปรียบเทียบจากสิ่งตอบแทนสุทธิที่ได้รับจากการจำหน่ายสินทรัพย์กับมูลค่าตามบัญชีของสินทรัพย์ และจะรับรู้บัญชีผลกำไรหรือขาดทุนอื่นสุทธิในกำไรหรือขาดทุน ดอกเบี้ยจากการกู้ยืมเงินมาใช้ในการได้มาซึ่ง ที่ดินอาคารและอุปกรณ์ ได้บันทึกเป็นส่วนหนึ่งของต้นทุนของสินทรัพย์นั้น ตลอดช่วงเวลาก่อสร้างและเตรียมสินทรัพย์นั้นให้อยู่ในสภาพพร้อมที่จะใช้ได้ตามประสงค์ ต้นทุนการกู้ยืมประกอบด้วย ดอกเบี้ยที่เกิดจากเงินกู้ยืมทั้งระยะสั้นและระยะยาว รวมทั้งภาษีที่เกี่ยวข้อง และจำนวนที่ตัดบัญชีส่วนลดหรือส่วนเกิน ที่เกี่ยวกับการกู้ยืมส่วนต้นทุนการกู้ยืมอื่นจะบันทึกเป็นค่าใช้จ่ายในกำไรขาดทุน

2.12 สินทรัพย์ภายใต้สัญญาสัมปทาน

สินทรัพย์ภายใต้สัญญาสัมปทานแสดงตามราคาทุนหลังหักค่าเสื่อมราคาสะสมและค่าเผื่อการด้อยค่า (ถ้ามี) ค่าเสื่อมราคาของสินทรัพย์ภายใต้สัญญาสัมปทานแสดงรวมอยู่ในกำไรขาดทุน ซึ่งคำนวณจากราคาทุนของสินทรัพย์โดยใช้วิธีเส้นตรงตามอายุการให้ประโยชน์ของสินทรัพย์แต่ไม่เกิน 15, 20 และ 25 ปีซึ่งเป็นระยะเวลาภายใต้สัญญาสัมปทาน

2.13 ต้นทุนการได้มาซึ่งสัมปทานรอดัตบัญชี

ต้นทุนการได้มาซึ่งสัมปทาน ได้แก่ ค่าใช้จ่ายโดยตรงในการให้ได้มาซึ่งสัญญาสัมปทานกับการประปาส่วนภูมิภาค ต้นทุนการได้มาซึ่งสัมปทานรอดัตบัญชีแสดงตามราคาทุนหลังหักค่าตัดจำหน่ายสะสมและค่าเผื่อการด้อยค่า (ถ้ามี) ค่าตัดจำหน่ายของต้นทุนการได้มาซึ่งสัมปทานรอดัตบัญชีแสดงรวมอยู่ในกำไรขาดทุน ซึ่งคำนวณจากราคาทุนโดยวิธีเส้นตรงตามอายุของสัญญาสัมปทานที่บริษัทอยู่ได้รับเป็นระยะเวลา 27 ปี และ 30 ปี

2.14 สินทรัพย์ไม่มีตัวตน

2.14.1 ต้นทุนค่าสิทธิในการประกอบกิจการภายใต้สัญญาสัมปทาน

ต้นทุนค่าสิทธิในการประกอบกิจการของบริษัทอยู่ภายใต้สัญญาสัมปทานที่ได้รับจากกิจการหรือหน่วยงานของภาครัฐ โดยมีระยะเวลาในการประกอบกิจการภายใต้สัญญาสัมปทานอันจำกัดโดยแสดงในราคาทุนหักด้วยค่าตัดจำหน่ายสะสมและค่าเผื่อการด้อยค่า (ถ้ามี) สินทรัพย์ไม่มีตัวตนตัดจำหน่ายเป็นค่าใช้จ่ายในงบกำไรขาดทุนเบ็ดเสร็จตามวิธีเส้นตรงภายในระยะเวลา 27 ปี ซึ่งเป็นระยะเวลาที่บริษัทอยู่ได้รับในการประกอบธุรกิจภายใต้สัญญาสัมปทานกลุ่มบริษัทจะปรับลดมูลค่าของสินทรัพย์ไม่มีตัวตนดังกล่าวในกรณีที่มีการด้อยค่าเกิดขึ้น

2.14.2 โปรแกรมคอมพิวเตอร์

รายการเพื่อให้ได้มาซึ่งสิทธิการใช้โปรแกรมคอมพิวเตอร์ได้บันทึกเป็นสินทรัพย์ไม่มีตัวตน โดยคำนวณจากต้นทุนในการได้มาและตัดจำหน่ายโดยใช้วิธีเส้นตรงตลอดอายุการให้ประโยชน์ที่ประมาณไว้ 10 ปี

2.15 การด้อยค่าของสินทรัพย์

สินทรัพย์ที่มีอายุการให้ประโยชน์ไม่ทราบแน่ชัด ซึ่งไม่มีการตัดจำหน่ายจะถูกทดสอบการด้อยค่าเป็นประจำทุกปี สินทรัพย์อื่นที่มีการตัดจำหน่ายจะมีการทบทวนการด้อยค่า เมื่อมีเหตุการณ์หรือสถานการณ์บ่งชี้ว่าราคาตามบัญชีอาจต่ำกว่ามูลค่าที่คาดว่าจะได้รับคืนรายการขาดทุนจากการด้อยค่าจะรับรู้เมื่อราคาตามบัญชีของสินทรัพย์สูงกว่ามูลค่าสุทธิที่คาดว่าจะได้รับคืน ซึ่งหมายถึงจำนวนที่สูงกว่าระหว่างมูลค่ายุติธรรมหักต้นทุนในการขายเทียบกับมูลค่าจากการใช้สินทรัพย์จะถูกจัดเป็นหน่วยที่เล็กที่สุดที่สามารถแยกออกมาได้ เพื่อวัตถุประสงค์ของการประเมินการด้อยค่า สินทรัพย์ที่ไม่ใช่สินทรัพย์ทางการเงิน นอกเหนือจากค่าความนิยมซึ่งรับรู้รายการขาดทุนจากการด้อยค่าไปแล้ว จะถูกประเมินความเป็นไปได้ที่จะกลับรายการขาดทุนจากการด้อยค่า ณ วันที่สิ้นรอบระยะเวลารายงาน

2.16 ภาษีเงินได้รอตตัดบัญชี

ค่าใช้จ่ายภาษีเงินได้สำหรับงวดประกอบด้วย ภาษีเงินได้ของงวดปัจจุบันและภาษีเงินได้รอการตัดบัญชี ภาษีเงินได้จะรับรู้ในกำไรหรือขาดทุน ยกเว้นส่วนที่รับรู้ในกำไรขาดทุนเบ็ดเสร็จอื่น หรือรับรู้โดยตรงไปยังส่วนของผู้ถือหุ้น ในกรณีนี้ ภาษีเงินได้ต้องรับรู้ในกำไรขาดทุนเบ็ดเสร็จอื่น หรือโดยตรงไปยังส่วนของผู้ถือหุ้นตามลำดับ

ภาษีเงินได้ของงวดปัจจุบันคำนวณจากอัตราภาษีตามกฎหมายภาษีอากรที่มีผลบังคับใช้อยู่ หรือ ที่คาดได้ค่อนข้างแน่ว่าจะมีผลบังคับใช้ภายในสิ้นรอบระยะเวลาที่รายงานในประเทศที่บริษัทอยู่ และบริษัทรวมของกลุ่มบริษัทได้ดำเนินงานและเกิดรายได้ทางภาษี ผู้บริหารจะประเมินสถานะของการยื่นแบบแสดงรายการภาษีเป็นงวดๆ โดยคำนึงถึงสถานการณ์ที่สามารถนำกฎหมายภาษีอากรไปปฏิบัติซึ่งขึ้นอยู่กับความตีความ และจะตั้งประมาณการค่าใช้จ่ายภาษีอากร หากคาดว่าจะต้องจ่ายชำระเจ้าหน้าที่ภาษีอากร

ภาษีเงินได้รอการตัดบัญชีตั้งเต็มจำนวนตามวิธีหนี้สิน เมื่อเกิดผลต่างชั่วคราวระหว่างฐานภาษีของสินทรัพย์และหนี้สิน และราคาตามบัญชีที่แสดงอยู่ในงบการเงินภาษีเงินได้รอการตัดบัญชีคำนวณจากอัตราภาษี (และกฎหมายภาษีอากร) ที่มีผลบังคับใช้อยู่ หรือที่คาดได้ค่อนข้างแน่ว่าจะมีผลบังคับใช้ภายในสิ้นรอบระยะเวลาที่รายงาน และคาดว่าอัตราภาษีดังกล่าวจะนำไปใช้เมื่อสินทรัพย์ภาษีเงินได้รอตตัดบัญชีที่เกี่ยวข้องได้รับประโยชน์ หรือหนี้สินภาษีเงินได้รอตตัดบัญชีได้มีการจ่ายชำระ

สินทรัพย์ภาษีเงินได้รอตตัดบัญชีจะรับรู้หากมีความเป็นไปได้ค่อนข้างแน่ว่ากลุ่มบริษัทจะมีกำไรทางภาษีเพียงพอที่จะนำจำนวนผลต่างชั่วคราวนั้นมาใช้ประโยชน์

สินทรัพย์และหนี้สินภาษีเงินได้รอตตัดบัญชีจะแสดงหักกลบกกันเมื่อกลุ่มบริษัทมีสิทธิตามกฎหมายที่จะนำสินทรัพย์ภาษีเงินได้ของงวดปัจจุบันมาหักกลบกกับหนี้สินภาษีเงินได้ของงวดปัจจุบัน และทั้งสินทรัพย์และหนี้สินภาษีเงินได้รอตตัดบัญชีเกี่ยวข้องกับภาษีเงินได้ที่ประเมินโดยหน่วยงานจัดเก็บภาษีหน่วยงานเดียวกัน และการเรียกเก็บเป็นหน่วยภาษีเดียวกัน หรือหน่วยภาษีต่างกัน ซึ่งตั้งใจจะจ่ายด้วยยอดสุทธิ

2.17 เงินกู้ยืม

เงินกู้ยืมรับรู้เริ่มแรกด้วยมูลค่ายุติธรรมของสิ่งตอบแทนที่ได้รับหักด้วยต้นทุนการจัดทำรายการที่เกิดขึ้น ผลต่างระหว่างสิ่งตอบแทน (หักด้วยต้นทุนการจัดทำรายการที่เกิดขึ้น) เมื่อเทียบกับมูลค่าที่จ่ายคืนเพื่อชำระหนี้สินนั้นจะรับรู้ในกำไรหรือขาดทุนตลอดช่วงเวลากการกู้ยืม ดอกเบี้ยจ่ายรับรู้เป็นค่าใช้จ่ายตามเกณฑ์คงค้างตามอัตราดอกเบี้ยที่ระบุไว้ในสัญญา

เงินกู้ยืมจัดประเภทเป็นหนี้สินหมุนเวียนเมื่อกลุ่มบริษัทไม่มีสิทธิเลื่อนชำระหนี้ออกไปอีกเป็นเวลาไม่น้อยกว่า 12 เดือนนับจากวันสิ้นรอบระยะเวลารายงาน

2.18 สัญญาเช่าระยะยาว

กรณีที่กลุ่มบริษัทเป็นผู้เช่า

สัญญาเช่าระยะยาวเพื่อเช่าสินทรัพย์ซึ่งผู้ให้เช่าเป็นผู้รับความเสี่ยงและผลตอบแทนของความเป็นเจ้าของเป็นส่วนใหญ่ สัญญาเช่าหนี้สินถือเป็นสัญญาเช่าดำเนินงาน เงินที่ต้องจ่ายภายใต้สัญญาเช่าดังกล่าว (สุทธิจากสิ่งตอบแทนจูงใจที่ได้รับจากผู้ให้เช่า) จะบันทึกในงบกำไรขาดทุนเบ็ดเสร็จโดยใช้วิธีเส้นตรงตลอดอายุของสัญญาเช่า

สัญญาเช่าที่ดิน อาคารและอุปกรณ์ซึ่งผู้เช่าเป็นผู้รับความเสี่ยงและผลตอบแทนของความเป็นเจ้าของเกือบทั้งหมดถือเป็นสัญญาเช่าการเงิน ซึ่งจะบันทึกเป็นรายจ่ายฝ่ายทุนด้วยมูลค่ายุติธรรมของสินทรัพย์ที่เช่า หรือมูลค่าปัจจุบันสุทธิของจำนวนเงินที่ต้องจ่ายตามสัญญาเช่า แล้วแต่มูลค่าใดจะต่ำกว่า จำนวนเงินที่ต้องจ่ายดังกล่าวจะบันทึกส่วนระหว่างหนี้สินและค่าใช้จ่ายทางการเงินเพื่อให้ได้อัตราดอกเบี้ยคงที่ต่อหนี้สินคงค้างอยู่ โดยพิจารณาแยกแต่ละสัญญา ภาระผูกพันตามสัญญาเช่าหักค่าใช้จ่ายทางการเงินจะบันทึกเป็นหนี้สินระยะยาว ส่วนดอกเบี้ยจ่ายจะบันทึกในงบกำไรขาดทุนเบ็ดเสร็จตลอดอายุของสัญญาเช่า เพื่อทำให้อัตราดอกเบี้ยแต่ละงวดเป็นอัตราคงที่สำหรับยอดคงเหลือของหนี้สินทรัพย์ที่เหลืออยู่ สินทรัพย์ที่ได้มาตามสัญญาเช่าการเงินจะคิดค่าเสื่อมราคาตลอดอายุการใช้งานของสินทรัพย์ที่เช่าหรืออายุของสัญญาเช่า แล้วแต่ระยะเวลาใดจะน้อยกว่า

2 นโยบายการบัญชี (ต่อ)

2.18 สัญญาเช่าระยะยาว

กรณีที่กลุ่มบริษัทเป็นผู้ให้เช่า

สินทรัพย์ที่ให้เช่าตามสัญญาเช่าดำเนินงานรวมแสดงอยู่ในงบแสดงฐานะการเงินในส่วนอสังหาริมทรัพย์เพื่อการลงทุน และตัดค่าเสื่อมราคาตลอดอายุการให้ประโยชน์ของสินทรัพย์ด้วยเกณฑ์เดียวกันกับรายการที่ดิน อาคารและอุปกรณ์ของกลุ่มบริษัท ซึ่งมีลักษณะคล้ายคลึงกัน รายได้ค่าเช่า (สุทธิจากสิ่งตอบแทนจูงใจที่ได้จ่ายให้แก่ผู้ให้เช่า) รับรู้ด้วยวิธีเส้นตรงตลอดช่วงเวลาการให้เช่า

2.19 ผลประโยชน์ของพนักงาน

ผลประโยชน์พนักงานของกลุ่มบริษัทประกอบด้วยผลประโยชน์หลังออกจากงานและผลประโยชน์ระยะยาวอื่น ผลประโยชน์หลังออกจากงานประกอบด้วยโครงการสมทบเงินและโครงการผลประโยชน์ โครงการสมทบเงินเป็นโครงการที่กลุ่มบริษัทจ่ายเงินสมทบให้กับกิจการที่แยกต่างหาก กลุ่มบริษัทไม่มีภาระผูกพันตามกฎหมาย หรือภาระผูกพันจากการอนุมานที่จะต้องจ่ายชำระเพิ่มเติมจากที่ได้สมทบไว้แล้วหากกองทุนไม่มีสินทรัพย์เพียงพอที่จะจ่ายชำระภาระผูกพันจากการให้บริการของพนักงานทั้งในงวดปัจจุบันและงวดก่อน โครงการผลประโยชน์เป็นโครงการที่ไม่ใช่โครงการสมทบเงิน โดยปกติโครงการผลประโยชน์จะกำหนดจำนวนผลประโยชน์ที่พนักงานจะได้รับเมื่อเกษียณอายุ ซึ่งจะขึ้นอยู่กับปัจจัยหนึ่งหรือหลายปัจจัย เช่น อายุพนักงาน อายุการทำงาน และค่าตอบแทน เป็นต้น ผลประโยชน์ระยะยาวอื่นเป็นผลประโยชน์ที่กลุ่มบริษัทจะให้พนักงานเมื่อมีอายุงานครบตามที่กำหนด

2.19.1 ผลประโยชน์หลังออกจากงาน

- โครงการสมทบเงิน

กองทุนสำรองเลี้ยงชีพ

กลุ่มบริษัทได้จัดตั้งกองทุนสำรองเลี้ยงชีพ โดยใช้แผนการกำหนดอัตราการจ่ายสมทบโดยที่สินทรัพย์ของกองทุนได้แยกออกจากสินทรัพย์ของกลุ่มบริษัทและบริหารโดยผู้จัดการกองทุน กองทุนสำรองเลี้ยงชีพดังกล่าวได้รับเงินเข้าสมทบกองทุนจากพนักงานและกลุ่มบริษัท และกลุ่มบริษัทไม่มีภาระผูกพันที่จะจ่ายเงินเพิ่มอีกเมื่อได้จ่ายเงินสมทบไปแล้ว เงินสมทบจะถูกรับรู้เป็นค่าใช้จ่ายผลประโยชน์พนักงานเมื่อถึงกำหนดชำระ สำหรับเงินสมทบจ่ายล่วงหน้าจะถูกรับรู้เป็นสินทรัพย์จนกว่าจะมีการได้รับเงินคืนหรือหักออกเมื่อครบกำหนดจ่าย

- โครงการผลประโยชน์

ผลประโยชน์เมื่อเกษียณอายุ

กลุ่มบริษัทจัดให้มีโครงการผลประโยชน์หลังออกจากงานเพื่อจ่ายเงินให้แก่พนักงานเป็นไปตามกฎหมายแรงงานไทย จำนวนเงินดังกล่าวขึ้นอยู่กับฐานเงินเดือนและจำนวนปีที่พนักงานทำงานให้บริษัทนับถึงวันที่สิ้นสุดการทำงานที่จะเกิดขึ้นในอนาคต หนี้สินสำหรับโครงการผลประโยชน์จะรับรู้ในงบแสดงฐานะการเงินด้วยมูลค่าปัจจุบันของภาระผูกพัน ณ วันที่สิ้นรอบระยะเวลารายงานหักด้วยมูลค่ายุติธรรมของสินทรัพย์โครงการ และ ปรับปรุงด้วยต้นทุนบริการในอดีตที่ยังไม่รับรู้ ภาระผูกพันนี้คำนวณโดยนักคณิตศาสตร์ประกันภัยอิสระด้วยวิธีคิดลดแต่ละหน่วยที่ประมาณการไว้ ซึ่งมูลค่าปัจจุบันของภาระผูกพันจากโครงการผลประโยชน์ดังกล่าวกำหนดโดยการคิดลดกระแสเงินสดที่ต้องจ่ายในอนาคตด้วยอัตราดอกเบี้ยพันธบัตรรัฐบาลซึ่งเป็นสกุลเงินเดียวกับสกุลเงินของผลประโยชน์ที่จะต้องจ่ายให้แก่พนักงาน รวมทั้งมีเงื่อนไขและวันครบกำหนดใกล้เคียงกับเงื่อนไขของภาระผูกพันของผลประโยชน์หลังออกจากงานโดยประมาณ

- โครงการผลประโยชน์

ผลประโยชน์เมื่อเกษียณอายุ

ในปี พ.ศ. 2555 กลุ่มบริษัทเปลี่ยนวิธีการรับรู้กำไรและขาดทุนจากการประมาณการตามหลักคณิตศาสตร์ประกันภัยสำหรับโครงการผลประโยชน์พนักงานซึ่งเกิดขึ้นจากการปรับปรุงหรือเปลี่ยนแปลงข้อสมมติฐานในการประมาณการ

จากการรับรู้ในกำไรขาดทุนด้วยวิธีเส้นตรงตามอายุงานที่คาดว่าจะเหลืออยู่ถัวเฉลี่ยของพนักงานที่อยู่ในโครงการ เป็นรับรู้ทันทีในกำไรขาดทุนเบ็ดเสร็จอื่น เพื่อให้งบการเงินสะท้อนภาระหนี้สินทั้งหมดของกลุ่มบริษัทมากขึ้น ซึ่งการเปลี่ยนนโยบายการบัญชีดังกล่าวไม่มีผลกระทบต่องบการเงินที่เคยนำเสนอ เนื่องจากมีการรับรู้รายการดังกล่าว ในปี พ.ศ. 2555 เป็นครั้งแรก

ต้นทุนบริการในอดีตจะถูกรับรู้ทันทีในกำไรหรือขาดทุน เว้นแต่การเปลี่ยนแปลงโครงการผลประโยชน์นั้นจะมีเงื่อนไข ซึ่งเกี่ยวข้องกับระยะเวลาที่พนักงานยังคงต้องให้บริการตามที่กำหนด (ระยะเวลาการให้สิทธิ) ซึ่งในกรณีนี้ต้นทุนการให้บริการในอดีตจะถูกตัดจำหน่ายโดยวิธีเส้นตรงตลอดระยะเวลาการให้สิทธิ

2.19.2 ผลประโยชน์ระยะยาวอื่น

กลุ่มบริษัทจัดให้มีผลประโยชน์ระยะยาวอื่นแก่พนักงานเมื่อมีอายุงานครบตามที่กำหนดในนโยบายของบริษัท โดยจะรับรู้หนี้สินสำหรับผลประโยชน์ระยะยาวอื่นในงบแสดงฐานะการเงินด้วยมูลค่าปัจจุบันของภาระผูกพัน ณ วันที่สิ้นรอบระยะเวลารายงาน ภาระผูกพันนี้คำนวณโดยนักคณิตศาสตร์ประกันภัยอิสระด้วยวิธีคิดลดแต่ละหน่วยที่ประมาณการไว้

2.20 ประมาณการหนี้สิน

กลุ่มบริษัทจะบันทึกประมาณการหนี้สินซึ่งไม่รวมถึงประมาณการหนี้สินสำหรับผลตอบแทนพนักงานอันเป็นภาระผูกพันในปัจจุบันตามกฎหมายหรือตามข้อตกลงที่จัดทำไว้ อันเป็นผลสืบเนื่องมาจากเหตุการณ์ในอดีตซึ่งการชำระภาระผูกพันนั้นมีความเป็นไปได้ค่อนข้างแน่ว่าจะส่งผลให้บริษัทต้องสูญเสียทรัพยากรออกไป และตามประมาณการของจำนวนที่ต้องจ่ายได้อย่างน่าเชื่อถือ ในกรณีที่กลุ่มบริษัทคาดว่าประมาณการหนี้สินเป็นรายจ่ายที่จะได้รับคืน เช่น ภายใต้สัญญาประกันภัยกลุ่มบริษัท จะบันทึกเป็นสินทรัพย์แยกต่างหากเมื่อคาดว่าจะได้รับรายจ่ายนั้นคืนอย่างแน่นอน ประมาณการหนี้สินจะไม่รับรู้สำหรับขาดทุนจากการดำเนินงานในอนาคต

2.21 การรับรู้รายได้

รายได้ประกอบด้วยมูลค่ายุติธรรมที่จะได้รับจากการขายสินค้าและบริการ โดยไม่รวมรายการขายภายในกลุ่มบริษัทสำหรับงบการเงินรวมนโยบายในการรับรู้รายได้แต่ละประเภทของกลุ่มบริษัทเป็นดังต่อไปนี้

ก) รายได้จากการขาย

รายได้จากการขายรับรู้เป็นรายได้เมื่อได้โอนความเสี่ยงและผลตอบแทนที่เป็นสาระสำคัญของความเป็นเจ้าของสินค้าให้กับผู้ซื้อแล้วด้วยมูลค่าตามราคาในใบกำกับสินค้า (ซึ่งไม่รวมภาษีมูลค่าเพิ่ม) หลังหักสินค้ารับคืนและส่วนลดแล้ว

ข) รายได้ค่าเช่าและค่าบริการ

รายได้ค่าเช่ารับรู้เป็นรายได้ตามระยะเวลาของการให้เช่าตามอัตราที่กำหนดในสัญญา

รายได้ค่าบริการรับรู้เป็นรายได้เมื่อได้ให้บริการแล้ว โดยพิจารณาตามขั้นความสำเร็จของงานด้วยมูลค่าซึ่งไม่รวมภาษีมูลค่าเพิ่ม

ค) รายได้จากโครงการวางท่อส่งน้ำและโครงการลดน้ำสูญเสีย

รายได้จากโครงการวางท่อส่งน้ำและโครงการลดน้ำสูญเสียรับรู้เป็นรายได้ตามวิธีอัตราส่วนของงานที่ทำเสร็จ กลุ่มบริษัทจะรับรู้รายการขาดทุนจากสัญญาเต็มจำนวนทันทีที่คาดว่าจะมีผลขาดทุนเกิดขึ้น

ง) ดอกเบี้ยรับและเงินปันผลรับ

ดอกเบี้ยรับถือเป็นรายได้ตามเกณฑ์คงค้าง เงินปันผลรับถือเป็นรายได้เมื่อสิทธิในการรับเงินปันผลเกิดขึ้น

จ) รายได้อื่น

รายได้อื่นรับรู้ตามเกณฑ์คงค้าง

2 นโยบายการบัญชี (ต่อ)

2.22 การจ่ายเงินปันผล

เงินปันผลที่จ่ายไปยังผู้ถือหุ้นของบริษัทบันทึกในงบการเงินของกลุ่มบริษัทในรอบระยะเวลาบัญชีซึ่งที่ประชุมผู้ถือหุ้นของบริษัทที่เกี่ยวข้องได้อนุมัติการจ่ายเงินปันผล หรือโดยคณะกรรมการของบริษัท ในกรณีประกาศจ่ายเงินปันผลระหว่างกาล

2.23 ข้อมูลจำแนกตามส่วนงาน

ข้อมูลจำแนกตามส่วนงานแสดงโดยแบ่งตามส่วนงานธุรกิจของการดำเนินงานต่างๆ ของกลุ่มบริษัท

3 ประเมินการทางบัญชีที่สำคัญ ข้อสมมติฐานและการใช้ดุลยพินิจ

การประมาณการ ข้อสมมติฐานและการใช้ดุลยพินิจได้มีการประเมินทบทวนอย่างต่อเนื่อง และอยู่บนพื้นฐานของประสบการณ์ในอดีตและปัจจัยอื่นๆ ซึ่งรวมถึงการคาดการณ์ถึงเหตุการณ์ในอนาคตที่เชื่อว่ามีเหตุผลในสถานการณ์ขณะนั้น การประมาณการทางบัญชี ข้อสมมติฐาน และการใช้ดุลยพินิจที่สำคัญ ได้แก่

3.1 มูลค่าจากการใช้สินทรัพย์

มูลค่าจากการใช้สินทรัพย์ คือมูลค่าปัจจุบันของกระแสเงินสดที่กลุ่มบริษัทคาดว่าจะได้รับจากการใช้สินทรัพย์และทำการปรับลดโดยอัตราคิดลดที่กำหนดโดยผู้บริหารของกลุ่มบริษัท ประเมินการกระแสเงินสดตามประมาณการทางการเงินสำหรับระยะเวลาที่เหลือของการใช้ทรัพย์สินหรือตามอายุสัมปทานที่เหลืออยู่ที่ได้อนุมัติแล้วโดยผู้บริหารของกลุ่มบริษัทโดยคิดคำนวณขึ้นจากประมาณการอัตราการเติบโตทางธุรกิจ ซึ่งจะไม่สูงไปกว่ากำลังการผลิต และความต้องการของผู้ใช้น้ำ สมมติฐานหลักที่ใช้ในการคำนวณหามูลค่าจากการใช้งานคืออัตราการเติบโต อัตราค่าใช้จ่ายต่อรายได้และอัตรากำไรขั้นต้น ผู้บริหารกำหนดอัตราดังกล่าวจากผลการดำเนินงานในอดีตความคาดหวังของการพัฒนาตลาด และแผนทางธุรกิจ อัตราคิดลดที่ใช้เป็นอัตราก่อนหักภาษีและปรับสะท้อนความเสี่ยงเฉพาะของธุรกิจโดยคำนึงถึงระยะเวลาที่เหลือในการใช้สินทรัพย์แล้ว โดยวิธีการดังกล่าวข้างต้นอาจเปลี่ยนแปลงได้เนื่องจากโครงสร้างรายได้ โครงสร้างต้นทุน อัตราคิดลด ภาวะอุตสาหกรรมและภาวะเศรษฐกิจที่เปลี่ยนแปลงไป

3.2 สัญญาเช่า

ในการพิจารณาประเภทของสัญญาเช่าว่าเป็นสัญญาเช่าดำเนินงานหรือสัญญาเช่าทางการเงิน ฝ่ายบริหารได้ใช้ดุลยพินิจในการประเมินเงื่อนไขและรายละเอียดของสัญญาเพื่อพิจารณาว่ากลุ่มบริษัทได้โอนหรือรับโอนความเสี่ยงและผลประโยชน์ในสินทรัพย์ที่เช่าดังกล่าวแล้วหรือไม่

3.3 ค่าเผื่อน้ำสงสัยจะสูญของลูกหนี้

ในการประมาณค่าเผื่อน้ำสงสัยจะสูญของลูกหนี้ ฝ่ายบริหารจำเป็นต้องใช้ดุลยพินิจในการประมาณการผลขาดทุนที่คาดว่าจะเกิดขึ้นจากลูกหนี้แต่ละราย โดยคำนึงถึงประสบการณ์การเก็บเงินในอดีต อายุของหนี้ที่ค้างค้างและสถานะเศรษฐกิจที่เป็นอยู่ในขณะนั้น เป็นต้น

3.4 ที่ดิน อาคารและอุปกรณ์ และค่าเสื่อมราคา

ในการคำนวณค่าเสื่อมราคาของอาคารและอุปกรณ์ ฝ่ายบริหารต้องประมาณอายุการใช้งานและมูลค่าคงเหลือเมื่อเลิกใช้งานของอาคารและอุปกรณ์ และต้องทำการทบทวนอายุการใช้งานและมูลค่าคงเหลือใหม่หากมีการเปลี่ยนแปลงเช่นนั้นเกิดขึ้นหรืออย่างน้อยปีละครั้งทุกสิ้นรอบระยะเวลาบัญชี

นอกจากนี้ฝ่ายบริหารจำเป็นต้องสอบทานการด้อยค่าของที่ดิน อาคารและอุปกรณ์ในแต่ละช่วงเวลาและบันทึกขาดทุนจากการด้อยค่าหากคาดว่าจะได้รับคืนต่ำกว่ามูลค่าตามบัญชีของสินทรัพย์นั้น ในการนี้ฝ่ายบริหารจำเป็นต้องใช้ดุลยพินิจที่เกี่ยวข้องกับการคาดการณ์รายได้และค่าใช้จ่ายในอนาคตซึ่งเกี่ยวเนื่องกับสินทรัพย์นั้น

3.5 ผลประโยชน์พนักงาน

มูลค่าปัจจุบันของภาระผูกพันจากโครงการผลประโยชน์และผลประโยชน์ระยะยาวอื่นขึ้นอยู่กับหลายปัจจัยที่ใช้ในการคำนวณตามหลักคณิตศาสตร์ประกันภัยโดยมีข้อสมมติฐานหลายตัว เช่น อัตราเงินเฟ้อ อัตราการเพิ่มขึ้นของเงินเดือนพนักงาน อัตราการเพิ่มขึ้นของราคาทอง รวมถึงข้อสมมติฐานเกี่ยวกับอัตราคิดลด การเปลี่ยนแปลงของข้อสมมติฐานเหล่านี้จะส่งผลกระทบต่อมูลค่าของภาระผูกพันโครงการผลประโยชน์และผลประโยชน์ระยะยาวอื่น กลุ่มบริษัทได้พิจารณาอัตราคิดลดที่เหมาะสมซึ่งได้แก่อัตราดอกเบี้ยที่ควรจะใช้ในการกำหนดมูลค่าปัจจุบันของประมาณการกระแสเงินสดที่คาดว่าจะต้องจ่ายภาระผูกพันโดยใช้อัตราดอกเบี้ยพันธบัตรรัฐบาลซึ่งเป็นสกุลเงินเดียวกับสกุลเงินที่จะจ่ายภาระผูกพันให้แก่พนักงาน และวันครบกำหนดใกล้เคียงกับระยะเวลาที่ต้องชำระภาระผูกพัน

ข้อสมมติฐานหลักสำหรับภาระผูกพันโครงการผลประโยชน์ และผลประโยชน์ระยะยาวอื่นซึ่งอ้างอิงกับสถานการณ์ปัจจุบันในตลาดได้เปิดเผยไว้ในหมายเหตุประกอบงบการเงินข้อ 25

3.6 ประมาณการหนี้สินและหนี้สินที่อาจจะเกิดขึ้น

กลุ่มบริษัทมีหนี้สินที่อาจจะเกิดขึ้นจากการถูกฟ้องร้องเรียกค่าเสียหาย ซึ่งฝ่ายบริหารได้ใช้ดุลยพินิจในการประเมินผลของคดีที่ถูกฟ้องร้องแล้วและเชื่อมั่นว่าจะไม่มีความเสียหายที่เป็นสาระสำคัญเกิดขึ้น นอกเหนือจากประมาณการหนี้สินที่ได้บันทึกไว้แล้ว ณ วันสิ้นรอบระยะเวลารายงาน

3.7 ความไม่แน่นอนที่สำคัญ

กลุ่มบริษัทยังมีความไม่แน่นอนเกี่ยวกับการจัดให้บริษัทเช่า/บริหาร และการปรับอัตราผลตอบแทนในโครงการท่อส่งน้ำ 2 โครงการตามที่ได้เปิดเผยไว้ในหมายเหตุประกอบงบการเงินข้อ 38 ซึ่งฝ่ายบริหารได้ใช้ดุลยพินิจในการบันทึกค่าตอบแทนโครงการในงบการเงินโดยใช้อัตราค่าตอบแทนจากประมาณการที่ดีที่สุดจากข้อมูลที่มีอยู่ในปัจจุบัน

3.8 มูลค่ายุติธรรมของเครื่องมือทางการเงิน

ในการประเมินมูลค่ายุติธรรมของเครื่องมือทางการเงินที่ไม่มีการซื้อขายในตลาดและไม่สามารถหาราคาได้ในตลาดซื้อขายคล่อง ฝ่ายบริหารได้ใช้ดุลยพินิจในการประมาณมูลค่ายุติธรรมของเครื่องมือทางการเงินดังกล่าว โดยใช้หลักเกณฑ์และแบบจำลองการประเมินมูลค่า ซึ่งตัวแปรที่ใช้ในการคำนวณมาจากการเทียบเคียงกับตัวแปรที่มีอยู่ในตลาดโดยคำนึงถึงสภาพคล่อง ข้อมูลความสัมพันธ์ และการเปลี่ยนแปลงของมูลค่าของเครื่องมือทางการเงินในระยะยาว การประมาณมูลค่ายุติธรรมของเครื่องมือทางการเงินที่สำคัญคือ เงินกู้ยืมระยะยาวจากสถาบันการเงิน ซึ่งกลุ่มบริษัทประมาณมูลค่ายุติธรรมโดยการคำนวณหามูลค่าปัจจุบันของเงินต้นและดอกเบี้ยที่จะจ่ายในอนาคตโดยใช้อัตราดอกเบี้ยในตลาดในการคิดลด

4 การจัดการความเสี่ยงในส่วนกองทุน

วัตถุประสงค์ของกลุ่มบริษัทในการบริหารทุนของบริษัทนั้นเพื่อดำรงไว้ซึ่งความสามารถในการดำเนินงานอย่างต่อเนื่องของกลุ่มบริษัทเพื่อสร้างผลตอบแทนต่อผู้ถือหุ้นและเป็นประโยชน์ต่อผู้ที่มีส่วนได้เสียอื่น และเพื่อดำรงไว้ซึ่งโครงสร้างของทุนที่เหมาะสมเพื่อลดต้นทุนทางการเงินของทุน

ในการดำรงไว้หรือปรับโครงสร้างของทุน กลุ่มบริษัทอาจปรับนโยบายการจ่ายเงินปันผลให้กับผู้ถือหุ้น การคืนทุนให้แก่ผู้ถือหุ้น การออกหุ้นใหม่ หรือการขายทรัพย์สินเพื่อลดภาระหนี้สิน

5 การเสนอข้อมูลทางการเงินจำแนกตามส่วนงาน

กลุ่มบริษัทดำเนินธุรกิจหลัก คือ การจำหน่ายน้ำดิบ การจำหน่ายน้ำประปา การบริหารกิจการน้ำประปา และงานวิศวกรรมบริการ (โครงการลดน้ำสูญเสีย) โดยมีการดำเนินธุรกิจในส่วนงานทางภูมิศาสตร์เดียวคือประเทศไทย

ข้อมูลทางการเงินจำแนกตามส่วนงานสำหรับปีสิ้นสุดวันที่ 31 ธันวาคม พ.ศ. 2555 และ พ.ศ. 2554 ในงบการเงินรวมสามารถสรุปได้ดังนี้

5 การเสนอข้อมูลทางการเงินจำแนกตามส่วนงาน (ต่อ)

5.1 ผลการดำเนินงานจำแนกตามส่วนงานธุรกิจ

งบการเงินรวม							
	2555						
	รายได้จากการขาย		รายได้ค่าบริการ			ตัดรายการระหว่างกัน (พันบาท)	รวม (พันบาท)
	ธุรกิจการจำหน่ายน้ำดิบ (พันบาท)	ธุรกิจการจำหน่ายน้ำประปา (พันบาท)	ธุรกิจการบริหารกิจการประปา (พันบาท)	งานวิศวกรรมบริการ (พันบาท)	อื่นๆ (พันบาท)		
รายได้							
รายได้จากภายนอก	2,612,221	841,602	60,193	94,890	68,505	-	3,677,411
รายได้ระหว่างส่วนงาน	149,384	-	285,824	-	4,743	(439,951)	-
รวมรายได้	2,761,605	841,602	346,017	94,890	73,248	(439,951)	3,677,411
ต้นทุนขายและบริการ	(931,581)	(569,378)	(319,209)	(92,170)	(66,277)	439,437	(1,539,178)
กำไรจากการดำเนินงาน							
กำไรจากการดำเนินงานตามส่วนงาน	1,830,024	272,224	26,808	2,720	6,971	(514)	2,138,233
รายได้และค่าใช้จ่ายที่ไม่ได้ปันส่วน							
รายได้อื่น							48,538
ค่าใช้จ่ายในการขาย							(53,018)
ค่าใช้จ่ายในการบริหารและค่าใช้จ่ายอื่นๆ							(439,031)
ต้นทุนทางการเงิน							(89,991)
ภาษีเงินได้							(364,560)
กำไรสุทธิ							1,240,171

งบการเงินรวม							
	2554						
	รายได้จากการขาย		รายได้ค่าบริการ			ตัดรายการระหว่างกัน (พันบาท)	รวม (พันบาท)
	ธุรกิจการจำหน่ายน้ำดิบ (พันบาท)	ธุรกิจการจำหน่ายน้ำประปา (พันบาท)	ธุรกิจการบริหารกิจการประปา (พันบาท)	งานวิศวกรรมบริการ (พันบาท)	อื่นๆ (พันบาท)		
รายได้							
รายได้จากภายนอก	2,261,016	765,849	58,834	102,180	62,504	-	3,250,383
รายได้ระหว่างส่วนงาน	120,752	-	245,482	-	4,090	(370,324)	-
รวมรายได้	2,381,768	765,849	304,316	102,180	66,594	(370,324)	3,250,383
ต้นทุนขายและบริการ	(811,953)	(521,256)	(282,691)	(91,673)	(59,488)	369,836	(1,397,225)
กำไรจากการดำเนินงาน							
กำไรจากการดำเนินงานตามส่วนงาน	1,569,815	244,593	21,625	10,507	7,106	(488)	1,853,158
รายได้และค่าใช้จ่ายที่ไม่ได้ปันส่วน							
รายได้อื่น							59,652
ค่าใช้จ่ายในการขาย							(31,785)
ค่าใช้จ่ายในการบริหารและค่าใช้จ่ายอื่นๆ							(369,832)
ต้นทุนทางการเงิน							(78,476)
ภาษีเงินได้							(424,694)
กำไรสุทธิ							1,008,023

5 การเสนอข้อมูลทางการเงินจำแนกตามส่วนงาน (ต่อ)

5.2 สินทรัพย์จำแนกตามส่วนงานธุรกิจ

งบการเงินรวม							
	2555						รวม (พันบาท)
	ธุรกิจการ จำหน่ายน้ำดิบ (พันบาท)	ธุรกิจการ จำหน่าย น้ำประปา (พันบาท)	ธุรกิจการ บริหารกิจการ ประปา (พันบาท)	งานวิศวกรรม บริการ (พันบาท)	สินทรัพย์ ส่วนกลางและ สินทรัพย์อื่น (พันบาท)	ตัดรายการ ระหว่างกัน (พันบาท)	
ลูกหนี้การค้า และลูกหนี้อื่น	285,291	170,398	49,490	7,438	28,932	(67,587)	473,962
รายได้ค้างงานลดน้ำสูญเสียรอรับชำระ	-	-	-	7,679	-	-	7,679
สินค้าคงเหลือ	-	2,907	2,706	2,132	-	-	7,745
อสังหาริมทรัพย์เพื่อการลงทุน - สุทธิ	-	-	-	-	208,382	-	208,382
ที่ดิน อาคารและอุปกรณ์ - สุทธิ	8,745,545	220,609	158,263	218	418,131	-	9,542,766
สินทรัพย์ภายใต้สัญญาสัมปทาน - สุทธิ	-	243,318	248,444	-	-	-	491,762
ต้นทุนการได้มาซึ่งสิทธิในสัมปทาน รอตัดบัญชี- สุทธิ	-	422,702	109,090	-	-	-	531,792
สินทรัพย์ไม่มีตัวตน - สุทธิ	-	127,202	-	-	33,561	-	160,763
สินทรัพย์ไม่หมุนเวียนอื่น	514,348	6,445	-	-	34,710	(62)	555,441
สินทรัพย์ส่วนกลางและสินทรัพย์อื่น	-	-	-	-	969,746	(509,953)	459,793
รวมสินทรัพย์	9,545,184	1,193,581	567,993	17,467	1,693,462	(577,602)	12,440,085

งบการเงินรวม							
	2554						รวม (พันบาท)
	ธุรกิจการ จำหน่ายน้ำดิบ (พันบาท)	ธุรกิจการ จำหน่าย น้ำประปา (พันบาท)	ธุรกิจการ บริหารกิจการ ประปา (พันบาท)	งานวิศวกรรม บริการ (พันบาท)	สินทรัพย์ ส่วนกลางและ สินทรัพย์อื่น (พันบาท)	ตัดรายการ ระหว่างกัน (พันบาท)	
ลูกหนี้การค้า และลูกหนี้อื่น	216,849	187,465	63,227	6,147	20,129	(76,234)	417,583
รายได้ค้างงานลดน้ำสูญเสียรอรับชำระ	-	-	-	10,133	-	-	10,133
สินค้าคงเหลือ	-	3,212	2,454	2,212	-	-	7,878
สินทรัพย์ไม่หมุนเวียนที่ถือไว้ เพื่อขาย - สุทธิ	-	-	34,658	-	-	-	34,658
อสังหาริมทรัพย์เพื่อการลงทุน - สุทธิ	-	-	-	-	217,160	-	217,160
ที่ดิน อาคารและอุปกรณ์ - สุทธิ	7,872,135	6,861	161,215	298	332,202	-	8,372,711
สินทรัพย์ภายใต้สัญญาสัมปทาน - สุทธิ	-	241,859	214,146	-	-	-	456,005
ต้นทุนการได้มาซึ่งสิทธิในสัมปทาน รอตัดบัญชี- สุทธิ	-	426,681	115,093	-	-	-	541,774
สินทรัพย์ไม่มีตัวตน - สุทธิ	-	135,550	-	-	34,023	-	169,573
สินทรัพย์ไม่หมุนเวียนอื่น	152,636	-	-	-	26,304	-	178,940
สินทรัพย์ส่วนกลางและสินทรัพย์อื่น	-	-	-	-	878,635	(510,810)	367,825
รวมสินทรัพย์	8,241,620	1,001,628	590,793	18,790	1,508,453	(587,044)	10,774,240

5 การเสนอข้อมูลทางการเงินจำแนกตามส่วนงาน (ต่อ)

5.3 ข้อมูลเกี่ยวกับการขายน้ำดิบแยกตามโครงข่าย

5.3.1 ปริมาณการขายและรายได้จากการขายน้ำดิบแยกตามโครงข่ายท่อส่งน้ำ

	งบการเงินเฉพาะบริษัท			
	2555		2554	
	ปริมาณการขาย (พันลูกบาศก์เมตร)	รายได้จากการขาย (ล้านบาท)	ปริมาณการขาย (พันลูกบาศก์เมตร)	รายได้จากการขาย (ล้านบาท)
โครงข่ายท่อส่งน้ำหนองปลาไหล - มาบตาพุด	81,916	812,134	86,171	791,915
โครงข่ายท่อส่งน้ำดอกกราย - มาบตาพุด	95,266	942,670	85,058	782,024
โครงข่ายท่อส่งน้ำฉะเชิงเทรา - ชลบุรี	78,979	783,514	69,742	620,812
โครงข่ายท่อส่งน้ำหนองปลาไหล - หนองค้อ	22,526	223,287	20,583	187,017
รวม	278,687	2,761,605	261,554	2,381,768

รายได้จากการขายน้ำดิบในโครงข่ายท่อส่งน้ำฉะเชิงเทรา - ชลบุรี ประกอบด้วย

	งบการเงินเฉพาะบริษัท	
	2555 (ล้านบาท)	2554 (ล้านบาท)
โครงข่ายท่อส่งน้ำหนองค้อ - แหลมฉบัง 1	603,263	461,752
โครงข่ายท่อส่งน้ำหนองค้อ - แหลมฉบัง 2	155,816	138,234
โครงข่ายท่อส่งน้ำฉะเชิงเทรา	24,435	20,826
รวม	783,514	620,812

5.3.2 สัดส่วนการขายน้ำดิบแก่ผู้ใช้น้ำแต่ละประเภท

	งบการเงินเฉพาะบริษัท	
	2555 (ร้อยละ)	2554 (ร้อยละ)
นิคมอุตสาหกรรม	53	52
การประปา	32	31
โรงงานทั่วไป	15	17
รวม	100	100

6 เงินสดและรายการเทียบเท่าเงินสด

	งบการเงินรวม		งบการเงินเฉพาะบริษัท	
	2555 (บาท)	2554 (บาท)	2555 (บาท)	2554 (บาท)
เงินสดในมือ	510,849	625,000	55,849	180,000
เงินฝากธนาคาร - ประเภทกระแสรายวัน	37,000	64,154	34,000	34,000
- ประเภทออมทรัพย์	107,923,665	72,998,798	69,568,467	18,226,521
- ประเภทฝากประจำ	1,730	1,686	1,730	1,686
หลักทรัพย์โดยมีสัญญาซื้อคืน	130,000,000	55,000,000	130,000,000	55,000,000
	<u>238,473,244</u>	<u>128,689,638</u>	<u>199,660,046</u>	<u>73,442,207</u>

ณ วันที่ 31 ธันวาคม พ.ศ. 2555 เงินฝากธนาคารประเภทออมทรัพย์มีอัตราดอกเบี้ยร้อยละ 0.125 - 2.25 ต่อปี (พ.ศ. 2554 : ร้อยละ 0.50 - 0.875 ต่อปี) เงินฝากธนาคารประเภทฝากประจำมีอายุไม่เกิน 3 เดือน มีอัตราดอกเบี้ยร้อยละ 1.75 ต่อปี (พ.ศ. 2554 : ร้อยละ 1.75 ต่อปี) หลักทรัพย์โดยมีสัญญาซื้อคืนมีอายุครบกำหนดไม่เกิน 1 เดือน มีอัตราดอกเบี้ยร้อยละ 2.70 ต่อปี (พ.ศ. 2554 : ร้อยละ 3.20 - 3.21 ต่อปี)

7 เงินลงทุนชั่วคราว

	งบการเงินรวม		งบการเงินเฉพาะบริษัท	
	2555 (บาท)	2554 (บาท)	2555 (บาท)	2554 (บาท)
ราคาตามบัญชีต้นปี	95,000,000	-	50,000,000	-
ลงทุนเพิ่มระหว่างปี	51,307,798	95,000,000	-	50,000,000
ไถ่ถอนในระหว่างปี	(50,000,000)	-	(50,000,000)	-
ราคาตามบัญชีปลายปี	<u>96,307,798</u>	<u>95,000,000</u>	<u>-</u>	<u>50,000,000</u>

ณ วันที่ 31 ธันวาคม พ.ศ. 2555 เงินลงทุนชั่วคราวในงบการเงินรวมและงบการเงินเฉพาะบริษัทเป็นเงินฝากประจำกับสถาบันการเงินที่มีระยะเวลาครบกำหนดเกิน 3 เดือน แต่ไม่เกิน 1 ปี มีอัตราดอกเบี้ยร้อยละ 2.27 ถึงร้อยละ 2.60 ต่อปี

8 ลูกหนี้การค้าและลูกหนี้อื่น

ลูกหนี้การค้าและลูกหนี้อื่น ณ วันที่ 31 ธันวาคม พ.ศ. 2555 และพ.ศ. 2554 มีรายละเอียดดังต่อไปนี้

	งบการเงินรวม		งบการเงินเฉพาะบริษัท	
	2555 (บาท)	2554 (บาท)	2555 (บาท)	2554 (บาท)
ลูกหนี้การค้า	387,867,056	363,707,415	316,222,504	279,939,061
ลูกหนี้อื่น	65,242,868	35,922,071	7,558,962	2,326,093
ค่าใช้จ่ายจ่ายล่วงหน้า	18,815,040	13,685,237	15,629,292	10,941,223
อื่นๆ	2,037,542	4,267,863	1,356,566	4,267,417
	<u>473,962,507</u>	<u>417,582,586</u>	<u>340,767,324</u>	<u>297,473,794</u>

8 ลูกหนี้การค้าและลูกหนี้อื่น (ต่อ)

ณ วันที่ 31 ธันวาคม พ.ศ. 2555 ลูกหนี้อื่นในงบการเงินรวมได้รวมลูกหนี้ระหว่างบริษัทย่อยกับบริษัทเอกชนแห่งหนึ่ง จำนวน 50.8 ล้านบาท (พ.ศ. 2554 : 35.3 ล้านบาท) เกี่ยวกับการส่งมอบน้ำประปาให้กับการประปาส่วนภูมิภาคในส่วนที่ไม่ถึงปริมาณขั้นต่ำที่กำหนดตามสัญญาซื้อขายน้ำประปาเพื่อสำนักงานประปาชลบุรี รวมถึงการที่บริษัทย่อยได้ให้การสนับสนุนบริษัทเอกชนในการผลิตน้ำประปาเพื่อให้สามารถส่งมอบน้ำประปาให้กับการประปาส่วนภูมิภาคได้ถึงปริมาณขั้นต่ำที่กำหนด ในอดีตบริษัทย่อยได้หักกลบลบหนี้จำนวนลูกหนี้กับค่าน้ำประปาที่บริษัทย่อยซื้อจากบริษัทเอกชนดังกล่าว อย่างไรก็ตามได้มีการยกเลิกสัญญาซื้อขายน้ำประปาดังกล่าวในวันที่ 28 ธันวาคม พ.ศ. 2555 โดยมีแผนที่จะทำสัญญาซื้อขายน้ำดิบกับบริษัทดังกล่าวแทน ซึ่งบริษัทย่อยจะดำเนินการหักกลบลบหนี้จำนวนลูกหนี้ที่ค้างอยู่กับการซื้อน้ำดิบจากบริษัทเอกชนดังกล่าว

ลูกหนี้การค้า ณ วันที่ 31 ธันวาคม พ.ศ. 2555 และพ.ศ. 2554 มีรายละเอียดดังต่อไปนี้

	งบการเงินรวม		งบการเงินเฉพาะบริษัท	
	2555 (บาท)	2554 (บาท)	2555 (บาท)	2554 (บาท)
ลูกหนี้การค้าส่วนที่เรียกเก็บแล้ว				
- บุคคลภายนอก	105,937,462	95,793,479	105,576,325	95,338,834
- กิจกรรมที่เกี่ยวข้องกัน (หมายเหตุ 35.2)	196,534,906	192,027,058	205,859,695	180,444,876
รวมลูกหนี้การค้าส่วนที่เรียกเก็บแล้ว	302,472,368	287,820,537	311,436,020	275,783,710
ลูกหนี้การค้าส่วนที่ยังไม่เรียกเก็บ				
- บุคคลภายนอก	298,214	257,227	-	-
- กิจกรรมที่เกี่ยวข้องกัน (หมายเหตุ 35.2)	85,096,474	75,629,651	4,786,484	4,155,351
รวมลูกหนี้การค้าส่วนที่ยังไม่เรียกเก็บ	85,394,688	75,886,878	4,786,484	4,155,351
	387,867,056	363,707,415	316,222,504	279,939,061

ลูกหนี้การค้า - ส่วนที่เรียกเก็บแล้วสามารถแยกตามอายุลูกหนี้ที่ค้างชำระได้ดังนี้

	งบการเงินรวม		งบการเงินเฉพาะบริษัท	
	2555 (บาท)	2554 (บาท)	2555 (บาท)	2554 (บาท)
ยังไม่ครบกำหนดชำระ	257,648,508	268,141,915	266,634,347	246,688,068
เกินกำหนดไม่เกิน 3 เดือน	15,827,122	19,583,669	15,827,510	29,008,784
เกินกำหนด 3 - 6 เดือน	15,054,596	523,634	15,032,021	515,539
เกินกำหนด 6 - 12 เดือน	14,557,295	486,472	14,557,295	486,472
	303,387,521	288,735,690	312,051,173	276,698,863
หัก ค่าเผื่อหนี้สงสัยจะสูญ	(615,153)	(915,153)	(615,153)	(915,153)
	302,472,368	287,820,537	311,436,020	275,783,710

9 สิ้นค้าคงเหลือ

	งบการเงินรวม		งบการเงินเฉพาะบริษัท	
	2555 (บาท)	2554 (บาท)	2555 (บาท)	2554 (บาท)
วัตถุดิบและวัสดุสิ้นเปลือง	7,745,450	7,878,538	-	-
	7,745,450	7,878,538	-	-

10 สินทรัพย์ไม่หมุนเวียนที่ถือไว้เพื่อขาย - สุทธิ

เมื่อวันที่ 23 มิถุนายน พ.ศ. 2554 ผู้บริหารของกลุ่มบริษัทได้อนุมัติการขายที่ดิน อาคารและอุปกรณ์ และสินทรัพย์ภายใต้สัญญาสัมปทานประกอบกิจการประปาเกาะล้านและเกาะสีชังของบริษัทย่อยให้กับบริษัทเอกชน 2 รายในราคา 30.0 ล้านบาท และ 5.0 ล้านบาท ตามลำดับ รวมทั้งสิ้น 35.0 ล้านบาท บริษัทย่อยจึงแสดงสินทรัพย์ดังกล่าว ซึ่งมีมูลค่าตามบัญชี 34.7 ล้านบาท เป็นสินทรัพย์ไม่หมุนเวียนที่ถือไว้เพื่อขาย ในการขายสินทรัพย์ดังกล่าวจะต้องได้รับอนุมัติการโอนสัมปทานประกอบกิจการประปาจากองค์กรส่วนท้องถิ่นที่เกี่ยวข้อง และกรมทรัพยากรน้ำ กระทรวงทรัพยากรธรรมชาติและสิ่งแวดล้อม ซึ่งในระหว่างการรออนุมัติอยู่นั้น บริษัทเอกชนที่ประสงค์จะซื้อสินทรัพย์ที่เกาะสีชังมีหนังสือลงวันที่ 29 พฤษภาคม พ.ศ. 2555 แจ้งมายังบริษัทย่อยว่าไม่ประสงค์จะซื้อสินทรัพย์ดังกล่าวแล้ว บริษัทจึงแจ้งขอถอนการโอนสัมปทานประกอบกิจการประปาในเขตเทศบาลตำบลสีชังไปยังกรมทรัพยากรน้ำ ทั้งนี้เมื่อวันที่ 28 มิถุนายน พ.ศ. 2555 กรมทรัพยากรน้ำมีหนังสือแจ้งส่งเอกสารการขอโอนสัมปทานคืนมายังบริษัท สำหรับสินทรัพย์ที่เกาะล้าน บริษัทย่อยได้รับแจ้งจากบริษัทเอกชนผู้ซื้อว่าได้มีการเปลี่ยนแปลงการดำเนินธุรกิจบนเกาะล้านและไม่ประสงค์ที่จะซื้อกิจการประปาเกาะล้าน บริษัทย่อยจึงเปลี่ยนการจัดประเภทสินทรัพย์ดังกล่าวจากสินทรัพย์ที่ถือไว้เพื่อขายเป็นที่ดิน อาคารและอุปกรณ์หรือสินทรัพย์ภายใต้สัญญาสัมปทานแล้วแต่กรณี ตั้งแต่ไตรมาส 2 ปี พ.ศ. 2555

รายละเอียดของสินทรัพย์ไม่หมุนเวียนที่ถือไว้เพื่อขาย แสดงดังนี้

	งบการเงินรวม (บาท)
ณ วันที่ 1 มกราคม พ.ศ. 2555	
ราคาทุน	79,716,435
หัก ค่าเสื่อมราคาสะสม	(26,588,933)
หัก ค่าเผื่อการด้อยค่าของสินทรัพย์	(18,470,000)
มูลค่าตามบัญชี-สุทธิ	34,657,502
สำหรับปีสิ้นสุดวันที่ 31 ธันวาคม พ.ศ. 2555	
ราคาตามบัญชีต้นปี - สุทธิ	34,657,502
จัดประเภทเป็นที่ดิน อาคารและอุปกรณ์ และสินทรัพย์ภายใต้สัญญาสัมปทาน	(34,657,502)
ราคาตามบัญชีปลายปี - สุทธิ	-
ณ วันที่ 31 ธันวาคม พ.ศ. 2555	
ราคาทุน	-
หัก ค่าเสื่อมราคาสะสม	-
หัก ค่าเผื่อการด้อยค่าของสินทรัพย์	-
ราคาตามบัญชี - สุทธิ	-

11 เงินลงทุนในบริษัทย่อย

ณ วันที่ 31 ธันวาคม พ.ศ. 2555 และ พ.ศ. 2554 เงินลงทุนในบริษัทย่อยตามที่แสดงอยู่ในงบการเงินเฉพาะบริษัท มีรายละเอียดดังนี้

งบการเงินเฉพาะบริษัท										
ชื่อบริษัท	ประเภทธุรกิจ	ประเทศธุรกิจ ที่จะทะเบียน	ทุนชำระแล้ว		สัดส่วนการลงทุน		มูลค่าเงินลงทุน		เงินปันผลรับ	
			2555 (ล้านบาท)	2554 (ล้านบาท)	2555 (ร้อยละ)	2554 (ร้อยละ)	2555 (บาท)	2554 (บาท)	2555 (บาท)	2554 (บาท)
บริษัท ยูนิเวอร์แซล ยูทิลิตี้ส์ จำกัด	ผลิตและจำหน่าย น้ำประปา	ประเทศไทย	510	510	100	100	510,000,000	510,000,000	47,174,994	25,142,998
บริษัท อีดับเบิลยู ยูทิลิตี้ส์ จำกัด	ขนส่งน้ำทางท่อ	ประเทศไทย	0.25	-	100	-	250,000	-	-	-
บริษัท อีดับเบิลยู วอเตอร์ บาลานซ์ (ชลบุรี) จำกัด	ขนส่งน้ำทางท่อ	ประเทศไทย	0.25	-	100	-	250,000	-	-	-
บริษัท อีดับเบิลยู สมาร์ท วอเตอร์ (ระยอง) จำกัด	ผลิตและจำหน่าย น้ำอุตสาหกรรม	ประเทศไทย	0.25	-	100	-	250,000	-	-	-
บริษัท เสมิตยูทิลิตี้ส์ จำกัด	ผลิตน้ำประปา จากน้ำทะเล	ประเทศไทย	0.25	-	55	-	137,500	-	-	-
รวมเงินลงทุนในบริษัทย่อย							510,887,500	510,000,000	47,174,994	25,142,998

เมื่อวันที่ 12 มีนาคม พ.ศ. 2555 บริษัทมีการลงทุนในบริษัท อีดับเบิลยู ยูทิลิตี้ส์ จำกัด บริษัท อีดับเบิลยู วอเตอร์ บาลานซ์ (ชลบุรี) จำกัด และบริษัท อีดับเบิลยู สมาร์ท วอเตอร์ (ระยอง) จำกัด โดยแต่ละบริษัทเป็นการลงทุนในหุ้นสามัญจดทะเบียนจำนวน 200,000 หุ้น หุ้นละ 5 บาท โดยเรียกชำระแล้วร้อยละ 25 คิดเป็นเงิน 250,000 บาท รวมทั้งหมด 750,000 บาท ปัจจุบันบริษัทเหล่านี้ยังไม่ได้เริ่มดำเนินธุรกิจ

เมื่อวันที่ 2 ตุลาคม พ.ศ. 2555 บริษัทได้ร่วมกับองค์การบริหารส่วนจังหวัดหนึ่งจัดตั้งบริษัท เสมิตยูทิลิตี้ส์ จำกัด เพื่อประกอบกิจการผลิตน้ำประปาจากน้ำทะเลระบบ Reverse Osmosis (RO) โดยบริษัทมีการลงทุนในหุ้นสามัญจดทะเบียนจำนวน 110,000 หุ้น หุ้นละ 5 บาท โดยเรียกชำระแล้วร้อยละ 25 คิดเป็นเงิน 137,500 บาท คิดเป็นสัดส่วนการลงทุนร้อยละ 55 ปัจจุบันบริษัทนี้ยังไม่ได้เริ่มดำเนินธุรกิจ

บริษัท ยูนิเวอร์แซล ยูทิลิตี้ส์ จำกัด มีมติจ่ายเงินปันผลตามรายละเอียด ดังนี้

	อนุมัติโดย	เงินปันผลรวม (ล้านบาท)	เงินปันผลต่อหุ้น (บาท)	วันที่จ่ายเงินปันผล
ปี พ.ศ. 2555				
เงินปันผลสำหรับปี พ.ศ. 2554	ที่ประชุมสามัญผู้ถือหุ้นประจำปี เมื่อวันที่ 30 มีนาคม พ.ศ. 2555	25.14	0.493	2 กรกฎาคม พ.ศ. 2555
เงินปันผลระหว่างกาลจาก ผลการดำเนินงานสำหรับ งวดหกเดือนสิ้นสุดวันที่ 30 มิถุนายน พ.ศ. 2555	ที่ประชุมคณะกรรมการบริษัท เมื่อวันที่ 21 กันยายน พ.ศ. 2555	22.03	0.432	28 ธันวาคม พ.ศ. 2555
		47.17		

	อนุมัติโดย	เงินปันผลรวม (ล้านบาท)	เงินปันผลต่อหุ้น (บาท)	วันที่จ่ายเงินปันผล
ปี พ.ศ. 2554				
เงินปันผลสำหรับปี พ.ศ. 2553	ที่ประชุมสามัญผู้ถือหุ้นประจำปี เมื่อวันที่ 30 มีนาคม พ.ศ. 2554	12.90	0.253	30 กันยายน พ.ศ. 2554
เงินปันผลระหว่างกาลจาก ผลการดำเนินงานสำหรับ งวดหกเดือนสิ้นสุดวันที่ 30 มิถุนายน พ.ศ. 2554	ที่ประชุมคณะกรรมการบริษัท เมื่อวันที่ 27 กันยายน พ.ศ. 2554	12.24	0.24	31 ธันวาคม พ.ศ. 2554
		<u>25.14</u>		

12 เงินลงทุนระยะยาวอื่น

งบการเงินรวมและงบการเงินเฉพาะบริษัท						
	จำนวนหุ้น		สัดส่วนการลงทุน		มูลค่าเงินลงทุน	
	2555 (หุ้น)	2554 (หุ้น)	2555 (ร้อยละ)	2554 (ร้อยละ)	2555 (บาท)	2554 (บาท)
ราคาตามบัญชีต้นปี	5,479,140	5,479,140	15.88	15.88	91,470,300	91,470,300
การลงทุนเพิ่มขึ้น	-	-	-	-	-	-
ราคาตามบัญชีปลายปี	<u>5,479,140</u>	<u>5,479,140</u>	<u>15.88</u>	<u>15.88</u>	<u>91,470,300</u>	<u>91,470,300</u>

ณ วันที่ 31 ธันวาคม พ.ศ. 2555 และ พ.ศ. 2554 บริษัทมีเงินลงทุนระยะยาว ซึ่งเป็นเงินลงทุนทั่วไปในตราสารทุนที่ไม่อยู่ในความต้องการของตลาดดังต่อไปนี้

	งบการเงินรวม		งบการเงินเฉพาะบริษัท	
	2555 (บาท)	2554 (บาท)	2555 (บาท)	2554 (บาท)
เงินลงทุนระยะยาว				
เงินลงทุนทั่วไป				
- บริษัท เอ็กคอมธรรา จำกัด	91,470,300	91,470,300	91,470,300	91,470,300
รวมเงินลงทุนระยะยาว	<u>91,470,300</u>	<u>91,470,300</u>	<u>91,470,300</u>	<u>91,470,300</u>

บริษัท เอ็กคอมธรรา จำกัด

บริษัทมีเงินลงทุนระยะยาวในตราสารทุนของบริษัท เอ็กคอมธรรา จำกัด ซึ่งเป็นบริษัทที่เกี่ยวข้องกันแห่งหนึ่ง และดำเนินธุรกิจเกี่ยวกับการผลิตและขายน้ำประปาให้แก่การประปาส่วนภูมิภาค

ในปี พ.ศ. 2555 บริษัท เอ็กคอมธรรา จำกัด จ่ายเงินปันผลให้แก่บริษัทจำนวน 25.1 ล้านบาท (พ.ศ. 2554 : 18.2 ล้านบาท)

13 อสังหาริมทรัพย์เพื่อการลงทุน - สุทธิ

งบการเงินรวม			
	ที่ดิน (บาท)	อาคารและ ส่วนปรับปรุงอาคาร (บาท)	รวม (บาท)
ณ วันที่ 1 มกราคม พ.ศ. 2554			
ราคาทุน	23,840,000	234,723,055	258,563,055
หัก ค่าเสื่อมราคาสะสม	-	(28,097,256)	(28,097,256)
ราคาตามบัญชี - สุทธิ	23,840,000	206,625,799	230,465,799
สำหรับปีสิ้นสุดวันที่ 31 ธันวาคม พ.ศ. 2554			
ราคาตามบัญชีต้นปี - สุทธิ	23,840,000	206,625,799	230,465,799
ซื้อสินทรัพย์	-	379,688	379,688
จัดประเภทรายการใหม่	(4,840,000)	-	(4,840,000)
ตัดจำหน่ายสินทรัพย์ - สุทธิ	-	(61,839)	(61,839)
ค่าเสื่อมราคา	-	(8,783,509)	(8,783,509)
ราคาตามบัญชีปลายปี - สุทธิ	19,000,000	198,160,139	217,160,139
ณ วันที่ 31 ธันวาคม พ.ศ. 2554			
ราคาทุน	19,000,000	235,040,904	254,040,904
หัก ค่าเสื่อมราคาสะสม	-	(36,880,765)	(36,880,765)
ราคาตามบัญชี - สุทธิ	19,000,000	198,160,139	217,160,139
สำหรับปีสิ้นสุดวันที่ 31 ธันวาคม พ.ศ. 2555			
ราคาตามบัญชีต้นปี - สุทธิ	19,000,000	198,160,139	217,160,139
ซื้อสินทรัพย์	-	3,750	3,750
จัดประเภทรายการใหม่	-	37,680	37,680
ค่าเสื่อมราคา	-	(8,819,818)	(8,819,818)
ราคาตามบัญชีปลายปี - สุทธิ	19,000,000	189,381,751	208,381,751
ณ วันที่ 31 ธันวาคม พ.ศ. 2555			
ราคาทุน	19,000,000	235,075,742	254,075,742
หัก ค่าเสื่อมราคาสะสม	-	(45,693,991)	(45,693,991)
ราคาตามบัญชี - สุทธิ	19,000,000	189,381,751	208,381,751
ราคายุติธรรม	15,200,000	207,180,000	222,380,000

ค่าเสื่อมราคาจำนวนเงิน 8.8 ล้านบาท (พ.ศ. 2554 : 8.8 ล้านบาท) ได้รวมอยู่ในต้นทุนค่าเช่าและค่าบริการ

งบการเงินเฉพาะบริษัท			
	ที่ดิน (บาท)	อาคารและ ส่วนปรับปรุงอาคาร (บาท)	รวม (บาท)
ณ วันที่ 1 มกราคม พ.ศ. 2554			
ราคาทุน	23,840,000	250,934,594	274,774,594
หัก ค่าเสื่อมราคาสะสม	-	(30,037,841)	(30,037,841)
ราคาตามบัญชี - สุทธิ	23,840,000	220,896,753	244,736,753

13 อสังหาริมทรัพย์เพื่อการลงทุน - สุทธิ (ต่อ)

งบการเงินเฉพาะบริษัท			
	ที่ดิน (บาท)	อาคารและ ส่วนปรับปรุงอาคาร (บาท)	รวม (บาท)
สำหรับปีสิ้นสุดวันที่ 31 ธันวาคม พ.ศ. 2554			
ราคาตามบัญชีต้นปี - สุทธิ	23,840,000	220,896,753	244,736,753
ซื้อสินทรัพย์	-	405,911	405,911
จัดประเภทรายการใหม่	(4,840,000)	-	(4,840,000)
ตัดจำหน่ายสินทรัพย์ - สุทธิ	-	(66,108)	(66,108)
ค่าเสื่อมราคา	-	(9,390,156)	(9,390,156)
ราคาตามบัญชีปลายปี - สุทธิ	19,000,000	211,846,400	230,846,400
ณ วันที่ 31 ธันวาคม พ.ศ. 2554			
ราคาทุน	19,000,000	251,274,397	270,274,397
หัก ค่าเสื่อมราคาสะสม	-	(39,427,997)	(39,427,997)
ราคาตามบัญชี - สุทธิ	19,000,000	211,846,400	230,846,400
สำหรับปีสิ้นสุดวันที่ 31 ธันวาคม พ.ศ. 2555			
ราคาตามบัญชีต้นปี - สุทธิ	19,000,000	211,846,400	230,846,400
ซื้อสินทรัพย์	-	4,009	4,009
จัดประเภทรายการใหม่	-	40,282	40,282
ค่าเสื่อมราคา	-	(9,428,974)	(9,428,974)
ราคาตามบัญชีปลายปี - สุทธิ	19,000,000	202,461,717	221,461,717
ณ วันที่ 31 ธันวาคม พ.ศ. 2555			
ราคาทุน	19,000,000	251,311,640	270,311,640
หัก ค่าเสื่อมราคาสะสม	-	(48,849,923)	(48,849,923)
ราคาตามบัญชี - สุทธิ	19,000,000	202,461,717	221,461,717
ราคายุติธรรม	15,200,000	221,489,232	236,689,232

ค่าเสื่อมราคาจำนวนเงิน 9.4 ล้านบาท (พ.ศ. 2554 : 9.4 ล้านบาท) ได้รวมอยู่ในต้นทุนค่าเช่าและค่าบริการ

มูลค่ายุติธรรมของอสังหาริมทรัพย์เพื่อการลงทุนกำหนดโดยใช้รายงานของผู้ประเมินราคาอิสระ ณ วันที่ 22 สิงหาคม พ.ศ. 2555 จำนวนเงินที่เกี่ยวข้องอสังหาริมทรัพย์เพื่อการลงทุน ที่ได้รับรู้ในกำไรหรือขาดทุน ได้แก่

	งบการเงินรวม		งบการเงินเฉพาะบริษัท	
	2555 (บาท)	2554 (บาท)	2555 (บาท)	2554 (บาท)
รายได้ค่าเช่าและบริการอาคาร	58,012,961	57,221,146	62,745,418	62,030,710
ค่าใช้จ่ายในการดำเนินงานโดยตรงที่เกิดจากอสังหาริมทรัพย์ เพื่อการลงทุนซึ่งก่อให้เกิดรายได้ค่าเช่าสำหรับงวด (อาคารและส่วนปรับปรุงอาคาร)	(55,794,546)	(50,346,959)	(55,794,546)	(50,346,959)
ค่าใช้จ่ายในการดำเนินงานโดยตรงที่เกิดจาก อสังหาริมทรัพย์เพื่อการลงทุนซึ่งไม่ได้ก่อให้เกิด รายได้ค่าเช่าสำหรับงวด (ที่ดิน)	(267,772)	(112,595)	(267,772)	(112,595)
	<u>1,950,643</u>	<u>6,761,592</u>	<u>6,683,100</u>	<u>11,571,156</u>

14 กีดกันอาคารและอุปกรณ์ - สุทธิ

งบการเงินรวม									
	ที่ดิน (บาท)	โรงสูบน้ำ (บาท)	อาคาร (บาท)	ส่วนปรับปรุง อาคารและ อาคารเช่า (บาท)	เครื่องจักรและ อุปกรณ์ (บาท)	อุปกรณ์ สำนักงาน (บาท)	ยานพาหนะ (บาท)	งานระหว่าง ก่อสร้าง (บาท)	รวม (บาท)
ณ วันที่ 1 มกราคม พ.ศ. 2554	349,375,152	547,964,882	514,143,927	212,035,552	6,236,803,845	316,200,208	5,494,263	1,276,383,454	9,458,401,283
	-	(131,104,175)	(106,354,301)	(70,000,831)	(1,374,596,639)	(234,745,684)	(3,775,409)	-	(1,920,577,039)
	349,375,152	416,860,707	407,789,626	142,034,721	4,862,207,206	81,454,524	1,718,854	1,276,383,454	7,537,824,244
สำหรับปีสิ้นสุดวันที่ 31 ธันวาคม พ.ศ. 2554	349,375,152	416,860,707	407,789,626	142,034,721	4,862,207,206	81,454,524	1,718,854	1,276,383,454	7,537,824,244
	53,998,810	632,000	49,000	2,017,233	14,348,147	6,442,633	-	1,043,951,652	1,121,439,475
	191,312	10,774,749	145,649	15,530,970	102,935,336	570,187	-	(130,148,203)	-
	4,840,000	-	-	-	(1,083,149)	(16,376)	-	-	3,740,475
จำนวน/ตัดจำหน่ายสินทรัพย์ - สุทธิ	-	-	(82,684)	(9,471)	(3,416,951)	(70,820)	-	(874,053)	(4,453,979)
	-	-	-	-	(965,259)	(101,965)	(2)	-	(1,267,938)
	-	(15,968,822)	(19,787,827)	(18,992,031)	(182,984,159)	(45,231,297)	(1,607,262)	-	(284,571,398)
	408,405,274	412,298,634	388,113,764	140,380,710	4,791,041,171	43,046,886	111,590	2,189,312,850	8,372,710,879
ณ วันที่ 31 ธันวาคม พ.ศ. 2554	408,405,274	559,371,631	514,255,892	230,123,308	6,340,820,669	318,538,088	5,426,213	2,189,312,850	10,566,253,925
	-	(147,072,997)	(126,142,128)	(89,742,598)	(1,549,779,498)	(275,491,202)	(5,314,623)	-	(2,193,543,046)
	408,405,274	412,298,634	388,113,764	140,380,710	4,791,041,171	43,046,886	111,590	2,189,312,850	8,372,710,879
สำหรับปีสิ้นสุดวันที่ 31 ธันวาคม พ.ศ. 2555	408,405,274	412,298,634	388,113,764	140,380,710	4,791,041,171	43,046,886	111,590	2,189,312,850	8,372,710,879
	-	-	-	1,373,647	30,989,957	5,503,629	-	1,438,494,121	1,476,361,354
	47,032,527	130,827,794	2,871,250	22,088,870	1,710,997,065	22,585,411	-	(1,936,402,917)	-
	-	-	(48,550)	108,061	682,759	(97,190)	-	-	645,080
จำนวน/ตัดจำหน่ายสินทรัพย์ - สุทธิ	-	(525,831)	(1,160,197)	(455,699)	(35,320,251)	(112,243)	(4)	-	(37,574,225)
	-	-	-	200,712	1,087,349	101,965	2	-	1,390,028
	-	(18,555,010)	(19,897,984)	(19,615,611)	(187,774,092)	(24,846,515)	(77,383)	-	(270,766,595)
	455,437,801	524,045,587	369,878,283	144,080,690	6,311,703,958	46,181,943	34,205	1,691,404,054	9,542,766,521
ณ วันที่ 31 ธันวาคม พ.ศ. 2555	455,437,801	689,462,786	513,139,413	250,301,610	8,041,634,036	341,990,860	867,048	1,691,404,054	11,984,237,609
	-	(165,417,199)	(143,261,130)	(106,220,920)	(1,729,930,078)	(295,808,917)	(832,843)	-	(2,441,471,088)
	455,437,801	524,045,587	369,878,283	144,080,690	6,311,703,958	46,181,943	34,205	1,691,354,054	9,542,766,521

ค่าเสื่อมราคาจำนวนเงิน 270.8 ล้านบาท (พ.ศ. 2554 : 284.6 ล้านบาท) จะถูกบันทึกอยู่ในต้นทุนขายจำนวนเงิน 240.7 ล้านบาท (พ.ศ. 2554 : 254.2 ล้านบาท) และค่าใช้จ่ายในการบริหาร
จำนวนเงิน 30.1 ล้านบาท (พ.ศ. 2554 : 30.4 ล้านบาท)

14 กีดกันอาคารและอุปกรณ์ - สุทธิ (ต่อ)

งบการเงินเฉพาะบริษัท										
	ที่ดิน (บาท)	โรงสูบน้ำ (บาท)	อาคาร (บาท)	ส่วนปรับปรุง อาคาร (บาท)	เครื่องจักรและ อุปกรณ์ (บาท)	อุปกรณ์ สำนักงาน (บาท)	ยานพาหนะ (บาท)	งานระหว่าง ก่อสร้าง (บาท)	รวม (บาท)	
ณ วันที่ 1 มกราคม พ.ศ. 2554	ราคาทุน	298,916,311	537,126,428	498,751,154	204,248,530	6,040,559,728	291,976,788	3,882,009	1,275,956,552	9,151,417,500
	หัก ค่าเสื่อมราคาสะสม	-	(127,026,678)	(104,603,925)	(66,256,442)	(1,296,633,155)	(217,115,720)	(2,410,085)	-	(1,814,046,005)
	ราคาตามบัญชี - สุทธิ	298,916,311	410,099,750	394,147,229	137,992,088	4,743,926,573	74,861,068	1,471,924	1,275,956,552	7,337,371,495
	ราคาตามบัญชีต้นปี - สุทธิ	298,916,311	410,099,750	394,147,229	137,992,088	4,743,926,573	74,861,068	1,471,924	1,275,956,552	7,337,371,495
สำหรับปีสิ้นสุดวันที่ 31 ธันวาคม พ.ศ. 2554	ราคาตามบัญชีต้นปี - สุทธิ	298,916,311	410,099,750	394,147,229	137,992,088	4,743,926,573	74,861,068	1,471,924	1,275,956,552	7,337,371,495
	ซื้อสินทรัพย์	53,998,810	632,000	49,000	1,400,739	8,793,872	5,740,495	-	1,039,954,652	1,110,569,568
	โอนสินทรัพย์	-	10,774,749	145,649	12,923,933	101,865,570	14,400	-	(125,724,301)	-
	จัดประเภทรายการใหม่	4,840,000	-	-	-	-	-	-	-	4,840,000
	จำหน่าย/ตัดจำหน่ายสินทรัพย์ - สุทธิ	-	-	(78,414)	(9,471)	(3,412,079)	(32,293)	-	(874,053)	(4,406,310)
ณ วันที่ 31 ธันวาคม พ.ศ. 2554	ราคาตามบัญชีปลายปี - สุทธิ	357,755,121	405,767,465	374,999,595	134,318,873	4,687,978,917	38,471,279	111,586	2,189,312,850	8,188,715,686
	ราคาทุน	357,755,121	548,533,177	498,855,181	218,523,702	6,146,017,756	294,115,051	3,882,009	2,189,312,850	10,256,994,847
	หัก ค่าเสื่อมราคาสะสม	-	(142,765,712)	(123,855,586)	(84,204,829)	(1,458,038,839)	(255,643,772)	(3,770,423)	-	(2,068,279,161)
	ราคาตามบัญชี - สุทธิ	357,755,121	405,767,465	374,999,595	134,318,873	4,687,978,917	38,471,279	111,586	2,189,312,850	8,188,715,686
สำหรับปีสิ้นสุดวันที่ 31 ธันวาคม พ.ศ. 2555	ราคาตามบัญชีต้นปี - สุทธิ	357,755,121	405,767,465	374,999,595	134,318,873	4,687,978,917	38,471,279	111,586	2,189,312,850	8,188,715,686
	ซื้อสินทรัพย์	-	-	-	1,258,618	24,522,283	3,566,804	-	1,223,046,721	1,252,394,426
	โอนสินทรัพย์	47,032,527	130,678,394	2,871,250	21,863,870	1,709,372,065	22,585,411	-	(1,934,403,517)	-
	จัดประเภทรายการใหม่	-	-	(48,550)	105,458	-	(97,190)	-	-	(40,282)
	จำหน่าย/ตัดจำหน่ายสินทรัพย์ - สุทธิ	-	(525,831)	(1,160,197)	(414,251)	(34,911,201)	(71,755)	(2)	-	(37,083,237)
ณ วันที่ 31 ธันวาคม พ.ศ. 2555	ราคาตามบัญชีปลายปี - สุทธิ	404,787,648	517,597,104	357,288,075	138,434,975	6,211,571,102	41,964,165	34,201	1,477,956,054	9,149,633,324
	ราคาทุน	404,787,648	678,474,933	497,750,912	238,192,308	7,835,029,618	317,282,927	572,894	1,477,956,054	11,450,047,294
	หัก ค่าเสื่อมราคาสะสม	-	(160,877,829)	(140,462,837)	(99,757,333)	(1,623,458,516)	(275,318,762)	(538,693)	-	(2,300,413,970)
	ราคาตามบัญชี - สุทธิ	404,787,648	517,597,104	357,288,075	138,434,975	6,211,571,102	41,964,165	34,201	1,477,956,054	9,149,633,324

ค่าเสื่อมราคาจำนวนเงิน 254.3 ล้านบาท (พ.ศ. 2554 : 259.7 ล้านบาท) จะถูกบันทึกอยู่ในต้นทุนขายจำนวนเงิน 226.0 ล้านบาท (พ.ศ. 2554 : 231.2 ล้านบาท) และค่าใช้จ่ายในการบริหารจำนวนเงิน 28.3 ล้านบาท (พ.ศ. 2554 : 28.5ล้านบาท)

14 ที่ดินอาคารและอุปกรณ์ - สุทธิ (ต่อ)

ณ วันที่ 31 ธันวาคม พ.ศ. 2555 กลุ่มบริษัทและบริษัทมียานพาหนะและอุปกรณ์คอมพิวเตอร์ซึ่งได้มาภายใต้สัญญาเช่าการเงิน โดยมีมูลค่าสุทธิตามบัญชีคิดเป็นจำนวนเงิน 2.3 ล้านบาท และ 2.3 ล้านบาท ตามลำดับ (พ.ศ. 2554 : 4.7 ล้านบาท และ 4.7 ล้านบาท ตามลำดับ)

ต้นทุนการกู้ยืมจำนวน 60.2 ล้านบาท (พ.ศ. 2554 : 35.1 ล้านบาท) เกิดจากเงินกู้ยืมที่ยืมมาเฉพาะเพื่อสร้างโครงการวางท่อโครงการหนึ่งและได้บันทึกเป็นต้นทุนของสินทรัพย์รวมอยู่ในการซื้อสินทรัพย์

15 สินทรัพย์ภายใต้สัญญาสัมปทาน - สุทธิ

	งบการเงินรวม		
	สินทรัพย์ภายใต้สัญญาสัมปทาน (บาท)	งานระหว่างก่อสร้าง (บาท)	รวม (บาท)
ณ วันที่ 1 มกราคม พ.ศ. 2554			
ราคาทุน	547,240,021	41,676,161	588,916,182
หัก ค่าเสื่อมราคาสะสม	(141,646,885)	-	(141,646,885)
หัก ค่าเผื่อการด้อยค่าสะสม	(18,190,000)	-	(18,190,000)
ราคาตามบัญชี - สุทธิ	387,403,136	41,676,161	429,079,297
สำหรับปีสิ้นสุดวันที่ 31 ธันวาคม พ.ศ. 2554			
ราคาตามบัญชีต้นปี - สุทธิ	387,403,136	41,676,161	429,079,297
ซื้อสินทรัพย์	11,560,330	75,248,412	86,808,742
โอนสินทรัพย์	76,562,000	(76,562,000)	-
จัดประเภทบัญชีใหม่	1,099,525	-	1,099,525
ตัดจำหน่ายสินทรัพย์ - สุทธิ	(143,994)	-	(143,994)
จัดประเภทเป็นสินทรัพย์ไม่หมุนเวียนที่ถือไว้เพื่อขาย	(33,547,474)	-	(33,547,474)
ค่าเสื่อมราคา	(27,290,578)	-	(27,290,578)
ราคาตามบัญชีปลายปี - สุทธิ	415,642,945	40,362,573	456,005,518
ณ วันที่ 31 ธันวาคม พ.ศ. 2554			
ราคาทุน	562,783,636	40,362,573	603,146,209
หัก ค่าเสื่อมราคาสะสม	(147,140,691)	-	(147,140,691)
ราคาตามบัญชี - สุทธิ	415,642,945	40,362,573	456,005,518
สำหรับปีสิ้นสุดวันที่ 31 ธันวาคม พ.ศ. 2555			
ราคาตามบัญชีต้นปี - สุทธิ	415,642,945	40,362,573	456,005,518
ซื้อสินทรัพย์	18,908,143	21,869,865	40,778,008
โอนสินทรัพย์	53,127,219	(53,809,978)	(682,759)
จัดประเภทจากสินทรัพย์ไม่หมุนเวียนที่ถือไว้เพื่อขาย	33,267,474	-	33,267,474
ตัดจำหน่ายสินทรัพย์ - สุทธิ	(129,792)	-	(129,792)
ขาดทุนจากการด้อยค่า	(4,110,000)	-	(4,110,000)
ค่าเสื่อมราคา	(33,366,055)	-	(33,366,055)
ราคาตามบัญชีปลายปี - สุทธิ	483,339,934	8,422,460	491,762,394
ณ วันที่ 31 ธันวาคม พ.ศ. 2555			
ราคาทุน	707,734,599	8,422,460	716,157,059
หัก ค่าเสื่อมราคาสะสม	(201,814,665)	-	(201,814,665)
หัก ค่าเผื่อการด้อยค่าสะสม	(22,580,000)	-	(22,580,000)
ราคาตามบัญชี - สุทธิ	483,339,934	8,422,460	491,762,394

บริษัท ย่อยมีภาระผูกพันที่จะต้องส่งมอบสินทรัพย์ภายใต้สัญญาสัมปทานให้การประปาส่วนภูมิภาคเมื่อระยะเวลาสัญญาสัมปทานสิ้นสุดลง

ค่าเสื่อมราคาจำนวน 33.4 ล้านบาท (พ.ศ. 2554 : 27.3 ล้านบาท) ได้รวมอยู่ในต้นทุนขายน้ำประปาและต้นทุนบริการ

เมื่อวันที่ 16 กรกฎาคม พ.ศ. 2555 สำนักงานเทศบาลเกาะสีชัง มีหนังสือแจ้งมายังบริษัทเพื่อบอกเลิกสัญญาและให้ส่งมอบกิจการประปาให้กับเทศบาลตำบลเกาะสีชัง โดยอ้างเหตุการณ์ผลิตน้ำประปาไม่ได้มาตรฐานน้ำประปาของการประปาส่วนภูมิภาคตามข้อสัญญา บริษัทได้ส่งหนังสือโต้แย้งการบอกยกเลิกสัญญาไปยังเทศบาลเกาะสีชัง เมื่อวันที่ 27 กรกฎาคม พ.ศ. 2555 โดยระบุว่าการผลิตน้ำประปาได้ตามมาตรฐานพร้อมแนบผลการทดสอบคุณภาพน้ำจากห้องปฏิบัติการ ซึ่งปัจจุบันอยู่ระหว่างการโต้แย้งและยังไม่มีข้อยุติ ทั้งนี้ สินทรัพย์ภายใต้สัญญาสัมปทานที่ใช้ในกิจการประปามอบเกาะสีชังแสดงในงบการเงินรวมมีราคาตามบัญชีสุทธิ ณ วันที่ 31 ธันวาคม พ.ศ. 2555 จำนวน 2.4 ล้านบาท (ราคาทุน 38.4 ล้านบาท)

16 ต้นทุนการได้มาซึ่งสิทธิในสัมปทานรอดัตตบัญญัติ - สุทธิ

	งบการเงินรวม		
	ต้นทุนการได้มาซึ่งสิทธิ ในสัมปทาน รอดัตตบัญญัติ (บาท)	งบระหว่าง ก่อสร้าง (บาท)	รวม (บาท)
ณ วันที่ 1 มกราคม พ.ศ. 2554			
ราคาทุน	635,594,276	10,857,344	646,451,620
หัก ค่าตัดจำหน่ายสะสม	(104,133,810)	-	(104,133,810)
ราคาตามบัญชี - สุทธิ	531,460,466	10,857,344	542,317,810
สำหรับปีสิ้นสุดวันที่ 31 ธันวาคม พ.ศ. 2554			
ราคาตามบัญชีต้นปี - สุทธิ	531,460,466	10,857,344	542,317,810
ซื้อสินทรัพย์	-	26,472,946	26,472,946
ค่าตัดจำหน่าย	(27,017,004)	-	(27,017,004)
ราคาตามบัญชีปลายปี - สุทธิ	504,443,462	37,330,290	541,773,752
ณ วันที่ 31 ธันวาคม พ.ศ. 2554			
ราคาทุน	635,594,276	37,330,290	672,924,566
หัก ค่าตัดจำหน่ายสะสม	(131,150,814)	-	(131,150,814)
ราคาตามบัญชี - สุทธิ	504,443,462	37,330,290	541,773,752
สำหรับปีสิ้นสุดวันที่ 31 ธันวาคม พ.ศ. 2555			
ราคาตามบัญชีต้นปี - สุทธิ	504,443,462	37,330,290	541,773,752
ซื้อสินทรัพย์	-	18,614,435	18,614,435
ค่าตัดจำหน่าย	(28,595,709)	-	(28,595,709)
ราคาตามบัญชีปลายปี - สุทธิ	475,847,753	55,944,725	531,792,478
ณ วันที่ 31 ธันวาคม พ.ศ. 2555			
ราคาทุน	635,594,276	55,944,725	691,539,001
หัก ค่าตัดจำหน่ายสะสม	(159,746,523)	-	(159,746,523)
ราคาตามบัญชี - สุทธิ	475,847,753	55,944,725	531,792,478

ค่าตัดจำหน่ายจำนวน 28.6 ล้านบาท (พ.ศ. 2554 : 27.0 ล้านบาท) ได้รวมอยู่ในต้นทุนขายน้ำประปาและต้นทุนบริการ

17 สินทรัพย์ไม่มีตัวตน - สุทธิ

	งบการเงินรวม		
	ค่าสิทธิในการประกอบกิจการ ภายใต้สัญญาสัมปทาน (บาท)	โปรแกรมคอมพิวเตอร์ (บาท)	รวม (บาท)
ณ วันที่ 1 มกราคม พ.ศ. 2554			
ราคาทุน	201,205,413	-	201,205,413
หัก ค่าตัดจำหน่ายสะสม	(57,306,309)	-	(57,306,309)
ราคาตามบัญชี - สุทธิ	143,899,104	-	143,899,104
สำหรับปีสิ้นสุดวันที่ 31 ธันวาคม พ.ศ. 2554			
ราคาตามบัญชีต้นปี - สุทธิ	143,899,104	-	143,899,104
ซื้อสินทรัพย์	-	34,022,500	34,022,500
ค่าตัดจำหน่าย	(8,348,738)	-	(8,348,738)
ราคาตามบัญชีปลายปี - สุทธิ	135,550,366	34,022,500	169,572,866
ณ วันที่ 31 ธันวาคม พ.ศ. 2554			
ราคาทุน	201,205,413	34,022,500	235,227,913
หัก ค่าตัดจำหน่ายสะสม	(65,655,047)	-	(65,655,047)
ราคาตามบัญชี - สุทธิ	135,550,366	34,022,500	169,572,866
สำหรับปีสิ้นสุดวันที่ 31 ธันวาคม พ.ศ. 2555			
ราคาตามบัญชีต้นปี - สุทธิ	135,550,366	34,022,500	169,572,866
ซื้อสินทรัพย์	-	3,075,508	3,075,508
ค่าตัดจำหน่าย	(8,348,738)	(3,537,488)	(11,886,226)
ราคาตามบัญชีปลายปี - สุทธิ	127,201,628	33,560,520	160,762,148
ณ วันที่ 31 ธันวาคม พ.ศ. 2555			
ราคาทุน	201,205,413	37,098,008	238,303,421
หัก ค่าตัดจำหน่ายสะสม	(74,003,785)	(3,537,488)	(77,541,273)
ราคาตามบัญชี - สุทธิ	127,201,628	33,560,520	160,762,148
ระยะเวลาการตัดจำหน่ายคงเหลือ			
31 ธันวาคม พ.ศ. 2554	16 ปี 3 เดือน	-	
31 ธันวาคม พ.ศ. 2555	15 ปี 3 เดือน	9 ปี 1 เดือน	

ค่าตัดจำหน่ายจำนวน 11.9 ล้านบาท (พ.ศ. 2554 : 8.3 ล้านบาท) จะถูกบันทึกอยู่ในต้นทุนขายจำนวนเงิน 8.3 ล้านบาท (พ.ศ. 2554 : 8.3 ล้านบาท) และค่าใช้จ่ายในการบริหารจำนวนเงิน 3.6 ล้านบาท (พ.ศ. 2554 : ไม่มี)

17 สินทรัพย์ไม่มีตัวตน - สุทธิ (ต่อ)

งบการเงินเฉพาะบริษัท	
	โปรแกรมคอมพิวเตอร์ (บาท)
ณ วันที่ 1 มกราคม พ.ศ. 2554	
ราคาทุน	-
หัก ค่าตัดจำหน่ายสะสม	-
ราคาตามบัญชี - สุทธิ	-
สำหรับปีสิ้นสุดวันที่ 31 ธันวาคม พ.ศ. 2554	
ราคาตามบัญชีต้นปี - สุทธิ	-
ซื้อสินทรัพย์	34,022,500
ค่าตัดจำหน่าย	-
ราคาตามบัญชีปลายปี - สุทธิ	34,022,500
ณ วันที่ 31 ธันวาคม พ.ศ. 2554	
ราคาทุน	34,022,500
หัก ค่าตัดจำหน่ายสะสม	-
ราคาตามบัญชี - สุทธิ	34,022,500
สำหรับปีสิ้นสุดวันที่ 31 ธันวาคม พ.ศ. 2555	
ราคาตามบัญชีต้นปี - สุทธิ	34,022,500
ซื้อสินทรัพย์	3,075,508
ค่าตัดจำหน่าย	(3,537,488)
ราคาตามบัญชีปลายปี - สุทธิ	33,560,520
ณ วันที่ 31 ธันวาคม พ.ศ. 2555	
ราคาทุน	37,098,008
หัก ค่าตัดจำหน่ายสะสม	(3,537,488)
ราคาตามบัญชี - สุทธิ	33,560,520
ระยะเวลาการตัดจำหน่ายคงเหลือ	
31 ธันวาคม พ.ศ. 2554	-
31 ธันวาคม พ.ศ. 2555	9 ปี 1 เดือน

ค่าตัดจำหน่ายจำนวน 3.5 ล้านบาท ได้รวมอยู่ในค่าใช้จ่ายในการบริหารทั้งจำนวน

18 ภาษีเงินได้รอตัดบัญชี

สินทรัพย์และหนี้สินภาษีเงินได้รอการตัดบัญชีสามารถวิเคราะห์ได้ดังนี้

	งบการเงินรวม		งบการเงินเฉพาะบริษัท	
	2555 (บาท)	2554 (บาท)	2555 (บาท)	2554 (บาท)
สินทรัพย์ภาษีเงินได้รอการตัดบัญชี				
สินทรัพย์ภาษีเงินได้รอการตัดบัญชีที่จะใช้ประโยชน์ภายใน 12 เดือน	1,219,586	3,996,503	658,186	327,950
สินทรัพย์ภาษีเงินได้รอการตัดบัญชีที่จะใช้ประโยชน์เกินกว่า 12 เดือน	20,585,434	19,066,100	11,470,359	12,554,127
	21,805,020	23,062,603	12,128,545	12,882,077
หนี้สินภาษีเงินได้รอการตัดบัญชี				
หนี้สินภาษีเงินได้รอการตัดบัญชีที่จะจ่ายชำระภายใน 12 เดือน	1,669,669	1,381	-	-
หนี้สินภาษีเงินได้รอการตัดบัญชีที่จะจ่ายชำระเกินกว่า 12 เดือน	42,989,314	37,913,385	18,118,986	10,231,997
	44,658,983	37,914,766	18,118,986	10,231,997
แสดงในงบแสดงฐานะการเงินได้ดังนี้				
สินทรัพย์ภาษีเงินได้รอตัดบัญชี	9,676,475	12,830,607	-	2,650,080
หนี้สินภาษีเงินได้รอตัดบัญชี	32,530,438	27,682,770	5,990,441	-

การแสดงรายการสินทรัพย์ภาษีเงินได้รอตัดบัญชีและหนี้สินภาษีเงินได้รอตัดบัญชีในงบแสดงฐานะการเงินดังกล่าว เป็นการหักกลบสำหรับรายการภาษีเงินได้ของแต่ละหน่วยภาษีที่ประเมินโดยหน่วยงานจัดเก็บภาษีเดียวกัน

ความเคลื่อนไหวของสินทรัพย์และหนี้สินภาษีเงินได้รอตัดบัญชี มีรายละเอียดดังต่อไปนี้

	งบการเงินรวม					
	ค่าเผื่อหนี้สงสัยจะสูญ (บาท)	ค่าเสื่อมราคาอาคารและอุปกรณ์ (บาท)	การด้อยค่าของสินทรัพย์ (บาท)	ผลประโยชน์พนักงาน (บาท)	รายการอื่น (บาท)	รวม (บาท)
สินทรัพย์ภาษีเงินได้รอตัดบัญชี						
ณ วันที่ 1 มกราคม พ.ศ. 2554	7,017,785	625,984	5,457,000	16,641,074	872,135	30,613,978
รายการที่บันทึกในกำไรขาดทุน	(1,712,995)	(157,013)	(1,208,900)	(3,600,332)	(872,135)	(7,551,375)
ณ วันที่ 31 ธันวาคม พ.ศ. 2554	5,304,790	468,971	4,248,100	13,040,742	-	23,062,603
รายการที่บันทึกในกำไรขาดทุน	(4,940,219)	(766,079)	(430,395)	(283,428)	-	(6,420,121)
รายการที่บันทึกในกำไรขาดทุนเบ็ดเสร็จอื่น	-	-	-	5,162,538	-	5,162,538
ณ วันที่ 31 ธันวาคม พ.ศ. 2555	364,571	(297,108)	3,817,705	17,919,852	-	21,805,020

	งบการเงินรวม			
	ค่าตัดจำหน่าย สินทรัพย์ไม่มีตัวตน (บาท)	หนี้สินตาม สัญญาเช่าการเงิน (บาท)	ค่าเสื่อมราคาอาคาร และอุปกรณ์ (บาท)	รวม (บาท)
หนี้สินภาษีเงินได้รอตัดบัญชี				
ณ วันที่ 1 มกราคม พ.ศ. 2554	43,169,731	115,196	-	43,284,927
รายการที่บันทึกในกำไรขาดทุน	(16,059,658)	(9,563)	10,699,060	(5,370,161)
ณ วันที่ 31 ธันวาคม พ.ศ. 2554	27,110,073	105,633	10,699,060	37,914,766
รายการที่บันทึกในกำไรขาดทุน	(1,669,748)	(138,221)	8,552,186	6,744,217
ณ วันที่ 31 ธันวาคม พ.ศ. 2555	25,440,325	(32,588)	19,251,246	44,658,983

	งบการเงินเฉพาะบริษัท			
	ค่าเผื่อนี้ สงสัยจะสูญ (บาท)	ผลประโยชน์ พนักงาน (บาท)	รายการอื่น (บาท)	รวม (บาท)
สินทรัพย์ภาษีเงินได้รอตัดบัญชี				
ณ วันที่ 1 มกราคม พ.ศ. 2554	7,017,785	9,730,251	858,160	17,606,196
รายการที่บันทึกในกำไรขาดทุน	(1,712,995)	(2,152,964)	(858,160)	(4,724,119)
ณ วันที่ 31 ธันวาคม พ.ศ. 2554	5,304,790	7,577,287	-	12,882,077
รายการที่บันทึกในกำไรขาดทุน	(4,940,219)	(285,157)	-	(5,225,376)
รายการที่บันทึกในกำไรขาดทุนเบ็ดเสร็จ	-	4,471,844	-	4,471,844
ณ วันที่ 31 ธันวาคม พ.ศ. 2555	364,571	11,763,974	-	12,128,545

งบการเงินเฉพาะบริษัท			
	หนี้สินตาม ราคาสัญญาเช่าการเงิน (บาท)	ค่าเสื่อมอาคาร และอุปกรณ์ (บาท)	รวม (บาท)
หนี้สินภาษีเงินได้รอตัดบัญชี			
ณ วันที่ 1 มกราคม พ.ศ. 2554	115,196	-	115,196
รายการที่บันทึกในกำไรขาดทุน	(9,563)	10,126,364	10,116,801
ณ วันที่ 31 ธันวาคม พ.ศ. 2554	105,633	10,126,364	10,231,997
รายการที่บันทึกในกำไรขาดทุน	(138,221)	8,025,210	7,886,989
ณ วันที่ 31 ธันวาคม พ.ศ. 2555	(32,588)	18,151,574	18,118,986

19 สินทรัพย์ไม่หมุนเวียนอื่น

	งบการเงินรวม		งบการเงินเฉพาะบริษัท	
	2555 (บาท)	2554 (บาท)	2555 (บาท)	2554 (บาท)
เงินจ่ายล่วงหน้าค่าก่อสร้าง	522,636,954	154,730,550	516,191,454	154,730,550
ค่าใช้จ่ายจ่ายล่วงหน้า	26,861,892	21,049,630	250,380	80,000
เงินค้ำมัดจำและเงินประกัน	1,950,033	1,947,433	-	-
อื่นๆ	3,991,671	1,212,579	3,579,863	877,722
	555,440,550	178,940,192	520,021,697	155,688,272

20 เงินกู้ยืมระยะสั้นจากสถาบันการเงิน

เงินกู้ยืมระยะสั้นจากสถาบันการเงินมีรายละเอียดดังนี้

	งบการเงินรวม		งบการเงินเฉพาะบริษัท	
	2555 (บาท)	2554 (บาท)	2555 (บาท)	2554 (บาท)
ตัวสัญญาใช้เงิน	111,000,000	33,000,000	-	-
	111,000,000	33,000,000	-	-

ณ วันที่ 31 ธันวาคม พ.ศ. 2555 บริษัทย่อยมีเงินกู้ยืมระยะสั้นเป็นตัวสัญญาใช้เงินประเภทไม่มีหลักประกันกับสถาบันการเงิน
แห่งหนึ่งซึ่งมีกำหนดชำระคืนเมื่อทวงถาม และมีอัตราดอกเบี้ยร้อยละ 3.40 - 3.53 ต่อปี

21 เจ้าหนี้การค้า

	งบการเงินรวม		งบการเงินเฉพาะบริษัท	
	2555 (บาท)	2554 (บาท)	2555 (บาท)	2554 (บาท)
บุคคลภายนอก	142,552,463	98,750,997	100,652,855	68,118,175
กิจการที่เกี่ยวข้องกัน (หมายเหตุ 35.2)	15,008,102	6,913,316	46,890,581	58,982,721
	157,560,565	105,664,313	147,543,436	127,100,896

22 หักสินตามสัญญาเช่าการเงิน

จำนวนเงินขั้นต่ำที่ต้องจ่ายซึ่งบันทึกเป็นหนี้สินตามสัญญาเช่าการเงิน มีดังต่อไปนี้

	งบการเงินรวม		งบการเงินเฉพาะบริษัท	
	2555 (บาท)	2554 (บาท)	2555 (บาท)	2554 (บาท)
ครบกำหนดภายในไม่เกิน 1 ปี	2,050,845	2,415,395	2,050,845	2,415,395
ครบกำหนดเกิน 1 ปีแต่ไม่เกิน 5 ปี	313,459	2,337,400	313,459	2,337,400
	2,364,304	4,752,795	2,364,304	4,752,795
หัก ค่าใช้จ่ายทางการเงินในอนาคตของสัญญาเช่าการเงิน	(39,498)	(45,805)	(39,498)	(45,805)
มูลค่าปัจจุบันของหนี้สินตามสัญญาเช่าการเงิน	2,324,806	4,706,990	2,324,806	4,706,990

มูลค่าปัจจุบันของหนี้สินตามสัญญาเช่าการเงินมีรายละเอียดดังนี้

	งบการเงินรวม		งบการเงินเฉพาะบริษัท	
	2555 (บาท)	2554 (บาท)	2555 (บาท)	2554 (บาท)
ครบกำหนดภายในไม่เกิน 1 ปี (ส่วนหมุนเวียน)	2,023,942	2,382,185	2,023,942	2,382,185
ครบกำหนดเกิน 1 ปีแต่ไม่เกิน 5 ปี (ส่วนไม่หมุนเวียน)	300,864	2,324,805	300,864	2,324,805
	<u>2,324,806</u>	<u>4,706,990</u>	<u>2,324,806</u>	<u>4,706,990</u>

23 เงินกู้ยืมระยะยาวจากสถาบันการเงิน

การเปลี่ยนแปลงของบัญชีเงินกู้ยืมระยะยาวจากสถาบันการเงินในระหว่างปีมีรายละเอียดดังนี้

	งบการเงินรวม		งบการเงินเฉพาะบริษัท	
	2555 (บาท)	2554 (บาท)	2555 (บาท)	2554 (บาท)
ยอดคงเหลือ ณ วันที่ 1 มกราคม	2,946,020,466	2,005,812,526	2,422,500,000	1,454,000,000
บวก กู้เพิ่ม	2,339,970,694	1,488,000,000	1,780,000,000	1,235,000,000
หัก จ่ายคืนเงินกู้	(1,092,020,466)	(547,792,060)	(568,500,000)	(266,500,000)
ยอดคงเหลือ ณ วันที่ 31 ธันวาคม	<u>4,193,970,694</u>	<u>2,946,020,466</u>	<u>3,634,000,000</u>	<u>2,422,500,000</u>

	วงเงินกู้ที่ยังมิได้เบิกใช้			งบการเงินรวม		งบการเงินเฉพาะบริษัท	
	วงเงิน (ล้านบาท)	2555 (ล้านบาท)	2554 (ล้านบาท)	2555 (บาท)	2554 (บาท)	2555 (บาท)	2554 (บาท)
ส่วนของบริษัท							
ก)	1,500.0	-	-	600,000,000	1,000,000,000	600,000,000	1,000,000,000
ข)	1,000.0	-	967.0	320,250,000	16,500,000	320,250,000	16,500,000
ค)	1,700.0	-	294.0	1,593,750,000	1,406,000,000	1,593,750,000	1,406,000,000
ง)	1,520.0	1,064.0	-	456,000,000	-	456,000,000	-
จ)	975.0	496.0	-	479,000,000	-	479,000,000	-
ฉ)	1,215.0	1,030.0	-	185,000,000	-	185,000,000	-
ส่วนของบริษัทย่อย							
ก)	300.0	-	-	-	252,631,578	-	-
ข)	200.0	-	118.0	-	70,888,888	-	-
ค)	270.0	-	70.0	-	200,000,000	-	-
ง)	474.4	15.8	-	458,610,406	-	-	-
จ)	525.6	424.2	-	101,360,288	-	-	-
รวม	<u>9,680.0</u>	<u>3,030.0</u>	<u>1,449.0</u>	<u>4,193,970,694</u>	<u>2,946,020,466</u>	<u>3,634,000,000</u>	<u>2,422,500,000</u>
หัก ส่วนที่ถึงกำหนดชำระภายในหนึ่งปี				<u>(737,690,000)</u>	<u>(620,995,616)</u>	<u>(690,250,000)</u>	<u>(522,750,000)</u>
เงินกู้ยืมระยะยาวจากสถาบันการเงินสุทธิจากส่วนที่ถึงกำหนดชำระภายในหนึ่งปี				<u>3,456,280,694</u>	<u>2,325,024,850</u>	<u>2,943,750,000</u>	<u>1,899,750,000</u>

23 เงินกู้ยืมระยะยาวจากสถาบันการเงิน (ต่อ)

เงินกู้ยืมระยะยาวของบริษัทและบริษัทย่อยที่ได้รับจากสถาบันการเงินมีรายละเอียดดังนี้
เงินกู้ยืมระยะยาวของบริษัท

วงเงินกู้ (ล้านบาท)	วันทำสัญญา	วัตถุประสงค์	ประเภท	ระยะเวลา	อัตราดอกเบี้ย	การชำระคืนเงินต้น	เงื่อนไข
ก) 1,500.0	6 ธันวาคม พ.ศ. 2550	ชำระหนี้เงินกู้	ไม่มีหลักประกัน โดย มีสถานะเท่าเทียมกับ เจ้าหนี้สามัญที่ไม่มี หลักประกันและ ไม่ด้อยสิทธิ	7 ปี	- เดือนที่ 1 ถึง 36 อัตราดอกเบี้ยลอยตัว 4.80 ต่อปี - เดือนที่ 37 ถึง 60 อัตราดอกเบี้ยลอยตัว 1.75 ต่อปี - เดือนที่ 61 ถึง เดือนสุดท้าย อัตราดอกเบี้ยลอยตัว 1.50 ต่อปี เมื่อวันที่ 1 กุมภาพันธ์ พ.ศ. 2554 บริษัทได้มีการแก้ไขเป็น เดือนที่ 37 ถึง เดือนสุดท้ายอัตราดอกเบี้ยลอยตัว THBFIX (3 เดือน) บวก 1.50 ต่อปี	ชำระคืนเงินต้นทุก 6 เดือน รวม 13 งวด โดยเริ่มชำระงวดแรกในเดือนที่ 12 ของสัญญา โดยงวดที่ 1 ถึง งวดที่ 6 ชำระคืนงวดละ 50 ล้านบาท งวดที่ 7 ถึง งวดที่ 11 ชำระคืนงวดละ 200 ล้านบาท งวดที่ 12 ถึง งวดที่ 13 ชำระคืนงวดละ 100 ล้านบาท	บริษัทต้องปฏิบัติตามเงื่อนไขต่างๆ รวมถึงการชำระอัตราส่วนหนี้สินต่อส่วนของผู้ถือหุ้นในอัตราไม่เกิน 2 เท่า และอัตราส่วน DSCR (Debt Service Coverage Ratio) ไม่ต่ำกว่า 1.10 เท่า เป็นต้น
ข) 1,000.0	22 พฤษภาคม พ.ศ. 2552	ลงทุนตามโครงการปรับปรุงระบบท่อส่งน้ำดิบ	ไม่มีหลักประกัน โดยมีสถานะเท่าเทียมกับ เจ้าหนี้สามัญที่ไม่มี หลักประกันและ ไม่ด้อยสิทธิ	7 ปี	- เดือนที่ 1 ถึง 12 อัตราดอกเบี้ยลอยตัว 1.75 ต่อปี - เดือนที่ 13 ถึง 48 อัตราดอกเบี้ยลอยตัว 1.75 ต่อปี - เดือนที่ 49 ถึง เดือนสุดท้าย อัตราดอกเบี้ยเงินกู้ยืมขั้นต่ำ 1.50 ต่อปี เมื่อวันที่ 13 กันยายน พ.ศ. 2553 บริษัทได้มีการแก้ไขเป็นอัตราดอกเบี้ยที่ 1 อัตราดอกเบี้ยลอยตัว 3.45 ต่อปี ปีที่ 2 ถึงปีที่ 3 อัตราดอกเบี้ยลอยตัว THBFIX บวก 1.75 ต่อปี ปีที่ 4 ถึงปีที่ 6 อัตราดอกเบี้ยลอยตัว THBFIX บวก 2.00 ต่อปี	ชำระคืนเงินกู้ทั้งจำนวนพร้อมดอกเบี้ยที่คงค้างชำระ (หากมี) ให้แก่ผู้ให้กู้ภายใน 12 เดือนนับจากวันที่สัญญาเมื่อวันที่ 3 กันยายน พ.ศ. 2553 บริษัทได้มีการแก้ไขการชำระคืนเงินต้นโดยชำระคืนทุกๆ 6 เดือน รวม 10 งวด งวดละ 100 ล้านบาท ชำระงวดแรกในเดือน พฤศจิกายน พ.ศ. 2554 เมื่อวันที่ 29 พฤศจิกายน พ.ศ. 2554 บริษัทได้มีการแก้ไขการชำระคืนเงินต้น โดยชำระคืนเงินต้นที่เบิกไปก่อนวันที่สัญญาฉบับนี้จำนวนเงิน 33 ล้านบาท โดยชำระเงินกู้เป็นงวดรวม 2 งวด งวดละ 16.5 ล้านบาท ชำระงวดแรกในเดือนพฤศจิกายน พ.ศ. 2554 และงวดที่ 2 เดือนพฤษภาคม พ.ศ. 2555 สำหรับเงินกู้ส่วนที่เหลือ เปลี่ยนแปลงเงื่อนไขการชำระคืนเงินต้น เป็นงวด รวม 8 งวด โดยชำระคืนทุกๆ 6 เดือน งวดละเท่าๆ กัน ชำระงวดแรกในเดือนพฤศจิกายน พ.ศ. 2555	บริษัทต้องปฏิบัติตามเงื่อนไขต่างๆ รวมถึงการชำระอัตราส่วนหนี้สินต่อส่วนของผู้ถือหุ้นในอัตราไม่เกิน 2 เท่า และอัตราส่วน DSCR ไม่ต่ำกว่า 1.10 เท่า เป็นต้น

23 เงินกู้ยืมระยะยาวจากสถาบันการเงิน (ต่อ)

เงินกู้ยืมระยะยาวของบริษัท

วงเงินกู้ (ล้านบาท)	วันทำสัญญา	วัตถุประสงค์	ประเภท	ระยะเวลา	อัตราดอกเบี้ย	การชำระคืนเงินต้น	เงื่อนไข
ค) 1,700.0	25 สิงหาคม พ.ศ. 2552	ลงทุนในการก่อสร้างระบบท่อส่งน้ำ	ไม่มีหลักประกัน	10 ปี	- ปีที่ 1 ถึง ปีที่ 4 อัตราดอกเบี้ยคงที่ ร้อยละ 3.50 ต่อปี - ปีที่ 5 ถึง ปีที่ 7 อัตราร้อยละของดอกเบี้ยเงินกู้ยืม ขึ้นต่ำเฉลี่ยลบ 2.25 ต่อปี - ปีที่ 8 ถึง ปีที่ 10 อัตราร้อยละของดอกเบี้ยเงินกู้ยืมขั้นต้นเฉลี่ยลบ 2.00 ต่อปี	ชำระคืนเงินต้นทุก 6 เดือน รวม 16 งวด ทยอยลดเท่าๆ กัน โดยเริ่มชำระงวดแรกในวันสุดท้ายของเดือนที่ 30 นับจากวันเบิกเงินกู้งวดแรก	ไม่มี
ง) 1,520.0	23 พฤษภาคม พ.ศ. 2555	ลงทุนในโครงการพัฒนาระบบเก็บน้ำดิบคลองท่าบมา	ไม่มีหลักประกัน	10 ปี	- ปีที่ 1 ถึง ปีที่ 3 อัตราดอกเบี้ยคงที่ ร้อยละ 4.75 ต่อปี - ปีที่ 4 ถึง ปีที่ 10 อัตราดอกเบี้ยเงินฝากประจำ 6 เดือน บวก ร้อยละ 1.875 ต่อปี (ปัจจุบันอัตราดอกเบี้ยเงินฝากประจำ 6 เดือน เท่ากับร้อยละ 2.60 ต่อปี)	ชำระคืนเงินต้นทุก 6 เดือน รวม 14 งวด โดยเริ่มชำระงวดแรกในเดือนที่ 42 นับจากวันลงนามในสัญญา โดยงวดที่ 1 ถึงงวดที่ 4 งวดละ 100 ล้านบาท และงวดที่ 5 ถึงงวดที่ 14 งวดละ 112 ล้านบาท	บริษัทต้องปฏิบัติตามเงื่อนไขต่างๆ รวมถึงการดำรงอัตราส่วนหนี้สินต่อส่วนของผู้ถือหุ้นในอัตราไม่เกิน 2 เท่า และอัตราส่วน DSCR (Debt Service Coverage Ratio) ไม่ต่ำกว่า 1.10 เท่า เป็นต้น
จ) 975.0	16 กรกฎาคม พ.ศ. 2555	ลงทุนในโครงการระบบสูบน้ำทางพระ	ไม่มีหลักประกัน	10 ปี	- ปีที่ 1 ถึง ปีที่ 3 นับตั้งแต่วันเบิกเงินกู้ครั้งแรก อัตราดอกเบี้ยคงที่ร้อยละ 4.75 ต่อปี ปีที่ 4 เป็นต้นไป คิดอัตราดอกเบี้ยเงินกู้ยืมขั้นต้นที่ธนาคารประกาศใช้ทั่วไป ลบ ด้วยร้อยละ 2.65 ต่อปี	ชำระคืนเงินต้นทุก 6 เดือน รวม 14 งวด โดยเริ่มชำระงวดแรกในวันทำการสุดท้ายของเดือน มิถุนายน 2558 โดยงวดที่ 1 ถึงงวดที่ 8 งวดละ 50 ล้านบาท และงวดที่ 9 ถึงงวดที่ 14 งวดละ 95.83 ล้านบาท	บริษัทต้องปฏิบัติตามเงื่อนไขต่างๆ รวมถึงการดำรงอัตราส่วนหนี้สินต่อส่วนของผู้ถือหุ้นในอัตราไม่เกิน 2 เท่า และอัตราส่วน DSCR (Debt Service Coverage Ratio) ไม่ต่ำกว่า 1.10 เท่า เป็นต้น
ฉ) 1,215.0	21 กันยายน พ.ศ. 2555	ลงทุนในโครงการพัฒนาระบบเก็บน้ำดิบคลองท่าบมา	ไม่มีหลักประกัน	10 ปี	- ปีที่ 1 ถึง ปีที่ 3 อัตราดอกเบี้ยคงที่ ร้อยละ 4.65 ต่อปี - ปีที่ 4 ถึง ปีที่ 10 อัตราดอกเบี้ยเงินฝากประจำ 6 เดือน บวก ร้อยละ 1.875 ต่อปี (ปัจจุบันอัตราดอกเบี้ยเงินฝากประจำ 6 เดือน เท่ากับร้อยละ 2.60 ต่อปี)	ชำระคืนเงินต้นทุก 6 เดือน รวม 11 งวด โดยเริ่มชำระงวดแรกในเดือนที่ 60 นับจากวันลงนามในสัญญา โดยงวดที่ 1 ถึงงวดที่ 4 งวดละ 100 ล้านบาท งวดที่ 5 ถึงงวดที่ 10 งวดละ 116 ล้านบาท และงวดสุดท้าย 119 ล้านบาท	บริษัทต้องปฏิบัติตามเงื่อนไขต่างๆ รวมถึงการดำรงอัตราส่วนหนี้สินต่อส่วนของผู้ถือหุ้นในอัตราไม่เกิน 2 เท่า และอัตราส่วน DSCR (Debt Service Coverage Ratio) ไม่ต่ำกว่า 1.10 เท่า เป็นต้น

23 เงินกู้ยืมระยะยาวจากสถาบันการเงิน (ต่อ)
เงินกู้ยืมระยะยาวของบริษัทย่อย - บริษัท ยูนิเวอร์แซล ยูทิลิตี้ส์ จำกัด

วงเงินกู้ (ล้านบาท)			วันทำสัญญา	วัตถุประสงค์	ประเภท	ระยะเวลา	อัตราดอกเบี้ย	การชำระคืนเงินต้น		เงื่อนไข
ก)	300.0	16 กันยายน พ.ศ. 2552	ชำระคืนเงิน กู้ยืมที่มีอยู่เดิม	ไม่มีหลักประกัน	10 ปี	- ปีที่ 1 ถึง ปีที่ 5 อัตราร้อยละของ ดอกเบี้ยเงินกู้ยืมขั้นต้น 2.25 ต่อปี - ปีที่ 6 เป็นต้นไป อัตราร้อยละของ ดอกเบี้ย เงินกู้ยืมขั้นต้น 2.00 ต่อปี	ชำระคืนเงินต้นทุก 6 เดือน รวม 19 งวด งวดละเท่าๆ กัน โดยเริ่มชำระงวดแรกในวัน ทำการสุดท้ายของเดือนที่ 12 นับแต่วันที่เบิก รับเงินกู้เป็นต้นไปให้เสร็จสิ้นภายใน 10 ปี	บริษัทย่อยต้องปฏิบัติตาม เงื่อนไขต่างๆ รวมถึงการ ดำรงอัตราส่วน DSCR ไม่ ต่ำกว่า 1.25 เท่า เป็นต้น		
ข)	200.0	11 ธันวาคม พ.ศ. 2552	เพื่อลงทุนใน กิจการประปา	ไม่มีหลักประกัน	10 ปี	- ปีที่ 1 ถึง ปีที่ 5 อัตราร้อยละของ ดอกเบี้ยเงินกู้ยืมขั้นต้น 2.25 ต่อปี - ปีที่ 6 เป็นต้นไป อัตราร้อยละของ ดอกเบี้ยเงินกู้ยืมขั้นต้น 2.00 ต่อปี	ชำระคืนเงินต้นทุก 6 เดือน รวม 18 งวด งวดละเท่าๆ กัน โดยเริ่มชำระงวดแรกในวัน ทำการสุดท้ายของเดือนที่ 18 นับแต่วันที่เบิก รับเงินกู้เป็นต้นไปให้เสร็จสิ้นภายใน 10 ปี	บริษัทย่อยต้องปฏิบัติตาม เงื่อนไขต่างๆ รวมถึงการ ดำรงอัตราส่วน DSCR ไม่ ต่ำกว่า 1.10 เท่า เป็นต้น		
ค)	270.0	28 กรกฎาคม พ.ศ. 2554	เพื่อจัดโครงสร้าง เงินกู้ใหม่ และชำระคืนเงิน กู้ยืมที่มีอยู่เดิม	ไม่มีหลักประกัน	5 ปี	- เดือนที่ 1 ถึง เดือนที่ 18 อัตราร้อยละ ของดอกเบี้ยเงินกู้ยืมขั้นต้น 2.35 ต่อปี - ตั้งแต่วันที่ 19 เป็นต้นไป อัตรา ร้อยละของดอกเบี้ยเงินกู้ยืมขั้นต้น 2.25 ต่อปี	ชำระคืนเงินต้นทุก 6 เดือน รวม 9 งวด งวดละเท่าๆ กัน โดยเริ่มชำระงวดแรกในวัน ทำการสุดท้ายของเดือนถัดจากเดือนที่ผู้กู้ เบิกรับเงินกู้เต็มจำนวนเงินกู้หรือวันที่ 31 พฤษภาคม 2555 แล้วแต่ระยะเวลาใดๆ ถึงกำหนดก่อน	บริษัทย่อยต้องปฏิบัติตาม เงื่อนไขต่างๆ รวมถึงการ ดำรงอัตราส่วน D/E ไม่เกิน 2 เท่า และการดำรง อัตราส่วน DSCR ไม่ต่ำกว่า 1.10 เท่า เป็นต้น		
ง)	474.4	21 กันยายน พ.ศ. 2555	ชำระคืนเงินต้น กู้ยืมที่มีอยู่เดิม	ไม่มีหลักประกัน	10 ปี	- ปีที่ 1 ถึง ปีที่ 3 อัตราร้อยละ 4.625 ต่อปี - ปีที่ 4 เป็นต้นไป อัตราร้อยละของ ดอกเบี้ยเงินกู้ยืมขั้นต้น 2.65 ต่อปี	ชำระคืนเงินต้นทุก 6 เดือน รวม 20 งวด งวดละเท่าๆ กัน โดยเริ่มชำระงวดแรกในวัน ทำการสุดท้ายของเดือนที่ 6 นับแต่วันที่ เบิกรับเงินกู้ครั้งแรกเป็นต้นไปให้เสร็จสิ้น ภายใน 10 ปี	บริษัทย่อยต้องปฏิบัติตาม เงื่อนไขต่างๆ รวมถึงการ ดำรงอัตราส่วน D/E ไม่เกิน 2 เท่า และการดำรง อัตราส่วน DSCR ไม่ต่ำกว่า 1.10 เท่า เป็นต้น		
จ)	525.6	21 กันยายน พ.ศ. 2555	เพื่อโครงการ ลงทุน	ไม่มีหลักประกัน	10 ปี	- ปีที่ 1 ถึง ปีที่ 3 อัตราร้อยละ 4.625 ต่อปี - ปีที่ 4 เป็นต้นไป อัตราร้อยละของ ดอกเบี้ย เงินกู้ยืมขั้นต้น 2.25 ต่อปี	ชำระคืนเงินต้นทุก 6 เดือน รวม 17 งวด งวดละเท่าๆ กัน 16 งวด และงวดที่ 17 (งวด สุดท้าย) ชำระหนี้ส่วนที่เหลือทั้งหมด โดยเริ่ม ชำระงวดแรกในวันทำการสุดท้ายของเดือนที่ 24 นับตั้งแต่วันที่เบิกรับเงินกู้ ครึ่งแรกเป็นต้น ไป ให้เสร็จสิ้นภายใน 10 ปี	บริษัทย่อยต้องปฏิบัติตาม เงื่อนไขต่างๆ รวมถึงการ ดำรงอัตราส่วน D/E ไม่เกิน 2 เท่า และการดำรง อัตราส่วน DSCR ไม่ต่ำกว่า 1.10 เท่า เป็นต้น		

24 ค่าใช้จ่ายค้างจ่าย

	งบการเงินรวม		งบการเงินเฉพาะบริษัท	
	2555 (บาท)	2554 (บาท)	2555 (บาท)	2554 (บาท)
โบนัสค้างจ่าย	55,435,823	41,050,693	42,329,000	31,385,374
ค่าตอบแทนโครงการค้างจ่าย	31,902,547	27,736,012	31,902,547	27,736,012
ค่าสาธารณูปโภคค้างจ่าย	4,139,726	3,559,835	-	-
อื่นๆ	28,521,623	10,392,737	18,210,104	2,304,328
	119,999,719	82,739,277	92,441,651	61,425,714

25 การระบุพันธผลประโยชน์พนักงาน

	งบการเงินรวม		งบการเงินเฉพาะบริษัท	
	2555 (บาท)	2554 (บาท)	2555 (บาท)	2554 (บาท)
งบแสดงฐานะการเงิน				
โครงการผลประโยชน์หลังออกจากงาน	86,020,874	64,958,355	56,512,335	37,672,554
ผลประโยชน์ระยะยาวอื่น	3,364,511	-	2,093,656	-
	89,385,385	64,958,355	58,605,991	37,672,554
กำไรหรือขาดทุน				
โครงการผลประโยชน์หลังออกจากงาน	1,550,609	16,271,923	1,143,262	9,591,280
ผลประโยชน์ระยะยาวอื่น	4,538,211	-	2,727,656	-
	6,088,820	16,271,923	3,870,918	9,591,280
กำไรหรือขาดทุนเบ็ดเสร็จจอื่น				
ขาดทุนจากการประมาณการตามหลัก				
คณิตศาสตร์ประกันภัย	25,812,692	-	22,359,221	-

25.1 โครงการผลประโยชน์

จำนวนที่รับรู้ในงบแสดงฐานะการเงิน มีดังนี้

	งบการเงินรวม		งบการเงินเฉพาะบริษัท	
	2555 (บาท)	2554 (บาท)	2555 (บาท)	2554 (บาท)
มูลค่าปัจจุบันของภาระผูกพันโครงการ				
ผลประโยชน์	86,020,874	64,958,355	56,512,335	37,672,554
หนี้สินสุทธิที่รับรู้ในงบแสดงฐานะการเงิน	86,020,874	64,958,355	56,512,335	37,672,554

25.1 โครงการผลประโยชน์ (ต่อ)

รายการเคลื่อนไหวของภาระผูกพันผลประโยชน์พนักงานระหว่างปีมีดังนี้

	งบการเงินรวม		งบการเงินเฉพาะบริษัท	
	2555 (บาท)	2554 (บาท)	2555 (บาท)	2554 (บาท)
ยอดยกมาต้นปี	64,958,355	-	37,672,554	-
รายการปรับปรุงต้นปี	-	56,974,869	-	33,938,791
ต้นทุนบริการปัจจุบัน	7,562,761	13,637,024	3,768,719	8,029,214
ต้นทุนดอกเบี้ย	3,008,467	2,634,899	1,737,102	1,562,066
ผลต่างระหว่างผลประโยชน์ที่จ่ายจริงกับ ประมาณการในอดีต	(9,020,619)	-	(4,362,559)	-
ขาดทุนจากการประมาณการตามหลัก คณิตศาสตร์ประกันภัย	25,812,692	-	22,359,221	-
ผลประโยชน์ที่จ่าย	(6,300,782)	(8,288,437)	(4,662,702)	(5,857,517)
ยอดคงเหลือปลายปี	86,020,874	64,958,355	56,512,335	37,672,554

ค่าใช้จ่ายทั้งหมดที่รับรู้ในกำไรหรือขาดทุนแต่ละรายการมีดังนี้

	งบการเงินรวม		งบการเงินเฉพาะบริษัท	
	2555 (บาท)	2554 (บาท)	2555 (บาท)	2554 (บาท)
ต้นทุนบริการปัจจุบัน	7,562,761	13,637,024	3,768,719	8,029,214
ต้นทุนดอกเบี้ย	3,008,467	2,634,899	1,737,102	1,562,066
ผลต่างระหว่างผลประโยชน์ที่จ่ายจริงกับ ประมาณการในอดีต	(9,020,619)	-	(4,362,559)	-
รวม	1,550,609	16,271,923	1,143,262	9,591,280

ในงบการเงินรวม ค่าใช้จ่ายจำนวน 0.7 ล้านบาท (พ.ศ. 2554 : 4.4 ล้านบาท) และ 0.9 ล้านบาท (พ.ศ. 2554 : 11.9 ล้านบาท) ได้รวมอยู่ในต้นทุนขายและค่าใช้จ่ายในการบริหารตามลำดับ

ในงบการเงินเฉพาะบริษัท ค่าใช้จ่ายจำนวน 0.5 ล้านบาท (พ.ศ. 2554 : 1.3 ล้านบาท) และ 0.6 ล้านบาท (พ.ศ. 2554 : 8.3 ล้านบาท) ได้รวมอยู่ในต้นทุนขายและค่าใช้จ่ายในการบริหารตามลำดับ

สมมติฐานหลักในการประมาณการตามหลักคณิตศาสตร์ประกันภัยมีดังนี้

	2555 (ร้อยละต่อปี)	2554 (ร้อยละต่อปี)
อัตราคิดลด	4.1	4.7
อัตราเงินเฟ้อ	3.5	3.5
อัตราการขึ้นเงินเดือน	5.0 - 10.0	5.0 - 7.0

25.2 ผลประโยชน์ระยะยาวอื่น

จำนวนที่รับรู้ในงบแสดงฐานะการเงิน มีดังนี้

	งบการเงินรวม		งบการเงินเฉพาะบริษัท	
	2555 (บาท)	2554 (บาท)	2555 (บาท)	2554 (บาท)
มูลค่าปัจจุบันของภาระผูกพันผลประโยชน์ระยะยาวอื่น	3,364,511	-	2,093,656	-
หนี้สินสุทธิที่รับรู้ในงบแสดงฐานะการเงิน	3,364,511	-	2,093,656	-

รายการเคลื่อนไหวของภาระผูกพันผลประโยชน์พนักงานระหว่างปีมีดังนี้

	งบการเงินรวม		งบการเงินเฉพาะบริษัท	
	2555 (บาท)	2554 (บาท)	2555 (บาท)	2554 (บาท)
ยอดยกมาต้นปี	-	-	-	-
ต้นทุนบริการปัจจุบัน	4,412,051	970,616	2,650,619	268,616
ต้นทุนดอกเบี้ย	126,160	-	77,037	-
ผลประโยชน์ที่จ่าย	(1,173,700)	(970,616)	(634,000)	(268,616)
ยอดคงเหลือปลายปี	3,364,511	-	2,093,656	-

ค่าใช้จ่ายทั้งหมดที่รับรู้ในกำไรหรือขาดทุนแต่ละรายการมีดังนี้

	งบการเงินรวม		งบการเงินเฉพาะบริษัท	
	2555 (บาท)	2554 (บาท)	2555 (บาท)	2554 (บาท)
ต้นทุนบริการปัจจุบัน	4,412,051	970,616	2,650,619	268,616
ต้นทุนดอกเบี้ย	126,160	-	77,037	-
รวม	4,538,211	970,616	2,727,656	268,616

ในงบการเงินรวม ค่าใช้จ่ายจำนวน 4.5 ล้านบาท (พ.ศ. 2554 : 1.0 ล้านบาท) ได้รวมอยู่ในค่าใช้จ่ายในการบริหาร

ในงบการเงินเฉพาะบริษัท ค่าใช้จ่ายจำนวน 2.7 ล้านบาท (พ.ศ. 2554 : 0.3 ล้านบาท) ได้รวมอยู่ในค่าใช้จ่ายในการบริหาร

สมมติฐานหลักในการประมาณการตามหลักคณิตศาสตร์ประกันภัยมีดังนี้

	2555 (ร้อยละต่อปี)	2554 (ร้อยละต่อปี)
อัตราคิดลด	4.1	-
อัตราการเพิ่มขึ้นของราคาทองคำ	6.0	-

26 หักสินไม่หมุนเวียนอื่น

	งบการเงินรวม		งบการเงินเฉพาะบริษัท	
	2555 (บาท)	2554 (บาท)	2555 (บาท)	2554 (บาท)
เงินประกันผลงาน	182,882,384	151,439,708	157,770,797	129,058,798
เงินประกันการเข้ารับจากกิจการที่เกี่ยวข้องกัน (หมายเหตุ 35.2)	-	-	58,110	805,875
	182,882,384	151,439,708	157,828,907	129,864,673

27 ทุนเรือนหุ้น

	จำนวนหุ้น (บาท)	หุ้นสามัญ (บาท)	ส่วนเกินมูลค่าหุ้น (บาท)	รวม (บาท)
ณ วันที่ 1 มกราคม พ.ศ. 2554	1,663,725,149	1,663,725,149	2,138,522,279	3,802,247,428
การออกหุ้น	-	-	-	-
ณ วันที่ 31 ธันวาคม พ.ศ. 2554	1,663,725,149	1,663,725,149	2,138,522,279	3,802,247,428
การออกหุ้น	-	-	-	-
ณ วันที่ 31 ธันวาคม พ.ศ. 2555	1,663,725,149	1,663,725,149	2,138,522,279	3,802,247,428

หุ้นสามัญจดทะเบียนทั้งหมดมีราคามูลค่าหุ้นละ 1 บาท (พ.ศ. 2554 : 1 บาท) หุ้นทั้งหมดได้ออกและชำระเต็มมูลค่าแล้ว

28 ทุนสำรองตามกฎหมาย

ภายใต้บทบัญญัติของมาตรา 116 แห่งพระราชบัญญัติบริษัทมหาชนจำกัด พ.ศ. 2535 บริษัทต้องจัดสรรกำไรสุทธิประจำปี ส่วนหนึ่งไว้เป็นทุนสำรองไม่น้อยกว่าร้อยละ 5 ของกำไรสุทธิประจำปี หักด้วยยอดขาดทุนสะสมยกมา (ถ้ามี) จนกว่าทุนสำรองนี้ จะมีจำนวนไม่น้อยกว่าร้อยละ 10 ของทุนจดทะเบียน สำรองตามกฎหมายดังกล่าวไม่สามารถนำไปจ่ายเป็นเงินปันผลได้ ณ วันที่ 31 ธันวาคม พ.ศ. 2555 และ พ.ศ. 2554 บริษัทได้จัดสรรทุนสำรองตามกฎหมายไว้ครบถ้วนแล้ว

29 องค์ประกอบอื่นของส่วนของผู้ถือหุ้น

	งบการเงินรวมและงบการเงินเฉพาะบริษัท	
	2555 (บาท)	2554 (บาท)
ณ วันที่ 1 มกราคม	35,152,147	38,549,670
ตัดจำหน่ายทรัพย์สินที่ได้รับโอนจากลูกค้า	(3,397,523)	(3,397,523)
ณ วันที่ 31 ธันวาคม	31,754,624	35,152,147

ทรัพย์สินที่ได้รับโอนจากลูกค้า เป็นระบบท่อส่งน้ำและมาตรวัดน้ำ ซึ่งบริษัทรับโอนจากลูกค้าตั้งแต่ปี พ.ศ. 2540 ตามสัญญา วางท่อส่งน้ำดิบและติดตั้งเป็นผู้ใช้น้ำ บริษัทบันทึกเป็นที่ดิน อาคาร และอุปกรณ์ คู่กับบัญชีทรัพย์สินที่ได้รับโอนจากลูกค้าแสดง ในองค์ประกอบอื่นของส่วนของผู้ถือหุ้นและทยอยรับรู้เป็นรายได้ตลอดอายุการให้ประโยชน์ของสินทรัพย์

30 เงินปันผลจ่าย

เงินปันผลที่ประกาศจ่ายในระหว่างปี มีดังนี้

	อนุมัติโดย	เงินปันผลรวม (ล้านบาท)	เงินปันผลต่อหุ้น (บาท)	วันที่จ่ายเงินปันผล
ปี พ.ศ. 2555				
เงินปันผลสำหรับปี พ.ศ. 2554	ที่ประชุมสามัญผู้ถือหุ้นประจำปี เมื่อวันที่ 29 มีนาคม พ.ศ. 2555	499.1	0.30	24 เมษายน พ.ศ. 2555
เงินปันผลระหว่างกาลจาก ผลการดำเนินงานสำหรับ งวดหกเดือนสิ้นสุดวันที่ 30 มิถุนายน พ.ศ. 2555	ที่ประชุมคณะกรรมการบริษัท เมื่อวันที่ 22 สิงหาคม พ.ศ. 2555	332.7	0.20	21 กันยายน พ.ศ. 2555
		<u>831.8</u>		

	อนุมัติโดย	เงินปันผลรวม (ล้านบาท)	เงินปันผลต่อหุ้น (บาท)	วันที่จ่ายเงินปันผล
ปี พ.ศ. 2554				
เงินปันผลสำหรับปี พ.ศ. 2553	ที่ประชุมสามัญผู้ถือหุ้นประจำปี เมื่อวันที่ 24 มีนาคม พ.ศ. 2554	416.0	0.25	12 เมษายน พ.ศ. 2554
เงินปันผลระหว่างกาลจาก ผลการดำเนินงานสำหรับ งวดหกเดือนสิ้นสุดวันที่ 30 มิถุนายน พ.ศ. 2554	ที่ประชุมคณะกรรมการบริษัท เมื่อวันที่ 22 สิงหาคม พ.ศ. 2554	199.6	0.12	20 กันยายน พ.ศ. 2554
		<u>615.6</u>		

31 รายได้อื่น

	งบการเงินรวม		งบการเงินเฉพาะบริษัท	
	2555 (บาท)	2554 (บาท)	2555 (บาท)	2554 (บาท)
รายได้ดอกเบี้ย	8,292,470	12,352,781	3,056,401	8,733,888
รายได้เงินปันผล (หมายเหตุ 35.1)	25,094,458	18,245,535	72,269,458	43,388,533
อื่นๆ	15,151,154	29,053,889	14,712,091	29,404,097
	<u>48,538,082</u>	<u>59,652,205</u>	<u>90,037,950</u>	<u>81,526,518</u>

32 ค่าใช้จ่ายตามลักษณะ

รายการค่าใช้จ่ายตามลักษณะที่สำคัญได้แก่

	งบการเงินรวม		งบการเงินเฉพาะบริษัท	
	2555 (บาท)	2554 (บาท)	2555 (บาท)	2554 (บาท)
เงินเดือน ค่าแรงและผลประโยชน์อื่นของพนักงาน	263,576,540	254,363,565	155,825,213	149,470,630
ค่าเสื่อมราคาและค่าตัดจำหน่าย	345,085,665	356,011,227	267,319,731	269,049,223
ค่าเช่าจ่าย	63,579,436	57,591,466	52,470,606	45,489,477
วัตถุดิบและวัสดุสิ้นเปลืองใช้ไป	6,807,635	6,924,470	-	-
ค่าไฟฟ้า	443,750,243	348,380,367	398,975,692	303,094,511
ค่าน้ำดิบ	156,374,801	159,418,906	148,663,152	149,256,719
ค่าจ้างและบริการ	284,350,564	255,507,206	46,529,164	39,388,962
ค่าซ่อมบำรุง	95,246,374	84,550,228	59,257,443	42,786,379
ขาดทุนจากการด้อยค่าและลดลงของมูลค่าสินทรัพย์ และสำรองเผื่อนั้นสงสัยจะสูญ	4,110,000	1,195,153	-	915,153
ค่าบริหารกิจการ	-	-	229,277,990	196,389,513
ค่าใช้จ่ายในการพัฒนาคุณภาพชีวิตและสิ่งแวดล้อม	62,217,726	33,555,350	60,631,965	32,230,547
ต้นทุนทางการเงิน	89,990,782	78,476,072	63,474,844	52,417,171
อื่นๆ	306,128,084	241,364,307	263,288,038	202,281,671
	2,121,217,850	1,877,318,317	1,745,713,838	1,482,769,956

33 ภาษีเงินได้

	งบการเงินรวม		งบการเงินเฉพาะบริษัท	
	2555 (บาท)	2554 (บาท)	2555 (บาท)	2554 (บาท)
ภาษีเงินได้งวดปัจจุบัน:				
ภาษีเงินได้งวดปัจจุบันสำหรับกำไรทางภาษี				
สำหรับปี	360,396,245	422,562,165	314,112,591	368,175,254
การปรับปรุงจากงวดก่อน	(9,000,858)	(49,088)	(9,000,858)	586,213
รวมภาษีเงินได้งวดปัจจุบัน	351,395,387	422,513,077	305,111,733	368,761,467
ภาษีเงินได้รอการตัดบัญชี:				
รายการที่เกิดจากผลแตกต่างชั่วคราว	13,164,339	10,388,948	13,112,365	13,580,042
ผลกระทบจากการเปลี่ยนอัตราภาษี	-	(8,207,736)	-	1,260,876
รวมภาษีเงินได้รอการตัดบัญชี	13,164,339	2,181,212	13,112,365	14,840,918
รวมค่าใช้จ่ายภาษีเงินได้	364,559,726	424,694,289	318,224,098	383,602,385

ภาษีเงินได้สำหรับกำไรก่อนหักภาษีของกลุ่มบริษัทมียอดจำนวนเงินที่แตกต่างจากการคำนวณกำไรทางทฤษฎีกับภาษีของประเทศที่บริษัทใหญ่ตั้งอยู่ โดยมีรายละเอียดดังนี้

	งบการเงินรวม		งบการเงินเฉพาะบริษัท	
	2555 (บาท)	2554 (บาท)	2555 (บาท)	2554 (บาท)
กำไรก่อนภาษี	1,604,731,256	1,432,717,251	1,465,071,276	1,292,306,722
ภาษีคำนวณจากอัตราภาษี ร้อยละ 23 (พ.ศ. 2554 : ร้อยละ 30)	369,088,189	429,815,175	336,966,393	387,692,016
ผลกระทบ:				
รายได้ที่ไม่ต้องเสียภาษี	(72,269,455)	(17,173,511)	(72,269,455)	(17,173,511)
ค่าใช้จ่ายที่ไม่สามารถหักภาษี	76,741,850	20,309,449	62,528,018	11,236,791
การปรับปรุงจากงวดก่อน	(9,000,858)	(49,088)	(9,000,858)	586,213
การวัดมูลค่าใหม่เนื่องจากการเปลี่ยนแปลง อัตราภาษี	-	(8,207,736)	-	1,260,876
ภาษีเงินได้ที่บันทึก	364,559,726	424,694,289	318,224,098	383,602,385

อัตราภาษีเงินได้ที่แท้จริงเป็นร้อยละ 21.89 (พ.ศ. 2554 : ร้อยละ 28.49)

เมื่อวันที่ 21 ธันวาคม พ.ศ. 2554 มีพระราชกฤษฎีกาออกตามความในประมวลรัษฎากรว่าด้วยการลดอัตราภาษี กลุ่มบริษัท จึงวัดมูลค่าของภาษีเงินได้รอการตัดบัญชีที่เกี่ยวข้องใหม่ โดยใช้อัตราร้อยละ 23 สำหรับรอบระยะเวลาบัญชี พ.ศ. 2555 และร้อยละ 20 สำหรับรอบระยะเวลาบัญชี พ.ศ. 2556 เป็นต้นไป

ภาษีเงินได้ที่ (ลด)/เพิ่ม ที่เกี่ยวข้องกับองค์ประกอบในกำไรขาดทุนเบ็ดเสร็จอื่นมีดังนี้

	งบการเงินรวม					
	2555			2554		
	ก่อนภาษี (บาท)	ภาษี (ลด)/เพิ่ม (บาท)	หลังภาษี (บาท)	ก่อนภาษี (บาท)	ภาษี (ลด)/เพิ่ม (บาท)	หลังภาษี (บาท)
ขาดทุนตามหลักคณิตศาสตร์ ประกันภัยสำหรับโครงการ ผลประโยชน์พนักงาน	25,812,692	(5,162,538)	20,650,154	-	-	-
กำไรขาดทุนเบ็ดเสร็จอื่น	25,812,692	(5,162,538)	20,650,154	-	-	-
ภาษีเงินได้งวดปัจจุบัน		351,395,387			422,513,077	
ภาษีเงินได้รอการตัดบัญชี		13,164,339			2,181,212	
		364,559,726			424,694,289	

33 ภาษีเงินได้ (ต่อ)

งบการเงินเฉพาะบริษัท						
	2555			2554		
	ก่อนภาษี (บาท)	ภาษี (ลด)/เพิ่ม (บาท)	หลังภาษี (บาท)	ก่อนภาษี (บาท)	ภาษี (ลด)/เพิ่ม (บาท)	หลังภาษี (บาท)
ขาดทุนตามหลักคณิตศาสตร์ ประกันภัยสำหรับโครงการ ผลประโยชน์พนักงาน	22,359,221	(4,471,844)	17,887,377	-	-	-
กำไรขาดทุนเบ็ดเสร็จอื่น	22,359,221	(4,471,844)	17,887,377	-	-	-
ภาษีเงินได้งวดปัจจุบัน		305,111,733			368,761,467	
ภาษีเงินได้รอการตัดบัญชี		13,112,365			14,840,918	
		318,224,098			383,602,385	

34 กำไรต่อหุ้น

กำไรต่อหุ้นขั้นพื้นฐานคำนวณโดยการหารกำไรสุทธิที่เป็นของผู้ถือหุ้นสามัญด้วยจำนวนหุ้นสามัญถัวเฉลี่ยถ่วงน้ำหนักที่ถือโดยบุคคลภายนอกในระหว่างปี

	งบการเงินรวม		งบการเงินเฉพาะบริษัท	
	2555 (บาท)	2554 (บาท)	2555 (บาท)	2554 (บาท)
กำไรสุทธิที่เป็นของผู้ถือหุ้นสามัญ (บาท)	1,239,741,859	1,007,548,762	1,146,847,178	908,704,337
จำนวนหุ้นสามัญถัวเฉลี่ยในระหว่างปี (หุ้น)	1,663,725,149	1,663,725,149	1,663,725,149	1,663,725,149
กำไรต่อหุ้นขั้นพื้นฐาน (บาท)	0.75	0.61	0.69	0.55

กลุ่มบริษัทไม่มีการออกหุ้นสามัญเทียบเท่าปรับลดในระหว่างปี พ.ศ. 2555 และ พ.ศ. 2554 ดังนั้นจึงไม่มีการนำเสนอกำไรต่อหุ้นปรับลด

35 รายการกับบุคคลหรือกิจการที่เกี่ยวข้องกับ

กิจการและบุคคลที่มีความสัมพันธ์กับบริษัท ไม่ว่าจะทางตรงหรือทางอ้อม โดยผ่านกิจการอื่นแห่งหนึ่งหรือมากกว่าหนึ่งแห่ง โดยที่บุคคลหรือกิจการนั้นมีอำนาจควบคุมบริษัท หรือถูกควบคุมโดยบริษัท หรืออยู่ภายใต้การควบคุมเดียวกันกับบริษัท รวมถึงบริษัทที่ดำเนินธุรกิจการลงทุน บริษัทย่อย และบริษัทย่อยในเครือเดียวกัน ถือเป็นกิจการที่เกี่ยวข้องกับบริษัท บริษัทร่วมและบุคคลที่เป็นเจ้าของส่วนได้เสียในสิทธิออกเสียงของบริษัทซึ่งมีอิทธิพลอย่างเป็นสาระสำคัญเหนือกิจการ ผู้บริหารสำคัญรวมทั้งกรรมการและพนักงานของบริษัทตลอดจนสมาชิกในครอบครัวที่ใกล้ชิดกับบุคคลเหล่านั้น กิจการและบุคคลทั้งหมดถือเป็นบุคคลหรือกิจการที่เกี่ยวข้องกับบริษัท

ในการพิจารณาความสัมพันธ์ระหว่างบุคคลหรือกิจการที่เกี่ยวข้องกันซึ่งอาจมีขึ้นได้ต้องคำนึงถึงรายละเอียดของความสัมพันธ์มากกว่ารูปแบบความสัมพันธ์ตามกฎหมาย

บริษัทเป็นบริษัทมหาชนจำกัด โดยมีการประกาศส่วนภูมิภาคเป็นผู้ถือหุ้นรายใหญ่ร้อยละ 40.2

35.1 รายการที่เกิดขึ้นระหว่างปี

	งบการเงินรวม		งบการเงินเฉพาะบริษัท	
	2555 (บาท)	2554 (บาท)	2555 (บาท)	2554 (บาท)
รายได้จากการขายน้ำดิบ				
ผู้ถือหุ้นรายใหญ่				
การนิคมอุตสาหกรรมแห่งประเทศไทย	838,526,052	793,062,227	838,526,052	793,062,227
การประปาส่วนภูมิภาค	717,222,599	589,744,162	717,222,599	589,744,162
บริษัท ผลิตไฟฟ้า จำกัด (มหาชน)	52,807,922	26,548,758	52,807,922	26,548,758
บริษัทย่อย				
บริษัท ยูนิเวอร์แซล ยูทิลิตี้ส์ จำกัด	-	-	152,811,805	120,751,791
	1,608,556,573	1,409,355,147	1,761,368,378	1,530,106,938
รายได้จากการขายน้ำประปา				
ผู้ถือหุ้นรายใหญ่				
การประปาส่วนภูมิภาค	701,421,894	646,357,703	149,314,540	128,996,759
รายได้ค่าเช่าและค่าบริการ				
ผู้ถือหุ้นรายใหญ่				
การประปาส่วนภูมิภาค	77,209,828	79,070,204	-	-
บริษัทย่อย				
บริษัท ยูนิเวอร์แซล ยูทิลิตี้ส์ จำกัด	-	-	4,743,198	4,089,917
บริษัทที่เกี่ยวข้องกันอื่น				
บริษัท เอ็กคอมธรา จำกัด	59,534,141	56,089,553	-	-
	136,743,969	135,159,757	4,743,198	4,089,917
เงินปันผลรับ				
บริษัทย่อย				
บริษัท ยูนิเวอร์แซล ยูทิลิตี้ส์ จำกัด (หมายเหตุ 12)	-	-	47,175,000	25,142,998
บริษัทที่เกี่ยวข้องกันอื่น				
บริษัท เอ็กคอมธรา จำกัด	25,094,458	18,245,535	25,094,458	18,245,535
	25,094,458	18,245,535	72,269,458	43,388,533
รายได้อื่น				
บริษัทย่อย				
บริษัท ยูนิเวอร์แซล ยูทิลิตี้ส์ จำกัด	-	-	5,595,309	5,271,386
ต้นทุนขายและต้นทุนค่าบริการ				
บริษัทย่อย				
บริษัท ยูนิเวอร์แซล ยูทิลิตี้ส์ จำกัด	-	-	285,824,275	245,482,066

รายได้จากการขายน้ำดิบ ใช้ราคาเทียบเคียงกับราคาดตลาด

รายได้จากการขายน้ำประปา รายได้ค่าเช่าและค่าบริการและรายได้อื่น ใช้ราคาที่ตกลงร่วมกันตามทีระบุไว้ในสัญญา

ต้นทุนขายและต้นทุนค่าบริการใช้ราคาที่ตกลงร่วมกันตามทีระบุไว้ในสัญญา

35 รายการกับบุคคลหรือกิจการที่เกี่ยวข้องกัน (ต่อ)

35.2 ยอดคงค้าง ณ วันสิ้นปี

	งบการเงินรวม		งบการเงินเฉพาะบริษัท	
	2555 (บาท)	2554 (บาท)	2555 (บาท)	2554 (บาท)
ลูกหนี้การค้าส่วนที่เรียกเก็บแล้ว				
ผู้ถือหุ้นรายใหญ่				
การประปาส่วนภูมิภาค	114,576,943	111,553,288	114,576,943	94,093,335
การนิคมอุตสาหกรรมแห่งประเทศไทย	73,326,372	70,856,311	73,326,372	70,856,311
บริษัท ผลิตไฟฟ้า จำกัด (มหาชน)	3,492,009	4,211,149	3,492,009	4,211,149
บริษัทย่อย				
บริษัท ยูนิเวอร์แซล ยูทีลิตี้ส์ จำกัด	-	-	14,464,371	11,284,081
บริษัทที่เกี่ยวข้องกันอื่น				
บริษัท เอ็กคอมธรา จำกัด	5,139,582	5,406,310	-	-
	196,534,906	192,027,058	205,859,695	180,444,876
ลูกหนี้ส่วนที่ยังไม่ได้เรียกเก็บ				
ผู้ถือหุ้นรายใหญ่				
การประปาส่วนภูมิภาค	80,097,984	70,742,521	-	-
บริษัทย่อย				
บริษัท ยูนิเวอร์แซล ยูทีลิตี้ส์ จำกัด	-	-	4,786,484	4,155,351
บริษัทที่เกี่ยวข้องกันอื่น				
บริษัท เอ็กคอมธรา จำกัด	4,998,490	4,887,130	-	-
	85,096,474	75,629,651	4,786,484	4,155,351
รายได้ค่างานลดน้ำสูญเสียรอรับชำระ				
ผู้ถือหุ้นรายใหญ่				
การประปาส่วนภูมิภาค				
- ส่วนที่เรียกเก็บแล้ว	153,348	962,415	-	-
- ส่วนที่ยังไม่ได้เรียกเก็บ	7,525,503	9,170,844	-	-
	7,678,851	10,133,259	-	-

รายได้ค่างานลดน้ำสูญเสียรรับชำระ - ส่วนที่เรียกเก็บแล้วสามารถแยกตามอายุหนี้ที่ค้างชำระได้ดังนี้

	งบการเงินรวม		งบการเงินเฉพาะบริษัท	
	2555 (บาท)	2554 (บาท)	2555 (บาท)	2554 (บาท)
ยังไม่ถึงกำหนดชำระ	153,348	816,567	-	-
ค้างชำระไม่เกิน 3 เดือน	-	145,848	-	-
รวมรายได้ค่างานลดน้ำสูญเสียรรับชำระ				
- ส่วนที่เรียกเก็บแล้ว	153,348	962,415	-	-
ลูกหนี้อื่น				
ผู้ถือหุ้นรายใหญ่				
การประปาส่วนภูมิภาค	15,237	10,172	-	-
บริษัทย่อย				
บริษัท ยูนิเวอร์แซล ยูทิลิตี้ส์ จำกัด	-	-	1,362,480	2,104,595
บริษัท อีดับเบิลยู สมาร์ท วอเตอร์ (ระยอง) จำกัด	-	-	400	-
บริษัท อีดับเบิลยู ยูทิลิตี้ส์ จำกัด	-	-	400	-
บริษัท อีดับเบิลยู วอเตอร์ บาลานซ์ (ชลบุรี) จำกัด	-	-	400	-
บริษัท เสมิตยูทิลิตี้ส์ จำกัด	-	-	384,293	-
	15,237	10,172	1,747,973	2,104,595
เจ้าหนี้การค้า				
ผู้ถือหุ้นรายใหญ่				
การประปาส่วนภูมิภาค	15,008,102	6,895,291	709,950	645,681
การนิคมอุตสาหกรรมแห่งประเทศไทย	-	1,333	-	1,333
บริษัทย่อย				
บริษัท เสมิตยูทิลิตี้ส์ จำกัด	-	-	137,496	-
บริษัท ยูนิเวอร์แซล ยูทิลิตี้ส์ จำกัด	-	-	46,043,135	58,335,707
บริษัทที่เกี่ยวข้องกันอื่น				
บริษัท เอ็กคอมธรา จำกัด	-	16,692	-	-
	15,008,102	6,913,316	46,890,581	58,982,721
เงินประกันการเข้ารับ				
(แสดงรวมในหนี้สินไม่หมุนเวียนอื่น)				
บริษัทย่อย				
บริษัท ยูนิเวอร์แซล ยูทิลิตี้ส์ จำกัด	-	-	58,110	805,875

35 รายการกับบุคคลหรือกิจการที่เกี่ยวข้องกัน (ต่อ)

35.3 ค่าตอบแทนผู้บริหารสำคัญ

ค่าตอบแทนผู้บริหารสำคัญประกอบไปด้วยเงินเดือน ค่าเบี้ยประชุม เงินบำเหน็จและผลประโยชน์หลังออกจากงานซึ่งสามารถจำแนกได้ดังนี้

	งบการเงินรวม		งบการเงินเฉพาะบริษัท	
	2555 (บาท)	2554 (บาท)	2555 (บาท)	2554 (บาท)
ผลประโยชน์ระยะสั้น	81,101,715	75,340,678	58,258,466	53,364,596
ผลประโยชน์หลังออกจากงาน	2,630,827	2,484,488	1,795,143	1,703,127
ผลประโยชน์ระยะยาวอื่นๆ	595,995	260,454	241,211	-
	84,328,537	78,085,620	60,294,820	55,067,723

36 ภาระผูกพันและหนี้สินที่อาจเกิดขึ้น

36.1 ภาระผูกพันเกี่ยวกับรายจ่ายฝ่ายทุน

ณ วันที่ 31 ธันวาคม พ.ศ. 2555 กลุ่มบริษัทและบริษัท มีภาระผูกพันเกี่ยวกับโครงการงานก่อสร้างและวางท่อส่งน้ำที่ยังไม่แล้วเสร็จในงบการเงินรวมและงบการเงินเฉพาะบริษัทเป็นจำนวนเงิน 5,538.0 ล้านบาท และ 5,495.6 ล้านบาท ตามลำดับ (พ.ศ. 2554 : 1,177.0 ล้านบาท และ 1,094.5 ล้านบาท ตามลำดับ)

36.2 ภาระผูกพันเกี่ยวกับสัญญาเช่าดำเนินงาน

กลุ่มบริษัทและบริษัทมียอดรวมของจำนวนเงินขั้นต่ำที่ต้องจ่ายในอนาคตตามสัญญาเช่าดำเนินงานที่เกี่ยวข้องกับการเช่ายานพาหนะและอุปกรณ์คอมพิวเตอร์ที่ไม่สามารถยกเลิกได้ ดังนี้

	งบการเงินรวม		งบการเงินเฉพาะบริษัท	
	2555 (บาท)	2554 (บาท)	2555 (บาท)	2554 (บาท)
ภายใน 1 ปี	6.8	11.8	4.3	4.8
1 ถึง 5 ปี	6.2	5.4	4.7	2.7
มากกว่า 5 ปี	4.1	-	-	-
	17.1	17.2	9.0	7.5

36.3 การผูกพันเกี่ยวกับสัญญาซื้อน้ำดิบและน้ำประปาและสัญญาบริการระยะยาว

- 36.3.1 ณ วันที่ 31 ธันวาคม พ.ศ. 2555 และ พ.ศ. 2554 บริษัทมีภาระผูกพันตามสัญญาซื้อน้ำดิบจากกรมชลประทาน ในอัตราที่กำหนดในกฎกระทรวง
- 36.3.2 ณ วันที่ 31 ธันวาคม พ.ศ. 2555 และ พ.ศ. 2554 กลุ่มบริษัทมีภาระผูกพันตามสัญญาซื้อน้ำดิบและน้ำประปา จากบริษัทเอกชน ตามเงื่อนไขและอัตราที่กล่าวไว้ในหมายเหตุประกอบงบการเงินข้อ 39.6 39.7 และข้อ 39.13
- 36.3.3 ณ วันที่ 31 ธันวาคม พ.ศ. 2555 กลุ่มบริษัทและบริษัทมีภาระผูกพันเกี่ยวกับสัญญาบริการที่จะต้องจ่ายในอนาคต จำนวนประมาณ 19.7 ล้านบาท และ 13.4 ล้านบาท ตามลำดับ (พ.ศ. 2554 : 159.5 ล้านบาท และ 7.2 ล้านบาท ตามลำดับ)

36.4 การค้าประกัน

- 36.4.1 ณ วันที่ 31 ธันวาคม พ.ศ. 2555 กลุ่มบริษัทและบริษัทมีหนี้สินที่อาจเกิดขึ้นจากการที่ธนาคารในประเทศออกหนังสือ คำประกันเพื่อการใช้กระแสไฟฟ้ากับการไฟฟ้าส่วนภูมิภาค หนังสือคำประกันเกี่ยวกับการบริหารและดำเนินกิจการ ระบบท่อส่งน้ำสายหลักในภาคตะวันออกเฉียงเหนือกับกระทรวงการคลัง หนังสือคำประกันเพื่อปฏิบัติตามสัญญากับการประปา ส่วนภูมิภาคและกับกรมชลประทาน และหนังสือคำประกันเพื่อประมวลโครงการของบริษัทจำนวนรวมทั้งสิ้น 202.5 ล้านบาท และ 149.4 ล้านบาท ตามลำดับ (พ.ศ. 2554 : จำนวน 281.1 ล้านบาท และ 153.1 ล้านบาท ตามลำดับ)
- 36.4.2 ณ วันที่ 31 ธันวาคม พ.ศ. 2555 และ พ.ศ. 2554 กลุ่มบริษัทมีหนี้สินที่อาจเกิดขึ้นจากการเป็นผู้ค้าประกัน การปฏิบัติตามสัญญาของบริษัทย่อยสามแห่ง ในกรณีธนาคารในประเทศออกหนังสือคำประกันให้แก่บริษัทย่อยภายใน วงเงิน 200 ล้านบาท สำหรับการค้าประกันหม้อแปลงไฟฟ้า คำประกันการผลิตและขายน้ำประปา ประกันสัญญา บันทึกข้อมูลผู้ใช้น้ำ

37 คดีฟ้องร้อง

ณ วันที่ 31 ธันวาคม พ.ศ. 2555 และ พ.ศ. 2554 กลุ่มบริษัทและบริษัทถูกฟ้องร้องเป็นจำเลยในคดีความที่วงเงินฟ้องร้อง มีสาระสำคัญมีดังต่อไปนี้

- 37.1 เมื่อวันที่ 20 ตุลาคม พ.ศ. 2551 บริษัทถูกฟ้องเป็นจำเลยโดยบริษัทแห่งหนึ่งในคดีความทางกฎหมายคดีหมายเลขดำที่ 5930/2551 เกี่ยวกับการผิดสัญญาจ้างเหมาก่อสร้าง โดยบริษัทดังกล่าวได้ฟ้องต่อศาลแพ่งสั่งให้บริษัทชดเชยค่าเสียหายเป็นจำนวนเงิน 40.2 ล้านบาท

ต่อมาเมื่อวันที่ 29 ธันวาคม พ.ศ. 2551 บริษัทเป็นโจทก์ฟ้องกลับบริษัทรายดังกล่าวในคดีความทางกฎหมายและธนาคารพาณิชย์ ในประเทศแห่งหนึ่งในฐานะผู้ค้าประกันการทำงานให้บริษัทดังกล่าว ตามคดีหมายเลขดำที่ 6848/2551 เกี่ยวกับการผิดสัญญา จ้างเหมาก่อสร้างโดยบริษัทได้ฟ้องต่อศาลแพ่งสั่งให้จำเลยทั้งสองรายดังกล่าวร่วมชดเชยค่าเสียหายเป็นจำนวนเงิน 37.4 ล้านบาท

เมื่อวันที่ 26 มกราคม พ.ศ. 2552 ศาลแพ่งได้นัดชี้สองสถานคดีหมายเลขดำที่ 5930/2551 อย่างไรก็ตามทนายความของบริษัท ได้ยื่นคำร้องขอให้ศาลนำคดีหมายเลขดำที่ 6848/2551 รวมกันเนื่องจากเป็นคดีที่เกิดจากข้อเท็จจริงเดียวกัน ศาลพิจารณาแล้ว จึงอนุญาตให้นำคดีมารวมกัน และนัดชี้สองสถานกำหนดแนวทางการพิจารณาคดีและสืบพยานในวันที่ 23 มีนาคม พ.ศ. 2552

เมื่อวันที่ 23 มีนาคม พ.ศ. 2552 ศาลแพ่งได้กำหนดนัดสืบพยานโจทก์ในวันที่ 17 - 19 กุมภาพันธ์ พ.ศ. 2553 และสืบพยาน จำเลย ในวันที่ 23 - 24 กุมภาพันธ์ พ.ศ. 2553

เมื่อวันที่ 30 กรกฎาคม พ.ศ. 2553 ศาลแพ่งมีคำพิพากษาเป็นคดีหมายเลขแดงที่ 3169/2553 และ 3170/2553 สรุปได้ดังนี้

1. ให้คู่กรณีชำระค่าปรับเป็นเงิน 8.8 ล้านบาท และคืนเงินค่าจ้างล่วงหน้าจำนวน 2.1 ล้านบาท รวมทั้งค่าจ้างผู้ควบคุม งานก่อสร้างในช่วงส่งมอบงานล่าช้าเป็นเงิน 0.2 ล้านบาท รวมเป็นจำนวนเงิน 11.1 ล้านบาท ให้แก่บริษัท

37 คดีฟ้องร้อง (ต่อ)

2. ให้บริษัทชำระค่าวงงานที่ 30 และ 31 ตามสัญญาเป็นเงิน 13.0 ล้านบาท ค่าจ้างงานแก้ไขเพิ่มเติมเป็นเงิน 7.0 ล้านบาท คืนเงินประกันผลงานจำนวน 3.8 ล้านบาท รวมเป็นเงิน 23.8 ล้านบาท และให้คืนหนังสือค้ำประกันทั้ง 8 ฉบับให้แก่คู่กรณี
- อย่างไรก็ตาม บริษัทได้มอบหมายทนายความของบริษัทยื่นอุทธรณ์ต่อศาลเมื่อวันที่ 29 ตุลาคม พ.ศ. 2553 ในประเด็นหลัก คือ จำนวนเงินค่าปรับและค่าจ้างงานแก้ไขเพิ่มเติม ทั้งนี้เพื่อรักษาประโยชน์ของบริษัท
- อนึ่งบริษัทได้บันทึกหนี้สินไว้ในงบการเงินจำนวน 16.8 ล้านบาท สำหรับค่าวงงานก่อสร้างและเงินประกันผลงาน โดยยังมิได้บันทึกส่วนค่าจ้างงานแก้ไขเพิ่มเติมจำนวน 7.0 ล้านบาท ซึ่งยังไม่มีข้อยุติ
- 37.2 เมื่อวันที่ 13 มิถุนายน พ.ศ. 2554 บริษัทถูกฟ้องเป็นจำเลยโดยอดีตพนักงานของบริษัท ในคดีความทางกฎหมายแรงงาน คดีหมายเลขดำที่ 1887/2554 เกี่ยวกับการพ้นสภาพการเป็นพนักงานบริษัท โดยโจทก์ได้ฟ้องต่อศาลแรงงานกลางให้บริษัทชดเชยความเสียหายเป็นจำนวนเงิน 32.5 ล้านบาท ต่อมา เมื่อวันที่ 1 มิถุนายน พ.ศ. 2555 ศาลได้มีคำพิพากษาตามสัญญาประนีประนอมยอมความให้จำเลยจ่ายเงินช่วยเหลือ 4.4 ล้านบาท และทั้งสองฝ่ายไม่ติดใจเรียกร้องใดๆ ต่อกันอีก คดีจึงถือเป็นที่สุด
- 37.3 เมื่อวันที่ 27 มิถุนายน พ.ศ. 2554 บริษัทถูกฟ้องเป็นจำเลยร่วมกับบริษัทเอกชนแห่งหนึ่ง ในคดีความแพ่งหมายเลขดำที่ 722/2554 โดยการรถไฟแห่งประเทศไทย เกี่ยวกับการเรียกค่าเสียหายกรณีมีการพังทลายของดินในเนื้อที่ของการรถไฟที่เกิดจากการขุดบ่อน้ำดิบเพื่อใช้ในโครงการสูบน้ำในจังหวัดชลบุรี โดยโจทก์ได้ฟ้องต่อศาลจังหวัดชลบุรีให้บริษัทและบริษัทเอกชนดังกล่าวชดเชยความเสียหายเป็นจำนวนเงิน 12.9 ล้านบาท ซึ่งบริษัทได้ต่อสู้คดีว่า บริษัทมิได้เป็นผู้ร่วมดำเนินการโครงการสูบน้ำ แต่เป็นเพียง ผู้ซื้อน้ำดิบจากบริษัทเอกชนดังกล่าวเท่านั้น ต่อมาเมื่อวันที่ 19 กรกฎาคม พ.ศ. 2555 ศาลพิพากษายกฟ้องบริษัทและให้บริษัทเอกชนดังกล่าวรับผิดชอบต่อการรถไฟแห่งประเทศไทยตามฟ้อง
- 37.4 เมื่อวันที่ 14 มีนาคม พ.ศ. 2549 บริษัท ยูนิเวอร์แซล ยูทิลิตี้ส์ จำกัด ซึ่งเป็นบริษัทย่อยถูกฟ้องเป็นจำเลยร่วมกับการประปาส่วนภูมิภาคในคดีพิพาทเกี่ยวกับการที่หน่วยงานทางปกครองหรือเจ้าหน้าที่ของรัฐกระทำการโดยไม่ชอบด้วยกฎหมาย ซึ่งโจทก์ได้ร้องขอต่อศาลปกครองให้เพิกถอนกระบวนการคัดเลือกเอกชนให้ผลิตน้ำประปาเพื่อขายให้แก่การประปาส่วนภูมิภาคในพื้นที่ของสำนักงานประปาระยอง และเมื่อวันที่ 16 มีนาคม พ.ศ. 2550 ศาลปกครองจังหวัดระยองได้มีคำพิพากษาให้เพิกถอนกระบวนการคัดเลือกเอกชนให้ผลิตน้ำประปาเพื่อขายให้สำนักงานประปาระยองตามที่โจทก์ร้องขอ นอกจากนี้ยังเพิกถอนสัญญาให้เอกชนผลิตน้ำประปาเพื่อขายให้แก่การประปาที่สำนักงานประปาระยอง ซึ่งเป็นผลจากกระบวนการคัดเลือกที่ไม่ชอบด้วยกฎหมาย อย่างไรก็ตาม การประปาส่วนภูมิภาคและบริษัทย่อยได้มีการยื่นอุทธรณ์ต่อศาลปกครองระยองเมื่อวันที่ 12 เมษายน พ.ศ. 2550 และศาลปกครองจังหวัดระยองมีคำสั่งรับอุทธรณ์ พร้อมทั้งส่งคำอุทธรณ์ให้ศาลปกครองสูงสุด โดยที่ตุลาการเจ้าของสำนวนได้มีคำสั่งกำหนดให้วันที่ 22 มิถุนายน พ.ศ. 2555 เป็นวันสิ้นสุดการแสวงหาข้อเท็จจริง และเมื่อวันที่ 27 พฤศจิกายน พ.ศ. 2555 ตุลาการเจ้าของสำนวนได้สรุปข้อเท็จจริงและประเด็นของคดี โดยมีความเห็นว่าโจทก์ไม่มีอำนาจยื่นฟ้องคดีเนื่องจากไม่ใช่ผู้ได้รับผลกระทบหรือเดือดร้อนเสียหายจากการคัดเลือกเอกชนให้ผลิตน้ำประปา ดังนั้นจึงมีความเห็นให้องค์คณะพิจารณาพิพากษากลับคำพิพากษาศาลปกครองระยอง อย่างไรก็ตามหากมีการยกเลิกสัญญาเป็นฝ่ายบริหารของบริษัทย่อยเชื่อว่าบริษัทย่อยจะไม่ได้รับความเสียหายจากการยกเลิกสัญญาเนื่องจากกรณีที่มีการยกเลิกสัญญา การประปาส่วนภูมิภาคจะต้องจ่ายเงินชดเชยต้นทุนการก่อสร้างและปรับปรุงระบบประปาและค่าใช้จ่ายอื่นที่บริษัทย่อยได้จ่ายไป ดังนั้นบริษัทย่อยจึงไม่มีการบันทึกประมาณการหนี้สินในงบการเงิน

38 คำตอบแทนโครงการ

หน่วยงานรัฐแห่งหนึ่งอยู่ระหว่างการพิจารณาการจัดให้บริษัท เช่า/บริหาร และการปรับอัตราผลตอบแทนในโครงการท่อส่งน้ำ 2 โครงการ (“โครงการฯ”) ตามหนังสือที่ออกโดยหน่วยงานของรัฐดังกล่าวซึ่งกำหนดให้บริษัทต้องจ่ายค่าตอบแทนในโครงการฯ ให้กับหน่วยงานของรัฐในเบื้องต้นเป็นอัตราร้อยละของรายได้จากการขายน้ำดิบในโครงการฯ ตั้งแต่ปีที่เริ่มเข้าดำเนินการ (ปี พ.ศ. 2541) และหากการพิจารณาได้ข้อยุติในอัตราที่มากกว่าอัตราที่บริษัทได้ชำระค่าตอบแทนไว้แล้ว บริษัทจะต้องยินยอมชำระเพิ่มเติมจนครบถ้วนในครั้งเดียว หรือหากได้ข้อยุติในอัตราที่ต่ำกว่า หน่วยงานรัฐดังกล่าวยินยอมคืนส่วนที่ชำระไว้เกิน โดยการหักกลบลบหนี้กับผลประโยชน์ตอบแทนในปีต่อไป

เมื่อวันที่ 8 มกราคม พ.ศ. 2553 หน่วยงานรัฐดังกล่าวได้มีหนังสือถึงบริษัทแจ้งว่า การดำเนินการจัดให้บริษัท เข้า/บริหาร โครงการฯ ข้างต้น รวมทั้งการกำหนดผลประโยชน์ตอบแทนดังกล่าว ต้องดำเนินการตามพระราชบัญญัติว่าด้วยการให้เอกชน เข้าร่วมงานหรือดำเนินการในกิจการของรัฐ พ.ศ. 2535 โดยคณะกรรมการตามมาตรา 13 มีอำนาจหน้าที่ในการพิจารณากำหนด อัตราค่าตอบแทนและเจรจาต่อรองผลประโยชน์ตอบแทนกับบริษัท และเมื่อวันที่ 9 พฤษภาคม พ.ศ. 2554 คณะกรรมการ ตามมาตรา 13 ได้มีมติเห็นชอบให้บริษัทเข้าทอส่งน้ำโดยไม่ต้องใช้วิธีประมูล และได้นำเสนอให้คณะรัฐมนตรีเพื่อพิจารณาอนุมัติ หลังจากนั้นจึงจะพิจารณากำหนดอัตราค่าตอบแทนเพื่อให้คณะรัฐมนตรีอนุมัติต่อไป โดยยังไม่มีความคืบหน้าที่สำคัญในปี พ.ศ. 2555

39 สัญญาที่สำคัญ

บริษัทและบริษัทย่อยมีสัญญาที่สำคัญ นอกเหนือจากสัญญาอื่นๆ ตามที่ได้กล่าวไว้แล้วในหมายเหตุประกอบงบการเงินที่เกี่ยวข้อง ดังต่อไปนี้

บริษัท

- 39.1 เมื่อวันที่ 26 ธันวาคม พ.ศ. 2536 บริษัทได้ทำสัญญาการบริหารและการดำเนินกิจการระบบทอส่งน้ำสายหลักในภาคตะวันออก กับกระทรวงการคลัง เป็นระยะเวลา 30 ปี นับตั้งแต่วันที่ 1 มกราคม พ.ศ. 2537 ถึงวันที่ 30 กันยายน พ.ศ. 2566 โดยบริษัท ตกลงจะจ่ายผลประโยชน์ตอบแทนขั้นต่ำให้กระทรวงการคลังในอัตรา 2 ล้านบาทต่อปี หรือในปีใดเมื่อบริษัทมียอดขายน้ำดิบ เกินกว่า 200 ล้านบาท บริษัทจะจ่ายผลประโยชน์ตอบแทนให้ในอัตราร้อยละ 1 ของยอดขายน้ำดิบจากอ่างเก็บน้ำหนองค้อ และดอกกราย นอกเหนือจากผลประโยชน์ตอบแทนดังกล่าวแล้ว หากในปีใดบริษัทมีผลตอบแทนต่อส่วนของผู้ถือหุ้น (Return on equity) ในอัตรากว่าร้อยละ 20 บริษัทฯ จะจ่ายผลตอบแทนให้กับกระทรวงการคลังเพิ่มอีกในอัตราร้อยละ 15 ของ ส่วนที่เกินกว่าร้อยละ 20 ทั้งนี้อัตราผลประโยชน์ตอบแทนรวมจะต้องไม่เกินร้อยละ 6 ของมูลค่าที่แท้จริงของสินทรัพย์ ที่บริษัทเช่าจากกระทรวงการคลังที่ได้มีการประเมินตามระยะเวลา
- 39.2 เมื่อวันที่ 15 พฤศจิกายน พ.ศ. 2543 บริษัทได้ทำสัญญาจ้างบริหารกิจการประปาสดหีบของการประปาส่วนภูมิภาคกับบริษัท ยูนิเวอร์แซล ยูทิลิตี้ส์ จำกัด (“บริษัทย่อย”) เป็นระยะเวลา 10 ปี โดยบริษัทจะต้องจ่ายค่าจ้างบริหารจากยอดรายได้หลังหัก ค่าสิทธิและค่าใช้จ่ายที่เกี่ยวข้องตามที่กำหนดในสัญญา นอกจากนี้ บริษัทจะได้รับส่วนแบ่งกำไรจากบริษัทย่อยตามเงื่อนไข ที่กำหนดในสัญญา ต่อมาในวันที่ 18 ตุลาคม พ.ศ. 2547 บริษัทได้เข้าทำการแก้ไขสัญญาดังกล่าวโดยตกลงให้บริษัทย่อยขยาย การลงทุนไปยังสำนักงานประปาพัทยา และขยายระยะเวลาบริหารกิจการประปาสดหีบเป็นระยะเวลา 30 ปี นับตั้งแต่วันที่ 1 มีนาคม พ.ศ. 2544 แต่ต้องไม่เกินระยะเวลาตามสัญญาให้สิทธิเข้าบริหารและดำเนินกิจการระบบประปาสดหีบระหว่าง การประปาส่วนภูมิภาคและบริษัท
- 39.3 เมื่อวันที่ 28 พฤศจิกายน พ.ศ. 2543 บริษัทได้ทำสัญญากับบริษัท ยูนิเวอร์แซล ยูทิลิตี้ส์ จำกัด (“บริษัทย่อย”) เพื่อดำเนินกิจการ ประปาเทศบาลตำบลเกาะสีชัง เป็นระยะเวลา 15 ปี นับจากวันที่เริ่มซื้อขายน้ำประปา และกำหนดให้บริษัทย่อยดำเนินการ ก่อสร้างและติดตั้งระบบน้ำประปารวมทั้งบำรุงรักษาระบบน้ำประปาให้สามารถใช้งานตามปกติได้ดีอีกอย่างน้อย 5 ปี หลังสิ้นสุดอายุของสัญญา นอกจากนี้บริษัทย่อยจะต้องโอนทรัพย์สินที่ได้ลงทุนทั้งหมดให้แก่บริษัทและ/หรือเทศบาลตำบลเกาะสีชัง เมื่อครบอายุสัญญาดำเนินการกิจการประปาหรือสัญญาจ้างบริหารกิจการประปาแล้วแต่สัญญาใดจะสิ้นสุดก่อน โดยบริษัทย่อยตกลง จะจ่ายค่าผลประโยชน์ตอบแทนในการเข้าดำเนินการให้แก่เทศบาลตำบลเกาะสีชังและบริษัทตามอัตราที่กำหนดไว้ในสัญญา
- 39.4 เมื่อวันที่ 11 พฤษภาคม พ.ศ. 2547 บริษัทได้ทำสัญญากับบริษัท ยูนิเวอร์แซลยูทิลิตี้ส์ จำกัด (“บริษัทย่อย”) เพื่อดำเนินกิจการ ระบบประปาบ่อวินเป็นระยะเวลา 25 ปี นับตั้งแต่วันที่บริษัทย่อยลงทุนก่อสร้างระบบประปาบ่อวินแล้วเสร็จและได้รับ ความเห็นชอบจากบริษัทให้เริ่มจ่ายน้ำในเชิงพาณิชย์ (วันที่ 11 มีนาคม พ.ศ. 2548) โดยบริษัทย่อยต้องจัดหาที่ดินและก่อสร้าง ระบบผลิตน้ำประปาให้เพียงพอตลอดอายุสัญญา และโอนทรัพย์สินที่ได้ลงทุนทั้งหมดมอบให้แก่บริษัท และ/หรือเทศบาล

39 สัญญาที่สำคัญ (ต่อ)

เมื่อครบอายุสัญญาดำเนินการประปา หรือสัญญาจ้างบริหารกิจการประปา แล้วแต่สัญญาใดจะสิ้นสุดก่อน โดยบริษัทต้องจ่ายค่าจ้างในการบริหารกิจการประปาปอวินเป็นรายปีที่อัตราร้อยละที่กำหนดไว้ในสัญญาของยอดรายได้ค่าน้ำประปาและค่าบริการรายเดือนเฉพาะส่วนที่สามารถเรียกชำระจากผู้ใช้น้ำได้

ต่อมาเมื่อวันที่ 5 สิงหาคม พ.ศ. 2548 บริษัทได้ทำสัญญาให้สิทธิเช่าบริหารและดำเนินการประปาองค์การบริหารส่วนตำบล (อบต.) ปอวิน กับองค์การบริหารส่วนตำบลปอวิน บริษัทจึงได้ทำสัญญากับบริษัทย่อยเพื่อดำเนินกิจการระบบประปาปอวิน ฉบับใหม่ ลงวันที่ 14 กรกฎาคม พ.ศ. 2549 โดยยกเลิกสัญญาฉบับลงวันที่ 11 พฤษภาคม พ.ศ. 2547

- 39.5 เมื่อวันที่ 7 กรกฎาคม พ.ศ. 2547 บริษัท ได้ทำสัญญากับบริษัท ยูนิเวอร์แซล ยูทิลิตี้ส์ จำกัด (“บริษัทย่อย”) เพื่อการผลิตและขายน้ำประปา เพื่อสำนักงานประปาเกาะสมุย เป็นระยะเวลา 15 ปี นับจากวันเริ่มส่งมอบน้ำประปา (วันที่ 12 พฤษภาคม พ.ศ. 2548) โดยบริษัทย่อยจะต้องก่อสร้างระบบผลิตน้ำประปาแบบ Reverse Osmosis โดยมีท่อส่งน้ำไปยังระบบท่อจ่ายน้ำประปาของผู้ซื้อในบริเวณที่กำหนด และมีท่อส่งน้ำไปยังระบบท่อจ่ายน้ำประปาของการประปาสวนภูมิภาค และขายน้ำประปาที่ผลิตโดยระบบดังกล่าว
- 39.6 เมื่อวันที่ 13 ธันวาคม พ.ศ. 2550 บริษัทได้ทำสัญญาซื้อน้ำดิบกับบริษัทเอกชนแห่งหนึ่ง เพื่อจัดซื้อน้ำดิบโดยมีกำหนดระยะเวลาการซื้อน้ำดิบเป็นระยะเวลา 10 ปี ในปริมาณขั้นต่ำปีละ 10 ล้านลูกบาศก์เมตร

บริษัทย่อย

- 39.7 บริษัทประปาฉะเชิงเทรา จำกัด ได้ทำสัญญารับสัมปทานกับการประปาสวนภูมิภาคเพื่อดำเนินการผลิตและจำหน่ายน้ำประปา ให้แก่การประปาสวนภูมิภาคที่สำนักงานการประปาฉะเชิงเทรา จังหวัดฉะเชิงเทรา ตามสัญญาลงวันที่ 9 พฤศจิกายน พ.ศ. 2543 มีกำหนดระยะเวลา 25 ปี นับตั้งแต่วันที่เริ่มซื้อขายน้ำประปา (วันที่ 1 เมษายน พ.ศ. 2546)
- 39.8 บริษัทประปาบางปะกง จำกัด ได้ทำสัญญารับสัมปทานกับการประปาสวนภูมิภาคเพื่อดำเนินการผลิตและจำหน่ายน้ำประปา ให้แก่การประปาสวนภูมิภาคที่สำนักงานการประปาบางปะกง จังหวัดฉะเชิงเทรา ตามสัญญาลงวันที่ 9 พฤศจิกายน พ.ศ. 2543 มีกำหนดระยะเวลา 25 ปี นับตั้งแต่วันที่เริ่มซื้อขายน้ำประปา (วันที่ 1 เมษายน พ.ศ. 2546)
- 39.9 บริษัท ประปานครสวรรค์ จำกัด ได้ทำสัญญารับสัมปทานกับการประปาสวนภูมิภาคเพื่อดำเนินการผลิตและจำหน่ายน้ำประปา ให้แก่การประปาสวนภูมิภาคที่สำนักงานการประปานครสวรรค์ จังหวัดนครสวรรค์ ตามสัญญาลงวันที่ 7 พฤศจิกายน พ.ศ. 2543 มีกำหนดระยะเวลา 25 ปี นับตั้งแต่วันที่เริ่มซื้อขายน้ำประปา (วันที่ 1 มีนาคม พ.ศ. 2546)
- 39.10 บริษัท ประปาฉะเชิงเทรา จำกัด และบริษัท ประปาบางปะกง จำกัด ได้ทำสัญญาความชำนาญทางวิชาการกับ Australian Water Technologies PTY Limited แห่งประเทศออสเตรเลีย ตามสัญญาลงวันที่ 1 ธันวาคม พ.ศ. 2543 และบริษัทดังกล่าวได้โอนสิทธิเรียกร้องตามสัญญาให้บริษัท เอดับบลิวที อินเทอร์เน็ตชั่นแนล (ประเทศไทย) จำกัด (“AWT”) เมื่อวันที่ 15 ตุลาคม พ.ศ. 2545 ทั้งนี้ บริษัทคู่สัญญาตกลงที่จะให้ชื่อของบริษัทคู่สัญญาในการอ้างอิงและให้ความช่วยเหลือทางด้านความชำนาญทางวิชาการในการดำเนินงานตามสัญญาสัมปทาน โดยบริษัทย่อยตกลงที่จะจ่ายค่าบริการตามอัตราที่กำหนดไว้ในสัญญา เพื่อเป็นการตอบแทนการให้บริการดังกล่าวต่อมาบริษัท Sydney Water Corporation ซึ่งเป็นบริษัทใหญ่ของบริษัท AWT มีความประสงค์จะเลิกกิจการบริษัท AWT และได้มีหนังสือรับรองให้กับบริษัทย่อยทั้งสองแห่งว่าจะรับช่วงการให้บริการต่างๆ ตามเงื่อนไขสัญญาเดิมดังกล่าวต่อไป คณะกรรมการบริษัทย่อยพิจารณาแล้วเห็นควรรับเงื่อนไขดังกล่าว โดยขอเจรจาลดหย่อนค่าตอบแทนดังกล่าวลงจากมูลค่าปัจจุบันที่คาดว่าจะต้องจ่ายในอนาคตจำนวน 52.4 ล้านบาท เป็นการจ่ายค่าตอบแทนล่วงหน้าครั้งเดียวให้กับบริษัท AWT จำนวนไม่เกิน 18.0 ล้านบาทแทน ซึ่งผลการเจรจาเป็นประโยชน์กับบริษัทย่อยในการลดค่าใช้จ่ายดังกล่าว คณะกรรมการบริษัทย่อยจึงมีมติอนุมัติยกเลิกสัญญาฉบับนี้ เมื่อวันที่ 18 มกราคม พ.ศ. 2554 บริษัทย่อยได้บันทึกจำนวนเงินที่จ่ายดังกล่าวเป็นค่าใช้จ่ายยอดตัดบัญชีแสดงรวมในสินทรัพย์ไม่หมุนเวียนอื่นในงบการเงินรวม
- 39.11 เมื่อวันที่ 15 มีนาคม พ.ศ. 2553 บริษัท ยูนิเวอร์แซล ยูทิลิตี้ส์ จำกัด ได้ทำสัญญาจ้างผลิตน้ำประปาและบำรุงรักษาระบบผลิตน้ำประปาและท่อส่งน้ำประปาของโรงงานผลิตน้ำประปาหลักเมือง จังหวัดราชบุรี และโรงงานผลิตน้ำประปาแพงพวย

จังหวัดสมุทรสงคราม กับบริษัท เอ็กคอมธรา จำกัด ซึ่งเป็นกิจการที่เกี่ยวข้องกัน เป็นระยะเวลา 3 ปี นับตั้งแต่วันที่ 7 เมษายน พ.ศ. 2553 ครบกำหนดสัญญาวันที่ 7 เมษายน พ.ศ. 2556

- 39.12 เมื่อวันที่ 14 มีนาคม พ.ศ. 2549 บริษัท ยูนิเวอร์แซล ยูทิลิตี้ส์ จำกัด ได้ทำสัญญาผลิตน้ำประปาเพื่อขายให้แก่การประปาที่สำนักงานประปาประยอง จังหวัดระยอง กับการประปาส่วนภูมิภาคเป็นระยะเวลา 25 ปี นับจากวันที่เริ่มซื้อขายน้ำประปา (วันที่ 12 กรกฎาคม พ.ศ. 2549) โดยสัญญากำหนดให้บริษัทย่อยดำเนินการก่อสร้างระบบผลิตน้ำประปา ระบบส่งน้ำประปา และระบบจ่ายน้ำประปา และขยายกำลังการผลิตของระบบผลิตน้ำประปาเดิมที่สำนักงานประปาประยองมีอยู่ รวมทั้งบำรุงรักษา ระบบน้ำประปา รวมทั้งทำการใดๆ ที่เกี่ยวกับน้ำประปาแทนการประปาส่วนภูมิภาค โดยที่ทรัพย์สินต่างๆ ที่บริษัทย่อยได้ลงทุนให้ตกเป็นกรรมสิทธิ์ของการประปาส่วนภูมิภาคทันที เมื่อดำเนินการก่อสร้างแล้วเสร็จ โดยบริษัทย่อยมีเพียงสิทธิครอบครองใช้ประโยชน์เพื่อทำการผลิตและขายน้ำประปาให้แก่การประปาส่วนภูมิภาคตลอดระยะเวลาตามสัญญา ซึ่งจะได้รับค่าน้ำประปาในอัตราตามที่กำหนดในสัญญา
- 39.13 เมื่อวันที่ 25 พฤษภาคม พ.ศ. 2552 บริษัท ยูนิเวอร์แซล ยูทิลิตี้ส์ จำกัด ได้ทำสัญญาซื้อขายน้ำประปาเพื่อสำนักงานประปาชลบุรี จังหวัดชลบุรี กับ บริษัทเอกชนแห่งหนึ่ง สัญญาดังกล่าวมีระยะเวลาดังตั้งแต่วันที่ทั้งสองฝ่ายลงนามในสัญญา และจะสิ้นสุดใช้บังคับเมื่อสัญญาซื้อขายน้ำประปาเพื่อสำนักงานประปาชลบุรี จังหวัดชลบุรี กับการประปาส่วนภูมิภาค สิ้นสุดลงไม่ว่าด้วยสาเหตุใดก็ตาม ทั้งนี้สัญญากำหนดให้บริษัทเอกชนดังกล่าวดำเนินการก่อสร้างระบบผลิตน้ำประปาโดยไม่ต้องส่งมอบกรรมสิทธิ์ให้บริษัทย่อย และราคาซื้อขายเป็นไปตามราคาที่กำหนดในสัญญา
- 39.14 เมื่อวันที่ 3 มิถุนายน พ.ศ. 2552 บริษัท ยูนิเวอร์แซล ยูทิลิตี้ส์ จำกัด ได้ทำสัญญาซื้อขายน้ำประปาเพื่อสำนักงานประปาชลบุรี จังหวัดชลบุรี กับการประปาส่วนภูมิภาค สัญญาดังกล่าวมีระยะเวลา 20 ปี นับจากวันเริ่มซื้อขายน้ำประปา ทั้งนี้สัญญากำหนดให้บริษัทย่อยดำเนินการก่อสร้างระบบผลิตน้ำประปา โดยไม่ต้องส่งมอบกรรมสิทธิ์ให้การประปาส่วนภูมิภาค และราคาซื้อขายเป็นไปตามที่กำหนดในสัญญา
- 39.15 เมื่อวันที่ 29 ธันวาคม พ.ศ. 2553 บริษัท ยูนิเวอร์แซล ยูทิลิตี้ส์ จำกัด ได้ทำสัญญาดำเนินการกิจการระบบประปา อบต. หนองขามกับองค์การบริหารส่วนตำบลหนองขามมีกำหนดระยะเวลา 25 ปี นับแต่วันเริ่มดำเนินการผลิตและจำหน่ายน้ำ เมื่อสัญญาสิ้นสุดลงบริษัทย่อยจะต้องส่งมอบระบบประปา อบต. หนองขามและระบบที่บริษัทลงทุนเพิ่มเติมตลอดจนทรัพย์สินที่บริษัทนำเข้ามาต่อเชื่อมไว้ในระบบประปา อบต.หนองขามทั้งหมดโดยไม่คิดมูลค่าใดๆ ให้แก่ อบต. หนองขาม

40 เครื่องมือทางการเงิน

40.1 ปัจจัยความเสี่ยงทางการเงิน

เครื่องมือทางการเงินที่สำคัญของกลุ่มบริษัท ประกอบด้วย เงินสดและรายการเทียบเท่าเงินสด ลูกหนี้การค้า และลูกหนี้อื่น เจ้าหนี้การค้า เงินกู้ยืมระยะสั้นและระยะยาว และบางรายการของหนี้สินหมุนเวียนอื่น กลุ่มบริษัทย่อมมีความเสี่ยงที่เกี่ยวข้องกับเครื่องมือทางการเงินดังกล่าว ได้แก่ ความเสี่ยงด้านการให้สินเชื่อ การเปลี่ยนแปลงของอัตราดอกเบี้ย แผนการจัดการความเสี่ยงโดยรวมของกลุ่มบริษัทจึงมุ่งเน้นแสดงหาวิธีการลดผลกระทบที่ทำให้เสียหายต่อผลการดำเนินงานทางการเงินของกลุ่มบริษัทให้เหลือน้อยที่สุดเท่าที่เป็นไปได้ โดยมีนโยบายในการบริหารความเสี่ยงดังนี้

40.1.1 ความเสี่ยงด้านการให้สินเชื่อ

กลุ่มบริษัทมีความเสี่ยงด้านการให้สินเชื่อที่เกี่ยวข้องกับ ลูกหนี้การค้าและลูกหนี้อื่น ฝ่ายบริหารควบคุมความเสี่ยงนี้โดยการกำหนดให้มีนโยบายและวิธีการในการควบคุมสินเชื่อที่เหมาะสม ดังนั้นกลุ่มบริษัทจึงไม่คาดว่าจะได้รับความเสียหายที่เป็นสาระสำคัญจากการให้สินเชื่อ ถึงแม้ว่ากลุ่มบริษัทมีการกระจุกตัวที่กลุ่มลูกหนี้รายใหญ่จำนวนมากน้อยราย แต่เนื่องจากลูกหนี้กลุ่มดังกล่าวเป็นภาครัฐ ฝ่ายบริหารเห็นว่าความเสี่ยงด้านดังกล่าวอยู่ในระดับต่ำ จำนวนเงินสูงสุดที่กลุ่มบริษัทอาจต้องสูญเสียจากการให้สินเชื่อ คือ มูลค่าตามบัญชีของ ลูกหนี้การค้า และลูกหนี้อื่นที่แสดงอยู่ในงบแสดงฐานะการเงิน

40 เครื่องมือทางการเงิน (ต่อ)

40.1 ปัจจัยความเสี่ยงทางการเงิน (ต่อ)

40.1.2 ความเสี่ยงจากอัตราดอกเบี้ย

กลุ่มบริษัทมีความเสี่ยงจากอัตราดอกเบี้ยที่สำคัญอันเกี่ยวเนื่องกับเงินฝากสถาบันการเงิน และเงินกู้ยืมระยะสั้นและระยะยาว อย่างไรก็ตาม เนื่องจากสินทรัพย์และหนี้สินทางการเงินส่วนใหญ่มีอัตราดอกเบี้ยที่ปรับขึ้นลงตามอัตราตลาดหรือมีอัตราดอกเบี้ยคงที่ซึ่งใกล้เคียงกับอัตราตลาดในปัจจุบัน ความเสี่ยงจากอัตราดอกเบี้ยของกลุ่มบริษัทจึงอยู่ในระดับต่ำ

40.2 มูลค่ายุติธรรมของเครื่องมือทางการเงิน

เนื่องจากสินทรัพย์และหนี้สินทางการเงินส่วนใหญ่ของกลุ่มบริษัทจัดอยู่ในประเภทระยะสั้น กลุ่มบริษัทจึงประมาณมูลค่ายุติธรรมของสินทรัพย์และหนี้สินทางการเงินใกล้เคียงกับมูลค่าตามบัญชีที่แสดงในงบแสดงฐานะการเงิน ยกเว้นเงินกู้ยืมระยะยาวจากสถาบันการเงินซึ่งมีมูลค่าตามบัญชีและมูลค่ายุติธรรม ณ วันที่ 31 ธันวาคม พ.ศ. 2555 คิดเป็นจำนวนเงิน 4,194.0 ล้านบาท และ 4,213.8 ล้านบาท ตามลำดับ (เฉพาะของบริษัท : 1,523.5 ล้านบาท และ 1,473.6 ล้านบาท ตามลำดับ)

มูลค่ายุติธรรม หมายถึง จำนวนเงินที่ผู้ซื้อและผู้ขายตกลงแลกเปลี่ยนสินทรัพย์กันในขณะที่ทั้งสองฝ่ายมีความรอบรู้ และเต็มใจในการแลกเปลี่ยนและสามารถต่อรองราคากันได้อย่างเป็นอิสระในลักษณะที่ไม่มีความเกี่ยวข้องกัน วิธีการกำหนดมูลค่ายุติธรรมขึ้นอยู่กับลักษณะของเครื่องมือทางการเงิน มูลค่ายุติธรรมจะกำหนดจากราคาตลาดล่าสุด หรือกำหนดขึ้นโดยใช้เกณฑ์การวัดมูลค่าที่เหมาะสม

41 เหตุการณ์ภายหลังวันที่ในงบการเงิน

41.1 เมื่อวันที่ 9 มกราคม พ.ศ. 2556 บริษัท ยูนิเวอร์แซล ยูทิลิตี้ส์ จำกัด ได้รับหนังสือเรื่องการแจ้งมติให้การส่งเสริมจากคณะกรรมการส่งเสริมการลงทุน โดยได้มีมติอนุมัติให้การส่งเสริมการลงทุนสำหรับกิจการสาธารณูปโภคและบริการพื้นฐานสำหรับการตั้งโรงงานผลิตน้ำประปาในพื้นที่จังหวัดชลบุรีตั้งแต่วันที่ 25 ธันวาคม พ.ศ. 2555 โดยจะได้รับสิทธิและประโยชน์จากการได้รับยกเว้นภาษีอากรต่างๆ หลายประการ รวมทั้งการได้รับยกเว้นภาษีเงินได้นิติบุคคลสำหรับกำไรสุทธิเป็นระยะเวลา 8 ปี นับตั้งแต่วันที่มียรายได้จากการประกอบกิจการที่ได้รับการส่งเสริมการลงทุนซึ่งได้แก่วันที่ 28 ธันวาคม พ.ศ. 2555 ทั้งนี้ บริษัท ยูนิเวอร์แซล ยูทิลิตี้ส์ จำกัด จะต้องปฏิบัติตามเงื่อนไขและข้อกำหนดต่างๆ ตามที่ระบุไว้ในหนังสือแจ้งมติให้การส่งเสริมการลงทุน

41.2 เมื่อวันที่ 29 มกราคม พ.ศ. 2556 บริษัท เสมิตยูทิลิตี้ส์ จำกัด ได้จดทะเบียนเพิ่มทุนกับกระทรวงพาณิชย์ จากหุ้นสามัญจำนวน 200,000 หุ้น มูลค่าที่ตราไว้หุ้นละ 5 บาท เป็นหุ้นสามัญจำนวน 12,000,000 หุ้น มูลค่าที่ตราไว้หุ้นละ 5 บาท บริษัทมีการลงทุนในบริษัทย่อยดังกล่าวเป็นหุ้นสามัญจำนวน 6,600,000 หุ้น หุ้นละ 5 บาท เป็นเงินทั้งหมด 33,000,000 บาท คิดเป็นสัดส่วนการลงทุนร้อยละ 55

41.3 เมื่อวันที่ 14 กุมภาพันธ์ พ.ศ. 2556 บริษัท เสมิตยูทิลิตี้ส์ จำกัด ได้รับหนังสือเรื่องการแจ้งมติให้การส่งเสริมจากคณะกรรมการส่งเสริมการลงทุน โดยได้มีมติอนุมัติให้การส่งเสริมการลงทุนสำหรับกิจการสาธารณูปโภคและบริการพื้นฐาน ตั้งแต่วันที่ 5 กุมภาพันธ์ พ.ศ. 2556 โดยจะได้รับสิทธิและประโยชน์จากการได้รับยกเว้นอากรขาเข้าสำหรับเครื่องจักร รวมทั้งการได้รับยกเว้นภาษีเงินได้นิติบุคคลสำหรับกำไรสุทธิเป็นระยะเวลา 8 ปี นับตั้งแต่วันที่มียรายได้จากการประกอบกิจการที่ได้รับการส่งเสริมการลงทุน ทั้งนี้ บริษัท เสมิตยูทิลิตี้ส์ จำกัด จะต้องปฏิบัติตามเงื่อนไขและข้อกำหนดต่างๆ ตามที่ระบุไว้ในหนังสือแจ้งมติให้การส่งเสริมการลงทุน

รายงานระหว่างกัน

บริษัทและบริษัทย่อย มีรายการระหว่างกันกับบุคคลที่อาจมีผลประโยชน์ขัดแย้ง ในปี 2555 ได้แก่ผู้ถือหุ้นรายใหญ่ ประกอบด้วย การประปาส่วนภูมิภาค (กปภ.) การนิคมอุตสาหกรรมแห่งประเทศไทย (กนอ.) บมจ. ผลิตไฟฟ้า (EGCO) และบริษัทย่อยคือ บริษัท เอ็กคอมธรา จำกัด ซึ่งเป็นบริษัทย่อยถือหุ้น ร้อยละ 74.19 โดย บริษัท เอ็กโก เอ็นจิเนียริง แอนด์ เซอร์วิส จำกัด ซึ่งเป็นบริษัทย่อยของ บมจ. ผลิตไฟฟ้า โดยบริษัทฯ ได้เปิดเผยรายการระหว่างกันครบถ้วนแล้วในหมายเหตุประกอบงบการเงินข้อ 35 เรื่องรายการกับบุคคลหรือกิจการที่เกี่ยวข้องกัน

นโยบายหรือแนวโน้มนำการทำรายการระหว่างกันในอนาคต

รายการระหว่างกันของบริษัทฯ ที่เกิดขึ้นในอนาคต บริษัทฯ จะดำเนินการให้เป็นไปในราคายุติธรรม และตามสภาพตลาดในลักษณะธุรกิจทั่วไป โดยบริษัทจะปฏิบัติตามกฎหมายว่าด้วยหลักทรัพย์และตลาดหลักทรัพย์ ข้อบังคับ ประกาศ คำสั่ง หรือข้อกำหนดของตลาดหลักทรัพย์แห่งประเทศไทย รวมตลอดถึงการปฏิบัติตามข้อกำหนดเกี่ยวกับการเปิดเผยข้อมูล การทำรายการที่เกี่ยวข้อง และการได้มาหรือจำหน่ายไปซึ่งสินทรัพย์ที่สำคัญของบริษัท

ทั้งนี้ หากมีรายการระหว่างกันของบริษัท เกิดขึ้นกับบุคคลที่อาจมีความขัดแย้งทางผลประโยชน์หรือมีส่วนได้ส่วนเสียในอนาคต บริษัทจะเปิดเผยในหมายเหตุประกอบงบการเงินที่ได้รับการตรวจสอบจากผู้สอบบัญชีของบริษัท

ค่าตอบแทนผู้สอบบัญชี



ที่ประชุมสามัญผู้ถือหุ้นประจำปี 2554 เมื่อวันที่ 29 มีนาคม 2555 มีมติแต่งตั้ง นายวิเชียร กิ่งมนตรี ผู้สอบบัญชีรับอนุญาต เลขที่ 3977 หรือ นายสุตวิณ ปัญญาวงศ์ขันติ ผู้สอบบัญชีรับอนุญาตเลขที่ 3534 หรือ

นายประสิทธิ์ เยื้องศรีสกุล ผู้สอบบัญชีรับอนุญาตเลขที่ 4174 ในนามบริษัท ไพรัช วอเตอร์แฮนด์คูเปอร์ส เอบีเอส จำกัด เป็นผู้สอบบัญชีของบริษัท โดยให้คนใดคนหนึ่งเป็นผู้ทำการตรวจสอบและแสดงความเห็นต่องบการเงินของบริษัท สำหรับปีงบประมาณ 2555 เริ่มต้น 1 มกราคม 2555 - สิ้นสุด 31 ธันวาคม 2555 โดยมีค่าตอบแทนการสอบบัญชีเฉพาะของบริษัท จำนวน 890,000 บาท (แปดแสนเก้าหมื่นบาทถ้วน) และรวมทั้งกลุ่มบริษัท จำนวน 2,185,000 บาท (สองล้านหนึ่งแสนแปดหมื่นห้าพันบาทถ้วน)

ข้อมูลทั่วไป

ชื่อบริษัท	บริษัท จัดการและพัฒนาทรัพยากรน้ำภาคตะวันออก จำกัด (มหาชน)
ประเภทธุรกิจ	พัฒนาการบริหารและจัดการระบบท่อส่งน้ำดิบเพื่อจำหน่ายน้ำดิบแก่ผู้ใช้น้ำ นอกจากนั้น บริษัทยังบริการให้คำแนะนำเกี่ยวกับระบบผลิตน้ำสะอาด ตลอดจนระบบท่อส่งน้ำภายในนิคมอุตสาหกรรม หรือโรงงานอุตสาหกรรม รับตรวจซ่อม ซ่อม-ขาย อุปกรณ์และวัสดุที่เกี่ยวข้องกับการส่งน้ำทุกชนิด รวมทั้งรับเป็นที่ปรึกษาในการซ่อมบำรุงท่อส่งน้ำ เครื่องมือเครื่องจักรต่างๆ และสามารถร่วมทุนกับเอกชนได้
ที่ตั้งสำนักงานใหญ่	เลขที่ 1 ซอยวิภาวดีรังสิต 5 ถนนวิภาวดีรังสิต แขวงจอมพล เขตจตุจักร กรุงเทพมหานคร 10900
เลขทะเบียนบริษัท	0107539000316 (เดิม บมจ.632)
เว็บไซต์	www.eastwater.com
โทรศัพท์	(662) 272-1600
โทรสาร	(662) 272-1601-3
หุ้นสามัญของบริษัท	ณ วันที่ 31 ธันวาคม 2555 บริษัทมีทุนจดทะเบียนและหุ้นชำระแล้ว ดังนี้ ทุนจดทะเบียน 1,663,725,149 หุ้น มูลค่าหุ้นละ 1 บาท รวมมูลค่า 1,663,725,149 บาท ทุนชำระแล้ว 1,663,725,149 หุ้น มูลค่าหุ้นละ 1 บาท รวมมูลค่า 1,663,725,149 บาท

รายชื่อกิจการที่บริษัทถือหุ้นตั้งแต่ร้อยละ 10 ขึ้นไป

ชื่อบริษัท	ประเภทธุรกิจ	ชนิดของหุ้น	ทุนจดทะเบียนชำระแล้ว (ล้านบาท)	สัดส่วนการถือหุ้น (ร้อยละ)
บริษัท ยูนิเวอร์แซล ยูทิลิตี้ส์ จำกัด (ยูยู) เลขที่ 1 อาคารอีสท์วอเตอร์ ชั้น 23-25 ซอยวิภาวดีรังสิต 5 แขวงจอมพล เขตจตุจักร กรุงเทพมหานคร 10900 โทรศัพท์: (662) 272-1688 โทรสาร: (662) 272-1690-2	บริหารกิจการประปา และบริหารระบบบำบัด น้ำเสียในรูปสัญญาสัมปทาน สัญญาจ้างบริหารและ สัญญาเช่าบริหาร	สามัญ	510	100
บริษัท ประปานครสวรรค์ จำกัด เลขที่ 1 อาคารอีสท์วอเตอร์ ชั้น 23-25 ซอยวิภาวดีรังสิต 5 แขวงจอมพล เขตจตุจักร กรุงเทพมหานคร 10900 โทรศัพท์: (6656) 256-690 และ (662) 272-1688 โทรสาร: (6656) 256-526 และ (662) 272-1690-2	บริหารกิจการประปา รวมถึงผลิตและจำหน่าย น้ำประปาให้แก่สำนักงาน ประปานครสวรรค์ และงานบริการผู้ใช้น้ำ	สามัญ	40	บจ. ยูยู ถือหุ้นอยู่ 99.9999875

ชื่อบริษัท	ประเภทธุรกิจ	ชนิดของหุ้น	ทุนจดทะเบียนชำระแล้ว (ล้านบาท)	สัดส่วนการถือหุ้น (ร้อยละ)
บริษัท ประปาบางปะกง จำกัด เลขที่ 1 อาคารอีสท์วอเตอร์ ชั้น 23-25 ซอยวิภาวดีรังสิต 5 แขวงจอมพล เขตจตุจักร กรุงเทพมหานคร 10900 โทรศัพท์: (6638) 539-365-7 และ (662) 272-1688 โทรสาร: (6638) 539-368 และ (662) 272-1690-2	บริหารกิจการประปา รวมถึงผลิตและจำหน่าย น้ำประปาให้แก่สำนักงาน ประปาบางปะกง และงานบริการผู้ใช้น้ำ	สามัญ	40	บจ. ยูยู ถือหุ้นอยู่ 99.9999875
บริษัท ประปาฉะเชิงเทรา จำกัด เลขที่ 1 อาคารอีสท์วอเตอร์ ชั้น 23-25 ซอยวิภาวดีรังสิต 5 แขวงจอมพล เขตจตุจักร กรุงเทพมหานคร 10900 โทรศัพท์: (6638) 814-427-9 และ (662) 272-1688 โทรสาร: (6638) 814-427 และ (662) 272-1690-2	บริหารกิจการประปา รวมถึงผลิตและจำหน่าย น้ำประปาให้แก่สำนักงาน ประปาฉะเชิงเทรา และงานบริการผู้ใช้น้ำ	สามัญ	100	บจ. ยูยู ถือหุ้นอยู่ 98.999997
บริษัท เอ็กคอมธรรา จำกัด เลขที่ 222 หมู่ที่ 5 อาคารเอ็กโก ถนนวิภาวดีรังสิต แขวงทุ่งสองห้อง เขตหลักสี่ กรุงเทพมหานคร 10210 โทรศัพท์: (662) 998-5710 โทรสาร: (662) 955-0937	ผลิตและจำหน่ายน้ำประปา	สามัญ	345	15.88
บริษัท เสมิต ยูทิลิตี้ส์ จำกัด เลขที่ 52/21 หมู่ที่ 2 ตำบลน้ำคอก อำเภอมือง จังหวัดระยอง 21000 โทรศัพท์: (662) 272-1688 ต่อ 2478	ผลิตและจำหน่ายน้ำสะอาด น้ำจืดจากน้ำทะเล	สามัญ	0.25	54.9985
บริษัท อิตับเบิลยู วอเตอร์ บาลานซ์ (ชลบุรี) จำกัด เลขที่ 1 อาคารอีสท์วอเตอร์ ชั้น 23-25 ซอยวิภาวดีรังสิต 5 แขวงจอมพล เขตจตุจักร กรุงเทพมหานคร 10900 โทรศัพท์: (662) 272-1688 โทรสาร: (662) 272-1690-2	ผลิตและจำหน่ายน้ำสะอาด น้ำจืดจากน้ำทะเล	สามัญ	0.25	99.9985
บริษัท อิตับเบิลยู สมาร์ท วอเตอร์ (ระยอง) จำกัด เลขที่ 1 อาคารอีสท์วอเตอร์ ชั้น 23-25 ซอยวิภาวดีรังสิต 5 แขวงจอมพล เขตจตุจักร กรุงเทพมหานคร 10900 โทรศัพท์: (662) 272-1688 โทรสาร: (662) 272-1690-2	ผลิตและจำหน่ายน้ำสะอาด น้ำจืดจากน้ำทะเล	สามัญ	0.25	99.9985

บุคคลอ้างอิง

นายทะเบียนหลักทรัพย์

บริษัท ศูนย์รับฝากหลักทรัพย์ (ประเทศไทย) จำกัด
62 อาคารตลาดหลักทรัพย์แห่งประเทศไทย
ถนนรัชดาภิเษก แขวงคลองเตย เขตคลองเตย
กรุงเทพมหานคร 10110

โทรศัพท์:

(662) 229-2800

โทรสาร:

(662) 654-5427

ผู้สอบบัญชี

บริษัท ไพร์วอเตอร์เฮาส์คูเปอร์ส เอพีเอส จำกัด
179/74-80 อาคารบางกอกซิตี้ทาวเวอร์ ชั้น 15
ถนนสาทรใต้ แขวงทุ่งมหาเมฆ เขตสาทร
กรุงเทพมหานคร 10120

โทรศัพท์:

(662) 286-9999

โทรสาร:

(662) 286-5050

รายชื่อผู้ถือหุ้น 10 อันดับแรก

ณ 31 ธันวาคม 2555

ลำดับที่	ผู้ถือหุ้น	จำนวนหุ้น	สัดส่วน การถือหุ้น
1	การประปาส่วนภูมิภาค	668,800,000	40.20%
2	บริษัท ผลิตไฟฟ้า จำกัด (มหาชน)	311,443,190	18.72%
3	NORBAX INC.,13	159,972,600	9.62%
4	การนิคมอุตสาหกรรมแห่งประเทศไทย	76,000,000	4.57%
5	BNP PARIBAS (securities services, London branch)	40,447,300	2.43%
6	บริษัท ไทยเอ็นวีดีอาร์ จำกัด	37,865,620	2.28%
7	อเบอร์ดีนหุ้นระยะยาว	19,684,300	1.18%
8	อเบอร์ดีนโกรท	16,498,700	0.99%
9	HSBC (Singapore) nominees PTE LTD	16,334,300	0.98%
10	American International Assurance company, limited-TIGER	16,002,500	0.96%
11	ผู้ถือหุ้นอื่นๆ (3,834 ราย)	300,676,639	18.07%
	จำนวนหุ้นทั้งหมด	1,663,725,149	100.00%

นโยบายการจ่ายเงินปันผล



คณะกรรมการบริษัทมีนโยบายที่จะเสนอให้ที่ประชุมผู้ถือหุ้นพิจารณาจ่ายเงินปันผลให้แก่ผู้ถือหุ้นไม่น้อยกว่าร้อยละ 30 ของกำไรสุทธิส่วนที่เป็นของผู้ถือหุ้นบริษัทใหญ่ของงบการเงินรวมภายหลังหักเงินสำรองตามกฎหมายในแต่ละปี รวมถึงความจำเป็นและความเหมาะสมอื่นๆ ตามที่บริษัทเห็นสมควร



บริษัท จัดการและพัฒนาทรัพยากรน้ำภาคตะวันออก จำกัด (มหาชน)

อาคารอีสท์วอเตอร์ ชั้น 23-26, 1 ซอยวิภาวดีรังสิต 5 ถนนวิภาวดีรังสิต แขวงจอมพล เขตจตุจักร กรุงเทพฯ 10900

โทรศัพท์ 0-2272-1600 โทรสาร 0-2272-1601

www.eastwater.com