



อีสทวอเตอร์

รายงานประจำปี 2556

บริษัท จัดการและพัฒนาทรัพยากรน้ำภาคตะวันออก จำกัด (มหาชน)



สารบัญ





- | | | | |
|-----|---|-----|---|
| 012 | จุดเด่นในรอบปี | 060 | การประเมินความพึงพอใจ
ของระบบการควบคุมภายในประจำปี 2556 |
| 014 | วิสัยทัศน์ พันธกิจ ยุทธศาสตร์ | 064 | รายงานการกำกับดูแลกิจการ
ของคณะกรรมการตรวจสอบประจำปี 2556 |
| 015 | สารจากประธานคณะกรรมการบริษัท | 066 | รายงานคณะกรรมการธรรมาภิบาลและสรรหา |
| 016 | ประวัติคณะกรรมการบริษัท | 067 | รายงานความรับผิดชอบต่อ
คณะกรรมการบริษัทต่อรายงานทางการเงิน |
| 022 | ประวัติที่ปรึกษาคณะกรรมการบริษัท | 068 | รายงานของฟู้ดส์บังก์รับอนุญาต |
| 024 | ประวัติผู้บริหาร | 069 | งบแสดงฐานะการเงิน |
| 027 | โครงสร้างองค์กร | 131 | รายงานระหว่างกัน |
| 028 | สภาพตลาด ภาวะอุตสาหกรรมและการแข่งขัน | 132 | คำตอบแทนของฟู้ดส์บังก์ |
| 030 | ลักษณะการดำเนินธุรกิจ
และสัดส่วนการถือหุ้นบริษัทในเครือ | 132 | ข้อมูลทั่วไป |
| 031 | ปัจจัยเสี่ยง | 136 | รายชื่อผู้ถือหุ้น 10 อันดับแรก |
| 034 | รายงานและวิเคราะห์ผลการดำเนินงาน
ของฝ่ายจัดการประจำปี 2556 | 136 | นโยบายการจ่ายเงินปันผล |
| 041 | การกำกับดูแลกิจการที่ดี | | |





อีสท์วอเตอร์



ความเป็นจริงเกี่ยวกับ “น้ำ” บนโลกของเรา

ธนาคารโลกประมาณการว่าในราวปี ค.ศ. 2025

ประชากรใน 48 ประเทศทั่วโลก จำนวนราว 1,400 ล้านคน

จะประสบปัญหาขาดแคลนน้ำ และผู้เชี่ยวชาญของธนาคารโลก

ยังได้ประมาณการอีกว่าในราวปี ค.ศ. 2035

ครึ่งหนึ่งของประชากรโลก อาจจะประสบภาวะขาดแคลนน้ำได้

หากยังมีการใช้น้ำที่ฟุ่มเฟือยในปัจจุบัน



“อยู่บ้านช่วยประหยัด
กำจัดจุดรั่วไหล
คิดใหม่ใช้ซ้ำ”

เพียงแค่หยดน้ำหยดเล็กๆ
ที่ไหลออกจากก๊อกน้ำที่ปิดไม่สนิท
ก็ทำให้เกิดการสูญเสียน้ำ
โดยเปล่าประโยชน์ได้

นำขวดพลาสติกใส่น้ำจนเต็ม
แล้วนำไปวางไว้ที่โถพักน้ำของชักโครก
ทำให้สามารถประหยัดน้ำ
ได้ครั้งละ 1-2 ลิตร
ทุกครั้งที่เกิดชักโครก

ดื่มน้ำวันละกี่ลิตร?

ผู้หญิง

ควรดื่มน้ำวันละ 2.2 ลิตร (ประมาณ 9 แก้ว)

ผู้ชาย

ควรดื่มน้ำวันละ 3 ลิตร (ประมาณ 13 แก้ว)



การรั่วไหลที่อาจดูไม่มากนัก

แต่หากเป็นการไหลที่ต่อเนื่อง ตลอด 24 ชั่วโมง

ปริมาณน้ำจำนวนมากก็จะสูญหายไปโดยเปล่าประโยชน์

หากพวกเราช่วยกันหมั่นสังเกต ดูแล และแก้ไข

ก็จะประหยัดทั้งเงินและทรัพยากรน้ำได้ด้วย



ล้างรถอย่างถูกวิธี

ด้วยการใช้ไม้ปัดขนไก่ปัดฝุ่นออกก่อน
แล้วค่อยล้างรถด้วยการรองน้ำใส่ถัง
และล้างจนสะอาด ไม่ควรใช้สายยางฉีดล้างรถ
สิ้นเปลืองน้ำถึง 9 ลิตรต่อนาที



รดน้ำต้นไม้

ด้วยฝักบัวหรือรองน้ำฝน
แทนการใช้สายยางฉีดรดน้ำ
หรือน้ำที่ได้จากการล้างผัก ผลไม้
หรือล้างจาน มารดน้ำแทนก็ได้



ก๊อกน้ำ

ที่ปิดไม่สนิท น้ำรั่วไหลเป็นสาย
จะสูญเสียไม่น้อย กว่า 10,000 ลิตรต่อเดือน



ชักโครก

ที่ลูกลอยปิดไม่สนิท มีน้ำไหลตลอดเวลา
จะสูญเสียมากกว่า 30,000 ลิตรต่อเดือน



ต้นไม้

ไม่จำเป็นต้องค้ำน้ำสะอาด
เหมือนมนุษย์เรา



ชักเสื่อผ้า

ที่ละมากๆ ตักว่า หรือหากชักในกะละมัง
ไม่ควรเปิดน้ำไหลทิ้งไว้
เพราะจะเปลืองน้ำถึง 9 ลิตรต่อนาที



การล้างจาน

ควรล้างทีละมากๆ และตักเศษอาหารออกก่อน
ค่อยล้างด้วยน้ำยาล้างจาน
รองน้ำใส่กะละมังแล้วค่อยล้างน้ำเปล่า
ไม่ควรเปิดน้ำไหลทิ้งไว้
ทำให้สิ้นเปลืองน้ำถึง 9 ลิตรต่อนาที

ในโลกของเรานั้น

มีน้ำเป็นส่วนประกอบถึง 3 ใน 4 ของโลก

น้ำดื่มกล่ำว

อยู่ในสถานะน้ำเค็ม
ในทะเลและมหาสมุทร 97.2%

อีก 1.8%

อยู่ในสภาพพองน้ำแข็ง

มีเพียง 1%

ของน้ำบนโลกนี้เท่านั้นเป็นน้ำผิวดินหรือน้ำใต้ดิน
ที่มนุษย์เราสามารถนำมาใช้ได้

มาลองดู

ทุกวันนี้เราใช้น้ำฟุ่มเฟือยกันหรือไม่?
ตัวอย่างง่ายๆ หากคุณ.....

- เปิดฝักบัวทิ้งไว้ขณะอาบน้ำ
- เปิดก๊อกน้ำไหลทิ้งขณะแปรงฟัน
- ใช้สายยางฉีดล้างรถหรือรดน้ำต้นไม้

คุณกำลังใช้น้ำอย่างฟุ่มเฟือยอยู่

มาช่วยกันใช้น้ำ
อย่างประหยัดดีกว่า

วิธีประหยัดน้ำ ในครัวเรือน

Jan Feb Mar

การประหยัดน้ำภายในบ้านไม่ใช่เรื่องยาก เพียงแค่ให้ความใส่ใจและควบคุมพฤติกรรมการใช้น้ำในการทำกิจกรรมต่างๆ

เกร็ดความรู้ การใช้น้ำในห้องน้ำ



- เลือกชักโครกที่มีอัตราการไหลของน้ำประมาณ 7 ลิตร ต่อนาที
- ไม่ควรเปิดน้ำทิ้งไว้ในระหว่างแปรงฟันหรือโกนหนวด



- ในกรณีที่ใช้ชักโครกผสมน้ำเย็นกับน้ำร้อนอย่าเปิดน้ำเย็นทิ้งไปเปล่าในระหว่างรอให้น้ำอุ่น ให้เปิดน้ำใส่แก้ว รอจนกว่าน้ำอุ่นได้ที่แล้วนำน้ำนั้นไปใช้ในกรณีอื่น เช่น แปรงฟัน, ชักล้าง, หรือรดน้ำต้นไม้



- ใส่ขวดน้ำ หรือก้นอัฐลงไปในถังที่น้ำบางส่วนในถังเก็บน้ำของโถสุขภัณฑ์ เพื่อลดการใช้น้ำ
- เลือกโถสุขภัณฑ์ที่ใช้น้ำประมาณ 3-6 ลิตรต่อการกด 1 ครั้ง
- ใช้ฝักบัวอาบน้ำแทนการแช่น้ำในอ่างอาบน้ำ

เกร็ดความรู้ การใช้น้ำในการซักล้าง



- การเลือกซื้อเครื่องซักผ้า สิ่งแรกที่ต้องนำมาพิจารณา คือ ความต้องการในการใช้งาน เนื่องจากความต้องการเป็นสิ่งที่จะระบุว่า เราควรซื้อเครื่องซักผ้ารุ่นอะไร แบบไหน เช่น ในครอบครัวมีเสื้อผ้าที่ต้องซักแต่ละครั้งเฉลี่ยกี่ชิ้น, ความถี่ในการซัก, เสื้อผ้าประเภทที่ซักเป็นผ้าชนิดใด เป็นต้น ก็มาพิจารณานาขนาดของเครื่องซักผ้าที่เหมาะสมกับความต้องการ
- ตั้งระดับน้ำที่เครื่องซักผ้าให้เหมาะสมกับปริมาณผ้าที่ซัก
- หากถึงเก็บน้ำไว้รองน้ำฝน เพื่อนำน้ำมาใช้ในการซักล้าง หรือรดน้ำต้นไม้
- นำน้ำเสียจากการซักล้างไปรดน้ำต้นไม้
- น้ำสุดท้ายของการซักผ้า สะอาดเกินกว่าจะทิ้งไปโดยเปล่าประโยชน์ เราสามารถนำมาใช้เช็ดถูทำความสะอาดสิ่งของต่างๆ ต่อได้

Apr May Jun Jul Aug Sep Oct Nov Dec

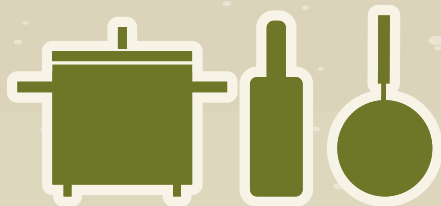

เกร็ดความรู้ การใช้น้ำในห้องครัว



อย่าใช้การฉีกน้ำเพื่อละลายน้ำแข็ง
ที่เกาะอยู่กับอาหาร ให้ใช้การแช่น้ำ
หรือวางทิ้งไว้ให้น้ำแข็งละลายเอง



การล้างจาน ควรล้างทีละหลายๆ
และตักเศษอาหารออกก่อน
ค่อยล้างด้วยน้ำยาล้างจาน



อย่าใช้วิธีเปิดน้ำให้ไหลผ่านภาชนะ
ในระหว่างล้าง ควรเปิดน้ำใส่อ่างล้างจาน
แล้วล้างในอ่าง



ล้างผักผลไม้ในอ่างหรือด้วยวิธีแช่น้ำ
ไม่ควรใช้วิธีเปิดให้น้ำไหลผ่าน



วิธีอาบน้ำอย่างประหยัด

ในชีวิตประจำวันเราใช้น้ำในการทำกิจกรรมต่างๆ เพื่อการดำรงชีวิตมากมาย โดยน้ำที่ใช้ส่วนใหญ่เป็นน้ำจืดซึ่งมีเพียง 1% ของน้ำทั้งหมดในโลก หากเราไม่รู้จักรักษา หรือใช้ไม่เป็นก็จะทำให้เกิดปัญหา การขาดแคลนน้ำในอนาคต

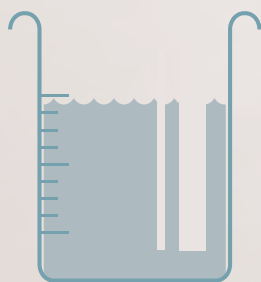
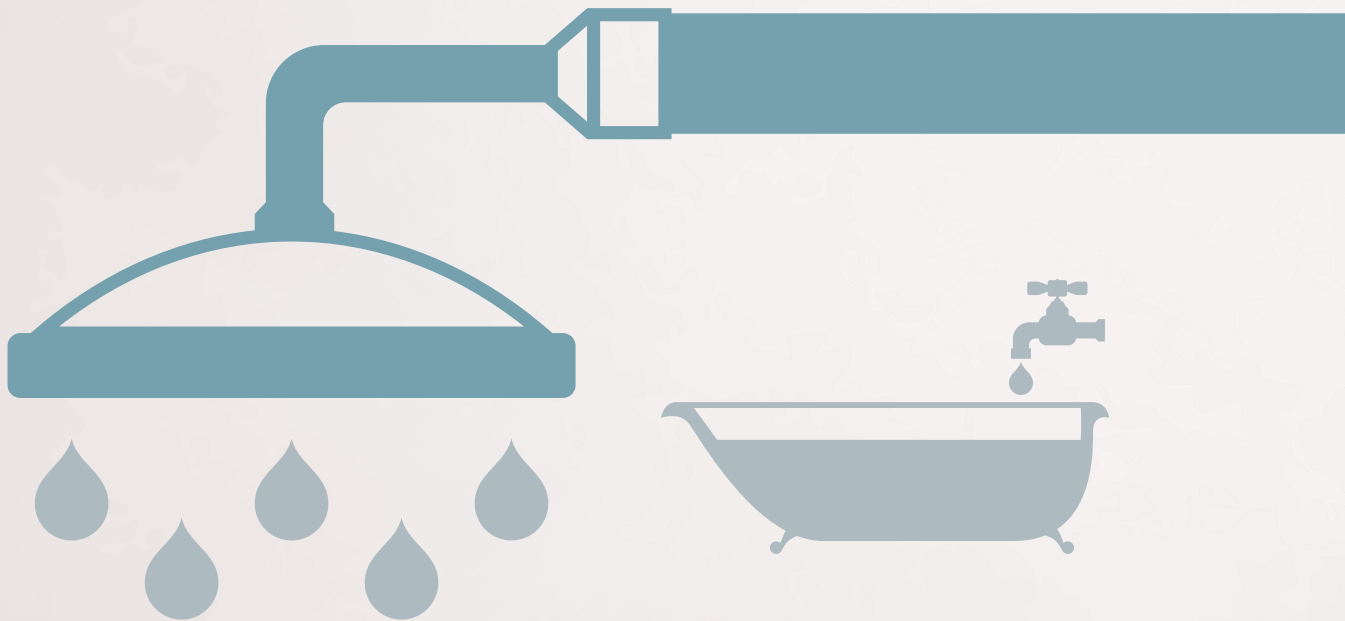

การอาบน้ำ
ด้วยฝักบัวใช้น้ำ

200

ลิตร/การอาบน้ำ 1 ครั้ง

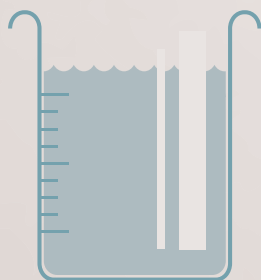

การอาบน้ำ
ในอ่างน้ำจะใช้น้ำ

250

ลิตร/การอาบน้ำ 1 ครั้ง



คุณจะสามารถประหยัดน้ำได้ถึง

50

ลิตร/ครั้ง



การอาบน้ำในอ่างน้ำ 1 คน ใช้น้ำ 250 ลิตร
ใน 1 วัน เฉลี่ยคนเราต้องอาบน้ำ 2 ครั้ง/วัน ใช้น้ำประมาณ 500 ลิตร
ซึ่งถ้าในครอบครัวมีสมาชิก 6 คน จะต้องใช้น้ำถึง 3,000 ลิตร/วัน



ในการอาบน้ำ

ควรใช้สบู่ที่มีความเป็นด่างน้อย
ได้แก่ สบู่เหลว เพราะสบู่ที่มี
ความเป็นด่างมากจะทำให้
ผิวแห้งและยังทำให้น้ำเน่าเพิ่มขึ้นด้วย



นอกจากนั้น

ควรปิดก๊อกน้ำขณะที่อยู่สบู่
เพราะการเปิดน้ำฝักบัวทิ้งไว้
จะสูญเสียน้ำโดยไม่จำเป็น

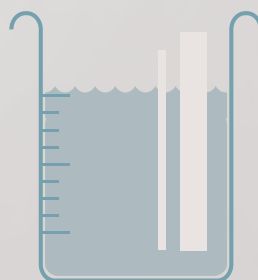

10

นาทิจ

จะสูญเสียน้ำประมาณ

90

ลิตร

การใช้น้ำในชีวิตประจำวัน เป็นความสุขอย่างหนึ่งของคนเรา

น้ำ เป็นส่วนสำคัญในการดำรงชีวิตของมนุษย์ แต่หลายคนอาจไม่เห็นคุณค่าของน้ำเท่าที่ควร เพราะเห็นว่าน้ำมีอยู่ในปริมาณมากซึ่งเป็นความคิดที่ไม่ถูกต้อง เพราะไม่ว่าพลังงานใดๆ ก็ตาม สักวันก็ต้องหมดไปดังนั้น เราควรรู้จักการใช้น้ำอย่างประหยัด โดยเฉพาะอย่างยิ่งการใช้น้ำในชีวิตประจำวันของเรา

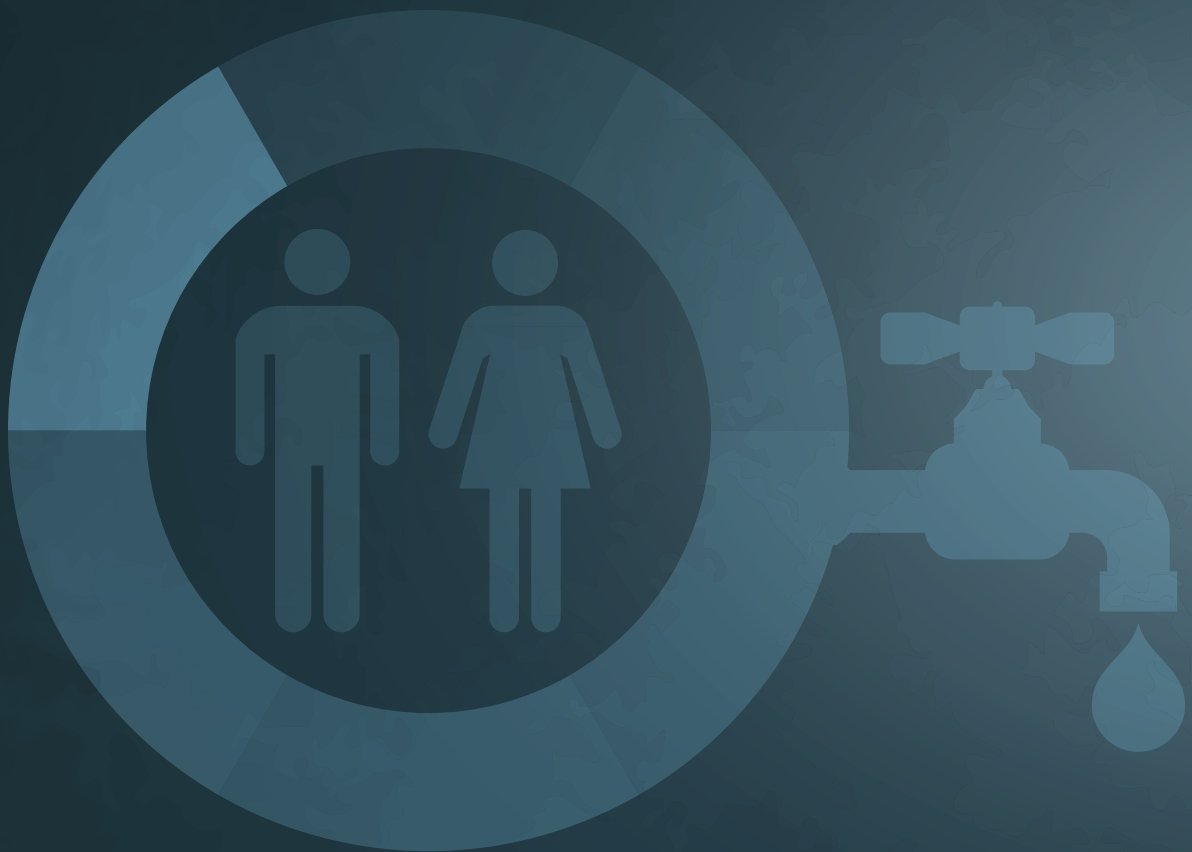

- ในชีวิตของคนเรานั้นสิ่งขาดไม่ได้ ก็คือ น้ำ ไม่ว่าจะเป็นการนำมาใช้ในรูปแบบของการดื่ม และการใช้ในเรื่องอุปโภคต่างๆ ดังนั้นในวินาทีหนึ่ง เราจึงใช้น้ำค่อนข้างที่จะมาก โดยที่บางครั้งเราใช้เยอะจนเกินความจำเป็นด้วยซ้ำ

- ผู้ใช้น้ำส่วนใหญ่มักมีพฤติกรรมการใช้น้ำฟุ่มเฟือย ควรเปลี่ยน วิธีการใช้น้ำตามความเคยชิน มาเป็นการใช้น้ำอย่างรู้คุณค่า ไม่ปล่อยให้ น้ำไหลทิ้งไป โดยเปล่าประโยชน์ จะช่วยประหยัด ค่าน้ำได้มาก

เราลองมาดูกัน

ว่าเครื่องดื่มแต่ละชนิดใช้ปริมาณน้ำต่อแก้ว เท่าไร ?





จุดเด่นในรอบปี

จุดเด่นทางการเงิน

งบกำไรขาดทุน (ล้านบาท)	2552	2553	2554	2555	2556
รายได้ค้าปลีก	1,904.36	2,117.50	2,261.02	2,612.22	2,694.30
รายได้ค้าปลีก	635.93	716.23	765.85	841.60	876.38
รวมรายได้	2,878.50	4,674.80	3,310.04	3,725.95	3,816.14
EBITDA	1,594.07	1,793.91	1,868.57	2,079.04	2,188.45
กำไร (ขาดทุน) สุทธิ	807.71	912.13	1,008.02	1,240.17	1,315.97
กำไรสุทธิส่วนที่เป็นของผู้ถือหุ้นบริษัทใหญ่	807.27	911.75	1,007.55	1,239.74	1,316.06

งบแสดงฐานะทางการเงิน (ล้านบาท)	2552	2553	2554	2555	2556
สินทรัพย์รวม	9,147.78	9,884.57	10,784.47	12,440.09	13,485.21
หนี้สินรวม	2,804.06	3,296.96	3,848.27	5,119.62	5,557.83
ส่วนของผู้ถือหุ้น	6,343.72	6,587.61	6,936.20	7,320.46	7,927.38
ส่วนของบริษัทใหญ่	6,341.18	6,584.82	6,933.08	7,316.94	7,897.58

อัตราส่วนทางการเงิน	2552	2553	2554	2555	2556
มูลค่าตามบัญชี (บาทต่อหุ้น)	3.81	3.96	4.17	4.40	4.75
กำไรสุทธิต่อหุ้น (บาทต่อหุ้น)	0.49	0.55	0.61	0.75	0.79
เงินปันผลจ่ายต่อหุ้น (บาทต่อหุ้น)	0.35	0.38	0.42	0.44	0.20 ²
อัตรากำไรสุทธิต่อรายได้รวม (ร้อยละ)	28.04	27.87 ¹	30.45	33.27	34.49
อัตราผลตอบแทนต่อส่วนของผู้ถือหุ้น (ROE) (ร้อยละ)	12.96	14.10	14.90	17.40	17.30
อัตราส่วนผลตอบแทนจากสินทรัพย์ (ROA) (ร้อยละ)	8.73	9.58	9.75	10.68	10.15
อัตราส่วนหนี้สินต่อส่วนผู้ถือหุ้น (D/E) (เท่า)	0.44	0.50	0.56	0.70	0.70

หมายเหตุ ¹ ไม่รวมรายได้ ต้นทุน และกำไร ของโครงการวางท่อเชื่อมโยงจากอ่างเก็บน้ำประแสร์ไปอ่างเก็บน้ำคลองใหญ่จังหวัดระยอง

² ปี2556 เงินปันผลระหว่างกาลประกาศจ่ายตามมติคณะกรรมการบริษัท ในวันที่ 30 สิงหาคม 2556 โดยยังไม่รวมเงินปันผลประจำปี 2556

ปริมาณจำหน่ายน้ำดิบและรายได้จำหน่ายน้ำดิบของบริษัท

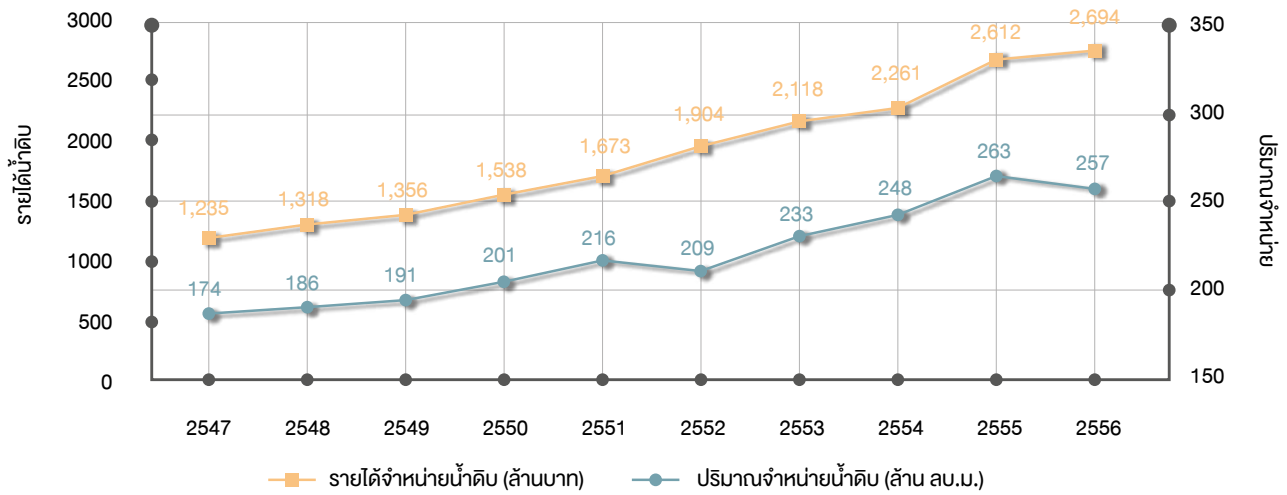

หมายเหตุ : * ไม่รวมปริมาณน้ำดิบที่ส่งให้กิจการประปาของบริษัทและบริษัทย่อย

แหล่งที่มาของรายได้ (ล้านบาท)

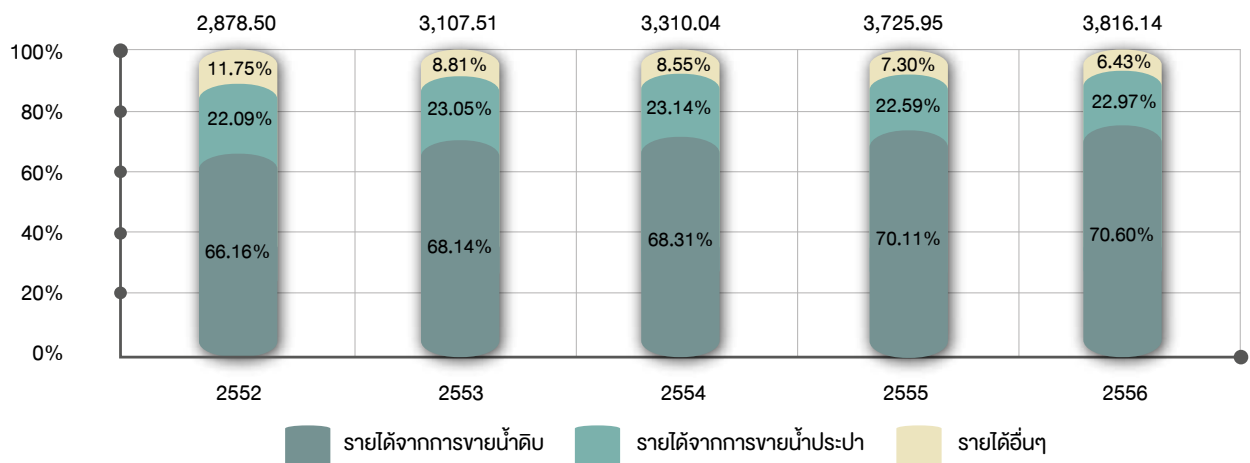

ประวัติการจ่ายเงินปันผล (บาทต่อหุ้น)

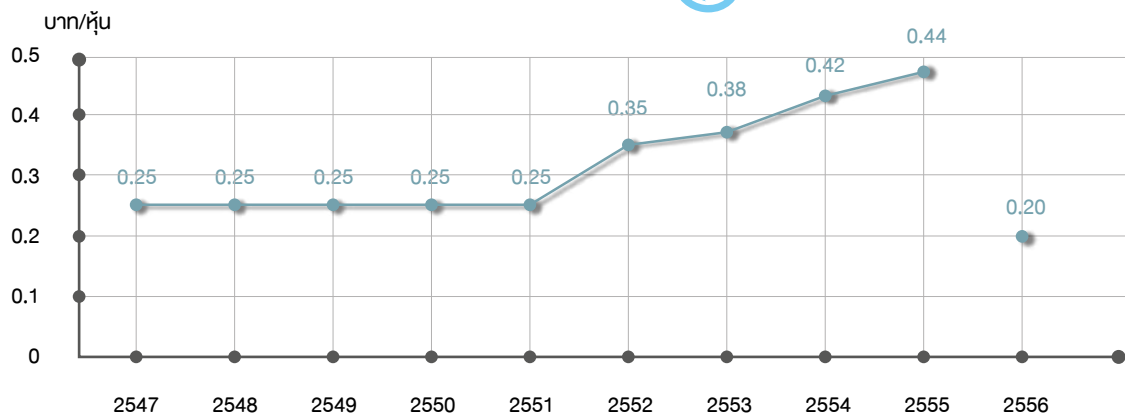

หมายเหตุ ¹ปี 2556 เงินปันผลระหว่างกาลประกาศจ่ายตามมติคณะกรรมการบริษัท ในวันที่ 30 สิงหาคม 2556 โดยยังไม่รวมเงินปันผลประจำปี 2556

วิสัยทัศน์

“เป็นบริษัทชั้นนำในการจัดการน้ำอย่างยั่งยืน เพื่อเติบโตไปกับเศรษฐกิจของประเทศ และขยายธุรกิจสู่ภูมิภาคอาเซียน”

พันธกิจ

1. ขยายการลงทุนและพัฒนาธุรกิจน้ำดิบ และธุรกิจที่เกี่ยวข้องเพื่อการเติบโตอย่างต่อเนื่องและยั่งยืน
2. เพิ่มขีดความสามารถในการแข่งขันด้วยเทคโนโลยีและนวัตกรรมที่ทันสมัยและเหมาะสม
3. พัฒนาศักยภาพของบุคลากรและปรับปรุงโครงสร้างการบริหารของกลุ่มฯ ให้เหมาะสมดียิ่งขึ้น
4. บริหารธุรกิจอย่างมีประสิทธิภาพ และโปร่งใสตามหลักธรรมาภิบาล
5. รับฟังข้อเสนอแนะ สักคม สิ่งแวดล้อม และมีความสัมพันธ์ที่ดีกับผู้มีส่วนได้เสีย

ยุทธศาสตร์

1. บริหารธุรกิจให้เติบโตอย่างเหมาะสม และสร้างมูลค่าเพิ่มของผลิตภัณฑ์
2. พัฒนาธุรกิจใหม่ เพื่อรองรับการเติบโตอย่างต่อเนื่องในระยะกลางและระยะยาว
3. มีกรอบการบริหารการเงิน และการลงทุนในธุรกิจอย่างมีประสิทธิภาพสูง
4. พัฒนาศักยภาพ บริหารองค์ความรู้ เทคโนโลยี และนวัตกรรมใหม่ ๆ
5. มีการกำกับดูแลกิจการที่ดี ด้วยความห่วงใยชุมชน สังคม และสิ่งแวดล้อม



สารจากประธานคณะกรรมการบริษัท

เรียน ท่านผู้ถือหุ้น

ในปี 2556 ถือเป็นปีที่มีความสำคัญยิ่งต่อองค์กร เนื่องจากเป็นปีที่ 21 ของการดำเนินงาน บริษัท และเป็นการก้าวเข้าสู่ทศวรรษที่ 3 อย่างมั่นคง โดยกลุ่มบริษัทยังคงพัฒนา และรักษาไว้ซึ่งผลประกอบการที่เติบโตอย่างต่อเนื่อง โดยผลการดำเนินงานที่ปรับตัวเพิ่มขึ้นกว่าร้อยละ 9.7 เมื่อเปรียบเทียบกับปีก่อน

อย่างไรก็ดี คณะกรรมการ และผู้บริหาร ได้พิจารณาแล้วเห็นพ้องว่า กลุ่มบริษัท จำเป็นต้องมีการขยายกิจการออกไปยังธุรกิจที่เกี่ยวข้อง หรือในพื้นที่อื่นที่มีศักยภาพ เพื่อเสริมสร้างความแข็งแกร่งให้แก่บริษัท และเพื่อให้สอดคล้องกับการก้าวเข้าสู่ประชาคมเศรษฐกิจอาเซียนในปี 2558 จึงได้กำหนดกรอบวิสัยทัศน์ขององค์กรมุ่งสู่การ “เป็นบริษัทชั้นนำในการจัดการน้ำอย่างยั่งยืน เพื่อเติบโตไปกับเศรษฐกิจของประเทศ และขยายธุรกิจสู่ภูมิภาคอาเซียน” เพื่อสื่อถึงเป้าหมายการดำเนินงาน และให้สามารถวัดผลได้อย่างชัดเจนยิ่งขึ้น ทั้งนี้ คณะกรรมการ ผู้บริหาร และพนักงานของกลุ่มบริษัท จะได้ร่วมกันผลักดัน และดำเนินการให้องค์กรบรรลุเป้าหมายตามวิสัยทัศน์ดังกล่าว โดยมุ่งเน้นการต่อยอดจากองค์ความรู้ และความชำนาญในการบริหารจัดการระบบท่อส่งน้ำ ขนาดใหญ่ของบริษัท รวมถึงประสบการณ์ด้านบริหารจัดการระบบผลิต และจัดจำหน่ายน้ำประปาของบริษัทที่ยาวนานกว่า 2 ทศวรรษ เพื่อเข้าถึงโอกาสในธุรกิจที่เกี่ยวข้อง หรือในพื้นที่อื่นที่มีศักยภาพ ภายใต้การกำกับดูแลที่ดี สอดคล้องตามหลักธรรมาภิบาล และมีการบริหารความเสี่ยงในระดับที่เหมาะสม เพื่อนำพององค์กรให้เติบโตอย่างยั่งยืน

ท้ายที่สุดนี้ ในนามของคณะกรรมการบริษัท ผมขอขอบคุณลูกค้า ผู้ถือหุ้น พันธมิตรทางธุรกิจ และผู้มีส่วนได้เสียต่างๆ ที่ให้การสนับสนุนต่อบริษัทด้วยดี มาโดยตลอด พร้อมทั้งขอขอบคุณพนักงาน และผู้บริหาร ที่มีส่วนร่วมสร้างความสำเร็จกับองค์กร และพร้อมที่จะเติบโตไปกับองค์กร ต่อไป

นาวาอากาศตรี ศิธา ทิวารี
ประธานคณะกรรมการบริษัท





ประวัติคณะกรรมการบริษัท



น.ต.ศิธา ทิวารี อายุ 49 ปี

ตำแหน่ง

- ประธานคณะกรรมการบริษัท (กรรมการอิสระ)

การศึกษา

- โรงเรียนเสนาธิการทหารอากาศ รุ่นที่ 43
- โรงเรียนนายทหารชั้นผู้บังคับฝูง รุ่นที่ 81
- วิทยาศาสตร์บัณฑิต โรงเรียนนายเรืออากาศ
- โรงเรียนเตรียมทหาร รุ่นที่ 24

การอบรมหลักสูตรสำคัญ

- DCP 178/2013
- วตท.16

ประสบการณ์การทำงาน

11 มิ.ย. 56 - ปัจจุบัน

- ประธานคณะกรรมการ บริษัท จัดการและพัฒนาทรัพยากรน้ำภาคตะวันออก จำกัด (มหาชน) (ก)

8 ก.พ. 56 - ปัจจุบัน

- ประธานกรรมการ บริษัท ท่าอากาศยานไทย จำกัด (มหาชน) (ท)

2545 - ปัจจุบัน

- นายทหารกองหนุนชั้นเบี่ยหวัด กองบัญชาการกองทัพอากาศ

2555 - 2556

- ที่ปรึกษารัฐมนตรีว่าการกระทรวงมหาดไทย

2548 - 2549

- เลขานุการรัฐมนตรีว่าการกระทรวงเกษตรและสหกรณ์

2546 - 2547

- รองเลขาธิการนายกรัฐมนตรีฝ่ายการเมือง

สรุป การดำรงตำแหน่งกรรมการในปัจจุบันของบริษัท และบริษัทอื่น

(ก) บริษัทจดทะเบียน 2 แห่ง

(ข) กิจการที่ไม่ใช่บริษัทจดทะเบียน ไม่มี



ม.ล.ปณาสร์ หัตถินทร อายุ 68 ปี

ตำแหน่ง

- กรรมการบริษัท (กรรมการอิสระ)
- ประธานคณะกรรมการบริหารและการลงทุน
- กรรมการธรรมาภิบาลและสรรหา

การศึกษา

- Master of Architecture University of Pennsylvania, U.S.A.
- สถาปัตยกรรมศาสตรบัณฑิต (เกียรตินิยมอันดับสอง) จุฬาลงกรณ์มหาวิทยาลัย

การอบรมหลักสูตรสำคัญ

- UFS 2/2006

ประสบการณ์การทำงาน

30 เม.ย. 56 - ปัจจุบัน

- กรรมการ บริษัท จัดการและพัฒนาทรัพยากรน้ำภาคตะวันออก จำกัด (มหาชน) (ก)

27 ก.ย. 56 - ปัจจุบัน

- กรรมการ บริษัท ยูนิเวอร์แซล ยูทิลิตี้ส์ จำกัด (ข)

- กรรมการ บริษัท ประปาบางปะกง จำกัด (ข)

- กรรมการ บริษัท ประปากระสุนทอง จำกัด (ข)

- กรรมการ บริษัท ประปาฉะเชิงเทรา จำกัด (ข)

2554

- กรรมการผังเมือง กรมโยธาธิการและผังเมือง กระทรวงมหาดไทย

2549 - 2552

- กรรมการ บริษัท ปตท. จำกัด (มหาชน)

2545 - 2549

- กรรมการตรวจสอบ การประปานครหลวง

2546 - 2548

- รองปลัดสำนักนายกรัฐมนตรี สำนักงานปลัดสำนักนายกรัฐมนตรี

2540 - 2546

- รองเลขาธิการนายกรัฐมนตรีฝ่ายบริหาร สำนักนายกรัฐมนตรี

สรุป การดำรงตำแหน่งกรรมการในปัจจุบันของบริษัท และบริษัทอื่น

(ก) บริษัทจดทะเบียน 1 แห่ง

(ข) กิจการที่ไม่ใช่บริษัทจดทะเบียน 4 แห่ง



นายโพธิ์ศักดิ์ อัสกรวิริยะ อายุ 59 ปี

ตำแหน่ง

- กรรมการ (กรรมการอิสระ)
- ประธานคณะกรรมการบริหารความเสี่ยง
- กรรมการบริหารและการลงทุน
- กรรมการกำหนดเกณฑ์และประเมินผลการดำเนินงานของบริษัท และพิจารณาผลตอบแทน

การศึกษา

- วารสารศาสตรมหาบัณฑิต (การสื่อสารภาครัฐและเอกชน) มหาวิทยาลัยธรรมศาสตร์
- M.S.T. (Business Ed.) Portland State University, Oregon, U.S.A.
- นิติศาสตรบัณฑิต มหาวิทยาลัยธรรมศาสตร์

การอบรมหลักสูตรสำคัญ

ประสบการณ์การทำงาน

11 มิ.ย. 56 - ปัจจุบัน

- กรรมการ บริษัท จัดการและพัฒนาทรัพยากรน้ำภาคตะวันออก จำกัด (มหาชน) (ก)

27 ก.ย. 56 - ปัจจุบัน

- กรรมการ บริษัท ยูนิเวอร์แซล ยูทิลิตี้ส์ จำกัด (ย)
- กรรมการ บริษัท ประปาบางปะกง จำกัด (ย)
- กรรมการ บริษัท ประปานครสวรรค์ จำกัด (ย)
- กรรมการ บริษัท ประปาฉะเชิงเทรา จำกัด (ย)

2554 - ปัจจุบัน

- ที่ปรึกษาผู้ทรงคุณวุฒิ โรงพยาบาลปิยะเวท

2555 - 2556

- ที่ปรึกษารัฐมนตรีช่วยว่าการกระทรวงการคลัง กระทรวงการคลัง

2554 - 2556

- ประธานกรรมการ บริษัท ทีวีดีเอนิโคโนมิคส์ จำกัด

2554 - 2556

- ผู้อำนวยการ บริษัท ทีวีดีเอนิ จำกัด (มหาชน)

2554 - 2556

- ประธานกรรมการ บริษัท ฟิวเจอร์วิชั่น จำกัด

2554 - 2556

- ประธานกรรมการ บริษัท บิสซิเนส แอร์ เซ็นเตอร์ จำกัด

2549 - 2550

- กรรมการผู้อำนวยการใหญ่ บริษัท ท่าอากาศยานไทย จำกัด (มหาชน)

2546 - 2549

- กรรมการผู้จัดการ ธนาคารพัฒนาวิสาหกิจขนาดกลางและขนาดย่อมแห่งประเทศไทย

สรุป การดำรงตำแหน่งกรรมการในปัจจุบันของบริษัท และบริษัทอื่น

(ก) บริษัทจดทะเบียน 1 แห่ง

(ย) กิจการที่ไม่ใช่บริษัทจดทะเบียน 4 แห่ง



พล.อ.สหชาติ พืชรกุล อายุ 61 ปี

ตำแหน่ง

- กรรมการ (กรรมการอิสระ)
- ประธานคณะกรรมการธรรมาภิบาลและสรรหา
- กรรมการบริหารและการลงทุน

การศึกษา

- แพทยศาสตรบัณฑิต มหาวิทยาลัยมหิดล
- วิทยาศาสตร์บัณฑิต มหาวิทยาลัยมหิดล

การอบรมหลักสูตรสำคัญ

- DCP 180/2013

ประสบการณ์การทำงาน

11 มิ.ย. 56 - ปัจจุบัน

- กรรมการ บริษัท จัดการและพัฒนาทรัพยากรน้ำภาคตะวันออก จำกัด (มหาชน) (ก)

27 ก.ย. 56 - ปัจจุบัน

- กรรมการ บริษัท ยูนิเวอร์แซล ยูทิลิตี้ส์ จำกัด (ย)
- กรรมการ บริษัท ประปาบางปะกง จำกัด (ย)
- กรรมการ บริษัท ประปานครสวรรค์ จำกัด (ย)
- กรรมการ บริษัท ประปาฉะเชิงเทรา จำกัด (ย)

25 มิ.ย. 56 - ปัจจุบัน

- กรรมการ องค์การเภสัชกรรม (ย)

2554

- เจ้ากรม กรมแพทย์ทหารบก

สรุป การดำรงตำแหน่งกรรมการในปัจจุบันของบริษัท และบริษัทอื่น

(ก) บริษัทจดทะเบียน 1 แห่ง

(ย) กิจการที่ไม่ใช่บริษัทจดทะเบียน 5 แห่ง



นายไธรัตน์ โษติกะพุทะคุณ: อายุ 61 ปี

ตำแหน่ง

- กรรมการ (กรรมการอิสระ)
- ประธานคณะกรรมการตรวจสอบ

การศึกษา

- Master of Science (Computer Science) California State University, Chico, California, U.S.A.
- บริหารธุรกิจบัณฑิต (บัญชี) มหาวิทยาลัยรามคำแหง

การอบรมหลักสูตรสำคัญ

- DCP 174/2013
- ACP 44/2013
- FID 1/2556

ประสบการณ์การทำงาน

20 ร.ศ. 55 - ปัจจุบัน

- กรรมการ บริษัท จัดการและพัฒนาทรัพยากรน้ำภาคตะวันออก จำกัด (มหาชน) (ก)

28 ก.พ. 56 - ปัจจุบัน

- กรรมการ บรรษัทประกันสินเชื่ออุตสาหกรรมขนาดย่อม (บสย.) (ย)
- ปฏิบัติหน้าที่ ประธานคณะกรรมการด้านการกำกับดูแลกิจการที่ดี และการแสดงความรับผิดชอบต่อสังคม (CG&CSR)

2549 - 2555

- หัวหน้าทีม ฝ่ายตรวจสอบภายในบริษัทในเครือ บริษัท ปตท. จำกัด (มหาชน)

2545 - 2548

- ผู้อำนวยการ สำนักตรวจสอบภายใน บริษัท ปตท. จำกัด (มหาชน)

2543 - 2544

- พนักงานตรวจสอบอาวุโส สำนักตรวจสอบภายใน บริษัท ปตท. จำกัด (มหาชน)

2530 - 2543

- พนักงานตรวจสอบภายใน สำนักตรวจสอบภายใน บริษัท ปตท. จำกัด (มหาชน)

สรุป การดำรงตำแหน่งกรรมการในปัจจุบันของบริษัท และบริษัทอื่น

(ก) บริษัทจดทะเบียน 1 แห่ง

(ข) กิจการที่ไม่ใช่บริษัทจดทะเบียน 1 แห่ง



นายกัลยาน: วิฑิตภูมิประเทศ อายุ 48 ปี

ตำแหน่ง

- กรรมการ (กรรมการอิสระ)
- กรรมการธรรมาภิบาลและสรรหา
- กรรมการตรวจสอบ

การศึกษา

- Master of Science (Diploma and International Studies), University of London
- รัฐศาสตรบัณฑิต สาขาความสัมพันธ์ระหว่างประเทศ มหาวิทยาลัยรามคำแหง

การอบรมหลักสูตรสำคัญ

- FID 1/2556

ประสบการณ์การทำงาน

13 ร.ศ.55 - ปัจจุบัน

- กรรมการ บริษัท จัดการและพัฒนาทรัพยากรน้ำภาคตะวันออก จำกัด (มหาชน) (ก)

12 พ.ย.56 - ปัจจุบัน

- รองเลขาธิการนายกรัฐมนตรีฝ่ายบริหาร สำนักเลขาธิการนายกรัฐมนตรี

30 ส.ค.56 - 12 พ.ย.56

- ที่ปรึกษานายกรัฐมนตรีฝ่ายข้าราชการประจำด้านสังคม สำนักเลขาธิการนายกรัฐมนตรี

2555 - 2556

- รองอธิบดี กรมการกงสุล กระทรวงการต่างประเทศ

2552 - 2555

- อัครราชทูตที่ปรึกษาและอัครราชทูต สถานเอกอัครราชทูต ณ กรุงย่างกุ้ง

2549 - 2552

- ผู้อำนวยการกองเอเชียตะวันออก 2 กระทรวงการต่างประเทศ

2548 - 2549

- อัครราชทูตที่ปรึกษา สถานเอกอัครราชทูต ณ กรุงย่างกุ้ง

สรุป การดำรงตำแหน่งกรรมการในปัจจุบันของบริษัท และบริษัทอื่น

(ก) บริษัทจดทะเบียน 1 แห่ง

(ข) กิจการที่ไม่ใช่บริษัทจดทะเบียน ไม่มี



นายปรินญา นาคัตติริย์ อายุ 72 ปี

ตำแหน่ง

- กรรมการ (กรรมการอิสระ)
- ประธานคณะกรรมการกำหนดเกณฑ์และประเมินผลการดำเนินงานของบริษัท และพิจารณาค่าตอบแทน

การศึกษา

- รัฐศาสตรดุษฎีบัณฑิต (กิตติมศักดิ์) มหาวิทยาลัยรามคำแหง
- เศรษฐศาสตรมหาบัณฑิต สาขาพัฒนาการเศรษฐกิจ มหาวิทยาลัยเกษตรศาสตร์
- รัฐศาสตรมหาบัณฑิต สาขาการเมืองการปกครอง มหาวิทยาลัยสุโขทัยธรรมาธิราช
- Master Degree in Economics, Columbia University, U.S.A
- ศึกษาศาสตรบัณฑิต (กศ.บ.) มหาวิทยาลัยศรีนครินทรวิโรฒ
- ศิลปศาสตรบัณฑิต สาขารัฐศาสตร์ มหาวิทยาลัยรามคำแหง

การอบรมหลักสูตรสำคัญ

- บมร.2
- FID 1/2556
- TEPCOT 4
- วตบ.14
- ปปส.6
- วปอ.2532
- RCC 12/2011
- SFE 13/2011
- RCP 24/2010
- DCP 111/2008

ประสบการณ์การทำงาน

20 ธ.ค. 55 - ปัจจุบัน

- กรรมการ บริษัท จัดการและพัฒนาทรัพยากรน้ำภาคตะวันออก จำกัด (มหาชน) (ก)

2555 - ปัจจุบัน

- ประธานกรรมการ มาตรฐานการบริหารงานบุคคลส่วนท้องถิ่น

29 มี.ค. 56 - ปัจจุบัน

- ประธานกรรมการ บริษัท ยูนิเวอร์แซล ยูทิลิตี้ส์ จำกัด (ย), บริษัท ประปาบางปะกง จำกัด (ย), บริษัท ประปานครสวรรค์ จำกัด (ย), บริษัท ประปาฉะเชิงเทรา จำกัด (ย)

12 มี.ย.51 - 14 พ.ย. 54

- ประธานกรรมการ บริษัท ยูนิเวอร์แซล ยูทิลิตี้ส์ จำกัด (ย), บริษัท ประปาบางปะกง จำกัด (ย), บริษัท ประปานครสวรรค์ จำกัด (ย), บริษัท ประปาฉะเชิงเทรา จำกัด (ย)

14 พ.ย. 54 - 29 มี.ค. 56

- กรรมการ บริษัท ยูนิเวอร์แซล ยูทิลิตี้ส์ จำกัด (ย), บริษัท ประปาบางปะกง จำกัด (ย), บริษัท ประปานครสวรรค์ จำกัด (ย), บริษัท ประปาฉะเชิงเทรา จำกัด (ย)

2554 - ปัจจุบัน

- กรรมการผู้ทรงคุณวุฒิในคณะกรรมการกฟผ.มวย (ย)

2551 - ปัจจุบัน

- กรรมการ บริษัท เอกรัฐวิศวะกรรม จำกัด (มหาชน) (ก)
- ประธานกรรมการ บริษัท เอกรัฐโซลาร์ จำกัด (ย)

2544

- ประธานกรรมการ การไฟฟ้าส่วนภูมิภาค
- ประธานกรรมการ การประปาส่วนภูมิภาค
- ประธานกรรมการ บริษัท จัดการและพัฒนาทรัพยากรน้ำภาคตะวันออก จำกัด (มหาชน)
- กรรมการ บริษัท ปตท.สำรวจและผลิตปิโตรเลียม จำกัด (มหาชน)
- กรรมการ บริษัท พลังไฟฟ้า จำกัด (มหาชน)

สรุป การดำรงตำแหน่งกรรมการในปัจจุบันของบริษัท และบริษัทอื่น

- (ก) บริษัทจดทะเบียน 2 แห่ง
(ย) กิจการที่ไม่ใช่บริษัทจดทะเบียน 6 แห่ง



พล.อ.ชูชัย บุญย้อย อายุ 62 ปี
ตำแหน่ง

- กรรมการ (กรรมการอิสระ)
- กรรมการตรวจสอบ

การศึกษา

- Master of Science, Aerospace Engineering University of Southern, California U.S.A. วิทยาศาสตร์บัณฑิต (ทบ.) โรงเรียนนายร้อยพระจุลจอมเกล้า

การอบรมหลักสูตรสำคัญ

- DCP 174/2013
- ACP 44/2013
- FID 1/2556
- วปอ.2547

ประสบการณ์การทำงาน

13 ร.ศ. 55 - ปัจจุบัน

- กรรมการ บริษัท จัดการและพัฒนาทรัพยากรน้ำภาคตะวันออก จำกัด (มหาชน) (ก) 2551
- ผู้บัญชาการ ศูนย์รักษาความปลอดภัย (ศรภ.) 2548 - 2549
- รองผู้บัญชาการ ศูนย์รักษาความปลอดภัย (ศรภ.) 2546 - 2548
- ผู้ช่วยผู้บัญชาการ ศูนย์รักษาความปลอดภัย (ศรภ.) 2517 - 2529
- อาจารย์กองวิชาวิศวกรรมสรรพาวุธ โรงเรียนนายร้อยพระจุลจอมเกล้า

สรุป การดำรงตำแหน่งกรรมการในปัจจุบันของบริษัท และบริษัทอื่น
(ก) บริษัทจดทะเบียน 1 แห่ง
(ข) กิจการที่ไม่ใช่บริษัทจดทะเบียน ไม่มี



นายวีรพงศ์ ไชยเพิ่ม อายุ 47 ปี
ตำแหน่ง

- กรรมการ

การศึกษา

- Doctor of Engineering in Environmental Engineering (Water and Wastewater Engineering) สถาบันเทคโนโลยีแห่งเอเชีย (AIT)
- Master of Science in Civil Engineering (Environmental Engineering) University of Missouri-Rolla, U.S.A.
- วิศวกรรมศาสตรบัณฑิต (โยธา) จุฬาลงกรณ์มหาวิทยาลัย

การอบรมหลักสูตรสำคัญ

- DCP 161/2012
- ปปส.15

ประสบการณ์การทำงาน

25 เม.ย.55 - ปัจจุบัน

- กรรมการ บริษัท จัดการและพัฒนาทรัพยากรน้ำภาคตะวันออก จำกัด (มหาชน) (ก) 20 มี.ค. 55 - ปัจจุบัน
- ผู้อำนวยการนิคมอุตสาหกรรมแห่งประเทศไทย (กนอ.) (ข) ก.ค. 54 - มี.ค. 55
- รองผู้ว่าการ (ยุทธศาสตร์และการเงิน) การนิคมอุตสาหกรรมแห่งประเทศไทย (กนอ.) ต.ค. 51 - มี.ย. 54
- รองผู้ว่าการ (ท่าเรืออุตสาหกรรม) การนิคมอุตสาหกรรมแห่งประเทศไทย (กนอ.) ม.ค. - ก.ย. 51
- รักษาการในตำแหน่ง รองผู้ว่าการ (ท่าเรืออุตสาหกรรม) การนิคมอุตสาหกรรมแห่งประเทศไทย (กนอ.) ต.ค. 47 - ก.ย. 51
- ผู้อำนวยการฝ่ายอำนวยการสำนักงานนิคมอุตสาหกรรมและท่าเรืออุตสาหกรรม การนิคมอุตสาหกรรมแห่งประเทศไทย (กนอ.) พ.ย. 46 - ต.ค. 47
- ผู้อำนวยการฝ่ายยุทธศาสตร์และพัฒนารูทกิจ การนิคมอุตสาหกรรมแห่งประเทศไทย (กนอ.)

สรุป การดำรงตำแหน่งกรรมการในปัจจุบันของบริษัท และบริษัทอื่น
(ก) บริษัทจดทะเบียน 1 แห่ง
(ข) กิจการที่ไม่ใช่บริษัทจดทะเบียน 1 แห่ง



นายสหัส ประภักษ์กุล อายุ 58 ปี

ตำแหน่ง

- กรรมการ
- กรรมการกำหนดเกณฑ์และประเมินผลการดำเนินงานของบริษัทฯ และพิจารณาค่าตอบแทน
- กรรมการบริหารความเสี่ยง

การศึกษา

- วิศวกรรมศาสตรบัณฑิต (วิศวกรรมไฟฟ้า) จุฬาลงกรณ์มหาวิทยาลัย

การอบรมหลักสูตรสำคัญ

- วปอ.2551
- วตท.14
- DCP 73/2006

ประสบการณ์การทำงาน

25 เม.ย. 55 - ปัจจุบัน

- กรรมการ บริษัท จัดการและพัฒนาทรัพยากรน้ำภาคตะวันออก จำกัด (มหาชน) (ก)
- 1 ต.ค. 54 - ปัจจุบัน
- กรรมการผู้จัดการใหญ่ บริษัท พลังไฟฟ้า จำกัด (มหาชน) (ก)
- กรรมการ บริษัท กัลฟ์อิลลิกตริก จำกัด (มหาชน) (ก)
- ประธานกรรมการ บริษัท พลังไฟฟ้าขนอม จำกัด (ข)
- ประธานกรรมการ บริษัท เอ็กโก เอ็นจิเนียริง แอนด์ เซอร์วิส จำกัด (ข)
- กรรมการ บริษัท ไชยบุรี เพาเวอร์ จำกัด (ข)
- กรรมการ บริษัท บีแอลซีพี เพาเวอร์ จำกัด (ข)

ต.ค. 53 - ก.ย. 54

- รองผู้อำนวยการนโยบายและแผน การไฟฟ้าฝ่ายผลิตแห่งประเทศไทย (กฟผ.)

ม.ค. 52 - ธ.ค. 53

- กรรมการ บริษัท กฟผ.อินเทอร์เน็ตเนชั่น จำกัด

สรุป การดำรงตำแหน่งกรรมการในปัจจุบันของบริษัทฯ และบริษัทอื่น

(ก) บริษัทจดทะเบียน 3 แห่ง

(ข) กิจการที่ไม่ใช่บริษัทจดทะเบียน 4 แห่ง



นายวันชัย หล่อวัฒนตรกุล อายุ 57 ปี

ตำแหน่ง

- กรรมการ
- กรรมการผู้อำนวยการใหญ่
- กรรมการบริหารและการลงทุน
- กรรมการบริหารความเสี่ยง

การศึกษา

- วิศวกรรมศาสตรมหาบัณฑิต (พัฒนาแหล่งน้ำ) สถาบันเทคโนโลยีแห่งเอเชีย (AIT)
- วิศวกรรมศาสตรบัณฑิต (โยธา) จุฬาลงกรณ์มหาวิทยาลัย

การอบรมหลักสูตรสำคัญ

- ปปส.6
- ปสอ.19
- DCP 43/2004

ประสบการณ์การทำงาน

30 ส.ค. 56 - ปัจจุบัน

- กรรมการ บริษัท จัดการและพัฒนาทรัพยากรน้ำภาคตะวันออก จำกัด (มหาชน) (ก)

15 ส.ค.56 - ปัจจุบัน

- กรรมการผู้อำนวยการใหญ่ บริษัท จัดการและพัฒนาทรัพยากรน้ำภาคตะวันออก จำกัด (มหาชน)

27 ก.ย. 56 - ปัจจุบัน

- กรรมการ บริษัท ยูนิเวอร์แซล ยูทิลิตี้ส์ จำกัด (ข)
- กรรมการ บริษัท ประปาบางปะกง จำกัด (ข)
- กรรมการ บริษัท ประปานครสวรรค์ จำกัด (ข)
- กรรมการ บริษัท ประปาฉะเชิงเทรา จำกัด (ข)

2555 - 2556

- กรรมการอิสระ และกรรมการตรวจสอบ บริษัท เอส พี ซี จำกัด (มหาชน)

2553 - 2556

- กรรมการ และกรรมการวิชาการ สมาคมการประปาแห่งประเทศไทย (สปท.)

สรุป การดำรงตำแหน่งกรรมการในปัจจุบันของบริษัทฯ และบริษัทอื่น

(ก) บริษัทจดทะเบียน 1 แห่ง

(ข) กิจการที่ไม่ใช่บริษัทจดทะเบียน 4 แห่ง



ประวัติที่ปรึกษาคณะกรรมการบริษัท



นางสาวกฤษพภา นุญเพื่อง อายุ 39 ปี

ตำแหน่ง

- ที่ปรึกษาคณะกรรมการบริษัท
- กรรมการบริหารและการลงทุน
- กรรมการธรรมาภิบาลและสรรหา
- กรรมการบริหารความเสี่ยง

การศึกษา

- Doctor of Juridical Science (S.J.D.) American University, Washington College of Law, Washington DC., U.S.A.
- Master of Laws (LL.M.) University of Pennsylvania, Philadelphia, Pennsylvania, U.S.A.
- Master of Laws in International Legal Studies (LL.M.) American University, Washington College of Law, Washington DC., U.S.A.
- เติบโตขึ้นที่ไทย สมัยที่ 50
- นิติศาสตรมหาบัณฑิต สาขากฎหมายธุรกิจ จุฬาลงกรณ์มหาวิทยาลัย
- นิติศาสตรบัณฑิต (เกียรตินิยมอันดับสอง) มหาวิทยาลัยธรรมศาสตร์

การอบรมหลักสูตรสำคัญ

- RNG 5/2013
- DCP 173/2013

ประสบการณ์การทำงาน

31 ม.ค.56 - ปัจจุบัน

- ที่ปรึกษาคณะกรรมการบริษัท บริษัท จัดการและพัฒนาทรัพยากรน้ำภาคตะวันออก จำกัด (มหาชน)

29 มี.ค. 56 - ปัจจุบัน

- กรรมการ บริษัท ยูนิเวอร์แซล ยูทิลิตี้ส์ จำกัด
- กรรมการ บริษัท ประปาบางปะกง จำกัด
- กรรมการ บริษัท ประปานครสวรรค์ จำกัด
- กรรมการ บริษัท ประปาฉะเชิงเทรา จำกัด

ปัจจุบัน

- ผู้เชี่ยวชาญด้านทรัพย์สินทางปัญญา สำนักงานพัฒนาวิทยาศาสตร์และเทคโนโลยีแห่งชาติ (สวทช.) และช่วยราชการสำนักงานเลขาธิการนายกรัฐมนตรี

2555 - ปัจจุบัน

- กรรมการบริหาร สถาบันเทคโนโลยีป้องกันประเทศ (องค์การมหาชน)

2551 - 2556

- ผู้พิพากษาสมทบ ศาลทรัพย์สินทางปัญญาและการค้าระหว่างประเทศกลาง

2550 - 2551

- ที่ปรึกษาด้านกฎหมายทรัพย์สินทางปัญญา สำนักงานเทคโนโลยี (CTECH) บริษัท ปูนซิเมนต์ไทย จำกัด (มหาชน)

2549 - 2551

- ผู้เชี่ยวชาญด้านทรัพย์สินทางปัญญา สำนักงานจัดการสิทธิเทคโนโลยี (TLO) สำนักงานพัฒนาวิทยาศาสตร์และเทคโนโลยีแห่งชาติ (สวทช.)

หมายเหตุ

- DCP : Director Certification Program
 วตท. : หลักสูตรผู้บริหารระดับสูง สถาบันวิทยาการตลาดทุน
 UFS : Understanding the Fundamental of Financial Statements
 ACP : Audit Committee Program
 FID : Financial Instrument For Directors
 นมธ. : นักบริหารระดับสูง "ธรรมศาสตร์เพื่อสังคม"
 TEPCOT : Top Executive Program in Commerce and Trade
 ปปร. : หลักสูตรการเมืองการปกครองในระบอบประชาธิปไตยสำหรับนักบริหารระดับสูง
 วปอ. : หลักสูตรการป้องกันราชอาณาจักร วิทยาลัยป้องกันราชอาณาจักร
 RCC : Role of the Compensation Committee
 SFE : Successful Formulation & Execution the Strategy
 RCP : Role of the Chairman Program
 ปรอ. : หลักสูตรการป้องกันราชอาณาจักรภาครัฐร่วมเอกชน วิทยาลัยป้องกันราชอาณาจักร

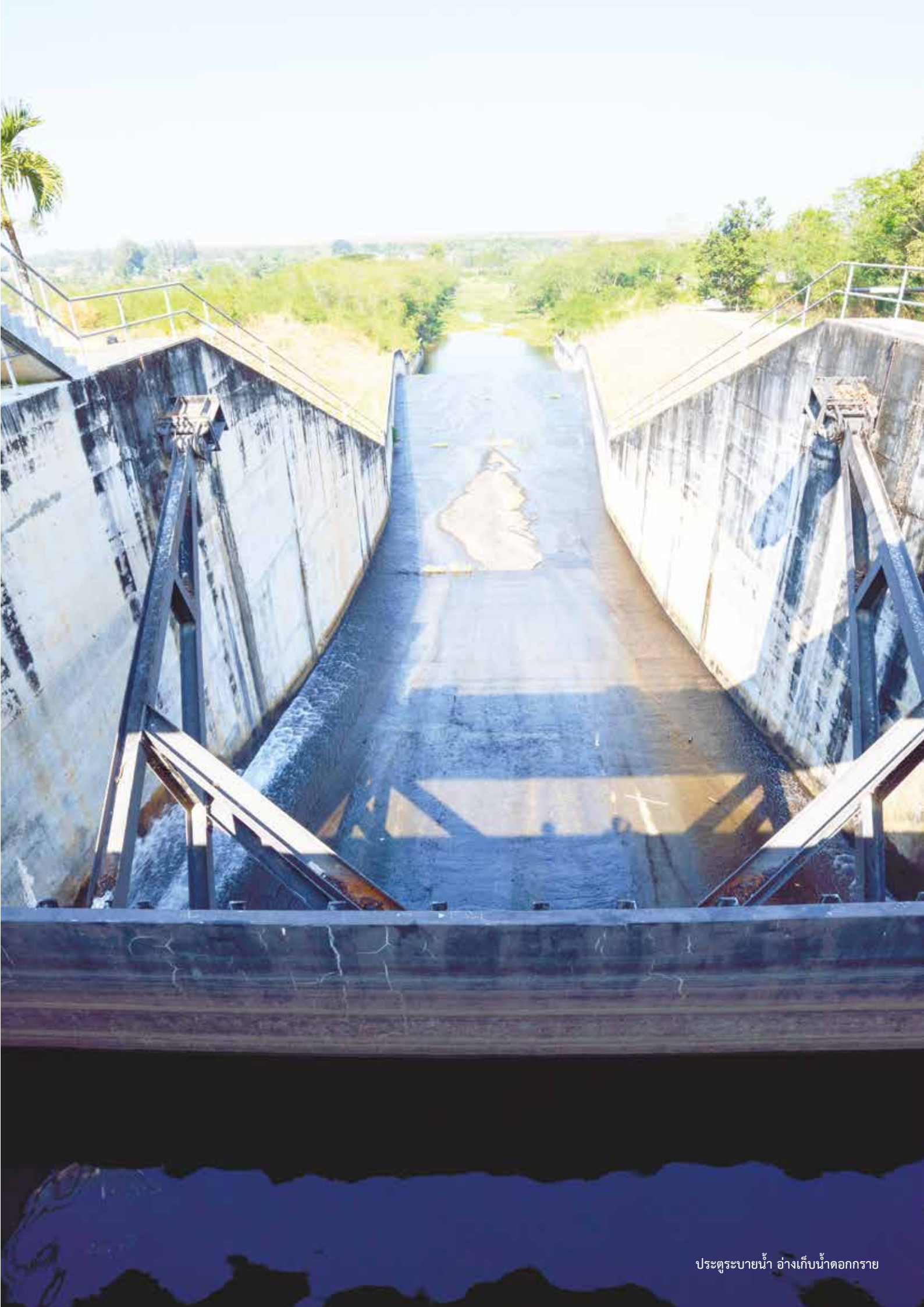



ประวัติผู้บริหาร



นายวันชัย หล่อวัฒนตรกุล อายุ 57 ปี
ตำแหน่ง

- กรรมการผู้อำนวยการใหญ่

การศึกษา

- วิศวกรรมศาสตรมหาบัณฑิต (พัฒนาแหล่งน้ำ) สถาบันเทคโนโลยีแห่งเอเชีย (AIT)
- วิศวกรรมศาสตรบัณฑิต (โยธา) จุฬาลงกรณ์มหาวิทยาลัย

การอบรมหลักสูตรสำคัญ

- ประกาศนียบัตรชั้นสูง หลักสูตรการเมืองการปกครองในระบอบประชาธิปไตยสำหรับนักบริหารระดับสูง ประจำปี 6 สถาบันพระปกเกล้า
- ปริญญาบัตร หลักสูตร การป้องกันราชอาณาจักร ภาครัฐร่วมเอกชนรุ่นที่ 19 (วปอ. 49) วิทยาลัยป้องกันราชอาณาจักร
- Director Certification Program - DCP 43/2004

ประสบการณ์การทำงาน

ส.ค.56 - ปัจจุบัน

- กรรมการ บมจ.จัดการและพัฒนาทรัพยากรน้ำภาคตะวันออก
- กรรมการผู้อำนวยการใหญ่ บมจ.จัดการและพัฒนาทรัพยากรน้ำภาคตะวันออก

ก.ย. 56 - ปัจจุบัน

- กรรมการ บจ.ยูนิเวอร์แซล ยูทิลิตี้ส์
- กรรมการ บจ.ประปาบางปะกง
- กรรมการ บจ.ประปานครสวรรค์
- กรรมการ บจ.ประปาฉะเชิงเทรา 2555 - 2556
- กรรมการอิสระ และกรรมการตรวจสอบ บริษัท เอส ซี จี จำกัด (มหาชน) 2553 - 2556
- กรรมการ และกรรมการวิชาการ สมาคมการประปาแห่งประเทศไทย (ส.ป.ท.)



นายเจริญสุข วรพรรณโสภาค อายุ 50 ปี
ตำแหน่ง

- รองกรรมการผู้อำนวยการใหญ่สายปฏิบัติการ

การศึกษา

- M.Sc. Hydraulic Engineering, International Institute for Hydraulic and Environmental Engineering (IHE), Delft, The Netherlands.
- วิศวกรรมศาสตรบัณฑิต (ทรัพยากรน้ำ) มหาวิทยาลัยเกษตรศาสตร์

การอบรมหลักสูตรสำคัญ

- Leadership Development Workshop by Executive Coaching Institute, Berkeley USA., 2013 (Module 2)
- Leadership Development Workshop by Executive Coaching Institute, Berkeley USA., 2012 (Module 1)
- Director Certification Program - DCP 146/2011
- Senior Executive Program - SEP 2010
- Executive Development Program (EDP) รุ่น 3/2009

ประสบการณ์การทำงาน

บมจ.จัดการและพัฒนาทรัพยากรน้ำภาคตะวันออก ม.ค. 54 - ปัจจุบัน

- รองกรรมการผู้อำนวยการใหญ่สายปฏิบัติการ
- ม.ค. 53 - ธ.ค. 53
- รักษาการรองกรรมการผู้อำนวยการใหญ่สายปฏิบัติการ
- ม.ค. 52 - ก.พ. 53
- ผู้อำนวยการฝ่ายบริการลูกค้า และรักษาการรองกรรมการผู้อำนวยการใหญ่สายงานวางแผนและบริหารลูกค้า
- พ.ย. 45 - ธ.ค. 51
- ผู้อำนวยการฝ่ายวางแผนโครงการ
- ส.ค. 51 - พ.ค. 52
- กรรมการ บจ.เอนิโคมธรา



นายนำศักดิ์ วรณวิสูตร อายุ 48 ปี
ตำแหน่ง

- รองกรรมการผู้อำนวยการใหญ่สายการเงินและบัญชี

การศึกษา

- MS. (Finance) University of Colorado, USA
- บัณฑิตพัฒนศึกษา มหาวิทยาลัยธรรมศาสตร์

การอบรมหลักสูตรสำคัญ

- Leadership Development Workshop by Executive Coaching Institute, Berkeley USA., 2013 (Module 2)
- Leadership Development Workshop by Executive Coaching Institute, Berkeley USA., 2012 (Module 1)
- Advance Senior Executive Program - ASEP 2010

ประสบการณ์การทำงาน

บมจ.จัดการและพัฒนาทรัพยากรน้ำภาคตะวันออก ม.ค. 54 - ปัจจุบัน

- รองกรรมการผู้อำนวยการใหญ่สายการเงินและบัญชี
- ม.ค. 52 - ธ.ค. 53
- ผู้อำนวยการฝ่ายการเงินและบัญชี
- มิ.ย. 50 - ธ.ค. 51
- ผู้อำนวยการฝ่ายอำนวยการ และรักษาการผู้อำนวยการฝ่ายทรัพยากรบุคคล
- พ.ย. 45 - มิ.ย. 50
- ผู้อำนวยการฝ่ายพัฒนาธุรกิจต่อเนื่อง
- พ.ย. 44 - ธ.ค. 45
- รักษาการผู้อำนวยการฝ่ายพัฒนาธุรกิจต่อเนื่อง
- มิ.ค. 44 - ธ.ค. 44
- ผู้จัดการแผนกพัฒนาธุรกิจ



นางนั้พพณ รัตนานุกุล อายุ 51 ปี

ตำแหน่ง

- ผู้อำนวยการอาวุโสสำนักกรรมการผู้อำนวยการใหญ่ และเลขานุการบริษัท

การศึกษา

- รัฐศาสตรมหาบัณฑิต (การเมืองการปกครอง) มหาวิทยาลัยสุโขทัยธรรมาธิราช
- M.A. สาขาบริหารรัฐกิจ Glasgow College of Technology, UK
- Certificate in Computer Programming and Information Processing, London school, UK
- รัฐศาสตรบัณฑิต (บริหารรัฐกิจ) มหาวิทยาลัยธรรมศาสตร์

การอบรมหลักสูตรสำคัญ

- หลักสูตร นักบริหารการยุติธรรมทางปกครอง ระดับสูง (บยป.) รุ่นที่ 5
- หลักสูตร การบริหารกิจการบ้านเมืองที่ดีเพื่อการพัฒนาอย่างยั่งยืนสำหรับนักบริหารระดับสูง (ก.พ.ร.) รุ่นที่ 1
- Leadership Development Workshop by Executive Coaching Institute, Berkeley USA., 2013 (Module 2)
- Leadership Development Workshop by Executive Coaching Institute, Berkeley USA., 2012 (Module 1)
- Senior Executive Program – SEP 2011
- หลักสูตร ประกาศนียบัตรชั้นสูง การเมืองการปกครองในระบบประชาธิปไตยสำหรับนักบริหารระดับสูง (ปปร.) รุ่น 11
- หลักสูตร ประกาศนียบัตรชั้นสูง การบริหารงานภาครัฐและกฎหมายมหาชน (ปรม.) รุ่น 1
- Director Certification Program - DCP 4/2000

ประสบการณ์การทำงาน

บมจ.จัดการและพัฒนาทรัพยากรน้ำภาคตะวันออก ปี.ย. 50 - ปัจจุบัน

- ผู้อำนวยการอาวุโสสำนักกรรมการผู้อำนวยการใหญ่ และเลขานุการบริษัท
ก.พ. 47 - ปี.ย. 50
- ผู้อำนวยการอาวุโสสำนักตรวจสอบ และเลขานุการบริษัท
พ.ย. 44 - ก.พ. 47
- ผู้อำนวยการสำนักตรวจสอบ
ปี.ค. 44 - ต.ค. 44
- ผู้อำนวยการสำนักกรรมการผู้อำนวยการใหญ่
2537 - 2544
- ผู้อำนวยการฝ่ายบริหาร



นางนิตราธรรพ์ ไกรประสิทธิ์ อายุ 50 ปี

ตำแหน่ง

- ผู้อำนวยการอาวุโสฝ่ายตรวจสอบ

การศึกษา

- บริหารธุรกิจมหาบัณฑิต มหาวิทยาลัยเกษตรศาสตร์
- บัณฑิตบริหาร
- มหาวิทยาลัยธรรมศาสตร์
- ผู้สอบบัญชีรับอนุญาต (CPA)

การอบรมหลักสูตรสำคัญ

- Leadership Development Workshop by Executive Coaching Institute, Berkeley USA., 2013 (Module 2)
- Leadership Development Workshop by Executive Coaching Institute, Berkeley USA., 2012 (Module 1)
- Audit Committee Program (ACP) รุ่น 26/2009
- Executive Development Program (EDP) รุ่น 4
- หลักสูตร การบริหารเศรษฐกิจสาธารณะสำหรับนักบริหารระดับสูง รุ่น 5

ประสบการณ์การทำงาน

บมจ.จัดการและพัฒนาทรัพยากรน้ำภาคตะวันออก ม.ค. 52 - ปัจจุบัน

- ผู้อำนวยการอาวุโสฝ่ายตรวจสอบ
ปี.ย. 50 - ต.ค. 51
- ผู้อำนวยการอาวุโสฝ่ายการเงินและบัญชี
ต.ค. 47 - ปี.ย. 50
- ผู้อำนวยการฝ่ายอาวุโสฝ่ายการเงินและทรัพยากรบุคคล
2544 - ต.ค. 47
- ผู้อำนวยการฝ่ายการเงินและทรัพยากรบุคคล
2540 - 2544
- ผู้อำนวยการฝ่ายการเงินและพัสดุ



นายเชิดชาย ปีติวัชรกุล อายุ 49 ปี

ตำแหน่ง

- ผู้อำนวยการอาวุโสฝ่ายปฏิบัติการและบริหารลูกค้า

การศึกษา

- วิทยาศาสตร์มหาบัณฑิต (เทคโนโลยีสารสนเทศ) สถาบันเทคโนโลยีพระจอมเกล้าเจ้าคุณทหารลาดกระบัง
- วิศวกรรมศาสตรบัณฑิต มหาวิทยาลัยขอนแก่น

การอบรมหลักสูตรสำคัญ

- Leadership Development Workshop by Executive Coaching Institute, Berkeley USA., 2013 (Module 2)
- Leadership Development Workshop by Executive Coaching Institute, Berkeley USA., 2012 (Module 1)
- Executive Development Program (EDP) รุ่น 3
- การบริหารจัดการน้ำแบบบูรณาการ สำหรับผู้บริหารระดับสูง รุ่น 2
- Director Certification Program - DCP 132/2010
- Mini MBA ม.เกษตรศาสตร์ รุ่นที่ 21 (2545)
- Mini MIS ม.เกษตรศาสตร์ รุ่นที่ 2 (2540)

ประสบการณ์การทำงาน

บมจ.จัดการและพัฒนาทรัพยากรน้ำภาคตะวันออก ก.ย. 56 - ปัจจุบัน

- ผู้อำนวยการอาวุโสฝ่ายปฏิบัติการและบริหารลูกค้า
ปี.ค. 53 - ก.ย. 56
- ผู้อำนวยการฝ่ายปฏิบัติการและบริหารลูกค้า
ม.ค. 52 - ปี.ค. 53
- ผู้อำนวยการฝ่ายพัฒนาธุรกิจ
ส.ค. 51 - ม.ค. 52
- รักษาการกรรมการผู้จัดการ บจ.ยูนิเวอร์แซลยูทิลิตี้ส์
พ.ย. 50 - ม.ค. 52
- ผู้อำนวยการฝ่ายโครงการพิเศษ
พ.ย. 44 - พ.ย. 50
- ผู้อำนวยการศูนย์ปฏิบัติการฉางเขิน
และรักษาการผู้อำนวยการศูนย์ปฏิบัติการระยอง



นางวิภาวรรณ ธารานนท์ อายุ 55 ปี
ตำแหน่ง

• ผู้อำนวยการฝ่ายทรัพยากรบุคคล

การศึกษา

- MBA, สถาบันบัณฑิตบริหารธุรกิจ ศศินทร์ จุฬาลงกรณ์มหาวิทยาลัย
- บัณฑิตบัณฑิต คณะพาณิชยศาสตร์และการบัญชี จุฬาลงกรณ์มหาวิทยาลัย

การอบรมหลักสูตรสำคัญ

- Leadership Development Workshop by Executive Coaching Institute, Berkeley USA., 2013 (Module 2)
- Leadership Development Workshop by Executive Coaching Institute, Berkeley USA., 2012 (Module 1)
- Company Secretary Programme, Thai Institute of Directors (IOD)
- Organizational Risk Management Program, Listed Companies Association

ประสบการณ์การทำงาน

บมจ.จัดการและพัฒนาทรัพยากรน้ำภาคตะวันออก ก.ย. 56 - ปัจจุบัน

- ผู้อำนวยการฝ่ายทรัพยากรบุคคล
ม.ค. 52 - ก.ย. 56
- ผู้อำนวยการฝ่ายอำนวยการ
ม.ย. 50 - ธ.ค. 51
- ผู้อำนวยการฝ่ายตรวจสอบ
ต.ค. 49 - มิ.ย. 50
- ผู้อำนวยการสำนักกรรมการผู้อำนวยการใหญ่
ต.ค. 48 - ก.ย. 49
- ผู้จัดการสำนักกรรมการผู้อำนวยการใหญ่
2547 - 2548
- ผู้จัดการงานบริหารความเสี่ยงกลุ่มบริษัท



นายสมบัติ อยู่สามารถ อายุ 43 ปี
ตำแหน่ง

• ผู้อำนวยการฝ่ายการเงินและบัญชี

การศึกษา

- บริหารธุรกิจมหาบัณฑิต มหาวิทยาลัยเกษตรศาสตร์
- บัณฑิตบัณฑิต มหาวิทยาลัยเกษตรศาสตร์
- ผู้สอบบัญชีรับอนุญาต (CPA)

การอบรมหลักสูตรสำคัญ

- Leadership Development Workshop by Executive Coaching Institute, Berkeley USA., 2012 (Module 1)
- Executive Development Program (EDP) รุ่น 5/2010

ประสบการณ์การทำงาน

บมจ.จัดการและพัฒนาทรัพยากรน้ำภาคตะวันออก ก.พ. 54 - ปัจจุบัน

- ผู้อำนวยการฝ่ายการเงินและบัญชี
ต.ค. 52 - ม.ค. 54
- ผู้ช่วยผู้อำนวยการฝ่ายการเงินและบัญชี
เม.ย. 52 - ก.ย. 52
- รักษาการผู้ช่วยผู้อำนวยการฝ่ายการเงินและบัญชี
เม.ย. 52 - ม.ค. 54
- ผู้จัดการฝ่ายบัญชีและการเงิน (Secondment - UU)
มี.ค. 50 - มี.ค. 52
- ผู้จัดการแผนกบัญชีฝ่ายการเงินและบัญชี
เม.ย. 48 - ก.พ. 50
- ผู้จัดการฝ่ายบริหารและการเงิน (Secondment - GWS)
พ.ย. 46 - มี.ค. 48
- ผู้จัดการแผนกงบประมาณและการเงินฝ่ายการเงินและทรัพยากรบุคคล
เม.ย. 46 - ต.ค. 46
- รักษาการผู้จัดการแผนกงบประมาณและการเงินฝ่ายการเงินและทรัพยากรบุคคล



นางสาวกันยานาก วีระพันธุ์ อายุ 44 ปี
ตำแหน่ง

• ผู้อำนวยการฝ่ายสื่อสารองค์กร

การศึกษา

- บริหารธุรกิจบัณฑิต (บัญชี) มหาวิทยาลัยอีสต์สัสเซกซ์

การอบรมหลักสูตรสำคัญ

- Leadership Development Workshop by Executive Coaching Institute, Berkeley USA., 2013 (Module 2)
- Leadership Development Workshop by Executive Coaching Institute, Berkeley USA., 2012 (Module 1)
- Executive Development Program (EDP) รุ่น 5/2010

ประสบการณ์การทำงาน

บมจ.จัดการและพัฒนาทรัพยากรน้ำภาคตะวันออก ก.พ. 54 - ปัจจุบัน

- ผู้อำนวยการฝ่ายสื่อสารองค์กร
ส.ค. 50 - ม.ค. 54
- ผู้ช่วยผู้อำนวยการฝ่ายสื่อสารองค์กร
ต.ค. 49 - ก.ค. 50
- ผู้จัดการงานประชาสัมพันธ์สำนักกรรมการผู้อำนวยการใหญ่
ต.ค. 45 - ก.ย. 49
- ผู้จัดการฝ่ายบริหารและประสานงานทั่วไป (Secondment - EHP)
ธ.ค. 44 - ก.ย. 45
- ผู้จัดการแผนกกิจการสัมพันธ์ฝ่ายอำนวยการ
มี.ค. 44 - พ.ย. 44
- ผู้จัดการแผนกกิจการสัมพันธ์สำนักกรรมการผู้อำนวยการใหญ่
ม.ค. 39 - ก.พ. 44
- นักประชาสัมพันธ์ฝ่ายอำนวยการ

โครงสร้างองค์กร

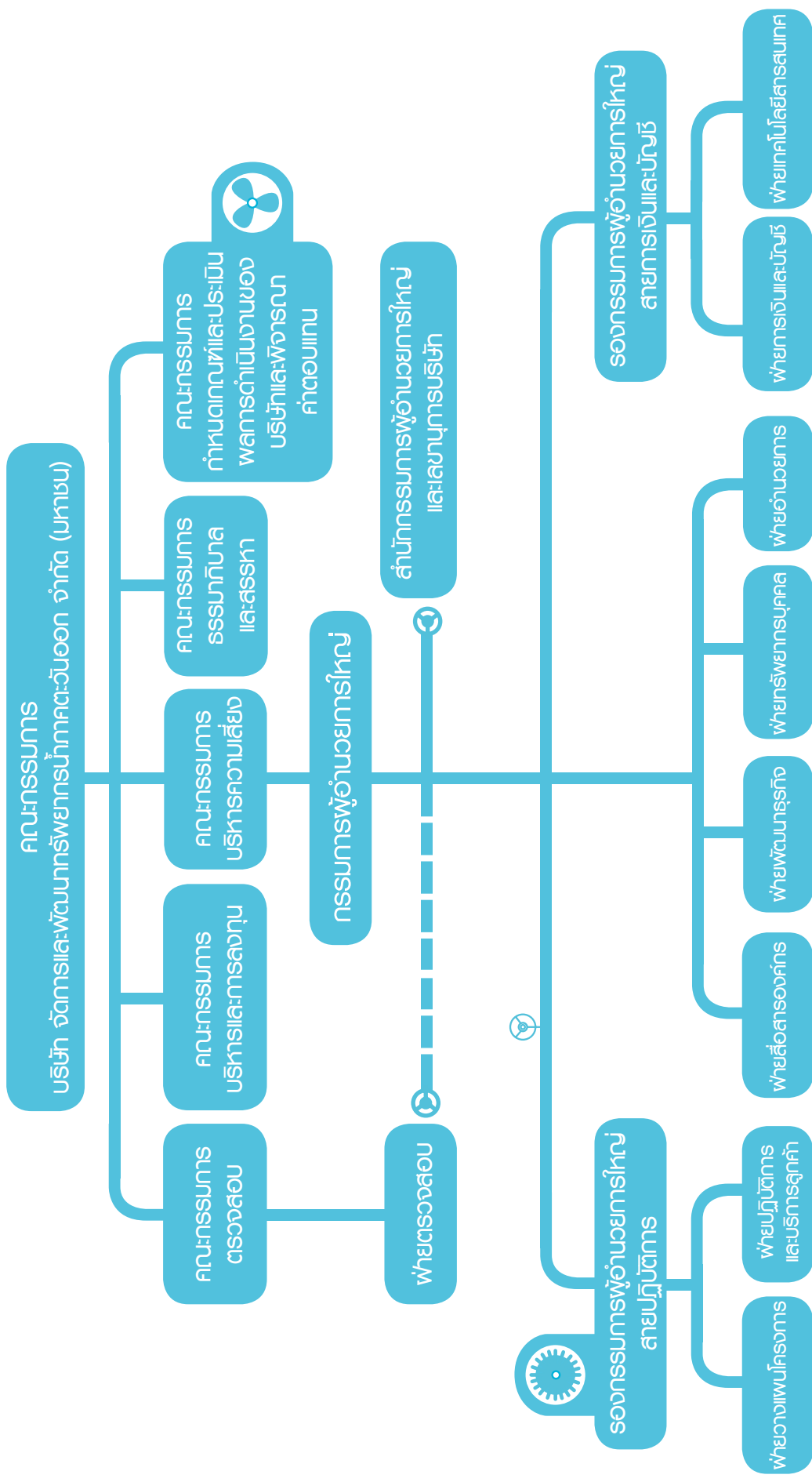

สภาพตลาด ภาวะอุตสาหกรรม และการแข่งขัน



ภาพรวมเศรษฐกิจไทยปี 2556 มีแนวโน้มขยายตัวอยู่ที่ 3.0% ซึ่งลดลงจากปีก่อน เป็นผลจากภาวะเศรษฐกิจโลกแปรปรวนจากความผันผวนทางเศรษฐกิจของประเทศกลุ่ม G3 และกลุ่มประเทศตลาดเกิดใหม่ รวมถึงนโยบายปรับลดมาตรการผ่อนคลายเชิงปริมาณ (Quantitative Easing หรือ QE) ปัญหาเพดานหนี้ และ Government Shutdown ของสหรัฐอเมริกา ทำให้ค่าเงินบาทแข็งขึ้นส่งผลกระทบต่อภาคการส่งออกของไทยลดลง 0.4% นอกจากนี้ยังมีปัจจัยลบจากภายในประเทศ อาทิ ปัญหาต้นทุนที่เพิ่มสูงขึ้นจากการปรับค่าแรงขั้นต่ำ 300 บาท ทั่วประเทศ การปรับขึ้นของค่าพลังงาน ทั้งน้ำมัน ไฟฟ้า และค่าขนส่ง และโดยเฉพาะปัญหาต่อความเชื่อมั่นทางด้านเศรษฐกิจของประเทศ จากการออกมาชุมนุมทางการเมืองในช่วงไตรมาสสุดท้ายของปี ทำให้ผู้ประกอบการบางส่วนเลื่อนการลงทุนออกไปเพื่อประเมินสถานการณ์ทางการเมือง ส่งผลให้ดัชนีผลผลิตภาคอุตสาหกรรมหดตัวลง เห็นได้จากจำนวนโครงการยื่นขอรับการส่งเสริมการลงทุนในปี 2556 ลดลงจากปีก่อนประมาณ 5-6% โดยภาวะการลงทุนภาคอุตสาหกรรมในภาคตะวันออกถือเป็นพื้นที่เขตอุตสาหกรรมหลักของประเทศไทยในปี 2556 ก็มีการปรับตัวลงตามเช่นกัน โดยในปีนี้มีโครงการที่ได้รับอนุมัติส่งเสริมการลงทุน 742 โครงการ ลดลงจากปีก่อน 3.38% จังหวัดระยองมีมูลค่าการลงทุนสูงสุดถึง 3.46 แสนล้านบาท รองลงมาคือจังหวัดชลบุรี มีเงินลงทุน 1.12 แสนล้านบาท โดยเป็นการลงทุนในอุตสาหกรรมผลิตภัณฑ์โลหะสำหรับยานยนต์และส่วนประกอบรถยนต์ เครื่องจักร และอุปกรณ์ขนส่งเป็นหลัก เนื่องจากศักยภาพด้านแรงงาน สาธารณูปโภคพื้นฐาน และการคมนาคมขนส่งสะดวก

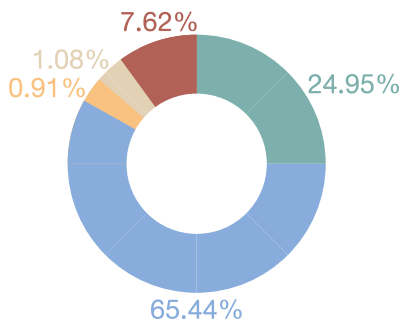

ปี 2556 = 277.96 ล้านลูกบาศก์เมตร

- นิคมฯ เอกชน
- โรงงานทั่วไป
- กิจกรรมประปาของกลุ่มบริษัท
- อุตสาหกรรม
- นิคมฯของรัฐ

จากการชะลอตัวทางเศรษฐกิจในปี 2556 รวมถึงสภาพภูมิอากาศที่เปลี่ยนแปลงรวดเร็วและเกิดฝนตกหนักในพื้นที่ภาคตะวันออกในช่วงกลางปีที่ผ่านมา ส่งผลให้ปริมาณน้ำจำหน่ายเพื่อภาคอุตสาหกรรมและอุปโภคบริโภคในภูมิภาคตะวันออกโตขึ้นไม่ต่างจากปีก่อนมากนัก โดยปีนี้มีปริมาณน้ำดิบจ่ายอยู่ที่ 277.96 ล้าน ลบ.ม. อย่างไรก็ตาม คาดการณ์เศรษฐกิจปี 2557 จะฟื้นตัวขึ้นจากปัจจัยเศรษฐกิจโลกที่ปรับตัวดีขึ้นอย่างต่อเนื่อง โดยมีปัจจัยภายในประเทศ คือ การดำเนินการตามแผนการลงทุนของภาครัฐภายใต้แผนการบริหารจัดการทรัพยากรน้ำและแผนการลงทุนโครงสร้างพื้นฐาน ประกอบกับภาคตะวันออกได้รับความสนใจมากขึ้นจากนักลงทุนชาวต่างชาติและชาวไทยหลังจากเหตุการณ์น้ำท่วม ทำให้นิคมอุตสาหกรรมใหม่หลายแห่งมีแผนที่จะพัฒนาในพื้นที่นี้ในอนาคต รวมถึงนิคมอุตสาหกรรมในปัจจุบันก็มีแผนที่จะขยายพื้นที่และเปิดโครงการใหม่เช่นกัน โดยส่วนหนึ่งเป็นการลงทุนเพื่อเตรียมรองรับการเปิดประชาคมเศรษฐกิจอาเซียน (AEC) ในปี 2558 เช่น ยานยนต์ พลังงานงานทดแทน การขนส่งทางอากาศ แปรูปเกษตร เป็นต้น ซึ่งการรวมตัวกันของกลุ่มประชาคมเศรษฐกิจอาเซียนจะช่วยส่งเสริมแนวโน้มการเจริญเติบโตในภูมิภาคตะวันออกเฉียงใต้ สร้างความเป็นอันหนึ่งอันเดียวของประชากรเกือบ 600 ล้านคน ทำให้ภูมิภาคเอเชียตะวันออกเฉียงใต้เป็นภูมิภาคที่มีพลวัตสูงที่สุดในโลกภูมิภาคหนึ่ง และจะส่งผลให้การค้าขายตัวอย่างน้อย 25% โดยเฉพาะในส่วนของอุตสาหกรรมบางประเภท เช่น ยานยนต์ การท่องเที่ยว การคมนาคม เป็นต้น

สำหรับอุตสาหกรรมการก่อสร้างในภาคตะวันออก ผลวิจัยจากศูนย์วิจัยกสิกรไทยในปี 2556 มองว่าอุตสาหกรรมก่อสร้างในภาคตะวันออกยังคงมีแรงผลักดันให้เติบโตอย่างต่อเนื่อง โดย

คาดว่าผลิตภัณฑ์มวลรวมในสาขาก่อสร้างในภาคตะวันออกจะขยายตัวร้อยละ 7.0-9.5 คิดเป็นมูลค่า 32,720 – 33,500 ล้านบาท ซึ่งพิจารณาจากการเติบโตของโรงงานอุตสาหกรรม พาณิชยกรรม และ อสังหาริมทรัพย์ที่ขยายตัวเพื่อรองรับการย้ายถิ่นฐานแรงงาน ตลอดจนการลงทุนโครงสร้างพื้นฐานของภาครัฐ ไม่ว่าจะเป็นการตั้งเขตนิคมอุตสาหกรรม การขยายท่าเรือน้ำลึกแหลมฉบัง รวมทั้งการพัฒนาโครงข่ายถนนและระบบราง ซึ่งมีส่วนทำให้อุตสาหกรรมก่อสร้างโดยรวมของภูมิภาคนี้ยังคงขยายตัวอย่างต่อเนื่อง

นอกจากนี้อัตราดอกเบี้ยและอัตราเงินเฟ้ออยู่ในระดับต่ำ รวมทั้งมาตรการส่งเสริมการลงทุนที่จะสิ้นสุดในปี 2557 จะช่วยเร่งรัดให้

เกิดการลงทุน ได้แก่ มาตรการส่งเสริมกิจการเอสเอ็มอี มาตรการส่งเสริมอีโคคาร์รุ่นที่ 2

ดังนั้น ด้วยข้อได้เปรียบในการแข่งขันของธุรกิจน้ำดิบโดยเฉพาะในพื้นที่ภาคตะวันออกที่มีไม่สูงมากนัก และประสบการณ์ดำเนินงานกว่า 20 ปี จึงเป็นโอกาสทางธุรกิจที่บริษัทจะขยายฐานลูกค้าผู้ใช้น้ำในอนาคต ตลอดจนสร้างความมั่นคงด้านน้ำให้กับภูมิภาคตะวันออก ไม่ให้เกิดวิกฤติการณ์ขาดแคลนน้ำ ด้วยการลงทุนพัฒนาและปรับปรุงประสิทธิภาพของเส้นทาง ตลอดจนจัดหาแหล่งน้ำสำรองเพิ่มเติม รวมถึงการเชื่อมโยงศักยภาพของโครงข่ายท่อส่งน้ำของบริษัทกับแผนการลงทุนของภาครัฐ เพื่อรองรับความต้องการใช้น้ำที่เพิ่มมากขึ้นในอนาคต

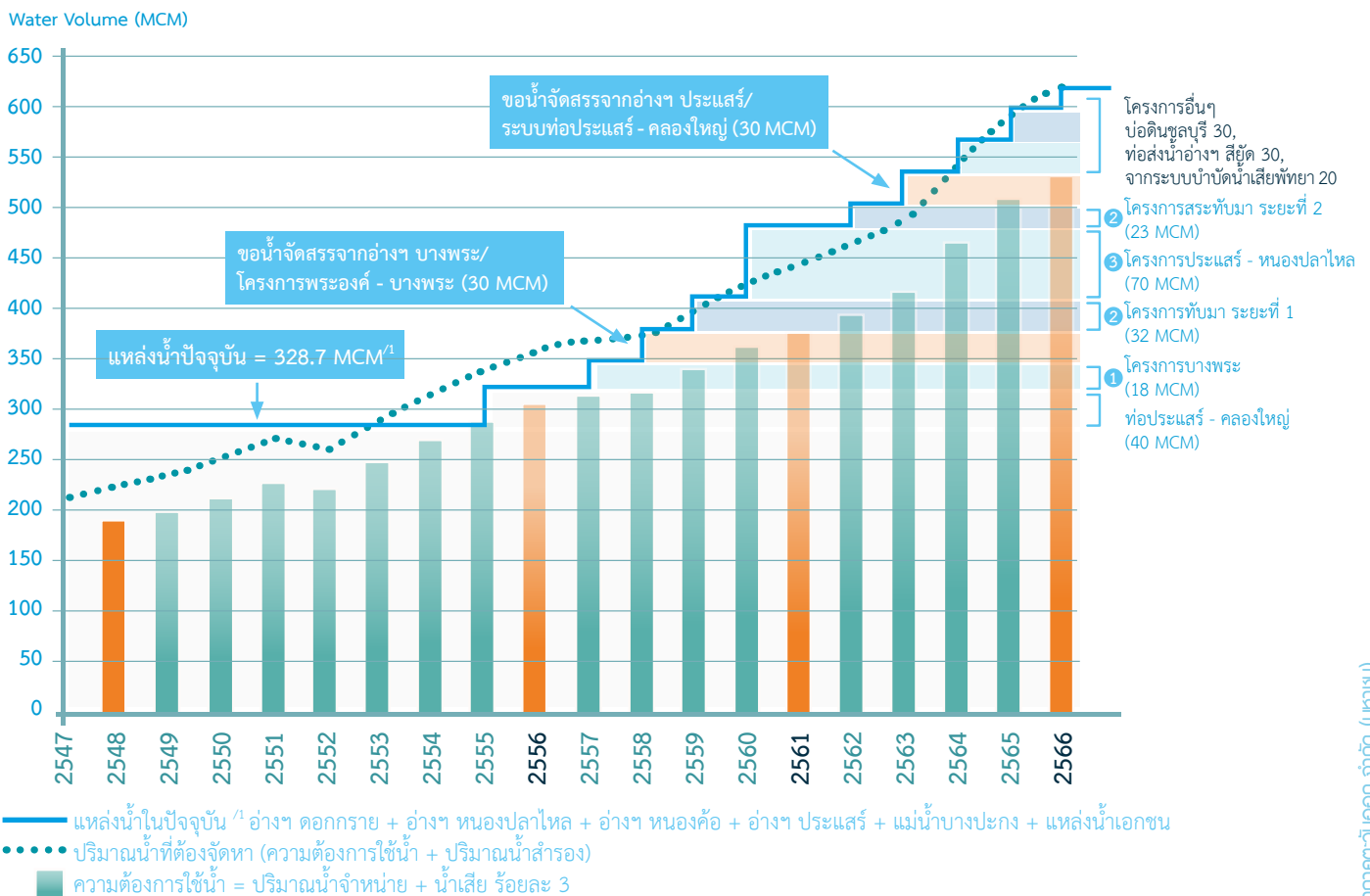

นอกจากพื้นที่ภาคตะวันออก บริษัทได้มองโอกาสในการขยายธุรกิจไปยังภูมิภาคอื่นๆ ในประเทศและต่างประเทศ อาทิ โครงการศึกษาวางท่อแหล่งน้ำพังงา-ภูเก็ต เพื่อรองรับการขาดแคลนน้ำในพื้นที่ภูเก็ตและการท่องเที่ยวในพื้นที่ภาคใต้ โครงการลงทุนในประเทศประชาคมเศรษฐกิจอาเซียน (AEC) ซึ่งประเทศในกลุ่มประชาคมอาเซียนส่วนใหญ่เป็นประเทศเศรษฐกิจเปิดใหม่ที่จำเป็นต้องเร่งดำเนินการ และ

สนับสนุนการเชื่อมโยงโครงสร้างพื้นฐานระหว่างกัน บริษัทจึงมีแผนการร่วมลงทุนกับผู้ประกอบการท้องถิ่นในสาธารณรัฐแห่งสหภาพเมียนมาร์ และสาธารณรัฐประชาธิปไตยประชาชนลาว ในการพัฒนาแหล่งน้ำและโครงการต่างๆ ที่เกี่ยวข้องกับระบบน้ำประปา และระบบน้ำเสีย เพื่อขับเคลื่อนให้อิสระทอเวอร์ก้าวสู่ความเป็นผู้นำในการบริหารจัดการน้ำระดับภูมิภาคต่อไป

ลักษณะการดำเนินธุรกิจและสัดส่วนการถือหุ้นบริษัทในเครือ



1. ธุรกิจน้ำดิบ

บริษัท จัดการและพัฒนาทรัพยากรน้ำภาคตะวันออก จำกัด (มหาชน) หรือ East Water เป็นผู้พัฒนา และบริหารจัดการระบบท่อส่งน้ำสายหลักในพื้นที่ชายฝั่งทะเลภาคตะวันออก เพื่อจำหน่ายน้ำดิบให้แก่นิคมอุตสาหกรรมโรงงานทั่วไป และกิจการประปา ผ่านระบบท่อส่งน้ำดิบหลัก ครอบคลุมจังหวัดชลบุรี ระยอง และฉะเชิงเทรา มีความยาวท่อรวมทั้งสิ้น 378 กิโลเมตร สามารถสูบส่งน้ำรวมได้ 619 ล้าน ลูกบาศก์เมตรต่อปี

2. ธุรกิจต่อเนื่อง

นอกจากนี้กลุ่มบริษัท East Water ยังดำเนินธุรกิจต่อเนื่องครอบคลุมการออกแบบ การผลิต และจัดการน้ำทั้งด้วยเทคโนโลยีที่ทันสมัยผ่านบริษัทย่อยและบริษัทร่วมทุน ขอบเขตธุรกิจต่อเนื่องที่ดำเนินการ ได้แก่

- 💧 ที่ปรึกษาทางวิศวกรรม ด้านระบบท่อส่งและจ่ายน้ำ
- 💧 การซ่อมบำรุงรักษาท่อส่งน้ำและอุปกรณ์ต่างๆ
- 💧 ซื้อขายอุปกรณ์และวัสดุที่เกี่ยวข้องกับระบบสูบส่งน้ำทุกชนิด
- 💧 ดำเนินกิจการประปาสัมปทาน

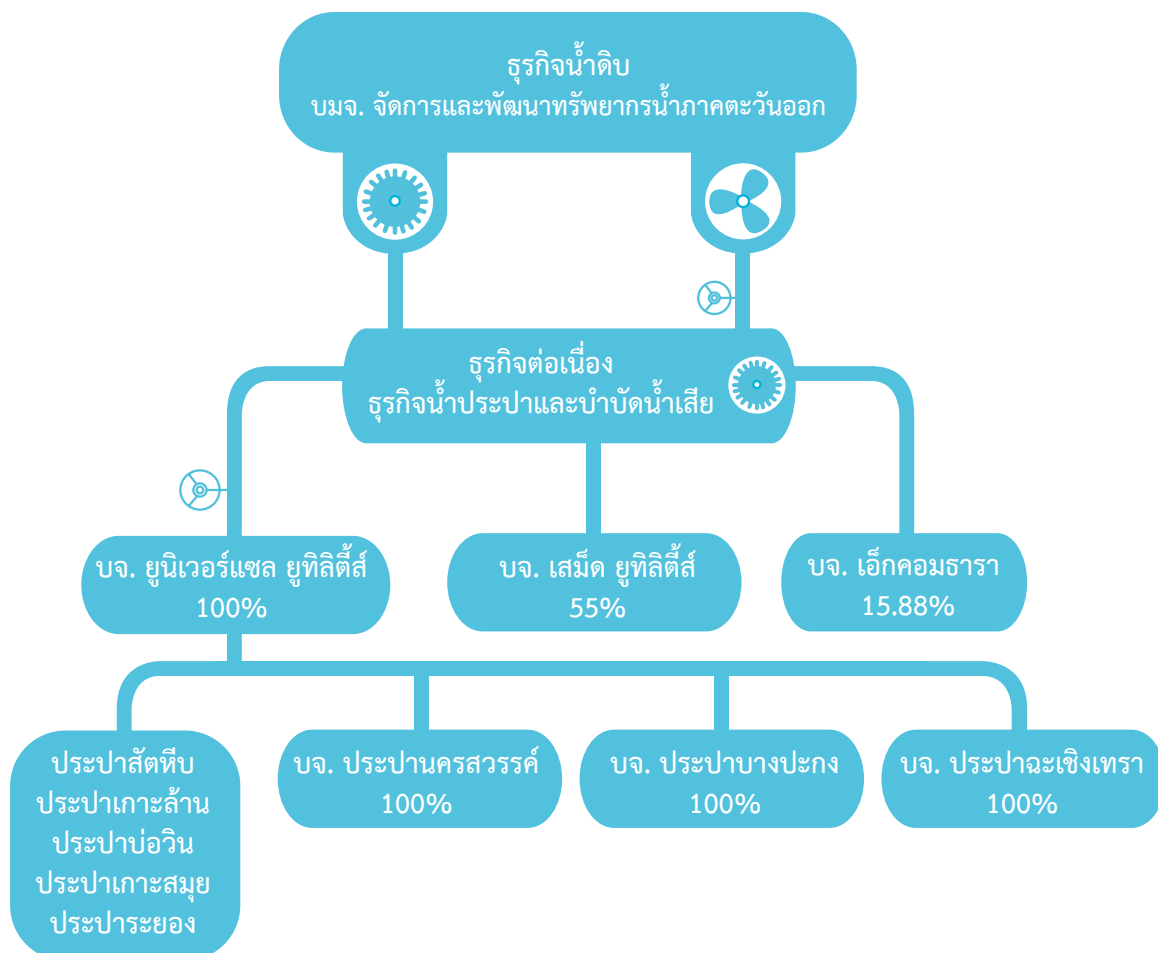

ปัจจัยเสี่ยง

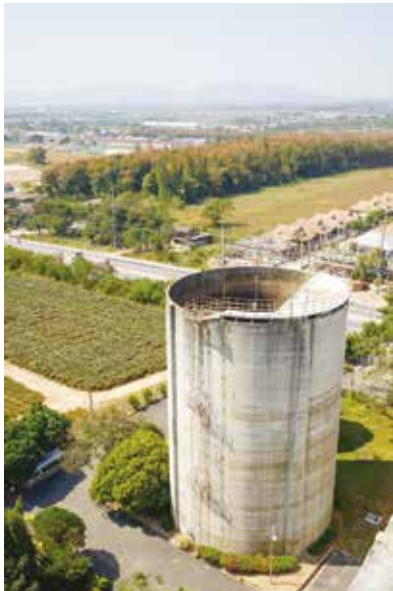

บริษัท จัดการและพัฒนาทรัพยากรน้ำภาคตะวันออก จำกัด (มหาชน) ตระหนักถึงปัจจัยความเสี่ยงต่างๆ อันอาจเกิดขึ้น และส่งผลกระทบต่อการประกอบธุรกิจ บริษัทจึงจัดเตรียมแผนบริหารความเสี่ยง เพื่อรองรับการบริหารความเสี่ยงต่างๆ

คณะกรรมการบริษัท ได้มอบหมายให้คณะกรรมการบริหารความเสี่ยง กำหนดนโยบาย และกำกับดูแลความเสี่ยงที่มีนัยสำคัญสำหรับกลุ่มบริษัท (Corporate Risks) โดยปรับปรุงหลักเกณฑ์การประเมินความเสี่ยง อนุมัติคู่มือบริหารความเสี่ยง และติดตามความก้าวหน้าตามแผนบริหารความเสี่ยงเป็นรายเดือนอย่างต่อเนื่อง สรุปปัจจัยความเสี่ยงที่มีนัยสำคัญต่อบริษัทได้แก่

1. ความเสี่ยงด้านแหล่งน้ำ และระบบสูบส่ง

1.1 ความไม่เพียงพอของปริมาณน้ำต้นทุน ธุรกิจของกลุ่มบริษัทจำเป็นต้องจัดหา น้ำดิบปริมาณมาก ให้เพียงพอตามความต้องการของลูกค้า ทั้งในกลุ่มอุปโภค-บริโภคและอุตสาหกรรม บริษัทจึงมีการติดตามปริมาณน้ำในอ่างเก็บน้ำหลักทุกสัปดาห์ จากการคาดการณ์ความต้องการใช้น้ำเทียบกับปริมาณน้ำในแหล่งน้ำหลักในปี 2556 พบว่ามีปริมาณน้ำต้นทุนเพียงพอต่อความต้องการใช้น้ำในปี 2557 ทั้งนี้บริษัทยังมีความจำเป็นต้องติดตามปริมาณน้ำต้นทุนในแหล่งน้ำต่างๆ อย่างต่อเนื่อง เพื่อให้มั่นใจได้ว่าปริมาณน้ำต้นทุนในแหล่งน้ำต่างๆ มีความเพียงพอต่อความต้องการใช้น้ำในอนาคตอยู่เสมอ

1.2 การเกิดความเสียหายต่อระบบกักเก็บน้ำของบริษัท ท่อส่งน้ำ และระบบสูบส่งน้ำทั้งหมดเป็นระบบที่ได้รับการออกแบบ ติดตั้งตามมาตรฐานวิศวกรรมอย่างเคร่งครัด อย่างไรก็ตามจากการใช้งานระบบสูบส่งน้ำต่างๆ มาเป็นระยะเวลากว่า 20 ปี ระบบสูบส่ง และอุปกรณ์ต่างๆ จึงอาจพบปัญหาการสึกกร่อน หรือชำรุดเสียหายจากการก่อสร้างในบริเวณแนวท่อ ซึ่งทำให้ท่อแตกหรือรั่วได้ อย่างไรก็ดี บริษัทได้จัดแผนการซ่อมบำรุงเชิงป้องกัน ตรวจสอบระบบท่อส่งน้ำ และซ่อมบำรุงตามแผนงานอย่างต่อเนื่อง รวมทั้งจัดทำประกันทรัพย์สินกับบริษัทประกันภัยเพื่อรับผิดชอบความเสียหายที่อาจเกิดจากเหตุการณ์ต่างๆ ให้ครอบคลุมทุกเส้น และประกันภัยความรับผิดชอบต่อบุคคลภายนอก รวมถึงความเสียหายที่เกิดจากการหยุดชะงัก เพื่อช่วยให้บริษัทสามารถให้บริการจ่ายน้ำได้อย่างต่อเนื่อง และมีประสิทธิภาพ

1.3 การปรับตัวเพิ่มขึ้นของอัตราค่าไฟฟ้าอัตโนมัติ (Ft) ค่าไฟฟ้าเป็นต้นทุนหลักในการสูบน้ำของธุรกิจน้ำดิบ และธุรกิจประปา ค่า Ft ที่มีโอกาสปรับเพิ่มขึ้นทุกๆ 4 เดือน จึงเป็นปัจจัยหลักที่ส่งผลให้ต้นทุนสูบน้ำจ่ายน้ำปรับเพิ่มขึ้น บริษัทดำเนินการลดความเสี่ยงดังกล่าวในหลายมาตรการ อาทิ การวางแผนสูบน้ำในช่วงเวลาที่มีความต้องการใช้ไฟฟ้าต่ำ (Off peak period) และบริหารการจ่ายน้ำจากแหล่งน้ำสำรองในช่วงเวลาที่มีความต้องการใช้ไฟฟ้าสูง (On peak period) ดำเนินการโครงการอนุรักษ์พลังงาน ตลอดจนศึกษาการนำ

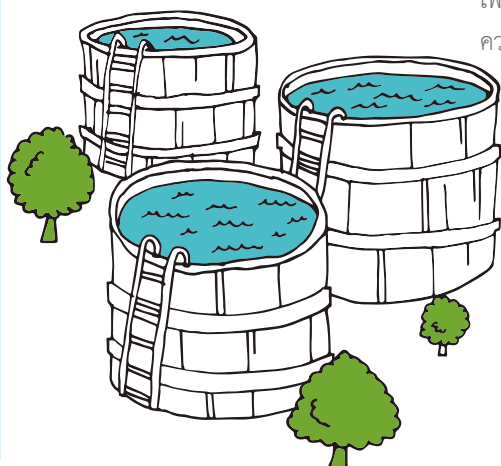



เทคโนโลยีที่ทันสมัยมาปรับปรุงกระบวนการสูบน้ำดิบ รวมถึง การศึกษาความเหมาะสมในการนำอุปกรณ์ช่วยประหยัดพลังงาน เช่น ระบบปรับความเร็วรอบของมอเตอร์ (Variable Speed Drive) มาใช้ กับระบบสูบน้ำ เป็นต้น

1.4 คุณภาพน้ำดิบในฤดูฝน และภาวะมลพิษบริเวณแนวรอบแหล่งน้ำ

คุณภาพน้ำดิบที่แปรผันตามฤดู โดยเฉพาะปัญหาความขุ่นของน้ำดิบ ในช่วงฤดูฝนส่งผลต่อคุณภาพน้ำดิบที่ส่งมอบยังลูกค้า ทำให้ต้นทุนในการผลิต และปรับปรุงคุณภาพน้ำของลูกค้าเพิ่มขึ้น อย่างไรก็ตามลูกค้ามีความต้องการน้ำดิบที่คุณภาพค่อนข้างสม่ำเสมอ ทำให้บริษัทอาจต้อง

รับภาระต้นทุนผันน้ำของบริษัทเพิ่มขึ้นบ้างเนื่องจากการปรับเปลี่ยน แหล่งน้ำจากแหล่งที่วางแผนไว้เป็นแหล่งน้ำอื่นที่คุณภาพน้ำดิบมี คุณภาพดีกว่า แต่ระยะทางไกลกว่าเดิม

นอกจากนี้ บริษัทยังตระหนักถึงการขยายตัวของชุมชนบริเวณรอบแนว อ่างเก็บน้ำหลัก ซึ่งการใช้ชีวิตประจำวันรวมถึงการเกษตรในพื้นที่อาจ ส่งผลต่อคุณภาพน้ำดิบ ดังนั้น บริษัทจึงดำเนินกิจกรรมรักษาความ สัมพันธ์ร่วมกับชุมชนโดยรณรงค์ให้มีการเผ่าระวัง และปลูกฝังจิตสำนึก ในการอนุรักษ์สิ่งแวดล้อมบริเวณต้นน้ำรอบๆ แหล่งน้ำหลักอย่าง ต่อเนื่อง

2. ความเสี่ยงที่อาจส่งผลกระทบต่อผลการดำเนินงานหยุดชะงัก

2.1 การหยุดจ่ายน้ำเนื่องจากไฟฟ้าขัดข้อง บริษัทดำเนินการสูบน้ำดิบ ให้แก่ลูกค้าตลอด 24 ชั่วโมง การมีแหล่งน้ำสำรอง จึงเป็นสิ่งจำเป็นใน ยามฉุกเฉิน เช่น กรณีไฟฟ้าดับ กรณีซ่อมบำรุงหรือประสานแนวท่อ จ่ายน้ำใหม่ในกรณีเกิดเหตุฉุกเฉิน บริษัทจึงต้องมีน้ำสำรองจากสระ สำรองในพื้นที่ต่างๆ เพื่อส่งน้ำดิบให้ลูกค้าได้อย่างต่อเนื่อง ปัจจุบัน บริษัทมีแหล่งน้ำสำรองความจุรวม 116,300 ลูกบาศก์เมตร โดยในปี 2556 บริษัทก่อสร้างสระสำรองน้ำมาบฯ 2 จ.ระยองแล้วเสร็จ ทำให้ บริษัทมีปริมาณน้ำสำรองรองรับเหตุฉุกเฉินในพื้นที่ระยองได้ถึง 17 ชั่วโมง

2.2 ความเสี่ยงจากอุบัติเหตุร้ายแรง และภัยธรรมชาติ ในกรณีที่เกิด ภัยพิบัติ อุบัติเหตุร้ายแรง เช่น แผ่นดินไหว และเหตุที่เกิดจากการ ก่อการร้าย วินาศกรรม เช่น การวางระเบิด จลาจล รวมถึงการชุมนุม ที่เกิดจากกลุ่มผู้ก่อความไม่สงบ บริษัทได้จัดเตรียมแผนสำรองฉุกเฉิน เพื่อรองรับเหตุการณ์ที่อาจเกิดขึ้น รวมถึงมีการเตรียมความพร้อมเพื่อ ให้พนักงานที่รับผิดชอบสามารถเข้าแก้ไขปัญหาเมื่อเกิดกรณีฉุกเฉินได้ ทันที และจัดตั้งทีมฉุกเฉินเพื่อประสานงานกับหน่วยงานที่เกี่ยวข้อง นอกจากนี้บริษัทยังเพิ่มมาตรการในการตรวจสอบ และป้องกันพื้นที่ ปฏิบัติงาน โดยเพิ่มเติมอุปกรณ์รักษาความปลอดภัยในสถานีสูบ จ่ายน้ำ และอาคารสำนักงาน เพื่อเพิ่มขีดความสามารถในการดูแล ป้องกัน และเผ่าระวัง เช่น กล้องโทรทัศน์วงจรปิด ไฟฟ้าแสงสว่าง ป้ายกำหนดแนวกันและป้ายข้อความต่างๆ อย่างครบถ้วน

นอกจากนี้ บริษัทได้จัดทำประกันภัยคุ้มครองความเสียหายที่อาจเกิดขึ้น ต่อทรัพย์สินที่ใช้ในการประกอบธุรกิจ การหยุดชะงักของการประกอบ ธุรกิจ (Business Interruption) รวมถึงการประกันความเสียหายที่ เกิดจากบุคคลภายนอกเป็นประจำทุกปี

3. ความเสี่ยงด้านการเงิน

ความเสี่ยงจากทิศทางอัตราดอกเบี้ยเงินกู้เพิ่มขึ้น บริษัทมีภาระหนี้สินอยู่ในรูปแบบเงินกู้ระยะยาว สำหรับนำมาใช้ในการลงทุนก่อสร้างโครงการขนาดใหญ่ของบริษัท ทั้งนี้บริษัทมีการพิจารณาตัดสินใจลงทุนโครงการต่างๆ อย่างรอบคอบ และมีแผนการจัดหาเงินทุนด้วยอัตราดอกเบี้ยคงที่อย่างเพียงพอ อย่างไรก็ตามการเปลี่ยนแปลงอัตราดอกเบี้ยเงินกู้ของตลาดที่ปรับสูงขึ้น อาจส่งผลกระทบต่อผลการดำเนินงานของบริษัทได้ เนื่องจากเงื่อนไขของสินเชื่อบางส่วนยังคงเป็นอัตราลอยตัว บริษัทจึงอาจต้องรับภาระความเสี่ยงจากอัตราดอกเบี้ยที่อาจปรับตัวสูงขึ้นตามตลาดในช่วงระยะเวลาหนึ่ง บริษัทจึงได้พิจารณาที่ปรึกษาทางการเงินเพื่อทบทวนโครงสร้างการเงินของกลุ่มบริษัท โดยศึกษาแนวทางการจัดหาแหล่งเงินทุนด้วยวิธีการอื่น เช่น การออกหุ้นกู้หรือแผนการปรับโครงสร้างทุนของกลุ่มบริษัทที่เหมาะสม และเพียงพอต่อการขยายธุรกิจในอนาคต

4. ความเสี่ยงจากการต่อต้านจากชุมชนในการดำเนินธุรกิจของบริษัท

ในแต่ละปี บริษัทจำเป็นต้องใช้น้ำดิบจากแหล่งน้ำในภาคตะวันออกในปริมาณมาก จึงอาจส่งผลกระทบต่อภาพลักษณ์รวมถึงความไม่เข้าใจของชุมชนต่อการใช้น้ำของบริษัทได้ บริษัทจึงได้จัดสรรงบประมาณพัฒนาคุณภาพชีวิตและสิ่งแวดล้อม โดยมุ่งสร้างสัมพันธภาพอันดีกับชุมชนในพื้นที่ ตลอดจนการสร้างทำความเข้าใจที่ถูกต้อง และยังได้สนับสนุนโครงการพัฒนาท้องถิ่นอย่างสม่ำเสมอ เพื่อลดความขัดแย้งและสร้างทัศนคติที่ดีต่อบริษัท

โครงการสำคัญที่ดำเนินร่วมกับชุมชน อาทิเช่น การขุดลอกคูคลอง บริหารรถน้ำดื่มเคลื่อนที่ โครงการค่ายเยาวชนผู้นำด้านการอนุรักษ์ทรัพยากรน้ำและสิ่งแวดล้อม การมอบทุนการศึกษาแก่เยาวชน โครงการปลูกป่าชายเลนเพื่ออนุรักษ์สิ่งแวดล้อม รวมถึงสนับสนุนกิจกรรมพัฒนาคุณภาพชีวิตและสิ่งแวดล้อมให้แก่ศูนย์กลางชุมชน เช่น วัด โรงเรียน องค์การปกครองส่วนท้องถิ่น และสาธารณกุศลต่างๆ เป็นต้น อย่างต่อเนื่อง



รายงานและวิเคราะห์ผลการดำเนินงาน ของฝ่ายจัดการประจำปี 2556

1. เหตุการณ์สำคัญของบริษัทในรอบปี 2556 ที่เกี่ยวข้องกับการดำเนินการ

1.1 สภาวะเศรษฐกิจ

เศรษฐกิจไทยปี 2556 ขยายตัวร้อยละ 2.9 ซึ่งชะลอตัวจากที่ขยายตัวร้อยละ 6.5 ในปี 2555 และต่ำกว่าที่คาดการณ์ในช่วงต้นปีที่ร้อยละ 5.3 โดยเฉพาะในช่วงไตรมาสที่ 4 ของปี 2556 ที่เศรษฐกิจไทยขยายตัวเพียงร้อยละ 0.6 ซึ่งส่งผลให้ภาคการผลิตส่วนใหญ่ชะลอตัวลง

1.2 สถานการณ์น้ำ

สำหรับปี 2556 ปริมาณแหล่งน้ำในพื้นที่ระยองช่วงต้นปีอยู่ในเกณฑ์ค่อนข้างดี ในขณะที่พื้นที่ชลบุรีโดยเฉพาะอ่างเก็บน้ำหนองค้อมีระดับต่ำกว่าเกณฑ์เฉลี่ยค่อนข้างมาก ทำให้ในช่วงต้นปีบริษัทต้องมีการหาแหล่งน้ำเพิ่มเติมจากแหล่งน้ำเอกชน รวมถึงมีการผันน้ำจากพื้นที่ระยองเพื่อนำมาใช้ในพื้นที่ชลบุรี อย่างไรก็ตามปริมาณฝนของปี 2556 โดยเฉพาะในช่วงปลายเดือนกันยายนและเดือนตุลาคมทำให้ปริมาณน้ำในอ่างเก็บน้ำหลักของบริษัทในช่วงปลายปี 2556 และต้นปี 2557 อยู่ในเกณฑ์สูงกว่าค่าเฉลี่ยทุกอ่างเก็บน้ำและมีปริมาณน้ำกักเก็บมากเพียงพอสำหรับการดำเนินกิจการในปี 2557

1.3 เหตุการณ์สำคัญที่เกี่ยวกับการดำเนินธุรกิจน้ำดิบ

1.3.1 บริษัทได้ชะลองานก่อสร้างโครงการท่อส่งน้ำดิบประแสร์ – หนองปลาไหล ซึ่งเดิมมีแผนเริ่มก่อสร้างในช่วงต้นปี 2556 ออกไป โดยโครงการดังกล่าวจะเริ่มดำเนินการในเดือนกุมภาพันธ์ 2557 ต่อไป

1.3.2 บริษัทได้ปรับโครงสร้างอัตราค่าน้ำดิบให้กับลูกค้ากลุ่มอุปโภคบริโภคโดยลดลงในอัตรา 1.10 บาทต่อลูกบาศก์เมตร จากอัตราเดิมที่ 10.50 บาทต่อลูกบาศก์เมตร เป็น 9.40 บาทต่อลูกบาศก์เมตร โดยมีผลตั้งแต่วันที่ 1 พฤศจิกายน 2556 เพื่อเป็นการบรรเทาค่าใช้จ่ายให้กับประชาชนในภาคครัวเรือน อย่างไรก็ตาม การปรับโครงสร้างอัตราค่าน้ำดิบครั้งนี้ ส่งผลกระทบต่ออัตราค่าน้ำดิบเฉลี่ยปี 2556 ลดลง 0.38%

1.4 เหตุการณ์สำคัญที่เกี่ยวข้องกับการดำเนินธุรกิจน้ำประปา

1.4.1 บริษัทได้มีการขายกิจการประปาเกาะสีชังให้แก่เทศบาลตำบลเกาะสีชังเมื่อวันที่ 2 กันยายน 2556 คิดเป็นมูลค่ารวมภาษีมูลค่าเพิ่ม 250 ล้านบาท เนื่องจากเทศบาลประปาเกาะสีชังขอซื้อกิจการประปาตามสิทธิในสัมปทานการผลิตน้ำประปา (กรรมสิทธิ์การน้ำ) โดยกิจการประปาเกาะสีชังเป็นระบบผลิตน้ำประปาจากน้ำทะเล มีกำลังการผลิต 250 ลูกบาศก์เมตรต่อวัน

1.4.2 เมื่อวันที่ 14 มีนาคม พ.ศ. 2549 บริษัท ยูนิเวอร์แซล ยูทิลิตี้ส์ จำกัด ซึ่งเป็นบริษัทย่อยถูกฟ้องเป็นจำเลยร่วมกับการประปาส่วนภูมิภาคเกี่ยวกับความไม่ชอบด้วยวิธีการคัดเลือกเอกชนให้ผลิตน้ำประปาเพื่อขายให้สำนักงานประปาระยอง ซึ่งเมื่อวันที่ 16 มีนาคม พ.ศ. 2550 ศาลปกครองจังหวัดระยองได้มีคำพิพากษาให้เพิกถอนกระบวนการคัดเลือกเอกชนให้ผลิตน้ำประปาเพื่อขายให้สำนักงานประปาระยองตามที่โจทก์ร้องขอ โดยการประปาส่วนภูมิภาคและบริษัทย่อยได้มีการยื่นอุทธรณ์ต่อศาลปกครองระยอง เมื่อวันที่ 12 เมษายน พ.ศ. 2550 และศาลปกครองจังหวัดระยองมีคำสั่งรับอุทธรณ์ พร้อมทั้งส่งคำอุทธรณ์ให้ศาลปกครองสูงสุด เมื่อวันที่ 8 พฤศจิกายน พ.ศ. 2556 ศาลปกครองสูงสุดได้มีคำพิพากษากลับคำพิพากษาของศาลปกครองระยองในคดีดังกล่าวข้างต้น โดยมีความเห็นว่าโจทก์ไม่มีอำนาจยื่นฟ้องคดี เนื่องจากไม่ใช่ผู้ได้รับผลกระทบหรือเดือดร้อนเสียหายจากการคัดเลือกเอกชนให้ผลิตน้ำประปา ดังนั้น คดีจึงถือเป็นสิ้นสุด

2. การวิเคราะห์ผลการดำเนินการ

2.1 สรุปผลการดำเนินงาน

สำหรับปี 2556 บริษัทและบริษัทย่อย มีรายได้รวมทั้งสิ้น 3,816.14 ล้านบาท เพิ่มขึ้นจำนวน 90.19 ล้านบาท หรือเพิ่มขึ้น 2.42% โดยมีกำไรสุทธิส่วนที่เป็นของผู้ถือหุ้นบริษัทใหญ่รวมทั้งสิ้น 1,316.06 ล้านบาท เพิ่มขึ้น 76.32 ล้านบาท หรือเพิ่มขึ้น 6.16% เมื่อเปรียบเทียบกับปีก่อน

ตาราง 1 : ภาพรวมการดำเนินการของบริษัท

รายการ	จำนวนเงิน (ล้านบาท)				เพิ่ม (ลด)	
	พ.ศ. 2556	%	พ.ศ. 2555	%	ลบ.	%
น้ำดิบจำหน่าย (ล้านลูกบาศก์เมตร)	256.77	-	263.23	-	(6.46)	(2.45%)
น้ำประปาจำหน่าย (ล้านลูกบาศก์เมตร)	68.39	-	66.81	-	1.58	2.36%
รายได้รวม	3,816.14	100.00%	3,725.95	100.00%	90.19	2.42%
รายได้น้ำดิบ	2,694.30	70.60%	2,612.22	70.11%	82.07	3.14%
รายได้น้ำประปา	876.38	22.97%	841.60	22.59%	34.78	4.13%
รายได้ค่าเช่าอาคารและรายได้บริการ	189.51	4.97%	223.59	6.00%	(34.08)	(15.24%)
รายได้อื่นๆ	55.95	1.47%	48.54	1.30%	7.41	15.26%
ต้นทุนขายและบริการ	1,645.83	43.13%	1,539.18	41.31%	106.66	6.93%
ต้นทุนขายน้ำดิบ	962.54	25.22%	881.19	23.65%	81.35	9.23%
ต้นทุนขายน้ำประปา	502.17	13.16%	456.69	12.26%	45.49	9.96%
ต้นทุนเช่าและบริการ	181.13	4.75%	201.30	5.40%	(20.18)	(10.02%)
กำไรขั้นต้น	2,170.30	56.87%	2,186.77	58.69%	(16.47)	(0.75%)
ค่าใช้จ่ายขายและบริหาร	390.23	10.23%	492.05	13.21%	(101.82)	(20.69%)
กำไรก่อนต้นทุนการเงินและภาษี (EBIT)	1,780.07	46.65%	1,694.72	45.48%	85.35	5.04%
ต้นทุนทางการเงิน	112.95	2.96%	89.99	2.42%	22.96	25.51%
กำไรก่อนภาษี (EBT)	1,667.12	43.69%	1,604.73	43.07%	62.39	3.89%
ต้นทุนภาษี	351.14	9.20%	364.56	9.78%	(13.42)	(3.68%)
กำไรสุทธิ	1,315.97	34.48%	1,240.17	33.28%	75.80	6.11%
กำไรสุทธิส่วนที่เป็นของผู้ถือหุ้นบริษัทใหญ่	1,316.06	34.49%	1,239.74	33.27%	76.32	6.16%
อัตราส่วนกำไรสุทธิต่อหุ้น (EPS)	0.79	-	0.75	-	0.05	6.16%
EBITDA	2,188.45	57.35%	2,079.04	55.80%	109.42	5.26%

2.2 ธุรกิจน้ำดิบ

2.2.1 รายได้จากการขายน้ำดิบปี 2556 รวม 2,694.30 ล้านบาท เพิ่มขึ้นจากช่วงเดียวกันของปีก่อนจำนวน 82.07 ล้านบาท หรือเพิ่มขึ้น 3.14% โดยมีปริมาณการจำหน่ายน้ำดิบรวม 256.77 ล้านลูกบาศก์เมตร (ไม่รวมปริมาณน้ำดิบที่ส่งให้กิจการประปาของบริษัทและบริษัทย่อยจำนวน 21.19 ล้านลูกบาศก์เมตร) ซึ่งลดลงจากปีก่อนหน้าจำนวน 6.46 ล้านลูกบาศก์เมตรหรือลดลง 2.45% อันเนื่องมาจากความต้องการใช้น้ำที่ลดลงในช่วงไตรมาส 4 (เฉพาะไตรมาส 4 ลดลง 6.74 ล้านลูกบาศก์เมตร เมื่อเทียบกับปีก่อนหน้า) โดยมีสาเหตุหลักมาจากปริมาณฝนที่ค่อนข้างมากในไตรมาส 4 ทำให้ลูกค้าสามารถใช้แหล่งน้ำของตัวเองเพิ่มมากขึ้น ประกอบกับภาวะเศรษฐกิจและการเมืองในประเทศที่ส่งผลให้ผู้ใช้น้ำบางรายมีการลดกำลังการผลิตและใช้น้ำดิบลดลง ในส่วนของราคาขายเฉลี่ยในปี 2556 เท่ากับ 10.49 บาทต่อลูกบาศก์เมตร เพิ่มขึ้นจากปี 2555 จำนวน 0.57 บาทต่อลูกบาศก์เมตร หรือ 5.74% จากการปรับขึ้นค่าน้ำตามแผนการปรับอัตราค่าน้ำในปี 2556

ภาพที่ 1 : ปริมาณน้ำดิบจ่ายจำแนกตามกลุ่มลูกค้า

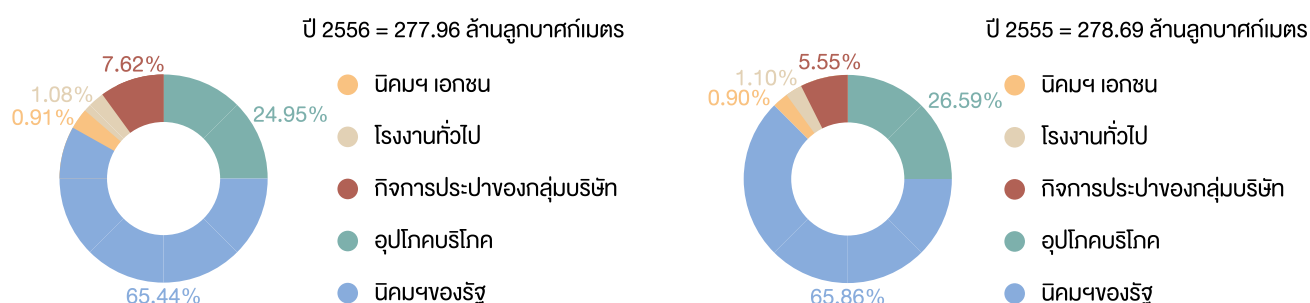

ภาพที่ 2 : ปริมาณน้ำดิบจ่ายจำแนกตามพื้นที่

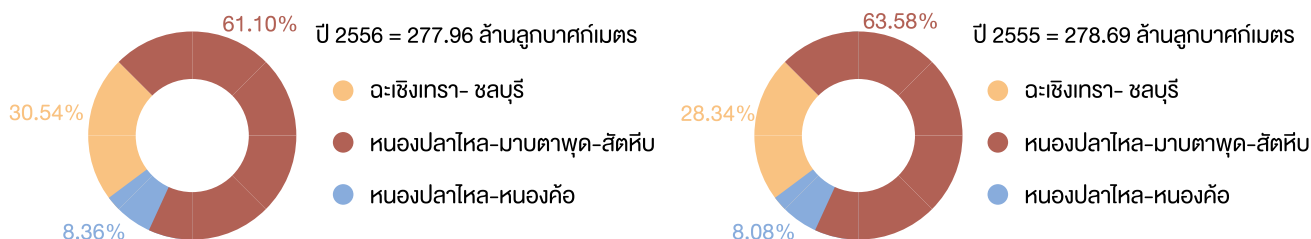

2.2.2 ธุรกิจน้ำดิบมีต้นทุนขายรวม 962.54 ล้านบาท เพิ่มขึ้น 81.35 ล้านบาท หรือ 9.23% ดังแสดงในตารางที่ 2

ตาราง 2 : ต้นทุนหลักธุรกิจน้ำดิบ

รายการ	พ.ศ. 2556		พ.ศ. 2555		เปลี่ยนแปลง	
	(ล้านบาท)	%	(ล้านบาท)	%	(ล้านบาท)	%
รายได้จากการจำหน่ายน้ำดิบ	2,694.30	100.00%	2,612.22	100.00%	82.07	3.14%
ต้นทุนขายน้ำดิบ	962.54	35.72%	881.19	33.73%	81.35	9.23%
ค่าน้ำดิบ	151.16	5.61%	144.61	5.54%	6.55	4.53%
ค่าไฟฟ้า	366.99	13.62%	373.59	14.30%	(6.60)	(1.77%)
ค่าเสื่อมราคา	259.44	9.63%	213.79	8.18%	45.65	21.35%
ค่าซ่อมบำรุง	64.82	2.41%	45.52	1.74%	19.30	42.40%
ค่าใช้จ่ายอื่นๆ	120.13	4.46%	103.68	3.97%	16.45	15.86%
กำไรขั้นต้น	1,731.76	64.28%	1,731.03	66.27%	0.73	0.04%

(1) **ค่าน้ำดิบ** จำนวน 151.16 ล้านบาท เพิ่มขึ้นจากปี 2555 จำนวน 6.55 ล้านบาท สาเหตุหลักมาจากการซื้อน้ำดิบเอกชนในพื้นที่ชลบุรี เนื่องจากปัญหาภัยแล้งในช่วงต้นปี ถึง กลางปี 2556

(2) **ค่าไฟฟ้า** จำนวน 366.99 ล้านบาท ลดลง 6.60 ล้านบาท สาเหตุหลักมาจากการผันน้ำจากอ่างเก็บน้ำประแสร์และแม่น้ำบางปะกงลดลง เนื่องจากปริมาณฝนที่ตกลงมามากในช่วงปลายปี 2556 ทำให้ปริมาณน้ำในอ่างเก็บน้ำหลักอยู่ในระดับสูง โดยสุทธิจากปัจจัยลบคือค่าไฟฟ้าต่อหน่วยเฉลี่ยที่ปรับเพิ่มขึ้นประมาณ 7.50% (จาก 3.17 บาทต่อกิโลวัตต์-ชั่วโมง เป็น 3.41 บาทต่อกิโลวัตต์-ชั่วโมง)

(3) **ค่าเสื่อมราคา** จำนวน 259.44 ล้านบาท เพิ่มขึ้น 45.65 ล้านบาท หรือ 21.35% เนื่องจากบริษัทมีการทยอยรับมอบงานโครงการระบบสูบน้ำหองปลาไหล-มาบตาพุด เส้นที่ 3 ตั้งแต่ กันยายน 2555 และรับมอบงานส่วนที่เหลือ ได้แก่ งานท่อส่งน้ำ โรงสูบน้ำ เครื่องสูบน้ำและระบบไฟฟ้า ในเดือนพฤศจิกายน 2556

(4) **ค่าซ่อมบำรุง** จำนวน 64.82 ล้านบาท เพิ่มขึ้น 19.30 ล้านบาท สาเหตุหลักมาจากการปรับปรุงซ่อมแซมท่อส่งน้ำบางปะกง - ชลบุรี และหนองค้อ - แหวมฉบ

(5) **ค่าใช้จ่ายอื่นๆ** จำนวน 120.13 ล้านบาท เพิ่มขึ้น 16.45 ล้านบาท สาเหตุหลักมาจากการจัดกลุ่มพนักงานบางส่วนไปเป็นต้นทุนขายน้ำดิบเพื่อแสดงต้นทุนได้อย่างถูกต้องและเหมาะสมมากยิ่งขึ้นเป็นผลให้ค่าใช้จ่ายพนักงานในส่วนนี้เพิ่มขึ้น 13.83 ล้านบาท อย่างไรก็ดี ในภาพรวมค่าใช้จ่ายพนักงานของบริษัท (ต้นทุนขาย+ค่าใช้จ่าย ขายและบริหาร) เพิ่มขึ้นเพียง 1.32%

(6) **กำไรขั้นต้น** ปี 2556 เท่ากับ 1,731.76 ล้านบาท ซึ่งใกล้เคียงกับปีก่อน อย่างไรก็ตาม อัตรากำไรขั้นต้นปี 2556 ปรับตัวเพิ่มขึ้นมาอยู่ที่ระดับ 64.28% ของรายได้จากการจำหน่ายน้ำดิบ จากสถานะแหล่งน้ำในช่วงกลาง-ปลายปีที่อยู่ในเกณฑ์ดี ทำให้สามารถควบคุมต้นทุนได้

2.3 ธุรกิจน้ำประปา

2.3.1 รายได้จากการจำหน่ายน้ำประปาปี 2556 จำนวน 876.38 ล้านบาท เพิ่มขึ้นจำนวน 34.78 ล้านบาท หรือ 4.13% จากปริมาณการจำหน่ายประปา 68.39 ล้านลูกบาศก์เมตร เพิ่มขึ้น 1.58 ล้านลูกบาศก์เมตร หรือ 2.36% ในขณะที่ราคาขายเฉลี่ย เท่ากับ 12.81 บาทต่อลูกบาศก์เมตร เพิ่มขึ้น 0.22 บาทต่อลูกบาศก์เมตร หรือ 1.73%

2.3.2 ต้นทุนขายน้ำประปา รวม 502.17 ล้านบาท เพิ่มขึ้น 45.48 ล้านบาท หรือ 9.96% สาเหตุหลักมาจากปริมาณขายที่เพิ่มขึ้น และการเปลี่ยนแปลงรูปแบบในการผลิตน้ำประปาในบางพื้นที่สัมปทาน เพื่อให้ระบบผลิตมีเสถียรภาพและคุณภาพมากยิ่งขึ้น ดังมีรายละเอียดแสดงในตารางที่ 3

ตาราง 3 ต้นทุนหลักธุรกิจน้ำประปา

รายการ	พ.ศ. 2556		พ.ศ. 2555		เปลี่ยนแปลง	
	(ล้านบาท)	%	(ล้านบาท)	%	(ล้านบาท)	%
รายได้จากการจำหน่ายน้ำประปา	876.38	100.00%	841.60	100.00%	34.78	4.13%
รวมต้นทุนขายน้ำประปา	502.17	57.30%	456.69	54.26%	45.48	9.96%
ต้นทุนซื้อน้ำประปาเพื่อขาย	-	0.00%	63.23	7.51%	(63.23)	(100.00%)
ค่าน้ำดิบ	90.29	10.30%	59.06	7.02%	31.23	52.87%
ค่าไฟฟ้า	124.87	14.25%	107.77*	12.81%	17.09	15.86%
สารเคมี	20.92	2.39%	26.16*	3.11%	(5.24)	(20.01%)
คชจ.พนักงาน	36.99	4.22%	34.57	4.11%	2.42	7.01%
ค่าจ้าง Outsources	116.44	13.29%	70.29*	8.35%	46.14	65.65%
ค่าเสื่อมราคา	81.15	9.26%	76.41	9.08%	4.73	6.20%
ค่าใช้จ่ายอื่นๆ	31.51	3.60%	19.19	2.28%	12.33	64.26%
กำไรขั้นต้น	374.21	42.70%	384.92	45.74%	(10.70)	(2.78%)

หมายเหตุ * มีการปรับย้ายค่าไฟฟ้าและค่าสารเคมีในปี 2555 จำนวน 78.43 และ 22.06 ล้านบาท ตามลำดับ ซึ่งรวมอยู่ในสัญญาจ้าง Outsources เพื่อสามารถเปรียบเทียบค่าใช้จ่ายกับปี 2556 ได้

(1) **ต้นทุนซื้อน้ำประปาเพื่อขาย** ในปี 2556 ลดลงทั้งจำนวนจากปี 2555 เท่ากับ 63.23 ล้านบาท โดยบริษัทได้ยกเลิกสัญญาซื้อขายน้ำประปาสำหรับประปาชลบุรีกับบริษัทเอกชนแห่งหนึ่ง เนื่องจากไม่สามารถผลิตและส่งมอบได้ตามที่บริษัทกำหนด

(2) **ต้นทุนผลิตน้ำประปา** รวม 502.17 ล้านบาท เพิ่มขึ้นจากปี 2555 จำนวน 45.48 ล้านบาท หรือ 9.96% สาเหตุหลักมาจากปริมาณจำหน่ายที่เพิ่มขึ้น 2.36% และ จากการเปลี่ยนแปลงรูปแบบในการผลิตน้ำประปาในบางพื้นที่สัมปทาน เพื่อให้ระบบผลิตมีเสถียรภาพและคุณภาพมากยิ่งขึ้น ดังนี้ 1) พื้นที่สัมปทานประปาชลบุรี เปลี่ยนจากการจ้างผู้รับจ้างให้ผลิตและรับผิดชอบการดำเนินการทั้งระบบ มาเป็นลงทุนและดำเนินการเองทั้งระบบ 2) พื้นที่สัมปทานประปาระยอง สัตหีบ บางปะกง และฉะเชิงเทรา เปลี่ยนจากการจ้างผู้รับจ้างผลิตและบำรุงรักษาระบบผลิตน้ำประปา (O&M) ที่รวมค่าไฟฟ้าและค่าสารเคมี มาเป็นการดำเนินการเอง

(3) **ค่าเสื่อมราคา** จำนวน 81.15 ล้านบาท เพิ่มขึ้น 4.73 ล้านบาท หรือ 6.20% สาเหตุหลักมาจากการเริ่มรับรู้ค่าเสื่อมราคาของประปาชลบุรี

(4) **กำไรขั้นต้น** ปี 2556 เท่ากับ 374.21 ล้านบาท หรือเท่ากับ 42.70% ของรายได้จากการจำหน่ายน้ำประปา

2.4 ค่าใช้จ่ายในการขายและบริหาร

ปี 2556 มีจำนวนรวม 390.23 ล้านบาท ลดลง 101.82 ล้านบาท หรือร้อยละ 20.69 จากปีก่อน เนื่องจากการลดลงของค่าใช้จ่ายส่งเสริมการขาย ค่าโฆษณาและค่าประชาสัมพันธ์ เนื่องจากปี 2555 มีค่าใช้จ่ายที่สัมพันธ์กับกิจกรรมครบรอบ 20 ปี

ตาราง 4 : ค่าใช้จ่ายในการขายและบริหาร

รายการ	พ.ศ. 2556 (ล้านบาท)	พ.ศ. 2555 (ล้านบาท)	เปลี่ยนแปลง	
			(ล้านบาท)	%
ค่าใช้จ่ายในการขาย	17.49	53.02	(35.53)	(61.01%)
ค่าใช้จ่ายในการบริหาร	326.76	376.81	(50.05)	(13.28%)
ค่าใช้จ่ายในการพัฒนาคุณภาพชีวิตและสิ่งแวดล้อม	45.98	62.22	(16.24)	(26.10%)
รวม	390.23	492.05	(101.82)	(20.69%)

2.5 ต้นทุนทางการเงิน

ปี 2556 มีจำนวนรวม 112.95 ล้านบาท เพิ่มขึ้น 22.96 ล้านบาท หรือ 25.51% จากปีก่อน จากการเริ่มบันทึกดอกเบี้ยจ่ายสำหรับโครงการระบบสูบน้ำหนองปลาไหล-มาบตาพุด เส้นทาง 3 ที่มีการรับมอบทรัพย์สินบางส่วนตั้งแต่เดือนกันยายน 2555 และส่วนที่เหลือของโครงการ (โรงสูบน้ำ เครื่องสูบน้ำและระบบไฟฟ้า) ในเดือนพฤศจิกายน 2556

2.6 ภาษีเงินได้นิติบุคคล

ปี 2556 มีจำนวนรวม 351.14 ล้านบาท ลดลง 13.42 ล้านบาท หรือ 3.68% เนื่องจากการปรับลดอัตราภาษีเงินได้นิติบุคคลจากร้อยละ 23 มาอยู่ที่ร้อยละ 20 ในปี 2556

3. การวิเคราะห์สถานะการเงิน

ตาราง 5 : แสดงภาพรวมงบแสดงฐานะการเงิน

รายการ	จำนวนเงิน (ล้านบาท)		เพิ่ม / (ลด)	
	ณ 31 ธันวาคม 2556	ณ 31 ธันวาคม 2555	(ล้านบาท)	%
สินทรัพย์รวม	13,485.21	12,440.09	1,045.13	8.40%
หนี้สินรวม	5,557.83	5,119.62	438.21	8.56%
รวมส่วนของผู้อถือหุ้น	7,927.38	7,320.46	606.92	8.29%
ส่วนของบริษัทใหญ่	7,897.58	7,316.94	580.64	7.94%

3.1 สินทรัพย์

ณ สิ้นปี 2556 บริษัทมีสินทรัพย์รวม จำนวน 13,485.21 ล้านบาท ซึ่งเพิ่มขึ้นจากสิ้นปีก่อน จำนวน 1,045.13 ล้านบาท หรือ 8.40% ทั้งนี้ มีรายการที่เปลี่ยนแปลงเป็นสาระสำคัญ ดังนี้

(1) ลูกหนี้การค้า 410.18 ล้านบาท ลดลง 63.78 ล้านบาท สาเหตุหลักมาจากการจัดประเภทหนี้สินใหม่ตามการทำสัญญาระหว่างบริษัท ในเครือและบริษัทเอกชนรายหนึ่ง (ลูกหนี้) ไปเป็นลูกหนี้ไม่หมุนเวียน จำนวน 43.58 ล้านบาท

(2) ที่ดิน อาคาร และอุปกรณ์สุทธิ จำนวน 10,621.90 ล้านบาท เพิ่มขึ้น 1,079.13 ล้านบาท จากโครงการก่อสร้างของบริษัทสุทธิจากค่าเสื่อมราคา โดยมีรายการหลัก ได้แก่ โครงการวางท่อหนองปลาไหล-มาบตาพุดเส้นทางที่ 3 จำนวน 238.34 ล้านบาท (แล้วเสร็จในเดือนพฤศจิกายน 2556) โครงการเพิ่มศักยภาพระบบสูบน้ำบางพระ จำนวน 413.37 ล้านบาท โครงการก่อสร้างอ่างเก็บน้ำทับมา จำนวน 297.48 ล้านบาท โครงการวางท่อ ประแสร์-หนองปลาไหล (สัญญาซื้อเครื่องสูบน้ำและท่อ) 113.24 ล้านบาท และโครงการวางท่อส่งน้ำบางปะกง-ชลบุรี 164.90 ล้านบาท

(3) สินทรัพย์ภายใต้สัญญาสัมปทาน จำนวน 555.57 ล้านบาท เพิ่มขึ้น 63.81 ล้านบาท มาจากงานวางท่อ สัตหีบ-พัทยา จำนวน 38.46 ล้านบาท ส่วนที่เหลือเป็นงานซ่อมบำรุงและปรับปรุงระบบผลิตน้ำประปาอื่นๆ รวมกัน

3.2 หนี้สิน

ณ สิ้นปี 2556 บริษัท มีหนี้สินรวม จำนวน 5,557.83 ล้านบาท เพิ่มขึ้นจากสิ้นปีก่อนจำนวน 438.21 ล้านบาท หรือ 8.56% โดยมีรายการหลักที่เปลี่ยนแปลง ดังนี้

(1) เจ้าหนี้การซื้อสินทรัพย์ถาวร จำนวน 264.23 ล้านบาท เพิ่มขึ้น 225.76 ล้านบาท มาจากเจ้าหนี้โครงการก่อสร้างทรัพย์สินของบริษัท

(2) เงินกู้ยืมระยะยาวจากสถาบันการเงิน รวมจำนวน 4,410.36 ล้านบาท เพิ่มขึ้น 216.39 ล้านบาท มาจากเงินกู้สำหรับโครงการก่อสร้างของบริษัทโดยสุทธิจากการชำระคืนเงินกู้ระยะยาวตามกำหนด

3.3 ส่วนของผู้ถือหุ้น

ณ สิ้นปี 2556 บริษัทมีส่วนของผู้ถือหุ้นส่วนใหญ่ จำนวน 7,897.58 ล้านบาท เพิ่มขึ้นจากสิ้นปีก่อน จำนวน 580.64 ล้านบาท หรือ 7.94% มาจากกำไรสุทธิประจำปี 2556 เมื่อสุทธิจากเงินปันผลจ่ายจำนวน 732.04 ล้านบาท

4. การวิเคราะห์งบกระแสเงินสด

ตาราง 6 : แสดงภาพรวมของงบกระแสเงินสด

รายการ	จำนวนเงิน (ล้านบาท)		เพิ่ม / (ลด) (ล้านบาท)
	ปี พ.ศ. 2556	ปี พ.ศ. 2555	
กระแสเงินสดจากกิจกรรมดำเนินงาน	1,634.57	1,635.21	(0.64)
กระแสเงินสดจากกิจกรรมลงทุน	(1,183.64)	(2,017.28)	833.64
กระแสเงินสดจากกิจกรรมจัดหาเงิน	(446.10)	491.85	(937.96)
เงินสดและรายการเทียบเท่าเงินสด เพิ่มขึ้น (ลดลง) สุทธิ	4.83	109.78	(104.95)
เงินสดและรายการเทียบเท่าเงินสด ต้นงวด	238.47	128.69	109.78
เงินสดและรายการเทียบเท่าเงินสด ปลายงวด	243.31	238.47	4.83

ในภาพรวมแล้วปี 2556 บริษัทและบริษัทย่อยมีกระแสเงินสดรับที่ดีจากการดำเนินงาน และเมื่อสุทธิต่อกับกระแสเงินสดจากกิจกรรมลงทุนและกิจกรรมจัดหาเงินแล้ว บริษัทมีกระแสเงินสดรับเพิ่มขึ้น 4.83 ล้านบาท

5. การวิเคราะห์อัตราส่วนทางการเงินที่สำคัญ

ตาราง 7 : แสดงอัตราส่วนทางการเงินที่สำคัญ

รายการ (งบการเงินรวม)	31 ธ.ค. 2556	31 ธ.ค. 2555	เพิ่ม / (ลด)
อัตราส่วนความสามารถในการทำกำไร			
อัตรากำไรขั้นต้น / รายได้รวม (%)	56.87%	58.69%	(1.82%)
อัตรากำไรสุทธิ / รายได้รวม (%)	34.49%	33.27%	1.22%
อัตราผลตอบแทนต่อส่วนผู้ถือหุ้น (ROE) (%)	17.30%	17.40%	(0.10%)
อัตราผลตอบแทนต่อสินทรัพย์ (ROA) (%)	10.15%	10.68%	(0.53%)
อัตราส่วนโครงสร้างทางการเงินและภาระหนี้สิน			
อัตราส่วนหนี้สินต่อส่วนผู้ถือหุ้น (เท่า)	0.70	0.70	-
อัตราส่วนความสามารถในการชำระดอกเบี้ยและเงินต้น (DSCR) (เท่า)	2.53	2.87	(0.34)

ในปี 2556 ผลการดำเนินงานของบริษัทและบริษัทย่อย ยังคงมีความสามารถในการทำกำไรอยู่ในเกณฑ์ดี โดยมีอัตรากำไรขั้นต้นและอัตรากำไรสุทธิเท่ากับ 56.87% และ 34.49% ตามลำดับ สำหรับอัตราผลตอบแทนต่อส่วนผู้ถือหุ้น (ROE) และผลตอบแทนต่อสินทรัพย์ (ROA) มีการปรับลดลงจากปี 2555 เล็กน้อยอยู่ที่ 17.30% และ 10.15% ตามลำดับ เนื่องจาก บริษัทและบริษัทย่อยมีการลงทุนต่อเนื่องในโครงการก่อสร้างขนาดใหญ่ เพื่อเพิ่มศักยภาพทั้งด้านแหล่งน้ำดิบสำรอง และการขยายความสามารถของระบบสูบส่ง เพื่อให้สามารถรองรับการเติบโตของความต้องการใช้น้ำที่มีเพิ่มขึ้นในอนาคต

6. ปริมาณน้ำในอ่างเก็บน้ำหลักของบริษัท

ตาราง 8 : ปริมาณน้ำในอ่างเก็บน้ำหลักของบริษัท ณ 3 กุมภาพันธ์ 2557

(หน่วย : ล้านลูกบาศก์เมตร)

รายการ	ชลบุรี		ระยอง			
	บางพระ	หนองค้อ	ดอกกราย	หนองปลาไหล	คลองใหญ่	ประแสร์
ปริมาณน้ำ	69.45	15.95	58.07	139.24	32.41	214.52
ร้อยละของความจุ	59%	75%	81%	85%	81%	87%
ค่าเฉลี่ย (2549 – 2556)	62.84	12.88	52.91	130.42	30.84	207.03
เปรียบเทียบค่าเฉลี่ย (2549 – 2556)	+6.61	+3.07	+5.16	+8.82	+1.57	+7.49

ณ วันที่ 3 กุมภาพันธ์ 2557 ปริมาณน้ำในอ่างเก็บน้ำหลักของบริษัททั้งในพื้นที่ชลบุรีและระยองมีปริมาณมากกว่าค่าเฉลี่ยปี 2549 – 2556 ซึ่งจะมีปริมาณเพียงพอสำหรับความต้องการใช้น้ำในปี 2557 และส่งผลดีกับต้นทุนในการสูบส่ง

ระดับความพึงพอใจของลูกค้า

ภาพรวมความพึงพอใจของลูกค้า ปี 2556 อยู่ในระดับมาก คะแนนเฉลี่ย 4.07 เทียบเป็น KPI ได้ร้อยละ 81.4 เพิ่มขึ้นจากปี 2555 เท่ากับ +8.6 เมื่อจำแนกตามประเภทลูกค้าพบว่า ลูกค้าทางตรง มีความพึงพอใจในระดับมากที่สุด คะแนนเฉลี่ย 4.21 โดยคะแนนเพิ่มขึ้นจากปี 2555 เท่ากับ +0.3 คะแนน จากระดับมาก เป็นมากที่สุด และเมื่อจำแนกลูกค้าตามจังหวัดที่ใช้น้ำ พบว่า ลูกค้าทุกจังหวัดมีความพึงพอใจเพิ่มขึ้นจากปี 2555 โดยลูกค้าที่มีการเพิ่มขึ้นของคะแนนเฉลี่ยมากที่สุด คือลูกค้าในจังหวัดชลบุรี คะแนนเฉลี่ยความพึงพอใจปี 2556 เท่ากับ 4.23 เพิ่มขึ้นจากปี 2555 เท่ากับ +0.28 คะแนน

ในขณะที่กลุ่มลูกค้าทางอ้อม มีความพึงพอใจลดลงจากปี 2555 เท่ากับ - 0.09 คะแนน และคงระดับความพึงพอใจในระดับมาก ด้วยคะแนนเฉลี่ย 3.63

ส่วนความผูกพันต่อบริษัทอัสวอเตอร์ ภาพรวมปี 2556 ลูกค้ามีความผูกพันต่อบริษัทอยู่ในระดับมาก คะแนนเฉลี่ย 4.20 คะแนนเพิ่มขึ้นจากปี 2555 เท่ากับ +0.27 คะแนน เมื่อจำแนกลูกค้าทางตรงรายจังหวัด พบว่า ลูกค้าในจังหวัดฉะเชิงเทรา มีความพึงพอใจต่อความผูกพันกับบริษัทอัสวอเตอร์ เพิ่มขึ้นจากเดิมมากที่สุด โดยเพิ่มจากระดับธรรมดา เป็นระดับมาก คะแนนเฉลี่ยปี 2556 เท่ากับ 4.19

สำหรับลูกค้าทางอ้อม คะแนนความผูกพันในปี 2556 ลดลงจากปี 2555 เท่ากับ -0.32 คะแนน แต่ยังคงความพึงพอใจต่อความผูกพันระดับมาก และคะแนนเฉลี่ยความพึงพอใจปี 2556 เท่ากับ 3.71

สำหรับภาพลักษณ์ในมุมมองลูกค้า พบว่า ปี 2556 ภาพรวมลูกค้ามีมุมมองต่อภาพลักษณ์บริษัทอยู่ในระดับดี คะแนนเฉลี่ยเพิ่มขึ้นจากปี 2555 เท่ากับ +0.23 คะแนน โดยในส่วนของลูกค้าทางตรงมีความพึงพอใจต่อภาพลักษณ์เพิ่มขึ้นจากระดับดี เป็นดีมาก คะแนนเพิ่มขึ้น +0.26 คะแนน โดยปี 2556 มีคะแนนเฉลี่ยต่อภาพลักษณ์ 4.26 โดยลูกค้าทางตรงทุกจังหวัดพึงพอใจเพิ่มขึ้นจากระดับดี เป็นดีมากทั้งหมด

ในขณะที่ลูกค้าทางอ้อม มีความพึงพอใจต่อภาพลักษณ์บริษัทลดลง จากปี 2555 เท่ากับ -0.19 คะแนน โดยในปี 2556 ลูกค้ามีความพึงพอใจต่อภาพลักษณ์คะแนนเฉลี่ย 3.56 คะแนน

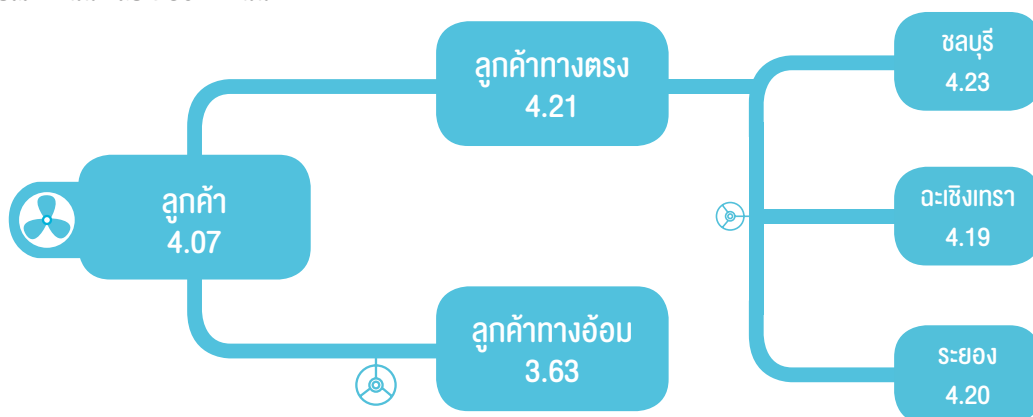

คะแนนความพึงพอใจเต็ม 5

การกำกับดูแล กิจการที่ดี



คณะกรรมการบริษัทได้ให้ความสำคัญอย่างต่อเนื่องในการดำเนินธุรกิจภายใต้หลักการกำกับดูแลกิจการที่ดี มุ่งเน้นการสร้างประโยชน์สูงสุดให้แก่ผู้ถือหุ้น โดยคำนึงถึงผู้มีส่วนได้ส่วนเสียทุกฝ่าย รวมทั้งการให้ความสำคัญกับความรับผิดชอบต่อสังคม ชุมชน และสิ่งแวดล้อม สำหรับปีที่ผ่านมา บริษัทได้ปรับปรุงหลักการกำกับดูแลกิจการที่ดี โดยมุ่งเน้นเรื่องการนำหลักการและแนวปฏิบัติที่ดีตามหลักการกำกับดูแลกิจการที่ดีสำหรับบริษัทจดทะเบียน ปี 2555 จากตลาดหลักทรัพย์ฯ มาเป็นแนวทางการบริหารกิจการและยกระดับการกำกับดูแลกิจการที่ดี โดยนำหลักการดังกล่าวมาปฏิบัติให้ได้มากที่สุด รวมทั้งการจัดกิจกรรมเพื่อส่งเสริมการกำกับดูแลกิจการที่ดีของกลุ่มบริษัท โดยมุ่งหวังให้บุคลากรทุกระดับดำเนินงานอย่าง “โปร่งใส ซื่อสัตย์ รับผิดชอบต่อ และสามารถแข่งขันได้”

นโยบายเกี่ยวกับการกำกับดูแลกิจการ

คณะกรรมการบริษัทได้กำหนดวิสัยทัศน์ (Vision) พันธกิจ (Mission) รวมทั้งนโยบายการกำกับดูแลกิจการที่ดีซึ่งได้กำหนดเป็นลายลักษณ์อักษร ตั้งแต่วันที่ 1 สิงหาคม 2546 ทั้งนี้ได้มอบหมายให้คณะกรรมการธรรมาภิบาลและสรรหา นำเสนอยังคณะกรรมการบริษัทพิจารณา ทบทวนนโยบายเพื่อให้มีการพัฒนาอย่างต่อเนื่องสอดคล้องกับเหตุการณ์ปัจจุบัน

ทั้งนี้ เพื่อให้พนักงานใหม่ของกลุ่มบริษัทได้ตระหนักถึงการปฏิบัติตามจรรยาบรรณทางธุรกิจ ซึ่งเป็นหัวข้อหนึ่งที่กำหนดไว้ในหลักการกำกับดูแลกิจการที่ดี ในวันปฐมนิเทศพนักงานใหม่ของกลุ่มบริษัทได้ลงนามรับทราบเอกสารจรรยาบรรณทางธุรกิจ เพื่อนำไปปฏิบัติให้สอดคล้องต่อไป เช่นเดียวกับคณะกรรมการบริษัทได้ลงนามรับทราบในคู่มือคณะกรรมการบริษัทในวันปฐมนิเทศกรรมการบริษัทที่เข้าใหม่เช่นกัน

หลักการกำกับดูแลกิจการที่ดีของบริษัทประกอบด้วยหลักการและแนวปฏิบัติเกี่ยวกับการกำกับดูแลกิจการ โดยมีเนื้อหาแบ่งเป็น 5 หมวด ได้แก่

- ◆ 1) สิทธิของผู้ถือหุ้น (Rights of shareholders)
- ◆ 2) การปฏิบัติต่อผู้ถือหุ้นอย่างเท่าเทียมกัน (Equitable treatment of shareholders)
- ◆ 3) บทบาทของผู้มีส่วนได้เสีย (Role of stakeholders)
- ◆ 4) การเปิดเผยข้อมูลและความโปร่งใส (Disclosure and transparency)
- ◆ 5) ความรับผิดชอบต่อของคณะกรรมการ (Responsibilities of Board)

1. สิทธิของผู้ถือหุ้น

บริษัทได้ตระหนักถึงสิทธิของผู้ถือหุ้นทุกราย โดยคำนึงถึงสิทธิขั้นพื้นฐานที่ผู้ถือหุ้นพึงได้รับตามกฎหมายและข้อบังคับกำหนด และการปฏิบัติต่อผู้ถือหุ้นอย่างเท่าเทียมและเป็นธรรม เช่น การกำหนดนโยบายและแนวปฏิบัติต่างๆ ตามหลักการกำกับดูแลกิจการที่ดี การเปิดเผยข้อมูลที่ถูกต้อง โปร่งใสและทันเวลา เป็นต้น ทั้งนี้ เพื่อให้บริษัทมีการดำเนินงานที่เจริญเติบโตอย่างมีคุณค่าและยั่งยืนต่อไป



1.1 การประชุมผู้ถือหุ้น

ก่อนวันประชุม

บริษัทเปิดโอกาสให้สิทธิแก่ผู้ถือหุ้นรายย่อยเสนอระเบียบวาระการประชุมสามัญผู้ถือหุ้น และเสนอชื่อบุคคลเพื่อดำรงตำแหน่งกรรมการผ่านทางเว็บไซต์ของบริษัทเป็นการล่วงหน้า 3 เดือน ตั้งแต่วันที่ 1 ตุลาคม ถึง 31 ธันวาคม 2555 โดยแจ้งผ่านระบบสารสนเทศของตลาดหลักทรัพย์ฯ และเว็บไซต์ของบริษัท



บริษัทแจ้งกำหนดวันประชุม และระเบียบวาระการประชุมสามัญผู้ถือหุ้น ประจำปี 2555 ให้ผู้ถือหุ้นทราบผ่านระบบสารสนเทศตลาดหลักทรัพย์ฯ และเว็บไซต์บริษัท ล่วงหน้าก่อนวันประชุมไม่น้อยกว่า 30 วัน

บริษัทจัดส่งหนังสือเชิญประชุม และรายละเอียดระเบียบวาระการประชุม ประกอบด้วย วัตถุประสงค์ เหตุผล และความเห็นของคณะกรรมการบริษัท โดยได้จัดส่งยังผู้ถือหุ้นพร้อมหนังสือมอบฉันทะฉบับภาษาไทยและภาษาอังกฤษ พร้อมทั้งแจ้งการเผยแพร่เอกสารการประชุมยังผู้ถือหุ้น ล่วงหน้าก่อนวันประชุมไม่น้อยกว่า 14 วัน และได้ประกาศลงหนังสือพิมพ์ติดต่อกัน 3 วัน ก่อนวันประชุมไม่น้อยกว่า 3 วัน ทั้งนี้บริษัทได้นำข้อมูลหนังสือเชิญประชุมผู้ถือหุ้น และเอกสารประกอบการประชุมเปิดเผยในเว็บไซต์บริษัทล่วงหน้าก่อนวันประชุม 3 วัน

กรณีที่ผู้ถือหุ้นที่ไม่สามารถเข้าร่วมประชุมด้วยตนเองสามารถใช้สิทธิออกเสียงลงคะแนนตามหนังสือมอบฉันทะที่กำหนดโดยกรมพัฒนา

ธุรกิจการค้า กระทรวงพาณิชย์ แบบ ก. หรือ ข. หรือ ค. พร้อมทั้งบริษัทได้กำหนดให้มีกรรมการอิสระ จำนวน 3 คน ให้ผู้ถือหุ้นมอบฉันทะแทนในการเข้าประชุม และใช้สิทธิออกเสียง

วันประชุม

ในการประชุมสามัญผู้ถือหุ้นประจำปี 2555 ในวันอังคารที่ 30 เมษายน 2556 เวลา 13.30 น. ณ ห้องจูปีเตอร์ ชั้น 3 โรงแรมมิราเคิลแกรนด์ คอนเวนชั่น ถนนวิภาวดีรังสิต แขวงหลักสี่ เขตดอนเมือง กรุงเทพมหานคร บริษัทได้อำนวยความสะดวกแก่ผู้ถือหุ้น ในการลงทะเบียน และนับคะแนนเสียง โดยให้บริษัท ศูนย์รับฝากหลักทรัพย์ (ประเทศไทย) จำกัด (TSD) นำโปรแกรมการลงคะแนน (E-Voting) ตรวจสอบนับคะแนนเสียงด้วยระบบ Barcode มาใช้ในการประชุม

คณะกรรมการบริษัทเข้าร่วมประชุม จำนวน 11 คน (ร้อยละ 100 ของจำนวนกรรมการทั้งหมด) ซึ่งรวมถึงประธานคณะกรรมการบริษัท ประธานคณะกรรมการบริหารและการลงทุน ประธานคณะกรรมการตรวจสอบ ประธานคณะกรรมการธรรมาภิบาลและสรรหา และประธานคณะกรรมการกำหนดเกณฑ์และประเมินผลการดำเนินงานของบริษัทและพิจารณาคำตอบแทน

ผู้บริหารระดับสูงของกลุ่มบริษัท เลขาธิการบริษัท ผู้สอบบัญชี และที่ปรึกษากฎหมายเข้าร่วมประชุมเพื่อตอบคำถาม และรับทราบความคิดเห็นของผู้ถือหุ้น

ก่อนเริ่มการประชุมประธานในที่ประชุมแจ้งวิธีการลงคะแนน นับคะแนนในแต่ละระเบียบวาระ ทั้งนี้ก่อนการลงมติทุกระเบียบวาระ ประธานในที่ประชุมเปิดโอกาสให้ผู้ถือหุ้นทุกรายมีสิทธิในการตรวจสอบการดำเนินงานของบริษัทโดยเปิดโอกาสให้สอบถาม แสดงความคิดเห็น โดยได้แจ้งผู้ถือหุ้นอภิปรายภายในระยะเวลาที่เหมาะสม รวมทั้งให้สิทธิเสนอแนะอย่างเท่าเทียมกัน ทั้งนี้กรรมการและผู้บริหารตอบข้อซักถามอย่างชัดเจนทุกคำถามแล้ว จึงให้ที่ประชุมออกเสียงลงมติสำหรับระเบียบวาระการเลือกตั้งกรรมการ ประธานแจ้งให้ผู้ถือหุ้นลงคะแนนในบัตรลงคะแนนเป็นรายบุคคล

ประธานในที่ประชุมได้แจ้งผลการลงคะแนนในแต่ละระเบียบวาระการประชุมให้ที่ประชุมผู้ถือหุ้นทราบ ทั้งก่อนเสนอระเบียบวาระใหม่ และก่อนสิ้นสุดการประชุม โดยประธานดำเนินการประชุมให้สอดคล้องกับข้อบังคับบริษัทโดยได้ประชุมตามลำดับระเบียบวาระที่กำหนดไว้ในหนังสือเชิญประชุม เว้นแต่ที่ประชุมมีมติให้เปลี่ยนลำดับระเบียบวาระด้วยคะแนนเสียงไม่น้อยกว่า 2 ใน 3 ของจำนวนผู้ถือหุ้น



ซึ่งมาประชุม และเมื่อที่ประชุมได้พิจารณาครบทุกระเบียบวาระแล้ว ประธานแจ้งให้ผู้ถือหุ้นทราบว่าผู้ถือหุ้นซึ่งรวมกันไม่น้อยกว่า 1 ใน 3 ของจำนวนหุ้นที่จำหน่ายได้ทั้งหมด อาจขอให้ที่ประชุมพิจารณาเรื่องอื่น ทั้งนี้ในปี 2555 บริษัทไม่มีการเปลี่ยนลำดับระเบียบวาระจากที่ระบุในหนังสือเชิญประชุมสามัญผู้ถือหุ้น และไม่มีการนำเสนอระเบียบวาระเพิ่มเติม

ภายหลังการประชุม

● บริษัทเผยแพร่มติผู้ถือหุ้นประจำปี 2555 ผ่านระบบสารสนเทศตลาดหลักทรัพย์ฯ และเว็บไซต์บริษัททันทีเมื่อการประชุมสิ้นสุดลง

● บริษัทได้จัดทำรายงานการประชุมสามัญผู้ถือหุ้น และจัดส่งให้ตลาดหลักทรัพย์ฯ สำนักงานคณะกรรมการกำกับหลักทรัพย์และตลาดหลักทรัพย์ ภายใน 14 วันนับจากวันประชุม โดยได้บันทึกประเด็นต่างๆ ในรายงานการประชุม พร้อมทั้งบันทึกมติที่ประชุมที่ชัดเจน และระบุผลการลงคะแนน ทั้งประเภทเห็นด้วย ไม่เห็นด้วย หรืองดออกเสียง

● สมาคมส่งเสริมผู้ลงทุนไทยได้จัดทำโครงการประเมินคุณภาพการจัด

ประชุมสามัญผู้ถือหุ้นประจำปี 2555 ซึ่งผลประเมินดังกล่าว บริษัทได้รับคะแนนระดับ “ดีเยี่ยม”

2. การปฏิบัติต่อผู้ถือหุ้นอย่างเท่าเทียมกัน

บริษัทปฏิบัติต่อผู้ถือหุ้นอย่างเท่าเทียมและเป็นธรรม เช่น การเข้าประชุมและออกเสียงลงคะแนนในการประชุมผู้ถือหุ้น การเปิดโอกาสให้สิทธิแก่ผู้ถือหุ้นรายย่อยในการเสนอชื่อบุคคลเพื่อดำรงตำแหน่งเป็นกรรมการบริษัท และเสนอระเบียบวาระในการประชุมสามัญผู้ถือหุ้น เป็นการล่วงหน้า การจัดให้มีเอกสารเกี่ยวกับการประชุมผู้ถือหุ้นเป็นภาษาอังกฤษสำหรับ

ผู้ถือหุ้นต่างชาติ การกำหนดนโยบายให้กรรมการที่มีส่วนได้เสีย หรือมีความขัดแย้งทางผลประโยชน์ งดเว้นจากการมีส่วนร่วมในการประชุมพิจารณาระเบียบวาระที่เกี่ยวข้อง เป็นต้น



3. การคำนึงถึงบทบาทของผู้มีส่วนได้เสีย

3.1 ความรับผิดชอบต่อผู้มีส่วนได้เสีย

บริษัทกำหนดปรัชญาการทำงานโดยมุ่งเน้นความรับผิดชอบต่อและการปฏิบัติอย่างเสมอภาคเป็นที่น่าเชื่อถือต่อผู้มีส่วนได้เสีย ดังนี้

(1) ความรับผิดชอบต่อผู้ถือหุ้น โดยคำนึงถึงการลงทุนให้ผลตอบแทนที่เหมาะสมและยุติธรรม รักษาสถานภาพทางการเงินให้มีสถานะมั่นคงเพื่อประโยชน์ต่อความคงอยู่และเจริญเติบโตอย่างยั่งยืน

(2) ความรับผิดชอบต่อลูกค้า ด้วยการจัดการและพัฒนาทรัพยากรน้ำ ตลอดจนบริการต่างๆ ที่มีคุณภาพ และสร้างความพึงพอใจสูงสุดแก่ลูกค้า บริษัทมุ่งมั่นสร้างความพึงพอใจสูงสุดให้แก่ลูกค้าในการบริหารจัดการน้ำให้เพียงพอต่อการใช้งานของลูกค้าทุกรายด้วยบริการอย่างใส่ใจและเท่าเทียมกัน ในการแก้ปัญหาที่เกี่ยวข้องเพื่อให้บริการแก่ลูกค้าอย่างดีที่สุดในเวลาที่เหมาะสมโดยมุ่งรักษาและพัฒนาระดับการบริการที่มีคุณภาพที่ดีขึ้นในทุกพื้นที่อย่างต่อเนื่อง

(3) ความรับผิดชอบต่อเจ้าหนี้ โดยปฏิบัติตามเงื่อนไข ข้อกำหนดในสัญญา และไม่ปกปิดสถานะการเงินที่แท้จริงของบริษัทและบริษัทในเครือ รวมทั้งไม่ใช้เงินทุนที่ได้จากการกู้ยืมเงินไปในทางที่ขัดกับวัตถุประสงค์ในข้อตกลงที่ทำกับผู้ให้กู้ยืมเงิน

(4) ความรับผิดชอบต่อพนักงาน โดยให้ความเคารพต่อสิทธิตามกฎหมายของพนักงานทุกคน จัดให้มีสภาพแวดล้อมของการทำงานที่ดี ปลอดภัย สวัสดิการที่ดี และสภาพการจ้างที่ยุติธรรมเหมาะสมกับสถานะตลาด ส่งเสริมให้พนักงานทุกคนได้มีโอกาสเติบโตในสายอาชีพ และสร้างเสริมความสัมพันธ์อันดีระหว่างกัน และมีความผูกพันกับองค์กรอย่างต่อเนื่อง

(5) ความรับผิดชอบต่อผู้ที่มีความสัมพันธ์ทางธุรกิจโดยพยายามสร้างความสัมพันธ์ที่จะก่อให้เกิดประโยชน์สูงสุดร่วมกันทั้งกับผู้รับเหมา ผู้จัดหา และผู้ร่วมทุนภายใต้การกำกับดูแลกิจการที่ดี

(6) ความรับผิดชอบต่อสังคมและสิ่งแวดล้อม โดยดำเนินธุรกิจที่มีความรับผิดชอบต่อสังคม เคารพและปฏิบัติตามกฎหมายและข้อบังคับที่เกี่ยวข้อง เพื่อปกป้องผลกระทบใดๆ ที่ก่อให้เกิดความสูญเสียต่อชีวิตและทรัพย์สินของบุคลากร ชุมชน และสิ่งแวดล้อม

(7) ความรับผิดชอบต่อคู่แข่ง บริษัทปฏิบัติภายใต้หลักการของการแข่งขัน

ทางการค้าอย่างเที่ยงธรรมและถูกกฎหมาย ไม่แสวงหาข้อมูลที่เป็นความลับของคู่แข่งทางการค้าด้วยวิธีการที่ไม่สุจริต หรือไม่เหมาะสม

3.2 นโยบายที่จะไม่เกี่ยวข้องกับการละเมิดสิทธิมนุษยชน

บริษัทตระหนักถึงสิทธิความเท่าเทียมกัน และการไม่ละเมิดสิทธิมนุษยชนของพนักงานโดยปฏิบัติตามหลักสิทธิมนุษยชนที่ได้รับการคุ้มครองตามรัฐธรรมนูญแห่งราชอาณาจักรไทยหรือตามกฎหมายไทย และตามสนธิสัญญาที่ประเทศไทยมีพันธกรณีที่ต้องปฏิบัติตาม ไม่กระทำการที่เป็นการละเมิดต่อศักดิ์ศรีความเป็นมนุษย์ สิทธิและเสรีภาพส่วนบุคคล และไม่เลือกปฏิบัติต่อบุคคลใดบุคคลหนึ่งโดยแบ่งแยกถิ่นกำเนิด เชื้อชาติ ภาษา เพศ อายุ สภาพทางกายหรือสุขภาพ สถานะของบุคคล ฐานะทางเศรษฐกิจหรือสังคม ความเชื่อทางศาสนา การศึกษาอบรม หรือความคิดเห็นทางการเมืองหรือลักษณะส่วนบุคคลที่ไม่เกี่ยวข้องกับการปฏิบัติงาน

3.3 นโยบายและแนวปฏิบัติเกี่ยวกับการต่อต้านการทุจริต และห้ามจ่ายสินบนเพื่อประโยชน์ทางธุรกิจ

บริษัทแสดงเจตนารมณ์เป็นแนวร่วมปฏิบัติของภาคเอกชนไทยในการต่อต้านทุจริต ซึ่งเป็นโครงการที่ได้รับการสนับสนุนจากรัฐบาลและสำนักงานคณะกรรมการป้องกันและปราบปรามการทุจริตแห่งชาติ (ปป.ช.)

บริษัทมีนโยบายกำหนดให้ผู้บริหาร และพนักงานจะต้องไม่ใช้ตำแหน่งและอำนาจหน้าที่ เพื่อหาผลประโยชน์ส่วนตน ในกรณีที่มิได้เสนอเงินของขวัญ สันตินาการ การเดินทางหรือประโยชน์ตอบแทนอื่นอันอาจคำนวณเป็นเงินได้ซึ่งเป็นการให้เปล่าหรือเป็นการให้โดยมีส่วนลดมากกว่าที่ให้กับตามปกติทางการค้า และหลีกเลี่ยงการให้ของขวัญหรือของที่ระลึกต่อบุคคลใด หรือหน่วยงานใดที่อาจทำให้เกิดอิทธิพลต่อการตัดสินใจอย่างใดอย่างหนึ่งในการปฏิบัติหน้าที่ ทั้งนี้หากจำเป็นต้องให้ของขวัญ ของที่ระลึกที่มีค่าเกินกว่าปกติวิสัยแก่ผู้เกี่ยวข้องทางธุรกิจ ต้องได้รับอนุมัติจากผู้บังคับบัญชา รวมทั้งจัดให้มีการอบรมพนักงานในเรื่องธรรมาภิบาลและรับฟังความเห็น ข้อเสนอแนะของพนักงาน

3.4 การแข่งขันอย่างยุติธรรม

กำหนดให้มีช่องทางการแจ้งเบาะแสหรือข้อร้องเรียนการกระทำผิดกฎหมาย หรือจรรยาบรรณ รายงานทางการเงินที่ไม่ถูกต้อง หรือระบบควบคุมภายในที่บกพร่อง และกลไกในการคุ้มครองผู้แจ้งเบาะแส ในการร่วมสอดส่องดูแลผลประโยชน์บริษัท ได้อย่างมีประสิทธิภาพยิ่งขึ้น โดยร้องเรียนยังคณะกรรมการตรวจสอบผ่านช่องทางดังต่อไปนี้

จดหมายอิเล็กทรอนิกส์

คณะกรรมการตรวจสอบ AC_EW@eastwater.com
กรรมการผู้อำนวยการใหญ่ CEO@eastwater.com

จดหมายธรรมดา

คณะกรรมการตรวจสอบ บริษัท จัดการและพัฒนาทรัพยากรน้ำ
ภาคตะวันออก จำกัด (มหาชน) อาคารอีสท์วอเตอร์ ชั้น 25 เลขที่ 1
ซอยวิภาวดีรังสิต 5 ถนนวิภาวดีรังสิต แขวงจอมพล เขตจตุจักร
กรุงเทพฯ 10900

ทั้งนี้ กำหนดให้เปิดเผยนโยบายไว้ในรายงานประจำปี (56-2) และให้
ร้องเรียนผ่านช่องทางดังกล่าวบนเว็บไซต์บริษัท : www.eastwater.com

4. การเปิดเผยข้อมูลและความโปร่งใส

คณะกรรมการบริษัทและบริษัทในเครือดูแลให้ฝ่ายบริหารมีระบบ
การสื่อสารที่เหมาะสม เพื่อเผยแพร่ข้อมูลที่สำคัญและมีประสิทธิภาพ
ต่อผู้มีส่วนได้ส่วนเสีย ในการได้รับข้อมูลทางการเงินที่เป็นไปตาม
มาตรฐานการบัญชี และผ่านการตรวจสอบจากผู้สอบบัญชีที่เป็นอิสระ
โดยบริษัทยินดีที่จะปรับปรุงตามคำแนะนำของผู้สอบบัญชี และข้อมูล
ทั่วไปอย่างถูกต้อง ครบถ้วน โปร่งใส และสมเหตุสมผลตามประกาศ
ของตลาดหลักทรัพย์แห่งประเทศไทย และสนับสนุนให้ฝ่ายบริหาร
เปิดเผยข้อมูลอื่นๆ โดยคำนึงถึงมาตรการที่ดีในการรักษาความลับของ
ข้อมูลที่ยังไม่พึงเปิดเผยที่อาจมีผลกระทบต่อการตัดสินใจซื้อขาย
หลักทรัพย์ หรือการเปลี่ยนแปลงราคาหลักทรัพย์ของบริษัท

ข้อมูลต่างๆ จะเผยแพร่ผ่านระบบของตลาดหลักทรัพย์แห่งประเทศไทย
และนำเผยแพร่ผ่าน www.eastwater.com และ www.uu.co.th ทั้ง
ภาษาไทยและภาษาอังกฤษ โดยฝ่ายบริหารนำเสนอข้อมูลที่เป็นปัจจุบัน
ที่สุดรวมทั้งให้ข้อมูลยังหน่วยงานนักลงทุนสัมพันธ์ของบริษัท (Investor
Relations) เพื่อเป็นผู้แทนบริษัทในการสื่อสารประชาสัมพันธ์ข้อมูล
ข่าวสารที่เป็นประโยชน์ให้ผู้ถือหุ้น ผู้ลงทุน นักวิเคราะห์หลักทรัพย์
และผู้ที่เกี่ยวข้องได้รับทราบข้อมูลของบริษัท โดยจัดให้มีช่องทางเพื่อ
อำนวยความสะดวกในการติดต่อ ดังนี้

โทรศัพท์ 02-272-1600 ต่อ 2332, 2378, 2311

อีเมล IR@eastwater.com

เว็บไซต์ <http://eastwater-listedcompany.com/home.html>

นอกจากนี้บริษัทจัดให้มีหน่วยงาน compliance เพื่อดูแลด้านการปฏิบัติ
ให้สอดคล้องตามกฎหมาย ระเบียบต่างๆ ที่เกี่ยวข้องกับตลาดหลักทรัพย์

แห่งประเทศไทย และสำนักงานคณะกรรมการกำกับหลักทรัพย์และ
ตลาดหลักทรัพย์ รวมถึงการเปิดเผยข้อมูลผ่านช่องทางต่างๆ เช่น
เว็บไซต์บริษัท เว็บไซต์ตลาดหลักทรัพย์ รายงานประจำปี เป็นต้น
โดยสารสนเทศดังกล่าวมีความถูกต้อง เพียงพอ ทันเวลา และครบถ้วน
ตามที่กฎหมายกำหนด เพื่อให้ผู้ลงทุนเกิดความเชื่อมั่นในการดำเนิน
ธุรกิจของบริษัท

5. ความรับผิดชอบของคณะกรรมการ

คณะกรรมการบริษัทเชื่อมั่นว่ากระบวนการกำกับดูแลกิจการที่ดีเป็น
หัวใจสำคัญหนึ่งในการนำพาองค์กรให้บรรลุเป้าหมายที่สำคัญที่สุดของ
กลุ่มบริษัท อันได้แก่ การเพิ่มมูลค่าสูงสุดให้ผู้ถือหุ้น ซึ่งคณะกรรมการบริษัท
มีความรับผิดชอบตามกฎหมายและต้องปฏิบัติตามหลักการกำกับ
ดูแลกิจการนี้ รวมทั้งมีความรับผิดชอบต่อผู้มีส่วนได้เสีย (Stakeholders)
โดยมีหน้าที่กำกับดูแลการดำเนินงานของฝ่ายบริหารให้มีประสิทธิภาพ
และประสิทธิผลอันเป็นประโยชน์สูงสุดของกลุ่มบริษัทและของผู้มี
ผลประโยชน์ร่วม

5.1 ภาวะผู้นำและวิสัยทัศน์

คณะกรรมการบริษัทมีบทบาทสำคัญยิ่งในการกำหนดวิสัยทัศน์
นโยบาย และแผนกลยุทธ์ของบริษัท โดยการกำหนดแผนธุรกิจระยะยาว
(Corporate Plan) ทุกๆ 3 ปี รวมทั้งได้ให้ฝ่ายบริหารศึกษาวิเคราะห์
แผนธุรกิจระยะ 10 ปี เนื่องจากปัจจัยแวดล้อมทั้งในด้านภูมิศาสตร์
เศรษฐกิจ เทคโนโลยีเปลี่ยนแปลงอย่างรวดเร็ว สำหรับการดำเนินการ
ในแต่ละปีฝ่ายบริหารของบริษัท ได้นำเสนอกลยุทธ์และกิจกรรมต่างๆ
ต่อคณะกรรมการบริหารและการลงทุน และคณะกรรมการบริษัทตาม
ลำดับ เพื่อพิจารณาให้ความเห็นและอนุมัติแผนปฏิบัติการรวมถึง
งบประมาณประจำปี นอกจากนี้ฝ่ายบริหารได้ดำเนินการรายงานความ
คืบหน้าของแผนปฏิบัติการรวมถึงปัญหาอุปสรรคที่สำคัญซึ่งที่ประชุม
คณะกรรมการตรวจสอบ และรายงานคณะกรรมการบริษัทเพื่อทราบ
รวมถึงการนำเสนอให้คณะกรรมการบริษัทพิจารณาอนุมัติจัดจ้าง
โครงการลงทุนที่สำคัญมูลค่ามากกว่า 200 ล้านบาทขึ้นไป

คณะกรรมการบริษัทได้มีการติดตามผลการดำเนินงานของฝ่ายบริหาร
โดยกำหนดให้มีการรายงานผลการดำเนินงานเปรียบเทียบกับเป้าหมาย
และผลประกอบการของบริษัท โดยกำหนดเป็นระเบียบวาระการประชุม
คณะกรรมการบริษัท เรื่องรายงานสถานะการเงินรายไตรมาส
นอกจากนี้คณะกรรมการบริษัท ได้ตระหนักถึงการปฏิบัติตาม
กฎหมาย และข้อกำหนดต่างๆ จึงได้กำหนดให้ฝ่ายบริหารรายงาน
การเปลี่ยนแปลงหลักเกณฑ์ด้านกฎหมาย กฎระเบียบต่างๆ ของ
สำนักงานคณะกรรมการกำกับหลักทรัพย์และตลาดหลักทรัพย์ และ

ตลาดหลักทรัพย์แห่งประเทศไทย รวมถึงกฎหมายใหม่ที่ประกาศหรือจะประกาศใช้ในอนาคตและเกี่ยวข้องกับบริษัทยังคณะกรรมการบริษัทเพื่อทราบ

5.2 ความขัดแย้งทางผลประโยชน์

คณะกรรมการบริษัทได้กำหนดนโยบายเกี่ยวกับความขัดแย้งทางผลประโยชน์ไว้ในหลักการกำกับดูแลกิจการที่ดี และคู่มือคณะกรรมการบริษัท ดังนี้

❖ กรณีที่คณะกรรมการบริษัทมอบหมายให้บุคลากรของบริษัทปฏิบัติการแทนคณะกรรมการบริษัท จะต้องจัดทำเป็นลายลักษณ์อักษรหรือบันทึกเป็นมติคณะกรรมการบริษัทไว้ในรายงานการประชุมคณะกรรมการบริษัท โดยมีการกำหนดขอบเขตอำนาจไว้อย่างชัดเจน ซึ่งขอบเขตดังกล่าวต้องไม่รวมถึงการอนุมัติให้ทำรายการที่ผู้รับมอบอำนาจ เป็นบุคคลที่อาจมีความขัดแย้งทางผลประโยชน์ หรือมีส่วนได้เสีย

❖ บุคลากรทุกระดับมีหน้าที่หลีกเลี่ยงความขัดแย้งทางผลประโยชน์ ซึ่งจะส่งผลให้กลุ่มบริษัทเสียผลประโยชน์หรือก่อให้เกิดความขัดแย้งในการปฏิบัติงาน

❖ พนักงานทุกคนมีหน้าที่เปิดเผยเรื่องที่อาจเป็นความขัดแย้งทางผลประโยชน์ที่เกิดขึ้นให้ผู้บังคับบัญชาทราบ โดยต้องแนบรายละเอียดในเรื่องดังกล่าวด้วย เพื่อรวบรวมเข้าหาหรือยังกรรมการผู้อำนวยการใหญ่

❖ ไม่ใช้อำนาจหน้าที่ในตำแหน่งกรรมการบริษัท หรือบริษัทในเครือเพื่อแสวงหาประโยชน์ส่วนตน ผู้ใกล้ชิด หรือญาติสนิท ทั้งทางตรงและทางอ้อม

คณะกรรมการบริษัทและผู้บริหารมีหน้าที่ในการรายงาน ดังนี้

❖ รายงานการมีส่วนได้เสียของตน และของบุคคลที่มีความเกี่ยวข้องกับบริษัททราบ โดยเลขานุการบริษัทส่งสำเนารายงานให้ประธานคณะกรรมการ และประธานคณะกรรมการตรวจสอบทราบ

❖ รายงานการถือครองหลักทรัพย์ของคณะกรรมการบริษัท ผู้บริหาร และบุคคลที่มีความเกี่ยวข้อง ซึ่งกำหนดเป็นระเบียบวาระการประชุมคณะกรรมการบริษัททุกครั้ง

ทั้งนี้ กรณีบริษัทมีการทำรายการเกี่ยวโยงกันกำหนดให้ปฏิบัติตามหลักเกณฑ์ของประกาศสำนักงาน ก.ล.ต. และตลาดหลักทรัพย์ฯ อย่าง

เคร่งครัดในการประชุมคณะกรรมการบริษัท ฝ่ายบริหารจะแจ้งให้ที่ประชุมทราบ โดยกรรมการที่มีส่วนได้เสียในรายการนั้น จะออกเสียงและไม่อยู่ในที่ประชุมคณะกรรมการบริษัท

กรณีของผู้รับจ้างและคู่ค้า บริษัทได้กำหนดให้ทำรายงานการมีส่วนได้เสียกับบุคคลที่เกี่ยวข้องกันตามหลักเกณฑ์ของสำนักงาน ก.ล.ต. เพื่อเป็นข้อมูลให้ฝ่ายบริหารพิจารณาจัดตั้งขึ้นตอนในการอนุมัติการทำรายการที่อาจมีความขัดแย้งทางผลประโยชน์ ซึ่งรายการระหว่างกันของบริษัทและบริษัทในเครือ รวมถึงบริษัทและผู้มีส่วนได้เสียต่างๆ จะผ่านขั้นตอนการพิจารณาอนุมัติอย่างถูกต้อง ชัดเจน โดยใช้โครงสร้างราคา และเงื่อนไขทางการค้าทั่วไป เช่นเดียวกับคู่ค้ารายอื่นๆ ของบริษัท โดยได้เปิดเผยรายละเอียดรายการระหว่างกันไว้ในรายงานประจำปี และแบบ 56-1

5.3 จริยธรรมทางธุรกิจ

เพื่อแสดงเจตนารมณ์ในการดำเนินธุรกิจภายใต้หลักการกำกับดูแลกิจการที่ดี คณะกรรมการบริษัทได้กำหนดให้ประกาศใช้ “หลักกำกับดูแลกิจการที่ดีของกลุ่มบริษัท” “คู่มือคณะกรรมการบริษัท” “คู่มือคณะกรรมการอิสระ” และจรรยาบรรณทางธุรกิจ ซึ่งประกาศใช้ครั้งแรกเมื่อวันที่ 17 สิงหาคม 2549 โดยได้มีการปรับปรุงให้ทันสมัยและเหมาะสมกับหลักเกณฑ์ที่เปลี่ยนแปลงต่างๆ อยู่เสมอ เพื่อเป็นมาตรฐานในการประพฤติปฏิบัติ ตามหลักการกำกับดูแลกิจการที่ดี โดยกำหนดให้กรรมการบริษัททุกท่านลงนามรับคู่มือคณะกรรมการบริษัท สำหรับพนักงานกลุ่มบริษัทได้จัดให้มีโครงการส่งเสริมความรู้ความเข้าใจด้านหลักธรรมาภิบาลให้แก่พนักงานอย่างต่อเนื่อง

5.4 การถ่วงดุลของกรรมการที่ไม่เป็นผู้บริหาร

คณะกรรมการบริษัท มีจำนวน 11 คน โดยคณะกรรมการบริษัท ณ วันที่ 31 ธันวาคม 2556 ประกอบด้วย

กรรมการที่เป็นผู้บริหาร	1 คน
กรรมการที่ไม่เป็นผู้บริหาร	10 คน
กรรมการอิสระ	8 คน

5.5 การรวมหรือแยกตำแหน่ง

คณะกรรมการบริษัทมุ่งเน้นความโปร่งใสในการดำเนินธุรกิจ กระจายอำนาจการตัดสินใจ แบ่งอำนาจการกลั่นกรอง และการพิจารณาอนุมัติอย่างชัดเจน โดยประธานคณะกรรมการบริษัทไม่เป็นบุคคลเดียวกับกรรมการผู้อำนวยการใหญ่ รวมทั้งสมาชิกคณะกรรมการตรวจสอบเป็นกรรมการอิสระที่ไม่มีอำนาจลงนามอนุมัติผูกพันกับบริษัท ไม่มีส่วน

ได้เสียในด้านการเงิน และการบริหารงานของบริษัท รวมถึงบริษัทในเครือ

5.6 การไปดำรงตำแหน่งกรรมการที่บริษัทอื่นของกรรมการ กรรมการผู้อำนวยการใหญ่และผู้บริหาร

1. กรรมการบริษัทไปดำรงตำแหน่งกรรมการในบริษัทจดทะเบียนได้ไม่เกิน 3 แห่ง และรวมบริษัทอื่นแล้วไม่เกิน 5 แห่ง โดยที่รวมถึงรัฐวิสาหกิจ
2. กรรมการผู้อำนวยการใหญ่ และผู้บริหารดำรงตำแหน่งกรรมการบริษัทจดทะเบียนอื่นได้ไม่เกิน 4 บริษัทจดทะเบียน

5.7 ค่าตอบแทนของกรรมการและผู้บริหาร

ค่าตอบแทนของกรรมการบริษัทและผู้บริหาร เป็นไปตามนโยบายที่คณะกรรมการบริษัทกำหนด โดยควรให้มีระดับและองค์ประกอบของค่าตอบแทนที่เหมาะสมเพียงพอที่จะจูงใจ และรักษากรรมการที่มีคุณภาพได้ แต่ควรหลีกเลี่ยงการจ่ายที่เกินสมควร ทั้งนี้ คณะกรรมการกำหนดเกณฑ์และประเมินผลการดำเนินงานของบริษัทและพิจารณา ค่าตอบแทน จะเป็นผู้พิจารณากลับกรองในเบื้องต้น ก่อนนำเสนอไปยัง คณะกรรมการบริษัทให้ความเห็นชอบ เพื่อนำเสนอของที่ประชุมสามัญผู้ถือหุ้นประจำปีพิจารณาอนุมัติ โดยอัตราค่าตอบแทนให้เป็นไปตามสัดส่วนระยะเวลาที่กรรมการดำรงตำแหน่ง ซึ่งอ้างอิงจากกำไรสุทธิ เงินปันผล และผลการดำเนินงานของกรรมการบริษัท ซึ่งจะพิจารณา ทบทวนความเหมาะสมทุกปี โดยในปีงบประมาณ 2556 บริษัทจ่าย ค่าตอบแทนต่างๆ ให้คณะกรรมการบริษัท และผู้บริหาร ดังนี้





1.ค่าตอบแทนรายเดือนและค่าเบี้ยประชุม

ที่ประชุมผู้ถือหุ้นในการประชุมสามัญผู้ถือหุ้น ประจำปี 2556 เมื่อวันที่ 30 เมษายน 2556 มีมติอนุมัติค่าตอบแทนกรรมการสำหรับ ปี 2556 แยกเป็นดังนี้

คณะกรรมการบริษัท

● ค่าตอบแทนรายเดือน เดือนละ 30,000 บาท/คน

● เบี้ยประชุม ครั้งละ 10,000 บาท/คน ทั้งนี้ หากเดือนใดมีการประชุมเกิน 1 ครั้ง คงให้ได้เบี้ยประชุมเพียง 1 ครั้ง โดยให้ประธานคณะกรรมการบริษัทได้รับเพิ่มขึ้นอีกร้อยละ 25

คณะกรรมการชุดย่อย

1. คณะกรรมการตรวจสอบ

● ค่าตอบแทนรายเดือน -ไม่มี-

● เบี้ยประชุม คนละ 20,000 บาท/คน ต่อครั้งที่เข้าประชุม

2. คณะกรรมการชุดย่อยอื่นๆ

● ค่าตอบแทนรายเดือน -ไม่มี-

● เบี้ยประชุม คนละ 10,000 บาท/คน ต่อครั้งที่เข้าประชุม

ทั้งนี้ คณะกรรมการชุดย่อยทุกชุดจะได้รับเบี้ยประชุมตามครั้งที่เข้าร่วมประชุมแต่ไม่เกินเดือนละ 20,000 บาท

2. ค่าตอบแทน (โบนัส) ของคณะกรรมการบริษัท

คณะกรรมการบริษัท ในการประชุมครั้งที่ 12/2548 (28 ธันวาคม 2548) ได้กำหนดหลักเกณฑ์การพิจารณาค่าตอบแทนโบนัสคณะกรรมการบริษัท โดยจะจ่ายเมื่อบริษัทมีกำไรสุทธิ และจ่ายไม่เกินอัตราร้อยละ 5 ของกำไรสุทธิประจำปี โดยประธานคณะกรรมการบริษัท ได้รับเพิ่มขึ้นอีกร้อยละ 25 และอัตราการคำนวณโบนัส เป็นไปตามสัดส่วนระยะเวลาที่เข้าดำรงตำแหน่ง

การรายงานค่าตอบแทนคณะกรรมการบริษัท และผู้บริหารในปีงบประมาณ 2556
ค่าตอบแทนคณะกรรมการบริษัท ระหว่างวันที่ 1 มกราคม - 31 ธันวาคม 2556
(หน่วย : บาท)



รายชื่อคณะกรรมการ			จำนวนเดือนที่ดำรงตำแหน่ง ปี 2556	เบี้ยประชุม คณะกรรมการบริษัท ⁵	เบี้ยประชุม คณะกรรมการชุดย่อย ⁵	ค่าตอบแทนรายเดือนกรรมการ ตามจำนวนเดือนที่ดำรงตำแหน่ง	โบนัสจากผลดำเนินงาน ปี 2555 ที่จ่ายในปี 2556 (หลังหักภาษีเงินได้ หัก ณ ที่จ่าย)
1	น.ต. ศิธา ทิวารี	ประธานคณะกรรมการ	7	87,500	-	262,500	-
2	นายชาญชัย สุนทรมัญญ์	อดีตประธานคณะกรรมการ ¹	-	-	-	-	445,560.50
3	นายชินนทร์ เย็นสุดใจ	อดีตประธานคณะกรรมการ ³	5	62,500	-	187,500	40,505.50
4	นายสมชาย ชุ่มรัตน์	อดีตกรรมการ ²	-	-	-	-	437,459.40
5	นายพลศักดิ์ ประทุมพรพาล	อดีตกรรมการ ²	-	-	-	-	437,459.40
6	นายรังสรรค์ ศรีวรศาสตร์	อดีตกรรมการ ²	-	-	-	-	401,004.45
7	นายวิเชียร อุดมรัตน์ศิลป์	อดีตกรรมการ ²	-	-	-	-	109,364.85
8	นายเพิ่มศักดิ์ รัตนอุบล	อดีตกรรมการ ²	-	-	-	-	162,022.00
9	นางอรุณี อัครประเสริฐกุล	อดีตกรรมการ ²	-	-	-	-	437,459.40
10	พล.ต.อ. วุฒิ พัวเวส	อดีตกรรมการ ²	-	-	-	-	401,004.45
11	นางสาวณาริณี ทะล่อมสิน	อดีตกรรมการ ²	-	-	-	-	401,004.45
12	นายจิรัฐ* นิธิอนันตกร	อดีตกรรมการ ³	5	30,000	110,000	150,000	36,454.95
13	นายชินวัฒน์ อัครโกศล	อดีตกรรมการ ³	5	50,000	150,000	150,000	-
14	นางรัตนา กิจวรรณ	อดีตกรรมการ ³	5	50,000	20,000	150,000	291,639.60
15	นายประพันธ์ อัครอารี	อดีตกรรมการ ³	4	10,000	60,000	120,000	486,066.00
16	นางน้ำฝน ⁶ รัชฎานุกุล	อดีตกรรมการ ³	-	- ⁷	-	-	40,505.50
17	ม.ล. ปาณสาร หัสตินทร	กรรมการ	8	70,000	170,000	240,000	-
18	นายกัลยาณะ วิฑิตภูมิประเทศ	กรรมการ	12	50,000	170,000	360,000	36,454.95
19	พล.อ. ชูชัย บุญย้อย	กรรมการ	12	120,000	200,000	360,000	36,454.95
20	นายปริญญา นาคฉัตรีย์	กรรมการ	12	120,000	80,000	360,000	-
21	นายไทยรัตน์ โชติกะพุกกะณะ	กรรมการ	12	120,000	200,000	360,000	-
22	นายวีรพงศ์ ไชยเพิ่ม	กรรมการ	12	70,000	60,000	360,000	255,184.65
23	นายสหัส ⁴ ประทักษ์นุกูล	กรรมการ	12	110,000	130,000	360,000	324,044.00
24	พล.อ. สหชาติ พิพิธกุล	กรรมการ	7	60,000	170,000	210,000	-
25	นายโชคศักดิ์ อาสภวิริยะ	กรรมการ	7	50,000	180,000	210,000	-
26	นายวันชัย ⁶ หล่อวัฒนตระกูล	กรรมการ	4	40,000	90,000	120,000	-
27	นางสาวกริષภกา บุญเฟื่อง	กรรมการชุดย่อย	11	-	230,000	-	-

หมายเหตุ: * ปัจจุบันนายจิรัฐ* ได้เปลี่ยนชื่อเป็น นายทิบูลย์เขตรธา

1. ถึงแก่อนิจกรรมวันที่ 2 ธันวาคม 2555

2. อดีตกรรมการที่พ้นวาระการดำรงตำแหน่งก่อนวันที่ 1 มกราคม 2556

3. อดีตประธานคณะกรรมการบริษัท และอดีตกรรมการ ที่พ้นวาระการดำรงตำแหน่งก่อนวันที่ 31 ธันวาคม 2556

4. ค่าตอบแทนกรรมการบริษัทของนายสหัส ประทักษ์นุกูล จำนวน 924,044 บาท ได้ดำเนินการตามระเบียบของ บมจ. ผลิตภัณฑ์ไฟฟ้า (EGCO) ที่โอนค่าตอบแทนในฐานะกรรมการของบริษัทอื่นๆ เข้าโดยตรงยังมูลนิธิ ไทยรักป่า

5. จำนวนครั้งที่เข้าร่วมประชุม มีรายการสรุปย่อที่หน้าถัดไป

6. การหักภาษี ณ ที่จ่ายคำนวณอยู่ในค่าตอบแทนผู้บริหาร

7. นางน้ำฝน รัชฎานุกุล มีหนังสือยังบริษัทแจ้งขอไม่รับค่าเบี้ยประชุมคณะกรรมการบริษัท

คำตอบแทนผู้บริหาร

กรรมการที่เป็นผู้บริหารและผู้บริหารของบริษัท จำนวน 9 คน ได้รับผลประโยชน์ตอบแทน สำหรับผลการดำเนินงานในปี 2556 ในรูปเงินเดือนและค่าตอบแทน เป็นเงินรวมทั้งสิ้น 39,396,305 บาท

การถือครองหลักทรัพย์

คณะกรรมการบริษัท 11 คน ที่ดำรงตำแหน่ง ณ วันที่ 31 ธันวาคม 2556 ไม่มีผู้ใดถือครองหลักทรัพย์ของบริษัท

ทั้งนี้ กรรมการที่เป็นผู้บริหาร และผู้บริหารของบริษัท 9 คน มีการถือครองหุ้นสามัญจำนวน 2,011,160 หุ้น (ณ 31 ธันวาคม 2556)

5.8 การประชุมคณะกรรมการบริษัท

คณะกรรมการบริษัทมีกำหนดประชุมประจำเดือนโดยปกติในช่วงสัปดาห์ที่ 4 ของเดือน โดยได้กำหนดวันประชุมล่วงหน้าตลอดทั้งปี เพื่อให้กรรมการสามารถจัดสรรเวลาการเข้าร่วมประชุมได้ทุกครั้ง โดยประธานคณะกรรมการและกรรมการผู้อำนวยการใหญ่ ซึ่งทำหน้าที่

เป็นเลขานุการคณะกรรมการบริษัท ร่วมกันกำหนดขอบเขต ระดับความสำคัญ และเรื่องที่จะกำหนดเป็นระเบียบวาระการประชุม โดยบรรจุเรื่องที่สำคัญในระเบียบวาระเรื่องเพื่อพิจารณา และจัดเรียงเรื่องต่างๆ ในระเบียบวาระดังกล่าวตามลำดับความสำคัญ และเร่งด่วน โดยมีหนังสือเชิญประชุมล่วงหน้าพร้อมระเบียบวาระการประชุมคณะ และเอกสารก่อนการประชุม เพื่อให้คณะกรรมการบริษัทได้มีเวลาศึกษาข้อมูลก่อนเข้าประชุมทุกครั้ง ในระหว่างการประชุม เมื่อฝ่ายบริหารจบการนำเสนอระเบียบวาระแล้ว ประธานคณะกรรมการจะกล่าวเชิญกรรมการให้ซักถามฝ่ายบริหาร หรือแสดงความคิดเห็น และอภิปรายปัญหาพร้อมกัน เมื่อได้ข้อสรุปจากการอภิปราย ประธานคณะกรรมการจะทำหน้าที่สรุปมติที่ประชุม เพื่อความชัดเจนถูกต้องให้ทุกฝ่ายได้รับทราบร่วมกันเพื่อให้มีการพิจารณาอย่างรอบคอบ รวมถึงจัดสรรเวลาที่เพียงพอที่ทำให้กรรมการสามารถอภิปรายปัญหาพร้อมกันได้ ทั้งนี้หากไม่มีผู้ใดคัดค้านมติที่ประชุม ประธานคณะกรรมการจะนำเข้าสู่การพิจารณาระเบียบวาระถัดไป

ทั้งนี้ ในปีงบประมาณ 2556 คณะกรรมการบริษัทมีการประชุมรวมทั้งสิ้น 14 ครั้ง โดยการเข้าร่วมประชุมของกรรมการบริษัทแต่ละคนสรุปได้ ดังนี้

	รายชื่อคณะกรรมการ	การเข้าร่วมประชุม/ การประชุมทั้งหมด (ครั้ง)	ช่วงระยะเวลาการดำรงตำแหน่ง
1	น.ต. ศิธา ทิวารี ประธานคณะกรรมการ	7/7	เริ่มเข้ารับตำแหน่งเมื่อ 11 มิ.ย. 2556
2	นายชนินทร์ เย็นสุดใจ อดีตประธานคณะกรรมการ	6/6	13 ธ.ค. 2555 - 28 พ.ค. 2556
3	นายจิรภูมิ นิธิอนันตกร อดีตกรรมการ	3/5	13 ธ.ค. 2555 - 17 พ.ค. 2556
4	นายชินวัฒน์ อัสวโกศล อดีตกรรมการ	5/5	20 ธ.ค. 2555 - 17 พ.ค. 2556
5	นายประพันธ์* อัสวารี อดีตกรรมการ	1/4	26 ม.ค. 2550 - 30 เม.ย. 2556
6	นางรัตนา กิจวรรณ อดีตกรรมการ	6/6	1 เม.ย. 2555 - 10 มิ.ย. 2556
7	นางน้ำฝน รัชฎานุกูล อดีตกรรมการ	1/1	29 มี.ค. 2555 - 17 เม.ย. 2555
8	หม่อมหลวง ปาณสาร หัสตินทร กรรมการ	8/10	เริ่มเข้ารับตำแหน่งเมื่อ 30 เม.ย. 2556
9	นายกัลยาณะ วิภัติภูมิประเทศ กรรมการ	6/14	เริ่มเข้ารับตำแหน่งเมื่อ 13 ธ.ค. 2555
10	พล.อ. ชูชัย บุญย้อย กรรมการ	14/14	เริ่มเข้ารับตำแหน่งเมื่อ 13 ธ.ค. 2555
11	นายปริญญ์ นาคฉัตรีย์ กรรมการ	14/14	เริ่มเข้ารับตำแหน่งเมื่อ 20 ธ.ค. 2555
12	นายไทรรัตน์ โชติกะพุกกะณะ กรรมการ	14/14	เริ่มเข้ารับตำแหน่งเมื่อ 20 ธ.ค. 2555
13	นายวิรพงศ์ ไชยเพิ่ม กรรมการ	8/14	เริ่มเข้ารับตำแหน่งเมื่อ 25 เม.ย. 2555
14	นายสหัส ประทักษ์นุกูล กรรมการ	13/14	เริ่มเข้ารับตำแหน่งเมื่อ 25 เม.ย. 2555
15	พล.อ. สหชาติ พิพิษฐกุล กรรมการ	6/7	เริ่มเข้ารับตำแหน่งเมื่อ 11 มิ.ย. 2556
16	นายโชคศักดิ์ อาสภวิริยะ กรรมการ	5/7	เริ่มเข้ารับตำแหน่งเมื่อ 11 มิ.ย. 2556
17	นายวันชัย หล่อวัฒนตรกูล กรรมการ	4/4	เริ่มเข้ารับตำแหน่งเมื่อ 30 ส.ค. 2556

*ลาประชุมโดยได้รับอนุมัติจากประธานคณะกรรมการบริษัทรวม 3 ครั้ง

การประชุมกรรมการอิสระและกรรมการที่ไม่เป็นผู้บริหาร

คณะกรรมการบริษัทมีนโยบายกำหนดให้มีการประชุมกรรมการอิสระร่วมกัน ซึ่งมีการประชุมในเดือนกันยายน 2556 และการประชุมกรรมการโดยไม่มีกรรมการที่เป็นผู้บริหาร หรือฝ่ายบริหารเข้าร่วมการประชุม เพื่อเปิดโอกาสให้อภิปรายปัญหาต่างๆที่เกี่ยวกับธุรกิจของบริษัท และเรื่องที่อยู่ในความสนใจ ซึ่งมีการประชุมในเดือนธันวาคม 2556

5.9 คณะกรรมการชุดต่างๆ

คณะกรรมการบริษัทได้แต่งตั้งคณะกรรมการชุดย่อยที่มีความชำนาญและเหมาะสม เพื่อช่วยศึกษา กลั่นกรองงานที่ได้รับมอบหมายให้มีความถูกต้อง ชัดเจน สอดคล้องกับพันธกิจ และนโยบายของบริษัท ในเบื้องต้น ก่อนนำเสนอคณะกรรมการบริษัทพิจารณาอนุมัติ หรือรับรอง หรือให้ข้อเสนอแนะเพิ่มเติมแล้วแต่กรณี โดยรายละเอียดคณะกรรมการชุดต่างๆที่ได้รับการแต่งตั้งจากคณะกรรมการบริษัท และการเข้าประชุมในปีงบประมาณ 2556 มีดังนี้

5.9.1 คณะกรรมการตรวจสอบ ณ วันที่ 31 ธันวาคม 2556 ประกอบด้วยกรรมการอิสระ 3 คน และที่ปรึกษา 1 คน ดังรายชื่อต่อไปนี้

	ชื่อ – นามสกุล	ตำแหน่ง	ร่วมประชุม/การประชุมทั้งหมด (ครั้ง)
1	นายไทรรัตน์ โชติคุณพิกณะ	ประธานคณะกรรมการ	11/11
2	พลเอก ชูชัย บุญย้อย	กรรมการ	11/11
3	นายกลยาณะ วิภัติภูมิประเทศ	กรรมการ	6/11
4	นายจักรกฤษณ์ พาราพันธกุล	ที่ปรึกษาคณะกรรมการ	9/11

คณะกรรมการตรวจสอบมีหน้าที่หลักในการพิจารณาสอบทานความถูกต้อง และความน่าเชื่อถือในงบการเงินของบริษัท ว่าได้ปฏิบัติตามมาตรฐานการบัญชีของประเทศไทยซึ่งประกาศโดยสภาวิชาชีพบัญชี ก่อนนำเสนอต่อคณะกรรมการบริษัท รวมทั้งจัดให้มีการระดมการบริหารงานของคณะกรรมการตรวจสอบให้สามารถดำเนินไปอย่างมีประสิทธิภาพ มีความเป็นอิสระ มุ่งเน้นการจัดให้มีแนวปฏิบัติที่มีความโปร่งใส และชัดเจนระหว่างคณะกรรมการบริษัท ฝ่ายตรวจสอบ ฝ่ายบริหาร และผู้สอบบัญชี เพื่อทบทวน และให้คำแนะนำด้านการประเมินประสิทธิภาพประสิทธิผลของระบบการควบคุมภายในของกลุ่มบริษัท ให้ปฏิบัติตามกฎหมาย ระเบียบ และข้อบังคับต่างๆ และพิจารณารายการเกี่ยวโยง หรือรายการที่อาจมีความขัดแย้งทางผลประโยชน์ให้เป็นไปตามกฎหมายว่าด้วยความสมเหตุสมผล และคงไว้ซึ่งประโยชน์สูงสุดของบริษัท ตลอดจนการเปิดเผยข้อมูลโดยบรรจุรายงานการตรวจสอบไว้ในรายงานประจำปีของบริษัท นอกจากนี้ ยังมีบทบาทหน้าที่ให้ความเห็นชอบในเบื้องต้นเกี่ยวกับการแต่งตั้ง และกำหนดค่าตอบแทนของผู้สอบบัญชี เพื่อนำเสนอยังคณะกรรมการบริษัท และผู้ถือหุ้น รวมถึงการมีสายบังคับบัญชาโดยตรงกับฝ่ายตรวจสอบเพื่อความเป็นอิสระในการปฏิบัติงานของฝ่ายงานดังกล่าว

5.9.2 คณะกรรมการบริหารและการลงทุน ณ วันที่ 31 ธันวาคม 2556 ประกอบด้วยกรรมการ 5 คน และที่ปรึกษา 2 คน ดังรายชื่อต่อไปนี้

	ชื่อ – นามสกุล	ตำแหน่ง	ร่วมประชุม/การประชุมทั้งหมด (ครั้ง)
1	หม่อมหลวง ปานสาร หัสตินทร ¹	ประธานคณะกรรมการ	12/12
2	พลเอก สหชาติ พิพิธกุล ²	กรรมการ	11/12
3	นายโชติศักดิ์ อาสภวิริยะ ²	กรรมการ	10/12
4	นายวันชัย หล่อวัฒนตระกูล ³	กรรมการ	6/7
5	นางสาวกริชพิกา บุญเฟื่อง ²	กรรมการ	9/10
6	พลเรือตรี สมาน สุขวิบูลย์ ⁴	ที่ปรึกษาคณะกรรมการ	7/7
7	นายเปรมประชา ศุภสมุทร ⁴	ที่ปรึกษาคณะกรรมการ	5/7
	นายจิรภูมิ นิธิอนันตกร	อดีตประธานคณะกรรมการ	9/10 (ลาออก 17 พ.ค. 2556)
	นายชินวัฒน์ อัครโกศล	อดีตกรรมการ	9/10 (ลาออก 17 พ.ค. 2556)

นายประพันธ์ อัครอารี ⁵	อดีตกรรมการ	6/10 (ลาออก 30 เม.ย. 2556)
นายนคร จิรเศวตกุล ⁶	อดีตที่ปรึกษาคณะกรรมการ	6/6 (ลาออก 14 ส.ค. 2556)
นายพีรศักดิ์ เตชพิพิธกุล ⁶	อดีตที่ปรึกษาคณะกรรมการ	2/2 (ลาออก 20 พ.ค. 2556)
นายแพทย์สุทธิชัย จันทร์อารักษ์ ⁶	อดีตที่ปรึกษาคณะกรรมการ	1/2 (ลาออก 20 พ.ค. 2556)

- หมายเหตุ : 1. หม่อมหลวง ปานสาร หัสตินทร ได้รับการแต่งตั้งเป็นประธานคณะกรรมการบริหารและการลงทุน เมื่อวันที่ 16 พฤษภาคม 2556
2. พลเอก สหชาติ พิพิธกุล, นายโชติศักดิ์ อาสภวิริยะ และนางสาวกริชผกา บุญเฟื่อง ได้รับการแต่งตั้งเป็นกรรมการบริหารและการลงทุน เมื่อวันที่ 5 กรกฎาคม 2556
3. นายวันชัย หล่อวัฒนตระกูล ได้รับการแต่งตั้งเป็นกรรมการบริหารและการลงทุน เมื่อวันที่ 30 สิงหาคม 2556
4. พลเรือตรี สมาน สุขวิบูลย์ และนายเปรมประชา ศุภสมุทร ได้รับการแต่งตั้งเป็นที่ปรึกษาคณะกรรมการบริหารและการลงทุน เมื่อวันที่ 30 สิงหาคม 2556
5. นายประพันธ์ อัครอารี ลาประชุมโดยได้รับอนุมัติจากประธานคณะกรรมการบริษัทรวม 4 ครั้ง
6. นายนคร จิรเศวตกุล, นายพีรศักดิ์ เตชพิพิธกุล และนายแพทย์สุทธิชัย จันทร์อารักษ์ ได้รับการแต่งตั้งเป็นที่ปรึกษาคณะกรรมการบริหารและการลงทุน เมื่อวันที่ 14 มีนาคม 2556

คณะกรรมการบริหารและการลงทุน เป็นคณะกรรมการที่ได้รับมอบหมายจากคณะกรรมการบริษัทให้เฝ้าติดตาม และหน้าที่ในการกำกับดูแล การดำเนินงานของบริษัทให้มีประสิทธิภาพ และมีความเข้มแข็งทางธุรกิจตามแนวนโยบายของคณะกรรมการบริษัท โดยมีหน้าที่ในการพิจารณา กลั่นกรอง และทบทวนแผนธุรกิจ แผนการดำเนินงาน งบประมาณประจำปี และเรื่องต่างๆ โดยเฉพาะการจัดซื้อ/จัดจ้างในโครงการ ลงทุนที่อยู่ภายใต้กรอบวงเงินที่ได้รับมอบอำนาจจากคณะกรรมการบริษัท นอกจากนี้ คณะกรรมการบริหารและการลงทุนยังมีหน้าที่ใน การกำหนดกระบวนการ และหลักเกณฑ์การพิจารณาการลงทุนโครงการต่างๆ รวมทั้งการลงทุนด้านการเงิน และให้คำปรึกษา หรือเสนอแนะ รวมถึงสนับสนุนการบริหารงานของฝ่ายบริหารให้บรรลุวัตถุประสงค์และเป้าหมายของบริษัท พร้อมทั้งรายงานผลการปฏิบัติงาน ยังคณะกรรมการบริษัทเพื่อทราบอย่างสม่ำเสมอ

5.9.3 คณะกรรมการธรรมาภิบาลและสรรหา ณ วันที่ 31 ธันวาคม 2556 ประกอบด้วยกรรมการ 4 คน ดังรายชื่อต่อไปนี้

ชื่อ – นามสกุล	ตำแหน่ง	ร่วมประชุม/การประชุมทั้งหมด (ครั้ง)
1 พลเอก สหชาติ พิพิธกุล ¹	ประธานคณะกรรมการ	5/5
2 หม่อมหลวง ปานสาร หัสตินทร ²	กรรมการ	5/5
3 นายกัลยาณะ วิภัติภูมิประเทศ ²	กรรมการ/อดีตประธานคณะกรรมการ ³	4/6
4 นางสาวกริชผกา บุญเฟื่อง ²	กรรมการ	5/5
นายจิรัฐ นิธิอนันตกร	อดีตกรรมการ	0/1 (ลาออก 17 พ.ค. 2556)
นายชินวัฒน์ อัครโกตี	อดีตกรรมการ	1/1 (ลาออก 17 พ.ค. 2556)
นายวีรพงศ์ ไชยเพิ่ม ⁴	อดีตกรรมการ	1/1 (ลาออก 3 ก.ค. 2556)

- หมายเหตุ : 1. พลเอก สหชาติ พิพิธกุล ได้รับการแต่งตั้งเป็นประธานคณะกรรมการธรรมาภิบาลและสรรหา เมื่อวันที่ 5 กรกฎาคม 2556
2. หม่อมหลวง ปานสาร หัสตินทร, นายกัลยาณะ วิภัติภูมิประเทศ และนางสาวกริชผกา บุญเฟื่อง ได้รับการแต่งตั้งเป็น กรรมการธรรมาภิบาลและสรรหา เมื่อวันที่ 5 กรกฎาคม 2556
3. คณะกรรมการบริษัท (ประชุมครั้งที่ 1/2556 – 31 มกราคม 2556) มีมติแต่งตั้งนายกัลยาณะ วิภัติภูมิประเทศ ดำรงตำแหน่งประธานคณะกรรมการธรรมาภิบาลและสรรหา ตั้งแต่วันที่ 31 มกราคม 2556 ถึง 4 กรกฎาคม 2556
4. นายวีรพงศ์ ไชยเพิ่ม ลาออกจากกรรมการชุดย่อยทุกคณะ มีผลเมื่อวันที่ 3 กรกฎาคม 2556

ธรรมาภิบาล

มีหน้าที่สนับสนุนงานของคณะกรรมการบริษัทให้ดำเนินไปอย่างถูกต้อง โปร่งใส และสามารถรักษาผลประโยชน์ของผู้ถือหุ้น และผู้มีส่วนได้ส่วนเสียของบริษัท โดยการกลั่นกรองคู่มือคณะกรรมการบริษัท จรรยาบรรณทางธุรกิจ จรรยาบรรณพนักงาน และดูแลให้หลักการกำกับดูแลกิจการที่ดีมีผลในทางปฏิบัติที่มุ่งสู่การพัฒนา และการกำกับดูแลกิจการที่เป็นเลิศ (Best Practices) ตลอดจนสอดส่อง และสอบทานให้แน่ใจว่าบริษัทได้ปฏิบัติตามข้อพึงปฏิบัติที่สำคัญของกระบวนการกำกับดูแลกิจการที่มีประสิทธิภาพเหมาะสม สอดคล้องกับข้อกำหนดของตลาดหลักทรัพย์แห่งประเทศไทย โดยให้มีการประเมินผลการปฏิบัติตามนโยบายเป็นระยะ

การสรรหา

คณะกรรมการบริษัทได้แต่งตั้งคณะกรรมการสรรหา เพื่อปฏิบัติภารกิจในการสรรหาและเสนอชื่อบุคคลที่เหมาะสม สำหรับเป็นกรรมการบริษัท และบริษัทในเครือ กรรมการชุดย่อยของบริษัท และกรรมการผู้อำนวยการใหญ่ รวมทั้งตรวจสอบคุณสมบัติบุคคลที่เหมาะสม นำเสนอคณะกรรมการบริษัทพิจารณาแต่งตั้งเป็นที่ปรึกษาคณะกรรมการบริษัท และที่ปรึกษาคณะกรรมการชุดย่อยต่างๆ และให้ความเห็นต่อโครงสร้างการบริหารงานของคณะกรรมการบริษัท และคณะกรรมการชุดย่อยต่างๆ พร้อมทั้งนำเสนอองค์คณะกรรมการบริษัทเพื่อพิจารณา และอนุมัติการปรับปรุง

5.9.4 คณะกรรมการบริหารความเสี่ยง ณ วันที่ 31 ธันวาคม 2556 ประกอบด้วยกรรมการ 4 คน และที่ปรึกษา 1 คน ดังรายชื่อต่อไปนี้

ชื่อ – นามสกุล	ตำแหน่ง	ร่วมประชุม/การประชุมทั้งหมด (ครั้ง)
1 นายโชติศักดิ์ อาสภวิริยะ ¹	ประธานคณะกรรมการ	4/4
2 นายสหัส ประทักษ์นุกูล	กรรมการ	5/5
3 นายวันชัย หล่อวัฒนตระกูล ²	กรรมการ	3/4
4 นางสาวกริชพกา บุญเฟื่อง ²	กรรมการ	4/4
5 นายวุฒิพงษ์ เวชยานนท์ ³	ที่ปรึกษาคณะกรรมการ	3/4
นายชินวัฒน์ อิศวโกศล	อดีตประธานคณะกรรมการ	1/1 (ลาออก 17 พ.ค. 2556)
นางรัตนา กิจวรรณ	อดีตกรรมการ	1/1 (ลาออก 10 มิ.ย. 2556)
นายประพันธ์ อิศวารี	อดีตกรรมการ	1/1 (ลาออก 30 เม.ย. 2556)

หมายเหตุ : 1. นายโชติศักดิ์ อาสภวิริยะ ได้รับการแต่งตั้งเป็นประธานคณะกรรมการบริหารความเสี่ยง เมื่อวันที่ 30 สิงหาคม 2556

2. นายวันชัย หล่อวัฒนตระกูล และนางสาวกริชพกา บุญเฟื่อง ได้รับการแต่งตั้งเป็นกรรมการบริหารความเสี่ยง เมื่อวันที่ 30 สิงหาคม 2556

3. นายวุฒิพงษ์ เวชยานนท์ ได้รับการแต่งตั้งเป็นที่ปรึกษาคณะกรรมการบริหารความเสี่ยง เมื่อวันที่ 30 สิงหาคม 2556

คณะกรรมการบริหารความเสี่ยงมีหน้าที่หลักในการกำกับดูแล ทบทวนนโยบาย และแผนบริหารความเสี่ยง วิถีปฏิบัติที่เป็นมาตรฐาน กลยุทธ์ และการวัดความเสี่ยง รวมทั้งให้ข้อเสนอแนะแก่ฝ่ายบริหาร เพื่อให้มั่นใจได้ว่าการบริหารความเสี่ยงได้นำไปปฏิบัติอย่างเหมาะสม และเป็นไปตามวัตถุประสงค์ โดยนำเสนอองค์คณะกรรมการบริษัทเพื่อทราบอย่างน้อยปีละ 2 ครั้ง

5.9.5 คณะกรรมการกำหนดเกณฑ์และประเมินผลการดำเนินงานของบริษัท และพิจารณาผลตอบแทน ณ วันที่ 31 ธันวาคม 2556 ประกอบด้วยกรรมการ 3 คน ดังรายชื่อต่อไปนี้

ชื่อ – นามสกุล	ตำแหน่ง	ร่วมประชุม/การประชุมทั้งหมด (ครั้ง)
1 นายปริยญา นาคฉัตรีย์	ประธานคณะกรรมการ	10/10
2 นายสหัส ประทักษ์นุกูล	กรรมการ	10/10
3 นายโชติศักดิ์ อาสภวิริยะ ¹	กรรมการ	6/7
นายจิรัฏฐ์ นิธิอนันตกร	อดีตกรรมการ	1/2 (ลาออก 17 พ.ค. 2556)
นายวีรพงศ์ ไชยเพิ่ม ²	อดีตกรรมการ	1/3 (ลาออก 3 ก.ค. 2556)

หมายเหตุ : 1. นายโชติศักดิ์ อาสภวิริยะ ได้รับการแต่งตั้งเป็นกรรมการกำหนดเกณฑ์และประเมินผลการดำเนินงานของบริษัทและพิจารณาค่าตอบแทน เมื่อวันที่ 5 กรกฎาคม 2556

2. นายวีรพงศ์ ไชยเพิ่ม ลาออกจากกรรมการชุดย่อยทุกคณะ มีผลวันที่ 3 กรกฎาคม 2556



การกำหนดเกณฑ์และประเมินผลการดำเนินงานของบริษัท

คณะกรรมการบริษัทได้แต่งตั้งคณะกรรมการกำหนดเกณฑ์และประเมินผลการดำเนินงานของบริษัท โดยมีหน้าที่กำหนด และทบทวนเกณฑ์การประเมินผลการดำเนินงาน (Corporate KPIs) ประจำปีของบริษัทให้สอดคล้องกับแนวนโยบายธุรกิจของบริษัท รวมทั้งติดตามประเมินผลการดำเนินงานของบริษัทเป็นรายไตรมาส ตลอดจนให้ข้อเสนอแนะแก่ฝ่ายบริหารในการปฏิบัติงาน และรายงานผลฯ ณ สิ้นปียังคณะกรรมการบริษัท เพื่อพิจารณาอนุมัติ

การพิจารณาค่าตอบแทน

มีหน้าที่หลักในการเสนอแนะนโยบายค่าตอบแทน และผลประโยชน์อื่นๆ ทั้งหมดทั้งในรูปตัวเงิน และมีตัวตนของบุคลากรทุกระดับขององค์กรต่อคณะกรรมการบริษัท และเสนอแนะยังคณะกรรมการบริษัท เพื่อพิจารณาค่าตอบแทนประจำปีของคณะกรรมการบริษัท คณะกรรมการชดเชยของกลุ่มบริษัท ที่ปรึกษาคณะกรรมการ

ของกลุ่มบริษัท ที่ปรึกษาคณะกรรมการชดเชยของกลุ่มบริษัท กรรมการผู้อำนวยการใหญ่ ผู้บริหาร และพนักงานกลุ่มบริษัท โดยต้องคำนึงถึงหน้าที่ ความรับผิดชอบ ภารกิจที่ได้รับมอบหมาย รวมทั้งคำนึงถึงส่วนของผู้อื่นด้วย พร้อมทั้งรายงานผลการดำเนินการยังคณะกรรมการบริษัทอย่างน้อยปีละ 2 ครั้ง

การประเมินการปฏิบัติงานของคณะกรรมการบริษัท และคณะกรรมการชดเชย ประจำปี 2556

คณะกรรมการบริษัท (ประชุมครั้งที่ 10/2546 - 20 พฤศจิกายน 2546) ได้มีมติเห็นชอบให้มีการประเมินผลการปฏิบัติงานตนเองของคณะกรรมการบริษัทอย่างสม่ำเสมอและต่อเนื่องมาทุกปี เพื่อให้มีการทบทวนผลงาน ปัญหา และอุปสรรคต่างๆ ในระหว่างปีที่ผ่านมา และสามารถพิจารณาปรับปรุงประสิทธิภาพการดำเนินงานอย่างเหมาะสม สอดคล้องกับหลักการกำกับดูแลกิจการที่ดี

นอกจากนี้กฎบัตรคณะกรรมการชุดย่อยทุกคณะ ระบุให้คณะกรรมการชุดย่อยประเมินผลการปฏิบัติงานของตนเอง และรายงานปัญหาอุปสรรคที่เป็นเหตุให้การปฏิบัติงานไม่บรรลุตามขอบเขต อำนาจหน้าที่ (ถ้ามี) ยังคณะกรรมการบริษัทเพื่อทราบปีละ 1 ครั้ง

1. การประเมินตนเองของคณะกรรมการบริษัท ประจำปี 2556

ในปี 2556 คณะกรรมการบริษัทได้พิจารณาประเมินตนเอง ทั้งแบบองค์คณะ และแบบรายบุคคล และรับทราบผลการประเมินในที่ประชุมคณะกรรมการบริษัท (ประชุมครั้งที่ 1/2557 – 22 มกราคม 2557) และแนวทางการปรับปรุงหัวข้อการประเมินที่ได้คะแนนต่ำสุด 3 อันดับแรกทั้งแบบองค์คณะ และแบบรายบุคคล โดยการประเมินตนเองแบบองค์คณะ ครอบคลุมการประเมินในหัวข้อสำคัญ ดังนี้

1. ความพร้อมของกรรมการ
2. การกำหนดกลยุทธ์ และวางแผนธุรกิจ
3. การจัดการความเสี่ยง และการควบคุมภายใน
4. การดูแลไม่ให้เกิดความขัดแย้งทางผลประโยชน์
5. การติดตามรายงานทางการเงินและการดำเนินงาน
6. การประชุมคณะกรรมการบริษัท
7. อื่นๆ

ผลการประเมินตนเองของคณะกรรมการบริษัท ประจำปี 2556 เป็นดังนี้

● ผลการประเมินฯ (แบบองค์คณะ) คิดเป็นคะแนนเฉลี่ยร้อยละ 94.60

● ผลการประเมินฯ (แบบส่วนบุคคล) คิดเป็นคะแนนเฉลี่ยร้อยละ 95.64

2. การประเมินตนเองของคณะกรรมการชุดย่อย ประจำปี 2556

คณะกรรมการชุดย่อยทุกคณะได้พิจารณาประเมินตนเอง ทั้งแบบองค์คณะ และแบบรายบุคคล รวมถึงวิเคราะห์ข้อด้อย เพื่อพิจารณาแนวทางปรับปรุงทั้งแบบองค์คณะ และแบบรายบุคคลแล้ว และได้นำเสนอผลการประเมินตนเองยังที่ประชุมคณะกรรมการบริษัท (ประชุมครั้งที่ 1/2557 – 22 มกราคม 2557)

ผลการประเมินตนเองของคณะกรรมการชุดย่อย ประจำปี 2556 สรุปได้ดังนี้

	คณะกรรมการชุดย่อย	ผลการประเมินฯ (แบบองค์คณะ) คิดเป็นร้อยละ	ผลการประเมินฯ (แบบส่วนบุคคล) คิดเป็นร้อยละ
1	คณะกรรมการบริหารและการลงทุน	95.32	94.40
2	คณะกรรมการธรรมาภิบาลและสรรหา	95.00	96.50
3	คณะกรรมการบริหารความเสี่ยง	97.35	98.00
4	คณะกรรมการกำหนดเกณฑ์ฯ และพิจารณาค่าตอบแทน	95.93	95.33
5	คณะกรรมการตรวจสอบ	100.00	97.19

5.10 การปฐมนิเทศกรรมการ

ในปี 2556 บริษัทกำหนดให้มีการปฐมนิเทศกรรมการ เพื่อให้ได้รับทราบนโยบายธุรกิจของบริษัท และข้อมูลที่เกี่ยวข้องกับบริษัท เช่น โครงสร้างผู้ถือหุ้น โครงสร้างองค์กร ผลการดำเนินงาน กฎหมายกฎระเบียบที่เกี่ยวข้องต่างๆ รวมถึง การติดตามมติคณะกรรมการบริษัทที่ผ่านมา ปัญหาอุปสรรค และแผนงานในอนาคต เป็นต้น โดยกรรมการผู้อำนวยใหญ่ เลขานุการบริษัท และผู้บริหารเป็นผู้นำเสนอข้อมูลดังกล่าว พร้อมนำเสนอคู่มือคณะกรรมการบริษัท และข้อมูลสำหรับกรรมการซึ่งประกอบด้วย

- ข้อมูลบริษัท
- ผลการดำเนินงานและกิจกรรมของบริษัท

- แบบแสดงรายการข้อมูลประจำปี (แบบ 56-1)
- รายงานประจำปี ฉบับภาษาไทย
- คู่มือคณะกรรมการบริษัท
- หลักการกำกับดูแลกิจการที่ดี
- รายงานการประชุมคณะกรรมการบริษัท
- คู่มือการบริหารความเสี่ยง
- หนังสือбриดคท์สนธิ หนังสือรับรอง ข้อบังคับและระเบียบบริษัท

นอกจากนี้ บริษัทมีนโยบายให้กรรมการใหม่เข้าเยี่ยมชมกิจการของบริษัทในพื้นที่ปฏิบัติการต่างๆ เพื่อให้เกิดความเข้าใจในธุรกิจมากขึ้น

5.11 การฝึกอบรมของคณะกรรมการ

รายชื่อคณะกรรมการบริษัท และที่ปรึกษาคณะกรรมการบริษัท	การอบรม IOD						
	DCP ¹	ACP ²	RCC ³	RCP ⁴	SFE ⁵	RNG ⁶	UFS ⁷
น.ต. ศิธา ทิวารี	178/2013	-	-	-	-	-	-
ม.ล. ปานสาร หัสตินทร	-	-	-	-	-	-	2/2006
นายโชติศักดิ์ อาสภวิริยะ	-	-	-	-	-	-	-
พล.อ. สหชาติ พิพิธกุล	180/2013	-	-	-	-	-	-
นายไทยรัตน์ โชติกะพุกกะณะ	174/2013	44/2013	-	-	-	-	-
นายปริญญา นาคฉัตรีย์	111/2008	-	12/2011	24/2010	13/2011	-	-
นายถ้อยยามะ วิภาติภูมิประเทศ	-	-	-	-	-	-	-
พล.อ. ชูชัย บุญย้อย	174/2013	44/2013	-	-	-	-	-
นายวีรพงศ์ ไชยเพิ่ม	161/2012	-	-	-	-	-	-
นายสหัส ประทักษ์นุกูล	73/2006	-	-	-	-	-	-
นายวันชัย หล่อวัฒนตระกูล	43/2004	-	-	-	-	-	-
ที่ปรึกษาคณะกรรมการบริษัท							
นางสาวกริષพกา บุญเฟื่อง	173/2013	-	-	-	-	5/2013	-

- หมายเหตุ : 1. DCP : Director Certification Program
 2. ACP : Audit Committee Program
 3. RCC : Role of the Compensation Committee
 4. RCP : Role of the Chairman Program
 5. SFE : Successful Formulation & Execution the Strategy
 6. RNG : Role of the Nomination and Governance Committee
 7. UFS : Understanding the Fundamental of Financial Statements

5.12 การสรรหากรรมการและผู้บริหาร

บริษัทจัดให้มีคู่มือคณะกรรมการบริษัท ซึ่งระบุเรื่องการสรรหากรรมการว่า การพิจารณาสรรหาและแต่งตั้งผู้ที่เหมาะสมเพื่อบรรจุตำแหน่งคณะกรรมการบริษัทจะต้องดำเนินการตามข้อบังคับของบริษัทและข้อกำหนดของคณะกรรมการบริษัท โดยต้องเป็นผู้มีคุณสมบัติตามที่กฎหมายกำหนด ทั้งนี้คณะกรรมการสรรหาภิบาลและสรรหา (ประชุมครั้งที่ 6/2556 – 25 ธันวาคม 2556) ได้พิจารณา

เห็นชอบการปรับปรุงหลักการสำคัญประกอบการพิจารณาสรรหากรรมการ เพื่อให้สอดคล้องกับหลักการกำกับดูแลกิจการที่ดีของบริษัทที่ได้แก้ไขตามหลักเกณฑ์การกำกับดูแลกิจการที่ดีสำหรับบริษัทจดทะเบียนในปี 2555 ของตลาดหลักทรัพย์แห่งประเทศไทย และหลักเกณฑ์การประเมินโครงการสำรวจการกำกับดูแลกิจการบริษัทจดทะเบียนไทยของสมาคมส่งเสริมสถาบันกรรมการบริษัทไทย (Thai Institute of Directors Association : IOD) โดยนำเสนออย่าง

คณะกรรมการบริษัทพิจารณาอนุมัติ สรุปสาระสำคัญได้ดังนี้

❖ จะต้องเป็นผู้ที่มีคุณสมบัติเหมาะสมไม่มีลักษณะต้องห้ามตามข้อกำหนดของคณะกรรมการบริษัท ตามที่ตลาดหลักทรัพย์แห่งประเทศไทยกำหนด และหากจะมีสถานะเป็นกรรมการอิสระจะต้องมีคุณสมบัติสอดคล้องและครบถ้วนตามคุณสมบัติที่กำหนดไว้

❖ ต้องประกอบด้วยบุคคลที่มีความรู้ทั้งในด้านทรัพยากรน้ำ หรือวิชาชีพแขนงอื่นที่เกี่ยวข้องกับการดำเนินธุรกิจ และมีกรรมกรอย่างน้อย 1 คน เป็นผู้มีความรู้ความเชี่ยวชาญด้านบัญชีและการเงิน

❖ ในการสรรหาคณะกรรมการบริษัท จะพิจารณาความหลากหลายของทักษะในด้านต่างๆ ได้แก่ ความรู้ด้านธุรกิจ, อุตสาหกรรม, บัญชี และการเงิน, ทักษะการบริหารจัดการและการตัดสินใจ, ธุรกิจเทียบเคียงระดับสากล, กลยุทธ์ทางธุรกิจ, การบริหารวิกฤติ, การกำกับดูแลกิจการที่ดี และด้านกฎหมาย

❖ ประธานคณะกรรมการบริษัทควรเป็นกรรมการอิสระ และไม่เป็นประธานหรือสมาชิกในคณะกรรมการชุดย่อยต่างๆ

❖ บริษัทกำหนดนโยบายการมอบหมายให้คณะกรรมการบริษัท ไปเป็นคณะกรรมการในบริษัทในเครือ โดยหากบริษัทถือหุ้นในบริษัทในเครือดังกล่าวตั้งแต่ร้อยละ 50 ขึ้นไป บริษัทควรได้รับสิทธิแต่งตั้งกรรมการของบริษัทหรือบุคคลที่เหมาะสมเป็นคณะกรรมการของบริษัทในเครือดังกล่าว โดยมีสิทธิกำหนดให้เป็นกรรมการบริหาร (Executive Director) ไม่น้อยกว่ากึ่งหนึ่งของจำนวนตำแหน่งผู้บริหารที่บริษัทในเครือดังกล่าวมี หรือจะมีในอนาคต และทั้งนี้หากบริษัทมีสัดส่วนการถือหุ้นสูงกว่าร้อยละ 50 ให้บริษัทมีสิทธิในการแต่งตั้งคณะกรรมการของบริษัทในเครือดังกล่าวตามสัดส่วนที่บริษัทถือครอง

❖ จำนวนบริษัทที่กรรมการสามารถดำรงตำแหน่งกรรมการในบริษัทจดทะเบียนอื่นกำหนดให้กรรมการที่เป็นผู้บริหาร (Executive Director-ED) ไม่เกิน 4 บริษัทจดทะเบียน และกรรมการที่ไม่เป็นผู้บริหาร (Non-Executive Director-NED) ไปดำรงตำแหน่งกรรมการในบริษัทจดทะเบียนได้ไม่เกิน 3 แห่ง และรวมบริษัทอื่นแล้วไม่เกิน 5 แห่ง โดยที่รวมถึงรัฐวิสาหกิจ

❖ จำกัดอายุกรรมการบริษัทไม่เกิน 75 ปี โดยไม่จำกัดวาระการดำรงตำแหน่งติดต่อกัน เพื่อไม่ให้เสียโอกาสในการแต่งตั้งกรรมการที่มีความรู้ความสามารถและประสบการณ์ ทั้งนี้ กรณีกรรมการอิสระมีวาระการดำรงตำแหน่งต่อเนื่องไม่เกิน 9 ปี นับจากวันที่ได้รับการแต่งตั้งให้

ดำรงตำแหน่งกรรมการอิสระครั้งแรก ในกรณีที่แต่งตั้งกรรมการอิสระซึ่งมีวาระการดำรงตำแหน่งครบ 9 ปี ให้ดำรงตำแหน่งต่อไปนั้น คณะกรรมการควรพิจารณาอย่างสมเหตุสมผลถึงความจำเป็นดังกล่าว

❖ ไม่ถือหุ้นของบริษัท บริษัทใหญ่ บริษัทย่อย บริษัทร่วม หรือนิติบุคคลที่อาจมีความขัดแย้ง (นับรวมบุคคลที่เกี่ยวข้องตามมาตรา 258 ตามพระราชบัญญัติหลักทรัพย์และตลาดหลักทรัพย์ พ.ศ. 2551)

นอกจากนั้น บริษัทตระหนักถึงความสำคัญของการบริหารจัดการองค์กรให้มีประสิทธิภาพ จึงได้กำหนดนโยบายการสืบทอดตำแหน่งในระดับบริหาร โดยมีวัตถุประสงค์เพื่อเป็นหลักการและแนวทางของบริษัท ในการจัดเตรียมบุคลากรให้พร้อมสำหรับตำแหน่งในระดับบริหารของบริษัท โดยยึดหลักความโปร่งใส เป็นธรรม และสามารถตรวจสอบได้

(1) คณะกรรมการธรรมาภิบาลและสรรหามีหน้าที่กำหนดหลักเกณฑ์การสรรหา และพิจารณาอนุมัติแผนการสืบทอดตำแหน่ง รวมถึงคัดกรองพนักงานระดับบริหารหรือบุคคลภายนอก สำหรับดำรงตำแหน่งกรรมการผู้อำนวยการใหญ่ และรายงานยังคณะกรรมการบริษัทเพื่อพิจารณาอนุมัติต่อไป

(2) กรรมการผู้อำนวยการใหญ่และฝ่ายที่เกี่ยวข้อง มีหน้าที่กำหนดหลักเกณฑ์การสรรหาและพัฒนาบุคลากรที่มีความรู้ความสามารถ รวมถึงคัดเลือกพนักงานหรือบุคคลภายนอกสำหรับดำรงตำแหน่งระดับรองกรรมการผู้อำนวยการใหญ่และระดับรองลงมา

5.13 การดูแลเรื่องการใช้อิทธิพลภายใน

บริษัทได้กำหนดนโยบายเกี่ยวกับการใช้อิทธิพลภายใน โดยระบุไว้ในหลักการกำกับดูแลกิจการที่ดีของกลุ่มบริษัท เพื่อใช้เป็นหลักปฏิบัติสำหรับกรรมการ ผู้บริหาร และพนักงาน ดังนี้





(1) นโยบายเกี่ยวกับการซื้อขายหลักทรัพย์ของบริษัท

ผู้บริหารและพนักงานประจำของบริษัท รวมทั้งคู่สมรสและบุตรที่ยังไม่บรรลุนิติภาวะของบุคคลดังกล่าว งดการซื้อ ขาย หรือโอนหุ้นบริษัท ในช่วงระยะเวลา 1 เดือนก่อนการเปิดเผยข้อมูลงบการเงินต่อตลาดหลักทรัพย์แห่งประเทศไทย และในช่วงระยะเวลา 3 วันหลังการเปิดเผยข้อมูลงบการเงินต่อตลาดหลักทรัพย์แห่งประเทศไทย เพื่อให้ผู้ถือหุ้นและผู้ลงทุนได้มีระยะเวลาที่เพียงพอ ในการเข้าถึงและทำความเข้าใจในสาระสำคัญของข้อมูลข่าวสารของบริษัท หรืองบการเงิน ที่เปิดเผยได้ต่อตลาดหลักทรัพย์แห่งประเทศไทยเสร็จสิ้นแล้ว

(2) นโยบายเกี่ยวกับข้อมูลทางธุรกิจของกลุ่มบริษัท

1. กรรมการ ฝ่ายบริหาร พนักงาน ผู้ปฏิบัติงานสมทบ พนักงานของ ผู้รับจ้างของบริษัท และบริษัทในเครือ ในบางครั้งจะต้องทำงานกับ ข้อมูลและเอกสารที่ไม่สามารถเปิดเผยต่อบุคคลภายนอกได้ และ / หรือเป็นความลับทางการค้า เช่น ข้อมูลในสัญญา แบบแปลน แผนที่ ตัวเลข สูตร การประดิษฐ์คิดค้นต่างๆ เป็นต้น ซึ่งถือเป็นสิทธิของ กลุ่มบริษัท การปกป้องข้อมูลประเภทนี้มีความสำคัญอย่างยิ่งต่อความสำเร็จของกลุ่มบริษัทในอนาคต รวมทั้งมีความสำคัญต่อความมั่นคง ในอาชีพการงานของทุกคนด้วย

ผู้ที่ได้ดำรงตำแหน่งกรรมการ ฝ่ายบริหาร พนักงาน ผู้ปฏิบัติงานสมทบ พนักงานผู้รับจ้างของกลุ่มบริษัทหรือบริษัทในเครือ มีหน้าที่ต้องยอมรับ ภาระผูกพันตามกฎหมายและจรรยาบรรณที่ต้องไม่เปิดเผยข้อมูล และ เอกสารที่เป็นความลับหรือความลับทางการค้านั้นๆ

2. ชั้นความลับของข้อมูล

ข้อมูลลับทางการค้าซึ่งเป็นข้อมูลภายในกลุ่มบริษัท ต้องได้รับการดูแล ปกปิดมิให้รั่วไหลออกไปภายนอกได้ ความลับของข้อมูลเหล่านั้นอาจ แบ่งออกได้เป็นหลายชั้นตามความสำคัญจากน้อยไปหามาก เช่น กำหนดข้อมูลให้เป็น ข้อมูลที่เปิดเผย ข้อมูลปกปิด ข้อมูลลับ เป็นต้น

การใช้ข้อมูลภายในร่วมกัน ต้องอยู่ในกรอบที่ถือเป็นหน้าที่และความรับผิดชอบที่ตนได้รับมอบหมายเท่านั้น

3. การให้ข้อมูลข่าวสารแก่บุคคลภายนอก

ทุกข้อมูลที่เปิดเผยออกไปสู่สาธารณชน ต้องได้รับความเห็นชอบจาก กรรมการผู้อำนวยการใหญ่กว่าจะเป็นผู้ตอบเอง หรือมอบหมายให้ ผู้หนึ่งผู้ใดเป็นผู้ให้หรือผู้ตอบข้อมูลเกี่ยวกับผู้ร่วมทุนอื่นๆ จะต้องได้รับความเห็นชอบจากผู้ร่วมทุนด้วย

หน่วยงานกลางที่เป็นผู้ให้ข้อมูลแก่สาธารณชน ได้แก่ แผนกประชาสัมพันธ์ ฝ่ายสื่อสารองค์กร และงานนักลงทุนสัมพันธ์ (Investor Relations) ทั้งนี้พนักงานประชาสัมพันธ์มีหน้าที่แจ้งข่าวสารแก่พนักงานด้วย

ฝ่ายที่เป็นเจ้าของข้อมูล (Activity Owner) มีหน้าที่เป็นผู้ให้รายละเอียด และประสานข้อมูลกับผู้บังคับบัญชาตามสายงาน โดยต้องได้รับการอนุมัติ จากกรรมการผู้อำนวยการใหญ่ก่อนการเผยแพร่

5.14 นิยามกรรมการอิสระ

กรรมการอิสระเป็นกลไกสำคัญในเรื่องการกำกับดูแลกิจการที่ดี โดยกรรมการอิสระทำหน้าที่ ในการสนับสนุนนโยบายที่เป็นประโยชน์ต่อผู้ถือหุ้น หรือคัดค้านเมื่อเห็นว่าบริษัทอาจตัดสินใจไม่โปร่งใส ซึ่งอาจกระทบต่อผลประโยชน์ของผู้ถือหุ้น และผู้มีส่วนได้เสียอื่นๆ ดังนั้น กรรมการอิสระต้องมีความเป็นอิสระจากการควบคุมของผู้บริหารผู้ถือหุ้นรายใหญ่ และต้องไม่มีส่วนเกี่ยวข้องหรือมีส่วนได้ส่วนเสียในทางการเงินและบริหารของกิจการ บริษัทได้กำหนดนิยามของ “กรรมการอิสระ” ให้สอดคล้องตามหลักการกำกับดูแลกิจการที่ดีและเข้มกว่าประกาศคณะกรรมการกำกับตลาดทุน¹ ดังนี้

(1) กรรมการที่ได้เป็นกรรมการบริหาร (Non-Executive Director) และไม่ได้มีส่วนเกี่ยวข้องกับการบริหารงานประจำ และไม่เป็นผู้ถือหุ้นของบริษัท บริษัทใหญ่ บริษัทย่อย บริษัทร่วม และไม่ได้เป็นกรรมการที่เป็นผู้แทนของผู้ถือหุ้นรายใหญ่ โดยมีคุณสมบัติเป็นไปตามที่กฎหมายกำหนด

(2) ไม่เป็นบุคคลที่มีความสัมพันธ์ทางสายโลหิต หรือโดยการจดทะเบียนตามกฎหมายในลักษณะที่เป็น บิดา มารดา คู่สมรส พี่น้อง และบุตร รวมทั้ง คู่สมรสของบุตรของกรรมการรายอื่น ผู้บริหาร ผู้ถือหุ้นรายใหญ่ ผู้มีอำนาจควบคุม หรือบุคคลที่จะได้รับการเสนอให้เป็นผู้บริหารหรือผู้มีอำนาจควบคุมของบริษัท หรือ บริษัทย่อย

(3) ไม่ประกอบกิจการที่มีสภาพอย่างเดียวกัน และเป็นการแข่งขันที่มีนัยกับกิจการบริษัท หรือบริษัทย่อย หรือไม่เป็นหุ้นส่วนที่มีนัยในห้างหุ้นส่วน หรือเป็นกรรมการที่มีส่วนร่วมการบริหารงาน ลูกจ้าง พนักงาน ที่ปรึกษา ที่รับเงินเดือนประจำ หรือถือหุ้นเกินร้อยละ 1 ของจำนวนหุ้นที่มีสิทธิออกเสียงทั้งหมดของบริษัทอื่นซึ่งประกอบกิจการที่มีสภาพอย่างเดียวกันและแข่งขันที่มีนัยกับกิจการของบริษัทหรือบริษัทย่อย

(4) ไม่มีความสัมพันธ์ทางธุรกิจกับบริษัท บริษัทใหญ่ บริษัทย่อย บริษัทร่วม หรือนิติบุคคลที่อาจมีความขัดแย้งในลักษณะที่อาจเป็นการขัดขวางการใช้วิจารณญาณอย่างอิสระของตน

(ก) ลักษณะความสัมพันธ์

ความสัมพันธ์ในลักษณะของการให้บริการทางวิชาชีพ

1) ผู้สอบบัญชี ผู้ให้บริการทางวิชาชีพ เช่น ที่ปรึกษากฎหมาย ที่ปรึกษาการเงิน ผู้ประเมินราคาทรัพย์สิน เป็นต้น

2) ระดับนัยสำคัญที่ไม่เข้าข่ายอิสระ

● กรณีผู้สอบบัญชี : ห้ามทุกกรณี

● กรณีเป็นผู้ให้บริการด้านวิชาชีพอื่น : มูลค่ารายการเกิน 2 ล้านบาทต่อปี

ความสัมพันธ์ทางการค้า/ธุรกิจ (ใช้แนวทางเดียวกับข้อกำหนดรายการเกี่ยวโยงของตลาดหลักทรัพย์ฯ)

● ลักษณะความสัมพันธ์ : กำหนดครอบคลุมรายการธุรกิจทุกประเภท ได้แก่ รายการที่เป็นธุรกรรมปกติ รายการเช่า/ให้เช่าอสังหาริมทรัพย์ รายการเกี่ยวกับทรัพย์สิน/บริการ และรายการให้หรือรับความช่วยเหลือทางการเงิน

● ระดับนัยสำคัญที่ไม่เข้าข่ายอิสระ : มูลค่ารายการมากกว่าหรือเท่ากับ 20 ล้านบาท หรือมากกว่าหรือเท่ากับร้อยละ 3 ของสินทรัพย์ที่มีตัวตนสุทธิ (NTA) ของบริษัท แล้วแต่จำนวนใดจะต่ำกว่า ทั้งนี้ในการพิจารณามูลค่ารายการให้รวมรายการที่เกิดขึ้นในระหว่าง 6 เดือนก่อนวันที่มีรายการในครั้งนี้อยู่

(ข) กรณีที่มีลักษณะความสัมพันธ์ตาม ข้อ ก. กับนิติบุคคล บุคคลที่เข้าข่ายไม่อิสระ ได้แก่ ผู้ถือหุ้นรายใหญ่ กรรมการ (ยกเว้นกรรมการอิสระ/กรรมการตรวจสอบ)

(ค) กำหนดช่วงเวลาที่ยังมีความสัมพันธ์ตามข้อ ก. และข. ในปัจจุบัน และ 2 ปี ก่อนได้รับการแต่งตั้ง

(5) ไม่เป็นกรรมการที่ได้รับแต่งตั้งขึ้นเพื่อเป็นตัวแทนของกรรมการของบริษัท ผู้ถือหุ้นรายใหญ่ หรือผู้ถือหุ้นซึ่งเป็นผู้เกี่ยวข้องกับผู้ถือหุ้นรายใหญ่ของบริษัท

(6) ไม่มีลักษณะอื่นใดที่ทำให้ไม่สามารถให้ความเห็นอย่างอิสระได้

(7) กรรมการอิสระที่มีคุณสมบัติตามข้อ 1-6 อาจได้รับมอบหมายจากคณะกรรมการบริษัทให้ตัดสินใจในการดำเนินกิจการของบริษัท บริษัทใหญ่ บริษัทย่อย บริษัทร่วม บริษัทย่อยลำดับเดียวกัน หรือนิติบุคคลที่อาจมีความขัดแย้ง โดยมีการตัดสินใจในรูปแบบองค์คณะ (Collective decision) ได้

(8) ระยะเวลาในการดำรงตำแหน่งกรรมการอิสระ ไม่ควรเกิน 9 ปีติดต่อกัน นับจากวันที่ได้รับการแต่งตั้งให้ดำรงตำแหน่งกรรมการอิสระครั้งแรก ในกรณีที่แต่งตั้งกรรมการอิสระนั้นให้ดำรงตำแหน่งต่อไป คณะกรรมการควรพิจารณาอย่างสมเหตุสมผลถึงความจำเป็นดังกล่าว²

¹ประกาศคณะกรรมการกำกับตลาดทุน ที่ ทจ.28/2551 เรื่องการขออนุญาตและการอนุญาตให้เสนอขายหุ้นที่ออกใหม่
²มติคณะกรรมการธรรมาภิบาลและสรรหา (ครั้งที่ 6/2556 วันที่ 25 ธันวาคม 2556)

การประเมินความเพียงพอของระบบการควบคุมภายใน ประจำปี 2556



ในการประชุมคณะกรรมการบริษัทครั้งที่ 1/2557 เมื่อวันที่ 22 มกราคม 2557 คณะกรรมการได้ประเมินระบบการควบคุมภายใน จากรายงานผลการประเมินของคณะกรรมการตรวจสอบแล้วสรุปได้ว่า จากการประเมินระบบการควบคุมภายในของบริษัทในด้านต่างๆ 5 องค์ประกอบ คือ การควบคุมภายในองค์กร การประเมินความเสี่ยง การควบคุมการปฏิบัติงาน ระบบสารสนเทศ และการสื่อสารข้อมูล และระบบการติดตาม โดยมีรายละเอียดดังนี้

การควบคุมภายในองค์กร (Control Environment)

คณะกรรมการบริษัท มีบทบาทสำคัญในการกำหนดวิสัยทัศน์ นโยบาย และแผนกลยุทธ์ของบริษัท โดยการพิจารณาแผนธุรกิจระยะยาว รวมทั้งการให้ความคิดเห็น และอนุมัติแผนปฏิบัติการประจำปีซึ่งประกอบด้วย โครงการตามแผนกลยุทธ์ที่กำหนดไว้สอดคล้องกันกับแผนระยะยาว เพื่อนำไปสู่การปฏิบัติโดยมีการกำหนดเป้าหมาย วัตถุประสงค์ งบประมาณ บัญญัติความเสี่ยง กิจกรรมหลักที่จะดำเนินการในแต่ละช่วงเวลา ผลตอบแทนที่คาดว่าจะได้รับที่สามารถวัดได้อย่างเป็นรูปธรรมเพื่อให้บรรลุเป้าหมายโดยรวม นอกจากนี้ยังประยุกต์ใช้ดัชนีวัดผลการดำเนินงานในการวัดผลการปฏิบัติงานทั่วทั้งองค์กร เพื่อให้การติดตามและประเมินผลการปฏิบัติงานเป็นไปอย่างเที่ยงธรรม มีประสิทธิภาพ เป็นระบบสอดคล้องกับเป้าหมาย และวัตถุประสงค์ขององค์กร

นโยบายการบริหารจัดการภายใน บริษัทมีโครงสร้างองค์กรที่แบ่งแยกหน้าที่ความรับผิดชอบทั้งในสายงานปฏิบัติงานหลักและสายงานสนับสนุน รวมทั้งมุ่งเน้นให้มีกลไกการถ่วงดุลอำนาจระหว่าง คณะกรรมการบริษัท ฝ่ายบริหาร และผู้ถือหุ้น ตลอดจนจัดให้มีการสื่อสารกับผู้ลงทุน เพื่อเผยแพร่ และสื่อสารข้อมูลต่างๆ ของบริษัท ให้สาธารณชนได้ทราบอย่างสม่ำเสมอ และแต่งตั้งคณะกรรมการชุดต่างๆ เพื่อช่วยในการพิจารณากลับกรอง และให้ความวินิจฉัยในเรื่องสำคัญที่เกี่ยวข้องเพื่อรักษาผลประโยชน์ของผู้ถือหุ้น นอกจากนี้บริษัทได้ประกาศใช้หลักการกำกับดูแลกิจการที่ดี จรรยาบรรณคณะกรรมการบริษัท และจรรยาบรรณทางธุรกิจของพนักงาน เพื่อให้บุคลากรทุกระดับของบริษัทได้ยึดถือปฏิบัติ โดยมุ่งเน้นหลักการกำกับดูแลกิจการที่ดี ทั้งนี้พนักงานที่ฝ่าฝืน ตลอดจนละเมิดจรรยาบรรณจะถูกสอบสวนและลงโทษตามระเบียบที่กำหนด

นอกจากนี้บริษัทได้คำนึงถึงความสำคัญของพนักงาน จึงได้จัดให้มีการพัฒนาพนักงานรายบุคคล (IDP) รวมทั้งมีนโยบายการบริหารสายอาชีพ และแผนทดแทนตำแหน่งงาน เพื่อเตรียมความพร้อมการทดแทนพนักงานโดยเฉพาะระดับบริหารและในกลุ่มหลักธุรกิจ

การประเมินความเสี่ยง (Risk Assessment)

บริษัทใช้แนวคิดของการบริหารความเสี่ยงทั่วทั้งองค์กร (Enterprise Risk Management) โดยการประเมินความเสี่ยงในกระบวนการต่างๆ และวิเคราะห์ปัจจัยเสี่ยง มาตรการควบคุมที่มีในปัจจุบัน รวมถึงการกำหนดมาตรการควบคุมเพิ่มเติม บริษัทมีหน่วยงานบริหารจัดการความเสี่ยงเพื่อจัดทำแผนบริหารความเสี่ยง ติดตามผลการจัดการเพื่อลดระดับความเสี่ยงให้อยู่ในระดับที่ยอมรับได้ และทบทวนปัจจัยความเสี่ยงเพื่อเสนอคณะกรรมการบริหารความเสี่ยงพิจารณา

ก่อนนำเสนอคณะกรรมการบริษัททุกไตรมาส เพื่อพิจารณาและให้คำวินิจฉัยอันจะส่งผลให้กระบวนการบริหารความเสี่ยงของบริษัทมีความต่อเนื่อง ทั้งนี้ได้สื่อสารนโยบายและแนวปฏิบัติในการบริหารความเสี่ยงให้พนักงานทุกคนรับทราบและถือปฏิบัติ เพื่อให้เกิดเป็นส่วนหนึ่งของวัฒนธรรมขององค์กรว่า ทุกคนมีหน้าที่และต้องมีส่วนร่วมดูแลองค์กรร่วมกันผ่านกระบวนการบริหารความเสี่ยงที่เข้าใจตรงกัน นอกจากนั้นแล้วบริษัทได้มีการจัดทำแผนบริหารความต่อเนื่องทางธุรกิจ (Business Continuities Plan : BCP)

การควบคุมการปฏิบัติงาน (Control Activities)

บริษัทกำหนดขอบเขตอำนาจหน้าที่ และวงเงินอำนาจอนุมัติของฝ่ายบริหารให้สอดคล้องกับหลักการควบคุมภายในที่ดีเรื่องการแบ่งแยกหน้าที่งาน และการสอบทานงานระหว่างกัน โดยแยกงานในหน้าที่อนุมัติ การบันทึกรายการบัญชี ข้อมูลสารสนเทศ และหน้าที่ในการดูแลจัดเก็บทรัพย์สินออกจากกัน นอกจากนี้บริษัทยังได้รับการรับรองระบบมาตรฐานคุณภาพ ISO9001:2008 และ ISO 14001:2004 ซึ่งกำหนดให้บริษัทต้องจัดทำคู่มือและขั้นตอนการปฏิบัติ เพื่อเป็นมาตรฐานอ้างอิงในการปฏิบัติงาน รวมถึงการจัดฝึกอบรมพนักงานให้เข้าใจ และสามารถปฏิบัติงานได้อย่างถูกต้อง สอดคล้องตามขั้นตอนและวิธีการปฏิบัติงานที่บริษัทกำหนดไว้

หากมีรายการระหว่างกันของบริษัทและบริษัทย่อย รวมถึงผู้มีส่วนได้เสียต่างๆ จะผ่านขั้นตอนการพิจารณาอนุมัติอย่างถูกต้องชัดเจน หากมีรายการระหว่างกันที่มีนัยสำคัญฝ่ายตรวจสอบ คณะกรรมการตรวจสอบฝ่ายจัดการ และผู้สอบบัญชีรับอนุญาตจะดำเนินการพิจารณาอย่างรอบคอบ และดำเนินการตามข้อกำหนดของตลาดหลักทรัพย์ฯ ตลอดจนเปิดเผยในหมายเหตุประกอบงบการเงิน และรายงานให้สำนักงาน ก.ล.ต. ทราบ อีกทั้งในการออกเสียงเพื่อลงมติเกี่ยวกับรายการเชื่อมโยง กรรมการที่มีส่วนได้เสียจะไม่มีสิทธิออกเสียงในมติดังกล่าว

บริษัทมีการติดตามดูแลการดำเนินงานของบริษัทย่อยอย่างต่อเนื่อง และสม่ำเสมอ โดยรายงานความก้าวหน้าผลการดำเนินงานของบริษัทย่อยแต่ละแห่งต่อคณะกรรมการบริษัททราบ และมอบหมายให้มีหน่วยงานเฉพาะในการติดตามผลการดำเนินงานตามมติที่คณะกรรมการบริษัทได้ให้ข้อเสนอแนะไว้ รวมทั้งการประสานนโยบายให้ทุกบริษัทมีทิศทางการทำงานที่สอดคล้องเป็นทิศทางเดียวกัน นโยบายของคณะกรรมการบริษัท นอกจากนั้นบริษัทมอบหมายให้เลขานุการบริษัทดูแลงานด้านกฎหมาย รวมถึงงานด้าน Compliance เพื่อกำกับดูแลให้การดำเนินงานของบริษัทสอดคล้องกับกฎหมายระเบียบข้อบังคับที่เกี่ยวข้อง



ระบบสารสนเทศและการสื่อสารข้อมูล (Information & Communication)

บริษัทได้จัดให้มีข้อมูลที่สำคัญอย่างเพียงพอและนำเสนอผ่านช่องทางสื่อสารหลายรูปแบบ เพื่อให้คณะกรรมการบริษัทใช้ประกอบการตัดสินใจ ระเบียบวาระในการประชุมคณะกรรมการบริษัท และคณะกรรมการบริษัทชุดย่อยจะมีข้อมูลต่างๆ ประกอบด้วยสรุปความเป็นมา เหตุผลและความจำเป็น มติของที่ประชุมในช่วงที่ผ่านมา ข้อกำหนดทางกฎหมายที่เกี่ยวข้อง (ถ้ามี) ความคืบหน้าในการดำเนินการของฝ่ายบริหารตามความเห็นของคณะกรรมการชุดต่างๆ รวมทั้งนำเสนอข้อเสนอแนะเพื่อการพิจารณาซึ่งประกอบด้วยแนวทางเลือกเพื่อการพิจารณาไว้ทุกครั้ง

คณะกรรมการบริษัทแต่งตั้งคณะกรรมการตรวจสอบทำหน้าที่สอบทานรายงานทางการเงินของบริษัท เพื่อให้แน่ใจว่าเป็นไปตามหลักการบัญชีที่รับรองทั่วไป มีความน่าเชื่อถือ ตลอดจนเปิดเผยข้อมูลทางการเงินให้ตรงกับข้อเท็จจริงอย่างเพียงพอ

บริษัทจัดให้มีช่องทางการสื่อสารพิเศษเพื่อให้พนักงานและหน่วยงานภายนอกสามารถแจ้งข้อมูลหรือการร้องเรียนแก่บริษัท โดยผ่านทาง AC_EW หรือ CEO Mail Box

นอกจากนี้ บริษัทยังได้มีการประยุกต์ใช้และพัฒนาระบบสารสนเทศและระบบฐานข้อมูลภายในอย่างต่อเนื่อง เพื่อให้บุคลากรทุกระดับในองค์กรสามารถเข้าถึงข้อมูล และสารสนเทศที่เกี่ยวข้องกับการปฏิบัติงานตามระดับที่เหมาะสม โดยการกำหนดสิทธิการเข้าถึงข้อมูลที่ชัดเจน การกำหนดเขตหวงห้าม การกำหนดชั้นความลับของเอกสาร รวมทั้งได้สื่อสารให้บุคลากรของบริษัทได้เข้าใจถึงการปฏิบัติตามกฎหมายที่เกี่ยวข้องกับสารสนเทศ ได้แก่ พ.ร.บ. ข้อมูลข่าวสารฯ พ.ร.บ. อิเล็กทรอนิกส์ฯ เพื่อไม่ให้เกิดการฝ่าฝืนกฎหมาย ผ่านช่องทางการสื่อสารต่างๆ เช่น ประกาศคำสั่งของบริษัท การส่งจดหมายอิเล็กทรอนิกส์ เป็นต้น เพื่อเน้นย้ำให้พนักงานในบริษัทเห็นความสำคัญของการควบคุมด้านเทคโนโลยีสารสนเทศอย่างสม่ำเสมอ

ระบบการติดตาม (Monitoring Activities)

บริษัทมีการติดตามการปฏิบัติตามเป้าหมายที่ระบุไว้ในแผนธุรกิจระยะยาว และแผนปฏิบัติการประจำปีอย่างต่อเนื่อง โดยมีการรายงานความคืบหน้าผลการปฏิบัติงาน และดัชนีวัดผลการปฏิบัติงานประจำปี (KPIs) ในการประชุมคณะกรรมการบริษัทเป็นประจำทุกไตรมาส เพื่อพิจารณากำหนดแนวทางการปรับปรุงแก้ไขความล่าช้า หรือข้อบกพร่องต่างๆ ให้สอดคล้องกับสถานการณ์ที่เปลี่ยนแปลงไป โดยเน้นย้ำให้มีการแก้ไขอย่างทันทั่วทั้ง

บริษัทให้ความสำคัญต่อการตรวจสอบภายในเพื่อเพิ่มคุณค่าต่อองค์กร โดยการใช้ข้อมูลประเมินความเสี่ยงภายในองค์กร ประกอบการวางแผนการตรวจสอบ (Risk Based Audit) และมอบหมายให้ฝ่ายตรวจสอบร่วมกับที่ปรึกษาการตรวจสอบภายในของทุกกระบวนการทำงาน ประสิทธิภาพของระบบการควบคุมภายในของทุกกระบวนการทำงาน และรายงานผู้บริหารและคณะกรรมการตรวจสอบทุกไตรมาส เพื่อให้คณะกรรมการบริษัทรวมถึงฝ่ายบริหารสามารถเชื่อมั่นในประสิทธิภาพประสิทธิผลของระบบการควบคุมภายในของบริษัท รวมถึงความถูกต้องน่าเชื่อถือได้ของข้อมูลสารสนเทศต่างๆ ทั้งสารสนเทศทางการเงินการบัญชี และสารสนเทศที่ใช้ในการดำเนินงาน ทั้งนี้ฝ่ายตรวจสอบได้ติดตามผลการปรับปรุงแก้ไขตามประเด็นที่ตรวจพบและข้อเสนอแนะของคณะกรรมการตรวจสอบ และนำเสนอคณะกรรมการตรวจสอบอย่างต่อเนื่อง นอกจากนี้ยังมีกระบวนการติดตามผลการดำเนินงานผ่านระบบการตรวจติดตามระบบคุณภาพ

และสิ่งแวดล้อมภายในบริษัทตามมาตรฐานสากล ISO 9001:2008 และ ISO 14001 : 2004 อย่างต่อเนื่อง

จากการพิจารณาสาระสำคัญของการประเมินความเพียงพอของระบบควบคุมภายในข้างต้น คณะกรรมการบริษัทมีความเห็นสอดคล้องกับคณะกรรมการตรวจสอบและผู้สอบบัญชีว่า ระบบการควบคุมภายในของบริษัทมีความเพียงพอและเหมาะสมกับการดำเนินธุรกิจ มีความโปร่งใสในการดำเนินการ และส่งเสริมประสิทธิผลของการประกอบกิจการที่ยั่งยืน

อนึ่ง ตามโครงสร้างของบริษัทได้กำหนดให้มีฝ่ายตรวจสอบซึ่งสายบังคับบัญชาขึ้นตรงต่อคณะกรรมการตรวจสอบ โดยปัจจุบันมีนางธิดารัตน์ ไกรประสิทธิ์ ดำรงตำแหน่งผู้อำนวยการอาวุโสฝ่ายตรวจสอบ ซึ่งเป็นหัวหน้าหน่วยงานของฝ่ายตรวจสอบ และบริษัทได้ว่าจ้างบริษัท เคพีเอ็มจี ภูมิไชย ที่ปรึกษาธุรกิจ จำกัด (KPMG) เป็นที่ปรึกษาด้านการตรวจสอบภายใน (Consultant) ทั้งนี้คณะกรรมการตรวจสอบจะเป็นผู้ประเมินผลการปฏิบัติงานของผู้ผู้อำนวยการอาวุโสฝ่ายตรวจสอบร่วมกับผู้บริหารระดับสูง (CEO) ซึ่งจากผลการประเมินสรุปได้ว่า บุคคลดังกล่าวสามารถปฏิบัติงานอยู่ในระดับที่ดี และมีประสิทธิภาพเหมาะสมกับตำแหน่งดังกล่าว อีกทั้งตามกฎบัตรคณะกรรมการตรวจสอบกำหนดให้การแต่งตั้งโยกย้าย เลิกจ้างหัวหน้าหน่วยงานฝ่ายตรวจสอบต้องได้รับความเห็นชอบจากคณะกรรมการตรวจสอบ

“ บริษัทให้ความสำคัญต่อการตรวจสอบภายในเพื่อเพิ่มคุณค่าต่อองค์กรโดยการใช้ข้อมูลประเมินความเสี่ยงภายในองค์กร ประกอบการวางแผนการตรวจสอบ ”





รายงานการกำกับดูแลกิจการ ของคณะกรรมการตรวจสอบประจำปี 2556

คณะกรรมการบริษัท จัดการและพัฒนาทรัพยากรน้ำภาคตะวันออก จำกัด (มหาชน) เป็นผู้แต่งตั้งคณะกรรมการตรวจสอบ ประกอบด้วย กรรมการอิสระ 3 ท่าน ซึ่งมีคุณสมบัติเหมาะสมตามที่ตลาดหลักทรัพย์แห่งประเทศไทย (ตลท.) กำหนด และคณะกรรมการบริษัทได้กำหนดองค์ประกอบคุณสมบัติ วาระการดำรงตำแหน่ง และหน้าที่ความรับผิดชอบของคณะกรรมการตรวจสอบของบริษัทไว้ในกฎบัตรคณะกรรมการตรวจสอบ ปัจจุบันคณะกรรมการตรวจสอบประกอบด้วย นายไทยรัตน์ โชติกนะพุกกะณะ เป็นประธานกรรมการตรวจสอบ พลเอกชูชัย บุญย้อย และนายกัลยาณะ วิภัติภูมิประเทศ เป็นกรรมการตรวจสอบ

ในปี 2556 คณะกรรมการตรวจสอบ มีการประชุมรวมทั้งสิ้น 11 ครั้ง ซึ่งได้รวมถึงการประชุมหารือร่วมกับผู้ตรวจสอบภายใน ผู้บริหารของบริษัท และผู้สอบบัญชี คณะกรรมการตรวจสอบรายงานผลการประชุมและการดำเนินงานของคณะกรรมการตรวจสอบต่อที่ประชุมคณะกรรมการบริษัททุกไตรมาส ทั้งนี้ คณะกรรมการตรวจสอบปฏิบัติหน้าที่ตามที่กำหนดไว้ในกฎบัตรโดยครบถ้วน สรุปสาระสำคัญในการปฏิบัติหน้าที่ได้ดังนี้

1. การสอบทานรายงานทางการเงิน

คณะกรรมการตรวจสอบได้สอบทานงบการเงินรายไตรมาสและงบการเงินประจำปี 2556 ของบริษัท และงบการเงินรวมร่วมกับผู้สอบบัญชี ผู้ตรวจสอบภายใน ตลอดจนรับฟังคำชี้แจงจากฝ่ายบริหาร เพื่อให้มั่นใจได้ถึงความถูกต้อง ความเชื่อถือได้ และความเพียงพอเหมาะสมของวิธีการบันทึกบัญชี การเปิดเผยข้อมูลที่เพียงพอและทันเวลารวมทั้งให้ข้อสังเกตในประเด็นที่จะเป็นประโยชน์แก่บริษัท และคณะกรรมการตรวจสอบได้ประชุมร่วมกับผู้สอบบัญชี โดยไม่มีฝ่ายบริหารของบริษัท 1 ครั้ง เพื่อรับทราบความเป็นอิสระและขอบเขตการสอบบัญชีของผู้สอบบัญชี

2. การสอบทานประสิทธิภาพของระบบการควบคุมภายใน

คณะกรรมการตรวจสอบได้พิจารณาแผนการตรวจสอบภายในประจำปี 2556 ซึ่งรวมถึงขอบเขตการตรวจสอบโดยพิจารณานับพื้นฐานความเสี่ยง (Risk Based Internal Audit Plan) และกระบวนการในการปฏิบัติงานทั้งหมดของกลุ่มบริษัท โดยนำข้อมูลจากผลประเมินความเสี่ยงของบริษัทสำหรับปี 2556 การสัมภาษณ์ผู้บริหารถึงความต้องการหรือประเด็นข้อกังวล การวิเคราะห์งบการเงิน และข้อสังเกตที่ได้รับจากผู้สอบบัญชี

คณะกรรมการตรวจสอบได้พิจารณาสอบทานผลการตรวจประเมินประสิทธิภาพและประสิทธิผล ระบบการควบคุมภายในตามที่ฝ่ายตรวจสอบร่วมกับบริษัทที่ปรึกษาตรวจสอบภายในได้ดำเนินการทดสอบตามมาตรฐานสากล กระบวนการทำงานต่างๆ ภายในกลุ่มบริษัททุกไตรมาส ซึ่งคณะกรรมการตรวจสอบได้ให้ข้อเสนอแนะเพิ่มเติมที่เป็นประโยชน์ในการปรับปรุงการปฏิบัติงานให้มีประสิทธิภาพและประสิทธิผลยิ่งขึ้นแก่บริษัท และมีการติดตามฝ่ายบริหารในการปรับปรุงแก้ไขตามข้อเสนอแนะอย่างต่อเนื่อง โดยให้รายงานการปรับปรุงแก้ไขต่อที่ประชุมคณะกรรมการตรวจสอบทุกครั้ง

3. การปฏิบัติตามกฎหมาย กฎระเบียบข้อบังคับที่เกี่ยวข้อง

คณะกรรมการตรวจสอบได้กำกับดูแลให้มีการเปิดเผยข้อมูลอย่างโปร่งใส และได้สอบทานให้บริษัทปฏิบัติตามข้อกำหนดกฎหมายที่เกี่ยวข้องกับการดำเนินธุรกิจ กฎหมายว่าด้วยหลักทรัพย์และตลาดหลักทรัพย์ และข้อกำหนดของตลาดหลักทรัพย์แห่งประเทศไทย รวมทั้งให้ฝ่ายบริหารรายงานสรุปผลการปฏิบัติตามกฎหมาย กฎระเบียบที่เกี่ยวข้องของบริษัทเป็นประจำทุกปี

4. การกำกับดูแลงานตรวจสอบภายใน

คณะกรรมการตรวจสอบได้พิจารณา และอนุมัติแผนปฏิบัติการงบประมาณประจำปีและกรอบอัตราค่าจ้างของฝ่ายตรวจสอบ ตลอดจน



สนับสนุนและส่งเสริมให้ฝ่ายตรวจสอบสามารถปฏิบัติงานได้อย่างเป็นอิสระ และเพื่อให้การปฏิบัติงานมีประสิทธิภาพมากยิ่งขึ้น จึงกำหนดให้ฝ่ายตรวจสอบมีสายบังคับบัญชาขึ้นตรงต่อคณะกรรมการตรวจสอบ

ในปี 2556 คณะกรรมการตรวจสอบได้พิจารณาอนุมัติจัดจ้าง บริษัท เคพีเอ็มจี ภูมิไชย ที่ปรึกษาธุรกิจ จำกัด เป็นที่ปรึกษาและร่วมปฏิบัติงานตรวจสอบภายในกับบุคลากรของฝ่ายตรวจสอบ เพื่อถ่ายทอดแลกเปลี่ยนความรู้ ประสบการณ์ เพื่อพัฒนางานตรวจสอบภายในของกลุ่มบริษัทให้มีประสิทธิภาพยิ่งขึ้น และนำเสนอประเด็นตรวจพบจากการตรวจสอบที่เพิ่มคุณค่าแก่องค์กรอย่างต่อเนื่อง

คณะกรรมการตรวจสอบได้พิจารณาปรับปรุงคู่มือและกฎบัตรฝ่ายตรวจสอบให้เป็นไปตามมาตรฐานสากล และสอดคล้องกับสถานการณ์ที่เปลี่ยนแปลงไป

5. การสอบทานการปฏิบัติงานของผู้สอบบัญชีและการพิจารณาแต่งตั้งผู้สอบบัญชีประจำปี 2557

คณะกรรมการตรวจสอบได้ประชุมเป็นการเฉพาะกับผู้สอบบัญชี เพื่อให้ความมั่นใจว่าผู้สอบบัญชี มีความเป็นอิสระ และเพื่อความเข้าใจในแผนงานและขอบเขตการทำงานของผู้สอบบัญชี

ในการพิจารณาแต่งตั้งผู้สอบบัญชีประจำปี 2557 คณะกรรมการตรวจสอบได้รับทราบผลการประเมินโดยฝ่ายบริหารของกลุ่มบริษัทในการปฏิบัติงานของผู้สอบบัญชีรายปัจจุบัน ซึ่งได้แก่ บริษัท ไพร์ชวอเตอร์เฮาส์คูเปอร์ส เอพีเอส จำกัด (PWC) จากผลการประเมินและการพิจารณาประสบการณ์ คุณสมบัตินี้ และค่าธรรมเนียมแล้ว คณะกรรมการตรวจสอบได้นำเสนอต่อคณะกรรมการบริษัทพิจารณาเห็นชอบให้นำเสนอขออนุมัติ ที่ประชุมสามัญผู้ถือหุ้นประจำปี 2556 แต่งตั้ง บริษัท ไพร์ชวอเตอร์เฮาส์คูเปอร์ส เอพีเอส จำกัด เป็นผู้สอบบัญชีของบริษัท ประจำปี 2557 ต่อไป

6. การประเมินตนเองและการทบทวนคู่มือกฎบัตรของคณะกรรมการตรวจสอบ

คณะกรรมการตรวจสอบได้ ประเมินผลการปฏิบัติงานของคณะกรรมการตรวจสอบ โดยยึดหลักการกำกับดูแลกิจการที่ดีซึ่งได้รายงานผลต่อคณะกรรมการบริษัทพิจารณา ทั้งนี้ผลการประเมินตนเองอยู่ในเกณฑ์ดีมาก รวมทั้งคณะกรรมการตรวจสอบได้ทบทวนกฎบัตรและคู่มือคณะกรรมการตรวจสอบ เพื่อให้สอดคล้องกับสถานการณ์ที่เปลี่ยนแปลงไป เพื่อให้มั่นใจว่าการปฏิบัติงานในปีที่ผ่านมาครบถ้วนตามที่ได้รับมอบหมาย และสอดคล้องกับแนวทางปฏิบัติที่ดีของตลาดหลักทรัพย์แห่งประเทศไทย (ตลท.) เพื่อเสนอที่ประชุมคณะกรรมการบริษัทอนุมัติ



โดยสรุปคณะกรรมการตรวจสอบได้ปฏิบัติหน้าที่ครบถ้วนตามที่ได้รับมอบไว้ในกฎบัตรคณะกรรมการตรวจสอบที่ได้รับอนุมัติจากคณะกรรมการบริษัท ซึ่งสอดคล้องกับข้อกำหนด ก.ล.ต. และ ตลท. และมีความเห็นสอดคล้องกับความเห็นของผู้สอบบัญชีว่ารายงานทางการเงินของบริษัทมีความถูกต้องตามที่ควรในสาระสำคัญตามมาตรฐานการบัญชีที่รับรองทั่วไปของประเทศไทย อีกทั้งบริษัทได้จัดให้มีระบบการควบคุมภายใน และการตรวจสอบภายในที่เหมาะสมมีประสิทธิภาพ โดยผลการดำเนินงานตลอดปี 2556 ไม่พบประเด็นปัญหาหรือข้อบกพร่องที่เป็นสาระสำคัญ และได้มีการปรับปรุงการดำเนินงานต่างๆ อย่างต่อเนื่อง เพื่อให้สอดคล้องและเหมาะสมกับสภาพแวดล้อมการดำเนินธุรกิจในปัจจุบัน

ในนามคณะกรรมการตรวจสอบ

นายไทรรัตน์ โชติกะพุกกะณะ
ประธานคณะกรรมการตรวจสอบ

รายงานคณะกรรมการธรรมาภิบาลและสรรหา

บริษัท จัดการและพัฒนาทรัพยากรน้ำภาคตะวันออก จำกัด (มหาชน) ได้ให้ความสำคัญอย่างยิ่งในการกำกับดูแลกิจการที่ดี การดำเนินการตามระเบียบปฏิบัติของคณะกรรมการกำกับหลักทรัพย์และตลาดหลักทรัพย์ และนำหลักการกำกับดูแลกิจการที่ดีสำหรับบริษัทจดทะเบียนปี 2555 ซึ่งได้ปรับปรุงให้มีความทันสมัย และสอดคล้องต่อภาวะการเปลี่ยนแปลงทางสังคมและเศรษฐกิจ รวมถึงหลักเกณฑ์ ASEAN Corporate Governance Scorecard (ASEAN CG Scorecard) อันเป็นการเตรียมความพร้อมของบริษัทในการก้าวเข้าสู่การแข่งขันในระดับภูมิภาค ASEAN

ในปี 2556 คณะกรรมการธรรมาภิบาลและสรรหาได้มีการประชุมจำนวน 6 ครั้ง โดยมีการสรุปผลการดำเนินการที่สำคัญ ดังนี้

1. ด้านการสรรหา คณะกรรมการฯ ได้นำเสนอต่อคณะกรรมการบริษัท ในการแต่งตั้งคณะกรรมการบริษัท คณะกรรมการบริษัทในเครือ คณะกรรมการชุดย่อย และที่ปรึกษาบริษัท โดยคัดเลือกบุคลากรที่มีคุณสมบัติครบถ้วนตามที่ตลาดหลักทรัพย์แห่งประเทศไทย และสำนักงานคณะกรรมการกำกับหลักทรัพย์และตลาดหลักทรัพย์กำหนด เพื่อให้สามารถดูแลผลประโยชน์ของผู้ถือหุ้นทุกรายได้เท่าเทียมกัน ปราศจากความขัดแย้งทางผลประโยชน์ นอกจากนี้ยังต้องมีเวลาเพียงพอที่จะอุทิศความรู้ ความสามารถในการให้ความเห็นอย่างเป็นอิสระ และต้องไม่เป็นผู้มีลักษณะต้องห้ามตามกฎหมายมหาชน

2. ด้านธรรมาภิบาล คณะกรรมการฯ ได้นำเสนอและได้รับอนุมัติจากคณะกรรมการบริษัทให้ทบทวนหลักการกำกับดูแลกิจการที่ดี พร้อมทั้งได้กำหนดเกณฑ์การดำเนินด้านธรรมาภิบาล ตลอดจนให้ข้อเสนอแนะแก่ฝ่ายจัดการ ดังนี้

2.1 กำหนดเกณฑ์การให้สิทธิแก่ผู้ถือหุ้นรายย่อย นำเสนอระเบียบวาระและรายชื่อกรรมการเป็นการล่วงหน้าในการประชุมผู้ถือหุ้นประจำปี

2.2 เสนอแนะให้กรรมการที่ไม่เป็นผู้บริหารมีการประชุมกันเอง โดยไม่มีกรรมการที่เป็นผู้บริหารหรือฝ่ายบริหารเข้าร่วมประชุม เพื่อเปิดโอกาสให้อภิปรายปัญหาต่างๆ ได้อย่างอิสระมากขึ้น

2.3 สนับสนุนให้มีการประเมินตนเองของคณะกรรมการทุกชุด เพื่อเป็นกรอบในการตรวจสอบการปฏิบัติงานในหน้าที่ของคณะกรรมการ และปรับปรุงการปฏิบัติงานให้สอดคล้องกับกฎบัตรคณะกรรมการนโยบาย และวิสัยทัศน์องค์กร

2.4 ทบทวนจรรยาบรรณทางธุรกิจของพนักงานให้สอดคล้องกับหลักการกำกับดูแลกิจการที่ดีที่มีการปรับปรุงใหม่

2.5 มอบหมายเลขานุการคณะกรรมการธรรมาภิบาลและสรรหา และฝ่ายทรัพยากรบุคคล ดำเนินการเผยแพร่นโยบายด้าน CG หลักการกำกับดูแลกิจการที่ดี จรรยาบรรณทางธุรกิจ รวมถึงการจัดกิจกรรมการต่างๆ เพื่อเสริมสร้างจริยธรรมที่ดี ตลอดจนการสร้างจิตสำนึกให้มีสภาพแวดล้อมการทำงานที่ปลอดภัยและ อาชีวอนามัยให้แก่พนักงาน และผู้เกี่ยวข้อง อาทิ ผู้รับจ้าง คู่ค้า ผู้เช่าอาคาร เป็นต้น

2.6 จัดให้มีกระบวนการร้องเรียน รวมถึงการแจ้งเบาะแสในกรณีที่พบเห็นการกระทำที่มีข้อขัดแย้งกฎหมาย หรือจริยธรรมธุรกิจของบริษัท ผ่านทางกล่องรับข้อคิดเห็นมายังคณะกรรมการฯ ได้โดยตรงนอกเหนือจากช่องทางเดิมที่มีอยู่ซึ่งพนักงานสามารถร้องเรียนผ่าน CEO Mailbox และคณะกรรมการตรวจสอบ

คณะกรรมการธรรมาภิบาลและสรรหา มุ่งเน้นให้คณะกรรมการบริษัท ผู้บริหาร พนักงาน และผู้เกี่ยวข้องยึดถือปฏิบัติตามหลักการที่กำหนดไว้ในคู่มือคณะกรรมการบริษัท และจรรยาบรรณทางธุรกิจของพนักงานของบริษัทอย่างเคร่งครัด เพื่อให้บริษัทฯ มีระบบบริหารกิจการที่มีประสิทธิภาพ โปร่งใส ซื่อสัตย์ รับผิดชอบ และเกิดประโยชน์สูงสุดแก่ผู้มีส่วนได้เสียทุกฝ่าย อันจะส่งผลให้องค์กรสามารถเติบโตได้อย่างยั่งยืนในอนาคต



พลเอกสชาติ พิพิธกุล
ประธานกรรมการธรรมาภิบาลและสรรหา

รายงานความรับผิดชอบต่อคณะกรรมการบริษัท ต่อรายงานทางการเงิน

คณะกรรมการบริษัทได้จัดให้มีการทำงานการเงิน เพื่อแสดงฐานะทางการเงิน และผลการดำเนินงานของบริษัทสำหรับปีสิ้นสุดวันที่ 31 ธันวาคม 2556 ภายใต้พระราชบัญญัติบริษัทมหาชน จำกัด พ.ศ. 2535 โดยคณะกรรมการบริษัทได้ตระหนักถึงภาระหน้าที่และความรับผิดชอบในฐานะกรรมการบริษัทจดทะเบียนในตลาดหลักทรัพย์ฯ ในการเป็นผู้รับผิดชอบต่อการเงิน และงบการเงินรวมของบริษัท รวมถึงสารสนเทศทางการเงินที่ปรากฏในรายงานประจำปีสำหรับปีสิ้นสุดวันที่ 31 ธันวาคม 2556

ในการนี้ คณะกรรมการบริษัทได้แต่งตั้งคณะกรรมการตรวจสอบ ซึ่งประกอบด้วย กรรมการที่เป็นอิสระและไม่เป็นผู้บริหารของบริษัท เป็นผู้ดูแลรับผิดชอบเกี่ยวกับคุณภาพการรายงานทางการเงิน และสอบทานความเพียงพอและประสิทธิภาพของระบบการควบคุมภายในของบริษัทและบริษัทในเครือ เพื่อให้มั่นใจได้อย่างสมเหตุสมผลว่า การบันทึก

ข้อมูลทางบัญชีมีความถูกต้องครบถ้วนและสามารถดำรงรักษาทรัพย์สิน รวมทั้ง เป็นแนวทางให้บริษัทและบริษัทในเครือรับทราบเพื่อป้องกันไม่ให้เกิดการทุจริตหรือดำเนินการที่ผิดปกติดังมีสาระสำคัญ ซึ่งมีความเห็นของคณะกรรมการตรวจสอบเกี่ยวกับเรื่องนี้ปรากฏในรายงาน การกำกับดูแลกิจการของคณะกรรมการตรวจสอบประจำปีงบประมาณ 2556 ของคณะกรรมการตรวจสอบตามที่แสดงไว้ในรายงานประจำปีฉบับนี้

ดังนั้นคณะกรรมการบริษัทจึงมีความเห็นว่า บริษัทได้ใช้ดุลยพินิจอย่างรอบคอบระมัดระวัง สมเหตุสมผล และใช้วิธีการประมาณการที่ดีที่สุดในการจัดทำงบการเงินดังกล่าวภายใต้นโยบายการบัญชี ที่เหมาะสมและถือปฏิบัติอย่างสม่ำเสมอสอดคล้องตามมาตรฐานการบัญชีที่รับรองทั่วไปของประเทศไทย รวมทั้ง ได้เปิดเผยข้อมูลสำคัญอย่างเพียงพอในหมายเหตุประกอบงบการเงินแล้ว

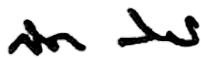

น.ต.ศิธา ทิวารี
ประธานกรรมการ



นายวันชัย หล่อวัฒนตระกูล
กรรมการผู้อำนวยการใหญ่

รายงานของผู้สอบบัญชีรับอนุญาต

เสนอผู้ถือหุ้นของบริษัท จัดการและพัฒนาทรัพยากรน้ำภาคตะวันออก จำกัด (มหาชน)

ข้าพเจ้าได้ตรวจสอบงบการเงินรวมและงบการเงินเฉพาะบริษัท ของบริษัท จัดการและพัฒนาทรัพยากรน้ำภาคตะวันออก จำกัด (มหาชน) และบริษัทย่อย และของเฉพาะบริษัท จัดการและพัฒนาทรัพยากรน้ำภาคตะวันออก จำกัด (มหาชน) ซึ่งประกอบด้วย งบแสดงฐานะการเงินรวมและงบแสดงฐานะการเงินเฉพาะบริษัท ณ วันที่ 31 ธันวาคม พ.ศ. 2556 งบกำไรขาดทุนเบ็ดเสร็จรวมและงบกำไรขาดทุนเบ็ดเสร็จเฉพาะบริษัท งบแสดงการเปลี่ยนแปลงส่วนของผู้ถือหุ้นรวมและงบแสดงการเปลี่ยนแปลงส่วนของผู้ถือหุ้นเฉพาะบริษัท และงบกระแสเงินสดรวมและงบกระแสเงินสดเฉพาะบริษัทสำหรับปีสิ้นสุดวันเดียวกัน รวมถึงหมายเหตุสรุปนโยบายการบัญชีที่สำคัญและหมายเหตุเรื่องอื่น ๆ

ความรับผิดชอบของผู้บริหารต่อการเงิน

ผู้บริหารเป็นผู้รับผิดชอบในการจัดทำและการนำเสนอการเงินเหล่านี้ โดยถูกต้องตามที่ควรตามมาตรฐานการรายงานทางการเงิน และรับผิดชอบเกี่ยวกับการควบคุมภายในที่ผู้บริหารพิจารณาว่าจำเป็นเพื่อให้สามารถจัดการทางการเงินที่ปราศจากการแสดงข้อมูลที่ขัดต่อข้อเท็จจริงอันเป็นสาระสำคัญไม่ว่าจะเกิดจากการทุจริตหรือข้อผิดพลาด

ความรับผิดชอบของผู้สอบบัญชี

ข้าพเจ้าเป็นผู้รับผิดชอบในการแสดงความเห็นต่อการเงินดังกล่าวจากผลการตรวจสอบของข้าพเจ้า ข้าพเจ้าได้ปฏิบัติตามตรวจสอบตามมาตรฐานการสอบบัญชี ซึ่งกำหนดให้ข้าพเจ้าปฏิบัติตามข้อกำหนดด้านจรรยาบรรณ รวมถึงวางแผนและปฏิบัติตามตรวจสอบเพื่อให้ได้ความเชื่อมั่นอย่างสมเหตุสมผล ว่างบการเงินปราศจากการแสดงข้อมูลที่ขัดต่อข้อเท็จจริงอันเป็นสาระสำคัญหรือไม่

การตรวจสอบรวมถึงการใช้วิธีการตรวจสอบเพื่อให้ได้มาซึ่งหลักฐานการสอบบัญชีเกี่ยวกับจำนวนเงินและการเปิดเผยข้อมูลในงบการเงิน วิธีการตรวจสอบที่เลือกใช้ขึ้นอยู่กับดุลยพินิจของผู้สอบบัญชี ซึ่งรวมถึงการประเมินความเสี่ยงจากการแสดงข้อมูลที่ขัดต่อข้อเท็จจริงอันเป็นสาระสำคัญของงบการเงินไม่ว่าจะเกิดจากการทุจริตหรือข้อผิดพลาด ในการประเมินความเสี่ยงดังกล่าว ผู้สอบบัญชีพิจารณาการควบคุมภายในที่เกี่ยวข้องกับการจัดทำ และการนำเสนอการเงินโดยถูกต้องตามที่ควรของกิจการ เพื่อออกแบบวิธีการตรวจสอบที่เหมาะสมกับ

สถานการณ์ แต่ไม่ใช่วัตถุประสงค์ในการแสดงความเห็นต่อประสิทธิภาพของการควบคุมภายในของกิจการ การตรวจสอบรวมถึงการประเมินความเหมาะสมของนโยบายการบัญชีที่ผู้บริหารใช้ และความสมเหตุสมผลของประมาณการทางบัญชีที่จัดทำขึ้นโดยผู้บริหาร รวมทั้งการประเมินการนำเสนอการเงินโดยรวม

ข้าพเจ้าเชื่อว่าหลักฐานการสอบบัญชีที่ข้าพเจ้าได้รับเพียงพอและเหมาะสมเพื่อใช้เป็นเกณฑ์ในการแสดงความเห็นของข้าพเจ้า

ความเห็น

ข้าพเจ้าเห็นว่างบการเงินรวมและงบการเงินเฉพาะบริษัทข้างต้นนี้แสดงฐานะการเงินรวมและฐานะการเงินเฉพาะบริษัท ของบริษัท จัดการและพัฒนาทรัพยากรน้ำภาคตะวันออก จำกัด (มหาชน) และบริษัทย่อย และของเฉพาะบริษัทจัดการและพัฒนาทรัพยากรน้ำภาคตะวันออก จำกัด (มหาชน) ณ วันที่ 31 ธันวาคม พ.ศ. 2556 ผลการดำเนินงานรวมและผลการดำเนินงานเฉพาะบริษัท และกระแสเงินสดรวมและกระแสเงินสดเฉพาะบริษัทสำหรับปีสิ้นสุดวันเดียวกัน โดยถูกต้องตามที่ควรในสาระสำคัญตามมาตรฐานการรายงานทางการเงิน

ข้อมูลและเหตุการณ์ที่เน้น

ข้าพเจ้าขอให้สังเกตหมายเหตุประกอบงบการเงินข้อ 37 เรื่องค่าตอบแทนโครงการท่อส่งน้ำ ซึ่งปัจจุบันบริษัทได้จ่ายค่าตอบแทนตามอัตราที่กำหนดในเบื้องต้น เนื่องจากหน่วยงานของรัฐแห่งหนึ่งอยู่ระหว่างการพิจารณาการจัดให้บริษัท เช่า/บริหาร และการพิจารณาอัตราผลตอบแทนซึ่งอาจมีการเปลี่ยนแปลงในภายหลัง ทั้งนี้ ข้าพเจ้ามิได้แสดงความเห็นอย่างมีเงื่อนไขในเรื่องนี้

วิเชียร กิ่งมนตรี

ผู้สอบบัญชีรับอนุญาตเลขที่ 3977

บริษัท ไพร์ชวอเตอร์เฮาส์คูเปอร์ส เอเปเอส จำกัด

กรุงเทพมหานคร

24 กุมภาพันธ์ พ.ศ. 2557

งบแสดงฐานะการเงิน

บริษัท จัดการและพัฒนาทรัพยากรน้ำภาคตะวันออก จำกัด (มหาชน)
ณ วันที่ 31 ธันวาคม พ.ศ. 2556

(หน่วย : บาท)

หมายเหตุ	งบการเงินรวม		งบการเงินเฉพาะบริษัท	
	พ.ศ.2556	พ.ศ.2555	พ.ศ.2556	พ.ศ.2555
สินทรัพย์				
สินทรัพย์หมุนเวียน				
เงินสดและรายการเทียบเท่าเงินสด	6	243,306,452	238,473,244	133,894,733
เงินลงทุนชั่วคราว	7	86,878,547	96,307,798	-
ลูกหนี้การค้าและลูกหนี้อื่น	8	410,178,434	473,962,507	308,345,969
รายได้ค้างงานลดน้ำสูญเสียรอรับชำระ				
จากกิจกรรมที่เกี่ยวข้องกัน	34.2	4,096,219	7,678,851	-
สินค้าคงเหลือ	9	10,536,370	7,745,450	-
สินทรัพย์หมุนเวียนอื่น		45,639,764	23,864,564	25,587,790
รวมสินทรัพย์หมุนเวียน		800,635,786	848,032,414	553,044,323
สินทรัพย์ไม่หมุนเวียน				
เงินลงทุนในบริษัทย่อย	10	-	-	543,749,985
เงินลงทุนระยะยาวอื่น	11	91,470,300	91,470,300	91,470,300
อสังหาริมทรัพย์เพื่อการลงทุน - สุทธิ	12	199,601,448	208,381,751	212,074,988
ที่ดิน อาคารและอุปกรณ์ - สุทธิ	13	10,621,901,420	9,542,766,521	10,200,121,005
สินทรัพย์ภายใต้สัญญาสัมปทาน - สุทธิ	14	555,571,905	491,762,394	-
ต้นทุนการได้มาซึ่งสิทธิในสัมปทาน				
รอตัดบัญชี - สุทธิ	15	522,445,956	531,792,478	-
สินทรัพย์ไม่มีตัวตน - สุทธิ	16	153,016,142	160,762,148	34,163,252
สินทรัพย์ภาษีเงินได้รอตัดบัญชี	17	6,610,085	9,676,475	-
สินทรัพย์ไม่หมุนเวียนอื่น	18	533,959,936	555,440,550	461,038,238
รวมสินทรัพย์ไม่หมุนเวียน		12,684,577,192	11,592,052,617	10,527,035,058
รวมสินทรัพย์		13,485,212,978	12,440,085,031	12,010,446,260
				11,080,079,381

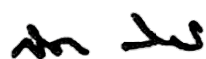

(นางวาทาสตรีศิรา ทิวารี)
ประธานคณะกรรมการ



(นายวันชัย หล่อวัฒนตระกูล)
กรรมการผู้อำนวยการใหญ่

หมายเหตุประกอบงบการเงินในหน้า 78 ถึงหน้า 130 เป็นส่วนหนึ่งของงบการเงินนี้

งบแสดงฐานะการเงิน (ต่อ)

บริษัท จัดการและพัฒนาทรัพยากรน้ำภาคตะวันออก จำกัด (มหาชน)

ณ วันที่ 31 ธันวาคม พ.ศ. 2556

(หน่วย : บาท)

		งบการเงินรวม		งบการเงินเฉพาะบริษัท	
	หมายเหตุ	พ.ศ.2556	พ.ศ.2555	พ.ศ.2556	พ.ศ.2555
หนี้สินและส่วนของผู้ถือหุ้น					
หนี้สินหมุนเวียน					
เงินกู้ยืมระยะสั้นจากสถาบันการเงิน	19	156,000,000	111,000,000	156,000,000	-
เจ้าหนี้การค้า	20	144,146,713	157,560,565	103,625,335	147,543,436
เจ้าหนี้จากการซื้อสินทรัพย์ถาวร		264,227,195	38,465,477	244,234,406	16,341,354
หนี้สินตามสัญญาเช่าการเงิน					
- ส่วนที่ถึงกำหนดชำระภายในหนึ่งปี	21	300,864	2,023,942	300,864	2,023,942
เงินกู้ยืมระยะยาวจากสถาบันการเงิน					
- ส่วนที่ถึงกำหนดชำระภายในหนึ่งปี	22	568,610,000	737,690,000	490,250,000	690,250,000
ภาษีเงินได้นิติบุคคลค้างจ่าย		131,518,767	135,652,998	125,265,126	123,233,324
ค่าใช้จ่ายค้างจ่าย	23	133,155,312	119,999,719	86,382,393	92,441,651
หนี้สินหมุนเวียนอื่น		57,278,691	55,852,366	38,677,340	44,952,043
รวมหนี้สินหมุนเวียน		1,455,237,542	1,358,245,067	1,244,735,464	1,116,785,750
หนี้สินไม่หมุนเวียน					
หนี้สินตามสัญญาเช่าการเงิน	21	-	300,864	-	300,864
เงินกู้ยืมระยะยาวจากสถาบันการเงิน	22	3,841,751,206	3,456,280,694	3,261,750,000	2,943,750,000
หนี้สินภาษีเงินได้รอตัดบัญชี	17	38,526,297	32,530,438	13,184,606	5,990,441
ภาระผูกพันผลประโยชน์พนักงาน	24	91,423,543	89,385,385	60,295,155	58,605,991
หนี้สินไม่หมุนเวียนอื่น	25	130,893,399	182,882,384	110,523,109	157,828,907
รวมหนี้สินไม่หมุนเวียน		4,102,594,445	3,761,379,765	3,445,752,870	3,166,476,203
รวมหนี้สิน		5,557,831,987	5,119,624,832	4,690,488,334	4,283,261,953

งบแสดงฐานะการเงิน (ต่อ)

บริษัท จัดการและพัฒนาทรัพยากรน้ำภาคตะวันออก จำกัด (มหาชน)
ณ วันที่ 31 ธันวาคม พ.ศ. 2556

(หน่วย : บาท)

หมายเหตุ	งบการเงินรวม		งบการเงินเฉพาะบริษัท	
	พ.ศ.2556	พ.ศ.2555	พ.ศ.2556	พ.ศ.2555
หนี้สินและส่วนของผู้ถือหุ้น (ต่อ)				
ส่วนของผู้ถือหุ้น				
ทุนเรือนหุ้น	26			
ทุนจดทะเบียน				
หุ้นสามัญ 1,663,725,149 หุ้น				
มูลค่าที่ตราไว้หุ้นละ 1 บาท	1,663,725,149	1,663,725,149	1,663,725,149	1,663,725,149
ทุนที่ออกและชำระแล้ว				
หุ้นสามัญ 1,663,725,149 หุ้น				
มูลค่าที่ตราไว้หุ้นละ 1 บาท	1,663,725,149	1,663,725,149	1,663,725,149	1,663,725,149
ส่วนเกินมูลค่าหุ้น	26	2,138,522,279	2,138,522,279	2,138,522,279
กำไรสะสม				
จัดสรรแล้ว - ทุนสำรองตามกฎหมาย	27	166,500,000	166,500,000	166,500,000
ยังไม่ได้จัดสรร		3,900,477,044	3,322,853,397	2,796,315,376
องค์ประกอบอื่นของส่วนของผู้ถือหุ้น	28	28,357,101	28,357,101	31,754,624
รวมส่วนของบริษัทใหญ่		7,897,581,573	7,319,957,926	6,796,817,428
ส่วนได้เสียที่ไม่มีอำนาจควบคุม		29,799,418	-	-
รวมส่วนของผู้ถือหุ้น		7,927,380,991	7,319,957,926	6,796,817,428
รวมหนี้สินและส่วนของผู้ถือหุ้น		13,485,212,978	12,010,446,260	11,080,079,381

งบกำไรขาดทุนเบ็ดเสร็จ

บริษัท จัดการและพัฒนาทรัพยากรน้ำภาคตะวันออก จำกัด (มหาชน)
สำหรับปีสิ้นสุดวันที่ 31 ธันวาคม พ.ศ. 2556

(หน่วย : บาท)

หมายเหตุ	งบการเงินรวม		งบการเงินเฉพาะบริษัท	
	พ.ศ.2556	พ.ศ.2555	พ.ศ.2556	พ.ศ.2555
รายได้	34			
รายได้จากการขายน้ำดิบ		2,612,221,083	2,854,127,184	2,761,605,128
รายได้จากการขายน้ำประปา		841,601,777	281,727,583	285,894,423
รายได้ค่าเช่าและค่าบริการ		223,588,164	80,328,127	73,247,613
รวมรายได้จากการขายและบริการ		3,677,411,024	3,216,182,894	3,120,747,164
รายได้อื่น	30	48,538,082	70,209,156	90,037,950
รวมรายได้		3,725,949,106	3,286,392,050	3,210,785,114
ค่าใช้จ่าย	34			
ต้นทุนขายน้ำดิบ		881,188,378	996,230,226	931,580,547
ต้นทุนขายน้ำประปา		456,685,807	263,385,535	283,397,482
ต้นทุนค่าเช่าและค่าบริการ		201,303,332	67,432,341	66,278,677
รวมต้นทุนขายและบริการ		1,539,177,517	1,327,048,102	1,281,256,706
ค่าใช้จ่ายในการขาย		53,018,153	14,893,922	50,690,973
ค่าใช้จ่ายในการบริหาร		439,031,398	276,477,832	350,291,315
ต้นทุนทางการเงิน		89,990,782	82,490,738	63,474,844
รวมค่าใช้จ่าย	31	2,121,217,850	1,700,910,594	1,745,713,838
กำไรก่อนภาษีเงินได้		1,604,731,256	1,585,481,456	1,465,071,276
ภาษีเงินได้	32	(364,559,726)	(326,926,369)	(318,224,098)
กำไรสุทธิสำหรับปี		1,240,171,530	1,258,555,087	1,146,847,178

งบกำไรขาดทุนเบ็ดเสร็จ (ต่อ)

บริษัท จัดการและพัฒนาทรัพยากรน้ำภาคตะวันออก จำกัด (มหาชน)
สำหรับปีสิ้นสุดวันที่ 31 ธันวาคม พ.ศ. 2556

(หน่วย : บาท)

หมายเหตุ	งบการเงินรวม		งบการเงินเฉพาะบริษัท	
	พ.ศ.2556	พ.ศ.2555	พ.ศ.2556	พ.ศ.2555
กำไร(ขาดทุน)เบ็ดเสร็จอื่น :				
ตัดจำหน่ายทรัพย์สินที่ได้รับโอนจากลูกค้า	(3,397,523)	(3,397,523)	(3,397,523)	(3,397,523)
ขาดทุนจากการประมาณการตามหลัก				
คณิตศาสตร์ประกันภัยสำหรับโครงการ				
ผลประโยชน์พนักงาน	24.1	-	-	(22,359,221)
ภาษีเงินได้เกี่ยวกับองค์ประกอบของ				
กำไรขาดทุนเบ็ดเสร็จอื่น	32	-	-	4,471,844
ขาดทุนเบ็ดเสร็จอื่นสำหรับปี - สุทธิจากภาษี	(3,397,523)	(24,047,677)	(3,397,523)	(21,284,900)
กำไรเบ็ดเสร็จรวมสำหรับปี	1,312,577,463	1,216,123,853	1,255,157,564	1,125,562,278
การแบ่งปันกำไรสุทธิ				
ส่วนที่เป็นของผู้ถือหุ้นบริษัทใหญ่	1,316,057,393	1,239,741,859	1,258,555,087	1,146,847,178
ส่วนที่เป็นของส่วนได้เสียที่ไม่มีอำนาจควบคุม	(82,407)	429,671	-	-
	<u>1,315,974,986</u>	<u>1,240,171,530</u>	<u>1,258,555,087</u>	<u>1,146,847,178</u>
การแบ่งปันกำไรเบ็ดเสร็จรวม				
ส่วนที่เป็นของผู้ถือหุ้นบริษัทใหญ่	1,312,659,870	1,215,694,182	1,255,157,564	1,125,562,278
ส่วนที่เป็นของส่วนได้เสียที่ไม่มีอำนาจควบคุม	(82,407)	429,671	-	-
	<u>1,312,577,463</u>	<u>1,216,123,853</u>	<u>1,255,157,564</u>	<u>1,125,562,278</u>
กำไรต่อหุ้นสำหรับกำไรส่วนที่เป็นของ				
บริษัทใหญ่ (บาท)	33			
กำไรต่อหุ้นขั้นพื้นฐาน	0.79	0.75	0.76	0.69

หมายเหตุประกอบงบการเงินในหน้า 78 ถึงหน้า 130 เป็นส่วนหนึ่งของงบการเงินนี้

งบแสดงการเปลี่ยนแปลงส่วนของผู้ถือหุ้น

บริษัท จัดการและพัฒนาทรัพยากรน้ำภาคตะวันออก จำกัด (มหาชน)
สำหรับปีสิ้นสุดวันที่ 31 ธันวาคม พ.ศ. 2556

(หน่วย : บาท)

งบการเงินรวม											
ส่วนของผู้ถือหุ้นบริษัทใหญ่											
หมายเหตุ	ทุนจดทะเบียนที่ออกและชำระแล้ว	ส่วนเกินมูลค่าหุ้น	กำไรสะสม		องค์ประกอบอื่นของส่วนของผู้ถือหุ้น		กำไรขาดทุนเบ็ดเสร็จอื่น		รวมส่วนของผู้ถือหุ้น		รวมส่วนของผู้ถือหุ้น
			จัดสรรแล้ว - ทุนสำรองตามกฎหมาย	ยังไม่ได้จัดสรร	ทรัพย์สินที่ได้ รับโอนจากลูกค้า - สุทธิ	รวมองค์ประกอบอื่นของส่วนของผู้ถือหุ้น	ทรัพย์สินที่ได้ เบ็ดเสร็จอื่น	รวมส่วนของผู้ถือหุ้น			
ยอดยกมา ณ วันที่ 1 มกราคม พ.ศ. 2555	1,663,725,149	2,138,522,279	166,500,000	2,929,182,087	35,152,147	35,152,147	-	6,933,081,662	3,119,278	6,936,200,940	
	-	-	-	-	-	-	-	-	112,500	112,500	
	-	-	-	1,239,741,859	-	-	-	1,239,741,859	429,671	1,240,171,530	
	-	-	-	(20,650,154)	(3,397,523)	(3,397,523)	-	(24,047,677)	-	(24,047,677)	
กำไรเบ็ดเสร็จรวมสำหรับปีเงินปันผลจ่าย	-	-	-	1,219,091,705	(3,397,523)	(3,397,523)	-	1,215,694,182	429,671	1,216,123,853	
	-	-	-	(831,837,075)	-	-	-	(831,837,075)	(140,019)	(831,977,094)	
ยอดคงเหลือ ณ วันที่ 31 ธันวาคม พ.ศ. 2555											
	1,663,725,149	2,138,522,279	166,500,000	3,316,436,717	31,754,624	31,754,624	-	7,316,938,769	3,521,430	7,320,460,199	
ยอดยกมา ณ วันที่ 1 มกราคม พ.ศ. 2556	1,663,725,149	2,138,522,279	166,500,000	3,316,436,717	31,754,624	31,754,624	-	7,316,938,769	3,521,430	7,320,460,199	
	-	-	-	-	-	-	-	-	26,887,515	26,887,515	
	-	-	-	1,316,057,393	(3,397,523)	(3,397,523)	-	1,312,659,870	(82,407)	1,312,577,463	
	-	-	-	(732,017,066)	-	-	-	(732,017,066)	(527,120)	(732,544,186)	
ยอดคงเหลือ ณ วันที่ 31 ธันวาคม พ.ศ. 2556											
	1,663,725,149	2,138,522,279	166,500,000	3,900,477,044	28,357,101	28,357,101	-	7,897,581,573	29,799,418	7,927,380,991	

หมายเหตุประกอบงบการเงินในหน้า 78 ถึงหน้า 130 เป็นส่วนหนึ่งของงบการเงินนี้

งบแสดงการเปลี่ยนแปลงส่วนของผู้ถือหุ้น (ต่อ)

บริษัท จัดการและพัฒนาทรัพยากรน้ำภาคตะวันออก จำกัด (มหาชน)
สำหรับปีสิ้นสุดวันที่ 31 ธันวาคม พ.ศ. 2556

(หน่วย : บาท)

		งบการเงินเฉพาะบริษัท				
หมายเหตุ	ทุนจดทะเบียนที่ออกและชำระแล้ว	ส่วนเกินมูลค่าหุ้น	กำไรสะสม		องค์ประกอบอื่นของส่วนของผู้ถือหุ้น	
			จัดสรรแล้ว - ทุนสำรองตามกฎหมาย	ยังไม่ได้จัดสรร	กำไรขาดทุนเบ็ดเสร็จอื่น	รวมองค์ประกอบอื่นของส่วนของผู้ถือหุ้น
<p>ข้อยกมา ณ วันที่ 1 มกราคม พ.ศ. 2555</p> <p>กำไรเบ็ดเสร็จรวมสำหรับปี</p> <ul style="list-style-type: none"> - กำไรสุทธิสำหรับปี - ขาดทุนเบ็ดเสร็จอื่น <p>กำไรเบ็ดเสร็จรวมสำหรับปี</p> <p>เงินปันผลจ่าย</p>	1,663,725,149	2,138,522,279	166,500,000	2,499,192,649	35,152,147	6,503,092,224
	-	-	-	1,146,847,178	-	1,146,847,178
	-	-	-	(17,887,377)	(3,397,523)	(21,284,900)
	-	-	-	1,128,959,801	(3,397,523)	1,125,562,278
29	-	-	-	(831,837,074)	-	(831,837,074)
ยอดคงเหลือ ณ วันที่ 31 ธันวาคม พ.ศ. 2555		2,138,522,279	166,500,000	2,796,315,376	31,754,624	6,796,817,428
<p>ข้อยกมา ณ วันที่ 1 มกราคม พ.ศ. 2556</p> <p>กำไรเบ็ดเสร็จรวมสำหรับปี</p> <p>เงินปันผลจ่าย</p>	1,663,725,149	2,138,522,279	166,500,000	2,796,315,376	31,754,624	6,796,817,428
	-	-	-	1,258,555,087	(3,397,523)	1,255,157,564
	-	-	-	(732,017,066)	-	(732,017,066)
	-	-	-	3,322,853,397	28,357,101	7,319,957,926
ยอดคงเหลือ ณ วันที่ 31 ธันวาคม พ.ศ. 2556		2,138,522,279	166,500,000	3,322,853,397	28,357,101	7,319,957,926

หมายเหตุประกอบงบการเงินในหน้า 78 ถึงหน้า 130 เป็นส่วนหนึ่งของงบการเงินนี้

งบกระแสเงินสด

บริษัท จัดการและพัฒนาทรัพยากรน้ำภาคตะวันออก จำกัด (มหาชน)
สำหรับปีสิ้นสุดวันที่ 31 ธันวาคม พ.ศ. 2556

(หน่วย : บาท)

		งบการเงินรวม		งบการเงินเฉพาะบริษัท	
	หมายเหตุ	พ.ศ.2556	พ.ศ.2555	พ.ศ.2556	พ.ศ.2555
กระแสเงินสดจากกิจกรรมดำเนินงาน					
กำไรก่อนภาษีเงินได้		1,667,118,892	1,604,731,256	1,585,481,456	1,465,071,276
รายการปรับกระทบกำไรก่อนภาษีเงินได้เป็น					
เงินสดรับ (จ่าย) จากกิจกรรมดำเนินงาน					
กลับรายการค่าเผื่อนี้สงสัยจะสูญ		-	(300,000)	-	(300,000)
ค่าเสื่อมราคา	12, 13, 14	359,583,399	312,952,468	307,057,902	263,782,243
ค่าตัดจำหน่าย	15, 16	41,637,880	40,481,935	3,902,092	3,537,488
ขาดทุนจากการด้อยค่า		630,000	4,110,000	-	-
รายได้จากการตัดจำหน่ายทรัพย์สินที่ได้รับโอนจากลูกค้า		(3,397,523)	(3,397,523)	(3,397,523)	(3,397,523)
ขาดทุนจากการจำหน่าย/ตัดจำหน่ายที่ดิน					
อาคาร และอุปกรณ์		10,556,966	34,278,347	11,174,877	34,386,390
เงินปันผลรับ	30	(24,053,425)	(25,094,458)	(44,351,422)	(72,269,458)
ดอกเบี้ยรับ	30	(9,167,887)	(8,292,470)	(4,495,033)	(3,056,401)
ดอกเบี้ยจ่ายและตัดจำหน่ายดอกเบี้ยภายใต้สัญญาเช่าการเงิน		108,970,528	88,195,250	78,630,169	61,804,746
กำไรจากการดำเนินงานก่อนการเปลี่ยนแปลงในสินทรัพย์และหนี้สินดำเนินงาน					
		2,151,878,830	2,047,664,805	1,934,002,518	1,749,558,761
การเปลี่ยนแปลงในสินทรัพย์ดำเนินงาน (เพิ่มขึ้น) ลดลง					
ลูกหนี้การค้าและลูกหนี้อื่น		20,476,080	(56,079,921)	32,421,355	(42,993,529)
รายได้ค่าจ้างลดน้ำสูญเสียรอรับชำระจากกิจการที่เกี่ยวข้องกัน		3,582,632	2,454,408	-	-
สินค้าคงเหลือ		(2,790,920)	133,088	-	-
สินทรัพย์หมุนเวียนอื่น		(9,944,570)	15,969,701	(12,839,544)	21,836,380
สินทรัพย์ไม่หมุนเวียนอื่น		(11,518,821)	(7,270,257)	(13,228,119)	-
การเปลี่ยนแปลงในหนี้สินดำเนินงานเพิ่มขึ้น (ลดลง)					
เจ้าหนี้การค้า		(13,413,852)	51,896,252	(43,780,601)	20,442,540
ค่าใช้จ่ายค้างจ่าย		17,574,578	26,420,634	(1,640,273)	20,417,842
หนี้สินหมุนเวียนอื่น		131,901	10,028,767	(6,349,294)	13,815,779
ภาระผูกพันผลประโยชน์พนักงาน		2,038,158	(1,385,662)	1,689,164	(1,425,784)
หนี้สินไม่หมุนเวียนอื่น		(51,988,985)	31,442,676	(47,305,798)	27,964,234
เงินสดได้มาจากกิจกรรมดำเนินงาน					
จ่ายดอกเบี้ย		(113,547,804)	(77,529,370)	(83,049,154)	(51,177,369)
จ่ายภาษีเงินได้		(357,904,104)	(408,534,351)	(317,700,402)	(355,855,284)
เงินสดสุทธิได้มาจากกิจกรรมดำเนินงาน					
		1,634,573,123	1,635,210,770	1,442,219,852	1,402,583,570

หมายเหตุประกอบงบการเงินในหน้า 78 ถึงหน้า 130 เป็นส่วนหนึ่งของงบการเงินนี้

งบกระแสเงินสด (ต่อ)

บริษัท จัดการและพัฒนาทรัพยากรน้ำภาคตะวันออก จำกัด (มหาชน)
สำหรับปีสิ้นสุดวันที่ 31 ธันวาคม พ.ศ. 2556

(หน่วย : บาท)

หมายเหตุ	งบการเงินรวม		งบการเงินเฉพาะบริษัท	
	พ.ศ.2556	พ.ศ.2555	พ.ศ.2556	พ.ศ.2555
กระแสเงินสดจากกิจกรรมลงทุน				
เงินสดจ่ายเพื่อซื้อเงินลงทุนชั่วคราว	7	(94,754,121)	51,307,798	-
เงินสดรับจากการไถ่ถอนเงินลงทุนชั่วคราว	7	104,183,372	50,000,000	-
เงินสดจ่ายเพื่อลงทุนบริษัทย่อย		-	(32,999,985)	-
เงินสดจ่ายเพื่อซื้อสินทรัพย์ภายใต้สัญญาสัมปทาน		(98,715,005)	(39,919,108)	-
เงินสดจ่ายเพื่อการได้มาซึ่งสิทธิในสัมปทาน		(19,196,003)	(18,374,477)	-
เงินสดรับจากดอกเบี้ย		8,652,430	8,067,234	4,363,741
เงินปันผลรับจากบริษัทย่อยและกิจการที่เกี่ยวข้องกัน		24,053,425	25,094,458	44,351,422
เงินสดรับจากการจำหน่ายที่ดิน อาคาร และอุปกรณ์		2,751,469	651,870	-
เงินสดจ่ายเพื่อซื้อสินทรัพย์ไม่มีตัวตน		(4,504,824)	(3,075,508)	(4,504,824)
เงินสดจ่ายเพื่อซื้ออสังหาริมทรัพย์เพื่อการลงทุน		-	(3,750)	-
เงินสดจ่ายเพื่อซื้อที่ดิน อาคาร และอุปกรณ์ และ จ่ายล่วงหน้าค่าก่อสร้าง		(1,029,944,709)	(1,928,150,791)	(985,791,353)
เงินสดจ่ายดอกเบี้ยสำหรับเงินกู้ยืมที่ตั้งขึ้นเป็นทุน		(76,163,034)	(60,261,410)	(73,437,748)
เงินสดสุทธิใช้ไปในกิจกรรมลงทุน		(1,183,637,000)	(2,017,279,280)	(1,048,018,747)
กระแสเงินสดจากกิจกรรมจัดหาเงิน				
เงินสดรับจากเงินกู้ยืมระยะสั้นจากสถาบันการเงิน		409,500,000	388,000,000	256,000,000
เงินสดจ่ายชำระหนี้เงินกู้ยืมระยะสั้นจากสถาบันการเงิน		(364,500,000)	(310,000,000)	(100,000,000)
เงินสดรับจากเงินกู้ยืมระยะยาวจากสถาบันการเงิน	22	967,830,512	2,339,970,694	822,000,000
เงินสดจ่ายชำระหนี้เงินกู้ยืมระยะยาวจากสถาบันการเงิน	22	(751,440,000)	(1,092,020,466)	(704,000,000)
เงินสดจ่ายชำระหนี้สินตามสัญญาเช่าการเงิน		(2,023,942)	(2,234,915)	(2,023,942)
เงินสดรับจากการเพิ่มทุนบริษัทย่อย		27,000,015	-	-
เงินปันผลจ่ายแก่ผู้ถือหุ้นของกลุ่มบริษัท	29	(731,942,380)	(831,863,197)	(731,942,476)
เงินปันผลจ่ายแก่ผู้ถือหุ้นส่วนน้อย		(527,120)	-	-
เงินสดสุทธิได้มาจาก (ใช้ไปใน) กิจกรรมจัดหาเงิน		(446,102,915)	491,852,116	(459,966,418)
เงินสดและรายการเทียบเท่าเงินสดเพิ่มขึ้น (ลดลง) สุทธิ		4,833,208	109,783,606	(65,765,313)
เงินสดและรายการเทียบเท่าเงินสดต้นปี		238,473,244	128,689,638	199,660,046
เงินสดและรายการเทียบเท่าเงินสดปลายปี	6	243,306,452	238,473,244	133,894,733
ข้อมูลเพิ่มเติมประกอบงบกระแสเงินสด				
รายการที่ไม่เกี่ยวข้องกับกระแสเงินสด				
การซื้อขายสินทรัพย์ถาวรโดยที่ยังไม่ได้ชำระเงิน		250,133,287	38,269,153	230,336,822
โอนสินทรัพย์ที่ถือไว้เพื่อขายเป็นที่ดิน อาคาร และอุปกรณ์		-	1,390,028	-
โอนสินทรัพย์ที่ถือไว้ขายเป็นสินทรัพย์ภายใต้ สัญญาสัมปทาน		-	33,267,474	-

หมายเหตุประกอบงบการเงินในหน้า 78 ถึงหน้า 130 เป็นส่วนหนึ่งของงบการเงินนี้

หมายเหตุประกอบการเงินรวม และงบการเงินเฉพาะบริษัท

บริษัท จัดการและพัฒนาทรัพยากรน้ำภาคตะวันออก จำกัด (มหาชน)

สำหรับปีสิ้นสุดวันที่ 31 ธันวาคม พ.ศ. 2556

1. ข้อมูลทั่วไป

บริษัท จัดการและพัฒนาทรัพยากรน้ำภาคตะวันออก จำกัด (มหาชน) (“บริษัท”) เป็นบริษัทมหาชนจำกัด ซึ่งจดทะเบียนจัดตั้งขึ้นในประเทศไทย และมีที่อยู่ตามที่ได้จดทะเบียนดังนี้

อาคารอีสท์วอเตอร์ ชั้น 23-26 เลขที่ 1 ซอยวิภาวดีรังสิต 5 ถนนวิภาวดีรังสิต แขวงจอมพล เขตจตุจักร กรุงเทพมหานคร

บริษัทเป็นบริษัทจดทะเบียนในตลาดหลักทรัพย์แห่งประเทศไทย เพื่อวัตถุประสงค์ในการรายงานข้อมูล จึงรวมเรียกบริษัทและบริษัทย่อยว่า กลุ่มบริษัท

กลุ่มบริษัทดำเนินธุรกิจหลัก คือ พัฒนาและดูแลจัดการระบบท่อส่งน้ำสายหลักในพื้นที่บริเวณชายฝั่งทะเลภาคตะวันออกของประเทศไทย จำหน่ายน้ำดิบ ผลิตและจำหน่ายน้ำประปา บริหารกิจการประปาครบวงจร และงานวิศวกรรมบริการ

งบการเงินรวมและงบการเงินเฉพาะบริษัท ได้รับการอนุมัติจากคณะกรรมการบริษัทเมื่อวันที่ 24 กุมภาพันธ์ พ.ศ. 2557

2. นโยบายการบัญชี

นโยบายการบัญชีที่สำคัญซึ่งใช้ในการจัดทำงบการเงินรวมและงบการเงินเฉพาะบริษัทมีดังต่อไปนี้

2.1 เกณฑ์การจัดทำงบการเงิน

งบการเงินรวมและงบการเงินเฉพาะบริษัทได้จัดทำขึ้นตามหลักการบัญชีที่รับรองทั่วไปภายใต้พระราชบัญญัติการบัญชี พ.ศ. 2543 ซึ่งหมายถึง มาตรฐานการบัญชีที่ออกภายใต้พระราชบัญญัติวิชาชีพบัญชี พ.ศ. 2547 และข้อกำหนดของคณะกรรมการกำกับหลักทรัพย์และตลาดหลักทรัพย์ ว่าด้วยการจัดทำและนำเสนอรายงานทางการเงินภายใต้พระราชบัญญัติหลักทรัพย์และตลาดหลักทรัพย์

งบการเงินรวมและงบการเงินเฉพาะบริษัทได้จัดทำขึ้นโดยใช้เกณฑ์ราคาทุนเดิมในการวัดมูลค่าขององค์ประกอบของงบการเงิน

การจัดทำงบการเงินให้สอดคล้องกับหลักการบัญชีที่รับรองทั่วไปในประเทศไทยกำหนดให้ใช้ประมาณการทางบัญชีที่สำคัญและการใช้ดุลยพินิจของผู้บริหารซึ่งจัดทำขึ้นตามกระบวนการในการนำนโยบายการบัญชีของกลุ่มกิจการไปถือปฏิบัติ และต้องเปิดเผยเรื่องการใช้ดุลยพินิจของผู้บริหาร หรือ ความซับซ้อน หรือ เกี่ยวกับข้อสมมติฐานและประมาณการที่มีนัยสำคัญต่องบการเงินรวมในหมายเหตุประกอบงบการเงินข้อที่ 3

งบการเงินรวมและงบการเงินเฉพาะบริษัทฉบับภาษาอังกฤษจัดทำขึ้นจากงบการเงินตามกฎหมายที่เป็นภาษาไทย ในกรณีที่มีเนื้อความขัดแย้งกันหรือมีการตีความในสองภาษาแตกต่างกันให้ใช้งบการเงินตามกฎหมายฉบับภาษาไทยเป็นหลัก

2. นโยบายการบัญชี (ต่อ)

2.1 เกณฑ์การจัดทำงบการเงิน (ต่อ)

งบการเงินรวมนี้ได้จัดทำขึ้นโดยรวมงบการเงินสำหรับปีสิ้นสุดวันที่ 31 ธันวาคม พ.ศ. 2556 และ พ.ศ. 2555 ของบริษัท, บริษัทย่อยและบริษัทร่วม มีดังต่อไปนี้

ชื่อบริษัท	ลักษณะธุรกิจ	จัดตั้งขึ้น ในประเทศ	อัตราร้อยละ ของการถือหุ้น	
			พ.ศ. 2556 ร้อยละ	พ.ศ. 2555 ร้อยละ
<u>บริษัทย่อยที่บริษัทถือหุ้นโดยตรง</u>				
บริษัท ยูนิเวอร์แซล ยูทิลิตี้ส์ จำกัด	ผลิตและจำหน่ายน้ำประปา การลดน้ำสูญเสีย และลงทุน ในกิจการประปา 3 แห่ง	ประเทศไทย	100	100
บริษัท อิตับเบิลยู ยูทิลิตี้ส์ จำกัด	ขนส่งน้ำทางท่อ	ประเทศไทย	100	100
บริษัท อิตับเบิลยู วอเตอร์บาลานซ์ (ชลบุรี) จำกัด	ขนส่งน้ำทางท่อ	ประเทศไทย	100	100
บริษัท อิตับเบิลยู สมาร์ทวอเตอร์ (ระยอง) จำกัด	ผลิตและจำหน่ายน้ำอุตสาหกรรม	ประเทศไทย	100	100
บริษัท เสมิตยูทิลิตี้ส์ จำกัด	ผลิตน้ำประปาจากน้ำทะเล	ประเทศไทย	55	55
<u>บริษัทย่อยที่ถือหุ้นโดยบริษัท ยูนิเวอร์แซล ยูทิลิตี้ส์ จำกัด</u>				
บริษัท ประปาฉะเชิงเทรา จำกัด	ผลิตและจำหน่ายน้ำประปา	ประเทศไทย	99	99
บริษัท ประปาบางปะกง จำกัด	ผลิตและจำหน่ายน้ำประปา	ประเทศไทย	99	99
บริษัท ประปานครสวรรค์ จำกัด	ผลิตและจำหน่ายน้ำประปา	ประเทศไทย	100	100

2.2 มาตรฐานการบัญชีใหม่ และมาตรฐานการรายงานทางการเงินใหม่ การปรับปรุงมาตรฐานการบัญชี และการปรับปรุงมาตรฐานการรายงานทางการเงิน และการตีความที่เกี่ยวข้อง

ก) มาตรฐานการบัญชีใหม่ มาตรฐานการบัญชีที่มีการปรับปรุงซึ่งมีผลบังคับใช้ ณ วันที่ 1 มกราคม พ.ศ. 2556 โดยเกี่ยวข้องและมีผลกระทบต่อบริษัท มีดังนี้

มาตรฐานการบัญชีฉบับที่ 12	เรื่อง ภาษีเงินได้
มาตรฐานการบัญชีฉบับที่ 21 (ปรับปรุง 2552)	เรื่อง ผลกระทบจากการเปลี่ยนแปลงของอัตราแลกเปลี่ยนเงินตราต่างประเทศ
มาตรฐานการรายงานทางการเงินฉบับที่ 8	เรื่อง ส่วนงานดำเนินงาน

มาตรฐานการบัญชีฉบับที่ 12 กำหนดให้กิจการต้องรับรู้ค่าใช้จ่ายภาษีเงินได้สำหรับงวด ซึ่งประกอบไปด้วยภาษีเงินได้งวดปัจจุบันและภาษีเงินได้รอการตัดบัญชี โดยกลุ่มบริษัทได้นำมาถือปฏิบัติก่อน ตั้งแต่วันที่ 1 มกราคม พ.ศ. 2554

มาตรฐานการบัญชีฉบับที่ 21 (ปรับปรุง 2552) การเปลี่ยนแปลงของมาตรฐานฉบับนี้ที่มีผลกระทบต่อบริษัทคือ เรื่องการพิจารณาสกุลเงินหลักที่ใช้ในการดำเนินงานในสภาพแวดล้อมทางเศรษฐกิจหลักซึ่งกิจการดำเนินอยู่ บริษัทได้พิจารณาและได้ข้อสรุปว่าสกุลเงินที่ใช้ในการดำเนินงานของบริษัทเป็นสกุลเงินบาท ดังนั้นการถือปฏิบัติตามมาตรฐานการบัญชีฉบับที่ 21 จึงไม่มีผลกระทบต่อสินทรัพย์ หนี้สินและกำไรสะสมของบริษัท นโยบายการบัญชีเพิ่มเติมได้เปิดเผยไว้ในหมายเหตุประกอบงบการเงินข้อ 2.4

2. นโยบายการบัญชี (ต่อ)

2.2 มาตรฐานการบัญชีใหม่ และมาตรฐานการรายงานทางการเงินใหม่ การปรับปรุงมาตรฐานการบัญชี และการปรับปรุงมาตรฐานการรายงานทางการเงิน และการตีความที่เกี่ยวข้อง (ต่อ)

ก) มาตรฐานการบัญชีใหม่ มาตรฐานการบัญชีที่มีการปรับปรุงซึ่งมีผลบังคับใช้ ณ วันที่ 1 มกราคม พ.ศ. 2556 โดยเกี่ยวข้องและมีผลกระทบต่อบริษัท มีดังนี้ (ต่อ)

มาตรฐานการรายงานทางการเงินฉบับที่ 8 กำหนดการนำเสนอส่วนงานดำเนินงานในลักษณะเดียวกับรายงานนำเสนอให้แก่ผู้มีอำนาจตัดสินใจสูงสุดด้านการดำเนินงาน นโยบายการบัญชีใหม่ได้เปิดเผยไว้ในหมายเหตุประกอบงบการเงินข้อ 2.23 ทั้งนี้การเปลี่ยนแปลงดังกล่าวมีผลกระทบเพียงการเปิดเผยข้อมูลเท่านั้น

ข) การปรับปรุงมาตรฐานการบัญชี การปรับปรุงมาตรฐานการรายงานทางการเงินมีผลบังคับใช้สำหรับรอบระยะเวลาบัญชีที่เริ่มต้นในหรือหลังวันที่ 1 มกราคม พ.ศ. 2557 ซึ่งกลุ่มบริษัทยังไม่ได้นำมาถือปฏิบัติ

มาตรฐานการบัญชีฉบับที่ 1 (ปรับปรุง 2555)	เรื่อง การนำเสนองบการเงิน
มาตรฐานการบัญชีฉบับที่ 7 (ปรับปรุง 2555)	เรื่อง งบกระแสเงินสด
มาตรฐานการบัญชีฉบับที่ 12 (ปรับปรุง 2555)	เรื่อง ภาษีเงินได้
มาตรฐานการบัญชีฉบับที่ 17 (ปรับปรุง 2555)	เรื่อง สัญญาเช่า
มาตรฐานการบัญชีฉบับที่ 18 (ปรับปรุง 2555)	เรื่อง รายได้
มาตรฐานการบัญชีฉบับที่ 19 (ปรับปรุง 2555)	เรื่อง ผลประโยชน์ของพนักงาน
มาตรฐานการบัญชีฉบับที่ 21 (ปรับปรุง 2555)	เรื่อง ผลกระทบจากการเปลี่ยนแปลงของอัตราแลกเปลี่ยนเงินตราต่างประเทศ
มาตรฐานการบัญชีฉบับที่ 24 (ปรับปรุง 2555)	เรื่อง การเปิดเผยข้อมูลเกี่ยวกับบุคคลหรือกิจการที่เกี่ยวข้องกัน
มาตรฐานการบัญชีฉบับที่ 28 (ปรับปรุง 2555)	เรื่อง เงินลงทุนในบริษัทร่วม
มาตรฐานการบัญชีฉบับที่ 31 (ปรับปรุง 2555)	เรื่อง ส่วนได้เสียในการร่วมค้า
มาตรฐานการบัญชีฉบับที่ 34 (ปรับปรุง 2555)	เรื่อง งบการเงินระหว่างกาล
มาตรฐานการบัญชีฉบับที่ 36 (ปรับปรุง 2555)	เรื่อง การด้อยค่าของสินทรัพย์
มาตรฐานการบัญชีฉบับที่ 38 (ปรับปรุง 2555)	เรื่อง สินทรัพย์ไม่มีตัวตน
มาตรฐานการรายงานทางการเงิน ฉบับที่ 2 (ปรับปรุง 2555)	เรื่อง การจ่ายโดยใช้หุ้นเป็นเกณฑ์
มาตรฐานการรายงานทางการเงิน ฉบับที่ 3 (ปรับปรุง 2555)	เรื่อง การรวมธุรกิจ
มาตรฐานการรายงานทางการเงิน ฉบับที่ 5 (ปรับปรุง 2555)	เรื่อง สินทรัพย์ไม่หมุนเวียนที่ถือไว้เพื่อขายและการดำเนินงานที่ยกเลิก
มาตรฐานการรายงานทางการเงิน ฉบับที่ 8 (ปรับปรุง 2555)	เรื่อง ส่วนงานดำเนินงาน

มาตรฐานการบัญชี ฉบับที่ 1 (ปรับปรุง 2555) มีการอธิบายให้ชัดเจนขึ้นสำหรับลักษณะการแปลงสภาพที่การตัดสินใจเป็นของผู้ถือตราสาร ไม่มีผลกระทบกับการจัดประเภทของหนี้สินสำหรับเครื่องมือทางการเงินที่แปลงสภาพได้ นอกจากนี้มาตรฐานการบัญชีฉบับที่ 1 ยังได้อธิบายส่วนประกอบของส่วนของเจ้าของว่ากิจการอาจแสดงรายละเอียดการวิเคราะห์กำไรขาดทุนเบ็ดเสร็จ แต่ละรายการในงบแสดงการเปลี่ยนแปลงส่วนของเจ้าของหรือในหมายเหตุประกอบงบการเงินอย่างใดอย่างหนึ่งได้ การปรับปรุงมาตรฐานดังกล่าวไม่มีผลกระทบกับงบการเงินของกลุ่มบริษัท

มาตรฐานการบัญชี ฉบับที่ 7 (ปรับปรุง 2555) ได้มีการอธิบายให้ชัดเจนขึ้นเกี่ยวกับกระแสเงินสดในกิจกรรมลงทุน จะต้องส่งผลให้เกิดการรับรู้สินทรัพย์ในงบแสดงฐานะการเงินเท่านั้นจึงสามารถจัดประเภทเป็นกิจกรรมลงทุน การปรับปรุงมาตรฐานดังกล่าวไม่มีผลกระทบกับงบการเงินของกลุ่มบริษัท

มาตรฐานการบัญชีฉบับที่ 12 (ปรับปรุง 2555) ได้มีการปรับปรุงเพิ่มเติมข้อยกเว้นของหลักการที่มีอยู่สำหรับการวัดมูลค่าของสินทรัพย์ภาษีเงินได้รอการตัดบัญชีหรือหนี้สินภาษีเงินได้รอการตัดบัญชีที่เกิดขึ้นจากอสังหาริมทรัพย์เพื่อการลงทุนซึ่งวัดมูลค่าด้วยมูลค่ายุติธรรม มาตรฐานการบัญชีฉบับที่ 12 ฉบับที่ใช้อยู่ในปัจจุบันกำหนดให้กิจการวัดค่าภาษีเงินได้รอการตัดบัญชีที่เกี่ยวข้องกับสินทรัพย์โดยขึ้นกับการคาดการณ์ของกิจการเกี่ยวกับมูลค่าที่คาดว่าจะได้รับคืนจากมูลค่าตามบัญชีของสินทรัพย์จากการใช้หรือจากการขาย การปรับปรุงมาตรฐานฉบับนี้ได้มีการเพิ่มเติมเกี่ยวกับข้อสมมติฐานว่า ราคาตามบัญชีของอสังหาริมทรัพย์เพื่อการลงทุนซึ่งวัดมูลค่าโดยใช้มูลค่ายุติธรรมคาดว่าจะได้รับคืน

2. นโยบายการบัญชี (ต่อ)

2.2 มาตรฐานการบัญชีใหม่ และมาตรฐานการรายงานทางการเงินใหม่ การปรับปรุงมาตรฐานการบัญชี และการปรับปรุงมาตรฐานการรายงานทางการเงิน และการตีความที่เกี่ยวข้อง (ต่อ)

ป) การปรับปรุงมาตรฐานการบัญชี การปรับปรุงมาตรฐานการรายงานทางการเงินมีผลบังคับใช้สำหรับรอบระยะเวลาบัญชีที่เริ่มต้นในหรือหลังวันที่ 1 มกราคม พ.ศ. 2557 ซึ่งกลุ่มบริษัทยังไม่ได้นำมาถือปฏิบัติ (ต่อ)

โดยการขาย นอกจากนี้ได้มีการรวมการตีความฉบับที่ 21 เรื่องภาษีเงินได้-การได้รับประโยชน์จากสินทรัพย์ที่ไม่ได้คิดค่าเสื่อมราคาใหม่ที่ตีราคาใหม่เป็นส่วนของมาตรฐานฉบับที่ 12 (ฉบับปรับปรุง 2555) การปรับปรุงมาตรฐานดังกล่าวไม่มีผลกระทบกับงบการเงินของกลุ่มบริษัท

มาตรฐานการบัญชีฉบับที่ 17 (ปรับปรุง 2555) ได้มีการตัดแนวทางปฏิบัติสำหรับการเช่าที่ดินซึ่งมีอายุการใช้งานไม่จำกัดให้เป็นสัญญาเช่าดำเนินงาน มาตรฐานได้มีการแก้ไขโดยมีการทำให้ชัดเจนขึ้นเกี่ยวกับการเช่าที่ดินและอาคารโดยจะต้องมีการพิจารณาแยกจากกันว่า ควรจัดประเภทเป็นสัญญาเช่าการเงินหรือสัญญาเช่าดำเนินงานโดยใช้หลักการทั่วไปที่กล่าวในมาตรฐานการบัญชี ฉบับที่ 17 การปรับปรุงมาตรฐานดังกล่าวไม่มีผลกระทบกับงบการเงินของกลุ่มบริษัท

มาตรฐานการบัญชีฉบับที่ 18 (ปรับปรุง 2555) ได้ตัดภาคผนวกของมาตรฐานการบัญชีของมาตรฐานการบัญชีฉบับที่ 18 ออก การปรับปรุงมาตรฐานดังกล่าวไม่มีผลกระทบกับงบการเงินของกลุ่มบริษัท

มาตรฐานการบัญชีฉบับที่ 19 (ปรับปรุง 2555) ได้มีการตัดข้อความในส่วนของการปฏิบัติในช่วงเปลี่ยนแปลงของมาตรฐานการบัญชีฉบับที่ 19 ที่ใช้อยู่ในปัจจุบันออก การปรับปรุงมาตรฐานดังกล่าวไม่มีผลกระทบกับงบการเงินของกลุ่มบริษัท

มาตรฐานการบัญชีฉบับที่ 21 (ปรับปรุง 2555) ได้มีการอธิบายให้ชัดเจนเกี่ยวกับการบันทึกบัญชี ผลสะสมของผลต่างจากอัตราแลกเปลี่ยนรอกการตัดบัญชีที่เกี่ยวกับการจำหน่ายหรือการจำหน่ายบางส่วนหน่วยงานในต่างประเทศ วิธีการทางบัญชีดังกล่าวต้องใช้วิธีการปรับไปข้างหน้า ซึ่งมีผลบังคับใช้สำหรับรอบระยะเวลาที่มีวันเริ่มในหรือหลังวันที่ 1 มกราคม พ.ศ. 2554 เป็นต้นไป การปรับปรุงมาตรฐานดังกล่าวไม่มีผลกระทบกับงบการเงินของกลุ่มบริษัท

มาตรฐานการบัญชีฉบับที่ 24 (ปรับปรุง 2555) ได้มีการยกเลิกการเปิดเผยข้อมูลสำหรับกิจการที่เกี่ยวข้องกับรัฐบาลโดยยกเลิกการเปิดเผยข้อมูลเกี่ยวกับรายละเอียดสำหรับรายการทั้งหมดที่เกิดขึ้นกับรัฐบาลและหน่วยงานอื่นๆที่เกี่ยวข้องกัน นอกจากนี้ได้มีการกำหนดค่านิยามของกิจการที่เกี่ยวข้องกับรัฐบาลให้ง่ายและชัดเจนขึ้น การปรับปรุงมาตรฐานดังกล่าวไม่มีผลกระทบกับงบการเงินของกลุ่มบริษัท

มาตรฐานการบัญชีฉบับที่ 28 (ปรับปรุง 2555) ได้มีการอธิบายให้ชัดเจนขึ้นสำหรับการเปลี่ยนนโยบายการบัญชีจากวิธีส่วนได้เสียมาเป็นวิธีราคาทุนในงบการเงินเฉพาะกิจการ มาตรฐานการบัญชี กำหนดให้มีการปรับปรุงโดยวิธีย้อนหลัง กรณีที่กิจการสูญเสียสิทธิพลอย่างมีนัยสำคัญส่วนได้เสียในบริษัทดังกล่าวที่คงเหลืออยู่ต้องวัดมูลค่าด้วยวิธียุติธรรม การปรับปรุงเรื่องนี้ต้องใช้วิธีปรับไปข้างหน้าซึ่งมีผลบังคับใช้สำหรับรอบระยะเวลาบัญชีที่มีวันเริ่มในหรือหลังวันที่ 1 มกราคม พ.ศ. 2554 เป็นต้นไป การปรับปรุงมาตรฐานดังกล่าวไม่มีผลกระทบกับงบการเงินของกลุ่มบริษัท

มาตรฐานการบัญชีฉบับที่ 31 (ปรับปรุง 2555) ได้มีการอธิบายให้ชัดเจนขึ้นสำหรับการเปลี่ยนนโยบายการบัญชีจากวิธีส่วนได้เสียมาเป็นวิธีราคาทุนในงบการเงินเฉพาะกิจการ มาตรฐานการบัญชี กำหนดให้มีการปรับปรุงโดยวิธีย้อนหลัง กรณีที่กิจการสูญเสียการควบคุมร่วมได้เสียในบริษัทดังกล่าวที่คงเหลืออยู่ต้องวัดมูลค่ายุติธรรม การปรับปรุงเรื่องนี้ต้องใช้วิธีปรับไปข้างหน้าซึ่งมีผลบังคับใช้สำหรับรอบระยะเวลาบัญชีที่มีวันเริ่มในหรือหลังวันที่ 1 มกราคม พ.ศ. 2554 เป็นต้นไป การปรับปรุงมาตรฐานดังกล่าวไม่มีผลกระทบกับงบการเงินของกลุ่มบริษัท

มาตรฐานการบัญชีฉบับที่ 34 (ปรับปรุง 2555) ได้มีการเน้นหลักการของการเปิดเผยที่มีอยู่ในปัจจุบันสำหรับ เหตุการณ์และรายการที่มีสาระสำคัญ มีการเพิ่มเติมข้อกำหนดเกี่ยวกับการเปิดเผยข้อมูลให้ครอบคลุมการเปิดเผยเกี่ยวกับการเปลี่ยนแปลงมูลค่ายุติธรรม (ถ้าหากมีสาระสำคัญ) และต้องมีการปรับข้อมูลที่เกี่ยวข้องให้เป็นปัจจุบันจากข้อมูลล่าสุดของรายงานประจำปีการปรับปรุงมาตรฐานดังกล่าวไม่มีผลกระทบกับงบการเงินของกลุ่มบริษัท

มาตรฐานการบัญชีฉบับที่ 36 (ปรับปรุง 2555) ได้มีการอธิบายการปันส่วนค่าความนิยมให้หน่วยสินทรัพย์ที่ก่อให้เกิดเงินสด จะต้องไม่เกินกว่าส่วนงานดำเนินงานก่อนการรวมส่วนงาน ตามที่ได้ระบุไว้ในมาตรฐานการรายงานทางการเงินฉบับที่ 8 เรื่อง ส่วนงานดำเนินงาน การปรับปรุงมาตรฐานดังกล่าวไม่มีผลกระทบกับงบการเงินของกลุ่มบริษัท

2. นโยบายการบัญชี (ต่อ)

2.2 มาตรฐานการบัญชีใหม่ มาตรฐานการรายงานทางการเงินใหม่ การปรับปรุงมาตรฐานการบัญชี และการปรับปรุงมาตรฐานการรายงานทางการเงิน และการตีความที่เกี่ยวข้อง (ต่อ)

ข) การปรับปรุงมาตรฐานการบัญชี การปรับปรุงมาตรฐานการรายงานทางการเงินมีผลบังคับใช้สำหรับรอบระยะเวลาบัญชีที่เริ่มต้นในหรือหลังวันที่ 1 มกราคม พ.ศ. 2557 ซึ่งกลุ่มบริษัทยังไม่ได้นำมาถือปฏิบัติ (ต่อ)

มาตรฐานการบัญชี ฉบับที่ 38 (ปรับปรุง 2555) ได้มีการอธิบายให้ชัดเจนขึ้นเกี่ยวกับสินทรัพย์ที่ไม่มีตัวตนที่ได้จากการรวมธุรกิจอาจต้องมีการแบ่งแยกได้ แต่จะรวมได้เฉพาะกับสินทรัพย์หรือหนี้สินที่สามารถระบุได้ในสัญญาที่เกี่ยวข้องเท่านั้น ในกรณีดังกล่าวสินทรัพย์ที่ไม่มีตัวตนต้องรับรู้แยกต่างหากจากค่าความนิยมแต่สามารถรวมกับสินทรัพย์หรือหนี้สินที่เกี่ยวข้องได้ สินทรัพย์ที่ไม่มีตัวตนอาจรับรู้รวมกันเป็นสินทรัพย์ชุดเดียว โดยที่สินทรัพย์แต่ละรายการมีอายุการให้ประโยชน์เชิงเศรษฐกิจที่ใกล้เคียงกัน การปรับปรุงมาตรฐานดังกล่าวไม่มีผลกระทบต่องบการเงินของกลุ่มบริษัท

มาตรฐานการรายงานทางการเงินฉบับที่ 2 (ปรับปรุง 2555) ได้ขยายขอบเขตครอบคลุมการจัดประเภทและวิธีการบันทึกบัญชีของรายการจ่ายโดยใช้หุ้นเป็นเกณฑ์ที่ชำระด้วยเงินสดและการจ่ายโดยใช้หุ้นเป็นเกณฑ์ที่ชำระด้วยตราสารทุนในกลุ่มกิจการ การปรับปรุงมาตรฐานดังกล่าวไม่มีผลกระทบต่องบการเงินของกลุ่มบริษัท

มาตรฐานการรายงานทางการเงินฉบับที่ 3 (ปรับปรุง 2555) ได้แก้ไขการวัดมูลค่าของส่วนได้เสียที่ไม่มีอำนาจควบคุม ให้ทางเลือกในการวัดมูลค่าของส่วนได้เสียที่ไม่มีอำนาจควบคุมโดยวัดจากมูลค่ายุติธรรม หรือ มูลค่าของสินทรัพย์สุทธิของผู้ถูกซื้อ จะทำได้ก็ต่อเมื่อตราสารนั้นแสดงถึงส่วนได้เสียในความเป็นเจ้าของปัจจุบันและทำให้ผู้ถือมีสิทธิได้รับส่วนแบ่งในสินทรัพย์สุทธิของกิจการตามสัดส่วนที่ลงทุนในกรณีที่มีการชำระบัญชี สำหรับองค์ประกอบอื่นของส่วนได้เสียที่ไม่มีอำนาจควบคุมให้วัดมูลค่าด้วยมูลค่ายุติธรรม เว้นแต่มาตรฐานการรายงานทางการเงินจะกำหนดให้ใช้เกณฑ์อื่นในการวัดมูลค่า แนวทางของมาตรฐานการรายงานทางการเงินฉบับนี้จะนำมาใช้กับรายการจ่ายโดยใช้หุ้นเป็นเกณฑ์ทั้งหมดซึ่งเป็นส่วนหนึ่งของการรวมธุรกิจ รวมถึงการจ่ายค่าตอบแทนโดยใช้หุ้นเป็นเกณฑ์ การปรับปรุงมาตรฐานดังกล่าวไม่มีผลกระทบต่องบการเงินของกลุ่มบริษัท

มาตรฐานการรายงานทางการเงินฉบับที่ 5 (ปรับปรุง 2555) ได้มีการกำหนดการเปิดเผยข้อมูลสำหรับสินทรัพย์ที่ถือไว้เพื่อขายและการดำเนินงานที่ยกเลิก การเปิดเผยข้อมูลโดยมาตรฐานฉบับอื่นมีต้องนำมาปฏิบัติใช้ยกเว้นมาตรฐานการรายงานทางการเงินมีการกำหนดให้เปิดเผย การปรับปรุงมาตรฐานดังกล่าวไม่มีผลกระทบต่องบการเงินของกลุ่มบริษัท

มาตรฐานการรายงานทางการเงินฉบับที่ 8 (ปรับปรุง 2555) มีการอธิบายให้ชัดเจนขึ้นว่ากิจการจะเปิดเผยการวัดมูลค่าของสินทรัพย์ของแต่ละส่วนงานเมื่อมีการรายงานการวัดมูลค่านั้นให้ผู้มีอำนาจตัดสินใจสูงสุดด้านการดำเนินงาน การปรับปรุงมาตรฐานดังกล่าว มีผลกระทบกับการเปิดเผยข้อมูลของส่วนงานดำเนินงาน โดยจะไม่มีแสดงสินทรัพย์ของแต่ละส่วนงาน เนื่องจากข้อมูลดังกล่าวไม่มีการรายงานให้ผู้มีอำนาจตัดสินใจสูงสุดด้านการดำเนินงาน

ค) การตีความมาตรฐานการรายงานทางการเงินและการตีความมาตรฐานการบัญชีที่มีผลบังคับใช้สำหรับรอบระยะเวลาบัญชีที่เริ่มต้นในหรือหลังวันที่ 1 มกราคม พ.ศ. 2557 ซึ่งกลุ่มบริษัทยังไม่ได้นำมาถือปฏิบัติ

การตีความมาตรฐานการรายงานทางการเงินฉบับที่ 1	เรื่อง การเปลี่ยนแปลงในหนี้สินที่เกิดขึ้นจากการรื้อถอน การบูรณะ และหนี้สินที่มีลักษณะคล้ายคลึงกัน
การตีความมาตรฐานการรายงานทางการเงินฉบับที่ 4	เรื่อง การประเมินว่าข้อตกลงประกอบด้วยสัญญาเช่าหรือไม่
การตีความมาตรฐานการรายงานทางการเงินฉบับที่ 5	เรื่อง สิทธิในส่วนได้เสียจากกองทุนการรื้อถอน การบูรณะ และการปรับปรุงสภาพแวดล้อม
การตีความมาตรฐานการรายงานทางการเงินฉบับที่ 7	เรื่อง การปรับปรุงย้อนหลังภายใต้มาตรฐานการบัญชีฉบับที่ 29 เรื่อง การรายงานทางการเงินในสภาพเศรษฐกิจที่มีเงินเฟ้อรุนแรง
การตีความมาตรฐานการรายงานทางการเงินฉบับที่ 10	เรื่อง งบการเงินระหว่างกาลและการด้อยค่า
การตีความมาตรฐานการรายงานทางการเงินฉบับที่ 12	เรื่อง ข้อตกลงสัมปทานบริการ
การตีความมาตรฐานการรายงานทางการเงินฉบับที่ 13	เรื่อง โปรแกรมสิทธิพิเศษแก่ลูกค้า
การตีความมาตรฐานการรายงานทางการเงินฉบับที่ 17	เรื่อง การจ่ายสินทรัพย์ที่ไม่ใช่เงินสดให้เจ้าของ
การตีความมาตรฐานการรายงานทางการเงินฉบับที่ 18	เรื่อง การโอนสินทรัพย์จากลูกค้า

2. นโยบายการบัญชี (ต่อ)

2.2 มาตรฐานการบัญชีใหม่ และมาตรฐานการรายงานทางการเงินใหม่ การปรับปรุงมาตรฐานการบัญชี และการปรับปรุงมาตรฐานการรายงานทางการเงิน และการตีความที่เกี่ยวข้อง (ต่อ)

ก) การตีความมาตรฐานการรายงานทางการเงินและการตีความมาตรฐานการบัญชีที่มีผลบังคับใช้สำหรับรอบระยะเวลาบัญชีที่เริ่มต้นในหรือหลังวันที่ 1 มกราคม พ.ศ. 2557 ซึ่งกลุ่มบริษัทยังไม่ได้นำมาถือปฏิบัติ (ต่อ)

การตีความมาตรฐานการบัญชีฉบับที่ 15	เรื่อง สิ่งจูงใจสัญญาเช่าดำเนินงาน
การตีความมาตรฐานการบัญชีฉบับที่ 27	เรื่อง การประเมินเนื้อหาของรายการที่เกี่ยวข้องกับรูปแบบของกฎหมายตามสัญญาเช่า
การตีความมาตรฐานการบัญชีฉบับที่ 29	เรื่อง การเปิดเผยข้อมูลของข้อตกลงสัมปทานบริการ
การตีความมาตรฐานการบัญชีฉบับที่ 32	เรื่อง สินทรัพย์ไม่มีตัวตน - ต้นทุนเว็บไซต์

การตีความมาตรฐานการรายงานทางการเงินฉบับที่ 1 กำหนดวิธีปฏิบัติทางบัญชีสำหรับหนี้สินที่เกิดขึ้นจากการรื้อถอน การบูรณะ และหนี้สินที่มีลักษณะคล้ายคลึงกัน ที่เป็นผลจากการเปลี่ยนแปลงในประมาณการระยะเวลา หรือจำนวนของทรัพยากรที่มีประโยชน์เชิงเศรษฐกิจซึ่งนำมาจ่ายชำระภาระผูกพัน หรือการเปลี่ยนแปลงอัตราคิดลด การตีความฉบับนี้ไม่มีผลกระทบต่อกลุ่มบริษัท

การตีความมาตรฐานการรายงานทางการเงินฉบับที่ 4 กำหนดให้มีการพิจารณาว่าข้อตกลงเป็นหรือประกอบด้วยสัญญาเช่าหรือไม่โดยอ้างอิงจากเนื้อหาของข้อตกลง การตีความนี้กำหนดให้ประเมินว่าข้อตกลงเช่าเงื่อนไขต่อไปนี้อยู่หรือไม่ (1) การปฏิบัติตามข้อตกลงขึ้นอยู่กับการใช้สินทรัพย์ที่เฉพาะเจาะจง และ (2) ข้อตกลงดังกล่าวเป็นการให้สิทธิในการใช้สินทรัพย์นั้น การตีความฉบับนี้ไม่มีผลกระทบต่อกลุ่มบริษัท

การตีความมาตรฐานการรายงานทางการเงินฉบับที่ 5 กำหนดวิธีปฏิบัติทางบัญชีในงบการเงินของผู้ลงทุนสำหรับส่วนได้เสียจากกองทุนเพื่อการรื้อถอน ซึ่งสินทรัพย์ของกองทุนมีการจัดการแยกต่างหาก และมีการจำกัดสิทธิของผู้ลงทุนในการเข้าถึงสินทรัพย์ของกองทุน การตีความมาตรฐานการรายงานทางการเงินฉบับที่ 5 ไม่เกี่ยวข้องกับการดำเนินงานของกลุ่มบริษัท

การตีความมาตรฐานการรายงานทางการเงินฉบับที่ 7 กำหนดแนวทางในการปฏิบัติตามข้อกำหนดของมาตรฐานการบัญชี ฉบับที่ 29 เรื่องการรายงานทางการเงินในสภาพเศรษฐกิจที่มีเงินเฟ้อรุนแรง สำหรับรอบระยะเวลาซึ่งกิจการได้ระบุแล้วว่า สกุลเงินที่ใช้ในการดำเนินงานของตนเป็นสกุลเงินของระบบเศรษฐกิจที่มีภาวะเงินเฟ้อรุนแรง โดยที่ในช่วงก่อนสถานะเศรษฐกิจไม่ได้มีภาวะเงินเฟ้อรุนแรง การตีความมาตรฐานการรายงานทางการเงินฉบับที่ 7 ไม่เกี่ยวข้องกับการดำเนินงานของกลุ่มบริษัท

การตีความมาตรฐานการรายงานทางการเงินฉบับที่ 10 กำหนดว่าห้ามกลับรายการผลขาดทุนจากการด้อยค่าของค่าความนิยมที่เคยรับรู้ในช่วงระหว่างกลางงวดก่อน การตีความฉบับนี้ไม่มีผลกระทบต่อกลุ่มบริษัท

การตีความมาตรฐานการรายงานทางการเงินฉบับที่ 12 เกี่ยวข้องกับข้อตกลงสัมปทานบริการระหว่างภาครัฐกับเอกชนในการให้บริการสาธารณะ การตีความนี้ใช้เฉพาะข้อตกลงสัมปทานซึ่งการใช้โครงสร้างพื้นฐานถูกควบคุมโดยผู้ให้สัมปทาน การตีความนี้กำหนดวิธีปฏิบัติทางการบัญชีที่แตกต่างกันสองวิธีขึ้นอยู่กับเงื่อนไขที่เป็นสาระสำคัญของข้อตกลงสัมปทาน หากผู้ประกอบการสร้างโครงสร้างพื้นฐานและมีสิทธิอันปราศจากเงื่อนไขตามสัญญาที่จะได้รับเงินสดหรือสินทรัพย์ทางการเงินอื่นจากผู้ให้สัมปทาน สิทธินั้นจะถือเป็นสินทรัพย์ทางการเงิน หากผู้ประกอบการสร้างโครงสร้างพื้นฐานและได้รับสิทธิ (ใบอนุญาต) ในการเรียกเก็บค่าบริการจากผู้ใช้บริการสาธารณะ สิทธินั้นจะถือเป็นสินทรัพย์ไม่มีตัวตน ผู้บริหารของกิจการอยู่ในระหว่างการประเมินผลกระทบจากการปฏิบัติตามการตีความมาตรฐานการรายงานทางการเงินฉบับนี้

การตีความมาตรฐานการรายงานทางการเงินฉบับที่ 13 ให้คำอธิบายเกี่ยวกับกรณีที่ขายสินค้าหรือให้บริการพร้อมกับให้สิทธิพิเศษแก่ลูกค้า (เช่น คoupon หรือได้รับสินค้าโดยไม่ต้องจ่ายค่าตอบแทน) ว่าเป็นรายการที่มีหลายองค์ประกอบ และสิ่งตอบแทนที่ได้รับหรือค่ารับจากลูกค้าต้องปันส่วนให้แก่แต่ละองค์ประกอบของรายการโดยใช้มูลค่ายุติธรรม การตีความฉบับนี้ไม่มีผลกระทบต่อกลุ่มบริษัท

การตีความมาตรฐานการรายงานทางการเงินฉบับที่ 17 กำหนดแนวปฏิบัติในการบันทึกการจ่ายสินทรัพย์นอกเหนือจากเงินสดเป็นเงินปันผลให้แก่เจ้าของที่ปฏิบัติตนอยู่ในลักษณะที่เป็นเจ้าของ การตีความมาตรฐานการรายงานทางการเงินฉบับนี้กล่าวถึงการกำหนดเวลารับรู้เงินปันผลค้างจ่าย การวัดมูลค่าเงินปันผลค้างจ่ายและการบัญชีสำหรับผลต่างระหว่างมูลค่าตามบัญชีของสินทรัพย์ที่จ่ายให้และมูลค่าตามบัญชีของเงินปันผลค้างจ่ายเมื่อมีการชำระเงินปันผลค้างจ่าย การตีความมาตรฐานการรายงานทางการเงินฉบับนี้ไม่มีผลกระทบต่อกลุ่มบริษัท

2. นโยบายการบัญชี (ต่อ)

2.2 มาตรฐานการบัญชีใหม่ และมาตรฐานการรายงานทางการเงินใหม่ การปรับปรุงมาตรฐานการบัญชี และการปรับปรุงมาตรฐานการรายงานทางการเงิน และการตีความที่เกี่ยวข้อง (ต่อ)

ค) การตีความมาตรฐานการรายงานทางการเงินและการตีความมาตรฐานการบัญชีที่มีผลบังคับใช้สำหรับรอบระยะเวลาบัญชีที่เริ่มต้นในหรือหลังวันที่ 1 มกราคม พ.ศ. 2557 ซึ่งกลุ่มบริษัทยังไม่ได้นำมาถือปฏิบัติ (ต่อ)

การตีความมาตรฐานการรายงานทางการเงินฉบับที่ 18 กำหนดวิธีการบัญชีสำหรับการโอนที่ดิน อาคารและอุปกรณ์ซึ่งกิจการได้รับโอนมาจากลูกค้า ข้อตกลงซึ่งอยู่ภายใต้ขอบเขตของการตีความฉบับนี้ หมายถึงข้อตกลงที่ทำให้กิจการได้รับที่ดิน อาคารและอุปกรณ์จากลูกค้าเพื่อให้ลูกค้าสามารถเชื่อมต่อกับเครือข่ายได้หรือเพื่อให้ลูกค้าเข้าถึงสินค้าหรือบริการได้อย่างต่อเนื่อง การตีความฉบับนี้กล่าวถึงการวัดมูลค่าเริ่มแรกของสินทรัพย์ที่รับโอนและการบันทึกบัญชี การตีความมาตรฐานการรายงานทางการเงินฉบับนี้ไม่มีผลกระทบต่อกลุ่มบริษัท

การตีความมาตรฐานการบัญชีฉบับที่ 15 กำหนดวิธีการปฏิบัติทางบัญชีในการรับรู้สิ่งจูงใจที่ผู้ให้เข้าให้แก่ผู้เช่าสำหรับสัญญาเช่าดำเนินงาน การตีความมาตรฐานการบัญชีฉบับนี้ไม่มีผลกระทบต่อกลุ่มบริษัท

การตีความมาตรฐานการบัญชีฉบับที่ 27 กำหนดแนวทางในประเมินเนื้อหาสัญญาเช่าที่สร้างขึ้นตามรูปแบบกฎหมายระหว่างกิจการกับผู้ลงทุน ว่ารายการดังกล่าวมีความเชื่อมโยงกัน ควรบันทึกเป็นรายการเดียวกันและเข้าเงื่อนไขของสัญญาเช่าภายใต้มาตรฐานการบัญชีฉบับที่ 17 เรื่องสัญญาเช่าหรือไม่ โดยกำหนดให้วิธีปฏิบัติทางบัญชีจะต้องสะท้อนถึงเนื้อหาของสาระของสัญญา การตีความมาตรฐานการบัญชีฉบับนี้ไม่มีผลกระทบต่อกลุ่มบริษัท

การตีความมาตรฐานการบัญชีฉบับที่ 29 กำหนดเกี่ยวกับการเปิดเผยข้อมูลสำหรับข้อตกลงสัมปทานบริการระหว่างภาครัฐกับเอกชน การตีความมาตรฐานการบัญชีฉบับนี้ไม่มีผลกระทบต่อกลุ่มบริษัท

การตีความมาตรฐานการบัญชีฉบับที่ 32 กำหนดแนวทางในการปฏิบัติสำหรับรายการที่เกิดขึ้นภายในกิจการในการพัฒนาและการดำเนินงาน สำหรับเว็บไซต์ที่กิจการมีไว้เพื่อการใช้งานภายในหรือภายนอก โดยให้กิจการต้องปฏิบัติตามข้อกำหนดในมาตรฐานการบัญชีฉบับที่ 38 เรื่องสินทรัพย์ไม่มีตัวตน การตีความมาตรฐานการบัญชีฉบับนี้ไม่มีผลกระทบต่อกลุ่มบริษัท

ง) มาตรฐานการรายงานทางการเงินใหม่ ซึ่งมีผลบังคับใช้สำหรับรอบระยะเวลาบัญชีที่เริ่มต้นในหรือหลังวันที่ 1 มกราคม พ.ศ. 2559 ซึ่งกลุ่มบริษัทยังไม่ได้นำมาถือปฏิบัติ

มาตรฐานการรายงานทางการเงินฉบับที่ 4 เรื่อง สัญญาประกันภัย

มาตรฐานการรายงานทางการเงินฉบับที่ 4 ถือปฏิบัติกับสัญญาประกันภัยทั้งหมด (รวมถึงสัญญาประกันภัยต่อ) ที่กิจการเป็นผู้ออกและสัญญาประกันภัยต่อที่กิจการถือไว้ มาตรฐานการรายงานทางการเงินฉบับที่ 4 ไม่เกี่ยวข้องกับการดำเนินงานของกลุ่มบริษัท

2.3 บัญชีกลุ่มบริษัท - เงินลงทุนในบริษัทย่อย

บริษัทย่อยหมายถึงกิจการ(ซึ่งรวมถึงกิจการเฉพาะกิจ) ที่กลุ่มบริษัทมีอำนาจในการควบคุมนโยบายการเงินและการดำเนินงาน และโดยทั่วไปแล้วกลุ่มบริษัทจะถือหุ้นที่มีสิทธิออกเสียงมากกว่ากึ่งหนึ่ง ในการประเมินว่ากลุ่มบริษัทมีการควบคุมบริษัทอื่นหรือไม่ กิจการต้องพิจารณาถึงการมีอยู่และผลกระทบจากสิทธิในการออกเสียงที่เป็นไปได้ที่กิจการสามารถใช้สิทธิหรือแปลงสภาพตราสารนั้นในปัจจุบันรวมถึงสิทธิในการออกเสียงที่เป็นไปได้ซึ่งกิจการอื่นถืออยู่ด้วย กลุ่มบริษัทรวมงบการเงินของบริษัทย่อยไว้ในงบการเงินรวมตั้งแต่วันที่กลุ่มบริษัทมีอำนาจในการควบคุมบริษัทย่อย กลุ่มบริษัทจะไม่นำงบการเงินของบริษัทย่อยมารวมไว้ในงบการเงินรวมนับจากวันที่กลุ่มบริษัทสูญเสียอำนาจควบคุม

กลุ่มบริษัทบันทึกบัญชีการรวมธุรกิจโดยใช้วิธีการซื้อ สิ่งตอบแทนที่โอนให้สำหรับการซื้อบริษัทย่อย ต้องวัดด้วยมูลค่ายุติธรรมของสินทรัพย์ที่ผู้ซื้อโอนให้ และหนี้สินที่ก่อขึ้น และส่วนได้เสียในส่วนของผู้ถือหุ้นที่ออกโดยกลุ่มบริษัท รวมถึงมูลค่ายุติธรรมของสินทรัพย์ หรือหนี้สินที่คาดว่าจะต้องจ่ายชำระ ต้นทุนที่เกี่ยวข้องกับการซื้อจะรับรู้เป็นค่าใช้จ่ายเมื่อเกิดขึ้นและวัดมูลค่าเริ่มแรกของสินทรัพย์ที่ได้มาที่ระบุได้ และหนี้สินที่อาจเกิดขึ้นในการรวมธุรกิจด้วยมูลค่ายุติธรรม ณ วันที่ซื้อ ในการรวมธุรกิจแต่ละครั้ง กลุ่มบริษัทวัดมูลค่าของส่วนได้เสียที่ไม่มีอำนาจควบคุมในผู้ถูกซื้อด้วยมูลค่าของสินทรัพย์สุทธิที่ระบุได้ของผู้ถูกซื้อตามสัดส่วนของหุ้นที่ถือ

2. นโยบายการบัญชี (ต่อ)

2.3 บัญชีกลุ่มบริษัท - เงินลงทุนในบริษัทย่อย (ต่อ)

เงินลงทุนในบริษัทย่อยจะบันทึกบัญชีด้วยราคาทุนหักค่าเผื่อการด้อยค่า ต้นทุนจะมีการปรับเพื่อสะท้อนการเปลี่ยนแปลงสิ่งตอบแทนที่เกิดขึ้นจากสิ่งตอบแทนที่คาดว่าจะได้รับ ต้นทุนนั้นจะรวมส่วนแบ่งต้นทุนทางตรง

กรณีที่มูลค่าสิ่งตอบแทนที่โอนให้ และมูลค่าส่วนได้เสียที่ไม่มีอำนาจควบคุมในผู้ถูกซื้อ และมูลค่ายุติธรรม ณ วันซื้อธุรกิจของส่วนได้เสียในส่วนของผู้ถือหุ้นของผู้ถูกซื้อที่ผู้ซื้อถืออยู่ก่อนการรวมธุรกิจ มากกว่ามูลค่าสุทธิ ณ วันที่ซื้อของสินทรัพย์ที่ได้มาที่ระบุได้และหนี้สินที่รับมา ผู้ซื้อต้องรับรู้ค่าความนิยม หากมูลค่าของมูลค่าสิ่งตอบแทนที่โอนให้ และมูลค่าส่วนได้เสียที่ไม่มีอำนาจควบคุมในผู้ถูกซื้อ และมูลค่ายุติธรรม ณ วันซื้อธุรกิจของส่วนได้เสียในส่วนของผู้ถือหุ้นของผู้ถูกซื้อที่ผู้ซื้อถืออยู่ก่อนการรวมธุรกิจ น้อยกว่ามูลค่าราคายุติธรรมของสินทรัพย์สุทธิของบริษัทย่อยเนื่องจากการมีกำไรหรือขาดทุน จะรับรู้ส่วนต่างโดยตรงไปยังกำไรหรือขาดทุน

กิจการจะตัดรายการบัญชีสำหรับยอดคงเหลือ และรายการกำไรหรือขาดทุนที่ยังไม่ได้เกิดขึ้นจริงระหว่างกันในกลุ่มบริษัท นโยบายการบัญชีของบริษัทย่อยเป็นนโยบายเดียวกับบริษัทใหญ่

รายชื่อของบริษัทย่อยได้เปิดเผยไว้ในหมายเหตุประกอบงบการเงินข้อ 10

2.4 การแปลงค่าเงินตราต่างประเทศ

(ก) สกุลเงินที่ใช้ในการดำเนินงานและสกุลเงินที่ใช้นำเสนองบการเงิน

รายการที่รวมในงบการเงินของแต่ละบริษัทในกลุ่มบริษัทถูกวัดมูลค่าโดยใช้สกุลเงินของสภาพแวดล้อมทางเศรษฐกิจหลักที่บริษัทดำเนินงานอยู่ (สกุลเงินที่ใช้ในการดำเนินงาน) งบการเงินแสดงในสกุลเงินบาท ซึ่งเป็นสกุลเงินที่ใช้ในการดำเนินงานและสกุลเงินที่ใช้นำเสนองบการเงินของบริษัท

(ข) รายการและยอดคงเหลือ

รายการที่เป็นสกุลเงินตราต่างประเทศแปลงค่าเป็นสกุลเงินที่ใช้ในการดำเนินงานโดยใช้อัตราแลกเปลี่ยน ณ วันที่เกิดรายการหรือวันที่ตีราคา หากรายการนั้นถูกวัดมูลค่าใหม่ รายการกำไรและรายการขาดทุนที่เกิดจากการรับหรือจ่ายชำระที่เป็นเงินตราต่างประเทศ และที่เกิดจากการแปลงค่าสินทรัพย์และหนี้สินที่เป็นตัวเงินซึ่งเป็นเงินตราต่างประเทศ ได้บันทึกไว้ในกำไรหรือขาดทุน

เมื่อมีการรับรู้รายการกำไรหรือขาดทุนของรายการที่ไม่เป็นตัวเงินไว้ในกำไรขาดทุนเบ็ดเสร็จอื่น องค์ประกอบของอัตราแลกเปลี่ยนทั้งหมดของกำไรหรือขาดทุนนั้นจะรับรู้ไว้ในกำไรขาดทุนเบ็ดเสร็จอื่นด้วย ในทางตรงข้ามการรับรู้กำไรหรือขาดทุนของรายการที่ไม่เป็นตัวเงินไว้ในกำไรหรือขาดทุน องค์ประกอบของอัตราแลกเปลี่ยนทั้งหมดของกำไรหรือขาดทุนนั้นจะรับรู้ไว้ในกำไรขาดทุนด้วย

2.5 เงินสดและรายการเทียบเท่าเงินสด

ในงบกระแสเงินสดรวมและงบกระแสเงินสดเฉพาะบริษัท เงินสดและรายการเทียบเท่าเงินสดรวมถึงเงินสดในมือเงินฝากธนาคารประเภทจ่ายคืนเมื่อทวงถาม และที่ต้องจ่ายคืนเมื่อสิ้นระยะเวลาที่กำหนดอายุไม่เกินสามเดือน และเงินลงทุนระยะสั้นอื่นที่มีสภาพคล่องสูงซึ่งมีอายุไม่เกินสามเดือนนับจากวันที่ได้มา

2.6 ลูกหนี้การค้า / รายได้ค้างงานลดน้ำสูญเสียรอรับชำระ

ลูกหนี้การค้าและรายได้ค้างงานลดน้ำสูญเสียรอรับชำระรับรู้เริ่มแรกด้วยมูลค่าตามใบแจ้งหนี้ และจะวัดมูลค่าต่อมาด้วยจำนวนเงินที่เหลืออยู่หักด้วยค่าเผื่อหนี้สงสัยจะสูญซึ่งประมาณจากการสอบทานยอดคงเหลือ ณ วันสิ้นงวด ค่าเผื่อนี้สงสัยจะสูญหมายถึงผลต่างระหว่างราคาตามบัญชีของลูกหนี้การค้าและรายได้ค้างงานลดน้ำสูญเสียรอรับชำระเปรียบเทียบกับมูลค่าที่คาดว่าจะได้รับจากลูกหนี้การค้า หนี้สูญที่เกิดขึ้นจะรับรู้ไว้ในกำไรหรือขาดทุนโดยถือเป็นส่วนหนึ่งของค่าใช้จ่ายในการบริหาร กลุ่มบริษัทบันทึกส่วนต่างระหว่างจำนวนรายได้ที่รับรู้แล้วทั้งสิ้นกับจำนวนรายได้ที่มีการออกใบแจ้งหนี้ให้กับลูกค้าแล้วในบัญชี “ลูกหนี้ส่วนที่ยังไม่ได้เรียกเก็บ” และ “รายได้ค้างงานลดน้ำสูญเสียส่วนที่ยังไม่ได้เรียกเก็บ” แสดงรวมอยู่ในลูกหนี้การค้า และรายได้ค้างงานลดน้ำสูญเสียรอรับชำระในงบแสดงฐานะการเงิน

2. นโยบายการบัญชี (ต่อ)

2.7 สินค้าคงเหลือ

สินค้าคงเหลือแสดงด้วยราคาทุนหรือมูลค่าสุทธิที่จะได้รับแล้วแต่ราคาใดจะต่ำกว่า ราคาทุนของสินค้าคำนวณโดยวิธีราคาถัวเฉลี่ยเคลื่อนที่ ต้นทุนของการซื้อประกอบด้วยราคาซื้อ และค่าใช้จ่ายที่เกี่ยวข้องโดยตรงกับการซื้อสินค้านั้น เช่นค่าอากรขาเข้าและค่าขนส่ง หักด้วยส่วนลดจากการจ่ายเงินตามเงื่อนไข มูลค่าสุทธิที่จะได้รับประมาณจากราคาปกติที่คาดว่าจะขายได้ของธุรกิจหักด้วยค่าใช้จ่ายในการขาย กลุ่มบริษัทบันทึกบัญชีค่าเผื่อการลดมูลค่าของสินค้าเก่า ล้าสมัย และเสื่อมคุณภาพเท่าที่จำเป็น

2.8 เงินลงทุน

กลุ่มบริษัทจัดประเภทเงินลงทุนที่นอกเหนือจากเงินลงทุนในบริษัทย่อยและบริษัทร่วม และส่วนได้เสียในกิจการร่วมค้า เป็น 4 ประเภท คือ 1. เงินลงทุนเพื่อค้า 2. เงินลงทุนที่ถือไว้จนครบกำหนด 3. เงินลงทุนเพื่อขาย และ 4. เงินลงทุนทั่วไป การจัดประเภทขึ้นอยู่กับจุดมุ่งหมายของเงินลงทุน ฝ่ายบริหารจะเป็นผู้กำหนดการจัดประเภทที่เหมาะสมสำหรับเงินลงทุน ณ เวลาลงทุนและทบทวนการจัดประเภทอย่างสม่ำเสมอ

(1) เงินลงทุนเพื่อค้า คือ เงินลงทุนเพื่อจุดมุ่งหมายหลักในการหากำไรจากการเปลี่ยนแปลงราคาในช่วงเวลาสั้นไม่เกิน 3 เดือนนับแต่เวลาที่ลงทุน และแสดงรวมไว้ในสินทรัพย์หมุนเวียน

(2) เงินลงทุนที่ถือไว้จนครบกำหนด คือ เงินลงทุนที่มีกำหนดเวลาและผู้บริหารตั้งใจแน่วแน่และมีความสามารถถือไว้จนครบกำหนดได้แสดงรวมไว้ในสินทรัพย์ไม่หมุนเวียน เว้นแต่จะครบกำหนดภายใน 12 เดือนนับแต่วันสิ้นรอบระยะเวลารายงานก็จะแสดงไว้ในสินทรัพย์หมุนเวียน

(3) เงินลงทุนเพื่อขาย คือ เงินลงทุนที่จะถือไว้โดยไม่ระบุช่วงเวลาและอาจขายเพื่อเสริมสภาพคล่องหรือเมื่ออัตราดอกเบี้ยเปลี่ยนแปลง ได้แสดงรวมไว้ในสินทรัพย์ไม่หมุนเวียน เว้นแต่กรณีที่ฝ่ายบริหารแสดงเจตจำนงที่จะถือไว้ในช่วงเวลาน้อยกว่า 12 เดือนนับแต่วันสิ้นรอบระยะเวลา รายงาน ก็จะแสดงรวมไว้ในสินทรัพย์หมุนเวียน หรือเว้นแต่กรณีที่ฝ่ายบริหารมีความจำเป็นต้องขายเพื่อเพิ่มเงินทุนดำเนินงาน จึงจะแสดงรวมไว้ในสินทรัพย์หมุนเวียน

(4) เงินลงทุนทั่วไป คือ เงินลงทุนในตราสารทุนที่ไม่มีตลาดซื้อขายคล่องรองรับ

เงินลงทุนทั้ง 4 ประเภทรับรู้มูลค่าเริ่มแรกด้วยราคาทุน ซึ่งหมายถึงมูลค่ายุติธรรมของสิ่งตอบแทนที่ให้ไปเพื่อให้ได้มาซึ่งเงินลงทุนนั้นรวมทั้งค่าใช้จ่ายในการทำรายการ โดยในปัจจุบันกลุ่มบริษัทมีเงินลงทุนที่ถือไว้จนครบกำหนด และเงินลงทุนทั่วไป

เงินลงทุนที่จะถือไว้จนครบกำหนดวัดมูลค่าภายหลังการได้มาด้วยวิธีราคาทุนตัดจำหน่ายตามอัตราดอกเบี้ยที่แท้จริง หักด้วยค่าเผื่อการลดลงของมูลค่า

เงินลงทุนทั่วไป แสดงด้วยราคาทุนหักค่าเผื่อการลดลงของมูลค่า

บริษัทจะทดสอบค่าเผื่อการลดลงของมูลค่าของเงินลงทุนเมื่อมีข้อบ่งชี้ว่าเงินลงทุนนั้นอาจมีค่าเผื่อการลดลงของมูลค่าเกิดขึ้น หากราคาตามบัญชีของเงินลงทุนสูงกว่ามูลค่าที่คาดว่าจะได้รับคืน บริษัทจะบันทึกรายการขาดทุนจากค่าเผื่อการลดลงของมูลค่ารวมไว้ในกำไรขาดทุน

ในการจำหน่ายเงินลงทุน ผลต่างระหว่างมูลค่ายุติธรรมของผลตอบแทนสุทธิที่ได้รับจากการจำหน่ายเมื่อเปรียบเทียบกับราคาตามบัญชีของเงินลงทุนนั้นจะบันทึกรวมอยู่ในกำไรหรือขาดทุน

2.9 สินทรัพย์ไม่หมุนเวียนที่ถือไว้เพื่อขาย

สินทรัพย์ไม่หมุนเวียนจะถูกจัดประเภทเป็นสินทรัพย์ที่ถือไว้เพื่อขายเมื่อมูลค่าตามบัญชีที่จะได้รับคืนส่วนใหญ่มาจากการขาย และการขายนั้นต้องมีความเป็นไปได้สูงมาก สินทรัพย์ไม่หมุนเวียนนั้นจะวัดมูลค่าด้วยจำนวนที่ต่ำกว่าระหว่างมูลค่าตามบัญชีกับมูลค่ายุติธรรมหักต้นทุนในการขาย หากมูลค่าตามบัญชีที่จะได้รับคืนส่วนใหญ่มาจากการขายมากกว่าที่จะได้รับคืนจากการใช้สินทรัพย์นั้นต่อไป

2. นโยบายการบัญชี (ต่อ)

2.10 อสังหาริมทรัพย์เพื่อการลงทุน

อสังหาริมทรัพย์ที่ถือครองโดยกลุ่มบริษัทเพื่อหาประโยชน์จากรายได้ค่าเช่า หรือจากการเพิ่มขึ้นของมูลค่าของสินทรัพย์หรือทั้งสองอย่าง และไม่ได้มีไว้ใช้งานโดยกิจการในกลุ่มบริษัท จะถูกจัดประเภทเป็น อสังหาริมทรัพย์เพื่อการลงทุน รวมถึงอสังหาริมทรัพย์ที่อยู่ระหว่างก่อสร้างหรือพัฒนาเพื่อเป็นอสังหาริมทรัพย์เพื่อการลงทุนในอนาคต

การรับรู้รายการเมื่อเริ่มแรกของอสังหาริมทรัพย์เพื่อการลงทุนด้วยวิธีราคาทุน รวมถึงต้นทุนในการทำรายการและต้นทุนการกู้ยืม ต้นทุนการกู้ยืมที่เกิดขึ้นเพื่อวัตถุประสงค์ของการได้มา การก่อสร้างหรือผลิตอสังหาริมทรัพย์เพื่อการลงทุนนั้นจะรวมเป็นส่วนหนึ่งของต้นทุนของอสังหาริมทรัพย์เพื่อการลงทุน ต้นทุนการกู้ยืมจะถูกรวมในขณะที่การซื้อหรือการก่อสร้าง และจะหยุดรับรู้ทันทีเมื่อสินทรัพย์นั้นก่อสร้างเสร็จอย่างมีนัยสำคัญหรือระหว่างที่การดำเนินการพัฒนาสินทรัพย์ที่เข้าเงื่อนไขหยุดชะงักลง

หลังจากการรับรู้เมื่อเริ่มแรก อสังหาริมทรัพย์เพื่อการลงทุนจะบันทึกด้วยวิธีราคาทุน หัก ค่าเสื่อมราคาสะสม และค่าเผื่อผลขาดทุนจากการด้อยค่า

ที่ดินไม่มีการหักค่าเสื่อมราคา ค่าเสื่อมราคาของอสังหาริมทรัพย์เพื่อการลงทุนอื่น ๆ จะคำนวณโดยใช้วิธีเส้นตรงเพื่อลดราคาทุนตลอดอายุการให้ประโยชน์ที่ประมาณการไว้ ดังต่อไปนี้

อาคาร	20 และ 35 ปี
ส่วนปรับปรุงอาคาร	10 ปี

การรวมรายการในภายหลังเข้าเป็นมูลค่าบัญชีของสินทรัพย์จะกระทำต่อเมื่อมีความเป็นไปได้ค่อนข้างแน่ที่กลุ่มบริษัทจะได้รับประโยชน์เชิงเศรษฐกิจในอนาคตในรายการนั้น และต้นทุนสามารถวัดมูลค่าได้อย่างน่าเชื่อถือ ค่าซ่อมแซมและบำรุงรักษาทั้งหมดจะรับรู้เป็นค่าใช้จ่ายเมื่อเกิดขึ้น เมื่อมีการเปลี่ยนแทนชิ้นส่วนของอสังหาริมทรัพย์เพื่อการลงทุน จะตัดมูลค่าตามบัญชีของส่วนที่ถูกเปลี่ยนแทนออก

2.11 ที่ดิน อาคารและอุปกรณ์

ที่ดินแสดงตามราคาทุนหลังหักค่าเผื่อการด้อยค่า (ถ้ามี) อาคารและอุปกรณ์วัดมูลค่าด้วยราคาทุนหักค่าเสื่อมราคาสะสม และค่าเผื่อการด้อยค่า (ถ้ามี) ต้นทุนเริ่มแรกจะรวมต้นทุนทางตรงอื่นๆ ที่เกี่ยวข้องกับการซื้อสินทรัพย์นั้น

ต้นทุนที่เกิดขึ้นภายหลังจะรวมอยู่ในมูลค่าตามบัญชีของสินทรัพย์หรือรับรู้แยกเป็นอีกสินทรัพย์หนึ่งตามความเหมาะสม เมื่อต้นทุนนั้นเกิดขึ้นและคาดว่าจะให้ประโยชน์เชิงเศรษฐกิจในอนาคตแก่บริษัท และต้นทุนดังกล่าวสามารถวัดมูลค่าได้อย่างน่าเชื่อถือ และจะตัดมูลค่าตามบัญชีของชิ้นส่วนที่ถูกเปลี่ยนแทนออก สำหรับค่าซ่อมแซมและบำรุงรักษาอื่น ๆ บริษัทจะรับรู้ต้นทุนดังกล่าวเป็นค่าใช้จ่ายในกำไรหรือขาดทุนเมื่อเกิดขึ้น

ที่ดินไม่มีการคิดค่าเสื่อมราคา ค่าเสื่อมราคาของอาคารและอุปกรณ์คำนวณจากราคาทุนของสินทรัพย์โดยใช้วิธีเส้นตรงเพื่อลดราคาทุนตลอดอายุการให้ประโยชน์ที่ประมาณการไว้ของสินทรัพย์ ดังต่อไปนี้

โรงสูบน้ำ	20, 35 ปี
อาคาร	10, 20, 35 ปี
ส่วนปรับปรุงอาคาร และอาคารเช่า	5, 10 ปี แต่ไม่เกินอายุสัญญาเช่า
เครื่องจักรและอุปกรณ์	
◆ สระพักน้ำ ท่อส่งน้ำ และอุปกรณ์ประกอบ	40 ปี
◆ เครื่องสูบน้ำ	30 ปี
◆ ระบบควบคุมและประมวลผลแบบศูนย์รวม (SCADA) ท่อร้อยสาย (Fiber Optic)	5, 15 ปี
◆ เครื่องมือและอุปกรณ์อื่น	5, 10 ปี
อุปกรณ์สำนักงาน	3, 5 ปี
ยานพาหนะ	5 ปี

2. นโยบายการบัญชี (ต่อ)

2.11 ที่ดิน อาคารและอุปกรณ์ (ต่อ)

กลุ่มบริษัทมีการทบทวนอายุการให้ประโยชน์ มูลค่าคงเหลือ และวิธีการคิดค่าเสื่อมราคาอย่างน้อยที่สุดทุกสิ้นรอบปีบัญชี

ในกรณีที่มูลค่าตามบัญชีสูงกว่ามูลค่าที่คาดว่าจะได้รับคืน ราคาตามบัญชีจะถูกปรับลดให้เท่ากับมูลค่าที่คาดว่าจะได้รับคืนทันที

ผลกำไรหรือขาดทุนที่เกิดจากการจำหน่ายที่ดิน อาคารและอุปกรณ์ คำนวณโดยเปรียบเทียบจากสิ่งตอบแทนสุทธิที่ได้รับจากการจำหน่ายสินทรัพย์กับมูลค่าตามบัญชีของสินทรัพย์ และจะรับรู้บัญชีผลกำไรหรือขาดทุนอื่นสุทธิในกำไรหรือขาดทุน

ดอกเบี้ยจากการกู้ยืมเงินมาใช้ในการได้มาซึ่ง ที่ดิน อาคารและอุปกรณ์ ได้บันทึกเป็นส่วนหนึ่งของต้นทุนของสินทรัพย์นั้นตลอดช่วงเวลาก่อสร้างและเตรียมสินทรัพย์นั้นให้อยู่ในสภาพพร้อมที่จะใช้ได้ตามประสงค์ ต้นทุนการกู้ยืมประกอบด้วย ดอกเบี้ยที่เกิดขึ้นทั้งระยะสั้นและระยะยาว รวมทั้งภาษีที่เกี่ยวข้อง และจำนวนที่ตัดบัญชีส่วนลดหรือส่วนเกินที่เกี่ยวข้องกับการกู้ยืมส่วนต้นทุนการกู้ยืมอื่นจะบันทึกเป็นค่าใช้จ่ายในกำไรขาดทุน

2.12 สินทรัพย์ภายใต้สัญญาสัมปทาน

สินทรัพย์ภายใต้สัญญาสัมปทานแสดงตามราคาทุนหลังหักค่าเสื่อมราคาสะสมและค่าเผื่อการด้อยค่า (ถ้ามี) ค่าเสื่อมราคาของสินทรัพย์ภายใต้สัญญาสัมปทานแสดงรวมอยู่ในกำไรขาดทุน ซึ่งคำนวณจากราคาทุนของสินทรัพย์โดยใช้วิธีเส้นตรงตามอายุการให้ประโยชน์ของสินทรัพย์แต่ไม่เกิน 15, 20 และ 25 ปี ซึ่งเป็นระยะเวลาภายใต้สัญญาสัมปทาน

2.13 ต้นทุนการได้มาซึ่งสัมปทานรอดัตบัญชี

ต้นทุนการได้มาซึ่งสัมปทาน ได้แก่ ค่าใช้จ่ายโดยตรงในการให้ได้มาซึ่งสัญญาสัมปทานกับการประปาส่วนภูมิภาค ต้นทุนการได้มาซึ่งสัมปทานรอดัตบัญชีแสดงตามราคาทุนหลังหักค่าตัดจำหน่ายสะสมและค่าเผื่อการด้อยค่า (ถ้ามี) ค่าตัดจำหน่ายของต้นทุนการได้มาซึ่งสัมปทานรอดัตบัญชีแสดงรวมอยู่ในกำไรขาดทุน ซึ่งคำนวณจากราคาทุนโดยวิธีเส้นตรงตามอายุของสัญญาสัมปทานที่บริษัทย่อยได้รับเป็นระยะเวลา 27 ปี และ 30 ปี

2.14 สินทรัพย์ไม่มีตัวตน

2.14.1 ต้นทุนค่าสิทธิในการประกอบกิจการภายใต้สัญญาสัมปทาน

ต้นทุนค่าสิทธิในการประกอบกิจการของบริษัทย่อยภายใต้สัญญาสัมปทานที่ได้รับจากกิจการหรือหน่วยงานของภาครัฐ โดยมีระยะเวลาในการประกอบกิจการภายใต้สัญญาสัมปทานอันจำกัดโดยแสดงในราคาทุนหักด้วยค่าตัดจำหน่ายสะสมและค่าเผื่อการด้อยค่า (ถ้ามี) ต้นทุนค่าสิทธิในการประกอบกิจการภายใต้สัญญาสัมปทานตัดจำหน่ายเป็นค่าใช้จ่ายในกำไรขาดทุนตามวิธีเส้นตรงภายในระยะเวลา 27 ปี ซึ่งเป็นระยะเวลาที่บริษัทย่อยได้รับในการประกอบธุรกิจภายใต้สัญญาสัมปทาน กลุ่มบริษัทจะปรับลดมูลค่าของสินทรัพย์ไม่มีตัวตนดังกล่าวในกรณีที่มีการด้อยค่าเกิดขึ้น

2.14.2 โปรแกรมคอมพิวเตอร์

รายการเพื่อให้ได้มาซึ่งสิทธิการใช้โปรแกรมคอมพิวเตอร์ได้บันทึกเป็นสินทรัพย์ไม่มีตัวตน โดยคำนวณจากต้นทุนในการได้มาและตัดจำหน่ายโดยใช้วิธีเส้นตรงตลอดอายุการให้ประโยชน์ที่ประมาณไว้ 10 ปี

2.15 การด้อยค่าของสินทรัพย์

สินทรัพย์ที่มีอายุการให้ประโยชน์ไม่ทราบแน่ชัด ซึ่งไม่มีการตัดจำหน่ายจะถูกทดสอบการด้อยค่าเป็นประจำทุกปี สินทรัพย์อื่นที่มีการตัดจำหน่ายจะมีการทบทวนการด้อยค่า เมื่อมีเหตุการณ์หรือสถานการณ์บ่งชี้ว่าราคาตามบัญชีอาจต่ำกว่ามูลค่าที่คาดว่าจะได้รับคืนรายการขาดทุนจากการด้อยค่าจะรับรู้เมื่อราคาตามบัญชีของสินทรัพย์สูงกว่ามูลค่าสุทธิที่คาดว่าจะได้รับคืน ซึ่งหมายถึงจำนวนที่สูงกว่าระหว่างมูลค่ายุติธรรมหักต้นทุนในการขายเทียบกับมูลค่าจากการใช้สินทรัพย์จะถูกจัดเป็นหน่วยที่เล็กที่สุดที่สามารถแยกออกมาได้ เพื่อวัตถุประสงค์ของการประเมินการด้อยค่า สินทรัพย์ที่ไม่ใช้สินทรัพย์ทางการเงินนอกเหนือจากค่าความนิยมซึ่งรับรู้รายการขาดทุนจากการด้อยค่าไปแล้ว จะถูกประเมินความเป็นไปได้ที่จะกลับรายการขาดทุนจากการด้อยค่า ณ วันที่สิ้นรอบระยะเวลารายงาน

2. นโยบายการบัญชี (ต่อ)

2.16 ภาษีเงินได้รอตัดบัญชี

ค่าใช้จ่ายภาษีเงินได้สำหรับงวดประกอบด้วย ภาษีเงินได้ของงวดปัจจุบันและภาษีเงินได้รอการตัดบัญชี ภาษีเงินได้จะรับรู้ในกำไรหรือขาดทุน ยกเว้นส่วนที่รับรู้ในกำไรขาดทุนเบ็ดเสร็จอื่น หรือรับรู้โดยตรงไปยังส่วนของผู้ถือหุ้น ในกรณีนี้ ภาษีเงินได้ต้องรับรู้ในกำไรขาดทุนเบ็ดเสร็จอื่น หรือโดยตรงไปยังส่วนของผู้ถือหุ้นตามลำดับ

ภาษีเงินได้ของงวดปัจจุบันคำนวณจากอัตราภาษีตามกฎหมายภาษีอากรที่มีผลบังคับใช้อยู่ หรือ ที่คาดได้ค่อนข้างแน่ว่าจะมีผลบังคับใช้ภายใน สิ้นรอบระยะเวลาที่รายงานในประเทศที่บริษัทอยู่ และบริษัทรวมของกลุ่มบริษัทได้ดำเนินงานและเกิดรายได้ทางภาษี ผู้บริหารจะประเมิน สถานะของการยื่นแบบแสดงรายการภาษีเป็นงวด ๆ โดยคำนึงถึงสถานการณ์ที่สามารถนำกฎหมายภาษีอากรไปปฏิบัติซึ่งขึ้นอยู่กับความ และจะตั้งประมาณการค่าใช้จ่ายภาษีอากร หากคาดว่าจะต้องจ่ายชำระเจ้าหน้าที่ภาษีอากร

ภาษีเงินได้รอการตัดบัญชีตั้งเต็มจำนวนตามวิธีหนี้สิน เมื่อเกิดผลต่างชั่วคราวระหว่างฐานภาษีของสินทรัพย์และหนี้สิน และราคาตามบัญชีที่ แสดงอยู่ในงบการเงินภาษีเงินได้รอการตัดบัญชีคำนวณจากอัตราภาษี (และกฎหมายภาษีอากร) ที่มีผลบังคับใช้อยู่ หรือที่คาดได้ค่อนข้างแน่ว่าจะ มีผลบังคับใช้ภายในสิ้นรอบระยะเวลาที่รายงาน และคาดว่าอัตราภาษีดังกล่าวจะนำไปใช้เมื่อสินทรัพย์ภาษีเงินได้รอตัดบัญชีที่เกี่ยวข้อง ได้รับประโยชน์ หรือหนี้สินภาษีเงินได้รอตัดบัญชีได้มีการจ่ายชำระ

สินทรัพย์ภาษีเงินได้รอตัดบัญชีจะรับรู้หากมีความเป็นไปได้ค่อนข้างแน่ว่ากลุ่มบริษัทจะมีกำไรทางภาษีเพียงพอที่จะนำจำนวนผลต่างชั่วคราว นั้นมาใช้ประโยชน์

สินทรัพย์และหนี้สินภาษีเงินได้รอตัดบัญชีจะแสดงหักกลบกันเมื่อกลุ่มบริษัทมีสิทธิตามกฎหมายที่จะนำสินทรัพย์ภาษีเงินได้ของงวดปัจจุบันมา หักกลบกับหนี้สินภาษีเงินได้ของงวดปัจจุบัน และทั้งสินทรัพย์และหนี้สินภาษีเงินได้รอตัดบัญชีเกี่ยวข้องกับภาษีเงินได้ที่ประเมินโดยหน่วยงาน จัดเก็บภาษีหน่วยงานเดียวกัน และการเรียกเก็บเป็นหน่วยภาษีเดียวกัน หรือหน่วยภาษีต่างกัน ซึ่งตั้งใจจะจ่ายด้วยยอดสุทธิ

2.17 เงินกู้ยืม

เงินกู้ยืมรับรู้เริ่มแรกด้วยมูลค่ายุติธรรมของสิ่งตอบแทนที่ได้รับหักด้วยต้นทุนการจัดทำรายการที่เกิดขึ้น ผลต่างระหว่างสิ่งตอบแทน (หักด้วย ต้นทุนการจัดทำรายการที่เกิดขึ้น) เมื่อเทียบกับมูลค่าที่จ่ายคืนเพื่อชำระหนี้สินนั้นจะรับรู้ในกำไรหรือขาดทุนตลอดช่วงระยะเวลาการกู้ยืม ดอกเบี้ยจ่าย รับรู้เป็นค่าใช้จ่ายตามเกณฑ์คงค้างตามอัตราดอกเบี้ยที่ระบุไว้ในสัญญา

เงินกู้ยืมจัดประเภทเป็นหนี้สินหมุนเวียนเมื่อกลุ่มบริษัทไม่มีสิทธิเลื่อนชำระหนี้ออกไปอีกเป็นเวลานานน้อยกว่า 12 เดือน นับจากวันสิ้นรอบระยะ เวลารายงาน

2.18 สัญญาเช่าระยะยาว

กรณีที่กลุ่มบริษัทเป็นผู้เช่า

สัญญาเช่าระยะยาวเพื่อเช่าสินทรัพย์ซึ่งผู้ให้เช่าเป็นผู้รับความเสี่ยงและผลตอบแทนของความเป็นเจ้าของเป็นส่วนใหญ่ สัญญาเช่าเช่นนี้ถือเป็น สัญญาเช่าดำเนินงาน เงินที่ต้องจ่ายภายใต้สัญญาเช่าดังกล่าว (สุทธิจากสิ่งตอบแทนจูงใจที่ได้รับจากผู้ให้เช่า) จะบันทึกในกำไรขาดทุนโดยใช้วิธี เส้นตรงตลอดอายุของสัญญาเช่านั้น

สัญญาเช่าที่ดิน อาคาร และอุปกรณ์ซึ่งผู้เช่าเป็นผู้รับความเสี่ยง และผลตอบแทนของความเป็นเจ้าของเกือบทั้งหมดถือเป็นสัญญาเช่าการเงิน ซึ่งจะบันทึกเป็นรายจ่ายฝ่ายทุนด้วยมูลค่ายุติธรรมของสินทรัพย์ที่เช่า หรือมูลค่าปัจจุบันสุทธิของจำนวนเงินที่ต้องจ่ายตามสัญญาเช่า แล้วแต่ มูลค่าใดจะต่ำกว่าจำนวนเงินที่ต้องจ่ายดังกล่าวจะบันทึกส่วนระหว่างหนี้สินและค่าใช้จ่ายทางการเงิน เพื่อให้ได้อัตราดอกเบี้ยคงที่ต่อหนี้สินคงค้างอยู่ โดยพิจารณาแยกแต่ละสัญญา ภาระผูกพันตามสัญญาเช่าหักค่าใช้จ่ายทางการเงินจะบันทึกเป็นหนี้สินระยะยาว ส่วนดอกเบี้ยจ่ายจะบันทึกใน กำไรขาดทุนตลอดอายุของสัญญาเช่าเพื่อให้ได้อัตราดอกเบี้ยแต่ละงวดเป็นอัตราคงที่สำหรับยอดคงเหลือของหนี้สินทรัพย์สินที่เหลือน้อยสินทรัพย์ ที่ได้มาตามสัญญาเช่าการเงินจะคิดค่าเสื่อมราคาตลอดอายุการใช้งานของสินทรัพย์ที่เช่าหรืออายุของสัญญาเช่า แล้วแต่ระยะเวลาใดจะน้อยกว่า

2. นโยบายการบัญชี (ต่อ)

2.18 สัญญาเช่าระยะยาว (ต่อ)

กรณีที่กลุ่มบริษัทเป็นผู้ให้เช่า

สินทรัพย์ที่ให้เช่าตามสัญญาเช่าดำเนินการรวมแสดงอยู่ในงบแสดงฐานะการเงินในส่วนอสังหาริมทรัพย์เพื่อการลงทุน และตัดค่าเสื่อมราคาตลอดอายุการให้ประโยชน์ของสินทรัพย์ด้วยเกณฑ์เดียวกันกับรายการที่ดิน อาคาร และอุปกรณ์ของกลุ่มบริษัทซึ่งมีลักษณะคล้ายคลึงกัน รายได้ค่าเช่า (สุทธิจากสิ่งตอบแทนจูงใจที่ได้จ่ายให้แก่ผู้ให้เช่า) รับรู้ด้วยวิธีเส้นตรงตลอดช่วงเวลาการให้เช่า

2.19 ผลประโยชน์ของพนักงาน

ผลประโยชน์พนักงานของกลุ่มบริษัทประกอบด้วยผลประโยชน์หลังออกจากงานและผลประโยชน์ระยะยาวอื่น ผลประโยชน์หลังออกจากงานประกอบด้วยโครงการสมทบเงินและโครงการผลประโยชน์ โครงการสมทบเงินเป็นโครงการที่กลุ่มบริษัทจ่ายเงินสมทบให้กับกิจการที่แยกต่างหาก กลุ่มบริษัทไม่มีภาระผูกพันตามกฎหมาย หรือภาระผูกพันจากการอนุมานที่จะต้องจ่ายชำระเพิ่มเติมจากที่ได้สมทบไว้แล้วหากกองทุนไม่มีสินทรัพย์เพียงพอที่จะจ่ายชำระภาระผูกพันจากการให้บริการของพนักงานทั้งในงวดปัจจุบันและงวดก่อน โครงการผลประโยชน์เป็นโครงการที่ไม่ใช่โครงการสมทบเงิน โดยปกติโครงการผลประโยชน์จะกำหนดจำนวนผลประโยชน์ที่พนักงานจะได้รับเมื่อเกษียณอายุ ซึ่งจะขึ้นอยู่กับปัจจัยหนึ่งหรือหลายปัจจัย เช่น อายุพนักงาน อายุการทำงาน และค่าตอบแทน เป็นต้น ผลประโยชน์ระยะยาวอื่นเป็นผลประโยชน์ที่กลุ่มบริษัทจะให้พนักงานเมื่อมีอายุงานครบตามที่กำหนด

2.19.1 ผลประโยชน์หลังออกจากงาน

☹ โครงการสมทบเงิน

กองทุนสำรองเลี้ยงชีพ

กลุ่มบริษัทได้จัดตั้งกองทุนสำรองเลี้ยงชีพ โดยใช้แผนการกำหนดอัตราการจ่ายสมทบโดยที่สินทรัพย์ของกองทุนได้แยกออกจากสินทรัพย์ของกลุ่มบริษัทและบริหารโดยผู้จัดการกองทุน กองทุนสำรองเลี้ยงชีพดังกล่าวได้รับเงินเข้าสมทบกองทุนจากพนักงานและกลุ่มบริษัท และกลุ่มบริษัทไม่มีภาระผูกพันที่จะจ่ายเงินเพิ่มอีกเมื่อได้จ่ายเงินสมทบไปแล้ว เงินสมทบจะถูกรับรู้เป็นค่าใช้จ่ายผลประโยชน์พนักงานเมื่อถึงกำหนดชำระ สำหรับเงินสมทบจ่ายล่วงหน้าจะถูกรับรู้เป็นสินทรัพย์จนกว่าจะมีการได้รับเงินคืนหรือหักออกเมื่อครบกำหนดจ่าย

☹ โครงการผลประโยชน์

ผลประโยชน์เมื่อเกษียณอายุ

กลุ่มบริษัทจัดให้มีโครงการผลประโยชน์หลังออกจากงานเพื่อจ่ายเงินให้แก่พนักงานเป็นไปตามกฎหมายแรงงานไทย จำนวนเงินดังกล่าวขึ้นอยู่กับฐานเงินเดือนและจำนวนปีที่พนักงานทำงานให้บริษัทนับถึงวันที่สิ้นสุดการทำงานที่จะเกิดขึ้นในอนาคต ทั้งนี้สำหรับโครงการผลประโยชน์จะรับรู้ในงบแสดงฐานะการเงินด้วยมูลค่าปัจจุบันของภาระผูกพัน ณ วันที่สิ้นรอบระยะเวลารายงานหักด้วยมูลค่ายุติธรรมของสินทรัพย์โครงการและปรับปรุงด้วยต้นทุนบริการในอดีตที่ยังไม่รับรู้ ภาระผูกพันนี้คำนวณโดยนักคณิตศาสตร์ประกันภัยอิสระด้วยวิธีคิดลดแต่ละหน่วยที่ประมาณการไว้ ซึ่งมูลค่าปัจจุบันของภาระผูกพันจากโครงการผลประโยชน์ดังกล่าวกำหนดโดยการคิดลดกระแสเงินสดที่ต้องจ่ายในอนาคตด้วยอัตราดอกเบี้ยพันธบัตรรัฐบาลซึ่งเป็นสกุลเงินเดียวกับสกุลเงินของผลประโยชน์ที่จะต้องจ่ายให้แก่พนักงาน รวมทั้งมีเงื่อนไขและวันครบกำหนดใกล้เคียงกับเงื่อนไขของภาระผูกพันของผลประโยชน์หลังออกจากงานโดยประมาณ

กำไรและขาดทุนจากการประมาณการตามหลักคณิตศาสตร์ประกันภัยสำหรับโครงการผลประโยชน์พนักงานซึ่งเกิดขึ้นจากการปรับปรุงหรือเปลี่ยนแปลงข้อสมมติฐานในการประมาณการ จะรับรู้ทันทีในกำไรขาดทุนเบ็ดเสร็จอื่น

ต้นทุนบริการในอดีตจะถูกรับรู้ทันทีในกำไรหรือขาดทุน เว้นแต่การเปลี่ยนแปลงโครงการผลประโยชน์นั้นจะมีเงื่อนไขซึ่งเกี่ยวข้องกับระยะเวลาที่พนักงานยังคงต้องให้บริการตามที่กำหนด (ระยะเวลาการให้สิทธิ) ซึ่งในกรณีนี้ต้นทุนการให้บริการในอดีตจะถูกตัดจำหน่ายโดยวิธีเส้นตรงตลอดระยะเวลาการให้สิทธิ

2.19.2 ผลประโยชน์ระยะยาวอื่น

กลุ่มบริษัทจัดให้มีผลประโยชน์ระยะยาวอื่นแก่พนักงานเมื่อมีอายุงานครบตามที่กำหนดในนโยบายของบริษัท โดยจะรับรู้หนี้สินสำหรับผลประโยชน์ระยะยาวอื่นในงบแสดงฐานะการเงินด้วยมูลค่าปัจจุบันของภาระผูกพัน ณ วันที่สิ้นรอบระยะเวลารายงาน ภาระผูกพันนี้คำนวณโดยนักคณิตศาสตร์ประกันภัยอิสระด้วยวิธีคิดลดแต่ละหน่วยที่ประมาณการไว้

2. นโยบายการบัญชี (ต่อ)

2.20 ประมาณการหนี้สิน

กลุ่มบริษัทจะบันทึกประมาณการหนี้สินซึ่งไม่รวมถึงประมาณการหนี้สินสำหรับผลตอบแทนพนักงานอันเป็นภาระผูกพันในปัจจุบันตามกฎหมายหรือตามข้อตกลงที่จัดทำไว้ อันเป็นผลสืบเนื่องมาจากเหตุการณ์ในอดีตซึ่งการชำระภาระผูกพันนั้นมีความเป็นไปได้ค่อนข้างแน่ที่จะส่งผลให้บริษัทต้องสูญเสียทรัพยากรออกไป และตามประมาณการของจำนวนที่ต้องจ่ายได้อย่างน่าเชื่อถือ ในกรณีที่กลุ่มบริษัทคาดว่าประมาณการหนี้สินเป็นรายจ่ายที่จะได้รับคืน เช่น ภายใต้สัญญาประกันภัย กลุ่มบริษัทจะบันทึกเป็นสินทรัพย์แยกต่างหากเมื่อคาดว่าจะได้รับรายจ่ายนั้นค่อนข้างแน่นอน ประมาณการหนี้สินจะไม่รับรู้สำหรับขาดทุนจากการดำเนินงานในอนาคต

2.21 การรับรู้รายได้

รายได้ประกอบด้วยมูลค่าธุรกรรมที่จะได้รับจากการขายสินค้าและบริการ โดยไม่รวมรายการขายภายในกลุ่มบริษัทสำหรับงบการเงินรวม นโยบายในการรับรู้รายได้แต่ละประเภทของกลุ่มบริษัทเป็นดังต่อไปนี้

ก) รายได้จากการขาย

รายได้จากการขายรับรู้เป็นรายได้เมื่อได้โอนความเสี่ยงและผลตอบแทนที่เป็นสาระสำคัญของความเป็นเจ้าของสินค้าให้กับผู้ซื้อแล้วด้วยมูลค่าตามราคาในใบกำกับสินค้า (ซึ่งไม่รวมภาษีมูลค่าเพิ่ม) หลังหักสินค้ารับคืนและส่วนลดแล้ว

ข) รายได้ค่าเช่าและค่าบริการ

รายได้ค่าเช่ารับรู้เป็นรายได้ตามระยะเวลาของการให้เช่าตามอัตราที่กำหนดในสัญญารายได้ค่าบริการรับรู้เป็นรายได้เมื่อได้ให้บริการแล้ว โดยพิจารณาตามขั้นความสำเร็จของงานด้วยมูลค่าซึ่งไม่รวมภาษีมูลค่าเพิ่ม

ค) รายได้จากโครงการวางท่อส่งน้ำและโครงการลดน้ำสูญเสีย

รายได้จากโครงการวางท่อส่งน้ำและโครงการลดน้ำสูญเสียรับรู้เป็นรายได้ตามวิธีอัตราส่วนของงานที่ทำเสร็จ กลุ่มบริษัทจะรับรู้รายการขาดทุนจากสัญญาเต็มจำนวนทันทีที่คาดว่าจะมีผลขาดทุนเกิดขึ้น

ง) ดอกเบี้ยรับและเงินปันผลรับ

ดอกเบี้ยรับถือเป็นรายได้ตามเกณฑ์คงค้าง เงินปันผลรับถือเป็นรายได้เมื่อสิทธิในการรับเงินปันผลเกิดขึ้น

จ) รายได้อื่น

รายได้อื่นรับรู้ตามเกณฑ์คงค้าง

2.22 การจ่ายเงินปันผล

เงินปันผลที่จ่ายไปยังผู้ถือหุ้นของบริษัทบันทึกในงบการเงินของกลุ่มบริษัทในรอบระยะเวลาบัญชีซึ่งที่ประชุมผู้ถือหุ้นของบริษัทที่เกี่ยวข้องได้อนุมัติการจ่ายเงินปันผล หรือโดยคณะกรรมการของบริษัท ในกรณีประกาศจ่ายเงินปันผลระหว่างกาล

2.23 ข้อมูลจำแนกตามส่วนงาน

ส่วนงานดำเนินงานได้ถูกรายงานในลักษณะเดียวกับรายงานภายในที่นำเสนอให้ผู้มีอำนาจตัดสินใจสูงสุดด้านการดำเนินงาน ผู้มีอำนาจตัดสินใจสูงสุดด้านการดำเนินงานหมายถึง บุคคลที่มีหน้าที่ในการจัดสรรทรัพยากรและประเมินผลการปฏิบัติงานของส่วนงานดำเนินงาน ซึ่งพิจารณาว่าคือ กรรมการผู้อำนวยการใหญ่ ที่ทำการตัดสินใจเชิงกลยุทธ์

3. ประมาณการทางบัญชีที่สำคัญ ข้อสมมติฐานและการใช้ดุลยพินิจ

การประมาณการ ข้อสมมติฐานและการใช้ดุลยพินิจได้มีการประเมินทบทวนอย่างต่อเนื่อง และอยู่บนพื้นฐานของประสบการณ์ในอดีตและปัจจัยอื่นๆ ซึ่งรวมถึงการคาดการณ์ถึงเหตุการณ์ในอนาคตที่เชื่อว่ามีเหตุผลในสถานการณ์ขณะนั้น การประมาณการทางบัญชี ข้อสมมติฐานและการใช้ดุลยพินิจที่สำคัญ ได้แก่

3.1 ค่าเพื่อหนี้สงสัยจะสูญของลูกหนี้

ในการประมาณค่าเพื่อหนี้สงสัยจะสูญของลูกหนี้ ฝ่ายบริหารจำเป็นต้องใช้ดุลยพินิจในการประมาณการผลขาดทุนที่คาดว่าจะเกิดขึ้นจากลูกหนี้แต่ละราย โดยคำนึงถึงประสบการณ์การเก็บเงินในอดีต อายุของหนี้ที่ค้างและสถานะเศรษฐกิจที่เป็นอยู่ในขณะนั้น เป็นต้น

3.2 สัญญาเช่า

ในการพิจารณาประเภทของสัญญาเช่าว่าเป็นสัญญาเช่าดำเนินงานหรือสัญญาเช่าทางการเงิน ฝ่ายบริหารได้ใช้ดุลยพินิจในการประเมินเงื่อนไขและรายละเอียดของสัญญาเพื่อพิจารณาว่ากลุ่มบริษัทได้โอนหรือรับโอนความเสี่ยงและผลประโยชน์ในสินทรัพย์ที่เช่าดังกล่าวแล้วหรือไม่

3.3 ที่ดิน อาคารและอุปกรณ์ และค่าเสื่อมราคา

ในการคำนวณค่าเสื่อมราคาของอาคารและอุปกรณ์ ฝ่ายบริหารต้องประมาณอายุการใช้งานและมูลค่าคงเหลือเมื่อเลิกใช้งานของอาคารและอุปกรณ์ และต้องทำการทบทวนอายุการใช้งานและมูลค่าคงเหลือใหม่หากมีการเปลี่ยนแปลงเช่นนั้นเกิดขึ้นหรืออย่างน้อยปีละครั้งทุกสิ้นรอบระยะเวลาบัญชี

นอกจากนี้ฝ่ายบริหารจำเป็นต้องสอบทานการด้อยค่าของที่ดิน อาคารและอุปกรณ์ในแต่ละช่วงเวลาและบันทึกขาดทุนจากการด้อยค่าหากคาดว่าจะมูลค่าที่คาดว่าจะได้รับคืนต่ำกว่ามูลค่าตามบัญชีของสินทรัพย์นั้น ในการนี้ฝ่ายบริหารจำเป็นต้องใช้ดุลยพินิจที่เกี่ยวข้องกับการคาดการณ์รายได้และค่าใช้จ่ายในอนาคตซึ่งเกี่ยวข้องกับสินทรัพย์นั้น

3.4 มูลค่าจากการใช้สินทรัพย์

มูลค่าจากการใช้สินทรัพย์ คือมูลค่าปัจจุบันของกระแสเงินสดที่กลุ่มบริษัทคาดว่าจะได้รับจากการใช้สินทรัพย์และทำการปรับลดโดยอัตราคิดลดที่กำหนดโดยผู้บริหารของกลุ่มบริษัท ประมาณการกระแสเงินสดตามประมาณการทางการเงินสำหรับระยะเวลาที่เหลือของการใช้สินทรัพย์สินหรือตามอายุสัมปทานที่เหลืออยู่ที่ได้อนุมัติแล้วโดยผู้บริหารของกลุ่มบริษัท โดยคิดคำนวณขึ้นจากประมาณการอัตราการเติบโตทางธุรกิจ ซึ่งจะไม่สูงไปกว่ากำลังการผลิต และความต้องการของผู้ใช้น้ำ สมมติฐานหลักที่ใช้ในการคำนวณมูลค่าจากการใช้สินทรัพย์คืออัตราการเติบโต อัตราค่าใช้จ่ายต่อรายได้และอัตรากำไรขั้นต้น ผู้บริหารกำหนดอัตรากำไรขั้นต้นจากผลการดำเนินงานในอดีต ความคาดหวังของการพัฒนาตลาด และแผนทางธุรกิจ อัตราคิดลดที่ใช้เป็นอัตราก่อนหักภาษีและปรับสะท้อนความเสี่ยงเฉพาะของธุรกิจโดยคำนึงถึงระยะเวลาที่เหลือในการใช้สินทรัพย์แล้ว โดยวิธีการดังกล่าวข้างต้นอาจเปลี่ยนแปลงได้เนื่องจากโครงสร้างรายได้ โครงสร้างต้นทุน อัตราคิดลด ภาวะอุตสาหกรรมและภาวะเศรษฐกิจที่เปลี่ยนแปลงไป

สำหรับการพิจารณาการด้อยค่าของสินทรัพย์ภายใต้สัญญาสัมปทาน กลุ่มบริษัทพิจารณาในระดับหน่วยสินทรัพย์ที่ก่อให้เกิดเงินสดซึ่งเป็นสัมปทานการผลิตน้ำประปาที่ได้รับในแต่ละพื้นที่ โดยกำหนดมูลค่าที่คาดว่าจะได้รับคืนจากมูลค่าจากการใช้ซึ่งพิจารณาจากมูลค่าปัจจุบันของกระแสเงินสดสุทธิที่คาดว่าจะเกิดขึ้นตลอดอายุการได้รับสัมปทานที่เหลืออยู่ของแต่ละสัญญาประมาณ 7-18 ปี โดยรายได้คำนวณจากปริมาณการใช้น้ำซึ่งจะไม่สูงไปกว่ากำลังการผลิต ซึ่งประมาณอัตราการเติบโตในช่วง 5 ปีแรกตามความต้องการของผู้ใช้น้ำในแต่ละพื้นที่ และคงที่หลังจากปีที่ 5 และอัตรากำไรใช้น้ำตามที่กำหนดในสัญญา โดยกลุ่มบริษัทใช้อัตราดันทุนของเงินลงทุนถัวเฉลี่ยถ่วงน้ำหนักก่อนภาษีร้อยละ 8.69 ต่อปีในการคิดลดกระแสเงินสดสุทธิที่ได้รับดังกล่าว

กลุ่มบริษัทมีการบันทึกค่าเผื่อการด้อยค่าของสินทรัพย์ภายใต้สัญญาสัมปทานในบางพื้นที่ตามที่กล่าวไว้ในหมายเหตุประกอบงบการเงินข้อ 14

3.5 อสังหาริมทรัพย์เพื่อการลงทุน

ในการคำนวณมูลค่ายุติธรรมของอสังหาริมทรัพย์เพื่อการลงทุน ซึ่งประเมินโดยผู้ประเมินอิสระ ใช้วิธีเปรียบเทียบตลาด (Market Approach) สำหรับที่ดิน โดยการเปรียบเทียบข้อมูลราคาตลาดของที่ดินในบริเวณใกล้เคียงกับที่ดินของกลุ่มบริษัท และใช้วิธีรายได้ (Income Approach) สำหรับอาคารและส่วนปรับปรุงอาคาร ซึ่งคำนวณจากการประมาณการกระแสเงินสดคิดลดของค่าเช่าจากสัญญาเช่าในปัจจุบัน รวมถึงค่าเช่าในอนาคตภายใต้เงื่อนไขของตลาดที่มีอยู่ในปัจจุบัน สุทธิจากกระแสเงินสดจ่ายต่างๆ ที่คาดว่าจะเกิดขึ้นเนื่องจากอสังหาริมทรัพย์ และใช้อัตรา

3. ประมาณการทางบัญชีที่สำคัญ ข้อสมมติฐานและการใช้ดุลยพินิจ (ต่อ)

3.5 อัตราหนี้สินเพื่อการค้า (ต่อ)

ผลตอบแทนร้อยละ 8 ต่อปี อัตราคิดลดที่ใช้สะท้อนถึงการประเมินสถานะตลาดปัจจุบันในเรื่องมูลค่าของทางการเงินและปัจจัยความเสี่ยงที่เหมาะสม โดยมีอัตราคิดลดร้อยละ 11 ต่อปี

3.6 ผลประโยชน์พนักงาน

มูลค่าปัจจุบันของภาระผูกพันจากโครงการผลประโยชน์และผลประโยชน์ระยะยาวอื่นขึ้นอยู่กับหลายปัจจัยที่ใช้ในการคำนวณตามหลักคณิตศาสตร์ประกันภัยโดยมีข้อสมมติฐานหลายตัว เช่น อัตราเงินเฟ้อ อัตราการเพิ่มขึ้นของเงินเดือนพนักงาน อัตราการเพิ่มขึ้นของราคาทอง รวมถึงข้อสมมติฐานเกี่ยวกับอัตราคิดลด การเปลี่ยนแปลงของข้อสมมติฐานเหล่านี้จะส่งผลกระทบต่อมูลค่าของภาระผูกพันโครงการผลประโยชน์และผลประโยชน์ระยะยาวอื่น กลุ่มบริษัทได้พิจารณาอัตราคิดลดที่เหมาะสม ซึ่งได้แก่ อัตราดอกเบี้ยที่ควรจะใช้ในการกำหนดมูลค่าปัจจุบันของประมาณการกระแสเงินสดที่คาดว่าจะต้องจ่ายภาระผูกพัน โดยใช้อัตราดอกเบี้ยพันธบัตรรัฐบาลซึ่งเป็นสกุลเงินเดียวกับสกุลเงินที่จะจ่ายภาระผูกพันให้แก่พนักงาน และวันครบกำหนดใกล้เคียงกับระยะเวลาที่ต้องชำระภาระผูกพัน

ข้อสมมติฐานหลักสำหรับภาระผูกพันโครงการผลประโยชน์ และผลประโยชน์ระยะยาวอื่น ซึ่งอ้างอิงกับสถานการณ์ปัจจุบันในตลาดได้เปิดเผยไว้ในหมายเหตุประกอบงบการเงินข้อ 24

3.7 ประมาณการหนี้สินและหนี้สินที่อาจเกิดขึ้น

กลุ่มบริษัทมีหนี้สินที่อาจเกิดขึ้นจากการถูกฟ้องร้องเรียกค่าเสียหาย ซึ่งฝ่ายบริหารได้ใช้ดุลยพินิจในการประเมินผลของคดีที่ถูกฟ้องร้องแล้ว และเชื่อมั่นว่าจะไม่มีความเสียหายที่เป็นสาระสำคัญเกิดขึ้น นอกเหนือจากประมาณการหนี้สินที่ได้บันทึกไว้แล้ว ณ วันสิ้นรอบระยะเวลารายงาน

3.8 ความไม่แน่นอนที่สำคัญ

กลุ่มบริษัทมีความไม่แน่นอนเกี่ยวกับการจัดให้บริษัท เช่า/บริหาร และการปรับอัตราผลตอบแทนในโครงการท่อส่งน้ำ 2 โครงการตามที่เปิดเผยไว้ในหมายเหตุประกอบงบการเงินข้อ 37 ซึ่งฝ่ายบริหารได้ใช้ดุลยพินิจในการบันทึกค่าตอบแทนโครงการในงบการเงินโดยใช้อัตราค่าตอบแทนจากประมาณการที่ดีที่สุดจากข้อมูลที่มีอยู่ในปัจจุบัน

4. การจัดการความเสี่ยงในส่วนของทุน

วัตถุประสงค์ของกลุ่มบริษัทในการบริหารทุนของบริษัทนั้นเพื่อดำรงไว้ซึ่งความสามารถในการดำเนินงานอย่างต่อเนื่องของกลุ่มบริษัทเพื่อสร้างผลตอบแทนต่อผู้ถือหุ้นและเป็นประโยชน์ต่อผู้ที่มีส่วนได้เสียอื่น และเพื่อดำรงไว้ซึ่งโครงสร้างของทุนที่เหมาะสมเพื่อลดต้นทุนทางการเงินของทุน

ในการดำรงไว้หรือปรับโครงสร้างของทุน กลุ่มบริษัทอาจปรับนโยบายการจ่ายเงินปันผลให้กับผู้ถือหุ้น การคืนทุนให้แก่ผู้ถือหุ้น การออกหุ้นใหม่หรือการขายทรัพย์สินเพื่อลดภาระหนี้สิน

5. ข้อมูลจำแนกตามส่วนงาน

กลุ่มบริษัทดำเนินธุรกิจหลัก คือ พัฒนาและดูแลจัดการระบบท่อส่งน้ำสายหลักในพื้นที่บริเวณชายฝั่งทะเลภาคตะวันออกของประเทศไทย โดยมีส่วนงานที่รายงานแบ่งตามกิจกรรมทางธุรกิจ ซึ่งประกอบด้วย การจำหน่ายน้ำดิบ การผลิตและจำหน่ายน้ำประปา การบริหารกิจการประปา และงานวิศวกรรมบริการ สำหรับกิจกรรมทางธุรกิจอื่น ๆ เช่น การให้เช่าอาคารสำนักงาน จะแสดงรวมในรายการอื่น ๆ

กลุ่มบริษัทมีการดำเนินธุรกิจในส่วนงานทางภูมิศาสตร์เดียวคือ ประเทศไทย จึงไม่มีการนำเสนอข้อมูลเกี่ยวกับเขตภูมิศาสตร์

นโยบายบัญชีสำหรับส่วนงานดำเนินงานเป็นไปตามนโยบายบัญชีที่กล่าวไว้ในหมายเหตุประกอบงบการเงิน และกลุ่มบริษัทฯ บันทึกรายการขายและโอนระหว่างส่วนงานเช่นเดียวกับการขายและโอนให้แก่บุคคลภายนอกในการจัดสรรทรัพยากรและประเมินผลการปฏิบัติงานของส่วนงาน ผู้มีอำนาจตัดสินใจสูงสุดด้านการดำเนินงาน วัดผลการดำเนินงานของแต่ละส่วนงานโดยใช้กำไรจากการดำเนินงาน ซึ่งเกิดจากรายได้หักต้นทุนขายและบริการของส่วนงาน กำไรจากการดำเนินงานดังกล่าว ไม่รวมรายได้อื่น ค่าใช้จ่ายในการขายและบริหาร ต้นทุนทางการเงิน และภาษีเงินได้

5. ข้อมูลจำแนกตามส่วนงาน (ต่อ)

ข้อมูลจำแนกตามส่วนงานสำหรับปีสิ้นสุดวันที่ 31 ธันวาคม พ.ศ. 2556 และ 2555 สามารถสรุปได้ดังต่อไปนี้

	งบการเงินรวม						
	พ.ศ.2556						
	ส่วนงานขาย		ส่วนงานบริการ				
	ธุรกิจ การจำหน่าย น้ำดิบ	ธุรกิจ การจำหน่าย น้ำประปา	ธุรกิจ การบริหาร กิจการประปา	งานวิศวกรรม บริการ	อื่น ๆ	ตัดรายการ ระหว่างกัน	รวม
รายได้							
รายได้จากภายนอก	2,694,295	876,385	49,607	64,381	75,525	-	3,760,193
รายได้ระหว่างส่วนงาน	159,832	-	239,191	-	4,803	(403,826)	-
รวมรายได้	2,854,127	876,385	288,798	64,381	80,328	(403,826)	3,760,193
ต้นทุนขายและบริการ	(996,230)	(626,325)	(296,306)	(62,651)	(67,432)	403,110	(1,645,834)
กำไรจากการดำเนินงานตามส่วนงาน	1,857,897	250,060	(7,508)	1,730	12,896	(716)	2,114,359
รายได้ (ค่าใช้จ่าย) ที่ไม่ได้ปันส่วน							
รายได้อื่น							55,946
ค่าใช้จ่ายในการขาย							(17,489)
ค่าใช้จ่ายในการบริหาร และค่าใช้จ่ายอื่น ๆ							(372,745)
ต้นทุนทางการเงิน							(112,952)
ภาษีเงินได้							(351,144)
กำไรสุทธิ							1,315,975
สินทรัพย์รวมของส่วนงาน	10,518,177	1,236,168	589,855	10,626	213,388	(574,742)	11,993,472
สินทรัพย์ส่วนกลาง							1,491,741
รวมสินทรัพย์							13,485,213
ข้อมูลอื่น							
ค่าเสื่อมราคาและค่าตัดจำหน่าย	275,526	46,373	43,202	86	36,034	-	401,221

5. ข้อมูลจำแนกตามส่วนงาน (ต่อ)

(หน่วย : พันบาท)

	งบการเงินรวม						
	พ.ศ.2555						
	ส่วนงานขาย		ส่วนงานบริการ				
	ธุรกิจ การจำหน่าย น้ำดิบ	ธุรกิจ การจำหน่าย น้ำประปา	ธุรกิจ การบริหาร กิจการประปา	งานวิศวกรรม บริการ	อื่น ๆ	ตัดรายการ ระหว่างกัน	รวม
รายได้							
รายได้จากภายนอก	2,612,221	841,602	60,193	94,890	68,505	-	3,677,411
รายได้ระหว่างส่วนงาน	149,384	-	285,824	-	4,743	(439,951)	-
รวมรายได้	2,761,605	841,602	346,017	94,890	73,248	(439,951)	3,677,411
ต้นทุนขายและบริการ	(931,581)	(569,378)	(319,209)	(92,170)	(66,277)	439,437	(1,539,178)
กำไรจากการดำเนินงานตามส่วนงาน	1,830,024	272,224	26,808	2,720	6,971	(514)	2,138,233
รายได้ (ค่าใช้จ่าย) ที่ไม่ได้ปันส่วน							
รายได้อื่น							48,538
ค่าใช้จ่ายในการขาย							(53,018)
ค่าใช้จ่ายในการบริหาร และค่าใช้จ่ายอื่น ๆ							(439,031)
ต้นทุนทางการเงิน							(89,991)
ภาษีเงินได้							(364,560)
กำไรสุทธิ							1,240,171
สินทรัพย์รวมของส่วนงาน	9,545,184	1,193,581	567,993	17,467	209,328	(577,602)	10,955,951
สินทรัพย์ส่วนกลาง							1,484,134
รวมสินทรัพย์							12,440,085
ข้อมูลอื่น							
ค่าเสื่อมราคาและค่าตัดจำหน่าย	226,016	42,161	42,600	149	42,413	-	353,339

ข้อมูลเกี่ยวกับลูกค้ารายใหญ่

กลุ่มบริษัทมีรายได้ส่วนใหญ่จากหน่วยงานที่อยู่ภายใต้การควบคุมของรัฐบาล ซึ่งเกิดจากส่วนงาน การจำหน่ายน้ำดิบ การจำหน่ายน้ำประปา และงานวิศวกรรมบริการ โดยมีรายได้สำหรับปีสิ้นสุดวันที่ 31 ธันวาคม 2556 จำนวน 2,354.0 ล้านบาท (พ.ศ. 2555 : 2,334.4 ล้านบาท)

6. เงินสดและรายการเทียบเท่าเงินสด

(หน่วย : บาท)

	งบการเงินรวม		งบการเงินเฉพาะบริษัท	
	พ.ศ.2556	พ.ศ.2555	พ.ศ.2556	พ.ศ.2555
เงินสดในมือ	537,635	510,849	72,467	55,849
เงินฝากธนาคาร - ประเภทกระแสรายวัน	49,925	37,000	-	34,000
- ประเภทออมทรัพย์	242,717,134	107,923,665	133,820,508	69,568,467
- ประเภทฝากประจำ	1,758	1,730	1,758	1,730
หลักทรัพย์โดยมีสัญญาซื้อคืน	-	130,000,000	-	130,000,000
	243,306,452	238,473,244	133,894,733	199,660,046

ณ วันที่ 31 ธันวาคม พ.ศ. 2556 เงินฝากธนาคารประเภทออมทรัพย์มีอัตราดอกเบี้ยร้อยละ 0.50 - 2.70 ต่อปี (พ.ศ. 2555 : ร้อยละ 0.125 - 2.25 ต่อปี) เงินฝากธนาคารประเภทฝากประจำมีอายุไม่เกิน 3 เดือน มีอัตราดอกเบี้ยร้อยละ 1.75 ต่อปี (พ.ศ. 2555 : ร้อยละ 1.75 ต่อปี) หลักทรัพย์โดยมีสัญญาซื้อคืนมีอายุครบกำหนดไม่เกิน 1 เดือน มีอัตราดอกเบี้ยร้อยละ 2.70 ต่อปี

7. เงินลงทุนชั่วคราว

(หน่วย : บาท)

	งบการเงินรวม		งบการเงินเฉพาะบริษัท	
	พ.ศ.2556	พ.ศ.2555	พ.ศ.2556	พ.ศ.2555
ราคาตามบัญชีต้นปี	96,307,798	95,000,000	-	50,000,000
ลงทุนเพิ่มระหว่างปี	94,754,121	51,307,798	-	-
ไถ่ถอนระหว่างปี	(104,183,372)	(50,000,000)	-	(50,000,000)
ราคาตามบัญชีปลายปี	86,878,547	96,307,798	-	-

ณ วันที่ 31 ธันวาคม พ.ศ. 2556 เงินลงทุนชั่วคราวในงบการเงินรวมเป็นเงินฝากประจำกับสถาบันการเงินที่มีระยะเวลาครบกำหนดเกิน 3 เดือน แต่ไม่เกิน 1 ปี มีอัตราดอกเบี้ยร้อยละ 3.30 ถึงร้อยละ 3.34 ต่อปี (พ.ศ. 2555 : ร้อยละ 2.27 ถึง 2.60 ต่อปี)

8. ลูกหนี้การค้าและลูกหนี้อื่น

ลูกหนี้การค้าและลูกหนี้อื่น ณ วันที่ 31 ธันวาคม พ.ศ. 2556 และพ.ศ. 2555 มีรายละเอียดดังต่อไปนี้

(หน่วย : บาท)

	งบการเงินรวม		งบการเงินเฉพาะบริษัท	
	พ.ศ.2556	พ.ศ.2555	พ.ศ.2556	พ.ศ.2555
ลูกหนี้การค้า	379,137,713	387,867,057	289,958,759	316,222,504
ลูกหนี้อื่น	7,693,370	65,242,868	1,047,617	7,558,962
ค่าใช้จ่ายจ่ายล่วงหน้า	21,702,457	18,815,040	16,759,841	15,629,292
อื่น ๆ	1,644,894	2,037,542	579,752	1,356,566
	410,178,434	473,962,507	308,345,969	340,767,324

8. ลูกหนี้การค้าและลูกหนี้อื่น (ต่อ)

ณ วันที่ 31 ธันวาคม พ.ศ. 2555 ลูกหนี้อื่นในข้อมูลทางการเงินรวมได้รวมลูกหนี้ระหว่างบริษัทย่อยกับบริษัทเอกชนแห่งหนึ่ง เกี่ยวกับการที่บริษัทย่อยได้ให้การสนับสนุนบริษัทเอกชนในการผลิตน้ำประปาเพื่อให้สามารถส่งมอบน้ำประปาให้การประปาส่วนภูมิภาคได้ถึงปริมาณขั้นต่ำที่กำหนดตามสัญญาซื้อขายน้ำประปาเพื่อสำนักงานประปาชลบุรี ในอดีตบริษัทย่อยได้หักกลบลบหนี้จำนวนลูกหนี้กับค่าน้ำประปาที่บริษัทย่อยซื้อจากบริษัทเอกชนดังกล่าว อย่างไรก็ตามได้มีการยกเลิกสัญญาซื้อขายน้ำประปา ในวันที่ 28 ธันวาคม พ.ศ. 2555

เมื่อวันที่ 11 กรกฎาคม พ.ศ. 2556 บริษัทย่อยได้ทำสัญญาซื้อขายน้ำดิบกับบริษัทเอกชนดังกล่าวแทน เพื่อนำมาผลิตน้ำประปาเองโดยบริษัทย่อยจะจ่ายชำระค่าน้ำดิบให้บริษัทเอกชนดังกล่าวบางส่วน และส่วนที่เหลือจะหักกลับกับจำนวนลูกหนี้ที่ค้างอยู่ ซึ่งคาดว่าจะหักกลบลบหนี้ได้ทั้งหมดภายในเวลาประมาณ 5 ปี ดังนั้น เพื่อให้การนำเสนอข้อมูลเป็นไปตามเหตุการณ์ข้อเท็จจริงดังกล่าวข้างต้น ณ วันที่ 31 ธันวาคม พ.ศ. 2556 บริษัทจึงจัดทำงบการเงินรวมโดยแสดงลูกหนี้ดังกล่าวจำนวนทั้งสิ้น 46.7 ล้านบาท เป็นลูกหนี้อื่นภายใต้หัวข้อลูกหนี้การค้าและลูกหนี้อื่น จำนวน 3.1 ล้านบาท และในหัวข้อสินทรัพย์ไม่หมุนเวียนอื่นจำนวน 43.6 ล้านบาท (หมายเหตุ 18)

ลูกหนี้การค้า ณ วันที่ 31 ธันวาคม พ.ศ. 2556 และพ.ศ. 2555 มีรายละเอียดดังต่อไปนี้

(หน่วย : บาท)

	งบการเงินรวม		งบการเงินเฉพาะบริษัท	
	พ.ศ.2556	พ.ศ.2555	พ.ศ.2556	พ.ศ.2555
ลูกหนี้การค้าส่วนที่เรียกเก็บแล้ว				
- บุคคลภายนอก	96,416,707	111,077,044	90,525,494	105,576,325
- กิจกรรมที่เกี่ยวข้องกัน (หมายเหตุ 34.2)	194,127,313	191,395,324	188,013,976	205,859,695
รวมลูกหนี้การค้าส่วนที่เรียกเก็บแล้ว	290,544,020	302,472,368	278,539,470	311,436,020
ลูกหนี้การค้าส่วนที่ยังไม่เรียกเก็บ				
- บุคคลภายนอก	6,266,371	5,296,705	-	-
- กิจกรรมที่เกี่ยวข้องกัน (หมายเหตุ 34.2)	82,327,322	80,097,984	11,419,289	4,786,484
รวมลูกหนี้การค้าส่วนที่ยังไม่เรียกเก็บ	88,593,693	85,394,689	11,419,289	4,786,484
	379,137,713	387,867,057	289,958,759	316,222,504

ลูกหนี้การค้า - ส่วนที่เรียกเก็บแล้วสามารถแยกตามอายุลูกหนี้ที่ค้างชำระได้ดังนี้

(หน่วย : บาท)

	งบการเงินรวม		งบการเงินเฉพาะบริษัท	
	พ.ศ.2556	พ.ศ.2555	พ.ศ.2556	พ.ศ.2555
ยังไม่ครบกำหนดชำระ	241,027,498	257,648,508	229,231,354	266,634,347
เกินกำหนดไม่เกิน 3 เดือน	18,234,186	15,827,122	18,058,492	15,827,510
เกินกำหนด 3 - 6 เดือน	11,390,537	15,054,596	11,385,861	15,032,021
เกินกำหนด 6 - 12 เดือน	19,844,327	13,885,082	19,816,291	13,885,082
เกินกำหนดมากกว่า 12 เดือน	662,625	672,213	662,625	672,213
	291,159,173	303,387,521	279,154,623	312,051,173
หัก ค่าเผื่อหนี้สงสัยจะสูญ	(615,153)	(615,153)	(615,153)	(615,153)
	290,544,020	302,472,368	278,539,470	311,436,020

บริษัท จัดการและพัฒนาทรัพยากรน้ำภาคตะวันออก จำกัด (มหาชน)
 หมายเหตุประกอบงบการเงินรวมและงบการเงินเฉพาะบริษัท
 สำหรับปีสิ้นสุดวันที่ 31 ธันวาคม พ.ศ. 2556

9. สินค้าคงเหลือ

(หน่วย : บาท)

	งบการเงินรวม		งบการเงินเฉพาะบริษัท	
	พ.ศ.2556	พ.ศ.2555	พ.ศ.2556	พ.ศ.2555
วัตถุดิบและวัสดุสิ้นเปลือง	10,536,370	7,745,450	-	-
	10,536,370	7,745,450	-	-

10. เงินลงทุนในบริษัทย่อย

รายการเคลื่อนไหวของเงินลงทุนในบริษัทย่อยสำหรับปีสิ้นสุดวันที่ 31 ธันวาคม พ.ศ. 2556 และ พ.ศ. 2555 มีดังนี้

(หน่วย : บาท)

	งบการเงินเฉพาะบริษัท	
	พ.ศ.2556	พ.ศ.2555
ณ วันที่ 1 มกราคม	510,887,500	510,000,000
การลงทุนเพิ่มขึ้น	32,862,485	887,500
ณ วันที่ 31 ธันวาคม	543,749,985	510,887,500

ณ วันที่ 31 ธันวาคม พ.ศ. 2556 และ พ.ศ. 2555 เงินลงทุนในบริษัทย่อยตามที่แสดงอยู่ในงบการเงินเฉพาะบริษัท มีรายละเอียดดังนี้

งบการเงินเฉพาะบริษัท											
ชื่อบริษัท	ประเภทธุรกิจ	ประเทศ ที่จดทะเบียน	ทุนชำระแล้ว		ทุนชำระแล้ว		มูลค่าเงินลงทุน		เงินปันผลรับ		
			พ.ศ.2556	พ.ศ.2555	พ.ศ.2556	พ.ศ.2555	พ.ศ.2556	พ.ศ.2555	พ.ศ.2556	พ.ศ.2555	
			(ล้านบาท)	(ล้านบาท)	(ร้อยละ)	(ร้อยละ)	(บาท)	(บาท)	(บาท)	(บาท)	
บริษัท ยูนิเวอร์แซล ยูทิลิตี้ส์ จำกัด	ผลิตและจำหน่าย น้ำประปา	ประเทศไทย	510	510	100	100	510,000,000	510,000,000	20,297,997	47,174,994	
บริษัท อีดับเบิลยู ยูทิลิตี้ส์ จำกัด	ขนส่งน้ำทางท่อ	ประเทศไทย	0.25	0.25	100	100	250,000	250,000	-	-	
บริษัท อีดับเบิลยู วอเตอร์ บาลานซ์ (ชลบุรี) จำกัด	ขนส่งน้ำทางท่อ	ประเทศไทย	0.25	0.25	100	100	250,000	250,000	-	-	
บริษัท อีดับเบิลยู สมาร์ท วอเตอร์ (ระยอง) จำกัด	ผลิตและจำหน่าย น้ำอุตสาหกรรม	ประเทศไทย	0.25	0.25	100	100	250,000	250,000	-	-	
บริษัท เสมิตยูทิลิตี้ส์ จำกัด	ผลิตน้ำประปา จากน้ำทะเล	ประเทศไทย	60	0.25	55	55	32,999,985	137,500	-	-	
รวมเงินลงทุนในบริษัทย่อย							543,749,985	510,887,500	20,297,997	47,174,994	

10. เงินลงทุนในบริษัทย่อย (ต่อ)

เมื่อวันที่ 12 มีนาคม พ.ศ. 2555 บริษัทมีการลงทุนในบริษัท อีดับเบิลยู ยูทิลิตี้ส์ จำกัด บริษัท อีดับเบิลยู วอเตอร์ บาลานซ์ (ชลบุรี) จำกัด และบริษัท อีดับเบิลยู สมาร์ท วอเตอร์ (ระยอง) จำกัด โดยแต่ละบริษัทเป็นการลงทุนในหุ้นสามัญจดทะเบียน จำนวน 200,000 หุ้น หุ้นละ 5 บาท โดยเรียกชำระแล้วร้อยละ 25 คิดเป็นเงิน 250,000 บาท รวมทั้งหมด 750,000 บาท ปัจจุบันบริษัทเหล่านี้ยังไม่ได้เริ่มดำเนินธุรกิจ

เมื่อวันที่ 2 ตุลาคม พ.ศ. 2555 บริษัทได้ร่วมกับองค์การบริหารส่วนจังหวัดแห่งหนึ่งจัดตั้งบริษัท เสม์ดยูทิลิตี้ส์ จำกัด เพื่อประกอบกิจการผลิตน้ำประปาจากน้ำทะเลระบบ Reverse Osmosis (RO) โดยบริษัทมีการลงทุนในหุ้นสามัญจดทะเบียนจำนวน 110,000 หุ้น หุ้นละ 5 บาท โดยเรียกชำระแล้วร้อยละ 25 คิดเป็นเงิน 137,500 บาท คิดเป็นสัดส่วนการลงทุนร้อยละ 55 เมื่อวันที่ 29 มกราคม พ.ศ. 2556 บริษัท เสม์ดยูทิลิตี้ส์ จำกัด ได้จดทะเบียนเพิ่มทุนกับกระทรวงพาณิชย์ จากหุ้นสามัญจำนวน 200,000 หุ้น มูลค่าที่ตราไว้หุ้นละ 5 บาท เป็นหุ้นสามัญจำนวน 12,000,000 หุ้น มูลค่าที่ตราไว้หุ้นละ 5 บาท บริษัทจึงจ่ายชำระค่าหุ้นเพิ่มทุนดังกล่าวอีกจำนวน 32.9 ล้านบาท ทำให้บริษัทมีการลงทุนในบริษัทย่อยดังกล่าวเป็นหุ้นสามัญจำนวน 6,600,000 หุ้น หุ้นละ 5 บาท เป็นเงินทั้งหมด 33.0 ล้านบาท คิดเป็นสัดส่วนการลงทุนร้อยละ 55 ปัจจุบันบริษัทย่อยนี้ยังไม่มีรายได้จากการดำเนินธุรกิจ

11. เงินลงทุนระยะยาวอื่น

	งบการเงินรวมและงบการเงินเฉพาะบริษัท					
	จำนวนหุ้น		สัดส่วนการลงทุน		มูลค่าเงินลงทุน	
	พ.ศ.2556 (หุ้น)	พ.ศ.2555 (หุ้น)	พ.ศ.2556 (ร้อยละ)	พ.ศ.2555 (ร้อยละ)	พ.ศ.2556 (บาท)	พ.ศ.2555 (บาท)
ราคาตามบัญชีต้นปี	5,479,140	5,479,140	15.88	15.88	91,470,300	91,470,300
การลงทุนเพิ่มขึ้น	-	-	-	-	-	-
ราคาตามบัญชีปลายปี	5,479,140	5,479,140	15.88	15.88	91,470,300	91,470,300

ณ วันที่ 31 ธันวาคม พ.ศ. 2556 และ พ.ศ. 2555 บริษัทมีเงินลงทุนระยะยาว ซึ่งเป็นเงินลงทุนทั่วไปในตราสารทุนที่ไม่อยู่ในความต้องการของตลาดดังต่อไปนี้

(หน่วย : บาท)

	งบการเงินรวม		งบการเงินเฉพาะบริษัท	
	พ.ศ.2556	พ.ศ.2555	พ.ศ.2556	พ.ศ.2555
เงินลงทุนระยะยาว				
เงินลงทุนทั่วไป				
บริษัท เอ็กคอมธรา จำกัด	91,470,300	91,470,300	91,470,300	91,470,300
รวมเงินลงทุนระยะยาว	91,470,300	91,470,300	91,470,300	91,470,300

บริษัท เอ็กคอมธรา จำกัด

บริษัทมีเงินลงทุนระยะยาวในตราสารทุนของบริษัท เอ็กคอมธรา จำกัด ซึ่งเป็นบริษัทที่เกี่ยวข้องกันแห่งหนึ่ง และดำเนินธุรกิจเกี่ยวกับการผลิตและขายน้ำประปาให้แก่การประปาส่วนภูมิภาค

ในปี พ.ศ. 2556 บริษัท เอ็กคอมธรา จำกัด จ่ายเงินปันผลให้แก่บริษัทจำนวน 24.1 ล้านบาท (พ.ศ. 2555 : 25.1 ล้านบาท)

12. อสังหาริมทรัพย์เพื่อการลงทุน - สุทธิ

(หน่วย : บาท)

	งบการเงินรวม		
	ที่ดิน	อาคารและ ส่วนปรับปรุงอาคาร	รวม
ณ วันที่ 1 มกราคม พ.ศ. 2555			
ราคาทุน	19,000,000	235,040,904	254,040,904
หัก ค่าเสื่อมราคาสะสม	-	(36,880,765)	(36,880,765)
ราคาตามบัญชี - สุทธิ	19,000,000	198,160,139	217,160,139
สำหรับปีสิ้นสุดวันที่ 31 ธันวาคม พ.ศ. 2555			
ราคาตามบัญชีต้นปี - สุทธิ	19,000,000	198,160,139	217,160,139
ซื้อสินทรัพย์	-	3,750	3,750
จัดประเภทรายการใหม่	-	37,680	37,680
ค่าเสื่อมราคา	-	(8,819,818)	(8,819,818)
ราคาตามบัญชีปลายปี - สุทธิ	19,000,000	189,381,751	208,381,751
ณ วันที่ 31 ธันวาคม พ.ศ. 2555			
ราคาทุน	19,000,000	235,075,742	254,075,742
หัก ค่าเสื่อมราคาสะสม	-	(45,693,991)	(45,693,991)
ราคาตามบัญชี - สุทธิ	19,000,000	189,381,751	208,381,751
สำหรับปีสิ้นสุดวันที่ 31 ธันวาคม พ.ศ. 2556			
ราคาตามบัญชีต้นปี - สุทธิ	19,000,000	189,381,751	208,381,751
ซื้อสินทรัพย์	-	33,113	33,113
ค่าเสื่อมราคา	-	(8,813,416)	(8,813,416)
ราคาตามบัญชีปลายปี - สุทธิ	19,000,000	180,601,448	199,601,448
ณ วันที่ 31 ธันวาคม พ.ศ. 2556			
ราคาทุน	19,000,000	235,108,855	254,108,855
หัก ค่าเสื่อมราคาสะสม	-	(54,507,407)	(54,507,407)
ราคาตามบัญชี - สุทธิ	19,000,000	180,601,448	199,601,448
ราคายุติธรรม	19,000,000	194,197,500	213,197,500

ค่าเสื่อมราคาจำนวนเงิน 8.8 ล้านบาท (พ.ศ. 2555 : 8.8 ล้านบาท) ได้รวมอยู่ในต้นทุนค่าเช่าและค่าบริการ

(หน่วย : บาท)

	งบการเงินเฉพาะบริษัท		
	ที่ดิน	อาคารและ ส่วนปรับปรุงอาคาร	รวม
ณ วันที่ 1 มกราคม พ.ศ. 2555			
ราคาทุน	19,000,000	251,274,397	270,274,397
หัก ค่าเสื่อมราคาสะสม	-	(39,427,997)	(39,427,997)
ราคาตามบัญชี - สุทธิ	19,000,000	211,846,400	230,846,400

12. อสังหาริมทรัพย์เพื่อการลงทุน - สุทธิ (ต่อ)

(หน่วย : บาท)

	งบการเงินเฉพาะบริษัท		
	ที่ดิน	อาคารและ ส่วนปรับปรุงอาคาร	รวม
สำหรับปีสิ้นสุดวันที่ 31 ธันวาคม พ.ศ. 2555			
ราคาตามบัญชีต้นปี - สุทธิ	19,000,000	211,846,400	230,846,400
ซื้อสินทรัพย์	-	4,009	4,009
จัดประเภทรายการใหม่	-	40,282	40,282
ค่าเสื่อมราคา	-	(9,428,974)	(9,428,974)
ราคาตามบัญชีปลายปี - สุทธิ	19,000,000	202,461,717	221,461,717
ณ วันที่ 31 ธันวาคม พ.ศ. 2555			
ราคาทุน	19,000,000	251,311,640	270,311,640
หัก ค่าเสื่อมราคาสะสม	-	(48,849,923)	(48,849,923)
ราคาตามบัญชี - สุทธิ	19,000,000	202,461,717	221,461,717
สำหรับปีสิ้นสุดวันที่ 31 ธันวาคม พ.ศ. 2556			
ราคาตามบัญชีต้นปี - สุทธิ	19,000,000	202,461,717	221,461,717
ซื้อสินทรัพย์	-	35,399	35,399
ค่าเสื่อมราคา	-	(9,422,128)	(9,422,128)
ราคาตามบัญชีปลายปี - สุทธิ	19,000,000	193,074,988	212,074,988
ณ วันที่ 31 ธันวาคม พ.ศ. 2556			
ราคาทุน	19,000,000	251,347,040	270,347,040
หัก ค่าเสื่อมราคาสะสม	-	(58,272,052)	(58,272,052)
ราคาตามบัญชี - สุทธิ	19,000,000	193,074,988	212,074,988
ราคายุติธรรม	19,000,000	207,610,074	226,610,074

ค่าเสื่อมราคาจำนวนเงิน 9.4 ล้านบาท (พ.ศ. 2555 : 9.4 ล้านบาท) ได้รวมอยู่ในต้นทุนค่าเช่าและค่าบริการ

ในปี 2556 มูลค่ายุติธรรมของอสังหาริมทรัพย์เพื่อการลงทุนได้มีการประเมินใหม่ โดยใช้รายงานของผู้ประเมินราคาอิสระ ซึ่งมีคุณสมบัติของผู้เชี่ยวชาญในวิชาชีพและประสบการณ์ในทำเลที่ตั้งและประเภทของอสังหาริมทรัพย์เพื่อการลงทุนที่มีการประเมินนั้น

จำนวนเงินที่เกี่ยวข้องของอสังหาริมทรัพย์เพื่อการลงทุน ที่ได้รับรู้ในกำไรหรือขาดทุน ได้แก่

(หน่วย : บาท)

	งบการเงินรวม		งบการเงินเฉพาะบริษัท	
	พ.ศ.2556	พ.ศ.2555	พ.ศ.2556	พ.ศ.2555
รายได้ค่าเช่าและบริการอาคาร	63,717,910	58,012,961	68,796,342	62,745,418
ค่าใช้จ่ายในการดำเนินงานโดยตรงที่เกิดจาก อสังหาริมทรัพย์เพื่อการลงทุนซึ่งก่อให้เกิดรายได้				
ค่าเช่าสำหรับงวด (อาคาร)	(58,543,704)	(55,794,546)	(58,543,704)	(55,794,546)
ค่าใช้จ่ายในการดำเนินงานโดยตรงที่เกิดจาก อสังหาริมทรัพย์เพื่อการลงทุนซึ่งไม่ได้ก่อให้เกิดรายได้				
ค่าเช่าสำหรับงวด (ที่ดิน)	(172,411)	(267,772)	(172,411)	(267,772)
	5,001,795	1,950,643	10,080,227	6,683,100

บริษัท จัดการและพัฒนาทรัพยากรน้ำภาคตะวันออก จำกัด (มหาชน)
หมายเหตุประกอบงบการเงินรวมและงบการเงินเฉพาะบริษัท
สำหรับปีสิ้นสุดวันที่ 31 ธันวาคม พ.ศ. 2556

(หน่วย : บาท)

13. ก้อน อาคารและอุปกรณ์ - สุทธิ

งบการเงินรวม

ส่วนปรับปรุง อาคารและ อาคารเช่า									
ที่ดิน	โรงสูบน้ำ	อาคาร	เครื่องจักร และอุปกรณ์	อุปกรณ์ สำนักงาน	ยานพาหนะ	งานระหว่าง ก่อสร้าง	รวม		
ณ วันที่ 1 มกราคม พ.ศ. 2555									
ราคาทุน	559,371,631	514,255,892	6,340,820,669	318,538,088	5,426,213	2,189,312,850	10,566,253,925		
หัก ค่าเสื่อมราคาสะสม	(147,072,997)	(126,142,128)	(1,549,779,498)	(275,491,202)	(5,314,623)	-	(2,193,543,046)		
ราคาตามบัญชี - สุทธิ	412,298,634	388,113,764	4,791,041,171	43,046,886	111,590	2,189,312,850	8,372,710,879		
สำหรับปีสิ้นสุดวันที่ 31 ธันวาคม พ.ศ. 2555									
ราคาตามบัญชีต้นปี - สุทธิ	412,298,634	388,113,764	4,791,041,171	43,046,886	111,590	2,189,312,850	8,372,710,879		
ซื้อสินทรัพย์	-	-	30,989,957	5,503,629	-	1,438,494,121	1,476,361,354		
โอนสินทรัพย์	130,827,794	2,871,250	1,710,997,065	22,585,411	-	(1,936,402,917)	-		
จัดประเภทรายการใหม่	-	(48,550)	682,759	(97,190)	-	-	645,080		
จำหน่าย/ตัดจำหน่ายสินทรัพย์ - สุทธิ	(525,831)	(1,160,197)	(35,320,251)	(112,243)	(4)	-	(37,574,225)		
จัดประเภทจากสินทรัพย์ไม่หมุนเวียนที่ถือไว้เพื่อขาย	-	-	1,087,349	101,965	2	-	1,390,028		
ค่าเสื่อมราคา	(18,555, 010)	(19,897,984)	(187,774,092)	(24,846,515)	(77,383)	-	(270,766,595)		
ราคาตามบัญชีปลายปี - สุทธิ	524,045,587	369,878,283	6,311,703,958	46,181,943	34,205	1,691,404,054	9,542,766,521		
ณ วันที่ 31 ธันวาคม พ.ศ. 2555									
ราคาทุน	689,462,786	513,139,413	8,041,634,036	341,990,860	867,048	1,691,404,054	11,984,237,608		
หัก ค่าเสื่อมราคาสะสม	(165,417,199)	(143,261,130)	(1,729,930,078)	(295,808,917)	(832,843)	-	(2,441,471,087)		
ราคาตามบัญชี - สุทธิ	524,045,587	369,878,283	6,311,703,958	46,181,943	34,205	1,691,404,054	9,542,766,521		
สำหรับปีสิ้นสุดวันที่ 31 ธันวาคม พ.ศ. 2556									
ราคาตามบัญชีต้นปี - สุทธิ	524,045,587	369,878,283	6,311,703,958	46,181,943	34,205	1,691,404,054	9,542,766,521		
ซื้อสินทรัพย์	399,890	-	58,381,604	4,687,286	562,991	1,339,131,727	1,404,757,733		
โอนสินทรัพย์	343,605,003	2,299,276	687,383,597	7,358,208	-	(1,052,283,646)	3,450,000		
จำหน่าย/ตัดจำหน่ายสินทรัพย์ - สุทธิ	-	-	(9,419,461)	(61,066)	(1)	(3,240,513)	(12,971,886)		
ค่าเสื่อมราคา	(28,782,293)	(19,806,053)	(229,923,272)	(15,705,693)	(55,656)	-	(316,100,948)		
ราคาตามบัญชีปลายปี - สุทธิ	839,268,187	352,371,506	6,818,126,426	42,460,678	541,539	1,975,011,622	10,621,901,420		
ณ วันที่ 31 ธันวาคม พ.ศ. 2556									
ราคาทุน	1,033,467,679	515,438,690	8,763,024,410	339,825,861	1,240,735	1,975,011,622	13,349,461,217		
หัก ค่าเสื่อมราคาสะสม	(194,199,492)	(163,067,184)	(1,944,897,984)	(297,365,183)	(699,196)	-	(2,727,559,797)		
ราคาตามบัญชี - สุทธิ	839,268,187	352,371,506	6,818,126,426	42,460,678	541,539	1,975,011,622	10,621,901,420		

ค่าเสื่อมราคาจำนวนเงิน 316.1 ล้านบาท (พ.ศ. 2555 : 270.8 ล้านบาท) จะถูกบันทึกอยู่ในต้นทุนขายจำนวนเงิน 292.6 ล้านบาท (พ.ศ. 2555 : 240.7 ล้านบาท) และค่าใช้จ่ายในการบริหารการเงิน 23.5 ล้านบาท (พ.ศ. 2555 : 30.1 ล้านบาท)

บริษัท จัดการและพัฒนาทรัพยากรน้ำภาคตะวันออก จำกัด (มหาชน)
หมายเหตุประกอบงบการเงินรวมและงบการเงินเฉพาะบริษัท
สำหรับปีสิ้นสุดวันที่ 31 ธันวาคม พ.ศ. 2556

13. ก้อน อากาศและอุปทาน - สุทธิ (ต่อ)

(หน่วย : บาท)

งบการเงินเฉพาะบริษัท

ที่ดิน	โรงสูบน้ำ	อาคาร	ส่วนปรับปรุงอาคาร	เครื่องจักรและอุปกรณ์	อุปกรณ์สำนักงาน	ยานพาหนะ	งานระหว่างก่อสร้าง	รวม
ณ วันที่ 1 มกราคม พ.ศ. 2555								
ราคาทุน	548,533,177	498,855,181	218,523,702	6,146,017,756	294,115,051	3,882,009	2,189,312,850	10,256,994,847
หัก ค่าเสื่อมราคาสะสม	(142,765,712)	(123,855,586)	(84,204,829)	(1,458,038,839)	(255,643,772)	(3,770,423)	-	(2,068,279,161)
ราคาตามบัญชี - สุทธิ	405,767,465	374,999,595	134,318,873	4,687,978,917	38,471,279	111,586	2,189,312,850	8,188,715,686
สำหรับปีสิ้นสุดวันที่ 31 ธันวาคม พ.ศ. 2555								
ราคาตามบัญชีต้นปี - สุทธิ	405,767,465	374,999,595	134,318,873	4,687,978,917	38,471,279	111,586	2,189,312,850	8,188,715,686
ซื้อสินทรัพย์	-	-	1,258,618	24,522,283	3,566,804	-	1,223,046,721	1,252,394,426
โอนสินทรัพย์	47,032,527	2,871,250	21,863,870	1,709,372,065	22,585,411	-	(1,934,403,517)	-
จัดประเภทรายการใหม่	-	(48,550)	105,458	-	(97,190)	-	-	(40,282)
จำหน่าย/ตัดจำหน่ายสินทรัพย์ - สุทธิ	-	(1,160,197)	(414,251)	(34,911,201)	(71,755)	(2)	-	(37,083,237)
ค่าเสื่อมราคา	(18,322,924)	(19,374,023)	(18,697,593)	(175,390,962)	(22,490,384)	(77,383)	-	(254,353,269)
ราคาตามบัญชีปลายปี - สุทธิ	517,597,104	357,288,075	138,434,975	6,211,571,102	41,964,165	34,201	1,477,956,054	9,149,633,324
ณ วันที่ 31 ธันวาคม พ.ศ. 2555								
ราคาทุน	678,474,933	497,750,912	238,192,308	7,835,029,618	317,282,927	572,894	1,477,956,054	11,450,047,294
หัก ค่าเสื่อมราคาสะสม	(160,877,829)	(140,462,837)	(99,757,333)	(1,623,458,516)	(275,318,762)	(538,693)	-	(2,300,413,970)
ราคาตามบัญชี - สุทธิ	517,597,104	357,288,075	138,434,975	6,211,571,102	41,964,165	34,201	1,477,956,054	9,149,633,324
สำหรับปีสิ้นสุดวันที่ 31 ธันวาคม พ.ศ. 2556								
ราคาตามบัญชีต้นปี - สุทธิ	517,597,104	357,288,075	138,434,975	6,211,571,102	41,964,165	34,201	1,477,956,054	9,149,633,324
ซื้อสินทรัพย์	362,000	-	818,366	46,006,823	2,218,999	520,000	1,309,859,537	1,359,785,725
โอนสินทรัพย์	340,150,210	2,299,276	11,847,809	449,941,631	6,388,208	-	(810,627,134)	-
จำหน่าย/ตัดจำหน่ายสินทรัพย์ - สุทธิ	-	-	(17,277)	(8,371,500)	(32,980)	-	(3,240,513)	(11,662,270)
ค่าเสื่อมราคา	(28,528,460)	(19,282,094)	(20,918,787)	(215,201,781)	(13,652,789)	(51,863)	-	(297,635,774)
ราคาตามบัญชีปลายปี - สุทธิ	829,580,854	340,305,257	130,165,086	6,483,946,275	36,885,603	502,338	1,973,947,944	10,200,121,005
ณ วันที่ 31 ธันวาคม พ.ศ. 2556								
ราคาทุน	1,018,987,142	500,050,189	250,791,680	8,315,642,148	315,322,428	1,092,894	1,973,947,944	12,780,622,073
หัก ค่าเสื่อมราคาสะสม	(189,406,288)	(159,744,932)	(120,626,594)	(1,831,695,873)	(278,436,825)	(590,556)	-	(2,580,501,068)
ราคาตามบัญชี - สุทธิ	829,580,854	340,305,257	130,165,086	6,483,946,275	36,885,603	502,338	1,973,947,944	10,200,121,005

ค่าเสื่อมราคาจำนวนเงิน 297.6 ล้านบาท (พ.ศ. 2555 : 254.3 ล้านบาท) จะเกิดขึ้นที่ถ้อยในต้นทุนขายจำนวนเงิน 275.5 ล้านบาท (พ.ศ. 2555 : 226.0 ล้านบาท) และค่าใช้จ่ายในการบริหารจำนวนเงิน 22.1 ล้านบาท (พ.ศ. 2555 : 28.3 ล้านบาท)

13. ที่ดิน อาคารและอุปกรณ์ - สุทธิ (ต่อ)

ณ วันที่ 31 ธันวาคม พ.ศ. 2556 กลุ่มบริษัทและบริษัทมียานพาหนะและอุปกรณ์คอมพิวเตอร์ซึ่งได้มาภายใต้สัญญาเช่าการเงินโดยมีมูลค่าสุทธิตามบัญชีคิดเป็นจำนวนเงิน 0.3 ล้านบาท และ 0.3 ล้านบาท ตามลำดับ (พ.ศ. 2555 : 2.3 ล้านบาท และ 2.3 ล้านบาท ตามลำดับ)

ต้นทุนการกู้ยืมจำนวน 73.4 ล้านบาท (พ.ศ. 2555 : 60.2 ล้านบาท) เกิดจากเงินกู้ยืมที่เข้ามาเฉพาะเพื่อสร้างโครงการวางท่อ และระบบผลิตน้ำประปา โดยได้บันทึกเป็นต้นทุนของสินทรัพย์รวมอยู่ในการซื้อสินทรัพย์

14. สินทรัพย์ภายใต้สัญญาสัมปทาน - สุทธิ

(หน่วย : บาท)

	งบการเงินรวม		
	สินทรัพย์ภายใต้สัญญาสัมปทาน	งานระหว่างก่อสร้าง	รวม
ณ วันที่ 1 มกราคม พ.ศ. 2555			
ราคาทุน	562,783,636	40,362,573	603,146,209
หัก ค่าเสื่อมราคาสะสม	(147,140,691)	-	(147,140,691)
ราคาตามบัญชี - สุทธิ	415,642,945	40,362,573	456,005,518
สำหรับปีสิ้นสุดวันที่ 31 ธันวาคม พ.ศ. 2555			
ราคาตามบัญชีต้นปี - สุทธิ	415,642,945	40,362,573	456,005,518
ซื้อสินทรัพย์	18,908,143	21,869,865	40,778,008
โอนสินทรัพย์	53,127,219	(53,809,978)	(682,759)
จัดประเภทจากสินทรัพย์ไม่หมุนเวียนที่ถือไว้เพื่อขาย	33,267,474	-	33,267,474
ตัดจำหน่ายสินทรัพย์ - สุทธิ	(129,792)	-	(129,792)
ขาดทุนจากการด้อยค่า	(4,110,000)	-	(4,110,000)
ค่าเสื่อมราคา	(33,366,055)	-	(33,366,055)
ราคาตามบัญชีปลายปี - สุทธิ	483,339,934	8,422,460	491,762,394
ณ วันที่ 31 ธันวาคม พ.ศ. 2555			
ราคาทุน	707,734,599	8,422,460	716,157,059
หัก ค่าเสื่อมราคาสะสม	(201,814,665)	-	(201,814,665)
หัก ค่าเผื่อการด้อยค่าสะสม	(22,580,000)	-	(22,580,000)
ราคาตามบัญชี - สุทธิ	483,339,934	8,422,460	491,762,394
สำหรับปีสิ้นสุดวันที่ 31 ธันวาคม พ.ศ. 2556			
ราคาตามบัญชีต้นปี - สุทธิ	483,339,934	8,422,460	491,762,394
ซื้อสินทรัพย์	16,977,748	88,059,218	105,036,966
โอนสินทรัพย์	41,290,976	(44,740,976)	(3,450,000)
จัดประเภทจากสินทรัพย์ไม่หมุนเวียนที่ถือไว้เพื่อขาย	13,312,521	-	13,312,521
ตัดจำหน่ายสินทรัพย์ - สุทธิ	(15,790,941)	-	(15,790,941)
ขาดทุนจากการด้อยค่า	(630,000)	-	(630,000)
ค่าเสื่อมราคา	(34,669,035)	-	(34,669,035)
ราคาตามบัญชีปลายปี - สุทธิ	503,831,203	51,740,702	555,571,905
ณ วันที่ 31 ธันวาคม พ.ศ. 2556			
ราคาทุน	728,651,018	51,740,702	780,391,720
หัก ค่าเสื่อมราคาสะสม	(217,989,815)	-	(217,989,815)
หัก ค่าเผื่อการด้อยค่าสะสม	(6,830,000)	-	(6,830,000)
ราคาตามบัญชี - สุทธิ	503,831,203	51,740,702	555,571,905

บริษัทย่อมมีภาระผูกพันที่จะต้องส่งมอบสินทรัพย์ภายใต้สัญญาสัมปทานให้การประปาส่วนภูมิภาคและหน่วยงานราชการที่เกี่ยวข้องเมื่อระยะเวลาสัญญาสัมปทานสิ้นสุดลง

14. สินทรัพย์ภายใต้สัญญาสัมปทาน - สุทธิ (ต่อ)

ค่าเสื่อมราคาจำนวน 34.7 ล้านบาท (พ.ศ. 2555 : 33.4 ล้านบาท) ได้รวมอยู่ในต้นทุนขายน้ำประปาและต้นทุนบริการ ขาดทุนจากการด้อยค่าจำนวน 0.6 ล้านบาท (พ.ศ. 2555 : 4.1 ล้านบาท) ได้รวมอยู่ในค่าใช้จ่ายในการบริหาร

เมื่อวันที่ 24 กรกฎาคม พ.ศ. 2556 คณะกรรมการกลุ่มบริษัทมีมติให้ขายโอนสิทธิสัมปทานดังกล่าวให้แก่เทศบาลเกาะสีชัง และเมื่อวันที่ 2 กันยายน พ.ศ. 2556 กลุ่มบริษัทได้ขายโอนสิทธิสัมปทานประกอบกิจการประปาบนเกาะสีชังให้กับสำนักงานเทศบาลตำบลเกาะสีชัง ในราคา 2.4 ล้านบาท ทั้งนี้สินทรัพย์ภายใต้สัมปทานประกอบกิจการประปาเกาะสีชังดังกล่าวมีราคาตามบัญชี 2.0 ล้านบาท (ราคาทุน 37.2 ล้านบาท ค่าเสื่อมราคาสะสม 21.9 ล้านบาท ค่าเผื่อการด้อยค่า 13.3 ล้านบาท)

ค่าเผื่อการด้อยค่าของสินทรัพย์ ณ วันที่ 31 ธันวาคม พ.ศ. 2556 จำนวน 6.8 ล้านบาท เกิดจากสินทรัพย์ภายใต้สัมปทานประกอบกิจการประปา เกาะล้าน ซึ่งมีรายได้จากการขายน้ำประปาลดลงจากแผนที่วางเอาไว้ เนื่องจากความต้องการของผู้ใช้น้ำลดลงจากการที่มีแหล่งน้ำธรรมชาติอื่นทดแทน การใช้น้ำประปา หากประมาณการความต้องการของผู้ใช้น้ำลดลงจากอัตราที่ผู้บริหารประมาณไว้ร้อยละ 10 กลุ่มบริษัทจะต้องรับรู้ค่าเผื่อการด้อยค่าเพิ่มขึ้นอีก 6.5 ล้านบาท

15. ต้นทุนการได้มาซึ่งสิทธิในสัมปทานรอดัตบัญชี - สุทธิ

(หน่วย : บาท)

	งบการเงินรวม		
	ต้นทุนการได้มา ซึ่งสิทธิในสัมปทาน รอดัตบัญชี	งานระหว่างก่อสร้าง	รวม
ณ วันที่ 1 มกราคม พ.ศ. 2555			
ราคาทุน	635,594,276	37,330,290	672,924,566
หัก ค่าตัดจำหน่ายสะสม	(131,150,814)	-	(131,150,814)
ราคาตามบัญชี - สุทธิ	504,443,462	37,330,290	541,773,752
สำหรับปีสิ้นสุดวันที่ 31 ธันวาคม พ.ศ. 2555			
ราคาตามบัญชีต้นปี - สุทธิ	504,443,462	37,330,290	541,773,752
ซื้อสินทรัพย์	-	18,614,435	18,614,435
ค่าตัดจำหน่าย	(28,595,709)	-	(28,595,709)
ราคาตามบัญชีปลายปี - สุทธิ	475,847,753	55,944,725	531,792,478
ณ วันที่ 31 ธันวาคม พ.ศ. 2555			
ราคาทุน	635,594,276	55,944,725	691,539,001
หัก ค่าตัดจำหน่ายสะสม	(159,746,523)	-	(159,746,523)
ราคาตามบัญชี - สุทธิ	475,847,753	55,944,725	531,792,478
สำหรับปีสิ้นสุดวันที่ 31 ธันวาคม พ.ศ. 2556			
ราคาตามบัญชีต้นปี - สุทธิ	475,847,753	55,944,725	531,792,478
ซื้อสินทรัพย์	-	20,040,528	20,040,528
ค่าตัดจำหน่าย	(29,387,050)	-	(29,387,050)
ราคาตามบัญชีปลายปี - สุทธิ	446,460,703	75,985,253	522,445,956
ณ วันที่ 31 ธันวาคม พ.ศ. 2556			
ราคาทุน	635,594,276	75,985,253	711,579,529
หัก ค่าตัดจำหน่ายสะสม	(189,133,573)	-	(189,133,573)
ราคาตามบัญชี - สุทธิ	446,460,703	75,985,253	522,445,956

ณ วันที่ 31 ธันวาคม พ.ศ. 2556 ต้นทุนการได้มาซึ่งสิทธิในสัมปทานรอดัตบัญชี มีระยะเวลาการตัดจำหน่ายคงเหลือ 18 ปี ค่าตัดจำหน่ายจำนวน 29.4 ล้านบาท (พ.ศ. 2555 : 28.6 ล้านบาท) ได้รวมอยู่ในต้นทุนขายน้ำประปาและต้นทุนบริการ

16. สินทรัพย์ไม่มีตัวตน - สิทธิ

(หน่วย : บาท)

	งบการเงินรวม		
	ค่าสิทธิในการประกอบกิจการภายใต้สัญญาสัมปทาน	โปรแกรมคอมพิวเตอร์	รวม
ณ วันที่ 1 มกราคม พ.ศ. 2555			
ราคาทุน	201,205,413	34,022,500	235,227,913
หัก ค่าตัดจำหน่ายสะสม	(65,655,047)	-	(65,655,047)
ราคาตามบัญชี - สิทธิ	135,550,366	34,022,500	169,572,866
สำหรับปีสิ้นสุดวันที่ 31 ธันวาคม พ.ศ. 2555			
ราคาตามบัญชีต้นปี - สิทธิ	135,550,366	34,022,500	169,572,866
ซื้อสินทรัพย์	-	3,075,508	3,075,508
ค่าตัดจำหน่าย	(8,348,738)	(3,537,488)	(11,886,226)
ราคาตามบัญชีปลายปี - สิทธิ	127,201,628	33,560,520	160,762,148
ณ วันที่ 31 ธันวาคม พ.ศ. 2555			
ราคาทุน	201,205,413	37,098,008	238,303,421
หัก ค่าตัดจำหน่ายสะสม	(74,003,785)	(3,537,488)	(77,541,273)
ราคาตามบัญชี - สิทธิ	127,201,628	33,560,520	160,762,148
สำหรับปีสิ้นสุดวันที่ 31 ธันวาคม พ.ศ. 2556			
ราคาตามบัญชีต้นปี - สิทธิ	127,201,628	33,560,520	160,762,148
ซื้อสินทรัพย์	-	4,504,824	4,504,824
ค่าตัดจำหน่าย	(8,348,738)	(3,902,092)	(12,250,830)
ราคาตามบัญชีปลายปี - สิทธิ	118,852,890	34,163,252	153,016,142
ณ วันที่ 31 ธันวาคม พ.ศ. 2556			
ราคาทุน	201,205,413	41,602,831	242,808,244
หัก ค่าตัดจำหน่ายสะสม	(82,352,523)	(7,439,579)	(89,792,102)
ราคาตามบัญชี - สิทธิ	118,852,890	34,163,252	153,016,142

ณ วันที่ 31 ธันวาคม พ.ศ. 2556 ค่าสิทธิในการประกอบกิจการภายใต้สัญญาสัมปทานมีระยะเวลาการตัดจำหน่ายคงเหลือ 14 ปี 3 เดือน

ค่าตัดจำหน่ายจำนวน 12.3 ล้านบาท (พ.ศ. 2555 : 11.9 ล้านบาท) จะถูกบันทึกอยู่ในต้นทุนขายจำนวนเงิน 0.2 ล้านบาท (พ.ศ. 2555 : ไม่มี) และค่าใช้จ่ายในการบริหารจำนวนเงิน 12.1 ล้านบาท (พ.ศ. 2555 : 11.9 ล้านบาท)

16. สินทรัพย์ไม่มีตัวตน - สิทธิ (ต่อ)

(หน่วย : บาท)

	งบการเงินเฉพาะบริษัท
	โปรแกรมคอมพิวเตอร์
ณ วันที่ 1 มกราคม พ.ศ. 2555	
ราคาทุน	34,022,500
หัก ค่าตัดจำหน่ายสะสม	-
ราคาตามบัญชี - สิทธิ	34,022,500
สำหรับปีสิ้นสุดวันที่ 31 ธันวาคม พ.ศ. 2555	
ราคาตามบัญชีต้นปี - สิทธิ	34,022,500
ซื้อสินทรัพย์	3,075,508
ค่าตัดจำหน่าย	(3,537,488)
ราคาตามบัญชีปลายปี - สิทธิ	33,560,520
ณ วันที่ 31 ธันวาคม พ.ศ. 2555	
ราคาทุน	37,098,008
หัก ค่าตัดจำหน่ายสะสม	(3,537,488)
ราคาตามบัญชี - สิทธิ	33,560,520
สำหรับปีสิ้นสุดวันที่ 31 ธันวาคม พ.ศ. 2556	
ราคาตามบัญชีต้นปี - สิทธิ	33,560,520
ซื้อสินทรัพย์	4,504,824
ค่าตัดจำหน่าย	(3,902,092)
ราคาตามบัญชีปลายปี - สิทธิ	34,163,252
ณ วันที่ 31 ธันวาคม พ.ศ. 2556	
ราคาทุน	41,602,831
หัก ค่าตัดจำหน่ายสะสม	(7,439,579)
ราคาตามบัญชี - สิทธิ	34,163,252

ค่าตัดจำหน่ายจำนวน 3.9 ล้านบาท (พ.ศ. 2555 : 3.5 ล้านบาท) จะถูกบันทึกอยู่ในต้นทุนขายจำนวนเงิน 0.2 ล้านบาท (พ.ศ. 2555 : ไม่มี)
 และค่าใช้จ่ายในการบริหารจำนวนเงิน 3.7 ล้านบาท (พ.ศ. 2555 : 3.5 ล้านบาท)

17. ภาษีเงินได้รอตัดบัญชี

สินทรัพย์และหนี้สินภาษีเงินได้รอการตัดบัญชีสามารถวิเคราะห์ได้ดังนี้

(หน่วย : บาท)

	งบการเงินรวม		งบการเงินเฉพาะบริษัท	
	พ.ศ.2556	พ.ศ.2555	พ.ศ.2556	พ.ศ.2555
สินทรัพย์ภาษีเงินได้รอการตัดบัญชี				
สินทรัพย์ภาษีเงินได้รอการตัดบัญชีที่จะใช้ประโยชน์ภายใน 12 เดือน	364,571	1,219,586	364,571	658,186
สินทรัพย์ภาษีเงินได้รอการตัดบัญชีที่จะใช้ประโยชน์เกินกว่า 12 เดือน	18,669,116	20,585,434	12,059,031	11,470,359
	19,033,687	21,805,020	12,423,602	12,128,545
หนี้สินภาษีเงินได้รอการตัดบัญชี				
หนี้สินภาษีเงินได้รอการตัดบัญชีที่จะจ่ายชำระภายใน 12 เดือน	(408)	1,669,669	(408)	-
หนี้สินภาษีเงินได้รอการตัดบัญชีที่จะจ่ายชำระเกินกว่า 12 เดือน	50,950,307	42,989,314	25,608,616	18,118,986
	50,949,899	44,658,983	25,608,208	18,118,986
แสดงในงบแสดงฐานะการเงินได้ดังนี้				
สินทรัพย์ภาษีเงินได้รอตัดบัญชี	6,610,085	9,676,475	-	-
หนี้สินภาษีเงินได้รอตัดบัญชี	38,526,297	32,530,438	13,184,606	5,990,441

การแสดงรายการภาษีเงินได้รอตัดบัญชีในงบแสดงฐานะการเงินดังกล่าว เป็นการหักกลับสินทรัพย์ภาษีเงินได้รอตัดบัญชี และหนี้สินภาษีเงินได้รอตัดบัญชีที่เกี่ยวข้องกับภาษีเงินได้ที่ประเมินโดยหน่วยงานจัดเก็บภาษีเดียวกันของแต่ละหน่วยภาษี

ความเคลื่อนไหวของสินทรัพย์และหนี้สินภาษีเงินได้รอตัดบัญชี มีรายละเอียดดังต่อไปนี้

(หน่วย : บาท)

	งบการเงินรวม				
	ค่าเผื่อหนี้สงสัยจะสูญ	อาคารและอุปกรณ์	การด้อยค่าของสินทรัพย์	ผลประโยชน์พนักงาน	รวม
สินทรัพย์ภาษีเงินได้รอตัดบัญชี					
ณ วันที่ 1 มกราคม พ.ศ. 2555	5,304,790	468,971	4,248,100	13,040,742	23,062,603
รายการที่บันทึกในกำไรขาดทุน	(4,940,219)	(766,079)	(430,395)	(283,428)	(6,420,121)
รายการที่บันทึกในกำไรขาดทุนเบ็ดเสร็จอื่น	-	-	-	5,162,538	5,162,538
ณ วันที่ 31 ธันวาคม พ.ศ. 2555	364,571	(297,108)	3,817,705	17,919,852	21,805,020
รายการที่บันทึกในกำไรขาดทุน	-	(398,389)	(2,737,800)	364,856	(2,771,333)
ณ วันที่ 31 ธันวาคม พ.ศ. 2556	364,571	(695,497)	1,079,905	18,284,708	19,033,687

17. ภาษีเงินได้รอตัดบัญชี (ต่อ)

(หน่วย : บาท)

	งบการเงินรวม			
	สินทรัพย์ไม่มีตัวตน	หนี้สินตามสัญญาเช่าการเงิน	อาคารและอุปกรณ์	รวม
หนี้สินภาษีเงินได้รอตัดบัญชี				
ณ วันที่ 1 มกราคม พ.ศ. 2555	27,110,073	105,633	10,699,060	37,914,766
รายการที่บันทึกในกำไรขาดทุน	(1,669,748)	(138,221)	8,552,186	6,744,217
ณ วันที่ 31 ธันวาคม พ.ศ. 2555	25,440,325	(32,588)	19,251,246	44,658,983
รายการที่บันทึกในกำไรขาดทุน	(1,669,747)	32,180	7,928,483	6,290,916
ณ วันที่ 31 ธันวาคม พ.ศ. 2556	23,770,578	(408)	27,179,729	50,949,899

(หน่วย : บาท)

	งบการเงินเฉพาะบริษัท		
	ค่าเผื่อหนี้สงสัยจะสูญ	ผลประโยชน์พนักงาน	รวม
สินทรัพย์ภาษีเงินได้รอตัดบัญชี			
ณ วันที่ 1 มกราคม พ.ศ. 2555	5,304,790	7,577,287	12,882,077
รายการที่บันทึกในกำไรขาดทุน	(4,940,219)	(285,157)	(5,225,376)
รายการที่บันทึกในกำไรขาดทุนเบ็ดเสร็จ	-	4,471,844	4,471,844
ณ วันที่ 31 ธันวาคม พ.ศ. 2555	364,571	11,763,974	12,128,545
รายการที่บันทึกในกำไรขาดทุน	-	295,057	295,057
ณ วันที่ 31 ธันวาคม พ.ศ. 2556	364,571	12,059,031	12,423,602

(หน่วย : บาท)

	งบการเงินเฉพาะบริษัท		
	หนี้สินตามสัญญาเช่าการเงิน	อาคารและอุปกรณ์	รวม
หนี้สินภาษีเงินได้รอตัดบัญชี			
ณ วันที่ 1 มกราคม พ.ศ. 2555	105,633	10,126,364	10,231,997
รายการที่บันทึกในกำไรขาดทุน	(138,221)	8,025,210	7,886,989
ณ วันที่ 31 ธันวาคม พ.ศ. 2555	(32,588)	18,151,574	18,118,986
รายการที่บันทึกในกำไรขาดทุน	32,180	7,457,042	7,489,222
ณ วันที่ 31 ธันวาคม พ.ศ. 2556	(408)	25,608,616	25,608,208

18. สินทรัพย์ไม่หมุนเวียนอื่น

(หน่วย : บาท)

	งบการเงินรวม		งบการเงินเฉพาะบริษัท	
	พ.ศ.2556	พ.ศ.2555	พ.ศ.2556	พ.ศ.2555
เงินจ่ายล่วงหน้าค่าก่อสร้าง	444,968,863	522,636,954	443,742,863	516,191,454
ค่าใช้จ่ายจ่ายล่วงหน้า	24,099,713	26,861,892	-	250,380
เงินค้ำมัดจำและเงินประกัน	15,178,151	1,950,033	13,228,119	-
ลูกหนี้อื่น (หมายเหตุ 8)	43,579,659	-	-	-
อื่น ๆ	6,133,550	3,991,671	4,067,256	3,579,863
	533,959,936	555,440,550	461,038,238	520,021,697

19. เงินกู้ยืมระยะสั้นจากสถาบันการเงิน

เงินกู้ยืมระยะสั้นจากสถาบันการเงินมีรายละเอียดดังนี้

(หน่วย : บาท)

	งบการเงินรวม		งบการเงินเฉพาะบริษัท	
	พ.ศ.2556	พ.ศ.2555	พ.ศ.2556	พ.ศ.2555
ตัวสัญญาใช้เงิน	156,000,000	111,000,000	156,000,000	-
	156,000,000	111,000,000	156,000,000	-

ณ วันที่ 31 ธันวาคม พ.ศ. 2556 เงินกู้ยืมระยะสั้นเป็นตัวสัญญาใช้เงินประเภทไม่มีหลักประกันกับสถาบันการเงินแห่งหนึ่งซึ่งมีกำหนดชำระคืน 1 - 3 เดือน โดยมีอัตราดอกเบี้ยร้อยละ 3.45 - 3.86 ต่อปี (พ.ศ. 2555 : ร้อยละ 3.40 - 3.53 ต่อปี)

20. เจ้าหนี้การค้า

(หน่วย : บาท)

	งบการเงินรวม		งบการเงินเฉพาะบริษัท	
	พ.ศ.2556	พ.ศ.2555	พ.ศ.2556	พ.ศ.2555
บุคคลภายนอก	110,871,897	142,552,463	76,508,894	100,652,855
กิจการที่เกี่ยวข้องกัน (หมายเหตุ 34.2)	33,274,816	15,008,102	27,116,441	46,890,581
	144,146,713	157,560,565	103,625,335	147,543,436

21. หนี้สินตามสัญญาเช่าการเงิน

จำนวนเงินขั้นต่ำที่ต้องจ่ายซึ่งบันทึกเป็นหนี้สินตามสัญญาเช่าการเงิน มีดังต่อไปนี้

(หน่วย : บาท)

	งบการเงินรวม		งบการเงินเฉพาะบริษัท	
	พ.ศ.2556	พ.ศ.2555	พ.ศ.2556	พ.ศ.2555
ครบกำหนดภายในไม่เกิน 1 ปี	301,700	2,050,845	301,700	2,050,845
ครบกำหนดเกิน 1 ปีแต่ไม่เกิน 5 ปี	-	313,459	-	313,459
	301,700	2,364,304	301,700	2,364,304
หัก ค่าใช้จ่ายทางการเงินในอนาคตของสัญญาเช่าการเงิน	(836)	(39,498)	(836)	(39,498)
มูลค่าปัจจุบันของหนี้สินตามสัญญาเช่าการเงิน	300,864	2,324,806	300,864	2,324,806

21. หนี้สินตามสัญญาเช่าการเงิน (ต่อ)

มูลค่าปัจจุบันของหนี้สินตามสัญญาเช่าการเงินมีรายละเอียดดังนี้

(หน่วย : บาท)

	งบการเงินรวม		งบการเงินเฉพาะบริษัท	
	พ.ศ.2556	พ.ศ.2555	พ.ศ.2556	พ.ศ.2555
ครบกำหนดภายในไม่เกิน 1 ปี (ส่วนหมุนเวียน)	300,864	2,023,942	300,864	2,023,942
ครบกำหนดเกิน 1 ปีแต่ไม่เกิน 5 ปี (ส่วนไม่หมุนเวียน)	-	300,864	-	300,864
	<u>300,864</u>	<u>2,324,806</u>	<u>300,864</u>	<u>2,324,806</u>

22. เงินกู้ยืมระยะยาวจากสถาบันการเงิน

การเปลี่ยนแปลงของบัญชีเงินกู้ยืมระยะยาวจากสถาบันการเงินในระหว่างปีมีรายละเอียดดังนี้

(หน่วย : บาท)

	งบการเงินรวม		งบการเงินเฉพาะบริษัท	
	พ.ศ.2556	พ.ศ.2555	พ.ศ.2556	พ.ศ.2555
ยอดคงเหลือ ณ วันที่ 1 มกราคม	4,193,970,694	2,946,020,466	3,634,000,000	2,422,500,000
บวก กู้เพิ่ม	967,830,512	2,339,970,694	822,000,000	1,780,000,000
หัก จ่ายคืนเงินกู้	(751,440,000)	(1,092,020,466)	(704,000,000)	(568,500,000)
ยอดคงเหลือ ณ วันที่ 31 ธันวาคม	<u>4,410,361,206</u>	<u>4,193,970,694</u>	<u>3,752,000,000</u>	<u>3,634,000,000</u>

	วงเงินกู้ที่ยังมิได้เบิกใช้			งบการเงินรวม		งบการเงินเฉพาะบริษัท	
	วงเงิน (ล้านบาท)	พ.ศ.2556 (ล้านบาท)	พ.ศ.2555 (ล้านบาท)	พ.ศ.2556 (บาท)	พ.ศ.2555 (บาท)	พ.ศ.2556 (บาท)	พ.ศ.2555 (บาท)
ส่วนของบริษัท							
ก)	1,500.0	-	-	200,000,000	600,000,000	200,000,000	600,000,000
ข)	1,000.0	-	-	228,750,000	320,250,000	228,750,000	320,250,000
ค)	1,700.0	-	-	1,381,250,000	1,593,750,000	1,381,250,000	1,593,750,000
ง)	1,520.0	744.0	1,064.0	776,000,000	456,000,000	776,000,000	456,000,000
จ)	975.0	183.0	496.0	792,000,000	479,000,000	792,000,000	479,000,000
ฉ)	1,215.0	841.0	1,030.0	374,000,000	185,000,000	374,000,000	185,000,000
ส่วนของบริษัทย่อย							
ก)	474.4	15.8	15.8	411,170,406	458,610,406	-	-
ข)	525.6	278.4	424.2	247,190,800	101,360,288	-	-
รวม	<u>8,910.0</u>	<u>2,062.2</u>	<u>3,030.0</u>	<u>4,410,361,206</u>	<u>4,193,970,694</u>	<u>3,752,000,000</u>	<u>3,634,000,000</u>
หัก ส่วนที่ถึงกำหนดชำระภายในหนึ่งปี				(568,610,000)	(737,690,000)	(490,250,000)	(690,250,000)
เงินกู้ยืมระยะยาวจากสถาบันการเงินสุทธิจากส่วนที่ถึงกำหนดชำระภายในหนึ่งปี				<u>3,841,751,206</u>	<u>3,456,280,694</u>	<u>3,261,750,000</u>	<u>2,943,750,000</u>

22. เงินกู้ยืมระยะยาวจากสถาบันการเงิน (ต่อ)

เงินกู้ยืมระยะยาวของบริษัทและบริษัทย่อยที่ได้รับจากสถาบันการเงินมีรายละเอียดดังนี้
 เงินกู้ยืมระยะยาวของบริษัท

วงเงินกู้ (ล้านบาท)					เงื่อนไข	
วันทำสัญญา	วัตถุประสงค์	ประเภท	ระยะเวลา	อัตราดอกเบี้ย	การชำระคืนเงินต้น	
ก) 1,500.0	6 ธันวาคม พ.ศ. 2550	ไม่มีหลักประกันโดยมีสถานะเท่าเทียมกับเจ้าหนี้สามัญที่ไม่มีหลักประกันและไม่ด้อยสิทธิ	7 ปี	- เดือนที่ 1 ถึง 36 อัตราดอกเบี้ยคงที่ร้อยละ 4.80 ต่อปี	ชำระคืนเงินต้นทุก 6 เดือน รวม 13 งวด โดยเริ่มชำระงวดแรกในเดือนที่ 12 ของสัญญา โดยงวดที่ 1 ถึง งวดที่ 6 ชำระคืนงวดละ 50 ล้านบาท งวดที่ 7 ถึง งวดที่ 11 ชำระคืนงวดละ 200 ล้านบาท งวดที่ 12 ถึงงวดที่ 13 ชำระคืนงวดละ 100 ล้านบาท	บริษัทต้องปฏิบัติตามเงื่อนไขต่าง ๆ รวมถึงการดำรงอัตราส่วนหนี้สินต่อส่วนของผู้ถือหุ้นในอัตราไม่เกิน 2 เท่า และอัตราส่วน DSCR (Debt Service Coverage Ratio) ไม่ต่ำกว่า 1.10 เท่า เป็นต้น
				- เดือนที่ 37 ถึง 60 อัตราร้อยละของดอกเบี้ยเงินกู้ยืมขั้นต้นลบ 1.75 ต่อปี		
ข) 1,000.0	22 พฤษภาคม พ.ศ. 2552	ไม่มีหลักประกันโดยมีสถานะเท่าเทียมกับเจ้าหนี้สามัญที่ไม่มีหลักประกันและไม่ด้อยสิทธิ	7 ปี	- เดือนที่ 61 ถึง เดือนสุดท้าย อัตราร้อยละของดอกเบี้ยเงินกู้ยืมขั้นต้นลบ 1.50 ต่อปี	ชำระคืนเงินกู้ทั้งหมดจำนวนพร้อมดอกเบี้ยที่คงค้างชำระ (หากมี) ให้แก่ผู้ถือหุ้นภายใน 12 เดือนนับจากวันที่ 3 กันยายน พ.ศ. 2553 บริษัทมีการแก้ไขเมื่อวันที่ 13 ถึง 48 อัตราร้อยละของดอกเบี้ยเงินกู้ยืมขั้นต้นลบ 1.75 ต่อปี	บริษัทต้องปฏิบัติตามเงื่อนไขต่าง ๆ รวมถึงการดำรงอัตราส่วนหนี้สินต่อส่วนของผู้ถือหุ้นในอัตราไม่เกิน 2 เท่า และอัตราส่วน DSCR ไม่ต่ำกว่า 1.10 เท่า เป็นต้น
				- เดือนที่ 1 ถึง 48 อัตราร้อยละของดอกเบี้ยเงินกู้ยืมขั้นต้นลบ 1.50 ต่อปี		
ค) 1,700.0	25 สิงหาคม พ.ศ. 2552	ไม่มีหลักประกันโดยมีสถานะเท่าเทียมกับเจ้าหนี้สามัญที่ไม่มีหลักประกันและไม่ด้อยสิทธิ	10 ปี	- เดือนที่ 49 ถึง เดือนสุดท้าย อัตราดอกเบี้ยเงินกู้ยืมขั้นต้นลบ 1.50 ต่อปี	ชำระคืนเงินกู้ทั้งหมดจำนวนพร้อมดอกเบี้ยที่คงค้างชำระ (หากมี) ให้แก่ผู้ถือหุ้นภายใน 12 เดือนนับจากวันที่ 3 กันยายน พ.ศ. 2553 บริษัทมีการแก้ไขเมื่อวันที่ 29 พฤศจิกายน พ.ศ. 2554 บริษัทมีการแก้ไขการชำระคืนเงินต้น โดยชำระคืนเงินต้นที่เบิกไปก่อนวันที่ทำสัญญาฉบับนี้ จำนวนเงิน 33 ล้านบาท โดยชำระเงินกู้เป็นงวด รวม 2 งวด งวดละ 16.5 ล้านบาท ชำระงวดแรกสิ้นเดือนพฤศจิกายน พ.ศ. 2554 และงวด ที่ 2 สิ้นเดือนพฤษภาคม พ.ศ. 2555 สำหรับเงินกู้ส่วนที่เหลือเปลี่ยนแปลงเงื่อนไขการชำระคืนเงินต้น เป็นงวดรวม 8 งวด โดยชำระคืนทุก ๆ 6 เดือน งวดละเท่าๆกัน ชำระงวดแรกสิ้นเดือนพฤศจิกายน พ.ศ. 2555	ไม่มี
				- ปีที่ 1 ถึง ปีที่ 4 อัตราดอกเบี้ยคงที่ร้อยละ 3.50 ต่อปี		
				- ปีที่ 5 ถึง ปีที่ 7 อัตราร้อยละของดอกเบี้ยเงินกู้ยืม ขั้นต้นเฉลี่ยลบ 2.25 ต่อปี	ชำระคืนเงินต้นทุก 6 เดือน รวม 16 งวด งวดละเท่า ๆ กัน โดยเริ่มชำระงวดแรกในวันสุดท้ายของเดือนที่ 30 นับจากวันเบิกเงินกู้งวดแรก	
				- ปีที่ 8 ถึง ปีที่ 10 อัตราร้อยละของดอกเบี้ยเงินกู้ยืมขั้นต้นเฉลี่ยลบ 2.00 ต่อปี		

บริษัท จัดการและพัฒนาทรัพยากรน้ำภาคตะวันออก จำกัด (มหาชน)
 หมายเหตุประกอบงบการเงินรวมและงบการเงินเฉพาะบริษัท
 สำหรับปีสิ้นสุดวันที่ 31 ธันวาคม พ.ศ. 2556

22. เงินกู้ยืมระยะยาวจากสถาบันการเงิน (ต่อ)

วงเงินกู้					เงื่อนไข	
(ล้านบาท)	วันที่สัญญา	วัตถุประสงค์	ประเภท	ระยะเวลา	อัตราดอกเบี้ย	การชำระคืนเงินต้น
ง) 1,520.0	23 พฤษภาคม พ.ศ. 2555	ลงทุนในโครงการพัฒนาสระเก็บน้ำดิบคลองทับมา	ไม่มีหลักประกัน	10 ปี	- ปีที่ 1 ถึง ปีที่ 3 อัตราดอกเบี้ยคงที่ร้อยละ 4.75 ต่อปี - ปีที่ 4 ถึง ปีที่ 10 อัตราดอกเบี้ยเงินฝากประจำ 6 เดือน บวก ร้อยละ 1.875 ต่อปี (ปัจจุบันอัตราดอกเบี้ยเงินฝากประจำ 6 เดือน เท่ากับร้อยละ 2.60 ต่อปี)	บริษัทต้องปฏิบัติตามเงื่อนไขต่าง ๆ รวมถึงการดำรงอัตราส่วนหนี้สินต่อส่วนของผู้ถือหุ้นในอัตราไม่เกิน 2 เท่า และอัตราส่วน DSCR (Debt Service Coverage Ratio) ไม่ต่ำกว่า 1.10 เท่า เป็นต้น
จ) 975.0	16 กรกฎาคม พ.ศ. 2555	ลงทุนในโครงการระบบสูบน้ำส่งน้ำบางพระ	ไม่มีหลักประกัน	10 ปี	- ปีที่ 1 ถึง ปีที่ 3 นับตั้งแต่วันเบิกเงินกู้ ครั้งแรก อัตราดอกเบี้ยคงที่ร้อยละ 4.75 ต่อปี - ปีที่ 4 เป็นต้นไป คิดอัตราดอกเบี้ยเงินกู้ยืม มีอายุนาน 2558 โดยงวดที่ 1 ถึงงวดที่ 8 งวดละ 50 ล้านบาท และงวดที่ 9 ถึงงวดที่ 14 งวดละ 95.83 ล้านบาท ร้อยละ 2.65 ต่อปี	บริษัทต้องปฏิบัติตามเงื่อนไขต่าง ๆ รวมถึงการดำรงอัตราส่วนหนี้สินต่อส่วนของผู้ถือหุ้นในอัตราไม่เกิน 2 เท่า และอัตราส่วน DSCR (Debt Service Coverage Ratio) ไม่ต่ำกว่า 1.10 เท่า เป็นต้น
ฉ) 1,215.0	21 กันยายน พ.ศ. 2555	ลงทุนในโครงการพัฒนาศระเก็บน้ำดิบคลองทับมา	ไม่มีหลักประกัน	10 ปี	- ปีที่ 1 ถึง ปีที่ 3 อัตราดอกเบี้ยคงที่ร้อยละ 4.65 ต่อปี - ปีที่ 4 ถึง ปีที่ 10 อัตราดอกเบี้ยเงินฝากประจำ 6 เดือน บวก ร้อยละ 1.875 ต่อปี (ปัจจุบันอัตราดอกเบี้ยเงินฝากประจำ 6 เดือน เท่ากับร้อยละ 2.60 ต่อปี)	บริษัทต้องปฏิบัติตามเงื่อนไขต่าง ๆ รวมถึงการดำรงอัตราส่วนหนี้สินต่อส่วนของผู้ถือหุ้นในอัตราไม่เกิน 2 เท่า และอัตราส่วน DSCR (Debt Service Coverage Ratio) ไม่ต่ำกว่า 1.10 เท่า เป็นต้น

เงินกู้ยืมระยะยาวของบริษัทย่อย - บริษัท ยูนิเวอร์แซล ยูทีลิตี้ส์ จำกัด

วงเงินกู้					เงื่อนไข	
(ล้านบาท)	วันที่สัญญา	วัตถุประสงค์	ประเภท	ระยะเวลา	อัตราดอกเบี้ย	การชำระคืนเงินต้น
ก) 474.4	21 กันยายน พ.ศ. 2555	ชำระคืนเงินต้นกู้ยืมที่มีอยู่เดิม	ไม่มีหลักประกัน	10 ปี	- ปีที่ 1 ถึง ปีที่ 3 อัตราร้อยละ 4.625 ต่อปี - ปีที่ 4 เป็นต้นไป อัตราร้อยละของดอกเบี้ยเงินกู้ยืมขั้นต้น ลบ 2.65 ต่อปี	บริษัทจะต้องปฏิบัติตามเงื่อนไขต่าง ๆ รวมถึงการดำรงอัตราส่วน D/E ไม่เกิน 2 เท่า และการดำรงอัตราส่วน DSCR ไม่ต่ำกว่า 1.10 เท่า เป็นต้น
ข) 525.6	21 กันยายน พ.ศ. 2555	เพื่อโครงการลงทุน	ไม่มีหลักประกัน	10 ปี	- ปีที่ 1 ถึง ปีที่ 3 อัตราร้อยละ 4.625 ต่อปี - ปีที่ 4 เป็นต้นไป อัตราร้อยละของดอกเบี้ยเงินกู้ยืมขั้นต้น ลบ 2.65 ต่อปี	บริษัทจะต้องปฏิบัติตามเงื่อนไขต่าง ๆ รวมถึงการดำรงอัตราส่วน D/E ไม่เกิน 2 เท่า และการดำรงอัตราส่วน DSCR ไม่ต่ำกว่า 1.10 เท่า เป็นต้น

23. ค่าใช้จ่ายค้างจ่าย

(หน่วย : บาท)

	งบการเงินรวม		งบการเงินเฉพาะบริษัท	
	พ.ศ.2556	พ.ศ.2555	พ.ศ.2556	พ.ศ.2555
โบนัสค้างจ่าย	61,213,928	55,435,823	41,026,000	42,329,000
ค่าตอบแทนโครงการค้างจ่าย	34,988,297	31,902,547	34,988,297	31,902,547
ค่าสาธารณูปโภคค้างจ่าย	13,937,617	4,139,726	-	-
อื่นๆ	23,015,470	28,521,623	10,368,096	18,210,104
	<u>133,155,312</u>	<u>119,999,719</u>	<u>86,382,393</u>	<u>92,441,651</u>

24. การผูกพันผลประโยชน์พนักงาน

(หน่วย : บาท)

	งบการเงินรวม		งบการเงินเฉพาะบริษัท	
	พ.ศ.2556	พ.ศ.2555	พ.ศ.2556	พ.ศ.2555
งบแสดงฐานะการเงิน				
โครงการผลประโยชน์หลังออกจากงาน	87,840,407	86,020,874	58,048,083	56,512,335
ผลประโยชน์ระยะยาวอื่น	3,583,136	3,364,511	2,247,072	2,093,656
	<u>91,423,543</u>	<u>89,385,385</u>	<u>60,295,155</u>	<u>58,605,991</u>
กำไรหรือขาดทุน				
โครงการผลประโยชน์หลังออกจากงาน	12,352,915	1,550,609	7,811,190	1,143,262
ผลประโยชน์ระยะยาวอื่น	898,967	4,538,211	548,696	2,727,656
	<u>13,251,882</u>	<u>6,088,820</u>	<u>8,359,886</u>	<u>3,870,918</u>
กำไรหรือขาดทุนเบ็ดเสร็จอื่น				
ขาดทุนจากการประมาณการตามหลัก				
คณิตศาสตร์ประกันภัย	-	25,812,692	-	22,359,221

24.1 โครงการผลประโยชน์

จำนวนที่รับรู้ในงบแสดงฐานะการเงิน มีดังนี้

(หน่วย : บาท)

	งบการเงินรวม		งบการเงินเฉพาะบริษัท	
	พ.ศ.2556	พ.ศ.2555	พ.ศ.2556	พ.ศ.2555
มูลค่าปัจจุบันของภาระผูกพันโครงการ				
ผลประโยชน์	87,840,407	86,020,874	58,048,083	56,512,335
หนี้สินสุทธิที่รับรู้ในงบแสดงฐานะการเงิน	<u>87,840,407</u>	<u>86,020,874</u>	<u>58,048,083</u>	<u>56,512,335</u>

24. การผูกพันผลประโยชน์พนักงาน (ต่อ)

24.1 โครงการผลประโยชน์ (ต่อ)

รายการเคลื่อนไหวของภาระผูกพันผลประโยชน์พนักงานระหว่างปีมีดังนี้

(หน่วย : บาท)

	งบการเงินรวม		งบการเงินเฉพาะบริษัท	
	พ.ศ.2556	พ.ศ.2555	พ.ศ.2556	พ.ศ.2555
ยอดยกมาต้นปี	86,020,874	64,958,355	56,512,335	37,672,554
ต้นทุนบริการปัจจุบัน	8,952,680	7,562,761	5,551,188	3,768,719
ต้นทุนดอกเบี้ย	3,400,235	3,008,467	2,260,002	1,737,102
ผลต่างระหว่างผลประโยชน์ที่จ่ายจริง กับประมาณการในอดีต	-	(9,020,619)	-	(4,362,559)
ขาดทุนจากการประมาณการตามหลัก คณิตศาสตร์ประกันภัย	-	25,812,692	-	22,359,221
ผลประโยชน์ที่จ่าย	(10,533,382)	(6,300,782)	(6,275,442)	(4,662,702)
ยอดคงเหลือปลายปี	87,840,407	86,020,874	58,048,083	56,512,335

ค่าใช้จ่ายทั้งหมดที่รับรู้ในกำไรหรือขาดทุนแต่ละรายการมีดังนี้

(หน่วย : บาท)

	งบการเงินรวม		งบการเงินเฉพาะบริษัท	
	พ.ศ.2556	พ.ศ.2555	พ.ศ.2556	พ.ศ.2555
ต้นทุนบริการปัจจุบัน	8,952,680	7,562,761	5,551,188	3,768,719
ต้นทุนดอกเบี้ย	3,400,235	3,008,467	2,260,002	1,737,102
ผลต่างระหว่างผลประโยชน์ที่จ่ายจริง กับประมาณการในอดีต	-	(9,020,619)	-	(4,362,559)
รวม	12,352,915	1,550,609	7,811,190	1,143,262

ในงบการเงินรวม ค่าใช้จ่ายจำนวน 6.1 ล้านบาท (พ.ศ. 2555 : 0.7 ล้านบาท) และ 6.3 ล้านบาท (พ.ศ. 2555 : 0.9 ล้านบาท) ได้รวมอยู่ในต้นทุนขายและค่าใช้จ่ายในการบริหารตามลำดับ

ในงบการเงินเฉพาะบริษัท ค่าใช้จ่ายจำนวน 3.5 ล้านบาท (พ.ศ. 2555 : 0.5 ล้านบาท) และ 4.3 ล้านบาท (พ.ศ. 2555 : 0.6 ล้านบาท) ได้รวมอยู่ในต้นทุนขายและค่าใช้จ่ายในการบริหารตามลำดับ

สมมติฐานหลักในการประมาณการตามหลักคณิตศาสตร์ประกันภัยมีดังนี้

(หน่วย : ร้อยละต่อปี)

	พ.ศ.2556	พ.ศ.2555
อัตราคิดลด	4.1	4.1
อัตราเงินเฟ้อ	3.5	3.5
อัตราการขึ้นเงินเดือน	5.0 - 10.0	5.0 - 10.0

24. การผูกพันผลประโยชน์พนักงาน (ต่อ)

24.2 ผลประโยชน์ระยะยาวอื่น

จำนวนที่รับรู้ในงบแสดงฐานะการเงิน มีดังนี้ (หน่วย : บาท)

	งบการเงินรวม		งบการเงินเฉพาะบริษัท	
	พ.ศ.2556	พ.ศ.2555	พ.ศ.2556	พ.ศ.2555
มูลค่าปัจจุบันของภาระผูกพันผลประโยชน์ระยะยาวอื่น				
หนี้สินสุทธิที่รับรู้ในงบแสดงฐานะการเงิน	3,583,136	3,364,511	2,247,072	2,093,656

รายการเคลื่อนไหวของภาระผูกพันผลประโยชน์พนักงานระหว่างปีมีดังนี้ (หน่วย : บาท)

	งบการเงินรวม		งบการเงินเฉพาะบริษัท	
	พ.ศ.2556	พ.ศ.2555	พ.ศ.2556	พ.ศ.2555
ยอดยกมาต้นปี	3,364,511	-	2,093,656	-
ต้นทุนบริการปัจจุบัน	778,801	4,412,051	473,313	2,650,619
ต้นทุนดอกเบี้ย	120,166	126,160	75,383	77,037
ผลประโยชน์ที่จ่าย	(680,342)	(1,173,700)	(395,280)	(634,000)
ยอดคงเหลือปลายปี	3,583,136	3,364,511	2,247,072	2,093,656

ค่าใช้จ่ายทั้งหมดที่รับรู้ในกำไรหรือขาดทุนแต่ละรายการมีดังนี้ (หน่วย : บาท)

	งบการเงินรวม		งบการเงินเฉพาะบริษัท	
	พ.ศ.2556	พ.ศ.2555	พ.ศ.2556	พ.ศ.2555
ต้นทุนบริการปัจจุบัน	778,801	4,412,051	473,313	2,650,619
ต้นทุนดอกเบี้ย	120,166	126,160	75,383	77,037
รวม	898,967	4,538,211	548,696	2,727,656

ในงบการเงินรวม ค่าใช้จ่ายจำนวน 0.9 ล้านบาท (พ.ศ. 2555 : 4.5 ล้านบาท) ได้รวมอยู่ในค่าใช้จ่ายในการบริหาร

ในงบการเงินเฉพาะบริษัท ค่าใช้จ่ายจำนวน 0.5 ล้านบาท (พ.ศ. 2555 : 2.7 ล้านบาท) ได้รวมอยู่ในค่าใช้จ่ายในการบริหาร

สมมติฐานหลักในการประมาณการตามหลักคณิตศาสตร์ประกันภัยมีดังนี้ (หน่วย : ร้อยละต่อปี)

	พ.ศ.2556	พ.ศ.2555
อัตราคิดลด	4.1	4.1
อัตราการเพิ่มขึ้นของราคาทองคำ	6.0	6.0

25. หนี้สินไม่หมุนเวียนอื่น

(หน่วย : บาท)

	งบการเงินรวม		งบการเงินเฉพาะบริษัท	
	พ.ศ.2556	พ.ศ.2555	พ.ศ.2556	พ.ศ.2555
เงินประกันผลงาน	130,893,399	182,882,384	110,464,999	157,770,797
เงินประกันการเช่ารับจากกิจการที่เกี่ยวข้องกัน (หมายเหตุ 34.2)	-	-	58,110	58,110
	130,893,399	182,882,384	110,523,109	157,828,907

26. ทุนเรือนหุ้น

(หน่วย : บาท)

	จำนวนหุ้น	หุ้นสามัญ	ส่วนเกินมูลค่าหุ้น	รวม
ณ วันที่ 1 มกราคม พ.ศ. 2555	1,663,725,149	1,663,725,149	2,138,522,279	3,802,247,428
การออกหุ้น	-	-	-	-
ณ วันที่ 31 ธันวาคม พ.ศ. 2555	1,663,725,149	1,663,725,149	2,138,522,279	3,802,247,428
การออกหุ้น	-	-	-	-
ณ วันที่ 31 ธันวาคม พ.ศ. 2556	1,663,725,149	1,663,725,149	2,138,522,279	3,802,247,428

หุ้นสามัญจดทะเบียนทั้งหมดมีราคามูลค่าหุ้นละ 1 บาท (พ.ศ. 2555 : 1 บาท) หุ้นทั้งหมดได้ออกและชำระเต็มมูลค่าแล้ว

27. ทุนสำรองตามกฎหมาย

ภายใต้บทบัญญัติของมาตรา 116 แห่งพระราชบัญญัติบริษัทมหาชนจำกัด พ.ศ. 2535 บริษัทต้องจัดสรรกำไรสุทธิประจำปีส่วนหนึ่งไว้เป็นทุนสำรองไม่น้อยกว่าร้อยละ 5 ของกำไรสุทธิประจำปี หักด้วยยอดขาดทุนสะสมยกมา (ถ้ามี) จนกว่าทุนสำรองนี้จะมีจำนวนไม่น้อยกว่าร้อยละ 10 ของทุนจดทะเบียนสำรองตามกฎหมายดังกล่าวไม่สามารถนำไปจ่ายเป็นเงินปันผลได้ ณ วันที่ 31 ธันวาคม พ.ศ. 2556 และ พ.ศ. 2555 บริษัทได้จัดสรรทุนสำรองตามกฎหมายไว้ครบถ้วนแล้ว

28. องค์ประกอบอื่นของส่วนของผู้ถือหุ้น

(หน่วย : บาท)

	งบการเงินรวมและงบการเงินเฉพาะบริษัท	
	พ.ศ.2556	พ.ศ.2555
ณ วันที่ 1 มกราคม	31,754,624	35,152,147
ตัดจำหน่ายทรัพย์สินที่ได้รับโอนจากลูกค้า	(3,397,523)	(3,397,523)
ณ วันที่ 31 ธันวาคม	28,357,101	31,754,624

ทรัพย์สินที่ได้รับโอนจากลูกค้า เป็นระบบท่อส่งน้ำและมาตรวัดน้ำ ซึ่งบริษัทรับโอนจากลูกค้าตั้งแต่ปี พ.ศ. 2540 ตามสัญญาวางท่อส่งน้ำดิบและติดตั้งเป็นผู้ใช้น้ำ บริษัทบันทึกเป็นที่ดิน อาคาร และอุปกรณ์ คู่กับบัญชีทรัพย์สินที่ได้รับโอนจากลูกค้าแสดงในองค์ประกอบอื่นของส่วนของผู้ถือหุ้น และทยอยรับรู้เป็นรายได้ตลอดอายุการให้ประโยชน์ของสินทรัพย์

29. เงินปันผลจ่าย

เงินปันผลที่ประกาศจ่ายในระหว่างปี มีดังนี้

	อนุมัติโดย	เงินปันผลรวม (ล้านบาท)	เงินปันผลต่อหุ้น (บาท)	วันที่จ่ายเงินปันผล
ปี พ.ศ. 2556				
เงินปันผลสำหรับปี พ.ศ. 2555	ที่ประชุมสามัญผู้ถือหุ้นประจำปี เมื่อวันที่ 30 เมษายน พ.ศ. 2556	399.3	0.24	23 พฤษภาคม พ.ศ. 2556
เงินปันผลระหว่างกาลจากผลการ ดำเนินงานสำหรับงวดหกเดือน สิ้นสุดวันที่ 30 มิถุนายน พ.ศ. 2556	ที่ประชุมคณะกรรมการบริษัท เมื่อ วันที่ 30 สิงหาคม พ.ศ. 2556	332.7	0.20	27 กันยายน พ.ศ. 2556
		732.0		

	อนุมัติโดย	เงินปันผลรวม (ล้านบาท)	เงินปันผลต่อหุ้น (บาท)	วันที่จ่ายเงินปันผล
ปี พ.ศ. 2555				
เงินปันผลสำหรับปี พ.ศ. 2554	ที่ประชุมสามัญผู้ถือหุ้นประจำปี เมื่อวันที่ 29 มีนาคม พ.ศ. 2555	499.1	0.30	24 เมษายน พ.ศ. 2555
เงินปันผลระหว่างกาลจากผลการ ดำเนินงานสำหรับงวดหกเดือน สิ้นสุดวันที่ 30 มิถุนายน พ.ศ. 2555	ที่ประชุมคณะกรรมการบริษัท เมื่อ วันที่ 22 สิงหาคม พ.ศ. 2555	332.7	0.20	21 กันยายน พ.ศ. 2555
		831.8		

30. รายได้อื่น

(หน่วย : บาท)

	งบการเงินรวม		งบการเงินเฉพาะบริษัท	
	พ.ศ.2556	พ.ศ.2555	พ.ศ.2556	พ.ศ.2555
รายได้ดอกเบี้ย	9,167,887	8,292,470	4,495,033	3,056,401
รายได้เงินปันผล (หมายเหตุ 34.1)	24,053,425	25,094,458	44,351,422	72,269,458
อื่นๆ	22,724,441	15,151,154	21,362,701	14,712,091
	55,945,753	48,538,082	70,209,156	90,037,950

31. ค่าใช้จ่ายตามลักษณะ

รายการค่าใช้จ่ายตามลักษณะที่สำคัญได้แก่

(หน่วย : บาท)

	งบการเงินรวม		งบการเงินเฉพาะบริษัท	
	พ.ศ.2556	พ.ศ.2555	พ.ศ.2556	พ.ศ.2555
เงินเดือน ค่าแรงและผลประโยชน์อื่นของพนักงาน	252,417,074	263,576,540	158,835,371	155,825,213
ค่าเสื่อมราคาและค่าตัดจำหน่าย	401,221,279	345,085,665	310,959,994	267,319,731
ค่าเช่าจ่าย	70,939,694	63,579,436	55,571,346	52,470,606
วัตถุดิบและวัสดุสิ้นเปลืองใช้ไป	22,920,954	6,807,635	-	-
ค่าไฟฟ้า	546,650,630	443,750,243	405,786,877	398,975,692
ซื้อน้ำดิบ	187,878,366	156,374,801	155,853,083	148,663,152
ซื้อน้ำประปา	-	-	56,236,071	56,546,286
ค่าจ้างและบริการ	196,288,184	284,350,564	52,877,623	46,529,164
ค่าซ่อมบำรุง	123,984,921	95,246,374	78,756,637	59,257,443
ขาดทุนจากการด้อยค่าของสินทรัพย์	630,000	4,110,000	-	-
ค่าบริหารกิจการ	-	-	182,955,371	229,277,990
ค่าใช้จ่ายในการพัฒนาคุณภาพชีวิตและสิ่งแวดล้อม	45,984,766	62,217,726	44,072,506	60,631,965
ต้นทุนทางการเงิน	112,951,617	89,990,782	82,490,738	63,474,844

32. ภาษีเงินได้

(หน่วย : บาท)

	งบการเงินรวม		งบการเงินเฉพาะบริษัท	
	พ.ศ.2556	พ.ศ.2555	พ.ศ.2556	พ.ศ.2555
ภาษีเงินได้งวดปัจจุบัน:				
ภาษีเงินได้งวดปัจจุบันสำหรับกำไรทางภาษี				
สำหรับปี	336,946,834	360,396,245	314,110,925	314,112,591
การปรับปรุงจากงวดก่อน	5,134,823	(9,000,858)	5,621,279	(9,000,858)
รวมภาษีเงินได้งวดปัจจุบัน	342,081,657	351,395,387	319,732,204	305,111,733
ภาษีเงินได้รอการตัดบัญชี:				
รายการที่เกิดจากผลแตกต่างชั่วคราว	9,062,249	13,164,339	7,194,165	13,112,365
รวมภาษีเงินได้รอการตัดบัญชี	9,062,249	13,164,339	7,194,165	13,112,365
รวมค่าใช้จ่ายภาษีเงินได้	351,143,906	364,559,726	326,926,369	318,224,098

32. ภาษีเงินได้ (ต่อ)

ภาษีเงินได้สำหรับกำไรก่อนหักภาษีของกลุ่มบริษัทที่มียอดจำนวนเงินที่แตกต่างจากการคำนวณกำไรทางทฤษฎีบัญชีคู่กับภาษีของประเทศที่บริษัทใหญ่ตั้งอยู่ โดยมีรายละเอียดดังนี้

(หน่วย : บาท)

	งบการเงินรวม		งบการเงินเฉพาะบริษัท	
	พ.ศ.2556	พ.ศ.2555	พ.ศ.2556	พ.ศ.2555
กำไรก่อนภาษี	1,667,118,892	1,604,731,256	1,585,481,456	1,465,071,276
ภาษีคำนวณจากอัตราภาษี ร้อยละ 20 (พ.ศ. 2555 : ร้อยละ 23)	333,423,778	369,088,189	317,096,291	336,966,393
ผลกระทบ:				
รายได้ที่ไม่ต้องเสียภาษี	(4,810,685)	(5,771,725)	(8,870,284)	(16,621,975)
ค่าใช้จ่ายที่ไม่สามารถหักภาษี	17,395,990	10,244,120	13,079,083	6,880,538
การปรับปรุงจากงวดก่อน	5,134,823	(9,000,858)	5,621,279	(9,000,858)
ภาษีเงินได้ที่บันทึก	351,143,906	364,559,726	326,926,369	318,224,098

อัตราภาษีเงินได้ที่แท้จริงเป็นร้อยละ 19.88 (พ.ศ. 2555 : ร้อยละ 21.89)

ภาษีเงินได้ที่ (ลด) / เพิ่ม ที่เกี่ยวข้องกับองค์ประกอบในกำไรขาดทุนเบ็ดเสร็จอื่นมีดังนี้

(หน่วย : บาท)

	งบการเงินรวม					
	พ.ศ.2556			พ.ศ.2555		
	ก่อนภาษี	ภาษี (ลด)/เพิ่ม	หลังภาษี	ก่อนภาษี	ภาษี (ลด)/เพิ่ม	หลังภาษี
ขาดทุนตามหลักคณิตศาสตร์ประกันภัย						
สำหรับโครงการผลประโยชน์พนักงาน	-	-	-	25,812,692	(5,162,538)	20,650,154
กำไรขาดทุนเบ็ดเสร็จอื่น	-	-	-	25,812,692	(5,162,538)	20,650,154
ภาษีเงินได้งวดปัจจุบัน		342,081,657			351,395,387	
ภาษีเงินได้รอการตัดบัญชี		9,062,249			13,164,339	
		351,143,906			359,397,188	

(หน่วย : บาท)

	งบการเงินเฉพาะบริษัท					
	พ.ศ.2556			พ.ศ.2555		
	ก่อนภาษี	ภาษี (ลด)/เพิ่ม	หลังภาษี	ก่อนภาษี	ภาษี (ลด)/เพิ่ม	หลังภาษี
ขาดทุนตามหลักคณิตศาสตร์ประกันภัย						
สำหรับโครงการผลประโยชน์พนักงาน	-	-	-	22,359,221	(4,471,844)	17,887,377
กำไรขาดทุนเบ็ดเสร็จอื่น	-	-	-	22,359,221	(4,471,844)	17,887,377
ภาษีเงินได้งวดปัจจุบัน		319,732,204			305,111,733	
ภาษีเงินได้รอการตัดบัญชี		7,194,165			13,112,365	
		326,926,369			313,752,254	

33. กำไรต่อหุ้น

กำไรต่อหุ้นขั้นพื้นฐานคำนวณโดยการหารกำไรสุทธิที่เป็นของผู้ถือหุ้นสามัญด้วยจำนวนหุ้นสามัญถัวเฉลี่ยถ่วงน้ำหนักที่ถือโดยบุคคลภายนอกในระหว่างปี

	งบการเงินรวม		งบการเงินเฉพาะบริษัท	
	พ.ศ.2556	พ.ศ.2555	พ.ศ.2556	พ.ศ.2555
กำไรสุทธิที่เป็นของผู้ถือหุ้นสามัญ (บาท)	1,316,057,393	1,239,741,859	1,258,555,087	1,146,847,178
จำนวนหุ้นสามัญถัวเฉลี่ยในระหว่างปี (หุ้น)	1,663,725,164	1,663,725,149	1,663,725,149	1,663,725,149
กำไรต่อหุ้นขั้นพื้นฐาน (บาท)	0.79	0.75	0.76	0.69

กลุ่มบริษัทไม่มีการออกหุ้นสามัญเทียบเท่าปรับลดในระหว่างปี พ.ศ. 2556 และ พ.ศ. 2555 ดังนั้นจึงไม่มีการนำเสนอกำไรต่อหุ้นปรับลด

34. รายการกับบุคคลหรือกิจการที่เกี่ยวข้องกัน

กิจการและบุคคลที่มีความสัมพันธ์กับบริษัท ไม่ว่าจะทางตรงหรือทางอ้อม โดยผ่านกิจการอื่นหนึ่งแห่งหรือมากกว่าหนึ่งแห่ง โดยที่บุคคลหรือกิจการนั้นมีส่วนควบคุมบริษัท หรือถูกควบคุมโดยบริษัท หรืออยู่ภายใต้การควบคุมเดียวกันกับบริษัท รวมถึงบริษัทที่ดำเนินธุรกิจการลงทุน บริษัทย่อย และบริษัทย่อยในเครือเดียวกัน ถือเป็นกิจการที่เกี่ยวข้องกับบริษัท บริษัทร่วมและบุคคลที่เป็นเจ้าของส่วนได้เสียในสิทธิออกเสียงของบริษัทซึ่งมีอิทธิพลอย่างเป็นสาระสำคัญเหนือกิจการ ผู้บริหารสำคัญรวมทั้งกรรมการและพนักงานของบริษัทตลอดจนสมาชิกในครอบครัวที่ใกล้ชิดกับบุคคลเหล่านั้น กิจการและบุคคลทั้งหมดถือเป็นบุคคลหรือกิจการที่เกี่ยวข้องกับบริษัท

ในการพิจารณาความสัมพันธ์ระหว่างบุคคลหรือกิจการที่เกี่ยวข้องกันซึ่งอาจมีขึ้นได้ต้องคำนึงถึงรายละเอียดของความสัมพันธ์มากกว่ารูปแบบความสัมพันธ์ตามกฎหมาย

บริษัทเป็นบริษัทมหาชนจำกัด โดยมีการประกาศส่วนภูมิภาคเป็นผู้ถือหุ้นรายใหญ่ร้อยละ 40.2

34.1 รายการที่เกิดขึ้นระหว่างปี

(หน่วย : บาท)

	งบการเงินรวม		งบการเงินเฉพาะบริษัท	
	พ.ศ.2556	พ.ศ.2555	พ.ศ.2556	พ.ศ.2555
รายได้จากการขายน้ำดิบ				
ผู้ถือหุ้นรายใหญ่				
การนิคมอุตสาหกรรมแห่งประเทศไทย	901,059,642	838,526,052	901,059,642	838,526,052
การประปาส่วนภูมิภาค	703,441,918	717,222,599	703,441,918	717,222,599
บริษัท ผลิตไฟฟ้า จำกัด(มหาชน)	38,129,364	52,807,922	38,129,364	52,807,922
บริษัทย่อย				
บริษัท ยูนิเวอร์แซล ยูทิลิตี้ส์ จำกัด	-	-	159,832,020	152,811,805
	1,642,630,924	1,608,556,573	1,802,462,944	1,761,368,378
รายได้จากการขายน้ำประปา				
ผู้ถือหุ้นรายใหญ่				
การประปาส่วนภูมิภาค	726,737,924	701,421,894	132,080,835	149,314,540

34. รายการกับบุคคลหรือกิจการที่เกี่ยวข้องกัน (ต่อ)

(หน่วย : บาท)

34.1 รายการที่เกิดขึ้นระหว่างปี (ต่อ)

	งบการเงินรวม		งบการเงินเฉพาะบริษัท	
	พ.ศ.2556	พ.ศ.2555	พ.ศ.2556	พ.ศ.2555
รายได้ค่าเช่าและค่าบริการ				
ผู้ถือหุ้นรายใหญ่				
การประปาส่วนภูมิภาค	22,714,208	77,209,828	-	-
บริษัทย่อย				
บริษัท ยูนิเวอร์แซล ยูทิลิตี้ส์ จำกัด	-	-	4,802,855	4,743,198
	22,714,208	77,209,828	4,802,855	4,743,198
เงินปันผลรับ				
บริษัทย่อย				
บริษัท ยูนิเวอร์แซล ยูทิลิตี้ส์ จำกัด (หมายเหตุ 12)	-	-	20,297,997	47,175,000
รายได้อื่น				
บริษัทย่อย				
บริษัท ยูนิเวอร์แซล ยูทิลิตี้ส์ จำกัด	-	-	4,969,005	5,595,309
บริษัท เสมิต ยูทิลิตี้ส์ จำกัด	-	-	1,218,000	-
	-	-	6,187,005	5,595,309
ต้นทุนขายและต้นทุนค่าบริการ				
บริษัทย่อย				
บริษัท ยูนิเวอร์แซล ยูทิลิตี้ส์ จำกัด	-	-	239,191,442	285,824,275

รายได้จากการขายน้ำดิบ ใช้ราคาเทียบเคียงกับราคาตลาด
รายได้จากการขายน้ำประปา รายได้ค่าเช่าและค่าบริการและรายได้อื่นใช้ราคาที่ตกลงร่วมกันตามที่ระบุไว้ในสัญญา
ต้นทุนขายและต้นทุนค่าบริการใช้ราคาที่ตกลงร่วมกันตามที่ระบุไว้ในสัญญา

34.2 ยอดคงค้าง ณ วันสิ้นปี

(หน่วย : บาท)

	งบการเงินรวม		งบการเงินเฉพาะบริษัท	
	พ.ศ.2556	พ.ศ.2555	พ.ศ.2556	พ.ศ.2555
ลูกหนี้การค้าส่วนที่เรียกเก็บแล้ว				
ผู้ถือหุ้นรายใหญ่				
การประปาส่วนภูมิภาค	71,609,527	114,576,943	61,931,414	114,576,943
การนิคมอุตสาหกรรมแห่งประเทศไทย	121,020,565	73,326,372	121,020,565	73,326,372
บริษัท ผลิตไฟฟ้า จำกัด (มหาชน)	1,497,221	3,492,009	1,497,221	3,492,009
บริษัทย่อย				
บริษัท ยูนิเวอร์แซล ยูทิลิตี้ส์ จำกัด	-	-	3,564,776	14,464,371
	194,127,313	191,395,324	188,013,976	205,859,695

34. รายการกับบุคคลหรือกิจการที่เกี่ยวข้องกัน (ต่อ)

34.2 ยอดคงค้าง ณ วันสิ้นปี (ต่อ)

(หน่วย : บาท)

	งบการเงินรวม		งบการเงินเฉพาะบริษัท	
	พ.ศ.2556	พ.ศ.2555	พ.ศ.2556	พ.ศ.2555
ลูกหนี้ที่ยังไม่ได้เรียกเก็บ				
ผู้ถือหุ้นรายใหญ่				
การประปาส่วนภูมิภาค	82,327,322	80,097,984	-	-
บริษัทย่อย				
บริษัท ยูนิเวอร์แซล ยูทิลิตี้ส์ จำกัด	-	-	11,419,289	4,786,484
	<u>82,327,322</u>	<u>80,097,984</u>	<u>11,419,289</u>	<u>4,786,484</u>
รายได้ค่างานลดน้ำสูญเสียรอรับชำระ				
ผู้ถือหุ้นรายใหญ่				
การประปาส่วนภูมิภาค				
- ส่วนที่เรียกเก็บแล้ว	686,503	153,348	-	-
- ส่วนที่ยังไม่ได้เรียกเก็บ	3,409,716	7,525,503	-	-
	<u>4,096,219</u>	<u>7,678,851</u>	<u>-</u>	<u>-</u>
ลูกหนี้อื่น				
(แสดงรวมในลูกหนี้การค้าและลูกหนี้อื่น)				
ผู้ถือหุ้นรายใหญ่				
การประปาส่วนภูมิภาค	10,956	15,237	-	-
บริษัทย่อย				
บริษัท ยูนิเวอร์แซล ยูทิลิตี้ส์ จำกัด	-	-	870,813	1,362,480
บริษัท อีดับเบิลยู สมาร์ท วอเตอร์ (ระยอง) จำกัด	-	-	17,510	400
บริษัท อีดับเบิลยู ยูทิลิตี้ส์ จำกัด	-	-	17,550	400
บริษัท อีดับเบิลยู วอเตอร์ บาลานซ์ (ชลบุรี) จำกัด	-	-	17,491	400
บริษัท เสมิตยูทิลิตี้ส์ จำกัด	-	-	42,800	384,293
	<u>10,956</u>	<u>15,237</u>	<u>966,164</u>	<u>1,747,973</u>
เจ้าหนี้การค้า				
ผู้ถือหุ้นรายใหญ่				
การประปาส่วนภูมิภาค	33,274,816	15,008,102	12,098,743	709,950
บริษัทย่อย				
บริษัท เสมิตยูทิลิตี้ส์ จำกัด	-	-	-	137,496
บริษัท ยูนิเวอร์แซล ยูทิลิตี้ส์ จำกัด	-	-	15,017,698	46,043,135
	<u>33,274,816</u>	<u>15,008,102</u>	<u>27,116,441</u>	<u>46,890,581</u>
เงินประกันการเข้ารับ				
(แสดงรวมในหนี้สินไม่หมุนเวียนอื่น)				
บริษัทย่อย				
บริษัท ยูนิเวอร์แซล ยูทิลิตี้ส์ จำกัด	-	-	58,110	58,110

34. รายการกับบุคคลหรือกิจการที่เกี่ยวข้องกัน (ต่อ)

34.3 ค่าตอบแทนผู้บริหารสำคัญ

ค่าตอบแทนผู้บริหารสำคัญประกอบไปด้วยเงินเดือน ค่าเบี้ยประชุม เงินบำเหน็จและผลประโยชน์หลังจากออกจากงานซึ่งสามารถจำแนกได้ดังนี้ (หน่วย : บาท)

	งบการเงินรวม		งบการเงินเฉพาะบริษัท	
	พ.ศ.2556	พ.ศ.2555	พ.ศ.2556	พ.ศ.2555
ผลประโยชน์ระยะสั้น	78,062,744	81,101,715	52,143,165	58,258,466
ผลประโยชน์หลังจากออกจากงาน	5,177,541	2,630,827	4,072,788	1,795,143
ผลประโยชน์ระยะยาวอื่น ๆ	62,034	595,995	44,519	241,211
	83,302,319	84,328,537	56,260,472	60,294,820

35. การผูกพันและหนี้สินที่อาจเกิดขึ้น

35.1 การผูกพันเกี่ยวกับรายจ่ายฟायกู

ณ วันที่ 31 ธันวาคม พ.ศ. 2556 กลุ่มบริษัทและบริษัท มีภาระผูกพันเกี่ยวกับโครงการงานก่อสร้างและวางท่อส่งน้ำที่ยังไม่แล้วเสร็จใน งบการเงินรวมและงบการเงินเฉพาะบริษัทเป็นจำนวนเงิน 2,498.6 ล้านบาท และ 2,404.7 ล้านบาท ตามลำดับ (พ.ศ. 2555 : 5,538.0 ล้านบาท และ 5,495.6 ล้านบาท ตามลำดับ)

35.2 การผูกพันเกี่ยวกับสัญญาเช่าดำเนินงาน

กลุ่มบริษัทและบริษัทมียอดรวมของจำนวนเงินขั้นต่ำที่ต้องจ่ายในอนาคตตามสัญญาเช่าดำเนินงานที่เกี่ยวข้องกับการเช่ายานพาหนะ อุปกรณ์ คอมพิวเตอร์ และที่ดินที่ไม่สามารถยกเลิกได้ ดังนี้ (หน่วย : ล้านบาท)

	งบการเงินรวม		งบการเงินเฉพาะบริษัท	
	พ.ศ.2556	พ.ศ.2555	พ.ศ.2556	พ.ศ.2555
ภายใน 1 ปี	18.4	8.3	10.0	5.8
1 ถึง 5 ปี	27.6	6.2	13.5	5.1
มากกว่า 5 ปี	4.1	4.1	-	-
	50.1	18.6	23.5	10.9

35.3 การผูกพันเกี่ยวกับสัญญาซื้อน้ำดิบและน้ำประปาและสัญญาบริการระยะยาว

35.3.1 ณ วันที่ 31 ธันวาคม พ.ศ. 2556 และ พ.ศ. 2555 บริษัทมีภาระผูกพันตามสัญญาซื้อน้ำดิบจากกรมชลประทานในอัตราที่กำหนดใน กฎกระทรวง โดยไม่มีการกำหนดระยะเวลาสิ้นสุดของสัญญา

35.3.2 ณ วันที่ 31 ธันวาคม พ.ศ. 2556 และ พ.ศ. 2555 กลุ่มบริษัทมีภาระผูกพันตามสัญญาซื้อน้ำดิบและน้ำประปาจากบริษัทเอกชน ตามเงื่อนไข และอัตราที่กล่าวไว้ในหมายเหตุประกอบงบการเงินข้อ 38.5

35.3.3 ณ วันที่ 31 ธันวาคม พ.ศ. 2556 กลุ่มบริษัทและบริษัทมีภาระผูกพันเกี่ยวกับสัญญาบริการที่จะต้องจ่ายในอนาคตจำนวนประมาณ 68.2 ล้านบาท และ 65.0 ล้านบาท ตามลำดับ (พ.ศ. 2555 : 52.9 ล้านบาท และ 46.7 ล้านบาท ตามลำดับ)

35.4 การกำกับ

35.4.1 ณ วันที่ 31 ธันวาคม พ.ศ. 2556 กลุ่มบริษัทและบริษัทมีหนี้สินที่อาจเกิดขึ้นจากการที่ธนาคารในประเทศออกหนังสือค้ำประกันเพื่อการใช้ กระแสไฟฟ้ากับการไฟฟ้าส่วนภูมิภาค หนังสือค้ำประกันเกี่ยวกับการบริหารและดำเนินกิจการระบบท่อส่งน้ำสายหลักในภาคตะวันออก กับกระทรวงการคลัง หนังสือค้ำประกันเพื่อปฏิบัติตามสัญญากับการประปาส่วนภูมิภาคและกับกรมชลประทาน และหนังสือค้ำประกันเพื่อ

35. การผูกพันและหนี้สินที่อาจเกิดขึ้น (ต่อ)

35.4 การค้ำประกัน (ต่อ)

ประมวลโครงการของบริษัทจำนวนรวมทั้งสิ้น 119.3 ล้านบาท และ 71.5 ล้านบาท ตามลำดับ (พ.ศ. 2555 : จำนวน 202.5 ล้านบาท และ 149.4 ล้านบาท ตามลำดับ)

35.4.2 ณ วันที่ 31 ธันวาคม พ.ศ. 2556 และ พ.ศ. 2555 กลุ่มบริษัทมีหนี้สินที่อาจเกิดขึ้นจากการเป็นผู้ค้ำประกันการปฏิบัติตามสัญญาของบริษัทย่อยสามแห่ง ในกรณีธนาคารในประเทศออกหนังสือค้ำประกันให้แก่บริษัทย่อยภายในวงเงิน 200 ล้านบาท สำหรับการค้ำประกันหม้อแปลงไฟฟ้า ค้ำประกันการผลิตและขายน้ำประปา ประกันสัญญาน้ำที่กักข้อมูลผู้ใช้น้ำ

36. กติฟ้องร้อง

ณ วันที่ 31 ธันวาคม พ.ศ. 2556 และ พ.ศ. 2555 กลุ่มบริษัทและบริษัทถูกฟ้องร้องเป็นจำเลยในคดีความที่มีสาระสำคัญ ดังต่อไปนี้

36.1 เมื่อวันที่ 20 ตุลาคม พ.ศ. 2551 บริษัทถูกฟ้องเป็นจำเลยโดยบริษัทแห่งหนึ่งในคดีความทางกฎหมายคดีหมายเลขดำที่ 5930/2551 เกี่ยวกับการผิดสัญญาจ้างเหมาก่อสร้าง โดยบริษัทดังกล่าวได้ฟ้องต่อศาลแพ่งสั่งให้บริษัทชดเชยค่าเสียหายเป็นจำนวนเงิน 40.2 ล้านบาท

ต่อมาเมื่อวันที่ 29 ธันวาคม พ.ศ. 2551 บริษัทเป็นโจทก์ฟ้องกลับบริษัทรายดังกล่าวในคดีความทางกฎหมายและธนาคารพาณิชย์ในประเทศแห่งหนึ่งในฐานะผู้ค้ำประกันการทำงานให้บริษัทดังกล่าว ตามคดีหมายเลขดำที่ 6848/2551 เกี่ยวกับการผิดสัญญาจ้างเหมาก่อสร้างโดยบริษัทได้ฟ้องต่อศาลแพ่งสั่งให้จำเลยทั้งสองรายดังกล่าวรวมชดเชยค่าเสียหายเป็นจำนวนเงิน 37.4 ล้านบาท

เมื่อวันที่ 26 มกราคม พ.ศ. 2552 ศาลแพ่งได้นัดชี้ข้อสงวนคดีหมายเลขดำที่ 5930/2551 อย่างไรก็ตามทนายความของบริษัทได้ยื่นคำร้องขอให้ศาลนำคดีหมายเลขดำที่ 6848/2551 รวมกันเนื่องจากเป็นคดีที่เกิดจากข้อเท็จจริงเดียวกัน ศาลพิจารณาแล้วจึงอนุญาตให้นำคดีมารวมกัน และนัดชี้ข้อสงวนกำหนดแนวทางการพิจารณาคดีและสืบพยานในวันที่ 23 มีนาคม พ.ศ. 2552

เมื่อวันที่ 23 มีนาคม พ.ศ. 2552 ศาลแพ่งได้กำหนดนัดสืบพยานโจทก์ในวันที่ 17 - 19 กุมภาพันธ์ พ.ศ. 2553 และสืบพยานจำเลยในวันที่ 23 - 24 กุมภาพันธ์ พ.ศ. 2553

เมื่อวันที่ 30 กรกฎาคม พ.ศ. 2553 ศาลแพ่งมีคำพิพากษาเป็นคดีหมายเลขแดงที่ 3169/2553 และ 3170/2553 สรุปได้ดังนี้

1. ให้คู่กรณีชำระค่าปรับเป็นเงิน 8.8 ล้านบาท และคืนเงินค่าจ้างล่วงหน้าจำนวน 2.1 ล้านบาท รวมทั้งค่าจ้างผู้ควบคุมงานก่อสร้างในช่วงส่งมอบงานล่าช้าเป็นเงิน 0.2 ล้านบาท รวมเป็นจำนวนเงิน 11.1 ล้านบาท ให้แก่บริษัท

2. ให้บริษัทชำระค่างวดงานที่ 30 และ 31 ตามสัญญาเป็นเงิน 13.0 ล้านบาท ค่าจ้างงานแก้ไขเพิ่มเติมเป็นเงิน 7.0 ล้านบาท คืนเงินประกันผลงานจำนวน 3.8 ล้านบาท รวมเป็นเงิน 23.8 ล้านบาท และให้คืนหนังสือค้ำประกันทั้ง 8 ฉบับให้แก่คู่กรณี

อย่างไรก็ตาม บริษัทได้มอบหมายทนายความของบริษัทยื่นอุทธรณ์ต่อศาลเมื่อวันที่ 29 ตุลาคม พ.ศ. 2553 ในประเด็นหลักคือ จำนวนเงินค่าปรับและค่าจ้างงานแก้ไขเพิ่มเติม ทั้งนี้เพื่อรักษาประโยชน์ของบริษัท

อนึ่งบริษัทได้บันทึกหนี้สินไว้ในงบการเงินจำนวน 16.8 ล้านบาท สำหรับค่างวดงานก่อสร้างและเงินประกันผลงาน โดยยังมิได้บันทึกส่วนค่าจ้างงานแก้ไขเพิ่มเติมจำนวน 7.0 ล้านบาท ซึ่งยังไม่มีข้อยุติ

เมื่อวันที่ 9 กรกฎาคม พ.ศ. 2556 ศาลอุทธรณ์มีคำพิพากษา โดยลดจำนวนเงินที่บริษัทต้องจ่ายค่าจ้างงานแก้ไขเพิ่มเติมจากเดิม 7.0 ล้านบาท เป็น 1.9 ล้านบาท ส่วนในประเด็นอื่นไม่มีการเปลี่ยนแปลง ซึ่งบริษัทได้บันทึกหนี้สินเพิ่มเติมสำหรับค่าธรรมเนียมหนังสือค้ำประกันและดอกเบี้ยจำนวนทั้งสิ้น 5.6 ล้านบาท ในไตรมาส 3 ปี พ.ศ. 2556 ดังนั้นบริษัทได้บันทึกหนี้สินไว้ในงบการเงินแล้วทั้งสิ้นจำนวน 22.4 ล้านบาท

ทั้งนี้ เมื่อวันที่ 7 สิงหาคม พ.ศ. 2556 บริษัทคู่กรณีได้ยื่นฎีกาต่อศาล ในประเด็นหลักสำหรับจำนวนเงินค่าปรับงานล่าช้าที่คู่กรณีต้องจ่ายให้บริษัท และค่าจ้างงานแก้ไขเพิ่มเติมที่บริษัทต้องจ่ายให้กับคู่กรณี

36. คดีฟ้องร้อง (ต่อ)

36.2 เมื่อวันที่ 14 มีนาคม พ.ศ. 2549 บริษัท ยูนิเวอร์แซล ยูทิลิตี้ส์ จำกัด ซึ่งเป็นบริษัทย่อยถูกฟ้องเป็นจำเลยร่วมกับการประปาส่วนภูมิภาค ในคดีพิพาทเกี่ยวกับการที่หน่วยงานทางปกครองหรือเจ้าหน้าที่ของรัฐกระทำการโดยไม่ชอบด้วยกฎหมาย ซึ่งโจทก์ได้ร้องขอต่อศาลปกครอง ให้เพิกถอนกระบวนการคัดเลือกเอกชนให้ผลิตน้ำประปาเพื่อขายให้แก่การประปาส่วนภูมิภาคในพื้นที่ของสำนักงานประปาเลย และเมื่อวันที่ 16 มีนาคม พ.ศ. 2550 ศาลปกครองจังหวัดระยองได้มีคำพิพากษาให้เพิกถอนกระบวนการคัดเลือกเอกชนให้ผลิตน้ำประปาเพื่อขายให้แก่สำนักงานประปาเลยตามที่โจทก์ร้องขอ นอกจากนั้นยังเพิกถอนสัญญาให้เอกชนผลิตน้ำประปาเพื่อขายให้แก่การประปาที่สำนักงานประปาเลย ซึ่งเป็นผลจากกระบวนการคัดเลือกที่ไม่ชอบด้วยกฎหมาย อย่างไรก็ตาม การประปาส่วนภูมิภาคและบริษัทย่อยได้มีการยื่นอุทธรณ์ต่อศาลปกครองระยองเมื่อวันที่ 12 เมษายน พ.ศ. 2550 และศาลปกครองจังหวัดระยองมีคำสั่งรับอุทธรณ์ พร้อมทั้งส่งคำอุทธรณ์ให้ศาลปกครองสูงสุด โดยที่ตุลาการเจ้าของสำนวนได้มีคำสั่งกำหนดให้วันที่ 22 มิถุนายน พ.ศ. 2555 เป็นวันสิ้นสุดการแสวงหาข้อเท็จจริง และเมื่อวันที่ 27 พฤศจิกายน พ.ศ. 2555 ตุลาการเจ้าของสำนวนได้สรุปข้อเท็จจริงและประเด็นของคดี โดยมีความเห็นว่าโจทก์ไม่มีอำนาจยื่นฟ้องคดีเนื่องจากไม่ใช่ผู้ได้รับผลกระทบหรือเดือดร้อนเสียหายจากการคัดเลือกเอกชนให้ผลิตน้ำประปา ดังนั้นจึงมีความเห็นให้องค์คณะพิจารณาพิพากษากลับคำพิพากษาศาลปกครองระยอง และเมื่อวันที่ 8 พฤศจิกายน พ.ศ. 2556 ศาลปกครองสูงสุดได้มีคำพิพากษากลับคำพิพากษาของศาลปกครองระยองในคดีดังกล่าวข้างต้น โดยมีความเห็นว่าโจทก์ไม่มีอำนาจยื่นฟ้องคดี เนื่องจากไม่ใช่ผู้ได้รับผลกระทบหรือเดือดร้อนเสียหายจากการคัดเลือกเอกชนให้ผลิตน้ำประปา ดังนั้น คดีจึงถือเป็นสิ้นสุด

36.3 เมื่อวันที่ 24 ธันวาคม พ.ศ. 2556 บริษัท เสมิตยูทิลิตี้ส์ จำกัด ถูกฟ้องเป็นจำเลยโดยกิจการร่วมค้าแห่งหนึ่งตามคดีหมายเลขดำที่ 1954/2556 เกี่ยวกับการผิดสัญญาเรียกค่าจ้างและค่าเสียหาย โดยกิจการร่วมค้าดังกล่าวได้ฟ้องต่อศาลแพ่งสั่งให้บริษัทย่อยชดเชยค่าเสียหายเป็นจำนวนเงิน 23.8 ล้านบาท โดยบริษัทย่อยได้ยื่นคำให้การ เมื่อวันที่ 31 มกราคม 2557 และศาลนัดชี้ฟ้องสถานที่ในวันที่ 21 เมษายน พ.ศ. 2557

37. ค่าตอบแทนโครงการ

หน่วยงานรัฐแห่งหนึ่งอยู่ระหว่างการพิจารณาการจัดให้บริษัท เช่า/บริหาร และการปรับอัตราผลตอบแทนในโครงการท่อส่งน้ำ 2 โครงการ (“โครงการฯ”) ตามหนังสือที่ออกโดยหน่วยงานของรัฐดังกล่าวซึ่งกำหนดให้บริษัทต้องจ่ายค่าตอบแทนในโครงการฯ ให้กับหน่วยงานของรัฐในเบื้องต้นเป็นอัตราร้อยละของรายได้จากการขายน้ำดิบในโครงการฯ ตั้งแต่ปีที่เริ่มเข้าดำเนินการ (ปี พ.ศ. 2541) และหากการพิจารณาได้ข้อยุติในอัตราที่มากกว่าอัตราที่บริษัทได้ชำระค่าตอบแทนไว้แล้ว บริษัทจะต้องยินยอมชำระเพิ่มเติมจนครบถ้วนในครั้งเดียว หรือหากได้ข้อยุติในอัตราที่ต่ำกว่า หน่วยงานรัฐดังกล่าวยินยอมคืนส่วนที่ชำระไว้เกินโดยการหักกลบลบหนี้กับผลประโยชน์ตอบแทนในปีต่อไป

เมื่อวันที่ 8 มกราคม พ.ศ. 2553 หน่วยงานรัฐดังกล่าวได้มีหนังสือถึงบริษัทแจ้งว่า การดำเนินการจัดให้บริษัท เช่า/บริหารโครงการฯ ข้างต้น รวมทั้งการกำหนดผลประโยชน์ตอบแทนดังกล่าว ต้องดำเนินการตามพระราชบัญญัติว่าด้วยการให้เอกชนเข้าร่วมงานหรือดำเนินการในกิจการของรัฐ พ.ศ. 2535 โดยคณะกรรมการตามมาตรา 13 มีอำนาจหน้าที่ในการพิจารณากำหนดอัตราค่าตอบแทนและเจรจาต่อรองผลประโยชน์ตอบแทนกับบริษัท และเมื่อวันที่ 9 พฤษภาคม พ.ศ. 2554 คณะกรรมการตามมาตรา 13 ได้มีมติเห็นชอบให้บริษัทเช่าท่อส่งน้ำ โดยไม่ต้องใช้วิธีประมูล และจะได้นำเสนอให้คณะรัฐมนตรีเพื่อพิจารณาอนุมัติ หลังจากนั้นจึงจะพิจารณากำหนดอัตราค่าตอบแทนเพื่อให้คณะรัฐมนตรีอนุมัติต่อไป ในปี พ.ศ. 2556 เรื่องดังกล่าวอยู่ระหว่างขั้นตอนการพิจารณา ของกระทรวงการคลัง

บริษัทได้บันทึกค่าตอบแทนโครงการดังกล่าวในงบการเงินโดยใช้อัตราค่าตอบแทนตามที่กำหนดในเบื้องต้น ซึ่งฝ่ายบริหารพิจารณาว่าเป็นประมาณการที่ดีที่สุดจากข้อมูลที่มีอยู่ในปัจจุบัน

38. สัญญาที่สำคัญ

บริษัทและบริษัทย่อยมีสัญญาที่สำคัญ นอกเหนือจากสัญญาอื่น ๆ ตามที่ได้กล่าวไว้แล้วในหมายเหตุประกอบงบการเงินที่เกี่ยวข้อง ดังต่อไปนี้

บริษัท

38.1 เมื่อวันที่ 26 ธันวาคม พ.ศ. 2536 บริษัทได้ทำสัญญาการบริหารและการดำเนินกิจการระบบท่อส่งน้ำสายหลักในภาคตะวันออกกับกระทรวงการคลัง เป็นระยะเวลา 30 ปี นับตั้งแต่วันที่ 1 มกราคม พ.ศ. 2537 ถึงวันที่ 30 กันยายน พ.ศ. 2566 โดยบริษัทตกลงจะจ่ายผลประโยชน์ตอบแทนขั้นต่ำให้กระทรวงการคลังในอัตรา 2 ล้านบาทต่อปี หรือในปีใดเมื่อบริษัทมียอดขายน้ำดิบเกินกว่า 200 ล้านบาท บริษัทจะจ่ายผลประโยชน์ตอบแทนให้ในอัตราร้อยละ 1 ของยอดขายน้ำดิบจากอ่างเก็บน้ำหนองค้อและดอกกราย นอกเหนือจากผลประโยชน์ตอบแทนดังกล่าวแล้ว หากในปีใดบริษัทมีผลตอบแทนต่อส่วนของผู้ถือหุ้น (Return on equity) ในอัตราเกินกว่าร้อยละ 20 บริษัทฯ จะจ่ายผลตอบแทนให้กับกระทรวงการคลังเพิ่มอีกในอัตราร้อยละ 15 ของส่วนที่เกินกว่าร้อยละ 20 ทั้งนี้อัตราผลประโยชน์ตอบแทนรวมจะต้องไม่เกินร้อยละ 6 ของมูลค่าที่แท้จริงของสินทรัพย์ที่บริษัทเช่าจากกระทรวงการคลังที่ได้มีการประเมินตามระยะเวลา

38. สัญญาที่สำคัญ (ต่อ)

38.2 เมื่อวันที่ 15 พฤศจิกายน พ.ศ. 2543 บริษัทได้ทำสัญญาจ้างบริหารกิจการประปาสดที่บของการประปาส่วนภูมิภาคกับบริษัท ยูนิเวอร์แซลยูทิลิตี้ส์ จำกัด (“บริษัทย่อย”) เป็นระยะเวลา 10 ปี โดยบริษัทจะต้องจ่ายค่าจ้างบริหารจากยอดรายได้หลังหักค่าสิทธิและค่าใช้จ่ายที่เกี่ยวข้องตามที่กำหนดในสัญญา นอกจากนี้ บริษัทจะได้รับส่วนแบ่งกำไรจากบริษัทย่อยตามเงื่อนไขที่กำหนดในสัญญา ต่อมาในวันที่ 18 ตุลาคม พ.ศ. 2547 บริษัทได้เข้าทำการแก้ไขสัญญาดังกล่าวโดยตกลงให้บริษัทย่อยขยายการลงทุนไปยังสำนักงานประปาพญา และขยายระยะเวลาบริหารกิจการประปาสดที่บเป็นระยะเวลา 30 ปี นับตั้งแต่วันที่ 1 มีนาคม พ.ศ. 2544 แต่ต้องไม่เกินระยะเวลาตามสัญญาให้สิทธิเช่าบริหารและดำเนินการกิจการระบบประปาสดที่บระหว่างการประปาส่วนภูมิภาคและบริษัท ต่อมาเมื่อวันที่ 1 สิงหาคม พ.ศ. 2556 บริษัทได้ทำสัญญาใหม่กับบริษัทย่อยตามรายละเอียดในข้อ 38.14

38.3 เมื่อวันที่ 11 พฤษภาคม พ.ศ. 2547 บริษัทได้ทำสัญญากับบริษัท ยูนิเวอร์แซลยูทิลิตี้ส์ จำกัด (“บริษัทย่อย”) เพื่อดำเนินกิจการระบบประปาบ่อวินเป็นระยะเวลา 25 ปี นับตั้งแต่วันที่บริษัทย่อยลงทุนก่อสร้างระบบประปาบ่อวินแล้วเสร็จ และได้รับความเห็นชอบจากบริษัทให้เริ่มจ่ายน้ำในเชิงพาณิชย์ (วันที่ 11 มีนาคม พ.ศ. 2548) โดยบริษัทย่อยต้องจัดหาที่ดินและก่อสร้างระบบผลิตน้ำประปาให้เพียงพอตลอดอายุสัญญา และโอนทรัพย์สินที่ได้ลงทุนทั้งหมดมอบให้แก่บริษัท และ/หรือเทศบาล เมื่อครบอายุสัญญาดำเนินกิจการประปา หรือสัญญาจ้างบริหารกิจการประปา แล้วแต่สัญญาใดจะสิ้นสุดก่อน โดยบริษัทต้องจ่ายค่าจ้างในการบริหารกิจการประปาบ่อวินเป็นรายปีที่อัตราร้อยละที่กำหนดไว้ในสัญญาของยอดรายได้ค่าน้ำประปาและค่าบริการรายเดือนเฉพาะส่วนที่สามารถเรียกชำระจากผู้ใช้น้ำได้

ต่อมาเมื่อวันที่ 5 สิงหาคม พ.ศ. 2548 บริษัทได้ทำสัญญาให้สิทธิเช่าบริหารและดำเนินการกิจการประปาองค์การบริหารส่วนตำบล (อบต.) บ่อวินกับองค์การบริหารส่วนตำบลบ่อวิน บริษัทจึงได้ทำสัญญากับบริษัทย่อยเพื่อดำเนินกิจการระบบประปาบ่อวินฉบับใหม่ ลงวันที่ 14 กรกฎาคม พ.ศ. 2549 โดยยกเลิกสัญญาฉบับลงวันที่ 11 พฤษภาคม พ.ศ. 2547 ต่อมาเมื่อวันที่ 1 สิงหาคม พ.ศ. 2556 บริษัทได้ทำสัญญาใหม่กับบริษัทย่อยตามรายละเอียดในข้อ 38.14

38.4 เมื่อวันที่ 7 กรกฎาคม พ.ศ. 2547 บริษัท ได้ทำสัญญากับบริษัท ยูนิเวอร์แซล ยูทิลิตี้ส์ จำกัด (“บริษัทย่อย”) เพื่อการผลิตและขายน้ำประปา เพื่อสำนักงานประปาเกาะสมุย เป็นระยะเวลา 15 ปี นับจากวันเริ่มส่งมอบน้ำประปา (วันที่ 12 พฤษภาคม พ.ศ. 2548) โดยบริษัทย่อยจะต้องก่อสร้างระบบผลิตน้ำประปาแบบ Reverse Osmosis โดยมีท่อส่งน้ำไปยังระบบท่อจ่ายน้ำประปาของผู้ซื้อในบริเวณที่กำหนดและมีท่อส่งน้ำไปยังระบบท่อจ่ายน้ำประปาของการประปาส่วนภูมิภาค และขายน้ำประปาที่ผลิตโดยระบบดังกล่าว

38.5 เมื่อวันที่ 13 ธันวาคม พ.ศ. 2550 บริษัทได้ทำสัญญาซื้อน้ำดิบกับบริษัทเอกชนแห่งหนึ่ง เพื่อจัดซื้อ น้ำดิบโดยมีกำหนดระยะเวลาการซื้อน้ำดิบเป็นระยะเวลา 10 ปี ในปริมาณขั้นต่ำปีละ 10 ล้านลูกบาศก์เมตร

บริษัทย่อย

38.6 บริษัทประปาฉะเชิงเทรา จำกัด ได้ทำสัญญารับสัมปทานกับการประปาส่วนภูมิภาคเพื่อดำเนินการผลิตและจำหน่ายน้ำประปาให้แก่การประปาส่วนภูมิภาคที่สำนักงานการประปาฉะเชิงเทรา จังหวัดฉะเชิงเทรา ตามสัญญาลงวันที่ 9 พฤศจิกายน พ.ศ. 2543 มีกำหนดระยะเวลา 25 ปี นับตั้งแต่วันที่เริ่มซื้อขายน้ำประปา (วันที่ 1 เมษายน พ.ศ. 2546)

38.7 บริษัทประปาบางปะกง จำกัด ได้ทำสัญญารับสัมปทานกับการประปาส่วนภูมิภาคเพื่อดำเนินการผลิตและจำหน่ายน้ำประปาให้แก่การประปาส่วนภูมิภาคที่สำนักงานการประปาบางปะกง จังหวัดฉะเชิงเทรา ตามสัญญาลงวันที่ 9 พฤศจิกายน พ.ศ. 2543 มีกำหนดระยะเวลา 25 ปี นับตั้งแต่วันที่เริ่มซื้อขายน้ำประปา (วันที่ 1 เมษายน พ.ศ. 2546)

38.8 บริษัท ประปานครสวรรค์ จำกัด ได้ทำสัญญารับสัมปทานกับการประปาส่วนภูมิภาคเพื่อดำเนินการผลิตและจำหน่ายน้ำประปาให้แก่การประปาส่วนภูมิภาคที่สำนักงานการประปานครสวรรค์ จังหวัดนครสวรรค์ ตามสัญญาลงวันที่ 7 พฤศจิกายน พ.ศ. 2543 มีกำหนดระยะเวลา 25 ปี นับตั้งแต่วันที่เริ่มซื้อขายน้ำประปา (วันที่ 1 มีนาคม พ.ศ. 2546)

38.9 บริษัทประปาฉะเชิงเทรา จำกัด และบริษัทประปาบางปะกง จำกัด ได้ทำสัญญาความชำนาญทางวิชาการกับ Australian Water Technologies PTY Limited แห่งประเทศออสเตรเลีย ตามสัญญาลงวันที่ 1 ธันวาคม พ.ศ. 2543 และบริษัทดังกล่าวได้โอนสิทธิเรียกร้องตามสัญญาให้บริษัท เอดับบลิวที อินเตอร์เนชั่นแนล (ประเทศไทย) จำกัด (“AWT”) เมื่อวันที่ 15 ตุลาคม พ.ศ. 2545 ทั้งนี้ บริษัทคู่สัญญาตกลงที่จะให้ชื่อของบริษัทคู่สัญญาในการอ้างอิงและให้ความช่วยเหลือทางด้านความชำนาญทางวิชาการในการดำเนินงานตามสัญญาสัมปทาน โดยบริษัทย่อยตกลงที่จะจ่ายค่าบริการตามอัตราที่กำหนดไว้ในสัญญาเพื่อเป็นการตอบแทนการให้บริการดังกล่าวต่อมาบริษัท Sydney Water Corporation

38. สัญญาที่สำคัญ (ต่อ)

ซึ่งเป็นบริษัทใหญ่ของบริษัท AWT มีความประสงค์จะเลิกกิจการบริษัท AWT และได้มีหนังสือรับรองให้กับบริษัทย่อยทั้งสองแห่งว่าจะรับช่วงการให้บริการต่างๆ ตามเงื่อนไขสัญญาเดิมดังกล่าวต่อไป คณะกรรมการบริษัทย่อยพิจารณาแล้วเห็นควรรับเงื่อนไขดังกล่าว โดยขอเจรจาลดหย่อนค่าตอบแทนดังกล่าวลงจากมูลค่าปัจจุบันที่คาดว่าจะต้องจ่ายในอนาคตจำนวน 52.4 ล้านบาท เป็นการจ่ายค่าตอบแทนล่วงหน้าครั้งเดียวให้กับบริษัท AWT จำนวนไม่เกิน 18.0 ล้านบาทแทน ซึ่งผลการเจรจาเป็นประโยชน์กับบริษัทย่อยในการลดค่าใช้จ่ายดังกล่าว คณะกรรมการบริษัทย่อยจึงมีมติอนุมัติยกเลิกสัญญาฉบับนี้ เมื่อวันที่ 18 มกราคม พ.ศ. 2554 บริษัทย่อยได้บันทึกจำนวนเงินที่จ่ายดังกล่าวเป็นค่าใช้จ่ายรอตัดบัญชีแสดงรวมในสินทรัพย์ไม่หมุนเวียนอื่นในงบการเงินรวม

38.10 เมื่อวันที่ 15 มีนาคม พ.ศ. 2553 บริษัทยูนิเวอร์แซล ยูทิลิตี้ส์ จำกัด ได้ทำสัญญาจ้างผลิตน้ำประปาและบำรุงรักษาระบบผลิตน้ำประปาและท่อส่งน้ำประปาของโรงงานผลิตน้ำประปาหลักเมือง จังหวัดราชบุรี และโรงงานผลิตน้ำประปาแพงพวย จังหวัดสมุทรสงคราม กับบริษัทเอ็กคอมธรา จำกัด เป็นระยะเวลา 3 ปีนับตั้งแต่วันที่ 7 เมษายน พ.ศ. 2553 และมีการต่ออายุสัญญาอีก 6 ปี สิ้นสุดวันที่ 7 เมษายน พ.ศ. 2562

38.11 เมื่อวันที่ 14 มีนาคม พ.ศ. 2549 บริษัท ยูนิเวอร์แซล ยูทิลิตี้ส์ จำกัด ได้ทำสัญญาผลิตน้ำประปาเพื่อขายให้แก่การประปาที่สำนักงานประปาของ จังหวัดระยอง กับการประปาส่วนภูมิภาคเป็นระยะเวลา 25 ปี นับจากวันที่เริ่มซื้อขายน้ำประปา (วันที่ 12 กรกฎาคม พ.ศ. 2549) โดยสัญญากำหนดให้บริษัทย่อยดำเนินการก่อสร้างระบบผลิตน้ำประปา ระบบส่งน้ำประปา และระบบจ่ายน้ำประปา และขยายกำลังการผลิตของระบบผลิตน้ำประปาเดิมที่สำนักงานประปาของมีอยู่ รวมทั้งบำรุงรักษาระบบน้ำประปา รวมทั้งทำการใด ๆ ที่เกี่ยวกับน้ำประปาแทนการประปาส่วนภูมิภาค โดยที่ทรัพย์สินต่าง ๆ ที่บริษัทย่อยได้ลงทุนให้ตกเป็นกรรมสิทธิ์ของการประปาส่วนภูมิภาคทันทีเมื่อดำเนินการก่อสร้างแล้วเสร็จโดยบริษัทย่อยมีเพียงสิทธิครอบครองใช้ประโยชน์เพื่อทำการผลิตและขายน้ำประปาให้แก่การประปาส่วนภูมิภาคตลอดระยะเวลาตามสัญญา ซึ่งจะได้รับค่าน้ำประปาในอัตราตามที่กำหนดในสัญญา

38.12 เมื่อวันที่ 3 มิถุนายน พ.ศ. 2552 บริษัท ยูนิเวอร์แซล ยูทิลิตี้ส์ จำกัด ได้ทำสัญญาซื้อขายน้ำประปาเพื่อสำนักงานประปาชลบุรี จังหวัดชลบุรีกับการประปาส่วนภูมิภาค สัญญาดังกล่าวมีระยะเวลา 20 ปี นับจากวันที่เริ่มซื้อขายน้ำประปา ทั้งนี้สัญญากำหนดให้บริษัทย่อยดำเนินการก่อสร้างระบบผลิตน้ำประปา โดยไม่ต้องส่งมอบกรรมสิทธิ์ให้การประปาส่วนภูมิภาค และราคาซื้อขายเป็นไปตามที่กำหนดในสัญญา

38.13 เมื่อวันที่ 29 ธันวาคม พ.ศ. 2553 บริษัท ยูนิเวอร์แซล ยูทิลิตี้ส์ จำกัด ได้ทำสัญญาดำเนินการกิจการระบบประปาอบต. หนองขาม กับองค์การบริหารส่วนตำบลหนองขามมีกำหนดระยะเวลา 25 ปี นับแต่วันเริ่มดำเนินการผลิตและจำหน่ายน้ำเมื่อสัญญาสิ้นสุดลงบริษัทย่อยจะต้องส่งมอบระบบประปาอบต. หนองขามและระบบที่บริษัทลงทุนเพิ่มเติมตลอดจนทรัพย์สินที่บริษัทนำเข้ามาต่อเชื่อมไว้ในระบบประปาอบต.หนองขามทั้งหมดโดยไม่คิดมูลค่าใดๆ ให้แก่อบต. หนองขาม

38.14 เมื่อวันที่ 1 สิงหาคม พ.ศ. 2556 บริษัทได้ทำสัญญาจ้างงานใหม่กับบริษัท ยูนิเวอร์แซล ยูทิลิตี้ส์ จำกัด (“บริษัทย่อย”) เพื่อผลิตและส่งน้ำประปา บำรุงรักษาระบบประปาและงานอื่นๆที่เกี่ยวข้องในกิจการประปาสดที่บึงและกิจการประปาอ่าววิน เป็นระยะเวลา 5 เดือน โดยบริษัทจะจ่ายค่าจ้างบริหารตามค่าจ้างต่อหน่วยตามที่กำหนดในสัญญา และบริษัทจะเป็นผู้จัดหาหน้าดิบให้กับบริษัทย่อย โดยยกเลิกสัญญาฉบับเดิมลงวันที่ 15 พฤศจิกายน พ.ศ. 2543 และวันที่ 14 กรกฎาคม พ.ศ. 2549 ทั้งนี้สัญญาเดิมบริษัทจะจ่ายค่าจ้างบริหารจากร้อยละของรายได้ และบริษัทย่อยต้องซื้อน้ำดิบจากบริษัท การทำสัญญาใหม่นี้มีผลทำให้รายได้จากการขายน้ำดิบ และต้นทุนขายน้ำดิบในข้อมูลทางการเงินเฉพาะบริษัทลดลง และเมื่อวันที่ 2 มกราคม พ.ศ. 2557 บริษัทได้ทำสัญญาจ้างงานใหม่ โดยมีอายุสัญญาสิ้นสุดตามอายุสัญญาสัมปทาน

39. เครื่องมือทางการเงิน

39.1 ปัจจัยความเสี่ยงทางการเงิน

เครื่องมือทางการเงินที่สำคัญของกลุ่มบริษัท ประกอบด้วย เงินสดและรายการเทียบเท่าเงินสด ลูกหนี้การค้า และลูกหนี้อื่น เจ้าหน้าที่การค้าเงินกู้ยืมระยะสั้นและระยะยาว และบางรายการของหนี้สินหมุนเวียนอื่น กลุ่มบริษัทย่อยมีความเสี่ยงที่เกี่ยวข้องกับเครื่องมือทางการเงินดังกล่าวได้แก่ ความเสี่ยงด้านการให้สินเชื่อ การเปลี่ยนแปลงของอัตราดอกเบี้ย แผนการจัดการความเสี่ยงโดยรวมของกลุ่มบริษัทจึงมุ่งเน้นแสดงหาวิธีการลดผลกระทบที่ทำให้เสียหายต่อผลการดำเนินงานทางการเงินของกลุ่มบริษัทให้เหลือน้อยที่สุดเท่าที่เป็นไปได้ โดยมีนโยบายในการบริหารความเสี่ยงดังนี้

39. เครื่องมือทางการเงิน (ต่อ)

39.1.1 ความเสี่ยงด้านการให้สินเชื่อ

กลุ่มบริษัทมีความเสี่ยงด้านการให้สินเชื่อที่เกี่ยวข้องกับ ลูกหนี้การค้าและลูกหนี้อื่น ฝ่ายบริหารควบคุมความเสี่ยงนี้โดยการกำหนดให้มั่นนโยบายและวิธีการในการควบคุมสินเชื่อที่เหมาะสม ดังนั้นกลุ่มบริษัทจึงไม่คาดว่าจะได้รับความเสียหายที่เป็นสาระสำคัญจากการให้สินเชื่อ ถึงแม้ว่ากลุ่มบริษัทมีการกระจุยตัวที่กลุ่มลูกหนี้รายใหญ่อ้างว่าจำนวนน้อยราย แต่เนื่องจากลูกหนี้กลุ่มดังกล่าวเป็นภาครัฐ ฝ่ายบริหารเห็นว่าความเสี่ยงด้านดังกล่าวอยู่ในระดับต่ำ จำนวนเงินสูงสุดที่กลุ่มบริษัทอาจต้องสูญเสียจากการให้สินเชื่อ คือ มูลค่าตามบัญชีของ ลูกหนี้การค้า และลูกหนี้อื่นที่แสดงอยู่ในงบแสดงฐานะการเงิน

39.1.2 ความเสี่ยงจากอัตราดอกเบี้ย

กลุ่มบริษัทมีความเสี่ยงจากอัตราดอกเบี้ยที่สำคัญอันเกี่ยวข้องกับเงินฝากสถาบันการเงิน และเงินกู้ยืมระยะสั้นและระยะยาว ที่เกิดจากการเปลี่ยนแปลงในอนาคตของอัตราดอกเบี้ยในตลาดซึ่งจะส่งผลกระทบต่อภาระการดำเนินงานและกระแสเงินสดของกลุ่มบริษัท สินทรัพย์และหนี้สินทางการเงินส่วนใหญ่มีอัตราดอกเบี้ยที่ปรับขึ้นลงตามอัตราตลาดหรือมีอัตราดอกเบี้ยคงที่ซึ่งใกล้เคียงกับอัตราตลาดในปัจจุบัน กลุ่มบริษัทมิได้ใช้เครื่องมือทางการเงินที่เป็นตราสารอนุพันธ์ในการจัดการความเสี่ยงที่เกิดจากการผันผวนของอัตราดอกเบี้ยดังกล่าว

39.2 มูลค่ายุติธรรมของเครื่องมือทางการเงิน

เนื่องจากสินทรัพย์และหนี้สินทางการเงินส่วนใหญ่ของกลุ่มบริษัทจัดอยู่ในประเภทระยะสั้น กลุ่มบริษัทจึงประมาณมูลค่ายุติธรรมของสินทรัพย์และหนี้สินทางการเงินใกล้เคียงกับมูลค่าตามบัญชีที่แสดงในงบแสดงฐานะการเงิน ยกเว้นเงินกู้ยืมระยะยาวจากสถาบันการเงินซึ่งมีมูลค่าตามบัญชีและมูลค่ายุติธรรม ณ วันที่ 31 ธันวาคม พ.ศ. 2556 คิดเป็นจำนวนเงิน 4,410.4 ล้านบาท และ 4,405.8 ล้านบาท ตามลำดับ (เฉพาะของบริษัท : 3,752.0 ล้านบาท และ 3,772.5 ล้านบาท ตามลำดับ)

มูลค่ายุติธรรม หมายถึง จำนวนเงินที่ผู้ซื้อและผู้ขายตกลงแลกเปลี่ยนสินทรัพย์กันในขณะที่ทั้งสองฝ่ายมีความรอบรู้ และเต็มใจในการแลกเปลี่ยน และสามารถต่อรองราคากันได้อย่างเป็นอิสระในลักษณะที่ไม่มีความเกี่ยวข้องกัน วิธีการกำหนดมูลค่ายุติธรรมขึ้นอยู่กับลักษณะของเครื่องมือทางการเงิน มูลค่ายุติธรรมจะกำหนดจากราคาตลาดล่าสุด หรือกำหนดขึ้นโดยใช้เกณฑ์การวัดมูลค่าที่เหมาะสม

ในการประเมินมูลค่ายุติธรรมของเครื่องมือทางการเงินที่ไม่มีการซื้อขายในตลาดและไม่สามารถหาราคาได้ในตลาดซื้อขายคล่อง ฝ่ายบริหารได้ใช้ดุลยพินิจในการประมาณมูลค่ายุติธรรมของเครื่องมือทางการเงินดังกล่าว โดยใช้หลักเกณฑ์และแบบจำลองการประเมินมูลค่า ซึ่งตัวแปรที่ใช้ในการคำนวณมาจากการเทียบเคียงกับตัวแปรที่มีอยู่ในตลาดโดยคำนึงถึงสภาพคล่อง ข้อมูลความสัมพันธ์ และการเปลี่ยนแปลงของมูลค่าของเครื่องมือทางการเงินในระยะยาว ซึ่งกลุ่มบริษัทประมาณมูลค่ายุติธรรมของเงินกู้ยืมระยะยาวจากสถาบันการเงินโดยการคำนวณหามูลค่าปัจจุบันของเงินต้นและดอกเบี้ยที่จะจ่ายในอนาคตโดยใช้อัตราดอกเบี้ยในตลาดในการคิดลด

40. ข้อมูลเกี่ยวกับการขายน้ำดิบแยกตามโครงข่าย

หน่วยงานรัฐแห่งหนึ่งที่เป็นเจ้าของท่อส่งน้ำ กำหนดให้บริษัทมีการเปิดเผยข้อมูลเกี่ยวกับการใช้และขายน้ำดิบแยกตามโครงข่าย เพื่อใช้เป็นข้อมูลในการคำนวณผลประโยชน์ตอบแทน มีรายละเอียดดังนี้

40.1 ปริมาณการใช้และการขายน้ำดิบแยกตามโครงข่ายท่อส่งน้ำ

	งบการเงินเฉพาะบริษัท			
	พ.ศ.2556		พ.ศ.2555	
	ปริมาณ (พันลูกบาศก์เมตร)	จำนวนเงิน (ล้านบาท)	ปริมาณ (พันลูกบาศก์เมตร)	จำนวนเงิน (ล้านบาท)
ปริมาณการใช้น้ำดิบทั้งหมด				
โครงข่ายท่อส่งน้ำหนองปลาไหล - มาบตาพุด	70,347	788,297	81,916	812,134
โครงข่ายท่อส่งน้ำดอกกราย - มาบตาพุด	99,485	997,544	95,266	942,670
โครงข่ายท่อส่งน้ำฉะเชิงเทรา - ชลบุรี	84,886	884,712	78,979	783,514
โครงข่ายท่อส่งน้ำหนองปลาไหล - หนองค้อ	23,239	243,697	22,526	223,287
รวม	277,957	2,914,250	278,687	2,761,605
หัก ปริมาณการใช้น้ำดิบเพื่อนำไปผลิตน้ำประปา				
โครงข่ายท่อส่งน้ำดอกกราย - มาบตาพุด	(5,228)	(53,075)	-	-
โครงข่ายท่อส่งน้ำหนองปลาไหล - หนองค้อ	(698)	(7,048)	-	-
รวมรายได้จากการขายน้ำดิบ	272,031	2,854,127	278,687	2,761,605

40. ข้อมูลเกี่ยวกับการขายน้ำดิบแยกตามโครงข่าย (ต่อ)
40.1 ปริมาณการขายและรายได้จากการขายน้ำดิบแยกตามโครงข่ายท่อส่งน้ำ (ต่อ)

รายได้จากการขายน้ำดิบในโครงข่ายท่อส่งน้ำฉะเชิงเทรา - ชลบุรี ประกอบด้วย

(หน่วย : พันบาท)

	งบการเงินเฉพาะบริษัท	
	พ.ศ.2556	พ.ศ.2555
โครงข่ายท่อส่งน้ำหนองค้อ - แหล่มดบัง 1	606,807	603,263
โครงข่ายท่อส่งน้ำหนองค้อ - แหล่มดบัง 2	175,725	155,816
โครงข่ายท่อส่งน้ำฉะเชิงเทรา	102,180	24,435
รวม	884,712	783,514

40.2 สัดส่วนการขายน้ำดิบแก่ผู้ใช้น้ำแต่ละประเภท

(หน่วย : ร้อยละ)

	งบการเงินเฉพาะบริษัท	
	พ.ศ.2556	พ.ศ.2555
นิคมอุตสาหกรรม	51	50
การประปา	28	31
โรงงานทั่วไป	21	19
รวม	100	100

41. เหตุการณ์ภายหลังวันที่ในงบการเงิน

- 1) เมื่อวันที่ 29 มกราคม พ.ศ. 2557 บริษัทได้ลงนามในสัญญาซื้อขายน้ำดิบ กับบริษัทเอกชนแห่งหนึ่ง โดยบริษัทตกลงซื้อน้ำดิบในปริมาณขั้นต่ำ ไม่น้อยกว่าปีละ 15 - 20 ล้านลูกบาศก์เมตร เป็นระยะเวลา 40 ปี เริ่มตั้งแต่วันที่ 1 มีนาคม พ.ศ. 2558 - 28 กุมภาพันธ์ พ.ศ. 2598
- 2) เมื่อวันที่ 31 มกราคม พ.ศ. 2557 บริษัทได้ลงนามในสัญญาจ้างเหมางานโครงการก่อสร้างวางท่อส่งน้ำดิบ อ่างเก็บน้ำประแสร์ - หนองปลาไหล กับบริษัทเอกชนแห่งหนึ่ง เป็นราคาจ้างเหมารวมทั้งหมด 1,999.00 ล้านบาท
- 3) เมื่อวันที่ 24 กุมภาพันธ์ พ.ศ. 2557 ที่ประชุมคณะกรรมการบริษัทได้มีมติเห็นชอบให้เสนอต่อที่ประชุมผู้ถือหุ้นซึ่งจะจัดขึ้นในวันที่ 22 เมษายน พ.ศ. 2557 เพื่อพิจารณาการจ่ายเงินปันผลให้แก่ผู้ถือหุ้นจากกำไรสุทธิของปี พ.ศ. 2556 ในอัตราหุ้นละ 0.42 บาท รวมเป็นเงิน 698.7 ล้านบาท ทั้งนี้ บริษัทโดยมติคณะกรรมการบริษัทเมื่อวันที่ 30 สิงหาคม พ.ศ. 2556 ได้มีมติอนุมัติการจ่ายเงินปันผลระหว่างกาล ประจำงวดหกเดือนสิ้นสุดวันที่ 30 มิถุนายน พ.ศ. 2556 ไปแล้วในอัตราหุ้นละ 0.20 บาท เป็นเงิน 332.7 ล้านบาท ซึ่งจ่ายเมื่อวันที่ 27 กันยายน พ.ศ. 2556 และเงินปันผลงวดสุดท้ายในอัตราหุ้นละ 0.22 บาท รวมเป็นเงิน 366.0 ล้านบาท บริษัทจะจ่ายและบันทึกบัญชีภายหลังจากได้รับอนุมัติจากที่ประชุมสามัญผู้ถือหุ้นประจำปีของบริษัท
- 4) เมื่อวันที่ 24 กุมภาพันธ์ พ.ศ. 2557 ที่ประชุมคณะกรรมการบริษัทได้มีมติเห็นชอบให้ปิดบริษัทย่อย 3 แห่ง คือ บริษัท อีดับเบิลยู ยูทิลิตี้ส์ จำกัด บริษัท อีดับเบิลยู วอเตอร์บาลานซ์ (ชลบุรี) จำกัด และบริษัท อีดับเบิลยู สมาร์ทวอเตอร์ (ระยอง) จำกัด

รายงานระหว่างกัน

บริษัทและบริษัทย่อย มีรายการระหว่างกันกับบุคคลที่อาจมีผลประโยชน์ขัดแย้งในปี 2556 ได้แก่ผู้ถือหุ้นรายใหญ่ ประกอบด้วย การประปาส่วนภูมิภาค (กปภ.) การนิคมอุตสาหกรรมแห่งประเทศไทย (กนอ.) และ บมจ. ผลิตไฟฟ้า (EGCO) โดยบริษัทฯ ได้เปิดเผยรายการระหว่างกันครบถ้วนแล้วในหมายเหตุประกอบงบการเงินข้อ 34 เรื่องรายการกับบุคคลหรือกิจการที่เกี่ยวข้องกัน

นโยบายหรือแนวโน้มนำการทำรายการระหว่างกันในอนาคต

รายการระหว่างกันของบริษัทฯ ที่เกิดขึ้นในอนาคต บริษัทฯ จะดำเนินการให้เป็นไปในราคายุติธรรม และตามสภาพตลาดใน

ลักษณะธุรกิจทั่วไป โดยบริษัทจะปฏิบัติตามกฎหมายว่าด้วยหลักทรัพย์และตลาดหลักทรัพย์ ข้อบังคับ ประกาศ คำสั่ง หรือข้อกำหนดของตลาดหลักทรัพย์แห่งประเทศไทย รวมตลอดถึงการปฏิบัติตามข้อกำหนดเกี่ยวกับการเปิดเผยข้อมูล การทำรายการที่เกี่ยวข้อง และการได้มาหรือจำหน่ายไปซึ่งสินทรัพย์ที่สำคัญของบริษัท

ทั้งนี้ หากมีรายการระหว่างกันของบริษัท เกิดขึ้นกับบุคคลที่อาจมีความขัดแย้งทางผลประโยชน์หรือมีส่วนได้ส่วนเสียในอนาคต บริษัทจะเปิดเผยในหมายเหตุประกอบงบการเงินที่ได้รับการตรวจสอบจากผู้สอบบัญชีของบริษัท





การเปิดเผยข้อมูลเกี่ยวกับ ค่าตอบแทนของผู้สอบบัญชี

ค่าตอบแทนของผู้สอบบัญชี

1. ค่าตอบแทนจากการสอบบัญชี (audit fee)

บริษัทและบริษัทย่อยจ่าย ค่าตอบแทนการสอบบัญชี ให้แก่ บริษัท ไพรซ์ วอเตอร์ เฮาส์ คูเปอร์ส เอพีเอส จำกัด (PWC) ในรอบปี 2556 เป็นจำนวนเงินรวม 2,384,000 บาท

2. ค่าบริการอื่น (non-audit fee)

บริษัทและบริษัทย่อยจ่าย ค่าตอบแทนของงานบริการอื่น ซึ่งได้แก่ ค่าที่ปรึกษามาตรฐานบัญชี ให้แก่ บริษัท ไพรซ์ วอเตอร์ เฮาส์ คูเปอร์ส เอพีเอส จำกัด (PWC) ในรอบปี 2556 เป็นจำนวนเงินรวม 200,000 บาท และจะต้องจ่ายในอนาคตอันใกล้จากการตกลงที่ยังให้บริการไม่แล้วเสร็จในรอบปีบัญชีที่ผ่านมา มีจำนวนเงินรวม 200,000 บาท



ข้อมูล ทั่วไป



ชื่อบริษัท

บริษัท จัดการและพัฒนาทรัพยากรน้ำภาคตะวันออก จำกัด (มหาชน)

ประเภทธุรกิจ

พัฒนาและดูแลโครงข่ายระบบท่อส่งน้ำดิบเพื่อจำหน่ายให้แก่ผู้ใช้น้ำ นอกจากนั้น บริษัทยังบริการให้คำแนะนำเกี่ยวกับระบบผลิตน้ำสะอาด ตลอดจนระบบท่อส่งน้ำภายในนิคมอุตสาหกรรม หรือโรงงาน อุตสาหกรรม รับตรวจซ่อม ซ่อม-ขาย อุปกรณ์และวัสดุที่เกี่ยวข้องกับการส่งน้ำทุกชนิด รวมทั้งรับเป็นที่ปรึกษาในการซ่อมบำรุงท่อส่งน้ำเครื่องมือเครื่องจักรต่างๆ และสามารถร่วมทุนกับเอกชนได้

ที่ตั้งสำนักงานใหญ่

เลขที่ 1 ซอยวิภาวดีรังสิต 5 ถนนวิภาวดีรังสิต แขวงจอมพล เขตจตุจักร กรุงเทพมหานคร 10900

เลขทะเบียนบริษัท

0107539000316 (เดิม บมจ.632)

เว็บไซต์

www.eastwater.com

โทรศัพท์

(662) 272-1600

โทรสาร

(662) 272-1601 ถึง 3

หุ้นสามัญของบริษัท

ณ วันที่ 31 ธันวาคม 2556 บริษัทมีทุนจดทะเบียนและหุ้นชำระแล้ว ดังนี้

ทุนจดทะเบียน 1,663,725,149 หุ้น มูลค่าหุ้นละ 1.- บาท รวมมูลค่า 1,663,725,149.- บาท

ทุนชำระแล้ว 1,663,725,149 หุ้น มูลค่าหุ้นละ 1.- บาท รวมมูลค่า 1,663,725,149.- บาท

รายชื่อกิจการที่บริษัทถือหุ้นตั้งแต่ร้อยละ 10 ขึ้นไป

ชื่อบริษัท	ประเภทธุรกิจ	ชนิดของหุ้น	ทุนจดทะเบียนชำระแล้ว (ล้านบาท)	สัดส่วนการถือหุ้น (ร้อยละ)
บริษัท ยูนิเวอร์แซล ยูทีลิตี้ส์ จำกัด (ยูยู) เลขที่ 1 อาคารอีสทวอเตอร์ ชั้น 23-25 ซอยวิภาวดีรังสิต 5 แขวงจอมพล เขตจตุจักร กรุงเทพมหานคร 10900 โทรศัพท์: (662) 272-1688 โทรสาร: (662) 272-1690 ถึง 2	บริหารกิจการประปา และ บริหารระบบบำบัดน้ำเสียในรูป สัญญาสัมปทาน สัญญาจ้าง บริหาร และสัญญาเช่าบริหาร	สามัญ	510	100
บริษัท ประปานครสวรรค์ จำกัด เลขที่ 1 อาคารอีสทวอเตอร์ ชั้น 23-25 ซอยวิภาวดีรังสิต 5 แขวงจอมพล เขตจตุจักร กรุงเทพมหานคร 10900 โทรศัพท์: (056) 256-690 และ (662) 272-1688 โทรสาร: (056) 256-526 และ (662) 272-1690 ถึง 2	บริหารกิจการประปา รวมถึง ผลิตและจำหน่ายน้ำประปาให้ แก่สำนักงานประปานครสวรรค์ และงานบริการผู้ใช้น้ำ	สามัญ	40	(บจ. ยูยู ถือหุ้นอยู่ 99.9999875)
บริษัท ประปาบางปะกง จำกัด เลขที่ 1 อาคารอีสทวอเตอร์ ชั้น 23-25 ซอยวิภาวดีรังสิต 5 แขวงจอมพล เขตจตุจักร กรุงเทพมหานคร 10900 โทรศัพท์: (038) 539-365 ถึง 7 และ (662) 272-1688 โทรสาร: (038) 539-368 และ (662) 272-1690 ถึง 2	บริหารกิจการประปา รวมถึง ผลิตและจำหน่ายน้ำประปาให้ แก่สำนักงานประปาบางปะกง และงานบริการผู้ใช้น้ำ	สามัญ	40	(บจ. ยูยู ถือหุ้นอยู่ 99.9999875)
บริษัท ประปาฉะเชิงเทรา จำกัด เลขที่ 1 อาคารอีสทวอเตอร์ ชั้น 23-25 ซอยวิภาวดีรังสิต 5 แขวงจอมพล เขตจตุจักร กรุงเทพมหานคร 10900 โทรศัพท์: (038) 814-427 ถึง 9 และ (662) 272-1688 โทรสาร: (038) 814-427 และ (662) 272-1690 ถึง 2	บริหารกิจการประปา รวมถึง ผลิตและจำหน่ายน้ำประปาให้ แก่สำนักงานประปาฉะเชิงเทรา และงานบริการผู้ใช้น้ำ	สามัญ	100	(บจ. ยูยู ถือหุ้นอยู่ 98.99997)
บริษัท เอ็กคอมธารา จำกัด เลขที่ 222 หมู่ที่ 5 อาคารเอ็กโก ถนนวิภาวดีรังสิต แขวงทุ่งสองห้อง เขตหลักสี่ กรุงเทพมหานคร 10210 โทรศัพท์: (662) 998-5710 โทรสาร: (662) 955-0937	ผลิตและจำหน่ายน้ำประปา	สามัญ	345	15.88

ชื่อบริษัท	ประเภทธุรกิจ	ชนิดของหุ้น	ทุนจดทะเบียนชำระแล้ว (ล้านบาท)	สัดส่วนการถือหุ้น (ร้อยละ)
บริษัท เสมิต ยูทิลิตี้ส์ จำกัด เลขที่ 52/21 หมู่ที่ 2 ตำบลน้ำคอก อำเภอเมือง จังหวัดระยอง โทรศัพท์: (662) 272-1688 ต่อ 2478	ผลิตและจำหน่ายน้ำสะอาด น้ำ จืดจากน้ำทะเล	สามัญ	60 หมายเหตุ เพิ่มทุน เมื่อวันที่ 29 มกราคม 2556 เป็น จำนวน 60 ล้านบาท	55
บริษัท อีดับเบิลยู วอเตอร์ บาลานซ์ (ชลบุรี) จำกัด เลขที่ 1 อาคารอีสท์วอเตอร์ ชั้น 23-25 ซอยวิภาวดีรังสิต 5 แขวงจอมพล เขตจตุจักร กรุงเทพมหานคร 10900 โทรศัพท์: (662) 272-1688 โทรสาร: (662) 272-1690 ถึง 2	ขนส่งน้ำผ่านท่อ	สามัญ	0.25	99.9985
บริษัท อีดับเบิลยู สมาร์ท วอเตอร์ (ระยอง) จำกัด เลขที่ 1 อาคารอีสท์วอเตอร์ ชั้น 23-25 ซอยวิภาวดีรังสิต 5 แขวงจอมพล เขตจตุจักร กรุงเทพมหานคร 10900 โทรศัพท์: (662) 272-1688 โทรสาร: (662) 272-1690 ถึง 2	ผลิตและจำหน่ายน้ำอุตสาหกรรม	สามัญ	0.25	99.9985
บริษัท อีดับเบิลยู ยูทิลิตี้ส์ จำกัด เลขที่ 1 อาคารอีสท์วอเตอร์ ชั้น 23-25 ซอยวิภาวดีรังสิต 5 แขวงจอมพล เขตจตุจักร กรุงเทพมหานคร 10900 โทรศัพท์: (662) 272-1688 โทรสาร: (662) 272-1690 ถึง 2	ขนส่งน้ำผ่านท่อ	สามัญ	0.25	99.9985

บุคคลอ้างอิง

นายกษณียบณหลักทรัพย์ (หุ้นสามัญ)

บริษัท ศูนย์รับฝากหลักทรัพย์ (ประเทศไทย) จำกัด
62 อาคารตลาดหลักทรัพย์แห่งประเทศไทย
ถนนรัชดาภิเษก แขวงคลองเตย เขตคลองเตย กรุงเทพมหานคร 10110
โทรศัพท์: (662) 229-2800
โทรสาร: (662) 654-5427

ผู้สอบบัญชี

บริษัท ไพร์ซวอเตอร์เฮาส์คูเปอร์ส เอเปเอส จำกัด
179/74-80 อาคารบางกอกซีตีทาวเวอร์ ชั้น 15 ถนนสาทรใต้ แขวงทุ่งมหาเมฆ เขตสาทร กรุงเทพมหานคร 10120
โทรศัพท์: (662) 286-9999
โทรสาร: (662) 286-5050





10 ผู้ถือหุ้นรายใหญ่ รายแรก

ผู้ถือหุ้นรายใหญ่ 10 รายแรก ของบริษัท จัดการและพัฒนาทรัพยากรน้ำภาคตะวันออก จำกัด (มหาชน) ณ วันปิดสมุดทะเบียนล่าสุด เมื่อวันที่ 27 ธันวาคม 2556 เป็นดังนี้

	ผู้ถือหุ้น	จำนวนหุ้น	สัดส่วน (%)
1	การประปาส่วนภูมิภาค	668,800,000	40.20
2	บริษัท ผลิตไฟฟ้า จำกัด (มหาชน)	311,443,190	18.72
3	NORBAX INC.,13	136,548,800	8.21
4	การนิคมอุตสาหกรรมแห่งประเทศไทย	76,000,000	4.57
5	BNP PARIBAS SECURITIES SERVICES, LONDON BRANCH	40,779,100	2.45
6	บริษัท ไทยเอ็นวีดีอาร์ จำกัด	34,650,398	2.08
7	NORTRUST NOMINEES LTD.	23,252,925	1.40
8	กองทุนเปิดเออร์ดินหุ้นระยะยาว	19,684,300	1.18
9	คุณมิน เจริญวร	17,000,000	1.02
10	กองทุนเปิดเออร์ดินโกรท	16,498,700	0.99
	ผู้ถือหุ้นอื่น	319,067,736	19.18
		1,663,725,149.00	100.00

ที่มา : บริษัท ศูนย์รับฝากหลักทรัพย์ (ประเทศไทย) จำกัด

หมายเหตุ : ผู้ถือหุ้นในลำดับที่ 1 และ 4 เป็นผู้ถือหุ้นรายใหญ่ที่เป็นตัวแทนภาครัฐ และ ผู้ถือหุ้นลำดับที่ 2 เป็นนิติบุคคล ซึ่งผู้ถือหุ้นทั้ง 3 ราย มีส่วนในการกำหนดนโยบายการจัดการ โดยเสนอผู้แทนเป็นกรรมการให้ที่ประชุมผู้ถือหุ้นพิจารณาแต่งตั้ง

นโยบายการจ่าย เงินปันผล

คณะกรรมการบริษัทมีนโยบายที่จะเสนอให้ที่ประชุมผู้ถือหุ้นพิจารณาจ่ายเงินปันผลให้แก่ผู้ถือหุ้นไม่น้อยกว่าร้อยละ 30 ของกำไรสุทธิส่วนที่เป็นของผู้ถือหุ้นบริษัทใหญ่ของงบการเงินรวมภายหลังหักเงินสำรองตามกฎหมายในแต่ละปี รวมถึงความจำเป็นและความเหมาะสมอื่นๆ ตามที่บริษัทเห็นสมควร

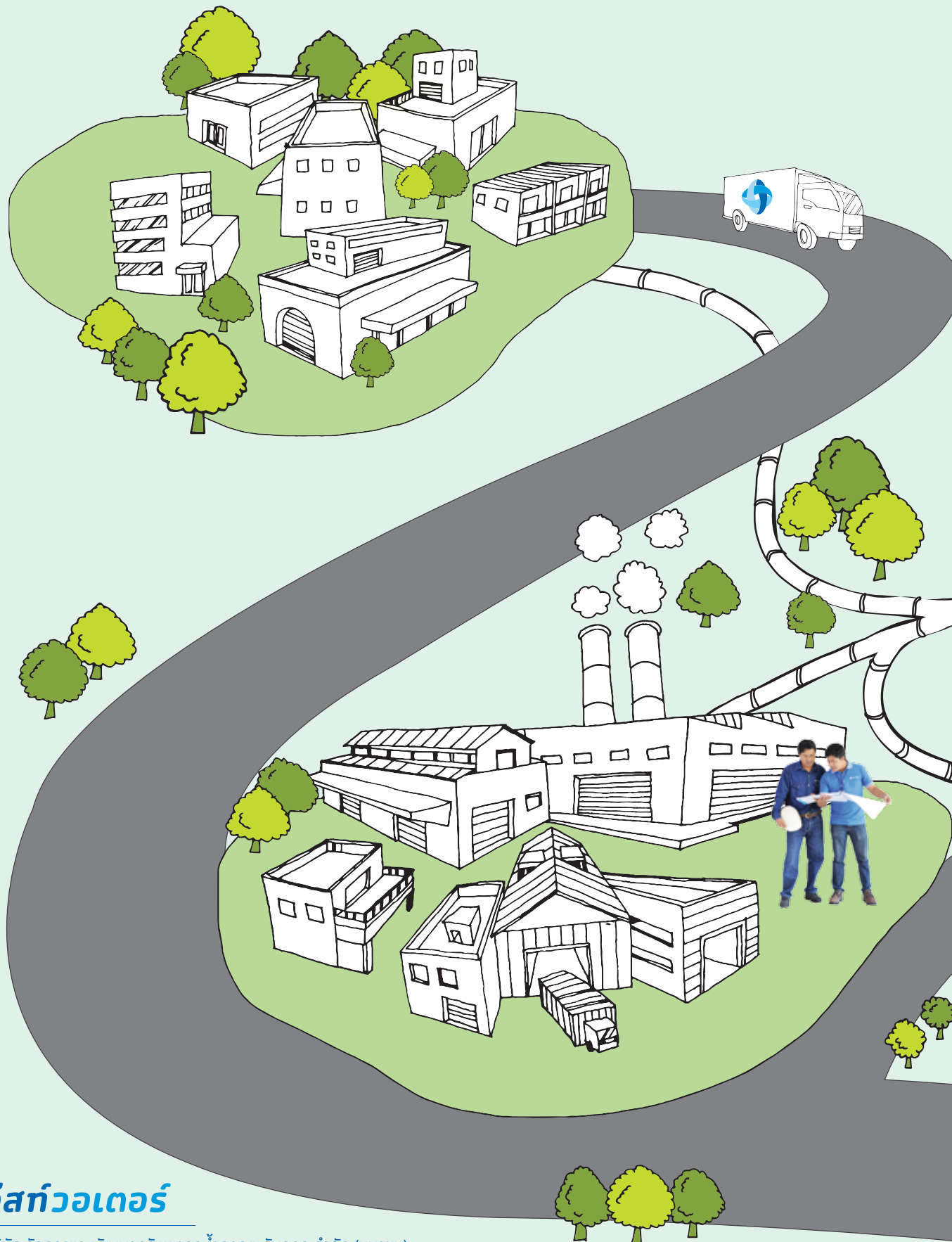

อีสท์วอเตอร์

บริษัท จัดการและพัฒนาทรัพยากรน้ำภาคตะวันออก จำกัด (มหาชน)

อาคารอีสท์วอเตอร์ ชั้น 23-26 เลขที่ 1 ซอยวิภาวดีรังสิต 5 ถนนวิภาวดีรังสิต แขวงจอมพล เขตจตุจักร กรุงเทพฯ 10900

Tel : (66) 2272-1600 / Fax : (66) 2272-1601

www.eastwater.com / www.facebook.com/EasternWaterFanpage