

โครงการน้ำแห่งความเท่าเทียม
เพื่อการเติบโตอย่างมั่นคง



อีสท์วอเตอร์

บริษัท จัดการและพัฒนาทรัพยากรน้ำภาคตะวันออก จำกัด (มหาชน)

รายงานประจำปี

2557



“น้ำ”

เพื่อความมั่นคง ของประเทศ



“น้ำ” เป็น “สิ่งจำเป็น” ต่อการดำเนินชีวิตของมนุษย์ ทั้งเพื่อการอุปโภคและบริโภค เพื่อการเกษตรกรรม รวมทั้งเพื่อกระบวนการผลิตในอุตสาหกรรม จึงกล่าวได้ว่า “น้ำ” เป็นพลังหล่อเลี้ยงให้เกิดกิจกรรมต่างๆ ขณะเดียวกันความต้องการน้ำยังเพิ่มสูงขึ้นตลอดเวลาตามการเจริญเติบโตของเศรษฐกิจ ก่อปรกับความไม่สมดุลของปริมาณน้ำฝนในแต่ละปี สัญญาณการขาดแคลนน้ำจึงเป็นปัจจัยเสี่ยงต่อการพัฒนาด้านเศรษฐกิจและต่อความมั่นคงของชาติ

การพัฒนาและบริหารจัดการทรัพยากรน้ำเพื่อนำมาใช้ให้เพียงพอและทั่วถึง จึงเป็นพันธกิจสำคัญที่อีสท์วอเตอร์เฝ้าติดตามดูแล และประเมินความต้องการใช้น้ำในแต่ละปี เพื่อจัดหาและส่งจ่ายน้ำดิบ แก่ผู้ใช้น้ำทุกกลุ่ม ให้เกิดความมั่นคงในชีวิต เศรษฐกิจ และประเทศชาติ

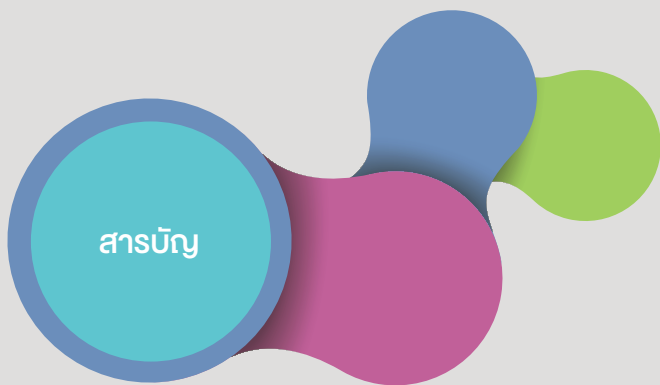

4

วิสัยทัศน์ และพันธกิจ



5

ยุทธศาสตร์



12

จุดเด่นในรอบปี



14

สารจากประธาน
คณะกรรมการบริษัทฯ



15

รายงาน
การกำกับดูแลกิจการของ
คณะกรรมการตรวจสอบ



18

รายงาน
ของคณะกรรมการบริหาร
และการลงทุน



19

รายงาน
ของคณะกรรมการ
ธรรมาภิบาลและสรรหา

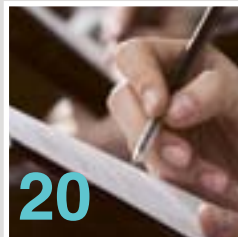

20

รายงาน
ของคณะกรรมการ
บริหารความเสี่ยง



21

รายงานของคณะกรรมการ
กำหนดเกณฑ์ประเมินผล
การดำเนินงานของบริษัทฯ
และพิจารณาคำตอบแทน



22

ประวัติ
คณะกรรมการบริษัทฯ



28

ประวัติผู้บริหาร

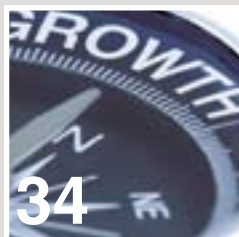

34

ผังโครงสร้างองค์กร

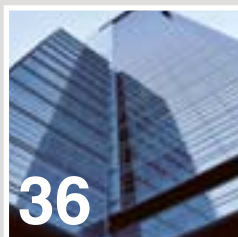

36

สภาพตลาด
ภาวะอุตสาหกรรม
และการแข่งขัน

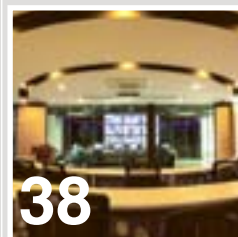

38

ลักษณะการดำเนินธุรกิจ
และสัดส่วนการถือหุ้น
บริษัทในเครือ



40

ปัจจัยความเสี่ยง

CONTENTS

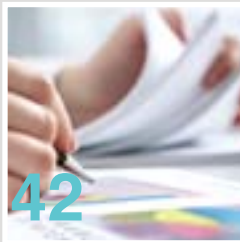

42

รายงานและวิเคราะห์
ผลการดำเนินงาน
ของฝ่ายจัดการ



50

การกำกับดูแล
กิจการที่ดี



84

การประเมิน
ความเพียงพอของระบบ
การควบคุมภายใน



87

รายงานความรับผิดชอบ
ของคณะกรรมการบริษัท
ต่อรายงานทางการเงิน



88

รายงานของ
ผู้สอบบัญชีรับอนุญาต



89

งบแสดงฐานะการเงิน



146

รายการระหว่างกัน



148

คำตอบแทนของผู้สอบบัญชี



149

ข้อมูลทั่วไป



152

ผู้ถือหุ้นรายใหญ่
10 รายแรก

วิสัยทัศน์

เป็นบริษัทชั้นนำในการจัดการน้ำอย่างยั่งยืน
เพื่อเติบโตไปกับเศรษฐกิจของประเทศ และขยายธุรกิจสู่ภูมิภาคอาเซียน

พันธกิจ

ขยายการลงทุน
และพัฒนาธุรกิจน้ำดิบ
และธุรกิจที่เกี่ยวข้องเพื่อการเติบโต
อย่างต่อเนื่องและยั่งยืน

บริหารธุรกิจ
อย่างมีประสิทธิภาพ
และโปร่งใสตามหลัก
ธรรมาภิบาล

รับผิดชอบต่อ
ชุมชน สังคม สิ่งแวดล้อม
และมีความสัมพันธ์ที่ดี
กับผู้มีส่วนได้เสีย

เพิ่มขีดความสามารถ
ในการแข่งขันด้วยเทคโนโลยี
และนวัตกรรมที่ทันสมัย
และเหมาะสม

พัฒนาศักยภาพ
ของบุคลากร
และปรับปรุงโครงสร้าง
การบริหารของกลุ่มฯ
ให้เหมาะสมยิ่งขึ้น

ยุทธศาสตร์

- เพิ่มมูลค่ากำไรสุทธิ และความเข้มแข็งในธุรกิจปัจจุบันให้สูงขึ้น
- พัฒนารุรกิจต่อเนื่องด้านน้ำ เพื่อรองรับการเติบโตในระยะกลาง และระยะยาว
- มีกรอบการบริหารการเงินและการลงทุนในธุรกิจอย่างมีประสิทธิภาพ
- เพิ่มความสามารถของกลุ่มบริษัทฯ และพัฒนานวัตกรรมที่เกี่ยวข้องกับธุรกิจน้ำ
- มีการกำกับดูแลกิจการที่โปร่งใส ด้วยความห่วงใยชุมชน สังคมและสิ่งแวดล้อม



ศักยภาพ
การลงทุน

อนาคต
ที่สดใส

องค์กร
เข้มแข็ง

เติบโตต่อเนื่อง



ตลอดระยะเวลาการดำเนินงานกว่า 20 ปีที่ผ่านมา ฮีลท์วอเตอร์ พิสูจน์ให้เห็นแล้วว่าเราคือผู้นำในธุรกิจการจัดการระบบขนส่งน้ำอย่างมีคุณค่าและยังยืนด้วยศักยภาพของทุกภาคส่วนไม่ว่าจะเป็นศักยภาพในการลงทุนที่มีการขยายตัวอย่างต่อเนื่อง ความเข้มแข็งขององค์กรที่บริหารจัดการด้วยหลักธรรมาภิบาล รับผิดชอบต่อชุมชนสังคมและสิ่งแวดล้อม รวมไปถึงศักยภาพของผู้นักและคู่ค้าทางธุรกิจที่ไว้วางใจร่วมมือพัฒนาในทุกด้าน ทำให้ฮีลท์วอเตอร์ยืนหยัดได้อย่างแข็งแกร่งจากอดีตที่ผ่านมาสู่อนาคตที่สดใส ได้อย่างมั่นคง



แผนภูมิแสดงกลุ่มลูกค้าของฮีลท์วอเตอร์

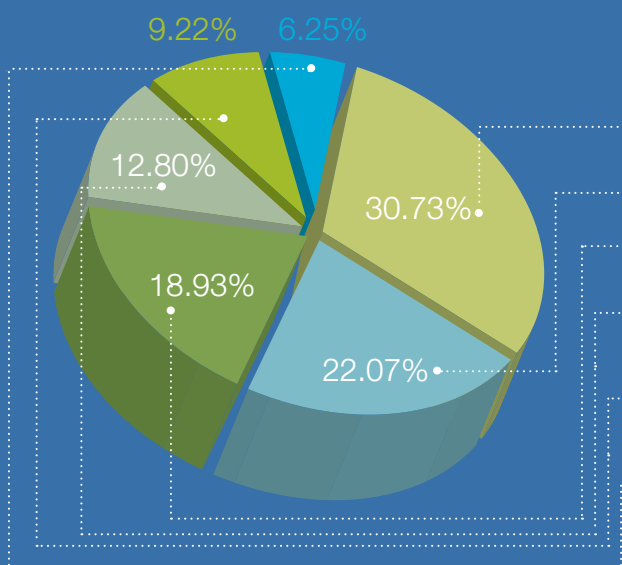

คำอธิบาย กลุ่มผู้ใช้น้ำ :

1. กนอ. : การนิคมอุตสาหกรรมแห่งประเทศไทย
2. กปท. : การประปาส่วนภูมิภาค
3. เขมราช : นิคมอุตสาหกรรมในเครือ บมจ.เขมราช พัฒนาที่ดิน
4. นิคมเอกชน : นิคมอุตสาหกรรมที่ดำเนินการโดยเอกชน
5. อปท.-บริโศค : กิจการประปาของเอกชน หน่วยงานราชการรวมถึงชุมชนที่ขาดแคลนน้ำสะอาด
6. อื่นๆ : โรงงานทั่วไปและธุรกิจอื่นๆ

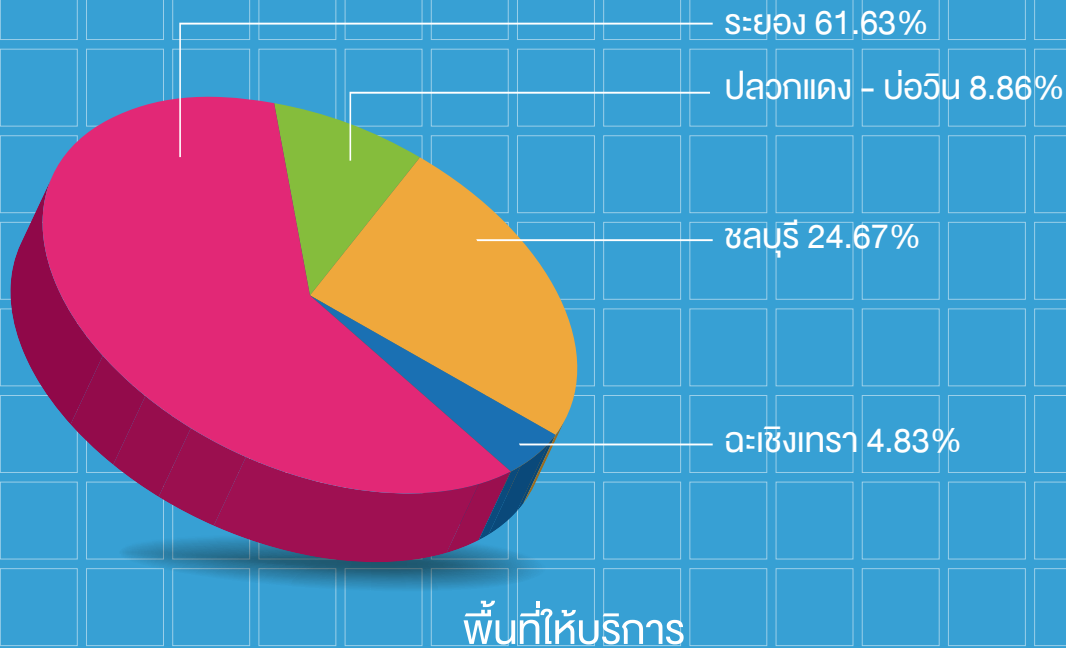

สิ่งสำคัญที่ทำให้อีสทวอเตอร์เติบโตเคียงข้างสังคม มาอย่างยาวนาน คือ การดูแลเอาใจใส่ในทุกพันธกิจให้บรรลุผลสำเร็จตามเป้าหมาย เช่น การให้ความสำคัญในการพัฒนารุรกิจด้านน้ำ และสิ่งแวดล้อมที่จะต่อยอดการทำธุรกิจในอนาคต การดูแลเอาใจใส่ชุมชนและสังคมให้มีความเป็นอยู่ที่ดี การพัฒนาการศึกษาให้กับเยาวชน ปลุกจิตสำนึกและรวมไปถึงการจัดการสิ่งแวดล้อมอย่างเป็นระบบ ล้วนสร้างการถือฤลเป็นสัมพันธภาพที่ยั่งยืนให้กับทุกคน



ชุ่มชื้น
เน้นแรง

เติบโตร้อย่างยั่งยืน

ปลูก
จิตสำนึก

สิ่งแวดล้อม
สดใส

ความสำเร็จ 3 มิติ (พ.ศ. 2557)

เศรษฐกิจ



สังคม



ชุมชนสามารถเข้าถึงแหล่งน้ำสะอาด

> 226 ล้านลิตร/ปี
(5,731 ครัวเรือน)

สิ่งแวดล้อม



ปลูกต้นไม้กว่า

255,983 ต้น



เพิ่มพื้นที่ป่าต้นน้ำ

2,600 ไร่



ลด CO² กว่า

3.8 ล้าน กก./วัน

โครงการก่อสร้างขนาดใหญ่ที่ทันสมัยและสมบูรณ์ที่สุด

1

ว อ ง ป ร ะ เ ล ก ศ

ส่งจ่ายน้ำครอบคลุม
พื้นที่ บริการ

3

ชลบุรี

ระยอง

ฉะเชิงเทรา

จังหวัด

ก ุ น จ ด ท ะ เ ล ย น ญ ป ี จ จ ุ บ ัน ๑
1, 6 6 3 . 7 3 ล้านบาท

โครงการส่งน้ำ
ความยาวกว่า

394.5

กิโลเมตร

อีสท์วอเตอร์ จัดการน้ำเพื่อชีวิต เพื่อเศรษฐกิจ เพื่อชุมชน

จุดเด่นในรอบปี



งบกำไรขาดทุน	(ล้านบาท)	2553	2554	2555	2556	2557
รายได้น้ำดิบ		2,117.50	2,261.02	2,612.22	2,694.30	2,768.38
รายได้น้ำประปา		716.23	765.85	841.60	876.38	988.74
รวมรายได้		4,674.80	3,310.04	3,725.95	3,816.14 ¹	4,035.84 ¹
EBITDA		1,793.91	1,868.57	2,079.04	2,196.13	2,288.42
กำไร (ขาดทุน) สุทธิ		912.13	1,008.02	1,240.17	1,312.85	1,334.45
กำไรสุทธิส่วนที่เป็นของผู้ถือหุ้นบริษัทใหญ่		911.75	1,007.55	1,239.74	1,312.94	1,334.21
งบแสดงฐานะทางการเงิน	(ล้านบาท)	2553	2554	2555	2556	2557
สินทรัพย์รวม		9,884.57	10,784.47	12,440.09	13,480.45	15,243.45
หนี้สินรวม		3,296.96	3,848.27	5,119.62	5,578.52	6,726.37
ส่วนของผู้ถือหุ้น		6,587.61	6,936.20	7,320.46	7,901.93	8,517.07
ส่วนของบริษัทใหญ่		6,584.82	6,933.08	7,316.94	7,872.13	8,487.56
อัตราส่วนทางการเงิน		2553	2554	2555	2556	2557
มูลค่าตามบัญชีต่อหุ้น	(บาทต่อหุ้น)	3.96	4.17	4.40	4.73	5.10
กำไรสุทธิต่อหุ้น	(บาทต่อหุ้น)	0.55	0.61	0.75	0.79	0.80
เงินปันผลจ่ายต่อหุ้น	(บาทต่อหุ้น)	0.38	0.42	0.44	0.42	0.21 ³
อัตรากำไรสุทธิต่อรายได้รวม	(ร้อยละ)	27.87 ²	30.44	33.27	34.40	33.06
อัตราผลตอบแทนต่อส่วนของผู้ถือหุ้น (ROE)	(ร้อยละ)	14.10	14.91	17.40	17.31	16.31
อัตราส่วนผลตอบแทนจากสินทรัพย์ (ROA)	(ร้อยละ)	9.58	9.75	10.68	10.13	9.29
อัตราส่วนหนี้สินต่อส่วนผู้ถือหุ้น (D/E)	(เท่า)	0.50	0.56	0.70	0.71	0.79

หมายเหตุ: ¹ รายได้รวมปี 2556 และ 2557 ไม่ได้รวมรายได้ค่าก่อสร้างภายใต้สัญญาสัมปทาน ซึ่งเกิดจากการตีความมาตรฐานการรายงานทางการเงินฉบับที่ 12 เรื่อง ข้อตกลงสัมปทานบริการ

² ไม่รวมรายได้ ต้นทุน และกำไร ของโครงการวางท่อเชื่อมโยงจากอ่างเก็บน้ำประแสร์ไปอ่างเก็บน้ำคลองใหญ่จังหวัดระยอง

³ ปี 2557 เงินปันผลระหว่างกาลประกาศจ่ายตามมติคณะกรรมการบริษัทฯ ในวันที่ 27 สิงหาคม 2557 โดยยังไม่รวมเงินปันผลประจำปี 2557

ปริมาณจำหน่ายน้ำดิบและรายได้จำหน่ายน้ำดิบของบริษัทฯ

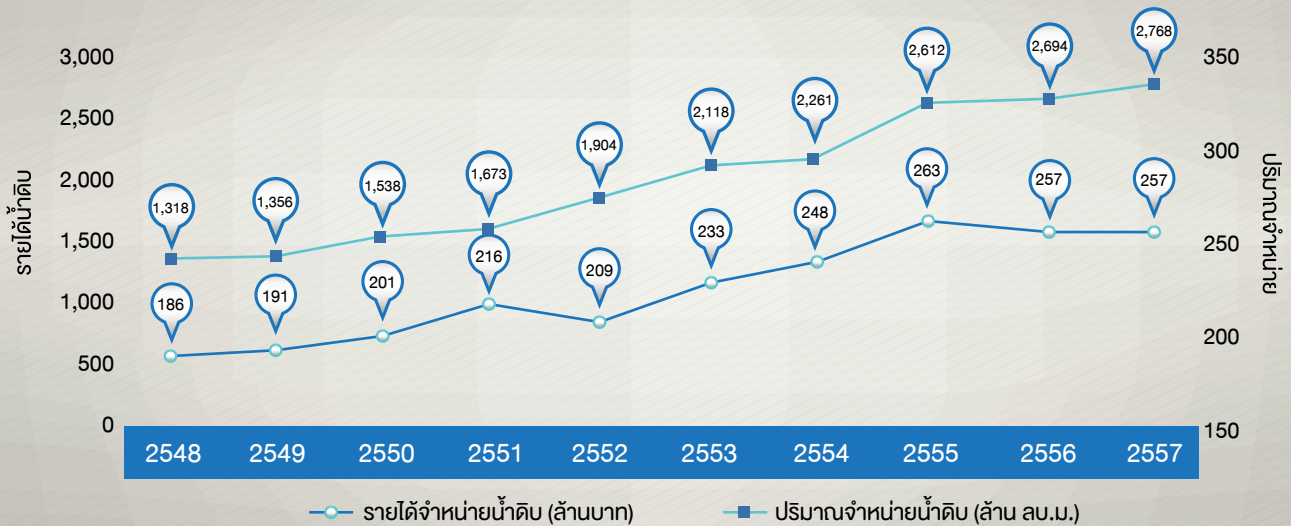

หมายเหตุ : ไม่รวมปริมาณน้ำดิบที่ส่งให้กิจการประปาของบริษัทย่อย

แหล่งที่มาของรายได้ (ล้านบาท)

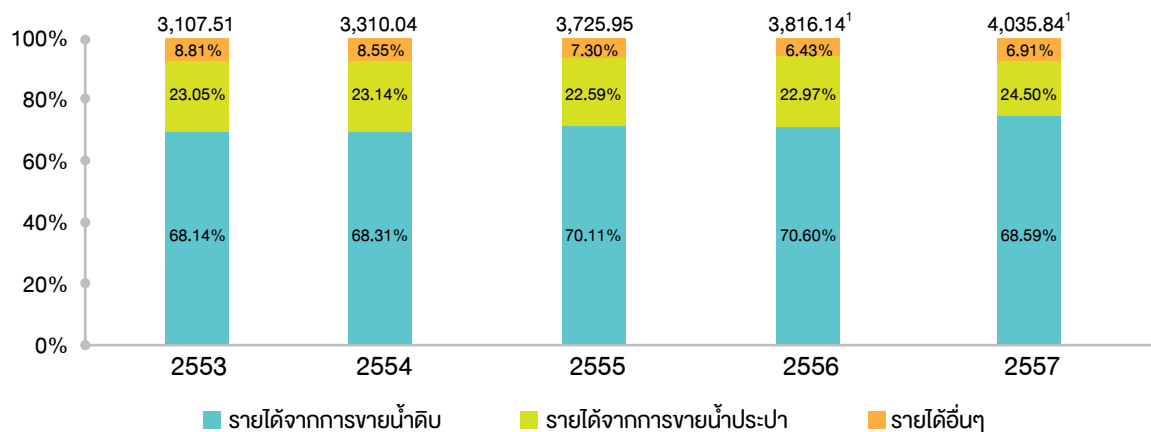

หมายเหตุ: ¹ รายได้รวมปี 2556 และ 2557 ไม่ได้รวมรายได้ค่าก่อสร้างภายใต้สัญญาสัมปทาน ซึ่งเกิดจากการตีความมาตรฐานการรายงานทางการเงินฉบับที่ 12 เรื่อง ข้อตกลงสัมปทานบริการ

ประวัติการจ่ายเงินปันผล (บาทต่อหุ้น)



หมายเหตุ: เงินปันผลประจำปี 2557 นำเสนอที่ประชุมสามัญผู้ถือหุ้นเพื่อพิจารณาอนุมัติในวันที่ 27 เมษายน 2558



สารจากประธานคณะกรรมการบริษัทฯ

เรียน ท่านผู้ถือหุ้น

ในปี 2557 บริษัทฯ ได้มุ่งมั่นพัฒนาองค์กรอย่างไม่หยุดยั้ง โดยมีการเตรียมความพร้อมเพื่อขยายธุรกิจสู่ภูมิภาคอาเซียน ซึ่งอยู่ระหว่างการศึกษาคู่มือโครงการลงทุนที่มีศักยภาพทั้งในและต่างประเทศ ในขณะเดียวกัน บริษัทฯ ได้ให้ความสำคัญในการพัฒนาบุคลากร เพื่อเสริมสร้างความสามารถในการแข่งขัน และเพื่อเตรียมความพร้อมในการเข้าสู่ประชาคมเศรษฐกิจอาเซียนในปลายปี 2558 โดยได้จัดอบรมให้ความรู้แก่พนักงานในด้านต่างๆ อาทิ การพัฒนาทักษะด้านภาษาอังกฤษ และภาษาในกลุ่มอาเซียน เป็นต้น รวมถึงการสนับสนุนให้พนักงานแสดงออกซึ่งความคิดริเริ่มสร้างสรรค์ผ่านการประกวดโครงการ Innowave Project เพื่อเสริมสร้างให้เป็นองค์กรแห่งนวัตกรรม ซึ่งโครงการดังกล่าวได้จัดต่อเนื่องเป็นปีที่ 3 และได้มีการจัดพิธีปิดของโครงการที่ได้รับรางวัล

ถึงแม้ว่าบริษัทฯ จะได้รับผลกระทบทางอ้อมจากภาวะเศรษฐกิจโดยรวมทั้งในและต่างประเทศ ตั้งแต่ปลายปี 2556 ถึงปี 2557 ซึ่งส่งผลกระทบต่อการใช้ระดับในภาคอุตสาหกรรมที่ลดลง แต่คณะกรรมการบริษัทฯ และผู้บริหารยังคงมุ่งมั่นที่จะบริหารงานให้มีประสิทธิภาพ เพื่อสร้างผลตอบแทนและมูลค่าเพิ่มต่อผู้ถือหุ้นอย่างต่อเนื่อง และสามารถประกาศจ่ายปันผลระหว่างกาลประจำปีงบประมาณ 2557 นอกจากนี้ บริษัทฯ ทริสเทตติ้ง จำกัด (TRIS) ได้ประเมินความเชื่อมั่นและความแข็งแกร่งด้านการเงินของบริษัทฯ โดยยังคงอันดับเครดิตองค์กรของบริษัทฯ ที่ระดับ “A+ ด้วยแนวโน้ม Stable” เช่นเดียวกับปี 2556 ซึ่งแสดงให้เห็นถึงศักยภาพทั้งด้านการบริหารจัดการและศักยภาพทางการเงินของบริษัทฯ ที่เข้มแข็งอย่างต่อเนื่อง

บริษัทฯ ยึดมั่นที่จะพัฒนาการบริหารจัดการเพื่อสร้างความมั่นคงด้านทรัพยากรน้ำ หรือ Water Security โดยการเพิ่มอุปทานในโครงข่ายเส้นท่อ เพื่อเตรียมความพร้อมรองรับสถานการณ์ภัยแล้งที่อาจเกิดขึ้นในปี 2558 โดยได้หาแหล่งน้ำดิบเพิ่มเติมทั้งในจังหวัดระยองและจังหวัดชลบุรี ส่งผลให้สามารถลดค่าไฟจากการผันน้ำจากจังหวัดระยองไปจังหวัดชลบุรี รวมถึงการพัฒนาแหล่งน้ำต่างๆ เพื่อรองรับอุปสงค์ในระยะยาว และได้เร่งติดตามโครงการลงทุนให้แล้วเสร็จก่อนกำหนด ซึ่งทั้งหมดนี้ บริษัทฯ ได้นำส่งข้อมูลที่ชัดเจนยังกลุ่มลูกค้าและส่วนราชการเป็นระยะๆ เพื่อสร้างความมั่นใจถึงศักยภาพในการส่งจ่ายน้ำอย่างมีประสิทธิภาพ

นอกจากนี้ บริษัทฯ ได้เห็นถึงความสำคัญของการพัฒนาธุรกิจ ควบคู่ไปกับการพัฒนาทางสังคมและสิ่งแวดล้อม โดยได้ดำเนินกิจกรรม CSR อย่างต่อเนื่อง อาทิ โครงการพัฒนาระบบผลิตน้ำประปาให้กับชุมชนตามแนวโครงข่ายเส้นท่อ กิจกรรมปลูกฝังจิตสำนึกด้านน้ำและสิ่งแวดล้อมให้กับเยาวชน และกิจกรรมสร้างกลุ่มผู้นำเยาวชนเพื่อการอนุรักษ์ทรัพยากรน้ำ เป็นต้น

คณะกรรมการบริษัทฯ ตระหนักดีว่าเบื้องหลังความสำเร็จทั้งหลายของบริษัทฯ นั้น สามารถบรรลุผลได้ด้วยความร่วมมือของผู้เกี่ยวข้องทุกฝ่าย โดยเฉพาะการสนับสนุนจากการประสานภูมิภาค และกระทรวงมหาดไทย ตลอดจนคณะผู้บริหาร กลุ่มพนักงาน และผู้ถือหุ้นของบริษัทฯ ซึ่งถือเป็นกำลังสำคัญในการขับเคลื่อนนำพาองค์กรไปสู่เป้าหมายในการเป็นบริษัทด้านบริหารจัดการน้ำชั้นนำในภูมิภาคอาเซียนในปี 2558

สุดท้ายนี้ ในนามของคณะกรรมการบริษัทฯ ขอขอบคุณลูกค้า ผู้ถือหุ้น พันธมิตรทางธุรกิจ และผู้มีส่วนได้ส่วนเสียทั้งภาครัฐและเอกชน รวมทั้งพนักงาน ที่สนับสนุนบริษัทฯ ให้เติบโตได้อย่างมั่นคงและยั่งยืนต่อไป

นายวิทยา ฉายสุวรรณ
ประธานคณะกรรมการบริษัทฯ





รายงาน การกำกับดูแลกิจการของคณะกรรมการตรวจสอบ

เรียน ท่านผู้ถือหุ้น

คณะกรรมการบริษัท จัดการและพัฒนาทรัพยากรน้ำภาคตะวันออก จำกัด (มหาชน) เป็นผู้แต่งตั้งคณะกรรมการตรวจสอบ ประกอบด้วยกรรมการอิสระ 3 ท่าน ซึ่งมีคุณสมบัติเหมาะสมตามที่ตลาดหลักทรัพย์แห่งประเทศไทย (ตลท.) กำหนด และคณะกรรมการบริษัทฯ ได้กำหนดองค์ประกอบคุณสมบัติ วาระการดำรงตำแหน่ง และหน้าที่ความรับผิดชอบของคณะกรรมการตรวจสอบของบริษัทฯ ไว้ในกฎบัตรคณะกรรมการตรวจสอบ ปัจจุบันคณะกรรมการตรวจสอบประกอบด้วย นายอมร เลหามนตรี เป็นประธานกรรมการตรวจสอบ นายชินทร์ ทินนโชติ และนางธิดา จิตมทวงศ์เป็นกรรมการตรวจสอบ

ในปี 2557 คณะกรรมการตรวจสอบ มีการประชุมรวมทั้งสิ้น 11 ครั้ง ซึ่งได้รวมถึงการประชุมหารือร่วมกับผู้ตรวจสอบภายใน ผู้บริหารของบริษัทฯ และผู้สอบบัญชี คณะกรรมการตรวจสอบรายงานผลการประชุมและการดำเนินงานของคณะกรรมการตรวจสอบต่อที่ประชุมคณะกรรมการบริษัทฯ ทุกไตรมาส ทั้งนี้ คณะกรรมการตรวจสอบปฏิบัติหน้าที่ตามที่ระบุไว้ในกฎบัตรคณะกรรมการตรวจสอบซึ่งสอดคล้องกับข้อกำหนดของ ก.ล.ต. และ ตลท. อย่างครบถ้วน สรุปสาระสำคัญในการปฏิบัติหน้าที่ได้ดังนี้

1. สอบทานรายงานทางการเงิน

คณะกรรมการตรวจสอบได้สอบทานงบการเงินรายไตรมาสและงบการเงินประจำปี 2557 ของบริษัทฯ และงบการเงินรวม ร่วมกับผู้สอบบัญชี ผู้ตรวจสอบภายใน ตลอดจนรับฟังคำชี้แจงจากฝ่ายบริหาร ผลการสอบทานพบว่างบการเงินดังกล่าวมีความถูกต้อง เชื่อถือได้ และมีการเปิดเผยข้อมูลที่เพียงพอและทันเวลา รวมทั้งคณะกรรมการตรวจสอบได้ให้ข้อสังเกตในประเด็นที่จะเป็นประโยชน์แก่บริษัทฯ นอกจากนี้คณะกรรมการตรวจสอบได้ประชุมร่วมกับผู้สอบบัญชี โดยไม่มีฝ่ายบริหารของบริษัทฯ 1 ครั้ง เพื่อรับทราบความเป็นอิสระและขอบเขตการสอบบัญชีของผู้สอบบัญชี

2. สอบทานประสิทธิภาพของระบบการควบคุมภายใน

คณะกรรมการตรวจสอบได้พิจารณาแผนการตรวจสอบภายในประจำปี 2557 ซึ่งรวมถึงขอบเขตการตรวจสอบ โดยพิจารณาบนพื้นฐานความเสี่ยง (Risk Based Internal Audit Plan) กระบวนการในการปฏิบัติงานทั้งหมดของกลุ่มบริษัทฯ และข้อมูลจากผลประเมินความเสี่ยงของบริษัทฯ สำหรับปี 2557 การสัมภาษณ์ผู้บริหารถึงความต้องการหรือประเด็นข้อกังวล การวิเคราะห์งบการเงิน และข้อสังเกตที่ได้รับจากผู้สอบบัญชี

คณะกรรมการตรวจสอบได้พิจารณาสอบทานผลการตรวจประเมินประสิทธิภาพและประสิทธิผล ระบบการควบคุมภายในตามที่ฝ่ายตรวจสอบร่วมกับบริษัทฯ ที่ปรึกษาตรวจสอบภายในได้ดำเนินการทดสอบตามมาตรฐานสากล กระบวนการทำงานต่างๆ ภายในกลุ่มบริษัทฯ ทุกไตรมาส ซึ่งคณะกรรมการตรวจสอบได้ให้ข้อเสนอแนะเพิ่มเติมที่เป็นประโยชน์ในการปรับปรุงการปฏิบัติงานให้มีประสิทธิภาพและประสิทธิผลยิ่งขึ้นแก่บริษัทฯ และ

มีการติดตามฝ่ายบริหารในการปรับปรุงแก้ไขตามข้อเสนอแนะอย่างต่อเนื่อง โดยให้รายงานการปรับปรุงแก้ไข ต่อที่ประชุมคณะกรรมการตรวจสอบทุกครั้ง รวมทั้งได้ให้ฝ่ายบริหารในหน่วยงานที่เกี่ยวข้องประเมินการควบคุมภายใน ซึ่งผลการประเมินพบว่า บริษัทฯ มีระบบการควบคุมภายในที่ดี และเหมาะสมเพียงพอ

3. สอบทานการปฏิบัติตามกฎหมาย กฎระเบียบข้อบังคับที่เกี่ยวข้อง

คณะกรรมการตรวจสอบได้กำกับดูแลให้มีการเปิดเผยข้อมูลอย่างโปร่งใส และได้สอบทานให้บริษัทปฏิบัติตาม ข้อกำหนดกฎหมายที่เกี่ยวข้องกับการดำเนินธุรกิจ กฎหมายว่าด้วยหลักทรัพย์และตลาดหลักทรัพย์ และข้อกำหนด ของตลาดหลักทรัพย์แห่งประเทศไทย รวมทั้งให้ฝ่ายบริหารรายงานสรุปผลการปฏิบัติตามกฎหมาย กฎระเบียบ ที่เกี่ยวข้องของบริษัทเป็นประจำทุกปี โดยในปี 2557 ไม่พบรายการที่บริษัทฯ กระทำการที่ขัดต่อกฎหมายและ กฎระเบียบที่เกี่ยวข้อง

4. การกำกับดูแลงานตรวจสอบภายใน

คณะกรรมการตรวจสอบได้พิจารณาและอนุมัติ แผนปฏิบัติการ งบประมาณประจำปีและกรอบอำนาจกำลัง ของฝ่ายตรวจสอบ ตลอดจนสนับสนุนและส่งเสริมให้ฝ่ายตรวจสอบสามารถปฏิบัติงานได้อย่างเป็นอิสระ และเพื่อให้การปฏิบัติงานมีประสิทธิภาพมากยิ่งขึ้นจึงกำหนดให้ฝ่ายตรวจสอบมีสายบังคับบัญชาขึ้นตรงต่อ คณะกรรมการตรวจสอบ

ในปี 2557 คณะกรรมการตรวจสอบได้พิจารณาอนุมัติจัดจ้าง บริษัท เคพีเอ็มจี ภูมิภาค ที่ปรึกษาธุรกิจ จำกัด เป็นที่ปรึกษาและร่วมปฏิบัติงานตรวจสอบภายในกับบุคลากรของฝ่ายตรวจสอบ เพื่อถ่ายทอดแลกเปลี่ยน ความรู้ ประสบการณ์ เพื่อพัฒนางานตรวจสอบภายในของกลุ่มบริษัทให้มีประสิทธิภาพยิ่งขึ้น และนำเสนอ ประเด็นตรวจพบจากการตรวจสอบที่เพิ่มคุณค่าแก่องค์กรอย่างต่อเนื่อง

คณะกรรมการตรวจสอบได้พิจารณาคู่มือและกฎบัตรฝ่ายตรวจสอบ ให้เป็นไปตามมาตรฐานสากล และสอดคล้อง กับสถานการณ์ที่เปลี่ยนแปลงไป



5. สอบทานการปฏิบัติงานของผู้สอบบัญชีและการพิจารณาแต่งตั้งผู้สอบบัญชีประจำปี 2558

คณะกรรมการตรวจสอบได้ประชุมเป็นการเฉพาะกับผู้สอบบัญชี เพื่อให้ความมั่นใจว่าผู้สอบบัญชี มีความเป็นอิสระ และเพื่อทำความเข้าใจในแผนงานและขอบเขตการทำงานของผู้สอบบัญชี

ในการพิจารณาแต่งตั้งผู้สอบบัญชีประจำปี 2558 คณะกรรมการตรวจสอบได้รับทราบผลการประเมิน โดยฝ่ายบริหารของกลุ่มบริษัทฯ ในการปฏิบัติงานของผู้สอบบัญชีรายปัจจุบัน ซึ่งได้แก่ บริษัท ไพร์ชวอเตอร์เฮาส์ คูเปอร์ส เอพีเอส จำกัด (PwC) จากผลการประเมินและการพิจารณาประสิทธิภาพ คุณสมบัติ และค่าธรรมเนียมแล้ว คณะกรรมการตรวจสอบได้นำเสนอต่อคณะกรรมการบริษัทฯ พิจารณาเห็นชอบให้นำเสนอขออนุมัติ ที่ประชุมสามัญผู้ถือหุ้นประจำปี 2557 แต่งตั้ง บริษัท ไพร์ชวอเตอร์เฮาส์ คูเปอร์ส เอพีเอส จำกัด เป็นผู้สอบบัญชีของบริษัทฯ ประจำปี 2558 ต่อไป

6. การประเมินตนเองและการทบทวนคู่มือกฎบัตรของคณะกรรมการตรวจสอบ

คณะกรรมการตรวจสอบได้ประเมินผลการปฏิบัติงานของคณะกรรมการตรวจสอบ โดยยึดหลักการกำกับดูแลกิจการที่ดีซึ่งได้รายงานผลต่อคณะกรรมการบริษัทฯ พิจารณา ทั้งนี้ผลการประเมินตนเองอยู่ในเกณฑ์ดีมาก รวมทั้งคณะกรรมการตรวจสอบได้ทบทวนกฎบัตรและคู่มือคณะกรรมการตรวจสอบ เพื่อให้สอดคล้องกับสถานการณ์ที่เปลี่ยนแปลงไป เพื่อให้มั่นใจว่าการปฏิบัติงานในปีที่ผ่านมาครบถ้วนตามที่ได้รับมอบหมาย และสอดคล้องกับแนวทางปฏิบัติที่ดีของตลาดหลักทรัพย์แห่งประเทศไทย (ตลท.) เพื่อเสนอที่ประชุมคณะกรรมการบริษัทฯ อนุมัติ

โดยสรุปคณะกรรมการตรวจสอบได้ปฏิบัติหน้าที่ครบถ้วนตามที่ได้ระบุไว้ในกฎบัตรคณะกรรมการตรวจสอบที่ได้รับอนุมัติจากคณะกรรมการบริษัทฯ ซึ่งสอดคล้องกับข้อกำหนด ก.ล.ต. และ ตลท. และมีความเห็นสอดคล้องกับความเห็นของผู้สอบบัญชีว่ารายงานทางการเงินของบริษัทมีความถูกต้องตามที่ควรในสาระสำคัญตามมาตรฐานการบัญชีที่รับรองทั่วไปของประเทศไทย อีกทั้งบริษัทได้จัดให้มีระบบการควบคุมภายใน และการตรวจสอบภายในที่เหมาะสมมีประสิทธิภาพ โดยการดำเนินงานตลอดปี 2557 ไม่พบประเด็นปัญหาหรือข้อบกพร่องที่เป็นสาระสำคัญ และได้มีการปรับปรุงการดำเนินงานต่างๆ อย่างต่อเนื่อง เพื่อให้สอดคล้องและเหมาะสมกับสภาพแวดล้อมการดำเนินธุรกิจในปัจจุบัน



นายอมร เลาहनตรี
ประธานคณะกรรมการตรวจสอบ



รายงานของคณะกรรมการบริหารและการลงทุน

เรียน ท่านผู้ถือหุ้น

คณะกรรมการบริหารและการลงทุนได้ปฏิบัติงานภายใต้ขอบเขตอำนาจหน้าที่ที่ได้รับมอบหมาย โดยดำเนินการภายใต้นโยบายของคณะกรรมการบริษัทฯ เพื่อให้บรรลุตามวัตถุประสงค์ ตลอดจนแสวงหาและประเมินโอกาสในการลงทุนในธุรกิจใหม่ เพื่อเพิ่มอัตราการเติบโตของกำไรสุทธิของบริษัทฯ อย่างต่อเนื่อง โดยในปี 2557 คณะกรรมการบริหารและการลงทุนได้มีการประชุม จำนวน 16 ครั้ง โดยสรุปผลการดำเนินงานที่สำคัญได้ดังนี้

1. กลั่นกรองและนำเสนอคณะกรรมการบริษัทฯ พิจารณาทบทวน วิสัยทัศน์ พันธกิจ และกำหนดเป็นแผนยุทธศาสตร์ สำหรับปี 2558 - 2560
2. ติดตามความคืบหน้าการปฏิบัติงานของฝ่ายบริหาร รวมทั้งพิจารณากลั่นกรองนโยบาย ทิศทาง กลยุทธ์ ในการดำเนินธุรกิจ ให้สอดคล้องกับสภาพเศรษฐกิจและการแข่งขัน พร้อมให้ความเห็นและข้อเสนอแนะในเบื้องต้นก่อนนำเสนอยังคณะกรรมการบริษัทฯ เพื่อพิจารณาต่อไป
3. ร่วมสัมมนากับผู้บริหารและพนักงาน เพื่อร่วมกันระดมความคิดในการกำหนดกลยุทธ์การขยายการลงทุนของกลุ่มบริษัทฯ ให้บรรลุผลและสอดคล้องกับวิสัยทัศน์และพันธกิจที่คณะกรรมการบริษัทฯ ได้ให้นโยบายไว้
4. ให้ความเห็นเพื่อการปรับปรุงผลการดำเนินงานของบริษัทฯ และนำเสนอยังคณะกรรมการบริษัทฯ เพื่อทราบเป็นรายไตรมาส
5. ประเมินผลการปฏิบัติงานของคณะกรรมการบริหารและการลงทุน เพื่อนำผลประเมินไปพิจารณาปรับปรุงการบริหารงานให้มีประสิทธิภาพยิ่งขึ้น และรายงานยังคณะกรรมการบริษัทฯ ทราบเป็นประจำทุกปี โดยปี 2557 ผลการประเมินตนเองของคณะกรรมการบริหารและการลงทุน แบบองค์คณะคิดเป็นคะแนนเฉลี่ยร้อยละ 97.88 แบบส่วนบุคคลคิดเป็นคะแนนเฉลี่ยร้อยละ 98.40 ซึ่งคณะกรรมการบริหารและการลงทุนจะนำผลการประเมินดังกล่าวไปปรับปรุงประสิทธิภาพการปฏิบัติงานให้ดียิ่งขึ้นต่อไป

ทั้งนี้ คณะกรรมการบริหารและการลงทุนจะได้พัฒนาการกำหนดนโยบายในการบริหารและการลงทุนที่เป็นประโยชน์ เพื่อผลักดันแผนการขยายธุรกิจในด้านต่างๆ ให้สอดคล้องกับนโยบายทางภาครัฐ เพื่อเสริมสร้างความแข็งแกร่งในการดำเนินธุรกิจ รวมทั้งเสถียรภาพด้านการเงินอย่างยั่งยืนของบริษัทฯ ต่อไป

นายไพฑูรย์ ศิริภาณุเสถียร
ประธานคณะกรรมการบริหารและการลงทุน



รายงานของคณะกรรมการธรรมาภิบาลและสรรหา

เรียน ท่านผู้ถือหุ้น

บริษัท จัดการและพัฒนาทรัพยากรน้ำภาคตะวันออก จำกัด (มหาชน) ได้ให้ความสำคัญอย่างยิ่งในการกำกับดูแลกิจการที่ดี การดำเนินการตามระเบียบปฏิบัติของคณะกรรมการกำกับหลักทรัพย์และตลาดหลักทรัพย์ และนำหลักการกำกับดูแลกิจการที่ดีสำหรับบริษัทจดทะเบียนปี 2555 ซึ่งได้ปรับปรุงให้มีความทันสมัยและสอดคล้องต่อภาวะการเปลี่ยนแปลงทางสังคมและเศรษฐกิจ รวมถึงหลักเกณฑ์ ASEAN Corporate Governance Scorecard (ASEAN CG Scorecard) อันเป็นการเตรียมความพร้อมของบริษัทในการก้าวเข้าสู่การแข่งขันในระดับภูมิภาค ASEAN

ในปี 2557 คณะกรรมการธรรมาภิบาลและสรรหาได้มีการประชุมจำนวน 7 ครั้ง โดยได้ดำเนินการดังนี้

1. **ด้านการสรรหา** คณะกรรมการฯ ได้นำเสนอต่อคณะกรรมการบริษัทฯ ในการแต่งตั้งคณะกรรมการบริษัท คณะกรรมการบริษัทในเครือ คณะกรรมการชุดย่อย ทดแทนกรณีกรรมการครบวาระและกรณีลาออก โดยคัดเลือกบุคคลที่มีคุณสมบัติครบถ้วนตามที่ตลาดหลักทรัพย์แห่งประเทศไทย และสำนักงานคณะกรรมการกำกับหลักทรัพย์และตลาดหลักทรัพย์กำหนด เพื่อให้สามารถดูแลผลประโยชน์ของผู้ถือหุ้นทุกรายโดยเท่าเทียมกัน ปราศจากความขัดแย้งทางผลประโยชน์ นอกจากนี้ยังต้องมีเวลาเพียงพอที่จะอุทิศความรู้ ความสามารถในการให้ความเห็นอย่างเป็นอิสระ และต้องไม่เป็นผู้มีลักษณะต้องห้ามตามกฎหมายมหาชน

นอกจากนี้ ยังได้นำเสนอแนวทางการสรรหาผู้บริหารระดับสูงเพื่อใช้เป็นกรอบการดำเนินงานภายในกลุ่มบริษัท โดยมีคุณสมบัติและกระบวนการคัดเลือกตามหลักการกำกับดูแลกิจการที่ดี เพื่อให้การสรรหามีความรอบคอบ รัดกุม และได้มีความรู้ความสามารถ ตลอดจนมีประสบการณ์ที่เหมาะสมในการดำรงตำแหน่ง และเกิดความต่อเนื่องในการบริหารกิจการ

2. **ด้านธรรมาภิบาล** คณะกรรมการฯ เห็นชอบแผนการจัดกิจกรรมด้านธรรมาภิบาล ประจำปี 2557 โดยให้ฝ่ายบริหารดำเนินการตามข้อแนะนำซึ่งมุ่งเน้นการจัดกิจกรรมการต่างๆ เพื่อเสริมสร้างจริยธรรมที่ดี ตลอดจนการสร้างจิตสำนึกให้มีสภาพแวดล้อมการทำงานที่ปลอดภัยและอาชีวอนามัยให้แก่พนักงาน และผู้เกี่ยวข้อง อาทิ ผู้รับจ้าง คู่ค้า และผู้เช่าอาคาร ดังมีรายละเอียดพอสรุปดังนี้

- 2.1 ติดตามความก้าวหน้าการจัดกิจกรรมธรรมาภิบาลตามแผนทุกไตรมาส
- 2.2 เห็นชอบนโยบายและแผนงานการต่อต้านการทุจริตคอร์รัปชันภายในองค์กร และมอบหมายฝ่ายบริหารเผยแพร่ไปยังพนักงานให้มีความรู้ ความเข้าใจ และกระตุ้นจิตสำนึกดังกล่าว
- 2.3 ทบทวนจรรยาบรรณทางธุรกิจของพนักงานให้สอดคล้องกับหลักการกำกับดูแลกิจการที่ดีที่มีการปรับปรุงใหม่ โดย ตลาดหลักทรัพย์แห่งประเทศไทย อาทิ การแจ้งเบาะแส การเพิ่มช่องทางการรับข้อร้องเรียน และการคุ้มครองผู้แจ้งเบาะแส เป็นต้น
- 2.4 กำหนดเกณฑ์การให้สิทธิแก่ผู้ถือหุ้นส่วนน้อยในการนำเสนอระเบียบวาระและรายชื่อกรรมการเป็นการล่วงหน้าในการประชุมผู้ถือหุ้นประจำปี
- 2.5 สนับสนุนให้คณะกรรมการชุดชุดประเมินตนเองทั้งแบบรายคณะและรายบุคคล เพื่อเป็นกรอบในการตรวจสอบการปฏิบัติงานในหน้าที่ของคณะกรรมการ และปรับปรุงการปฏิบัติงานให้สอดคล้องกับกฎบัตรคณะกรรมการ นโยบาย และวิสัยทัศน์องค์กร

คณะกรรมการธรรมาภิบาลและสรรหา มุ่งเน้นให้คณะกรรมการบริษัทฯ ผู้บริหาร พนักงาน และผู้เกี่ยวข้องยึดถือปฏิบัติตามหลักการที่กำหนดไว้ในคู่มือคณะกรรมการบริษัท และจรรยาบรรณทางธุรกิจของพนักงานของบริษัทอย่างเคร่งครัด เพื่อให้บริษัทฯ มีระบบบริหารกิจการที่มีประสิทธิภาพ โปร่งใส ซื่อสัตย์ รับผิดชอบ และเกิดประโยชน์สูงสุดแก่ผู้มีส่วนได้เสียทุกฝ่าย อันจะส่งผลให้องค์กรสามารถเติบโตได้อย่างยั่งยืนในอนาคต

พลตำรวจตรีวิชัย สิงห์ประไพ
ประธานกรรมการธรรมาภิบาลและสรรหา



รายงานของคณะกรรมการบริหารความเสี่ยง

เรียน ท่านผู้ถือหุ้น

คณะกรรมการบริษัท จัดการและพัฒนาทรัพยากรน้ำภาคตะวันออก จำกัด (มหาชน) ให้ความสำคัญต่อการบริหารความเสี่ยงที่มีประสิทธิภาพ เพื่อสร้างความเชื่อมั่นต่อการบรรลุเป้าหมาย และการเติบโตอย่างยั่งยืนของกลุ่มบริษัทฯ ภายใต้สภาพแวดล้อม และความไม่แน่นอนในปี 2557

คณะกรรมการบริษัทฯ จึงมอบภารกิจให้คณะกรรมการบริหารความเสี่ยง ทำหน้าที่กำกับดูแลการบริหารความเสี่ยงเพื่อสนับสนุนแผนยุทธศาสตร์ และเป้าหมายของกลุ่มบริษัทฯ ทั้งนี้ในปี 2557 คณะกรรมการบริหารความเสี่ยงมีผลการดำเนินงานที่สำคัญ ดังต่อไปนี้

1. ทบทวนและปรับปรุงนโยบายและเกณฑ์บริหารความเสี่ยงทั่วทั้งองค์กรให้สอดคล้องกับทิศทางการดำเนินธุรกิจและมาตรฐานสากล
2. พิจารณาให้ความเห็นต่อแผนบริหารความเสี่ยงของกลุ่มบริษัทฯ เพื่อให้สามารถลดระดับความเสี่ยงจนอยู่ในระดับที่ยอมรับได้ ตลอดจนติดตามผลการบริหารความเสี่ยงอย่างสม่ำเสมอ
3. ให้ข้อเสนอแนะแนวทางการดำเนินงาน ติดตามและประเมินผลการบริหารความเสี่ยงของบริษัทฯ เพื่อนำไปพัฒนาและปรับปรุงระบบการบริหารความเสี่ยง ให้มีประสิทธิภาพอย่างต่อเนื่อง

ทั้งนี้คณะกรรมการบริหารความเสี่ยงมีความมุ่งมั่นในการพิจารณา ติดตาม และทบทวนมาตรการบริหารความเสี่ยงของกระบวนการต่างๆ เพื่อให้มั่นใจได้ว่ากลุ่มบริษัทฯ มีการกำกับดูแลและการบริหารความเสี่ยงต่างๆ ที่เพียงพอ เพื่อสนับสนุนภารกิจ แผนยุทธศาสตร์ และเป้าหมายธุรกิจ อันจะสร้างมูลค่าเพิ่มให้แก่บริษัทฯ ผู้ถือหุ้น และผู้มีส่วนได้ส่วนเสีย อย่างยั่งยืน

นายโนตรี อันสุต

ประธานคณะกรรมการบริหารความเสี่ยง



รายงานของคณะกรรมการกำหนดเกณฑ์ ประเมินผลการดำเนินงานของบริษัทฯ และพิจารณาคำตอบแทน

เรียน ท่านผู้ถือหุ้น

คณะกรรมการบริษัท จัดการและพัฒนาทรัพยากรน้ำภาคตะวันออก จำกัด (มหาชน) ได้แต่งตั้งคณะกรรมการกำหนดเกณฑ์ประเมินผลการดำเนินงานบริษัทฯ และพิจารณาคำตอบแทน ตามแนวทางการกำกับดูแลกิจการที่ดีของบริษัทจดทะเบียน รวมถึงอนุมัติกฎบัตรคณะกรรมการกำหนดเกณฑ์ฯ และพิจารณาคำตอบแทน เพื่อใช้เป็นกรอบในการกำหนดองค์ประกอบ คุณสมบัติและแนวทางการปฏิบัติหน้าที่ของกรรมการกำหนดเกณฑ์ฯ และพิจารณาคำตอบแทนไว้อย่างชัดเจน

ในปี 2557 คณะกรรมการกำหนดเกณฑ์ฯ และพิจารณาคำตอบแทนได้ปฏิบัติหน้าที่ตามที่ได้รับมอบหมาย ซึ่งสรุปสาระสำคัญได้ ดังนี้

1. พิจารณาเกณฑ์ประเมินผลการดำเนินงาน (Corporate KPIs) ประจำปี 2557 ของบริษัทฯ ให้สอดคล้องกับนโยบายธุรกิจของบริษัทฯ เพื่อให้ผู้บริหารและพนักงานใช้เป็นกรอบประเมินผลการดำเนินงานระดับต่างๆ
2. ติดตามและประเมินผลการดำเนินงาน รวมถึงให้ข้อเสนอแนะแนวทางการปรับปรุง และพัฒนาการดำเนินงานให้มีประสิทธิภาพ เพื่อให้ผลการดำเนินงานเป็นไปตามวัตถุประสงค์/และเป้าหมายที่กำหนดไว้
3. พิจารณาคำตอบแทนกรรมการบริษัทฯ และคณะกรรมการชุดย่อยต่างๆ เพื่อเสนอที่ประชุมผู้ถือหุ้น พิจารณานุมัติ รวมถึงประเมินผลงานของกรรมการบริษัทในเครือและกรรมการผู้อำนวยการใหญ่

คณะกรรมการกำหนดเกณฑ์ฯ และพิจารณาคำตอบแทนได้ปฏิบัติหน้าที่ โดยคำนึงถึงความรับผิดชอบผลการดำเนินงานของบริษัทฯ ในปี 2557 โดยเทียบเคียงกับธุรกิจที่ใกล้เคียงกัน ทั้งนี้ เพื่อให้คำตอบแทนมีความเหมาะสม และสร้างแรงจูงใจต่อกรรมการและพนักงานที่มีคุณภาพทุกระดับ สามารถปฏิบัติหน้าที่ให้บรรลุเป้าหมายตามทิศทางธุรกิจที่คณะกรรมการกำหนด ซึ่งเป็นการสร้างผลประโยชน์ในระยะยาวของบริษัทฯ และผู้ถือหุ้น รวมถึงความมั่นใจให้แก่ผู้ถือหุ้นด้วย

นายสหัส ประทักษ์กุล
ประธานคณะกรรมการกำหนดเกณฑ์ฯ และพิจารณาคำตอบแทน

ประวัติ คณะกรรมการบริษัทฯ



นายวิทยา ฉายสุวรรณ อายุ 60 ปี

ตำแหน่ง

- ประธานคณะกรรมการบริษัทฯ (กรรมการอิสระ)

การศึกษา

- ศิลปศาสตรมหาบัณฑิต (พัฒนาสังคม) สถาบันบัณฑิตพัฒนบริหารศาสตร์ (นิด้า)
- วิทยาศาสตร์บัณฑิต (เกษตรศาสตร์) มหาวิทยาลัยเกษตรศาสตร์

การอบรมหลักสูตรสำคัญ

- บยป.4
- TEPCOT6
- วปอ.2550

ประสบการณ์การทำงาน

1 ธันวาคม 2557 - ปัจจุบัน

- ประธานคณะกรรมการ บริษัท จัดการและพัฒนาทรัพยากรน้ำ ภาคตะวันออก จำกัด (มหาชน) (ก) 2557
- สมาชิกสภานิติบัญญัติแห่งชาติ สภานิติบัญญัติแห่งชาติ 2552 - 2557
- ผู้ตรวจราชการ กระทรวงเกษตรและสหกรณ์ สำนักงานปลัดกระทรวงเกษตรและสหกรณ์ 2550 - 2552
- รองอธิบดีกรมการข้าว 2549 - 2550
- ผู้อำนวยการสำนักนโยบายและยุทธศาสตร์ รักษาการในตำแหน่ง รองอธิบดีกรมการข้าว

สรุป การดำรงตำแหน่งกรรมการในปัจจุบันของบริษัทฯ และบริษัทอื่น

- (ก) บริษัทจดทะเบียน 1 แห่ง
(ข) กิจกรรมที่ไม่ใช่บริษัทจดทะเบียน ไม่มี



นายโมตรี อินสุต อายุ 58 ปี

ตำแหน่ง

- กรรมการ (กรรมการอิสระ)
- ประธานคณะกรรมการบริหารความเสี่ยง
- กรรมการกำหนดเกณฑ์และประเมินผลการดำเนินงานของบริษัทฯ และพิจารณาผลตอบแทน

การศึกษา

- รัฐศาสตรมหาบัณฑิต มหาวิทยาลัยธรรมศาสตร์
- รัฐศาสตรบัณฑิต มหาวิทยาลัยธรรมศาสตร์

การอบรมหลักสูตรสำคัญ

- วปอ.2549

ประสบการณ์การทำงาน

1 ธันวาคม 2557 - ปัจจุบัน

- กรรมการ บริษัท จัดการและพัฒนาทรัพยากรน้ำ ภาคตะวันออก จำกัด (มหาชน) (ก) ปัจจุบัน
- รองปลัดกระทรวงมหาดไทย 2555
- ผู้ว่าราชการจังหวัดภูเก็ต 2554
- ผู้ว่าราชการจังหวัดพะเยา 2552
- ผู้ว่าราชการจังหวัดตรัง 2551
- รองผู้ว่าราชการจังหวัดลพบุรี 2549
- รองผู้ว่าราชการจังหวัดศรีสะเกษ
- รองผู้ว่าราชการจังหวัดลพบุรี

สรุป การดำรงตำแหน่งกรรมการในปัจจุบันของบริษัทฯ และบริษัทอื่น

- (ก) บริษัทจดทะเบียน 1 แห่ง
(ข) กิจกรรมที่ไม่ใช่บริษัทจดทะเบียน ไม่มี



นายอมร เลาหมื่นศรี อายุ 64 ปี

ตำแหน่ง

- กรรมการ (กรรมการอิสระ)
- ประธานคณะกรรมการตรวจสอบ
- กรรมการธรรมาภิบาลและสรรหา

การศึกษา

- รัฐประศาสนศาสตรมหาบัณฑิต มหาวิทยาลัยแห่งรัฐเพนซิลเวเนีย
- นิติศาสตรบัณฑิต จุฬาลงกรณ์มหาวิทยาลัย

ประสบการณ์การทำงาน

1 ธันวาคม 2557 - ปัจจุบัน

- กรรมการ บริษัท จัดการและพัฒนาทรัพยากรน้ำ ภาคตะวันออก จำกัด (มหาชน) (ก) 2557
- คณะทำงานรัฐมนตรีช่วยว่าการกระทรวงมหาดไทย 2550 - 2553
- ที่ปรึกษาด้านกฎหมาย สำนักงานปลัดกระทรวงมหาดไทย 2548 - 2550
- ผู้เชี่ยวชาญด้านกฎหมายและระเบียบท้องถิ่น กรมส่งเสริมการปกครองท้องถิ่น กระทรวงมหาดไทย 2545 - 2548
- ผู้อำนวยการสำนักกฎหมายและระเบียบท้องถิ่น กรมส่งเสริมการปกครองท้องถิ่น กระทรวงมหาดไทย 2543 - 2545
- ผู้อำนวยการส่วนพัฒนาโครงสร้างและระบบงาน กรมการปกครอง กระทรวงมหาดไทย

สรุป การดำรงตำแหน่งกรรมการในปัจจุบันของบริษัทฯ และบริษัทอื่น

- (ก) บริษัทจดทะเบียน 1 แห่ง
(ข) กิจกรรมที่ไม่ใช่บริษัทจดทะเบียน ไม่มี

BOARD OF DIRECTOR



นายไพบูลย์ ศิริกานุสทิธร อายุ 51 ปี

ตำแหน่ง

- กรรมการ (กรรมการอิสระ)
- ประธานคณะกรรมการบริหารและการลงทุน
- กรรมการกำหนดเกณฑ์และประเมินผลการดำเนินงานของบริษัทฯ และพิจารณาคำตอบแทน

การศึกษา

- รัฐศาสตรมหาบัณฑิต (การเมืองการปกครอง) มหาวิทยาลัยสุโขทัยธรรมาธิราช
- วิศวกรรมศาสตรบัณฑิต จุฬาลงกรณ์มหาวิทยาลัย

การอบรมหลักสูตรสำคัญ

- HRP 4/2013
- SFE 13/2011
- ACP 28/2009
- DCP 105/2008

ประสบการณ์การทำงาน

1 ธันวาคม 2557 - ปัจจุบัน

- กรรมการ บริษัท จัดการและพัฒนาทรัพยากรน้ำภาคตะวันออก จำกัด (มหาชน) (ก)
- 2551 - ปัจจุบัน
- กรรมการ บริษัท หลักทรัพย์พินันเซีย โซริส จำกัด (มหาชน) (ท)
- 2557 - ปัจจุบัน
- กรรมการ การไฟฟ้าส่วนภูมิภาค (กฟภ.)
- 2557 - ปัจจุบัน
- กรรมการ บริษัท อะมานะฮ์ ลิสซิ่ง จำกัด (มหาชน) (ก)
- 2551 - 2557
- กรรมการอิสระ บริษัท ผลิตไฟฟ้า จำกัด (มหาชน)
- 2552 - 2553
- กรรมการ ธนาคารออมสิน

สรุป การดำรงตำแหน่งกรรมการในปัจจุบันของบริษัทฯ และบริษัทอื่น

(ก) บริษัทจดทะเบียน 3 แห่ง
(ข) กิจกรรมที่ไม่ใช่บริษัทจดทะเบียน 1 แห่ง



นายณินทร์ กินโชติ อายุ 52 ปี

ตำแหน่ง

- กรรมการ (กรรมการอิสระ)
- กรรมการตรวจสอบ
- กรรมการธรรมาภิบาลและสรรหา

การศึกษา

- วิศวกรรมศาสตรดุษฎีบัณฑิต (การสำรวจระยะไกลและระบบสารสนเทศภูมิศาสตร์) สถาบันเทคโนโลยีแห่งเอเชีย (AIT)
- วิทยาศาสตร์มหาบัณฑิต (การผลิตเชิงบูรณาการข้อมูลแผนที่และข้อมูลภูมิสารสนเทศ) International Institute for Aerospace Survey and Earth Science (ITC), The Netherlands
- วิศวกรรมศาสตรบัณฑิต (สำรวจ) จุฬาลงกรณ์มหาวิทยาลัย
- ประกาศนียบัตรชั้นสูง (การแผนที่) International Institute for Aerospace Survey and Earth Science (ITC), The Netherlands

ประสบการณ์การทำงาน

1 ธันวาคม 2557 - ปัจจุบัน

- กรรมการ บริษัท จัดการและพัฒนาทรัพยากรน้ำภาคตะวันออก จำกัด (มหาชน) (ก)
- 9 ธันวาคม 2557 - ปัจจุบัน
- กรรมการ การประปานครหลวง (กปน.) (ข)
- เมษายน 2557 - ปัจจุบัน
- หัวหน้าภาควิชาวิศวกรรมสำรวจ คณะวิศวกรรมศาสตร์ จุฬาลงกรณ์มหาวิทยาลัย มิถุนายน 2556 - ปัจจุบัน
- กรรมการบริหาร (กรรมการผู้ทรงคุณวุฒิ) สำนักงานพัฒนาเทคโนโลยีอวกาศและภูมิสารสนเทศ (องค์การมหาชน) (ท)
- 2550 - ปัจจุบัน
- รองศาสตราจารย์ ภาควิชาวิศวกรรมสำรวจ คณะวิศวกรรมศาสตร์ จุฬาลงกรณ์มหาวิทยาลัย 2543 - 2549
- ผู้ช่วยศาสตราจารย์ ภาควิชาวิศวกรรมสำรวจ คณะวิศวกรรมศาสตร์ จุฬาลงกรณ์มหาวิทยาลัย

สรุป การดำรงตำแหน่งกรรมการในปัจจุบันของบริษัทฯ และบริษัทอื่น

(ก) บริษัทจดทะเบียน 1 แห่ง
(ข) กิจกรรมที่ไม่ใช่บริษัทจดทะเบียน 2 แห่ง



พลตำรวจตรี วิชัย สังข์ประไพ อายุ 59 ปี

ตำแหน่ง

- กรรมการ (กรรมการอิสระ)
- ประธานคณะกรรมการธรรมาภิบาลและสรรหา
- กรรมการบริหารความเสี่ยง

การศึกษา

- พัฒนบริหารศาสตรมหาบัณฑิต (พัฒนาสังคม) สถาบันบัณฑิตพัฒนบริหารศาสตร์ (นิด้า)
- นิติศาสตรบัณฑิต มหาวิทยาลัยศรีปทุม

การอบรมหลักสูตรสำคัญ

- ปรม.6
- มหานคร รุ่นที่ 2
- หลักสูตรโรงเรียนผู้กำกับ รุ่นที่ 35
- หลักสูตรการบริหารงานตำรวจชั้นสูง รุ่นที่ 25

ประสบการณ์การทำงาน

8 ธันวาคม 2557 - ปัจจุบัน

- กรรมการ บริษัท จัดการและพัฒนาทรัพยากรน้ำภาคตะวันออก จำกัด (มหาชน) (ก)
- 23 มิถุนายน 2557
- รองจเรตำรวจ สำนักงานจเรตำรวจ
- 27 ธันวาคม 2554
- รองผู้บัญชาการนครบาล
- 16 กุมภาพันธ์ 2552
- ผู้บังคับการนครบาล 1
- 1 ตุลาคม 2551
- ผู้บังคับการนครบาล 3
- 18 ธันวาคม 2546
- รองผู้บังคับการนครบาล 2

สรุป การดำรงตำแหน่งกรรมการในปัจจุบันของบริษัทฯ และบริษัทอื่น

(ก) บริษัทจดทะเบียน 1 แห่ง
(ข) กิจกรรมที่ไม่ใช่บริษัทจดทะเบียน ไม่มี



พันเอก เปรมจิรัชย์ ธนไทยภักดี อายุ 41 ปี

ตำแหน่ง

- กรรมการ (กรรมการอิสระ)
- กรรมการบริหารและการลงทุน
- กรรมการกำหนดเกณฑ์และประเมินผลการดำเนินงานของบริษัทฯ และพิจารณาค่าตอบแทน
- กรรมการบริหารความเสี่ยง

การศึกษา

- วิศวกรรมศาสตรบัณฑิต (วิศวกรรมอุตสาหการ) โรงเรียนนายร้อยพระจุลจอมเกล้า

ประสบการณ์การทำงาน

8 ธันวาคม 2557 - ปัจจุบัน

- กรรมการ
บริษัท จัดการและพัฒนาทรัพยากรน้ำภาคตะวันออก จำกัด (มหาชน) (ก)

2557

- นายทหารฝ่ายเสนาธิการ ประจำผู้บังคับบัญชา กองทัพบก กองบัญชาการกองทัพบก

2553

- ผู้บังคับกองพันทหารราบที่ 3 กองพลที่ 1 รักษาพระองค์

2552

- ผู้ช่วยนายทหารยุทธการ กองยุทธการ กองทัพบกที่ 1

2549

- ผู้ช่วยหัวหน้าฝ่ายยุทธการ กองพลทหารราบที่ 6

2546

- ผู้บังคับกองร้อยกองบัญชาการกองทัพบก ภาคที่ 1

สรุป การดำรงตำแหน่งกรรมการในปัจจุบันของบริษัทฯ และบริษัทอื่น

(ก) บริษัทจดทะเบียน 1 แห่ง
(ข) กิจกรรมที่ไม่ใช่บริษัทจดทะเบียน ไม่มี



นางรัชดา จิตมหวงค์ อายุ 57 ปี

ตำแหน่ง

- กรรมการ (กรรมการอิสระ)
- กรรมการตรวจสอบ
- กรรมการธรรมาภิบาลและสรรหา

การศึกษา

- บริหารธุรกิจมหาบัณฑิต มหาวิทยาลัยเกษตรศาสตร์
- ศิลปศาสตรบัณฑิต (การบัญชี) เกียรตินิยมอันดับสอง มหาวิทยาลัยเชียงใหม่

ประสบการณ์การทำงาน

24 ธันวาคม 2557 - ปัจจุบัน

- กรรมการ
บริษัท จัดการและพัฒนาทรัพยากรน้ำภาคตะวันออก จำกัด (มหาชน) (ก)

28 พฤศจิกายน 2554 - ปัจจุบัน

- ผู้อำนวยการสำนักกำกับและพัฒนาระบบการบริหารการเงินการคลังภาครัฐแบบอิเล็กทรอนิกส์ กรมบัญชีกลาง

2550 - 2554

- ผู้เชี่ยวชาญเฉพาะด้านพัฒนาระบบการคลัง กรมบัญชีกลาง

2548 - 2550

- เลขาธิการกรม กรมบัญชีกลาง

2542 - 2548

- คลังจังหวัด กรมบัญชีกลาง

2540 - 2541

- หัวหน้าฝ่ายแผนงาน กรมบัญชีกลาง

2539 - 2540

- หัวหน้าผู้ตรวจสอบภายใน กรมบัญชีกลาง

สรุป การดำรงตำแหน่งกรรมการในปัจจุบันของบริษัทฯ และบริษัทอื่น

(ก) บริษัทจดทะเบียน 1 แห่ง
(ข) กิจกรรมที่ไม่ใช่บริษัทจดทะเบียน ไม่มี



นายวิรพงศ์ ไชยเพิ่ม อายุ 48 ปี

ตำแหน่ง

- กรรมการ

การศึกษา

- Doctor of Engineering in Environmental Engineering (Water and Wastewater Engineering) สถาบันเทคโนโลยีแห่งเอเชีย (AIT)
- Master of Science in Civil Engineering (Environmental Engineering) University of Missouri-Rolla , U.S.A.
- วิศวกรรมศาสตรบัณฑิต (โยธา) จุฬาลงกรณ์มหาวิทยาลัย

การอบรมหลักสูตรสำคัญ

- วธอ.1
- วพว.3
- DCP 161/2012
- ปปส.15

ประสบการณ์การทำงาน

25 เมษายน 2555 - ปัจจุบัน

- กรรมการ
บริษัท จัดการและพัฒนาทรัพยากรน้ำภาคตะวันออก จำกัด (มหาชน) (ก)

23 มีนาคม 2555 - ปัจจุบัน

- ผู้ว่าการการนิคมอุตสาหกรรมแห่งประเทศไทย (กนอ.) (ข)

กรกฎาคม 2554 - มีนาคม 2555

- รองผู้ว่าการ (ยุทธศาสตร์และการเงิน) การนิคมอุตสาหกรรมแห่งประเทศไทย (กนอ.)

ตุลาคม 2551 - มิถุนายน 2554

- รองผู้ว่าการ (ท่าเรืออุตสาหกรรม) การนิคมอุตสาหกรรมแห่งประเทศไทย (กนอ.)

มกราคม - กันยายน 2551

- รักษาการในตำแหน่ง รองผู้ว่าการ (ท่าเรืออุตสาหกรรม) การนิคมอุตสาหกรรมแห่งประเทศไทย (กนอ.)

ตุลาคม 2547 - กันยายน 2551

- ผู้อำนวยการฝ่ายอำนวยการ สำนักงานนิคมอุตสาหกรรมและท่าเรืออุตสาหกรรม การนิคมอุตสาหกรรมแห่งประเทศไทย (กนอ.)

พฤศจิกายน 2546 - ตุลาคม 2547

- ผู้อำนวยการฝ่ายยุทธศาสตร์และพัฒนารัฐกิจ การนิคมอุตสาหกรรมแห่งประเทศไทย (กนอ.)

สรุป การดำรงตำแหน่งกรรมการในปัจจุบันของบริษัทฯ และบริษัทอื่น

(ก) บริษัทจดทะเบียน 1 แห่ง
(ข) กิจกรรมที่ไม่ใช่บริษัทจดทะเบียน 1 แห่ง



นายฮิส ประภัศน์กุล อายุ 59 ปี

ตำแหน่ง

- กรรมการ
- ประธานคณะกรรมการกำหนดเกณฑ์และประเมินผลการดำเนินงานของบริษัทและพิจารณาคำตอบแทน
- กรรมการบริหารและการลงทุน

การศึกษา

- วิศวกรรมศาสตรบัณฑิต (วิศวกรรมไฟฟ้า) จุฬาลงกรณ์มหาวิทยาลัย

การอบรมหลักสูตรสำคัญ

- วพ.2
- วปอ.2551
- วตท.14
- DCP 73/2006

ประสบการณ์การทำงาน

25 เมษายน 2555 - ปัจจุบัน

- กรรมการ บริษัท จัดการและพัฒนาทรัพยากรน้ำ ภาคตะวันออก จำกัด (มหาชน) (ก)
- 1 ตุลาคม 2554 - ปัจจุบัน
- กรรมการผู้จัดการใหญ่ บริษัท ผลิตไฟฟ้า จำกัด (มหาชน) (ก)
- ประธานกรรมการ บริษัท กัลฟ์เอเล็คทริก จำกัด (มหาชน) (ก)
- ประธานกรรมการ บริษัท เอนจิเนียริง แอนด์ เซอร์วิส จำกัด (ว)
- ประธานกรรมการ บริษัท อิเล็กโทรนิคส์ จำกัด (ว)
- กรรมการ บริษัท ไชยบุรี เพาเวอร์ จำกัด (ว)
- กรรมการ บริษัท บีแอลซีพี เพาเวอร์ จำกัด (ว)
- ตุลาคม 2553 - กันยายน 2554
- รองผู้อำนวยการนโยบายและแผนการไฟฟ้าฝ่ายผลิตแห่งประเทศไทย (กฟผ.)
- มกราคม 2552 - ธันวาคม 2553
- กรรมการ บริษัท กฟผ. อินเตอร์เนชั่นแนล จำกัด

สรุป การดำรงตำแหน่งกรรมการในปัจจุบันของบริษัทฯ และบริษัทอื่น

(ก) บริษัทจดทะเบียน 3 แห่ง
(ว) กิจกรรมที่ไม่ใช่บริษัทจดทะเบียน 4 แห่ง



นายสมนึก ลิมทองเลิคุณ อายุ 59 ปี

ตำแหน่ง

- กรรมการ

การศึกษา

- วิศวกรรมศาสตรมหาบัณฑิต (วิศวกรรมโยธา) มหาวิทยาลัยเกษตรศาสตร์
- วิศวกรรมศาสตรบัณฑิต (วิศวกรรมโยธา) มหาวิทยาลัยเกษตรศาสตร์

ประสบการณ์การทำงาน

22 เมษายน 2557 - ปัจจุบัน

- กรรมการ บริษัท จัดการและพัฒนาทรัพยากรน้ำ ภาคตะวันออก จำกัด (มหาชน) (ก)
- 2556 - ปัจจุบัน
- รองผู้จัดการ (ปฏิบัติการ 3) การประปาส่วนภูมิภาค (กปภ.)
- 2555 - 2556
- รองผู้จัดการ (ปฏิบัติการ 1) การประปาส่วนภูมิภาค (กปภ.)
- 2554 - 2555
- ผู้อำนวยการการประปาส่วนภูมิภาคเขต 4 การประปาส่วนภูมิภาค (กปภ.)
- 2552 - 2554
- ผู้อำนวยการการประปาส่วนภูมิภาคเขต 1 การประปาส่วนภูมิภาค (กปภ.)
- 2551
- ผู้ช่วยผู้จัดการ (ปฏิบัติการ 3) การประปาส่วนภูมิภาค (กปภ.)
- 2548 - 2551
- ผู้อำนวยการฝ่ายปฏิบัติการ 4 และรักษาการผู้อำนวยการสำนักงานประปาเขต 2 สระบุรี การประปาส่วนภูมิภาค (กปภ.)

สรุป การดำรงตำแหน่งกรรมการในปัจจุบันของบริษัทฯ และบริษัทอื่น

(ก) บริษัทจดทะเบียน 1 แห่ง
(ว) กิจกรรมที่ไม่ใช่บริษัทจดทะเบียน ไม่มี



นายวันชัย หล่อวัฒนตระกูล อายุ 58 ปี

ตำแหน่ง

- กรรมการ
- กรรมการผู้อำนวยการใหญ่
- กรรมการบริหารและการลงทุน
- กรรมการบริหารความเสี่ยง

การศึกษา

- วิศวกรรมศาสตรมหาบัณฑิต (พัฒนาแหล่งน้ำ) สถาบันเทคโนโลยีแห่งเอเชีย (AIT)
- วิศวกรรมศาสตรบัณฑิต (โยธา) จุฬาลงกรณ์มหาวิทยาลัย

การอบรมหลักสูตรสำคัญ

- ปปส.6
- ปรอ.19
- DCP 43/2004
- FND 1/2003

ประสบการณ์การทำงาน

30 สิงหาคม 2556 - ปัจจุบัน

- กรรมการ บริษัท จัดการและพัฒนาทรัพยากรน้ำ ภาคตะวันออก จำกัด (มหาชน) (ก)
- 15 สิงหาคม 2556 - ปัจจุบัน
- กรรมการผู้อำนวยการใหญ่ บริษัท จัดการและพัฒนาทรัพยากรน้ำ ภาคตะวันออก จำกัด (มหาชน)
- 27 กันยายน 2556 - ปัจจุบัน
- กรรมการ บริษัท ยูนิเวอร์แซล ยูทิลิตี้ส์ จำกัด (ว)
- กรรมการ บริษัท ประปาบางปะกง จำกัด (ว)
- กรรมการ บริษัท ประปานครสวรรค์ จำกัด (ว)
- กรรมการ บริษัท ประปาฉะเชิงเทรา จำกัด (ว)
- 2555 - ปัจจุบัน
- กรรมการอิสระและกรรมการตรวจสอบ บริษัท เอส พี ซี จำกัด (มหาชน) (ก)
- 2553 - ปัจจุบัน
- กรรมการและกรรมการวิชาการ สมาคมการประปาแห่งประเทศไทย (สปภ.) (ว)

สรุป การดำรงตำแหน่งกรรมการในปัจจุบันของบริษัทฯ และบริษัทอื่น

(ก) บริษัทจดทะเบียน 2 แห่ง
(ว) กิจกรรมที่ไม่ใช่บริษัทจดทะเบียน 5 แห่ง

หมายเหตุ

วปอ. : หลักสูตรการป้องกันราชอาณาจักร วิทยาลัยป้องกันราชอาณาจักร
HRP : How to Develop a Risk Management Plan
SFE : Successful Formulation & Execution the Strategy
ACP : Audit Committee Program
DCP : Director Certification Program
ปรม. : หลักสูตรการบริหารภาครัฐและกฎหมายมหาชน
มหานคร : ผู้บริหารระดับสูงด้านการบริหารงานพัฒนาเมือง
ปปร. : หลักสูตรการเมืองการปกครองในระบอบประชาธิปไตย สำหรับนักบริหารระดับสูง
วตท. : หลักสูตรผู้บริหารระดับสูง สถาบันวิทยาการตลาดทุน
ปรอ. : หลักสูตรการป้องกันราชอาณาจักรภาครัฐร่วมเอกชน วิทยาลัยป้องกันราชอาณาจักร

วพ. : หลักสูตรผู้บริหารระดับสูงด้านวิทยาการพลังงาน สถาบันวิทยาการพลังงาน
วธอ. : หลักสูตรนักบริหารระดับสูงด้านการพัฒนาธุรกิจอุตสาหกรรม และการลงทุน สถาบันวิทยาการธุรกิจและอุตสาหกรรม
DAP : Director Accreditation Program
FND : Finance for Non-Finance Director
บยป. : หลักสูตรนักบริหารการยุติธรรมทางปกครองระดับสูง สำนักศาลปกครอง
TEPCOT : Top Executive Program in Commerce and Trade
พลบ. : หลักสูตรอบรมพัฒนาสัมพันธ์ระดับผู้บริหารกองบัญชาการกองทัพไทย
นบส. : หลักสูตรเสริมสมรรถนะหลักด้านการบริหารสำหรับนักบริหารระดับสูง สถาบันพัฒนาข้าราชการพลเรือน สำนักงาน ก.พ.

ประวัติที่ปรึกษา คณะกรรมการบริษัทฯ



พลเอก ธนดล เผ่าจินดา อายุ 63 ปี

ตำแหน่ง

- ที่ปรึกษาคณะกรรมการบริษัทฯ
- ที่ปรึกษาคณะกรรมการบริหารและการลงทุน
- ที่ปรึกษาคณะกรรมการกำหนดเกณฑ์และประเมินผลการดำเนินงานของบริษัทฯ และพิจารณาค่าตอบแทน

การศึกษา

- วิทยาศาสตร์บัณฑิต (ทบ.) โรงเรียนนายร้อยพระจุลจอมเกล้า

การอบรมหลักสูตรสำคัญ

- วิทยาลัยการทัพบก ชุดที่ 45
- หลักสูตรหลักประจำ ชุดที่ 63 โรงเรียนเสนาธิการทหารบก

ประสบการณ์การทำงาน

24 ธันวาคม 2557 - ปัจจุบัน

- ที่ปรึกษาคณะกรรมการ
 - ที่ปรึกษาคณะกรรมการบริหารและการลงทุน
 - ที่ปรึกษาคณะกรรมการกำหนดเกณฑ์และประเมินผลการดำเนินงานของบริษัทฯ และพิจารณาค่าตอบแทน
- บริษัท จัดการและพัฒนาทรัพยากรน้ำภาคตะวันออก จำกัด (มหาชน)

2554

- ที่ปรึกษาพิเศษกองทัพบก

2552 - 2554

- ผู้บัญชาการหน่วยบัญชาการรักษาดินแดน

2526

- ผู้บังคับกองร้อย กรมนักเรียนเตรียมรักษาพระองค์
- โรงเรียนนายร้อยพระจุลจอมเกล้า



พลเรือเอก อมรเทพ ณ บางช้าง อายุ 60 ปี

ตำแหน่ง

- ที่ปรึกษาคณะกรรมการบริษัทฯ
- ที่ปรึกษาคณะกรรมการบริหารและการลงทุน

การศึกษา

- การจัดการภาครัฐและเอกชนมหาบัณฑิต (เกียรตินิยม)
- สถาบันบัณฑิตพัฒนบริหารศาสตร์ (นิด้า)
- ปรัชญา รุ่งที่ 20
- วิทยาลัยการทัพเรือ รุ่งที่ 30
- โรงเรียนนายเรือสหพันธ์สาธารณรัฐเยอรมัน
- โรงเรียนนายเรือ รุ่งที่ 70
- โรงเรียนเตรียมทหาร รุ่งที่ 13

การอบรมหลักสูตรสำคัญ

- วตท. รุ่งที่ 11
- วพท. รุ่งที่ 1
- DAP 98/2012

ประสบการณ์การทำงาน

24 ธันวาคม 2557 - ปัจจุบัน

- ที่ปรึกษาคณะกรรมการ
 - ที่ปรึกษาคณะกรรมการบริหารและการลงทุน
- บริษัท จัดการและพัฒนาทรัพยากรน้ำภาคตะวันออก จำกัด (มหาชน)

สิงหาคม 2557 - ปัจจุบัน

- สมาชิกสภานิติบัญญัติแห่งชาติ

พฤศจิกายน 2554 - ปัจจุบัน

1 ตุลาคม 2556 - 30 กันยายน 2557

- รองผู้บัญชาการทหารสูงสุด

1 สิงหาคม 2557

- ประธานคณะอนุกรรมการประสานงานการบริหารคลื่นความถี่เพื่อ
- ความมั่นคงของรัฐในกิจการโทรคมนาคมและกิจการวิทยุคมนาคม
- สำนักงานคณะกรรมการกิจการกระจายเสียง กิจการโทรทัศน์ และกิจการ
- โทรคมนาคมแห่งชาติ (กสทช.)



นายเลืควิโรจน์ โกวิทมนะ อายุ 57 ปี

ตำแหน่ง

- ที่ปรึกษาคณะกรรมการบริษัทฯ
- ที่ปรึกษาคณะกรรมการบริหารและการลงทุน

การศึกษา

- Master of Business Administration Florida Institute of Technology U.S.A.
- Bachelor of Science (Civil Engineering) Central New England College of Technology U.S.A.
- นิติศาสตรบัณฑิต มหาวิทยาลัยรามคำแหง

การอบรมหลักสูตรสำคัญ

- บยป.6
- บสบ.5
- วตท.12
- วปอ.2546
- นบส.1 รุ่นที่ 43
- หลักสูตรธนาคาร รุ่นที่ 44

ประสบการณ์การทำงาน

24 ธันวาคม 2557 - ปัจจุบัน

- ที่ปรึกษาคณะกรรมการ
- ที่ปรึกษาคณะกรรมการบริหารและการลงทุน
บริษัท จัดการและพัฒนาทรัพยากรน้ำภาคตะวันออก จำกัด (มหาชน)

2555 - ปัจจุบัน

- อธิบดีกรมชลประทาน

2554

- รองปลัดกระทรวงเกษตรและสหกรณ์ กระทรวงเกษตรและสหกรณ์

2552

- เลขาธิการสำนักงานปฏิรูปที่ดินเพื่อการเกษตร กระทรวงเกษตรและสหกรณ์

2551

- ผู้ตรวจราชการ กระทรวงเกษตรและสหกรณ์

2549

- รองอธิบดีกรมชลประทาน

ประวัติผู้บริหาร



นายวันชัย หล่อวัฒนตระกูล อายุ 58 ปี

ตำแหน่ง

- กรรมการผู้อำนวยการใหญ่

การศึกษา

- วิศวกรรมศาสตรมหาบัณฑิต (พัฒนาแหล่งน้ำ) สถาบันเทคโนโลยีแห่งเอเชีย (AIT)
- วิศวกรรมศาสตรบัณฑิต (โยธา) จุฬาลงกรณ์มหาวิทยาลัย

การอบรมหลักสูตรสำคัญ

- ประกาศนียบัตรชั้นสูง หลักสูตรการเมืองการปกครองในระบอบประชาธิปไตย สำหรับนักบริหารระดับสูง ปปร.รุ่นที่ 6 สถาบันพระปกเกล้า (ปปร. 6)
- ปริญญาบัตร หลักสูตร การป้องกันราชอาณาจักร ภาครัฐร่วมเอกชน รุ่นที่ 19 (ปรอ. 19) วิทยาลัยป้องกันราชอาณาจักร
- Director Certification Program – DCP 43/2004
- Finance For Non-Finance Director – FND 1/2003

ประสบการณ์การทำงาน

ส.ค. 56 - ปัจจุบัน

- กรรมการ บมจ.จัดการและพัฒนาทรัพยากรน้ำภาคตะวันออก
- กรรมการผู้อำนวยการใหญ่ บมจ.จัดการและพัฒนาทรัพยากรน้ำภาคตะวันออก

ก.ย. 56 - ปัจจุบัน

- กรรมการ บริษัท ยูนิเวอร์แซล ยูทีลิตี้ส์ จำกัด
- กรรมการ บริษัท ประปาบางปะกง จำกัด
- กรรมการ บริษัท ประปานครสวรรค์ จำกัด
- กรรมการ บริษัท ประปาอะซิเกรา จำกัด

2555 - ปัจจุบัน

- กรรมการอิสระและกรรมการตรวจสอบ บมจ. เอส พี ซี จี

2553 - ปัจจุบัน

- กรรมการและกรรมการวิชาการ สมาคมการประปาแห่งประเทศไทย (สปปท.)



นายเจริญสุข วรพรรณโสภาค อายุ 51 ปี

ตำแหน่ง

- รองกรรมการผู้อำนวยการใหญ่สายปฏิบัติการ

การศึกษา

- M.Sc. Hydraulic Engineering, International Institute for Hydraulic and Environmental Engineering (IHE), Delft, The Netherlands.
- วิศวกรรมศาสตรบัณฑิต (ทรัพยากรน้ำ) มหาวิทยาลัยเกษตรศาสตร์

การอบรมหลักสูตรสำคัญ

- Leadership Development Workshop by Executive Coaching Institute, Berkeley USA., 2013 (Module 2)
- Leadership Development Workshop by Executive Coaching Institute, Berkeley USA., 2012 (Module 1)
- Director Certification Program – DCP 146/2011
- Senior Executive Program – SEP 2010
- Executive Development Program (EDP) รุ่น 3

ประสบการณ์การทำงาน

บมจ.จัดการและพัฒนาทรัพยากรน้ำภาคตะวันออก

ม.ค. 54 - ปัจจุบัน

- รองกรรมการผู้อำนวยการใหญ่สายปฏิบัติการ

มี.ค. 53 - ธ.ค. 53

- รักษาการ รองกรรมการผู้อำนวยการใหญ่สายปฏิบัติการ

ม.ค. 52 - ก.พ. 53

- ผู้อำนวยการฝ่ายบริการลูกค้าและรักษาการรองกรรมการผู้อำนวยการใหญ่ สายงานวางแผนและบริการลูกค้า

พ.ย. 45 - ธ.ค. 51

- ผู้อำนวยการฝ่ายวางแผนโครงการ

ส.ค. 51 - พ.ค. 52

- กรรมการ บจ.เอ็กคอมธรา

ประวัติผู้บริหาร



นายนำศักดิ์ วรรณวิสูตร อายุ 49 ปี

ตำแหน่ง

- รองกรรมการผู้อำนวยการใหญ่สายการเงินและบัญชี

การศึกษา

- MS. (Finance), University of Colorado, USA.
- บัณฑิตบัณฑิต มหาวิทยาลัยธรรมศาสตร์

การอบรมหลักสูตรสำคัญ

- Leadership Development Workshop by Executive Coaching Institute, Berkeley USA., 2013 (Module 2)
- Leadership Development Workshop by Executive Coaching Institute, Berkeley USA., 2012 (Module 1)
- Director Certification Program – DCP155/2012
- Advance Senior Executive Program, ASEP-5/2010, Kellogg School of Management of Northwestern University, USA. and SASIN, Thailand

ประสบการณ์การทำงาน

บมจ.จัดการและพัฒนาทรัพยากรน้ำภาคตะวันออก

ม.ค. 54 – ปัจจุบัน

- รองกรรมการผู้อำนวยการใหญ่สายการเงินและบัญชี

ม.ค. 52 – ธ.ค. 53

- ผู้อำนวยการฝ่ายการเงินและบัญชี

มี.ย. 50 – ธ.ค. 51

- ผู้อำนวยการฝ่ายอำนวยการและ
รักษาการ ผู้อำนวยการฝ่ายทรัพยากรบุคคล

พ.ย. 45 – มี.ย. 50

- ผู้อำนวยการฝ่ายพัฒนาธุรกิจต่อเนื่อง

พ.ย. 44 – ธ.ค. 45

- รักษาการผู้อำนวยการฝ่ายพัฒนาธุรกิจต่อเนื่อง

มี.ค. 44 – ธ.ค. 44

- ผู้จัดการแผนกพัฒนาธุรกิจ



นางน้ำฝน รัตนกุล อายุ 52 ปี

ตำแหน่ง

- ผู้อำนวยการอาวุโสสำนักกรรมการผู้อำนวยการใหญ่และเลขานุการบริษัทฯ

การศึกษา

- รัฐศาสตรมหาบัณฑิต (การเมืองการปกครอง) มหาวิทยาลัยสุโขทัยธรรมาธิราช
- M.A. สาขาบริหารรัฐกิจ Glasgow College of Technology, UK
- Certificate in Computer Programming and Information Processing, London school, UK
- รัฐศาสตรบัณฑิต (บริหารรัฐกิจ) มหาวิทยาลัยธรรมศาสตร์

การอบรมหลักสูตรสำคัญ

- หลักสูตร นักบริหารการยุติธรรมทางปกครองระดับสูง (บยป.) รุ่นที่ 5
- หลักสูตร การบริหารกิจการบ้านเมืองที่ดีเพื่อการพัฒนาอย่างยั่งยืนสำหรับนักบริหารระดับสูง (ก.พ.ร.) รุ่นที่ 1
- Leadership Development Workshop by Executive Coaching Institute, Berkeley USA., 2013 (Module 2)
- Leadership Development Workshop by Executive Coaching Institute, Berkeley USA., 2012 (Module 1)
- Senior Executive Program – SEP 2011
- หลักสูตร ประกาศนียบัตรชั้นสูง การเมืองการปกครองในระบอบประชาธิปไตยสำหรับนักบริหารระดับสูง (ปปส.) รุ่น 11
- หลักสูตร ประกาศนียบัตรชั้นสูง การบริหารงานภาครัฐและกฎหมายมหาชน (ปรม.) รุ่น 1
- Director Certification Program – DCP 4/2000

ประสบการณ์การทำงาน

บมจ.จัดการและพัฒนาทรัพยากรน้ำภาคตะวันออก

มี.ย. 50 – ปัจจุบัน

- ผู้อำนวยการอาวุโสสำนักกรรมการผู้อำนวยการใหญ่และเลขานุการบริษัทฯ

ก.พ. 47 – มี.ย. 50

- ผู้อำนวยการอาวุโสสำนักตรวจสอบและเลขานุการบริษัทฯ

พ.ย. 44 – ก.พ. 47

- ผู้อำนวยการสำนักตรวจสอบ

มี.ค. 44 – ธ.ค. 44

- ผู้อำนวยการสำนักกรรมการผู้อำนวยการใหญ่

2537 – 2544

- ผู้อำนวยการฝ่ายบริหาร

ประวัติผู้บริหาร



นางธิดารัตน์ ไทรประสิทธิ์ อายุ 51 ปี

ตำแหน่ง

- ผู้อำนวยการอาวุโสฝ่ายตรวจสอบ

การศึกษา

- บริหารธุรกิจมหาบัณฑิต มหาวิทยาลัยเกษตรศาสตร์
- บัญชีบัณฑิต มหาวิทยาลัยธรรมศาสตร์
- ผู้สอบบัญชีรับอนุญาต (CPA)

การอบรมหลักสูตรสำคัญ

- Director Certificate Program - DCP 197/2014
- Leadership Development Workshop by Executive Coaching Institute, Berkeley USA., 2013 (Module 2)
- Leadership Development Workshop by Executive Coaching Institute, Berkeley USA., 2012 (Module 1)
- Audit Committee Program (ACP) รุ่น 26/2009
- Executive Development Program (EDP) รุ่น 4
- หลักสูตร การบริหารเศรษฐกิจสาธารณะสำหรับนักบริหารระดับสูง รุ่น 5

ประสบการณ์การทำงาน

บมจ.จัดการและพัฒนาทรัพยากรน้ำภาคตะวันออก

ม.ค. 52 - ปัจจุบัน

- ผู้อำนวยการอาวุโสฝ่ายตรวจสอบ

มี.ย. 50 - ธ.ค. 51

- ผู้อำนวยการอาวุโสฝ่ายการเงินและบัญชี

ต.ค. 47 - มี.ย. 50

- ผู้อำนวยการฝ่ายอาวุโสฝ่ายการเงินและทรัพยากรบุคคล

2544 - ต.ค. 47

- ผู้อำนวยการฝ่ายการเงินและทรัพยากรบุคคล

2540 - 2544

- ผู้อำนวยการฝ่ายการเงินและพัสดุ



นายชัชชัย ปิตวิธรากุล อายุ 50 ปี

ตำแหน่ง

- ผู้อำนวยการอาวุโสฝ่ายปฏิบัติการและบริการลูกค้า

การศึกษา

- วิทยาศาสตร์มหาบัณฑิต (เทคโนโลยีสารสนเทศ) สถาบันเทคโนโลยีพระจอมเกล้าเจ้าคุณทหารลาดกระบัง
- วิศวกรรมศาสตรบัณฑิต มหาวิทยาลัยขอนแก่น

การอบรมหลักสูตรสำคัญ

- Leadership Development Workshop by Executive Coaching Institute, Berkeley USA., 2013 (Module 2)
- Leadership Development Workshop by Executive Coaching Institute, Berkeley USA., 2012 (Module 1)
- Executive Development Program (EDP) รุ่น 3
- การบริหารจัดการน้ำแบบบูรณาการ สำหรับผู้บริหารระดับสูง รุ่น 2
- Director Certification Program - DCP132 /2010
- Mini MBA ม.เกษตรศาสตร์ รุ่นที่ 21 (2545)
- Mini MIS ม.เกษตรศาสตร์ รุ่นที่ 2 (2540)

ประสบการณ์การทำงาน

บมจ.จัดการและพัฒนาทรัพยากรน้ำภาคตะวันออก

ก.ย. 56 - ปัจจุบัน

- ผู้อำนวยการอาวุโสฝ่ายปฏิบัติการและบริการลูกค้า

มี.ค. 53 - ก.ย. 56

- ผู้อำนวยการฝ่ายปฏิบัติการและบริการลูกค้า

ม.ค. 52 - มี.ค. 53

- ผู้อำนวยการฝ่ายพัฒนารูขี

ส.ค. 51 - ม.ค. 52

- รักษาการกรรมการผู้จัดการ บจ.ยูนิเวอร์แซล ยูทีลิตี้ส์

พ.ย. 50 - ม.ค. 52

- ผู้อำนวยการฝ่ายโครงการพิเศษ

พ.ย. 44 - พ.ย. 50

- ผู้อำนวยการศูนย์ปฏิบัติการอะเซ็ทเทรและรักษาการผู้อำนวยการศูนย์ปฏิบัติการระยอง

ประวัติผู้บริหาร



นางวิราวรรณ ธารานนท์ อายุ 56 ปี

ตำแหน่ง

- ผู้อำนวยการฝ่ายทรัพยากรบุคคล

การศึกษา

- MBA, สถาบันบัณฑิตบริหารธุรกิจ ศศินทร์ จุฬาลงกรณ์มหาวิทยาลัย
- บัญชีบัณฑิต คณะพาณิชยศาสตร์และการบัญชี จุฬาลงกรณ์มหาวิทยาลัย

การอบรมหลักสูตรสำคัญ

- Director Certificate Program – DCP 192/2014
- Anti-Corruption : The Practical Guide, Thai Institute of Directors (IOD) – ACPG 8/2014
- Leadership Development Workshop by Executive Coaching Institute, Berkeley USA., 2013 (Module 2)
- Leadership Development Workshop by Executive Coaching Institute, Berkeley USA., 2012 (Module 1)
- Company Secretary Program, Thai Institute of Directors (IOD)
- คณะกรรมการความปอดภัย อาชีวอนามัย และสภาพแวดล้อมในการทำงาน
- Organizational Risk Management Program, Listed Companies Association

ประสบการณ์การทำงาน

บมจ.จัดการและพัฒนาทรัพยากรน้ำภาคตะวันออก

ก.ย. 56 – ปัจจุบัน

- ผู้อำนวยการฝ่ายทรัพยากรบุคคล

ม.ค. 52 – ก.ย. 56

- ผู้อำนวยการฝ่ายอำนวยการ

มิ.ย. 50 – ธ.ค. 51

- ผู้อำนวยการฝ่ายตรวจสอบ

ต.ค. 49 – มิ.ย. 50

- ผู้อำนวยการสำนักกรรมการผู้อำนวยการใหญ่

ต.ค. 48 – ก.ย. 49

- ผู้จัดการสำนักกรรมการผู้อำนวยการใหญ่

2547 – 2548

- ผู้จัดการงานบริหารความเสี่ยงกลุ่มบริษัทฯ



นายสมบัติ อยู่สามารถ อายุ 44 ปี

ตำแหน่ง

- ผู้อำนวยการฝ่ายการเงินและบัญชี

การศึกษา

- บริหารธุรกิจมหาบัณฑิต มหาวิทยาลัยเกษตรศาสตร์
- บัญชีบัณฑิต มหาวิทยาลัยเกษตรศาสตร์
- ผู้สอบบัญชีรับอนุญาต (CPA)

การอบรมหลักสูตรสำคัญ

- Anti-Corruption : The Practical Guide, Thai Institute of Directors (IOD) – ACPG 10/2014
- Leadership Development Workshop by Executive Coaching Institute, Berkeley USA., 2012 (Module 1)
- Executive Development Program (EDP) รุ่น 5

ประสบการณ์การทำงาน

บมจ.จัดการและพัฒนาทรัพยากรน้ำภาคตะวันออก

ก.พ. 54 – ปัจจุบัน

- ผู้อำนวยการฝ่ายการเงินและบัญชี

ต.ค. 52 – ม.ค. 54

- ผู้ช่วยผู้อำนวยการฝ่ายการเงินและบัญชี

เม.ย. 52 – ก.ย. 52

- รักษาการผู้ช่วยผู้อำนวยการฝ่ายการเงินและบัญชี

เม.ย. 52 – ม.ค. 54

- ผู้จัดการฝ่ายบัญชีและการเงิน (Secondment – UU)

มี.ค. 50 – มี.ค. 52

- ผู้จัดการแผนกบัญชีฝ่ายการเงินและบัญชี

เม.ย. 48 – ก.พ. 50

- ผู้จัดการฝ่ายบริหารและการเงิน (Secondment – GWS)

พ.ย. 46 – มี.ค. 48

- ผู้จัดการแผนกงบประมาณและการเงินฝ่ายการเงินและทรัพยากรบุคคล

เม.ย. 46 – ต.ค. 46

- รักษาการผู้จัดการแผนกงบประมาณและการเงินฝ่ายการเงินและทรัพยากรบุคคล

ประวัติผู้บริหาร



นางสาวกนิยานก วิระพันธุ์ อายุ 45 ปี

ตำแหน่ง

- ผู้อำนวยการฝ่ายสื่อสารองค์กร

การศึกษา

- บริหารธุรกิจบัณฑิต (บัญชี) มหาวิทยาลัยอีสต์แฮมป์ชัวร์

การอบรมหลักสูตรสำคัญ

- Leadership Development Workshop by Executive Coaching Institute, Berkeley USA., 2013 (Module 2)
- Leadership Development Workshop by Executive Coaching Institute, Berkeley USA., 2012 (Module 1)
- Executive Development Program (EDP) รุ่น 5

ประสบการณ์การทำงาน

บมจ.จัดการและพัฒนาทรัพยากรน้ำภาคตะวันออก

ก.พ. 54 - ปัจจุบัน

- ผู้อำนวยการฝ่ายสื่อสารองค์กร

ส.ค. 50 - ม.ค. 54

- ผู้ช่วยผู้อำนวยการฝ่ายสื่อสารองค์กร

ต.ค. 49 - ก.ค. 50

- ผู้จัดการงานประชาสัมพันธ์สำนักกรรมการผู้อำนวยการใหญ่

ต.ค. 45 - ก.ย. 49

- ผู้จัดการฝ่ายบริหารและประสานงานทั่วไป (Secondment - EHP)

ร.ค. 44 - ก.ย. 45

- ผู้จัดการแผนกกิจการสัมพันธ์ฝ่ายอำนวยการ

มี.ค. 44 - พ.ย. 44

- ผู้จัดการแผนกกิจการสัมพันธ์สำนักกรรมการผู้อำนวยการใหญ่

ม.ค. 39 - ก.พ. 44

- นักประชาสัมพันธ์ฝ่ายอำนวยการ



นายไสลกุล เชื้อกักดี อายุ 50 ปี

ตำแหน่ง

- ผู้อำนวยการฝ่ายวางแผนโครงการ

การศึกษา

- บริหารธุรกิจมหาบัณฑิต (MBA) มหาวิทยาลัยธรรมศาสตร์
- วิศวกรรมศาสตรบัณฑิต (โยธา) จุฬาลงกรณ์มหาวิทยาลัย

การอบรมหลักสูตรสำคัญ

- Anti-Corruption : The Practical Guide, Thai Institute of Directors (IOD) ACPG 13/2014

ประสบการณ์การทำงาน

ม.ค. 57 - ปัจจุบัน

- ผู้อำนวยการฝ่ายวางแผนโครงการ
บมจ.จัดการและพัฒนาทรัพยากรน้ำภาคตะวันออก

2554 - 2556

- ผู้อำนวยการฝ่ายวิศวกรรม องค์การกิจการน้ำเสีย

2552 - 2554

- ผู้ช่วยกรรมการผู้จัดการ บมจ. เจนเนอรัล เอนจิเนียริง

2541 - 2552

- ผู้จัดการแผนกอาวุโส หน่วยธุรกิจต่อเนื่องฝ่ายพัฒนาธุรกิจ
บมจ. จัดการและพัฒนาทรัพยากรน้ำภาคตะวันออก

ประวัติผู้บริหาร



นายปีตพงษ์ ชีรานนท์ อายุ 56 ปี

ตำแหน่ง

- ผู้อำนวยการฝ่ายพัฒนารัฐกิจ

การศึกษา

- Master of Engineering, Lamar University, Texas, USA.
- วิศวกรรมศาสตรบัณฑิต สาขาวิศวกรรม (โยธา) จุฬาลงกรณ์มหาวิทยาลัย

การอบรมหลักสูตรสำคัญ

- หลักสูตร Leadership Succession Program (LSP), มูลนิธิสถาบันวิจัยและพัฒนาองค์กรภาครัฐ (IRDP)
- หลักสูตร Leader as Communicator, Berkeley Executive Coaching Institute
- หลักสูตรปฏิบัติการจิตวิทยาระดับนโยบายรุ่นที่ 2 สถาบันจิตวิทยาความมั่นคง
- หลักสูตรการบริหารเศรษฐกิจสาธารณะรุ่นที่ 4 สถาบันพระปกเกล้า
- หลักสูตรปฏิบัติการจิตวิทยาฝ่ายอำนวยการรุ่นที่ 95 สถาบันจิตวิทยาความมั่นคง
- หลักสูตร Mini MBA รุ่นที่ 29 มหาวิทยาลัยเกษตรศาสตร์
- หลักสูตร Bridge Engineering Tokyo, Japan

ประสบการณ์การทำงาน

2557 - ปัจจุบัน

- ผู้อำนวยการฝ่ายพัฒนารัฐกิจ
บมจ. จัดการและพัฒนากฎหมายการนำภาคตะวันออก

2549 - ปัจจุบัน

- รองกรรมการผู้จัดการ บจ. ยูนิเวอร์แซล ยูทิลิตี้ส์ (ธุรกิจสัมปทานน้ำประปา โครงการลดน้ำสูญเสีย และบำบัดน้ำเสีย)

2544 - 2549

- กรรมการผู้จัดการ บจ. ประปาบางปะกง และบจ. ประปาฉะเชิงเทรา จำกัด (ธุรกิจสัมปทานน้ำประปา)

โครงสร้างองค์กร

คณะกรรมการบริษัทฯ

คณะกรรมการ
ตรวจสอบ

คณะกรรมการบริหาร
และการลงทุน

คณะกรรมการ
บริหารความเสี่ยง

กรรมการ
ผู้ำนวยการใหญ่

ฝ่ายตรวจสอบ

รองกรรมการผู้ำนวยการใหญ่
สายปฏิบัติการ

ฝ่ายวางแผน
โครงการ

ฝ่ายปฏิบัติการ
และบริการลูกค้า

ฝ่ายสื่อสาร
องค์กร

ฝ่ายพัฒนา
ธุรกิจ



คณะกรรมการ
ธรรมาภิบาลและสรรหา

คณะกรรมการกำหนดเกณฑ์
และประเมินผลการดำเนินงานของบริษัทฯ
และพิจารณาค่าตอบแทน

สำนักกรรมการผู้อำนวยการใหญ่
และเลขาธิการบริษัท

รองกรรมการผู้อำนวยการใหญ่
สายการเงินและบัญชี

ฝ่ายทรัพยากร
บุคคล

ฝ่ายอำนวยการ

ฝ่ายการเงิน
และบัญชี

ฝ่ายเทคโนโลยี
สารสนเทศ

สภาพตลาด ภาวะอุตสาหกรรม และการแข่งขัน



ภาพรวมเศรษฐกิจไทยปี 2557

เศรษฐกิจไทยในช่วงไตรมาส 1 ของปี 2557 ยังคงชะลอตัวต่อเนื่องจากช่วงไตรมาส 4 ปี 2556 จากสถานการณ์ทางการเมือง ส่งผลกระทบต่อการอุปโภคบริโภคในภาคครัวเรือนและการลงทุนในภาคธุรกิจ ตลอดจนการส่งออก ในภาพรวมยังคงทรงตัว ในขณะที่ภาคการท่องเที่ยวเริ่มปรับตัวดีขึ้นตั้งแต่ไตรมาสที่ 2/2557 ประกอบกับในช่วงครึ่งปีหลังกิจกรรมทางเศรษฐกิจเริ่มปรับตัวดีขึ้นและเริ่มมีการอนุมัติโครงการที่ขอรับส่งเสริมการลงทุนของ BOI ตั้งแต่เดือนมิถุนายน 2557 โดยมีการอนุมัติส่งเสริมการลงทุนทั้งปีมากกว่า 700,000 ล้านบาท ซึ่งส่วนใหญ่จะเป็นโครงการลงทุนในพื้นที่ภาคตะวันออกและภาคกลาง แต่การฟื้นตัวของเศรษฐกิจในภาพรวมยังคงเป็นไปอย่างช้าๆ ต่อเนื่องจนถึงปลายปี 2557 โดยมีแรงขับเคลื่อนหลักมาจากภาคการส่งออกสินค้า ภาคการท่องเที่ยว และการใช้จ่ายภาครัฐในช่วงต้นปีงบประมาณ ในขณะที่การใช้จ่ายภาคเอกชนยังคงชะลอตัว เนื่องจากธุรกิจยังรอประเมินความชัดเจนในการฟื้นตัวของเศรษฐกิจและการลงทุนโครงสร้างพื้นฐานของภาครัฐ ประกอบกับหนี้ภาคครัวเรือนที่ยังอยู่ในระดับสูงแม้ราคาน้ำมันที่ต่ำลงช่วยลดค่าครองชีพได้บ้าง ทั้งนี้ภาพรวมเศรษฐกิจในปี 2557 มีการเติบโตอยู่ที่ 0.7% เมื่อเทียบกับปีก่อน



ความต้องการน้ำดิบ ของบริษัทฯ ปี 2556 และ 2557 (หน่วย : ล้านลูกบาศก์เมตร)

(หน่วย: ล้าน ลบ.ม.)

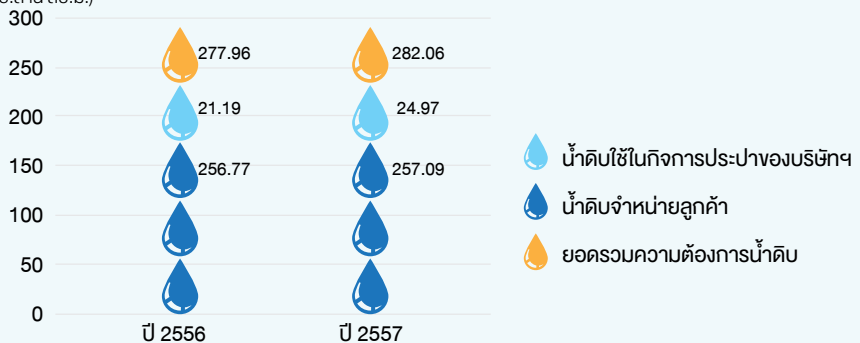

หมายเหตุ : บริษัทส่งน้ำดิบส่วนหนึ่งไปผลิตและจำหน่ายเป็นน้ำประปาสำหรับกิจการประปาของกลุ่มบริษัทฯ

ความต้องการใช้น้ำดิบของบริษัทฯ ในช่วง 6 เดือนแรกของปี 2557 จำนวน 143 ล้าน ลูกบาศก์เมตร หรือปรับลดลง 3.7% เมื่อเทียบกับช่วงเวลาเดียวกันของปีก่อนหน้า แต่เริ่มมีสัญญาณกลับตัวโดยมีปริมาณการใช้เพิ่มมากขึ้นตั้งแต่เดือนมิถุนายน อย่างไรก็ตาม ความต้องการใช้น้ำดิบในช่วงครึ่งปีหลังมีการปรับตัวขึ้นตามสภาพเศรษฐกิจส่งผลให้ความต้องการใช้น้ำดิบเพิ่มขึ้น 7.4% เมื่อเทียบกับช่วงเวลาเดียวกันของปีก่อนหน้า ทำให้ภาพรวมความต้องการใช้น้ำดิบทั้งปีอยู่ที่ 282 ล้านลูกบาศก์เมตร ปรับเพิ่มขึ้น 1.5% เมื่อเทียบกับปี 2556



ความต้องการน้ำประปา ของบริษัทฯ ปี 2556 และ 2557 (หน่วย : ล้านลูกบาศก์เมตร)

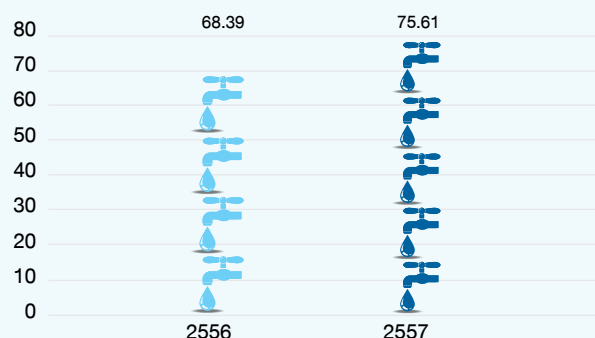

ปริมาณจำหน่ายน้ำประปาของบริษัทฯ มีการเติบโตขึ้นในทุกพื้นที่ โดยเฉพาะพื้นที่ประสบภัยพิบัติ-พายุ ที่มีการเติบโตเพิ่มมากขึ้นหลังจากที่งานขยายท่อจ่ายน้ำแล้วเสร็จในเดือนกุมภาพันธ์ 2557 ในขณะที่พื้นที่ประปาอโวน มีการเติบโตของความต้องการใช้น้ำที่รวดเร็วตามการขยายตัวของนิคมอุตสาหกรรมในพื้นที่ ทำให้ปริมาณจำหน่ายน้ำประปาของทั้ง 2 พื้นที่เพิ่มขึ้นมากกว่า 20% ทั้งนี้ ปริมาณจำหน่ายน้ำประปาในปี 2557 ของบริษัทฯ เท่ากับ 75.6 ล้านลูกบาศก์เมตร เพิ่มขึ้น 10.5% จากปี 2556

ภาวะเศรษฐกิจ ปี 2558

เศรษฐกิจไทยในปี 2558 มีแนวโน้มเติบโตได้ดีกว่าปี 2557 จากการฟื้นตัวของเศรษฐกิจโลกในภูมิภาคหลักๆ ประกอบกับแผนการลงทุนเพื่อพัฒนาโครงสร้างพื้นฐานของภาครัฐที่มีความชัดเจนและมีการใช้จ่ายงบประมาณเพิ่มมากขึ้น รวมถึงความเชื่อมั่นของภาคเอกชนที่มีแนวโน้มปรับตัวดีขึ้น อย่างไรก็ตาม ยังมีปัจจัยสำคัญที่ควรติดตาม ได้แก่ เศรษฐกิจรัสเซียที่คาดว่าจะเข้าสู่ภาวะถดถอยจากราคาน้ำมันที่ปรับลดลง เศรษฐกิจยุโรปที่ยังไม่ฟื้นตัวอย่างชัดเจน และการอ่อนค่าของเงินเยน ซึ่งอาจส่งผลกระทบต่อภาคการส่งออกของไทย ทั้งนี้ มีการคาดการณ์ว่าเศรษฐกิจไทยในปี 2558 จะเติบโตได้ที่ประมาณ 3.5 - 4.5%

แนวโน้มความต้องการใช้น้ำดิบและน้ำประปาปี 2558

จากแนวโน้มเศรษฐกิจที่คาดว่าจะปรับตัวดีขึ้นในปี 2558 ทำให้บริษัทฯ คาดว่าความต้องการใช้น้ำดิบและน้ำประปาของบริษัทฯ จะมีการเติบโตที่ดีเมื่อเทียบกับปี 2557 โดยคาดว่าปริมาณความต้องการใช้น้ำดิบน่าจะเติบโตได้ที่ประมาณ 5% ในขณะที่ความต้องการใช้น้ำประปามีอัตราการเติบโตสูงกว่าอยู่ที่ประมาณ 7 - 8%

สถานการณ์น้ำปี 2558

จากสถานการณ์ฝนทั้งช่วงในปี 2557 ส่งผลให้แหล่งน้ำของบริษัทฯ อยู่ต่ำกว่าค่าเฉลี่ยปกติทำให้บริษัทต้องดำเนินการมาตรการในการป้องกันภัยแล้งตั้งแต่ปลายเดือนกรกฎาคม 2557 โดยสถานการณ์น้ำมีการปรับตัวดีขึ้นจากปริมาณฝนในช่วงเดือนตุลาคมและพฤศจิกายน ทำให้ระดับน้ำกลับมามีอยู่ในเกณฑ์ปกติและบริษัทสามารถยกเลิกการดำเนินการมาตรการในการป้องกันภัยแล้งได้ในเดือนธันวาคม

สำหรับสถานการณ์น้ำในปี 2558 จากข้อมูลของกรมอุตุนิยมวิทยาและศูนย์พยากรณ์ต่างๆ ทั้งในประเทศและต่างประเทศส่วนใหญ่ ได้วิเคราะห์ข้อมูลด้วยวิธีการทางสถิติและแบบจำลองเชิงพลวัตแล้วคาดว่าจะเกิดปรากฏการณ์เอลนีโญกำลังอ่อน ซึ่งหมายถึงจะส่งผลให้ช่วงฤดูหนาวและฤดูร้อนจะมีอุณหภูมิสูงกว่าปกติ ส่วนปริมาณน้ำฝนมีแนวโน้มอยู่ในเกณฑ์เฉลี่ยปกติ อย่างไรก็ตาม บริษัทได้มีการเตรียมความพร้อมติดตามสถานการณ์ รวมถึงได้กำหนดมาตรการในการป้องกันและแก้ไขปัญหาการขาดแคลนน้ำอย่างต่อเนื่อง นอกจากนี้บริษัทฯ ได้มีการดำเนินการเร่งรัดโครงการก่อสร้างของบริษัทฯ ได้แก่

1. โครงการพัฒนาสระเก็บน้ำดิบห้วยมา จ.ระยอง ซึ่งจะช่วยเพิ่มปริมาณแหล่งน้ำให้กับบริษัทได้อีก 47 ล้านลูกบาศก์เมตรต่อปี โดยโครงการมีกำหนดแล้วเสร็จในปี 2558
2. โครงการวางท่อส่งน้ำดิบเชื่อมโยงอ่างเก็บน้ำประแสร์-หนองปลาไหล ซึ่งจะช่วยเพิ่มความสามารถในการผันน้ำจากอ่างเก็บน้ำประแสร์ไปยังอ่างเก็บน้ำหนองปลาไหลอีก 70 ล้านลูกบาศก์เมตรต่อปี ซึ่งคาดว่าโครงการจะแล้วเสร็จภายในปี 2559

ดังนั้น บริษัทฯ จึงมีความมั่นใจในศักยภาพของโครงข่ายท่อส่งน้ำของบริษัทฯ จะสามารถรองรับความต้องการใช้น้ำในอนาคตได้อย่างเพียงพอ

เป้าหมายการดำเนินงานปี 2558

บริษัทฯ ตั้งเป้ารายได้ปี 2558 เติบโตประมาณ 6% จากโอกาสในการเปิดเสรีด้านการลงทุนในประชาคมเศรษฐกิจอาเซียน บริษัทฯ จึงได้ปรับกลยุทธ์ขยายการลงทุนที่ไม่เพียงจะมุ่งเน้นการขยายฐานรายได้ของลูกค้าน้ำดิบในภูมิภาคตะวันออก โดยมีแผนขยายฐานลูกค้าไปยังภูมิภาคอื่นๆ โดยเฉพาะในกลุ่มตลาด AEC นอกจากนี้ด้วยความชำนาญในธุรกิจนี้ที่มากกว่า 20 ปี บริษัทฯ มีแผนจะต่อยอดไปในธุรกิจน้ำอุตสาหกรรม และน้ำประปาควบคู่ไปกับการบริหารต้นทุนให้เกิดประสิทธิภาพสูงสุดและเต็มศักยภาพ เพื่อให้บริษัทฯ ก้าวเป็นผู้นำด้านการจัดการน้ำระดับภูมิภาคในอนาคต ซึ่งคาดว่าจะผลการดำเนินงานในปี 2558 จะอยู่ในเกณฑ์ปรับตัวดีขึ้น

ลักษณะ
การดำเนินธุรกิจ
และสัดส่วนการถือหุ้น
บริษัทในเครือ

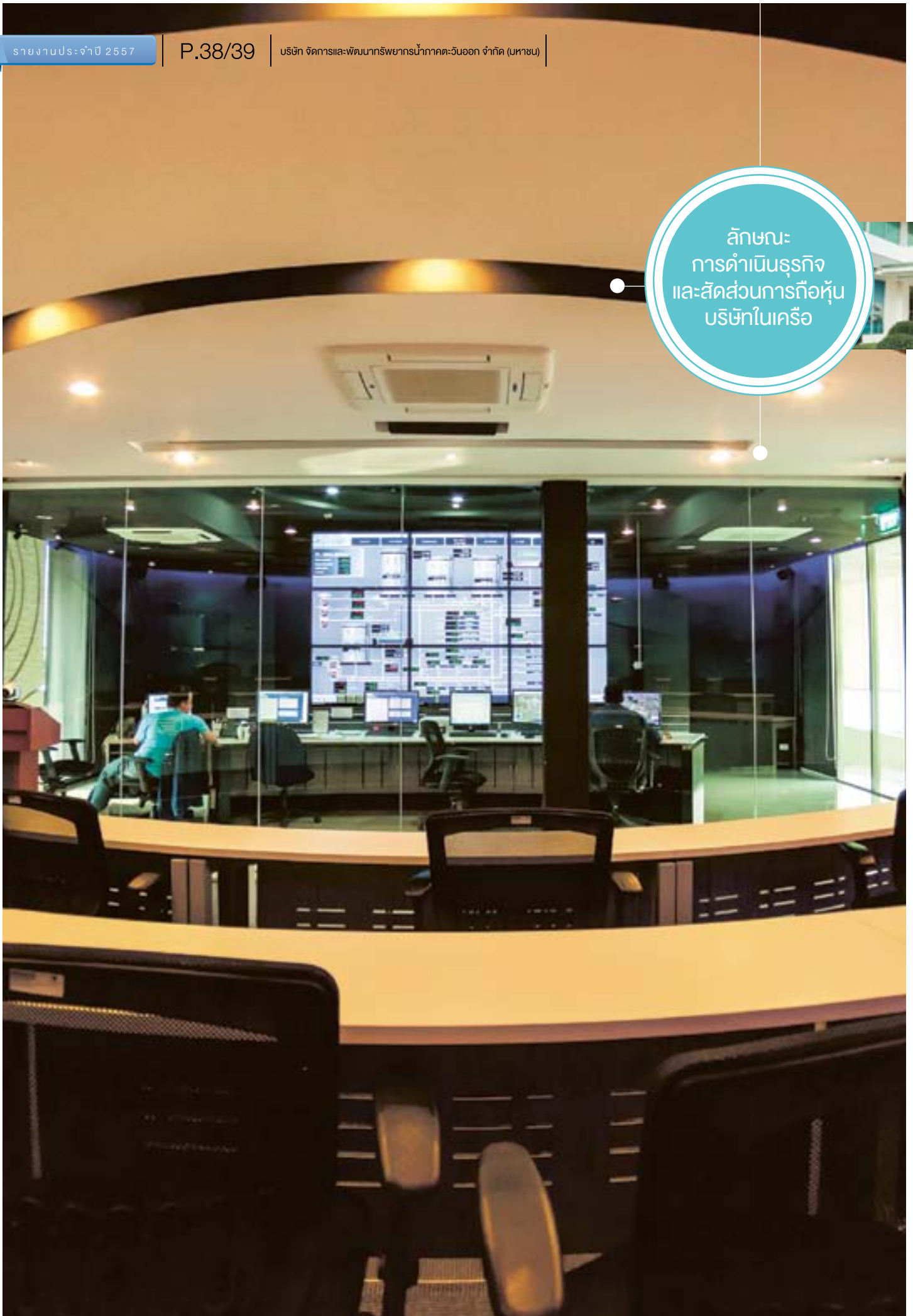

ลักษณะการดำเนินธุรกิจและสัดส่วนการถือหุ้นบริษัทในเครือ

กลุ่มบริษัทฯ ดำเนินธุรกิจจัดหาและจำหน่ายน้ำดิบในภาคตะวันออก รวมถึงดำเนินธุรกิจต่อเนื่องด้านน้ำผ่านบริษัทในเครือ ลักษณะการดำเนินธุรกิจของกลุ่มบริษัทฯ แบ่งได้เป็น 2 ส่วน ดังนี้



1. ธุรกิจน้ำดิบ

บริษัทฯ ดำเนินการพัฒนาและบริหารจัดการระบบท่อส่งน้ำสายหลัก ในพื้นที่ชายฝั่งทะเลภาคตะวันออก เพื่อจำหน่ายน้ำดิบให้แก่นิคมอุตสาหกรรม โรงงานทั่วไป และกิจการประปา ผ่านระบบท่อส่งน้ำดิบหลัก ครอบคลุมจังหวัดชลบุรี ระยอง และฉะเชิงเทรา มีความยาวท่อรวมทั้งสิ้น 394.5 กิโลเมตร สามารถสูบน้ำรวมได้ 619 ล้าน ลูกบาศก์เมตรต่อปี

2. ธุรกิจต่อเนื่อง

กลุ่มบริษัทฯ ดำเนินธุรกิจต่อเนื่องผ่านบริษัท ยูนิเวอร์แซล ยูทิลิตี้ส์ จำกัด (UU) ครอบคลุมการออกแบบการผลิต และจัดการน้ำทิ้ง ด้วยเทคโนโลยีที่ทันสมัยผ่านบริษัทย่อยและบริษัทร่วมทุน ขอบเขตธุรกิจต่อเนื่องที่ดำเนินการ ได้แก่

- ที่ปรึกษาทางวิศวกรรม ด้านระบบท่อส่งและจ่ายน้ำ
- การซ่อมบำรุงรักษาท่อส่งน้ำและอุปกรณ์ต่างๆ
- ซื้อขายอุปกรณ์และวัสดุที่เกี่ยวข้องกับระบบสูบน้ำส่งน้ำทุกชนิด
- ดำเนินกิจการประปาสัมพันธ์

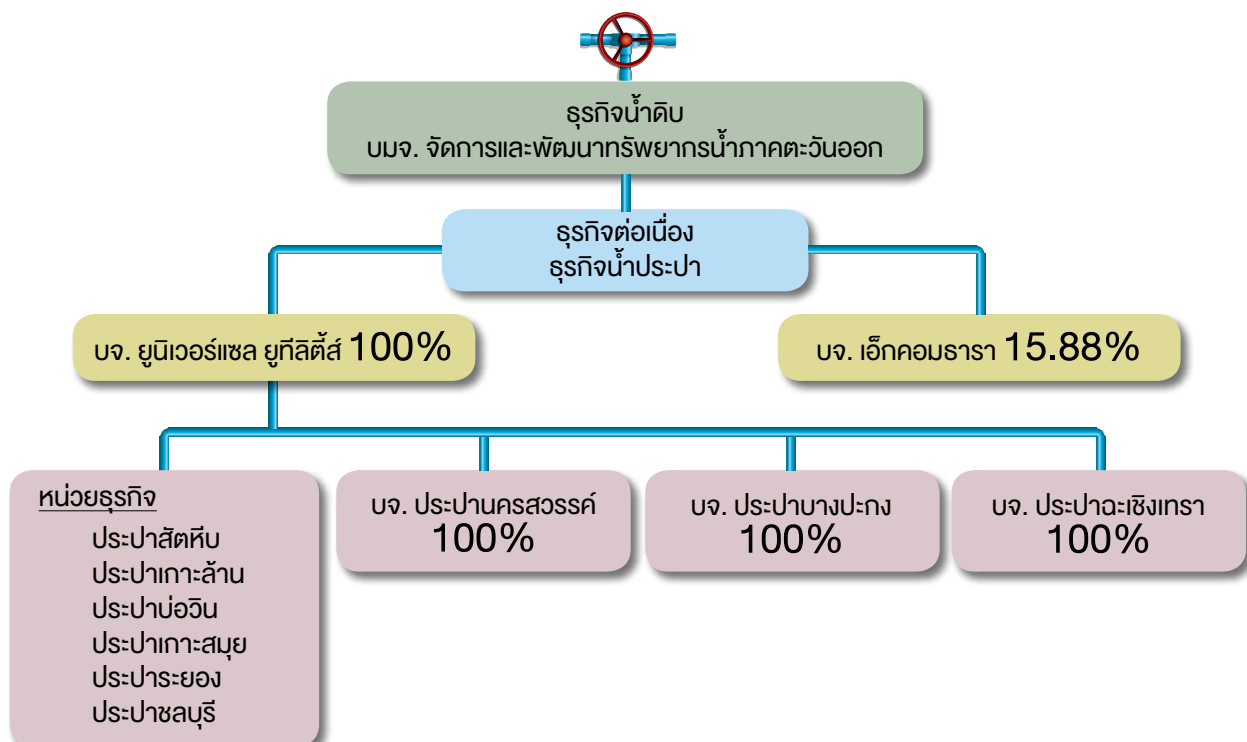

ปัจจัยความเสี่ยง



บริษัท จัดการและพัฒนาทรัพยากรน้ำภาคตะวันออก จำกัด (มหาชน) ตระหนักถึง ปัจจัยความเสี่ยงต่างๆ อันอาจเกิดขึ้น และส่งผลกระทบต่อการประกอบธุรกิจ บริษัทฯ จึงจัดเตรียมแผนบริหารความเสี่ยง เพื่อรองรับเหตุการณ์ ความเสี่ยงต่างๆ ทั้งนี้ คณะกรรมการบริษัทฯ ได้มอบหมายให้คณะกรรมการบริหารความเสี่ยง กำหนดนโยบาย และกำกับดูแลความเสี่ยงที่มีนัยสำคัญสำหรับกลุ่มบริษัทฯ (Corporate Risks) โดยทบทวนหลักเกณฑ์การประเมิน ความเสี่ยง และติดตามความก้าวหน้าตามแผนบริหารความเสี่ยงเป็นรายเดือนอย่างต่อเนื่อง สรุปปัจจัยความเสี่ยง ปี 2557 ที่มีนัยสำคัญต่อบริษัทฯ ได้แก่

1. ความเสี่ยงด้านแหล่งน้ำ และระบบส่ง

1.1 ปริมาณน้ำต้นทุนไม่เพียงพอ บริษัทฯ เผชิญตามปริมาณน้ำในอ่างเก็บน้ำหลักอย่างต่อเนื่อง เพื่อวางแผนรองรับผลกระทบจากปริมาณฝนที่อาจมีปริมาณไม่สม่ำเสมอในแต่ละปี ซึ่งอาจส่งผลให้มีปริมาณน้ำต้นทุน ไม่เพียงพอต่อแผนการจำหน่ายน้ำในปีต่อไป ทั้งนี้บริษัทฯ มีแผนการผันน้ำจากแหล่งน้ำอื่นๆ เช่น อ่างเก็บน้ำ ประแสร์ แม่น้ำบางปะกง ตลอดจนแหล่งน้ำเอกชน มาที่อ่างเก็บน้ำหลักในจังหวัดระยอง และชลบุรี เป็นต้น ซึ่งช่วยให้ผู้ใช้น้ำเกิดความเชื่อมั่นได้ว่าบริษัทฯ สามารถจัดหา น้ำดิบให้เพียงพอ ต่อความต้องการของผู้ใช้น้ำอยู่เสมอ

1.2 ความเสียหายต่อระบบท่อส่งน้ำ บริษัทฯ ดำเนินการซ่อมบำรุงเชิงป้องกัน ตรวจสอบระบบท่อส่งน้ำ และ ซ่อมบำรุงตามแผนงานอย่างต่อเนื่อง เพื่อให้มั่นใจได้ว่าเครื่องจักรและอุปกรณ์ต่างๆ สามารถใช้งานได้ อย่างต่อเนื่อง ไม่เกิดความเสียหายระหว่างการใช้งาน รวมทั้งจัดทำประกันทรัพย์สินกับบริษัทประกันภัย เพื่อรับผิดชอบ ความเสียหายที่อาจเกิดจากเหตุการณ์ต่างๆ ให้ครอบคลุมทุกเส้นท่อและประกันภัยความรับผิดชอบต่อบุคคล ภายนอก รวมถึงความเสียหายที่เกิดจากการหยุดชะงัก บริษัทฯ จึงมั่นใจได้ว่ามีความสามารถให้บริการจ่ายน้ำ ได้อย่างต่อเนื่องและมีประสิทธิภาพ

2. ความเสี่ยงที่อาจส่งผลให้การดำเนินงานหยุดชะงัก

2.1 การหยุดจ่ายน้ำเนื่องจากไฟฟ้าขัดข้อง บริษัทฯ ดำเนินการสูบน้ำให้แก่อุปกรณ์ตลอด 24 ชั่วโมง การมี แหล่งน้ำสำรอง จึงเป็นสิ่งจำเป็นในยามฉุกเฉิน เช่น กรณีไฟฟ้าดับ กรณีซ่อมบำรุงหรือประสานแนวท่อจ่ายน้ำใหม่ เป็นต้น ในกรณีเกิดเหตุฉุกเฉิน บริษัทฯ จึงต้องมีน้ำสำรองจากสระสำรองในพื้นที่ต่างๆ เพื่อส่งน้ำดิบให้ลูกค้า ได้อย่างต่อเนื่อง ปัจจุบันบริษัทฯ มีแหล่งน้ำสำรองความจุรวม 116,300 ลูกบาศก์เมตร สามารถรองรับเหตุฉุกเฉิน ในพื้นที่ระยองได้ไม่ต่ำกว่า 17 ชั่วโมง

2.2 ความเสี่ยงจากอุบัติเหตุร้ายแรง และภัยธรรมชาติ ในกรณีที่เกิดภัยพิบัติ อุบัติเหตุร้ายแรง เช่น แผ่นดินไหว และเหตุที่เกิดจากการก่อการร้าย วินาศกรรม เช่น การวางระเบิด จลาจล รวมถึงการชุมนุมที่เกิดจากกลุ่ม ผู้ก่อความไม่สงบ เป็นต้น บริษัทฯ ได้จัดเตรียมแผนสำรองฉุกเฉิน เพื่อรองรับเหตุการณ์ที่อาจเกิดขึ้น รวมถึง การเตรียมความพร้อมเพื่อให้พนักงานที่รับผิดชอบสามารถเข้าแก้ไขปัญหาเมื่อเกิดกรณีฉุกเฉินได้ทันที และจัดตั้ง ทีมฉุกเฉินเพื่อประสานงานกับหน่วยงานที่เกี่ยวข้อง นอกจากนี้บริษัทฯ ยังเพิ่มมาตรการในการตรวจสอบ และ ป้องกันพื้นที่ปฏิบัติงาน โดยเพิ่มเติมอุปกรณ์รักษาความปลอดภัยในสถานีสูบน้ำและอาคารสำนักงาน เพื่อเพิ่ม

ขีดความสามารถในการดูแลป้องกันและเฝ้าระวัง เช่น กล้องโทรทัศน์วงจรปิด ไฟฟ้าแสงสว่าง ป้ายกำหนดแนวกันและป้ายเตือนต่างๆ อย่างครบถ้วน เป็นต้น

นอกจากนี้ บริษัทฯ ได้จัดทำประกันภัยคุ้มครองความเสียหายที่อาจเกิดขึ้นต่อทรัพย์สินที่ใช้ในการประกอบธุรกิจ การหยุดชะงักของการประกอบธุรกิจ (Business Interruption) รวมถึงการประกันความเสียหายที่เกิดจากบุคคลภายนอกเป็นประจำทุกปี

3. ความเสี่ยงด้านการเงิน

ความเสี่ยงจากการเพิ่มขึ้นของอัตราดอกเบี้ยเงินกู้

จากสถานะการเงินของกลุ่มบริษัทฯ ที่เข้มแข็ง และอัตราส่วนหนี้สินต่อทุนที่ต่ำ บริษัทฯ จึงพิจารณาดำเนินโครงการลงทุนต่างๆ ด้วยวงเงินสินเชื่อระยะยาวจากสถาบันการเงินต่างๆ ซึ่งบริษัทฯ วางแผนการใช้สัดส่วนเงินทุนที่เป็นเงื่อนไขอัตราดอกเบี้ยคงที่และสัดส่วนเงินทุนที่เป็นอัตราดอกเบี้ยลอยตัว พร้อมทั้งคำนึงถึงต้นทุนทางการเงินของบริษัทฯ อย่างระมัดระวัง ทั้งนี้บริษัทฯ ได้ติดตามแนวโน้มของอัตราดอกเบี้ยตลาดอย่างสม่ำเสมอ รวมถึงกำหนดมาตรการรองรับแนวโน้มภาวะอัตราดอกเบี้ยที่อาจเพิ่มขึ้นได้ โดยจัดเตรียมเงินทุนสำรองสำหรับไถ่ถอนสินเชื่อในส่วนที่จะได้รับผลกระทบจากการปรับขึ้นอัตราดอกเบี้ยลอยตัวได้ทันที ตลอดจนได้ทบทวนโครงสร้างการเงิน และแผนการปรับโครงสร้างทุนของกลุ่มบริษัทฯ ให้เพียงพอต่อการขยายธุรกิจต่อเนื่องในอนาคต

4. ความเสี่ยงจากการต่อต้านจากชุมชนในการดำเนินธุรกิจของบริษัทฯ

ในแต่ละปี บริษัทฯ จำเป็นต้องใช้น้ำดิบจากแหล่งน้ำในภาคตะวันออกเฉียงเหนือในปริมาณมาก จึงอาจส่งผลกระทบต่อสภาพลักษณะ รวมถึงความไม่เข้าใจของชุมชนต่อการใช้น้ำของบริษัทฯ ได้ บริษัทฯ จึงมีนโยบายให้จัดสรรเงินร้อยละ 5 ของกำไรสุทธิ สำหรับการพัฒนาสิ่งแวดล้อม สังคม และชุมชนในพื้นที่บริการ โดยมุ่งสร้างสัมพันธภาพอันดี ส่งเสริมทัศนคติที่ดีกับชุมชน สร้างความเข้าใจที่ถูกต้องต่อการดำเนินธุรกิจของกลุ่มบริษัทฯ โดยการสนับสนุนโครงการพัฒนาท้องถิ่นและสนับสนุนให้ชุมชนต่างๆ มีน้ำใช้เพื่อการอุปโภคบริโภคและเกษตรกรรมอย่างพอเพียง

ปี 2557 มีโครงการสำคัญที่ดำเนินร่วมกับชุมชน เช่น การขุดลอกคูคลอง บริการรถน้ำดื่มเคลื่อนที่ โครงการค่ายเยาวชนผู้นำด้านการอนุรักษ์ทรัพยากรน้ำและการมอบทุนการศึกษาแก่เยาวชน โครงการปรับปรุงระบบบำบัดน้ำเสียของโรงเรียนซึ่งดำเนินการต่อเนื่องเป็นปีที่ 3 รวมถึงสนับสนุนกิจกรรมพัฒนาคุณภาพชีวิตและสิ่งแวดล้อมให้แก่ศูนย์กลางชุมชน เช่น วัด โรงเรียน องค์การปกครองส่วนท้องถิ่นและสาธารณกุศลต่างๆ เป็นต้น



รายงาน และวิเคราะห์ ผลการดำเนินงาน ของฝ่ายจัดการ



1. เหตุการณ์สำคัญของบริษัทใน ปี 2557 ที่เกี่ยวข้องกับการดำเนินการ

1.1 เหตุการณ์สำคัญที่เกี่ยวข้องกับการดำเนินธุรกิจน้ำดิบ

1.1.1 บริษัทได้ลงนามในสัญญาก่อสร้างโครงการวางท่อส่งน้ำดิบจากอ่างเก็บน้ำประแสร์ - อ่างเก็บน้ำหนองปลาไหล มูลค่า 1,999 ล้านบาท เมื่อวันที่ 31 มกราคม 2557 โดยมีมูลค่ารวมทั้งโครงการ 2,837.85 ล้านบาท

1.1.2 บริษัทได้ลงนามในสัญญาเงินกู้ระยะยาวจำนวน 2,900 ล้านบาท ระยะเวลา 10 ปี สำหรับโครงการวางท่อส่งน้ำดิบจากอ่างเก็บน้ำประแสร์ - อ่างเก็บน้ำหนองปลาไหล เมื่อวันที่ 7 กรกฎาคม 2557

1.1.3 บริษัทได้รับมอบงานก่อสร้างระบบสูบน้ำและท่อส่งน้ำส่วนขยายของโครงการบางพระ เมื่อวันที่ 15 กันยายน 2557 ซึ่งจะช่วยเพิ่มศักยภาพการสูบน้ำจากอ่างเก็บน้ำบางพระได้ไม่น้อยกว่า 200,000 ลูกบาศก์เมตรต่อวัน

1.1.4 บริษัทได้ลงนามในสัญญาก่อสร้างวางท่อส่งน้ำและก่อสร้างสถานีสูบน้ำจากแหล่งน้ำดิบที่จัดหาเพิ่มเติมในพื้นที่ชลบุรี มูลค่า 244.00 ล้านบาท เมื่อวันที่ 6 พฤศจิกายน 2557 เพื่อรองรับการขาดแคลนและความต้องการใช้น้ำที่เพิ่มมากขึ้นในพื้นที่ชลบุรี - ฉะเชิงเทรา

1.1.5 ความคืบหน้างานก่อสร้างพัฒนาสระเก็บน้ำดิบทับมา ณ วันที่ 31 มกราคม 2558 อยู่ที่ 58.1% เร็วกว่าแผนที่ 57.6% ทั้งนี้ โครงการมีกำหนดแล้วเสร็จภายในปี 2558 และเริ่มใช้งานได้ในปี 2559

1.1.6 ความคืบหน้างานก่อสร้างวางท่อส่งน้ำดิบเชื่อมโยงอ่างเก็บน้ำประแสร์ - อ่างเก็บน้ำหนองปลาไหล ณ วันที่ 31 มกราคม 2558 อยู่ที่ 45.5% เร็วกว่าแผนที่ 10.5% โดยมีกำหนดแล้วเสร็จตามแผนงานในเดือนกันยายน 2559

1.2 เหตุการณ์สำคัญที่เกี่ยวข้องกับการดำเนินธุรกิจน้ำประปา

1.2.1 บริษัทย่อยมีการลงทุนขยายท่อจ่ายน้ำประปาเพิ่มอีก 18,000 ลูกบาศก์เมตรต่อวัน เพื่อรองรับการเติบโตของความต้องการใช้น้ำในพื้นที่พัทธยาและสัตหีบ ซึ่งได้เริ่มทดสอบจ่ายน้ำตั้งแต่เดือนกุมภาพันธ์ 2557

1.2.2 บริษัทย่อยได้ลงนามในสัญญาซื้อขายน้ำประปากับเทศบาลตำบลหัวรอ จ.พิษณุโลก เมื่อวันที่ 28 มีนาคม 2557 โดยมีระยะเวลาสัญญา 30 ปี และได้เริ่มทำการก่อสร้างระบบผลิตน้ำประปาขนาด 7,200 ลูกบาศก์เมตรต่อวัน ซึ่งจะเริ่มจำหน่ายน้ำได้ในช่วงเดือนธันวาคม 2557

1.2.3 บริษัทย่อยได้ทำการก่อสร้างเพิ่มกำลังการผลิตสำหรับกิจการประปาชลบุรี จาก 28,800 ลูกบาศก์เมตรต่อวัน เป็น 40,800 ลูกบาศก์เมตรต่อวัน เพื่อรองรับความต้องการใช้น้ำที่เพิ่มมากขึ้นในพื้นที่ชลบุรี ซึ่งแล้วเสร็จในเดือนเมษายน 2557

1.3 เหตุการณ์สำคัญอื่นๆ

1.3.1 บริษัทได้มีการลงนามในสัญญาผลิตและจำหน่ายน้ำเย็นสำหรับระบบปรับอากาศให้กับบริษัท ตลาดยอดพิมาน จำกัด เมื่อวันที่ 15 กันยายน 2557 ระยะเวลาสัญญา 15 ปี นับตั้งแต่วันที่ 1 กุมภาพันธ์ 2558 ซึ่งอยู่ระหว่างดำเนินการติดตั้งระบบ

1.3.2 บริษัทได้มีมติจ่ายเงินปันผลสำหรับงวดระยะเวลา 6 เดือนหลังของปี 2556 จำนวน 0.22 บาทต่อหุ้น รวมเงินปันผลจ่ายประจำปี 2556 เท่ากับ 0.42 บาทต่อหุ้น โดยมีการกำหนดรายชื่อผู้ถือหุ้นที่มีสิทธิได้รับเงินปันผล เมื่อวันที่ 30 เมษายน 2557 และจ่ายเงินปันผลวันที่ 21 พฤษภาคม 2557 รวมเงินปันผลจ่ายทั้งสิ้น 366.02 ล้านบาท (รวมเงินปันผลจ่ายประจำปี 2556 เท่ากับ 698.76 ล้านบาท)

1.3.3 บริษัทได้มีมติจ่ายเงินปันผลระหว่างกาลจากกำไรสุทธิสำหรับงวดระยะเวลา 6 เดือนสิ้นสุด 30 มิถุนายน 2557 ในอัตรา 0.21 บาทต่อหุ้น (ปี 2556 เท่ากับ 0.20 บาทต่อหุ้น) โดยมีการกำหนดรายชื่อผู้ถือหุ้นที่มีสิทธิได้รับเงินปันผล เมื่อวันที่ 10 กันยายน 2557 และจ่ายเงินปันผลเมื่อวันที่ 26 กันยายน 2557 รวมเงินปันผลจ่ายทั้งสิ้น 349.38 ล้านบาท

1.3.4 บริษัทได้เริ่มใช้มาตรฐานการรายงานทางการเงินฉบับที่ 12 เรื่องข้อตกลงสัมปทานบริการ ซึ่งมีผลบังคับใช้ตั้งแต่ปี 2557 สำหรับกิจการประปาของบริษัท อย่างไรก็ตาม การปฏิบัติตามมาตรฐานบัญชีดังกล่าวไม่ได้ส่งผลกระทบต่ออย่างมีนัยสำคัญต่อผลการดำเนินงานที่แสดงในงบการเงินของบริษัทและไม่ได้ส่งผลกระทบต่อกระแสเงินสดจากการดำเนินงานแต่อย่างใด ซึ่งรายละเอียดของผลกระทบสามารถดูจากหมายเหตุประกอบงบการเงินข้อที่ 2 งวดสิ้นสุดวันที่ 31 ธันวาคม 2557

ตาราง 1 : ภาพรวมผลการดำเนินงานของบริษัทฯ ปี 2557

รายการ	จำนวนเงิน (ล้านบาท)				เพิ่ม (ลด)	
	2557	%	2556	%	ล้านบาท	%
น้ำดิบจำหน่าย (ล้านลูกบาศก์เมตร)	257.09	-	256.77	-	0.32	0.13%
น้ำประปาจำหน่าย (ล้านลูกบาศก์เมตร)	75.61	-	68.39	-	7.21	10.55%
รายได้รวม	4,304.76	100.00%	3,955.92	100.00%	348.84	8.82%
รายได้น้ำดิบ	2,768.38	64.31%	2,694.30	68.11%	74.08	2.75%
รายได้น้ำประปา	988.74	22.97%	876.38	22.15%	112.35	12.82%
รายได้ค่าเช่าและค่าบริการ	216.20	5.02%	189.17	4.78%	27.03	14.29%
รายได้ค่าก่อสร้างภายใต้สัญญาสัมปทาน	268.92	6.25%	139.78	3.53%	129.14	92.39%
รายได้อื่นๆ	62.52	1.45%	56.29	1.42%	6.23	11.07%
ต้นทุนขายและบริการ	2,097.65	48.73%	1,785.09	45.12%	312.56	17.51%
ต้นทุนขายน้ำดิบ	1,039.69	24.15%	940.44	23.77%	99.25	10.55%
ต้นทุนขายน้ำประปา	590.12	13.71%	523.74	13.24%	66.39	12.68%
ต้นทุนค่าเช่าและค่าบริการ	198.91	4.62%	181.13	4.58%	17.79	9.82%
ต้นทุนค่าก่อสร้างภายใต้สัญญาสัมปทาน	268.92	6.25%	139.78	3.53%	129.14	92.39%
กำไรขั้นต้น	2,207.11	51.27%	2,170.83	54.88%	36.28	1.67%
ค่าใช้จ่ายขายและบริหาร	412.23	9.58%	392.25	9.92%	19.98	5.09%
กำไรก่อนต้นทุนการเงินและภาษี (EBIT)	1,794.87	41.70%	1,778.58	44.96%	16.30	0.92%
ต้นทุนทางการเงิน	121.23	2.82%	115.21	2.91%	6.01	5.22%
กำไรก่อนภาษี (EBT)	1,673.65	38.88%	1,663.37	42.05%	10.28	0.62%
ค่าใช้จ่ายภาษีเงินได้	339.20	7.88%	350.51	8.86%	(11.31)	(3.23%)
กำไรสุทธิ	1,334.45	31.00%	1,312.85	33.19%	21.60	1.64%
กำไรสุทธิส่วนที่เป็นของผู้ถือหุ้นบริษัทใหญ่	1,334.21	30.99%	1,312.94	33.19%	21.27	1.62%
อัตราส่วนกำไรสุทธิต่อหุ้น (EPS)	0.802		0.789		0.013	1.62%
EBITDA	2,288.42	53.16%	2,196.13	55.51%	92.30	4.20%

2.1. ธุรกิจน้ำดิบ

2.1.1 บริษัทฯ มีรายได้จากการขายน้ำดิบปี 2557 รวม 2,768.38 ล้านบาท เพิ่มขึ้นจำนวน 74.08 ล้านบาท หรือเพิ่มขึ้น 2.75% โดยมีปริมาณจำหน่ายน้ำดิบรวม 257.09 ล้านลูกบาศก์เมตร (ไม่รวมปริมาณน้ำดิบที่ส่งให้กิจการประปาของบริษัทฯ และบริษัทย่อย จำนวน 24.97 ล้านลูกบาศก์เมตร) เพิ่มขึ้น 0.32 ล้านลูกบาศก์เมตร หรือ 0.13% ในขณะที่ราคาจำหน่ายน้ำดิบเฉลี่ย เท่ากับ 10.77 บาทต่อลูกบาศก์เมตร เพิ่มขึ้นเมื่อเทียบกับปี 2556 จำนวน 0.28 บาทต่อลูกบาศก์เมตร หรือ 2.62% จากการปรับขึ้นค่าน้ำตามแผนการปรับอัตราค่าน้ำ

สำหรับไตรมาส 4 มีรายได้จากการจำหน่ายน้ำดิบรวม 648.81 ล้านบาท เพิ่มขึ้นจำนวน 54.91 ล้านบาท หรือเพิ่มขึ้น 9.25% โดยมีปริมาณจำหน่ายน้ำดิบรวม 60.42 ล้านลูกบาศก์เมตร เพิ่มขึ้น 5.27% เมื่อเทียบกับปีก่อนหน้า

ภาพที่ 1 : ปริมาณน้ำดิบจ่ายจำแนกตามกลุ่มลูกค้า (รวมปริมาณน้ำดิบที่ส่งให้กิจการประปาในกลุ่มบริษัทฯ)

ม.ค. - ธ.ค. 2557 = 282.06 ล้านลูกบาศก์เมตร

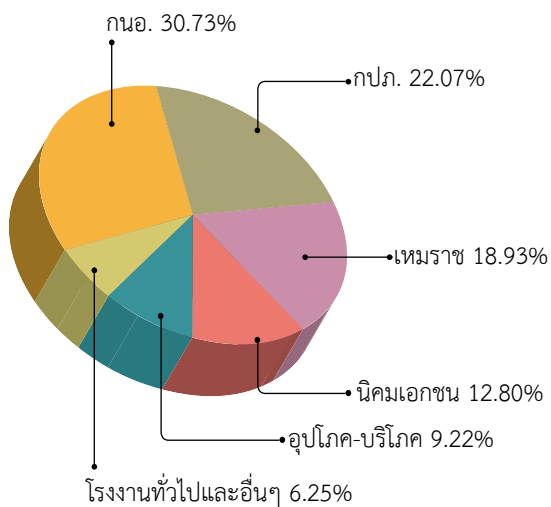

ม.ค. - ธ.ค. 2556 = 277.96 ล้านลูกบาศก์เมตร

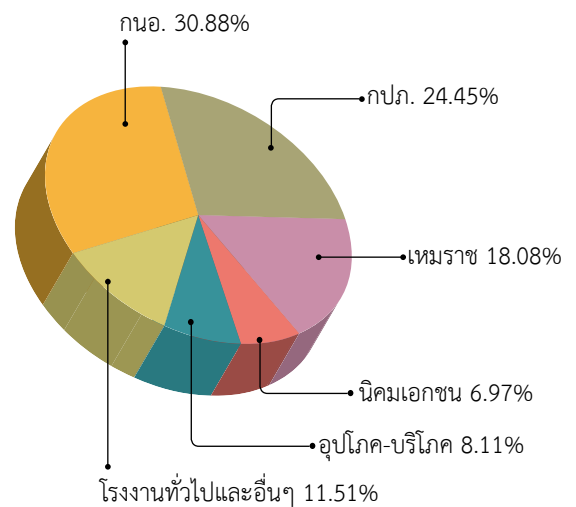

หมายเหตุ ปริมาณน้ำจำหน่าย = ปริมาณน้ำจ่าย - ปริมาณน้ำที่ใช้ในกิจการประปาของกลุ่มบริษัท

ภาพที่ 2 : ปริมาณน้ำดิบจ่ายจำแนกตามพื้นที่ (รวมปริมาณน้ำดิบที่ส่งให้กิจการประปาในกลุ่มบริษัทฯ)

ม.ค. - ธ.ค. 2557 = 282.06 ล้านลูกบาศก์เมตร

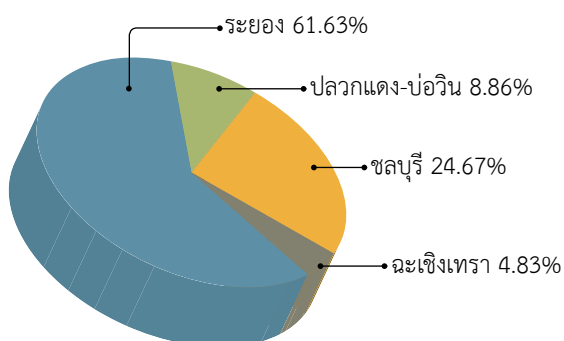

ม.ค. - ธ.ค. 2556 = 277.96 ล้านลูกบาศก์เมตร

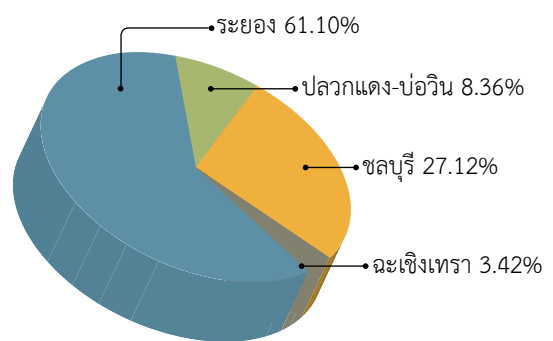

2.1.2 ต้นทุนขายนํ้าดิบสำหรับปี 2557 มีต้นทุนขายรวม 1,039.69 ล้านบาท เพิ่มขึ้น 99.25 ล้านบาทหรือ 10.55% ดังแสดงในตารางที่ 3

ตาราง 2 : ต้นทุนหลักธุรกิจนํ้าดิบสำหรับปี 2557

รายการ	2557		2556		เปลี่ยนแปลง	
	(ล้านบาท)	(%)	(ล้านบาท)	(%)	(ล้านบาท)	(%)
ปริมาณ (ล้าน ลบ.ม)	257.09	-	256.77	-	0.32	0.13
รายได้ - นํ้าดิบ	2,768.38	100.00	2,694.30	100.00	74.08	2.75
ต้นทุนขายนํ้าดิบ	1,039.69	37.56	940.44	34.90	99.25	10.55
- ค่านํ้าดิบ	139.96	5.06	147.69	5.48	(7.72)	(5.23)
- ค่าไฟฟ้า	420.19	15.18	358.57	13.31	61.62	17.19
- ค่าเสื่อมราคา	271.25	9.80	253.49	9.41	17.76	7.01
- ค่าซ่อมบำรุง	72.02	2.60	63.33	2.35	8.68	13.71
- ค่าใช้จ่ายอื่นๆ	136.28	4.92	117.37	4.36	18.91	16.11
กำไรขั้นต้น	1,728.68	62.44	1,753.85	65.10	(25.17)	(1.44)

- (1) ค่านํ้าดิบ จำนวน 139.96 ล้านบาท ลดลงเทียบกับปี 2556 จำนวน 7.72 ล้านบาท หรือลดลง 5.23% เนื่องจากในช่วงครึ่งปีแรกของปี 2557 บริษัทฯ สามารถใช้นํ้าจากอ่างเก็บนํ้าในพื้นที่ชลบุรีที่มีต้นทุนต่ำได้มากขึ้นเมื่อเทียบกับปี 2556
- (2) ค่าไฟฟ้า จำนวน 420.19 ล้านบาท เพิ่มขึ้น 61.62 ล้านบาท หรือ 17.19% สาเหตุหลักมาจากอัตราค่าไฟฟ้าที่เพิ่มขึ้น และจากสภาวะฝนทิ้งช่วงทำให้ระดับนํ้าในอ่างเก็บนํ้าต่ำกว่าเกณฑ์ปกติ บริษัทฯ จึงต้องมีการผันนํ้าจากแม่น้ำบางปะกงเพิ่มขึ้น รวมถึงการผันนํ้าจากอ่างเก็บนํ้าประแสร์ตามมาตรการป้องกันภาวะภัยแล้งในพื้นที่ชลบุรีและระยอง
- (3) ค่าเสื่อมราคา จำนวน 271.25 ล้านบาท เพิ่มขึ้น 17.76 ล้านบาท หรือ 7.01% เนื่องจากบริษัทฯ เริ่มบันทึกค่าเสื่อมโครงการหนองปลาไหล-มาบตาพุดเส้น 3 ทั้งโครงการตั้งแต่เดือนพฤศจิกายน 2556 รวมถึงมีการรับมอบโรงสูบนํ้าและท่อส่งนํ้าส่วนขยายของโครงการบางพระเมื่อวันที่ 15 กันยายน 2557
- (4) ค่าซ่อมบำรุง จำนวน 72.02 ล้านบาท เพิ่มขึ้น 8.68 ล้านบาท หรือ 13.71% สาเหตุหลักมาจากการปรับปรุงซ่อมแซมท่อส่งนํ้าตามอายุการใช้งาน และการปรับปรุงระบบสูบน้ำเพื่อรองรับการผันนํ้าจากอ่างเก็บนํ้าประแสร์
- (5) ค่าใช้จ่ายอื่นๆ จำนวน 136.28 ล้านบาท เพิ่มขึ้น 18.91 ล้านบาท หรือ 16.11% มีสาเหตุหลักมาจากการตัดจำหน่ายทรัพย์สินที่ไม่ได้ใช้งานและการปรับเพิ่มอัตราค่าเช่าที่ดินซึ่งเป็นที่ตั้งของสระมาบข่า 1 และมาบข่า 2 และค่าเช่าที่ดินสำหรับวางท่อในทางหลวงของโครงการทับมา
- (6) กำไรขั้นต้น สำหรับปี 2557 เท่ากับ 1,728.68 ล้านบาท ลดลง 25.17 ล้านบาท หรือลดลง 1.44% โดยมีอัตรากำไรขั้นต้นอยู่ที่ 62.44% ของรายได้จากการจำหน่ายนํ้าดิบ

2.2. ธุรกิจนํ้าประปา

2.2.1 รายได้จากการจำหน่ายนํ้าประปาสำหรับปี 2557 เท่ากับ 988.74 ล้านบาท เพิ่มขึ้น 112.35 ล้านบาทหรือ 12.82% จากปริมาณจำหน่าย 75.61 ล้านลูกบาศก์เมตร เพิ่มขึ้น 7.21 ล้านลูกบาศก์เมตร หรือ 10.55% โดยหลักมาจากความต้องการนํ้าประปาที่เพิ่มขึ้นจากการขยายท่อจ่ายนํ้าประปาของประปาสดหีบซึ่งได้ปรับปรุงแล้วเสร็จในเดือนกุมภาพันธ์ 2557 และการเติบโตของประชากรในพื้นที่ประปাব่อวินตามการขยายตัวของนิคมอุตสาหกรรม โดยมีราคาขายนํ้าประปาเฉลี่ยอยู่ที่ 13.08 บาทต่อลูกบาศก์เมตร เพิ่มขึ้น 0.26 บาทต่อลูกบาศก์เมตร หรือ 2.06%

2.2.2 ต้นทุนขายนํ้าประปาสำหรับปี 2557 เท่ากับ 590.12 ล้านบาท เพิ่มขึ้น 66.39 ล้านบาท หรือ 12.68% โดยมีรายละเอียดแสดงในตารางที่ 4

ตาราง 3 ต้นทุนหลักธุรกิจน้ำประปาสำหรับปี 2557

รายการ	2557		2556		เปลี่ยนแปลง	
	(ล้านบาท)	(%)	(ล้านบาท)	(%)	(ล้านบาท)	(%)
ปริมาณ (ล้าน ลบ.ม.)	75.61	-	68.39	-	7.21	10.55
รายได้ - น้ำประปา	988.74	100.00	876.38	100.00	112.35	12.82
ต้นทุนขายน้ำประปา	590.12	59.68	523.74	59.76	66.39	12.68
- ค่าน้ำดิบ	138.22	13.98	112.34	12.82	25.89	23.04
- ค่าไฟฟ้า	136.18	13.77	124.87	14.25	11.32	9.06
- สารเคมี	20.94	2.12	20.92	2.39	0.02	0.09
- คชจ.พนักงาน + จ้าง Outsources	156.14	15.79	153.43	17.51	2.71	1.17
- ค่าเสื่อมราคา	112.78	11.41	81.15	9.26	31.63	38.98
- ค่าใช้จ่ายอื่นๆ	25.86	2.62	31.03	3.54	(5.18)	(16.68)
กำไรขั้นต้น	398.62	40.32	352.65	40.24	45.97	13.04

- (1) **ค่าน้ำดิบ** จำนวน 138.22 ล้านบาท เพิ่มขึ้น 25.89 ล้านบาท หรือ เพิ่มขึ้น 23.04% เมื่อเทียบกับปี 2556 มาจากปริมาณจำหน่ายที่เพิ่มมากขึ้น ทำให้มีการจัดหาวัตถุดิบเพิ่มขึ้นของประปาชลบุรีและการใช้น้ำดิบของบริษัทฯ เพิ่มมากขึ้นสำหรับประปาสดหีบ และประปาบ่อวิน
- (2) **ค่าเสื่อมราคา** จำนวน 112.78 ล้านบาท เพิ่มขึ้น 31.63 ล้านบาท สาเหตุหลักมาจากการเริ่มรับรู้ค่าเสื่อมราคาของระบบผลิตน้ำประปาของประปาชลบุรี ตั้งแต่เดือนธันวาคม 2556 และงานขยายท่อจ่ายน้ำประปาสดหีบ-พทยา 18,000 ลูกบาศก์เมตรต่อวัน ในเดือนมิถุนายน 2557
- (3) **กำไรขั้นต้น** สำหรับปี 2556 จำนวน 398.62 ล้านบาท คิดเป็นอัตรากำไรขั้นต้นเท่ากับ 40.32%

2.3 ค่าใช้จ่ายในการขายและบริหาร

ค่าใช้จ่ายในการขายและบริหารปี 2557 จำนวน 412.23 ล้านบาท เพิ่มขึ้น 19.98 ล้านบาท หรือเพิ่มขึ้น 5.09% เมื่อเทียบกับปีที่ผ่านมา เนื่องจากการปรับฐานเงินเดือนประจำปีและค่าใช้จ่ายในการพัฒนาโครงการน้ำประปาและน้ำดิบทั้งในและต่างประเทศ และการบันทึกค่าชดเชยที่ไม่สามารถส่งมอบน้ำประปาตามปริมาณขั้นต่ำที่กำหนดตามสัญญาซื้อขายน้ำประปาสดหีบ-พทยา จำนวน 30.34 ล้านบาท อย่างไรก็ตามบริษัทมีนโยบายในการควบคุมค่าใช้จ่ายทำให้ค่าใช้จ่ายโดยรวมเพิ่มขึ้นไม่มากนัก

2.4 ต้นทุนทางการเงิน

สำหรับ ปี 2557 มีจำนวนทั้งสิ้น 121.23 ล้านบาท เพิ่มขึ้น 6.01 ล้านบาท หรือร้อยละ 5.22 จากการรับมอบโรงสูบน้ำและท่อสูบน้ำส่วนขยายของโครงการบางพระ ทำให้เริ่มรับรู้ดอกเบี้ยจ่ายตั้งแต่วันที่กันยายน 2557

3. การวิเคราะห์สถานะการเงิน

ตาราง 4 : แสดงภาพรวมงบแสดงฐานะการเงิน

รายการ	จำนวนเงิน (ล้านบาท)		เพิ่ม/(ลด)	
	ณ 31 ธันวาคม 2557	ณ 31 ธันวาคม 2556	ล้านบาท	%
สินทรัพย์รวม	15,243.45	13,480.45	1,763.00	13.08%
หนี้สินรวม	6,726.37	5,578.52	1,147.85	20.58%
รวมส่วนของถือหุ้น	8,517.07	7,901.93	615.14	7.78%
- ส่วนของบริษัทใหญ่	8,487.56	7,872.13	615.43	7.82%

3.1 สินทรัพย์

ณ สิ้นปี 2557 บริษัทมีสินทรัพย์รวม จำนวน 15,243.45 ล้านบาท เพิ่มขึ้นจากปีก่อน จำนวน 1,763.00 ล้านบาท หรือ 13.08% ทั้งนี้มีรายการที่เปลี่ยนแปลงเป็นสาระสำคัญ ดังนี้

- (1) รายการสินทรัพย์หมุนเวียนที่ถือไว้เพื่อขาย จำนวน 57.68 ล้านบาท มาจากการจัดประเภทสินทรัพย์และหนี้สินที่สำคัญซึ่งถูกจัดประเภทเป็นถือไว้เพื่อขายตามงบการเงินรวม ซึ่งเป็นรายการของบริษัท เสมิต ยูทิลิตี้ส์ จำกัด ตามที่ที่ประชุมคณะกรรมการได้มีมติจำหน่ายหุ้นทั้งหมด โดยมีรายละเอียดตามหมายเหตุประกอบงบการเงินข้อที่ 10
- (2) เพื่อให้สอดคล้องกับมาตรฐานการรายงานทางการเงินฉบับที่ 12 เรื่องข้อตกลงสัมปทานบริการ บริษัทมีการปรับรายการสินทรัพย์ที่เกี่ยวข้องกับกิจการประปาตามงบแสดงฐานะการเงิน ณ วันที่ 31 ธันวาคม 2556 โดยมีรายการหลักที่ทำการปรับรายการ ได้แก่ รายการที่ดิน อาคารและอุปกรณ์ รายการสินทรัพย์ภายใต้สัญญาสัมปทาน และรายการต้นทุนการได้มาซึ่งสิทธิในสัมปทาน ไปเป็นรายการสินทรัพย์ไม่มีตัวตน ซึ่งสามารถดูรายละเอียดได้จากหมายเหตุประกอบงบการเงิน 2
สินทรัพย์ไม่มีตัวตน จำนวน 1,725.36 ล้านบาท เพิ่มขึ้น 192.73 ล้านบาท เนื่องจากการรับมอบงานขยายและปรับปรุงระบบท่อจ่ายน้ำประปาในพื้นที่สัตหีบ-พทยา บ่อวิน ฉะเชิงเทรา นครสวรรค์ หนองขาม และหัวรอ สุทธิกับค่าตัดจำหน่ายของกิจการประปา
- (3) ที่ดิน อาคาร และอุปกรณ์สุทธิ หลังการจัดประเภทรายการใหม่ จำนวน 11,747.78 ล้านบาท เพิ่มขึ้น 1,463.63 ล้านบาท มาจากการรับมอบงานระหว่างก่อสร้างสุทธิกับค่าเสื่อมราคา
- (4) สินทรัพย์ไม่หมุนเวียนอื่น จำนวน 725.03 ล้านบาท เพิ่มขึ้น 192.73 ล้านบาท มาจากเงินจ่ายล่วงหน้าโครงการวางท่อส่งน้ำดิบเชื่อมโยงอ่างเก็บน้ำประแสร์ - อ่างเก็บน้ำหนองปลาไหล

3.2 หนี้สิน

ณ สิ้นปี 2557 บริษัทฯ มีหนี้สินรวม จำนวน 6,726.37 ล้านบาท เพิ่มขึ้นจากสิ้นปีก่อนจำนวน 1,147.85 ล้านบาท หรือ 20.58% โดยมีรายการหลักที่เปลี่ยนแปลง ดังนี้

- (1) เงินกู้ยืมระยะสั้น จำนวน 233.00 ล้านบาท เพิ่มขึ้น 77.00 ล้านบาท มาจากการใช้เงินกู้ระยะสั้นเพื่อบริหารต้นทุนทางการเงิน โดยมีมาตรการควบคุมความเสี่ยงรองรับในการใช้วงเงินกู้ดังกล่าวไว้แล้ว
- (2) เจ้าหนี้จากการซื้อสินทรัพย์ถาวรจำนวน 479.05 ล้านบาท เพิ่มขึ้น 214.82 ล้านบาท มาจากเจ้าหนี้โครงการก่อสร้างของบริษัทฯ ที่ดำเนินการอยู่ ณ ปัจจุบัน
- (3) เงินกู้ยืมระยะยาวจากสถาบันการเงิน จำนวน 5,212.00 ล้านบาท เพิ่มขึ้น 801.64 ล้านบาท มาจากการเบิกถอนเงินกู้ระยะยาวสำหรับโครงการที่อยู่ระหว่างการก่อสร้างของบริษัทสุทธิจากชำระคืนเงินกู้ระยะยาว

3.3 ส่วนของผู้ถือหุ้น

ณ สิ้นปี 2557 บริษัทฯ มีส่วนของผู้ถือหุ้นส่วนของบริษัทใหญ่ จำนวน 8,487.56 ล้านบาท เพิ่มขึ้นจากสิ้นปี 2556 จำนวน 615.43 ล้านบาท จากกำไรสุทธิสะสมในปี 2557 สุทธิกับการจ่ายเงินปันผลของบริษัทฯ

4. การวิเคราะห์อัตราส่วนทางการเงินที่สำคัญ

ตาราง 5 : แสดงอัตราส่วนทางการเงินที่สำคัญ

รายการ (งบการเงินรวม)	31 ส.ค. 2557	31 ส.ค. 2556
อัตราส่วนความสามารถในการทำกำไร		
อัตรากำไรขั้นต้น/รายได้รวม (%) (ไม่รวมรายได้ค่าก่อสร้างภายใต้สัญญาสัมปทาน)	54.69%	56.89%
อัตรากำไรสุทธิ/รายได้รวม (%) (ไม่รวมรายได้ค่าก่อสร้างภายใต้สัญญาสัมปทาน)	33.06%	34.40%
อัตราผลตอบแทนต่อส่วนผู้ถือหุ้น (ROE) (%)	16.31%	17.31%
อัตราผลตอบแทนต่อสินทรัพย์ (ROA) (%)	9.29%	10.13%
อัตราส่วนโครงสร้างทางการเงินและภาระหนี้สิน		
อัตราส่วนหนี้สินต่อส่วนผู้ถือหุ้น (เท่า)	0.79	0.71
อัตราส่วนความสามารถในการชำระดอกเบี้ยและเงินต้น (DSCR) (เท่า)	3.32	2.57

ผลการดำเนินงานปี 2557 ของบริษัทฯ และบริษัทย่อย ยังคงมีความสามารถในการทำกำไรอยู่ในเกณฑ์ดี ถึงแม้ว่าจะมีต้นทุนเพิ่มขึ้นจากมาตรการในการป้องกันภัยแล้ง โดยมีอัตรากำไรขั้นต้น 54.69% และอัตรากำไรสุทธิ 33.06% สำหรับอัตราผลตอบแทนต่อส่วนผู้ถือหุ้น (ROE) และผลตอบแทนต่อสินทรัพย์ (ROA) ใกล้เคียงกันกับช่วงเดียวกันของปี 2556 ในขณะที่อัตราส่วนหนี้สินต่อส่วนผู้ถือหุ้นมีการปรับขึ้นเป็น 0.79 เท่า จากเงินกู้สำหรับโครงการก่อสร้างของบริษัทฯ อย่างไรก็ตามความสามารถในการชำระหนี้ของบริษัทฯ ยังคงอยู่ในเกณฑ์ดีโดยมีอัตราส่วนความสามารถในการชำระดอกเบี้ยและเงินต้น (DSCR) ที่ 3.32 เท่า

ระดับความพึงพอใจของลูกค้า ปี 2557

ภาพรวมความพึงพอใจของลูกค้าปี 2557 อยู่ในระดับพอใจมาก คะแนนเฉลี่ย 4.02 เทียบเป็น KPI ได้ร้อยละ 80.4 โดยเมื่อจำแนกตามประเภทลูกค้าพบว่า ลูกค้าทางตรง มีความพึงพอใจระดับความพึงพอใจมาก คะแนนเฉลี่ย 3.98 และกลุ่มลูกค้าทางอ้อมมีความพึงพอใจเพิ่มขึ้นจากปี 2556 เท่ากับ +0.57 และคงระดับความพึงพอใจระดับมากด้วยคะแนนเฉลี่ย 4.20

จากผลการสำรวจความพึงพอใจลูกค้าในปี 2557 เมื่อเทียบกับปี 2556 มีความพึงพอใจโดยรวมต่อคุณภาพการให้บริการ ลดลงเล็กน้อยแต่ยังคงอยู่ในระดับความพึงพอใจมาก ซึ่งในรายละเอียดนั้น หัวข้อที่ทำให้คะแนนลดลง คือ ด้านการตอบสนองความต้องการของลูกค้า ดังนั้นบริษัทจึงมุ่งเน้นปรับปรุงในเรื่อง กระบวนการการให้บริการ และการแก้ไขข้อร้องเรียน ให้มีความรวดเร็ว และถูกต้อง เพื่อให้ได้ผลลัพธ์ตรงตามที่ต้องการ ซึ่งบริษัทได้นำมาปรับเป็นแผนปฏิบัติการโดยการกำหนดให้มีทีมงานประจำพื้นที่ (Self-management team) เพิ่มขึ้นมาเพื่อแบ่งการดูแลเป็นพื้นที่ อันจะสามารถให้บริการลูกค้าได้รวดเร็วมากกว่าระบบเดิมที่เป็นระบบรวมศูนย์เพียงอย่างเดียว

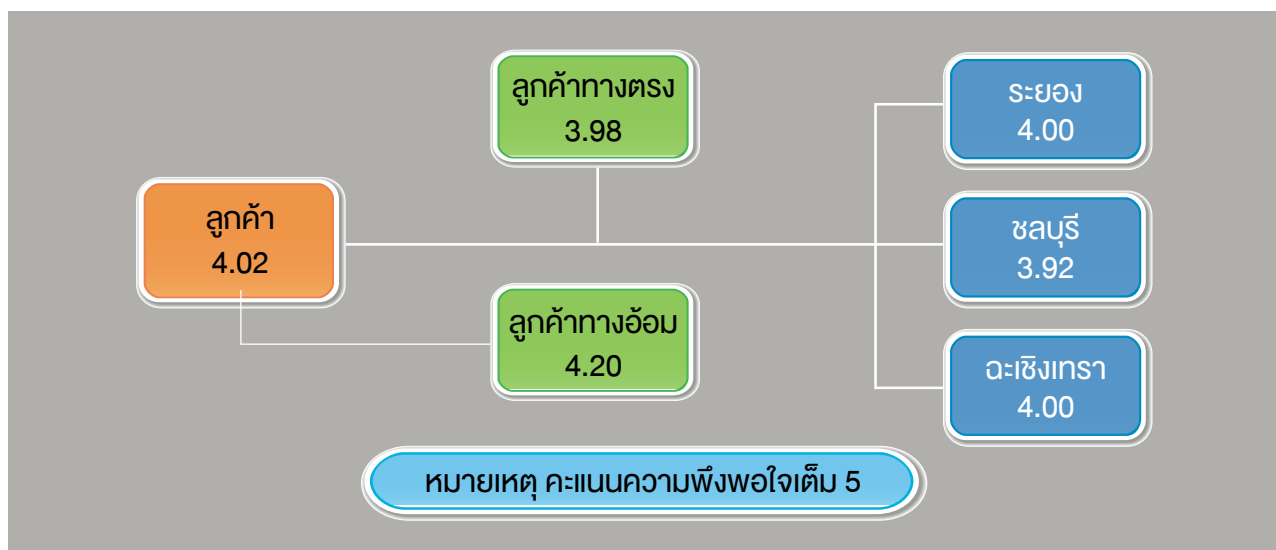



การกำกับดูแล
กิจการที่ดี



การกำกับดูแลกิจการที่ดี



คณะกรรมการบริษัทฯ ได้ให้ความสำคัญอย่างต่อเนื่องในการดำเนินธุรกิจภายใต้หลักการกำกับดูแลกิจการที่ดี มุ่งเน้นการสร้างประโยชน์สูงสุดให้แก่ผู้ถือหุ้น โดยคำนึงถึงผู้มีส่วนได้เสียทุกฝ่าย รวมทั้งการให้ความสำคัญกับความรับผิดชอบต่อสังคม ชุมชน และสิ่งแวดล้อม สำหรับปีที่ผ่านมาบริษัทฯ ได้ปรับปรุงหลักการกำกับดูแลกิจการที่ดี โดยมุ่งเน้นเรื่องการนำหลักการและแนวปฏิบัติที่ดีตามหลักการกำกับดูแลกิจการที่ดีสำหรับบริษัทจดทะเบียน ปี 2555 จากตลาดหลักทรัพย์ฯ มาเป็นแนวทางการกำกับดูแลกิจการและยกระดับการกำกับดูแลกิจการที่ดีโดยนำหลักการดังกล่าวมาปฏิบัติให้ได้มากที่สุด รวมทั้งการจัดกิจกรรมเพื่อส่งเสริมการกำกับดูแลกิจการที่ดีของกลุ่มบริษัทฯ โดยมุ่งหวังให้บุคลากรทุกระดับดำเนินงานอย่าง “โปร่งใส ซื่อสัตย์ รับผิดชอบต่อ และสามารถแข่งขันได้”

นโยบายเกี่ยวกับการกำกับดูแลกิจการที่ดี

คณะกรรมการบริษัทฯ ได้กำหนดวิสัยทัศน์ (Vision) พันธกิจ (Mission) รวมทั้งนโยบายการกำกับดูแลกิจการที่ดีซึ่งได้กำหนดเป็นลายลักษณ์อักษร ตั้งแต่วันที่ 1 สิงหาคม 2546 โดยมอบหมายให้คณะกรรมการธรรมาภิบาลและสรรหานำเสนอองค์คณะกรรมการบริษัทฯ พิจารณาทบทวนนโยบายเพื่อให้มีการพัฒนาอย่างต่อเนื่องสอดคล้องกับเหตุการณ์ปัจจุบัน

ทั้งนี้ เพื่อให้พนักงานใหม่ของกลุ่มบริษัทฯ ได้ตระหนักถึงการปฏิบัติตามจรรยาบรรณทางธุรกิจ ซึ่งเป็นหัวข้อหนึ่งที่กำหนดไว้ในหลักการกำกับดูแลกิจการที่ดี ในวันปฐมนิเทศพนักงานใหม่ของกลุ่มบริษัทฯ ได้ลงนามรับทราบเอกสารจรรยาบรรณทางธุรกิจเพื่อนำไปปฏิบัติให้สอดคล้องต่อไป เช่นเดียวกับคณะกรรมการบริษัทฯ ได้ลงนามรับทราบคู่มือคณะกรรมการบริษัทฯ ครบทุกท่าน

ตลอดปี 2557 บริษัทฯ ได้นำหลักการกำกับดูแลกิจการที่ดีของบริษัทฯ ไปปฏิบัติอย่างต่อเนื่อง โดยหลักการกำกับดูแลกิจการที่ดีของบริษัทฯ ประกอบด้วยหลักการและแนวปฏิบัติเกี่ยวกับการกำกับดูแลกิจการโดยมีเนื้อหาแบ่งเป็น 5 หมวด ได้แก่

- 1) สิทธิของผู้ถือหุ้น (Rights of shareholders)
- 2) การปฏิบัติต่อผู้ถือหุ้นอย่างเท่าเทียมกัน (Equitable treatment of shareholders)
- 3) บทบาทของผู้มีส่วนได้เสีย (Role of stakeholders)
- 4) การเปิดเผยข้อมูลและความโปร่งใส (Disclosure and transparency)
- 5) ความรับผิดชอบต่อคณะกรรมการ (Responsibilities of Board)

1. สิทธิของผู้ถือหุ้น

บริษัทฯ ได้ตระหนักถึงสิทธิของผู้ถือหุ้นทุกราย โดยคำนึงถึงสิทธิขั้นพื้นฐานที่ผู้ถือหุ้นพึงได้รับตามที่กฎหมายและข้อบังคับกำหนด และการปฏิบัติต่อผู้ถือหุ้นอย่างเท่าเทียมและเป็นธรรม เช่น การกำหนดนโยบายและแนวปฏิบัติต่างๆ ตามหลักการกำกับดูแลกิจการที่ดี การเปิดเผยข้อมูลที่ถูกต้อง โปร่งใส และทันเวลา เป็นต้น ทั้งนี้ เพื่อให้บริษัทฯ มีการดำเนินงานที่เจริญเติบโตอย่างมีคุณค่าและยั่งยืนต่อไป

1.1 การประชุมผู้ถือหุ้น

ก่อนวันประชุม

- บริษัทฯ เปิดโอกาสให้สิทธิแก่ผู้ถือหุ้นเสนอระเบียบวาระการประชุมสามัญผู้ถือหุ้น และเสนอชื่อบุคคลเพื่อดำรงตำแหน่งกรรมการเป็นการล่วงหน้า 3 เดือน ตั้งแต่วันที่ 1 ตุลาคม ถึง 31 ธันวาคม 2557 โดยแจ้งผ่านระบบสารสนเทศของตลาดหลักทรัพย์ฯ และเว็บไซต์ของบริษัทฯ
- บริษัทฯ แจ้งกำหนดวันประชุม และระเบียบวาระการประชุมสามัญผู้ถือหุ้น ประจำปี 2556 ให้ผู้ถือหุ้นทราบผ่านระบบสารสนเทศตลาดหลักทรัพย์ฯ และเว็บไซต์บริษัทฯ ล่วงหน้าก่อนวันประชุมไม่น้อยกว่า 30 วัน
- บริษัทฯ จัดส่งหนังสือเชิญประชุม และรายละเอียดระเบียบวาระการประชุม ประกอบด้วย วัตถุประสงค์ เหตุผล และความเห็นของคณะกรรมการบริษัทฯ โดยได้จัดส่งยังผู้ถือหุ้นพร้อมหนังสือมอบฉันทะฉบับภาษาไทย และภาษาอังกฤษ พร้อมทั้งแจ้งการเผยแพร่เอกสารการประชุมยังผู้ถือหุ้น ล่วงหน้าก่อนวันประชุมไม่น้อยกว่า 28 วัน และได้ประกาศลงหนังสือพิมพ์ติดต่อกัน 3 วันก่อนวันประชุมไม่น้อยกว่า 3 วัน ทั้งนี้บริษัทฯ ได้นำข้อมูลหนังสือเชิญประชุมผู้ถือหุ้น และเอกสารประกอบการประชุมเปิดเผยในเว็บไซต์บริษัทฯ ล่วงหน้าก่อนวันประชุม 30 วัน
- กรณีที่ผู้ถือหุ้นที่ไม่สามารถเข้าร่วมประชุมด้วยตนเอง สามารถใช้สิทธิออกเสียงลงคะแนนตามหนังสือมอบฉันทะที่กำหนดโดยกรมพัฒนาธุรกิจการค้า กระทรวงพาณิชย์ แบบ ก. หรือ ข. หรือ ค. พร้อมทั้งบริษัทฯ ได้กำหนดให้มีกรรมการอิสระ จำนวน 2 คน ให้ผู้ถือหุ้นมอบฉันทะแทนในการเข้าประชุม และใช้สิทธิออกเสียง

วันประชุม

- ในการประชุมสามัญผู้ถือหุ้นประจำปี 2556 ในวันอังคารที่ 22 เมษายน 2557 เวลา 13.30 น. ณ ห้องวิภาวดีบอลรูมบี โรงแรมเซ็นทาราแกรนด์ แอท เซ็นทรัลพลาซ่า ลาดพร้าว ถนนพหลโยธิน แขวงจตุจักร เขตจตุจักร กรุงเทพมหานคร บริษัทฯ ได้อำนวยความสะดวกแก่ผู้ถือหุ้นในการลงทะเบียน และนับคะแนนเสียง โดยให้บริษัท ศูนย์รับฝากหลักทรัพย์ (ประเทศไทย) จำกัด (TSD) นำโปรแกรมการลงทะเบียน (E-Voting) ตรวจสอบนับคะแนนเสียงด้วยระบบ Barcode มาใช้ในการประชุม และเพื่อความโปร่งใส บริษัทฯ จึงจัดให้มีผู้ตรวจสอบการนับคะแนนเสียงในการประชุมผู้ถือหุ้น จำนวน 3 คน โดยเป็นผู้แทนจากสำนักงานกฎหมาย และผู้แทนจากผู้ถือหุ้นที่อยู่ในที่ประชุม
- คณะกรรมการบริษัทฯ เข้าร่วมประชุม จำนวน 11 คน (ร้อยละ 100 ของจำนวนกรรมการทั้งหมด) ซึ่งรวมถึงประธานคณะกรรมการบริษัทฯ ประธานคณะกรรมการบริหารและการลงทุน ประธานคณะกรรมการตรวจสอบ ประธานคณะกรรมการธรรมาภิบาลและสรรหา และประธานคณะกรรมการกำหนดเกณฑ์และประเมินผลการดำเนินงานของบริษัทฯ และพิจารณาคำตอบแทน
- ผู้บริหารระดับสูงของกลุ่มบริษัทฯ เลขานุการบริษัทฯ ผู้สอบบัญชี และที่ปรึกษากฎหมายเข้าร่วมประชุมเพื่อตอบคำถาม และรับทราบความคิดเห็นของผู้ถือหุ้น

ก่อนเริ่มการประชุม ประธานในที่ประชุมแจ้งวิธีการลงคะแนน นับคะแนนในแต่ละระเบียบวาระ ทั้งนี้ก่อนการลงมติทุกระเบียบวาระ ประธานในที่ประชุมเปิดโอกาสให้ผู้ถือหุ้นทุกรายมีสิทธิในการตรวจสอบการดำเนินงานของบริษัทฯ โดยเปิดโอกาสให้สอบถาม แสดงความคิดเห็น โดยได้แจ้งผู้ถือหุ้นอภิปรายภายในระยะเวลาที่เหมาะสม รวมทั้งให้สิทธิเสนอแนะอย่างเท่าเทียมกัน ทั้งนี้กรรมการและผู้บริหารตอบข้อซักถามอย่างชัดเจนทุกคำถามแล้วจึงให้ที่ประชุมออกเสียงลงมติ สำหรับระเบียบวาระการเลือกตั้งกรรมการ ประธานแจ้งให้ผู้ถือหุ้นลงคะแนนในบัตรลงคะแนนเป็นรายบุคคล

- ประธานในที่ประชุมได้แจ้งผลการลงคะแนนในแต่ละระเบียบวาระการประชุมให้ที่ประชุมผู้ถือหุ้นทราบ ทั้งก่อนเสนอระเบียบวาระใหม่และก่อนสิ้นสุดการประชุม โดยประธานดำเนินการประชุมให้สอดคล้องกับ ข้อบังคับบริษัทฯ โดยได้ประชุมตามลำดับระเบียบวาระที่กำหนดไว้ในหนังสือเชิญประชุม เว้นแต่ที่ประชุม มีมติให้เปลี่ยนลำดับระเบียบวาระด้วยคะแนนเสียงไม่น้อยกว่า 2 ใน 3 ของจำนวนผู้ถือหุ้นซึ่งมาประชุม ทั้งนี้ ไม่มีการเปลี่ยนลำดับระเบียบวาระจากที่ระบุในหนังสือเชิญประชุมสามัญผู้ถือหุ้น และเมื่อที่ประชุม ได้พิจารณาครบทุกระเบียบวาระแล้วประธานเปิดโอกาสให้ผู้ถือหุ้นทราบว่าผู้ถือหุ้นซึ่งรวมกันไม่น้อยกว่า 1 ใน 3 ของจำนวนหุ้นที่จำหน่ายได้ทั้งหมดอาจขอให้ที่ประชุมพิจารณาเรื่องอื่นได้

ภายหลังการประชุม

- บริษัทฯ เผยแพร่มติที่ประชุมผู้ถือหุ้นประจำปี 2556 ผ่านระบบสารสนเทศตลาดหลักทรัพย์ฯ และ เว็บไซต์บริษัททันที เมื่อการประชุมสิ้นสุดลง
- บริษัทฯ ได้จัดทำรายงานการประชุมสามัญผู้ถือหุ้น และจัดส่งให้ตลาดหลักทรัพย์ฯ และสำนักงาน คณะกรรมการกำกับหลักทรัพย์และตลาดหลักทรัพย์ และกระทรวงพาณิชย์ ภายใน 14 วันนับจาก วันประชุม โดยได้บันทึกประเด็นต่างๆ ในรายงานการประชุม พร้อมทั้งบันทึกมติที่ประชุมที่ชัดเจน และระบุผลการลงคะแนน ทั้งประเภทเห็นด้วย ไม่เห็นด้วย หรืองดออกเสียง
- สมาคมส่งเสริมผู้ลงทุนไทยได้จัดทำโครงการประเมินคุณภาพการจัดประชุมสามัญผู้ถือหุ้นประจำปี 2556 ซึ่งผลประเมินดังกล่าว บริษัทฯ ได้รับคะแนนระดับ “ดีเยี่ยม”

2. การปฏิบัติต่อผู้ถือหุ้นอย่างเท่าเทียมกับ

บริษัทฯ ปฏิบัติต่อผู้ถือหุ้นอย่างเท่าเทียมและเป็นธรรม เช่น การเข้าประชุมและออกเสียงลงคะแนน ในการประชุมผู้ถือหุ้น การเปิดโอกาสให้สิทธิแก่ผู้ถือหุ้นรายย่อยในการเสนอชื่อบุคคลเพื่อดำรงตำแหน่ง เป็นกรรมการบริษัทฯ และเสนอระเบียบวาระในการประชุมสามัญผู้ถือหุ้นเป็นการล่วงหน้า 3 เดือนสุดท้าย ก่อนวันสิ้นสุดรอบปีบัญชี (1 ตุลาคม - 31 ธันวาคม 2557) การจัดให้มีเอกสารที่เกี่ยวกับการประชุมผู้ถือหุ้น เป็นภาษาอังกฤษสำหรับผู้ถือหุ้นต่างชาติ การกำหนดนโยบายให้กรรมการที่มีส่วนได้เสีย หรือมีความขัดแย้ง ทางผลประโยชน์ งดเว้นจากการมีส่วนร่วมในการประชุมพิจารณาระเบียบวาระที่เกี่ยวข้อง เป็นต้น

3. การคำนึงถึงบทบาทของผู้มีส่วนได้เสีย

3.1 ความรับผิดชอบต่อผู้มีส่วนได้เสีย

บริษัทฯ กำหนดปรัชญาการทำงานโดยมุ่งเน้นความรับผิดชอบต่อและการปฏิบัติอย่างเสมอภาคเป็นที่น่าเชื่อถือ ต่อผู้มีส่วนได้ส่วนเสีย ดังนี้

(1) **ความรับผิดชอบต่อผู้ถือหุ้น** โดยคำนึงถึงการลงทุนให้ผลตอบแทนที่เหมาะสมและยุติธรรมรักษาสถานภาพทางการเงินให้มีสถานะมั่นคงเพื่อประโยชน์ต่อความคงอยู่และเจริญเติบโตอย่างยั่งยืน

(2) **ความรับผิดชอบต่อลูกค้า** ด้วยการจัดการและพัฒนาทรัพยากรน้ำ ตลอดจนบริการต่างๆ ที่มีคุณภาพ และสร้างความพึงพอใจสูงสุดแก่ลูกค้าบริษัทฯ มุ่งมั่นสร้างความพึงพอใจสูงสุดให้แก่ลูกค้าในการบริหารจัดการน้ำให้เพียงพอต่อการใช้งานของลูกค้าทุกรายด้วยบริการอย่างใส่ใจและเท่าเทียมกัน ในการแก้ปัญหา ที่เกี่ยวข้องเพื่อให้บริการแก่ลูกค้าอย่างดีที่สุดในเวลาที่เหมาะสมโดยมุ่งรักษาและพัฒนาระดับการบริการ ที่มีคุณภาพที่ดีขึ้นในทุกพื้นที่อย่างต่อเนื่อง

(3) **ความรับผิดชอบต่อเจ้าหนี้** โดยปฏิบัติตามเงื่อนไข ข้อกำหนดในสัญญา และไม่ปกปิดสถานะการเงิน ที่แท้จริงของบริษัทฯ และบริษัทในเครือ รวมทั้งไม่ใช้เงินทุนที่ได้จากการกู้ยืมเงินไปในทางที่ขัดกับวัตถุประสงค์ ในข้อตกลงที่ทำกับผู้ให้กู้ยืมเงิน

(4) **ความรับผิดชอบต่อนักงาน** โดยให้ความเคารพต่อสิทธิตามกฎหมายของพนักงานทุกคน จัดให้มีสภาพแวดล้อมของการทำงานที่ดี ปลอดภัย สวัสดิการที่ดี และสภาพการจ้างที่ยุติธรรมเหมาะสมกับสภาวะตลาด ส่งเสริมให้พนักงานทุกคนได้มีโอกาสเติบโตในสายอาชีพและสร้างเสริมความสัมพันธ์อันดีระหว่างกัน และมีความผูกพันกับองค์กรอย่างต่อเนื่อง

(5) **ความรับผิดชอบต่อผู้ที่มีความสัมพันธ์ทางธุรกิจ** โดยพยายามสร้างความสัมพันธ์ที่จะก่อให้เกิดประโยชน์สูงสุดร่วมกันทั้งกับคู่ค้า ผู้จัดหา และผู้ร่วมทุนภายใต้การกำกับดูแลกิจการที่ดี

(6) **ความรับผิดชอบต่อสังคมและสิ่งแวดล้อม** โดยดำเนินธุรกิจที่มีความรับผิดชอบต่อสังคม เคารพและปฏิบัติตามกฎหมายและข้อบังคับที่เกี่ยวข้อง เพื่อปกป้องผลกระทบใดๆ ที่ก่อให้เกิดความสูญเสียต่อชีวิตและทรัพย์สินของบุคลากร ชุมชน และสิ่งแวดล้อม

(7) **ความรับผิดชอบต่อคู่แข่ง** บริษัทฯ ปฏิบัติภายใต้หลักการของการแข่งขันทางการค้าอย่างเที่ยงธรรม และถูกกฎหมาย ไม่แสวงหาข้อมูลที่เป็นความลับของคู่แข่งทางการค้าด้วยวิธีการที่ไม่สุจริต หรือไม่เหมาะสม

3.2 นโยบายที่จะไม่เกี่ยวข้องกับการละเมิดสิทธิมนุษยชน

บริษัทฯ ตระหนักถึงสิทธิความเท่าเทียมกัน และการไม่ละเมิดสิทธิมนุษยชนของพนักงานโดยปฏิบัติตามหลักสิทธิมนุษยชนที่ได้รับการคุ้มครองตามรัฐธรรมนูญแห่งราชอาณาจักรไทยหรือตามกฎหมายไทย และตามสนธิสัญญาที่ประเทศไทยมีพันธกรณีที่ต้องปฏิบัติตาม ไม่กระทำการที่เป็นการละเมิดต่อศักดิ์ศรีความเป็นมนุษย์ สิทธิและเสรีภาพส่วนบุคคล และไม่เลือกปฏิบัติต่อบุคคลใดบุคคลหนึ่งโดยแบ่งแยกถิ่นกำเนิด เชื้อชาติ ภาษา เพศ อายุ สภาพทางกายหรือสุขภาพ สถานะของบุคคล ฐานะทางเศรษฐกิจหรือสังคม ความเชื่อทางศาสนา การศึกษาอบรม หรือความคิดเห็นทางการเมือง หรือลักษณะส่วนบุคคลที่ไม่เกี่ยวข้องกับการปฏิบัติงาน

3.3 นโยบายและแนวปฏิบัติเกี่ยวกับการต่อต้านการทุจริต

เมื่อวันที่ 1 กันยายน 2554 บริษัทฯ ได้ร่วมลงนามแสดงเจตนารมณ์เป็นแนวร่วมปฏิบัติของภาคเอกชนไทยในการต่อต้านการทุจริต (Collective Action Coalition : CAC) ซึ่งเป็นโครงการที่รัฐบาลและสำนักงานคณะกรรมการป้องกันและปราบปรามการทุจริตแห่งชาติ (ป.ป.ช.) ร่วมกับ 8 องค์กรได้แก่ หอการค้าไทย สมาคมส่งเสริมสถาบันกรรมการบริษัทไทย (Thai Institute of Directors : IOD) หอการค้านานาชาติ สมาคมบริษัทจดทะเบียนไทย สมาคมธนาคารไทย สมาธุรกิจตลาดทุนไทย สมาอุตสาหกรรมแห่งประเทศไทย และสภาอุตสาหกรรมท่องเที่ยวแห่งประเทศไทย ผลักดันให้มีมาตรการต่อต้านการทุจริตในภาคเอกชน

บริษัทฯ เตรียมความพร้อมเพื่อให้ได้รับการรับรองเป็นสมาชิกแนวร่วมปฏิบัติของภาคเอกชนไทยในการต่อต้านการทุจริต โดยให้พนักงานที่มีหน้าที่รับผิดชอบโดยตรงเข้าร่วมอบรมหลักสูตร Anti Corruption : The Practical Guide ของ IOD เพื่อให้พนักงานมีทักษะเพียงพอต่อการนำมาตรการมาปฏิบัติ และเมื่อวันที่ 9 กรกฎาคม 2557 กรรมการผู้อำนวยการใหญ่แต่งตั้ง “คณะกรรมการส่งเสริมมาตรการต่อต้านการคอร์รัปชัน” ให้เป็นผู้ที่มีหน้าที่รับผิดชอบโดยตรงเกี่ยวกับการดำเนินการโครงการต่อต้านการทุจริตคอร์รัปชันภายในองค์กร โดยมีขอบเขตหน้าที่และความรับผิดชอบ ดังนี้

1. ร่างนโยบายและแนวปฏิบัติการต่อต้านการทุจริตคอร์รัปชัน
2. จัดทำแบบประเมินตนเองเกี่ยวกับมาตรการการต่อต้านคอร์รัปชัน
3. อบรม จัดกิจกรรม ส่งเสริมการต่อต้านคอร์รัปชันภายในบริษัทฯ
4. ส่งเสริมการปฏิบัติตามนโยบายและกฎเกณฑ์ที่เกี่ยวข้อง
5. ถ่ายทอดแนวปฏิบัติของมาตรการต่อต้านคอร์รัปชันที่เกี่ยวข้องให้แก่พนักงานภายในบริษัทฯ

ทั้งนี้ คณะทำงานส่งเสริมมาตรการต่อต้านการคอร์รัปชัน จัดทำนโยบายต่อต้านการทุจริตคอร์รัปชัน โดยมีการประเมินความเสี่ยงหรือโอกาสที่อาจจะก่อให้เกิดการทุจริตคอร์รัปชันในกระบวนการทำงานของฝ่ายต่างๆ ภายในองค์กรเพื่อใช้เป็นข้อมูลร่างนโยบายฯ และคณะกรรมการธรรมาภิบาลและสรรหาในการประชุมครั้งที่ 4/2557 เมื่อวันที่ 16 กรกฎาคม 2557 และคณะกรรมการบริษัทฯ ในการประชุม

ครั้งที่ 9/2557 เมื่อวันที่ 27 สิงหาคม 2557 มีมติเห็นชอบนโยบายต่อต้านการทุจริตคอร์รัปชันภายในองค์กร และประกาศใช้กับทั้งกลุ่มบริษัทฯ เพื่อยืนยันเจตนารมณ์ในการดำเนินธุรกิจตามกฎหมาย และระเบียบที่เกี่ยวข้องภายใต้หลักการบริหารกิจการที่ดี พร้อมทั้งสื่อสารไปยังพนักงานทุกคนทั้งกลุ่มบริษัทฯ ผ่านทางจดหมายอิเล็กทรอนิกส์ของบริษัทฯ กิจกรรมต่างๆ ภายในองค์กร และได้จัดส่งนโยบายฯ พร้อมกับขอบเขตและเงื่อนไขการจ้าง (Terms of Reference : TOR) ไปยังคู่ค้า รวมทั้งประกาศนโยบายฯ ผ่านเว็บไซต์ของบริษัทฯ สำหรับเผยแพร่แก่สาธารณชน โดยนโยบายฯ แบ่งเนื้อหาเป็น 4 ส่วน คือ (1) คำนิยามการคอร์รัปชัน (2) นโยบายต่อต้านการทุจริตคอร์รัปชัน (3) บทบาทหน้าที่และความรับผิดชอบ และ (4) แนวทางปฏิบัติรายละเอียดสามารถดูได้ที่ http://eastw-th.listedcompany.com/anti_corruption.html

นอกจากนี้ บริษัทฯ เข้าร่วมกิจกรรมต่างๆ ของแนวร่วมปฏิบัติของภาคเอกชนไทยในการต่อต้านทุจริตที่จัดโดยสมาคมส่งเสริมสถาบันกรรมการบริษัทไทย (Thai Institute of Director : IOD) และหน่วยงานต่างๆ อย่างต่อเนื่อง เช่น งานวันต่อต้านคอร์รัปชันภายใต้หัวข้องาน “HAND IN HAND... ปฏิรูปการต่อสู้ เพื่อชัยชนะอย่างยั่งยืน” เมื่อวันที่ 6 กันยายน 2557, งาน Thailand’s 5th National Conference on Collective Action Against Corruption “Tackling Corruption through Public - Private Collaboration” เมื่อวันที่ 16 ตุลาคม 2557 เป็นต้น

3.4 นโยบายค่าตอบแทนพนักงานที่สอดคล้องกับผลการดำเนินงานของบริษัททั้งในระยะสั้นและระยะยาว

พนักงานซึ่งเป็นผู้มีส่วนได้เสียที่สำคัญโดยเป็นผู้ปฏิบัติงานเพื่อให้ผลประกอบการเติบโตอย่างต่อเนื่อง ดังนั้นคณะกรรมการบริษัทฯ จึงให้นโยบายการจ่ายค่าจ้างที่ดี ดังต่อไปนี้

- สามารถแข่งขันได้ในธุรกิจโดยคำนึงถึงตลาดแรงงานและภาวะเศรษฐกิจของประเทศ
- สอดคล้องกับการประเมินผลงานเพื่อสร้างแรงจูงใจให้พนักงานในการสร้างผลงานที่ดีอย่างต่อเนื่อง
- ไม่สร้างภาระให้แก่บริษัทฯ มากเกินไป (Ability to pay) โดยคำนึงถึงอัตราการเติบโตของบริษัท สถานการณ์เศรษฐกิจในปัจจุบัน และแนวโน้มในอนาคต

ในการจ่ายผลตอบแทนบริษัทฯ มุ่งเน้นการจ่ายผลตอบแทนตามผลงาน (Pay for Performance) โดยนำดัชนีชี้วัดความสำเร็จของงาน (KPI: Key Performance Indicator) มาใช้ในการประเมินผลพนักงานทุกระดับ ทั้งนี้ KPI จะมีความสอดคล้องตั้งแต่ระดับองค์กร ระดับหน่วยงาน และระดับบุคคล เพื่อให้เป้าหมายในการทำงานเป็นไปในทิศทางเดียวกันและสอดคล้องกับวิสัยทัศน์และพันธกิจขององค์กร

3.5 นโยบายการแจ้งเบาะแสการกระทำผิด

เพื่อเป็นการให้สิทธิแก่ผู้มีส่วนได้เสียต่างๆ ในการติดตามตรวจสอบการปฏิบัติงานของบริษัทฯ หรือบริษัทในเครือ ให้มีประสิทธิภาพประสิทธิผลและความโปร่งใส คณะกรรมการบริษัทฯ และบริษัทในเครือ จึงเปิดให้มีช่องทางในการแจ้งเบาะแส รับเรื่องราวร้องทุกข์ ร้องเรียนเกี่ยวกับการดำเนินงานของบริษัทฯ หรือบริษัทในเครือ ที่ถือว่าเป็นการกระทำผิดกฎหมาย รวมถึงที่อาจเกิดข้อขัดแย้งกับผู้เกี่ยวข้อง เช่น คู่ค้า ผู้ใช้น้ำ ชุมชน หน่วยงาน เป็นต้น โดยผู้ร้องเรียนสามารถจัดทำคำร้องเรียนเป็นลายลักษณ์อักษรประกอบกับเอกสารหลักฐานต่างๆ มายังคณะกรรมการบริษัทฯ หรือบริษัทในเครือ

เพื่อให้มีการพิจารณาสืบสวน/สอบสวนข้อเท็จจริง และกำหนดแนวทางแก้ไข้ปัญหาเพื่อให้เกิดความเป็นธรรมกับทุกฝ่ายที่เกี่ยวข้อง ทั้งนี้ คณะกรรมการบริษัทฯ และบริษัทในเครือ ให้ความเชื่อมั่นว่าจะรักษาความลับเกี่ยวกับผู้ร้องเรียนร้องทุกข์โดยการปกป้องคุ้มครอง เพื่อให้ผู้ร้องเรียนร้องทุกข์ที่ให้อภัยค่าหรือให้ข้อมูลใดๆ ด้วยความสุจริตใจไม่ได้มีเจตนาในการให้ร้ายหรือก่อให้เกิดความเสียหายแก่ผู้ใดจะได้รับการปฏิบัติอย่างเป็นธรรมภายใต้กฎ ระเบียบ และกฎหมายที่เกี่ยวข้อง ไม่ถูกกลั่นแกล้ง รวมทั้งไม่มีการเปลี่ยนแปลงตำแหน่งงานลักษณะงาน สถานที่ทำงาน พักงาน ชมเช้ รบกวนการปฏิบัติงาน เลิกจ้างหรือการอื่นใดที่มีลักษณะเป็นการปฏิบัติอย่างไม่เป็นธรรมต่อผู้นั้น

ในกรณีที่บุคคลใดให้การเป็นพยาน หรือร่วมในการสอบสวนจะได้รับการคุ้มครอง ไม่ถูกกลั่นแกล้ง โยกย้าย หน้าที่ หรือลงโทษแต่ประการใด เว้นแต่พนักงานมีเจตนาให้การด้วยอคติ ปรีกปรีา ให้ร้าย เป็นเท็จ หรือไม่ให้ ความร่วมมือในกระบวนการสอบสวนหาความจริง และการพิจารณาโทษพนักงานตั้งแต่ขั้นพนักงานขึ้นไป และการพิจารณาร้องทุกข์กรรมการผู้อำนวยการใหญ่จะแต่งตั้งคณะกรรมการพิจารณาเป็นคราวๆ ไป และ จะสืบสภาพลงพื้นที่ที่การพิจารณาโทษหรือพิจารณาข้อร้องทุกข์นั้นๆ สิ้นสุดลง

บริษัทฯ กำหนดให้มีช่องทางแจ้งเบาะแสหรือข้อร้องเรียนการทุจริตคอร์รัปชัน การกระทำผิดกฎหมาย หรือ จรรยาบรรณ รายงานทางการเงินที่ไม่ถูกต้อง การถูกละเมิดสิทธิ การทุจริตคอร์รัปชัน หรือระบบควบคุม ภายในที่บกพร่อง ผ่านช่องทางดังต่อไปนี้

เว็บไซต์บริษัท : www.eastwater.com

จดหมายอิเล็กทรอนิกส์ :

คณะกรรมการตรวจสอบ AC_EW@eastwater.com

กรรมการผู้อำนวยการใหญ่ CEO@eastwater.com

เลขานุการบริษัทฯ Corporate_secretary @eastwater.com

จดหมายธรรมดา :

คณะกรรมการตรวจสอบ บริษัท จัดการและพัฒนาทรัพยากรน้ำภาคตะวันออก จำกัด (มหาชน) อาคารอีสท์วอเตอร์ ชั้น 25 เลขที่ 1 ซอยวิภาวดีรังสิต 5 ถนนวิภาวดีรังสิต แขวงจอมพล เขตจตุจักร กรุงเทพฯ 10900

3.6 กระบวนการในการจัดการกับเรื่องที่พนักงานร้องเรียนเกี่ยวกับเรื่องที่สามารถเป็นการกระทำผิด

บริษัทฯ กำหนดหลักเกณฑ์การร้องทุกข์ให้พนักงาน กรณีพนักงานมีความคิดเห็นหรือความขัดแย้งที่เกี่ยวกับสภาพ การจ้าง การทำงาน สิทธิประโยชน์ หน้าที่และความรับผิดชอบของพนักงาน โดยมีหลักเกณฑ์การร้องทุกข์ ดังนี้

3.6.1 ความหมายและขอบเขตการร้องทุกข์

- (1) ข้อร้องทุกข์ของพนักงานต้องเป็นเรื่องเกี่ยวกับความคิดเห็น หรือข้อขัดแย้ง ว่าด้วยระบบ หรือวิธีการทำงาน สิทธิประโยชน์ สัญญาหรือสภาพการจ้าง ความประพฤติและความเป็นธรรมของพนักงาน
- (2) ข้อร้องทุกข์ต้องมีใช้เรื่องร้องขอให้แต่งตั้ง โยกย้าย เลิกจ้าง ปลดออก ไล่ออก ซึ่งตัวบุคคล
- (3) ข้อร้องทุกข์ต้องเป็นเรื่องเกี่ยวกับการทำงาน มิใช่เรื่องส่วนตัว เว้นแต่เรื่องนั้นจะเกี่ยวข้องกับการทำงาน

3.6.2 วิธีการและขั้นตอนการร้องทุกข์

- (1) ก่อนที่จะเข้าดำเนินการร้องทุกข์ตามขั้นตอน พนักงานควรปรึกษารับรองกับผู้บังคับบัญชาโดยตรงก่อน และ ผู้บังคับบัญชาทุกคนควรให้ความสำคัญแก่ปัญหาของพนักงาน ไม่ว่าจะเล็กน้อยเพียงใด จะต้องไม่ทิ้งปัญหาและ ต้องพยายามแก้ไขให้แล้วเสร็จโดยเร็ว
- (2) หากปัญหาของพนักงานไม่ได้รับการแก้ไขในเวลาอันสมควร หรือเป็นปัญหาเกี่ยวข้องกับผู้บังคับบัญชา โดยตรง พนักงานอาจร้องทุกข์ด้วยตนเองกับผู้บังคับบัญชาระดับเหนือขึ้นไป เป็นหนังสือโดยชี้แจงสาเหตุและ ข้อมูลที่สมบูรณ์ภายใน 7 วัน นับแต่วันที่มีการขัดแย้ง และผู้บังคับบัญชาต้องรับไต่สวนข้อร้องทุกข์ วินิจฉัยและ แจ้งผลให้แล้วเสร็จภายใน 20 วัน นับแต่วันที่ได้รับข้อร้องทุกข์ให้ผู้ร้องทุกข์ทราบ ด้วยการชี้แจงด้วยวาจา พร้อม บันทึกคำชี้แจง เหตุผลไว้ในสำนวน โดยผู้ร้องทุกข์ลงลายมือชื่อรับทราบผลพิจารณา หรือการวินิจฉัยเป็นหนังสือ ชี้แจง แล้วแต่กรณี

3.6.3 การอุทธรณ์คำวินิจฉัย

ผู้ร้องทุกข์ที่ไม่พอใจการชี้แจงหรือการวินิจฉัย มีสิทธิอุทธรณ์ต่อกรรมการผู้อำนวยการใหญ่หรือผู้ซึ่งได้รับมอบหมาย เป็นหนังสือภายใน 7 วัน นับแต่ได้รับการชี้แจงหรือการวินิจฉัยตามข้อ 3.2.2 โดยจะสอบสวนข้อเท็จจริงเพิ่มเติม (ถ้ามี) และพิจารณาให้แล้วเสร็จภายใน 15 วัน นับแต่วันที่ได้รับการอุทธรณ์ และชี้แจงด้วยวาจา พร้อมบันทึก คำชี้แจง เหตุผล ไว้ในสำนวน โดยผู้ร้องทุกข์ลงลายมือชื่อรับทราบผลพิจารณา หรือการวินิจฉัยเป็นหนังสือชี้แจง แล้วแต่กรณีและให้ถือว่าเป็นที่สุด

3.6.4 ความคุ้มครองผู้ร้องทุกข์และผู้เกี่ยวข้อง

- (1) ข้อร้องทุกข์จะได้รับการพิจารณาด้วยความเป็นธรรม ไม่ถูกกลั่นแกล้ง โยกย้ายหน้าที่ หรือลงโทษแต่ประการใด เว้นแต่เป็นการร้องทุกข์ด้วยเจตนาที่ไม่สุจริต
- (2) พนักงานที่ให้การเป็นพยาน หรือร่วมในการสอบสวนจะได้รับการคุ้มครอง ไม่ถูกกลั่นแกล้งโยกย้ายหน้าที่ หรือลงโทษแต่ประการใด เว้นแต่พนักงานมีเจตนาให้การด้วยอคติ ปรีกปรีา ให้อภัย เป็นเท็จ หรือไม่ให้ความร่วมมือในกระบวนการสอบสวนหาความจริง
- (3) การพิจารณาลงโทษพนักงานตั้งแต่ขั้นพักงานขึ้นไป และการพิจารณาข้อร้องทุกข์กรรมการผู้อำนวยการใหญ่ จะแต่งตั้ง คณะกรรมการพิจารณาเป็นคราวๆ ไป และจะสืบสภาพลงโทษหรือพิจารณาข้อร้องทุกข์นั้นๆ สิ้นสุดลง

บริษัทฯ ได้จัดให้มีการรับข้อเสนอแนะ ข้อร้องเรียนและความคิดเห็นของพนักงาน 5 ช่องทาง ดังนี้

1. เว็บไซต์บริษัท : www.eastwater.com
2. จดหมายอิเล็กทรอนิกส์ : กรรมการผู้อำนวยการใหญ่ CEO@eastwater.com
3. จดหมายอิเล็กทรอนิกส์ : คณะกรรมการตรวจสอบ AC_EW@eastwater.com
4. จดหมายธรรมดา :

คณะกรรมการตรวจสอบ บริษัท จัดการและพัฒนาทรัพยากรน้ำภาคตะวันออก จำกัด (มหาชน) อาคารอีสท์วอเตอร์ ชั้น 25 เลขที่ 1 ซอยวิภาวดีรังสิต 5 ถนนวิภาวดีรังสิต แขวงจอมพล เขตจตุจักร กรุงเทพฯ 10900

5. กล่องรับความคิดเห็น ชั้น 24 อาคารสำนักงานใหญ่ และชั้น 1 ศูนย์ปฏิบัติการระยอง จังหวัดระยอง
- หากพนักงานเห็นว่าตนเองไม่ได้รับความเป็นธรรมหรือพบเห็นจุดเสี่ยง หรือการกระทำใดๆ ที่อาจส่งผลกระทบต่อ บริษัทก็สามารถดำเนินการร้องทุกข์ได้ทั้ง 5 ช่องทาง ทั้งนี้กระบวนการร้องทุกข์และการสอบสวนหาข้อเท็จจริงต่างๆ บริษัทฯ ได้ระบุไว้อย่างชัดเจนในคู่มือพนักงานปี 2555 เพื่อให้พนักงานทุกคนรับทราบและปฏิบัติตามโดยเคร่งครัด

3.7 นโยบายหรือแนวทางในการปกป้องพนักงานหรือผู้แจ้งข้อมูลในการกระทำผิด

ในการร้องเรียนที่อาจเกี่ยวข้องกับการกระทำผิดจรรยาบรรณทางธุรกิจของพนักงาน บริษัทฯ จะดำเนินการตรวจสอบตามขั้นตอนและบันทึกการสอบสวนไว้เป็นลายลักษณ์อักษร โดยไม่เปิดเผยชื่อผู้แจ้งเบาะแส รวมทั้งดำเนินการจัดเก็บข้อมูลการร้องเรียนเป็นความลับ เพื่อคุ้มครองผลกระทบที่อาจเกิดขึ้นกับผู้แจ้งเบาะแสดังกล่าว

4. การเปิดเผยข้อมูลและความโปร่งใส

คณะกรรมการบริษัทฯ และบริษัทในเครือดูแลให้ฝ่ายบริหารมีระบบการสื่อสารที่เหมาะสม เพื่อเผยแพร่ข้อมูลที่สำคัญและมีประสิทธิภาพต่อผู้มีส่วนได้ส่วนเสียในการได้รับข้อมูลทางการเงินที่เป็นไปตามมาตรฐานการบัญชีและผ่านการตรวจสอบจากผู้สอบบัญชีที่เป็นอิสระโดยบริษัทฯ ยินดีที่จะปรับปรุงตามคำแนะนำของผู้สอบบัญชี และข้อมูลทั่วไปอย่างถูกต้อง ครบถ้วน โปร่งใส และสมเหตุสมผลตามประกาศของตลาดหลักทรัพย์แห่งประเทศไทย และสนับสนุนให้ฝ่ายบริหารเปิดเผยข้อมูลอื่นๆ โดยคำนึงถึงมาตรการที่ดีในการรักษาความลับของข้อมูลที่ยังไม่พึงเปิดเผยที่อาจมีผลกระทบต่อการตัดสินใจซื้อขายหลักทรัพย์ หรือการเปลี่ยนแปลงราคาหลักทรัพย์ของบริษัทฯ

ข้อมูลต่างๆ จะเผยแพร่ผ่านระบบของตลาดหลักทรัพย์แห่งประเทศไทย และนำเผยแพร่ผ่าน www.eastwater.com และ www.uu.co.th ทั้งภาษาไทยและภาษาอังกฤษ โดยฝ่ายบริหารนำเสนอข้อมูลที่ในปัจจุบันที่สุดรวมทั้งให้ข้อมูลยังหน่วยงานนักลงทุนสัมพันธ์ของบริษัทฯ (Investor Relations) เพื่อเป็นผู้แทนบริษัทฯ ในการสื่อสารประชาสัมพันธ์ข้อมูลข่าวสารที่เป็นประโยชน์ให้ผู้ถือหุ้น ผู้ลงทุน นักวิเคราะห์หลักทรัพย์ และผู้ที่เกี่ยวข้องได้รับทราบข้อมูลของบริษัทฯ โดยจัดให้มีช่องทางเพื่ออำนวยความสะดวกในการติดต่อ ดังนี้

โทรศัพท์ 02-272-1600 ต่อ 2489, 2458

อีเมล : IR@eastwater.com

เว็บไซต์ : <http://eastw-th.listedcompany.com/home.html>

นอกจากนี้บริษัทฯ จัดให้มีหน่วยงาน compliance เพื่อดูแลด้านการปฏิบัติให้สอดคล้องตามกฎหมาย ระเบียบต่างๆ ที่เกี่ยวข้องกับการตลาดหลักทรัพย์แห่งประเทศไทย และสำนักงานคณะกรรมการกำกับหลักทรัพย์และตลาดหลักทรัพย์ รวมถึงการเปิดเผยข้อมูลผ่านช่องทางต่างๆ เช่น เว็บไซต์บริษัทฯ เว็บไซต์ตลาดหลักทรัพย์ รายงานประจำปี เป็นต้น โดยสารสนเทศดังกล่าวมีความถูกต้อง เพียงพอ ทันเวลา และครบถ้วนตามที่กฎหมายกำหนด เพื่อให้ผู้ลงทุนเกิดความเชื่อมั่นในการดำเนินธุรกิจของบริษัทฯ

5. ความรับผิดชอบของคณะกรรมการ

คณะกรรมการบริษัทฯ เชื่อมั่นว่ากระบวนการกำกับดูแลกิจการที่ดีเป็นหัวใจสำคัญหนึ่งในการนำพาองค์กรให้บรรลุเป้าหมายที่สำคัญที่สุดของกลุ่มบริษัทฯ อันได้แก่ การเพิ่มมูลค่าสูงสุดให้ผู้ถือหุ้น ซึ่งคณะกรรมการบริษัทฯ มีความรับผิดชอบตามกฎหมายและต้องปฏิบัติตามหลักการกำกับดูแลกิจการนี้ รวมทั้งมีความรับผิดชอบต่อผู้มีส่วนได้เสีย (Stakeholders) โดยมีหน้าที่กำกับดูแลการดำเนินงานของฝ่ายบริหารให้มีประสิทธิภาพ และประสิทธิผลอันเป็นประโยชน์สูงสุดของกลุ่มบริษัทฯ และของผู้มีผลประโยชน์ร่วม

5.1 ภาวะผู้นำและวิสัยทัศน์

คณะกรรมการบริษัทฯ มีบทบาทสำคัญยิ่งในการกำหนดวิสัยทัศน์ นโยบาย และแผนกลยุทธ์ของบริษัทฯ โดยกำหนดให้พิจารณาทบทวนเป็นประจำอย่างน้อยปีละ 1 ครั้ง และกำหนดแผนธุรกิจระยะยาว (Corporate Plan) ทุกๆ 3 ปี รวมทั้งได้ให้ฝ่ายบริหารศึกษาวิเคราะห์แผนหลักการพัฒนาแหล่งน้ำ และปรับปรุงระบบท่อส่งน้ำในพื้นที่ภาคตะวันออก ระยะ 10 ปี เนื่องจากปัจจัยแวดล้อมทั้งในด้านภูมิศาสตร์ เศรษฐศาสตร์ เทคโนโลยีเปลี่ยนแปลงอย่างรวดเร็ว สำหรับการดำเนินการในแต่ละปีฝ่ายบริหารของบริษัทฯ ได้นำเสนอกลยุทธ์และกิจกรรมต่างๆ ต่อคณะกรรมการบริหารและการลงทุน และคณะกรรมการบริษัทฯ ตามลำดับ เพื่อพิจารณาให้ความเห็นและอนุมัติแผนปฏิบัติการรวมถึงงบประมาณประจำปี นอกจากนี้ฝ่ายบริหารได้ดำเนินการรายงานความก้าวหน้าของแผนปฏิบัติการรวมถึงปัญหาอุปสรรคที่สำคัญยังที่ประชุมคณะกรรมการตรวจสอบ และรายงานคณะกรรมการบริษัทฯ เพื่อทราบ รวมถึงการนำเสนอให้คณะกรรมการบริษัทฯ พิจารณาอนุมัติจัดจ้างโครงการลงทุนที่สำคัญมูลค่ามากกว่า 200 ล้านบาทขึ้นไป

คณะกรรมการบริษัทฯ ได้มีการติดตามผลการดำเนินงานของฝ่ายบริหาร โดยกำหนดให้มีการรายงานผลการดำเนินงานเปรียบเทียบกับเป้าหมาย และผลประกอบการของบริษัทฯ โดยกำหนดเป็นระเบียบวาระการประชุมคณะกรรมการบริษัทฯ เรื่องรายงานสถานะการเงินรายไตรมาส นอกจากนี้คณะกรรมการบริษัทฯ ได้ตระหนักถึงการปฏิบัติตามกฎหมายและข้อกำหนดต่างๆ จึงได้กำหนดให้ฝ่ายบริหารรายงานการเปลี่ยนแปลงหลักเกณฑ์ด้านกฎหมาย กฎระเบียบต่างๆ ของสำนักงานคณะกรรมการกำกับหลักทรัพย์และตลาดหลักทรัพย์ และตลาดหลักทรัพย์แห่งประเทศไทย รวมถึงกฎหมายใหม่ที่ประกาศหรือจะประกาศใช้ในอนาคตและเกี่ยวข้องกับการบริษัทฯ ยังคณะกรรมการบริษัทฯ เพื่อทราบ

5.2 ความขัดแย้งทางผลประโยชน์

คณะกรรมการบริษัทฯ ได้กำหนดนโยบายเกี่ยวกับความขัดแย้งทางผลประโยชน์ไว้ในหลักการกำกับดูแลกิจการที่ดี และคู่มือคณะกรรมการบริษัทฯ ดังนี้

- กรณีที่คณะกรรมการบริษัทฯ มอบหมายให้บุคลากรของบริษัทฯ ปฏิบัติการแทนคณะกรรมการบริษัทฯ จะต้องจัดทำเป็นลายลักษณ์อักษร หรือบันทึกเป็นมติคณะกรรมการบริษัทฯ ไว้ในรายงานการประชุมคณะกรรมการบริษัทฯ โดยมีการกำหนดขอบเขตอำนาจไว้อย่างชัดเจน ซึ่งขอบเขตดังกล่าวต้องไม่รวมถึงการอนุมัติให้ทำรายการที่ผู้รับมอบอำนาจ เป็นบุคคลที่อาจมีความขัดแย้งทางผลประโยชน์ หรือมีส่วนได้เสีย ทั้งนี้ การตัดสินใจในการดำเนินกิจการของบริษัทฯ เป็นการตัดสินใจในรูปแบบของคณะ (collective decision)

- บุคลากรทุกระดับต้องหลีกเลี่ยงความขัดแย้งทางผลประโยชน์ ซึ่งจะส่งผลให้กลุ่มบริษัทฯ เสียผลประโยชน์ หรือก่อให้เกิดความขัดแย้งในการปฏิบัติงาน
- พนักงานทุกคนมีหน้าที่เปิดเผยเรื่องนี้อาจเป็นความขัดแย้งทางผลประโยชน์ที่เกิดขึ้นให้ผู้บังคับบัญชาทราบ โดยต้องแนบรายละเอียดในเรื่องดังกล่าวด้วย เพื่อรวบรวมเข้าหาหรือยังกรรมการผู้ชำนาญการใหญ่
- ไม่ใช้อำนาจหน้าที่ในตำแหน่งกรรมการบริษัทฯ หรือบริษัทในเครือเพื่อแสวงหาประโยชน์ส่วนตน ผู้ใกล้ชิดหรือญาติสนิท ทั้งทางตรงและทางอ้อม

คณะกรรมการบริษัทฯ และผู้บริหารมีหน้าที่ในการรายงาน ดังนี้

- รายงานการมีส่วนได้เสียของตน และของบุคคลที่มีความเกี่ยวข้องให้บริษัทฯ ทราบ โดยเลขานุการบริษัทฯ จะส่งสำเนารายงานให้ประธานคณะกรรมการ และประธานคณะกรรมการตรวจสอบทราบ
- รายงานการถือครองหลักทรัพย์ของคณะกรรมการบริษัทฯ ผู้บริหาร และบุคคลที่มีความเกี่ยวข้อง

ทั้งนี้ กรณีบริษัทฯ มีการทำรายการเกี่ยวโยงกันกำหนดให้ปฏิบัติตามหลักเกณฑ์ของประกาศสำนักงาน ก.ล.ต. และตลาดหลักทรัพย์ฯ อย่างเคร่งครัดในการประชุมคณะกรรมการบริษัทฯ ฝ่ายบริหารจะแจ้งให้ที่ประชุมทราบ โดยกรรมการที่มีส่วนได้เสียในรายการนั้น จะงดออกเสียงและไม่อยู่ในที่ประชุมคณะกรรมการบริษัทฯ

กรณีของผู้รับจ้าง และคู่ค้า บริษัทฯ ได้กำหนดให้ทำรายงานการมีส่วนได้เสียกับบุคคลที่เกี่ยวข้องกันตามหลักเกณฑ์ของสำนักงาน ก.ล.ต. เพื่อเป็นข้อมูลให้ฝ่ายบริหารพิจารณาตัดสินขั้นตอนในการอนุมัติการทำรายการที่อาจมีความขัดแย้งทางผลประโยชน์ ซึ่งรายการระหว่างกันของบริษัทฯ และบริษัทในเครือ รวมถึงบริษัทฯ และผู้มีส่วนได้เสียต่างๆ จะผ่านขั้นตอนการพิจารณาอนุมัติอย่างถูกต้อง ชัดเจน โดยใช้โครงสร้างราคา และเงื่อนไขทางการค้าทั่วไป เช่นเดียวกับคู่ค้ารายอื่นๆ ของบริษัทฯ โดยได้เปิดเผยรายละเอียดรายการระหว่างกันไว้ในรายงานประจำปี และแบบ 56-1

5.3 จริยธรรมทางธุรกิจ

เพื่อแสดงเจตนารมณ์ในการดำเนินธุรกิจภายใต้หลักการกำกับดูแลกิจการที่ดี คณะกรรมการบริษัทฯ ได้กำหนดให้ประกาศใช้ “หลักกำกับดูแลกิจการที่ดีของกลุ่มบริษัท” “คู่มือคณะกรรมการบริษัท” “คู่มือคณะกรรมการอิสระ” และ “จรรยาบรรณทางธุรกิจ” ซึ่งประกาศใช้ครั้งแรกเมื่อวันที่ 17 สิงหาคม 2549 โดยได้มีการปรับปรุงให้ทันสมัย และเหมาะสมกับหลักเกณฑ์ที่เปลี่ยนแปลงต่างๆ อยู่เสมอ เพื่อเป็นมาตรฐานในการประพฤติปฏิบัติตามหลักการกำกับดูแลกิจการที่ดี โดยกำหนดให้กรรมการบริษัทฯ ทุกท่านลงนามรับคู่มือคณะกรรมการบริษัทฯ สำหรับพนักงานกลุ่มบริษัทฯ ได้จัดให้มีโครงการส่งเสริมความรู้ความเข้าใจด้านหลักธรรมาภิบาลให้แก่พนักงานอย่างต่อเนื่อง

5.4 การถ่วงดุลของกรรมการที่ไม่เป็นผู้บริหาร

คณะกรรมการบริษัทฯ มีจำนวน 12 คน โดยคณะกรรมการบริษัทฯ ณ วันที่ 31 ธันวาคม 2557 ประกอบด้วย

กรรมการที่เป็นผู้บริหาร 1 คน

กรรมการที่ไม่เป็นผู้บริหาร 11 คน

กรรมการอิสระ 8 คน

5.5 การรวมหรือแยกตำแหน่ง

คณะกรรมการบริษัทฯ มุ่งเน้นความโปร่งใสในการดำเนินธุรกิจ กระจายอำนาจการตัดสินใจ แบ่งอำนาจการกลั่นกรอง และการพิจารณาอนุมัติอย่างชัดเจน โดยประธานคณะกรรมการบริษัทฯ ไม่เป็นบุคคลเดียวกับกรรมการผู้ชำนาญการใหญ่ รวมทั้งสมาชิกคณะกรรมการตรวจสอบเป็นกรรมการอิสระที่ไม่มีอำนาจลงนามอนุมัติผูกพันกับบริษัทฯ ไม่มีส่วนได้เสียในด้านการเงิน และการบริหารงานของบริษัทฯ รวมถึงบริษัทในเครือ

5.6 การไปดำรงตำแหน่งกรรมการที่บริษัทอื่นของกรรมการ กรรมการผู้อำนวยการใหญ่และผู้บริหาร

1. กรรมการบริษัทฯ ไปดำรงตำแหน่งกรรมการในบริษัทจดทะเบียนได้ไม่เกิน 3 แห่ง และรวมบริษัทอื่นแล้วไม่เกิน 5 แห่ง โดยที่รวมถึงรัฐวิสาหกิจ
2. กรรมการผู้อำนวยการใหญ่ และผู้บริหารดำรงตำแหน่งกรรมการบริษัทจดทะเบียนอื่นได้ไม่เกิน 4 บริษัทจดทะเบียน

5.7 หน้าที่ความรับผิดชอบของคณะกรรมการ

1. หน้าที่ต่อบริษัทฯ และบริษัทในเครือ

1. อุทิศเวลาให้บริษัทฯ หรือบริษัทในเครืออย่างเต็มความสามารถในการปฏิบัติภารกิจต่างๆ ในฐานะกรรมการบริษัทฯ หรือบริษัทในเครือและปฏิบัติตามหลักการกำกับดูแลกิจการที่ดีและจรรยาบรรณของบริษัทฯ และบริษัทในเครือ
2. ใช้ดุลยพินิจที่เป็นอิสระในการกำกับดูแลกิจการของบริษัทฯ และบริษัทในเครือ
3. ปฏิบัติหน้าที่ด้วยความรับผิดชอบต่อผู้ถือหุ้นทั้งในแง่จรรยาบรรณ และแง่กฎหมายอย่างเต็มที่พร้อมกับคำนึงถึงสิทธิประโยชน์ของผู้มีส่วนได้เสียต่างๆ ของบริษัทฯ และบริษัทในเครือด้วย
4. ติดตามผลการดำเนินงานของบริษัทฯ และบริษัทในเครือในการปฏิบัติตามกฎ ระเบียบ ข้อบังคับ และกฎหมายที่เกี่ยวข้อง รวมถึงข้อกำหนดในสัญญาของบริษัทฯ และบริษัทในเครือกับคู่ค้าต่างๆ รวมถึงไม่กระทำการช่วยเหลือสนับสนุนหรือยอมเป็นเครื่องมือที่จะทำให้เกิดการหลีกเลี่ยงการปฏิบัติตามกฎหมายหรือกฎระเบียบต่างๆ และดูแลให้ฝ่ายบริหารรายงานผลการดำเนินงานเรื่องที่สำคัญของบริษัทฯ และบริษัทในเครือเพื่อให้การดำเนินกิจการบรรลุตามเป้าหมายที่กำหนดอย่างเต็มประสิทธิภาพและมีประสิทธิภาพ
5. เพื่อเป็นการแลกเปลี่ยนทักษะ ประสบการณ์ และมีการพัฒนาตนเองอย่างต่อเนื่อง คณะกรรมการบริษัทฯ ควรเข้าร่วมสัมมนาฝึกอบรมกับองค์กรหรือหน่วยงานที่จัดการอบรมสัมมนาในเรื่องที่เกี่ยวกับการเพิ่มศักยภาพในการปฏิบัติหน้าที่ของคณะกรรมการบริษัทฯ เช่น หลักสูตรที่จัดโดยสมาคมส่งเสริมกรรมการบริษัทไทย (IOD) เป็นต้น
6. ควรประเมินผลการปฏิบัติงานคณะกรรมการบริษัทฯ และบริษัทในเครือเป็นประจำอย่างน้อยปีละ 1 ครั้ง เพื่อรับทราบปัญหาและอุปสรรคการปฏิบัติงานและกำหนดแนวทางปรับปรุงเพื่อเพิ่มศักยภาพอย่างต่อเนื่อง
7. กำหนดให้มีการประชุมกรรมการอิสระและการประชุมกรรมการที่ไม่เป็นผู้บริหารโดยไม่มีฝ่ายบริหารร่วมด้วยอย่างน้อย 1 ครั้ง/ปี และให้แจ้งผลการประชุมแก่กรรมการผู้อำนวยการใหญ่ทราบ

2. หน้าที่ต่อผู้ถือหุ้น

1. กำกับดูแลเพื่อให้เป็นที่มั่นใจว่าบริษัทฯ และบริษัทในเครือสร้างความพึงพอใจสูงสุดแก่ผู้ถือหุ้น โดยพิจารณาถึงการเจริญเติบโตอย่างยั่งยืนของบริษัทฯ และบริษัทในเครือโดยแสดงผลอย่างชัดเจนจากการมีสถานะทางการเงินการบริหารและการจัดการที่ถูกต้องเหมาะสมและมีการปรับปรุงอย่างต่อเนื่องเพื่อปกป้องและเพิ่มพูนผลประโยชน์ต่อผู้ถือหุ้น
2. กำกับดูแลเพื่อให้เป็นที่มั่นใจได้ว่าบริษัทฯ และบริษัทในเครือได้เปิดเผยข้อมูลทางการเงิน และการดำเนินงานต่อผู้ลงทุนอย่างถูกต้องตามความเป็นจริงมีสาระสำคัญครบถ้วนเท่าเทียมกันทันเวลา มีมาตรฐานและโปร่งใสตามกฎเกณฑ์ที่กำหนดไว้ในเรื่องการเปิดเผยข้อมูลจากหน่วยงานกำกับดูแลที่เกี่ยวข้อง
3. กำกับดูแลเพื่อให้เป็นที่มั่นใจได้ว่าผู้ถือหุ้นทุกรายได้รับการปฏิบัติอย่างเท่าเทียมกัน

3. หน้าที่ต่อเจ้าหนี้

1. กำกับดูแลเพื่อให้เป็นที่มั่นใจได้ว่าบริษัทฯ และบริษัทในเครือปฏิบัติตามเงื่อนไขข้อกำหนดในสัญญาเงินกู้ และไม่ปกปิดสถานะการเงินที่แท้จริงของบริษัทฯ และบริษัทในเครือ รวมทั้งไม่ใช้เงินทุนที่ได้จากการกู้ยืมเงินไปใช้ในทางที่ขัดกับวัตถุประสงค์ในข้อตกลงที่ทำกับผู้กู้ยืมเงิน

2. ในกรณีที่สงสัยว่าจะมีเหตุการณ์ที่จะส่งผลกระทบต่อเจ้าหน้าที่เช่นในกรณีที่บริษัทฯ หรือบริษัทในเครือมีสถานะการเงินที่ไม่มั่นคงหรืออยู่ในภาวะหนี้สินล้มพันตัวกรรมการบริษัทฯ หรือบริษัทในเครือจะเร่งหาข้อแนะนำจากผู้เชี่ยวชาญภายนอกเพื่อปรับปรุงแก้ไขสถานการณ์ดังกล่าวอย่างรวดเร็ว รอบคอบเป็นต้น

4. หน้าที่ต่อผู้มีส่วนได้เสียอื่นๆ

1. กำกับดูแล

เพื่อให้เป็นที่ยอมรับได้ว่าบริษัทฯ และบริษัทในเครือไม่ได้เลือกปฏิบัติต่อผู้มีส่วนเกี่ยวข้องต่างๆ เนื่องจากความแตกต่างด้านเชื้อชาติ ศาสนา เพศ สถานภาพสมรสหรือความไร้สมรรถภาพทางกาย โดยปฏิบัติตามกฎหมายและกฎระเบียบที่เกี่ยวข้องและมุ่งพิจารณาอย่างละเอียด รอบคอบในเรื่องผลกระทบที่จะเกิดต่อพนักงานผู้มีส่วนได้เสียอื่นๆ ชุมชน สังคมและสิ่งแวดล้อม

2. การรับเรื่องราวร้องทุกข์/ร้องเรียน (ข้อมูลเพิ่มเติม โปรดดูข้อ 3.5 หน้าที่ 55 ถึง 56)

เพื่อเป็นการให้สิทธิแก่ผู้มีส่วนได้เสียต่างๆ ในการติดตามตรวจสอบการปฏิบัติงานของบริษัทฯ หรือบริษัทในเครือให้มีประสิทธิภาพประสิทธิผลและความโปร่งใส คณะกรรมการบริษัทฯ และบริษัทในเครือจึงเปิดให้มีช่องทางในการรับเรื่องราวร้องทุกข์ ร้องเรียนเกี่ยวกับการดำเนินงานของบริษัทฯ หรือบริษัทในเครือที่ถือว่าเป็นการกระทำผิดกฎหมาย รวมถึงที่อาจเกิดข้อขัดแย้งกับผู้เกี่ยวข้อง เช่น ผู้ใช้น้ำ ชุมชน หน่วยงานเป็นต้น โดยผู้ร้องเรียนสามารถจัดทำคำร้องเรียนเป็นลายลักษณ์อักษรประกอบกับเอกสารหลักฐานต่างๆ มายังคณะกรรมการบริษัทฯ หรือบริษัทในเครือ เพื่อให้มีการพิจารณาสืบสวน/สอบสวนข้อเท็จจริง และกำหนดแนวทางแก้ไขปัญหาเพื่อให้เกิดความเป็นธรรมกับทุกฝ่ายที่เกี่ยวข้อง โดยทั้งนี้คณะกรรมการบริษัทฯ และบริษัทในเครือให้ความเชื่อมั่นว่าจะรักษาความลับเกี่ยวกับผู้ร้องเรียนร้องทุกข์โดยการปกป้องคุ้มครอง เพื่อให้ผู้ร้องเรียนร้องทุกข์ที่ให้ถ้อยคำหรือให้ข้อมูลใดๆ ด้วยความสุจริตใจไม่ได้มีเจตนาในการให้ร้ายหรือก่อให้เกิดความเสียหายแก่ผู้ใดจะได้รับการปฏิบัติอย่างเป็นธรรมภายใต้กฎ ระเบียบ และกฎหมายที่เกี่ยวข้อง รวมทั้งไม่มีการเปลี่ยนแปลงตำแหน่งงานลักษณะงาน สถานที่ทำงาน พักงาน ชมเช้ รบรวนการปฏิบัติงาน เลิกจ้างหรือการอื่นใดที่มีลักษณะเป็นการปฏิบัติอย่างไม่เป็นธรรมต่อผู้นั้น

5.8 อำนาจอนุมัติของคณะกรรมการ

คณะกรรมการบริษัทฯ มีอำนาจอนุมัติในเรื่องต่างๆ ตามกฎหมาย ข้อบังคับ และระเบียบบริษัทฯ อาทิ แผนงานและงบประมาณประจำปี นโยบายการจ่ายเงินปันผล การกำหนดและการเปลี่ยนแปลงนโยบายการบัญชี การปรับโครงสร้างการบริหาร เป็นต้น

5.9 หน้าที่ความรับผิดชอบของประธานคณะกรรมการและกรรมการผู้อำนวยการใหญ่

ประธานคณะกรรมการและกรรมการผู้อำนวยการใหญ่ต้องเป็นผู้ที่มีความรู้ความสามารถมีประสบการณ์และคุณสมบัติที่เหมาะสม ไม่เป็นบุคคลเดียวกัน เพื่อให้มีการถ่วงดุลอำนาจโดยแยกหน้าที่การกำกับดูแลและการบริหารงานออกจากกัน ประธานคณะกรรมการเป็นกรรมการที่ไม่เป็นผู้บริหาร เป็นผู้นำของคณะกรรมการ และมีหน้าที่เป็นผู้เรียกประชุมคณะกรรมการ เป็นประธานในที่ประชุมคณะกรรมการ เป็นผู้ออกเสียงเพิ่มขึ้นอีกหนึ่งเสียงเป็นเสียงชี้ขาดถ้าคะแนนเสียงเท่ากัน และเป็นประธานในที่ประชุมผู้ถือหุ้น

กรรมการผู้อำนวยการใหญ่เป็นหัวหน้าและผู้นำคณะผู้บริหารของบริษัทฯ และเลขานุการคณะกรรมการบริษัทฯ รับผิดชอบต่อคณะกรรมการบริษัทฯ ในการบริหารจัดการเพื่อให้บรรลุตามแผนที่วางไว้

5.10 เลขานุการบริษัทฯ

เพื่อให้เป็นไปตามข้อกำหนดของพระราชบัญญัติหลักทรัพย์และตลาดหลักทรัพย์ พ.ศ. 2535 ตามหลักการกำกับดูแลกิจการที่ดีของบริษัทจดทะเบียนในหมวดความรับผิดชอบต่อคณะกรรมการบริษัทฯ จึงได้แต่งตั้งเลขานุการบริษัทฯ โดยมีหน้าที่ดังนี้

- ดูแลการปฏิบัติตามกฎหมาย กฎระเบียบต่างๆ ที่เกี่ยวข้องกับการดำเนินธุรกิจของบริษัทฯ (Compliance) ให้คำแนะนำที่ถูกต้องในการปฏิบัติตามกฎหมาย หรือกฎระเบียบต่างๆ ที่เกี่ยวกับคณะกรรมการกำกับหลักทรัพย์ฯ และตลาดหลักทรัพย์ฯ ให้กับที่ประชุมคณะกรรมการบริษัทฯ
- ส่งรายงานผลการกำกับดูแลการปฏิบัติงานยังหน่วยงานกำกับดูแลที่เกี่ยวข้อง และตรวจสอบถึงรายละเอียดเหตุการณ์ที่เกิดขึ้นอย่างสม่ำเสมอ และรายงานโดยทันทีกรณีที่มีหรือมีเหตุการณ์ที่อาจก่อให้เกิดผลกระทบต่อบริษัทฯ และตลาดทุนโดยรวมอย่างมีนัยสำคัญ
- จัดทำและเก็บรักษาเอกสาร เช่น ทะเบียนกรรมการ หนังสือนัดประชุมคณะกรรมการบริษัทฯ รายงานการประชุมคณะกรรมการบริษัทฯ และรายงานประจำปีของบริษัทฯ หนังสือนัดประชุม และรายงานการประชุมผู้ถือหุ้น รวมทั้งเก็บรักษารายงานการมีส่วนได้ส่วนเสียที่รายงานโดยกรรมการหรือผู้บริหาร
- เข้าร่วมพิจารณากำหนดขั้นตอนการปฏิบัติงาน หรือการทำธุรกรรมใหม่ๆ ของบริษัทฯ เพื่อให้ดำเนินการและปฏิบัติตามนโยบาย แนวทาง และเกณฑ์ที่คณะกรรมการบริษัทฯ กำหนด รวมทั้งหลักเกณฑ์จรรยาบรรณ หรือข้อพึงปฏิบัติ ที่กำหนดโดยกฎหมาย
- รวบรวม เผยแพร่ข้อมูล และให้ความรู้ คำปรึกษาแก่หน่วยงานต่างๆ ในบริษัทฯ เกี่ยวกับวิธีปฏิบัติงาน เพื่อให้สอดคล้องกับกฎหมาย ประกาศ กฎ ระเบียบ หลักเกณฑ์ จรรยาบรรณ หรือข้อพึงปฏิบัติต่างๆ รวมทั้งการจัดอบรมความรู้ที่เกี่ยวข้อง
- ติดต่อหรือประสานงานกับตลาดหลักทรัพย์แห่งประเทศไทย สำนักงานคณะกรรมการกำกับหลักทรัพย์ และตลาดหลักทรัพย์

5.11 ค่าตอบแทนของกรรมการและผู้บริหาร

ค่าตอบแทนของกรรมการบริษัทฯ และผู้บริหารเป็นไปตามนโยบายที่คณะกรรมการบริษัทฯ กำหนด โดยควรให้มีระดับและองค์ประกอบของค่าตอบแทนที่เหมาะสมเพียงพอที่จะจูงใจ และรักษากรรมการที่มีคุณภาพได้ แต่ควรหลีกเลี่ยงการจ่ายที่เกินสมควร ทั้งนี้ คณะกรรมการกำหนดเกณฑ์และประเมินผลการดำเนินงานของบริษัทฯ และพิจารณาค่าตอบแทน จะเป็นผู้พิจารณากลับกรองในเบื้องต้น ก่อนนำเสนออย่างคณะกรรมการบริษัทฯ ให้ความเห็นชอบ เพื่อนำเสนอของที่ประชุมสามัญผู้ถือหุ้นประจำปีพิจารณาอนุมัติ โดยอัตราค่าตอบแทนให้เป็นไปตามสัดส่วนระยะเวลาที่กรรมการดำรงตำแหน่ง ซึ่งอ้างอิงจากกำไรสุทธิ เงินปันผล และผลการดำเนินงานของกรรมการบริษัทฯ ซึ่งจะพิจารณาทบทวนความเหมาะสมทุกปี โดยในปีงบประมาณ 2557 บริษัทฯ จ่ายค่าตอบแทนต่างๆ ให้คณะกรรมการบริษัทฯ และผู้บริหาร ดังนี้

1. ค่าตอบแทนรายเดือนและค่าเบี้ยประชุมของกรรมการบริษัทฯ และกรรมการชุดย่อย

ที่ประชุมผู้ถือหุ้นในการประชุมสามัญผู้ถือหุ้น ประจำปี 2556 เมื่อวันที่ 22 เมษายน 2557 มีมติอนุมัติค่าตอบแทนกรรมการสำหรับปี 2557 แยกเป็นดังนี้

คณะกรรมการบริษัทฯ

- ค่าตอบแทนรายเดือน เดือนละ 30,000 บาท/คน
- เบี้ยประชุม ครั้งละ 10,000 บาท/คน ทั้งนี้ หากเดือนใดมีการประชุมเกิน 1 ครั้ง คงให้ได้เบี้ยประชุมเพียง 1 ครั้ง

โดยให้ประธานคณะกรรมการบริษัทฯ ได้รับเพิ่มขึ้นอีกร้อยละ 25

คณะกรรมการชุดย่อย

1. คณะกรรมการตรวจสอบ
 - ค่าตอบแทนรายเดือน -ไม่มี-
 - เบี้ยประชุม คนละ 20,000 บาท ต่อครั้งที่เข้าประชุม

2. คณะกรรมการชุดย่อยอื่นๆ

- ค่าตอบแทนรายเดือน -ไม่มี-
- เบี้ยประชุม คนละ 10,000 บาท ต่อครั้งที่เข้าประชุม

ทั้งนี้ คณะกรรมการชุดย่อยจะได้รับเบี้ยประชุมตามครั้งที่เข้าร่วมแต่ไม่เกินเดือนละ 20,000 บาท

2. ค่าตอบแทน (โบนัส) ของคณะกรรมการบริษัท

คณะกรรมการบริษัท ในการประชุมครั้งที่ 12/2548 (28 ธันวาคม 2548) ได้กำหนดหลักเกณฑ์การพิจารณา ค่าตอบแทนโบนัสคณะกรรมการบริษัท โดยจะจ่ายเมื่อบริษัท มีกำไรสุทธิ และจ่ายไม่เกินอัตราร้อยละ 5 ของ กำไรสุทธิประจำปี โดยให้ประธานคณะกรรมการบริษัท ได้รับเพิ่มขึ้นอีกร้อยละ 25 และอัตราการคำนวณโบนัส เป็นไปตามสัดส่วนส่วนระยะเวลาที่เข้าดำรงตำแหน่ง

การรายงานค่าตอบแทนคณะกรรมการบริษัท และผู้บริหารในปีงบประมาณ 2557

ค่าตอบแทนคณะกรรมการบริษัท ระหว่างวันที่ 1 มกราคม - 31 ธันวาคม 2557

(หน่วย : บาท)

รายชื่อคณะกรรมการ			จำนวนเดือนที่ดำรงตำแหน่งปี 2557	เบี้ยประชุม ¹ คณะกรรมการบริษัท	เบี้ยประชุม ² คณะกรรมการชุดย่อย	ค่าตอบแทนรายเดือนกรรมการ ตามจำนวนเดือนที่ดำรงตำแหน่ง	โบนัสจากผลดำเนินงาน ปี 2556 ที่จ่ายไปปี 2557 (หลังหักภาษีเงินได้ หัก ณ ที่จ่าย)
1	นายวิทยา ฉายสุวรรณ	ประธานคณะกรรมการ	1	12,500	-	37,500	-
2	นายชนินทร์ เย็นสุดใจ	อดีตประธาน คณะกรรมการ ¹	-	-	-	-	227,843.44
3	นาวาอากาศตรี ศิธา ทิวารี	อดีตประธาน คณะกรรมการ ²	11	112,500	-	412,500	283,538.50
4	นายจิรรัฐ* นิธิอนันตพร	อดีตกรรมการ ¹	-	-	-	-	182,274.75
5	นายชินวัฒน์ อิศวโกศล	อดีตกรรมการ ¹	-	-	-	-	182,274.75
6	นางรัตนา กิจวรรณ	อดีตกรรมการ ¹	-	-	-	-	182,274.75
7	นายประพันธ์ อัสวารี	อดีตกรรมการ ¹	-	-	-	-	145,819.80
8	หม่อมหลวงปานสาร หัสตินทร	อดีตกรรมการ ²	11	90,000	210,000	330,000	291,639.60
9	นายโชติศักดิ์ อาสภวิริยะ	อดีตกรรมการ ²	11	90,000	210,000	330,000	255,184.97
10	พลเอก ชูชัย บุญย้อย	อดีตกรรมการ ²	11	100,000	220,000	330,000	437,459.40
11	นายปริญญานา นาคนัตริย์	อดีตกรรมการ ²	11	90,000	50,000	330,000	437,459.40
12	นายไทรรัตน์ โชติกะพุกกะณะ	อดีตกรรมการ ²	11	90,000	220,000	330,000	437,459.40
13	นายกลัษณะ วิภัติภูมิประเทศ	อดีตกรรมการ ²	12	60,000	210,000	360,000	437,459.40
14	พลเอก สหชาติ พิพิธกุล	อดีตกรรมการ ²	11	100,000	220,000	330,000	255,184.97

รายชื่อคณะกรรมการ			จำนวนเดือนที่ดำรงตำแหน่งปี 2557	เบี้ยประชุม ^๑ คณะกรรมการบริษัทฯ	เบี้ยประชุม ^๑ คณะกรรมการชุดย่อย	ค่าตอบแทนรายเดือนต่อการ ตามจำนวนเดือนที่ดำรงตำแหน่ง	โบนัสจากผลดำเนินงาน ปี 2556 ที่จ่ายในปี 2557 (หลังหักภาษีเงินได้ หัก ณ ที่จ่าย)
15	นางสาวกริษผกา บุญเฟื่อง	อดีตกรรมการชุดย่อย ³	-	-	260,000	-	-
16	นายวีรพงศ์ ไชยเพิ่ม	กรรมการ	12	80,000	-	360,000	437,459.40
17	นายสหัส ประทักษ์นุกูล	กรรมการ ⁴	12	100,000	90,000	360,000	486,066.00
18	นายสมนึก ลิมทองสิทธิคุณ	กรรมการ	8	70,000	-	240,000	-
19	นายวันชัย หล่อวัฒนตระกูล	กรรมการ	12	100,000	190,000	360,000	162,022.20
20	นายไมตรี อินทุสุต	กรรมการ	1	10,000	-	30,000	-
21	นายอมร เลหาหมนตรี	กรรมการ	1	10,000	-	30,000	-
22	นายไพบุลย์ ศิริภานุเสถียร	กรรมการ	1	10,000	-	30,000	-
23	นายชนินทร์ ทินนโชติ	กรรมการ	1	10,000	-	30,000	-
24	พลตำรวจตรี วิชัย สังข์ประไพ	กรรมการ	1	10,000	-	30,000	-
25	พันเอก เปรมจิรัสย์ ธนไทยภักดี	กรรมการ	1	10,000	-	30,000	-
26	นางธัชชา จิตมทวาศ์	กรรมการ ⁵	-	-	-	-	-

หมายเหตุ: * ปัจจุบันนายจิรัฐฐา ได้เปลี่ยนชื่อเป็น นายพิบูลย์เขตรฯ

- หมายเหตุ :**
1. อดีตประธานคณะกรรมการบริษัทฯ และอดีตกรรมการบริษัทฯ ที่พ้นวาระการดำรงตำแหน่งก่อนวันที่ 31 ธันวาคม 2556
 2. อดีตประธานคณะกรรมการบริษัทฯ และอดีตกรรมการบริษัทฯ ที่พ้นวาระการดำรงตำแหน่งก่อนวันที่ 31 ธันวาคม 2557
 3. อดีตกรรมการชุดย่อย
 4. ค่าตอบแทนกรรมการบริษัทฯ ของนายสหัส ประทักษ์นุกูล จำนวน 1,036,066 บาท ได้ดำเนินการตามระเบียบของ บมจ. ผลิตไฟฟ้า (EGCO) ที่โอนค่าตอบแทนในฐานะกรรมการของบริษัทฯ อื่นๆ เข้าโดยตรงยังมูลนิธิไทยรักษ์ป่า
 5. ได้รับการแต่งตั้งให้ดำรงตำแหน่งกรรมการบริษัทฯ ตามมติคณะกรรมการบริษัทฯ ครั้งที่ 14/2557 เมื่อวันที่ 24 ธันวาคม 2557
 6. จำนวนครั้งที่เข้าร่วมประชุม มีรายการสรุปย่อที่หน้า 70

ค่าตอบแทนผู้บริหาร

กรรมการที่เป็นผู้บริหารและผู้บริหารของบริษัทฯ จำนวน 11 คน ได้รับผลประโยชน์ตอบแทน สำหรับผลการดำเนินงานในปี 2557 ในรูปเงินเดือนและค่าตอบแทน เป็นเงินรวมทั้งสิ้น 41,307,851.23 บาท

5.12 นโยบายและหลักเกณฑ์การจ่ายค่าตอบแทนของผู้บริหาร

บริษัทฯ ดำเนินการวัดผลการดำเนินงานของผู้บริหารทุกปี โดยนำดัชนีชี้วัดความสำเร็จของงาน (KPI: Key Performance Indicator) มาใช้ในการประเมินผลผู้บริหารรวมทั้งพนักงานทุกระดับ โดยมีการเปรียบเทียบ KPI ที่กำหนดไว้เป็นเป้าหมายกับผลการดำเนินงานเพื่อพิจารณาการปรับค่าจ้างและการจ่ายค่าตอบแทน (โบนัส) ประจำปี

5.13 นโยบายค่าตอบแทน CEO ทั้งระยะสั้นและระยะยาว รวมถึงผลการปฏิบัติงานของ CEO

คณะกรรมการกำหนดเกณฑ์และประเมินผลการดำเนินงานของบริษัทฯ และพิจารณาค่าตอบแทนเป็นผู้พิจารณาการจ่ายค่าตอบแทนประจำปีของกรรมการผู้อำนวยการใหญ่ ซึ่งเป็นการประเมินผลสัมฤทธิ์ของงานเปรียบเทียบกับแผนงานที่คณะกรรมการอนุมัติไว้ โดยมีการประเมินทุก 6 เดือน

5.14 การถือครองหุ้นของกรรมการและผู้บริหาร

ลำดับ	รายชื่อ	ตำแหน่ง	จำนวนหุ้น ที่ถือ ณ วันที่ 31 ธ.ค. 56	จำนวนหุ้น ที่ถือ ณ วันที่ 31 ธ.ค. 57	จำนวนหุ้น ที่เปลี่ยนแปลง เพิ่มขึ้น /ลดลง ระหว่างปี 2557
1.	นายวิทยา ฉายสุวรรณ ^{1/}	ประธานคณะกรรมการ	ไม่มี	ไม่มี	ไม่มี
	คู่สมรสและบุตรที่ยังไม่บรรลุนิติภาวะ		ไม่มี	ไม่มี	ไม่มี
2.	นายไมตรี อินทุสุต ^{1/}	กรรมการอิสระ	ไม่มี	ไม่มี	ไม่มี
	คู่สมรสและบุตรที่ยังไม่บรรลุนิติภาวะ		ไม่มี	ไม่มี	ไม่มี
3.	นายอมร เลาหมื่นศรี ^{1/}	กรรมการอิสระ	ไม่มี	ไม่มี	ไม่มี
	คู่สมรสและบุตรที่ยังไม่บรรลุนิติภาวะ		ไม่มี	ไม่มี	ไม่มี
4.	นายชินนทร์ ทินนโชติ ^{1/}	กรรมการอิสระ	ไม่มี	ไม่มี	ไม่มี
	คู่สมรสและบุตรที่ยังไม่บรรลุนิติภาวะ		ไม่มี	ไม่มี	ไม่มี
5.	นายไพบุลย์ ศิริภาณุเสถียร ^{1/}	กรรมการอิสระ	ไม่มี	ไม่มี	ไม่มี
	คู่สมรสและบุตรที่ยังไม่บรรลุนิติภาวะ		ไม่มี	ไม่มี	ไม่มี
6.	พันเอก เปรมจิรัชย์ ธนไทยภักดี ^{2/}	กรรมการอิสระ	ไม่มี	ไม่มี	ไม่มี
	คู่สมรสและบุตรที่ยังไม่บรรลุนิติภาวะ		ไม่มี	ไม่มี	ไม่มี
7.	พลตำรวจตรี วิชัย สังข์ประไพ ^{2/}	กรรมการอิสระ	ไม่มี	ไม่มี	ไม่มี
	คู่สมรสและบุตรที่ยังไม่บรรลุนิติภาวะ		ไม่มี	ไม่มี	ไม่มี
8.	นางธิดา จิตมทวงศ์ ^{3/}	กรรมการอิสระ	ไม่มี	ไม่มี	ไม่มี
	คู่สมรสและบุตรที่ยังไม่บรรลุนิติภาวะ		ไม่มี	ไม่มี	ไม่มี
9.	นายวีรพงศ์ ไชยเพิ่ม	กรรมการ	ไม่มี	ไม่มี	ไม่มี
	คู่สมรสและบุตรที่ยังไม่บรรลุนิติภาวะ		ไม่มี	ไม่มี	ไม่มี

ลำดับ	รายชื่อ	ตำแหน่ง	จำนวนหุ้น ที่ถือ ณ วันที่ 31 ธ.ค. 56	จำนวนหุ้น ที่ถือ ณ วันที่ 31 ธ.ค. 57	จำนวนหุ้น ที่เปลี่ยนแปลง เพิ่มขึ้น /ลดลง ระหว่างปี 2557
10.	นายสหัส ประทักษ์นุกุล	กรรมการ	ไม่มี	ไม่มี	ไม่มี
	คู่สมรสและบุตรที่ยังไม่บรรลุนิติภาวะ		ไม่มี	ไม่มี	ไม่มี
11.	นายสมนึก ลิ้มทองสิทธิคุณ	กรรมการ	ไม่มี	ไม่มี	ไม่มี
	คู่สมรสและบุตรที่ยังไม่บรรลุนิติภาวะ		ไม่มี	ไม่มี	ไม่มี
12.	นายวันชัย หล่อวัฒนตระกูล	กรรมการผู้อำนวยการใหญ่	ไม่มี	ไม่มี	ไม่มี
	คู่สมรสและบุตรที่ยังไม่บรรลุนิติภาวะ		ไม่มี	ไม่มี	ไม่มี
13.	นายเจริญสุข วรพรรณโสภาค	รองกรรมการผู้อำนวยการใหญ่ สายปฏิบัติการ	ไม่มี	ไม่มี	ไม่มี
	คู่สมรสและบุตรที่ยังไม่บรรลุนิติภาวะ		ไม่มี	ไม่มี	ไม่มี
14.	นายนำศักดิ์ วรรณวิสูตร	รองกรรมการผู้อำนวยการใหญ่ สายการเงินและบัญชี	549,000	549,000	ไม่มี
	คู่สมรสและบุตรที่ยังไม่บรรลุนิติภาวะ		24,580	24,580	ไม่มี
15.	นางน้ำฝน รัชฎานุกุล	ผู้อำนวยการอาวุโส สำนักกรรมการ ผู้อำนวยการใหญ่และ เลขานุการบริษัท	2,000	2,000	ไม่มี
	คู่สมรสและบุตรที่ยังไม่บรรลุนิติภาวะ		ไม่มี	ไม่มี	ไม่มี
16.	นางธิดารัตน์ ไกรประสิทธิ์	ผู้อำนวยการอาวุโส ฝ่ายตรวจสอบ	630,000	630,000	ไม่มี
	คู่สมรสและบุตรที่ยังไม่บรรลุนิติภาวะ		ไม่มี	ไม่มี	ไม่มี
17.	นายเชิดชาย ปิติวัชรากุล	ผู้อำนวยการอาวุโส ฝ่ายปฏิบัติการและบริการลูกค้า	ไม่มี	ไม่มี	ไม่มี
	คู่สมรสและบุตรที่ยังไม่บรรลุนิติภาวะ		ไม่มี	ไม่มี	ไม่มี
18.	นางวิราวรรณ ธารานนท์	ผู้อำนวยการฝ่ายทรัพยากรบุคคล	ไม่มี	ไม่มี	ไม่มี
	คู่สมรสและบุตรที่ยังไม่บรรลุนิติภาวะ		ไม่มี	ไม่มี	ไม่มี
19.	นายสมบัติ อยู่สามารถ	ผู้อำนวยการฝ่ายการเงิน และบัญชี	ไม่มี	ไม่มี	ไม่มี
	คู่สมรสและบุตรที่ยังไม่บรรลุนิติภาวะ		ไม่มี	ไม่มี	ไม่มี
20.	นางสาวกัญยานถวิล วีระพันธุ์	ผู้อำนวยการฝ่ายสื่อสารองค์กร	222,000	222,000	ไม่มี
	คู่สมรสและบุตรที่ยังไม่บรรลุนิติภาวะ		ไม่มี	ไม่มี	ไม่มี
21.	นายโสกุล เชื้อภักดี	ผู้อำนวยการฝ่ายวางแผน โครงการ	250	250	ไม่มี
	คู่สมรสและบุตรที่ยังไม่บรรลุนิติภาวะ		ไม่มี	ไม่มี	ไม่มี

หมายเหตุ: ^{1/} ได้รับการแต่งตั้งเป็นกรรมการบริษัท เมื่อวันที่ 1 ธันวาคม 2557

^{2/} ได้รับการแต่งตั้งเป็นกรรมการบริษัท เมื่อวันที่ 8 ธันวาคม 2557

^{3/} ได้รับการแต่งตั้งเป็นกรรมการบริษัท เมื่อวันที่ 24 ธันวาคม 2557

รายงานการถือครองหลักทรัพย์ของกรรมการที่ลาออกระหว่างปี 2557

ลำดับ	รายชื่อ	ตำแหน่ง	จำนวนหุ้น ที่ถือ ณ วันที่ 31 ธ.ค. 56	จำนวนหุ้น ที่ถือ ณ วันที่ 31 ธ.ค. 57	จำนวนหุ้น ที่เปลี่ยนแปลง เพิ่มขึ้น /ลดลง ระหว่างปี 2557	วันที่ลาออก
1.	นาวาอากาศตรี ศิธา ทิวารี	ประธาน คณะกรรมการ	ไม่มี	ไม่มี	ไม่มี	28 พ.ย. 57
	คู่สมรสและบุตรที่ยังไม่บรรลุนิติภาวะ		ไม่มี	ไม่มี	ไม่มี	
2.	นายไทยรัตน์ โชติกนพคุณะ	กรรมการอิสระ	ไม่มี	ไม่มี	ไม่มี	28 พ.ย. 57
	คู่สมรสและบุตรที่ยังไม่บรรลุนิติภาวะ		ไม่มี	ไม่มี	ไม่มี	
3.	หม่อมหลวงปานสาร หัสตินทร	กรรมการอิสระ	ไม่มี	ไม่มี	ไม่มี	30 พ.ย. 57
	คู่สมรสและบุตรที่ยังไม่บรรลุนิติภาวะ		ไม่มี	ไม่มี	ไม่มี	
4.	นายโชติศักดิ์ อาสภวิริยะ	กรรมการอิสระ	ไม่มี	ไม่มี	ไม่มี	30 พ.ย. 57
	คู่สมรสและบุตรที่ยังไม่บรรลุนิติภาวะ		ไม่มี	ไม่มี	ไม่มี	
5.	นายปริญญา นาคฉัตริย์	กรรมการอิสระ	ไม่มี	ไม่มี	ไม่มี	30 พ.ย. 57
	คู่สมรสและบุตรที่ยังไม่บรรลุนิติภาวะ		583,000	600,000	17,000	
6.	พลเอก สหชาติ พิพิธกุล	กรรมการอิสระ	ไม่มี	ไม่มี	ไม่มี	8 ธ.ค. 57
	คู่สมรสและบุตรที่ยังไม่บรรลุนิติภาวะ		ไม่มี	ไม่มี	ไม่มี	
7.	พลเอก ชูชัย บุญย้อย	กรรมการอิสระ	ไม่มี	ไม่มี	ไม่มี	8 ธ.ค. 57
	คู่สมรสและบุตรที่ยังไม่บรรลุนิติภาวะ		ไม่มี	ไม่มี	ไม่มี	
8.	นายกัลยาณะ วิภัติภูมิประเทศ	กรรมการอิสระ	ไม่มี	ไม่มี	ไม่มี	15 ธ.ค. 57
	คู่สมรสและบุตรที่ยังไม่บรรลุนิติภาวะ		ไม่มี	ไม่มี	ไม่มี	

5.15 การประชุมคณะกรรมการบริษัท

คณะกรรมการบริษัท มีกำหนดประชุมประจำเดือนโดยปกติในช่วงสัปดาห์ที่ 4 ของเดือน โดยได้กำหนดวันประชุมล่วงหน้าตลอดทั้งปี เพื่อให้กรรมการสามารถจัดสรรเวลาการเข้าร่วมประชุมได้ทุกครั้ง โดยประธานคณะกรรมการและกรรมการผู้อำนวยการใหญ่ ซึ่งทำหน้าที่เป็นเลขานุการคณะกรรมการบริษัท ร่วมกันกำหนดขอบเขต ระดับความสำคัญ และเรื่องที่จะกำหนดเป็นระเบียบวาระการประชุม โดยบรรจุเรื่องที่สำคัญในระเบียบวาระเรื่องเพื่อพิจารณา และจัดเรียงเรื่องต่างๆ ในระเบียบวาระดังกล่าวตามลำดับความสำคัญและเร่งด่วน โดยมีนโยบายให้ฝ่ายบริหารนำหนังสือเชิญประชุมพร้อมระเบียบวาระการประชุม และเอกสารประกอบระเบียบวาระต่างๆ ก่อนการประชุมล่วงหน้าอย่างน้อย 5 วันทำการ เพื่อให้คณะกรรมการบริษัท ได้มีเวลาศึกษาข้อมูลก่อนเข้าประชุมทุกครั้ง ในระหว่างการประชุม เมื่อฝ่ายบริหารจบการนำเสนอระเบียบวาระแล้ว ประธานคณะกรรมการจะกล่าวเชิญกรรมการให้ซักถามฝ่ายบริหารหรือแสดงความคิดเห็น และอภิปรายปัญหาพร้อมกันเมื่อได้ข้อสรุปจากการอภิปราย ประธานคณะกรรมการจะทำหน้าที่สรุปมติที่ประชุม เพื่อความชัดเจนถูกต้องให้ทุกฝ่ายได้รับทราบร่วมกันเพื่อให้มีการพิจารณาอย่างรอบคอบ รวมถึงจัดสรรเวลาให้เพียงพอที่ทำให้กรรมการสามารถอภิปรายปัญหาพร้อมกันได้ ทั้งนี้หากไม่มีผู้ใดคัดค้านมติที่ประชุม ประธานคณะกรรมการจะนำเข้าสู่การพิจารณาระเบียบวาระถัดไป

ทั้งนี้ ในปี 2557 คณะกรรมการบริษัทฯ มีการประชุมรวมทั้งสิ้น 14 ครั้ง โดยการเข้าร่วมประชุมของกรรมการบริษัทฯ แต่ละคนสรุปได้ ดังนี้

รายชื่อคณะกรรมการ			การเข้าร่วมประชุม/ การประชุม ทั้งหมด (ครั้ง)	ช่วงระยะเวลาการดำรงตำแหน่ง
1.	นายวิทยา ฉายสุวรรณ	ประธานคณะกรรมการ	2/2	เริ่มเข้ารับตำแหน่งเมื่อ 1 ธ.ค. 2557
2.	นาวาอากาศตรี ศิธา ทิวารี	อดีตประธานคณะกรรมการ	11/11	11 มิ.ย. 2556 - 28 พ.ย. 2557
3.	หม่อมหลวงปณสสาร หัสดิษฐ	อดีตกรรมการ	11/11	30 เม.ย. 2556 - 30 พ.ย. 2557
4.	นายโชติศักดิ์ อาสภวิริยะ	อดีตกรรมการ	11/11	11 มิ.ย. 2556 - 30 พ.ย. 2557
5.	พลเอก สหชาติ พิพิธกุล	อดีตกรรมการ	12/12	11 มิ.ย. 2556 - 8 ธ.ค. 2557
6.	นายไทยรัตน์ โชติกะพุกกะณะ	อดีตกรรมการ	11/11	20 ธ.ค. 2555 - 28 พ.ย. 2557
7.	นายกัลยาณะ วิภัติภูมิประเทศ	อดีตกรรมการ	8/13	13 ธ.ค. 2555 - 15 ธ.ค. 2557
8.	นายปริญญ์ นาคฉัตรีย์	อดีตกรรมการ	11/11	20 ธ.ค. 2555 - 30 พ.ย. 2557
9.	พลเอก ชูชัย บุญย้อย	อดีตกรรมการ	12/12	13 ธ.ค. 2555 - 8 ธ.ค. 2557
10.	นายไมตรี อินทุสุต	กรรมการ	2/2	เริ่มเข้ารับตำแหน่งเมื่อ 1 ธ.ค. 2557
11.	นายอมร เลาหมนตรี	กรรมการ	2/2	เริ่มเข้ารับตำแหน่งเมื่อ 1 ธ.ค. 2557
12.	นายไพบุลย์ ศิริภาณุเสถียร	กรรมการ	2/2	เริ่มเข้ารับตำแหน่งเมื่อ 1 ธ.ค. 2557
13.	นายชินนทร์ ทินนโชติ	กรรมการ	2/2	เริ่มเข้ารับตำแหน่งเมื่อ 1 ธ.ค. 2557
14.	พลตำรวจตรี วิชัย สังข์ประไพ	กรรมการ	1/1	เริ่มเข้ารับตำแหน่งเมื่อ 8 ธ.ค. 2557
15.	พันเอก เปรมจิรชัย ธนไทยภักดี	กรรมการ	1/1	เริ่มเข้ารับตำแหน่งเมื่อ 8 ธ.ค. 2557
16.	นางรัชดา จิตมทวงศ์	กรรมการ	-	เริ่มเข้ารับตำแหน่งเมื่อ 24 ธ.ค. 2557
17.	นายวีรพงศ์ ไชยเพิ่ม	กรรมการ	11/14	เริ่มเข้ารับตำแหน่งเมื่อ 25 เม.ย. 2555
18.	นายสหัส ประทักษ์นุกุล	กรรมการ	14/14	เริ่มเข้ารับตำแหน่งเมื่อ 25 เม.ย. 2555
19.	นายสมนึก ลิ้มทองสิทธิคุณ	กรรมการ	7/7	เริ่มเข้ารับตำแหน่งเมื่อ 22 เม.ย. 2557
20.	นายวันชัย หล่อวัฒนตระกูล	กรรมการ และกรรมการ ผู้อำนวยการใหญ่	14/14	เริ่มเข้ารับตำแหน่งเมื่อ 30 ส.ค. 2556

นอกเหนือจากข้อบังคับบริษัทฯ ที่ว่าด้วยองค์ประชุม และการประชุมคณะกรรมการแล้ว เพื่อให้เป็นไปตามหลักการกำกับดูแลกิจการที่ดีและมีประสิทธิภาพ จำนวนองค์ประชุมขั้นต่ำ ณ ขณะที่คณะกรรมการจะลงมติในที่ประชุมคณะกรรมการ ต้องมีกรรมการอยู่ไม่น้อยกว่า 2 ใน 3 ของจำนวนกรรมการทั้งหมด

การประชุมกรรมการอิสระและกรรมการที่ไม่เป็นผู้บริหาร

คณะกรรมการมีนโยบายกำหนดให้มีการประชุมกรรมการอิสระร่วมกัน และการประชุมกรรมการโดยไม่มีกรรมการที่เป็นผู้บริหารหรือฝ่ายบริหารเข้าร่วมการประชุม เพื่อเปิดโอกาสให้อภิปรายปัญหาต่างๆ ที่เกี่ยวกับธุรกิจของบริษัทฯ และเรื่องที่อยู่ในความสนใจ

5.16 คณะกรรมการชุดย่อย

คณะกรรมการชุดต่างๆ

คณะกรรมการบริษัทฯ ได้แต่งตั้งคณะกรรมการชุดย่อยที่มีความชำนาญและเหมาะสม เพื่อช่วยศึกษา กลั่นกรองงานที่ได้รับมอบหมายให้มีความถูกต้อง ชัดเจน สอดคล้องกับพันธกิจ และนโยบายของบริษัทฯ ในเบื้องต้น ก่อนนำเสนอคณะกรรมการบริษัทฯ พิจารณานุมัติ หรือรับรอง หรือให้ข้อเสนอแนะเพิ่มเติมแล้วแต่กรณี โดยรายละเอียดคณะกรรมการชุดต่างๆ ที่ได้รับการแต่งตั้งจากคณะกรรมการบริษัทฯ และการเข้าประชุมในปีงบประมาณ 2557 มีดังนี้

5.16.1 คณะกรรมการตรวจสอบ ณ วันที่ 31 ธันวาคม 2557 ประกอบด้วยกรรมการอิสระ 3 คน ดังรายชื่อต่อไปนี้

ลำดับที่	ชื่อ - นามสกุล	ตำแหน่ง	ร่วมประชุม/การประชุมทั้งหมด (ครั้ง)
1.	นายอมร เลาหมนครี ¹	ประธานคณะกรรมการ	-
2.	นายชินนทร์ ทินนโชติ ¹	กรรมการ	-
3.	นางธัชดา จิตมหาวงศ์ ¹	กรรมการ	-
	นายไทรรัตน์ โชติเกะพุกกะณะ ²	อดีตประธานคณะกรรมการ	11/11
	พลเอก ชูชัย บุญย้อย ³	อดีตกรรมการ	11/11
	นายกัลยาณะ วิภาติภูมิประเทศ ⁴	อดีตกรรมการ	8/11
	นายจักรกฤตย์ พาราพันธกุล ⁵	อดีตที่ปรึกษาคณะกรรมการ	6/11

หมายเหตุ : 1. ได้รับการแต่งตั้งเป็นประธานคณะกรรมการตรวจสอบ และกรรมการตรวจสอบ เมื่อวันที่ 24 ธันวาคม 2557
2. ลาออกจากการเป็นกรรมการบริษัทฯ เมื่อวันที่ 28 พฤศจิกายน 2557
3. ลาออกจากการเป็นกรรมการบริษัทฯ เมื่อวันที่ 8 ธันวาคม 2557
4. ลาออกจากการเป็นกรรมการบริษัทฯ เมื่อวันที่ 15 ธันวาคม 2557
5. สิ้นสภาพจากการเป็นที่ปรึกษาคณะกรรมการตรวจสอบ เมื่อวันที่ 24 ธันวาคม 2557

คณะกรรมการตรวจสอบมีหน้าที่หลักในการพิจารณาสอบทานความถูกต้อง และความน่าเชื่อถือในงบการเงินของบริษัทฯ ว่าได้ปฏิบัติตามมาตรฐานการบัญชีของประเทศไทยซึ่งประกาศโดยสภาวิชาชีพบัญชี ก่อนนำเสนอต่อคณะกรรมการบริษัทฯ รวมทั้งจัดให้มีกระบวนการบริหารงานของคณะกรรมการตรวจสอบให้สามารถดำเนินไปอย่างมีประสิทธิภาพ มีความเป็นอิสระ มุ่งเน้นการจัดให้มีแนวปฏิบัติที่มีความโปร่งใส และชัดเจนระหว่างคณะกรรมการบริษัทฯ ฝ่ายตรวจสอบ ฝ่ายบริหาร และผู้สอบบัญชี เพื่อทบทวนและให้คำแนะนำด้านการประเมินประสิทธิภาพประสิทธิผลของระบบการควบคุมภายในของกลุ่มบริษัทฯ ให้ปฏิบัติตามกฎหมายระเบียบ และข้อบังคับต่างๆ และพิจารณารายการเกี่ยวโยง หรือรายการที่อาจมีความขัดแย้งทางผลประโยชน์ให้เป็นไปตามกฎหมายว่ามีความสมเหตุสมผล และคงไว้ซึ่งประโยชน์สูงสุดของบริษัทฯ ตลอดจนการเปิดเผยข้อมูลโดยบรรจุรายงานของคณะกรรมการตรวจสอบไว้ในรายงานประจำปีของบริษัทฯ นอกจากนี้ ยังมีบทบาทหน้าที่ให้ความเห็นชอบในเบื้องต้นเกี่ยวกับการแต่งตั้ง กำหนดค่าตอบแทน และเลิกจ้างผู้สอบบัญชี เพื่อนำเสนอยังคณะกรรมการบริษัทฯ และผู้ถือหุ้นพิจารณา รวมถึงให้ความเห็นชอบในการพิจารณาแต่งตั้ง โยกย้าย เลิกจ้างหัวหน้าฝ่ายตรวจสอบ รวมถึงการมีสายบังคับบัญชาโดยตรงกับฝ่ายตรวจสอบเพื่อความเป็นอิสระในการปฏิบัติงานของฝ่ายงานดังกล่าว

5.16.2 คณะกรรมการบริหารและการลงทุน ณ วันที่ 31 ธันวาคม 2557 ประกอบด้วยกรรมการ 4 คน และที่ปรึกษา 3 คน ดังรายชื่อต่อไปนี้

ลำดับที่	ชื่อ - นามสกุล	ตำแหน่ง	ร่วมประชุม/การประชุมทั้งหมด (ครั้ง)
1.	นายไพบุลย์ ศิริภานุเสถียร ¹	ประธานคณะกรรมการ	-
2.	พันเอก เปรมจิรย์ ธนไทยภักดี ¹	กรรมการ	-
3.	นายสหัส ประทักษ์นุกุล ¹	กรรมการ	-
4.	นายวันชัย หล่อวัฒนตระกูล	กรรมการ	16/16
5.	พลเอก ธนดล เผ่าจินดา ²	ที่ปรึกษาคณะกรรมการ	-
6.	พลเรือเอก อมรเทพ ณ บางช้าง ²	ที่ปรึกษาคณะกรรมการ	-
7.	นายเลิศวิโรจน์ โกวัฒนะ ²	ที่ปรึกษาคณะกรรมการ	-
	หม่อมหลวงปาดมสาร หัสดิษฐ์ ³	อดีตประธานคณะกรรมการ	16/16
	พลเอก สหชาติ พิพิธกุล ⁴	อดีตกรรมการ	16/16
	นายโชติศักดิ์ อาสภวิริยะ ³	อดีตกรรมการ	13/16
	นางสาวกริชพกา บุญเฟื่อง ⁵	อดีตกรรมการ	16/16
	พลเรือตรี สมาน สุขวิบูลย์ ⁶	อดีตที่ปรึกษาคณะกรรมการ	16/16
	นายเปรมประชา ศุภสมุทร์ ⁶	อดีตที่ปรึกษาคณะกรรมการ	16/16
	นายวิทยา ฉายสุวรรณ ⁷	อดีตที่ปรึกษาคณะกรรมการ	7/12

หมายเหตุ : 1. ได้รับการแต่งตั้งเป็นประธานคณะกรรมการบริหารและการลงทุน และกรรมการบริหารและการลงทุน เมื่อวันที่ 24 ธันวาคม 2557
 2. ได้รับการแต่งตั้งเป็นที่ปรึกษาคณะกรรมการบริหารและการลงทุน เมื่อวันที่ 24 ธันวาคม 2557
 3. ลาออกจากการเป็นกรรมการบริษัทฯ เมื่อวันที่ 30 พฤศจิกายน 2557
 4. ลาออกจากการเป็นกรรมการบริษัทฯ เมื่อวันที่ 8 ธันวาคม 2557
 5. ลาออกจากการเป็นที่ปรึกษาคณะกรรมการบริษัทฯ และกรรมการชุดย่อยทุกคณะ เมื่อวันที่ 2 ธันวาคม 2557
 6. สิ้นสภาพจากการเป็นที่ปรึกษาคณะกรรมการบริหารและการลงทุน เมื่อวันที่ 24 ธันวาคม 2557
 7. ได้รับการแต่งตั้งเป็นที่ปรึกษาคณะกรรมการบริหารและการลงทุน เมื่อวันที่ 28 เมษายน 2557 และลาออกจากการเป็นที่ปรึกษาคณะกรรมการบริหารและการลงทุน เมื่อวันที่ 28 พฤศจิกายน 2557

คณะกรรมการบริหารและการลงทุน เป็นคณะกรรมการที่ได้รับมอบหมายจากคณะกรรมการบริษัทฯ ให้มีบทบาทและหน้าที่ในการกำกับดูแลการดำเนินงานของบริษัทฯ ให้มีประสิทธิภาพ และมีความเข้มแข็งทางธุรกิจตามแนวนโยบายของคณะกรรมการบริษัทฯ โดยมีหน้าที่ในการพิจารณาการขึ้นครอง และทบทวนแผนธุรกิจ แผนการดำเนินงาน งบประมาณประจำปี และเรื่องต่างๆ โดยเฉพาะการจัดซื้อ/จัดจ้างในโครงการลงทุนที่อยู่ภายใต้กรอบวงเงินที่ได้รับมอบอำนาจจากคณะกรรมการบริษัทฯ นอกจากนี้ คณะกรรมการบริหารและการลงทุนยังมีหน้าที่ในการกำหนดกระบวนการ และหลักเกณฑ์การพิจารณาการลงทุนโครงการต่างๆ รวมทั้งการลงทุนด้านการเงิน และให้คำปรึกษา หรือเสนอแนะ รวมถึงสนับสนุนการบริหารงานของฝ่ายบริหารให้บรรลุวัตถุประสงค์ และเป้าหมายของบริษัทฯ พร้อมทั้งรายงานผลการปฏิบัติงานยังคณะกรรมการบริษัทฯ เพื่อทราบอย่างสม่ำเสมอ

5.16.3 คณะกรรมการธรรมาภิบาลและสรรหา ณ วันที่ 31 ธันวาคม 2557 ประกอบด้วยกรรมการ 4 คน ดังรายชื่อต่อไปนี้

ลำดับที่	ชื่อ - นามสกุล	ตำแหน่ง	ร่วมประชุม/การประชุมทั้งหมด (ครั้ง)
1.	พลตำรวจตรี วิชัย สังข์ประไพ ¹	ประธานคณะกรรมการ	-
2.	นายอมร เลาหมื่นศรี ¹	กรรมการ	-
3.	นายชนินทร์ ทินนโชติ ¹	กรรมการ	-
4.	นางธัชดา จิตมหาวงศ์ ¹	กรรมการ	-
	พลเอก สหชาติ พิพิธกุล ²	อดีตประธานคณะกรรมการ	7/7
	หม่อมหลวงปาลมาส หัสดินทร ³	อดีตกรรมการ	6/6
	นายกัลยาณะ วิภัติภูมิประเทศ ⁴	อดีตกรรมการ	5/7
	นางสาวกริชพกา บุญเฟื่อง ⁵	อดีตกรรมการ	7/7

- หมายเหตุ :** 1. ได้รับการแต่งตั้งเป็นประธานคณะกรรมการธรรมาภิบาลและสรรหา และกรรมการธรรมาภิบาลและสรรหา เมื่อวันที่ 24 ธันวาคม 2557
2. ลาออกจากกรรมการเป็นกรรมการบริษัทฯ เมื่อวันที่ 8 ธันวาคม 2557
3. ลาออกจากกรรมการเป็นกรรมการบริษัทฯ เมื่อวันที่ 28 พฤศจิกายน 2557
4. ลาออกจากกรรมการเป็นกรรมการบริษัทฯ เมื่อวันที่ 15 ธันวาคม 2557
5. ลาออกจากกรรมการเป็นที่ปรึกษาคณะกรรมการบริษัทฯ และคณะกรรมการชุดย่อยทุกคณะ เมื่อวันที่ 2 ธันวาคม 2557

ธรรมาภิบาล

มีหน้าที่สนับสนุนงานของคณะกรรมการบริษัทฯ ให้ดำเนินไปอย่างถูกต้อง โปร่งใส และสามารถรักษาผลประโยชน์ของผู้ถือหุ้น และผู้มีส่วนได้เสียของบริษัทฯ โดยการกลั่นกรองคู่มือคณะกรรมการบริษัทฯ จรรยาบรรณทางธุรกิจ จรรยาบรรณพนักงาน และดูแลให้หลักการกำกับดูแลกิจการที่ดีมีผลในทางปฏิบัติที่มุ่งสู่การพัฒนา และการกำกับดูแลกิจการที่เป็นเลิศ (Best Practices) ตลอดจนสอดส่อง และสอบทานให้แน่ใจว่าบริษัทฯ ได้ปฏิบัติตามข้อพึงปฏิบัติที่สำคัญของกระบวนการกำกับดูแลกิจการที่มีประสิทธิภาพเหมาะสมสอดคล้องกับข้อกำหนดของตลาดหลักทรัพย์แห่งประเทศไทย โดยให้มีการประเมินผลการปฏิบัติตามนโยบายเป็นระยะ

การสรรหา

คณะกรรมการบริษัทฯ ได้แต่งตั้งคณะกรรมการสรรหา เพื่อปฏิบัติภารกิจในการสรรหา และเสนอชื่อบุคคลที่เหมาะสมสำหรับเป็นกรรมการบริษัทฯ และบริษัทในเครือ กรรมการชุดย่อยของบริษัทฯ และกรรมการผู้อำนวยการใหญ่ รวมทั้งตรวจสอบคุณสมบัติบุคคลที่เหมาะสม นำเสนอคณะกรรมการบริษัทฯ พิจารณาแต่งตั้งเป็นที่ปรึกษาคณะกรรมการบริษัทฯ และที่ปรึกษาคณะกรรมการชุดย่อยต่างๆ และให้ความเห็นต่อโครงสร้างการบริหารงานของคณะกรรมการบริษัทฯ และคณะกรรมการชุดย่อยต่างๆ พร้อมทั้งนำเสนอแนะยังคณะกรรมการบริษัทฯ เพื่อพิจารณาและอนุมัติการปรับปรุง

5.16.4 คณะกรรมการบริหารความเสี่ยง ณ วันที่ 31 ธันวาคม 2557 ประกอบด้วยกรรมการ 4 คน ดังรายชื่อต่อไปนี้

ลำดับที่	ชื่อ - นามสกุล	ตำแหน่ง	ร่วมประชุม/การประชุมทั้งหมด (ครั้ง)
1.	นายไมตรี อินทุสุต ¹	ประธานคณะกรรมการ	-
2.	พลตำรวจตรี วิชัย สังข์ประไพ ¹	กรรมการ	-
3.	พันเอก เปรมจิรัชย์ ธนไทยภักดี ¹	กรรมการ	-
4.	นายวันชัย หล่อวัฒนตระกูล	กรรมการ	3/4

ลำดับที่	ชื่อ - นามสกุล	ตำแหน่ง	ร่วมประชุม/การประชุมทั้งหมด (ครั้ง)
	นายโชติศักดิ์ อาสภวิริยะ ²	อดีตประธานคณะกรรมการ	4/4
	นายสหัส ประทักษ์นุกุล ³	อดีตกรรมการ	4/4
	นางสาวกริชฌมา บุญเฟื่อง ⁴	อดีตกรรมการ	4/4
	นายวุฒิพงษ์ เวชยานนท์ ⁵	อดีตที่ปรึกษาคณะกรรมการ	3/4

- หมายเหตุ :** 1. ได้รับการแต่งตั้งเป็นประธานคณะกรรมการบริหารความเสี่ยง และกรรมการบริหารความเสี่ยง เมื่อวันที่ 24 ธันวาคม 2557
2. ลาออกจากกรรมการเป็นกรรมการบริษัท เมื่อวันที่ 30 พฤศจิกายน 2557
3. สิ้นสภาพจากการเป็นกรรมการบริหารความเสี่ยง เมื่อวันที่ 24 ธันวาคม 2557
4. ลาออกจากกรรมการเป็นที่ปรึกษาคณะกรรมการบริษัท และคณะกรรมการชด้อย่อยทุกคณะ เมื่อวันที่ 2 ธันวาคม 2557
5. สิ้นสภาพจากการเป็นที่ปรึกษาคณะกรรมการบริหารความเสี่ยงเมื่อวันที่ 24 ธันวาคม 2557

คณะกรรมการบริหารความเสี่ยงมีหน้าที่หลักในการกำกับดูแล ทบทวนนโยบาย และแผนบริหารความเสี่ยง วิถีปฏิบัติ ที่เป็นมาตรฐาน กลยุทธ์ และการวัดความเสี่ยง รวมทั้งให้ข้อเสนอแนะแก่ฝ่ายบริหาร เพื่อให้มั่นใจได้ว่าการบริหารความเสี่ยงได้นำไปปฏิบัติอย่างเหมาะสม และเป็นไปตามวัตถุประสงค์โดยนำเสนอองค์คณะกรรมการบริษัท เพื่อทราบอย่างน้อยปีละ 2 ครั้ง

5.16.5 คณะกรรมการกำหนดเกณฑ์และประเมินผลการดำเนินงานของบริษัทฯ และพิจารณาคำตอบแทน ณ วันที่ 31 ธันวาคม 2557 ประกอบด้วยกรรมการ 4 คน ดังรายชื่อต่อไปนี้

ลำดับที่	ชื่อ - นามสกุล	ตำแหน่ง	ร่วมประชุม/การประชุมทั้งหมด (ครั้ง)
1.	นายสหัส ประทักษ์นุกุล ¹	ประธานคณะกรรมการ	5/5
2.	นายไมตรี อินทุสุต ²	กรรมการ	-
3.	นายไพบุลย์ ศิริภานุเสถียร ²	กรรมการ	-
4.	พันเอก เปรมจิรัฐย์ ธนไทยภักดี ²	กรรมการ	-
	นายปริญญา นาคฉัตรีย์ ³	อดีตประธานคณะกรรมการ	5/5
	นายโชติศักดิ์ อาสภวิริยะ ³	อดีตกรรมการ	5/5

- หมายเหตุ :** 1. เดิมดำรงตำแหน่งกรรมการกำหนดเกณฑ์และประเมินผลฯ ตั้งแต่วันที่ 25 เมษายน 2555 ต่อมาได้รับการแต่งตั้งเป็นประธานคณะกรรมการกำหนดเกณฑ์และประเมินผลฯ เมื่อวันที่ 24 ธันวาคม 2557
2. ได้รับการแต่งตั้งเป็นกรรมการกำหนดเกณฑ์และประเมินผลฯ เมื่อวันที่ 24 ธันวาคม 2557
3. ลาออกจากกรรมการเป็นกรรมการบริษัท เมื่อวันที่ 30 พฤศจิกายน 2557

การกำหนดเกณฑ์และประเมินผลการดำเนินงานของบริษัทฯ

คณะกรรมการบริษัทฯ ได้แต่งตั้งคณะกรรมการกำหนดเกณฑ์และประเมินผลการดำเนินงานของบริษัทฯ โดยมีหน้าที่กำหนดและทบทวนเกณฑ์การประเมินผลการดำเนินงาน (Corporate KPIs) ประจำปีของบริษัทฯ ให้สอดคล้องกับแนวนโยบายธุรกิจของบริษัทฯ รวมทั้งติดตาม ประเมินผลการดำเนินงานของบริษัทฯ เป็นรายไตรมาส ตลอดจนให้ข้อเสนอแนะแก่ฝ่ายบริหารในการปฏิบัติงาน และรายงานผล ณ สิ้นปียังคณะกรรมการบริษัทฯ เพื่อพิจารณาอนุมัติ

การพิจารณาคำตอบแทน

มีหน้าที่หลักในการเสนอแนะนโยบายคำตอบแทน และผลประโยชน์อื่นๆ ทั้งหมด ทั้งในรูปตัวเงิน และมิใช่ตัวเงินของบุคลากรทุกระดับขององค์กรต่อคณะกรรมการบริษัทฯ และเสนอแนะยังคณะกรรมการบริษัทฯ เพื่อพิจารณาคำตอบแทนประจำปีของคณะกรรมการบริษัทฯ คณะกรรมการชด้อย่อยของกลุ่มบริษัทฯ ที่ปรึกษาคณะกรรมการ

ของกลุ่มบริษัทฯ ที่ปรึกษาคณะกรรมการชุดย่อยของกลุ่มบริษัทฯ กรรมการผู้อำนวยการใหญ่ ผู้บริหาร และพนักงานกลุ่มบริษัทฯ โดยต้องคำนึงถึงหน้าที่ ความรับผิดชอบ ภารกิจที่ได้รับมอบหมาย รวมทั้งคำนึงถึงส่วนของผู้ถือหุ้นด้วย พร้อมทั้งรายงานผลการดำเนินการยังคณะกรรมการบริษัทฯ อย่างน้อยปีละ 2 ครั้ง

5.17 หลักเกณฑ์ ขั้นตอน ผลการประเมินการปฏิบัติงานของคณะกรรมการบริษัทฯ และคณะกรรมการชุดย่อย

การประเมินการปฏิบัติงานของคณะกรรมการบริษัทฯ และคณะกรรมการชุดย่อย

คณะกรรมการบริษัทฯ (ประชุมครั้งที่ 10/2546 - 20 พฤศจิกายน 2546) ได้มีมติเห็นชอบให้มีการประเมินผลการปฏิบัติงานของคณะกรรมการบริษัทฯ อย่างสม่ำเสมอและต่อเนื่องมาทุกปี เพื่อให้มีการทบทวนผลงาน ปัญหา และอุปสรรคต่างๆ ในระหว่างปีที่ผ่านมา และสามารถพิจารณาปรับปรุงประสิทธิภาพการดำเนินงานอย่างเหมาะสม สอดคล้องกับหลักการกำกับดูแลกิจการที่ดี

นอกจากนี้กฎบัตรคณะกรรมการชุดย่อยทุกคณะ ระบุให้คณะกรรมการชุดย่อยประเมินผลการปฏิบัติงานของตนเอง และรายงานปัญหาอุปสรรคที่เป็นเหตุให้การปฏิบัติงานไม่บรรลุตามขอบเขต อำนาจ หน้าที่ (ถ้ามี) ยังคณะกรรมการบริษัทฯ เพื่อทราบปีละ 1 ครั้ง

หลักเกณฑ์การประเมินการปฏิบัติงานของคณะกรรมการบริษัทฯ และคณะกรรมการชุดย่อย

การประเมินการปฏิบัติงานแบบองค์คณะ

1. คณะกรรมการบริษัทฯ ประเมินครอบคลุมหัวข้อสำคัญ ดังนี้
 1. ความพร้อมของกรรมการ
 2. การกำหนดกลยุทธ์ และวางแผนธุรกิจ
 3. การจัดการความเสี่ยง และการควบคุมภายใน
 4. การดูแลไม่ให้เกิดความขัดแย้งทางผลประโยชน์
 5. การติดตามรายงานทางการเงินและการดำเนินงาน
 6. การประชุมคณะกรรมการบริษัทฯ
2. คณะกรรมการตรวจสอบ ประเมินครอบคลุมหัวข้อสำคัญ ดังนี้
 1. อำนาจหน้าที่
 2. สมาชิกคณะกรรมการตรวจสอบ
 3. การประชุม
 4. การควบคุมภายใน
 5. การจัดทำรายงานการเงิน
 6. การปฏิบัติตามกฎระเบียบ และข้อบังคับ
 7. ผู้สอบบัญชี
 8. ผู้ตรวจสอบภายใน
 9. การรายงานของคณะกรรมการตรวจสอบ
 10. การประเมินผลการปฏิบัติงาน
 11. กฎบัตร

3. คณะกรรมการชุดย่อยอื่น ได้แก่ 1) คณะกรรมการบริหารและการลงทุน 2) คณะกรรมการธรรมาภิบาลและสรรหา 3) คณะกรรมการบริหารความเสี่ยง และ 4) คณะกรรมการกำหนดเกณฑ์และประเมินผลการดำเนินงานของบริษัทฯ และพิจารณาคำตอบแทน ประเมินครอบคลุมหัวข้อสำคัญ ดังนี้

1. ความพร้อมของกรรมการ
2. การประชุมคณะกรรมการ
3. อำนาจ หน้าที่ และความรับผิดชอบของคณะกรรมการ

การประเมินการปฏิบัติงานแบบรายบุคคล

การประเมินการปฏิบัติงานแบบรายบุคคลของคณะกรรมการทุกคณะ ครอบคลุมหัวข้อสำคัญ เช่น การเข้าร่วมประชุม ทักษะคิด และการพัฒนาความรู้ความสามารถอย่างต่อเนื่องของกรรมการ สัมพันธ์ภาพกับฝ่ายบริหาร การประเมินจุดแข็งและจุดอ่อนของตนเอง เป็นต้น

ขั้นตอนการประเมินการปฏิบัติงานของคณะกรรมการบริษัทฯ และคณะกรรมการชุดย่อย

เลขานุการคณะกรรมการบริษัทฯ และเลขานุการคณะกรรมการชุดย่อยแต่ละชุด ได้พิจารณาแบบประเมินคณะกรรมการบริษัทฯ และคณะกรรมการชุดย่อย พร้อมสรุปข้อมูลสนับสนุนเพื่อประกอบการพิจารณาประเมินเป็นประจำปี ทั้งนี้หากมีประเด็นเพื่อปรับปรุงแก้ไขการประเมินเพิ่มเติม ก็จะนำเสนอยังคณะกรรมการชุดอื่นๆ พิจารณานุมัติ ก่อนนำเสนอแบบประเมินทั้งแบบองค์คณะ และแบบรายบุคคลยังคณะกรรมการทุกชุดภายในเดือนธันวาคมของทุกปี โดยจะรายงานผลประเมินการปฏิบัติงาน และความเห็นของคณะกรรมการบริษัทฯ และคณะกรรมการชุดย่อย ยังคณะกรรมการบริษัทฯ เพื่อทราบภายในเดือนมกราคมของปีถัดไป

ผลประเมินการปฏิบัติงานของคณะกรรมการบริษัทฯ และคณะกรรมการชุดย่อย ประจำปี 2557

คณะกรรมการบริษัทฯ รับทราบผลการประเมินการปฏิบัติงานของคณะกรรมการบริษัทฯ และคณะกรรมการชุดย่อย ในปี 2557 ในที่ประชุมคณะกรรมการบริษัทฯ (ประชุมครั้งที่ 1/2558 - 19 มกราคม 2558) และแนวทางการปรับปรุงหัวข้อการประเมินที่ได้คะแนนต่ำสุด 3 อันดับแรกของคณะกรรมการทุกชุด ทั้งแบบองค์คณะ และแบบรายบุคคล

1. คณะกรรมการบริษัทฯ

- ผลการประเมินฯ (แบบองค์คณะ) คิดเป็นคะแนนเฉลี่ยร้อยละ 94.04
- ผลการประเมินฯ (แบบรายบุคคล) คิดเป็นคะแนนเฉลี่ยร้อยละ 96.83

2. คณะกรรมการชุดย่อย

คณะกรรมการชุดย่อย	ผลการประเมินฯ (แบบองค์คณะ) คิดเป็นร้อยละ	ผลการประเมินฯ (แบบรายบุคคล) คิดเป็นร้อยละ
1. คณะกรรมการตรวจสอบ	100.00	96.72
2. คณะกรรมการบริหารและการลงทุน	97.88	98.40
3. คณะกรรมการธรรมาภิบาลและสรรหา	97.75	97.00
4. คณะกรรมการบริหารความเสี่ยง	98.45	99.50
5. คณะกรรมการกำหนดเกณฑ์ฯ และพิจารณาคำตอบแทน	95.87	98.67

5.18 หลักเกณฑ์ กระบวนการ ผลการประเมินการปฏิบัติงานของ CEO

คณะกรรมการกำหนดเกณฑ์และประเมินผลการดำเนินงานของบริษัทฯ และพิจารณาคำตอบแทน เป็นผู้พิจารณาคำตอบแทนประจำปีของกรรมการผู้อำนวยการใหญ่ ซึ่งเป็นการประเมินโดยต้องผ่านเกณฑ์การประเมินเปรียบเทียบกับความสำเร็จตามแผนงานที่คณะกรรมการอนุมัติไว้

5.19 การปฐมนิเทศคณะกรรมการ

ในปี 2557 บริษัทฯ กำหนดให้มีการปฐมนิเทศกรรมการ เพื่อให้ได้รับทราบวิสัยทัศน์ พันธกิจ และนโยบาย ธุรกิจของ บริษัทฯ และข้อมูลที่เกี่ยวข้องกับบริษัทฯ เช่น โครงสร้างผู้ถือหุ้น โครงสร้างองค์กร ผลการดำเนินงาน กฎหมาย กฎระเบียบที่เกี่ยวข้องต่างๆ รวมถึงการติดตามมติคณะกรรมการบริษัทฯ ที่ผ่านมา ปัญหาอุปสรรค และ แผนยุทธศาสตร์ในอนาคต เป็นต้น โดยกรรมการผู้อำนวยการใหญ่ เลขานุการบริษัทฯ และผู้บริหารเป็นผู้นำเสนอ ข้อมูลดังกล่าว พร้อมนำเสนอคู่มือคณะกรรมการบริษัทฯ และข้อมูลสำหรับกรรมการซึ่งประกอบด้วย

- ข้อมูลบริษัทฯ
- ผลการดำเนินงานและกิจกรรมของบริษัทฯ
- แบบแสดงรายการข้อมูลประจำปี (แบบ 56-1)
- รายงานประจำปี (แบบ 56-2)
- คู่มือคณะกรรมการบริษัทฯ
- หลักการกำกับดูแลกิจการที่ดีของกลุ่มบริษัทฯ
- กฎบัตรคณะกรรมการชุดย่อย
- รายงานการประชุมคณะกรรมการบริษัทฯ
- คู่มือการบริหารความเสี่ยง
- หนังสือบริคณห์สนธิ หนังสือรับรอง ข้อบังคับ และระเบียบบริษัทฯ

นอกจากนี้ บริษัทฯ มีธรรมเนียมปฏิบัติให้กรรมการใหม่เข้าเยี่ยมชมกิจการของบริษัทฯ ในพื้นที่ปฏิบัติการต่างๆ ภายในระยะเวลา 3 เดือน เพื่อให้เกิดความเข้าใจในธุรกิจมากขึ้น

5.20 การฝึกอบรมของคณะกรรมการ และที่ปรึกษาคณะกรรมการบริษัทฯ

คณะกรรมการบริษัทฯ และกรรมการที่เป็นผู้บริหารให้ความสำคัญต่อการเข้าร่วมการอบรมสัมมนาหลักสูตรที่เกี่ยวข้องกับการพัฒนาความรู้ความสามารถในการปฏิบัติหน้าที่กรรมการอย่างสม่ำเสมอ (ดังรายละเอียดปรากฏตามข้อมูลประวัติของแต่ละท่าน) ทั้งนี้บริษัทฯ ให้การสนับสนุนและดำเนินการให้กรรมการพิจารณาเข้ารับการอบรมในหลักสูตรต่างๆ กับสมาคมส่งเสริมสถาบันกรรมการบริษัทไทย และสถาบันอื่นๆ ในทุกหลักสูตรที่เกี่ยวข้องอย่างต่อเนื่อง เพื่อเพิ่มพูนความรู้ ความเข้าใจถึงหลักการของการกำกับดูแลกิจการที่ดี กฎเกณฑ์ กฎระเบียบ ตลอดจนบทบาท และหน้าที่ของกรรมการบริษัทฯ ในการกำกับดูแลองค์กรให้มีประสิทธิภาพ สอดคล้องตามหลักจรรยาบรรณที่บริษัทฯ กำหนด อีกทั้งยังทำให้เกิดมุมมองความคิดที่เป็นประโยชน์มาประยุกต์ใช้กับธุรกิจของ บริษัทฯ ได้อย่างเหมาะสมต่อไป โดยหลักสูตรของ IOD ที่กรรมการได้เข้าร่วมอบรมแล้วสรุปได้ดังนี้

รายชื่อคณะกรรมการบริษัทฯ และที่ปรึกษาคณะกรรมการบริษัทฯ	การอบรมหลักสูตรของสมาคมส่งเสริมกรรมการบริษัทไทย (IOD) ณ 31 ธันวาคม 2557					
	DCP ¹	ACP ²	SFE ³	HRP ⁴	FND ⁵	DAP ⁶
คณะกรรมการบริษัทฯ						
นายวิทยา ฉายสุวรรณ ⁷	-	-	-	-	-	-
นายไมตรี อินทุสุต ⁸	-	-	-	-	-	-
นายอมร เลาหมื่นศรี ^{9,10,12}	-	-	-	-	-	-
นายไพฑูรย์ ศิริภาณุเสถียร	105/2008	28/2009	13/2011	4/2013	-	-
นายชินนทร์ ทินนโชติ ^{9,10,11,12}	-	-	-	-	-	-
พลตำรวจตรี วิชัย สังข์ประไพ ⁸	-	-	-	-	-	-
พันเอก เปรมจิรัชย์ ธนไทยภักดี	-	-	-	-	-	-

รายชื่อคณะกรรมการบริษัท และที่ปรึกษาคณะกรรมการบริษัท	การอบรมหลักสูตรของสมาคมส่งเสริมกรรมการบริษัทไทย (IOD) ณ 31 ธันวาคม 2557					
	DCP ¹	ACP ²	SFE ³	HRP ⁴	FND ⁵	DAP ⁶
นางธัชดา จิตมทวงศ์ ^{9,10,12}	-	-	-	-	-	-
นายวีรพงศ์ ไชยเพิ่ม	161/2012	-	-	-	-	-
นายสหัส ประทักษ์นุกูล	73/2006	-	-	-	-	-
นายสมนึก ลิ้มทองสิทธิคุณ	-	-	-	-	-	-
นายวันชัย หล่อวัฒนตระกูล	43/2004	-	-	-	1/2003	-

ที่ปรึกษาคณะกรรมการบริษัท						
พลเอก ธนดล เผ่าจินดา	-	-	-	-	-	-
พลเรือเอก อมรเทพ ณ บางช้าง	-	-	-	-	-	98/2012
นายเลิศจิโรจน์ โกวัฒนะ	-	-	-	-	-	-

- หมายเหตุ
1. DCP : Director Certification Program
 2. ACP : Audit Committee Program
 3. SFE : Successful Formulation & Execution the Strategy
 4. HRP : How to Develop a Risk Management Plan
 5. FND : Finance for Non-Finance Director
 6. DAP : Director Certification Program

- ปี 2558 กรรมการสมัครเข้าอบรม
7. หลักสูตร Role of the Chairman Program (RCP)
 8. หลักสูตร Risk Management Committee Program (RMP)
 9. หลักสูตร Advanced Audit Committee Program (AAP)
 10. หลักสูตร Director Accreditation Program (DAP)
 11. หลักสูตร Financial Statements for Directors (FSD)
 12. หลักสูตร Director Certification Program (DCP)

ทั้งนี้ในปี 2557 คณะกรรมการ และที่ปรึกษาคณะกรรมการบริษัท ได้ผ่านการอบรมหลักสูตรต่างๆ จากสถาบันอื่นๆ สรุปได้ดังนี้

รายชื่อคณะกรรมการบริษัท และที่ปรึกษาคณะกรรมการบริษัท	หลักสูตร/สถาบัน
คณะกรรมการบริษัท	
นายไมตรี อินทุสุต	1. หลักสูตรพัฒนาภาวะผู้นำ 2. หลักสูตรการพัฒนาความคิดและการจัดการ 3. โครงการพัฒนาประสิทธิภาพผู้บริหารระดับสูง สถาบัน APM Group Building Tomorrow's Leaders and Organizations Today
นายวีรพงศ์ ไชยเพิ่ม	1. หลักสูตรนักบริหารระดับสูงด้านการพัฒนาธุรกิจอุตสาหกรรมและการลงทุน (วออ.) รุ่น 1 สถาบันวิทยาการธุรกิจและอุตสาหกรรม 2. หลักสูตรผู้บริหารระดับสูงด้านวิทยาการพลังงาน (วพน.) รุ่น 3 สถาบันวิทยาการพลังงาน

ที่ปรึกษาคณะกรรมการบริษัท	
นายเลิศจิโรจน์ โกวัฒนะ	1. หลักสูตรอบรมสัมพันธระดับผู้บริหาร (พสบ.) รุ่นที่ 5 กองบัญชาการกองทัพไทย 2. หลักสูตรนักบริหารการยุติธรรมทางปกครองระดับสูง (บยป.) รุ่นที่ 6 สำนักงานศาลปกครอง

5.21 หลักเกณฑ์การสรรหากรรมการและผู้บริหาร

บริษัทฯ จัดให้มีคู่มือคณะกรรมการบริษัทฯ ซึ่งระบุเรื่องการสรรหากรรมการว่า การพิจารณาสรรหาและแต่งตั้งผู้ที่เหมาะสมเพื่อบรรจุตำแหน่งคณะกรรมการบริษัทฯ จะต้องดำเนินการตามข้อบังคับของบริษัทฯ และข้อกำหนดของคณะกรรมการบริษัทฯ โดยต้องเป็นผู้มีคุณสมบัติตามที่กฎหมายกำหนด ทั้งนี้คณะกรรมการธรรมาภิบาลและสรรหา (ประชุมครั้งที่ 6/2556 - 25 ธันวาคม 2556) ได้พิจารณาเห็นชอบการปรับปรุงหลักการสำคัญประกอบการพิจารณาสรรหากรรมการ เพื่อให้สอดคล้องกับหลักการกำกับดูแลกิจการที่ดีของบริษัทฯ ที่ได้แก้ไขตามหลักเกณฑ์การกำกับดูแลกิจการที่ดีสำหรับบริษัทจดทะเบียนในปี 2555 ของตลาดหลักทรัพย์แห่งประเทศไทย และหลักเกณฑ์การประเมินโครงการสำรวจการกำกับดูแลกิจการบริษัทจดทะเบียนไทย ของสมาคมส่งเสริมสถาบันกรรมการบริษัทไทย (Thai Institute of Directors Association : IOD) โดยนำเสนอยังคณะกรรมการบริษัทฯ พิจารณานุมัติ สรุปสาระสำคัญได้ดังนี้

- จะต้องเป็นผู้ที่มีคุณสมบัติเหมาะสมไม่มีลักษณะต้องห้ามตามข้อกำหนดของคณะกรรมการบริษัทฯ ตามที่ตลาดหลักทรัพย์แห่งประเทศไทยกำหนด และหากจะมีสถานะเป็นกรรมการอิสระจะต้องมีคุณสมบัติสอดคล้องและครบถ้วนตามคุณสมบัติที่กำหนดไว้
- ต้องประกอบด้วยบุคคลที่มีความรู้ทั้งในด้านทรัพยากรน้ำ หรือวิชาชีพแขนงอื่นที่เกี่ยวข้องกับการดำเนินธุรกิจ และมีกรรมการอย่างน้อย 1 คน เป็นผู้มีความรู้ความเชี่ยวชาญด้านบัญชีและการเงิน
- ในการสรรหาคณะกรรมการบริษัทฯ จะพิจารณาความหลากหลายของทักษะในด้านต่างๆ ได้แก่ ความรู้ด้านธุรกิจ, อุตสาหกรรม, บัญชีและการเงิน, ทักษะการบริหารจัดการและการตัดสินใจ, ธุรกิจเทียบเคียงระดับสากล, กลยุทธ์ทางธุรกิจ, การบริหารวิกฤติ, การกำกับดูแลกิจการที่ดี และด้านกฎหมาย
- ประธานคณะกรรมการบริษัทฯ ควรเป็นกรรมการอิสระ และไม่เป็นประธานหรือสมาชิกในคณะกรรมการชุดย่อยต่างๆ
- บริษัทฯ กำหนดนโยบายการมอบหมายให้คณะกรรมการบริษัทฯ ไปเป็นคณะกรรมการในบริษัทในเครือ โดยหากบริษัทฯ ถือหุ้นในบริษัทในเครือดังกล่าวตั้งแต่ร้อยละ 50 ขึ้นไป บริษัทฯ ควรได้รับสิทธิแต่งตั้งกรรมการของบริษัทฯ หรือบุคคลที่เหมาะสมเป็นคณะกรรมการของบริษัทในเครือดังกล่าว โดยมีสิทธิกำหนดให้เป็นกรรมการบริหาร (Executive Director) ไม่น้อยกว่ากึ่งหนึ่งของจำนวนตำแหน่งผู้บริหารที่บริษัทในเครือดังกล่าวมี หรือจะมีในอนาคต และทั้งนี้หากบริษัทฯ มีสัดส่วนการถือหุ้นสูงกว่าร้อยละ 50 ให้บริษัทฯ มีสิทธิในการแต่งตั้งคณะกรรมการของบริษัทในเครือดังกล่าวตามสัดส่วนที่บริษัทถือครอง
- จำนวนบริษัทที่กรรมการสามารถดำรงตำแหน่งกรรมการในบริษัทจดทะเบียนอื่นกำหนดให้กรรมการที่เป็นผู้บริหาร (Executive Director-ED) ไม่เกิน 4 บริษัทจดทะเบียน และกรรมการที่ไม่เป็นผู้บริหาร (Non-Executive Director-NED) ไปดำรงตำแหน่งกรรมการในบริษัทจดทะเบียนได้ไม่เกิน 3 แห่ง และรวมบริษัทอื่นแล้วไม่เกิน 5 แห่ง โดยที่รวมถึงรัฐวิสาหกิจ
- จำกัดอายุกรรมการบริษัทฯ ไม่เกิน 75 ปี โดยไม่จำกัดวาระการดำรงตำแหน่งติดต่อกันเพื่อไม่ให้เสียโอกาสในการแต่งตั้งกรรมการที่มีความรู้ความสามารถและประสบการณ์ ทั้งนี้ กรณีกรรมการอิสระมีวาระการดำรงตำแหน่งต่อเนื่องไม่เกิน 9 ปี นับจากวันที่ได้รับการแต่งตั้งให้ดำรงตำแหน่งกรรมการอิสระครั้งแรก ในกรณีที่แต่งตั้งกรรมการอิสระซึ่งมีวาระการดำรงตำแหน่งครบ 9 ปี ให้ดำรงตำแหน่งต่อไปในคณะกรรมการควรพิจารณาอย่างสมเหตุสมผลถึงความจำเป็นดังกล่าว
- ไม่ถือหุ้นของบริษัทฯ บริษัทใหญ่ บริษัทย่อย บริษัทร่วม หรือนิติบุคคลที่อาจมีความขัดแย้ง (นับรวมบุคคลที่เกี่ยวข้องตามมาตรา 258 ตามพระราชบัญญัติหลักทรัพย์และตลาดหลักทรัพย์ พ.ศ. 2551)

แผนสืบทอดตำแหน่งผู้บริหารระดับสูง

บริษัทฯ ตระหนักถึงความสำคัญของการบริหารจัดการองค์กรให้มีประสิทธิภาพ จึงได้กำหนดนโยบายการสืบทอดตำแหน่งในระดับบริหาร โดยมีวัตถุประสงค์เพื่อเป็นแนวทางในการจัดเตรียมบุคลากรให้พร้อมสำหรับตำแหน่งในระดับบริหารของบริษัทฯ โดยยึดหลักความโปร่งใส เป็นธรรม และสามารถตรวจสอบได้

- (1) คณะกรรมการธรรมาภิบาลและสรรหามีหน้าที่กำหนดหลักเกณฑ์การสรรหา และพิจารณาอนุมัติแผนการสืบทอดตำแหน่ง รวมถึงคัดกรองพนักงานระดับบริหารหรือบุคคลภายนอก สำหรับดำรงตำแหน่งกรรมการผู้อำนวยการใหญ่ และรายงานยังคณะกรรมการบริษัทฯ เพื่อพิจารณาอนุมัติต่อไป
- (2) กรรมการผู้อำนวยการใหญ่ได้รับมอบอำนาจให้เป็นผู้สรรหาบุคคลที่มีความรู้ ความสามารถและประสบการณ์เป็นผู้บริหารของบริษัทฯ ระดับผู้อำนวยการแล้ว รายงานผลการแต่งตั้งให้คณะกรรมการบริหาร และการลงทุน และคณะกรรมการบริษัทฯ ทราบต่อไป

บริษัทฯ มุ่งเน้นในการพัฒนาศักยภาพของพนักงาน เพื่อให้เติบโตไปพร้อมกับองค์กร นอกจากนี้บริษัทฯ ยังคงให้ความสำคัญกับการพัฒนาระบบบริหารทรัพยากรบุคคลในด้านต่างๆ อาทิ การปรับปรุงโครงสร้างองค์กรเพื่อรองรับการขยายตัวทางธุรกิจสู่ภูมิภาคอาเซียน การนำแบบทดสอบต่างๆ มาใช้ในการสรรหาและคัดเลือกบุคลากร การพัฒนาพนักงานซึ่งเน้นกระบวนการ Coaching จากผู้บังคับบัญชา งานด้านกิจกรรมพนักงานสัมพันธ์เพื่อสร้างให้เกิดความรู้สึกผูกพันต่อองค์กร การบริหารจัดการความก้าวหน้าในสายอาชีพ การบริหารค่าจ้างเงินเดือน และสวัสดิการ ตลอดจนการสานต่อการเตรียมความพร้อมของบุคลากรอย่างต่อเนื่อง นอกจากนี้ได้เริ่มการจัดทำแผนสืบทอดตำแหน่ง (Succession Planning) โดยเฉพาะในตำแหน่งงานที่มีความสำคัญกับองค์กร ให้มีความเชื่อมโยงกับการวางแผนสายอาชีพที่ได้วางไว้ ซึ่งบริษัทฯ ได้มีกระบวนการเร่งรัดในการพัฒนาผ่านการจัดทำแผนพัฒนารายบุคคล (IDP : Individual Development Plan) ทำให้สามารถพัฒนาพนักงานได้ตรงจุดและรวดเร็วมากยิ่งขึ้น ซึ่งถือเป็นการพัฒนาพิเศษนอกเหนือจากการพัฒนาแบบมาตรฐานของพนักงานทุกคน ตั้งแต่วัยแรก ที่พนักงานก้าวมาเป็นสมาชิกครอบครัวอีสทวอเตอร์ บริษัทฯ มีโปรแกรมการพัฒนาที่มุ่งสร้างความรู้ในธุรกิจ การปรับตัวเข้ากับทีมงานและวัฒนธรรมของบริษัทฯ เพื่อสร้างความผูกพันตั้งแต่ช่วงแรก หลังจากนั้นจะมีโปรแกรมการพัฒนาที่จัดให้สอดคล้องเหมาะสมกับหน้าที่ความรับผิดชอบของพนักงานแต่ละระดับ โดยเน้นการพัฒนา ด้านทักษะการจัดการบริหารการทำงาน หลักการดำเนินธุรกิจ ทักษะการเป็นผู้นำทั้งของตนเองและทีมงาน อีกทั้งหากพนักงานมีการเปลี่ยนแปลงตำแหน่งหรือระดับงาน ก็จะมีโปรแกรมการพัฒนาที่ปรับพื้นฐาน สร้างความพร้อมให้สามารถทำงานในตำแหน่งใหม่ได้ตรงตามหน้าที่ความรับผิดชอบนั้นๆ อีกด้วย

5.21.1.หลักเกณฑ์การสรรหากรรมการบริษัทฯ

บริษัทฯ จัดให้มีคู่มือคณะกรรมการบริษัทฯ ซึ่งระบุเรื่องการสรรหากรรมการว่า การพิจารณาสรรหาและแต่งตั้งผู้ที่เหมาะสมเพื่อดำรงตำแหน่งคณะกรรมการบริษัทฯ จะต้องดำเนินการตามข้อบังคับของบริษัทฯ และข้อกำหนดของคณะกรรมการบริษัทฯ โดยต้องเป็นผู้มีคุณสมบัติตามที่กฎหมายกำหนด ทั้งนี้คณะกรรมการบริษัทฯ ได้พิจารณาเห็นชอบการปรับปรุงหลักการสำคัญประกอบการพิจารณาสรรหากรรมการ เพื่อให้สอดคล้องกับหลักการกำกับดูแลกิจการที่ดีของบริษัทฯ ที่ได้แก้ไขตามหลักเกณฑ์การกำกับดูแลกิจการที่ดีสำหรับบริษัทจดทะเบียนในปี 2555 ของตลาดหลักทรัพย์แห่งประเทศไทย และหลักเกณฑ์การประเมินโครงการสำรวจการกำกับดูแลกิจการบริษัทจดทะเบียนไทย ของสมาคมส่งเสริมสถาบันกรรมการบริษัทไทย (Thai Institute of Directors Association : IOD) โดยนำเสนอยังคณะกรรมการบริษัทฯ พิจารณาอนุมัติ สรุปลงสาระสำคัญได้ดังนี้

- จะต้องเป็นผู้ที่มีคุณสมบัติเหมาะสมไม่มีลักษณะต้องห้ามตามข้อกำหนดของคณะกรรมการบริษัทฯ ตามที่ตลาดหลักทรัพย์แห่งประเทศไทยกำหนด และหากจะมีสถานะเป็นกรรมการอิสระจะต้องมีคุณสมบัติสอดคล้อง และครบถ้วนตามคุณสมบัติที่กำหนดไว้



- ต้องประกอบด้วยบุคคลที่มีความรู้ทั้งในด้านทรัพยากรน้ำ หรือวิชาชีพแขนงอื่นที่เกี่ยวข้องกับการดำเนินธุรกิจ และมีกรรมการอย่างน้อย 1 คน เป็นผู้มีความรู้ความเชี่ยวชาญด้านบัญชีและการเงิน
- ในการสรรหาคณะกรรมการบริษัทฯ จะพิจารณาความหลากหลายของทักษะในด้านต่างๆ ได้แก่ ความรู้ด้านธุรกิจ, อุตสาหกรรม, บัญชีและการเงิน, ทักษะการบริหารจัดการและการตัดสินใจ, ธุรกิจเทียบเคียงระดับสากล, กลยุทธ์ทางธุรกิจ, การบริหารวิกฤติ, การกำกับดูแลกิจการที่ดี และด้านกฎหมาย
- ประธานคณะกรรมการบริษัทฯ ควรเป็นกรรมการอิสระ และไม่ประธานหรือสมาชิกในคณะกรรมการชุดย่อยต่างๆ
- บริษัทฯ กำหนดนโยบายการมอบหมายให้คณะกรรมการบริษัทฯ ไปเป็นคณะกรรมการในบริษัทในเครือโดยหากบริษัทฯ ถือหุ้นในบริษัทในเครือดังกล่าวตั้งแต่ร้อยละ 50 ขึ้นไป บริษัทฯ ควรได้รับสิทธิแต่งตั้งกรรมการของบริษัทฯ หรือบุคคลที่เหมาะสมเป็นคณะกรรมการของบริษัทในเครือดังกล่าว โดยมีสิทธิกำหนดให้เป็นกรรมการบริหาร (Executive Director) ไม่น้อยกว่ากึ่งหนึ่งของจำนวนตำแหน่งผู้บริหารที่บริษัทในเครือดังกล่าวมี หรือจะมีในอนาคต และทั้งนี้หากบริษัทฯ มีสัดส่วนการถือหุ้นสูงกว่าร้อยละ 50 ให้บริษัทฯ มีสิทธิในการแต่งตั้งคณะกรรมการของบริษัทในเครือดังกล่าวตามสัดส่วนที่บริษัทฯ ถือครอง
- จำนวนบริษัทที่กรรมการสามารถดำรงตำแหน่งกรรมการในบริษัทจดทะเบียนอื่นกำหนดให้กรรมการที่เป็นผู้บริหาร (Executive Director-ED) ไม่เกิน 4 บริษัทจดทะเบียน และกรรมการที่ไม่เป็นผู้บริหาร (Non-Executive Director-NED) ไปดำรงตำแหน่งกรรมการในบริษัทจดทะเบียนได้ไม่เกิน 3 แห่ง และรวมบริษัทฯ อื่นแล้วไม่เกิน 5 แห่ง โดยที่รวมถึงรัฐวิสาหกิจ
- จำกัดอายุกรรมการบริษัทฯ ไม่เกิน 75 ปี โดยไม่จำกัดวาระการดำรงตำแหน่งติดต่อกันเพื่อไม่ให้เสียโอกาสในการแต่งตั้งกรรมการที่มีความรู้ความสามารถและประสบการณ์ ทั้งนี้ กรณีกรรมการอิสระมีวาระการดำรงตำแหน่งต่อเนื่องไม่เกิน 9 ปี นับจากวันที่ได้รับการแต่งตั้งให้ดำรงตำแหน่งกรรมการอิสระครั้งแรก
- กรรมการอิสระ ไม่ถือหุ้นของบริษัทฯ บริษัทใหญ่ บริษัทย่อย บริษัทร่วม หรือนิติบุคคลที่อาจมีความขัดแย้ง (นับรวมบุคคลที่เกี่ยวข้องตามมาตรา 258 ตามพระราชบัญญัติหลักทรัพย์และตลาดหลักทรัพย์ พ.ศ. 2551)

2. การแต่งตั้งและการพ้นตำแหน่งของกรรมการบริษัทฯ

1. ฝ่ายบริหารต้องประสานงานกับผู้ทรงคุณวุฒิเพื่อขอทราบประวัติ และตรวจสอบคุณสมบัติในเบื้องต้น หากมีคุณสมบัติผ่านเกณฑ์จึงนำเสนอยังคณะกรรมการธรรมาภิบาลและสรรหา เพื่อพิจารณากลับกรองและเห็นชอบคุณสมบัติในเบื้องต้น
2. ในการประชุมสามัญประจำปีทุกครั้ง ให้กรรมการออกจากตำแหน่ง 1 ใน 3 หากจำนวนกรรมการที่จะแบ่งออกให้ตรงเป็นสามส่วนไม่ได้ ก็ให้ออกโดยจำนวนใกล้เคียงที่สุดกับส่วน 1 ใน 3 ทั้งนี้ กรรมการที่จะต้องออกจากตำแหน่งในปีแรก และปีที่สองภายหลังจดทะเบียนบริษัทนั้น หากกรรมการมิได้ตกลงกันเองเป็นวิธีอื่น ให้ใช้

จับสลากกันว่าผู้ใดจะออก ส่วนปีหลังๆ ต่อไปให้กรรมการคนที่อยู่ในตำแหน่งนานที่สุดเป็นผู้ออกจากตำแหน่ง กรรมการที่ออกตามวาระนั้นอาจถูกเลือกเข้ามาดำรงตำแหน่งใหม่ก็ได้

3. ให้ที่ประชุมผู้ถือหุ้นเลือกตั้งกรรมการโดยใช้เสียงข้างมาก โดยผู้ถือหุ้นคนหนึ่งมีคะแนนเสียงเท่ากับหนึ่งหุ้น ต่อหนึ่งเสียงและสามารถเลือกตั้งกรรมการเป็นรายบุคคล ทั้งนี้ บุคคลซึ่งได้รับคะแนนสูงสุดตามลำดับลงมาเป็นผู้ได้รับการเลือกตั้งเป็นกรรมการ เท่าจำนวนกรรมการที่จะพึงมีหรือพึงเลือกตั้งในครั้งนั้น ในกรณีที่บุคคลซึ่งได้รับการเลือกตั้งในลำดับถัดลงมา มีคะแนนเสียงเท่ากันเกินจำนวนกรรมการที่พึงมีหรือจะพึงเลือกตั้งในครั้งนั้น ให้ผู้เป็นประธานในที่ประชุมออกเสียงเพิ่มขึ้นอีกหนึ่งเสียงเป็นเสียงชี้ขาด

4. ในกรณีที่ตำแหน่งกรรมการว่างลงเพราะเหตุอื่น นอกจากถึงคราวออกตามวาระ ให้คณะกรรมการเลือกบุคคลซึ่งมีคุณสมบัติ และไม่มีลักษณะต้องห้ามตามกฎหมายว่าด้วยบริษัทมหาชนจำกัด และมีคุณสมบัติตามที่บริษัทฯ กำหนด เข้าเป็นกรรมการแทนในการประชุมคณะกรรมการคราวถัดไปเว้นแต่วาระของกรรมการเหลือ น้อยกว่าสองเดือน บุคคลซึ่งเป็นกรรมการแทนดังกล่าว จะอยู่ในตำแหน่งกรรมการได้เพียงเท่าวาระที่ยังเหลือ อยู่ของกรรมการที่ตนแทน มติของคณะกรรมการ ต้องประกอบด้วยคะแนนเสียงไม่น้อยกว่า 3 ใน 4 ของจำนวน กรรมการที่ยังเหลืออยู่

5. นอกจากการพ้นตำแหน่งตามวาระแล้ว กรรมการอาจพ้นตำแหน่งเมื่อ

- (1) ตาย
- (2) ลาออก
- (3) ขาดคุณสมบัติ หรือมีลักษณะต้องห้ามตามกฎหมายว่าด้วยบริษัทมหาชนจำกัด
- (4) ที่ประชุมผู้ถือหุ้นลงมติให้ออก
- (5) ศาลมีคำสั่งให้ออก

3. การแต่งตั้งผู้บริหาร

บริษัทฯ ตระหนักถึงความสำคัญของการบริหารจัดการองค์กรให้มีประสิทธิภาพจึงได้กำหนดนโยบายการสืบทอด ตำแหน่งในระดับบริหารโดยมีวัตถุประสงค์เพื่อเป็นหลักการและแนวทางของบริษัทฯ ในการจัดเตรียมบุคลากร ให้พร้อมสำหรับตำแหน่งในระดับบริหารของบริษัทฯ โดยยึดหลักความโปร่งใส เป็นธรรม และสามารถตรวจสอบได้

(1) คณะกรรมการธรรมาภิบาลและสรรหามีหน้าที่กำหนดหลักเกณฑ์การสรรหา และพิจารณาอนุมัติแผนการ สืบทอดตำแหน่ง รวมถึงคัดกรองพนักงานระดับบริหารหรือบุคคลภายนอก สำหรับดำรงตำแหน่งกรรมการ ผู้อำนวยการใหญ่ และรายงานยังคณะกรรมการบริษัทฯ เพื่อพิจารณาอนุมัติต่อไป

(2) กรรมการผู้อำนวยการใหญ่ และฝ่ายที่เกี่ยวข้อง มีหน้าที่กำหนดหลักเกณฑ์การสรรหา และพัฒนาบุคลากร ที่มีความรู้ความสามารถ รวมถึงคัดเลือกพนักงานหรือบุคคลภายนอกสำหรับดำรงตำแหน่งระดับรองกรรมการ ผู้อำนวยการใหญ่ เพื่อนำเสนอคณะกรรมการบริหารและการลงทุนพิจารณาแต่งตั้ง ทั้งนี้ กรรมการผู้อำนวยการ ใหญ่มีอำนาจแต่งตั้งผู้บริหารระดับฝ่าย

5.21.2 นโยบายกำหนดองค์ประกอบของคณะกรรมการที่มีความหลากหลาย

ในการสรรหาคณะกรรมการบริษัทฯ จะพิจารณาความหลากหลายของทักษะในด้านต่างๆ ได้แก่ ความรู้ด้านธุรกิจ, อุตสาหกรรม, บัญชีและการเงิน, ทักษะการบริหารจัดการและตัดสินใจ, ธุรกิจเทียบเคียงระดับสากล, กลยุทธ์ทางธุรกิจ, การบริหารวิกฤติ, การกำกับดูแลกิจการที่ดี และด้านกฎหมาย

5.22 การดูแลเรื่องการใช้ข้อมูลภายใน

บริษัทฯ ได้กำหนดนโยบายเกี่ยวกับการใช้ข้อมูลภายใน โดยระบุไว้ในหลักการกำกับดูแลกิจการที่ดีของกลุ่มบริษัทฯ เพื่อใช้เป็นหลักปฏิบัติสำหรับกรรมการ ผู้บริหาร และพนักงาน ดังนี้

(1) นโยบายเกี่ยวกับการป้องกันการรั่วไหลของข้อมูลภายใน
ห้ามผู้บริหาร พนักงานประจำของบริษัทฯ รวมทั้งคู่สมรสและบุตรที่ไม่บรรลุนิติภาวะของบุคคลดังกล่าวนำข้อมูลภายในของบริษัทฯ ที่เป็นสาระสำคัญซึ่งยังไม่เปิดเผยต่อสาธารณชนไปใช้ประโยชน์ในการซื้อขายหลักทรัพย์เพื่อเก็งกำไร หรือสร้างความได้เปรียบให้กับบุคคล หรือกลุ่มบุคคลใดกลุ่มหนึ่ง

(2) นโยบายเกี่ยวกับการซื้อขายหลักทรัพย์ของบริษัทฯ
ผู้บริหารและพนักงานประจำของบริษัทฯ รวมทั้งคู่สมรสและบุตรที่ยังไม่บรรลุนิติภาวะของบุคคลดังกล่าว งดการซื้อขาย หรือโอนหุ้นบริษัทฯ ในช่วงระยะเวลา 1 เดือนก่อนการเปิดเผยข้อมูลงบการเงินต่อตลาดหลักทรัพย์แห่งประเทศไทย และในช่วงระยะเวลา 3 วันหลังการเปิดเผยข้อมูลงบการเงินต่อตลาดหลักทรัพย์แห่งประเทศไทย เพื่อให้ผู้ถือหุ้นและผู้ลงทุนได้มีระยะเวลาที่เพียงพอในการเข้าถึงและทำความเข้าใจในสาระสำคัญของข้อมูลข่าวสารของบริษัทฯ หรืองบการเงินที่เปิดเผยได้ต่อตลาดหลักทรัพย์แห่งประเทศไทยเสร็จสิ้นแล้ว

กรรมการและผู้บริหารระดับสูงต้องแจ้งต่อเลขาธิการบริษัทฯ เกี่ยวกับการซื้อขายหุ้นของบริษัทฯ อย่างน้อย 1 วันล่วงหน้าก่อนการซื้อขาย โดยเลขาธิการบริษัทฯ จะรายงานการซื้อขายหุ้นดังกล่าว ให้ที่ประชุมคณะกรรมการบริษัทฯ ทราบทุกครั้ง

(3) นโยบายเกี่ยวกับข้อมูลทางธุรกิจของกลุ่มบริษัทฯ

1. กรรมการ ฝ่ายบริหาร พนักงาน ผู้ปฏิบัติงานสมทบ พนักงานของผู้รับจ้างของบริษัทฯ และบริษัทในเครือ ในบางครั้งจะต้องทำงานกับข้อมูลและเอกสารที่ไม่สามารถเปิดเผยต่อบุคคลภายนอกได้ และ/หรือเป็นความลับทางการค้า เช่น ข้อมูลในสัญญา แบบแปลน แผนที่ ตัวเลข สูตร การประดิษฐ์คิดค้นต่างๆ เป็นต้น ซึ่งถือเป็นสิทธิของกลุ่มบริษัทฯ การปกป้องข้อมูลประเภทนี้มีความสำคัญอย่างยิ่งต่อความสำเร็จของกลุ่มบริษัทฯ ในอนาคต รวมทั้งมีความสำคัญต่อความมั่นคงในอาชีพการงานของทุกคนด้วย

ผู้ที่ได้ดำรงตำแหน่งกรรมการ ฝ่ายบริหาร พนักงาน ผู้ปฏิบัติงานสมทบ พนักงานของผู้รับจ้างของกลุ่มบริษัทฯ หรือบริษัทในเครือ มีหน้าที่ต้องยอมรับพันธะผูกพันตามกฎหมายและจรรยาบรรณที่ต้องไม่เปิดเผยข้อมูลและเอกสารที่เป็นความลับหรือความลับทางการค้านั้นๆ

2. ชั้นความลับของข้อมูล

ข้อมูลลับทางการค้าซึ่งเป็นข้อมูลภายในกลุ่มบริษัทฯ ต้องได้รับการดูแลปกป้องปิดมิให้รั่วไหลออกไปภายนอกได้ ความลับของข้อมูลเหล่านั้นอาจแบ่งออกได้เป็นหลายชั้นตามความสำคัญจากน้อยไปหามาก เช่น กำหนดข้อมูลให้เป็น ข้อมูลที่เปิดเผย ข้อมูลปกปิด ข้อมูลลับ เป็นต้น

การใช้ข้อมูลภายในร่วมกันต้องอยู่ในกรอบที่ถือเป็นหน้าที่และความรับผิดชอบที่ตนได้รับมอบหมายเท่านั้น

3. การให้ข้อมูลข่าวสารแก่บุคคลภายนอก

ทุกข้อมูลที่ถูกเปิดเผยต่อสาธารณชนต้องได้รับความเห็นชอบจากกรรมการผู้อำนวยการใหญ่ หรือกรรมการผู้จัดการของบริษัทในเครือ ว่าจะเป็นผู้ตอบเอง หรือมอบหมายให้ผู้อื่นเป็นผู้ให้หรือผู้ตอบข้อมูล ทั้งนี้ข้อมูลเกี่ยวกับผู้ร่วมทุนอื่นๆ จะต้องได้รับความเห็นชอบจากผู้ร่วมทุนด้วย

หน่วยงานกลางที่เป็นผู้ให้ข้อมูลแก่สาธารณชน ได้แก่ ฝ่ายสื่อสารองค์กร ฝ่ายการตลาด และงานนักลงทุนสัมพันธ์ (Investor Relations) ทั้งนี้แผนกพนักงานสัมพันธ์มีหน้าที่แจ้งข่าวสารแก่พนักงานด้วย

ฝ่ายที่เป็นเจ้าของข้อมูล (Activity Owner) มีหน้าที่เป็นผู้ให้รายละเอียดและประสานข้อมูลกับผู้บังคับบัญชาตามสายงาน โดยต้องได้รับการอนุมัติจากกรรมการผู้อำนวยการใหญ่ หรือกรรมการผู้จัดการของบริษัทในเครือ ก่อนมีการเผยแพร่



5.23 นิยามกรรมการอิสระ

กรรมการอิสระเป็นกลไกสำคัญในเรื่องการกำกับดูแลกิจการที่ดี โดยกรรมการอิสระทำหน้าที่ ในการสนับสนุนนโยบายที่เป็นประโยชน์ต่อผู้ถือหุ้น หรือคัดค้านเมื่อเห็นว่าบริษัท อาจตัดสินใจไม่โปร่งใส ซึ่งอาจกระทบต่อผลประโยชน์ของผู้ถือหุ้น และผู้มีส่วนได้เสียอื่นๆ ดังนั้น กรรมการอิสระต้องมีความเป็นอิสระจากการควบคุมของผู้บริหาร ผู้ถือหุ้นรายใหญ่ และต้องไม่มีส่วนเกี่ยวข้อง หรือมีส่วนได้เสียในทางการเงินและบริหารของกิจการ โดยบริษัทฯ ได้กำหนดนิยามของ “กรรมการอิสระ” ให้สอดคล้องตามหลักการกำกับดูแลกิจการที่ดีและเข้มกว่าประกาศคณะกรรมการกำกับตลาดทุน¹ ดังนี้

- (1) กรรมการที่ไม่ได้เป็นกรรมการบริหาร (Non-Executive Director) และไม่ได้มีส่วนเกี่ยวข้องกับการบริหารงานประจำ และไม่เป็นผู้ถือหุ้นของบริษัทฯ บริษัทใหญ่ บริษัทย่อย บริษัทร่วม และไม่ได้เป็นกรรมการที่เป็นผู้แทนของผู้ถือหุ้นรายใหญ่ โดยมีคุณสมบัติเป็นไปตามที่กฎหมายกำหนด
- (2) ไม่เป็นบุคคลที่มีความสัมพันธ์ทางสายโลหิต หรือโดยการจดทะเบียนตามกฎหมายในลักษณะที่เป็น บิดา มารดา คู่สมรส พี่น้อง และบุตร รวมทั้ง คู่สมรสของบุตรของกรรมการรายอื่น ผู้บริหาร ผู้ถือหุ้นรายใหญ่ ผู้มีอำนาจควบคุม หรือบุคคลที่จะได้รับการเสนอให้เป็นผู้บริหาร หรือผู้ที่มีอำนาจควบคุมของบริษัทฯ หรือ บริษัทย่อย
- (3) ไม่ประกอบกิจการที่มีสภาพอย่างเดียวกัน และเป็นการแข่งขันที่มีนัยสำคัญกับกิจการบริษัทฯ หรือบริษัทย่อย หรือไม่เป็นหุ้นส่วนที่มีนัยสำคัญในห้างหุ้นส่วนหรือเป็นกรรมการที่มีส่วนร่วมการบริหารงาน ลูกจ้าง พนักงานที่ปรึกษา ที่รับเงินเดือนประจำ หรือถือหุ้นเกินร้อยละ 1 ของจำนวนหุ้นที่มีสิทธิออกเสียงทั้งหมดของบริษัทอื่น ซึ่งประกอบกิจการที่มีสภาพอย่างเดียวกันและแข่งขันที่มีนัยกับกิจการของบริษัทฯ หรือบริษัทย่อย
- (4) ไม่มีความสัมพันธ์ทางธุรกิจกับบริษัทฯ บริษัทใหญ่ บริษัทย่อย บริษัทร่วม หรือบุคคลที่อาจมีความขัดแย้งในลักษณะที่อาจเป็นการขัดขวางการใช้วิจารณญาณอย่างอิสระของตน

¹ ประกาศคณะกรรมการกำกับตลาดทุน ที่ทจ.28/2551 เรื่องการขออนุญาตและการอนุญาตให้เสนอขายหุ้นที่ออกใหม่

ก) ลักษณะความสัมพันธ์

ความสัมพันธ์ในลักษณะของการให้บริการทางวิชาชีพ

1) ผู้สอบบัญชี ผู้ให้บริการทางวิชาชีพ เช่น ที่ปรึกษากฎหมาย ที่ปรึกษาการเงิน ผู้ประเมินราคาทรัพย์สิน เป็นต้น

2) ระดับนัยสำคัญที่ไม่เข้าข่ายอิสระ

- กรณีผู้สอบบัญชี : ห้ามทุกกรณี
- กรณีเป็นผู้ให้บริการด้านวิชาชีพอื่น : มูลค่ารายการเกิน 2 ล้านบาทต่อปี

ความสัมพันธ์ทางการค้า/ธุรกิจ (ใช้แนวทางเดียวกับข้อกำหนดรายการเกี่ยวโยงของตลาดหลักทรัพย์ฯ)

- ลักษณะความสัมพันธ์ : กำหนดครอบคลุมรายการธุรกิจทุกประเภท ได้แก่ รายการที่เป็นธุรกรรมปกติ รายการเช่า/ให้เช่าอสังหาริมทรัพย์ รายการเกี่ยวกับทรัพย์สิน/บริการ และรายการให้หรือรับความช่วยเหลือทางการเงิน

- ระดับนัยสำคัญที่ไม่เข้าข่ายอิสระ : มูลค่ารายการมากกว่าหรือเท่ากับ 20 ล้านบาท หรือมากกว่าหรือเท่ากับ ร้อยละ 3 ของสินทรัพย์ที่มีตัวตนสุทธิ (NTA) ของบริษัทฯ แล้วแต่จำนวนใดจะต่ำกว่า ทั้งนี้ในการพิจารณามูลค่า รายการให้รวมรายการที่เกิดขึ้นในระหว่าง 6 เดือนก่อนวันที่มีรายการในครั้งนี้อยู่

(ข) กรณีที่มีลักษณะความสัมพันธ์ตาม ข้อ ก. กับนิติบุคคล บุคคลที่เข้าข่ายไม่อิสระ ได้แก่ ผู้ถือหุ้นรายใหญ่ กรรมการ (ยกเว้นกรรมการอิสระ/กรรมการตรวจสอบ)

(ค) กำหนดช่วงเวลาที่ยังมีความสัมพันธ์ตามข้อ ก. และ ข. ในปัจจุบัน และ 2 ปี ก่อนได้รับการแต่งตั้ง

(5) ไม่เป็นกรรมการที่ได้รับแต่งตั้งขึ้นเพื่อเป็นตัวแทนของกรรมการของบริษัทฯ ผู้ถือหุ้นรายใหญ่ หรือ ผู้ถือหุ้นซึ่งเป็นผู้เกี่ยวข้องกับผู้ถือหุ้นรายใหญ่ของบริษัทฯ

(6) ไม่มีลักษณะอื่นใดที่ทำให้ไม่สามารถให้ความเห็นอย่างอิสระได้

(7) กรรมการอิสระที่มีคุณสมบัติตามข้อ 1-6 อาจได้รับมอบหมายจากคณะกรรมการบริษัทฯ ให้ตัดสินใจในการดำเนินกิจการของบริษัทฯ บริษัทใหญ่ บริษัทย่อย บริษัทร่วม บริษัทย่อยลำดับเดียวกัน หรือนิติบุคคลที่อาจมีความขัดแย้ง โดยมีการตัดสินใจในรูปแบบของคณะ (Collective decision) ได้

(8) ระยะเวลาการดำรงตำแหน่งกรรมการอิสระ ไม่เกิน 9 ปีติดต่อกัน นับจากวันที่ได้รับการแต่งตั้งให้ดำรงตำแหน่งกรรมการอิสระครั้งแรก²

(ข้อมูลอ้างอิงนำมาจาก ประกาศ กต. ที่ กต. (ว) 32/2551 เรื่องการปรับปรุงข้อกำหนดเกี่ยวกับกรรมการอิสระ และกรรมการตรวจสอบ)

² มติคณะกรรมการธรรมาภิบาลและสรรหา (ครั้งที่ 1/2558 วันที่ 8 มกราคม 2558)

การประเมิน ความเพียงพอ ของระบบ การควบคุมภายใน



ในการประชุมคณะกรรมการบริษัทครั้งที่ 2/2558 เมื่อวันที่ 16 กุมภาพันธ์ 2558 คณะกรรมการได้ประเมินระบบการควบคุมภายในจากรายงานผลการประเมินของคณะกรรมการตรวจสอบซึ่งได้ประเมินระบบการควบคุมภายในของบริษัทในด้านต่างๆ 5 องค์ประกอบคือ การควบคุมภายในองค์กร การประเมินความเสี่ยง การควบคุมการปฏิบัติงาน ระบบสารสนเทศและการสื่อสารข้อมูล และระบบการติดตาม โดยมีรายละเอียดดังนี้

การควบคุมภายในองค์กร (Control Environment)

คณะกรรมการและผู้บริหารประกาศใช้ “หลักการกำกับดูแลกิจการที่ดีของกลุ่มบริษัท จัดการและพัฒนาทรัพยากรน้ำภาคตะวันออก จำกัด (มหาชน)” ซึ่งถือเป็นนโยบายและวินัยอย่างหนึ่งที่บุคลากรของกลุ่มบริษัทฯ ต้องรับทราบและทำความเข้าใจและปฏิบัติให้สอดคล้องกับนโยบายและจรรยาบรรณต่างๆ อย่างสม่ำเสมอ ที่ครอบคลุมถึงการปฏิบัติหน้าที่ประจำวัน และการตัดสินใจในเรื่องต่างๆ รวมทั้งการปฏิบัติต่อลูกค้า คู่ค้า และบุคคลภายนอก และได้ประกาศใช้จรรยาบรรณทางธุรกิจของพนักงาน (Code of Conduct) ที่อยู่ภายใต้หลักการกำกับดูแลกิจการที่ดีของกลุ่มบริษัทฯ ทั้งนี้พนักงานที่ฝ่าฝืนหรือละเมิดจรรยาบรรณจะได้รับการสอบสวนและลงโทษตามที่บริษัทกำหนดไว้ในคู่มือพนักงาน

บริษัทฯ ได้กำหนดให้คณะกรรมการบริษัทฯ และฝ่ายบริหารมีการแบ่งแยกบทบาทหน้าที่ออกจากกันอย่างชัดเจน คณะกรรมการบริษัทฯ จะไม่เข้าไปเกี่ยวข้องในภาระหน้าที่ของฝ่ายบริหาร เพื่อสร้างดุลยภาพระหว่างการบริหารและการกำกับดูแลกิจการ รวมทั้งมีการติดตามการบริหารงานเพื่อให้มั่นใจว่า นโยบาย และกระบวนการที่เหมาะสมได้นำมาใช้ในทางปฏิบัติอย่างมีประสิทธิภาพ โดยคณะกรรมการบริษัทฯ ได้พิจารณาสรรหาและแต่งตั้งผู้ที่เหมาะสมเพื่อบำรุงตำแหน่งผู้บริหารระดับสูงและแต่งตั้งคณะกรรมการชุดต่างๆ ซึ่งจะต้องดำเนินการตามข้อบังคับของบริษัทฯ และข้อกำหนดของคณะกรรมการบริษัทฯ ตามที่ตลาดหลักทรัพย์แห่งประเทศไทย กำหนดไว้ และมีบทบาทสำคัญในการกำหนดวิสัยทัศน์ แผนยุทธศาสตร์ระยะ 3 ปี และแผนปฏิบัติการประจำปี โดยผู้บริหารทุกหน่วยงานจะร่วมจัดทำแผนปฏิบัติการประจำปี (Action Plan) ที่สอดคล้องกับแผนยุทธศาสตร์ที่กำหนดไว้ในแผนระยะยาวเพื่อนำไปสู่การปฏิบัติโดยมีการกำหนดเป้าหมาย วัตถุประสงค์ งบประมาณ ปัจจัยความเสี่ยง กิจกรรมหลักที่จะดำเนินการในแต่ละช่วงเวลา ผลตอบแทนที่คาดว่าจะได้รับที่สามารถวัดได้อย่างเป็นรูปธรรมเพื่อให้บรรลุเป้าหมายโดยรวม

บริษัทฯ มีโครงสร้างองค์กรที่ชัดเจนเพื่อสนับสนุนการบรรลุวัตถุประสงค์ของบริษัทฯ และให้การควบคุมภายในเป็นไปอย่างมีประสิทธิภาพ โดยมีการแบ่งแยกหน้าที่ความรับผิดชอบทั้งในสายงานปฏิบัติงานหลักและสายงานสนับสนุน รวมทั้งมุ่งเน้นให้มีกลไกการถ่วงดุลอำนาจระหว่าง คณะกรรมการบริษัทฯ ฝ่ายบริหาร และผู้ถือหุ้น ตลอดจนจัดให้มีการสื่อสารกับผู้ลงทุนเพื่อเผยแพร่ และสื่อสารข้อมูลต่างๆ ของบริษัทฯ ให้สาธารณชนได้ทราบอย่างสม่ำเสมอ

นอกจากนี้บริษัทฯ ได้คำนึงถึงความมุ่งมั่นในการมุ่งพัฒนาและรักษาบุคลากรที่มีความรู้ความสามารถ จึงได้จัดให้มีแผนพัฒนาพนักงานรายบุคคล (IDP) รวมทั้งมีนโยบายการบริหารสายอาชีพ และแผนทดแทนตำแหน่งงาน เพื่อเตรียมความพร้อมการทดแทนพนักงานโดยเฉพาะระดับบริหารและในกลุ่มหลักธุรกิจ รวมทั้งมีการประเมินผลการปฏิบัติงานพนักงานตามเป้าหมายที่กำหนดไว้เป็นดัชนีชี้วัดผลการดำเนินงาน เพื่อใช้ในการพิจารณาความดีความชอบ

การประเมินความเสี่ยง (Risk Assessment)

คณะกรรมการตรวจสอบทำหน้าที่สอบทานรายงานทางการเงินร่วมกับผู้สอบบัญชีและฝ่ายตรวจสอบภายใน เพื่อพิจารณาถึงความถูกต้องและสอดคล้องกับมาตรฐานการบัญชีที่รับรองทั่วไปรวมถึงความเพียงพอในการเปิดเผยข้อมูล

บริษัทฯ ใช้แนวคิดของการบริหารความเสี่ยงทั่วทั้งองค์กร (Enterprise Risk Management) โดยให้ผู้บริหารและพนักงานที่เกี่ยวข้องร่วมกันบ่งชี้ความเสี่ยง การวิเคราะห์ปัจจัยเสี่ยงทั้งโอกาสเกิดและผลกระทบเพื่อกำหนดมาตรการควบคุม บริษัทฯ จัดตั้งหน่วยงานบริหารจัดการความเสี่ยงเพื่อจัดทำแผนบริหารความเสี่ยง ติดตามผลการจัดการเพื่อลดระดับความเสี่ยงให้อยู่ในระดับที่ยอมรับได้ และทบทวนปัจจัยความเสี่ยงเพื่อเสนอคณะกรรมการบริหารความเสี่ยงพิจารณาก่อนนำเสนอคณะกรรมการบริษัทฯ ทุกไตรมาส เพื่อพิจารณาและให้คำวินิจฉัย อันจะส่งผลให้กระบวนการบริหารความเสี่ยงของบริษัทฯ มีความต่อเนื่อง ทั้งนี้ได้สื่อสารนโยบายและแนวปฏิบัติในการบริหารความเสี่ยงให้พนักงานทุกคนรับทราบและถือปฏิบัติเพื่อให้เป็นส่วนหนึ่งของวัฒนธรรมขององค์กรว่า ทุกคนมีส่วนร่วมดูแลองค์กรร่วมกันผ่านกระบวนการบริหารความเสี่ยงที่เข้าใจตรงกัน นอกจากนี้แล้วบริษัทฯ ได้มีการจัดทำแผนบริหารความต่อเนื่องทางธุรกิจ (Business Continuities Plan : BCP)

การควบคุมการปฏิบัติงาน (Control Activities)

บริษัทฯ ประกาศใช้ระเบียบและแนวปฏิบัติต่างๆ อาทิ ด้านการจัดซื้อจัดจ้าง งบประมาณ การลงทุนและบริหารโครงการ การบัญชีและการเงินเป็นต้น และบริษัทฯ กำหนดขอบเขตอำนาจหน้าที่ และวงเงินอำนาจอนุมัติของฝ่ายบริหารให้สอดคล้องกับหลักการควบคุมภายในที่ครอบคลุมทั้งจัดให้มีการแบ่งแยกหน้าที่งาน และการสอบทานงานระหว่างกัน โดยแยกงานในหน้าที่อนุมัติ การบันทึกรายการบัญชี ข้อมูลสารสนเทศ และหน้าที่ในการดูแลจัดเก็บทรัพย์สินออกจากกัน นอกจากนี้บริษัทฯ ยังได้รับการรับรองระบบมาตรฐานคุณภาพ ISO9001:2008 และ ISO 14001:2004 ซึ่งกำหนดให้บริษัทฯ ต้องจัดทำคู่มือและขั้นตอนการปฏิบัติ เพื่อเป็นมาตรฐานอ้างอิงในการปฏิบัติงาน รวมถึงการจัดฝึกอบรมพนักงานให้เข้าใจ และสามารถปฏิบัติงานได้อย่างถูกต้อง สอดคล้องตามขั้นตอน และวิธีการปฏิบัติงานที่บริษัทฯ กำหนดไว้

หากมีรายการระหว่างกันของบริษัทฯ และบริษัทย่อย รวมถึงผู้มีส่วนได้เสียต่างๆ จะผ่านขั้นตอนการพิจารณาอนุมัติอย่างถูกต้องชัดเจน หากมีรายการระหว่างกันที่มีนัยสำคัญฝ่ายตรวจสอบ คณะกรรมการตรวจสอบฝ่ายบริหาร และผู้สอบบัญชีจะดำเนินการพิจารณาอย่างรอบคอบและดำเนินการตามข้อกำหนดของตลาดหลักทรัพย์ฯ ตลอดจนเปิดเผยในหมายเหตุประกอบงบการเงิน และรายงานให้สำนักงาน ก.ล.ต. ทราบ อีกทั้งในการออกเสียงเพื่อลงมติเกี่ยวกับรายการเกี่ยวโยง กรรมการที่มีส่วนได้เสียจะออกเสียงในมติดังกล่าว

บริษัทฯ มีการติดตามดูแลการดำเนินงานของบริษัทย่อยอย่างต่อเนื่องและสม่ำเสมอ โดยรายงานความก้าวหน้าผลการดำเนินงานของบริษัทย่อยแต่ละแห่งต่อคณะกรรมการบริษัทฯ ทราบ และมอบหมายให้ทีมงานเฉพาะในการติดตามผลการดำเนินงานตามมติที่คณะกรรมการบริษัทฯ ได้ให้ข้อเสนอแนะไว้ รวมทั้งการประสานนโยบายให้ทุกบริษัทมีทิศทางการดำเนินงานที่สอดคล้องเป็นทิศทางเดียวกับนโยบายของคณะกรรมการบริษัทฯ นอกจากนี้บริษัทฯ มอบหมายให้เลขานุการบริษัทดูแลงานด้านกฎหมาย รวมถึงงานด้าน Compliance เพื่อกำกับดูแลให้การดำเนินงานของบริษัทฯ สอดคล้องกับกฎหมาย ระเบียบข้อบังคับที่เกี่ยวข้อง

ระบบสารสนเทศและการสื่อสารข้อมูล (Information & Communication)

บริษัทฯ ได้จัดให้มีข้อมูลที่สำคัญอย่างเพียงพอและนำเสนอผ่านอุปกรณ์สื่อสารหลายรูปแบบ เพื่อให้คณะกรรมการบริษัทฯ ใช้ประกอบการตัดสินใจก่อนการประชุมคณะกรรมการ

บริษัทฯ จัดให้มี call center เพื่อรับเรื่องร้องเรียนจากบุคคลภายนอก และมีนักลงทุนสัมพันธ์ทำหน้าที่ติดต่อสื่อสารและจัดกิจกรรมร่วมกับผู้ถือหุ้นและนักลงทุนรวมทั้งมีช่องทางการสื่อสารพิเศษเพื่อให้พนักงานและหน่วยงานภายนอกสามารถแจ้งข้อมูลหรือการร้องเรียนแก่บริษัทฯ โดยผ่านทาง AC_EW@eastwater.com หรือ CEO Mail Box

นอกจากนี้ บริษัทฯ ยังได้มีการประยุกต์ใช้และพัฒนาระบบสารสนเทศ และระบบฐานข้อมูลภายในอย่างต่อเนื่อง โดยกำหนดเป็นนโยบายเกี่ยวกับการใช้เทคโนโลยีสารสนเทศและการสื่อสารไว้ในหลักการกำกับดูแลกิจการที่ดีของบริษัทฯ เพื่อให้พนักงานมีความเข้าใจการใช้สื่อภายในต่างๆ ภายใต้การควบคุมภายในที่ดี อาทิ การใช้ Internet E-mail และสื่อโทรคมนาคมต่างๆ ได้แก่ โทรศัพท์ โทรสาร วิทยุรับ-ส่ง อุปกรณ์รับสัญญาณ เป็นต้น รวมทั้งได้สื่อสารให้บุคลากรของบริษัทฯ ได้เข้าใจถึงการปฏิบัติตามกฎหมายที่เกี่ยวข้องกับสารสนเทศ ได้แก่ พ.ร.บ. ข้อมูลข่าวสารฯ พ.ร.บ. อิเล็กทรอนิกส์ฯ เพื่อไม่ให้เกิดการฝ่าฝืนกฎหมาย

ระบบการติดตาม (Monitoring Activities)

ฝ่ายบริหารกำหนดแนวทางการแก้ไขผลการปฏิบัติงานที่ไม่เป็นไปตามเป้าหมาย และรายงานให้คณะกรรมการบริษัทฯ ทราบแนวทางการแก้ไขและกำหนดเวลาแล้วเสร็จ เพื่อให้คณะกรรมการบริษัทฯ ได้พิจารณา และสามารถให้ความเห็นเพิ่มเติมต่อแนวทางที่กำหนดไว้ โดยมีฝ่ายตรวจสอบทำหน้าที่ติดตามผลการปรับปรุงแก้ไข ข้อบกพร่องของฝ่ายบริหารตามข้อเสนอแนะที่ตรวจพบตามแผนที่กำหนดรวมทั้งมติคณะกรรมการตรวจสอบ และให้ความสำคัญต่อกำหนดระยะเวลาแล้วเสร็จที่ฝ่ายบริหารได้ระบุไว้ โดยได้จัดทำรายงานผลการติดตามการปรับปรุงเป็นประจำทุกเดือน เพื่อรายงานในที่ประชุมคณะกรรมการตรวจสอบและรายงานเสนอคณะกรรมการบริษัทฯ เพื่อทราบทุกไตรมาส

บริษัทฯ ให้ความสำคัญต่อการตรวจสอบภายในเพื่อเพิ่มคุณค่าต่อองค์กรโดยการใช้ข้อมูลประเมินความเสี่ยงภายในองค์กร ประกอบการวางแผนการตรวจสอบ (Risk Based Audit) และมอบหมายให้ฝ่ายตรวจสอบร่วมกับที่ปรึกษาการตรวจสอบภายในสอบทานประสิทธิภาพประสิทธิผลของระบบการควบคุมภายในของทุกกระบวนการทำงานและรายงานผู้บริหารและคณะกรรมการตรวจสอบทุกไตรมาส เพื่อให้คณะกรรมการบริษัทฯ รวมถึงฝ่ายบริหารสามารถเชื่อมั่นในประสิทธิภาพประสิทธิผลของระบบการควบคุมภายในของบริษัทฯ รวมถึงความถูกต้องน่าเชื่อถือได้ของข้อมูลสารสนเทศต่างๆ ทั้งสารสนเทศทางการเงินการบัญชี และสารสนเทศที่ใช้ในการดำเนินงาน ทั้งนี้ฝ่ายตรวจสอบได้ติดตามผลการปรับปรุงแก้ไขตามประเด็นที่ตรวจพบและข้อเสนอแนะของคณะกรรมการตรวจสอบ และนำเสนอคณะกรรมการตรวจสอบอย่างต่อเนื่อง นอกจากนี้ยังมีกระบวนการติดตามผลการดำเนินงานผ่านระบบการตรวจติดตามระบบคุณภาพ และสิ่งแวดล้อมภายในบริษัทตามมาตรฐานสากล ISO 9001:2008 และ ISO 14001 : 2004 อย่างต่อเนื่อง

จากการพิจารณาสาระสำคัญของการประเมินความเพียงพอของระบบควบคุมภายในข้างต้น คณะกรรมการบริษัทฯ มีความเห็นสอดคล้องกับคณะกรรมการตรวจสอบและผู้สอบบัญชีว่า ระบบการควบคุมภายในของบริษัทฯ มีความเพียงพอและเหมาะสมกับการดำเนินธุรกิจ โดยบริษัทฯ จัดให้มีบุคลากรอย่างเพียงพอที่จะดำเนินการตามระบบได้ รวมทั้งมีระบบการควบคุมภายในในเรื่องการติดตามดูแลการดำเนินงานของบริษัทฯ อย่างมีประสิทธิภาพ และส่งเสริมประสิทธิผลของการประกอบกิจการที่ยั่งยืน

อนึ่งตามโครงสร้างของบริษัทฯ ได้กำหนดให้มีฝ่ายตรวจสอบซึ่งสายบังคับบัญชาขึ้นตรงต่อคณะกรรมการตรวจสอบ โดยปัจจุบันมีนางธิดารัตน์ ไกรประสิทธิ์ ดำรงตำแหน่งผู้อำนวยการอาวุโสฝ่ายตรวจสอบ ซึ่งเป็นหัวหน้าหน่วยงานของฝ่ายตรวจสอบและบริษัทฯ ได้ว่าจ้างบริษัท เคพีเอ็มจี ภูมิไชย ที่ปรึกษาธุรกิจ จำกัด (KPMG) เป็นที่ปรึกษาด้านการตรวจสอบภายใน (Consultant) ทั้งนี้คณะกรรมการตรวจสอบจะเป็นผู้ประเมินผลการปฏิบัติงานของผู้ผู้อำนวยการอาวุโสฝ่ายตรวจสอบร่วมกับผู้บริหารระดับสูง (CEO) ซึ่งจากผลการประเมินสรุปได้ว่าบุคคลดังกล่าวสามารถปฏิบัติงานอยู่ในระดับที่ดี และมีความเข้าใจในกิจกรรมและการดำเนินงานของบริษัทฯ จึงเห็นว่ามีเหมาะสมกับตำแหน่งดังกล่าว อีกทั้งตามกฎหมายบัตรคณะกรรมการตรวจสอบกำหนดให้การแต่งตั้ง โยกย้าย เลิกจ้าง และพิจารณาความดีความชอบของหัวหน้าหน่วยงานฝ่ายตรวจสอบ ต้องได้รับความเห็นชอบจากคณะกรรมการตรวจสอบ



รายงานความรับผิดชอบของคณะกรรมการบริษัทฯ ต่อรายงานทางการเงิน

คณะกรรมการบริษัทฯ ได้จัดให้มีการทำงานการเงิน เพื่อแสดงฐานะทางการเงิน และผลการดำเนินงานของบริษัทฯ สำหรับปีสิ้นสุดวันที่ 31 ธันวาคม 2557 ภายใต้พระราชบัญญัติบริษัทมหาชน จำกัด พ.ศ. 2535 โดยคณะกรรมการบริษัทฯ ได้ตระหนักถึงภาระหน้าที่และความรับผิดชอบในฐานะกรรมการบริษัทจดทะเบียนในตลาดหลักทรัพย์ฯ ในการเป็นผู้รับผิดชอบต่อการเงิน และงบการเงินรวมของบริษัทฯ รวมถึงสารสนเทศทางการเงินที่ปรากฏในรายงานประจำปีสำหรับปีสิ้นสุดวันที่ 31 ธันวาคม 2557

ในการนี้ คณะกรรมการบริษัทฯ ได้แต่งตั้งคณะกรรมการตรวจสอบ ซึ่งประกอบด้วย กรรมการที่เป็นอิสระ และไม่เป็นผู้บริหารของบริษัทฯ เป็นผู้ดูแลรับผิดชอบเกี่ยวกับคุณภาพการรายงานทางการเงิน และสอบทานความเพียงพอและประสิทธิภาพของระบบการควบคุมภายในของบริษัทฯ และบริษัทในเครือ เพื่อให้มั่นใจได้อย่างสมเหตุสมผลว่า การบันทึกข้อมูลทางบัญชีมีความถูกต้องครบถ้วนและสามารถดำรงรักษาทรัพย์สิน รวมทั้งเป็นแนวทางให้บริษัทฯ และบริษัทในเครือรับทราบเพื่อป้องกันไม่ให้เกิดการทุจริตหรือดำเนินการที่ผิดปกติดังมีสาระสำคัญ ซึ่งมีความเห็นของคณะกรรมการตรวจสอบเกี่ยวกับเรื่องนี้ปรากฏในรายงาน การกำกับดูแลกิจการของคณะกรรมการตรวจสอบ ประจำปีงบประมาณ 2557 ของคณะกรรมการตรวจสอบตามที่แสดงไว้ในรายงานประจำปีฉบับนี้

ดังนั้นคณะกรรมการบริษัทฯ จึงมีความเห็นว่า บริษัทฯ ได้ใช้ดุลยพินิจอย่างรอบคอบระมัดระวัง เป็นไปตามข้อเท็จจริง และมีความสมเหตุสมผล และใช้วิธีการประมาณการที่ดีที่สุดในการจัดทำงบการเงินดังกล่าวภายใต้นโยบายการบัญชีที่เหมาะสมและถือปฏิบัติอย่างสม่ำเสมอสอดคล้องตามมาตรฐานการบัญชีที่รับรองทั่วไปของประเทศไทย รวมทั้ง ได้เปิดเผยข้อมูลสำคัญอย่างเพียงพอในหมายเหตุประกอบงบการเงินแล้ว

นายวิชัย วายสุวรรณ
ประธานกรรมการ

นายวันชัย หล่อวัฒนตระกูล
กรรมการผู้อำนวยการใหญ่



รายงานของผู้สอบบัญชีรับอนุญาต

เสนอผู้ถือหุ้นของบริษัท จัดการและพัฒนาทรัพยากรน้ำภาคตะวันออก จำกัด (มหาชน)

ข้าพเจ้าได้ตรวจสอบงบการเงินรวมและงบการเงินเฉพาะบริษัทของบริษัท จัดการและพัฒนาทรัพยากรน้ำภาคตะวันออก จำกัด (มหาชน) และบริษัทย่อย และของเฉพาะบริษัท จัดการและพัฒนาทรัพยากรน้ำภาคตะวันออก จำกัด (มหาชน) ซึ่งประกอบด้วยงบแสดงฐานะการเงินรวมและงบแสดงฐานะการเงินเฉพาะบริษัท ณ วันที่ 31 ธันวาคม พ.ศ. 2557 และงบกำไรขาดทุนเบ็ดเสร็จรวมและงบกำไรขาดทุนเบ็ดเสร็จเฉพาะบริษัท งบแสดงการเปลี่ยนแปลงส่วนของผู้ถือหุ้นรวมและงบแสดงการเปลี่ยนแปลงส่วนของผู้ถือหุ้นเฉพาะบริษัท และงบกระแสเงินสดรวมและงบกระแสเงินสดเฉพาะบริษัทสำหรับปีสิ้นสุดวันเดียวกัน รวมถึงหมายเหตุสรุปนโยบายการบัญชีที่สำคัญและหมายเหตุเรื่องอื่นๆ

ความรับผิดชอบของผู้บริหารต่องบการเงิน

ผู้บริหารเป็นผู้รับผิดชอบในการจัดทำและการนำเสนองบการเงินเหล่านี้โดยถูกต้องตามที่ควรตามมาตรฐานการรายงานทางการเงิน และรับผิดชอบเกี่ยวกับการควบคุมภายในที่ผู้บริหารพิจารณาว่าจำเป็นเพื่อให้สามารถจัดทำงบการเงินที่ปราศจากการแสดงข้อมูลที่ขัดต่อข้อเท็จจริงอันเป็นสาระสำคัญไม่ว่าจะเกิดจากการทุจริตหรือข้อผิดพลาด

ความรับผิดชอบของผู้สอบบัญชี

ข้าพเจ้าเป็นผู้รับผิดชอบในการแสดงความเห็นต่องบการเงินดังกล่าวจากผลการตรวจสอบของข้าพเจ้า ข้าพเจ้าได้ปฏิบัติงานตรวจสอบตามมาตรฐานการสอบบัญชี ซึ่งกำหนดให้ข้าพเจ้าปฏิบัติตามข้อกำหนดด้านจรรยาบรรณ รวมถึงวางแผนและปฏิบัติงานตรวจสอบเพื่อให้ได้ความเชื่อมั่นอย่างสมเหตุสมผลว่างบการเงินปราศจากการแสดงข้อมูลที่ขัดต่อข้อเท็จจริงอันเป็นสาระสำคัญหรือไม่

การตรวจสอบรวมถึงการใช้วิธีการตรวจสอบเพื่อให้ได้มาซึ่งหลักฐานการสอบบัญชีเกี่ยวกับจำนวนเงินและการเปิดเผยข้อมูลในงบการเงิน วิธีการตรวจสอบที่เลือกใช้ขึ้นอยู่กับดุลยพินิจของผู้สอบบัญชี ซึ่งรวมถึงการประเมินความเสี่ยงจากการแสดงข้อมูลที่ขัดต่อข้อเท็จจริงอันเป็นสาระสำคัญของงบการเงินไม่ว่าจะเกิดจากการทุจริตหรือข้อผิดพลาด ในการประเมินความเสี่ยงดังกล่าว ผู้สอบบัญชีพิจารณาการควบคุมภายในที่เกี่ยวข้องกับการจัดทำและการนำเสนองบการเงิน โดยถูกต้องตามที่ควรของกิจการ เพื่อกำหนดวิธีการตรวจสอบที่เหมาะสมกับสถานการณ์ แต่ไม่ใช่เพื่อวัตถุประสงค์ในการแสดงความเห็นต่อประสิทธิภาพของการควบคุมภายในของกิจการ การตรวจสอบรวมถึงการประเมินความเหมาะสมของนโยบายการบัญชีที่ผู้บริหารใช้และความสมเหตุสมผลของประมาณการทางบัญชีที่จัดทำขึ้นโดยผู้บริหาร รวมทั้งการประเมินการนำเสนองบการเงินโดยรวม

ข้าพเจ้าเชื่อว่าหลักฐานการสอบบัญชีที่ข้าพเจ้าได้รับเพียงพอและเหมาะสมเพื่อใช้เป็นเกณฑ์ในการแสดงความเห็นของข้าพเจ้า

ความเห็น

ข้าพเจ้าเห็นว่างบการเงินรวมและงบการเงินเฉพาะบริษัทข้างต้นนี้แสดงฐานะการเงินรวมและฐานะการเงินเฉพาะบริษัทของบริษัท จัดการและพัฒนาทรัพยากรน้ำภาคตะวันออก จำกัด (มหาชน) และบริษัทย่อย และของเฉพาะบริษัท จัดการและพัฒนาทรัพยากรน้ำภาคตะวันออก จำกัด (มหาชน) ณ วันที่ 31 ธันวาคม พ.ศ. 2557 ผลการดำเนินงานรวมและผลการดำเนินงานเฉพาะบริษัท และกระแสเงินสดรวมและกระแสเงินสดเฉพาะบริษัทสำหรับปีสิ้นสุดวันเดียวกัน โดยถูกต้องตามที่ควรในสาระสำคัญตามมาตรฐานการรายงานทางการเงิน

ข้อมูลและเหตุการณ์ที่เน้น

ข้าพเจ้าขอให้สังเกตหมายเหตุประกอบงบการเงินข้อ 37 เรื่องค่าตอบแทนโครงการท่อส่งน้ำซึ่งปัจจุบันบริษัทได้จ่ายค่าตอบแทนตามอัตราที่กำหนดในเบื้องต้น เนื่องจากหน่วยงานของรัฐแห่งหนึ่งอยู่ระหว่างการพิจารณาการจัดให้บริษัทเช่า/บริหาร และการพิจารณาอัตราผลตอบแทนซึ่งอาจมีการเปลี่ยนแปลงในภายหลัง ทั้งนี้ ข้าพเจ้ามิได้แสดงความเห็นอย่างมีเงื่อนไขในเรื่องนี้

วิศิษฐ์ กิ่งมนตรี

ผู้สอบบัญชีรับอนุญาตเลขที่ 3977

บริษัท ไพรซ์วอเตอร์เฮาส์คูเปอร์ส เอ็มบีเอส จำกัด

งบแสดงฐานะการเงิน

บริษัท จัดการและพัฒนาทรัพยากรน้ำภาคตะวันออก จำกัด (มหาชน)

ณ วันที่ 31 ธันวาคม พ.ศ. 2557

(หน่วย : บาท)

		งบการเงินรวม			งบการเงินเฉพาะบริษัท	
	หมายเหตุ	31 ธันวาคม พ.ศ. 2557	(ปรับปรุงใหม่) 31 ธันวาคม พ.ศ. 2556	(ปรับปรุงใหม่) 1 มกราคม พ.ศ. 2556	31 ธันวาคม พ.ศ. 2557	31 ธันวาคม พ.ศ. 2556
สินทรัพย์						
สินทรัพย์หมุนเวียน						
เงินสดและรายการเทียบเท่าเงินสด	6	112,859,747	243,306,452	238,473,244	90,464,122	133,894,733
เงินลงทุนชั่วคราว	7	55,069,783	86,878,547	96,307,798	-	-
ลูกหนี้การค้าและลูกหนี้อื่น	8	420,588,385	414,274,653	481,641,358	290,352,713	308,345,969
สินค้าคงเหลือ	9	9,231,640	10,536,370	7,745,450	-	-
สินทรัพย์หมุนเวียนอื่น		61,063,020	45,639,764	23,864,564	39,774,457	25,587,790
สินทรัพย์ไม่หมุนเวียนที่ถือไว้เพื่อขาย	10	57,677,839	-	-	32,009,985	-
รวมสินทรัพย์หมุนเวียน		716,490,414	800,635,786	848,032,414	452,601,277	467,828,492
สินทรัพย์ไม่หมุนเวียน						
เงินลงทุนในบริษัทย่อย	11	-	-	-	510,000,000	543,749,985
เงินลงทุนระยะยาวอื่น	12	91,470,300	91,470,300	91,470,300	91,470,300	91,470,300
อสังหาริมทรัพย์เพื่อการลงทุน - สุทธิ	13	224,620,933	227,990,090	236,770,393	239,476,697	242,424,339
ที่ดิน อาคารและอุปกรณ์ - สุทธิ	14	11,747,778,313	10,284,152,959	9,223,379,329	11,592,737,268	10,169,771,654
สินทรัพย์ไม่มีตัวตน - สุทธิ	15	1,725,358,935	1,533,155,454	1,475,315,570	41,032,716	34,163,252
สินทรัพย์ภาษีเงินได้รอตัดบัญชี	16	12,693,150	10,737,119	13,040,166	-	-
สินทรัพย์ไม่หมุนเวียนอื่น	17	725,033,042	532,307,719	555,440,550	670,483,115	461,038,238
รวมสินทรัพย์ไม่หมุนเวียน		14,526,954,673	12,679,813,641	11,595,416,308	13,145,200,096	11,542,617,768
รวมสินทรัพย์		15,243,445,087	13,480,449,427	12,443,448,722	13,597,801,373	12,010,446,260
หนี้สินและส่วนของผู้ถือหุ้น						
หนี้สินหมุนเวียน						
เงินกู้ยืมระยะสั้นจากสถาบันการเงิน	18	233,000,000	156,000,000	111,000,000	139,000,000	156,000,000
เจ้าหนี้การค้า	19	130,002,645	144,146,713	157,560,565	111,599,966	103,625,335
เจ้าหนี้จากการซื้อสินทรัพย์ถาวร		479,050,047	264,227,195	38,465,477	457,153,810	244,234,406
หนี้สินตามสัญญาเช่าการเงิน						
- ส่วนที่ถึงกำหนดชำระภายในหนึ่งปี	20	2,008,414	300,864	2,023,942	2,008,414	300,864
เงินกู้ยืมระยะยาวจากสถาบันการเงิน						
- ส่วนที่ถึงกำหนดชำระภายในหนึ่งปี	21	563,280,000	568,610,000	737,690,000	454,000,000	490,250,000
ภาษีเงินได้นิติบุคคลค้างจ่าย		129,534,752	131,518,767	135,652,998	117,371,988	125,265,126
ค่าใช้จ่ายค้างจ่าย	22	155,043,267	133,155,312	119,999,719	98,974,598	86,382,393
หนี้สินหมุนเวียนอื่น		49,155,958	57,278,691	55,852,366	27,490,526	38,677,340
หนี้สินที่เกี่ยวข้องโดยตรงกับ						
สินทรัพย์ไม่หมุนเวียน ที่ถือไว้เพื่อขาย	10	269,099	-	-	-	-
รวมหนี้สินหมุนเวียน		1,741,344,182	1,455,237,542	1,358,245,067	1,407,599,302	1,244,735,464

หมายเหตุประกอบงบการเงินในหน้า 96 ถึงหน้า 145 เป็นส่วนหนึ่งของงบการเงินนี้

งบแสดงฐานะการเงิน (ต่อ)

บริษัท จัดการและพัฒนาทรัพยากรน้ำภาคตะวันออก จำกัด (มหาชน)

ณ วันที่ 31 ธันวาคม พ.ศ. 2557

(หน่วย : บาท)

		งบการเงินรวม			งบการเงินเฉพาะบริษัท	
	หมายเหตุ	31 ธันวาคม พ.ศ. 2557	(ปรับปรุงใหม่) 31 ธันวาคม พ.ศ. 2556	(ปรับปรุงใหม่) 1 มกราคม พ.ศ. 2556	31 ธันวาคม พ.ศ. 2557	31 ธันวาคม พ.ศ. 2556
หนี้สินและส่วนของผู้ถือหุ้น (ต่อ)						
หนี้สินไม่หมุนเวียน						
หนี้สินตามสัญญาเช่าการเงิน	20	3,136,321	-	300,864	3,136,321	-
เงินกู้ยืมระยะยาวจากสถาบันการเงิน	21	4,648,721,206	3,841,751,206	3,456,280,694	4,114,000,000	3,261,750,000
หนี้สินภาษีเงินได้รอตัดบัญชี	16	42,447,206	36,436,914	30,311,157	20,279,434	13,184,606
ภาระผูกพันผลประโยชน์พนักงาน	23	104,433,197	91,423,543	89,385,385	68,292,091	60,295,155
ประมาณการหนี้สินระยะยาว	24	13,239,626	22,778,026	27,914,861	-	-
หนี้สินไม่หมุนเวียนอื่น	25	173,053,101	130,893,399	182,882,384	143,988,238	110,523,109
รวมหนี้สินไม่หมุนเวียน		4,985,030,657	4,123,283,088	3,787,075,345	4,349,696,084	3,445,752,870
รวมหนี้สิน		6,726,374,839	5,578,520,630	5,145,320,412	5,757,295,386	4,690,488,334
ส่วนของผู้ถือหุ้น						
ทุนเรือนหุ้น	26					
ทุนจดทะเบียน						
หุ้นสามัญ 1,663,725,149 หุ้น						
มูลค่าที่ตราไว้หุ้นละ 1 บาท		1,663,725,149	1,663,725,149	1,663,725,149	1,663,725,149	1,663,725,149
ทุนที่ออกและชำระแล้ว						
หุ้นสามัญ 1,663,725,149 หุ้น						
มูลค่าที่ตราไว้หุ้นละ 1 บาท		1,663,725,149	1,663,725,149	1,663,725,149	1,663,725,149	1,663,725,149
ส่วนเกินมูลค่าหุ้น	26	2,138,522,279	2,138,522,279	2,138,522,279	2,138,522,279	2,138,522,279
กำไรสะสม						
จัดสรรแล้ว - ทุนสำรองตามกฎหมาย	27	166,500,000	166,500,000	166,500,000	166,500,000	166,500,000
ยังไม่ได้จัดสรร		4,493,850,084	3,875,024,850	3,294,104,828	3,846,798,981	3,322,853,397
องค์ประกอบอื่นของส่วนของผู้ถือหุ้น	28	24,959,578	28,357,101	31,754,624	24,959,578	28,357,101
รวมส่วนของบริษัทใหญ่		8,487,557,090	7,872,129,379	7,294,606,880	7,840,505,987	7,319,957,926
ส่วนได้เสียที่ไม่มีอำนาจควบคุม		29,513,158	29,799,418	3,521,430	-	-
รวมส่วนของผู้ถือหุ้น		8,517,070,248	7,901,928,797	7,298,128,310	7,840,505,987	7,319,957,926
รวมหนี้สินและส่วนของผู้ถือหุ้น		15,243,445,087	13,480,449,427	12,443,448,722	13,597,801,373	12,010,446,260

งบกำไรขาดทุนเบ็ดเสร็จ

บริษัท จัดการและพัฒนาทรัพยากรน้ำภาคตะวันออก จำกัด (มหาชน)

สำหรับปีสิ้นสุดวันที่ 31 ธันวาคม พ.ศ. 2557

(หน่วย : บาท)

	หมายเหตุ	งบการเงินรวม		งบการเงินเฉพาะบริษัท	
		พ.ศ. 2557	(ปรับปรุงใหม่) พ.ศ. 2556	พ.ศ. 2557	พ.ศ. 2556
รายได้	34				
รายได้จากการขายน้ำดิบ		2,768,375,793	2,694,295,164	2,810,731,725	2,854,127,184
รายได้จากการขายน้ำประปา		988,739,040	876,384,672	335,719,500	281,727,583
รายได้ค่าก่อสร้างภายใต้สัญญาสัมปทาน		268,923,208	139,782,693	-	-
รายได้ค่าเช่าและค่าบริการ		216,202,093	189,170,542	86,766,051	80,328,127
รวมรายได้จากการขายและบริการ		4,242,240,134	3,899,633,071	3,233,217,276	3,216,182,894
รายได้อื่น	30	62,519,603	56,287,978	78,941,831	70,209,156
รวมรายได้		4,304,759,737	3,955,921,049	3,312,159,107	3,286,392,050
ค่าใช้จ่าย	34				
ต้นทุนขายน้ำดิบ		1,039,690,961	940,441,020	1,065,246,030	996,230,226
ต้นทุนขายน้ำประปา		590,123,299	523,737,158	283,136,381	263,385,535
ต้นทุนค่าก่อสร้างภายใต้สัญญาสัมปทาน		268,923,208	139,782,693	-	-
ต้นทุนค่าเช่าและค่าบริการ		198,914,696	181,128,438	69,039,080	67,432,341
รวมต้นทุนขายและบริการ		2,097,652,164	1,785,089,309	1,417,421,491	1,327,048,102
ค่าใช้จ่ายในการขาย		14,147,147	17,489,498	10,700,793	14,893,922
ค่าใช้จ่ายในการบริหาร		398,087,249	374,764,378	262,503,597	276,477,832
ต้นทุนทางการเงิน		121,225,452	115,212,721	81,224,697	82,490,738
รวมค่าใช้จ่าย	31	2,631,112,012	2,292,555,906	1,771,850,578	1,700,910,594
กำไรก่อนภาษีเงินได้		1,673,647,725	1,663,365,143	1,540,308,529	1,585,481,456
ค่าใช้จ่ายภาษีเงินได้	32	(339,197,329)	(350,510,462)	(300,982,933)	(326,926,369)
กำไรสุทธิสำหรับปี		1,334,450,396	1,312,854,681	1,239,325,596	1,258,555,087
กำไร (ขาดทุน) เบ็ดเสร็จอื่น :					
ตัดจำหน่ายทรัพย์สินที่ได้รับโอนจากลูกค้า		(3,397,523)	(3,397,523)	(3,397,523)	(3,397,523)
ขาดทุนเบ็ดเสร็จอื่นสำหรับปี - สุทธิจากภาษี		(3,397,523)	(3,397,523)	(3,397,523)	(3,397,523)
กำไรเบ็ดเสร็จรวมสำหรับปี		1,331,052,873	1,309,457,158	1,235,928,073	1,255,157,564
การแบ่งปันกำไรสุทธิ					
ส่วนที่เป็นของผู้ถือหุ้นบริษัทใหญ่		1,334,205,246	1,312,937,088	1,239,325,596	1,258,555,087
ส่วนที่เป็นของส่วนได้เสียที่ไม่มีอำนาจควบคุม		245,150	(82,407)	-	-
		1,334,450,396	1,312,854,681	1,239,325,596	1,258,555,087
การแบ่งปันกำไรเบ็ดเสร็จรวม					
ส่วนที่เป็นของผู้ถือหุ้นบริษัทใหญ่		1,330,807,723	1,309,539,565	1,235,928,073	1,255,157,564
ส่วนที่เป็นของส่วนได้เสียที่ไม่มีอำนาจควบคุม		245,150	(82,407)	-	-
		1,331,052,873	1,309,457,158	1,235,928,073	1,255,157,564
กำไรต่อหุ้นสำหรับกำไรส่วนที่เป็นของบริษัทใหญ่ (บาท)	33				
กำไรต่อหุ้นขั้นพื้นฐาน		0.80	0.79	0.74	0.76

หมายเหตุประกอบงบการเงินในหน้า 96 ถึงหน้า 145 เป็นส่วนหนึ่งของงบการเงินนี้

งบแสดงการเปลี่ยนแปลงส่วนของผู้ถือหุ้น

บริษัท จัดการและพัฒนาทรัพยากรน้ำภาคตะวันออก จำกัด (มหาชน)
สำหรับปีสิ้นสุดวันที่ 31 ธันวาคม พ.ศ. 2557

(หน่วย : บาท)

		งบการเงินรวม						
หมายเหตุ	งบดุลเปรียบเทียบ และชำระแล้ว	ส่วนเกิน มูลค่าหุ้น	ส่วนของผู้ถือหุ้นบริษัทใหญ่			ส่วนของผู้ถือหุ้น		
			กำไรสะสม		กำไรขาดทุน เปิดสัปดาห์อื่น	องค์ประกอบอื่นของผู้ถือหุ้น		ส่วน ของผู้ถือหุ้น บริษัทใหญ่
			จัดสรรแล้ว ทุนสำรอง ตามกฎหมาย	ยังไม่ได้จัดสรร		กำไรสะสมที่ได้ ปรับโอนจากมูลค่า - สุทธิ	ส่วน ของส่วนเจ้าของ	
2	1,663,725,149	2,138,522,279	166,500,000	3,316,436,717	31,754,624	31,754,624	7,316,938,769	7,320,460,199
	-	-	-	(22,331,889)	-	-	(22,331,889)	(22,331,889)
2	1,663,725,149	2,138,522,279	166,500,000	3,294,104,828	31,754,624	31,754,624	7,294,606,880	7,298,128,310
	-	-	-	1,316,057,393	(3,397,523)	(3,397,523)	1,312,659,870	1,312,577,463
29	-	-	-	(3,120,305)	-	-	(3,120,305)	(3,120,305)
	-	-	-	1,312,937,088	(3,397,523)	(3,397,523)	1,309,539,565	1,309,457,158
29	-	-	-	-	-	-	-	26,887,515
	-	-	-	(732,017,066)	-	-	(732,017,066)	(732,544,186)
2	1,663,725,149	2,138,522,279	166,500,000	3,875,024,850	28,357,101	28,357,101	7,872,129,379	7,901,928,797
	-	-	-	-	-	-	-	-
2	1,663,725,149	2,138,522,279	166,500,000	3,900,477,044	28,357,101	28,357,101	7,897,581,573	7,927,380,991
	-	-	-	(25,452,194)	-	-	(25,452,194)	(25,452,194)
29	1,663,725,149	2,138,522,279	166,500,000	3,875,024,850	28,357,101	28,357,101	7,872,129,379	7,901,928,797
	-	-	-	(715,380,012)	-	-	(715,380,012)	(715,911,422)
29	-	-	-	1,334,205,246	(3,397,523)	(3,397,523)	1,330,807,723	1,331,052,873
	1,663,725,149	2,138,522,279	166,500,000	4,493,850,084	24,959,578	24,959,578	8,487,557,090	8,517,070,248

หมายเหตุประกอบงบการเงินในหน้า 96 ถึงหน้า 145 เป็นส่วนหนึ่งของงบการเงินนี้

งบแสดงการเปลี่ยนแปลงส่วนของผู้ถือหุ้น (ต่อ)

บริษัท จัดการและพัฒนาทรัพยากรน้ำภาคตะวันออก จำกัด (มหาชน)

สำหรับปีสิ้นสุดวันที่ 31 ธันวาคม พ.ศ. 2557

(หน่วย : บาท)

งบการเงินเฉพาะบริษัท							
	หมายเหตุ	ทุนจดทะเบียน ที่ออก และชำระแล้ว	ส่วนเกิน มูลค่าหุ้น	กำไรสะสม		องค์ประกอบอื่นของส่วนของผู้ถือหุ้น	
				จัดสรรแล้ว- ทุนสำรอง ตามกฎหมาย	ยังไม่ได้จัดสรร	กำไรขาดทุน เบ็ดเสร็จอื่น	รวม องค์ประกอบอื่น ของส่วนของผู้ถือหุ้น
29	ยอดยกมา ณ วันที่ 1 มกราคม พ.ศ. 2556	1,663,725,149	2,138,522,279	166,500,000	2,796,315,376	31,754,624	6,796,817,428
	กำไรเบ็ดเสร็จรวมสำหรับปี	-	-	-	1,258,555,087	(3,397,523)	1,255,157,564
	เงินปันผลจ่าย	-	-	-	(732,017,066)	-	(732,017,066)
29	ยอดคงเหลือ ณ วันที่ 31 ธันวาคม พ.ศ. 2556	1,663,725,149	2,138,522,279	166,500,000	3,322,853,397	28,357,101	7,319,957,926
	ยอดยกมา ณ วันที่ 1 มกราคม พ.ศ. 2557	1,663,725,149	2,138,522,279	166,500,000	3,322,853,397	28,357,101	7,319,957,926
	กำไรเบ็ดเสร็จรวมสำหรับปี	-	-	-	1,239,325,596	(3,397,523)	1,235,928,073
29	เงินปันผลจ่าย	-	-	-	(715,380,012)	-	(715,380,012)
	ยอดคงเหลือ ณ วันที่ 31 ธันวาคม พ.ศ. 2557	1,663,725,149	2,138,522,279	166,500,000	3,846,798,981	24,959,578	7,840,505,987

งบกระแสเงินสด

บริษัท จัดการและพัฒนาทรัพยากรน้ำภาคตะวันออก จำกัด (มหาชน)
สำหรับปีสิ้นสุดวันที่ 31 ธันวาคม พ.ศ. 2557

(หน่วย : บาท)

		งบการเงินรวม		งบการเงินเฉพาะบริษัท	
	หมายเหตุ	พ.ศ. 2557	(ปรับปรุงใหม่) พ.ศ. 2556	พ.ศ. 2557	พ.ศ. 2556
กระแสเงินสดจากกิจกรรมดำเนินงาน					
กำไรก่อนภาษีเงินได้		1,673,647,725	1,663,365,143	1,540,308,529	1,585,481,456
รายการปรับกระทบกำไรก่อนภาษีเงินได้เป็นเงินสดรับ (จ่าย)					
จากกิจกรรมดำเนินงาน					
ค่าเสื่อมราคา	13, 14	373,967,007	324,914,363	337,676,715	307,057,902
ค่าตัดจำหน่าย	15	116,645,961	84,226,855	5,176,245	3,902,092
ขาดทุนจากการด้อยค่าสิทธิข้อตกลงสัมปทาน	15	1,310,000	630,000	-	-
ขาดทุนจากการด้อยค่าเงินลงทุนในบริษัทย่อย	10	-	-	990,000	-
รายได้จากการตัดจำหน่ายทรัพย์สินที่ได้รับโอนจากลูกค้า		(3,397,523)	(3,397,523)	(3,397,523)	(3,397,523)
ขาดทุนจากการจำหน่าย/ตัดจำหน่ายที่ดิน					
อาคาร และอุปกรณ์		5,023,737	11,174,877	3,956,281	11,174,877
ขาดทุนจากการตัดจำหน่ายบริษัทย่อย		-	-	322,990	-
ประมาณการหนี้สิน	24	3,058,741	4,236,601	-	-
ภาระผูกพันผลประโยชน์พนักงาน		13,766,791	13,251,881	8,672,281	8,359,887
เงินปันผลรับ	30	(24,486,277)	(24,053,425)	(48,456,273)	(44,351,422)
ดอกเบี้ยรับ	30	(6,364,488)	(9,167,887)	(915,278)	(4,495,033)
ดอกเบี้ยจ่ายและตัดจำหน่ายดอกเบี้ยภายใต้สัญญาเช่าการเงิน		120,065,993	111,231,632	80,203,311	78,630,169
กำไรจากการดำเนินงานก่อนการเปลี่ยนแปลงในสินทรัพย์และหนี้สินดำเนินงาน		2,273,237,667	2,176,412,517	1,924,537,278	1,942,362,405
การเปลี่ยนแปลงในสินทรัพย์ดำเนินงาน (เพิ่มขึ้น) ลดลง					
ลูกหนี้การค้าและลูกหนี้อื่น		(7,002,432)	24,058,712	17,993,256	32,421,355
สินค้าคงเหลือ		1,304,730	(2,790,920)	-	-
สินทรัพย์หมุนเวียนอื่น		(16,329,796)	(9,944,570)	(14,404,507)	(12,839,544)
สินทรัพย์ไม่หมุนเวียนอื่น		11,141,152	(11,518,821)	(5,578,402)	(13,228,119)
การเปลี่ยนแปลงในหนี้สินดำเนินงานเพิ่มขึ้น (ลดลง)					
เจ้าหนี้การค้า		(14,101,268)	(13,413,852)	7,974,631	(43,780,601)
ค่าใช้จ่ายค้างจ่าย		15,329,952	17,574,578	6,270,968	(1,640,273)
หนี้สินหมุนเวียนอื่น		(8,415,662)	(8,945,483)	(11,349,765)	(6,349,294)
ภาระผูกพันผลประโยชน์พนักงาน		(757,137)	(11,213,725)	(675,345)	(6,670,723)
ประมาณการหนี้สิน	24	(14,442,161)	(11,634,541)	-	-
หนี้สินไม่หมุนเวียนอื่น		42,159,702	(51,988,985)	33,465,129	(47,305,798)
เงินสดได้มาจากกิจกรรมดำเนินงาน		2,282,124,747	2,096,594,910	1,958,233,243	1,842,969,408
จ่ายดอกเบี้ย		(111,606,671)	(113,547,804)	(73,882,074)	(83,049,154)
จ่ายภาษีเงินได้		(337,127,083)	(357,904,104)	(301,781,243)	(317,700,402)
เงินสดสุทธิได้มาจากกิจกรรมดำเนินงาน		1,833,390,993	1,625,143,002	1,582,569,926	1,442,219,852

หมายเหตุประกอบงบการเงินในหน้า 96 ถึงหน้า 145 เป็นส่วนหนึ่งของงบการเงินนี้

งบกระแสเงินสด (ต่อ)

บริษัท จัดการและพัฒนาทรัพยากรน้ำภาคตะวันออก จำกัด (มหาชน)
สำหรับปีสิ้นสุดวันที่ 31 ธันวาคม พ.ศ. 2557

(หน่วย : บาท)

	งบการเงินรวม			งบการเงินเฉพาะบริษัท	
	หมายเหตุ	พ.ศ. 2557	(ปรับปรุงใหม่) พ.ศ. 2556	พ.ศ. 2557	พ.ศ. 2556
กระแสเงินสดจากกิจกรรมลงทุน					
เงินสดจ่ายเพื่อซื้อเงินลงทุนชั่วคราว	7	(109,367,779)	(94,754,121)	-	-
เงินสดรับจากการไถ่ถอนเงินลงทุนชั่วคราว	7	141,176,543	104,183,372	-	-
เงินสดจ่ายเพื่อลงทุนในบริษัทย่อย		-	-	-	(32,999,985)
เงินสดรับจากการตัดจำหน่ายบริษัทย่อย		-	-	427,010	-
เงินสดรับจากดอกเบี้ย		7,271,028	8,652,430	1,133,118	4,363,741
เงินปันผลรับจากเงินลงทุนในกิจการที่เกี่ยวข้องกัน และบริษัทย่อย		24,486,277	24,053,425	48,456,273	44,351,422
เงินสดรับจากการจำหน่ายที่ดิน อาคาร และอุปกรณ์		11,754,139	-	10,162,922	-
เงินสดจ่ายเพื่อซื้อสินทรัพย์ไม่มีตัวตน		(299,316,215)	(155,632,818)	(12,045,710)	(4,504,824)
เงินสดจ่ายเพื่อซื้อที่ดิน อาคาร และอุปกรณ์ และจ่ายล่วงหน้าค่าก่อสร้าง		(1,797,739,837)	(984,546,134)	(1,652,923,843)	(985,791,353)
เงินสดจ่ายดอกเบี้ยสำหรับเงินกู้ยืมที่ตั้งขึ้นเป็นทุน		(103,175,057)	(76,163,034)	(103,175,057)	(73,437,748)
เงินสดสุทธิใช้ไปในกิจกรรมลงทุน		(2,124,910,901)	(1,174,206,880)	(1,707,965,287)	(1,048,018,747)
กระแสเงินสดจากกิจกรรมจัดหาเงิน					
เงินสดรับจากเงินกู้ยืมระยะสั้นจากสถาบันการเงิน		3,816,000,000	409,500,000	3,514,000,000	256,000,000
เงินสดจ่ายชำระหนี้เงินกู้ยืมระยะสั้นจากสถาบันการเงิน		(3,739,000,000)	(364,500,000)	(3,531,000,000)	(100,000,000)
เงินสดรับจากเงินกู้ยืมระยะยาวจากสถาบันการเงิน	21	1,384,000,000	967,830,512	1,320,000,000	822,000,000
เงินสดจ่ายชำระหนี้เงินกู้ยืมระยะยาวจากสถาบันการเงิน	21	(582,360,000)	(751,440,000)	(504,000,000)	(704,000,000)
เงินสดจ่ายชำระหนี้สินตามสัญญาเช่าการเงิน		(1,818,189)	(2,023,942)	(1,818,189)	(2,023,942)
เงินสดรับจากการเพิ่มทุนบริษัทย่อย		-	27,000,015	-	-
เงินปันผลจ่ายแก่ผู้ถือหุ้นของกลุ่มบริษัท		(715,217,200)	(731,942,379)	(715,217,061)	(731,942,476)
เงินปันผลจ่ายแก่ส่วนได้เสียที่ไม่มีอำนาจควบคุม		(531,408)	(527,120)	-	-
เงินสดสุทธิได้มาจาก (ใช้ไปใน) กิจกรรมจัดหาเงิน		161,073,203	(446,102,914)	81,964,750	(459,966,418)
เงินสดและรายการเทียบเท่าเงินสดเพิ่มขึ้น (ลดลง) สุทธิ		(130,446,705)	4,833,208	(43,430,611)	(65,765,313)
เงินสดและรายการเทียบเท่าเงินสดต้นปี		243,306,452	238,473,244	133,894,733	199,660,046
เงินสดและรายการเทียบเท่าเงินสดปลายปี	6	112,859,747	243,306,452	90,464,122	133,894,733
ข้อมูลเพิ่มเติมประกอบงบกระแสเงินสด					
รายการที่ไม่เกี่ยวข้องกับกระแสเงินสด					
เจ้าหนี้จากการซื้อสินทรัพย์ถาวรและหนี้สิน ตามสัญญาเช่าการเงิน		455,121,108	230,506,822	443,256,226	230,336,822

หมายเหตุประกอบงบการเงินรวมและงบการเงินเฉพาะบริษัท

บริษัท จัดการและพัฒนาทรัพยากรน้ำภาคตะวันออก จำกัด (มหาชน)

สำหรับปีสิ้นสุดวันที่ 31 ธันวาคม พ.ศ. 2557

1 ข้อมูลทั่วไป

บริษัท จัดการและพัฒนาทรัพยากรน้ำภาคตะวันออก จำกัด (มหาชน) (“บริษัท”) เป็นบริษัทมหาชนจำกัด ซึ่งจดทะเบียนจัดตั้งขึ้นในประเทศไทยและมีที่อยู่ตามที่ได้จดทะเบียนดังนี้

อาคารอีสท์วอเตอร์ ชั้น 23-26 เลขที่ 1 ซอยวิภาวดีรังสิต 5 ถนนวิภาวดีรังสิต แขวงจอมพล เขตจตุจักร กรุงเทพมหานคร

บริษัทเป็นบริษัทจดทะเบียนในตลาดหลักทรัพย์แห่งประเทศไทย เพื่อวัตถุประสงค์ในการรายงานข้อมูล จึงรวมเรียกบริษัทและบริษัทย่อยว่ากลุ่มบริษัท

กลุ่มบริษัทดำเนินธุรกิจหลัก คือ พัฒนาและดูแลจัดการระบบท่อส่งน้ำสายหลักในพื้นที่บริเวณชายฝั่งทะเลภาคตะวันออกของประเทศไทย จำหน่ายน้ำดิบ ผลิตและจำหน่ายน้ำประปา บริหารกิจการประปาครบวงจร และงานวิศวกรรมบริการ

งบการเงินรวมและงบการเงินเฉพาะบริษัทได้รับอนุมัติโดยคณะกรรมการตรวจสอบของบริษัทตามที่ได้รับมอบอำนาจจากคณะกรรมการของบริษัท เมื่อวันที่ 13 กุมภาพันธ์ พ.ศ. 2558

2 นโยบายการบัญชี

นโยบายการบัญชีที่สำคัญซึ่งใช้ในการจัดทำงบการเงินรวมและงบการเงินเฉพาะบริษัทมีดังต่อไปนี้

2.1 เกณฑ์การจัดทำงบการเงิน

งบการเงินรวมและงบการเงินเฉพาะบริษัทได้จัดทำขึ้นตามหลักการบัญชีที่รับรองทั่วไปภายใต้พระราชบัญญัติการบัญชี พ.ศ. 2543 ซึ่งหมายถึงมาตรฐานการบัญชีที่ออกภายใต้พระราชบัญญัติวิชาชีพบัญชี พ.ศ. 2547 และข้อกำหนดของคณะกรรมการกำกับหลักทรัพย์และตลาดหลักทรัพย์ว่าด้วยการจัดทำและนำเสนอรายงานทางการเงินภายใต้พระราชบัญญัติหลักทรัพย์และตลาดหลักทรัพย์

งบการเงินรวมและงบการเงินเฉพาะบริษัทได้จัดทำขึ้นโดยใช้เกณฑ์ราคาทุนเดิมในการวัดมูลค่าขององค์ประกอบของงบการเงิน

การจัดทำงบการเงินให้สอดคล้องกับหลักการบัญชีที่รับรองทั่วไปในประเทศไทยกำหนดให้ใช้ประมาณการทางบัญชีที่สำคัญและการใช้ดุลยพินิจของผู้บริหารซึ่งจัดทำขึ้นตามกระบวนการในการนำนโยบายการบัญชีของกลุ่มกิจการไปปฏิบัติ และต้องเปิดเผยเรื่องการใช้ดุลยพินิจของผู้บริหาร หรือความซับซ้อน หรือเกี่ยวกับข้อสมมติฐานและประมาณการที่มีนัยสำคัญต่องบการเงินรวมในหมายเหตุประกอบงบการเงินข้อที่ 3

งบการเงินรวมและงบการเงินเฉพาะบริษัทฉบับภาษาอังกฤษจัดทำขึ้นจากงบการเงินตามกฎหมายที่เป็นภาษาไทย ในกรณีที่มีเนื้อความขัดแย้งกันหรือมีความไม่สอดคล้องกันในสองภาษาแตกต่างกันให้ใช้งบการเงินตามกฎหมายฉบับภาษาไทยเป็นหลัก

2 นโยบายการบัญชี (ต่อ)

2.1 เกณฑ์การจัดทำงบการเงิน (ต่อ)

งบการเงินรวมนี้ได้จัดทำขึ้นโดยรวมงบการเงินสำหรับปีสิ้นสุดวันที่ 31 ธันวาคม พ.ศ. 2557 และ พ.ศ. 2556 ของบริษัท, บริษัทย่อย และบริษัทร่วม มีดังต่อไปนี้

ชื่อบริษัท	ลักษณะธุรกิจ	จัดตั้งขึ้น ในประเทศ	อัตราร้อยละ ของการถือหุ้น	
			พ.ศ. 2557 (ร้อยละ)	พ.ศ. 2556 (ร้อยละ)
บริษัทย่อยที่บริษัทถือหุ้นโดยตรง				
บริษัท ยูนิเวอร์แซล ยูทิลิตี้ส์ จำกัด	ผลิตและจำหน่ายน้ำประปา การลดน้ำสูญเสีย และลงทุน ในกิจการประปา 3 แห่ง	ประเทศไทย	100	100
บริษัท อีดับเบิลยู ยูทิลิตี้ส์ จำกัด	ขนส่งน้ำทางท่อ	ประเทศไทย	-	100
บริษัท อีดับเบิลยู วอเตอร์บาลานซ์ (ชลบุรี) จำกัด	ขนส่งน้ำทางท่อ	ประเทศไทย	-	100
บริษัท อีดับเบิลยู สมาร์ทวอเตอร์ (ระยอง) จำกัด	ผลิตและจำหน่ายน้ำอุตสาหกรรม	ประเทศไทย	-	100
บริษัท เสม็ดยูทิลิตี้ส์ จำกัด	ผลิตน้ำประปาจากน้ำทะเล	ประเทศไทย	55	55
บริษัทย่อยที่ถือหุ้นโดยบริษัท ยูนิเวอร์แซล ยูทิลิตี้ส์ จำกัด				
บริษัท ประปาฉะเชิงเทรา จำกัด	ผลิตและจำหน่ายน้ำประปา	ประเทศไทย	99	99
บริษัท ประปาบางปะกง จำกัด	ผลิตและจำหน่ายน้ำประปา	ประเทศไทย	99	99
บริษัท ประปานครสวรรค์ จำกัด	ผลิตและจำหน่ายน้ำประปา	ประเทศไทย	100	100

2.2 การปรับปรุงมาตรฐานการบัญชีและมาตรฐานการรายงานทางการเงิน มาตรฐานการรายงานทางการเงินใหม่ การตีความมาตรฐานการบัญชีและการตีความมาตรฐานการรายงานทางการเงิน

- 1) มาตรฐานการบัญชีและมาตรฐานการรายงานทางการเงิน มาตรฐานการรายงานทางการเงินใหม่ การตีความมาตรฐานการบัญชี และการตีความมาตรฐานการรายงานทางการเงินใหม่ ซึ่งผลบังคับใช้ ณ วันที่ 1 มกราคม พ.ศ. 2557 มีดังนี้
- | | |
|--|--|
| มาตรฐานการบัญชี ฉบับที่ 1 (ปรับปรุง 2555) | เรื่อง การนำเสนองบการเงิน |
| มาตรฐานการบัญชี ฉบับที่ 7 (ปรับปรุง 2555) | เรื่อง งบกระแสเงินสด |
| มาตรฐานการบัญชี ฉบับที่ 12 (ปรับปรุง 2555) | เรื่อง ภาษีเงินได้ |
| มาตรฐานการบัญชี ฉบับที่ 17 (ปรับปรุง 2555) | เรื่อง สัญญาเช่า |
| มาตรฐานการบัญชี ฉบับที่ 18 (ปรับปรุง 2555) | เรื่อง รายได้ |
| มาตรฐานการบัญชี ฉบับที่ 19 (ปรับปรุง 2555) | เรื่อง ผลประโยชน์ของพนักงาน |
| มาตรฐานการบัญชี ฉบับที่ 21 (ปรับปรุง 2555) | เรื่อง ผลกระทบจากการเปลี่ยนแปลงของอัตราแลกเปลี่ยนเงินตราต่างประเทศ |
| มาตรฐานการบัญชี ฉบับที่ 24 (ปรับปรุง 2555) | เรื่อง การเปิดเผยข้อมูลเกี่ยวกับบุคคลหรือกิจการที่เกี่ยวข้องกัน |
| มาตรฐานการบัญชี ฉบับที่ 28 (ปรับปรุง 2555) | เรื่อง เงินลงทุนในบริษัทร่วม |
| มาตรฐานการบัญชี ฉบับที่ 31 (ปรับปรุง 2555) | เรื่อง ส่วนได้เสียในการร่วมค้า |
| มาตรฐานการบัญชี ฉบับที่ 34 (ปรับปรุง 2555) | เรื่อง งบการเงินระหว่างกาล |
| มาตรฐานการบัญชี ฉบับที่ 36 (ปรับปรุง 2555) | เรื่อง การด้อยค่าของสินทรัพย์ |
| มาตรฐานการบัญชี ฉบับที่ 38 (ปรับปรุง 2555) | เรื่อง สินทรัพย์ไม่มีตัวตน |
| มาตรฐานการรายงานทางการเงิน ฉบับที่ 2 (ปรับปรุง 2555) | เรื่อง การจ่ายโดยใช้หุ้นเป็นเกณฑ์ |

2 นโยบายการบัญชี (ต่อ)

2.2 การปรับปรุงมาตรฐานการบัญชีและมาตรฐานการรายงานทางการเงิน มาตรฐานการรายงานทางการเงินใหม่ การตีความมาตรฐานการบัญชีและการตีความมาตรฐานการรายงานทางการเงิน (ต่อ)

มาตรฐานการรายงานทางการเงิน ฉบับที่ 3 (ปรับปรุง 2555)	เรื่อง การรวมธุรกิจ
มาตรฐานการรายงานทางการเงิน ฉบับที่ 5 (ปรับปรุง 2555)	เรื่อง สินทรัพย์ไม่หมุนเวียนที่ถือไว้เพื่อขายและการดำเนินงานที่ยกเลิก
มาตรฐานการรายงานทางการเงิน ฉบับที่ 8 (ปรับปรุง 2555)	เรื่อง ส่วนงานดำเนินงาน
การตีความมาตรฐานการรายงานทางการเงิน ฉบับที่ 1	เรื่อง การเปลี่ยนแปลงในหนี้สินที่เกิดขึ้นจากการรื้อถอนการบูรณะและหนี้สินที่มีลักษณะคล้ายคลึงกัน
การตีความมาตรฐานการรายงานทางการเงิน ฉบับที่ 4	เรื่อง การประเมินว่าข้อตกลงประกอบด้วยสัญญาเช่าหรือไม่
การตีความมาตรฐานการรายงานทางการเงิน ฉบับที่ 5	เรื่อง สิทธิในส่วนได้เสียจากกองทุนการรื้อถอน การบูรณะ และการปรับปรุงสภาพแวดล้อม
การตีความมาตรฐานการรายงานทางการเงิน ฉบับที่ 7	เรื่อง การปรับปรุงย้อนหลังภายใต้มาตรฐานการบัญชี ฉบับที่ 29 เรื่อง การรายงานทางการเงินในสภาพ เศรษฐกิจที่มีเงินเฟ้อรุนแรง
การตีความมาตรฐานการรายงานทางการเงิน ฉบับที่ 10	เรื่อง งบการเงินระหว่างกาลและการด้อยค่า
การตีความมาตรฐานการรายงานทางการเงิน ฉบับที่ 12	เรื่อง ข้อตกลงสัมปทานบริการ
การตีความมาตรฐานการรายงานทางการเงิน ฉบับที่ 13	เรื่อง โปรแกรมสิทธิพิเศษแก่ลูกค้า
การตีความมาตรฐานการรายงานทางการเงิน ฉบับที่ 17	เรื่อง การจ่ายสินทรัพย์ที่ไม่ใช่เงินสดให้เจ้าของ
การตีความมาตรฐานการรายงานทางการเงิน ฉบับที่ 18	เรื่อง การโอนสินทรัพย์จากลูกค้า
การตีความมาตรฐานการบัญชี ฉบับที่ 15	เรื่อง สิ่งจูงใจสัญญาเช่าดำเนินงาน
การตีความมาตรฐานการบัญชี ฉบับที่ 27	เรื่อง การประเมินเนื้อหาของรายการที่เกี่ยวกับรูปแบบของกฎหมายตามสัญญาเช่า
การตีความมาตรฐานการบัญชี ฉบับที่ 29	เรื่อง การเปิดเผยข้อมูลของข้อตกลงสัมปทานบริการ
การตีความมาตรฐานการบัญชี ฉบับที่ 32	เรื่อง สินทรัพย์ไม่มีตัวตน - ต้นทุนเว็บไซต์

การปรับปรุงมาตรฐานการบัญชี การปรับปรุงมาตรฐานการรายงานทางการเงินและการตีความที่เกี่ยวข้องดังกล่าว ไม่ส่งผลกระทบต่อกลุ่มบริษัท ยกเว้นเรื่องดังต่อไปนี้

มาตรฐานการรายงานทางการเงินฉบับที่ 8 (ปรับปรุง 2555) มีการอธิบายให้ชัดเจนขึ้นว่ากิจการจะเปิดเผยการวัดมูลค่าของสินทรัพย์ของแต่ละส่วนงานเมื่อมีการรายงานการวัดมูลค่านั้นให้ผู้มีอำนาจตัดสินใจสูงสุดด้านการดำเนินงาน การปรับปรุงมาตรฐานดังกล่าว มีผลกระทบกับการเปิดเผยข้อมูลของส่วนงานดำเนินงาน โดยจะไม่มีการแสดงสินทรัพย์ของแต่ละส่วนงานเนื่องจากข้อมูลดังกล่าวไม่มีการรายงานให้ผู้มีอำนาจตัดสินใจสูงสุดด้านการดำเนินงาน

การตีความมาตรฐานการรายงานทางการเงินฉบับที่ 12 เกี่ยวข้องกับข้อตกลงสัมปทานบริการระหว่างภาครัฐกับเอกชนในการให้บริการสาธารณะ การตีความนี้ใช้เฉพาะข้อตกลงสัมปทานซึ่งการใช้โครงสร้างพื้นฐานถูกควบคุมโดยผู้ให้สัมปทาน การตีความนี้กำหนดวิธีปฏิบัติทางบัญชีที่แตกต่างกันสองวิธีขึ้นอยู่กับเงื่อนไขที่เป็นการเฉพาะของข้อตกลงสัมปทาน หากผู้ประกอบการสร้างโครงสร้างพื้นฐานและมีสิทธิอันปราศจากเงื่อนไขตามสัญญาที่จะได้รับเงินสดหรือสินทรัพย์ทางการเงินอื่นจากผู้ให้สัมปทาน สิทธินั้นจะถือเป็นสินทรัพย์ทางการเงิน หากผู้ประกอบการสร้างโครงสร้างพื้นฐานและได้รับสิทธิ (ใบอนุญาต) ในการเรียกเก็บค่าบริการจากผู้ใช้บริการสาธารณะ ซึ่งสิทธิในการเรียกเก็บค่าบริการจากผู้ใช้บริการสาธารณะไม่ใช่สิทธิอันปราศจากเงื่อนไขที่จะได้รับเงินสด เนื่องจากจำนวนเงินดังกล่าวขึ้นอยู่กับ จำนวนการให้บริการสาธารณะ สิทธินั้นจะถือเป็นสินทรัพย์ไม่มีตัวตน กลุ่มบริษัทไม่สามารถนำการตีความมาตรฐานการรายงานทางการเงินฉบับนี้มาถือปฏิบัติย้อนหลังได้ จึงใช้วิธีการรับรู้สินทรัพย์ไม่มีตัวตนที่มีอยู่ ณ ต้นวันเริ่มต้นของงบการเงิน งวดล่าสุดที่นำเสนอคือ ณ วันที่ 1 มกราคม พ.ศ. 2556 โดยใช้มูลค่าตามบัญชีที่มีอยู่ก่อนของสินทรัพย์ไม่มีตัวตน เป็นมูลค่าตามบัญชี ณ วันนั้น โดยผลกระทบได้กล่าวไว้ในหมายเหตุประกอบงบการเงิน ข้อ 2.2 (2) กลุ่มบริษัทได้นำเสนองบแสดงฐานะการเงิน ณ วันที่ 1 มกราคม พ.ศ. 2556 เพิ่มเติมในงบการเงินรวมเพื่อแสดงเป็นข้อมูลเปรียบเทียบตามข้อกำหนดของมาตรฐานการบัญชีฉบับที่ 1

2 นโยบายการบัญชี (ต่อ)

2.2 การปรับปรุงมาตรฐานการบัญชีและมาตรฐานการรายงานทางการเงิน มาตรฐานการรายงานทางการเงินใหม่ การตีความมาตรฐานการบัญชีและการตีความมาตรฐานการรายงานทางการเงิน (ต่อ)

การตีความมาตรฐานการบัญชีฉบับที่ 29 กำหนดเกี่ยวกับการเปิดเผยข้อมูลสำหรับข้อตกลงสัมปทานบริการระหว่างภาครัฐกับเอกชน การตีความมาตรฐานการบัญชีฉบับนี้มีผลกระทบต่อการเปิดเผยข้อมูล ตามที่เปิดเผยในหมายเหตุประกอบงบการเงินข้อ 38

2) ผลกระทบของการนำมาตราฐานการบัญชีใหม่มาถือปฏิบัติ

ผลกระทบของการนำมาตราฐานข้างต้นมาใช้ปฏิบัติ มีผลต้องบแสดงฐานะการเงิน ณ วันที่ 1 มกราคม พ.ศ. 2556 ดังต่อไปนี้
(หน่วย : บาท)

	งบการเงินรวม		
	ตามที่รายงานไว้เดิม	รายการปรับปรุง	ตามที่ปรับปรุงใหม่
งบแสดงฐานะการเงิน ณ วันที่ 1 มกราคม พ.ศ. 2556			
ที่ดิน อาคาร และอุปกรณ์	9,542,766,521	(290,998,550)	9,223,379,329
สินทรัพย์ภายใต้สัญญาสัมปทาน	491,762,394	(491,762,394)	-
ต้นทุนการได้มาซึ่งสิทธิในสัมปทานรอตัดบัญชี	531,792,478	(531,792,478)	-
สินทรัพย์ไม่มีตัวตน	160,762,148	1,314,553,422	1,475,315,570
สินทรัพย์ภาษีเงินได้รอตัดบัญชี	9,676,475	3,363,691	13,040,166
หนี้สินภาษีเงินได้รอตัดบัญชี	32,530,438	(2,219,281)	30,311,157
ประมาณการหนี้สินระยะยาว	-	27,914,861	27,914,861
ส่วนของผู้ถือหุ้น			
กำไรสะสมยังไม่ได้จัดสรร			
ณ วันที่ 1 มกราคม พ.ศ. 2556	3,316,436,717	(22,331,889)	3,294,104,828

ผลกระทบของการนำมาตราฐานข้างต้นมาใช้ปฏิบัติ มีผลต้องบแสดงฐานะการเงิน ณ วันที่ 31 ธันวาคม พ.ศ. 2556 และงบกำไรขาดทุนเบ็ดเสร็จสำหรับปีสิ้นสุดวันที่ 31 ธันวาคม พ.ศ. 2556 ดังต่อไปนี้

(หน่วย : บาท)

	งบการเงินรวม		
	ตามที่รายงานไว้เดิม	รายการปรับปรุง	ตามที่ปรับปรุงใหม่
งบแสดงฐานะการเงิน ณ วันที่ 31 ธันวาคม พ.ศ. 2556			
ที่ดิน อาคาร และอุปกรณ์	10,593,512,779	(309,359,820)	10,284,152,959
สินทรัพย์ภายใต้สัญญาสัมปทาน	555,571,905	(555,571,905)	-
ต้นทุนการได้มาซึ่งสิทธิในสัมปทานรอตัดบัญชี	522,445,956	(522,445,956)	-
สินทรัพย์ไม่มีตัวตน	153,016,142	1,380,139,312	1,533,155,454
สินทรัพย์ไม่หมุนเวียนอื่น	533,959,935	(1,652,216)	532,307,719
สินทรัพย์ภาษีเงินได้รอตัดบัญชี	6,610,085	4,127,034	10,737,119
หนี้สินภาษีเงินได้รอตัดบัญชี	38,526,297	(2,089,383)	36,436,914
ประมาณการหนี้สินระยะยาว	-	22,778,026	22,778,026
ส่วนของผู้ถือหุ้น			
กำไรสะสมยังไม่ได้จัดสรร			
ณ วันที่ 31 ธันวาคม พ.ศ. 2556	3,900,477,044	(25,452,194)	3,875,024,850

2 นโยบายการบัญชี (ต่อ)

2.2 การปรับปรุงมาตรฐานการบัญชีและมาตรฐานการรายงานทางการเงิน มาตรฐานการรายงานทางการเงินใหม่ การตีความมาตรฐานการบัญชีและการตีความมาตรฐานการรายงานทางการเงิน (ต่อ)

ผลกระทบของการนำมาตรฐานข้างต้นมาใช้ปฏิบัติ มีผลต้องบแสดงฐานะการเงิน ณ วันที่ 31 ธันวาคม พ.ศ. 2556 และงบกำไรขาดทุนเบ็ดเสร็จสำหรับปีสิ้นสุดวันที่ 31 ธันวาคม พ.ศ. 2556 ดังต่อไปนี้ (ต่อ)

(หน่วย : บาท)

	งบการเงินรวม		
	ตามที่รายงานไว้เดิม	รายการปรับปรุง	ตามที่ปรับปรุงใหม่
งบกำไรขาดทุนเบ็ดเสร็จสำหรับปีสิ้นสุด วันที่ 31 ธันวาคม พ.ศ. 2556			
รายได้ค่าก่อสร้างภายใต้สัญญาสัมปทาน	-	139,782,693	139,782,693
รายได้ค่าเช่าและค่าบริการ	189,512,767	(342,225)	189,170,542
รายได้อื่น	55,945,753	342,225	56,287,978
ต้นทุนขายน้ำประปา	524,264,603	(527,445)	523,737,158
ต้นทุนค่าก่อสร้างภายใต้สัญญาสัมปทาน	-	139,782,693	139,782,693
ค่าใช้จ่ายในการบริหาร	372,744,289	2,020,089	374,764,378
ต้นทุนทางการเงิน	112,951,617	2,261,104	115,212,721
ค่าใช้จ่ายภาษีเงินได้	351,143,906	(633,444)	350,510,462
กำไรเบ็ดเสร็จรวม	1,312,577,463	(3,120,305)	1,309,457,158

- 3) มาตรฐานการบัญชีและมาตรฐานการรายงานทางการเงินที่มีการปรับปรุง มาตรฐานการรายงานทางการเงินใหม่ การตีความมาตรฐานการบัญชีและการตีความมาตรฐานการรายงานทางการเงินที่มีการปรับปรุง ซึ่งมีผลบังคับใช้ ณ วันที่ 1 มกราคม พ.ศ. 2558

- ก) มาตรฐานการบัญชีที่มีการปรับปรุงที่เกี่ยวข้องกับกลุ่มบริษัท มีดังต่อไปนี้

มาตรฐานการบัญชี ฉบับที่ 1 (ปรับปรุง 2557) เรื่อง การนำเสนองบการเงิน

มาตรฐานการบัญชี ฉบับที่ 1 (ปรับปรุง 2557) การเปลี่ยนแปลงที่สำคัญได้แก่การเพิ่มเติมข้อกำหนดให้กิจการจัดกลุ่มรายการที่แสดงอยู่ใน “กำไรขาดทุนเบ็ดเสร็จอื่น” โดยใช้เกณฑ์ว่ารายการนั้นสามารถจัดประเภทรายการใหม่เข้าไปไว้ในกำไรหรือขาดทุนในภายหลังได้หรือไม่ มาตรฐานดังกล่าวจะส่งผลต่อการแสดงรายการกำไรขาดทุนเบ็ดเสร็จอื่นในงบกำไรขาดทุนเบ็ดเสร็จของกลุ่มบริษัท

- ข) กลุ่มมาตรฐานการรายงานทางการเงินไม่มีผลกระทบต่อกลุ่มบริษัท มีดังนี้

มาตรฐานการบัญชี ฉบับที่ 2 (ปรับปรุง 2557)

เรื่อง สินค้าคงเหลือ

มาตรฐานการบัญชี ฉบับที่ 7 (ปรับปรุง 2557)

เรื่อง งบกระแสเงินสด

มาตรฐานการบัญชี ฉบับที่ 8 (ปรับปรุง 2557)

เรื่อง นโยบายการบัญชี การเปลี่ยนแปลงประมาณการทางบัญชี และข้อผิดพลาด

มาตรฐานการบัญชี ฉบับที่ 10 (ปรับปรุง 2557)

เรื่อง เหตุการณ์ภายหลังรอบระยะเวลารายงาน

มาตรฐานการบัญชี ฉบับที่ 11 (ปรับปรุง 2557)

เรื่อง สัญญาก่อสร้าง

มาตรฐานการบัญชี ฉบับที่ 12 (ปรับปรุง 2557)

เรื่อง ภาษีเงินได้

มาตรฐานการบัญชี ฉบับที่ 16 (ปรับปรุง 2557)

เรื่อง ที่ดิน อาคาร และอุปกรณ์

มาตรฐานการบัญชี ฉบับที่ 17 (ปรับปรุง 2557)

เรื่อง สัญญาเช่า

มาตรฐานการบัญชี ฉบับที่ 18 (ปรับปรุง 2557)

เรื่อง รายได้

มาตรฐานการบัญชี ฉบับที่ 19 (ปรับปรุง 2557)

เรื่อง ผลประโยชน์ของพนักงาน

มาตรฐานการบัญชี ฉบับที่ 20 (ปรับปรุง 2557)

เรื่อง การบัญชีสำหรับเงินอุดหนุนจากรัฐบาลและการเปิดเผยข้อมูลเกี่ยวกับความช่วยเหลือจากรัฐบาล

2 นโยบายการบัญชี (ต่อ)

2.2 การปรับปรุงมาตรฐานการบัญชีและมาตรฐานการรายงานทางการเงิน มาตรฐานการรายงานทางการเงินใหม่ การตีความมาตรฐานการบัญชีและการตีความมาตรฐานการรายงานทางการเงิน (ต่อ)

3) มาตรฐานการบัญชีและมาตรฐานการรายงานทางการเงินที่มีการปรับปรุง มาตรฐานการรายงานทางการเงินใหม่ การตีความมาตรฐานการบัญชีและการตีความมาตรฐานการรายงานทางการเงินที่มีการปรับปรุง ซึ่งมีผลบังคับใช้ ณ วันที่ 1 มกราคม พ.ศ. 2558 (ต่อ)

ข) กลุ่มมาตรฐานการรายงานทางการเงินไม่มีผลกระทบต่อกลุ่มบริษัท มีดังนี้ (ต่อ)

มาตรฐานการบัญชี ฉบับที่ 21 (ปรับปรุง 2557)	เรื่อง ผลกระทบจากการเปลี่ยนแปลงของอัตราแลกเปลี่ยนเงินตราต่างประเทศ
มาตรฐานการบัญชี ฉบับที่ 23 (ปรับปรุง 2557)	เรื่อง ต้นทุนการกู้ยืม
มาตรฐานการบัญชี ฉบับที่ 24 (ปรับปรุง 2557)	เรื่อง การเปิดเผยข้อมูลเกี่ยวกับบุคคล หรือกิจการที่เกี่ยวข้องกัน
มาตรฐานการบัญชี ฉบับที่ 26 (ปรับปรุง 2557)	เรื่อง การบัญชีและการรายงานโครงการผลประโยชน์ เมื่อออกจากงาน
มาตรฐานการบัญชี ฉบับที่ 27 (ปรับปรุง 2557)	เรื่อง งบการเงินเฉพาะกิจการ
มาตรฐานการบัญชี ฉบับที่ 28 (ปรับปรุง 2557)	เรื่อง เงินลงทุนในบริษัทร่วม และการร่วมค้า
มาตรฐานการบัญชี ฉบับที่ 29 (ปรับปรุง 2557)	เรื่อง การรายงานทางการเงินในสภาพเศรษฐกิจที่เงินเฟ้อรุนแรง
มาตรฐานการบัญชี ฉบับที่ 33 (ปรับปรุง 2557)	เรื่อง กำไรต่อหุ้น
มาตรฐานการบัญชี ฉบับที่ 34 (ปรับปรุง 2557)	เรื่อง งบการเงินระหว่างกาล
มาตรฐานการบัญชี ฉบับที่ 36 (ปรับปรุง 2557)	เรื่อง การด้อยค่าของสินทรัพย์
มาตรฐานการบัญชี ฉบับที่ 37 (ปรับปรุง 2557)	เรื่อง ประมาณการหนี้สิน หนี้สินที่อาจเกิดขึ้น และสินทรัพย์ที่อาจเกิดขึ้น
มาตรฐานการบัญชี ฉบับที่ 38 (ปรับปรุง 2557)	เรื่อง สินทรัพย์ไม่มีตัวตน
มาตรฐานการบัญชี ฉบับที่ 40 (ปรับปรุง 2557)	เรื่อง อสังหาริมทรัพย์เพื่อการลงทุน
มาตรฐานการรายงานทางการเงิน ฉบับที่ 2 (ปรับปรุง 2557)	เรื่อง การจ่ายโดยใช้หุ้นเป็นเกณฑ์
มาตรฐานการรายงานทางการเงิน ฉบับที่ 3 (ปรับปรุง 2557)	เรื่อง การรวมธุรกิจ
มาตรฐานการรายงานทางการเงิน ฉบับที่ 5 (ปรับปรุง 2557)	เรื่อง สินทรัพย์ไม่หมุนเวียนที่ถือไว้เพื่อขายและการดำเนินงานที่ยกเลิก
มาตรฐานการรายงานทางการเงิน ฉบับที่ 6 (ปรับปรุง 2557)	เรื่อง การสำรวจและประเมินค่าแหล่งทรัพยากรแร่
มาตรฐานการรายงานทางการเงิน ฉบับที่ 8 (ปรับปรุง 2557)	เรื่อง ส่วนงานดำเนินงาน
มาตรฐานการรายงานทางการเงิน ฉบับที่ 10	เรื่อง งบการเงินรวม
มาตรฐานการรายงานทางการเงิน ฉบับที่ 11	เรื่อง การร่วมกิจการ
มาตรฐานการรายงานทางการเงิน ฉบับที่ 12	เรื่อง การเปิดเผยข้อมูลเกี่ยวกับส่วนได้เสียในกิจการอื่น
มาตรฐานการรายงานทางการเงิน ฉบับที่ 13	เรื่อง การวัดมูลค่ายุติธรรม
การตีความมาตรฐานการบัญชี ฉบับที่ 10 (ปรับปรุง 2557)	เรื่อง ความช่วยเหลือจากรัฐบาล - กรณีที่ไม่มีความเกี่ยวข้องอย่างเฉพาะเจาะจงกับกิจกรรมดำเนินงาน
การตีความมาตรฐานการบัญชี ฉบับที่ 15 (ปรับปรุง 2557)	เรื่อง สัญญาเช่าดำเนินงาน-สิ่งสูงใจที่ให้แก่ผู้เช่า
การตีความมาตรฐานการบัญชี ฉบับที่ 25 (ปรับปรุง 2557)	เรื่อง ภาษีเงินได้-การเปลี่ยนแปลงสถานภาพทางภาษีของกิจการหรือผู้ถือหุ้น
การตีความมาตรฐานการบัญชี ฉบับที่ 27 (ปรับปรุง 2557)	เรื่อง การประเมินเนื้อหาสัญญาเช่าที่สร้างขึ้นตามรูปแบบกฎหมาย

2 นโยบายการบัญชี (ต่อ)

- 3) มาตรฐานการบัญชีและมาตรฐานการรายงานทางการเงินที่มีการปรับปรุง มาตรฐานการรายงานทางการเงินใหม่ การตีความมาตรฐานการบัญชีและการตีความมาตรฐานการรายงานทางการเงินที่มีการปรับปรุง ซึ่งมีผลบังคับใช้ ณ วันที่ 1 มกราคม พ.ศ. 2558 (ต่อ)

ข) กลุ่มมาตรฐานการรายงานทางการเงินไม่มีผลกระทบต่อกลุ่มบริษัท มีดังนี้ (ต่อ)

การตีความมาตรฐานการบัญชี ฉบับที่ 29 (ปรับปรุง 2557)	เรื่อง การเปิดเผยข้อมูลของข้อตกลงสัมปทานบริการ
การตีความมาตรฐานการบัญชี ฉบับที่ 31 (ปรับปรุง 2557)	เรื่อง รายได้-รายการแลกเปลี่ยนเกี่ยวกับบริการโฆษณา
การตีความมาตรฐานการบัญชี ฉบับที่ 32 (ปรับปรุง 2557)	เรื่อง สินทรัพย์ไม่มีตัวตน-ต้นทุนเว็บไซต์
การตีความมาตรฐานการรายงานทางการเงิน ฉบับที่ 1 (ปรับปรุง 2557)	เรื่อง การเปลี่ยนแปลงในหนี้สินที่เกิดขึ้นจากการรื้อถอน การบูรณะ และหนี้สินที่มีลักษณะคล้ายคลึงกัน
การตีความมาตรฐานการรายงานทางการเงิน ฉบับที่ 4 (ปรับปรุง 2557)	เรื่อง การประเมินว่า ข้อตกลงประกอบด้วยสัญญาเช่าหรือไม่
การตีความมาตรฐานการรายงานทางการเงิน ฉบับที่ 5 (ปรับปรุง 2557)	เรื่อง สิทธิในส่วนได้เสียจากกองทุนการรื้อถอน การบูรณะ และการปรับปรุงสภาพแวดล้อม
การตีความมาตรฐานการรายงานทางการเงิน ฉบับที่ 7 (ปรับปรุง 2557)	เรื่อง การปรับปรุงย้อนหลังภายใต้มาตรฐานการบัญชี ฉบับที่ 29 (ปรับปรุง 2557) เรื่องการรายงานทางการเงิน ในสภาพเศรษฐกิจที่เงินเฟ้อรุนแรง
การตีความมาตรฐานการรายงานทางการเงิน ฉบับที่ 10 (ปรับปรุง 2557)	เรื่อง งบการเงินระหว่างกาลและการด้อยค่า
การตีความมาตรฐานการรายงานทางการเงิน ฉบับที่ 12 (ปรับปรุง 2557)	เรื่อง ข้อตกลงสัมปทานบริการ
การตีความมาตรฐานการรายงานทางการเงิน ฉบับที่ 13 (ปรับปรุง 2557)	เรื่อง โปรแกรมสิทธิพิเศษแก่ลูกค้า
การตีความมาตรฐานการรายงานทางการเงิน ฉบับที่ 14 (ปรับปรุง 2557)	เรื่อง ข้อจำกัดสินทรัพย์ตามโครงการผลประโยชน์ ข้อกำหนดเงินทุนขั้นต่ำและปฏิสัมพันธ์ของรายการเหล่านี้ สำหรับมาตรฐานการบัญชี ฉบับที่ 19 เรื่อง ผลประโยชน์ของพนักงาน
การตีความมาตรฐานการรายงานทางการเงิน ฉบับที่ 15 (ปรับปรุง 2557)	เรื่อง สัญญาสำหรับการก่อสร้างอสังหาริมทรัพย์
การตีความมาตรฐานการรายงานทางการเงิน ฉบับที่ 17 (ปรับปรุง 2557)	เรื่อง การจ่ายสินทรัพย์ที่ไม่ใช่เงินสดให้เจ้าของ
การตีความมาตรฐานการรายงานทางการเงิน ฉบับที่ 18 (ปรับปรุง 2557)	เรื่อง การโอนสินทรัพย์จากลูกค้า
การตีความมาตรฐานการรายงานทางการเงิน ฉบับที่ 20	เรื่อง ต้นทุนการเปิดหน้าดินในช่วงการผลิตสำหรับเหมืองผิวดิน

- 4) มาตรฐานการรายงานทางการเงินใหม่ ซึ่งมีผลบังคับใช้ ณ วันที่ 1 มกราคม พ.ศ. 2559 สามารถสรุปได้ดังนี้

มาตรฐานการรายงานทางการเงิน ฉบับที่ 4 (ปรับปรุง 2557) เรื่อง สัญญาประกัน

มาตรฐานการรายงานทางการเงินฉบับที่ 4 ถือปฏิบัติกับสัญญาประกันภัยทั้งหมด (รวมถึงสัญญาประกันภัยต่อ) ที่กิจการเป็นผู้ออกและสัญญาประกันภัยต่อที่กิจการถือไว้ มาตรฐานการรายงานทางการเงินฉบับที่ 4 ไม่เกี่ยวข้องกับการดำเนินงานของกลุ่มบริษัท

2 นโยบายการบัญชี (ต่อ)

2.3 บัญชีกลุ่มบริษัท - เงินลงทุนในบริษัทย่อย

บริษัทย่อยหมายถึงกิจการ (ซึ่งรวมถึงกิจการเฉพาะกิจ) ที่กลุ่มบริษัทมีอำนาจในการควบคุมนโยบายการเงินและการดำเนินงานและโดยทั่วไปแล้วกลุ่มบริษัทจะถือหุ้นที่มีสิทธิออกเสียงมากกว่ากึ่งหนึ่ง ในการประเมินว่ากลุ่มบริษัทมีการควบคุมบริษัทอื่นหรือไม่ กิจการต้องพิจารณาถึงการมีอยู่และผลกระทบจากสิทธิในการออกเสียงที่เป็นไปได้ที่กิจการสามารถใช้สิทธิหรือแปลงสภาพตราสารนั้นในปัจจุบันรวมถึงสิทธิในการออกเสียงที่เป็นไปได้ซึ่งกิจการอื่นถืออยู่ด้วย กลุ่มบริษัทรวมงบการเงินของบริษัทย่อยไว้ในงบการเงินรวมตั้งแต่วันที่กลุ่มบริษัทมีอำนาจในการควบคุมบริษัทย่อย กลุ่มบริษัทจะไม่นำงบการเงินของบริษัทย่อยมารวมไว้ในงบการเงินรวมนับจากวันที่กลุ่มบริษัทสูญเสียอำนาจควบคุม

กลุ่มบริษัทบันทึกบัญชีการรวมธุรกิจโดยใช้วิธีการซื้อสิ่งตอบแทนที่โอนให้สำหรับการซื้อบริษัทย่อย ต้องวัดด้วยมูลค่ายุติธรรมของสินทรัพย์ที่ผู้ซื้อโอนให้และหนี้สินที่ก่อขึ้นและส่วนได้เสียในส่วนของผู้ถือหุ้นที่ออกโดยกลุ่มบริษัท รวมถึงมูลค่ายุติธรรมของสินทรัพย์ หรือหนี้สินที่คาดว่าจะต้องจ่ายชำระ ต้นทุนที่เกี่ยวข้องกับการซื้อจะรับรู้เป็นค่าใช้จ่ายเมื่อเกิดขึ้น และวัดมูลค่าเริ่มแรกของสินทรัพย์ที่ได้มาที่ระบุได้และหนี้สินและหนี้สินที่อาจเกิดขึ้นในการรวมธุรกิจด้วยมูลค่ายุติธรรม ณ วันที่ซื้อ ในการรวมธุรกิจแต่ละครั้ง กลุ่มบริษัทวัดมูลค่าของส่วนได้เสียที่ไม่มีอำนาจควบคุมในผู้ถูกซื้อด้วยมูลค่าของสินทรัพย์สุทธิที่ระบุได้ของผู้ถูกซื้อตามสัดส่วนของหุ้นที่ถือ

เงินลงทุนในบริษัทย่อยจะบันทึกบัญชีด้วยราคาทุนหักค่าเผื่อการด้อยค่า ต้นทุนจะมีการปรับเพื่อสะท้อนการเปลี่ยนแปลงสิ่งตอบแทนที่เกิดขึ้นจากสิ่งตอบแทนที่คาดว่าจะได้รับ ต้นทุนนั้นจะรวมส่วนแบ่งต้นทุนทางตรง

กรณีที่มีมูลค่าสิ่งตอบแทนที่โอนให้ และมูลค่าส่วนได้เสียที่ไม่มีอำนาจควบคุมในผู้ถูกซื้อ และมูลค่ายุติธรรม ณ วันซื้อธุรกิจของส่วนได้เสียในส่วนของผู้ถือหุ้นของผู้ถูกซื้อที่ผู้ซื้อถืออยู่ก่อนการรวมธุรกิจ มากกว่ามูลค่าสุทธิ ณ วันที่ซื้อของสินทรัพย์ที่ได้มาที่ระบุได้ และหนี้สินที่รับมา ผู้ซื้อต้องรับรู้ค่าความนิยม หากมูลค่าของมูลค่าสิ่งตอบแทนที่โอนให้ และมูลค่าส่วนได้เสียที่ไม่มีอำนาจควบคุมในผู้ถูกซื้อ และมูลค่ายุติธรรม ณ วันซื้อธุรกิจของส่วนได้เสียในส่วนของผู้ถือหุ้นของผู้ถูกซื้อที่ผู้ซื้อถืออยู่ก่อนการรวมธุรกิจ น้อยกว่ามูลค่าราคายุติธรรมของสินทรัพย์สุทธิของบริษัทย่อยเนื่องจากมีการต่อรองราคาซื้อ จะรับรู้ส่วนต่างโดยตรงไปยังกำไรหรือขาดทุน

กิจการจะตัดรายการบัญชีสำหรับยอดคงเหลือ และรายการกำไรหรือขาดทุนที่ยังไม่ได้เกิดขึ้นจริงระหว่างกันในกลุ่มบริษัท นโยบายการบัญชีของบริษัทย่อยเป็นนโยบายเดียวกับบริษัทใหญ่

รายชื่อของบริษัทย่อยได้เปิดเผยไว้ในหมายเหตุประกอบงบการเงินข้อ 11

2.4 การแปลงค่าเงินตราต่างประเทศ

(ก) สกุลเงินที่ใช้ในการดำเนินงานและสกุลเงินที่ใช้นำเสนองบการเงิน

รายการที่รวมในงบการเงินของแต่ละบริษัทในกลุ่มบริษัทถูกวัดมูลค่าโดยใช้สกุลเงินของสภาพแวดล้อมทางเศรษฐกิจหลักที่บริษัทดำเนินงานอยู่ (สกุลเงินที่ใช้ในการดำเนินงาน) งบการเงินแสดงในสกุลเงินบาท ซึ่งเป็นสกุลเงินที่ใช้ในการดำเนินงาน และสกุลเงินที่ใช้นำเสนองบการเงินของบริษัท

(ข) รายการและยอดคงเหลือ

รายการที่เป็นสกุลเงินตราต่างประเทศแปลงค่าเป็นสกุลเงินที่ใช้ในการดำเนินงานโดยใช้อัตราแลกเปลี่ยน ณ วันที่เกิดรายการหรือวันที่ตีราคาหากการรายการนั้นถูกวัดมูลค่าใหม่ รายการกำไรและรายการขาดทุนที่เกิดจากการรับหรือจ่ายชำระที่เป็นเงินตราต่างประเทศ และที่เกิดจากการแปลงค่าสินทรัพย์และหนี้สินที่เป็นตัวเงินซึ่งเป็นเงินตราต่างประเทศ ได้บันทึกไว้ในกำไรหรือขาดทุน

เมื่อมีการรับรู้รายการกำไรหรือขาดทุนของรายการที่ไม่เป็นตัวเงินไว้ในกำไรขาดทุนเบ็ดเสร็จอื่น องค์ประกอบของอัตราแลกเปลี่ยนทั้งหมดของกำไรหรือขาดทุนนั้นจะรับรู้ไว้ในกำไรขาดทุนเบ็ดเสร็จอื่นด้วย ในทางตรงข้ามการรับรู้กำไรหรือขาดทุนของรายการที่ไม่เป็นตัวเงินไว้ในกำไรหรือขาดทุน องค์ประกอบของอัตราแลกเปลี่ยนทั้งหมดของกำไรหรือขาดทุนนั้นจะรับรู้ไว้ในกำไรขาดทุนด้วย

2 นโยบายการบัญชี (ต่อ)

2.5 เงินสดและรายการเทียบเท่าเงินสด

ในงบกระแสเงินสดรวมและงบกระแสเงินสดเฉพาะบริษัท เงินสดและรายการเทียบเท่าเงินสดรวมถึงเงินสดในมือเงินฝากธนาคารประเภทจ่ายคืนเมื่อทวงถาม และที่ต้องจ่ายคืนเมื่อสิ้นระยะเวลาที่กำหนดอายุไม่เกินสามเดือนและเงินลงทุนระยะสั้นอื่นที่มีสภาพคล่องสูงซึ่งมีอายุไม่เกินสามเดือนนับจากวันที่ได้มา

2.6 ลูกหนี้การค้า/รายได้ค้างงานลดน้ำสูญเสียรอรับชำระ

ลูกหนี้การค้าและรายได้ค้างงานลดน้ำสูญเสียรอรับชำระรับรู้เริ่มแรกด้วยมูลค่าตามใบแจ้งหนี้ และจะวัดมูลค่าต่อมาด้วยจำนวนเงินที่เหลืออยู่หักด้วยค่าเผื่อนี้สงสัยจะสูญเสียซึ่งประมาณจากการสอบทานยอดคงเหลือ ณ วันสิ้นงวด ค่าเผื่อนี้สงสัยจะสูญเสียหมายถึงผลต่างระหว่างราคาตามบัญชีของลูกหนี้การค้าและรายได้ค้างงานลดน้ำสูญเสียรอรับชำระเปรียบเทียบกับมูลค่าที่คาดว่าจะได้รับจากลูกหนี้การค้า หนี้สูญที่เกิดขึ้นจะรับรู้ไว้ในกำไรหรือขาดทุนโดยถือเป็นส่วนหนึ่งของค่าใช้จ่ายในการบริหาร กลุ่มบริษัทบันทึก ส่วนต่างระหว่างจำนวนรายได้ที่รับรู้แล้วทั้งสิ้นกับจำนวนรายได้ที่มีการออกใบแจ้งหนี้ให้กับลูกค้าแล้วในบัญชี “ลูกหนี้ส่วนที่ยังไม่ได้เรียกเก็บ” และ “รายได้ค้างงานลดน้ำสูญเสียส่วนที่ยังไม่ได้เรียกเก็บ” แสดงรวมอยู่ในลูกหนี้การค้า และรายได้ค้างงานลดน้ำสูญเสียรอรับชำระในงบแสดงฐานะการเงิน

2.7 สินค้าคงเหลือ

สินค้าคงเหลือแสดงด้วยราคาทุนหรือมูลค่าสุทธิที่จะได้รับแล้วแต่ราคาใดจะต่ำกว่า ราคาทุนของสินค้าคำนวณโดยวิธีราคาถัวเฉลี่ยเคลื่อนที่ ต้นทุนของการซื้อประกอบด้วยราคาซื้อ และค่าใช้จ่ายที่เกี่ยวข้องโดยตรงกับการซื้อสินค้านั้น เช่นค่าอากรขาเข้าและค่าขนส่ง หักด้วยส่วนลดจากการจ่ายเงินตามเงื่อนไข มูลค่าสุทธิที่จะได้รับประมาณจากราคาปกติที่คาดว่าจะขายได้ของธุรกิจ หักด้วยค่าใช้จ่ายในการขาย กลุ่มบริษัทบันทึกบัญชีค่าเพื่อการลดมูลค่าของสินค้าเก่า ล้าสมัย และเสื่อมคุณภาพเท่าที่จำเป็น

2.8 เงินลงทุน

กลุ่มบริษัทจัดประเภทเงินลงทุนที่นอกเหนือจากเงินลงทุนในบริษัทย่อยและบริษัทร่วม และส่วนได้เสียในกิจการร่วมค้า เป็น 4 ประเภท คือ 1. เงินลงทุนเพื่อค้า 2. เงินลงทุนที่ถือไว้จนครบกำหนด 3. เงินลงทุนเพื่อขาย และ 4. เงินลงทุนทั่วไป การจัดประเภทขึ้นอยู่กับจุดมุ่งหมายขณะลงทุน ฝ่ายบริหารจะเป็นผู้กำหนดการจัดประเภทที่เหมาะสมสำหรับเงินลงทุน ณ เวลาลงทุนและทบทวนการจัดประเภทอย่างสม่ำเสมอ

- (1) เงินลงทุนเพื่อค้า คือ เงินลงทุนเพื่อจุดมุ่งหมายหลักในการหากำไรจากการเปลี่ยนแปลงราคาในช่วงเวลาสั้นไม่เกิน 3 เดือน นับแต่เวลาที่ลงทุน และแสดงรวมไว้ในสินทรัพย์หมุนเวียน
- (2) เงินลงทุนที่ถือไว้จนครบกำหนด คือ เงินลงทุนที่มีกำหนดเวลาและผู้บริหารตั้งใจแน่วแน่และมีความสามารถถือไว้จนครบกำหนดได้แสดงรวมไว้ในสินทรัพย์ไม่หมุนเวียน เว้นแต่จะครบกำหนดภายใน 12 เดือนนับแต่วันสิ้นรอบระยะเวลารายงาน ก็จะแสดงรวมไว้ในสินทรัพย์หมุนเวียน หรือเว้นแต่กรณีที่ฝ่ายบริหารมีความจำเป็นต้องขายเพื่อเพิ่มเงินทุนดำเนินงาน จึงจะแสดงรวมไว้ในสินทรัพย์หมุนเวียน
- (3) เงินลงทุนเพื่อขาย คือ เงินลงทุนที่จะถือไว้โดยไม่ระบุช่วงเวลาและอาจขายเพื่อเสริมสภาพคล่องหรือเมื่ออัตราดอกเบี้ยเปลี่ยนแปลง ได้แสดงรวมไว้ในสินทรัพย์ไม่หมุนเวียน เว้นแต่กรณีที่ฝ่ายบริหารแสดงเจตจำนงที่จะถือไว้ในช่วงเวลา น้อยกว่า 12 เดือนนับแต่วันสิ้นรอบระยะเวลารายงาน ก็จะแสดงรวมไว้ในสินทรัพย์หมุนเวียน หรือเว้นแต่กรณีที่ฝ่ายบริหารมีความจำเป็นต้องขายเพื่อเพิ่มเงินทุนดำเนินงาน จึงจะแสดงรวมไว้ในสินทรัพย์หมุนเวียน
- (4) เงินลงทุนทั่วไป คือ เงินลงทุนในตราสารทุนที่ไม่มีตลาดซื้อขายคล่องรองรับ

เงินลงทุนทั้ง 4 ประเภทรับรู้มูลค่าเริ่มแรกด้วยราคาทุน ซึ่งหมายถึงมูลค่ายุติธรรมของสิ่งตอบแทนที่ให้ไปเพื่อให้ได้มาซึ่งเงินลงทุนนั้นรวมทั้งค่าใช้จ่ายในการทำรายการ โดยในปัจจุบันกลุ่มบริษัทมีเงินลงทุนที่ถือไว้จนครบกำหนด และเงินลงทุนทั่วไป

เงินลงทุนที่จะถือไว้จนครบกำหนดวัดมูลค่าภายหลังการได้มาด้วยวิธีราคาทุนตัดจำหน่ายตามอัตราดอกเบี้ยที่แท้จริง หักด้วยค่าเผื่อการลดลงของมูลค่า

เงินลงทุนทั่วไป แสดงด้วยราคาทุนหักค่าเผื่อการลดลงของมูลค่า

2 นโยบายการบัญชี (ต่อ)

2.8 เงินลงทุน (ต่อ)

บริษัทจะทดสอบค่าเผื่อการลดลงของมูลค่าของเงินลงทุนเมื่อมีข้อบ่งชี้ว่าเงินลงทุนนั้นอาจมีค่าเผื่อการลดลงของมูลค่าเกิดขึ้น หากราคาตามบัญชีของเงินลงทุนสูงกว่ามูลค่าที่คาดว่าจะได้รับคืน บริษัทจะบันทึกการขาดทุนจากค่าเผื่อการลดลงของมูลค่ารวมไว้ในกำไรขาดทุน

ในการจำหน่ายเงินลงทุน ผลต่างระหว่างมูลค่ายุติธรรมของผลตอบแทนสุทธิที่ได้รับจากการจำหน่ายเมื่อเปรียบเทียบกับราคาตามบัญชีของเงินลงทุนนั้นจะบันทึกรวมอยู่ในกำไรหรือขาดทุน

2.9 สินทรัพย์ไม่หมุนเวียนที่ถือไว้เพื่อขาย

สินทรัพย์ไม่หมุนเวียนจะถูกจัดประเภทเป็นสินทรัพย์ที่ถือไว้เพื่อขายเมื่อมูลค่าตามบัญชีที่จะได้รับคืนส่วนใหญ่มาจากการขาย และการขายนั้นต้องมีความเป็นไปได้สูงมาก สินทรัพย์ไม่หมุนเวียนนั้นจะวัดมูลค่าด้วยจำนวนที่ต่ำกว่าระหว่างมูลค่าตามบัญชีกับมูลค่ายุติธรรมหักต้นทุนในการขาย หากมูลค่าตามบัญชีที่จะได้รับคืนส่วนใหญ่มาจากการขายมากกว่าที่จะได้รับคืนจากการใช้สินทรัพย์นั้นต่อไป

2.10 อสังหาริมทรัพย์เพื่อการลงทุน

อสังหาริมทรัพย์ที่ถือครองโดยกลุ่มบริษัทเพื่อหาประโยชน์จากรายได้ค่าเช่า หรือจากการเพิ่มขึ้นของมูลค่าของสินทรัพย์หรือทั้งสองอย่าง และไม่ได้มีไว้ใช้งานโดยกิจการในกลุ่มบริษัท จะถูกจัดประเภทเป็นอสังหาริมทรัพย์เพื่อการลงทุน รวมถึงอสังหาริมทรัพย์ที่อยู่ระหว่างก่อสร้างหรือพัฒนาเพื่อเป็นอสังหาริมทรัพย์เพื่อการลงทุนในอนาคต

การรับรู้รายการเมื่อเริ่มแรกของอสังหาริมทรัพย์เพื่อการลงทุนด้วยวิธีราคาทุน รวมถึงต้นทุนในการทำรายการและต้นทุนการกู้ยืม ต้นทุนการกู้ยืมที่เกิดขึ้นเพื่อวัตถุประสงค์ของการได้มา การก่อสร้างหรือผลิตอสังหาริมทรัพย์เพื่อการลงทุนนั้นจะรวมเป็นส่วนหนึ่งของต้นทุนของอสังหาริมทรัพย์เพื่อการลงทุน ต้นทุนการกู้ยืมจะถูกรวมในขณะที่มีการซื้อหรือการก่อสร้างและจะหยุดรับรู้ทันทีเมื่อสินทรัพย์นั้นก่อสร้างเสร็จอย่างมีนัยสำคัญ หรือระหว่างที่การดำเนินการพัฒนาสินทรัพย์ที่เข้าเงื่อนไขหยุดชะงักลง

หลังจากการรับรู้เมื่อเริ่มแรก อสังหาริมทรัพย์เพื่อการลงทุนจะบันทึกด้วยวิธีราคาทุน หัก ค่าเสื่อมราคาสะสม และค่าเผื่อผลขาดทุนจากการด้อยค่า

ที่ดินไม่มีการหักค่าเสื่อมราคา ค่าเสื่อมราคาของอสังหาริมทรัพย์เพื่อการลงทุนอื่นๆ จะคำนวณโดยใช้วิธีเส้นตรงเพื่อลดราคาทุนตลอดอายุการให้ประโยชน์ที่ประมาณการไว้ ดังต่อไปนี้

อาคาร	20 และ 35 ปี
ส่วนปรับปรุงอาคาร	10 ปี

การรวมรายการในภายหลังเข้าเป็นมูลค่าบัญชีของสินทรัพย์จะกระทำต่อเมื่อมีความเป็นไปได้ค่อนข้างแน่ที่กลุ่มบริษัทจะได้รับประโยชน์เชิงเศรษฐกิจในอนาคตในรายการนั้น และต้นทุนสามารถวัดมูลค่าได้อย่างน่าเชื่อถือ ค่าซ่อมแซมและบำรุงรักษาทั้งหมดจะรับรู้เป็นค่าใช้จ่ายเมื่อเกิดขึ้น เมื่อมีการเปลี่ยนแทนชิ้นส่วนของอสังหาริมทรัพย์เพื่อการลงทุน จะตัดมูลค่าตามบัญชีของส่วนที่ถูกเปลี่ยนแทนออก

2.11 ที่ดิน อาคาร และอุปกรณ์

ที่ดินแสดงตามราคาทุนหลังหักค่าเผื่อการด้อยค่า (ถ้ามี) อาคารและอุปกรณ์วัดมูลค่าด้วยราคาทุนหักค่าเสื่อมราคาสะสมและค่าเผื่อการด้อยค่า (ถ้ามี) ต้นทุนเริ่มแรกจะรวมต้นทุนทางตรงอื่นๆ ที่เกี่ยวข้องกับการซื้อสินทรัพย์นั้น

ต้นทุนที่เกิดขึ้นภายหลังจะรวมอยู่ในมูลค่าตามบัญชีของสินทรัพย์หรือรับรู้แยกเป็นอีกสินทรัพย์หนึ่งตามความเหมาะสม เมื่อต้นทุนนั้นเกิดขึ้นและคาดว่าจะให้ประโยชน์เชิงเศรษฐกิจในอนาคตแก่บริษัทและต้นทุนดังกล่าวสามารถวัดมูลค่าได้อย่างน่าเชื่อถือ และจะตัดมูลค่าตามบัญชีของชิ้นส่วนที่ถูกเปลี่ยนแทนออก สำหรับค่าซ่อมแซมและบำรุงรักษาอื่นๆ บริษัทจะรับรู้ต้นทุนดังกล่าวเป็นค่าใช้จ่ายในกำไรหรือขาดทุนเมื่อเกิดขึ้น

2 นโยบายการบัญชี (ต่อ)

2.11 ที่ดิน อาคาร และอุปกรณ์ (ต่อ)

ที่ดินไม่มีการคิดค่าเสื่อมราคา ค่าเสื่อมราคาของอาคารและอุปกรณ์คำนวณจากราคาทุนของสินทรัพย์โดยใช้วิธีเส้นตรงเพื่อลดราคาทุนตลอดอายุการให้ประโยชน์ที่ประมาณการไว้ของสินทรัพย์ ดังต่อไปนี้

โรงสูบน้ำ	20, 35 ปี
อาคาร	10, 20, 35 ปี
ส่วนปรับปรุงอาคาร และอาคารเช่า	5, 10 ปี แต่ไม่เกินอายุสัญญาเช่า
เครื่องจักรและอุปกรณ์	
- สระพักน้ำ ท่อส่งน้ำ และอุปกรณ์ประกอบ	40 ปี
- เครื่องสูบน้ำ	30 ปี
- ระบบควบคุมและประมวลผลแบบศูนย์รวม (SCADA) ท่อร้อยสาย (Fiber Optic)	5, 15 ปี
- เครื่องมือและอุปกรณ์อื่น	5, 10 ปี
อุปกรณ์สำนักงาน	3, 5 ปี
ยานพาหนะ	5 ปี

กลุ่มบริษัทมีการทบทวนอายุการให้ประโยชน์ มูลค่าคงเหลือ และวิธีการคิดค่าเสื่อมราคาอย่างน้อยที่สุดทุกสิ้นรอบปีบัญชี

ในกรณีที่มูลค่าตามบัญชีสูงกว่ามูลค่าที่คาดว่าจะได้รับคืน ราคาตามบัญชีจะถูกปรับลดให้เท่ากับมูลค่าที่คาดว่าจะได้รับคืนทันที ผลกำไรหรือขาดทุนที่เกิดจากการจำหน่ายที่ดิน อาคาร และอุปกรณ์ คำนวณโดยเปรียบเทียบจากสิ่งตอบแทนสุทธิที่ได้รับจากการจำหน่ายสินทรัพย์กับมูลค่าตามบัญชีของสินทรัพย์ และจะรับรู้บัญชีผลกำไรหรือขาดทุนอื่นสุทธิในกำไรหรือขาดทุน

ดอกเบี้ยจากการกู้ยืมเงินมาใช้ในการได้มาซึ่ง ที่ดิน อาคาร และอุปกรณ์ ได้บันทึกเป็นส่วนหนึ่งของต้นทุนของสินทรัพย์นั้น ตลอดช่วงระยะเวลาการก่อสร้างและเตรียมสินทรัพย์นั้นให้อยู่ในสภาพพร้อมที่จะใช้ได้ตามประสงค์ ต้นทุนการกู้ยืมประกอบด้วย ดอกเบี้ยที่เกิดจากเงินกู้ยืมทั้งระยะสั้นและระยะยาว รวมทั้งภาษีที่เกี่ยวข้อง และจำนวนที่ตัดบัญชีส่วนลดหรือส่วนเกินที่เกี่ยวข้องกับการกู้ยืม ส่วนต้นทุนการกู้ยืมอื่นจะบันทึกเป็นค่าใช้จ่ายในกำไรขาดทุน

2.12 ข้อตกลงสัมปทานบริการ

ข้อตกลงสัมปทานบริการ คือ ข้อตกลงระหว่างภาครัฐ (ผู้ให้สัมปทาน) กับเอกชน (ผู้ประกอบการ) ที่ให้ผู้ประกอบการเป็นผู้ก่อสร้างโครงสร้างพื้นฐานเพื่อให้บริการสาธารณะหรือเพื่อยกระดับโครงสร้างพื้นฐาน การดำเนินการ และการบำรุงรักษาโครงสร้างพื้นฐาน ในช่วงเวลาที่ระบุไว้ ซึ่งผู้ประกอบการจะได้รับค่าบริการตลอดระยะเวลาของข้อตกลง โดยผู้ให้สัมปทานจะมีการควบคุมหรือกำกับดูแลประเภทของบริการที่ผู้ประกอบการต้องดำเนินการในการใช้โครงสร้างพื้นฐานเพื่อให้บริการ กลุ่มผู้ที่ได้รับบริการ และราคาการให้บริการ และผู้ให้สัมปทานควบคุมส่วนได้เสียคงเหลือที่สำคัญในโครงสร้างพื้นฐานเมื่อสิ้นสุดระยะเวลาของข้อตกลง ไม่ว่าโดยการเป็นเจ้าของ การได้รับประโยชน์ หรือวิธีอื่นใด

ในกรณีที่กลุ่มบริษัทในฐานะผู้ประกอบการเป็นผู้ดำเนินการก่อสร้างหรือยกระดับการให้บริการ จะบันทึกรายได้และต้นทุนที่เกี่ยวข้องกับการก่อสร้างหรือการยกระดับการให้บริการ โดยอ้างอิงกับขั้นความสำเร็จของงานก่อสร้าง โดยรับรู้สิ่งตอบแทนที่ได้รับหรือค้างรับสำหรับมูลค่าเริ่มแรกด้วยมูลค่ายุติธรรมของสินทรัพย์ทางการเงินหรือสินทรัพย์ไม่มีตัวตน

กลุ่มบริษัทรับรู้สินทรัพย์ทางการเงินหากกลุ่มบริษัทสร้างโครงสร้างพื้นฐานและมีสิทธิอันปราศจากเงื่อนไขตามสัญญาที่จะได้รับเงินสดหรือสินทรัพย์ทางการเงินอื่นจากผู้ให้สัมปทาน และรับรู้สินทรัพย์ไม่มีตัวตนหากกลุ่มบริษัทสร้างโครงสร้างพื้นฐานและได้รับสิทธิ (ใบอนุญาต) ในการเรียกเก็บค่าบริการจากผู้ใช้บริการสาธารณะ ซึ่งสิทธิในการเรียกเก็บค่าบริการจากผู้ใช้บริการสาธารณะไม่ใช่สิทธิอันปราศจากเงื่อนไขที่จะได้รับเงินสด เนื่องจากจำนวนเงินดังกล่าวขึ้นอยู่กับจำนวนการใช้บริการสาธารณะ ในกรณีที่กลุ่มบริษัทได้รับชำระค่าบริการสำหรับการก่อสร้างบางส่วนเป็นสินทรัพย์ทางการเงินและบางส่วนเป็นสินทรัพย์ไม่มีตัวตน กลุ่มบริษัทบันทึกแต่ละองค์ประกอบของสิ่งตอบแทนที่ได้รับแยกจากกัน สำหรับรายได้และต้นทุนที่เกี่ยวข้องกับการดำเนินการให้บริการ จะรับรู้เป็นรายได้และต้นทุนเมื่อได้ให้บริการแล้วตามเงื่อนไขสัญญา

การผูกพันตามสัญญาในการบำรุงรักษาหรือปรับปรุงซ่อมแซมโครงสร้างพื้นฐานที่ไม่ใช่เป็นการปรับปรุงเพื่อยกระดับ จะรับรู้และวัดมูลค่าด้วยจำนวนประมาณการที่ดีที่สุดของรายจ่ายที่ต้องนำไปจ่ายชำระภาระผูกพันในปัจจุบัน ณ วันสิ้นงวดบัญชี

2 นโยบายการบัญชี (ต่อ)

2.13 สินทรัพย์ไม่มีตัวตน

2.13.1 ต้นทุนในการได้มาซึ่งสัญญาสัมปทาน

ต้นทุนในการได้มาซึ่งสัญญาสัมปทานของบริษัทย่อยภายใต้สัญญาสัมปทานที่ได้รับจากกิจการหรือหน่วยงานของภาครัฐ โดยมีระยะเวลาในการประกอบกิจการภายใต้สัญญาสัมปทานอันจำกัดโดยแสดงในราคาทุนหักด้วยค่าตัดจำหน่ายสะสม และค่าเผื่อการด้อยค่า (ถ้ามี) ต้นทุนในการได้มาซึ่งสัญญาสัมปทานตัดจำหน่ายเป็นค่าใช้จ่ายในกำไรขาดทุนตามวิธีเส้นตรง ภายในระยะเวลา 27 ปี ซึ่งเป็นระยะเวลาที่บริษัทย่อยได้รับในการประกอบธุรกิจภายใต้สัญญาสัมปทาน กลุ่มบริษัท จะปรับลดมูลค่าของสินทรัพย์ไม่มีตัวตนดังกล่าวในกรณีที่มีการด้อยค่าเกิดขึ้น

2.13.2 โปรแกรมคอมพิวเตอร์

รายการเพื่อให้ได้มาซึ่งสิทธิการใช้โปรแกรมคอมพิวเตอร์ได้บันทึกเป็นสินทรัพย์ไม่มีตัวตน โดยคำนวณจากต้นทุนในการได้มาและตัดจำหน่ายโดยใช้วิธีเส้นตรงตลอดอายุการให้ประโยชน์ที่ประมาณไว้ 10 ปี

2.14 การด้อยค่าของสินทรัพย์

สินทรัพย์ที่มีอายุการให้ประโยชน์ไม่ทราบแน่ชัด ซึ่งไม่มีการตัดจำหน่ายจะถูกทดสอบการด้อยค่าเป็นประจำทุกปี สินทรัพย์อื่นที่มีการตัดจำหน่ายจะมีการทบทวนการด้อยค่า เมื่อมีเหตุการณ์หรือสถานการณ์บ่งชี้ว่าราคาตามบัญชีอาจต่ำกว่ามูลค่าที่คาดว่าจะได้รับคืน รายการขาดทุนจากการด้อยค่าจะรับรู้เมื่อราคาตามบัญชีของสินทรัพย์สูงกว่ามูลค่าสุทธิที่คาดว่าจะได้รับคืน ซึ่งหมายถึงจำนวนที่สูงกว่าระหว่างมูลค่ายุติธรรมหักต้นทุนในการขายเทียบกับมูลค่าจากการใช้สินทรัพย์จะถูกจัดเป็นหน่วยที่เล็กที่สุดที่สามารถแยกออกมาได้ เพื่อวัตถุประสงค์ของการประเมินการด้อยค่า สินทรัพย์ที่ไม่ใช่สินทรัพย์ทางการเงินนอกเหนือจากค่าความนิยม ซึ่งรับรู้รายการขาดทุนจากการด้อยค่าไปแล้ว จะถูกประเมินความเป็นไปได้ที่จะกลับรายการขาดทุนจากการด้อยค่า ณ วันที่สิ้นรอบระยะเวลารายงาน

2.15 ภาษีเงินได้รอตัดบัญชี

ค่าใช้จ่ายภาษีเงินได้สำหรับงวดประกอบด้วย ภาษีเงินได้ของงวดปัจจุบันและภาษีเงินได้รอการตัดบัญชี ภาษีเงินได้จะรับรู้ในกำไรหรือขาดทุน ยกเว้นส่วนที่รับรู้ในกำไรขาดทุนเบ็ดเสร็จอื่น หรือรับรู้โดยตรงไปยังส่วนของผู้ถือหุ้น ในกรณีนี้ ภาษีเงินได้ต้องรับรู้ในกำไรขาดทุนเบ็ดเสร็จอื่น หรือโดยตรงไปยังส่วนของผู้ถือหุ้นตามลำดับ

ภาษีเงินได้ของงวดปัจจุบันคำนวณจากอัตราภาษีตามกฎหมายภาษีอากรที่มีผลบังคับใช้อยู่ หรือ ที่คาดได้ค่อนข้างแน่ว่าจะมีผลบังคับใช้ภายในสิ้นรอบระยะเวลาที่รายงานในประเทศที่บริษัทย่อย และบริษัทร่วมของกลุ่มบริษัทได้ดำเนินงานและเกิดรายได้ทางภาษี ผู้บริหารจะประเมินสถานะของการยื่นแบบแสดงรายการภาษีเป็นงวดๆ โดยคำนึงถึงสถานการณ์ที่สามารถนำกฎหมายภาษีอากรไปปฏิบัติซึ่งขึ้นอยู่กับการตีความ และจะตั้งประมาณการค่าใช้จ่ายภาษีอากร หากคาดว่าจะต้องจ่ายชำระเจ้าหน้าทีภาษีอากร

ภาษีเงินได้รอการตัดบัญชีตั้งเต็มจำนวนตามวิธีหนี้สิน เมื่อเกิดผลต่างชั่วคราวระหว่างฐานภาษีของสินทรัพย์และหนี้สิน และราคาตามบัญชีที่แสดงอยู่ในงบการเงินภาษีเงินได้รอการตัดบัญชีคำนวณจากอัตราภาษี (และกฎหมายภาษีอากร) ที่มีผลบังคับใช้อยู่ หรือที่คาดได้ค่อนข้างแน่ว่าจะมีผลบังคับใช้ภายในสิ้นรอบระยะเวลาที่รายงาน และคาดว่าอัตราภาษีดังกล่าวจะนำไปใช้ เมื่อสินทรัพย์ภาษีเงินได้รอตัดบัญชีที่เกี่ยวข้องได้รับประโยชน์ หรือหนี้สินภาษีเงินได้รอตัดบัญชีได้มีการจ่ายชำระ

สินทรัพย์ภาษีเงินได้รอตัดบัญชีจะรับรู้หากมีความเป็นไปได้ค่อนข้างแน่ว่ากลุ่มบริษัทจะมีกำไรทางภาษีเพียงพอที่จะนำจำนวนผลต่างชั่วคราวนั้นมาใช้ประโยชน์

สินทรัพย์และหนี้สินภาษีเงินได้รอตัดบัญชีจะแสดงหักกลบกกันเมื่อกลุ่มบริษัทมีสิทธิตามกฎหมายที่จะนำสินทรัพย์ภาษีเงินได้ของงวดปัจจุบันมาหักกลบกกับหนี้สินภาษีเงินได้ของงวดปัจจุบัน และทั้งสินทรัพย์และหนี้สินภาษีเงินได้รอตัดบัญชีเกี่ยวข้องกับภาษีเงินได้ที่ประเมินโดยหน่วยงานจัดเก็บภาษีหน่วยงานเดียวกัน และการเรียกเก็บเป็นหน่วยภาษีเดียวกัน หรือหน่วยภาษีต่างกัน ซึ่งตั้งใจจะจ่ายด้วยยอดสุทธิ

2 นโยบายการบัญชี (ต่อ)

2.16 เงินกู้ยืม

เงินกู้ยืมรับรู้เริ่มแรกด้วยมูลค่ายุติธรรมของสิ่งตอบแทนที่ได้รับหักด้วยต้นทุนการจัดทำรายการที่เกิดขึ้น ผลต่างระหว่างสิ่งตอบแทน (หักด้วยต้นทุนการจัดทำรายการที่เกิดขึ้น) เมื่อเทียบกับมูลค่าที่จ่ายคืนเพื่อชำระหนี้จะรับรู้ในกำไรหรือขาดทุนตลอดช่วงเวลาการกู้ยืม ดอกเบี้ยจ่ายรับรู้เป็นค่าใช้จ่ายตามเกณฑ์คงค้างตามอัตราดอกเบี้ยที่ระบุไว้ในสัญญา

เงินกู้ยืมจัดประเภทเป็นหนี้สินหมุนเวียนเมื่อกลุ่มบริษัทไม่มีสิทธิเลื่อนชำระหนี้ออกไปอีกเป็นเวลานานไม่น้อยกว่า 12 เดือน นับจากวันสิ้นรอบระยะเวลารายงาน

2.17 สัญญาเช่าระยะยาว

กรณีที่กลุ่มบริษัทเป็นผู้เช่า

สัญญาเช่าระยะยาวเพื่อเช่าสินทรัพย์ซึ่งผู้ให้เช่าเป็นผู้รับความเสี่ยงและผลตอบแทนของความเป็นเจ้าของเป็นส่วนใหญ่ สัญญาเช่านั้นถือเป็นสัญญาเช่าดำเนินงาน เงินที่ต้องจ่ายภายใต้สัญญาเช่าดังกล่าว (สุทธิจากสิ่งตอบแทนจูงใจที่ได้รับจากผู้ให้เช่า) จะบันทึกในกำไรขาดทุนโดยใช้วิธีเส้นตรงตลอดอายุของสัญญาเช่า

สัญญาเช่าที่ดิน อาคาร และอุปกรณ์ซึ่งผู้เช่าเป็นผู้รับความเสี่ยงและผลตอบแทนของความเป็นเจ้าของเกือบทั้งหมดถือเป็นสัญญาเช่าการเงิน ซึ่งจะบันทึกเป็นรายจ่ายฝ่ายทุนด้วยมูลค่ายุติธรรมของสินทรัพย์ที่เช่า หรือมูลค่าปัจจุบันสุทธิของจำนวนเงินที่ต้องจ่ายตามสัญญาเช่า แล้วแต่มูลค่าใดจะต่ำกว่าจำนวนเงินที่ต้องจ่ายดังกล่าวจะบันทึกส่วนระหว่างหนี้สินและค่าใช้จ่ายทางการเงินเพื่อให้ได้อัตราดอกเบี้ยคงที่ต่อหนี้สินคงค้างอยู่ โดยพิจารณาแยกแต่ละสัญญา ภาระผูกพันตามสัญญาเช่าหักค่าใช้จ่ายทางการเงินจะบันทึกเป็นหนี้สินระยะยาว ส่วนดอกเบี้ยจ่ายจะบันทึกในกำไรขาดทุนตลอดอายุของสัญญาเช่าเพื่อให้อัตราดอกเบี้ยแต่ละงวดเป็นอัตราคงที่สำหรับยอดคงเหลือของหนี้สินทรัพย์ที่เหลืออยู่ สินทรัพย์ที่ได้มาตามสัญญาเช่าการเงินจะคิดค่าเสื่อมราคาตลอดอายุการใช้งานของสินทรัพย์ที่เช่าหรืออายุของสัญญาเช่า แล้วแต่ระยะเวลาใดจะน้อยกว่า

กรณีที่กลุ่มบริษัทเป็นผู้ให้เช่า

สินทรัพย์ที่ให้เช่าตามสัญญาเช่าดำเนินงานรวมแสดงอยู่ในงบแสดงฐานะการเงินในส่วนอสังหาริมทรัพย์เพื่อการลงทุน และตัดค่าเสื่อมราคาตลอดอายุการให้ประโยชน์ของสินทรัพย์ด้วยเกณฑ์เดียวกันกับรายการที่ดิน อาคารและอุปกรณ์ของกลุ่มบริษัท ซึ่งมีลักษณะคล้ายคลึงกัน รายได้ค่าเช่า (สุทธิจากสิ่งตอบแทนจูงใจที่ได้จ่ายให้แก่ผู้ให้เช่า) รับรู้ด้วยวิธีเส้นตรงตลอดช่วงเวลาการให้เช่า

2.18 ผลประโยชน์ของพนักงาน

ผลประโยชน์พนักงานของกลุ่มบริษัทประกอบด้วยผลประโยชน์หลังออกจากงานและผลประโยชน์ระยะยาวอื่น ผลประโยชน์หลังออกจากงานประกอบด้วยโครงการสมทบเงินและโครงการผลประโยชน์โครงการสมทบเงินเป็นโครงการที่กลุ่มบริษัทจ่ายเงินสมทบให้กับกิจการที่แยกต่างหาก กลุ่มบริษัทไม่มีภาระผูกพันตามกฎหมาย หรือภาระผูกพันจากการอนุमानที่จะต้องจ่ายชำระเพิ่มเติมจากที่ได้สมทบไว้แล้วหากกองทุนไม่มีสินทรัพย์เพียงพอที่จะจ่ายชำระภาระผูกพันจากการให้บริการของพนักงานทั้งในงวดปัจจุบันและงวดก่อน โครงการผลประโยชน์เป็นโครงการที่ไม่ใช่โครงการสมทบเงิน โดยปกติโครงการผลประโยชน์จะกำหนดจำนวนผลประโยชน์ที่พนักงานจะได้รับเมื่อเกษียณอายุ ซึ่งจะขึ้นอยู่กับปัจจัยหนึ่งหรือหลายปัจจัย เช่น อายุพนักงาน อายุการทำงาน และค่าตอบแทน เป็นต้น ผลประโยชน์ระยะยาวอื่นเป็นผลประโยชน์ที่กลุ่มบริษัทจะให้พนักงานเมื่อมีอายุงานครบตามที่กำหนด

2.18.1 ผลประโยชน์หลังออกจากงาน

- โครงการสมทบเงิน

กองทุนสำรองเลี้ยงชีพ

กลุ่มบริษัทได้จัดตั้งกองทุนสำรองเลี้ยงชีพ โดยใช้แผนการกำหนดอัตราการจ่ายสมทบโดยที่สินทรัพย์ของกองทุนได้แยกออกจากสินทรัพย์ของกลุ่มบริษัทและบริหารโดยผู้จัดการกองทุน กองทุนสำรองเลี้ยงชีพดังกล่าวได้รับเงินเข้าสมทบกองทุนจากพนักงานและกลุ่มบริษัท และกลุ่มบริษัทไม่มีภาระผูกพันที่จะจ่ายเงินเพิ่มอีกเมื่อได้จ่ายเงินสมทบไปแล้ว เงินสมทบจะถูกรับรู้เป็นค่าใช้จ่ายผลประโยชน์พนักงานเมื่อถึงกำหนดชำระ สำหรับเงินสมทบจ่ายล่วงหน้าจะถูกรับรู้เป็นสินทรัพย์จนกว่าจะมีการได้รับเงินคืนหรือหักออกเมื่อครบกำหนดจ่าย

2 นโยบายการบัญชี (ต่อ)

2.18 ผลประโยชน์ของพนักงาน (ต่อ)

2.18.1 ผลประโยชน์หลังออกจากงาน

- **โครงการผลประโยชน์**

- ผลประโยชน์เมื่อเกษียณอายุ**

- กลุ่มบริษัทจัดให้มีโครงการผลประโยชน์หลังออกจากงานเพื่อจ่ายเงินให้แก่พนักงานเป็นไปตามกฎหมายแรงงานไทย จำนวนเงินดังกล่าวขึ้นอยู่กับฐานเงินเดือนและจำนวนปีที่พนักงานทำงานให้บริษัทนับถึงวันที่สิ้นสุดการทำงานที่จะเกิดขึ้นในอนาคต ทั้งนี้สำหรับโครงการผลประโยชน์จะรับรู้ในงบแสดงฐานะการเงินด้วยมูลค่าปัจจุบันของภาระผูกพัน ณ วันที่สิ้นรอบระยะเวลารายงานหักด้วยมูลค่ายุติธรรมของสินทรัพย์โครงการ และปรับปรุงด้วยต้นทุนบริการในอดีตที่ยังไม่รับรู้ ภาระผูกพันนี้คำนวณโดยนักคณิตศาสตร์ประกันภัยอิสระด้วยวิธีคิดลดแต่ละหน่วยที่ประมาณการไว้ ซึ่งมูลค่าปัจจุบันของภาระผูกพันจากโครงการผลประโยชน์ดังกล่าวกำหนดโดยการคิดลดกระแสเงินสดที่ต้องจ่ายในอนาคตด้วยอัตราดอกเบี้ยพันธบัตรรัฐบาลซึ่งเป็นสกุลเงินเดียวกับสกุลเงินของผลประโยชน์ที่จะต้องจ่ายให้แก่พนักงาน รวมทั้งมีเงื่อนไขและวันครบกำหนดใกล้เคียงกับเงื่อนไขของภาระผูกพันของผลประโยชน์หลังออกจากงานโดยประมาณ

- กำไรและขาดทุนจากการประมาณการตามหลักคณิตศาสตร์ประกันภัยสำหรับโครงการผลประโยชน์พนักงาน ซึ่งเกิดขึ้นจากการปรับปรุงหรือเปลี่ยนแปลงข้อสมมติฐานในการประมาณการ จะรับรู้ทันทีในกำไรขาดทุนเบ็ดเสร็จอื่น

- ต้นทุนบริการในอดีตจะถูกรับรู้ทันทีในกำไรหรือขาดทุน เว้นแต่การเปลี่ยนแปลงโครงการผลประโยชน์นั้นจะมีเงื่อนไขซึ่งเกี่ยวข้องกับระยะเวลาที่พนักงานยังคงต้องให้บริการตามที่กำหนด (ระยะเวลาการให้สิทธิ) ซึ่งในกรณีนี้ต้นทุนการให้บริการในอดีตจะถูกตัดจำหน่ายโดยวิธีเส้นตรงตลอดระยะเวลาการให้สิทธิ

2.18.2 ผลประโยชน์ระยะยาวอื่น

กลุ่มบริษัทจัดให้มีผลประโยชน์ระยะยาวอื่นแก่พนักงานเมื่อมีอายุงานครบตามที่กำหนดในนโยบายของบริษัท โดยจะรับรู้หนี้สินสำหรับผลประโยชน์ระยะยาวอื่นในงบแสดงฐานะการเงินด้วยมูลค่าปัจจุบันของภาระผูกพัน ณ วันที่สิ้นรอบระยะเวลารายงาน ภาระผูกพันนี้คำนวณโดยนักคณิตศาสตร์ประกันภัยอิสระด้วยวิธีคิดลดแต่ละหน่วยที่ประมาณการไว้

2.19 ประมาณการหนี้สิน

กลุ่มบริษัทจะบันทึกประมาณการหนี้สินซึ่งไม่รวมถึงประมาณการหนี้สินสำหรับผลตอบแทนพนักงานอันเป็นภาระผูกพัน ในปัจจุบันตามกฎหมายหรือตามข้อตกลงที่จัดทำไว้ อันเป็นผลสืบเนื่องมาจากเหตุการณ์ในอดีตซึ่งการชำระภาระผูกพันนั้นมีความเป็นไปได้ค่อนข้างแน่นอนว่าจะส่งผลให้บริษัทต้องสูญเสียทรัพยากรออกไป และตามประมาณการของจำนวนที่ต้องจ่ายได้อย่างน่าเชื่อถือ ในกรณีที่กลุ่มบริษัทคาดว่าประมาณการหนี้สินเป็นรายจ่ายที่จะได้รับคืน เช่น ภายใต้อสัญญาประกันภัย กลุ่มบริษัทจะบันทึกเป็นสินทรัพย์แยกต่างหากเมื่อคาดว่าจะได้รับรายจ่ายนั้นคืนอย่างแน่นอน ประมาณการหนี้สินจะไม่รับรู้สำหรับขาดทุนจากการดำเนินงานในอนาคต

2.20 การรับรู้รายได้

รายได้ประกอบด้วยมูลค่ายุติธรรมที่จะได้รับจากการขายสินค้าและบริการ โดยไม่รวมรายการขายภายในกลุ่มบริษัทสำหรับการเงินรวม นโยบายในการรับรู้รายได้แต่ละประเภทของกลุ่มบริษัทเป็นดังต่อไปนี้

ก) **รายได้จากการขาย**

รายได้จากการขายรับรู้เป็นรายได้เมื่อได้โอนความเสี่ยงและผลตอบแทนที่เป็นสาระสำคัญของความเป็นเจ้าของสินค้าให้กับผู้ซื้อแล้วด้วยมูลค่าตามราคาในใบกำกับสินค้า (ซึ่งไม่รวมภาษีมูลค่าเพิ่ม) หลังหักสินค้ารับคืนและส่วนลดแล้ว

ข) **รายได้ค่าเช่าและค่าบริการ**

รายได้ค่าเช่ารับรู้เป็นรายได้ตามระยะเวลาของการให้เช่าตามอัตราที่กำหนดในสัญญา

รายได้ค่าบริการรับรู้เป็นรายได้เมื่อได้ให้บริการแล้ว โดยพิจารณาตามขั้นความสำเร็จของงานด้วยมูลค่าซึ่งไม่รวมภาษีมูลค่าเพิ่ม

ค) **รายได้จากโครงการวางท่อส่งน้ำและโครงการลดน้ำสูญเสีย**

รายได้จากโครงการวางท่อส่งน้ำและโครงการลดน้ำสูญเสียรับรู้เป็นรายได้ตามวิธีอัตราส่วนของงานที่ทำเสร็จ กลุ่มบริษัทจะรับรู้รายการขาดทุนจากสัญญาเต็มจำนวนทันทีที่คาดว่าจะมีผลขาดทุนเกิดขึ้น

2 นโยบายการบัญชี (ต่อ)

2.20 การรับรู้รายได้ (ต่อ)

- ง) ดอกเบี้ยรับและเงินปันผลรับ
ดอกเบี้ยรับถือเป็นรายได้ตามเกณฑ์คงค้าง เงินปันผลรับถือเป็นรายได้เมื่อสิทธิในการรับเงินปันผลเกิดขึ้น
- จ) รายได้อื่น
รายได้อื่นรับรู้ตามเกณฑ์คงค้าง

2.21 การจ่ายเงินปันผล

เงินปันผลที่จ่ายไปยังผู้ถือหุ้นของบริษัทบันทึกในงบการเงินของกลุ่มบริษัทในรอบระยะเวลาบัญชีซึ่งที่ประชุมผู้ถือหุ้นของบริษัทที่เกี่ยวข้องได้อนุมัติการจ่ายเงินปันผล หรือโดยคณะกรรมการของบริษัท ในกรณีประกาศจ่ายเงินปันผลระหว่างกาล

2.22 ข้อมูลจำแนกตามส่วนงาน

ส่วนงานดำเนินงานได้ถูกรายงานในลักษณะเดียวกับรายงานภายในที่นำเสนอให้ผู้มีอำนาจตัดสินใจสูงสุดด้านการดำเนินงาน ผู้มีอำนาจตัดสินใจสูงสุดด้านการดำเนินงานหมายถึงบุคคลที่มีหน้าที่ในการจัดสรรทรัพยากรและประเมินผลการปฏิบัติงานของส่วนงานดำเนินงาน ซึ่งพิจารณาว่าคือ กรรมการผู้อำนวยการใหญ่ ที่ทำการตัดสินใจเชิงกลยุทธ์

3 ประมาณการทางบัญชีที่สำคัญ ข้อสมมติฐานและการใช้ดุลยพินิจ

การประมาณการ ข้อสมมติฐานและการใช้ดุลยพินิจได้มีการประเมินทบทวนอย่างต่อเนื่อง และอยู่บนพื้นฐานของประสบการณ์ในอดีตและปัจจัยอื่นๆ ซึ่งรวมถึงการคาดการณ์ถึงเหตุการณ์ในอนาคตที่เชื่อว่ามีเหตุผลในสถานการณ์ขณะนั้น การประมาณการทางบัญชี ข้อสมมติฐาน และการใช้ดุลยพินิจที่สำคัญ ได้แก่

3.1 ค่าเผื่อหนี้สงสัยจะสูญของลูกหนี้

ในการประมาณค่าเผื่อหนี้สงสัยจะสูญของลูกหนี้ ฝ่ายบริหารจำเป็นต้องใช้ดุลยพินิจในการประมาณการผลขาดทุนที่คาดว่าจะเกิดขึ้นจากลูกหนี้แต่ละราย โดยคำนึงถึงประสบการณ์การเก็บเงินในอดีต อายุของหนี้ที่คงค้างและสถานะเศรษฐกิจที่เป็นอยู่ในขณะนั้น เป็นต้น

3.2 สัญญาเช่า

ในการพิจารณาประเภทของสัญญาเช่าว่าเป็นสัญญาเช่าดำเนินงานหรือสัญญาเช่าทางการเงิน ฝ่ายบริหารได้ใช้ดุลยพินิจในการประเมินเงื่อนไขและรายละเอียดของสัญญาเพื่อพิจารณาว่ากลุ่มบริษัทได้โอนหรือรับโอนความเสี่ยงและผลประโยชน์ในสินทรัพย์ที่เช่าดังกล่าวแล้วหรือไม่

3.3 ที่ดิน อาคาร และอุปกรณ์ และค่าเสื่อมราคา

ในการคำนวณค่าเสื่อมราคาของอาคารและอุปกรณ์ ฝ่ายบริหารต้องประมาณอายุการใช้งานและมูลค่าคงเหลือเมื่อเลิกใช้งานของอาคารและอุปกรณ์ และต้องทำการทบทวนอายุการใช้งานและมูลค่าคงเหลือใหม่หากมีการเปลี่ยนแปลงเช่นนั้นเกิดขึ้นหรืออย่างน้อยปีละครั้งทุกสิ้นรอบระยะเวลาบัญชี

นอกจากนี้ฝ่ายบริหารจำเป็นต้องสอบทานการด้อยค่าของที่ดิน อาคารและอุปกรณ์ในแต่ละช่วงเวลาและบันทึกขาดทุนจากการด้อยค่าหากคาดว่ามูลค่าที่คาดว่าจะได้รับคืนต่ำกว่ามูลค่าตามบัญชีของสินทรัพย์นั้น ในการนี้ฝ่ายบริหารจำเป็นต้องใช้ดุลยพินิจที่เกี่ยวข้องกับการคาดการณ์รายได้และค่าใช้จ่ายในอนาคตซึ่งเกี่ยวเนื่องกับสินทรัพย์นั้น

3.4 มูลค่าจากการใช้สินทรัพย์

มูลค่าจากการใช้สินทรัพย์ คือมูลค่าปัจจุบันของกระแสเงินสดที่กลุ่มบริษัทคาดว่าจะได้รับจากการใช้สินทรัพย์และทำการปรับลดโดยอัตราคิดลดที่กำหนดโดยผู้บริหารของกลุ่มบริษัท ประมาณการกระแสเงินสดตามประมาณการทางการเงินสำหรับระยะเวลาที่เหลือของการใช้ทรัพย์สินหรือตามอายุสัมปทานที่เหลืออยู่ที่ได้อนุมัติแล้วโดยผู้บริหารของกลุ่มบริษัท โดยคิดคำนวณขึ้นจากประมาณการอัตราการเติบโตทางธุรกิจ ซึ่งจะไม่สูงไปกว่ากำลังการผลิต และความต้องการของผู้ใช้น้ำ สมมติฐานหลักที่ใช้ในการ

3 ประมาณการทางบัญชีที่สำคัญ ข้อสมมติฐานและการใช้ดุลยพินิจ (ต่อ)

3.4 มูลค่าจากการใช้สินทรัพย์ (ต่อ)

คำนวณหามูลค่าจากการใช้คืออัตราการเติบโต อัตราค่าใช้จ่ายต่อรายได้และอัตรากำไรขั้นต้น ผู้บริหารกำหนดอัตราดังกล่าวจากผลการดำเนินงานในอดีต ความคาดหวังของการพัฒนาตลาด และแผนทางธุรกิจ อัตราคิดลดที่ใช้เป็นอัตราก่อนหักภาษี และปรับสะท้อนความเสี่ยงเฉพาะของธุรกิจโดยคำนึงถึงระยะเวลาที่เหลือในการใช้สินทรัพย์แล้ว โดยวิธีการดังกล่าวข้างต้นอาจเปลี่ยนแปลงได้เนื่องจากโครงสร้างรายได้ โครงสร้างต้นทุน อัตราคิดลด ภาวะอุตสาหกรรมและภาวะเศรษฐกิจที่เปลี่ยนแปลงไป

สำหรับการพิจารณาการด้อยค่าของสิทธิในการให้บริการจากข้อตกลงสัมปทาน กลุ่มบริษัทพิจารณาในระดับหน่วยสินทรัพย์ที่ก่อให้เกิดเงินสดซึ่งเป็นสัมปทานการผลิตน้ำประปาที่ได้รับในแต่ละพื้นที่ โดยกำหนดมูลค่าที่คาดว่าจะได้รับคืนจากมูลค่าจากการใช้ซึ่งพิจารณาจากมูลค่าปัจจุบันของกระแสเงินสดสุทธิที่คาดว่าจะเกิดขึ้นตลอดอายุการได้รับสัมปทานที่เหลืออยู่ของแต่ละสัญญา ประมาณ 6-17 ปี โดยรายได้คำนวณจากปริมาณการใช้น้ำซึ่งจะไม่สูงไปกว่ากำลังการผลิต ซึ่งประมาณอัตราการเติบโตในช่วง 5 ปี แรกตามความต้องการของผู้ใช้น้ำในแต่ละพื้นที่ และคงที่หลังจากปีที่ 5 และอัตราค่าน้ำใช้ตามที่กำหนดในสัญญา โดยกลุ่มบริษัทใช้อัตราต้นทุนของเงินลงทุนถั่วเฉลี่ยถ่วงน้ำหนักก่อนภาษีร้อยละ 8.35 ต่อปีในการคิดลดกระแสเงินสดสุทธิที่ได้รับดังกล่าว

3.5 อสังหาริมทรัพย์เพื่อการลงทุน

ในการคำนวณมูลค่ายุติธรรมของอสังหาริมทรัพย์เพื่อการลงทุน ซึ่งประเมินโดยผู้ประเมินอิสระ ใช้วิธีเปรียบเทียบตลาด (Market Approach) สำหรับที่ดิน โดยการเปรียบเทียบข้อมูลราคาตลาดของที่ดินในบริเวณใกล้เคียงกับที่ดินของกลุ่มบริษัท และใช้วิธีรายได้ (Income Approach) สำหรับอาคารและส่วนปรับปรุงอาคาร ซึ่งคำนวณจากการประมาณการกระแสเงินสดคิดลดของค่าเช่าจากสัญญาเช่าในปัจจุบัน รวมถึงค่าเช่าในอนาคตภายใต้เงื่อนไขของตลาดที่มีอยู่ในปัจจุบัน สุทธิจากกระแสเงินสดจ่ายต่างๆ ที่คาดว่าจะเกิดขึ้นเนื่องจากอสังหาริมทรัพย์ และใช้อัตราผลตอบแทนร้อยละ 8 ต่อปี อัตราคิดลดที่ใช้สะท้อนถึงการประเมินสถานะตลาดปัจจุบันในเรื่องมูลค่าของการเงินและปัจจัยความเสี่ยงที่เหมาะสม โดยมีอัตราคิดลดร้อยละ 11 ต่อปี

3.6 ผลประโยชน์พนักงาน

มูลค่าปัจจุบันของภาระผูกพันจากโครงการผลประโยชน์และผลประโยชน์ระยะยาวอื่นขึ้นอยู่กับหลายปัจจัยที่ใช้ในการคำนวณตามหลักคณิตศาสตร์ประกันภัยโดยมีข้อสมมติฐานหลายตัว เช่น อัตราเงินเฟ้อ อัตราการเพิ่มขึ้นของเงินเดือนพนักงาน อัตราการเพิ่มขึ้นของราคาทอง รวมถึงข้อสมมติฐานเกี่ยวกับอัตราคิดลด การเปลี่ยนแปลงของข้อสมมติฐานเหล่านี้จะส่งผลกระทบต่อมูลค่าของภาระผูกพันโครงการผลประโยชน์และผลประโยชน์ระยะยาวอื่น กลุ่มบริษัทได้พิจารณาอัตราคิดลดที่เหมาะสม ซึ่งได้แก่อัตราดอกเบี้ยที่ควรจะใช้ในการกำหนดมูลค่าปัจจุบันของประมาณการกระแสเงินสดที่คาดว่าจะต้องจ่ายภาระผูกพัน โดยใช้อัตราดอกเบี้ยพันธบัตรรัฐบาลซึ่งเป็นสกุลเงินเดียวกับสกุลเงินที่จะจ่ายภาระผูกพันให้แก่พนักงาน และวันครบกำหนดใกล้เคียงกับระยะเวลาที่ต้องชำระภาระผูกพัน

ข้อสมมติฐานหลักสำหรับภาระผูกพันโครงการผลประโยชน์ และผลประโยชน์ระยะยาวอื่นซึ่งอ้างอิงกับสถานการณ์ปัจจุบันในตลาดได้เปิดเผยไว้ในหมายเหตุประกอบงบการเงินข้อ 23

3.7 ประมาณการหนี้สินและหนี้สินที่อาจจะเกิดขึ้น

กลุ่มบริษัทมีประมาณการหนี้สินสำหรับภาระผูกพันตามสัญญาข้อตกลงสัมปทานในการบำรุงรักษาหรือปรับปรุงซ่อมแซมโครงสร้างพื้นฐาน โดยประมาณการจากแผนในการบำรุงรักษาตลอดอายุสัญญาสัมปทาน

กลุ่มบริษัทมีหนี้สินที่อาจจะเกิดขึ้นจากการถูกฟ้องร้องเรียกค่าเสียหาย ซึ่งฝ่ายบริหารได้ใช้ดุลยพินิจในการประเมินผลของคดีที่ถูกฟ้องร้องแล้วและเชื่อมั่นว่าจะไม่มีความเสียหายที่เป็นสาระสำคัญเกิดขึ้น นอกเหนือจากประมาณการหนี้สินที่ได้บันทึกไว้แล้ว ณ วันสิ้นรอบระยะเวลารายงาน

3.8 ความไม่แน่นอนที่สำคัญ

กลุ่มบริษัทมีความไม่แน่นอนเกี่ยวกับการจัดให้บริษัท เข้า/บริหาร และการปรับอัตราผลตอบแทนในโครงการก่อสร้าง 2 โครงการตามที่ได้เปิดเผยไว้ในหมายเหตุประกอบงบการเงินข้อ 37 ซึ่งฝ่ายบริหารได้ใช้ดุลยพินิจในการบันทึกค่าตอบแทนโครงการในงบการเงินโดยใช้อัตราค่าตอบแทนจากประมาณการที่ดีที่สุดจากข้อมูลที่มีอยู่ในปัจจุบัน

4 การจัดการความเสี่ยงในส่วนของทุน

วัตถุประสงค์ของกลุ่มบริษัทในการบริหารทุนของบริษัทนั้นเพื่อดำรงไว้ซึ่งความสามารถในการดำเนินงานอย่างต่อเนื่องของกลุ่มบริษัทเพื่อสร้างผลตอบแทนต่อผู้ถือหุ้นและเป็นประโยชน์ต่อผู้ที่มีส่วนได้เสียอื่น และเพื่อดำรงไว้ซึ่งโครงสร้างของทุนที่เหมาะสมเพื่อลดต้นทุนทางการเงินของทุน

ในการดำรงไว้หรือปรับโครงสร้างของทุน กลุ่มบริษัทอาจปรับนโยบายการจ่ายเงินปันผลให้กับผู้ถือหุ้น การคืนทุนให้แก่ผู้ถือหุ้น การออกหุ้นใหม่ หรือการขายทรัพย์สินเพื่อลดภาระหนี้สิน

5 ข้อมูลจำแนกตามส่วนงาน

กลุ่มบริษัทดำเนินธุรกิจหลัก คือพัฒนาและดูแลจัดการระบบท่อส่งน้ำสายหลักในพื้นที่บริเวณชายฝั่งทะเลภาคตะวันออกของประเทศไทย โดยมีผลงานที่รายงานแบ่งตามกิจกรรมทางธุรกิจ ซึ่งประกอบด้วย การจำหน่ายน้ำดิบ การผลิตและจำหน่ายน้ำประปา การบริหารกิจการประปา และงานวิศวกรรมบริการ สำหรับกิจกรรมทางธุรกิจอื่นๆ เช่น การให้เช่าอาคารสำนักงาน จะแสดงรวมในรายการอื่นๆ

กลุ่มบริษัทมีการดำเนินธุรกิจในส่วนงานทางภูมิศาสตร์เดียวคือ ประเทศไทย จึงไม่มีการนำเสนอข้อมูลเกี่ยวกับเขตภูมิศาสตร์

นโยบายบัญชีสำหรับส่วนงานดำเนินงานเป็นไปตามนโยบายบัญชีที่กล่าวไว้ในหัวข้อสรุปนโยบายการบัญชีที่สำคัญ และกลุ่มบริษัท
บันทึกการขายและโอนระหว่างส่วนงานเช่นเดียวกับการขายและโอนให้แก่บุคคลภายนอก ในการจัดสรรทรัพยากรและ
ประเมินผลการปฏิบัติงานของส่วนงาน ผู้มีอำนาจตัดสินใจสูงสุดด้านการดำเนินงาน วัดผลการดำเนินงานของแต่ละส่วนงาน
โดยใช้กำไรจากการดำเนินงาน ซึ่งไม่รวมรายได้อื่น ค่าใช้จ่ายในการขายและบริหาร ต้นทุนทางการเงิน และภาษีเงินได้

ข้อมูลจำแนกตามส่วนงานสำหรับปีสิ้นสุดวันที่ 31 ธันวาคม พ.ศ. 2557 และ พ.ศ. 2556 สามารถสรุปได้ดังต่อไปนี้

(หน่วย : พันบาท)

งบการเงินรวม							
	พ.ศ. 2557						
	ส่วนงานขาย		ส่วนงานบริการ			ตัดรายการระหว่างกัน	รวม
	ธุรกิจการจำหน่ายน้ำตาลดิบ	ธุรกิจการจำหน่ายน้ำตาลประปา	ธุรกิจการจำหน่ายกิจการประปา	งานวิศวกรรมบริการ	อื่นๆ		
รายได้							
รายได้จากภายนอก	2,768,376	1,257,662	59,166	75,093	81,943	-	4,242,240
รายได้ระหว่างส่วนงาน	42,356	-	206,435	-	4,823	(253,614)	-
รวมรายได้	2,810,732	1,257,662	265,601	75,093	86,766	(253,614)	4,242,240
ต้นทุนขายและบริการ	(1,065,246)	(675,248)	(190,574)	(77,003)	(69,039)	(20,542)	(2,097,652)
กำไรจากการดำเนินงานตามส่วนงาน	1,745,486	582,414	75,027	(1,910)	17,727	(274,156)	2,144,588
รายได้ (ค่าใช้จ่าย) ที่ไม่ได้ปันส่วน							
รายได้อื่น							62,519
ค่าใช้จ่ายในการขาย							(14,147)
ค่าใช้จ่ายในการบริหาร							(398,087)
ต้นทุนทางการเงิน							(121,226)
ภาษีเงินได้							(339,197)
กำไรสุทธิ							1,334,450

5 ข้อมูลจำแนกตามส่วนงาน (ต่อ)

(ปรับปรุงใหม่)
(หน่วย : พันบาท)

	งบการเงินรวม						
	พ.ศ. 2556						
	ส่วนงานขาย		ส่วนงานบริการ			ตัดรายการระหว่างกัน	รวม
	ธุรกิจ การจำหน่าย น้ำดิบ	ธุรกิจ การจำหน่าย น้ำประปา	ธุรกิจ การจำหน่าย กิจการประปา	งาน วิศวกรรม บริการ	อื่นๆ		
รายได้							
รายได้จากภายนอก	2,694,295	1,015,825	49,949	64,381	75,183	-	3,899,633
รายได้ระหว่างส่วนงาน	159,832	-	239,191	-	4,803	(403,826)	-
รวมรายได้	2,854,127	1,015,825	289,140	64,381	79,986	(403,826)	3,899,633
ต้นทุนขายและบริการ	(996,230)	(625,798)	(296,306)	(62,651)	(67,432)	263,328	(1,785,089)
กำไรจากการดำเนินงานตามส่วนงาน	1,857,897	390,027	(7,166)	1,730	12,554	(140,498)	2,114,544
รายได้ (ค่าใช้จ่าย) ที่ไม่ได้เป็นส่วน							
รายได้อื่น							56,287
ค่าใช้จ่ายในการขาย							(17,489)
ค่าใช้จ่ายในการบริหาร							(374,764)
ต้นทุนทางการเงิน							(115,213)
ภาษีเงินได้							(350,510)
กำไรสุทธิ							1,312,855

ข้อมูลเกี่ยวกับลูกค้านรายใหญ่

กลุ่มบริษัทมีรายได้ส่วนใหญ่จากหน่วยงานที่อยู่ภายใต้การควบคุมของรัฐบาล ซึ่งเกิดจากส่วนงาน การจำหน่ายน้ำดิบ การจำหน่ายน้ำประปา และงานวิศวกรรมบริการ โดยมีรายได้สำหรับปีสิ้นสุดวันที่ 31 ธันวาคม 2557 จำนวน 2,403.3 ล้านบาท (พ.ศ. 2556 : 2,354.0 ล้านบาท)

6 เงินสดและรายการเทียบเท่าเงินสด

(หน่วย : บาท)

	งบการเงินรวม		งบการเงินเฉพาะบริษัท	
	พ.ศ. 2557	พ.ศ. 2556	พ.ศ. 2557	พ.ศ. 2556
เงินสดในมือ	544,045	537,635	90,045	72,467
เงินฝากธนาคาร - ประเภทกระแสรายวัน	3,000	49,925	-	-
- ประเภทออมทรัพย์	52,309,920	242,717,134	30,371,295	133,820,508
- ประเภทฝากประจำ	2,782	1,758	2,782	1,758
หลักทรัพย์โดยมีสัญญาซื้อคืน	60,000,000	-	60,000,000	-
	112,859,747	243,306,452	90,464,122	133,894,733

ณ วันที่ 31 ธันวาคม พ.ศ. 2557 เงินฝากธนาคารประเภทออมทรัพย์มีอัตราดอกเบี้ยร้อยละ 0.40 - 2.70 ต่อปี (พ.ศ. 2556 : ร้อยละ 0.50 - 2.70 ต่อปี) เงินฝากธนาคารประเภทฝากประจำมีอายุไม่เกิน 3 เดือน มีอัตราดอกเบี้ยร้อยละ 1.15 ต่อปี (พ.ศ. 2556 : ร้อยละ 1.75 ต่อปี) หลักทรัพย์โดยมีสัญญาซื้อคืนมีอายุครบกำหนดไม่เกิน 1 เดือน มีอัตราดอกเบี้ยร้อยละ 1.95 ต่อปี

7 เงินลงทุนชั่วคราว

(หน่วย : บาท)

	งบการเงินรวม		งบการเงินเฉพาะบริษัท	
	ว.ศ. 2557	ว.ศ. 2556	ว.ศ. 2557	ว.ศ. 2556
ราคาตามบัญชีต้นปี	86,878,547	96,307,798	-	-
ลงทุนเพิ่มระหว่างปี	109,367,779	94,754,121	-	-
ไถ่ถอนระหว่างปี	(141,176,543)	(104,183,372)	-	-
ราคาตามบัญชีปลายปี	55,069,783	86,878,547	-	-

ณ วันที่ 31 ธันวาคม พ.ศ. 2557 เงินลงทุนชั่วคราวในงบการเงินรวมเป็นเงินฝากประจำกับสถาบันการเงินที่มีระยะเวลาครบกำหนดเกิน 3 เดือน แต่ไม่เกิน 1 ปี มีอัตราดอกเบี้ยร้อยละ 2.60 ถึงร้อยละ 3.15 ต่อปี (พ.ศ. 2556 : ร้อยละ 3.30 ถึงร้อยละ 3.45 ต่อปี)

8 ลูกหนี้การค้าและลูกหนี้อื่น

ลูกหนี้การค้าและลูกหนี้อื่น ณ วันที่ 31 ธันวาคม พ.ศ. 2557 และพ.ศ. 2556 มีรายละเอียดดังต่อไปนี้

(หน่วย : บาท)

	งบการเงินรวม		งบการเงินเฉพาะบริษัท	
	ว.ศ. 2557	ว.ศ. 2556	ว.ศ. 2557	ว.ศ. 2556
ลูกหนี้การค้า	381,656,399	379,137,713	272,889,485	289,958,759
ลูกหนี้อื่น	11,401,566	7,693,369	1,112,416	1,047,617
รายได้ค่างานลดน้ำสูญเสียรอรับชำระ				
จากกิจการที่เกี่ยวข้องกัน (หมายเหตุ 34.2)	5,507,372	4,096,219	-	-
ค่าใช้จ่ายจ่ายล่วงหน้า	20,808,156	21,702,457	15,512,362	16,759,841
อื่นๆ	1,214,892	1,644,895	838,450	579,752
	420,588,385	414,274,653	290,352,713	308,345,969

ลูกหนี้อื่นในงบการเงินรวมได้รวมลูกหนี้ระหว่างบริษัทย่อยกับบริษัทเอกชนแห่งหนึ่ง เกี่ยวกับการที่บริษัทย่อยได้ให้การสนับสนุนบริษัทเอกชนในการผลิตน้ำประปาเพื่อให้สามารถส่งมอบน้ำประปาให้การประปาส่วนภูมิภาคได้ถึงปริมาณขั้นต่ำที่กำหนดตามสัญญาซื้อขายน้ำประปาเพื่อสำนักงานประปาชลบุรี

เมื่อวันที่ 11 กรกฎาคม พ.ศ. 2556 บริษัทย่อยได้ทำสัญญาซื้อขายน้ำดิบกับบริษัทเอกชนดังกล่าวเพื่อนำมาผลิตน้ำประปาเองโดยบริษัทย่อยจะจ่ายชำระค่าน้ำดิบให้บริษัทเอกชนดังกล่าวบางส่วน และส่วนที่เหลือจะหักกลับกับจำนวนลูกหนี้ที่ค้างอยู่ ซึ่งคาดว่าจะหักกลับหนี้ได้ทั้งหมดภายในเวลาประมาณ 4 ปี ดังนั้น เพื่อให้การนำเสนอข้อมูลเป็นไปตามเหตุการณ์ข้อเท็จจริงดังกล่าวข้างต้น ณ วันที่ 31 ธันวาคม พ.ศ. 2557 บริษัทจึงจัดทำงบการเงินรวมโดยแสดงลูกหนี้ดังกล่าวจำนวนทั้งสิ้น 34.6 ล้านบาท (พ.ศ. 2556 : 46.7 ล้านบาท) เป็นลูกหนี้อื่นภายใต้หัวข้อลูกหนี้การค้าและลูกหนี้อื่น จำนวน 10.4 ล้านบาท (พ.ศ. 2556 : 3.1 ล้านบาท) และในหัวข้อสินทรัพย์ไม่หมุนเวียนอื่นจำนวน 24.2 ล้านบาท (พ.ศ. 2556 : 43.6 ล้านบาท) (หมายเหตุ 17)

8 ลูกหนี้การค้าและลูกหนี้อื่น (ต่อ)

ลูกหนี้การค้า ณ วันที่ 31 ธันวาคม พ.ศ. 2557 และ พ.ศ. 2556 มีรายละเอียดดังต่อไปนี้ (ต่อ)

(หน่วย : บาท)

	งบการเงินรวม		งบการเงินเฉพาะบริษัท	
	พ.ศ. 2557	พ.ศ. 2556	พ.ศ. 2557	พ.ศ. 2556
ลูกหนี้การค้าส่วนที่เรียกเก็บแล้ว				
- บุคคลภายนอก	111,317,722	96,416,707	105,089,839	90,525,494
- กิจกรรมที่เกี่ยวข้องกัน (หมายเหตุ 34.2)	204,310,185	194,127,313	164,774,034	188,013,976
รวมลูกหนี้การค้าส่วนที่เรียกเก็บแล้ว	315,627,907	290,544,020	269,863,873	278,539,470
ลูกหนี้การค้าส่วนที่ยังไม่เรียกเก็บ				
- บุคคลภายนอก	6,361,378	6,266,371	-	-
- กิจกรรมที่เกี่ยวข้องกัน (หมายเหตุ 34.2)	59,667,114	82,327,322	3,025,612	11,419,289
รวมลูกหนี้การค้าส่วนที่ยังไม่เรียกเก็บ	66,028,492	88,593,693	3,025,612	11,419,289
	381,656,399	379,137,713	272,889,485	289,958,759

ลูกหนี้การค้า - ส่วนที่เรียกเก็บแล้วสามารถแยกตามอายุลูกหนี้ที่ค้างชำระได้ดังนี้

(หน่วย : บาท)

	งบการเงินรวม		งบการเงินเฉพาะบริษัท	
	พ.ศ. 2557	พ.ศ. 2556	พ.ศ. 2557	พ.ศ. 2556
ยังไม่ครบกำหนดชำระ	314,889,964	241,027,498	269,133,853	229,231,354
เกินกำหนดไม่เกิน 3 เดือน	361,697	18,234,186	360,871	18,058,492
เกินกำหนด 3 - 6 เดือน	136,967	11,390,537	129,870	11,385,861
เกินกำหนด 6 - 12 เดือน	164,732	19,844,327	164,732	19,816,291
เกินกำหนดมากกว่า 12 เดือน	689,700	662,625	689,700	662,625
	316,243,060	291,159,173	270,479,026	279,154,623
หัก ค่าเผื่อหนี้สงสัยจะสูญ	(615,153)	(615,153)	(615,153)	(615,153)
	315,627,907	290,544,020	269,863,873	278,539,470

9 สินค้ายกเหลือ

(หน่วย : บาท)

	งบการเงินรวม		งบการเงินเฉพาะบริษัท	
	พ.ศ. 2557	พ.ศ. 2556	พ.ศ. 2557	พ.ศ. 2556
วัตถุดิบและวัสดุสิ้นเปลือง	9,231,640	10,536,370	-	-
	9,231,640	10,536,370	-	-

10 สินทรัพย์ไม่หมุนเวียนที่ถือไว้เพื่อขาย

เมื่อวันที่ 9 ตุลาคม พ.ศ. 2557 ที่ประชุมคณะกรรมการและการลงทุนครั้งที่ 14/2557 ตามที่ได้รับมอบอำนาจจากคณะกรรมการของบริษัท มีมติให้จำหน่ายหุ้นของบริษัท เสมิวดูทิลิตี้ส์ จำกัด ซึ่งเป็นบริษัทย่อยที่มีราคาหุ้น 33.0 ล้านบาท ในราคาหุ้นละ 4.85 บาท จำนวน 6.6 ล้านหุ้น รวมเป็นเงิน 32.0 ล้านบาท ให้กับบริษัทเอกชนแห่งหนึ่ง บริษัทจึงได้บันทึกค่าเผื่อการด้อยค่าของเงินลงทุนจำนวน 1.0 ล้านบาท และแสดงเงินลงทุนดังกล่าวเป็นสินทรัพย์ไม่หมุนเวียนที่ถือไว้เพื่อขายในงบการเงินเฉพาะบริษัท

ประเภทของสินทรัพย์และหนี้สินที่สำคัญซึ่งถูกจัดประเภทเป็นถือไว้เพื่อขายในงบการเงินรวม ซึ่งเป็นรายการของบริษัท เสมิวดูทิลิตี้ส์ จำกัด มีรายละเอียดดังต่อไปนี้

(หน่วย : บาท)

	ว.ศ. 2557
สินทรัพย์ไม่หมุนเวียนที่ถือไว้เพื่อขาย	
สินทรัพย์หมุนเวียน	
เงินสดและรายการเทียบเท่าเงินสด	57,274,887
สินทรัพย์หมุนเวียนอื่น	174,074
รวมสินทรัพย์หมุนเวียน	57,448,961
สินทรัพย์ไม่หมุนเวียน	
ที่ดิน อาคาร และอุปกรณ์ - สุทธิ	228,878
รวมสินทรัพย์ไม่หมุนเวียน	228,878
รวม	57,677,839
หนี้สินที่เกี่ยวข้องโดยตรงกับสินทรัพย์ไม่หมุนเวียนที่ถือไว้เพื่อขาย	
หนี้สินหมุนเวียน	
เจ้าหนี้จากการซื้อสินทรัพย์ถาวร	169,999
เจ้าหนี้การค้า	42,800
ค่าใช้จ่ายค้างจ่าย	56,300
รวม	269,099

11 เงินลงทุนในบริษัทย่อย

รายการเคลื่อนไหวของเงินลงทุนในบริษัทย่อยสำหรับปีสิ้นสุดวันที่ 31 ธันวาคม พ.ศ. 2557 และ พ.ศ. 2556 มีดังนี้

(หน่วย : บาท)

	งบการเงินเฉพาะบริษัท	
	ว.ศ. 2557	ว.ศ. 2556
ณ วันที่ 1 มกราคม	543,749,985	510,887,500
การลงทุนเพิ่มขึ้น	-	32,862,485
จำหน่ายเงินลงทุน	(750,000)	-
ณ วันที่ 31 ธันวาคม	542,999,985	543,749,985
จัดประเภทเป็นสินทรัพย์ไม่หมุนเวียนที่ถือไว้เพื่อขาย	(32,999,985)	-
ณ วันที่ 31 ธันวาคม	510,000,000	543,749,985

11 เงินลงทุนในบริษัทย่อย (ต่อ)

ณ วันที่ 31 ธันวาคม พ.ศ. 2557 และ พ.ศ. 2556 เงินลงทุนในบริษัทย่อยตามที่แสดงอยู่ในงบการเงินเฉพาะบริษัท มีรายละเอียดดังนี้

งบการเงินเฉพาะบริษัท										
ชื่อบริษัท	ประเภทธุรกิจ	ประเทศที่จดทะเบียน	ทุนชำระแล้ว		สัดส่วนการลงทุน		มูลค่าเงินลงทุน		เงินปันผลรับ	
			พ.ศ. 2557 ล้านบาท	พ.ศ. 2556 ล้านบาท	พ.ศ. 2557 ร้อยละ	พ.ศ. 2556 ร้อยละ	พ.ศ. 2557 บาท	พ.ศ. 2556 บาท	พ.ศ. 2557 บาท	พ.ศ. 2556 บาท
บริษัท ยูนิเวอร์แซลยูทิลิตี้ส์ จำกัด	ผลิตและจำหน่ายน้ำประปา	ประเทศไทย	510	510	100	100	510,000,000	510,000,000	23,969,997	20,297,997
บริษัท อีดับเบิลยูยูทิลิตี้ส์ จำกัด	ขนส่งน้ำ	ประเทศไทย	-	0.25	-	100	-	250,000	-	-
บริษัท อีดับเบิลยู วอเตอร์	ขนส่งน้ำ	ประเทศไทย	-	0.25	-	100	-	250,000	-	-
บริษัท อีดับเบิลยู สมาร์ทวอเตอร์ (ระยอง) จำกัด	ผลิตและจำหน่ายน้ำอุตสาหกรรม	ประเทศไทย	-	0.25	-	100	-	250,000	-	-
บริษัท เสมิตยูทิลิตี้ส์ จำกัด	ผลิตน้ำประปาจากน้ำทะเล	ประเทศไทย	-	60	-	55	-	32,999,985	-	-
รวมเงินลงทุนในบริษัทย่อย							510,000,000	543,749,985	23,969,997	20,297,997

เมื่อวันที่ 29 มกราคม พ.ศ. 2556 บริษัท เสมิตยูทิลิตี้ส์ จำกัด ได้จดทะเบียนเพิ่มทุนกับกระทรวงพาณิชย์ จากหุ้นสามัญจำนวน 200,000 หุ้น มูลค่าที่ตราไว้หุ้นละ 5 บาท เป็นหุ้นสามัญจำนวน 12,000,000 หุ้น มูลค่าที่ตราไว้หุ้นละ 5 บาท บริษัทจึงจ่ายชำระค่าหุ้นเพิ่มทุนดังกล่าวอีกจำนวน 32.9 ล้านบาท ทำให้บริษัทมีการลงทุนในบริษัทย่อยดังกล่าวเป็นหุ้นสามัญจำนวน 6,600,000 หุ้น หุ้นละ 5 บาท เป็นเงินทั้งหมด 33.0 ล้านบาท คิดเป็นสัดส่วนการลงทุนร้อยละ 55 ปัจจุบันบริษัทนี้ยังไม่มีรายได้จากการดำเนินธุรกิจ

ณ วันที่ 31 ธันวาคม พ.ศ.2557 เงินลงทุนในบริษัท เสมิตยูทิลิตี้ส์ จำกัดถูกจัดประเภทเป็นสินทรัพย์ไม่หมุนเวียนที่ถือไว้เพื่อขายตามรายละเอียดในหมายเหตุประกอบงบการเงินข้อ 10

เมื่อวันที่ 24 กุมภาพันธ์ พ.ศ. 2557 ที่ประชุมคณะกรรมการบริษัทได้มีมติเห็นชอบให้ปิดบริษัทย่อย 3 แห่ง คือ บริษัท อีดับเบิลยูยูทิลิตี้ส์ จำกัด บริษัท อีดับเบิลยู วอเตอร์บาลานซ์ (ชลบุรี) จำกัด และบริษัท อีดับเบิลยู สมาร์ทวอเตอร์ (ระยอง) จำกัด และเมื่อวันที่ 18 สิงหาคม พ.ศ.2557 ได้เสร็จการชำระบัญชี บริษัทย่อย 3 แห่งดังกล่าว

12 เงินลงทุนระยะยาวอื่น

งบการเงินรวมและงบการเงินเฉพาะบริษัท						
	จำนวนหุ้น		สัดส่วนการลงทุน		มูลค่าเงินลงทุน	
	พ.ศ. 2557 หุ้น	พ.ศ. 2556 หุ้น	พ.ศ. 2557 ร้อยละ	พ.ศ. 2556 ร้อยละ	พ.ศ. 2557 บาท	พ.ศ. 2556 บาท
ราคาตามบัญชีต้นปี	5,479,140	5,479,140	15.88	15.88	91,470,300	91,470,300
การลงทุนเพิ่มขึ้น	-	-	-	-	-	-
ราคาตามบัญชีปลายปี	5,479,140	5,479,140	15.88	15.88	91,470,300	91,470,300

ณ วันที่ 31 ธันวาคม พ.ศ. 2557 และ พ.ศ. 2556 บริษัทมีเงินลงทุนระยะยาว ซึ่งเป็นเงินลงทุนทั่วไปในตราสารทุนที่ไม่อยู่ในความต้องการของตลาดดังต่อไปนี้

12 เงินลงทุนระยะยาวอื่น (ต่อ)

(หน่วย : บาท)

	งบการเงินรวม		งบการเงินเฉพาะบริษัท	
	พ.ศ. 2557	พ.ศ. 2556	พ.ศ. 2557	พ.ศ. 2556
เงินลงทุนระยะยาว				
เงินลงทุนทั่วไป				
- บริษัท เอ็กคอมธรา จำกัด	91,470,300	91,470,300	91,470,300	91,470,300
รวมเงินลงทุนระยะยาว	91,470,300	91,470,300	91,470,300	91,470,300

บริษัท เอ็กคอมธรา จำกัด

บริษัทมีเงินลงทุนระยะยาวในตราสารทุนของบริษัท เอ็กคอมธรา จำกัด ซึ่งดำเนินธุรกิจเกี่ยวกับการผลิตและขายน้ำประปาให้แก่การประปาส่วนภูมิภาค

ในปี พ.ศ. 2557 บริษัท เอ็กคอมธรา จำกัด จ่ายเงินปันผลให้แก่บริษัทจำนวน 23.9 ล้านบาท (พ.ศ. 2556 : 24.1 ล้านบาท)

13 อสังหาริมทรัพย์เพื่อการลงทุน - สุทธิ

(หน่วย : บาท)

	งบการเงินรวม		
	ที่ดิน	อาคารและส่วนปรับปรุงอาคาร	รวม
ณ วันที่ 1 มกราคม พ.ศ. 2556			
ราคาทุน	47,388,642	235,075,742	282,464,384
หัก ค่าเสื่อมราคาสะสม	-	(45,693,991)	(45,693,991)
ราคาตามบัญชี - สุทธิ	47,388,642	189,381,751	236,770,393
สำหรับปีสิ้นสุดวันที่ 31 ธันวาคม พ.ศ. 2556			
ราคาตามบัญชีต้นปี - สุทธิ	47,388,642	189,381,751	236,770,393
ซื้อสินทรัพย์	-	33,113	33,113
ค่าเสื่อมราคา	-	(8,813,416)	(8,813,416)
ราคาตามบัญชีปลายปี - สุทธิ	47,388,642	180,601,448	227,990,090
ณ วันที่ 31 ธันวาคม พ.ศ. 2556			
ราคาทุน	47,388,642	235,108,855	282,497,497
หัก ค่าเสื่อมราคาสะสม	-	(54,507,407)	(54,507,407)
ราคาตามบัญชี - สุทธิ	47,388,642	180,601,448	227,990,090
สำหรับปีสิ้นสุดวันที่ 31 ธันวาคม พ.ศ. 2557			
ราคาตามบัญชีต้นปี - สุทธิ	47,388,642	180,601,448	227,990,090
ซื้อสินทรัพย์	635,906	6,247,460	6,883,366
ค่าเสื่อมราคา	-	(10,252,523)	(10,252,523)
ราคาตามบัญชีปลายปี - สุทธิ	48,024,548	176,596,385	224,620,933
ณ วันที่ 31 ธันวาคม พ.ศ. 2557			
ราคาทุน	48,024,548	241,356,314	289,380,862
หัก ค่าเสื่อมราคาสะสม	-	(64,759,929)	(64,759,929)
ราคาตามบัญชี - สุทธิ	48,024,548	176,596,385	224,620,933
ราคายุติธรรม	113,408,416	195,480,324	308,888,740

ค่าเสื่อมราคาจำนวนเงิน 10.3 ล้านบาท (พ.ศ. 2556 : 8.8 ล้านบาท) ได้รวมอยู่ในต้นทุนค่าเช่าและค่าบริการ

13 อสังหาริมทรัพย์เพื่อการลงทุน - สุทธิ (ต่อ)

(หน่วย : บาท)

	งบการเงินเฉพาะบริษัท		
	ที่ดิน	อาคารและ ส่วนปรับปรุงอาคาร	รวม
ณ วันที่ 1 มกราคม พ.ศ. 2556			
ราคาทุน	49,349,351	251,311,640	300,660,991
หัก ค่าเสื่อมราคาสะสม	-	(48,849,923)	(48,849,923)
ราคาตามบัญชี - สุทธิ	49,349,351	202,461,717	251,811,068
สำหรับปีสิ้นสุดวันที่ 31 ธันวาคม พ.ศ. 2556			
ราคาตามบัญชีต้นปี - สุทธิ	49,349,351	202,461,717	251,811,068
ซื้อสินทรัพย์	-	35,399	35,399
ค่าเสื่อมราคา	-	(9,422,128)	(9,422,128)
ราคาตามบัญชีปลายปี - สุทธิ	49,349,351	193,074,988	242,424,339
ณ วันที่ 31 ธันวาคม พ.ศ. 2556			
ราคาทุน	49,349,351	251,347,040	300,696,391
หัก ค่าเสื่อมราคาสะสม	-	(58,272,052)	(58,272,052)
ราคาตามบัญชี - สุทธิ	49,349,351	193,074,988	242,424,339
สำหรับปีสิ้นสุดวันที่ 31 ธันวาคม พ.ศ. 2557			
ราคาตามบัญชีต้นปี - สุทธิ	49,349,351	193,074,988	242,424,339
ซื้อสินทรัพย์	772,171	7,618,678	8,390,849
ตัดจำหน่ายสินทรัพย์ - สุทธิ	-	(171,819)	(171,819)
ค่าเสื่อมราคา	-	(11,166,672)	(11,166,672)
ราคาตามบัญชีปลายปี - สุทธิ	50,121,522	189,355,175	239,476,697
ณ วันที่ 31 ธันวาคม พ.ศ. 2557			
ราคาทุน	50,121,522	258,793,899	308,915,421
หัก ค่าเสื่อมราคาสะสม	-	(69,438,724)	(69,438,724)
ราคาตามบัญชี - สุทธิ	50,121,522	189,355,175	239,476,697
ราคายุติธรรม	120,229,264	209,603,446	329,832,710

ค่าเสื่อมราคาจำนวนเงิน 11.2 ล้านบาท (พ.ศ. 2556 : 9.4 ล้านบาท) ได้รวมอยู่ในต้นทุนค่าเช่าและค่าบริการ

ในปี 2557 มูลค่ายุติธรรมของอสังหาริมทรัพย์เพื่อการลงทุนได้มีการประเมินใหม่ โดยใช้รายงานของผู้ประเมินราคาอิสระ ซึ่งมีคุณสมบัติของผู้เชี่ยวชาญในวิชาชีพและประสบการณ์ในทำเลที่ตั้งและประเภทของอสังหาริมทรัพย์เพื่อการลงทุนที่มีการประเมินนั้น

จำนวนเงินที่เกี่ยวข้องกับอสังหาริมทรัพย์เพื่อการลงทุน ที่ได้รับรู้ในกำไรหรือขาดทุน ได้แก่

(หน่วย : บาท)

	งบการเงินรวม		งบการเงินเฉพาะบริษัท	
	พ.ศ. 2557	พ.ศ. 2556	พ.ศ. 2557	พ.ศ. 2556
รายได้ค่าเช่าและบริการอาคาร	69,170,657	63,717,910	74,130,931	68,796,342
ค่าใช้จ่ายในการดำเนินงานโดยตรงที่เกิดจากอสังหาริมทรัพย์				
เพื่อการลงทุนซึ่งก่อให้เกิดรายได้ค่าเช่าสำหรับงวด (อาคาร)	(62,050,192)	(58,543,704)	(62,050,192)	(58,543,704)
ค่าใช้จ่ายในการดำเนินงานโดยตรงที่เกิดจากอสังหาริมทรัพย์				
เพื่อการลงทุนซึ่งไม่ได้ก่อให้เกิดรายได้ค่าเช่าสำหรับงวด (ที่ดิน)	(203,536)	(172,411)	(203,536)	(172,411)
	6,916,929	5,001,795	11,877,203	10,080,227

14 กัติน อาคารและอุปกรณ์ - สุทธิ

(ปรับปรุงใหม่)
(หน่วย : บาท)

งบการเงินรวม									
ที่ดิน	โรงสูบน้ำ	อาคาร	ส่วนปรับปรุง อาคารและ อาคารเช่า	เครื่องจักร และอุปกรณ์	อุปกรณ์ สำนักงาน	ยานพาหนะ	งานระหว่าง ก่อสร้าง	รวม	
ณ วันที่ 1 มกราคม พ.ศ. 2556									
ราคาทุน	674,474,038	513,139,413	250,301,610	7,901,634,462	341,990,860	867,048	1,478,394,054	11,587,850,644	
- หัก ค่าเสื่อมราคาสะสม	(159,646,421)	(143,261,130)	(106,220,920)	(1,658,701,084)	(295,808,917)	(832,843)	-	(2,364,471,315)	
ราคาตามบัญชี - สุทธิ	514,827,617	369,878,283	144,080,690	6,242,933,378	46,181,943	34,205	1,478,394,054	9,223,379,329	
สำหรับปีสิ้นสุดวันที่ 31 ธันวาคม พ.ศ. 2556									
ราคาตามบัญชีต้นปี - สุทธิ	514,827,617	369,878,283	144,080,690	6,242,933,378	46,181,943	34,205	1,478,394,054	9,223,379,329	
- ซื้อสินทรัพย์	399,890	-	1,594,235	40,020,335	4,687,286	562,992	1,339,131,727	1,386,396,465	
- โอนสินทรัพย์	343,605,003	2,299,276	15,130,962	474,469,997	7,358,208	-	(839,413,446)	3,450,000	
- จำหน่าย/ตัดจำหน่ายสินทรัพย์ - สุทธิ	-	-	(250,845)	(9,419,461)	(61,068)	(1)	(3,240,513)	(12,971,888)	
- ค่าเสื่อมราคา	(28,782,293)	(19,806,053)	(21,827,980)	(229,923,272)	(15,705,693)	(55,656)	-	(316,100,947)	
ราคาตามบัญชีปลายปี - สุทธิ	830,050,217	352,371,506	138,727,062	6,518,080,977	42,460,676	541,540	1,974,871,822	10,284,152,959	
ณ วันที่ 31 ธันวาคม พ.ศ. 2556									
ราคาทุน	1,018,478,931	515,438,689	266,057,820	8,398,886,813	339,825,860	1,240,736	1,974,871,822	12,941,849,830	
- หัก ค่าเสื่อมราคาสะสม	(188,428,714)	(163,067,183)	(127,330,758)	(1,880,805,836)	(297,365,184)	(699,196)	-	(2,657,696,871)	
ราคาตามบัญชี - สุทธิ	830,050,217	352,371,506	138,727,062	6,518,080,977	42,460,676	541,540	1,974,871,822	10,284,152,959	
สำหรับปีสิ้นสุดวันที่ 31 ธันวาคม พ.ศ. 2557									
ราคาตามบัญชีต้นปี - สุทธิ	830,050,217	352,371,506	138,727,062	6,518,080,977	42,460,676	541,540	1,974,871,822	10,284,152,959	
- ซื้อสินทรัพย์	880,000	3,887,329	5,344,401	50,836,958	9,545,846	-	1,776,409,663	1,846,904,197	
- โอนสินทรัพย์	474,369,403	5,166,346	8,027,626	685,009,603	7,865,865	-	(1,171,498,893)	8,939,950	
- จำหน่าย/ตัดจำหน่ายสินทรัพย์ - สุทธิ	-	(191,027)	(189,258)	(9,369,140)	(333,462)	(1)	(18,421,421)	(28,504,309)	
- ค่าเสื่อมราคา	(37,358,523)	(27,962,141)	(24,319,680)	(259,899,469)	(14,062,073)	(112,598)	-	(363,714,484)	
ราคาตามบัญชีปลายปี - สุทธิ	1,267,941,097	333,272,013	127,590,151	6,984,658,929	45,476,852	428,941	2,561,361,171	11,747,778,313	
ณ วันที่ 31 ธันวาคม พ.ศ. 2557									
ราคาทุน	1,493,728,334	524,251,914	278,770,397	9,109,167,346	350,555,230	1,205,786	2,561,361,171	14,746,089,337	
- หัก ค่าเสื่อมราคาสะสม	(225,787,237)	(190,979,901)	(151,180,246)	(2,124,508,417)	(305,078,378)	(776,845)	-	(2,998,311,024)	
ราคาตามบัญชี - สุทธิ	1,267,941,097	333,272,013	127,590,151	6,984,658,929	45,476,852	428,941	2,561,361,171	11,747,778,313	

ค่าเสื่อมราคาจำนวนเงิน 363.7 ล้านบาท (พ.ศ. 2556 : 292.6 ล้านบาท) และค่าใช้จ่ายในการบริหารจำนวนเงิน 49.6 ล้านบาท (พ.ศ. 2556 : 23.5 ล้านบาท)

14 ที่ดิน อาคารและอุปกรณ์ - สุทธิ (ต่อ)

(หน่วย : บาท)

งบการเงินเฉพาะบริษัท							
	ที่ดิน	โรงสุมภ์	อาคาร	ส่วนปรับปรุง อาคารและ อาคารเช่า	เครื่องจักร และอุปกรณ์	อุปกรณ์ สำนักงาน	ยานพาหนะ
							งานระหว่าง ก่อสร้าง
							รวม
ณ วันที่ 1 มกราคม พ.ศ. 2556							
ราคาทุน	374,438,297	678,474,933	497,750,912	238,192,308	7,835,029,618	317,282,927	1,477,956,054
หัก ค่าเสื่อมราคาสะสม	-	(160,877,829)	(140,462,837)	(99,757,333)	(1,623,458,516)	(275,318,762)	-
ราคาตามบัญชี - สุทธิ	374,438,297	517,597,104	357,288,075	138,434,975	6,211,571,102	41,964,165	1,477,956,054
สำหรับปีสิ้นสุดวันที่ 31 ธันวาคม พ.ศ. 2556							
ราคาตามบัญชีต้นปี - สุทธิ	374,438,297	517,597,104	357,288,075	138,434,975	6,211,571,102	41,964,165	1,477,956,054
ซื้อสินทรัพย์	-	362,000	-	818,366	46,006,823	2,218,999	1,309,859,537
โอนสินทรัพย์	-	340,150,210	2,299,276	11,847,809	449,941,631	6,388,208	(810,627,134)
จำหน่าย/ตัดจำหน่ายสินทรัพย์ - สุทธิ	-	-	-	(17,277)	(8,371,500)	(32,980)	(3,240,513)
ค่าเสื่อมราคา	-	(28,528,460)	(19,282,094)	(20,918,787)	(215,201,781)	(13,652,789)	-
ราคาตามบัญชีปลายปี - สุทธิ	374,438,297	829,580,854	340,305,257	130,165,086	6,483,946,275	36,885,603	1,973,947,944
ณ วันที่ 31 ธันวาคม พ.ศ. 2556							
ราคาทุน	374,438,297	1,018,987,142	500,050,189	250,791,680	8,315,642,148	315,322,428	1,973,947,944
หัก ค่าเสื่อมราคาสะสม	-	(189,406,288)	(159,744,932)	(120,626,594)	(1,831,695,873)	(278,436,825)	-
ราคาตามบัญชี - สุทธิ	374,438,297	829,580,854	340,305,257	130,165,086	6,483,946,275	36,885,603	1,973,947,944
สำหรับปีสิ้นสุดวันที่ 31 ธันวาคม พ.ศ. 2557							
ราคาตามบัญชีต้นปี - สุทธิ	374,438,297	829,580,854	340,305,257	130,165,086	6,483,946,275	36,885,603	1,973,947,944
ซื้อสินทรัพย์	-	-	3,887,329	3,461,413	16,988,394	7,584,404	1,745,883,790
โอนสินทรัพย์	-	477,601,516	5,166,346	6,884,688	659,314,456	2,518,630	(1,151,485,636)
จำหน่าย/ตัดจำหน่ายสินทรัพย์ - สุทธิ	(772,170)	-	(191,027)	(177,077)	(8,437,739)	(330,239)	(18,421,421)
ค่าเสื่อมราคา	-	(36,886,466)	(27,490,083)	(23,124,009)	(227,324,736)	(11,580,749)	-
ราคาตามบัญชีปลายปี - สุทธิ	373,666,127	1,270,295,904	321,677,822	117,210,101	6,924,486,650	35,077,649	2,549,924,677
ณ วันที่ 31 ธันวาคม พ.ศ. 2557							
ราคาทุน	373,666,127	1,496,588,658	499,260,598	258,934,475	8,983,422,352	319,385,191	2,549,924,677
หัก ค่าเสื่อมราคาสะสม	-	(226,292,754)	(177,582,776)	(141,724,374)	(2,058,935,702)	(284,307,542)	-
ราคาตามบัญชี - สุทธิ	373,666,127	1,270,295,904	321,677,822	117,210,101	6,924,486,650	35,077,649	2,549,924,677

ค่าเสื่อมราคาจำนวนเงิน 326.5 ล้านบาท (พ.ศ. 2556 : 297.6 ล้านบาท) จะถูกบันทึกอยู่ในต้นทุนขายจำนวนเงิน 291.8 ล้านบาท (พ.ศ. 2556 : 275.5 ล้านบาท) และค่าใช้จ่ายในการบริหารจำนวนเงิน 34.7 ล้านบาท (พ.ศ. 2556 : 22.1 ล้านบาท)

ณ วันที่ 31 ธันวาคม พ.ศ. 2557 กลุ่มบริษัทและบริษัทมียานพาหนะและอุปกรณ์คอมพิวเตอร์ซึ่งได้มากมาโดยมีมูลค่าสุทธิตามบัญชีคิดเป็นจำนวนเงิน 4.7 ล้านบาท และ 4.7 ล้านบาท ตามลำดับ (พ.ศ. 2556 : 0.3 ล้านบาท และ 0.3 ล้านบาท ตามลำดับ)

ต้นทุนการถือกรรมจำนวน 103.2 ล้านบาท (พ.ศ. 2556 : 73.4 ล้านบาท) เกิดจากเงินกู้ยืมที่ยืมมาเฉพาะเพื่อสร้างโครงการวางท่อ และระบบผลิตน้ำประปา โดยได้บันทึกเป็นต้นทุนของสินทรัพย์รวมอยู่ในการซื้อสินทรัพย์

15 สินทรัพย์ไม่มีตัวตน - สุทธิ

(ปรับปรุงใหม่)

(หน่วย : บาท)

งบการเงินรวม			
	สิทธิในการให้บริการจาก ข้อตกลงสัมปทาน และต้นทุน ในการได้มาซึ่งสัญญาสัมปทาน	โปรแกรม คอมพิวเตอร์	รวม
ณ วันที่ 1 มกราคม พ.ศ. 2556			
ราคาทุน	1,999,479,795	37,098,008	2,036,577,803
หัก ค่าตัดจำหน่ายสะสม	(535,144,745)	(3,537,488)	(538,682,233)
หัก ค่าเพื่อการด้อยค่าสะสม	(22,580,000)	-	(22,580,000)
ราคาตามบัญชี - สุทธิ	1,441,755,050	33,560,520	1,475,315,570
สำหรับปีสิ้นสุดวันที่ 31 ธันวาคม พ.ศ. 2556			
ราคาตามบัญชีต้นปี - สุทธิ	1,441,755,050	33,560,520	1,475,315,570
ซื้อสินทรัพย์	140,670,335	4,504,824	145,175,159
จำหน่ายสินทรัพย์สุทธิ	(2,478,420)	-	(2,478,420)
ค่าตัดจำหน่าย	(80,324,763)	(3,902,092)	(84,226,855)
ขาดทุนจากการด้อยค่า	(630,000)	-	(630,000)
ราคาตามบัญชีปลายปี - สุทธิ	1,498,992,202	34,163,252	1,533,155,454
ณ วันที่ 31 ธันวาคม พ.ศ. 2556			
ราคาทุน	2,121,921,709	41,602,831	2,163,524,540
หัก ค่าตัดจำหน่ายสะสม	(616,099,507)	(7,439,579)	(623,539,086)
หัก ค่าเพื่อการด้อยค่าสะสม	(6,830,000)	-	(6,830,000)
ราคาตามบัญชี - สุทธิ	1,498,992,202	34,163,252	1,533,155,454
สำหรับปีสิ้นสุดวันที่ 31 ธันวาคม พ.ศ. 2557			
ราคาตามบัญชีต้นปี - สุทธิ	1,498,992,202	34,163,252	1,533,155,454
ซื้อสินทรัพย์	298,113,733	12,045,709	310,159,442
ค่าตัดจำหน่าย	(111,469,716)	(5,176,245)	(116,645,961)
ขาดทุนจากการด้อยค่า	(1,310,000)	-	(1,310,000)
ราคาตามบัญชีปลายปี - สุทธิ	1,684,326,219	41,032,716	1,725,358,935
ณ วันที่ 31 ธันวาคม พ.ศ. 2557			
ราคาทุน	2,421,345,442	53,648,540	2,474,993,982
หัก ค่าตัดจำหน่ายสะสม	(728,879,223)	(12,615,824)	(741,495,047)
หัก ค่าเพื่อการด้อยค่าสะสม	(8,140,000)	-	(8,140,000)
ราคาตามบัญชี - สุทธิ	1,684,326,219	41,032,716	1,725,358,935

ณ วันที่ 31 ธันวาคม พ.ศ. 2557 สิทธิในการให้บริการจากข้อตกลงสัมปทานและต้นทุนในการได้มาซึ่งสัญญาสัมปทาน มีระยะเวลาการตัดจำหน่ายคงเหลือ 13 ถึง 17 ปี

ค่าตัดจำหน่ายจำนวน 118.0 ล้านบาท (พ.ศ. 2556 : 84.9 ล้านบาท) จะถูกบันทึกอยู่ในต้นทุนขายจำนวนเงิน 104.4 ล้านบาท (พ.ศ. 2556 : 0.2 ล้านบาท) และค่าใช้จ่ายในการบริหารจำนวนเงิน 13.6 ล้านบาท (พ.ศ. 2556 : 12.1 ล้านบาท)

ค่าเพื่อการด้อยค่าของสินทรัพย์ ณ วันที่ 31 ธันวาคม พ.ศ. 2557 จำนวน 8.1 ล้านบาท เกิดจากสิทธิในการให้บริการจากข้อตกลงสัมปทาน ประกอบกิจการประปาเกาะล้าน ซึ่งมีรายได้จากการขายน้ำประปาลดลงจากแผนที่วางเอาไว้ เนื่องจากความต้องการของผู้ใช้น้ำมีความไม่แน่นอน โดยมีแหล่งน้ำธรรมชาติอื่นทดแทนการใช้น้ำประปา

15 สินทรัพย์ไม่มีตัวตน - สุทธิ (ต่อ)

(หน่วย : บาท)

งบการเงินเฉพาะบริษัท	
	โปรแกรมคอมพิวเตอร์
ณ วันที่ 1 มกราคม พ.ศ. 2556	
ราคาทุน	37,098,008
หัก ค่าตัดจำหน่ายสะสม	(3,537,488)
ราคาตามบัญชี - สุทธิ	33,560,520
สำหรับปีสิ้นสุดวันที่ 31 ธันวาคม พ.ศ. 2556	
ราคาตามบัญชีต้นปี - สุทธิ	33,560,520
ซื้อสินทรัพย์	4,504,824
ค่าตัดจำหน่าย	(3,902,092)
ราคาตามบัญชีปลายปี - สุทธิ	34,163,252
ณ วันที่ 31 ธันวาคม พ.ศ. 2556	
ราคาทุน	41,602,831
หัก ค่าตัดจำหน่ายสะสม	(7,439,579)
ราคาตามบัญชี - สุทธิ	34,163,252
สำหรับปีสิ้นสุดวันที่ 31 ธันวาคม พ.ศ. 2557	
ราคาตามบัญชีต้นปี - สุทธิ	34,163,252
ซื้อสินทรัพย์	12,045,709
ค่าตัดจำหน่าย	(5,176,245)
ราคาตามบัญชีปลายปี - สุทธิ	41,032,716
ณ วันที่ 31 ธันวาคม พ.ศ. 2557	
ราคาทุน	53,648,540
หัก ค่าตัดจำหน่ายสะสม	(12,615,824)
ราคาตามบัญชี - สุทธิ	41,032,716

ค่าตัดจำหน่ายจำนวน 5.2 ล้านบาท (พ.ศ. 2556 : 3.9 ล้านบาท) จะถูกบันทึกอยู่ในต้นทุนขายจำนวนเงิน 0.7 ล้านบาท (พ.ศ. 2556 : 0.2 ล้านบาท) และค่าใช้จ่ายในการบริหารจำนวนเงิน 4.5 ล้านบาท (พ.ศ. 2556 : 3.7 ล้านบาท)

16 ภาษีเงินได้รอตัดบัญชี

สินทรัพย์และหนี้สินภาษีเงินได้รอการตัดบัญชีสามารถวิเคราะห์ได้ดังนี้

(หน่วย : บาท)

	งบการเงินรวม		งบการเงินเฉพาะบริษัท	
	พ.ศ. 2557	(ปรับปรุงใหม่) พ.ศ. 2556	พ.ศ. 2557	พ.ศ. 2556
สินทรัพย์ภาษีเงินได้รอการตัดบัญชี				
สินทรัพย์ภาษีเงินได้รอการตัดบัญชีที่ใช้ประโยชน์ภายใน 12 เดือน	422,130	364,979	422,131	364,979
สินทรัพย์ภาษีเงินได้รอการตัดบัญชีที่ใช้ประโยชน์เกินกว่า 12 เดือน	26,351,569	22,796,150	13,658,418	12,059,031
	26,773,699	23,161,129	14,080,549	12,424,010

16 ภาษีเงินได้รอตัดบัญชี (ต่อ)

สินทรัพย์และหนี้สินภาษีเงินได้รอการตัดบัญชีสามารถวิเคราะห์ได้ดังนี้ (ต่อ)

(หน่วย : บาท)

	งบการเงินรวม		งบการเงินเฉพาะบริษัท	
	ว.ศ. 2557	(ปรับปรุงใหม่) ว.ศ. 2556	ว.ศ. 2557	ว.ศ. 2556
หนี้สินภาษีเงินได้รอการตัดบัญชี				
หนี้สินภาษีเงินได้รอการตัดบัญชีที่จะจ่ายชำระ				
ภายใน 12 เดือน	-	-	-	-
หนี้สินภาษีเงินได้รอการตัดบัญชีที่จะจ่ายชำระ				
เกินกว่า 12 เดือน	56,527,755	48,860,924	34,359,983	25,608,616
	56,527,755	48,860,924	34,359,983	25,608,616
แสดงในงบแสดงฐานะการเงินได้ดังนี้				
สินทรัพย์ภาษีเงินได้รอตัดบัญชี	12,693,150	10,737,119	-	-
หนี้สินภาษีเงินได้รอตัดบัญชี	42,447,206	36,436,914	20,279,434	13,184,606

การแสดงรายการภาษีเงินได้รอตัดบัญชีในงบแสดงฐานะการเงินดังกล่าว เป็นการหักกลบลสินทรัพย์ภาษีเงินได้รอตัดบัญชี และหนี้สินภาษีเงินได้รอตัดบัญชีที่เกี่ยวข้องกับภาษีเงินได้ที่ประเมินโดยหน่วยงานจัดเก็บภาษีเดียวกันของแต่ละหน่วยภาษี ดังนั้นสินทรัพย์ภาษีเงินได้รอตัดบัญชี และหนี้สินภาษีเงินได้รอตัดบัญชีของบริษัทเดียวกันจะนำมาหักกลบ และแสดงสุทธิในงบแสดงฐานะการเงิน

ความเคลื่อนไหวของสินทรัพย์และหนี้สินภาษีเงินได้รอตัดบัญชี มีรายละเอียดดังต่อไปนี้

(ปรับปรุงใหม่)

(หน่วย : บาท)

	งบการเงินรวม					
	หนี้สินตามสัญญาเช่าการเงิน	ค่าเผื่อหนี้สงสัยจะสูญ	อาคารและอุปกรณ์	การด้อยค่าของสินทรัพย์	ผลประโยชน์พนักงาน	รวม
สินทรัพย์ภาษีเงินได้รอตัดบัญชี						
ณ วันที่ 1 มกราคม พ.ศ. 2556	32,588	364,571	(9,094,550)	3,817,705	17,919,852	13,040,166
รายการที่บันทึกในกำไรขาดทุน	(32,180)	-	12,526,087	(2,737,800)	364,856	10,120,963
ณ วันที่ 31 ธันวาคม พ.ศ. 2556	408	364,571	3,431,537	1,079,905	18,284,708	23,161,129
รายการที่บันทึกในกำไรขาดทุน	57,151	-	781,698	171,790	2,601,931	3,612,570
ณ วันที่ 31 ธันวาคม พ.ศ. 2557	57,559	364,571	4,213,235	1,251,695	20,886,639	26,773,699

16 ภาษีเงินได้รอตัดบัญชี (ต่อ)

(ปรับปรุงใหม่)
(หน่วย : บาท)

	งบการเงินรวม		
	สินทรัพย์ไม่มีตัวตน	อาคารและอุปกรณ์	รวม
หนี้สินภาษีเงินได้รอตัดบัญชี			
ณ วันที่ 1 มกราคม พ.ศ. 2556	11,059,911	19,251,246	30,311,157
รายการที่บันทึกในกำไรขาดทุน	10,621,284	7,928,483	18,549,767
ณ วันที่ 31 ธันวาคม พ.ศ. 2556	21,681,195	27,179,729	48,860,924
รายการที่บันทึกในกำไรขาดทุน	(1,521,312)	9,188,143	7,666,831
ณ วันที่ 31 ธันวาคม พ.ศ. 2557	20,159,883	36,367,872	56,527,755

(หน่วย : บาท)

	งบการเงินเฉพาะบริษัท			
	หนี้สินตามสัญญาเช่าการเงิน	ค่าเผื่อหนี้สงสัยจะสูญ	ผลประโยชน์พนักงาน	รวม
สินทรัพย์ภาษีเงินได้รอตัดบัญชี				
ณ วันที่ 1 มกราคม พ.ศ. 2556	32,588	364,571	11,763,974	12,161,133
รายการที่บันทึกในกำไรขาดทุน	(32,180)	-	295,057	262,877
ณ วันที่ 31 ธันวาคม พ.ศ. 2556	408	364,571	12,059,031	12,424,010
รายการที่บันทึกในกำไรขาดทุน	57,152	-	1,599,387	1,656,539
ณ วันที่ 31 ธันวาคม พ.ศ. 2557	57,560	364,571	13,658,418	14,080,549

(หน่วย : บาท)

	งบการเงินเฉพาะบริษัท	
	อาคารและอุปกรณ์	รวม
หนี้สินภาษีเงินได้รอตัดบัญชี		
ณ วันที่ 1 มกราคม พ.ศ. 2556	18,151,574	18,151,574
รายการที่บันทึกในกำไรขาดทุน	7,457,042	7,457,042
ณ วันที่ 31 ธันวาคม พ.ศ. 2556	25,608,616	25,608,616
รายการที่บันทึกในกำไรขาดทุน	8,751,367	8,751,367
ณ วันที่ 31 ธันวาคม พ.ศ. 2557	34,359,983	34,359,983

17 สินทรัพย์ไม่หมุนเวียนอื่น

(หน่วย : บาท)

	งบการเงินรวม		งบการเงินเฉพาะบริษัท	
	ว.ศ. 2557	ว.ศ. 2556	ว.ศ. 2557	ว.ศ. 2556
เงินจ่ายล่วงหน้าค่าก่อสร้าง	678,298,969	444,968,863	651,648,469	443,742,863
ค่าใช้จ่ายจ่ายล่วงหน้า	2,099,373	24,099,713	-	-
เงินค้ำมัดจำและเงินประกัน	19,974,084	15,178,151	18,806,521	13,228,119
ลูกหนี้อื่น (หมายเหตุ 8)	24,180,702	43,579,659	-	-
อื่นๆ	479,914	4,481,333	28,125	4,067,256
	725,033,042	532,307,719	670,483,115	461,038,238

18 เงินกู้ยืมระยะสั้นจากสถาบันการเงิน

เงินกู้ยืมระยะสั้นจากสถาบันการเงินมีรายละเอียดดังนี้

(หน่วย : บาท)

	งบการเงินรวม		งบการเงินเฉพาะบริษัท	
	ว.ศ. 2557	ว.ศ. 2556	ว.ศ. 2557	ว.ศ. 2556
ตัวสัญญาใช้เงิน	233,000,000	156,000,000	139,000,000	156,000,000
	233,000,000	156,000,000	139,000,000	156,000,000

ณ วันที่ 31 ธันวาคม พ.ศ. 2557 เงินกู้ยืมระยะสั้นเป็นตัวสัญญาใช้เงินประเภทไม่มีหลักประกันกับสถาบันการเงินแห่งหนึ่ง ซึ่งมีกำหนดชำระคืน 1 - 3 เดือน โดยมีอัตราดอกเบี้ยร้อยละ 2.60 - 2.87 ต่อปี (พ.ศ. 2556 : ร้อยละ 3.45 - 3.86 ต่อปี)

19 เจ้าหนี้การค้า

(หน่วย : บาท)

	งบการเงินรวม		งบการเงินเฉพาะบริษัท	
	ว.ศ. 2557	ว.ศ. 2556	ว.ศ. 2557	ว.ศ. 2556
บุคคลภายนอก	111,877,388	110,871,897	85,274,912	76,508,894
กิจการที่เกี่ยวข้องกัน (หมายเหตุ 34.2)	18,125,257	33,274,816	26,325,054	27,116,441
	130,002,645	144,146,713	111,599,966	103,625,335

20 หนี้สินตามสัญญาเช่าการเงิน

จำนวนเงินขั้นต่ำที่ต้องจ่ายซึ่งบันทึกเป็นหนี้สินตามสัญญาเช่าการเงิน มีดังต่อไปนี้

(หน่วย : บาท)

	งบการเงินรวม		งบการเงินเฉพาะบริษัท	
	ว.ศ. 2557	ว.ศ. 2556	ว.ศ. 2557	ว.ศ. 2556
ครบกำหนดภายในไม่เกิน 1 ปี	2,584,794	301,700	2,584,794	301,700
ครบกำหนดเกิน 1 ปีแต่ไม่เกิน 5 ปี	3,446,392	-	3,446,392	-
	6,031,186	301,700	6,031,186	301,700
หัก ค่าใช้จ่ายทางการเงินในอนาคตของสัญญาเช่าการเงิน	(886,451)	(836)	(886,451)	(836)
มูลค่าปัจจุบันของหนี้สินตามสัญญาเช่าการเงิน	5,144,735	300,864	5,144,735	300,864

20 หนี้สินตามสัญญาเช่าการเงิน (ต่อ)

มูลค่าปัจจุบันของหนี้สินตามสัญญาเช่าการเงินมีรายละเอียดดังนี้

(หน่วย : บาท)

	งบการเงินรวม		งบการเงินเฉพาะบริษัท	
	ว.ศ. 2557	ว.ศ. 2556	ว.ศ. 2557	ว.ศ. 2556
ครบกำหนดภายในไม่เกิน 1 ปี (ส่วนหมุนเวียน)	2,008,414	300,864	2,008,414	300,864
ครบกำหนดเกิน 1 ปีแต่ไม่เกิน 5 ปี (ส่วนไม่หมุนเวียน)	3,136,321	-	3,136,321	-
	5,144,735	300,864	5,144,735	300,864

21 เงินกู้ยืมระยะยาวจากสถาบันการเงิน

การเปลี่ยนแปลงของบัญชีเงินกู้ยืมระยะยาวจากสถาบันการเงินในระหว่างปีมีรายละเอียดดังนี้

(หน่วย : บาท)

	งบการเงินรวม		งบการเงินเฉพาะบริษัท	
	ว.ศ. 2557	ว.ศ. 2556	ว.ศ. 2557	ว.ศ. 2556
ยอดคงเหลือ ณ วันที่ 1 มกราคม	4,410,361,206	4,193,970,694	3,752,000,000	3,634,000,000
บวก กู้เพิ่ม	1,384,000,000	967,830,512	1,320,000,000	822,000,000
หัก จ่ายคืนเงินกู้	(582,360,000)	(751,440,000)	(504,000,000)	(704,000,000)
ยอดคงเหลือ ณ วันที่ 31 ธันวาคม	5,212,001,206	4,410,361,206	4,568,000,000	3,752,000,000

	วงเงินกู้ที่ยังมิได้เบิกใช้			งบการเงินรวม		งบการเงินเฉพาะบริษัท	
	วงเงิน ล้านบาท	ว.ศ. 2557 ล้านบาท	ว.ศ. 2556 ล้านบาท	ว.ศ. 2557 บาท	ว.ศ. 2556 บาท	ว.ศ. 2557 บาท	ว.ศ. 2556 บาท
ส่วนของบริษัท							
ก)	1,500.0	-	-	-	200,000,000	-	200,000,000
ข)	1,000.0	-	-	137,250,000	228,750,000	137,250,000	228,750,000
ค)	1,700.0	-	-	1,168,750,000	1,381,250,000	1,168,750,000	1,381,250,000
ง)	1,520.0	595.0	744.0	925,000,000	776,000,000	925,000,000	776,000,000
จ)	975.0	37.0	183.0	938,000,000	792,000,000	938,000,000	792,000,000
ฉ)	1,215.0	841.0	841.0	374,000,000	374,000,000	374,000,000	374,000,000
ช)	2,900.0	1,875.0	-	1,025,000,000	-	1,025,000,000	-
ส่วนของบริษัทย่อย							
ก)	474.4	-	15.8	363,730,406	411,170,406	-	-
ข)	525.6	214.4	278.4	280,270,800	247,190,800	-	-
รวม	11,810.0	3,562.4	2,062.2	5,212,001,206	4,410,361,206	4,568,000,000	3,752,000,000
หัก ส่วนที่ถึงกำหนดชำระภายในหนึ่งปี				(563,280,000)	(568,610,000)	(454,000,000)	(490,250,000)
เงินกู้ยืมระยะยาวจากสถาบันการเงินสุทธิจากส่วนที่ถึงกำหนดชำระภายในหนึ่งปี				4,648,721,206	3,841,751,206	4,114,000,000	3,261,750,000

21 เงินกู้ยืมระยะยาวจากสถาบันการเงิน (ต่อ)

เงินกู้ยืมระยะยาวของบริษัทและบริษัทย่อยที่ได้รับจากสถาบันการเงินมีรายละเอียดดังนี้

เงินกู้ยืมระยะยาวของบริษัท

วงเงินกู้ (ล้านบาท)	วันที่สัญญา	วัตถุประสงค์	ระยะเวลา	อัตราดอกเบี้ย	การชำระคืนเงินต้น
ก) 1,500.0	6 ธันวาคม พ.ศ. 2550	ชำระหนี้เงินกู้	7 ปี	- ปีที่ 1 ถึง ปีที่ 36 อัตราดอกเบี้ยร้อยละที่ต่อปี - เดือนที่ 37 ถึง เดือนสุดท้ายอัตราดอกเบี้ยร้อยละ THBFIX (3 เดือน) บวกส่วนต่างที่กำหนด	ชำระคืนเงินต้นทุก 6 เดือน รวม 13 งวด โดยเริ่มชำระงวดแรกในเดือนที่ 12 ของสัญญา โดยงวดที่ 1 ถึงงวดที่ 6 ชำระคืนงวดละ 50 ล้านบาท งวดที่ 7 ถึง งวดที่ 11 ชำระคืนงวดละ 200 ล้านบาท งวดที่ 12 ถึงงวดที่ 13 ชำระคืนงวดละ 100 ล้านบาท
ข) 1,000.0	22 พฤษภาคม พ.ศ. 2552	ลงทุนตามโครงการปรับปรุงระบบท่อส่งน้ำดิบ	7 ปี	- ปีที่ 1 ถึงปีที 2 อัตราดอกเบี้ยร้อยละที่ต่อปี - ปีที่ 3 ถึงปีที 7 อัตราดอกเบี้ยร้อยละ THBFIX บวกส่วนต่างที่กำหนด	ชำระคืนเงินต้นทั้งจำนวนพร้อมดอกเบี้ยที่คงค้างชำระ (หากมี) ให้แก่ผู้ให้กู้ภายใน 12 เดือน นับจากวันทำสัญญา เมื่อวันที่ 3 กันยายน พ.ศ. 2553 บริษัทมีการแก้ไขการชำระคืนเงินต้นโดยชำระคืนทุกๆ 6 เดือน รวม 10 งวด งวดละ 100 ล้านบาท ชำระงวดแรกสิ้นเดือนพฤศจิกายน พ.ศ. 2554 เมื่อวันที่ 29 พฤศจิกายน พ.ศ. 2554 บริษัทมีการแก้ไขการชำระคืนเงินต้น โดยชำระคืนเงินต้นที่เบิกไปก่อนวันที่ทำสัญญาฉบับนี้ จำนวนเงิน 33 ล้านบาท โดยชำระเงินกู้เป็นงวด รวม 2 งวด งวดละ 16.5 ล้านบาท ชำระงวดแรกสิ้นเดือนพฤศจิกายน พ.ศ. 2554 และงวดที่ 2 สิ้นเดือน พฤษภาคม พ.ศ. 2555 สำหรับเงินกู้ส่วนที่เหลือ เปลี่ยนแปลงเงื่อนไขการชำระคืนเงินต้น เป็นงวด รวม 8 งวด โดยชำระคืนทุกๆ 6 เดือน งวดละเท่าๆ กัน ชำระงวดแรกสิ้นเดือน พฤศจิกายน พ.ศ. 2555
ค) 1,700.0	25 สิงหาคม พ.ศ. 2552	ลงทุนในการก่อสร้างระบบท่อส่งน้ำ	10 ปี	- ปีที่ 1 ถึง ปีที่ 4 อัตราดอกเบี้ยร้อยละคงที่ต่อปี - ปีที่ 5 ถึง ปีที่ 10 อัตราร้อยละของ MLR ลบอัตราดอกเบี้ย คงที่ต่อปี	ชำระคืนเงินต้นทุก 6 เดือน รวม 16 งวด โดยเริ่มชำระงวดแรกในวันสุดท้ายของเดือนที่ 30 นับจากวันเบิกเงินกู้งวดแรก
ง) 1,520.0	23 พฤษภาคม พ.ศ. 2555	ลงทุนในโครงการพัฒนาระบบเก็บน้ำดิบ คลองทับมา	10 ปี	- ปีที่ 1 ถึง ปีที่ 3 อัตราดอกเบี้ยร้อยละคงที่ต่อปี - ปีที่ 4 ถึง ปีที่ 10 อัตราดอกเบี้ยเงินฝากประจำ 6 เดือน บวกอัตราร้อยละที่ต่อปี	ชำระคืนเงินต้นทุก 6 เดือน รวม 14 งวด โดยเริ่มชำระงวดแรกในเดือนที่ 42 นับจากวันลงนามในสัญญา โดยงวดที่ 1 ถึงงวดที่ 4 งวดละ 100 ล้านบาท และงวดที่ 5 ถึงงวดที่ 14 งวดละ 112 ล้านบาท
จ) 975.0	16 กรกฎาคม พ.ศ. 2555	ลงทุนในโครงการระบบสูบน้ำบางพระ	10 ปี	- ปีที่ 1 ถึง ปีที่ 3 อัตราดอกเบี้ยร้อยละคงที่ต่อปี ปีที่ 4 เป็นต้นไป คิดอัตราดอกเบี้ย MLR ลบด้วยอัตราร้อยละที่ต่อปี	ชำระคืนเงินต้นทุก 6 เดือน รวม 14 งวด โดยเริ่มชำระงวดแรกในวันทำการสุดท้ายของเดือน มิถุนายน 2558 โดยงวดที่ 1 ถึงงวดที่ 8 งวดละ 50 ล้านบาท และงวดที่ 9 ถึงงวดที่ 14 งวดละ 95.83 ล้านบาท

21 เงินกู้ยืมระยะยาวจากสถาบันการเงิน (ต่อ)

เงินกู้ยืมระยะยาวของบริษัท (ต่อ)

วงเงินกู้ (ล้านบาท)	วันทำสัญญา	วัตถุประสงค์	ระยะเวลา	อัตราดอกเบี้ย	การชำระคืนเป็นต้น
ฉ) 1,215.0	21 กันยายน พ.ศ. 2555	ลงทุนในโครงการพัฒนา สระเก็บน้ำดิบ คลองท่าโสม	10 ปี	- ปีที่ 1 ถึง ปีที่ 3 อัตราดอกเบี้ยร้อยละคงที่ต่อปี - ปีที่ 4 ถึง ปีที่ 10 อัตราดอกเบี้ยเงินฝากประจำ 6 เดือน บวกอัตราร้อยละคงที่ต่อปี	ชำระคืนเงินต้นทุก 6 เดือน รวม 11 งวด โดยเริ่มชำระงวดแรกในเดือนที่ 60 นับจาก วันลงนามในสัญญา โดยงวดที่ 1 ถึงงวดที่ 4 งวดละ 100 ล้านบาท งวดที่ 5 ถึงงวดที่ 10 งวดละ 116 ล้านบาท และงวดสุดท้าย 119 ล้านบาท
ข) 2,900.0	7 กรกฎาคม พ.ศ. 2557	ลงทุนในการ ก่อสร้างระบบ ท่อส่งน้ำ	10 ปี	- ปีที่ 1 ถึง ปีที่ 3 อัตราดอกเบี้ยร้อยละคงที่ต่อปี - ปีที่ 4 ถึง ปีที่ 10 อัตราดอกเบี้ยเงินฝากประจำ 6 เดือน ขึ้นต่ำเฉลี่ยบวกส่วนต่างที่กำหนดต่อปี	ชำระคืนเงินต้นทุก 6 เดือน รวม 15 งวด โดยเริ่มชำระงวดแรกในเดือนที่ 36 นับจาก วันลงนามในสัญญา โดยงวดที่ 1 ถึงงวดที่ 6 งวดละ 150 ล้านบาท งวดที่ 7 ถึงงวดที่ 14 งวดละ 200 ล้านบาท และงวดสุดท้าย 400 ล้านบาท

เงินกู้ยืมระยะยาวของบริษัทย่อย - บริษัท ยูนิเวอร์แซล ยูทิลิตี้ส์ จำกัด

วงเงินกู้ (ล้านบาท)	วันทำสัญญา	วัตถุประสงค์	ระยะเวลา	อัตราดอกเบี้ย	การชำระคืนเป็นต้น
ก) 474.4	21 กันยายน พ.ศ. 2555	ชำระคืน เงินกู้ยืม ที่มีอยู่เดิม	10 ปี	- ปีที่ 1 ถึง ปีที่ 3 อัตราดอกเบี้ยร้อยละคงที่ต่อปี - ปีที่ 4 เป็นต้นไป อัตราร้อยละของ MLR ลบอัตราร้อยละคงที่ต่อปี	ชำระคืนเงินต้นทุก 6 เดือน รวม 20 งวด งวดละเท่าๆ กันโดยเริ่มชำระงวดแรก ในวันทำการสุดท้ายของเดือนที่ 6 นับแต่วันที่ได้รับเงินกู้ครั้งแรกเป็นต้นไปให้เสร็จสิ้น ภายใน 10 ปี
ข) 525.6	21 กันยายน พ.ศ. 2555	เพื่อโครงการ ลงทุน	10 ปี	- ปีที่ 1 ถึง ปีที่ 3 อัตราดอกเบี้ยร้อยละคงที่ต่อปี - ปีที่ 4 เป็นต้นไป อัตราร้อยละของ MLR ลบอัตราร้อยละคงที่ต่อปี	ชำระคืนเงินต้นทุก 6 เดือน รวม 17 งวด งวดละเท่าๆ กัน 16 งวด และงวดที่ 17 (งวดสุดท้าย) ชำระหนี้ส่วนที่เหลือทั้งหมด โดยเริ่มชำระงวดแรกในวันทำการสุดท้ายของเดือนที่ 24 นับตั้งแต่วันที่ปิกรับเงินกู้ครั้งแรกเป็นต้นไป ให้เสร็จสิ้นภายใน 10 ปี

เงินกู้ยืมระยะยาวของกลุ่มบริษัทเป็นประเภทไม่มีหลักประกัน ซึ่งกลุ่มบริษัทต้องปฏิบัติตามเงื่อนไขทางการเงินต่างๆ รวมถึงการดำรงอัตราส่วนของผู้ถือหุ้นและผลการดำรงอัตราส่วน DSCR อัตราดอกเบี้ยเงินกู้เฉลี่ย
ปี 2557 เท่ากับ 4.53%

22 ค่าใช้จ่ายค้างจ่าย

(หน่วย : บาท)

	งบการเงินรวม		งบการเงินเฉพาะบริษัท	
	ว.ศ. 2557	ว.ศ. 2556	ว.ศ. 2557	ว.ศ. 2556
โบนัสค้างจ่าย	71,385,580	61,213,928	47,841,666	41,026,000
ค่าตอบแทนโครงการค้างจ่าย	33,997,407	34,988,297	33,997,407	34,988,297
ค่าสาธารณูปโภคค้างจ่าย	18,493,691	13,937,617	-	-
อื่นๆ	31,166,589	23,015,470	17,135,525	10,368,096
	155,043,267	133,155,312	98,974,598	86,382,393

23 การผูกพันผลประโยชน์พนักงาน

(หน่วย : บาท)

	งบการเงินรวม		งบการเงินเฉพาะบริษัท	
	ว.ศ. 2557	ว.ศ. 2556	ว.ศ. 2557	ว.ศ. 2556
งบแสดงฐานะการเงิน				
โครงการผลประโยชน์หลังออกจากงาน	100,120,901	87,840,407	65,583,389	58,048,083
ผลประโยชน์ระยะยาวอื่น	4,312,296	3,583,136	2,708,702	2,247,072
	104,433,197	91,423,543	68,292,091	60,295,155
กำไรหรือขาดทุน				
โครงการผลประโยชน์หลังออกจากงาน	12,843,264	12,352,915	8,098,076	7,811,190
ผลประโยชน์ระยะยาวอื่น	923,525	898,967	574,203	548,696
	13,766,789	13,251,882	8,672,279	8,359,886

23.1 โครงการผลประโยชน์หลังออกจากงาน

จำนวนที่รับรู้ในงบแสดงฐานะการเงิน มีดังนี้

(หน่วย : บาท)

	งบการเงินรวม		งบการเงินเฉพาะบริษัท	
	ว.ศ. 2557	ว.ศ. 2556	ว.ศ. 2557	ว.ศ. 2556
มูลค่าปัจจุบันของภาระผูกพันโครงการผลประโยชน์	100,120,901	87,840,407	65,583,389	58,048,083
หนี้สินที่รับรู้ในงบแสดงฐานะการเงิน	100,120,901	87,840,407	65,583,389	58,048,083

รายการเคลื่อนไหวของภาระผูกพันผลประโยชน์พนักงานระหว่างปีมีดังนี้

(หน่วย : บาท)

	งบการเงินรวม		งบการเงินเฉพาะบริษัท	
	ว.ศ. 2557	ว.ศ. 2556	ว.ศ. 2557	ว.ศ. 2556
ยอดยกมาต้นปี	87,840,407	86,020,874	58,048,083	56,512,335
ต้นทุนบริการปัจจุบัน	9,096,578	8,952,680	5,626,389	5,551,188
ต้นทุนดอกเบี้ย	3,746,686	3,400,235	2,471,687	2,260,002
ผลประโยชน์ที่จ่าย	(562,770)	(10,533,382)	(562,770)	(6,275,442)
ยอดคงเหลือปลายปี	100,120,901	87,840,407	65,583,389	58,048,083

23 การผูกพันผลประโยชน์พนักงาน (ต่อ)

23.1 โครงการผลประโยชน์หลังออกจากงาน (ต่อ)

ค่าใช้จ่ายทั้งหมดที่รับรู้ในกำไรหรือขาดทุนแต่ละรายการมีดังนี้

(หน่วย : บาท)

	งบการเงินรวม		งบการเงินเฉพาะบริษัท	
	ว.ศ. 2557	ว.ศ. 2556	ว.ศ. 2557	ว.ศ. 2556
ต้นทุนบริการปัจจุบัน	9,096,578	8,952,680	5,626,389	5,551,188
ต้นทุนดอกเบี้ย	3,746,686	3,400,235	2,471,687	2,260,002
รวม	12,843,264	12,352,915	8,098,076	7,811,190

ในงบการเงินรวม ค่าใช้จ่ายจำนวน 6.6 ล้านบาท (พ.ศ. 2556 : 6.1 ล้านบาท) และ 6.2 ล้านบาท (พ.ศ. 2556 : 6.3 ล้านบาท) ได้รวมอยู่ในต้นทุนขายและค่าใช้จ่ายในการบริหารตามลำดับ

ในงบการเงินเฉพาะบริษัท ค่าใช้จ่ายจำนวน 3.7 ล้านบาท (พ.ศ. 2556 : 3.5 ล้านบาท) และ 4.4 ล้านบาท (พ.ศ. 2556 : 4.3 ล้านบาท) ได้รวมอยู่ในต้นทุนขายและค่าใช้จ่ายในการบริหารตามลำดับ

สมมติฐานหลักในการประมาณการตามหลักคณิตศาสตร์ประกันภัยมีดังนี้

(หน่วย : ร้อยละต่อปี)

	ว.ศ. 2557	ว.ศ. 2556
อัตราคิดลด	4.1	4.1
อัตราเงินเฟ้อ	3.5	3.5
อัตราการขึ้นเงินเดือน	5.0 - 10.0	5.0 - 10.0

23.2 ผลประโยชน์ระยะยาวอื่น

จำนวนที่รับรู้ในงบแสดงฐานะการเงิน มีดังนี้

(หน่วย : บาท)

	งบการเงินรวม		งบการเงินเฉพาะบริษัท	
	ว.ศ. 2557	ว.ศ. 2556	ว.ศ. 2557	ว.ศ. 2556
มูลค่าปัจจุบันของภาระผูกพันผลประโยชน์ระยะยาวอื่น	4,312,296	3,583,136	2,708,702	2,247,072
หนี้สินที่รับรู้ในงบแสดงฐานะการเงิน	4,312,296	3,583,136	2,708,702	2,247,072

รายการเคลื่อนไหวของภาระผูกพันผลประโยชน์พนักงานระหว่างปีมีดังนี้

(หน่วย : บาท)

	งบการเงินรวม		งบการเงินเฉพาะบริษัท	
	ว.ศ. 2557	ว.ศ. 2556	ว.ศ. 2557	ว.ศ. 2556
ยอดยกมาต้นปี	3,583,136	3,364,511	2,247,072	2,093,656
ต้นทุนบริการปัจจุบัน	793,875	778,801	491,618	473,313
ต้นทุนดอกเบี้ย	129,650	120,166	82,585	75,383
ผลประโยชน์ที่จ่าย	(194,365)	(680,342)	(112,573)	(395,280)
ยอดคงเหลือปลายปี	4,312,296	3,583,136	2,708,702	2,247,072

23 การผูกพันผลประโยชน์พนักงาน (ต่อ)

23.2 ผลประโยชน์ระยะยาวอื่น (ต่อ)

ค่าใช้จ่ายทั้งหมดที่รับรู้ในกำไรหรือขาดทุนแต่ละรายการมีดังนี้

(หน่วย : บาท)

	งบการเงินรวม		งบการเงินเฉพาะบริษัท	
	ว.ศ. 2557	ว.ศ. 2556	ว.ศ. 2557	ว.ศ. 2556
ต้นทุนบริการปัจจุบัน	793,875	778,801	491,618	473,313
ต้นทุนดอกเบี้ย	129,650	120,166	82,585	75,383
รวม	923,525	898,967	574,203	548,696

ในงบการเงินรวม ค่าใช้จ่ายจำนวน 0.9 ล้านบาท (พ.ศ. 2556 : 0.9 ล้านบาท) ได้รวมอยู่ในค่าใช้จ่ายในการบริหาร

ในงบการเงินเฉพาะบริษัท ค่าใช้จ่ายจำนวน 0.6 ล้านบาท (พ.ศ. 2556 : 0.5 ล้านบาท) ได้รวมอยู่ในค่าใช้จ่ายในการบริหาร

สมมติฐานหลักในการประมาณการตามหลักคณิตศาสตร์ประกันภัยมีดังนี้

(หน่วย : ร้อยละต่อปี)

	ว.ศ. 2557	ว.ศ. 2556
อัตราคิดลด	4.1	4.1
อัตราการเพิ่มขึ้นของราคาทองคำ	6.0	6.0

24 ประมาณการหนี้สิน

(หน่วย : บาท)

	งบการเงินรวม
	การผูกพันตามสัญญา ข้อตกลงสัมปทานบริการ
ณ วันที่ 1 มกราคม พ.ศ. 2557	22,778,026
ประมาณการหนี้สินส่วนที่เพิ่มขึ้น	3,058,741
เพิ่มขึ้นจากต้นทุนทางการเงิน	1,845,020
ประมาณการหนี้สินที่ใช้ไประหว่างงวด	(14,442,161)
ณ วันที่ 31 ธันวาคม พ.ศ. 2557	13,239,626

25 หนี้สินไม่หมุนเวียนอื่น

(หน่วย : บาท)

	งบการเงินรวม		งบการเงินเฉพาะบริษัท	
	ว.ศ. 2557	ว.ศ. 2556	ว.ศ. 2557	ว.ศ. 2556
เงินประกันผลงาน	173,053,101	130,893,399	143,930,238	110,464,999
เงินประกันการเช่ารับจากกิจการที่เกี่ยวข้องกัน (หมายเหตุ 34.2)	-	-	58,000	58,110
	173,053,101	130,893,399	143,988,238	110,523,109

26 กุณรีออนหุ้น

(หน่วย : บาท)

	จำนวนหุ้น	หุ้นสามัญ	ส่วนเกินมูลค่าหุ้น	รวม
ณ วันที่ 1 มกราคม พ.ศ. 2556	1,663,725,149	1,663,725,149	2,138,522,279	3,802,247,428
การออกหุ้น	-	-	-	-
ณ วันที่ 31 ธันวาคม พ.ศ. 2556	1,663,725,149	1,663,725,149	2,138,522,279	3,802,247,428
การออกหุ้น	-	-	-	-
ณ วันที่ 31 ธันวาคม พ.ศ. 2557	1,663,725,149	1,663,725,149	2,138,522,279	3,802,247,428

หุ้นสามัญจดทะเบียนทั้งหมดมีราคามูลค่าหุ้นละ 1 บาท (พ.ศ. 2556 : 1 บาท) หุ้นทั้งหมดได้ออกและชำระเต็มมูลค่าแล้ว

27 กุณสำรองตามกฎหมาย

ภายใต้บทบัญญัติของมาตรา 116 แห่งพระราชบัญญัติบริษัทมหาชนจำกัด พ.ศ. 2535 บริษัทต้องจัดสรรกำไรสุทธิประจำปีส่วนหนึ่งไว้เป็นทุนสำรองไม่น้อยกว่าร้อยละ 5 ของกำไรสุทธิประจำปี หักด้วยยอดขาดทุนสะสมยกมา (ถ้ามี) จนกว่าทุนสำรองนี้จะมีจำนวนไม่น้อยกว่าร้อยละ 10 ของทุนจดทะเบียน สำรองตามกฎหมายดังกล่าวไม่สามารถนำไปจ่ายเป็นเงินปันผลได้ ณ วันที่ 31 ธันวาคม พ.ศ. 2557 และ พ.ศ. 2556 บริษัทได้จัดสรรทุนสำรองตามกฎหมายไว้ครบถ้วนแล้ว

28 องค์ประกอบอื่นของส่วนของผู้ถือหุ้น

(หน่วย : บาท)

	งบการเงินรวมและงบการเงินเฉพาะบริษัท	
	พ.ศ. 2557	พ.ศ. 2556
ณ วันที่ 1 มกราคม	28,357,101	31,754,624
ตัดจำหน่ายทรัพย์สินที่ได้รับโอนจากลูกค้า	(3,397,523)	(3,397,523)
ณ วันที่ 31 ธันวาคม	24,959,578	28,357,101

ทรัพย์สินที่ได้รับโอนจากลูกค้า เป็นระบบท่อส่งน้ำและมาตรวัดน้ำ ซึ่งบริษัทรับโอนจากลูกค้าตั้งแต่ปี พ.ศ. 2540 ตามสัญญา วางท่อส่งน้ำดิบและติดตั้งเป็นผู้ใช้น้ำ บริษัทบันทึกเป็นที่ดิน อาคาร และอุปกรณ์ คู่กับบัญชีทรัพย์สินที่ได้รับโอนจากลูกค้าแสดงในองค์ประกอบอื่นของส่วนของผู้ถือหุ้นและทยอยรับรู้เป็นรายได้ตลอดอายุการให้ประโยชน์ของสินทรัพย์

29 เงินปันผลจ่าย

เงินปันผลที่ประกาศจ่ายในระหว่างปี มีดังนี้

	อนุมัติโดย	เงินปันผลรวม ล้านบาท	เงินปันผลต่อหุ้น บาท	วันที่จ่ายเงินปันผล
ปี พ.ศ. 2557				
เงินปันผลสำหรับปี พ.ศ. 2556	ที่ประชุมสามัญผู้ถือหุ้นประจำปี เมื่อวันที่ 22 เมษายน พ.ศ. 2557	366.0	0.22	21 พฤษภาคม พ.ศ. 2557
เงินปันผลระหว่างกาลจาก ผลการดำเนินงานสำหรับงวดหกเดือน สิ้นสุดวันที่ 30 มิถุนายน พ.ศ. 2557	ที่ประชุมคณะกรรมการบริษัท เมื่อวันที่ 27 สิงหาคม พ.ศ. 2557	349.4	0.21	26 กันยายน พ.ศ. 2557
		715.4		

29 เงินปันผลจ่าย (ต่อ)

เงินปันผลที่ประกาศจ่ายในระหว่างปี มีดังนี้ (ต่อ)

	อนุมัติโดย	เงินปันผลรวม ล้านบาท	เงินปันผลต่อหุ้น บาท	วันที่จ่ายเงินปันผล
ปี พ.ศ. 2556				
เงินปันผลสำหรับปี พ.ศ. 2555	ที่ประชุมสามัญผู้ถือหุ้นประจำปี เมื่อวันที่ 30 เมษายน พ.ศ. 2556	399.3	0.24	23 พฤษภาคม พ.ศ. 2556
เงินปันผลระหว่างกาลจาก ผลการดำเนินงานสำหรับงวดหกเดือน สิ้นสุดวันที่ 30 มิถุนายน พ.ศ. 2556	ที่ประชุมคณะกรรมการบริษัท เมื่อวันที่ 30 สิงหาคม พ.ศ. 2556	332.7	0.20	27 กันยายน พ.ศ. 2556
		732.0		

30 รายได้อื่น

(หน่วย : บาท)

	งบการเงินรวม		งบการเงินเฉพาะบริษัท	
	พ.ศ. 2557	พ.ศ. 2556	พ.ศ. 2557	พ.ศ. 2556
รายได้ดอกเบี้ย	6,364,488	9,167,887	915,278	4,495,033
รายได้เงินปันผล	24,486,277	24,053,425	48,456,273	44,351,422
อื่นๆ	31,668,838	23,066,666	29,570,280	21,362,701
	62,519,603	56,287,978	78,941,831	70,209,156

31 ค่าใช้จ่ายตามลักษณะ

รายการค่าใช้จ่ายตามลักษณะที่สำคัญได้แก่

(หน่วย : บาท)

	งบการเงินรวม		งบการเงินเฉพาะบริษัท	
	พ.ศ. 2557	(ปรับปรุงใหม่) พ.ศ. 2556	พ.ศ. 2557	พ.ศ. 2556
เงินเดือน ค่าแรงและผลประโยชน์อื่นของพนักงาน	272,129,433	252,417,074	176,463,996	158,835,371
ค่าเสื่อมราคาและค่าตัดจำหน่าย	445,173,679	401,221,279	331,631,477	310,959,994
ค่าเช่าจ่าย	85,548,341	70,939,694	64,977,656	55,571,346
วัตถุดิบและวัสดุสิ้นเปลืองใช้ไป	22,728,946	22,920,954	-	-
ค่าไฟฟ้า	609,119,010	546,650,630	450,222,432	405,786,877
ซื้อน้ำดิบ	186,450,309	187,878,366	149,994,680	155,853,083
ซื้อน้ำประปา	-	-	60,009,986	56,236,071
ค่าจ้างและบริการ	202,186,122	196,288,184	54,796,623	52,877,623
ค่าซ่อมบำรุง	139,055,337	123,984,921	92,068,482	78,756,637
ขาดทุนจากการด้อยค่าของสินทรัพย์	2,300,000	630,000	990,000	-
ค่าบริหารกิจการ	-	-	146,424,693	182,955,371
ค่าใช้จ่ายในการพัฒนาคุณภาพชีวิตและสิ่งแวดล้อม	14,501,465	45,984,766	14,501,465	44,072,506
ต้นทุนทางการเงิน	121,225,452	115,212,721	81,224,697	82,490,738

32 ภาษีเงินได้

(หน่วย : บาท)

	งบการเงินรวม		งบการเงินเฉพาะบริษัท	
	ว.ศ. 2557	(ปรับปรุงใหม่) ว.ศ. 2556	ว.ศ. 2557	ว.ศ. 2556
ภาษีเงินได้งวดปัจจุบัน:				
ภาษีเงินได้งวดปัจจุบันสำหรับกำไรทางภาษีสำหรับปี	334,931,997	336,946,834	293,677,034	314,110,925
การปรับปรุงจากงวดก่อน	211,071	5,134,823	211,071	5,621,279
รวมภาษีเงินได้งวดปัจจุบัน	335,143,068	342,081,657	293,888,105	319,732,204
ภาษีเงินได้รอการตัดบัญชี:				
รายการที่เกิดจากผลแตกต่างชั่วคราว	4,054,261	8,428,805	7,094,828	7,194,165
รวมภาษีเงินได้รอการตัดบัญชี	4,054,261	8,428,805	7,094,828	7,194,165
รวมค่าใช้จ่ายภาษีเงินได้	339,197,329	350,510,462	300,982,933	326,926,369

ภาษีเงินได้สำหรับกำไรก่อนหักภาษีของกลุ่มบริษัทมียอดจำนวนเงินที่แตกต่างจากการคำนวณกำไรทางทฤษฎีบัญชีคู่กับภาษีของประเทศที่บริษัทใหญ่ตั้งอยู่ โดยมีรายละเอียดดังนี้

(หน่วย : บาท)

	งบการเงินรวม		งบการเงินเฉพาะบริษัท	
	ว.ศ. 2557	(ปรับปรุงใหม่) ว.ศ. 2556	ว.ศ. 2557	ว.ศ. 2556
กำไรก่อนภาษี	1,673,647,725	1,663,365,143	1,540,308,529	1,585,481,456
ภาษีคำนวณจากอัตราภาษี ร้อยละ 20 (ว.ศ. 2556 : ร้อยละ 20)	334,729,545	332,673,029	308,061,706	317,096,291
ผลกระทบ:				
รายได้ที่ไม่ต้องเสียภาษี	(4,897,255)	(4,810,685)	(9,691,255)	(8,870,284)
ค่าใช้จ่ายที่ไม่สามารถหักภาษี	9,153,968	17,513,295	2,401,411	13,079,083
การปรับปรุงจากงวดก่อน	211,071	5,134,823	211,071	5,621,279
ภาษีเงินได้ที่บันทึก	339,197,329	350,510,462	300,982,933	326,926,369

อัตราภาษีเงินได้ที่แท้จริงเป็นร้อยละ 19.05 (ว.ศ. 2556 : ร้อยละ 19.88)

33 กำไรต่อหุ้น

กำไรต่อหุ้นขั้นพื้นฐานคำนวณโดยการหารกำไรสุทธิที่เป็นของผู้ถือหุ้นสามัญด้วยจำนวนหุ้นสามัญเฉลี่ยถ่วงน้ำหนักที่ถือโดยบุคคลภายนอกในระหว่างปี

	งบการเงินรวม		งบการเงินเฉพาะบริษัท	
	ว.ศ. 2557	(ปรับปรุงใหม่) ว.ศ. 2556	ว.ศ. 2557	ว.ศ. 2556
กำไรสุทธิที่เป็นของผู้ถือหุ้นสามัญ (บาท)	1,334,205,246	1,312,937,088	1,239,325,596	1,258,555,087
จำนวนหุ้นสามัญเฉลี่ยถ่วงน้ำหนัก (หุ้น)	1,663,725,149	1,663,725,149	1,663,725,149	1,663,725,149
กำไรต่อหุ้นขั้นพื้นฐาน (บาท)	0.80	0.79	0.74	0.76

กลุ่มบริษัทไม่มีการออกหุ้นสามัญเทียบเท่าปรับลดในระหว่างปี พ.ศ. 2557 และ พ.ศ. 2556 ดังนั้นจึงไม่มีการนำเสนอกำไรต่อหุ้นปรับลด

34 รายการกับบุคคลหรือกิจการที่เกี่ยวข้องกัน

กิจการและบุคคลที่มีความสัมพันธ์กับบริษัท ไม่ว่าจะทางตรงหรือทางอ้อม โดยผ่านกิจการอื่นแห่งหนึ่งหรือมากกว่าหนึ่งแห่ง โดยที่บุคคลหรือกิจการนั้นมีอำนาจควบคุมบริษัท หรือถูกควบคุมโดยบริษัท หรืออยู่ภายใต้การควบคุมเดียวกันกับบริษัท รวมถึงบริษัทที่ดำเนินธุรกิจการลงทุน บริษัทย่อย และบริษัทย่อยในเครือเดียวกัน ถือเป็นกิจการที่เกี่ยวข้องกับบริษัท บริษัทร่วมและบุคคลที่เป็นเจ้าของส่วนได้เสียในสิทธิออกเสียงของบริษัทซึ่งมีอิทธิพลอย่างเป็นสาระสำคัญเหนือกิจการ ผู้บริหารสำคัญรวมทั้งกรรมการและพนักงานของบริษัท ตลอดจนสมาชิกในครอบครัวที่ใกล้ชิดกับบุคคลเหล่านั้น กิจการและบุคคลทั้งหมดถือเป็นบุคคลหรือกิจการที่เกี่ยวข้องกับบริษัท

ในการพิจารณาความสัมพันธ์ระหว่างบุคคลหรือกิจการที่เกี่ยวข้องกันซึ่งอาจมีขึ้นได้ต้องคำนึงถึงรายละเอียดของความสัมพันธ์มากกว่ารูปแบบความสัมพันธ์ตามกฎหมาย

บริษัทเป็นบริษัทมหาชนจำกัด โดยมีการประปาส่วนภูมิภาคเป็นผู้ถือหุ้นรายใหญ่ร้อยละ 40.2

34.1 รายการที่เกิดขึ้นระหว่างปี

(หน่วย : บาท)

	งบการเงินรวม		งบการเงินเฉพาะบริษัท	
	ว.ศ. 2557	ว.ศ. 2556	ว.ศ. 2557	ว.ศ. 2556
รายได้จากการขายน้ำดิบ				
ผู้ถือหุ้นรายใหญ่				
การนิคมอุตสาหกรรมแห่งประเทศไทย	949,876,928	901,059,642	949,876,928	901,059,642
การประปาส่วนภูมิภาค	623,795,674	703,441,918	623,795,674	703,441,918
บริษัท ผลิตไฟฟ้า จำกัด (มหาชน)	18,566,020	38,129,364	18,566,020	38,129,364
บริษัทย่อย				
บริษัท ยูนิเวอร์แซล ยูทิลิตี้ส์ จำกัด	-	-	42,355,931	159,832,020
	1,592,238,622	1,642,630,924	1,634,594,553	1,802,462,944
รายได้จากการขายน้ำประปา				
ผู้ถือหุ้นรายใหญ่				
การประปาส่วนภูมิภาค	816,505,865	726,737,924	167,879,960	132,080,835
รายได้ค่าเช่าและค่าบริการ				
ผู้ถือหุ้นรายใหญ่				
การประปาส่วนภูมิภาค	29,706,329	22,714,208	-	-
บริษัทย่อย				
บริษัท ยูนิเวอร์แซล ยูทิลิตี้ส์ จำกัด	-	-	4,822,826	4,802,855
	29,706,329	22,714,208	4,822,826	4,802,855
เงินปันผลรับ				
บริษัทย่อย				
บริษัท ยูนิเวอร์แซล ยูทิลิตี้ส์ จำกัด	-	-	23,969,997	20,297,997
รายได้อื่น				
บริษัทย่อย				
บริษัท ยูนิเวอร์แซล ยูทิลิตี้ส์ จำกัด	-	-	5,713,807	4,969,005
บริษัท เสม็ด ยูทิลิตี้ส์ จำกัด	-	-	480,000	1,218,000
	-	-	6,193,807	6,187,005
ต้นทุนขายและต้นทุนค่าบริการ				
บริษัทย่อย				
บริษัท ยูนิเวอร์แซล ยูทิลิตี้ส์ จำกัด	-	-	206,434,679	239,191,442

รายได้จากการขายน้ำดิบ ใช้ราคาเทียบเคียงกับราคาตลาด

รายได้จากการขายน้ำประปา รายได้ค่าเช่าและค่าบริการและรายได้อื่นใช้ราคาที่ตกลงร่วมกันตามทีละธุรกิจในสัญญา

ต้นทุนขายและต้นทุนค่าบริการใช้ราคาที่ตกลงร่วมกันตามทีละธุรกิจในสัญญา

34 รายการกับบุคคลหรือกิจการที่เกี่ยวข้องกัน (ต่อ)

34.2 ยอดคงค้าง ณ วันสิ้นปี

(หน่วย : บาท)

	งบการเงินรวม		งบการเงินเฉพาะบริษัท	
	ว.ศ. 2557	ว.ศ. 2556	ว.ศ. 2557	ว.ศ. 2556
ลูกหนี้การค้าส่วนที่เรียกเก็บแล้ว				
ผู้ถือหุ้นรายใหญ่				
การประปาส่วนภูมิภาค	123,970,272	71,609,527	82,045,194	61,931,414
การนิคมอุตสาหกรรมแห่งประเทศไทย	80,338,818	121,020,565	80,338,818	121,020,565
บริษัท ผลิตไฟฟ้า จำกัด (มหาชน)	1,095	1,497,221	1,095	1,497,221
บริษัทย่อย				
บริษัท ยูนิเวอร์แซล ยูทิลิตี้ส์ จำกัด	-	-	2,388,927	3,564,776
	204,310,185	194,127,313	164,774,034	188,013,976
ลูกหนี้ส่วนที่ยังไม่ได้เรียกเก็บ				
ผู้ถือหุ้นรายใหญ่				
การประปาส่วนภูมิภาค	59,667,114	82,327,322	-	-
บริษัทย่อย				
บริษัท ยูนิเวอร์แซล ยูทิลิตี้ส์ จำกัด	-	-	3,025,612	11,419,289
	59,667,114	82,327,322	3,025,612	11,419,289
รายได้ค้างงานลดน้ำสูญเสียรอรับชำระ				
ผู้ถือหุ้นรายใหญ่				
การประปาส่วนภูมิภาค				
- ส่วนที่เรียกเก็บแล้ว	771,962	686,503	-	-
- ส่วนที่ยังไม่ได้เรียกเก็บ	4,735,410	3,409,716	-	-
	5,507,372	4,096,219	-	-
ลูกหนี้อื่น				
(แสดงรวมในลูกหนี้การค้าและลูกหนี้อื่น)				
ผู้ถือหุ้นรายใหญ่				
การประปาส่วนภูมิภาค	18,969	10,956	-	-
บริษัทย่อย				
บริษัท ยูนิเวอร์แซล ยูทิลิตี้ส์ จำกัด	-	-	582,516	870,813
บริษัท อีดับเบิลยู สมาร์ท วอเตอร์ (ระยอง) จำกัด	-	-	-	17,510
บริษัท อีดับเบิลยู ยูทิลิตี้ส์ จำกัด	-	-	-	17,550
บริษัท อีดับเบิลยู วอเตอร์ บาลานซ์ (ชลบุรี) จำกัด	-	-	-	17,491
บริษัท เสมิตยูทิลิตี้ส์ จำกัด	-	-	42,800	42,800
	18,969	10,956	625,316	966,164
เจ้าหนี้การค้า				
ผู้ถือหุ้นรายใหญ่				
การประปาส่วนภูมิภาค	18,125,257	33,274,816	5,163,765	12,098,743
บริษัทย่อย				
บริษัท ยูนิเวอร์แซล ยูทิลิตี้ส์ จำกัด	-	-	21,161,289	15,017,698
	18,125,257	33,274,816	26,325,054	27,116,441
เงินประกันการเช่ารับ				
(แสดงรวมในหนี้สินไม่หมุนเวียนอื่น)				
บริษัทย่อย				
บริษัท ยูนิเวอร์แซล ยูทิลิตี้ส์ จำกัด	-	-	58,000	58,110

34 รายการกับบุคคลหรือกิจการที่เกี่ยวข้องกัน (ต่อ)

34.3 ค่าตอบแทนผู้บริหารสำคัญ

ค่าตอบแทนผู้บริหารสำคัญประกอบไปด้วยเงินเดือน ค่าเบี้ยประชุม เงินบำเหน็จและผลประโยชน์หลังออกจากงานซึ่งสามารถจำแนกได้ดังนี้

(หน่วย : บาท)

	งบการเงินรวม		งบการเงินเฉพาะบริษัท	
	พ.ศ. 2557	พ.ศ. 2556	พ.ศ. 2557	พ.ศ. 2556
ผลประโยชน์ระยะสั้น	91,263,501	78,062,744	59,702,186	52,143,165
ผลประโยชน์หลังออกจากงาน	5,393,644	5,177,541	4,239,516	4,072,788
ผลประโยชน์ระยะยาวอื่น ๆ	56,589	62,034	45,136	44,519
	96,713,734	83,302,319	63,986,838	56,260,472

35 ภาวะผูกพันและหนี้สินที่อาจเกิดขึ้น

35.1 ภาวะผูกพันเกี่ยวกับรายจ่ายฝ่ายทุน

ณ วันที่ 31 ธันวาคม พ.ศ. 2557 กลุ่มบริษัทและบริษัท มีภาวะผูกพันเกี่ยวกับโครงการงานก่อสร้างและวางท่อส่งน้ำที่ยังไม่แล้วเสร็จในงบการเงินรวมและงบการเงินเฉพาะบริษัทเป็นจำนวนเงิน 3,139.2 ล้านบาท และ 3,072.8 ล้านบาท ตามลำดับ (พ.ศ. 2556 : 2,498.6 ล้านบาท และ 2,404.7 ล้านบาท ตามลำดับ)

35.2 ภาวะผูกพันเกี่ยวกับสัญญาเช่าดำเนินงาน

กลุ่มบริษัทและบริษัทมียอดรวมของจำนวนเงินขั้นต่ำที่ต้องจ่ายในอนาคตตามสัญญาเช่าดำเนินงานที่เกี่ยวข้องกับการเช่ายานพาหนะ อุปกรณ์คอมพิวเตอร์และที่ดินที่ไม่สามารถยกเลิกได้ ดังนี้

(หน่วย : ล้านบาท)

	งบการเงินรวม		งบการเงินเฉพาะบริษัท	
	พ.ศ. 2557	พ.ศ. 2556	พ.ศ. 2557	พ.ศ. 2556
ภายใน 1 ปี	25.3	18.4	12.8	10.0
1 ถึง 5 ปี	29.2	27.6	11.4	13.5
มากกว่า 5 ปี	4.1	4.1	-	-
	58.6	50.1	24.2	23.5

35.3 ภาวะผูกพันเกี่ยวกับสัญญาซื้อน้ำดิบและน้ำประปาและสัญญาบริการระยะยาว

35.3.1 ณ วันที่ 31 ธันวาคม พ.ศ. 2557 และ พ.ศ. 2556 บริษัทมีภาวะผูกพันตามสัญญาซื้อน้ำดิบจากกรมชลประทานในอัตราที่กำหนดในกฎกระทรวง โดยไม่มีการกำหนดระยะเวลาสิ้นสุดของสัญญา

35.3.2 ณ วันที่ 31 ธันวาคม พ.ศ. 2557 บริษัทมีภาวะผูกพันเกี่ยวกับสัญญาซื้อน้ำดิบจากเอกชนที่จะต้องจ่ายขั้นต่ำในอนาคตจำนวนประมาณ 5,340.3 ล้านบาท (ณ วันที่ 31 ธันวาคม พ.ศ. 2556 : จำนวน 132.5 ล้านบาท)

35.3.3 ณ วันที่ 31 ธันวาคม พ.ศ. 2557 กลุ่มบริษัทและบริษัทมีภาวะผูกพันเกี่ยวกับสัญญาบริการที่จะต้องจ่ายในอนาคตจำนวนประมาณ 82.8 ล้านบาท และ 68.1 ล้านบาท ตามลำดับ (พ.ศ. 2556 : 68.2 ล้านบาท และ 65.0 ล้านบาท ตามลำดับ)

35 การผูกพันและหนี้สินที่อาจเกิดขึ้น (ต่อ)

35.4 การค้าประกัน

35.4.1 ณ วันที่ 31 ธันวาคม พ.ศ. 2557 กลุ่มบริษัทและบริษัทมีหนี้สินที่อาจเกิดขึ้นจากการที่ธนาคารในประเทศออกหนังสือค้ำประกันเพื่อการใช้กระแสไฟฟ้ากับการไฟฟ้าส่วนภูมิภาค หนังสือค้ำประกันเกี่ยวกับการบริหารและดำเนินกิจการระบบท่อส่งน้ำสายหลักในภาคตะวันออกเฉียงเหนือกับกระทรวงการคลัง หนังสือค้ำประกันเพื่อการปฏิบัติตามสัญญากับการประปาส่วนภูมิภาคและกับกรมชลประทาน และหนังสือค้ำประกันเพื่อประมูลโครงการของบริษัทจำนวนรวมทั้งสิ้น 133.8 ล้านบาท และ 83.9 ล้านบาท ตามลำดับ (พ.ศ. 2556 : จำนวน 119.3 ล้านบาท และ 71.5 ล้านบาท ตามลำดับ)

35.4.2 ณ วันที่ 31 ธันวาคม พ.ศ. 2557 และ พ.ศ. 2556 กลุ่มบริษัทมีหนี้สินที่อาจเกิดขึ้นจากการเป็นผู้ค้ำประกันการปฏิบัติตามสัญญาของบริษัทย่อยสามแห่ง ในกรณีธนาคารในประเทศออกหนังสือค้ำประกันให้แก่บริษัทย่อยภายในวงเงิน 200 ล้านบาท สำหรับการค้ำประกันหม้อแปลงไฟฟ้า ค้ำประกันการผลิตและขายน้ำประปา ประกันสัญญารับซื้อน้ำ

36 คดีฟ้องร้อง

ณ วันที่ 31 ธันวาคม พ.ศ. 2557 และ พ.ศ. 2556 กลุ่มบริษัทและบริษัทถูกฟ้องร้องเป็นจำเลยในคดีความที่มีสาระสำคัญ ดังต่อไปนี้

36.1 เมื่อวันที่ 20 ตุลาคม พ.ศ. 2551 บริษัทถูกฟ้องเป็นจำเลยโดยบริษัทแห่งหนึ่งในคดีความทางกฎหมายคดีหมายเลขดำที่ 5930/2551 เกี่ยวกับการผิดสัญญาจ้างเหมาก่อสร้าง โดยบริษัทดังกล่าวได้ฟ้องต่อศาลแพ่งสั่งให้บริษัทชดเชยค่าเสียหายเป็นจำนวนเงิน 40.2 ล้านบาท

ต่อมาเมื่อวันที่ 29 ธันวาคม พ.ศ. 2551 บริษัทเป็นโจทก์ฟ้องกลับบริษัทรายดังกล่าวในคดีความทางกฎหมายและธนาคารพาณิชย์ในประเทศแห่งหนึ่งในฐานะผู้ค้ำประกันการทำงานให้บริษัทดังกล่าว ตามคดีหมายเลขดำที่ 6848/2551 เกี่ยวกับการผิดสัญญาจ้างเหมาก่อสร้างโดยบริษัทได้ฟ้องต่อศาลแพ่งสั่งให้จำเลยทั้งสองรายดังกล่าวร่วมชดเชยค่าเสียหายเป็นจำนวนเงิน 37.4 ล้านบาท

เมื่อวันที่ 26 มกราคม พ.ศ. 2552 ศาลแพ่งได้นัดชี้สองสถานคดีหมายเลขดำที่ 5930/2551 อย่างไรก็ตามทนายความของบริษัทได้ยื่นคำร้องขอให้ศาลนัดคดีหมายเลขดำที่ 6848/2551 รวมกันเนื่องจากเป็นคดีที่เกิดจากข้อเท็จจริงเดียวกัน ศาลพิจารณาแล้วจึงอนุญาตให้นำคดีมารวมกัน และนัดชี้สองสถานกำหนดแนวทางการพิจารณาคดีและสืบพยานในวันที่ 23 มีนาคม พ.ศ. 2552

เมื่อวันที่ 23 มีนาคม พ.ศ. 2552 ศาลแพ่งได้กำหนดนัดสืบพยานโจทก์ในวันที่ 17 - 19 กุมภาพันธ์ พ.ศ. 2553 และสืบพยานจำเลยในวันที่ 23 - 24 กุมภาพันธ์ พ.ศ. 2553

เมื่อวันที่ 30 กรกฎาคม พ.ศ. 2553 ศาลแพ่งมีคำพิพากษาเป็นคดีหมายเลขแดงที่ 3169/2553 และ 3170/2553 สรุปได้ดังนี้

1. ให้คู่กรณีชำระค่าปรับเป็นเงิน 8.8 ล้านบาท และคืนเงินค่าจ้างล่วงหน้าจำนวน 2.1 ล้านบาท รวมทั้งค่าจ้างผู้ควบคุมงานก่อสร้างในช่วงส่งมอบงานล่าช้าเป็นเงิน 0.2 ล้านบาท รวมเป็นจำนวนเงิน 11.1 ล้านบาท ให้แก่บริษัท
2. ให้บริษัทชำระค่างวดงานที่ 30 และ 31 ตามสัญญาเป็นเงิน 13.0 ล้านบาท ค่าจ้างงานแก้ไขเพิ่มเติมเป็นเงิน 7.0 ล้านบาท คืนเงินประกันผลงานจำนวน 3.8 ล้านบาท รวมเป็นเงิน 23.8 ล้านบาท และให้คืนหนังสือค้ำประกันทั้ง 8 ฉบับให้แก่คู่กรณี

อย่างไรก็ตาม บริษัทได้มอบหมายทนายความของบริษัทยื่นอุทธรณ์ต่อศาลเมื่อวันที่ 29 ตุลาคม พ.ศ. 2553 ในประเด็นหลักคือ จำนวนเงินค่าปรับและค่าจ้างงานแก้ไขเพิ่มเติม ทั้งนี้เพื่อรักษาประโยชน์ของบริษัท

อนึ่งบริษัทได้บันทึกหนี้สินไว้ในงบการเงินจำนวน 16.8 ล้านบาทสำหรับค่างวดงานก่อสร้างและเงินประกันผลงาน โดยยังมีได้บันทึกส่วนค่าจ้างงานแก้ไขเพิ่มเติมจำนวน 7.0 ล้านบาท ซึ่งยังไม่มีข้อยุติ

เมื่อวันที่ 9 กรกฎาคม พ.ศ. 2556 ศาลอุทธรณ์มีคำพิพากษา โดยลดจำนวนเงินที่บริษัทต้องจ่ายค่าจ้างงานแก้ไขเพิ่มเติมจากเดิม 7.0 ล้านบาท เป็น 1.9 ล้านบาท ส่วนในประเด็นอื่นไม่มีการเปลี่ยนแปลง ซึ่งบริษัทได้บันทึกหนี้สินเพิ่มเติมสำหรับค่าธรรมเนียมหนังสือค้ำประกันและดอกเบี้ย จำนวนทั้งสิ้น 5.6 ล้านบาท ในไตรมาส 3 ปี พ.ศ. 2556 ดังนั้นบริษัทได้บันทึกหนี้สินไว้ในงบการเงินแล้วทั้งสิ้นจำนวน 22.4 ล้านบาท

36 คดีฟ้องร้อง (ต่อ)

ทั้งนี้ เมื่อวันที่ 7 สิงหาคม พ.ศ. 2556 บริษัทคู่กรณีได้ยื่นฎีกาต่อศาล ในประเด็นหลักสำหรับจำนวนเงินค่าปรับงานล่าช้าที่คู่กรณีต้องจ่ายให้บริษัท และค่าจ้างงานแก้ไขเพิ่มเติมที่บริษัทต้องจ่ายให้กับคู่กรณี

ณ วันที่ 31 ธันวาคม พ.ศ. 2557 คดีอยู่ระหว่างการพิจารณาของศาลฎีกา

- 36.2 เมื่อวันที่ 14 มีนาคม พ.ศ. 2549 บริษัท ยูนิเวอร์แซล ยูทิลิตี้ส์ จำกัด ซึ่งเป็นบริษัทย่อยถูกฟ้องเป็นจำเลยร่วมกับการประปาส่วนภูมิภาค ในคดีพิพาทเกี่ยวกับการที่หน่วยงานทางปกครองหรือเจ้าหน้าที่ของรัฐกระทำการโดยไม่ชอบด้วยกฎหมาย ซึ่งโจทก์ได้ร้องขอต่อศาลปกครองให้เพิกถอนกระบวนการคัดเลือกเอกชนให้ผลิตน้ำประปาเพื่อขายให้แก่การประปาส่วนภูมิภาคในพื้นที่ของสำนักงานประปาประยอง และเมื่อวันที่ 16 มีนาคม พ.ศ. 2550 ศาลปกครองจังหวัดระยองได้มีคำพิพากษาให้เพิกถอนกระบวนการคัดเลือกเอกชนให้ผลิตน้ำประปาเพื่อขายให้สำนักงานประปาประยองตามที่โจทก์ร้องขอ นอกจากนั้นยังเพิกถอนสัญญาให้เอกชนผลิตน้ำประปาเพื่อขายให้แก่การประปาที่สำนักงานประปาประยอง ซึ่งเป็นผลจากกระบวนการคัดเลือกที่ไม่ชอบด้วยกฎหมาย อย่างไรก็ตาม การประปาส่วนภูมิภาคและบริษัทย่อยได้มีการยื่นอุทธรณ์ต่อศาลปกครองระยองเมื่อวันที่ 12 เมษายน พ.ศ. 2550 และศาลปกครองจังหวัดระยองมีคำสั่งรับอุทธรณ์ พร้อมทั้งส่งคำอุทธรณ์ให้ศาลปกครองสูงสุด โดยที่ตุลาการเจ้าของสำนวนได้มีคำสั่งกำหนดให้วันที่ 22 มิถุนายน พ.ศ. 2555 เป็นวันสิ้นสุดการแสวงหาข้อเท็จจริง และเมื่อวันที่ 27 พฤศจิกายน พ.ศ. 2555 ตุลาการเจ้าของสำนวนได้สรุปข้อเท็จจริงและประเด็นของคดี โดยมีความเห็นว่าโจทก์ไม่มีอำนาจยื่นฟ้องคดีเนื่องจากไม่ใช่ผู้ได้รับผลกระทบหรือเดือดร้อนเสียหายจากการคัดเลือกเอกชนให้ผลิตน้ำประปา ดังนั้นจึงมีความเห็นให้องค์คณะพิจารณาพิพากษากลับคำพิพากษาศาลปกครองระยอง และเมื่อวันที่ 8 พฤศจิกายน พ.ศ. 2556 ศาลปกครองสูงสุดได้มีคำพิพากษากลับคำพิพากษาของศาลปกครองระยองในคดีดังกล่าวข้างต้น โดยมีความเห็นว่าโจทก์ไม่มีอำนาจยื่นฟ้องคดี เนื่องจากไม่ใช่ผู้ได้รับผลกระทบหรือเดือดร้อนเสียหายจากการคัดเลือกเอกชนให้ผลิตน้ำประปา ดังนั้น คดีจึงถือเป็นสิ้นสุด
- 36.3 เมื่อวันที่ 24 ธันวาคม พ.ศ. 2556 บริษัทเสม็ดยูทิลิตี้ส์ จำกัด ซึ่งเป็นบริษัทย่อยถูกฟ้องเป็นจำเลยโดยกิจการร่วมค้าแห่งหนึ่งตามคดีหมายเลขคดีที่ 1954/2556 เกี่ยวกับการผิดสัญญาเรียกค่าจ้างและค่าเสียหาย โดยกิจการร่วมค้าดังกล่าวได้ฟ้องต่อศาลแพ่งสั่งให้บริษัทย่อยชดเชยค่าเสียหายเป็นจำนวนเงิน 23.8 ล้านบาท โดยบริษัทย่อยได้ยื่นคำให้การ เมื่อวันที่ 31 มกราคม 2557 และศาลนัดชี้ฟ้องสถานที่ในวันที่ 21 เมษายน พ.ศ. 2557 และเมื่อวันที่ 9 กรกฎาคม พ.ศ. 2557 ศาลจังหวัดระยอง ได้พิพากษายกฟ้องกิจการร่วมค้าดังกล่าว เนื่องจากไม่มีฐานะเป็นนิติบุคคลตามกฎหมาย จึงไม่มีอำนาจฟ้อง ปัจจุบันกิจการร่วมค้าดังกล่าวมิได้ยื่นฟ้องตามกำหนดเวลา ซึ่งถือว่าไม่ประสงค์จะดำเนินคดีต่อไปมีผลให้คดีนี้ถึงที่สุด

37 ค่าตอบแทนโครงการ

หน่วยงานรัฐแห่งหนึ่งอยู่ระหว่างการพิจารณาการจัดให้บริษัท เข้า/บริหาร และการปรับอัตราผลตอบแทนในโครงการท่อส่งน้ำ 2 โครงการ (“โครงการฯ”) ตามหนังสือที่ออกโดยหน่วยงานของรัฐดังกล่าวซึ่งกำหนดให้บริษัทต้องจ่ายค่าตอบแทนในโครงการฯ ให้กับหน่วยงานของรัฐ ในเบื้องต้นเป็นอัตราร้อยละของรายได้จากการขายน้ำดิบในโครงการฯ ตั้งแต่ปีที่เริ่มเข้าดำเนินการ (ปี พ.ศ. 2541) และหากการพิจารณาได้ข้อยุติในอัตราที่มากกว่าอัตราที่บริษัทได้ชำระค่าตอบแทนไว้แล้ว บริษัทจะต้องยินยอมชำระเพิ่มเติมจนครบถ้วนในครั้งเดียว หรือหากได้ข้อยุติในอัตราที่ต่ำกว่า หน่วยงานรัฐดังกล่าวยินยอมคืนส่วนที่ชำระไว้เกินโดยการหักกลบลบหนี้กับผลประโยชน์ตอบแทนในปีต่อไป

เมื่อวันที่ 8 มกราคม พ.ศ. 2553 หน่วยงานรัฐดังกล่าวได้มีหนังสือถึงบริษัทแจ้งว่า การดำเนินการจัดให้บริษัท เข้า/บริหารโครงการฯ ข้างต้น รวมทั้งการกำหนดผลประโยชน์ตอบแทนดังกล่าว ต้องดำเนินการตามพระราชบัญญัติว่าด้วยการให้เอกชนเข้าร่วมงานหรือดำเนินการในกิจการของรัฐ พ.ศ. 2535 โดยคณะกรรมการตามมาตรา 13 มีอำนาจหน้าที่ในการพิจารณากำหนดอัตราค่าตอบแทนและเจรจาต่อรองผลประโยชน์ตอบแทนกับบริษัท และเมื่อวันที่ 9 พฤษภาคม พ.ศ. 2554 คณะกรรมการตามมาตรา 13 ได้มีมติเห็นชอบให้บริษัท เข้าท่อส่งน้ำโดยไม่ต้องใช้วิธีประมูล ณ วันที่ 31 ธันวาคม พ.ศ. 2557 เรื่องดังกล่าวยังไม่มีมติเห็นชอบที่สำคัญ โดยอยู่ระหว่างการพิจารณา กำหนดอัตราค่าตอบแทนเพื่อนำเสนอให้คณะรัฐมนตรีอนุมัติต่อไป

บริษัทได้บันทึกค่าตอบแทนโครงการดังกล่าวในงบการเงินโดยใช้อัตราค่าตอบแทนตามที่กำหนดในเบื้องต้น ซึ่งฝ่ายบริหารพิจารณาว่าเป็นประมาณการที่ดีที่สุดจากข้อมูลที่มีอยู่ในปัจจุบัน

38 สัญญาที่สำคัญ

38.1 ข้อตกลงสัมปทาน

กลุ่มบริษัทมีข้อตกลงสัมปทานที่สำคัญ ดังต่อไปนี้

1) ข้อตกลงสัมปทานที่กลุ่มบริษัทต้องส่งมอบสินทรัพย์ให้แก่ผู้ให้สัมปทานเมื่อสัญญาสิ้นสุดลง (BOOT)

ลำดับ	ข้อสัญญา	วันทำสัญญา	คู่สัญญา	ระยะเวลา	การจัดประเภทของข้อตกลงสัมปทาน
1	สัญญาให้สิทธิเช่าบริหารและดำเนินการระบบประปาสาส์หีบ	28 กรกฎาคม พ.ศ. 2543	บริษัท จัดการและพัฒนาทรัพยากรน้ำภาคตะวันออก จำกัด (มหาชน) และการประปาส่วนภูมิภาค (กปภ.)	30 ปี นับจากวันที่ กปภ. ได้ส่งมอบระบบประปาสาส์หีบให้แก่บริษัท (วันที่ 1 มีนาคม พ.ศ. 2544)	สินทรัพย์ไม่มีตัวตน
2	สัญญาให้เอกชนผลิตน้ำประปาเพื่อขายให้สำนักงานประปาของการประปาส่วนภูมิภาค ที่สำนักงานประปานครสวรรค์ จ.นครสวรรค์	7 พฤศจิกายน พ.ศ. 2543	บริษัท ประปานครสวรรค์ จำกัด และการประปาส่วนภูมิภาค	25 ปี นับตั้งแต่วันที่เริ่มซื้อขายน้ำประปา (วันที่ 1 มีนาคม พ.ศ. 2546)	สินทรัพย์ไม่มีตัวตน
3	สัญญาให้เอกชนผลิตน้ำประปาเพื่อขายให้สำนักงานประปาของการประปาส่วนภูมิภาค ที่สำนักงานประปาฉะเชิงเทรา จ.ฉะเชิงเทรา	9 พฤศจิกายน พ.ศ. 2543	บริษัท ประปาฉะเชิงเทรา จำกัด และการประปาส่วนภูมิภาค	25 ปี นับตั้งแต่วันที่เริ่มซื้อขายน้ำประปา (วันที่ 1 เมษายน พ.ศ. 2546)	สินทรัพย์ไม่มีตัวตน
4	สัญญาให้เอกชนผลิตน้ำประปาเพื่อขายให้สำนักงานประปาของการประปาส่วนภูมิภาค ที่สำนักงานประปาบางปะกง จ.ฉะเชิงเทรา	9 พฤศจิกายน พ.ศ. 2543	บริษัท ประปาบางปะกง จำกัด และการประปาส่วนภูมิภาค	25 ปี นับตั้งแต่วันที่เริ่มซื้อขายน้ำประปา (วันที่ 1 เมษายน พ.ศ. 2546)	สินทรัพย์ไม่มีตัวตน
5	สัญญาดำเนินการกิจการระบบประปาพื้นที่บ่อวิน	30 มีนาคม พ.ศ. 2547/ 5 สิงหาคม พ.ศ. 2548	บริษัท จัดการและพัฒนาทรัพยากรน้ำภาคตะวันออก จำกัด (มหาชน) และ เทศบาลตำบลเจ้าพระยาสุรศักดิ์ / อบต. บ่อวิน	25 ปี นับตั้งแต่วันที่เริ่มซื้อขายน้ำประปา (วันที่ 11 มีนาคม พ.ศ. 2548)	สินทรัพย์ไม่มีตัวตน
6	สัญญาดำเนินการประปาเกาะล้าน	17 กันยายน พ.ศ. 2547	บริษัท จัดการและพัฒนาทรัพยากรน้ำภาคตะวันออก จำกัด (มหาชน) และ เมืองพัทยา	15 ปี นับจากวันเริ่มซื้อขายน้ำประปา (ตุลาคม 2549)	สินทรัพย์ไม่มีตัวตน

38 สัญญาที่สำคัญ (ต่อ)

38.1 ข้อตกลงสัมปทาน (ต่อ)

2) ข้อตกลงสัมปทานที่กลุ่มบริษัทต้องส่งมอบสิทธิประโยชน์ให้แก่ผู้ให้สัมปทานเมื่อก่อสร้างแล้วเสร็จ (BTO)

ลำดับ	ข้อสัญญา	วันทำสัญญา	คู่สัญญา	ระยะเวลา	การจ่ายค่าตอบแทน
7	สัญญาแก้ไขเพิ่มเติมสัญญาให้เช่าและดำเนินการจัดการระบบประปาเสียดิบ (เสียดิบ - พัทยา)	18 ตุลาคม พ.ศ. 2547	บริษัท จัดการและพัฒนาทรัพยากรน้ำภาคตะวันออก จำกัด (มหาชน) และการประปาส่วนภูมิภาค	30 ปี นับจากวันที่ กป.ภ. ได้ส่งมอบระบบประปาเสียดิบให้แก่บริษัท (วันที่ 1 มีนาคม พ.ศ. 2544)	สิทธิประโยชน์ไม่มีตัวตน
8	สัญญาให้เอกชนผลิตน้ำประปาเพื่อขายให้แก่การประปาส่วนภูมิภาค ที่สำนักงานประปาของ จ.ระยอง	14 มีนาคม พ.ศ. 2549	บริษัท ยูนิเวอร์แซล ยูทิลิตี้ส์ จำกัด และการประปาส่วนภูมิภาค	25 ปี นับจากวันเริ่มซื้อขายน้ำประปา (วันที่ 12 กรกฎาคม พ.ศ. 2549)	สิทธิประโยชน์ไม่มีตัวตน
9	สัญญาดำเนินการระบบประปา อบต. หนองขาม	29 ธันวาคม พ.ศ. 2553	บริษัท ยูนิเวอร์แซล ยูทิลิตี้ส์ จำกัด และ อบต. หนองขาม	25 ปี นับแต่วันเริ่มดำเนินการผลิตและจำหน่ายน้ำ (วันที่ 4 มกราคม พ.ศ. 2554)	สิทธิประโยชน์ไม่มีตัวตน
10	สัญญาซื้อขายน้ำประปาในเขตเทศบาลตำบลห้วยอำเภอมืองพิษณุโลก จังหวัดพิษณุโลก	28 มีนาคม พ.ศ. 2557	บริษัท ยูนิเวอร์แซล ยูทิลิตี้ส์ จำกัด กับ เทศบาลตำบลห้วย	30 ปี นับจากวันเริ่มซื้อขายน้ำประปาตามสัญญาตามระยะเวลาไว้ในสัญญาหรือนับจากวันเริ่มต้นส่งมอบน้ำประปาที่ได้ตกลงกันใหม่ (ปัจจุบันอยู่ระหว่างการก่อสร้าง)	สิทธิประโยชน์ไม่มีตัวตน

3) ข้อตกลงสัมปทานที่กลุ่มบริษัทไม่ต้องส่งมอบสิทธิประโยชน์ให้แก่ผู้ให้สัมปทาน แต่ให้สิทธิผู้ให้สัมปทานในการซื้อสิทธิประโยชน์เมื่อผู้รับสัมปทานดำเนินการไปได้ทั้งหมดของอายุสัมปทาน

ลำดับ	ข้อสัญญา	วันทำสัญญา	คู่สัญญา	ระยะเวลา	การจ่ายค่าตอบแทน
11	สัญญาซื้อขายน้ำประปาเพื่อสำนักงานประปาเกาะสมุย	7 กรกฎาคม พ.ศ. 2547	บริษัท จัดการและพัฒนาทรัพยากรน้ำภาคตะวันออก จำกัด (มหาชน) และการประปาส่วนภูมิภาค	15 ปี นับจากวันเริ่มซื้อขายน้ำประปา (วันที่ 12 พฤษภาคม พ.ศ. 2548)	สิทธิประโยชน์ไม่มีตัวตน
12	สัญญาซื้อขายน้ำประปา เพื่อสำนักงานประปาชลบุรี จ.ชลบุรี	3 มิถุนายน พ.ศ. 2552	บริษัท ยูนิเวอร์แซล ยูทิลิตี้ส์ จำกัด กับ การประปาส่วนภูมิภาค	20 ปี นับจากวันเริ่มซื้อขายน้ำประปา (เมษายน 2553)	สิทธิประโยชน์ไม่มีตัวตน

ข้อกำหนดที่สำคัญในข้อตกลงสัมปทานที่กล่าวข้างต้น เช่น ผู้รับสัมปทานจะต้องดำเนินการก่อสร้าง บำรุงรักษาและบริหารระบบผลิตน้ำประปาให้มีปริมาณและคุณภาพตามที่กำหนด และราคาน้ำประปาเป็นราคาตามตลาดแข่งขัน โดยบางสัญญาจะมีปรับเปลี่ยนตามสูตรการคำนวณที่อ้างอิงจากดัชนีราคาผู้บริโภค สัญญาลำดับที่ 1, 5-7, 11 บริษัทได้ทำสัญญาจ้างกับบริษัท ยูนิเวอร์แซล ยูทิลิตี้ส์ จำกัด เพื่อเป็นผู้ดำเนินการในส่วนของการผลิตน้ำประปา และการก่อสร้างหรือปรับปรุงโครงสร้างพื้นฐานเพิ่มเติมตามสัญญาสัมปทานทั้งหมด

38 สัญญาที่สำคัญ (ต่อ)

38.2 สัญญาอื่น

บริษัท

- 1) เมื่อวันที่ 26 ธันวาคม พ.ศ. 2536 บริษัทได้ทำสัญญาการบริหารและการดำเนินการระบบท่อส่งน้ำสายหลักในภาคตะวันออกกับกระทรวงการคลัง เป็นระยะเวลา 30 ปี นับตั้งแต่วันที่ 1 มกราคม พ.ศ. 2537 ถึงวันที่ 30 กันยายน พ.ศ. 2566 โดยบริษัทตกลงจะจ่ายผลประโยชน์ตอบแทนขั้นต่ำให้กระทรวงการคลังในอัตรา 2 ล้านบาทต่อปี หรือในปีใดเมื่อบริษัท มียอดขายน้ำดิบเกินกว่า 200 ล้านบาท บริษัทจะจ่ายผลประโยชน์ตอบแทนให้ในอัตราร้อยละ 1 ของยอดขายน้ำดิบจากอ่างเก็บน้ำหนองค้อและดอกกราย นอกเหนือจากผลประโยชน์ตอบแทนดังกล่าวแล้ว หากในปีใดบริษัทมีผลตอบแทนต่อส่วนของผู้ถือหุ้น (Return on equity) ในอัตราเกินกว่าร้อยละ 20 บริษัทฯ จะจ่ายผลตอบแทนให้กับกระทรวงการคลังเพิ่มอีกในอัตราร้อยละ 15 ของส่วนที่เกินกว่าร้อยละ 20 ทั้งนี้อัตราผลประโยชน์ตอบแทนรวมจะต้องไม่เกินร้อยละ 6 ของมูลค่าที่แท้จริงของสินทรัพย์ที่บริษัทเช่าจากกระทรวงการคลังที่ได้มีการประเมินตามระยะเวลา
- 2) เมื่อวันที่ 13 ธันวาคม พ.ศ. 2550 บริษัทได้ทำสัญญาซื้อน้ำดิบกับบริษัทเอกชนแห่งหนึ่ง เพื่อจัดซื้อ น้ำดิบโดยมีกำหนดระยะเวลาการซื้อน้ำดิบเป็นระยะเวลา 10 ปี ในปริมาณขั้นต่ำปีละ 10 ล้านลูกบาศก์เมตร
- 3) เมื่อวันที่ 29 มกราคม พ.ศ. 2557 บริษัทได้ลงนามในสัญญาซื้อน้ำดิบ กับบริษัทเอกชนแห่งหนึ่ง โดยบริษัทตกลงซื้อน้ำดิบ ในปริมาณขั้นต่ำไม่น้อยกว่าปีละ 15 - 20 ล้านลูกบาศก์เมตร เป็นระยะเวลา 40 ปี เริ่มตั้งแต่วันที่ 1 มีนาคม พ.ศ. 2558 ถึงวันที่ 28 กุมภาพันธ์ พ.ศ. 2598

บริษัทย่อย

- 4) เมื่อวันที่ 15 มีนาคม พ.ศ. 2553 บริษัทยูนิเวอร์แซล ยูทิลิตี้ส์ จำกัด ได้ทำสัญญาจ้างผลิตน้ำประปาและบำรุงรักษาระบบผลิตน้ำประปาและท่อส่งน้ำประปาของโรงงานผลิตน้ำประปาหลักเมือง จังหวัดราชบุรี และโรงงานผลิตน้ำประปาแพงพวย จังหวัดสมุทรสงคราม กับบริษัท เอ็กคอมธรา จำกัด เป็นระยะเวลา 3 ปี นับตั้งแต่วันที่ 7 เมษายน พ.ศ. 2553 และมีการต่ออายุสัญญาอีก 6 ปี สิ้นสุดวันที่ 7 เมษายน พ.ศ. 2562
- 5) บริษัทประปาฉะเชิงเทรา จำกัด และบริษัทประปาบางปะกง จำกัด ได้ทำสัญญาความชำนาญทางวิชาการกับ Australian Water Technologies PTY Limited แห่งประเทศออสเตรเลีย ตามสัญญาลงวันที่ 1 ธันวาคม พ.ศ. 2543 และบริษัทดังกล่าวได้โอนสิทธิเรียกร้องตามสัญญาให้บริษัท เอดับบลิวที อินเตอร์เนชั่นแนล (ประเทศไทย) จำกัด (“AWT”) เมื่อวันที่ 15 ตุลาคม พ.ศ. 2545 ทั้งนี้ บริษัทคู่สัญญาตกลงที่จะให้ชื่อของบริษัทคู่สัญญาในการอ้างอิงและให้ความช่วยเหลือทางด้านความชำนาญทางวิชาการในการดำเนินงานตามสัญญาสัมปทาน โดยบริษัทย่อยตกลงที่จะจ่ายค่าบริการตามอัตราที่กำหนดไว้ในสัญญา เพื่อเป็นการตอบแทนการให้บริการดังกล่าวต่อมาบริษัท Sydney Water Corporation ซึ่งเป็นบริษัทใหญ่ของบริษัท AWT มีความประสงค์จะเลิกกิจการบริษัท AWT และได้มีหนังสือรับรองให้กับบริษัทย่อยทั้งสองแห่งว่าจะรับช่วงการให้บริการต่างๆ ตามเงื่อนไขสัญญาเดิมดังกล่าวต่อไป คณะกรรมการบริษัทย่อยพิจารณาแล้วเห็นควรรับเงื่อนไขดังกล่าว โดยขอเจรจาลดหย่อนค่าตอบแทนดังกล่าวลงจากมูลค่าปัจจุบันที่คาดว่าจะต้องจ่ายในอนาคตจำนวน 52.4 ล้านบาท เป็นการจ่ายค่าตอบแทนล่วงหน้าครั้งเดียวให้กับบริษัท AWT จำนวนไม่เกิน 18.0 ล้านบาทแทน ซึ่งผลการเจรจาเป็นประโยชน์กับบริษัทย่อยในการลดค่าใช้จ่ายดังกล่าว คณะกรรมการบริษัทย่อยจึงมีมติอนุมัติยกเลิกสัญญานี้ เมื่อวันที่ 18 มกราคม พ.ศ. 2554 บริษัทย่อยได้บันทึกจำนวนเงินที่จ่ายดังกล่าวเป็นค่าใช้จ่ายรอตัดบัญชีแสดงรวมในสินทรัพย์ไม่หมุนเวียนอื่นในงบการเงินรวม

39 เครื่องมือทางการเงิน

39.1 ปัจจัยความเสี่ยงทางการเงิน

เครื่องมือทางการเงินที่สำคัญของกลุ่มบริษัท ประกอบด้วย เงินสดและรายการเทียบเท่าเงินสด ลูกหนี้การค้า และลูกหนี้อื่นเจ้าหนี้การค้า เงินกู้ยืมระยะสั้นและระยะยาว และบางรายการของหนี้สินหมุนเวียนอื่น กลุ่มบริษัทย่อมมีความเสี่ยงที่เกี่ยวข้องกับเครื่องมือทางการเงินดังกล่าว ได้แก่ ความเสี่ยงด้านการให้สินเชื่อ การเปลี่ยนแปลงของอัตราดอกเบี้ย แผนการจัดการความเสี่ยงโดยรวมของกลุ่มบริษัทที่มุ่งเน้นแสดงหาวิธีการลดผลกระทบที่ทำให้เสียหายต่อผลการดำเนินงานทางการเงินของกลุ่มบริษัทให้เหลือน้อยที่สุดเท่าที่เป็นไปได้ โดยมีนโยบายในการบริหารความเสี่ยงดังนี้

39.1.1 ความเสี่ยงด้านการให้สินเชื่อ

กลุ่มบริษัทมีความเสี่ยงด้านการให้สินเชื่อที่เกี่ยวข้องเนื่องกับลูกหนี้การค้าและลูกหนี้อื่น ฝ่ายบริหารควบคุมความเสี่ยงนี้โดยการกำหนดให้มีนโยบายและวิธีการในการควบคุมสินเชื่อที่เหมาะสม ดังนั้นกลุ่มบริษัทจึงไม่คาดว่าจะได้รับความเสียหายที่เป็นสาระสำคัญจากการให้สินเชื่อ ถึงแม้ว่ากลุ่มบริษัทมีการกระจุกตัวที่กลุ่มลูกหนี้รายใหญ่จำนวนน้อยราย แต่เนื่องจากลูกหนี้กลุ่มดังกล่าวเป็นภาครัฐ ฝ่ายบริหารเห็นว่าความเสี่ยงด้านดังกล่าวอยู่ในระดับต่ำ จำนวนเงินสูงสุดที่กลุ่มบริษัทอาจต้องสูญเสียจากการให้สินเชื่อ คือ มูลค่าตามบัญชีของ ลูกหนี้การค้า และลูกหนี้อื่นที่แสดงอยู่ในงบแสดงฐานะการเงิน

39.1.2 ความเสี่ยงจากอัตราดอกเบี้ย

กลุ่มบริษัทมีความเสี่ยงจากอัตราดอกเบี้ยที่สำคัญอันเกี่ยวเนื่องกับเงินฝากสถาบันการเงิน และเงินกู้ยืมระยะสั้นและระยะยาว ที่เกิดจากการเปลี่ยนแปลงในอนาคตของอัตราดอกเบี้ยในตลาดซึ่งจะส่งผลกระทบต่อการดำเนินงานและกระแสเงินสดของกลุ่มบริษัท สินทรัพย์และหนี้สินทางการเงินส่วนใหญ่มีอัตราดอกเบี้ยที่ปรับขึ้นลงตามอัตราตลาดหรือมีอัตราดอกเบี้ยคงที่ซึ่งใกล้เคียงกับอัตราตลาดในปัจจุบัน กลุ่มบริษัทมิได้ใช้เครื่องมือทางการเงินที่เป็นตราสารอนุพันธ์ในการจัดการความเสี่ยงที่เกิดจากการผันผวนของอัตราดอกเบี้ยดังกล่าว

39.2 มูลค่ายุติธรรมของเครื่องมือทางการเงิน

เนื่องจากสินทรัพย์และหนี้สินทางการเงินส่วนใหญ่ของกลุ่มบริษัทจัดอยู่ในประเภทระยะสั้น กลุ่มบริษัทจึงประมาณมูลค่ายุติธรรมของสินทรัพย์และหนี้สินทางการเงินใกล้เคียงกับมูลค่าตามบัญชีที่แสดงในงบแสดงฐานะการเงิน ยกเว้นเงินกู้ยืมระยะยาวจากสถาบันการเงินซึ่งมีมูลค่าตามบัญชีและมูลค่ายุติธรรม ณ วันที่ 31 ธันวาคม พ.ศ. 2557 คิดเป็นจำนวนเงิน 5,212.0 ล้านบาท และ 4,711.8 ล้านบาท ตามลำดับ (เฉพาะของบริษัท : 4,568.0 ล้านบาท และ 4,015.4 ล้านบาท ตามลำดับ)

ในการประเมินมูลค่ายุติธรรมของเครื่องมือทางการเงินที่ไม่มีการซื้อขายในตลาดและไม่สามารถหาราคาได้ในตลาดซื้อขายคล่อง ฝ่ายบริหารได้ใช้ดุลยพินิจในการประมาณมูลค่ายุติธรรมของเครื่องมือทางการเงินดังกล่าว โดยใช้หลักเกณฑ์และแบบจำลองการประเมินมูลค่า ซึ่งตัวแปรที่ใช้ในการคำนวณมาจากการเทียบเคียงกับตัวแปรที่มีอยู่ในตลาดโดยคำนึงถึงสภาพคล่อง ข้อมูลความสัมพันธ์ และการเปลี่ยนแปลงของมูลค่าของเครื่องมือทางการเงินในระยะยาว ซึ่งกลุ่มบริษัทประมาณมูลค่ายุติธรรม ของเงินกู้ยืมระยะยาวจากสถาบันการเงินโดยการคำนวณหามูลค่าปัจจุบันของเงินต้นและดอกเบี้ยที่จะจ่ายในอนาคตโดยใช้อัตราดอกเบี้ยในตลาดในการคิดลด

40 ข้อมูลเกี่ยวกับการใช้และการขายนํ้าดิบแยกตามโครงข่าย

หน่วยงานรัฐแห่งหนึ่งที่เป็นเจ้าของท่อส่งนํ้า กำหนดให้บริษัทมีการเปิดเผยข้อมูลเกี่ยวกับการใช้และการขายนํ้าดิบแยกตามโครงข่าย เพื่อใช้เป็นข้อมูลในการคำนวณผลประโยชน์ตอบแทน มีรายละเอียดดังนี้

40 ข้อมูลเกี่ยวกับการใช้และการขายน้ำดิบแยกตามโครงข่าย (ต่อ)

40.1 ปริมาณการใช้และการขายน้ำดิบแยกตามโครงข่ายท่อส่งน้ำ

	งบการเงินเฉพาะบริษัท			
	พ.ศ. 2557		พ.ศ. 2556	
	ปริมาณ พันลูกบาศก์เมตร	จำนวนเงิน ล้านบาท	ปริมาณ พันลูกบาศก์เมตร	จำนวนเงิน ล้านบาท
ปริมาณการใช้น้ำดิบทั้งหมด				
โครงข่ายท่อส่งน้ำหนองปลาไหล - มาบตาพุด	88,398	943,126	70,347	788,297
โครงข่ายท่อส่งน้ำดอกกราย - มาบตาพุด	85,389	951,041	99,485	997,544
โครงข่ายท่อส่งน้ำฉะเชิงเทรา - ชลบุรี	83,208	833,891	84,886	884,712
โครงข่ายท่อส่งน้ำหนองปลาไหล - หนองค้อ	24,995	267,311	23,239	243,697
รวม	281,990	2,995,369	277,957	2,914,250
หัก ปริมาณการใช้น้ำดิบเพื่อนำไปผลิตน้ำประปา				
โครงข่ายท่อส่งน้ำดอกกราย - มาบตาพุด	(14,937)	(147,875)	(5,228)	(53,075)
โครงข่ายท่อส่งน้ำหนองปลาไหล - หนองค้อ	(3,713)	(36,762)	(698)	(7,048)
รวมรายได้จากการขายน้ำดิบ	263,340	2,810,732	272,031	2,854,127

รายได้จากการขายน้ำดิบในโครงข่ายท่อส่งน้ำฉะเชิงเทรา - ชลบุรี ประกอบด้วย

(หน่วย : ล้านบาท)

	งบการเงินเฉพาะบริษัท	
	พ.ศ. 2557	พ.ศ. 2556
โครงข่ายท่อส่งน้ำหนองค้อ - แหลมฉะ 1	552,137	606,807
โครงข่ายท่อส่งน้ำหนองค้อ - แหลมฉะ 2	158,159	175,725
โครงข่ายท่อส่งน้ำฉะเชิงเทรา	123,595	102,180
รวม	833,891	884,712

40.2 สัดส่วนการขายน้ำดิบแก่ผู้ใช้น้ำแต่ละประเภท

(หน่วย : ร้อยละ)

	งบการเงินเฉพาะบริษัท	
	พ.ศ. 2557	พ.ศ. 2556
นิคมอุตสาหกรรม	56	51
การประปา	22	28
โรงงานทั่วไป	22	21
รวม	100	100

41 เหตุการณ์ภายหลังวันที่ในงบการเงิน

เมื่อวันที่ 9 มกราคม พ.ศ. 2558 บริษัทถูกฟ้องเป็นจำเลยร่วมกับการรถไฟแห่งประเทศไทย ในคดีความแพ่งหมายเลขดำที่ พ62/2558 โดยบริษัทเอกชนแห่งหนึ่งได้ฟ้องร้องเรียกค่าเสียหายกรณีบริษัทได้วางท่อส่งน้ำดิบในเนื้อที่เช่าทับซ้อนกับเนื้อที่ที่โจทก์เช่ากับการรถไฟแห่งประเทศไทยในจังหวัดฉะเชิงเทรา โดยโจทก์ได้ฟ้องต่อศาลแพ่งให้ชำระค่าเสียหายเป็นจำนวนเงิน 295.9 ล้านบาท พร้อมทั้งดอกเบี้ยในอัตราร้อยละ 7.5 ต่อปี ปัจจุบันคดีอยู่ระหว่างการพิจารณาของศาลแพ่ง

รายการระหว่างกัน



บริษัทและบริษัทย่อย มีรายการระหว่างกันกับบุคคลที่อาจมีผลประโยชน์ขัดแย้งในปี 2557 ได้แก่ผู้ถือหุ้นรายใหญ่ ประกอบด้วย การประปาส่วนภูมิภาค (กปภ.) การนิคมอุตสาหกรรมแห่งประเทศไทย (กนอ.) และ บมจ. ไฟฟ้า (EGCO) โดยได้กระทำอย่างยุติธรรม ตามราคาตลาดและเป็นไปตามปกติธุรกิจการค้า โดยบริษัทฯ ได้เปิดเผยรายการระหว่างกันครบถ้วนแล้วในหมายเหตุประกอบงบการเงินข้อ 34 เรื่องรายการกับบุคคลหรือกิจการที่เกี่ยวข้องกัน

นโยบายหรือแนวโน้มนำรายการระหว่างกันในอนาคต

รายการระหว่างกันของบริษัทฯ ที่เกิดขึ้นในอนาคต บริษัทฯ จะดำเนินการให้เป็นไปในราคายุติธรรม และตามสภาพตลาดในลักษณะธุรกิจทั่วไป โดยบริษัทจะปฏิบัติตามกฎหมายว่าด้วยหลักทรัพย์และตลาดหลักทรัพย์ ข้อบังคับ ประกาศ คำสั่ง หรือข้อกำหนดของตลาดหลักทรัพย์แห่งประเทศไทย รวมตลอดถึงการปฏิบัติตามข้อกำหนดเกี่ยวกับการเปิดเผยข้อมูล การทำรายการที่เกี่ยวข้อง และการได้มาหรือจำหน่ายไปซึ่งสินทรัพย์ที่สำคัญของบริษัท

ทั้งนี้ หากมีรายการระหว่างกันของบริษัทฯ เกิดขึ้นกับบุคคลที่อาจมีความขัดแย้งทางผลประโยชน์หรือมีส่วนได้ส่วนเสียในอนาคต บริษัทจะเปิดเผยในหมายเหตุประกอบงบการเงินที่ได้รับการตรวจสอบจากผู้สอบบัญชีของบริษัท

รายการระหว่างกัน

รายละเอียดของรายการระหว่างกัน

บริษัทฯ และบริษัทย่อยมีรายการระหว่างกันกับบุคคลที่อาจมีความขัดแย้ง ซึ่งผู้สอบบัญชีได้ระบุไว้ในหมายเหตุประกอบงบการเงินประจำปีสิ้นสุด ณ วันที่ 31 ธันวาคม 2557 โดยมีรายละเอียดประเภทรายการดังต่อไปนี้

1. รายได้จากการจำหน่ายน้ำดิบและน้ำประปา ระหว่างกลุ่มบริษัทฯ กับผู้ถือหุ้นรายใหญ่ โดยมีปริมาณการซื้อขายและนโยบายการกำหนดราคา ดังนี้

นิติบุคคลที่อาจมีความขัดแย้ง	ลักษณะความสัมพันธ์	ลักษณะของรายการ	ปริมาณและมูลค่าของรายการ	ความจำเป็น/หมายเหตุ	นโยบายในการกำหนดราคา
การประปาส่วนภูมิภาค (The Provincial Waterworks Authority) (“กปภ.”)	- กปภ. เป็นผู้ถือหุ้นใหญ่ของบริษัทฯ โดย ณ วันที่ 31 ธันวาคม 2557 กปภ. ถือหุ้นในสัดส่วนร้อยละ 40.20 ของทุนจดทะเบียนที่ชำระแล้วของบริษัทฯ - นายสมนึก ลิ้มทองสีห์จิณ เป็นรองผู้จัดการ (ปฏิบัติการ 3) และเป็นกรรมการบริษัทฯ	ปริมาณรายการ ปริมาณน้ำดิบที่จำหน่าย (ล้าน ลบ.ม.) มูลค่าที่จัดจำหน่าย (ล้านบาท)	63.00 623.80	บริษัทฯ จำหน่ายน้ำดิบให้กับ กปภ. ในพื้นที่หนองค้อ - แหลมอับ - พัทยา - บางพระ และพื้นที่ดอกกราย - มาบตาพุด - สัตหีบ และฉะเชิงเทรา - บางปะกง	บริษัท จำหน่ายน้ำดิบให้กับ กปภ. ในอัตราเดียวกับที่จำหน่ายน้ำให้กับผู้ใช้น้ำเพื่อการอุปโภคบริโภครายอื่นๆ และมีการทำสัญญาที่เป็นลายลักษณ์อักษรที่ชัดเจนหรือในราคาปรับตามมติที่ประชุมสามัญผู้ถือหุ้น ทั้งนี้ในการออกเสียงลงมติเกี่ยวกับอัตราค่าน้ำ กรรมการหรือผู้ถือหุ้นที่มีส่วนได้ส่วนเสียไม่มีสิทธิในการออกเสียงลงคะแนน ปี 2556 เพื่อให้เป็นไปตามเจตนารมณ์ในการให้ประชาชน สามารถอุปโภคน้ำจากบริษัทฯ ได้ในราคาต่ำกว่ากลุ่มอุตสาหกรรม คณะกรรมการบริษัทฯ พิจารณาเห็นชอบให้โครงสร้างอัตราค่าน้ำดิบมีความแตกต่างระหว่างลูกค้ากลุ่มอุปโภคบริโภค และกลุ่มนิคมอุตสาหกรรม โดยมีส่วนลดให้กับกลุ่มอุปโภคบริโภค 1.10 บาท/ ลบ.ม. และให้มีผลบังคับใช้ตั้งแต่วันที่ 1 พฤศจิกายน 2556
		ปริมาณน้ำประปาจำหน่าย (ล้าน ลบ.ม.) มูลค่าที่จัดจำหน่ายน้ำประปา (ล้านบาท)	0.97 61.27	บริษัทฯ จำหน่ายน้ำประปาให้กับ กปภ. ในพื้นที่เกาะสมุย	

นิติบุคคลที่อาจมีความขัดแย้ง	ลักษณะ-ความสัมพันธ์	ลักษณะ-ของรายการ	ปริมาณและมูลค่าของรายการ	ความจำเป็น/หมายเหตุ	นโยบายในการกำหนดราคา
การนิคมอุตสาหกรรมแห่งประเทศไทย (The Industrial Estate Authority of Thailand) (“กนอ.”)	- กนอ. เป็นผู้ถือหุ้นรายหนึ่งของบริษัทฯ โดย ณ วันที่ 31 ธันวาคม 2557 กนอ. ถือหุ้นในสัดส่วนร้อยละ 4.57 ลงทุน จดทะเบียนชำระแล้วของบริษัทฯ - <u>นายวีรพงศ์ ไชยเพิ่ม</u> เป็นผู้ว่าการ และเป็นกรรมการบริษัทฯ	<u>ปริมาณรายการ</u> ปริมาณน้ำดิบที่จำหน่าย (ล้าน ลบ.ม.) มูลค่าที่จัดจำหน่าย (ล้านบาท)	86.35 949.88	บริษัทฯ จำหน่ายน้ำดิบให้กับ กนอ. ในพื้นที่หนองค้อ - แห่ลมฉับ - พัทยา - บางพระ และพื้นที่ดอกราย - มาบตาพุด - สัตหีบ	บริษัทฯ จำหน่ายน้ำดิบให้กับ กนอ. ในอัตราเดียวกับที่จำหน่ายน้ำให้กับผู้ใช้น้ำประเภทนิคมอุตสาหกรรมรายอื่นๆ และมีการทำสัญญาที่เป็นลายลักษณ์อักษรที่ชัดเจน หรือในราคาปรับลดตามมติที่ประชุมวิสามัญผู้ถือหุ้น ทั้งนี้ ในการออกเสียงลงมติเกี่ยวกับอัตราค่าน้ำและการเปลี่ยนแปลงอัตราค่าน้ำที่บริษัทฯ จำหน่ายให้กับ กนอ. กรรมการหรือผู้ถือหุ้นที่มีส่วนได้ส่วนเสียจะไม่มีสิทธิในการออกเสียงลงคะแนน
บมจ.ผลิตไฟฟ้า	- บมจ.ผลิตไฟฟ้า เป็นผู้ถือหุ้นใหญ่ของบริษัทฯ โดย ณ วันที่ 31 ธันวาคม 2557 บมจ.ผลิตไฟฟ้าฯ ถือหุ้นในสัดส่วนร้อยละ 18.72 ของทุนจดทะเบียนชำระแล้วของบริษัทฯ - <u>นายสหัส ประทักษ์นุกูล</u> เป็นกรรมการผู้จัดการใหญ่ บมจ.ผลิตไฟฟ้า และเป็นกรรมการบริษัทฯ	<u>ปริมาณรายการ</u> ปริมาณน้ำดิบที่จำหน่าย (ล้าน ลบ.ม.) มูลค่าที่จัดจำหน่าย (ล้านบาท)	1.69 18.57	บริษัทฯ จำหน่ายน้ำดิบให้กับบมจ.ผลิตไฟฟ้าในพื้นที่ดอกราย - มาบตาพุด - สัตหีบ	บริษัทฯ จำหน่ายน้ำดิบให้กับ บมจ.ผลิตไฟฟ้า ในอัตราเดียวกับที่จำหน่ายน้ำให้กับผู้ใช้น้ำประเภทนิคมอุตสาหกรรมรายอื่นๆ และมีการทำสัญญาที่เป็นลายลักษณ์อักษรที่ชัดเจน หรือในราคาปรับลดตามมติที่ประชุมวิสามัญผู้ถือหุ้น ทั้งนี้ ในการออกเสียงลงมติเกี่ยวกับอัตราค่าน้ำและการเปลี่ยนแปลงอัตราค่าน้ำที่บริษัทฯ จำหน่ายให้กับ บมจ.ผลิตไฟฟ้าฯ ไม่มีการกรรมการหรือผู้ถือหุ้นที่มีส่วนได้เสีย
กปภ. และบริษัทยูนิเวอร์แซลยูทิลิตี้ส์ จำกัด (“ยูบี”)	ยูบี เป็นบริษัทย่อยที่บริษัทฯ ถือหุ้นอยู่ในสัดส่วนร้อยละ 100 ของทุนจดทะเบียนชำระแล้วของบริษัทฯ ดังกล่าว	รายได้จำหน่ายน้ำประปา ประปาบางปะกง - ล้าน ลบ.ม. - ล้านบาท ประปาฉะเชิงเทรา - ล้าน ลบ.ม. - ล้านบาท ประปานครสวรรค์ - ล้าน ลบ.ม. - ล้านบาท ประปาระยอง - ล้าน ลบ.ม. - ล้านบาท ประปาชลบุรี - ล้าน ลบ.ม. - ล้านบาท	11.40 128.51 12.38 145.19 3.66 44.77 19.54 218.12 10.53 112.27	เป็นรายการที่ ยูบี จำหน่ายน้ำประปาให้แก่ กปภ. ตามสัญญาสัมปทานของบริษัทประปาฉะเชิงเทรา บริษัทประปาบางปะกง บริษัทประปานครสวรรค์ การประปาระยอง และการประปาชลบุรี	ยูบี จำหน่ายน้ำประปา ให้แก่ กปภ. โดยราคาค่าน้ำและวิธีการปรับอัตราค่าน้ำเป็นไปตามเงื่อนไขสัญญาสัมปทาน



ค่าตอบแทนของผู้สอบบัญชี

1. ค่าตอบแทนจากการสอบบัญชี (audit fee)

บริษัทฯ และบริษัทย่อยจ่าย ค่าตอบแทนการสอบบัญชี ให้แก่ บริษัท ไพร์ซวอเตอร์เฮาส์ คูเปอร์ส เอพีเอส จำกัด (PwC) ในรอบปี 2557 เป็นจำนวนเงินรวม 2,218,000 บาท

2. ค่าบริการอื่น (non-audit fee)

บริษัทฯ และบริษัทย่อยจ่าย ค่าตอบแทนของงานบริการอื่น ซึ่งได้แก่ ค่าที่ปรึกษามาตรฐานบัญชี ให้แก่ บริษัท ไพร์ซวอเตอร์เฮาส์ คูเปอร์ส เอพีเอส จำกัด (PwC) ในรอบปี 2557 เป็นจำนวนเงินรวม 200,000 บาท





ข้อมูลทั่วไป

ชื่อบริษัท	บริษัท จัดการและพัฒนาทรัพยากรน้ำภาคตะวันออก จำกัด (มหาชน)
ประเภทธุรกิจ	พัฒนาและดูแลโครงข่ายระบบท่อส่งน้ำดิบเพื่อจำหน่ายให้แก่ผู้ใช้น้ำ นอกจากนี้ บริษัทฯ ยังบริการให้คำแนะนำเกี่ยวกับระบบผลิตน้ำสะอาด ตลอดจนระบบท่อส่งน้ำภายในนิคมอุตสาหกรรม หรือโรงงานอุตสาหกรรม รับตรวจซ่อม ซ่อม-ขาย อุปกรณ์และวัสดุที่เกี่ยวข้องกับการส่งน้ำทุกชนิด รวมทั้งรับเป็นที่ปรึกษาในการซ่อมบำรุงท่อส่งน้ำ เครื่องมือเครื่องจักรต่างๆ และสามารถร่วมทุนกับเอกชนได้
ที่ตั้งสำนักงานใหญ่	เลขที่ 1 ซอยวิภาวดีรังสิต 5 ถนนวิภาวดีรังสิต แขวงจอมพล เขตจตุจักร กรุงเทพมหานคร 10900
เลขทะเบียนบริษัท	0107539000316 (เดิม บมจ.632)
เว็บไซต์	www.eastwater.com
โทรศัพท์	(662) 272-1600
โทรสาร	(662) 272-1601 ถึง 3
หุ้นสามัญของบริษัท	ณ วันที่ 31 ธันวาคม 2557 บริษัทฯ มีทุนจดทะเบียนและหุ้นชำระแล้ว ดังนี้ ทุนจดทะเบียน 1,663,725,149 หุ้น มูลค่าหุ้นละ 1 บาท รวมมูลค่า 1,663,725,149 บาท ทุนชำระแล้ว 1,663,725,149 หุ้น มูลค่าหุ้นละ 1 บาท รวมมูลค่า 1,663,725,149 บาท

รายชื่อกิจการที่บริษัทฯ ถือหุ้นตั้งแต่ร้อยละ 10 ขึ้นไป

ชื่อบริษัท	ประเภทธุรกิจ	ชนิด ของหุ้น	ทุนจดทะเบียน ชำระแล้ว (ล้านบาท)	สัดส่วน การถือหุ้น (ร้อยละ)
บริษัท ยูนิเวอร์แซล ยูทิลิตี้ส์ จำกัด (ยูยู) เลขที่ 1 อาคารอีสท์วอเตอร์ ชั้น 23-25 ซอยวิภาวดีรังสิต 5 แขวงจอมพล เขตจตุจักร กรุงเทพมหานคร 10900 โทรศัพท์: (662) 272-1688 โทรสาร: (662) 272-1690 ถึง 2	บริหารกิจการประปา และบริหารระบบบำบัด น้ำเสียในรูปสัญญา สัมปทาน สัญญาจ้างบริหารและ สัญญาเช่าบริหาร	สามัญ	510	100
บริษัท ประปานครสวรรค์ จำกัด เลขที่ 1 อาคารอีสท์วอเตอร์ ชั้น 23-25 ซอยวิภาวดีรังสิต 5 แขวงจอมพล เขตจตุจักร กรุงเทพมหานคร 10900 โทรศัพท์: (056) 256-690 และ (662) 272-1688 โทรสาร: (056) 256-526 และ (662) 272-1690 ถึง 2	บริหารกิจการประปา รวมถึงผลิตและจำหน่าย น้ำประปาให้แก่ สำนักงานประปา นครสวรรค์และ งานบริการผู้ใช้น้ำ	สามัญ	40	(บจ. ยูยู ถือหุ้นอยู่ 99.9999875)
บริษัท ประปาบางปะกง จำกัด เลขที่ 1 อาคารอีสท์วอเตอร์ ชั้น 23-25 ซอยวิภาวดีรังสิต 5 แขวงจอมพล เขตจตุจักร กรุงเทพมหานคร 10900 โทรศัพท์: (038) 539-365 ถึง 7 และ (662) 272-1688 โทรสาร: (038) 539-368 และ (662) 272-1690 ถึง 2	บริหารกิจการประปา รวมถึงผลิตและจำหน่าย น้ำประปาให้แก่ สำนักงานประปา บางปะกงและ งานบริการผู้ใช้น้ำ	สามัญ	40	(บจ. ยูยู ถือหุ้นอยู่ 99.9999875)
บริษัท ประปาฉะเชิงเทรา จำกัด เลขที่ 1 อาคารอีสท์วอเตอร์ ชั้น 23-25 ซอยวิภาวดีรังสิต 5 แขวงจอมพล เขตจตุจักร กรุงเทพมหานคร 10900 โทรศัพท์: (038) 814-427 ถึง 9 และ (662) 272-1688 โทรสาร: (038) 814-427 และ (662) 272-1690 ถึง 2	บริหารกิจการประปา รวมถึงผลิตและ จำหน่ายน้ำประปา ให้แก่สำนักงาน ประปาฉะเชิงเทรา และงานบริการผู้ใช้น้ำ	สามัญ	100	(บจ. ยูยู ถือหุ้นอยู่ 98.99997)
บริษัท เอ็กคอมธรา จำกัด เลขที่ 222 หมู่ที่ 5 อาคารเอ็กโก ถนนวิภาวดีรังสิต แขวงทุ่งสองห้อง เขตหลักสี่ กรุงเทพมหานคร 10210 โทรศัพท์: (662) 998-5710 โทรสาร: (662) 955-0937	ผลิตและ จำหน่ายน้ำประปา	สามัญ	345	15.88

บุคคลอ้างอิง

นายทะเบียนหลักทรัพย์ (หุ้นสามัญ)

บริษัท ศูนย์รับฝากหลักทรัพย์ (ประเทศไทย) จำกัด
62 อาคารตลาดหลักทรัพย์แห่งประเทศไทย
ถนนรัชดาภิเษก แขวงคลองเตย เขตคลองเตย กรุงเทพมหานคร 10110

โทรศัพท์: (662) 229-2800

โทรสาร: (662) 654-5427

ผู้สอบบัญชี

บริษัท ไพร์ซวอเตอร์เฮาส์คูเปอร์ส เอพีเอส จำกัด
179/74-80 อาคารบางกอกซิตีทาวเวอร์ ชั้น 15 ถนนสาทรใต้ แขวงทุ่งมหาเมฆ
เขตสาทร กรุงเทพมหานคร 10120

โทรศัพท์: (662) 286-9999

โทรสาร: (662) 286-5050



ผู้ถือหุ้นรายใหญ่ 10 รายแรก

ผู้ถือหุ้นรายใหญ่ 10 รายแรก ของบริษัท จัดการและพัฒนาทรัพยากรน้ำภาคตะวันออก จำกัด (มหาชน) ณ วันปิดสมุดทะเบียน
ล่าสุด เมื่อวันที่ 30 ธันวาคม 2557 เป็นดังนี้

ลำดับที่	ผู้ถือหุ้น	จำนวนหุ้น	สัดส่วน (%)
1	การประปาส่วนภูมิภาค	668,800,000	40.20
2	บริษัท ผลิตไฟฟ้า จำกัด (มหาชน)	311,443,190	18.72
3	NORBAX INC.,13	113,963,100	6.85
4	การนิคมอุตสาหกรรมแห่งประเทศไทย	76,000,000	4.57
5	BNP PARIBAS SECURITIES SERVICES, LONDON BRANCH	44,592,900	2.68
6	NORTRUST NOMINEES LTD.	42,184,575	2.54
7	บริษัท ไทยเอ็นวีดีอาร์ จำกัด	26,146,809	1.57
8	กองทุนเปิดอเบอร์ดีนหุ้นระยะยาว	25,459,000	1.53
9	กองทุนเปิดอเบอร์ดีนโกรท	25,376,800	1.52
10	กองทุนเปิดอเบอร์ดีนสมอลแคป	23,398,700	1.41
	ผู้ถือหุ้นอื่น	306,360,075	18.41
		1,663,725,149	100.00

ที่มา : บริษัท ศูนย์รับฝากหลักทรัพย์ (ประเทศไทย) จำกัด

หมายเหตุ: ผู้ถือหุ้นในลำดับที่ 1 และ 4 เป็นผู้ถือหุ้นรายใหญ่ที่เป็นตัวแทนภาครัฐ และผู้ถือหุ้นลำดับที่ 2 เป็นนิติบุคคล ซึ่งผู้ถือหุ้นทั้ง 3 ราย
มีส่วนในการกำหนดนโยบายการจัดการ โดยเสนอผู้แทนเป็นกรรมการให้ที่ประชุมผู้ถือหุ้นพิจารณาแต่งตั้ง

นโยบายการจ่ายเงินปันผล

คณะกรรมการบริษัทฯ มีนโยบายที่จะเสนอให้ที่ประชุมผู้ถือหุ้นพิจารณาจ่ายเงินปันผลให้แก่ผู้ถือหุ้นไม่น้อยกว่าร้อยละ 30 ของ
กำไรสุทธิส่วนที่เป็นของผู้ถือหุ้นบริษัทใหญ่ของงบการเงินรวมภายหลังหักเงินสำรองตามกฎหมายในแต่ละปี รวมถึงความจำเป็น
และความเหมาะสมอื่นๆ ตามที่บริษัทฯ เห็นสมควร



โครงการน้ำแห่งความเท่าเทียม
เพื่อการเติบโตอย่างมั่นคง



อีสท์วอเตอร์

บริษัท จัดการและพัฒนาทรัพยากรน้ำภาคตะวันออก จำกัด (มหาชน)

อาคารอีสท์วอเตอร์ ชั้น 23-26, 1 ซอยวิภาวดีรังสิต 5 ถนนวิภาวดีรังสิต แขวงจอมพล เขตจตุจักร กรุงเทพฯ 10900

โทรศัพท์ 0-2272-1600 โทรสาร 0-2272-1601

www.eastwater.com