

RATCH



บมจ.
ผลิตไฟฟ้าราชบุรีโฮลดิ้ง



โตบโต

สู่บริษัทพลังงานครบวงจรชั้นนำ

ที่มุ่งเน้นการสร้างมูลค่า

ในภูมิภาคเอเชียแปซิฟิก

รายงาน
ประจำปี

25
56



วิสัยทัศน์

เป็นบริษัทพลังงานครบวงจรชั้นนำ
ที่มุ่งเน้นการสร้างมูลค่าในภูมิภาคเอเชียแปซิฟิก

พันธกิจ

- ✦ สร้างมูลค่าเพิ่มแก่ผู้ถือหุ้น โดยเน้นการสร้างผลตอบแทนทางการเงินสูงสุดอย่างต่อเนื่อง
- ✦ มุ่งเน้นการสร้างความเป็นเลิศในการดำเนินงานและการพัฒนาโครงการตามมาตรฐานสากล
- ✦ มีความรับผิดชอบต่อสังคมและสิ่งแวดล้อม และดำเนินธุรกิจอย่างเป็นธรรม
- ✦ สร้างบรรยากาศการทำงานที่น่าพึงพอใจและมั่นคง รวมทั้งสร้างแรงจูงใจในการทำงานให้แก่พนักงาน
- ✦ สนับสนุนความมั่นคงด้านพลังงานไฟฟ้าของประเทศไทย และปฏิบัติตามกฎระเบียบและกฎหมายที่เกี่ยวข้องอย่างเคร่งครัด

R

✈ Reliability

A

✈ Accountability

T

✈ Trust

C

✈ Challenge

H

✈ Happiness

ค่านิยมร่วม

นโยบาย

- เพิ่มศักยภาพของโครงการที่มีอยู่ในปัจจุบัน เพื่อบรรลุมูลค่าสูงสุด
- เป็นผู้นำในการพัฒนาโครงการผลิตไฟฟ้าในภูมิภาคที่บริษัทฯ ดำเนินธุรกิจอยู่ในปัจจุบัน
- แสวงหา และร่วมทุนกับพันธมิตร เพื่อขยายการลงทุนของบริษัทฯ ในภูมิภาคเอเชีย
- สร้างมูลค่าเพิ่มจากการลงทุนในธุรกิจเกี่ยวเนื่อง
- เสริมสร้างความพร้อม และพัฒนาขีดความสามารถของบุคลากรภายในองค์กร



สารบัญ

- | | | | |
|----|--|-----|--|
| 12 | สารจากประธานกรรมการ | 79 | ทรัพย์สินที่ใช้ในการประกอบธุรกิจ |
| 14 | คณะกรรมการบริษัท | 83 | ข้อพิพาททางกฎหมาย |
| 18 | คณะผู้บริหาร และเลขานุการบริษัท | 84 | การบริหารทรัพยากรบุคคล |
| 20 | ภาพรวมทางการเงินที่สำคัญ | 88 | รายงานการปฏิบัติตามหลักการ
กำกับดูแลกิจการที่ดี |
| 22 | ผลการดำเนินงาน การเปลี่ยนแปลง
และพัฒนาการที่สำคัญ | 116 | รายงานของคณะกรรมการ
ทรัพยากรบุคคลและกำหนดค่าตอบแทน |
| | • ผลการดำเนินงานปี 2556 | 117 | รายงานของคณะกรรมการ
กลั่นกรองการลงทุน |
| | • การเปลี่ยนแปลงและพัฒนาการที่สำคัญ | 118 | รายงานของคณะกรรมการ
บริหารความเสี่ยง |
| 34 | รางวัลแห่งความสำเร็จ | 119 | รายงานความรับผิดชอบ
ของคณะกรรมการต่อรายงานทางการเงิน |
| 36 | ลักษณะการประกอบธุรกิจ | 120 | รายงานของคณะกรรมการตรวจสอบ |
| 42 | โครงสร้างรายได้ | 122 | รายงานของผู้สอบบัญชีรับอนุญาต |
| 46 | นโยบายการจ่ายเงินปันผล | 124 | งบการเงิน |
| 48 | ภาวะอุตสาหกรรมไฟฟ้าและการแข่งขัน | 135 | หมายเหตุประกอบงบการเงิน |
| 52 | ปัจจัยความเสี่ยง | 237 | คำอธิบายรายการและการวิเคราะห์
ผลการดำเนินงานและฐานะการเงิน
ของฝ่ายบริหาร |
| 58 | โครงสร้างการถือหุ้นของกลุ่มบริษัท | 243 | รายการระหว่างกิจการที่เกี่ยวข้องกัน |
| 60 | โครงสร้างผู้ถือหุ้น 10 อันดับแรก | 263 | ค่าตอบแทนของสำนักงานสอบบัญชี |
| 62 | ความสัมพันธ์กับกลุ่มธุรกิจของผู้ถือหุ้นใหญ่ | 264 | ข้อมูลกรรมการบริษัท |
| 64 | โครงสร้างการจัดการ | 279 | ข้อมูลผู้บริหาร และเลขานุการบริษัท |
| | • องค์ประกอบของคณะกรรมการ | 294 | ข้อมูลการถือหลักทรัพย์สินของกรรมการ
และผู้บริหารในกลุ่มบริษัทฯ |
| | • อำนาจหน้าที่ของคณะกรรมการ | 296 | ข้อมูลการดำรงตำแหน่งกรรมการ
ผู้บริหารและผู้มีอำนาจควบคุมในบริษัทฯ
บริษัทย่อย กิจการที่ควบคุมร่วมกัน
และบริษัทร่วม |
| | • กรรมการอิสระ | 298 | ข้อมูลทั่วไปของบริษัทฯ บริษัทย่อย
กิจการที่ควบคุมร่วมกัน และบริษัทร่วม |
| | • คณะกรรมการบริษัท | 316 | บุคคลอ้างอิง |
| | • คณะกรรมการชุดย่อย | | |
| | • กรรมการผู้มีอำนาจลงนามผูกพัน | | |
| | • โครงสร้างฝ่ายบริหาร และโครงสร้างองค์กร | | |
| | • เลขานุการคณะกรรมการ และเลขานุการบริษัท | | |
| | • การสรรหากรรมการ และผู้บริหารระดับสูง | | |
| | • นโยบายการส่งกรรมการและผู้บริหาร
ไปเป็นกรรมการและผู้บริหารของบริษัทย่อย
และกิจการที่ควบคุมร่วมกัน | | |
| | • ค่าตอบแทนกรรมการ ผู้บริหารระดับสูง
และพนักงาน | | |

GROUP



จาก

ความมุ่งมั่น





ด้วยความมุ่งมั่น ตั้งใจ ในการบริหาร และพัฒนาธุรกิจพลังงานไฟฟ้าอย่างจริงจัง
สร้างความมั่นคงทางพลังงานไฟฟ้าให้กับประเทศ เสริมสร้างรากฐานเศรษฐกิจ
โดยภาพรวมให้มั่นคงยั่งยืน



จาก

ความมุ่งมั่น

ตลอด 14 ปีที่ผ่านมา บริษัท ไฟฟ้าราชบุรีโฮลดิ้ง จำกัด (มหาชน)
สร้างผลประกอบการที่ดีอย่างต่อเนื่อง เราเติบโตไปพร้อมๆ กับสังคมและชุมชน
สร้างความเชื่อมั่นให้กับนักลงทุนเสมอมา





จาก

ความเชื่อต่อ





บริษัท ผลิตไฟฟ้าราชบุรีโฮลดิ้ง จำกัด (มหาชน)
ดำเนินธุรกิจไปพร้อมๆ กับการตอบแทนสังคม
หลายๆ กิจกรรมที่เราสร้างสรรค์ เพื่อให้สังคม ชุมชน
ที่รายล้อมพื้นที่ของเรา มีการเรียนรู้ ปลูกจิตสำนึก
ในการรักษา และพึ่งพาตนเองได้อย่างยั่งยืน



สารจาก ประธานกรรมการ



เรียน ท่านผู้ถือหุ้น และผู้มีส่วนได้ส่วนเสียในกิจการของบริษัทฯทุกท่าน

ในปี 2556 ที่ผ่านไป บริษัท ผลิตไฟฟ้าราชบุรีโฮลดิ้ง จำกัด (มหาชน) ได้ดำเนินงานอย่างมุ่งมั่นเพื่อให้บรรลุเป้าหมายในการสร้างรายได้และขยายกำลังการผลิตไฟฟ้าให้เพิ่มขึ้นอย่างเต็มความสามารถ ดังจะเห็นประจักษ์ได้จากผลการประกอบกิจการปีนี้ของบริษัทฯ ที่สามารถสร้างรายได้ ผลกำไร และเพิ่มมูลค่าในส่วนของผู้ถือหุ้นในระดับที่น่าพอใจอย่างต่อเนื่อง โดยมีรายได้รวมจำนวน 53,494 ล้านบาท กำไรจำนวน 6,187 ล้านบาท และส่วนของผู้ถือหุ้นจำนวน 55,539 ล้านบาท ซึ่งเพิ่มขึ้นร้อยละ 3.36 จากปีก่อนหน้านั้น

ความสำเร็จดังกล่าวสะท้อนให้เห็นถึงแผนกลยุทธ์ทางธุรกิจที่มีประสิทธิภาพของบริษัทฯ ที่ได้ปรับเปลี่ยนทิศทางการดำเนินธุรกิจของบริษัทฯ จากเดิมที่จำกัดอยู่ในธุรกิจผลิตไฟฟ้าในประเทศเท่านั้น แต่เมื่อโอกาสในการขยายธุรกิจในประเทศจำกัดลง บริษัทฯ จึงได้ปรับกลยุทธ์การลงทุนไปสู่ต่างประเทศมากขึ้น โดยยังมุ่งการลงทุนใน 3 ธุรกิจหลัก คือ ธุรกิจผลิตไฟฟ้า (โรงไฟฟ้าเชื้อเพลิงหลัก) ธุรกิจพลังงานทดแทน และธุรกิจเกี่ยวเนื่องกับการผลิตไฟฟ้า

ปัจจุบัน นอกจากกิจการที่มั่นคงในประเทศไทยแล้ว บริษัทฯ ก็สามารถตั้งฐานธุรกิจและขยายกำลังการผลิตด้วยความเชื่อมั่นได้อีกใน สปป. ลาว และออสเตรเลีย อันช่วยเพิ่มพูนรายได้เสริมฐานะทางการเงินของบริษัทฯ ให้แข็งแกร่งยิ่งขึ้น จากสินทรัพย์มูลค่า 36,947 ล้านบาทเมื่อเริ่มก่อตั้งกิจการในปี 2543 เพิ่มขึ้นประมาณ 2.41 เท่าเป็นมูลค่า 88,903 ล้านบาท ในปีนี้ ขณะที่มูลค่าตลาดรวม (Market Capitalization) ของบริษัทฯ เพิ่มขึ้น 18,850 ล้านบาท เมื่อเริ่มก่อตั้งกิจการ เพิ่มขึ้นเป็น 71,050 ล้านบาทในปีปัจจุบัน สำหรับการเติบโตของกำลังการผลิตไฟฟ้าเพิ่มขึ้น 5,073 เมกะวัตต์จาก 1,470 เมกะวัตต์เมื่อเริ่มกิจการ เป็น 6,543 เมกะวัตต์ คิดเป็น 4.45 เท่า

เนื่องจากการแข่งขันที่สูงขึ้น การจะรักษาความเป็นผู้นำในธุรกิจผลิตไฟฟ้าจึงเป็นความท้าทาย ที่บริษัทฯ ต้องทบทวนและปรับแผนกลยุทธ์ธุรกิจเพื่อให้สามารถขับเคลื่อนการเติบโตขององค์กรได้อย่างมั่นคง ต่อเนื่อง และยั่งยืน โดยเมื่อปลายปี 2556 บริษัทฯ ได้จัดทำแผนกลยุทธ์ธุรกิจ 10 ปี (พ.ศ. 2557 - พ.ศ. 2566) โดยมีการระดมความคิดเห็นตั้งแต่ระดับคณะกรรมการบริษัทฯ ผู้บริหาร และพนักงาน

แผนกลยุทธ์ธุรกิจใหม่ ได้ผ่านการพิจารณาและเห็นชอบจากคณะกรรมการบริษัทฯ เป็นที่เรียบร้อยแล้ว และแผนกลยุทธ์ฉบับนี้ ได้กำหนดวิสัยทัศน์ของบริษัทฯ “เป็นบริษัทพลังงานครบวงจรชั้นนำ ที่มุ่งเน้นการสร้างมูลค่าในภูมิภาคเอเชียแปซิฟิก” โดยมีแนวทางดำเนินการให้บรรลุเป้าหมายด้วยการเพิ่มศักยภาพโครงการที่มีอยู่ให้เกิดมูลค่าสูงสุด เพิ่มการลงทุนในประเทศไทย สปป. ลาว และออสเตรเลีย ซึ่งเป็นฐานธุรกิจเดิมของบริษัทฯ และจะขยายการลงทุนในธุรกิจไฟฟ้าไปยังประเทศอื่นๆ ในภูมิภาคอาเซียนและเอเชียแปซิฟิก ตลอดจนแสวงหาโอกาสการลงทุนในธุรกิจเกี่ยวเนื่องกับการผลิตไฟฟ้า ตั้งแต่ต้นน้ำ จนถึงปลายน้ำ ได้แก่ ธุรกิจจัดหาเชื้อเพลิงสำหรับการผลิตไฟฟ้า ธุรกิจสายส่งไฟฟ้า ธุรกิจจำหน่ายกระแสไฟฟ้า เป็นต้น แผนนี้จะเริ่มนำมาปฏิบัติในปี 2557 และเชื่อมั่นว่า บริษัทฯ จะสามารถดำรงความเป็นบริษัทชั้นนำในธุรกิจพลังงานได้สำเร็จตามเป้าหมายอย่างแน่นอน ด้วยศักยภาพและความสามารถของบุคลากร อีกทั้งความแข็งแกร่งทางการเงินของบริษัทฯ

ในด้านการบริหารจัดการ บริษัทฯ ยังคงยึดปฏิบัติตามหลักการบรรษัทภิบาล ดำเนินงานอย่างมีความรับผิดชอบ ต่อผู้มีส่วนได้ส่วนเสียในกิจการของบริษัทฯ ให้ความสำคัญต่อการดูแลสังคมและสิ่งแวดล้อมอย่างจริงจัง โดยในปี 2556 บริษัทฯ ได้ปรับปรุงกระบวนการทำงานตามแนวทางการพัฒนาอย่างยั่งยืนมากขึ้น รวมทั้งเริ่มจัดทำรายงานความยั่งยืนตามกรอบของ Global Reporting Initiative ด้วย

การขับเคลื่อนองค์กรให้เติบโตก้าวหน้ามาได้จนถึงวันนี้ สะท้อนให้เห็นถึงความสามารถ ศักยภาพและความทุ่มเททำงานของบุคลากรทุกระดับของบริษัทฯ ตั้งแต่คณะกรรมการ ผู้บริหาร และพนักงานได้เป็นอย่างดียิ่ง นอกจากนี้ การให้การสนับสนุนและความร่วมมือจากผู้ถือหุ้นและผู้มีส่วนได้ส่วนเสียทุกฝ่าย ก็มีส่วนสำคัญที่ช่วยให้บริษัทฯ เจริญก้าวหน้าและประสบความสำเร็จ ในนามของคณะกรรมการบริษัทฯ ผมขอขอบคุณทุกท่าน ที่ได้ร่วมกันนำพาบริษัท ผลิตไฟฟ้าราษฎร์โฮลดิ้ง จำกัด (มหาชน) ให้คงอยู่เป็นผู้ผลิตไฟฟ้าชั้นนำของไทย ได้อย่างเต็มภาคภูมิ

ขอแสดงความนับถือ

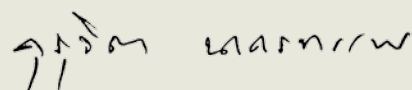

นายคุรุฑ์ นาคกรสสม
ประธานกรรมการ



คณะกรรมการบริษัท



นายจุลจิต นาคกรสว

- ประธานกรรมการ (กรรมการผู้แทน กฟผ.)
- ประธานกรรมการ กลั่นกรองการลงทุน



นายสุนชัย คำบุญเสริมศรี

- กรรมการ (กรรมการผู้แทน กฟผ.)
- กรรมการกลั่นกรองการลงทุน



นายพงษ์ดิษฐ พานา

- กรรมการ (กรรมการผู้แทน กฟผ. และกรรมการที่เป็นผู้บริหาร)
- กรรมการผู้จัดการใหญ่
- เลขาธิการคณะกรรมการฯ

**นายตระกูล วินิจฉัยภาค**

- กรรมการ (กรรมการผู้แทน กฟผ.)
- ประธานกรรมการ ทรัพยากรบุคคล และกำหนดค่าตอบแทน
- กรรมการกลั่นกรองการลงทุน

นายประจวบ อุษชิน

- กรรมการ (กรรมการผู้แทน กฟผ.)
- กรรมการ กลั่นกรองการลงทุน

นายพูนสุข โตชนากการ

- กรรมการ (กรรมการผู้แทน กฟผ.)
- กรรมการ ทรัพยากรบุคคล และกำหนดค่าตอบแทน

นายรัมย์ เหาบัตย์

- กรรมการ (กรรมการผู้แทน กฟผ.)



คณะกรรมการบริษัท



**เรืออากาศเอก
ศิริเดช จุลเปมะ**

- กรรมการอิสระ
- ประธานกรรมการ
ตรวจสอบ



**พลตำรวจโท
ถาวร จันทรย์ยม**

- กรรมการอิสระ
- ประธานกรรมการ
บริหารความเสี่ยง



นายสาธิต รัทศิริ

- กรรมการอิสระ
- กรรมการตรวจสอบ



**นางสาวปิยะธิดา
ประดิษฐบาทุกา**

- กรรมการอิสระ
- กรรมการตรวจสอบ

**นายทรงภพ พลจันทร์**

- กรรมการอิสระ
- กรรมการ
ทรัพยากรบุคคล
และกำหนดค่าตอบแทน

**นายสุวิทย์ คงแสวงศักดิ์**

- กรรมการอิสระ
- กรรมการ
บริหารความเสี่ยง

**นางสาวรัตนา
ตรีพิพัฒน์กุล**

- กรรมการอิสระ
- กรรมการตรวจสอบ

**นายเมฆินทร์
เพชรพลาย**

- กรรมการอิสระ
- กรรมการ
บริหารความเสี่ยง



คณะผู้บริหาร และเลขานุการบริษัท





10



11



12



13



14



15

- 1 นายพงษ์ดิษฐ พงพานา
กรรมการผู้จัดการใหญ่
- 2 นายพีระวัฒน์ พุ่มทอง
รองกรรมการผู้จัดการใหญ่
วางแผนและพัฒนาธุรกิจ
เลขานุการคณะกรรมการกลั่นกรองการสมทบ
- 3 นายเกรียงฤกษ์ เจียจันทร์พงษ์
รองกรรมการผู้จัดการใหญ่
กำกับดูแลบริษัทในเครือ
- 4 นายวุฒิชัย ตันกุลนันท์
รองกรรมการผู้จัดการใหญ่การเงิน
- 5 นายสมนึก จินดากรทรัพย์
รองกรรมการผู้จัดการใหญ่
กรรมการผู้จัดการ บริษัท ผลิตไฟฟ้าราชบุรี จำกัด
- 6 นางสาวสุณี รัชตบุษรา
ผู้ช่วยกรรมการผู้จัดการใหญ่การเงิน
- 7 นางบุญทิวา ดำนศมสสถิต
ผู้ช่วยกรรมการผู้จัดการใหญ่บริหารองค์กร
รักษาการผู้อำนวยการสำนักงานเลขานุการบริษัท
และเลขานุการบริษัท
- 8 นายประยุทธ ธงสุวรรณ
ผู้ช่วยกรรมการผู้จัดการใหญ่
กรรมการผู้จัดการ บริษัท ไซลาร์ต้า จำกัด
กรรมการผู้จัดการ บริษัท ราชบุรีฟลิวเจน จำกัด
- 9 นายนิรันดร์ วงษ์ช่วงหล่อ
ผู้ช่วยกรรมการผู้จัดการใหญ่
Chief Financial Officer
บริษัท ไฟฟ้า เซียน-เซินน้ำน้อย จำกัด
- 10 นายรฤก สัตยากรณ์
ผู้อำนวยการฝ่ายอาวุโส
รักษาการผู้ช่วยกรรมการผู้จัดการใหญ่
พัฒนาธุรกิจต่างประเทศ
กรรมการผู้จัดการ
บริษัท ซีเอสเทนเอเบิล เอนเนอจี คอร์ปอเรชั่น จำกัด
- 11 นายดำรงค์ เขียวชะอุ่ม
ผู้อำนวยการฝ่ายอาวุโส
รักษาการผู้ช่วยกรรมการผู้จัดการใหญ่
พัฒนาธุรกิจในประเทศ
- 12 นางสาวพัชรา ทองกาณญา
ผู้อำนวยการฝ่ายการเงิน
- 13 นายสมหมาย ภูษณชากร
ผู้อำนวยการฝ่ายบัญชี
- 14 นางสาวดิรัชนี เจริญกุลปต์
ผู้อำนวยการฝ่ายวางแผนและบริหารการเงิน
- 15 นายพรชัย จำนงค์เดช
ผู้อำนวยการฝ่ายตรวจสอบภายใน



ภาพรวมทางการเงินที่สำคัญ

กลุ่มบริษัท ผลิตไฟฟ้าราชบุรีโฮลดิ้ง จำกัด (มหาชน) (บริษัทฯ) ได้รับรายได้จากการผลิตในประเทศไทย สปป.ลาว และออสเตรเลียในปี 2556 รวมทั้งสิ้นจำนวน 53,493.79 ล้านบาท และมีกำไรทั้งปีเท่ากับ 6,186.85 ล้านบาท โดยมียอดสินทรัพย์รวมทั้งสิ้น ณ วันที่ 31 ธันวาคม 2556 เท่ากับ 88,903.25 ล้านบาท ซึ่งสรุปข้อมูลทางการเงินที่สำคัญได้ดังนี้

รายได้รวม

ล้านบาท

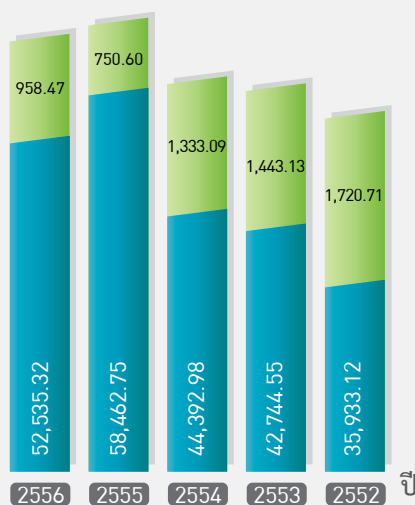

■ รายได้จากบริษัทฯ และบริษัทย่อย
■ ส่วนแบ่งกำไรจากเงินลงทุนในกิจการที่ควบคุมร่วมกันและบริษัทร่วม

กำไร

ล้านบาท



■ กำไรจากบริษัทฯ และบริษัทย่อย
■ ส่วนแบ่งกำไรจากเงินลงทุนในกิจการที่ควบคุมร่วมกันและบริษัทร่วม

งบแสดงฐานะการเงิน

ล้านบาท

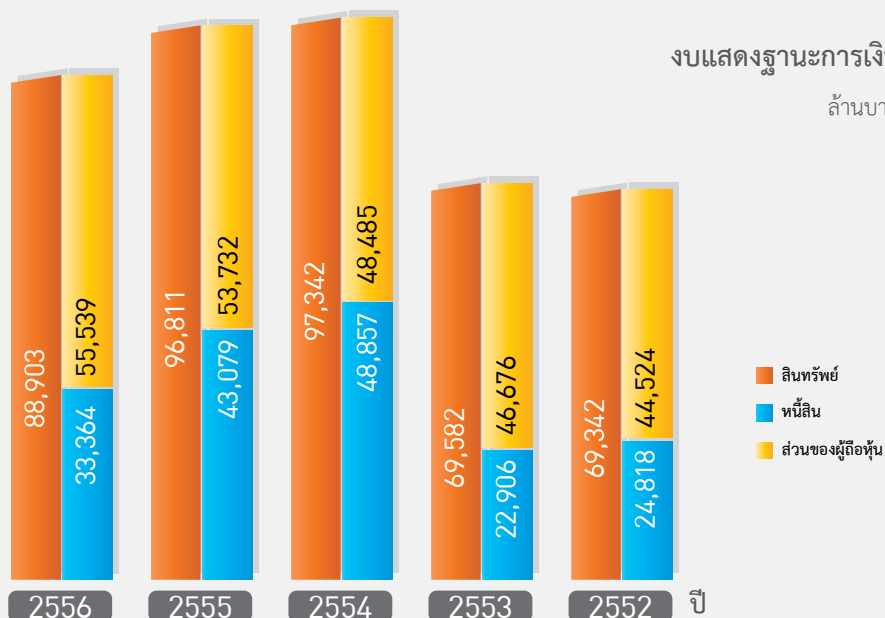

■ สินทรัพย์
■ หนี้สิน
■ ส่วนของผู้ถือหุ้น

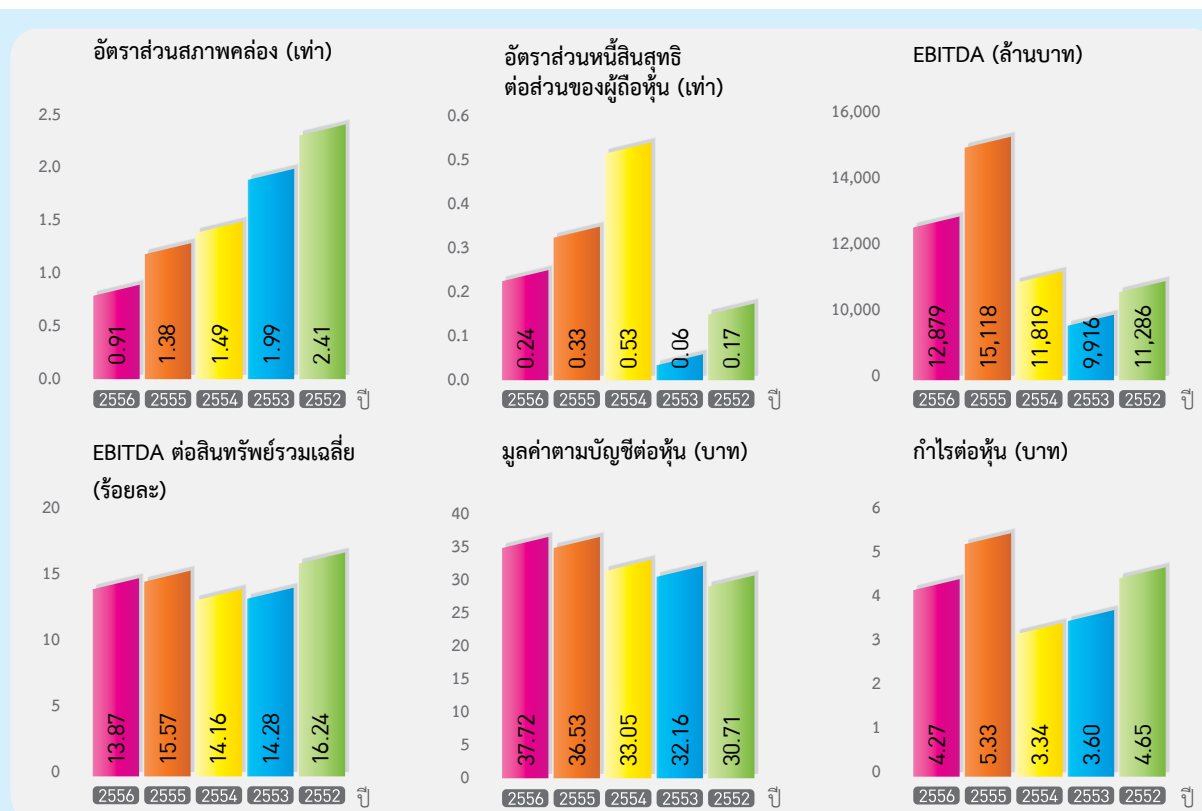

ภาพรวมทางการเงิน		2556	2555	2554	2553	2552
งบกำไรขาดทุน (ล้านบาท)						
รายได้รวม *		53,493.79	59,213.35	45,726.07	44,187.68	37,653.83
กำไรก่อนดอกเบี้ยจ่าย ค่าใช้จ่ายทางการเงิน						
ภาษีเงินได้ ค่าเสื่อมราคาและค่าตัดจำหน่าย						
(EBITDA)		12,878.95	15,118.11	11,818.93	9,916.30	11,285.96
กำไรสำหรับปี ส่วนที่เป็นของบริษัท		6,186.85	7,726.27	4,849.35	5,225.91	6,739.60
งบแสดงฐานะการเงิน (ล้านบาท)						
สินทรัพย์		88,903.25	96,810.76	97,341.84	69,581.82	69,341.82
หนี้สิน		33,364.39	43,079.11	48,857.36	22,905.51	24,817.69
ส่วนของผู้ถือหุ้น		55,538.86	53,731.65	48,484.48	46,676.31	44,524.13
ข้อมูลเกี่ยวกับหุ้นสามัญ						
มูลค่าตามบัญชีต่อหุ้น (บาท)		37.72	36.53	33.05	32.16	30.71
กำไรต่อหุ้น (บาท)		4.27	5.33	3.34	3.60	4.65
เงินปันผลจ่ายต่อหุ้น (บาท)		2.27	2.27	2.25	2.25	2.25
อัตราการจ่ายเงินปันผลต่อกำไรสำหรับปี (ร้อยละ)		53.20	42.60	67.28	62.43	48.41
ราคาหุ้น ณ วันสิ้นงวด (บาท)		49.00	59.75	44.00	38.25	35.25
อัตราส่วนทางการเงิน						
อัตราส่วนสภาพคล่อง (เท่า)		0.91	1.38	1.49	1.99	2.41
อัตรากำไรสุทธิ (ร้อยละ)		11.56	13.40	10.35	11.82	17.90
อัตราผลตอบแทนผู้ถือหุ้น (ร้อยละ)		11.49	15.32	10.26	11.47	15.77
อัตราผลตอบแทนจากสินทรัพย์รวมเฉลี่ย (ร้อยละ)		6.66	8.18	5.67	7.52	9.70
EBITDA ต่อสินทรัพย์รวมเฉลี่ย (ร้อยละ)		13.87	15.57	14.16	14.28	16.24
อัตราส่วนหนี้สินสุทธิต่อส่วนของผู้ถือหุ้น (เท่า)		0.24	0.33	0.53	0.06	0.17

หมายเหตุ * ไม่รวมกำไรจากอัตราแลกเปลี่ยน



ผลการดำเนินงาน การเปลี่ยนแปลงและพัฒนากิจการที่สำคัญ



โรงไฟฟ้าราชบุรี

ผลการดำเนินงาน ปี 2556

ในรอบปี 2556 บริษัท ผลิตไฟฟ้าราชบุรีโฮลดิ้ง จำกัด (มหาชน) (บริษัทฯ) มุ่งมั่น ตั้งใจบริหารจัดการและปรับเปลี่ยนกลยุทธ์ สู่การพัฒนาธุรกิจอย่างเต็มรูปแบบ เพื่อก้าวสู่เป้าหมายการเป็นบริษัทพลังงานครบวงจรชั้นนำที่มุ่งเน้นการสร้างมูลค่าในภูมิภาคเอเชียแปซิฟิก ที่แข็งแกร่งและมีความยั่งยืน ซึ่งจะเป็นส่วนสำคัญในการสร้างรากฐานความมั่นคงด้านพลังงาน และเศรษฐกิจภาพรวมของประเทศและภูมิภาคเอเชียแปซิฟิก โดยเดินทางเพิ่มศักยภาพธุรกิจปัจจุบัน แสวงหาตลาดที่มีศักยภาพเพื่อเป็นผู้นำการลงทุนก่อสร้างโรงไฟฟ้า ร่วมมือกับพันธมิตรทางธุรกิจเพื่อขยายการลงทุนไปยังตลาดใหม่ และสร้างมูลค่าเพิ่มในอุตสาหกรรมไฟฟ้าอย่างต่อเนื่อง ด้วยการขยายการลงทุนในธุรกิจเกี่ยวเนื่อง ส่งผลให้

บริษัทฯ ประสบความสำเร็จทั้งธุรกิจผลิตไฟฟ้า และธุรกิจเกี่ยวเนื่อง ซึ่งครอบคลุมทั้งสี่กลุ่มการลงทุน คือ กลุ่มโรงไฟฟ้าเชื้อเพลิงหลักในประเทศ กลุ่มโรงไฟฟ้าประเภทพลังงานทดแทนในประเทศ กลุ่มโครงการในต่างประเทศ และกลุ่มธุรกิจเกี่ยวเนื่อง

ปัจจุบัน บริษัทฯ มีกำลังการผลิตตามสัดส่วนการลงทุนจากโรงไฟฟ้าที่เดินเครื่องเชิงพาณิชย์แล้ว และโครงการที่อยู่ระหว่างก่อสร้างและพัฒนา รวม 6,542.52 เมกะวัตต์ ส่งผลให้มีกำไรปี 2556 อยู่ในระดับ 6,187 ล้านบาท โดยสรุปผลการดำเนินงานที่สำคัญได้ ดังนี้

กลุ่มโรงไฟฟ้าเชื้อเพลิงหลักในประเทศ

โรงไฟฟ้าที่เดินเครื่องเชิงพาณิชย์

1. โรงไฟฟ้าราชบุรี

บริษัท ผลิตไฟฟ้าราชบุรี จำกัด

บริษัท ผลิตไฟฟ้าราชบุรี จำกัด ได้รับการจัดอันดับเครดิตองค์กรและหุ้นกู้ไม่มีประกัน ที่ระดับ AA+ ได้รับรางวัลเกียรติยศความรับผิดชอบต่อสังคมจากกรมโรงงานอุตสาหกรรม 2 รางวัล ได้แก่ รางวัล CSR-DIW Continuous Award 2013 และรางวัล CSR-DIW Advance Award Level 4 2013 ซึ่งเป็นรางวัลที่แสดงถึงความรับผิดชอบต่อสังคมของผู้ประกอบการอุตสาหกรรมต่อสังคมอย่างต่อเนื่อง และความมุ่งมั่นในการเป็นองค์กรที่มีวัฒนธรรมสีเขียว (Green Culture) และรางวัลรัฐภากรพิพัฒน์ ต่อเนื่องเป็นปีที่ 2 ซึ่งเป็นรางวัลเกียรติคุณความดีที่มอบให้แก่ผู้เสียสละดีเด่นที่ควรค่าแก่การยกย่องเชิดชูเกียรติในความรับผิดชอบต่อการทำหน้าที่พลเมืองที่ดี มีส่วนสร้างชาติและก่อประโยชน์ต่อประเทศเป็นส่วนรวม อีกทั้งเป็นแบบอย่างในการสร้างจิตสำนึกที่ดีในการปฏิบัติ การเสียสละตามหลักธรรมาภิบาลอย่างแพร่หลาย

ในด้านการบริหารความปลอดภัย และแรงงานสัมพันธ์ บริษัทได้รับการต่ออายุใบรับรองระบบมาตรฐานการจัดการความปลอดภัยและอาชีวอนามัย (OHSAS 18001:2007) เพื่อแสดงถึงความตระหนักด้านความปลอดภัยในการทำงานของผู้ปฏิบัติงาน และลดปัจจัยเสี่ยงที่อาจมีผลกระทบต่อการดำเนินงานในด้านต่างๆ ทุกขั้นตอน โดยมีบริษัท Det Norske Veritas (Thailand) จำกัด เป็นผู้ตรวจประเมินและออกใบรับรอง อีกทั้งได้รับรางวัลสถานประกอบกิจการดีเด่นด้านแรงงานสัมพันธ์และสวัสดิการแรงงาน ปี 2556 จากกระทรวงแรงงาน ต่อเนื่อง

เป็นปีที่ 6 (ปี 2551-2556) และรางวัลมาตรฐานการป้องกันและแก้ไขปัญหายาเสพติดในสถานประกอบกิจการ จากกรมสวัสดิการและคุ้มครองแรงงาน

2. โรงไฟฟ้าไตรเอนเนอจี

บริษัท ไตร เอนเนอจี จำกัด

สามารถรักษาการเดินเครื่องภายใต้นโยบายและกฎแห่งความปลอดภัยของพนักงาน (Safety Man-hours) ได้อย่างต่อเนื่องครบ 1.6 ล้านชั่วโมง เมื่อวันที่ 31 มีนาคม 2556 โดยไม่เกิด Loss Time Injury และประสบความสำเร็จในการเปลี่ยนมาเดินเครื่องด้วยเชื้อเพลิงสำรองในช่วงที่ก๊าซธรรมชาติขาดแคลน ทำให้ช่วยเสริมความมั่นคงของระบบไฟฟ้าได้อย่างมีประสิทธิภาพ นอกจากนี้ ยังได้รับรางวัล Thailand National Safety Award จากกระทรวงแรงงาน เมื่อวันที่ 6 กรกฎาคม 2556 รวมถึงได้ผ่านการตรวจสอบระบบ ISO 9001:2008 และ ISO 14001:2004 ประจำปี 2556 ซึ่งมาตรฐานดังกล่าวได้รับการรับรองมาตั้งแต่ปี 2545 และ 2546 ตามลำดับ

3. โรงไฟฟ้าราชบุรีเพาเวอร์

บริษัท ราชบุรีเพาเวอร์ จำกัด

เดินเครื่องครบจำนวนชั่วโมงตามสัญญาซื้อขายไฟฟ้ากับการไฟฟ้าฝ่ายผลิตแห่งประเทศไทย (กฟผ.) เมื่อปลายปี 2555 และได้ดำเนินงานซ่อมบำรุงใหญ่ครั้งแรก (First Major Overhaul) สำหรับโรงไฟฟ้าพลังความร้อนร่วม ชุดที่ 1 ซึ่งครบกำหนดเปลี่ยนชิ้นส่วนที่ครบอายุการใช้งาน และฟื้นฟูสมรรถนะเมื่อปลายปี 2556 โดยฝ่ายเทคนิคของบริษัทได้ร่วมกับผู้ผลิตกังหันก๊าซดำเนินการปรับปรุงระบบควบคุมการเผาไหม้ของกังหันก๊าซในช่วงที่ความต้องการใช้ไฟฟ้าต่ำ ส่งผลให้ประสิทธิภาพโดยรวมของโรงไฟฟ้าสูงกว่าระบบควบคุมเดิมของผู้ผลิต โดยจะทำการทดสอบและประเมินผลการปรับปรุงดังกล่าวในปี 2557

โรงไฟฟ้าราชบุรีเพาเวอร์





โรงไฟฟ้าพลังงานแสงอาทิตย์ โซล่า เพาเวอร์

นอกจากนี้ โรงไฟฟ้าราชบุรีเพาเวอร์ ยังคงรักษามาตรฐานการจัดการด้านสิ่งแวดล้อม ISO 14001 และมาตรฐานการจัดการด้านอาชีวอนามัยและความปลอดภัย OHSAS 18001: TIS 18001 โดยสามารถควบคุมการดำเนินการได้เป็นอย่างดี ควบคุมผลกระทบด้านสิ่งแวดล้อมให้อยู่ในเกณฑ์ที่ต่ำกว่ามาตรฐาน และเดินเครื่องได้ต่อเนื่อง 1,740,000 ชั่วโมงคนทำงาน โดยไม่เกิดอุบัติเหตุถึงขั้นหยุดงาน (Lost Time Injury Accident) คาดว่าต้นปี 2557 จะสามารถบรรลุเป้าหมาย 2 ล้านชั่วโมงคนทำงาน

4. โรงไฟฟ้าประจวบ

บริษัท ราชบุรีพลังงาน จำกัด

ผ่านการตรวจสอบระบบบริหารงานคุณภาพ (Surveillance Audit) ISO 9001 : 2008 ประจำปี 2556 เมื่อวันที่ 28 กุมภาพันธ์ 2556 โดยได้รับการรับรองตั้งแต่ปี 2554

5. โรงไฟฟ้าเสถียร

บริษัท ราชบุรีพลังงาน จำกัด

อยู่ระหว่างเตรียมเข้ารับการรับรองระบบบริหารงานคุณภาพ ISO 9001: 2008 ในปี 2557

โครงการที่อยู่ระหว่างการก่อสร้างและพัฒนา

1. โครงการโรงไฟฟ้าผู้ผลิตรายเล็ก (SPP)

บริษัท ราชบุรีเวิลด์ โคเจนเนอเรชั่น จำกัด

อยู่ระหว่างการจัดหาผู้รับเหมา EPC (Engineering, Procurement and Construction) ระบบสายส่งไฟฟ้า และท่อส่งไอน้ำให้ลูกค้าอุตสาหกรรม งานก่อสร้างโรงไฟฟ้า และเริ่มต้นงานก่อสร้างท่อส่งก๊าซธรรมชาติ

2. โครงการโรงไฟฟ้าผู้ผลิตรายเล็ก (SPP)

บริษัท ผลิตไฟฟ้า นคร จำกัด

อยู่ระหว่างการพิจารณาคัดเลือกบริษัทผู้รับเหมางานออกแบบ จัดทำ และก่อสร้างโรงไฟฟ้า และเตรียมจัดทำรายงานการศึกษาผลกระทบสิ่งแวดล้อมงานท่อส่งก๊าซธรรมชาติมายังโครงการ

กลุ่มโรงไฟฟ้า

ประเภทพลังงานทดแทนในประเทศ

โรงไฟฟ้าที่เดินเครื่องเชิงพาณิชย์

1. โรงไฟฟ้าพลังงานแสงอาทิตย์โซล่า เพาเวอร์

ในปี 2556 โรงไฟฟ้าพลังงานแสงอาทิตย์ของบริษัท โซล่า เพาเวอร์ (โคราช 3) จำกัด บริษัท โซล่า เพาเวอร์ (โคราช 4) จำกัด และบริษัท โซล่า เพาเวอร์ (โคราช 7) จำกัด เดินเครื่องจ่ายกระแสไฟฟ้าได้เต็มจำนวนตามสัญญาซื้อขายไฟฟ้าภายหลังจากที่ได้ก่อสร้างแล้วเสร็จในปี 2555

2. โรงไฟฟ้าพลังงานลมห้วยบง 3 และห้วยบง 2

โรงไฟฟ้าพลังงานลมห้วยบง 3 บริษัท เฟิร์ส โคราช วินด์ จำกัด และโรงไฟฟ้าพลังงานลมห้วยบง 2 บริษัท เค.อาร์.ที จำกัด ได้เริ่มเดินเครื่องเชิงพาณิชย์เพื่อจำหน่ายกระแสไฟฟ้าตามสัญญาซื้อขายไฟฟ้าให้แก่ กฟผ. ตั้งแต่วันที่ 14 พฤศจิกายน 2555 และวันที่ 8 กุมภาพันธ์ 2556 ตามลำดับ

3. โรงไฟฟ้าพลังงานแสงอาทิตย์

บริษัท โซลาร์ต้า จำกัด

เดินเครื่องเชิงพาณิชย์ครบทั้ง 8 โครงการ ตั้งแต่ปี 2555 โครงการทั้งหมดตั้งอยู่ในพื้นที่จังหวัดพระนครศรีอยุธยา นครปฐม และสุพรรณบุรี ปัจจุบันได้นำระบบบริหารงานคุณภาพ ISO 9001 เข้าใช้งานเพื่อเพิ่มประสิทธิภาพในการทำงาน ปัจจุบันได้รับการขึ้นทะเบียนเป็นโครงการกลไกการพัฒนาที่สะอาด (Clean Development Mechanism: CDM) ตามอนุสัญญาสหประชาชาติว่าด้วยการเปลี่ยนแปลงสภาพภูมิอากาศ (United Nations Framework Convention on Climate Change: UNFCCC) สามารถลดการปล่อยก๊าซคาร์บอนไดออกไซด์ออกสู่อากาศได้ปีละ 35,000 ตันต่อปี และปี 2556 ได้พัฒนา CDM อย่างต่อเนื่องเพื่อยกระดับสู่มาตรฐานทอง (Gold Standard CDM) ซึ่งเป็นคาร์บอนเครดิตที่มีคุณภาพสูงที่สุด

โครงการที่อยู่ระหว่างการก่อสร้างและพัฒนา

1. โครงการโรงไฟฟ้าชีวมวล

บริษัท สงขลาไบโอ แมส จำกัด

อยู่ระหว่างการก่อสร้าง โดยมีความคืบหน้างานขอใบอนุญาตที่เกี่ยวข้องกับการก่อสร้างและผลิตไฟฟ้าทั้งหมด 4 ใบอนุญาต ปัจจุบันได้รับใบอนุญาตประกอบกิจการโรงงาน (รง.4) ลงนามสัญญาซื้อขายเชื้อเพลิงโครงการกับผู้ค้าไม้

2. โครงการโรงไฟฟ้าพลังงานลมเขาค้อ

บริษัท เขาค้อ วินด์ พาวเวอร์ จำกัด

อยู่ระหว่างเตรียมการก่อสร้างและติดตั้งกังหันลมในพื้นที่โครงการ ความคืบหน้าการดำเนินกิจกรรมร่วมกับชุมชน องค์กรท้องถิ่นและจังหวัดเพชรบูรณ์เพื่อเสริมสร้างความสัมพันธ์และการมีส่วนร่วม งานขอใบอนุญาตต่างๆ ที่เกี่ยวข้องกับการพัฒนาโครงการแล้วเสร็จ และการเจรจาเพื่อจัดหาและทำสัญญาเงินกู้กับสถาบันการเงิน

จากการดำเนินโครงการผลิตไฟฟ้าจากพลังงานทดแทน ได้แก่ พลังงานแสงอาทิตย์ พลังงานลม และพลังงานชีวมวล มาอย่างต่อเนื่องและจริงจัง ส่งผลให้บริษัทฯ ประสบผลสำเร็จและสร้างมูลค่าเพิ่มที่สำคัญคือ สามารถลดปริมาณการปล่อยก๊าซคาร์บอนไดออกไซด์จากกำลังการผลิตตามสัดส่วนการลงทุนของบริษัทฯ คิดเป็นจำนวน 97,761 ตันต่อปี จากโรงไฟฟ้าพลังงานแสงอาทิตย์ บริษัท โซล่า เพาเวอร์ จำกัด และบริษัท โซลาร์ต้า จำกัด โรงไฟฟ้าพลังงานลมห้วยบง 2 และห้วยบง 3 โครงการโรงไฟฟ้าพลังงานลมเขาค้อ และโครงการโรงไฟฟ้าพลังงานชีวมวล และตอบสนองนโยบายของภาครัฐที่ส่งเสริมการพัฒนาการผลิตไฟฟ้าจากพลังงานหมุนเวียนที่จะเป็นส่วนหนึ่งในการลดผลกระทบต่อสังคมและสิ่งแวดล้อม



โรงไฟฟ้าพลังงานลม ห้วยบง 3



กลุ่มโครงการในต่างประเทศ

โรงไฟฟ้าที่เดินเครื่องเชิงพาณิชย์

1. โรงไฟฟ้าพลังน้ำน้ำจิม 2

บริษัท ไฟฟ้าน้ำจิม 2 จำกัด

เริ่มเดินเครื่องจำหน่ายไฟฟ้าครั้งแรก (Initial Operation Date) ตั้งแต่เดือนมีนาคม 2554 และเริ่มเดินเครื่องจำหน่ายไฟฟ้าเชิงพาณิชย์ (Commercial Operation Date) ตั้งแต่เดือนมกราคม 2556 ตามสัญญาซื้อขายไฟฟ้ากับ กฟผ. ภายใต้การกำกับดูแลงานเดินเครื่องและบำรุงรักษาโรงไฟฟ้าของบริษัท ราช-ลาว เซอร์วิส จำกัด ในปี 2556 สามารถเดินเครื่องผลิตพลังงานไฟฟ้าได้ตามเป้าหมาย และมีรายได้เพิ่มจากการเดินเครื่องผลิตไฟฟ้าส่วนเพิ่ม (Excess Energy) อีก 150 กิกะวัตต์ชั่วโมง ได้รับรางวัล International Milestone Rockfill Dam Projects ประเภท Concrete Face Rockfill Dam งาน Chincold Hydro Power 2013 ประเทศสาธารณรัฐประชาชนจีน

2. โรงไฟฟ้า

บริษัท ราช-ออสเตรเลีย คอร์ปอเรชั่น จำกัด

เพิ่มสัดส่วนการถือหุ้นของบริษัทฯ เป็นร้อยละ 80 มีการติดตามผลประกอบการของบริษัทอย่างต่อเนื่อง ผลการดำเนินงานที่สำคัญ อาทิ การเจรจาเรียกค่าชดเชย

ค่าใช้จ่ายด้าน Carbon Tax การถ่ายโอนค่าใช้จ่ายและความรับผิดชอบด้าน Carbon Tax ให้แก่ผู้รับซื้อไฟฟ้าได้ทั้งหมดแล้ว การทำ Refinance เพื่อลดค่าใช้จ่ายด้านเงินทุนแล้วเสร็จตามเป้าหมาย ส่วนงานพัฒนาโรงไฟฟ้าใหม่ในพื้นที่โรงไฟฟ้า Collinsville และโครงการโรงไฟฟ้าพลังงานลมแห่งใหม่ได้รับ Development Approval (DA) แล้ว และขณะนี้อยู่ระหว่างการประมูลหาผู้รับเหมาก่อสร้าง

โครงการที่อยู่ระหว่างการก่อสร้างและพัฒนา

1. โครงการโรงไฟฟ้าพลังความร้อนหงสา

บริษัท ไฟฟ้า หงสา จำกัด

อยู่ระหว่างดำเนินงานก่อสร้าง ความก้าวหน้าโดยรวมร้อยละ 79 เป็นไปตามแผน ได้แก่ งาน EPC งานก่อสร้างโรงไฟฟ้า งานก่อสร้างระบบส่งและสถานีไฟฟ้าแรงสูง งานเปิดหน้าดินเหมืองถ่านหิน และงานจัดหาอุปกรณ์เหมือง

2. โครงการโรงไฟฟ้าพลังน้ำเซเปียน-เซินน้อย

บริษัท ไฟฟ้า เซเปียน-เซินน้อย จำกัด

ลงนามสัญญาซื้อขายไฟฟ้ากับ กฟผ. ลงนามสัญญาสัมปทานกับรัฐบาล สปป.ลาว และลงนามสัญญาทางการเงินกับสถาบันการเงินไทย 4 แห่งแล้ว อยู่ระหว่างดำเนินงาน Pre-construction works และเตรียมงานควบคุมงานก่อสร้าง



โครงการก่อสร้างโรงไฟฟ้าพลังความร้อนหงสา

กลุ่มธุรกิจเกี่ยวเนื่อง

ธุรกิจให้บริการงานเดินเครื่อง และบำรุงรักษาโรงไฟฟ้า

บริษัท ราช-ลาว เซอร์วิส จำกัด

บริษัทได้กำกับดูแลการให้บริการงานเดินเครื่องผลิตกระแสไฟฟ้าโรงไฟฟ้าพลังน้ำ-น้ำจืด 2 และจ่ายไฟฟ้าเข้าระบบของ กฟผ. ได้ตามสัญญาซื้อขายไฟฟ้า และสร้างความเข้าใจและความสัมพันธ์ที่ดีกับหน่วยราชการต่างๆ ที่เกี่ยวข้องใน สปป.ลาว เพื่อขับเคลื่อนและนำไปสู่การสร้างโอกาสขยายธุรกิจผลิตไฟฟ้าและธุรกิจเกี่ยวเนื่อง

นอกจากนี้ บริษัทได้เข้าทำสัญญาให้บริการจัดหาบุคลากรเข้าปฏิบัติงานเดินเครื่องและบำรุงรักษาโครงการโรงไฟฟ้าพลังความร้อนหงสา (Personnel Providing Service for EGAT's Operation and Maintenance of Hongsa Mine Mouth Power Project) กับ กฟผ.

ธุรกิจซ่อมบำรุงอุปกรณ์กังหันก๊าซ

บริษัท อีแกท ไดมอนด์ เซอร์วิส จำกัด

ได้ดำเนินการปรับปรุงโรงงานส่วนที่ได้รับผลกระทบจากปัญหาอุทกภัยเมื่อปี 2554 และพัฒนาความสามารถในการซ่อมชิ้นส่วน Blade และ Vane แล้วเสร็จ นอกจากนี้ยังได้รับการรับรองด้านการงานที่มีมาตรฐานและคุณภาพ ISO 9001: 2008 จากการซ่อม Blade และ Vane จากบริษัท Mitsubishi Heavy Industries

การบริหารงานในกิจการที่บริษัทฯ เข้าลงทุนและร่วมทุน

บริษัทฯ ได้ส่งกรรมการและผู้บริหารไปเป็นกรรมการและผู้บริหารในกิจการที่บริษัทฯ เข้าลงทุนและร่วมทุน ตั้งแต่ช่วงการบริหารโครงการก่อสร้าง และช่วงที่เดินเครื่องเชิงพาณิชย์แล้ว เพื่อให้การดำเนินงานสอดคล้องกับทิศทางนโยบาย และบรรลุเป้าหมายตามวัตถุประสงค์ของบริษัทฯ

การบริหารการเงิน

บริษัทฯ มีการดำเนินการต่างๆ เพื่อการบริหารการเงินให้ได้ต้นทุนทางการเงินที่เหมาะสม ดังนี้

1. การบริหารจัดการเงินให้กู้ยืมระหว่างกลุ่มบริษัทฯ โดยการให้กู้ยืมเงินในสกุลต่างๆ อาทิ สกุลเงินดอลลาร์สหรัฐฯ สกุลเงินดอลลาร์ออสเตรเลีย และสกุลเงินบาท เพื่อใช้สำหรับการลงทุนในโครงการต่างๆ ทั้งนี้ เพื่อบริหารเงินสดคงเหลือในกิจการให้เกิดประโยชน์สูงสุด และลดต้นทุนภาระการกู้ยืมของกิจการในกลุ่มบริษัทฯ

2. การจัดเตรียมวงเงินกู้ระยะสั้นประเภทต่างๆ (Short-term Facilities และ Trade Finance Facilities) กับสถาบันการเงินทั้งในและต่างประเทศไว้ในวงเงินประมาณ 10,000 ล้านบาท เพื่อให้เพียงพอต่อการดำเนินธุรกิจของกลุ่มบริษัทฯ รวมถึงการดำเนินการจัดทำ Bid Securities และ Performance Securities เพื่อการ



ค้าประกันในการยื่นข้อเสนอโครงการ (Bidding) และการค้าประกันตามสัญญาต่างๆ โดยสามารถดำเนินการได้ทันต่อความต้องการ มีค่าธรรมเนียมที่ต่ำ และสามารถแข่งขันได้

3. การดำเนินการเพื่อการจัดหาเงินทุนและการบริหารจัดการทางการเงินของโครงการต่างๆ อาทิ โครงการโรงไฟฟ้าผู้ผลิตรายเล็กบริษัท ราชบุรีเวลด์ โคเจนเนอเรชั่น จำกัด โครงการโรงไฟฟ้าผู้ผลิตรายเล็กบริษัท ผลิตไฟฟ้า นคร จำกัด โครงการโรงไฟฟ้าพลังน้ำเขื่อน-เขื่อนน้อย โครงการโรงไฟฟ้าชีวมวลบริษัท สงขลาไบโอ แมส จำกัด และโครงการโรงไฟฟ้าพลังงานลมเขาค้อ

4. การบริหารเงินสดคงเหลือของบริษัทฯ ภายใต้งบรอบการลงทุนระยะสั้นและระยะยาวเพื่อให้ได้ประโยชน์



สูงสุด โดยสามารถทำอัตราผลตอบแทนเฉลี่ยปี 2556 ประมาณร้อยละ 3.194 ซึ่งสูงกว่าอัตราผลตอบแทนอ้างอิง (เฉลี่ยเท่ากับร้อยละ 1.070)

5. การจัดโครงสร้างการลงทุนของกลุ่มบริษัท เพื่อเพิ่มประสิทธิภาพในการบริหารจัดการ การจัดหาเงินลงทุน และการบริหารภาษี โดยสอดคล้องกับนโยบายการลงทุนของบริษัท คือ กลุ่มโรงไฟฟ้าเชื้อเพลิงหลักในประเทศ กลุ่มโรงไฟฟ้าประเภทพลังงานทดแทนในประเทศ กลุ่มโครงการในต่างประเทศ และกลุ่มธุรกิจเกี่ยวเนื่อง รวมทั้งติดตามกฎหมายภาษีอากรระหว่างประเทศที่บริษัทฯ มีเป้าหมายจะเข้าไปลงทุน เพื่อเป็นข้อมูลประกอบการลงทุนให้เกิดประโยชน์สูงสุดสำหรับโครงการต่างๆ ในต่างประเทศ



การบริหารองค์กร

1. การบริหารทรัพยากรบุคคล

ท่ามกลางภาวะการแข่งขันในธุรกิจพลังงานที่รุนแรงมากขึ้น โดยมีข้อจำกัดจากการขาดแคลนทรัพยากรบุคคลที่มีทักษะและประสบการณ์ในธุรกิจด้านนี้โดยตรง บริษัทฯ จึงต้องปรับการบริหารทรัพยากรบุคคล เพื่อสร้างแรงจูงใจ และธำรงรักษาบุคลากรที่มีทักษะ ประสบการณ์ และความรู้ความเชี่ยวชาญเข้ามาร่วมงานกับบริษัทฯ และได้ดำเนินการจ้างที่ปรึกษาเข้ามาทำการสำรวจและพิจารณาเพื่อปรับปรุงโครงสร้างค่าตอบแทนให้อยู่ในระดับที่สามารถแข่งขันได้ในตลาดแรงงาน โดยเปรียบเทียบกับบริษัทชั้นนำภายในประเทศที่อยู่ในธุรกิจประเภทเดียวกัน รวมทั้งได้มีการศึกษาเปรียบเทียบกับสวัสดิการและสิทธิประโยชน์ต่างๆ ของพนักงาน เทียบเคียงกับหน่วยงานภายนอก เพื่อพิจารณาปรับปรุงไปในคราวเดียวกันด้วย

นอกจากนี้ เพื่อสนับสนุนต่อกลยุทธ์การลงทุนของบริษัทฯ ที่มุ่งเน้นขยายการลงทุนไปยังต่างประเทศมากยิ่งขึ้น ในปี 2556 บริษัทฯ จึงได้ให้ความสำคัญในการพัฒนาบุคลากรโดยได้กำหนดไว้เป็นส่วนหนึ่งของเกณฑ์การประเมินผลการปฏิบัติงานของบริษัทฯ การพัฒนาทรัพยากรบุคคลนอกเหนือจากแผนการพัฒนาประจำปีตามปกติแล้ว ยังมุ่งเน้นเพื่อเตรียมความพร้อมของพนักงานในการไปทำงานในประเทศเป้าหมายการลงทุนของบริษัทฯ ซึ่งนอกเหนือจากการให้ความรู้ความเข้าใจทางด้านเทคนิคหรือความเชี่ยวชาญในงานแต่ละด้านแล้ว ยังครอบคลุมถึงการให้ความรู้ด้านสภาพแวดล้อม ขนบธรรมเนียม ประเพณี และวัฒนธรรมของแต่ละประเทศและท้องถิ่นด้วย เพื่อเตรียมความพร้อมทุกด้านให้แก่ทีมงาน

บริษัทฯ ได้ดำเนินมาตรการด้านทรัพยากรบุคคลต่างๆ เหล่านี้ ควบคู่ไปกับการพัฒนาระบบการบริหารทรัพยากรบุคคลอย่างต่อเนื่อง ตั้งแต่ระบบการสรรหา การจ้าง การสื่อสารภายใน การพัฒนาค่านิยมเพื่อนำไปสู่การเสริมสร้างวัฒนธรรมองค์กรที่ตอบสนองต่อวิสัยทัศน์และภารกิจขององค์กร ที่จะสามารถทำให้ทรัพยากรบุคคลที่มีคุณค่ายิ่งของบริษัทฯ เป็นกลไกที่สำคัญที่จะพัฒนาขีดความสามารถในการแข่งขัน และผลักดันให้บริษัทฯ บรรลุเป้าหมายและวัตถุประสงค์ได้อย่างยั่งยืน

2. การบริหารสำนักงาน

บริษัทฯ ได้ย้ายที่ตั้งสำนักงานมาอยู่เลขที่ 8/8 หมู่ที่ 2 ถนนงามวงศ์วาน ตำบลบางเขน อำเภอเมืองนนทบุรี จังหวัดนนทบุรี ตั้งแต่วันที่ 12 ธันวาคม 2555 โดยบริหารจัดการอาคารด้วยการยึดมั่นหลักความรับผิดชอบต่อผู้มีส่วนได้ส่วนเสีย อันได้แก่ พนักงาน ผู้ใช้อาคาร ผู้มาติดต่อหน่วยงานราชการที่เกี่ยวข้อง เป็นต้น โดยเน้นการปฏิบัติตามข้อกำหนดของกฎหมายและมาตรฐานที่เกี่ยวข้อง เช่น กฎหมายด้านสิ่งแวดล้อม และกฎหมายการควบคุมการใช้อาคารอย่างเคร่งครัด

ในปี 2556 บริษัทฯ ได้กำหนดนโยบายปรับปรุงโครงสร้างคณะกรรมการความปลอดภัย อาชีวอนามัย และสภาพแวดล้อมในการทำงาน โดยคำนึงถึงหลักด้านความปลอดภัย อาชีวอนามัย และสภาพแวดล้อมในการทำงานที่ดีแก่ผู้ใช้อาคารในทุกด้านอย่างจริงจัง อาทิ ให้มีผู้แทนทุกสายงานร่วมคิด ร่วมทำ และร่วมรับผิดชอบต่อสวัสดิภาพของพนักงานและบุคคลทั่วไปที่เข้ามาใช้อาคารสำนักงาน

ของบริษัทฯ และได้ดำเนินการตรวจสอบสภาพอาคารให้มีความพร้อมใช้งานและความปลอดภัยอย่างสม่ำเสมอ รวมทั้งยังได้เข้าร่วมโครงการด้านความปลอดภัยของหน่วยงานภาครัฐ ได้แก่ โครงการ “น้ำประปาดื่มได้” จัดโดยการประปานครหลวง ซึ่งเป็นโครงการเพื่อดูแลรักษาและส่งเสริมการพัฒนาคุณภาพน้ำประปาที่ใช้ในอาคารให้มีความสะอาด และสุขภาพอนามัยที่ดีของผู้ใช้อาคาร โดยบริษัทฯ ได้รับประกาศนียบัตรรับรองเมื่อวันที่ 27 มิถุนายน 2556 และโครงการ “มาตรฐานการป้องกันแก้ไขปัญหายาเสพติดในสถานประกอบการ (มยส.)” จัดโดยกรมสวัสดิการและคุ้มครองแรงงาน กระทรวงแรงงาน คาดว่าบริษัทฯ จะได้รับการรับรองภายในปี 2557

นอกจากนี้ ยังได้ให้ความสำคัญกับการประหยัดพลังงานของอาคาร โดยมีมาตรการรณรงค์ลดการใช้ไฟฟ้า และการ



ใช้น้ำประปาอย่างประหยัด ผลการรณรงค์สามารถประหยัดพลังงานได้กว่าร้อยละ 30 บริษัทฯ ได้เข้าร่วมโครงการ “ส่งเสริมการปรับปรุงประสิทธิภาพการใช้พลังงานในอาคาร” จัดโดยการไฟฟ้านครหลวง (กฟน.) ประสบความสำเร็จได้รับสัญลักษณ์ “กฟน. อาคารประหยัดพลังงาน” และใบรับรอง ระดับที่ 1 ปี 2556 และยังคงเดินทางศึกษาข้อมูลและจัดทำมาตรการประหยัดพลังงานในระยะต่อไป โดยได้กำหนดเป็นแผนงานในปี 2557 เข้าร่วมเป็นอาคารอนุรักษ์พลังงาน ของกรมพัฒนาพลังงานทดแทนและอนุรักษ์พลังงาน กระทรวงพลังงาน

3. ความรับผิดชอบต่อสังคมและสิ่งแวดล้อม

การดำเนินธุรกิจของบริษัทฯ ในปี 2556 ยังคงยึดมั่น

เป้าหมายการสร้างความเติบโตอย่างยั่งยืน โดยให้ความสำคัญ 3 มิติหลัก คือ เศรษฐกิจ สังคม และสิ่งแวดล้อม

ด้านเศรษฐกิจ

บริษัทฯ มีเป้าหมายขยายการลงทุนในธุรกิจผลิตไฟฟ้า ธุรกิจพลังงานทดแทน และธุรกิจเกี่ยวเนื่องกับการผลิตไฟฟ้า เพื่อเสริมสร้างรายได้ให้กับองค์กร ขณะเดียวกันก็ให้ความสำคัญกับการรักษาประสิทธิภาพโรงไฟฟ้าทุกแห่งให้สามารถดํารงการผลิตไฟฟ้าตอบสนองความต้องการและเกื้อกูลการพัฒนาเศรษฐกิจและสังคมของประเทศได้อย่างต่อเนื่องและมั่นคง โดยเฉพาะโรงไฟฟ้าของบริษัทฯ ที่ตั้งอยู่ในจังหวัดราชบุรี 3 แห่ง ได้แก่ โรงไฟฟ้าราชบุรี ซึ่งเป็นโรงไฟฟ้าหลักของบริษัทฯ กำลังการผลิตติดตั้ง 3,645 เมกะวัตต์ โรงไฟฟ้าไตรเอนเนอจี กำลังการผลิตติดตั้ง 700 เมกะวัตต์ และโรงไฟฟ้าราชบุรีเพาเวอร์ กำลังการผลิตติดตั้ง 1,400 เมกะวัตต์

โรงไฟฟ้าทั้งสามแห่งนับเป็นแหล่งผลิตไฟฟ้าที่สำคัญของประเทศมีกำลังการผลิตรวม 5,745 เมกะวัตต์ และในปีที่ผ่านมาทั้งสามแห่งมีส่วนสำคัญในการรักษาความมั่นคงระบบไฟฟ้าของประเทศจากกรณีแหล่งผลิตก๊าซธรรมชาติยานาดาและเยตากูน ของสาธารณรัฐแห่งสหภาพเมียนมาร์หยุดการผลิตนอกแผนการหยุดซ่อมบำรุงประจำปีในเดือนเมษายนและธันวาคม ซึ่งเป็นช่วงเวลาที่ความต้องการใช้ไฟฟ้าของทุกภาคส่วนอยู่ในระดับสูง และหากโรงไฟฟ้าทั้งสามแห่งไม่สามารถผลิตไฟฟ้าเข้าสู่ระบบไฟฟ้าของประเทศได้เนื่องจากขาดแคลนเชื้อเพลิง อาจส่งผลกระทบต่อการพัฒนาเศรษฐกิจและสังคมของประเทศได้





เนื่องจากโรงไฟฟ้าของบริษัทฯ ทั้งสามแห่ง ได้มีการออกแบบและใช้เทคโนโลยีที่สามารถใช้เชื้อเพลิงผลิตไฟฟ้าได้ 2 ชนิด เพื่อป้องกันความเสี่ยงจากการขาดแคลนเชื้อเพลิง ดังนั้น ในช่วงเวลาดังกล่าวโรงไฟฟ้าทั้งสามแห่ง จึงได้ปรับการใช้เชื้อเพลิงจากก๊าซธรรมชาติที่เป็นเชื้อเพลิงหลักมาใช้น้ำมันทำการผลิตไฟฟ้าแทน พร้อมทั้งได้เลื่อนการหยุดซ่อมบำรุงโรงไฟฟ้าตามแผนซ่อมบำรุงในช่วงเวลานั้นออกไป เพื่อรักษากำลังการผลิตในระบบไฟฟ้าให้เพียงพอต่อความต้องการของประเทศ

นอกจากนี้ โรงไฟฟ้าทั้งสามแห่งยังได้เตรียมความพร้อมด้านประสิทธิภาพของโรงไฟฟ้าเพื่อให้มั่นใจว่าโรงไฟฟ้าสามารถเดินเครื่องได้ประสิทธิภาพสูงสุดเมื่อมีการสั่งการโดยโรงไฟฟ้าทุกแห่งได้ทดสอบประสิทธิภาพการเดินเครื่องด้วยน้ำมันผ่านตามหลักเกณฑ์ที่การไฟฟ้าฝ่ายผลิตแห่งประเทศไทย (กฟผ.) กำหนด พร้อมทั้งจัดหาน้ำมันสำรองอย่างเพียงพอสำหรับการเดินเครื่องติดต่อกันด้วย

การดำเนินงานดังกล่าวได้ส่งผลดีต่อเศรษฐกิจและสังคมของประเทศ ที่สามารถเดินหน้าต่อไปได้อย่างราบรื่น ขณะที่บริษัทฯ ก็ได้แสดงให้เห็นถึงความเป็นเลิศในการดำเนินงาน ที่สามารถบริหารจัดการและรักษาประสิทธิภาพการผลิตไฟฟ้าในช่วงเหตุการณ์ไม่ปกติไว้ได้เป็นอย่างดี อันเป็นการตอกย้ำเจตนารมณ์ของบริษัทฯ ที่มุ่งมั่นสร้างความเติบโตอย่างยั่งยืนขององค์กร ควบคู่ไปกับการมีส่วนร่วมเสริมความมั่นคงของระบบไฟฟ้าของประเทศ ในฐานะองค์กรที่มีความรับผิดชอบ ด้วยตระหนักว่าไฟฟ้าเป็น

สาธารณูปโภคพื้นฐานที่จำเป็นต่อการพัฒนาเศรษฐกิจและสังคมของประเทศ

ผลการดำเนินงานปี 2556 บริษัทฯ ได้จ่ายภาษีจากเงินได้เป็นจำนวน 1,199.89 ล้านบาท และโรงไฟฟ้าราชบุรีซึ่งเป็นแหล่งผลิตไฟฟ้าหลักของบริษัทฯ ยังได้จ่ายเงินสมทบเข้าสู่กองทุนพัฒนาไฟฟ้าตามพระราชบัญญัติการประกอบกิจการพลังงาน พ.ศ. 2550 รวมเป็นเงินจำนวน 140.94 ล้านบาท ซึ่งเงินจำนวนนี้มีส่วนสำคัญในการช่วยขับเคลื่อนการพัฒนาเศรษฐกิจในชุมชนและสังคมให้เจริญเติบโตต่อไป

ด้านสังคม

การดำเนินงานของบริษัทฯ ในปีที่ผ่านมา ยังคงยึดมั่นหลักการบรรษัทภิบาล ที่เน้นความเป็นธรรมและโปร่งใสเป็นสำคัญ ขณะเดียวกันก็คำนึงถึงการปฏิบัติต่อผู้มีส่วนได้ส่วนเสียของบริษัทฯ อย่างเท่าเทียมและเป็นธรรม ตลอดจนการดูแลชุมชนและสังคมอย่างต่อเนื่อง เพื่อให้ธุรกิจของบริษัทฯ ดำเนินไปได้อย่างราบรื่นและได้รับการยอมรับจากผู้มีส่วนได้ส่วนเสียที่เกี่ยวข้อง

ด้านการดูแลชุมชนและสังคม บริษัทฯ ยังคงเน้นความสำคัญกับการมีส่วนร่วมของชุมชนและสังคม ซึ่งในกระบวนการพัฒนาโครงการของบริษัทฯ ได้เปิดโอกาสให้ชุมชนมีส่วนร่วมแสดงความคิดเห็นและให้ข้อเสนอแนะแก่โครงการ จึงทำให้บริษัทฯ ได้รับการยอมรับจากชุมชน และสามารถพัฒนาโครงการที่สร้างประโยชน์แก่สังคมโดยรวมของประเทศได้สำเร็จด้วยดี

ในปี 2556 บริษัทฯ ได้รณรงค์สร้างความตระหนักในการอนุรักษ์พลังงานแก่ชุมชนและสังคม ด้วยการให้ความรู้เรื่องสถานะโลกร้อน และส่งเสริมการจัดทำแผนพลังงานชุมชน โดยมุ่งหวังให้ชุมชนและสังคมใช้พลังงานอย่างรู้คุณค่าและประหยัด ลดการผลิตที่ก่อให้เกิดก๊าซคาร์บอนไดออกไซด์ อันเป็นต้นเหตุของปัญหาโลกร้อน โดยได้เริ่มดำเนินการมาตั้งแต่ปี 2554 จนถึงปัจจุบันมีเยาวชนและผู้นำชุมชนที่ได้รับการอบรมให้ความรู้แล้วจำนวน 1,332 คน และมี 2 ตำบล คือ ตำบลท่าราบ อำเภอเมือง และตำบลบ้านสิงห์ อำเภอโพธาราม จังหวัดราชบุรี จัดทำแผนพลังงานชุมชนของตำบล ซึ่งบริษัทฯ ได้ดำเนินการร่วมกับสำนักงานพลังงานจังหวัดราชบุรีต่อเนื่องเป็นปีที่ 2 โดยมีครัวเรือน

จำนวน 172 ครัวเรือนนำร่องปรับเปลี่ยนพฤติกรรม การใช้พลังงาน และนำเทคโนโลยีพลังงานชุมชนมาใช้ในการดำรงชีวิต ได้แก่ การเปลี่ยนหลอดไฟฟ้าเป็นหลอดประหยัดไฟฟ้า การพัฒนาบ่อก๊าซชีวภาพใช้ทดแทนก๊าซหุงต้ม การพัฒนาเตาอบแสงอาทิตย์ใช้ในการอบแห้งผลผลิตและอาหาร เป็นต้น ทั้งนี้ จากการรวบรวมข้อมูลครัวเรือนนำร่องที่มีความตระหนักถึงการอนุรักษ์พลังงานและปรับเปลี่ยนพฤติกรรมการใช้พลังงานตามโครงการแผนพลังงานชุมชน ส่งผลให้การใช้ก๊าซหุงต้ม ถ่าน ฟืน และพลังงานไฟฟ้าลดลงอย่างมีนัยสำคัญ

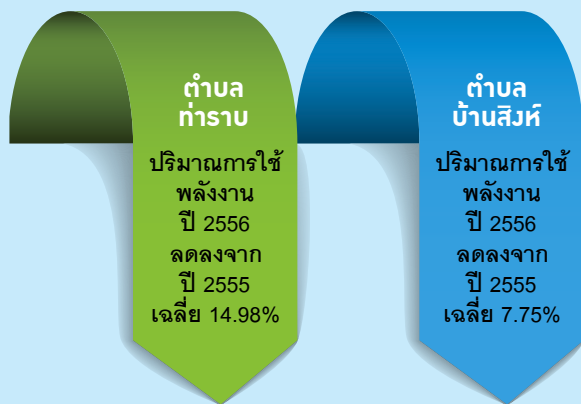

นอกจากนี้ โครงการแผนพลังงานชุมชน ยังก่อให้เกิดประโยชน์ร่วม (Co-benefit) ที่ส่งผลต่อชุมชนและสังคมตามมาด้วย โดยเครือข่ายอาสาสมัครพลังงานชุมชน ตำบลท่าราบและตำบลบ้านสิงห์มีการแลกเปลี่ยนเรียนรู้การทำงาน ปัญหาอุปสรรคในการดำเนินการ เพื่อร่วมกันปรับปรุงแผนพลังงานชุมชนให้เกิดประโยชน์ต่อชุมชนยิ่งขึ้นในอนาคต อีกทั้งยังขยายแนวคิดพลังงานชุมชนไปยังป้าชุมชนในจังหวัดราชบุรี ที่เล็งเห็นประโยชน์และมีเป้าหมายการประหยัดพลังงานด้วยการนำประสบการณ์ของอาสาสมัครพลังงานตำบลท่าราบ ตำบลบ้านสิงห์ เครือข่ายในจังหวัดราชบุรี และบ้านนำร่องจากโครงการในปี 2555 ไปแลกเปลี่ยนกับป้าชุมชนเพื่อนำไปทำแผนพลังงานชุมชนของแต่ละป้าชุมชนเพื่อพัฒนาสู่หมู่บ้านนำร่องในการจัดการพลังงานอย่างมีประสิทธิภาพต่อไป

ด้านสิ่งแวดล้อม

ในปี 2556 บริษัทฯ ยังคงให้ความสำคัญกับการจัดการก๊าซคาร์บอนไดออกไซด์ เพื่อช่วยลดปัญหาการเปลี่ยนแปลงสภาพภูมิอากาศอย่างต่อเนื่อง โดยใน

กระบวนการผลิตของโรงไฟฟ้าทุกแห่งได้ให้ความสำคัญกับระบบการจัดการสิ่งแวดล้อมตามมาตรฐานสากล ISO 14001 เพื่อให้มั่นใจว่ามลสารจากการเผาไหม้เชื้อเพลิงในการผลิตกระแสไฟฟ้าของโรงไฟฟ้าอยู่ในระดับที่กฎหมายกำหนด กล่าวคือ เป็นระดับที่สามารถย่อยสลายได้ตามธรรมชาติโดยไม่ก่อให้เกิดอันตรายต่อสิ่งมีชีวิตและสิ่งแวดล้อม ซึ่งจากการดำเนินงานที่เข้มงวดเป็นผลให้โรงไฟฟ้าทุกแห่งสามารถควบคุมและจัดการคุณภาพสิ่งแวดล้อมอยู่ในระดับที่ดีกว่ามาตรฐาน

ที่สำคัญโรงไฟฟ้าทุกแห่งยังมีการรณรงค์ประหยัดพลังงานภายในโรงไฟฟ้า เพื่อลดการผลิตไฟฟ้าที่จะก่อให้เกิดมลสารจากการเผาไหม้เชื้อเพลิง โดยเฉพาะโรงไฟฟ้าราชบุรีที่เป็นโรงไฟฟ้าหลัก ได้ดำเนินโครงการประหยัดพลังงานมาตั้งแต่ปี 2548 เป็นต้นมา โดยสามารถลดพลังงานไฟฟ้าได้ 67,259,650 กิโลวัตต์-ชั่วโมง คำนวณเป็นปริมาณก๊าซคาร์บอนไดออกไซด์ 34,390 ตัน ที่ไม่มีการปล่อยสู่ชั้นบรรยากาศ

นอกเหนือจากนี้ บริษัทฯ ยังได้เพิ่มน้ำหนักการลงทุนโครงการด้านพลังงานทดแทน เพราะเป็นพลังงานที่สะอาด ไม่ก่อให้เกิดก๊าซคาร์บอนไดออกไซด์ที่ส่งผลกระทบต่อสิ่งแวดล้อม ช่วยลดภาวะโลกร้อน และที่สำคัญยังใช้ได้ไม่มีวันหมด ช่วยให้ปริมาณพลังงานฟอสซิลคงเหลือใช้ในอนาคตได้นานยิ่งขึ้น ทั้งนี้ บริษัทฯ ได้ปรับเป้าหมายการเพิ่มกำลังการผลิตจากพลังงานทดแทนเพิ่มขึ้นจากเดิม 200 เมกะวัตต์ เป็น 500 เมกะวัตต์ ในปี 2556 บริษัทฯ มีกำลังการผลิตจากพลังงานทดแทนทั้งในประเทศและต่างประเทศรวม 156.45 เมกะวัตต์ สามารถลดปริมาณก๊าซคาร์บอนไดออกไซด์ได้ 230,855 ตันต่อปี

บริษัทฯ ให้ความสำคัญกับโครงการด้านพลังงานทดแทนอย่างต่อเนื่องโดยจัดเป็นธุรกิจหลักของบริษัทฯ ซึ่งนอกเหนือจากเป้าหมายการเติบโตทางเศรษฐกิจแล้วยังเป็นการตอบสนองเป้าหมายการจัดการก๊าซคาร์บอนไดออกไซด์ของบริษัทฯ ด้วย โดยบริษัทฯ มีแผนการลงทุนด้านพลังงานทดแทนในอนาคตอีกหลายโครงการทั้งในประเทศและต่างประเทศ

สำหรับการดำเนินงานนอกกระบวนการผลิต บริษัทฯ ได้มุ่งเน้นสนับสนุนและส่งเสริมการอนุรักษ์ป่าไม้เพื่อรักษาแหล่งกักเก็บก๊าซคาร์บอนไดออกไซด์ทางธรรมชาติ โดยได้



ร่วมมือกับกรมป่าไม้ดำเนินโครงการอนุรักษ์ป่า ป่ารักษุมชน ต่อเนื่องเป็นปีที่ 6 เพื่อส่งเสริมการมีส่วนร่วมของชุมชน ในการดูแลรักษาป่าตามแนวทางป่าชุมชนของกรมป่าไม้ ซึ่งป่าชุมชนเป็นกลยุทธ์ที่กรมป่าไม้ใช้ขับเคลื่อนเพื่อรักษา พื้นที่ป่าของประเทศให้คงอยู่อย่างน้อยร้อยละ 40 ของ พื้นที่ทั้งหมด การดำเนินโครงการอนุรักษ์ป่า ป่ารักษุมชน ผ่านกิจกรรมต่างๆ ในปี 2556 ครอบคลุมพื้นที่ป่าชุมชน จำนวน 109,792.16 ไร่ ซึ่งมีศักยภาพสามารถกักเก็บก๊าซ คาร์บอนไดออกไซด์ได้ถึง 219,584.33 ตันต่อไร่ต่อปี และ ยืนยันใจได้ว่าพื้นที่ป่าจำนวน 109,792.16 ไร่ จะยังคงความ สมบูรณ์และคงอยู่เป็นแหล่งอาหารและแหล่งน้ำของชุมชน ที่มีการดูแลรักษาป่าอย่างเข้มแข็งสืบไป

ผู้ลงทุนสามารถศึกษาข้อมูลด้านความรับผิดชอบต่อ สังคมและสิ่งแวดล้อมของบริษัทฯ เพิ่มเติมได้จากรายงาน ความยั่งยืน ปี 2556 ซึ่งบริษัทฯ ได้จัดทำแยกต่างหากจาก รายงานประจำปี 2556 และเผยแพร่ไว้บนเว็บไซต์ของบริษัทฯ www.ratch.co.th

การเปลี่ยนแปลงและพัฒนาการที่สำคัญ

ในปี 2556 บริษัทฯ ได้ดำเนินการปรับโครงสร้างการลงทุน เพื่อการเติบโตอย่างต่อเนื่อง ยั่งยืน และรองรับการขยายตัว ในอนาคต ซึ่งสอดคล้องกับแผนกลยุทธ์ทางธุรกิจที่ปรับปรุงใหม่ ที่กำหนดเป็นแผนงานระยะยาว 10 ปี (2557- 2566) เป้าหมายเพิ่มกำลังการผลิตของกลุ่มบริษัทฯ ที่ 9,700 เมกะวัตต์ ในปี 2566 (จากแผนเดิม 7,800 เมกะวัตต์ ภายในปี 2559) โดยมุ่งเน้นการลงทุนในต่างประเทศ เช่น กลุ่มประเทศ เอเชีย (AEC) และประเทศออสเตรเลีย เป็นต้น และแสวงหา โอกาสลงทุนเพิ่มเติมภายในประเทศทั้งในรูปแบบของการพัฒนา โครงการใหม่และการเข้าซื้อกิจการ เน้นการใช้ทรัพยากร ที่มีอยู่อย่างจำกัดให้เกิดประสิทธิภาพสูงสุด เพื่อสร้างมูลค่า ให้แก่ผู้ถือหุ้นและผู้มีส่วนได้ส่วนเสียโดยรวม

ได้มีการปรับปรุงแผนกลยุทธ์ทางธุรกิจใหม่และกำหนด แนวทางการลงทุนของบริษัทฯ เพื่อให้มีความชัดเจน ส่งผลให้การบริหารจัดการเป็นไปอย่างมีประสิทธิภาพ มากยิ่งขึ้นโดยเฉพาะด้านการเงิน สำหรับการลงทุนในอนาคต ของบริษัทฯ จะมีความคล่องตัวมากยิ่งขึ้น ขณะเดียวกัน ก็เป็นการเพิ่มขีดความสามารถในการระดมทุนที่จะ สามารถรักษาต้นทุนทางการเงินให้อยู่ในระดับที่เหมาะสม สามารถบริหารจัดการได้อย่างรอบคอบและเกิดความสมดุล ระหว่างผลตอบแทนการลงทุนและความเสี่ยงที่สามารถ

บริหารจัดการได้ ตลอดจนแสวงหาโอกาสในการลงทุน ในต่างประเทศ เพื่อช่วยให้กำหนดทิศทางการเติบโตทาง ธุรกิจของบริษัทฯ ในอนาคตได้อย่างยั่งยืน ภายใต้โครงการ พัฒนาแผนกลยุทธ์ที่มุ่งเน้นการสร้างมูลค่า (Value-focused Strategy Development) เพื่อสร้างความเชื่อมั่น ให้แก่ผู้ถือหุ้นของบริษัทฯ และนักลงทุนทั่วไป โดยได้วาง โครงสร้างการลงทุนเป็น 4 กลุ่ม คือ

1. **กลุ่มโรงไฟฟ้าเชื้อเพลิงหลักในประเทศ** ได้แก่ โรงไฟฟ้าราชบุรี โรงไฟฟ้าราชบุรีเพาเวอร์ โรงไฟฟ้า ไตรเอนเนอจี โรงไฟฟ้าประจวบฯ โรงไฟฟ้าเสาเถียร โครงการโรงไฟฟ้าผู้ผลิตรายเล็กบริษัท ราชบุรีเวิลด์ โคเจนเนอเรชั่น จำกัด และโครงการโรงไฟฟ้าผู้ผลิตรายเล็ก บริษัท ผลิตไฟฟ้า นวนคร จำกัด

2. **กลุ่มโรงไฟฟ้าประเภทพลังงานทดแทนในประเทศ** ได้แก่ โรงไฟฟ้าพลังงานแสงอาทิตย์บริษัท โซลาร์ต้า จำกัด โรงไฟฟ้าพลังงานแสงอาทิตย์บริษัท โซล่า เพาเวอร์ (โคราช 3) จำกัด บริษัท โซล่า เพาเวอร์ (โคราช 4) จำกัด และบริษัท โซล่า เพาเวอร์ (โคราช 7) จำกัด โรงไฟฟ้า พลังงานลมห้วยบง 2 และห้วยบง 3 โรงไฟฟ้าชีวมวล บริษัท สงขลาไบโอ แมส จำกัด และโครงการโรงไฟฟ้า พลังงานลมเขาค้อ บริษัท เขาค้อ วินด์ พาวเวอร์ จำกัด

3. **กลุ่มโครงการในต่างประเทศ** ได้แก่ โครงการ โรงไฟฟ้าพลังน้ำ-น้ำจืด 2 สป.ลาว โครงการโรงไฟฟ้าพลังน้ำ เซเปียน-เซนัน้อย สป.ลาว และโรงไฟฟ้าที่ลงทุนโดยบริษัท ราช-ออสเตรเลีย คอร์ปอเรชั่น จำกัด ประเทศออสเตรเลีย

4. **กลุ่มธุรกิจเกี่ยวเนื่อง** ประกอบด้วย ธุรกิจให้บริการ งานเดินเครื่องและบำรุงรักษาโรงไฟฟ้า เหมืองถ่านหิน ธุรกิจซ่อมบำรุงอุปกรณ์กังหันก๊าซ และเงินลงทุนอื่นๆ

การลงทุนในกลุ่มธุรกิจดังกล่าวจะดำเนินการผ่านบริษัทย่อย คือ บริษัท ผลิตไฟฟ้าราชบุรี จำกัด บริษัท ราชบุรีพลังงาน จำกัด และบริษัท อาร์เอช อินเตอร์เนชั่นแนล คอร์ปอเรชั่น จำกัด โดยได้เริ่มจัดพอร์ตสินทรัพย์ตามโครงสร้าง การลงทุนใหม่ ด้วยการทยอยดำเนินการโอนสินทรัพย์ ที่ลงทุนแล้วในปัจจุบันไปยังบริษัทย่อยทั้งสามแห่งดังกล่าว โดยลำดับแรกได้ดำเนินการขายหุ้นที่บริษัทฯ ถืออยู่ใน บริษัท ผลิตไฟฟ้า นวนคร จำกัด จำนวน 16,080,000 หุ้น คิดเป็นสัดส่วนร้อยละ 40 ของจำนวนหุ้นทั้งหมดใน บริษัท ผลิตไฟฟ้า นวนคร จำกัด ให้แก่บริษัท ผลิตไฟฟ้า

ราชบุรี จำกัด ในราคาหุ้นละ 10 บาท ตามราคาหุ้นที่ชำระแล้ว รวมเป็นเงินทั้งสิ้น 160.80 ล้านบาท เมื่อวันที่ 4 ธันวาคม 2556 และลำดับถัดมา บริษัทฯ ได้ดำเนินการขายหุ้นที่ถืออยู่ในบริษัท ราชบุรีเวิลด์ โคเจนเนอเรชั่น จำกัด จำนวน 100,000,000 หุ้น คิดเป็นสัดส่วนร้อยละ 40 ของจำนวนหุ้นทั้งหมดในบริษัท ราชบุรีเวิลด์ โคเจนเนอเรชั่น จำกัด ให้แก่ บริษัท ผลิตภัณฑ์ไฟฟ้าราชบุรี จำกัด ในราคาหุ้นละ 10 บาท ตามราคาหุ้นที่ชำระแล้ว รวมเป็นเงินทั้งสิ้น 500 ล้านบาท เมื่อวันที่ 16 มกราคม 2557 การขายหุ้นให้บริษัทย่อยทั้งสองรายการดังกล่าว มีวัตถุประสงค์เพื่อประโยชน์ในการบริหารจัดการการลงทุน และสอดคล้องกับการจัดโครงสร้างการลงทุนของกลุ่มบริษัทฯ

นอกจากนี้ บริษัทฯ ยังมีการเปลี่ยนแปลงอื่นๆ ที่สำคัญ ดังนี้

วันที่ 14 มกราคม 2556 บริษัท ผลิตภัณฑ์ไฟฟ้าราชบุรี จำกัด บริษัทย่อยที่บริษัทถือหุ้นทั้งจำนวน ได้จดทะเบียนจัดตั้งบริษัทย่อยในรูปบริษัทจำกัด 4 บริษัท ได้แก่ บริษัท บ้านบึง เพาเวอร์ จำกัด บริษัท อีสเทิร์น โอเพีย จำกัด บริษัท อีสเทิร์น เพาเวอร์ เจนเนอเรชั่น จำกัด และบริษัท อยู่ธยา เพาเวอร์ จำกัด เพื่อเตรียมความพร้อมเข้าร่วมการยื่นข้อเสนอในการประมูล IPP ซึ่งต่อมาบริษัทฯ พิจารณาไม่เข้าร่วมการประมูล คณะกรรมการบริษัทฯ และบริษัท ผลิตภัณฑ์ไฟฟ้าราชบุรี จำกัด จึงได้มีมติให้ดำเนินการยกเลิกกิจการและชำระบัญชีของบริษัทย่อยที่จัดตั้งใหม่ดังกล่าว ซึ่งขณะนี้อยู่ระหว่างขั้นตอนการดำเนินการตามมติ คณะกรรมการดังกล่าว

วันที่ 6 กุมภาพันธ์ 2556 บริษัท ราชบุรีพลังงาน จำกัด บริษัทย่อยที่บริษัทฯ ถือหุ้นร้อยละ 99.99 ได้ดำเนินการขายหุ้นจำนวน 208,000 หุ้น สัดส่วนร้อยละ 26 ของจำนวนหุ้นทั้งหมดในบริษัท สุโขทัยเอ็นเนอร์ยี จำกัด ในราคาหุ้นละ 100 บาท ตามราคาหุ้นที่ชำระแล้ว รวมเป็นเงินทั้งสิ้น 20.80 ล้านบาท ให้แก่บริษัท ชันโรส เอ็นเนอร์ยี จำกัด ซึ่งเป็นผู้ถือหุ้นเดิม

วันที่ 17 เมษายน 2556 บริษัทฯ ได้อนุมัติเพิ่มทุนจดทะเบียนในบริษัท อาร์เอช อินเตอร์เนชั่นแนล คอร์ปอเรชั่น จำกัด (RHIC) จำนวน 2,600 ล้านบาท โดยการออกหุ้นสามัญใหม่อีกจำนวน 260 ล้านหุ้น มูลค่าหุ้นละ 10 บาท และทำให้ทุนจดทะเบียนของ RHIC เพิ่มขึ้นเป็น 7,000 ล้านบาท โดยมีวัตถุประสงค์เพื่อนำไปใช้

ในการปรับโครงสร้างทางการเงินของบริษัท ราช-ออสเตรเลีย คอร์ปอเรชั่น จำกัด ให้เกิดประโยชน์สูงสุดแก่บริษัทฯ

วันที่ 28 พฤษภาคม 2556 บริษัท ราชอุดม เพาเวอร์ จำกัด บริษัทย่อยที่บริษัทฯ ถือหุ้นร้อยละ 99.99 ของทุนจดทะเบียนที่ออกและชำระแล้วทั้งหมด ได้จดทะเบียนยกเลิกบริษัทต่อกรมพัฒนาธุรกิจการค้า กระทรวงพาณิชย์ และเมื่อวันที่ 7 กุมภาพันธ์ 2557 ได้ชำระบัญชียกเลิกกิจการแล้วเสร็จ ส่งผลให้บริษัทฯ เป็นผู้ถือหุ้นโดยตรงในบริษัท ราชบุรี อัลลายแอนซ์ จำกัด ทั้งนี้ เพื่อความคล่องตัวในการบริหารจัดการและลดภาระค่าใช้จ่ายด้านเอกสารและการจัดการโดยการยกเลิกบริษัทย่อยดังกล่าวไม่ส่งผลกระทบต่อการทำงานของบริษัทฯ แต่อย่างใด

วันที่ 23 ธันวาคม 2556 บริษัท ชูบุราชบุรี อิเลคทริก เซอร์วิส จำกัด บริษัทย่อยที่บริษัทฯ ถือหุ้นร่วมกับบริษัท ชูบุอิเลคทริก พาวเวอร์ (ประเทศไทย) จำกัด สัดส่วนร้อยละ 50 เท่ากัน เพื่อให้บริการงานเดินเครื่องและบำรุงรักษาโรงไฟฟ้าของบริษัท ราชบุรีเพาเวอร์ จำกัด ได้จดทะเบียนต่อกรมพัฒนาธุรกิจการค้า กระทรวงพาณิชย์ เพื่อลดทุนจดทะเบียนจาก 40 ล้านบาท เป็น 20 ล้านบาท จำนวนหุ้นสามัญคงเดิมที่ 400,000 หุ้น และลดมูลค่าหุ้นสามัญจากหุ้นละ 100 บาท เป็นหุ้นละ 50 บาท ทั้งนี้ เพื่อประโยชน์ในการบริหารจัดการทางการเงิน

วันที่ 28 มกราคม 2557 บริษัท ราชบุรีแก๊ส จำกัด บริษัทย่อยที่บริษัทฯ ถือหุ้นร้อยละ 99.99 ได้ดำเนินการซื้อหุ้นบริษัท ไตรเอนเนอจี จำกัด จำนวน 17,119,000 หุ้นหรือคิดเป็นสัดส่วนร้อยละ 50 ของจำนวนหุ้นทั้งหมดในบริษัท ไตร เอนเนอจี จำกัด จากผู้ถือหุ้นเดิม รวมเป็นเงินทั้งสิ้น 21,323,495 เหรียญสหรัฐอเมริกา ทำให้บริษัทฯ ถือหุ้นในบริษัท ไตร เอนเนอจี จำกัด ผ่านบริษัท ราชบุรีแก๊ส จำกัด คิดเป็นสัดส่วนร้อยละ 99.99

บริษัทฯ ได้ตัดจำหน่ายค่าพัฒนาโครงการโรงไฟฟ้าพลังน้ำ น้ำจิม 3 ของบริษัท ไฟฟ้า น้ำจิม 3 จำกัด ซึ่งบริษัทฯ ถือหุ้นร้อยละ 25 เป็นค่าใช้จ่ายในการพัฒนาโครงการในปี 2556 เป็นจำนวนเงิน 315 ล้านบาท เนื่องจากสัญญาพัฒนาโครงการดังกล่าวหมดอายุ และไม่ได้รับการต่ออายุสัญญาจากกระทรวงวางแผนและการลงทุนของสปป.ลาว อันเป็นผลมาจากการเปลี่ยนแปลงนโยบายการพัฒนาพลังงานภายในประเทศของ สปป.ลาว



รางวัลแห่งความสำเร็จ



จากความมุ่งมั่นและตั้งใจในการบริหารจัดการและพัฒนาธุรกิจเพื่อสร้างความเชื่อถือและไว้วางใจแก่ผู้ถือหุ้นและผู้มีส่วนได้ส่วนเสียทุกฝ่าย ในการก้าวสู่ความสำเร็จและบรรลุเป้าหมายการเติบโตสู่บริษัทพลังงานครบวงจรชั้นนำ ที่มุ่งเน้นการสร้างมูลค่าในภูมิภาคเอเชียแปซิฟิก และการเติบโตสู่องค์กรที่มีความเอื้ออาทรและมีความรับผิดชอบต่อสังคมและสิ่งแวดล้อมอย่างยั่งยืนด้วยการยึดมั่นดำเนินธุรกิจโดยให้ความสำคัญและยึดถือปฏิบัติตามหลักการกำกับดูแลกิจการที่ดี และจรรยาบรรณธุรกิจ รวมทั้งส่งเสริมและพัฒนายกระดับมาตรฐานการปฏิบัติสู่ความเป็นเลิศอย่างต่อเนื่องเพื่อมุ่งสู่มาตรฐานระดับสากล จึงส่งผลให้กลุ่มบริษัทฯ ได้รับรางวัลและประกาศเกียรติคุณที่สะท้อนความสำเร็จที่สำคัญในปี 2556 ดังนี้

1. บริษัท ผลิตไฟฟ้าราชบุรีโฮลดิ้ง จำกัด (มหาชน)

✦ ได้รับการประกาศปรับอันดับเครดิตองค์กรของบริษัทฯ โดยบริษัท ทริส เรทติ้ง จำกัด (TRIS) จากระดับ “AA” เป็น “AA+” แนวโน้มอันดับเครดิต “Stable” หรือ “คงที่” สะท้อนถึงการประสบความสำเร็จทั้งในด้านการขยายการลงทุนและการริเริ่มโครงการโรงไฟฟ้าต่างๆ ความหลากหลายของโครงการโรงไฟฟ้า แผนขยายการลงทุนในโครงการโรงไฟฟ้าและโครงการที่เกี่ยวข้องกับโรงไฟฟ้าของบริษัทฯ

ทั้งในประเทศและต่างประเทศ ส่งผลให้ผลการดำเนินธุรกิจของบริษัทฯ มีความแข็งแกร่งยิ่งขึ้น และการเป็นผู้นำกลุ่มผู้ผลิตไฟฟ้าเอกชนรายใหญ่ที่สุดในประเทศ

✦ ได้รับการประกาศคงอันดับเครดิตของบริษัทฯ โดยบริษัท Standard & Poors (S&P) ที่ระดับ “BBB+” แนวโน้มอันดับเครดิต “Stable”

✦ ได้รับการประกาศคงอันดับเครดิตของบริษัทฯ โดยบริษัท Moody's Investors Service (Moody's) ที่ระดับ “Baa1” แนวโน้มอันดับเครดิต “Stable”

✦ ได้รับรางวัลรายงานความยั่งยืน “รางวัลดีเด่น” ประจำปี 2556 จัดโดยสำนักงานคณะกรรมการกำกับหลักทรัพย์และตลาดหลักทรัพย์ สมาคมบริษัทจดทะเบียนไทย CSR Club และสถาบันไทยพัฒนา วัตถุประสงค์เพื่อส่งเสริมให้บริษัทจดทะเบียนเผยแพร่ข้อมูลด้านสิ่งแวดล้อม สังคม และการกำกับดูแลกิจการ (Environment, Social and Governance หรือ ESG) การพิจารณาตัดสินรางวัลใช้เกณฑ์ 3 ด้าน ได้แก่ ด้านความสมบูรณ์ (Completeness) ของรายงาน ประกอบด้วย สารัตถภาพความครอบคลุมผู้มีส่วนได้ส่วนเสีย กลยุทธ์ และบริบทขององค์กร ด้านความ

เชื่อถือได้ (Credibility) ของรายงาน ประกอบด้วย กระบวนการจัดการความครอบคลุมผู้มีส่วนได้ส่วนเสีย การกำกับดูแล ผลการดำเนินงานและการสอบทานและด้านการสื่อสาร และนำเสนอ (Communication) รายงาน ประกอบด้วย การนำเสนอ ความครอบคลุมผู้มีส่วนได้ส่วนเสีย และโครงสร้างรายงาน

- ✦ ได้รับการประเมิน “การดำเนินงานด้านนักลงทุนสัมพันธ์ยอดเยี่ยม” ประจำปี 2556 ประเภทรางวัลบริษัทจดทะเบียนในตลาดหลักทรัพย์แห่งประเทศไทยที่มีมูลค่าหลักทรัพย์ตามราคาตลาด สูงกว่า 50,000 ล้านบาท โดยได้คะแนนรวมร้อยละ 92.26

- ✦ ได้รับการประเมินผลจากการสำรวจการกำกับดูแลกิจการบริษัทจดทะเบียน ประจำปี 2556 (Corporate Governance Report of Thai Listed Companies 2013) โดยได้คะแนนเฉลี่ยโดยรวมที่ร้อยละ 93 ซึ่งสูงกว่าคะแนนเฉลี่ยโดยรวมที่ร้อยละ 78 ของบริษัทที่ทำการสำรวจทั้งหมด 526 บริษัท

- ✦ ได้รับการประเมินคุณภาพการจัดการประชุมผู้ถือหุ้น ประจำปี 2556 จัดโดยสมาคมส่งเสริมผู้ลงทุนไทย โดยได้คะแนนประเมินเต็ม 100 คะแนน จัดอยู่ในระดับ “ดีเลิศ” ต่อเนื่องเป็นปีที่ 5



- ✦ อาคาร RATCH ซึ่งเป็นอาคารสำนักงานแห่งใหม่ของบริษัทฯ บนถนนงามวงศ์วาน ได้รับตราสัญลักษณ์ “กฟน. อาคารประหยัดพลังงาน” จัดโดยการไฟฟ้านครหลวง ซึ่งมีวัตถุประสงค์เพื่อพัฒนาให้เจ้าของอาคารมีความรู้ความเข้าใจถึงความสำคัญของการอนุรักษ์พลังงานและสามารถนำแนวทางไปใช้ในการจัดการพลังงานในอาคารให้เกิดประสิทธิภาพสูงขึ้น ตลอดจนมีผลการประหยัดในระดับผ่านเกณฑ์การใช้พลังงานตามค่าดัชนีการใช้พลังงานของ กฟน. (MEA Index) ซึ่งเป็นอัตราส่วนของปริมาณการใช้

พลังงานจริงของอาคารกับปริมาณการใช้พลังงานที่ควรจะเป็นของแต่ละอาคาร

2. บริษัท ผลิตภัณฑ์ไฟฟ้าราชนบุรี จำกัด

- ✦ ได้รับการประกาศปรับอันดับเครดิตองค์กรและหุ้นกู้ไม่มีหลักประกัน โดยบริษัท ทริส เรทติ้ง จำกัด (TRIS) จากระดับ “AA” เป็น “AA+” แนวโน้มอันดับเครดิต “Stable” หรือ “คงที่” สะท้อนความสามารถในการเดินเครื่องโรงไฟฟ้าได้ดีกว่าที่คาดการณ์ โรงไฟฟ้าที่มีโครงสร้างพื้นฐานแข็งแกร่ง เทคโนโลยีที่ทันสมัย มีประสิทธิภาพที่ยาวนาน ผลงานในการบริหารโรงไฟฟ้าที่ได้รับการยอมรับ และมีกระแสเงินสดที่แข็งแกร่งขึ้น

- ✦ ได้รับรางวัลความรับผิดชอบต่อสังคมจากกรมโรงงานอุตสาหกรรม ประกอบด้วย รางวัล CSR-DIW Continuous Award 2013 และรางวัล CSR-DIW Advance Award Level 4 2013 ซึ่งเป็นรางวัลที่แสดงถึงความรับผิดชอบต่อผู้ประกอบการอุตสาหกรรมต่อสังคมอย่างต่อเนื่อง และแสดงถึงความมุ่งมั่นในการเป็นองค์กรที่มีวัฒนธรรมสีเขียว (Green Culture)

- ✦ ได้รับการต่ออายุใบรับรองระบบมาตรฐานการจัดการความปลอดภัยและอาชีวอนามัย (OHSAS 18001:2007) โดยบริษัท Det Norske Veritas (Thailand) จำกัด เป็นผู้ตรวจประเมินและออกใบรับรอง เพื่อแสดงถึงความตระหนักด้านความปลอดภัยในการทำงานของผู้ปฏิบัติงาน และลดปัจจัยเสี่ยงในด้านต่างๆ ทุกขั้นตอน

- ✦ ได้รับรางวัลสถานประกอบกิจการดีเด่นด้านแรงงานสัมพันธ์และสวัสดิการแรงงาน ปี 2556 จากกระทรวงแรงงาน ต่อเนื่องเป็นปีที่ 6

- ✦ ได้รับรางวัลรัฐภาพรพัฒนา ต่อเนื่องเป็นปีที่ 2 ซึ่งเป็นรางวัลเกียรติคุณความดีที่มอบให้แก่ผู้เสียสละดีเด่นที่ควรค่าแก่การยกย่องเชิดชูเกียรติในความรับผิดชอบต่อการทำหน้าที่พลเมืองที่ดีมีส่วนสร้างชาติและก่อประโยชน์ต่อประเทศเป็นส่วนรวม อีกทั้งเป็นแบบอย่างในการสร้างจิตสำนึกที่ดีในการปฏิบัติการเสียสละตามหลักธรรมาภิบาลอย่างแพร่หลาย



ลักษณะการประกอบธุรกิจ

บริษัท ผลิตไฟฟ้าราชบุรีโฮลดิ้ง จำกัด (มหาชน) เป็นบริษัทผู้ผลิตไฟฟ้าเอกชนรายใหญ่ของประเทศไทย ที่มุ่งมั่นสร้างความมั่นคงด้านพลังงานไฟฟ้าของประเทศไทย และการเติบโตสู่การ “เป็นบริษัทพลังงานครบวงจรชั้นนำ ที่มุ่งเน้นการสร้างมูลค่าในภูมิภาคเอเชียแปซิฟิก” ควบคู่ไปกับการดูแลโครงสร้างเพื่อการเติบโตสู่องค์กรที่มีความเอื้ออาทรและความรับผิดชอบต่อสังคม ชุมชน สิ่งแวดล้อม และผู้มีส่วนได้ส่วนเสียทุกฝ่ายให้สามารถพึ่งพาตนเองได้อย่างยั่งยืน ประกอบธุรกิจในรูปแบบบริษัทโฮลดิ้ง (Holding Company) โดยการเข้าลงทุนถือหุ้นในบริษัทย่อย กิจกรรมที่ควบคุมร่วมกัน และบริษัทร่วมที่ประกอบธุรกิจผลิตไฟฟ้า และธุรกิจเกี่ยวเนื่องทั้งในประเทศและต่างประเทศ รายได้หลักมาจากเงินปันผลตามสัดส่วนที่บริษัทฯ ร่วมลงทุน ซึ่งสอดคล้องกับนโยบายและเป้าหมายการดำเนินธุรกิจของบริษัท

ปัจจุบัน บริษัทฯ มีกำลังการผลิตตามสัดส่วนการลงทุนจากโรงไฟฟ้าที่เดินเครื่องเชิงพาณิชย์แล้ว และโครงการที่อยู่ระหว่างก่อสร้างและพัฒนา รวม 6,542.52 เมกะวัตต์ ประกอบด้วย กำลังการผลิตเพื่อจำหน่ายภายในประเทศ 5,858.58 เมกะวัตต์ หรือประมาณร้อยละ 14 ของกำลังการผลิตรวมของประเทศ ที่มี กฟผ. เป็นผู้รับซื้อหลัก และกำลังการผลิตเพื่อจำหน่ายในต่างประเทศ 683.94 เมกะวัตต์ ที่มีประเทศนั้นๆ เป็นผู้รับซื้อทั้งหมด เช่น สปป.ลาว และออสเตรเลีย เป็นต้น

กลุ่มโครงสร้างการลงทุนของบริษัทฯ ประกอบด้วย

1. กลุ่มโรงไฟฟ้าเชื้อเพลิงหลักในประเทศ

บริษัทฯ ตระหนักถึงความสำคัญในการสร้างเสถียรภาพและเสริมสร้างความมั่นคงให้แก่ระบบไฟฟ้า ซึ่งเป็นสาธารณูปโภคที่สำคัญในการขับเคลื่อนเศรษฐกิจสังคมของประเทศ บริษัทฯ จึงยืนหยัดและมุ่งมั่นผลิตกระแสไฟฟ้าโดยให้ความสำคัญในการกระจายการใช้เชื้อเพลิงให้มีความหลากหลาย ได้แก่ ก๊าซธรรมชาติ ถ่านหิน และพลังน้ำ เพื่อรักษาคุณภาพทางธรรมชาติและ ความยั่งยืนด้านพลังงานในทุกมิติ



2. กลุ่มโรงไฟฟ้า

ประเภทพลังงานทดแทนในประเทศ

บริษัทฯ มีนโยบายและเจตนารมณ์ที่แน่วแน่ที่จะลดการพึ่งพาการใช้เชื้อเพลิงจากธรรมชาติ บรรเทาและลดผลกระทบจากภาวะโลกร้อน ซึ่งเป็นหนึ่งในภารกิจสำคัญของบริษัทฯ ที่จะดูแลรักษาสิ่งแวดล้อมไปพร้อมๆ กับการเติบโตอย่างมั่นคงของธุรกิจ รวมทั้งตอบสนองนโยบายส่งเสริมการใช้พลังงานทดแทนของภาครัฐ โดยการมุ่งแสวงหาพลังงานทดแทนและพลังงานทางเลือก เช่น พลังงานแสงอาทิตย์ พลังงานลม และพลังงานชีวมวล มาใช้เป็นเชื้อเพลิงในการผลิตกระแสไฟฟ้า

3. กลุ่มโครงการในต่างประเทศ

บริษัทฯ มีเป้าหมายที่จะก้าวสู่การเป็นผู้นำในการพัฒนาโครงการผลิตไฟฟ้าทั้งโครงการที่บริษัทฯ ดำเนินธุรกิจอยู่แล้วในปัจจุบัน และแสวงหา และร่วมทุนกับพันธมิตร เพื่อขยายการลงทุนของบริษัทฯ ไปยังตลาดใหม่ๆ ในภูมิภาคอาเซียนและเอเชียแปซิฟิก เพื่อบรรลุผลสำเร็จอย่างแข็งแกร่งและยั่งยืน

4. กลุ่มธุรกิจเกี่ยวเนื่อง

บริษัทฯ มีนโยบายที่จะเพิ่มโอกาสในการแข่งขันและผลตอบแทนแก่ผู้ลงทุน โดยกำหนดเป้าหมายการเข้าลงทุนในธุรกิจเดินเครื่องและบำรุงรักษาโรงไฟฟ้าเหมือนถ่านหิน ธุรกิจซ่อมบำรุงอุปกรณ์กังหันก๊าซโรงไฟฟ้า และเงินลงทุนอื่นๆ

กลุ่มโรงไฟฟ้าเชื้อเพลิงหลักในประเทศ

ลำดับที่	โครงการ/โรงไฟฟ้า	กำลังการผลิตติดตั้ง (MW)	สัดส่วนการถือหุ้นของบริษัท (ร้อยละ)	กำลังการผลิตตามสัดส่วนการถือหุ้น (MW)	ลักษณะธุรกิจ
1	โรงไฟฟ้าราชบุรี ⁽¹⁾ บริษัท ผลิตไฟฟ้าราชบุรี จำกัด	3,645.00	99.99	3,645.00	ผลิตไฟฟ้าประเภท IPP
2	โรงไฟฟ้าไทรเอนเนอจี ⁽¹⁾ บริษัท ไทร เอนเนอจี จำกัด	700.00	99.99	700.00	ผลิตไฟฟ้าประเภท IPP
3	โรงไฟฟ้าราชบุรีไพาเวอร์ ⁽¹⁾ บริษัท ราชบุรีไพาเวอร์ จำกัด	1,400.00	25.00	350.00	ผลิตไฟฟ้าประเภท IPP
4	โรงไฟฟ้าประดู่เฒ่า ⁽¹⁾ บริษัท ราชบุรีพลังงาน จำกัด	2.65	99.99	2.65	ผลิตไฟฟ้าประเภท VSPP
5	โรงไฟฟ้าเสาเกียร-เอ ⁽¹⁾ บริษัท ราชบุรีพลังงาน จำกัด	3.60	99.99	3.60	ผลิตไฟฟ้าประเภท VSPP
6	โรงไฟฟ้าผู้ผลิตรายเล็ก ⁽²⁾ บริษัท ราชบุรีเวิลด์ โคเจนเนอเรชั่น จำกัด	210.00	40.00	84.00	ผลิตไฟฟ้าประเภท SPP
7	โรงไฟฟ้าผู้ผลิตรายเล็ก ⁽²⁾ บริษัท ผลิตไฟฟ้า นวนคร จำกัด	112.00	40.00	48.80	ผลิตไฟฟ้าประเภท SPP (ถือหุ้นโดยบริษัท ผลิตไฟฟ้าราชบุรี จำกัด)
รวม				4,834.05	

(1) โครงการที่เดินเครื่องเชิงพาณิชย์แล้ว

(2) โครงการที่อยู่ระหว่างการก่อสร้างและพัฒนา



โรงไฟฟ้าราชบุรี





กลุ่มโรงไฟฟ้าประเภทพลังงานทดแทนในประเทศ

ลำดับที่	โครงการ/โรงไฟฟ้า	กำลังการผลิตติดตั้ง (MW)	สัดส่วนการถือหุ้นของบริษัท (ร้อยละ)	กำลังการผลิตตามสัดส่วนการถือหุ้น (MW)	ลักษณะธุรกิจ
1	โรงไฟฟ้าพลังงานแสงอาทิตย์ ⁽¹⁾ บริษัท โซลาร์ต้า จำกัด	34.25	49.00	16.78	ผลิตไฟฟ้าประเภท VSPP
2	โรงไฟฟ้าพลังงานแสงอาทิตย์ ⁽¹⁾ บริษัท โซล่า เพาเวอร์ (โคราช 3) จำกัด	6.00	40.00	2.40	ผลิตไฟฟ้าประเภท VSPP
3	โรงไฟฟ้าพลังงานแสงอาทิตย์ ⁽¹⁾ บริษัท โซล่า เพาเวอร์ (โคราช 4) จำกัด	6.00	40.00	2.40	ผลิตไฟฟ้าประเภท VSPP
4	โรงไฟฟ้าพลังงานแสงอาทิตย์ ⁽¹⁾ บริษัท โซล่า เพาเวอร์ (โคราช 7) จำกัด	6.00	40.00	2.40	ผลิตไฟฟ้าประเภท VSPP
5	โรงไฟฟ้าพลังงานลม ห้วยบง 2 ⁽¹⁾ บริษัท เค. อาร์. พู จำกัด	103.50	20.00	20.70	ผลิตไฟฟ้าประเภท SPP
6	โรงไฟฟ้าพลังงานลม ห้วยบง 3 ⁽¹⁾ บริษัท เพิร์ส โคราช วินด์ จำกัด	103.50	20.00	20.70	ผลิตไฟฟ้าประเภท SPP
7	โรงไฟฟ้าพลังงานลมเขาค้อ ⁽²⁾ บริษัท เขาค้อ วินด์ พาวเวอร์ จำกัด	60.00	55.18	33.11	ผลิตไฟฟ้าประเภท SPP (ถือหุ้นโดยบริษัท ซัสเทนเอเบิล เอนเนอจี้ คอร์ปอเรชั่นจำกัด)
8	โรงไฟฟ้าพลังงานชีวมวล ⁽²⁾ บริษัท สงขลาไบโอ แมส จำกัด	9.90	40.00	3.96	ผลิตไฟฟ้าประเภท VSPP
			รวม	102.45	

(1) โครงการที่เดินเครื่องเชิงพาณิชย์แล้ว

(2) โครงการที่อยู่ระหว่างการก่อสร้างและพัฒนา



โรงไฟฟ้าพลังงานแสงอาทิตย์ โซล่า เพาเวอร์

กลุ่มโครงการในต่างประเทศ

ลำดับที่	โครงการ/โรงไฟฟ้า	กำลังการผลิตติดตั้ง (MW)	สัดส่วนการถือหุ้นของบริษัท (ร้อยละ)	กำลังการผลิตตามสัดส่วนการถือหุ้น (MW)	ลักษณะธุรกิจ
1	โรงไฟฟ้าพลังน้ำ-น้ำจืด 2 ⁽¹⁾ บริษัท ไฟฟ้าน้ำจืด 2 จำกัด	615.00	25.00	153.75 ⁽³⁾	ผลิตไฟฟ้าประเภท IPP ใน สปป.ลาว (ถือหุ้นโดยบริษัท เซาท์อีสต์ เอเชีย เอเนอร์จี้ จำกัด)
2	โรงไฟฟ้า ⁽¹⁾ บริษัท ราช-ออสเตรเลีย คอร์ปอเรชั่น จำกัด	719.50	80.00	509.52 ⁽⁴⁾	ลงทุนในธุรกิจผลิตไฟฟ้าในประเทศออสเตรเลีย (ถือหุ้นโดยบริษัท อาร์เอช อินเตอร์เนชั่นแนล (สิงคโปร์) คอร์ปอเรชั่น จำกัด)
3	โรงไฟฟ้าพลังความร้อนหงสา ⁽²⁾ บริษัท ไฟฟ้า หงสา จำกัด	1,878.00	40.00	751.20 ⁽⁵⁾	ผลิตไฟฟ้าประเภท IPP ใน สปป.ลาว
4	โรงไฟฟ้าพลังน้ำเซเปียน-เซินน้ำน้อย ⁽²⁾ บริษัท ไฟฟ้า เซเปียน – เซินน้ำน้อย จำกัด	410.00	25.00	102.50 ⁽⁵⁾	ผลิตไฟฟ้าประเภท IPP ใน สปป.ลาว
รวม				1,516.97	

(1) โครงการที่เดินเครื่องเชิงพาณิชย์แล้ว (2) โครงการที่อยู่ระหว่างการก่อสร้างและพัฒนา (3) จำหน่ายไฟฟ้าให้ กฟผ. ทั้งจำนวน (4) จำหน่ายไฟฟ้าให้ต่างประเทศทั้งจำนวน (5) จำหน่ายไฟฟ้าให้ กฟผ. และ สปป. ลาว ในสัดส่วนประมาณร้อยละ 90 และร้อยละ 10 ของกำลังการผลิตตามสัดส่วนการถือหุ้น ตามลำดับ



โครงการก่อสร้างโรงไฟฟ้าพลังความร้อนหงสา



กลุ่มธุรกิจเกี่ยวเนื่อง

ลำดับที่	โครงการ/โรงไฟฟ้า	กำลังการผลิตติดตั้ง (MW)	สัดส่วนการถือหุ้นของบริษัท (ร้อยละ)	กำลังการผลิตตามสัดส่วนการถือหุ้น (MW)	ลักษณะธุรกิจ
1	บริษัท ราช โอแออนด์เอ็ม จำกัด		99.99		ให้บริการงานเดินเครื่องและบำรุงรักษาโรงไฟฟ้า
2	บริษัท ราช – ลาว เซอร์วิส จำกัด		99.99		ดำเนินงานด้านเดินเครื่องและบำรุงรักษารวมทั้งลงทุนและดำเนินการอื่นๆที่เกี่ยวข้องกับโครงการลงทุนของบริษัทฯ ใน สปป.ลาว
3	บริษัท ชูบุราชบุรี อิเล็คทริคเซอร์วิส จำกัด		50.00		ให้บริการงานเดินเครื่องและบำรุงรักษาโรงไฟฟ้าโรงไฟฟ้าราชบุรีเพาเวอร์
4	บริษัท สงขลาไบโอฟูเอล จำกัด		40.00		จัดหาเชื้อเพลิง
5	บริษัท สุโขทัย เอ็นเนอร์ยี จำกัด		25.00		ลงทุน พัฒนา และดำเนินงานในธุรกิจผลิตไฟฟ้า (ถือหุ้นโดยบริษัท ราชบุรีพลังงาน จำกัด)
6	บริษัท อีแกท ไดมอนด์ เซอร์วิส จำกัด		10.00		ให้บริการงานซ่อมอุปกรณ์เครื่องกังหันก๊าซของระบบผลิตไฟฟ้า
7	บริษัท พูไฟมายนิ่ง จำกัด		37.50		เหมืองถ่านหิน
8	บริษัท EDL - GEN จำกัด (มหาชน)	881.00	10.108	89.05 ⁽¹⁾	ลงทุนในตลาดหลักทรัพย์ลาว (ถือหุ้นโดยบริษัท ราช-ลาว เซอร์วิส จำกัด และบริษัท อาร์เอช อินเตอร์เนชั่นแนล (สิงคโปร์) คอร์ปอเรชั่น จำกัด)
		รวม		89.05	

(1) จำหน่ายไฟฟ้าให้ต่างประเทศทั้งจำนวน

ผู้ลงทุนสามารถศึกษารายละเอียดเพิ่มเติมได้ในหัวข้อ ข้อมูลทั่วไปของบริษัทฯ บริษัทย่อย กิจกรรมที่ควบคุมร่วมกัน และบริษัทร่วมและ/หรือแบบแสดงรายการข้อมูลประจำปี (แบบ 56-1) ของบริษัทฯ ที่เผยแพร่บนเว็บไซต์ของบริษัทฯ www.ratch.co.th และเว็บไซต์ของ ก.ล.ต. www.sec.or.th





โครงสร้างรายได้

โครงสร้างรายได้ของบริษัทฯ บริษัทย่อย และกิจการที่ควบคุมร่วมกัน

รายได้หลักของบริษัทฯ มาจากรายได้ค่าขายไฟฟ้าของบริษัท ผลิตไฟฟ้าราชบุรี จำกัด ซึ่งขายให้แก่ กฟผ. ตามสัญญาซื้อขายไฟฟ้าระยะยาว 25 ปี โดยโครงสร้างรายได้พื้นฐานภายใต้สัญญาซื้อขายไฟฟ้าของโรงไฟฟ้าราชบุรี แบ่งออกเป็น 2 ส่วนหลักๆ คือ

1. ค่าความพร้อมจ่ายพลังไฟฟ้า (Availability Payment : AP)

รายได้ค่าความพร้อมจ่ายพลังไฟฟ้า กำหนดขึ้นเพื่อให้ครอบคลุมเงินลงทุนทั้งหมดที่ประกอบด้วย เงินกู้ ดอกเบี้ย เงินกู้ผลตอบแทนผู้ถือหุ้น และค่าใช้จ่ายคงที่ในการดำเนินการ เช่น ค่าใช้จ่ายบำรุงรักษา รวมถึงค่าใช้จ่ายในการบริหาร เป็นต้น โดยทั่วไปแล้วค่าความพร้อมจ่ายพลังไฟฟ้าจะขึ้นอยู่กับความพร้อมของโรงไฟฟ้าในการผลิตและจ่ายกระแสไฟฟ้าตามที่ กฟผ. กำหนด

2. ค่าพลังงานไฟฟ้า (Energy Payment : EP)

รายได้ค่าพลังงานไฟฟ้าจะได้รับเมื่อมีการผลิตพลังงานไฟฟ้าและส่งเข้าระบบไฟฟ้าของ กฟผ. โดยมีส่วนประกอบหลัก 2 ส่วนคือ

1. ค่าเชื้อเพลิง (Fuel Payment)
2. ค่าใช้จ่ายผันแปรในการผลิตและบำรุงรักษา (Variable Operating and Maintenance Payment)

นอกจากรายได้หลักจากค่าขายไฟฟ้าที่ได้รับจากโรงไฟฟ้าราชบุรีแล้ว บริษัทฯ ได้รวมรายได้ค่าขายไฟฟ้าจาก บริษัท ราช-ออสเตรเลีย คอร์ปอเรชั่น จำกัด (RATCH-Australia Corporation Limited: RAC) ซึ่งมีรายได้หลักจากสัญญาซื้อขายไฟฟ้าระยะยาวจากโรงไฟฟ้าพลังความร้อน และโรงไฟฟ้าพลังงานลม โดยโครงสร้างรายได้พื้นฐานตามสัญญาซื้อขายไฟฟ้าระยะยาวสำหรับโรงไฟฟ้าพลังความร้อน ประกอบด้วย

1. Capacity Charge ซึ่งครอบคลุมเงินลงทุนทั้งหมด รวมถึงค่าใช้จ่ายในการบำรุงรักษา และปรับตามความพร้อมของโรงไฟฟ้า (Actual Capacity Availability) ในการผลิตและจ่ายไฟฟ้าตามที่กำหนดในสัญญาซื้อขายไฟฟ้า

2. Energy Charge ซึ่งจะได้รับเมื่อมีการผลิตพลังงานไฟฟ้า โดยมีส่วนประกอบหลักได้แก่ ค่าเชื้อเพลิง และค่าใช้จ่ายผันแปรในการผลิตและบำรุงรักษา เป็นต้น

สำหรับรายได้ค่าขายไฟฟ้าจากโรงไฟฟ้าพลังงานลมของ RAC คำนวณโดยใช้พลังงานไฟฟ้าที่ผลิตได้คูณกับราคาค่าไฟต่อหน่วยการผลิต

นอกจากนี้ บริษัทฯ ยังมีรายได้ค่าขายและการให้บริการอื่นๆ อีก ดังนี้

1. รายได้ค่าพลังงานไฟฟ้า จากโรงไฟฟ้าประตูเฒ่า ขนาดกำลังผลิตรวม 2.65 เมกะวัตต์ และโรงไฟฟ้าเสาเดียว ขนาดกำลังผลิต 3.60 เมกะวัตต์ ซึ่งได้เริ่มเดินเครื่องเชิงพาณิชย์เมื่อวันที่ 26 มกราคม 2555 โดยโรงไฟฟ้าประตูเฒ่าและโรงไฟฟ้าเสาเดียว ตั้งอยู่ที่อำเภอโกสโธลาค จังหวัดสุโขทัย ทำการผลิตพลังงานไฟฟ้าด้วยก๊าซธรรมชาติที่เป็นผลพลอยได้จากการผลิตน้ำมันดิบ ดำเนินงานโดย บริษัท ราชบุรีพลังงาน จำกัด ซึ่งเป็นบริษัทย่อยของบริษัทฯ

2. รายได้ค่าบริการเดินเครื่องและบำรุงรักษา ดำเนินงานโดยบริษัท ราช-ลาว เซอร์วิส จำกัด ซึ่งเป็นบริษัทย่อยของบริษัทฯ ได้จดทะเบียนจัดตั้งเมื่อวันที่ 8 พฤษภาคม 2552 ภายใต้กฎหมายของ สปป.ลาว โดยบริษัท ราช-ลาว เซอร์วิส จำกัด มีรายได้หลักตามสัญญาให้บริการกับบริษัท ไฟฟ้าน้ำจิม 2 จำกัด ดังนี้

1) สัญญาให้บริการเดินเครื่องและบำรุงรักษา โรงไฟฟ้าพลังน้ำ น้ำจิม 2 ตั้งแต่วันที่ 1 กรกฎาคม 2552 จนถึงสิ้นสุดสัญญาระยะเวลาสัมปทานโรงไฟฟ้า

2) สัญญาให้บริการงานบำรุงรักษาใหญ่โรงไฟฟ้าพลังน้ำ น้ำจืด 2 ตั้งแต่วันที่ 3 กันยายน 2555 ระยะเวลาสัญญา 7 ปี

ทั้งนี้ บริษัทฯ ยังมีรายได้ที่ได้รับจากกิจการที่ควบคุมร่วมกันที่ลงทุนในธุรกิจผลิตไฟฟ้าร่วมกับผู้ลงทุนรายอื่นๆ อีก ดังนี้

1. บริษัท ไตร เอนเนอร์จี จำกัด และบริษัท ราชบุรีเพาเวอร์ จำกัด โดยบริษัท ราชบุรีแก๊ส จำกัด และบริษัท ราชบุรี อัลตราแอ่นซ์ จำกัด ซึ่งเป็นบริษัทย่อยของบริษัทฯ ถือหุ้นร้อยละ 50 และร้อยละ 25 ตามลำดับ มีรายได้ค่าขายไฟฟ้าแบ่งออกเป็น 2 ส่วนคือ ค่าความพร้อมจ่ายพลังไฟฟ้า และค่าพลังงานไฟฟ้า เช่นเดียวกับรายได้พื้นฐานของบริษัท ผลิตไฟฟ้าราชบุรี จำกัด

2. บริษัท ชูบุราชบุรี อิเลคทริคเซอร์วิส จำกัด ซึ่งบริษัทฯ ถือหุ้นร้อยละ 50 มีรายได้จากงานให้บริการเดินเครื่องและบำรุงรักษาโดยมีสัญญาให้บริการเป็นระยะเวลา 14 ปี ให้กับโรงไฟฟ้าของบริษัท ราชบุรีเพาเวอร์ จำกัด ซึ่งประกอบด้วยโรงไฟฟ้าพลังความร้อนร่วม 2 ชุด ขนาดกำลังผลิตชุดละ 700 เมกะวัตต์

3. บริษัท เซาท์อีสท์ เอเชีย เอนเนอร์จี จำกัด ซึ่งบริษัทฯ ถือหุ้นร้อยละ 33.33 มีรายได้ค่าขายไฟฟ้าจากโรงไฟฟ้าพลังน้ำ-น้ำจืด 2 โดยมีสัญญาซื้อขายไฟฟ้าอายุ 27 ปี นับแต่วันที่เปิดดำเนินการเชิงพาณิชย์กับ กฟผ. โดยดำเนินการจำหน่ายไฟฟ้าครั้งแรก (Initial Operation Date) เมื่อวันที่ 26 มีนาคม 2554

4. บริษัท โซลาร์ต้า จำกัด ซึ่งบริษัทฯ ถือหุ้นร้อยละ 49 ดำเนินงานโรงไฟฟ้าซึ่งผลิตไฟฟ้าจากพลังงานแสงอาทิตย์ 8 แห่ง จำนวนรวม 34.25 เมกะวัตต์ มีสัญญาซื้อขายไฟฟ้าประเภท Non-Firm สำหรับผู้ผลิตไฟฟ้ารายเล็กมากกับการไฟฟ้าส่วนภูมิภาค (“กฟผ.”) และได้รับเงินสนับสนุน (Adder) จากกองทุนพัฒนาไฟฟ้า จำนวน 8 บาทต่อหน่วยเป็นระยะเวลา 10 ปี เมื่อปี 2555 โรงไฟฟ้าทั้ง 8 แห่งได้เดินเครื่องเชิงพาณิชย์เพื่อจำหน่ายกระแสไฟฟ้าให้กับ

กฟผ. แล้ว โดยมีรายได้ค่าขายไฟฟ้าประกอบด้วย 3 ส่วนคือ

1) อัตราค่าพลังงานไฟฟ้า โดยใช้อัตราค่าพลังงานไฟฟ้าขายส่ง ระดับแรงดัน 11-33 กิโลโวลต์ที่ กฟผ. ขายให้การไฟฟ้าฝ่ายจำหน่าย

2) ส่วนเพิ่มราคาซื้อขายไฟฟ้า (Adder) ซึ่งขึ้นกับประเภทเชื้อเพลิงที่ใช้ในการผลิตไฟฟ้า

3) ค่าไฟฟ้าตามสูตรการปรับอัตราค่าไฟฟ้าโดยอัตโนมัติขายส่งเฉลี่ย (Ft ขายส่งเฉลี่ย)

5. บริษัท เฟิร์สโคราชวินด์ จำกัด และบริษัท เค.อาร์.ทู จำกัด ซึ่งบริษัทฯ ถือหุ้นร้อยละ 20 ดำเนินการผลิตกระแสไฟฟ้าจากพลังงานลม มีรายได้ค่าขายไฟฟ้าจากโรงไฟฟ้าพลังงานลม ห้วยบง 3 และ ห้วยบง 2 ขนาดกำลังการผลิตรวม 207 เมกะวัตต์ มีสัญญาซื้อขายไฟฟ้าประเภท Non-Firm สำหรับผู้ผลิตไฟฟ้ารายเล็กกับการไฟฟ้าฝ่ายผลิตแห่งประเทศไทยและได้รับเงินสนับสนุน (Adder) จากกองทุนพัฒนาไฟฟ้า สำนักงานคณะกรรมการกำกับกิจการพลังงาน (กกพ.) จำนวน 3.50 บาทต่อหน่วย เป็นระยะเวลา 10 ปี โรงไฟฟ้าทั้งสองแห่งได้เริ่มเดินเครื่องเชิงพาณิชย์เพื่อจำหน่ายกระแสไฟฟ้าให้กับ กฟผ. เมื่อวันที่ 14 พฤศจิกายน 2555 และวันที่ 8 กุมภาพันธ์ 2556 ตามลำดับ โดยมีรายได้ค่าขายไฟฟ้าแบ่งออกเป็น 3 ส่วนเช่นเดียวกับบริษัท โซลาร์ต้า จำกัด คือ อัตราค่าพลังงานไฟฟ้า ส่วนเพิ่มราคาซื้อขายไฟฟ้า (Adder) และ Ft ขายส่งเฉลี่ย

6. บริษัท โซล่า เพาเวอร์ จำกัด (โคราช 3, โคราช 4 และโคราช 7) ซึ่งบริษัทฯ ถือหุ้นร้อยละ 40 ดำเนินการผลิตไฟฟ้าจากพลังงานแสงอาทิตย์ ขนาดกำลังการผลิตติดตั้งรวม 18 เมกะวัตต์ โรงไฟฟ้าทั้ง 3 แห่งได้เริ่มเดินเครื่องเชิงพาณิชย์เพื่อจำหน่ายกระแสไฟฟ้าให้กับ กฟผ. เมื่อวันที่ 9 มีนาคม 2555 วันที่ 14 พฤษภาคม 2555 และวันที่ 30 พฤษภาคม 2555 ตามลำดับ โดยมีสัญญาซื้อขายไฟฟ้าประเภท Non-Firm สำหรับผู้ผลิตไฟฟ้ารายเล็กมากกับ กฟผ. และได้รับเงินสนับสนุน (Adder) จากกองทุนพัฒนาไฟฟ้า สำนักงานคณะกรรมการกำกับกิจการพลังงาน จำนวน 8 บาทต่อหน่วย เป็นระยะเวลา 10 ปี และมีรายได้ค่าขายไฟฟ้าแบ่งออกเป็น 3 ส่วนเช่นเดียวกับบริษัท โซลาร์ต้า จำกัด คือ อัตราค่าพลังงานไฟฟ้า ส่วนเพิ่มราคาซื้อขายไฟฟ้า (Adder) และ Ft ขายส่งเฉลี่ย



โครงสร้างรายได้ของบริษัทฯ ปี 2554 - 2556

ประเภทของรายได้	ดำเนินการโดย	การถือหุ้น ของ บริษัทฯ ร้อยละ	รายได้					
			2556	2555	2554	2556	2555	2554
			ล้านบาท	ร้อยละ	ล้านบาท	ร้อยละ	ล้านบาท	ร้อยละ
รายได้จากการขายและการให้บริการ								
- ค่าความพร้อมจ่ายพลังไฟฟ้า	บริษัท ผลิตไฟฟ้าราชบุรี จำกัด	99.99	11,731.78	21.93	11,903.18	20.10	11,856.06	25.93
- ค่าความพร้อมจ่ายพลังไฟฟ้า	บริษัท ราช-ออสเตรเลีย คอร์ปอเรชั่น จำกัด	80.00	1,760.51	3.29	2,744.76	4.64	1,666.68	3.64
- ค่าพลังงานไฟฟ้า	บริษัท ผลิตไฟฟ้าราชบุรี จำกัด	99.99	36,213.71	67.70	39,890.59	67.37	29,348.58	64.18
- ค่าพลังงานไฟฟ้า	บริษัท ราช-ออสเตรเลีย คอร์ปอเรชั่น จำกัด	80.00	646.13	1.21	549.91	0.93	422.14	0.92
- ค่าพลังงานไฟฟ้า	บริษัท ราชบุรีพลังงาน จำกัด	99.99	55.92	0.10	98.52	0.17	48.40	0.11
- ค่าบริการเดินเครื่องและบำรุงรักษา	บริษัท ราช-ลาว เซอร์วิส จำกัด	99.99	204.38	0.38	178.45	0.30	115.00	0.25
ส่วนแบ่งกำไร (ขาดทุน) จาก								
เงินลงทุนในกิจการที่ควบคุมร่วมกัน	บริษัท ราชบุรีเพาเวอร์ จำกัด	25.00	660.56	1.23	826.71	1.40	615.07	1.34
และบริษัทร่วม	บริษัท เซาท์อีสท์ เอเชีย เอนเนอร์จี จำกัด	33.33	212.12	0.40	224.57	0.38	314.49	0.69
	บริษัท โซลาร์ต้า จำกัด	49.00	138.94	0.26	54.80	0.09	5.79	0.01
	บริษัท เพิร์ส โคราช วินด์ จำกัด	20.00	122.39	0.23	(6.26)	(0.01)	(0.41)	-
	บริษัท เค.อาร์.ทู จำกัด	20.00	89.43	0.17	(12.04)	(0.02)	(0.09)	-
	Pert Power Partnership	30.00	68.42	0.13	21.01	0.04	50.37	0.11
	(กิจการที่ควบคุมร่วมกันของ RAC)							
	บริษัท ไตร เอนเนอจี จำกัด	50.00	50.59	0.09	(20.17)	(0.03)	389.63	0.85
	บริษัท ราชบุรีเวิลด์ โคเจนเนอเรชั่น จำกัด	40.00	31.90	0.06	(3.62)	(0.01)	(5.51)	(0.01)
	บริษัท โซล่า เพาเวอร์ (โคราช 3) จำกัด	40.00	19.50	0.04	14.20	0.02	(8.39)	(0.02)
	บริษัท โซล่า เพาเวอร์ (โคราช 7) จำกัด	40.00	19.25	0.04	9.09	0.02	(0.59)	-
	บริษัท โซล่า เพาเวอร์ (โคราช 4) จำกัด	40.00	17.35	0.03	10.51	0.02	(2.18)	-
	บริษัท ไฟฟ้า หงสา จำกัด	40.00	(435.43)	(0.81)	(372.62)	(0.63)	(38.48)	(0.08)
	บริษัท ชูบุราชบุรี อิเล็กทริกเซอร์วิส จำกัด	50.00	(12.69)	(0.02)	32.55	0.05	16.00	0.03
	บริษัท ผลิตไฟฟ้า นวนคร จำกัด	40.00	(11.50)	(0.02)	(8.41)	(0.01)	(1.35)	-
	บริษัท ไฟฟ้า เขปียน-เขมน้อย จำกัด	25.00	(8.82)	(0.02)	(1.76)	-	-	-
	บริษัท สุโขทัย เอนเนอร์ยี จำกัด *	25.00	(1.78)	-	(16.54)	(0.03)	-	-
	บริษัท สงขลาไบโอ แมส จำกัด	40.00	(1.18)	-	(1.04)	-	(1.10)	-
	บริษัท เคเค เพาเวอร์ จำกัด	50.00	-	-	(0.29)	-	-	-
	บริษัท ไฟฟ้า น้ำจิม 3 จำกัด	25.00	(0.35)	-	(0.03)	-	(0.08)	-
	บริษัท อยุธยา เพาเวอร์ จำกัด	45.00	(0.17)	-	-	-	-	-
	บริษัท พุโฌมายน์ จำกัด	37.50	(0.05)	-	(0.05)	-	(0.08)	-
	บริษัท สงขลาไบโอพูล จำกัด	40.00	(0.01)	-	(0.01)	-	-	-
รายได้ค่าบริการการจัดการ								
	บริษัท ผลิตไฟฟ้าราชบุรีโฮลดิ้ง จำกัด (มหาชน)		232.57	0.43	208.50	0.35	184.62	0.40
	บริษัท ราช-ลาว เซอร์วิส จำกัด	99.99	4.67	0.01	17.44	0.03	3.93	0.01

ประเภทของรายได้	ดำเนินการโดย	การถือหุ้น ของ บริษัทฯ ร้อยละ	รายได้					
			2556		2555		2554	
			ล้านบาท	ร้อยละ	ล้านบาท	ร้อยละ	ล้านบาท	ร้อยละ
ดอกเบี้ยรับ	บริษัท ราช-ออสเตรเลีย คอร์ปอเรชั่น จำกัด	80.00	197.80	0.37	343.87	0.58	237.26	0.52
	บริษัท ผลิตภัณฑ์ไฟฟ้าราชบุรีโฮลดิ้ง จำกัด (มหาชน)		118.62	0.22	159.61	0.27	245.29	0.54
	บริษัท ผลิตภัณฑ์ไฟฟ้าราชบุรี จำกัด	99.99	49.71	0.09	79.05	0.13	75.17	0.16
	บริษัท อาร์เอช อินเตอร์เนชั่นแนล (สิงคโปร์) จำกัด	99.99	14.11	0.03	2.09	-	2.82	0.01
	บริษัท ราชอุดม เพาเวอร์ จำกัด	99.99	12.52	0.02	2.13	-	0.05	-
	บริษัท ราชบุรีพลังงาน จำกัด	99.99	12.16	0.02	14.38	0.02	14.63	0.03
	บริษัท อาร์เอช อินเตอร์เนชั่นแนล จำกัด	99.99	5.33	0.01	0.93	-	0.19	-
	บริษัท ราช-ลาว เซอร์วิส จำกัด	99.99	1.06	-	1.05	-	0.83	-
	บริษัท ราชบุรีแก๊ส จำกัด	99.99	0.02	-	0.01	-	1.46	-
	บริษัท ราช โอแอนด์เอ็ม จำกัด	99.99	0.02	-	0.01	-	-	-
เงินปันผลรับ	บริษัท ราช-ลาว เซอร์วิส จำกัด	99.99	125.48	0.23	115.64	0.20	38.94	0.09
	บริษัท อาร์เอช อินเตอร์เนชั่นแนล (สิงคโปร์) จำกัด	99.99	95.42	0.18	72.67	0.12	21.12	0.05
รายได้อื่น **	บริษัท ราช-ออสเตรเลีย คอร์ปอเรชั่น จำกัด	80.00	295.65	0.55	83.92	0.14	8.65	0.02
	บริษัท อาร์เอช อินเตอร์เนชั่นแนล (สิงคโปร์) จำกัด	99.99	-	-	69.67	0.12	-	-
	บริษัท ผลิตภัณฑ์ไฟฟ้าราชบุรี จำกัด	99.99	62.26	0.12	42.51	0.07	99.53	0.22
	บริษัท ผลิตภัณฑ์ไฟฟ้าราชบุรีโฮลดิ้ง จำกัด (มหาชน)		49.02	0.09	26.94	0.04	1.58	-
	บริษัท ราช-ลาว เซอร์วิส จำกัด	99.99	0.27	-	3.81	0.01	-	-
	บริษัท ราชบุรีพลังงาน จำกัด	99.99	0.20	-	-	-	0.05	-
	บริษัท ราชอุดม เพาเวอร์ จำกัด	99.99	0.17	-	-	-	-	-
กำไรจากการจำหน่ายลูกหนี้ระยะยาวอื่น	บริษัท ราช-ออสเตรเลีย คอร์ปอเรชั่น จำกัด	80.00	645.83	1.21	-	-	-	-
กำไรจากการจำหน่ายเงินลงทุนระยะยาว	บริษัท ราช-ออสเตรเลีย คอร์ปอเรชั่น จำกัด	80.00	-	-	783.68	1.32	-	-
กำไรจากการยกเลิกสัญญาซื้อขายไฟฟ้า	บริษัท ราช-ออสเตรเลีย คอร์ปอเรชั่น จำกัด	80.00	-	-	1,069.44	1.81	-	-
รวมรายได้			53,493.79	100.00	59,213.35	100.00	45,726.07	100.00

* เมื่อวันที่ 23 มกราคม 2556 บริษัท ราชบุรีพลังงาน จำกัด ถดสัดส่วนการถือหุ้นใน บริษัท สุโขทัย เอ็นเนอร์ยี่ จำกัด จากร้อยละ 51 เป็นร้อยละ 25

** รายได้อื่น ประกอบด้วย รายได้จากเงินสนับสนุน รายได้เงินชดเชย รายได้ค่าเช่า และค่าบริการ



นโยบายการจ่ายเงินปันผล

บริษัทฯ มีนโยบายจ่ายเงินปันผลในอัตราไม่น้อยกว่าร้อยละ 40 ของกำไรตามงบการเงินรวมหลังจากหักเงินทุนสำรองตามกฎหมาย และเงินทุนสำรองอื่นๆ อย่างไรก็ตาม การจ่ายเงินปันผลดังกล่าวจะต้องขึ้นอยู่กับกระแสเงินสดของบริษัทฯ ด้วย

การจ่ายเงินปันผลของบริษัทฯ มีรายละเอียด ดังนี้

ประจำปี	กำไร (ล้านบาท)	กำไรหลังหัก สำรองตามกฎหมาย (ล้านบาท) ¹	ร้อยละ การจ่ายเงินปันผล	เงินปันผลจ่าย (ล้านบาท)	จำนวนหุ้น (ล้านหุ้น)	เงินปันผลต่อหุ้น (บาท)
2544	3,060	2,907	49.9	1,450	1,450	1.00
2545	4,729	4,492	48.4	2,175	1,450	1.50
2546	5,424	5,153	49.2	2,537	1,450	1.75
2547	6,487	6,162	47.1	2,900	1,450	2.00
2548	6,066	5,763	50.3	2,900	1,450	2.00
2549	6,106	5,955	51.1	3,045	1,450	2.10
2550	5,829	5,829	52.2	3,045	1,450	2.10
2551	6,493	6,493	49.1	3,190	1,450	2.20
2552	6,740	6,740	48.4	3,263	1,450	2.25
2553	5,226	5,226	62.4	3,263	1,450	2.25
2554	4,849	4,849	67.3	3,263	1,450	2.25
2555	7,726	7,726	42.6	3,292	1,450	2.27
2556	6,187	6,187	53.2	3,292	1,450	2.27 ²

หมายเหตุ

¹ บริษัทฯ จะต้องหักเงินทุนสำรองตามกฎหมายไม่น้อยกว่าร้อยละ 5 ของกำไรประจำปี จนกว่าทุนสำรองนี้จะมีจำนวนไม่น้อยกว่าร้อยละ 10 ของทุนจดทะเบียน คิดเป็นเงินจำนวน 1,450 ล้านบาท ทั้งนี้ บริษัทฯ ได้หักเงินทุนสำรองตามกฎหมายครบเต็มจำนวนแล้วตั้งแต่ปี 2549

² เป็นวาระเสนอผู้ถือหุ้นพิจารณาในการประชุมสามัญผู้ถือหุ้นประจำปี 2557 ในวันที่ 28 มีนาคม 2557 ทั้งนี้ บริษัทฯ ได้จ่ายเงินปันผลระหว่างกาลสำหรับผลการดำเนินงานงวด 6 เดือนแรกของปี 2556 (งวดเดือนมกราคม - มิถุนายน 2556) ให้แก่ผู้ถือหุ้นในอัตราหุ้นละ 1.10 บาท เมื่อวันที่ 18 กันยายน 2556

สำหรับบริษัท ผลิตไฟฟ้าราชบุรี จำกัด ซึ่งเป็นบริษัทย่อยหลัก มีนโยบายจ่ายเงินปันผลให้กับบริษัทฯ ในอัตราร้อยละ 100 ของกำไรหลังจากหักเงินทุนสำรองตามกฎหมายและเงินทุนสำรองอื่นๆ





ภาวะอุตสาหกรรมไฟฟ้าและการแข่งขัน

สถานการณ์ไฟฟ้าโลก

IEO2013¹ รายงานว่า ระหว่างปี 2553-2583 กำลังการผลิตไฟฟ้าทั่วโลกจะเพิ่มขึ้นจาก 20.2 ล้านล้านกิโลวัตต์-ชั่วโมงไปเป็น 39.0 ล้านล้านกิโลวัตต์-ชั่วโมง ในขณะที่ความต้องการใช้ไฟฟ้าทั่วโลกจะเพิ่มขึ้นเฉลี่ยร้อยละ 2.2 ต่อปี โดยการใช้ไฟฟ้าในกลุ่มประเทศ OECD² มีอัตราการเติบโตช้ากว่ากลุ่ม Non-OECD³ โดยมีภูมิภาคเอเชียที่เป็น Non-OECD นำโดยประเทศจีนและอินเดีย เป็นภูมิภาคที่มีอัตราการเติบโตในการผลิตกระแสไฟฟ้ามากที่สุดของโลกที่อัตราร้อยละ 3.6 ต่อปี โดยมีสัดส่วนการผลิตของภูมิภาคคิดเป็นร้อยละ 44 ของการผลิตทั่วโลก

ปัจจุบันเชื้อเพลิงที่ใช้ในการผลิตไฟฟ้ามากที่สุดคือ ถ่านหิน โดยมีการเพิ่มขึ้นของโรงไฟฟ้านิวเคลียร์อย่างมาก ระหว่างช่วงทศวรรษที่ 2513-2523 และมีการใช้ก๊าซธรรมชาติในการผลิตไฟฟ้าเพิ่มขึ้นตั้งแต่ทศวรรษที่ 2523-2543 ในทางกลับกันการใช้น้ำมันในการผลิตกระแสไฟฟ้าได้ลดลงอย่างมากตั้งแต่ปลายทศวรรษที่ 2513 เนื่องจากราคาน้ำมันปรับตัวสูงขึ้นอย่างรวดเร็ว

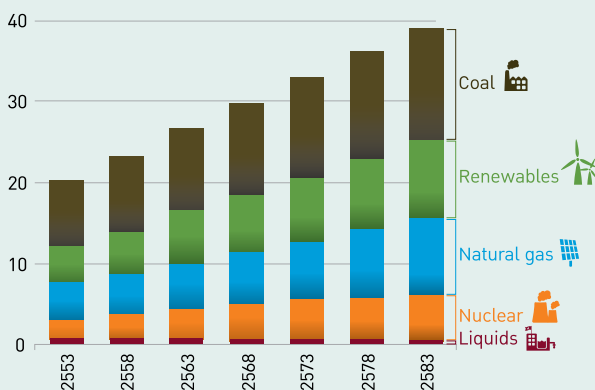

แสดงการผลิตกระแสไฟฟ้าทั่วโลก แยกตามประเภทเชื้อเพลิง
ตั้งแต่ปี 2553-2583 (ล้านล้านกิโลวัตต์-ชั่วโมง)

ที่มา : International Energy Outlook 2013

สำหรับแนวโน้มการใช้เชื้อเพลิงประเภทต่างๆ ในการผลิตไฟฟ้าระหว่างช่วงปี 2553-2583 นั้น การใช้พลังงานหมุนเวียนมีแนวโน้มจะเติบโตเพิ่มขึ้นรวดเร็วที่สุด โดยเฉพาะพลังงานหมุนเวียนที่ไม่ใช่พลังงานน้ำ (เช่น การใช้พลังงานลม) จะมีส่วนแบ่งในตลาดเพิ่มขึ้นเป็นร้อยละ 9 ในปี 2583 จากเดิมในปี 2553 มีส่วนแบ่งในตลาดร้อยละ 4 รองลงมาจะเป็นการใช้เชื้อเพลิงจากก๊าซธรรมชาติ และพลังงานนิวเคลียร์ซึ่งจะเติบโตในอัตราร้อยละ 2.5 ต่อปี ในขณะที่เชื้อเพลิงถ่านหินจะเติบโตช้ากว่าที่อัตราร้อยละ 1.8 ต่อปี อย่างไรก็ตาม ถ่านหินจะยังคงเป็นเชื้อเพลิงที่ใช้ในการผลิตไฟฟ้ามากที่สุดต่อไปถึงปี 2583 ทั้งนี้แนวโน้มของการใช้ถ่านหินเป็นเชื้อเพลิงการผลิตกระแสไฟฟ้าอาจจะเปลี่ยนแปลงไปอย่างมาก หากมีการเปลี่ยนแปลงนโยบายและข้อตกลงระหว่างประเทศในเรื่องการลดและจำกัดการปล่อยก๊าซเรือนกระจก

1. สถานการณ์ไฟฟ้ากลุ่มประเทศที่สำคัญ

1) สถานการณ์และภาวะการแข่งขัน

ในเครือรัฐออสเตรเลีย

ความต้องการใช้ไฟฟ้าของออสเตรเลียในช่วง 5 ปีที่ผ่านมาเติบโตช้าลง เนื่องจากภาวะเศรษฐกิจและอุตสาหกรรม การเพิ่มขึ้นของแผงโซลาร์ครัวเรือน และราคาค่าไฟฟ้าที่ปรับตัวสูงขึ้น จึงมุ่งเน้นกำลังการผลิตติดตั้งจากพลังงานแสงอาทิตย์และพลังงานลม เป็นเชื้อเพลิงหลัก เน้นสนับสนุนโรงไฟฟ้าพลังงานสะอาด รวมทั้งได้นำระบบการเก็บภาษีคาร์บอนเข้ามาใช้ ส่งผลต่อความสามารถในการทำกำไรของโรงไฟฟ้าถ่านหิน อย่างไรก็ตาม การเก็บภาษีดังกล่าวอาจถูกยกเลิกใน 18-24 เดือนข้างหน้า ภายใต้การนำของรัฐบาลใหม่

¹ International Energy Outlook 2013

² องค์การเพื่อความร่วมมือทางเศรษฐกิจและการพัฒนา หรือโออีซีดี (อังกฤษ : Organization for Economic Co-operation and Development-OECD) เป็นองค์กรเศรษฐกิจระหว่างประเทศของกลุ่มประเทศที่พัฒนาแล้ว ปัจจุบันมีสมาชิก 34 ประเทศ

³ กลุ่มประเทศที่ไม่ได้เป็นสมาชิกขององค์การเพื่อความร่วมมือทางเศรษฐกิจและการพัฒนาประเทศ (Non-OECD member countries)

โรงไฟฟ้า
บริษัทราช-ออสเตรเลีย
คอร์ปอเรชั่น จำกัด



2) สถานการณ์และภาวะการแข่งขัน

ในสาธารณรัฐอินโดนีเซีย

ความต้องการใช้ไฟฟ้าของอินโดนีเซียเติบโตเป็นร้อยละ 8 ต่อปี จนถึงปี 2563 เนื่องจากอัตราการเติบโตทางเศรษฐกิจและการขยายโครงข่ายเชื่อมโยงไฟฟ้า โดยมีกำลังการผลิตไฟฟ้าส่วนเพิ่มกว่า 43 กิกะวัตต์ ตั้งแต่ปี 2555-2563 ส่วนใหญ่มาจากเชื้อเพลิงถ่านหินโดยรัฐบาลมุ่งเน้นสนับสนุนการลงทุนในพลังงานความร้อนได้พิภพ เนื่องจากมีสำรองในประเทศจำนวนมาก รัฐบาลได้ลดการสนับสนุนทางการเงิน และผลักดันให้ราคาขายส่งปรับตัวสูงขึ้น แต่การลงทุนในประเทศอินโดนีเซียจำเป็นต้องติดตามกฎระเบียบที่เกี่ยวกับการถือครองที่ดิน เนื่องจากภาครัฐมีการกระจายอำนาจสู่ท้องถิ่น และต้องการให้คนในพื้นที่เป็นผู้ถือครองมากกว่าชาวต่างชาติ

3) สถานการณ์และภาวะการแข่งขัน

ในสาธารณรัฐสังคมนิยมเวียดนาม

ความต้องการใช้ไฟฟ้าของเวียดนามเติบโตอยู่ในระดับปานกลาง เนื่องจากอัตราดอกเบี้ยอยู่ในระดับสูงเพื่อลดปัญหาเงินเฟ้อที่ส่งผลกระทบต่อ การขยายตัวของภาคธุรกิจ กลุ่มอุตสาหกรรมที่เป็นแรงขับเคลื่อนความต้องการใช้ไฟฟ้าส่วนใหญ่มาจากภาคอสังหาริมทรัพย์ในนครโฮจิมินห์ซิตี้ ภาครัฐได้วางแผนเพิ่มกำลังการผลิตติดตั้งกว่า 44 กิกะวัตต์ภายในปี 2563 เน้นการใช้เชื้อเพลิงถ่านหิน และลดการพึ่งพาพลังงานน้ำ ภาครัฐได้มีการปรับปรุงกฎระเบียบข้อบังคับที่เกี่ยวข้อง โดยเน้นสนับสนุนและสร้างแรงจูงใจแก่ภาคเอกชนให้เข้ามาลงทุนทั้งสายส่งและการกระจายไฟฟ้า แต่การครอบครองกำลังการผลิตติดตั้งอยู่ภายใต้รัฐบาลหรือบริษัทในเครือการไฟฟ้าเวียดนาม



4) สถานการณ์และภาวะการแข่งขัน

ในสาธารณรัฐฟิลิปปินส์

ในอดีตอัตราการใช้ไฟฟ้าของฟิลิปปินส์ถูกจำกัดด้วยเงื่อนไขราคาไฟฟ้าที่สูง เนื่องจากโครงข่ายการเชื่อมโยงไฟฟ้ายังไม่ได้รับการพัฒนา แต่ปัจจุบันมีการพัฒนาโครงข่ายมากขึ้น ส่งผลให้ความต้องการใช้ไฟฟ้าเพิ่มขึ้นมาอยู่ในระดับกลาง เฉลี่ยร้อยละ 6 ต่อปี จนถึงปี 2563 โดยมีความพยายามลดการพึ่งพาน้ำมันดีเซลเนื่องจากราคาแพง และมุ่งสนับสนุนการใช้เชื้อเพลิงถ่านหินและก๊าซธรรมชาติเป็นเชื้อเพลิงหลักแทนและเพื่อสำรองใช้ในประเทศ กำลังการผลิตติดตั้งทั้งประเทศกว่าร้อยละ 75 บริษัทเอกชนผู้ผลิตไฟฟ้าเป็นผู้ครอบครองตลาดและดำเนินการโรงไฟฟ้าขนาดใหญ่

5) สถานการณ์และภาวะการแข่งขัน

ในสาธารณรัฐประชาธิปไตยประชาชนลาว

ความต้องการใช้ไฟฟ้าของ สปป.ลาว ถูกจำกัดด้วยจำนวนประชากรในประเทศ ส่วนใหญ่ร้อยละ 80 เน้นจำหน่ายไฟฟ้าไปยังประเทศเพื่อนบ้าน อาทิ ประเทศไทย เวียดนาม และกัมพูชา การผลิตกระแสไฟฟ้าส่วนใหญ่ใช้พลังน้ำเป็นเชื้อเพลิง และคาดว่าโรงไฟฟ้าพลังน้ำและถ่านหินจะเป็นโรงไฟฟ้าหลักที่ส่งออกไปจนถึงปี 2563 แต่แนวโน้ม

ราคาค่าไฟฟ้าอาจปรับตัวสูงขึ้น เนื่องจากภาครัฐพยายามผลักดันภาระต้นทุนและลดแรงจูงใจทางภาษีลง

6) สถานการณ์และภาวะการแข่งขัน

ในสาธารณรัฐแห่งสหภาพเมียนมาร์

ภายหลังการเปิดประเทศ รัฐบาลพม่าวางเป้าหมายเพิ่มอัตราการใช้ไฟฟ้าจากร้อยละ 26 เป็นร้อยละ 45 ในปี 2564 เน้นสร้างแรงขับเคลื่อนจากความต้องการไฟฟ้าในประเทศเป็นสำคัญ เชื้อเพลิงหลักมาจากพลังน้ำและก๊าซธรรมชาตินอกชายฝั่ง อย่างไรก็ตามความไม่แน่นอนทางการเมืองและประชากรหลากหลายกลุ่มที่กระจายอยู่ทั่วประเทศ รวมทั้งการขาดเสถียรภาพด้านอัตราแลกเปลี่ยนทำให้การเข้าไปลงทุนจำเป็นต้องใช้ความระมัดระวังความเสี่ยงดังกล่าวเป็นอย่างมาก

2. สถานการณ์ไฟฟ้าและการแข่งขันในประเทศไทย

ความต้องการใช้ไฟฟ้าภายในประเทศภายหลังการเปิดประชาคมอาเซียน คาดว่าจะเติบโตเฉลี่ยร้อยละ 5 จนถึงปี 2563 แรงขับเคลื่อนมาจากพื้นที่เขตอุตสาหกรรมใหม่ที่จะเกิดขึ้น ซึ่งภาครัฐได้วางแผนนโยบายที่จะสนับสนุน



เขื่อนน้ำจี้ม 2

การกระจายการผลิตกระแสไฟฟ้าจากเชื้อเพลิงที่หลากหลาย รวมถึงถ่านหินและพลังงานทดแทน ทั้งนี้ปัจจัยเสี่ยงที่ก่อให้เกิดความไม่แน่นอนในการลงทุนที่สำคัญ อาทิ ความไม่แน่นอนทางการเมือง และการมีส่วนร่วมของภาคชุมชน สังคม และองค์กรอิสระ ที่อาจมีการคัดค้านการก่อสร้างโรงไฟฟ้า อย่างไรก็ตาม การลงทุนในประเทศยังมีความน่าสนใจเนื่องจากภาครัฐให้การสนับสนุน ได้แก่ โครงการโรงไฟฟ้าขนาดเล็ก และขนาดเล็กมาก โดยใช้เชื้อเพลิงพลังงานทดแทนเป็นหลัก นอกจากนี้ ยังต้องติดตามสถานการณ์การประมูลโรงไฟฟ้าขนาดใหญ่รอบใหม่ ซึ่งใช้ถ่านหินเป็นเชื้อเพลิง

การแข่งขันในธุรกิจผลิตไฟฟ้าในประเทศยังมีการแข่งขันที่รุนแรงมากขึ้น เนื่องจากมีหน่วยงานทั้งภาครัฐและเอกชนเป็นผู้ดำเนินการ ประกอบกับข้อจำกัดในการก่อสร้างโรงไฟฟ้าในประเทศ ทำให้หลายบริษัทต้องแสวงหาโอกาสและช่องทางการลงทุนต่างๆ โดยปรับเปลี่ยนนโยบายการลงทุนและสถานที่ทั้งในและต่างประเทศ โดยผู้ดำเนินการด้านธุรกิจไฟฟ้าที่สำคัญ ได้แก่ หน่วยงานภาครัฐ ประกอบด้วย การไฟฟ้าฝ่ายผลิตแห่งประเทศไทย (กฟผ.) การไฟฟ้านครหลวง (กฟน.)



โรงไฟฟ้าไทรเอนเนอจี



โรงไฟฟ้าราชบุรี

และการไฟฟ้าส่วนภูมิภาค (กฟภ.) และหน่วยงานเอกชนที่เกี่ยวข้องด้านพลังงานและไฟฟ้า อาทิ บริษัท บ้านปู จำกัด (มหาชน) บริษัท ผลิตไฟฟ้า จำกัด (มหาชน) บริษัท โกลว์พลังงาน จำกัด (มหาชน) เป็นต้น

ในขณะเดียวกันบริษัทด้านพลังงานและสาธารณูปโภคที่สำคัญอย่างบริษัท ปตท. จำกัด (มหาชน) ได้ควบรวมบริษัท พีทีที ยูทิลิตี้ จำกัด (พีทีทียูที) และบริษัท ผลิตไฟฟ้าอิสระ (ประเทศไทย) จำกัด (ไอพีที) ตั้งบริษัทในเครือคือ บริษัท โกลบอล เพาเวอร์ ซินเนอร์ยี่ จำกัด หรือ จีพีเอสซี ทำหน้าที่ลงทุนในธุรกิจไฟฟ้า และรองรับการขยายงานโครงการต่างๆ ของกลุ่ม ปตท. นอกจากนี้ ยังมีบริษัทที่ยังไม่ได้จดทะเบียนในตลาดหลักทรัพย์แห่งประเทศไทย เช่น บริษัท กัลฟ์ เอ็นเนอร์จี ดีเวลลอปเม้นท์ จำกัด ในเครือกัลฟ์ เจพี ซึ่งเป็นผู้ประกอบการเพียงรายเดียวที่ชนะการประมูลโรงไฟฟ้าขนาดใหญ่ที่กำลังการผลิตถึง 5,000 เมกะวัตต์ ประเด็นสำคัญที่จะส่งผลกระทบต่อทิศทางและนโยบายการดำเนินธุรกิจของบริษัทฯ คือ การเปิดประชาคมอาเซียนอย่างเป็นทางการในปี 2558 นโยบายภาครัฐด้านพลังงาน การปรับปรุงแผนพัฒนากำลังการผลิตไฟฟ้าของประเทศฉบับใหม่ และแผนพัฒนาพลังงานทดแทนและพลังงานทางเลือก 10 ปี (พ.ศ. 2555-2564) หรือ AEDP ที่ให้ความสำคัญกับพืชพลังงานทางเลือกและพลังงานทดแทน เป็นต้น



ปัจจัยความเสี่ยง



ภายใต้สถานการณ์การแข่งขันในธุรกิจผลิตไฟฟ้า ปัจจุบัน การดำเนินธุรกิจต้องเผชิญการเปลี่ยนแปลงและปัจจัยความเสี่ยงด้านต่างๆ รวมถึงความผันผวนทางเศรษฐกิจทั้งในและต่างประเทศ เพื่อบรรลุวัตถุประสงค์ตามเป้าหมายในการดำเนินธุรกิจ บริษัทฯ ตระหนักและให้ความสำคัญในการบริหารความเสี่ยง โดยได้กำหนดแนวทางการพัฒนาระบบการบริหารความเสี่ยงทั่วทั้งองค์กรอย่างมีประสิทธิภาพควบคู่ไปกับกระบวนการวางแผนเชิงกลยุทธ์ การวิเคราะห์ ประเมินผล ติดตาม และบริหารจัดการปัจจัยเสี่ยงทั้งภายในและภายนอก โดยคณะกรรมการบริษัทฯ และคณะกรรมการบริหารความเสี่ยง เพื่อให้ความเสี่ยงอยู่ในระดับที่ยอมรับได้

นอกจากนี้ ในการพิจารณาลงทุนพัฒนาโครงการต่างๆ ทั้งโครงการใหม่ (Greenfield Project) โครงการเดิมที่มีอยู่แล้ว (Brownfield Project) และ/หรือการลงทุนอื่นๆ จะพิจารณาโดยคณะกรรมการกลั่นกรองการลงทุน ซึ่งแต่งตั้งโดยคณะกรรมการบริษัทฯ เพื่อให้มั่นใจว่าได้พิจารณาความเสี่ยงอย่างรอบคอบ ทั้งความเหมาะสม

ของโครงการ (Feasibility Study) ด้านเทคนิค การเงิน กฎหมาย ชุมชน สิ่งแวดล้อมและปัจจัยอื่นๆ ที่อาจส่งผลกระทบหรือเป็นอุปสรรคต่อการพัฒนาหรือดำเนินโครงการ การวิเคราะห์ความอ่อนไหว (Sensitivity Analysis) การบริหารโครงการที่อยู่ระหว่างก่อสร้างและการควบคุมต้นทุนโครงการ เป็นต้น ทั้งนี้ เพื่อลดความน่าจะเป็นที่จะก่อให้เกิดความสูญเสียให้เหลือน้อยที่สุด ก่อนนำเสนอคณะกรรมการบริษัทฯ พิจารณา บริษัทฯ ให้ความสำคัญกับการบริหารความเสี่ยงโดยการประเมินปัจจัยต่างๆ ที่อาจส่งผลกระทบต่อบริษัทฯ และกำหนดวัตถุประสงค์สำหรับการบริหารความเสี่ยงในภาพรวมของบริษัทฯ ได้แก่

- กำหนดปัจจัยเสี่ยงและบริหารความเสี่ยงที่สำคัญที่อาจส่งผลกระทบต่อการบริหารเป้าหมายทางธุรกิจตามแผนกลยุทธ์ของบริษัทฯ
- บริหารความเสี่ยงของผลการดำเนินงานของโครงการที่อยู่ระหว่างการพัฒนา และโครงการที่มีการเดินเครื่องเชิงพาณิชย์แล้วให้เป็นไปตามเป้าหมายการลงทุน

- บริหารการเงินให้รองรับการเติบโตตามแผนงาน และเป้าหมายของบริษัทฯ มีต้นทุนทางการเงินที่แข่งขันได้ และมีสภาพคล่องที่เหมาะสม
- บริหารความเสี่ยงด้านภาพลักษณ์ขององค์กร ให้เป็นที่ยอมรับของชุมชนและสังคม
- ดำเนินธุรกิจภายใต้กฎหมายและกฎระเบียบที่เกี่ยวข้องกับการดำเนินงานบริษัทฯ อย่างครบถ้วน

ที่ผ่านมาการดำเนินงานของบริษัทฯ เป็นไปตามเป้าหมายและได้รับการยอมรับจากผู้ที่เกี่ยวข้อง เนื่องจากบริษัทฯ มีการบริหารจัดการความเสี่ยงและระบบควบคุมภายในที่มีประสิทธิภาพ และตอบสนองต่อความเสี่ยงได้อย่างทันท่วงที โดยการวางแผนงานด้านบริหารความเสี่ยงไว้ล่วงหน้า มีคณะทำงานติดตามและตรวจสอบอย่างใกล้ชิดและสม่ำเสมอ มีการแบ่งหน้าที่ความรับผิดชอบที่ชัดเจน สามารถประเมินผลได้ทั้งก่อนและหลังการใช้มาตรการบริหารความเสี่ยง รวมถึงมีระบบการควบคุมภายในที่ดี มีมาตรฐานตามเกณฑ์ของสำนักงานคณะกรรมการกำกับหลักทรัพย์และตลาดหลักทรัพย์ (ก.ล.ต.) นอกจากนี้ ยังมีระบบการประเมินผลในทุกๆ ไตรมาส ทำให้ทราบถึงปัจจัยภายนอกและสภาพแวดล้อมที่เปลี่ยนแปลงและอาจส่งผลกระทบต่อบริษัทฯ จึงทำให้ตลอดระยะเวลาที่ผ่านมาบริษัทฯ สามารถบริหารจัดการความเสี่ยงได้ดี เป็นไปตามแผนงานที่กำหนด รวมทั้งสามารถระบุความเสี่ยงที่เกิดขึ้นทั้งในปัจจุบันและความเสี่ยงที่อาจเกิดขึ้นในอนาคตได้เป็นอย่างดี และจากการที่บริษัทฯ มีการทบทวนและปรับปรุงการบริหารจัดการความเสี่ยงในทุกๆ ไตรมาส การกำหนดวัตถุประสงค์ที่ชัดเจนในการบริหารความเสี่ยงในแต่ละด้านที่สอดคล้องกับเป้าหมายและแผนธุรกิจของบริษัทฯ ทำให้สามารถระบุความเสี่ยงได้รวดเร็วและทันเวลา มีการกำหนด KPI (Key Performance Indicator) ที่เหมาะสมเพื่อวัดกระบวนการบริหารจัดการความเสี่ยง โดยพิจารณาโอกาสการเกิดความเสียหายและผลกระทบ เพื่อประเมินระดับของความเสี่ยง และกำหนดมาตรการก่อนและหลังการบริหารความเสี่ยงโดยมีการประเมินผลในทุกๆ ไตรมาส

หลักการบริหารความเสี่ยง ในด้านต่างๆ ของบริษัทฯ ประกอบด้วย

1. ความเสี่ยงด้านการแข่งขัน

บริษัทฯ ในฐานะที่ดำเนินธุรกิจด้านพลังงานและนโยบายลงทุนในธุรกิจผลิตไฟฟ้าและธุรกิจที่เกี่ยวข้องทั้งในและต่างประเทศ ได้ให้ความสำคัญในการเข้าลงทุนโดยพิจารณาปัจจัยเสี่ยงด้านการแข่งขัน ดังนี้

1.1 ผลกระทบจากนโยบายของรัฐบาลและองค์กรกำกับดูแล

จากการที่รัฐบาลมีนโยบายกระตุ้นเศรษฐกิจและแนวโน้มที่จะมีการรับซื้อไฟฟ้าเพิ่มขึ้นในอนาคตทั้งในส่วน of โรงไฟฟ้าขนาดใหญ่ และโรงไฟฟ้าจากพลังงานทดแทน และเป็นไปตามแผนพัฒนากำลังผลิตไฟฟ้าของประเทศไทย พ.ศ. 2553-2573 ฉบับปรับปรุงครั้งที่ 3 (PDP 2553 ฉบับปรับปรุงครั้งที่ 3) เพื่อให้สอดคล้องกับนโยบายของภาครัฐ ทำให้มีบริษัทเอกชนหลายแห่งให้ความสนใจการลงทุนในธุรกิจพลังงานไฟฟ้าเพิ่มมากขึ้น บริษัทฯ ได้จัดหาบุคลากรที่มีความรู้ความสามารถ ความเชี่ยวชาญ และประสบการณ์เป็นคณะทำงานและศึกษาปัจจัยที่เกี่ยวข้องเพื่อเตรียมความพร้อม ศึกษา ติดตาม และประเมินความสามารถในการแข่งขันและให้สามารถดำเนินการได้ทันท่วงที

นอกจากนี้ เพื่อให้สอดคล้องกับนโยบายภาครัฐที่สนับสนุนการใช้พลังงานทดแทน พลังงานทางเลือก และให้ความสำคัญกับการลดผลกระทบจากภาวะโลกร้อน บริษัทฯ จึงได้ปรับเพิ่มเป้าหมายกำลังการผลิตไฟฟ้าจากพลังงานทดแทนจาก 200 เมกะวัตต์ เป็น 500 เมกะวัตต์ ภายในปี 2559 และได้แสวงหาโอกาสการลงทุน ในโครงการผลิตไฟฟ้าจากพลังงานทดแทนทั้งในประเทศและต่างประเทศ ประกอบด้วย พลังงานแสงอาทิตย์ พลังงานลมและพลังงานชีวมวล โดยการศึกษาเพื่อพัฒนาโครงการใหม่และการเข้าร่วมลงทุนกับพันธมิตรหลายแห่งที่ดำเนินงานโครงการอยู่แล้ว ซึ่งจะช่วยป้องกันความเสี่ยงในการดำเนินโครงการ และยังสามารถประมาณการกำหนดเวลาแล้วเสร็จของโครงการได้



1.2 การปรับแผนดำเนินงาน

ให้เหมาะสมกับสถานการณ์

เพื่อรักษาความสามารถในการแข่งขันและเป็นผู้ผลิตไฟฟ้าเอกชนชั้นนำของประเทศและภูมิภาคเอเชียแปซิฟิก บริษัทฯ ได้ปรับปรุงแผนกลยุทธ์ของกลุ่มบริษัทฯ และกำหนดเป้าหมายเพิ่มกำลังการผลิตทั้งในประเทศและต่างประเทศโดยศึกษาความหลากหลายในการผลิตไฟฟ้าทั้งโรงไฟฟ้าถ่านหิน โรงไฟฟ้าพลังน้ำ โรงไฟฟ้าก๊าซธรรมชาติ โรงไฟฟ้าพลังงานหมุนเวียนทั้งขนาดเล็กและขนาดใหญ่โดยการร่วมทุนทั้งโครงการใหม่และโครงการที่ดำเนินการแล้ว ตลอดจนแสวงหาโอกาสลงทุนในธุรกิจเกี่ยวเนื่อง เช่น ธุรกิจเหมืองถ่านหิน ธุรกิจการเดินเครื่องและบำรุงรักษา เพื่อลดความเสี่ยงด้านเชื้อเพลิงและต้นทุนในการเดินเครื่องและบำรุงรักษาโรงไฟฟ้า

นอกจากนี้ จากการที่บริษัทฯ ไม่เข้าร่วมการประมูลโครงการผู้ผลิตไฟฟ้าอิสระ (IPP พ.ศ.2556) บริษัทฯ ยังได้จัดหาบริษัทที่ปรึกษาที่มีชื่อเสียงจากต่างประเทศมาดำเนินการจัดทำและพัฒนาแผนกลยุทธ์ใหม่ระหว่างปี 2557-2566 เพื่อสร้างการเติบโตให้กับบริษัทฯ อย่างมั่นคงและยั่งยืน โดยได้ปรับกลยุทธ์ใหม่ ดังนี้

- เพิ่มการลงทุนในต่างประเทศ โดยมุ่งเน้นประเทศเพื่อนบ้าน เพื่อขายไฟฟ้ากลับประเทศ และประเทศในกลุ่ม AEC ที่มีศักยภาพ
- แสวงหาโอกาสการลงทุนเพิ่มในประเทศจากโครงการ SPP โครงการพลังงานทดแทน ธุรกิจเกี่ยวเนื่อง และการซื้อกิจการ
- แสวงหาพันธมิตรทางธุรกิจ เพื่อเพิ่มศักยภาพการลงทุนทั้งในและต่างประเทศ
- ปรับแนวทางการลงทุนให้สมดุล ระหว่างการพัฒนาโครงการใหม่ และการซื้อกิจการ เพื่อการเติบโตที่มั่นคง
- กระจายการลงทุนสู่ธุรกิจเกี่ยวเนื่องให้มากขึ้น เช่น ธุรกิจระบบส่ง ธุรกิจการเดินเครื่อง และบำรุงรักษาโรงไฟฟ้า
- วางแผนทางการเงินทั้งระยะสั้นและระยะยาว เพื่อรองรับการลงทุน และความแข็งแกร่งทางการเงิน

ทั้งนี้ บริษัทฯ ได้เน้นเรื่องประสิทธิภาพใน

ด้านต้นทุนการเงิน การวิเคราะห์โครงการอย่างละเอียดรอบคอบ การคงอันดับเครดิตของบริษัทฯ ให้อยู่ในระดับที่ดี และความน่าเชื่อถือของบริษัทฯ เพื่อให้บริษัทฯ ยังคงเป็นที่ยอมรับและมีศักยภาพในการลงทุนในโครงการใหม่ๆ ต่อไป

1.3 ภาวะการแข่งขัน

ปัจจุบันบริษัทฯ ถือเป็นบริษัทผลิตไฟฟ้าชั้นนำของประเทศ มีสัดส่วนกำลังผลิตคิดเป็นร้อยละ 14 ของกำลังการผลิตรวมของประเทศ จากการสนับสนุนการลงทุนด้านการผลิตไฟฟ้าของภาครัฐ ทำให้มีบริษัทเอกชนสนใจลงทุนด้านพลังงานไฟฟ้ามากขึ้น ส่งผลให้บริษัทฯ เผชิญกับการแข่งขันที่สูงขึ้น ความท้าทายในการดำเนินธุรกิจเพิ่มขึ้น อย่างไรก็ตาม บริษัทฯ ได้ประเมินศักยภาพขององค์กรพบว่า มีจุดแข็งทั้งในเรื่องความเชี่ยวชาญในธุรกิจบุคลากรที่มีประสบการณ์สูง พันธมิตรทางธุรกิจทั้งในแง่การดำเนินโครงการและการจัดหาเงินทุน สภาพคล่องแหล่งเงินทุน ทำให้เชื่อมั่นได้ว่าจะสามารถดำรงความสามารถในการแข่งขันได้

2. ความเสี่ยงด้านการเงิน

2.1 ความผันผวนของอัตราดอกเบี้ย

เพื่อป้องกันความผันผวนของอัตราดอกเบี้ย บริษัทฯ ได้วิเคราะห์ความเคลื่อนไหวและปัจจัยที่มีผลต่อการเปลี่ยนแปลงอัตราดอกเบี้ย ประกอบการพิจารณาทางเลือกในการจัดหาเงินทุน วางแผนช่วงเวลาที่เหมาะสมในการระดมทุน รวมถึงการกำหนดอัตราดอกเบี้ยประเภทคงที่หรือลอยตัว ให้เหมาะสมกับแต่ละโครงการ ในปี 2556 กลุ่มบริษัทฯ ได้บริหารจัดการเงินกู้เดิม และจัดหาเงินกู้ระยะสั้นและระยะยาวสำหรับโครงการใหม่เพิ่มเติมโดยมีต้นทุนเงินทุนที่เหมาะสม และใช้เครื่องมือทางการเงินประเภทต่างๆ (Hedging Instruments) เพื่อลดความเสี่ยงของความผันผวนของอัตราดอกเบี้ย

2.2 ความผันผวนของอัตราแลกเปลี่ยน

เพื่อให้การบริหารความผันผวนของอัตราแลกเปลี่ยนเงินตราต่างประเทศเป็นไปอย่างมีประสิทธิภาพ บริษัทฯ ได้วางแผนบริหารความผันผวนของอัตราแลกเปลี่ยนโดยการจัดโครงสร้างเงินทุนของบริษัทฯ และโครงการต่างๆ ให้สอดคล้องกับแหล่งที่มาของรายได้และจัดทำแบบวิเคราะห์ผลกระทบทางการเงิน อันเกิดจาก

ความเคลื่อนไหวของค่าเงินสกุลต่างประเทศ ในกรณีต่างๆ เพื่อให้สามารถเลือกใช้เครื่องมือทางการเงิน (Hedging Instruments) ที่เหมาะสมและบริหารจัดการความเสี่ยงดังกล่าวให้อยู่ในระดับที่ยอมรับได้

2.3 การขาดสภาพคล่อง

เพื่อสร้างโอกาส และเพิ่มช่องทางในการระดมเงินทุน บริษัทฯ ได้วางแผน และปรับปรุงแผนการจัดหาเงินทุน และบริหารเงินสดของกิจการอย่างต่อเนื่อง เพื่อให้บริษัทฯ มีเงินทุนเพียงพอและทันต่อการใช้เงินในโครงการต่างๆ รวมถึงกำหนดนโยบายการเงินสำรองเพื่อการลงทุน การจัดเตรียมวงเงินสำรองประเภทต่างๆ และการสร้างความสัมพันธ์อันดีกับสถาบันการเงินทั้งในและต่างประเทศอย่างต่อเนื่อง

3. ความเสี่ยงด้านการดำเนินงาน

นับเป็นอีกปัจจัยหนึ่งที่คณะกรรมการฯ และฝ่ายบริหารได้ให้ความสำคัญเป็นอย่างมาก เนื่องจากการลงทุนที่เพิ่มขึ้น โดยการติดตามข้อมูลการดำเนินงานของบริษัทฯ ในเครื่องอย่างใกล้ชิด มีสายงานกำกับดูแลบริษัทในเครือรับผิดชอบติดตามและรายงานผลการดำเนินงานของโครงการที่บริษัทฯ ลงทุน นอกจากนี้ยังแต่งตั้งผู้แทนของบริษัทฯ เข้าเป็นกรรมการ และผู้บริหาร ในบริษัทที่ลงทุนเพื่อมีส่วนร่วมในการกำหนดนโยบายและทิศทางในการพัฒนาโครงการ รวมถึงการติดตามผลการดำเนินงานของโครงการและรายงานต่อคณะกรรมการบริษัทฯ อย่างสม่ำเสมอ

3.1 เงินปันผลรับจากบริษัทในเครือไม่เป็นไปตามเป้าหมาย

เพื่อป้องกันผลกระทบต่อการดำเนินงานโดยภาพรวม บริษัทฯ จึงกำหนดให้มีการตรวจสอบ ติดตาม และประเมินผลบริษัทในเครืออย่างใกล้ชิด โดยเน้นให้ความสำคัญกับตัวแปรที่จะกระทบกับรายได้และกำไร ซึ่งจะส่งผลต่อเงินปันผลรับที่จะได้จากบริษัทในเครือ และให้บริษัทในเครือกำหนดแผนรายปีให้สอดคล้องกับเป้าหมายของบริษัทฯ และมีแผนปฏิบัติการรองรับในกรณีที่คาดว่าจะกระทบกับเงินปันผลรับ

3.2 ผลการดำเนินงานของบริษัทฯ

และบริษัทในเครือไม่เป็นไปตามเป้าหมาย

เพื่อให้ผลการดำเนินงานของบริษัทฯ และบริษัทในเครือบรรลุตามเป้าหมาย บริษัทฯ มีระบบตรวจสอบติดตามและประเมินผลอย่างใกล้ชิด ได้แก่ เป้าหมายด้านความพร้อมจ่ายและประสิทธิภาพการผลิตของเครื่องจักรและอุปกรณ์ การบำรุงรักษาตามกำหนด ประสิทธิภาพการใช้เชื้อเพลิง การจัดการสิ่งแวดล้อมให้อยู่ในมาตรฐานที่กฎหมายกำหนด นอกจากนี้ยังมีการบริหารความเสี่ยงด้านการเดินเครื่องและบำรุงรักษาโรงไฟฟ้าที่ดำเนินการผลิตเชิงพาณิชย์แล้ว โดยการวางแผนด้านการใช้งบประมาณในการเดินเครื่องและบำรุงรักษา การจัดทำสัญญาระยะยาวเพื่อจัดหาอุปกรณ์โรงไฟฟ้า เพื่อรักษาระดับความเชื่อมั่นและความพร้อมของโรงไฟฟ้าให้เป็นไปตามสัญญากับ กฟผ. โดยไม่เสียค่าปรับ และได้รับความพร้อมจ่ายเต็มจำนวน ตลอดจนการควบคุมดูแลค่าใช้จ่าย เพื่อรักษาระดับความสามารถในการทำกำไรและเพิ่มกระแสเงินสดให้กับบริษัทฯ

4. ความเสี่ยงด้านบุคลากร

บุคลากรถือเป็นปัจจัยที่สำคัญที่สุดในการขับเคลื่อนองค์กรไปสู่ความสำเร็จ บริษัทฯ ตระหนักและให้ความสำคัญอย่างสูงต่อการบริหารทรัพยากรบุคคล เริ่มตั้งแต่กระบวนการสรรหาและคัดเลือกเพื่อให้ได้บุคลากรที่ดีมีคุณสมบัติเหมาะสมกับความต้องการของบริษัทฯ การสร้างขวัญและกำลังใจเพื่อธำรงรักษาบุคลากรที่มีศักยภาพไว้ การพิจารณาจ่ายค่าตอบแทนและสวัสดิการต่างๆ ที่เหมาะสม เป็นธรรม และเทียบเคียงได้กับธุรกิจ ในอุตสาหกรรมเดียวกัน การพัฒนาเพิ่มพูนศักยภาพของบุคลากร รวมทั้งการทบทวนและปรับปรุงกระบวนการปฏิบัติงานและระบบงานให้มีความพร้อมรองรับการขยายธุรกิจของบริษัทฯ

5. ความเสี่ยงด้านภาพลักษณ์องค์กร

การผลิตไฟฟ้าแม้จะมีความสำคัญอย่างยิ่งยวดต่อการพัฒนาเศรษฐกิจให้เจริญเติบโตและยกระดับคุณภาพชีวิตของประชาชนให้ดีขึ้น หากการดำเนินงานและการบริหารจัดการผลกระทบต่างๆ ไม่รอบคอบและรัดกุม อาจกลายเป็นความเสี่ยงที่มีผลกระทบต่อความน่าเชื่อถือ ชื่อเสียง และภาพลักษณ์ขององค์กร และ



กลายเป็นอุปสรรคในการดำเนินธุรกิจสร้างการเติบโตของบริษัทฯ ในที่สุด ด้วยเหตุนี้ บริษัทฯ จึงตระหนักและให้ความสำคัญกับการรักษาชื่อเสียง และภาพลักษณ์ที่ดีขององค์กร เพื่อสร้างการยอมรับของสาธารณชนอย่างต่อเนื่อง

การบริหารจัดการความเสี่ยงด้านภาพลักษณ์บริษัทฯ ได้ใช้กลไกการสื่อสาร การดำเนินงานด้านความรับผิดชอบต่อสังคมและสิ่งแวดล้อม หรือซีเอสอาร์ และการส่งเสริมความสัมพันธ์อันดีกับชุมชน ในการป้องกันและรักษาชื่อเสียงและภาพลักษณ์ขององค์กร หากบริษัทฯ มีชื่อเสียงและภาพลักษณ์ที่ดีย่อมนำไปสู่ความเชื่อถือ ความเชื่อมั่น และการยอมรับของผู้มีส่วนได้ส่วนเสียในที่สุด

ในปีที่ผ่านมา บริษัทฯ ได้ใช้กลไกทั้งสามประการ ป้องกันความเสี่ยงมิให้ชื่อเสียงและภาพลักษณ์ของบริษัทฯ ได้รับผลกระทบด้านลบ สรุปสาระสำคัญได้ดังนี้

1) การสื่อสาร

เพื่อสร้างการรับรู้และความเข้าใจการดำเนินงานของบริษัทฯ อย่างถูกต้อง บริษัทฯ มีการสื่อสารข้อมูลการดำเนินงานของบริษัทฯ ในด้านต่างๆ แก่ผู้ที่มีส่วนได้ส่วนเสียทั้งภายในและภายนอกองค์กร ผ่านช่องทางการสื่อสารต่างๆ เช่น สื่อสิ่งพิมพ์ วิทยุ โทรทัศน์ สื่อออนไลน์ และเว็บไซต์ของบริษัทฯ เพื่อส่งไปยังผู้มีส่วนได้ส่วนเสีย รวมทั้งสาธารณชนอย่างต่อเนื่องและสม่ำเสมอ นอกจากนี้ยังมีการติดตามข่าวสารที่เกี่ยวข้องกับบริษัทฯ จากสื่อและแหล่งข้อมูลต่างๆ รวมทั้งวิเคราะห์ประเด็นปัญหา

ที่อาจมีความเสี่ยงต่อความน่าเชื่อถือ ชื่อเสียงและภาพลักษณ์ของบริษัทฯ และได้ทบทวนแผนการสื่อสารในภาวะวิกฤติเป็นประจำทุกปี เพื่อให้มั่นใจว่าจะสามารถจัดการและควบคุมกระบวนการและขั้นตอนการสื่อสารในช่วงเกิดเหตุการณ์อันไม่พึงประสงค์ได้อย่างมีประสิทธิภาพและประสิทธิผล

ในปีที่ผ่านมา ไม่มีประเด็นข่าวสารที่ส่งผลกระทบต่อในทางลบต่อชื่อเสียงและภาพลักษณ์ขององค์กรแต่อย่างใด

2) การดำเนินงาน

ความรับผิดชอบต่อสังคมและสิ่งแวดล้อม

เพื่อสร้างความสัมพันธ์ที่ดีกับผู้มีส่วนได้ส่วนเสีย และแสดงจุดยืนของบริษัทฯ ในฐานะองค์กรธุรกิจที่มีความรับผิดชอบต่อสังคมและสิ่งแวดล้อม นอกเหนือจากการยึดมั่นธรรมาภิบาลในการบริหารจัดการและดำเนินธุรกิจแล้ว ในปี 2556 บริษัทฯ ยังคงสานต่องานกิจกรรมและโครงการความรับผิดชอบต่อสังคมและสิ่งแวดล้อมผ่านกิจกรรมและโครงการต่างๆ อย่างต่อเนื่อง นอกจากนี้ ยังทำกิจกรรมและโครงการที่จรรโลงสังคมและสิ่งแวดล้อม โดยเน้นกระบวนการการมีส่วนร่วมของภาคส่วนต่างๆ อาทิ โครงการอนุรักษ์ป่า ป่ารักษุมชน ที่ดำเนินการร่วมกับกรมป่าไม้ ด้วยการเข้าไปสนับสนุนและส่งเสริมชุมชนทั่วประเทศอนุรักษ์ทรัพยากรป่าไม้ในรูปของป่าชุมชน เพื่อรักษาพื้นที่ป่าไม้ของประเทศให้คงอยู่เป็นแหล่งน้ำ แหล่งอาหาร เป็นแหล่งกักเก็บก๊าซคาร์บอนไดออกไซด์ และลดภาวะโลกร้อน ขณะเดียวกันยังช่วยกระตุ้นและสร้างจิตสำนึกของชุมชนและคนในสังคม



ให้หันมาช่วยกันอนุรักษ์ป่าไม้มากขึ้น รวมถึงการทำโครงการขยายผลพลังงานชุมชน ซึ่งบริษัทฯ ร่วมกับสำนักงานพลังงานจังหวัดราชบุรี มุ่งเน้นการสร้างความรู้ความเข้าใจแก่ชุมชนเกี่ยวกับการใช้และอนุรักษ์พลังงาน รวมถึงการให้ความรู้ความเข้าใจที่ถูกต้องเกี่ยวกับการผลิตไฟฟ้าของโรงไฟฟ้า ทำให้ในปีที่ผ่านมาสามารถสร้างเครือข่ายพันธมิตรกับหน่วยงานต่างๆ ทั้งภาครัฐและภาคประชาชนได้มากยิ่งขึ้น และสามารถเข้าถึงกลุ่มผู้มีส่วนได้ส่วนเสีย โดยเฉพาะชุมชนในพื้นที่ต่างๆ ทั่วประเทศ ก่อเกิดความสัมพันธ์ที่ดีต่อกันนำมาซึ่งความเชื่อถือ ส่งผลต่อชื่อเสียงและภาพลักษณ์ที่ดีขององค์กรในที่สุด

3) การสร้างความเข้าใจ และความสัมพันธ์ที่ดีกับชุมชน

เพื่อสร้างความมั่นใจให้แก่ชุมชน อันเป็นการรักษาชื่อเสียงและภาพลักษณ์ขององค์กรในอีกทางหนึ่ง บริษัทฯ ได้บัญญัติเป็นนโยบายที่ชัดเจนให้โรงไฟฟ้าและกิจการต่างๆ ของบริษัทฯ อยู่ร่วมกับชุมชนแบบ “เพื่อนบ้านที่ดี” ด้วยการเกื้อกูล ยอมรับ และไว้วางใจซึ่งกันและกัน อย่างต่อเนื่องและสม่ำเสมอ โดยมีการเข้าพบปะเยี่ยมเยียน รับฟังความคิดเห็น เข้าร่วมกิจกรรมต่างๆ ของชุมชน รวมถึงเปิดโอกาสให้ชุมชนเข้ามาติดตามตรวจสอบและเรียนรู้การทำงานของโรงไฟฟ้า นอกจากนี้ยังให้ความสำคัญกับข้อร้องเรียนหรือความวิตกกังวลของชุมชนที่เป็นผลมาจากการดำเนินงานของบริษัทฯ โดยมีกระบวนการแก้ไขปัญหาย่างเป็นขั้นตอนและสิ้นสุดโดยเร็วที่สุด

6. ความเสี่ยง ด้านการปฏิบัติตามกฎระเบียบที่เกี่ยวข้อง

บริษัทฯ ดำเนินธุรกิจภายใต้กฎระเบียบและกฎหมายที่เกี่ยวข้อง รวมทั้งให้ความสำคัญอย่างยิ่งในการจัดการคุณภาพสิ่งแวดล้อมของชุมชนโดยรอบโรงไฟฟ้า ดำเนินการให้เป็นไปตามกฎหมายและข้อกำหนดตามที่ระบุไว้ในรายงานผลกระทบสิ่งแวดล้อม และระบบจัดการสิ่งแวดล้อมตามมาตรฐาน ISO 14001 อย่างเคร่งครัด โดยกำกับดูแลให้โรงไฟฟ้าทุกแห่งในกลุ่มบริษัทฯ มีการตรวจติดตามคุณภาพสิ่งแวดล้อม ทั้ง อากาศ น้ำ เสียง และความหลากหลายทางชีวภาพอย่างจริงจังและต่อเนื่อง นอกจากนี้ ยังให้มีฝ่ายกฎหมายทำหน้าที่ดูแลและกำกับการดำเนินงานตามกฎหมายบริษัทมหาชน และกฎหมาย



อื่นที่เกี่ยวข้อง รวมทั้งเข้าร่วมวิเคราะห์มุมมองที่เกี่ยวกับกฎหมายสำหรับโครงการลงทุนในปัจจุบันและการลงทุนในโครงการใหม่ รวมทั้งมีหน่วยงานกำกับกับการปฏิบัติงานและหลักทรัพย์ ภายใต้สำนักงานเลขานุการบริษัท ทำหน้าที่ดูแลกำกับให้การดำเนินงานเป็นไปตามข้อกำหนดของสำนักงานคณะกรรมการกำกับหลักทรัพย์และตลาดหลักทรัพย์ (ก.ล.ต.) และตลาดหลักทรัพย์แห่งประเทศไทย (ตลท.)

ผู้ลงทุนสามารถศึกษารายละเอียดหัวข้อ ปัจจัยความเสี่ยงดังกล่าว ได้จากแบบแสดงรายการข้อมูลประจำปี (แบบ 56-1) ของบริษัทฯ ที่เผยแพร่บนเว็บไซต์ของบริษัทฯ www.ratch.co.th หรือเว็บไซต์ของ ก.ล.ต. www.sec.or.th



โครงสร้างการถือหุ้นของกลุ่มบริษัท

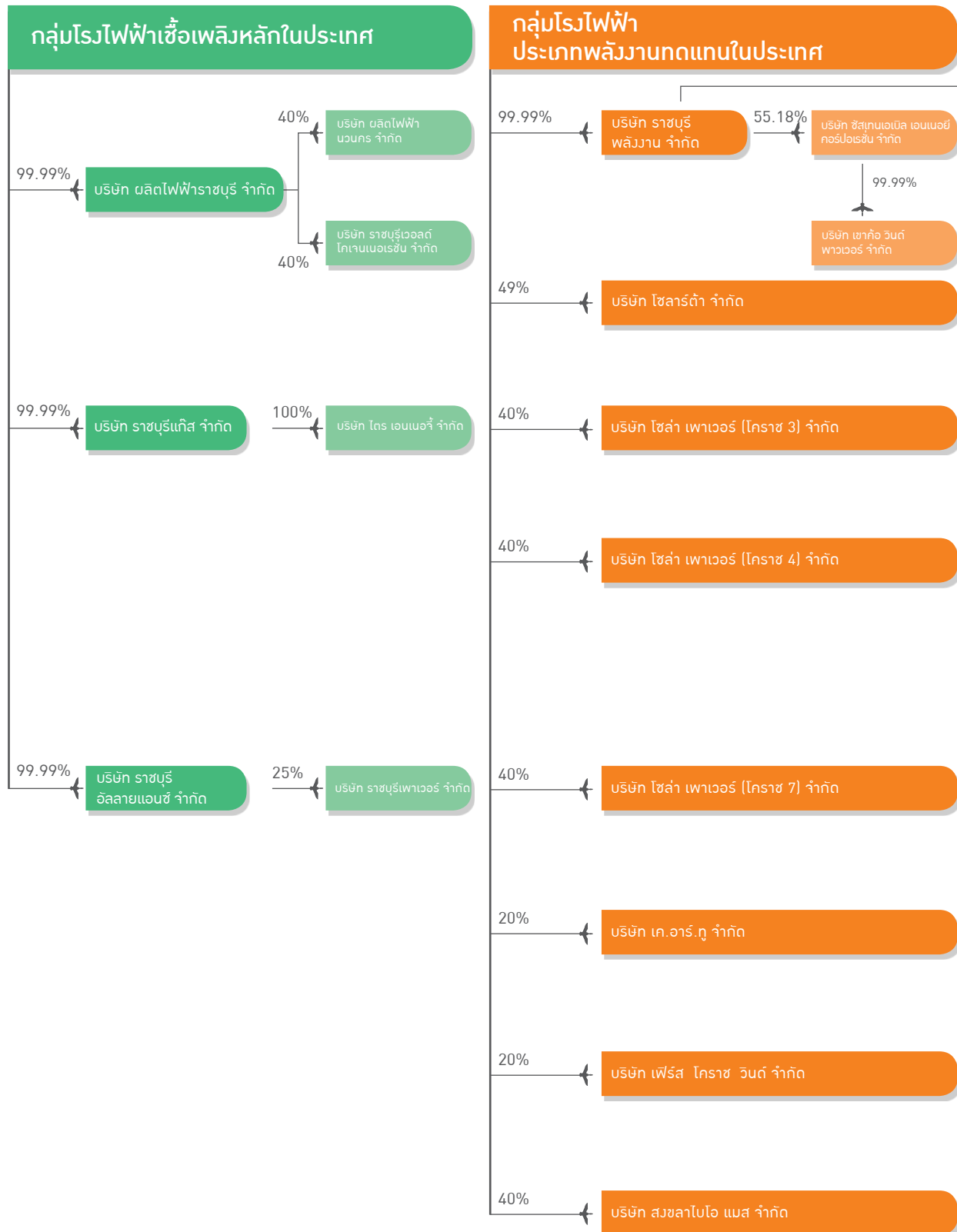

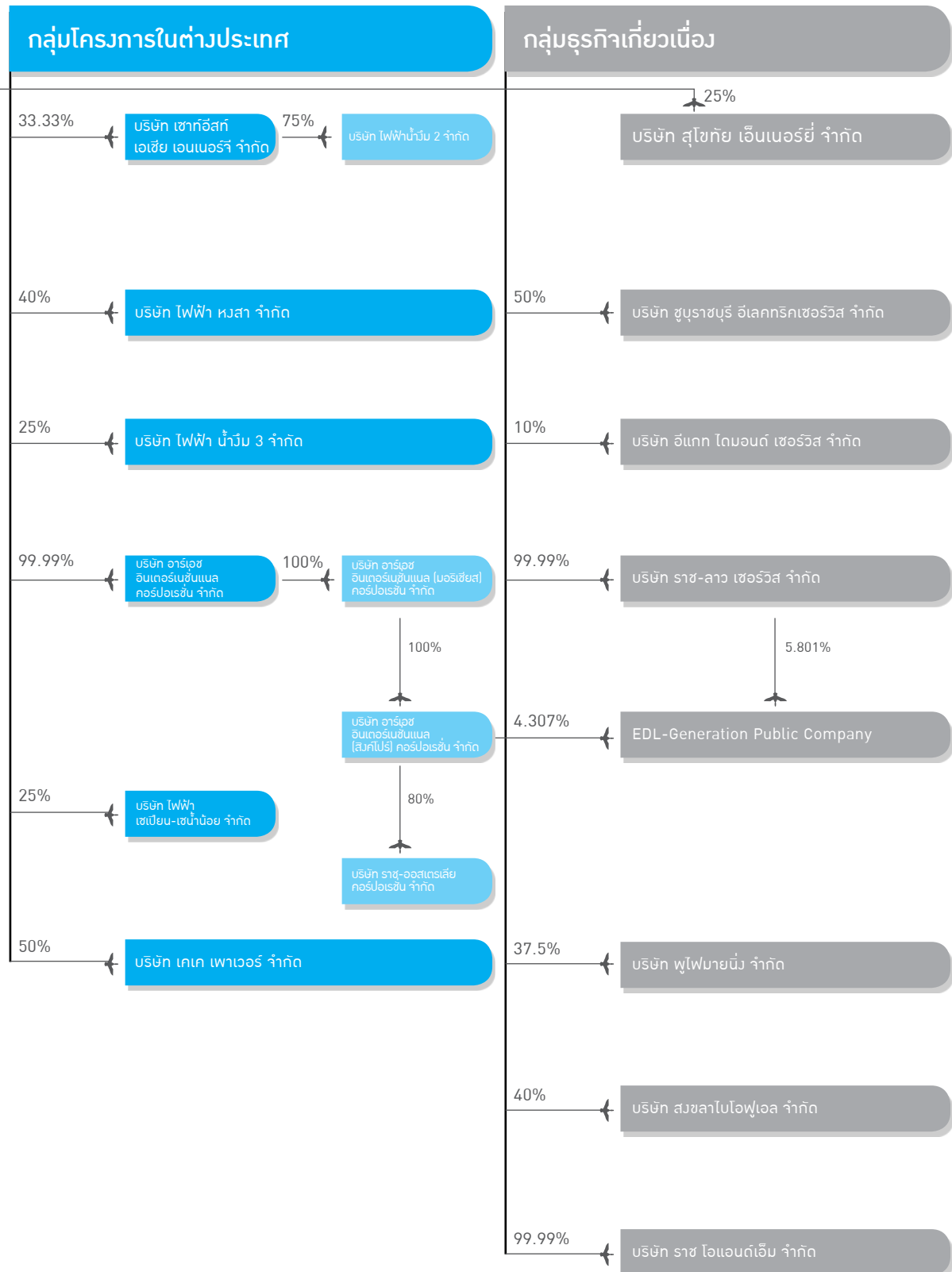



โครงสร้างผู้ถือหุ้น 10 อันดับแรก

ลำดับที่	ผู้ถือหุ้น
1	การไฟฟ้าฝ่ายผลิตแห่งประเทศไทย
2	กลุ่ม NORTRUST NOMINEES LIMITED NORTRUST NOMINEES LTD. NORTRUST NOMINEES LIMITED-MELBOURNE BRANCH FUTURE FUND CLIENTS NORTRUST NOMINEES LIMITED-NT0 SEC LENDING THAILAND NORTRUST NOMINEES LIMITED-NT1 NON LENDING THAILAND
3	LITTLEDOWN NOMINEES LIMITED
4	สำนักงานประกันสังคม สำนักงานประกันสังคม (2 กรณี) สำนักงานประกันสังคม (4 กรณี)
5	บริษัท ไทยเอ็นวีดีอาร์ จำกัด
6	กลุ่ม AIA Company Limited AIA Company Limited-AIA D-PLUS AIA Company Limited-APEX AIA Company Limited-TIGER
7	บริษัทหลักทรัพย์จัดการกองทุน กรุงศรี จำกัด
8	บริษัท กรุงเทพประกันชีวิต จำกัด (มหาชน)
9	กลุ่ม STATE STREET BANK STATE STREET BANK EUROPE LIMITED STATE STREET BANK AND TRUST COMPANY STATE STREET BANK AND TRUST COMPANY FOR LONDON FOR MAS
10	กลุ่ม HSBC THE HONGKONG AND SHANGHAI BANKING CORPORATION LIMITED, FUND SERVICES DEPARTMENT HSBC (SINGAPORE) NOMINEES PTE LTD HSBC BANK PLC-CLIENTS GENERAL A/C HSBC PRIVATE BANK (SUISSE) SA, SINGAPORE BRANCH HSBC TRINKAUS & BURKHARDT KOM-MANDITGESELLSCHAFT AUF AKTIEN

รวม

ผู้ถือหุ้นอื่นๆ

จำนวนหุ้นทั้งสิ้น

- หมายเหตุ 1) การไฟฟ้าฝ่ายผลิตแห่งประเทศไทยเป็นองค์การรัฐวิสาหกิจ ดำเนินธุรกิจเกี่ยวกับพลังงานไฟฟ้าและธุรกิจอื่นที่รวมถึงลงทุนกับบุคคลอื่นเพื่อดำเนินการดังกล่าว และเป็นผู้ถือหุ้นใหญ่ของบริษัทฯ ที่มีผู้แทนมาเป็นกรรมการบริษัทฯ จำนวน 7 ท่าน จากจำนวนกรรมการทั้งสิ้น 15 ท่าน

ผู้ถือหุ้นแบ่งตามสัญชาติ

ผู้ถือหุ้นสัญชาติไทย

ผู้ถือหุ้นต่างชาติ

รวมทั้งสิ้น

- 2) ข้อบังคับ บริษัท ผลิตไฟฟ้าราชบุรีโฮลดิ้ง จำกัด (มหาชน) กำหนดว่า “ห้ามมิให้บุคคลที่ไม่มีสัญชาติไทยถือหุ้นอยู่ในบริษัทฯ เกินกว่าร้อยละ 25 ของจำนวนหุ้นที่จำหน่ายได้แล้วทั้งหมด”

การกระจายการถือหุ้น

ผู้ถือหุ้นที่ถือหุ้นมากกว่าร้อยละ 5 โดยนับรวมผู้ที่เกี่ยวข้องด้วย

ผู้ถือหุ้นที่เป็นกรรมการ ผู้จัดการ และผู้บริหาร รวมถึงผู้ที่เกี่ยวข้อง และผู้ที่มีอำนาจควบคุม

ผู้ถือหุ้นสามัญรายย่อย (Non-Strategic shareholder)

ผู้ถือหุ้นสามัญที่ถือหุ้นต่ำกว่าหนึ่งหน่วยการซื้อขาย

รวมทั้งสิ้น

- 3) ประกาศคณะกรรมการตลาดหลักทรัพย์แห่งประเทศไทย เรื่องการดำรงสถานะเป็นบริษัทจดทะเบียนในตลาดหลักทรัพย์ พ.ศ. 2544 ข้อ 7 ระบุว่า “บริษัทจดทะเบียนต้องดำรงคุณสมบัติเรื่องการกระจายการถือหุ้น โดยต้องมีจำนวนผู้ถือหุ้นสามัญรายย่อยไม่น้อยกว่า 150 ราย และผู้ถือหุ้นดังกล่าวต้องถือหุ้นรวมกันไม่น้อยกว่าร้อยละ 15 ของทุนชำระแล้วของบริษัทจดทะเบียน”

บริษัท ผลิตไฟฟ้าราชบุรีโฮลดิ้ง จำกัด (มหาชน)

ข้อมูลปิดสมุดทะเบียนผู้ถือหุ้น ณ วันที่ 31 ตุลาคม 2556

	จำนวนหุ้น	ร้อยละ
	652,500,000	45.00
	132,968,867	9.17
132,690,267		
215,900		
52,800		
9,900		
	116,363,900	8.03
	67,982,600	4.69
58,360,560		
9,622,040		
	59,073,953	4.07
	49,487,100	3.41
32,217,100		
11,100,000		
6,170,000		
	27,118,800	1.87
	24,577,200	1.69
	23,839,116	1.64
22,770,061		
741,155		
327,900		
	17,548,224	1.21
9,205,800		
8,130,124		
109,100		
100,000		
3,200		
	1,171,459,760	80.78
	278,540,240	19.22
	1,450,000,000	100.00

จำนวนราย	จำนวนหุ้น	ร้อยละ
18,635	1,087,500,000	75.00
60	362,500,000	25.00
18,695	1,450,000,000	100.00

จำนวนราย	จำนวนหุ้น	ร้อยละ
6	901,832,767	62.20
13	143,736	0.01
17,897	547,999,965	37.79
779	23,532	0.00
18,695	1,450,000,000	100.00



ความสัมพันธ์กับกลุ่มธุรกิจของผู้ถือหุ้นใหญ่

บริษัทฯ เป็นบริษัทจดทะเบียนในตลาดหลักทรัพย์แห่งประเทศไทย ประกอบธุรกิจหลักคือ ผลิตพลังงานไฟฟ้า และธุรกิจเกี่ยวเนื่อง โดยมีการไฟฟ้าฝ่ายผลิตแห่งประเทศไทย (กฟผ.) เป็นผู้ถือหุ้นใหญ่ของบริษัทฯ คิดเป็นสัดส่วนร้อยละ 45 และผู้ลงทุนทั่วไป คิดเป็นสัดส่วนร้อยละ 55

กฟผ.

เป็นรัฐวิสาหกิจด้านกิจการพลังงานภายใต้การกำกับดูแลของกระทรวงพลังงาน กระทรวงการคลัง ที่ดำเนินงานหลักเกี่ยวกับการผลิต จัดให้ได้มา และจำหน่ายพลังงานไฟฟ้าในประเทศและประเทศใกล้เคียง และธุรกิจอื่น ที่รวมถึงการลงทุนกับบุคคลอื่นเพื่อดำเนินกิจการดังกล่าวภายใต้พระราชบัญญัติ กฟผ. โดยมีบริษัทในเครือจำนวน 5 บริษัท ดังนี้

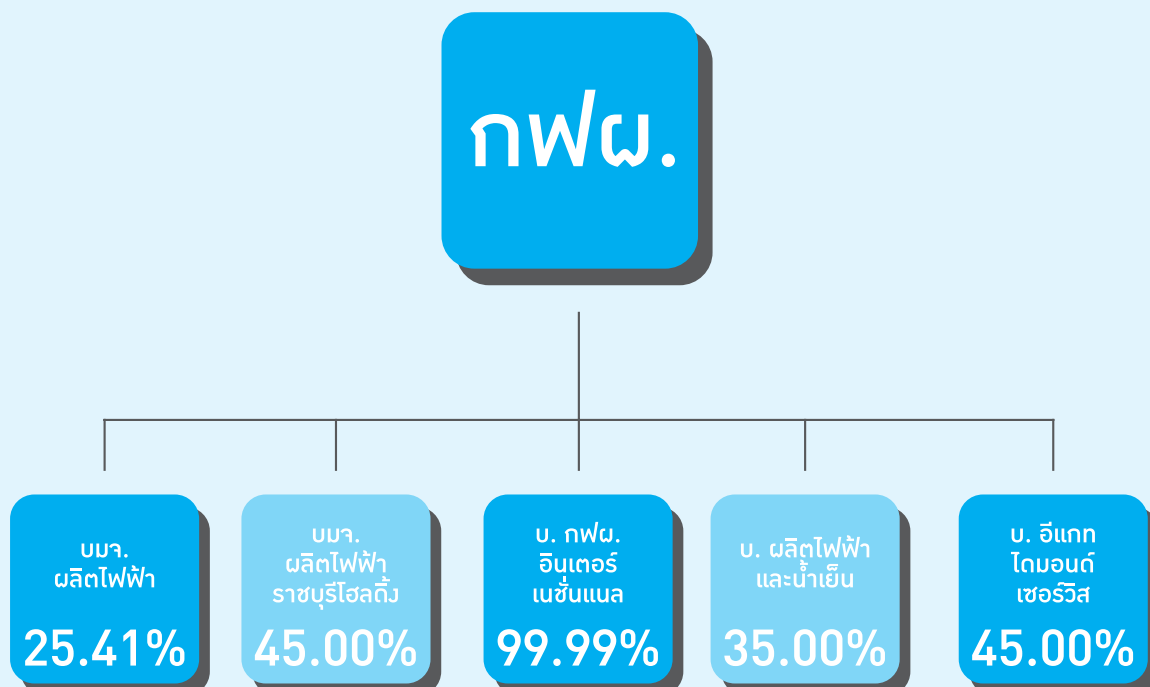

ที่มา : การไฟฟ้าฝ่ายผลิตแห่งประเทศไทย



บริษัทในกลุ่มธุรกิจที่ กฟผ. เข้าลงทุนโดยการถือหุ้น และมีลักษณะธุรกิจหลักในการผลิตและจำหน่ายกระแสไฟฟ้าเช่นเดียวกันกับบริษัทฯ ได้แก่ บริษัท ผลิตไฟฟ้า จำกัด (มหาชน) ซึ่งเป็นบริษัทจดทะเบียนในตลาดหลักทรัพย์แห่งประเทศไทย และบริษัท กฟผ. อินเตอร์เนชั่นแนล จำกัด จึงทำให้ในบางครั้งเกิดภาวะการแข่งขันกันเองในการเข้าร่วมพัฒนาโครงการของกลุ่มธุรกิจ ตัวอย่างเช่น กรณีการเข้าร่วมประมูลโอพีพี เมื่อต้นปี 2556 เป็นต้น จึงทำให้ กฟผ. ปรับเปลี่ยนทิศทางในอนาคตโดยให้มีนโยบายที่จะให้บริษัทที่มีธุรกิจประเภทเดียวกันผนึกพลัง ร่วมกันในการลงทุนในโครงการใหญ่ๆ ในต่างประเทศ เพื่อเพิ่มขีดความสามารถในการแข่งขันให้กับกลุ่มธุรกิจ ให้สามารถแข่งขันกับบริษัทอื่นๆ ที่อยู่ในอุตสาหกรรมพลังงานได้

ที่ผ่านมา กฟผ. ได้ส่งผู้แทนมาเป็นกรรมการในบริษัทในเครือตามสัดส่วนการถือหุ้นในบริษัทนั้นๆ โดยที่บริษัทเหล่านั้นสามารถกำหนดนโยบาย บริหารจัดการ การดำเนินธุรกิจและการพิจารณาลงทุนของแต่ละบริษัท ได้ตามความเหมาะสม สำหรับบริษัท ผลิตไฟฟ้าราชบุรี โฮลดิ้ง จำกัด (มหาชน) กฟผ. ได้ส่งผู้แทนมาเป็น กรรมการของบริษัท จำนวน 7 คน จากจำนวนกรรมการ ทั้งหมด 15 คน นอกเหนือจากการเป็นผู้ถือหุ้นใหญ่ ร้อยละ 45 ของบริษัทฯ แล้ว กฟผ. ยังเป็นผู้รับซื้อไฟฟ้าหลัก ของบริษัทฯ คิดเป็นร้อยละ 14 ของกำลังการผลิตรวม ของประเทศ ภายใต้เงื่อนไขการดำเนินธุรกิจปกติ ที่เป็นมาตรฐานเดียวกันกับการซื้อขายไฟฟ้าระหว่าง กฟผ.

และผู้ผลิตไฟฟ้ารายอื่นที่ขายไฟฟ้าในประเภทเชื้อเพลิง การผลิตชนิดเดียวกัน และขายไฟฟ้าเข้าระบบของ กฟผ. ในช่วงเวลาเดียวกัน สำหรับข้อตกลงและสัญญาต่างๆ ที่กระทำร่วมกันในการดำเนินธุรกิจของกลุ่มบริษัทฯ และ กฟผ. ได้แก่ สัญญาซื้อขายไฟฟ้าและสัญญาให้บริการ เดินเครื่องและบำรุงรักษาโรงไฟฟ้าบริษัท ผลิตไฟฟ้าราชบุรี จำกัด ระหว่างบริษัท ผลิตไฟฟ้าราชบุรี จำกัด ซึ่งเป็น บริษัทย่อยที่บริษัทฯ ถือหุ้นร้อยละ 99.99 และ กฟผ. และ สัญญาให้บริการจัดหาบุคลากรเข้าปฏิบัติงานเดินเครื่อง และบำรุงรักษาโครงการโรงไฟฟ้าพลังความร้อนหงสาของ บริษัท ราช-ลาว เซอร์วิส จำกัด ซึ่งเป็นบริษัทย่อยที่บริษัทฯ ถือหุ้นร้อยละ 99.99 และ กฟผ. เป็นต้น ซึ่งการดำเนินการ ดังกล่าวถือเป็นการดำเนินธุรกิจปกติที่มีเงื่อนไข ทางการค้าโดยทั่วไป

นอกจากนี้ บริษัทฯ และ กฟผ. ยังมีความร่วมมือ และเจตจำนงในการผนึกกำลังกันเพื่อดำเนินงานด้าน ความรับผิดชอบต่อสังคมและสิ่งแวดล้อม โดยมุ่งส่งเสริม รักษา และใช้ทรัพยากรธรรมชาติที่มีอยู่อย่างจำกัดให้เกิด ประสิทธิภาพสูงสุด และเพื่อขับเคลื่อนการเติบโตสู่องค์กร ที่มีความเอื้ออาทรและมีความรับผิดชอบต่อสังคมและ สิ่งแวดล้อมอย่างยั่งยืนเป็นสำคัญ

ผู้ลงทุนสามารถศึกษารายละเอียดหัวข้อดังกล่าว ได้จากแบบแสดงรายการข้อมูลประจำปี (แบบ 56-1) ของบริษัทฯ ที่เผยแพร่บนเว็บไซต์ของบริษัทฯ www.ratch.co.th และเว็บไซต์ของ ก.ล.ต. www.sec.or.th



โครงสร้างการจัดการ



1. องค์ประกอบของคณะกรรมการ

1.1 องค์ประกอบของคณะกรรมการ

บริษัทฯ กำหนดให้มีกรรมการจำนวนไม่น้อยกว่า 7 คน และไม่เกินกว่า 15 คน ให้มีกรรมการที่เป็นผู้บริหารได้ไม่เกินหนึ่งในสามของจำนวนกรรมการทั้งหมด ให้มีกรรมการอิสระจำนวนไม่น้อยกว่าหนึ่งในสามของจำนวนกรรมการทั้งหมด และอย่างน้อย 3 คน กรรมการไม่น้อยกว่ากึ่งหนึ่งของจำนวนกรรมการทั้งหมดต้องมีถิ่นที่อยู่ในราชอาณาจักร ประธานกรรมการต้องเป็นกรรมการที่ไม่เป็นผู้บริหาร และไม่ใช่นักบุคคลเดียวกับกรรมการผู้จัดการใหญ่ ซึ่งเป็นผู้บริหารสูงสุด และประธานกรรมการและกรรมการผู้จัดการใหญ่เลือกตั้งจากกรรมการโดยที่ประชุมผู้ถือหุ้นหรือคณะกรรมการฯ ทั้งนี้ เพื่อประสิทธิภาพและประสิทธิผลในการปฏิบัติหน้าที่กำกับดูแลและตรวจสอบการบริหารและดำเนินงาน การถ่วงดุลอำนาจ รวมทั้งให้การปฏิบัติมีความสอดคล้องกับข้อกำหนดที่บังคับใช้

1.2 คุณสมบัติของกรรมการ

กรรมการบริษัทฯ ต้องไม่มีลักษณะต้องห้ามตามที่กฎหมายกำหนด ซึ่งรวมถึงไม่เป็นบุคคลล้มละลาย ไม่เป็นบุคคลไร้ความสามารถหรือเสมือนไร้ความสามารถ ไม่เคยได้รับโทษจำคุกโดยคำพิพากษาถึงที่สุดให้จำคุกในความผิดเกี่ยวกับทรัพย์สินที่ได้กระทำโดยทุจริต ไม่เคย

ถูกลงโทษไล่ออก หรือปลดออกจากราชการหรือองค์กร หรือหน่วยงานของรัฐ หรือเอกชน ฐานทุจริตต่อหน้าที่ ไม่เคยถูกถอดถอนจากการเป็นกรรมการ ผู้จัดการ พนักงาน หรือผู้มีอำนาจในการจัดการของหน่วยงานอื่น ไม่เป็นข้าราชการการเมือง สมาชิกสภาผู้แทนราษฎร สมาชิกวุฒิสภา สมาชิกสภาท้องถิ่น หรือผู้บริหารท้องถิ่น มีคุณวุฒิทางการศึกษา ประสบการณ์ในการทำงาน หรือคุณสมบัติอื่น ทั้งนี้ ตามที่บริษัทฯ กำหนด ต้องอุทิศเวลาอย่างเพียงพอและทุ่มเทความสามารถอย่างเต็มที่เพื่อประโยชน์สูงสุดของบริษัทฯ โดยถือเป็นหน้าที่และพร้อมที่จะเข้าร่วมการประชุมของบริษัทฯ อย่างสม่ำเสมอ

ในช่วงเวลาที่ดำรงตำแหน่งกรรมการของบริษัทฯ ให้ดำรงตำแหน่งกรรมการในบริษัทจดทะเบียนไม่เกิน 3 แห่ง และกรรมการต้องไม่กระทำการใดอันมีลักษณะเป็นการเข้าไปบริหารหรือจัดการใดๆ ในบริษัทฯ ในลักษณะที่มีผลประโยชน์ของบริษัทฯ หรือเอื้อประโยชน์ให้บุคคลหรือนิติบุคคลใดๆ ไม่ว่าจะทำเพื่อประโยชน์ของตนเองหรือผู้อื่น

1.3 การแต่งตั้งและวาระการดำรงตำแหน่งของกรรมการ

กรรมการได้รับการเลือกตั้งจากที่ประชุมผู้ถือหุ้น

ในการประชุมสามัญผู้ถือหุ้น โดยในการประชุมสามัญผู้ถือหุ้นทุกครั้ง ให้กรรมการออกจากตำแหน่งหนึ่งในสามของจำนวนกรรมการทั้งคณะ กรรมการคนที่ยืนในตำแหน่งนานที่สุดเป็นผู้ออกจากตำแหน่งตามวาระ และกรรมการซึ่งพ้นจากตำแหน่งตามวาระอาจได้รับเลือกตั้งเข้าดำรงตำแหน่งใหม่ได้ ในกรณีที่กรรมการพ้นจากตำแหน่งเพราะเหตุอื่นนอกจากถึงคราวออกตามวาระ ให้คณะกรรมการฯ พิจารณาเลือกบุคคลเข้าเป็นกรรมการแทนได้ โดยบุคคลดังกล่าวจะอยู่ในตำแหน่งกรรมการได้เท่าวาระที่ยังเหลืออยู่ของกรรมการที่ตนแทน กรรมการอยู่ในตำแหน่งติดต่อกันได้ไม่เกิน 3 วาระ และมีอายุไม่เกิน 72 ปีบริบูรณ์ โดยกรรมการอิสระให้อยู่ในตำแหน่งติดต่อกันได้ไม่เกิน 2 วาระหรือไม่เกิน 6 ปี

2. อำนาจหน้าที่ของคณะกรรมการ

คณะกรรมการฯ ในฐานะตัวแทนของผู้ถือหุ้น เป็นผู้รับผิดชอบจัดการกิจการทั้งหลายทั้งปวงของบริษัทฯ ให้เป็นไปตามกฎหมาย วัตถุประสงค์ ข้อบังคับ และมติที่ประชุมผู้ถือหุ้น และมีอำนาจกระทำการใดๆ ตามที่ระบุไว้ในหนังสือบริคณห์สนธิหรือที่เกี่ยวข้องกับการดังกล่าว มีบทบาท หน้าที่ และความรับผิดชอบในการดำเนินกิจการของบริษัทฯ ด้วยความซื่อสัตย์สุจริต และพึงหลีกเลี่ยงปัญหาในเรื่องของความขัดแย้งทางผลประโยชน์ เพื่อระมัดระวังรักษาผลประโยชน์ขององค์กรโดยรวม โดยไม่จำกัดอยู่แต่เฉพาะผู้ถือหุ้นกลุ่มใดหรือรายใด ทั้งนี้ หน้าที่และความรับผิดชอบของคณะกรรมการฯ ครอบคลุมเรื่องต่างๆ ได้แก่ การกำหนดนโยบาย กลยุทธ์ แผนธุรกิจ และงบประมาณ การติดตามการปฏิบัติของฝ่ายบริหาร โดยเปรียบเทียบกับเป้าหมายและประมาณการอย่างน้อยไตรมาสละครั้ง การบริหารทรัพยากรบุคคล รวมถึงการแต่งตั้งและหรือถอดถอนกรรมการและผู้บริหารระดับสูง การประเมินผลการปฏิบัติงานโดยเปรียบเทียบกับเป้าหมายที่กำหนดร่วมกันไว้ที่เชื่อมโยงกับคำตอบแทนของบริษัทฯ การดูแลความครบถ้วนสมบูรณ์ของการปฏิบัติให้สอดคล้องกับข้อกำหนดที่บังคับใช้ จรรยาบรรณทางธุรกิจ และหลักการค้ากับคู่ค้ากิจการที่ดี โดยเน้นเรื่องระบบการควบคุมภายในที่มีประสิทธิภาพและพอเพียง การกำกับดูแลให้มีการปฏิบัติตามกฎหมาย โดยเฉพาะการป้องกันการทุจริตคอร์รัปชัน และข้อกำหนดต่างๆ ที่เกี่ยวข้อง การสื่อสารกับผู้มีส่วนได้ส่วนเสียของบริษัทฯ และสาธารณชน โดยจัดให้มีระบบการสื่อสารที่เหมาะสมและมีประสิทธิภาพ การจัดตั้งและกำหนดบทบาทหน้าที่ของคณะกรรมการชุดย่อย

รวมถึงการประเมินผลการปฏิบัติงานของคณะกรรมการฯ และคณะกรรมการชุดย่อย ซึ่งกำหนดให้มีการประเมินผลการปฏิบัติงานตนเองเป็นประจำทุกปี (บริษัทฯ กำหนดหน้าที่และความรับผิดชอบของคณะกรรมการฯ ไว้ในระเบียบว่าด้วยคณะกรรมการฯ และเผยแพร่บนเว็บไซต์ของบริษัทฯ สำหรับรายงานการจัดการประชุมคณะกรรมการฯ และร่วมประชุมของคณะกรรมการฯ เป็นรายบุคคล มีรายละเอียดในหัวข้อรายงานการปฏิบัติตามหลักการค้ากับคู่ค้ากิจการที่ดี)

3. กรรมการอิสระ

“กรรมการอิสระ” ตามนิยามของบริษัทฯ ที่กำหนดไว้ในระเบียบว่าด้วยคณะกรรมการบริษัทฯ และได้เผยแพร่ไว้บนเว็บไซต์ของบริษัทฯ ซึ่งกำหนดรายละเอียดเช่นเดียวกับข้อกำหนดของคณะกรรมการกำกับตลาดทุนในประเด็นต่างๆ คือ การไม่มีส่วนร่วมในการบริหารงาน ไม่มีความสัมพันธ์ทางสายโลหิตหรือโดยการจดทะเบียนตามกฎหมาย ไม่มีความสัมพันธ์ทางธุรกิจกับกลุ่มบริษัทฯ ในลักษณะที่อาจมีความขัดแย้งทางผลประโยชน์ ไม่เป็นผู้สอบบัญชีหรือผู้ให้บริการทางวิชาชีพใดๆ ซึ่งรวมถึงที่ปรึกษากฎหมายหรือที่ปรึกษาทางการเงิน ไม่เกี่ยวข้องกับผู้ถือหุ้นรายใหญ่วางทั้งหมดทั้งไม่มีลักษณะอื่นใดที่ทำให้ไม่สามารถให้ความเห็นอย่างเป็นอิสระเกี่ยวกับการดำเนินงานของบริษัทฯ ทั้งนี้ บริษัทฯ ได้กำหนดเรื่องการถือหุ้นของบริษัทฯ ไว้เข้มกว่าข้อกำหนดของคณะกรรมการกำกับตลาดทุน คือ กรรมการอิสระของบริษัทฯ ถือหุ้นบริษัทฯ ได้ไม่เกินร้อยละ 0.5 ของจำนวนหุ้นที่มีสิทธิออกเสียงทั้งหมดของบริษัทฯ บริษัทฯ ย่อยบริษัทร่วมทุนหรือนิติบุคคลที่อาจมีความขัดแย้งในขณะที่ยังข้อกำหนดของคณะกรรมการกำกับตลาดทุนให้ผู้ถือหุ้นไม่เกินร้อยละ 1

การสรรหากรรมการอิสระของบริษัทฯ ได้ดำเนินการตามกระบวนการสรรหาและคัดเลือกกรรมการ ดังรายละเอียดที่แสดงไว้ภายใต้หัวข้อดังกล่าว และ ณ วันที่ 31 ธันวาคม 2556 บริษัทฯ มีกรรมการอิสระตามนิยามข้างต้น จำนวน 8 คน ซึ่งมากกว่าหนึ่งในสามของจำนวนกรรมการทั้งหมด (15 คน) ได้แก่ เรืออากาศเอกศิริเดช จุลเปมะ พลตำรวจโทถาวร จันทรัมย์ นายสาธิต รังคสิริ นายทรงภพ พลจันทร์ นายสุวิทย์ คงแสงภักดิ์ นางสาวรัตนดา ตรีพิพัฒน์กุล นายเมธีรินทร์ เพ็ชรพลา และนางสาวปิยะธิดา ประดิษฐ์บาทูภา



4. คณะกรรมการบริษัทฯ

ณ วันที่ 31 ธันวาคม 2556 คณะกรรมการบริษัทฯ ประกอบด้วย กรรมการจำนวน 15 คน ดังนี้

1. นายคุรุจิต นาครทรรพ
ประธานกรรมการ
และประธานกรรมการกลั่นกรองการลงทุน
2. นายตระกูล วินิจนัยภาค
กรรมการ ประธานกรรมการทรัพยากรบุคคล
และกำหนดค่าตอบแทน
และกรรมการกลั่นกรองการลงทุน
3. เรืออากาศเอกศิริเดช จุลเปมะ
กรรมการอิสระ และประธานกรรมการตรวจสอบ
4. พลตำรวจโทถาวร จันทรียัม
กรรมการอิสระ
และประธานกรรมการบริหารความเสี่ยง
5. นายสาธิต รังคสิริ
กรรมการอิสระ และกรรมการตรวจสอบ
6. นายสนชัย คำณณเศรษฐ์
กรรมการ และกรรมการกลั่นกรองการลงทุน
7. นายทรงภพ พลจันทร์
กรรมการอิสระ และกรรมการทรัพยากรบุคคล
และกำหนดค่าตอบแทน
8. นายประจวบ อุษขันธ์
กรรมการ และกรรมการกลั่นกรองการลงทุน
9. นายสุวิทย์ คงแสงภักดิ์
กรรมการอิสระ และกรรมการบริหารความเสี่ยง
10. นางสาวรัตนา ตรีพิพัฒน์กุล
กรรมการอิสระ และกรรมการตรวจสอบ
11. นายเมฆินทร์ เพ็ชรพลาย
กรรมการอิสระ และกรรมการบริหารความเสี่ยง

12. นางสาวปิยะธิดา ประดิษฐบาฑกา
กรรมการอิสระ และกรรมการตรวจสอบ
13. นายรัมย์ เहरาบัตย์
กรรมการ
14. นายพูนสุข โตชนาการ
กรรมการ และกรรมการทรัพยากรบุคคล
และกำหนดค่าตอบแทน
15. นายพงษ์ดิษฐ พจนนา
กรรมการ และกรรมการผู้จัดการใหญ่
ทำหน้าที่เลขานุการคณะกรรมการ

คณะกรรมการฯ ประกอบด้วย ผู้ทรงคุณวุฒิ มีความเชี่ยวชาญและประสบการณ์หลากหลาย ซึ่งได้ผ่านการสรรหาและคัดเลือกเพื่อประโยชน์ในการปฏิบัติหน้าที่ในฐานะผู้กำหนดนโยบายและติดตามตรวจสอบการปฏิบัติของฝ่ายบริหาร (ประวัติย่อและข้อมูลของกรรมการปรากฏในข้อมูลกรรมการ ผู้บริหาร และเลขานุการบริษัท และเผยแพร่บนเว็บไซต์ของบริษัทฯ)

นอกจากนี้ ผู้ลงทุนสามารถศึกษาข้อมูลของกรรมการและผู้มีอำนาจควบคุมของบริษัทย่อยที่ประกอบธุรกิจหลักได้จากแบบแสดงรายการข้อมูลประจำปี (แบบ 56-1) ของบริษัทฯ ที่เผยแพร่บนเว็บไซต์ของบริษัทฯ www.ratch.co.th และเว็บไซต์ของ ก.ล.ต. www.sec.or.th

5. คณะกรรมการชุดย่อย

5.1 คณะกรรมการตรวจสอบ

คณะกรรมการตรวจสอบ ได้รับแต่งตั้งจากคณะกรรมการบริษัทฯ และมีวาระการดำรงตำแหน่งคราวละ 3 ปี มีความรู้ความสามารถ ประสบการณ์ และคุณสมบัติตามข้อกำหนดของ ก.ล.ต. และ ตลท. ซึ่งประกอบด้วย เรืออากาศเอกศิริเดช จุลเปมะ ประธานกรรมการตรวจสอบ นายสาธิต รังคสิริ นางสาวรัตนา ตรีพิพัฒน์กุล และนางสาวปิยะธิดา ประดิษฐบาฑกา เป็นกรรมการตรวจสอบ (กรรมการตรวจสอบทั้ง 4 คน เป็นกรรมการอิสระและเป็นผู้ที่มีความรู้ความสามารถในการสอบทานการปฏิบัติรวมถึงงบการเงินของบริษัทฯ) และนายพรชัย จำนงค์เดช ผู้อำนวยการฝ่ายตรวจสอบภายใน ทำหน้าที่เลขานุการ

คณะกรรมการตรวจสอบรับผิดชอบต่อคณะกรรมการฯ โดยตรงและมีอำนาจหน้าที่และความรับผิดชอบตามที่ได้รับมอบหมายจากคณะกรรมการฯ ซึ่งสอดคล้องกับข้อกำหนดของ ก.ล.ต. และ ตลท. โดยสรุปได้แก่ การสอบทานให้บริษัทฯ มีการรายงานทางการเงินอย่างถูกต้องและเพียงพอ มีระบบการควบคุมภายใน การตรวจสอบภายในและการบริหารความเสี่ยงที่เหมาะสมและมีประสิทธิภาพ มีการปฏิบัติตามกฎหมายว่าด้วยหลักทรัพย์และตลาดหลักทรัพย์ ข้อกำหนดของ ตลท. และกฎหมายที่เกี่ยวข้องกับธุรกิจของบริษัทฯ การพิจารณาคัดเลือกเสนอแต่งตั้งบุคคลซึ่งมีความเป็นอิสระ เพื่อทำหน้าที่เป็นผู้สอบบัญชีของบริษัทฯ และเสนอคำตอบแทนของบุคคลดังกล่าว รวมทั้งเข้าร่วมประชุมกับผู้สอบบัญชีโดยไม่มีฝ่ายบริหารเข้าร่วมประชุมด้วยอย่างน้อยปีละ 1 ครั้ง การพิจารณารายการที่เกี่ยวข้องกัน หรือรายการที่อาจมีความขัดแย้งทางผลประโยชน์ให้เป็นไปตามกฎหมายและข้อกำหนดของ ตลท. การจัดทำรายงานของคณะกรรมการตรวจสอบพร้อมความเห็นที่เปิดเผยไว้ในรายงานประจำปีของบริษัทฯ การสอบทานงานของฝ่ายตรวจสอบภายใน การพิจารณาและทบทวนหลักเกณฑ์ และวิธีการตรวจสอบให้เหมาะสมกับสภาพแวดล้อมทางธุรกิจอยู่เสมอ การสรุปภารกิจของคณะกรรมการตรวจสอบเสนอคณะกรรมการฯ ทราบ และการรายงานสิ่งที่ตรวจพบหรือมีข้อสงสัยว่ามีรายการหรือการกระทำซึ่งอาจมีผลกระทบอย่างมีนัยสำคัญต่อฐานะการเงินและผลการดำเนินงานของบริษัทฯ ให้คณะกรรมการตรวจสอบ เพื่อดำเนินการปรับปรุงแก้ไขภายในระยะเวลาที่คณะกรรมการตรวจสอบเห็นสมควร (บริษัทฯ กำหนดหน้าที่และความรับผิดชอบของคณะกรรมการตรวจสอบไว้ในระเบียบว่าด้วยคณะกรรมการตรวจสอบและเผยแพร่บนเว็บไซต์ของบริษัทฯ สำหรับรายงานการประชุมคณะกรรมการตรวจสอบและการเข้าร่วมประชุมของกรรมการตรวจสอบเป็นรายบุคคล มีรายละเอียดในหัวข้อรายงานการปฏิบัติตามหลักการทำกับดูแลกิจการที่ดี)

5.2 คณะกรรมการทรัพยากรบุคคล และกำหนดค่าตอบแทน

กรรมการทรัพยากรบุคคลและกำหนดค่าตอบแทน แต่งตั้งโดยคณะกรรมการฯ และมีวาระการดำรงตำแหน่งคราวละ 3 ปี คณะกรรมการทรัพยากรบุคคลและกำหนดค่าตอบแทนประกอบด้วย นายตระกูล วินิจนัยภาค ประธานกรรมการทรัพยากรบุคคลและกำหนดค่าตอบแทน นายทรงภพ พลจันทร์ และนายพูนสุข โตชนาการ

กรรมการทรัพยากรบุคคลและกำหนดค่าตอบแทน และนายพงษ์ดิษฐ พงนา กรรมการผู้จัดการใหญ่ ทำหน้าที่เลขานุการ

คณะกรรมการทรัพยากรบุคคลและกำหนดค่าตอบแทน รับผิดชอบต่อคณะกรรมการบริษัทฯ โดยตรง และมีอำนาจหน้าที่และความรับผิดชอบในการบริหารทรัพยากรบุคคลและกำหนดค่าตอบแทนสำหรับคณะกรรมการฯ คณะกรรมการชุดย่อย และผู้บริหารระดับสูง (หมายถึง ผู้ดำรงตำแหน่งกรรมการผู้จัดการใหญ่ รองกรรมการผู้จัดการใหญ่และผู้ช่วยกรรมการผู้จัดการใหญ่) ของกลุ่มบริษัทฯ ตามที่ได้รับมอบหมายจากคณะกรรมการฯ ได้แก่ การกำหนดวิสัยทัศน์และกลยุทธ์ทางด้านทรัพยากรบุคคล และแผนพัฒนาผู้บริหารของกลุ่มบริษัทฯ การดูแลให้คณะกรรมการของกลุ่มบริษัทฯ มีขนาดและองค์ประกอบที่เหมาะสมกับองค์กร รวมถึงให้มีการปรับเปลี่ยนให้สอดคล้องกับสภาพแวดล้อมที่เปลี่ยนแปลงไป การกำหนดนโยบาย หลักเกณฑ์ วิธีการ และกระบวนการที่ชัดเจน โปร่งใส เหมาะสม และเป็นประโยชน์ต่อองค์กรในการสรรหา ถอดถอน หรือเลิกจ้าง กรรมการและผู้บริหารระดับสูงของกลุ่มบริษัทฯ เพื่อเสนอต่อคณะกรรมการของกลุ่มบริษัทฯ พิจารณออนุมัติ เพื่อให้กลุ่มบริษัทฯ มีคณะผู้บริหารที่มีคุณสมบัติ ความรู้ความสามารถที่เหมาะสมและประสิทธิภาพในการดำเนินกิจการของกลุ่มบริษัทฯ ให้มีประสิทธิภาพและประสบความสำเร็จ การคัดเลือกและเสนอชื่อบุคคลที่มีคุณสมบัติเหมาะสมเพื่อดำรงตำแหน่งกรรมการและผู้บริหารระดับสูงของกลุ่มบริษัทฯ การจัดให้มีแผนสืบทอดตำแหน่งบริหารที่สำคัญ การกำหนดนโยบายและกลยุทธ์การจ่ายค่าตอบแทน รวมถึงจำนวนค่าตอบแทนและผลประโยชน์อื่น ให้แก่กรรมการและผู้บริหารระดับสูงของกลุ่มบริษัทฯ เพื่อเสนอต่อคณะกรรมการของกลุ่มบริษัทฯ พิจารณออนุมัติ โดยมีหลักเกณฑ์ที่ชัดเจน โปร่งใส และเหมาะสมกับหน้าที่และความรับผิดชอบ และอิงกับผลการปฏิบัติงาน เพื่อให้สามารถชักนำ รักษาไว้ และจูงใจบุคลากรที่มีศักยภาพสูงและคุณสมบัติตามที่ต้องการ การกำหนดแนวทาง หลักเกณฑ์ วิธีการ และกระบวนการที่มีประสิทธิภาพในการประเมินผลงานของกรรมการและผู้บริหารระดับสูงของกลุ่มบริษัทฯ โดยเปรียบเทียบกับเป้าหมายประจำปีที่เกี่ยวข้องกัน แผนธุรกิจที่ร่วมกำหนดไว้ เพื่อพิจารณาปรับผลตอบแทนประจำปี โดยจะต้องคำนึงถึงหน้าที่ความรับผิดชอบและความเสี่ยงที่เกี่ยวข้อง รวมถึงให้ความสำคัญกับการเพิ่ม



ของส่วนของผู้ถือหุ้นในระยะยาวประกอบการพิจารณา ประเมินผลด้วย รวมทั้งการเปิดเผยนโยบายเกี่ยวกับการกำหนดค่าตอบแทนในรูปแบบต่างๆ รวมทั้งจำนวน ค่าตอบแทนของกรรมการและผู้บริหารระดับสูง ไว้ใน รายงานประจำปีของบริษัทฯ (บริษัทฯ กำหนดหน้าที่ และความรับผิดชอบของคณะกรรมการทรัพยากรบุคคลและกำหนดค่าตอบแทนไว้ในระเบียบว่าด้วย คณะกรรมการทรัพยากรบุคคลและกำหนดค่าตอบแทนและ เผยแพร่บนเว็บไซต์ของบริษัทฯ สำหรับรายงานการประชุม คณะกรรมการทรัพยากรบุคคลและกำหนดค่าตอบแทนและการเข้าร่วมประชุมของกรรมการทรัพยากรบุคคลและ กำหนดค่าตอบแทนเป็นรายบุคคล มีรายละเอียดในหัวข้อ รายงานการปฏิบัติตามหลักการกำกับดูแลกิจการที่ดี)

5.3 คณะกรรมการบริหารความเสี่ยง

กรรมการบริหารความเสี่ยง ได้รับแต่งตั้งจาก คณะกรรมการฯ และมีวาระการดำรงตำแหน่งคราวละ 3 ปี คณะกรรมการบริหารความเสี่ยง ประกอบด้วย พลตำรวจโท ถาวร จันทรย์ม ประธานกรรมการบริหารความเสี่ยง นายสุวิทย์ คงแสงภักดี และนายเมฆินทร์ เพ็ชรพลาย กรรมการบริหารความเสี่ยง โดยมีนายสุทีป ธรรมรุจิ ผู้อำนวยการฝ่ายวางแผน ทำหน้าที่เลขานุการ

คณะกรรมการบริหารความเสี่ยงรับผิดชอบต่อ คณะกรรมการบริษัทฯ โดยตรง และมีอำนาจหน้าที่และความรับผิดชอบตามที่ได้รับมอบหมายจากคณะกรรมการ บริษัทฯ ได้แก่ การพิจารณากลับกรองนโยบายและแนวทางการบริหารความเสี่ยงโดยรวมของบริษัทฯ ซึ่งครอบคลุม ถึงความเสี่ยงประเภทต่างๆ ที่สำคัญ เช่น ความเสี่ยงด้านการเงิน ความเสี่ยงด้านการลงทุน และความเสี่ยงที่มีผลกระทบต่อการดำเนินงานของกิจการ เป็นต้น เพื่อนำเสนอ คณะกรรมการฯ ให้ความเห็นชอบ การกำหนดยุทธศาสตร์ และแนวทางในการบริหารความเสี่ยงของบริษัทฯ ให้ สอดคล้องกับนโยบายการบริหารความเสี่ยง โดยสามารถ ประเมิน ติดตาม และดูแลจัดการความเสี่ยงของบริษัทฯ ให้ อยู่ในระดับที่เหมาะสม การดูแลและติดตามการปฏิบัติตาม นโยบายการบริหารความเสี่ยงภายใต้แนวทางและนโยบาย ที่ได้รับอนุมัติจากคณะกรรมการฯ การกำหนดเกณฑ์วัด ความเสี่ยงและเพดานความเสี่ยงที่บริษัทฯ จะยอมรับได้ การกำหนดมาตรการที่จะใช้ในการจัดการความเสี่ยงให้ เหมาะสมต่อสถานการณ์ การทบทวนความเพียงพอของ นโยบายและระบบการบริหารความเสี่ยง โดยรวมถึงความมี

ประสิทธิผลของระบบและการปฏิบัติตามนโยบายที่กำหนด รวมทั้งการรายงานต่อคณะกรรมการฯ อย่างสม่ำเสมอ เกี่ยวกับการบริหารการดำเนินงาน และสถานะความเสี่ยง ของบริษัทฯ และการเปลี่ยนแปลงต่างๆ รวมถึงสิ่งที่ต้อง ดำเนินการปรับปรุงแก้ไขเพื่อให้สอดคล้องกับนโยบาย และกลยุทธ์ที่กำหนดไว้ (บริษัทฯ กำหนดหน้าที่และความ รับผิดชอบของคณะกรรมการบริหารความเสี่ยงไว้ใน ระเบียบว่าด้วยคณะกรรมการบริหารความเสี่ยง และเผยแพร่ บนเว็บไซต์ของบริษัทฯ สำหรับรายงานการประชุม คณะกรรมการบริหารความเสี่ยงและการเข้าร่วมประชุมของ กรรมการบริหารความเสี่ยงเป็นรายบุคคล มีรายละเอียดใน หัวข้อรายงานการปฏิบัติตามหลักการกำกับดูแลกิจการที่ดี)

คณะทำงานบริหารความเสี่ยง

“คณะทำงานบริหารความเสี่ยง” ได้รับแต่งตั้ง จากคณะกรรมการบริหารความเสี่ยง ประกอบด้วย รองกรรมการผู้จัดการใหญ่วางแผนและพัฒนาธุรกิจ เป็น ประธานคณะทำงาน ผู้บริหารจากสายงานต่างๆ เป็น คณะทำงานและผู้ช่วยผู้อำนวยการฝ่ายวางแผน เป็นเลขานุการ คณะทำงานบริหารความเสี่ยงมีหน้าที่และความรับผิดชอบ ครอบคลุมถึงการระบุลักษณะของความเสี่ยงและปัจจัย ความเสี่ยง ศึกษาและวิเคราะห์ปัจจัยทั้งภายในและ ภายนอกที่จะมีผลกระทบต่อการดำเนินงานของบริษัทฯ ติดตามและศึกษาเกณฑ์การปฏิบัติในเรื่องการบริหารความ เสี่ยงตามมาตรฐานสากลและตามข้อกำหนดของทางการ เสนอแนวทางในการบริหารความเสี่ยงต่อคณะกรรมการ บริหารความเสี่ยงเพื่อพิจารณาให้ความเห็นชอบ ติดตาม และกำกับดูแลการบริหารความเสี่ยงให้เป็นไปตามที่ คณะกรรมการบริหารความเสี่ยงได้ให้ความเห็นชอบ ตลอดจน จัดทำรายงานการบริหารความเสี่ยงของบริษัทฯ เสนอต่อ คณะกรรมการบริหารความเสี่ยงทุกไตรมาส

5.4 คณะกรรมการกลั่นกรองการลงทุน

กรรมการกลั่นกรองการลงทุน แต่งตั้งโดย คณะกรรมการฯ และมีวาระการดำรงตำแหน่งคราวละ 3 ปี คณะกรรมการกลั่นกรองการลงทุนของบริษัทฯ ประกอบด้วย นายสุรจิต นาครทรรพ ประธานกรรมการกลั่นกรอง การลงทุน นายตระกูล วินิจนัยภาค นายประจวบ อุษขันธ์ และ นายสุนชัย คำนูณเศรษฐ์ กรรมการกลั่นกรองการลงทุนโดยมี นายพีระวัฒน์ พุ่มทอง รองกรรมการผู้จัดการใหญ่วางแผน และพัฒนาธุรกิจ ทำหน้าที่เลขานุการ

คณะกรรมการกลั่นกรองการลงทุนรับผิดชอบต่อคณะกรรมการฯ โดยตรง และมีอำนาจหน้าที่และความรับผิดชอบตามที่ได้รับมอบหมายจากคณะกรรมการฯ ได้แก่ การกำหนดกลยุทธ์ เป้าหมาย แผนการลงทุนงบประมาณการลงทุน ผลตอบแทนการลงทุน และผลประโยชน์อื่นจากการลงทุนในโครงการเพื่อเพิ่มกำลังการผลิตและการเจริญเติบโตแก่บริษัทฯ การพิจารณาการกลั่นกรองการลงทุนในโครงการที่ฝ่ายบริหารเสนอ เพื่อให้โครงการลงทุนของบริษัทฯ มีความเชื่อมโยงและสอดคล้องกับนโยบายและเป้าหมายตามแผนการลงทุนของบริษัทฯ โดยคำนึงถึงผลตอบแทนทางเศรษฐศาสตร์ที่คุ้มค่าต่อการลงทุน และปัจจัยเสี่ยงต่างๆ ที่เกี่ยวข้องให้มีการบริหารจัดการให้อยู่ในระดับที่ยอมรับได้ รวมทั้งการตรวจสอบ ติดตาม และประเมินผลโครงการที่ได้รับอนุมัติให้เข้าลงทุน และรายงานคณะกรรมการฯ เพื่อรับทราบ (บริษัทฯ กำหนดหน้าที่และความรับผิดชอบของคณะกรรมการกลั่นกรองการลงทุนไว้ในระเบียบว่าด้วยคณะกรรมการกลั่นกรองการลงทุน และเผยแพร่บนเว็บไซต์ของบริษัทฯ สำหรับรายงานการจัดการประชุมคณะกรรมการกลั่นกรองการลงทุนและการเข้าร่วมประชุมของกรรมการกลั่นกรองการลงทุนเป็นรายบุคคล มีรายละเอียดในหัวข้อรายงานการปฏิบัติตามหลักการกำกับดูแลกิจการที่ดี)

6. กรรมการผู้มีอำนาจลงนามผูกพัน

เพื่อความคล่องตัวในทางปฏิบัติ และความเป็นอิสระของกรรมการอิสระอย่างแท้จริง บริษัทฯ มีนโยบายกำหนดกรรมการผู้มีอำนาจลงนามผูกพันบริษัทฯ ได้ประกอบด้วย ประธานกรรมการ หรือกรรมการผู้จัดการใหญ่ คนใดคนหนึ่งลงลายมือชื่อและประทับตราสำคัญของบริษัท หรือกรรมการอื่นสองคน ยกเว้นกรรมการอิสระลงลายมือชื่อร่วมกันและประทับตราสำคัญของบริษัท (ผู้ลงทุนสามารถศึกษารายละเอียดได้จากหนังสือรับรองของบริษัทฯ ที่จดทะเบียนต่อกรมพัฒนาธุรกิจการค้า กระทรวงพาณิชย์ และได้เผยแพร่บนเว็บไซต์บริษัทฯ www.ratch.co.th)

7. โครงสร้างฝ่ายบริหาร และโครงสร้างองค์กร

คณะกรรมการฯ ได้กำหนดอำนาจหน้าที่ของคณะกรรมการฯ และฝ่ายบริหาร ไว้แยกจากกันอย่างชัดเจน

กล่าวโดยสรุป คือ คณะกรรมการฯ มีอำนาจหน้าที่กำหนดนโยบายและติดตามการปฏิบัติของฝ่ายบริหาร ในขณะที่ฝ่ายบริหารมีอำนาจหน้าที่ในการนำนโยบายไปปฏิบัติและรายงานผลการปฏิบัติต่อคณะกรรมการฯ

กรรมการผู้จัดการใหญ่เป็นผู้ดำรงตำแหน่งทางการบริหารสูงสุดของบริษัทฯ มีอำนาจในการบริหารงานประจำ ได้แก่ มีอำนาจบังคับบัญชาพนักงานและลูกจ้างของบริษัทฯ อำนาจในการจ้าง บรรจุ แต่งตั้ง และลงโทษทางวินัยพนักงานและลูกจ้าง และให้พนักงานและลูกจ้างพ้นสภาพ รวมทั้งการเลื่อนหรือปรับค่าจ้างของพนักงานและลูกจ้าง แต่ไม่รวมถึงพนักงานระดับผู้ช่วยกรรมการผู้จัดการใหญ่ขึ้นไป ที่เป็นอำนาจของคณะกรรมการฯ การออกคำสั่งหรือประกาศ กำหนดวิธีการบริหารงานและดำเนินกิจการของบริษัทฯ โดยไม่ขัดหรือแย้งกับระเบียบของบริษัทฯ และมติคณะกรรมการฯ การกำหนดหน้าที่และเงื่อนไขในการทำงานให้พนักงานและลูกจ้างของบริษัทฯ ระดับต่างๆ ปฏิบัติ

ในส่วนของกิจการเกี่ยวกับบุคคลภายนอก กรรมการผู้จัดการใหญ่มีอำนาจกระทำแทนและผูกพันบริษัทฯ ได้ ยกเว้นในรายการที่กรรมการผู้จัดการใหญ่หรือบุคคลที่อาจมีความขัดแย้ง มีส่วนได้ส่วนเสียหรือมีความขัดแย้งทางผลประโยชน์กับบริษัทฯ หรือบริษัทย่อย จะกระทำไม่ได้เมื่อได้รับอนุมัติจากที่ประชุมคณะกรรมการฯ ที่มีกรรมการอิสระเข้าร่วมประชุมด้วยเท่านั้น เพื่อการนี้ กรรมการผู้จัดการใหญ่จะมอบอำนาจให้บุคคลใดกระทำการเฉพาะอย่างแทนก็ได้ เว้นแต่กิจการอันจะเป็นพันธผูกพันบริษัทฯ ในฐานะผู้กู้ ผู้ซื้อ หรือผู้ว่าจ้างทำของ ซึ่งอาจดำเนินงานเป็นมูลค่าเกินกว่า 30 ล้านบาท สำหรับนิติกรรมที่กรรมการผู้จัดการใหญ่กระทำโดยฝ่าฝืนระเบียบของ บริษัทฯ หรือมติของคณะกรรมการฯ ย่อมไม่ผูกพันบริษัทฯ เว้นแต่คณะกรรมการฯ จะให้สัตยาบัน

นอกจากนี้ คณะกรรมการฯ ได้กำหนดให้กรรมการผู้จัดการใหญ่มีอำนาจในการอนุมัติการจัดซื้อจัดจ้างในวงเงินครั้งละไม่เกิน 30 ล้านบาท ในขณะที่การจัดซื้อจัดจ้างในวงเงินครั้งละเกินกว่า 30 ล้านบาท ให้เป็นอำนาจอนุมัติของคณะกรรมการฯ และสำหรับอำนาจในการอนุมัติเงินบริจาคเพื่อสาธารณกุศลนั้น คณะกรรมการฯ ได้กำหนดอำนาจอนุมัติไว้เป็น 3 ระดับ คือ กรรมการผู้จัดการใหญ่มีอำนาจอนุมัติเงินบริจาคเพื่อสาธารณกุศลในวงเงินครั้งละ



ไม่เกิน 200,000 บาท ประธานกรรมการมีอำนาจอนุมัติเงินบริจาคเพื่อสาธารณกุศลในวงเงินครั้งละไม่เกิน 400,000 บาท และวงเงินที่เกินกว่านั้นกำหนดให้เป็นอำนาจอนุมัติของคณะกรรมการฯ

ในกรณีที่กรรมการผู้จัดการใหญ่ไม่อยู่หรือไม่สามารถปฏิบัติหน้าที่ได้ หรือตำแหน่งกรรมการผู้จัดการใหญ่ว่างลง คณะกรรมการฯ ได้กำหนดให้ นายพีระวัฒน์ พุ่มทอง รองกรรมการผู้จัดการใหญ่วางแผนและพัฒนาธุรกิจ นายเกรียงฤทธิ์ เจียจันทร์พงษ์ รองกรรมการผู้จัดการใหญ่กำกับดูแลบริษัทในเครือ และนายวุฒิชัย ตันกรานนท์ รองกรรมการผู้จัดการใหญ่การเงิน เป็นผู้รักษาราชการแทนกรรมการผู้จัดการใหญ่ ตามลำดับ โดยให้มีอำนาจหน้าที่เช่นเดียวกับกรรมการผู้จัดการใหญ่ เว้นแต่อำนาจหน้าที่ของกรรมการผู้จัดการใหญ่ในฐานะเป็นกรรมการในคณะกรรมการฯ

การบริหารงานของบริษัทฯ แบ่งเป็น 4 สายงาน ประกอบด้วย สายงานวางแผนและพัฒนาธุรกิจ สายงานกำกับดูแลบริษัทในเครือ สายงานการเงิน และสายงานบริหารองค์กร โดยสายงานวางแผนและพัฒนาธุรกิจ สายงานกำกับดูแลบริษัทในเครือ และสายงานการเงิน มีผู้บริหารระดับรองกรรมการผู้จัดการใหญ่เป็นหัวหน้าสายงาน และสายงานบริหารองค์กร มีผู้บริหารระดับผู้ช่วยกรรมการผู้จัดการใหญ่เป็นหัวหน้าสายงาน และมีหน่วยงานระดับผู้ช่วยกรรมการผู้จัดการใหญ่และระดับฝ่าย ที่สังกัดกรรมการผู้จัดการใหญ่ 3 หน่วยงาน คือ ผู้ช่วยกรรมการผู้จัดการใหญ่กิจการต่างประเทศ สำนักงานเลขานุการบริษัท และฝ่ายตรวจสอบภายใน โดยฝ่ายตรวจสอบภายใน รายงานตรงต่อคณะกรรมการตรวจสอบ

ณ วันที่ 31 ธันวาคม 2556 “ผู้บริหาร” ของบริษัทฯ ตามข้อกำหนดแห่งพระราชบัญญัติหลักทรัพย์และตลาดหลักทรัพย์ และประกาศคณะกรรมการกำกับตลาดทุน ประกอบด้วย

1. นายพงษ์ดิษฐ พจนากรรณการผู้จัดการใหญ่
2. นายพีระวัฒน์ พุ่มทอง รองกรรมการผู้จัดการใหญ่วางแผนและพัฒนาธุรกิจ

3. นายเกรียงฤทธิ์ เจียจันทร์พงษ์ รองกรรมการผู้จัดการใหญ่กำกับดูแลบริษัทในเครือ
4. นายวุฒิชัย ตันกรานนท์ รองกรรมการผู้จัดการใหญ่การเงิน
5. นายสมนึก จินดาทรัพย์ รองกรรมการผู้จัดการใหญ่
6. นางสุนี รัชตมูทธา ผู้ช่วยกรรมการผู้จัดการใหญ่การเงิน
7. นางบุญทิศา ด้านสมสกลิต ผู้ช่วยกรรมการผู้จัดการใหญ่บริหารองค์กรและเลขานุการบริษัท
8. นายประยุทธ์ ธงสุวรรณ ผู้ช่วยกรรมการผู้จัดการใหญ่
9. นายนิรันดร์ วงษ์ช่างหล่อ ผู้ช่วยกรรมการผู้จัดการใหญ่
10. นายรภก สัตยาภรณ์ รักษาการผู้ช่วยกรรมการผู้จัดการใหญ่พัฒนาธุรกิจต่างประเทศ
11. นายดำรง เขียวชะอุ่ม รักษาการผู้ช่วยกรรมการผู้จัดการใหญ่พัฒนาธุรกิจในประเทศ
12. นางสุพัตรา ทองกาญจน์ ผู้อำนวยการฝ่ายการเงิน
13. นายสมหมาย ภูษณาคร ผู้อำนวยการฝ่ายบัญชี
14. นางวดีรัตน์ เจริญคุปต์ ผู้อำนวยการฝ่ายวางแผนและบริหารการเงิน
15. นายพรชัย จำนงค์เดช ผู้อำนวยการฝ่ายตรวจสอบภายใน

(ประวัติย่อและข้อมูลของผู้บริหารปรากฏในข้อมูลกรรมการผู้บริหาร และเลขานุการบริษัท และเผยแพร่บนเว็บไซต์ของบริษัทฯ)

บริษัทฯ ได้จัดให้มีหน่วยงานต่างๆ ตามโครงสร้างองค์กรดังแสดงในภาพต่อไปนี้

โครงสร้างองค์กร

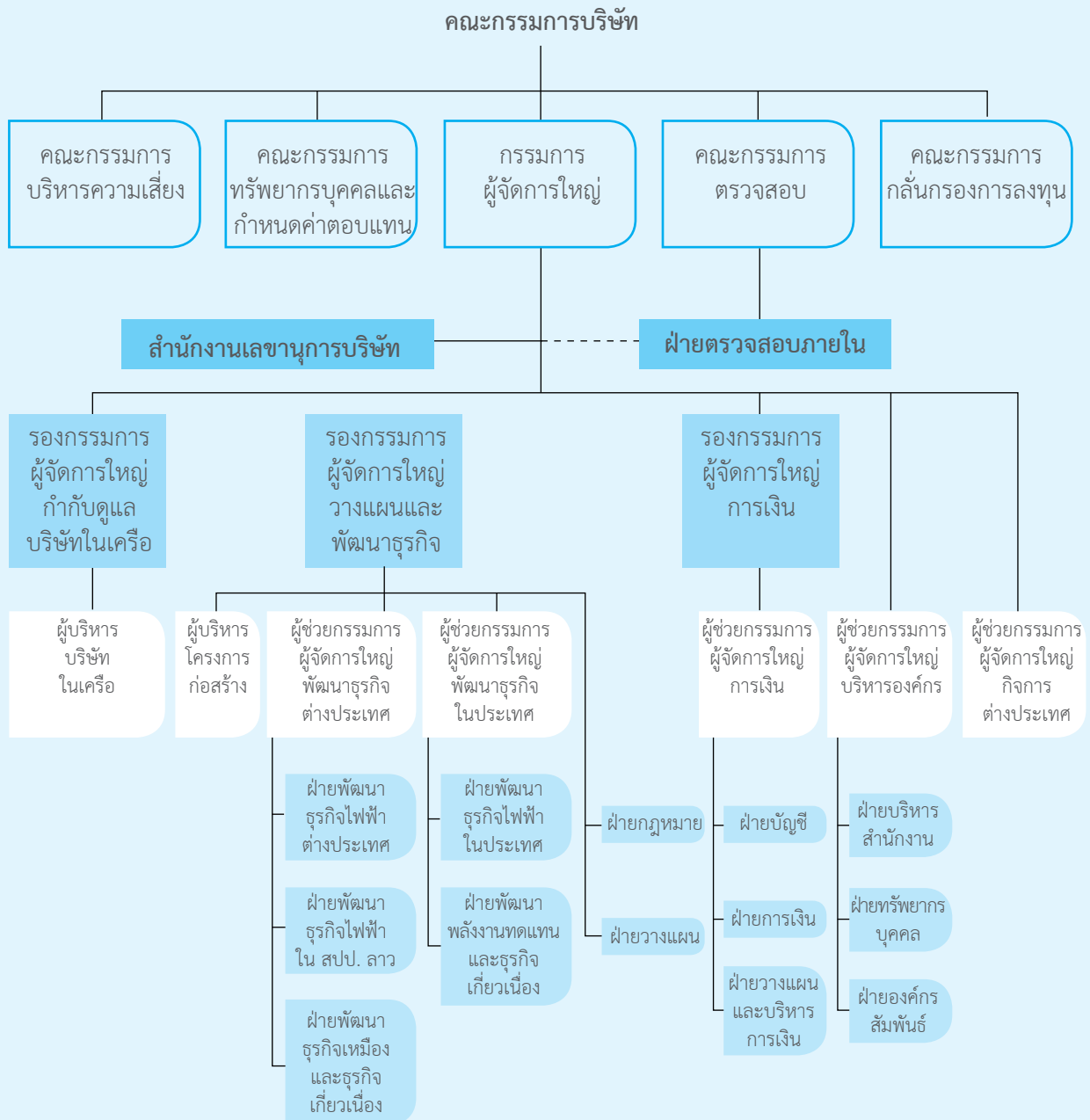

ผู้ลงทุนสามารถศึกษาข้อมูลของผู้บริหารของบริษัทย่อยที่ประกอบธุรกิจหลักได้จากแบบแสดงรายการข้อมูลประจำปี (แบบ 56-1) ของบริษัทฯ ที่เผยแพร่บนเว็บไซต์ของบริษัทฯ www.ratch.co.th และเว็บไซต์ของ ก.ล.ต. www.sec.or.th



8. เลขานุการคณะกรรมการ และเลขานุการบริษัท

เลขานุการคณะกรรมการ

คณะกรรมการฯ ได้แต่งตั้งกรรมการผู้จัดการใหญ่ เป็นเลขานุการคณะกรรมการฯ โดยมี “สำนักงานเลขานุการบริษัท” ซึ่งเป็นหน่วยงานขึ้นตรงต่อกรรมการผู้จัดการใหญ่ รับผิดชอบงานประชุม งานอำนวยความสะดวก และการประสานงานกิจการต่างๆ ของคณะกรรมการฯ

เลขานุการบริษัท

คณะกรรมการฯ ได้แต่งตั้ง นางบุญทิวา ตานสมสถิต ผู้ช่วยกรรมการผู้จัดการใหญ่บริหารองค์กร รักษาการผู้อำนวยการสำนักงานเลขานุการบริษัท เป็นเลขานุการบริษัท โดยให้มีหน้าที่รับผิดชอบตามข้อกำหนดแห่งพระราชบัญญัติหลักทรัพย์และตลาดหลักทรัพย์ รวมทั้งให้มีหน้าที่รับผิดชอบการจัดการประชุมคณะกรรมการฯ และการประชุมผู้ถือหุ้น การให้คำแนะนำเบื้องต้นที่เกี่ยวข้องเพื่อให้การประชุมและการดำเนินกิจกรรมของคณะกรรมการฯ สอดคล้องกับข้อกำหนดต่างๆ งานเลขานุการคณะกรรมการฯ การดูแลกิจกรรมของคณะกรรมการฯ การประสานงานให้มีการปฏิบัติตามมติคณะกรรมการฯ และมติที่ประชุมผู้ถือหุ้น งานกำกับดูแลการปฏิบัติของบริษัทฯ ให้สอดคล้องกับข้อกำหนดที่เกี่ยวข้อง การดูแลการดำเนินงานที่เกี่ยวข้องกับสิทธิของผู้ถือหุ้น รวมถึงการดูแลเปิดเผยข้อมูลและสารสนเทศตามข้อกำหนดของหน่วยงานกำกับดูแลที่เกี่ยวข้อง (ประวัติย่อและข้อมูลของเลขานุการบริษัทปรากฏในข้อมูลกรรมการผู้บริหาร และเลขานุการบริษัท และเผยแพร่บนเว็บไซต์ของบริษัทฯ)

9. การสรรหากรรมการ และผู้บริหารระดับสูง

9.1 การสรรหากรรมการ

บริษัทฯ ให้ความสำคัญกับการสรรหาและคัดเลือกกรรมการซึ่งจะร่วมในคณะกรรมการฯ ในการกำหนดทิศทางนโยบายและกำกับดูแลการบริหารและดำเนินงานเพื่อประโยชน์สูงสุดของบริษัทฯ โดยได้กำหนดคุณสมบัติของกรรมการและกรรมการอิสระของบริษัทฯ ซึ่งสอดคล้องกับข้อกำหนดทางกฎหมาย ข้อกำหนดของหน่วยงานกำกับดูแลที่เกี่ยวข้อง และข้อบังคับของบริษัทฯ ดังได้กล่าวถึงในหัวข้อดังกล่าวแล้ว นอกจากนี้ ยังได้

พิจารณา ประวัติการศึกษา การอบรม ประสบการณ์ในการทำงาน คุณสมบัติ และความสามารถเฉพาะด้าน ซึ่งสอดคล้องกับภารกิจ มีความหลากหลายและครอบคลุม เพื่อช่วยให้คณะกรรมการฯ ปฏิบัติงานในการกำกับดูแลกิจการได้อย่างมีประสิทธิภาพมากยิ่งขึ้น ตลอดจนความเต็มใจที่จะอุทิศเวลาและความพยายามให้กับการปฏิบัติหน้าที่ในฐานะกรรมการ เพื่อเสริมสร้างให้มีคณะกรรมการฯ ที่เข้มแข็งตามความต้องการ ณ เวลานั้นๆ

การสรรหากรรมการของบริษัทฯ จะดำเนินการโดยคณะกรรมการทรัพยากรบุคคลและกำหนดค่าตอบแทนเพื่อพิจารณาสรรหา คัดเลือก และกลั่นกรองก่อนเสนอคณะกรรมการฯ พิจารณา โดยการแต่งตั้งกรรมการแบ่งเป็น 2 กรณี ดังนี้

กรณีที่ 1: กรณีที่ตำแหน่งกรรมการว่างลง เพราะเหตุอื่นนอกจากถึงคราวออกตามวาระ เป็นอำนาจของคณะกรรมการฯ ในการพิจารณาแต่งตั้งกรรมการแทน โดยบุคคลซึ่งเข้าเป็นกรรมการแทนตำแหน่งที่ว่างลง จะอยู่ในตำแหน่งกรรมการได้เพียงเท่าวาระที่ยังเหลืออยู่ของกรรมการที่ตนแทน กรณีนี้จะต้องได้รับมติเห็นชอบจากที่ประชุมคณะกรรมการฯ ด้วยคะแนนเสียงไม่น้อยกว่าสามในสี่ของจำนวนกรรมการที่ยังเหลืออยู่

กรณีที่ 2: กรณีที่ตำแหน่งกรรมการว่างลงเนื่องจากครบวาระ คณะกรรมการฯ จะนำเสนอต่อที่ประชุมผู้ถือหุ้นเพื่อพิจารณาแต่งตั้งในการประชุมสามัญผู้ถือหุ้นประจำปี โดยมีหลักเกณฑ์และวิธีการที่กำหนดตามข้อบังคับบริษัทฯ

คณะกรรมการฯ ได้คำนึงถึงการปฏิบัติต่อผู้ถือหุ้นอย่างเท่าเทียมกัน จึงได้เปิดโอกาสให้ผู้ถือหุ้นส่วนน้อยเสนอชื่อบุคคลที่มีคุณสมบัติเหมาะสม เพื่อคณะกรรมการฯ พิจารณานำเสนอต่อที่ประชุมสามัญผู้ถือหุ้นประจำปี พิจารณาเลือกตั้งเป็นกรรมการโดยได้ดำเนินการอย่างต่อเนื่องมาตั้งแต่ปี 2551 ทั้งนี้ รายละเอียดอยู่ในหัวข้อรายงานการปฏิบัติตามหลักการกำกับดูแลกิจการที่ดี

9.2 การสรรหาผู้บริหารระดับสูง

“ผู้บริหารระดับสูง” หมายถึง ผู้ดำรงตำแหน่งกรรมการผู้จัดการใหญ่ รองกรรมการผู้จัดการใหญ่ และผู้ช่วยกรรมการผู้จัดการใหญ่ ของบริษัทฯ

คณะกรรมการทรัพยากรบุคคลและกำหนดค่าตอบแทนได้รับมอบหมายให้ทำหน้าที่พิจารณาคัดเลือกและกลั่นกรองก่อนเสนอคณะกรรมการฯ เพื่อพิจารณาแต่งตั้งผู้บริหารระดับสูงของบริษัทฯ โดยจะพิจารณาจากความเหมาะสมในด้านวุฒิการศึกษา ความรู้ความสามารถ ทักษะประสบการณ์ในการทำงานที่เหมาะสม สอดคล้องกับภารกิจที่ได้รับมอบหมายตามตำแหน่งนั้นๆ และคุณสมบัติอื่นที่ตรงตามความต้องการและเป็นประโยชน์ต่อองค์กรเพื่อประสิทธิภาพ ประสิทธิผล และการเติบโตของกลุ่มบริษัทฯ การสรรหา ดำเนินการทั้งการสรรหาภายในและภายนอก

อนึ่ง กรรมการที่เป็นผู้แทนผู้ถือหุ้นรายใหญ่ คือ กฟผ. ซึ่งได้รับสิทธิเสนอชื่อผู้แทนเป็นกรรมการของบริษัทฯ ตามสัดส่วนการถือหุ้นในบริษัทฯ นั้น ได้ผ่านกระบวนการพิจารณาคัดเลือก โดยคำนึงถึงคุณวุฒิและคุณสมบัติต่างๆ ที่เหมาะสมและจำเป็นต่อการกำกับดูแลกิจการของบริษัทฯ เช่นเดียวกับกรรมการผู้จัดการใหญ่ ซึ่งเป็นผู้บริหารระดับสูงของ กฟผ. ที่ กฟผ. ส่งตัวให้มาปฏิบัติงาน (Secondment) ที่บริษัทฯ โดยบุคคลดังกล่าวได้รับการเสนอชื่อต่อคณะกรรมการทรัพยากรบุคคลและกำหนดค่าตอบแทนเพื่อพิจารณากลั่นกรองก่อนนำเสนอต่อคณะกรรมการฯ เพื่อพิจารณาแต่งตั้ง และ/หรือนำเสนอต่อที่ประชุมผู้ถือหุ้นตามกระบวนการสรรหากรรมการและผู้บริหารระดับสูงของบริษัทฯ เช่นกัน

10. นโยบายการส่งกรรมการและผู้บริหารไปเป็นกรรมการและผู้บริหารของบริษัทย่อยและกิจการที่ควบคุมร่วมกัน

บริษัทฯ ได้จัดตั้งบริษัทย่อยเพื่อการบริหารงานและการดำเนินงานให้เป็นไปตามภารกิจที่มอบหมาย อีกทั้งได้ลงทุนร่วมในบริษัทต่างๆ (ข้อมูลของบริษัทย่อย กิจการที่ควบคุมร่วมกัน และบริษัทร่วม มีรายละเอียดในหัวข้อข้อมูลทั่วไป) เพื่อประโยชน์ในการกำกับดูแลการบริหารจัดการบริษัทในกลุ่มของบริษัทฯ ให้เป็นไปในทิศทางเดียวกันกับนโยบายของบริษัทฯ รวมทั้งติดตามประเมินผลการดำเนินงานบริษัทย่อยและกิจการที่ควบคุมร่วมกันดังกล่าว บริษัทฯ จึงมีนโยบายให้กรรมการและผู้บริหารของบริษัทฯ ไปเป็นกรรมการ และ/หรือผู้บริหารในบริษัทเหล่านั้น โดยได้รับความเห็นชอบจากคณะกรรมการบริษัทฯ และ มีหน้าที่ความรับผิดชอบตามระเบียบบริษัทฯ ว่าด้วยการ

กำกับดูแลบริษัทย่อย บริษัทในเครือ และบริษัทร่วมทุน

11. ค่าตอบแทนกรรมการ ผู้บริหาร และพนักงาน

11.1 นโยบายและหลักเกณฑ์การจ่ายค่าตอบแทนกรรมการ ผู้บริหาร และพนักงาน

ตั้งแต่ปี 2548 เป็นต้นมา คณะกรรมการฯ ได้กำหนดนโยบายและหลักเกณฑ์ในการจ่ายค่าตอบแทนกรรมการและผู้บริหารระดับสูงของกลุ่มบริษัทฯ ไว้เป็นลายลักษณ์อักษร มีหลักเกณฑ์ วิธีการ และกระบวนการที่ชัดเจน เหมาะสม โปร่งใส เป็นไปตามสถานะที่เป็นปัจจุบันที่สุด และเป็นประโยชน์ต่อการประกอบกิจการของบริษัทฯ โดยพิจารณาถึงความเชื่อมโยงกับเป้าหมาย ผลประกอบการของกลุ่มบริษัทฯ ตามระดับความรับผิดชอบที่ได้รับมอบหมาย และอยู่ในลักษณะที่เปรียบเทียบได้กับมาตรฐานหรือระดับที่ปฏิบัติอยู่ในธุรกิจประเภทและขนาดเดียวกัน ตลอดจนสามารถจูงใจและรักษาบุคลากรที่มีคุณภาพ และสามารถดึงดูดและสร้างแรงจูงใจบุคลากรที่มีคุณวุฒิ ความรู้ ความสามารถ ทักษะ และประสบการณ์ที่เหมาะสมและเอื้อประโยชน์ต่อความสำเร็จในการประกอบกิจการของกลุ่มบริษัทฯ

ค่าตอบแทนของกรรมการบริษัทฯ และของกรรมการในคณะกรรมการชุดย่อยทุกคณะ ต้องผ่านการพิจารณากลั่นกรองอย่างละเอียดจากคณะกรรมการทรัพยากรบุคคลและกำหนดค่าตอบแทน และเสนอขอความเห็นชอบจากคณะกรรมการฯ แล้วจึงเสนอขออนุมัติจากที่ประชุมผู้ถือหุ้นทุกปี ปัจจุบันกรรมการได้รับค่าตอบแทนเป็น 2 ลักษณะ ได้แก่

1. โบนัสกรรมการ จัดสรรตามระยะเวลาที่ดำรงตำแหน่งและตามการเข้าประชุมคณะกรรมการฯ ทั้งนี้ หากช่วงเวลาใดมีการดำรงตำแหน่งกรรมการในบริษัทฯ และบริษัทย่อยมากกว่า 1 บริษัท ให้ได้รับโบนัสจากบริษัทที่จัดสรรโบนัสมากกว่า สำหรับระยะเวลานั้น
2. ค่าตอบแทนประจำสำหรับกรรมการบริษัทฯ กำหนดให้จ่ายเป็นรายเดือน โดยแบ่งเป็น 2 ส่วน คือ ส่วนที่จ่ายคงที่ร้อยละ 75 และส่วนที่จ่ายเมื่อเข้าร่วมประชุมร้อยละ 25 ส่วนค่าตอบแทนประจำสำหรับคณะกรรมการชุดย่อย กำหนดให้จ่ายเป็นรายครั้งเมื่อเข้าร่วมการประชุมคณะกรรมการชุดย่อย ปัจจุบันอัตรา



ค่าตอบแทนประจำที่ได้รับอนุมัติจากที่ประชุมผู้ถือหุ้น
เป็นดังนี้

- ค่าตอบแทนประจำสำหรับคณะกรรมการฯ
ประธานกรรมการ ได้รับในอัตรา 50,000 บาท และ
กรรมการได้รับในอัตรา 40,000 บาท

- ค่าตอบแทนประจำสำหรับคณะกรรมการ
ชุดย่อย ประธานกรรมการ ได้รับในอัตรา 30,000 บาท และ
กรรมการได้รับในอัตรา 24,000 บาท ทั้งนี้คณะกรรมการ
ชุดย่อยมีจำนวน 4 คณะ อันได้แก่ คณะกรรมการตรวจสอบ
คณะกรรมการทรัพยากรบุคคลและกำหนดค่าตอบแทน
คณะกรรมการบริหารความเสี่ยง และคณะกรรมการ
กลั่นกรองการลงทุน

ทั้งนี้ ปัจจุบันกรรมการบริษัทฯ ไม่ได้รับ
ค่าตอบแทนอื่นนอกเหนือจากค่าตอบแทนทั้งสองลักษณะ
ที่กล่าวแล้วข้างต้น

3. ผู้บริหารที่เป็นกรรมการไม่ได้รับค่าตอบแทน
ประจำสำหรับกรรมการ แต่ได้รับโบนัสในฐานะกรรมการ

ค่าตอบแทนผู้บริหารระดับสูง เป็นไปตาม
หลักการและนโยบายที่คณะกรรมการฯ กำหนด
ดังกล่าวแล้ว โดยได้ผ่านการพิจารณาและกลั่นกรองจาก
คณะกรรมการทรัพยากรบุคคลและกำหนดค่าตอบแทน
ตามเกณฑ์ประเมินผลงานที่ได้ตกลงร่วมกันไว้ล่วงหน้า
แต่ละปี ก่อนนำเสนอคณะกรรมการฯ เพื่อพิจารณาอนุมัติ

สำหรับค่าตอบแทนพนักงาน บริษัทฯ มีนโยบาย
การจ่ายค่าตอบแทนที่เป็นธรรม ตามความเหมาะสมของ
ตำแหน่งหน้าที่และความรับผิดชอบ โดยพิจารณาจาก
ความสำคัญของตำแหน่ง ควบคู่ไปกับภาวะทางเศรษฐกิจ
ของประเทศ และอัตราค่าตอบแทนในตลาดแรงงาน
โดยเฉพาะอย่างยิ่งในธุรกิจประเภทเดียวกัน ซึ่งบริษัทฯ ได้
มีการสำรวจอัตราค่าจ้างในตลาดแรงงานอย่างสม่ำเสมอ
เพื่อให้มั่นใจได้ว่าอัตราค่าตอบแทนของบริษัทฯ
อยู่ในระดับที่สามารถแข่งขันได้ในตลาดแรงงาน



11.2 ค่าตอบแทนกรรมการ ผู้บริหาร และพนักงาน

11.2.1 บริษัท ผลิตภัณฑ์ไฟฟ้าราชนบุรีโฮลดิ้ง จำกัด (มหาชน)

(1) ค่าตอบแทนคณะกรรมการบริษัทฯ และคณะกรรมการชุดย่อย

หน่วย:บาท

ค่าตอบแทนประจำปี 2556							
กรรมการ	คณะกรรมการ บริษัท	คณะกรรมการ ตรวจสอบ	คณะกรรมการ ทรัพยากร บุคคลฯ	คณะกรรมการ บริหาร ความเสี่ยง	คณะกรรมการ กลั่นกรอง การลงทุน	โบนัสกรรมการ ปี 2555 ¹	รวม
1. นายศุภจิต นาคทรัพย์ ^{2/6}	600,000.00				300,000.00	1,375,000.00	2,275,000.00
2. นายตระกูล วินิจฉัยภาค ^{3/10}	460,000.00		180,000.00		216,000.00	1,100,000.00	1,956,000.00
3. เรืออากาศเอกศิริเดช จุลเปมะ ^{4/11}	480,000.00	180,000.00				970,765.03	1,630,765.03
4. พลตำรวจโทถาวร จันทรัมย์ ^{5/11}	480,000.00			120,000.00		841,530.05	1,441,530.05
5. นายสาธิต รังคศิริ ^{7/11}	460,000.00	144,000.00				855,506.67	1,459,506.67
6. นายสุนชัย คำบุญเสริม ¹⁰	440,000.00				144,000.00		584,000.00
7. นายทรงภพ พลจันทร์ ^{9/11}	360,000.00		96,000.00				456,000.00
8. นายประจวบ อุซชิน ¹⁰	320,000.00				144,000.00		464,000.00
9. นายสุวิทย์ คงแสงภักดิ์ ^{8/11}	360,000.00			72,000.00			432,000.00
10. นางสาวรัตนา ตริทิพัฒน์กุล ^{7/11}	360,000.00	120,000.00					480,000.00
11. นายเมฆินทร์ เพ็ชรพลาย ^{8/11}	320,000.00			72,000.00			392,000.00
12. นางสาวปิยะธิดา ประดิษฐ์บาทูภา ^{7/11}	470,000.00	120,000.00				841,530.05	1,431,530.05
13. นายรัมย์ เहरาปัตย์	100,645.20						100,645.20
14. นายพูนสุข โดชนากการ ¹²	100,645.20		24,000.00				124,645.20
15. นายพงษ์ดิษฐ์ พจนา ¹²							
16. นายวิรัช กาญจนพิบูลย์ ⁸				24,000.00		1,100,000.00	1,124,000.00
17. นายสุรชัย ธารสิทธิ์พงษ์ ⁸	120,000.00			24,000.00		592,076.50	736,076.50
18. นายวีระ ศรีวัฒนตระกูล ^{9/11}	120,000.00		24,000.00			1,100,000.00	1,244,000.00
19. นายนพพล มลิ้นทางกูร ¹²						1,100,000.00	1,100,000.00
20. นายสุทัศน์ ปัทมสิริวัฒน์	360,000.00					1,100,000.00	1,460,000.00
21. นายธนา พุฒรังษี ^{9/10}	360,000.00		48,000.00		120,000.00	1,054,918.03	1,582,918.03
รวม	6,271,290.40	564,000.00	372,000.00	312,000.00	924,000.00	12,031,326.33	20,474,616.73

หมายเหตุ

¹ โบนัสกรรมการปี 2555 ซึ่งจ่ายในเดือนเมษายน 2556 ตามมติที่ประชุมสามัญผู้ถือหุ้นประจำปี 2556 เมื่อวันที่ 28 มีนาคม 2556

² ประธานกรรมการ

³ ประธานกรรมการทรัพยากรบุคคลและกำหนดค่าตอบแทน

⁴ ประธานกรรมการตรวจสอบ

⁵ ประธานกรรมการบริหารความเสี่ยง

⁶ ประธานกรรมการกลั่นกรองการลงทุน

⁷ กรรมการตรวจสอบ

⁸ กรรมการบริหารความเสี่ยง

⁹ กรรมการทรัพยากรบุคคลและกำหนดค่าตอบแทน

¹⁰ กรรมการกลั่นกรองการลงทุน

¹¹ กรรมการอิสระ

¹² กรรมการที่เป็นผู้บริหาร



ในระหว่างปี 2556 มีการเปลี่ยนแปลงกรรมการใน คณะกรรมการฯ และคณะกรรมการชุดย่อย ดังนี้

- นายสุนชัย คำนูณเศรษฐ์
ได้รับเลือกตั้งเป็นกรรมการ
ตั้งแต่วันที่ 1 กุมภาพันธ์ 2556 และได้รับแต่งตั้ง
เป็นกรรมการกลั่นกรองการลงทุน
ตั้งแต่วันที่ 24 เมษายน 2556
- นายทรงภพ พลจันทร์
ได้รับเลือกตั้งเป็นกรรมการ
ตั้งแต่วันที่ 29 มีนาคม 2556 และได้รับแต่งตั้ง
เป็นกรรมการทรัพยากรบุคคล และกำหนด
ค่าตอบแทน ตั้งแต่วันที่ 24 เมษายน 2556
- นายประจวบ อุษขันธ์
ได้รับเลือกตั้งเป็นกรรมการ และได้รับแต่งตั้ง
เป็นกรรมการกลั่นกรองการลงทุน
ตั้งแต่วันที่ 24 เมษายน 2556
- นายสุวิทย์ คงแสงภักดิ์
ได้รับเลือกตั้งเป็นกรรมการ
ตั้งแต่วันที่ 29 มีนาคม 2556 และได้รับแต่งตั้ง
เป็นกรรมการบริหารความเสี่ยง
ตั้งแต่วันที่ 24 เมษายน 2556
- นางสาวรัตนา ตรีพิพัฒน์กุล
ได้รับเลือกตั้งเป็นกรรมการ
ตั้งแต่วันที่ 29 มีนาคม 2556 และได้รับแต่งตั้ง
เป็นกรรมการตรวจสอบ
ตั้งแต่วันที่ 24 เมษายน 2556
- นายเมฆินทร์ เพ็ชรพลาย
ได้รับเลือกตั้งเป็นกรรมการ และได้รับแต่งตั้ง
เป็นกรรมการบริหารความเสี่ยง
ตั้งแต่วันที่ 24 เมษายน 2556
- นายธัมย์ เหมราชิต
ได้รับเลือกตั้งเป็นกรรมการ
ตั้งแต่วันที่ 1 ตุลาคม 2556
- นายพูนสุข โตชนาการ
ได้รับเลือกตั้งเป็นกรรมการ และได้รับแต่งตั้ง
เป็นกรรมการทรัพยากรบุคคล
และกำหนดค่าตอบแทน
ตั้งแต่วันที่ 1 ตุลาคม 2556
- นายพงษ์ดิษฐ พจนา
ได้รับเลือกตั้งเป็นกรรมการและกรรมการผู้จัดการใหญ่
ตั้งแต่วันที่ 1 กรกฎาคม 2556
- นายวิรัช กาญจนพิบูลย์
ลาออกจากการเป็นกรรมการ และพ้นจากตำแหน่ง
กรรมการบริหารความเสี่ยง
ตั้งแต่วันที่ 1 มกราคม 2556
- นายสุรชัย ธารสิทธิ์พงษ์
ลาออกจากการเป็นกรรมการ และพ้นจากตำแหน่ง
กรรมการบริหารความเสี่ยง
ตั้งแต่วันที่ 1 เมษายน 2556
- นายวีระ ศรีวัฒนตระกูล
ลาออกจากการเป็นกรรมการ และพ้นจากตำแหน่ง
กรรมการทรัพยากรบุคคลและกำหนดค่าตอบแทน
ตั้งแต่วันที่ 1 เมษายน 2556
- นายนพพล มลิณทางกูร
ลาออกจากการเป็นกรรมการและกรรมการ
ผู้จัดการใหญ่ ตั้งแต่วันที่ 1 กรกฎาคม 2556
- นายสุทัศน์ ปัทมสิริวัฒน์
ลาออกจากการเป็นกรรมการ
ตั้งแต่วันที่ 1 ตุลาคม 2556
- นายธนา พุ่มรังษี
พ้นจากตำแหน่งกรรมการกลั่นกรองการลงทุน
ตั้งแต่วันที่ 24 เมษายน 2556 ลาออกจากการ
เป็นกรรมการและพ้นจากตำแหน่งกรรมการ
ทรัพยากรบุคคลและกำหนดค่าตอบแทน
ตั้งแต่วันที่ 1 ตุลาคม 2556

(2) ค่าตอบแทนผู้บริหารของบริษัทฯ

หน่วย : ล้านบาท

ค่าตอบแทน	จำนวน (คน)	จำนวนเงิน
เงินเดือน	15	61.77
โบนัส	15	30.22
เงินสมทบกองทุนสำรองเลี้ยงชีพ	15	5.08
รวม	15	97.07

หมายเหตุ

ผู้บริหารบริษัทฯ มีจำนวน 15 คน

(3) ค่าตอบแทนพนักงานของบริษัทฯ

หน่วย : ล้านบาท

ค่าตอบแทน	จำนวน (คน)	จำนวนเงิน
เงินเดือน	165	139.15
โบนัส	165	57.44
เงินสมทบกองทุนสำรองเลี้ยงชีพ	165	10.43
อื่นๆ (ถ้ามี)	-	-
รวม	165	207.02

หมายเหตุ

ณ วันที่ 31 ธันวาคม 2556 บริษัทฯ มีพนักงานทั้งหมดจำนวน 180 คน ประกอบด้วย สายงานวางแผนและพัฒนาธุรกิจ 55 คน สายงานกำกับดูแลบริษัทในเครือ 10 คน สายงานการเงิน 31 คน สายงานบริหารองค์กร 40 คน และอื่นๆ 44 คน

11.2.2 บริษัท ผลิตไฟฟ้าราชบุรี จำกัด

(1) ค่าตอบแทนคณะกรรมการบริษัท

หน่วย : ล้านบาท

ค่าตอบแทน	จำนวน (คน)	จำนวนเงิน
ค่าตอบแทนประจำสำหรับกรรมการ	10	3.07
โบนัสปี 2555	9	7.00
รวม		10.07



(2) ค่าตอบแทนผู้บริหารของบริษัท

หน่วย : ล้านบาท

ค่าตอบแทน	จำนวน (คน)	จำนวนเงิน
เงินเดือน	3	6.13
โบนัส	3	2.73
เงินสมทบกองทุนสำรองเลี้ยงชีพ	3	0.54
รวม	3	9.40

(3) ค่าตอบแทนพนักงานของบริษัท

หน่วย : ล้านบาท

ค่าตอบแทน	จำนวน (คน)	จำนวนเงิน
เงินเดือน	55	27.21
โบนัส	55	10.73
เงินสมทบกองทุนสำรองเลี้ยงชีพ	55	1.18
อื่นๆ (ถ้ามี)	-	-
รวม	55	39.12

หมายเหตุ

- คณะกรรมการบริษัท ผลิตไฟฟ้าราชบุรี จำกัด มีจำนวนทั้งสิ้น 10 คน ในระหว่างปีมีกรรมการพ้นจากตำแหน่งและเข้ารับตำแหน่งใหม่จำนวน 7 คน และกรรมการที่เป็นผู้บริหารไม่ได้รับค่าตอบแทนประจำสำหรับกรรมการ ซึ่งเป็นไปตามหลักเกณฑ์ที่กำหนดไว้
- กรรมการ จำนวน 1 คน ดำรงตำแหน่งกรรมการบริษัท ผลิตไฟฟ้าราชบุรีโฮลดิ้ง จำกัด (มหาชน) ด้วย จึงไม่ได้รับโบนัสจากบริษัท ผลิตไฟฟ้าราชบุรี จำกัด ซึ่งเป็นไปตามหลักเกณฑ์ที่กำหนดไว้
- ณ วันที่ 31 ธันวาคม 2556 บริษัท ผลิตไฟฟ้าราชบุรี จำกัด มีพนักงานทั้งหมดจำนวน 58 คน ประกอบด้วย ฝ่ายควบคุมการผลิต 21 คน ฝ่ายองค์กรสัมพันธ์ 12 คน ฝ่ายบริหารและการเงิน 19 คน และอื่นๆ 6 คน

11.2.3 บริษัท ราชบุรีแก๊ส จำกัด บริษัท ราชอุดม เพาเวอร์ จำกัด บริษัท ราชบุรี อัลลายแอนซ์ จำกัด บริษัท ราชบุรีพลังงาน จำกัด บริษัท ราช-ลาว เซอร์วิส จำกัด บริษัท อาร์เอช อินเตอร์เนชั่นแนล คอร์ปอเรชั่น จำกัด และ บริษัท ราช โอเอนด์เอ็ม จำกัด

กรรมการและผู้บริหารของบริษัทย่อยเหล่านี้ได้รับแต่งตั้งจากผู้บริหารของกลุ่มบริษัท ผลิตไฟฟ้าราชบุรีโฮลดิ้ง จำกัด (มหาชน) และไม่ได้รับค่าตอบแทน

หมายเหตุ

เมื่อวันที่ 7 กุมภาพันธ์ 2557 บริษัท ราชอุดม เพาเวอร์ จำกัด ได้ชำระบัญชีเพื่อยกเลิกกิจการแล้วเสร็จ ส่งผลให้บริษัทฯ ถูกล้มเลิกโดยตรงในบริษัท ราชบุรี อัลลายแอนซ์ จำกัด

ทรัพย์สินที่ใช้ในการประกอบธุรกิจ

1. ที่ดิน อาคาร และอุปกรณ์

ณ วันที่ 31 ธันวาคม 2556 บริษัทฯ มีที่ดิน อาคารและอุปกรณ์สุทธิ เป็นจำนวน 41,846 ล้านบาท โดยมีรายละเอียด ดังนี้

รายการ	มูลค่าคงเหลือสุทธิ (ล้านบาท)
1. ที่ดิน	1,307.00
2. อาคารและส่วนปรับปรุงอาคาร	550.00
3. โรงไฟฟ้า ระบบส่งพลังงานไฟฟ้า และเครื่องมือเครื่องใช้ในการผลิตและบำรุงรักษา	39,674.00
4. เครื่องตกแต่งติดตั้ง เครื่องใช้สำนักงานและอุปกรณ์	282.00
5. ยานพาหนะ	8.00
6. เครื่องจักรระหว่างติดตั้ง/งานระหว่างก่อสร้าง	25.00
รวมที่ดิน อาคาร และอุปกรณ์	41,846.00

หมายเหตุ : บริษัท ราช-ออสเตรเลีย คอร์ปอเรชั่น จำกัดและบริษัทย่อย มีการจดจำนองที่ดิน อาคารและโรงไฟฟ้า และจดจำนำอุปกรณ์ของโรงไฟฟ้ามูลค่า 100 ล้านเหรียญออสเตรเลีย (2,945.95 ล้านบาท) เพื่อเป็นหลักประกันค้ำประกันเงินกู้ยืมระยะยาว

2. เงินลงทุนในบริษัทย่อย และกิจการที่ควบคุมร่วมกัน และบริษัทร่วม

ณ วันที่ 31 ธันวาคม 2556 บริษัทฯ มีเงินลงทุนในบริษัทย่อย กิจการที่ควบคุมร่วมกัน และบริษัทร่วม รวมทั้งสิ้นจำนวน 33,343.50 ล้านบาท โดยมีรายละเอียดดังนี้

ชื่อบริษัท	ประเภทกิจการ	ทุนจดทะเบียน	สัดส่วนเงินลงทุน	ต้นทุนเงินลงทุน
หน่วย : ล้านบาท				
บริษัทย่อย				
1. บริษัท ผลิตไฟฟ้าราชบุรี จำกัด	ธุรกิจผลิตไฟฟ้า	18,275.00 ล้านบาท	99.99 %	18,275.00
<ul style="list-style-type: none"> ถือหุ้น 99.99% ในบริษัท บ้านบึง เพาเวอร์ จำกัด ซึ่งเป็นบริษัทย่อย ถือหุ้น 99.99% ในบริษัท อีสเทิร์น โอพีพี จำกัด ซึ่งเป็นบริษัทย่อย ถือหุ้น 99.99% ในบริษัท อีสเทิร์น เพาเวอร์ เจนเนอเรชั่น จำกัด ซึ่งเป็นบริษัทย่อย ถือหุ้น 45% ในบริษัท ออยุธยา เพาเวอร์ จำกัด ซึ่งเป็นกิจการที่ควบคุมร่วมกัน ถือหุ้น 40% ในบริษัท ผลิตไฟฟ้า นวนคร จำกัด ซึ่งเป็นกิจการที่ควบคุมร่วมกัน 				



ชื่อบริษัท	ประเภทกิจการ	ทุนจดทะเบียน	สัดส่วนเงินลงทุน	ต้นทุนเงินลงทุน
หน่วย : ล้านบาท				
บริษัทย่อย				
2. บริษัท ราชบุรีแก๊ส จำกัด*	ลงทุนในธุรกิจผลิตไฟฟ้า	500.00 ล้านบาท	99.99 %	1,165.90
<ul style="list-style-type: none"> ถือหุ้น 50% ในบริษัท ไตร เอนเนอจี จำกัด ซึ่งเป็นกิจการที่ควบคุมร่วมกัน 				
3. บริษัท ราชอุดม เพาเวอร์ จำกัด**	ลงทุนในธุรกิจผลิตไฟฟ้า	420.90 ล้านบาท	99.99 %	420.90
<ul style="list-style-type: none"> ถือหุ้น 99.99% ในบริษัท ราชบุรี อัลลายแอนซ์ จำกัด ซึ่งเป็นบริษัทย่อย โดยบริษัท ราชบุรี อัลลายแอนซ์ จำกัด ถือหุ้น 25% ในบริษัท ราชบุรี เพาเวอร์ จำกัด ซึ่งเป็นกิจการที่ควบคุมร่วมกัน 				
4. บริษัท ราชบุรีพลังงาน จำกัด	ลงทุนในธุรกิจผลิตไฟฟ้า ประเภทพลังงานทดแทน และธุรกิจเกี่ยวเนื่อง	640.00 ล้านบาท	99.99 %	640.00
<ul style="list-style-type: none"> ถือหุ้น 55.18% ในบริษัท ซัสเทนเอเบิล เอนเนอจี คอร์ปอเรชั่น จำกัด ซึ่งเป็นบริษัทย่อย โดยบริษัท ซัสเทนเอเบิล เอนเนอจี คอร์ปอเรชั่น จำกัด ถือหุ้น 99.99% ในบริษัท เขาค้อ วินด์ พาวเวอร์ จำกัด ซึ่งเป็นบริษัทย่อย ถือหุ้น 25% ในบริษัท สุโขทัย เอ็นเนอจี จำกัด ซึ่งเป็นกิจการที่ควบคุมร่วมกัน 				
5. บริษัท ราช-ลาว เซอร์วิส จำกัด	ดำเนินงานด้านเดินเครื่อง และบำรุงรักษา รวมทั้งลงทุนและดำเนินการอื่นๆ ที่เกี่ยวข้องกับโครงการลงทุนใน สปป.ลาว	2.50 ล้านเหรียญ สหรัฐฯ	99.99 %	77.86

ชื่อบริษัท	ประเภทกิจการ	ทุนจดทะเบียน	สัดส่วนเงินลงทุน	ต้นทุนเงินลงทุน
หน่วย : ล้านบาท				
บริษัทย่อย				
6. บริษัท อาร์เอช อินเตอร์เนชั่นแนล คอร์ปอเรชั่น จำกัด • ถือหุ้น 100% ใน บริษัท อาร์เอช อินเตอร์เนชั่นแนล (มอริเชียส) คอร์ปอเรชั่น จำกัด ซึ่งเป็น บริษัทย่อย โดยบริษัท อาร์เอช อินเตอร์เนชั่นแนล (มอริเชียส) คอร์ปอเรชั่น จำกัด ถือหุ้น 100% ในบริษัท อาร์เอช อินเตอร์เนชั่นแนล (สิงคโปร์) คอร์ปอเรชั่น จำกัด ซึ่งเป็นบริษัทย่อย โดยบริษัท อาร์เอช อินเตอร์เนชั่นแนล (สิงคโปร์) คอร์ปอเรชั่น จำกัด ถือหุ้น 80% ในบริษัท ราช-ออสเตอร์เลีย คอร์ปอเรชั่น จำกัด และบริษัทย่อย ซึ่งเป็นบริษัทย่อย	ลงทุน พัฒนา และดำเนินงานใน ธุรกิจผลิตไฟฟ้าและ ธุรกิจเกี่ยวเนื่อง ในต่างประเทศ	7,000.00 ล้านบาท	99.99 %	7,000.00
7. บริษัท ราช โอแอนด์เอ็ม จำกัด	บริการเดินเครื่องและบำรุงรักษาโรงไฟฟ้า	10.00 ล้านบาท	99.99 %	2.50
รวม				27,582.16

หมายเหตุ

- * เมื่อวันที่ 28 มกราคม 2557 บริษัท ราชบุรีแก๊ส จำกัด ได้ซื้อหุ้นบริษัท ไตร เอนเนอจี จำกัด (TECO) เพิ่มอีกร้อยละ 50 ของจำนวนหุ้นทั้งหมด ใน TECO ทำให้บริษัทฯ ถือหุ้นใน TECO คิดเป็นร้อยละ 99.99
- ** เมื่อวันที่ 7 กุมภาพันธ์ 2557 บริษัท ราชอุทุม เพาเวอร์จำกัด ได้ชำระบัญชียกเลิกกิจการแล้วเสร็จ ทำให้บริษัทฯ เป็นผู้ถือหุ้นโดยตรง ในบริษัท ราชบุรี อัลลายแอนซ์ จำกัด



ชื่อบริษัท	ประเภทกิจการ	ทุนจดทะเบียน	สัดส่วนเงินลงทุน	ต้นทุนเงินลงทุน
หน่วย : ล้านบาท				
กิจการที่ควบคุมร่วมกันและบริษัทร่วม				
1. บริษัท เซาท์อีสท์ เอเชีย เอนเนอร์จี จำกัด (ถือหุ้น 33.33% ในบริษัท ไฟฟ้าน้ำจืด 2 จำกัด กิจการที่ควบคุมร่วมกัน)	ลงทุน พัฒนา และ ดำเนินงานในธุรกิจ ผลิตไฟฟ้าใน สปป.ลาว	6,606.75 ล้านบาท	33.33%	2,202.25
2. บริษัท ชูบุราชบุรี อิเลคทริก เซอร์วิส จำกัด	ให้บริการงานเดินเครื่อง และบำรุงรักษาโรงไฟฟ้า	20.00 ล้านบาท	49.99%	10.00
3. บริษัท ไฟฟ้า หงสา จำกัด	ธุรกิจผลิตไฟฟ้า	76.00 ล้านเหรียญสหรัฐฯ	40.00%	983.12
4. บริษัท พูโพนายนิง จำกัด	ธุรกิจเหมืองถ่านหิน	0.05 ล้านเหรียญสหรัฐฯ	37.50%	0.63
5. บริษัท ไฟฟ้า น้ำจืด 3 จำกัด	ธุรกิจผลิตไฟฟ้า	0.30 ล้านเหรียญสหรัฐฯ	25.00%	0.45
6. บริษัท ราชบุรีเวิลด์ โคเจนเนอเรชั่น จำกัด	ธุรกิจผลิตไฟฟ้า	2,500.00 ล้านบาท	40.00%	500.00
7. บริษัท โซลาร์ต้า จำกัด	ธุรกิจผลิตไฟฟ้า	1,320.00 ล้านบาท	49.00%	545.96
8. บริษัท โซล่า เพาเวอร์ (โคราช 3) จำกัด	ธุรกิจผลิตไฟฟ้า	188.75 ล้านบาท	40.00%	71.30
9. บริษัท โซล่า เพาเวอร์ (โคราช 4) จำกัด	ธุรกิจผลิตไฟฟ้า	199.25 ล้านบาท	40.00%	74.07
10. บริษัท โซล่า เพาเวอร์ (โคราช 7) จำกัด	ธุรกิจผลิตไฟฟ้า	188.75 ล้านบาท	40.00%	70.00
11. บริษัท สงขลาไบโอ แมส จำกัด	ธุรกิจผลิตไฟฟ้า	210.00 ล้านบาท	40.00%	67.50
12. บริษัท เคเค เพาเวอร์ จำกัด	ธุรกิจผลิตไฟฟ้า	1.00 ล้านเหรียญสหรัฐฯ	50.00%	15.45
13. บริษัท สงขลาไบโอพูล จำกัด	จัดหาเชื้อเพลิงชีวมวล	1.00 ล้านบาท	40.00%	0.40
14. บริษัท ไฟฟ้า เขื่อนชนนน้อย จำกัด	ธุรกิจผลิตไฟฟ้า	50.00 ล้านเหรียญสหรัฐฯ	25.00%	393.31
15. บริษัท เฟิร์ส โคราช วินด์ จำกัด	ธุรกิจผลิตไฟฟ้า	1,996.02 ล้านบาท	20.00%	399.20
16. บริษัท เค. อาร์. ทุ จำกัด	ธุรกิจผลิตไฟฟ้า	1,827.00 ล้านบาท	20.00%	365.40
รวม				5,699.04

ชื่อบริษัท	ประเภทกิจการ	ทุนจดทะเบียน	สัดส่วนเงินลงทุน	ต้นทุนเงินลงทุน
หน่วย : ล้านบาท				
เงินลงทุนอื่น				
1. บริษัท อีแกท ไดมอนด์ เซอร์วิส จำกัด	ให้บริการงานซ่อมอุปกรณ์เครื่องกังหันก๊าซของระบบผลิตไฟฟ้า	623.00 ล้านบาท	10.00 %	62.30
รวม				62.30

ทั้งนี้ บริษัทมุ่งมั่นที่จะลงทุน พัฒนา และดำเนินงานด้านผลิตไฟฟ้าและธุรกิจเกี่ยวเนื่อง เพื่อบรรลุวัตถุประสงค์ตามวิสัยทัศน์การเป็นบริษัทพลังงานครบวงจรชั้นนำ ที่มุ่งเน้นการสร้างมูลค่าในภูมิภาคเอเชียแปซิฟิก โดยบริษัทฯ ได้มีการจัดตั้งคณะกรรมการกลั่นกรองการลงทุน เพื่อกำหนดกลยุทธ์ เป้าหมาย แผนการลงทุน งบประมาณลงทุนและผลตอบแทนการลงทุนและผลประโยชน์อื่นจากการลงทุนในโครงการ เพื่อเพิ่มกำลังการผลิตและการเจริญเติบโตแก่บริษัทฯ การพิจารณาถ่วงดุลโครงการลงทุนตามที่ฝ่ายบริหารเสนอเพื่อให้โครงการลงทุนของบริษัทฯ มีความเชื่อมโยงและสอดคล้องกับนโยบายและเป้าหมายตามแผนการลงทุนของบริษัทฯ โดยคำนึงถึงผลตอบแทนทางเศรษฐศาสตร์ที่คุ้มค่าต่อการลงทุน และปัจจัยเสี่ยงต่างๆ ที่เกี่ยวข้อง รวมทั้งการตรวจสอบ ติดตามและประเมินผลโครงการที่ได้รับอนุมัติให้เข้าลงทุน และรายงานคณะกรรมการบริษัทฯ เพื่อรับทราบ

ข้อพิพาททางกฎหมาย

บริษัทฯ ดำเนินธุรกิจโดยยึดมั่นการปฏิบัติงานตามกฎหมาย ข้อกำหนด และกฎระเบียบต่างๆ ที่เกี่ยวข้องอย่างเคร่งครัด รวมทั้งมุ่งเน้นการปฏิบัติตามหลักการกำกับดูแลกิจการที่ดี จรรยาบรรณทางธุรกิจ คุณธรรม และจริยธรรม ควบคู่ไปกับการรับผิดชอบต่อสังคม ชุมชน สิ่งแวดล้อม และผู้มีส่วนได้ส่วนเสียทุกฝ่ายอย่างต่อเนื่องเสมอมา ส่งผลให้ในปี 2556 บริษัทฯ และบริษัทย่อย ไม่มีข้อพิพาททางกฎหมายเกิดขึ้นแต่อย่างใด



การบริหารทรัพยากรบุคคล



ด้วยความตระหนักในคุณค่าของทรัพยากรบุคคล อันเป็นปัจจัยที่สำคัญที่สุดที่จะนำพาบริษัทฯ ให้บรรลุเป้าหมายและสร้างการเจริญเติบโตอย่างยั่งยืน บริษัทฯ จึงได้ให้ความสำคัญต่อการพัฒนาการบริหารทรัพยากรบุคคลอย่างต่อเนื่องในทุกๆ ด้าน เพื่อให้พนักงานทุกคนทุกระดับ มีโอกาสพัฒนาความรู้ ความสามารถและศักยภาพอย่างเท่าเทียมกัน จัดให้มีสภาพแวดล้อมในการทำงานที่ดี มีความปลอดภัยและสุขอนามัยที่ดี มีการจ่ายค่าตอบแทนตามหน้าที่ความรับผิดชอบและผลการปฏิบัติงานที่เป็นธรรม จัดให้มีสวัสดิการอย่างเหมาะสม รวมถึงการจัดหาเทคโนโลยีใหม่ๆ เพื่อสนับสนุนการทำงาน ในปี 2556 บริษัทฯ ได้ดำเนินการด้านต่างๆ ดังนี้

1. การปรับปรุงระบบค่าตอบแทนและสวัสดิการ

บริษัทฯ ได้ประกาศนโยบายเกี่ยวกับพนักงานอย่างชัดเจนในการบริหารจัดการระบบค่าตอบแทน รวมทั้งสวัสดิการต่างๆ อย่างเหมาะสมและเป็นธรรม ตลอดจน

มุ่งส่งเสริมคุณภาพชีวิตที่ดีในการทำงาน จัดให้มีสภาพแวดล้อมในการทำงานที่ดี มีอาชีวอนามัย และความปลอดภัย โดยคำนึงถึงมาตรฐานสากล และด้วยสภาพแวดล้อมทางธุรกิจด้านพลังงานในปัจจุบันที่มีการเติบโตอย่างต่อเนื่อง ภายใต้ข้อจำกัดด้านบุคลากรที่มีทักษะประสบการณ์ และมีความเชี่ยวชาญในธุรกิจโดยตรง ซึ่งมีอยู่อย่างจำกัด ส่งผลให้เกิดการแข่งขันที่สูงขึ้นในตลาดแรงงานเฉพาะกลุ่ม บริษัทฯ ตระหนักดีถึงสถานการณ์เหล่านี้ จึงได้มีนโยบายในการปรับปรุงระบบค่าตอบแทนและสวัสดิการต่างๆ เพื่อให้สามารถสร้างแรงจูงใจและจูงใจรักษาบุคลากรที่มีศักยภาพสูงไว้กับบริษัท ดังนี้

1. การทบทวนโครงสร้างค่าจ้าง บริษัทฯ ได้จ้างบริษัทที่ปรึกษาที่มีความเชี่ยวชาญด้านการจัดหาระบบค่าตอบแทนมาทำการสำรวจค่าจ้างในตลาดโดยมุ่งเน้นในธุรกิจด้านพลังงานไฟฟ้า เพื่อนำข้อมูลมาศึกษาเปรียบเทียบกับโครงสร้างค่าจ้างของบริษัทฯ ในปัจจุบันเพื่อนำไปสู่การพิจารณาปรับปรุงโครงสร้างค่าจ้างของบริษัทฯ

ให้อยู่ในระดับที่สามารถแข่งขันได้ในตลาดแรงงานปัจจุบัน และในอนาคต

2. การปรับปรุงสวัสดิการ บริษัทฯ มีการปรับปรุงสวัสดิการและสิทธิประโยชน์ต่างๆ มาเป็นระยะ ผ่านคณะกรรมการสวัสดิการ ซึ่งประกอบด้วยผู้แทนพนักงานและผู้แทนฝ่ายบริหาร ประชุมปรึกษาหารือเพื่อพัฒนาระบบสวัสดิการของบริษัทฯ ให้สามารถอำนวยความสะดวกสบายในการทำงาน มีความมั่นคงในอาชีพ และเป็นหลักประกันในการดำเนินชีวิตของพนักงาน ในปีที่ผ่านมาบริษัทฯ ได้มีการพิจารณาเพื่อปรับปรุงสวัสดิการให้กับพนักงานทุกระดับ ดังนี้

- (1) ปรับปรุงเพิ่มวงเงินเอาประกันชีวิตและประกันอุบัติเหตุ
- (2) ปรับปรุงสวัสดิการการรักษาพยาบาล โดยเพิ่มวงเงินคุ้มครองค่าห้อง ค่าอาหาร และค่ารักษากรณีคนไข้ใน
- (3) ปรับเพิ่มวงเงินช่วยเหลือค่าทำศพ สำหรับพนักงานและครอบครัว

นอกจากนี้ บริษัทฯ ยังจัดให้พนักงานสามารถสมัครเข้าเป็นสมาชิกกองทุนสำรองเลี้ยงชีพพนักงาน กฟผ. โดยกองทุนสำรองเลี้ยงชีพดังกล่าวเป็นกองทุนสำรองเลี้ยงชีพของพนักงาน กฟผ. และพนักงานบริษัทในเครือ กฟผ. ด้วย

2. การปรับเปลี่ยนค่านิยมร่วม

เพื่อสนับสนุนต่อวิสัยทัศน์ และพันธกิจของบริษัทฯ ที่ปรับเปลี่ยนใหม่ตามแผนกลยุทธ์ บริษัทฯ จึงได้ปรับเปลี่ยนค่านิยมร่วม (Core Value) ดังนี้

Reliability
Accountability
Trust
Challenge
Happiness

ค่านิยมร่วมดังกล่าวจะหล่อหลอมพนักงานของบริษัทฯ ให้มีความเชื่อและยึดมั่นในสิ่งเดียวกัน มีแบบแผนพฤติกรรมอย่างเดียวกัน อันจะนำไปสู่การสร้างวัฒนธรรมที่เป็นพลังผลักดันให้บริษัทฯ ก้าวสู่ความสำเร็จตามเป้าหมายอย่างมั่นคงยั่งยืน



3. การพัฒนาทรัพยากรบุคคล

บริษัทฯ เชื่อมันมาโดยตลอดว่าการพัฒนาศักยภาพของบุคลากรอย่างต่อเนื่องและเป็นระบบที่จะนำไปสู่การพัฒนาขีดความสามารถในการแข่งขันของบริษัทฯ ให้สูงขึ้น ซึ่งนอกเหนือจากการฝึกอบรมและพัฒนาตามแผนการฝึกอบรมประจำปี ที่ได้ดำเนินการอย่างต่อเนื่องมาทุกปีแล้ว ยังได้ดำเนินการวางแผนพัฒนาผู้บริหารระดับสูง โดยให้ที่ปรึกษาผู้มีความเชี่ยวชาญมาทำการประเมิน (Leadership Assessment) เพื่อนำผลการประเมินมาจัดทำแผนการพัฒนารายบุคคล โดยเริ่มดำเนินการในกลุ่มผู้บริหารระดับผู้ช่วยกรรมการผู้จัดการใหญ่ และจะขยายผลเพื่อดำเนินการในระดับอื่นๆ ต่อไป

นอกเหนือจากการพัฒนาบุคลากรด้านความรู้ความสามารถ ทักษะ และความเชี่ยวชาญซึ่งจะเพิ่มประสิทธิภาพการปฏิบัติงานโดยตรงแล้ว บริษัทฯ ยังจัดการฝึกอบรมเชิงปฏิบัติการเพื่อมุ่งเน้นต่อการปรับเปลี่ยนพฤติกรรมให้สอดคล้องกับค่านิยมและวัฒนธรรมองค์กร รวมทั้งการให้ความรู้ด้าน CSR เพื่อให้พนักงานเกิดความเข้าใจ และตระหนักในบทบาทของตนเองในการสนับสนุนให้บริษัทฯ เติบโตได้อย่างยั่งยืน



ในปี 2556 บริษัทฯ จัดให้มีการฝึกอบรมบุคลากรทุกระดับตั้งแต่ผู้บริหารระดับสูง ผู้อำนวยการฝ่ายผู้จัดการส่วน และพนักงาน โดยมีการฝึกอบรมภายในจำนวน 8 หลักสูตร ได้แก่

1. หลักสูตรการสื่อสารกับสื่อมวลชน สำหรับผู้บริหารระดับรองกรรมการผู้จัดการใหญ่
2. หลักสูตร Leadership Assessment & Development Program สำหรับผู้บริหารระดับผู้ช่วยกรรมการผู้จัดการใหญ่
3. หลักสูตร Leading with the Speed of Trust สำหรับผู้บริหารระดับผู้ช่วยกรรมการผู้จัดการใหญ่
4. หลักสูตร Financial Thinking for Non Financial Manager สำหรับผู้อำนวยการฝ่าย
5. หลักสูตร Project Management Techniques สำหรับผู้จัดการส่วน
6. หลักสูตร We are One Team สำหรับพนักงาน
7. หลักสูตรการปฐมพยาบาลเบื้องต้นและช่วยฟื้นคืนชีพ สำหรับพนักงาน
8. หลักสูตร CSR แนวปฏิบัติสู่องค์กรที่ยั่งยืน สำหรับพนักงาน



บริษัทฯ ส่งเสริมให้ผู้บริหารและพนักงานทุกระดับเข้ารับการฝึกอบรมภายนอกทั้งในและต่างประเทศ เพื่อเพิ่มศักยภาพในการปฏิบัติงาน ทบทวนความรู้ในวิชาชีพเฉพาะ ตลอดจนการเปิดโลกทัศน์ต่อวิทยาการสมัยใหม่และสภาพแวดล้อมภายนอกที่มีการเปลี่ยนแปลงอย่างรวดเร็วในโลกปัจจุบัน รวมทั้งได้มีโอกาสแลกเปลี่ยน

ประสบการณ์กับเครือข่ายภายนอก อาทิ หลักสูตรการบริหารเศรษฐกิจสาธารณะสำหรับนักบริหารระดับสูง หลักสูตรการจัดทำยุทธศาสตร์และแผนปฏิบัติงานด้านพลังงานระหว่างประเทศ หลักสูตร ASEAN Tax and Investment Strategies 2013 หลักสูตรแนวโน้มมาตรฐานบัญชีและมาตรฐานรายงานการเงินที่สำคัญในปี 2556-2557 เป็นต้น

ทั้งนี้ จำนวนชั่วโมงการฝึกอบรมของพนักงานในปี 2556 โดยเฉลี่ยคิดเป็น 26 ชั่วโมงต่อคนต่อปี

บริษัทฯ ส่งเสริมให้พนักงานได้มีโอกาสเรียนรู้และแลกเปลี่ยนประสบการณ์เพื่อพัฒนาศักยภาพ และสร้างเครือข่าย เพื่อประโยชน์ในการปฏิบัติงาน เช่น การเข้าชมนิทรรศการต่างๆ การเข้าร่วมงานเสวนา และกิจกรรมทัศนศึกษาออกสถานที่ เพื่อเปิดโลกทัศน์ มุมมอง และเรียนรู้สิ่งใหม่

การหมุนเวียนสับเปลี่ยนตำแหน่งงาน (Job Rotation) เป็นอีกวิธีหนึ่งที่บริษัทฯ นำมาใช้ในการพัฒนาศักยภาพผู้ปฏิบัติงาน เพื่อสร้างความสามารถในการทำงาน (Capability) และความเข้าใจกระบวนการทำงานทั้งระบบ โดยมีการหมุนเวียนทั้งภายในสายงานและข้ามสายงาน หมุนเวียนสับเปลี่ยนภายในเครือข่ายที่ อยู่ในประเทศ และต่างประเทศ และจากการที่บริษัทฯ มีเป้าหมายในการขยายการลงทุนในต่างประเทศมากขึ้น โดยเฉพาะประเทศในกลุ่มประชาคมเศรษฐกิจอาเซียน (ASEAN Economic Community : AEC) บริษัทฯ จึงได้มีการจัดการอบรมภาษาเพื่อนบ้าน เช่น ภาษาพม่า เพื่อเตรียมความพร้อมบุคลากรและทีมงานในการขยายการลงทุนของบริษัทฯ อีกด้วย

4. การสื่อสารภายใน

บริษัทฯ ให้ความสำคัญกับการสื่อสารภายใน ทั้งในเรื่องความก้าวหน้าของโครงการต่างๆ ความเคลื่อนไหว และกิจกรรมต่างๆ ของบริษัทฯ และการให้ความรู้ที่เป็นประโยชน์อื่นๆ ผ่านช่องทางต่างๆ ได้แก่ ระบบคอมพิวเตอร์ Intranet สื่ออีเมล มีการแต่งตั้งคณะกรรมการเพื่อรวบรวมข้อมูลและจัดทำเป็นวารสารสื่อสารภายใน ซึ่งจะเป็นการรวบรวมข้อมูลที่เกี่ยวข้องกับกิจกรรมภายในของบริษัทฯ เช่น นโยบายของฝ่ายบริหาร ข้อมูลด้านการบริหาร และพัฒนาบุคลากร กิจกรรมแรงงานสัมพันธ์ ข้อมูล

ด้านความปลอดภัยและอาชีวอนามัย ข้อมูลกิจกรรม 5ส อีกช่องทางสื่อสารที่สำคัญคือ การประชุมที่เป็นทางการในระดับต่างๆ ตามความรับผิดชอบ การประชุมระหว่างกรรมการผู้จัดการใหญ่กับผู้บริหารและพนักงานทุกระดับ และการประชุมระหว่างสายงานที่ไม่เป็นทางการภายใต้ชื่อ Synergy Meeting ซึ่งจะจัดขึ้นเป็นประจำทุก 2 เดือน โดยมีการหมุนเวียนสายงานเป็นเจ้าภาพการประชุมในช่วงหลังเลิกงาน เพื่อเปิดโอกาสให้ผู้ปฏิบัติงานได้มีโอกาสพบปะ แลกเปลี่ยนประสบการณ์ บูรณาการความรู้ร่วมกันเพื่อนำมาปรับปรุงการปฏิบัติงานให้เกิดประโยชน์สูงสุดต่อบริษัทฯ

5. การร้องเรียนและการแจ้งเบาะแส

กรณีที่พนักงานพบเห็นว่า มีการปฏิบัติที่ไม่เป็นธรรม บริษัทฯ ได้กำหนดไว้ในระเบียบว่าด้วยการบริหารงานบุคคล หมวดการอุทธรณ์และร้องทุกข์ เกี่ยวกับแนวทางการระบวนการร้องทุกข์ และการคุ้มครองผู้ร้องทุกข์ไม่ให้ถูกเลิกจ้าง หรือถูกลงโทษกรณีให้ข้อเท็จจริงหรือพยานหลักฐานเกี่ยวกับการร้องทุกข์ และ/หรือเป็นผู้พิจารณาคำร้องทุกข์ด้วยความสุจริตใจ แม้จะเป็นเหตุให้เกิดผลกระทบต่อบริษัทฯ

6. การส่งเสริมความปลอดภัยและสุขอนามัยในสถานที่ทำงาน

บริษัทฯ ได้ให้ความสำคัญเรื่องความปลอดภัยและสุขอนามัยในการทำงาน โดยได้ประกาศนโยบายความปลอดภัย อาชีวอนามัย และสภาพแวดล้อมในการทำงาน และเผยแพร่ผ่านบนเว็บไซต์บริษัทฯ และระบบข้อมูลอิเล็กทรอนิกส์ภายในบริษัทฯ นอกจากนี้ ได้มีการแต่งตั้งคณะกรรมการความปลอดภัย อาชีวอนามัย และสภาพแวดล้อมในการทำงาน ทำหน้าที่พิจารณานโยบายและแผนงานความปลอดภัยในที่ทำงาน เพื่อป้องกันและลดอุบัติเหตุ ตลอดจนส่งเสริมสนับสนุนกิจกรรมด้านความปลอดภัยในการทำงานของบริษัทฯ โดยมีการตรวจสอบสถิติการประสบอันตรายในสำนักงานเป็นประจำ รวมทั้งมีการณรงค์เพื่อปลูกและปลูกจิตสำนึก ความตระหนักรู้ถึงความสำคัญของความปลอดภัยสุขอนามัยและสภาพแวดล้อมในการทำงานอย่างสม่ำเสมอผ่านช่องทางต่างๆ เช่น โปสเตอร์ ระบบคอมพิวเตอร์ การรายงานในที่ประชุมระดับต่างๆ รวมถึงกิจกรรมวันความปลอดภัย

ภายใต้แนวคิด “Safety in all we do” มีการประกวดและให้รางวัลข้อเสนอแนะดีเด่นด้านความปลอดภัย รางวัลการทำกิจกรรม 5ส อย่างต่อเนื่อง

ในส่วนของ การเสริมสร้างสุขภาพพลานามัยของพนักงานบริษัทฯ ได้จัดให้มีการตรวจวัดสมรรถภาพทางร่างกายของพนักงาน และมีการอบรมเกี่ยวกับการดูแลสุขภาพเพื่อป้องกันการป่วยเป็นโรคแพ้อาคาร (Office Syndrome) รวมทั้งจัดห้องพยาบาลโดยมีเวชภัณฑ์และเตียงพยาบาลเพื่อการปฐมพยาบาลเบื้องต้นให้แก่พนักงานที่เจ็บป่วยในระหว่างเวลาทำงาน

บริษัทฯ ได้เข้าร่วมใน “โครงการสถานประกอบการสีขาวป้องกันยาเสพติด” ร่วมกับกรมสวัสดิการและคุ้มครองแรงงาน เพื่อบรรณคดีให้มีความรู้ความเข้าใจในเรื่องพิษภัยของยาเสพติด ผลกระทบทั้งทางด้านเศรษฐกิจ และสังคมที่เกิดจากยาเสพติด เป็นการสร้างภูมิคุ้มกันให้กับพนักงานมิให้เข้าไปเกี่ยวข้องกับยาเสพติดทั้งโดยทางตรงหรือทางอ้อม

ในปี 2556 บริษัทฯ ไม่มีอุบัติเหตุเนื่องจากการทำงาน และไม่มีอุบัติเหตุจนถึงขั้นต้องหยุดงานแต่อย่างใด

7. การต่อต้านการทุจริตคอร์รัปชัน

บริษัทฯ ตระหนักและให้ความสำคัญในการดำเนินธุรกิจด้วยความโปร่งใสและเป็นธรรม โดยยึดการปฏิบัติตามหลักการกำกับดูแลกิจการที่ดีอย่างสม่ำเสมอและต่อเนื่อง โดยได้ประกาศให้ผู้บริหารและพนักงานได้รับทราบถึงจรรยาบรรณของบริษัทฯ จรรยาบรรณของผู้บริหาร และจรรยาบรรณพนักงาน โดยมุ่งเน้นให้ผู้บริหารและพนักงานปฏิบัติหน้าที่ด้วยความซื่อสัตย์ โปร่งใส มีคุณธรรม มีความรับผิดชอบ และไม่เรียกรับหรือจ่ายผลประโยชน์ใดๆ ที่ไม่สุจริตกับผู้มีส่วนได้ส่วนเสียทุกฝ่าย ซึ่งได้มีการถือปฏิบัติตามจรรยาบรรณดังกล่าวอย่างเคร่งครัดตลอดมา เพื่อป้องกันการทุจริตในทุกขั้นตอนการปฏิบัติงาน



รายงานการปฏิบัติตามหลักการค้ากับดูแลกิจการที่ดี



บริษัทฯ มุ่งมั่นดำเนินธุรกิจโดยให้ความสำคัญและยึดถือปฏิบัติตามหลักการค้ากับดูแลกิจการที่ดี และจรรยาบรรณธุรกิจ รวมทั้งการส่งเสริมและพัฒนายกระดับมาตรฐานการปฏิบัติที่เป็นเลิศอย่างต่อเนื่อง เพื่อสร้างความเชื่อมั่นและไว้วางใจให้แก่ผู้ถือหุ้นและผู้มีส่วนได้ส่วนเสียทุกฝ่าย ในการก้าวสู่ความสำเร็จและบรรลุเป้าหมายสุดท้ายคือ การเติบโตอย่างมั่นคงและยั่งยืนไปพร้อมกับชุมชนและสังคม

1. สิทธิของผู้ถือหุ้น

ตลอดปี 2556 ไม่มีเหตุการณ์หรือการปฏิบัติใดๆ อันเป็นการละเมิดหรือลดทอนสิทธิของผู้ถือหุ้น โดยคณะกรรมการฯ และฝ่ายบริหารได้มีการติดตามตรวจสอบให้มีการปฏิบัติตาม “นโยบายเกี่ยวกับผู้ถือหุ้น” ที่คณะกรรมการฯ ได้ประกาศใช้มาตั้งแต่ปี 2550 อย่างเคร่งครัด เพื่อเป็นแนวปฏิบัติต่อผู้ถือหุ้นในฐานะเจ้าของกิจการ ด้วยตระหนักในความสำคัญและมุ่งมั่นที่จะดูแลและปกป้องสิทธิของผู้ถือหุ้นอย่างจริงจังและต่อเนื่อง สะท้อนการเคารพและการปกป้องสิทธิขั้นพื้นฐานของผู้ถือหุ้น รวมถึงการดูแลให้ผู้ถือหุ้นได้รับสิทธิขั้นพื้นฐานดังกล่าว

1.1 สิทธิในการจดทะเบียนเป็นเจ้าของหุ้น

การเปลี่ยนมือหรือการโอนสิทธิในหุ้นบริษัทฯ ได้มอบหมายให้บริษัท ศูนย์รับฝากหลักทรัพย์ (ประเทศไทย)

จำกัด (TSD) เป็นนายทะเบียนหลักทรัพย์ของบริษัทฯ ทำหน้าที่รับฝากหลักทรัพย์ของบริษัทฯ จัดเก็บและดูแลข้อมูลของผู้ถือหุ้นให้เป็นปัจจุบันอยู่เสมอ และเป็นผู้ให้บริการแก่ผู้ถือหุ้นที่ถือหลักทรัพย์ของบริษัทฯ เช่น การออกใบหลักทรัพย์ ฝาก/ถอนใบหลักทรัพย์ โอน/รับโอนหลักทรัพย์ และการจ่ายสิทธิประโยชน์ต่างๆ ให้แก่ผู้ถือหุ้น ซึ่งผู้ถือหุ้นสามารถติดต่อกับ TSD ได้โดยตรงที่ TSD Call Center โทร. 0 2229 2888 และปัจจุบัน TSD ได้เปิดบริการ Investor Portal เพื่อบริการข้อมูลผู้ถือหุ้นทางอินเทอร์เน็ต ซึ่งผู้ถือหุ้นสามารถสมัครใช้บริการได้ที่ <http://www.tsd.co.th/th/investorportal/index.html>

1.2 สิทธิในการได้รับเงินปันผล

บริษัทฯ มีการจ่ายเงินปันผลอย่างต่อเนื่องทุกปี ตลอดระยะเวลา นับตั้งแต่เริ่มดำเนินกิจการเป็นต้นมา โดยเป็นไปตามนโยบายการจ่ายเงินปันผล ดังรายละเอียดในหัวข้อดังกล่าว และจากการติดตามตรวจสอบข้อมูลการรับเงินปันผลของบริษัทฯ พบว่ามีเงินปันผลค้างจ่ายจำนวนหนึ่งที่ยังไม่ได้ติดต่อขอรับเงิน ซึ่งบริษัทฯ ได้พยายามติดต่อผู้ถือหุ้นตามข้อมูลที่ตรวจสอบพบโดยมีหนังสือแจ้งรายละเอียดการติดต่อขอรับเงินปันผล รวมทั้งช่วยประสานงานเพื่อการออกเช็คเงินปันผลใหม่กรณีตรวจสอบพบว่าเช็คสูญหายหรือหมดอายุ และการดำเนินการเพื่อโอนกรรมสิทธิ์การถือหุ้นและให้ทายาทรับ

เงินปันผลแทนกรณีผู้ถือหุ้นถึงแก่กรรม นอกจากนี้บริษัทฯ ยังได้เชิญชวนให้ผู้ถือหุ้นสมัครใช้บริการจ่ายเงินปันผลเข้าบัญชีธนาคาร (e-Dividend) เพื่อความสะดวก รวดเร็ว และปลอดภัยในการรับเงินปันผล

บริษัทฯ ได้ปฏิบัติตามคำแนะนำของ ตลท. ในการกำหนดรายชื่อผู้ถือหุ้นที่มีสิทธิรับเงินปันผล โดยในการประชุมสามัญผู้ถือหุ้นประจำปี 2556 ได้กำหนดรายชื่อผู้ถือหุ้นที่มีสิทธิเข้าร่วมประชุมและออกเสียงลงคะแนนในการประชุมสามัญผู้ถือหุ้นและรับเงินปันผล (Record Date) ในวันที่ 6 มีนาคม 2556 และให้รวบรวมรายชื่อตามมาตรา 225 แห่งพระราชบัญญัติหลักทรัพย์และตลาดหลักทรัพย์ โดยวิธีปิดสมุดทะเบียนพักการโอนหุ้นในวันที่ 7 มีนาคม 2556 ซึ่งผู้ถือหุ้นที่มีรายชื่อดังกล่าวจะได้สิทธิเข้าประชุมสามัญผู้ถือหุ้นประจำปี 2556 ในวันที่ 28 มีนาคม 2556 และได้รับเงินปันผลในวันที่ 11 เมษายน 2556

1.3 สิทธิในการแต่งตั้ง ถอดถอน และกำหนดค่าตอบแทนกรรมการ

คณะกรรมการฯ ได้ถือปฏิบัติตามข้อบังคับบริษัทฯ อย่างเคร่งครัด ในการนำเสนอต่อที่ประชุมผู้ถือหุ้นเพื่อพิจารณาแต่งตั้งกรรมการแทนตำแหน่งที่ว่างลง เนื่องจากครบวาระในการประชุมสามัญผู้ถือหุ้นประจำปี รวมทั้งการพิจารณากำหนดค่าตอบแทนกรรมการต่อที่ประชุมสามัญผู้ถือหุ้นเป็นประจำทุกปี ดังรายละเอียดในหัวข้อโครงสร้างการจัดการ

1.4 สิทธิในการแต่งตั้งผู้สอบบัญชี และกำหนดค่าตอบแทน

คณะกรรมการฯ ได้ถือปฏิบัติตามข้อบังคับบริษัทฯ อย่างเคร่งครัดในการนำเสนอต่อที่ประชุมผู้ถือหุ้นเพื่อพิจารณาแต่งตั้งผู้สอบบัญชีและกำหนดค่าตอบแทนในการสอบบัญชีต่อที่ประชุมสามัญผู้ถือหุ้นเป็นประจำทุกปี

1.5 สิทธิในการเข้าร่วมประชุม

บริษัทฯ ให้ความสำคัญกับการจัดการประชุมผู้ถือหุ้น และส่งเสริมให้ผู้ถือหุ้นในฐานะเป็นเจ้าของกิจการได้เข้าร่วมประชุมและลงมติตัดสินใจในเรื่องสำคัญ รวมถึงรับรู้และตรวจสอบการดำเนินงานของคณะกรรมการฯ และฝ่ายบริหาร โดยคณะกรรมการฯ และฝ่ายบริหารถือเป็นหน้าที่และความรับผิดชอบที่ต้องปฏิบัติให้เป็นไปตามกฎหมายด้วยความโปร่งใส ซื่อสัตย์และเป็นประโยชน์ต่อผู้ถือหุ้น



และผู้เกี่ยวข้องทุกฝ่ายอย่างเท่าเทียม ตามแนวทางในคู่มือ AGM Checklist ที่จัดทำขึ้นโดยสมาคมส่งเสริมผู้ลงทุนไทย สมาคมบริษัทจดทะเบียนสำนักงาน ก.ล.ต. และ ตลท.

ในปี 2556 บริษัทฯ ได้จัดการประชุมผู้ถือหุ้น 1 ครั้ง คือ “การประชุมสามัญผู้ถือหุ้นประจำปี 2556” โดยมีการปฏิบัติตามข้อกำหนดที่บังคับใช้ มีมาตรการที่พัฒนาคุณภาพและประสิทธิภาพของการประชุม ตลอดจนส่งเสริมให้ผู้ถือหุ้นได้ใช้สิทธิขั้นพื้นฐานในการเข้าร่วมการประชุมผู้ถือหุ้น เป็นผลให้บริษัทฯ สามารถจัดการประชุมผู้ถือหุ้นโดยมีจำนวนผู้ถือหุ้นทั้งที่มาด้วยตนเองและโดยการมอบฉันทะเข้าประชุมเป็นจำนวนมากและเพิ่มขึ้นเป็นลำดับทุกปี ดังนี้

- **วันและเวลาประชุม** บริษัทฯ ได้จัดการประชุมในวันพฤหัสบดีที่ 28 มีนาคม 2556 เริ่มประชุมเวลา 14.00 น. และเลิกประชุมเวลา 17.00 น. ใช้เวลาในการประชุมรวม 3 ชั่วโมง การลงทะเบียนเข้าร่วมประชุม เริ่มตั้งแต่เวลา 12.00 น. ก่อนเวลาเริ่มประชุม 2 ชั่วโมง และเพื่อเปิดโอกาสให้ผู้ถือหุ้นสามารถพิจารณาเลือกว่าจะเข้าร่วมการประชุมตลอดทุกเรื่องหรือจะเข้าร่วมประชุมเฉพาะเรื่องก็ได้ บริษัทฯ จึงเปิดให้ผู้ถือหุ้นที่เดินทางมาภายหลังเริ่มการประชุมแล้ว สามารถลงทะเบียนเข้าร่วมประชุมได้อย่างต่อเนื่องจนถึงเวลาเลิกประชุม โดยไม่จำกัดสิทธิของผู้ถือหุ้นในการเข้าร่วมการประชุมเพื่อออกเสียงลงคะแนนในระเบียบวาระที่อยู่ระหว่างการพิจารณาและยังไม่ได้ลงมติ

- **สถานที่ประชุม** การประชุมจัดขึ้นที่ห้องบางกอกคอนเวนชันเซ็นเตอร์ บี 2 ชั้น 22 โรงแรมเซ็นทาราแกรนด์ และบางกอกคอนเวนชันเซ็นเตอร์ เซ็นทรัลเวิลด์ เลขที่ 999/99 ถนนพระรามที่ 1 เขตปทุมวัน กรุงเทพมหานคร ซึ่งเป็นสถานที่ที่มีระบบขนส่งมวลชนที่ผู้ถือหุ้นสามารถใช้ในการเดินทางไปเข้าร่วมประชุมได้อย่างสะดวก มีขนาดเหมาะสมสามารถบรรจุผู้เข้าประชุมจำนวนมาก และบริษัทฯ ได้จัดสิ่งอำนวยความสะดวกที่จำเป็นสำหรับการ



ประชุมไว้อย่างครบถ้วน ได้แก่ โสตทัศนูปกรณ์ที่ใช้ในการนำเสนอต่อที่ประชุม ระบบคอมพิวเตอร์ และ Barcode ที่บรรจุข้อมูลเฉพาะของผู้ถือหุ้นแต่ละรายที่ใช้ในการลงทะเบียนเข้าร่วมการประชุมและการนับคะแนนเสียง ทำให้มีความสะดวก รวดเร็ว และการนับคะแนนเสียงมีความแม่นยำ โปร่งใส และสามารถตรวจสอบได้

- **การตรวจสอบเอกสารหลักฐานแสดงตนเพื่อเข้าร่วมประชุม** ดำเนินการโดยพนักงานที่แต่งตั้งโดยประธานกรรมการ การตรวจสอบมีขั้นตอนที่ไม่ยุ่งยากซับซ้อนและเป็นไปตามรายละเอียดที่ได้แจ้งต่อผู้ถือหุ้นไว้แล้วในหนังสือเชิญประชุม

- **ผู้เข้าประชุม** ในการประชุมสามัญผู้ถือหุ้นประจำปี 2556 มีผู้เข้าประชุมประกอบด้วยผู้ถือหุ้นและผู้รับมอบฉันทะจำนวน 1,721 ราย ถือหุ้นรวมคิดเป็นร้อยละ 79.48 ของจำนวนหุ้นที่จำหน่ายได้ทั้งหมด ครบเป็นองค์ประชุมตามข้อบังคับของบริษัทฯ ประธานกรรมการ ทำหน้าที่ประธานที่ประชุมตามข้อบังคับของบริษัทฯ โดยกรรมการอิสระทุกคน คณะกรรมการตรวจสอบทั้งคณะ และประธานกรรมการของคณะกรรมการชุดย่อยทุกคนได้เข้าร่วมในการประชุม มีกรรมการ 1 คน ที่ติดภารกิจและไม่สามารถเข้าร่วมการประชุมได้นอกจากนี้ผู้บริหารทุกคน ผู้สอบบัญชี และที่ปรึกษากฎหมาย ได้เข้าร่วมในการประชุมเพื่อให้ข้อมูลเพิ่มเติมและร่วมตอบข้อซักถามแก่ที่ประชุม

- **การเรียกประชุม** บริษัทฯ ได้แจ้งกำหนดวัน เวลา สถานที่ประชุม และระเบียบวาระการประชุมพร้อมข้อมูลที่เกี่ยวข้องและความเห็นของคณะกรรมการฯ ในแต่ละเรื่องที่เสนอต่อที่ประชุมอย่างเพียงพอและครบถ้วน ให้ผู้ถือหุ้นรับทราบผ่านช่องทางของ ตลท. ก่อนเวลา 09.00 น. ของวันที่ 19 กุมภาพันธ์ 2556 ซึ่งเป็นวันทำการถัดจากวันที่คณะกรรมการฯ มีมติให้เรียกประชุมสามัญผู้ถือหุ้นประจำปี 2556 และบริษัทฯ ได้โฆษณาคำบอกกล่าวนัดประชุมในหนังสือพิมพ์ภาษาไทยในวันที่ 20-22 มีนาคม 2556 และในหนังสือพิมพ์ภาษาอังกฤษในวันที่ 22-24 มีนาคม 2556 ซึ่งเป็นเวลาติดต่อกัน 3 วัน และไม่น้อยกว่า 3 วันก่อนวันประชุมตามข้อบังคับของบริษัทฯ

- **หนังสือเชิญประชุม** บริษัทฯ ได้เผยแพร่หนังสือเชิญประชุมสามัญผู้ถือหุ้นประจำปี 2556 และเอกสารประกอบทั้งชุด ซึ่งเหมือนกับข้อมูลที่บริษัทฯ จัดส่งให้ผู้ถือหุ้นในรูปแบบเอกสารไว้บนเว็บไซต์ของบริษัทฯ ตั้งแต่วันที่ 21 กุมภาพันธ์ 2556 เป็นเวลา 35 วันก่อนวันประชุม

และบริษัท ศูนย์รับฝากหลักทรัพย์ (ประเทศไทย) จำกัด ซึ่งเป็นนายทะเบียนหลักทรัพย์ของบริษัทฯ เป็นผู้ดำเนินการจัดส่งหนังสือเชิญประชุมให้แก่ผู้ถือหุ้นเมื่อวันที่ 18 มีนาคม 2556 เป็นเวลาล่วงหน้าก่อนวันประชุม 10 วัน และเป็นไปตามข้อกำหนดที่ให้บริษัทจดทะเบียนจัดส่งหนังสือเชิญประชุมให้แก่ผู้ถือหุ้นเป็นการล่วงหน้าอย่างน้อย 7 วัน หนังสือเชิญประชุมได้ระบุรายละเอียดวัน เวลา สถานที่ประชุมพร้อมแผนที่แสดงสถานที่ประชุม ระเบียบวาระการประชุมซึ่งได้จัดเรียงลำดับความสำคัญ พร้อมข้อมูลชี้แจงความเป็นมา เหตุผลความจำเป็น และประเด็นสำคัญของแต่ละเรื่องที่เสนอให้ที่ประชุมผู้ถือหุ้นเพื่อพิจารณาหรือเพื่อทราบ รวมทั้งได้ระบุความเห็นของคณะกรรมการฯ ในทุกเรื่องไว้อย่างชัดเจน เพื่อให้ผู้ถือหุ้นใช้ประกอบการพิจารณาตัดสินใจลงมติในแต่ละเรื่อง ข้อมูลที่เกี่ยวข้องที่ได้จัดส่งพร้อมกับหนังสือเชิญประชุม ประกอบด้วย

- (1) ข้อบังคับของบริษัทฯ ที่เกี่ยวข้องกับการประชุมผู้ถือหุ้น
- (2) เอกสารแจ้งรายละเอียดหลักฐานที่ผู้ถือหุ้นต้องนำมาแสดงตนประกอบการเข้าร่วมประชุม วิธีการมอบฉันทะ การลงทะเบียนเข้าร่วมประชุม และการออกเสียงลงคะแนนในการประชุม
- (3) รายงานการประชุมครั้งก่อนที่เสนอให้ที่ประชุมผู้ถือหุ้นพิจารณารับรอง
- (4) รายงานประจำปีของคณะกรรมการฯ ซึ่งบรรจุสารสนเทศสำคัญเกี่ยวกับการดำเนินงานของบริษัทฯ ในรอบปีที่ผ่านมาและโครงการในอนาคต รวมทั้งงบการเงินพร้อมหมายเหตุประกอบงบการเงินและรายงานของผู้สอบบัญชีรับอนุญาต ในปี 2556 บริษัทฯ ได้จัดทำรายงานประจำปีฉบับย่อ (แสดงงบการเงินและผลประกอบการ) และรายงานความยั่งยืน เพื่อความสะดวกในการรับทราบและตรวจสอบผลประกอบการของบริษัทฯ ส่วนรายงานประจำปีฉบับสมบูรณ์นั้น บริษัทฯ ได้จัดส่งในรูปแบบซีดีรอมให้แก่ผู้ถือหุ้นทุกคนและจัดส่งในรูปแบบเอกสารให้แก่ผู้ถือหุ้นที่แจ้งความประสงค์ขอรับเท่านั้น ทั้งนี้ มีผู้ถือหุ้นขอรับเอกสารรายงานประจำปีฉบับสมบูรณ์ทั้งสิ้น 132 เล่ม
- (5) ประวัติย่อและข้อมูลที่เกี่ยวข้องของผู้ได้รับการเสนอชื่อเป็นกรรมการ และนิยามกรรมการอิสระของบริษัทฯ

(6) หนังสือมอบฉันทะทั้ง 3 แบบ ตามที่กำหนดโดย กรมพัฒนาธุรกิจการค้า กระทรวงพาณิชย์ พร้อม รายชื่อและข้อมูลของกรรมการอิสระและ กรรมการผู้จัดการใหญ่ ที่บริษัทฯ เสนอเป็นผู้รับ มอบฉันทะ

(7) แบบฟอร์มลงทะเบียนเข้าร่วมการประชุม ซึ่งติด Barcode ของผู้ถือหุ้นแต่ละรายเพื่อความ สะดวกและรวดเร็วในการลงทะเบียนเข้าร่วม ประชุมบริษัทฯ ได้แจ้งในหนังสือเชิญประชุม และผ่านทางเว็บไซต์ของบริษัทฯ เปิดโอกาสให้ ผู้ถือหุ้นสอบถามหรือขอข้อมูลเพิ่มเติมในเรื่อง ที่ได้บรรจุไว้ในระเบียบวาระการประชุม และ/หรือ เสนอแนะข้อคิดเห็นอื่นใดที่เป็นประโยชน์ต่อ การดำเนินธุรกิจของบริษัทฯ เป็นการล่วงหน้า ก่อนวันประชุม ทางไปรษณีย์ หรือทางโทรสาร มายังเลขานุการบริษัท หรือจดหมายอิเล็กทรอนิกส์ มายัง corporatesecretary@ratch.co.th เพื่อ จะได้ชี้แจงรายละเอียดหรือให้ข้อมูลเพิ่มเติม ในที่ประชุมต่อไป ในการประชุมสามัญผู้ถือหุ้น ประจำปี 2556 ไม่มีผู้ถือหุ้นส่งคำถามและ ข้อเสนอแนะเป็นการล่วงหน้ามายังบริษัทฯ

• **การดำเนินการประชุม** ก่อนเริ่มการประชุม ประธานกรรมการในฐานะประธานที่ประชุมได้แจ้งให้ ที่ประชุมทราบของค์ประชุม และมอบหมายให้เลขานุการ บริษัททำหน้าที่จัดบันทึกและจัดทำรายงานการประชุม แนะนำกรรมการ ฝ่ายบริหาร ผู้สอบบัญชี และที่ปรึกษา กฎหมาย ที่เข้าร่วมในการประชุม ต่อจากนั้นได้แจ้งให้ ที่ประชุมทราบวิธีปฏิบัติในการออกเสียงลงคะแนนในแต่ละ วาระการประชุม เพื่อให้เป็นไปตามข้อพึงปฏิบัติสำหรับการ จัดประชุมผู้ถือหุ้นของบริษัทจดทะเบียนของ ตลท. เพื่อ ทำความเข้าใจให้ชัดเจนอีกครั้ง โดยมีรายละเอียดเช่นเดียวกับ ที่ได้จัดส่งให้แก่ผู้ถือหุ้นพร้อมกับหนังสือเชิญประชุมแล้ว รวมถึงวิธีลงคะแนนเสียง การนับคะแนนเสียง และการ ประกาศมติที่ประชุมในแต่ละระเบียบวาระการประชุม

• **วิธีการออกเสียงลงคะแนน** บริษัทฯ จัดให้มีบัตร ลงคะแนนในทุกเรื่องที่เสนอต่อที่ประชุม ซึ่งผู้เข้าประชุม ทุกคนได้รับเมื่อลงทะเบียนเข้าร่วมการประชุม วิธีการที่ใช้ ในการลงคะแนนเสียงไม่ยุ่งยากซับซ้อนโดยการยกมือหาก ไม่เห็นด้วยหรืองดออกเสียง เพื่อเจ้าหน้าที่ของบริษัทฯ ไป รับบัตรลงคะแนน ใช้ระบบคอมพิวเตอร์และ Barcode ช่วย ในการนับคะแนนเสียง

• **การตรวจสอบความโปร่งใส ถูกต้องและครบถ้วน** บริษัทฯ ได้เชิญบริษัทที่ปรึกษากฎหมายซึ่งไม่มี ส่วนได้ส่วนเสียเป็นคนกลางร่วมตรวจสอบในเรื่องต่างๆ ได้แก่ กระบวนการตรวจสอบเอกสารของผู้ถือหุ้นหรือผู้รับ มอบฉันทะที่มีสิทธิเข้าร่วมประชุม องค์กรประชุมผู้มีส่วนได้ ส่วนเสียไม่ได้ใช้สิทธิออกเสียง วิธีการลงคะแนนและการ นับคะแนนเสียงสอดคล้องตรงกับข้อบังคับบริษัทฯ และ ที่ประธานแจ้ง ตลอดจนดูแลให้มีการเก็บบัตรลงคะแนน จากผู้ถือหุ้นที่เข้าประชุมทุกราย โดยเฉพาะในการพิจารณา เลือกลงมติกรรมการ และตรวจสอบความถูกต้องของผล จากมติที่ประชุม และผลของการลงคะแนนเสียงจากบัตร ลงคะแนน

• **การดำเนินการประชุมตามระเบียบวาระการประชุม** คณะกรรมการฯ ตระหนักดีถึงความสำคัญและ ความจำเป็นที่ผู้ถือหุ้นต้องใช้เวลาในการศึกษาข้อมูลก่อนการ ตัดสินใจ โดยยึดถือหลักการที่จะไม่กระทำการใดๆ อันเป็น การละเมิดหรือลดทอนสิทธิของผู้ถือหุ้นในการประชุมสามัญ ผู้ถือหุ้นทุกครั้ง บริษัทฯ ไม่เคยแจ้งข้อมูลสำคัญเพิ่มเติม อย่างกะทันหันในที่ประชุมผู้ถือหุ้น ไม่มีการเพิ่มเรื่อง เพื่อพิจารณาลงมติหรือเปลี่ยนข้อมูลสำคัญโดยไม่แจ้งให้ ผู้ถือหุ้นทราบล่วงหน้า ทั้งนี้ เรื่องที่นำเสนอต่อที่ประชุมสามัญ ผู้ถือหุ้นประจำปี 2556 เป็นไปตามที่กฎหมายกำหนด ประธานกรรมการซึ่งทำหน้าที่ประธานที่ประชุมได้ดำเนิน การประชุมเป็นไปตามลำดับที่กำหนดในระเบียบวาระการ ประชุมที่แจ้งไว้ในหนังสือเชิญประชุมโดยไม่มีการสลับวาระ

• **การดำเนินการประชุมในแต่ละระเบียบวาระ การประชุม** เริ่มจากการชี้แจงความเป็นมา เหตุผลและความ จำเป็นโดยละเอียด ข้อมูลที่เกี่ยวข้อง และข้อเสนอต่อ ที่ประชุมตามที่ได้แจ้งแก่ผู้ถือหุ้นไว้ในหนังสือเชิญประชุมแล้ว อย่างครบถ้วนและพอเพียง หลังจากนั้นประธานได้ให้เวลา แก่ผู้ถือหุ้นซักถามอย่างเหมาะสม และคณะกรรมการฯ และฝ่ายบริหารได้ร่วมกันชี้แจงจนเป็นที่เข้าใจชัดเจนก่อน จะขอให้ที่ประชุมลงมติโดยการออกเสียงลงคะแนน

• **การเลือกตั้งกรรมการและการพิจารณาอนุมัติ กำหนดค่าตอบแทนกรรมการ** บริษัทฯ ได้แยกการพิจารณา ทั้งสองเรื่องดังกล่าวออกจากกัน และให้ทำการลงมติ เลือกลงมติกรรมการเป็นรายบุคคล

• **การออกเสียงลงคะแนนทุกครั้ง** บริษัทฯ ได้ กำหนดให้ใช้บัตรลงคะแนนเสียงสำหรับผู้เข้าประชุม



ทุกราย โดยใช้ระบบคอมพิวเตอร์ช่วยอำนวยความสะดวกในการประมวลผลการลงคะแนนเสียง

- **การประกาศมติที่ประชุม** ภายหลังการนับคะแนนเสียงเสร็จสิ้นแล้ว ประธานได้ประกาศให้ที่ประชุมทราบรายละเอียดของมติที่ประชุมในระเบียบวาระนั้นๆ โดยแยกประเภทคะแนนเสียงเป็น “เห็นด้วย” “ไม่เห็นด้วย” และ “งดออกเสียง”

- **การพิจารณาเรื่องอื่นๆ (ถ้ามี)** เพื่อเปิดโอกาสให้ผู้ถือหุ้นสามารถเสนอเรื่องเพื่อพิจารณาเพิ่มเติมจากเรื่องที่บรรจุโดยคณะกรรมการฯ ไว้ในระเบียบวาระการประชุมแล้ว คณะกรรมการฯ กำหนดให้มีการพิจารณาเรื่องอื่นๆ (ถ้ามี) โดยถือปฏิบัติตามข้อบังคับของบริษัทฯ ที่กำหนดว่า เรื่องที่จะเสนอที่ประชุมผู้ถือหุ้นพิจารณาลงมติในการพิจารณาเรื่องอื่นๆ ได้ จะต้องเสนอโดยผู้ถือหุ้นที่มีหุ้นนับรวมกันได้ไม่น้อยกว่าหนึ่งในสามของจำนวนหุ้นที่จำหน่ายได้ทั้งหมดของบริษัทฯ ในการประชุมสามัญผู้ถือหุ้นประจำปี 2556 ไม่มีการเสนอเรื่องอื่นๆ เพื่อพิจารณาลงมติ มีเพียงข้อเสนอแนะและข้อคิดเห็นเกี่ยวกับกิจการของบริษัทฯ ที่ได้บันทึกไว้ในรายงานการประชุมแล้วเท่านั้น

- **การเผยแพร่มติที่ประชุม** บริษัทฯ ได้แจ้งมติที่ประชุมสามัญผู้ถือหุ้นประจำปี 2556 ระบุผลการออกเสียงลงคะแนนในแต่ละเรื่องแยกประเภทคะแนนเสียง “เห็นด้วย” “ไม่เห็นด้วย” และ “งดออกเสียง” พร้อมแสดงสัดส่วนคะแนนเสียงแต่ละประเภท โดยจัดส่งในรูปแบบเอกสารไปยัง ตลท. พร้อมกับแจ้งข้อมูลผ่านทางสื่ออิเล็กทรอนิกส์ของ ตลท. ก่อนเวลา 09.00 น. ของวันที่ 29 มีนาคม 2556 (วันทำการถัดจากวันประชุม)

- **รายงานการประชุม** เลขานุการบริษัทได้รับมอบหมายจากประธานกรรมการให้เป็นผู้จัดบันทึกและจัดทำรายงานการประชุมเป็นลายลักษณ์อักษร รายงานการประชุมได้บันทึกสาระสำคัญของแต่ละเรื่องที่เสนอต่อที่ประชุม สรุปประเด็นสำคัญของข้อซักถามของผู้ถือหุ้นและคำชี้แจงของคณะกรรมการฯ และฝ่ายบริหาร ข้อเสนอแนะและข้อคิดเห็นเพิ่มเติมของผู้เข้าประชุม รวมทั้งมติที่ประชุมพร้อมคะแนนเสียงแต่ละประเภท และสัดส่วนคะแนนเสียงของแต่ละเรื่องไว้อย่างชัดเจนและครบถ้วน และบริษัทฯ ได้นำส่งรายงานการประชุมที่จัดทำแล้วเสร็จลงนามรับรองโดยประธานที่ประชุม ส่งให้ ตลท. สำนักงาน ก.ล.ต. และนายทะเบียน (กรมพัฒนาธุรกิจการค้า) เพื่อเป็นเอกสาร

ตรวจสอบและอ้างอิงพร้อมกับเผยแพร่บนเว็บไซต์ของบริษัทฯ เมื่อวันที่ 5 เมษายน 2556 ก่อนเวลาที่กฎหมายกำหนดให้ทำการเผยแพร่รายงานการประชุมภายใน 14 วัน นับจากวันประชุมผู้ถือหุ้น และภายหลังการเผยแพร่รายงานการประชุมบนเว็บไซต์ของบริษัทฯ เพื่อเปิดโอกาสให้ผู้ถือหุ้นได้แสดงความคิดเห็นโดยไม่ต้องรอถึงการประชุมครั้งต่อไป ปรากฏว่าไม่มีผู้ถือหุ้นแจ้งแก้ไข เพิ่มเติม หรือปรับปรุงรายงานการประชุมฉบับดังกล่าว

- **การพัฒนาคุณภาพการจัดการประชุม** บริษัทฯ จัดให้มีแบบสำรวจความคิดเห็นจากผู้เข้าประชุมเกี่ยวกับหนังสือเชิญประชุมและรายงานประจำปี การอำนวยความสะดวกแก่ผู้ถือหุ้น การดำเนินการประชุม และการจัดทำรายงานการประชุม และได้รับรวบรวมข้อเสนอแนะเพื่อใช้ในการพัฒนาคุณภาพการจัดการประชุมผู้ถือหุ้นให้มีประสิทธิภาพ โปร่งใส และเป็นประโยชน์ต่อกิจการและผู้ถือหุ้นมากยิ่งขึ้น

ในการประเมินผลคุณภาพการจัดการประชุมสามัญผู้ถือหุ้นประจำปี 2556 โดยสมาคมส่งเสริมนักลงทุนไทย บริษัทฯ ได้รับการประเมินด้วยคะแนนเต็ม 100 คะแนน จัดอยู่ในระดับ “ดีเลิศ” ต่อเนื่องเป็นปีที่ 5

1.6 สิทธิในการรับแจ้งข้อมูลและข่าวสาร ที่มีนัยสำคัญของบริษัทฯ อย่างถูกต้อง เพียงพอ และทันเวลา

ในรอบปี 2556 บริษัทฯ ได้ปฏิบัติตามข้อกำหนดหลักเกณฑ์ เงื่อนไข และวิธีการเกี่ยวกับการเปิดเผยข้อมูลสารสนเทศและการปฏิบัติการใดๆ ที่เกี่ยวข้องของ บริษัทฯ จัดทะเบียนอย่างถูกต้องครบถ้วน และไม่มีกรณีถูกกลโกงจากการไม่นำส่งรายงานตามที่กฎหมายกำหนดล่าช้าแต่อย่างใด บริษัทฯ ได้ให้ความสำคัญกับการเปิดเผยข้อมูลและสารสนเทศที่สำคัญ โดยคณะกรรมการฯ และฝ่ายบริหาร ได้มีการตรวจสอบติดตามให้มีการปฏิบัติตามหลักการและกฎเกณฑ์ที่กำหนดและบังคับใช้อย่างเคร่งครัด โดยกำหนดหน่วยงานและผู้รับผิดชอบ รวมทั้งพัฒนาช่องทางการสื่อสาร เพื่อให้ข้อมูลที่เปิดเผยมีคุณภาพ ดังนี้

- **ผู้รับผิดชอบการเปิดเผยข้อมูล** บริษัทฯ ได้กำหนดผู้มีหน้าที่เปิดเผยข้อมูลและสารสนเทศของบริษัทฯ ได้แก่ ประธานกรรมการ กรรมการ กรรมการผู้จัดการใหญ่ และรองกรรมการผู้จัดการใหญ่ โดยมีหน่วยงานต่างๆ รับผิดชอบการจัดทำข้อมูลที่เกี่ยวข้องดังนี้

- **สำนักงานเลขานุการบริษัท** รับผิดชอบการจัดทำเอกสารการเปิดเผยข้อมูลผ่านระบบสื่ออิเล็กทรอนิกส์ของ ตลท. การจัดทำรายงานประจำปี (แบบ 56-2) รวมทั้งเป็นผู้ประสานงาน (Contact Person) กับ ตลท. และสำนักงาน ก.ล.ต.

- **ฝ่ายบัญชี** รับผิดชอบการจัดทำเอกสารเปิดเผยข้อมูลรายงานทางการเงิน และคำอธิบายรายการและการวิเคราะห์ผลการดำเนินงานและฐานะการเงินของฝ่ายบริหาร

- **ฝ่ายองค์กรสัมพันธ์** รับผิดชอบการจัดทำเอกสารเปิดเผยข้อมูลและข่าวสารแก่สื่อมวลชน และการจัดการแถลงข่าวของบริษัทฯ

- **ส่วนนักลงทุนสัมพันธ์** รับผิดชอบการจัดทำแบบรายการข้อมูลประจำปี (แบบ 56-1) และการจัดการประชุมนักวิเคราะห์หลักทรัพย์

• **ช่องทางการสื่อสาร** บริษัทฯ ยึดหลักการเข้าถึงข้อมูลและสารสนเทศที่สำคัญของบริษัทฯ อย่างทั่วถึงและเท่าเทียมกันของผู้ถือหุ้น จึงใช้ระบบสื่ออิเล็กทรอนิกส์ของ ตลท. เป็นช่องทางหลักในการเปิดเผยข้อมูล และเพื่อขยายโอกาสเพิ่มความสะดวกในการสื่อสารกับผู้ถือหุ้น และสร้างความเข้าใจอันดีระหว่างกัน ในการสื่อสารกับผู้ถือหุ้น นักลงทุน ผู้สนใจทั่วไป และสาธารณชน บริษัทฯ จึงได้จัดทำเว็บไซต์คือ www.ratch.co.th เพื่อเป็นอีกช่องทางหนึ่งในการเผยแพร่ข้อมูลและสื่อสาร นอกจากนี้ยังมีการจัดการประชุมนักวิเคราะห์หลักทรัพย์ การพบนักลงทุนในประเทศและต่างประเทศ การแถลงข่าวผลประกอบการประจำปี ไตรมาสและประจำปี การจัดส่งข่าวและภาพข่าวกิจกรรมของบริษัทฯ ให้แก่สื่อมวลชน การสัมภาษณ์ผู้บริหาร การจัดนิทรรศการ การนำผู้ถือหุ้น นักลงทุนสถาบัน และนักวิเคราะห์หลักทรัพย์เข้าเยี่ยมชมกิจการ การจัดกิจกรรมสัมพันธ์กับสื่อมวลชน เป็นต้น ช่องทางการสื่อสารดังกล่าวเหล่านี้มีลักษณะครอบคลุมทั้งการสื่อสารทางเดียวและการสื่อสารสองทาง และข้อมูลที่ทำกรเผยแพร่จัดทำเป็นสองภาษา คือ ภาษาไทย และภาษาอังกฤษ ทำการเผยแพร่ออกไปพร้อมกัน

• **คุณภาพของข้อมูล** หมายถึงความถูกต้อง ชัดเจน ครบถ้วน เพียงพอ เป็นปัจจุบัน ทันเวลา โปร่งใส สามารถตรวจสอบได้ ข้อมูลและสารสนเทศที่สำคัญของบริษัทฯ ที่ทำการเปิดเผยมีทั้งข้อมูลที่เป็นตัวเงินและไม่เป็นตัวเงิน ลักษณะข้อมูลไม่ใช่ข้อมูลด้านเดียว แต่มีทั้งข้อมูลเชิงบวกและเชิงลบ การเปิดเผยข้อมูลและสารสนเทศเป็นไปตามหลักเกณฑ์และข้อกำหนดที่เกี่ยวข้อง อาทิ การเปิดเผย

สารสนเทศที่สำคัญให้ทราบโดยทันที การเผยแพร่สารสนเทศต่อประชาชนโดยทั่วถึง การชี้แจงกรณีที่มีข่าวลือหรือข่าวสารต่างๆ การดำเนินการเมื่อการซื้อขายหลักทรัพย์ผิดจากภาวะปกติ ไม่ทำการเปิดเผยในเชิงส่งเสริมโดยไม่มีเหตุอันควร และการซื้อขายหลักทรัพย์ของบริษัทฯ โดยบุคคลภายใน เป็นต้น ในขณะเดียวกันการเปิดเผยข้อมูลต้องไม่สร้างภาระค่าใช้จ่ายจนเกินไปให้แก่บริษัทฯ และไม่ทำให้บริษัทฯ สูญเสียความสามารถในการแข่งขันด้วยเช่นกัน

สรุปกิจกรรมการเปิดเผยข้อมูลและสารสนเทศของบริษัทฯ ในรอบปี 2556

(1)	การเปิดเผยสารสนเทศประเภทที่ต้องรายงานตามรอบระยะเวลาบัญชี (Periodic Reports) เช่น งบการเงินรายไตรมาส รายงานประจำปี แบบแสดงรายการข้อมูลประจำปี เป็นต้น	37 ครั้ง
(2)	การเปิดเผยสารสนเทศตามเหตุการณ์ (Non-Periodic Reports) เช่น การประชุมสามัญผู้ถือหุ้นประจำปี 2556 มติที่ประชุมสามัญผู้ถือหุ้นประจำปี 2556 การจ่ายเงินปันผล การเข้าลงทุนและความก้าวหน้าในการลงทุน โครงการต่างๆ ของบริษัทฯ เป็นต้น	23 ครั้ง
(3)	การประชุมนักวิเคราะห์หลักทรัพย์	4 ครั้ง
(4)	การพบ นักลงทุนในประเทศ (Company Visit)	102 ครั้ง
(5)	การพบ นักลงทุนในประเทศ (Roadshow)	5 ครั้ง
(6)	การพบ นักลงทุนต่างประเทศ (Roadshow)	5 ครั้ง
(7)	การแถลงข่าวผลประกอบการ	6 ครั้ง
(8)	การส่งข่าวและภาพกิจกรรมให้แก่สื่อมวลชน	29 ครั้ง
(9)	การนำผู้ถือหุ้นและนักลงทุนเข้าเยี่ยมชมกิจการ	1 ครั้ง
(10)	การจัดกิจกรรมสัมพันธ์กับสื่อมวลชน	1 ครั้ง
(11)	การจัดนิทรรศการ	4 ครั้ง
(12)	การสัมภาษณ์ผู้บริหาร	11 ครั้ง
(13)	สถิติการเข้าเยี่ยมชมเว็บไซต์ของ บริษัทฯ (เฉลี่ยต่อเดือน) (วันที่ 1 มกราคม 2556 ถึงวันที่ 31 ธันวาคม 2556 รวมทั้งสิ้น 131,211 ครั้ง)	10,900 ครั้ง



2. การปฏิบัติต่อผู้ถือหุ้นอย่างเท่าเทียมกัน

บริษัทฯ ได้ปฏิบัติต่อผู้ถือหุ้นของบริษัทฯ อย่างเท่าเทียมกัน โดยไม่แบ่งแยกว่าเป็นผู้ถือหุ้นรายใหญ่หรือผู้ถือหุ้นรายย่อยหรือผู้ถือหุ้นสถาบัน เป็นผู้ถือหุ้นชาวไทยหรือผู้ถือหุ้นต่างชาติ โดยมีการปฏิบัติที่เป็นสาระสำคัญดังนี้

2.1 การเข้าถึงข้อมูลของบริษัท

เพื่อให้ผู้ถือหุ้นเข้าถึงข้อมูลของบริษัทฯ ได้อย่างเท่าเทียมกัน บริษัทฯ กำหนดให้ใช้ช่องทางของ ตลท. เป็นช่องทางหลักและกำหนดให้ประธานกรรมการ กรรมการกรรมการผู้จัดการใหญ่ และรองกรรมการผู้จัดการใหญ่ เป็นผู้ทำหน้าที่เปิดเผยข้อมูลของบริษัทฯ นอกจากนี้ยังจัดให้มีช่องทางติดต่อสื่อสารเพิ่มเติม เช่น เว็บไซต์ เป็นต้น อีกทั้งผู้ถือหุ้นสามารถติดต่อขอรับข้อมูลได้จากหน่วยงานที่รับผิดชอบ เช่น สำนักงานเลขานุการบริษัท ฝ่ายตรวจสอบภายใน ฝ่ายองค์กรสัมพันธ์ และส่วนนักลงทุนสัมพันธ์

2.2 การจัดทำเอกสาร 2 ภาษา

บริษัทฯ ได้จัดทำข้อมูลทั้งภาษาไทยและภาษาอังกฤษในการเปิดเผยข้อมูลและสารสนเทศทุกรายการ ทั้งการเปิดเผยข้อมูลผ่านระบบอิเล็กทรอนิกส์ของ ตลท. หนังสือเชิญประชุมผู้ถือหุ้น เอกสารประกอบการประชุม รายงานการประชุม การแจ้งข่าวแก่สื่อมวลชน และข้อมูลบนเว็บไซต์ของบริษัทฯ เพื่อให้ผู้ถือหุ้นเข้าถึงข้อมูลของบริษัทฯ ได้อย่างเท่าเทียมกันทั้งชาวไทยและต่างชาติ

2.3 การส่งเสริมให้ผู้ถือหุ้นรายย่อยเสนอเรื่องเพื่อบรรจุในระเบียบวาระการประชุมผู้ถือหุ้นและเสนอชื่อบุคคลเพื่อแต่งตั้งเป็นกรรมการ

นับตั้งแต่การประชุมสามัญผู้ถือหุ้นปี 2551 เป็นต้นมา บริษัทฯ ได้เปิดโอกาสให้ผู้ถือหุ้นรายย่อยเสนอเรื่องเพื่อคณะกรรมการฯ พิจารณาบรรจุในระเบียบวาระการประชุมและ/หรือเสนอชื่อบุคคลที่มีคุณสมบัติเหมาะสมเป็นกรรมการของบริษัทฯ เป็นการล่วงหน้า ตามข้อเสนอแนะของ ตลท. มาอย่างต่อเนื่องทุกปี สำหรับการประชุมสามัญผู้ถือหุ้นประจำปี 2556 บริษัทฯ ได้ประกาศเชิญชวนผู้ถือหุ้นผ่านช่องทางสื่ออิเล็กทรอนิกส์ของ ตลท. และบนเว็บไซต์ของบริษัทฯ เมื่อวันที่ 21 สิงหาคม 2555 โดยระบุรายละเอียดหลักเกณฑ์วิธีการ กระบวนการในการพิจารณา ดำเนินการช่องทางการเสนอเรื่อง และให้เวลาผู้ถือหุ้นพิจารณาดำเนินการระหว่างวันที่ 1 กันยายน 2555 ถึงวันที่ 31 ธันวาคม 2555 รวมระยะเวลา 4 เดือน อย่างไร

ก็ตามเมื่อสิ้นสุดระยะเวลาดังกล่าวแล้ว ปรากฏว่าไม่มีข้อเสนอจากผู้ถือหุ้น

2.4 การมอบฉันทะให้ผู้อื่นเข้าประชุมแทน

เพื่ออำนวยความสะดวกให้แก่ผู้ถือหุ้นที่ไม่สะดวกหรือไม่สามารถเข้าร่วมประชุมผู้ถือหุ้นด้วยตนเอง สามารถมอบอำนาจให้บุคคลอื่นเข้าประชุมและออกเสียงในที่ประชุมแทนได้ บริษัทฯ ได้จัดทำหนังสือมอบฉันทะจัดส่งให้แก่ผู้ถือหุ้นพร้อมกับหนังสือเชิญประชุมเป็น 3 แบบ ตามที่กำหนดโดยกรมพัฒนาธุรกิจการค้า กระทรวงพาณิชย์ คือแบบ ก. ซึ่งเป็นหนังสือมอบฉันทะแบบทั่วไป แบบ ข. ซึ่งเป็นหนังสือมอบฉันทะที่กำหนดรายการต่างๆ ที่จะมอบฉันทะที่จะเฝ้าติดตามเจตนาตายตัว และแบบ ค. ซึ่งเป็นหนังสือมอบฉันทะที่ใช้เฉพาะกรณีผู้ถือหุ้นเป็นผู้ลงทุนต่างประเทศและแต่งตั้งให้คัสโตเดียน (Custodian) ในประเทศไทยเป็นผู้รับฝากและดูแลหุ้น และผู้ถือหุ้นสามารถ Download หนังสือมอบฉันทะทั้ง 3 แบบ จากเว็บไซต์ของบริษัทฯ ได้อีกทางหนึ่งด้วย หรือผู้ถือหุ้นจะพิจารณาใช้หนังสือมอบฉันทะแบบอื่น หรือจัดทำขึ้นเองตามความสะดวกและเห็นสมควรก็ได้

บริษัทฯ ได้เสนอชื่อกรรมการอิสระของบริษัทฯ 4 คน และกรรมการผู้จัดการใหญ่ พร้อมข้อมูลของแต่ละคนระบุการมีหรือไม่มีส่วนได้ส่วนเสียของแต่ละคนในเรื่องที่บรรจุไว้ในระเบียบวาระการประชุม เพื่อเป็นทางเลือกให้ผู้ถือหุ้นพิจารณา มอบฉันทะให้เข้าประชุมและออกเสียงแทนได้ ซึ่งในการประชุมคราวดังกล่าวมีผู้ถือหุ้นมอบฉันทะให้กรรมการอิสระของบริษัทฯ เข้าร่วมประชุมแทนจำนวน 249 ราย และมอบฉันทะให้กรรมการผู้จัดการใหญ่เข้าประชุมแทนจำนวน 14 ราย

2.5 การใช้บัตรลงคะแนนเสียง

บริษัทฯ กำหนดให้ใช้บัตรลงคะแนนเสียงในการออกเสียงลงคะแนนในการประชุมผู้ถือหุ้นสำหรับผู้เข้าประชุมทุกราย โดยใช้ระบบคอมพิวเตอร์ช่วยอำนวยความสะดวกในการประมวลผลการลงคะแนนเสียง และในการเลือกตั้งกรรมการได้แยกลงคะแนนเสียงเป็นรายคนและเก็บบัตรลงคะแนนเสียงทุกประเภททั้งหมดไว้ตรวจสอบและอ้างอิง

2.6 บริษัทฯ ไม่มีการเพิ่มเรื่องเพื่อบรรจุในระเบียบวาระการประชุมจากที่แจ้งไว้แล้ว

คณะกรรมการฯ ตระหนักถึงความสำคัญและความจำเป็นที่ผู้ถือหุ้นต้องใช้เวลาในการศึกษาข้อมูลก่อนตัดสินใจ โดยยึดถือหลักการที่จะไม่มีการเสนอเรื่องใดๆ

ที่ไม่ได้บรรจุไว้ในระเบียบวาระการประชุมตามที่แจ้งในหนังสือเชิญประชุม เพื่อให้ที่ประชุมผู้ถือหุ้นพิจารณาเพิ่มเติม แต่หากผู้ถือหุ้นมีความจำเป็นก็สามารถเสนอเรื่องอื่นๆ เพื่อพิจารณาได้โดยปฏิบัติตามข้อกำหนดในข้อบังคับของบริษัทฯ ทั้งนี้ ไม่มีการเสนอเรื่องเพื่อพิจารณาเพิ่มเติมในการประชุมสามัญผู้ถือหุ้นประจำปี 2556

2.7 การรายงานการถือครองหลักทรัพย์ของบริษัท

การจัดทำรายงานการถือครองและการเปลี่ยนแปลงการถือครองหลักทรัพย์ของบริษัทฯ ถือเป็นส่วนหนึ่งของกรรมการและผู้บริหาร ที่ต้องปฏิบัติตามอย่างเคร่งครัดในการแจ้งสำนักงาน ก.ล.ต. และคณะกรรมการฯ ได้กำหนดให้จัดทำรายงานการเปลี่ยนแปลงการถือครองหลักทรัพย์ของบริษัทฯ ของกรรมการ ผู้บริหาร คู่สมรส และบุตรที่ยังไม่บรรลุนิติภาวะไว้ในระเบียบวาระการประชุมคณะกรรมการฯ เพื่อรับทราบเป็นประจำทุกเดือน

2.8 การป้องกันการรั่วไหลข้อมูลภายใน

คณะกรรมการฯ ได้จัดให้มีมาตรการป้องกันกรณีที่มีการละเมิดและผู้บริหารใช้ข้อมูลภายในเพื่อหาผลประโยชน์ให้แก่ตนเองหรือผู้อื่นในทางมิชอบ (Insider Trading) โดยได้กำหนดแนวทางในการเก็บรักษาข้อมูลภายในของบริษัทฯ และแนวทางป้องกันการรั่วไหลข้อมูลภายในแสวงหาประโยชน์ส่วนตัวเป็นคำสั่งที่เป็นลายลักษณ์อักษรและถือปฏิบัติโดยกรรมการ ผู้บริหาร และพนักงาน นับตั้งแต่เริ่มก่อตั้งบริษัทฯ รวมทั้งได้ประกาศให้ผู้บริหารและพนักงานทุกคน รายงานการเปลี่ยนแปลงการถือครองหลักทรัพย์ของบริษัทฯ ของตนเอง คู่สมรส และบุตรที่ยังไม่บรรลุนิติภาวะ ให้กรรมการผู้จัดการใหญ่ทราบภายใน 3 วันทำการ นับแต่มีการเปลี่ยนแปลงการถือครองหลักทรัพย์ด้วย ซึ่งมาตรการหลังนี้ได้มีการปฏิบัติตามอย่างต่อเนื่องตั้งแต่ปี 2546 จนถึงปัจจุบัน

ตลอดปี 2556 ไม่มีการฟ้องร้องเรียนอันเนื่องมาจากการปฏิบัติต่อผู้ถือหุ้นอย่างไม่เสมอภาค รวมทั้งไม่มีการกล่าวโทษกรรมการและผู้บริหารกรณีไม่จัดทำรายงานการถือครองหลักทรัพย์ของบริษัทฯ ตามข้อกำหนด หรือการใช้ข้อมูลภายในเพื่อหาประโยชน์ให้แก่ตนเองหรือผู้อื่นในทางมิชอบ



3. บทบาทของผู้มีส่วนได้ส่วนเสีย

3.1 นโยบายเกี่ยวกับผู้มีส่วนได้ส่วนเสีย

บริษัทฯ ยึดหลักการ “ส่งเสริมกำกับดูแลให้มั่นใจว่า สิทธิตามกฎหมายของผู้มีส่วนได้ส่วนเสีย อาทิ ลูกจ้าง ลูกจ้าง คู่ค้า ผู้ถือหุ้น ผู้ลงทุน เจ้าหนี้ คู่แข่ง ผู้สอบบัญชีอิสระ ภาครัฐ และชุมชนที่บริษัทฯ ตั้งอยู่ ได้รับการคุ้มครองและปฏิบัติด้วยดี” ตามที่ได้ประกาศนโยบายการกำกับดูแลกิจการที่ต้นฉบับตั้งแต่ปี 2546 และต่อมาในปี 2550 ได้มีประกาศนโยบายเป็นการเฉพาะสำหรับผู้มีส่วนได้ส่วนเสียกลุ่มต่างๆ โดยได้เผยแพร่ผ่านช่องทางการสื่อสารภายในบริษัทฯ และบนเว็บไซต์ของบริษัทฯ ซึ่งประกอบด้วย นโยบายเกี่ยวกับผู้ถือหุ้น นโยบายเกี่ยวกับพนักงาน นโยบายเกี่ยวกับสังคมและสิ่งแวดล้อม นโยบายการใช้ระบบ



เครือข่ายคอมพิวเตอร์ นโยบายความปลอดภัย อาชีวอนามัย และสภาพแวดล้อมในการทำงาน และนโยบาย 5ส เป็นต้น (นโยบายเหล่านี้ได้เผยแพร่ไว้บนเว็บไซต์ของบริษัทฯ ด้วย) ในรอบปี 2556 บริษัทฯ มีการปฏิบัติที่สอดคล้องกับหลักการและนโยบายเกี่ยวกับผู้มีส่วนได้ส่วนเสียดังนี้

- **ผู้ถือหุ้น** มีการติดตามกำกับดูแลให้มีการปฏิบัติตามนโยบายเกี่ยวกับผู้ถือหุ้นในการปกป้องสิทธิขั้นพื้นฐานของผู้ถือหุ้น การปฏิบัติต่อผู้ถือหุ้นอย่างเท่าเทียมกัน การให้ข้อมูลข่าวสารที่มีคุณภาพแก่ผู้ถือหุ้น การส่งเสริมให้ผู้ถือหุ้นเข้าร่วมประชุมผู้ถือหุ้น เพื่อให้มีส่วนร่วมในการตัดสินใจในเรื่องสำคัญ รับทราบการดำเนินงานและกิจกรรมต่างๆ ของบริษัทฯ และติดตามการปฏิบัติของคณะกรรมการฯ และฝ่ายบริหาร การจัดให้มีมาตรการป้องกันการรั่วไหลข้อมูลภายในเพื่อประโยชน์ส่วนตนของกรรมการและผู้บริหาร และการไม่กระทำการใดๆ อันเป็นการละเมิดหรือลดทอนสิทธิของผู้ถือหุ้น ดังรายละเอียดที่ได้กล่าวแล้วในหัวข้อสิทธิของผู้ถือหุ้นและการปฏิบัติต่อผู้ถือหุ้นอย่างเท่าเทียมกัน ทำให้ไม่มีข้อร้องเรียนใดๆ เกี่ยวกับการละเมิดหรือลดทอนสิทธิขั้นพื้นฐานของผู้ถือหุ้น รวมทั้งไม่มีการกระทำความผิดของกรรมการและผู้บริหารเกี่ยวกับการใช้ข้อมูลภายใน



• **พนักงาน บริษัทฯ** ตระหนักเสมอว่า พนักงาน เป็นทรัพยากรที่มีคุณค่าและเป็นปัจจัยที่สำคัญยิ่งในการขับเคลื่อนให้บริษัทฯ สามารถดำเนินงานได้บรรลุผลสำเร็จตามเป้าหมาย จึงกำหนดนโยบายเกี่ยวกับพนักงานที่ครอบคลุมองค์ประกอบทั้งการบริหารและการพัฒนาทรัพยากรบุคคล กิจกรรมและการดำเนินงานต่างๆ ในการพัฒนาทรัพยากรบุคคลมีวัตถุประสงค์เพื่อเสริมสร้างศักยภาพ สมรรถนะ และพฤติกรรมของพนักงานที่สอดคล้องกับค่านิยมองค์กรที่ตอบสนองทิศทาง กลยุทธ์ และเป้าหมายของบริษัทฯ ที่มุ่งเน้นการสร้างมูลค่าแก่กิจการควบคู่ไปกับการเพิ่มกำลังการผลิต

- **โครงสร้างองค์กรและโครงสร้างตำแหน่งงาน** ในช่วงปลายปี 2556 บริษัทฯ ได้พิจารณาทบทวนและปรับปรุงแผนกลยุทธ์เพื่อให้สอดคล้องกับสถานการณ์และปัจจัยกระทบที่เปลี่ยนแปลงไป โดยมีการปรับวิสัยทัศน์และพันธกิจด้วย และจะมีการพิจารณาปรับโครงสร้างองค์กรเพื่อขับเคลื่อนไปสู่ความสำเร็จตามเป้าหมาย

- **โครงสร้างค่าตอบแทน** มีการพิจารณาปรับโครงสร้างค่าตอบแทนที่ส่งเสริมความสามารถในการแข่งขันของบริษัทฯ โดยเทียบเคียงกับการปฏิบัติของบริษัทฯ ขึ้นนำในธุรกิจประเภทและขนาดใกล้เคียงกัน

- **สวัสดิการและสภาพแวดล้อมในการทำงาน** มีกองทุนสำรองเลี้ยงชีพและการสมทบเงินเข้ากองทุนในอัตราก้าวหน้าตามระยะเวลาในการปฏิบัติงานกับบริษัทฯ ดูแลสภาพแวดล้อมในการทำงาน อาชีวอนามัย และความปลอดภัยเป็นไปตามมาตรฐาน เพื่อให้พนักงานมีหลักประกันที่ดี มีความมั่นคง มั่นใจ และพร้อมอุทิศตนให้การสร้างสรรค์ผลงานที่ดีที่สุดตามภารกิจและความรับผิดชอบ

- **การสรรหาและคัดเลือกบุคลากร** กำหนดกระบวนการเพื่อให้ได้มาซึ่งบุคลากรที่มีความรู้ ความสามารถ ประสบการณ์ และทัศนคติที่เหมาะสม เพื่อให้บริษัทฯ มีกำลังคนที่เหมาะสมทั้งในด้านปริมาณและคุณภาพ

- **การพัฒนาความรู้ ทักษะ และความสามารถ** กำหนดแผนพัฒนาบุคลากรประจำปี สำหรับพนักงานทุกระดับอย่างทั่วถึง ต่อเนื่องและสม่ำเสมอ โดยมุ่งเน้นการพัฒนาองค์ความรู้ ทักษะ พฤติกรรม และแรงจูงใจ เพื่อให้สามารถปฏิบัติงานในหน้าที่ที่ได้รับมอบหมายได้อย่างมีประสิทธิภาพมากยิ่งขึ้น และสร้างเสริมศักยภาพเพื่อการเจริญก้าวหน้าตามวิชาชีพอย่างเหมาะสม ประกอบด้วยการฝึกอบรมภายใน (In house training) การส่งไปฝึกอบรมในหลักสูตรภายนอก (Public training) ทั้งภายในประเทศและต่างประเทศ แผนการฝึกอบรมรายตำแหน่ง การฝึกอบรมในการปฏิบัติงานจริง การดูงาน และการ

สับเปลี่ยนหมุนเวียนเพื่อเรียนรู้งานที่หลากหลายขึ้น เป็นต้น

- **การประเมินผลการปฏิบัติงาน** กำหนดให้มีการดำเนินการเป็นประจำปี โดยผู้บังคับบัญชาและผู้ใต้บังคับบัญชากำหนดเป้าหมายร่วมกันเป็นการล่วงหน้า และนำผลการประเมินมาเชื่อมโยงกับการพิจารณาค่าตอบแทนประจำปีตามความเหมาะสม

- **การเจริญเติบโตและความก้าวหน้า** บริษัทฯ กำหนดโครงสร้างตำแหน่งงาน เพื่อเป็นเส้นทางความก้าวหน้าในหน้าที่การงาน ส่งเสริมให้พนักงานมีโอกาสเจริญก้าวหน้าตามความสามารถ มีการพัฒนาความรู้ความสามารถและศักยภาพของพนักงาน ทั้งสมรรถนะหลักขององค์กร (Core Competency) อันได้แก่ ความมุ่งมั่นสู่ความเป็นเลิศ ความคิดเชิงกลยุทธ์ การทำงานเป็นทีม คุณธรรม และจริยธรรม และการสร้างสายสัมพันธ์ และสมรรถนะในการปฏิบัติงานที่รับผิดชอบ (Functional Competency) เช่น ความเข้าใจเชิงธุรกิจ การแก้ปัญหาและสร้างโอกาส การบริหารความเสี่ยง ความคิดเชิงภาพรวม การสื่อสาร โน้มน้าวใจ ความคิดสร้างสรรค์ เป็นต้น

- **การจัดทำแผนสืบทอดตำแหน่ง (Succession Plan)** สำหรับผู้บริหารระดับสูงและระดับกลาง เพื่อพัฒนาพนักงานอย่างเป็นระบบและต่อเนื่อง ให้มีความพร้อมที่จะรับผิดชอบงานในตำแหน่งที่ระดับสูงขึ้น และความพร้อมที่จะรองรับภารกิจ สถานการณ์และสภาพแวดล้อมทางธุรกิจในอนาคตด้วยภาวะผู้นำที่เหมาะสม

- **การเตรียมความพร้อมในการไปปฏิบัติงานประจำต่างประเทศ** บริษัทฯ ได้จัดทำคู่มือการปฏิบัติงานประจำต่างประเทศ ที่ให้ข้อมูลต่างๆ เช่น ข้อมูลทั่วไปเกี่ยวกับประเทศนั้นๆ กฎหมาย มารยาทสังคม วัฒนธรรม ประเพณี ภาษา ข้อพึงปฏิบัติและระมัดระวัง แผนช่วยเหลือฉุกเฉิน เพื่อเตรียมความพร้อมและเป็นคู่มือของพนักงานที่ได้รับการคัดเลือกส่งไปปฏิบัติงานในประเทศที่บริษัทฯ มีโครงการลงทุน มีการฝึกอบรมภาษาท้องถิ่น เพื่อใช้สื่อสารในชีวิตประจำวัน เป็นต้น

- **การสื่อสาร** จัดให้มีระบบสื่อสารภายในเพื่อเป็นช่องทางในการสื่อสารถ่ายทอดนโยบาย ข้อมูลข่าวสารต่างๆ และรับทราบความคิดเห็นและข้อเสนอที่เป็นประโยชน์จากพนักงาน ได้แก่ ระบบอินทราเน็ตซึ่งได้พัฒนาให้สามารถรองรับและเชื่อมโยงกับระบบ E-learning และระบบการจัดการความรู้ (Knowledge Management: KM) ที่จะนำเข้าใช้งานต่อไป การประชุมภายในบริษัทฯ ซึ่งประกอบด้วยการประชุมในระดับต่างๆ ตามภาระความรับผิดชอบ ตลอดจนการประชุมผู้บริหารกับพนักงาน

ซึ่งกำหนดให้มีขึ้นเป็นการประจำ และนับตั้งแต่ปี 2553 ได้มีการจัดประชุมระหว่างสายงานอย่างไม่เป็นทางการขึ้น โดยใช้ชื่อว่า “Synergy Meeting” เพื่อเป็นอีกช่องทางหนึ่งที่สำคัญมากในการแลกเปลี่ยนความรู้ ความคิดเห็น ประสบการณ์ ปัญหาอุปสรรคใหม่ๆ ตลอดจนเสริมสร้างการทำงานเป็นทีม โดยเปิดโอกาสให้ผู้ปฏิบัติงานสามารถเข้าร่วมได้อย่างอิสระ และยึดหลักการผิวกำลังเพื่อความเข้มแข็งขององค์กรอีกทางหนึ่ง

- *การมีส่วนร่วมในการพัฒนาองค์กร* บริษัทฯ สนับสนุนและส่งเสริมการมีส่วนร่วมของพนักงานโดยให้มีการเลือกตั้ง “คณะกรรมการสวัสดิการ” เพื่อเป็นตัวแทนพนักงานตามข้อกำหนดของกฎหมาย มีการเลือกตั้ง “คณะกรรมการความปลอดภัย อาชีวอนามัย และสภาพแวดล้อมในการทำงาน” และจัดตั้ง “คณะทำงานกิจกรรม 5ส” ซึ่งประกอบด้วยผู้แทนจากทุกสายงานร่วมกันกำหนดนโยบาย วางระบบและมาตรการต่างๆ ติดตามดูแลการปฏิบัติ ประเมินผลและพัฒนาให้มีประสิทธิภาพและประสิทธิผลมากยิ่งขึ้น โดยมีการจัดทำคู่มือความปลอดภัย คู่มือการใช้อาคาร จัดกิจกรรมวันแห่งความปลอดภัยประจำปีภายใต้หัวข้อ “Safety in all we do” การฝึกซ้อมอพยพหนีไฟ กำหนดมาตรการด้านการจราจรภายในพื้นที่ การตรวจสอบสภาพอาคาร แสงสว่าง ความชื้น และคุณภาพอากาศ การรณรงค์การใช้ไฟฟ้าและน้ำประปาอย่างประหยัด เป็นต้น

- *การส่งเสริมจิตอาสา* เพื่อสร้างความสมัครสมานสามัคคี การทำงานเป็นทีม และสร้างสมดุลระหว่างชีวิตการทำงานและชีวิตส่วนตัว ตลอดจนสร้างความสัมพันธ์ที่ดีกับชุมชนและสังคม บริษัทฯ ได้จัดกิจกรรมพนักงานจิตอาสาเพื่อบำเพ็ญสาธารณประโยชน์และสนับสนุนให้พนักงานมีส่วนร่วมในการทำกิจกรรมอย่างน้อยปีละ 3 วัน มีการจัดตั้ง “คณะกรรมการกิจกรรมเพื่อสังคม” และชมรมต่างๆ ตามความสนใจ เช่น ชมรมสุขภาพ ชมรมกีฬา เป็นต้น โดยบริษัทฯ จัดสรรงบประมาณสนับสนุนโครงการและกิจกรรมของชมรม

- *ระบบสารสนเทศทรัพยากรบุคคล (Human Resource Information System: HRIS)* บริษัทฯ ได้พัฒนาระบบและเป็นผลให้ขั้นตอน กระบวนการ และการประสานงานต่างๆ ในงานบริหารทรัพยากรบุคคลรวมถึงการประเมินผลการปฏิบัติงาน มีความสะดวก รวดเร็ว และมีประสิทธิภาพมากยิ่งขึ้น

- *เทคโนโลยีสารสนเทศในการปฏิบัติงาน* บริษัทฯ ได้พัฒนาระบบเทคโนโลยีสารสนเทศให้สามารถส่งเสริมการดำเนินงานด้านต่างๆ อาทิ การปรับปรุงอุปกรณ์ให้ทำงานได้

ในช่วงที่เกิดปัญหาไฟฟ้าตกและไฟฟ้าดับ การเพิ่มขีดความสามารถของอุปกรณ์ให้ทำงานได้อย่างรวดเร็ว และมีจำนวนมากยิ่งขึ้น พัฒนาระบบ SAP ซึ่งเป็นโปรแกรมบริหารจัดการที่สำคัญของบริษัทฯ และบริษัทในเครือให้สามารถเชื่อมต่อกันได้อย่างสะดวก รวดเร็วและความถูกต้องแม่นยำของข้อมูลในการใช้งานร่วมกัน นำระบบจัดการเอกสารอิเล็กทรอนิกส์ (E-Document) เข้าใช้งานในสำนักงานเพื่อลดปริมาณการใช้กระดาษ และเป็นศูนย์กลางข้อมูลสารสนเทศของบริษัทฯ จัดทำโครงการศูนย์สำรองข้อมูลระหว่างบริษัทฯ กับบริษัทผลิตไฟฟ้าราชบุรี จำกัด เพื่อลดความเสี่ยงการสูญเสียข้อมูลสำคัญกรณีเกิดปัญหากับบริษัทใดบริษัทหนึ่ง เป็นต้น

ในปีที่ผ่านมา ไม่มีข้อพิพาทฟ้องร้องระหว่างพนักงานและบริษัทฯ ไม่มีอุบัติเหตุจนถึงขั้นต้องหยุดงานในบริษัทฯ และบริษัท ผลิตไฟฟ้าราชบุรี จำกัด ได้รับรางวัลสถานประกอบการดีเด่นด้านแรงงานสัมพันธ์และสวัสดิการแรงงาน ประจำปี 2556 ต่อเนื่องเป็นปีที่ 6

• *ชุมชน สังคม และสิ่งแวดล้อม* นโยบายเกี่ยวกับสังคมและสิ่งแวดล้อมของบริษัทฯ ส่งเสริมการมีส่วนร่วมของชุมชนและให้ความสำคัญในการสื่อสารเพื่อการอยู่ร่วมกับชุมชนในลักษณะ “เพื่อนบ้านที่ดี” การพัฒนาและเสริมสร้างความเข้มแข็งของชุมชนเพื่อคุณภาพชีวิตที่ดีและยั่งยืน การอนุรักษ์และฟื้นฟูชนบทธรรมเนียมประเพณีท้องถิ่น ตลอดจนการอนุรักษ์และฟื้นฟูสิ่งแวดล้อมเพื่อให้เกิดความสมดุลทางธรรมชาติและชีวิต

- *การทำความเข้าใจกับชุมชนในพื้นที่* เป็นปัจจัยสำคัญปัจจัยหนึ่งที่เกี่ยวพันหรืออาจเป็นอุปสรรคต่อการดำเนินงานซึ่งบริษัทฯ ได้ยึดถือหลักการ “เข้าใจ เข้าถึง และพัฒนา” ตามแนวพระราชดำริของพระบาทสมเด็จพระเจ้าอยู่หัว เป็นแนวคิดในการดำเนินการ มีการเข้าร่วมกิจกรรมสาธารณประโยชน์ต่างๆ เช่น การช่วยเหลือผู้ประสบภัย การให้ทุนการศึกษาแก่โรงเรียนและสถานศึกษาในพื้นที่ประกอบกิจการ และกิจกรรมพัฒนาคุณภาพชีวิตและสิ่งแวดล้อมของชุมชนโดยรอบพื้นที่ที่เป็นที่ตั้งกิจการอย่างต่อเนื่องและสม่ำเสมอ ทั้งโครงการหรือกิจกรรมที่กลุ่มบริษัทฯ ริเริ่มดำเนินการและเข้าร่วมสนับสนุนกิจกรรมของชุมชน หน่วยงานปกครองส่วนท้องถิ่น หน่วยงานราชการ และองค์กรต่างๆ



- “โครงการอนุรักษ์ป่า ป่ารักษุมชน” เป็นโครงการหลักด้านความรับผิดชอบต่อสังคมและสิ่งแวดล้อมของบริษัทฯ ซึ่งในปี 2556 บริษัทฯ ยังคงสานต่อโครงการร่วมกับกรมป่าไม้ ต่อเนื่องเป็นปีที่ 6 และเป็นปีแรกของการดำเนินงานโครงการระยะที่ 2 (ปี 2556-2560) โดยได้จัดการประกวดป่าชุมชนด้วยรางวัลพระราชทานสมเด็จพระเทพรัตนราชสุดาฯ สยามบรมราชกุมารี การสัมมนาเครือข่ายผู้นำป่าชุมชนเพื่อแลกเปลี่ยน เรียนรู้ และต่อยอดประสบการณ์ชุมชนที่มีความเข้มแข็ง กิจกรรมค่ายเยาวชนกล้ายืนเพื่อปลูกฝังจิตสำนึกการอนุรักษ์ป่าไม้ และทรัพยากรธรรมชาติจากฐานสู่รุ่น โครงการดังกล่าวช่วยตอบสนองความมุ่งมั่นของบริษัทฯ ในการที่ลดก๊าซคาร์บอนไดออกไซด์ที่จะช่วยบรรเทาภาวะโลกร้อนด้วย

- “โครงการการศึกษาเสริมทักษะสร้างอาชีพ” เป็นโครงการที่บริษัทฯ ร่วมกับกระทรวงศึกษาธิการ และกีฬา ของสาธารณรัฐประชาธิปไตยประชาชนลาว (สปป.ลาว) จัดทำขึ้นตั้งแต่ปี 2554 เพื่อยกระดับช่างฝีมือแรงงานในสาขาช่างไฟฟ้า ช่างเชื่อม และช่างกลโรงงาน เพื่อรองรับการพัฒนาประเทศ ในปี 2556 บริษัทฯ ได้มอบทุนการศึกษาแก่นักศึกษาและครูอาชีวศึกษาของ สปป. ลาว จำนวน 11 ทุน

ในปี 2556 บริษัทฯ ได้ดำเนินกิจกรรมโดยยึดมั่นตามนโยบายเกี่ยวกับสังคมและสิ่งแวดล้อมมาโดยตลอด และไม่มีกรณีพิพาทใดๆ เกี่ยวกับผลกระทบการดำเนินงานของบริษัทฯ ที่มีต่อชุมชน สังคมและสิ่งแวดล้อม (ผู้สนใจสามารถศึกษารายละเอียดโครงการและกิจกรรมด้านสังคมและสิ่งแวดล้อมของบริษัทฯ ได้จากรายงานความยั่งยืน และเว็บไซต์ของบริษัทฯ www.ratch.co.th)

- ระบบเครือข่ายและคอมพิวเตอร์ นับตั้งแต่ปี 2553 บริษัทฯ ได้กำหนดข้อปฏิบัติสำหรับพนักงานและผู้ดูแลระบบ โดยได้ประกาศ “นโยบายการใช้งานระบบเครือข่ายและคอมพิวเตอร์” เพื่อให้การใช้งานระบบเครือข่ายและคอมพิวเตอร์ของบริษัทฯ เป็นไปอย่างมีประสิทธิภาพ เกิดประโยชน์สูงสุด และสอดคล้องกับข้อกำหนดของพระราชบัญญัติว่าด้วยการกระทำผิดทางคอมพิวเตอร์ รวมทั้งได้ดำเนินการปรับปรุงประสิทธิภาพ ความปลอดภัย และการป้องกันภัยคุกคามระบบเครือข่าย มาโดยลำดับ

- ผู้มีส่วนได้ส่วนเสียอื่น แม้ว่าจะยังไม่มีมีการประกาศนโยบายเป็นการเฉพาะสำหรับผู้มีส่วนได้ส่วนเสีย

กลุ่มอื่นๆ นอกเหนือจากที่กล่าวแล้วข้างต้น เช่น ลูกค้า คู่ค้า ผู้ถือหุ้น ผู้ลงทุน เจ้าหนี้ คู่แข่ง ผู้สอบบัญชีอิสระ และหน่วยงานภาครัฐ แต่บริษัทฯ ก็ตระหนักอยู่เสมอถึงความสำคัญของผู้มีส่วนได้ส่วนเสียกลุ่มอื่นๆ ซึ่งได้รับหรืออาจได้รับผลกระทบจากการประกอบกิจการของบริษัทฯ โดยได้กำกับดูแลให้มีการปฏิบัติตามข้อพึงปฏิบัติสำหรับบริษัท ผู้บริหาร และพนักงาน ต่อผู้มีส่วนได้ส่วนเสียแต่ละกลุ่มเหล่านี้ ที่กำหนดไว้ในจรรยาบรรณทางธุรกิจตั้งแต่เริ่มดำเนินกิจการ (รายละเอียดปรากฏในจรรยาบรรณทางธุรกิจที่เผยแพร่บนเว็บไซต์ของบริษัทฯ www.ratch.co.th)

3.2 การบริหารความเสี่ยง

บริษัทฯ ตระหนักถึงความสำคัญของการบริหารความเสี่ยงที่จะต้องมีการพิจารณาและดำเนินการอย่างรอบคอบ รวมถึงจัดให้มีมาตรการป้องกันหรือเยียวยาผลกระทบที่อาจเกิดขึ้นต่อผู้มีส่วนได้ส่วนเสียกลุ่มต่างๆ คณะกรรมการฯ จึงได้ประกาศ “นโยบายการบริหารความเสี่ยง” และจัดตั้ง “คณะกรรมการบริหารความเสี่ยง” ตั้งแต่ปี 2546 (รายละเอียดปรากฏในหัวข้อโครงสร้างการจัดการและปัจจัยความเสี่ยง)

3.3 แนวทางการป้องกันการทุจริตคอร์รัปชัน

บริษัทฯ ให้ความสำคัญการยึดมั่นในจริยธรรม และคุณธรรม และการกำกับดูแลกิจการที่ดีในการประกอบธุรกิจ โดยการจัดทำจรรยาบรรณธุรกิจเป็นลายลักษณ์อักษร เพื่อเป็นแนวทางในการปฏิบัติสำหรับคณะกรรมการฯ ผู้บริหาร และพนักงานทุกคน เช่น การไม่เรียกรับ หรือจ่ายผลประโยชน์ใดๆ ที่ไม่สุจริตในการค้ากับคู่ค้า และ/หรือเจ้าหน้าที่ของบริษัทฯ อีกทั้งยังกำหนดให้ “คุณธรรมและจริยธรรม” (Integrity) เป็นหนึ่งในสมรรถนะหลัก (Core Competency) พนักงานที่ทำงานเกี่ยวข้องกับข้อมูลสำคัญของบริษัทฯ จะต้องมีการลงนามสัญญาการรักษามูลค่า และในฐานะบริษัทจดทะเบียน บริษัทฯ มีข้อกำหนดเกี่ยวกับการใช้ข้อมูลภายในเพื่อประโยชน์ส่วนตน ให้มีการรายงานการถือครองและการเปลี่ยนแปลงการถือครองหลักทรัพย์ของบริษัทฯ ของกรรมการ ผู้บริหาร พนักงาน และผู้ที่เกี่ยวข้องกับบุคคลดังกล่าว ให้มีการรายงานการมีส่วนได้ส่วนเสียตามข้อกำหนดของ ตลท. และ ก.ล.ต. รวมทั้งกำหนดระเบียบวิธีปฏิบัติในเรื่องต่างๆ การมอบอำนาจตามลำดับชั้นไว้ชัดเจน ได้แก่ ระเบียบการจัดซื้อจัดจ้าง การบัญชี งบประมาณการเงิน และการบริหารงานบุคคล เป็นต้น

บริษัทฯ ได้จัดให้มีระบบการควบคุมภายในเพื่อให้นั่นใจว่าการดำเนินงานมีประสิทธิภาพและประสิทธิผล เกิดการตรวจสอบถ่วงดุล มีการควบคุมดูแลการใช้ทรัพย์สินเพื่อประโยชน์ของบริษัทฯ อย่างแท้จริง โดยคณะกรรมการบริษัทฯ มอบหมายให้คณะกรรมการตรวจสอบทำหน้าที่สอบทานและติดตามประเมินความเพียงพอของระบบการควบคุมภายในของบริษัทฯ อย่างสม่ำเสมอทุกปี และบริษัทฯ ได้จัดให้มีช่องทางในการร้องเรียนและการแจ้งเบาะแสหากสงสัยหรือพบการกระทำผิด ตามรายละเอียดที่จะกล่าวถึงในหัวข้อการร้องเรียนและการแจ้งเบาะแส

3.4 การร้องเรียนและการแจ้งเบาะแส

ผู้มีส่วนได้ส่วนเสียสามารถติดต่อสื่อสารและแจ้งเบาะแสหรือข้อร้องเรียนการกระทำผิดกฎหมาย หรือจรรยาบรรณ รายงานทางการเงินที่ไม่ถูกต้อง หรือระบบควบคุมภายในที่บกพร่องมายังกรรมการอิสระ หรือกรรมการตรวจสอบ เพื่อสั่งการให้มีการตรวจสอบข้อมูล และรายงานต่อคณะกรรมการฯ ได้โดยตรงหรือใช้ช่องทางที่บริษัทฯ จัดให้ ได้แก่ เว็บไซต์ของบริษัทฯ ซึ่งสามารถติดต่อเลขานุการบริษัท หน่วยงานตรวจสอบภายใน หน่วยงานประชาสัมพันธ์ และหน่วยงานนักลงทุนสัมพันธ์ หรืออาจใช้ช่องทางอื่นที่เห็นว่าเหมาะสม

สำหรับภายในองค์กรนั้น บริษัทฯ ได้กำหนดแนวทางและกระบวนการร้องทุกข์ของพนักงานที่เห็นว่า มีการปฏิบัติที่ไม่เป็นธรรม รวมทั้งการคุ้มครองผู้ร้องทุกข์ไม่ให้ถูกเลิกจ้าง หรือถูกล่วงโทษกรณีให้ข้อมูล ข้อเท็จจริง หรือพยานหลักฐานเกี่ยวกับการร้องทุกข์ และ/หรือเป็นผู้พิจารณาคำร้องทุกข์ด้วยสุจริตใจ แม้จะเป็นเหตุให้เกิดผลกระทบต่อบริษัทฯ ไว้ในระเบียบว่าด้วยการบริหารงานบุคคล หมวดการอุทธรณ์และร้องทุกข์ไว้ด้วย

3.5 แนวปฏิบัติในการทำรายการที่มีหรืออาจมีความขัดแย้งของผลประโยชน์

คณะกรรมการฯ ได้กำหนดแนวทางในการจัดการเรื่องการมีส่วนได้ส่วนเสียอย่างโปร่งใสและสามารถตรวจสอบได้ ไว้ในระเบียบบริษัทว่าด้วยคณะกรรมการบริษัทฯ ว่าในการออกเสียงในที่ประชุมคณะกรรมการฯ กรรมการซึ่งมีส่วนได้ส่วนเสียในเรื่องใด ไม่มีสิทธิออกเสียงลงคะแนนในเรื่องนั้น ซึ่งได้ถือปฏิบัติอย่างเคร่งครัดในการประชุมคณะกรรมการฯ มาโดยตลอด

คณะกรรมการฯ โดยการพิจารณากลับกรองและเห็นชอบจากคณะกรรมการตรวจสอบ ได้กำกับดูแลให้การเข้าทำรายการที่เกี่ยวข้องกันของบริษัทฯ และบริษัทย่อย เป็นไปเพื่อประโยชน์โดยรวมของบริษัทฯ และบริษัทย่อย โดยพิจารณาความสมเหตุสมผลทั้งในด้านราคาและเงื่อนไขที่ปฏิบัติเช่นเดียวกันหากทำรายการกับธุรกิจทั่วไปอื่นๆ และให้มีการเปิดเผยการเข้าทำรายการให้ถูกต้องและครบถ้วนตามข้อกำหนดที่เกี่ยวข้องและเพื่อความคล่องตัวในการดำเนินงาน คณะกรรมการฯ ได้อนุมัติให้กรรมการผู้จัดการใหญ่มีอำนาจอนุมัติการทำรายการที่เกี่ยวข้องกันที่เป็นรายการธุรกิจปกติหรือรายการสนับสนุนธุรกิจปกติที่มีเงื่อนไขและข้อตกลงทางการค้าในลักษณะโดยทั่วไป ในวงเงินไม่เกินครั้งละ 30 ล้านบาท และให้รายงานสรุปการทำธุรกรรมดังกล่าวในการประชุมคณะกรรมการฯ ทุกไตรมาสทั้งนี้เป็นไปตามมาตรา 89/12 แห่งพระราชบัญญัติหลักทรัพย์และตลาดหลักทรัพย์

3.6 การรายงานการมีส่วนได้ส่วนเสียของกรรมการและผู้บริหาร

คณะกรรมการฯ ได้กำหนด “แบบรายงานการมีส่วนได้ส่วนเสียของกรรมการและผู้บริหาร” และให้กรรมการและผู้บริหารจัดทำรายงานการมีส่วนได้ส่วนเสียของตนและบุคคลที่เกี่ยวข้อง ส่งให้เลขานุการบริษัทจัดเก็บและจัดส่งสำเนาให้ประธานกรรมการและประธานกรรมการตรวจสอบเพื่อใช้เป็นข้อมูลของคณะกรรมการฯ ในการพิจารณาผู้มีส่วนได้ส่วนเสียซึ่งไม่มีสิทธิออกเสียงในการทำธุรกรรมของบริษัทฯ ที่มีหรืออาจมีความขัดแย้งทางผลประโยชน์และทำให้สามารถตัดสินใจเพื่อประโยชน์ของบริษัทฯ โดยรวม

3.7 มาตรฐานสากลด้านสิ่งแวดล้อมและอาชีวอนามัย

มาตรฐานการดำเนินงานซึ่งเป็นที่ยอมรับในระดับประเทศและระดับสากล อาทิ มาตรฐานสิ่งแวดล้อม ISO 14001 มาตรฐานการจัดการความปลอดภัยและอาชีวอนามัย OHSAS 18001 รวมถึงมาตรฐานต่างๆ ของกรมโรงงานอุตสาหกรรม เป็นสิ่งที่กลุ่มบริษัทฯ ส่งเสริมให้หน้าเข้าใช้งานและมีการติดตามตรวจสอบระบบอย่างต่อเนื่องและจริงจัง ในโรงไฟฟ้าของกลุ่มบริษัทฯ ทั้งโรงไฟฟ้าขนาดใหญ่ เช่น โรงไฟฟ้าราชบุรี โรงไฟฟ้าไตรเอนเนอจี โรงไฟฟ้าราชบุรีเพาเวอร์ และโรงไฟฟ้าขนาดเล็ก เช่น โรงไฟฟ้าพลังงานแสงอาทิตย์บริษัท โซลาร์ต้า จำกัด โรงไฟฟ้าประดู่เฒ่า และโรงไฟฟ้าเสาเดียว



3.8 การส่งเสริมการมีส่วนร่วมของชุมชน

บริษัทฯ ให้ความสำคัญในการส่งเสริมการมีส่วนร่วมของชุมชนในลำดับต้นๆ ตามที่กำหนดในนโยบายเกี่ยวกับสังคมและสิ่งแวดล้อม และได้มีการดำเนินการในทุกกระบวนการและช่วงเวลาของการพัฒนาและดำเนินโครงการของบริษัทฯ กล่าวคือ ในช่วงการพัฒนาโครงการได้มีการศึกษารายละเอียดข้อมูลเบื้องต้นทางด้านเทคนิคควบคู่ไปกับการศึกษาข้อมูลสภาพเศรษฐกิจ สังคม วัฒนธรรมนิยม และวิถีชีวิตของชุมชน เพื่อจัดทำแผนงานการมีส่วนร่วมของชุมชนและข้อมูลหลักในการสื่อสารของโครงการ การจัดกิจกรรมเสริมสร้างความเข้าใจโครงการและการประชุมรับฟังความคิดเห็นของชุมชนในเรื่องต่างๆ ภายใต้ข้อกำหนดของหน่วยงานราชการ และหน่วยงานกำกับดูแลที่เกี่ยวข้อง ในระหว่างงานก่อสร้างโครงการมีการสื่อสารทำความเข้าใจให้ความรู้เกี่ยวกับการดำเนินงาน และนโยบายการดำเนินงานของบริษัทฯ กับชุมชนอย่างต่อเนื่อง จนถึงช่วงที่โครงการมีการดำเนินงานแล้ว ก็ยังคงมีการติดต่อสื่อสารอย่างใกล้ชิดและสม่ำเสมอ กับชุมชน มีการรับฟังข้อเสนอแนะเพื่อพัฒนาปรับปรุงกิจกรรมต่างๆ ให้สอดคล้องกับความต้องการของชุมชนอย่างแท้จริง

บริษัท ผลิตไฟฟ้าราชบุรี จำกัด ได้ริเริ่มให้มี “คณะกรรมการผู้ตรวจการสิ่งแวดล้อมโรงไฟฟ้าราชบุรี” ซึ่งประกอบด้วย ผู้แทนจากชุมชน ผู้นำชุมชน องค์กรปกครองส่วนท้องถิ่น และจังหวัด ทำหน้าที่ในการติดตามตรวจสอบการดำเนินการของโรงไฟฟ้าให้เป็นไปตามมาตรการการป้องกันแก้ไขและลดผลกระทบสิ่งแวดล้อมของโรงไฟฟ้าราชบุรี ตามที่ระบุในรายงานการวิเคราะห์ผลกระทบสิ่งแวดล้อม และเป็นองค์กรกลางในการติดต่อประสานงานกับโรงไฟฟ้า รวมถึงเผยแพร่ข้อมูลข่าวสารข้อเท็จจริง ปัญหา หรือประเด็นที่อาจเป็นปัญหา ข้อเสนอแนะจากชุมชน ซึ่งเป็นช่องทางสำคัญอีกทางหนึ่งในการมีส่วนร่วมของชุมชนในการติดตามตรวจสอบการดำเนินงานของบริษัทฯ

4. การเปิดเผยข้อมูลและความโปร่งใส

4.1 ประเภทของข้อมูลที่ทำให้การเปิดเผย

ข้อมูลที่เปิดเผย มีทั้งข้อมูลที่เป็นตัวเงินและไม่เป็นตัวเงิน เป็นข้อมูลรายงานตามรอบระยะเวลาบัญชี (Periodic Report) และข้อมูลที่เปิดเผยตามเหตุการณ์ (Non-Periodic Report) โดยมีวัตถุประสงค์เพื่อให้

ครบถ้วนและเพียงพอสำหรับผู้รับสารที่จะสามารถใช้ในการพิจารณาตัดสินใจลงทุน

4.2 คุณภาพของข้อมูล

คุณภาพของข้อมูลที่เปิดเผย ประกอบด้วย ความถูกต้อง ครบถ้วน ชัดเจน เพียงพอ และทันกาล และรายละเอียดอื่นๆ ตามที่ได้กล่าวแล้วในหัวข้อสิทธิของผู้ถือหุ้น คณะกรรมการฯ ได้จัดทำรายงานความรับผิดชอบของคณะกรรมการฯ ต่อรายงานทางการเงินแสดงควบคู่กับรายงานของผู้สอบบัญชีในรายงานประจำปี และคณะกรรมการตรวจสอบได้มีความเห็นเกี่ยวกับคุณภาพรายงานทางการเงิน ดังปรากฏในหัวข้อรายงานของคณะกรรมการตรวจสอบ

นอกจากการเปิดเผยสารสนเทศที่มีคุณภาพต่อบุคคลภายนอกจะสะท้อนให้เห็นถึงความโปร่งใสในการดำเนินงานของบริษัทฯ แล้ว ยังเป็นสิ่งสำคัญที่จะส่งเสริมความเชื่อมั่นและความมั่นใจของผู้ลงทุนและผู้ที่เกี่ยวข้องอีกด้วย คณะกรรมการฯ จึงได้มีการกำกับดูแลและติดตามให้ผู้รับผิดชอบตามที่กำหนดไม่เพียงแต่ทำการเปิดเผยสารสนเทศในระดับขั้นต่ำที่กฎหมายหรือข้อบังคับกำหนดเท่านั้น แต่ยังให้ความสำคัญกับความเสมอภาคของผู้ลงทุนในการรับรู้สารสนเทศอีกด้วย

4.3 ช่องทางการเปิดเผยข้อมูล

บริษัทฯ ได้กำหนดผู้รับผิดชอบการเปิดเผยข้อมูลในเรื่องต่างๆ ไว้อย่างชัดเจน และใช้ช่องทางการเปิดเผยข้อมูลผ่านสื่ออิเล็กทรอนิกส์ของ ตลท. เป็นช่องทางหลักในการเปิดเผยข้อมูล นอกจากนั้น ได้จัดให้มีเว็บไซต์ การแถลงข่าว ผลประกอบการการประชุมนักวิเคราะห์หลักทรัพย์ การส่งข่าวแก่สื่อมวลชน การพบนักลงทุนในประเทศและในต่างประเทศ และกิจกรรมอื่นๆ ดังรายละเอียดในหัวข้อสิทธิของผู้ถือหุ้น

4.4 งานนักลงทุนสัมพันธ์

บริษัทฯ ได้จัดให้มี “ส่วนนักลงทุนสัมพันธ์” เป็นหน่วยงานประจำที่มีหน้าที่รับผิดชอบการติดต่อสื่อสารและให้บริการข้อมูล ข่าวสาร และจัดกิจกรรมต่างๆ ของบริษัทฯ เพื่อสร้างความสัมพันธ์อันดีระหว่างบริษัทฯ กับผู้ถือหุ้น ผู้ลงทุนสถาบัน ผู้ลงทุนทั่วไป นักวิเคราะห์หลักทรัพย์ และภาครัฐที่เกี่ยวข้อง อย่างเท่าเทียมกัน และเป็นธรรม รวมถึงการจัดทำแผนงานนักลงทุนสัมพันธ์

ประจำปี ซึ่งผู้บริหารระดับสูงของบริษัทฯ เข้าร่วมในการดำเนินงานอย่างสม่ำเสมอ โดยที่กรรมการผู้จัดการใหญ่ และผู้บริหารระดับสูงที่เกี่ยวข้องเป็นผู้แถลงผลการดำเนินงาน ให้ข้อมูลเพิ่มเติมและชี้แจงตอบข้อซักถาม ในการประชุมนักวิเคราะห์หลักทรัพย์ รวมทั้งการพบนักลงทุนทั้งในประเทศและในต่างประเทศ สำหรับการติดต่อส่วนนักลงทุนสัมพันธ์สามารถทำได้โดยส่งเอกสารทางไปรษณีย์ตามที่อยู่ของบริษัทฯ ทางโทรศัพท์หมายเลข 0 2794 9841 ทางโทรสารหมายเลข 0 2794 9888 ต่อ 9841 เว็บไซต์ของบริษัทฯ ที่ www.ratch.co.th และทางจดหมายอิเล็กทรอนิกส์ที่ ir@ratch.co.th

4.5 การเปิดเผยนโยบายและการจ่ายค่าตอบแทนกรรมการและผู้บริหาร

คณะกรรมการฯ ได้เปิดเผยการจ่ายค่าตอบแทนสำหรับกรรมการและผู้บริหาร รวมทั้งเปิดเผยค่าตอบแทนกรรมการเป็นรายบุคคลและแยกประเภทของค่าตอบแทน และค่าตอบแทนของผู้บริหารแยกประเภทค่าตอบแทน นอกจากนี้ในรายงานประจำปีฉบับนี้ยังได้เพิ่มเติมการเปิดเผยค่าตอบแทนโดยรวมของพนักงานไว้ด้วย (รายละเอียดตามที่ปรากฏในหัวข้อโครงสร้างการจัดการ)

5. ความรับผิดชอบของคณะกรรมการ

5.1 โครงสร้างคณะกรรมการ

• องค์ประกอบและคุณสมบัติ

การกำหนดโครงสร้างและองค์ประกอบของคณะกรรมการฯ พิจารณาความเหมาะสมเมื่อเทียบกับภาระหน้าที่ ความสอดคล้องกับข้อกำหนดข้อกำหนดและแนวทางที่เสนอแนะโดยหน่วยงานกำกับดูแล ข้อบังคับของบริษัทฯ ที่กำหนดขึ้นโดยมติที่ประชุมผู้ถือหุ้น และระเบียบบริษัทฯ ว่าด้วยคณะกรรมการบริษัทฯ ที่คณะกรรมการฯ ได้กำหนดขึ้น โครงสร้างของคณะกรรมการฯ ในปัจจุบัน รวมถึงคุณสมบัติของกรรมการและกรรมการอิสระ มีความเหมาะสมกับภารกิจและวัตถุประสงค์ของการประกอบธุรกิจ และสอดคล้องกับกฎหมายและข้อกำหนดที่บังคับใช้กับบริษัทฯ

ตามข้อบังคับของบริษัทฯ กรรมการบริษัทฯ มีจำนวนไม่เกิน 15 คน ปัจจุบันมีกรรมการทั้งสิ้น 15 คน ซึ่งมีขนาดเหมาะสมกับลักษณะธุรกิจของบริษัทฯ ในจำนวนดังกล่าวเป็นกรรมการอิสระ 8 คน คิดเป็นสัดส่วนมากกว่า

หนึ่งในสามของจำนวนกรรมการทั้งคณะ และมีกรรมการที่เป็นผู้แทนของผู้ถือหุ้นรายใหญ่ คือ กฟผ. ตามสัดส่วนที่ยุติธรรมของเงินลงทุน กรรมการมีวาระการดำรงตำแหน่งคราวละ 3 ปี ตามพระราชบัญญัติบริษัทมหาชนจำกัด และข้อบังคับบริษัทฯ อยู่ในตำแหน่งติดต่อกันได้ไม่เกิน 3 วาระ มีอายุไม่เกิน 72 ปีบริบูรณ์ และมีคุณสมบัติต่างๆ ซึ่งไม่มีลักษณะต้องห้ามตามที่กฎหมายกำหนด (รายละเอียดดังปรากฏในหัวข้อโครงสร้างการจัดการ)

กรรมการมีคุณสมบัติหลากหลายทางด้านความรู้เฉพาะด้าน ได้แก่ วิศวกรรมศาสตร์ บัญชี การบริหารธุรกิจ นิติศาสตร์ และรัฐศาสตร์ เป็นต้น ประสบการณ์ในการทำงาน ทักษะ ความเชี่ยวชาญ และอายุ ซึ่งเป็นประโยชน์ต่อการปฏิบัติงานของคณะกรรมการทั้งคณะในการกำหนดทิศทางและนโยบาย การกำกับดูแลการบริหารและดำเนินงานของฝ่ายบริหาร รวมทั้งการให้ความเห็นต่อเรื่องที่ทำการพิจารณาทั้งในเชิงลึกและในแนวกว้างครอบคลุมปัจจัยกระทบอย่างรอบด้าน ทั้งนี้ กรรมการทุกคนไม่มีประวัติการกระทำความผิดอาญาในความผิดที่เกี่ยวกับทรัพย์สินซึ่งได้กระทำโดยทุจริต และไม่มีประวัติการทำรายการที่อาจเกิดความขัดแย้งทางผลประโยชน์กับบริษัทฯ (ประวัติและข้อมูลรายบุคคลของกรรมการ ได้เปิดเผยไว้ในข้อมูลกรรมการบริษัท)

• ความเป็นอิสระของประธานกรรมการ

ประธานกรรมการเป็นกรรมการที่ไม่ได้เป็นผู้บริหาร และแม้ว่าประธานกรรมการจะเป็นตัวแทนของผู้ถือหุ้นรายใหญ่ คือ กฟผ. ซึ่งถือหุ้นร้อยละ 45 ของจำนวนหุ้นทั้งหมดของบริษัทฯ แต่คณะกรรมการของบริษัทฯ ประกอบด้วยกรรมการอิสระจำนวน 8 คน ซึ่งคิดเป็นจำนวนมากกว่าหนึ่งในสามของจำนวนกรรมการทั้งหมด จึงสามารถมั่นใจได้ว่า กรรมการได้มีการปฏิบัติหน้าที่ในฐานะตัวแทนผู้ถือหุ้น มีการถ่วงดุลและสอบทานที่เหมาะสม ประธานกรรมการได้ปฏิบัติหน้าที่การเป็นประธานอย่างเป็นอิสระ ไม่ครอบงำหรือชี้นำความคิดในระหว่างการอภิปรายและส่งเสริมให้กรรมการทุกคนได้มีโอกาสร่วมอภิปรายและแสดงความคิดเห็นอย่างเต็มที่ โดยใช้เวลาอย่างเพียงพอและเหมาะสมเพื่อให้ได้มติที่ประชุมในการพิจารณาตัดสินใจเรื่องต่างๆ

• การแยกตำแหน่งประธานกรรมการและกรรมการผู้จัดการใหญ่

ประธานกรรมการไม่ใช่บุคคลเดียวกับกรรมการผู้จัดการใหญ่และไม่มีความสัมพันธ์ใดๆ กับฝ่ายบริหาร



มีการแบ่งแยกตำแหน่งของประธานกรรมการและกรรมการผู้จัดการใหญ่ออกจากกันก่อให้เกิดการถ่วงดุลอำนาจที่เหมาะสม ไม่ให้คนใดคนหนึ่งมีอำนาจโดยไม่จำกัด และมีการกำหนดอำนาจหน้าที่และความรับผิดชอบแตกต่างกันอย่างชัดเจน โดยประธานกรรมการเป็นผู้นำและมีส่วนสำคัญในการตัดสินใจเรื่องนโยบายของบริษัทฯ อันเป็นผลมาจากการประชุมคณะกรรมการฯ ที่ได้พิจารณาและกำหนดเป้าหมายทางธุรกิจร่วมกับฝ่ายบริหาร เป็นผู้นำประชุมคณะกรรมการฯ ให้มีประสิทธิภาพและประสิทธิผล โดยการสนับสนุนให้กรรมการทุกคนได้มีส่วนร่วมในการประชุมและแสดงความเห็นอย่างเป็นอิสระให้การสนับสนุนและคำแนะนำในการดำเนินธุรกิจของฝ่ายบริหารผ่านทางกรรมการผู้จัดการใหญ่อย่างสม่ำเสมอโดยไม่ก้าวก่ายในงานประจำอันเป็นภาระความรับผิดชอบของฝ่ายบริหาร ในขณะที่กรรมการผู้จัดการใหญ่เป็นกรรมการที่เป็นผู้บริหารเพียงคนเดียวของบริษัทฯ เป็นเจ้าหน้าที่สูงสุดของฝ่ายบริหารของบริษัทฯ มีอำนาจหน้าที่ดังรายละเอียดในหัวข้อโครงสร้างการจัดการ

• การดำรงตำแหน่งกรรมการในบริษัทอื่น

ไม่มีกรรมการรายใดของบริษัทฯ ที่ดำรงตำแหน่งในบริษัทจดทะเบียนเกินกว่า 3 บริษัท ซึ่งเป็นหลักการที่คณะกรรมการฯ เห็นชอบให้กำหนดขึ้นโดยสอดคล้องกับข้อเสนอแนะของ ตลท. เพื่อประสิทธิภาพและการอุทิศเวลาในการปฏิบัติหน้าที่ในฐานะกรรมการของบริษัทฯ

คณะกรรมการฯ ได้พิจารณาให้ความเห็นชอบการเสนอชื่อบุคคลไปเป็นกรรมการและผู้บริหารในบริษัทย่อยและบริษัทร่วมทุนของบริษัทฯ โดยพัฒนาความรู้ความสามารถและภาระหน้าที่ความรับผิดชอบและความจำเป็นในการกำกับดูแลการบริหารจัดการเพื่อให้การดำเนินงานสอดคล้องกับนโยบายและเป้าหมายการลงทุนของบริษัทฯ

คณะกรรมการฯ ได้กำหนดระเบียบว่าด้วยหลักเกณฑ์การกำกับดูแลบริษัทย่อย บริษัทในเครือและบริษัทร่วมทุน ประกอบด้วยหลักเกณฑ์การแต่งตั้งและหน้าที่ของผู้แทนของบริษัทฯ ที่ได้รับมอบหมายให้เป็นกรรมการและผู้ถือหุ้นในกิจการที่บริษัทฯ เข้าลงทุนไว้อย่างชัดเจน เพื่อถ่ายทอดนโยบายของคณะกรรมการฯ และรายงานการดำเนินงานของกิจการเหล่านั้น (รายละเอียดผู้แทนบริษัทที่ได้รับมอบหมายให้เป็นกรรมการและผู้ถือหุ้นในบริษัทย่อย บริษัทในเครือ และบริษัทร่วมทุนปรากฏในข้อมูลการดำรงตำแหน่งกรรมการและผู้บริหาร)

• การสรรหากรรมการ

บริษัทฯ ให้ความสำคัญกับกระบวนการสรรหากรรมการของบริษัทฯ ทั้งด้านความโปร่งใสและผลประโยชน์ของบริษัทฯ โดยคณะกรรมการทรัพยากรบุคคลและกำหนดค่าตอบแทนพิจารณาก่อนการลงคะแนนและให้ความเห็นชอบก่อนเสนอคณะกรรมการฯ พิจารณาแต่งตั้งในกรณีการแต่งตั้งกรรมการแทนผู้ที่ออกจากตำแหน่งระหว่างปีและเสนอคณะกรรมการฯ เพื่อนำเสนอที่ประชุมสามัญผู้ถือหุ้นประจำปี พิจารณาแต่งตั้งในกรณีการแต่งตั้งกรรมการแทนผู้ที่ออกจากตำแหน่งตามวาระ (รายละเอียดการสรรหากรรมการเปิดเผยไว้ในหัวข้อโครงสร้างการจัดการ)

• เลขานุการคณะกรรมการและเลขานุการบริษัท

คณะกรรมการฯ ได้แต่งตั้งกรรมการผู้จัดการใหญ่เป็นเลขานุการคณะกรรมการ โดยมี “สำนักงานเลขานุการบริษัท” ซึ่งเป็นหน่วยงานขึ้นตรงต่อกรรมการผู้จัดการใหญ่ รับผิดชอบงานประชุม งานอำนวยความสะดวกและประสานงานกิจการต่างๆ ของคณะกรรมการฯ และคณะกรรมการฯ ได้แต่งตั้งนางบุญทิศา ด้านสมสิต ผู้ช่วยกรรมการผู้จัดการใหญ่บริหารองค์กร รักษาการผู้อำนวยการสำนักงานเลขานุการบริษัท ทำหน้าที่เลขานุการบริษัท เพื่อให้มีหน้าที่และความรับผิดชอบตามพระราชบัญญัติหลักทรัพย์และตลาดหลักทรัพย์ โดยประธานกรรมการได้แจ้งการแต่งตั้งเลขานุการบริษัทและสถานที่เก็บเอกสารให้ ตลท. และสำนักงาน ก.ล.ต. ทราบตามข้อกำหนดแห่งพระราชบัญญัติดังกล่าวแล้ว (รายละเอียดการแต่งตั้งเลขานุการบริษัทและหน้าที่ความรับผิดชอบเปิดเผยไว้ในหัวข้อโครงสร้างการจัดการ)



5.2 คณะกรรมการชด้อย

คณะกรรมการฯ ได้แต่งตั้งคณะกรรมการชด้อย 4 คณะ ตามความเหมาะสมและความจำเป็น เพื่อช่วยแบ่งเบาภาระในการศึกษารายละเอียดและพิจารณาถ่วงถ่วงเรื่องต่างๆ เป็นการเฉพาะ ซึ่งช่วยเพิ่มประสิทธิภาพการปฏิบัติงานตามความรับผิดชอบของคณะกรรมการฯ ได้แก่ คณะกรรมการตรวจสอบ คณะกรรมการทรัพยากรบุคคลและกำหนดค่าตอบแทน คณะกรรมการบริหารความเสี่ยง และคณะกรรมการถ่วงถ่วงการลงทุน (รายละเอียดองค์ประกอบและอำนาจหน้าที่ความรับผิดชอบของคณะกรรมการชด้อยปรากฏในหัวข้อโครงสร้างการจัดการ)

5.3 บทบาท หน้าที่ และความรับผิดชอบของคณะกรรมการ

ในการดำเนินงานของคณะกรรมการฯ ที่ผ่านมามีได้ยึดถือความเป็นอิสระในการตัดสินใจ เพื่อประโยชน์ของบริษัทฯ และผู้ถือหุ้นโดยรวมเป็นเป้าหมายสูงสุด กรรมการทุกคนจึงตระหนักในหน้าที่ต่อผู้ถือหุ้นที่เป็นเจ้าของกิจการ และเป็นผู้แต่งตั้งกรรมการโดยการปฏิบัติหน้าที่และความรับผิดชอบในการดูแลการบริหารกิจการให้เป็นไปเพื่อประโยชน์ที่ดีที่สุดของผู้ถือหุ้น (Fiduciary Duty) ครอบคลุมหน้าที่สำคัญ 4 ประการ ได้แก่ การปฏิบัติหน้าที่ด้วยความระมัดระวัง (Duty of Care) การปฏิบัติหน้าที่ด้วยความซื่อสัตย์สุจริต (Duty of Loyalty) การปฏิบัติตามกฎหมาย วัตถุประสงค์ ข้อบังคับและมติที่ประชุมผู้ถือหุ้น (Duty of Obedience) และการเปิดเผยข้อมูลต่อผู้ถือหุ้นอย่างถูกต้อง ครบถ้วนและโปร่งใส (Duty of Disclosure)

• บทบาทในการกำหนดนโยบายและทิศทางในการดำเนินงาน

เพื่อเป็นพื้นฐานที่แข็งแกร่งในการบริหารจัดการสู่การเจริญเติบโตอย่างมั่นคงและยั่งยืนของบริษัทฯ คณะกรรมการฯ ได้พิจารณาร่วมกับฝ่ายบริหารในการจัดทำและประกาศนโยบายต่างๆ ดังกล่าวแล้วในหัวข้อจรรยาบรรณทางธุรกิจและนโยบายการกำกับดูแลกิจการที่ดี

คณะกรรมการฯ มีหน้าที่ความรับผิดชอบในการพิจารณาร่วมกับฝ่ายบริหาร เพื่อกำหนดวิสัยทัศน์ พันธกิจ แผนธุรกิจ เป้าหมาย กลยุทธ์ทางธุรกิจ งบประมาณ โครงสร้างองค์กร และโครงสร้างค่าตอบแทน รวมถึงได้กำหนดให้มีการสื่อสารวิสัยทัศน์ เป้าหมายและผลการดำเนินงานของบริษัทฯ ให้กรรมการ ผู้บริหาร และพนักงาน

ทราบและเข้าใจทั่วทั้งองค์กร นอกจากนี้ ยังได้กำหนดให้มีการทบทวนเป็นประจำทุกปี หรือตามสถานการณ์ที่จำเป็น

ในการพิจารณากำหนดแผนกลยุทธ์ คณะกรรมการฯ และฝ่ายบริหารได้ร่วมกันพิจารณาข้อมูลต่างๆ อย่างละเอียดรอบด้าน ได้แก่ ลักษณะและโครงสร้างธุรกิจของกลุ่มบริษัทฯ วิสัยทัศน์ พันธกิจ นโยบาย เป้าหมาย แผนการลงทุน ผลการดำเนินงาน และการประเมินผลการปฏิบัติเปรียบเทียบกับเป้าหมายตามแผนธุรกิจ การวิเคราะห์สภาพแวดล้อมภายใน เช่น โครงสร้างการบริหาร บุคลากร การเงิน การเลือกใช้กลยุทธ์ การสร้างความสัมพันธ์กับคู่ค้า และข้อมูลลูกค้า การวิเคราะห์สภาพแวดล้อมภายนอก เช่น โครงสร้างกิจการไฟฟ้า แผนพัฒนากำลังการผลิตไฟฟ้า ปัจจัยภายนอกสำคัญที่มีผลกระทบต่อการดำเนินงานของบริษัทฯ เช่น การเข้าสู่ประชาคมเศรษฐกิจอาเซียน (ASEAN Economic Community: AEC) นโยบายภาครัฐ อัตราการเติบโตของความต้องการไฟฟ้า ราคาน้ำมันดิบ ข้อจำกัดเรื่องทรัพยากรการผลิต (เชื้อเพลิงและเทคโนโลยี) ข้อจำกัดทางเศรษฐกิจ สังคมและสิ่งแวดล้อม และสภาพการแข่งขันในอุตสาหกรรมไฟฟ้า การวิเคราะห์ภาวะอุตสาหกรรมในประเทศ ปัจจัยอุตสาหกรรมผลิตไฟฟ้ากับเศรษฐกิจมหภาคต่างประเทศ รวมถึงทางเลือกการกำหนดเป้าหมายเพื่อบรรลุวิสัยทัศน์

• บทบาทในการติดตามและกำกับดูแลการปฏิบัติของฝ่ายบริหาร

เพื่อให้เป็นไปตามหลักการกำกับดูแลกิจการที่ดีขององค์กร คณะกรรมการฯ ได้ติดตามตรวจสอบการดำเนินงานของฝ่ายบริหารและของบริษัทฯ โดยให้มีการทบทวนนโยบาย ดูแลให้มีการสื่อสารอย่างทั่วถึงสู่กรรมการ ผู้บริหาร และพนักงานทุกระดับของบริษัทฯ ตลอดจนการแถลงผลการปฏิบัติและการกำกับดูแลกิจการที่ใช้ในบริษัทฯ ในรายงานประจำปี

คณะกรรมการฯ ได้กำหนดให้ฝ่ายบริหารนำเสนอรายงานต่อที่ประชุมคณะกรรมการฯ เป็นประจำ ได้แก่ รายงานรายเดือน (เช่น รายงานการวิเคราะห์ผลการดำเนินงาน ประจำเดือน รายงานความก้าวหน้าโครงการที่บริษัทฯ เข้าลงทุน รายงานสรุปเงินลงทุนระยะสั้นและระยะยาวของบริษัทฯ งบกระแสเงินสดของบริษัทฯ รายงานพลังงานไฟฟ้าสูงสุด และพลังงานไฟฟ้าในระบบของ กฟผ. และของประเทศไทย ราคาค่าต้นทุนรวมพลังงาน)



รายงานรายไตรมาส (เช่น รายงานงบการเงินประจำไตรมาส) รายงานรายปี (รายงานงบการเงินประจำปี การประเมินผลการดำเนินงานประจำปีเปรียบเทียบกับเป้าหมาย) และรายงานการประชุมคณะกรรมการชุดย่อยที่คณะกรรมการฯ แต่งตั้งขึ้น

ในกรณีที่มีผลการดำเนินงานไม่เป็นไปตามเป้าหมายสำหรับกรณีที่เกิดจากปัจจัยที่สามารถควบคุมได้ จะมีการวิเคราะห์สาเหตุที่ทำให้ไม่เป็นไปตามเป้าหมายแล้วเร่งรัดติดตามแก้ไข ส่วนกรณีที่เกิดจากปัจจัยที่ไม่สามารถควบคุมได้ ให้มีการทบทวนปรับแผนงานและกำหนดเป้าหมายใหม่ และ/หรือเป้าหมายทดแทน

นอกเหนือจากการรายงานและการติดตามการดำเนินงานในงานประจำโดยฝ่ายบริหารแล้ว ช่องทางและกลไกสำคัญที่ฝ่ายบริหารใช้ในการติดตามการดำเนินงานอย่างมีประสิทธิภาพ ได้แก่ การประชุมผู้บริหารระดับสูงของบริษัทย่อยและบริษัทในเครือ และการประชุมผู้บริหารภายในบริษัทฯ ที่กำหนดให้มีการประชุมประจำทุกเดือน ประกอบด้วยการประชุมผู้บริหารระดับสูง และการประชุมผู้บริหารระดับผู้อำนวยการฝ่ายเพื่อติดตามผลการดำเนินงาน รับทราบ ป้องกัน แก้ไขปัญหาข้อขัดข้องในการดำเนินงาน

นอกจากนี้ได้กำหนดให้พนักงานระดับผู้จัดการส่วน ซึ่งเป็นผู้บังคับบัญชาระดับต้นเข้าร่วมในการประชุมผู้บริหารภายในบริษัทฯ เป็นประจำทุก 3 เดือนด้วย

- บทบาทในการกำหนดเปลี่ยนแปลงที่จำเป็น และแก้ไขสถานการณ์หรือปัญหา

คณะกรรมการฯ มีบทบาทสำคัญในการกำหนดหรือทำให้เกิดการเปลี่ยนแปลงที่จำเป็นสำหรับองค์กร เช่น การปรับปรุงโครงสร้างองค์กร แผนธุรกิจของบริษัทฯ การกำหนดเกณฑ์ประเมินผลและตัวชี้วัดผลการดำเนินงานประจำปีของบริษัทฯ และผู้บริหารระดับสูง โดยได้ใช้เวลาอย่างเต็มที่ในการพิจารณา ร่วมกับฝ่ายบริหารอย่างรอบด้านก่อนการตัดสินใจ

คณะกรรมการฯ ได้กำหนดทิศทางให้เน้นการมีส่วนร่วมของชุมชนในการดำเนินงานของบริษัทฯ ให้มีความสำคัญกับพลังงานสะอาด (Green Energy) และการติดตามข้อกำหนดและการดำเนินการเรื่อง Carbon Credit ซึ่งเป็นแนวโน้มที่สำคัญของกิจการพลังงานในอนาคต

คณะกรรมการฯ มีบทบาทสำคัญในการให้คำแนะนำเพื่อแก้ไขสถานการณ์หรือปัญหาของบริษัทฯ ซึ่ง

โดยทั่วไปฝ่ายบริหารนำเสนอในที่ประชุมคณะกรรมการฯ และในเรื่องที่มีความซับซ้อนและอ่อนไหว คณะกรรมการฯ จะมอบหมายกรรมการเข้าพิจารณาและดำเนินการร่วมกับฝ่ายบริหารอย่างละเอียดรอบคอบ กรรมการที่มาจากภาครัฐช่วยให้ความกระจ่างเกี่ยวกับนโยบาย กฎระเบียบ และวิธีปฏิบัติที่เกี่ยวข้อง ทำให้บริษัทฯ มีความเข้าใจเจตนารมณ์ของข้อกำหนดที่บังคับใช้ และทำให้บริษัทฯ ปฏิบัติได้ถูกต้องยิ่งขึ้น ในขณะที่กรรมการที่มาจากภาคเอกชนช่วยให้แง่คิดในการดำเนินธุรกิจเป็นไปอย่างมีประสิทธิภาพ กรรมการได้ให้คำแนะนำแก่บริษัทฯ ตามความรู้ความชำนาญเฉพาะด้าน เช่น วิศวกรรม บัญชี ภาษี กฎหมาย เป็นต้น และกรรมการที่ได้รับมอบหมายไปเป็นผู้แทนในคณะกรรมการของบริษัทย่อยและบริษัทร่วมทุน ได้รับนโยบายจากคณะกรรมการฯ เพื่อให้บริษัทย่อยและบริษัทร่วมทุนดำเนินงานสอดคล้องไปในทิศทางเดียวกัน

การประชุมคณะกรรมการที่ไม่เป็นผู้บริหารคณะกรรมการฯ กำหนดให้มีการประชุมกรรมการที่ไม่เป็นผู้บริหารระหว่างกันเองอย่างน้อยปีละครั้ง เพื่อให้กรรมการได้พิจารณาและทบทวนการปฏิบัติงานของคณะกรรมการฯ ฝ่ายบริหาร และบริษัทฯ รวมถึงการอภิปรายปัญหาต่างๆ เกี่ยวกับการจัดการที่อยู่ในความสนใจโดยไม่มีฝ่ายบริหารเข้าร่วมด้วย โดยแจ้งให้กรรมการผู้จัดการใหญ่รับทราบผลการประชุมด้วย และได้นำผลการพิจารณาไปปรับปรุงประสิทธิภาพการทำงานของคณะกรรมการฯ

นอกจากนี้เพื่อส่งเสริมให้เกิดความเข้าใจอันดีต่อกันในระหว่างกรรมการด้วยกัน และระหว่างกรรมการฝ่ายบริหาร และพนักงาน บริษัทฯ ได้จัดให้มีการพบปะระหว่างกรรมการอย่างไม่เป็นทางการ ซึ่งรวมถึงการเข้าร่วมกิจกรรมของบริษัทฯ เช่น กิจกรรมที่จัดขึ้นภายใต้โครงการความรับผิดชอบต่อสังคมและสิ่งแวดล้อมของบริษัทฯ กิจกรรมสันทนาการที่บริษัทฯ จัดขึ้นเนื่องในโอกาสต่างๆ

5.4 การจัดการและป้องกัน

ความขัดแย้งของผลประโยชน์

เพื่อประโยชน์โดยรวมของบริษัทฯ รวมทั้งให้มีการปฏิบัติและการเปิดเผยข้อมูลที่ถูกต้องครบถ้วนตามข้อกำหนดที่เกี่ยวข้อง คณะกรรมการฯ และคณะกรรมการตรวจสอบ ซึ่งมีบทบาทสำคัญในการกำหนดมาตรการในการจัดการและป้องกันความขัดแย้งของผลประโยชน์ รวมถึงการกำกับดูแลการดำเนินการต่างๆ เป็นไปด้วยความสมเหตุสมผล (รายละเอียดปรากฏในหัวข้อบทบาทของผู้มีส่วนได้ส่วนเสีย)

5.5 การควบคุมภายใน และการบริหารจัดการความเสี่ยง

บริษัทฯ ตระหนักถึงความสำคัญของการควบคุมภายในอย่างต่อเนื่องจริงจัง โดยคณะกรรมการบริษัทฯ ได้มอบหมายให้คณะกรรมการตรวจสอบ ทำหน้าที่สอบทานและติดตามประเมินความเพียงพอของระบบการควบคุมภายในที่บริษัทฯ จัดให้มีขึ้น เพื่อให้มั่นใจว่าการดำเนินงานมีประสิทธิภาพและประสิทธิผล เกิดการตรวจสอบถ่วงดุล มีการควบคุมดูแลการใช้ทรัพย์สินเพื่อประโยชน์ของบริษัทฯ อย่างแท้จริง

ในปี 2556 มีการประชุมคณะกรรมการตรวจสอบรวม 6 ครั้ง โดยเป็นการประชุมร่วมกับฝ่ายบริหาร ผู้สอบบัญชี และฝ่ายตรวจสอบภายใน คณะกรรมการได้ปฏิบัติตามกฎหมายและขอบเขตหน้าที่ที่คณะกรรมการบริษัทฯ มอบหมายตามระเบียบบริษัทฯ ว่าด้วยคณะกรรมการตรวจสอบ ซึ่งคณะกรรมการตรวจสอบไม่เคยได้รับรายงานว่ามีข้อบกพร่องในระบบการควบคุมภายในของบริษัทฯ ที่เป็นสาระสำคัญจากผู้สอบบัญชีแต่อย่างใด

ในการประชุมคณะกรรมการบริษัทฯ ครั้งที่ 14/2556 เมื่อวันที่ 16 ธันวาคม 2556 คณะกรรมการบริษัทฯ มีความเห็นต่อระบบการควบคุมภายในเช่นเดียวกับการประเมินของคณะกรรมการตรวจสอบว่า ระบบการควบคุมภายในของบริษัทฯ มีความเพียงพอและเหมาะสม (การประเมินความเพียงพอของระบบการควบคุมภายในของบริษัทฯ ใช้ “แบบประเมินความเพียงพอของระบบการควบคุมภายใน” ของ ก.ล.ต. เป็นแนวทางในการประเมิน ซึ่งผู้ลงทุนสามารถศึกษารายละเอียดการประเมินดังกล่าวที่บริษัทฯ ได้เผยแพร่ไว้บนเว็บไซต์ของบริษัทฯ www.ratch.co.th โดยสรุปสาระสำคัญจากการประเมินระบบการควบคุมภายในของบริษัทฯ ในด้านต่างๆ ทั้ง 5 องค์ประกอบ สรุปได้ดังนี้

• องค์การและสภาพแวดล้อม

- บริษัทฯ ให้ความสำคัญต่อระบบการควบคุมภายใน โดยได้จัดให้มีสภาพแวดล้อมที่เอื้อต่อระบบการควบคุมภายใน ซึ่งคณะกรรมการบริษัทฯ ได้กำหนดวิสัยทัศน์ พันธกิจ และเป้าหมายการดำเนินธุรกิจที่ชัดเจน วัตถุประสงค์ เพื่อเป็นแนวทางในการปฏิบัติงานของฝ่ายบริหารและพนักงาน และมีการทบทวนอย่างสม่ำเสมอ ในปี 2556 บริษัทฯ ได้ให้ที่ปรึกษาเข้าร่วมพิจารณาทบทวนและปรับปรุงแผนกลยุทธ์ใหม่ โดยจะใช้เป็นแผนกลยุทธ์ระหว่างปี 2557 - 2566 เพื่อสร้างมูลค่าและการเติบโตให้บริษัทฯ อย่างมั่นคงและยั่งยืน

- โครงสร้างองค์กรของบริษัทฯ ได้กำหนดสายการบังคับบัญชา อำนาจการอนุมัติ และหน้าที่ความรับผิดชอบ อย่างชัดเจนตามลำดับชั้น นอกจากนี้ยังได้กำหนดตัวชี้วัด (Key Performance Indicators: KPI) ที่ครอบคลุมภารกิจทุกด้าน และเป็นปัจจัยขับเคลื่อนสู่เป้าหมายที่ตั้งไว้ เพื่อเป็นแนวทางในการปฏิบัติงาน ติดตาม และประเมินผล

- บริษัทฯ กำหนดจรรยาบรรณทางธุรกิจ และหลักการกำกับดูแลกิจการที่ดีสำหรับกรรมการและพนักงานใช้ยึดถือเป็นแนวปฏิบัติ

- บริษัทฯ ได้มีระเบียบ/คำสั่งบริษัทฯ ไว้เป็นแนวทางปฏิบัติงาน การมอบหมายอำนาจหน้าที่ และกำหนดรายละเอียดวิธีการปฏิบัติงานในเรื่องต่างๆ เช่น การบัญชี การเงิน การงบประมาณ การจัดซื้อจัดจ้าง การบริหารงานบุคคล การบริหารเงินลงทุน การกำกับดูแลบริษัทย่อย บริษัทในเครือ และกิจการร่วมค้า เป็นต้น โดยมีการประกาศและเผยแพร่ให้พนักงานทุกคนได้รับทราบ และถือปฏิบัติ รวมถึงการกำหนดบทลงโทษหากฝ่าฝืน

• การบริหารความเสี่ยง

- บริษัทฯ มีโครงสร้างของการบริหารความเสี่ยงตามลำดับชั้น ประกอบด้วย คณะกรรมการบริษัทฯ คณะกรรมการบริหารความเสี่ยง คณะทำงานบริหารความเสี่ยง และฝ่ายวางแผน ทำหน้าที่รับผิดชอบและกำหนดวัตถุประสงค์ของการบริหารความเสี่ยง การจำแนกปัจจัยเสี่ยง โอกาส และผลกระทบ ตลอดจนมาตรการที่ใช้เพื่อบริหารความเสี่ยงให้อยู่ในระดับที่ยอมรับได้ โดยมีการประสานงานและประชุมร่วมกับสายงานต่างๆ ทุกไตรมาส เพื่อประเมินความเสี่ยงและผลกระทบภายหลังจากที่นำมาตรการต่างๆ มาใช้ในการดำเนินการแล้ว จากนั้นจึงรวบรวมนำเสนอต่อคณะทำงานบริหารความเสี่ยง ซึ่งประกอบด้วย ผู้บริหารระดับสูงจากทุกสายงานร่วมกันพิจารณาและกลั่นกรองก่อนที่จะนำเสนอต่อคณะกรรมการบริหารความเสี่ยงและคณะกรรมการบริษัทฯ เพื่อพิจารณาเป็นประจำทุกไตรมาส

ผู้ลงทุนสามารถศึกษารายละเอียดความเสี่ยง การประเมิน และการจัดการความเสี่ยง ได้ในหัวข้อ ปัจจัยความเสี่ยง และแบบแสดงรายการข้อมูลประจำปี (แบบ 56-1) ของบริษัทฯ ที่เผยแพร่บนเว็บไซต์ของบริษัทฯ www.ratch.co.th และเว็บไซต์ของสำนักงานคณะกรรมการกำกับหลักทรัพย์และตลาดหลักทรัพย์ www.sec.or.th



• **การควบคุมการปฏิบัติงานของฝ่ายบริหาร**
เพื่อให้มั่นใจว่านโยบายและแนวทางที่คณะกรรมการฯ และฝ่ายบริหารกำหนดไว้ ได้รับการปฏิบัติและตอบสนอง บริษัทฯ จึงจัดให้มีระบบการควบคุมด้านการบัญชีการเงิน การดำเนินงาน และการกำกับดูแลการปฏิบัติงาน ดังนี้

- กำหนดขอบเขต อำนาจ หน้าที่ และระดับ วงเงินอนุมัติรายการประเภทต่างๆ อำนาจการสั่งจ่ายเช็ค ของผู้บริหารระดับต่างๆ ไว้เป็นลายลักษณ์อักษรชัดเจน ในระเบียบ/คำสั่งบริษัทฯ

- การทำธุรกรรมที่เข้าเงื่อนไขเป็นรายการ ที่เกี่ยวข้องกัน จะต้องได้รับการอนุมัติจากผู้มีอำนาจอนุมัติ ซึ่งไม่ใช่ผู้มีส่วนได้ส่วนเสีย และได้รับการพิจารณาเห็นชอบ จากคณะกรรมการตรวจสอบก่อน โดยคำนึงถึงประโยชน์ สูงสุดของบริษัทฯ

- มีการติดตามดูแลการดำเนินงานของ บริษัทฯ ในเครือข่ายอย่างสม่ำเสมอภายใต้ความรับผิดชอบของ สายงานรองกรรมการผู้จัดการใหญ่กำกับดูแลบริษัทในเครือ โดยการกำหนดทิศทางดำเนินงานเป็นไปตามระเบียบ บริษัทฯ ว่าด้วยหลักเกณฑ์การกำกับดูแลบริษัทย่อย บริษัท ในเครือ และบริษัทร่วมทุน ที่กำหนดให้คณะกรรมการ บริษัทฯ กำหนดนโยบายผ่านทางผู้แทนบริษัทฯ และให้ ผู้แทนบริษัทฯ ที่ไปเป็นผู้ถือหุ้น กรรมการ และผู้บริหาร ในกิจการเหล่านั้น โดยที่การตัดสินใจดำเนินงานที่มี นัยสำคัญ จะมีการเสนอขอความเห็นชอบจากคณะกรรมการ บริษัทฯ ก่อน

• **ระบบสารสนเทศและการสื่อสารข้อมูล**

บริษัทฯ ให้ความสำคัญต่อระบบสารสนเทศและ การสื่อสารข้อมูล ซึ่งถือเป็นเครื่องมือสำคัญในการดำเนิน ธุรกิจของบริษัทฯ ฝ่ายบริหารได้จัดให้มีช่องทางการสื่อสาร ภายในองค์กรที่มีประสิทธิภาพ ดังนี้

- คณะกรรมการชุดต่างๆ จะได้รับหนังสือ เชิญประชุม และเอกสารประกอบที่มีข้อมูลที่จำเป็นและ เพียงพอ ก่อนการประชุมล่วงหน้าในระยะเวลาที่เหมาะสม มีการบันทึกข้อซักถาม คำชี้แจง ความเห็น ข้อสังเกต และข้อเสนอแนะของกรรมการแต่ละท่านในแต่ละเรื่อง ที่พิจารณา รวมทั้งสรุปมติของที่ประชุมไว้ในรายงาน การประชุม เพื่อใช้เป็นข้อมูลอ้างอิงและตรวจสอบได้

- กำหนดให้มีการประชุมระหว่างกรรมการ ผู้จัดการใหญ่ กับผู้บริหารของแต่ละสายงานแยกครั้งและ ประชุมร่วมกับผู้บริหารตั้งแต่ระดับผู้อำนวยการฝ่ายขึ้นไป เป็นประจำทุกเดือน เพื่อสื่อสาร ถ่ายทอดนโยบาย

และแผนงาน ลงไปตามลำดับ ติดตามความก้าวหน้าของงาน รับทราบและร่วมกันป้องกันแก้ไขปัญหาล่วงหน้าซึ่งอาจส่ง ผลกระทบต่อการบรรลุเป้าหมาย รวมทั้งเพื่อพัฒนา ปรับปรุงทบทวนแผนงานให้สอดคล้องกับสถานการณ์ที่ เปลี่ยนแปลงไป

- ผู้บริหารสายงานการเงินและบัญชี ร่วมกับ ผู้สอบบัญชี ได้นำเสนอข้อมูลต่อคณะกรรมการตรวจสอบ เพื่อทบทวนการจัดทำบัญชีตามมาตรฐานการบัญชีที่รับรอง ทั่วไป รวมถึงมาตรฐานการบัญชีสากลที่มีการปรับเปลี่ยน

- บริษัทฯ จัดให้มีระบบสารสนเทศที่ทันสมัย ในการบริหารจัดการทางการเงินและภาษี ซึ่งทำให้รวบรวม ประเมิน และวิเคราะห์ข้อมูลทางบัญชีและการเงินของ บริษัทฯ บริษัทย่อย บริษัทในเครือ และกิจการร่วมค้า มีความถูกต้อง แม่นยำ สะดวก และรวดเร็ว จัดให้มีระบบ การจัดเก็บข้อมูล เอกสารประกอบ การบันทึกบัญชี การจัด ทำรายงานทางการเงิน และเอกสารสำคัญต่างๆ ไว้ครบถ้วน เป็นหมวดหมู่ และไม่เคยได้รับแจ้งจากผู้สอบบัญชีว่า มีข้อบกพร่องที่มีนัยสำคัญในเรื่องนี้

- บริษัทฯ จัดช่องทางการสื่อสารภายในผ่าน ระบบ Intranet และ Lotus Note ซึ่งผู้ปฏิบัติงานทุกคน สามารถได้รับและเข้าถึงข้อมูลสารสนเทศที่เกี่ยวข้องกับ นโยบาย ระเบียบ คำสั่ง และประกาศต่างๆ ของบริษัทฯ ที่ จัดเก็บไว้อย่างเป็นหมวดหมู่ครบถ้วนได้อย่างทั่วถึงและทันกาล

- ช่องทางการสื่อสารกับบุคคลภายนอก บริษัทฯ ทำการเปิดเผยข้อมูลสารสนเทศผ่านระบบของ ตลท. และ เว็บไซต์ของบริษัทฯ www.ratch.co.th เพื่อให้บุคคลภายนอก ผู้ถือหุ้น นักลงทุน หรือผู้ที่สนใจ สามารถรับข้อมูลสารสนเทศ ของบริษัทฯ ได้อย่างทั่วถึง เท่าเทียม และทันกาล

• **ระบบการติดตาม**

- บริษัทฯ กำหนดเป้าหมายในการดำเนิน ธุรกิจตามแผนกลยุทธ์และแผนธุรกิจ โดยกำหนดเป้าหมาย และตัวชี้วัดให้กับทุกสายงาน ซึ่งได้ถ่ายทอดเป้าหมายลงไปยังหน่วยงานตามลำดับชั้น และมีการประเมินผลการดำเนินงาน เปรียบเทียบกับเป้าหมาย รวมทั้งมีการวิเคราะห์เพื่อ หาสาเหตุของความแตกต่าง (ถ้ามี) ผลกระทบที่เกิดขึ้น แผนงานรองรับ และวิธีการดำเนินการเพื่อแก้ไขหรือลด ผลกระทบดังกล่าว เพื่อนำเสนอให้คณะกรรมการบริษัทฯ รับทราบเป็นประจำทุกไตรมาส

- ฝ่ายตรวจสอบภายใน ทำการสอบทาน ความเพียงพอเหมาะสมของระบบการควบคุมภายใน ตามแผนการตรวจสอบประจำปี ที่ได้รับการอนุมัติจาก

คณะกรรมการตรวจสอบ และรายงานผลการตรวจสอบให้
คณะกรรมการตรวจสอบทราบอย่างสม่ำเสมอ

- เลขานุการบริษัทได้ประสานงานกับสายงานที่เกี่ยวข้องเพื่อรวบรวมข้อมูลที่เกี่ยวข้องนำเสนอรายงานต่อคณะกรรมการบริษัท เพื่อการติดตามและกำกับ การปฏิบัติงานของฝ่ายบริหารโดยคณะกรรมการฯ ตามหลัก การกำกับดูแลกิจการที่ดี เพื่อให้การเปิดเผยข้อมูลและ สารสนเทศของบริษัทฯ เป็นไปตามข้อกำหนดของหน่วยงาน กำกับดูแลที่เกี่ยวข้อง บริษัทฯ ได้เปิดเผยประวัติย่อ และข้อมูลของผู้อำนวยการฝ่ายตรวจสอบภายใน และ เลขานุการบริษัท ซึ่งทำหน้าที่กำกับการปฏิบัติงานตาม หน้าที่ความรับผิดชอบที่ได้รับมอบหมาย ปรากฏในข้อมูล กรรมการ ผู้บริหาร และเลขานุการบริษัท และเผยแพร่บน เว็บไซต์ของบริษัทฯ www.ratch.co.th

5.6 การบริหารความเสี่ยง

คณะกรรมการฯ ได้ให้ความสำคัญอย่างมากกับ การบริหารความเสี่ยง โดยได้ประกาศนโยบายการบริหาร ความเสี่ยงและมอบหมายให้ “คณะกรรมการบริหาร ความเสี่ยง” เป็นผู้รับผิดชอบในการระบุปัจจัยเสี่ยง กำหนด มาตรการในการจัดการและควบคุมความเสี่ยงให้อยู่ใน ระดับที่ยอมรับได้ เพื่อป้องกันไม่ให้เกิดผลกระทบต่อการ ประกอบธุรกิจและต่อผู้มีส่วนได้ส่วนเสียทุกฝ่าย ตลอดจน ให้มีการรายงานให้คณะกรรมการฯ ทราบเป็นประจำทุก ไตรมาส และให้ความสำคัญกับสัญญาณเตือนภัยล่วงหน้า และรายการผิดปกติต่างๆ เพื่อให้สามารถปรับเปลี่ยน กลยุทธ์แผนงาน และวิธีการบริหารจัดการได้อย่างทันท่วงที (รายละเอียดคณะกรรมการบริหารความเสี่ยงปรากฏใน หัวข้อโครงสร้างการจัดการ และรายงานของคณะกรรมการ บริหารความเสี่ยง)

5.7 การประชุมคณะกรรมการ

• **หลักการและแนวทางการประชุม**
คณะกรรมการ บริษัทฯ ให้ความสำคัญอย่างมากกับความเป็น อิสระในการตัดสินใจของกรรมการเพื่อประโยชน์สูงสุดของ บริษัทฯ และผู้ถือหุ้นโดยรวม กรรมการปฏิบัติหน้าที่ด้วยความ ซื่อสัตย์สุจริตและระมัดระวังรักษาผลประโยชน์ของบริษัทฯ โดยตระหนักเสมอว่าเป็นตัวแทนของผู้ถือหุ้น ทำหน้าที่ ในการนำ การสังเกตการณ์ปฏิบัติงานให้คำแนะนำช่วยเหลือ และสนับสนุนการดำเนินงานของฝ่ายบริหารอย่างใกล้ชิด

• **กำหนดการประชุม** การจัดทำระเบียบวาระการ ประชุมและเอกสารประกอบการประชุม คณะกรรมการฯ ได้กำหนดการประชุมคณะกรรมการฯ และคณะกรรมการ ชุดย่อย เป็นการล่วงหน้าทั้งปี และแจ้งกรรมการแต่ละคน รับทราบกำหนดการดังกล่าว สำหรับปี 2556 คณะกรรมการบริษัทฯ กำหนดให้มีการประชุมเวลา 16.00 น. ของทุกวันจันทร์ที่สามของเดือน

ประธานกรรมการและกรรมการผู้จัดการใหญ่ ร่วมกันพิจารณาเรื่องที่จะบรรจุไว้ในระเบียบวาระการประชุม เพื่อให้แน่ใจว่าเรื่องสำคัญได้นำเข้าสู่ที่ประชุมคณะกรรมการฯ และแจ้งให้กรรมการทราบล่วงหน้าพร้อมกับหนังสือ เชิญประชุมในเวลาที่เหมาะสมตามข้อกำหนดอย่างไรก็ตาม กรรมการมีความเป็นอิสระที่จะเสนอเรื่องเข้าสู่ระเบียบวาระ การประชุมได้โดยแจ้งล่วงหน้า 10 วันก่อนถึงวันประชุม คณะกรรมการฯ และในกรณีที่เป็นเรื่องเร่งด่วนฉุกเฉิน ในเหตุการณ์ที่จะมีผลกระทบต่อบริษัทฯ ทั้งทางตรงและ ทางอ้อม กรรมการมีอิสระที่จะเสนอเรื่องพิจารณาหรือ แจ้งเพื่อทราบในการพิจารณาเรื่องอื่นๆ ได้ในระหว่างการ ประชุมคณะกรรมการฯ (วิธีการพิจารณาเรื่องที่จะบรรจุไว้ ในระเบียบวาระการประชุมและวิธีการให้กรรมการสามารถ เสนอเรื่องเข้าสู่ที่ประชุมได้ดังกล่าวมีกำหนดไว้ในระเบียบ บริษัทฯ ด้วยคณะกรรมการบริษัทและเผยแพร่บนเว็บไซต์ ของบริษัทฯ www.ratch.co.th)

ระเบียบวาระการประชุมกำหนดเป็นหมวดหมู่และ ดำเนินการประชุมตามลำดับอย่างเหมาะสม ได้แก่ เรื่อง ที่ประธานแจ้งให้ที่ประชุมทราบ เรื่องสืบเนื่องจากการ ประชุมครั้งก่อน เรื่องเสนอเพื่อพิจารณา เรื่องเสนอเพื่อ ทราบ และเรื่องอื่นๆ (ถ้ามี) รวมทั้งกำหนดเรื่องที่จะเสนอ ต่อที่ประชุมคณะกรรมการฯ เป็นการประจำในแต่ละ ช่วงเวลา เช่น ระเบียบวาระประจำเดือน ประจำไตรมาส และ ประจำปี เป็นการล่วงหน้าด้วย ซึ่งรวมถึงการกำหนดการ รายงาน การวิเคราะห์ผลการดำเนินงานประจำเดือนและ รายงานความก้าวหน้าของโครงการที่บริษัทฯ เข้าลงทุน ที่กำหนดเป็นรายงานเสนอคณะกรรมการฯ เพื่อทราบเป็น ประจำทุกเดือน

หนังสือเชิญประชุมพร้อมระเบียบวาระการประชุม และเอกสารประกอบจัดส่งให้กรรมการแต่ละคนล่วงหน้า ก่อนการประชุมเป็นเวลา 1 สัปดาห์ เพื่อให้มีเวลาเพียงพอ ในการศึกษาข้อมูลก่อนการประชุม และกรรมการ



สามารถสอบถามข้อมูลเพิ่มเติมจากกรรมการผู้จัดการใหญ่ และสำนักงานเลขานุการบริษัทได้ และสำหรับ คณะกรรมการชุดย่อยสามารถสอบถามข้อมูลที่เกี่ยวข้องกับ การกิจเพิ่มเติมได้จากกรรมการผู้จัดการใหญ่และผ่านทาง เลขานุการคณะกรรมการชุดย่อยแต่ละคณะ

• *บทบาทของประธานกรรมการ กรรมการ ฝ่ายบริหาร และบรรษัทภาคในการประชุม*

- *ประธานกรรมการ* เป็นผู้นำประชุม จัดสรร เวลาให้กรรมการได้อภิปรายและแสดงความคิดเห็นอย่าง เพียงพอเหมาะสม เท่าเทียมและทั่วถึง ส่งเสริมและกระตุ้น ให้กรรมการทุกคนมีส่วนร่วมในการอภิปรายและแสดง ความคิดเห็นอย่างรอบด้านและทั่วถึง และสรุปมติที่ประชุม

- *กรรมการ* ร่วมแสดงความคิดเห็นจากการ ศึกษาข้อมูลที่ฝ่ายบริหารจัดทำเสนอ และข้อมูลเพิ่มเติม ที่เกี่ยวข้องและจำเป็นอื่น ๆ ร่วมอภิปรายอย่างสร้างสรรค์ โดยคำนึงถึงผลประโยชน์ ผลกระทบและปัจจัยเสี่ยงต่อ บริษัทฯ ต่อผู้มีส่วนได้ส่วนเสียทุกด้านอย่างรอบคอบ เพื่อให้ได้มติจากที่ประชุม อุทิศเวลาและความรู้ ความสามารถ อย่างเต็มที่ให้กับการปฏิบัติงานตามบทบาทกรรมการ บริษัทจดทะเบียน

- *ฝ่ายบริหาร* ให้ข้อมูลที่เกี่ยวข้องและจำเป็น อย่างถูกต้อง เพียงพอ ครบถ้วน ทันเหตุการณ์ เพื่อประกอบ การพิจารณาของคณะกรรมการฯ และนำเสนอข้อมูล เป็นการล่วงหน้า เพื่อให้กรรมการมีเวลาเพียงพอที่จะศึกษา ข้อมูลได้ล่วงหน้าอย่างเหมาะสม เสนอแนวทางเลือกต่อ คณะกรรมการฯ และให้ข้อมูลหรือชี้แจงเพิ่มเติมในประเด็น ที่มีการซักถามในที่ประชุม คณะกรรมการฯ ได้กำหนดให้ ผู้บริหารระดับสูงของทุกสายงานเข้าร่วมประชุม รวมทั้ง เชิญผู้บริหารอื่นที่เกี่ยวข้องเข้าร่วมประชุมเพื่อร่วมชี้แจงใน รายละเอียดเฉพาะเรื่อง

- *บรรษัทภาคในการประชุมและการแสดงความคิดเห็น* บริษัทฯ จัดเตรียมอุปกรณ์และสิ่งอำนวยความสะดวก สำหรับการประชุมอย่างเหมาะสมและเพียงพอ บรรษัทภาค ในการประชุมมีการส่งเสริมและเปิดโอกาสให้กรรมการทุกคน มีส่วนร่วมในการอภิปราย และแสดงความคิดเห็นเป็นไปอย่าง สร้างสรรค์ และคำนึงถึงประโยชน์และผลกระทบต่อผู้มีส่วนได้ ส่วนเสียทุกฝ่ายอย่างรอบคอบ ระยะเวลาในการประชุมมีความ เหมาะสมเฉลี่ยครั้งละประมาณ 1 ชั่วโมงครึ่งถึง 2 ชั่วโมง

- *การดำเนินการประชุม* โดยทั่วไปในการ พิจารณาเรื่องแต่ละวาระ ฝ่ายบริหารจะนำเสนอความเป็นมา หลักการและเหตุผล ความจำเป็น คำชี้แจง ข้อมูลที่เกี่ยวข้อง

เพื่อประกอบการตัดสินใจและข้อเสนอของฝ่ายบริหาร หลังจากนั้นประธานกรรมการจะให้เวลาที่ประชุมอภิปราย ประเด็นที่เกี่ยวข้องจนครบถ้วนและทั่วถึง มีการกระตุ้น ให้กรรมการทุกคนได้ร่วมแสดงความคิดเห็น และซักถาม ประเด็นสำคัญ เพื่อให้ฝ่ายบริหารชี้แจงเพิ่มเติม ก่อนทำการ ตัดสินใจเป็นมติที่ประชุม

- *คณะกรรมการฯ* มีหลักการที่จะให้มีการ นำเสนอเรื่องเพื่อขอสัตยาบันให้น้อยที่สุด เว้นแต่กรณี เป็นนโยบายที่เร่งด่วน และกรณีที่ต้องทำให้บริษัทฯ เสียประโยชน์ซึ่งฝ่ายบริหารจะเข้าพบเพื่อชี้แจงและหารือกับ ประธานกรรมการและกรรมการอย่างไม่เป็นทางการ เพื่อ ตัดสินใจดำเนินการก่อนจะนำเสนอขอรับสัตยาบันจาก ที่ประชุมคณะกรรมการฯ ในภายหลัง

- *กรรมการซึ่งมีส่วนได้ส่วนเสียในเรื่องใด* ไม่มีสิทธิออกเสียงลงคะแนนในเรื่องนั้น (อ้างอิงการมี ส่วนได้ส่วนเสียจากรายงานที่กรรมการและผู้บริหารแจ้ง การมีส่วนได้เสียของตน และผู้ที่เกี่ยวข้องไว้ที่เลขานุการบริษัท) และได้มีการถือปฏิบัติอย่างเคร่งครัดในเรื่องดังกล่าวในการ ประชุมคณะกรรมการฯ มาโดยตลอด

- *การพิจารณารายการที่เกี่ยวข้องกันและ รายการที่มีหรืออาจมีความขัดแย้งของผลประโยชน์* จะคำนึง ถึงประโยชน์ของบริษัทฯ และผู้ถือหุ้นโดยรวมเป็นสำคัญ มีการพิจารณาความจำเป็นและความสมเหตุสมผล เปรียบเทียบได้กับการเข้าทำรายการในลักษณะเดียวกัน โดยทั่วไป และให้ความสำคัญกับขั้นตอนการดำเนินการ และการเปิดเผยข้อมูลอย่างถูกต้องและครบถ้วนตามข้อกำหนด

- *เลขานุการบริษัท* ได้ให้คำแนะนำเบื้องต้นแก่ ฝ่ายบริหารและคณะกรรมการฯ เพื่อให้การปฏิบัติของ คณะกรรมการฯ และบริษัทฯ สอดคล้องกับข้อกำหนดต่างๆ ที่เกี่ยวข้อง เช่น การเปิดเผยข้อมูลการทำรายการได้มาซึ่ง สินทรัพย์ และรายการที่เกี่ยวข้องกัน รวมถึงการปฏิบัติตาม หลักการกำกับดูแลกิจการที่ดี

• *การจัดทำและจัดเก็บรายงานการประชุม*

- *สำนักงานเลขานุการบริษัท* ได้รับมอบหมาย จากคณะกรรมการฯ ให้รับผิดชอบการจัดบันทึก จัดทำและ เก็บรักษารายงานการประชุมคณะกรรมการฯ และรายงาน การประชุมผู้ถือหุ้น

- *รายงานการประชุม* จัดทำเป็นลายลักษณ์ อักษร มีสาระสำคัญครบถ้วน ได้แก่ วันและเวลาเริ่มและ เลิกประชุม สถานที่ประชุม ชื่อกรรมการและผู้บริหารที่เข้า ประชุม ชื่อกรรมการที่ไม่มาประชุม สรุปสาระสำคัญของ



เรื่องที่เสนอต่อที่ประชุม สรุปประเด็นสำคัญที่มีการอภิปราย ความเห็นและข้อสังเกตของกรรมการและมติที่ประชุม พร้อมทั้ง มีการลงชื่อผู้บันทึกและประธานที่ประชุม การจัดทำร่างรายงาน การประชุมแล้วเสร็จภายในเวลาประมาณ 3 วันหลังวันประชุม และนำเสนอกรรมการทุกคนเพื่อพิจารณาแก้ไขปรับปรุง และ หากไม่มีการแจ้งแก้ไขเพิ่มเติมภายในระยะเวลา 7 วัน ให้ถือว่า รายงานการประชุมฉบับดังกล่าวได้รับการพิจารณารับรองจาก คณะกรรมการฯ และนำเสนอประธานที่ประชุมเพื่อลงนาม รับรอง ก่อนจัดส่งสำเนาให้กรรมการทุกคนเพื่อใช้เป็นเอกสาร อ้างอิง นอกจากนี้ ยังได้นำรายงานที่ได้รับการรับรองแล้วบรรจุ ไว้เป็นระเบียบวาระเพื่อทราบในการประชุมคณะกรรมการฯ ในคราวต่อไปด้วย

- การถ่ายทอดมติที่ประชุม กรรมการผู้จัดการใหญ่ ได้แจ้งมติที่ประชุมคณะกรรมการฯ เป็นลายลักษณ์อักษร ไปยังหน่วยงานที่เกี่ยวข้องเพื่อรับทราบ และ/หรือดำเนินการ และมีการติดตามการปฏิบัติต่อคณะกรรมการฯ

• การประชุมคณะกรรมการฯ และคณะกรรมการ ชุดย่อย ในปี 2556 คณะกรรมการฯ คณะกรรมการชุดย่อย ที่คณะกรรมการฯ แต่งตั้งขึ้น มีการประชุมเหมาะสมกับ ลักษณะธุรกิจและภารกิจที่ได้รับมอบหมาย ดังนี้

- คณะกรรมการฯ มีการประชุมจำนวน 14 ครั้ง และในการประชุมครั้งที่ 14 มีการประชุมกรรมการที่ไม่เป็น ผู้บริหารก่อนเริ่มการประชุมคณะกรรมการฯ ทั้งคณะ
- คณะกรรมการตรวจสอบมีการประชุมจำนวน 6 ครั้ง และในการประชุมครั้งที่ 6 มีการประชุมกับผู้สอบบัญชีโดยไม่มี ผู้บริหารในช่วงท้ายของการประชุมคณะกรรมการตรวจสอบ
- คณะกรรมการทรัพยากรบุคคลและกำหนด ค่าตอบแทน มีการประชุมจำนวน 6 ครั้ง
- คณะกรรมการบริหารความเสี่ยง มีการประชุม จำนวน 4 ครั้ง
- คณะกรรมการกลั่นกรองการลงทุน มีการประชุม จำนวน 10 ครั้ง

กรรมการถือเป็นหน้าที่ที่จะต้องเข้าร่วมในการประชุม คณะกรรมการฯ ทุกครั้ง เว้นแต่มีภารกิจสำคัญและจำเป็น อย่างยิ่งซึ่งสามารถแจ้งความเห็นในเรื่องต่างๆ ตามระเบียบวาระการประชุมที่ได้จัดส่งให้ล่วงหน้าก่อนการประชุมได้ การเข้าร่วมประชุมคณะกรรมการฯ คณะกรรมการชุดย่อย ที่คณะกรรมการฯ แต่งตั้งขึ้นในปี 2556 มีรายละเอียด ดังนี้



กรรมการ	คณะกรรมการ บริษัท	คณะกรรมการ ตรวจสอบ	คณะกรรมการ ทรัพยากร บุคคลฯ	คณะกรรมการ บริหาร ความเสี่ยง	คณะกรรมการ กลั่นกรอง การลงทุน
1. นายคุรุจิต นาครทรรพ	14/14				10/10
2. นายตระกูล วินิจฉัยภาค	12/14		6/6		9/10
3. เรืออากาศเอกศิริเดช จุลเปมะ	14/14	6/6			
4. พลตำรวจโทถาวร จันทรย์ม	14/14			4/4	
5. นายสาธิต รังคสิริ	13/14	6/6			
6. นายสุนชัย คำนูณเศรษฐ์	13/13				6/6
7. นายทรงภพ พลจันทร์	10/11		4/4		
8. นายประจวบ อุชชิน	11/11				6/6
9. นายสุวิทย์ คงแสงภักดิ์	11/11			4/4	
10. นางสาวรัตนา ศรีพิพัฒนกุล	11/11	5/5			
11. นายเมฆินทร์ เพ็ชรพลาย	11/11			4/4	
12. นางสาวปิยะธิดา ประดิษฐบาทุกา	13/14	6/6			
13. นายธัมย์ เหราบัตย์	3/3				
14. นายพูนสุข โตชนากการ	3/3		1/2		
15. นายพงษ์ดิษฐ พจนา	7/7				
16. นายสุรัชย์ ธารสิทธิ์พงษ์	3/3				
17. นายวีระ ศรีวัฒนตระกูล	3/3		1/1		
18. นายนพพล มลิินทางกูร	6/7				
19. นายสุทัศน์ ปัทมสิริวัฒน์	11/11				
20. นายธนา พุฒรังษี	11/11		3/3		4/4

หมายเหตุ

- (1) ตัวเลขหน้า / แสดงจำนวนครั้งที่กรรมการเข้าประชุม
- (2) ตัวเลขหลัง / แสดงจำนวนครั้งที่มีการประชุมในช่วงที่กรรมการอยู่ในตำแหน่ง
- (3) นายสุนชัย คำนูณเศรษฐ์ เข้ารับตำแหน่งตั้งแต่วันที่ 1 กุมภาพันธ์ 2556
- (4) นายสุวิทย์ คงแสงภักดิ์ นางสาวรัตนา ศรีพิพัฒนกุล และนายทรงภพ พลจันทร์ เข้ารับตำแหน่งตั้งแต่วันที่ 29 มีนาคม 2556
- (5) นายเมฆินทร์ เพ็ชรพลาย และนายประจวบ อุชชิน เข้ารับตำแหน่งตั้งแต่วันที่ 24 เมษายน 2556
- (6) นายธัมย์ เหราบัตย์ และนายพูนสุข โตชนากการ เข้ารับตำแหน่งตั้งแต่วันที่ 1 ตุลาคม 2556
- (7) นายพงษ์ดิษฐ พจนา เข้ารับตำแหน่งตั้งแต่วันที่ 1 กรกฎาคม 2556
- (8) นายสุรัชย์ ธารสิทธิ์พงษ์ และนายวีระ ศรีวัฒนตระกูล พ้นจากตำแหน่งเนื่องจากลาออกตั้งแต่วันที่ 1 เมษายน 2556
- (9) นายนพพล มลิินทางกูร พ้นจากตำแหน่งเนื่องจากกลับไปปฏิบัติงานที่ กฟผ. ตั้งแต่วันที่ 1 กรกฎาคม 2556
- (10) นายสุทัศน์ ปัทมสิริวัฒน์ และนายธนา พุฒรังษี พ้นจากตำแหน่งเนื่องจากลาออกตั้งแต่วันที่ 1 ตุลาคม 2556

5.8 การประเมินผลการปฏิบัติงาน

- การประเมินผลการปฏิบัติงานตนเองของ คณะกรรมการและคณะกรรมการชุดย่อย

นับตั้งแต่ปี 2545 คณะกรรมการฯ ได้ทำการ ประเมินผลการปฏิบัติงานตนเอง (Self Assessment) โดยมีวัตถุประสงค์เพื่อนำผลการประเมิน รวมทั้งข้อสังเกต และข้อเสนอแนะต่างๆ ไปพิจารณาทบทวนและปรับปรุง การดำเนินงานของคณะกรรมการฯ ต่อไป ประกอบด้วย การประเมินภาพรวมของคณะกรรมการทั้งคณะ และการประเมินตนเองเป็นรายบุคคล ปัจจุบันในการประเมิน ครอบคลุมประเด็นสำคัญต่างๆ สอดคล้องกับหลักการกำกับ ดูแลกิจการที่ดีของบริษัทจดทะเบียน ได้แก่ ความพร้อม ของคณะกรรมการ การกำหนดกลยุทธ์และวางแผนธุรกิจ การจัดการความเสี่ยงและการควบคุมภายใน การดูแล ไม่ให้เกิดความขัดแย้งทางผลประโยชน์ การติดตามรายงาน ทางการเงินและการดำเนินงาน การประชุมคณะกรรมการ และการสรรหาและการพิจารณาตอบแทนกรรมการและ ผู้บริหารระดับสูง

ในปี 2556 เป็นปีแรกที่ได้เริ่มให้มีการประเมิน ผลการปฏิบัติงานตนเองของคณะกรรมการชุดย่อยทุกคณะ โดยเป็นการประเมินในภาพรวมทั้งคณะเกี่ยวกับความ พร้อมของคณะกรรมการ ความครบถ้วนของการปฏิบัติ หน้าที่ตามที่ได้รับมอบหมายจากคณะกรรมการบริษัทฯ และการดำเนินการประชุมทั้งก่อนการประชุม (การนำเสนอ เอกสารข้อมูลประกอบการประชุมล่วงหน้าเพื่อให้มีเวลา ศึกษาข้อมูลเพียงพอ) ระหว่างการประชุม (การนำเสนอ ข้อมูลและประเด็นสำคัญ การอภิปรายและตอบข้อซักถาม และการลงมติของที่ประชุม) และหลังการประชุม (การจัดทำ นำส่ง และจัดเก็บรายงานการประชุม) ในการประเมินผล ของคณะกรรมการฯ และคณะกรรมการชุดย่อยดังกล่าว ข้างต้น ได้กำหนดเกณฑ์การประเมินผลเป็น 4 ระดับตาม ระดับคะแนนเฉลี่ยที่ได้จากการประเมินโดยกรรมการ แต่ละคน คือ ดีเยี่ยม ดีมาก ดี และพอใช้ ปรากฏผล การประเมินในปี 2556 เป็นดังนี้

- คณะกรรมการบริษัทฯ ทั้งคณะ มีผลการ ประเมินอยู่ในระดับ ดีมาก และการประเมินรายบุคคล (ประเมินตนเอง) อยู่ในระดับ ดีมาก
- คณะกรรมการตรวจสอบ มีผลการประเมิน อยู่ในระดับ ดีเยี่ยม
- คณะกรรมการทรัพยากรบุคคลและกำหนด ค่าตอบแทน มีผลการประเมินอยู่ในระดับ ดีมาก



- คณะกรรมการบริหารความเสี่ยง มีผล การประเมินอยู่ในระดับ ดีมาก
- คณะกรรมการกลั่นกรองการลงทุน มีผล การประเมินอยู่ในระดับ ดีมาก

- การประเมินผลการปฏิบัติงานของผู้บริหารระดับสูง คณะกรรมการฯ โดยการพิจารณากลั่นกรองจาก คณะกรรมการทรัพยากรบุคคลและกำหนดค่าตอบแทน ได้ทำการประเมินผลการปฏิบัติงานของผู้บริหารระดับสูง ทุกปี โดยใช้เกณฑ์การประเมินผลการปฏิบัติงานที่ได้ ทำความตกลงร่วมกันไว้ตั้งแต่ต้นปี ในปี 2556 แบ่งเกณฑ์ วัตถุประสงค์เป็น 4 ด้าน ได้แก่ ด้านวางแผนและพัฒนาธุรกิจ ด้าน การกำกับดูแลบริษัทในเครือ ด้านบริหารการเงิน และด้าน บริหารองค์กร มีน้ำหนักที่กำหนดในแต่ละด้านแตกต่างกัน ออกไป และได้นำผลการประเมินไปประกอบการพิจารณา กำหนดค่าตอบแทนของผู้บริหารระดับสูงด้วย นอกจากนี้ ยังมีการประเมินด้านศักยภาพและการบริหาร ได้แก่ ความเป็นผู้นำ การกำหนดและการปฏิบัติตามกลยุทธ์ การวางแผนและผลปฏิบัติทางการเงิน การสร้างเครือข่าย ความสัมพันธ์ ความรู้ความเข้าใจในธุรกิจ และคุณลักษณะ ส่วนตัว สำหรับกรรมการผู้จัดการใหญ่และผู้บริหาร ระดับสูง



• **คำตอบแทนกรรมการและผู้บริหารระดับสูง**

คำตอบแทนกรรมการ (สำหรับคณะกรรมการ บริษัทฯ และคณะกรรมการชุดย่อย) ได้รับการพิจารณา กลั่นกรองจากคณะกรรมการทรัพยากรบุคคลและกำหนด คำตอบแทน ก่อนเสนอคณะกรรมการฯ ให้ความเห็นชอบ เพื่อนำเสนอขออนุมัติจากที่ประชุมผู้ถือหุ้นทุกปี โดย เป็นไปตามนโยบายและหลักเกณฑ์การจ่ายคำตอบแทน กรรมการของบริษัทฯ ซึ่งเชื่อมโยงกับเป้าหมายและ ผลประกอบการ ระดับความรับผิดชอบที่ได้รับมอบหมาย อยู่ในลักษณะเทียบเคียงได้กับมาตรฐานหรือระดับที่ปฏิบัติ อยู่ในธุรกิจประเภทและขนาดเดียวกัน รวมทั้งสามารถ ดึงดูดและสร้างแรงจูงใจบุคลากรที่มีคุณวุฒิและคุณสมบัติ ที่เหมาะสม และเอื้อประโยชน์ต่อความสำเร็จของบริษัทฯ คำตอบแทนผู้บริหารระดับสูง ได้รับการพิจารณา กลั่นกรอง จากคณะกรรมการทรัพยากรบุคคลและกำหนดคำตอบแทน ก่อนเสนอคณะกรรมการฯ เพื่อพิจารณาอนุมัติโดย เชื่อมโยงกับการประเมินผลการปฏิบัติงานตามเกณฑ์ ที่กำหนดไว้ล่วงหน้าร่วมกัน โดยมีวัตถุประสงค์และ หลักเกณฑ์โดยทั่วไปเช่นเดียวกับการพิจารณาคำตอบแทน

สำหรับกรรมการ ในระหว่างการประชุมพิจารณากำหนด คำตอบแทนของผู้บริหารระดับสูง ไม่มีผู้มีส่วนได้ส่วนเสีย เข้าร่วมในการพิจารณา และคณะกรรมการฯ ได้อนุมัติ กำหนดคำตอบแทนของผู้บริหารระดับสูงตามผลการ ประเมิน โดยประธานกรรมการได้แจ้งผลการพิจารณาให้ กรรมการผู้จัดการใหญ่ทราบ (รายละเอียดคำตอบแทน กรรมการและผู้บริหารปรากฏในหัวข้อโครงสร้าง การจัดการ)

5.9 การปฐมนิเทศกรรมการใหม่ และการพัฒนากรรมการและผู้บริหาร

คณะกรรมการฯ มีนโยบายในการเตรียมความพร้อม ให้แก่กรรมการที่เข้ารับตำแหน่งใหม่ โดยในการ ปฐมนิเทศกรรมการใหม่ มีการบรรยายสรุปโดยกรรมการ ผู้จัดการใหญ่ พร้อมเอกสารประกอบที่ครอบคลุมลักษณะ ธุรกิจ คณะกรรมการชุดต่างๆ โครงสร้างการลงทุน โครงสร้างองค์กร ผลการดำเนินงานทางการเงินและ ความก้าวหน้าของโครงการลงทุน หนังสือบริคณห์สนธิ วัตถุประสงค์ หนังสือรับรอง ข้อบังคับ ระเบียบ นโยบาย

และจรรยาบรรณทางธุรกิจ ค่าตอบแทนและสิทธิประโยชน์ของกรรมการบริษัทฯ รายงานประจำปี และรายงานความยั่งยืนของบริษัทฯ รวมทั้งคู่มือกรรมการบริษัท จดทะเบียน และข้อมูลการปฏิบัติให้สอดคล้องกับข้อกำหนด (Compliance Database)

คณะกรรมการฯ มีนโยบายส่งเสริมให้กรรมการได้รับการพัฒนาอย่างต่อเนื่องโดยค่าใช้จ่ายของบริษัทฯ เพื่อเสริมสร้างความเข้าใจในบทบาท หน้าที่ และความรับผิดชอบ และส่งเสริมทักษะในการปฏิบัติหน้าที่ในฐานะกรรมการบริษัทจดทะเบียนได้อย่างมีประสิทธิภาพ โดยได้จัดให้เข้าร่วมในการสัมมนาที่จัดโดยหน่วยงานที่เกี่ยวข้อง เช่น สมาคมส่งเสริมสถาบันกรรมการบริษัทไทย (IOD) ตลาดหลักทรัพย์แห่งประเทศไทย และสถาบันวิทยาการพลังงาน เป็นต้น (รายละเอียดการเข้ารับการอบรมและสัมมนาในหลักสูตรที่สำคัญเกี่ยวกับการส่งเสริมการปฏิบัติหน้าที่ในฐานะกรรมการบริษัทจดทะเบียนของกรรมการปรากฏในข้อมูลกรรมการบริษัท)

ฝ่ายบริหารได้จัดทำสรุปข้อมูลที่เกี่ยวข้องและสอดคล้องกับข้อกำหนดและข้อกำหนดต่างๆ ของหน่วยงานกำกับดูแลที่เกี่ยวข้องเสนอคณะกรรมการฯ เพื่อรับทราบ ประกาศ ข้อกำหนด ข้อบังคับ และหนังสือเวียนต่างๆ ทั้งที่ออกใหม่และที่ปรับปรุงแก้ไขโดยสำนักงาน ก.ล.ต. และ ตลท. อย่างสม่ำเสมอ

คณะกรรมการฯ ยึดหลักการปฏิบัติที่ต้องสอดคล้องกับข้อกำหนดและข้อกำหนดต่างๆ ของหน่วยงานกำกับดูแลอย่างเคร่งครัดมาโดยตลอด และฝ่ายบริหารได้จัดทำสรุปข้อมูลที่เกี่ยวข้องเสนอคณะกรรมการฯ เพื่อรับทราบประกาศ ข้อกำหนด ข้อบังคับ และหนังสือเวียนต่างๆ ทั้งที่ออกใหม่และที่ปรับปรุงแก้ไขโดยสำนักงาน ก.ล.ต. และ ตลท. อย่างสม่ำเสมอ

นอกจากนี้บริษัทฯ ได้ส่งผู้บริหารและผู้ปฏิบัติงานที่เกี่ยวข้องเข้ารับการฝึกอบรมในหลักสูตรเลขานุการบริษัท หลักสูตรเกี่ยวกับการกำกับดูแลกิจการที่ดี หลักสูตรเกี่ยวกับการตรวจสอบภายในและการบริหารความเสี่ยง รวมทั้งหลักสูตรอื่นที่เกี่ยวข้องที่จัดโดยหน่วยงานและสถาบันต่างๆ เพื่อให้มีความรู้ความเข้าใจการทำงานในหน้าที่ที่รับผิดชอบ ซึ่งจะช่วยสนับสนุนการทำงานของคณะกรรมการฯ และคณะกรรมการชุดย่อยได้อย่างเต็มที่

5.10 แผนสืบทอดตำแหน่งสำหรับผู้บริหารระดับสูง

คณะกรรมการฯ กำหนดให้คณะกรรมการทรัพยากรบุคคลและกำหนดค่าตอบแทน มีหน้าที่ในการจัดให้มีแผนสืบทอดตำแหน่ง (Succession Plan) อย่างไรก็ตามการสืบทอดตำแหน่งกรรมการผู้จัดการใหญ่นั้นเป็นไปตามนโยบายของผู้ถือหุ้นใหญ่ คือ กฟผ. ที่จะคัดเลือกผู้บริหารของ กฟผ. ที่มีคุณสมบัติ ความรู้ความสามารถเหมาะสมและเอื้อประโยชน์ต่อการประกอบกิจการของบริษัทฯ เสนอคณะกรรมการฯ ผ่านคณะกรรมการทรัพยากรบุคคล และกำหนดค่าตอบแทน พิจารณาแต่งตั้ง

แผนสืบทอดตำแหน่งผู้บริหารในระดับอื่นๆ ได้มีการพัฒนาขึ้นอย่างเป็นระบบ โดยทำการวิเคราะห์สมรรถนะ (Competency) และคุณสมบัติที่คาดหวังสำหรับตำแหน่งต่างๆ เพื่อทำการพัฒนาบุคลากรและสรรหาผู้ที่มีคุณสมบัติ เพื่อมีการพิจารณาเลื่อน ลด ปลด ย้าย และเตรียมบุคลากรให้พร้อมรองรับการขยายงานของบริษัทฯ ทั้งในปัจจุบันและอนาคต (รายละเอียดการจัดทำแผนสืบทอดตำแหน่งได้กล่าวถึงแล้วในหัวข้อบทบาทของผู้มีส่วนได้ส่วนเสีย-พนักงาน)





5.11 การจัดสรรเงินสำรองสำหรับความสูญเสียจากการปฏิบัติหน้าที่ของกรรมการและผู้บริหารโดยสุจริต

กรรมการและเจ้าหน้าที่บริหารของบริษัทฯ ปฏิบัติงานในหน้าที่ที่ได้รับมอบหมาย หรือเป็นหน้าที่โดยฐานะและตำแหน่งเพื่อประโยชน์ของบริษัทฯ รวมทั้งการไปดำรงตำแหน่งในบริษัทอื่นตามที่ได้รับคำสั่ง กรณีมีการฟ้องร้องเรียกค่าเสียหายอันเนื่องจากการปฏิบัติหน้าที่ดังกล่าว ฝ่ายกฎหมายของบริษัทฯ รับผิดชอบในการจัดการดำเนินการต่อสู้ทางคดีจนคดีถึงที่สุด โดยบริษัทฯ ได้จัดสรรงบประมาณปีละ 2 ล้านบาท เพื่อเป็นเงินสำรองสำหรับความสูญเสียดังกล่าว ในกรณีที่พบว่าเป็นการปฏิบัติหน้าที่ซึ่งกระทำไปภายใต้อำนาจหน้าที่โดยชอบ ไม่ว่าการกระทำนั้นจะเกิดขึ้นในสมัยปัจจุบันหรือในอดีต ยกเว้นการกระทำที่เป็นการฉ้อฉลหรือทุจริต บริษัทฯ จะไม่รับผิดชอบความสูญเสียที่เกิดขึ้น และจะเรียกค่าเสียหายที่เกิดขึ้นทั้งหมดในการต่อสู้ทางคดีคืนจากกรรมการหรือเจ้าหน้าที่บริหารที่ฉ้อฉลหรือทุจริตนั้น

6. นโยบายการกำกับดูแลกิจการที่ดีและจรรยาบรรณทางธุรกิจ

6.1 นโยบายการกำกับดูแลกิจการที่ดี

เพื่อให้กลุ่มบริษัท ผลิตไฟฟ้าราชบุรีโฮลดิ้ง จำกัด (มหาชน) มีแนวปฏิบัติที่เป็นมาตรฐานสากล เป็นที่ยอมรับและสร้างความเชื่อมั่นให้เกิดแก่ผู้ถือหุ้น ผู้ลงทุน และผู้มีส่วนได้ส่วนเสียทุกฝ่าย บริษัทฯ จึงยึดมั่นในเจตนารมณ์ที่จะดำเนินธุรกิจด้วยสำนึกความรับผิดชอบต่อผลการดำเนินงาน การปฏิบัติต่อผู้มีส่วนได้ส่วนเสียโดยสุจริตและเสมอภาค ความโปร่งใสในการดำเนินงานที่สามารถตรวจสอบได้ การเปิดเผยข้อมูลอย่างมีคุณภาพ การสร้างมูลค่าเพิ่มแก่กิจการทั้งในระยะสั้นและระยะยาว การส่งเสริมพัฒนาการปฏิบัติที่ดี คุณธรรมและจริยธรรมของผู้บริหารและพนักงาน และความรับผิดชอบต่อสังคมและสิ่งแวดล้อม คณะกรรมการฯ ได้นำหลักการกำกับดูแลกิจการที่ดีสำหรับบริษัทจดทะเบียนของตลาดหลักทรัพย์แห่งประเทศไทย (ตลท.) มาเป็นแนวทางหลักในการกำกับดูแลกิจการ และส่งเสริมให้บริษัทฯ เป็นองค์กรที่มีประสิทธิภาพ มีคุณธรรมและจริยธรรม ในการบริหารจัดการและดำเนินธุรกิจควบคู่ไปกับการมีความรับผิดชอบต่อสังคม ชุมชน และสิ่งแวดล้อม ซึ่งเป็นพื้นฐานของการเติบโตอย่างยั่งยืน และประกาศ “นโยบายการกำกับดูแล

กิจการที่ดีของกลุ่มบริษัทฯ” เป็นลายลักษณ์อักษรมาตั้งแต่ปี 2546 โดยมีการพิจารณาทบทวนนโยบายให้สอดคล้องเหมาะสมกับสถานการณ์เป็นประจำทุกปี

นอกจากนี้บริษัทฯ ได้ประกาศนโยบายอื่นๆ เพื่อให้มีแนวทางปฏิบัติครอบคลุมผู้มีส่วนได้ส่วนเสียกลุ่มต่างๆ ได้แก่ นโยบายการบริหารความเสี่ยง นโยบายเกี่ยวกับผู้ถือหุ้น นโยบายเกี่ยวกับพนักงาน นโยบายเกี่ยวกับสังคมและสิ่งแวดล้อม และนโยบายการใช้งานระบบเครือข่ายและคอมพิวเตอร์ นโยบายความปลอดภัย อาชีวอนามัย และสภาพแวดล้อมในการทำงาน และนโยบาย 5ส (นโยบายทุกระดับเผยแพร่ไว้บนเว็บไซต์ของบริษัทฯ www.ratch.co.th) และยังให้มีการศึกษาเพื่อเตรียมความพร้อมที่จะรองรับการเข้าสู่ประชาคมอาเซียน (AEC) ซึ่งจะต้องมีการปรับปรุงกฎเกณฑ์และข้อกำหนดที่จะใช้ร่วมกันของบริษัทจดทะเบียนในอาเซียนต่อไป

6.2 จรรยาบรรณทางธุรกิจ

เพื่อเป็นกรอบพฤติกรรมที่พึงประสงค์และข้อพึงปฏิบัติของบริษัทฯ ผู้บริหาร หรือพนักงาน ต่อเจ้าหน้าที่ คู่ค้า คู่แข่งทางการค้า ชุมชนและสังคม ภาครัฐ สิ่งแวดล้อม คณะกรรมการฯ จึงได้จัดทำจรรยาบรรณทางธุรกิจไว้เป็นลายลักษณ์อักษร ประกอบด้วยเอกสาร 3 ฉบับ ได้แก่



จรรยาบรรณบริษัท จรรยาบรรณผู้บริหาร และจรรยาบรรณพนักงาน ซึ่งได้ประกาศใช้อย่างต่อเนื่องนับตั้งแต่เริ่มก่อตั้งบริษัทฯ เมื่อปี 2543 และได้ทบทวนจรรยาบรรณทางธุรกิจให้มีความเหมาะสมสอดคล้องกับสภาวะแวดล้อมที่เปลี่ยนแปลงไป สามารถตอบสนองวิสัยทัศน์ พันธกิจ นโยบาย และเป้าหมาย รวมทั้งส่งเสริมการเติบโตอย่างยั่งยืนของบริษัทฯ (จรรยาบรรณทั้ง 3 ฉบับ เผยแพร่ไว้บนเว็บไซต์ของบริษัทฯ www.ratch.co.th)

6.3 การสื่อสารและติดตามการปฏิบัติให้เป็นไปตามนโยบายกำกับดูแลกิจการที่ดีและจรรยาบรรณทางธุรกิจ

เพื่อกระตุ้นให้เกิดจิตสำนึกและความผูกพันที่จะปฏิบัติตามจรรยาบรรณ ในการปฐมนิเทศเมื่อเริ่มเข้าทำงานและปฏิบัติหน้าที่ พนักงานและกรรมการใหม่ทุกคนจะได้รับเอกสารจรรยาบรรณ นอกเหนือจากเอกสารอื่นๆ ที่จะใช้เป็นคู่มือและเอกสารอ้างอิงในการปฏิบัติหน้าที่ และมีการลงชื่อรับทราบ มีการสื่อสารนโยบายการกำกับดูแลกิจการที่ดี โดยถ่ายทอดแนวนโยบายจากคณะกรรมการฯ และผู้บริหารระดับสูงสู่พนักงานทุกระดับอย่างทั่วถึง รับทราบปัญหา ข้อขัดข้องและข้อเสนอต่างๆ จากพนักงาน เพื่อพิจารณาดำเนินการ รวมถึงประเมินผลการปฏิบัติให้สอดคล้องกับนโยบายการกำกับดูแลกิจการที่ดีขององค์กร ผ่านช่องทางในการสื่อสารและถ่ายทอดนโยบายและข่าวสารเกี่ยวกับการกำกับดูแลกิจการที่ดีให้แก่สำนักงานได้แก่ ระบบอินทราเน็ต และระบบจดหมายอิเล็กทรอนิกส์ที่พนักงานสามารถใช้งานได้อย่างสะดวกและทั่วถึง และการสื่อสารในการประชุมภายในระดับต่างๆ ของบริษัทฯ

บริษัทฯ มอบหมายให้ “ฝ่ายตรวจสอบภายใน” มีหน้าที่ในการติดตามตรวจสอบการปฏิบัติภายใต้แผนการตรวจสอบประจำปี และรายงานคณะกรรมการตรวจสอบรับทราบผลการตรวจสอบ พร้อมข้อเสนอแนะแนวทางแก้ไขและป้องกันความเสียหายที่อาจเกิดขึ้นเป็นประจำทุกไตรมาส นอกเหนือจากการหารือร่วมกันกับหน่วยงานต่างๆ อย่างสม่ำเสมอ

เพื่อเป็นแนวทางปฏิบัติในเรื่องที่เกี่ยวข้องกับการดำเนินงานของบริษัทฯ ในฐานะที่เป็นบริษัทจดทะเบียนใน ตลท. เช่น การเปิดเผยข้อมูลและสารสนเทศ การทำรายการที่เกี่ยวข้องกัน การได้มาหรือจำหน่ายไปซึ่งสินทรัพย์ เป็นต้น บริษัทฯ ได้จัดทำ “ข้อมูลการปฏิบัติให้สอดคล้อง

กับข้อกำหนด” (Compliance Database) จัดส่งให้กรรมการและจัดเก็บในระบบข้อมูลภายใน ซึ่งพนักงานทุกคนสามารถเข้าถึงและใช้ข้อมูลได้ โดยมีการปรับข้อมูลให้เป็นปัจจุบันตามการเปลี่ยนแปลงข้อกำหนดอยู่ตลอดเวลา

คณะกรรมการฯ ได้กำหนด “แบบแจ้งรายงานการมีส่วนได้ส่วนเสียของกรรมการและผู้บริหาร” และให้กรรมการและผู้บริหารจัดทำรายงานการมีส่วนได้ส่วนเสียของตนและบุคคลที่เกี่ยวข้องส่งให้เลขานุการบริษัทจัดเก็บและส่งสำเนาให้ประธานกรรมการและประธานกรรมการตรวจสอบตามข้อกำหนดของพระราชบัญญัติหลักทรัพย์และตลาดหลักทรัพย์ ซึ่งใช้เป็นข้อมูลสำหรับการพิจารณาผู้มีส่วนได้ส่วนเสียที่ไม่มีสิทธิออกเสียงในที่ประชุมคณะกรรมการฯ และที่ประชุมผู้ถือหุ้น

6.4 ค่านิยมร่วม

บริษัทฯ เชื่อมั่นว่าการประกอบธุรกิจให้ประสบความสำเร็จอย่างยั่งยืนและสามารถดำรงความเป็นบริษัทชั้นนำในธุรกิจนั้น นอกเหนือจากความมุ่งมั่นเอาใจใส่ในการปฏิบัติงาน การพัฒนาเทคโนโลยีใหม่ๆ การจัดให้มีระบบการบริหารจัดการและการกำกับดูแลกิจการที่ดีแล้ว สิ่งสำคัญอีกประการหนึ่งคือ การยึดมั่นในจริยธรรมและคุณธรรมในการประกอบธุรกิจ ดังจะเห็นได้จากการให้ความสำคัญในเรื่องความซื่อสัตย์สุจริต ไม่ว่าจะเป็นการประพฤติที่ซื่อตรง จริงใจ ไม่คดโกงไม่หลอกลวง ทั้งทางตรงและทางอ้อม รวมถึงการรักษาความลับ ผลประโยชน์และทรัพย์สินของบริษัทฯ ตลอดจนการให้ข้อมูลที่ถูกต้องและไม่บิดเบือนจากความเป็นจริง และการปฏิบัติตามระเบียบปฏิบัติ พัฒนาการเรื่องดังกล่าวเริ่มตั้งแต่การกำหนดนโยบายการกำกับดูแลกิจการที่ดีและจรรยาบรรณทางธุรกิจเป็นลายลักษณ์อักษร เพื่อเป็นแนวทางการปฏิบัติของคณะกรรมการฯ ผู้บริหาร และพนักงาน จากนั้นจึงได้เสริมสร้าง “ค่านิยมร่วม” ซึ่งสอดคล้องกับทิศทาง การเติบโตของ บริษัทฯ ตามแผนธุรกิจที่มีการปรับเปลี่ยน ได้แก่ Reliability, Accountability, Trust, Challenge และ Happiness

ตลอดปี 2556 ไม่พบเหตุการณ์หรือการปฏิบัติใดๆ ที่ไม่สอดคล้องกับจรรยาบรรณทางธุรกิจและนโยบายการกำกับดูแลกิจการที่ดีที่บริษัทฯ ได้กำหนดไว้



รายงานของคณะกรรมการทรัพยากรบุคคล และกำหนดค่าตอบแทน



ในปี 2556 คณะกรรมการทรัพยากรบุคคลและกำหนดค่าตอบแทนจัดให้มีการประชุมรวม 6 ครั้ง เพื่อพิจารณากันเรื่องต่างๆ ตามอำนาจหน้าที่และความรับผิดชอบที่ได้รับมอบหมายจากคณะกรรมการบริษัท ซึ่งรวมถึงการดูแลให้คณะกรรมการของกลุ่มบริษัท มีขนาดและองค์ประกอบที่เหมาะสมกับองค์กร มีความหลากหลายสอดคล้องกับสภาพแวดล้อมที่เปลี่ยนแปลงไปและในการสรรหากรรมการและผู้บริหารระดับสูงของกลุ่มบริษัท ได้มีการดำเนินการตามนโยบายหลักเกณฑ์ วิธีการ และกระบวนการที่ชัดเจน โปร่งใส เหมาะสม และเป็นประโยชน์ต่อองค์กรเพื่อให้

มีคณะผู้บริหารที่มีคุณสมบัติ ความรู้ ความสามารถที่เหมาะสม และประสบการณ์ในการดำเนินกิจการของกลุ่มบริษัท ให้มีประสิทธิภาพและประสบความสำเร็จ รวมทั้งได้ให้ความสำคัญกับการเตรียมความพร้อมของบุคลากรเพื่อให้สอดคล้องและรองรับการขยายธุรกิจและเติบโตอย่างยั่งยืนและมั่นคง ซึ่งรวมถึงการจัดให้มีแผนสืบทอดตำแหน่งบริหารที่สำคัญด้วย

การพิจารณาจ่ายค่าตอบแทน ได้มีการกำหนดหลักเกณฑ์ที่ชัดเจน โปร่งใส และที่สำคัญคือเชื่อมโยงกับผลการปฏิบัติงานและเหมาะสมกับหน้าที่และความรับผิดชอบ ตลอดจนมีการเทียบเคียงกับแนวปฏิบัติที่ดีในอุตสาหกรรมประเภทและขนาดเดียวกัน เพื่อให้สามารถชักนำ รักษาไว้ และจูงใจบุคลากรที่มีศักยภาพสูงและคุณสมบัติที่ต้องการเพื่อผลักดันการดำเนินงานไปสู่ความสำเร็จและบรรลุเป้าหมายตามแผนกลยุทธ์ โดยค่าตอบแทนสำหรับกรรมการนั้น ได้ถือปฏิบัติให้มีการนำเสนอต่อคณะกรรมการบริษัท และที่ประชุมผู้ถือหุ้นเพื่อพิจารณาอนุมัติตามลำดับเป็นประจำทุกปี อีกทั้งให้มีการเปิดเผยข้อมูลค่าตอบแทนของกรรมการและผู้บริหารไว้ในรายงานประจำปีด้วย

ในการกำหนดเกณฑ์วัดผลการดำเนินงานขององค์กรซึ่งได้กำหนดให้ดำเนินการเป็นรายไตรมาสและรายปี เพื่อติดตามความก้าวหน้าในการดำเนินงาน ได้รับทราบข้อขัดข้องและร่วมกับฝ่ายบริหารฯ พิจารณาแนวทางป้องกันและแก้ไขปัญหาและอุปสรรคที่อาจเกิดขึ้นนั้น ได้คำนึงถึงการรักษาดุลยภาพระหว่าง 3 มิติหลักในการพัฒนาและเติบโตอย่างยั่งยืน อันได้แก่ เศรษฐกิจ สังคม และสิ่งแวดล้อม โดยมีการถ่ายทอดนโยบายดังกล่าวไปยังบริษัทย่อยและบริษัทร่วมทุนอื่นๆ ผ่านทางผู้แทนที่เป็นกรรมการและผู้บริหารในกิจการเหล่านั้นด้วย

คณะกรรมการทรัพยากรบุคคลและกำหนดค่าตอบแทน ได้พิจารณาแล้วเห็นว่า การบริหารงานด้านทรัพยากรบุคคลและกำหนดค่าตอบแทนของกลุ่มบริษัท มีการปฏิบัติสอดคล้องกับหลักการกำกับดูแลกิจการที่ดี คณะกรรมการและผู้บริหารของกลุ่มบริษัท มีองค์ประกอบเหมาะสม มีคุณสมบัติสอดคล้องตามข้อกำหนด มีความหลากหลายทั้งทางด้านคุณวุฒิทางการศึกษา ทักษะ ประสบการณ์ วิชาชีพ และอายุ สามารถนำพากิจการก้าวไปสู่ความสำเร็จตามเป้าหมายที่กำหนดได้เป็นอย่างดี

(นายตระกูล วินิจนัยภาค)

ประธานกรรมการทรัพยากรบุคคลและกำหนดค่าตอบแทน

รายงานของคณะกรรมการกลั่นกรองการลงทุน



คณะกรรมการกลั่นกรองการลงทุน ประกอบด้วย กรรมการ 4 คน ซึ่งได้รับการแต่งตั้งจากคณะกรรมการ บริษัทฯ ได้แก่ นายคุรุจิต นาครทรรพ เป็นประธาน กรรมการ นายตระกูล วินิจนัยภาค นายประจวบ อุษขันธ์ และนายสุนชัย คำนูณเศรษฐ์ เป็นกรรมการ โดยมี นายพีระวัฒน์ พุ่มทอง รองกรรมการผู้จัดการใหญ่ วางแผนและพัฒนาธุรกิจ เป็นเลขานุการ ในปี 2556 คณะกรรมการกลั่นกรองการลงทุน มีการประชุม รวม 10 ครั้ง และกรรมการเข้าร่วมประชุมครบทั้งจำนวน ทุกครั้ง เว้นแต่การประชุมครั้งที่ 5/2556 นายตระกูล วินิจนัยภาค มีภารกิจเดินทางไปต่างประเทศ จึงไม่ได้ เข้าร่วมในการประชุมคราวดังกล่าว

ในปี 2556 คณะกรรมการกลั่นกรองการลงทุนได้มีการพิจารณาข้อเสนอของฝ่ายบริหารที่ได้จัดทำขึ้นโดย มีการใช้ที่ปรึกษาผู้เชี่ยวชาญตามความเหมาะสมและจำเป็น ก่อนนำเสนอความเห็นต่อคณะกรรมการบริษัทฯ ทั้งในเรื่องการลงทุนและการขายสินทรัพย์ โดยมีปัจจัยหลักที่ใช้ในการพิจารณาประกอบด้วยความสอดคล้องกับ เป้าหมายตามแผนธุรกิจของบริษัทฯ ซึ่งตอบสนองวิสัยทัศน์ พันธกิจ และนโยบายของบริษัทฯ ผลการศึกษาและ วิเคราะห์ความเป็นไปได้ของโครงการ ความคุ้มค่าเชิงเศรษฐศาสตร์ ซึ่งรวมถึงผลตอบแทนจากการลงทุนทั้งที่เป็นตัวเงินและไม่เป็นตัวเงิน มูลค่าเพิ่มต่อผู้ถือหุ้นและผู้มีส่วนได้ส่วนเสียอื่นๆ ปัจจัยเสี่ยงในด้านต่างๆ ได้แก่ เทคนิค การเงิน กฎหมาย สังคม และสิ่งแวดล้อม และการบริหารจัดการความเสี่ยงให้อยู่ในระดับที่ยอมรับได้

การอภิปราย ซักถามและให้ความเห็นในการประชุมคณะกรรมการกลั่นกรองการลงทุนเป็นไปโดยอิสระ และยึดถือผลประโยชน์โดยรวมของบริษัทฯ เป็นสำคัญ มีการตรวจสอบ ติดตาม และประเมินผลโครงการที่บริษัทฯ เข้าลงทุนเพื่อให้ได้รับผลตอบแทนเป็นไปตามเป้าหมายที่วางไว้ รวมถึงร่วมป้องกันและหรือแก้ไขอุปสรรคต่างๆ ของการพัฒนาและดำเนินโครงการ คณะกรรมการกลั่นกรองการลงทุนจึงมีความเห็นว่า การตัดสินใจลงทุน ของบริษัทฯ มีการศึกษาและวิเคราะห์ทั้งในเชิงกว้างและเชิงลึกโดยผู้เชี่ยวชาญทั้งภายในและภายนอกองค์กร อย่างรอบคอบและระมัดระวัง ภายใต้หลักธรรมาภิบาล ซึ่งจะทำให้มั่นใจได้ว่าการกิจการของบริษัทฯ จะก้าวหน้าเติบโต อย่างมั่นคงและยั่งยืนต่อไป

คุรุจิต นาครทรรพ

(นายคุรุจิต นาครทรรพ)

ประธานกรรมการกลั่นกรองการลงทุน



รายงานของคณะกรรมการบริหารความเสี่ยง



ในปี 2556 คณะกรรมการบริหารความเสี่ยง ได้มีการประชุมรวม 4 ครั้ง ซึ่งเป็นการประชุมรายไตรมาส โดยเป็นการประชุมร่วมกันระหว่างคณะกรรมการบริหารความเสี่ยงและฝ่ายบริหารของบริษัทฯ ตามข้อเสนอจากคณะทำงานบริหารความเสี่ยง ซึ่งมีตัวแทนจากทุกสายงานเข้าร่วม และนำเสนอรายงานการประชุมของคณะกรรมการบริหารความเสี่ยง ให้คณะกรรมการของบริษัทฯ ทราบทุกครั้ง ซึ่งในรอบปีที่ผ่านมา คณะกรรมการบริหารความเสี่ยง ดำเนินกิจกรรมที่สำคัญ สรุปได้ดังนี้

- พิจารณากลั่นกรองแผนการบริหารความเสี่ยงของบริษัทฯ ในภาพรวมให้สอดคล้องกับเป้าหมายตามแผนกลยุทธ์ของบริษัทฯ โดยจำแนกประเภทของความเสี่ยงและปัจจัยเสี่ยงออกเป็น 6 ด้าน ได้แก่ ความเสี่ยงด้านการแข่งขัน ความเสี่ยงด้านการเงิน ความเสี่ยงด้านการดำเนินงาน ความเสี่ยงด้านบุคลากร ความเสี่ยงด้านภาพลักษณ์ของบริษัทฯ และความเสี่ยงด้านการปฏิบัติตามกฎระเบียบที่เกี่ยวข้อง โดยนำเสนอคณะกรรมการบริษัทฯ พิจารณาผลการดำเนินงานและแผนงานการบริหารความเสี่ยงในทุกๆ ไตรมาส
- ติดตามรายงานการบริหารความเสี่ยงเพื่อรับทราบความเสี่ยงที่มีสาระสำคัญ และประเมินผลการบริหาร รวมถึงปรับความเสี่ยงของบริษัทฯ ให้สอดคล้องกับสถานการณ์ในภาพรวม ว่ามีแผนการบริหารความเสี่ยงที่เหมาะสมและเพียงพอสำหรับการจัดการความเสี่ยงหรือไม่เพียงพอ เพื่อควบคุมหรือดำเนินการลดความเสี่ยงลงให้เหลือน้อยที่สุด และรายงานให้คณะกรรมการบริษัทฯ ทราบทุกครั้ง
- ให้คำแนะนำที่จำเป็นสำหรับการจัดทำแผนการบริหารความเสี่ยงที่เหมาะสม เพื่อปรับปรุงปัจจัยและเกณฑ์ของแผนการบริหารความเสี่ยงให้มีประสิทธิภาพมากยิ่งขึ้น

ในรอบปีที่ผ่านมาคณะกรรมการบริหารความเสี่ยงมีความเห็นว่า บริษัทฯ ได้พัฒนาระบบบริหารความเสี่ยงของทั้งองค์กรอย่างต่อเนื่อง โดยมีการประชุมของคณะกรรมการบริหารความเสี่ยง และคณะทำงานบริหารความเสี่ยงในทุกไตรมาส รวมถึงการแจ้งให้หน่วยงานต่างๆ ภายในบริษัทฯ รวมทั้งบริษัทฯ ในเครือ เพื่อติดตามปรับปรุงข้อมูลปัจจัยความเสี่ยงและแนวทางการดำเนินการบริหารความเสี่ยง ทำให้การบริหารความเสี่ยงเป็นไปอย่างต่อเนื่อง และสอดคล้องกับสถานการณ์ที่เปลี่ยนแปลงไป บริษัทฯ ได้มีการบริหารจัดการความเสี่ยงอันเป็นสาระสำคัญอย่างเพียงพอและควบคุมให้อยู่ในระดับที่ยอมรับได้

พลตำรวจโท

(ถาวร จันทร์ยิ้ม)

ประธานกรรมการบริหารความเสี่ยง

รายงานความรับผิดชอบของคณะกรรมการ ต่อรายงานทางการเงิน

ด้วยพระราชบัญญัติบริษัทมหาชนจำกัด พ.ศ. 2535 พระราชบัญญัติการบัญชี พ.ศ. 2543 พระราชบัญญัติหลักทรัพย์และตลาดหลักทรัพย์ พ.ศ. 2535 และประกาศของคณะกรรมการกำกับหลักทรัพย์และตลาดหลักทรัพย์ ว่าด้วยหลักเกณฑ์เงื่อนไขและวิธีการรายงานการเปิดเผยข้อมูลเกี่ยวกับฐานะการเงินและผลการดำเนินงานของบริษัทที่ออกหลักทรัพย์ ได้กำหนดให้คณะกรรมการฯ ต้องจัดให้มีการจัดทำงบการเงินเพื่อแสดงฐานะการเงิน ผลการดำเนินงาน และกระแสเงินสดในรอบปีที่ผ่านมา ที่เป็นจริงสมเหตุผลและโปร่งใส เพื่อให้เป็นประโยชน์ต่อผู้ถือหุ้นและนักลงทุนทั่วไป

งบการเงินรวมและงบการเงินเฉพาะบริษัทประจำปีสิ้นสุดวันที่ 31 ธันวาคม 2556 ได้รับการตรวจสอบโดยผู้สอบบัญชีของ บริษัทฯ คือ บริษัท เคพีเอ็มจี ภูมิไชย สอบบัญชี จำกัด ซึ่งคณะกรรมการฯ ได้สนับสนุนข้อมูลและเอกสารต่างๆ เพื่อให้ผู้สอบบัญชีสามารถตรวจสอบและแสดงความคิดเห็นได้ตามมาตรฐานการสอบบัญชี โดยความเห็นของผู้สอบบัญชีได้ปรากฏในรายงานของผู้สอบบัญชีซึ่งแสดงไว้ในรายงานประจำปีเช่นกัน

ในการนี้ คณะกรรมการบริษัทฯ ได้แต่งตั้งคณะกรรมการตรวจสอบ เพื่อทำหน้าที่สอบทานนโยบายการบัญชีและคุณภาพของรายงานทางการเงิน สอบทานระบบการควบคุมภายใน และการตรวจสอบภายใน โดยความเห็นของคณะกรรมการตรวจสอบได้ปรากฏในรายงานของคณะกรรมการตรวจสอบซึ่งแสดงไว้ในรายงานประจำปีแล้ว

คณะกรรมการฯ ได้จัดให้มีและดำรงรักษาไว้ซึ่งระบบการควบคุมภายในที่เหมาะสมและมีประสิทธิผล เพื่อให้มั่นใจได้อย่างมีเหตุผลว่ารายงานทางการเงินปราศจากการแสดงข้อมูลที่ขัดต่อข้อเท็จจริงอันเป็นสาระสำคัญ ไม่ว่าจะเกิดจากการทุจริตหรือข้อผิดพลาด

จากการประเมินความเสี่ยงพหุของระบบการควบคุมภายในรวม 5 องค์ประกอบ คือ โครงสร้างองค์กรและสภาพแวดล้อม การบริหารความเสี่ยง กิจกรรมการควบคุม สารสนเทศและการสื่อสารข้อมูล และการติดตามการปฏิบัติงาน คณะกรรมการฯ มีความเห็นว่า ระบบการควบคุมภายในของบริษัทฯ โดยรวมอยู่ในระดับที่น่าพอใจ และสามารถสร้างความเชื่อมั่นอย่างมีเหตุผลได้ว่า งบการเงินรวมและงบการเงินเฉพาะบริษัทประจำปีสิ้นสุดวันที่ 31 ธันวาคม 2556 มีความเชื่อถือได้ โดยถือปฏิบัติตามมาตรฐานการรายงานทางการเงิน และปฏิบัติตามกฎหมายและกฎระเบียบที่เกี่ยวข้อง



นายพงษ์ดิษฐ พงนา
กรรมการและกรรมการผู้จัดการใหญ่

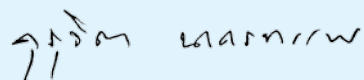

นายคุรุจิต นาครทรรพ
ประธานกรรมการ



รายงานของคณะกรรมการตรวจสอบ



คณะกรรมการตรวจสอบของ บริษัท ผลิตไฟฟ้าราชบุรีโฮลดิ้ง จำกัด (มหาชน) ประกอบด้วยกรรมการอิสระจำนวน 4 ท่าน ได้แก่ เรืออากาศเอก ศิริเดช จุลเปมะ เป็นประธานกรรมการตรวจสอบ นายสาธิต รังคสิริ นางสาวรัตนา ตรีพิพัฒน์กุล และนางสาวปิยะธิดา ประดิษฐบาทุกา เป็นกรรมการตรวจสอบ โดยมีนายพรชัย จำนงค์เดช ผู้อำนวยการฝ่ายตรวจสอบภายใน ทำหน้าที่เลขานุการคณะกรรมการตรวจสอบ ในระหว่างปี 2556 มีการเพิ่มเติมจำนวนกรรมการตรวจสอบ ตามมติคณะกรรมการบริษัทฯ

ครั้งที่ 4/2556 โดยแต่งตั้ง นางสาวรัตนา ตรีพิพัฒน์กุล เป็นกรรมการตรวจสอบ ตั้งแต่วันที่ 24 เมษายน 2556

กรรมการตรวจสอบทุกท่านมีคุณสมบัติของกรรมการอิสระ และกรรมการตรวจสอบ ครบถ้วนตามที่กำหนดไว้ในระเบียบบริษัทฯ ว่าด้วยคณะกรรมการบริษัท พ.ศ. 2556 และระเบียบบริษัทฯ ว่าด้วยคณะกรรมการตรวจสอบ พ.ศ. 2551 ซึ่งสอดคล้องกับข้อกำหนดของสำนักงานคณะกรรมการกำกับหลักทรัพย์และตลาดหลักทรัพย์ และตลาดหลักทรัพย์แห่งประเทศไทย

ในปี 2556 คณะกรรมการตรวจสอบได้มีการประชุมรวม 6 ครั้ง โดยมีวาระการประชุมร่วมกันระหว่างคณะกรรมการตรวจสอบและผู้สอบบัญชีโดยไม่มีฝ่ายบริหารเข้าร่วมประชุมด้วย 1 ครั้ง (รายละเอียดการเข้าประชุมของกรรมการตรวจสอบแต่ละท่าน ปรากฏอยู่ในตารางการเข้าร่วมประชุมของคณะกรรมการ ในเรื่องรายงานการกำกับดูแลกิจการ) การประชุมกรรมการตรวจสอบทุกครั้ง จะมีฝ่ายบริหารของบริษัทฯ บริษัทย่อย และผู้สอบบัญชีเข้าร่วมประชุมด้วยทุกครั้งเพื่อร่วมเสนอข้อมูล รับฟังความคิดเห็นและข้อเสนอแนะที่เป็นประโยชน์ต่อการบริหารงานผลจากการประชุมแต่ละครั้งได้นำเสนอต่อคณะกรรมการของบริษัทฯ และบริษัทย่อยเพื่อทราบทุกครั้ง

ในรอบปีที่ผ่านมาคณะกรรมการตรวจสอบดำเนินกิจกรรมที่สำคัญ สรุปได้ดังนี้

- สอบทานความถูกต้อง ครบถ้วน ความเชื่อถือได้ของงบการเงินรายไตรมาส และงบการเงินประจำปีของบริษัทฯ และบริษัทย่อยก่อนที่จะนำเสนอคณะกรรมการของแต่ละบริษัท
- พิจารณาข้อมูลการนำมาตรฐานการบัญชีใหม่ มาตรฐานการรายงานทางการเงินใหม่ ที่มีการปรับปรุงที่เกี่ยวข้องกับบริษัท โดยพิจารณาร่วมกับผู้สอบบัญชีในการนำมาตรฐานการบัญชีใหม่ที่มีผลบังคับใช้ในปี 2556 มาปฏิบัติ
- สอบทานความเพียงพอของระบบการควบคุมภายใน เพื่อให้มั่นใจว่าการดำเนินงานของบริษัทเป็นไปอย่างมีประสิทธิภาพ ประสิทธิผล และสามารถบรรลุเป้าหมายตามที่กำหนดไว้
- สอบทานการปฏิบัติตามกฎหมายว่าด้วยหลักทรัพย์และตลาดหลักทรัพย์ ข้อกำหนดของตลาดหลักทรัพย์แห่งประเทศไทย หรือกฎหมายที่เกี่ยวข้องกับธุรกิจของบริษัทฯ

- สอบทานรายการที่อาจมีความขัดแย้งทางผลประโยชน์ ให้เป็นไปตามกฎหมายและกฎระเบียบตามที่คณะกรรมการกำกับตลาดทุน และหน่วยงานอื่นๆ ที่เกี่ยวข้องกำหนด โดยรายการที่เป็นรายการเกี่ยวโยงหรือรายการที่อาจมีความขัดแย้งทางผลประโยชน์จะต้องนำเสนอคณะกรรมการตรวจสอบเพื่อพิจารณาให้ความเห็นชอบก่อนที่จะนำเสนอคณะกรรมการบริษัท เพื่อพิจารณาต่อไป และฝ่ายบริหารได้รายงานความเคลื่อนไหวของรายการต่างๆ ต่อคณะกรรมการตรวจสอบเพื่อทราบทุกไตรมาส
- พิจารณาข้อมูลระบบงานบริหารความเสี่ยง โดยได้รับสรุปรายงานผลการดำเนินงานของคณะทำงานบริหารความเสี่ยง ทั้งนี้ปัจจัยความเสี่ยงที่สำคัญบริษัทได้แสดงไว้ในรายงานประจำปีแล้ว
- กำกับดูแลงานตรวจสอบภายใน เพื่อให้มั่นใจว่าการดำเนินงานตรวจสอบภายในเป็นไปอย่างมีประสิทธิภาพและประสิทธิผล โดยให้ความเห็นชอบแผนการตรวจสอบประจำปี รับทราบรายงานผลการตรวจสอบ และให้ความเห็นในเรื่องการควบคุมภายในให้รัดกุมเพียงพอที่จะป้องกันหรือลดความเสี่ยงที่อาจเกิดขึ้นได้ รวมทั้งเสนอแนะแนวทางการดำเนินงาน การติดตามผลและการปรับปรุงแก้ไข เพื่อให้งานตรวจสอบภายในดำเนินการอย่างเหมาะสมและมีประสิทธิผล

โดยสรุป คณะกรรมการตรวจสอบมีความเห็นว่า งบการเงินของบริษัทฯ และบริษัทย่อยได้จัดทำขึ้นตามหลักการบัญชีที่รับรองทั่วไป มีการเปิดเผยข้อมูลอย่างเพียงพอ มีความถูกต้อง ครบถ้วน เชื่อถือได้ ระบบการควบคุมภายในมีประสิทธิภาพและประสิทธิผลเพียงพอ มีการแบ่งแยกอำนาจหน้าที่โดยชัดเจน ทั้งนี้ไม่พบจุดอ่อนหรือข้อบกพร่องที่เป็นสาระสำคัญ ซึ่งสอดคล้องกับการประเมินของผู้สอบบัญชี การดำเนินธุรกิจของบริษัทฯ และบริษัทย่อยเป็นไปโดยสอดคล้องกับกฎหมายว่าด้วยหลักทรัพย์และตลาดหลักทรัพย์ ข้อกำหนดของตลาดหลักทรัพย์แห่งประเทศไทย หรือกฎหมายอื่นที่เกี่ยวข้อง

อนึ่ง คณะกรรมการตรวจสอบได้พิจารณาให้ความเห็นชอบในการแต่งตั้งนายวิวัฒน์ กอสมานชัยกิจ (ผู้สอบบัญชีรับอนุญาตเลขที่ 6333) หรือนายเจริญ ผู้สัมฤทธิ์เลิศ (ผู้สอบบัญชีรับอนุญาตเลขที่ 4068) หรือนายเอกสิทธิ์ ชูธรรมสถิตย์ (ผู้สอบบัญชีรับอนุญาตเลขที่ 4195) แห่งบริษัท เคพีเอ็มจี ภูมิไชย สอบบัญชี จำกัด เป็นผู้สอบบัญชีของบริษัทฯ และบริษัทย่อย ประจำปี 2557 โดยมีค่าธรรมเนียมในการสอบบัญชีรวมเป็นเงิน 2,190,000 บาท (รวม Out-of-pocket) โดยค่าสอบบัญชีเฉพาะส่วนของบริษัทฯ คิดเป็นเงิน 810,000 บาท ทั้งนี้คณะกรรมการตรวจสอบได้เสนอเรื่องดังกล่าวต่อคณะกรรมการบริษัท เพื่อนำเสนอขออนุมัติจากที่ประชุมผู้ถือหุ้นต่อไป

เรืออากาศเอก



(ศิริเดช จุลเปมะ)

ประธานกรรมการตรวจสอบ



รายงานของผู้สอบบัญชีรับอนุญาต

เสนอ ผู้ถือหุ้นบริษัท ผลิตไฟฟ้าราชบุรีโฮลดิ้ง จำกัด (มหาชน)

ข้าพเจ้าได้ตรวจสอบงบการเงินรวมและงบการเงินเฉพาะกิจการของบริษัท ผลิตไฟฟ้าราชบุรี โฮลดิ้ง จำกัด (มหาชน) และบริษัทย่อย (“กลุ่มบริษัท”) และของเฉพาะบริษัท ผลิตไฟฟ้าราชบุรี โฮลดิ้ง จำกัด (มหาชน) (“บริษัท”) ตามลำดับ ซึ่งประกอบด้วยงบแสดงฐานะการเงินรวมและงบแสดงฐานะการเงินเฉพาะกิจการ ณ วันที่ 31 ธันวาคม 2556 งบกำไรขาดทุน เบ็ดเสร็จรวมและงบกำไรขาดทุนเบ็ดเสร็จเฉพาะกิจการ งบแสดงการเปลี่ยนแปลงส่วนของผู้ถือหุ้นรวมและงบแสดงการเปลี่ยนแปลงส่วนของผู้ถือหุ้นเฉพาะกิจการ และงบกระแสเงินสดรวมและงบกระแสเงินสดเฉพาะกิจการสำหรับปีสิ้นสุดวันเดียวกันรวมถึงหมายเหตุซึ่งประกอบด้วยสรุปนโยบายการบัญชีที่สำคัญและเรื่องอื่นๆ

ความรับผิดชอบของผู้บริหารต่องบการเงินรวมและงบการเงินเฉพาะกิจการ

ผู้บริหารเป็นผู้รับผิดชอบในการจัดทำและการนำเสนองบการเงินรวมและงบการเงินเฉพาะกิจการเหล่านี้โดยถูกต้องตามที่ควรตามมาตรฐานการรายงานทางการเงินและรับผิดชอบเกี่ยวกับการควบคุมภายในที่ผู้บริหารพิจารณาว่าจำเป็นเพื่อให้สามารถจัดทำงบการเงินรวมและงบการเงินเฉพาะกิจการที่ปราศจากการแสดงข้อมูลที่ขัดต่อข้อเท็จจริงอันเป็นสาระสำคัญไม่ว่าจะเกิดจากการทุจริตหรือข้อผิดพลาด

ความรับผิดชอบของผู้สอบบัญชี

ข้าพเจ้าเป็นผู้รับผิดชอบในการแสดงความเห็นต่องบการเงินรวมและงบการเงินเฉพาะกิจการดังกล่าวจากผลการตรวจสอบของข้าพเจ้า ข้าพเจ้าได้ปฏิบัติงานตรวจสอบตามมาตรฐานการสอบบัญชี ซึ่งกำหนดให้ข้าพเจ้าปฏิบัติตามข้อกำหนดด้านจรรยาบรรณรวมถึงวางแผนและปฏิบัติงานตรวจสอบเพื่อให้ได้ความเชื่อมั่นอย่างสมเหตุสมผลว่างบการเงินรวมและงบการเงินเฉพาะกิจการปราศจากการแสดงข้อมูลที่ขัดต่อข้อเท็จจริงอันเป็นสาระสำคัญหรือไม่

การตรวจสอบรวมถึงการใช้วิธีการตรวจสอบเพื่อให้ได้มาซึ่งหลักฐานการสอบบัญชีเกี่ยวกับจำนวนเงินและการเปิดเผยข้อมูลในงบการเงิน วิธีการตรวจสอบที่เลือกใช้ขึ้นอยู่กับดุลยพินิจของผู้สอบบัญชีซึ่งรวมถึงการประเมินความเสี่ยงจากการแสดงข้อมูลที่ขัดต่อข้อเท็จจริงอันเป็นสาระสำคัญของงบการเงินไม่ว่าจะเกิดจากการทุจริตหรือข้อผิดพลาด ในการประเมินความเสี่ยงดังกล่าวผู้สอบบัญชีพิจารณาการควบคุมภายในที่เกี่ยวข้องกับการจัดทำและการนำเสนองบการเงิน โดยถูกต้องตามที่ควรของกิจการเพื่อออกแบบวิธีการตรวจสอบที่เหมาะสมกับสถานการณ์แต่ไม่ใช่เพื่อวัตถุประสงค์ในการแสดงความเห็นต่อประสิทธิภาพของการควบคุมภายในของกิจการ การตรวจสอบรวมถึงการประเมินความเหมาะสมของนโยบายการบัญชีที่ผู้บริหารใช้และความสมเหตุสมผลของประมาณการทางบัญชีที่จัดทำขึ้นโดยผู้บริหารรวมทั้งการประเมินการนำเสนองบการเงินโดยรวม

ข้าพเจ้าเชื่อว่าหลักฐานการสอบบัญชีที่ข้าพเจ้าได้รับเพียงพอและเหมาะสมเพื่อใช้เป็นเกณฑ์ในการแสดงความเห็นของข้าพเจ้า

ความเห็น

ข้าพเจ้าเห็นว่างบการเงินรวมและงบการเงินเฉพาะกิจการข้างต้นนี้แสดงฐานะการเงินรวมและฐานะการเงินเฉพาะกิจการของกลุ่มบริษัทและบริษัท ตามลำดับ ณ วันที่ 31 ธันวาคม 2556 ผลการดำเนินงานรวมและผลการดำเนินงานเฉพาะกิจการ และกระแสเงินสดรวมและกระแสเงินสดเฉพาะกิจการสำหรับปีสิ้นสุดวันเดียวกัน โดยถูกต้องตามที่ควรในสาระสำคัญตามมาตรฐานการรายงานทางการเงิน

ไวยโรจน์ จินตมณีพิทักษ์

(ไวยโรจน์ จินตมณีพิทักษ์)

ผู้สอบบัญชีรับอนุญาต

เลขทะเบียน 3565

บริษัท เคพีเอ็มจี ภูมิไชย สอบบัญชี จำกัด

กรุงเทพมหานคร

17 กุมภาพันธ์ 2557



งบแสดงฐานะการเงิน

บริษัท ผลิตไฟฟ้าราชบุรีโฮลดิ้ง จำกัด (มหาชน) และบริษัทย่อย

		งบการเงินรวม		งบการเงินเฉพาะกิจการ	
		31 ธันวาคม	31 ธันวาคม	31 ธันวาคม	31 ธันวาคม
สินทรัพย์	หมายเหตุ	2556	2555	2556	2555
(บาท)					
สินทรัพย์หมุนเวียน					
เงินสดและรายการเทียบเท่าเงินสด	6	7,437,781,554	8,260,581,184	3,156,970,682	1,087,815,819
เงินลงทุนชั่วคราว	7	1,966,633,673	5,671,598,422	485,261,904	4,534,598,422
ลูกหนี้การค้ากิจการที่เกี่ยวข้องกัน	5, 8	8,336,744,802	3,822,870,739	-	-
ลูกหนี้การค้ากิจการอื่น	8	164,008,077	390,058,347	-	-
ลูกหนี้อื่น		299,035,378	175,263,035	33,068,968	64,672,920
เงินจ่ายล่วงหน้าและลูกหนี้อื่นกิจการที่เกี่ยวข้องกัน	5	85,546,015	65,436,380	98,090,518	110,586,986
เงินให้กู้ยืมระยะสั้นแก่กิจการที่เกี่ยวข้องกัน	5	-	100,278,090	3,360,000,000	2,500,278,090
เงินให้กู้ยืมระยะยาวแก่กิจการที่เกี่ยวข้องกัน					
ที่ถึงกำหนดชำระภายในหนึ่งปี	5	-	62,500,000	-	62,500,000
ลูกหนี้อื่นจากการขายเงินลงทุน	7	-	211,164,272	-	-
วัสดุสำรองคลัง	9	2,541,481,202	2,174,372,626	-	-
สินทรัพย์หมุนเวียนอื่น		68,464,065	100,458,888	38,017,056	70,323,132
รวมสินทรัพย์หมุนเวียน		20,899,694,766	21,034,581,983	7,171,409,128	8,430,775,369
สินทรัพย์ไม่หมุนเวียน					
ลูกหนี้อื่นระยะยาวกิจการที่เกี่ยวข้องกัน	5	-	-	-	1,129,408
เงินลงทุนในบริษัทย่อย	5, 10	-	-	27,582,160,558	24,982,160,558
เงินลงทุนในกิจการที่ควบคุมร่วมกัน	5, 11	14,104,003,823	13,909,641,259	4,918,989,306	4,587,285,500
เงินลงทุนในบริษัทร่วม	5, 11	957,627,796	681,035,858	764,604,000	699,832,339
เงินลงทุนในกิจการอื่น	12	62,299,900	50,656,049	62,299,900	50,656,049
เงินลงทุนระยะยาวอื่น	7	3,120,895,934	2,879,221,390	123,000,000	150,000,000
เงินให้กู้ยืมระยะยาวแก่กิจการที่เกี่ยวข้องกัน	5	-	-	1,172,862,000	1,093,942,800
ลูกหนี้ระยะยาวอื่นจากการขายเงินลงทุน	7	-	3,137,921,057	-	-
ที่ดิน อาคารและอุปกรณ์	13	41,845,678,686	46,227,736,053	870,423,349	910,858,047
ที่ดินสำหรับ โครงการพัฒนาในอนาคต		309,207,570	305,389,850	305,389,850	305,389,850
ค่าความนิยมน	14	763,742,443	752,913,124	-	-
สินทรัพย์ไม่มีตัวตน	14	4,968,688,616	5,667,820,404	669,672,957	668,900,933
สินทรัพย์ภายใต้เงินได้รอการตัดบัญชี	15	141,025,159	129,882,869	15,825,296	13,462,696
สินทรัพย์ไม่หมุนเวียนอื่น	16	1,730,387,760	2,033,960,411	282,207,700	607,659,193
รวมสินทรัพย์ไม่หมุนเวียน		68,003,557,687	75,776,178,324	36,767,434,916	34,071,277,373
รวมสินทรัพย์		88,903,252,453	96,810,760,307	43,938,844,044	42,502,052,742

หมายเหตุประกอบงบการเงินเป็นส่วนหนึ่งของงบการเงินนี้

งบแสดงฐานะการเงิน

บริษัท ผลิตภัณฑ์ไฟฟ้าราชนครินทร์ จำกัด (มหาชน) และบริษัทย่อย

หนี้สินและส่วนของผู้ถือหุ้น	หมายเหตุ	งบการเงินรวม		งบการเงินเฉพาะกิจการ	
		31 ธันวาคม	31 ธันวาคม	31 ธันวาคม	31 ธันวาคม
		2556	2555	2556	2555
(บาท)					
หนี้สินหมุนเวียน					
เงินกู้ยืมระยะสั้นจากสถาบันการเงิน	17	8,224,215,414	900,000,000	-	-
เจ้าหนี้ตั๋วเงินจ่าย	17	1,550,000,000	1,800,000,000	-	-
เจ้าหนี้การค้ากิจการที่เกี่ยวข้องกัน	5	42,376,952	112,257,949	-	-
เจ้าหนี้การค้ากิจการอื่น		6,926,973,720	6,958,465,483	-	-
เจ้าหนี้อื่น	5, 18	788,085,398	849,424,301	204,722,459	291,304,465
เงินกู้ยืมระยะยาวจากสถาบันการเงิน					
ที่ถึงกำหนดชำระภายในหนึ่งปี	17	-	285,981,300	-	-
หุ้นกู้ที่ถึงกำหนดชำระภายในหนึ่งปี	17	4,960,006,969	3,936,858,576	-	-
หนี้สินตามสัญญาเช่าการเงิน					
ที่ถึงกำหนดชำระภายในหนึ่งปี	17	1,515,121	1,009,072	-	-
ภาษีเงินได้ค้างจ่าย		225,772,399	316,666,307	-	-
หนี้สินหมุนเวียนอื่น		232,079,469	77,385,199	49,458,373	43,556,469
รวมหนี้สินหมุนเวียน		22,951,025,442	15,238,048,187	254,180,832	334,860,934
หนี้สินไม่หมุนเวียน					
เงินกู้ยืมระยะยาวจากกิจการที่เกี่ยวข้องกัน	5	1,186,296,943	1,358,280,353	-	-
เงินกู้ยืมระยะยาวจากสถาบันการเงิน	17	1,154,384,059	12,546,593,214	1,200,000,000	1,200,000,000
หุ้นกู้	17	5,384,766,582	10,972,910,967	-	-
หนี้สินตามสัญญาเช่าการเงิน	17	3,554,063	943,151	-	-
หนี้สินภาษีเงินได้รอการตัดบัญชี	15	1,942,951,121	2,185,544,715	-	-
หนี้สินผลประโยชน์พนักงาน	19	92,276,061	84,716,620	73,441,754	61,987,262
หนี้สินไม่หมุนเวียนอื่น		649,135,223	692,072,366	-	-
รวมหนี้สินไม่หมุนเวียน		10,413,364,052	27,841,061,386	1,273,441,754	1,261,987,262
รวมหนี้สิน		33,364,389,494	43,079,109,573	1,527,622,586	1,596,848,196

หมายเหตุประกอบงบการเงินเป็นส่วนหนึ่งของงบการเงินนี้

งบแสดงฐานะการเงิน

บริษัท ผลิตไฟฟ้าราชบุรีโฮลดิ้ง จำกัด (มหาชน) และบริษัทย่อย

		งบการเงินรวม		งบการเงินเฉพาะกิจการ	
		31 ธันวาคม	31 ธันวาคม	31 ธันวาคม	31 ธันวาคม
หนี้สินและส่วนของผู้ถือหุ้น	หมายเหตุ	2556	2555	2556	2555
		(บาท)			
ส่วนของผู้ถือหุ้น					
ทุนเรือนหุ้น	20				
ทุนจดทะเบียน		14,500,000,000	14,500,000,000	14,500,000,000	14,500,000,000
ทุนที่ออกและชำระแล้ว		14,500,000,000	14,500,000,000	14,500,000,000	14,500,000,000
ส่วนเกินมูลค่าหุ้นสามัญ	21	1,531,778,000	1,531,778,000	1,531,778,000	1,531,778,000
กำไรสะสม					
จัดสรรแล้ว					
ทุนสำรองตามกฎหมาย	21	1,450,000,000	1,450,000,000	1,450,000,000	1,450,000,000
ยังไม่ได้จัดสรร		38,029,422,776	35,134,072,841	24,927,485,702	23,423,426,546
องค์ประกอบอื่นของส่วนของผู้ถือหุ้น		(810,217,854)	350,139,145	1,957,756	-
รวมส่วนของบริษัทใหญ่		54,700,982,922	52,965,989,986	42,411,221,458	40,905,204,546
ส่วนได้เสียที่ไม่มีอำนาจควบคุม		837,880,037	765,660,748	-	-
รวมส่วนของผู้ถือหุ้น		55,538,862,959	53,731,650,734	42,411,221,458	40,905,204,546
รวมหนี้สินและส่วนของผู้ถือหุ้น		88,903,252,453	96,810,760,307	43,938,844,044	42,502,052,742

งบกำไรขาดทุนเบ็ดเสร็จ

บริษัท ผลิตภัณฑ์ไฟฟ้าราชนครินทร์ จำกัด (มหาชน) และบริษัทย่อย

หมายเหตุ	งบการเงินรวม		งบการเงินเฉพาะกิจการ	
	สำหรับปีสิ้นสุดวันที่ 31 ธันวาคม		สำหรับปีสิ้นสุดวันที่ 31 ธันวาคม	
	2556	2555	2556	2555
	(บาท)			
รายได้จากการขายและการให้บริการ	5	50,612,426,807	55,365,398,060	-
ต้นทุนขายและการให้บริการ	5	(43,327,251,288)	(47,269,494,929)	-
กำไรขั้นต้น		7,285,175,519	8,095,903,131	-
รายได้ค่าบริการการจัดการ	5	237,238,817	225,935,138	388,922,652
เงินปันผลรับ	5	220,902,845	188,314,482	5,183,975,530
ดอกเบี้ยรับ	5	411,354,161	603,132,032	273,808,819
รายได้อื่น	5	407,568,168	226,848,257	49,794,289
กำไรจากการจำหน่ายเงินลงทุนระยะยาว	7	-	783,678,571	-
กำไรจากการยกเลิกสัญญาซื้อขายไฟฟ้า	23	-	1,069,442,446	-
กำไรจากการจำหน่ายลูกหนี้ระยะยาวอื่น	7	645,830,339	-	-
ค่าใช้จ่ายในการบริหาร	5, 24	(1,761,903,067)	(1,518,068,052)	(1,144,183,265)
กำไรจากอัตราแลกเปลี่ยน		704,113,765	798,048,594	89,658,530
ต้นทุนทางการเงิน	5, 27	(1,633,389,718)	(2,400,016,000)	(48,780,000)
ส่วนแบ่งกำไรจากเงินลงทุนในกิจการที่ควบคุมร่วมกัน				
และบริษัทร่วม	11	958,473,997	750,600,687	-
กำไรก่อนภาษีเงินได้		7,475,364,826	8,823,819,286	4,793,196,555
(ค่าใช้จ่ายภาษีเงินได้) กลับรายการ	28	(1,293,733,237)	(887,235,560)	2,362,601
กำไรสำหรับปี		6,181,631,589	7,936,583,726	4,795,559,156
กำไรขาดทุนเบ็ดเสร็จอื่น				
ผลต่างจากอัตราแลกเปลี่ยนจากการแปลงค่าหน่วยงาน				
ต่างประเทศ		(1,374,146,566)	(45,997,970)	-
การเปลี่ยนแปลงในมูลค่าสุทธิของเงินลงทุนระยะยาว		176,717,520	698,667,109	-
(ภาษีเงินได้ของกำไรขาดทุนเบ็ดเสร็จอื่น) กลับรายการ		93,635,108	(99,762,538)	-
กำไร (ขาดทุน) จากการประมาณการตามหลักการ				
คณิตศาสตร์ประกันภัยสำหรับโครงการผลประโยชน์ที่กำหนดไว้		5,813,383	-	1,957,756
กำไรขาดทุนเบ็ดเสร็จอื่นสำหรับปี- สุทธิจากภาษี		(1,097,980,555)	552,906,601	1,957,756
กำไรขาดทุนเบ็ดเสร็จรวมสำหรับปี		5,083,651,034	8,489,490,327	4,797,516,912
ส่วนของกำไร (ขาดทุน) ที่เป็นของ				
ส่วนของเจ้าของของบริษัทใหญ่		6,186,849,935	7,726,269,619	4,795,559,156
ส่วนได้เสียที่ไม่มีอำนาจควบคุม		(5,218,346)	210,314,107	-
กำไรสำหรับปี		6,181,631,589	7,936,583,726	4,795,559,156
ส่วนของกำไร (ขาดทุน) เบ็ดเสร็จรวมที่เป็นของ				
ส่วนของเจ้าของของบริษัทใหญ่		5,026,492,936	8,301,659,988	4,797,516,912
ส่วนได้เสียที่ไม่มีอำนาจควบคุม		57,158,098	187,830,339	-
กำไรเบ็ดเสร็จรวมสำหรับปี		5,083,651,034	8,489,490,327	4,797,516,912
กำไรต่อหุ้นขั้นพื้นฐาน (บาท)	30	4.27	5.33	3.31

หมายเหตุประกอบงบการเงินเป็นส่วนหนึ่งของงบการเงินนี้

แบบแสดงการเปลี่ยนแปลงส่วนของผู้ถือหุ้น

บริษัท ผลิตภัณฑ์ไฟฟ้าชุมชน จำกัด (มหาชน) และบริษัทย่อย

ชำระหนี้เงินอุดวันที่ 31 ธันวาคม 2555	14,500,000,000	1,531,778,000	1,450,000,000	30,670,303,222	(87,329,034)	6,127,430	(225,251,254)	47,926,829,998	557,647,978	48,484,477,976
ยอดคงเหลือ ณ วันที่ 1 มกราคม 2555										
รวมรายการที่ผู้ถือหุ้นมีสิทธิ์ได้โดยตรงซึ่งเป็นส่วนของผู้ถือหุ้น										
เงินลงทุนที่ได้รับจากผู้ถือหุ้นและการจัดการส่วนทุนของผู้ถือหุ้น	-	-	-	-	-	-	-	-	20,182,431	(3,262,500,000)
เงินปันผลให้ผู้ถือหุ้นของบริษัทร่วม	-	-	-	(3,262,500,000)	-	-	-	(3,262,500,000)	-	-
รวมเงินลงทุนที่ได้รับจากผู้ถือหุ้นและการจัดการส่วนทุนของผู้ถือหุ้น	-	-	-	(3,262,500,000)	-	-	-	(3,262,500,000)	20,182,431	(3,242,317,569)
รวมรายการที่ผู้ถือหุ้นมีสิทธิ์ได้โดยตรงซึ่งเป็นส่วนของผู้ถือหุ้น	-	-	-	(3,262,500,000)	-	-	-	(3,262,500,000)	20,182,431	(3,242,317,569)
กำไรขาดทุนเบ็ดเสร็จสำหรับปี										
กำไร	-	-	-	7,726,269,619	-	-	-	7,726,269,619	210,314,107	7,936,583,726
กำไรขาดทุนเบ็ดเสร็จอื่น	-	-	-	-	(23,514,202)	(99,762,538)	575,390,369	575,390,369	(22,483,768)	552,906,601
รวมกำไรขาดทุนเบ็ดเสร็จสำหรับปี	-	-	-	7,726,269,619	(23,514,202)	(99,762,538)	575,390,369	8,301,659,988	187,830,339	8,489,490,327
ยอดคงเหลือ ณ วันที่ 31 ธันวาคม 2555	14,500,000,000	1,531,778,000	1,450,000,000	35,134,072,841	(167,563,822)	611,338,075	350,130,145	52,865,989,986	765,660,748	53,731,650,734

หมายเหตุประกอบการเป็นส่วนใหญ่ของการมี

บริษัท ผลิตภัณฑ์ไฟฟ้ากระแสตรง จำกัด (มหาชน) และบริษัทย่อย

หมายเหตุประกอบเป็นการเป็นส่วนหนึ่งของงานพิมพ์



งบแสดงการเปลี่ยนแปลงส่วนของผู้ถือหุ้น

บริษัท นลิตไฟฟ้าระบบโซลาร์ จำกัด (มหาชน) และบริษัทย่อย

สำหรับปีสิ้นสุดวันที่ 31 ธันวาคม 2555
ยอดคงเหลือ ณ วันที่ 1 มกราคม 2555

รายการบัญชีเป็นเงินของปีที่บันทึกโดยตรงซึ่งส่วนของผู้ถือหุ้น
เงินทุนที่ได้รับจากผู้ถือหุ้นและการจัดสรรส่วนทุนให้ผู้ถือหุ้น
เงินเป็นผลให้ผู้ถือหุ้นของบริษัท
รวมเงินทุนที่ได้รับจากผู้ถือหุ้นและการจัดสรร
ส่วนทุนให้ผู้ถือหุ้น

31

รวมรายการกับผู้ถือหุ้นที่บันทึกโดยตรงซึ่งส่วนของผู้ถือหุ้น

กำไรขาดทุนเบ็ดเสร็จสำหรับปี

กำไร

กำไรขาดทุนเบ็ดเสร็จอื่น

รวมกำไรขาดทุนเบ็ดเสร็จสำหรับปี

ยอดคงเหลือ ณ วันที่ 31 ธันวาคม 2555

	งบการเงินเฉพาะกิจการ					รวมส่วนของ ผู้ถือหุ้นของบริษัท
	กำไรสะสม	องค์ประกอบอื่นของส่วนของผู้ถือหุ้น			รวมองค์ประกอบ	
	ทุนสำรอง ตามกฎหมาย	ส่วนเกินมูลค่าหุ้น	กำไรขาดทุน เบ็ดเสร็จอื่น	อื่นของ ส่วนของผู้ถือหุ้น		
ทุนเรือนหุ้นที่ออก และชำระแล้ว	ยังไม่ได้จัดสรร (บาท)					
14,500,000,000	1,450,000,000	1,531,778,000	21,920,154,314	-	39,401,932,314	
-	-	-	(3,262,500,000)	-	(3,262,500,000)	
-	-	-	(3,262,500,000)	-	(3,262,500,000)	
-	-	-	(3,262,500,000)	-	(3,262,500,000)	
-	-	-	4,765,772,232	-	4,765,772,232	
-	-	-	-	-	-	
-	-	-	4,765,772,232	-	4,765,772,232	
14,500,000,000	1,450,000,000	1,531,778,000	23,423,426,546	-	40,905,204,546	

หมายเหตุประกอบงบการเงินเป็นส่วนหนึ่งของงบการเงินนี้

งบแสดงการเปลี่ยนแปลงส่วนของผู้ถือหุ้น

บริษัท บลิตไฟฟ้าราชบุรีโฮลดิ้ง จำกัด (มหาชน) และบริษัทย่อย

สำหรับปีสิ้นสุดวันที่ 31 ธันวาคม 2556
ยอดคงเหลือ ณ วันที่ 1 มกราคม 2556

รายการกับคู่เป็นเจ้าของทั้งวันที่บันทึกโดยตรงเข้าสู่ส่วนของผู้ถือหุ้น

เงินทุนที่ได้รับจากผู้ถือหุ้นและการจัดสรรส่วนทุนให้ผู้ถือหุ้น
เงินปันผลให้ผู้ถือหุ้นของบริษัท

31

รวมเงินทุนที่ได้รับจากผู้ถือหุ้นและการจัดสรร
ส่วนทุนให้ผู้ถือหุ้น

รวมรายการกับผู้ถือหุ้นทั้งวันที่บันทึกโดยตรงเข้าสู่ส่วนของผู้ถือหุ้น

กำไรขาดทุนเบ็ดเสร็จสำหรับปี

กำไร

กำไรขาดทุนเบ็ดเสร็จอื่น

รวมกำไรขาดทุนเบ็ดเสร็จสำหรับปี

ยอดคงเหลือ ณ วันที่ 31 ธันวาคม 2556

หมายเหตุ	งบการเงินเฉพาะกิจการ				
	กำไรสะสม		องค์ประกอบอื่นของส่วนของผู้ถือหุ้น		
	ทุนสำรอง ตามกฎหมาย	ยังไม่ได้จัดสรร (บาท)	กำไรขาดทุน เบ็ดเสร็จอื่น	รวมองค์ประกอบ อื่นของ ส่วนของผู้ถือหุ้น	รวมส่วนของผู้ ถือหุ้นของบริษัท
	14,500,000,000	1,531,778,000	1,450,000,000	23,423,426,546	-
					40,905,204,546
	-	-	-	(3,291,500,000)	-
	-	-	-	(3,291,500,000)	(3,291,500,000)
	-	-	-	(3,291,500,000)	-
	-	-	-	-	(3,291,500,000)
	-	-	-	-	-
	-	-	-	4,795,559,156	-
	-	-	-	-	1,957,756
	-	-	-	4,795,559,156	1,957,756
	14,500,000,000	1,531,778,000	1,450,000,000	24,927,485,702	1,957,756
					42,411,221,458

หมายเหตุประกอบงบการเงินเป็นส่วนหนึ่งของการเปิดเผยข้อมูล



งบกระแสเงินสด

บริษัท ผลิตไฟฟ้าราชบุรีโฮลดิ้ง จำกัด (มหาชน) และบริษัทย่อย

	งบการเงินรวม		งบการเงินเฉพาะกิจการ	
	สำหรับปีสิ้นสุดวันที่ 31 ธันวาคม		สำหรับปีสิ้นสุดวันที่ 31 ธันวาคม	
	2556	2555	2556	2555
	(บาท)			
กระแสเงินสดจากกิจกรรมดำเนินงาน				
กำไรสำหรับปี	6,181,631,589	7,936,583,726	4,795,559,156	4,765,772,232
รายการปรับปรุง				
ค่าเสื่อมราคา	3,416,410,698	3,498,583,455	84,625,258	31,299,915
ค่าตัดจำหน่าย	307,112,592	336,703,950	1,565,128	2,294,744
ดอกเบี้ยรับ	(411,354,161)	(603,132,032)	(273,808,819)	(320,827,003)
ต้นทุนทางการเงิน	1,633,389,718	2,400,016,000	48,780,000	49,193,301
ค่าเพื่อวัสดุสำรองคลังสามัญ	46,671,121	58,982,997	-	-
ค่าเพื่อการด้อยค่าเงินลงทุน	15,155,956	-	15,445,950	-
กำไรจากอัตราแลกเปลี่ยนที่ยังไม่เกิดขึ้นจริง	(323,656,466)	(736,528,004)	(84,483,535)	(18,015,551)
เงินปันผลรับ	(220,902,845)	(188,314,482)	(5,183,975,530)	(4,952,889,395)
กำไรจากการจำหน่ายเงินลงทุนระยะยาว	-	(783,678,571)	-	-
กำไรจากการจำหน่ายลูกหนี้ระยะยาวอื่น	(645,830,339)	-	-	-
ขาดทุนจากการจำหน่ายอาคาร และอุปกรณ์	19,280,995	13,194,662	169,670	13,258,290
ขาดทุนจากการจำหน่ายวัสดุสำรองคลัง	6,643,146	25,487,523	-	-
กำไรจากการยกเลิกสัญญาซื้อขายไฟฟ้า	-	(1,069,442,446)	-	-
ผลประโยชน์พนักงาน	15,495,789	15,138,483	11,340,174	11,465,240
ส่วนแบ่งกำไรจากเงินลงทุนในกิจการที่ควบคุมร่วมกันและบริษัทร่วม	(958,473,997)	(750,600,687)	-	-
ค่าใช้จ่ายภาษีเงินได้(กลับรายการ)	1,293,733,237	887,235,560	(2,362,601)	64,384,473
กำไรจากการเปลี่ยนแปลงในมูลค่ายุติธรรมของเงินลงทุนในหลักทรัพย์เพื่อค้า	(1,133,061)	(1,989,810)	(761,293)	(1,989,809)
ขาดทุนจากการตัดจำหน่ายต้นทุนพัฒนาโครงการและอื่นๆ	283,930,476	-	277,651,438	-
	10,658,104,448	11,038,240,324	(310,255,004)	(356,053,563)
การเปลี่ยนแปลงในสินทรัพย์และหนี้สินดำเนินงาน				
ลูกหนี้การค้า	(4,513,874,064)	(1,482,427,453)	-	-
ลูกหนี้การค้ากิจการอื่น	194,092,155	(46,312,209)	-	-
เงินจ่ายล่วงหน้าและลูกหนี้อื่นกิจการที่เกี่ยวข้องกัน	(44,042,320)	(19,235,709)	(29,053,659)	11,527,697
ลูกหนี้อื่น	(103,830,776)	42,536,523	49,075,649	23,671,780
วัสดุสำรองคลัง	(465,403,757)	(172,230,298)	-	-
สินทรัพย์หมุนเวียนอื่นและสินทรัพย์ไม่หมุนเวียนอื่น	(52,156,534)	(270,110,120)	(7,035,157)	(125,146,287)
เจ้าหนี้การค้ากิจการที่เกี่ยวข้องกัน	(69,880,997)	(34,056,035)	-	-
เจ้าหนี้การค้ากิจการอื่น	(15,953,353)	2,382,174,965	-	-
เจ้าหนี้อื่น	123,282,797	29,021,444	7,404,292	(8,215,054)
หนี้สินหมุนเวียนอื่น	152,267,784	(224,085,433)	2,069,412	22,505,112
เงินสดได้มาจาก (ใช้ไปใน) ในกิจกรรมดำเนินงาน	5,862,605,383	11,243,515,999	(287,794,467)	(431,710,315)
จ่ายภาษีเงินได้	(1,393,986,295)	(1,642,366,367)	(9,984,193)	(12,548,317)
เงินสดสุทธิได้มาจาก (ใช้ไปใน) ในกิจกรรมดำเนินงาน	4,468,619,088	9,601,149,632	(297,778,660)	(444,258,632)

หมายเหตุประกอบงบการเงินเป็นส่วนหนึ่งของงบการเงินนี้

งบกระแสเงินสด

บริษัท ผลิตภัณฑ์ไฟฟ้าราชบุรีโฮลดิ้ง จำกัด (มหาชน) และบริษัทย่อย

	งบการเงินรวม		งบการเงินเฉพาะกิจการ	
	สำหรับปีสิ้นสุดวันที่ 31 ธันวาคม		สำหรับปีสิ้นสุดวันที่ 31 ธันวาคม	
	2556	2555	2556	2555
	(บาท)			
กระแสเงินสดจากกิจกรรมลงทุน				
รับดอกเบี้ย	286,491,405	361,441,727	323,475,985	322,713,170
รับเงินปันผล	1,198,528,297	962,777,287	5,183,975,530	7,494,120,046
ซื้อที่ดิน อาคารและอุปกรณ์	(445,845,998)	(938,250,671)	(132,738,600)	(451,026,242)
ขายอาคารและอุปกรณ์	6,176,780	218,543	25,000	6,830,131
เงินสดรับจากการยกเลิกสัญญาซื้อขายไฟฟ้า	-	3,167,366,428	-	-
เงินสดจ่ายเพื่อซื้อสินทรัพย์ไม่มีตัวตน	(27,874,079)	(7,267,209)	(2,337,152)	(313,830)
เงินรับ (จ่าย) สุทธิในเงินลงทุนชั่วคราว	3,756,097,810	(2,805,189,113)	4,100,097,810	(1,832,608,613)
เงินรับ(จ่าย)สุทธิในเงินลงทุนระยะยาว	(23,000,000)	368,000,000	(23,000,000)	368,000,000
เงินรับจากการขายเงินลงทุนระยะยาว	-	643,251,000	-	-
เงินจ่ายสุทธิในเงินลงทุนระยะยาว	-	(804,838,397)	-	(150,000,000)
เงินให้กู้ยืมระยะสั้นแก่กิจการที่เกี่ยวข้องกันลดลง	8,960,000,000	-	8,000,000,000	1,800,000,000
เงินให้กู้ยืมระยะสั้นแก่กิจการที่เกี่ยวข้องกันเพิ่มขึ้น	(9,174,646,035)	(104,191,025)	(9,174,646,035)	(4,304,191,025)
เงินให้กู้ยืมระยะยาวแก่กิจการที่เกี่ยวข้องกันลดลง	62,500,000	-	62,500,000	4,410,052,940
เงินให้กู้ยืมระยะยาวแก่กิจการที่เกี่ยวข้องกันเพิ่มขึ้น	-	-	-	(2,028,407,323)
เงินสดรับจากการขายลูกหนี้ระยะยาวอื่น	3,518,058,536	-	-	-
เงินสดรับจากลูกหนี้อื่นจากการขายเงินลงทุน	350,277,499	-	-	-
เงินจ่ายเพื่อการลงทุนในบริษัทย่อย	-	-	(2,600,000,000)	(3,802,500,000)
เงินจ่ายชำระหนี้กู้ยืมระยะยาวแก่กิจการที่เกี่ยวข้องกัน	-	(2,781,918,143)	-	-
เงินรับจากการขายเงินลงทุนในกิจการที่ควบคุมร่วมกัน	20,800,000	-	160,800,000	-
เงินจ่ายเพื่อการลงทุนในกิจการที่ควบคุมร่วมกัน	(133,520,000)	(507,020,830)	(115,420,000)	(466,220,830)
เงินจ่ายเพื่อการลงทุนในบริษัทร่วม	(64,771,661)	(342,770,299)	(64,771,661)	(342,770,299)
เงินจ่ายเพื่อการลงทุนในกิจการอื่น	(11,643,851)	-	(11,643,851)	-
เงินสดสุทธิได้มาจาก (ใช้ไป)ใน กิจกรรมลงทุน	8,277,628,703	(2,788,390,702)	5,706,317,026	1,023,678,125

หมายเหตุประกอบงบการเงินเป็นส่วนหนึ่งของงบการเงินนี้



งบกระแสเงินสด

บริษัท ผลิตไฟฟ้าราชบุรีโฮลดิ้ง จำกัด (มหาชน) และบริษัทย่อย

	งบการเงินรวม		งบการเงินเฉพาะกิจการ	
	สำหรับปีสิ้นสุดวันที่ 31 ธันวาคม		สำหรับปีสิ้นสุดวันที่ 31 ธันวาคม	
	2556	2555	2556	2555
	(บาท)			
กระแสเงินสดจากกิจกรรมจัดหาเงิน				
จ่ายต้นทุนทางการเงิน	(1,867,748,460)	(2,412,194,763)	(48,646,356)	(49,326,945)
เงินสดรับจากการเพิ่มทุน	15,061,191	20,182,431	-	-
จ่ายเงินปันผลให้ผู้ถือหุ้นของบริษัท	(3,290,737,147)	(3,262,002,373)	(3,290,737,147)	(3,262,002,373)
เงินสดรับจากเจ้าหนี้ตัวเงินจ่าย	3,000,000,000	2,300,000,000	-	-
เงินสดรับจากเงินกู้ยืมระยะสั้นจากสถาบันการเงิน	13,160,718,504	14,540,000,000	-	3,200,000,000
เงินสดรับจากเงินกู้ยืมระยะยาวจากสถาบันการเงิน	2,945,950,000	-	-	-
ชำระคืนเจ้าหนี้ตัวเงินจ่าย	(3,250,000,000)	(500,000,000)	-	-
ชำระคืนเงินกู้ยืมระยะสั้นจากสถาบันการเงิน	(6,424,227,960)	(13,640,000,000)	-	(3,200,000,000)
จ่ายชำระหนี้สินตามสัญญาเช่าการเงิน	(1,841,870)	(1,433,698)	-	-
ชำระคืนเงินกู้ยืมระยะยาวจากกิจการที่เกี่ยวข้องกัน	(58,170,400)	(64,851,345)	-	-
ชำระคืนเงินกู้ยืมระยะยาวจากสถาบันการเงิน	(13,474,509,750)	(2,542,915,200)	-	-
ไถ่ถอนหุ้นกู้	(3,939,900,000)	(3,663,300,000)	-	-
เงินสดสุทธิที่ใช้ไปในกิจกรรมจัดหาเงิน	(13,185,405,892)	(9,226,514,948)	(3,339,383,503)	(3,311,329,318)
เงินสดและรายการเทียบเท่าเงินสดเพิ่มขึ้น (ลดลง) สุทธิ	(439,158,101)	(2,413,756,018)	2,069,154,863	(2,731,909,825)
เงินสดและรายการเทียบเท่าเงินสด ณ 1 มกราคม	8,260,581,184	10,698,628,906	1,087,815,819	3,819,725,644
ผลกระทบจากอัตราแลกเปลี่ยนของเงินตรา				
ต่างประเทศคงเหลือในระหว่างงวด	(383,641,529)	(24,291,704)	-	-
เงินสดและรายการเทียบเท่าเงินสด ณ วันที่ 31 ธันวาคม	7,437,781,554	8,260,581,184	3,156,970,682	1,087,815,819

รายการที่สำคัญที่ไม่ใช่เงินสด

ในระหว่างปี 2556 บริษัทได้โอนค่าพัฒนาโครงการ เงินให้กู้ยืมและดอกเบี้ยค้างรับเป็นเงินลงทุนในกิจการที่ควบคุมร่วมกันเป็นจำนวนเงิน 392.53 ล้านบาท

หมายเหตุประกอบงบการเงิน

บริษัท ผลิตภัณฑ์ไฟฟ้าราชบุรีโฮลดิ้ง จำกัด (มหาชน) และบริษัทย่อย

หมายเหตุ สารบัญ

1	ข้อมูลทั่วไป	33	การระงับการฟ้องคดีที่ไม่เกี่ยวข้องกัน
2	เกณฑ์การจัดทำงบการเงิน	34	เหตุการณ์ภายหลังรอบระยะเวลาที่รายงาน
3	การเปลี่ยนแปลงนโยบายการบัญชี	35	มาตรฐานการรายงานทางการเงินที่ยังไม่ได้ใช้
4	นโยบายการบัญชีที่สำคัญ		
5	รายการกับบุคคลหรือกิจการที่เกี่ยวข้องกัน		
6	เงินสดและรายการเทียบเท่าเงินสด		
7	เงินลงทุนอื่น		
8	ลูกหนี้การค้า		
9	วัสดุสารรองคลัง		
10	เงินลงทุนในบริษัทย่อย		
11	เงินลงทุนในกิจการที่ควบคุมร่วมกันและบริษัทร่วม		
12	เงินลงทุนในกิจการอื่น		
13	ที่ดิน อาคารและอุปกรณ์		
14	ค่าความนิยมและสินทรัพย์ไม่มีตัวตน		
15	ภาษีเงินได้รอการตัดบัญชี		
16	สินทรัพย์ไม่หมุนเวียนอื่น		
17	หนี้สินที่มีภาระดอกเบี้ย		
18	เจ้าหนี้อื่น		
19	การระงับการฟ้องคดีประโยชน์พนักงาน		
20	ทุนเรือนหุ้น		
21	ส่วนเกินทุนและสำรอง		
22	ส่วนงานดำเนินงาน		
23	กำไรจากการยกเลิกสัญญาซื้อขายไฟฟ้า		
24	ค่าใช้จ่ายในการบริหาร		
25	ค่าใช้จ่ายผลประโยชน์ของพนักงาน		
26	ค่าใช้จ่ายตามลักษณะ		
27	ต้นทุนทางการเงิน		
28	ภาษีเงินได้		
29	สิทธิประโยชน์จากการส่งเสริมการลงทุน		
30	กำไรต่อหุ้น		
31	เงินปันผล		
32	เครื่องมือทางการเงิน		



หมายเหตุประกอบงบการเงิน

บริษัท ผลิตไฟฟ้าราชบุรีโฮลดิ้ง จำกัด (มหาชน) และบริษัทย่อย

หมายเหตุประกอบงบการเงินเป็นส่วนหนึ่งของงบการเงินนี้

งบการเงินนี้ได้รับอนุมัติให้ออกงบการเงินจากคณะกรรมการบริษัทเมื่อวันที่ 17 กุมภาพันธ์ 2557

1 ข้อมูลทั่วไป

บริษัท ผลิตไฟฟ้าราชบุรีโฮลดิ้ง จำกัด (มหาชน) “บริษัท” เป็นนิติบุคคลที่จัดตั้งขึ้นในประเทศไทย และมีที่อยู่จดทะเบียนตั้งอยู่เลขที่ 8/8 หมู่ที่ 2 ถนนงามวงศ์วาน ตำบลบางเขน อำเภอเมืองนนทบุรี จังหวัดนนทบุรี ประเทศไทย

บริษัทจดทะเบียนกับตลาดหลักทรัพย์แห่งประเทศไทยเมื่อเดือนตุลาคม 2543

ผู้ถือหุ้นรายใหญ่ในระหว่างปีได้แก่การไฟฟ้าฝ่ายผลิตแห่งประเทศไทย (“กฟผ.”) (ถือหุ้นในอัตราร้อยละ 45) ซึ่งเป็นนิติบุคคลที่จัดตั้งขึ้นในประเทศไทย

บริษัทดำเนินธุรกิจหลักเกี่ยวกับการลงทุนในบริษัทที่มีวัตถุประสงค์ในการผลิตและจำหน่ายพลังงานไฟฟ้า รายละเอียดของบริษัทย่อย กิจกรรมที่ควบคุมร่วมกันและบริษัทร่วม ณ วันที่ 31 ธันวาคม 2556 และ 2555 มีดังนี้

ชื่อกิจการ	ลักษณะธุรกิจ	ประเทศที่กิจการ จัดตั้ง	บริษัทถือหุ้นร้อยละ	
			2556	2555
บริษัทย่อยทางตรง				
บริษัท ผลิตไฟฟ้าราชบุรี จำกัด	ผลิตและจำหน่าย พลังงานไฟฟ้า	ประเทศไทย	99.99	99.99
บริษัท ราชบุรีพลังงาน จำกัด	พัฒนาและดำเนินการ โรงไฟฟ้าและลงทุนใน ธุรกิจเกี่ยวกับพลังงานไฟฟ้า	ประเทศไทย	99.99	99.99
บริษัท ราชบุรีแก๊ส จำกัด	ลงทุนในธุรกิจเกี่ยวกับ พลังงานไฟฟ้า	ประเทศไทย	99.99	99.99
บริษัท ราชอุดม เพาเวอร์ จำกัด (อยู่ระหว่างการชำระบัญชี)	ลงทุนในธุรกิจเกี่ยวกับ พลังงานไฟฟ้า	ประเทศไทย	99.99	99.99
บริษัท ราช-ลาว เซอร์วิส จำกัด	บริการเดินเครื่องและ บำรุงรักษาโรงไฟฟ้า	สปป.ลาว	99.99	99.99

หมายเหตุประกอบงบการเงิน

บริษัท ผลิตไฟฟ้าราชบุรีโฮลดิ้ง จำกัด (มหาชน) และบริษัทย่อย

ชื่อกิจการ	ลักษณะธุรกิจ	ประเทศที่กิจการจัดตั้ง	บริษัทถือหุ้นร้อยละ	
			2556	2555
บริษัท อาร์เอช อินเตอร์เนชั่นแนล คอร์ปอเรชั่น จำกัด	ลงทุนในธุรกิจเกี่ยวกับพลังงานไฟฟ้า	ประเทศไทย	99.99	99.99
บริษัท ราช โอแอนด์เอ็ม จำกัด	บริการเดินเครื่องและบำรุงรักษาโรงไฟฟ้า	ประเทศไทย	99.99	99.99
บริษัทย่อยทางอ้อม				
บริษัท ราชบุรี อัลตราเฮนซ์ จำกัด	ลงทุนในธุรกิจเกี่ยวกับพลังงานไฟฟ้า	ประเทศไทย	99.99	99.99
บริษัท อาร์เอช อินเตอร์เนชั่นแนล (มอริเชียส) คอร์ปอเรชั่น จำกัด	ลงทุนในธุรกิจเกี่ยวกับพลังงานไฟฟ้าในต่างประเทศ	ประเทศมอริเชียส	100	100
บริษัท อาร์เอช อินเตอร์เนชั่นแนล (สิงคโปร์) คอร์ปอเรชั่น จำกัด	ลงทุนในธุรกิจเกี่ยวกับพลังงานไฟฟ้าในต่างประเทศ	ประเทศสิงคโปร์	100	100
บริษัท ชัสเทนเอเบิ้ล เอนเนอจี คอร์ปอเรชั่น จำกัด	ลงทุนในธุรกิจเกี่ยวกับพลังงานไฟฟ้า	ประเทศไทย	55.18	55.18
บริษัท เขาค้อ วินด์ พาวเวอร์ จำกัด	ผลิตและจำหน่ายพลังงานไฟฟ้า	ประเทศไทย	55.18	55.18
RATCH-Australia Corporation Limited and its subsidiaries	พัฒนาและดำเนินการโรงไฟฟ้าและลงทุนในธุรกิจเกี่ยวกับพลังงานไฟฟ้า	ประเทศออสเตรเลีย	80	80
บริษัท บ้านบึง เพาเวอร์ จำกัด	ผลิตและจำหน่ายพลังงานไฟฟ้า	ประเทศไทย	99.99	-
บริษัท อีสเทิร์น ไอพีพี จำกัด	ผลิตและจำหน่ายพลังงานไฟฟ้า	ประเทศไทย	99.99	-
บริษัท อีสเทิร์น เพาเวอร์ เจเนอเรชั่น จำกัด	ผลิตและจำหน่ายพลังงานไฟฟ้า	ประเทศไทย	99.99	-



หมายเหตุประกอบงบการเงิน

บริษัท ผลิตไฟฟ้าราชบุรีโฮลดิ้ง จำกัด (มหาชน) และบริษัทย่อย

ชื่อกิจการ	ลักษณะธุรกิจ	ประเทศที่กิจการ จัดตั้ง	บริษัทถือหุ้นร้อยละ	
			2556	2555
กิจการที่ควบคุมร่วมกัน				
บริษัท ไตร เอนเนอจี้ จำกัด	ผลิตและจำหน่าย พลังงานไฟฟ้า	ประเทศไทย	50	50
บริษัท ราชบุรีเพาเวอร์ จำกัด	ผลิตและจำหน่าย พลังงานไฟฟ้า	ประเทศไทย	25	25
บริษัท ชูบุราชบุรี อิเล็กทริกเซอร์วิส จำกัด	บริการเดินเครื่องและ บำรุงรักษาโรงไฟฟ้า	ประเทศไทย	50	50
บริษัท เซาท์อีสท์ เอเชีย เอนเนอจี้ จำกัด	ลงทุนในธุรกิจเกี่ยว กับพลังงานไฟฟ้า	ประเทศไทย	33.33	33.33
บริษัท ไฟฟ้า หงสา จำกัด	ผลิตและจำหน่าย พลังงานไฟฟ้า	สปป.ลาว	40	40
บริษัท พูไฟมายนิ่ง จำกัด	ผลิตและจำหน่ายถ่านหิน	สปป.ลาว	37.50	37.50
บริษัท ไฟฟ้า น้ำจิม 2 จำกัด	ผลิตและจำหน่าย พลังงานไฟฟ้า	สปป.ลาว	25	25
บริษัท ไฟฟ้า น้ำจิม 3 จำกัด	ผลิตและจำหน่าย พลังงานไฟฟ้า	สปป.ลาว	25	25
บริษัท ผลิตไฟฟ้า นวนคร จำกัด	ผลิตและจำหน่าย พลังงานไฟฟ้าและไอน้ำ	ประเทศไทย	40	40
บริษัท ราชบุรีเวิลด์ โคเจนเนอเรชั่น จำกัด	ผลิตและจำหน่าย พลังงานไฟฟ้าและไอน้ำ	ประเทศไทย	40	40
บริษัท โซลาร์ต้า จำกัด	ผลิตและจำหน่าย พลังงานไฟฟ้า	ประเทศไทย	49	49
บริษัท โซล่าเพาเวอร์ (โคราช3) จำกัด	ผลิตและจำหน่ายพลังงาน ไฟฟ้า	ประเทศไทย	40	40
บริษัท โซล่าเพาเวอร์ (โคราช4) จำกัด	ผลิตและจำหน่ายพลังงาน ไฟฟ้า	ประเทศไทย	40	40
บริษัท โซล่าเพาเวอร์ (โคราช7) จำกัด	ผลิตและจำหน่ายพลังงาน ไฟฟ้า	ประเทศไทย	40	40
บริษัท สงขลา ไปโอแมส จำกัด	ผลิตและจำหน่ายพลังงาน ไฟฟ้า	ประเทศไทย	40	40

หมายเหตุประกอบงบการเงิน

บริษัท ผลิตไฟฟ้าราชบุรีโฮลดิ้ง จำกัด (มหาชน) และบริษัทย่อย

ชื่อกิจการ	ลักษณะธุรกิจ	ประเทศที่กิจการจัดตั้ง	บริษัทถือหุ้นร้อยละ	
บริษัท เคเค เพาเวอร์ จำกัด	ผลิตและจำหน่ายพลังงานไฟฟ้า	ประเทศกัมพูชา	50	50
บริษัท สงขลา ไบโอฟูเอล จำกัด	จัดหาเชื้อเพลิงชีวมวล	ประเทศไทย	40	40
บริษัท สุโขทัย เอ็นเนอร์ยี จำกัด	พัฒนาและดำเนินการในธุรกิจเกี่ยวกับพลังงานไฟฟ้า	ประเทศไทย	25	51
บริษัท ไฟฟ้า เซเปียน-เซินน้ำน้อย จำกัด	ผลิตและจำหน่ายพลังงานไฟฟ้า	สปป.ลาว	25	25
บริษัท อยุธยา เพาเวอร์ จำกัด	ผลิตและจำหน่ายพลังงานไฟฟ้า	ประเทศไทย	45	-
บริษัทรวม				
บริษัท เฟิร์ส โคราซ วินด์ จำกัด	ผลิตและจำหน่ายพลังงานไฟฟ้า	ประเทศไทย	20	20
บริษัท เค อาร์ พู จำกัด	ผลิตและจำหน่ายพลังงานไฟฟ้า	ประเทศไทย	20	20

2 เกณฑ์การจัดทางการเงิน

(ก) เกณฑ์การถือปฏิบัติ

งบการเงินนี้จัดทำขึ้นตามมาตรฐานการรายงานทางการเงิน รวมถึงการตีความแนวปฏิบัติทางการบัญชีที่ประกาศใช้โดยสภาวิชาชีพบัญชี (“สภาวิชาชีพบัญชี”) กฎระเบียบและประกาศคณะกรรมการกำกับหลักทรัพย์และตลาดหลักทรัพย์ที่เกี่ยวข้อง

สภาวิชาชีพบัญชีได้ออกและปรับปรุงมาตรฐานการรายงานทางการเงินและประกาศสภาวิชาชีพหลายฉบับ ซึ่งเกี่ยวข้องกับการดำเนินงานของกลุ่มบริษัท/บริษัท และมีผลบังคับใช้ตั้งแต่รอบระยะเวลาบัญชีที่เริ่มในหรือหลังวันที่ 1 มกราคม 2556 ดังต่อไปนี้



หมายเหตุประกอบงบการเงิน

บริษัท ผลิตภัณฑ์อาหารสัตว์ จำกัด (มหาชน) และบริษัทย่อย

มาตรฐานการรายงานทางการเงิน	เรื่อง
มาตรฐานการบัญชี ฉบับที่ 20	การบัญชีสำหรับเงินอุดหนุนจากรัฐบาล และการเปิดเผยข้อมูลเกี่ยวกับความช่วยเหลือจากรัฐบาล
มาตรฐานการบัญชี ฉบับที่ 21 (ปรับปรุง 2552)	ผลกระทบจากการเปลี่ยนแปลงของอัตราแลกเปลี่ยนเงินตราต่างประเทศ
มาตรฐานการรายงานทางการเงิน ฉบับที่ 8	ส่วนงานดำเนินงาน

การปฏิบัติตามมาตรฐานการรายงานทางการเงินที่ออกและปรับปรุงใหม่ข้างต้นนั้น มีผลให้เกิดการเปลี่ยนแปลงนโยบายการบัญชีของกลุ่มบริษัท/บริษัท ผลกระทบจากการเปลี่ยนแปลงได้เปิดเผยไว้ในหมายเหตุประกอบงบการเงินข้อ 3

นอกเหนือจากมาตรฐานการรายงานทางการเงินที่ออกและปรับปรุงใหม่ข้างต้น ณ วันที่ 31 ธันวาคม 2556 สภาวิชาชีพบัญชีได้ออกและปรับปรุงมาตรฐานการรายงานทางการเงินฉบับอื่น ๆ ซึ่งมีผลบังคับสำหรับงบการเงินที่เริ่มในหรือหลังวันที่ 1 มกราคม 2557 เป็นต้นไป และไม่ได้มีการนำมาใช้สำหรับการจัดทำงบการเงินนี้ มาตรฐานการรายงานทางการเงินที่ออกและปรับปรุงใหม่ที่เกี่ยวข้องกับการดำเนินงานของกลุ่มบริษัท/บริษัทได้เปิดเผยในหมายเหตุประกอบงบการเงินข้อ 35

(ข) เกณฑ์การวัดมูลค่า

งบการเงินนี้จัดทำขึ้นโดยถือหลักเกณฑ์การบันทึกตามราคาทุนเดิม ยกเว้นที่กล่าวไว้ในนโยบายการบัญชี

(ค) สกูลเงินที่ใช้ในการดำเนินงานและนำเสนองบการเงิน

งบการเงินนี้จัดทำและแสดงหน่วยเงินตราเป็นเงินบาทซึ่งเป็นสกุลเงินที่ใช้ในการดำเนินงานของบริษัท ข้อมูลทางการเงินทั้งหมดมีการเปิดเผยในหมายเหตุประกอบงบการเงินเพื่อให้แสดงเป็นหลักพันบาท

(ง) การประมาณการและใช้วิจารณญาณ

ในการจัดทำงบการเงินให้เป็นไปตามมาตรฐานการรายงานทางการเงิน ผู้บริหารต้องใช้วิจารณญาณ การประมาณ และข้อสมมติฐานหลายประการ ซึ่งมีผลกระทบต่อการกำหนดนโยบายการบัญชีและการรายงานจำนวนเงินเกี่ยวกับ สินทรัพย์ หนี้สิน รายได้ และค่าใช้จ่าย ผลที่เกิดขึ้นจริงอาจแตกต่างจากที่ประมาณไว้

หมายเหตุประกอบงบการเงิน

บริษัท ผลิตภัณฑ์อาหารสัตว์ จำกัด (มหาชน) และบริษัทย่อย

ประมาณการและข้อสมมติฐานที่ใช้ในการจัดทำงบการเงินจะได้รับการทบทวนอย่างต่อเนื่อง การปรับประมาณการทางบัญชีจะบันทึกในงวดบัญชีที่ประมาณการดังกล่าวได้รับการทบทวนและในงวดอนาคตที่ได้รับผลกระทบ

หมายเหตุประกอบงบการเงินข้อ 15	ภาษีเงินได้รอการตัดบัญชี
หมายเหตุประกอบงบการเงินข้อ 19	ภาระผูกพันผลประโยชน์พนักงาน
หมายเหตุประกอบงบการเงินข้อ 32	การตีมูลค่าของเครื่องมือทางการเงิน

3 การเปลี่ยนแปลงนโยบายการบัญชี

ก) ภาพรวม

ตั้งแต่วันที่ 1 มกราคม 2556 ผลจากการถือปฏิบัติตามมาตรฐานการรายงานทางการเงินที่ออกและปรับปรุงใหม่ และประกาศสภาวิชาชีพบัญชีดังที่กล่าวในหมายเหตุประกอบงบการเงินข้อ 2 กลุ่มบริษัท/บริษัทได้เปลี่ยนนโยบายการบัญชีดังนี้

- การบัญชีสำหรับเงินอุดหนุนจากรัฐบาล และการเปิดเผยข้อมูลเกี่ยวกับความช่วยเหลือจากรัฐบาล
- การบัญชีเกี่ยวกับผลกระทบจากการเปลี่ยนแปลงของอัตราแลกเปลี่ยนเงินตราต่างประเทศ
- การนำเสนอข้อมูลส่วนงานดำเนินงาน

รายละเอียดเกี่ยวกับนโยบายการบัญชีใหม่ที่กลุ่มบริษัท/บริษัทถือปฏิบัติได้รวมอยู่ในหมายเหตุประกอบงบการเงินข้อ 3(ข) ถึง 3(ง) สำหรับมาตรฐานการรายงานทางการเงินอื่นที่ออกและปรับปรุงใหม่นั้น ไม่มีผลกระทบต่อนโยบายการบัญชี ฐานะการเงินและผลการดำเนินงานของกลุ่มบริษัท/บริษัท

ข) การบัญชีสำหรับเงินอุดหนุนจากรัฐบาล และการเปิดเผยข้อมูลเกี่ยวกับความช่วยเหลือจากรัฐบาล

มาตรฐานการบัญชีฉบับที่ 20 กำหนดให้กิจการแสดงเงินอุดหนุนจากรัฐบาลที่เกี่ยวข้องกับสินทรัพย์ในงบแสดงฐานะการเงิน โดยนำเงินอุดหนุนดังกล่าวมาแสดงหักจากมูลค่าของสินทรัพย์ที่เกี่ยวข้องเพื่อให้ได้มูลค่าตามบัญชีของสินทรัพย์ หรือ บันทึกเป็นรายได้รอการรับรู้

กลุ่มบริษัท/บริษัทเลือกนำเงินอุดหนุนจากรัฐบาลที่ได้รับตั้งแต่วันที่มาตรฐานการบัญชีมีผลบังคับใช้เป็นรายได้รอการรับรู้



หมายเหตุประกอบงบการเงิน

บริษัท ผลิตไฟฟ้าราชบุรีโฮลดิ้ง จำกัด (มหาชน) และบริษัทย่อย

ค) การบัญชีเกี่ยวกับผลกระทบจากการเปลี่ยนแปลงของอัตราแลกเปลี่ยนเงินตราต่างประเทศ

ตั้งแต่วันที่ 1 มกราคม 2556 กลุ่มบริษัท/บริษัทถือปฏิบัติตามมาตรฐานการบัญชี ฉบับที่ 21 เรื่อง ผลกระทบจากการเปลี่ยนแปลงของอัตราแลกเปลี่ยนเงินตราต่างประเทศ

การเปลี่ยนแปลงหลักการของมาตรฐานการบัญชีฉบับที่ 21 เพื่อเสนอแนวคิดของสกุลเงินต่างๆที่ใช้ในการรายงาน ซึ่งเป็นสกุลเงินที่พิจารณาว่าเป็นสกุลเงินในสถานะแวดล้อมทางเศรษฐกิจที่กิจการนั้นประกอบกิจการ มาตรฐานการบัญชีฉบับที่ 21 กำหนดให้กิจการระบุสกุลเงินที่ใช้ในการดำเนินงานและแปลงค่ารายการที่เป็นสกุลต่างประเทศให้เป็นสกุลเงินที่ใช้ในการดำเนินงาน และรายงานผลกระทบจากการแปลงค่าดังกล่าวตามมาตรฐานการบัญชีฉบับที่ 21 ซึ่งมาตรฐานการบัญชี ฉบับที่ 21 ได้ให้คำนิยามสำหรับเงินตราต่างประเทศคือ เงินตราสกุลอื่นนอกเหนือจากสกุลเงินที่ใช้ในการดำเนินงานของกิจการ

ผู้บริหารกำหนดสกุลเงินที่ใช้ในการดำเนินงานของบริษัทเป็นสกุลเงินบาท ดังนั้นการถือปฏิบัติตามมาตรฐานการบัญชีฉบับที่ 21 สำหรับรอบระยะเวลาบัญชีที่เริ่มตั้งแต่วันที่ 1 มกราคม 2556 จะไม่ได้รับผลกระทบที่มีสาระสำคัญต่อสินทรัพย์ หนี้สิน และ กำไรสะสมของกลุ่มบริษัท/บริษัท

ง) การนำเสนอข้อมูลส่วนงานดำเนินงาน

มาตรฐานการรายงานทางการเงินฉบับที่ 8 กำหนดให้กิจการนำเสนอการรายงานข้อมูลส่วนงานตามมุมมองของผู้บริหาร ทั้งนี้ข้อมูลส่วนงานอ้างอิงจากข้อมูลภายในที่ได้รายงานต่อผู้มีอำนาจตัดสินใจสูงสุดด้านการดำเนินงานของกลุ่มบริษัท/บริษัทอย่างสม่ำเสมอ เพื่อประเมินผลการดำเนินงานของส่วนงานและเพื่อจัดสรรทรัพยากรให้ส่วนงานดังกล่าว ที่ผ่านมากลุ่มบริษัท/บริษัทนำเสนอข้อมูลส่วนงานตามส่วนงานธุรกิจตามมาตรฐานการบัญชี ฉบับที่ 14 เรื่อง การเสนอข้อมูลทางการเงินจำแนกตามส่วนงาน

การเปลี่ยนแปลงการนำเสนอและการเปิดเผยข้อมูลส่วนงานนี้มีผลกระทบต่อการนำเสนอข้อมูลส่วนงาน (หมายเหตุประกอบงบการเงินข้อที่ 22) ซึ่งส่วนงานใหม่ตามมาตรฐานการรายงานทางการเงินฉบับที่ 8 มีดังนี้

- | | |
|-----------|---|
| ส่วนงาน 1 | กลุ่มธุรกิจผลิตไฟฟ้า |
| ส่วนงาน 2 | กลุ่มธุรกิจบริการเดินเครื่องและบำรุงรักษาโรงไฟฟ้า |
| ส่วนงาน 3 | กลุ่มธุรกิจอื่นๆ |

หมายเหตุประกอบงบการเงิน

บริษัท ผลิตภัณฑ์อาหารสุขภาพ จำกัด (มหาชน) และบริษัทย่อย

4 นโยบายการบัญชีที่สำคัญ

นโยบายการบัญชีที่นำเสนอต่อไปนี้ได้ถือปฏิบัติโดยสม่ำเสมอสำหรับงบการเงินทุกรอบระยะเวลาที่รายงาน ยกเว้นที่ได้กล่าวไว้ในหมายเหตุประกอบงบการเงินข้อ 3 เรื่อง การเปลี่ยนแปลงนโยบายการบัญชี

(ก) เกณฑ์ในการจัดทำงบการเงินรวม

งบการเงินรวมประกอบด้วยงบการเงินของบริษัทและบริษัทย่อย (รวมกันเรียกว่า “กลุ่มบริษัท”) และส่วนได้เสียของกลุ่มบริษัทในบริษัทร่วมและกิจการที่ควบคุมร่วมกัน

กลุ่มบริษัท/บริษัท บันทึกบัญชีสำหรับการรวมธุรกิจตามวิธีซื้อ ยกเว้นในกรณีที่เป็นการรวมธุรกิจภายใต้การควบคุมเดียวกัน

การควบคุม หมายถึง อำนาจในการกำหนดนโยบายทางการเงินและการดำเนินงานของกิจการเพื่อให้ได้มาซึ่งประโยชน์จากกิจกรรมของกิจการนั้น ในการพิจารณาอำนาจในการควบคุม กลุ่มบริษัท/บริษัทต้องนำสิทธิในการออกเสียงที่เกิดขึ้นมารวมในการพิจารณา วันที่ซื้อกิจการคือวันที่อำนาจในการควบคุมนั้นได้ถูกโอนไปยังผู้ซื้อ การกำหนดวันที่ซื้อกิจการและการระบุเกี่ยวกับการโอนอำนาจควบคุมจากฝ่ายหนึ่งไปยังอีกฝ่ายหนึ่งต้องใช้ดุลยพินิจเข้ามาเกี่ยวข้อง

ค่าความนิยม ถูกวัดมูลค่า ณ วันที่ซื้อ โดยวัดจากมูลค่ายุติธรรมของสิ่งตอบแทนที่โอนให้ซึ่งรวมถึงการรับรู้จำนวนส่วนได้เสียที่ไม่มีอำนาจควบคุมในผู้ถูกซื้อ หักด้วยมูลค่าสุทธิ (มูลค่ายุติธรรม) ของสินทรัพย์ที่ระบุได้ ที่ได้มา และหนี้สินที่รับมาซึ่งวัดมูลค่า ณ วันที่ซื้อ

สิ่งตอบแทนที่โอนให้ ต้องวัดด้วยมูลค่ายุติธรรมของสินทรัพย์ที่โอนไป หนี้สินของกลุ่มบริษัท/บริษัทเกิดขึ้นเพื่อจ่ายชำระให้แก่เจ้าของเดิม และส่วนได้เสียในส่วนของเจ้าของที่ออกโดยกลุ่มบริษัท/บริษัท ทั้งนี้สิ่งตอบแทนที่โอนให้ยังรวมถึงมูลค่ายุติธรรมของหนี้สินที่อาจเกิดขึ้น และมูลค่าของโครงการจ่ายโดยใช้หุ้นเป็นเกณฑ์ที่ออกแทนโครงการของผู้ถูกซื้อเมื่อรวมธุรกิจ หากการรวมธุรกิจมีผลให้สิ้นสุดความสัมพันธ์ของโครงการเดิมระหว่างกลุ่มบริษัท/บริษัทและผู้ถูกซื้อ ให้ใช้ราคาต่ำกว่าระหว่าง มูลค่าจากการยกเลิกสัญญาตามที่ระบุในสัญญา และมูลค่าองค์ประกอบนอกตลาด ไปหักจากสิ่งตอบแทนที่โอนให้ และรับรู้เป็นค่าใช้จ่ายอื่น

หนี้สินที่อาจเกิดขึ้นของบริษัทที่ถูกซื้อ ที่รับมาจากการรวมธุรกิจ รับรู้เป็นหนี้สินหากมีภาระผูกพันในปัจจุบัน ซึ่งเกิดขึ้นจากเหตุการณ์ในอดีต และสามารถวัดมูลค่ายุติธรรมได้อย่างน่าเชื่อถือ



หมายเหตุประกอบงบการเงิน

บริษัท ผลิตภัณฑ์อาหารสุขภาพ จำกัด (มหาชน) และบริษัทย่อย

กลุ่มบริษัท/บริษัทมูลค่าส่วนได้เสียที่ไม่มีอำนาจควบคุม ตามอัตราส่วนได้เสียในสินทรัพย์สุทธิที่ได้มาจากผู้ถูกซื้อ

ต้นทุนที่เกี่ยวข้องกับการซื้อของกลุ่มบริษัท/บริษัทที่เกิดขึ้นซึ่งเป็นผลมาจากการรวมธุรกิจ เช่น ค่าที่ปรึกษากฎหมาย ค่าธรรมเนียมวิชาชีพ และค่าที่ปรึกษาอื่น ๆ ถือเป็นค่าใช้จ่ายเมื่อเกิดขึ้น

บริษัทย่อย

บริษัทย่อยเป็นกิจการที่อยู่ภายใต้การควบคุมของกลุ่มบริษัท การควบคุมเกิดขึ้นเมื่อกลุ่มบริษัทมีอำนาจควบคุมทั้งทางตรงหรือทางอ้อมในการกำหนดนโยบายทางการเงินและการดำเนินงานของกิจการนั้น เพื่อให้ได้มาซึ่งประโยชน์จากกิจกรรมของบริษัทย่อย งบการเงินของบริษัทย่อยได้รวมอยู่ในงบการเงินรวม นับแต่วันที่มีการควบคุมจนถึงวันที่การควบคุมสิ้นสุดลง

นโยบายการบัญชีของบริษัทย่อยได้ถูกเปลี่ยนตามความจำเป็น เพื่อให้เป็นนโยบายเดียวกันกับของกลุ่มบริษัท ผลขาดทุนในบริษัทย่อยจะต้องถูกปันส่วนไปยังส่วนได้เสียที่ไม่มีอำนาจควบคุม แม้ว่าการปันส่วนดังกล่าวจะทำให้ส่วนได้เสียที่ไม่มีอำนาจควบคุมมียอดคงเหลือติดลบก็ตาม

กิจการที่ควบคุมร่วมกันและบริษัทร่วม

กิจการที่ควบคุมร่วมกันและบริษัทร่วมเป็นกิจการที่กลุ่มบริษัทมีอิทธิพลอย่างมีนัยสำคัญ โดยมีอำนาจเข้าไปมีส่วนร่วมในการตัดสินใจเกี่ยวกับนโยบายทางการเงินและการดำเนินงาน แต่ไม่ถึงระดับที่จะควบคุมนโยบายดังกล่าว การมีอิทธิพลอย่างมีนัยสำคัญถูกสันนิษฐานว่ามีอยู่เมื่อกลุ่มบริษัทมีอำนาจในการออกเสียงในกิจการอื่นตั้งแต่ร้อยละ 20 ถึง ร้อยละ 50 กิจการที่ควบคุมร่วมกันเป็นกิจการที่กลุ่มบริษัทมีส่วนร่วมในการควบคุมการดำเนินงานตามที่ตกลงไว้ในสัญญา และในการตัดสินใจทางการเงินและการปฏิบัติการเชิงกลยุทธ์ต้องได้รับความเห็นชอบเป็นเอกฉันท์

เงินลงทุนในกิจการที่ควบคุมร่วมกันและบริษัทร่วมบันทึกในงบการเงินรวมโดยใช้วิธีส่วนได้เสีย (เงินลงทุนตามวิธีส่วนได้เสียของบริษัทที่ถูกลงทุน) โดยรับรู้รายการเริ่มแรกด้วยราคาทุนรวมถึงต้นทุนที่เกี่ยวข้องกับการซื้อที่เกิดจากการทำรายการดังกล่าว

งบการเงินรวมได้รวมส่วนแบ่งกำไรหรือขาดทุนและกำไรขาดทุนเบ็ดเสร็จอื่นของบริษัทที่ถูกลงทุนภายหลังจากการปรับปรุงนโยบายการบัญชีให้เป็นนโยบายเดียวกันกับของกลุ่มบริษัท นับจากวันที่มีอิทธิพลอย่างมีนัยสำคัญ จนถึงวันที่การมีอิทธิพลอย่างมีนัยสำคัญนั้นสิ้นสุดลง เมื่อส่วนแบ่งผลขาดทุนที่กลุ่มบริษัทได้รับมีจำนวนเกินกว่าส่วนได้เสียในบริษัทที่ไปลงทุนนั้น มูลค่าตามบัญชีของส่วนได้เสียของกลุ่มบริษัทจะถูกทอนลงจนเป็นศูนย์ และจะไม่รับรู้ส่วนแบ่งผลขาดทุนอีกต่อไป เว้นแต่กรณีที่กลุ่มบริษัทมีภาระผูกพันตามกฎหมายหรือต้องจ่ายเงินเพื่อชำระภาระผูกพันแทนในนามของผู้ถูกลงทุน

หมายเหตุประกอบงบการเงิน

บริษัท ผลิตภัณฑ์อาหารสัตว์ จำกัด (มหาชน) และบริษัทย่อย

การตัดรายการในงบการเงินรวม

ยอดคงเหลือและรายการบัญชีระหว่างกิจการในกลุ่ม รวมถึงรายได้หรือค่าใช้จ่ายที่ยังไม่เกิดขึ้นจริงซึ่งเป็นผลมารายการระหว่างกิจการในกลุ่ม ถูกตัดรายการในการจัดทำงบการเงินรวม ถ้าไรที่ยังไม่เกิดขึ้นจริงซึ่งเป็นผลมารายการกับบริษัทร่วมและกิจการที่ควบคุมร่วมกันถูกตัดรายการกับเงินลงทุนเท่าที่กลุ่มบริษัทมีส่วนได้เสียในกิจการที่ถูกลงทุนนั้น ขาดทุนที่ยังไม่เกิดขึ้นจริงถูกตัดรายการในลักษณะเดียวกับกำไรที่ยังไม่เกิดขึ้นจริง แต่เท่าที่เมื่อไม่มีหลักฐานการด้อยค่าเกิดขึ้น

(ข) เงินตราต่างประเทศ

รายการบัญชีที่เป็นเงินตราต่างประเทศ

รายการบัญชีที่เป็นเงินตราต่างประเทศแปลงค่าเป็นสกุลเงินที่ใช้ในการดำเนินงานของกลุ่มบริษัทโดยใช้อัตราแลกเปลี่ยน ณ วันที่เกิดรายการ

สินทรัพย์และหนี้สินที่เป็นตัวเงินและเป็นเงินตราต่างประเทศ ณ วันที่รายงาน แปลงค่าเป็นสกุลเงินที่ใช้ในการดำเนินงานโดยใช้อัตราแลกเปลี่ยน ณ วันนั้น ถ้าไรหรือขาดทุนจากการแปลงค่าบันทึกในกำไรหรือขาดทุน

สินทรัพย์และหนี้สินที่ไม่เป็นตัวเงินซึ่งเกิดจากรายการบัญชีที่เป็นเงินตราต่างประเทศซึ่งบันทึกตามเกณฑ์ราคาทุนเดิม แปลงค่าเป็นสกุลเงินที่ใช้ในการดำเนินงานโดยใช้อัตราแลกเปลี่ยน ณ วันที่เกิดรายการ

ผลต่างของอัตราแลกเปลี่ยนที่เกิดขึ้นจากการแปลงค่า ให้รับรู้เป็นกำไรหรือขาดทุนในงวดบัญชีนั้น แต่ผลต่างของอัตราแลกเปลี่ยนที่เกิดขึ้นจากการแปลงค่าของรายการดังต่อไปนี้จะรับรู้เข้ากำไรขาดทุนเบ็ดเสร็จอื่น

- ตราสารทุนที่ถือไว้เพื่อขาย (เว้นแต่การด้อยค่า ผลต่างจากอัตราแลกเปลี่ยนที่เคยรับรู้เข้ากำไรขาดทุนเบ็ดเสร็จอื่นจะถูกจัดประเภทใหม่ไปเข้ากำไรหรือขาดทุน)
- หนี้สินทางการเงินที่ใช้ป้องกันความเสี่ยงของเงินลงทุนสุทธิในหน่วยงานในต่างประเทศ เฉพาะส่วนที่มีประสิทธิภาพ หรือ
- การป้องกันความเสี่ยงกระแสเงินสด เฉพาะส่วนที่มีประสิทธิภาพ



หมายเหตุประกอบงบการเงิน

บริษัท ผลิตไฟฟ้าราชบุรีโฮลดิ้ง จำกัด (มหาชน) และบริษัทย่อย

หน่วยงานในต่างประเทศ

สินทรัพย์และหนี้สินของหน่วยงานในต่างประเทศแปลงค่าเป็นเงินบาท โดยใช้อัตราแลกเปลี่ยน ณ วันที่รายงาน

ค่าความนิยมและรายการปรับปรุงมูลค่าสุทธิธรรมที่เกิดจากการซื้อหน่วยงานในต่างประเทศ แปลงค่าเป็นเงินบาท โดยใช้อัตราแลกเปลี่ยน ณ วันที่เกิดรายการ/วันที่รายงาน

รายได้และค่าใช้จ่ายของหน่วยงานในต่างประเทศแปลงค่าเป็นเงินบาท โดยใช้อัตราแลกเปลี่ยนที่ใกล้เคียงกับอัตรา ณ วันที่เกิดรายการ

ผลต่างจากอัตราแลกเปลี่ยนที่เกิดจากการแปลงค่า บันทึกในกำไรขาดทุนเบ็ดเสร็จอื่น และแสดงเป็นรายการผลต่างจากอัตราแลกเปลี่ยนในส่วนของผู้ถือหุ้น จนกว่ามีการจำหน่ายเงินลงทุนนั้นออกไป

เมื่อมีการชำระหนี้รายการที่เป็นตัวเงินที่เป็นลูกหนี้หรือเจ้าหนี้กับหน่วยงานในต่างประเทศ ซึ่งรายการดังกล่าวมิได้คาดหมายว่าจะมีแผนการชำระหนี้หรือไม่มีความเป็นไปได้ว่าจะชำระเงินในอนาคตอันใกล้ กำไรและขาดทุนจากอัตราแลกเปลี่ยนจากรายการทางการเงินดังกล่าว จะถูกพิจารณาเป็นส่วนหนึ่งของเงินลงทุนสุทธิในหน่วยงานต่างประเทศ และรับรู้ในกำไรขาดทุนเบ็ดเสร็จอื่น และแสดงเป็นรายการผลต่างจากอัตราแลกเปลี่ยนในส่วนของผู้ถือหุ้น จนกว่ามีการจำหน่ายเงินลงทุนนั้นออกไป

(ค) เครื่องมือทางการเงินที่เป็นตราสารอนุพันธ์

เครื่องมือทางการเงินที่เป็นตราสารอนุพันธ์ได้ถูกนำมาใช้เพื่อจัดการความเสี่ยงที่เกิดจากการเปลี่ยนแปลงในอัตราแลกเปลี่ยนเงินตราต่างประเทศที่เกิดจากกิจกรรมดำเนินงาน เครื่องมือทางการเงินที่เป็นตราสารอนุพันธ์ไม่ได้มีไว้เพื่อค้า อย่างไรก็ตาม ตราสารอนุพันธ์ที่ไม่เข้าเงื่อนไขการกำหนดให้เป็นเครื่องมือป้องกันความเสี่ยงถือเป็นรายการเพื่อค้า

บริษัทใช้เครื่องมือทางการเงินเพื่อลดความเสี่ยงจากการผันผวนของอัตราแลกเปลี่ยนเงินตราต่างประเทศ เครื่องมือที่ใช้ส่วนใหญ่ประกอบด้วยสัญญาซื้อขายเงินตราต่างประเทศล่วงหน้า ซึ่งไม่ได้มีการรับรู้ในงบการเงิน ณ วันที่ทำสัญญา

หมายเหตุประกอบงบการเงิน

บริษัท ผลิตภัณฑ์ไฟฟ้าราชบุรีโฮลดิ้ง จำกัด (มหาชน) และบริษัทย่อย

สัญญาซื้อขายเงินตราต่างประเทศล่วงหน้าเป็นการป้องกันบริษัทจากความเสี่ยงที่เกิดจากการผันผวนของอัตราแลกเปลี่ยนโดยกำหนดอัตราแลกเปลี่ยนในอนาคตที่สินทรัพย์ที่เป็นเงินตราต่างประเทศจะได้รับหรือหนี้สินที่เป็นเงินตราต่างประเทศจะต้องชำระ จำนวนเงินของสินทรัพย์หรือหนี้สินที่เพิ่มขึ้นหรือลดลงที่ได้รับหรือต้องชำระจะนำไปหักล้างกับมูลค่าที่เปลี่ยนแปลงไปของสัญญาซื้อขายเงินตราต่างประเทศล่วงหน้าที่เกี่ยวข้อง ดังนั้นรายการกำไรและขาดทุนจึงนำมาหักกลบลบกันเพื่อการเสนอรายงานและจะไม่รับรู้ในงบการเงิน ค่าธรรมเนียมที่เกิดขึ้นจากการทำสัญญาซื้อขายเงินตราต่างประเทศล่วงหน้า จะรับรู้เป็นค่าใช้จ่ายในงบกำไรขาดทุนในรอบระยะเวลาบัญชีที่เกิดขึ้น

(ง) เงินสดและรายการเทียบเท่าเงินสด

เงินสดและรายการเทียบเท่าเงินสดในงบกระแสเงินสดประกอบด้วย ยอดเงินสด ยอดเงินฝากธนาคารประเภทเพื่อเรียกและออมทรัพย์ และเงินลงทุนระยะสั้นที่มีสภาพคล่องสูง

(จ) ลูกหนี้การค้าและลูกหนี้อื่น

ลูกหนี้การค้าและลูกหนี้อื่น แสดงในราคาตามใบแจ้งหนี้หักค่าเผื่อหนี้สงสัยจะสูญ

ค่าเผื่อหนี้สงสัยจะสูญประเมินโดยการวิเคราะห์ประวัติการชำระหนี้ และการคาดการณ์เกี่ยวกับการชำระหนี้ในอนาคตของลูกค้า ลูกหนี้จะถูกตัดจำหน่ายบัญชีเมื่อทราบว่าเป็นหนี้สูญ

(ฉ) วัสดุสำรองคลัง

วัสดุสำรองคลังแสดงด้วยราคาทุนหักด้วยค่าเผื่อวัสดุสำรองคลังล้าสมัย

วัสดุสำรองคลังประกอบด้วย น้ำมันเชื้อเพลิง และวัสดุสำรองซึ่งเป็นวัสดุที่ใช้สำหรับอุปกรณ์เฉพาะในโรงไฟฟ้า

ต้นทุนของวัสดุสำรองคลังคำนวณโดยใช้วิธีถ่วงเฉลี่ยเคลื่อนที่ ต้นทุนวัสดุสำรองคลังประกอบด้วยต้นทุนที่ซื้อ หรือต้นทุนอื่นเพื่อให้วัสดุสำรองคลังอยู่ในสถานที่และสภาพปัจจุบัน

การตั้งสำรองค่าเผื่อวัสดุสำรองคลังล้าสมัยคำนวณจากยอดคงเหลือ ณ วันสิ้นปีของวัสดุสำรองคลังโดยวิธีเส้นตรง เพื่อลดราคาตามบัญชีของวัสดุสำรองคลังตามอายุที่เหลือของโรงไฟฟ้า



หมายเหตุประกอบงบการเงิน

บริษัท ผลิตภัณฑ์อาหารซูเปอร์โฮลดีส์ จำกัด (มหาชน) และบริษัทย่อย

(ข) เงินลงทุน

เงินลงทุนในบริษัทย่อยและกิจการที่ควบคุมร่วมกันและบริษัทร่วม

เงินลงทุนในบริษัทย่อยและกิจการที่ควบคุมร่วมกันและบริษัทร่วม ในงบการเงินเฉพาะกิจการของบริษัท บันทึกบัญชีโดยใช้วิธีราคาทุน ส่วนการบันทึกบัญชีเงินลงทุนในกิจการที่ควบคุมร่วมกันและบริษัทร่วมในงบการเงินรวม ใช้วิธีส่วนได้เสีย

เงินลงทุนในตราสารหนี้และตราสารทุนอื่น

ตราสารหนี้และตราสารทุนซึ่งเป็นหลักทรัพย์ในความต้องการของตลาดซึ่งถือไว้เพื่อค้า จัดประเภทเป็นสินทรัพย์หมุนเวียนและแสดงในมูลค่ายุติธรรม กำไรหรือขาดทุนจากการตีราคาหลักทรัพย์ได้บันทึกในงบกำไรหรือขาดทุน

ตราสารหนี้ซึ่งกลุ่มบริษัท/บริษัทตั้งใจและสามารถถือจนครบกำหนดจัดประเภทเป็นเงินลงทุนที่ถือจนครบกำหนด เงินลงทุนที่ถือจนครบกำหนดแสดงในราคาทุนตัดจำหน่ายหักด้วยขาดทุนจากการด้อยค่าของเงินลงทุน ผลต่างระหว่างราคาทุนที่ซื้อมากับมูลค่าไถ่ถอนของตราสารหนี้จะถูกตัดจ่ายโดยวิธีอัตราดอกเบี้ยที่แท้จริง ตลอดอายุของตราสารหนี้ที่เหลือ

ตราสารทุนซึ่งเป็นหลักทรัพย์ในความต้องการของตลาด นอกเหนือจากที่ถือไว้เพื่อค้าหรือตั้งใจถือไว้จนครบกำหนด จัดประเภทเป็นเงินลงทุนเพื่อขาย ภายหลังการรับรู้มูลค่าในครั้งแรกเงินลงทุนเพื่อขายแสดงในมูลค่ายุติธรรม และการเปลี่ยนแปลงที่ไม่ใช่ผลขาดทุนจากการด้อยค่าและผลต่างจากสกุลเงินตราต่างประเทศของรายการที่เป็นตัวเงินบันทึกโดยตรงในส่วนของผู้ถือหุ้น ส่วนผลขาดทุนจากการด้อยค่าและผลต่างจากการแลกเปลี่ยนเงินตราต่างประเทศรับรู้ในกำไรหรือขาดทุน เมื่อมีการจำหน่ายเงินลงทุน จะรับรู้ผลกำไรหรือขาดทุนที่เคยบันทึกในส่วนของผู้ถือหุ้นโดยตรงเข้าในกำไรหรือขาดทุน ในกรณีที่เงินลงทุนประเภทที่มีดอกเบี้ย จะต้องบันทึกดอกเบี้ยในกำไรหรือขาดทุนโดยวิธีอัตราดอกเบี้ยที่แท้จริง

เงินลงทุนในตราสารทุนซึ่งไม่ใช่หลักทรัพย์ในความต้องการของตลาด แสดงในราคาทุนหักขาดทุนจากการด้อยค่า

มูลค่ายุติธรรมของเครื่องมือทางการเงินสำหรับหลักทรัพย์เพื่อขายจะใช้ราคาเสนอซื้อ ณ วันที่รายงาน

หมายเหตุประกอบงบการเงิน

บริษัท ผลิตภัณฑ์อาหารสัตว์ จำกัด (มหาชน) และบริษัทย่อย

การจำหน่ายเงินลงทุน

เมื่อมีการจำหน่ายเงินลงทุน ผลต่างระหว่างจำนวนเงินสุทธิที่ได้รับและมูลค่าตามบัญชีและรวมถึงกำไรหรือขาดทุนสะสม จากการตีราคาหลักทรัพย์ที่เกี่ยวข้องที่เคยบันทึกในส่วนของผู้ถือหุ้น จะถูกบันทึกในกำไรหรือขาดทุน

ในกรณีที่กลุ่มบริษัท/บริษัทจำหน่ายบางส่วนของเงินลงทุนที่เหลืออยู่ การคำนวณต้นทุนสำหรับเงินลงทุนที่จำหน่ายไปและเงินลงทุนที่ยังคงถืออยู่ใช้วิธีถัวเฉลี่ยถ่วงน้ำหนักจากจำนวนที่ถือครองทั้งหมด

(ซ) ที่ดิน อาคารและอุปกรณ์

การรับรู้และการวัดมูลค่า

สินทรัพย์ที่เป็นกรรมสิทธิ์ของกิจการ

ที่ดิน อาคารและอุปกรณ์แสดงด้วยราคาทุนหักค่าเสื่อมราคาสะสมและขาดทุนจากการด้อยค่า

ราคาทุนรวมถึงต้นทุนทางตรงที่เกี่ยวข้องกับการได้มาของสินทรัพย์ ต้นทุนของการก่อสร้างสินทรัพย์ที่กิจการสร้างเอง รวมถึงต้นทุนของวัสดุ แรงงานทางตรง และต้นทุนทางตรงอื่น ๆ ที่เกี่ยวข้องกับการจัดหาสินทรัพย์เพื่อให้สินทรัพย์นั้นอยู่ในสภาพที่พร้อมจะใช้งานได้ตามความประสงค์ ต้นทุนในการรื้อถอน การขนย้าย การบูรณะสถานที่ตั้งของสินทรัพย์และต้นทุนการกู้ยืม นอกจากนี้ต้นทุนอาจรวมถึงกำไรหรือขาดทุนจากการป้องกันความเสี่ยงกระแสเงินสดจากการซื้อที่ดิน อาคารและอุปกรณ์ที่เป็นเงินตราต่างประเทศ ซึ่งถูกโอนจากงบกำไรขาดทุนเบ็ดเสร็จ สำหรับเครื่องมือที่ควบคุมโดยลิขสิทธิ์ซอฟต์แวร์ซึ่งไม่สามารถทำงานได้โดยปราศจากลิขสิทธิ์ซอฟต์แวร์นั้น ลิขสิทธิ์ซอฟต์แวร์ดังกล่าวเป็นส่วนหนึ่งของอุปกรณ์

ส่วนประกอบของรายการที่ดิน อาคารและอุปกรณ์แต่ละรายการที่มีอายุการให้ประโยชน์ไม่เท่ากัน ต้องบันทึกแต่ละส่วนประกอบที่มีนัยสำคัญแยกต่างหากจากกัน

กำไรหรือขาดทุนจากการจำหน่ายที่ดิน อาคาร และอุปกรณ์ คือผลต่างระหว่างสิ่งตอบแทนสุทธิที่ได้รับจากการจำหน่ายกับมูลค่าตามบัญชีของที่ดิน อาคารและอุปกรณ์ โดยรับรู้สุทธิเป็นรายได้อื่นในกำไรหรือขาดทุน เมื่อสินทรัพย์ที่ตีราคาถูกขาย จำนวนเงินที่บันทึกอยู่ในส่วนเกินทุนจากการตีราคาของสินทรัพย์จะถูกโอนไปยังกำไรสะสม



หมายเหตุประกอบงบการเงิน

บริษัท ผลิตภัณฑ์ไฟฟ้าชุมชน จำกัด (มหาชน) และบริษัทย่อย

สินทรัพย์ที่เช่า

การเช่าซึ่งกลุ่มบริษัท/บริษัทได้รับส่วนใหญ่ของความเสี่ยงและผลตอบแทนจากการครอบครองทรัพย์สินที่เช่านั้นๆ ให้จัดประเภทเป็นสัญญาเช่าการเงิน อุปกรณ์ที่ได้มาโดยทำสัญญาเช่าการเงินบันทึกเป็นสินทรัพย์ด้วยมูลค่ายุติธรรมหรือมูลค่าปัจจุบันของจำนวนเงินขั้นต่ำที่ต้องจ่ายตามสัญญาเช่าแล้วแต่จำนวนใดจะต่ำกว่า หักด้วยค่าเสื่อมราคาสะสมและขาดทุนจากการด้อยค่า ค่าเช่าที่ชำระจะแยกเป็นส่วนที่เป็นค่าใช้จ่ายทางการเงิน และส่วนที่จะหักจากหนี้ตามสัญญา เพื่อให้ให้อัตราคอกเบี้ยแต่ละงวดเป็นอัตราคงที่สำหรับยอดคงเหลือของหนี้สิน ค่าใช้จ่ายทางการเงินจะบันทึกโดยตรงในกำไรหรือขาดทุน

ต้นทุนที่เกิดขึ้นในภายหลัง

ต้นทุนในการเปลี่ยนแปลงส่วนประกอบจะรับรู้เป็นส่วนหนึ่งของมูลค่าตามบัญชีของรายการที่ดิน อาคารและอุปกรณ์ ถ้ามีความเป็นไปได้ค่อนข้างแน่ที่กลุ่มบริษัท/บริษัทจะได้รับประโยชน์เชิงเศรษฐกิจในอนาคตจากรายการนั้น และสามารถวัดมูลค่าต้นทุนของรายการนั้นได้อย่างน่าเชื่อถือ ส่วนที่ถูกเปลี่ยนแปลงจะถูกตัดจำหน่ายตามมูลค่าตามบัญชี ต้นทุนที่เกิดขึ้นในการซ่อมบำรุงอาคารและอุปกรณ์ที่เกิดขึ้นเป็นประจำจะรับรู้ในกำไรหรือขาดทุนเมื่อเกิดขึ้น

ค่าเสื่อมราคา

ค่าเสื่อมราคาคำนวณจากมูลค่าเสื่อมสภาพของรายการอาคาร และอุปกรณ์ ซึ่งประกอบด้วยราคาทุนของสินทรัพย์หรือต้นทุนในการเปลี่ยนแปลงอื่นหักด้วยมูลค่าคงเหลือของสินทรัพย์

ค่าเสื่อมราคบันทึกเป็นค่าใช้จ่ายในกำไรหรือขาดทุน คำนวณโดยวิธีเส้นตรงตามเกณฑ์อายุการให้ประโยชน์โดยประมาณของสินทรัพย์แต่ละรายการ ประมาณการอายุการให้ประโยชน์ของสินทรัพย์แสดงได้ดังนี้

โรงไฟฟ้าและระบบส่งพลังงานไฟฟ้า	8-25 ปี
อุปกรณ์สำหรับโรงไฟฟ้า	4-25 ปี
เครื่องมือเครื่องใช้ในการผลิตและบำรุงรักษาและอุปกรณ์โรงไฟฟ้าพลังงานลม	5 ปี
อาคารและสิ่งปลูกสร้าง	20-40 ปี
ส่วนปรับปรุงอาคาร	5 ปี
เครื่องตกแต่ง ติดตั้งและเครื่องใช้สำนักงาน	5 ปี
ยานพาหนะ	5 ปี

หมายเหตุประกอบงบการเงิน

บริษัท ผลิตภัณฑ์อาหารสัตว์ จำกัด (มหาชน) และบริษัทย่อย

กลุ่มบริษัท/บริษัทไม่คิดค่าเสื่อมราคาสำหรับที่ดินและสินทรัพย์ที่อยู่ระหว่างการก่อสร้าง

วิธีการคิดค่าเสื่อมราคา อายุการให้ประโยชน์ของสินทรัพย์ และมูลค่าคงเหลือ ถูกทบทวนอย่างน้อยที่สุดทุกสิ้นรอบปีบัญชี และปรับปรุงตามความเหมาะสม

(ณ) สินทรัพย์ไม่มีตัวตน

ค่าความนิยม

ค่าความนิยมที่เกิดจากการซื้อกิจการของบริษัทย่อยรับรู้ในสินทรัพย์ไม่มีตัวตน การรับรู้มูลค่าเริ่มแรกของค่าความนิยมได้อธิบายในหมายเหตุประกอบงบการเงิน 4(ก) ภายหลังจากการรับรู้เริ่มแรก ค่าความนิยมจะถูกวัดมูลค่าด้วยวิธีราคาทุนหักผลขาดทุนจากการด้อยค่าสะสม

สินทรัพย์ไม่มีตัวตนอื่นๆ

สินทรัพย์ไม่มีตัวตนอื่นๆที่กลุ่มบริษัท/บริษัทซื้อเข้ามาและมีอายุการใช้งานจำกัด แสดงในราคาทุนหักค่าตัดจำหน่ายสะสมและผลขาดทุนจากการด้อยค่าสะสม

รายจ่ายภายหลังการรับรู้รายการ

รายจ่ายภายหลังการรับรู้รายการจะรับรู้เป็นสินทรัพย์เมื่อก่อให้เกิดประโยชน์เชิงเศรษฐกิจในอนาคต โดยรวมเป็นสินทรัพย์ที่สามารถระบุได้ที่เกี่ยวข้องนั้น ค่าใช้จ่ายอื่น รวมถึงค่าความนิยมและตราผลิตภัณฑ์ที่เกิดขึ้นภายในรับรู้ในกำไรหรือขาดทุนเมื่อเกิดขึ้น

ค่าตัดจำหน่าย

ค่าตัดจำหน่ายคำนวณโดยนำราคาทุนของสินทรัพย์หรือจำนวนอื่นที่ใช้แทนราคาทุนหักด้วยมูลค่าคงเหลือ

ค่าตัดจำหน่ายรับรู้ในกำไรหรือขาดทุนโดยวิธีเส้นตรง ซึ่งโดยส่วนใหญ่จะสะท้อนรูปแบบที่คาดว่าจะได้รับประโยชน์ในอนาคตจากสินทรัพย์นั้น ตามระยะเวลาที่คาดว่าจะได้รับประโยชน์จากสินทรัพย์ไม่มีตัวตนซึ่งไม่รวมค่าความนิยม โดยเริ่มตัดจำหน่ายสินทรัพย์ไม่มีตัวตนเมื่อสินทรัพย์นั้นพร้อมที่จะให้ประโยชน์ ระยะเวลาที่คาดว่าจะได้รับประโยชน์สำหรับปัจจุบันและปีเปรียบเทียบแสดงได้ดังนี้



หมายเหตุประกอบงบการเงิน

บริษัท ผลิตไฟฟ้าราชบุรีโฮลดิ้ง จำกัด (มหาชน) และบริษัทย่อย

ค่าลิขสิทธิ์ซอฟต์แวร์	3-10 ปี
ค่าสิทธิในการเชื่อมโยงระบบจำหน่ายไฟฟ้า	8 ปี
สิทธิในสัญญาซื้อขายไฟฟ้า	20-25 ปี

วิธีการตัดจำหน่าย ระยะเวลาที่คาดว่าจะได้รับประโยชน์ และ มูลค่าคงเหลือ จะได้รับการทบทวนทุกสิ้นรอบปีบัญชี และปรับปรุงตามความเหมาะสม

(ญ) ค่าใช้จ่ายในการพัฒนาโครงการ

ค่าใช้จ่ายในการพัฒนาโครงการรับรู้เป็นค่าใช้จ่ายเมื่อเกิดขึ้น ต้นทุนที่เกิดขึ้นของการพัฒนาโครงการรับรู้เป็นสินทรัพย์ไม่มีตัวตนเมื่อมีความเป็นไปได้ค่อนข้างแน่ว่าโครงการนั้นจะประสบความสำเร็จ โดยจะประเมินความเป็นไปได้ทั้งในเชิงพาณิชย์และทางเทคโนโลยี และต้นทุนดังกล่าวบันทึกได้ไม่เกินจำนวนที่สามารถวัดมูลค่าได้อย่างน่าเชื่อถือ ส่วนค่าใช้จ่ายในการพัฒนาอื่นรับรู้เป็นค่าใช้จ่ายเมื่อเกิดขึ้น ต้นทุนการพัฒนาโครงการที่รับรู้เป็นค่าใช้จ่ายไปแล้วในงวดก่อนไม่สามารถรับรู้เป็นสินทรัพย์ในงวดถัดไป การทยอยตัดจำหน่ายต้นทุนการพัฒนาโครงการที่บันทึกเป็นสินทรัพย์จะเริ่มต้นเมื่อเริ่มดำเนินการในเชิงพาณิชย์ โดยตัดจำหน่ายด้วยวิธีเส้นตรงตลอดระยะเวลาที่คาดว่าจะได้รับประโยชน์ของการพัฒนานั้น

(ฉ) การด้อยค่า

ยอดสินทรัพย์ตามบัญชีของกลุ่มบริษัท/บริษัทได้รับการทบทวน ณ ทุกวันที่รายงานว่ามีข้อบ่งชี้เรื่องการด้อยค่าหรือไม่ในกรณีที่มีข้อบ่งชี้จะทำการประมาณมูลค่าสินทรัพย์ที่คาดว่าจะได้รับคืน สำหรับค่าความนิยมนและสินทรัพย์ไม่มีตัวตนที่มีอายุการให้ประโยชน์ไม่ทราบแน่นอน หรือยังไม่พร้อมใช้งาน จะประมาณมูลค่าที่คาดว่าจะได้รับคืนทุกปี ในช่วงเวลาเดียวกัน

ขาดทุนจากการด้อยค่ารับรู้เมื่อมูลค่าตามบัญชีของสินทรัพย์ หรือมูลค่าตามบัญชีของหน่วยสินทรัพย์ที่ก่อให้เกิดเงินสดสูงกว่ามูลค่าที่จะได้รับคืน ขาดทุนจากการด้อยค่าบันทึกในกำไรหรือขาดทุน

เมื่อมีการลดลงในมูลค่ายุติธรรมของสินทรัพย์ทางการเงินเพื่อขาย ซึ่งได้บันทึกในส่วนของผู้ถือหุ้น และมีความชัดเจนว่าสินทรัพย์ดังกล่าวมีการด้อยค่า ยอดขาดทุนซึ่งเคยบันทึกในส่วนของผู้ถือหุ้นจะถูกบันทึกในกำไรหรือขาดทุนโดยไม่ต้องปรับกับยอดสินทรัพย์ทางการเงินดังกล่าว ยอดขาดทุนที่บันทึกในงบกำไรขาดทุนเป็นผลต่างระหว่างราคาทุนที่ซื้อกับมูลค่ายุติธรรมในปัจจุบันของสินทรัพย์ หักขาดทุนจากการด้อยค่าของสินทรัพย์ทางการเงินนั้นๆ ซึ่งเคยรับรู้แล้วในกำไรหรือขาดทุน

หมายเหตุประกอบงบการเงิน

บริษัท ผลิตภัณฑ์ฟาร์มาซูติคอล จำกัด (มหาชน) และบริษัทย่อย

การคำนวณมูลค่าที่คาดว่าจะได้รับคืน

มูลค่าที่คาดว่าจะได้รับคืนของหลักทรัพย์ที่ถือไว้จนกว่าจะครบกำหนดและลูกหนี้ที่บันทึกโดยวิธีราคาทุนตัดจำหน่าย คำนวณโดยการหามูลค่าปัจจุบันของประมาณการกระแสเงินสดที่จะได้รับในอนาคต คัดลดด้วยอัตราดอกเบี้ยที่แท้จริง สำหรับลูกหนี้ระยะสั้นไม่มีการคิดลด

มูลค่าที่คาดว่าจะได้รับคืนของสินทรัพย์ทางการเงินสำหรับหลักทรัพย์เพื่อขาย คำนวณโดยอ้างอิงถึงมูลค่ายุติธรรม

มูลค่าที่คาดว่าจะได้รับคืนของสินทรัพย์ที่ไม่ใช่สินทรัพย์ทางการเงิน หมายถึง มูลค่าจากการใช้ของสินทรัพย์หรือมูลค่ายุติธรรมของสินทรัพย์หักต้นทุนในการขายแล้วแต่มูลค่าใดจะสูงกว่า ในการประเมินมูลค่าจากการใช้ของสินทรัพย์ ประมาณการกระแสเงินสดที่จะได้รับในอนาคตจะคิดลดเป็นมูลค่าปัจจุบัน โดยใช้อัตราคิดลดก่อนคำนึงภาษีเงินได้เพื่อให้สะท้อนมูลค่าที่อาจประเมินได้ในตลาดปัจจุบัน ซึ่งแปรไปตามเวลาและความเสี่ยงที่มีต่อสินทรัพย์ สำหรับสินทรัพย์ที่ไม่ก่อให้เกิดกระแสเงินสดรับโดยอิสระจากสินทรัพย์อื่น จะพิจารณามูลค่าที่คาดว่าจะได้รับคืนรวมกับหน่วยสินทรัพย์ที่ก่อให้เกิดเงินสดที่สินทรัพย์นั้นเกี่ยวข้องด้วย

การกลับรายการด้อยค่า

ขาดทุนจากการด้อยค่าของสินทรัพย์ทางการเงินจะถูกกลับรายการ เมื่อมูลค่าที่คาดว่าจะได้รับคืนเพิ่มขึ้นในภายหลัง และการเพิ่มขึ้นนั้นสัมพันธ์โดยตรงกับขาดทุนจากการด้อยค่าที่เคยรับรู้ในกำไรหรือขาดทุน สำหรับสินทรัพย์ทางการเงินที่เป็นตราสารทุนที่จัดประเภทเป็นหลักทรัพย์เพื่อขาย การกลับรายการจะถูกรับรู้โดยตรงในกำไรขาดทุนเบ็ดเสร็จอื่น ส่วนสินทรัพย์ทางการเงินที่เป็นตราสารทุนที่จัดประเภทเป็นหลักทรัพย์เพื่อขาย การกลับรายการจะถูกรับรู้โดยตรงในกำไรขาดทุนเบ็ดเสร็จอื่น

ขาดทุนจากการด้อยค่าของค่าความนิยมจะไม่มี การปรับปรุงกลับรายการขาดทุนจากการด้อยค่าของสินทรัพย์ที่ไม่ใช่สินทรัพย์ทางการเงินอื่นๆ ที่เคยรับรู้ในงวดก่อนจะถูกประเมิน ณ ทุกวันที่ที่ออกรายงานว่ามีข้อบ่งชี้เรื่องการด้อยค่าหรือไม่ ขาดทุนจากการด้อยค่าจะถูกกลับรายการ หากมีการเปลี่ยนแปลงประมาณการที่ใช้ในการคำนวณมูลค่าที่คาดว่าจะได้รับคืน ขาดทุนจากการด้อยค่าจะถูกกลับรายการเพียงเท่าที่มูลค่าตามบัญชีของสินทรัพย์ไม่เกินกว่ามูลค่าตามบัญชีภายหลังหักค่าเสื่อมราคาหรือค่าตัดจำหน่าย เสมือนหนึ่งไม่เคยมีการบันทึกขาดทุนจากการด้อยค่ามาก่อน

(ง) หนี้สินที่มีภาระดอกเบี้ย

หนี้สินที่มีภาระดอกเบี้ย บันทึกเริ่มแรกในมูลค่ายุติธรรมหักค่าใช้จ่ายที่เกี่ยวข้องกับการเกิดหนี้สิน ภายหลังจากการบันทึกหนี้สินที่มีภาระดอกเบี้ย จะบันทึกต่อมาโดยวิธีราคาทุนตัดจำหน่าย ผลต่างระหว่างยอดหนี้เริ่มแรกและยอดหนี้เมื่อครบกำหนดไถ่ถอนจะบันทึกในกำไรหรือขาดทุนตลอดอายุการกู้ยืม โดยใช้วิธีอัตราดอกเบี้ยที่แท้จริง



หมายเหตุประกอบงบการเงิน

บริษัท ผลิตภัณฑ์ฟาร์มโฮลดิ้ง จำกัด (มหาชน) และบริษัทย่อย

(ฐ) เจ้าหนี้การค้าและเจ้าหนี้อื่น

เจ้าหนี้การค้าและเจ้าหนี้อื่นแสดงในราคาทุน

(ฑ) ผลประโยชน์พนักงาน

โครงการสมทบเงิน

โครงการสมทบเงินเป็นโครงการผลประโยชน์พนักงานหลังออกจากการ ซึ่งกิจการจ่ายสมทบเป็นจำนวนเงินที่แน่นอนไปอีกกิจการหนึ่งแยกต่างหาก (“กองทุนสำรองเลี้ยงชีพ”) และจะไม่มีภาระผูกพันตามกฎหมายหรือภาระผูกพันโดยอนุমানที่จะต้องจ่ายสมทบเพิ่มเติม ภาระผูกพันในการสมทบเข้าโครงการสมทบเงินจะถูกรับรู้เป็นค่าใช้จ่ายพนักงานในกำไรหรือขาดทุนในรอบระยะเวลาที่พนักงานได้ทำงานให้กับกิจการ

ผลประโยชน์ระยะสั้นของพนักงาน

ภาระผูกพันผลประโยชน์ระยะสั้นของพนักงานวัดมูลค่าโดยมิได้คิดลดกระแสเงินสดและรับรู้เป็นค่าใช้จ่ายเมื่อพนักงานทำงานให้

ผลประโยชน์เมื่อออกจากงาน

ภาระผูกพันของกลุ่มบริษัท/บริษัทที่เป็นผลประโยชน์เมื่อออกจากงาน ซึ่งเป็นผลประโยชน์ในอนาคตที่เกิดจากการทำงานของพนักงานในปัจจุบันและงวดก่อน ซึ่งผลประโยชน์นี้ได้คิดลดกระแสเงินสดเพื่อให้เป็นมูลค่าปัจจุบันและสุทธิจากมูลค่ายุติธรรมของสินทรัพย์ที่เกี่ยวข้อง อัตราคิดลดเป็นอัตรา ณ วันที่รายงานจากพันธบัตรรัฐบาล ซึ่งมีระยะเวลาคงกำหนดใกล้เคียงกับระยะเวลาของภาระผูกพันของกลุ่มบริษัท/บริษัท โดยคำนวณตามวิธีคิดลดแต่ละหน่วยที่ประมาณการไว้ กำไรขาดทุนจากการประมาณการตามหลักการคณิตศาสตร์ประกันภัยรับรู้ในกำไรขาดทุนเบ็ดเสร็จอื่น

หมายเหตุประกอบงบการเงิน

บริษัท ผลิตภัณฑ์ไฟฟ้ารายชั่วโมง จำกัด (มหาชน) และบริษัทย่อย

(ค) ประมาณการหนี้สิน

ประมาณการหนี้สินจะรับรู้ก็ต่อเมื่อกลุ่มบริษัท/บริษัทมีภาระหนี้สินตามกฎหมายที่เกิดขึ้นในปัจจุบันหรือที่ก่อตัวขึ้นอันเป็นผลมาจากเหตุการณ์ในอดีต และมีความเป็นไปได้ค่อนข้างแน่นอนว่าประโยชน์เชิงเศรษฐกิจจะต้องถูกจ่ายไปเพื่อชำระภาระหนี้สินดังกล่าว ประมาณการหนี้สินพิจารณาจากการคิดลดกระแสเงินสดที่จะจ่ายในอนาคตโดยใช้อัตราคิดลดในตลาดปัจจุบันก่อนคำนึงภาษีเงินได้ เพื่อให้สะท้อนจำนวนที่อาจประเมินได้ในตลาดปัจจุบัน ซึ่งแปรไปตามเวลาและความเสี่ยงที่มีต่อหนี้สิน ประมาณการหนี้สินส่วนที่เพิ่มขึ้นเนื่องจากเวลาที่ผ่านไปรับรู้เป็นต้นทุนทางการเงิน

(ณ) รายได้

รายได้ที่รับรู้ไม่รวมภาษีมูลค่าเพิ่มและแสดงสุทธิจากส่วนลดการค้า

รายได้ค่าขายไฟฟ้า

รายได้ค่าขายไฟฟ้าตามสัญญาซื้อขายไฟฟ้าประเภทผู้ผลิตไฟฟ้าอิสระ ประกอบด้วยรายได้ค่าความพร้อมจ่ายและค่าพลังงานไฟฟ้า รายได้ค่าความพร้อมจ่ายเป็นจำนวนที่สุทธิจากภาษีขายและส่วนลดและรับรู้ตามเงื่อนไขที่กำหนดในสัญญาซื้อขายไฟฟ้า ซึ่งเงื่อนไขที่สำคัญจะสัมพันธ์กับชั่วโมงพร้อมจ่ายตามสัญญา รายได้ค่าพลังงานไฟฟ้าคำนวณจากปริมาณไฟฟ้าที่จ่ายจริงกับอัตราค่าพลังงานไฟฟ้าในเดือนนั้นๆ ซึ่งอ้างอิงกับการเปลี่ยนแปลงของราคาก๊าซธรรมชาติตามที่กำหนดไว้ในสัญญา

รายได้จากการขายไฟฟ้านอกเหนือจากสัญญาซื้อขายไฟฟ้าข้างต้นจะรับรู้ในกำไรหรือขาดทุนตามจำนวนหน่วยวัดที่ส่งด้วยอัตราที่กำหนดไว้

รายได้จากการให้บริการ

รายได้จากการให้บริการรับรู้เมื่อมีการให้บริการ

รายได้ค่าเช่า

รายได้ค่าเช่ารับรู้ในกำไรหรือขาดทุนโดยวิธีเส้นตรงตลอดอายุสัญญาเช่า ค่าใช้จ่ายเริ่มแรกที่เกิดขึ้นเป็นการเฉพาะเพื่อให้เกิดสัญญาเช่ารับรู้เป็นส่วนหนึ่งของค่าเช่าทั้งสิ้นตามสัญญา ค่าเช่าที่อาจเกิดขึ้นรับรู้เป็นรายได้ในรอบระยะเวลาบัญชีซึ่งค่าเช่านั้นเกิดขึ้น



หมายเหตุประกอบงบการเงิน

บริษัท ผลิตภัณฑ์ฟาร์มโฮลดิ้ง จำกัด (มหาชน) และบริษัทย่อย

ดอกเบี้ยรับ รายได้อื่น และเงินปันผลรับ

ดอกเบี้ยรับและรายได้อื่นบันทึกในกำไรหรือขาดทุนตามเกณฑ์คงค้าง เงินปันผลรับบันทึกในกำไรหรือขาดทุนในวันที่กลุ่มบริษัท/บริษัทมีสิทธิได้รับเงินปันผล

(ค) ค่าใช้จ่าย

สัญญาเช่าดำเนินงาน

รายจ่ายภายใต้สัญญาเช่าดำเนินงานบันทึกในกำไรขาดทุนโดยวิธีเส้นตรงตลอดอายุสัญญา ค่าเช่าที่อาจเกิดขึ้นต้องนำมารวมคำนวณจำนวนเงินขั้นต่ำที่ต้องจ่ายตามระยะเวลาที่คงเหลือของสัญญาเช่า เมื่อได้รับการยืนยันการปรับค่าเช่า

การจำแนกประเภทสัญญาเช่า

ณ วันที่เริ่มต้นข้อตกลง กลุ่มบริษัท/บริษัทจะพิจารณาว่าข้อตกลงดังกล่าวประกอบด้วยสัญญาเช่าหรือมีสัญญาเช่าเป็นส่วนประกอบหรือไม่ โดยพิจารณาจากสินทรัพย์ที่มีลักษณะเฉพาะเจาะจง ถ้าการปฏิบัติตามข้อตกลงนั้นขึ้นอยู่กับการใช้สินทรัพย์ที่มีลักษณะเฉพาะเจาะจง และข้อตกลงนั้นจะนำไปสู่สิทธิในการใช้สินทรัพย์ ถ้าทำให้กลุ่มบริษัท/บริษัทมีสิทธิในการควบคุมการใช้สินทรัพย์

ณ วันที่เริ่มต้นข้อตกลง หรือ มีการประเมินข้อตกลงใหม่ กลุ่มบริษัท/บริษัทแยกค่าตอบแทนสำหรับสัญญาเช่า และส่วนที่เป็นองค์ประกอบอื่นโดยใช้มูลค่ายุติธรรมเป็นเกณฑ์ในการแยก หากกลุ่มบริษัท/บริษัทสรุปว่าเป็นสัญญาเช่าการเงิน แต่ไม่สามารถแบ่งแยกจำนวนดังกล่าวได้อย่างน่าเชื่อถือ ให้รับรู้สินทรัพย์และหนี้สินในจำนวนที่เท่ากับมูลค่ายุติธรรมของสินทรัพย์ที่มีลักษณะเฉพาะเจาะจงนั้น หลังจากนั้นจำนวนหนี้สินจะลดลงตามจำนวนที่จ่าย และต้นทุนทางการเงินตามนัยจากหนี้สินจะรับรู้โดยใช้อัตราดอกเบี้ยเงินกู้ยืมส่วนเพิ่มของกลุ่มบริษัท/บริษัท

ต้นทุนทางการเงิน

ต้นทุนทางการเงินประกอบด้วยดอกเบี้ยจ่ายของเงินกู้ยืม และประมาณการหนี้สินส่วนที่เพิ่มขึ้นเนื่องจากเวลาที่ผ่านไป และสิ่งตอบแทนที่คาดว่าจะต้องจ่าย ขาดทุนจากการจำหน่ายสินทรัพย์ทางการเงินที่ถือไว้เพื่อขาย เงินปันผลของหุ้นบุริมสิทธิซึ่งถูกจัดประเภทเป็นหนี้สิน ขาดทุนจากมูลค่ายุติธรรมของสินทรัพย์ทางการเงินที่รับรู้ในกำไรหรือขาดทุน หรือขาดทุนจากการด้อยค่าของสินทรัพย์ทางการเงิน (นอกเหนือจากหนี้การค้า) และขาดทุนจากเครื่องมือป้องกันความเสี่ยง รับรู้ในกำไรหรือขาดทุน

ต้นทุนการกู้ยืมที่ไม่ได้เกี่ยวกับการได้มา การก่อสร้างหรือ การผลิตสินทรัพย์ที่เข้าเงื่อนไข รับรู้ในกำไรหรือขาดทุนโดยใช้วิธีอัตราดอกเบี้ยที่แท้จริง

หมายเหตุประกอบงบการเงิน

บริษัท ผลิตภัณฑ์ไฟฟ้าราชบุรีโฮลดิ้ง จำกัด (มหาชน) และบริษัทย่อย

ค่าธรรมเนียมการจัดหาเงินกู้ยืม

ค่าธรรมเนียมการจัดหาเงินกู้ยืมรับรู้เมื่อเริ่มแรกราคาทุน และแสดงด้วยราคาทุนหักค่าตัดจำหน่ายสะสม ค่าตัดจำหน่ายคำนวณโดยวิธีอัตราดอกเบี้ยที่แท้จริงตลอดอายุของสัญญาเงินกู้ยืมระยะยาว โดยบันทึกเป็นต้นทุนโรงไฟฟ้าตลอดระยะเวลาการก่อสร้าง และบันทึกในงบกำไรขาดทุนหลังจากการก่อสร้างสิ้นสุด ค่าธรรมเนียมการจัดหาเงินกู้ยืมถือเป็นส่วนหนึ่งของต้นทุนเงินกู้ยืมโดยแสดงเป็นรายการหักจากเงินกู้ยืมระยะยาว

ค่าใช้จ่ายอื่น

ค่าใช้จ่ายอื่นบันทึกในกำไรหรือขาดทุนตามเกณฑ์คงค้าง

(ค) ภาษีเงินได้

ค่าใช้จ่ายภาษีเงินได้สำหรับปีประกอบด้วย ภาษีเงินได้ของงวดปัจจุบันและภาษีเงินได้รอการตัดบัญชี ภาษีเงินได้ของงวดปัจจุบันและภาษีเงินได้รอการตัดบัญชีรับรู้ในกำไรหรือขาดทุน เว้นแต่ในส่วนที่เกี่ยวข้องกับรายการที่เกี่ยวข้องในการรวมธุรกิจ หรือรายการที่รับรู้โดยตรงในส่วนของผู้ถือหุ้นหรือกำไรขาดทุนเบ็ดเสร็จอื่น

ภาษีเงินได้ของงวดปัจจุบันได้แก่ภาษีที่คาดว่าจะจ่ายชำระหรือได้รับชำระ โดยคำนวณจากกำไรหรือขาดทุนประจำปีที่ต้องเสียภาษี โดยใช้อัตราภาษีที่ประกาศใช้หรือที่คาดว่าจะมีผลบังคับใช้ ณ วันที่รายงาน ตลอดจนการปรับปรุงทางภาษีที่เกี่ยวข้องกับรายการในปีก่อนๆ

ภาษีเงินได้รอการตัดบัญชีบันทึกโดยคำนวณจากผลแตกต่างชั่วคราวที่เกิดขึ้น ระหว่างมูลค่าตามบัญชีของสินทรัพย์และหนี้สินและจำนวนที่ใช้เพื่อความมุ่งหมายทางภาษี ภาษีเงินได้รอการตัดบัญชีจะไม่ถูกรับรู้เมื่อเกิดจากผลแตกต่างชั่วคราวต่อไปนี้ การรับรู้ค่าความนิยมในครั้งแรก การรับรู้สินทรัพย์หรือหนี้สินในครั้งแรกซึ่งเป็นรายการที่ไม่ใช่การรวมธุรกิจและรายการนั้นไม่มีผลกระทบต่อกำไรขาดทุนทางบัญชีหรือทางภาษี และผลแตกต่างที่เกี่ยวข้องกับเงินลงทุนในบริษัทย่อยและกิจการร่วมค้า หากเป็นไปได้ว่าจะไม่มีการกลับรายการในอนาคตอันใกล้

การวัดมูลค่าของภาษีเงินได้รอการตัดบัญชีต้องสะท้อนถึงผลกระทบทางภาษีที่จะเกิดจากลักษณะวิธีการที่บริษัทคาดว่าจะได้รับผลประโยชน์จากสินทรัพย์หรือจะจ่ายชำระหนี้สินตามมูลค่าตามบัญชี ณ วันที่สิ้นรอบระยะเวลาที่รายงาน

ภาษีเงินได้รอการตัดบัญชีวัดมูลค่าโดยใช้อัตราภาษีที่คาดว่าจะใช้กับผลแตกต่างชั่วคราวเมื่อมีการกลับรายการโดยใช้อัตราภาษีที่ประกาศใช้หรือที่คาดว่าจะมีผลบังคับใช้ ณ วันที่รายงาน



หมายเหตุประกอบงบการเงิน

บริษัท ผลิตภัณฑ์ฟาร์มาซูติคอลส์ จำกัด (มหาชน) และบริษัทย่อย

ในการกำหนดมูลค่าของภาษีเงินได้ของงวดปัจจุบันและภาษีเงินได้รอการตัดบัญชี กลุ่มบริษัท/บริษัทต้องคำนึงถึงผลกระทบของสถานการณ์ทางภาษีที่ไม่แน่นอนและอาจทำให้จำนวนภาษีที่ต้องจ่ายเพิ่มขึ้น และมีดอกเบี้ยที่ต้องชำระกลุ่มบริษัท/บริษัท เชื่อว่าได้ตั้งภาษีเงินได้ค้างจ่ายเพียงพอสำหรับภาษีเงินได้ที่จะจ่ายในอนาคต ซึ่งเกิดจากการประเมินผลกระทบจากหลายปัจจัย รวมถึง การตีความทางกฎหมายภาษีและจากประสบการณ์ในอดีต การประเมินนี้อยู่บนพื้นฐานการประมาณการและข้อสมมติฐาน และอาจจะเกี่ยวข้องกับการตัดสินใจเกี่ยวกับเหตุการณ์ในอนาคต ข้อมูลใหม่ ๆ อาจจะทำให้กลุ่มบริษัท/บริษัทเปลี่ยนการตัดสินใจโดยขึ้นอยู่กับความเพียงพอของภาษีเงินได้ค้างจ่ายที่มีอยู่ การเปลี่ยนแปลงในภาษีเงินได้ค้างจ่ายจะกระทบต่อค่าใช้จ่ายภาษีเงินได้ในงวดที่เกิดการเปลี่ยนแปลง

สินทรัพย์ภาษีเงินได้รอการตัดบัญชีและหนี้สินภาษีเงินได้รอการตัดบัญชีสามารถหักกลับได้ เมื่อกิจการมีสิทธิตามกฎหมายที่จะนำสินทรัพย์ภาษีเงินได้ของงวดปัจจุบันมาหักกลับกับหนี้สินภาษีเงินได้ของงวดปัจจุบัน และภาษีเงินได้นี้ประเมินโดยหน่วยงานจัดเก็บภาษีหน่วยงานเดียวกันสำหรับหน่วยภาษีเดียวกันหรือหน่วยภาษีต่างกัน สำหรับหน่วยภาษีต่างกันนั้นกิจการมีความตั้งใจจะจ่ายชำระหนี้สินและสินทรัพย์ภาษีเงินได้ของงวดปัจจุบันด้วยยอดสุทธิหรือตั้งใจจะรับคืนสินทรัพย์และจ่ายชำระหนี้สินในเวลาเดียวกัน

สินทรัพย์ภาษีเงินได้รอการตัดบัญชีจะบันทึกต่อเมื่อมีความเป็นไปได้ค่อนข้างแน่นอนว่ากำไรเพื่อเสียภาษีในอนาคตจะมีจำนวนเพียงพอกับการใช้ประโยชน์จากผลแตกต่างชั่วคราวดังกล่าว สินทรัพย์ภาษีเงินได้รอการตัดบัญชีจะถูกทบทวน ณ ทุกวันที่รายงานและจะถูกปรับลดลงเท่าที่ประโยชน์ทางภาษีจะมีโอกาสถูกใช้จริง

(ก) กำไรต่อหุ้นขั้นพื้นฐาน

กำไรต่อหุ้นขั้นพื้นฐานคำนวณโดยการหารกำไรหรือขาดทุนของผู้ถือหุ้นสามัญของบริษัท ด้วยจำนวนหุ้นสามัญถัวเฉลี่ยถ่วงน้ำหนักที่ออกจำหน่ายระหว่างปี

(ท) ข้อมูลทางการเงินจำแนกตามส่วนงาน

ผลการดำเนินงานของส่วนงานที่รายงานต่อผู้มีอำนาจตัดสินใจสูงสุดด้านการดำเนินงานจะแสดงถึงรายการที่เกิดขึ้นจากส่วนงานดำเนินงานนั้นโดยตรงรวมถึงรายการที่ได้รับการปันส่วนอย่างสมเหตุสมผล

หมายเหตุประกอบงบการเงิน

บริษัท ผลิตภัณฑ์ไฟฟ้าราชบุรีโฮลดิ้ง จำกัด (มหาชน) และบริษัทย่อย

5 รายการกับบุคคลหรือกิจการที่เกี่ยวข้องกัน

เพื่อวัตถุประสงค์ในการจัดทำงบการเงิน บุคคลหรือกิจการเป็นบุคคลหรือกิจการที่เกี่ยวข้องกันกับกลุ่มบริษัท/บริษัท หากกลุ่มบริษัท/บริษัทมีอำนาจควบคุมหรือควบคุมร่วมกันทั้งทางตรงและทางอ้อมหรือมีอิทธิพลอย่างมีสาระสำคัญต่อบุคคลหรือกิจการในการตัดสินใจทางการเงินและการบริหารหรือในทางกลับกัน หรือกลุ่มบริษัท/บริษัทอยู่ภายใต้การควบคุมเดียวกันหรืออยู่ภายใต้อิทธิพลอย่างมีสาระสำคัญเดียวกันกับบุคคลหรือกิจการนั้น การเกี่ยวข้องกันนี้อาจเป็นรายบุคคลหรือเป็นกิจการ

ความสัมพันธ์ที่มีกับบุคคลหรือกิจการที่เกี่ยวข้องกันมีดังนี้

ชื่อกิจการ	ประเทศที่จัดตั้ง/ สัญชาติ	ลักษณะความสัมพันธ์
การไฟฟ้าฝ่ายผลิตแห่งประเทศไทย	ไทย	เป็นผู้ถือหุ้นรายใหญ่ และมีกรรมกร่วมกันกับบริษัท
บริษัท ผลิตภัณฑ์ไฟฟ้าราชบุรี จำกัด	ไทย	เป็นบริษัทย่อย บริษัทถือหุ้นร้อยละ 99.99 และมีกรรมกร่วมกันกับบริษัท
บริษัท ราชบุรีพลังงาน จำกัด	ไทย	เป็นบริษัทย่อย บริษัทถือหุ้นร้อยละ 99.99
บริษัท ราชบุรีแก๊ส จำกัด	ไทย	เป็นบริษัทย่อย บริษัทถือหุ้นร้อยละ 99.99
บริษัท ราชอุดม เพาเวอร์ จำกัด	ไทย	เป็นบริษัทย่อย บริษัทถือหุ้นร้อยละ 99.99
บริษัท ราช-ลาว เซอร์วิส จำกัด	สปป.ลาว	เป็นบริษัทย่อย บริษัทถือหุ้นร้อยละ 99.99
บริษัท อาร์เอช อินเตอร์เนชั่นแนล คอร์ปอเรชั่น จำกัด	ไทย	เป็นบริษัทย่อย บริษัทถือหุ้นร้อยละ 99.99
บริษัท ราช โอแอนด์เอ็ม จำกัด	ไทย	เป็นบริษัทย่อย บริษัทถือหุ้นร้อยละ 99.99
บริษัท ราชบุรี อัลลายแอนซ์ จำกัด	ไทย	เป็นบริษัทย่อยทางอ้อม บริษัทย่อยถือหุ้นร้อยละ 99.99
บริษัท อาร์เอช อินเตอร์เนชั่นแนล (มอริเชียส) คอร์ปอเรชั่น จำกัด	มอริเชียส	เป็นบริษัทย่อยทางอ้อม บริษัทย่อยถือหุ้นร้อยละ 100
บริษัท อาร์เอช อินเตอร์เนชั่นแนล (สิงคโปร์) คอร์ปอเรชั่น จำกัด	สิงคโปร์	เป็นบริษัทย่อยทางอ้อม บริษัทย่อยทางอ้อมถือหุ้นร้อยละ 100
บริษัท ราช-ออสเตรเลีย คอร์ปอเรชั่น จำกัด	ออสเตรเลีย	เป็นบริษัทย่อยทางอ้อม บริษัทย่อยทางอ้อมถือหุ้นร้อยละ 80
บริษัท ชัสเทนเอเบิล เอนเนอจี คอร์ปอเรชั่น จำกัด	ไทย	เป็นบริษัทย่อยทางอ้อม บริษัทย่อยถือหุ้นร้อยละ 55.18



หมายเหตุประกอบงบการเงิน

บริษัท ผลิตไฟฟ้าราชบุรีโฮลดิ้ง จำกัด (มหาชน) และบริษัทย่อย

ชื่อกิจการ	ประเทศที่จัดตั้ง/ สัญชาติ	ลักษณะความสัมพันธ์
บริษัท บ้านบึง เพาเวอร์ จำกัด	ไทย	เป็นบริษัทย่อยทางอ้อม บริษัทย่อยถือหุ้นร้อยละ 99.99
บริษัท อีสเทิร์น ไอพีพี จำกัด	ไทย	เป็นบริษัทย่อยทางอ้อม บริษัทย่อยถือหุ้นร้อยละ 99.99
บริษัท อีสเทิร์น เพาเวอร์ เจนเนอเรชั่น จำกัด	ไทย	เป็นบริษัทย่อยทางอ้อม บริษัทย่อยถือหุ้นร้อยละ 99.99
บริษัท ไตร เอนเนอจี จำกัด	ไทย	เป็นกิจการที่ควบคุมร่วมกันของบริษัทย่อย บริษัทย่อยถือหุ้นร้อยละ 50
บริษัท ราชบุรีเพาเวอร์ จำกัด	ไทย	เป็นกิจการที่ควบคุมร่วมกันของบริษัทย่อย ทางอ้อม บริษัทย่อยทางอ้อมถือหุ้นร้อยละ 25
บริษัท ชูบุราชบุรี อิเล็กทริกเซอร์วิส จำกัด	ไทย	เป็นกิจการที่ควบคุมร่วมกันของบริษัท บริษัทถือหุ้นร้อยละ 50
บริษัท เซาท์อีสท์ เอเชีย เอนเนอจี้ จำกัด	ไทย	เป็นกิจการที่ควบคุมร่วมกันของบริษัท บริษัทถือหุ้นร้อยละ 33.33
บริษัท เขาค้อ วินด์ พาวเวอร์ จำกัด	ไทย	เป็นบริษัทย่อยของบริษัทย่อยทางอ้อม บริษัทย่อยทางอ้อมถือหุ้นร้อยละ 99.99
บริษัท ไฟฟ้า หงสา จำกัด	สปป.ลาว	เป็นกิจการที่ควบคุมร่วมกันของบริษัท บริษัทถือหุ้นร้อยละ 40
บริษัท พูไฟมายนิ่ง จำกัด	สปป.ลาว	เป็นกิจการที่ควบคุมร่วมกันของบริษัท บริษัทถือหุ้นร้อยละ 37.50
บริษัท ไฟฟ้าน้ำเมี 2 จำกัด	สปป.ลาว	เป็นบริษัทย่อยของกิจการที่ควบคุมร่วมกัน กิจการที่ควบคุมร่วมกันของบริษัทถือหุ้น ร้อยละ 75
บริษัท ไฟฟ้าน้ำเมี 3 จำกัด	สปป.ลาว	เป็นกิจการที่ควบคุมร่วมกันของบริษัท บริษัทถือหุ้นร้อยละ 25
บริษัท ราชบุรีเวิลด์ โคเจนเนอเรชั่น จำกัด	ไทย	เป็นกิจการที่ควบคุมร่วมกันของบริษัท บริษัทถือหุ้นร้อยละ 40
บริษัท ผลิตไฟฟ้า นวนคร จำกัด	ไทย	เป็นกิจการที่ควบคุมร่วมกันของบริษัทย่อย บริษัทย่อยถือหุ้นร้อยละ 40
บริษัท โซลาร์ต้า จำกัด	ไทย	เป็นกิจการที่ควบคุมร่วมกันของบริษัท บริษัทถือหุ้นร้อยละ 49
บริษัท โซล่า เพาเวอร์ (โคราช 3) จำกัด	ไทย	เป็นกิจการที่ควบคุมร่วมกันของบริษัท บริษัทถือหุ้นร้อยละ 40

หมายเหตุประกอบงบการเงิน

บริษัท ผลิตไฟฟ้าราชบุรีโฮลดิ้ง จำกัด (มหาชน) และบริษัทย่อย

ชื่อกิจการ	ประเทศที่จัดตั้ง/ สัญชาติ	ลักษณะความสัมพันธ์
บริษัท โซล่า เพาเวอร์ (โคราช 4) จำกัด	ไทย	เป็นกิจการที่ควบคุมร่วมกันของบริษัท บริษัทถือหุ้นร้อยละ 40
บริษัท โซล่า เพาเวอร์ (โคราช 7) จำกัด	ไทย	เป็นกิจการที่ควบคุมร่วมกันของบริษัท บริษัทถือหุ้นร้อยละ 40
บริษัท สงขลา ไบโอมัส จำกัด	ไทย	เป็นกิจการที่ควบคุมร่วมกันของบริษัท บริษัทถือหุ้นร้อยละ 40
บริษัท สงขลา ไบโอฟูเอล จำกัด	ไทย	เป็นกิจการที่ควบคุมร่วมกันของบริษัท บริษัทถือหุ้นร้อยละ 40
บริษัท สุโขทัย เอ็นเนอร์จี จำกัด	ไทย	เป็นกิจการที่ควบคุมร่วมกันของบริษัทย่อย บริษัทย่อยถือหุ้นร้อยละ 25
บริษัท อุษยา เพาเวอร์ จำกัด	ไทย	เป็นกิจการที่ควบคุมร่วมกันของบริษัทย่อย บริษัทย่อยถือหุ้นร้อยละ 45
บริษัท ไฟฟ้าเซเปียน-เซินน้ำน้อย จำกัด	สปป.ลาว	เป็นกิจการที่ควบคุมร่วมกันของบริษัท บริษัทถือหุ้นร้อยละ 25
บริษัท เคเค เพาเวอร์ จำกัด	กัมพูชา	เป็นกิจการที่ควบคุมร่วมกันของบริษัท บริษัทถือหุ้นร้อยละ 50
บริษัท เฟิร์ส โคราช วินด์ จำกัด	ไทย	เป็นบริษัทร่วม บริษัทถือหุ้นร้อยละ 20
บริษัท เค อาร์ พู จำกัด	ไทย	เป็นบริษัทร่วม บริษัทถือหุ้นร้อยละ 20
Transfield Services Limited	ออสเตรเลีย	เป็นกิจการที่เกี่ยวข้องกันของบริษัทย่อย ทางอ้อม โดยถือหุ้นในบริษัทย่อยทางอ้อม ร้อยละ 20
ผู้บริหารสำคัญ	ไทย	บุคคลที่มีอำนาจและความรับผิดชอบการ วางแผน สังการและควบคุมกิจกรรมต่าง ๆ ของกิจการไม่ว่าทางตรงหรือทางอ้อม ทั้งนี้ รวมถึงกรรมการของกิจการ(ไม่ว่าจะทำหน้าที่ ในระดับบริหารหรือไม่)



หมายเหตุประกอบงบการเงิน

บริษัท ผลิตไฟฟ้าราชบุรีโฮลดิ้ง จำกัด (มหาชน) และบริษัทย่อย

นโยบายการกำหนดราคาสำหรับรายการแต่ละประเภทอธิบายได้ดังต่อไปนี้

รายการ	นโยบายการกำหนดราคา
รายได้จากการขายไฟฟ้า	ราคาตามสัญญา
รายได้จากการบริการเดินเครื่องและบำรุงรักษาโรงไฟฟ้า	ราคาตามสัญญา
รายได้ค่าบริการการจัดการ	ราคาตามสัญญา
ซื้อสินค้า / วัตถุดิบ	ราคาตามสัญญา
ค่าปฏิบัติการและบำรุงรักษา	ราคาตามสัญญา
ดอกเบี้ยรับ	อัตราตามสัญญา
รายได้อื่น	ราคาตามสัญญา
รายได้ค่าเช่าพื้นที่	ราคาตามสัญญา
ดอกเบี้ยจ่าย	อัตราตามสัญญา

รายการที่สำคัญกับบุคคลหรือกิจการที่เกี่ยวข้องกันสำหรับแต่ละปีสิ้นสุดวันที่ 31 ธันวาคม สรุปได้ดังนี้

	งบการเงินรวม		งบการเงินเฉพาะกิจการ	
	2556	2555	2556	2555
	(พันบาท)			
ผู้ถือหุ้นรายใหญ่				
รายได้จากการขายไฟฟ้า	47,963,812	51,829,202	-	-
ซื้อน้ำมันเชื้อเพลิง	989,109	3,094,130	-	-
ซื้อไฟฟ้า	190,276	155,566	-	-
ค่าปฏิบัติการและบำรุงรักษา	1,378,169	1,258,249	-	-
ค่าบริการจัดการเชื้อเพลิง	3,030	-	-	-
รายได้ค่าบริการการจัดการ	1,102	2,349	-	-
บริษัทย่อย				
รายได้ค่าบริการการจัดการ	-	-	156,353	88,146
เงินปันผลรับ	-	-	5,083,472	4,936,889
ดอกเบี้ยรับ	-	-	155,186	161,222
กิจการที่ควบคุมร่วมกัน				
รายได้ค่าบริการเดินเครื่องและบำรุงรักษาโรงไฟฟ้า	204,382	178,450	-	-

หมายเหตุประกอบงบการเงิน

บริษัท ผลิตภัณฑ์ไฟฟ้าราชบุรีโฮลดิ้ง จำกัด (มหาชน) และบริษัทย่อย

	งบการเงินรวม		งบการเงินเฉพาะกิจการ	
	2556	2555	2556	2555
	(พันบาท)			
รายได้ค่าบริการการจัดการ	228,344	220,668	226,707	205,581
เงินปันผลรับ	-	-	100,504	16,000
ดอกเบี้ยรับ	10,373	7,902	10,373	7,902
รายได้อื่น	33,847	27,888	-	-
รายได้ค่าเช่าพื้นที่	11,725	11,725	-	-
บริษัทร่วม				
รายได้ค่าบริการการจัดการ	1,800	1,987	1,800	1,987
กิจการอื่น				
ดอกเบี้ยจ่าย	104,197	304,073	-	-
ผู้บริหารสำคัญ				
ผลประโยชน์ระยะสั้นของพนักงาน	164,451	196,080	113,885	116,869
ผลประโยชน์หลังออกจากงาน	7,155	9,231	4,861	5,197
ผลประโยชน์ระยะยาวอื่น	2,874	18,941	2,955	2,814
รวมค่าตอบแทนผู้บริหารสำคัญ	174,480	224,252	121,701	124,880



หมายเหตุประกอบงบการเงิน

บริษัท ผลิตไฟฟ้าราชบุรีโฮลดิ้ง จำกัด (มหาชน) และบริษัทย่อย

สอดคล้องเหลือกับกิจการที่เกี่ยวข้องกัน ณ วันที่ 31 ธันวาคม มีดังนี้

ลูกหนี้การค้า-กิจการที่เกี่ยวข้องกัน	งบการเงินรวม		งบการเงินเฉพาะกิจการ	
	2556	2555	2556	2555
	(พันบาท)			
ผู้ถือหุ้นรายใหญ่				
การไฟฟ้าฝ่ายผลิตแห่งประเทศไทย	8,304,933	3,798,000	-	-
กิจการที่เกี่ยวข้องกัน				
บริษัท ไฟฟ้าน้ำจืด 2 จำกัด	31,812	24,871	-	-
	8,336,745	3,822,871	-	-
หัก ค่าเผื่อนหนี้สงสัยจะสูญ	-	-	-	-
สุทธิ	8,336,745	3,822,871	-	-
หนี้สูญและหนี้สงสัยจะสูญสำหรับปี	-	-	-	-
เงินย่ำล่วงหน้าและลูกหนี้อื่น				
-กิจการที่เกี่ยวข้องกัน	2556	2555	2556	2555
	(พันบาท)			
ผู้ถือหุ้นรายใหญ่				
การไฟฟ้าฝ่ายผลิตแห่งประเทศไทย	20,975	13,173	-	-
บริษัทย่อย				
บริษัท ผลิตไฟฟ้าราชบุรี จำกัด	-	-	20,458	41,379
บริษัท ราชบุรีพลังงาน จำกัด	-	-	1,378	927
บริษัท ราชบุรีแก๊ส จำกัด	-	-	128	-
บริษัท ราชบุรี อีลลายนแอนซ์ จำกัด	-	-	128	-

หมายเหตุประกอบงบการเงิน

บริษัท ผลิตภัณฑ์ไฟฟ้าราชบุรีโฮลดิ้ง จำกัด (มหาชน) และบริษัทย่อย

เงินย่ำล่วงหน้าและลูกหนี้อื่น	งบการเงินรวม		งบการเงินเฉพาะกิจการ	
-กิจการที่เกี่ยวข้องกัน	2556	2555	2556	2555
	(พันบาท)			
บริษัท อาร์เอช อินเตอร์เนชั่นแนล				
คอร์ปอเรชั่น จำกัด	-	-	642	642
บริษัท อาร์เอช อินเตอร์เนชั่นแนล				
(สิงคโปร์) คอร์ปอเรชั่น จำกัด	-	-	20,727	12,455
บริษัท ชัสเทนเอเบิ้ล เอนเนอร์ยี				
คอร์ปอเรชั่น จำกัด	-	-	1,152	815
RATCH-Australia Corporation Limited	-	-	-	5,067
กิจการที่ควบคุมร่วมกัน				
บริษัท ไตร เอนเนอร์จี จำกัด	2,718	2,607	2,718	2,564
บริษัท ราชบุรีเพาเวอร์ จำกัด	10,273	2,576	-	-
บริษัท ชูบุราชบุรี อิเล็กทริกเซอร์วิส จำกัด	888	859	888	859
บริษัท เซาท์อีสท์ เอเชียเอนเนอร์จี จำกัด	206	23,655	206	23,655
บริษัท ไฟฟ้า หงสา จำกัด	4,295	4,000	4,295	4,000
บริษัท ราชบุรีเวลด์ โคเจนเนอเรชั่น จำกัด	1,756	2,221	1,756	2,221
บริษัท ผลิตภัณฑ์ไฟฟ้านคร จำกัด	1,801	739	1,801	739
บริษัท ไฟฟ้าน้ำจืด 2 จำกัด	822	341	-	-
บริษัท สงขลา ไบโอบีโอส จำกัด	-	12	-	12
บริษัท โซลาร์ต้า จำกัด	1,332	2	1,332	2
บริษัท ไฟฟ้า เซเปียน-เซินน้ำน้อย จำกัด	40,159	13,171	40,159	13,170
บริษัทร่วม				
บริษัท เฟิร์ส โคราช วินด์ จำกัด	161	1,066	161	1,066
บริษัท เค อาร์ ทู จำกัด	161	1,014	161	1,014
รวม	85,547	65,436	98,090	110,587



หมายเหตุประกอบงบการเงิน

บริษัท ผลิตไฟฟ้าราชบุรีโฮลดิ้ง จำกัด (มหาชน) และบริษัทย่อย

ลูกหนี้ระยะยาว-กิจการที่เกี่ยวข้องกัน

งบการเงินรวม		งบการเงินเฉพาะกิจการ	
2556	2555	2556	2555
(พันบาท)			

บริษัทย่อย

บริษัท ราช-ลาว เซอร์วิส จำกัด

-	-	-	1,129
---	---	---	-------

เงินให้กู้ยืมแก่กิจการ

ที่เกี่ยวข้องกัน

อัตราดอกเบี้ย

2556	2555
(ร้อยละต่อปี)	

งบการเงินรวม

2556	2555
(พันบาท)	

งบการเงินเฉพาะกิจการ

2556	2555
(พันบาท)	

เงินให้กู้ยืมระยะสั้น

บริษัทย่อย

บริษัท ผลิตไฟฟ้าราชบุรี จำกัด

4.50	5.50	-	-	3,360,000	2,400,000
------	------	---	---	-----------	-----------

กิจการที่ควบคุมร่วมกัน

บริษัท ไฟฟ้าเขปียน-เขื่อนน้อย จำกัด

-	7.00	-	100,278	-	100,278
---	------	---	---------	---	---------

หัก ค่าเผ่อนี่สงสัยจะสูญ

-	-	-	-
---	---	---	---

เงินให้กู้ยืมระยะสั้นแก่กิจการที่เกี่ยวข้องกัน-สุทธิ

-	100,278	3,360,000	2,500,278
---	---------	-----------	-----------

เงินให้กู้ยืมระยะยาว

บริษัทย่อย

บริษัท ราช-ลาว เซอร์วิส จำกัด

2.50 และ	2.50 และ	-	-	1,172,862	1,093,943
3.65	3.65	-	-		

กิจการที่ควบคุมร่วมกัน

บริษัท เซาท์อีสต์ เอเชีย เอนเนอร์จี จำกัด

-	8.25	-	62,500	-	62,500
---	------	---	--------	---	--------

หัก ส่วนที่ถึงกำหนดชำระภายในหนึ่งปี

-	62,500	1,172,862	1,156,443
---	--------	-----------	-----------

ค่าเผ่อนี่สงสัยจะสูญ

-	(62,500)	-	(62,500)
---	----------	---	----------

เงินให้กู้ยืมระยะยาวแก่กิจการที่เกี่ยวข้องกัน - สุทธิ

-	-	1,172,862	1,093,943
---	---	-----------	-----------

หมายเหตุประกอบงบการเงิน

บริษัท ผลิตภัณฑ์ไฟฟ้าราชนครินทร์ จำกัด (มหาชน) และบริษัทย่อย

รายการเคลื่อนไหวของเงินให้กู้ยืมแก่กิจการที่เกี่ยวข้องกันสำหรับแต่ละปีสิ้นสุดวันที่ 31 ธันวาคม มีดังนี้

เงินให้กู้ยืมแก่กิจการที่เกี่ยวข้องกัน	งบการเงินรวม		งบการเงินเฉพาะกิจการ	
	2556	2555	2556	2555
	(พันบาท)			
เงินให้กู้ยืมระยะสั้นแก่กิจการที่เกี่ยวข้องกัน				
ณ วันที่ 1 มกราคม	100,278	-	2,500,278	-
เพิ่มขึ้น	9,174,646	104,191	9,174,646	4,304,191
ลดลง	(8,960,000)	-	(8,000,000)	(1,800,000)
โอนเป็นเงินลงทุนในกิจการที่ควบคุมร่วมกัน	(314,924)	-	(314,924)	-
ปรับปรุงอัตราแลกเปลี่ยน	-	(3,913)	-	(3,913)
ณ วันที่ 31 ธันวาคม	-	100,278	3,360,000	2,500,278

เงินให้กู้ยืมระยะยาวแก่กิจการที่เกี่ยวข้องกัน				
ณ วันที่ 1 มกราคม	62,500	1,674,134	1,156,443	3,516,146
เพิ่มขึ้น	-	-	-	2,028,407
ลดลง	(62,500)	-	(62,500)	(4,410,053)
ลดลงจากการขายเงินลงทุน	-	(1,611,634)	-	-
ปรับปรุงอัตราแลกเปลี่ยน	-	-	78,919	21,943
ณ วันที่ 31 ธันวาคม	-	62,500	1,172,862	1,156,443

เงินลงทุนในบริษัทย่อย	งบการเงินรวม		งบการเงินเฉพาะกิจการ	
	2556	2555	2556	2555
	(พันบาท)			
บริษัทย่อย	-	-	27,582,161	24,982,161

เงินลงทุนในกิจการที่ควบคุมร่วมกัน และบริษัทร่วม	งบการเงินรวม		งบการเงินเฉพาะกิจการ	
	2556	2555	2556	2555
	(พันบาท)			
กิจการที่ควบคุมร่วมกัน	14,104,004	13,909,641	4,918,989	4,587,286
บริษัทร่วม	957,628	681,036	764,604	699,832
	15,061,632	14,590,677	5,683,593	5,287,118



หมายเหตุประกอบงบการเงิน

บริษัท ผลิตไฟฟ้าราชบุรีโฮลดิ้ง จำกัด (มหาชน) และบริษัทย่อย

เจ้าหนี้การค้า-กิจการที่เกี่ยวข้องกัน

งบการเงินรวม		งบการเงินเฉพาะกิจการ	
2556	2555	2556	2555

(พันบาท)

ผู้ถือหุ้นรายใหญ่

การไฟฟ้าฝ่ายผลิตแห่งประเทศไทย

43,377	112,258	-	-
--------	---------	---	---

เจ้าหนี้อื่นกิจการที่เกี่ยวข้องกัน

งบการเงินรวม		งบการเงินเฉพาะกิจการ	
2556	2555	2556	2555

(พันบาท)

ผู้ถือหุ้นรายใหญ่

การไฟฟ้าฝ่ายผลิตแห่งประเทศไทย

90,783	39,065	-	983
--------	--------	---	-----

บริษัทย่อย

บริษัท ผลิตไฟฟ้าราชบุรี จำกัด

-	-	611	-
---	---	-----	---

บริษัท ราช-ลาว เซอร์วิส จำกัด

-	-	118	-
---	---	-----	---

รวม

90,783	39,065	729	983
--------	--------	-----	-----

รายได้รับล่วงหน้าและค่าใช้จ่ายค้างจ่าย

-กิจการที่เกี่ยวข้องกัน

งบการเงินรวม		งบการเงินเฉพาะกิจการ	
2556	2555	2556	2555

(พันบาท)

ผู้ถือหุ้นรายใหญ่

การไฟฟ้าฝ่ายผลิตแห่งประเทศไทย

29,383	29,048	-	-
--------	--------	---	---

บริษัทย่อย

บริษัท อาร์เอช อินเตอร์เนชั่นแนล (สิงคโปร์)

คอร์ปอเรชั่น จำกัด

-	-	2,923	2,788
---	---	-------	-------

กิจการที่ควบคุมร่วมกัน

บริษัท ราชบุรีเพาเวอร์ จำกัด

14,546	14,128	13,081	12,663
--------	--------	--------	--------

บริษัท ไฟฟ้า น้ำร้อน 2 จำกัด

-	365	-	-
---	-----	---	---

กิจการที่เกี่ยวข้องกัน

Transfield Services Limited

-	79,641	-	-
---	--------	---	---

รวม

43,929	123,182	16,004	15,451
--------	---------	--------	--------

หมายเหตุประกอบงบการเงิน

บริษัท ผลิตภัณฑ์ไฟฟ้าราชบุรีโฮลดิ้ง จำกัด (มหาชน) และบริษัทย่อย

เงินกู้ยืมระยะยาวจาก กิจการที่เกี่ยวข้องกัน	อัตราดอกเบี้ย		งบการเงินรวม		งบการเงินเฉพาะกิจการ	
	2556	2555	2556	2555	2556	2555
	(ร้อยละต่อปี)				(พันบาท)	
Transfield Services Limited	8.112	14.50	1,186,297	1,358,280	-	-
หัก ส่วนที่ถึงกำหนดชำระ ภายในหนึ่งปี			-	-	-	-
เงินกู้ยืมระยะยาวจากกิจการที่เกี่ยวข้องกัน-สุทธิ			<u>1,186,297</u>	<u>1,358,280</u>	<u>-</u>	<u>-</u>

รายการเคลื่อนไหวของเงินกู้ยืมระยะยาวจากกิจการที่เกี่ยวข้องกันสำหรับปีสิ้นสุดวันที่ 31 ธันวาคม 2556 และ 2555 มีดังนี้

เงินกู้ยืมระยะยาวจากกิจการที่เกี่ยวข้องกัน	งบการเงินรวม		งบการเงินเฉพาะกิจการ	
	2556	2555	2556	2555
	(พันบาท)			
ณ วันที่ 1 มกราคม	1,358,280	4,200,947	-	-
เพิ่มขึ้นจากการแปลงดอกเบี้ยค้างจ่ายเป็นเงินกู้	-	15,070	-	-
ลดลง	(58,170)	(2,846,770)	-	-
ปรับปรุงอัตราแลกเปลี่ยน	(113,813)	(10,967)	-	-
ณ วันที่ 31 ธันวาคม	<u>1,186,297</u>	<u>1,358,280</u>	<u>-</u>	<u>-</u>

สัญญาสำคัญที่ทำกับบุคคลหรือกิจการที่เกี่ยวข้องกัน

สัญญาเงินให้กู้ยืมระยะสั้น

ณ วันที่ 31 ธันวาคม 2556 บริษัทมีเงินให้กู้ยืมคงเหลือแก่ บริษัท ผลิตภัณฑ์ไฟฟ้าราชบุรี จำกัด ซึ่งเป็นบริษัทย่อย เป็นจำนวน 3,360 ล้านบาท โดยมีอัตราดอกเบี้ยร้อยละ 4.50 ต่อปี โดยมีกำหนดชำระคืนภายในไตรมาสที่ 1 ปี 2557

บริษัทได้ให้บริษัทไฟฟ้า เซเปียน-เซินอันน้อย จำกัด ซึ่งเป็นกิจการที่ควบคุมร่วมกันกู้ยืมเงินตามสัดส่วนการลงทุนร้อยละ 25 เป็นจำนวน 10.33ล้านเหรียญสหรัฐอเมริกา หรือเทียบเท่า 318.84 ล้านบาท โดยมีอัตราดอกเบี้ยร้อยละ 7.00 ต่อปี สัญญาเงินกู้ดังกล่าวมีกำหนดชำระคืนเงินต้นและดอกเบี้ย เมื่อกิจการที่ควบคุมร่วมกันได้รับอนุมัติเงินกู้ยืมจากสถาบันการเงิน ทั้งนี้ในระหว่างปี 2556 ผู้ถือหุ้นของกิจการที่ควบคุมร่วมกันดังกล่าวมีมติอนุมัติเพิ่มทุนโดยการแปลงเงินให้กู้ยืมดังกล่าวพร้อมดอกเบี้ยค้างรับเป็นเงินลงทุนของกิจการดังกล่าว



หมายเหตุประกอบงบการเงิน

บริษัท ผลิตภัณฑ์ฟาร์ม จำกัด (มหาชน) และบริษัทย่อย

สัญญาเงินกู้ยืมระยะยาว

บริษัทได้ให้บริษัท เซาท์อีสท์ เอเชีย เอเนอร์จี้ จำกัด สาขาเวียงจันทน์ ซึ่งเป็นกิจการที่ควบคุมร่วมกันกู้ยืมเงินเป็นจำนวนเงิน 62.50 ล้านบาท โดยมีอัตราดอกเบี้ยตามที่ระบุไว้ในสัญญา สัญญาเงินกู้ดังกล่าวมีกำหนดชำระคืนเงินต้นและดอกเบี้ยภายใน 30 เดือน นับจากวันที่ลงนามในสัญญาเงินกู้ยืมระหว่างผู้ถือหุ้น (Shareholders' Loan Agreement) หรือเมื่อกิจการที่ควบคุมร่วมกันดังกล่าวได้รับอนุมัติเงินกู้ยืมจากสถาบันการเงินแล้วแต่กรณีใดจะเกิดขึ้นก่อนเมื่อวันที่ 12 กุมภาพันธ์ 2553 วันที่ 31 สิงหาคม 2554 และวันที่ 17 กันยายน 2555 บริษัทได้จัดทำข้อตกลงเพิ่มเติมกับกิจการที่ควบคุมร่วมกันโดยได้ขยายกำหนดชำระคืนเงินต้นและดอกเบี้ยสำหรับเงินกู้ยืมดังกล่าวออกไปจากกำหนดชำระเดิม โดยมีกำหนดชำระคืนวันที่ 4 กันยายน 2556 อย่างไรก็ตามในระหว่างปี 2556 กิจการที่ควบคุมร่วมกันดังกล่าวได้จ่ายชำระคืนเงินกู้ยืมให้แก่บริษัทแล้วทั้งจำนวน

บริษัทได้ให้บริษัทราช-ลาว เซอร์วิส จำกัด ซึ่งเป็นบริษัทย่อยกู้ยืมเงินเป็นจำนวนเงิน 36 ล้านดอลลาร์สหรัฐอเมริกาหรือเทียบเท่า 1,172.86 ล้านบาท โดยมีอัตราดอกเบี้ยตามที่ระบุไว้ในสัญญา สัญญาเงินกู้ดังกล่าวมีกำหนดชำระคืนเงินต้นและดอกเบี้ยตามที่ระบุไว้ในสัญญา โดยบริษัทไม่มีความตั้งใจที่จะเรียกชำระคืนเงินให้กู้ยืมดังกล่าวจากบริษัทย่อยภายในระยะเวลาหนึ่งปี ดังนั้น บริษัทจึงจัดประเภทเงินให้กู้ยืมดังกล่าวเป็นเงินให้กู้ยืมระยะยาวและแสดงรายการดอกเบี้ยค้างรับจากเงินกู้ยืมดังกล่าวไว้ในรายการลูกหนี้อื่นระยะยาวกิจการที่เกี่ยวข้องกัน

ในระหว่างปี 2556 บริษัท อาร์เอช อินเตอร์เนชั่นแนล (สิงคโปร์) คอร์ปอเรชั่น จำกัด ซึ่งเป็นบริษัทย่อยทางอ้อมได้ให้ RATCH-Australia Corporation Limited ซึ่งเป็นบริษัทย่อยของบริษัทย่อยทางอ้อมดังกล่าว กู้ยืมเงินเป็นจำนวนเงิน 250 ล้านดอลลาร์ออสเตรเลียหรือเทียบเท่า 7,365 ล้านบาท โดยมีอัตราดอกเบี้ยอ้างอิงจาก Bank Bill Swap Bid Rate (BBSY) ซึ่งเป็นอัตราดอกเบี้ยลอยตัวเสนอซื้อของออสเตรเลียที่ประกาศโดย Reuters บวกด้วยอัตราร้อยละคงที่ต่อปีสัญญาเงินกู้ดังกล่าวมีกำหนดชำระคืนเงินต้นและดอกเบี้ยตามที่ระบุไว้ในสัญญา

สัญญาเงินกู้ยืมระยะยาว

RATCH-Australia Corporation Limited ซึ่งเป็นบริษัทย่อยทางอ้อม มีสัญญาเงินกู้ยืมระยะยาวจากกิจการอื่นที่เกี่ยวข้องกันในประเทศออสเตรเลียเป็นจำนวนเงิน 125.93 ล้านดอลลาร์ออสเตรเลีย สัญญาเงินกู้ยืมดังกล่าวมีอายุ 30 ปี โดยในระหว่างปี 2555 บริษัท อาร์เอช อินเตอร์เนชั่นแนล (สิงคโปร์) คอร์ปอเรชั่น จำกัด ซึ่งเป็นผู้ถือหุ้นใหญ่ของบริษัทย่อยทางอ้อมดังกล่าวได้ทำการจ่ายชำระพร้อมทั้งรับโอนเงินกู้ยืมระยะยาวบางส่วนของบริษัทย่อยทางอ้อมดังกล่าว จากกิจการอื่นที่เกี่ยวข้องกันเป็นจำนวน 86.20 ล้านดอลลาร์ออสเตรเลีย ทั้งนี้ ตั้งแต่วันที่ 1 มกราคม 2556 ได้มีการเปลี่ยนแปลงอัตราดอกเบี้ยเงินกู้ยืมระยะยาว โดยมีอัตราดอกเบี้ยอ้างอิงจาก Bank Bill Swap Bid Rate (BBSY) ซึ่งเป็นอัตราดอกเบี้ยลอยตัวเสนอซื้อของออสเตรเลียที่ประกาศโดย Reuters บวกด้วยอัตราร้อยละคงที่ต่อปี ดังนั้น วันที่ 31 ธันวาคม 2556 บริษัทย่อยทางอ้อมดังกล่าวมีเงินกู้ยืมระยะยาวจากกิจการอื่นที่เกี่ยวข้องกันคงเหลือเป็นจำนวน 39.74 ล้านดอลลาร์ออสเตรเลียหรือเทียบเท่า 1,157.18 ล้านบาท

หมายเหตุประกอบงบการเงิน

บริษัท ผลิตภัณฑ์ไฟฟ้าราชบุรีโฮลดิ้ง จำกัด (มหาชน) และบริษัทย่อย

นอกจากนี้ ในระหว่างปี 2556 บริษัทย่อยทางอ้อมดังกล่าวได้ชำระคืนเงินกู้ยืมระยะยาวจากกิจการอื่นที่เกี่ยวข้องกันเป็นจำนวนเงิน 2 ล้านดอลลาร์ออสเตรเลีย ณ วันที่ 31 ธันวาคม 2556 บริษัทย่อยทางอ้อมดังกล่าวยังคงมีเงินกู้ยืมระยะยาวจากกิจการอื่นที่เกี่ยวข้องกันคงเหลืออีกเป็นจำนวนเงิน 1 ล้านดอลลาร์ออสเตรเลียหรือเทียบเท่า 29.11 ล้านบาท โดยมีอัตราดอกเบี้ยอ้างอิงจาก Bank Bill Swap Bid Rate (BBSY) ซึ่งเป็นอัตราดอกเบี้ยลอยตัวเสนอซื้อของออสเตรเลียที่ประกาศโดย Reuters บวกด้วยอัตราร้อยละคงที่ต่อปี ทั้งนี้ผู้ให้กู้ไม่มีความตั้งใจที่จะเรียกชำระคืนเงินกู้ยืมดังกล่าวจากบริษัทย่อยดังกล่าวภายในระยะเวลาหนึ่งปี ดังนั้น บริษัทจึงจัดประเภทเงินกู้ยืมดังกล่าวเป็นเงินกู้ยืมระยะยาว

สัญญาซื้อขายไฟฟ้า

เมื่อวันที่ 9 ตุลาคม 2543 บริษัท ผลิตภัณฑ์ไฟฟ้าราชบุรี จำกัด ซึ่งเป็นบริษัทย่อยได้ทำสัญญาซื้อขายไฟฟ้ากับ กฟผ.เป็นระยะเวลา 25 ปี ซึ่งบริษัทย่อยจะส่งไฟฟ้าสุทธิที่ผลิตได้จากโรงไฟฟ้าพลังความร้อนเครื่องที่ 1 และ 2 และที่ผลิตจากโรงไฟฟ้าพลังความร้อนร่วมชุดที่ 1, 2 และ 3 ให้แก่ กฟผ. ตามเงื่อนไขที่ตกลงกันภายใต้สัญญาซื้อขายไฟฟ้า บริษัทย่อยจะได้รับรายได้จาก กฟผ.ประกอบด้วย ค่าความพร้อมจ่ายพลังไฟฟ้าและค่าพลังงานไฟฟ้า ค่าความพร้อมจ่ายพลังไฟฟ้าครอบคลุมการชำระคืนเงินต้นและดอกเบี้ยเงินกู้ ผลตอบแทนการลงทุนแก่ผู้ถือหุ้น ค่าใช้จ่ายคงที่ในการเดินเครื่องและบำรุงรักษา และค่าใช้จ่ายในการบริหาร โดยค่าใช้จ่ายดังกล่าวจะมีการปรับเพื่อให้เป็นไปตามการเปลี่ยนแปลงของอัตราดอกเบี้ย ดัชนีราคาผู้บริโภค และอัตราแลกเปลี่ยน ค่าพลังงานไฟฟ้าครอบคลุมค่าใช้จ่ายในการผลิตซึ่งประกอบด้วยค่าเชื้อเพลิง ค่าใช้จ่ายผันแปรในการเดินเครื่องและบำรุงรักษา โดยค่าใช้จ่ายดังกล่าวสามารถปรับได้ตามราคาเชื้อเพลิง อัตราส่วนค่าประสิทธิภาพและดัชนีราคาผู้บริโภค

เมื่อวันที่ 3 ธันวาคม 2551 บริษัท ราชบุรีพลังงาน จำกัด ซึ่งเป็นบริษัทย่อยได้ทำสัญญาซื้อขายไฟฟ้าขนาด 2 เมกะวัตต์กับ กฟผ.เป็นระยะเวลา 5 ปี และเมื่ออายุสัญญาจะสิ้นสุดลง หากคู่สัญญาฝ่ายใดประสงค์จะต่ออายุสัญญา คู่สัญญาฝ่ายนั้นจะต้องแจ้งเป็นหนังสือให้อีกฝ่ายหนึ่งทราบล่วงหน้าเป็นเวลาไม่น้อยกว่า 30 วัน ก่อนครบกำหนดอายุสัญญา และให้สัญญานี้มีอายุต่อไปอีกคราวละ 5 ปี

สัญญาปฏิบัติการเดินเครื่องและบำรุงรักษาและสัญญาบริการอื่น

เมื่อวันที่ 7 มกราคม 2552 บริษัท ผลิตภัณฑ์ไฟฟ้าราชบุรี จำกัด ซึ่งเป็นบริษัทย่อยได้ทำสัญญาปฏิบัติการและบำรุงรักษาโรงไฟฟ้ากับ กฟผ. โดยมีผลบังคับใช้ตั้งแต่วันที่ 1 มกราคม 2552 จนถึงวันสิ้นสุดสัญญาซื้อขายไฟฟ้าของโรงไฟฟ้าพลังความร้อนและโรงไฟฟ้าพลังความร้อนร่วม โดย กฟผ. จะปฏิบัติการเดินเครื่องและบำรุงรักษาปกติ รวมทั้งดำเนินการบำรุงรักษาหลักตามรอบการใช้งานให้แก่บริษัทย่อย ค่าบริการเดินเครื่องและบำรุงรักษาปกติและค่าบำรุงรักษาหลักตามรอบการใช้งานมีมูลค่าเริ่มต้นตามสัญญาประมาณ 16,608.16 ล้านบาท ซึ่งจะมีการปรับเพิ่มตามอัตราค่าดัชนีราคาผู้บริโภครายปี



หมายเหตุประกอบงบการเงิน

บริษัท ผลิตไฟฟ้าราชบุรีโฮลดิ้ง จำกัด (มหาชน) และบริษัทย่อย

สัญญาบริการจัดการเชื้อเพลิง

เมื่อวันที่ 1 กรกฎาคม 2555 บริษัท ผลิตไฟฟ้าราชบุรี จำกัด ซึ่งเป็นบริษัทย่อยได้ทำสัญญาบริการจัดการเชื้อเพลิงกับ กฟผ. โดย กฟผ. จะประสานการจัดหาและจัดส่งเชื้อเพลิง (น้ำมันเตา) ตามความต้องการของบริษัทย่อยดังกล่าว และสอดคล้องกับแผนการผลิตไฟฟ้าของ กฟผ. มีผลบังคับใช้ตั้งแต่วันที่ 1 กรกฎาคม 2555 จนถึงวันที่ 30 มิถุนายน 2556 และจะขยายอายุของสัญญาอย่างต่อเนื่องครั้งละ 1 ปี โดยมีค่าบริการตามที่ระบุไว้ในสัญญา

สัญญาให้เช่าที่ดินและให้บริการด้านสาธารณูปโภค

เมื่อวันที่ 7 มิถุนายน 2547 และวันที่ 21 ตุลาคม 2548 บริษัท ผลิตไฟฟ้าราชบุรี จำกัด ซึ่งเป็นบริษัทย่อยได้ทำสัญญาให้เช่าที่ดินจำนวนรวม 145 ไร่ แก่บริษัท ราชบุรีเพาเวอร์ จำกัด ในที่ดินบริเวณเดียวกันกับโรงไฟฟ้าราชบุรี เป็นระยะเวลา 25 ปี 3 เดือน นับจากวันเริ่มดำเนินการเชิงพาณิชย์ของบริษัท ราชบุรีเพาเวอร์ จำกัด

เมื่อวันที่ 25 พฤศจิกายน 2548 บริษัท ผลิตไฟฟ้าราชบุรี จำกัด ซึ่งเป็นบริษัทย่อยได้ทำสัญญาให้บริการด้านสาธารณูปโภค แก่บริษัท ราชบุรีเพาเวอร์ จำกัด โดยที่บริษัทย่อยจะทำการจัดหาสิ่งอำนวยความสะดวกสาธารณูปโภคบริการและให้สิทธิในการใช้และการเข้าถึงสาธารณูปโภคต่าง ๆ ที่เกี่ยวข้องกับการก่อสร้าง การดำเนินงาน แก่บริษัท ราชบุรีเพาเวอร์ จำกัด ตามข้อตกลงในสัญญา สัญญามีผลบังคับใช้ตั้งแต่วันที่ลงนามในสัญญาจนถึงวันที่สิ้นสุดสัญญาเช่าที่ดินฉบับลงวันที่ 7 มิถุนายน 2547

สัญญาให้บริการงานบริหาร

เมื่อวันที่ 27 กุมภาพันธ์ 2547 บริษัทได้ทำสัญญาให้บริการการจัดการกับบริษัท ราชบุรีเพาเวอร์ จำกัด ซึ่งเป็นกิจการที่ควบคุมร่วมกัน โดยบริษัทจะได้รับค่าธรรมเนียมการบริหารจัดการเป็นจำนวนเงิน 2.5 ล้านดอลลาร์สหรัฐต่อปี เป็นระยะเวลา 25 ปี 3 เดือน นับจากวันเริ่มเดินเครื่องเชิงพาณิชย์ของโรงไฟฟ้าหน่วยที่ 1 ของบริษัทราชบุรีเพาเวอร์ จำกัด คิดเป็นจำนวนเงินรวมตามสัญญาทั้งสิ้น 63.12 ล้านดอลลาร์สหรัฐ

สัญญาซึ่งเกี่ยวข้องกับเงินลงทุนในบริษัท ชูบุราชบุรี อิเลคทริกเซอร์วิส จำกัด

เมื่อวันที่ 29 กันยายน 2548 บริษัทและบริษัท ชูบุ อิเลคทริก พาวเวอร์ (ประเทศไทย) จำกัด ได้ลงนามในสัญญาระหว่างผู้ถือหุ้นเพื่อจัดตั้งบริษัท ชูบุราชบุรี อิเลคทริกเซอร์วิส จำกัด และได้ชำระค่าหุ้นงวดแรกตามสัดส่วนการถือหุ้นเป็นจำนวนเงินรวมทั้งสิ้น 10 ล้านบาท นอกจากนี้ ตามสัญญาระหว่างผู้ถือหุ้นดังกล่าว หากบริษัท ชูบุราชบุรี อิเลคทริกเซอร์วิส จำกัด ต้องการเงินทุนเพิ่มเติมซึ่งเกินกว่าทุนจดทะเบียนของบริษัทชูบุราชบุรี อิเลคทริกเซอร์วิส จำกัด บริษัทตกลงที่จะให้ความช่วยเหลือทางการเงินในรูปของเงินกู้ผู้ถือหุ้น หรือการค้ำประกันใดๆ ตามสัดส่วนการถือหุ้นในบริษัทดังกล่าว ซึ่งเท่ากับร้อยละ 50 ทั้งนี้ สัญญาดังกล่าวมิได้กำหนดวงเงินในการให้ความช่วยเหลือทางการเงินนี้ ณ วันที่ 31 ธันวาคม 2556 บริษัทยังมิได้ให้เงินกู้ผู้ถือหุ้นหรือการค้ำประกันใดๆ ตามสัญญา

หมายเหตุประกอบงบการเงิน

บริษัท ผลิตภัณฑ์ไฟฟ้ารายชั่วโมง จำกัด (มหาชน) และบริษัทย่อย

สัญญาซึ่งเกี่ยวข้องกับโรงไฟฟ้าน้ำจืด 2

เมื่อวันที่ 26 พฤษภาคม 2549 บริษัทได้ทำสัญญาในการให้บริการกับบริษัท ไฟฟ้าน้ำจืด 2 จำกัด ซึ่งเป็นบริษัทย่อยของกิจการที่ควบคุมร่วมกัน เพื่อให้การพัฒนาโครงการ การก่อสร้าง และการเดินเครื่องและบำรุงรักษา ให้เป็นไปตามกำหนดเวลา โดยมีค่าบริการปีละ 25 ล้านบาท โดยสัญญาจะมีผลบังคับใช้ เมื่อบริษัทย่อยดังกล่าว เริ่มเดินเครื่องเชิงพาณิชย์ จนถึงสิ้นสุดสัญญาระยะเวลาสัมปทานโรงไฟฟ้า หรือตามที่ตกลงกัน

เมื่อวันที่ 25 กันยายน 2552 บริษัท ราช-ลาว เซอร์วิส จำกัด ซึ่งเป็นบริษัทย่อยได้ทำสัญญาให้บริการเดินเครื่องและบำรุงรักษาโรงไฟฟ้าพลังน้ำกับบริษัท ไฟฟ้าน้ำจืด 2 จำกัด โดยมีผลบังคับใช้ตั้งแต่วันที่ 1 กรกฎาคม 2552 จนถึงสิ้นสุดระยะเวลาสัมปทานโรงไฟฟ้า โดยบริษัท ราช-ลาว เซอร์วิส จำกัดจะจ้าง กฟผ. เป็นผู้รับเหมาช่วงงานให้บริการเดินเครื่องและบำรุงรักษาโรงไฟฟ้าและเขื่อน ขณะที่บริษัท ราช-ลาว เซอร์วิส จำกัด จะให้บริการดูแลบำรุงรักษาอาคารประกอบและสิ่งอำนวยความสะดวกอื่น ๆ รวมทั้งงานบริหารจัดการต่าง ๆ โดยมีค่าธรรมเนียมบริการเดินเครื่องและบำรุงรักษาโรงไฟฟ้ามูลค่าเริ่มต้นตามสัญญาประมาณ 3,200 ล้านบาท ซึ่งจะมีการปรับเพิ่มตามที่ระบุไว้ในสัญญา และเมื่อวันที่ 26 กันยายน 2552 บริษัท ราช-ลาว เซอร์วิส จำกัด ได้ทำสัญญาจ้างเหมาช่วงบริการเดินเครื่องและบำรุงรักษาโรงไฟฟ้าพลังน้ำดังกล่าวกับ กฟผ. โดยมีผลบังคับใช้ตั้งแต่วันที่ 1 กรกฎาคม 2552 จนถึงสิ้นสุดระยะเวลาสัมปทานของโรงไฟฟ้าดังกล่าวโดย กฟผ. จะปฏิบัติการเดินเครื่องและบำรุงรักษาโรงไฟฟ้าและเขื่อนให้แก่ บริษัท ไฟฟ้าน้ำจืด 2 จำกัด โดยมีค่าบริการเดินเครื่องและบำรุงรักษาโรงไฟฟ้ามูลค่าเริ่มต้นตามสัญญาประมาณ 2,000 ล้านบาท ซึ่งจะมีการปรับเพิ่มตามที่ระบุไว้ในสัญญา

เมื่อวันที่ 3 กันยายน 2555 บริษัท ราช-ลาว เซอร์วิส จำกัด ซึ่งเป็นบริษัทย่อยได้ทำสัญญาให้บริการงานบำรุงรักษาตามรอบการใช้งาน (Major Maintenance Agreement) กับบริษัท ไฟฟ้าน้ำจืด 2 จำกัด โดยมีผลบังคับใช้ตั้งแต่วันที่ 3 กันยายน 2555 เป็นระยะเวลา 7 ปี โดยบริษัท ราช-ลาว เซอร์วิส จำกัด จะจ้าง กฟผ. เป็นผู้รับเหมาช่วงงานให้บริการบำรุงรักษาเชิงป้องกัน (Preventive Maintenance Services) ซึ่งมีขอบข่ายงานหลัก ได้แก่ งานทดสอบเครื่องผลิตไฟฟ้าและส่วนประกอบต่างๆ งานบำรุงรักษา งานบริการให้คำปรึกษา ขณะที่บริษัท ราช-ลาว เซอร์วิส จำกัด จะให้บริการงานบริหารจัดการและสิ่งอำนวยความสะดวกอื่นๆ โดยมีค่าธรรมเนียมบริการเดินเครื่องและบำรุงรักษาโรงไฟฟ้ามูลค่าตามสัญญาประมาณ 459.74 ล้านบาท ซึ่งจะมีการปรับเพิ่มตามที่ระบุไว้ในสัญญา และเมื่อวันที่ 4 กันยายน 2555 บริษัท ราช-ลาว เซอร์วิส จำกัด ได้ทำสัญญาจ้างเหมาช่วงบริการบำรุงรักษาเชิงป้องกัน (Preventive Maintenance Services) โรงไฟฟ้าพลังน้ำดังกล่าวกับ กฟผ. โดย กฟผ. จะปฏิบัติการบำรุงรักษาเชิงป้องกันโรงไฟฟ้าให้แก่ บริษัท ไฟฟ้าน้ำจืด 2 จำกัด โดยมีค่าบริการตามสัญญาประมาณ 337.15 ล้านบาท ซึ่งจะมีการปรับเพิ่มตามที่ระบุไว้ในสัญญา



หมายเหตุประกอบงบการเงิน

บริษัท ผลิตไฟฟ้าราชบุรีโฮลดิ้ง จำกัด (มหาชน) และบริษัทย่อย

สัญญาการให้บริการการจัดการ

เมื่อวันที่ 25 ตุลาคม 2555 บริษัทได้ทำสัญญาให้บริการการจัดการกับบริษัท ผลิตไฟฟ้าราชบุรี จำกัด ซึ่งเป็นบริษัทย่อย โดยบริษัทจะให้บริการในการดำเนินงานด้านการบริหารจัดการแก่บริษัทดังกล่าว โดยมีค่าบริการตามที่ระบุไว้ในสัญญา

สัญญาการให้บริการจัดหาบุคลากรเข้าปฏิบัติงานเดินเครื่องและบำรุงรักษา

เมื่อวันที่ 10 กันยายน 2556 บริษัท ราช-ลาว เซอร์วิส จำกัด ซึ่งเป็นบริษัทย่อยได้ทำสัญญาให้บริการจัดหาบุคลากรเข้าปฏิบัติงานเดินเครื่องและบำรุงรักษากับ กฟผ. โดยบริษัทย่อยดังกล่าวจะดำเนินการสรรหาและคัดเลือกบุคลากรตามจำนวนและคุณสมบัติที่กำหนดในสัญญาเพื่อเข้าปฏิบัติงานเดินเครื่องและบำรุงรักษาโรงไฟฟ้าพลังความร้อนหงสาใน สปป.ลาว เป็นระยะเวลา 40 เดือน ตั้งแต่เดือนมีนาคม 2557 ถึงเดือนมิถุนายน 2560 มีค่าบริการตามสัญญาเป็นจำนวนเงิน 87 ล้านบาท

สัญญาบริการควบคุมงานก่อสร้างโรงไฟฟ้า

เมื่อวันที่ 28 พฤศจิกายน 2556 บริษัทได้ทำสัญญาให้บริการควบคุมงานก่อสร้างโรงไฟฟ้า (Construction Supervision Contractor Service Agreement) กับบริษัท ไฟฟ้าเซเปียน-เซินน้ำน้อย จำกัด ซึ่งเป็นกิจการที่ควบคุมร่วมกัน เพื่อให้บริการควบคุมและบริหารงานก่อสร้างโครงการโรงไฟฟ้าพลังน้ำเซเปียน-เซินน้ำน้อย ซึ่งอยู่ในพื้นที่แขวงจำปาสักและแขวงอัตตะปือ สปป.ลาว เป็นระยะเวลา 64 เดือนนับแต่วันเริ่มงานโดยมีค่าบริการตามสัญญาเป็นจำนวนเงิน 10.96 ล้านดอลลาร์สหรัฐอเมริกา หรือเทียบเท่า 328 ล้านบาท

6 เงินสดและรายการเทียบเท่าเงินสด

	งบการเงินรวม		งบการเงินเฉพาะกิจการ	
	2556	2555	2556	2555
	(พันบาท)			
เงินสดในมือ	884	498	100	100
เงินฝากธนาคารประเภทกระแสรายวัน	1,960,503	186,772	1,817	418
เงินฝากธนาคารประเภทออมทรัพย์	675,524	5,255,311	115,054	287,298
เงินลงทุนระยะสั้นที่มีสภาพคล่องสูง	4,800,871	2,818,000	3,040,000	800,000
รวม	<u>7,437,782</u>	<u>8,260,581</u>	<u>3,156,971</u>	<u>1,087,816</u>

หมายเหตุประกอบงบการเงิน

บริษัท ผลิตไฟฟ้าราชบุรีโฮลดิ้ง จำกัด (มหาชน) และบริษัทย่อย

ยอดเงินสดและรายการเทียบเท่าเงินสด ณ วันที่ 31 ธันวาคม จัดตามประเภทสกุลเงินตราได้ดังนี้

	งบการเงินรวม		งบการเงินเฉพาะกิจการ	
	2556	2555	2556	2555
	(พันบาท)			
สกุลเงินบาท	4,421,111	6,927,058	3,117,038	955,584
สกุลเงินเหรียญสหรัฐอเมริกา	171,208	184,954	39,933	132,232
สกุลเงินกีบ	75,338	87,292	-	-
สกุลเงินเหรียญออสเตรเลีย	1,594,142	1,061,277	-	-
สกุลเงินเหรียญสิงคโปร์	1,175,983	-	-	-
รวม	7,437,782	8,260,581	3,156,971	1,087,816

7 เงินลงทุนอื่น

	งบการเงินรวม		งบการเงินเฉพาะกิจการ	
	2556	2555	2556	2555
	(พันบาท)			
เงินลงทุนชั่วคราว				
เงินฝากระยะสั้นกับสถาบันการเงิน	1,471,000	5,309,000	30,000	4,172,000
เงินลงทุนระยะสั้นในหลักทรัพย์เพื่อค้า	445,634	312,598	405,262	312,598
ตราสารหนี้ที่จะถือจนครบกำหนด	50,000	50,000	50,000	50,000
	1,966,634	5,671,598	485,262	4,534,598
เงินลงทุนระยะยาวอื่น				
ตราสารทุนที่เป็นหลักทรัพย์เพื่อขาย	2,997,896	2,729,221	-	-
ตราสารหนี้ที่จะถือจนครบกำหนด	123,000	150,000	123,000	150,000
	3,120,896	2,879,221	123,000	150,000
รวม	5,087,530	8,550,819	608,262	4,684,598



หมายเหตุประกอบงบการเงิน

บริษัท ผลิตไฟฟ้าราชบุรีโฮลดิ้ง จำกัด (มหาชน) และบริษัทย่อย

ยอดเงินลงทุนอื่น ณ วันที่ 31 ธันวาคม จัดตามประเภทสกุลเงินตราได้ดังนี้

	งบการเงินรวม		งบการเงินเฉพาะกิจการ	
	2556	2555	2556	2555
	(พันบาท)			
สกุลเงินบาท	2,048,634	5,821,598	608,262	4,684,598
สกุลเงินกีบ	3,038,896	2,729,221	-	-
รวม	5,087,530	8,550,819	608,262	4,684,598

รายการเคลื่อนไหวในระหว่างปีสิ้นสุดวันที่ 31 ธันวาคม ของตราสารทุนที่อยู่ในความต้องการของตลาดมีดังนี้

	งบการเงินรวม		งบการเงินเฉพาะกิจการ	
	2556	2555	2556	2555
	(พันบาท)			
หลักทรัพย์เพื่อค้า				
ณ วันที่ 1 มกราคม	312,598	-	312,598	-
ซื้อระหว่างปี	552,169	310,608	512,169	310,608
ขายระหว่างปี	(420,267)	-	(420,267)	-
รายการปรับปรุงจากการตีราคา	1,134	1,990	762	1,990
ณ วันที่ 31 ธันวาคม	445,634	312,598	405,262	312,598

	งบการเงินรวม		งบการเงินเฉพาะกิจการ	
	2556	2555	2556	2555
	(พันบาท)			
หลักทรัพย์เพื่อขาย				
ณ วันที่ 1 มกราคม	2,729,221	2,031,224	-	-
ซื้อระหว่างปี	-	654,838	-	-
ขายระหว่างปี	-	(598,391)	-	-
รายการปรับปรุงจากการตีราคา	268,675	641,550	-	-
ณ วันที่ 31 ธันวาคม	2,997,896	2,729,221	-	-

หมายเหตุประกอบงบการเงิน

บริษัท ผลิตไฟฟ้าราชบุรีโฮลดิ้ง จำกัด (มหาชน) และบริษัทย่อย

กำไรจากการขายเงินลงทุนระยะยาว

ในระหว่างไตรมาสที่ 2 ปี 2555 RATCH-Australia Corporation Limited (“RAC”) ซึ่งเป็นบริษัทย่อยทางอ้อม ได้ขายเงินลงทุนในบริษัท Great Energy Alliance Corporation Pty Ltd (“GEAC”) ตามมูลค่าต้นทุน 18.58 ล้านดอลลาร์ออสเตรเลีย ซึ่งคิดเป็นสัดส่วนร้อยละ 14.03 พร้อมทั้งโอนเงินให้กู้ยืมระยะยาวของ GEAC และดอกเบี้ยค้างรับจำนวน 54.52 ล้านดอลลาร์ออสเตรเลีย (หรือเทียบเท่า 1,751.71 ล้านบาท) บริษัท AGL Energy Limited โดย RAC ได้รับผลประโยชน์เทียบเท่ามูลค่า 120 ล้านดอลลาร์ออสเตรเลีย แบ่งเป็นเงินสด 20 ล้านดอลลาร์ออสเตรเลีย (หรือเทียบเท่า 643.25 ล้านบาท) ซึ่งได้รับชำระแล้วทั้งจำนวน และสัญญาการชำระเงินเป็นงวด (Scheduled Payment Option Agreement) เป็นระยะเวลา 15 ปี กลุ่มบริษัทได้ตัดจำหน่ายค่าความนิยมในเงินลงทุนเป็นจำนวนเงิน 660.15 ล้านบาท และบันทึกยอดสุทธิกำไรจากการขายเงินลงทุนนี้ในงบกำไรขาดทุนเบ็ดเสร็จสำหรับปีสิ้นสุดวันที่ 31 ธันวาคม 2555 เป็นจำนวนเงิน 783.68 ล้านบาท

ทั้งนี้ในระหว่างไตรมาสที่ 2 ปี 2556 RAC ได้ขายลูกหนี้ระยะยาวดังกล่าวพร้อมทั้งสัญญาดอกเบี้ยรับ (Scheduled Payment Deed Interest) ตามมูลค่าต้นทุน 98.75 ล้านดอลลาร์ออสเตรเลีย ที่ราคาขาย 120.96 ล้านดอลลาร์ออสเตรเลีย หรือเทียบเท่า 3,518.06 ล้านบาท RAC รับรู้กำไรจากการขายลูกหนี้ระยะยาวดังกล่าวในงบกำไรขาดทุนเบ็ดเสร็จสำหรับปีสิ้นสุดวันที่ 31 ธันวาคม 2556 เป็นจำนวนเงิน 22.21 ล้านดอลลาร์ออสเตรเลียหรือเทียบเท่า 645.83 ล้านบาท

8 ลูกหนี้การค้า

	งบการเงินรวม		งบการเงินเฉพาะกิจการ	
	2556	2555	2556	2555
	(พันบาท)			
กิจการที่เกี่ยวข้องกัน (หมายเหตุ 5)	8,336,745	3,822,871	-	-
กิจการอื่น	164,008	390,058	-	-
รวม	8,500,753	4,212,929	-	-
หัก ค่าเผื่อนี้สงสัยจะสูญ	-	-	-	-
สุทธิ	8,500,753	4,212,929	-	-
หนี้สูญและหนี้สงสัยจะสูญสำหรับปี	-	-	-	-



หมายเหตุประกอบงบการเงิน

บริษัท ผลิตภัณฑ์และวัตถุดิบการเกษตร จำกัด (มหาชน) และบริษัทย่อย

การวิเคราะห์อายุของลูกค้าหนี้การค้า มีดังนี้

	งบการเงินรวม		งบการเงินเฉพาะกิจการ	
	2556	2555	2556	2555
	(พันบาท)			
กิจการที่เกี่ยวข้องกัน				
ยังไม่ครบกำหนดชำระ	8,301,970	3,801,613	-	-
เกินกำหนดชำระ:				
น้อยกว่า 3 เดือน	-	-	-	-
3 – 6 เดือน	1,559	-	-	-
6 – 12 เดือน	11,958	21,258	-	-
มากกว่า 12 เดือน	21,258	-	-	-
	8,336,745	3,822,871	-	-
หัก ค่าเผื่อนี้สงสัยจะสูญ	-	-	-	-
สุทธิ	8,336,745	3,822,871	-	-
กิจการอื่น				
ยังไม่ครบกำหนดชำระ	164,008	390,058	-	-
หัก ค่าเผื่อนี้สงสัยจะสูญ	-	-	-	-
สุทธิ	164,008	390,058	-	-

โดยปกติระยะเวลาการให้สินเชื่อแก่ลูกค้าของกลุ่มบริษัทมีระยะเวลาไม่เกิน 1 เดือน

หมายเหตุประกอบงบการเงิน

บริษัท ผลิตภัณฑ์ไฟฟ้าราชบุรีโฮลดิ้ง จำกัด (มหาชน) และบริษัทย่อย

ยอดลูกหนี้การค้า ณ วันที่ 31 ธันวาคม จัดตามประเภทสกุลเงินตราได้ดังนี้

	งบการเงินรวม		งบการเงินเฉพาะกิจการ	
	2556	2555	2556	2555
	(ล้านบาท)			
สกุลเงินบาท	8,346,103	3,833,125	-	-
สกุลเงินดอลลาร์ออสเตรเลีย	154,650	379,804	-	-
รวม	8,500,753	4,212,929	-	-

9 วัสดุสำรองคลัง

	งบการเงินรวม		งบการเงินเฉพาะกิจการ	
	2556	2555	2556	2555
	(ล้านบาท)			
น้ำมันเชื้อเพลิง	1,039,130	794,336	-	-
วัสดุสำรอง	2,145,296	2,063,609	-	-
วัสดุสำรองระหว่างทาง	104,788	30,047	-	-
รวม	3,289,214	2,887,992	-	-
หัก ค่าเพื่อวัสดุสำรองคลังล้าสมัย	(747,733)	(713,619)	-	-
สุทธิ	2,541,481	2,174,373	-	-

ต้นทุนของวัสดุสำรองคลังที่บันทึกเป็นค่าใช้จ่ายและได้รวมในบัญชีต้นทุนขายสำหรับปีสิ้นสุดวันที่ 31 ธันวาคม 2556 มีจำนวน 1,619.61 ล้านบาท (2555: 4,499.32 ล้านบาท)



หมายเหตุประกอบงบการเงิน

บริษัท ผลิตไฟฟ้าราชบุรีโฮลดิ้ง จำกัด (มหาชน) และบริษัทย่อย

10 เงินลงทุนในบริษัทย่อย

บริษัทย่อย

ณ วันที่ 1 มกราคม

ซื้อเงินลงทุน

ณ วันที่ 31 ธันวาคม

งบการเงินเฉพาะกิจการ

2556

2555

(พันบาท)

24,982,161

21,179,661

2,600,000

3,802,500

27,582,161

24,982,161

หมายเหตุประกอบงบการเงิน

บริษัท บลิตไฟฟ้าราชบุรีโฮลดิ้ง จำกัด (มหาชน) และบริษัทย่อย

เงินลงทุนในบริษัทย่อย ณ วันที่ 31 ธันวาคม 2556 และ 2555 และเงินปันผลรับสำหรับแต่ละปีมีดังนี้

งบการเงินเฉพาะกิจการ										
สัดส่วนความเป็นเจ้าของ		วิธีราคาทุน		การซื้อค่า		วิธีราคาทุน-สุทธิ		เงินปันผลรับ		
		2556	2555	2556	2555	2556	2555	2556	2555	
(ร้อยละ)		(พันบาท)								
บริษัทย่อย										
บริษัท ผลิตไฟฟ้าราชบุรี จำกัด	99.99	99.99	18,275,000	18,275,000	-	-	18,275,000	18,275,000	4,748,472	4,742,589
บริษัท ราชบุรีแก๊ส จำกัด	99.99	99.99	1,165,903	1,165,903	-	-	1,165,903	1,165,903	335,000	194,300
บริษัท ราชอุดม เพาเวอร์ จำกัด	99.99	99.99	420,900	420,900	-	-	420,900	420,900	-	-
บริษัท ราชบุรีพลังงาน จำกัด	99.99	99.99	640,000	640,000	-	-	640,000	640,000	-	-
บริษัท ราช-ลาว เซอร์วิส จำกัด	99.99	99.99	77,858	77,858	-	-	77,858	77,858	-	-
บริษัท อาร์เอช อินเตอร์เนชั่นแนล										
คอร์ปอเรชั่น จำกัด	99.99	99.99	7,000,000	4,400,000	-	-	7,000,000	4,400,000	-	-
บริษัท ราช โอเอเนคเอ็ม จำกัด	99.99	99.99	2,500	2,500	-	-	2,500	2,500	-	-
รวม			27,582,161	24,982,161	-	-	27,582,161	24,982,161	5,083,472	4,936,889



หมายเหตุประกอบงบการเงิน

บริษัท ผลิตไฟฟ้าราชบุรีโฮลดิ้ง จำกัด (มหาชน) และบริษัทย่อย

การจดทะเบียนเพิ่มทุนของบริษัท อาร์เอช อินเตอร์เนชั่นแนล คอร์ปอเรชั่น จำกัด

ในการประชุมสามัญประจำปีผู้ถือหุ้นของบริษัท อาร์เอช อินเตอร์เนชั่นแนล คอร์ปอเรชั่น จำกัด ซึ่งเป็นบริษัทย่อย เมื่อวันที่ 15 มีนาคม 2556 ผู้ถือหุ้นมีมติอนุมัติให้เพิ่มทุนจดทะเบียนของบริษัทจาก 4,400 ล้านบาท (แบ่งเป็นหุ้นสามัญจำนวน 440 ล้านหุ้น มีมูลค่าหุ้นที่ตราไว้หุ้นละ 10 บาท) เป็น 7,000 ล้านบาท (แบ่งเป็นหุ้นสามัญจำนวน 700 ล้านหุ้น มีมูลค่าหุ้นที่ตราไว้หุ้นละ 10 บาท) โดยการออกหุ้นสามัญใหม่จำนวน 260 ล้านหุ้น มีมูลค่าที่ตราไว้หุ้นละ 10 บาท โดยบริษัทได้ชำระค่าหุ้นดังกล่าวตามสัดส่วนการลงทูลร้อยละ 99.99 เป็นจำนวนเงิน 2,600 ล้านบาท เมื่อวันที่ 17 เมษายน 2556

การจดทะเบียนเลิกบริษัทของบริษัท ราชอุดม เพาเวอร์ จำกัด

ในการประชุมวิสามัญผู้ถือหุ้นของบริษัท ราชอุดม เพาเวอร์ จำกัด ซึ่งเป็นบริษัทย่อย เมื่อวันที่ 23 พฤษภาคม 2556 ผู้ถือหุ้นได้มีมติอนุมัติให้เลิกกิจการของบริษัทย่อยดังกล่าวและโอนกิจการทั้งหมดให้กับบริษัท ซึ่งบริษัทย่อยดังกล่าวได้ดำเนินการจดทะเบียนเลิกบริษัทกับกรมพัฒนาธุรกิจการค้า กระทรวงพาณิชย์เมื่อวันที่ 28 พฤษภาคม 2556 และได้จดทะเบียนเสร็จการชำระบัญชีเมื่อวันที่ 7 กุมภาพันธ์ 2557

เงินปันผลจ่ายจากบริษัทย่อย

ในการประชุมคณะกรรมการบริษัทของบริษัท ผลิตไฟฟ้าราชบุรี จำกัด ซึ่งเป็นบริษัทย่อย เมื่อวันที่ 18 พฤศจิกายน 2556 คณะกรรมการบริษัทมีมติอนุมัติการจ่ายกำไรเป็นเงินปันผลระหว่างกาลในอัตราหุ้นละ 0.65 บาท เป็นจำนวนเงินทั้งสิ้น 1,193.17 ล้านบาท เงินปันผลระหว่างกาลดังกล่าวได้จ่ายให้แก่ผู้ถือหุ้นในเดือนธันวาคม 2556

ในการประชุมคณะกรรมการบริษัทของบริษัท ผลิตไฟฟ้าราชบุรี จำกัด ซึ่งเป็นบริษัทย่อย เมื่อวันที่ 19 สิงหาคม 2556 คณะกรรมการบริษัทมีมติอนุมัติการจ่ายกำไรเป็นเงินปันผลระหว่างกาลในอัตราหุ้นละ 0.99 บาท เป็นจำนวนเงินทั้งสิ้น 1,810.92 ล้านบาท เงินปันผลระหว่างกาลดังกล่าวได้จ่ายให้แก่ผู้ถือหุ้นในเดือนกันยายน 2556

ในการประชุมคณะกรรมการบริษัทของบริษัท ผลิตไฟฟ้าราชบุรี จำกัด ซึ่งเป็นบริษัทย่อย เมื่อวันที่ 20 พฤษภาคม 2556 คณะกรรมการบริษัทมีมติอนุมัติการจ่ายกำไรเป็นเงินปันผลระหว่างกาลในอัตราหุ้นละ 0.64 บาท เป็นจำนวนเงินทั้งสิ้น 1,171.39 ล้านบาท เงินปันผลระหว่างกาลดังกล่าวได้จ่ายให้แก่ผู้ถือหุ้นในเดือนมิถุนายน 2556

ในการประชุมสามัญประจำปีของผู้ถือหุ้นของบริษัท ผลิตไฟฟ้าราชบุรี จำกัด ซึ่งเป็นบริษัทย่อย เมื่อวันที่ 18 มีนาคม 2556 ผู้ถือหุ้นมีมติอนุมัติการจ่ายกำไรสุทธิประจำปี 2555 ให้แก่ผู้ถือหุ้นในอัตราหุ้นละ 2.66 บาท เป็นจำนวนเงินทั้งสิ้น 4,866.90 ล้านบาท สุทธิจากเงินปันผลระหว่างกาลในอัตราหุ้นละ 2.35 บาท เป็นจำนวนเงินทั้งสิ้น 4,293.91 ล้านบาท ยอดสุทธิของเงินปันผลดังกล่าวจำนวน 572.99 ล้านบาท เงินปันผลดังกล่าวได้จ่ายให้แก่ผู้ถือหุ้นในเดือนมีนาคม 2556

หมายเหตุประกอบงบการเงิน

บริษัท ผลิตภัณฑ์ไฟฟ้าราชนบุรีโฮลดิ้ง จำกัด (มหาชน) และบริษัทย่อย

ในการประชุมคณะกรรมการบริษัท ราชบุรีแก๊ส จำกัด ซึ่งเป็นบริษัทย่อย เมื่อวันที่ 9 ธันวาคม 2556 คณะกรรมการมีมติอนุมัติการจัดสรรกำไรเป็นเงินปันผลระหว่างกาลในอัตราหุ้นละ 4.30 บาท เป็นจำนวนเงินทั้งสิ้น 215 ล้านบาท เงินปันผลระหว่างกาลดังกล่าวได้จ่ายให้แก่ผู้ถือหุ้นในเดือนธันวาคม 2556

ในการประชุมคณะกรรมการบริษัท ราชบุรีแก๊ส จำกัด ซึ่งเป็นบริษัทย่อย เมื่อวันที่ 3 มิถุนายน 2556 คณะกรรมการมีมติอนุมัติการจัดสรรกำไรเป็นเงินปันผลระหว่างกาลในอัตราหุ้นละ 1.50 บาท เป็นจำนวนเงินทั้งสิ้น 75 ล้านบาท เงินปันผลระหว่างกาลดังกล่าวได้จ่ายให้แก่ผู้ถือหุ้นในเดือนมิถุนายน 2556

ในการประชุมคณะกรรมการบริษัท ราชบุรีแก๊ส จำกัด ซึ่งเป็นบริษัทย่อย เมื่อวันที่ 11 มีนาคม 2556 คณะกรรมการมีมติอนุมัติการจัดสรรกำไรเป็นเงินปันผลระหว่างกาลในอัตราหุ้นละ 0.90 บาท เป็นจำนวนเงินทั้งสิ้น 45 ล้านบาท เงินปันผลระหว่างกาลดังกล่าวได้จ่ายให้แก่ผู้ถือหุ้นในเดือนมีนาคม 2556

11 เงินลงทุนในกิจการที่ควบคุมร่วมกันและบริษัทร่วม

	งบการเงินรวม		งบการเงินเฉพาะกิจการ	
	2556	2555	2556	2555
	(พันบาท)			
ณ วันที่ 1 มกราคม	14,590,677	13,744,094	5,287,117	4,478,126
ส่วนแบ่งกำไรจากเงินลงทุนตามวิธีส่วนได้เสีย	958,474	750,601	-	-
เงินลงทุนเพิ่มในกิจการที่ควบคุมร่วมกัน	526,050	507,021	507,950	466,221
เงินลงทุนเพิ่มในบริษัทร่วม	64,772	342,770	64,772	342,770
ขายเงินลงทุนในกิจการที่ควบคุมร่วมกัน	(20,800)	-	(160,800)	-
รายได้เงินปันผล	(977,625)	(743,650)	-	-
ปรับปรุงอัตราแลกเปลี่ยน	(64,760)	(10,159)	-	-
ค่าเผื่อการด้อยค่าเงินลงทุนในกิจการที่ควบคุมร่วมกัน	(15,156)	-	(15,446)	-
ณ วันที่ 31 ธันวาคม	<u>15,061,632</u>	<u>14,590,677</u>	<u>5,683,593</u>	<u>5,287,117</u>



หมายเหตุประกอบงบการเงิน

บริษัท นลตไฟฟ้าระบบโซลาร์ จำกัด (มหาชน) และบริษัทย่อย

เงินลงทุนในกิจการที่ควบคุมร่วมกันและบริษัทร่วม ณ วันที่ 31 ธันวาคม 2556 และ 2555 และเงินปันผลรับสำหรับแต่ละปี มีดังนี้

	สัดส่วน ความเป็นเจ้าของ	งบการเงินรวม						
		ทุนชำระแล้ว	วิธีราคาทุน	วิธีส่วนได้เสีย	การด้อยค่า	ส่วนได้เสีย-สุทธิ	เงินปันผลรับสำหรับปี	
(ร้อยละ)								
(พันบาท)								
กิจการที่ควบคุมร่วมกัน								
บริษัท ไตร เอนเนอร์ยี จำกัด	50	50	3,618,420	1,809,211	4,445,683	4,736,945	341,856	
บริษัท ราชบุรีเพาเวอร์ จำกัด	25	25	7,325,000	1,831,250	3,920,657	3,735,101	475,000	
บริษัท ชูบุราษฎร์ อีเลคทริก เซอร์วิส จำกัด	50	50	20,000	10,000	79,394	112,083	20,000	
บริษัท เซาท์อีสต์ เอเชีย เอนเนอร์ยี จำกัด	33.33	33.33	6,606,750	2,202,250	2,804,753	2,649,895	57,259	
บริษัท ไฟฟ้าหงสา จำกัด	40	40	2,457,793	983,116	-	435,434	-	
บริษัท พูไฟมายน์ จำกัด	37.5	37.5	1,679	630	348	394	-	
บริษัท ไฟฟ้า น้ำเงิน 3 จำกัด	25	25	1,808	452	-	345	-	
บริษัท ผลิตภัณฑ์ไฟฟ้านคร จำกัด	40	40	402,000	160,800	139,542	87,041	-	
บริษัท ราชบุรีเวิลด์ โกลเดนเนอร์ชั่น จำกัด	40	40	1,250,000	500,000	522,774	490,875	-	
บริษัท โซลาร์ต้า จำกัด	49	49	1,100,000	545,960	745,493	606,549	-	
บริษัท โซล่าเพาเวอร์ (โคราช3) จำกัด	40	40	178,250	71,300	89,259	70,804	7,345	
บริษัท โซล่าเพาเวอร์ (โคราช4) จำกัด	40	40	185,178	74,071	91,902	76,577	7,840	

หมายเหตุประกอบงบการเงิน

บริษัท บลิตไฟฟ้าราชบุรีโฮลดิ้ง จำกัด (มหาชน) และบริษัทย่อย

สัดส่วน ความเป็นเจ้าของ (ร้อยละ)		งบการเงินรวม													
		เงินสด		ทุนชำระแล้ว		วิธีราคาทุน		วิธีส่วนได้เสีย (พันบาท)		การซื้อค่า		ส่วนได้เสีย-สุทธิ		เงินปันผลรับสำหรับปี	
		2556	2555	2556	2555	2556	2555	2556	2555	2556	2555	2556	2555	2556	2555
บริษัท โซล่าเพาเวอร์ (โคราช7) จำกัด															
40	40	175,002	159,252	70,001	63,701	89,695	72,204	-	-	89,695	72,204	8,060	-	-	-
บริษัท สงขลา ปิโตรเคมี จำกัด															
40	40	168,750	86,250	67,500	34,500	64,169	32,355	-	-	64,169	32,355	-	-	-	-
Perth Power Partnership (Kwinana)															
30	30	2,311,167	2,311,167	618,531	618,531	707,608	764,211	-	-	707,608	764,211	60,265	115,880	-	-
50	50	30,892	30,892	15,446	15,446	15,156	15,156	(15,156)	-	-	15,156	-	-	-	-
40	40	1,000	1,000	400	400	379	388	-	-	379	388	-	-	-	-
25	51	80,000	80,000	20,000	40,800	1,689	24,266	-	-	1,689	24,266	-	-	-	-
บริษัท ไฟฟ้าเจริญ-เขื่อนน้อย จำกัด															
25	25	2,128,704	3,116	532,176	779	382,726	(982)	-	-	382,726	(982)	-	-	-	-
45	-	40,100	-	18,100	-	17,933	-	-	-	17,933	-	-	-	-	-
				9,531,194		8,887,077		14,119,160		13,909,641		(15,156)		-	
				14,119,160		13,909,641		(15,156)		-		14,104,004		13,909,641	
				14,119,160		13,909,641		(15,156)		-		977,625		743,650	
บริษัท รวม															
บริษัท เจริญเทียร์ส โคราช วินด์ จำกัด															
20	20	1,996,020	1,909,715	399,204	381,934	514,917	375,260	-	-	514,917	375,260	-	-	-	-
20	20	1,827,000	1,589,620	365,400	317,898	442,711	305,776	-	-	442,711	305,776	-	-	-	-
				764,604		699,832		957,628		681,036		-		-	
				764,604		699,832		957,628		681,036		-		-	



หมายเหตุประกอบงบการเงิน

บริษัท นลิตไฟฟ้ารายบุรีโฮลดิ้ง จำกัด (มหาชน) และบริษัทย่อย

สัดส่วนความเป็นเจ้าของ		งบการเงินเฉพาะกิจการ						เงินปันผลรับสำหรับปี	
		ทุนชำระแล้ว		การซื้อค่า		วิธีราคาทุน-สุทธิ			
2556	2555	2556	2555	2556	2555	2556	2555	2556	2555
(ร้อยละ)									
กิจการที่ควบคุมร่วมกัน									
บริษัท ขุนบุรี อิเลกทริคเซอร์วิส จำกัด	50	20,000	20,000	10,000	10,000	-	-	10,000	10,000
บริษัท เซาท์อีสต์ เอเชียเอนเนอร์จี จำกัด	33.33	6,606,750	6,606,750	2,202,250	2,202,250	-	-	2,202,250	2,202,250
บริษัท ไฟฟ้าหงสา จำกัด	40	2,457,793	2,457,793	983,116	983,116	-	-	983,116	983,116
บริษัท พลังงานหนึ่ง จำกัด	37.50	1,679	1,679	630	630	-	-	630	630
บริษัท ไฟฟ้า น้างม 3 จำกัด	25	1,808	1,808	452	452	-	-	452	452
บริษัท ผลิตภัณฑ์ไฟฟ้านคร จำกัด	-	40	242,000	-	96,800	-	-	96,800	-
บริษัท ราษฎร์วอลด์โคเจนเนอเรชั่น จำกัด	40	1,250,000	1,250,000	500,000	500,000	-	-	500,000	500,000
บริษัท โซลาร์ต้า จำกัด	49	1,100,000	1,100,000	545,960	545,960	-	-	545,960	545,960
บริษัท โซล่า เพาเวอร์ (โคราช3) จำกัด	40	178,250	162,500	71,300	65,000	-	-	71,300	65,000
บริษัท โซล่า เพาเวอร์ (โคราช4) จำกัด	40	185,178	170,628	74,071	68,251	-	-	74,071	68,251
บริษัท โซล่า เพาเวอร์ (โคราช7) จำกัด	40	175,002	159,252	70,001	63,701	-	-	70,001	63,701
บริษัท สงขลา ไปโอเนสต จำกัด	40	86,250	86,250	67,500	34,500	-	-	67,500	34,500
บริษัท เทคโนโลยีเพาเวอร์ จำกัด	50	30,892	30,892	15,446	15,446	(15,446)	-	-	15,446
บริษัท สงขลา ไปโอฟูลด จำกัด	40	1,000	1,000	400	400	-	-	400	400
บริษัท ไฟฟ้า เซปียอน-เซม้าน้อย จำกัด	25	2,128,704	3,116	393,309	779	-	-	393,309	779
รวม				<u>4,934,435</u>	<u>4,587,285</u>	<u>(15,446)</u>	<u>-</u>	<u>4,918,989</u>	<u>4,587,285</u>
								<u>100,504</u>	<u>16,000</u>
บริษัท ร่วม									
บริษัท เพิร์ส โคราช วินด์ จำกัด	20	1,996,020	1,909,715	399,204	381,934	-	-	399,204	381,934
บริษัท เค อาร์ พู จำกัด	20	1,827,000	1,589,620	365,400	317,898	-	-	365,400	317,898
รวม				<u>764,604</u>	<u>699,832</u>	<u>-</u>	<u>-</u>	<u>764,604</u>	<u>699,832</u>
								<u>-</u>	<u>-</u>

หมายเหตุประกอบงบการเงิน

บริษัท บลิตไฟฟ้าราชบุรีโฮลดิ้ง จำกัด (มหาชน) และบริษัทย่อย

ข้อมูลทางการเงิน โดยสรุปของกิจการที่ควบคุมร่วมกันและบริษัทร่วมซึ่งกลุ่มบริษัทบันทึกเงินลงทุนในบริษัทดังกล่าวตามวิธีส่วนได้เสีย โดยแสดงตามสัดส่วนของการลงทุน มีดังนี้

ปี 2556	สัดส่วน ความเป็น เจ้าของ (ร้อยละ)	สินทรัพย์ หมุนเวียน	สินทรัพย์ไม่ หมุนเวียน	สินทรัพย์รวม	หนี้สิน หมุนเวียน	หนี้สินไม่ หมุนเวียน (พันบาท)	หนี้สินรวม	รายได้		ค่าใช้จ่าย		กำไร (ขาดทุน) สุทธิ
								รวม		รวม		
บริษัท ไตร เอนเนอจี้ จำกัด	50	2,219,085	8,110,263	10,329,348	1,432,886	7,403	1,440,289	3,793,943		(3,742,174)		51,769
บริษัท ราชบุรีเพาเวอร์ จำกัด	25	8,533,770	18,733,441	27,267,211	4,346,418	9,124,287	13,470,705	4,926,127		(4,243,566)		682,561
บริษัท ชูบุรีราชนริ อีเลคทริก เซอร์วิส จำกัด	50	469,328	1,980	471,308	317,411	972	318,383	524,508		(540,198)		(15,690)
บริษัท เซาท์อีสท์ เอเชีย เอนเนอจี้ จำกัด	33.33	2,231,003	28,256,552	30,487,555	1,618,479	17,702,719	19,321,198	1,389,745		(1,177,674)		212,071
บริษัท ไฟฟ้าหงสา จำกัด	40	2,387,001	60,614,790	63,001,791	5,984,847	57,606,646	63,591,493	2,041		(624,760)		(622,719)
บริษัท พูไฟมาบ๊ิง จำกัด	37.5	1,542	-	1,542	687	-	687	-		(47)		(47)
บริษัท ไฟฟ้าอ่างม 3 จำกัด	25	75	557,831	557,906	690,472	-	690,472	-		(33,038)		(33,038)
บริษัท พิตติไฟฟ้านคร จำกัด	40	143,864	209,825	353,689	4,882	-	4,882	146		(11,645)		(11,499)
บริษัท ราชบุรีเอดส์ โคเจนเนอเรชั่น จำกัด	40	133,379	6,427,138	6,560,517	1,320,302	3,935,498	5,255,800	51,799		(17,778)		34,021
บริษัท ไชยรัตน์ จำกัด	49	468,954	3,956,706	4,425,660	339,337	2,579,140	2,918,477	346,058		(207,114)		138,944



หมายเหตุประกอบงบการเงิน

บริษัท นลิตไฟฟ้ารายบุรีโฮลดิ้ง จำกัด (มหาชน) และบริษัทย่อย

ปี 2556

บริษัท โซล่า เพาเวอร์

(ไตรมาส3) จำกัด

บริษัท โซล่า เพาเวอร์

(ไตรมาส4) จำกัด

บริษัท โซล่า เพาเวอร์

(ไตรมาส7) จำกัด

บริษัท สงขลา ไปโอแมส จำกัด

Perth Power Partnership (Kwinana)

บริษัท เคเค เพาเวอร์ จำกัด

บริษัท สงขลา ไปโอเพล จำกัด

บริษัท สุโขทัยอินเตอร์รี่ จำกัด

บริษัท ไฟฟ้าเซเปียน-ชนนายน จำกัด

บริษัท อุดรฯ เพาเวอร์ จำกัด

บริษัท พีริส ไคราช วินด์ จำกัด

บริษัท เคอาร์ ภูเก็ต จำกัด

รวม

ส่วน ความ เป็น เจ้าของ (ร้อยละ)	สินทรัพย์ หมุนเวียน	สินทรัพย์ไม่ หมุนเวียน	สินทรัพย์รวม	หนี้สิน หมุนเวียน	หนี้สินไม่ หมุนเวียน (พันบาท)	หนี้สินรวม	รายได้ รวม	ค่าใช้จ่าย รวม	กำไร (ขาดทุน) สุทธิ
40	56,427	672,666	729,093	118,211	382,813	501,024	43,036	(23,535)	19,501
40	48,680	701,322	750,002	112,405	407,869	520,274	41,430	(24,085)	17,345
40	54,810	649,064	703,874	100,431	379,235	479,666	42,040	(22,790)	19,250
40	67,418	157,344	224,762	1,115	63,250	64,365	603	(1,789)	(1,186)
30	676,615	2,102,783	2,779,398	462,907	187,767	650,674	746,605	(682,708)	63,897
50	6,898	22,055	28,953	-	-	-	-	-	-
40	969	-	969	22	-	22	-	(10)	(10)
25	71,497	110,964	182,461	92,871	56,904	149,775	-	(146)	(146)
25	238,920	3,736,715	3,975,635	2,336,352	-	2,336,352	499	(9,321)	(8,822)
45	39,873	-	39,873	5	-	5	63	(167)	(104)
20	1,200,145	5,972,976	7,173,121	1,046,988	3,554,493	4,601,481	249,731	(127,344)	122,387
20	1,230,177	5,434,582	6,664,759	886,111	3,566,701	4,452,812	200,336	(110,902)	89,434
	20,280,430	146,428,997	166,709,427	21,213,139	99,555,697	120,768,836	12,358,710	(11,600,791)	757,919

หมายเหตุประกอบงบการเงิน

บริษัท บลิตไฟฟ้าราชบุรีโฮลดิ้ง จำกัด (มหาชน) และบริษัทย่อย

ปี 2555

บริษัท ไตร เอนเนอร์จี จำกัด	สัดส่วน ความเป็น เจ้าของ (ร้อยละ)	สินทรัพย์ หมุนเวียน	สินทรัพย์ไม่ หมุนเวียน	สินทรัพย์รวม	หนี้สิน หมุนเวียน	หนี้สินไม่ หมุนเวียน (พันบาท)	หนี้สินรวม	รายได้ รวม	ค่าใช้จ่าย รวม	กำไร (ขาดทุน) สุทธิ
บริษัท ราชบุรีเพาเวอร์ จำกัด	25	8,224,204	19,655,482	27,879,686	4,103,937	10,809,488	14,913,425	5,108,426	(4,256,729)	851,697
บริษัท ชูบุรีราชนูรี อีเลคทริก เซอร์วิส จำกัด	50	560,675	4,975	565,650	340,650	870	341,520	517,964	(485,435)	32,529
บริษัท เซาท์อีสท์ เอเชีย เอนเนอร์จี จำกัด	33.33	1,721,724	29,208,227	30,929,951	1,579,828	18,782,053	20,361,881	1,439,236	(1,210,006)	229,230
บริษัท ไฟฟ้าหงสา จำกัด	40	2,348,597	33,992,519	36,341,116	3,462,707	31,910,570	35,373,277	496	(373,859)	(373,363)
บริษัท พู โฟเมอรัล จำกัด	37.5	1,438	-	1,438	520	-	520	-	(59)	(59)
บริษัท ไฟฟ้าบึงสามพัน จำกัด	25	630,550	315	630,865	613,367	16,086	629,453	-	(29)	(29)
บริษัท ผลิตภัณฑ์ไฟฟ้านคร จำกัด	40	20,616	199,642	220,258	2,705	-	2,705	405	(8,771)	(8,366)
บริษัท ราชบุรีเอดิสัน โกลเดนเนอร์จัน จำกัด	40	386,450	1,049,530	1,435,980	215,485	831	216,316	2,579	(8,465)	(5,886)



แนวทางการดำเนินงาน

บริษัท ผลิตภัณฑ์ไฟฟ้าชุมชน จำกัด (มหาชน) และบริษัทย่อย

สัดส่วน ความเป็น เจ้าของ (ร้อยละ)	สินทรัพย์ หมุนเวียน	สินทรัพย์ไม่ หมุนเวียน	สินทรัพย์รวม	หนี้สิน หมุนเวียน (พันบาท)	หนี้สินไม่ หมุนเวียน (พันบาท)	หนี้สินรวม	รายได้	ค่าใช้จ่าย	กำไร (ขาดทุน) สุทธิ
							รวม	รวม	
ปี 2555									
บริษัท โซลาร์ต้า จำกัด	49	380,581	4,050,795	310,013	2,897,739	3,207,752	143,308	(88,506)	54,802
บริษัท โซลาร์ เพาเวอร์ (ไตรมาส3) จำกัด	40	51,798	613,334	7,122	476,080	483,202	35,637	(21,438)	14,199
บริษัท โซลาร์ เพาเวอร์ (ไตรมาส4) จำกัด	40	29,428	637,432	45,072	430,373	475,445	28,388	(17,879)	10,509
บริษัท โซลาร์ เพาเวอร์ (ไตรมาส7) จำกัด	40	29,247	596,365	43,583	401,545	445,128	25,824	(16,736)	9,088
บริษัท สงขลา ไป โอแมส จำกัด	40	20,976	62,710	2,824	-	2,824	-	(1,979)	(1,979)
Perth Power Partnership (Kwinana)	30	582,359	2,416,334	412,959	312,211	725,170	707,975	(680,508)	27,467
บริษัท เคนด เพาเวอร์ จำกัด	50	6,898	22,055	28,953	-	-	-	(290)	(290)
บริษัท สงขลา ไป โอเพอเล จำกัด	40	991	-	991	20	20	-	(12)	(12)
บริษัท สุวิทย์เอ็นเนอร์จี จำกัด	51	8,688	129,034	34,881	55,761	90,642	33	(16,568)	(16,535)
บริษัท ไฟฟ้าเขปียน-ชนนอย จำกัด	25	264,339	115,907	384,124	-	384,124	57	(1,818)	(1,761)
บริษัท พีริส โคราช วินด์ จำกัด	20	471,026	6,178,099	965,089	3,810,635	4,775,724	20,585	(22,895)	(2,310)
บริษัท ดอร์ ทู จำกัด	20	1,233,827	4,983,337	2,012,580	2,677,182	4,689,762	1,031	(13,067)	(12,036)
รวม		18,606,964	112,444,249	15,221,616	72,588,750	87,810,366	12,023,150	(11,235,316)	787,834

หมายเหตุประกอบงบการเงิน

บริษัท ผลิตภัณฑ์ไฟฟ้าชุมชน จำกัด (มหาชน) และบริษัทย่อย

เงินลงทุนในบริษัท สุโขทัย เอ็นเนอร์ยี่ จำกัด

ในการประชุมของคณะกรรมการบริษัท ราชบุรีพลังงาน จำกัด ซึ่งเป็นบริษัทย่อย เมื่อวันที่ 21 มกราคม 2556 คณะกรรมการมีมติอนุมัติให้ขายหุ้นใน บริษัท สุโขทัยเอ็นเนอร์ยี่ จำกัด โดยในระหว่างปีบริษัทย่อยดังกล่าวได้ดำเนินการขายหุ้นในสัดส่วนร้อยละ 26 จำนวน 208,000 หุ้น หุ้นละ 100 บาท คิดเป็นเงิน 20.80 ล้านบาท และอนุมัติให้ซื้อที่ดินและรับโอนสัญญาจ้างทำการปรับปรุงที่ดินจาก บริษัท สุโขทัยเอ็นเนอร์ยี่ จำกัด รวมเป็นจำนวนเงินทั้งสิ้น 27.46 ล้านบาท ซึ่งบริษัทได้รับชำระค่าหุ้นแล้วเมื่อวันที่ 6 กุมภาพันธ์ 2556 รวมทั้งได้จ่ายชำระค่าที่ดินและค่าปรับปรุงที่ดินแล้ว เมื่อวันที่ 7 กุมภาพันธ์ 2556

เงินลงทุนในบริษัท ผลิตภัณฑ์ไฟฟ้า นวนคร จำกัด

ในการประชุมคณะกรรมการบริษัท ผลิตภัณฑ์ไฟฟ้า นวนคร จำกัด ซึ่งเป็นกิจการที่ควบคุมร่วมกัน เมื่อวันที่ 21 กุมภาพันธ์ 2556 คณะกรรมการบริษัทมีมติให้เพิ่มทุนจดทะเบียนของบริษัทจาก 242 ล้านบาท (แบ่งเป็นหุ้นสามัญจำนวน 24.2 ล้านหุ้น โดยมีมูลค่าที่ตราไว้หุ้นละ 10 บาท) เป็น 302 ล้านบาท (แบ่งเป็นหุ้นสามัญจำนวน 30.2 ล้านหุ้น โดยมีมูลค่าที่ตราไว้หุ้นละ 10 บาท) โดยการออกหุ้นสามัญจำนวน 6 ล้านหุ้น มีมูลค่าที่ตราไว้หุ้นละ 10 บาท โดยเรียกชำระค่าหุ้นเต็มมูลค่า ทั้งนี้บริษัทได้ชำระค่าหุ้นเพิ่มทุนดังกล่าวตามสัดส่วนการลงทุนร้อยละ 40 เป็นจำนวนเงิน 24 ล้านบาท

ในการประชุมสามัญผู้ถือหุ้น ประจำปี 2556 ของบริษัท ผลิตภัณฑ์ไฟฟ้า นวนคร จำกัด ซึ่งเป็นกิจการที่ควบคุมร่วมกัน เมื่อวันที่ 14 มีนาคม 2556 มีมติอนุมัติให้เพิ่มทุนจดทะเบียนของบริษัทจาก 302 ล้านบาท (แบ่งเป็นหุ้นสามัญจำนวน 30.2 ล้านหุ้น โดยมีมูลค่าที่ตราไว้หุ้นละ 10 บาท) เป็น 602 ล้านบาท (แบ่งเป็นหุ้นสามัญจำนวน 60.2 ล้านหุ้น โดยมีมูลค่าที่ตราไว้หุ้นละ 10 บาท) โดยการออกหุ้นสามัญจำนวน 30 ล้านหุ้น มีมูลค่าที่ตราไว้หุ้นละ 10 บาท และในการประชุมคณะกรรมการบริษัท ผลิตภัณฑ์ไฟฟ้า นวนคร จำกัด เมื่อวันที่ 17 ตุลาคม 2556 คณะกรรมการบริษัทมีมติให้เรียกชำระค่าหุ้นเพิ่มทุนจำนวน 10 ล้านหุ้น มูลค่าหุ้นละ 10 บาท ทั้งนี้บริษัทได้ชำระค่าหุ้นเพิ่มทุนดังกล่าวตามสัดส่วนการลงทุนร้อยละ 40 เป็นจำนวนเงิน 40 ล้านบาท

ในการประชุมคณะกรรมการบริษัท เมื่อวันที่ 18 มีนาคม 2556 คณะกรรมการบริษัทมีมติให้ดำเนินการจำหน่ายเงินลงทุนในบริษัท ผลิตภัณฑ์ไฟฟ้า นวนคร จำกัด ในส่วนที่บริษัทถือหุ้นอยู่ทั้งหมดให้กับบริษัท ผลิตภัณฑ์ไฟฟ้าชุมชน จำกัด ซึ่งเป็นบริษัทย่อย โดยบริษัท ได้รับเงินค่าหุ้นดังกล่าวแล้วเป็นจำนวนเงิน 160.80 ล้านบาท เมื่อวันที่ 4 ธันวาคม 2556



หมายเหตุประกอบงบการเงิน

บริษัท ผลิตภัณฑ์ฟาร์ม จำกัด (มหาชน) และบริษัทย่อย

เงินลงทุนในบริษัท โซล่า เพาเวอร์ (โคราช 3) จำกัด

ในการประชุมวิสามัญผู้ถือหุ้นของบริษัท โซล่า เพาเวอร์ (โคราช 3) จำกัด ซึ่งเป็นกิจการที่ควบคุมร่วมกัน เมื่อวันที่ 7 มิถุนายน 2556 ผู้ถือหุ้นมีมติอนุมัติให้เพิ่มทุนจดทะเบียนของบริษัท จากเดิม 162.50 ล้านบาท (แบ่งเป็นหุ้นสามัญจำนวน 16.25 ล้านหุ้น โดยมีมูลค่าที่ตราไว้หุ้นละ 10 บาท) เป็น 188.75 ล้านบาท (แบ่งเป็นหุ้นสามัญจำนวน 18.875 ล้านหุ้น โดยมีมูลค่าที่ตราไว้หุ้นละ 10 บาท) โดยการออกหุ้นสามัญจำนวน 2.625 ล้านหุ้น มีมูลค่าที่ตราไว้หุ้นละ 10 บาท โดยบริษัทดังกล่าวได้เรียกชำระค่าหุ้นในอัตราหุ้นละ 6 บาท บริษัทได้จ่ายชำระค่าหุ้นตามสัดส่วนการลงทุนของบริษัทร้อยละ 40 เป็นจำนวนเงิน 6.30 ล้านบาท ณ วันที่ 31 ธันวาคม 2556 บริษัทมีภาระผูกพันที่จะต้องชำระค่าหุ้นเป็นจำนวนเงิน 4.20 ล้านบาท

เงินลงทุนในบริษัท โซล่า เพาเวอร์ (โคราช 4) จำกัด

ในการประชุมวิสามัญผู้ถือหุ้นของบริษัท โซล่า เพาเวอร์ (โคราช 4) จำกัด ซึ่งเป็นกิจการที่ควบคุมร่วมกัน เมื่อวันที่ 7 มิถุนายน 2556 ผู้ถือหุ้นมีมติอนุมัติให้เพิ่มทุนจดทะเบียนของบริษัท จากเดิม 175 ล้านบาท (แบ่งเป็นหุ้นสามัญจำนวน 17.50 ล้านหุ้น โดยมีมูลค่าที่ตราไว้หุ้นละ 10 บาท) เป็น 199.25 ล้านบาท (แบ่งเป็นหุ้นสามัญจำนวน 19.925 ล้านหุ้น โดยมีมูลค่าที่ตราไว้หุ้นละ 10 บาท) โดยการออกหุ้นสามัญจำนวน 2.425 ล้านหุ้น มีมูลค่าที่ตราไว้หุ้นละ 10 บาท โดยบริษัทดังกล่าวได้เรียกชำระค่าหุ้นในอัตราหุ้นละ 6 บาท บริษัทได้จ่ายชำระค่าหุ้นตามสัดส่วนการลงทุนของบริษัทร้อยละ 40 เป็นจำนวนเงิน 5.82 ล้านบาท ณ วันที่ 31 ธันวาคม 2556 บริษัทมีภาระผูกพันที่จะต้องชำระค่าหุ้นเป็นจำนวนเงิน 3.88 ล้านบาท

เงินลงทุนในบริษัท โซล่า เพาเวอร์ (โคราช 7) จำกัด

ในการประชุมวิสามัญผู้ถือหุ้นของบริษัท โซล่า เพาเวอร์ (โคราช 7) จำกัด ซึ่งเป็นกิจการที่ควบคุมร่วมกัน เมื่อวันที่ 7 มิถุนายน 2556 ผู้ถือหุ้นมีมติอนุมัติให้เพิ่มทุนจดทะเบียนของบริษัท จากเดิม 162.50 ล้านบาท (แบ่งเป็นหุ้นสามัญจำนวน 16.25 ล้านหุ้น โดยมีมูลค่าที่ตราไว้หุ้นละ 10 บาท) เป็น 188.75 ล้านบาท (แบ่งเป็นหุ้นสามัญจำนวน 18.875 ล้านหุ้น โดยมีมูลค่าที่ตราไว้หุ้นละ 10 บาท) โดยการออกหุ้นสามัญจำนวน 2.625 ล้านหุ้น มีมูลค่าที่ตราไว้หุ้นละ 10 บาท โดยบริษัทดังกล่าวได้เรียกชำระค่าหุ้นในอัตราหุ้นละ 6 บาท บริษัทได้จ่ายชำระค่าหุ้นตามสัดส่วนการลงทุนของบริษัทร้อยละ 40 เป็นจำนวนเงิน 6.30 ล้านบาท ณ วันที่ 31 ธันวาคม 2556 บริษัทมีภาระผูกพันที่จะต้องชำระค่าหุ้นเป็นจำนวนเงิน 4.20 ล้านบาท

หมายเหตุประกอบงบการเงิน

บริษัท ผลิตภัณฑ์ไฟฟ้าชุมชน จำกัด (มหาชน) และบริษัทย่อย

เงินลงทุนในบริษัท สงขลา ไบโอบีโอส จำกัด

ในการประชุมคณะกรรมการบริษัท สงขลา ไบโอบีโอส จำกัด ซึ่งเป็นกิจการที่ควบคุมร่วมกัน เมื่อวันที่ 13 มีนาคม 2556 คณะกรรมการบริษัทมีมติอนุมัติให้เรียกชำระค่าหุ้นเพิ่มเติม สำหรับหุ้นสามัญจำนวน 1.65 ล้านหุ้น ซึ่งมีมูลค่าที่ตราไว้หุ้นละ 100 บาท ในอัตราหุ้นละ 50 บาท บริษัทได้ชำระค่าหุ้นตามสัดส่วนการลงทุนร้อยละ 40 เป็นจำนวนเงิน 33 ล้านบาท ณ วันที่ 31 ธันวาคม 2556 บริษัทมีภาระผูกพันที่จะต้องชำระค่าหุ้นเป็นจำนวนเงิน 33 ล้านบาท

เงินลงทุนในบริษัท ไฟฟ้าพลังน้ำเขเปียน-เขื่อน้ำน้อย จำกัด

เมื่อวันที่ 23 มีนาคม 2555 บริษัทและผู้ร่วมพัฒนาโครงการได้จดทะเบียนจัดตั้งบริษัท ไฟฟ้า เขเปียน-เขื่อน้ำน้อย จำกัด (กิจการที่ควบคุมร่วมกัน) ภายใต้กฎหมายของ สปป.ลาว เพื่อดำเนินโครงการโรงไฟฟ้าพลังน้ำเขเปียน-เขื่อน้ำน้อย โดยบริษัทดังกล่าวมีทุนจดทะเบียน 50 ล้านดอลลาร์สหรัฐอเมริกา (แบ่งเป็นหุ้นสามัญจำนวน 500,000 หุ้น โดยมีมูลค่าหุ้นที่ตราไว้หุ้นละ 100 ดอลลาร์สหรัฐอเมริกา) กิจการที่ควบคุมร่วมกันดังกล่าวได้เรียกชำระค่าหุ้นจำนวน 1,000 หุ้น ในอัตราหุ้นละ 100 ดอลลาร์สหรัฐอเมริกาโดยบริษัทได้ชำระค่าหุ้นดังกล่าวแล้วตามสัดส่วนการลงทุนร้อยละ 25 เป็นจำนวนเงิน 0.025 ล้านดอลลาร์สหรัฐอเมริกา

ในระหว่างปี 2556 บริษัท ไฟฟ้า เขเปียน-เขื่อน้ำน้อย จำกัด ซึ่งเป็นกิจการที่ควบคุมร่วมกันได้เรียกชำระค่าหุ้นเพิ่มเติมโดยบริษัทได้ออกรับชำระค่าหุ้นในการพัฒนาโครงการ เงินกู้ยืมระยะสั้นและดอกเบี้ยเงินกู้ยืมระยะสั้นเป็นเงินลงทุนจำนวน 16.89 ล้านดอลลาร์สหรัฐอเมริกา หรือเทียบเท่า 531.40 ล้านบาท

เงินลงทุนในบริษัท เฟิร์ส โคราซ วินด์ จำกัด

ในการประชุมคณะกรรมการบริษัท เฟิร์ส โคราซ วินด์ จำกัด ซึ่งเป็นบริษัทร่วม เมื่อวันที่ 23 กันยายน 2556 คณะกรรมการบริษัทมีมติอนุมัติให้เรียกชำระค่าหุ้นเพิ่มเติม สำหรับหุ้นสามัญจำนวน 39.92 ล้านหุ้น ซึ่งมีมูลค่าที่ตราไว้หุ้นละ 10 บาท ในอัตราหุ้นละ 0.43 บาท บริษัทได้ชำระค่าหุ้นตามสัดส่วนการลงทุนร้อยละ 20 เป็นจำนวนเงิน 17.30 ล้านบาท



หมายเหตุประกอบงบการเงิน

บริษัท ผลิตภัณฑ์ไฟฟ้าราชบุรี จำกัด (มหาชน) และบริษัทย่อย

เงินลงทุนในบริษัท เค อาร์ ทุ จำกัด

ในการประชุมคณะกรรมการบริษัท เค อาร์ ทุ จำกัด ซึ่งเป็นบริษัทร่วม เมื่อวันที่ 23 กันยายน 2556 คณะกรรมการบริษัทมีมติอนุมัติให้เรียกชำระค่าหุ้นเพิ่มเติม สำหรับหุ้นสามัญจำนวน 36.54 ล้านหุ้น ซึ่งมีมูลค่าที่ตราไว้หุ้นละ 10 บาท ในอัตราหุ้นละ 1.30 บาท บริษัทได้ชำระค่าหุ้นตามสัดส่วนการลงทุนร้อยละ 20 เป็นจำนวนเงิน 47.52 ล้านบาท

เงินลงทุนในบริษัท อยูธยา เพาเวอร์ จำกัด

เมื่อวันที่ 14 มกราคม 2556 บริษัท ผลิตภัณฑ์ไฟฟ้าราชบุรี จำกัด ซึ่งเป็นบริษัทย่อย ได้ร่วมจัดตั้งบริษัท อยูธยา เพาเวอร์ จำกัด เพื่อพัฒนาโครงการผลิตไฟฟ้า โดยบริษัทดังกล่าวมีทุนจดทะเบียน 0.20 ล้านบาท (แบ่งเป็นหุ้นสามัญจำนวน 0.002 ล้านหุ้น มีมูลค่าที่ตราไว้หุ้นละ 100 บาท) และในการประชุมสามัญประจำปีผู้ถือหุ้นของบริษัท อยูธยา เพาเวอร์ จำกัด เมื่อวันที่ 17 เมษายน 2556 ผู้ถือหุ้นมีมติให้เพิ่มทุนจดทะเบียนของบริษัทจาก 0.20 ล้านบาท (แบ่งเป็นหุ้นสามัญจำนวน 0.002 ล้านหุ้น มีมูลค่าที่ตราไว้หุ้นละ 100 บาท) เป็น 80 ล้านบาท (แบ่งเป็นหุ้นสามัญจำนวน 0.80 ล้านหุ้น มีมูลค่าที่ตราไว้หุ้นละ 100 บาท) โดยการออกหุ้นสามัญใหม่จำนวน 0.798 ล้านหุ้น มีมูลค่าที่ตราไว้หุ้นละ 100 บาท โดยบริษัทดังกล่าวได้เรียกชำระค่าหุ้นในอัตราหุ้นละ 100 บาท สำหรับหุ้นสามัญจำนวน 0.002 ล้านหุ้น และในอัตราหุ้นละ 50 บาท สำหรับหุ้นสามัญจำนวน 0.798 ล้านหุ้น บริษัท ผลิตภัณฑ์ไฟฟ้าราชบุรี จำกัด ซึ่งเป็นบริษัทย่อยได้ชำระค่าหุ้นดังกล่าวตามสัดส่วนการลงทุนร้อยละ 45 เป็นจำนวนเงิน 18.10 ล้านบาท

เงินลงทุนในบริษัท ชูราษฎร์ อิเลกทริกเซอร์วิส จำกัด

ในการประชุมวิสามัญผู้ถือหุ้นของบริษัท ชูราษฎร์ อิเลกทริกเซอร์วิส จำกัด ซึ่งเป็นกิจการที่ควบคุมร่วมกัน เมื่อวันที่ 11 พฤศจิกายน 2556 ผู้ถือหุ้นมีมติให้ลดทุนจดทะเบียนจาก 40 ล้านบาท (แบ่งเป็นหุ้นสามัญจำนวน 0.40 ล้านหุ้น มีมูลค่าที่ตราไว้หุ้นละ 100 บาท) เป็น 20 ล้านบาท (แบ่งเป็นหุ้นสามัญจำนวน 0.40 ล้านหุ้น มีมูลค่าที่ตราไว้หุ้นละ 50 บาท) โดยกิจการที่ควบคุมร่วมกันดังกล่าวได้ดำเนินการจดทะเบียนลดทุนจดทะเบียนต่อกรมพัฒนาธุรกิจการค้า กระทรวงพาณิชย์เรียบร้อยแล้วเมื่อวันที่ 23 ธันวาคม 2556

หมายเหตุประกอบงบการเงิน

บริษัท ผลิตภัณฑ์ฟาร์ม จำกัด (มหาชน) และบริษัทย่อย

เงินปันผลจ่ายจากกิจการที่ควบคุมร่วมกัน

ในการประชุมคณะกรรมการบริษัท ไตร เอนเนอจี้ จำกัด ซึ่งเป็นกิจการที่ควบคุมร่วมกัน เมื่อวันที่ 14 พฤศจิกายน 2556 คณะกรรมการมีมติอนุมัติการจัดสรรกำไรเป็นเงินปันผลระหว่างกาลในอัตราหุ้นละ 12.82 บาท โดยบริษัท ราชบุรีแก๊ส จำกัด ซึ่งเป็นบริษัทย่อย ได้รับเงินปันผลตามสัดส่วนการถือหุ้นเป็นจำนวน 219.46 ล้านบาท ในระหว่างเดือนธันวาคม 2556

ในการประชุมคณะกรรมการบริษัท ไตร เอนเนอจี้ จำกัด ซึ่งเป็นกิจการที่ควบคุมร่วมกัน เมื่อวันที่ 30 พฤษภาคม 2556 คณะกรรมการมีมติอนุมัติการจัดสรรกำไรเป็นเงินปันผลระหว่างกาลในอัตราหุ้นละ 4.50 บาท โดยบริษัท ราชบุรีแก๊ส จำกัด ซึ่งเป็นบริษัทย่อย ได้รับเงินปันผลตามสัดส่วนการถือหุ้นเป็นจำนวน 77.03 ล้านบาท ในระหว่างเดือนมิถุนายน 2556

ในการประชุมคณะกรรมการบริษัท ไตร เอนเนอจี้ จำกัด ซึ่งเป็นกิจการที่ควบคุมร่วมกัน เมื่อวันที่ 1 มีนาคม 2556 คณะกรรมการบริษัทมีมติอนุมัติการจัดสรรกำไรเป็นเงินปันผลระหว่างกาลในอัตราหุ้นละ 2.65 บาท โดยบริษัท ราชบุรีแก๊ส จำกัด ซึ่งเป็นบริษัทย่อย ได้รับเงินปันผลตามสัดส่วนการถือหุ้นเป็นจำนวน 45.36 ล้านบาท ในระหว่างเดือนมีนาคม 2556

ในการประชุมคณะกรรมการบริษัท ราชบุรีเพาเวอร์ จำกัด ซึ่งเป็นกิจการที่ควบคุมร่วมกัน เมื่อวันที่ 15 สิงหาคม 2556 คณะกรรมการบริษัทมีมติอนุมัติการจัดสรรกำไรเป็นเงินปันผลระหว่างกาลในอัตราหุ้นละ 20.48 บาท โดยบริษัท ราชบุรี อัลลายแอนซ์ จำกัด ซึ่งเป็นบริษัทย่อยทางอ้อมได้รับเงินปันตามสัดส่วนการถือหุ้นเป็นจำนวน 375 ล้านบาท ในระหว่างเดือนกันยายน 2556

ในการประชุมสามัญประจำปีผู้ถือหุ้นของบริษัท ราชบุรีเพาเวอร์ จำกัด ซึ่งเป็นกิจการที่ควบคุมร่วมกัน เมื่อวันที่ 8 มีนาคม 2556 ผู้ถือหุ้นมีมติอนุมัติการจัดสรรกำไรเป็นเงินปันผลในอัตราหุ้นละ 5.46 บาท โดยบริษัท ราชบุรี อัลลายแอนซ์ จำกัด ซึ่งเป็นบริษัทย่อยทางอ้อม ได้รับเงินปันผลตามสัดส่วนการถือหุ้นเป็นจำนวน 100 ล้านบาท ในระหว่างเดือนมีนาคม 2556

ในการประชุมคณะกรรมการบริษัท ชูบุราชบุรี อิเลคทริกเซอร์วิส จำกัด ซึ่งเป็นกิจการที่ควบคุมร่วมกัน เมื่อวันที่ 11 มิถุนายน 2556 คณะกรรมการบริษัทมีมติอนุมัติการจัดสรรกำไรเป็นเงินปันผลระหว่างกาลในอัตราหุ้นละ 75 บาท โดยบริษัทได้รับเงินปันผลตามสัดส่วนการถือหุ้นเป็นจำนวน 15 ล้านบาท ในเดือนกรกฎาคม 2556



หมายเหตุประกอบงบการเงิน

บริษัท ผลิตภัณฑ์ไฟฟ้าชุมชน จำกัด (มหาชน) และบริษัทย่อย

ในการประชุมผู้ถือหุ้นบริษัท ชูบุรุษบุรี อิเลคทริกเซอร์วิส จำกัด ซึ่งเป็นกิจการที่ควบคุมร่วมกัน เมื่อวันที่ 6 มีนาคม 2556 ผู้ถือหุ้นมีมติอนุมัติการจัดสรรกำไรเป็นเงินปันผลในอัตราหุ้นละ 25 บาท โดยบริษัทได้รับเงินปันผลตามสัดส่วนการถือหุ้นเป็นจำนวน 5 ล้านบาท ในเดือนมีนาคม 2556

ในการประชุมคณะกรรมการบริษัท เซาท์อีสท์ เอเชีย เอนเนอร์จี จำกัด ซึ่งเป็นกิจการที่ควบคุมร่วมกัน เมื่อวันที่ 28 ตุลาคม 2556 คณะกรรมการบริษัทมีมติอนุมัติการจัดสรรกำไรเป็นเงินปันผลระหว่างกาลในอัตราหุ้นละ 0.26 บาท โดยบริษัทได้รับเงินปันผลตามสัดส่วนการถือหุ้นเป็นจำนวน 57.26 ล้านบาท ในเดือนพฤศจิกายน 2556

ในการประชุมคณะกรรมการบริษัท โซล่า เพาเวอร์ (โคราช 3) จำกัด ซึ่งเป็นกิจการที่ควบคุมร่วมกัน เมื่อวันที่ 18 พฤศจิกายน 2556 คณะกรรมการบริษัทมีมติอนุมัติการจัดสรรกำไรเป็นเงินปันผลระหว่างกาลในอัตราหุ้นละ 1.13 บาท โดยบริษัทได้รับเงินปันผลตามสัดส่วนการถือหุ้นเป็นจำนวน 7.35 ล้านบาท เงินปันผลดังกล่าวได้จ่ายให้แก่ผู้ถือหุ้นในเดือนพฤศจิกายน 2556

ในการประชุมคณะกรรมการบริษัท โซล่า เพาเวอร์ (โคราช 4) จำกัด ซึ่งเป็นกิจการที่ควบคุมร่วมกัน เมื่อวันที่ 18 พฤศจิกายน 2556 คณะกรรมการบริษัทมีมติอนุมัติการจัดสรรกำไรเป็นเงินปันผลระหว่างกาลในอัตราหุ้นละ 1.12 บาท โดยบริษัทได้รับเงินปันผลตามสัดส่วนการถือหุ้นเป็นจำนวน 7.84 ล้านบาท ในเดือนพฤศจิกายน 2556

ในการประชุมคณะกรรมการบริษัท โซล่า เพาเวอร์ (โคราช 7) จำกัด ซึ่งเป็นกิจการที่ควบคุมร่วมกัน เมื่อวันที่ 18 พฤศจิกายน 2556 คณะกรรมการบริษัทมีมติอนุมัติการจัดสรรกำไรเป็นเงินปันผลระหว่างกาลในอัตราหุ้นละ 1.24 บาท โดยบริษัทได้รับเงินปันผลตามสัดส่วนการถือหุ้นเป็นจำนวน 8.06 ล้านบาท ในเดือนพฤศจิกายน 2556

ในระหว่างปี 2556 RATCH-Australia Corporation Limited ซึ่งเป็นบริษัทย่อยทางอ้อมได้รับเงินปันผลตามสัดส่วนการถือหุ้นในบริษัท Perth Power Partnership (Kwinana) เป็นเงินจำนวนประมาณ 2.10 ล้านเหรียญออสเตรเลียหรือเทียบเท่า 60.26 ล้านบาท

หมายเหตุประกอบงบการเงิน

บริษัท ผลิตไฟฟ้าราชบุรีโฮลดิ้ง จำกัด (มหาชน) และบริษัทย่อย

12 เงินลงทุนในกิจการอื่น

เงินลงทุนในบริษัท อีแกท ไคมอนด์ เซอร์วิส จำกัด

เมื่อวันที่ 7 มกราคม 2556 บริษัทได้จ่ายชำระค่าหุ้นเพิ่มเติมให้แก่บริษัท อีแกท ไคมอนด์ เซอร์วิส จำกัด ตามสัดส่วนการลงทุนของบริษัทร้อยละ 10 สำหรับหุ้นสามัญจำนวน 0.63 ล้านหุ้น ซึ่งมีมูลค่าหุ้นที่ตราไว้หุ้นละ 100 บาท ในอัตราหุ้นละ 18.69 บาท เป็นจำนวนเงิน 11.64 ล้านบาท



หมายเหตุประกอบงบการเงิน

บริษัท นลิตไฟฟ้าราชนบุรีโฮลดิ้ง จำกัด (มหาชน) และบริษัทย่อย

13 ที่ดิน อาคารและอุปกรณ์

	งบการเงินรวม							รวม	
	โรงไฟฟ้าระบบ ส่งพลังงานไฟฟ้า และเครื่องมือ เครื่องใช้ในการ ผลิตและบำรุงรักษา	อาคารและส่วน ปรับปรุงอาคาร	ที่ดิน	อุปกรณ์สำหรับ โรงไฟฟ้า กังหันแก๊ส ซึ่ง ยังไม่ได้ใช้งาน (พันบาท)	เครื่องตกแต่ง ติดตั้ง เครื่องใช้ สำนักงานและ อุปกรณ์	ยานพาหนะ	งานระหว่าง ก่อสร้าง		
ราคาทุน									
ณ วันที่ 1 มกราคม 2555	1,337,994	625,287		82,384,212	15,826	250,358	43,077	177,088	84,833,842
เพิ่มขึ้น	322	87		451,228	-	14,419	74	526,869	992,999
โอน	3,953	302,369		117,116	-	272,910	-	(696,348)	-
จำหน่าย	-	-		(283,923)	-	(53,824)	-	-	(337,747)
ปรับปรุงอัตราแลกเปลี่ยน	(3,802)	(1,583)		(327,500)	-	(21)	-	-	(332,906)
ณ วันที่ 31 ธันวาคม 2555 และ 1 มกราคม 2556	1,338,467	926,160		82,341,133	15,826	483,842	43,151	7,609	85,156,188
เพิ่มขึ้น	21,456	73		275,951	-	12,521	59	55,294	365,354
โอน	-	9,087		-	-	29,045	-	(38,132)	-
จำหน่าย	(27,435)	-		(6,568)	-	(9,043)	-	-	(43,046)
ปรับปรุงอัตราแลกเปลี่ยน	(25,376)	(9,993)		(2,079,488)	-	(73)	-	-	(2,114,930)
ณ วันที่ 31 ธันวาคม 2556	1,307,112	925,327		80,531,028	15,826	516,292	43,210	24,771	83,363,566

หมายเหตุประกอบงบการเงิน

บริษัท บลิตไฟฟ้าราชบุรีโฮลดิ้ง จำกัด (มหาชน) และบริษัทย่อย

ค่าเสื่อมราคาสะสมและการตัดยัก

ณ วันที่ 1 มกราคม 2555
 ค่าเสื่อมราคาสำหรับปี
 จำหน่าย
 ปรับปรุงอัตราแลกเปลี่ยน
 ค่าเผื่อการตัดยัก
 ณ วันที่ 31 ธันวาคม 2555 และ
 1 มกราคม 2556
 ค่าเสื่อมราคาสำหรับปี
 จำหน่าย
 ปรับปรุงอัตราแลกเปลี่ยน
 ณ วันที่ 31 ธันวาคม 2556

ที่ดิน	อาคารและส่วน ปรับปรุงอาคาร	โรงไฟฟ้าระบบ ส่งพลังงานไฟฟ้า และเครื่องมือ เครื่องใช้ในการ ผลิตและบำรุงรักษา	งบการเงินรวม			
			อุปกรณ์สำหรับ โรงไฟฟ้า กังหันแก๊ส ซึ่ง ยังไม่ได้ใช้งาน (พันบาท)	เครื่องตกแต่ง ติดตั้ง เครื่องใช้ สำนักงานและ อุปกรณ์	ยานพาหนะ	งานระหว่าง ก่อสร้าง รวม
-	313,997	34,489,958	-	164,309	22,751	- 34,991,015
-	24,238	3,434,766	-	33,447	6,151	- 3,498,602
-	-	(283,923)	-	(33,138)	-	- (317,061)
-	(521)	(129,263)	-	(10)	-	- (129,794)
-	1,182	884,508	-	-	-	- 885,690
-	338,896	38,396,046	-	164,608	28,902	- 38,928,452
-	40,131	3,294,063	-	76,055	6,161	- 3,416,410
-	-	(797)	-	(6,490)	-	- (7,287)
-	(3,324)	(816,300)	-	(64)	-	- (819,688)
-	375,703	40,873,012	-	234,109	35,063	- 41,517,887



หมายเหตุประกอบงบการเงิน

บริษัท นลิตไฟฟ้ารายชบุรีโฮลดิ้ง จำกัด (มหาชน) และบริษัทย่อย

งบการเงินรวม

มูลค่าสุทธิทางบัญชี ณ วันที่ 1 มกราคม 2555 ณ วันที่ 31 ธันวาคม 2555 และ 1 มกราคม 2556 ณ วันที่ 31 ธันวาคม 2556	โรงไฟฟ้าระบบ							รวม
	ที่ดิน	อาคารและส่วน ปรับปรุงอาคาร	ส่งพลังงานไฟฟ้า และเครื่องมือ เครื่องใช้ในการ ผลิตและบำรุงรักษา	อุปกรณ์สำหรับ		เครื่องตกแต่ง ติดตั้ง เครื่องใช้ สำนักงานและ อุปกรณ์	งานระหว่าง ก่อสร้าง	
				โรงไฟฟ้า	กังหันแก๊ส ซึ่ง ยังไม่ได้ใช้งาน (พันบาท)			
	1,337,994	311,290	47,894,254	15,826	86,049	20,326	177,088	49,842,827
	1,338,467	587,264	43,945,087	15,826	319,234	14,249	7,609	46,227,736
	1,307,112	549,624	39,658,016	15,826	282,183	8,147	24,771	41,845,679

หมายเหตุประกอบงบการเงิน

บริษัท ผลิตภัณฑ์ไฟฟ้าชุมชน จำกัด (มหาชน) และบริษัทย่อย

	งบการเงินเฉพาะกิจการ					
	ที่ดิน	อาคารและ	เครื่องตกแต่ง	งานระหว่าง ก่อสร้าง		
		ส่วน	ติดตั้ง เครื่องใช้			
		ปรับปรุง	สำนักงานและ			
	อาคาร	อุปกรณ์	ยานพาหนะ			รวม
			(พันบาท)			
ราคาทุน						
ณ วันที่ 1 มกราคม 2555	292,040	-	172,667	26,807	89,034	580,548
เพิ่มขึ้น	-	-	4,260	-	492,551	496,811
โอน	3,953	301,486	271,765	-	(577,204)	-
จำหน่าย	-	-	(51,722)	-	-	(51,722)
ณ วันที่ 31 ธันวาคม 2555						
และ 1 มกราคม 2556	295,993	301,486	396,970	26,807	4,381	1,025,637
เพิ่มขึ้น	-	-	3,342	-	41,043	44,385
โอน	-	8,150	18,159	-	(26,309)	-
จำหน่าย	-	-	(548)	-	-	(548)
ณ วันที่ 31 ธันวาคม 2556	295,993	309,636	417,923	26,807	19,115	1,069,474
ค่าเสื่อมราคาสะสม						
ณ วันที่ 1 มกราคม 2555	-	-	106,493	8,668	-	115,161
ค่าเสื่อมราคาสำหรับปี	-	659	25,280	5,361	-	31,300
จำหน่าย	-	-	(31,682)	-	-	(31,682)
ณ วันที่ 31 ธันวาคม 2555						
และ 1 มกราคม 2556	-	659	100,091	14,029	-	114,779
ค่าเสื่อมราคาสำหรับปี	-	12,085	67,178	5,362	-	84,625
จำหน่าย	-	-	(354)	-	-	(354)
ณ วันที่ 31 ธันวาคม 2556	-	12,744	166,915	19,391	-	199,050
มูลค่าสุทธิทางบัญชี						
ณ วันที่ 1 มกราคม 2555	292,040	-	66,174	18,139	89,034	465,387
ณ วันที่ 31 ธันวาคม 2555						
และ 1 มกราคม 2556	295,993	300,827	296,879	12,778	4,381	910,858
ณ วันที่ 31 ธันวาคม 2556	295,993	296,892	251,008	7,416	19,115	870,424

หมายเหตุประกอบงบการเงิน

บริษัท ผลิตภัณฑ์พลาสติก จำกัด (มหาชน) และบริษัทย่อย

ราคาทรัพย์สินของกลุ่มบริษัทก่อนหักค่าเสื่อมราคาสะสมของอาคารและอุปกรณ์ ซึ่งได้คิดค่าเสื่อมราคาเต็มจำนวนแล้ว แต่ยังคงใช้งานจนถึง ณ วันที่ 31 ธันวาคม 2556 มีจำนวน 3,266 ล้านบาท และ 22 ล้านเหรียญออสเตรเลีย (ณ วันที่ 31 ธันวาคม 2555: 2,775 ล้านบาท)

14 สินทรัพย์ไม่มีตัวตน

	งบการเงินรวม					
	สิทธิในการ เชื่อมโยงระบบ จำหน่ายไฟฟ้า	ค่าลิขสิทธิ์ ซอฟต์แวร์	สิทธิในการ พัฒนา โครงการ	ค่าความนิยม จากการ ซื้อธุรกิจ (พันบาท)	สิทธิในสัญญา ซื้อขายไฟฟ้า	รวม
ราคาทุน						
ณ วันที่ 1 มกราคม 2555	30,963	30,690	665,512	1,913,618	7,220,868	9,861,651
เพิ่มขึ้น	-	7,267	-	-	-	7,267
ลดลง	(1,266)	-	-	(1,206,592)	(530,275)	(1,738,133)
ปรับปรุงอัตราแลกเปลี่ยน	-	(1,936)	-	45,887	(88,130)	(44,179)
ณ วันที่ 31 ธันวาคม 2555						
และ 1 มกราคม 2556	29,697	36,021	665,512	752,913	6,602,463	8,086,606
เพิ่มขึ้น	-	29,955	-	-	-	29,955
ลดลง	-	(1,932)	-	-	-	(1,932)
ปรับปรุงอัตราแลกเปลี่ยน	-	(4,787)	-	10,829	(552,949)	(546,907)
ณ วันที่ 31 ธันวาคม 2556	29,697	59,257	665,512	763,742	6,049,514	7,567,722
ค่าตัดจำหน่ายสะสม						
ณ วันที่ 1 มกราคม 2555	6,222	19,567	-	-	1,326,763	1,352,552
ค่าตัดจำหน่ายสำหรับปี	3,558	5,224	-	-	327,921	336,703
ปรับปรุงอัตราแลกเปลี่ยน	-	(1,810)	-	-	(21,573)	(23,383)
ณ วันที่ 31 ธันวาคม 2555						
และ 1 มกราคม 2556	9,780	22,981	-	-	1,633,111	1,665,872
ค่าตัดจำหน่ายสำหรับปี	3,712	6,017	-	-	297,384	307,113
ปรับปรุงอัตราแลกเปลี่ยน	-	1,813	-	-	(139,507)	(137,694)
ณ วันที่ 31 ธันวาคม 2556	13,492	30,811	-	-	1,790,988	1,835,291
มูลค่าสุทธิทางบัญชี						
ณ วันที่ 1 มกราคม 2555	24,741	11,123	665,512	1,913,618	5,894,105	8,509,099
ณ วันที่ 31 ธันวาคม 2555						
และ 1 มกราคม 2556	19,917	13,040	665,512	752,913	4,969,352	6,420,734
วันที่ 31 ธันวาคม 2556	16,205	28,446	665,512	763,742	4,258,526	5,732,431

หมายเหตุประกอบงบการเงิน

บริษัท ผลิตภัณฑ์ไฟฟ้าชุมชน จำกัด (มหาชน) และบริษัทย่อย

	งบการเงินเฉพาะกิจการ		
	ค่าลิขสิทธิ์ ซอฟต์แวร์	สิทธิในการ พัฒนาโครงการ (พันบาท)	รวม
ราคาทุน			
ณ วันที่ 1 มกราคม 2555	17,082	665,512	682,594
เพิ่มขึ้น	314	-	314
ณ วันที่ 31 ธันวาคม 2555			
และ 1 มกราคม 2556	17,396	665,512	682,908
เพิ่มขึ้น	2,337	-	2,337
ณ วันที่ 31 ธันวาคม 2556	19,733	665,512	685,245
ค่าตัดจำหน่ายสะสม			
ณ วันที่ 1 มกราคม 2555	11,712	-	11,712
ค่าตัดจำหน่ายสำหรับปี	2,295	-	2,295
ณ วันที่ 31 ธันวาคม 2555			
และ 1 มกราคม 2556	14,007	-	14,007
ค่าตัดจำหน่ายสำหรับปี	1,565	-	1,565
ณ วันที่ 31 ธันวาคม 2556	15,572	-	15,572
มูลค่าสุทธิทางบัญชี			
ณ วันที่ 1 มกราคม 2555	5,370	665,512	670,882
ณ วันที่ 31 ธันวาคม 2555			
และ 1 มกราคม 2556	3,389	665,512	668,901
ณ วันที่ 31 ธันวาคม 2556	4,161	665,512	669,673



หมายเหตุประกอบงบการเงิน

บริษัท ผลิตภัณฑ์ไฟฟ้าไรซ์โฮลต์ จำกัด (มหาชน) และบริษัทย่อย

15 ภาษีเงินได้รอการตัดบัญชี

สินทรัพย์และหนี้สินภาษีเงินได้รอการตัดบัญชี ได้แสดงในงบแสดงฐานะการเงิน ณ วันที่ 31 ธันวาคม มีดังนี้

	งบการเงินรวม			
	สินทรัพย์		หนี้สิน	
	2556	2555	2556	2555
	(พันบาท)			
รวม	1,180,523	1,323,806	(2,982,449)	(3,379,467)
การหักกลบรายการของภาษี	(1,039,498)	(1,193,923)	1,039,498	1,193,923
สินทรัพย์ (หนี้สิน) ภาษีเงินได้รอการตัดบัญชีสุทธิ	<u>141,025</u>	<u>129,883</u>	<u>(1,942,951)</u>	<u>(2,185,544)</u>
	งบการเงินเฉพาะกิจการ			
	สินทรัพย์		หนี้สิน	
	2556	2555	2556	2555
	(พันบาท)			
รวม	15,825	13,462	-	-
การหักกลบรายการของภาษี	-	-	-	-
สินทรัพย์ (หนี้สิน) ภาษีเงินได้รอการตัดบัญชีสุทธิ	<u>15,825</u>	<u>13,462</u>	<u>-</u>	<u>-</u>

หมายเหตุประกอบงบการเงิน

บริษัท ผลิตภัณฑ์ไฟฟ้าราชบุรีโฮลดิ้ง จำกัด (มหาชน) และบริษัทย่อย

รายการเคลื่อนไหวของสินทรัพย์และหนี้สินภายใต้การตัดบัญชีที่เกิดขึ้นในระหว่างปี มีดังนี้

	งบการเงินรวม				
	ณ วันที่ 1 มกราคม 2556	บันทึกเป็นรายจ่าย/รายได้ใน		ผลต่างจากอัตรา แลกเปลี่ยน	ณ วันที่ 31 ธันวาคม 2556
		กำไรหรือ	กำไรขาดทุน		
		ขาดทุน	เบ็ดเสร็จอื่น		
		(พันบาท)			
สินทรัพย์ภายใต้การตัดบัญชี					
ค่าเผื่อวัสดุสำรองคลังสินค้า	112,738	9,334	-	-	122,072
ผลประโยชน์พนักงาน	17,221	1,699	-	-	18,920
หนี้สินตามสัญญาเช่าการเงิน	(76)	109	-	-	33
ค่าใช้จ่ายรอการตัดบัญชี	151,599	(142,511)	-	(9,088)	-
ขาดทุนยกไป	1,042,324	93,860	-	(96,686)	1,039,498
รวม	1,323,806	(37,509)	-	(105,774)	1,180,523
หนี้สินภายใต้การตัดบัญชี					
หลักทรัพย์เพื่อขาย	(93,635)	-	93,635	-	-
ค่าเสื่อมราคาและค่าตัดจำหน่าย	(3,214,955)	142,280	-	257,737	(2,814,938)
อื่นๆ	(70,877)	(112,143)	-	15,509	(167,511)
รวม	(3,379,467)	30,137	93,635	273,246	(2,982,449)
สุทธิ	(2,055,661)	(7,372)	93,635	167,472	(1,801,926)

หมายเหตุประกอบงบการเงิน

บริษัท ผลิตภัณฑ์ฟาร์มาซูติคอล จำกัด (มหาชน) และบริษัทย่อย

งบการเงินรวม					
		บันทึกเป็นรายจ่าย/รายได้ใน			
	ณ วันที่ 1	กำไรหรือ	กำไรขาดทุน	ผลต่างจาก	ณ วันที่ 31
	มกราคม	ขาดทุน	เบ็ดเสร็จอื่น	อัตราแลกเปลี่ยน	ธันวาคม
	2555				2555
			(พันบาท)		
สินทรัพย์ภายใต้การตัดบัญชี					
ค่าเพื่อวัสดุสำรองคลังสินค้า	100,994	11,744	-	-	112,738
ผลประโยชน์พนักงาน	16,631	590	-	-	17,221
หลักทรัพย์เพื่อขาย	6,127	-	(6,127)	-	-
ค่าใช้จ่ายรอการตัดบัญชี	234,700	(81,070)	-	(2,031)	151,599
ขาดทุนยกไป	65,900	989,975	-	(13,551)	1,042,324
หนี้สินตามสัญญาเช่าการเงิน	(24)	(52)	-	-	(76)
รวม	424,328	921,187	(6,127)	(15,582)	1,323,806
หนี้สินภายใต้การตัดบัญชี					
หลักทรัพย์เพื่อขาย	-	-	(93,635)	-	(93,635)
ค่าเสื่อมราคาและค่าตัดจำหน่าย	(3,058,169)	(199,071)	-	42,285	(3,214,955)
อื่นๆ	(122,548)	78,717	(27,999)	953	(70,877)
รวม	(3,180,717)	(120,354)	(121,634)	43,238	(3,379,467)
สุทธิ	(2,756,389)	800,833	(127,761)	27,656	(2,055,661)

งบการเงินเฉพาะกิจการ					
ณ วันที่ 1 มกราคม 2556	การเปลี่ยนแปลง ในภายใต้ ที่เป็นผลมาจาก การปฏิบัติตาม มาตรฐานการ บัญชี เรื่อง ผลประโยชน์ พนักงาน	บันทึกเป็นรายจ่าย / รายได้ใน		ณ วันที่ 31 ธันวาคม 2556	
		กำไรหรือ ขาดทุน	กำไรขาดทุน เบ็ดเสร็จอื่น		
		(พันบาท)			
สินทรัพย์ภายใต้การตัดบัญชี					
ผลประโยชน์พนักงาน	13,462	-	2,363	-	15,825
รวม	13,462	-	2,363	-	15,825

หมายเหตุประกอบงบการเงิน

บริษัท ผลิตไฟฟ้าราชบุรีโฮลดิ้ง จำกัด (มหาชน) และบริษัทย่อย

งบการเงินเฉพาะกิจการ					
ณ วันที่ 1 มกราคม 2555	การเปลี่ยนแปลง ในบัญชีเงินได้ ที่เป็นผลมาจาก การปฏิบัติตาม มาตรฐานการ บัญชี เรื่อง ผลประโยชน์ พนักงาน	บันทึกเป็นรายจ่าย / รายได้ใน		ณ วันที่ 31 ธันวาคม 2555	
		กำไรหรือ ขาดทุน	กำไรขาดทุน เบ็ดเสร็จอื่น		
(พันบาท)					
สินทรัพย์ภาษีเงินได้รอการตัดบัญชี					
ผลประโยชน์พนักงาน	11,947	-	1,515	-	13,462
ขาดทุนสะสมยกไป	65,900	-	(65,900)	-	-
รวม	77,847	-	(64,385)	-	13,462

16 สินทรัพย์ไม่หมุนเวียนอื่น

	งบการเงินรวม		งบการเงินเฉพาะกิจการ	
	2556	2555	2556	2555
(พันบาท)				
ค่าพัฒนาโครงการน้ำจิม 3	139,052	438,862	139,051	438,862
ค่าพัฒนาโครงการเซเปียน-เซินน้อย	-	159,532	-	159,532
ค่าพัฒนาโครงการผลิตไฟฟ้าพลังงานลม	446,591	319,337	-	-
ค่าใช้จ่ายภายใต้สัญญาจัดหาและซ่อมอะไหล่				
โรงไฟฟ้ารอดตัดบัญชี	964,574	1,067,920	-	-
เงินจ่ายล่วงหน้าชำระค่าหุ้น	138,867	-	138,867	-
อื่น ๆ	41,304	48,309	4,289	9,265
รวม	1,730,388	2,033,960	282,207	607,659



หมายเหตุประกอบงบการเงิน

บริษัท ผลิตภัณฑ์ไฟฟ้ากระแสตรง จำกัด (มหาชน) และบริษัทย่อย

โครงการโรงไฟฟ้าพลังน้ำ - น้ำจืด 3

เมื่อวันที่ 13 พฤษภาคม 2551 บริษัทได้ลงนามสัญญาระหว่างผู้ถือหุ้น (Shareholders Agreement) กับ ผู้ถือหุ้นอีก 3 ราย ได้แก่บริษัท จี เอ็ม เอส ลาว จำกัด บริษัท Marubeni Corporation และ Lao Holding State Enterprise เพื่อร่วมดำเนินการจัดตั้งบริษัท ไฟฟ้า น้ำจืด 3 จำกัด ภายใต้กฎหมายของสาธารณรัฐประชาธิปไตยประชาชนลาว (สปป.ลาว) มีทุนจดทะเบียน 0.30 ล้านเหรียญสหรัฐอเมริกา ประกอบด้วย หุ้นสามัญจำนวน 3,000 หุ้น มูลค่าที่ตราไว้หุ้นละ 100 เหรียญสหรัฐอเมริกา โดยบริษัทถือหุ้นในบริษัทดังกล่าวในสัดส่วนร้อยละ 25 บริษัทดังกล่าวจัดตั้งขึ้นเพื่อพัฒนาและบริหารโครงการโรงไฟฟ้าพลังน้ำ - น้ำจืด 3 โดยบริษัทดังกล่าวได้ถูกจดทะเบียนจัดตั้งบริษัทเสร็จเรียบร้อยแล้วเมื่อวันที่ 28 ตุลาคม 2553 ทั้งนี้ในระหว่างเดือนธันวาคม 2553 บริษัทได้โอนค่าใช้จ่ายในการพัฒนาโครงการเป็นเงินลงทุนของบริษัทดังกล่าวเป็นจำนวน 0.45 ล้านบาท ตามสัดส่วนการลงทุนร้อยละ 25

ในระหว่างปี 2556 โครงการดังกล่าวไม่สามารถได้รับการอนุมัติให้ต่อสัญญาสัมปทานจากกระทรวงวางแผนและการลงทุนของ สปป.ลาว เพื่อพัฒนาโครงการดังกล่าวซึ่งได้หมดหมดอายุไปเมื่อวันที่ 29 มีนาคม 2556 อันเป็นผลมาจากการเปลี่ยนแปลงนโยบายการพัฒนาพลังงานภายในประเทศของ สปป.ลาว ทั้งนี้โครงการดังกล่าวอยู่ในระหว่างเจรจากับรัฐบาล สปป. ลาว เพื่อโอนและขายสิทธิของโครงการซึ่งผลสุดของการเจรจายังไม่อาจทราบได้ในปัจจุบัน ดังนั้นมูลค่าที่คาดว่าจะได้รับของสินทรัพย์โครงการดังกล่าวจึงถูกประมาณการขึ้น ขาดทุนจากการด้อยค่าของสินทรัพย์โครงการดังกล่าวจำนวน 315 ล้านบาทได้ถูกรับรู้ในค่าใช้จ่ายในการบริหารสำหรับปีสิ้นสุด 31 ธันวาคม 2556

โครงการโรงไฟฟ้าพลังน้ำเซเปียน-เซินน้ำน้อย

ในระหว่างปี 2556 ผู้ถือหุ้นของบริษัท ไฟฟ้าเซเปียน-เซินน้ำน้อย จำกัด ซึ่งเป็นกิจการที่ควบคุมร่วมกันมีมติอนุมัติเพิ่มทุนโดยการโอนค่าใช้จ่ายในการพัฒนา เงินกู้ยืมระยะสั้น และดอกเบี้ยค้างจ่ายเป็นเงินลงทุนของกิจการที่ควบคุมร่วมกันดังกล่าวตามสัดส่วนการลงทุนของแต่ละผู้ถือหุ้น ทั้งนี้บริษัทได้โอนรายการดังกล่าวเป็นเงินลงทุนในกิจการที่ควบคุมร่วมกันดังกล่าวเป็นจำนวน 392.53 ล้านบาท

โครงการผลิตไฟฟ้าพลังงานลม

กลุ่มบริษัทอยู่ระหว่างการพัฒนาโครงการผลิตและจำหน่ายกระแสไฟฟ้าจากพลังงานลมในประเทศไทยและในประเทศออสเตรเลีย

หมายเหตุประกอบงบการเงิน

บริษัท ผลิตภัณฑ์ไฟฟ้าราชบุรีโฮลดิ้ง จำกัด (มหาชน) และบริษัทย่อย

17 หนี้สินที่มีภาระดอกเบี้ย

	งบการเงินรวม		งบการเงินเฉพาะกิจการ	
	2556	2555	2556	2555
	(พันบาท)			
ส่วนที่หมุนเวียน				
เงินกู้ยืมระยะสั้นจากสถาบันการเงิน	8,224,215	900,000	-	-
เจ้าหนี้ตัวเงินจ่าย	1,550,000	1,800,000	-	-
เงินกู้ยืมระยะยาวจากสถาบันการเงิน				
ส่วนที่ถึงกำหนดชำระภายในหนึ่งปี				
ส่วนที่มีหลักประกัน	-	285,981	-	-
หุ้นกู้ส่วนที่ถึงกำหนดชำระภายในหนึ่งปี				
ส่วนที่มีหลักประกัน	4,961,400	3,939,900	-	-
หักค่าธรรมเนียมในการจัดหาเงินกู้หรือตัดบัญชี				
ภายในหนึ่งปี	(1,393)	(3,041)	-	-
	<u>4,960,007</u>	<u>3,936,859</u>	<u>-</u>	<u>-</u>
หนี้สินตามสัญญาเช่าการเงิน				
ส่วนที่ถึงกำหนดชำระภายในหนึ่งปี	1,515	1,009	-	-
รวมหนี้สินที่มีดอกเบี้ยส่วนที่หมุนเวียน	<u><u>14,735,737</u></u>	<u><u>6,923,849</u></u>	<u><u>-</u></u>	<u><u>-</u></u>
ส่วนที่ไม่หมุนเวียน				
เงินกู้ยืมระยะยาวจากกิจการ				
ที่เกี่ยวข้องกัน (หมายเหตุ 5)	1,186,297	1,358,280	-	-
เงินกู้ยืมระยะยาวจากสถาบันการเงิน				
ส่วนที่มีหลักประกัน	1,200,000	12,595,236	1,200,000	1,200,000
หัก ค่าธรรมเนียมในการจัดหาเงินกู้หรือตัด				
บัญชีเกินกว่าหนึ่งปี	(45,616)	(48,643)	-	-
	<u>1,154,384</u>	<u>12,546,593</u>	<u>1,200,000</u>	<u>1,200,000</u>

หมายเหตุประกอบงบการเงิน

บริษัท ผลิตภัณฑ์ไฟฟ้าราชนบุรี จำกัด (มหาชน) และบริษัทย่อย

	งบการเงินรวม		งบการเงินเฉพาะกิจการ	
	2556	2555	2556	2555
	(พันบาท)			
หุ้นส่วนที่มีหลักประกัน	5,397,338	11,012,698	-	-
หัก ค่าธรรมเนียมในการจัดหาเงินกู้หรือตัดบัญชี				
เกินบัญชีเกินกว่าหนึ่งปี	(12,571)	(39,787)	-	-
	5,384,767	10,972,911	-	-
หนี้สินตามสัญญาเช่าการเงิน	3,554	943	-	-
รวมหนี้สินที่มีดอกเบี้ยส่วนที่ไม่หมุนเวียน	7,729,002	24,878,727	1,200,000	1,200,000

หนี้สินที่มีภาระดอกเบี้ยซึ่งไม่รวมหนี้สินตามสัญญาเช่าการเงินแสดงตามระยะเวลาครบกำหนดการจ่ายชำระ ณ วันที่ 31 ธันวาคม ได้ดังนี้

	งบการเงินรวม		งบการเงินเฉพาะกิจการ	
	2556	2555	2556	2555
	(พันบาท)			
ครบกำหนดภายในหนึ่งปี	14,734,222	6,922,840	-	-
ครบกำหนดหลังจากหนึ่งปีแต่ไม่เกินห้าปี	1,875,718	18,227,934	1,200,000	1,200,000
ครบกำหนดเกินห้าปี	5,849,730	6,649,850	-	-
รวม	22,459,670	31,800,624	1,200,000	1,200,000

ณ วันที่ 31 ธันวาคม 2556 บริษัท ผลิตภัณฑ์ไฟฟ้าราชนบุรี จำกัด ซึ่งเป็นบริษัทย่อย มีเงินกู้ยืมระยะสั้นคงเหลือจากสถาบันการเงินในประเทศแห่งหนึ่งเป็นจำนวน 1,500 ล้านบาท ซึ่งมีอัตราดอกเบี้ยร้อยละ 2.65 และ 2.57 ต่อปี มีกำหนดชำระคืนภายในเดือนเมษายน 2557

ณ วันที่ 31 ธันวาคม 2556 บริษัท ผลิตภัณฑ์ไฟฟ้าราชนบุรี จำกัด ซึ่งเป็นบริษัทย่อย มีวงเงินการออกตั๋วแลกเงินระยะสั้นจำนวน 5,000 ล้านบาท ชนิดไม่มีหลักประกัน กับสถาบันการเงินหลายแห่ง ภายในระยะเวลา 1 ปี นับตั้งแต่วันที่ 23 สิงหาคม 2556 ถึงวันที่ 22 สิงหาคม 2557 โดยไม่จำกัดจำนวน ณ วันที่ 31 ธันวาคม 2556 บริษัทได้ออกตั๋วแลกเงินจำนวน 1,550 ล้านบาท โดยมีดอกเบี้ยในอัตราดอกเบี้ยร้อยละ 2.78 ถึง ร้อยละ 3.00 ต่อปีและมีกำหนดชำระภายใน 182 วัน

หมายเหตุประกอบงบการเงิน

บริษัท ผลิตไฟฟ้าราชบุรีโฮลดิ้ง จำกัด (มหาชน) และบริษัทย่อย

เมื่อวันที่ 23 พฤษภาคม 2556 บริษัท อาร์เอช อินเตอร์เนชั่นแนล (สิงคโปร์) คอร์ปอเรชั่น จำกัด ซึ่งเป็นบริษัทย่อยทางอ้อม ได้ทำสัญญากู้ยืมเงินระยะสั้นกับสถาบันการเงินแห่งหนึ่งในประเทศสิงคโปร์ เป็นจำนวนเงิน 260 ล้านดอลลาร์สิงคโปร์หรือเทียบเท่า 6,724.22 ล้านบาท โดยมีอัตราดอกเบี้ยอ้างอิงจากอัตราดอกเบี้ยเงินกู้ยืมระหว่างธนาคารพาณิชย์ในตลาดสิงคโปร์ (SIBOR) บวกด้วยอัตราร้อยละคงที่ต่อไป และเมื่อวันที่ 20 พฤศจิกายน 2556 บริษัทย่อยทางอ้อมดังกล่าวได้ต่ออายุสัญญาเงินกู้ดังกล่าวออกไปอีก 6 เดือน โดยมีกำหนดชำระคืนเงินต้นและดอกเบี้ย ภายในวันที่ 20 พฤษภาคม 2557

เมื่อวันที่ 23 พฤษภาคม 2556 บริษัท RATCH-Australia Corporation Limited ซึ่งเป็นบริษัทย่อยทางอ้อม ได้ชำระคืนเงินกู้ยืมระยะยาวกับกลุ่มสถาบันการเงินในประเทศออสเตรเลียเป็นจำนวนเงิน 360.50 ล้านดอลลาร์ออสเตรเลียหรือเทียบเท่า 10,620 ล้านบาท พร้อมทั้งได้ตัดจำหน่ายค่าธรรมเนียมในการจัดหาเงินกู้ยืมคงเหลือจำนวน 7.76 ล้านดอลลาร์ออสเตรเลีย หรือเทียบเท่า 228.68 ล้านบาท ซึ่งได้แสดงอยู่ในต้นทุนทางการเงินสำหรับปีสิ้นสุดวันที่ 31 ธันวาคม 2556 และได้ทำสัญญากู้ยืมเงินใหม่กับกลุ่มสถาบันการเงินในประเทศออสเตรเลีย โดยมีวงเงินรวม 100 ล้านดอลลาร์ออสเตรเลีย โดยมีอัตราดอกเบี้ยอ้างอิงจาก Bank Bill Swap Bid Rate (BBSY) ซึ่งเป็นอัตราดอกเบี้ยลอยตัวเสนอซื้อของออสเตรเลียที่ประกาศโดย Reuters บวกด้วยอัตราร้อยละคงที่ต่อไป ณ 31 ธันวาคม 2556 บริษัทย่อยทางอ้อมดังกล่าวไม่มียอดคงเหลือจากวงเงินกู้ยืมดังกล่าว

ณ วันที่ 31 ธันวาคม 2556 บริษัทมีเงินกู้ยืมคงเหลือกับสถาบันการเงินแห่งหนึ่งเป็นจำนวนเงิน 1,200 ล้านบาท โดยมีอัตราดอกเบี้ยคงที่ร้อยละ 4.0 ต่อปี และมีการกำหนดชำระคืนในปี 2559

เมื่อวันที่ 18 มีนาคม 2554 บริษัท ผลิตไฟฟ้าราชบุรี จำกัด ซึ่งเป็นบริษัทย่อยได้ออกหุ้นและเสนอขายหุ้นกู้วงเงิน 13,286 ล้านบาท โดยเป็นหุ้นกู้ประเภทไม่ค้ำประกัน ไม่มีประกันและไม่มีผู้แทน อายุไม่เกิน 4 ปี มีกำหนดชำระคืนเป็นรายไตรมาสเริ่มตั้งแต่ไตรมาสที่ 1 ของปี 2555 และจะครบกำหนดในไตรมาสที่ 1 ของปี 2558 โดยมีอัตราดอกเบี้ยตามที่ระบุไว้ในแต่ละชุด ณ วันที่ 31 ธันวาคม 2556 บริษัทย่อยดังกล่าวมีหุ้นกู้ที่ยังไม่ได้ไถ่ถอน จำนวน 5,682.80 ล้านบาท

ณ วันที่ 31 ธันวาคม 2556 บริษัท RH International (Singapore) Corporation PTE.,Ltd ซึ่งเป็นบริษัทย่อยทางอ้อม มีเงินกู้ยืมระยะยาว จำนวน 15,000 ล้านบาท หรือเทียบเท่า 4,663.43 ล้านบาทโดยเป็นหุ้นกู้ไม่มีหลักประกันและไม่ค้ำประกันอายุ 15 ปี อัตราดอกเบี้ยคงที่ร้อยละ 2.72 ต่อปี มีกำหนดชำระคืนในปี 2569 โดยบริษัทเป็นผู้ค้ำประกันเงินกู้ดังกล่าว

หมายเหตุประกอบงบการเงิน

บริษัท ผลิตภัณฑ์ไฟฟ้าไรซ์ จำกัด (มหาชน) และบริษัทย่อย

18 เจ้าหนี้อื่น

	หมายเหตุ	งบการเงินรวม		งบการเงินเฉพาะกิจการ	
		2556	2555	2556	2555
		(พันบาท)			
เจ้าหนี้อื่นกิจการที่เกี่ยวข้องกัน	5	90,783	39,065	729	983
รายได้รับล่วงหน้าและค่าใช้จ่าย					
ค้างจ่ายกิจการที่เกี่ยวข้องกัน	5	43,929	123,182	16,004	15,451
ต้นทุนทางการเงินค้างจ่าย		222,864	237,703	12,429	12,295
เจ้าหนี้อื่นกิจการอื่น					
และค่าใช้จ่ายค้างจ่ายอื่น		430,510	449,475	175,560	262,576
รวม		788,086	849,425	204,722	291,305

19 ภาระผูกพันผลประโยชน์พนักงาน

ภาระผูกพันผลประโยชน์พนักงาน ณ 31 ธันวาคม มีดังนี้

	งบการเงินรวม		งบการเงินเฉพาะกิจการ	
	2556	2555	2556	2555
	(พันบาท)			
หมุนเวียน (รวมอยู่ในเจ้าหนี้อื่น)				
สำรองวันหยุดที่ยังไม่ได้ใช้	14,417	13,940	5,685	5,326
ไม่หมุนเวียน				
เงินชดเชยตามกฎหมายแรงงาน	92,276	84,717	73,442	61,987

หมายเหตุประกอบงบการเงิน

บริษัท ผลิตภัณฑ์ไฟฟ้าราชนครินทร์ จำกัด (มหาชน) และบริษัทย่อย

การเปลี่ยนแปลงในการผูกพันของผลประโยชน์พนักงานสำหรับปีสิ้นสุด 31 ธันวาคม ดังนี้

	งบการเงินรวม		งบการเงินเฉพาะกิจการ	
	2556	2555	2556	2555
	(พันบาท)			
สำรองวันหยุดที่ยังไม่ได้ใช้				
ณ วันที่ 1 มกราคม	13,940	15,131	5,326	4,530
เพิ่มขึ้น	3,374	-	2,218	1,251
ลดลง	(2,288)	(563)	(1,859)	(455)
กลับรายการประมาณการหนี้สิน	-	(592)	-	-
ปรับปรุงอัตราแลกเปลี่ยน	(609)	(36)	-	-
ณ วันที่ 31 ธันวาคม	14,417	13,940	5,685	5,326

	งบการเงินรวม		งบการเงินเฉพาะกิจการ	
	2556	2555	2556	2555
	(พันบาท)			
เงินสดตามกฎหมายแรงงาน				
ณ วันที่ 1 มกราคม	84,716	79,631	61,987	54,528
ต้นทุนบริการปัจจุบัน และดอกเบี้ย	18,439	14,668	14,448	10,669
ผลประโยชน์จ่ายโดยโครงการ (กำไร) ขาดทุนตามหลักคณิตศาสตร์	(4,623)	(9,513)	(3,069)	(3,210)
ประกันภัยที่เกิดขึ้นและอื่น ๆ	(5,813)	-	76	-
ปรับปรุงอัตราแลกเปลี่ยน	(443)	(70)	-	-
ณ วันที่ 31 ธันวาคม	92,276	84,716	73,442	61,987

ค่าใช้จ่ายซึ่งได้แสดงอยู่ในค่าใช้จ่ายในการบริหารสำหรับปีสิ้นสุดวันที่ 31 ธันวาคม ดังนี้

	งบการเงินรวม		งบการเงินเฉพาะกิจการ	
	2556	2555	2556	2555
	(พันบาท)			
สำรองวันหยุดที่ยังไม่ได้ใช้	3,374	(592)	2,218	1,251
เงินสดตามกฎหมายแรงงาน	18,439	14,668	14,448	10,669
รวม	21,813	14,076	16,666	11,920

หมายเหตุประกอบงบการเงิน

บริษัท ผลิตภัณฑ์ไฟฟ้าไรซ์ จำกัด (มหาชน) และบริษัทย่อย

ข้อสมมุติหลักในการประมาณเงินชดเชยตามกฎหมายแรงงาน ตามหลักการคณิตศาสตร์ประกันภัย ณ วันที่รายงาน (แสดงโดยวิธีถัวเฉลี่ยถ่วงน้ำหนัก)

	งบการเงินรวม		งบการเงินเฉพาะกิจการ	
	2556	2555	2556	2555
		(ร้อยละ)		
อัตราคิดลด	4.3	3.8 และ 4.2	4.3	4.2
การเพิ่มขึ้นของเงินเดือนในอนาคต	5 และ 8	5 และ 8	8	8

ข้อสมมุติเกี่ยวกับอัตราภาระในอนาคตถือตามข้อมูลทางสถิติที่เผยแพร่ทั่วไปและตารางภาระ อัตราดอกเบี้ยคิดลดใช้อัตราดอกเบี้ยพันธบัตรรัฐบาลระยะยาว

20 ทุนเรือนหุ้น

	มูลค่าหุ้น		2556		2555	
	ต่อหุ้น	จำนวนหุ้น	จำนวนเงิน	จำนวนหุ้น	จำนวนเงิน	
	(บาท)		(พันหุ้น / พันบาท)			
ทุนจดทะเบียน						
ณ วันที่ 1 มกราคม						
- หุ้นสามัญ	10	1,450,000	14,500,000	1,450,000	14,500,000	
ณ วันที่ 31 ธันวาคม						
- หุ้นสามัญ		1,450,000	14,500,000	1,450,000	14,500,000	
ทุนที่ออกและชำระแล้ว						
ณ วันที่ 1 มกราคม						
- หุ้นสามัญ	10	1,450,000	14,500,000	1,450,000	14,500,000	
ณ วันที่ 31 ธันวาคม						
- หุ้นสามัญ		1,450,000	14,500,000	1,450,000	14,500,000	

หมายเหตุประกอบงบการเงิน

บริษัท ผลิตภัณฑ์ไฟฟ้าราชบุรีโฮลดิ้ง จำกัด (มหาชน) และบริษัทย่อย

21 ส่วนเกินทุนและสำรอง

ส่วนเกินมูลค่าหุ้น

ตามบทบัญญัติแห่งพระราชบัญญัติบริษัทมหาชนจำกัด พ.ศ. 2535 มาตรา 51 ในกรณีที่บริษัทเสนอขายหุ้นสูงกว่ามูลค่าหุ้นที่จดทะเบียนไว้ บริษัทต้องนำค่าหุ้นส่วนเกินนี้ตั้งเป็นทุนสำรอง (“ส่วนเกินมูลค่าหุ้น”) ส่วนเกินมูลค่าหุ้นนี้จะนำไปจ่ายเป็นเงินปันผลไม่ได้

สำรองตามกฎหมาย

ตามบทบัญญัติแห่งพระราชบัญญัติบริษัทมหาชนจำกัด พ.ศ. 2535 มาตรา 116 บริษัทจะต้องจัดสรรทุนสำรอง (“สำรองตามกฎหมาย”) อย่างน้อยร้อยละ 5 ของกำไรสุทธิประจำปีหลังจากหักขาดทุนสะสมยกมา (ถ้ามี) จนกว่าสำรองดังกล่าวมีจำนวนไม่น้อยกว่าร้อยละ 10 ของทุนจดทะเบียน เงินสำรองนี้จะนำไปจ่ายเป็นเงินปันผลไม่ได้

22 ส่วนงานดำเนินงาน

กลุ่มบริษัทนำเสนอข้อมูลทางการเงินจำแนกตามส่วนงาน โดยแสดงส่วนงานดำเนินงานตามมุมมองผู้บริหารเป็นรูปแบบหลักในการรายงาน โดยพิจารณาจากการบริหารจัดการและโครงสร้างการบริหารและการรายงานทางการเงินภายในของกลุ่มบริษัทเป็นเกณฑ์ในการกำหนดส่วนงาน

กลุ่มบริษัทเสนอข้อมูลส่วนงานที่รายงานดังนี้

- | | |
|-----------|---|
| ส่วนงาน 1 | กลุ่มธุรกิจผลิตไฟฟ้า |
| ส่วนงาน 2 | กลุ่มธุรกิจบริการเดินเครื่องและบำรุงรักษาโรงไฟฟ้า |
| ส่วนงาน 3 | กลุ่มธุรกิจอื่น |

การดำเนินงานอื่นๆ ในปี 2556 หรือ 2555 ยังไม่มีส่วนงานใดที่เข้าเกณฑ์เชิงปริมาณที่ต้องแยกแสดงเป็นส่วนงานดำเนินงานเพิ่มเติม

ข้อมูลผลการดำเนินงานของแต่ละส่วนงานที่รายงานได้รวมอยู่ดังข้างล่างนี้ ผลการดำเนินงานวัดโดยใช้กำไรก่อนภาษีเงินได้ของส่วนงาน ซึ่งนำเสนอในรายงานการจัดการภายในและสอบทานโดยผู้มีอำนาจตัดสินใจสูงสุดด้านการดำเนินงานของกลุ่มบริษัท/บริษัท ผู้บริหารเชื่อว่าการใช้กำไรก่อนภาษีเงินได้ใน การวัดผลการดำเนินงานนั้นเป็นข้อมูลที่เหมาะสมในการประเมินผลการดำเนินงานของส่วนงานและสอดคล้องกับกิจการอื่นที่ดำเนินธุรกิจ ในอุตสาหกรรมเดียวกัน



หมายเหตุประกอบงบการเงิน

บริษัท แอลทีไฟฟ้ารายบุรีโฮลดิ้ง จำกัด (มหาชน) และบริษัทย่อย

	ธุรกิจผลิตไฟฟ้า		ธุรกิจบริการเดินเครื่อง และบำรุงรักษากังโรงไฟฟ้า		ธุรกิจอื่นๆ		รวม
	2556	2555	2556	2555	2556	2555	
รายได้จากการขายและค่าบริการ (ลูกค้านานอก)	50,408,045	55,186,948	204,382	178,450	-	-	55,365,398
ต้นทุนขายและค่าบริการ	(43,192,137)	(47,152,365)	(135,113)	(117,130)	-	-	(47,269,495)
กำไรขั้นต้น	7,215,908	8,034,583	69,269	61,320	-	-	8,095,903
รายได้ค่าบริการจัดการ	-	-	4,669	17,438	232,570	208,497	225,935
เงินปันผลรับ	-	-	-	-	220,903	188,314	188,314
ดอกเบี้ยรับ	259,671	437,294	1,081	1,064	150,602	164,774	603,132
กำไรจากการขายหลักทรัพย์ต่อขาย	-	-	-	-	-	783,679	783,679
กำไรจากการยกเลิกสัญญาซื้อขายไฟฟ้า	-	1,069,442	-	-	-	-	1,069,442
กำไรจากการขายลูกหนี้ระยะยาว	-	-	-	-	645,830	-	-
รายได้อื่น	357,335	126,431	268	3,809	49,965	96,608	226,848
ค่าใช้จ่ายในการบริหาร	(545,916)	(683,057)	(44,291)	(54,932)	(1,171,696)	(780,079)	(1,518,068)
กำไร (ขาดทุน) จากอัตราแลกเปลี่ยน	(233)	(3,838)	(67,389)	9,864	771,735	792,023	798,049
ต้นทุนทางการเงิน	(1,121,956)	(2,044,719)	-	-	(511,433)	(355,297)	(2,400,016)
ส่วนแบ่งกำไร (ขาดทุน) จากเงินลงทุนในกิจการ	971,163	718,051	(12,689)	32,550	-	-	750,601
ที่ควบคุมร่วมกันและบริษัทร่วม							
กำไร (ขาดทุน) ก่อนภาษีเงินได้	7,135,972	7,654,187	(49,082)	71,113	388,476	1,098,519	8,823,819
(ค่าใช้จ่ายภาษีเงินได้) กลับรายการ	(1,218,479)	(811,107)	-	-	(75,254)	(76,128)	(887,235)
กำไร (ขาดทุน) สำหรับปี	5,917,493	6,843,080	(49,082)	71,113	313,222	1,022,391	7,936,584

หมายเหตุประกอบงบการเงิน

บริษัท ผลิตไฟฟ้าราชบุรีโฮลดิ้ง จำกัด (มหาชน) และบริษัทย่อย

สินทรัพย์รวมของแต่ละส่วนงาน ณ วันที่ 31 ธันวาคม 2556 และ 2555 มีดังนี้

	ธุรกิจผลิตไฟฟ้า	ธุรกิจบริการเดินเครื่อง และบำรุงรักษาโรงไฟฟ้า (พันบาท)	ธุรกิจอื่น ๆ	รวม
สินทรัพย์ส่วนงาน				
ณ วันที่ 31 ธันวาคม 2556	61,555,388	286,395	27,061,470	88,903,253
ณ วันที่ 31 ธันวาคม 2555	70,346,241	159,475	26,305,044	96,810,760

ส่วนงานภูมิศาสตร์

ในการนำเสนอการจำแนกส่วนงานภูมิศาสตร์ รายได้ตามส่วนงานแยกตามที่ตั้งทางภูมิศาสตร์ของลูกค้า สินทรัพย์ตามส่วนงานแยกตามสถานที่ตั้งทางภูมิศาสตร์ของสินทรัพย์

	รายได้รวม		สินทรัพย์รวม	
	2556	2555	2556	2555
	(พันบาท)			
ไทย	48,001,404	51,892,277	62,378,195	66,515,733
ออสเตรเลีย	2,406,641	3,294,671	20,358,801	26,602,180
ประเทศอื่น ๆ	204,382	178,450	6,166,257	3,692,847
รวม	50,612,427	55,365,398	88,903,253	96,810,760

ลูกค้ารายใหญ่

รายได้จากลูกค้ารายหนึ่งจากส่วนงานผลิตไฟฟ้าของกลุ่มบริษัทเป็นเงินประมาณ 47,964 ล้านบาท (2555: 51,829 ล้านบาท) จากรายได้รวมของกลุ่มบริษัท



หมายเหตุประกอบงบการเงิน

บริษัท ผลิตไฟฟ้าราชบุรีโฮลดิ้ง จำกัด (มหาชน) และบริษัทย่อย

23 กำไรจากการยกเลิกสัญญาซื้อขายไฟฟ้า

ในระหว่างไตรมาสที่ 2 ปี 2555 บริษัท RATCH-Australia Collinsville Pty Ltd. ซึ่งเป็นบริษัทย่อยของกลุ่มบริษัท ได้รับข้อเสนอจากผู้รับซื้อไฟฟ้ารายหนึ่งของโรงไฟฟ้า Collinsville เพื่อขอยกเลิกสัญญาซื้อขายไฟฟ้า (Termination on Agreement – Collinsville Power Station Power Purchase Agreement) โดยกลุ่มบริษัทได้รับค่าชดเชยจากการยกเลิกข้อผูกพันตามสัญญาซื้อขายไฟฟ้าเป็นจำนวนเงิน 99.57 ล้านดอลลาร์ออสเตรเลีย (หรือเทียบเท่า 3,202.57 ล้านบาท) ทั้งนี้ กลุ่มบริษัทยังอยู่ระหว่างการพิจารณาจัดทำแผนการใช้จ่ายประโยชน์จากที่ดินอาคาร และอุปกรณ์ของโรงไฟฟ้า Collinsville ในอนาคตของบริษัทย่อยที่มีการยกเลิกสัญญาสัมปทานไฟฟ้าดังกล่าว ดังนั้น กลุ่มบริษัทจึงได้บันทึกค่าเผื่อการด้อยค่าของสินทรัพย์ดังกล่าวไว้ โดยผลกระทบต้องกำไรขาดทุนเบ็ดเสร็จรวมสำหรับปีสิ้นสุดวันที่ 31 ธันวาคม 2555 สรุปได้ดังนี้

	งบการเงินรวม (พันบาท)	
รายได้จากการยกเลิกสัญญาซื้อ-ขายไฟฟ้า		3,202,573
ค่าใช้จ่ายอื่นที่เกี่ยวข้องในการยกเลิกสัญญา		
การด้อยค่าของอาคารและอุปกรณ์	(885,690)	
ตัดจำหน่ายสิทธิในสัญญาซื้อ-ขายไฟฟ้า	(530,275)	
ตัดจำหน่ายค่าความนิยม	(546,445)	
การด้อยค่าของสินค้าคงเหลือ	(153,031)	
ค่าใช้จ่ายอื่น	(17,690)	(2,133,131)
กำไรจากการยกเลิกสัญญาซื้อขายไฟฟ้า		<u>1,069,442</u>

หมายเหตุประกอบงบการเงิน

บริษัท ผลิตไฟฟ้าราชบุรีโฮลดิ้ง จำกัด (มหาชน) และบริษัทย่อย

24 ค่าใช้จ่ายในการบริหาร

	งบการเงินรวม		งบการเงินเฉพาะกิจการ	
	2556	2555	2556	2555
	(พันบาท)			
ค่าใช้จ่ายเกี่ยวกับผลประโยชน์ตอบแทนพนักงาน	558,958	660,594	344,318	366,383
ค่าใช้จ่ายบริหาร	435,340	428,237	242,696	155,614
ค่าจ้างที่ปรึกษา	140,141	161,848	60,951	63,017
ค่าใช้จ่ายเกี่ยวกับการประชาสัมพันธ์	86,718	111,407	63,668	82,578
ภาษีโรงเรือนและที่ดิน	29,375	17,275	49	49
ค่าบริจาค	27,404	27,959	15,696	16,435
ค่าเสื่อมราคาและค่าตัดจำหน่าย	126,070	71,450	86,190	33,595
ขาดทุนจากการด้อยค่าเงินลงทุนและต้นทุนพัฒนาโครงการ	330,156	-	330,446	-
ขาดทุนจากการจำหน่ายวัสดุสำรองคลังและอุปกรณ์	27,741	39,298	170	13,210
รวม	<u>1,761,903</u>	<u>1,518,068</u>	<u>1,144,184</u>	<u>730,881</u>

25 ค่าใช้จ่ายผลประโยชน์ของพนักงาน

	งบการเงินรวม		งบการเงินเฉพาะกิจการ	
	2556	2555	2556	2555
	(พันบาท)			
ผู้บริหาร				
ค่าตอบแทนกรรมการ	15,816	23,822	8,399	6,579
เงินเดือนและค่าแรง	92,455	114,703	59,624	61,409
เงินสมทบกองทุนสำรองเลี้ยงชีพ	7,155	5,697	4,861	5,196
อื่นๆ	59,054	80,030	48,817	51,696
	<u>174,480</u>	<u>224,252</u>	<u>121,701</u>	<u>124,880</u>



หมายเหตุประกอบงบการเงิน

บริษัท ผลิตภัณฑ์ไฟฟ้าไรซ์ จำกัด (มหาชน) และบริษัทย่อย

	งบการเงินรวม		งบการเงินเฉพาะกิจการ	
	2556	2555	2556	2555
	(พันบาท)			
พนักงานอื่น				
เงินเดือนและค่าแรง	272,505	311,996	143,034	137,714
เงินสมทบกองทุนสำรองเลี้ยงชีพ	11,260	12,362	10,652	10,077
อื่นๆ	100,713	89,470	68,931	73,678
	<u>384,478</u>	<u>413,828</u>	<u>222,617</u>	<u>221,469</u>
รวม	<u>558,958</u>	<u>638,080</u>	<u>344,318</u>	<u>346,349</u>

กลุ่มบริษัทในประเทศไทยได้เข้าร่วมกองทุนสำรองเลี้ยงชีพประเภทจ่ายสมทบสำหรับพนักงานของกฟผ. สำหรับพนักงานของกลุ่มบริษัทบนพื้นฐานความสมัครใจของพนักงานในการเป็นสมาชิกของกองทุน โดยพนักงานจ่ายเงินสะสมในอัตราร้อยละ 5 ถึง อัตราร้อยละ 10 ของเงินเดือนทุกเดือน และกลุ่มบริษัทจ่ายสมทบในอัตราร้อยละ 5 ถึง อัตราร้อยละ 10 ของเงินเดือนของพนักงานทุกเดือน กองทุนสำรองเลี้ยงชีพนี้ได้จดทะเบียนเป็นกองทุนสำรองเลี้ยงชีพตามข้อกำหนดของกระทรวงการคลังและจัดการกองทุนโดยผู้จัดการกองทุนที่ได้รับอนุญาต

26 ค่าใช้จ่ายตามลักษณะ

งบการเงินได้รวมการวิเคราะห์ค่าใช้จ่ายตามหน้าที่ ค่าใช้จ่ายตามลักษณะได้เปิดเผยตามข้อกำหนดในมาตรฐานการบัญชีและมาตรฐานการรายงานทางการเงินฉบับต่าง ๆ ดังนี้

	งบการเงินรวม		งบการเงินเฉพาะกิจการ	
	2556	2555	2556	2555
	(พันบาท)			
ต้นทุนเชื้อเพลิง	35,734,639	39,443,154	-	-
ค่าเสื่อมราคาและค่าตัดจำหน่าย	3,770,194	3,894,270	86,190	33,595
ค่าปฏิบัติการและบำรุงรักษา	1,583,457	1,976,773	-	-
ค่าซ่อมแซมและอะไหล่ในการบำรุงรักษา	1,505,625	1,323,316	-	-

หมายเหตุประกอบงบการเงิน

บริษัท ผลิตไฟฟ้าราชบุรีโฮลดิ้ง จำกัด (มหาชน) และบริษัทย่อย

	งบการเงินรวม		งบการเงินเฉพาะกิจการ	
	2556	2555	2556	2555
	(พันบาท)			
ค่าใช้จ่ายเกี่ยวกับการบริหาร	519,860	512,770	258,609	185,308
ค่าเบี้ยประกันโรงไฟฟ้า	277,166	297,697	-	-
ค่าใช้จ่ายเกี่ยวกับบุคลากร	558,958	660,594	344,318	366,383
ต้นทุนอื่น	582,240	405,734	-	-
ค่าจ้างที่ปรึกษา	140,141	161,848	60,951	63,017
ค่าใช้จ่ายประชาสัมพันธ์	86,718	111,407	63,669	82,578
การค้ำยาลงทุนและต้นทุนพัฒนาโครงการ	330,156	-	330,446	-

27 ต้นทุนทางการเงิน

		งบการเงินรวม		งบการเงินเฉพาะกิจการ	
	หมายเหตุ	2556	2555	2556	2555
		(พันบาท)			
กิจการที่เกี่ยวข้องกัน					
- ดอกเบี้ยจ่าย	5	104,196	304,073	-	-
กิจการอื่น					
- ดอกเบี้ยจ่าย		1,529,361	2,184,337	48,780	49,193
- ค่าธรรมเนียมในการจัดหาเงินกู้ยืม					
ตัดจำหน่าย		416,553	107,282	-	-
- ตัดจำหน่ายมูลค่ายุติธรรม		(416,720)	(195,676)	-	-
รวม		1,633,390	2,400,016	48,780	49,193

หมายเหตุประกอบงบการเงิน

บริษัท ผลิตภัณฑ์ฟาร์ม จำกัด (มหาชน) และบริษัทย่อย

28 ภาษีเงินได้

ภาษีเงินได้ที่รับรู้ในกำไรหรือขาดทุน

หมายเหตุ	งบการเงินรวม		งบการเงินเฉพาะกิจการ	
	2556	2555	2556	2555
	(พันบาท)			
ภาษีเงินได้ปัจจุบัน				
สำหรับงวดปัจจุบัน	1,291,011	1,783,609	-	-
ภาษีงวดก่อนๆ ที่บันทึกค่าไป (สูงไป)	(4,650)	(95,540)	-	-
	1,286,361	1,688,069	-	-
ภาษีเงินได้รอการตัดบัญชี				
การเปลี่ยนแปลงของผลต่างชั่วคราว	15 7,372	(800,833)	(2,363)	64,384
รวมภาษีเงินได้	1,293,733	887,236	(2,363)	64,384

การกระทบยอดเพื่อหาอัตราภาษีที่แท้จริง

		งบการเงินรวม	
		2556	2555
	อัตราภาษี	อัตราภาษี	
	(ร้อยละ)	(พันบาท)	(ร้อยละ)
			(พันบาท)
กำไรก่อนภาษีเงินได้		7,475,365	8,823,819
จำนวนภาษีตามอัตราภาษีเงินได้	20	1,495,073	2,029,478
ผลกระทบจากรายได้ที่ได้รับยกเว้นภาษี-เงินปันผล		(1,036,795)	(2,149,239)
ผลกระทบจากค่าใช้จ่ายที่ไม่สามารถหักภาษี			
ได้และรายได้และค่าใช้จ่ายที่รับรู้ต่างงวดกัน			
ระหว่างบัญชีและภาษี		14,200	-

หมายเหตุประกอบงบการเงิน

บริษัท ผลิตภัณฑ์ไฟฟ้าราชบุรีโฮลดิ้ง จำกัด (มหาชน) และบริษัทย่อย

	งบการเงินรวม			
	2556		2555	
	อัตราภาษี (ร้อยละ)	(พันบาท)	อัตราภาษี (ร้อยละ)	(พันบาท)
ภาษีงวดก่อนๆ ที่บันทึกค่าไป (สูงไป)		(4,561)		(95,540)
ผลขาดทุนในปีปัจจุบันที่ไม่รับรู้เป็นสินทรัพย์				
ภาษีเงินได้รอตัดบัญชี		69,699		20,414
ผลขาดทุนทางภาษีที่เดิมไม่ได้ใช้		-		65,900
ผลกระทบทางภาษีในต่างประเทศเนื่องจาก				
เกณฑ์การคำนวณภาษีที่แตกต่างกัน		756,117		1,016,223
รวม	17	1,293,733	10	887,236

	งบการเงินเฉพาะ			
	2556		2555	
	อัตราภาษี (ร้อยละ)	(พันบาท)	อัตราภาษี (ร้อยละ)	(พันบาท)
กำไรก่อนภาษีเงินได้		4,793,197		4,830,157
จำนวนภาษีตามอัตราภาษีเงินได้	20	958,639	23	1,110,936
ผลกระทบจากรายได้ที่ได้รับยกเว้นภาษี-เงินปันผล		(1,036,795)		(1,132,865)
ผลกระทบจากค่าใช้จ่ายที่ไม่สามารถหักภาษี				
ได้และรายได้และค่าใช้จ่ายที่รับรู้ต่างงวดกัน				
ระหว่างบัญชีและภาษี		8,610		-
ผลขาดทุนในปีปัจจุบันที่ไม่รับรู้เป็นสินทรัพย์		67,183		20,414
ผลขาดทุนทางภาษีที่เดิมไม่ได้ใช้		-		65,900
รวม	-	(2,363)	1	64,385

หมายเหตุประกอบงบการเงิน

บริษัท ผลิตภัณฑ์ฟาร์ม จำกัด (มหาชน) และบริษัทย่อย

การลดอัตราภาษีเงินได้นิติบุคคล

พระราชกฤษฎีกาตามความในประมวลรัษฎากรว่าด้วยการลดอัตราและยกเว้นรัษฎากร ฉบับที่ 530 พ.ศ. 2554 ลงวันที่ 21 ธันวาคม 2554 ให้ลดอัตราภาษีเงินได้นิติบุคคลสำหรับกำไรสุทธิเป็นระยะเวลาสามรอบระยะเวลาบัญชีได้แก่ปี 2555 2556 และ 2557 จากอัตราร้อยละ 30 เหลืออัตราร้อยละ 23 สำหรับรอบระยะเวลาบัญชี 2555 ที่เริ่มในหรือหลังวันที่ 1 มกราคม 2555 และร้อยละ 20 ของกำไรสุทธิสำหรับสองรอบระยะเวลาบัญชีถัดมา (2556 และ 2557) ที่เริ่มในหรือหลังวันที่ 1 มกราคม 2556 และ 2557 ตามลำดับ

ทั้งนี้เป็นที่เชื่อได้ว่ารัฐบาลจะดำเนินการแก้ไขกฎหมายเพื่อให้อัตราภาษีไม่สูงไปกว่าร้อยละ 20 สำหรับรอบระยะเวลาบัญชีที่เริ่มในหรือหลังวันที่ 1 มกราคม 2558 เป็นต้นไป ทั้งนี้เพื่อให้เป็นไปตามมติคณะรัฐมนตรีเมื่อวันที่ 11 ตุลาคม 2554 ในการเพิ่มขีดความสามารถในการแข่งขันของประเทศ

29 สิทธิประโยชน์จากการส่งเสริมการลงทุน

คณะกรรมการส่งเสริมการลงทุนอนุมัติให้บริษัท ราชบุรีพลังงาน จำกัด ซึ่งเป็นบริษัทย่อยได้รับสิทธิประโยชน์หลายประการในฐานะผู้ได้รับการส่งเสริมการลงทุนตามพระราชบัญญัติส่งเสริมการลงทุน พ.ศ. 2520 สำหรับโครงการผลิตไฟฟ้าด้วยก๊าซธรรมชาติที่เป็นผลพลอยได้จากการผลิตน้ำมันดิบ ซึ่งพอสรุปสาระสำคัญได้ดังนี้

- (ก) ให้ได้รับยกเว้นอากรขาเข้าสำหรับเครื่องจักรที่ได้รับอนุมัติโดยคณะกรรมการส่งเสริมการลงทุน
- (ข) ให้ได้รับยกเว้นภาษีเงินได้นิติบุคคลสำหรับกำไรสุทธิที่ได้จากการประกอบกิจการที่ได้รับการส่งเสริมมีกำหนดเวลาแปดปีนับแต่วันที่เริ่มมีรายได้จากการประกอบกิจการนั้น(วันที่ 27 มิถุนายนพ.ศ. 2550 สำหรับบัตรส่งเสริมการลงทุนเลขที่ 2222(2)/2549 และวันที่ 2 ธันวาคม พ.ศ. 2553 สำหรับบัตรส่งเสริมการลงทุนเลขที่ 1091(2)/2553 และวันที่ 26 มกราคม 2555 สำหรับบัตรส่งเสริมการลงทุนเลขที่ 1362(2)/2554 โดยรวมกันไม่เกินร้อยละ 100 ของเงินลงทุนไม่รวมค่าที่ดินและเงินทุนหมุนเวียน)

เนื่องจากเป็นกิจการที่ได้รับการส่งเสริมการลงทุน บริษัทย่อยจะต้องปฏิบัติตามเงื่อนไขและข้อกำหนดตามที่ระบุไว้ในบัตรส่งเสริมการลงทุน

หมายเหตุประกอบงบการเงิน

บริษัท ผลิตภัณฑ์ไฟฟ้าราชบุรีโฮลดิ้ง จำกัด (มหาชน) และบริษัทย่อย

30 กำไรต่อหุ้น

กำไรต่อหุ้นขั้นพื้นฐาน

กำไรต่อหุ้นขั้นพื้นฐานสำหรับแต่ละปีสิ้นสุดวันที่ 31 ธันวาคม 2556 และ 2555 คำนวณจากกำไรสุทธิสำหรับปีที่เป็นส่วนของผู้ถือหุ้นของบริษัทและจำนวนหุ้นสามัญที่ออกจำหน่ายแล้วระหว่างปีในแต่ละปีโดยแสดงการคำนวณดังนี้

	งบการเงินรวม		งบการเงินเฉพาะกิจการ	
	2556	2555	2556	2555
	(พันบาท/พันหุ้น)			
กำไรสุทธิที่เป็นของส่วนของผู้ถือหุ้น				
ของบริษัท (ขั้นพื้นฐาน)	6,186,850	7,726,270	4,795,559	4,765,772
จำนวนหุ้นสามัญที่ออกจำหน่ายแล้ว	1,450,000	1,450,000	1,450,000	1,450,000
กำไรต่อหุ้น (ขั้นพื้นฐาน) (บาท)	4.27	5.33	3.31	3.29

31 เงินปันผล

ในการประชุมคณะกรรมการของบริษัทเมื่อวันที่ 19 สิงหาคม 2556 คณะกรรมการมีมติอนุมัติการจัดสรรกำไรเป็นเงินปันผลระหว่างกาลในอัตราหุ้นละ 1.10 บาท เป็นเงินจำนวนทั้งสิ้น 1,595 ล้านบาท เงินปันผลระหว่างกาลดังกล่าวได้จ่ายให้แก่ผู้ถือหุ้นในระหว่างเดือนกันยายน 2556

ในการประชุมสามัญประจำปีของผู้ถือหุ้นของบริษัทเมื่อวันที่ 28 มีนาคม 2556 ผู้ถือหุ้นมีมติอนุมัติการจัดสรรกำไรสำหรับปี 2555 เป็นเงินปันผลในอัตราหุ้นละ 2.27 บาท เป็นจำนวนเงินทั้งสิ้น 3,292 ล้านบาท สุทธิจากเงินปันผลระหว่างกาลซึ่งจัดสรรจากกำไรสำหรับงวดหกเดือนสิ้นสุดวันที่ 30 มิถุนายน 2555 ในอัตราหุ้นละ 1.10 บาท เป็นจำนวนเงินทั้งสิ้น 1,595 ล้านบาท ซึ่งได้จ่ายให้แก่ผู้ถือหุ้นในเดือนกันยายน 2555 ดังนั้นยอดสุทธิของเงินปันผลดังกล่าวเป็นจำนวนเงิน 1,697 ล้านบาท ได้จ่ายให้แก่ผู้ถือหุ้นในเดือนเมษายน 2556

ในการประชุมคณะกรรมการของบริษัทเมื่อวันที่ 20 สิงหาคม 2555 คณะกรรมการมีมติอนุมัติการจัดสรรกำไรเป็นเงินปันผลระหว่างกาลในอัตราหุ้นละ 1.10 บาท เป็นเงินจำนวนทั้งสิ้น 1,595 ล้านบาท เงินปันผลระหว่างกาลดังกล่าวได้จ่ายให้แก่ผู้ถือหุ้นในระหว่างเดือนกันยายน 2555



หมายเหตุประกอบงบการเงิน

บริษัท ผลิตภัณฑ์ฟาร์ม จำกัด (มหาชน) และบริษัทย่อย

ในการประชุมสามัญประจำปีของผู้ถือหุ้นของบริษัทเมื่อวันที่ 26 มีนาคม 2555 ผู้ถือหุ้นมีมติอนุมัติการจัดสรรกำไรสำหรับปี 2554 เป็นเงินปันผลในอัตราหุ้นละ 2.25 บาท เป็นจำนวนเงินทั้งสิ้น 3,262.50 ล้านบาท สุทธิจากเงินปันผลระหว่างกาลซึ่งจัดสรรจากกำไรสำหรับงวดหกเดือนสิ้นสุดวันที่ 30 มิถุนายน 2554 ในอัตราหุ้นละ 1.10 บาท เป็นจำนวนเงินทั้งสิ้น 1,595 ล้านบาท ซึ่งได้จ่ายให้แก่ผู้ถือหุ้นเมื่อเดือนกันยายน 2554 ดังนั้นยอดสุทธิของเงินปันผลดังกล่าวเป็นจำนวนเงิน 1,667.50 ล้านบาทได้จ่ายให้แก่ผู้ถือหุ้นในเดือนเมษายน 2555

32 เครื่องมือทางการเงิน

นโยบายการจัดการความเสี่ยงทางการเงิน

กลุ่มบริษัทมีความเสี่ยงจากการดำเนินธุรกิจตามปกติจากการเปลี่ยนแปลงอัตราดอกเบี้ยและอัตราแลกเปลี่ยนเงินตราต่างประเทศ และจากการไม่ปฏิบัติตามข้อกำหนดตามสัญญาของคู่สัญญา กลุ่มบริษัทไม่มีการถือหรือออกเครื่องมือทางการเงินที่เป็นตราสารอนุพันธ์ เพื่อการเก็งกำไรหรือการค้า

การจัดการความเสี่ยงเป็นส่วนที่สำคัญของธุรกิจของกลุ่มบริษัท กลุ่มบริษัทมีระบบในการควบคุมให้มีความสมดุลของระดับความเสี่ยงที่ยอมรับได้ โดยพิจารณาระหว่างต้นทุนที่เกิดจากความเสี่ยงและต้นทุนของการจัดการความเสี่ยง ฝ่ายบริหารได้มีการควบคุมกระบวนการจัดการความเสี่ยงของกลุ่มบริษัทอย่างต่อเนื่องเพื่อให้มั่นใจว่ามีความสมดุลระหว่างความเสี่ยงและการควบคุมความเสี่ยง

การบริหารจัดการทุน

นโยบายของคณะกรรมการบริษัท คือการรักษาระดับเงินทุนให้มั่นคงเพื่อรักษานักลงทุน เจ้าหนี้และความเชื่อมั่นของตลาดและก่อให้เกิดการพัฒนาของธุรกิจในอนาคต คณะกรรมการได้มีการกำกับดูแลผลตอบแทนจากการลงทุนซึ่งกลุ่มบริษัทพิจารณาจากสัดส่วนของผลตอบแทนจากกิจกรรมดำเนินงานต่อส่วนของเจ้าของรวม ซึ่งไม่รวมส่วนได้เสียที่ไม่มีอำนาจควบคุม อีกทั้งยังกำกับดูแลระดับการจ่ายเงินปันผลให้แก่ผู้ถือหุ้นสามัญ

ความเสี่ยงด้านอัตราดอกเบี้ย

ความเสี่ยงจากอัตราดอกเบี้ยเกิดจากการผันผวนของอัตราดอกเบี้ยในท้องตลาดซึ่งจะส่งผลกระทบต่อการทำงานของธุรกิจในปัจจุบันและอนาคต ผู้บริหารเชื่อว่าบริษัทมีความเสี่ยงในอัตราดอกเบี้ยน้อย เนื่องจากภาระดอกเบี้ยลอยตัวตามเงื่อนไขของสัญญาเงินกู้ยืมระยะยาวและหุ้นกู้ (หมายเหตุ 17) นั้นได้กำหนดไว้ในค่าความพร้อมจ่ายตามสัญญาซื้อขายไฟฟ้า (หมายเหตุ 5) ดังนั้น บริษัทจึงไม่ได้ทำสัญญาเพื่อป้องกันความเสี่ยงดังกล่าว

หมายเหตุประกอบงบการเงิน

บริษัท ผลิตภัณฑ์ไฟฟ้าราชบุรีโฮลดิ้ง จำกัด (มหาชน) และบริษัทย่อย

อัตราดอกเบี้ยที่แท้จริงของเงินให้กู้ยืมแก่และเงินกู้ยืมจากกิจการที่เกี่ยวข้องกัน ณ วันที่ 31 ธันวาคม 2556 และ 2555 และระยะที่ครบกำหนดชำระหรือกำหนดอัตราใหม่ได้เปิดเผยไว้แล้วในหมายเหตุ 5

อัตราดอกเบี้ยที่แท้จริงของหนี้สินทางการเงินที่มีภาระดอกเบี้ย ณ วันที่ 31 ธันวาคม 2556 และ 2555 และระยะเวลาที่ครบกำหนดชำระหรือกำหนดอัตราใหม่ได้เปิดเผยไว้แล้วในหมายเหตุ 17

ความเสี่ยงจากเงินตราต่างประเทศ

ณ วันที่ 31 ธันวาคม กลุ่มบริษัทและบริษัทที่มีความเสี่ยงจากอัตราแลกเปลี่ยนเงินตราต่างประเทศของรายการที่เป็นสาระสำคัญดังนี้

	งบการเงินรวม		งบการเงินเฉพาะกิจการ	
	2556	2555	2556	2555
เงินเหรียญสหรัฐอเมริกา				
			(พันบาท)	
เงินให้กู้ยืมระยะสั้นแก่กิจการที่เกี่ยวข้องกัน	-	100,278	-	100,278
เงินให้กู้ยืมระยะยาวแก่กิจการที่เกี่ยวข้องกัน	-	-	1,172,862	1,093,943
เงินเหรียญออสเตรเลีย				
เงินกู้ยืมระยะยาวจากกิจการที่เกี่ยวข้องกัน	1,186,178	1,358,280	-	-
เงินเหรียญสิงคโปร์				
เงินกู้ยืมระยะสั้นจากสถาบันการเงิน	6,724,215	-	-	-
เงินเยน				
หุ้นกู้	4,639,038	5,291,570	-	-
ยอดบัญชีในงบแสดงฐานะการเงินที่มีความเสี่ยง	12,549,431	6,750,128	1,172,862	1,194,221

ความเสี่ยงทางด้านสินเชื่อ

ความเสี่ยงทางด้านสินเชื่อ คือความเสี่ยงที่ลูกค้าหรือคู่สัญญาไม่สามารถชำระหนี้แก่กลุ่มบริษัท ตามเงื่อนไขที่ตกลงไว้เมื่อครบกำหนด ซึ่งจะก่อให้เกิดความเสียหายทางการเงินแก่กลุ่มบริษัท กลุ่มบริษัทมีความเสี่ยงด้านเครดิตเนื่องจากรายได้ส่วนใหญ่ของกลุ่มบริษัทอยู่ภายใต้สัญญาระยะยาวกับคู่สัญญาน้อยราย อย่างไรก็ตามคู่สัญญาโดยทั่วไปจะเป็นหน่วยงานภาครัฐและองค์กรภาครัฐหรือเอกชนที่มีขนาดใหญ่และมีความเสี่ยงที่รับรู้ในระดับต่ำ



หมายเหตุประกอบงบการเงิน

บริษัท ผลิตภัณฑ์ฟาร์ม จำกัด (มหาชน) และบริษัทย่อย

ความเสี่ยงจากสภาพคล่อง

กลุ่มบริษัทมีการควบคุมความเสี่ยงจากการขาดสภาพคล่องโดยการรักษาระดับของเงินสดและรายการเทียบเท่าเงินสดให้เพียงพอต่อการดำเนินงานของกลุ่มบริษัท และเพื่อให้ผลกระทบจากความผันผวนของกระแสเงินสดลดลง

การกำหนดมูลค่ายุติธรรม

นโยบายการบัญชีและการเปิดเผยของกลุ่มบริษัทกำหนดให้มีการกำหนดมูลค่ายุติธรรมทั้งสินทรัพย์และหนี้สินทางการเงินและไม่ใช่ทางการเงิน มูลค่ายุติธรรม หมายถึง จำนวนเงินที่ผู้ซื้อและผู้ขายตกลงแลกเปลี่ยนสินทรัพย์หรือชำระหนี้สินกัน ในขณะที่ทั้งสองฝ่ายมีความรอบรู้และเต็มใจในการแลกเปลี่ยนกันและสามารถต่อรองราคากันได้อย่างเป็นอิสระในลักษณะของผู้ที่ไม่มีความเกี่ยวข้องกัน วัตถุประสงค์ของการวัดมูลค่าและ/หรือการเปิดเผยมูลค่ายุติธรรมถูกกำหนดโดยวิธีต่อไปนี้ ข้อมูลเพิ่มเติมเกี่ยวกับสมมติฐานในการกำหนดมูลค่ายุติธรรมถูกเปิดเผยในหมายเหตุที่เกี่ยวข้องกับสินทรัพย์และหนี้สินนั้นๆ

มูลค่ายุติธรรมของลูกหนี้การค้าและลูกหนี้ระยะสั้นอื่นๆ เป็นมูลค่าที่ใกล้เคียงกับราคาที่เป็นที่บันทึกในบัญชี

มูลค่ายุติธรรมของเงินลงทุนในหลักทรัพย์ที่เป็นตราสารทุนและตราสารหนี้ที่จะถือไว้จนครบกำหนดและเพื่อขายพิจารณาโดยอ้างอิงกับราคาเสนอซื้อ ณ วันที่ในรายงาน มูลค่ายุติธรรมของเงินลงทุนที่จะถือไว้จนครบกำหนดถูกพิจารณาเพื่อความมุ่งหมายในการเปิดเผยในงบการเงินเท่านั้น

มูลค่ายุติธรรมของหนี้สินทางการเงินที่ไม่ใช่ตราสารอนุพันธ์ ซึ่งพิจารณาเพื่อความมุ่งหมายในการเปิดเผยในงบการเงิน คำนวณจากมูลค่าปัจจุบันของกระแสเงินสดในอนาคตของเงินต้นและดอกเบี้ย ซึ่งคิดลดโดยใช้อัตราดอกเบี้ยในท้องตลาด ณ วันที่ในรายงาน

หมายเหตุประกอบงบการเงิน

บริษัท ผลิตภัณฑ์ไฟฟ้าราชบุรีโฮลดิ้ง จำกัด (มหาชน) และบริษัทย่อย

มูลค่ายุติธรรมของสินทรัพย์และหนี้สินทางการเงิน พร้อมทั้งมูลค่าตามบัญชีตามที่ปรากฏในงบดุล ณ วันที่ 31 ธันวาคม มีดังนี้

	งบการเงินรวม		งบการเงินเฉพาะกิจการ	
	มูลค่ายุติธรรม	มูลค่าตามบัญชี	มูลค่ายุติธรรม	มูลค่าตามบัญชี
	(พันบาท)			
ปี 2556				
สินทรัพย์				
ไม่หมุนเวียน				
หลักทรัพย์ที่เป็นตราสารทุนถือไว้เพื่อขาย	2,997,896	2,997,896	-	-
หนี้สิน				
หมุนเวียน				
หุ้นกู้	4,989,452	4,960,007	-	-
ไม่หมุนเวียน				
เงินกู้ยืมระยะยาวจากสถาบันการเงิน	1,158,926	1,154,384	1,204,542	1,200,000
หุ้นกู้	5,621,458	5,384,767	-	-
รวม	11,769,836	11,499,158	1,204,542	1,200,000
ปี 2555				
สินทรัพย์				
ไม่หมุนเวียน				
หลักทรัพย์ที่เป็นตราสารทุนถือไว้เพื่อขาย	2,729,221	2,729,221	-	-
หนี้สิน				
หมุนเวียน				
เงินกู้ยืมระยะยาวจากสถาบันการเงิน	285,981	285,981	-	-
หุ้นกู้	3,964,435	3,936,859	-	-
ไม่หมุนเวียน				
เงินกู้ยืมระยะยาวจากสถาบันการเงิน	12,560,793	12,546,593	1,214,199	1,200,000
หุ้นกู้	10,854,180	10,972,911	-	-
รวม	27,665,389	27,742,344	1,214,199	1,200,000



หมายเหตุประกอบงบการเงิน

บริษัท ผลิตไฟฟ้าราชบุรีโฮลดิ้ง จำกัด (มหาชน) และบริษัทย่อย

33 ภาระผูกพันกับกิจการที่ไม่เกี่ยวข้องกัน

สัญญาซื้อขายไฟฟ้า

เมื่อวันที่ 17 มิถุนายน 2553 บริษัท ราชบุรีพลังงาน จำกัด ซึ่งเป็นบริษัทย่อยได้ทำสัญญาซื้อขายไฟฟ้าขนาด 0.9 เมกะวัตต์ กับการไฟฟ้าส่วนภูมิภาค ("กฟภ.") เป็นระยะเวลา 5 ปี และต่อเนื่องครั้งละ 5 ปีโดยอัตโนมัติ จนกว่าจะมีการแจ้งยุติสัญญาเป็นลายลักษณ์อักษร

เมื่อวันที่ 8 กุมภาพันธ์ 2554 บริษัท ราชบุรีพลังงาน จำกัด ซึ่งเป็นบริษัทย่อยได้ทำสัญญาซื้อขายไฟฟ้าขนาด 3.6 เมกะวัตต์ กับการไฟฟ้าส่วนภูมิภาค ("กฟภ.") เป็นระยะเวลา 5 ปี และต่อเนื่องครั้งละ 5 ปีโดยอัตโนมัติ จนกว่าจะมีการแจ้งยุติสัญญาเป็นลายลักษณ์อักษร

สัญญาปฏิบัติการเดินเครื่องและบำรุงรักษาโรงไฟฟ้า

เมื่อวันที่ 2 มกราคม 2556 บริษัท ราชบุรีพลังงาน จำกัด ซึ่งเป็นบริษัทย่อยได้เข้าทำสัญญาปฏิบัติการเดินเครื่องและบำรุงรักษาโรงไฟฟ้ากับผู้ให้บริการรายหนึ่ง โดยมีค่าบริการเดินเครื่องตามสัญญาประมาณ 6.03 ล้านบาทต่อปี โดยสัญญาดังกล่าวมีระยะเวลา 1 ปี สิ้นสุดวันที่ 31 ธันวาคม 2556 และระยะเวลาตามสัญญาจะได้รับการขยายออกไปโดยอัตโนมัติอย่างต่อเนื่องอีก 1 ปี โดยมีอัตราค่าบริการตามสัญญาประมาณ 6.03 ล้านบาทต่อปี

สัญญาซื้อขายเชื้อเพลิง

เมื่อวันที่ 27 ตุลาคม 2543 บริษัท ผลิตไฟฟ้าราชบุรี จำกัด ซึ่งเป็นบริษัทย่อยได้ทำสัญญาซื้อขายก๊าซธรรมชาติกับบริษัท ปตท. จำกัด (มหาชน) ("ปตท.") เป็นระยะเวลา 25 ปี โดย ปตท. จะจำหน่ายก๊าซธรรมชาติให้กับบริษัทย่อยในปริมาณและราคาที่ตกลงกัน

เมื่อวันที่ 1 มิถุนายน 2547 บริษัท ผลิตไฟฟ้าราชบุรี จำกัด ซึ่งเป็นบริษัทย่อยได้ทำสัญญาซื้อขายน้ำมันดีเซลกับ ปตท. เป็นระยะเวลา 3 ปี และระยะเวลาตามสัญญาจะได้รับการขยายออกไปโดยอัตโนมัติอย่างต่อเนื่องอีกคราวละ 1 ปี จนกว่าระยะเวลาตามสัญญาจะสิ้นสุดลง เว้นแต่จะมีการแจ้งเป็นลายลักษณ์อักษรว่ามีความประสงค์จะยกเลิกการขายระยะเวลาตามสัญญาโดยอัตโนมัติดังกล่าวไม่น้อยกว่า 6 เดือน ก่อนที่ระยะเวลาตามสัญญาเดิมจะสิ้นสุดลง โดย ปตท. จะจำหน่ายน้ำมันดีเซลให้กับบริษัทย่อยในปริมาณและราคาที่ตกลงกัน

หมายเหตุประกอบงบการเงิน

บริษัท ผลิตภัณฑ์ไฟฟ้าราชบุรีโฮลดิ้ง จำกัด (มหาชน) และบริษัทย่อย

เมื่อวันที่ 17 มกราคม 2549 บริษัท ราชบุรีพลังงาน จำกัด ซึ่งเป็นบริษัทย่อยได้ทำสัญญาซื้อขายก๊าซธรรมชาติ (Gas Sales Agreement) ที่เป็นผลพลอยได้จากการผลิตน้ำมันดิบกับ บริษัท ปตท.สผ.สยาม จำกัดและ บริษัท ปตท.สำรวจและผลิตปิโตรเลียม จำกัด (มหาชน) เพื่อใช้ในโครงการผลิตไฟฟ้าขนาดกำลังการผลิต 2 เมกะวัตต์ (โครงการประจักษ์) และ 0.9 เมกะวัตต์ (โครงการประจักษ์ส่วนขยาย) โดยมีการซื้อขายก๊าซตามราคารฐานเริ่มต้นที่ 26.65 บาท ต่อ 1 ล้าน บี.ที.ยู. เป็นเวลา 8 ปี นับแต่วันเดินเครื่องเชิงพาณิชย์ เมื่อวันที่ 27 มิถุนายน 2550 และวันที่ 2 ธันวาคม 2553 ตามลำดับ

เมื่อวันที่ 29 มิถุนายน 2554 บริษัท ราชบุรีพลังงาน จำกัด ซึ่งเป็นบริษัทย่อยได้ทำสัญญาซื้อขายก๊าซธรรมชาติ (Gas Sales Agreement) ที่เป็นผลพลอยได้จากการผลิตน้ำมันดิบกับ บริษัท ปตท.สผ.สยาม จำกัดและ บริษัท ปตท.สำรวจและผลิตปิโตรเลียม จำกัด (มหาชน) เพื่อใช้ในโครงการผลิตไฟฟ้าขนาดกำลังการผลิต 3.6 เมกะวัตต์ (โครงการเสาดิเยร์) โดยมีการซื้อขายก๊าซตามราคารฐานเริ่มต้นที่ 29.50 บาท ต่อ 1 ล้าน บี.ที.ยู. เป็นเวลา 8 ปี นับแต่วันเดินเครื่องเชิงพาณิชย์ เมื่อวันที่ 26 มกราคม 2555

สัญญาจัดหาและซ่อมอะไหล่โรงไฟฟ้า (Contractual Service Agreement)

เมื่อวันที่ 29 ธันวาคม 2548 บริษัท ผลิตภัณฑ์ไฟฟ้าราชบุรี จำกัด ซึ่งเป็นบริษัทย่อยได้ทำสัญญาจัดหาและซ่อมอะไหล่โรงไฟฟ้าพลังความร้อนร่วมระหว่างบริษัทย่อยกับคู่สัญญาร่วมค้า General Electric International Operations Co., Inc. และ GE Energy Parts, Inc. สัญญาดังกล่าวมีผลบังคับใช้ตั้งแต่วันที่ลงนามในสัญญาจนถึงวันสิ้นสุดการเดินเครื่องของอุปกรณ์กังหันแก๊สตามสัญญาซื้อขายไฟฟ้า ในปี 2570 โดยมีมูลค่าตามสัญญาประมาณ 428.60 ล้านดอลลาร์สหรัฐอเมริกาซึ่งจะมีการปรับเพิ่มราคาตามเงื่อนไขในสัญญา ณ วันที่ 31 ธันวาคม 2556 บริษัทย่อยดังกล่าวมีภาระผูกพันคงเหลือตามสัญญาเป็นจำนวนเงินประมาณ 232.20 ล้านดอลลาร์สหรัฐอเมริกา (ณ วันที่ 31 ธันวาคม 2555: 249.43 ล้านดอลลาร์สหรัฐอเมริกา)

นอกจากนี้ สัญญาดังกล่าวระบุให้บริษัทย่อยดังกล่าวเปิดเล็ดเตอร์ออฟเครดิตจำนวน 6 ล้านดอลลาร์สหรัฐอเมริกา ณ วันที่ 31 ธันวาคม 2556 บริษัทย่อยดังกล่าวมีเล็ดเตอร์ออฟเครดิตที่ยังไม่ได้ใช้จำนวน 6 ล้านดอลลาร์สหรัฐอเมริกา (ณ วันที่ 31 ธันวาคม 2555: 6 ล้านดอลลาร์สหรัฐอเมริกา)

สัญญาซื้อขาย Gas Gas Heater Element

เมื่อวันที่ 22 พฤษภาคม 2556 บริษัท ผลิตภัณฑ์ไฟฟ้าราชบุรี จำกัด ซึ่งเป็นบริษัทย่อย ได้ทำสัญญาซื้อขาย Gas Gas Heater Element กับบริษัทในประเทศแห่งหนึ่ง โดยมีมูลค่าตามสัญญา 34.80 ล้านบาท ณ วันที่ 31 ธันวาคม 2556 บริษัทย่อยดังกล่าวมีภาระผูกพันคงเหลือตามสัญญาเป็นจำนวนเงินประมาณ 3.48 ล้านบาท



หมายเหตุประกอบงบการเงิน

บริษัท ผลิตภัณฑ์ไฟฟ้าราชบุรีโฮลดิ้ง จำกัด (มหาชน) และบริษัทย่อย

สัญญาสนับสนุนพัฒนาบริการ

เมื่อวันที่ 23 มีนาคม 2554 บริษัทได้ทำสัญญาสนับสนุนพัฒนาบริการกับบริษัท วินด์ เอนเนอร์ยี โฮลดิ้ง จำกัด โดยบริษัทจะดำเนินการวางแผนจัดหาเงินทุนหมุนเวียน ให้บริการคำปรึกษาที่เกี่ยวข้องทางการเงินให้กับบริษัท เฟิร์สโคราช วินด์ จำกัดและบริษัท เค.อาร์.ที จำกัด ซึ่งเป็นบริษัทร่วม โดยบริษัทจะได้รับค่าบริการตามที่ระบุไว้ในสัญญาภายหลังโครงการก่อสร้างโรงไฟฟ้าพลังงานลมของบริษัทร่วมดังกล่าวสำเร็จ

สัญญาซื้อขายเงินตราต่างประเทศล่วงหน้า

ณ วันที่ 31 ธันวาคม 2556 บริษัท ผลิตภัณฑ์ไฟฟ้าราชบุรี จำกัด ซึ่งเป็นบริษัทย่อยทางตรงมีสัญญาซื้อขายเงินตราต่างประเทศล่วงหน้ากับสาขาของธนาคารต่างประเทศแห่งหนึ่งเป็นจำนวนเงินประมาณ 15 ล้านดอลลาร์สหรัฐอเมริกา เพื่อแลกเปลี่ยนเป็นเงินบาทเป็นจำนวนเงินประมาณ 484.2 ล้านบาท

ณ วันที่ 31 ธันวาคม 2556 บริษัท อาร์.เอช อินเตอร์เนชั่นแนล (สิงคโปร์) คอร์ปอเรชั่น จำกัดซึ่งเป็นบริษัทย่อยทางอ้อมมีสัญญาซื้อขายเงินตราต่างประเทศล่วงหน้าเป็นจำนวนเงินประมาณ 15 ล้านดอลลาร์สหรัฐอเมริกา เพื่อแลกเปลี่ยนเป็นเงินบาทเป็นจำนวนเงินประมาณ 488.7 ล้านบาท

หนังสือค้ำประกัน

ณ วันที่ 31 ธันวาคม 2556 บริษัท และบริษัทย่อยมีภาระผูกพันจากการที่ธนาคารออกหนังสือค้ำประกันในนามของบริษัท บริษัทย่อย และกิจการที่ควบคุมร่วมกัน เพื่อใช้เป็นหลักประกันในการปฏิบัติตามเงื่อนไขต่างๆ ในการดำเนินธุรกิจปกติ จำนวน 93.01 ล้านบาท (ณ วันที่ 31 ธันวาคม 2555: 1,084.42 ล้านบาท)

รายการฝ่ายทุน

ณ วันที่ 31 ธันวาคม 2556 บริษัทมีภาระผูกพันเกี่ยวกับรายการฝ่ายทุนคงเหลือเป็นจำนวนเงิน 4.48 ล้านบาท (ณ วันที่ 31 ธันวาคม 2555: 2.32 ล้านบาท)

ณ วันที่ 31 ธันวาคม 2556 บริษัท ไฟฟ้าหงสา จำกัด ซึ่งเป็นกิจการที่ควบคุมร่วมกันของบริษัท มีภาระผูกพันเกี่ยวกับรายการฝ่ายทุนได้แก่ สัญญาก่อสร้างโครงการโรงไฟฟ้า ก่อสร้างเขื่อนและท่อส่งน้ำ และบริการอื่น ๆ ที่ยังไม่ได้รับรู้ในข้อมูลทางการเงินรวม เป็นจำนวนเงิน 20,348.50 ล้านบาท และ 270.59 ล้านดอลลาร์สหรัฐอเมริกา (ณ วันที่ 31 ธันวาคม 2555: 21,351.13 ล้านบาท และ 481.05 ล้านดอลลาร์สหรัฐอเมริกา)

หมายเหตุประกอบงบการเงิน

บริษัท ผลิตภัณฑ์ไฟฟ้าราชบุรีโฮลดิ้ง จำกัด (มหาชน) และบริษัทย่อย

ณ วันที่ 31 ธันวาคม 2556 บริษัท ราชบุรีเวิลด์ โกเจนเนอเรชั่น จำกัด ซึ่งเป็นกิจการที่ควบคุมร่วมกันของบริษัท มีภาระผูกพันเกี่ยวกับรายจ่ายฝ่ายทุน ได้แก่ สัญญางานบริการด้านวิศวกรรมที่ปรึกษาและสัญญาก่อสร้างโรงไฟฟ้า เป็นจำนวนเงิน 395.18 ล้านบาท และ 26.38 ล้านดอลลาร์สหรัฐอเมริกา (ณ วันที่ 31 ธันวาคม 2555 : 757.54 ล้านบาท และ 61.36 ล้านดอลลาร์สหรัฐอเมริกา)

ณ วันที่ 31 ธันวาคม 2556 บริษัท ไฟฟ้า เซเปียน-เซินน้ำน้อย จำกัด ซึ่งเป็นกิจการที่ควบคุมร่วมกันของบริษัท มีภาระผูกพันเกี่ยวกับรายจ่ายฝ่ายทุน ได้แก่ สัญญางานบริการด้านวิศวกรรมที่ปรึกษา สัญญาก่อสร้างโรงไฟฟ้าพลังน้ำ และสัญญาบริการอื่น ๆ เป็นจำนวนเงิน 178.07 ล้านดอลลาร์สหรัฐอเมริกา

สัญญาการจำหน่ายหุ้น

กลุ่มบริษัท/บริษัทได้นำใบหุ้นทั้งหมดของบริษัท ราชบุรีเพาเวอร์ จำกัด บริษัท ไฟฟ้าหงสา จำกัด บริษัท โซลาร์ต้า จำกัด บริษัท โซล่า เพาเวอร์ (โคราช 3) จำกัด บริษัท โซล่า เพาเวอร์ (โคราช 4) จำกัด และ บริษัท โซล่า เพาเวอร์ (โคราช 7) จำกัด ซึ่งเป็นกิจการที่ควบคุมร่วมกัน ไปเป็นหลักทรัพย์ค้ำประกันการกู้เงินให้แก่เจ้าหนี้เงินกู้ของกิจการที่ควบคุมร่วมกันดังกล่าว

บริษัทได้นำใบหุ้นทั้งหมดของ บริษัท เฟิร์ส โคราช วินด์ จำกัด และบริษัท เค อาร์ พู จำกัด ซึ่งเป็นบริษัทร่วม ไปเป็นหลักทรัพย์ค้ำประกันการกู้เงินให้แก่เจ้าหนี้เงินกู้ของบริษัทร่วมดังกล่าว

บริษัทได้นำใบหุ้นทั้งหมดของ บริษัท เซาท์อีสต์ เอเชีย เอนเนอจี้ จำกัด ซึ่งเป็นกิจการที่ควบคุมร่วมกัน และกิจการที่ควบคุมร่วมกันดังกล่าวได้นำใบหุ้นบางส่วน ของ บริษัท ไฟฟ้าน้ำจืด 2 จำกัด ซึ่งเป็นบริษัทย่อย ไปเป็นหลักทรัพย์ค้ำประกันการกู้เงินให้แก่เจ้าหนี้เงินกู้ของ บริษัท ไฟฟ้าน้ำจืด 2 จำกัด

34 เหตุการณ์ภายหลังรอบระยะเวลาที่รายงาน

เมื่อวันที่ 16 มกราคม 2557 บริษัทได้จำหน่ายเงินลงทุนในบริษัท ราชบุรีเวิลด์ โกเจนเนอเรชั่น จำกัด ซึ่งเป็นกิจการที่ควบคุมร่วมกันในส่วนที่บริษัทถือหุ้นอยู่ทั้งหมดให้กับบริษัท ผลิตภัณฑ์ไฟฟ้าราชบุรี จำกัด ซึ่งเป็นบริษัทย่อย เป็นจำนวนเงิน 500 ล้านบาท

เมื่อวันที่ 28 มกราคม 2557 บริษัท ราชบุรีแก๊ส จำกัด ซึ่งเป็นบริษัทย่อย ได้ทำการซื้อหุ้นบริษัท ไตร เอนเนอจี้ จำกัด ซึ่งเป็นกิจการที่ควบคุมร่วมกันของบริษัทย่อยดังกล่าว เพิ่มจำนวน 17.12 ล้านหุ้นหรือร้อยละ 50 ของทุนจดทะเบียน เป็นจำนวนเงิน 21.32 ล้านดอลลาร์สหรัฐอเมริกา



หมายเหตุประกอบงบการเงิน

บริษัท ผลิตภัณฑ์ฟาร์ม จำกัด (มหาชน) และบริษัทย่อย

เมื่อวันที่ 6 กุมภาพันธ์ 2557 บริษัทได้จ่ายชำระค่าหุ้นเพิ่มทุนให้แก่บริษัท โซล่า เพาเวอร์ (โคราช 3) จำกัด ซึ่งเป็นกิจการที่ควบคุมร่วมกัน สำหรับหุ้นสามัญจำนวน 1.05 ล้านบาท ซึ่งมีมูลค่าหุ้นที่ตราไว้หุ้นละ 10 บาท โดยบริษัทดังกล่าวได้เรียกชำระค่าหุ้นในอัตราหุ้นละ 4.00 บาท บริษัทได้จ่ายชำระค่าหุ้นตามสัดส่วนการลงทุนของบริษัทร้อยละ 40 เป็นจำนวนเงิน 4.20 ล้านบาท

เมื่อวันที่ 6 กุมภาพันธ์ 2557 บริษัทได้จ่ายชำระค่าหุ้นเพิ่มทุนให้แก่บริษัท โซล่า เพาเวอร์ (โคราช 4) จำกัด ซึ่งเป็นกิจการที่ควบคุมร่วมกัน สำหรับหุ้นสามัญจำนวน 0.97 ล้านบาท ซึ่งมีมูลค่าหุ้นที่ตราไว้หุ้นละ 10 บาท โดยบริษัทดังกล่าวได้เรียกชำระค่าหุ้นในอัตราหุ้นละ 4.00 บาท บริษัทได้จ่ายชำระค่าหุ้นตามสัดส่วนการลงทุนของบริษัทร้อยละ 40 เป็นจำนวนเงิน 3.88 ล้านบาท

เมื่อวันที่ 6 กุมภาพันธ์ 2557 บริษัทได้จ่ายชำระค่าหุ้นเพิ่มทุนให้แก่บริษัท โซล่า เพาเวอร์ (โคราช 7) จำกัด ซึ่งเป็นกิจการที่ควบคุมร่วมกัน สำหรับหุ้นสามัญจำนวน 1.05 ล้านบาท ซึ่งมีมูลค่าหุ้นที่ตราไว้หุ้นละ 10 บาท โดยบริษัทดังกล่าวได้เรียกชำระค่าหุ้นในอัตราหุ้นละ 4.00 บาท บริษัทได้จ่ายชำระค่าหุ้นตามสัดส่วนการลงทุนของบริษัทร้อยละ 40 เป็นจำนวนเงิน 4.20 ล้านบาท

เมื่อวันที่ 17 กุมภาพันธ์ 2557 ที่ประชุมคณะกรรมการบริษัท ผลิตภัณฑ์ฟาร์ม จำกัด ซึ่งเป็นบริษัทย่อย ได้มีมติเห็นชอบให้เสนอที่ประชุมสามัญผู้ถือหุ้นเพื่ออนุมัติจ่ายเงินปันผลสำหรับปี 2556 เป็นเงินปันผลในอัตราหุ้นละ 2.63 บาท เป็นจำนวนเงินทั้งสิ้น 4,801.52 ล้านบาท สุทธิจากเงินปันผลระหว่างกาลซึ่งจัดสรรจากกำไรสุทธิสำหรับงวดเก้าเดือนสิ้นสุดวันที่ 30 กันยายน 2556 ในอัตราหุ้นละ 2.28 บาท เป็นจำนวนเงินทั้งสิ้น 4,175.48 ล้านบาท ยอดสุทธิของเงินปันผลดังกล่าวจำนวน 626.04 ล้านบาท ทั้งนี้การจ่ายเงินปันผลดังกล่าวขึ้นอยู่กับผลการอนุมัติจากที่ประชุมสามัญผู้ถือหุ้นในวันที่ 17 มีนาคม 2557

เมื่อวันที่ 17 กุมภาพันธ์ 2557 ที่ประชุมคณะกรรมการบริษัทได้มีมติเห็นชอบให้เสนอที่ประชุมสามัญผู้ถือหุ้นเพื่ออนุมัติจ่ายเงินปันผลสำหรับปี 2556 เป็นเงินปันผลในอัตราหุ้นละ 2.27 บาท เป็นจำนวนเงินทั้งสิ้น 3,291.5 ล้านบาท สุทธิจากเงินปันผลระหว่างกาล ในอัตราหุ้นละ 1.10 บาท เป็นจำนวนเงินทั้งสิ้น 1,595 ล้านบาท ยอดสุทธิของเงินปันผลดังกล่าวจำนวน 1,696.5 ล้านบาท ทั้งนี้การจ่ายเงินปันผลดังกล่าวขึ้นอยู่กับผลการอนุมัติจากที่ประชุมสามัญผู้ถือหุ้นในวันที่ 28 มีนาคม 2557

หมายเหตุประกอบงบการเงิน

บริษัท ผลิตภัณฑ์อาหารสัตว์ จำกัด (มหาชน) และบริษัทย่อย

35 มาตรฐานการรายงานทางการเงินที่ยังไม่ได้ใช้

กลุ่มบริษัท/บริษัทยังไม่ได้ใช้มาตรฐานการรายงานทางการเงินที่ออกและปรับปรุงใหม่ดังต่อไปนี้ ณ วันที่รายงาน เนื่องจากยังไม่มีงบการเงินฉบับที่ใช้มาตรฐานการรายงานทางการเงินที่ออกและปรับปรุงใหม่ดังต่อไปนี้กำหนดให้ถือปฏิบัติกับงบการเงินสำหรับรอบระยะเวลาบัญชีที่เริ่มในหรือหลังวันที่ 1 มกราคม ในปีดังต่อไปนี้

มาตรฐานการรายงานทางการเงิน	เรื่อง	ปีที่มีผล บังคับใช้
มาตรฐานการบัญชี ฉบับที่ 1 (ปรับปรุง 2555)	การนำเสนองบการเงิน	2557
มาตรฐานการบัญชี ฉบับที่ 7 (ปรับปรุง 2555)	งบกระแสเงินสด	2557
มาตรฐานการบัญชี ฉบับที่ 12 (ปรับปรุง 2555)	ภาษีเงินได้	2557
มาตรฐานการบัญชี ฉบับที่ 17 (ปรับปรุง 2555)	สัญญาเช่า	2557
มาตรฐานการบัญชี ฉบับที่ 18 (ปรับปรุง 2555)	รายได้	2557
มาตรฐานการบัญชี ฉบับที่ 19 (ปรับปรุง 2555)	ผลประโยชน์ของพนักงาน	2557
มาตรฐานการบัญชี ฉบับที่ 21 (ปรับปรุง 2555)	ผลกระทบจากการเปลี่ยนแปลงของอัตราแลกเปลี่ยน เงินตราต่างประเทศ	2557
มาตรฐานการบัญชี ฉบับที่ 24 (ปรับปรุง 2555)	การเปิดเผยข้อมูลเกี่ยวกับบุคคลหรือกิจการที่เกี่ยวข้อง กัน	2557
มาตรฐานการบัญชี ฉบับที่ 28 (ปรับปรุง 2555)	เงินลงทุนในบริษัทร่วม	2557
มาตรฐานการบัญชี ฉบับที่ 31 (ปรับปรุง 2555)	ส่วนได้เสียในการร่วมค้า	2557
มาตรฐานการบัญชี ฉบับที่ 34 (ปรับปรุง 2555)	งบการเงินระหว่างกาล	2557
มาตรฐานการบัญชี ฉบับที่ 36 (ปรับปรุง 2555)	การด้อยค่าของสินทรัพย์	2557
มาตรฐานการบัญชี ฉบับที่ 38 (ปรับปรุง 2555)	สินทรัพย์ไม่มีตัวตน	2557
มาตรฐานการรายงานทางการเงิน ฉบับที่ 3 (ปรับปรุง 2555)	การรวมธุรกิจ	2557
มาตรฐานการรายงานทางการเงิน ฉบับที่ 5 (ปรับปรุง 2555)	สินทรัพย์ไม่หมุนเวียนที่ถือไว้เพื่อขายและการ ดำเนินงานที่ยกเลิก	2557
มาตรฐานการรายงานทางการเงิน ฉบับที่ 8 (ปรับปรุง 2555)	ส่วนงานดำเนินงาน	2557
การตีความมาตรฐานการรายงานทางการเงิน ฉบับที่ 1	การเปลี่ยนแปลงในหนี้สินที่เกิดขึ้นจากการรื้อถอน การ บูรณะและหนี้สินที่มีลักษณะที่คล้ายคลึงกัน	2557
การตีความมาตรฐานการรายงานทางการเงิน ฉบับที่ 4	การประเมินว่าข้อตกลงประกอบด้วยสัญญาเช่าหรือไม่	2557



หมายเหตุประกอบงบการเงิน

บริษัท ผลิตภัณฑ์ฟาร์ม จำกัด (มหาชน) และบริษัทย่อย

มาตรฐานการรายงานทางการเงิน	เรื่อง	ปีที่มีผล บังคับใช้
การตีความมาตรฐานการรายงานทางการเงิน ฉบับที่ 5	สิทธิในส่วนได้เสียจากกองทุนการรื้อถอน การบรรณะ และการปรับปรุงสภาพแวดล้อม	2557
การตีความมาตรฐานการรายงานทางการเงิน ฉบับที่ 10	งบการเงินระหว่างกาลและการด้อยค่า	2557
การตีความมาตรฐานการบัญชี ฉบับที่ 15	สิ่งจูงใจสัญญาเช่าดำเนินงาน	2557
การตีความมาตรฐานการบัญชี ฉบับที่ 27	การประเมินเนื้อหาของรายการที่เกี่ยวกับรูปแบบของ กฎหมายตามสัญญาเช่า	2557

การตีความมาตรฐานการรายงานทางการเงิน ฉบับที่ 4 (TFRIC 4) – การประเมินว่าข้อตกลงประกอบด้วยสัญญาเช่าหรือไม่

TFRIC4 กำหนดให้ประเมินข้อตกลงซึ่งไม่ได้มีรูปแบบของสัญญาเช่าตามกฎหมายแต่มีการให้สิทธิในการใช้สินทรัพย์ตามระยะเวลาที่กำหนดและมีการให้ผลตอบแทนในลักษณะของการจ่ายคืนครั้งเดียวหรือหลายครั้ง โดย TFRICT 4 ให้แนวทางในการพิจารณาว่าข้อตกลงเป็นสัญญาเช่าหรือมีสัญญาเช่าเป็นส่วนประกอบหรือไม่ ซึ่งหากเป็นสัญญาเช่าก็ต้องถือปฏิบัติตามมาตรฐานการบัญชี ฉบับที่ 17 เรื่อง สัญญาเช่า หากข้อตกลงดังกล่าวเป็นมีสัญญาเช่าเป็นส่วนประกอบ กรณีนี้ TFRICT 4 กำหนดให้นำมาตรฐานการบัญชี ฉบับที่ 17 เรื่อง สัญญาเช่า มาถือปฏิบัติกับองค์ประกอบที่เป็นข้อตกลงที่เป็นสัญญาเช่าในการจัดประเภทและการบันทึกบัญชี

กลุ่มบริษัทจะถือปฏิบัติ TFRICT 4 สำหรับรอบระยะเวลาบัญชีที่เริ่มตั้งแต่วันที่ 1 มกราคม 2557 เป็นต้นไป ผลกระทบของการเปลี่ยนแปลงจะปรับปรุงย้อนหลังในงบการเงิน

ขณะนี้ผู้บริหารกำลังพิจารณาถึงผลกระทบที่อาจเกิดขึ้นจากการใช้มาตรฐานการบัญชีและมาตรฐานการรายงานทางการเงินที่ออกและปรับปรุงใหม่ดังกล่าวต่องบการเงินของกลุ่มบริษัท/บริษัท

คำอธิบายรายการและการวิเคราะห์ผลการดำเนินงาน และฐานะการเงินของฝ่ายบริหาร

1. เหตุการณ์สำคัญในปี 2556

1.1 การลงนามในสัญญาซื้อขายไฟฟ้าและสัญญาทางการเงิน โครงการโรงไฟฟ้าพลังน้ำเขเปียน-เขน้าน้อย

เมื่อวันที่ 6 กุมภาพันธ์ 2556 บริษัท ไฟฟ้า เขเปียน-เขน้าน้อย จำกัด (“PNPC”) ได้ลงนามในสัญญาซื้อขายไฟฟ้ากับการไฟฟ้าฝ่ายผลิตแห่งประเทศไทย (“กฟผ.”) มีอายุสัญญา 27 ปี นับตั้งแต่วันที่เดินเครื่องเชิงพาณิชย์ ซึ่งคาดว่าจะเริ่มเดินเครื่องเชิงพาณิชย์ได้ในปี 2561

เมื่อวันที่ 28 พฤศจิกายน 2556 PNPC ได้ลงนามในสัญญาทางการเงิน ซึ่งกำหนดข้อตกลงเบื้องต้นในการกู้เงินมูลค่าประมาณ 714 ล้านบาท หรือประมาณ 22,134 ล้านบาท กับสถาบันการเงินไทย 4 แห่ง ระยะเวลา 20 ปี โดยมีสัดส่วนโครงสร้างหนี้สินต่อทุนในอัตรา 70:30

1.2 การขายหุ้นของบริษัท สุโขทัยเอ็นเนอร์ยี จำกัด

เมื่อวันที่ 23 มกราคม 2556 บริษัท ราชบุรีพลังงาน จำกัด ซึ่งเป็นบริษัทย่อยได้ดำเนินการขายหุ้นจำนวน 208,000 หุ้น สัดส่วนร้อยละ 26 ของจำนวนหุ้นทั้งหมดในบริษัท สุโขทัยเอ็นเนอร์ยี จำกัด ในราคาหุ้นละ 100 บาท รวมเป็นเงินทั้งสิ้น 20.80 ล้านบาทให้แก่ผู้ถือหุ้นเดิม ส่งผลให้สัดส่วนการถือหุ้นลดลงจากร้อยละ 51 เป็นร้อยละ 25

2. รายงานวิเคราะห์ผลการดำเนินงาน ตามงบการเงินรวม

หน่วย : ล้านบาท

	ปี 2556	ปี 2555	เพิ่ม (ลด)	%
รายได้	52,847.96	57,360.23	(4,512.27)	(7.87)
หัก ค่าเชื้อเพลิง	36,026.82	39,773.80	(3,746.98)	(9.42)
รายได้ (ไม่รวมค่าเชื้อเพลิง)	16,821.14	17,586.43	(765.29)	(4.35)
ต้นทุนขายและค่าใช้จ่าย (ไม่รวมค่าเชื้อเพลิง)	11,989.45	12,301.02	(311.57)	(2.53)
กำไรจากอัตราแลกเปลี่ยน	4,831.69	5,285.41	(453.72)	(8.58)
	704.11	798.05	(93.94)	(11.77)
กำไรสำหรับงวด	5,535.80	6,083.46	(547.66)	(9.00)
ส่วนได้ส่วนเสียที่ไม่มีอำนาจควบคุม	5.22	(210.31)	215.53	(102.48)
กำไรที่เป็นส่วนของเจ้าของของบริษัทก่อนรายการพิเศษ	5,541.02	5,873.15	(332.13)	(5.66)
รายการพิเศษ				
- กำไรจากการยกเลิกสัญญาซื้อขายไฟฟ้า	-	1,069.44	(1,069.44)	(100.00)
- กำไรจากการจำหน่ายเงินลงทุนระยะยาวและลูกหนี้ระยะยาว	645.83	783.68	(137.85)	(17.59)
กำไรที่เป็นส่วนของเจ้าของของบริษัท	6,186.85	7,726.27	(1,539.42)	(19.92)
กำไรต่อหุ้น (บาท)	4.27	5.33	(1.06)	(19.92)



ผลการดำเนินงานของบริษัทฯ และบริษัทย่อยตามงบการเงินรวมสำหรับปี 2556 มีกำไรจำนวน 6,186.85 ล้านบาท (คิดเป็นกำไรต่อหุ้นเท่ากับ 4.27 บาท) เมื่อเปรียบเทียบกับปี 2555 ซึ่งมีกำไรจำนวน 7,726.27 ล้านบาท (คิดเป็นกำไรต่อหุ้นเท่ากับ 5.33 บาท) ปรากฏว่ากำไรลดลงจำนวน 1,539.42 ล้านบาท คิดเป็นร้อยละ 19.92 โดยมีรายการสำคัญดังนี้

2.1 รายได้ค่าความพร้อมจ่าย

รายได้ค่าความพร้อมจ่ายปี 2556 จำนวน 13,492.29 ล้านบาท ลดลงจากปี 2555 (14,647.94 ล้านบาท) เป็นจำนวน 1,155.65 ล้านบาท คิดเป็นร้อยละ 7.89 สาเหตุหลัก

เนื่องจากเมื่อเดือนมิถุนายน 2555 บริษัท ราช-ออสเตรเลีย คอร์ปอเรชั่น จำกัด (“RAC”) ซึ่งเป็นบริษัทย่อยในประเทศออสเตรเลีย ได้ยกเลิกสัญญาซื้อขายไฟฟ้าของโรงไฟฟ้า Collinsville รวมทั้งเงินสกุลดอลลาร์ออสเตรเลียอ่อนค่าลงเมื่อเทียบกับปีก่อน ซึ่งทั้ง 2 เหตุผลดังกล่าวส่งผลให้รายได้ค่าความพร้อมจ่ายของ RAC ลดลงรวมจำนวน 984.25 ล้านบาท ประกอบกับรายได้ค่าความพร้อมจ่ายของบริษัท ผลิตไฟฟ้าราชบุรี จำกัด (“RG”) ซึ่งเป็นบริษัทย่อยลดลงอีกเป็นจำนวน 171.40 ล้านบาท เนื่องจากในปี 2556 มีการหยุดเดินเครื่องโรงไฟฟ้าเพื่อทำการบำรุงรักษาตามแผนมากกว่าในปี 2555 โดยมีรายละเอียดดังนี้

งานบำรุงรักษาตามแผน		
โรงไฟฟ้าราชบุรี	ปี 2556	ปี 2555
พลังความร้อน เครื่องที่ 1	MO วันที่ 27 ต.ค. - 22 ธ.ค. 56	-
พลังความร้อน เครื่องที่ 2	MO วันที่ 4 ส.ค. - 29 ก.ย. 56	-
พลังความร้อนร่วม ชุดที่ 1	MI วันที่ 2 ม.ค. - 27 ม.ค. 56 CI วันที่ 13 ม.ค. - 27 ม.ค. 56	MO วันที่ 23 ก.ย. - 13 พ.ย. 55
พลังความร้อนร่วม ชุดที่ 2	MO วันที่ 2 มิ.ย. - 23 ก.ค. 56 MI วันที่ 28 มิ.ย. - 23 ก.ค. 56	CI วันที่ 2 ธ.ค. - 11 ธ.ค. 55
พลังความร้อนร่วม ชุดที่ 3	MI วันที่ 3 ก.พ. - 28 ก.พ. 56 CI วันที่ 14 ก.พ. - 28 ก.พ. 56	CI วันที่ 1 ม.ค. - 10 ม.ค. 55

MO = Major Overhaul, MI = Minor Inspection, CI = Combustion Inspection

2.2 ต้นทุนขาย (ไม่รวมค่าเชื้อเพลิง)

ต้นทุนขาย (ไม่รวมค่าเชื้อเพลิง) ปี 2556 จำนวน 7,300.43 ล้านบาท ลดลงจากปี 2555 (7,495.70 ล้านบาท) เป็นจำนวน 195.27 ล้านบาท คิดเป็นร้อยละ 2.61 สาเหตุหลักเนื่องจากการยกเลิกสัญญาซื้อขายไฟฟ้าของโรงไฟฟ้า Collinsville และการอ่อนค่าของเงินสกุลดอลลาร์ออสเตรเลียตามที่ได้ชี้แจงไว้ในข้อ 2.1 ทำให้ต้นทุนขายของ RAC ลดลงรวมจำนวน 506.87 ล้านบาท ขณะที่ค่าบำรุงรักษาและค่าอะไหล่โรงไฟฟ้าของ RG เพิ่มขึ้นจำนวน 162.45 ล้านบาทและ 191.85 ล้านบาท ตามลำดับ จากการบำรุงรักษาตามแผนมากกว่าปี 2555 ตามที่ได้ชี้แจงไว้ในข้อ 2.1 เช่นกัน

2.3 กำไรจากการยกเลิกสัญญาซื้อขายไฟฟ้า

เมื่อเดือนมิถุนายน ปี 2555 RAC ได้รับข้อเสนอเพื่อยกเลิกสัญญาซื้อขายไฟฟ้าของโรงไฟฟ้า Collinsville ทำให้ได้รับค่าชดเชยจากการยกเลิกข้อผูกพันตามสัญญาซื้อขายไฟฟ้าเป็นจำนวนเงิน 99.57 ล้านเหรียญออสเตรเลีย (เทียบเท่า 3,202.57 ล้านบาท) และบันทึกค่าใช้จ่ายอื่นที่เกี่ยวข้องในการยกเลิกสัญญาทั้งสิ้นจำนวน 2,133.13 ล้านบาท เป็นผลให้มีกำไรจากการยกเลิกสัญญาดังกล่าวเป็นจำนวน 1,069.44 ล้านบาท

2.4 กำไรจากการจำหน่ายเงินลงทุนระยะยาวและลูกหนี้ระยะยาวอื่น

เมื่อเดือนมิถุนายน ปี 2555 RAC ได้ขายเงินลงทุนสัดส่วนร้อยละ 14.03 ในโรงไฟฟ้า Loy Yang A และบันทึกกำไรจากการขายเงินลงทุนนี้เป็นจำนวน 783.68 ล้านบาท โดยได้รับผลประโยชน์แบ่งเป็นเงินสดจำนวน 20 ล้านเหรียญออสเตรเลีย และสัญญาการชำระเงินเป็นงวด (Scheduled Payment Option Agreement) ซึ่งในปี 2556 นี้ RAC ได้ขายสัญญาการชำระเงินดังกล่าวซึ่งมีมูลค่าต้นทุนจำนวน 98.75 ล้านเหรียญออสเตรเลียพร้อมทั้งสัญญาดอกเบี้ยรับ (Scheduled Payment Deed Interest) ให้กับผู้รับโอนในประเทศออสเตรเลียรวม 4 ราย ในเดือนมิถุนายน 2556 ที่ราคาขาย 120.96 ล้านเหรียญออสเตรเลีย (เทียบเท่า 3,518.06 ล้านบาท) และรับรู้กำไรจากการดังกล่าวเป็นจำนวน 22.21 ล้านเหรียญออสเตรเลีย (เทียบเท่า 645.83 ล้านบาท)

2.5 รายได้อื่น

รายได้อื่นปี 2556 จำนวน 407.57 ล้านบาท เพิ่มขึ้นจากปี 2555 (226.85 ล้านบาท) เป็นจำนวน 180.72 ล้านบาท คิดเป็นร้อยละ 79.66 สาเหตุหลักเนื่องจาก RAC และ RG รับรู้เงินชดเชยค่าอุปกรณ์โรงไฟฟ้าเสียหายจากบริษัทประกันภัยจำนวน 67.83 ล้านบาท และ 11.58 ล้านบาท ตามลำดับ ประกอบกับ RAC บันทึกกำไรได้จากเงินสนับสนุนการลดมลพิษในอากาศจากรัฐบาลออสเตรเลียและเงินชดเชยค่าถ่านหินภายหลังจากการยกเลิกสัญญาซื้อขายไฟฟ้าของโรงไฟฟ้า Collinsville เพิ่มขึ้นจากปีก่อนรวมจำนวน 54.04 ล้านบาท

2.6 ค่าใช้จ่ายในการบริหาร

ค่าใช้จ่ายในการบริหารปี 2556 จำนวน 1,761.90 ล้านบาท เพิ่มขึ้นจากปี 2555 (1,518.07 ล้านบาท) เป็นจำนวน 243.83 ล้านบาท คิดเป็นร้อยละ 16.06 สาเหตุหลักเนื่องจากการตัดจำหน่ายเงินลงทุนในการพัฒนาโครงการโรงไฟฟ้าพลังน้ำ - น้ำจิม 3 จำนวน 315 ล้านบาท จากการที่รัฐบาล สปป.ลาว ไม่ต่ออายุสัญญาพัฒนาโครงการ รวมทั้งการตัดจำหน่ายเงินลงทุนในโครงการเกาะกงอีกเป็นจำนวน 29.14 ล้านบาท

2.7 ต้นทุนทางการเงิน

ต้นทุนทางการเงินปี 2556 จำนวน 1,633.39 ล้านบาท ลดลงจากปี 2555 (2,400.02 ล้านบาท) เป็นจำนวน 766.63 ล้านบาท คิดเป็นร้อยละ 31.94 สาเหตุหลักมาจากการที่ RAC จ่ายชำระคืนเงินต้นก่อนกำหนดและปรับโครงสร้างเงินกู้ รวมทั้งการอ่อนค่าลงของเงินสกุลดอลลาร์ออสเตรเลียเมื่อเทียบกับปีก่อน

ทำให้ดอกเบี่ยจ่ายของ RAC ลดลงรวมจำนวน 639.41 ล้านบาท นอกจากนี้การจ่ายชำระคืนเงินต้นทุกไตรมาสของ RG ทำให้ดอกเบี่ยจ่ายของ RG ลดลงจำนวน 125.46 ล้านบาท

2.8 ส่วนแบ่งกำไรจากเงินลงทุนในกิจการที่ควบคุมร่วมกันและบริษัทร่วม

ส่วนแบ่งกำไรจากเงินลงทุนในกิจการที่ควบคุมร่วมกันและบริษัทร่วมปี 2556 จำนวน 958.47 ล้านบาท เพิ่มขึ้นจากปี 2555 (750.60 ล้านบาท) เป็นจำนวน 207.87 ล้านบาท คิดเป็นร้อยละ 27.69 โดยมีสาเหตุหลักจากการเริ่มเดินเครื่องเชิงพาณิชย์ของกิจการที่ควบคุมร่วมกันและบริษัทร่วม ดังต่อไปนี้

(1) บริษัท โซลาร์ต้า จำกัด ซึ่งเป็นกิจการที่ควบคุมร่วมกัน เริ่มเดินเครื่องเชิงพาณิชย์โรงไฟฟ้าพลังงานแสงอาทิตย์ครบทั้ง 8 โครงการ รวมกำลังการผลิตติดตั้งทั้งสิ้น 34.25 เมกะวัตต์ เมื่อเดือนพฤศจิกายน 2555 ทำให้ผลการดำเนินงานปี 2556 ในสัดส่วนร้อยละ 49 เพิ่มขึ้นจำนวน 84.14 ล้านบาท

(2) บริษัท เฟอร์ส โคราช วินด์ จำกัด ซึ่งเป็นบริษัทร่วม เริ่มเดินเครื่องเชิงพาณิชย์โรงไฟฟ้าพลังงานลมกำลังการผลิตติดตั้งรวม 103.5 เมกะวัตต์ เมื่อเดือนพฤศจิกายน 2555 ทำให้ผลการดำเนินงานปี 2556 ตามสัดส่วนร้อยละ 20 เพิ่มขึ้นจำนวน 128.65 ล้านบาท

(3) บริษัท เค.อาร์.ทู จำกัด ซึ่งเป็นบริษัทร่วม เริ่มเดินเครื่องเชิงพาณิชย์โรงไฟฟ้าพลังงานลมกำลังการผลิตติดตั้งรวม 103.5 เมกะวัตต์ เมื่อเดือนกุมภาพันธ์ 2556 ทำให้ผลการดำเนินงานปี 2556 ตามสัดส่วนร้อยละ 20 เพิ่มขึ้นจำนวน 101.47 ล้านบาท

2.9 ภาษีเงินได้

ภาษีเงินได้ปี 2556 จำนวน 1,293.73 ล้านบาท เพิ่มขึ้นจากปี 2555 (887.24 ล้านบาท) เป็นจำนวน 406.49 ล้านบาท คิดเป็นร้อยละ 45.82 สาเหตุหลักเนื่องจากในปี 2555 RAC บันทึกสินทรัพย์ภาษีเงินได้รอตัดบัญชีเป็นจำนวน 647.40 ล้านบาท ขณะที่ภาษีเงินได้ของ RG ลดลงเป็นจำนวน 257.42 ล้านบาท เป็นผลมาจากกำไรก่อนภาษีลดลงและการปรับลดอัตราภาษีเงินได้นิติบุคคลในปี 2556 จากอัตราร้อยละ 23 เป็นอัตราร้อยละ 20



3. รายงานวิเคราะห์ฐานะการเงิน

3.1 การวิเคราะห์สินทรัพย์

ณ วันที่ 31 ธันวาคม 2556 บริษัทฯ มีสินทรัพย์รวมทั้งสิ้น จำนวน 88,903.25 ล้านบาท ลดลงจาก ณ วันที่ 31 ธันวาคม 2555

(96,810.76 ล้านบาท) เป็นจำนวน 7,907.51 ล้านบาท คิดเป็นร้อยละ 8.17 โดยมีรายละเอียดดังนี้

หน่วย : ล้านบาท

	ณ 31 ธ.ค. 56	ณ 31 ธ.ค. 55	เพิ่ม (ลด)	%
สินทรัพย์หมุนเวียน	20,899.69	21,034.58	(134.89)	(0.64)
สินทรัพย์ไม่หมุนเวียน	68,003.56	75,776.18	(7,772.62)	(10.26)
รวมสินทรัพย์	88,903.25	96,810.76	(7,907.51)	(8.17)

3.1.1 ที่ดิน อาคารและอุปกรณ์ ลดลงจำนวน 4,382.06 ล้านบาท ซึ่งเป็นผลมาจากการตัดค่าเสื่อมราคา ในระหว่างงวดจำนวน 3,416.41 ล้านบาท นอกจากนี้ผลจาก สกูลเงินออสเตรเลียอ่อนค่าลงทำให้มูลค่าที่ดิน อาคาร และ อุปกรณ์ของ RAC ลดลงอีกจำนวน 1,295.24 ล้านบาท

3.1.2 ลูกหนี้จากการขายเงินลงทุน ลดลงจำนวน 3,349.09 ล้านบาท เนื่องจาก RAC ขายสัญญาการชำระเงินเป็น งวด (Scheduled Payment Option Agreement) เมื่อเดือน มิถุนายน 2556 ตามที่ได้ชี้แจงไว้ในข้อ 2.4

3.1.3 ลูกหนี้การค้ากิจการที่เกี่ยวข้องกัน เพิ่มขึ้น จำนวน 4,513.87 ล้านบาท สาเหตุหลักเนื่องจากลูกหนี้ค่าขายไฟ ของ RG เพิ่มขึ้นจำนวน 4,506.29 ล้านบาท เป็นผลมาจาก

ณ วันที่ 31 ธันวาคม 2556 บันทึกการขายลูกหนี้ค่าขายไฟ 2 งวด คือเดือนพฤศจิกายนและธันวาคม 2556 ขณะที่ ณ วันที่ 31 ธันวาคม 2555 บันทึกลูกหนี้ค่าขายไฟของเดือนธันวาคม 2555 เพียงงวดเดียวเท่านั้น

3.1.4 เงินสดและรายการเทียบเท่าเงินสด และเงิน ลงทุนชั่วคราว ลดลงจำนวน 4,527.76 ล้านบาท

3.2 การวิเคราะห์หนี้สินและส่วนของผู้ถือหุ้น

ณ วันที่ 31 ธันวาคม 2556 บริษัทฯ มีหนี้สินและส่วนของผู้ถือหุ้นเป็นจำนวนทั้งสิ้น 88,903.25 ล้านบาท ลดลงจาก ณ วันที่ 31 ธันวาคม 2555 (96,810.76 ล้านบาท) เป็นจำนวน 7,907.51 ล้านบาท คิดเป็นร้อยละ 8.17 โดยมีรายละเอียดดังนี้

หน่วย : ล้านบาท

	ณ 31 ธ.ค. 56	ณ 31 ธ.ค. 55	เพิ่ม (ลด)	%
หนี้สิน	33,364.39	43,079.11	(9,714.72)	(22.55)
ส่วนของผู้ถือหุ้น	55,538.86	53,731.65	1,807.21	3.36
รวมหนี้สินและส่วนของผู้ถือหุ้น	88,903.25	96,810.76	(7,907.51)	(8.17)

3.2.1 หนี้สิน ลดลงจำนวน 9,714.72 ล้านบาท โดยมีสาเหตุหลัก ดังนี้

(1) RG จ่ายชำระคืนเงินกู้ยืมระยะสั้น สถาบันการเงินและหุ้นกู้ในระหว่างงวดรวมทั้งสิ้น จำนวน 3,589.90 ล้านบาท

(2) การจ่ายชำระคืนเงินต้นก่อนกำหนด และการปรับโครงสร้างเงินกู้ของ RAC และบริษัท อาร์เอช อินเตอร์เนชั่นแนล (สิงคโปร์) คอร์ปอเรชั่น จำกัด (“RHIS”) ซึ่งเป็น บริษัทย่อยในประเทศสิงคโปร์ทำให้เงินกู้ยืมจากสถาบันการเงิน ลดลง จำนวน 4,953.97 ล้านบาท

(3) ผลจากสกุลเงินเยนญี่ปุ่นอ่อนค่าลง ทำให้มูลค่าของหุ้นกู้จำนวน 15,000 ล้านเยน ของ RHIS ลดลงจำนวน 628.14 ล้านบาท

3.2.2 ส่วนของผู้ถือหุ้นเพิ่มขึ้นจำนวน 1,807.21 ล้านบาท สาเหตุหลักเนื่องจาก

(1) กำไรสำหรับปี 2556 จำนวน 6,186.85 ล้านบาท

(2) บริษัทฯ ประกาศจ่ายเงินปันผลให้แก่ผู้ถือหุ้นในระหว่างปีรวมจำนวน 2.27 บาทต่อหุ้น ทำให้กำไรสะสมลดลงจำนวน 3,291.50 ล้านบาท

(3) องค์ประกอบอื่นของส่วนของผู้ถือหุ้น ลดลงจำนวน 1,160.36 ล้านบาท สาเหตุหลักเนื่องจากผลต่างจากการแปลงค่างบการเงินทำให้ส่วนของผู้ถือหุ้นลดลงจำนวน 1,436.52 ล้านบาท ขณะที่กำไรจากการเปลี่ยนแปลงมูลค่า ยุติธรรมของเงินลงทุนเพื่อขายจำนวน 176.72 ล้านบาท

4. รายงานวิเคราะห์กระแสเงินสด

หน่วย : ล้านบาท

	ปี 2556	ปี 2555	เพิ่ม (ลด)
เงินสดสุทธิได้มาจากกิจกรรมดำเนินงาน	4,468.62	9,601.15	(5,132.53)
เงินสดสุทธิได้มาจาก (ใช้ไปใน) กิจกรรมลงทุน	8,277.63	(2,788.39)	11,066.02
เงินสดสุทธิ (ใช้ไปใน) กิจกรรมจัดหาเงิน	(13,185.41)	(9,226.52)	(3,958.89)
ผลกระทบจากอัตราแลกเปลี่ยนของเงินตราต่างประเทศ	(439.16)	(2,413.76)	1,974.60
คงเหลือสิ้นงวด	(383.64)	(24.29)	(359.35)
เงินสดและรายการเทียบเท่าเงินสด ณ วันต้นงวด	8,260.58	10,698.63	(2,438.05)
เงินสดและรายการเทียบเท่าเงินสด ณ วันสิ้นงวด	7,437.78	8,260.58	(822.80)

เงินสดและรายการเทียบเท่าเงินสดคงเหลือของบริษัทฯ และบริษัทย่อย ณ วันที่ 31 ธันวาคม 2556 เป็นจำนวน 7,437.78 ล้านบาท ลดลงจาก ณ วันที่ 31 ธันวาคม 2555 (8,260.58 ล้านบาท) เป็นจำนวน 822.80 ล้านบาท สรุปสาเหตุได้ดังนี้

4.1 เงินสดสุทธิได้มาจากกิจกรรมดำเนินงานลดลงทำให้เงินสดลดลงจำนวน 5,132.53 ล้านบาท สาเหตุเนื่องจากผลการ

ดำเนินงานของปี 2556 ทำให้เงินสดลดลงจากงวดเดียวกันของปีก่อนจำนวน 380.14 ล้านบาท ประกอบกับการเปลี่ยนแปลงของสินทรัพย์และหนี้สินในดำเนินงานระหว่างงวดทำให้กระแสเงินสดลดลงจำนวน 4,752.39 ล้านบาท เนื่องจากยอดลูกหนี้ค่าขายไฟของ RG เพิ่มขึ้น 1 เดือนจากปีก่อน ตามที่ได้ชี้แจงไว้ในข้อ 3.1.3



4.2 เงินสดสุทธิได้มาจากกิจกรรมลงทุนเพิ่มขึ้น ทำให้เงินสดเพิ่มขึ้นจำนวน 11,066.02 ล้านบาท สาเหตุหลักดังนี้

(1) ในระหว่างปี 2556 เงินสดรับจากเงินลงทุนชั่วคราวสุทธิเพิ่มขึ้นจากปี 2555 เป็นจำนวน 6,561.29 ล้านบาท

(2) ในระหว่างปี 2556 RAC ได้รับเงินจากการขายสัญญาการชำระเงินเป็นงวด ตามที่ได้ชี้แจงไว้ในข้อ 2.4 เป็นจำนวน 3,518.06 ล้านบาท

4.3 เงินสดสุทธิใช้ไปในกิจกรรมจัดหาเงินเพิ่มขึ้น ทำให้เงินสดลดลงจำนวน 3,958.90 ล้านบาท สาเหตุหลัก ดังนี้

(1) ในระหว่างปี 2556 RAC ชำระคืนเงินกู้สถาบันการเงินก่อนกำหนด ประกอบกับ RAC และ RHIS มีการปรับโครงสร้างเงินกู้ทำให้เงินกู้จากสถาบันการเงินลดลงจากงวดเดียวกันของปีก่อนสุทธิจำนวน 4,953.97 ล้านบาท

(2) ในระหว่างปี 2556 RG RHIS และ RAC จ่ายต้นทุนทางการเงินน้อยกว่าปี 2555 เป็นจำนวน 544.45 ล้านบาท

5. อัตราส่วนทางการเงินที่สำคัญ

อัตราส่วน		ปี 2556	ปี 2555
1) อัตราส่วนสภาพคล่อง	(เท่า)	0.91	1.38
2) อัตรากำไรสุทธิ	(%)	11.56	13.40
3) อัตราผลตอบแทนผู้ถือหุ้น	(%)	11.49	15.32
4) อัตราผลตอบแทนจากสินทรัพย์รวม	(%)	6.66	8.18
5) EBITDA	(ล้านบาท)	12,879	15,118
6) EBITDA ต่อสินทรัพย์รวมเฉลี่ย	(%)	13.87	15.57
7) อัตราส่วนหนี้สินต่อส่วนของผู้ถือหุ้น	(เท่า)	0.60	0.80
8) อัตราส่วนความสามารถในการชำระคืนเงินต้นและดอกเบี้ย (DSCR)	(เท่า)	1.16	1.73
9) มูลค่าตามบัญชีต่อหุ้น	(บาท)	37.72	36.53
10) กำไรสุทธิต่อหุ้น	(บาท)	4.27	5.33

รายการระหว่างกิจการที่เกี่ยวข้องกัน

สำหรับปีสิ้นสุดวันที่ 31 ธันวาคม 2556

1. บริษัท ผลิตภัณฑ์ไฟฟ้าราชบุรีโฮลดิ้ง จำกัด (มหาชน)

รายการระหว่างกัน	บริษัทที่เกี่ยวข้อง	มูลค่า (ล้านบาท)	ความจำเป็นและ ความสมเหตุสมผล
1.1 ข้อตกลงการให้บริการและการจัดการ			
1.1.1 ให้บริการงานตรวจสอบภายใน งานกฎหมาย งานเลขานุการคณะกรรมการบริษัท งานด้านเทคโนโลยีสารสนเทศและงานด้านบริหารการเงิน <ul style="list-style-type: none">ปี 2556 มีรายได้ค่าบริการ จำนวน 86.18 ล้านบาทณ 31 ธ.ค.56 มีลูกหนี้อื่น-ค่าบริการ ค่ารับจำนวน 2.99 ล้านบาท	บจ.ผลิตไฟฟ้าราชบุรี (สัญญาลงนาม วันที่ 2 ธ.ค. 54)	86.18	บจ.ผลิตไฟฟ้าราชบุรี ไม่มีบุคลากรทำงานในด้านนี้ประกอบกับบริษัทฯ มีบุคลากรที่มีความชำนาญและความพร้อมดังกล่าวโดยคิดค่าบริการเป็นรายเดือนบวกค่าใช้จ่ายอื่นๆ ตามที่เกิดขึ้นจริงในอัตราค่าบริการที่เทียบเคียงกับราคาตลาด
1.1.2 ให้บริการงานบริหารและการจัดการสำหรับ โรงไฟฟ้าประตูแม่และส่วนขยาย <ul style="list-style-type: none">ปี 2556 มีรายได้ค่าบริการ จำนวน 16.31 ล้านบาทณ 31 ธ.ค.56 มีลูกหนี้อื่น-ค่าบริการ ค่ารับจำนวน 1.38 ล้านบาท	บจ.ราชบุรีพลังงาน (สัญญาลงนาม วันที่ 28 พ.ย. 54)	16.31	บจ.ราชบุรีพลังงานไม่มีบุคลากรทำงานในด้านนี้ประกอบกับบริษัทฯ มีบุคลากรที่มีความชำนาญและความพร้อมในงานดังกล่าว โดยคิดค่าบริการเป็นรายเดือน บวกค่าใช้จ่ายอื่นๆ ตามที่เกิดขึ้นจริงในอัตราค่าบริการที่เทียบเคียงได้กับราคาตลาด
1.1.3 ให้บริการงานด้านกฎหมาย เลขานุการ คณะกรรมการบริษัท งานบัญชีและงบประมาณ งานบริการด้านการเงิน และงานด้านภาษี <ul style="list-style-type: none">ปี 2556 มีรายได้ค่าบริการ จำนวน 0.12 ล้านบาทณ 31 ธ.ค.56 มีลูกหนี้อื่น-ค่าบริการ ค่ารับจำนวน 0.13 ล้านบาท	บจ.ราชบุรีแก๊ส (สัญญาลงนาม วันที่ 28 ม.ค. 56)	0.12	บจ.ราชบุรีแก๊สมีความต้องการให้บริษัทฯ เป็นผู้ดำเนินการให้ประกอบกับบริษัทฯ มีบุคลากรที่มีความสามารถในงานที่ให้บริการ โดยคิดค่าบริการที่เทียบเคียงได้กับราคาตลาด
1.1.4 ให้บริการงานตรวจสอบภายใน กฎหมาย ภาษีงานเลขานุการคณะกรรมการบริษัท งานเทคโนโลยีสารสนเทศ งานบริหารการเงินและงานทรัพยากรบุคคล <ul style="list-style-type: none">ปี 2556 มีรายได้ค่าบริการ จำนวน 4.02 ล้านบาท	บจ.ราช-ลาว เซอร์วิส (สัญญาลงนาม วันที่ 1 ธ.ค. 52)	4.02	บจ.ราช-ลาว เซอร์วิส มีความต้องการให้บริษัทฯ เป็นผู้ดำเนินการให้ประกอบกับ บริษัทฯ มีบุคลากรที่มีความสามารถในงานที่ให้บริการ โดยคิดค่าบริการที่เทียบเคียงได้กับราคาตลาด



รายการระหว่างกัน	บริษัทที่เกี่ยวข้อง	มูลค่า (ล้านบาท)	ความจำเป็นและ ความสมเหตุสมผล
<p>1.1.5 ให้บริการงานด้านกฎหมาย งานเลขานุการคณะกรรมการบริษัท งานบริการด้านบัญชีและงบประมาณและงานบริการด้านการเงิน งานด้านภาษี</p> <ul style="list-style-type: none"> ปี 2556 มีรายได้ค่าบริการจำนวน 4.10 ล้านบาท ณ 31 ธ.ค. 56 มีลูกหนี้อื่น-ค่าบริการค้างรับจำนวน 0.64 ล้านบาท 	<p>บจ.อาร์เอช อินเทอร์เน็ต คอร์ปอเรชั่น (สัญญาลงนามวันที่ 26 ม.ค. 55)</p>	4.10	<p>บจ.อาร์เอช อินเทอร์เน็ต คอร์ปอเรชั่น มีความต้องการให้บริษัทฯ เป็นผู้ดำเนินการให้ประกอบกับบริษัทฯ มีบุคลากรที่มีความสามารถในงานที่ให้บริการ โดยคิดค่าบริการที่เทียบเคียงได้กับราคาตลาด</p>
<p>1.1.6 ให้บริการงานด้านกฎหมาย เลขานุการคณะกรรมการบริษัท งานบัญชีและงบประมาณ งานบริการด้านการเงิน และงานด้านภาษี</p> <ul style="list-style-type: none"> ปี 2556 มีรายได้ค่าบริการจำนวน 0.12 ล้านบาท ณ 31 ธ.ค.56 มีลูกหนี้อื่น-ค่าบริการค้างรับจำนวน 0.13 ล้านบาท 	<p>บจ.ราชบุรี อัลลายแอนซ์ (สัญญาลงนามวันที่ 28 ม.ค. 56)</p>	0.12	<p>บจ.ราชบุรี อัลลายแอนซ์มีความต้องการให้บริษัทฯ เป็นผู้ดำเนินการให้ประกอบกับ บริษัทฯ มีบุคลากรที่มีความสามารถในงานที่ให้บริการ โดยคิดค่าบริการที่เทียบเคียงได้กับราคาตลาด</p>
<p>1.1.7 ให้บริการงานด้านการจัดหาเงินกู้ และค้ำประกันเงินกู้</p> <ul style="list-style-type: none"> ปี 2556 มีรายได้ค่าบริการจำนวน 23.78 ล้านบาท ณ 31 ธ.ค.56 มีรายการระหว่างกันดังนี้ <ul style="list-style-type: none"> - ลูกหนี้อื่น-ค่าบริการค้างรับจำนวน 20.73 ล้านบาท - รายได้รับล่วงหน้าจำนวน 2.92 ล้านบาท 	<p>บจ.อาร์เอช อินเทอร์เน็ต เนชั่นแนล (สิงคโปร์) คอร์ปอเรชั่น (สัญญาลงนามวันที่ 30 พ.ย. 54)</p>	23.78	<p>บจ. อาร์เอช อินเทอร์เน็ต เนชั่นแนล (สิงคโปร์) คอร์ปอเรชั่น มีความต้องการให้บริษัทฯ เป็นผู้ดำเนินการให้ประกอบกับบริษัทฯ มีบุคลากรที่มีความสามารถในการจัดหาเงินกู้และค้ำประกันเงินกู้ โดยคิดค่าบริการที่เทียบเคียงได้กับราคาตลาด</p>
<p>1.1.8 ให้บริการงานด้านเทคนิค ด้านการเงินด้านบัญชี และด้านกฎหมาย</p> <ul style="list-style-type: none"> ปี 2556 มีรายได้ค่าบริการจำนวน 7.44 ล้านบาท ณ 31 ธ.ค. 56 มีลูกหนี้อื่น-ค่าบริการค้างรับจำนวน 1.12 ล้านบาท 	<p>บจ.ซัสเทนเอเบิล เอนเนอจี คอร์ปอเรชั่น (สัญญาลงนามวันที่ 1 มี.ค. 55)</p>	7.44	<p>บจ.ซัสเทนเอเบิล เอนเนอจี คอร์ปอเรชั่น มีความต้องการให้บริษัทฯ เป็นผู้ดำเนินการให้ ประกอบกับบริษัทฯ มีบุคลากรที่มีความสามารถในงานที่ให้บริการงานด้านเทคนิค ด้านการเงินและด้านบัญชี โดยคิดค่าบริการเป็นรายเดือน บวกค่าใช้จ่ายอื่นๆตามที่เกิดขึ้นจริงในอัตราค่าบริการที่เทียบเคียงได้กับราคาตลาด</p>

รายการระหว่างกัน	บริษัทที่เกี่ยวข้อง	มูลค่า (ล้านบาท)	ความจำเป็นและ ความสมเหตุสมผล
1.1.9 ให้บริการพื้นที่สำนักงานและบริการอื่นๆ ในพื้นที่ <ul style="list-style-type: none"> ปี 2556 มีรายได้ค่าบริการ จำนวน 0.71 ล้านบาท ณ 31 ธ.ค. 56 มีรายได้ค้างรับ-ค่าบริการ ค้างรับจำนวน 0.03 ล้านบาท 	บจ.ซัสเทนเอเบิล เอนเนอจี คอร์ปอเรชั่น (สัญญาลงนาม วันที่ 5 มี.ค. 56)	0.71	บริษัทฯ ได้ให้บริการพื้นที่ ขนาด 110 ตารางเมตรรวมถึงบริการด้านอื่นๆ ในพื้นที่ ได้แก่ บริการระบบเครือข่าย และคอมพิวเตอร์ ระบบโทรศัพท์ โดยมีอายุสัญญา 32 เดือน 15 วัน (ตั้งแต่วันที่ 16 เม.ย. 56-31 ธ.ค. 58)
1.1.10 จัดส่งผู้บริหารเพื่อให้บริการงานในการ ให้คำแนะนำ เป็นที่ปรึกษา ควบคุมดูแล ด้านพัฒนาธุรกิจ การวางแผนกลยุทธ์ ด้านวิศวกรรม และด้านการเงิน <ul style="list-style-type: none"> ปี 2556 มีรายได้ค่าบริการ จำนวน 13.57 ล้านบาท 	บจ.ราช- ออสเตรเลีย คอร์ปอเรชั่น จำกัด (สัญญาลงนาม วันที่ 1 ต.ค. 55)	13.57	บจ.ราช-ออสเตรเลีย มีความต้องการ ให้บริษัทฯ ได้เข้ามามีส่วนร่วมในการ บริหารจัดการ ซึ่งบริษัทฯ มีบุคลากร ที่มีความสามารถในงานที่ให้บริการ โดยคิดค่าบริการรวมถึงค่าใช้จ่าย ส่วนอื่นที่เกิดขึ้นตามจริง
1.1.11 ให้บริการโดยจัดส่งผู้ปฏิบัติงานจากบริษัทฯ 3 คนไปดำรงตำแหน่งกรรมการผู้จัดการ ผู้จัดการฝ่ายบัญชีและการเงินและ ผู้จัดการส่วนปฏิบัติการและบริหาร สัญญาที่ บจ. ไตร เอนเนอจี <ul style="list-style-type: none"> ปี 2556 มีรายได้ค่าบริการ จำนวน 29.62 ล้านบาท ณ 31 ธ.ค. 56 มีลูกหนี้อื่น-ค่าบริการ ค้างรับจำนวน 2.72 ล้านบาท 	บจ.ไตร เอนเนอจี (สัญญาลงนาม วันที่ 14 พ.ย. 46)	29.62	บจ.ไตร เอนเนอจี มีความต้องการให้ บริษัทฯ เป็นผู้ดำเนินการให้ประกอบกับ บริษัทฯ มีบุคลากรที่มีความสามารถ ในงานที่ให้บริการ โดยคิดค่าบริการที่ เทียบเคียงได้กับราคาตลาด
1.1.12 ให้บริการโดยจัดส่งผู้ปฏิบัติงานจากบริษัทฯ ไปดำรงตำแหน่งผู้บริหารด้านการเงิน ที่ บจ. ราชบุรีเพาเวอร์ <ul style="list-style-type: none"> ปี 2556 มีรายได้ค่าบริการ จำนวน 4.80 ล้านบาท 	บจ.ราชบุรีเพาเวอร์ (สัญญาลงนาม วันที่ 1 มี.ค. 50)	4.80	บจ.ราชบุรีเพาเวอร์ มีความต้องการให้ บริษัทฯ เป็นผู้ดำเนินการให้ประกอบกับ บริษัทฯ มีบุคลากรที่มีความสามารถ ในงานที่ให้บริการ โดยคิดค่าบริการ ที่เทียบเคียงได้กับราคาตลาด



รายการระหว่างกัน	บริษัทที่เกี่ยวข้อง	มูลค่า (ล้านบาท)	ความจำเป็นและ ความสมเหตุสมผล
<p>1.1.13 สัญญา Management Agreement กับ บจ. ราชบุรีเพาเวอร์</p> <ul style="list-style-type: none"> ปี 2556 มีรายได้ค่าบริการ จำนวน 75.42 ล้านบาท ณ 31 ธ.ค.56 มีรายได้รับล่วงหน้า จำนวน 13.08 ล้านบาท 	<p>บจ.ราชบุรีเพาเวอร์ (สัญญาลงนาม วันที่ 27 ก.พ. 47)</p>	75.42	<p>บริษัทฯ ได้ให้บริการด้านมวลงน สัมพันธ์ และให้คำแนะนำด้านเทคนิค ในการก่อสร้าง เติบเครื่องและบำรุง รักรงไฟฟ้า โดยได้รับค่าบริการ นับแต่วันเติบเครื่องเชิงพาณิชย์ของ โรงไฟฟ้าราชบุรีเพาเวอร์ชุดแรก (วันที่ 1 มี.ค.51) อายุสัญญา 25 ปี 3 เดือน</p>
<p>1.1.14 ให้บริการด้านการบริหารจัดการโดย มอบหมายให้ ผู้ปฏิบัติงานจากบริษัทฯ 2 คนไปดำรงตำแหน่งกรรมการผู้จัดการ และผู้จัดการฝ่ายบริหารและการเงิน ที่ บจ. ชูบุราชบุรี อีเลคทริกเซอร์วิส</p> <ul style="list-style-type: none"> ปี 2556 มีรายได้ค่าบริการ จำนวน 9.93 ล้านบาท ณ 31 ธ.ค. 56 มีลูกหนี้อื่น-ค่าบริการ ค้างรับจำนวน 0.89 ล้านบาท 	<p>บจ.ชูบุราชบุรี อีเลคทริกเซอร์วิส (สัญญาลงนาม วันที่ 1 ม.ค. 49)</p>	9.93	<p>บจ.ชูบุฯ มีความต้องการให้บริษัทฯ เป็นผู้ดำเนินการให้ ประกอบกับบริษัทฯ มีบุคลากรที่มีความ สามารถในงาน ที่ให้บริการ โดยคิดค่าบริการที่ เทียบเคียงได้กับราคาตลาด</p>
<p>1.1.15 ให้บริการโดยจัดส่งผู้ปฏิบัติงานจาก บริษัทฯ ไปปฏิบัติงานในส่วนการเงินที่ บจ. เซาท์อีสท์ เอเชีย เอนเนอร์จี</p> <ul style="list-style-type: none"> ปี 2556 มีรายได้ค่าบริการ จำนวน 2.31 ล้านบาท ณ 31 ธ.ค. 56 มีลูกหนี้อื่น-ค่าบริการ ค้างรับจำนวน 0.21 ล้านบาท 	<p>บจ.เซาท์อีสท์ เอเชีย เอนเนอร์จี (สัญญาลงนาม วันที่ 10 เม.ย. 49)</p>	2.31	<p>บจ.เซาท์อีสท์ เอเชีย เอนเนอร์จี จำกัด มีความต้องการให้บริษัทฯ เป็นผู้ดำเนินการให้ ประกอบกับบริษัทฯ มีบุคลากรที่มีความสามารถในงาน ที่ให้บริการ โดยคิดค่าบริการ ที่เทียบเคียงได้กับราคาตลาด</p>
<p>1.1.16 ให้บริการงานด้านเทคนิค ด้านการเงิน ด้านบัญชี และด้านกฎหมาย</p> <ul style="list-style-type: none"> ปี 2556 มีรายได้ค่าบริการ จำนวน 16.32 ล้านบาท ณ 31 ธ.ค. 56 มีลูกหนี้อื่น-ค่าบริการ ค้างรับจำนวน 4.30 ล้านบาท 	<p>บจ.ไฟฟ้า หงสา (สัญญาลงนาม วันที่ 20 ม.ค.54)</p>	16.32	<p>บจ. ไฟฟ้า หงสา มีความต้องการให้ บริษัทฯ เป็นผู้ ดำเนินการให้ ประกอบกับบริษัทฯ มีบุคลากรที่มี ความสามารถในงานที่ให้บริการ โดย คิดค่าบริการที่เทียบเคียงได้กับ ราคาตลาด</p>

รายการระหว่างกัน	บริษัทที่เกี่ยวข้อง	มูลค่า (ล้านบาท)	ความจำเป็นและ ความสมเหตุสมผล
1.1.17 สัญญา Service Agreement กับ บจ. ไฟฟ้าน้ำจืด 2 • ปี 2556 มีรายได้ค่าบริการ จำนวน 25.00 ล้านบาท	บจ.ไฟฟ้าน้ำจืด 2 (สัญญาลงนาม วันที่ 26 พ.ค. 55)	25.00	บจ.ไฟฟ้าน้ำจืด 2 ได้ทำสัญญา Service Agreement กับบริษัทฯ โดยได้รับค่าบริการเป็นรายไตรมาส
1.1.18 ให้บริการงานด้านการบริหารจัดการ โดยมอบหมายให้ผู้ปฏิบัติงานจากบริษัทฯ 3 คนไปดำรงตำแหน่งกรรมการผู้จัดการ รองกรรมการผู้จัดการ และผู้จัดการที่ บจ. ผลิตภัณฑ์ไฟฟ้า นวนคร • ปี 2556 มีรายได้ค่าบริการ จำนวน 9.11 ล้านบาท • ณ 31 ธ.ค. 56 มีลูกหนี้อื่น-ค่าบริการ ค้างรับจำนวน 1.76 ล้านบาท	บจ.ผลิตภัณฑ์ไฟฟ้า นวนคร (สัญญาลงนาม วันที่ 1 ก.ค. 55)	9.11	บจ.ผลิตภัณฑ์ไฟฟ้า นวนครมีความต้องการ ให้บริษัทฯ เป็นผู้ดำเนินการให้ ประกอบกับบริษัทฯ มีบุคลากรที่มี ความสามารถในงานที่ให้บริการ โดย คิดค่าบริการที่เทียบเคียงได้กับ ราคาค่าตลาด
1.1.19 ให้บริการพื้นที่สำนักงานและบริการอื่นๆ ในพื้นที่ • ปี 2556 มีรายได้ค่าบริการ จำนวน 1.40 ล้านบาท • ณ 31 ธ.ค. 56 มีรายได้ค้างรับ- ค่าบริการค้างรับจำนวน 0.04 ล้านบาท	บจ.ผลิตภัณฑ์ไฟฟ้า นวนคร (สัญญาลงนาม วันที่ 1 พ.ย. 55)	1.40	บริษัทฯได้ให้บริการพื้นที่ ขนาด 125ตารางเมตรรวมถึงบริการด้านอื่นๆ ในพื้นที่ ได้แก่บริการระบบเครือข่าย และคอมพิวเตอร์ ระบบโทรศัพท์ โดยมีอายุสัญญา 36 เดือน (ตั้งแต่ วันที่ 1 ม.ค. 56-31 ธ.ค. 58)
1.1.20 ให้บริการงานด้านการบริหารจัดการโดย มอบหมายให้ผู้ปฏิบัติงานจากบริษัทฯ ไปดำรงตำแหน่งรองกรรมการผู้จัดการ ผู้อำนวยการฝ่ายบริหารและการเงิน ผู้จัดการส่วนและพนักงาน • ปี 2556 มีรายได้ค่าบริการ จำนวน 7.02 ล้านบาท • ณ 31 ธ.ค.56 มีลูกหนี้อื่น-ค่าบริการ ค้างรับจำนวน 1.76 ล้านบาท	บจ.ราชบุรีเวิลด์ โคเจนเนอเรชั่น	7.02	บจ.ราชบุรีเวิลด์ โคเจนเนอเรชั่น มีความต้องการให้บริษัทฯ เป็น ผู้ดำเนินการให้ ประกอบกับบริษัทฯ มีบุคลากรที่มีความสามารถในงานที่ ให้บริการโดยคิดค่าบริการที่เทียบเคียง ได้กับราคาค่าตลาด รวมถึงค่าบริการอื่นๆ ตามที่เกิดขึ้นจริง



รายการระหว่างกัน	บริษัทที่เกี่ยวข้อง	มูลค่า (ล้านบาท)	ความจำเป็นและ ความสมเหตุสมผล
<p>1.1.21 จัดส่งผู้บริหารเพื่อดำรงตำแหน่งกรรมการผู้จัดการและรองกรรมการผู้จัดการ แก่ บจ. โซลาร์ต้า</p> <ul style="list-style-type: none"> ปี 2556 มีรายได้ค่าบริการ จำนวน 7.36 ล้านบาท ณ 31 ธ.ค.56 มีลูกหนี้อื่น-ค่าบริการ ค้างรับจำนวน 1.31 ล้านบาท 	<p>บจ.โซลาร์ต้า (สัญญาลงนาม วันที่ 2 ก.ค. 56)</p>	7.36	<p>บจ.โซลาร์ต้ามีความต้องการให้บริษัทฯ เป็นผู้ดำเนินการให้ ประกอบกับ บริษัทฯ มีบุคลากรที่มีความสามารถ ในงานที่ให้บริการ โดยคิดค่าบริการ และค่าใช้จ่ายต่างๆ ที่เทียบเคียงได้กับ ราคาคาตลาด</p>
<p>1.1.22 ให้บริการพื้นที่สำนักงานและบริการอื่นๆ ในพื้นที่</p> <ul style="list-style-type: none"> ปี 2556 มีรายได้ค่าบริการ จำนวน 0.78 ล้านบาท ณ 31 ธ.ค. 56 มีรายได้ค้างรับ-ค่าบริการค้างรับจำนวน 0.02 ล้านบาท 	<p>บจ.โซลาร์ต้า (สัญญาลงนาม วันที่ 3 ธ.ค. 55)</p>	0.78	<p>บริษัทฯ ได้ให้บริการพื้นที่ ขนาด 72 ตารางเมตร รวมถึงบริการด้านอื่นๆ ในพื้นที่ ได้แก่ บริการระบบเครือข่าย และคอมพิวเตอร์ ระบบโทรศัพท์ โดยมีอายุสัญญา 36 เดือน (ตั้งแต่วันที่ 1 ม.ค. 56-31 ธ.ค. 58)</p>
<p>1.1.23 ให้บริการพื้นที่สำนักงานและบริการอื่นๆ ในพื้นที่</p> <ul style="list-style-type: none"> ปี 2556 มีรายได้ค่าบริการ จำนวน 0.19 ล้านบาท 	<p>บจ.สุโขทัย เอ็นเนอร์ยี (สัญญาลงนาม วันที่ 1 ก.พ. 56)</p>	0.19	<p>บริษัทฯ ได้ให้บริการพื้นที่ ขนาด 65 ตารางเมตร รวมถึงบริการด้านอื่นๆ ในพื้นที่ ได้แก่ บริการระบบเครือข่าย และคอมพิวเตอร์ ระบบโทรศัพท์ (สัญญาสิ้นสุดในเดือน พ.ค. 56)</p>
<p>1.1.24 ให้บริการงานด้านการบริหารจัดการ โดยมอบหมายให้ผู้ปฏิบัติงานจากบริษัทฯ ไปดำรงตำแหน่งผู้ช่วยกรรมการผู้จัดการ ผู้อำนวยการฝ่าย ผู้จัดการ และพนักงาน</p> <ul style="list-style-type: none"> ปี 2556 มีรายได้ค่าบริการ จำนวน 37.46 ล้านบาท ณ 31 ธ.ค.56 มีรายการระหว่างกัน ดังนี้ <ul style="list-style-type: none"> ลูกหนี้อื่น-ค่าบริการค้างรับ จำนวน 34.88 ล้านบาท รายได้ค้างรับ-ค่าบริการค้างรับ จำนวน 5.28 ล้านบาท 	<p>บจ. ไฟฟ้า เซเปียน- เซเนียน้อย (สัญญาลงนาม วันที่ 1 เม.ย.55)</p>	37.46	<p>บจ. ไฟฟ้า เซเปียน-เซเนียน้อย มีความ ต้องการให้บริษัทฯ เป็นผู้ดำเนินการให้ ประกอบกับบริษัทฯ มีบุคลากร ที่มีความสามารถในงานที่ให้บริการ โดยคิดค่าบริการที่เทียบเคียงได้กับ ราคาคาตลาด</p>

รายการระหว่างกัน	บริษัทที่เกี่ยวข้อง	มูลค่า (ล้านบาท)	ความจำเป็นและ ความสมเหตุสมผล
1.1.25 ให้บริการงานบริหารสำหรับโรงไฟฟ้า พลังงานลมห้วยบง 3 <ul style="list-style-type: none">ปี 2556 มีรายได้ค่าบริการ จำนวน 0.90 ล้านบาทณ 31 ธ.ค. 56 มีลูกหนี้อื่น-ค่าบริการ ค้างรับจำนวน 0.16 ล้านบาท	บจ.เฟิร์ส โคราช วินด์ (สัญญาลงนาม วันที่ 23 ม.ค.56)	0.90	บจ.เฟิร์ส โคราช วินด์ มีความต้องการ ให้บริษัทฯ เป็นผู้ดำเนินการให้ ประกอบกับบริษัทฯ มีบุคลากร ที่มีความสามารถในงานที่ให้บริการ โดยคิดค่าบริการที่เทียบเคียงได้กับ ราคาตลาด
1.1.26 ให้บริการงานบริหารสำหรับโรงไฟฟ้า พลังงานลมห้วยบง 2 <ul style="list-style-type: none">ปี 2556 มีรายได้ค่าบริการ จำนวน 0.90 ล้านบาทณ 31 ธ.ค. 56 มีลูกหนี้อื่น-ค่าบริการ ค้างรับจำนวน 0.16 ล้านบาท	บจ.เค.อาร์. ทุ (สัญญาลงนาม วันที่ 23 ม.ค.56)	0.90	บจ.เค.อาร์. ทุ มีความต้องการให้ บริษัทฯ เป็นผู้ดำเนินการให้ ประกอบ กับบริษัทฯ มีบุคลากรที่มีความ สามารถในงานที่ให้บริการ โดยคิด ค่าบริการที่เทียบเคียงได้กับราคาตลาด
1.2 เงินให้กู้ยืมแก่บริษัทย่อย/กิจการที่ควบคุมร่วมกัน			
1.2.1 บริษัทฯ ให้เงินกู้ยืมแก่ บจ. ผลิตไฟฟ้า ราชบุรี ในรูปของตั๋วสัญญาใช้เงิน โดยมี ยอดเงินกู้ ณ วันที่ 31 ธ.ค. 56 ดังนี้	บจ.ผลิตไฟฟ้าราชบุรี (มติคณะกรรมการบริษัทฯ ครั้งที่ 11/2548 ครั้งที่ 6/2549 ครั้งที่ 1/2555 ครั้งที่ 3 และ 11/2556)	124.83	เพื่อจ่ายให้ บจ.ผลิตไฟฟ้าราชบุรี ใช้สำหรับหมุนเวียนภายในกิจการ โดยคิดอัตราดอกเบี้ยร้อยละ 4.50 ต่อปี ซึ่งเป็นอัตราที่เหมาะสม



รายการระหว่างกัน	บริษัทที่เกี่ยวข้อง	มูลค่า (ล้านบาท)	ความจำเป็นและ ความสมเหตุสมผล
<p>1.2.2 บริษัทฯ ให้เงินกู้ยืมแก่ บจ.ราช-ลาว เซอร์วิส ในรูปของสัญญาเงินกู้ (Loan Agreement) โดยมียอดเงินกู้ ณ วันที่ 31 ธ.ค. 56 จำนวน 36 ล้านเหรียญสหรัฐฯ</p> <ul style="list-style-type: none"> ปี 2556 มีดอกเบี้ยรับ จำนวน 30.36 ล้านบาท 	<p>บจ.ราช-ลาว เซอร์วิส (สัญญาลงนาม วันที่ 17 ธ.ค. 53 และ วันที่ 16 ก.พ. 55)</p>	30.36	<p>เพื่อใช้ลงทุนซื้อหุ้นสามัญเพิ่มทุนของ บริษัท EDL Generation Public Company (EDL Gen) ในตลาดหลักทรัพย์ สปป.ลาว โดยคิดอัตราดอกเบี้ยร้อยละ 2.50 และ 3.65 ต่อปี</p>
<p>1.2.3 บริษัทฯ ให้เงินกู้ยืมแก่ บจ.เซาท์อีสต์เอเชีย เอ็นเนอร์จี จำกัด สาขาเวียงจันทน์ ในรูปของ Shareholders' Loan Agreement จำนวน 62.50 ล้านบาท โดยเมื่อวันที่ 1 มี.ค.56 ได้ชำระคืนเงินต้นทั้งจำนวนแล้ว</p> <ul style="list-style-type: none"> ปี 2556 มีดอกเบี้ยรับจำนวน 0.83 ล้านบาท 	<p>บจ.เซาท์อีสต์เอเชีย เอ็นเนอร์จี (สัญญาลงนาม วันที่ 4 ก.ย. 50)</p>	0.83	<p>เพื่อใช้เป็นค่าใช้จ่ายในการศึกษาความเป็นไปได้โครงการน้ำบาก-HI โดยขอกู้เงินจากผู้ถือหุ้นเป็นจำนวนรวมทั้งสิ้น 250 ล้านบาท อัตราดอกเบี้ยตามอัตราดอกเบี้ยเฉลี่ย MLR ของธนาคารกรุงไทย ธนาคารทหารไทย และธนาคารนครหลวงไทย บวกร้อยละ 1 ซึ่งเป็นอัตราที่เหมาะสม</p>
<p>1.2.4 บริษัทฯ ให้เงินกู้ยืมแก่ บจ. ไฟฟ้า เซเปียน-เซินน้อย ในรูปของสัญญาเงินกู้ Shareholders' Loan Agreement โดยมียอดเงินกู้และดอกเบี้ยค้างจ่ายจำนวน 10.33 ล้านเหรียญสหรัฐฯ ซึ่งได้ออนเป็นเงินลงทุนในกิจการที่ควบคุมร่วมกันแล้ว เมื่อวันที่ 13 ก.ย. 56</p> <ul style="list-style-type: none"> ปี 2556 มีดอกเบี้ยรับจำนวน 9.54 ล้านบาท 	<p>บจ.ไฟฟ้า เซเปียน-เซินน้อย (สัญญาลงนาม วันที่ 15 พ.ค. 55)</p>	9.54	<p>เพื่อใช้เป็นค่าใช้จ่ายในการพัฒนาและดำเนินโครงการให้เป็นไปได้ด้วยดี โดยกู้เงินจากผู้ถือหุ้นเป็นจำนวนรวมทั้งสิ้น 50 ล้านเหรียญสหรัฐฯ อัตราดอกเบี้ยร้อยละ 7 ต่อปี</p>

รายการระหว่างกัน	บริษัทที่เกี่ยวข้อง	มูลค่า (ล้านบาท)	ความจำเป็นและ ความสมเหตุสมผล
1.3 จ้างงานบริการจากบริษัทย่อย 1.3.1 บริษัทฯ จ้าง บจ.ราช-ลาว เซอร์วิส เพื่อจัดหาบุคลากร และบริการงานด้านอื่นๆ ภายใต้สัญญาบริการก่อสร้าง (Construction Service Contact: CSC) ในโครงการก่อสร้างโรงไฟฟ้าพลังน้ำ เซเปียน-เซิน้าน้อย <ul style="list-style-type: none"> • ปี 2556 มีค่าใช้จ่ายงาน CSC จำนวน 0.11 ล้านบาท • ณ 31 ธ.ค. 56 มีเจ้าหนี้อื่น-ค่าบริการงาน CSC Project จำนวน 0.11 ล้านบาท 	บจ.ราช-ลาว เซอร์วิส (สัญญาลงนาม วันที่ 1 ธ.ค. 56)	0.11	บจ.ราช-ลาว เซอร์วิส มีความสามารถในการจัดหาบุคลากรเพื่อร่วมปฏิบัติงานในโครงการฯ ภายใต้สัญญาบริการก่อสร้าง (Construction Service Contact) ตั้งแต่เดือนธันวาคม 2556 - เดือนมีนาคม 2562

2. บริษัท ผลิตไฟฟ้าราชบุรี จำกัด

รายการระหว่างกัน	บริษัทที่เกี่ยวข้อง	มูลค่า (ล้านบาท)	ความจำเป็นและ ความสมเหตุสมผล
2.1 สัญญาซื้อขายไฟฟ้า – โรงไฟฟ้าราชบุรี 2.1.1 สัญญาซื้อขายไฟฟ้า - โรงไฟฟ้าราชบุรี บจ. ผลิตไฟฟ้าราชบุรี ได้ทำสัญญาซื้อขายไฟฟ้ากับ กฟผ. อายุสัญญา 25 ปี <ul style="list-style-type: none"> • ปี 2556 มีรายได้ค่าขายไฟฟ้า จำนวน 47,945.49 ล้านบาท • ณ 31 ธ.ค. 56 มีรายการระหว่างกันดังนี้ <ul style="list-style-type: none"> - ลูกหนี้การค้า จำนวน 8,300.68 ล้านบาท - รายได้ค้างรับ จำนวน 13.72 ล้านบาท 	กฟผ. (สัญญาลงนาม วันที่ 9 ต.ค. 43)	47,945.49	บจ.ผลิตไฟฟ้าราชบุรี จะต้องส่งไฟฟ้าที่ผลิตได้จากโรงไฟฟ้าให้แก่ กฟผ. และจะได้รับรายได้จาก กฟผ. ตามเงื่อนไขในสัญญาซื้อขายไฟฟ้า (Power Purchase Agreement) ซึ่งเป็นไปตามธุรกิจปกติ
2.1.2 บจ.ผลิตไฟฟ้าราชบุรี จ้าง กฟผ. เป็นผู้จัดหาน้ำมันเตา <ul style="list-style-type: none"> • ปี 2556 มีค่าเชื้อเพลิง-น้ำมันเตา จำนวน 989.11 ล้านบาท • ณ 31 ธ.ค. 56 มีเจ้าหนี้การค้า จำนวน 32.32 ล้านบาท 	กฟผ. (สัญญาลงนาม วันที่ 9 ต.ค. 43)	989.11	กฟผ. เป็นผู้จัดหาน้ำมันเตา ตามสัญญาซื้อขายไฟฟ้า โดยคิดค่าน้ำมันเตาตามราคาตลาดทั่วไป



รายการระหว่างกัน	บริษัทที่เกี่ยวข้อง	มูลค่า (ล้านบาท)	ความจำเป็นและ ความสมเหตุสมผล
2.2 สัญญาซื้อไฟฟ้าสำรอง และไฟฟ้าระบบจัดส่งน้ำ <ul style="list-style-type: none"> ● ปี 2556 มีค่าใช้จ่าย จำนวน 190.28 ล้านบาท ● ณ 31 ธ.ค. 56 มีรายการระหว่างกัน ดังนี้ <ul style="list-style-type: none"> - เจ้าหนี้-เดือน พ.ย. 56 จำนวน 11.45 ล้านบาท - ค่าใช้จ่ายค้างจ่าย-เดือน ธ.ค 56 จำนวน 22.48 ล้านบาท 	กฟผ. (สัญญาลงนาม วันที่ 24 ก.ค. 44)	190.28	เนื่องจาก บจ.ผลิตไฟฟ้าราชบุรี มีความจำเป็นต้องซื้อไฟฟ้าจาก กฟผ. เพื่อใช้ในการดำเนินงานของโรงไฟฟ้า และระบบจัดส่งน้ำ โดยมีอัตรา ค่าไฟฟ้าเช่นเดียวกับผู้ซื้อไฟฟ้า จาก กฟผ. รายอื่น
2.3 สัญญาปฏิบัติการเดินเครื่องและบำรุงรักษา โรงไฟฟ้า <p>บจ. ผลิตไฟฟ้าราชบุรี จ้าง กฟผ. เดินเครื่อง และบำรุงรักษาโรงไฟฟ้าราชบุรี รวมถึง การบำรุงรักษาทั่วไปและการซ่อมบำรุงรักษาหลัก</p> <ul style="list-style-type: none"> ● ปี 2556 มีค่าใช้จ่าย จำนวน 1,242.83 ล้านบาท ประกอบด้วย <ul style="list-style-type: none"> - ค่าบริการรายเดือน จำนวน 1,034.61 ล้านบาท - ค่าใช้จ่ายอื่นๆ จำนวน 208.22 ล้านบาท ● ณ 31 ธ.ค. 56 มีรายการระหว่างกัน ดังนี้ <ul style="list-style-type: none"> - เจ้าหนี้ จำนวน 79.05 ล้านบาท - ค่าใช้จ่ายค้างจ่าย จำนวน 6.90 ล้านบาท 	กฟผ. (สัญญาลงนาม วันที่ 7 ม.ค. 52)	1,242.83	เนื่องจาก กฟผ. เป็นผู้มีประสบการณ์ และเชี่ยวชาญในการเดินเครื่องและ บำรุงรักษาโรงไฟฟ้า โดยคิดค่าบริการ และมีปรับเพิ่มค่าบริการตามอัตราค่า ดัชนีราคาผู้บริโภคประเทศไทยรายปี ซึ่งเป็นไปตามธุรกิจปกติ
2.4 สัญญาให้บริการจัดการ <p>2.4.1 บจ.ผลิตไฟฟ้าราชบุรี ให้ บจ.ราชบุรีเพาเวอร์ เช่าที่ดินจำนวน 143 ไร่</p> <ul style="list-style-type: none"> ● ปี 2556 มีรายได้ จำนวน 11.56 ล้านบาท ● ณ 31 ธ.ค.56 มีรายได้รับล่วงหน้า จำนวน 1.45 ล้านบาท 	บจ. ราชบุรีเพาเวอร์ (สัญญาลงนาม วันที่ 7 มิ.ย. 47)	11.56	เนื่องจากพื้นที่ของโรงไฟฟ้าราชบุรี มีสิ่งอำนวยความสะดวกและระบบ สาธารณูปโภคที่เหมาะสมในการ ดำเนินธุรกิจผลิตไฟฟ้าโดย บจ.ผลิตไฟฟ้า ราชบุรี โดยคิดค่าเช่า และปรับเพิ่ม ตามอัตราค่าดัชนีราคาผู้บริโภค ประเทศไทยทุก 5 ปี ซึ่งเป็นไปตาม ธุรกิจปกติ

รายการระหว่างกัน	บริษัทที่เกี่ยวข้อง	มูลค่า (ล้านบาท)	ความจำเป็นและ ความสมเหตุสมผล
2.4.2 บจ.ผลิตไฟฟ้าราชบุรี ให้บจ. ราชบุรีเพาเวอร์ เช่าที่ดินจำนวน 2 ไร่ เพื่อก่อสร้างสถานี รับก๊าซธรรมชาติ <ul style="list-style-type: none"> ปี 2556 มีรายได้ จำนวน 0.16 ล้านบาท ณ 31 ธ.ค.56 มีรายได้รับล่วงหน้า จำนวน 0.02 ล้านบาท 	บจ. ราชบุรีเพาเวอร์ (สัญญาลงนาม วันที่ 21 ต.ค. 48)	0.16	เนื่องจากพื้นที่ของโรงไฟฟ้าราชบุรี มีสิ่งอำนวยความสะดวกและระบบ สาธารณูปโภคที่เหมาะสมในการ ดำเนินธุรกิจผลิตไฟฟ้า โดย บจ.ผลิต ไฟฟ้าราชบุรี คิดอัตราค่าเช่า และปรับ เพิ่มตามอัตราค่าดัชนีราคาผู้บริโภค ประเทศไทยทุก 5 ปีซึ่งเป็นไปตาม ธุรกิจปกติ
2.4.3 บจ.ผลิตไฟฟ้าราชบุรี ให้บริการแก่ บจ.ราชบุรีเพาเวอร์ เพื่อใช้สิ่งอำนวยความสะดวก ของโรงไฟฟ้า <ul style="list-style-type: none"> ปี 2556 มีรายได้ จำนวน 33.76 ล้านบาท ประกอบด้วย <ul style="list-style-type: none"> ค่าบริการด้านสิ่งแวดล้อม จำนวน 3.20 ล้านบาท ค่าเช่าถังน้ำมันดีเซล จำนวน 2.12 ล้านบาท ค่าบริการสาธารณูปโภค จำนวน 28.44 ล้านบาท ณ 31 ธ.ค. 56 มีลูกหนี้อื่น จำนวน 10.27 ล้านบาท 	บจ.ราชบุรี เพาเวอร์ (สัญญาลงนาม วันที่ 25 พ.ย. 48)	33.76	เนื่องจากบจ.ผลิตไฟฟ้าราชบุรี มี สิ่งอำนวยความสะดวกและระบบ สาธารณูปโภคที่เหมาะสมในการ ดำเนินธุรกิจผลิตไฟฟ้า ดังนี้ <ul style="list-style-type: none"> ค่าบริการสิ่งแวดล้อม ค่าเช่าถังน้ำมันดีเซล ปรับเพิ่ม ตามอัตราค่าดัชนีราคาผู้บริโภค ประเทศไทยทุก 5 ปี ซึ่งเป็นไป ตามธุรกิจปกติค่าบริการ สาธารณูปโภคเรียกเก็บตาม อัตราที่ตกลงตามสัญญาซึ่ง เป็นไปตามธุรกิจปกติ
2.5 สัญญาจ้าง กฟผ.			
2.5.1 บจ.ผลิตไฟฟ้าราชบุรี จ้าง กฟผ. เพื่อ ติดตามตรวจสอบคุณภาพสิ่งแวดล้อม โรงไฟฟ้าราชบุรีปี 2555-2556 <ul style="list-style-type: none"> ปี 2556 มีค่าใช้จ่าย จำนวน 4.30 ล้านบาท ณ 31 ธ.ค. 56 มีค่าใช้จ่าย จ่ายล่วงหน้า จำนวน 1.10 ล้านบาท 	กฟผ. (สัญญาลงนาม วันที่ 14 ก.พ. 55 และ 4 ก.พ. 56)	4.30	เนื่องจาก บจ.ผลิตไฟฟ้าราชบุรี ไม่มี บุคลากรที่ทำงานในด้านนี้ประกอบกับ กฟผ. มีบุคลากรที่มีความชำนาญ เป็นพิเศษ โดยคิดอัตราค่าบริการ ซึ่งเป็นไปตามธุรกิจปกติ



รายการระหว่างกัน	บริษัทที่เกี่ยวข้อง	มูลค่า (ล้านบาท)	ความจำเป็นและ ความสมเหตุสมผล
<p>2.5.2 บจ.ผลิตไฟฟ้าราชบุรี จำกัด กฟผ. เพื่อติดตามตรวจสอบคุณภาพสิ่งแวดล้อมระบบรับส่งน้ำมันเตา ปี 2555-2556</p> <ul style="list-style-type: none"> ปี 2556 มีค่าใช้จ่ายจำนวน 0.92 ล้านบาท ณ 31 ธ.ค. 56 มีค่าใช้จ่ายจ่ายล่วงหน้าจำนวน 0.23 ล้านบาท 	<p>กฟผ. (สัญญาลงนามวันที่ 14 ก.พ. 55 และ 4 ก.พ. 56)</p>	0.92	<p>เนื่องจาก บจ.ผลิตไฟฟ้าราชบุรี ไม่มีบุคลากรที่ทำงานในด้านนี้ประกอบกับ กฟผ. มีบุคลากรที่มีความชำนาญเป็นพิเศษ โดยคิดอัตราค่าบริการซึ่งเป็นไปตามธุรกิจปกติ</p>
<p>2.5.3 บจ.ผลิตไฟฟ้าราชบุรี จำกัด กฟผ. เพื่อให้บริการดูแลระบบตรวจวัดคุณภาพน้ำทิ้งโรงไฟฟ้าราชบุรี ปี 2555-2556</p> <ul style="list-style-type: none"> ปี 2556 มีค่าใช้จ่ายจำนวน 0.17 ล้านบาท ณ 31 ธ.ค. 56 มีค่าใช้จ่ายจ่ายล่วงหน้าจำนวน 0.06 ล้านบาท 	<p>กฟผ. (สัญญาลงนามวันที่ 14 ก.พ. 55 และ 4 ก.พ. 56)</p>	0.17	<p>เนื่องจาก บจ.ผลิตไฟฟ้าราชบุรี ไม่มีบุคลากรที่ทำงานในด้านนี้ประกอบกับ กฟผ. มีบุคลากรที่มีความชำนาญเป็นพิเศษ โดยคิดอัตราค่าบริการซึ่งเป็นไปตามธุรกิจปกติ</p>
<p>2.5.4 บจ. ผลิตไฟฟ้าราชบุรี จำกัด กฟผ. เป็นผู้ประสานการจัดการจัดหาเชื้อเพลิงและการจัดส่งเชื้อเพลิง (น้ำมันเตา)</p> <ul style="list-style-type: none"> ปี 2556 มีค่าใช้จ่ายจำนวน 3.03 ล้านบาท ณ 31 ธ.ค. 56 มีค่าใช้จ่ายจ่ายล่วงหน้าจำนวน 1.30 ล้านบาท 	<p>กฟผ. (สัญญาลงนามวันที่ 1 ก.ค. 55)</p>	3.03	<p>เนื่องจาก กฟผ. เป็นลูกค้ารายใหญ่ของปตท. ทำให้มีอำนาจต่อรองราคาและปริมาณ รวมทั้งความรวดเร็วในการขนส่งได้เป็นอย่างดี และคิดค่าบริการซึ่งเป็นไปตามธุรกิจปกติ</p>

3. บริษัท อาร์เอช อินเตอร์เนชั่นแนล (สิงคโปร์) คอร์ปอเรชั่น จำกัด

รายการระหว่างกัน	บริษัทที่เกี่ยวข้อง	มูลค่า (ล้านบาท)	ความจำเป็นและ ความสมเหตุสมผล
3.1 ให้เงินกู้ยืมแก่บริษัท ราช-ออสเตรเลีย คอร์ปอเรชั่น จำกัด บริษัท อาร์เอช อินเตอร์เนชั่นแนล (สิงคโปร์) คอร์ปอเรชั่น จำกัด ให้เงินกู้ยืมแก่ บริษัท ราช-ออสเตรเลีย คอร์ปอเรชั่น จำกัด ในรูปของ Mezzanine Facility Agreement จำนวน 250 ล้านเหรียญออสเตรเลีย <ul style="list-style-type: none"> ปี 2556 มีรายการระหว่างกัน ดังนี้ <ul style="list-style-type: none"> - ดอกเบี้ยรับ จำนวน 218.05 ล้านบาท - รายได้ค่าบริการจัดการ จำนวน 47.96 ล้านบาท 	บจ.ราช-ออสเตรเลีย คอร์ปอเรชั่น (สัญญาลงนาม วันที่ 22 พ.ค. 56)	218.05	เพื่อชำระเงินกู้เดิมของ RAC และปรับ โครงสร้างเงินกู้ของบริษัทฯ โดยคิด อัตราดอกเบี้ยร้อยละ BBSY + 2.25 ต่อปี และคิดค่าบริการจัดการในอัตรา ร้อยละ 1.125 ต่อปี

4. บริษัท ราชบุรีพลังงาน จำกัด

รายการระหว่างกัน	บริษัทที่เกี่ยวข้อง	มูลค่า (ล้านบาท)	ความจำเป็นและ ความสมเหตุสมผล
4.1 สัญญาซื้อขายไฟฟ้า บจ.ราชบุรีพลังงาน ได้ลงนามในสัญญาซื้อขาย ไฟฟ้า กับ กฟผ. เพื่อซื้อขายไฟฟ้าจากโรงไฟฟ้า ประจักษ์ จ.สุโขทัย ขนาดกำลังการผลิตติดตั้ง 1.75 เมกะวัตต์ <ul style="list-style-type: none"> ปี 2556 มีรายได้ จำนวน 18.33 ล้านบาท ประกอบด้วย <ul style="list-style-type: none"> - ค่าขายไฟฟ้า จำนวน 18.13 ล้านบาท - ค่าเงินสมทบกองทุนฯ จำนวน 0.20 ล้านบาท ณ 31 ธ.ค. 56 มีลูกหนี้การค้า จำนวน 4.26 ล้านบาท 	กฟผ. (สัญญาลงนาม วันที่ 3 ธ.ค. 51)	18.33	บจ.ราชบุรีพลังงาน จะต้องส่งไฟฟ้าที่ ผลิตได้จากโครงการเพิ่มค่าทรัพยากร แหล่งประจักษ์ ซึ่งเป็นการผลิตไฟฟ้า จากก๊าซธรรมชาติที่เป็นผลพลอยได้ จากการผลิตน้ำมันดิบ (แหล่ง ประจักษ์-เอ) จ.สุโขทัย ให้แก่ กฟผ. และจะได้รับรายได้จาก กฟผ. ตาม เงื่อนไขในสัญญาซื้อขายไฟฟ้า ซึ่งเป็น ไปตามธุรกิจปกติ



5. บริษัท ราช-ลาว เซอร์วิส จำกัด

รายการระหว่างกัน	บริษัทที่เกี่ยวข้อง	มูลค่า (ล้านบาท)	ความจำเป็นและ ความสมเหตุสมผล
5.1 สัญญาให้บริการเดินเครื่องและบำรุงรักษาโรงไฟฟ้าพลังน้ำ-น้ำจืด 2 (O&M Agreement) บจ.ราช-ลาว เซอร์วิส ได้ลงนามในสัญญาให้บริการเดินเครื่องและบำรุงรักษาโรงไฟฟ้าพลังน้ำ-น้ำจืด 2 เพื่อให้บริการเดินเครื่องและบำรุงรักษาโรงไฟฟ้าและเขื่อน รวมทั้งให้บริการดูแลบำรุงรักษาอาคารและสิ่งอำนวยความสะดวกอื่นๆ รวมทั้งงานบริหารจัดการต่างๆ ● ปี 2556 มีรายได้ค่าบริการจำนวน 122.00 ล้านบาท ● ณ 31 ธ.ค. 56 มีลูกหนี้การค้ากิจการที่เกี่ยวข้องกันจำนวน 10.17 ล้านบาท	บจ. ไฟฟ้าน้ำจืด 2 (สัญญาลงนามวันที่ 25 มิ.ย. 52)	122.00	บจ.ราช-ลาว เซอร์วิส ให้บริการเดินเครื่องและบำรุงรักษาโรงไฟฟ้าและเขื่อน รวมทั้งให้บริการดูแลบำรุงรักษาอาคารและงานบริหารจัดการต่างๆ ระยะเวลาประมาณ 27 ปี โดยคิดค่าบริการ Operational Phase ตั้งแต่วันที่ 1 พ.ย.53 ถึงวันสิ้นสุดระยะเวลาสัมปทาน และมีการปรับเพิ่มค่าบริการร้อยละ 3 ต่อปี ซึ่งเป็นไปตามธุรกิจปกติ
5.2 สัญญารับเหมาช่วงบริการเดินเครื่องและบำรุงรักษาโรงไฟฟ้าพลังน้ำ-น้ำจืด 2 (O&M Agreement) บจ.ราช-ลาว เซอร์วิส จำกัด ได้ลงนามในสัญญารับเหมาช่วงบริการเดินเครื่องและบำรุงรักษาโรงไฟฟ้าพลังน้ำ-น้ำจืด 2 กับ กฟผ. โดย กฟผ. ให้บริการเดินเครื่องและบำรุงรักษาโรงไฟฟ้าและเขื่อน ● ปี 2556 มีค่าบริการจำนวน 75.32 ล้านบาท ● ณ 31 ธ.ค.56 มีเจ้าหนี้การค้ากิจการที่เกี่ยวข้องกันจำนวน 6.28 ล้านบาท	กฟผ. (สัญญาลงนามวันที่ 26 มิ.ย. 52)	75.32	เนื่องจาก บจ.ราช-ลาว เซอร์วิส ไม่มีบุคลากรที่ทำงานในด้านนี้ ประกอบกับ กฟผ. มีบุคลากรที่มีความชำนาญเป็นพิเศษ บจ.ราช-ลาว เซอร์วิส จึงทำสัญญารับเหมาช่วงกับ กฟผ. โดยคิดค่าบริการ Operational Phase ตั้งแต่วันที่ 1 พ.ย.53 ถึงวันสิ้นสุดระยะเวลาสัมปทาน และมีการปรับเพิ่มค่าบริการร้อยละ 3 ต่อปี ซึ่งเป็นไปตามธุรกิจปกติ

รายการระหว่างกัน	บริษัทที่เกี่ยวข้อง	มูลค่า (ล้านบาท)	ความจำเป็นและ ความสมเหตุสมผล
5.3 งานให้บริการอื่นๆ เพื่อโครงการเดินเครื่อง และบำรุงรักษาโรงไฟฟ้าพลังน้ำ-น้ำจืด 2			
5.3.1 งานให้บริการรับเหมา ซ่อมแซม บำรุงรักษาโรงไฟฟ้า	บจ.ไฟฟ้าน้ำจืด 2 (สัญญาลงนาม วันที่ 25 มิ.ย.52)	20.84	บจ.ไฟฟ้าน้ำจืด 2 จ้าง บจ.ราช-ลาว เซอร์วิส เพื่อให้บริการงานรับเหมา ซ่อมแซม บำรุงรักษาโรงไฟฟ้า (Additional Service or Extra Work)
<ul style="list-style-type: none"> ● ปี 2556 มีรายได้ค่าบริการอื่น จำนวน 20.84 ล้านบาท ● ณ 31 ธ.ค. 56 มีรายได้ค้างรับ จำนวน 11.34 ล้านบาท 			
5.3.2 งานให้บริการรับเหมา ซ่อมแซม บำรุง รักษาโรงไฟฟ้า	กฟผ. (สัญญาลงนาม วันที่ 26 มิ.ย.52)	14.65	เนื่องจาก บจ.ราช-ลาว เซอร์วิส ไม่มี บุคลากรที่ทำงานในด้านนี้ ประกอบกับ กฟผ. มีบุคลากรที่มีความชำนาญเป็น พิเศษ บจ.ราช-ลาว เซอร์วิสจึงทำ สัญญารับเหมาช่วงกับ กฟผ.
<ul style="list-style-type: none"> ● ปี 2556 มีค่าบริการอื่น จำนวน 14.65 ล้านบาท 			
5.4 งานให้บริการจัดหาน้ำมันเชื้อเพลิง และงานบริการอื่นๆ			
5.4.1 งานให้บริการจัดหาน้ำมันเชื้อเพลิง	บจ.ไฟฟ้าน้ำจืด 2 (สัญญาลงนาม วันที่ 25 มิ.ย.52)	1.31	บจ.ราช-ลาว เซอร์วิส ให้บริการงาน จัดหาน้ำมันเชื้อเพลิงสำหรับบริการ รถยนต์ในเขื่อนน้ำจืด 2 และให้บริการ อื่นๆ งานทั่วไป ที่ไม่อยู่ในความ รับผิดชอบตามสัญญาเดินเครื่องและ บำรุงรักษาโรงไฟฟ้า
<ul style="list-style-type: none"> ● ปี 2556 มีรายได้ค่าบริการอื่น จำนวน 1.31 ล้านบาท ● ณ 31 ธ.ค. 56 มีรายการระหว่างกัน ดังนี้ <ul style="list-style-type: none"> - ลูกหนี้อื่น จำนวน 0.53 ล้านบาท - รายได้ค้างรับ จำนวน 0.28 ล้านบาท 			
5.4.2 งานให้บริการจัดหาน้ำมันเชื้อเพลิง	กฟผ. (สัญญาลงนาม วันที่ 26 มิ.ย.52)	1.10	บจ.ราช-ลาว เซอร์วิส ให้บริการงาน จัดหาน้ำมันเชื้อเพลิงสำหรับบริการ รถยนต์ในเขื่อนน้ำจืด 2 และให้บริการ อื่นๆ งานทั่วไป ที่ไม่อยู่ในความ รับผิดชอบตามสัญญารับเหมาช่วง บริการเดินเครื่องและบำรุงรักษา โรงไฟฟ้า
<ul style="list-style-type: none"> ● ปี 2556 มีรายได้ค่าบริการอื่น จำนวน 1.10 ล้านบาท ● ณ 31 ธ.ค. 56 มีรายการระหว่างกัน ดังนี้ <ul style="list-style-type: none"> - ลูกหนี้อื่น จำนวน 0.11 ล้านบาท - รายได้ค้างรับ จำนวน 0.09 ล้านบาท 			



รายการระหว่างกัน	บริษัทที่เกี่ยวข้อง	มูลค่า (ล้านบาท)	ความจำเป็นและ ความสมเหตุสมผล
5.5 สัญญาให้บริการ Agreement on Major Maintenance Service (MMA) บจ.ราช-ลาว เซอร์วิส ได้ลงนามในสัญญา รับเหมาช่วงบริการงานบำรุงรักษาใหญ่ โรงไฟฟ้าพลังน้ำ-น้ำจืด 2 (Subcontract Agreement on Major Maintenance Services) • ปี 2556 มีรายได้ค่าบริการ จำนวน 61.80 ล้านบาท • ณ 31 ธ.ค. 56 มีลูกหนี้การค้ากิจการ ที่เกี่ยวข้องกันจำนวน 10.30 ล้านบาท	บจ. ไฟฟ้าน้ำจืด 2 (สัญญาลงนาม วันที่ 3 ก.ย. 55)	61.80	บจ.ราช-ลาว เซอร์วิส ให้บริการบำรุง รักษาโรงไฟฟ้าพลังน้ำ-น้ำจืด 2 (MMA) ระยะเวลา 7 ปี โดยคิดค่าบริการ ซึ่งเป็น ไปตามธุรกิจปกติ
5.6 สัญญารับเหมาช่วง Subcontract Agreement on Major Maintenance Service (MMA) บจ.ราช-ลาว เซอร์วิส จำกัด ได้ลงนาม ในสัญญารับเหมาช่วงบำรุงรักษาใหญ่โรงไฟฟ้า พลังน้ำ-น้ำจืด 2 กับ กฟผ. • ปี 2556 มีค่าบริการ จำนวน 45.32 ล้านบาท • ณ 31 ธ.ค. 56 มีเจ้าหนี้การค้ากิจการ ที่เกี่ยวข้องกันจำนวน 3.78 ล้านบาท	กฟผ. (สัญญาลงนาม วันที่ 4 ก.ย. 55)	45.32	บจ. ราช-ลาว เซอร์วิส ทำสัญญาจ้าง เหมาช่วงให้บริการซ่อมบำรุงรักษา ใหญ่โรงไฟฟ้าพลังน้ำ-น้ำจืด 2 (MMA) ระยะเวลา 7 ปี โดยคิดค่าบริการ ซึ่งเป็น ไปตามธุรกิจปกติ

รายการระหว่างกัน	บริษัทที่เกี่ยวข้อง	มูลค่า (ล้านบาท)	ความจำเป็นและ ความสมเหตุสมผล
<p>5.7 งานให้บริการจัดหาบุคลากรเข้าปฏิบัติงานเดินเครื่องและบำรุงรักษาโครงการโรงไฟฟ้าพลังความร้อนหงสา ใน สปป.ลาว</p> <p>กฟผ. ได้จ้าง บจ.ราช-ลาว เซอร์วิส เพื่อจัดหาบุคลากรในการเดินเครื่องและบำรุงรักษาของโครงการโรงไฟฟ้าพลังความร้อนหงสา</p> <ul style="list-style-type: none"> ปี 2556 ได้วางหลักประกันการปฏิบัติงานจำนวนร้อยละ 5 ของมูลค่าสัญญา ซึ่งเป็นเงินจำนวน 4.35 ล้านบาท ณ 31 ธ.ค.56 มีลูกหนี้อื่นจำนวน 4.35 ล้านบาท 	<p>กฟผ. (สัญญาลงนามวันที่ 10 ก.ย.56)</p>	4.35	<p>เนื่องจาก กฟผ.ได้พิจารณาแล้วเห็นว่า บจ.ราช-ลาว เซอร์วิส เป็นนิติบุคคลสัญชาติลาว จึงมีความคุ้นเคยและสะดวกคล่องตัวในการติดต่อประสานงานในสปป.ลาวเป็นอย่างดี จึงจ้าง บจ.ราช-ลาว เซอร์วิส ให้ให้บริการจัดหาบุคลากรด้านเดินเครื่องและบำรุงรักษาโครงการโรงไฟฟ้าหงสา โดย บจ.ราช-ลาว เซอร์วิส จะดำเนินการสรรหาและคัดเลือกบุคลากรตามจำนวนและคุณสมบัติที่ทาง กฟผ. กำหนดในสัญญาเพื่อเข้าปฏิบัติงานโดยมีระยะเวลาให้บริการ 40 เดือน ตั้งแต่เดือน มีนาคม 2557 – มิถุนายน 2560</p>

- บริษัท ราชบุรีแก๊ส จำกัด ซึ่งเป็นบริษัทย่อยของบริษัทฯ เป็นผู้ถือหุ้นบริษัท ไตรเอนเนอจี จำกัด ร้อยละ 50.00

- ## 2. บริษัท ผลิตไฟฟ้าราชบุรี จำกัด



2.2 บริษัท ผลิตไฟฟ้าราชบุรี จำกัด กับ บริษัท ราชบุรี เพาเวอร์ จำกัด มีความสัมพันธ์โดย

- บริษัทฯ เป็นผู้ถือหุ้น บริษัท ผลิตไฟฟ้าราชบุรี จำกัด ร้อยละ 99.99
- บริษัท ราชบุรี อัลลายแอนซ์ จำกัด ซึ่งเป็นบริษัทย่อยของบริษัทฯ เป็นผู้ถือหุ้นบริษัท ราชบุรีเพาเวอร์ จำกัด ร้อยละ 25.00
- กรรมการและผู้บริหารของบริษัทฯบางท่าน เป็น กรรมการบริษัท ราชบุรีเพาเวอร์ จำกัด

3. บริษัท อาร์เอช อินเตอร์เนชั่นแนล (สิงคโปร์) คอร์ปอเรชั่น จำกัด

3.1 บริษัท อาร์เอช อินเตอร์เนชั่นแนล (สิงคโปร์) คอร์ปอเรชั่น จำกัด กับ บริษัท ราช-ออสเตรเลีย คอร์ปอเรชั่น จำกัด มีความสัมพันธ์โดย

- บริษัท อาร์เอช อินเตอร์เนชั่นแนล (สิงคโปร์) คอร์ปอเรชั่น จำกัดเป็นผู้ถือหุ้นบริษัท ราช-ออสเตรเลีย คอร์ปอเรชั่น จำกัด ร้อยละ 80.00
- ผู้บริหารของบริษัทฯ บางท่านเป็นผู้บริหารและเป็น กรรมการบริษัท ราช-ออสเตรเลีย คอร์ปอเรชั่น จำกัด

4. บริษัท ราชบุรีพลังงาน จำกัด

4.1 บริษัท ราชบุรีพลังงาน จำกัด กับ กฟผ. มีความสัมพันธ์โดย

- กฟผ. เป็นผู้ถือหุ้นบริษัทฯ ร้อยละ 45.00
- บริษัทฯ เป็นผู้ถือหุ้นบริษัท ราชบุรีพลังงาน จำกัด ร้อยละ 99.99

5. บริษัท ราช-ลาว เซอร์วิส จำกัด

5.1 บริษัท ราช-ลาว เซอร์วิส จำกัด กับ บริษัท ไฟฟ้าน้ำจี้ม 2 จำกัด มีความสัมพันธ์โดย

- บริษัทฯ เป็นผู้ถือหุ้นบริษัท ราช-ลาว เซอร์วิส จำกัด ร้อยละ 99.99
- บริษัท เซาท์อีสท์ เอเชีย เอนเนอร์จี จำกัด ซึ่งเป็นกิจการที่ควบคุมร่วมกันของบริษัทฯ เป็นผู้ถือหุ้นบริษัท ไฟฟ้าน้ำจี้ม 2 จำกัด ร้อยละ 75.00

5.2 บริษัท ราช-ลาว เซอร์วิส จำกัด กับ กฟผ. มีความสัมพันธ์โดย

- กฟผ. เป็นผู้ถือหุ้นบริษัทฯ ร้อยละ 45.00
- บริษัทฯ เป็นผู้ถือหุ้นบริษัท ราช-ลาว เซอร์วิส จำกัด ร้อยละ 99.99

คำตอบแทนของสำนักงานสอบบัญชี

คำตอบแทนจากการสอบบัญชี (Audit Fee)

บริษัทฯ และบริษัทย่อย ได้แก่ บริษัท ผลิตไฟฟ้าราชบุรี จำกัด บริษัท ราชบุรีพลังงาน จำกัด บริษัท ราชบุรีแก๊ส จำกัด บริษัท ราชบุรี อีลลายแอนซ์ จำกัด บริษัท อาร์เอช อินเตอร์เนชั่นแนล คอร์ปอเรชั่น จำกัด บริษัท ราช-ลาว เซอร์วิส จำกัด และบริษัท ราช โอแอนด์เอ็ม จำกัด ได้บันทึกค่าสอบบัญชีให้แก่สำนักงานสอบบัญชีในรอบปีบัญชีที่ผ่านมา มีจำนวนเงินรวม 2,145,000 บาท (ไม่รวมค่าใช้จ่าย Out-of-pocket จำนวน 60,000 บาท) ประกอบด้วย ค่าสอบบัญชีของบริษัทฯ จำนวน 810,000 บาท และค่าสอบบัญชีของบริษัทย่อยที่แต่ละบริษัทย่อยรับภาระเอง จำนวน 1,335,000 บาท (ไม่รวมค่าใช้จ่าย Out-of-pocket จำนวน 60,000 บาท) ทั้งนี้ บริษัทฯ มิได้จ่ายค่าสอบบัญชีให้แก่ผู้สอบบัญชี บุคคลหรือกิจการที่เกี่ยวข้องกับผู้สอบบัญชีและสำนักงานที่ผู้สอบบัญชีสังกัดในรอบปีที่ผ่านมา

ค่าบริการอื่น (Non Audit Fee)

ในรอบปีที่ผ่านมาบริษัทฯ และบริษัทย่อยไม่มีการรับบริการอื่นจากสำนักงานสอบบัญชีที่ผู้สอบบัญชีสังกัด หรือจากบุคคลหรือกิจการที่เกี่ยวข้องกับผู้สอบบัญชีและสำนักงานสอบบัญชีที่ผู้สอบบัญชีสังกัด



ข้อมูลกรรมการบริษัท

นายคุรุจิต นาครทรรพ

ประธานกรรมการ

ประธานกรรมการกลั่นกรองการลงทุน

(กรรมการผู้แทน กฟผ.)

อายุ 58 ปี

ปัจจุบันดำรงตำแหน่งเป็นวาระที่	การถือหุ้นในบริษัท	คุณสมบัติต้องห้ามในการเป็นกรรมการบริษัท/การกระทำความผิด	ความสัมพันธ์ทางครอบครัวระหว่างผู้บริหาร	การมีส่วนร่วมในการบริหารความสัมพันธ์ในเชิงธุรกิจการให้บริการทางวิชาชีพแก่กลุ่มบริษัทในรอบปีที่ผ่านมา	รายการที่อาจเกิดความขัดแย้งทางผลประโยชน์ในรอบปีที่ผ่านมา
2 (19 ธ.ค. 54 - ปัจจุบัน)*	ไม่มี	ไม่มี	ไม่มี	ไม่มี	การทำรายการที่เกี่ยวข้องกับ กฟผ. ซึ่งเป็นผู้ถือหุ้นรายใหญ่ตามที่เปิดเผยในหัวข้อรายการระหว่างกิจการที่เกี่ยวข้องกัน ซึ่งกรรมการที่มีส่วนได้ส่วนเสียไม่ได้ร่วมในการพิจารณาออกเสียงในการทำรายการดังกล่าว

การศึกษาและการฝึกอบรมที่สำคัญ

- ปริญญาเอก Ph.D. in Petroleum Engineering, University of Oklahoma ประเทศสหรัฐอเมริกา
- ปริญญาโท Master of Science in Petroleum Engineering, University of Oklahoma ประเทศสหรัฐอเมริกา
- ปริญญาตรี Bachelor of Science (with Special Distinction) in Petroleum Engineering, University of Oklahoma ประเทศสหรัฐอเมริกา
- ประกาศนียบัตร หลักสูตรผู้บริหารระดับสูง (น.บ.ส.) รุ่นที่ 46 (ผู้นำที่มีวิสัยทัศน์) สำนักงานคณะกรรมการข้าราชการพลเรือน (ก.พ.)
- Senior Executive Program (SEP 60), London Business School สหราชอาณาจักร
- ปริญญาบัตร หลักสูตรการป้องกันราชอาณาจักร (วปอ.) รุ่นที่ 51 (พ.ศ. 2551 - 2552) วิทยาลัยป้องกันราชอาณาจักร
- ประกาศนียบัตร หลักสูตรผู้บริหารระดับสูงด้านการค้า การพาณิชย์และอุตสาหกรรม (TEPCoT) รุ่นที่ 3 (พ.ศ. 2553)
- ประกาศนียบัตร หลักสูตรนักบริหารการยุติธรรมทางปกครองระดับสูง (บยป.) รุ่นที่ 2 (พ.ศ. 2554)
- ประกาศนียบัตร หลักสูตรผู้บริหารระดับสูง รุ่นที่ 13 (พ.ศ. 2554) สถาบันวิทยาการตลาดทุน (วตท.)
- ประกาศนียบัตร หลักสูตรผู้บริหารระดับสูงด้านวิทยาการพลังงาน (วพน.) รุ่นที่ 1 (พ.ศ. 2555) สถาบันวิทยาการพลังงาน

หมายเหตุ * วันที่ได้รับเลือกตั้งเป็นกรรมการ

(1) ผู้ถือหุ้นรายใหญ่ (2) บริษัทย่อย (3) บริษัทร่วมค้า (4) กิจการในอุตสาหกรรมพลังงาน

- วุฒิปัตร์ หลักสูตร “ภูมิพลแผ่นดิน” สำหรับผู้บริหารระดับสูง รุ่นที่ 2 (พ.ศ. 2556) จุฬาลงกรณ์มหาวิทยาลัย
- ประกาศนียบัตร หลักสูตร Director Accreditation Program (DAP 64/2007) สมาคมส่งเสริมสถาบันกรรมการบริษัทไทย
- ประกาศนียบัตร หลักสูตร Audit Committee Program (ACP 32/2010) สมาคมส่งเสริมสถาบันกรรมการบริษัทไทย
- ประกาศนียบัตร หลักสูตร Role of Compensation Committee (RCC 12/2011) สมาคมส่งเสริมสถาบันกรรมการบริษัทไทย

ประสบการณ์การทำงาน

- 2551 - 2553 อธิบดีกรมเชื้อเพลิงธรรมชาติ กระทรวงพลังงาน
- 2549 - 2551 รองปลัดกระทรวงพลังงาน กระทรวงพลังงาน

การดำรงตำแหน่งกรรมการ/อื่นๆ ในปัจจุบัน

- 2554 - ปัจจุบัน กรรมการการไฟฟ้าฝ่ายผลิตแห่งประเทศไทย (กฟผ.)⁽¹⁾
- 2553 - ปัจจุบัน รองปลัดกระทรวงพลังงาน กระทรวงพลังงาน
- 2550 - ปัจจุบัน กรรมการบริษัท เอลซี (ประเทศไทย) จำกัด (มหาชน)⁽⁴⁾

นายตระกูล วินิจฉัยภาค

กรรมการ

ประธานกรรมการทรัพยากรบุคคลและกำหนดค่าตอบแทน

กรรมการกลั่นกรองการลงทุน

(กรรมการผู้แทน กฟผ.)

อายุ 63 ปี

ปัจจุบันดำรงตำแหน่งเป็นวาระที่	การถือหุ้นในบริษัท	คุณสมบัติต้องห้ามในการเป็นกรรมการบริหาร/การกระทำความผิด	ความสัมพันธ์ทางครอบครัวระหว่างผู้บริหาร	การมีส่วนร่วมในการบริหารความสัมพันธ์ในเชิงธุรกิจการให้บริการทางวิชาชีพแก่กลุ่มบริษัทในรอบปีที่ผ่านมา	รายการที่อาจเกิดความขัดแย้งทางผลประโยชน์ในรอบปีที่ผ่านมา
2 (19 ธ.ค. 54 ปัจจุบัน)*	ไม่มี	ไม่มี	ไม่มี	ไม่มี	การทำรายการที่เกี่ยวข้องกับ กฟผ. ซึ่งเป็นผู้ถือหุ้นรายใหญ่ตามที่เปิดเผยในหัวข้อรายการระหว่างกิจการที่เกี่ยวข้องกัน ซึ่งกรรมการที่มีส่วนได้ส่วนเสียไม่ได้ร่วมในการพิจารณาออกเสียงในการทำรายการดังกล่าว

การศึกษาและการฝึกอบรมที่สำคัญ

- ปริญญาโท Master of Law, School of Law, Tulane University ประเทศสหรัฐอเมริกา
- เนติบัณฑิตไทย สำนักอบรมศึกษากฎหมายแห่งเนติบัณฑิตยสภา
- ปริญญาตรี นิติศาสตรบัณฑิต มหาวิทยาลัยธรรมศาสตร์
- ปริญญาบัตร หลักสูตรการป้องกันราชอาณาจักรภาครัฐร่วมเอกชน (ปรอ.) รุ่นที่ 17 วิทยาลัยป้องกันราชอาณาจักร สถาบันวิชาการป้องกันประเทศ
- ประกาศนียบัตร หลักสูตรการเมืองการปกครองในระดับอบรบประชาธิปไตยสำหรับผู้บริหารระดับสูง รุ่นที่ 11 สถาบันพระปกเกล้า
- ประกาศนียบัตร หลักสูตร Crime Prevention and Treatment of Offender สถาบัน UNAFEI ขององค์การสหประชาชาติ ประเทศญี่ปุ่น
- ประกาศนียบัตร หลักสูตร Training in Child Abuse Prosecutors and Investigators, American Prosecutor Research Institute ประเทศสหรัฐอเมริกา
- ประกาศนียบัตร Children's Rights, British Council International Seminar มหาวิทยาลัย Oxford ประเทศสหราชอาณาจักร
- ประกาศนียบัตร หลักสูตร The 2000 Executive Leadership มหาวิทยาลัย Georgetown ประเทศสหรัฐอเมริกา
- ประกาศนียบัตร หลักสูตร Senior Criminal Justice Executive Program, International Law Enforcement Academy ประเทศไทย

หมายเหตุ * วันที่ได้รับเลือกตั้งเป็นกรรมการ

(1) ผู้ถือหุ้นรายใหญ่ (2) บริษัทย่อย (3) บริษัทร่วมค้า (4) กิจการในอุตสาหกรรมพลังงาน

- ประกาศนียบัตร หลักสูตร Senior Crisis Management กระทรวงการต่างประเทศสหรัฐอเมริกา Maryland University ประเทศสหรัฐอเมริกา
- ประกาศนียบัตร หลักสูตรผู้บริหารระดับสูง รุ่นที่ 13 (พ.ศ. 2554) สถาบันวิทยาการตลาดทุน (วตท.)
- ประกาศนียบัตร หลักสูตร Director Certification Program (DCP 147/2011) สมาคมส่งเสริมสถาบันกรรมการบริษัทไทย
- ประกาศนียบัตร หลักสูตรผู้บริหารระดับสูงด้านวิทยาการพลังงาน (วพน.) รุ่นที่ 2 (พ.ศ. 2556) สถาบันวิทยาการพลังงาน
- วุฒิบัตร หลักสูตร “ภูมิพลังแผ่นดิน” สำหรับผู้บริหารระดับสูง รุ่นที่ 2 (พ.ศ. 2556) จุฬาลงกรณ์มหาวิทยาลัย
- ประกาศนียบัตร หลักสูตรผู้บริหารกระบวนการยุติธรรมระดับสูง รุ่นที่ 17 สถาบันพัฒนาข้าราชการฝ่ายตุลาการศาลยุติธรรม

ประสบการณ์การทำงาน

- 2549-2554 ผู้ตรวจการอัยการ สำนักงานอัยการสูงสุด

การดำรงตำแหน่งกรรมการ/อื่นๆ ในปัจจุบัน

- 2554 - ปัจจุบัน รองอัยการสูงสุด สำนักงานอัยการสูงสุด
- 2554 - ปัจจุบัน กรรมการ การไฟฟ้าฝ่ายผลิตแห่งประเทศไทย⁽¹⁾



เรืออากาศเอก ศิริเดช จุลเปมะ

กรรมการอิสระ

ประธานกรรมการตรวจสอบ

อายุ 63 ปี

ปัจจุบันดำรงตำแหน่งเป็นวาระที่	การถือหุ้นในบริษัท	คุณสมบัติต้องห้ามในการเป็นกรรมการบริษัท/การกระทำความผิด	ความสัมพันธ์ทางครอบครัวระหว่างผู้บริหาร	การมีส่วนร่วมในการบริหารความสัมพันธ์ในเชิงธุรกิจการให้บริการทางวิชาชีพแก่กลุ่มบริษัทในรอบปีที่ผ่านมา	รายการที่อาจเกิดความขัดแย้งทางผลประโยชน์ในรอบปีที่ผ่านมา
1 (13 ก.พ. 55 - ปัจจุบัน)*	ไม่มี	ไม่มี	ไม่มี	ไม่มี	ไม่มี

การศึกษาและการฝึกอบรมที่สำคัญ

- ปริญญาโท พัฒนบริหารศาสตรมหาบัณฑิต (สาขารัฐประศาสนศาสตร์) สถาบันบัณฑิตพัฒนบริหารศาสตร์
- International Aviation Management Training Institute for Aviation Manager at Montreal, Canada
- ปริญญาตรี วิศวกรรมศาสตรบัณฑิต สาขาไฟฟ้า โรงเรียนนายเรืออากาศ
- ประกาศนียบัตร หลักสูตรการกำกับดูแลสำหรับกรรมการและผู้บริหารระดับสูงของรัฐวิสาหกิจ สถาบันพัฒนากรรมการและผู้บริหารระดับสูงภาครัฐ
- ประกาศนียบัตร หลักสูตร Director Certification Program (DCP 156/2012) สมาคมส่งเสริมสถาบันกรรมการบริษัทไทย
- ประกาศนียบัตร หลักสูตร Advance Audit Committee Program (ACP 40/2012) สมาคมส่งเสริมสถาบันกรรมการบริษัทไทย
- ประกาศนียบัตร หลักสูตร Successful Formulation & Execution of Strategy (SFE 19/2013) สมาคมส่งเสริมสถาบันกรรมการบริษัทไทย
- ประกาศนียบัตร หลักสูตร Monitoring Fraud Risk Management (MFM 8/2012) สมาคมส่งเสริมสถาบันกรรมการบริษัทไทย
- ประกาศนียบัตร หลักสูตร Monitoring the Internal Audit Function (MIA 13/2012) สมาคมส่งเสริมสถาบันกรรมการบริษัทไทย

หมายเหตุ * วันที่ได้รับเลือกตั้งเป็นกรรมการ

(1) ผู้ถือหุ้นรายใหญ่ (2) บริษัทย่อย (3) บริษัทร่วมค้า (4) กิจการในอุตสาหกรรมพลังงาน

- ประกาศนียบัตร หลักสูตร Monitoring the Quality of Financial Reporting (MFR 16/2012) สมาคมส่งเสริมสถาบันกรรมการบริษัทไทย
- ประกาศนียบัตร หลักสูตร Monitoring the System of Internal Control and Risk Management (MIR 13/2012) สมาคมส่งเสริมสถาบันกรรมการบริษัทไทย

ประสบการณ์การทำงาน

- ที่ปรึกษารองนายกรัฐมนตรี
- ประธานอนุกรรมการตรวจสอบติดตามและประเมินผลโครงการ
- กรรมการ การไฟฟ้านครหลวง (กฟน.)
- กรรมการเร่งรัด กำกับ ติดตามการกู้วิกฤติอุทกภัย จังหวัดนนทบุรี
- กรรมการบริหารความเสี่ยง กฟน.
- กรรมการพิจารณาแผนงานวิสาหกิจ กฟน.
- กรรมการพิจารณาแผนงานและประเมินผลงานผู้ว่า กฟน.
- กรรมการกองทุนสำรองเลี้ยงชีพ บริษัท การบินไทย จำกัด (มหาชน)
- ผู้จัดการกองฝึกนักบิน บริษัท การบินไทย จำกัด (มหาชน)

การดำรงตำแหน่งกรรมการ/อื่นๆ ในปัจจุบัน

-

พลตำรวจโท ทาวร จันทรียัม

กรรมการอิสระ

ประธานกรรมการบริหารความเสี่ยง

อายุ 63 ปี

ปัจจุบันดำรงตำแหน่งเป็นวาระที่	การถือหุ้นในบริษัท	คุณสมบัติต้องห้ามในการเป็นกรรมการบริษัทฯ/การกระทำความผิด	ความสัมพันธ์ทางครอบครัวระหว่างผู้บริหาร	การมีส่วนร่วมในการบริหารความสัมพันธ์ในเชิงธุรกิจการให้บริการทางวิชาชีพแก่กลุ่มบริษัทในรอบปีที่ผ่านมา	รายการที่อาจเกิดความขัดแย้งทางผลประโยชน์ในรอบปีที่ผ่านมา
1 (27 มี.ค. 55 - ปัจจุบัน)*	ไม่มี	ไม่มี	ไม่มี	ไม่มี	ไม่มี

การศึกษาและการฝึกอบรมที่สำคัญ

- ปริญญาโท พัฒนบริหารศาสตรมหาบัณฑิต สาขา รัฐประศาสนศาสตร์ สถาบันบัณฑิตพัฒนบริหารศาสตร์
- ปริญญาตรี รัฐประศาสนศาสตรบัณฑิต โรงเรียนนายร้อยตำรวจ
- วิทยาลัยเสนาธิการทหาร
- โรงเรียนเสนาธิการทหารบก
- ปริญญาบัตร หลักสูตร การป้องกันราชอาณาจักร (วปอ.) รุ่นที่ 41 วิทยาลัยป้องกันราชอาณาจักร
- ประกาศนียบัตร หลักสูตรการบริหารงานตำรวจชั้นสูง สถาบันพัฒนาข้าราชการตำรวจ
- ประกาศนียบัตร หลักสูตร Director Certification Program (DCP 107/2008) สมาคมส่งเสริมสถาบัน กรรมการบริษัทไทย

ประสบการณ์การทำงาน

- 2554 - 2556 กรรมการองค์การสุรา กรมสรรพสามิต กระทรวงการคลัง
- 2552 - 2553 ผู้ช่วยผู้บัญชาการตำรวจแห่งชาติ สำนักงานตำรวจแห่งชาติ
- 2551 - 2552 กรรมการ และประธานกรรมการตรวจสอบการไฟฟ้าส่วนภูมิภาค
- 2548 - 2549 ผู้ช่วยผู้บัญชาการตำรวจสันติบาล สำนักงานตำรวจแห่งชาติ
- 2546 - 2548 รองผู้บัญชาการตำรวจตระเวนชายแดน สำนักงานตำรวจแห่งชาติ

การดำรงตำแหน่งกรรมการ/อื่นๆ ในปัจจุบัน

-

หมายเหตุ * วันที่ได้รับเลือกตั้งเป็นกรรมการ

(1) ผู้ถือหุ้นรายใหญ่ (2) บริษัทย่อย (3) บริษัทร่วมค้า (4) กิจการในอุตสาหกรรมพลังงาน



นายสาธิต รัศสิริ

กรรมการอิสระ

กรรมการตรวจสอบ

อายุ 54 ปี

ปัจจุบันดำรงตำแหน่งเป็นวาระที่	การถือหุ้นในบริษัท	คุณสมบัติต้องห้ามในการเป็นกรรมการบริษัท/การกระทำความผิด	ความสัมพันธ์ทางครอบครัวระหว่างผู้บริหาร	การมีส่วนร่วมในการบริหารความสัมพันธ์ในเชิงธุรกิจการให้บริการทางวิชาชีพแก่กลุ่มบริษัทในรอบปีที่ผ่านมา	รายการที่อาจเกิดความขัดแย้งทางผลประโยชน์ในรอบปีที่ผ่านมา
2 (30 มี.ค. 53 - ปัจจุบัน)*	ไม่มี	ไม่มี	ไม่มี	ไม่มี	ไม่มี

การศึกษาและการฝึกอบรมที่สำคัญ

- ปริญญาเอก ปรัชญาดุสิตบัณฑิตยสถาน (เศรษฐศาสตร์) มหาวิทยาลัยรามคำแหง
- ปริญญาเอก ศิลปศาสตรดุษฎีบัณฑิตกิตติมศักดิ์ (การเงินการธนาคาร) มหาวิทยาลัยสยาม
- ปริญญาเอก เศรษฐศาสตรดุษฎีบัณฑิตกิตติมศักดิ์ มหาวิทยาลัยแม่โจ้
- ปริญญาโท เศรษฐศาสตรมหาบัณฑิต Atlanta University ประเทศสหรัฐอเมริกา (Scholarship & Outstanding Student Award from the National Deans' Lists of America)
- ปริญญาตรี วิทยาศาสตร์บัณฑิต สาขาเศรษฐศาสตร์ มหาวิทยาลัยเกษตรศาสตร์
- ประกาศนียบัตร หลักสูตร Advanced Management Program, Harvard Business School ประเทศสหรัฐอเมริกา
- ประกาศนียบัตร หลักสูตรผู้บริหารระดับสูง รุ่นที่ 2 สถาบันวิทยาการตลาดทุน (วตท.)
- ปริญญาบัตร หลักสูตรการป้องกันราชอาณาจักร (วปอ.) (พ.ศ. 2550) วิทยาลัยป้องกันราชอาณาจักร
- ประกาศนียบัตร หลักสูตรนักบริหารระดับสูง รุ่นที่ 39 สำนักงานคณะกรรมการข้าราชการพลเรือน
- ประกาศนียบัตร Diploma on Taxation ประเทศฝรั่งเศส โดยทุน ACTIM
- ประกาศนียบัตร หลักสูตร EDI Taxation Technology, University of Canberra ประเทศออสเตรเลีย
- ประกาศนียบัตร หลักสูตร Tax Authorities' Use of the Internet, University of New South Wales ประเทศออสเตรเลีย

- ประกาศนียบัตร หลักสูตร Director Certification Program (DCP 74/2006) สมาคมส่งเสริมสถาบันกรรมการบริษัทไทย
- ประกาศนียบัตร หลักสูตร Director Accreditation Program (DAP 2/2003) สมาคมส่งเสริมสถาบันกรรมการบริษัทไทย

ประสบการณ์การทำงาน

- 2553 - 2556 อธิบดีกรมสรรพากร กระทรวงการคลัง
- 2552 - 2554 กรรมการ บริษัทบริหารสินทรัพย์ไทย
- 2552 - 2553 กรรมการ ธนาคารแห่งประเทศไทย
- 2552 - 2553 รองประธานกรรมการในคณะกรรมการจัดการคณะกรรมการจัดการกองทุนเพื่อการฟื้นฟูและพัฒนาสถาบันการเงิน
- 2552 - 2553 กรรมการกองทุนบำเหน็จบำนาญข้าราชการ (กบข.)
- 2552 - 2553 กรรมการ คณะกรรมการคุ้มครองข้อมูลเครดิต
- 2552 - 2553 กรรมการ คณะกรรมการกำกับตลาดทุน สำนักงานคณะกรรมการกำกับหลักทรัพย์และตลาดหลักทรัพย์
- 2552 - 2553 ผู้อำนวยการสำนักงานเศรษฐกิจการคลัง กระทรวงการคลัง
- 2552 รองปลัดกระทรวงการคลัง กระทรวงการคลัง
- 2552 กรรมการ ธนาคารสินเอเซีย จำกัด (มหาชน)
- 2552 กรรมการ การไฟฟ้าส่วนภูมิภาค

การดำรงตำแหน่งกรรมการ/อื่นๆ ในปัจจุบัน

- 2556 - ปัจจุบัน ผู้ตรวจราชการ กระทรวงการคลัง
- 2555 - ปัจจุบัน กรรมการ บริษัท ข้อมูลเครดิตแห่งชาติ จำกัด
- 2554 - ปัจจุบัน กรรมการ บริษัท ทีโอที จำกัด (มหาชน)

หมายเหตุ * วันที่ได้รับเลือกตั้งเป็นกรรมการ

(1) ผู้ถือหุ้นรายใหญ่ (2) บริษัทย่อย (3) บริษัทร่วมค้า (4) กิจการในอุตสาหกรรมพลังงาน

นายสุนชัย คำบุญเศรษฐ์

กรรมการ

กรรมการกลั่นกรองการลงทุน

(กรรมการผู้แทน กฟผ.)

อายุ 57 ปี

ปัจจุบันดำรงตำแหน่งเป็นวาระที่	การถือหุ้นในบริษัท	คุณสมบัติต้องห้ามในการเป็นกรรมการบริหาร/การกระทำความผิด	ความสัมพันธ์ทางครอบครัวระหว่างผู้บริหาร	การมีส่วนร่วมในการบริหารความสัมพันธ์ในเชิงธุรกิจการให้บริการทางวิชาชีพแก่กลุ่มบริษัทในรอบปีที่ผ่านมา	รายการที่อาจเกิดความขัดแย้งทางผลประโยชน์ในรอบปีที่ผ่านมา
1 (1 ก.พ. 56 - ปัจจุบัน)*	10,000	ไม่มี	ไม่มี	ไม่มี	การทำรายการที่เกี่ยวข้องกับ กฟผ. ซึ่งเป็นผู้ถือหุ้นรายใหญ่ตามที่เปิดเผยในหัวข้อรายการระหว่างกิจการที่เกี่ยวข้องกัน ซึ่งกรรมการที่มีส่วนได้ส่วนเสียไม่ได้ร่วมในการพิจารณาออกเสียงในการทำรายการดังกล่าว

การศึกษาและการฝึกอบรมที่สำคัญ

- ปริญญาตรี วิศวกรรมศาสตรบัณฑิต สาขาวิศวกรรมไฟฟ้า จุฬาลงกรณ์มหาวิทยาลัย
- ประกาศนียบัตร หลักสูตรการบริหารงานภาครัฐและกฎหมายมหาชน สถาบันพระปกเกล้า
- ประกาศนียบัตร หลักสูตร Advance Management Program Harvard Business School ประเทศสหรัฐอเมริกา
- ประกาศนียบัตร หลักสูตรการปฏิบัติการจิตวิทยา ฝ่ายอำนวยการ สถาบันจิตวิทยาความมั่นคง
- ประกาศนียบัตร หลักสูตร Director Accreditation Program (DAP 100/2013) สมาคมส่งเสริมสถาบันกรรมการบริษัทไทย
- ประกาศนียบัตร หลักสูตรผู้บริหารระดับสูงด้านวิทยาการพลังงาน (วพน.) รุ่นที่ 2 (พ.ศ. 2556) สถาบันวิทยาการพลังงาน

ประสบการณ์การทำงาน

- 2554 - 2556 รองผู้อำนวยการพัฒนาโรงไฟฟ้า การไฟฟ้าฝ่ายผลิตแห่งประเทศไทย (กฟผ.)
- 2553 - 2554 ผู้ช่วยผู้อำนวยการบริหารเชื้อเพลิง กฟผ.
- 2551 - 2553 ผู้อำนวยการฝ่ายพัฒนาและแผนงาน โครงการ กฟผ.
- 2550 - 2551 ผู้อำนวยการฝ่ายพัฒนาและแผนงานโรงไฟฟ้า กฟผ.

การดำรงตำแหน่งกรรมการ/อื่นๆ ในปัจจุบัน

- 2556 - ปัจจุบัน ผู้ว่า กฟผ.⁽¹⁾
- 2556 - ปัจจุบัน ประธานกรรมการ บริษัท กฟผ.อินเตอร์ เนชั่นแนล จำกัด⁽⁴⁾

หมายเหตุ * วันที่ได้รับเลือกตั้งเป็นกรรมการ

⁽¹⁾ ผู้ถือหุ้นรายใหญ่ ⁽²⁾ บริษัทย่อย ⁽³⁾ บริษัทร่วมค้า ⁽⁴⁾ กิจการในอุตสาหกรรมพลังงาน



นายทรงภพ พลจันทร์

กรรมการอิสระ

กรรมการทรัพยากรบุคคลและกำหนดค่าตอบแทน

อายุ 59 ปี

ปัจจุบันดำรงตำแหน่งเป็นวาระที่	การถือหุ้นในบริษัท	คุณสมบัติต้องห้ามในการเป็นกรรมการบริหาร/การกระทำความผิด	ความสัมพันธ์ทางครอบครัวระหว่างผู้บริหาร	การมีส่วนร่วมในการบริหารความสัมพันธ์ในเชิงธุรกิจการให้บริการทางวิชาชีพแก่กลุ่มบริษัทในรอบปีที่ผ่านมา	รายการที่อาจเกิดความขัดแย้งทางผลประโยชน์ในรอบปีที่ผ่านมา
1 (29 มี.ค. 56 - ปัจจุบัน)*	ไม่มี	ไม่มี	ไม่มี	ไม่มี	ไม่มี

การศึกษาและการฝึกอบรมที่สำคัญ

- ปริญญาเอก Ph.D. สาขารัฐศาสตร์ มหาวิทยาลัยลอนดอน ประเทศอังกฤษ
- ปริญญาตรี วิทยาศาสตร์บัณฑิต มหาวิทยาลัยเชียงใหม่
- ประกาศนียบัตร หลักสูตรผู้บริหารระดับสูง (น.บ.ส.) (พ.ศ. 2547) สำนักงานคณะกรรมการข้าราชการพลเรือน (ก.พ.)
- ประกาศนียบัตร หลักสูตร ASEAN Executive Program, New York ประเทศสหรัฐอเมริกา
- ประกาศนียบัตร หลักสูตร Advance Executive Program, Kellogg School of Management, Northwestern University ประเทศสหรัฐอเมริกา
- ปริญญาบัตร หลักสูตรการป้องกันราชอาณาจักร (วปอ.) รุ่นที่ 50 (พ.ศ. 2550 - 2551) วิทยาลัยป้องกันราชอาณาจักร
- ประกาศนียบัตร หลักสูตรนักบริหารการยุติธรรมทางปกครอง ระดับสูง (บยป.) รุ่นที่ 3 (พ.ศ. 2555)
- ประกาศนียบัตร หลักสูตรผู้บริหารระดับสูงด้านวิทยาการพลังงาน (วพน.) รุ่นที่ 2 (พ.ศ. 2556) สถาบันวิทยาการพลังงาน
- ประกาศนียบัตร หลักสูตร Director Accreditation Program (DAP 23/2004) สมาคมส่งเสริมสถาบันกรรมการบริษัทไทย
- ประกาศนียบัตร หลักสูตร Director Certification Program (DCP 52/2004) สมาคมส่งเสริมสถาบันกรรมการบริษัทไทย
- ประกาศนียบัตร หลักสูตร Financial for Non-Finance Directors Program (FND 9/2004) สมาคมส่งเสริมสถาบันกรรมการบริษัทไทย

ประสบการณ์การทำงาน

- 2548 - 2556 กรรมการ บริษัท ผลิตภัณฑ์ไฟฟ้าราชบุรี จำกัด
- 2549 - 2553 รองอธิบดีกรมเชื้อเพลิงธรรมชาติ กระทรวงพลังงาน
- 2545 - 2549 ผู้อำนวยการสำนักนโยบายและยุทธศาสตร์ สำนักงานปลัดกระทรวงพลังงาน
- 2547 - 2548 กรรมการ บริษัท บางจากปิโตรเลียม จำกัด (มหาชน)
- 2543 - 2545 หัวหน้าส่วนนโยบายและแผน กองเชื้อเพลิงธรรมชาติ กรมทรัพยากรธรณี กระทรวงอุตสาหกรรม
- 2539 - 2543 Deputy Chief Executive Officer Malaysia - Thailand Joint Authority (MTJA)

การดำรงตำแหน่งกรรมการ/ อื่นๆ ในปัจจุบัน

- 2553 - ปัจจุบัน อธิบดีกรมเชื้อเพลิงธรรมชาติ กระทรวงพลังงาน

หมายเหตุ * วันที่ได้รับเลือกตั้งเป็นกรรมการ

(1) ผู้ถือหุ้นรายใหญ่ (2) บริษัทย่อย (3) บริษัทร่วมค้า (4) กิจการในอุตสาหกรรมพลังงาน

นายประจวบ อุษชิน

กรรมการ

กรรมการกลั่นกรองการลงทุน

(กรรมการผู้แทน กฟผ.)

อายุ 62 ปี

ปัจจุบันดำรงตำแหน่งเป็นวาระที่	การถือหุ้นในบริษัท	คุณสมบัติต้องห้ามในการเป็นกรรมการบริหาร/การกระทำความผิด	ความสัมพันธ์ทางครอบครัวระหว่างผู้บริหาร	การมีส่วนร่วมในการบริหารความสัมพันธ์ในเชิงธุรกิจการให้บริการทางวิชาชีพแก่กลุ่มบริษัทในรอบปีที่ผ่านมา	รายการที่อาจเกิดความขัดแย้งทางผลประโยชน์ในรอบปีที่ผ่านมา
1 (24 เม.ย. 56 - ปัจจุบัน)*	8,200	ไม่มี	ไม่มี	ไม่มี	การทำรายการที่เกี่ยวข้องกับ กฟผ. ซึ่งเป็นผู้ถือหุ้นรายใหญ่ตามที่เปิดเผยในหัวข้อรายการระหว่างกิจการที่เกี่ยวข้องกัน ซึ่งกรรมการที่มีส่วนได้ส่วนเสียไม่ได้ร่วมในการพิจารณาออกเสียงในการทำรายการดังกล่าว

การศึกษาและการฝึกอบรมที่สำคัญ

- ปริญญาโท วิศวกรรมศาสตร์ สาขาวิศวกรรมไฟฟ้า University of Missouri-Columbia ประเทศสหรัฐอเมริกา
- ปริญญาตรี วิศวกรรมศาสตร์ สาขาวิศวกรรมไฟฟ้ากำลัง จุฬาลงกรณ์มหาวิทยาลัย
- ประกาศนียบัตร Advanced Management Program, Harvard Business School, Boston MA ประเทศสหรัฐอเมริกา
- ประกาศนียบัตร Senior Executive Program สถาบันบัณฑิตบริหารธุรกิจศศินทร์แห่งจุฬาลงกรณ์มหาวิทยาลัย
- ประกาศนียบัตร หลักสูตร Director Certification Program (DCP 73/2006) สมาคมส่งเสริมสถาบันกรรมการบริษัทไทย
- ประกาศนียบัตร หลักสูตร Risk Management Committee Program (RMP 1/2013) สมาคมส่งเสริมสถาบันกรรมการบริษัทไทย

- 2549 - 2551 รองกรรมการผู้จัดการใหญ่วางแผนและบริหารการลงทุน บริษัท ผลิตภัณฑ์ไฟฟ้าราชบุรีโฮลดิ้ง จำกัด (มหาชน)
- 2548 - 2555 ประธานกรรมการ บริษัท ชูบุราชบุรี อิเลคทริก เซอร์วิส จำกัด
- 2548 - 2555 คณะทำงานบริหาร บริษัท ราชบุรีเพาเวอร์ จำกัด
- 2546 - 2556 ประธานกรรมการ บริษัท ราชบุรีแก๊ส จำกัด
- 2546 - 2555 กรรมการและกรรมการผู้จัดการ บริษัท ผลิตภัณฑ์ไฟฟ้าราชบุรี จำกัด
- 2543 - 2546 รองกรรมการผู้จัดการ บริษัท ผลิตภัณฑ์ไฟฟ้าราชบุรี จำกัด
- 2542 - 2543 ผู้จัดการฝ่ายโรงไฟฟ้าราชบุรี การไฟฟ้าฝ่ายผลิตแห่งประเทศไทย (กฟผ.)

ประสบการณ์การทำงาน

- 2555 ประธานกรรมการและกรรมการผู้จัดการ บริษัท ราช โอแอนด์เอ็ม จำกัด
- 2554 - 2556 กรรมการ บริษัท ไตร เอนเนอจี้ จำกัด
- 2553 - 2556 กรรมการ บริษัท ไฟฟ้า น้ำจืด 3 จำกัด
- 2551 - 2555 รองกรรมการผู้จัดการใหญ่กำกับดูแลบริษัทในเครือ บริษัท ผลิตภัณฑ์ไฟฟ้าราชบุรีโฮลดิ้ง จำกัด (มหาชน)

การดำรงตำแหน่งกรรมการ/อื่นๆ ในปัจจุบัน

- 2556 - ปัจจุบัน กรรมการ กฟผ.⁽¹⁾

หมายเหตุ * วันที่ได้รับเลือกตั้งเป็นกรรมการ

⁽¹⁾ ผู้ถือหุ้นรายใหญ่ ⁽²⁾ บริษัทย่อย ⁽³⁾ บริษัทร่วมค้า ⁽⁴⁾ กิจการในอุตสาหกรรมพลังงาน



นายสุวิทย์ คงแสงภักดิ์

กรรมการอิสระ

กรรมการบริหารความเสี่ยง

อายุ 53 ปี

ปัจจุบันดำรงตำแหน่งเป็นวาระที่	การถือหุ้นในบริษัท	คุณสมบัติต้องห้ามในการเป็นกรรมการบริษัท/การกระทำความผิด	ความสัมพันธ์ทางครอบครัวระหว่างผู้บริหาร	การมีส่วนร่วมในการบริหารความสัมพันธ์ในเชิงธุรกิจการให้บริการทางวิชาชีพแก่กลุ่มบริษัทในรอบปีที่ผ่านมา	รายการที่อาจเกิดความขัดแย้งทางผลประโยชน์ในรอบปีที่ผ่านมา
1 (29 มี.ค. 56 - ปัจจุบัน)*	ไม่มี	ไม่มี	ไม่มี	ไม่มี	ไม่มี

การศึกษาและการฝึกอบรมที่สำคัญ

- ปริญญาโท นิติศาสตรมหาบัณฑิต สาขากฎหมายมหาชน มหาวิทยาลัยรามคำแหง
- เนติบัณฑิตไทย
สำนักอบรมศึกษากฎหมายแห่งเนติบัณฑิตยสภา
- ปริญญาตรี นิติศาสตรบัณฑิต มหาวิทยาลัยรามคำแหง

การดำรงตำแหน่งกรรมการ/อื่นๆ ในปัจจุบัน

- 2555 - ปัจจุบัน ที่ปรึกษาอนุกรรมการจัดซื้อจัดจ้างของกระทรวงคมนาคม สภาผู้แทนราษฎร
- 2553 - ปัจจุบัน กรรมการบริษัท พรปิยะฉาน ทรานสปอร์ต จำกัด
- 2553 - ปัจจุบัน กรรมการผู้จัดการบริษัท เอสแอลซี ลอว์ จำกัด
- 2537 - ปัจจุบัน หัวหน้าสำนักกฎหมายสยาม ลีกล คอนซัลแทนต์
- 2526 - ปัจจุบัน ทนายความ

หมายเหตุ * วันที่ได้รับเลือกตั้งเป็นกรรมการ

(1) ผู้ถือหุ้นรายใหญ่ (2) บริษัทย่อย (3) บริษัทร่วมค้า (4) กิจกรรมในอุตสาหกรรมพลังงาน

นางสาวรัตนา ตรีพิพัฒนกุล

กรรมการอิสระ

กรรมการตรวจสอบ

อายุ 63 ปี

ปัจจุบันดำรงตำแหน่งเป็นวาระที่	การถือหุ้นในบริษัท*	คุณสมบัติต้องห้ามในการเป็นกรรมการบริษัท/การกระทำความผิด	ความสัมพันธ์ทางครอบครัวระหว่างผู้บริหาร	การมีส่วนร่วมในการบริหารความสัมพันธ์ในเชิงธุรกิจการให้บริการทางวิชาชีพแก่กลุ่มบริษัทในรอบปีที่ผ่านมา	รายการที่อาจเกิดความขัดแย้งทางผลประโยชน์ในรอบปีที่ผ่านมา
1 (29 มี.ค. 56 - ปัจจุบัน)*	ไม่มี	ไม่มี	ไม่มี	ไม่มี	ไม่มี

การศึกษาและการฝึกอบรมที่สำคัญ

- ปริญญาตรี เศรษฐศาสตรบัณฑิต มหาวิทยาลัยรามคำแหง
- ประกาศนียบัตร หลักสูตรการบริหารจัดการด้านความมั่นคงขั้นสูง รุ่นที่ 4 วิทยาลัยป้องกันราชอาณาจักร
- ประกาศนียบัตร หลักสูตรการเมืองการปกครองในระบอบประชาธิปไตย สำหรับนักบริหารระดับสูง รุ่นที่ 15 สถาบันพระปกเกล้า
- ประกาศนียบัตร หลักสูตร Director Accreditation Program (DAP 58/2006) สมาคมส่งเสริมสถาบันกรรมการบริษัทไทย
- ประกาศนียบัตร หลักสูตร Audit Committee Program (ACP 45/2013) สมาคมส่งเสริมสถาบันกรรมการบริษัทไทย

ประสบการณ์การทำงาน

- 2523-2549 กรรมการผู้จัดการ บริษัท สงวนเจริญเมททัล จำกัด

การดำรงตำแหน่งกรรมการ/อื่นๆ ในปัจจุบัน

- 2549 - ปัจจุบัน กรรมการ บริษัท พีโอเวอร์ซีส์ สตีล จำกัด (มหาชน)
- 2549 - ปัจจุบัน กรรมการ บริษัท พีโอเวอร์ซีส์ อินเตอร์เนชั่นแนล กรุ๊ป จำกัด
- 2549 - ปัจจุบัน กรรมการ บริษัท พี.โอ.ซี. คอนกรีต จำกัด
- 2549 - ปัจจุบัน กรรมการ บริษัท พี บลู ลาภูน เจมส์ จำกัด
- 2549 - ปัจจุบัน กรรมการผู้จัดการ บริษัท พี บลู ลาภูน เจมส์ จำกัด
- 2548 - ปัจจุบัน กรรมการบริหารฝ่ายลูกค้าสัมพันธ์ บริษัท พีโอเวอร์ซีส์ สตีล จำกัด (มหาชน) บริษัท พีโอเวอร์ซีส์ อินเตอร์เนชั่นแนล กรุ๊ป จำกัด และบริษัท พี.โอ.ซี. คอนกรีต จำกัด

หมายเหตุ * วันที่ได้รับเลือกตั้งเป็นกรรมการ

(1) ผู้ถือหุ้นรายใหญ่ (2) บริษัทย่อย (3) บริษัทร่วมค้า (4) กิจกรรมในอุตสาหกรรมพลังงาน



นายเมธิทร์ เพ็ชรพลาย

กรรมการอิสระ

กรรมการบริหารความเสี่ยง

อายุ 45 ปี

ปัจจุบันดำรงตำแหน่งเป็นวาระที่	การถือหุ้นในบริษัท	คุณสมบัติต้องห้ามในการเป็นกรรมการบริษัท/การกระทำความผิด	ความสัมพันธ์ทางครอบครัวระหว่างผู้บริหาร	การมีส่วนร่วมในการบริหารความสัมพันธ์ในเชิงธุรกิจการให้บริการทางวิชาชีพแก่กลุ่มบริษัทในรอบปีที่ผ่านมา	รายการที่อาจเกิดความขัดแย้งทางผลประโยชน์ในรอบปีที่ผ่านมา
1 (24 เม.ย. 56 - ปัจจุบัน)*	ไม่มี	ไม่มี	ไม่มี	ไม่มี	ไม่มี

การศึกษาและการฝึกอบรมที่สำคัญ

- ปริญญาตรี วิศวกรรมศาสตรมหาบัณฑิต (วิศวกรรมคอมพิวเตอร์) มหาวิทยาลัยเกษตรศาสตร์
- ประกาศนียบัตร หลักสูตร Director Certification Program (DCP 162/2012) สมาคมส่งเสริมสถาบันกรรมการบริษัทไทย

• 2552

ผู้ช่วยกรรมการผู้อำนวยการ การตลาดและการขาย ประเทศไทย กลุ่มประเทศอินโดจีน และเอเชียตะวันออกเฉียงใต้ บริษัท ซินแซลเทลท์ จำกัด (มหาชน)

• 2547

ผู้ช่วยกรรมการผู้อำนวยการ การตลาดและการขาย ประเทศไทย กลุ่มประเทศอินโดจีน และสาธารณรัฐประชาชนจีน บริษัท ซินแซลเทลท์ จำกัด (มหาชน)

ประสบการณ์การทำงาน

- 2556 รองกรรมการผู้อำนวยการ มีเดียแพลตฟอร์ม บริษัท ไทยคม จำกัด (มหาชน)
- 2556 รองกรรมการผู้อำนวยการ การตลาดและการขาย ประเทศไทย กลุ่มประเทศอินโดจีน บริษัท ไทยคม จำกัด (มหาชน)
- 2556 ผู้ช่วยกรรมการผู้อำนวยการอาวุโส มีเดียแพลตฟอร์ม บริษัท ไทยคม จำกัด (มหาชน)
- 2555 - 2556 ผู้ช่วยกรรมการผู้อำนวยการอาวุโส การตลาดและการขาย ประเทศไทย กลุ่มประเทศอินโดจีน บริษัท ไทยคม จำกัด (มหาชน)

การดำรงตำแหน่งกรรมการ/อื่นๆ ในปัจจุบัน

- 2556 - ปัจจุบัน ผู้อำนวยการใหญ่ บริษัท ทำอากาศยานไทย จำกัด (มหาชน)

หมายเหตุ * วันที่ได้รับเลือกตั้งเป็นกรรมการ

(1) ผู้ถือหุ้นรายใหญ่ (2) บริษัทย่อย (3) บริษัทร่วมค้า (4) กิจการในอุตสาหกรรมพลังงาน

นางสาวปิยะธิดา ประดิษฐบาทุกา

กรรมการอิสระ

กรรมการตรวจสอบ

อายุ 43 ปี

ปัจจุบันดำรงตำแหน่งเป็นวาระที่	การถือหุ้นในบริษัท	คุณสมบัติต้องห้ามในการเป็นกรรมการบริษัท/การกระทำความผิด	ความสัมพันธ์ทางครอบครัวระหว่างผู้บริหาร	การมีส่วนร่วมในการบริหารความสัมพันธ์ในเชิงธุรกิจการให้บริการทางวิชาชีพแก่กลุ่มบริษัทในรอบปีที่ผ่านมา	รายการที่อาจเกิดความขัดแย้งทางผลประโยชน์ในรอบปีที่ผ่านมา
1 (27 มี.ค. 55 - ปัจจุบัน)*	30,000	ไม่มี	ไม่มี	ไม่มี	ไม่มี

การศึกษาและการฝึกอบรมที่สำคัญ

- ปริญญาเอก Doctor of Business Administration, The University of South Australia ประเทศออสเตรเลีย
- ปริญญาโท Master of Business Administration (International Business), The University of Birmingham สหราชอาณาจักร
- อนุปริญญาโท Postgraduate Diploma in Business Administration (International Business), The University of Birmingham สหราชอาณาจักร
- ปริญญาตรี วิทยาศาสตร์บัณฑิต (เทคนิคการแพทย์) จุฬาลงกรณ์มหาวิทยาลัย
- ประกาศนียบัตร หลักสูตรพัฒนาสัมพันธ์ระดับผู้บริหาร รุ่นที่ 9 กรมกิจการพลเรือนทหารบก
- ประกาศนียบัตร หลักสูตร Director Certification Program (DCP 173/2013) สมาคมส่งเสริมสถาบันกรรมการบริษัทไทย
- ประกาศนียบัตรชั้นสูง หลักสูตรการเมืองการปกครอง ในระบอบประชาธิปไตยสำหรับนักบริหารระดับสูง รุ่นที่ 16 สถาบันพระปกเกล้า
- ประกาศนียบัตร หลักสูตรผู้บริหารระดับสูงด้านวิทยาการพลังงาน (วพน.) รุ่นที่ 3 (พ.ศ. 2556) สถาบันวิทยาการพลังงาน

การดำรงตำแหน่งกรรมการ/อื่นๆ ในปัจจุบัน

- 2551 - ปัจจุบัน ผู้อำนวยการหลักสูตรวิทยาศาสตรมหาบัณฑิต สาขาวิชาการจัดการ วิทยาลัยการศึกษาทางไกล อินเทอร์เน็ต มหาวิทยาลัยอัสสัมชัญ
- 2550 - ปัจจุบัน อาจารย์ประจำหลักสูตร วิทยาศาสตรมหาบัณฑิต สาขาวิชาการจัดการ วิทยาลัยการศึกษาทางไกล อินเทอร์เน็ต มหาวิทยาลัยอัสสัมชัญ
- 2550 - ปัจจุบัน ประธานกรรมการและคณะกรรมการสอบวิทยานิพนธ์หลักสูตรวิทยาศาสตรมหาบัณฑิต สาขาวิชาการจัดการ วิทยาลัยการศึกษาทางไกล อินเทอร์เน็ต มหาวิทยาลัยอัสสัมชัญ
- 2550 - ปัจจุบัน ที่ปรึกษาวิทยานิพนธ์ หลักสูตรวิทยาศาสตรมหาบัณฑิต สาขาวิชาการจัดการ วิทยาลัยการศึกษาทางไกลอินเทอร์เน็ต มหาวิทยาลัยอัสสัมชัญ
- 2550 - ปัจจุบัน กรรมการผู้จัดการ บริษัท อีสริยา พร็อพเพอร์ตี้ จำกัด

หมายเหตุ * วันที่ได้รับเลือกตั้งเป็นกรรมการ

(1) ผู้ถือหุ้นรายใหญ่ (2) บริษัทย่อย (3) บริษัทร่วมค้า (4) กิจกรรมในอุตสาหกรรมพลังงาน



นายริมย์ เกราบัตย์

กรรมการ

(กรรมการผู้แทน กฟผ.)

อายุ 57 ปี

ปัจจุบันดำรงตำแหน่งเป็นวาระที่	การถือหุ้นในบริษัท	คุณสมบัติต้องห้ามในการเป็นกรรมการบริษัท/การกระทำความผิด	ความสัมพันธ์ทางครอบครัวระหว่างผู้บริหาร	การมีส่วนร่วมในการบริหารความสัมพันธ์ในเชิงธุรกิจการให้บริการทางวิชาชีพแก่กลุ่มบริษัทในรอบปีที่ผ่านมา	รายการที่อาจเกิดความขัดแย้งทางผลประโยชน์ในรอบปีที่ผ่านมา
1 (1 ต.ค. 56 - ปัจจุบัน)*	7,446	ไม่มี	ไม่มี	ไม่มี	การทำรายการที่เกี่ยวข้องกับ กฟผ. ซึ่งเป็นผู้ถือหุ้นรายใหญ่ตามที่เปิดเผยในหัวข้อรายการระหว่างกิจการที่เกี่ยวข้องกัน ซึ่งกรรมการที่มีส่วนได้ส่วนเสียไม่ได้ร่วมในการพิจารณาออกเสียงในการทำรายการดังกล่าว

การศึกษาและการฝึกอบรมที่สำคัญ

- ปริญญาตรี วิศวกรรมศาสตรบัณฑิต สาขาวิศวกรรมเครื่องกล จุฬาลงกรณ์มหาวิทยาลัย
- ประกาศนียบัตร หลักสูตร Advanced Management Program, Harvard Business School ประเทศสหรัฐอเมริกา
- ประกาศนียบัตร หลักสูตรหลักประจำวิทยาลัยการทัพบก สถาบันวิชาการทหารบกชั้นสูง
- Leading into the Future Under Strategic Inflection of Change
- EGAT Senior Executive Program (ESEP)
- EGAT Director Development Program (EDDP)
- EGAT Newly-Promoted Executive Orientation Program (ENOP)
- EGAT Assistant Director Development Program (EADP)
- EGAT's Executive Development Program (EEDP)

ประสบการณ์การทำงาน

- 2555 - 2556 กรรมการ บริษัท อีแกท ไดมอนด์ เซอร์วิส จำกัด
- 2554 - 2556 ผู้ช่วยผู้ว่าการธุรกิจบำรุงรักษา การไฟฟ้าฝ่ายผลิตแห่งประเทศไทย (กฟผ.)
- 2553 - 2554 ผู้อำนวยการฝ่ายบำรุงรักษาโยธา กฟผ.
- 2550 - 2553 ผู้อำนวยการฝ่ายบำรุงรักษาเครื่องกล กฟผ.

การดำรงตำแหน่งกรรมการ/อื่นๆ ในปัจจุบัน

- 2556 - ปัจจุบัน รองผู้ว่าการเชื้อเพลิง กฟผ. ⁽¹⁾

หมายเหตุ * วันที่ได้รับเลือกตั้งเป็นกรรมการ

⁽¹⁾ ผู้ถือหุ้นรายใหญ่ ⁽²⁾ บริษัทย่อย ⁽³⁾ บริษัทร่วมค้า ⁽⁴⁾ กิจการในอุตสาหกรรมพลังงาน

นายพูนสุข โตชนาการ

กรรมการ

กรรมการทรัพยากรบุคคลและกำหนดค่าตอบแทน

(กรรมการผู้แทน กฟผ.)

อายุ 59 ปี

ปัจจุบันดำรงตำแหน่งเป็นวาระที่	การถือหุ้นในบริษัท	คุณสมบัติต้องห้ามในการเป็นกรรมการบริษัท/การกระทำความผิด	ความสัมพันธ์ทางครอบครัวระหว่างผู้บริหาร	การมีส่วนร่วมในการบริหารความสัมพันธ์ในเชิงธุรกิจการให้บริการทางวิชาชีพแก่กลุ่มบริษัทในรอบปีที่ผ่านมา	รายการที่อาจเกิดความขัดแย้งทางผลประโยชน์ในรอบปีที่ผ่านมา
1 (1 ต.ค. 56 ปัจจุบัน)*	ไม่มี	ไม่มี	ไม่มี	ไม่มี	การทำรายการที่เกี่ยวข้องกับ กฟผ. ซึ่งเป็นผู้ถือหุ้นรายใหญ่ตามที่เปิดเผยในหัวข้อรายการระหว่างกิจการที่เกี่ยวข้องกัน ซึ่งกรรมการที่มีส่วนได้ส่วนเสียไม่ได้ร่วมในการพิจารณาออกเสียงในการทำรายการดังกล่าว

การศึกษาและการฝึกอบรมที่สำคัญ

- ปริญญาตรี บัญชีบัณฑิต จุฬาลงกรณ์มหาวิทยาลัย
- ประกาศนียบัตร หลักสูตรนักบริหารการคลัง สถาบันวิทยาการเศรษฐกิจและการคลัง
- EGAT Senior Executive Program (ESEP)
- EGAT Director Development Program (EDDP)
- EGAT Newly-Promoted Executive Orientation Program (ENOP)
- Changes and Challenges
- EGAT Preparation of Professional Leader Program (EPLP)
- EGAT's Executive Development Program (EEDP)
- ประกาศนียบัตรหลักสูตร Director Certification Program (DCP 163/2012) สมาคมส่งเสริมสถาบันกรรมการบริษัทไทย

ประสบการณ์การทำงาน

- 2554 - 2555 ผู้ช่วยผู้ว่าการบัญชีการไฟฟ้าฝ่ายผลิตแห่งประเทศไทย (กฟผ.)
- 2553 - 2554 ผู้ช่วยผู้ว่าการสำนักตรวจสอบภายใน กฟผ.
- 2550 - 2553 ผู้อำนวยการฝ่ายบัญชีและงบประมาณสายงานพัฒนา กฟผ.

การดำรงตำแหน่งกรรมการ/อื่นๆ ในปัจจุบัน

- 2555 - ปัจจุบัน รองผู้ว่าการบัญชีและการเงิน ทำหน้าที่ผู้บริหารใหญ่ด้านการเงิน กฟผ. ⁽¹⁾

หมายเหตุ * วันที่ได้รับเลือกตั้งเป็นกรรมการ

⁽¹⁾ ผู้ถือหุ้นรายใหญ่ ⁽²⁾ บริษัทย่อย ⁽³⁾ บริษัทร่วมค้า ⁽⁴⁾ กิจการในอุตสาหกรรมพลังงาน



นายพงษ์ดิษฐ พานา

กรรมการ

กรรมการผู้จัดการใหญ่

เลขานุการคณะกรรมการ

(กรรมการผู้แทน กฟผ. และกรรมการที่เป็นผู้บริหาร)

อายุ 58 ปี

ปัจจุบันดำรงตำแหน่งเป็นวาระที่	การถือหุ้นในบริษัท	คุณสมบัติต้องห้ามในการเป็นกรรมการบริษัท/การกระทำความผิด	ความสัมพันธ์ทางครอบครัวระหว่างผู้บริหาร	การมีส่วนร่วมในการบริหารความสัมพันธ์ในเชิงธุรกิจการให้บริการทางวิชาชีพแก่กลุ่มบริษัทในรอบปีที่ผ่านมา	รายการที่อาจเกิดความขัดแย้งทางผลประโยชน์ในรอบปีที่ผ่านมา
1 (1 ก.ค. 56 ปัจจุบัน)*	ไม่มี	ไม่มี	ไม่มี	ไม่มี	การทำรายการที่เกี่ยวข้องกันกับ กฟผ. ซึ่งเป็นผู้ถือหุ้นรายใหญ่ตามที่เปิดเผยในหัวข้อรายการระหว่างกิจการที่เกี่ยวข้องกัน ซึ่งกรรมการที่มีส่วนได้ส่วนเสียไม่ได้ร่วมในการพิจารณาออกเสียงในการทำรายการดังกล่าว

การศึกษาและการฝึกอบรมที่สำคัญ

- บริญญาโท วิศวกรรมศาสตรมหาบัณฑิต สาขาวิศวกรรมโยธา The Georgia Institute of Technology ประเทศสหรัฐอเมริกา
- บริญญาตรี วิศวกรรมศาสตรบัณฑิต สาขาวิศวกรรมโยธา มหาวิทยาลัยเชียงใหม่
- ประกาศนียบัตร หลักสูตร Director Accreditation Program (DAP 106/2013) สมาคมส่งเสริมสถาบันกรรมการบริษัทไทย
- ประกาศนียบัตร หลักสูตรผู้บริหารระดับสูงด้านวิทยาการพลังงาน (วพน.) รุ่นที่ 3 (พ.ศ. 2556) สถาบันวิทยาการพลังงาน
- ประกาศนียบัตร หลักสูตรการบริหารงานภาครัฐและกฎหมายมหาชน รุ่นที่ 10 (พ.ศ. 2554) สถาบันพระปกเกล้า
- EGAT Senior Executive Program (ESEP)
- EGAT Director Development Program (EDDP)
- EGAT Newly-Promoted Executive Orientation Program (ENOP)
- EGAT Preparation of Professional Leader Program (EPLP) ประเทศออสเตรเลีย

ประสบการณ์การทำงาน

- 2555 - 2556 รองผู้อำนวยการกิจการสังคม ทำหน้าที่โฆษก กฟผ. การไฟฟ้าฝ่ายผลิตแห่งประเทศไทย (กฟผ.)
- 2555 ผู้ช่วยผู้ว่าการกิจการสังคม กฟผ.
- 2553 - 2555 ผู้ช่วยผู้ว่าการกิจการสังคมและสิ่งแวดล้อม กฟผ.
- 2551 - 2553 ผู้อำนวยการฝ่ายสื่อสารองค์กร กฟผ.

การดำรงตำแหน่งกรรมการ/อื่นๆ ในปัจจุบัน

- 2556 - ปัจจุบัน ประธานกรรมการ บริษัท ไฟฟ้า หงสา จำกัด⁽³⁾
- 2556 - ปัจจุบัน ประธานกรรมการ บริษัท พุฒิพาณิชย์ จำกัด⁽³⁾
- 2556 - ปัจจุบัน ประธานกรรมการ บริษัท ราช-ออสเตเลีย คอร์ปอเรชั่น จำกัด⁽²⁾
- 2556 - ปัจจุบัน กรรมการ บริษัท ผลิตไฟฟ้าราชบุรี จำกัด⁽²⁾
- 2556 - ปัจจุบัน กรรมการ บริษัท ราชบุรีเพาเวอร์ จำกัด⁽³⁾

หมายเหตุ * วันที่ได้รับเลือกตั้งเป็นกรรมการ

⁽¹⁾ ผู้ถือหุ้นรายใหญ่ ⁽²⁾ บริษัทย่อย ⁽³⁾ บริษัทร่วมค้า ⁽⁴⁾ กิจการในอุตสาหกรรมพลังงาน

ข้อมูลผู้บริหาร และเลขานุการบริษัท

นายพงษ์ดิษฐ พานา

กรรมการผู้จัดการใหญ่

อายุ 58 ปี

วันที่ได้รับแต่งตั้ง	การถือหุ้นในบริษัท	คุณสมบัติต้องห้ามในการเป็นผู้บริหารบริษัทฯ	ความสัมพันธ์ทางครอบครัวระหว่างผู้บริหาร	การมีส่วนร่วมในการบริหารความสัมพันธ์ในเชิงธุรกิจ การให้บริการทางวิชาชีพ แก่กลุ่มบริษัทในรอบปีที่ผ่านมา	รายการที่อาจเกิดความขัดแย้งทางผลประโยชน์ในรอบปีที่ผ่านมา
1 ก.ค. 56 ปัจจุบัน	ไม่มี	ไม่มี	ไม่มี	เป็นกรรมการที่เป็นผู้บริหาร (Executive Director)	การทำรายการที่เกี่ยวข้องกับ กฟผ. ซึ่งเป็นผู้ถือหุ้นรายใหญ่ตามที่เปิดเผยในหัวข้อรายการระหว่างกิจการที่เกี่ยวข้องกัน ซึ่งกรรมการที่มีส่วนได้ส่วนเสียไม่ได้ร่วมในการพิจารณาออกเสียงในการทำรายการดังกล่าว

การศึกษาและการฝึกอบรมที่สำคัญ

- ปริญญาโท วิศวกรรมศาสตรมหาบัณฑิต สาขาวิศวกรรมโยธา The Georgia Institute of Technology ประเทศสหรัฐอเมริกา
- ปริญญาตรี วิศวกรรมศาสตรบัณฑิต สาขาวิศวกรรมโยธา มหาวิทยาลัยเชียงใหม่
- ประกาศนียบัตร หลักสูตร Director Accreditation Program (DAP 106/2013) สมาคมส่งเสริมสถาบันกรรมการบริษัทไทย
- ประกาศนียบัตร หลักสูตรผู้บริหารระดับสูงด้านวิทยาการพลังงาน (วพณ.) รุ่นที่ 3 (พ.ศ. 2556) สถาบันวิทยาการพลังงาน
- ประกาศนียบัตร หลักสูตรการบริหารงานภาครัฐและกฎหมายมหาชน รุ่นที่ 10 (พ.ศ. 2554) สถาบันพระปกเกล้า
- EGAT Senior Executive Program (ESEP)
- EGAT Director Development Program (EDDP)
- EGAT Newly-Promoted Executive Orientation Program (ENOP)
- EGAT Preparation of Professional Leader Program (EPLP) ประเทศออสเตรเลีย

ประสบการณ์การทำงาน

การไฟฟ้าฝ่ายผลิตแห่งประเทศไทย

- 2555 - 2556 รองผู้อำนวยการกิจการสังคม ทำหน้าที่โฆษก กฟผ.
- 2555 ผู้ช่วยผู้ว่าการกิจการสังคม
- 2553 - 2555 ผู้ช่วยผู้ว่าการกิจการสังคมและสิ่งแวดล้อม
- 2551 - 2553 ผู้อำนวยการฝ่ายสื่อสารองค์กร

การดำรงตำแหน่งกรรมการ/อื่นๆ ในปัจจุบัน

- การดำรงตำแหน่งกรรมการในบริษัทย่อย กิจการที่ควบคุมร่วมกัน และบริษัทร่วม แสดงไว้ในหน้า 296-297

หน้าที่ความรับผิดชอบ

- กำหนดแผนธุรกิจ นโยบาย เป้าหมายใหม่แบบมีส่วนร่วมของผู้เกี่ยวข้อง โดยมุ่งเน้นการวางแผนกลยุทธ์เพื่อสร้างมูลค่าองค์กรและผู้ถือหุ้น (Value-Focused Strategy) ตลอดจนกำหนดวิธีการบริหารงานและดำเนินกิจการของบริษัทฯ ให้สามารถรองรับกับสถานการณ์ในปัจจุบัน อนาคต และแผนธุรกิจได้อย่างมีประสิทธิภาพ และประสิทธิผลสูงสุด
- ปรับโครงสร้างองค์กรให้สามารถรองรับการดำเนินการตามแผนธุรกิจใหม่ได้อย่างมีประสิทธิภาพ
- ติดตามและควบคุมการดำเนินงานเพื่อช่วยแก้ไขปัญหาและอุปสรรคต่างๆ ให้สามารถดำเนินงานตามเป้าหมายที่กำหนด
- สื่อสารภายในและภายนอกองค์กรเพื่อสร้างการรับรู้ภารกิจและกิจกรรมที่สำคัญของบริษัทฯ อย่างสม่ำเสมอ
- ทบทวนเรื่องสวัสดิการและสิทธิประโยชน์ต่างๆ ของพนักงานให้เทียบเท่าบริษัทชั้นนำ
- แสวงหาโอกาสทางธุรกิจและพันธมิตรเพื่อการเสริมสร้างการเติบโตของบริษัทฯ
- ประสานการดำเนินงานและเสริมสร้างความสัมพันธ์กับคณะกรรมการชุดต่างๆ ของบริษัทฯ



นายพีระวัฒน์ พุ่มทอ

รองกรรมการผู้จัดการใหญ่วางแผนและพัฒนาธุรกิจ

เลขานุการคณะกรรมการกลั่นกรองการลงทุน

อายุ 55 ปี

วันที่ได้รับแต่งตั้ง	การถือหุ้นในบริษัท	คุณสมบัติต้องห้ามในการเป็นผู้บริหารบริษัทฯ	ความสัมพันธ์ทางครอบครัวระหว่างผู้บริหาร	การมีส่วนร่วมในการบริหารความสัมพันธ์ในเชิงธุรกิจการให้บริการทางวิชาชีพแก่กลุ่มบริษัทในรอบปีที่ผ่านมา	รายการที่อาจเกิดความขัดแย้งทางผลประโยชน์ในรอบปีที่ผ่านมา
1 ม.ค. 53 - ปัจจุบัน	ไม่มี	ไม่มี	ไม่มี	ไม่มี	ไม่มี

การศึกษาและการฝึกอบรมที่สำคัญ

- ปริญญาโท บริหารธุรกิจ, Monash University, ประเทศออสเตรเลีย, Certificate of Merit (คะแนนสูงสุด) สาขา International Business
- ปริญญาโท วิศวกรรมศาสตร์, Asian Institute of Technology (AIT) (ทุนรัฐบาลเยอรมัน)
- ปริญญาตรี วิศวกรรมศาสตร์ (เกียรตินิยมอันดับ 2) มหาวิทยาลัยขอนแก่น
- ประกาศนียบัตรการบริหารเศรษฐกิจสาธารณะสำหรับนักบริหารระดับสูง รุ่นที่ 8 สถาบันพระปกเกล้า
- ประกาศนียบัตร หลักสูตร Director Certification Program (DCP 138/2010) สมาคมส่งเสริมสถาบันกรรมการบริษัทไทย
- ประกาศนียบัตร ASEAN Executive Development Program (AEDP), Thammasat Business School มหาวิทยาลัยธรรมศาสตร์
- ประกาศนียบัตร Mini MBA จุฬาลงกรณ์มหาวิทยาลัย
- ประกาศนียบัตร Electric Power Development from Swedish Board of Investment and Technical Support (BITS) ประเทศสวีเดน
- ประกาศนียบัตร ASEAN Executive Program from General Electric International Operation Company, inc. ประเทศสหรัฐอเมริกา
- ประกาศนียบัตร Hydro Electric Power from Japan International Cooperation Agency (JICA), Colombo Plan ประเทศญี่ปุ่น
- ประกาศนียบัตร Thermal and Hydro Power Project Planning from Snowy Mountain Engineering Cooperation, Colombo Plan ประเทศออสเตรเลีย

ประสบการณ์การทำงาน

- 2549 - 2553 ผู้ช่วยกรรมการผู้จัดการใหญ่-พัฒนาธุรกิจ บริษัท ผลิตไฟฟ้าราชบุรีโฮลดิ้ง จำกัด (มหาชน)
- 2547 - 2549 ผู้จัดการฝ่ายอาวุโส ฝ่ายพัฒนาธุรกิจ บริษัท ผลิตไฟฟ้าราชบุรีโฮลดิ้ง จำกัด (มหาชน)
- 2556 กรรมการ บริษัท ผลิตไฟฟ้า ราชบุรี จำกัด
- 2555 - 2556 กรรมการ บริษัท ไฟฟ้า เขื่อน-เขื่อนน้อย จำกัด
- 2553 - 2556 กรรมการ บริษัท ผลิตไฟฟ้า นวนคร จำกัด
- 2553 - 2556 ประธานกรรมการ บริษัท ราช-ลาว เซอร์วิส จำกัด

- 2556 กรรมการบริหาร บริษัท ไฟฟ้าน้ำจืด 2 จำกัด
- 2549 - 2556 ประธานกรรมการ บริษัท ราชบุรีพลังงาน จำกัด
- 2553 - 2556 ประธานกรรมการ บริษัท ราชอุดม เพาเวอร์ จำกัด
- 2553 - 2555 ประธานกรรมการ บริษัท ราชบุรี อัลลอยแอนด้า จำกัด
- 2552 - 2554 ประธานกรรมการ บริษัท ซัสเทนเนเบิล เอนเนอจี คอร์ปอเรชั่น จำกัด
- 2553 - 2554 ประธานกรรมการ บริษัท เซาคู วินด์พาวเวอร์ จำกัด
- 2553 ประธานกรรมการ บริษัท ยันฮีโซล่าเพาเวอร์ จำกัด
- 2555 - 2556 กรรมการ บริษัท เคเค เพาเวอร์ จำกัด
- 2553 - 2556 คณะทำงานบริหาร บริษัท ราชบุรีเพาเวอร์ จำกัด
- 2553 - 2556 กรรมการบริหาร บริษัท เซาท์อีสท์ เอเชีย เอนเนอจี จำกัด
- หัวหน้ากลุ่มศึกษาและประสานงานพัฒนาธุรกิจ ฝ่ายจัดการธุรกิจในการไฟฟ้าฝ่ายผลิตแห่งประเทศไทย
- หัวหน้ากลุ่มเจรจาและบริหารสัญญา ฝ่ายซื้อไฟฟ้าในประเทศ การไฟฟ้าฝ่ายผลิตแห่งประเทศไทย
- หัวหน้ากลุ่มวิศวกรรมและพัฒนาโครงการโรงไฟฟ้า ฝ่ายพัฒนาธุรกิจ การไฟฟ้าฝ่ายผลิตแห่งประเทศไทย

การดำรงตำแหน่งกรรมการ/อื่นๆ ในปัจจุบัน

- การดำรงตำแหน่งกรรมการในบริษัทย่อย กิจการที่ควบคุมร่วมกัน และบริษัทร่วม แสดงไว้ในหน้า 296-297

หน้าที่ความรับผิดชอบ

- กำหนดแผนธุรกิจ แผนกลยุทธ์ นโยบาย เป้าหมาย ในการพัฒนาโครงการ และกรอบการศึกษาความเหมาะสมของโครงการ รวมถึงความเป็นไปได้ของโครงการลงทุน เปรียบเทียบข้อดีข้อเสีย หลักการในระดับนโยบายกับพันธมิตรทางธุรกิจ และกำกับดูแลการดำเนินงานของโครงการ เพื่อให้การดำเนินงานเป็นไปตามเป้าหมายที่บริษัทกำหนดไว้ และสามารถรองรับกับสถานการณ์ในปัจจุบันและอนาคต อย่างมีประสิทธิภาพ และประสิทธิผลสูงสุด รวมทั้งบังคับบัญชาผู้ใต้บังคับบัญชาตามหลักคุณธรรม เพื่อให้การดำเนินงานบรรลุเป้าหมายอย่างมีเอกภาพ

นายเกรียงฤทธิ์ เจียจันทร์พงษ์

รองกรรมการผู้จัดการใหญ่กำกับดูแลบริษัทในเครือ
อายุ 58 ปี

วันที่ได้รับแต่งตั้ง	การถือหุ้นในบริษัท	คุณสมบัติต้องห้ามในการเป็นผู้บริหารบริษัท	ความสัมพันธ์ทางครอบครัวระหว่างผู้บริหาร	การมีส่วนร่วมในการบริหารความสัมพันธ์ในเชิงธุรกิจ การให้บริการทางวิชาชีพ แก่กลุ่มบริษัทในรอบปีที่ผ่านมา	รายการที่อาจเกิดความขัดแย้งทางผลประโยชน์ในรอบปีที่ผ่านมา
1 ม.ค. 56 - ปัจจุบัน	7,500	ไม่มี	ไม่มี	ไม่มี	ไม่มี

การศึกษาและการฝึกอบรมที่สำคัญ

- ปริญญาตรี วิศวกรรมศาสตรบัณฑิต สาขาวิศวกรรมไฟฟ้า มหาวิทยาลัยเทคโนโลยีพระจอมเกล้าธนบุรี
- Excellence in Situation Management Program
- Coal Combustion Technology & Ash Forming
- Flue Gas Desulfurization Design & Testing Standard ประเทศเยอรมนี
- Pollution Control Technology (JAPIC) ประเทศญี่ปุ่น
- Power Plant Availability Workshop ประเทศแคนาดา
- Electrostatic Precipitation Technology ประเทศญี่ปุ่น
- Steam Turbine Operation & Maintenance ประเทศญี่ปุ่น
- ประกาศนียบัตรหลักสูตร Director Certification Program (DCP 158/2012) สมาคมส่งเสริมสถาบันกรรมการบริษัทไทย
- ประกาศนียบัตรหลักสูตร Leadership Assessment & Development Program (พ.ศ. 2556)
- ประกาศนียบัตรหลักสูตร Leading with the Speed of Trust (พ.ศ. 2556)

ประสบการณ์การทำงาน

บริษัท ผลิตไฟฟ้าราชบุรีโฮลดิ้ง จำกัด (มหาชน)

- 2555 ผู้ช่วยกรรมการผู้จัดการใหญ่
- บริษัท ผลิตไฟฟ้าราชบุรี จำกัด
- 2555 - 2556 กรรมการและกรรมการผู้จัดการ การไฟฟ้าฝ่ายผลิตแห่งประเทศไทย (กฟผ.)
- 2554 - 2555 ผู้ช่วยผู้จัดการโครงการธุรกิจเดินเครื่องและบำรุงรักษา
- 2550 - 2553 ผู้อำนวยการฝ่ายบำรุงรักษา โรงไฟฟ้าแม่เมาะ
- 2546 - 2549 ผู้ช่วยผู้อำนวยการฝ่ายการผลิต โรงไฟฟ้าแม่เมาะ
- 2543 - 2545 หัวหน้ากองปฏิบัติการ ระบบกำจัดการกักเก็บ ชลเฟอร์ไดออกไซด์ โรงไฟฟ้าแม่เมาะ

การดำรงตำแหน่งกรรมการ/ อื่นๆ ในปัจจุบัน

- การดำรงตำแหน่งกรรมการในบริษัทย่อย กิจกรรมที่ควบคุมร่วมกัน และบริษัทร่วม แสดงไว้ในหน้า 296-297

หน้าที่ความรับผิดชอบ

- กำหนดแผนธุรกิจ แผนกลยุทธ์ นโยบาย เป้าหมาย มาตรฐาน และพัฒนาผลการดำเนินงาน และประสิทธิภาพการดำเนินงาน ทางด้านเทคนิคของธุรกิจภายในเครือ รวมทั้งนโยบายการวิเคราะห์ ติดตาม ประเมินผล เพื่อให้การดำเนินงานของธุรกิจในเครือมีประสิทธิภาพและสอดคล้องกับทิศทางและเป้าหมายที่บริษัท กำหนด และสามารถรองรับกับสถานการณ์ในปัจจุบันและอนาคต อย่างมีประสิทธิภาพ และประสิทธิผลสูงสุด รวมทั้งบังคับบัญชาผู้ใต้บังคับบัญชาตามหลักคุณธรรม เพื่อให้การดำเนินงานบรรลุเป้าหมายอย่างมีประสิทธิภาพ



นายวุฒิชัย ตันกุลนันท์

รองกรรมการผู้จัดการใหญ่การเงิน

อายุ 47 ปี

วันที่ได้รับแต่งตั้ง	การถือหุ้นในบริษัท	คุณสมบัติต้องห้ามในการเป็นผู้บริหารบริษัทฯ	ความสัมพันธ์ทางครอบครัวระหว่างผู้บริหาร	การมีส่วนร่วมในการบริหารความสัมพันธ์ในเชิงธุรกิจการให้บริการทางวิชาชีพแก่กลุ่มบริษัทในรอบปีที่ผ่านมา	รายการที่อาจเกิดความขัดแย้งทางผลประโยชน์ในรอบปีที่ผ่านมา
1 ม.ค. 55 - ปัจจุบัน	ไม่มี	ไม่มี	ไม่มี	ไม่มี	ไม่มี

การศึกษาและการฝึกอบรมที่สำคัญ

- ปริญญาโท บริหารธุรกิจมหาบัณฑิต University of Michigan ประเทศสหรัฐอเมริกา
- ปริญญาตรี วิศวกรรมศาสตร์ สาขาวิศวกรรมไฟฟ้ากำลัง จุฬาลงกรณ์มหาวิทยาลัย
- ประกาศนียบัตรหลักสูตร Leadership Assessment & Development Program (พ.ศ. 2556)
- ประกาศนียบัตรหลักสูตร Leading with the Speed of Trust (พ.ศ. 2556)

ประสบการณ์การทำงาน

บริษัท ทรูมูฟ จำกัด

- 2544 - 2554 Deputy Chief Financial Officer กองทุนบำเหน็จบำนาญข้าราชการ
- 2543 - 2544 ผู้อำนวยการฝ่ายพัฒนารัฐกิจ ธนาคาร ซีไอเอ็มบี ไทย จำกัด (มหาชน)
- 2543 Vice President, Capital Market Department ธนาคารกรุงเทพ จำกัด (มหาชน)
- 2539 - 2543 Vice President, Project Lending Group ธนาคาร กสิกรไทย จำกัด (มหาชน)
- 2534 - 2539 Assistant Vice President, Manufacturing and Service Industry Credit Department

การดำรงตำแหน่งกรรมการ/อื่นๆ ในปัจจุบัน

- การดำรงตำแหน่งกรรมการในบริษัทย่อย กิจการที่ควบคุมร่วมกัน และบริษัทร่วม แสดงไว้ในหน้า 296-297

หน้าที่ความรับผิดชอบ

- กำหนดแผนธุรกิจ แผนกลยุทธ์ นโยบาย เป้าหมาย มาตรฐาน การดำเนินงานทางบัญชีการเงินของบริษัท ทั้งนี้ เพื่อให้การดำเนินงานทางด้านการเงินมีประสิทธิภาพและสอดคล้องกับทิศทางและเป้าหมายที่บริษัทกำหนดไว้ และสามารถรองรับกับสถานการณ์ในปัจจุบันและอนาคตอย่างมีประสิทธิภาพ และประสิทธิผลสูงสุด รวมทั้งบังคับบัญชาผู้ใต้บังคับบัญชาตามหลักคุณธรรม เพื่อให้การดำเนินงานบรรลุเป้าหมายอย่างมีเอกภาพ

นายสมนึก จินดากรทรัพย์

รองกรรมการผู้จัดการใหญ่

ทำหน้าที่ กรรมการผู้จัดการบริษัท ผลิตไฟฟ้าราชบุรี จำกัด

อายุ 55 ปี

วันที่ได้รับแต่งตั้ง	การถือหุ้นในบริษัท	คุณสมบัติต้องห้ามในการเป็นผู้บริหารบริษัทฯ	ความสัมพันธ์ทางครอบครัวระหว่างผู้บริหาร	การมีส่วนร่วมในการบริหารความสัมพันธ์ในเชิงธุรกิจการให้บริการทางวิชาชีพแก่กลุ่มบริษัทในรอบปีที่ผ่านมา	รายการที่อาจเกิดความขัดแย้งทางผลประโยชน์ในรอบปีที่ผ่านมา
17 ธ.ค. 56 ปัจจุบัน	7,300	ไม่มี	ไม่มี	ไม่มี	ไม่มี

การศึกษาและการฝึกอบรมที่สำคัญ

- ปริญญาโท วิศวกรรมศาสตร สาขาวิศวกรรมไฟฟ้า จุฬาลงกรณ์มหาวิทยาลัย
- ปริญญาตรี วิศวกรรมศาสตร สาขาวิศวกรรมไฟฟ้า (เกียรตินิยมอันดับ 2) สถาบันเทคโนโลยีพระจอมเกล้าพระนครเหนือ
- ประกาศนียบัตร ASEAN Executive Program General Electric International Operation Company, Inc. (พ.ศ. 2548) ประเทศสหรัฐอเมริกา
- ประกาศนียบัตร Senior Executive Program (พ.ศ. 2546) สถาบันบัณฑิตบริหารธุรกิจศศินทร์แห่งจุฬาลงกรณ์มหาวิทยาลัย
- ประกาศนียบัตร Advance Senior Executive Program (พ.ศ. 2553) สถาบันบัณฑิตบริหารธุรกิจศศินทร์แห่งจุฬาลงกรณ์มหาวิทยาลัย
- ประกาศนียบัตร Advanced Mini MBA จุฬาลงกรณ์มหาวิทยาลัย
- ประกาศนียบัตรชั้นสูงทางการบริหารงานภาครัฐและกฎหมายมหาชน (พ.ศ. 2549 - 2550) สถาบันพระปกเกล้า
- ประกาศนียบัตรหลักสูตรผู้บริหารระดับสูง (พ.ศ. 2551) สมาคมบริษัทจดทะเบียนไทย
- ประกาศนียบัตรประกาศนียบัตร หลักสูตร Director Certification Program (DCP 152/2011) สมาคมส่งเสริมสถาบันกรรมการบริษัทไทย
- ประกาศนียบัตรหลักสูตร Leadership Assessment & Development Program (พ.ศ. 2556)
- ประกาศนียบัตรหลักสูตร Leading with the Speed of Trust (พ.ศ. 2556)

ประสบการณ์การทำงาน

บริษัท ผลิตไฟฟ้าราชบุรีโฮลดิ้ง จำกัด (มหาชน)

- 2555 - 2556 ผู้ช่วยกรรมการผู้จัดการใหญ่ ทำหน้าที่กรรมการผู้จัดการบริษัท ผลิตไฟฟ้าราชบุรี จำกัด
- 2554 - 2555 ผู้ช่วยกรรมการผู้จัดการใหญ่ ทำหน้าที่กรรมการผู้จัดการบริษัท ไตร เอนเนอจี้ จำกัด
- 2549 - 2556 ผู้ช่วยกรรมการผู้จัดการใหญ่ ทำหน้าที่รองกรรมการผู้จัดการ บริษัท ผลิตไฟฟ้าราชบุรี จำกัด

บริษัท ไตร เอนเนอจี้ จำกัด

- 2554 - 2555 กรรมการและกรรมการผู้จัดการ บริษัท อีแกท ไดมอนด์ เซอร์วิส จำกัด
- 2552 - 2556 กรรมการ บริษัท ราช-ลาว เซอร์วิส จำกัด
- 2552 - 2555 กรรมการ บริษัท ผลิตไฟฟ้าราชบุรี จำกัด
- 2555 - 2556 กรรมการและกรรมการผู้จัดการ
- 2547 - 2549 รองกรรมการผู้จัดการ และรักษาการผู้จัดการฝ่ายควบคุมการผลิต
- 2543 - 2547 ผู้จัดการฝ่ายควบคุมการผลิต การไฟฟ้าฝ่ายผลิตแห่งประเทศไทย
- 2539 - 2543 หัวหน้ากองบำรุงรักษาโรงไฟฟ้าวังน้อย
- 2538 - 2539 หัวหน้าแผนกเดินเครื่องโรงไฟฟ้าพลังความร้อน โรงไฟฟ้าพระนครใต้
- 2537 - 2538 หัวหน้าทีมปฏิบัติงานประจำโรงไฟฟ้า The Cogen (SPP)

การดำรงตำแหน่งกรรมการ/อื่นๆ ในปัจจุบัน

- การดำรงตำแหน่งกรรมการในบริษัทย่อย กิจกรรมที่ควบคุมร่วมกัน และบริษัทร่วม แสดงไว้ในหน้า 296-297

หน้าที่ความรับผิดชอบ

- ร่วมกำหนดแผนกลยุทธ์ นโยบาย ภารกิจ และเป้าหมาย รวมทั้งบังคับบัญชาผู้ใต้บังคับบัญชาตามหลักคุณธรรม เพื่อให้การดำเนินงานบรรลุเป้าหมาย มีเอกภาพ สอดคล้องกับนโยบายที่กำหนดไว้อย่างมีประสิทธิภาพ และประสิทธิผลสูงสุด และรองรับกับสถานการณ์ในปัจจุบันและอนาคต บริหาร และจัดการบริษัทในเครือที่ได้รับมอบหมาย



นางสุณี รัชตบุตร

ผู้ช่วยกรรมการผู้จัดการใหญ่การเงิน
อายุ 55 ปี

วันที่ได้รับแต่งตั้ง	การถือหุ้นในบริษัท	คุณสมบัติต้องห้ามในการเป็นผู้บริหารบริษัท	ความสัมพันธ์ทางครอบครัวระหว่างผู้บริหาร	การมีส่วนร่วมในการบริหารความสัมพันธ์ในเชิงธุรกิจการให้บริการทางวิชาชีพแก่กลุ่มบริษัทในรอบปีที่ผ่านมา	รายการที่อาจเกิดความขัดแย้งทางผลประโยชน์ในรอบปีที่ผ่านมา
1 มิ.ย. 54 ปัจจุบัน	ไม่มี	ไม่มี	ไม่มี	ไม่มี	ไม่มี

การศึกษาและการฝึกอบรมที่สำคัญ

- ปริญญาโท บัณฑิตมหาบัณฑิต มหาวิทยาลัยธรรมศาสตร์
- ปริญญาโท บริหารธุรกิจมหาบัณฑิต จุฬาลงกรณ์มหาวิทยาลัย
- ปริญญาตรี บัณฑิตบัณฑิต (เกียรตินิยมอันดับ 2) จุฬาลงกรณ์มหาวิทยาลัย
- ประกาศนียบัตร หลักสูตร Director Certification Program (DCP 179/2013) สมาคมส่งเสริมสถาบันกรรมการบริษัทไทย
- ประกาศนียบัตร หลักสูตร Senior Executive Program สถาบันบัณฑิตบริหารธุรกิจศศินทร์แห่งจุฬาลงกรณ์มหาวิทยาลัย
- ประกาศนียบัตร Chief Financial Officer สาขาวิชาชีพบัญชี
- ประกาศนียบัตร Modern Management Program จุฬาลงกรณ์มหาวิทยาลัย

ประสบการณ์การทำงาน

บริษัท ผลิตไฟฟ้าราชบุรีโฮลดิ้ง จำกัด (มหาชน)

- 2553-2554 ผู้อำนวยการฝ่ายอาวุโส รักษาการผู้ช่วยกรรมการผู้จัดการใหญ่การเงิน
- 2552-2553 ผู้อำนวยการฝ่าย ทำหน้าที่ Chief Financial Officer บริษัท ราชบุรีเพาเวอร์ จำกัด
- 2550-2552 ผู้อำนวยการฝ่ายการเงิน
- 2549-2550 ผู้จัดการส่วนอาวุโส ทำหน้าที่ Director- Finance & Accounting บริษัท ไตร เอนเนอจี้ จำกัด
- 2547-2549 ผู้จัดการส่วนการเงิน
- 2543-2547 ผู้จัดการส่วนวิเคราะห์บัญชีและงบประมาณ

บริษัท ราชอุดม เพาเวอร์ จำกัด

- 2555 - 2556 กรรมการและกรรมการผู้จัดการ
- การไฟฟ้าฝ่ายผลิตแห่งประเทศไทย
- หัวหน้าแผนกวิเคราะห์บัญชี การเงิน และงบประมาณ

การดำรงตำแหน่งกรรมการ/อื่นๆ ในปัจจุบัน

- การดำรงตำแหน่งกรรมการในบริษัทย่อย กิจการที่ควบคุมร่วมกัน และบริษัทร่วม แสดงไว้ในหน้า 296-297

หน้าที่ความรับผิดชอบ

- ร่วมกำหนดแผนกลยุทธ์ นโยบาย ภารกิจ และเป้าหมายของสายงานด้านบัญชี และการเงิน รวมทั้งบังคับบัญชาผู้ใต้บังคับบัญชาตามหลักคุณธรรม เพื่อให้การดำเนินงานบรรลุเป้าหมาย มีเอกภาพ สอดคล้องกับนโยบายที่กำหนดไว้อย่างมีประสิทธิภาพ และประสิทธิผลสูงสุด และรองรับกับสถานการณ์ในปัจจุบันและอนาคต

นางบุญทิวา ด้านสมบัติ

ผู้ช่วยกรรมการผู้จัดการใหญ่บริหารองค์กร
รักษาการผู้อำนวยการสำนักงานเลขานุการบริษัท
ทำหน้าที่ เลขานุการบริษัท
อายุ 53 ปี

วันที่ได้รับแต่งตั้ง	การถือหุ้นในบริษัท	คุณสมบัติต้องห้ามในการเป็นผู้บริหารบริษัทฯ	ความสัมพันธ์ทางครอบครัวระหว่างผู้บริหาร	การมีส่วนร่วมในการบริหารความสัมพันธ์ในเชิงธุรกิจการให้บริการทางวิชาชีพแก่กลุ่มบริษัทในรอบปีที่ผ่านมา	รายการที่อาจเกิดความขัดแย้งทางผลประโยชน์ในรอบปีที่ผ่านมา
1 มิ.ย. 54 - ปัจจุบัน	ไม่มี	ไม่มี	ไม่มี	ไม่มี	ไม่มี

การศึกษาและการฝึกอบรมที่สำคัญ

- ปริญญาโท บริหารธุรกิจมหาบัณฑิต มหาวิทยาลัยเกษตรศาสตร์
- ปริญญาตรี อักษรศาสตรบัณฑิต (ภาษาอังกฤษ) (เกียรตินิยมอันดับ 2) จุฬาลงกรณ์มหาวิทยาลัย
- ประกาศนียบัตร Mini MBA (พ.ศ. 2546) มหาวิทยาลัยเกษตรศาสตร์
- ประกาศนียบัตรหลักสูตรเลขานุการบริษัท (พ.ศ. 2550) สมาคมส่งเสริมสถาบันกรรมการบริษัทไทย
- ประกาศนียบัตร The Leadership Grid และ The Supervisory Grid (พ.ศ. 2551)
- ประกาศนียบัตรโครงการกฎหมายธุรกิจสำหรับบุคคลทั่วไป (พ.ศ. 2553) มหาวิทยาลัยธรรมศาสตร์
- ประกาศนียบัตรหลักสูตร การบริหารเศรษฐกิจสาธารณะสำหรับนักบริหารระดับสูง รุ่นที่ 11 (พ.ศ. 2556) สถาบันพระปกเกล้า
- ประกาศนียบัตรหลักสูตร Leadership Assessment & Development Program (พ.ศ. 2556)
- ประกาศนียบัตรหลักสูตร Leading with the Speed of Trust (พ.ศ. 2556)

ประสบการณ์การทำงาน

บริษัท ผลิตภัณฑ์ไฟฟ้าราชบุรีโฮลดิ้ง จำกัด (มหาชน)

- 2553 - 2554 ผู้อำนวยการฝ่ายอาวุโส สำนักงานเลขานุการบริษัท รักษาการผู้ช่วยกรรมการผู้จัดการใหญ่บริหารองค์กร ทำหน้าที่เลขานุการบริษัท
 - 2551 - 2553 ผู้อำนวยการสำนักงานเลขานุการบริษัทอาวุโส
 - 2547 - 2551 ผู้จัดการส่วนอาวุโส ส่วนงานเลขานุการคณะกรรมการ
 - 2546 - 2547 ผู้จัดการส่วนงานเลขานุการคณะกรรมการ
 - 2543 - 2546 ผู้จัดการส่วนธุรการและงานบุคคล
- บริษัท โซล่า เพาเวอร์ (โคราช 3) จำกัด
- 2554 - 2556 กรรมการ
- บริษัท โซล่า เพาเวอร์ (โคราช 4) จำกัด
- 2554 - 2556 กรรมการ
- บริษัท โซล่า เพาเวอร์ (โคราช 7) จำกัด
- 2554 - 2556 กรรมการ

การไฟฟ้าฝ่ายผลิตแห่งประเทศไทย

- 2524 - 2543 วิทยาการระดับ 10
ทำหน้าที่ หัวหน้าส่วนงานธุรการ ฝ่ายฝึกอบรม

การดำรงตำแหน่งกรรมการ/ อื่นๆ ในปัจจุบัน

- การดำรงตำแหน่งกรรมการในบริษัทย่อย กิจการที่ควบคุมร่วมกัน และบริษัทร่วม แสดงไว้ในหน้า 296-297

หน้าที่ความรับผิดชอบ

- กำหนดแผนกลยุทธ์ นโยบาย ภารกิจ และเป้าหมายของสายงานบริหารองค์กร ประกอบด้วย งานบริหารทรัพยากรบุคคล สื่อสารองค์กร ประชาสัมพันธ์ และงานซีเอสอาร์ งานบริหารอาคารและสำนักงาน และการติดตาม กำกับดูแล และควบคุมงานในความรับผิดชอบ รวมถึงการบังคับบัญชาผู้ใต้บังคับบัญชาตามหลักคุณธรรม เพื่อให้การดำเนินงานบรรลุเป้าหมาย มีเอกภาพ สอดคล้องกับนโยบายที่กำหนดไว้อย่างมีประสิทธิภาพ ประสิทธิภาพ และสอดคล้องกับสถานการณ์ในปัจจุบันและอนาคต
- การวางแผน การอำนวยการ และดำเนินการจัดการประชุม รวมถึงการจัดทำและจัดเก็บเอกสารรายงานการประชุม เพื่อใช้อ้างอิงและตรวจสอบได้ สำหรับการประชุมผู้ถือหุ้นและการประชุมคณะกรรมการของบริษัทฯ คณะกรรมการบริษัทย่อย และคณะกรรมการชุดย่อยของบริษัทฯ ตามที่ได้รับมอบหมาย และการให้คำแนะนำเพื่อให้การประชุมผู้ถือหุ้นและการประชุมคณะกรรมการ รวมทั้งการปฏิบัติงานของบริษัทฯ เป็นไปตามข้อกำหนดของกฎหมาย ข้อบังคับบริษัทฯ ระเบียบบริษัทฯ นโยบาย หลักการกำกับดูแลกิจการที่ดี ระเบียบและข้อพึงปฏิบัติต่างๆ ของหน่วยงานกำกับดูแลและหน่วยงานอื่นที่เกี่ยวข้อง
- รับผิดชอบการดำเนินงานที่เกี่ยวข้องกับสิทธิของผู้ถือหุ้น การเปิดเผยข้อมูล การรายงานสารสนเทศ และการจัดทำรายงานประจำปี (แบบ 56-2) ของบริษัทฯ ให้เป็นไปตามกฎหมาย กฎเกณฑ์ ข้อกำหนด และระเบียบปฏิบัติที่เกี่ยวข้อง รวมทั้งการปฏิบัติงานตามหน้าที่และความรับผิดชอบของเลขานุการบริษัท ให้เป็นไปตามบทบัญญัติแห่งพระราชบัญญัติหลักทรัพย์และตลาดหลักทรัพย์



นายประยูร รสวรรณ

ผู้ช่วยกรรมการผู้จัดการใหญ่

ทำหน้าที่ กรรมการผู้จัดการ บริษัท โซลาร์ต้า จำกัด

กรรมการผู้จัดการ บริษัท ราชบุรีพลังงาน จำกัด

อายุ 55 ปี

วันที่ได้รับแต่งตั้ง	การถือหุ้นในบริษัท	คุณสมบัติต้องห้ามในการเป็นผู้บริหารบริษัทฯ	ความสัมพันธ์ทางครอบครัวระหว่างผู้บริหาร	การมีส่วนร่วมในการบริหารความสัมพันธ์ในเชิงธุรกิจการให้บริการทางวิชาชีพแก่กลุ่มบริษัทในรอบปีที่ผ่านมา	รายการที่อาจเกิดความขัดแย้งทางผลประโยชน์ในรอบปีที่ผ่านมา
15 พ.ค. 55 - ปัจจุบัน	ไม่มี	ไม่มี	ไม่มี	ไม่มี	ไม่มี

การศึกษาและการฝึกอบรมที่สำคัญ

- ปริญญาโท Master of Public and Private Management สถาบันบัณฑิตพัฒนบริหารศาสตร์
- ปริญญาตรี รัฐศาสตร์ สาขาบริหารรัฐกิจ มหาวิทยาลัยธรรมศาสตร์
- ประกาศนียบัตร ASEAN Executive Program General Electric International Operation Company, Inc. ประเทศสหรัฐอเมริกา
- ประกาศนียบัตร Senior Executive Program สถาบันบัณฑิตบริหารธุรกิจศศินทร์แห่งจุฬาลงกรณ์มหาวิทยาลัย
- ประกาศนียบัตร Advanced Mini MBA จุฬาลงกรณ์มหาวิทยาลัย
- ประกาศนียบัตรหลักสูตร Leadership Assessment & Development Program (พ.ศ. 2556)
- ประกาศนียบัตรหลักสูตร Leading with the Speed of Trust (พ.ศ. 2556)

ประสบการณ์การทำงาน

บริษัท ผลิตไฟฟ้าราชบุรีโฮลดิ้ง จำกัด (มหาชน)

- 2553 - 2555 ผู้ช่วยกรรมการผู้จัดการใหญ่
- 2549 - 2553 ผู้ช่วยกรรมการผู้จัดการใหญ่บริหารองค์กร
- 2547 - 2550 ผู้อำนวยการศูนย์ประชาสัมพันธ์โรงไฟฟ้าราชบุรี
- 2543 - 2549 ผู้จัดการฝ่ายบริหารงานทั่วไป

บริษัท ราชบุรีพลังงาน จำกัด

- 2553 - 2555 กรรมการและกรรมการผู้จัดการ

บริษัท ราชอุตม เพาเวอร์ จำกัด

- 2549 - 2550 กรรมการ

บริษัท ราชบุรีแก๊ส จำกัด

- 2549 - 2550 กรรมการ

การไฟฟ้าฝ่ายผลิตแห่งประเทศไทย

- 2541 - 2543 หัวหน้ากองจัดหาและบริการฝ่ายบริหารและแผนงานด้านการใช้ไฟฟ้า

การดำรงตำแหน่งกรรมการ/ อื่นๆ ในปัจจุบัน

- การดำรงตำแหน่งกรรมการในบริษัทย่อย กิจกรรมที่ควบคุมร่วมกัน และบริษัทร่วม แสดงไว้ในหน้า 296-297

หน้าที่ความรับผิดชอบ

- ร่วมกำหนดแผนกลยุทธ์ นโยบาย ภารกิจ และเป้าหมาย รวมทั้งบังคับบัญชาผู้ใต้บังคับบัญชาตามหลักคุณธรรม เพื่อให้การดำเนินงานบรรลุเป้าหมาย มีเอกภาพ สอดคล้องกับนโยบายที่กำหนดไว้อย่างมีประสิทธิภาพ และประสิทธิผลสูงสุด และรองรับกับสถานการณ์ในปัจจุบันและอนาคต บริหาร และจัดการบริษัทในเครือที่ได้รับมอบหมาย

นายนิรันดร์ วงษ์ช่างหล่อ

ผู้ช่วยกรรมการผู้จัดการใหญ่

ทำหน้าที่ Chief Financial Officer บริษัท ไฟฟ้า เซเปียน-เซิน้าน้อย จำกัด

อายุ 53 ปี

วันที่ได้รับแต่งตั้ง	การถือหุ้นในบริษัท	คุณสมบัติต้องห้ามในการเป็นผู้บริหารบริษัทฯ	ความสัมพันธ์ทางครอบครัวระหว่างผู้บริหาร	การมีส่วนร่วมในการบริหารความสัมพันธ์ในเชิงธุรกิจการให้บริการทางวิชาชีพแก่กลุ่มบริษัทในรอบปีที่ผ่านมา	รายการที่อาจเกิดความขัดแย้งทางผลประโยชน์ในรอบปีที่ผ่านมา
1 พ.ค. 56 - ปัจจุบัน	ไม่มี	ไม่มี	ไม่มี	ไม่มี	ไม่มี

การศึกษาและการฝึกอบรมที่สำคัญ

- ปริญญาโท Master of Management, Asian Institute of Management (AIM) ประเทศฟิลิปปินส์
- ปริญญาตรี บัญชีบัณฑิต มหาวิทยาลัยธรรมศาสตร์
- ประกาศนียบัตร Chief Financial Officer สภาวิชาชีพบัญชี
- ประกาศนียบัตร ASEAN Executive Development Program, Thammasat Business School มหาวิทยาลัยธรรมศาสตร์
- ประกาศนียบัตร The Job of the Chief Financial Officer, New York Salomon Center & Singapore Institute of Management ประเทศสิงคโปร์
- ประกาศนียบัตร Managerial Skills Enhancement สถาบันบัณฑิตบริหารธุรกิจศศินทร์แห่งจุฬาลงกรณ์มหาวิทยาลัย

ประสบการณ์การทำงาน

บริษัท ผลิตไฟฟ้าราชบุรีโฮลดิ้ง จำกัด (มหาชน)

- 2553-2556 ผู้ช่วยกรรมการผู้จัดการใหญ่
ทำหน้าที่ Chief Financial Officer
บริษัท ราชบุรีเพาเวอร์ จำกัด
- 2551-2553 ผู้ช่วยกรรมการผู้จัดการใหญ่วางแผนและ
บริหารการลงทุน
- 2550-2551 ผู้อำนวยการฝ่ายอาวุโส ฝ่ายจัดการธุรกิจ
- 2549-2550 ผู้จัดการฝ่ายอาวุโส ฝ่ายการเงิน
- 2546-2549 ผู้จัดการฝ่ายอาวุโส ทำงานในตำแหน่งผู้อำนวยการ
บัญชีและการเงิน บริษัท ไตร เอนเนอจี้ จำกัด

กลุ่มบริษัท บ้านปู จำกัด (มหาชน)

- ผู้อำนวยการระดับ 11 ทำงานในตำแหน่ง
ผู้อำนวยการบัญชีและการเงิน บริษัท ไตร เอนเนอจี้ จำกัด
- ผู้จัดการฝ่ายลงทุนอาวุโส
- ผู้จัดการฝ่ายการเงินอาวุโส

การดำรงตำแหน่งกรรมการ/อื่นๆ ในปัจจุบัน

- การดำรงตำแหน่งกรรมการในบริษัทย่อย กิจกรรมที่ควบคุม
ร่วมกัน และบริษัทร่วม แสดงไว้ในหน้า 296-297

หน้าที่ความรับผิดชอบ

- ร่วมกำหนดแผนกลยุทธ์ นโยบาย ภารกิจ และเป้าหมาย รวมทั้ง
บังคับบัญชาผู้ใต้บังคับบัญชาตามหลักคุณธรรม เพื่อให้การ
ดำเนินงานบรรลุเป้าหมาย มีเอกภาพ สอดคล้องกับนโยบาย
ที่กำหนดไว้อย่างมีประสิทธิภาพ และประสิทธิภาพสูงสุด และ
รองรับกับสถานการณ์ในปัจจุบันและอนาคต บริหาร และ
จัดการด้านบัญชีและการเงินบริษัทในเครือที่ได้รับมอบหมาย



นายรฤก สัตยากรณ

ผู้อำนวยการฝ่ายอาวุโส ทำหน้าที่ กรรมการผู้จัดการ บริษัท ชัสเทนเอเบิล เอนเนอจี คอร์ปอเรชั่น จำกัด
รักษาการผู้ช่วยกรรมการผู้จัดการใหญ่พัฒนาธุรกิจต่างประเทศ
อายุ 54 ปี

วันที่ได้รับ แต่งตั้ง	การ ถือหุ้น ใน บริษัทฯ	คุณสมบัติต้องห้าม ในการเป็น ผู้บริหารบริษัทฯ	ความสัมพันธ์ ทางครอบครัว ระหว่าง ผู้บริหาร	การมีส่วนร่วมในการบริหาร ความสัมพันธ์ในเชิงธุรกิจ การให้บริการทางวิชาชีพ แก่กลุ่มบริษัทในรอบปีที่ผ่านมา	รายการที่อาจเกิดความขัดแย้ง ทางผลประโยชน์ในรอบปีที่ผ่านมา
18 ม.ค. 54 ปัจจุบัน	ไม่มี	ไม่มี	ไม่มี	ไม่มี	ไม่มี

การศึกษาและการฝึกอบรมที่สำคัญ

- ปริญญาโท วิศวกรรมศาสตร์ สาขาโยธา
Asian Institute of Technology
- ปริญญาตรี วิศวกรรมศาสตร์ สาขาโยธา
มหาวิทยาลัยเกษตรศาสตร์
- ประกาศนียบัตร Senior Executive Program สถาบัน
บัณฑิตบริหารธุรกิจศศินทร์แห่งจุฬาลงกรณ์มหาวิทยาลัย
- ประกาศนียบัตร หลักสูตรบริหารโครงการ
สมาคมวิศวกรรมสถานแห่งประเทศไทย

ประสบการณ์การทำงาน

บริษัท ผลิตไฟฟ้าราชบุรีโฮลดิ้ง จำกัด (มหาชน)

- 2555-2556 ผู้อำนวยการฝ่ายอาวุโส
ฝ่ายพัฒนาธุรกิจไฟฟ้าใน สปป.ลาว
- 2553-2555 ผู้อำนวยการฝ่ายอาวุโส
ฝ่ายพัฒนาโครงการต่างประเทศ
ทำหน้าที่ รองกรรมการผู้จัดการด้านเทคนิค
บริษัท เซาท์อีสต์ เอเชีย เอนเนอร์จี จำกัด
- 2553 ผู้อำนวยการฝ่ายอาวุโส
ทำหน้าที่ รองกรรมการผู้จัดการด้านเทคนิค
บริษัท เซาท์อีสต์ เอเชีย เอนเนอร์จี จำกัด
- 2549-2553 ผู้อำนวยการฝ่ายบริหารงานโครงการก่อสร้าง
- 2545-2549 ผู้อำนวยการฝ่ายวิศวกรรมและประสานงาน
บริษัท ราชบุรีพลังงาน จำกัด

บริษัท โซลาร์ต้า จำกัด

- 2555 - 2556 กรรมการ
การไฟฟ้าฝ่ายผลิตแห่งประเทศไทย
- 2525 - 2545 หัวหน้าหน่วยวิศวกรรมสนาม
โครงการโรงไฟฟ้าแบบสูบกลับ
- วิศวกรระดับ 10

การดำรงตำแหน่งกรรมการ/อื่นๆ ในปัจจุบัน

- การดำรงตำแหน่งกรรมการในบริษัทย่อย กิจกรรมที่ควบคุมร่วมกัน
และบริษัทร่วม แสดงไว้ในหน้า 296-297

หน้าที่ความรับผิดชอบ

- ร่วมกำหนดแผนกลยุทธ์ นโยบาย ภารกิจ และเป้าหมายของ
สายงานด้านพัฒนาโครงการในต่างประเทศ รวมทั้งบังคับบัญชา
ผู้ใต้บังคับบัญชาตามหลักคุณธรรม เพื่อให้การดำเนินงานบรรลุ
เป้าหมาย มีเอกภาพ สอดคล้องกับนโยบายที่กำหนดไว้อย่างมี
ประสิทธิภาพ และประสิทธิผลสูงสุด และรองรับกับสถานการณ์
ในปัจจุบันและอนาคต

นายดำรงค์ เขียวชะอุ่ม

ผู้อำนวยการฝ่ายอาวุโส

รักษาการผู้ช่วยกรรมการผู้จัดการใหญ่พัฒนารูจิกในประเทศ

อายุ 58 ปี

วันที่ได้รับแต่งตั้ง	การถือหุ้นในบริษัท	คุณสมบัติต้องห้ามในการเป็นผู้บริหารบริษัทฯ	ความสัมพันธ์ทางครอบครัวระหว่างผู้บริหาร	การมีส่วนร่วมในการบริหารความสัมพันธ์ในเชิงธุรกิจการให้บริการทางวิชาชีพแก่กลุ่มบริษัทในรอบปีที่ผ่านมา	รายการที่อาจเกิดความขัดแย้งทางผลประโยชน์ในรอบปีที่ผ่านมา
16 ต.ค. 55 ปัจจุบัน	7,095	ไม่มี	ไม่มี	ไม่มี	ไม่มี

การศึกษาและการฝึกอบรมที่สำคัญ

- ปริญญาตรี วิศวกรรมศาสตรบัณฑิต สาขาวิศวกรรมเครื่องกล สถาบันเทคโนโลยีพระจอมเกล้าธนบุรี

ประสบการณ์การทำงาน

บริษัท ผลิตไฟฟ้าราชบุรีโฮลดิ้ง จำกัด (มหาชน)

- 2554 - 2555 ผู้อำนวยการฝ่ายอาวุโส ทำหน้าที่ รองกรรมการผู้จัดการ - โรงไฟฟ้า บริษัท ไฟฟ้า หงสา จำกัด บริษัท ผลิตไฟฟ้าและน้ำเย็น จำกัด
- 2546 - 2552 ผู้จัดการฝ่ายวางแผนและควบคุมการผลิต การไฟฟ้าฝ่ายผลิตแห่งประเทศไทย
- 2527 - 2546 วิศวกรระดับ 10

การดำรงตำแหน่งกรรมการ/อื่นๆ ในปัจจุบัน

- การดำรงตำแหน่งกรรมการในบริษัทย่อย กิจการที่ควบคุมร่วมกัน และบริษัทร่วม แสดงไว้ในหน้า 296-297

หน้าที่ความรับผิดชอบ

- ร่วมกำหนดแผนกลยุทธ์ นโยบาย ภารกิจ และเป้าหมายของสายงานด้านพัฒนาโครงการในประเทศ รวมทั้งบังคับบัญชาผู้ใต้บังคับบัญชาตามหลักคุณธรรม เพื่อให้การดำเนินงานบรรลุเป้าหมาย มีเอกภาพ สอดคล้องกับนโยบายที่กำหนดไว้อย่างมีประสิทธิภาพ และประสิทธิผลสูงสุด และรองรับกับสถานการณ์ในปัจจุบันและอนาคต



นางสุพัตรา กองกาญจน์

ผู้อำนวยการฝ่ายการเงิน

อายุ 53 ปี

วันที่ได้รับแต่งตั้ง	การถือหุ้นในบริษัท	คุณสมบัติต้องห้ามในการเป็นผู้บริหารบริษัทฯ	ความสัมพันธ์ทางครอบครัวระหว่างผู้บริหาร	การมีส่วนร่วมในการบริหารความสัมพันธ์ในเชิงธุรกิจการให้บริการทางวิชาชีพแก่กลุ่มบริษัทในรอบปีที่ผ่านมา	รายการที่อาจเกิดความขัดแย้งทางผลประโยชน์ในรอบปีที่ผ่านมา
1 พ.ค. 56 ปัจจุบัน	4,000	ไม่มี	ไม่มี	ไม่มี	ไม่มี

การศึกษาและการฝึกอบรมที่สำคัญ

- ปริญญาตรี บัญชีบัณฑิต จุฬาลงกรณ์มหาวิทยาลัย
- Mini MBA มหาวิทยาลัยธรรมศาสตร์
- ประกาศนียบัตร นักบริหารภาษีชั้นสูงระหว่างประเทศ โรงเรียนภาษี

ประสบการณ์การทำงาน

บริษัท ผลิตไฟฟ้าราชบุรีโฮลดิ้ง จำกัด (มหาชน)

- 2555 – 2556 ผู้อำนวยการฝ่าย ทำหน้าที่ Chief Financial Officer บริษัท ไฟฟ้า เซเปียน-เซินน้อย จำกัด
- 2554 – 2555 ผู้จัดการส่วนอาวุโส ส่วนบริหารภาษี
- 2553 – 2554 ผู้จัดการส่วนวิเคราะห์บัญชีและงบประมาณ
- 2549 – 2553 ผู้จัดการส่วนประมวลบัญชีบริษัทในเครือและบริหารภาษี

บริษัท วีอาร์ คอมพิวเตอร์ จำกัด

- 2541 – 2543 ผู้จัดการฝ่ายบัญชีและการเงิน

บริษัท เจ็บเซ่นแอนด์เจสเซนกรุ๊ป (ประเทศไทย) จำกัด

- 2535 – 2536 Financial Controller
- 2531 – 2534 ผู้ช่วยผู้จัดการฝ่ายการเงินและบริหาร

บริษัท สี่เวอร์บราเธอร์ (ประเทศไทย) จำกัด

- 2525 – 2531 พนักงานฝ่ายบัญชีและการเงิน

การดำรงตำแหน่งกรรมการ/อื่นๆ ในปัจจุบัน

- การดำรงตำแหน่งกรรมการในบริษัทย่อย กิจการที่ควบคุมร่วมกัน และบริษัทร่วม แสดงไว้ในหน้า 296-297

หน้าที่ความรับผิดชอบ

- วิเคราะห์ วางแผน กำกับควบคุมดูแลการบริหารเงิน การจัดหาแหล่งเงินทุน บริหารสินเชื่อ งานด้านการบริหารภาษี และกำหนดนโยบายด้านการเงิน ตัวชี้วัดการดำเนินงานด้านการเงิน บริหารและติดตามผลการดำเนินงานให้สอดคล้องกับแผนการลงทุน การบริหารความเสี่ยงด้านการเงินของบริษัทฯ และธุรกิจในเรื่อง เพื่อให้การดำเนินงานเป็นไปอย่างมีประสิทธิภาพ และสอดคล้องกับกฎระเบียบและข้อบังคับของหน่วยงานที่เกี่ยวข้อง

นายสมหมาย ภูษณชากร

ผู้อำนวยการฝ่ายบัญชี

อายุ 49 ปี

วันที่ได้รับแต่งตั้ง	การถือหุ้นในบริษัท	คุณสมบัติต้องห้ามในการเป็นผู้บริหารบริษัท	ความสัมพันธ์ทางครอบครัวระหว่างผู้บริหาร	การมีส่วนร่วมในการบริหารความสัมพันธ์ในเชิงธุรกิจการให้บริการทางวิชาชีพแก่กลุ่มบริษัทในรอบปีที่ผ่านมา	รายการที่อาจเกิดความขัดแย้งทางผลประโยชน์ในรอบปีที่ผ่านมา
23 ก.พ. 50 - ปัจจุบัน	ไม่มี	ไม่มี	ไม่มี	ไม่มี	ไม่มี

การศึกษาและการฝึกอบรมที่สำคัญ

- ปริญญาโท Master of Public and Private Management สถาบันบัณฑิตพัฒนบริหารศาสตร์
- ปริญญาตรี บัญชีบัณฑิต มหาวิทยาลัยธรรมศาสตร์
- ประกาศนียบัตร Chief Financial Officer สาขาวิชาชีพบัญชี
- ประกาศนียบัตร Senior Executive Program สถาบันบัณฑิตบริหารธุรกิจศศินทร์แห่งจุฬาลงกรณ์มหาวิทยาลัย
- ประกาศนียบัตรหลักสูตร Leadership Assessment & Development Program (พ.ศ. 2556)
- ประกาศนียบัตรหลักสูตร Leading with the Speed of Trust (พ.ศ. 2556)

ประสบการณ์การทำงาน

บริษัท ผลิตภัณฑ์ไฟฟ้าราชนบุรีโฮลดิ้ง จำกัด (มหาชน)

- 2549-2550 ผู้จัดการส่วน ทำหน้าที่ Finance Manager บริษัท เซาท์อีสต์ เอเชีย เอนเนอร์จี จำกัด
- 2547-2549 ผู้จัดการส่วนวิเคราะห์บัญชีและงบประมาณ
- 2543-2547 ผู้จัดการส่วนการเงิน

บริษัท อาร์เอช อินเตอร์เนชั่นแนล คอร์ปอเรชั่น จำกัด

- 2552 - 2555 กรรมการ

บริษัท อาร์เอช อินเตอร์เนชั่นแนล (มอริเชียส) คอร์ปอเรชั่น จำกัด

- 2553 - 2555 กรรมการ

บริษัท อาร์เอช อินเตอร์เนชั่นแนล (สิงคโปร์) คอร์ปอเรชั่น จำกัด

- 2553 - 2555 กรรมการ

บริษัท โซลาร์ต้า จำกัด

- 2554 - 2555 รองกรรมการผู้จัดการฝ่ายบริหารบัญชีและการเงิน

บริษัท ราชอุดม เพาเวอร์ จำกัด และ บริษัท ราชบุรี อัลลายแอนซ์ จำกัด

- 2550 - 2554 กรรมการ

การดำรงตำแหน่งกรรมการ/อื่นๆ ในปัจจุบัน

- การดำรงตำแหน่งกรรมการในบริษัทย่อย กิจกรรมที่ควบคุมร่วมกัน และบริษัทร่วม แสดงไว้ในหน้า 296-297

หน้าที่ความรับผิดชอบ

- วิเคราะห์ วางแผน และกำหนดนโยบายด้านบัญชี ตัวชี้วัดการดำเนินงานด้านบัญชี ของบริษัทฯ และบริษัทย่อยที่เป็น Paper Company
- ดำเนินการด้านการปิดบัญชีและจัดทำงบการเงินให้ตรงตามกำหนดเวลา บันทึกบัญชีและประมวลบัญชีของบริษัทฯ และบริษัทในเครือ รวมทั้งรวบรวมงบประมาณของแต่ละหน่วยงานเพื่อจัดทำงบประมาณประจำปีของบริษัทฯ และบริษัทในเครือ เพื่อให้การดำเนินงานเป็นไปอย่างมีประสิทธิภาพ และสอดคล้องกับมาตรฐานการบัญชี กฎหมาย ระเบียบหลักเกณฑ์ตามที่ตลาดหลักทรัพย์หรือกสท. กำหนดไว้ โดยไม่ขัดต่อระเบียบและข้อบังคับของบริษัทฯ



นางวดีรัตน์ เจริญกุลปต์

ผู้อำนวยการฝ่ายวางแผนและบริหารการเงิน
อายุ 39 ปี

วันที่ได้รับแต่งตั้ง	การถือหุ้นในบริษัท	คุณสมบัติต้องห้ามในการเป็นผู้บริหารบริษัทฯ	ความสัมพันธ์ทางครอบครัวระหว่างผู้บริหาร	การมีส่วนร่วมในการบริหารความสัมพันธ์ในเชิงธุรกิจการให้บริการทางวิชาชีพแก่กลุ่มบริษัทในรอบปีที่ผ่านมา	รายการที่อาจเกิดความขัดแย้งทางผลประโยชน์ในรอบปีที่ผ่านมา
1 พ.ค. 54 - ปัจจุบัน	ไม่มี	ไม่มี	ไม่มี	ไม่มี	ไม่มี

การศึกษาและการฝึกอบรมที่สำคัญ

- ปริญญาโท Master of Business Administration, University of Washington
- ปริญญาตรี บริหารธุรกิจบัณฑิต (การเงินการธนาคาร) (เกียรตินิยมอันดับ 2) จุฬาลงกรณ์มหาวิทยาลัย

ประสบการณ์การทำงาน

บริษัท ผลิตไฟฟ้าราชบุรีโฮลดิ้ง จำกัด (มหาชน)

- 2553 - 2554 ผู้เชี่ยวชาญ ทำหน้าที่ผู้จัดการส่วนบริหารและวางแผนการเงิน
- 2547 - 2553 ผู้จัดการส่วนบริหารและวางแผนการเงิน

การดำรงตำแหน่งกรรมการ/อื่นๆ ในปัจจุบัน

- การดำรงตำแหน่งกรรมการในบริษัทย่อย กิจกรรมที่ควบคุมร่วมกัน และบริษัทร่วม แสดงไว้ในหน้า 296-297

หน้าที่ความรับผิดชอบ

- กำหนด นโยบายด้านการเงิน และวางแผนการดำเนินงานด้านการเงิน จัดทำประมาณการ การเงินของบริษัท วิเคราะห์ และประเมินความเป็นไปได้ของโครงการด้านการเงิน และการลงทุนวางแผน กำหนดเครื่องมือ กำหนดตัวชี้วัด บริหารและติดตามผลปฏิบัติงานเพื่อบริหารความเสี่ยงด้านการเงินของบริษัทฯ และบริษัทในเครือ
- กำหนดโครงสร้าง และการดำเนินการจัดหาเงินทุน ควบคุมการวางแผนบริหารเงินให้สอดคล้องกับแผนการลงทุนของบริษัทฯ และบริษัทในเครือ ติดตามสภาวะการณ์ตลาดการเงิน เพื่อวิเคราะห์และประเมินทางเลือกทางการเงิน และบริหารความเสี่ยงทางการเงิน

นายพรชัย จำนงค์เดช

ผู้อำนวยการฝ่ายตรวจสอบภายใน
อายุ 54 ปี

วันที่ได้รับแต่งตั้ง	การถือหุ้นในบริษัท	คุณสมบัติต้องห้ามในการเป็นผู้บริหารบริษัทฯ	ความสัมพันธ์ทางครอบครัวระหว่างผู้บริหาร	การมีส่วนร่วมในการบริหารความสัมพันธ์ในเชิงธุรกิจการให้บริการทางวิชาชีพแก่กลุ่มบริษัทในรอบปีที่ผ่านมา	รายการที่อาจเกิดความขัดแย้งทางผลประโยชน์ในรอบปีที่ผ่านมา
1 มิ.ย. 52 - ปัจจุบัน	ไม่มี	ไม่มี	ไม่มี	ไม่มี	ไม่มี

การศึกษาและการฝึกอบรมที่สำคัญ

- ปริญญาโท Master of Public Administration สถาบันบัณฑิตพัฒนบริหารศาสตร์
- ปริญญาตรี นิติศาสตร์บัณฑิต มหาวิทยาลัยธรรมศาสตร์
- ปริญญาตรี บัญชีบัณฑิต มหาวิทยาลัยธรรมศาสตร์
- วุฒิบัตร Certified Professional Internal Auditor สมาคมผู้ตรวจสอบภายในแห่งประเทศไทย
- ประกาศนียบัตร Pre Certified Internal Auditor จุฬาลงกรณ์มหาวิทยาลัย
- ประกาศนียบัตร Chief Financial Officer สภาวิชาชีพบัญชี
- ประกาศนียบัตร Modern Management Program จุฬาลงกรณ์มหาวิทยาลัย

ประสบการณ์การทำงาน

บริษัท ผลิตไฟฟ้าราชบุรีโฮลดิ้ง จำกัด (มหาชน)

- 2551- 2552 ผู้ช่วยผู้อำนวยการฝ่ายตรวจสอบภายใน
- 2549-2551 ผู้จัดการส่วนบริหารความเสี่ยง
- 2546-2549 ผู้จัดการส่วนตรวจสอบภายใน

การไฟฟ้าฝ่ายผลิตแห่งประเทศไทย

- ผู้ตรวจสอบภายใน ระดับ 9

การดำรงตำแหน่งกรรมการ/อื่นๆ ในปัจจุบัน

- การดำรงตำแหน่งกรรมการในบริษัทย่อย กิจกรรมที่ควบคุมร่วมกัน และบริษัทร่วม แสดงไว้ในหน้า 296-297

หน้าที่ความรับผิดชอบ

- ดำเนินการสอบทาน ประเมินความเสี่ยงพอ ความมีประสิทธิภาพของระบบการควบคุมภายในและระบบการบริหารความเสี่ยงของบริษัทฯ และบริษัทย่อย เพื่อให้การดำเนินกิจกรรมของบริษัทฯและบริษัทย่อยเป็นไปโดยสอดคล้องกับนโยบาย แผนงาน ระเบียบ คำสั่ง กฎหมายที่เกี่ยวข้อง และเป็นไปตามหลักการกำกับดูแลกิจการที่ดี



ข้อมูลการถือหลักทรัพย์สินของกรรมการและผู้บริหารในกลุ่มบริษัท

บริษัท ผลิตภัณฑ์พลาสติก จำกัด (มหาชน)
ณ วันที่ 31 ธันวาคม 2556

รายชื่อ		ตำแหน่ง	บริษัท ผลิตภัณฑ์พลาสติก จำกัด (มหาชน)		บริษัทย่อย														
			หุ้นสามัญ (ก)		RG	RGAS	TECO	RACL	RUDOM*	BP	EPP	EP	RE	SEC	KKW	RHC	RHM	RHS	RAC
			1 ม.ค. 56	เปลี่ยนแปลง เพิ่ม/ (ลบ)	31 ธ.ค. 56	หุ้นสามัญ (ก)	หุ้นสามัญ (ก)	หุ้นสามัญ (ก)	หุ้นสามัญ (ก)	หุ้นสามัญ (ก)	หุ้นสามัญ (ก)	หุ้นสามัญ (ก)	หุ้นสามัญ (ก)	หุ้นสามัญ (ก)	หุ้นสามัญ (ก)	หุ้นสามัญ (ก)	หุ้นสามัญ (ก)	หุ้นสามัญ (ก)	หุ้นสามัญ (ก)
1	นายสุรจิต นาคทรัพย์	ประธานกรรมการ	-	-	-	-	-	-	-	-	-	-	-	-	-	-	-	-	-
2	นายตระกูล วิมัยนัยภาค	กรรมการ	-	-	-	-	-	-	-	-	-	-	-	-	-	-	-	-	-
3	เรืออากาศเอก ศิริเดช จุลปะมะ	กรรมการอิสระ	-	-	-	-	-	-	-	-	-	-	-	-	-	-	-	-	-
4	พลตำรวจโท ดาว จันทรัมย์	กรรมการอิสระ	-	-	-	-	-	-	-	-	-	-	-	-	-	-	-	-	-
5	นายสอาด รังคศิริ	กรรมการอิสระ	-	-	-	-	-	-	-	-	-	-	-	-	-	-	-	-	-
6	นายสุชัย คำบุญเศรษฐ์	กรรมการ	10,000 ⁽³⁾	-	10,000	-	-	-	-	-	-	-	-	-	-	-	-	-	-
7	นายพรหม พงษ์จันทร์	กรรมการอิสระ	- ⁽³⁾	-	-	-	-	-	-	-	-	-	-	-	-	-	-	-	-
8	นายประจวบ อุชชิน - นางรุ่งรัตน์ อุชชิน (คู่สมรส)	กรรมการ	8,200 ⁽³⁾ 37,300	-	8,200 37,300	-	-	-	-	-	-	-	-	-	-	-	-	-	-
10	นายสุวิทย์ คงแสงภักดิ์	กรรมการอิสระ	- ⁽³⁾	-	-	-	-	-	-	-	-	-	-	-	-	-	-	-	-
10	นางสาวรัตนา ศรีพิพัฒน์กุล	กรรมการอิสระ	- ⁽³⁾	-	-	-	-	-	-	-	-	-	-	-	-	-	-	-	-
11	นายเมธีรินทร์ เพ็ชรพลาย	กรรมการอิสระ	- ⁽³⁾	-	-	-	-	-	-	-	-	-	-	-	-	-	-	-	-
12	นางสาวปิยะธิดา ประดิษฐ์บุหงา	กรรมการอิสระ	-	5 ม.ค.: 10,000 16 ธ.ค.: 20,000	30,000	-	-	-	-	-	-	-	-	-	-	-	-	-	-
13	นายธีรย์ เหวาบดี - นางสาวดา เหวาบดี (คู่สมรส)	กรรมการ	7,446 ⁽³⁾ 7,095	-	7,446 7,095	-	-	-	-	-	-	-	-	-	-	-	-	-	-
14	นายทูลสุข โชนาคาร	กรรมการ	-	-	-	-	-	-	-	-	-	-	-	-	-	-	-	-	-
15	นายพงษ์ดิษฐ์ พจนา - นางสุภัทรา พจนา (คู่สมรส)	กรรมการและกรรมการผู้จัดการใหญ่	- ⁽³⁾ 4,800	-	-	1	1	-	1	-	-	-	1	-	-	-	-	-	-
16	นายพีระวัฒน์ ห่มทอง	รองกรรมการผู้จัดการใหญ่วางแผนและพัฒนาธุรกิจ	-	-	-	1	1	-	1	1	1	1	1	-	-	1	-	-	-
17	นายเกรียงฤทธิ์ เจียจันทร์พงษ์	รองกรรมการผู้จัดการใหญ่กำกับดูแลบริษัทในเครือ	7,500	-	7,500	1	1	-	-	1	1	1	1	1	-	-	-	-	-
18	นายวุฒิชัย ตันกรานันท์	รองกรรมการผู้จัดการใหญ่การเงิน	-	-	-	-	-	-	-	-	1	1	1	-	-	-	-	-	-
19	นายสนธิ์ก จินดาภิรักษ์ - นางนิภา จินดาภิรักษ์ (คู่สมรส)	รองกรรมการผู้จัดการใหญ่	7,300	-	7,300	-	-	-	-	-	-	-	-	-	-	-	-	-	-
20	นายประยุทธ ธงสุวรรณ - นายวุฒิ ธงสุวรรณ (คู่สมรส)	ผู้ช่วยกรรมการผู้จัดการใหญ่	3,100	01 ม.ค.: 1,000 16 ธ.ค.: 3,100 17 ธ.ค.: 1,100	-	-	-	-	1	1	-	-	1	-	-	-	-	-	-
21	นายชินันต์ วงษ์ช่างหล่อ	ผู้ช่วยกรรมการผู้จัดการใหญ่	-	-	-	-	-	-	-	-	-	-	-	-	-	-	-	-	-
22	นางสุนิ รัชชพลา	ผู้ช่วยกรรมการผู้จัดการใหญ่การเงิน	-	-	-	1	1	-	1	1	-	-	1	-	-	-	-	-	-
23	นางบุญหิวา ศานสมลิต	ผู้อำนวยการฝ่ายบริหารองค์กร และรักษาการผู้อำนวยการฝ่ายปฏิบัติการ	-	-	-	1	1	-	1	1	-	-	1	-	-	1	-	-	-
24	นายกรกฎ สัตยาภรณ์	รักษาการผู้ช่วยกรรมการผู้จัดการใหญ่พัฒนาธุรกิจต่างประเทศ	-	-	-	-	-	-	-	-	-	-	-	-	-	-	-	-	-
25	นายดำรงค์ เพ็ญชะอุ่น	รักษาการผู้ช่วยกรรมการผู้จัดการใหญ่พัฒนาธุรกิจต่างประเทศ	7,095	-	7,095	-	-	-	-	-	-	-	-	-	-	-	-	-	-
26	นางสุพัชรา ทองกาญจน์	ผู้อำนวยการฝ่ายการเงิน	24,000 ⁽³⁾	23 ธ.ค.: (20,000)	4,000	-	-	-	-	-	-	-	-	-	-	-	-	-	-
27	นายสมหมาย ฤกษ์ชาคร	ผู้อำนวยการฝ่ายบัญชี	-	-	-	-	-	-	1	1	-	-	-	-	-	1	-	-	-
28	นางวดีรัตน์ เจริญบุบผ์	ผู้อำนวยการฝ่ายบริหารและวางแผนการเงิน	-	-	-	-	-	-	-	-	-	-	-	-	-	-	-	-	-
29	นายพรชัย จันทะเดช	ผู้อำนวยการฝ่ายตรวจสอบภายใน	-	-	-	-	-	-	-	-	-	-	-	-	-	-	-	-	-
การถือหุ้นของกรรมการหรือผู้บริหารที่พ้นจากตำแหน่งในรอบปีบัญชี 2556																			
1	นายวิระ ศรีวัฒนตระกูล	กรรมการอิสระ	-	-	- ⁽⁴⁾	-	-	-	-	-	-	-	-	-	-	-	-	-	-
2	นายสุทัศน์ ปัทมสิริวัฒน์	กรรมการ	-	-	- ⁽⁴⁾	-	-	-	-	-	-	-	-	-	-	-	-	-	-
3	นายวิรัช กาญจนพิบูลย์	กรรมการ	7,306	-	7,306 ⁽⁴⁾	-	-	-	-	-	-	-	-	-	-	-	-	-	-
4	นายธนา พุฒรังษี	กรรมการ	-	-	- ⁽⁴⁾	-	-	-	-	-	-	-	-	-	-	-	-	-	-
5	นายสุรชัย อารสิทธิ์พงษ์	กรรมการ	-	-	- ⁽⁴⁾	-	-	-	-	-	-	-	-	-	-	-	-	-	-
6	นายพพล มลิ้นทางกูร	กรรมการ และ กรรมการผู้จัดการใหญ่	-	-	- ⁽⁴⁾	-	-	-	1	-	-	-	-	-	-	-	-	-	-
7	นางสาวเรวดี ศรีคยศ	ผู้อำนวยการฝ่ายการเงิน	-	-	- ⁽⁴⁾	-	-	-	-	-	-	-	-	-	-	-	-	-	-

หมายเหตุ

- (1) การแสดงการถือหลักทรัพย์สินของกรรมการและผู้บริหารบริษัท ในส่วนที่เป็นหุ้นสามัญบริษัท ผลิตภัณฑ์พลาสติก จำกัด (มหาชน) จะแสดงถึงการถือหลักทรัพย์สินของ กรรมการ กรรมการผู้จัดการใหญ่ ผู้ดำรงตำแหน่งระดับบริหารรายแรก และผู้ซึ่งดำรงตำแหน่งเทียบเท่ากับ ผู้ดำรงตำแหน่งระดับบริหารรายอื่นๆ และให้หมายความรวมถึงการที่กรรมการในสายงานบัญชีถือครองหุ้นในบริษัทผู้ถือหุ้นรายอื่นที่ไปถือหุ้นแทน และจะแสดงถึงการถือหลักทรัพย์สินโดยบุคคลและบุคคลซึ่งไม่บรรลุนิติภาวะ (ตามประกาศ ก.ล.ด. ที่ 32/2552)
- (2) การถือหลักทรัพย์สินของกรรมการหรือผู้บริหารในบริษัทย่อย มีการถือร่วมกัน และบริษัทหรือบุคคลจะแสดงเฉพาะในส่วนที่ถือโดยกรรมการหรือผู้บริหารเท่านั้น (ตาม พ.ร.บ. บริษัทมหาชน จำกัด พ.ศ. 2535 มาตราที่ 88 (2))
- (3) ตารางแสดงการถือหลักทรัพย์สินของกรรมการหรือผู้บริหารที่เข้าดำรงตำแหน่งระหว่างรอบปีบัญชีนี้ จะแสดงจำนวนหลักทรัพย์ที่เข้าดำรงตำแหน่งของกรรมการหรือผู้บริหารของแต่ละท่านเท่านั้น
- (4) ตารางแสดงการถือหลักทรัพย์สินของกรรมการหรือผู้บริหารที่พ้นจากตำแหน่งระหว่างรอบปีบัญชีนี้ จะแสดงจำนวนหลักทรัพย์ที่เข้าดำรงตำแหน่งของกรรมการหรือผู้บริหารของแต่ละท่านเท่านั้น

* เมื่อวันที่ 7 กุมภาพันธ์ 2557 บริษัท ราชอุดม เพชรเบอร์ จำกัด ได้เข้าบัญชีเพื่อยกเลิกกิจการแล้วเสร็จ ทำให้บริษัทฯ เป็นผู้ถือหุ้นโดยตรงในบริษัท ราชบุรี อีลอสแมชชีน จำกัด

การเปลี่ยนแปลงการดำรงตำแหน่งของกรรมการและผู้บริหาร

- (1) นายสุชัย คำบุญเศรษฐ์ ได้รับการแต่งตั้งเป็นกรรมการเมื่อวันที่ 1 กุมภาพันธ์ 2556
- (2) นายพรหม พงษ์จันทร์ ได้รับเลือกให้ดำรงตำแหน่งกรรมการอิสระ ในการประชุมสามัญผู้ถือหุ้นประจำปี 2556 เมื่อวันที่ 28 มีนาคม 2556
- (3) นายสุวิทย์ คงแสงภักดิ์ ได้รับเลือกตั้งให้ดำรงตำแหน่งกรรมการอิสระ ในการประชุมสามัญผู้ถือหุ้นประจำปี 2556 เมื่อวันที่ 28 มีนาคม 2556
- (4) นางสาวรัตนา ศรีพิพัฒน์กุล ได้รับเลือกตั้งให้ดำรงตำแหน่งกรรมการอิสระ ในการประชุมสามัญผู้ถือหุ้นประจำปี 2556 เมื่อวันที่ 28 มีนาคม 2556
- (5) นายประจวบ อุชชิน เข้าดำรงตำแหน่งกรรมการเมื่อวันที่ 24 เมษายน 2556
- (6) นายเมธีรินทร์ เพ็ชรพลาย เข้าดำรงตำแหน่งกรรมการอิสระ เมื่อวันที่ 24 เมษายน 2556
- (7) นายทูลสุข โชนาคาร เข้าดำรงตำแหน่งกรรมการ เมื่อวันที่ 21 ตุลาคม 2556
- (8) นายธีรย์ เหวาบดี เข้าดำรงตำแหน่งกรรมการเมื่อวันที่ 21 ตุลาคม 2556
- (9) นายพงษ์ดิษฐ์ พจนา เข้าดำรงตำแหน่งกรรมการ และกรรมการผู้จัดการใหญ่ เมื่อวันที่ 1 กรกฎาคม 2556
- (10) นางสุภัทรา ทองกาญจน์ ได้รับแต่งตั้งเป็นผู้ช่วยกรรมการฝ่ายการเงิน เมื่อวันที่ 1 พฤษภาคม 2556
- (11) นายวิระ ศรีวัฒนตระกูล ลาออกจากตำแหน่งกรรมการอิสระ เมื่อวันที่ 1 เมษายน 2556
- (12) นายสุทัศน์ ปัทมสิริวัฒน์ ลาออกจากตำแหน่งกรรมการ เมื่อวันที่ 1 ตุลาคม 2556
- (13) นายวิรัช กาญจนพิบูลย์ ลาออกจากตำแหน่งกรรมการ เมื่อวันที่ 1 มกราคม 2556
- (14) นายธนา พุฒรังษี ลาออกจากตำแหน่งกรรมการ เมื่อวันที่ 1 ตุลาคม 2556
- (15) นายสุรชัย อารสิทธิ์พงษ์ ลาออกจากตำแหน่งกรรมการ เมื่อวันที่ 1 เมษายน 2556
- (16) นายพพล มลิ้นทางกูร พ้นจากการดำรงตำแหน่งกรรมการและกรรมการผู้จัดการใหญ่ เมื่อวันที่ 1 กรกฎาคม 2556
- (17) นางสาวเรวดี ศรีคยศ พ้นจากการดำรงตำแหน่งกรรมการฝ่ายการเงิน เมื่อวันที่ 1 พฤษภาคม 2556

[illegible]

RG	= บริษัท ผสมไฟฟ้าทางรถไฟ จำกัด	AP	= บริษัท อุตสาหกรรม เพาเวอร์ จำกัด
RGAS	= บริษัท โรงกลั่นแก๊ส จำกัด	SLT	= บริษัท โซลาร์ต้า จำกัด
TECO	= บริษัท ไท เชนเบอร์ จำกัด	FKW	= บริษัท เฟิร์ด ไทวาท วิวัฒน์ จำกัด
RACL	= บริษัท โรงราชบุรี อีเลกทรอนิกส์ จำกัด	KRZ	= บริษัท ชน. อาร. 79 จำกัด
RUDOM	= บริษัท โรงอุตสาหกรรม เพาเวอร์ จำกัด	KORAT 3	= บริษัท โซลาร์ เพาเวอร์ (โคราช 3) จำกัด
BP	= บริษัท บำบัดน้ำ เพาเวอร์ จำกัด	KORAT 4	= บริษัท โซลาร์ เพาเวอร์ (โคราช 4) จำกัด
EIP	= บริษัท อีเอสเอ็ม โลจิสติกส์ จำกัด	KORAT 7	= บริษัท โซลาร์ เพาเวอร์ (โคราช 7) จำกัด
EPP	= บริษัท อีเอสเอ็ม เพาเวอร์ (เจเนอเรชั่น) จำกัด	SKBM	= บริษัท สกลาโบด จำกัด
RE	= บริษัท โรงราชบุรีอิเล็กทรอนิกส์ จำกัด	SEAN	= บริษัท เซาท์อีสต์ เอเชีย เชนเบอร์ จำกัด
SEC	= บริษัท ซัสเตนแนเบิล เชนเบอร์ คอร์ปอเรชั่น จำกัด	NH2	= บริษัท ไฟฟ้าบ้าน 2 จำกัด
KKW	= บริษัท เขาค้อ วิวัฒนาการ จำกัด	HPC	= บริษัท ไฟฟ้า หงสา จำกัด
RHIC	= บริษัท อาร์ท เซกเตอร์เอ็นบีแอล คอร์ปอเรชั่น จำกัด	NH3	= บริษัท ไฟฟ้าบ้าน 3 จำกัด
RHIM	= บริษัท อาร์ท เซกเตอร์เอ็นบีแอล (เมจิเอสแอล) คอร์ปอเรชั่น จำกัด	PNPC	= บริษัท ไฟฟ้า เฉลิม - เขมรินทร์ จำกัด
RHIS	= บริษัท อาร์ท เซกเตอร์เอ็นบีแอล (สีกาโป) คอร์ปอเรชั่น จำกัด	KK	= บริษัท เคเค เพาเวอร์ จำกัด
RAC	= บริษัท โรงราชบุรีอิเล็กทรอนิกส์ คอร์ปอเรชั่น จำกัด	CRESCO	= บริษัท บุรุษบริการ อิเล็กทรอนิกส์โคราช จำกัด
ROM	= บริษัท โรงราชบุรีอิเล็กทรอนิกส์ จำกัด	SKFB	= บริษัท สกลาโบดฟูลกอส จำกัด
RI	= บริษัท โรงราชบุรีอิเล็กทรอนิกส์ จำกัด	SE	= บริษัท สีสกุลชัย เอ็นเนอร์ยี่ จำกัด
RPCL	= บริษัท โรงราชบุรีเพาเวอร์ จำกัด	EDS	= บริษัท อีเลกโทรนิค ไดอะมอนด์ เซอร์วิส จำกัด
RWC	= บริษัท โรงราชบุรีอิเล็กทรอนิกส์ โรงงานเบอร์ 2 จำกัด	PFM	= บริษัท ไฟฟ้าบ้าน 4 จำกัด
NNEG	= บริษัท ผสมไฟฟ้า บ้านกรวด จำกัด		



ข้อมูลการดำเนินงานแบ่งกรรมการ ผู้บริหาร และผู้มีอำนาจควบคุมในบริษัทฯ บริษัทย่อย กิจการที่ควบคุมร่วมกัน และบริษัทร่วม

บริษัท ผลิตไฟฟ้าราชบุรีโฮลดิ้ง จำกัด (มหาชน)

ข้อมูล ณ วันที่ 31 ธันวาคม 2556

รายชื่อผู้บริหาร			รายชื่อผู้บริหาร										
			นายสุจิต นาคกรพร	นายประวิทย์ รัตนชัยภาค	เรืออากาศ ศิโรต จุลนโธ	พดด้วง ปะถา จันทะชัย	นายสาธิต รัตติศิริ	นายสุเนชย์ คำบุญเสถียร	นายทรงภพ พลจันทร์	นายประจวบ อุชชิน	นายสุวิทย์ คงแสงศักดิ์	นางสาวรัตนา ตรีพิพัฒน์กุล	
รายชื่อบริษัท			นายสุจิต นาคกรพร	นายประวิทย์ รัตนชัยภาค	เรืออากาศ ศิโรต จุลนโธ	พดด้วง ปะถา จันทะชัย	นายสาธิต รัตติศิริ	นายสุเนชย์ คำบุญเสถียร	นายทรงภพ พลจันทร์	นายประจวบ อุชชิน	นายสุวิทย์ คงแสงศักดิ์	นางสาวรัตนา ตรีพิพัฒน์กุล	
บริษัท ผลิตไฟฟ้าราชบุรีโฮลดิ้ง จำกัด (มหาชน)			RATCH	DD, II	D, HH, I	ID, AA	ID, RR	ID, A	D, I	ID, H	D, I	ID, R	ID, A
ผู้ถือหุ้นที่มีอำนาจควบคุม: การไฟฟ้าฝ่ายผลิตแห่งประเทศไทย			EGAT	D	D			D, ผู้ว่าการ		D			
บริษัทย่อย	กลุ่มโรงไฟฟ้า เชื้อเพลิงหลัก ในประเทศ	1	บริษัท ผลิตไฟฟ้าราชบุรี จำกัด	RG									
		2	บริษัท ราชบุรีแก๊ส จำกัด	RGAS									
		3	บริษัท ไตร เอนเนอจี จำกัด	TECO									
		4	บริษัท ราชบุรี อัลลายแอนซ์ จำกัด	RACL									
		5	บริษัท ราชอุดม เพาเวอร์ จำกัด*	RUDOM									
		6	บริษัท บ้านโป่ง เพาเวอร์ จำกัด	BP									
		7	บริษัท อีสเทิร์น โอเพิต จำกัด	EIPP									
		8	บริษัท อีสเทิร์น เพาเวอร์ เจเนอเรชั่น จำกัด	EP									
	กลุ่มโรงไฟฟ้า ประเภทพลังงาน ทดแทน	9	บริษัท ราชบุรีพลังงาน จำกัด	RE									
		10	บริษัท ชีสเทนเอเบิล เอนเนอจี คอร์ปอเรชั่น จำกัด	SEC									
		11	บริษัท เซาคือ วินด์ พาวเวอร์ จำกัด	KKW									
	กลุ่มโครงการ ในต่างประเทศ	12	บริษัท อาร์เอช อินเตอร์เนชั่นแนล คอร์ปอเรชั่น จำกัด	RHIC									
		13	บริษัท อาร์เอช อินเตอร์เนชั่นแนล (มอริเชียส) คอร์ปอเรชั่น จำกัด	RHIM									
		14	บริษัท อาร์เอช อินเตอร์เนชั่นแนล (สิงคโปร์) คอร์ปอเรชั่น จำกัด	RHIS									
		15	บริษัท ราช-ออสเตรเลีย คอร์ปอเรชั่น จำกัด	RAC									
	กลุ่มธุรกิจ เกี่ยวเนื่อง	16	บริษัท ราช-ลาว เซอร์วิส จำกัด	RL									
		17	บริษัท ราช โอแอนด์เอ็ม จำกัด	ROM									
กิจการที่ควบคุมร่วมกันและบริษัทร่วม	กลุ่มโรงไฟฟ้า เชื้อเพลิงหลัก ในประเทศ	18	บริษัท ราชบุรีเพาเวอร์ จำกัด	RPCL									
		19	บริษัท ราชบุรีเวสต์ โคเจนเนอเรชั่น จำกัด	RWC									
		20	บริษัท ผลิตไฟฟ้า นวนคร จำกัด	NNEG									
		21	บริษัท ออยุธยา เพาเวอร์ จำกัด	AP									
		22	บริษัท โซลาร์ต้า จำกัด	SLT									
	กลุ่มโรงไฟฟ้า ประเภทพลังงาน ทดแทน	23	บริษัท เพิร์ธ โคราช วินด์ จำกัด	FKW									
		24	บริษัท เค.อาร์.ทู จำกัด	KR2									
		25	บริษัท โซล่า เพาเวอร์ (โคราช 3) จำกัด	KORAT 3									
		26	บริษัท โซล่า เพาเวอร์ (โคราช 4) จำกัด	KORAT 4									
		27	บริษัท โซล่า เพาเวอร์ (โคราช 7) จำกัด	KORAT 7									
		28	บริษัท สงขลาไบโอ แมส จำกัด	SKBM									
	กลุ่มโครงการ ในต่างประเทศ	29	บริษัท เซาท์อีสท์ เอเชีย เอนเนอจี จำกัด	SEAN									
		30	บริษัท ไฟฟ้าน้ำจืด 2 จำกัด	NN2									
		31	บริษัท ไฟฟ้า หงสา จำกัด	HPC									
		32	บริษัท ไฟฟ้า น้ำจืด 3 จำกัด	NN3									
		33	บริษัท ไฟฟ้า เซเปียน - เซนน้ำน้อย จำกัด	PNPC									
		34	บริษัท เคค เพาเวอร์ จำกัด	KK									
		35	บริษัท ชูบุราชบุรี อีเลคทริคเซอร์วิส จำกัด	CRESCO									
	กลุ่มธุรกิจ เกี่ยวเนื่อง	36	บริษัท สงขลาไบโอฟูลเซลล์ จำกัด	SKBF									
		37	บริษัท สุโขทัย เอ็นเนอจี จำกัด	SE									
		38	บริษัท อีแกท ไดมอนด์ เซอร์วิส จำกัด	EDS									
		39	บริษัท พูโม่มาเน็ง จำกัด	PFM									

* เมื่อวันที่ 7 กุมภาพันธ์ 2557 บริษัท ราชอุดม เพาเวอร์ จำกัด ได้ชำระบัญชีเพื่อยกเลิกกิจการแล้วเสร็จ ทำให้บริษัทฯ เป็นผู้ถือหุ้นโดยตรงในบริษัท ราชบุรี อัลลายแอนซ์ จำกัด

DD	= ประธานกรรมการ	MD	= กรรมการผู้จัดการ
D	= กรรมการ	DMD	= รองกรรมการผู้จัดการ
ID	= กรรมการอิสระ	A	= กรรมการตรวจสอบ
CEO	= กรรมการผู้จัดการใหญ่	AA	= ประธานกรรมการตรวจสอบ
Deputy CEO	= รองกรรมการผู้จัดการใหญ่/กำกับดูแลบริษัทในเครือ	H	= กรรมการทรัพยากรบุคคลและกำหนดค่าตอบแทน
COO	= รองกรรมการผู้จัดการใหญ่/วางแผนและพัฒนาธุรกิจ	HH	= ประธานกรรมการทรัพยากรบุคคลและกำหนดค่าตอบแทน
CFO	= รองกรรมการผู้จัดการใหญ่/การเงิน	R	= กรรมการบริหารความเสี่ยง
SEVP	= รองกรรมการผู้จัดการใหญ่	RR	= ประธานกรรมการบริหารความเสี่ยง
EVP	= ผู้ช่วยกรรมการผู้จัดการใหญ่	I	= กรรมการสนับสนุนการลงทุน
VP	= ผู้อำนวยการฝ่าย	II	= ประธานกรรมการสนับสนุนการลงทุน



ข้อมูลทั่วไปของบริษัทฯ บริษัทย่อย กิจการที่ควบคุมนร่วมกัน และบริษัทร่วม

บริษัท ผลิตไฟฟ้าราชบุรีโฮลดิ้ง จำกัด (มหาชน)

ชื่อหลักทรัพย์ : RATCH
สำนักงาน : เลขที่ 8/8 หมู่ที่ 2 ถนนงามวงศ์วาน
ตำบลบางเขน อำเภอเมืองนนทบุรี
จังหวัดนนทบุรี 11000
โทรศัพท์ : 0 2794 9999
โทรสาร : 0 2794 9998
เว็บไซต์ : www.ratch.co.th
อีเมล : contactinfo@ratch.co.th
ทะเบียนเลขที่ : 0107543000031
ประเภทธุรกิจ : ลงทุน พัฒนา และดำเนินงานใน
ธุรกิจผลิตไฟฟ้าและธุรกิจเกี่ยวเนื่อง
ก่อตั้งบริษัทฯ : 7 มีนาคม 2543
จดทะเบียนหลักทรัพย์ : 13 ตุลาคม 2543
เริ่มซื้อขายหลักทรัพย์ : 2 พฤศจิกายน 2543
ทุนจดทะเบียน : 14,500 ล้านบาท
(หุ้นสามัญ 1,450 ล้านหุ้น)
มูลค่าที่ตราไว้ต่อหุ้น : 10 บาท
ทุนชำระแล้ว : 14,500 ล้านบาท
(ณ วันที่ 26 ตุลาคม 2543)
สถานะ :

1. บริษัทฯ มีกำลังการผลิตติดตั้งตามสัดส่วน การลงทุนรวม 6,542.52 เมกะวัตต์

ประกอบด้วย

1.1 โรงไฟฟ้าที่เดินเครื่องเชิงพาณิชย์แล้ว
และเงินลงทุนอื่นๆ จำนวน 14 แห่ง
รวม 5,518.95 เมกะวัตต์

กลุ่มโรงไฟฟ้าเชื้อเพลิงหลักในประเทศ
4,701.25 เมกะวัตต์

- 1) โรงไฟฟ้าราชบุรี
กำลังการผลิตติดตั้ง 3,645.00 เมกะวัตต์
- 2) โรงไฟฟ้าไตรเอนเนอร์จี
กำลังการผลิตติดตั้งตามสัดส่วนการลงทุน
700.00 เมกะวัตต์

- 3) โรงไฟฟ้าราชบุรีเพาเวอร์
กำลังการผลิตติดตั้งตามสัดส่วนการลงทุน
350.00 เมกะวัตต์
- 4) โรงไฟฟ้าประจวบและส่วนขยาย
กำลังการผลิตติดตั้ง 2.65 เมกะวัตต์
- 5) โรงไฟฟ้าเสาเถียร-เอ จังหวัดสุโขทัย
กำลังการผลิตติดตั้งตามสัดส่วนการลงทุน
3.60 เมกะวัตต์

กลุ่มโรงไฟฟ้าประเภทพลังงานทดแทน ในประเทศ 65.38 เมกะวัตต์

- 6) โรงไฟฟ้าพลังงานแสงอาทิตย์
บริษัท โซลาร์ต้า จำกัด
กำลังการผลิตติดตั้งตามสัดส่วนการลงทุน
16.78 เมกะวัตต์
- 7) โรงไฟฟ้าพลังงานแสงอาทิตย์
บริษัท โซล่า เพาเวอร์ (โคราช 3) จำกัด
กำลังการผลิตติดตั้งตามสัดส่วนการลงทุน
2.40 เมกะวัตต์
- 8) โรงไฟฟ้าพลังงานแสงอาทิตย์
บริษัท โซล่า เพาเวอร์ (โคราช 4) จำกัด
กำลังการผลิตติดตั้งตามสัดส่วนการลงทุน
2.40 เมกะวัตต์
- 9) โรงไฟฟ้าพลังงานแสงอาทิตย์
บริษัท โซล่า เพาเวอร์ (โคราช 7) จำกัด
กำลังการผลิตติดตั้งตามสัดส่วนการลงทุน
2.40 เมกะวัตต์
- 10) โรงไฟฟ้าพลังงานลมห้วยบง 2
จังหวัดนครราชสีมา
กำลังการผลิตติดตั้งตามสัดส่วนการลงทุน
20.70 เมกะวัตต์
- 11) โรงไฟฟ้าพลังงานลมห้วยบง 3
จังหวัดนครราชสีมา
กำลังการผลิตติดตั้งตามสัดส่วนการลงทุน
20.70 เมกะวัตต์

กลุ่มโครงการในต่างประเทศ 663.27 เมกะวัตต์

- 12) โรงไฟฟ้าพลังน้ำ-น้ำจืด 2
กำลังการผลิตติดตั้งตามสัดส่วนการลงทุน
153.75 เมกะวัตต์
- 13) โรงไฟฟ้าของบริษัท ราช-ออสเตรเลีย
คอร์ปอเรชั่น จำกัด
กำลังการผลิตติดตั้งตามสัดส่วนการลงทุน
509.52 เมกะวัตต์

กลุ่มธุรกิจเกี่ยวเนื่อง (เงินลงทุนอื่นๆ) 89.05 เมกะวัตต์

- 14) กำลังการผลิตตามสัดส่วนเงินลงทุนใน
EDL-Generation Public Company สปป.ลาว
จำนวน 89.05 เมกะวัตต์

**1.2 โครงการที่อยู่ระหว่างการก่อสร้างและพัฒนา
จำนวน 6 แห่ง รวม 1,023.57 เมกะวัตต์****กลุ่มโรงไฟฟ้าเชื้อเพลิงหลักในประเทศ
132.80 เมกะวัตต์**

- 1) โครงการโรงไฟฟ้าผู้ผลิตไฟฟ้ารายเล็ก
บริษัท ราชบุรีเวิลด์ โคเจนเนอเรชั่น จำกัด
กำลังการผลิตติดตั้งตามสัดส่วนการลงทุน
2 โครงการ รวม 84.00 เมกะวัตต์
- 2) โครงการโรงไฟฟ้าผู้ผลิตไฟฟ้ารายเล็ก
บริษัท ผลิตไฟฟ้า นวนคร จำกัด
กำลังการผลิตติดตั้งตามสัดส่วนการลงทุน
48.80 เมกะวัตต์

**กลุ่มโรงไฟฟ้าประเภทพลังงานทดแทน
ในประเทศ 37.07 เมกะวัตต์**

- 3) โครงการโรงไฟฟ้าพลังงานลมเขาค้อ
จังหวัดเพชรบูรณ์
กำลังการผลิตติดตั้งตามสัดส่วนการลงทุน
33.11 เมกะวัตต์
- 4) โครงการโรงไฟฟ้าชีวมวลของ
บริษัท สงขลาไบโอ แมส จำกัด
กำลังการผลิตติดตั้งตามสัดส่วนการลงทุน
3.96 เมกะวัตต์

กลุ่มโครงการในต่างประเทศ 853.70 เมกะวัตต์

- 5) โครงการโรงไฟฟ้าพลังความร้อนหงสา
กำลังการผลิตติดตั้งตามสัดส่วนการลงทุน
751.20 เมกะวัตต์
- 6) โครงการโรงไฟฟ้าเซเปียน-เซินน้อย
กำลังการผลิตติดตั้งตามสัดส่วนการลงทุน
102.50 เมกะวัตต์

2. บริษัทฯ มีบริษัทย่อยจำนวน 17 บริษัท**กลุ่มโรงไฟฟ้าเชื้อเพลิงหลักในประเทศ**

- 1) บริษัท ผลิตไฟฟ้าราชบุรี จำกัด
- 2) บริษัท ราชบุรีแก๊ส จำกัด
- 3) บริษัท ไตร เอนเนอจี จำกัด
- 4) บริษัท ราชบุรี อัลลายแอนซ์ จำกัด
- 5) บริษัท ราชอุดม เพาเวอร์ จำกัด*
- 6) บริษัท บ้านบึง เพาเวอร์ จำกัด
- 7) บริษัท อีสเทิร์น โอเพีย จำกัด
- 8) บริษัท อีสเทิร์น เพาเวอร์ เจเนอเรชั่น จำกัด

กลุ่มโรงไฟฟ้าประเภทพลังงานทดแทนในประเทศ

- 9) บริษัท ราชบุรีพลังงาน จำกัด
- 10) บริษัท ชัสเทนเอเบิล เอนเนอจี คอร์ปอเรชั่น จำกัด
- 11) บริษัท เขาค้อ วินด์ พาวเวอร์ จำกัด

กลุ่มโครงการในต่างประเทศ

- 12) บริษัท อาร์เอช อินเตอร์เนชั่นแนล คอร์ปอเรชั่น
จำกัด
- 13) บริษัท อาร์เอช อินเตอร์เนชั่นแนล (มอริเชียส)
คอร์ปอเรชั่น จำกัด
- 14) บริษัท อาร์เอช อินเตอร์เนชั่นแนล (สิงคโปร์)
คอร์ปอเรชั่น จำกัด
- 15) บริษัท ราช-ออสเตรเลีย คอร์ปอเรชั่น จำกัด

กลุ่มธุรกิจเกี่ยวเนื่อง

- 16) บริษัท ราช โอแอนด์เอ็ม จำกัด
- 17) บริษัท ราช-ลาว เซอร์วิส จำกัด

หมายเหตุ : * เมื่อวันที่ 7 กุมภาพันธ์ 2557 บริษัท ราชอุดม เพาเวอร์ จำกัด ได้ชำระบัญชียกเลิกกิจการแล้วเสร็จ ทำให้บริษัทฯ เป็นผู้ถือหุ้นโดยตรง
ในบริษัท ราชบุรี อัลลายแอนซ์ จำกัด



3. กิจกรรมที่ควบคู่ร่วมกันและบริษัทร่วม จำนวน 22 บริษัท

กลุ่มโรงไฟฟ้าเชื้อเพลิงหลักในประเทศ

- 1) บริษัท ราชบุรีเพาเวอร์ จำกัด
- 2) บริษัท ราชบุรีเวิลด์ โคเจนเนอเรชั่น จำกัด
- 3) บริษัท ผลิตไฟฟ้า นวนคร จำกัด
- 4) บริษัท อยุธยา เพาเวอร์ จำกัด

กลุ่มโรงไฟฟ้าประเภทพลังงานทดแทน ในประเทศ

- 5) บริษัท โซลาร์ต้า จำกัด
- 6) บริษัท เพิร์ส โคราช วินด์ จำกัด
- 7) บริษัท เค.อาร์.ทู จำกัด
- 8) บริษัท โซล่า เพาเวอร์ (โคราช 3) จำกัด
- 9) บริษัท โซล่า เพาเวอร์ (โคราช 4) จำกัด
- 10) บริษัท โซล่า เพาเวอร์ (โคราช 7) จำกัด
- 11) บริษัท สงขลาไบโอ แมส จำกัด

กลุ่มโครงการในต่างประเทศ

- 12) บริษัท ไฟฟ้าน้ำจิม 2 จำกัด
- 13) บริษัท ไฟฟ้า หงสา จำกัด
- 14) บริษัท ไฟฟ้า น้ำจิม 3 จำกัด
- 15) บริษัท ไฟฟ้า เซเปียน - เซน้าน้อย จำกัด
- 16) บริษัท เคเค เพาเวอร์ จำกัด
- 17) บริษัท เซาท์อีสท์ เอเชีย เอนเนอร์จี จำกัด

กลุ่มธุรกิจเกี่ยวเนื่อง

- 18) บริษัท ชูบุราชบุรี อิเล็กทริกเซอร์วิส จำกัด
- 19) บริษัท สงขลาไบโอฟูเอล จำกัด
- 20) บริษัท สุโขทัย เอ็นเนอร์ยี จำกัด
- 21) บริษัท อีแกท ไดมอนด์ เซอร์วิส จำกัด
- 22) บริษัท พุไฟมายนิ่ง จำกัด

4. เงินลงทุนอื่นๆ จำนวน 1 บริษัท

กลุ่มธุรกิจเกี่ยวเนื่อง

- 1) EDL-Generation Public Company
(EDL-Gen)



ชื่อบริษัท - ที่ตั้ง	รายละเอียด
กลุ่มโรงไฟฟ้าเชื้อเพลิงหลักในประเทศ	
4. บริษัท ราชบุรี อิลลายแอนซ์ จำกัด 8/8 หมู่ที่ 2 ถนนงามวงศ์วาน ตำบลบางเขน อำเภอเมืองนนทบุรี จังหวัดนนทบุรี 11000 ทะเบียนเลขที่ 0105547004145 โทรศัพท์ : 0 2794 9999 โทรสาร : 0 2794 9998 (เมื่อวันที่ 7 กุมภาพันธ์ 2557 บริษัท ราชอุดม เพาเวอร์ จำกัด ได้ชำระบัญชียกเลิกกิจการแล้วเสร็จ ทำให้บริษัทฯ เป็นผู้ถือหุ้น โดยตรงในบริษัท ราชบุรี อิลลายแอนซ์ จำกัด)	สัดส่วนการถือหุ้น (%) : 99.99 (ถือหุ้นโดยบริษัท ราชอุดม เพาเวอร์ จำกัด) ประเภทธุรกิจ : ลงทุนในธุรกิจผลิตไฟฟ้า ทุนจดทะเบียน : 420.20 ล้านบาท หุ้นสามัญ : 42.02 ล้านหุ้น มูลค่าที่ตราไว้ต่อหุ้น : 10 บาท ทุนชำระแล้ว : 420.20 ล้านบาท • ถือหุ้นในสัดส่วนร้อยละ 25 ในบริษัท ราชบุรีเพาเวอร์ จำกัด ซึ่งเป็นผู้ควบคุมดูแลการดำเนินงานของโรงไฟฟ้าราชบุรีเพาเวอร์ กำลังการผลิตติดตั้งรวม 1,400 เมกะวัตต์
5. บริษัท ราชอุดม เพาเวอร์ จำกัด 8/8 หมู่ที่ 2 ถนนงามวงศ์วาน ตำบลบางเขน อำเภอเมืองนนทบุรี จังหวัดนนทบุรี 11000 ทะเบียนเลขที่ 0105555038525 โทรศัพท์ : 0 2794 9999 โทรสาร : 0 2794 9998 (เมื่อวันที่ 7 กุมภาพันธ์ 2557 ได้ชำระบัญชียกเลิกกิจการแล้วเสร็จ)	สัดส่วนการถือหุ้น (%) : 99.99 ประเภทธุรกิจ : ลงทุนในธุรกิจผลิตไฟฟ้า ทุนจดทะเบียน : 420.90 ล้านบาท หุ้นสามัญ : 42.09 ล้านหุ้น มูลค่าที่ตราไว้ต่อหุ้น : 10 บาท ทุนชำระแล้ว : 420.90 ล้านบาท • ถือหุ้นในสัดส่วนร้อยละ 99.99 ในบริษัท ราชบุรี อิลลายแอนซ์ จำกัด
6. บริษัท บ้านบึง เพาเวอร์ จำกัด 8/8 หมู่ที่ 2 ตำบลบางเขน อำเภอเมืองนนทบุรี จังหวัดนนทบุรี 11000 ทะเบียนเลขที่ 0125556001293 โทรศัพท์ : 0 2794 9999 โทรสาร : 0 2794 9998	สัดส่วนการถือหุ้น (%) : 99.99 (ถือหุ้นโดยบริษัท ผลิตไฟฟ้าราชบุรี จำกัด) ประเภทธุรกิจ : ผลิตไฟฟ้า ทุนจดทะเบียน : 0.20 ล้านบาท หุ้นสามัญ : 0.002 ล้านหุ้น มูลค่าที่ตราไว้ต่อหุ้น : 100 บาท ทุนชำระแล้ว : 0.20 ล้านบาท • ประกอบธุรกิจเกี่ยวกับพลังงานไฟฟ้าและประกอบกิจการโรงงาน ผลิตพลังงานไฟฟ้าทุกประเภท
7. บริษัท อีสเทิร์น โอพีพี จำกัด 8/8 หมู่ที่ 2 ตำบลบางเขน อำเภอเมืองนนทบุรี จังหวัดนนทบุรี 11000 ทะเบียนเลขที่ 0125556001307 โทรศัพท์ : 0 2794 9999 โทรสาร : 0 2794 9998	สัดส่วนการถือหุ้น (%) : 99.99 (ถือหุ้นโดยบริษัท ผลิตไฟฟ้าราชบุรี จำกัด) ประเภทธุรกิจ : ผลิตไฟฟ้า ทุนจดทะเบียน : 0.20 ล้านบาท หุ้นสามัญ : 0.002 ล้านหุ้น มูลค่าที่ตราไว้ต่อหุ้น : 100 บาท ทุนชำระแล้ว : 0.20 ล้านบาท • ประกอบธุรกิจเกี่ยวกับพลังงานไฟฟ้าและประกอบกิจการโรงงาน ผลิตพลังงานไฟฟ้าทุกประเภท

ชื่อบริษัท - กั๊ว	รายละเอียด
กลุ่มโรงไฟฟ้าเชื้อเพลิงหลักในประเทศ	
8. บริษัท อีสเทิร์น เพาเวอร์ เจเนอเรชั่น จำกัด 8/8 หมู่ที่ 2 ตำบลบางเขน อำเภอเมืองนนทบุรี จังหวัดนนทบุรี 11000 ทะเบียนเลขที่ 0125556001731 โทรศัพท์ : 0 2794 9999 โทรสาร : 0 2794 9998	สัดส่วนการถือหุ้น (%) : 99.99 (ถือหุ้นโดยบริษัท ผลิตภัณฑ์ไฟฟ้าราชบุรี จำกัด) ประเภทธุรกิจ : ผลิตไฟฟ้า ทุนจดทะเบียน : 0.20 ล้านบาท หุ้นสามัญ : 0.002 ล้านบาท มูลค่าที่ตราไว้ต่อหุ้น : 100 บาท ทุนชำระแล้ว : 0.20 ล้านบาท • ประกอบธุรกิจเกี่ยวกับพลังงานไฟฟ้าและประกอบกิจการโรงงานผลิตพลังงานไฟฟ้าทุกประเภท
กลุ่มโรงไฟฟ้าประเภทพลังงานทดแทนในประเทศ	
9. บริษัท ราชบุรีพลังงาน จำกัด 8/8 หมู่ที่ 2 ถนนงามวงศ์วาน ตำบลบางเขน อำเภอเมืองนนทบุรี จังหวัดนนทบุรี 11000 ทะเบียนเลขที่ 0105544085845 โทรศัพท์ : 0 2794 9999 โทรสาร : 0 2794 9998 สถานที่ตั้งสาขาที่ 1-2 32-32/1 หมู่บ้านบ้านถ้ำไม้ไผ่ หมู่ที่ 11 ตำบลกร้อ อำเภอกร้อไทร จังหวัดสุโขทัย โทรศัพท์ : 0 5560 1104 โทรสาร : 0 5560 1104 สถานที่ตั้งสาขาที่ 3 143 หมู่บ้านบ้านหนองเสาเดียวใต้ หมู่ที่ 11 ตำบลไกรโน อำเภอกร้อไทร จังหวัดสุโขทัย โทรศัพท์ : 0 5561 5309 โทรสาร : 0 5561 5308	สัดส่วนการถือหุ้น (%) : 99.99 ประเภทธุรกิจ : ลงทุนในธุรกิจผลิตไฟฟ้าประเภทพลังงานทดแทนและธุรกิจเกี่ยวเนื่อง ทุนจดทะเบียน : 640 ล้านบาท หุ้นสามัญ : 64 ล้านบาท มูลค่าที่ตราไว้ต่อหุ้น : 10 บาท ทุนชำระแล้ว : 640 ล้านบาท (1) ควบคุมดูแลการดำเนินงานของโรงไฟฟ้าประดู่เผ่าและส่วนขยายรวมขนาดกำลังการผลิตติดตั้ง 2.65 เมกะวัตต์ ซึ่งผลิตไฟฟ้าจากก๊าซธรรมชาติที่เป็นผลพลอยได้จากการผลิตน้ำมันดิบจากฐานขุดเจาะน้ำมันประดู่เผ่า-เอ ตั้งอยู่ที่บ้านถ้ำไม้ไผ่ ตำบลกร้อ อำเภอกร้อไทร จังหวัดสุโขทัย (2) ควบคุมดูแลการดำเนินงานของโรงไฟฟ้าเสาเดียว-เอ ขนาดกำลังการผลิตติดตั้ง 3.60 เมกะวัตต์ ซึ่งเป็นการผลิตไฟฟ้าจากก๊าซธรรมชาติที่เป็นผลพลอยได้จากการผลิตน้ำมันดิบจากฐานขุดเจาะน้ำมันเสาเดียว-เอ และเริ่มเดินเครื่องเชิงพาณิชย์เมื่อวันที่ 26 มกราคม 2555 (3) ถือหุ้นร้อยละ 25 ในบริษัท สุโขทัย เอ็นเนอร์ยี่ จำกัด



ชื่อบริษัท - กิจการ	รายละเอียด
กลุ่มโรงไฟฟ้าประเภทพลังงานทดแทนในประเทศ	
10. บริษัท ชัสเทนเอเบิล เอนเนอจี คอร์ปอเรชั่น จำกัด 8/8 หมู่ที่ 2 ตำบลบางเขน อำเภอเมืองนนทบุรี จังหวัดนนทบุรี 11000 ทะเบียนเลขที่ 0105551036692 โทรศัพท์ : 0 2794 9999 โทรสาร : 0 2794 9998	สัดส่วนการถือหุ้น (%) : 55.18 (ถือหุ้นโดยบริษัท ราชบุรีพลังงาน จำกัด) ประเภทธุรกิจ : ลงทุน พัฒนา และดำเนินงาน ในธุรกิจผลิตไฟฟ้า ทุนจดทะเบียน : 440 ล้านบาท หุ้นสามัญ : 44 ล้านหุ้น มูลค่าที่ตราไว้ต่อหุ้น : 10 บาท ทุนชำระแล้ว : 285.25 ล้านบาท (1) ควบคุมดูแลโครงการโรงไฟฟ้าพลังงานลม ประเภทผู้ผลิตไฟฟ้ารายเล็ก สัญญา Non-Firm ที่ตั้งอยู่ในจังหวัดเพชรบูรณ์ (2) กลุ่มผู้ถือหุ้นประกอบด้วยบริษัท วินด์ เอ็นเนอร์ยี่ โฮลดิ้ง จำกัด ถือหุ้นในสัดส่วนร้อยละ 34.16 ผู้ถือหุ้นรายย่อยอื่นถือหุ้นรวมกันในสัดส่วนร้อยละ 10.66 และบริษัท ราชบุรีพลังงาน จำกัด
11. บริษัท เขาค้อ วินด์ พาวเวอร์ จำกัด 8/8 หมู่ที่ 2 ตำบลบางเขน อำเภอเมือง จังหวัดนนทบุรี 11000 ทะเบียนเลขที่ 0105552030574 โทรศัพท์ : 0 2794 9999 โทรสาร : 0 2794 9998	สัดส่วนการถือหุ้น (%) : 55.18 (ถือหุ้นโดยบริษัท ชัสเทนเอเบิล เอนเนอจี คอร์ปอเรชั่น จำกัด) ประเภทธุรกิจ : ผลิตไฟฟ้า ทุนจดทะเบียน : 950 ล้านบาท หุ้นสามัญ : 95 ล้านหุ้น มูลค่าที่ตราไว้ต่อหุ้น : 10 บาท ทุนชำระแล้ว : 261.97 ล้านบาท • ควบคุมดูแลการดำเนินงานโครงการโรงไฟฟ้าพลังงานลมที่ตั้งอยู่ใน อำเภอเขาค้อ จังหวัดเพชรบูรณ์ กำลังการผลิตติดตั้ง 60 เมกะวัตต์
กลุ่มโครงการในต่างประเทศ	
12. บริษัท อาร์เอช อินเตอร์เนชั่นแนล คอร์ปอเรชั่น จำกัด 8/8 หมู่ที่ 2 ถนนงามวงศ์วาน ตำบลบางเขน อำเภอเมืองนนทบุรี จังหวัดนนทบุรี 11000 ทะเบียนเลขที่ 0105552116711 โทรศัพท์ : 0 2794 9999 โทรสาร : 0 2794 9998	สัดส่วนการถือหุ้น (%) : 99.99 ประเภทธุรกิจ : ลงทุน พัฒนา และดำเนินงาน ในธุรกิจผลิตไฟฟ้า และธุรกิจ เกี่ยวเนื่องในต่างประเทศ ทุนจดทะเบียน : 7,000 ล้านบาท หุ้นสามัญ : 700 ล้านหุ้น มูลค่าที่ตราไว้ต่อหุ้น : 10 บาท ทุนชำระแล้ว : 7,000 ล้านบาท • ถือหุ้นในสัดส่วนร้อยละ 100 ใน บริษัท อาร์เอช อินเตอร์เนชั่นแนล (มอริเชียส) คอร์ปอเรชั่น จำกัด

ชื่อบริษัท - ที่ตั้ง	รายละเอียด
กลุ่มโครงการในต่างประเทศ	
13. บริษัท อาร์เอช อินเตอร์เนชั่นแนล (มอริเชียส) คอร์ปอเรชั่น จำกัด 4 th Floor, Ebene Skies, Rue de L'Institut, Ebene ประเทศมอริเชียส	สัดส่วนการถือหุ้น : 99.99 (ถือหุ้นโดยบริษัท อาร์เอช อินเตอร์เนชั่นแนล คอร์ปอเรชั่น จำกัด) ประเภทธุรกิจ : ลงทุน พัฒนา และดำเนินงาน ในธุรกิจผลิตไฟฟ้า และธุรกิจ เกี่ยวเนื่องในต่างประเทศ ทุนจดทะเบียน : 224.13 ล้านดอลลาร์สหรัฐฯ ทุนสามัญ : 224.13 ล้านดอลลาร์ มูลค่าที่ตราไว้ต่อหุ้น : 1 เหรียญสหรัฐฯ ทุนชำระแล้ว : 224.13 ล้านดอลลาร์สหรัฐฯ • ถือหุ้นในสัดส่วนร้อยละ 100 ใน บริษัท อาร์เอช อินเตอร์เนชั่นแนล (สิงคโปร์) คอร์ปอเรชั่น จำกัด
14. บริษัท อาร์เอช อินเตอร์เนชั่นแนล (สิงคโปร์) คอร์ปอเรชั่น จำกัด 8 Marina Boulevard #05-01 Marina Bay Financial Centre Tower 1 ประเทศสิงคโปร์ 018981	สัดส่วนการถือหุ้น : 100 (ถือหุ้นโดยบริษัท อาร์เอช อินเตอร์เนชั่นแนล (มอริเชียส) คอร์ปอเรชั่น จำกัด) ประเภทธุรกิจ : ลงทุน พัฒนา และดำเนินงาน ในธุรกิจผลิตไฟฟ้า และธุรกิจเกี่ยวเนื่อง ในต่างประเทศ ทุนจดทะเบียน : 223.83 ล้านดอลลาร์ สหรัฐฯ หรือเทียบเท่า ทุนสามัญ : 223.83 ล้านดอลลาร์ มูลค่าที่ตราไว้ต่อหุ้น : 1 เหรียญสหรัฐฯ ทุนชำระแล้ว : 233.83 ล้านดอลลาร์ หรือเทียบเท่า (1) ลงทุนร้อยละ 80 ในบริษัท ราช-ออสเตรเลีย คอร์ปอเรชั่น จำกัด (2) ถือหุ้นร้อยละ 4.307 ของจำนวนหุ้นทั้งหมดใน EDL-Generation Public Company
15. บริษัท ราช-ออสเตรเลีย คอร์ปอเรชั่น จำกัด Level 13, 111 Pacific Highway North Sydney, NSW 2060 ประเทศออสเตรเลีย โทรศัพท์ : +61 2 8913 9400 โทรสาร : +61 2 8913 9423	สัดส่วนการถือหุ้น (%) : 80 (ถือหุ้นโดยบริษัท อาร์เอช อินเตอร์เนชั่นแนล (สิงคโปร์) คอร์ปอเรชั่น จำกัด) (1) ดำเนินงาน ลงทุนด้านสาธารณูปโภคในออสเตรเลีย มีสินทรัพย์ เป็นโรงไฟฟ้าจำนวน 6 แห่ง ตั้งกระจายอยู่ในมณฑลต่างๆ ทั่วประเทศออสเตรเลีย ใช้ทรัพยากรเชื้อเพลิงที่มีความ หลากหลาย อาทิ ก๊าซธรรมชาติ ถ่านหิน และพลังงานลม (2) กลุ่มผู้ถือหุ้น ประกอบด้วย TRANSFIELD SERVICES LIMITED ถือหุ้นในสัดส่วนร้อยละ 20 และบริษัท อาร์เอช อินเตอร์เนชั่นแนล (สิงคโปร์) คอร์ปอเรชั่น จำกัด ถือหุ้นในสัดส่วนร้อยละ 80



ชื่อบริษัท - ที่ตั้ง	รายละเอียด
กลุ่มธุรกิจเกี่ยวเนื่อง	
16.บริษัท ราช โอเอนด์เอ็ม จำกัด 8/8 หมู่ที่ 2 ถนนงามวงศ์วาน ตำบลบางเขน อำเภอเมืองนนทบุรี จังหวัดนนทบุรี 11000 ทะเบียนเลขที่ 0105555038525 โทรศัพท์ : 0 2794 9999 โทรสาร : 0 2794 9998	สัดส่วนการถือหุ้น (%) : 99.99 ประเภทธุรกิจ : ดำเนินงานด้านเดินเครื่อง และบำรุงรักษาโรงไฟฟ้า ผู้ผลิตไฟฟ้ารายเล็กที่ บริษัทฯ เข้าร่วมลงทุน ทุนจดทะเบียน : 10 ล้านบาท หุ้นสามัญ : 1 ล้านหุ้น มูลค่าที่ตราไว้ต่อหุ้น : 10 บาท ทุนชำระแล้ว : 2.5 ล้านบาท • ให้บริการงานเดินเครื่องและบำรุงรักษาโรงไฟฟ้าผู้ผลิตไฟฟ้า รายเล็กที่บริษัทฯ เข้าร่วมลงทุน
17.บริษัท ราช-ลาว เซอร์วิส จำกัด 187 ยูนิต 12 บ้านโพนสะอาด เมืองไซเซษฐา แขวงนครหลวงเวียงจันทน์ สปป.ลาว โทรศัพท์ : +856 21 454 074 โทรสาร : +856 21 454 075	สัดส่วนการถือหุ้น (%) : 99.99 ประเภทธุรกิจ : ให้บริการงานด้านเดินเครื่อง และบำรุงรักษาโรงไฟฟ้า รวมทั้งลงทุนและดำเนินการ อื่นๆ ที่เกี่ยวเนื่องกับ โครงการลงทุนของบริษัทฯ ใน สปป.ลาว ทุนจดทะเบียน : 2.5 ล้านเหรียญสหรัฐฯ หุ้นสามัญ : 2.5 ล้านหุ้น มูลค่าที่ตราไว้ต่อหุ้น : 1 เหรียญสหรัฐฯ ทุนชำระแล้ว : 2.5 ล้านเหรียญสหรัฐฯ (1) ให้บริการควบคุม เดินเครื่อง และบำรุงรักษา โรงไฟฟ้า พลังน้ำ-น้ำจืด 2 โดยมี กฟผ. เป็นผู้รับเหมาช่วงการ ดำเนินงานตลอดระยะเวลาตามสัญญาซื้อขายไฟฟ้ากับ กฟผ. (2) ถือหุ้นร้อยละ 5.801 ของจำนวนหุ้นทั้งหมดใน EDL-Generation Public Company

กิจการที่ควบคุมร่วมกันและบริษัทร่วม

ชื่อบริษัท - ที่ตั้ง	รายละเอียด
กลุ่มโรงไฟฟ้าเชื้อเพลิงหลักในประเทศ	
1. บริษัท ราชบุรีเพาเวอร์ จำกัด 1828 ถนนสุขุมวิท แขวงบางจาก เขตพระโขนง กรุงเทพฯ 10260 ทะเบียนเลขที่ : 0105539081349 โทรศัพท์ : 0 2311 5111 โทรสาร : 0 2332 3882	สัดส่วนการถือหุ้น (%) : 25 (ถือหุ้นโดยบริษัท ราชบุรี อัลลายแอนซ์ จำกัด) ประเภทธุรกิจ : ผลิตไฟฟ้า ทุนจดทะเบียน : 7,325 ล้านบาท ทุนสามัญ : 73.25 ล้านบาท มูลค่าที่ตราไว้ต่อหุ้น : 100 บาท ทุนชำระแล้ว : 7,325 ล้านบาท (1) ควบคุมดูแลการดำเนินงานของโรงไฟฟ้าราชบุรีเพาเวอร์ ตั้งอยู่ภายในพื้นที่ของโรงไฟฟ้าราชบุรี จังหวัดราชบุรี มีสัญญาซื้อขายไฟฟ้าระยะยาวกับ กฟผ. 25 ปี ประกอบด้วย โรงไฟฟ้าพลังความร้อนร่วม 2 ชุด ขนาดกำลังการผลิต ชุดละ 700 เมกะวัตต์ รวมขนาดกำลังการผลิตติดตั้ง 1,400 เมกะวัตต์ (2) กลุ่มผู้ถือหุ้นประกอบด้วย บริษัท พี เอ อินเตอร์เนชั่นแนล เพาเวอร์ (เมารีเซียส) แอลทีดี ถือหุ้นในสัดส่วนร้อยละ 25 บริษัท ซูบิ อีเลคทริก เพาเวอร์ คอมปะนี อินเตอร์เนชั่นแนล ปิ.วี. ถือหุ้นในสัดส่วนร้อยละ 15 บริษัท ปตท. จำกัด (มหาชน) ถือหุ้นในสัดส่วนร้อยละ 15 บริษัท สหยูเนี่ยน จำกัด (มหาชน) ถือหุ้นในสัดส่วนร้อยละ 10 บริษัท ไทโยต้า พูโซ คอร์ปอเรชั่น จำกัด ถือหุ้นในสัดส่วน ร้อยละ 10 และบริษัท ราชบุรี อัลลายแอนซ์ จำกัด
2. บริษัท ราชบุรีเวิลด์ โคเจนเนอเรชั่น จำกัด เลขที่ 110 นิคมอุตสาหกรรมราชบุรี หมู่ที่ 9 ตำบลดอนทราย อำเภอโพธาราม จังหวัดราชบุรี 70120 ทะเบียนเลขที่ 0105552116967 โทรศัพท์ : 0 3237 5869 โทรสาร : 0 3237 5870	สัดส่วนการถือหุ้น (%) : 40 ประเภทธุรกิจ : ผลิตไฟฟ้า ทุนจดทะเบียน : 2,500 ล้านบาท ทุนสามัญ : 250 ล้านบาท มูลค่าที่ตราไว้ต่อหุ้น : 10 บาท ทุนชำระแล้ว : 1,250 ล้านบาท (1) จัดตั้งขึ้นเพื่อดำเนินโครงการโรงไฟฟ้าผู้ผลิตไฟฟ้ารายเล็ก ประเภทสัญญา Firm ระบบ Cogeneration ตั้งอยู่ที่ นิคมอุตสาหกรรมจังหวัดราชบุรี จำนวน 2 โครงการ กำลังการผลิตติดตั้งรวม 210 เมกะวัตต์ (2) กลุ่มผู้ถือหุ้นประกอบด้วย บริษัท ไทยเวิลด์ เพาเวอร์ จำกัด ถือหุ้นในสัดส่วนร้อยละ 60 และบริษัทฯ



ข้อบริษัท - กัก	รายละเอียด
กลุ่มโรงไฟฟ้าเชื้อเพลิงหลักในประเทศ	
3. บริษัท ผลิตไฟฟ้า นวนคร จำกัด สำนักงานใหญ่ 999 หมู่ที่ 13 ถนนพหลโยธิน ตำบลคลองหนึ่ง อำเภอคลองหลวง จังหวัดปทุมธานี สำนักงานสาขา 8/8 หมู่ที่ 2 ตำบลบางเขน อำเภอเมืองนนทบุรี จังหวัดนนทบุรี 11000 ทะเบียนเลขที่ : 0135553000881 โทรศัพท์ : 0 2978 5283 โทรสาร : 0 2978 5080	สัดส่วนของบริษัทฯ (%) : 40 (ถือหุ้นโดยบริษัท ผลิตไฟฟ้าราชบุรี จำกัด) ประเภทธุรกิจ : ผลิตไฟฟ้าและไอน้ำ ทุนจดทะเบียน : 402 ล้านบาท ทุนสามัญ : 40.20 ล้านบาท มูลค่าที่ตราไว้ต่อหุ้น : 10 บาท ทุนชำระแล้ว : 402 ล้านบาท (1) จัดตั้งขึ้นเพื่อดำเนินโครงการโรงไฟฟ้าผู้ผลิตไฟฟ้ารายเล็ก ประเภทสัญญา Firm ระบบ Cogeneration ตั้งอยู่ที่เขต ส่งเสริมอุตสาหกรรมนวนคร จังหวัดปทุมธานี จำนวน 1 โครงการ กำลังการผลิตติดตั้ง 122 เมกะวัตต์ (2) กลุ่มผู้ถือหุ้น ประกอบด้วย บริษัท ปตท. จำกัด (มหาชน) บริษัท นวนคร จำกัด (มหาชน) ถือหุ้นเท่ากันในสัดส่วน ร้อยละ 30 และบริษัทฯ
4. บริษัท อยุรยา เพาเวอร์ จำกัด 8/8 หมู่ที่ 2 ตำบลบางเขน อำเภอเมืองนนทบุรี จังหวัดนนทบุรี 11000 ทะเบียนเลขที่ 0125556001315 โทรศัพท์ : 0 2794 9999 โทรสาร : 0 2794 9998	สัดส่วนการถือหุ้น (%) : 45 (ถือหุ้นโดยบริษัท ผลิตไฟฟ้าราชบุรี จำกัด) ประเภทธุรกิจ : ผลิตไฟฟ้า ทุนจดทะเบียน : 80 ล้านบาท ทุนสามัญ : 0.80 ล้านบาท มูลค่าที่ตราไว้ต่อหุ้น : 100 บาท ทุนชำระแล้ว : 40.10 ล้านบาท (1) ประกอบธุรกิจเกี่ยวกับพลังงานไฟฟ้าและประกอบกิจการ โรงงานผลิตพลังงานไฟฟ้าทุกประเภท (2) กลุ่มผู้ถือหุ้น ประกอบด้วย เอสเคอีซี ไทย แก๊ส เพาเวอร์ โพรเวท ลิมิเตด ร้อยละ 40 บริษัท บี.กริม เพาเวอร์ จำกัด ร้อยละ 15 และบริษัท ผลิตไฟฟ้าราชบุรี จำกัด ร้อยละ 45
กลุ่มโรงไฟฟ้าประเภทพลังงานทดแทนในประเทศ	
5. บริษัท โซลาร์ต้า จำกัด 8/8 หมู่ที่ 2 ตำบลบางเขน อำเภอเมืองนนทบุรี จังหวัดนนทบุรี 11000 ทะเบียนเลขที่ 0105553085861 โทรศัพท์ : 0 2978 5200 โทรสาร : 0 2978 5080 ต่อ 5200	สัดส่วนของบริษัทฯ (%) : 49 ประเภทธุรกิจ : ผลิตไฟฟ้า ทุนจดทะเบียน : 1,320 ล้านบาท ทุนสามัญ : 13.20 ล้านบาท มูลค่าที่ตราไว้ต่อหุ้น : 100 บาท ทุนชำระแล้ว : 1,100 ล้านบาท (1) โครงการโรงไฟฟ้าพลังงานแสงอาทิตย์ประเภทผู้ผลิตไฟฟ้า รายเล็กมาก สัญญา Non-Firm จำนวน 8 โครงการ ที่ตั้งอยู่ ในจังหวัดพระนครศรีอยุธยา สุพรรณบุรี และนครปฐม กำลังการผลิตติดตั้งรวม 34.25 เมกะวัตต์ (2) กลุ่มผู้ถือหุ้น ประกอบด้วย บริษัท ยูนี โซล่า เพาเวอร์ จำกัด ถือหุ้นในสัดส่วนร้อยละ 51 และบริษัทฯ

ชื่อบริษัท - ที่ตั้ง	รายละเอียด
กลุ่มโรงไฟฟ้าประเภทพลังงานทดแทนในประเทศ	
6. บริษัท เฟิร์ส โคราช วินด์ จำกัด 87 อาคารเอ็ม.ไทย. ทาวเวอร์ ออลซีซั่นสเพลส ชั้นที่ 27 ถนนวิบูลย์ แขวงลุมพินี เขตปทุมวัน กรุงเทพฯ 10330 ทะเบียนเลขที่ 0105552056166 โทรศัพท์ : 0 2654 1155-8 โทรสาร : 0 2654 1159	สัดส่วนของบริษัทฯ (%) : 20 ประเภทธุรกิจ : ผลิตไฟฟ้า ทุนจดทะเบียน : 1,996.02 ล้านบาท ทุนสามัญ : 199.602 ล้านบาท มูลค่าที่ตราไว้ต่อหุ้น : 10 บาท ทุนชำระแล้ว : 1,996.02 ล้านบาท (1) ควบคุมดูแลโครงการผลิตไฟฟ้าพลังงานลมห้วยบง 3 โดยมีกำลังการผลิตติดตั้ง 103.5 เมกะวัตต์ ตั้งอยู่ในพื้นที่จังหวัดนครราชสีมา มีสัญญาซื้อขายไฟฟ้าประเภท Non-Firm สำหรับผู้ผลิตไฟฟ้ารายเล็กกับการไฟฟ้าฝ่ายผลิตแห่งประเทศไทยและได้รับเงินสนับสนุน (Adder) จากกองทุนพัฒนาไฟฟ้า สำนักงานคณะกรรมการกำกับกิจการพลังงาน (สกพ.) จำนวน 3.50 บาทต่อหน่วย ระยะเวลา 10 ปี (2) กลุ่มผู้ถือหุ้น ประกอบด้วย บริษัท Aeolus Power Co., Ltd. ร้อยละ 60 บริษัท Chubu Electric Power Korat, BV ร้อยละ 20 และบริษัทฯ
7. บริษัท เค.อาร์.ทู จำกัด 87 อาคารเอ็ม.ไทย. ทาวเวอร์ ออลซีซั่นสเพลส ชั้นที่ 27 ถนนวิบูลย์ แขวงลุมพินี เขตปทุมวัน กรุงเทพฯ 10330 ทะเบียนเลขที่ 0105552072412 โทรศัพท์ : 0 2654 1155-8 โทรสาร : 0 2654 1159	สัดส่วนของบริษัทฯ (%) : 20 ประเภทธุรกิจ : ผลิตไฟฟ้า ทุนจดทะเบียน : 1,827 ล้านบาท ทุนสามัญ : 182.70 ล้านบาท มูลค่าที่ตราไว้ต่อหุ้น : 10 บาท ทุนชำระแล้ว : 1,827 ล้านบาท (1) ควบคุมดูแลโครงการผลิตไฟฟ้าพลังงานลมห้วยบง 2 ซึ่งมีขนาดกำลังการผลิตติดตั้ง 103.5 เมกะวัตต์ ตั้งอยู่ในพื้นที่จังหวัดนครราชสีมา มีสัญญาซื้อขายไฟฟ้าประเภท Non-Firm สำหรับผู้ผลิตไฟฟ้ารายเล็กกับการไฟฟ้าฝ่ายผลิตแห่งประเทศไทย และได้รับเงินสนับสนุน (Adder) จากกองทุนพัฒนาไฟฟ้าสำนักงานคณะกรรมการกำกับกิจการพลังงาน (สกพ.) จำนวน 3.50 บาทต่อหน่วย ระยะเวลา 10 ปี เริ่มเดินเครื่องเชิงพาณิชย์เมื่อวันที่ 8 กุมภาพันธ์ 2556 (2) กลุ่มผู้ถือหุ้น ประกอบด้วย บริษัท Aeolus Power Co., Ltd. ร้อยละ 60 บริษัท Chubu Electric Power Korat, BV ร้อยละ 20 และบริษัทฯ
8. บริษัท โซล่า เพาเวอร์ (โคราช 3) จำกัด 333/22 ซอยสุขุมวิท 55 ถนนสุขุมวิท แขวงคลองตันเหนือ เขตวัฒนา กรุงเทพฯ 10110 ทะเบียนเลขที่ 0105553043106 โทรศัพท์ : 0 2712 7374-6, 0 2185 2342-3 โทรสาร : 0 2712 737, 0 2185 2344	สัดส่วนของบริษัทฯ (%) : 40 ประเภทธุรกิจ : ผลิตไฟฟ้า ทุนจดทะเบียน : 188.75 ล้านบาท ทุนสามัญ : 18.875 ล้านบาท มูลค่าที่ตราไว้ต่อหุ้น : 10 บาท ทุนชำระแล้ว : 178.25 ล้านบาท (1) ควบคุมดูแลโครงการผลิตไฟฟ้าพลังงานแสงอาทิตย์ กำลังการผลิตติดตั้ง 6 เมกะวัตต์ ตั้งอยู่ในพื้นที่จังหวัดนครราชสีมา มีสัญญาซื้อขายไฟฟ้าประเภท Non-Firm สำหรับผู้ผลิตไฟฟ้ารายเล็กกับการไฟฟ้าส่วนภูมิภาคและได้รับเงินสนับสนุน (Adder) จากกองทุนพัฒนาไฟฟ้าสำนักงานคณะกรรมการกำกับกิจการพลังงาน (สกพ.) จำนวน 8 บาทต่อหน่วย ระยะเวลา 10 ปี เริ่มเดินเครื่องเชิงพาณิชย์เมื่อวันที่ 9 มีนาคม 2555 (2) กลุ่มผู้ถือหุ้น ประกอบด้วย บริษัท โซล่า เพาเวอร์ จำกัด ร้อยละ 60 และบริษัทฯ



ชื่อบริษัท - ที่ตั้ง	รายละเอียด
กลุ่มโรงไฟฟ้าประเภทพลังงานทดแทนในประเทศ	
9. บริษัท โซล่า เพาเวอร์ (โคราช 4) จำกัด 333/22 ซอยสุขุมวิท 55 ถนนสุขุมวิท แขวงคลองตันเหนือ เขตวัฒนา กรุงเทพฯ 10110 ทะเบียนเลขที่ 0105553043599 โทรศัพท์ : 0 2712 7374-6, 0 2185 2342-3 โทรสาร : 0 2712 7378, 0 2185 2344	สัดส่วนของบริษัทฯ (%) : 40 ประเภทธุรกิจ : ผลิตไฟฟ้า ทุนจดทะเบียน : 199.25 ล้านบาท ทุนสามัญ : 19.925 ล้านบาท มูลค่าที่ตราไว้ต่อหุ้น : 10 บาท ทุนชำระแล้ว : 185.18 ล้านบาท (1) ควบคุมดูแลโครงการผลิตไฟฟ้าพลังงานแสงอาทิตย์ กำลังการผลิตติดตั้ง 6 เมกะวัตต์ ตั้งอยู่ในพื้นที่จังหวัด นครราชสีมา มีสัญญาซื้อขายไฟฟ้าประเภท Non-Firm สำหรับผู้ผลิตไฟฟ้ารายเล็กมากกับการไฟฟ้าส่วนภูมิภาค และได้รับเงินสนับสนุน (Adder) จากกองทุนพัฒนา ไฟฟ้า สำนักงานคณะกรรมการกำกับกิจการพลังงาน (สกพ.) จำนวน 8 บาทต่อหน่วย ระยะเวลา 10 ปี เริ่มเดินเครื่องเชิงพาณิชย์เมื่อวันที่ 14 พฤษภาคม 2555 (2) กลุ่มผู้ถือหุ้น ประกอบด้วย บริษัท โซล่า เพาเวอร์ จำกัด ร้อยละ 60 และบริษัทฯ
10. บริษัท โซล่า เพาเวอร์ (โคราช 7) จำกัด 333/22 ซอยสุขุมวิท 55 ถนนสุขุมวิท แขวงคลองตันเหนือ เขตวัฒนา กรุงเทพฯ 10110 ทะเบียนเลขที่ 0105553043637 โทรศัพท์ : 0 2712 7374-6, 0 2185 2342-3 โทรสาร : 0 2712 7378, 0 2185 2344	สัดส่วนของบริษัทฯ (%) : 40 ประเภทธุรกิจ : ผลิตไฟฟ้า ทุนจดทะเบียน : 188.75 ล้านบาท ทุนสามัญ : 18.875 ล้านบาท มูลค่าที่ตราไว้ต่อหุ้น : 10 บาท ทุนชำระแล้ว : 175 ล้านบาท (1) ควบคุมดูแลโครงการผลิตไฟฟ้าพลังงานแสงอาทิตย์ กำลังการผลิตติดตั้ง 6 เมกะวัตต์ ตั้งอยู่ในพื้นที่ จังหวัดนครราชสีมา มีสัญญาซื้อขายไฟฟ้าประเภท Non-Firm สำหรับผู้ผลิตไฟฟ้ารายเล็กมากกับ การไฟฟ้าส่วนภูมิภาค และได้รับเงินสนับสนุน (Adder) จากกองทุนพัฒนาไฟฟ้า สำนักงานคณะกรรมการกำกับ กิจการพลังงาน (สกพ.) จำนวน 8 บาท ต่อหน่วย ระยะเวลา 10 ปี เริ่มเดินเครื่องเชิงพาณิชย์เมื่อวันที่ 30 พฤษภาคม 2555 (2) กลุ่มผู้ถือหุ้น ประกอบด้วย บริษัท โซล่า เพาเวอร์ จำกัด ร้อยละ 60 และบริษัทฯ

ชื่อบริษัท - กิจการ

รายละเอียด

กลุ่มโรงไฟฟ้าประเภทพลังงานทดแทนในประเทศ

11.บริษัท สงขลาไบโอ แมส จำกัด

1842 ถนนกรุงเทพ-นนทบุรี แขวงวงศ์สว่าง
เขตบางซื่อ กรุงเทพฯ 10800
ทะเบียนเลขที่ 0105552090909
โทรศัพท์ : 0 2910 9700
โทรสาร : 0 2910 9713

สัดส่วนของบริษัทฯ (%) : 40
ประเภทธุรกิจ : ผลิตไฟฟ้า
ทุนจดทะเบียน : 210 ล้านบาท
หุ้นสามัญ : 2.10 ล้านหุ้น
มูลค่าที่ตราไว้ต่อหุ้น : 100 บาท
ทุนชำระแล้ว : 168.75 ล้านบาท
(1) ควบคุมดูแลโครงการผลิตไฟฟ้าเชื้อเพลิงชีวมวลจาก
ปึกไม้และรากไม้ยางพารา กำลังการผลิตติดตั้ง
9.9 เมกะวัตต์ ตั้งอยู่ที่อำเภอจะนะ จังหวัดสงขลา
(2) กลุ่มผู้ถือหุ้น ประกอบด้วย บริษัท พีซีเอส เพาเวอร์
โปรดิวเซอร์ จำกัด ร้อยละ 40 สหกรณ์ออมทรัพย์
อัสสิดติก จำกัด ร้อยละ 20 และบริษัทฯ

กลุ่มโครงการในต่างประเทศ

12.บริษัท ไฟฟ้าน้ำจืด 2 จำกัด

215 ถนนลานช้าง เมืองจันทบุรี
กำแพงนครเวียงจันทน์ สปป.ลาว
โทรศัพท์ : +856 21 223 215
โทรสาร : +856 21 215 500

สัดส่วนการถือหุ้น (%) : 25
(ถือหุ้นโดยบริษัท เซาท์อีสท์ เอเชีย เอเนอร์จี้ จำกัด)
ประเภทธุรกิจ : ผลิตไฟฟ้า
ทุนจดทะเบียน : 8,809 ล้านบาท
หุ้นสามัญ : 0.881 ล้านหุ้น
มูลค่าที่ตราไว้ต่อหุ้น : 10 บาท
ทุนชำระแล้ว : 8,809 ล้านบาท
(1) ควบคุมดูแลโครงการโรงไฟฟ้าพลังน้ำ-น้ำจืด 2
ใน สปป. ลาว กำลังการผลิต 615 เมกะวัตต์
(2) กลุ่มผู้ถือหุ้น ประกอบด้วย รัฐบาล สปป.ลาว
ถือหุ้นในสัดส่วนร้อยละ 25 และบริษัท เซาท์อีสท์
เอเชีย เอเนอร์จี้ จำกัด ถือหุ้นในสัดส่วนร้อยละ 75

13.บริษัท ไฟฟ้า หงสา จำกัด

เมืองสีโคดตะบอง นครหลวงเวียงจันทน์ สปป.ลาว
โทรศัพท์ : +856 21 223 911
โทรสาร : +856 21 222 089

สัดส่วนของบริษัทฯ (%) : 40
ประเภทธุรกิจ : ผลิตไฟฟ้า
ทุนจดทะเบียน : 76 ล้านเหรียญสหรัฐฯ
หุ้นสามัญ : 7.60 ล้านหุ้น
มูลค่าที่ตราไว้ต่อหุ้น : 10 เหรียญสหรัฐฯ
ทุนชำระแล้ว : 76 ล้านเหรียญสหรัฐฯ
(1) จัดตั้งใน สปป. ลาว เพื่อรับสัมปทานการผลิตไฟฟ้า
ในโครงการโรงไฟฟ้าพลังความร้อนหงสา ซึ่งตั้งอยู่
ที่แขวงไชยะบุรี สปป.ลาว ขนาดกำลังการผลิต
1,878 เมกะวัตต์ ใช้ถ่านหินลิกไนต์เป็นเชื้อเพลิงหลัก
(2) กลุ่มผู้ถือหุ้น ประกอบด้วยบริษัทฯ และบริษัท บ้านปู
เพาเวอร์ จำกัด ถือหุ้นเท่ากันในสัดส่วนร้อยละ 40
และบริษัท Lao Holding State Enterprise
ถือหุ้นในสัดส่วนร้อยละ 20



ชื่อบริษัท - ที่ตั้ง	รายละเอียด
กลุ่มโครงการในต่างประเทศ	
14.บริษัท ไฟฟ้า น้ำจืด 3 จำกัด 218, Unit 12 Ban Thongkang, Sokpaluang Road, Sisattanak District, Vientiane, Lao PDR โทรศัพท์ : +856 21 412 โทรสาร : +856 21 412 (โครงการโรงไฟฟ้าพลังน้ำ-น้ำจืด 3 ไม่ได้รับการต่ออายุสัญญาพัฒนาโครงการจากกระทรวงวางแผนและการลงทุน สปป.ลาว เนื่องจากการเปลี่ยนแปลงนโยบายการพัฒนาพลังงานภายในประเทศ สปป.ลาว บริษัทฯ ได้ตัดจำหน่ายค่าใช้จ่ายแล้ว)	สัดส่วนการถือหุ้น (%) : 25 ประเภทธุรกิจ : ผลิตไฟฟ้า ทุนจดทะเบียน : 300,000 เหรียญสหรัฐ ทุนสามัญ : 0.003 ล้านหุ้น มูลค่าที่ตราไว้ต่อหุ้น : 100 เหรียญสหรัฐ ทุนชำระแล้ว : 60,000 เหรียญสหรัฐ (1) จัดตั้งใน สปป.ลาว เพื่อดำเนินโครงการโรงไฟฟ้าพลังน้ำ-น้ำจืด 3 กำลังการผลิตติดตั้ง 440 เมกะวัตต์ คิดเป็นกำลังการผลิตติดตั้งตามสัดส่วนการลงทุนของบริษัทฯ 110 เมกะวัตต์ (2) กลุ่มผู้ถือหุ้น ประกอบด้วย บริษัท จี เอ็ม เอส ลาว จำกัด ร้อยละ 27 บริษัท มารูเบนี คอร์ปอเรชั่น ร้อยละ 25 Lao Holding State Enterprise ร้อยละ 23 และบริษัทฯ
15.บริษัท ไฟฟ้า เซเปียน - เซน้าน้อย จำกัด ชั้น 6 ตึกแคปปิตอลทาวเวอร์ เลขที่ 23 ถนนสิงหา บ้านหนองบอน เมืองไซเซตถา แขวงนครหลวงเวียงจันทน์ สปป.ลาว โทรศัพท์ : +856 21 455 025 โทรสาร : +856 21 455 025	สัดส่วนการถือหุ้น (%) : 25 ประเภทธุรกิจ : ผลิตไฟฟ้า ทุนจดทะเบียน : 50 ล้านเหรียญสหรัฐ ทุนสามัญ : 0.50 ล้านหุ้น มูลค่าที่ตราไว้ต่อหุ้น : 100 เหรียญสหรัฐ ทุนชำระแล้ว : 100,000 เหรียญสหรัฐ (1) จัดตั้งใน สปป.ลาว เพื่อดำเนินโครงการโรงไฟฟ้าพลังน้ำเซเปียน - เซน้าน้อย กำลังการผลิตติดตั้ง 410 เมกะวัตต์ (2) กลุ่มผู้ถือหุ้น ประกอบด้วย SK Engineering & Construction Company Limited ร้อยละ 26, Korea Western Power Company Limited ร้อยละ 25, Lao Holding State Enterprise ร้อยละ 24 และบริษัทฯ
16.บริษัท เคเค เพาเวอร์ จำกัด ประเทศกัมพูชา	สัดส่วนของบริษัทฯ (%) : 50 ประเภทธุรกิจ : ผลิตไฟฟ้า ทุนจดทะเบียน : 1 ล้านเหรียญสหรัฐ ทุนสามัญ : 0.001 ล้านหุ้น มูลค่าที่ตราไว้ต่อหุ้น : 1,000 เหรียญสหรัฐ ทุนชำระแล้ว : 1 ล้านเหรียญสหรัฐ • เพื่อพัฒนาและดำเนินโครงการโรงไฟฟ้าในประเทศกัมพูชา

ชื่อบริษัท - ที่ตั้ง	รายละเอียด
กลุ่มโครงการในต่างประเทศ	
17.บริษัท เซาท์อีสท์ เอเชีย เอนเนอร์จี้ จำกัด 587 อาคารวิริยะถาวร ชั้น 20 ถนนสุทธิสารวินิจฉัย แขวงดินแดง เขตดินแดง กรุงเทพฯ 10400 ทะเบียนเลขที่ : 0105547063036 โทรศัพท์ : 0 2275 4873 โทรสาร : 0 2691 8307	สัดส่วนของบริษัทฯ (%) : 33.33 ประเภทธุรกิจ : ลงทุนพัฒนาและดำเนินงานในธุรกิจผลิตไฟฟ้าใน สปป.ลาว ทุนจดทะเบียน : 6,606.75 ล้านบาท ทุนสามัญ : 660.675 ล้านบาท มูลค่าที่ตราไว้ต่อหุ้น : 10 บาท ทุนชำระแล้ว : 6,606.75 ล้านบาท (1) ถือหุ้นในบริษัท ไฟฟ้าน้ำจืด 2 จำกัด ร้อยละ 75 ร่วมกับรัฐบาล สปป.ลาว ร้อยละ 25 ซึ่งควบคุมดูแลโรงไฟฟ้าพลังน้ำ - น้ำจืด 2 ใน สปป.ลาว กำลังการผลิตติดตั้ง 615 เมกะวัตต์ (2) กลุ่มผู้ถือหุ้นประกอบด้วย บริษัท ซี เค พาวเวอร์ จำกัด ถือหุ้นในสัดส่วนร้อยละ 38 บริษัท ทางด่วน กรุงเทพ จำกัด (มหาชน) ถือหุ้นในสัดส่วนร้อยละ 16.67 ผู้ถือหุ้นอื่นๆ ถือหุ้นในสัดส่วนรวมกันร้อยละ 12 และบริษัทฯ
กลุ่มธุรกิจเกี่ยวเนื่อง	
18.บริษัท ชูบุรีราชนูรี อิเลคทริคเซอร์วิส จำกัด 128 หมู่ที่ 6 ตำบลพิบูลทอง อำเภอเมืองราชบุรี จังหวัดราชบุรี 70000 ทะเบียนเลขที่ 0705548000938 โทรศัพท์ : 0 2978 5180, 0 3236 5740 ต่อ 3210 โทรสาร : 0 2978 5126, 0 3236 5740 ต่อ 3204	สัดส่วนของบริษัทฯ (%) : 50 ประเภทธุรกิจ : ให้บริการงานเดินเครื่องและบำรุงรักษาโรงไฟฟ้า ทุนจดทะเบียน : 20 ล้านบาท ทุนสามัญ : 0.40 ล้านบาท มูลค่าที่ตราไว้ต่อหุ้น : 50 บาท ทุนชำระแล้ว : 20 ล้านบาท (1) ให้บริการงานเดินเครื่องและบำรุงรักษาโรงไฟฟ้าราชบุรีเฟาเวอร์ โดยมีสัญญาให้บริการระยะเวลา 14 ปี นับตั้งแต่วันเริ่มเดินเครื่องจำหน่ายไฟฟ้าเชิงพาณิชย์และบำรุงรักษาโรงไฟฟ้าราชบุรีเฟาเวอร์ ในเดือนมิถุนายน 2551 (2) กลุ่มผู้ถือหุ้น ประกอบด้วย บริษัทฯ และบริษัท ชูบุรีอิเลคทริค พาวเวอร์ (ประเทศไทย) จำกัด ถือหุ้นในสัดส่วนร้อยละ 50 เท่ากัน
19.บริษัท สงขลาไบโอฟูเอล จำกัด 1842 ถนนกรุงเทพ-นนทบุรี แขวงวงศ์สว่าง เขตบางซื่อ กรุงเทพฯ 10800 ทะเบียนเลขที่ 0105555032454 โทรศัพท์ : 0 2910 9700 โทรสาร : 0 2910 9713	สัดส่วนของบริษัทฯ (%) : 40 ประเภทธุรกิจ : จัดหาเชื้อเพลิงชีวมวลให้แก่โครงการโรงไฟฟ้าสงขลาไบโอ แมส ทุนจดทะเบียน : 1 ล้านบาท ทุนสามัญ : 0.01 ล้านบาท มูลค่าที่ตราไว้ต่อหุ้น : 100 บาท ทุนชำระแล้ว : 1 ล้านบาท (1) ควบคุมดูแลโครงการผลิตไฟฟ้าเชื้อเพลิงชีวมวลจากปึกไม้และรากไม้ยางพารา กำลังการผลิตติดตั้ง 9.9 เมกะวัตต์ ตั้งอยู่ที่อำเภอจะนะ จังหวัดสงขลา (2) กลุ่มผู้ถือหุ้น ประกอบด้วยบริษัท พรี่แซ พาวเวอร์ โปรดิวเซอร์ จำกัด ร้อยละ 40 สหกรณ์ออมทรัพย์ อัสคิตติก จำกัด ร้อยละ 20 และบริษัทฯ



ชื่อบริษัท – ที่ตั้ง	รายละเอียด
กลุ่มธุรกิจเกี่ยวเนื่อง	
20.บริษัท สุโขทัย เอ็นเนอร์ยี่ จำกัด 184/156 อาคารฟอร์รัม ชั้น 25 ถนนรัชดาภิเษก แขวงห้วยขวาง เขตห้วยขวาง กรุงเทพมหานคร ทะเบียนเลขที่ 0105555027698 โทรศัพท์ : 0 2645 2230 โทรสาร : 0 2645 2231	สัดส่วนการถือหุ้น (%) : 25 (ถือหุ้นโดยบริษัท ราชบุรีพลังงาน จำกัด) ประเภทธุรกิจ : ให้บริการปรับปรุงคุณภาพแก๊ส ทนจดทะเบียน : 80 ล้านบาท หุ้นสามัญ : 0.80 ล้านหุ้น มูลค่าที่ตราไว้ต่อหุ้น : 100 บาท หุ้นชำระแล้ว : 80 ล้านบาท (1) พัฒนาและดำเนินการในธุรกิจเกี่ยวกับพลังงานไฟฟ้า (2) กลุ่มผู้ถือหุ้น ประกอบด้วย บริษัท ชันไรซ์ เอ็นเนอยี จำกัด ถือหุ้นในสัดส่วนร้อยละ 51 บริษัท โกลด์เด็น ซิตี อะโซซิเอตส์ จำกัด ถือหุ้นในสัดส่วน ร้อยละ 23.97 บริษัท สยาม เอ็นเนอรียี่ โซลูชั่น จำกัด ถือหุ้นในสัดส่วนร้อยละ 0.03 และ บริษัท ราชบุรีพลังงาน จำกัด ถือหุ้นร้อยละ 25
21.บริษัท อีเกท ไดมอนด์ เซอร์วิส จำกัด 56/25 หมู่ที่ 20 ตำบลคลองหนึ่ง อำเภอลคลองหลวง จังหวัดปทุมธานี 12120 ทะเบียนเลขที่ 0125552017292 โทรศัพท์ : 0 2529 0808 โทรสาร : 0 2529 0900	สัดส่วนของบริษัทฯ (%) : 10 ประเภทธุรกิจ : ให้บริการงานซ่อมอุปกรณ์ เครื่องกังหันก๊าซของ ระบบผลิตไฟฟ้า ทนจดทะเบียน : 623 ล้านบาท หุ้นสามัญ : 6.23 ล้านหุ้น มูลค่าที่ตราไว้ต่อหุ้น : 100 บาท หุ้นชำระแล้ว : 623 ล้านบาท (1) ดำเนินงานโรงซ่อมอุปกรณ์เครื่องกังหันก๊าซของระบบ ผลิตไฟฟ้า โดยมีพื้นที่ให้บริการครอบคลุมประเทศในทวีปเอเชีย ตั้งอยู่ในนิคมอุตสาหกรรมนวนคร และเริ่มดำเนินการในปี 2554 (2) กลุ่มผู้ถือหุ้น ประกอบด้วย กฟผ. ถือหุ้นในสัดส่วน ร้อยละ 45 บริษัท Mitsubishi Heavy Industries, Ltd. ถือหุ้นในสัดส่วน ร้อยละ 30 บริษัท Mitsubishi Corporation ถือหุ้นในสัดส่วน ร้อยละ 15 และบริษัทฯ
22.บริษัท พูไฟมายนิ่ง จำกัด เมืองสีโคตตะบอง นครหลวงเวียงจันทน์ สปป.ลาว โทรศัพท์ : +856 21 223 911 โทรสาร : +856 21 222 089	สัดส่วนการถือหุ้น (%) : 37.5 ประเภทธุรกิจ : เหมืองถ่านหิน ทนจดทะเบียน : 50,000 เหรียญสหรัฐ หุ้นสามัญ : 0.005 ล้านหุ้น มูลค่าที่ตราไว้ต่อหุ้น : 10 เหรียญสหรัฐ หุ้นชำระแล้ว : 50,000 เหรียญสหรัฐ (1) จัดตั้งใน สปป.ลาว เพื่อรับสัมปทานการทำเหมืองหินปูน และถ่านหินลิกไนต์สำหรับเป็นเชื้อเพลิงให้แก่โรงไฟฟ้า พลังความร้อนหงสา (2) กลุ่มผู้ถือหุ้น ประกอบด้วยบริษัทฯ และบริษัท บ้านปูเพาเวอร์ จำกัด ถือหุ้นเท่ากันในสัดส่วนร้อยละ 37.5 บริษัท Lao Holding State Enterprise ถือหุ้นในสัดส่วนร้อยละ 25

เป็นลงทุนอื่นๆ

ชื่อบริษัท – ที่ตั้ง	รายละเอียด
กลุ่มธุรกิจเกี่ยวเนื่อง	
1. EDL- Generation Public Company Lao-Thai Road, Thongkang Village, P.O.Box 2392 Vientiane Capital Lao PDR โทรศัพท์ : +856 21 316 142 โทรสาร : +856 21 316 141 เว็บไซต์ : www.edlgen.com.la	สัดส่วนของบริษัทฯ (%) : 10.108 (ถือหุ้นโดยบริษัท ราช-ลาว เซอร์วิส จำกัด และบริษัท อาร์เอช อินเตอร์เนชั่นแนล (สิงคโปร์) คอร์ปอเรชั่น จำกัด) ประเภทธุรกิจ : ผลิตไฟฟ้า ทุนจดทะเบียน : 4,904,867,060,000 กีบ ทุนสามัญ : 1,226.217 ล้านบาท มูลค่าที่ตราไว้ต่อหุ้น : 4,000 กีบ ทุนชำระแล้ว : 4,904,867,060,000 กีบ • ดำเนินธุรกิจผลิตไฟฟ้าใน สปป.ลาว ถือหุ้นโดยรัฐวิสาหกิจ การไฟฟ้าลาว ในสัดส่วนร้อยละ 75 โดยหลักทรัพย์ของ EDL Gen เป็นหลักทรัพย์แรกๆที่เข้าซื้อขายในตลาดหลักทรัพย์ของ สปป.ลาว EDL Gen มีนโยบายจ่ายเงินปันผลไม่น้อยกว่าร้อยละ 50 ของกำไรสุทธิ



บุคคลอ้างอิง

นายกะเบียนหลักทรัพย์

: บริษัท ศูนย์รับฝากหลักทรัพย์ (ประเทศไทย) จำกัด
เลขที่ 62 อาคารตลาดหลักทรัพย์แห่งประเทศไทย
ถนนรัชดาภิเษก เขตคลองเตย
กรุงเทพฯ 10110
โทรศัพท์ 0 2229 2888
โทรสาร 0 2654 5427

ผู้สอบบัญชี

: บริษัท เคพีเอ็มจี ภูมิไชย สอบบัญชี จำกัด
เลขที่ 95 เอ็มไพร์ทาวเวอร์ ชั้น 48
ถนนสาทรใต้ กรุงเทพฯ 10120
โทรศัพท์ 0 2677 2000
โทรสาร 0 2677 2222

ที่ปรึกษากฎหมาย

: บริษัท เบเคอร์ แอนด์ แม็คเค็นซี จำกัด
เลขที่ 990 อาคารอับดุลราฮิม เฟลส ชั้น 25
ถนนพระราม 4 กรุงเทพฯ 10500
โทรศัพท์ 0 2636 2000
โทรสาร 0 2636 2111

: บริษัท ลีจิงเลเทอร์ส (ประเทศไทย) จำกัด
เลขที่ 87/1 แคปปิตอลทาวเวอร์ ออลซีซั่นส เฟลส ชั้น 20
ถนนวิทย์ กรุงเทพฯ 10330
โทรศัพท์ 0 2305 8000
โทรสาร 0 2305 8010

เลขานุการบริษัท

: นางบุญทิวา ด้านสมสถิต
อีเมล corporatesecretary@ratch.co.th
โทรศัพท์ 0 2794 9905
โทรสาร 0 2794 9888 ต่อ 9905

ฝ่ายองค์กรสัมพันธ์

: นางจารุสุตา บุญเกิด
อีเมล PR@ratch.co.th
โทรศัพท์ 0 2794 9940
โทรสาร 0 2794 9888 ต่อ 9940

ฝ่ายตรวจสอบภายใน

: นายพรชัย จำนงค์เดช
อีเมล IA@ratch.co.th
โทรศัพท์ 0 2794 9520
โทรสาร 0 2794 9888 ต่อ 9520

ส่วนนักลงทุนสัมพันธ์

: นางสาวอนันดา มุฑิตาเจริญ
อีเมล IR@ratch.co.th
โทรศัพท์ 0 2794 9841
โทรสาร 0 2794 9888 ต่อ 9841



RATCH



บมจ.
ผลิตไฟฟ้าราชบุรีโฮลดิ้ง



บริษัท ผลิตไฟฟ้าราชบุรีโฮลดิ้ง จำกัด (มหาชน) ร่วมใส่ใจดูแลสิ่งแวดล้อม
ด้วยการเลือกใช้กระดาษที่ผลิตจากต้นไม้สำหรับผลิตกระดาษโดยเฉพาะ
ซึ่งทุกต้นปลูกโดยการบริหารจัดการป่าไม้แบบยั่งยืนและกระบวนการผลิตเป็นมิตรกับสิ่งแวดล้อม
ช่วยลดปริมาณการใช้เยื่อกระดาษมากกว่ากระดาษปกติถึง 50%
 อีกทั้งมีน้ำหนักเบา ช่วยลดการใช้พลังงานในการขนส่งหนังสือ
ใช้หมึกที่ผลิตจากตัวเหลืองในการพิมพ์ ช่วยลดปริมาณก๊าซคาร์บอนไดออกไซด์
ปลดปล่อย ไม่เป็นอันตรายต่อผู้อ่าน



RATCH



บมจ.
ผลิตไฟฟ้าราชบุรีโฮลดิ้ง

บริษัท ผลิตไฟฟ้าราชบุรีโฮลดิ้ง จำกัด (มหาชน)

เลขที่ 8/8 หมู่ที่ 2 ถนนงามวงศ์วาน
ตำบลบางเขน อำเภอเมืองนนทบุรี
จังหวัดนนทบุรี 11000

โทรศัพท์ : 0 2794 9999

โทรสาร : 0 2794 9998

เว็บไซต์ : www.ratch.co.th

อีเมล : contactinfo@ratch.co.th

