

RATCH



บมจ.
ผลิตไฟฟ้าราชบุรีโฮลดิ้ง

Transformation to Sustainable Future



เปลี่ยนผ่าน...สู่อนาคตที่ยั่งยืน

รายงานประจำปี
2557

บริษัท ผลิตไฟฟ้าราชบุรีโฮลดิ้ง จำกัด (มหาชน)
มุ่งมั่นประกอบธุรกิจควบคู่ไปกับการเป็นองค์กรสีเขียวที่ใส่ใจ
การประหยัดพลังงานในทุกกระบวนการ สร้างจิตสำนึก
ให้บุคลากรขององค์กร พร้อมสร้างสรรค์สิ่งดีๆ คืนกลับสู่สังคม
และสิ่งแวดล้อม เพื่อความมั่นคงยั่งยืนทั้งของธุรกิจ และโลกของเรา



วิสัยทัศน์

เป็นบริษัทพลังงานครบวงจรชั้นนำ ที่มุ่งเน้นการสร้างมูลค่าในภูมิภาคเอเชียแปซิฟิก

พันธกิจ

- สร้างมูลค่าเพิ่มแก่ผู้ถือหุ้น โดยเน้นการสร้างผลตอบแทนทางการเงินสูงสุดอย่างต่อเนื่อง
- มุ่งเน้นการสร้างความเป็นเลิศในการดำเนินงานและการพัฒนาโครงการตามมาตรฐานสากล
- มีความรับผิดชอบต่อสังคมและสิ่งแวดล้อม และดำเนินธุรกิจอย่างเป็นธรรม
- สร้างบรรยากาศการทำงานที่น่าพึงพอใจและมั่นคง รวมทั้งสร้างแรงจูงใจในการทำงานให้แก่พนักงาน
- สนับสนุนความมั่นคงด้านพลังงานไฟฟ้าของประเทศไทย และปฏิบัติตามกฎระเบียบและกฎหมายที่เกี่ยวข้องอย่างเคร่งครัด

ค่านิยมองค์กร

R

R e l i a b i l i t y

ความน่าเชื่อถือ

A

A c c o u n t a b i l i t y

ความรับผิดชอบ

T

T r u s t

ความเชื่อมั่นและไว้วางใจ

C

C h a l l e n g e

ความท้าทาย

H

H a p p i n e s s

ความสุขในองค์กร

นโยบาย

- ✎ บริหารสินทรัพย์ที่มีอยู่ให้เต็มประสิทธิภาพ
- ✎ มุ่งเน้นพัฒนาโครงการโรงไฟฟ้าใหม่ในภูมิภาคที่บริษัทฯ ดำเนินธุรกิจอยู่
- ✎ แสวงหาพันธมิตรเพื่อขยายการลงทุนสู่ธุรกิจไฟฟ้าในตลาดใหม่
- ✎ สร้างมูลค่าเพิ่มโดยขยายการลงทุนสู่ธุรกิจที่เกี่ยวข้อง
- ✎ เสริมสร้างและพัฒนาขีดความสามารถภายในองค์กร

An aerial photograph of an industrial plant, likely a refinery or chemical processing facility. The image shows a complex network of pipes, valves, and large storage tanks. A semi-transparent blue rectangular overlay covers the left side of the image, containing text. The overall scene is in grayscale, except for the blue overlay.

Economic infinity

ขยายการลงทุน
เพื่อธุรกิจเติบโตไม่สิ้นสุด



บริหาร บำรุงรักษา และปรับปรุง

โรงไฟฟ้าในปัจจุบันให้เครื่อง
อย่างเต็มประสิทธิภาพ สร้างมูลค่าเพิ่ม
ให้เกิดประโยชน์สูงสุดแก่ประเทศชาติ
และเรายังแสวงหาพันธมิตร เพื่อขยาย
การลงทุนในธุรกิจพลังงานใหม่ๆ
ทั้งในและนอกภูมิภาคอาเซียน และ
พัฒนาขีดความสามารถภายในองค์กร
สู่ความเป็นเลิศทั้งกระบวนการ



Social infinity

ใส่ใจและดูแล
เพื่อสังคมที่โปร่งใสไม่สิ้นสุด

ด้วยวิสัยทัศน์ และ พันธกิจ

ที่เปลี่ยนรับกระแสโลกใหม่ เราจึงปรับค่านิยม
องค์กร เพื่อสร้างให้ธุรกิจของเรามีค่าต่อสังคม
และผู้มีส่วนได้เสียทุกฝ่ายอย่างเท่าเทียมกัน
บรรลุถึงความโปร่งใส ไม่ทุจริตคอร์รัปชัน

Environmental infinity

รับผิดชอบและจริงจัง
เพื่อสิ่งแวดล้อมที่สะอาดไม่สิ้นสุด





เป้าหมายคือการ

ลดก๊าซคาร์บอนไดออกไซด์

ในชั้นบรรยากาศเพื่อบรรเทาสภาวะโลกร้อน
เราจึงมุ่งมั่นเป็นองค์กรสีเขียวที่ใส่ใจ การอนุรักษ์

ป่าไม้ และ **พลังงาน** อย่างจริงจัง

ช่วยฟื้นฟูและสร้างองค์ความรู้ ให้ทุกคนตระหนัก
รักโลกให้น่าอยู่ร่วมกัน

สารบัญ

11	สารจากประธานกรรมการ	54	โครงสร้างการจัดการ
14	รายงานคณะกรรมการตรวจสอบ	78	การกำกับดูแลกิจการที่ดี
16	รายงานคณะกรรมการทรัพยากรบุคคล และกำหนดค่าตอบแทน	97	ความรับผิดชอบต่อสังคมและสิ่งแวดล้อม
17	รายงานคณะกรรมการบริหารความเสี่ยง	102	การควบคุมภายใน และการบริหารจัดการความเสี่ยง
18	รายงานคณะกรรมการกိုင်รองการลงทุน	106	ข้อมูลทางการเงินที่สำคัญ
19	รายงานคณะกรรมการธรรมาภิบาล และความรับผิดชอบต่อสังคม	256	คณะกรรมการบริษัท และผู้บริหาร
20	ภาพรวมทางการเงิน และผลการดำเนินงานที่สำคัญ	283	ข้อมูลทั่วไปและข้อมูลสำคัญอื่น ของบริษัทฯ บริษัทย่อย กิจการที่ควบคุมร่วมกัน และบริษัทร่วม
32	โครงสร้างการถือหุ้น	296	คำนิยาม
36	ลักษณะการประกอบธุรกิจ	297	บุคคลอ้างอิง
50	ปัจจัยความเสี่ยง		





สารจาก ประธานกรรมการ

เรียน ผู้ถือหุ้นและผู้มีส่วนได้เสียทุกท่าน

ในปี 2557 ที่ผ่านมา ถือเป็นปีที่บริษัท ผลิตไฟฟ้าราชบุรีโฮลดิ้ง จำกัด (มหาชน) ประสบความสำเร็จในการดำเนินงานอย่างดียิ่ง อันเป็นผลจากการที่บริษัทฯ สามารถบริหารโครงการลงทุนได้อย่างมีประสิทธิภาพ มีการปรับโครงสร้างธุรกิจของบริษัทฯ ที่เหมาะสม ทำให้บริษัทฯ มีกำลังการผลิตที่เพิ่มขึ้นและส่งผลกำไรกลับคืนให้แก่บริษัทฯ ซึ่งจากผลประกอบการกิจการของปี 2557 บริษัทฯ และบริษัทย่อยมีรายได้รวมทั้งสิ้น 58,700.32 ล้านบาท เพิ่มขึ้นร้อยละ 13.61 มีกำไรจำนวน 6,279.03 ล้านบาท สะท้อนให้เห็นศักยภาพของกิจการได้อย่างเป็นรูปธรรม ทั้งนี้ บริษัทฯ ยังคงมุ่งมั่นในการสร้างความเติบโตอย่างมั่นคงและยั่งยืนให้องค์กรโดยคำนึงถึงความรับผิดชอบต่อเศรษฐกิจ สังคม และสิ่งแวดล้อมอย่างจริงจัง บริษัทฯ ได้ใช้แผนยุทธศาสตร์ 10 ปี (2556-2566) เพื่อเป็นกรอบในการกำหนดทิศทางและเป้าหมายในการดำเนินธุรกิจทั้งในระยะสั้น 3 ปี (2556-2558) ระยะกลาง 5 ปี (2556-2560) และระยะยาว 10 ปี โดยมีจุดมุ่งหมายสูงสุด คือ การเป็นบริษัทพลังงานครบวงจรชั้นนำ ที่มุ่งเน้นการสร้างมูลค่าในภูมิภาคเอเชียแปซิฟิก

ตามแผนยุทธศาสตร์ของบริษัทฯ ได้ปรับเปลี่ยนทิศทางการเติบโตของบริษัทฯ จากที่มุ่งเน้นเพียงธุรกิจผลิตไฟฟ้าในประเทศและประเทศเพื่อนบ้าน ไปสู่การขยายธุรกิจให้ครอบคลุมธุรกิจพลังงานที่ครบวงจรทั้งในประเทศและต่างประเทศ โดยเฉพาะในภูมิภาคเอเชียแปซิฟิก เนื่องจากธุรกิจผลิตไฟฟ้าในประเทศขึ้นอยู่กับแผนพัฒนากำลังผลิตไฟฟ้า (แผน PDP) ของภาครัฐ และการเติบโตของภาวะเศรษฐกิจในประเทศ ประกอบกับภาวะการแข่งขันที่สูงขึ้น เพราะผู้สนใจลงทุนในธุรกิจผลิตไฟฟ้ามีจำนวนมากขึ้น เนื่องจากธุรกิจนี้มีความเสี่ยงต่ำ เพราะมีสัญญาซื้อขายไฟฟ้าระยะยาวที่ทำให้รายได้มีความแน่นอนและมั่นคง จึงทำให้อาการการลงทุนใหม่ในประเทศน้อยลง อย่างไรก็ตาม บริษัทฯ ก็ยังคงให้ความสำคัญกับตลาดในประเทศด้วยถือเป็นพันธกิจของบริษัทฯ ที่จะต้องช่วยเสริมสร้างความมั่นคงระบบไฟฟ้าของประเทศ ในฐานะที่เป็นผู้ผลิตไฟฟ้าเอกชนรายใหญ่ของประเทศ

บริษัทฯ จึงได้ทุ่มเทความพยายามแสวงหาการลงทุนในประเทศมากขึ้น โดยมุ่งเน้นโครงการที่ดำเนินกิจการแล้ว และโครงการที่ได้รับสิทธิพัฒนาโครงการแล้ว ทั้งโครงการ IPP SPP และ VSPP รวมถึงโครงการประเภทพลังงานทดแทน ด้วยวิธีการเจรจาร่วมทุน รวมทั้งมองหาโอกาสในธุรกิจพลังงานที่เกี่ยวข้องอื่นๆ ด้วย ในปีที่ผ่านมา บริษัทฯ ประสบความสำเร็จในการซื้อและควบรวมกิจการโรงไฟฟ้าไตรเอนเนอจี้ กำลังการผลิตติดตั้ง 700 เมกะวัตต์ในจังหวัดราชบุรี และการร่วมทุนโครงการโรงไฟฟ้าขนาดเล็กประเภทโคเจนเนอเรชั่น ขนาด 100 เมกะวัตต์ในจังหวัดราชบุรี นอกจากนี้ ยังมีโครงการผลิตไฟฟ้าด้วยพลังงานจากขยะซึ่งอยู่ระหว่างการเจรจาร่วมลงทุน และคาดว่าจะได้ข้อสรุปในปี 2558

สำหรับตลาดต่างประเทศ ถือเป็นเป้าหมายหลักในการสร้างมูลค่าองค์กรให้เติบโตในปีที่ผ่านมา ซึ่งในแผนกลยุทธ์ได้กำหนดไว้ 4 กลุ่มสำคัญ คือ 1) กลุ่มประเทศที่มีการลงทุนแล้ว ได้แก่ สปป.ลาว และออสเตรเลีย 2) กลุ่มประเทศเพื่อนบ้าน ได้แก่ สหภาพเมียนมาร์ และกัมพูชา 3) กลุ่มประเทศในอาเซียน ได้แก่ เวียดนาม อินโดนีเซีย มาเลเซีย และฟิลิปปินส์ 4) กลุ่มประเทศในเอเชียแปซิฟิก ได้แก่ ญี่ปุ่นและจีน ในปี 2557 บริษัทฯ ได้ดำเนินการศึกษาความเหมาะสมในการลงทุนหลายประเภทโครงการ ทั้งที่เป็นโรงไฟฟ้าเชื้อเพลิงหลัก โรงไฟฟ้าพลังงานทดแทน ธุรกิจเหมืองถ่านหิน ธุรกิจจัดหาเชื้อเพลิง โครงการพัฒนาลายส่งไฟฟ้าแรงสูง เป็นต้น เป็นที่น่ายินดีที่บริษัทฯ สามารถขยายฐานธุรกิจในญี่ปุ่นได้สำเร็จ โดยได้ร่วมลงทุนในโครงการพลังงานแสงอาทิตย์ 2 โครงการ กำลังการผลิตติดตั้งรวม 33 เมกะวัตต์ นอกจากนี้ ยังมีโครงการโรงไฟฟ้าเชื้อเพลิงหลักขนาดใหญ่อีก 2 โครงการที่มีศักยภาพในการลงทุน และคาดว่าจะการเจรจาจะได้ข้อสรุปในปี 2558 เช่นเดียวกัน

ด้วยเป้าหมายมูลค่าองค์กร (Enterprise Value : EV) ที่วางไว้เพิ่มขึ้นให้ถึง 121,000 ล้านบาท ซึ่งเป็นเป้าหมายในปี 2557 ดังนั้น การบริหารคุณภาพสินทรัพย์ที่มีอยู่ให้สามารถดำรงประสิทธิภาพในการผลิตและการทำกำไรให้ได้สูงสุดเป็นอีกภารกิจสำคัญที่บริษัทฯ ได้ดำเนินการอย่างมุ่งมั่นตลอดปีที่ผ่านมา ซึ่งผลที่ปรากฏสามารถสร้างมูลค่าเพิ่มแก่บริษัทฯ ได้ถึง 120,000 ล้านบาท และส่งผลทางบวกอย่างมีนัยสำคัญต่อกำไรบริษัทฯ ในปีนี้อีกด้วย

การดำเนินงานที่สำคัญได้แก่ การซื้อและควบรวมกิจการโรงไฟฟ้าไตรเอนเนอจี้ ซึ่งเดิมบริษัทฯ ถือหุ้นร้อยละ 50 ด้วยวิธี Entire Business Transfer เพื่อประโยชน์ในการลดต้นทุนและค่าใช้จ่ายด้านอะไหล่การบริหารจัดการ การซ่อมบำรุง รวมทั้งบริหารจัดการด้านภาษี จึงทำให้ ณ สิ้นปี 2557 กลุ่มโรงไฟฟ้าของบริษัทฯ ที่เดินเครื่องจำหน่ายไฟฟ้าแล้ว มีกำลังการผลิตรวมกันถึงประมาณ 5,560 เมกะวัตต์ อนึ่ง บริษัทฯ ได้ดำเนินการเพิ่มประสิทธิภาพการผลิตและความสามารถในการทำกำไรของโรงไฟฟ้าแต่ละประเภทเพื่อให้บรรลุตามเป้าหมายและแผนงานที่กำหนดไว้ ตลอดจนการพิจารณาการจำหน่ายสินทรัพย์ที่สร้างมูลค่าไม่คุ้มค่า การปรับโครงสร้างทางการเงินบริษัทย่อยเพื่อลดต้นทุนทางการเงิน รวมทั้งการติดตามการก่อสร้างโรงไฟฟ้าใหม่ให้แล้วเสร็จตามระยะเวลาที่กำหนด ซึ่งในเดือนพฤศจิกายน 2557 โรงไฟฟ้าราชบุรีเวิลด์โคเจนเนอเรชั่น ชุดที่ 1 กำลังการผลิตติดตั้ง 105 เมกะวัตต์ ได้เดินเครื่องเชิงพาณิชย์ตามแผนเป็นที่เรียบร้อยแล้ว

บริษัทฯ ตระหนักดีว่า การเติบโตขององค์กรจะสำเร็จได้ตามเป้าหมายขึ้นอยู่กับการจัดโครงสร้างและการบริหารงานภายในองค์กรให้สอดคล้อง

กับภารกิจขององค์กรเพื่อให้การทำงานเกิดการบูรณาการ มีความราบรื่น และคล่องตัวสูงสุด รวมทั้งพัฒนาและเสริมสร้างบุคลากรและทีมงาน ให้มีคุณภาพ สามารถรับมือกับการเปลี่ยนแปลง และสานต่องานได้อย่างต่อเนื่อง ทั้งนี้ บริษัทฯ ได้กำหนดเรื่องดังกล่าวไว้ในแผนกลยุทธ์ เรื่องการเพิ่มขีดความสามารถให้กับองค์กรเพื่อมุ่งพัฒนาสู่ความเป็นเลิศอย่างเป็นระบบทั่วทั้งองค์กรอย่างยั่งยืน และในปีที่ผ่านมา บริษัทฯ ได้ดำเนินการปรับโครงสร้างองค์กรให้สามารถรองรับภารกิจขององค์กร โดยได้แบ่งงานพัฒนาธุรกิจออกเป็นสองสายงานตามเป้าหมายการลงทุน ในแผนกลยุทธ์ คือในประเทศและต่างประเทศ อีกทั้งได้เพิ่มสายงานบริหารสินทรัพย์เพื่อบริหารจัดการคุณภาพสินทรัพย์ที่มีอยู่ของบริษัทฯ เพื่อให้สร้างมูลค่าแก่องค์กรได้สูงสุด นอกจากนี้ บริษัทฯ ยังได้ทบทวน และปรับปรุงโครงสร้างค่าจ้างของบริษัทฯ เพื่อสร้างแรงจูงใจในการสร้างไว้ และรักษาทรัพยากรบุคคลที่มีคุณภาพและเพิ่มขีดความสามารถ ในการแข่งขันของบริษัทฯ

ทางด้านการเสริมสร้างสมรรถนะของบุคลากร บริษัทฯ ได้ดำเนินการเตรียมความพร้อมบุคลากรที่จะทดแทนตำแหน่งงานระดับบริหาร ที่จะเกษียณอายุในช่วงเวลา 5 ปีข้างหน้า โดยได้คัดเลือกบุคลากร เป้าหมายและจัดทำแผนพัฒนารายบุคคล (Individual Development Plan) แล้วเสร็จในปีที่ผ่านมา ไม่เพียงเท่านั้น บริษัทฯ ยังมีการรณรงค์ค่านิยมองค์กร (Core Value) ซึ่งได้เปลี่ยนให้สอดคล้องกับวิสัยทัศน์ พันธกิจ และเป้าหมายระยะยาวของบริษัทฯ เมื่อปลายปี 2556 เพื่อให้พนักงาน รับรู้และจดจำค่านิยมองค์กร ซึ่งถือเป็นวิถีที่ทุกคนพึงประพฤติปฏิบัติ ในการทำงานเพื่อให้องค์กรบรรลุเป้าหมายได้สำเร็จ

บริษัทฯ มุ่งหวังที่จะผลักดันการเติบโตไปสู่ความมั่นคงอย่างยั่งยืน ซึ่งปัจจัยสำคัญที่บริษัทฯ เชื่อว่าสามารถนำไปสู่จุดหมายนั้นได้ คือ การกำกับดูแลกิจการที่ดีที่ยึดในหลักคุณธรรม จริยธรรม ซื่อสัตย์ รับผิดชอบต่อ โปร่งใส ตลอดจนการปฏิบัติต่อผู้มีส่วนได้เสียอย่างเท่าเทียม และเป็นธรรม ดูแลสังคม และสิ่งแวดล้อมอย่างจริงจังและต่อเนื่อง ทั้งหมดที่กล่าวมานี้ล้วนถูกบรรจุไว้ในพันธกิจ เป้าหมาย รวมถึง จรรยาบรรณบริษัทฯ มาตั้งแต่เริ่มดำเนินการเมื่อปี 2543

ปัจจุบันการดำเนินธุรกิจของบริษัทฯ ขยายขอบเขตสู่ระดับสากล ซึ่งประเด็นเหล่านี้นานาชาติให้ความสำคัญและใช้เป็นดัชนีชี้วัด ความดีงามขององค์กร อันเป็นรากฐานสำคัญที่ช่วยค้ำจุนองค์กรให้ดำรง คงอยู่และเติบโตอย่างมั่นคงและยั่งยืน ในปี 2557 บริษัทฯ ได้จัดตั้ง คณะกรรมการธรรมาภิบาลและความรับผิดชอบต่อสังคม เพื่อกำหนด ทิศทางและกำกับดูแลธรรมาภิบาลภายในองค์กรและความรับผิดชอบต่อ สังคมให้เข้มข้นและใกล้ชิดมากขึ้น อีกทั้งยังมีการทบทวนเพื่อ ปรับปรุงแก้ไขจรรยาบรรณของบริษัทฯ ให้ครอบคลุมประเด็นสำคัญ ในกระบวนการดำเนินงานของบริษัทฯ และกำหนดแนวทางปฏิบัติ ที่ชัดเจนเป็นรูปธรรมด้วย ซึ่งอยู่ระหว่างการพิจารณาของฝ่ายบริหาร

นอกจากนี้ บริษัทฯ ยังประกาศเจตนารมณ์เข้าร่วมโครงการแนวร่วม ปฏิบัติของภาคเอกชนไทยในการต่อต้านการทุจริต ซึ่งเป็นความมุ่งมั่น ของบริษัทฯ ที่จะดำเนินงานตามกรอบและขั้นตอนของหลักที่ 10 ว่าด้วยการต่อต้านการทุจริตใน The Ten Principles of the United Nations Global Compact หลักการดำเนินธุรกิจว่าด้วยการต่อต้านการให้สินบน (Business Principles for Countering Bribery) ขององค์กรความโปร่งใส ระหว่างประเทศ (Transparency International) รวมถึงหลักการต่างๆ ของธนาคารโลก Center for International Private Enterprise (CIPE) และองค์กรนานาชาติอื่นๆ ด้วย ประกาศเจตนารมณ์ดังกล่าวได้รับการตอบรับจากคณะกรรมการแนวร่วมปฏิบัติของภาคเอกชนไทยในการ ต่อต้านการทุจริต เมื่อวันที่ 2 ธันวาคม 2557 และบริษัทฯ มีเป้าหมาย ที่จะเข้าร่วมในกระบวนการรับรองของคณะกรรมการแนวร่วมปฏิบัติของ ภาคเอกชนไทยในการต่อต้านการทุจริตให้ได้ตามกรอบระยะเวลา ที่กำหนดในปี 2559

ด้านความรับผิดชอบต่อการดูแลชุมชน สังคม และสิ่งแวดล้อม ยังคง เป็นภารกิจสำคัญของบริษัทฯ ที่ได้ทำต่อเนื่องและจริงจัง โดยการป้องกัน และควบคุมให้การดำเนินงานมีความปลอดภัย อาชีวอนามัยต่อพนักงาน ชุมชน และผู้มีส่วนได้เสียอื่นๆ มีการจัดการผลกระทบสิ่งแวดล้อมจาก กระบวนการผลิตตามมาตรฐานที่สากลยอมรับ การอนุรักษ์พลังงานและ การใช้ทรัพยากรในการดำเนินงานเพื่อลดโลกร้อน รวมทั้งการสนับสนุน ส่งเสริมป่าชุมชนเพื่อรักษาผืนป่า ให้เป็นแหล่งกักเก็บก๊าซคาร์บอนไดออกไซด์ ทางธรรมชาติ และลดภาวะโลกร้อน ด้วยตระหนักดีว่า บริษัทฯ เป็น ส่วนหนึ่งของสังคมที่ต้องช่วยกันธำรงรักษาไว้ซึ่งสังคมและสิ่งแวดล้อม เพื่อความยั่งยืนในทุกมิติ

การดำเนินงานต่างๆ เหล่านี้สะท้อนถึงความมุ่งมั่นและทุ่มเทของ บริษัทฯ เพื่อขับเคลื่อนการเติบโตขององค์กรให้มั่นคงและยั่งยืน บริษัทฯ จะยังคงเดินหน้านำเสนอแผนกลยุทธ์ในการสร้างมูลค่าองค์กรเพื่อไป สู่เป้าหมายสูงสุด 282,000 ล้านบาทในปี 2566 บนพื้นฐานของความ สมดุลระหว่างประโยชน์ทางเศรษฐกิจ สังคม และสิ่งแวดล้อม

ในนามของคณะกรรมการ ผู้บริหาร และพนักงาน ขอขอบคุณผู้ถือหุ้น และ ผู้มีส่วนได้เสียทุกภาคส่วน ที่ได้สนับสนุนการดำเนินงานของบริษัทฯ ด้วยดีตลอดมา บริษัทฯ เชื่อมั่นว่า แผนยุทธศาสตร์ 10 ปีที่ได้วางไว้นั้น เป็นหนทางการพัฒนาอย่างยั่งยืนของบริษัทฯ ที่จะตอบสนองความ คาดหวังของทุกภาคส่วนได้อย่างแน่นอน

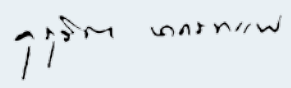
(นายจุริต นาคกรเทพ)
ประธานกรรมการ
31 ธันวาคม 2557

รายงานคณะกรรมการตรวจสอบ



คณะกรรมการตรวจสอบของ บริษัท ผลิตภัณฑ์ไฟฟ้าราชนิวส์โฮลดิ้ง จำกัด (มหาชน) ประกอบด้วยกรรมการอิสระจำนวน 4 ท่าน ได้แก่ เรืออากาศเอก ศิริเดช จุลเปมะ เป็นประธานกรรมการตรวจสอบ นายสาธิต รังคสิริ นายขลิต พิชาลัย และนางสาวปิยะธิดา ประดิษฐบุทกา เป็นกรรมการตรวจสอบ โดยมีนายพรชัย จานงค์เดช ผู้อำนวยการฝ่ายตรวจสอบ ภายใน ทำหน้าที่เลขานุการคณะกรรมการ ในระหว่างปี 2557 มีการเปลี่ยนแปลงกรรมการตรวจสอบตามมติคณะกรรมการบริษัท ครั้งที่ 4/2557 โดยแต่งตั้ง นายขลิต พิชาลัย เป็นกรรมการตรวจสอบแทน นางสาวรัตนดา ศรีพิพัฒน์กุล ตั้งแต่วันที่ 22 เมษายน 2557

กรรมการตรวจสอบทุกท่านมีคุณสมบัติของกรรมการอิสระ และ กรรมการตรวจสอบครบถ้วนตามที่กำหนดไว้ในระเบียบบริษัทฯ ว่าด้วย คณะกรรมการบริษัท พ.ศ. 2556 และระเบียบบริษัทฯ ว่าด้วย คณะกรรมการตรวจสอบ พ.ศ. 2551 ซึ่งสอดคล้องกับข้อกำหนด ของสำนักงานคณะกรรมการกำกับหลักทรัพย์และตลาดหลักทรัพย์ (ก.ล.ต.) และตลาดหลักทรัพย์แห่งประเทศไทย

ในปี 2557 คณะกรรมการตรวจสอบได้มีการประชุมรวม 6 ครั้ง โดยมีวาระการประชุมร่วมกันระหว่างคณะกรรมการตรวจสอบและผู้สอบบัญชีโดยไม่มีฝ่ายบริหารเข้าร่วมประชุมด้วย 1 ครั้ง (รายละเอียด การเข้าประชุมของกรรมการตรวจสอบแต่ละท่าน ปรากฏอยู่ใน ตารางการเข้าร่วมประชุมของคณะกรรมการในหัวข้อโครงสร้าง การจัดการ) การประชุมกรรมการตรวจสอบทุกครั้ง จะมีฝ่ายบริหาร

ของบริษัทฯ บริษัทย่อย และผู้สอบบัญชีเข้าร่วมประชุมด้วยทุกครั้ง เพื่อร่วมเสนอข้อมูล รับฟังความคิดเห็นและข้อเสนอแนะที่เป็นประโยชน์ ต่อการบริหารงาน ผลจากการประชุมแต่ละครั้งได้นำเสนอต่อ คณะกรรมการของบริษัทฯ และบริษัทย่อยเพื่อทราบทุกครั้ง

ในรอบปีที่ผ่านมา คณะกรรมการตรวจสอบดำเนินกิจกรรมที่สำคัญ สรุปได้ดังนี้

- สอบทานความถูกต้อง ครบถ้วน ความเชื่อถือได้ของงบการเงิน รายไตรมาส และงบการเงินประจำปีของบริษัทฯ และบริษัทย่อย ก่อนที่จะนำเสนอคณะกรรมการของแต่ละบริษัท
- พิจารณาข้อมูลการนำมาตราฐานการบัญชีใหม่ มาตรฐานการ รายงานทางการเงินใหม่ที่มีการปรับปรุงที่เกี่ยวข้องกับบริษัทฯ โดย พิจารณาร่วมกับผู้สอบบัญชีในการนำมาตราฐานการบัญชีใหม่ที่มี ผลบังคับใช้ในปี 2557 มาปฏิบัติ
- สอบทานความเพียงพอของระบบการควบคุมภายใน เพื่อให้ มั่นใจว่าการดำเนินงานของบริษัทฯ เป็นไปอย่างมีประสิทธิภาพ ประสิทธิภาพ และสามารถบรรลุเป้าหมายตามที่กำหนดไว้
- สอบทานการปฏิบัติตามกฎหมายว่าด้วยหลักทรัพย์และ ตลาดหลักทรัพย์ ข้อกำหนดของตลาดหลักทรัพย์แห่งประเทศไทย หรือ กฎหมายที่เกี่ยวข้องกับธุรกิจของบริษัทฯ
- สอบทานรายการที่อาจมีความขัดแย้งทางผลประโยชน์ให้เป็นไป ตามกฎหมายและกฎระเบียบตามที่คณะกรรมการกำกับตลาดทุน และ หน่วยงานอื่นๆ ที่เกี่ยวข้องกำหนด โดยรายการที่เป็นรายการเกี่ยวโยง หรือรายการที่อาจมีความขัดแย้งทางผลประโยชน์จะต้องนำเสนอ คณะกรรมการตรวจสอบเพื่อพิจารณาให้ความเห็นชอบก่อนที่จะนำเสนอ คณะกรรมการบริษัทฯ เพื่อพิจารณาต่อไป และฝ่ายบริหารได้รายงาน ความเคลื่อนไหวของรายการต่างๆ ต่อคณะกรรมการตรวจสอบเพื่อ ทราบทุกไตรมาส
- พิจารณาข้อมูลระบบงานบริหารความเสี่ยง โดยได้รับสรุป รายงานผลการดำเนินงานของคณะทำงานบริหารความเสี่ยง ทั้งนี้ปัจจัย ความเสี่ยงที่สำคัญของบริษัทฯ ได้แสดงไว้ในรายงานประจำปีแล้ว

- กำกับดูแลงานตรวจสอบภายใน เพื่อให้มั่นใจว่าการดำเนินงานตรวจสอบภายในเป็นไปอย่างมีประสิทธิภาพและประสิทธิผล โดยให้ความเห็นชอบแผนการตรวจสอบประจำปี รับทราบรายงานผลการตรวจสอบ และให้ความเห็นในเรื่องการควบคุมภายในให้รัดกุมเพียงพอที่จะป้องกันหรือลดความเสี่ยงที่อาจจะเกิดขึ้นได้ รวมทั้งเสนอแนะแนวทางการดำเนินงาน การติดตามผล และการปรับปรุงแก้ไข เพื่อให้งานตรวจสอบภายในดำเนินการอย่างเหมาะสมและมีประสิทธิผล

โดยสรุป คณะกรรมการตรวจสอบมีความเห็นว่า งบการเงินของบริษัทฯ และบริษัทย่อยได้จัดทำขึ้นตามหลักการบัญชีที่รับรองทั่วไป มีการเปิดเผยข้อมูลอย่างเพียงพอ มีความถูกต้อง ครบถ้วน เชื่อถือได้ ระบบการควบคุมภายในมีประสิทธิภาพและประสิทธิผลเพียงพอ มีการแบ่งแยกอำนาจหน้าที่โดยชัดเจน ทั้งนี้ไม่พบจุดอ่อน หรือข้อบกพร่องที่เป็นสาระสำคัญ ซึ่งสอดคล้องกับการประเมินของผู้สอบบัญชี การดำเนินธุรกิจของบริษัทฯ และบริษัทย่อยเป็นไปโดยสอดคล้องกับกฎหมายว่าด้วยหลักทรัพย์และตลาดหลักทรัพย์ ข้อกำหนดของตลาดหลักทรัพย์แห่งประเทศไทย หรือกฎหมายอื่นที่เกี่ยวข้อง

อนึ่ง คณะกรรมการตรวจสอบได้พิจารณาให้ความเห็นชอบในการแต่งตั้งนายวิวัฒน์ กอสมานชัยกิจ (ผู้สอบบัญชีรับอนุญาตเลขที่ 6333) หรือนายเจริญ ผู้สัมพันธ์เลิศ (ผู้สอบบัญชีรับอนุญาตเลขที่ 4068) หรือนายเอกสิทธิ์ ชูธรรมสถิตย์ (ผู้สอบบัญชีรับอนุญาตเลขที่ 4195) แห่งบริษัท เคพีเอ็มจี ภูมิไชย สอบบัญชี จำกัด เป็นผู้สอบบัญชีของบริษัทฯ และบริษัทย่อย ประจำปี 2558 โดยมีค่าธรรมเนียมในการสอบบัญชีรวมเป็นเงิน 2,223,000 บาท (รวม Out-of-pocket) โดยค่าสอบบัญชีเฉพาะส่วนของบริษัทฯ คิดเป็นเงิน 810,000 บาท ทั้งนี้ คณะกรรมการตรวจสอบได้เสนอเรื่องดังกล่าวต่อคณะกรรมการบริษัทฯ เพื่อนำเสนอขออนุมัติจากที่ประชุมผู้ถือหุ้นต่อไป

เรืออากาศเอก



(ศิริเดช จุลเปมะ)

ประธานกรรมการตรวจสอบ

31 ธันวาคม 2557

รายงานคณะกรรมการทรัพยากรบุคคลและกำหนดค่าตอบแทน



ในปี 2557 คณะกรรมการทรัพยากรบุคคลและกำหนดค่าตอบแทน จัดให้มีการประชุมรวม 9 ครั้ง เพื่อพิจารณากลับกรองเรื่องต่างๆ ตามอำนาจหน้าที่และความรับผิดชอบที่ได้รับมอบหมายจากคณะกรรมการบริษัท โดยมีการพิจารณาอย่างรอบด้านด้วยความระมัดระวังและซื่อสัตย์สุจริต ตามนโยบาย หลักเกณฑ์ วิธีการ และกระบวนการที่ได้กำหนดไว้ โดยเฉพาะอย่างยิ่งได้ยึดถือความเป็นอิสระในการแสดงความคิดเห็นและตัดสินใจเพื่อประโยชน์ของบริษัท ผู้ถือหุ้น และผู้มีส่วนได้เสียโดยรวมเป็นสำคัญ การดำเนินงานของคณะกรรมการทรัพยากรบุคคลและกำหนดค่าตอบแทนในรอบปี 2557 สรุปได้ ดังนี้

- ดูแลให้คณะกรรมการของกลุ่มบริษัท มีขนาดและองค์ประกอบที่เหมาะสมกับองค์กร มีความหลากหลายสอดคล้องกับสภาพแวดล้อมที่เปลี่ยนแปลงไป

- พิจารณาการสรรหากรรมการและผู้บริหารระดับสูงของกลุ่มบริษัท ให้มีการดำเนินการตามนโยบาย หลักเกณฑ์ วิธีการ และกระบวนการที่ชัดเจน โปร่งใส เหมาะสม และเป็นประโยชน์ต่อองค์กร เพื่อให้มีคณะผู้บริหารที่มีคุณสมบัติ ความรู้ ความสามารถที่เหมาะสมสามารถบริหารกิจการของกลุ่มบริษัท ให้มีประสิทธิภาพและประสบความสำเร็จ

- พิจารณาแผนสืบทอดตำแหน่งบริหารที่สำคัญๆ เพื่อการเตรียมความพร้อมด้านบุคลากรเพื่อให้สอดคล้องและรองรับการขยายธุรกิจและเติบโตอย่างยั่งยืนและมั่นคง

- พิจารณาการปรับปรุงประสิทธิภาพองค์กร โดยการปรับโครงสร้างองค์กรให้สอดคล้องกับแผนกลยุทธ์และภาวะการแข่งขันทางธุรกิจ

- พิจารณาการปรับโครงสร้างค่าจ้างค่าตอบแทนพนักงานให้สอดคล้องกับภาวะการณืของตลาดและการแข่งขัน

- พิจารณาจ่ายค่าตอบแทน ให้มีการกำหนดหลักเกณฑ์ที่ชัดเจน โปร่งใส และที่สำคัญคือเชื่อมโยงกับผลการปฏิบัติงานและเหมาะสมกับหน้าที่และความรับผิดชอบ ตลอดจนมีการเทียบเคียงกับแนวปฏิบัติที่ดีในอุตสาหกรรมประเภทและขนาดเดียวกัน เพื่อให้สามารถชักนำ รักษาไว้ และจูงใจบุคลากรที่มีศักยภาพสูงและคุณสมบัติที่ต้องการเพื่อผลักดันการดำเนินงานไปสู่ความสำเร็จและบรรลุเป้าหมายตามแผนกลยุทธ์ โดยค่าตอบแทนสำหรับกรรมการนั้น ได้ถือปฏิบัติให้มีการนำเสนอต่อคณะกรรมการบริษัท และที่ประชุมผู้ถือหุ้นเพื่อพิจารณาอนุมัติตามลำดับเป็นประจำทุกปี อีกทั้งให้มีการเปิดเผยข้อมูลค่าตอบแทนของกรรมการและผู้บริหารไว้ในรายงานประจำปีด้วย

- พิจารณาเกณฑ์วัดผลการดำเนินงานขององค์กรซึ่งได้กำหนดให้ดำเนินการเป็นรายไตรมาสและรายปี เพื่อติดตามความก้าวหน้าในการดำเนินงาน และรับทราบข้อขัดข้องร่วมกับฝ่ายบริหารฯ เพื่อพิจารณาแนวทางป้องกันและแก้ไขปัญหาและอุปสรรคที่อาจเกิดขึ้น

ทั้งนี้ คณะกรรมการทรัพยากรบุคคลและกำหนดค่าตอบแทน ได้พิจารณาแล้วเห็นว่า การบริหารงานด้านทรัพยากรบุคคลและกำหนดค่าตอบแทนของกลุ่มบริษัท มีการปฏิบัติสอดคล้องกับหลักการกำกับดูแลกิจการที่ดี คณะกรรมการและผู้บริหารของกลุ่มบริษัท มีองค์ประกอบเหมาะสม มีคุณสมบัติสอดคล้องตามข้อกำหนด มีความหลากหลายทั้งทางด้านคุณวุฒิทางการศึกษา ทักษะ ประสบการณ์ วิชาชีพ และอายุ สามารถนำพากิจการก้าวไปสู่ความสำเร็จตามเป้าหมายที่กำหนดได้เป็นอย่างดี

(นายทรงภพ พลจันทร์)

ประธานกรรมการทรัพยากรบุคคลและกำหนดค่าตอบแทน
31 ธันวาคม 2557

รายงานคณะกรรมการบริหารความเสี่ยง



จากสภาพการณ์ต่างๆ ที่เปลี่ยนแปลงตลอดเวลา ทั้งภาวะเศรษฐกิจ นโยบายภาครัฐ ความต้องการพลังงานที่เพิ่มขึ้นทั้งภาคอุตสาหกรรม ภาคขนส่ง รวมถึงภาคครัวเรือน ทรัพยากรภายในประเทศที่มีอย่างจำกัด ความผันผวนของอัตราแลกเปลี่ยนและอัตราดอกเบี้ย ภาวะการแข่งขันในอุตสาหกรรมทั้งในประเทศและต่างประเทศ การยอมรับของชุมชน ซึ่งทุกปัจจัยล้วนมีผลกระทบต่อการดำเนินงานให้บรรลุผลตามเป้าหมายของบริษัทฯ เพื่อสร้างการเติบโตและสร้างมูลค่าเพิ่มให้แก่ผู้ถือหุ้น คณะกรรมการบริหารความเสี่ยงและคณะผู้บริหารตระหนักและเข้าใจในเรื่องดังกล่าว จึงให้ความสำคัญในการดำเนินงานด้านบริหารความเสี่ยง ซึ่งเป็นปัจจัยที่สำคัญอีกประการหนึ่งที่จะนำองค์กรไปสู่การเป็นบริษัทพลังงานครบวงจรชั้นนำที่มุ่งเน้นการสร้างมูลค่าในภูมิภาคเอเชียแปซิฟิก ตามวิสัยทัศน์ของบริษัทฯ

นับตั้งแต่ก่อตั้งกิจการมาจนถึงปัจจุบันเป็นเวลากว่า 14 ปี บริษัทฯ ได้ดำเนินกิจการโดยพัฒนารัฐกิจผลิตไฟฟ้าอย่างต่อเนื่อง เป็นที่ยอมรับของชุมชนและสังคม บริษัทฯ และบริษัทในเครือล้วนมีความมุ่งมั่นในการดำเนินงานและพัฒนา เพื่อให้เกิดประสิทธิภาพและประสิทธิผลอย่างต่อเนื่อง โดยบริษัทฯ ได้ดำเนินการกำหนดกรอบการบริหารความเสี่ยง พร้อมทั้งสื่อสารให้พนักงานในทุกระดับมีความเข้าใจ เพื่อให้สามารถดำเนินการและกำหนดมาตรการรองรับต่อความเสี่ยงได้อย่างเพียงพอและทันเวลา ซึ่งในรอบปี 2557 ที่ผ่านมา คณะกรรมการบริหารความเสี่ยงมีการประชุมรวมทั้งสิ้น 5 ครั้ง โดยเป็นการประชุมร่วมกันระหว่างคณะกรรมการบริหารความเสี่ยงและฝ่ายบริหารของบริษัทฯ ตามข้อเสนอจากคณะทำงานบริหารความเสี่ยง ซึ่งมีตัวแทนจาก

ทุกสายงานเข้าร่วม พร้อมทั้งนำเสนอผลงานด้านการบริหารความเสี่ยงให้คณะกรรมการตรวจสอบและคณะกรรมการของบริษัทฯ ทราบเป็นประจำทุกไตรมาส โดยสาระสำคัญในการบริหารจัดการความเสี่ยงสรุปได้ดังนี้

1. กำหนดแนวทางการประเมินความเสี่ยงโครงการที่อยู่ระหว่างการพิจารณาลงทุนให้กับส่วนงานที่เกี่ยวข้อง เพื่อนำไปปฏิบัติ
2. ทบทวนวัตถุประสงค์ นโยบาย และเกณฑ์การประเมินโอกาสและผลกระทบแต่ละปัจจัยความเสี่ยงให้สอดคล้องกับกลยุทธ์ เป้าหมาย และวิสัยทัศน์ของบริษัทฯ
3. ติดตามมาตรการดำเนินงาน พิจารณาทบทวนปรับปรุงมาตรการควบคุมความเสี่ยงให้ทันสมัย และสอดคล้องกับสภาวะการแข่งขันในอุตสาหกรรม เพื่อควบคุมความเสี่ยงที่อาจเกิดขึ้นให้อยู่ในระดับที่ยอมรับได้ และมีการบริหารจัดการอย่างเพียงพอ

จากผลการดำเนินการดังกล่าว ส่งผลให้บริษัทฯ สามารถบริหารจัดการความเสี่ยงในโครงการต่างๆ และบริหารสินทรัพย์ของบริษัทฯ ที่อยู่ระหว่างการก่อสร้างและที่ดำเนินการผลิตเชิงพาณิชย์แล้ว ให้มีผลการดำเนินงานตามเป้าหมายและภายใต้งบประมาณที่กำหนด

พลตำรวจโท

(ถาวร จันทรย์ยม)

ประธานกรรมการบริหารความเสี่ยง

31 ธันวาคม 2557

รายงานคณะกรรมการกลั่นกรองการลงทุน



ณ วันที่ 31 ธันวาคม 2557 คณะกรรมการกลั่นกรองการลงทุน ประกอบด้วยกรรมการ 3 คน ซึ่งได้รับการแต่งตั้งจากคณะกรรมการบริษัท ได้แก่ นายคุรุจิต นาครทรรพ เป็นประธานกรรมการ นายสุทัศน์ ปัทมสิริวัฒน์ และนายรัมย์ เหวาปัตย์ เป็นกรรมการ โดยมีนายพีระวัฒน์ พุ่มทอง รองกรรมการผู้จัดการใหญ่พัฒนาธุรกิจ 1 เป็นเลขานุการ

ในปี 2557 คณะกรรมการกลั่นกรองการลงทุน มีการประชุมรวม 6 ครั้ง และกรรมการเข้าร่วมประชุมครบทั้งจำนวนทุกครั้ง เว้นแต่การประชุมครั้งที่ 4/2557 นายรัมย์ เหวาปัตย์ ติดภารกิจ จึงไม่ได้เข้าร่วมในการประชุมดังกล่าว

ในปี 2557 คณะกรรมการกลั่นกรองการลงทุนได้มีการพิจารณาข้อเสนอของฝ่ายบริหารที่ได้จัดทำขึ้นโดยมีการใช้ที่ปรึกษาผู้เชี่ยวชาญตามความเหมาะสมและจำเป็น ก่อนนำเสนอความเห็นต่อคณะกรรมการบริษัท ทั้งในเรื่องการลงทุนและการขายสินทรัพย์ โดยมีปัจจัยหลักที่ใช้ในการพิจารณาประกอบด้วยความสอดคล้องกับเป้าหมายตามแผนธุรกิจของบริษัทฯ ซึ่งตอบสนองวิสัยทัศน์ พันธกิจ และนโยบายของบริษัทฯ ผลการศึกษาและวิเคราะห์ความเป็นไปได้ของโครงการ ความคุ้มค่าเชิงเศรษฐศาสตร์ ซึ่งรวมถึงผลตอบแทนจากการลงทุนทั้งที่เป็นตัวเงินและไม่เป็นตัวเงิน มูลค่าเพิ่มต่อผู้ถือหุ้นและผู้มีส่วนได้เสียอื่นๆ ปัจจัยเสี่ยงในด้านต่างๆ ได้แก่ เทคนิค การเงิน กฎหมาย สังคม และสิ่งแวดล้อม รวมทั้งการบริหารความเสี่ยงให้อยู่ในระดับที่ยอมรับได้

ทั้งนี้ การอภิปรายซักถามและให้ความเห็นในการประชุม คณะกรรมการกลั่นกรองการลงทุนเป็นไปโดยอิสระและยึดถือผลประโยชน์โดยรวมของบริษัทฯ เป็นสำคัญ มีการตรวจสอบ ติดตาม และประเมินผลโครงการที่บริษัทฯ เข้าลงทุนเพื่อให้ได้รับผลตอบแทนเป็นไปตามเป้าหมายที่วางไว้ รวมถึงร่วมป้องกันและ/หรือแก้ไขอุปสรรคต่างๆ ของการพัฒนาและดำเนินโครงการ คณะกรรมการกลั่นกรองการลงทุนจึงได้มีความเห็นว่าการตัดสินใจลงทุนของบริษัทฯ มีการศึกษาและวิเคราะห์ทั้งในเชิงกว้างและเชิงลึกโดยผู้เชี่ยวชาญทั้งภายในและภายนอกองค์กรอย่างรอบคอบและระมัดระวังภายใต้หลักธรรมาภิบาล ซึ่งทำให้มั่นใจได้ว่ากิจการของบริษัทฯ จะก้าวหน้าเติบโตอย่างมั่นคงและยั่งยืนต่อไป

7/1/58 นายคุรุจิต นาครทรรพ

(นายคุรุจิต นาครทรรพ)

ประธานกรรมการกลั่นกรองการลงทุน
31 ธันวาคม 2557

รายงานคณะกรรมการธรรมาภิบาลและความรับผิดชอบต่อสังคม



บริษัท ผลิตไฟฟ้าราชบุรีโฮลดิ้ง จำกัด (มหาชน) ตระหนักดีถึงความสำคัญของการเติบโตของกิจการไปพร้อมๆ กับการดูแลสังคมและสิ่งแวดล้อม ซึ่งจะส่งผลต่อการเจริญเติบโตอย่างมั่นคงและยั่งยืนของธุรกิจ ด้วยเหตุนี้บริษัทฯ จึงได้กำหนดความรับผิดชอบต่อสังคมและสิ่งแวดล้อมและดำเนินธุรกิจอย่างเป็นธรรม เป็นหนึ่งในพันธกิจหลักนอกเหนือจากการสร้างมูลค่าเพิ่มแก่ผู้ถือหุ้นโดยเน้นการสร้างผลตอบแทนทางการเงินสูงสุดอย่างต่อเนื่อง การสร้างความเป็นเลิศในการดำเนินงานและการพัฒนาโครงการตามมาตรฐานสากล การสร้างบรรยากาศการทำงานที่น่าพึงพอใจและมั่นคง รวมทั้งสร้างแรงจูงใจในการทำงานให้แก่พนักงาน และการสนับสนุนความมั่นคงด้านพลังงานไฟฟ้าของประเทศไทยและปฏิบัติตามกฎระเบียบและกฎหมายที่เกี่ยวข้องอย่างเคร่งครัด

เพื่อตอบสนองพันธกิจความรับผิดชอบต่อสังคมและสิ่งแวดล้อมดังกล่าว คณะกรรมการธรรมาภิบาลและความรับผิดชอบต่อสังคม โดยความเห็นชอบของคณะกรรมการบริษัทฯ จึงได้กำหนดเป้าหมายหลักเพื่อให้ได้รับการยอมรับและความไว้วางใจจากชุมชนและสังคมในภาพรวม โดยกำหนดกลยุทธ์ด้านความรับผิดชอบต่อสังคมและสิ่งแวดล้อม (Corporate Social Responsibility : CSR) เป็น 3 ด้าน และในแต่ละด้านมีเป้าหมายและวัตถุประสงค์ที่สำคัญดังนี้

- **ด้านสิ่งแวดล้อม** มีเป้าหมายเพื่อช่วยลดก๊าซคาร์บอนไดออกไซด์บรรเทาภาวะโลกร้อน ภายใต้กลยุทธ์ CSR ด้านสิ่งแวดล้อมนี้ได้มีการดำเนินการโครงการต่างๆ ทั้งโดยบริษัทฯ เอง และดำเนินการร่วมกับพันธมิตรจากภาคส่วนต่างๆ อาทิ กรมป่าไม้ กรมอุทยานสัตว์ป่าและพันธุ์พืช สำนักงานพลังงานจังหวัดในพื้นที่เป้าหมาย สถาบันส่งเสริมสิ่งแวดล้อมไทย องค์กรธุรกิจเพื่อการพัฒนาอย่างยั่งยืน เครือข่าย

ป่าชุมชน และชุมชนในพื้นที่เป้าหมาย โดยโครงการเหล่านี้กำหนดขึ้นภายใต้หลักการสำคัญของการลดก๊าซคาร์บอนไดออกไซด์ที่ต้องทำควบคู่กันไป คือการลดการปลดปล่อยจากแหล่งกำเนิด (Sources) และการเพิ่มแหล่งกักเก็บ (Carbon Sink) ซึ่งแหล่งกักเก็บที่สำคัญคือป่าไม้ นอกจากนี้ยังมีโครงการที่ส่งเสริมการอนุรักษ์พลังงาน การสร้างองค์ความรู้และกระตุ้นความตระหนักเกี่ยวกับการอนุรักษ์ป่าไม้และพลังงาน

- **ด้านสังคม** มีเป้าหมายเพื่อส่งเสริมคุณภาพชีวิตของคนในสังคม ประกอบด้วยโครงการที่ดำเนินการเพื่อเพิ่มโอกาสทางการศึกษา การส่งเสริมสิทธิมนุษยชน และการช่วยเหลือด้านมนุษยธรรม

- **ด้านการสื่อสารและเปิดเผยข้อมูล** มีเป้าหมายเพื่อแสดงความโปร่งใสและเสริมสร้างชื่อเสียงและความน่าเชื่อถือขององค์กร โดยมีการสื่อสารและประชาสัมพันธ์ผ่านสื่อมวลชน การสื่อสารภายในและเว็บไซต์ ตลอดจนการจัดทำรายงานความยั่งยืนตามหลักเกณฑ์ของหน่วยงานกำกับดูแลและมาตรฐานสากล

สำหรับผลการดำเนินงานโครงการต่างๆ ภายใต้กลยุทธ์ด้าน CSR ดังกล่าวข้างต้น ในปี 2557 ยังคงมีการดำเนินการอย่างต่อเนื่อง และมีความสำเร็จตามแผนงานที่วางไว้เป็นอย่างดี โดยโครงการอนุรักษ์ป่าปาร์กชุมชน ซึ่งเป็นโครงการหลักในด้านสิ่งแวดล้อมนั้น บริษัทฯ ได้มอบหมายให้คณะวนศาสตร์ มหาวิทยาลัยเกษตรศาสตร์ ทำการประเมินผลการดำเนินโครงการต่อเนื่องมาเป็นเวลา 5 ปีแล้ว พบว่าป่าชุมชนส่วนใหญ่ให้ความสำคัญกับการจัดการป่าด้วยกระบวนการมีส่วนร่วมของชุมชน ทำให้มั่นใจว่าป่าจะได้รับการรักษาอย่างจริงจังต่อไป ชุมชนมีการประยุกต์เศรษฐกิจพอเพียงมาใช้ในชุมชนซึ่งเป็นการพัฒนาคุณภาพชีวิตและสังคม อีกทั้งยังพบว่าป่าชุมชนมีความอุดมสมบูรณ์และมีแนวโน้มที่ดีขึ้น ซึ่งเป็นประโยชน์ทั้งทางตรงและทางอ้อมต่อชุมชนและสังคม

โครงการและกิจกรรมเพื่อสังคมและสิ่งแวดล้อมที่บริษัทฯ ได้จัดทำขึ้นล้วนแสดงถึงเจตนารมณ์ของบริษัทฯ ที่มุ่งเน้นการพัฒนาและเติบโตอย่างยั่งยืนโดยยึดหลักความสมดุลของเศรษฐกิจ สังคม และสิ่งแวดล้อม คณะกรรมการธรรมาภิบาลและความรับผิดชอบต่อสังคมมีความเชื่อมั่นเป็นอย่างยิ่งว่า ด้วยความมุ่งมั่นทุ่มเทร่วมแรงร่วมใจของคณะกรรมการบริษัทฯ ฝ่ายบริหารฯ และพนักงานทุกคน บริษัทฯ จะสามารถพัฒนามาตรฐานการดำเนินธุรกิจควบคู่ไปกับการพัฒนาและอยู่ร่วมกับชุมชนและสังคมได้อย่างยั่งยืน รวมถึงสามารถตอบสนองความคาดหวังของผู้มีส่วนได้เสียที่สำคัญของบริษัทฯ ได้อย่างเท่าเทียมกัน

(นายสาธิต รังคศิริ)

ในนามคณะกรรมการธรรมาภิบาล
และความรับผิดชอบต่อสังคม
31 ธันวาคม 2557

ภาพรวมทางการเงินที่สำคัญ

ตามที่สภาวิชาชีพบัญชีกำหนดให้บริษัทจดทะเบียนในตลาดหลักทรัพย์แห่งประเทศไทยจัดทำงบการเงินให้เป็นไปตามมาตรฐานการรายงานทางการเงิน โดยบริษัท ผลิตไฟฟ้าราชบุรีโฮลดิ้ง จำกัด (มหาชน) (บริษัทฯ) รวมถึงบริษัทย่อย ได้แก่ บริษัท ผลิตไฟฟ้าราชบุรี จำกัด และกิจการที่ควบคุมร่วมกัน ได้แก่ บริษัท ราชบุรีเพาเวอร์ จำกัด ได้ถือปฏิบัติตามการตีความมาตรฐานการรายงานทางการเงิน ฉบับที่ 4 (TFRIC 4) การประเมินว่าข้อตกลงประกอบด้วยสัญญาเช่าหรือไม่ และกำหนดให้นำมาตรฐานบัญชี ฉบับที่ 17 เรื่องสัญญาเช่า มาถือปฏิบัติตั้งแต่วันที่ 1 มกราคม 2557 เป็นต้นไป

ในปี 2557 กลุ่มบริษัทฯ ได้รับรายได้จากฐานการผลิตในประเทศไทย สปป.ลาว และออสเตรเลีย รวมทั้งสิ้นจำนวน 58,700.32 ล้านบาท และมีกำไรทั้งปีเท่ากับ 6,279.03 ล้านบาท โดยมียอดสินทรัพย์รวมทั้งสิ้น ณ วันที่ 31 ธันวาคม 2557 เท่ากับ 96,235.04 ล้านบาท ซึ่งสรุปข้อมูลทางการเงินที่สำคัญได้ ดังนี้

รายได้รวม

(ล้านบาท)

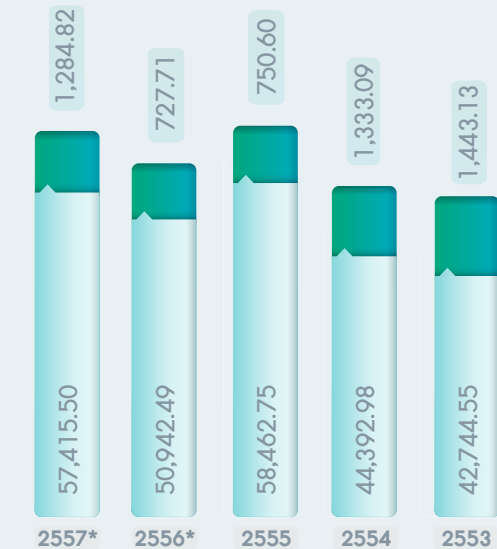

- ส่วนแบ่งกำไรจากเงินลงทุนในกิจการที่ควบคุมร่วมกันและบริษัทร่วม
- รายได้จากบริษัทฯ และบริษัทย่อย

กำไรส่วนของบริษัทฯ สำหรับปี

(ล้านบาท)

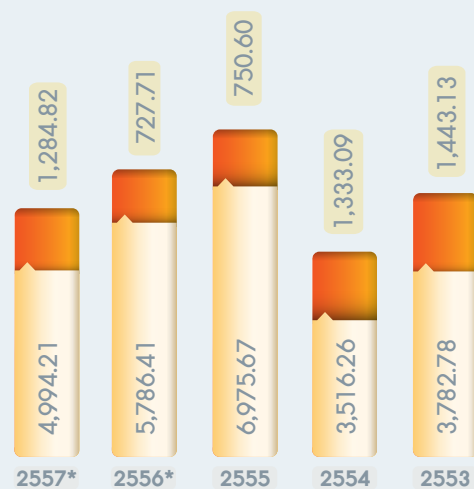

- ส่วนแบ่งกำไรจากเงินลงทุนในกิจการที่ควบคุมร่วมกันและบริษัทร่วม
- กำไรจากบริษัทฯ และบริษัทย่อย

งบแสดงฐานะทางการเงิน

(ล้านบาท)

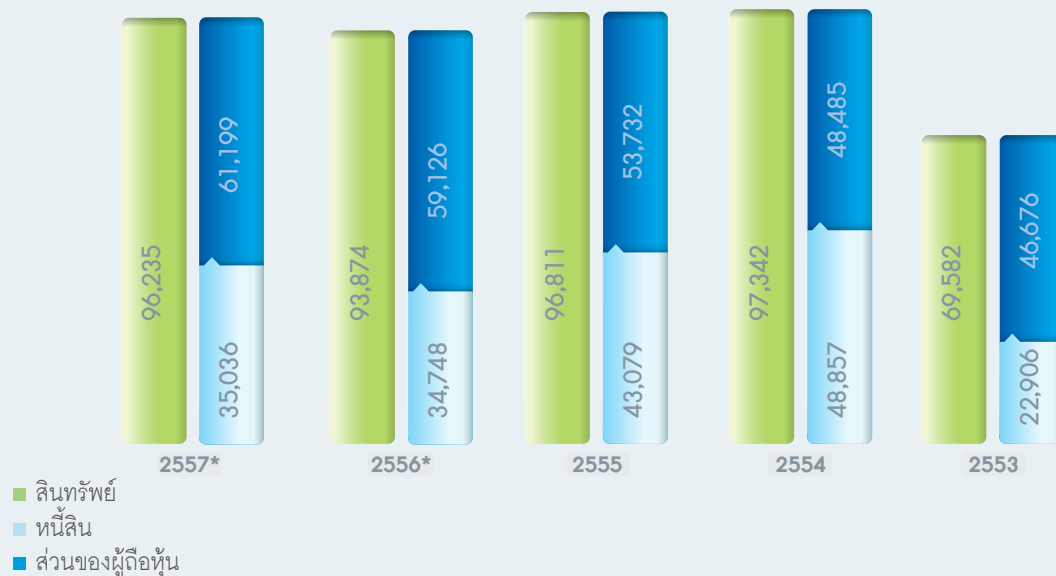

- สินทรัพย์
- หนี้สิน
- ส่วนของผู้ถือหุ้น

หมายเหตุ * งบการเงินสำหรับปี 2557 และปี 2556 จัดทำตามการตีความมาตรฐานการรายงานทางการเงิน ฉบับที่ 4 (TFRIC 4)

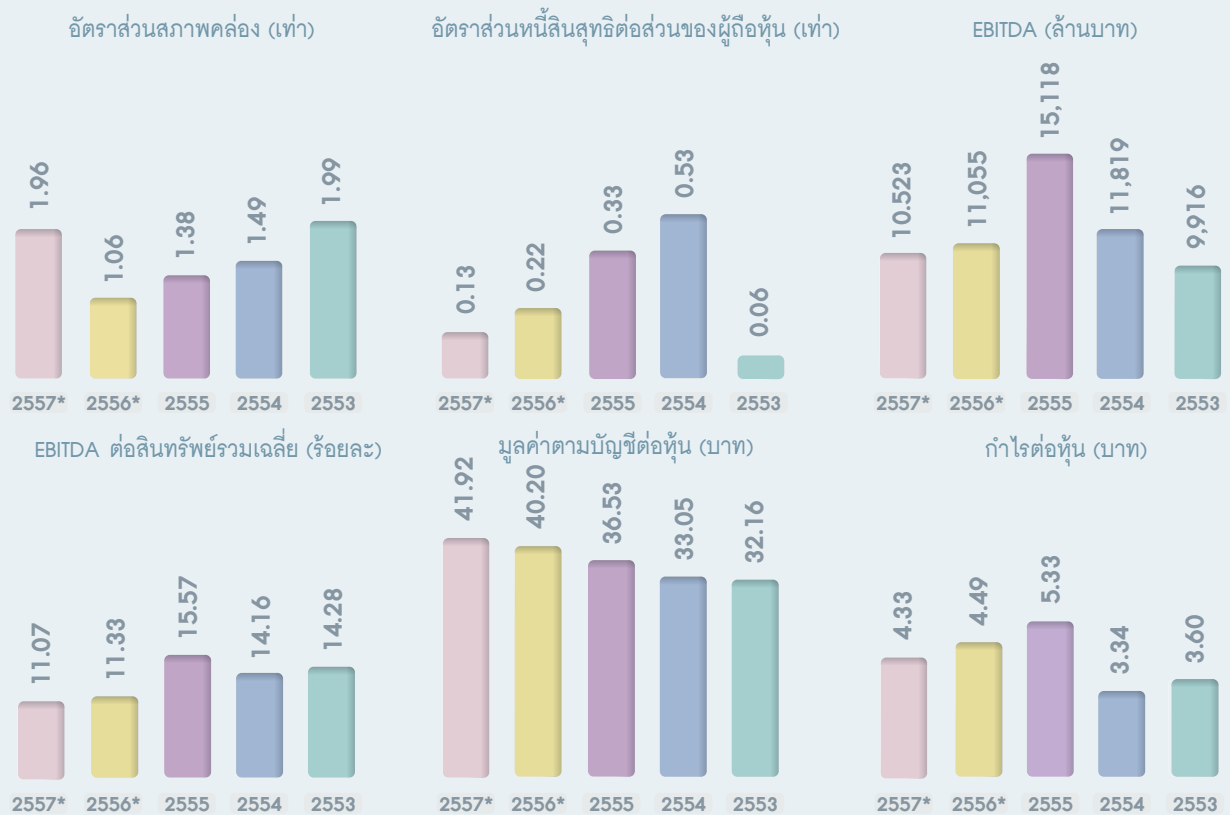

ภาพรวมทางการเงิน

		2557*	2556*	2555	2554	2553
งบกำไรขาดทุน (ล้านบาท)						
รายได้รวม **		58,700.32	51,670.20	59,213.35	45,726.07	44,187.68
กำไรก่อนดอกเบี้ยจ่าย ค่าใช้จ่ายทางการเงิน ภาษีเงินได้						
ค่าเสื่อมราคาและค่าตัดจำหน่าย (EBITDA)		10,523.02	11,055.36	15,118.11	11,818.93	9,916.30
กำไรสำหรับปี ส่วนที่เป็นของบริษัทฯ		6,279.03	6,514.12	7,726.27	4,849.35	5,225.91
งบแสดงฐานะการเงิน (ล้านบาท)						
สินทรัพย์		96,235.04	93,874.50	96,810.76	97,341.84	69,581.82
หนี้สิน		35,035.64	34,748.03	43,079.11	48,857.36	22,905.51
ส่วนของผู้ถือหุ้น		61,199.40	59,126.47	53,731.65	48,484.48	46,676.31
ข้อมูลเกี่ยวกับหุ้นสามัญ						
มูลค่าตามบัญชีต่อหุ้น (บาท)		41.92	40.20	36.53	33.05	32.16
กำไรต่อหุ้น (บาท)		4.33	4.49	5.33	3.34	3.60
เงินปันผลจ่ายต่อหุ้น (บาท)		2.27***	2.27	2.27	2.25	2.25
อัตราการจ่ายเงินปันผลต่อกำไรสำหรับปี (ร้อยละ)		52.42	50.53	42.60	67.28	62.43
ราคาหุ้น ณ วันสิ้นปี (บาท)		58.75	49.00	59.75	44.00	38.25
อัตราส่วนทางการเงิน						
อัตราส่วนสภาพคล่อง (เท่า)		1.96	1.06	1.38	1.49	1.99
กำไรสุทธิต่อรายได้รวม (ไม่รวมค่าเชื้อเพลิง) (ร้อยละ)		38.19	41.61	40.83	29.04	40.03
อัตราผลตอบแทนผู้ถือหุ้น (ร้อยละ)		10.55	11.38	15.32	10.26	11.47
อัตราผลตอบแทนจากสินทรัพย์รวมเฉลี่ย (ร้อยละ)		6.46	6.67	8.18	5.67	7.52
EBITDA ต่อสินทรัพย์รวมเฉลี่ย (ร้อยละ)		11.07	11.33	15.57	14.16	14.28
อัตราส่วนหนี้สินสุทธิต่อส่วนของผู้ถือหุ้น (เท่า)		0.13	0.22	0.33	0.53	0.06

หมายเหตุ * งบการเงินสำหรับปี 2557 และ 2556 จัดทำตามการตีความมาตรฐานรายงานทางการเงิน ฉบับที่ 4 (IFRIC 4)

** ไม่รวมกำไรจากอัตราแลกเปลี่ยน

*** เสนอผู้ถือหุ้นพิจารณาในการประชุมสามัญผู้ถือหุ้นประจำปี 2558 ในวันที่ 10 เมษายน 2558

ผลการดำเนินงาน

การเปลี่ยนแปลงและพัฒนาการที่สำคัญในรอบปี 2557



โรงไฟฟ้าพลังความร้อนหงสา

ผลการดำเนินงาน ปี 2557

จากความมุ่งมั่นและตั้งใจบริหารจัดการตามแผนกลยุทธ์และเป้าหมายที่ปรับเปลี่ยนสู่การพัฒนาธุรกิจอย่างเต็มรูปแบบ บริษัทฯ ได้เดินหน้าเพิ่มศักยภาพธุรกิจปัจจุบันควบคู่ไปกับการแสวงหาตลาดที่มีศักยภาพและร่วมมือกับพันธมิตรทางธุรกิจ เพื่อขยายการลงทุนไปยังตลาดใหม่ รวมทั้งสร้างมูลค่าเพิ่มในอุตสาหกรรมพลังงานด้วยการขยายการลงทุนในธุรกิจเกี่ยวเนื่องอย่างต่อเนื่อง ส่งผลให้ในปี 2557 บริษัทฯ บรรลุผลสำเร็จในการดำเนินงานทั้งด้านธุรกิจผลิตไฟฟ้า ธุรกิจเกี่ยวเนื่อง และด้านบริหารจัดการ โดยปัจจุบันมีกำลังการผลิตตามสัดส่วนการลงทุนจากโรงไฟฟ้าที่เดินเครื่องเชิงพาณิชย์แล้ว และโครงการที่อยู่ระหว่างก่อสร้างและพัฒนา รวม 6,578.12 เมกะวัตต์ และมีกำไร 6,279.03 ล้านบาท โดยสรุปผลการดำเนินงานที่สำคัญได้ ดังนี้

ธุรกิจผลิตไฟฟ้า

โรงไฟฟ้าที่เดินเครื่องเชิงพาณิชย์แล้ว ได้แก่

- โรงไฟฟ้าราชนบุรี สามารถบริหารจัดการด้านงานเดินเครื่องและบำรุงรักษาโรงไฟฟ้า โดยมีความพร้อมจ่าย (Availability) ร้อยละ 96.90 ประสิทธิภาพการเดินเครื่อง (CAH Index) 1.03 เท่า ประสิทธิภาพการใช้เชื้อเพลิง (Fuel Ratio) 1.00 เท่า และสามารถบริหารจัดการด้านความปลอดภัย อาชีวอนามัย และสิ่งแวดล้อม ได้ตามมาตรฐาน OHSAS 18001 : 2007 และ ISO 14001 : 2004

- โรงไฟฟ้าไตรเอนเนอจี งานเดินเครื่องและบำรุงรักษาโรงไฟฟ้า มีความพร้อมจ่ายร้อยละ 89.18 ประสิทธิภาพการเดินเครื่อง (CAH) 7.812 ชั่วโมง ประสิทธิภาพการใช้เชื้อเพลิง (Fuel Margin) ร้อยละ 1.77 และสามารถบริหารจัดการด้านความปลอดภัย อาชีวอนามัย และสิ่งแวดล้อม ได้ตามมาตรฐาน ISO 14001 : 2004

- โรงไฟฟ้าราชบุรีเพาเวอร์ มีความพร้อมจ่าย (Availability) ร้อยละ 94.22 ประสิทธิภาพการเดินเครื่อง (CAH Index) 1.04 เท่า และประสิทธิภาพการใช้เชื้อเพลิง (Fuel Ratio) 1.02 เท่า และจากการดำเนินการผลิตกระแสไฟฟ้าที่มีประสิทธิภาพและปลอดภัย โดยการปรับปรุงระบบควบคุมการเผาไหม้ของ Gas Turbine ทำให้อุณหภูมิของก๊าซจากการสันดาปสูงขึ้น ส่งผลให้ประสิทธิภาพของโรงไฟฟ้าโดยรวมเพิ่มสูงขึ้น ร้อยละ 0.50

- โรงไฟฟ้าราช-ออสเตรเลีย งานเดินเครื่องและบำรุงรักษา โรงไฟฟ้าพลังความร้อน และโรงไฟฟ้าพลังงานลม มีความพร้อมจ่าย (Availability) ร้อยละ 95 และ 96-99 ตามลำดับ นอกจากนี้ บริษัทฯ ยังได้ติดตามผลการดำเนินงานอย่างต่อเนื่องเพื่อเพิ่มศักยภาพในการสร้างผลกำไรให้แกกิจการ

- โรงไฟฟ้าประตูเฒ่า และโรงไฟฟ้าเสาเถียร ได้ผ่านการตรวจสอบระบบบริหารงานคุณภาพ (Surveillance Audit) ISO 9001: 2008 ประจำปี 2557 เมื่อวันที่ 19 กุมภาพันธ์ 2557 ซึ่งได้รับการรับรองมาตรฐานดังกล่าวอย่างต่อเนื่องตั้งแต่ปี 2554

- โรงไฟฟ้าพลังงานแสงอาทิตย์โซลาร์ต้า ได้ทำการปรับปรุงประสิทธิภาพของโรงไฟฟ้าโครงการไททอง และโครงการไทใหญ่ ส่งผลให้สามารถผลิตกระแสไฟฟ้าได้เพิ่มขึ้นเฉลี่ยเดือนละ 240,000 กิโลวัตต์ต่อชั่วโมง

- โรงไฟฟ้าผู้ผลิตไฟฟ้ารายเล็กราชบุรีเวิลด์ เริ่มเดินเครื่องเชิงพาณิชย์แล้วเมื่อวันที่ 1 พฤศจิกายน 2557 จำนวน 1 ชุด และอีก 1 ชุด อยู่ระหว่างการก่อสร้าง ซึ่งเป็นไปตามแผน และคาดว่าจะเดินเครื่องเชิงพาณิชย์ครบทั้ง 2 ชุด ประมาณต้นปี 2558

โครงการที่อยู่ระหว่างการก่อสร้างและพัฒนา ได้แก่

- โรงไฟฟ้าผู้ผลิตไฟฟ้ารายเล็กราชบุรีเวิลด์ นอกเหนือจากโรงไฟฟ้าที่เดินเครื่องเชิงพาณิชย์แล้ว ยังมีโครงการที่อยู่ระหว่างการก่อสร้างอีก 1 ชุด มีความก้าวหน้าร้อยละ 99 โดยขณะนี้อยู่ระหว่างการทดสอบการเดินเครื่องและการส่งกระแสไฟฟ้าเข้าระบบของ กฟผ. คาดว่าจะสามารถเดินเครื่องเชิงพาณิชย์ได้ตามแผนงานประมาณต้นปี 2558

- โรงไฟฟ้าราช-ออสเตรเลีย นอกเหนือจากโรงไฟฟ้าที่เดินเครื่องเชิงพาณิชย์แล้ว ยังมีโครงการพัฒนาโรงไฟฟ้าที่อยู่ในแผนการดำเนินงานของบริษัทฯ ได้แก่ โรงไฟฟ้าพลังงานลม Collector ปัจจุบันอยู่ระหว่างการจัดหาสัญญาซื้อขายไฟฟ้า โรงไฟฟ้าพลังงานลม Mt. Emerald อยู่ระหว่างการขอใบอนุญาตพัฒนาโครงการ (Development Approval : DA) และโรงไฟฟ้าพลังงานแสงอาทิตย์ Collinsville ขณะนี้ได้รับ DA แล้ว นอกจากนี้ยังมีการดำเนินการเข้าศึกษาข้อมูลในโครงการอื่นๆ เพื่อสร้างโอกาสในการขยายการลงทุนในอนาคต

- โรงไฟฟ้าพลังความร้อนหงสา อยู่ระหว่างการก่อสร้าง มีความก้าวหน้าโดยรวมมากกว่าร้อยละ 93 เป็นไปตามแผนงาน โดยมีงานที่อยู่ระหว่างดำเนินการ ได้แก่ งานก่อสร้างโรงไฟฟ้า งานก่อสร้างระบบส่งและสถานีไฟฟ้าแรงสูง งานเปิดหน้าดินเหมืองถ่านหิน งานจัดหา Fixed Equipment และงานก่อสร้างบ้านพักและอาคารสำนักงาน คาดว่าจะเริ่มเดินเครื่องเชิงพาณิชย์ได้ภายในปี 2558

- โรงไฟฟ้าพลังน้ำเซเปียน-เซินอัน้อย เตรียมงานก่อสร้างตามสัญญา Pre-Construction แล้วเสร็จ ขณะนี้อยู่ระหว่างการก่อสร้างอุโมงค์และระบบผันน้ำ เชื้อน อุโมงค์ส่งน้ำ และอาคารประกอบหลัก โดยมีความก้าวหน้าโดยรวมร้อยละ 9 เป็นไปตามแผน

โรงไฟฟ้าพลังงานแสงอาทิตย์โซลาร์ต้า



• โรงไฟฟ้าพลังงานแสงอาทิตย์อาร์ไอซีไอ เข้าร่วมลงทุนกับกลุ่มบริษัท CHOW STEEL ในการเข้าไปลงทุนและพัฒนาโครงการผลิตไฟฟ้าพลังงานแสงอาทิตย์ในประเทศญี่ปุ่น จำนวน 2 โครงการ มีกำลังการผลิตติดตั้ง 33.51 เมกะวัตต์ อยู่ระหว่างการหาผู้รับเหมาก่อสร้างโครงการ และการเจรจาเพื่อจัดหาและทำสัญญาเงินกู้กับสถาบันการเงิน

• โรงไฟฟ้าผู้ผลิตไฟฟ้ารายเล็กนวนคร ได้รับใบอนุญาตประกอบกิจการโรงงานผลิตไฟฟ้า (รง.4) จากกรมโรงงานอุตสาหกรรม เมื่อวันที่ 16 กรกฎาคม 2557 ปัจจุบันการก่อสร้างและพัฒนาโครงการมีความก้าวหน้ามากกว่าร้อยละ 25 โดยขณะนี้ได้วางฐานรากอาคารอุปกรณ์หลัก ได้แก่ Boiler, Gas Turbine และ Steam Turbine แล้วเสร็จ คาดว่าจะเริ่มติดตั้งอุปกรณ์หลักได้ในปี 2558 และจะสามารถเดินเครื่องเชิงพาณิชย์ได้ตามแผนภายในปี 2559

• โรงไฟฟ้าผู้ผลิตไฟฟ้ารายเล็กเบิกไพรโคเจนเนอเรชั่น เป็นโรงไฟฟ้าที่บริษัทฯ ได้เข้าร่วมทุนเมื่อเดือนตุลาคม 2557 ปัจจุบันอยู่ระหว่างการศึกษารายงานการวิเคราะห์ผลกระทบสิ่งแวดล้อม (Environmental Impact Assessment : EIA) และเตรียมจัดทำข้อกำหนดเพื่อจัดหาผู้รับเหมางานวิศวกรรมจัดหาและก่อสร้าง (Engineering Procurement Construction : EPC)

• โรงไฟฟ้าพลังงานชีวมวลสงขลาไบโอแมส อยู่ระหว่างการก่อสร้าง มีความก้าวหน้าโดยรวมร้อยละ 80 และคาดว่าจะสามารถเดินเครื่องเชิงพาณิชย์ได้ภายในปี 2558

ธุรกิจเกี่ยวเนื่อง

ธุรกิจให้บริการงานเดินเครื่องและบำรุงรักษาโรงไฟฟ้า ได้แก่

• บริษัท ราช-ลาว เซอร์วิส จำกัด ได้ทำสัญญาให้บริการจัดหาบุคลากรเข้าปฏิบัติงานเดินเครื่องและบำรุงรักษากับ กฟผ. โดยจะดำเนินการสรรหาและคัดเลือกบุคลากรตามจำนวนและคุณสมบัติที่กำหนดในสัญญาเพื่อเข้าปฏิบัติงานเดินเครื่องและบำรุงรักษาโรงไฟฟ้าพลังความร้อนสลาใน สปป.ลาว ตั้งแต่เดือนมีนาคม 2557 ถึงเดือนมิถุนายน 2560 รวมเป็นระยะเวลา 40 เดือน

การบริหารจัดการ

1. การบริหารงานในกิจการที่บริษัทฯ เข้าลงทุนและร่วมทุน

บริษัทฯ ส่งกรรมการและผู้บริหารไปเป็นกรรมการและผู้บริหารในกิจการที่บริษัทฯ เข้าลงทุนและร่วมทุนตั้งแต่ช่วงการพัฒนาและบริหารโครงการก่อสร้าง และช่วงที่เดินเครื่องเชิงพาณิชย์แล้ว เพื่อให้การดำเนินงานสอดคล้องกับทิศทาง นโยบาย และบรรลุปเป้าหมายตามวัตถุประสงค์ของบริษัทฯ

2. การบริหารการเงิน

บริษัทฯ มีนโยบายการบริหารการเงินที่มุ่งเน้นความเพียงพอของเงินทุนเพื่อรองรับการเจริญเติบโตของกลุ่มบริษัทฯ โดยติดตามภาวะการเปลี่ยนแปลงของตลาดการเงินทั้งในประเทศและต่างประเทศอย่างต่อเนื่อง การบริหารการเงินที่สำคัญในปี 2557 มีดังนี้

• การกู้เงินโดยการออก Euro Medium Term Note : EMTN Program

ในปี 2557 ได้ดำเนินการจัดตั้ง Euro Medium Term Note: EMTN Program วงเงินรวม 1,000 ล้านดอลลาร์สหรัฐฯ และได้ดำเนินการออกและเสนอขาย EMTN ในวงกว้างวงเงิน 300 ล้านดอลลาร์สหรัฐฯ เมื่อวันที่ 28 เมษายน 2557 โดยบริษัท อาร์เอช อินเตอร์เนชั่นแนล (สิงคโปร์) คอร์ปอเรชั่น จำกัด เป็นผู้ออกหุ้นกู้ ("Issuer") และบริษัทฯ ในฐานะบริษัทแม่ เป็นผู้ค้ำประกัน ("Guarantor") ซึ่งนับเป็นการออก EMTN ในตลาดเงินต่างประเทศเป็นครั้งแรกของบริษัทเอกชนผู้ผลิตไฟฟ้า โดยมีนักลงทุนสนใจเข้าจองซื้อมากกว่าวงเงินที่ออกสูงถึง 3.77 เท่า (Oversubscribed)

สำหรับอัตราดอกเบี้ยที่ได้รับอยู่ที่ร้อยละ 3.50 ต่อปี (Treasury yield 5 Yrs + spread 175 bps) ซึ่งนับเป็นอัตราดอกเบี้ยที่ต่ำเมื่อเทียบกับการออกหุ้นกู้ของผู้ออกตราสารรายอื่นๆ ของประเทศไทย ที่มีอันดับเครดิตสูงกว่าหรือเทียบเท่าอันดับเครดิตของ EMTN ที่ระดับ Baa2 (Moody's) และ BBB (S&P)



งานก่อสร้างอุโมงค์โรงไฟฟ้าพลังน้ำ เซเปียน-เซินน้อย

- การบริหารเงินสดคงเหลือ

ในปี 2557 ได้ดำเนินการบริหารเงินโดยพิจารณาผลประโยชน์ในภาพรวมของกลุ่มบริษัท ทั้งในด้านการฝากเงิน การกู้เงิน รวมถึงการพิจารณาสภาพคล่องในการให้เงินกู้ระหว่างกลุ่มบริษัท ด้วยกันภายใต้กรอบการบริหารเงินที่ได้รับอนุมัติจากคณะกรรมการบริษัท ซึ่งสรุปอัตราผลตอบแทนเฉลี่ยตลอดปี 2557 สำหรับเงินลงทุนระยะสั้นประมาณร้อยละ 2.76 ต่อปี สูงกว่าอัตราอ้างอิง ร้อยละ 1.33 ต่อปี และอัตราผลตอบแทนสำหรับเงินลงทุนระยะยาว ร้อยละ 4.10 ต่อปี สูงกว่าอัตราอ้างอิง ร้อยละ 1.52 ต่อปี

- จัดหาเงินกู้ยืมระยะสั้น และการให้เงินกู้แก่บริษัทย่อย

ได้ดำเนินการจัดหาแหล่งเงินกู้ระยะสั้น ที่มีต้นทุนต่ำทั้งในประเทศและต่างประเทศ ให้แก่บริษัทฯ และบริษัทย่อย เพื่อบริหารสภาพคล่องและจัดหาเงินทุนให้เพียงพอสำหรับการดำเนินธุรกิจ นอกจากนี้ บริษัทฯ ยังได้พิจารณาสันับสนุนการให้เงินกู้แก่บริษัทย่อยที่บริษัทฯ ถือหุ้นร้อยละ 99.99 เพื่อช่วยให้บริษัทย่อยมีศักยภาพในการขยายธุรกิจได้ตามแผนการจัดโครงสร้างการลงทุนของกลุ่มบริษัทฯ

- การจัดโครงสร้างการลงทุนของกลุ่มบริษัทฯ

เพื่อเพิ่มประสิทธิภาพในการบริหารจัดการ การจัดหาแหล่งเงินทุน และการบริหารภาษีในภาพรวมของกลุ่มบริษัทฯ โดยการจัดกลุ่มให้สอดคล้องกับนโยบายการลงทุน คือ กลุ่มโรงไฟฟ้าเชื้อเพลิงหลักในประเทศ กลุ่มโรงไฟฟ้าประเภทพลังงานทดแทนในประเทศ กลุ่มโครงการในต่างประเทศ และกลุ่มธุรกิจเกี่ยวเนื่อง รวมทั้งติดตามกฎหมายภาษีอากรระหว่างประเทศที่บริษัทฯ มีเป้าหมายจะเข้าไปลงทุนเพื่อเป็นข้อมูลสำหรับการลงทุนโครงการในต่างประเทศเพื่อให้ได้ประโยชน์สูงสุด

3. การเสริมสร้างศักยภาพความสามารถองค์กรให้แข็งแกร่ง

ภายใต้วิสัยทัศน์ พันธกิจ และยุทธศาสตร์ใหม่ของบริษัทฯ ที่มุ่งเน้นการสร้างมูลค่าองค์กร ด้วยการขยายธุรกิจจากผลิตไฟฟ้าไปสู่พลังงานแบบครบวงจรในภูมิภาคเอเชียแปซิฟิก ที่จะนำไปสู่การเติบโตอย่างมั่นคงและยั่งยืนในระยะยาว บริษัทฯ จึงได้มีการปรับเปลี่ยนและเสริมสร้างศักยภาพและสมรรถนะภายในองค์กรให้แข็งแกร่งเพื่อให้สามารถรองรับและตอบสนองต่อกลยุทธ์และเป้าหมายใหม่ขององค์กรให้ประสบความสำเร็จตามที่กำหนดไว้ การดำเนินการสำคัญในปี 2557 สรุปได้ดังนี้



- การปรับโครงสร้างองค์กรและค่าตอบแทน เพื่อเพิ่มขีดความสามารถการแข่งขันขององค์กร

โครงสร้างองค์กรได้ปรับเปลี่ยนเพื่อให้การบริหารงานภายในองค์กรสามารถตอบสนองและขับเคลื่อนไปสู่เป้าหมายให้สำเร็จอย่างราบรื่นสำหรับโครงสร้างองค์กรใหม่ แบ่งออกเป็น 5 สายงานหลัก ประกอบด้วย พัฒนารูธุรกิจในประเทศ พัฒนารูธุรกิจต่างประเทศ บริหารสินทรัพย์ บัญชีการเงิน และบริหารองค์กร การปรับเปลี่ยนที่สำคัญคือ การแบ่งงานด้านพัฒนารูธุรกิจออกเป็นสองสายงานเพื่อรองรับภารกิจการขยายธุรกิจในประเทศและต่างประเทศตามแผนยุทธศาสตร์ของบริษัทฯ อีกทั้งยังได้เพิ่มสายงานบริหารสินทรัพย์เพื่อบริหารจัดการคุณภาพสินทรัพย์ที่มีอยู่ของบริษัทฯ ทั้งในด้านประสิทธิภาพการผลิตและความสามารถในการทำกำไรเพื่อสร้างมูลค่าองค์กรให้ได้สูงสุด

นอกจากนี้ บริษัทฯ ยังได้ทบทวนและปรับปรุงโครงสร้างค่าจ้างของบริษัทฯ เพื่อให้อัตราค่าจ้างเฉลี่ยอยู่ในระดับที่สามารถแข่งขันได้ในธุรกิจผลิตไฟฟ้าและพลังงาน เพื่อเพิ่มศักยภาพของบริษัทฯ ในการสรรหาบุคลากรที่มีความรู้ความเชี่ยวชาญเข้ามาร่วมงานกับบริษัทฯ ตลอดจนรักษามูลค่าคุณภาพของบริษัทฯ ให้คงอยู่ เพราะบุคลากรถือเป็นกลไกหลักในการขับเคลื่อนองค์กรให้บรรลุเป้าหมายตามยุทธศาสตร์ระยะยาวของบริษัทฯ

การเปลี่ยนแปลงดังกล่าวได้เกื้อหนุนให้การดำเนินงานของบริษัทฯ ตอบสนองต่อพันธกิจและเป้าหมายได้อย่างชัดเจนและเห็นผลเป็นรูปธรรมยิ่งขึ้น ซึ่งช่วยเสริมสร้างศักยภาพและขีดความสามารถในการแข่งขันของบริษัทฯ ได้ดียิ่งขึ้น

• จัดทำแผนสืบทอดตำแหน่งงาน

รองรับแผนยุทธศาสตร์และเป้าหมายระยะยาวของบริษัทฯ

ในปี 2557 บริษัทฯ ได้จัดทำแผนการสืบทอดตำแหน่งงานระดับบริหารที่จะมีการเกษียณอายุในระยะเวลา 5 ปีข้างหน้า เพื่อให้การดำเนินธุรกิจขับเคลื่อนไปได้อย่างต่อเนื่องและราบรื่นจนสามารถบรรลุเป้าหมายได้ตามที่กำหนดไว้ ทั้งนี้ บริษัทฯ ได้จัดโครงการเตรียมความพร้อมบุคลากรที่จะทดแทนตำแหน่งระดับบริหาร โดยมีระดับผู้ช่วยกรรมการผู้จัดการใหญ่จำนวน 7 คน และผู้บริหารระดับผู้อำนวยการฝ่ายจำนวน 32 คน รวม 39 คน เข้าร่วมในโครงการ ซึ่งผลการดำเนินงานในปี 2557 บริษัทฯ สามารถกำหนดและคัดเลือกบุคลากรเป้าหมายเพื่อทดแทนตำแหน่งระดับบริหาร และผู้เข้าร่วมโครงการได้ทราบจุดแข็ง จุดอ่อนของตนเอง รวมทั้งสิ่งที่ต้องพัฒนาเพื่อเพิ่มสมรรถนะและศักยภาพตนเอง ซึ่งได้จัดทำเป็นแผนพัฒนารายบุคคล (Individual Development Plan) และจะใช้เป็นแผนพัฒนาสมรรถนะปี 2558 ของผู้เข้าร่วมโครงการทั้ง 32 คนด้วย

• รณรงค์ค่านิยมองค์กรใหม่และส่งเสริมความปลอดภัย อาชีวอนามัย และสิ่งแวดล้อมในสำนักงาน

ในปี 2557 บริษัทฯ ได้มุ่งเน้นรณรงค์เพื่อสร้างการจดจำค่านิยมองค์กรของบริษัทฯ ซึ่งได้เปลี่ยนแปลงให้สอดคล้องกับวิสัยทัศน์และยุทธศาสตร์ระยะยาวของบริษัทฯ เมื่อปลายปี 2556 ค่านิยมทั้ง 5 ประการ ประกอบด้วย ความน่าเชื่อถือ (Reliability) ความรับผิดชอบ (Accountability) ความเชื่อมั่นและไว้วางใจ (Trust) ความท้าทาย (Challenge) และความสุขในองค์กร (Happiness) ซึ่งบริษัทฯ ถือเป็นคุณสมบัติเบื้องต้นของผู้บริหารและพนักงานกลุ่มบริษัทฯ และบริษัทฯ ได้รณรงค์สร้างการตระหนักรับรู้อย่างต่อเนื่องตลอดทั้งปีผ่านสื่อและกิจกรรมการมีส่วนร่วมของผู้บริหารและพนักงานต่างๆ ผลจากการสำรวจการรับรู้และจดจำค่านิยมองค์กรโดยใช้แบบสอบถามในปลายปีที่ผ่านมา พบว่าผู้บริหารและปฏิบัติปฏิบัติงานจดจำค่านิยมทั้ง 5 ประการรวมทั้งนิยามความหมายของแต่ละประการได้ถึงร้อยละ 80 ของจำนวนพนักงานทั้งหมด

นอกจากนี้ บริษัทฯ ยังให้ความสำคัญกับความปลอดภัย อาชีวอนามัยและสิ่งแวดล้อมในอาคารสำนักงานใหญ่ ซึ่งอาคารแห่งนี้ได้เปิดทำการอย่างเป็นทางการเมื่อเดือนธันวาคม 2555 ที่ผ่านมา บริษัทฯ ได้มีการส่งเสริมการให้ความรู้ เสริมสร้างความเข้าใจ และรณรงค์สร้างความตระหนักเรื่องความปลอดภัย อาชีวอนามัย และสภาพแวดล้อมในการทำงานแก่พนักงาน ทั้งการอบรม การศึกษาดูงาน การสื่อสารผ่านช่องทางต่างๆ ในบริษัทฯ และเริ่มกิจกรรม RATCH Go Green @ Work นอกจากนี้ บริษัทฯ ยังได้เข้าร่วมโครงการ “รณรงค์ลดสถิติอุบัติเหตุจากการทำงานให้เป็นศูนย์ (Zero Accident)” ของกรมสวัสดิการและคุ้มครองแรงงาน กระทรวงแรงงาน และสามารถควบคุมและป้องกันอุบัติเหตุจากการทำงานให้เป็นศูนย์ได้ตามเป้าหมาย

• การอนุรักษ์พลังงาน

และลดการปล่อยก๊าซคาร์บอนไดออกไซด์จากสำนักงาน

การอนุรักษ์พลังงานและลดการปล่อยก๊าซคาร์บอนไดออกไซด์จากสำนักงาน ได้ดำเนินการอย่างจริงจังและมีเป้าหมายชัดเจนในปีที่ผ่านมา กิจกรรมที่ส่งผลอย่างมีนัยสำคัญในมิติทางเศรษฐกิจและสังคม ได้แก่ การใช้ไฟฟ้าและน้ำอย่างประหยัด โครงการสำนักงานสีเขียว และการจัดซื้อจัดจ้างสีเขียว

ผลจากการรณรงค์ประหยัดไฟฟ้าและน้ำผ่านมาตรการต่างๆ ทั้งการลดการใช้ การใช้ซ้ำ การนำมาหมุนเวียนใช้ใหม่ และการปรับเปลี่ยนอุปกรณ์ต่างๆ สามารถลดค่าใช้จ่ายได้ประมาณ 1.98 ล้านบาทในปีที่แล้ว คิดเป็นพลังงานไฟฟ้าและน้ำที่ลดลงได้ร้อยละ 21 และร้อยละ 19 ตามลำดับ เมื่อเทียบกับปี 2556 และสามารถลดการปล่อยก๊าซคาร์บอนไดออกไซด์ได้จำนวน 332 ตัน CO₂ ต่อปี

ในปี 2557 บริษัทฯ ได้เข้าร่วมโครงการสำนักงานที่เป็นมิตรกับสิ่งแวดล้อม (Green Office) ของกรมส่งเสริมคุณภาพสิ่งแวดล้อม และคณะสิ่งแวดล้อมและทรัพยากรศาสตร์ มหาวิทยาลัยมหิดล โครงการนี้มีเป้าหมายรณรงค์ลดการปล่อยก๊าซเรือนกระจกจากอาคารสำนักงานเพื่อช่วยบรรเทาปัญหาโลกร้อน โดยจะมีการประเมินครอบคลุมตั้งแต่ นโยบาย แผนงาน เป้าหมายของบริษัทฯ มาตรการการใช้พลังงานและทรัพยากรอย่างคุ้มค่า มีประสิทธิภาพ การจัดการของเสีย การจัดการ



กิจกรรม RATCH Go Green @ Work

สภาพแวดล้อมในการทำงานที่มีความปลอดภัย มีอาชีวอนามัยที่ดี การจัดซื้อจัดจ้างที่เป็นมิตรกับสิ่งแวดล้อม เป็นต้น ผลจากการตรวจประเมินการดำเนินงานของบริษัทฯ ตามหลักเกณฑ์โครงการสำนักงานที่เป็นมิตรกับสิ่งแวดล้อม บริษัทฯ อยู่ในระดับดีมาก (G เงิน) และบริษัทฯ ยังคงมุ่งมั่นที่จะพัฒนาและยกระดับมาตรฐานการจัดการอาคารสำนักงานที่เป็นมิตรกับสิ่งแวดล้อมให้ดียิ่งขึ้นต่อไป

นอกจากนี้ บริษัทฯ ยังได้เข้าร่วมในโครงการ “ส่งเสริมการปรับปรุงประสิทธิภาพการใช้พลังงานในอาคาร” ของการไฟฟ้านครหลวง (กฟน.) ระดับที่ 2 ซึ่งดำเนินการต่อเนื่องจากเมื่อปี 2556 ที่บริษัทฯ ได้รับตราสัญลักษณ์ “กฟน. อาคารประหยัดพลังงาน” ระดับที่ 1 สำหรับผลการตรวจประเมินระดับที่ 2 คาดว่าจะประกาศให้ทราบในไตรมาสแรก ปี 2558

ส่วนการจัดซื้อผลิตภัณฑ์ที่เป็นมิตรกับสิ่งแวดล้อมปีที่ผ่านมา บริษัทฯ ได้เพิ่มการจัดซื้อสินค้าที่ได้รับการรับรองมาตรฐานคุณภาพด้านสิ่งแวดล้อม ฉลากเขียว และฉลากคาร์บอนของสถาบันสิ่งแวดล้อมไทย รวมทั้งสินค้ามาตรฐาน มอก. ของสำนักงานมาตรฐานผลิตภัณฑ์อุตสาหกรรม และผู้ผลิตที่ได้รับการรับรองมาตรฐาน ISO14001 คิดเป็นสัดส่วนร้อยละ 14 ของรายการสินค้าที่ซื้อทั้งหมด เพิ่มขึ้นจากร้อยละ 8 ในปี 2556



คณะกรรมการอาคารประหยัดพลังงานตรวจประเมินอาคาร RATCH

การเปลี่ยนแปลงและพัฒนากิจการที่สำคัญ

บริษัทฯ ดำเนินธุรกิจภายใต้แผนกลยุทธ์ที่มุ่งเน้นการสร้างมูลค่าเพิ่ม (Value-focused strategy development) สู่การเติบโตอย่างยั่งยืน เพื่อสร้างความเชื่อมั่นให้แก่ผู้ถือหุ้น โดยกำหนดเป้าหมายที่จะสร้างผลตอบแทนต่อผู้ถือหุ้นรวม (Total Shareholder Return : TSR) ด้วยการเพิ่มมูลค่ากิจการ (Enterprise Value : EV) เป็น 282,000 ล้านบาท ในปี 2566 หรือเทียบเท่ากับกำลังการผลิตของบริษัทฯ ประมาณ 9,700 เมกะวัตต์

ปี 2557 บริษัทฯ ได้มีการทบทวนและกำหนดแผนระยะสั้น ระยะกลาง และระยะยาว พร้อมหลักเกณฑ์การพิจารณาการลงทุนในโครงการต่างๆ ตามระเบียบของบริษัทฯ ตลอดจนกำหนดให้มีการติดตามและรายงานสถานะของโครงการต่างๆ อย่างต่อเนื่อง เพื่อลดความเสี่ยงและระยะเวลาในการพัฒนาโครงการ รวมทั้งคำนึงถึงผลตอบแทนการลงทุนทั้งในส่วนของบริษัทฯ และผู้ถือหุ้นเป็นสำคัญ โดยบริษัทฯ ยังมุ่งให้ความสำคัญกับการเข้าซื้อกิจการและร่วมลงทุนกับพันธมิตรในกลุ่มประเทศความร่วมมือทางเศรษฐกิจเอเชียแปซิฟิก (Asia Pacific Economic Cooperation : APEC) การลงทุนในกลุ่มประเทศประชาคมเศรษฐกิจอาเซียน (ASEAN Economics Community : AEC) และประเทศอื่นที่มีศักยภาพ ซึ่งเป็นเป้าหมายหลักของบริษัทฯ และสอดคล้องกับวิสัยทัศน์ พันธกิจ นโยบาย และกลยุทธ์ของบริษัทฯ ในปัจจุบัน

นอกจากนี้ ยังมีการเปลี่ยนแปลงอื่นๆ ที่สำคัญ ดังนี้

วันที่ 16 มกราคม 2557 บริษัทฯ ได้ขายหุ้นที่ถืออยู่ทั้งหมดจำนวน 100 ล้านหุ้น คิดเป็นร้อยละ 40 ของจำนวนหุ้นทั้งหมดในบริษัท ราชบุรีเวิลด์ โคเจนเนอเรชั่น จำกัด ให้แก่บริษัท ผลิตไฟฟ้าราชบุรี จำกัด ในราคาหุ้นละ 10 บาท ตามราคาทุนที่ชำระแล้ว เป็นเงินทั้งสิ้น 500 ล้านบาท

วันที่ 28 มกราคม 2557 บริษัท ราชบุรีแก๊ส จำกัด เข้าซื้อหุ้นที่ถืออยู่ทั้งหมดจำนวน 17.12 ล้านหุ้น หรือคิดเป็นร้อยละ 50 ของจำนวนหุ้นทั้งหมดในบริษัท ไตร เอนเนอจี้ จำกัด จากผู้ถือหุ้นเดิม เป็นเงินทั้งสิ้น 21.32 ล้านเหรียญสหรัฐฯ ต่อมาได้โอนกิจการทั้งหมดให้แก่บริษัทฯ โดยวิธี Entire Business Transfer จากนั้นได้จดทะเบียนเลิกกิจการและชำระบัญชีแล้วเสร็จ ในระหว่างนั้นบริษัท ผลิตไฟฟ้าราชบุรี จำกัด ได้เพิ่มทุนจดทะเบียนจำนวน 3,625 ล้านบาท โดยออกหุ้นสามัญใหม่ 362.50 ล้านหุ้น มูลค่าหุ้นละ 10 บาท เพื่อซื้อและรับโอนกิจการของบริษัท ไตร เอนเนอจี้ จำกัด ทำให้ทุนจดทะเบียนของบริษัท ผลิตไฟฟ้าราชบุรี จำกัด เพิ่มขึ้นเป็น 21,900 ล้านบาทโดยลำดับ จนกระทั่งวันที่ 4 สิงหาคม 2557 บริษัท ไตร เอนเนอจี้ จำกัด ได้จดทะเบียนเลิกกิจการและอยู่ระหว่างการชำระบัญชี

วันที่ 7 กุมภาพันธ์ 2557 บริษัท ราชอุดม เพาเวอร์ จำกัด ได้จดทะเบียนชำระบัญชีเลิกกิจการแล้วเสร็จ ซึ่งการเลิกกิจการดังกล่าวไม่ส่งผลกระทบต่อการทำงานของบริษัทฯ แต่อย่างใด

บริษัทฯ ได้ตัดจำหน่ายค่าพัฒนาโครงการโรงไฟฟ้าพลังน้ำ น้ำงึม 3 เป็นค่าใช้จ่ายของปี 2556 จำนวน 315 ล้านบาท เนื่องจากไม่ได้รับการต่ออายุสัญญาพัฒนาโครงการจากกระทรวงวางแผนและการลงทุนของ สปป.ลาว อันเป็นผลมาจากการเปลี่ยนแปลงนโยบายการพัฒนาพลังงานภายในประเทศของ สปป.ลาว

วันที่ 17 เมษายน 2557 บริษัท บ้านบึง เพาเวอร์ จำกัด บริษัท อีสเทิร์น โอพีพี จำกัด และบริษัท อีสเทิร์น เพาเวอร์ เจเนอเรชั่น จำกัด ได้จดทะเบียนเลิกกิจการ และวันที่ 28 ตุลาคม 2557 จดทะเบียนชำระบัญชีแล้วเสร็จ ตามลำดับ ซึ่งการเลิกกิจการดังกล่าวไม่ส่งผลกระทบต่อการทำงานของกลุ่มบริษัทฯ แต่อย่างใด

วันที่ 28 เมษายน 2557 บริษัท อาร์เอช อินเตอร์เนชั่นแนล (สิงคโปร์) คอร์ปอเรชั่น จำกัด ได้ออกและเสนอขายหุ้นกู้ให้แก่นักลงทุนในต่างประเทศ วงเงินรวม 300 ล้านเหรียญสหรัฐ อัตราดอกเบี้ยร้อยละ 3.50 ต่อปี อายุ 5 ปี ครบกำหนดไถ่ถอนปี 2562 โดยบริษัทฯ ให้การค้ำประกันการชำระหนี้

วันที่ 14 พฤษภาคม 2557 บริษัทฯ ได้ขายหุ้นที่ถืออยู่ทั้งหมดจำนวน 6.47 ล้านหุ้น คิดเป็นร้อยละ 49 ของจำนวนหุ้นทั้งหมดในบริษัท โซลาร์ต้า จำกัด ให้แก่บริษัท ราชบุรีพลังงาน จำกัด ตามมูลค่าตามบัญชี รวมเป็นเงินทั้งสิ้น 695.69 ล้านบาท

วันที่ 28 พฤษภาคม 2557 บริษัท ผลิตไฟฟ้า นวนคร จำกัด ผู้ดำเนินโครงการโรงไฟฟ้าผู้ผลิตไฟฟ้ารายเล็กนวนคร ได้ลงนามสัญญาทางการเงินมูลค่าประมาณ 4,770 ล้านบาท กับสถาบันการเงินไทย 3 แห่ง ระยะเวลา 20.5 ปี

วันที่ 21 กรกฎาคม 2557 บริษัท ราชบุรีพลังงาน จำกัด ได้ขายหุ้นที่ถืออยู่ทั้งหมดจำนวน 200,000 หุ้น หรือคิดเป็นร้อยละ 25 ของจำนวนหุ้นทั้งหมดในบริษัท สุโขทัย เอ็นเนอร์ยี่ จำกัด ในราคาหุ้นละ 54.71 บาท เป็นเงินทั้งสิ้น 10.94 ล้านบาท ให้แก่บริษัท ชันโรช เอ็นเนอร์ยี่ จำกัด ผู้ถือหุ้นเดิม

วันที่ 29 สิงหาคม 2557 บริษัทฯ ได้ขายหุ้นที่ถืออยู่ทั้งหมดในบริษัท โซล่า เพาเวอร์ (โคราช 3) จำกัด จำนวน 7.55 ล้านหุ้น บริษัท โซล่า เพาเวอร์ (โคราช 4) จำกัด จำนวน 7.97 ล้านหุ้น และบริษัท โซล่า เพาเวอร์ (โคราช 7) จำกัด จำนวน 7.55 ล้านหุ้น หรือคิดเป็นร้อยละ 40 ของหุ้นที่จดทะเบียนของแต่ละบริษัท ให้แก่บริษัท ราชบุรีพลังงาน จำกัด ตามมูลค่าตามบัญชี รวมเป็นเงินทั้งสิ้น 285.39 ล้านบาท

วันที่ 29 กันยายน 2557 บริษัท ราชบุรีพลังงาน จำกัด ได้ขายหุ้นที่ถืออยู่ทั้งหมดจำนวน 24.28 ล้านหุ้น หรือคิดเป็นร้อยละ 55.18 ของจำนวนหุ้นทั้งหมดในบริษัท ชัสเทนเอเบิล เอนเนอร์ยี่ คอร์ปอเรชั่น จำกัด ซึ่งเป็นผู้พัฒนาโครงการโรงไฟฟ้าพลังงานลม จังหวัดเพชรบูรณ์เป็นเงินทั้งสิ้น 118.43 ล้านบาท ให้แก่นายชัชวาลย์ เจียรนวนนท์ ผู้ถือหุ้นรายใหม่ เพื่อรักษาเงินลงทุนบางส่วนไว้และพิจารณานำเงินไปลงทุนในโครงการอื่นที่มีโอกาสสร้างผลตอบแทนที่ดีกว่า และป้องกันความเสี่ยงและลด



ผลกระทบที่อาจเกิดขึ้นเนื่องจากโครงการประสบปัญหาความล่าช้าในการพัฒนาเป็นเวลา 3 ปี จากเหตุผลด้านผลกระทบต่อสิ่งแวดล้อม จนส่งผลกระทบต่อต้นทุนของบริษัทฯ และบริษัททยอยที่สูงขึ้นอย่างมีนัยสำคัญ

วันที่ 20 ตุลาคม 2557 บริษัท ราชบุรีพลังงาน จำกัด ได้จัดตั้งบริษัท โอเวอร์ซี กรีน เอนเนอร์ยี จำกัด ทุนจดทะเบียน 1 ล้านบาท แบ่งออกเป็นหุ้นสามัญจำนวน 100,000 หุ้น มูลค่าหุ้นละ 10 บาท (ชำระค่าหุ้นครบตามจำนวน) ตามสัญญาระหว่างผู้ถือหุ้นที่ได้ลงนามร่วมกันระหว่าง บริษัท ราชบุรีพลังงาน จำกัด และบริษัท พรีเมียร์ โซลูชั่น จำกัด สัดส่วนการถือหุ้นร้อยละ 60 และ 40 ตามลำดับ เมื่อวันที่ 12 กันยายน 2557 เพื่อลงทุนในการให้บริการด้านการบริหารจัดการโครงการผลิตไฟฟ้าพลังงานแสงอาทิตย์ในประเทศญี่ปุ่น

วันที่ 30 ตุลาคม 2557 บริษัท ผลิตไฟฟ้าราชบุรี จำกัด ได้เข้าซื้อหุ้นบริษัท ราชบุรีโคเจนเนอเรชั่น จำกัด จำนวน 3.50 ล้านหุ้น หรือคิดเป็นร้อยละ 35 ของจำนวนหุ้นทั้งหมดของบริษัท ราชบุรีโคเจนเนอเรชั่น จำกัด จากบริษัท น้ำตาลราชบุรี จำกัด รวมเป็นเงินทั้งสิ้น 8.75 ล้านบาท ตามสัญญาระหว่างผู้ถือหุ้นที่ได้ลงนามร่วมกันเมื่อวันที่ 15 กันยายน 2557 เพื่อลงทุนในโครงการโรงไฟฟ้าผู้ผลิตไฟฟ้ารายเล็กของบริษัท ราชบุรีโคเจนเนอเรชั่น จำกัด ขนาดกำลังการผลิตไฟฟ้าประมาณ 100 เมกะวัตต์ และขนาดกำลังการผลิตไอน้ำประมาณ 15 ตันต่อชั่วโมง และต่อมาเมื่อวันที่ 27 มกราคม 2558 บริษัท ราชบุรีโคเจนเนอเรชั่น จำกัด ได้จดทะเบียนเปลี่ยนชื่อเป็น บริษัท เบิกไพรโคเจนเนอเรชั่น จำกัด

วันที่ 24 พฤศจิกายน 2557 บริษัท อาร์เอช อินเตอร์เนชั่นแนล (ลิงคโปร) คอร์ปอเรชั่น จำกัด ได้จัดตั้งบริษัท อาร์ไอซีโอ อินเตอร์เนชั่นแนล อินเวสต์เมนต์ จำกัด ในประเทศลิงคโปร ทุนจดทะเบียน 100 ดอลลาร์ลิงคโปร แบ่งออกเป็นหุ้นสามัญจำนวน 100 หุ้น มูลค่าหุ้นละ 1 ดอลลาร์ลิงคโปร (ชำระค่าหุ้นครบตามจำนวน) ตามสัญญาระหว่างผู้ถือหุ้นที่ได้ลงนามร่วมกันระหว่างบริษัท อาร์เอช อินเตอร์เนชั่นแนล (ลิงคโปร) คอร์ปอเรชั่น จำกัด และบริษัท เซาท์ อินเตอร์เนชั่นแนล จำกัด สัดส่วนการถือหุ้นร้อยละ 60 และ 40 ตามลำดับ เพื่อลงทุนในโครงการผลิตไฟฟ้าพลังงานแสงอาทิตย์ในประเทศญี่ปุ่น ขนาดกำลังผลิตติดตั้งรวม 33 เมกะวัตต์

วันที่ 19 ธันวาคม 2557 บริษัทฯ ได้ขายหุ้นบริษัท สงขลาไบโอ แมส จำกัด และบริษัท สงขลาไบโอฟูเอล จำกัด จำนวน 840,000 หุ้น เป็นเงิน 80,000,000 บาท และบริษัท สงขลาไบโอฟูเอล จำกัด จำนวน 4,000 หุ้น เป็นเงิน 400,000 บาท ตามลำดับ (รวมเป็นเงินทั้งสิ้น 80,400,000 บาท ตามราคาทุนจดทะเบียนที่ชำระแล้ว) หรือคิดเป็นร้อยละ 40 ของหุ้นที่จดทะเบียนของแต่ละบริษัท ให้แก่บริษัท ราชบุรีพลังงาน จำกัด ซึ่งเป็นบริษัทย่อยที่บริษัทฯ ถือหุ้นทั้งจำนวน



รางวัลแห่งความภาคภูมิใจ



ในปี 2557 กลุ่มบริษัทฯ ได้รับรางวัลและประกาศเกียรติคุณที่สะท้อนความสำเร็จที่สำคัญและสร้างความภาคภูมิใจ ดังนี้

1. บริษัท ผลิตไฟฟ้าราชบุรีโฮลดิ้ง จำกัด (มหาชน)

- ได้รับการประกาศคงอันดับเครดิตของบริษัทฯ ที่ระดับ "AA+" แนวโน้ม "Stable" หรือ "คงที่" จากบริษัท ทริส เรทติ้ง จำกัด (TRIS) ซึ่งอันดับเครดิตดังกล่าวสะท้อนถึงสถานะการเป็นผู้นำในกลุ่มผู้ผลิตไฟฟ้าเอกชนรายใหญ่ที่สุดในประเทศ รายได้เงินปันผลจำนวนมาก และสม่ำเสมอจากการลงทุนในโครงการโรงไฟฟ้า และความสัมพันธ์ที่แน่นแฟ้นกับ กฟผ. นอกจากนี้ การพิจารณาอันดับเครดิตยังคำนึงถึงความหลากหลายของโครงการโรงไฟฟ้าของบริษัทฯ และแผนขยายการลงทุน ในโครงการโรงไฟฟ้าและโครงการพลังงานทั้งในประเทศและต่างประเทศ

- ได้รับการประกาศคงอันดับเครดิตของบริษัทฯ ที่ระดับ "BBB+" แนวโน้มอันดับเครดิต "Stable" จากบริษัท Standard & Poor's (S&P)

- ได้รับการประกาศคงอันดับเครดิตของบริษัทฯ โดยบริษัท Moody's Investors Service (Moody's) ที่ระดับ "Baa1" แนวโน้มอันดับเครดิต "Stable"

- ได้รับรางวัลรายงานความยั่งยืนดีเด่น ประจำปี 2557 (Sustainability Report Award 2014) ซึ่งจัดขึ้นโดย CSR Club สมาคมบริษัทจดทะเบียนไทย และการสนับสนุนของสำนักงานคณะกรรมการกำกับหลักทรัพย์และตลาดหลักทรัพย์ (ก.ล.ต.) และสถาบันไทยพัฒน์ โดยมีบริษัทเข้าร่วมโครงการ 64 บริษัท รางวัลดังกล่าวพิจารณาการให้คะแนนโดยอิงเกณฑ์ Ceres-ACCA Sustainability Report Awards Criteria ประกอบด้วย เกณฑ์ด้านความสมบูรณ์ของรายงาน ความเชื่อถือได้ของรายงาน และการสื่อสารและนำเสนอรายงาน

- ได้รับการประเมินคุณภาพการจัดการประชุมสามัญผู้ถือหุ้น ประจำปี 2557 จัดโดยสมาคมส่งเสริมผู้ลงทุนไทย โดยได้คะแนนประเมินเต็ม 100 คะแนน ต่อเนื่องเป็นปีที่ 6

- ได้รับการประเมินโครงการสำรวจการกำกับดูแลกิจการบริษัท จดทะเบียนไทยตามหลักเกณฑ์ ASEAN CG Scorecard ประจำปี 2556/57 โดยได้รับคะแนนเฉลี่ยภาพรวมเท่ากับ 87.65 คะแนน (61.73%) ซึ่งสูงกว่าคะแนนเฉลี่ยภาพรวมของบริษัทจดทะเบียนใน ASEAN ที่ทำการสำรวจทั้งหมด 529 บริษัท (เฉลี่ย 64.02 คะแนน หรือ 45.21%) และสูงกว่าคะแนนเฉลี่ยภาพรวมของบริษัทจดทะเบียนไทยที่ทำการสำรวจทั้งหมดจำนวน 100 บริษัท (เฉลี่ย 75.39 หรือ 53.09%)

- ได้รับการประเมินผลจากการสำรวจการกำกับดูแลกิจการบริษัท จดทะเบียน ประจำปี 2557 (Corporate Governance Report of Thai Listed Companies 2014) ที่ระดับ “ดีมาก” โดยได้คะแนนเฉลี่ยโดยรวมร้อยละ 87 ซึ่งสูงกว่าคะแนนเฉลี่ยโดยรวมที่ร้อยละ 72 ของบริษัท ที่ทำการสำรวจทั้งหมด 550 บริษัท และเมื่อเปรียบเทียบกับคะแนน รายหมวดทุกหมวดสูงมากกว่าคะแนนเฉลี่ยของรายหมวดของบริษัท ที่ทำการสำรวจทั้งหมด ซึ่งในปี 2557 สมาคมส่งเสริมสถาบันกรรมการ บริษัทไทยได้มีการปรับแนวทางและหลักเกณฑ์การสำรวจเพื่อให้ สอดคล้องกับมาตรฐาน ASEAN CG Scorecard

- ได้รับรางวัล “Investors’ Choice Award” จากสมาคมส่งเสริม ผู้ลงทุนไทย จากการที่บริษัทฯ ได้รับการประเมินคุณภาพการจัดประชุม สามัญผู้ถือหุ้นด้วยคะแนนเต็ม 100 คะแนน ต่อเนื่องกันเป็นระยะเวลา 6 ปี (ปี 2552 - 2557)

- ได้รับรางวัล “ดีเด่น” ด้านการนำเสนอข้อมูลเพื่อผู้ลงทุน หรือผู้ถือหุ้นในงาน “10th Anniversary SET in the City กรุงเทพมหานคร 2014” ซึ่งจัดโดยตลาดหลักทรัพย์แห่งประเทศไทย รางวัลดังกล่าว พิจารณาจากผลการโหวตผ่านแบบสำรวจของผู้เข้าร่วมงานจำนวน 1,900 คน

- ได้รับโล่ประกาศเกียรติคุณในฐานะผู้ทำคุณประโยชน์ และเป็นผู้มีอุปการคุณในการสนับสนุนงานด้านอนุรักษ์ทรัพยากรป่าไม้ ดีเด่นจากกระทรวงทรัพยากรธรรมชาติและสิ่งแวดล้อม เนื่องในวัน อนุรักษ์ทรัพยากรป่าไม้ของชาติ ประจำปี 2558

- อาคาร RATCH ได้รับตราสัญลักษณ์ “กฟน. อาคารประหยัด พลังงานดีเด่น” ซึ่งเป็นตราสัญลักษณ์ระดับที่ 2 จากการไฟฟ้านครหลวง

2. บริษัท ผลิตไฟฟ้าราชบุรี จำกัด

- ได้รับประกาศอันดับเครดิตองค์กรและหุ้นกู้ไม่มีหลักประกัน ที่ระดับ “AA+” แนวโน้ม “Stable” หรือ “คงที่” จากบริษัท ทริส เรตติ้ง จำกัด โดยอันดับเครดิตสะท้อนถึงกระแสเงินสดที่แน่นอนจากการมีสัญญา ซื้อขายไฟฟ้าระยะยาวกับ กฟผ. และการมีโรงไฟฟ้าที่มีโครงสร้าง พื้นฐานแข็งแกร่งและเทคโนโลยีที่ทันสมัย รวมถึงผลงานในการบริหาร โรงไฟฟ้าที่ได้รับการยอมรับ

- ได้รับรางวัลสถานประกอบกิจการดีเด่นด้านแรงงานสัมพันธ์และสวัสดิการแรงงาน ปี 2557 จากกระทรวงแรงงาน ต่อเนื่องเป็นปีที่ 7

- ได้รับรางวัลโครงการส่งเสริมศักยภาพโรงงานมุ่งสู่การพัฒนา ด้านสิ่งแวดล้อมและความรับผิดชอบต่อสังคมอย่างยั่งยืน ประจำปี 2557 (CSR-DIW Award 2014) จากกรมโรงงานอุตสาหกรรม ประเภทรางวัล CSR-DIW Continuous Award 2014 ต่อเนื่องเป็นปีที่ 3 ซึ่งรางวัล ดังกล่าวแสดงให้เห็นว่าสถานประกอบการได้ปฏิบัติตามมาตรฐานความ รับผิดชอบต่อสังคมอย่างต่อเนื่อง และมุ่งสู่ความเป็นอุตสาหกรรมสีเขียว (Green System)

- ได้รับรางวัลสถานประกอบกิจการที่ปฏิบัติตามมาตรการในรายงาน การวิเคราะห์ผลกระทบสิ่งแวดล้อมและมีการจัดการสภาพแวดล้อม ดีเด่น ประจำปี 2557 (EIA Monitoring Awards 2014) จากสำนักงาน นโยบายและแผนทรัพยากรธรรมชาติและสิ่งแวดล้อม (สผ.) โดยโครงการ ที่ได้รับรางวัล ได้แก่ โครงการโรงไฟฟ้าราชบุรี และโครงการระบบรับส่ง น้ำมันเตาสำหรับโรงไฟฟ้าพลังความร้อนราชบุรี หน่วยที่ 1 และ 2

- ได้รับรางวัลโล่ประกาศเกียรติคุณระดับทองแดงจากกิจกรรม รณรงค์ลดสถิติอุบัติเหตุจากการทำงานให้เป็นศูนย์ ประจำปี 2557 ด้วยความมุ่งมั่นและความร่วมมือของผู้บริหารและผู้ปฏิบัติงานทุกคน ปฏิบัติงานโดยไม่เกิดอุบัติเหตุถึงขั้นหยุดงาน จำนวนชั่วโมงการทำงาน สะสม เท่ากับ 1,512,659 ชั่วโมง

โครงสร้างการถือหุ้น

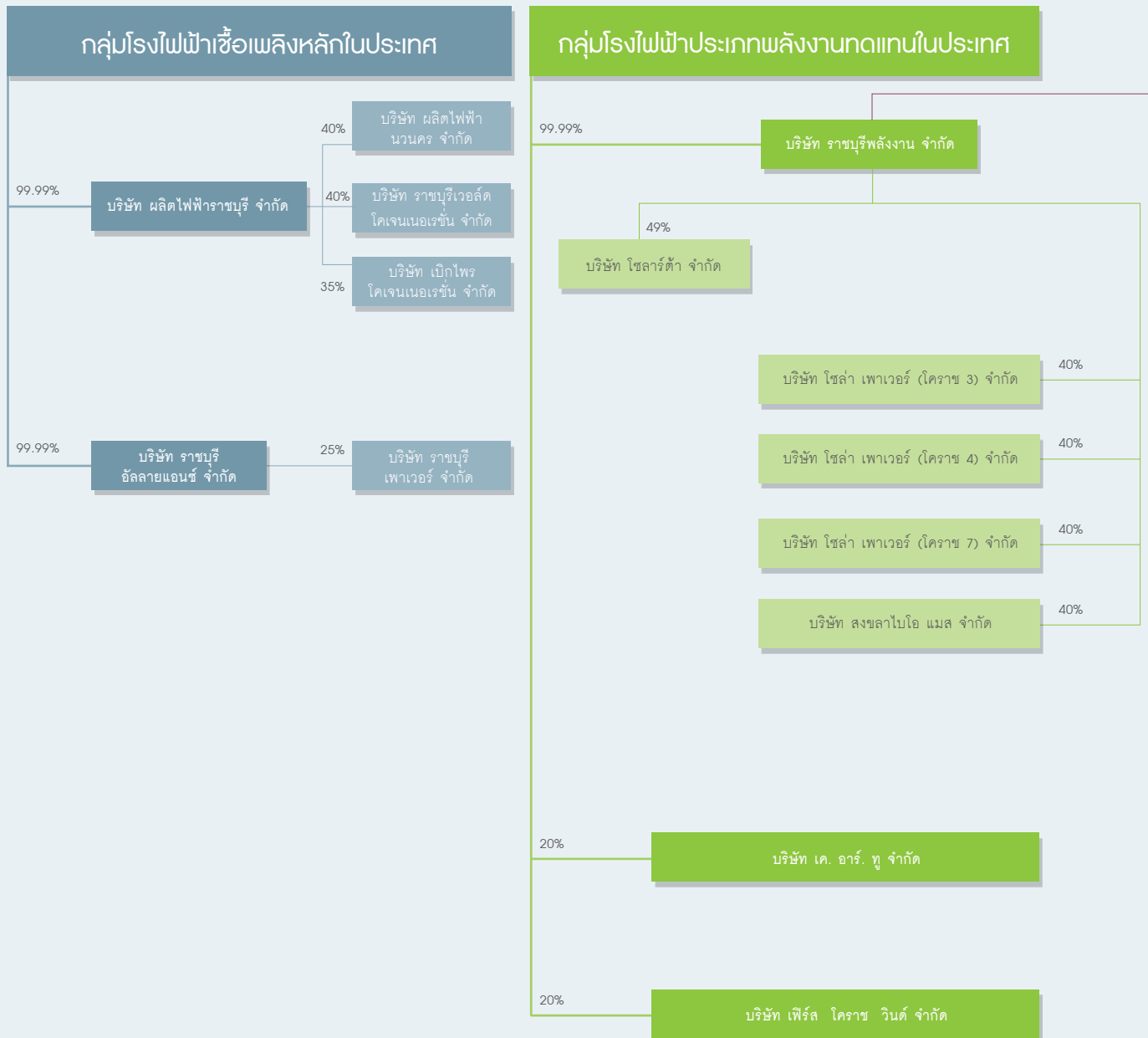

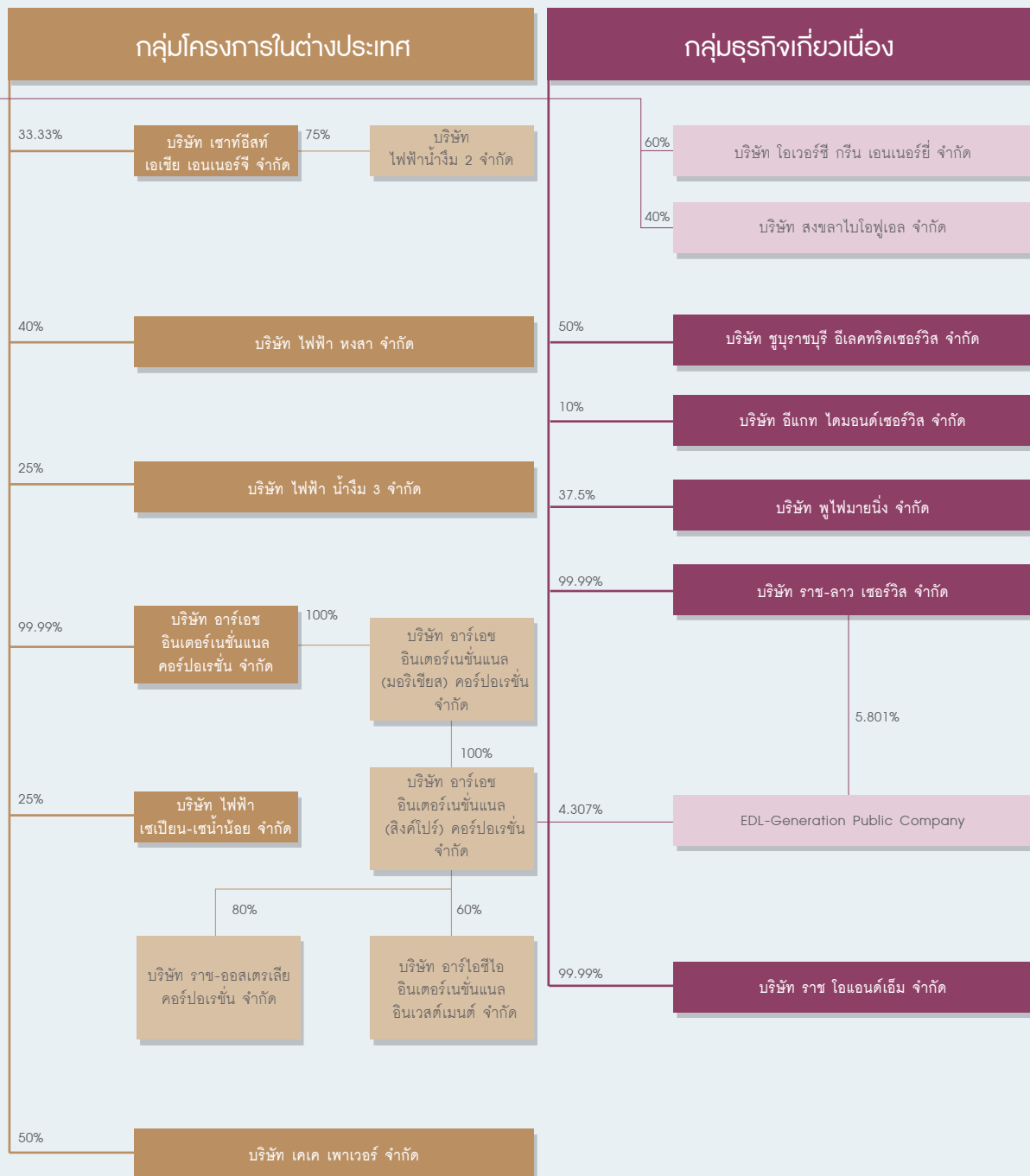

ผู้ถือหุ้นรายใหญ่ 10 อันดับแรก ⁽¹⁾

อันดับ

ผู้ถือหุ้น

1	การไฟฟ้าฝ่ายผลิตแห่งประเทศไทย
2	บริษัท ไทยเอ็นวีดีอาร์ จำกัด
3	LITTLEDOWN NOMINEES LIMITED
4	สำนักงานประกันสังคม สำนักงานประกันสังคม (2 กรณี) สำนักงานประกันสังคม (4 กรณี) สำนักงานประกันสังคม (กองทุนเงินทดแทน)
5	กลุ่ม AIA Company Limited AIA Company Limited- AIA D-PLUS AIA Company Limited-APEX AIA Company Limited-TIGER
6	กลุ่ม STATE STREET BANK AND TRUST STATE STREET BANK EUROPE LIMITED STATE STREET BANK AND TRUST COMPANY STATE STREET BANK AND TRUST COMPANY FOR LONDON FOR MAS STATE STREET BANK AND TRUST COMPANY FOR CANADA
7	กองทุนของบริษัทหลักทรัพย์จัดการกองทุน กรุงศรี จำกัด
8	กลุ่ม HSBC THE HONGKONG AND SHANGHAI BANKING CORPORATION LIMITED, FUND SERVICES DEPARTMENT THE HONGKONG AND SHANGHAI BANKING CORPORATION LIMITED, SINGAPORE BRANCH HSBC (SINGAPORE) NOMINEES PTE LTD HSBC BANK PLC-CLIENTS GENERAL A/C HSBC TRINKAUS & BURKHARDT KOM-MANDITGESELLSCHAFT AUF AKTIEN
9	บริษัท ไทยประกันชีวิต จำกัด (มหาชน)
10	นายมิน เลียวรว
	รวม
	ผู้ถือหุ้นอื่นๆ
	จำนวนหุ้นทั้งสิ้น
หมายเหตุ	การไฟฟ้าฝ่ายผลิตแห่งประเทศไทยเป็นองค์การรัฐวิสาหกิจ ดำเนินธุรกิจเกี่ยวกับพลังงานไฟฟ้าและธุรกิจอื่นที่รวมถึงลงทุนกับบุคคลอื่น เพื่อดำเนินการดังกล่าว และเป็นผู้ถือหุ้นใหญ่ของบริษัทฯ ที่มีผู้แทนมาเป็นกรรมการบริษัทฯ จำนวน 7 ท่าน จากจำนวนกรรมการทั้งสิ้น 15 ท่าน

ผู้ถือหุ้นแบ่งตามสัญชาติ

ผู้ถือหุ้นสัญชาติไทย

ผู้ถือหุ้นต่างชาติ

รวมทั้งสิ้น

* ข้อบังคับ บริษัท ผลิตไฟฟ้าราชบุรีโฮลดิ้ง จำกัด (มหาชน) กำหนดว่า "ห้ามมิให้บุคคลที่ไม่มีสัญชาติไทยถือหุ้นอยู่ในบริษัทฯ เกินกว่าร้อยละ 25 ของจำนวนหุ้นที่จำหน่ายได้แล้วทั้งหมด"

⁽¹⁾ บริษัทฯ จัดกลุ่มผู้ถือหุ้นใหญ่ 10 อันดับแรกตามรายชื่อผู้ถือหุ้น

บริษัท ผลิตไฟฟ้าราชบุรีโฮลดิ้ง จำกัด (มหาชน)

ข้อมูลปิดสมุดทะเบียนผู้ถือหุ้น ณ วันที่ 31 ตุลาคม 2557

	จำนวนหุ้น	ร้อยละ
	652,500,000	45.00
	216,577,285	14.94
	113,098,000	7.80
	63,617,100	4.39
58,360,560		
4,456,540		
800,000		
	48,025,600	3.31
32,200,000		
10,780,000		
5,045,600		
	32,248,534	2.22
30,750,745		
1,061,589		
246,100		
190,100		
	24,258,700	1.67
	19,539,392	1.35
10,155,800		
100,000		
8,638,392		
165,100		
480,100		
	10,594,200	0.73
	10,248,800	0.71
	1,190,707,611	82.12
	259,292,389	17.88
	1,450,000,000	100.00

จำนวนราย	จำนวนหุ้น	ร้อยละ
17,914	1,214,749,081	83.78
71	235,250,919	16.22
17,985	1,450,000,000	100.00

ลักษณะการประกอบธุรกิจ



บริษัทฯ เป็นบริษัทผู้ผลิตไฟฟ้าเอกชนรายใหญ่ของประเทศ ประกอบธุรกิจในรูปบริษัทโฮลดิ้ง (Holding Company) โดยการเข้าลงทุนถือหุ้นในบริษัทย่อย กิจกรรมที่ควบคุมร่วมกัน และบริษัทร่วมที่ประกอบธุรกิจผลิตไฟฟ้า และธุรกิจเกี่ยวเนื่องทั้งในประเทศและต่างประเทศ รายได้หลักมาจากเงินปันผลตามสัดส่วนการร่วมทุน ดำเนินธุรกิจโดยมุ่งสร้างความมั่นคงด้านพลังงานไฟฟ้า และขับเคลื่อนระบบเศรษฐกิจของประเทศ รวมทั้งสร้างสรรค์และพัฒนาองค์กรเพื่อที่จะเปลี่ยนผ่านไปสู่การเติบโต “เป็นบริษัทพลังงานครบวงจรชั้นนำ ที่มุ่งเน้นการสร้างมูลค่าในภูมิภาคเอเชียแปซิฟิก” ควบคู่ไปกับการดูแลสังคม และจรรยาบรรณสิ่งแวดล้อม เพื่อก้าวสู่ความเป็นองค์กรสีเขียวที่ตอบสนองความคาดหวังของผู้มีส่วนได้เสียทุกฝ่าย กระทั่งนำไปสู่การยอมรับและความยั่งยืนขององค์กรในทุกมิติ

ณ วันที่ 31 ธันวาคม 2557 บริษัทฯ มีกำลังการผลิตตามสัดส่วนการลงทุนจากโรงไฟฟ้าที่เดินเครื่องเชิงพาณิชย์แล้ว และโครงการที่อยู่ระหว่างก่อสร้างและพัฒนารวม 6,578.12 เมกะวัตต์ ประกอบด้วย

กำลังการผลิตเพื่อจำหน่ายภายในประเทศ 5,874.07 เมกะวัตต์ หรือประมาณร้อยละ 16 ของกำลังการผลิตรวมของประเทศ ที่มี กฟผ. เป็นผู้รับซื้อหลัก และกำลังการผลิตเพื่อจำหน่ายในต่างประเทศ 704.05 เมกะวัตต์ ที่มีประเทศนั้นๆ เป็นผู้รับซื้อทั้งหมด เช่น สปป.ลาว และออสเตรเลีย เป็นต้น

โครงสร้างการลงทุนของบริษัทฯ แบ่งเป็น 4 กลุ่ม ได้แก่

1. กลุ่มโรงไฟฟ้าเชื้อเพลิงหลักในประเทศ

เพื่อเป็นส่วนหนึ่งในการสร้างเสถียรภาพและเสริมสร้างความมั่นคงให้แก่ระบบไฟฟ้า ซึ่งเป็นสาธารณูปโภคที่สำคัญในการขับเคลื่อนเศรษฐกิจ และสังคมของประเทศ บริษัทฯ จึงให้ความสำคัญในการกระจายการใช้เชื้อเพลิงหลักในการผลิตกระแสไฟฟ้าที่หลากหลาย ได้แก่ ก๊าซธรรมชาติ ถ่านหิน และพลังน้ำ เพื่อรักษาคุณภาพทางธรรมชาติและสร้างความยั่งยืนด้านพลังงาน

ปัจจุบันบริษัทฯ มีโรงไฟฟ้าเชื้อเพลิงหลักในประเทศ คิดเป็นกำลังการผลิตติดตั้งรวม 4,882.65 เมกะวัตต์ ประกอบด้วย โรงไฟฟ้าที่เดินเครื่องเชิงพาณิชย์แล้ว จำนวน 4,748.05 เมกะวัตต์ และโรงไฟฟ้าที่ยังอยู่ระหว่างการก่อสร้างและพัฒนา คิดเป็นกำลังการผลิตติดตั้งรวม 134.60 เมกะวัตต์ ซึ่งสามารถจำแนกประเภทตามกลุ่มผู้ผลิตไฟฟ้า ดังนี้

- 1.1 ผู้ผลิตไฟฟ้าเอกชนรายใหญ่ (ไอพีพี) ได้แก่ โรงไฟฟ้าราชบุรี โรงไฟฟ้าไตรเอนเนอจี และโรงไฟฟ้าราชบุรีเพาเวอร์
- 1.2 ผู้ผลิตไฟฟ้าเอกชนรายเล็ก (เอสพีพี) ได้แก่ โรงไฟฟ้าผู้ผลิตไฟฟ้ารายเล็กราชบุรีเวิลด์ และโรงไฟฟ้าผู้ผลิตไฟฟ้ารายเล็กนวนคร
- 1.3 ผู้ผลิตไฟฟ้าเอกชนรายเล็กมาก (วีเอสพีพี) ได้แก่ โรงไฟฟ้าประดู่เฒ่า และโรงไฟฟ้าเสาดิเอร์-เอ

2. กลุ่มโรงไฟฟ้าประเภทพลังงานทดแทนในประเทศ

เพื่อลดการพึ่งพาการใช้เชื้อเพลิงจากธรรมชาติ และลดผลกระทบจากภาวะโลกร้อน รวมทั้งตอบสนองนโยบายส่งเสริมการใช้พลังงานทดแทนของภาครัฐ ซึ่งสอดคล้องกับนโยบายและภารกิจสำคัญของบริษัทฯ ที่สะท้อนเจตนารมณ์อันแน่วแน่ที่จะดูแลรักษาสิ่งแวดล้อมและสังคม ไปพร้อมๆ กับการเติบโตอย่างมั่นคงและยั่งยืนของธุรกิจบริษัทฯ จึงมุ่งแสวงหาพลังงานทดแทนและพลังงานทางเลือก เช่น พลังงานแสงอาทิตย์ พลังงานลม และพลังงานชีวมวล มาใช้เป็นเชื้อเพลิงในการผลิตกระแสไฟฟ้าอย่างต่อเนื่อง

ณ ปัจจุบัน บริษัทฯ มีโรงไฟฟ้าประเภทพลังงานทดแทนในประเทศ คิดเป็นกำลังการผลิตติดตั้งรวม 69.34 เมกะวัตต์ โดยเป็นโรงไฟฟ้าที่เดินเครื่องเชิงพาณิชย์แล้วรวมทั้งสิ้น 65.38 เมกะวัตต์ และโรงไฟฟ้าที่ยังอยู่ระหว่างการก่อสร้างและพัฒนา 3.96 เมกะวัตต์ ซึ่งสามารถจำแนกประเภทตามชนิดของพลังงานทดแทนที่ใช้เป็นเชื้อเพลิง ดังนี้

- 2.1 พลังงานแสงอาทิตย์ ได้แก่ โรงไฟฟ้าพลังงานแสงอาทิตย์โซลาร์เพาเวอร์ โคราช 3 โรงไฟฟ้าพลังงานแสงอาทิตย์โซลาร์เพาเวอร์ โคราช 4 และโรงไฟฟ้าพลังงานแสงอาทิตย์โซลาร์เพาเวอร์ โคราช 7
- 2.2 พลังงานลม ได้แก่ โรงไฟฟ้าพลังงานลม ห้วยบง 2 และโรงไฟฟ้าพลังงานลม ห้วยบง 3
- 2.3 พลังงานชีวมวล ได้แก่ โรงไฟฟ้าพลังงานชีวมวลสงขลาไบโอแมส

3. กลุ่มโครงการในต่างประเทศ

เพื่อบูនสู่เป้าหมายการเป็นผู้นำในการพัฒนาโครงการผลิตไฟฟ้าในภูมิภาคเอเชียแปซิฟิก บริษัทฯ ได้เดินหน้าพัฒนาและเพิ่มศักยภาพโครงการต่างๆ ในต่างประเทศ ทั้งโครงการที่บริษัทฯ ดำเนินธุรกิจอยู่แล้วในปัจจุบัน รวมทั้งแสวงหา และร่วมทุนกับพันธมิตร ในการขยายการลงทุนของบริษัทฯ ไปยังตลาดใหม่ๆ ในภูมิภาคเอเชียแปซิฟิก เพื่อบรรลุผลสำเร็จอย่างแข็งแกร่งและยั่งยืน

โครงการในต่างประเทศที่บริษัทฯ เข้าร่วมทุนและพัฒนา คิดเป็นกำลังการผลิตติดตั้งรวม 1,537.08 เมกะวัตต์ โดยเป็นโรงไฟฟ้าที่เดินเครื่องเชิงพาณิชย์แล้วรวมทั้งสิ้น 663.27 เมกะวัตต์ และโรงไฟฟ้าที่ยังอยู่ระหว่างการก่อสร้างและพัฒนา 873.71 เมกะวัตต์ โดยสามารถจำแนกตามที่ตั้งโครงการ ดังนี้

- 3.1 สปป.ลาว ได้แก่ โรงไฟฟ้าพลังน้ำ-น้ำจืด 2 โรงไฟฟ้าพลังความร้อนหงสา และโรงไฟฟ้าพลังน้ำเซเปียน-เซินน้อย
- 3.2 ออสเตรเลีย ได้แก่ โรงไฟฟ้าราช-ออสเตรเลีย
- 3.3 ญี่ปุ่น ได้แก่ โรงไฟฟ้าพลังงานแสงอาทิตย์อาร์ไอซีโอ

4. กลุ่มธุรกิจเกี่ยวเนื่อง

เพื่อก้าวสู่การเป็นบริษัทพลังงานชั้นนำครบวงจร บริษัทฯ ได้แสวงหาโอกาสในการสร้างมูลค่าเพิ่มจากการลงทุนและเพิ่มโอกาสในการแข่งขันให้แก่กลุ่มบริษัทฯ อันจะนำมาซึ่งมูลค่าเพิ่มและผลตอบแทนที่ดีแก่ผู้ลงทุนอย่างต่อเนื่อง โดยบริษัทฯ ได้เข้าลงทุนในธุรกิจเกี่ยวเนื่อง ได้แก่ ธุรกิจเดินเครื่องและบำรุงรักษาโรงไฟฟ้า ธุรกิจเหมืองถ่านหิน ธุรกิจซ่อมบำรุงอุปกรณ์กังหันก๊าซโรงไฟฟ้า และเงินลงทุนอื่นๆ โดยปัจจุบัน บริษัทฯ ลงทุนในธุรกิจเกี่ยวเนื่องผ่านบริษัทย่อย กิจการที่ควบคุมร่วมกัน และบริษัทร่วมทุน จำแนกตามประเภทธุรกิจ ดังนี้

- 4.1 ธุรกิจให้บริการเดินเครื่องและบำรุงรักษาโรงไฟฟ้า ได้แก่ บริษัท ราช โอแอนด์เอ็ม จำกัด บริษัท ราช-ลาว เซอร์วิส จำกัด และบริษัท ชูบุราชบุรี อีเลคทริกเซอร์วิส จำกัด
- 4.2 ธุรกิจซ่อมบำรุงอุปกรณ์กังหันก๊าซ ได้แก่ บริษัท อีแกท ไดมอนด์ เซอร์วิส จำกัด
- 4.3 ธุรกิจเหมืองถ่านหิน ได้แก่ บริษัท พูไฟมายนิ่ง จำกัด
- 4.4 ธุรกิจจัดหาเชื้อเพลิง ได้แก่ บริษัท สงขลาไบโอฟูเอล จำกัด
- 4.5 เงินลงทุนอื่นๆ ได้แก่ การถือหุ้นใน EDL-Generation Public Company ("EDL-Gen") ซึ่งเป็นบริษัทจดทะเบียนในตลาดหลักทรัพย์ลาวผ่านบริษัท ราช-ลาว เซอร์วิส จำกัด และบริษัท อาร์เอช อินเตอร์เนชั่นแนล (สิงคโปร์) คอร์ปอเรชั่น จำกัด โดยบริษัทฯ มีกำลังการผลิตติดตั้งตามสัดส่วนการลงทุนใน EDL-Gen 89.05 เมกะวัตต์

ผู้ลงทุนสามารถศึกษารายละเอียดเพิ่มเติมได้ในหัวข้อ ข้อมูลทั่วไปของบริษัทฯ บริษัทย่อย บริษัทร่วม และกิจการที่ควบคุมร่วมกัน และ/หรือแบบแสดงรายการข้อมูลประจำปี (แบบ 56-1) ของบริษัทฯ ที่เผยแพร่บนเว็บไซต์ของบริษัทฯ www.ratch.co.th และเว็บไซต์ของ ก.ล.ต. www.sec.or.th

ภาวะอุตสาหกรรมไฟฟ้าและการแข่งขัน



ธุรกิจไฟฟ้าและกลุ่มอุตสาหกรรมที่เกี่ยวข้องถือเป็นหนึ่งกลุ่มที่สำคัญในการพัฒนาระบบสาธารณูปโภคและเชื่อมโยงกับภาคเศรษฐกิจอื่นภายในประเทศ นอกจากนี้กระแสการตื่นตัวถึงสถานการณ์พลังงานสภาพแวดล้อม และความมั่นคงของระบบการผลิตไฟฟ้า ทำให้หลายประเทศให้ความสำคัญกับการรวมกลุ่มในภูมิภาคใกล้เคียงและมีแนวโน้มการทำธุรกิจระหว่างประเทศมากขึ้น

บริษัทฯ เข้าใจและเล็งเห็นว่า ความรู้ความเข้าใจในธุรกิจอย่างรอบด้าน และความทันต่อการเปลี่ยนแปลงตลอดเวลาเป็นสิ่งจำเป็นต่อการเติบโตไปข้างหน้าอย่างยั่งยืนในอุตสาหกรรมไฟฟ้า บริษัทฯ จึงให้ความสนใจและติดตามสถานการณ์ไฟฟ้าในภาพรวมอย่างสม่ำเสมอ ทั้งในกลุ่มประเทศเป้าหมายการลงทุนและประเทศนอกเหนือเป้าหมายการลงทุน โดยสามารถสรุปสถานการณ์ของอุตสาหกรรมไฟฟ้าและศักยภาพในการแข่งขันของบริษัทฯ ได้ดังนี้

1. สถานการณ์ไฟฟ้าโลก

อุตสาหกรรมไฟฟ้าในกลุ่มประเทศที่พัฒนาแล้วโดยเฉพาะกลุ่มประเทศยุโรป มีแนวโน้มการเจริญเติบโตผ่านการควบรวมและเข้าซื้อกิจการในประเทศนอกกลุ่ม ทั้งนี้ปัจจัยที่นักลงทุนให้ความสำคัญสำหรับการพิจารณาการลงทุน ได้แก่ อัตราผลตอบแทนในระยะยาวจากความสามารถในการบริหารสินทรัพย์ ความสามารถในการเพิ่มกำลังการผลิตติดตั้ง ประโยชน์จากการแลกเปลี่ยนความคิดเห็นและประสบการณ์กับพันธมิตรร่วมทุน การเปลี่ยนแปลงพฤติกรรมการใช้เชื้อเพลิง อันเป็นผลมาจากการขาดพบก๊าซธรรมชาติจากหินดินดาน (shale gas) ซึ่งทำให้ราคาก๊าซในทวีปอเมริกาเหนือ โดยเฉพาะในสหรัฐอเมริกาลดลง นอกจากนี้ นักลงทุนยังต้องติดตามการเปลี่ยนแปลงของนโยบายและการปฏิรูปด้านพลังงานในหลายประเทศอย่างใกล้ชิดเพื่อให้ปรับแผนการลงทุนได้ทันกาลเมื่อมีการเปลี่ยนแปลงกฎระเบียบข้อบังคับ

ทั้งนี้ อุตสาหกรรมไฟฟ้ามีแนวโน้มการแข่งขันสูงขึ้นเนื่องจากผู้ผลิตก๊าซธรรมชาติเริ่มเปลี่ยนโครงสร้างและรูปแบบธุรกิจ โดยหันมาลงทุนในอุตสาหกรรมปลายน้ำมากขึ้นเพื่อเพิ่มผลกำไรต่อยอดจากทรัพยากรที่มีอยู่เดิม สำหรับรูปแบบโครงการที่มีแนวโน้มจะเติบโตสูง ได้แก่ โครงการประเภทพลังงานหมุนเวียน เนื่องจากโครงการประเภทนี้ให้ผลตอบแทนสูง โดยรูปแบบการลงทุนจะเป็นการลงทุนโดยวิธีควบรวมหรือเข้าซื้อกิจการของโครงการที่ได้พัฒนาจนแล้วเสร็จเพื่อลดความเสี่ยงจากการพัฒนาโครงการ

จากสภาพอุตสาหกรรมดังกล่าวข้างต้น บริษัทฯ จึงเล็งเห็นโอกาสการเติบโตทางธุรกิจ โดยได้เข้าลงทุนถือหุ้นในบริษัทย่อย กิจการที่ควบคุมร่วมกัน และบริษัทร่วมที่ประกอบธุรกิจผลิตไฟฟ้า และธุรกิจเกี่ยวเนื่องทั้งในประเทศและต่างประเทศ มุ่งเน้นพัฒนาโครงการที่สร้างรายได้และผลตอบแทนที่เหมาะสมตามเกณฑ์ข้อกำหนดของบริษัทฯ กระจายความเสี่ยงโดยลงทุนในธุรกิจเชื้อเพลิงหลายประเภทและเน้นพัฒนาโครงการร่วมกับพันธมิตรในพื้นที่และจากต่างประเทศ

2. สถานการณ์ไฟฟ้าในอาเซียน

ในการประชุมรัฐมนตรีพลังงานอาเซียน ครั้งที่ 32 ณ นครหลวงเวียงจันทน์ สปป.ลาว เมื่อวันที่ 23 กันยายน 2557 ที่ประชุมมีมติเรียกร้องให้ชาติอาเซียนร่วมมือกันบูรณาการเครือข่ายพลังงานในระดับภูมิภาค เพื่อให้บรรลุเป้าหมายที่ตั้งไว้ตามแผนปฏิบัติการพลังงานของอาเซียนระหว่างปี 2543-2558 เพื่อรักษาเสถียรภาพ ความมั่นคง และการพัฒนาพลังงานที่เป็นมิตรต่อสิ่งแวดล้อมอย่างยั่งยืน

นอกจากนี้ ที่ประชุมยังผลักดันโครงการเชื่อมโยงท่อส่งก๊าซธรรมชาติอาเซียน (Trans-ASEAN Gas Pipeline : TAGP) โครงการเชื่อมโยงสายส่งไฟฟ้าอาเซียน (ASEAN Power Grid : APG) ให้มีการปฏิบัติตามเป้าหมายการใช้พลังงานหมุนเวียนในภูมิภาคให้เพิ่มขึ้นร้อยละ 15 ของการใช้พลังงานไฟฟ้าทั้งหมด ส่งเสริมความร่วมมือด้านเทคโนโลยี ถ่านหินสะอาด ความร่วมมือด้านพลังงานนิวเคลียร์เพื่อสันติ และการใช้พลังงานอย่างมีประสิทธิภาพในอาเซียน รวมทั้งยังมีแผนพัฒนาขีดความสามารถของศูนย์พลังงานอาเซียน (ASEAN Centre for Energy : ACE) โดยการเพิ่มงบประมาณ สรรหาผู้อำนวยการศูนย์ฯ ที่มีความสามารถในการบริหารองค์การให้มีประสิทธิภาพมากขึ้น และการสร้างเครือข่ายการกำกับกิจการพลังงานของอาเซียน

เพื่อเตรียมความพร้อมรับมือดังกล่าว กระทรวงพลังงานจึงได้จัดทำแผนพัฒนากำลังผลิตไฟฟ้าของประเทศไทย 2558-2579 หรือ พีดีพี 2558 โดยมุ่งเน้นการกระจายเชื้อเพลิงผลิตไฟฟ้าเพื่อความมั่นคงในระยะยาว โดยลดการใช้ก๊าซธรรมชาติลงเหลือร้อยละ 30 และเพิ่มการผลิตไฟฟ้าจากถ่านหินสะอาดจากปัจจุบันมีสัดส่วนร้อยละ 20 เป็นร้อยละ 30 ส่วนกรมพัฒนาพลังงานทดแทนและอนุรักษ์พลังงานได้ปรับลดสัดส่วนการผลิตไฟฟ้าจากพลังงานทดแทนลงจากเดิมที่ตั้งเป้าไว้ 20,000 เมกะวัตต์ ภายในปี 2579 หรือประมาณร้อยละ 25 ของกำลังการผลิตไฟฟ้าทั้งหมด ตามแผนคงเหลือเพียง 17,500 เมกะวัตต์ หรือประมาณร้อยละ 20 โดยจะเน้นการส่งเสริมการผลิตไฟฟ้าจากชีวมวลและชีวภาพและขยะให้เต็มที่ในช่วงเริ่มต้นของแผน และกำหนดให้โรงไฟฟ้านิวเคลียร์ไว้ปลายแผน 2,000 เมกะวัตต์



โรงไฟฟ้าพลังงานลมห้วยบง 2

3. สถานการณ์ไฟฟ้าในประเทศไทย

ในปี 2557 ความต้องการพลังไฟฟ้าสูงสุดของระบบ มีค่าเท่ากับ 26,942.10 เมกะวัตต์ โดยมีกำลังการผลิตไฟฟ้าจำแนกตามประเภท โรงไฟฟ้าระหว่างเดือนมกราคม-พฤศจิกายน 2557 คิดเป็นโรงไฟฟ้าพลังน้ำร้อยละ 2.98 พลังงานความร้อนร้อยละ 13.74 พลังงานความร้อนร่วมร้อยละ 24.42 กังหันก๊าซร้อยละ 0.21 นอกจากนี้เป็นการรับซื้อจากต่างประเทศและภายในประเทศร้อยละ 58.65

4. สถานการณ์ไฟฟ้ากลุ่มประเทศที่สำคัญ

4.1 สถานการณ์และภาวะการแข่งขันในออสเตรเลีย

คาดการณ์ว่าภายในปี 2566 กำลังการผลิตไฟฟ้าจะเพิ่มขึ้นร้อยละ 20.4 หรือคิดเป็นความต้องการพลังงานไฟฟ้า 267.0 เทอราวัตต์-ชั่วโมง (TWh) โดยกลุ่มพลังงานหมุนเวียน ถ่านหิน และก๊าซธรรมชาติ จะเติบโตมากที่สุด อย่างไรก็ตามสถานการณ์และภาวะการแข่งขันในออสเตรเลียยังคงมีการแข่งขันสูง เนื่องจากสภาวะกำลังการผลิตติดตั้งส่วนเกิน และคู่แข่งรายใหม่ ส่งผลกระทบต่ออุปทานภายในตลาด รวมไปถึงความไม่ชัดเจนของนโยบายภาครัฐในการให้การสนับสนุนผ่าน Renewable Energy Target (RET) จึงส่งผลต่อทิศทางการลงทุนและการพัฒนาโครงการในประเทศออสเตรเลียโดยตรง

4.2 สถานการณ์และภาวะการแข่งขันในสาธารณรัฐอินโดนีเซีย

จากนโยบายด้านพลังงานของรัฐบาลอินโดนีเซียได้มอบหมายให้บริษัทถ่านหิน PLN Batubara ดำเนินการเข้าซื้อกิจการเหมืองถ่านหินเนื่องจากคาดการณ์ว่าอัตราการเติบโตและความต้องการถ่านหินจะเพิ่มขึ้นในอนาคตประกอบกับในช่วงเวลานี้ราคาถ่านหินในตลาดโลกมีสภาวะตกต่ำ จึงเป็นช่วงเวลาที่เหมาะสมในการลงทุนและขยายธุรกิจ รวมถึงความต้องการไฟฟ้าในประเทศที่ยังคงเพิ่มสูงขึ้นตามการเติบโตของ GDP จึงเป็นผลให้การแข่งขันในธุรกิจพลังงานของประเทศอินโดนีเซียยังคงมีอย่างต่อเนื่องและเพิ่มขึ้นตามการเติบโตของภาคครัวเรือนและอุตสาหกรรม

4.3 สถานการณ์และภาวะการแข่งขันในราชอาณาจักรกัมพูชา

คาดการณ์ว่าในช่วงระหว่างปี 2558-2566 การผลิตไฟฟ้าของประเทศกัมพูชาโดยรวมจะเพิ่มขึ้นเฉลี่ยร้อยละ 16.9 โดยเป็นการเติบโตของโรงไฟฟ้าเชื้อเพลิงประเภทก๊าซธรรมชาติและโรงไฟฟ้าพลังน้ำ ซึ่งปัจจุบันประเทศกัมพูชามีโครงการโรงไฟฟ้าพลังน้ำที่อยู่ระหว่างพัฒนาหลายโครงการ และจะเพิ่มขึ้นอย่างต่อเนื่องไปจนถึงปี 2559 นอกจากนี้พลังงานหมุนเวียนก็จะมีส่วนขับเคลื่อนการเติบโตด้วยเช่นกัน โดยคาดการณ์ว่าปริมาณการใช้พลังงานสุทธิจะเพิ่มขึ้นจาก 3.2 เทอราวัตต์-ชั่วโมง (TWh) ในปี 2557 เป็น 8.9 เทอราวัตต์-ชั่วโมง (TWh) ในปี 2566 แสดงให้เห็นถึงโอกาสในการลงทุนธุรกิจพลังงาน แต่อย่างไรก็ตามจากสาเหตุของความไม่ชัดเจนของนโยบายภาครัฐ และการสนับสนุนการลงทุน รวมถึงความมั่นคงและเสถียรภาพทางการเมือง จึงยังคงเป็นข้อจำกัดในการพัฒนาโครงการ

4.4 สถานการณ์และภาวะการแข่งขัน

ในสาธารณประชาธิปไตยประชาชนลาว

รัฐบาล สปป.ลาว มีนโยบายและแผนพัฒนาไฟฟ้าพลังน้ำเพื่อการพัฒนาที่ยั่งยืนในระยะยาวอย่างมีประสิทธิภาพ และลดผลกระทบทางลบต่อสิ่งแวดล้อมและประชากร รวมทั้งปกป้องป่าต้นน้ำ โดยมีแนวคิดพื้นฐานสำหรับนโยบายแห่งชาติ 4 ประเด็น ได้แก่ (1) รักษาระดับและขยายกำลังการผลิตติดตั้งให้มีความเสถียรและเชื่อถือได้ตลอดจนสามารถผลิตไฟฟ้าได้อย่างยั่งยืน โดยอัตราส่วนการพัฒนาไฟฟ้าเพิ่มขึ้นเป็นร้อยละ 90 ภายในปี 2563 (2) ปรับปรุงและขยายโครงข่ายสายส่ง เพื่อสนับสนุนภาคอุตสาหกรรมและแผนนโยบายให้มีความเป็นปัจจุบัน และเชื่อมโยงกับภาคพลังงานในประชาคมอาเซียนผ่านโครงการแลกเปลี่ยนด้านพลังงานต่างๆ (3) ส่งเสริมให้ผู้ประกอบการและบริษัทเอกชนพัฒนาศักยภาพโรงไฟฟ้าพลังน้ำของประเทศ และ (4) ส่งเสริมการใช้พลังงานทดแทนให้มากขึ้นเป็นร้อยละ 30 ภายในปี 2568 โดยให้อัตรารับซื้อไฟฟ้าที่เหมาะสม จากนโยบายดังกล่าวแสดงให้เห็นว่ารัฐบาล สปป.ลาว มีทิศทางและแนวนโยบายที่ชัดเจน จึงเป็นโอกาสที่ดีในการแสวงหาและขยายการลงทุนต่อไป

4.5 สถานการณ์และภาวะการแข่งขัน

ในสาธารณรัฐแห่งสหภาพเมียนมาร์

การยกเลิกมาตรการคว่ำบาตร ทำให้มีบริษัทข้ามชาติเข้ามาแสวงหาโอกาสการลงทุนในสาธารณรัฐแห่งสหภาพเมียนมาร์ โดยเฉพาะอย่างยิ่งในอุตสาหกรรมประเภทเหมืองแร่ น้ำมัน ก๊าซธรรมชาติ ไทโรคมานคม พลังงานไฟฟ้า และการพัฒนาโครงสร้างพื้นฐาน อย่างไรก็ตาม เนื่องจากนโยบายพลังงาน นโยบายเสถียรภาพทางการเงินการธนาคาร และประเด็นปัญหาทางการเมืองอื่นๆ ในสาธารณรัฐแห่งสหภาพเมียนมาร์ มีการเปลี่ยนแปลงอย่างรวดเร็ว นักลงทุนจึงจำเป็นต้องติดตามสถานการณ์ดังกล่าวอย่างใกล้ชิด ทั้งนี้ นโยบายและตลาดพลังงานมีแนวโน้มจะมีความชัดเจนมากขึ้นภายหลังจากปี 2558 ไปแล้ว โดยคาดการณ์ว่าในปี 2558 จะมีโรงไฟฟ้าพลังน้ำที่สามารถพัฒนาได้จริงเพียง 300 เมกะวัตต์ และมีแนวโน้มที่จะได้รับการพัฒนาอีก 2,700 เมกะวัตต์ ในระหว่าง ปี 2559-2564 และมีอัตราการเติบโตโดยเฉลี่ยร้อยละ 7.8 ต่อปี จึงเป็นโอกาสที่ดีในการขยายธุรกิจและแสวงหาพันธมิตรในการลงทุน เพื่อสร้างการเติบโตและเพิ่มมูลค่าให้กับกิจการ

จากสถานการณ์และสภาวะการแข่งขันของธุรกิจอุตสาหกรรมไฟฟ้าทั้งในประเทศและต่างประเทศ มีทั้งโอกาส และอุปสรรค ทั้งด้านการลงทุน การแสวงหาพันธมิตร ความชัดเจนของนโยบายภาครัฐ รวมถึงเงินลงทุนที่ต้องใช้ในการพัฒนา ดังนั้น การวางแผนและทิศทางการดำเนินธุรกิจของบริษัทฯ จึงต้องตอบรับและสอดคล้องกับนโยบายการลงทุนของบริษัทฯ ทั้งในด้านของอัตราผลตอบแทนและความเสี่ยงที่ยอมรับได้ของโครงการ ควบคู่ไปกับโอกาสในการเปิดประชาคมเศรษฐกิจอาเซียน หรือ ASEAN Economic Community (AEC) ที่จะมีการค้าการลงทุนเสรีระหว่างกัน บริษัทฯ เล็งเห็นและให้ความสำคัญกับสถานการณ์ทั้งในและต่างประเทศเสมอมา โดยเฉพาะกลุ่มประเทศเป้าหมายและกลุ่มประเทศเอเชียแปซิฟิกตามวิสัยทัศน์ พันธกิจ และนโยบายที่บริษัทฯ กำหนดไว้ ทั้งด้านการบริหารสินทรัพย์ที่มีอยู่ให้เต็มประสิทธิภาพ การมุ่งเน้นพัฒนาโครงการโรงไฟฟ้าใหม่ในภูมิภาคที่บริษัทฯ ดำเนินธุรกิจอยู่ การแสวงหาพันธมิตรเพื่อขยายการลงทุนสู่ธุรกิจไฟฟ้าในตลาดใหม่ การสร้างมูลค่าเพิ่มโดยขยายการลงทุนสู่ธุรกิจที่เกี่ยวข้อง รวมทั้งการเสริมสร้างและพัฒนาขีดความสามารถภายในองค์กร



โรงไฟฟ้าพลังน้ำ-น้ำจืด 2

โครงสร้างรายได้

โครงสร้างรายได้ของบริษัทฯ บริษัทย่อย และกิจการที่ควบคุมร่วมกัน

รายได้หลักของบริษัทฯ มาจากรายได้ค่าขายไฟฟ้าของบริษัทผลิตไฟฟ้าราชบุรี จำกัด ซึ่งเป็นบริษัทย่อย โดยขายกระแสไฟฟ้าให้แก่ กฟผ. ตามสัญญาซื้อขายไฟฟ้าระยะยาว 25 ปี โครงสร้างรายได้พื้นฐานภายใต้สัญญาซื้อขายไฟฟ้าของโรงไฟฟ้าราชบุรี แบ่งออกเป็น 2 ส่วนหลักๆ คือ

1. ค่าความพร้อมจ่ายพลังไฟฟ้า (Availability Payment : AP)

รายได้ค่าความพร้อมจ่ายพลังไฟฟ้า กำหนดขึ้นเพื่อให้ครอบคลุมเงินลงทุนทั้งหมดที่ประกอบด้วยเงินกู้ ดอกเบี้ยเงินกู้ ผลตอบแทนผู้ถือหุ้น และค่าใช้จ่ายคงที่ในการดำเนินการ เช่น ค่าใช้จ่ายบำรุงรักษา รวมถึงค่าใช้จ่ายในการบริหาร เป็นต้น โดยทั่วไปแล้วค่าความพร้อมจ่ายพลังไฟฟ้าจะขึ้นอยู่กับความพร้อมของโรงไฟฟ้าในการผลิตและจ่ายกระแสไฟฟ้าตามที่ กฟผ. กำหนด

2. ค่าพลังงานไฟฟ้า (Energy Payment : EP)

รายได้ค่าพลังงานไฟฟ้าจะได้รับเมื่อมีการผลิตพลังงานไฟฟ้าและส่งเข้าระบบไฟฟ้าของ กฟผ. โดยมีส่วนประกอบหลัก 2 ส่วนคือ

1) ค่าเชื้อเพลิง (Fuel Payment)

2) ค่าใช้จ่ายผันแปรในการผลิตและบำรุงรักษา (Variable Operating and Maintenance Payment)

นอกจากรายได้หลักจากค่าขายไฟฟ้าที่ได้รับจากโรงไฟฟ้าราชบุรีแล้ว บริษัทฯ ได้รับรายได้ค่าขายไฟฟ้าจาก RATCH-Australia Corporation Limited (RAC) ซึ่งเป็นบริษัทในประเทศออสเตรเลีย โดยมีรายได้หลักจากสัญญาซื้อขายไฟฟ้าระยะยาวจากโรงไฟฟ้าพลังความร้อนและโรงไฟฟ้าพลังงานลม โครงสร้างรายได้พื้นฐานตามสัญญาซื้อขายไฟฟ้าระยะยาวสำหรับโรงไฟฟ้าพลังความร้อนประกอบด้วย

1. Capacity Charge ซึ่งครอบคลุมเงินลงทุนทั้งหมด รวมถึงค่าใช้จ่ายในการบำรุงรักษา และปรับตามความพร้อมของโรงไฟฟ้า (Actual Capacity Availability) ในการผลิตและจ่ายไฟฟ้าตามที่กำหนดในสัญญาซื้อขายไฟฟ้า

2. Energy Charge ซึ่งจะได้รับเมื่อมีการผลิตพลังงานไฟฟ้า โดยมีส่วนประกอบหลัก ได้แก่ ค่าเชื้อเพลิง และค่าใช้จ่ายผันแปรในการผลิตและบำรุงรักษา เป็นต้น

สำหรับรายได้ค่าขายไฟฟ้าจากโรงไฟฟ้าพลังงานลมของ RAC คำนวณโดยใช้พลังงานไฟฟ้าที่ผลิตได้คูณกับราคาค่าไฟต่อหน่วยการผลิต

นอกจากนี้ บริษัทฯ ยังมีรายได้ค่าขายและการให้บริการอื่นๆ อีก ดังนี้

1. รายได้ค่าพลังงานไฟฟ้า จากโรงไฟฟ้าประจวบฯ ขนาดกำลังผลิตรวม 2.65 เมกะวัตต์ และโรงไฟฟ้าเสาเถียร-เอ ขนาดกำลังผลิต 3.60 เมกะวัตต์ ดำเนินงานโดยบริษัท ราชบุรีพลังงาน จำกัด ซึ่งเป็นบริษัทย่อยของบริษัทฯ โดยโรงไฟฟ้าประจวบฯ และโรงไฟฟ้าเสาเถียร-เอ ตั้งอยู่ที่อำเภอท่งโกกรลาด จังหวัดสุโขทัย ทำการผลิตพลังงานไฟฟ้าด้วยก๊าซธรรมชาติที่เป็นผลพลอยได้จากการผลิตน้ำมันดิบ

2. รายได้ค่าบริการเดินเครื่องและบำรุงรักษา ดำเนินงานโดยบริษัท ราช-ลาว เซอร์วิส จำกัด ซึ่งเป็นบริษัทย่อยของบริษัทฯ ได้จดทะเบียนจัดตั้งเมื่อวันที่ 8 พฤษภาคม 2552 ภายใต้กฎหมายของ สปป.ลาว โดยบริษัท ราช-ลาว เซอร์วิส จำกัด มีรายได้หลักตามสัญญาให้บริการกับบริษัท ไฟฟ้าน้ำจืด 2 จำกัด ดังนี้

1) สัญญาให้บริการเดินเครื่องและบำรุงรักษาโรงไฟฟ้าพลังน้ำน้ำจืด 2 ตั้งแต่วันที่ 1 กรกฎาคม 2552 ถึงวันที่ 31 ธันวาคม 2581 (วันสิ้นสุดสัญญาระยะเวลาสัมปทานโรงไฟฟ้า)

2) สัญญาให้บริการงานบำรุงรักษาใหญ่โรงไฟฟ้าพลังน้ำน้ำจืด 2 ตั้งแต่วันที่ 3 กันยายน 2555 ระยะเวลาสัญญา 7 ปี

ทั้งนี้ บริษัทฯ ยังรับรู้รายได้จากส่วนแบ่งกำไรจากเงินลงทุนในกิจการที่ควบคุมร่วมกันและบริษัทร่วมที่ลงทุนในธุรกิจผลิตไฟฟ้าร่วมกับผู้ลงทุนรายอื่นๆ อีก ดังนี้

1. บริษัท ราชบุรีเพาเวอร์ จำกัด โดยบริษัท ราชบุรี อัลลายแอนซ์ จำกัด ซึ่งเป็นบริษัทย่อยของบริษัทฯ ถือหุ้นร้อยละ 25 มีรายได้ค่าขายไฟฟ้าจากโรงไฟฟ้าพลังความร้อนร่วม 2 ชุด ขนาดกำลังผลิตชุดละ 700 เมกะวัตต์ โดยมีรายได้ค่าขายไฟ แบ่งออกเป็น 2 ส่วนคือ ค่าความพร้อมจ่ายพลังไฟฟ้า และค่าพลังงานไฟฟ้า เช่นเดียวกับรายได้พื้นฐานของบริษัท ผลิตไฟฟ้าราชบุรี จำกัด

2. บริษัท ชูบุราชบุรี อิเลคทริคเซอร์วิส จำกัด ซึ่งบริษัทฯ ถือหุ้นร้อยละ 50 มีรายได้จากงานให้บริการเดินเครื่องและบำรุงรักษาโดยมีสัญญาให้บริการเป็นระยะเวลา 14 ปี ให้กับโรงไฟฟ้าของบริษัท ราชบุรี เพาเวอร์ จำกัด

3. บริษัท เซาท์อีสต์ เอเชีย เอนเนอร์จี จำกัด ซึ่งเป็นบริษัทฯ ถือหุ้นร้อยละ 33.33 มีรายได้ค่าขายไฟฟ้าจากโรงไฟฟ้าพลังน้ำ-น้ำร้อน 2 ที่ สปป.ลาว โดยมีสัญญาซื้อขายไฟฟ้าอายุ 25 ปี นับแต่วันที่เปิดดำเนินการเชิงพาณิชย์กับ กฟผ. โดยดำเนินการจำหน่ายไฟฟ้าครั้งแรก (Initial Operation Date) เมื่อวันที่ 26 มีนาคม 2554

4. บริษัท โซลาร์ต้า จำกัด โดยบริษัท ราชบุรีพลังงาน จำกัด ซึ่งเป็นบริษัทย่อยของบริษัทฯ ถือหุ้นร้อยละ 49 ดำเนินงานโรงไฟฟ้าซึ่งผลิตไฟฟ้าจากพลังงานแสงอาทิตย์ 8 แห่ง จำนวนรวม 34.25 เมกะวัตต์ มีสัญญาซื้อขายไฟฟ้าประเภท Non-Firm สำหรับผู้ผลิตไฟฟ้ารายเล็กมากกับการไฟฟ้าส่วนภูมิภาค (“กฟภ.”) และได้รับเงินสนับสนุน (Adder) จากกองทุนพัฒนาไฟฟ้า สำนักงานคณะกรรมการกำกับกิจการพลังงาน (กกพ.) จำนวน 8 บาทต่อหน่วย เป็นระยะเวลา 10 ปี โดยในปี 2555 โรงไฟฟ้าทั้ง 8 แห่งได้เดินเครื่องเชิงพาณิชย์เพื่อจำหน่ายกระแสไฟฟ้าให้กับ กฟภ. แล้ว

5. บริษัท เฟิร์ส โคราซ วินด์ จำกัด (โรงไฟฟ้าพลังงานลมห้วยบง 3) และบริษัท เค. อาร์. ทู จำกัด (โรงไฟฟ้าพลังงานลมห้วยบง 2) ซึ่งเป็นบริษัทฯ ถือหุ้นร้อยละ 20 ดำเนินการผลิตกระแสไฟฟ้าจากพลังงานลมขนาดกำลังการผลิตแต่ละ 103.50 เมกะวัตต์ มีสัญญาซื้อขายไฟฟ้าประเภท Non-Firm สำหรับผู้ผลิตไฟฟ้ารายเล็กกับ กฟผ. และได้รับเงินสนับสนุน (Adder) จากกองทุนพัฒนาไฟฟ้า จำนวน 3.50 บาทต่อหน่วย เป็นระยะเวลา 10 ปี และได้เริ่มเดินเครื่องเชิงพาณิชย์เพื่อจำหน่ายกระแสไฟฟ้าให้กับ กฟผ. เมื่อวันที่ 14 พฤศจิกายน 2555 และวันที่ 8 กุมภาพันธ์ 2556 ตามลำดับ โดยมีรายได้ค่าขายไฟฟ้าแบ่งออกเป็น 3 ส่วนเช่นเดียวกับบริษัท โซลาร์ต้า จำกัด คือ อัตราค่าพลังงานไฟฟ้า ส่วนเพิ่มราคารับซื้อไฟฟ้า (Adder) และ Ft ขายส่งเฉลี่ย

6. บริษัท โซล่า เพาเวอร์ (โคราซ 3) จำกัด บริษัท โซล่า เพาเวอร์ (โคราซ 4) จำกัด และบริษัท โซล่า เพาเวอร์ (โคราซ 7) จำกัด โดยบริษัท ราชบุรีพลังงาน จำกัด ซึ่งเป็นบริษัทย่อยของบริษัทฯ ถือหุ้นร้อยละ 40 ดำเนินการผลิตไฟฟ้าจากพลังงานแสงอาทิตย์ ขนาดกำลังการผลิตติดตั้งรวม 18 เมกะวัตต์ โรงไฟฟ้าทั้ง 3 แห่งได้เริ่มเดินเครื่องเชิงพาณิชย์เพื่อจำหน่ายกระแสไฟฟ้าให้กับ กฟผ. เมื่อวันที่ 9 มีนาคม 2555 วันที่ 14 พฤษภาคม 2555 และวันที่ 30 พฤษภาคม 2555 ตามลำดับ โดยมีสัญญาซื้อขายไฟฟ้าประเภท Non-Firm สำหรับผู้ผลิตไฟฟ้ารายเล็กมากกับ กฟผ. และได้รับเงินสนับสนุน (Adder) จากกองทุนพัฒนาไฟฟ้า จำนวน 8 บาทต่อหน่วย เป็นระยะเวลา 10 ปี และมีรายได้ค่าขายไฟฟ้า แบ่งออกเป็น 3 ส่วนเช่นเดียวกับบริษัท โซลาร์ต้า จำกัด คือ อัตราค่าพลังงานไฟฟ้า ส่วนเพิ่มราคารับซื้อไฟฟ้า (Adder) และ Ft ขายส่งเฉลี่ย

7. บริษัท ราชบุรีเวิลด์ โคเจนเนอเรชั่น จำกัด โดยบริษัท ผลิตไฟฟ้าราชบุรี จำกัด ซึ่งเป็นบริษัทย่อยของบริษัทฯ ถือหุ้นร้อยละ 40 ขนาดกำลังการผลิตติดตั้งรวม 210 เมกะวัตต์ มีสัญญาซื้อขายไฟฟ้าประเภท Firm ระบบ Cogeneration กับ กฟผ. เป็นระยะเวลา 25 ปี โรงไฟฟ้าราชบุรีเวิลด์ โคเจนเนอเรชั่น ชุดที่ 1 ได้เริ่มเดินเครื่องเชิงพาณิชย์เพื่อจำหน่ายกระแสไฟฟ้าให้กับ กฟผ. เมื่อวันที่ 1 พฤศจิกายน 2557

อนึ่ง ตามที่สภาวิชาชีพบัญชีกำหนดให้บริษัทจดทะเบียนในตลาดหลักทรัพย์แห่งประเทศไทยจัดทำงบการเงินให้เป็นไปตามมาตรฐานการรายงานทางการเงินโดยบริษัท ผลิตไฟฟ้าราชบุรีโฮลดิ้ง จำกัด (มหาชน) รวมถึงบริษัทย่อย ได้แก่ บริษัท ผลิตไฟฟ้าราชบุรี จำกัด และกิจการที่ควบคุมร่วมกัน ได้แก่ บริษัท ราชบุรีเพาเวอร์ จำกัด ได้ถือปฏิบัติตามการตีความมาตรฐานรายงานทางการเงิน ฉบับที่ 4 (TFRIC 4) การประเมินว่าข้อตกลงประกอบด้วยสัญญาเช่าหรือไม่ และกำหนดให้นำมาตรฐานบัญชี ฉบับที่ 17 เรื่องสัญญาเช่า มาถือปฏิบัติตั้งแต่วันที่ 1 มกราคม 2557 เป็นต้นไป ซึ่งมีผลทำให้รูปแบบของรายได้จากการขายในงบการเงินเปลี่ยนแปลงไป โดยเปลี่ยนแปลงการบันทึกรายได้ค่าขายในส่วนของการกู้เงินและผลตอบแทนต่อผู้ถือหุ้นเป็นรายได้ตามสัญญาเช่าการเงิน ตามวิธีอัตราดอกเบี้ยที่แท้จริง

สำหรับรายได้ค่าขายไฟฟ้าในส่วนที่ได้รับเพื่อชดเชยค่าใช้จ่ายในการบำรุงรักษาโรงไฟฟ้าและค่าใช้จ่ายอื่นๆ รวมทั้งค่าพลังงานไฟฟ้าและรายได้อื่น ยังคงบันทึกบัญชีด้วยวิธีการเดิม

โครงสร้างรายได้ของบริษัทฯ ปี 2555 - 2557

ประเภทของรายได้	ดำเนินการโดย	การถือหุ้น ของบริษัทฯ ร้อยละ	รายได้					
			2557*		2556*		2555	
			ล้านบาท	ร้อยละ	ล้านบาท	ร้อยละ	ล้านบาท	ร้อยละ
รายได้จากการขายและการให้บริการ								
- ค่าความพร้อมจ่ายพลังไฟฟ้า	บริษัท ผลิตไฟฟ้าราชบุรี จำกัด	99.99	3,691.12	6.29	4,690.08	9.08	11,903.18	20.10
- ค่าความพร้อมจ่ายพลังไฟฟ้า	บริษัท ราช-ออสเตรเลีย คอร์ปอเรชั่น จำกัด	80.00	1,744.06	2.79	1,760.51	3.41	2,744.76	4.64
- ค่าความพร้อมจ่ายพลังไฟฟ้า	บริษัท ไตร เอนเนอจี จำกัด **	-	126.10	0.21	-	-	-	-
- ค่าพลังงานไฟฟ้า	บริษัท ผลิตไฟฟ้าราชบุรี จำกัด	99.99	39,813.13	67.82	36,213.71	70.09	39,890.58	67.37
- ค่าพลังงานไฟฟ้า	บริษัท ไตร เอนเนอจี จำกัด **	-	3,209.31	5.47	-	-	-	-
- ค่าพลังงานไฟฟ้า	บริษัท ราช-ออสเตรเลีย คอร์ปอเรชั่น จำกัด	80.00	539.99	0.92	646.13	1.25	549.91	0.93
- ค่าพลังงานไฟฟ้า	บริษัท ราชบุรีพลังงาน จำกัด	99.99	63.32	0.11	55.92	0.11	98.52	0.17
- ค่าบริการเดินเครื่องและบำรุงรักษา	บริษัท ราช-ลาว เซอร์วิส จำกัด	99.99	214.98	0.37	204.38	0.40	178.45	0.30
รายได้ตามสัญญาเช่าการเงิน								
	บริษัท ผลิตไฟฟ้าราชบุรี จำกัด	99.99	5,318.06	9.06	5,448.87	10.55	-	-
	บริษัท ไตร เอนเนอจี จำกัด **	-	249.68	0.43	-	-	-	-
ส่วนแบ่งกำไร (ขาดทุน) จากเงินลงทุนในกิจการที่ควบคุมร่วมกันและบริษัทร่วม								
	บริษัท ราชบุรีเพาเวอร์ จำกัด	25.00	699.19	1.19	487.50	0.94	826.71	1.40
	บริษัท เซาท์อีสท์ เอเชีย เอนเนอจี จำกัด	33.33	261.47	0.45	212.12	0.41	224.57	0.38
	บริษัท โซลาร์ต้า จำกัด	49.00	168.74	0.29	138.94	0.27	54.80	0.09
	บริษัท เฟิร์ส โคราช วินด์ จำกัด	20.00	127.77	0.22	122.39	0.24	(6.26)	(0.01)
	บริษัท เค. อาร์. พู จำกัด	20.00	109.08	0.19	89.43	0.17	(12.04)	(0.02)
	Perf Power Partnership	30.00	67.15	0.11	68.42	0.13	21.01	0.04
	บริษัท โซล่า เพาเวอร์ (โคราช 3) จำกัด	40.00	23.88	0.04	19.50	0.04	14.20	0.02
	บริษัท โซล่า เพาเวอร์ (โคราช 4) จำกัด	40.00	23.11	0.04	17.35	0.03	10.51	0.02
	บริษัท โซล่า เพาเวอร์ (โคราช 7) จำกัด	40.00	23.97	0.04	19.25	0.04	9.09	0.02
	บริษัท ฐานราชบุรี อีเลคทริกเซอร์วิส จำกัด	50.00	19.88	0.03	(12.69)	(0.02)	32.55	0.05
	บริษัท ราชบุรีเวิลด์ โคเจนเนอเรชั่น จำกัด	40.00	3.60	0.01	31.90	0.06	(3.62)	(0.01)
	บริษัท ไตร เอนเนอจี จำกัด	-	-	-	(7.11)	(0.01)	(20.17)	(0.03)
โครงการที่อยู่ระหว่างการก่อสร้าง								
	บริษัท ไฟฟ้า หงสา จำกัด	40.00	(204.16)	(0.35)	(435.43)	(0.84)	(372.62)	(0.63)
	บริษัท ผลิตไฟฟ้า นวนคร จำกัด	40.00	(10.96)	(0.02)	(11.50)	(0.02)	(8.41)	(0.01)
	บริษัท ไฟฟ้า เซเปียน-เซินน้อย จำกัด	25.00	(17.02)	(0.03)	(8.82)	(0.02)	(1.76)	-
	บริษัท สงขลาไบโอ แมส จำกัด	40.00	(4.84)	(0.01)	(1.18)	-	(1.04)	-
	บริษัท ออยุธยา เพาเวอร์ จำกัด	45.00	(4.01)	(0.01)	(0.17)	-	-	-
	บริษัท สุโขทัย เอ็นเนอจี จำกัด	-	(1.69)	-	(1.78)	-	(16.54)	(0.03)
	บริษัท ราชบุรีโคเจนเนอเรชั่น จำกัด	35.00	(0.25)	-	-	-	-	-
	(บริษัท เบิกไพรโคเจนเนอเรชั่น จำกัด)							
	บริษัท พุโฌมายนิ้ง จำกัด	37.50	(0.07)	-	(0.05)	-	(0.05)	-
	บริษัท สงขลาไบโอฟูเอล จำกัด	40.00	(0.01)	-	(0.01)	-	(0.01)	-
	บริษัท โอเวอร์ซี กรีน เอนเนอจี จำกัด	60.00	(0.01)	-	-	-	-	-
	บริษัท ไฟฟ้า น้ำจืด 3 จำกัด	25.00	-	-	(0.35)	-	(0.03)	-
	บริษัท เคเค เพาเวอร์ จำกัด	50.00	-	-	-	-	(0.29)	-
รายได้ค่าบริการการจัดการ								
	บริษัท ผลิตไฟฟ้าราชบุรีโฮลดิ้ง จำกัด (มหาชน)	-	283.89	0.48	232.57	0.45	208.50	0.35
	บริษัท ราช-ลาว เซอร์วิส จำกัด	99.99	3.90	0.01	4.67	0.01	17.44	0.03

ประเภทของรายได้	ดำเนินการโดย	การถือหุ้น ของบริษัทฯ ร้อยละ	รายได้					
			2557 *		2556 *		2555	
			ล้านบาท	ร้อยละ	ล้านบาท	ร้อยละ	ล้านบาท	ร้อยละ
ดอกเบี้ยรับ	บริษัท ผลิตไฟฟ้าราชบุรีโฮลดิ้ง จำกัด (มหาชน)	-	79.83	0.14	118.62	0.23	159.61	0.27
	บริษัท ผลิตไฟฟ้าราชบุรี จำกัด	99.99	79.83	0.14	49.71	0.10	79.05	0.13
	บริษัท อาร์เอช อินเตอร์เนชั่นแนล (สิงคโปร์) คอร์ปอเรชั่น จำกัด	99.99	49.89	0.08	14.11	0.03	2.09	-
	บริษัท ราช-ออสเตรเลีย คอร์ปอเรชั่น จำกัด	80.00	18.29	0.03	197.80	0.38	343.87	0.58
	บริษัท ราชบุรี อัลตราแอช จำกัด	99.99	23.36	0.04	12.52	0.02	2.13	0.01
	บริษัท อาร์เอช อินเตอร์เนชั่นแนล คอร์ปอเรชั่น จำกัด	99.99	6.15	0.01	5.33	0.01	0.93	-
	บริษัท ราชบุรีพลังงาน จำกัด	99.99	5.13	0.01	12.16	0.02	14.38	0.02
	บริษัท ราช-ลาว เซอร์วิส จำกัด	99.99	2.73	0.01	1.06	-	1.05	-
	บริษัท ไตร เอนเนอจี้ จำกัด **	-	2.42	-	-	-	-	-
	บริษัท ราชบุรีแก๊ส จำกัด	-	0.18	-	0.02	-	0.01	-
	บริษัท ราช โอแอนด์เอ็ม จำกัด	99.99	0.01	-	0.02	-	0.01	-
เงินปันผลรับ	บริษัท ราช-ลาว เซอร์วิส จำกัด	99.99	135.16	0.23	125.48	0.24	115.64	0.20
	บริษัท อาร์เอช อินเตอร์เนชั่นแนล (สิงคโปร์) คอร์ปอเรชั่น จำกัด	99.99	100.79	0.17	95.42	0.18	72.67	0.12
รายได้อื่น	บริษัท ราช-ออสเตรเลีย คอร์ปอเรชั่น จำกัด	80.00	480.45	0.82	295.65	0.57	83.92	0.14
	บริษัท ไตร เอนเนอจี้ จำกัด **	-	266.13	0.45	-	-	-	-
	บริษัท ผลิตไฟฟ้าราชบุรี จำกัด	99.99	92.02	0.16	62.26	0.12	42.51	0.07
	บริษัท ผลิตไฟฟ้าราชบุรีโฮลดิ้ง จำกัด (มหาชน)	-	17.34	0.02	49.02	0.08	26.94	0.03
	บริษัท ราชบุรี อัลตราแอช จำกัด	99.99	0.59	-	0.17	-	-	-
	บริษัท ราชบุรีพลังงาน จำกัด	99.99	0.33	-	0.20	-	-	-
	บริษัท ราช-ลาว เซอร์วิส จำกัด	99.99	0.04	-	0.27	-	3.81	0.01
	บริษัท อาร์เอช อินเตอร์เนชั่นแนล (สิงคโปร์) คอร์ปอเรชั่น จำกัด	99.99	-	-	-	-	69.67	0.12
กำไรจากการต่อรองราคาซื้อ	บริษัท ผลิตไฟฟ้าราชบุรีโฮลดิ้ง จำกัด (มหาชน)	-	797.29	1.36	-	-	-	-
กำไรจากการจำหน่ายลูกหนี้ระยะยาวอื่น	บริษัท ราช-ออสเตรเลีย คอร์ปอเรชั่น จำกัด	80.00	-	-	645.83	1.25	-	-
กำไรจากการจำหน่ายเงินลงทุนระยะยาว	บริษัท ราช-ออสเตรเลีย คอร์ปอเรชั่น จำกัด	80.00	-	-	-	-	783.68	1.32
กำไรจากการยกเลิกสัญญาซื้อขายไฟฟ้า	บริษัท ราช-ออสเตรเลีย คอร์ปอเรชั่น จำกัด	80.00	-	-	-	-	1,069.44	1.81
รวม			58,700.32	100.00	51,670.20	100.00	59,213.35	100.00

หมายเหตุ : * ข้อมูลปี 2557 และ 2556 จัดทำตามการตีความมาตรฐานรายงานทางการเงิน ฉบับที่ 4 (TRFIC 4)

** รับรู้รายได้ของบริษัท ไตร เอนเนอจี้ จำกัด ถึงวันที่ 31 กรกฎาคม 2557

นโยบายการจ่ายเงินปันผล

บริษัทฯ มีนโยบายจ่ายเงินปันผลในอัตราไม่น้อยกว่าร้อยละ 40 ของกำไรตามงบการเงินรวมหลังจากหักเงินทุนสำรองตามกฎหมาย และเงินทุนสำรองอื่นๆ ใดๆก็ตาม การจ่ายเงินปันผลดังกล่าวจะต้องขึ้นอยู่กับกระแสเงินสดของบริษัทฯ ด้วย

การจ่ายเงินปันผลของบริษัทฯ ตั้งแต่ปี 2544 เป็นต้นมา มีรายละเอียด ดังนี้

ประจำปี	กำไร		เงินปันผลจ่าย			
	สำหรับปี (ล้านบาท)	หลังหักสำรองตามกฎหมาย ¹ (ล้านบาท)	จำนวนเงิน (ล้านบาท)	จำนวนหุ้น (ล้านบาท)	บาท/หุ้น	ร้อยละ
2544	3,060	2,907	1,450	1,450	1.00	49.9
2545	4,729	4,492	2,175	1,450	1.50	48.4
2546	5,424	5,153	2,537	1,450	1.75	49.2
2547	6,487	6,162	2,900	1,450	2.00	47.1
2548	6,066	5,763	2,900	1,450	2.00	50.3
2549	6,106	5,955	3,045	1,450	2.10	51.1
2550	5,829	5,829	3,045	1,450	2.10	52.2
2551	6,493	6,493	3,190	1,450	2.20	49.1
2552	6,740	6,740	3,263	1,450	2.25	48.4
2553	5,226	5,226	3,263	1,450	2.25	62.4
2554	4,849	4,849	3,263	1,450	2.25	67.3
2555	7,726	7,726	3,292	1,450	2.27	42.6
2556	6,514 ²	6,514	3,292	1,450	2.27	50.6
2557	6,279	6,279	3,292	1,450	2.27 ³	52.4

หมายเหตุ

¹ บริษัทฯ จะต้องหักเงินทุนสำรองตามกฎหมายไม่น้อยกว่าร้อยละ 5 ของกำไรประจำปี จนกว่าทุนสำรองนี้จะมีจำนวนไม่น้อยกว่าร้อยละ 10 ของทุนจดทะเบียน คิดเป็นเงินจำนวน 1,450 ล้านบาท ทั้งนี้ บริษัทฯ ได้หักเงินทุนสำรองตามกฎหมายครบเต็มจำนวนแล้วตั้งแต่ปี 2549

² กำไรสำหรับปีปรับปรุงใหม่โดยปฏิบัติตามการตีความมาตรฐานรายงานทางการเงิน ฉบับที่ 4 (IFRIC 4) เรื่องการประเมินว่าข้อตกลงประกอบด้วยสัญญาเช่าหรือไม่ และกำหนดให้นำมาตรฐานบัญชี ฉบับที่ 17 เรื่อง สัญญาเช่า ตามที่สภาวิชาชีพบัญชีกำหนดให้บริษัทจดทะเบียนในตลาดหลักทรัพย์แห่งประเทศไทยถือปฏิบัติ ตั้งแต่วันที่ 1 มกราคม 2557 เป็นต้นไป

³ เป็นระเบียบวาระเสนอผู้ถือหุ้นพิจารณาในการประชุมสามัญผู้ถือหุ้นประจำปี 2558 ในวันที่ 10 เมษายน 2558 ทั้งนี้ บริษัทฯ ได้จ่ายเงินปันผลระหว่างกาลสำหรับผลการดำเนินงานงวด 6 เดือนแรกของปี 2557 (งวดเดือนมกราคม - มิถุนายน 2557) ให้แก่ผู้ถือหุ้นในอัตราหุ้นละ 1.10 บาทแล้ว เมื่อวันที่ 17 กันยายน 2557

ทรัพย์สินที่ใช้ในการประกอบธุรกิจ

1. ที่ดิน อาคาร และอุปกรณ์

ณ วันที่ 31 ธันวาคม 2557 บริษัทฯ มีที่ดิน อาคารและอุปกรณ์สุทธิ เป็นจำนวน 14,480 ล้านบาท ดังนี้

รายการ	มูลค่าคงเหลือสุทธิ (ล้านบาท)
1. ที่ดิน	1,415
2. อาคารและส่วนปรับปรุงอาคาร	364
3. โรงไฟฟ้า ระบบส่งพลังงานไฟฟ้า และเครื่องมือเครื่องใช้ในการผลิตและบำรุงรักษา	12,434
4. เครื่องตกแต่งติดตั้ง เครื่องใช้สำนักงานและอุปกรณ์	256
5. ยานพาหนะ	5
6. เครื่องจักรระหว่างติดตั้ง/งานระหว่างก่อสร้าง	6
รวมที่ดิน อาคาร และอุปกรณ์สุทธิ	14,480

หมายเหตุ บริษัท ราช-ออสเตเรีย คอร์ปอเรชั่น จำกัด และบริษัทย่อย มีการจดจำนองที่ดิน อาคารและโรงไฟฟ้า และจดจำนำอุปกรณ์ของโรงไฟฟ้ามูลค่า 100 ล้านเหรียญ ออสเตรเลีย (2,688.53 ล้านบาท) เพื่อเป็นหลักประกันค้ำประกันเงินกู้ยืมระยะยาว

2. เงินลงทุนในบริษัทย่อย กิจการที่ควบคุมร่วมกัน และบริษัทร่วม

ณ วันที่ 31 ธันวาคม 2557 บริษัทฯ มีเงินลงทุนในบริษัทย่อย กิจการที่ควบคุมร่วมกัน และบริษัทร่วม รวมทั้งสิ้นจำนวน 34,754.68 ล้านบาท โดยมีรายละเอียดดังนี้

ชื่อบริษัท	ประเภทกิจการ	ทุนจดทะเบียน	สัดส่วนเงินลงทุน	ต้นทุนเงินลงทุน หน่วย : ล้านบาท
บริษัทย่อย				
1. บริษัท ผลิตไฟฟ้าราชบุรี จำกัด	ธุรกิจผลิตไฟฟ้า	21,900.00	99.99%	21,900.00
• ถือหุ้น 45% ในบริษัท อยูธยา เพาเวอร์ จำกัด ซึ่งเป็นกิจการที่ควบคุมร่วมกัน		ล้านบาท		
• ถือหุ้น 40% ในบริษัท ผลิตไฟฟ้า นวนคร จำกัด ซึ่งเป็นกิจการที่ควบคุมร่วมกัน				
• ถือหุ้น 40% ในบริษัท ราชบุรีเวิลด์ โคเจนเนอเรชั่น จำกัด ซึ่งเป็นกิจการที่ควบคุมร่วมกัน				
• ถือหุ้น 35% ในบริษัท ราชบุรีโคเจนเนอเรชั่น จำกัด* ซึ่งเป็นกิจการที่ควบคุมร่วมกัน				
2. บริษัท ราชบุรี อัลลายแอนซ์ จำกัด	ลงทุนในธุรกิจผลิตไฟฟ้า	420.20	99.99%	420.20
• ถือหุ้น 25% ในบริษัท ราชบุรีเพาเวอร์ จำกัด ซึ่งเป็นกิจการที่ควบคุมร่วมกัน		ล้านบาท		

*เปลี่ยนชื่อเป็น บริษัท เบิกไพรโคเจนเนอเรชั่น จำกัด ตั้งแต่วันที่ 27 มกราคม 2558

ชื่อบริษัท	ประเภทกิจการ	ทุนจดทะเบียน	สัดส่วนเงินลงทุน	ต้นทุนเงินลงทุน หน่วย : ล้านบาท
บริษัทย่อย				
3. บริษัท ราชบุรีพลังงาน จำกัด <ul style="list-style-type: none"> ถือหุ้น 49% ในบริษัท โซลาร์ต้า จำกัด ซึ่งเป็นกิจการที่ควบคุมร่วมกัน ถือหุ้น 40% ในบริษัท โซลาร์ เพาเวอร์ (โคราช 3) จำกัด ซึ่งเป็นกิจการที่ควบคุมร่วมกัน ถือหุ้น 40% ในบริษัท โซลาร์ เพาเวอร์ (โคราช 4) จำกัด ซึ่งเป็นกิจการที่ควบคุมร่วมกัน ถือหุ้น 40% ในบริษัท โซลาร์ เพาเวอร์ (โคราช 7) จำกัด ซึ่งเป็นกิจการที่ควบคุมร่วมกัน ถือหุ้น 40% ในบริษัท สงขลาไบโอ แมส จำกัด ซึ่งเป็นกิจการที่ควบคุมร่วมกัน ถือหุ้น 40% ในบริษัท สงขลาไบโอฟูเอล จำกัด ซึ่งเป็นกิจการที่ควบคุมร่วมกัน ถือหุ้น 60% ในบริษัท โอเวอร์ซี กรีน เอนเนอร์ยี จำกัด ซึ่งเป็นกิจการที่ควบคุมร่วมกัน 	ลงทุนในธุรกิจผลิตไฟฟ้าประเภทพลังงานทดแทนและธุรกิจเกี่ยวเนื่อง	640.00 ล้านบาท	99.99%	640.00
4. บริษัท ราช-ลาว เซอร์วิส จำกัด	ดำเนินงานด้านเดินเครื่องและบำรุงรักษารวมทั้งลงทุนและดำเนินการอื่นๆที่เกี่ยวข้องกับโครงการลงทุนใน สปป.ลาว	2.50 ล้านเหรียญสหรัฐ	99.99%	77.86
5. บริษัท อาร์เอช อินเตอร์เนชั่นแนล คอร์ปอเรชั่น จำกัด <ul style="list-style-type: none"> ถือหุ้น 100% ใน บริษัท อาร์เอช อินเตอร์เนชั่นแนล (มอริเชียส) คอร์ปอเรชั่น จำกัด ซึ่งเป็นบริษัทย่อยโดยบริษัท อาร์เอช อินเตอร์เนชั่นแนล (มอริเชียส) คอร์ปอเรชั่น จำกัด ถือหุ้น 100% ในบริษัท อาร์เอช อินเตอร์เนชั่นแนล (สิงคโปร์) คอร์ปอเรชั่น จำกัด ซึ่งเป็นบริษัทย่อย โดยบริษัท อาร์เอช อินเตอร์เนชั่นแนล (สิงคโปร์) คอร์ปอเรชั่น จำกัด ถือหุ้น 80% ในบริษัท ราช-ออสเตเลีย คอร์ปอเรชั่น จำกัด และบริษัทย่อย 	ลงทุน พัฒนาและดำเนินงานในธุรกิจผลิตไฟฟ้าและธุรกิจเกี่ยวเนื่องในต่างประเทศ	7,000.00 ล้านบาท	99.99%	7,000.00
6. บริษัท ราช โอแอนด์เอ็ม จำกัด	บริการเดินเครื่องและบำรุงรักษาโรงไฟฟ้า	10.00 ล้านบาท	99.99%	2.50
รวม				30,040.56

ชื่อบริษัท	ประเภทกิจการ	ทุนจดทะเบียน	สัดส่วนเงินลงทุน	ต้นทุนเงินลงทุน หน่วย : ล้านบาท
กิจการที่ควบคุมร่วมกันและบริษัทร่วม				
1. บริษัท เซาท์อีสต์ เอเชีย เอนเนอร์จี จำกัด (ถือหุ้น 33.33% ในบริษัท ไฟฟ้าน้ำส้ม 2 จำกัด - กิจการที่ควบคุมร่วมกัน)	ลงทุน พัฒนา และดำเนินงาน ในธุรกิจผลิตไฟฟ้า ใน สปป.ลาว	6,606.75 ล้านบาท	33.33%	2,202.25
2. บริษัท ชูบุราชบุรี อิเลคทริคเซอร์วิส จำกัด	ให้บริการงาน เดินเครื่อง และบำรุงรักษา โรงไฟฟ้า	20.00 ล้านบาท	50.00%	10.00
3. บริษัท ไฟฟ้า หงสา จำกัด	ธุรกิจผลิตไฟฟ้า	76.00 ล้านเหรียญสหรัฐฯ	40.00%	983.12
4. บริษัท พูไฟมายนิ่ง จำกัด	ธุรกิจเหมืองถ่านหิน	0.05 ล้านเหรียญสหรัฐฯ	37.50%	0.63
5. บริษัท ไฟฟ้า น้ำส้ม 3 จำกัด	ธุรกิจผลิตไฟฟ้า	0.30 ล้านเหรียญสหรัฐฯ	25.00%	0.45
6. บริษัท เคเค เพาเวอร์ จำกัด	ธุรกิจผลิตไฟฟ้า	1.00 ล้านเหรียญสหรัฐฯ	50.00%	15.45
7. บริษัท ไฟฟ้า เซเปียน-เซิน้าน้อย จำกัด	ธุรกิจผลิตไฟฟ้า	306.00 ล้านเหรียญสหรัฐฯ	25.00%	675.32
8. บริษัท เฟิร์ส ไคราช วินด์ จำกัด	ธุรกิจผลิตไฟฟ้า	1,996.02 ล้านบาท	20.00%	399.20
9. บริษัท เค. อาร์. พู จำกัด	ธุรกิจผลิตไฟฟ้า	1,827.00 ล้านบาท	20.00%	365.40
รวม				4,651.82
เงินลงทุนอื่น				
1. บริษัท อีแกท ไดมอนด์ เซอร์วิส จำกัด	ให้บริการงานซ่อม อุปกรณ์เครื่องกังหันก๊าซ ของระบบผลิตไฟฟ้า	623.00 ล้านบาท	10.00%	62.30
รวม				62.30

ทั้งนี้ บริษัทมุ่งมั่นที่จะลงทุน พัฒนา และดำเนินงานด้านผลิตไฟฟ้าและธุรกิจเกี่ยวเนื่อง เพื่อบรรลุวัตถุประสงค์ตามวิสัยทัศน์การเป็นบริษัทพลังงานครบวงจรชั้นนำ ที่มุ่งเน้นการสร้างมูลค่าในภูมิภาคเอเชียแปซิฟิก โดยบริษัทฯ ได้มีการจัดตั้งคณะกรรมการกลั่นกรองการลงทุน เพื่อกำหนดกลยุทธ์เป้าหมาย แผนการลงทุน งบประมาณลงทุน ผลตอบแทนการลงทุนและผลประโยชน์อื่นจากการลงทุนในโครงการ เพื่อเพิ่มกำลังการผลิตและการเจริญเติบโตแก่บริษัทฯ การพิจารณากลั่นกรองโครงการลงทุนตามที่ฝ่ายบริหารเสนอเพื่อให้โครงการลงทุนของบริษัทฯ มีความเชื่อมโยงและสอดคล้องกับนโยบายและเป้าหมายตามแผนการลงทุนของบริษัทฯ โดยคำนึงถึงผลตอบแทนทางเศรษฐศาสตร์ที่คุ้มค่าต่อการลงทุน และปัจจัยเสี่ยงต่างๆ ที่เกี่ยวข้อง รวมทั้งการตรวจสอบ ติดตาม และประเมินผลโครงการที่ได้รับอนุมัติให้ลงทุน และรายงานคณะกรรมการบริษัทฯ เพื่อรับทราบ

ปัจจัยความเสี่ยง



โรงไฟฟ้าราชบุรี

บริษัทฯ ตระหนักและให้ความสำคัญต่อการประเมินผลและวิเคราะห์ปัจจัยความเสี่ยงที่มีนัยสำคัญที่อาจส่งผลกระทบต่อการดำเนินธุรกิจของกลุ่มบริษัทฯ ทั้งระยะสั้น ระยะกลาง และระยะยาว โดยการพิจารณาทบทวนเกณฑ์การประเมินความเสี่ยง ทั้งในแง่ของโอกาสและผลกระทบที่จะเกิดขึ้นกับกลุ่มบริษัทฯ เพื่อให้สอดคล้องกับแผนกลยุทธ์และแนวทางการบริหารจัดการความเสี่ยงที่มีประสิทธิผลและเหมาะสมกับสภาวะการณ์ที่เปลี่ยนแปลงอย่างรวดเร็วของธุรกิจ เพื่อมุ่งสร้างการเติบโตและเพิ่มระดับผลตอบแทนให้แก่ผู้ถือหุ้นอย่างยั่งยืน ซึ่งการลงทุนหรือขยายกำลังการผลิตในธุรกิจผลิตไฟฟ้าและธุรกิจที่เกี่ยวข้อง ไม่ว่าในประเทศหรือต่างประเทศย่อมมีความเสี่ยงจากปัจจัยแวดล้อมต่างๆ อย่างหลีกเลี่ยงไม่ได้ แต่อย่างไรก็ตามเพื่อให้มั่นใจได้ว่าบริษัทฯ มีระบบบริหารจัดการ ติดตาม และควบคุมปัจจัยเสี่ยงต่างๆ อย่างใกล้ชิด เพียงพอและเหมาะสม โดยการพิจารณาและดำเนินการในทุกขั้นตอนอย่างรอบคอบ ระมัดระวัง และอยู่ภายใต้กรอบการบริหารความเสี่ยงที่ยอมรับได้ ย่อมถือเป็นการเพิ่มโอกาสและความสำเร็จของกลุ่มบริษัทฯ ตามเป้าหมาย

ที่กำหนดไว้ คณะกรรมการบริษัทฯ จึงมอบหมายให้คณะกรรมการบริหารความเสี่ยง ทำหน้าที่กำกับดูแลนโยบาย การบริหารจัดการและกำหนดแนวทางแก้ไข ป้องกัน เพื่อลดโอกาสหรือผลกระทบที่อาจเกิดขึ้นจากปัจจัยความเสี่ยงโดยรวมของกลุ่มบริษัทฯ โดยให้ฝ่ายบริหารปฏิบัติตามนโยบายที่คณะกรรมการบริหารความเสี่ยงกำหนด และรายงานต่อคณะกรรมการตรวจสอบและคณะกรรมการบริษัทฯ ทราบอย่างสม่ำเสมอ นอกจากนี้คณะกรรมการบริหารความเสี่ยง ได้จัดให้มีคณะทำงานบริหารความเสี่ยง ซึ่งประกอบด้วย ผู้บริหารระดับสูงจากทุกสายงานของบริษัทฯ โดยมีรองกรรมการผู้จัดการใหญ่บริหารสินทรัพย์เป็นประธานคณะทำงาน ทำหน้าที่วิเคราะห์ ติดตาม ประเมินผล และบริหารจัดการความเสี่ยง และรายงานต่อคณะกรรมการบริหารความเสี่ยง ทุกไตรมาส สำหรับปัจจัยความเสี่ยงสำคัญของกลุ่มบริษัทฯ ที่อาจมีผลกระทบต่อธุรกิจ และแนวทางการป้องกันความเสี่ยงของกลุ่มบริษัทฯ ได้แก่

ความเสี่ยงด้านการแข่งขันทั้งในประเทศและต่างประเทศ

การลงทุนในธุรกิจผลิตไฟฟ้าและธุรกิจเกี่ยวเนื่องกับธุรกิจพลังงานทั้งในประเทศและต่างประเทศตามแผนกลยุทธ์ของกลุ่มบริษัทฯ ไม่ว่าจะเป็นการเพิ่มศักยภาพของโครงการที่มีอยู่ในปัจจุบัน การเข้าร่วมลงทุนหรือการพัฒนาโครงการใหม่ ย่อมมีความเสี่ยงจากปัจจัยด้านการแข่งขันอย่างหลีกเลี่ยงไม่ได้ ทั้งจากคู่แข่งรายเดิมและคู่แข่งรายใหม่ทั้งในประเทศและต่างประเทศ ไม่เว้นแม้แต่ผู้ผลิตอุปกรณ์เครื่องจักรและเทคโนโลยี ผู้รับเหมาก่อสร้าง หรือผู้จำหน่ายเชื้อเพลิง ล้วนให้ความสนใจในธุรกิจพลังงานทั้งสิ้น จึงถือเป็นปัจจัยสำคัญที่แสดงให้เห็นถึงความหลากหลายและสถานะการแข่งขันที่รุนแรงในภาคธุรกิจพลังงาน ดังนั้นการบริหารต้นทุนทางการเงิน ต้นทุนเครื่องจักรอุปกรณ์และการบริหารโครงการก่อสร้าง รวมทั้งการกำหนดมาตรการและแนวทางการลงทุนต่างๆ ที่ต้องคำนึงถึงการปฏิบัติตามกฎหมาย ระเบียบ และข้อบังคับที่เกี่ยวข้องทั้งในประเทศ และต่างประเทศ ให้มีความเหมาะสมสอดคล้องและสามารถแข่งขันได้ บริษัทฯ จึงจำเป็นต้องมีการประเมินความเสี่ยงและเตรียมความพร้อมในทุกด้าน ทั้งบุคลากร ผู้เชี่ยวชาญ และองค์ประกอบอื่นๆ ที่จำเป็น เพื่อเพิ่มขีดความสามารถและระดับในการแข่งขัน บริษัทฯ จึงได้กำหนดแนวทางการบริหารจัดการความเสี่ยงโดยมุ่งเน้นการแสวงหาพันธมิตรทางธุรกิจที่มีนโยบายการลงทุนสอดคล้องกับแนวทางการดำเนินธุรกิจของกลุ่มบริษัทฯ เพื่อเสริมสร้างศักยภาพและขีดความสามารถในการแข่งขันให้แข็งแกร่งยิ่งขึ้น ควบคู่ไปกับการแสวงหาโอกาสในการลงทุนในโครงการโรงไฟฟ้าที่เดินเครื่องเชิงพาณิชย์แล้ว และมีโอกาสที่จะขยายกำลังการผลิตได้อีก เพื่อสร้างการรับรู้รายได้ทันทีแก่กลุ่มบริษัทฯ และลดความเสี่ยงจากการแข่งขันในการพัฒนาโครงการและความเสี่ยงในระหว่างการพัฒนา นอกจากนั้น บริษัทฯ ยังได้กำหนดให้สายงานพัฒนาธุรกิจ มีหน้าที่ในการวิเคราะห์และประเมินความเสี่ยงโครงการต่างๆ ที่บริษัทฯ สนใจเข้าร่วมลงทุน โดยมีการวิเคราะห์และเปรียบเทียบปัจจัยความเสี่ยงต่างๆ ที่อาจส่งผลกระทบต่อต้นทุนในการพัฒนาโครงการ และการดำเนินงานในอนาคต เพื่อให้สามารถกำหนดแนวทางและมาตรการป้องกันความเสี่ยงที่อาจเกิดขึ้น ตั้งแต่ขั้นตอนการพัฒนาโครงการไปจนถึงขั้นตอนการผลิตกระแสไฟฟ้าเชิงพาณิชย์



ห้องควบคุมโรงไฟฟ้าราชบุรี

ความเสี่ยงด้านการเงิน

ธุรกิจพลังงานเป็นธุรกิจที่ต้องใช้เงินลงทุนจำนวนมากและเงินทุนส่วนใหญ่ของบริษัทฯ เป็นการกู้ยืมจากสถาบันการเงินทั้งในประเทศและต่างประเทศ ปัจจัยความเสี่ยงด้านการเงินจึงเป็นปัจจัยความเสี่ยงที่บริษัทฯ ให้ความสำคัญในการบริหารจัดการอย่างยิ่ง ไม่ว่าจะเป็นปัจจัยความเสี่ยงด้านความผันผวนจากอัตราดอกเบี้ย ความผันผวนของอัตราแลกเปลี่ยน และการบริหารจัดการเงินสดของกลุ่มบริษัทฯ โดยบริษัทฯ มุ่งเน้นบริหารจัดการต้นทุนทางการเงินของบริษัทฯ ให้อยู่ในระดับที่สามารถแข่งขันได้ โดยให้ความสำคัญกับการพิจารณาแหล่งเงินทุนจากสถาบันการเงินที่มีต้นทุนต่ำ รวมถึงการบริหารจัดการอัตราดอกเบี้ยแบบคงที่และอัตราดอกเบี้ยแบบลอยตัวในระดับที่เหมาะสม ทั้งนี้เพื่อลดผลกระทบจากความผันผวนของตลาดเงินที่เปลี่ยนแปลงอยู่เสมอ ควบคู่ไปกับการใช้เครื่องมือทางการเงินต่างๆ ในการควบคุมและบริหารจัดการความผันผวนให้อยู่ในเกณฑ์ที่ยอมรับได้ อีกทั้งการพิจารณาสกุลเงินในการกู้ยืมกับรายได้ที่ได้รับให้มีความสมดุลกันมากที่สุด เพื่อลดผลกระทบที่อาจเกิดขึ้นจากความผันผวนของอัตราแลกเปลี่ยน ประกอบกับการบริหารจัดการกระแสเงินสดของบริษัทฯ ให้เหมาะสมสอดคล้องกับความต้องการใช้เงินเพื่อการลงทุนอย่างมีประสิทธิภาพและประสิทธิผล

ความเสี่ยงด้านการดำเนินงาน

การเพิ่มโอกาสในการสร้างการเติบโตให้แก่บริษัทฯ ไม่ว่าจะเป็นการลงทุนในประเทศและต่างประเทศ ย่อมมีปัจจัยความเสี่ยงหลายประการที่อาจส่งผลกระทบต่อการดำเนินงานที่อาจทำให้ไม่บรรลุผลสำเร็จตามเป้าหมายที่คาดการณ์ไว้ เช่น ภาวะเศรษฐกิจ การเมือง ความไม่คุ้นเคยในความแตกต่างทางสภาวะแวดล้อมทางธุรกิจ ชุมชนและวัฒนธรรมท้องถิ่น เป็นต้น ดังนั้น เพื่อให้มีความมั่นใจว่า ผลการดำเนินงานและผลตอบแทนที่จะได้รับจากการลงทุนของบริษัทฯ จะเป็นไปตามเป้าหมายบริษัทฯ จึงได้ให้ความสำคัญต่อการบริหารจัดการสินทรัพย์ในภาพรวมของกลุ่มบริษัทฯ และในแต่ละส่วนย่อยของการลงทุน ทั้งในประเทศและต่างประเทศ โดยการแต่งตั้งผู้บริหารระดับสูงที่มีความรู้ความเข้าใจ และประสบการณ์ในธุรกิจและวัฒนธรรมท้องถิ่นเป็นอย่างดี ไปปฏิบัติงานในประเทศนั้นๆ เพื่อทำหน้าที่บริหารจัดการ วิเคราะห์ และติดตามสภาพแวดล้อมต่างๆ อย่างใกล้ชิด เพื่อให้ทราบถึงสถานการณ์ที่แท้จริง และสามารถกำหนดแนวทางการบริหารจัดการได้อย่างเหมาะสมและเท่าทันต่อเหตุการณ์ นอกจากนี้ บริษัทฯ ยังได้กำหนดให้สายงานบริหารสินทรัพย์มีหน้าที่รับผิดชอบในการติดตามผลการดำเนินงานของบริษัทฯ และบริษัทในเครือ รวมทั้งวิเคราะห์และเปรียบเทียบผลตอบแทนกับเป้าหมายเป็นประจำทุกเดือน พร้อมทั้งกำหนดตัวชี้วัดประสิทธิภาพการดำเนินงานของแต่ละโครงการ และประเมินผลเป็นประจำทุกไตรมาส นอกจากนั้น บริษัทฯ ได้แต่งตั้งคณะบริหารกลยุทธ์ ซึ่งประกอบด้วยผู้บริหารระดับสูงจากทุกสายงาน ทำหน้าที่ในการกลั่นกรอง ติดตามผลการดำเนินงาน ทบทวนนโยบายและกำหนดแนวทางการบริหารกลยุทธ์

ในภาพรวมของกลุ่มบริษัทฯ ให้เป็นไปตามเป้าหมายและสอดคล้องกับสถานการณ์ปัจจุบัน เพื่อลดความเสี่ยงจากการดำเนินงานและเพิ่มโอกาสในความสำเร็จอย่างเป็นรูปธรรม ผ่านการกำหนดแผนการดำเนินงานทั้งระยะสั้น ระยะกลาง และระยะยาว เพื่อมุ่งหวังในการสร้างการเติบโตและเพิ่มมูลค่าให้แก่กิจการอย่างยั่งยืนตามเป้าหมายและสอดคล้องกับแผนกลยุทธ์ของบริษัทฯ

ความเสี่ยงด้านบุคลากร

ปัจจุบันธุรกิจพลังงานมีการเติบโตและการแข่งขันเพิ่มสูงขึ้น ส่งผลต่อภาวะการขาดแคลนบุคลากรที่มีความรู้ ความเชี่ยวชาญ และประสบการณ์เฉพาะด้าน ซึ่งอาจส่งผลกระทบต่อการขยายการลงทุนและการขับเคลื่อนองค์กรไปสู่ความสำเร็จตามเป้าประสงค์ ด้วยเหตุนี้ บริษัทฯ จึงตระหนักและให้ความสำคัญต่อการบริหารทรัพยากรบุคคล โดยการวางแผนด้านบุคลากรตั้งแต่กระบวนการสรรหา คัดเลือก และการดำรงรักษาบุคลากรที่มีศักยภาพ การสร้างขวัญและกำลังใจ การพิจารณาจ่ายค่าตอบแทนและสวัสดิการที่เหมาะสมเป็นธรรม สามารถแข่งขันได้ในธุรกิจประเภทเดียวกัน นอกจากนี้ บริษัทฯ ยังให้ความสำคัญในการพัฒนาศักยภาพและเพิ่มพูนความรู้ของบุคลากร ผ่านการอบรมจากการดำเนินงานจริง (On-the-Job Training) และนโยบายการหมุนเวียนเปลี่ยนหน้าที่การทำงาน (Job Rotation) เพื่อให้บุคลากรมีศักยภาพและความรอบรู้เพิ่มขึ้น มีคุณสมบัติเหมาะสมและตอบสนองกับความต้องการของบริษัทฯ ซึ่งกระบวนการทั้งหมดเป็นการเตรียมความพร้อมเพื่อรองรับการเติบโตและขยายธุรกิจของบริษัทฯ ทั้งในประเทศและต่างประเทศ ที่สอดคล้องกับการลงทุนและพัฒนาโครงการของบริษัทฯ ในอนาคต

ความเสี่ยงด้านภาพลักษณ์องค์กร

การลงทุน การพัฒนา และการขยายโครงการลงทุนของบริษัทฯ ให้เป็นไปตามเป้าหมายที่วางไว้ อาจส่งผลกระทบต่อผู้มีส่วนได้เสียทุกภาคส่วน ไม่ว่าจะเป็นชุมชน สังคม และสิ่งแวดล้อม ตั้งแต่เริ่มการพัฒนา ระหว่างการก่อสร้าง และแม้กระทั่งกระบวนการเดินเครื่องผลิตกระแสไฟฟ้าก็ตาม ดังนั้น เพื่อสร้างความมั่นใจและการยอมรับในการดำเนินงานอย่างมีอาชีพ และการปฏิบัติตามพันธะสัญญา กฎหมาย ระเบียบ และข้อบังคับต่างๆ รวมถึงมาตรการลดผลกระทบสิ่งแวดล้อมที่กำหนดในรายงาน Environmental Impact Assessment หรือ EIA ตลอดจนการให้ข่าวสาร ข้อมูลที่เป็นข้อเท็จจริงแก่ชุมชน และผู้มีส่วนได้เสียอย่างเพียงพอและทันกาล ย่อมเป็นสิ่งที่บริษัทฯ ให้ความสำคัญและตระหนักเป็นอย่างยิ่งในการที่จะดำรงรักษาชื่อเสียง และภาพลักษณ์ที่ดีขององค์กรผ่านการสื่อสารและการดำเนินงานด้านความรับผิดชอบต่อสังคมและสิ่งแวดล้อม หรือซีเอสอาร์ ด้วยการเสริมสร้างความสัมพันธ์อันดีกับชุมชน สังคม และสิ่งแวดล้อม รวมทั้งการเข้าพบปะเยี่ยมเยียน รับฟังความคิดเห็น และเข้าร่วมกิจกรรมต่างๆ ของชุมชนอย่างต่อเนื่องและสม่ำเสมอ เพราะบริษัทฯ ตระหนักเสมอว่า บริษัทฯ คือส่วนเล็กๆ ส่วนหนึ่งของสังคม

ที่พร้อมจะดำรงและอยู่ร่วมกับชุมชน สังคม และสิ่งแวดล้อม อย่างมีความสุขและยั่งยืน ผ่านการยอมรับและได้รับความเชื่อมั่น ไว้วางใจซึ่งกันและกัน และสร้างมูลค่าต่อสังคมโดยรวมอย่างยั่งยืน

ความเสี่ยงด้านการปฏิบัติตามกฎระเบียบที่เกี่ยวข้อง

จากสถานการณ์ด้านเศรษฐกิจ สังคม การเมือง เทคโนโลยี และสิ่งแวดล้อมที่เปลี่ยนแปลงอย่างรวดเร็ว ซึ่งอาจส่งผลกระทบต่อผู้มีส่วนได้เสียและสถานะแวดล้อมของสังคมโดยรวมที่มีผลจากการดำเนินธุรกิจของภาคอุตสาหกรรม จึงทำให้หน่วยงานและองค์กรต่างๆ ทั้งในประเทศและต่างประเทศให้ความสำคัญและเข้มงวดในการออกกฎหมาย ระเบียบ และข้อบังคับต่างๆ ที่เกี่ยวข้องกับการดำเนินธุรกิจผลิตไฟฟ้า และธุรกิจที่เกี่ยวข้อง เพื่อช่วยควบคุม ติดตาม ป้องกันและลดผลกระทบที่อาจเกิดขึ้น ดังนั้นเพื่อลดผลกระทบจากปัจจัยเสี่ยงเหล่านั้น ให้อยู่ในระดับต่ำที่สุดหรือในระดับที่ยอมรับได้ ขณะเดียวกันอาจเป็นการสร้างโอกาสที่จะบรรลุเป้าหมายในการสร้างมูลค่าเพิ่มให้แก่กิจการ ทั้งสร้างการเติบโตและเพิ่มระดับผลตอบแทนให้กับผู้ถือหุ้นในระยะยาว การพิจารณาเงินทุนหรือขยายกิจการของกลุ่มบริษัทฯ จึงจำเป็นต้องศึกษาพิจารณาทำความเข้าใจกฎระเบียบต่างๆ ที่เกี่ยวข้อง เพื่อให้บริษัทฯ ปฏิบัติตามกฎหมาย ระเบียบ และข้อบังคับต่างๆ ที่เกี่ยวข้องกับการดำเนินงานทั้งด้านธุรกิจ สังคม สิ่งแวดล้อม และความปลอดภัย อาชีวอนามัยและสภาพแวดล้อมในการทำงานอย่างครบถ้วน ตลอดจนการให้ความสำคัญและการกำหนดมาตรการในการติดตามการเปลี่ยนแปลงกฎหมายและกฎระเบียบใหม่ๆ ที่จะมีผลบังคับใช้ เพื่อให้กลุ่มบริษัทฯ สามารถเตรียมความพร้อมที่จะรองรับและหลีกเลี่ยงความเสี่ยงจากผลกระทบที่อาจจะเกิดขึ้นจากการปรับเปลี่ยนกฎหมาย ระเบียบ และข้อบังคับต่างๆ ได้อย่างเท่าทันเหตุการณ์

บริษัทฯ จึงมุ่งมั่นและตระหนักในความสำคัญของการบริหารจัดการความเสี่ยงในทุกมิติ เพื่อให้การดำเนินธุรกิจเป็นไปอย่างราบรื่นและบรรลุเป้าหมายการเติบโตสู่บริษัทพลังงานครบวงจรชั้นนำที่มุ่งเน้นการสร้างมูลค่าในภูมิภาคเอเชียแปซิฟิก โดยการประกอบธุรกิจภายใต้การดำเนินงานตามกฎหมาย ระเบียบ และข้อบังคับต่างๆ ที่เกี่ยวข้องอย่างเคร่งครัด

ข้อพิพาททางกฎหมาย

ณ วันที่ 31 ธันวาคม 2557 บริษัทฯ มีข้อพิพาททางกฎหมายจากการดำเนินธุรกิจปกติ โดยนอกจากคดีข้อพิพาท ตามรายละเอียดที่กล่าวถึงในส่วนนี้แล้ว ไม่มีคดีที่บริษัทฯ เป็นคู่ความที่เข้าลักษณะคดีที่ถูกฟ้องเป็นจำเลยที่มีทุนทรัพย์เกินกว่าร้อยละ 5 ของส่วนผู้ถือหุ้นอีกทั้งบริษัทฯ ไม่มีคดีหรือข้อพิพาททางกฎหมายอื่นใดที่มีผลกระทบต่อการดำเนินธุรกิจของบริษัทฯ อย่างมีนัยสำคัญ แต่ไม่สามารถคำนวณผลกระทบเป็นตัวเลขได้ หรือคดีที่มีได้เกิดจากการประกอบธุรกิจโดยปกติของบริษัทฯ

1. บริษัทฯ ถูกฟ้องร้องเป็นจำเลยในคดี โดยโจทก์กล่าวหาว่าบริษัทฯ กระทำผิดข้อตกลงในการร่วมประกอบกิจการเพื่อเข้าร่วมประมูลโครงการโรงไฟฟ้า โดยใช้สิทธิไม่สุจริตที่จะไม่ยื่นข้อเสนอประมูลโรงไฟฟ้า ซึ่งทำให้โจทก์เสียหายและขาดประโยชน์จากการไม่ได้รับคัดเลือกการประมูล โดยเรียกร้องให้บริษัทฯ จ่ายค่าเสียหายเป็นจำนวนเงิน 825 ล้านบาท ทั้งนี้ ฝ่ายบริหารของบริษัทฯ เชื่อมั่นในการดำเนินการ

ของบริษัทฯ ว่าไม่มีการกระทำใดตามข้อกล่าวหาตั้งที่โจทก์ฟ้องและมีความมั่นใจอย่างสูงในข้อต่อสู้คดีของบริษัทฯ ทั้งในประเด็นข้อเท็จจริงและข้อกฎหมาย ดังนั้น บริษัทฯ จึงไม่ได้บันทึกหนี้สินที่อาจเกิดขึ้นจากคดีดังกล่าวในงบการเงิน โดยคดียังอยู่ระหว่างกระบวนการพิจารณาของศาลชั้นต้น

2. บริษัทฯ ถูกฟ้องเป็นจำเลยร่วม (จำเลยที่ 3) ร่วมกับบริษัท ไฟฟ้าหงสา จำกัด (จำเลยที่ 1) ในคดีพิพาทกรณีโจทก์ไม่ได้รับความเป็นธรรมในงานประมูลงานเพื่อประกอบการเหมืองทาบขนาดใหญ่ (Mining Services) ใน สปป.ลาว ซึ่งโจทก์ได้ยื่นประมูลงานกับบริษัท ไฟฟ้า หงสา จำกัด โดยเรียกร้องค่าเสียหายเป็นเงินจำนวน 200 ล้านบาท ขณะนี้คดีอยู่ในระหว่างการรอการวินิจฉัยของประธานศาลฎีกาในเรื่องเขตอำนาจศาลที่จะมีอำนาจพิจารณาคดีนี้



คณะกรรมการบริษัท

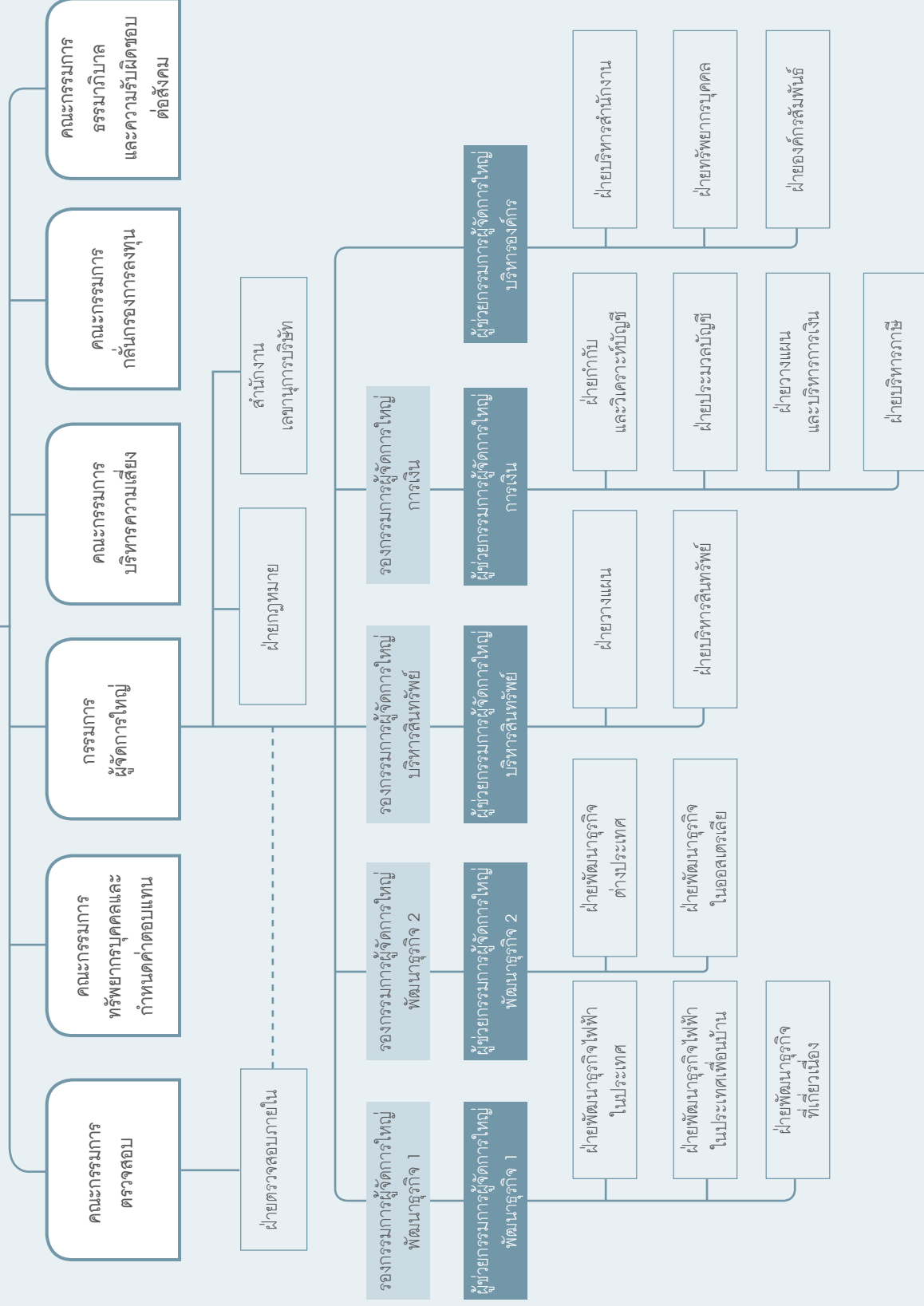

1. คณะกรรมการบริษัท

บริษัทฯ กำหนดโครงสร้างและองค์ประกอบของคณะกรรมการฯ โดยพิจารณาความเหมาะสมเทียบกับการหน้าที่ ความสอดคล้องกับ ข้อกำหนด ข้อบังคับ และแนวทางที่เสนอแนะโดยหน่วยงานกำกับดูแล ข้อบังคับของบริษัทฯ ที่กำหนดขึ้นโดยมติที่ประชุมผู้ถือหุ้น และระเบียบบริษัทฯ ว่าด้วยคณะกรรมการบริษัทฯ ที่คณะกรรมการบริษัทฯ ได้กำหนดขึ้น โครงสร้างของคณะกรรมการบริษัทฯ ในปัจจุบัน รวมถึงคุณสมบัติของกรรมการและกรรมการอิสระ ให้มีความเหมาะสมกับภารกิจและวัตถุประสงค์ของการประกอบธุรกิจและสอดคล้องกับกฎหมายและข้อกำหนดที่บังคับใช้กับบริษัทฯ

1.1 องค์ประกอบของคณะกรรมการบริษัท

ตามข้อบังคับของบริษัทฯ กำหนดให้กรรมการมีจำนวนไม่น้อยกว่า 7 คน และไม่เกินกว่า 15 คน มีกรรมการที่เป็นผู้บริหารได้ไม่เกินหนึ่งในสามของจำนวนกรรมการทั้งหมด มีกรรมการอิสระจำนวนไม่น้อยกว่าหนึ่งในสามของจำนวนกรรมการทั้งหมดและอย่างน้อย 3 คน กรรมการไม่น้อยกว่ากึ่งหนึ่งของจำนวนกรรมการทั้งหมดต้องมีถิ่นที่อยู่ในราชอาณาจักร ประธานกรรมการต้องเป็นกรรมการที่ไม่เป็นผู้บริหารและไม่ใช่นักธุรกิจหรือกรรมการผู้จัดการใหญ่ซึ่งเป็นผู้บริหารสูงสุดและประธานกรรมการและกรรมการผู้จัดการใหญ่เลือกตั้งจากกรรมการโดยที่ประชุมผู้ถือหุ้นหรือคณะกรรมการบริษัทฯ ทั้งนี้ เพื่อประสิทธิภาพและประสิทธิผลในการปฏิบัติหน้าที่กำกับดูแลและตรวจสอบการบริหารและดำเนินงาน การถ่วงดุลอำนาจ รวมทั้งให้การปฏิบัติมีความสอดคล้องกับข้อกำหนดที่บังคับใช้

กรรมการมีคุณสมบัติหลากหลายด้านความรู้เฉพาะทาง ได้แก่ วิศวกรรมศาสตร์ บัญชี บริหารธุรกิจ เศรษฐศาสตร์ นิติศาสตร์ และรัฐศาสตร์ เป็นต้น มีประสบการณ์ในการทำงาน ทักษะ ความเชี่ยวชาญ และอายุ ซึ่งเป็นประโยชน์ต่อการปฏิบัติงานของคณะกรรมการทั้งคณะ ในการกำหนดทิศทางและนโยบาย การกำกับดูแลการบริหารและดำเนินงานของฝ่ายบริหาร รวมทั้งการให้ความเห็นต่อเรื่องที่ทำการพิจารณาทั้งในเชิงลึกและในแนวกว้างครอบคลุมปัจจัยกระทบอย่างรอบด้าน ทั้งนี้ กรรมการทุกคนไม่มีประวัติการกระทำความผิดอาญาในความผิดที่เกี่ยวกับทรัพย์ซึ่งได้กระทำโดยทุจริต และไม่มีประวัติการทำรายการที่อาจเกิดความขัดแย้งทางผลประโยชน์กับบริษัทฯ

ณ วันที่ 31 ธันวาคม 2557 คณะกรรมการบริษัทฯ ประกอบด้วย กรรมการจำนวน 15 คน ซึ่งเป็นผู้ทรงคุณวุฒิ มีความเชี่ยวชาญ และประสบการณ์หลากหลาย และได้ผ่านการสรรหาและคัดเลือกเพื่อประโยชน์ในการปฏิบัติหน้าที่ในฐานะผู้กำหนดนโยบายและติดตามตรวจสอบการปฏิบัติของฝ่ายบริหาร ดังนี้

1. นายสุรจิต นาครทรรพ
ประธานกรรมการ และประธานกรรมการกลั่นกรองการลงทุน
2. เรืออากาศเอก ศิริเดช จุลเปมะ
กรรมการอิสระ และประธานกรรมการตรวจสอบ
3. นายทรงภพ พลจันทร์
กรรมการอิสระ และประธานกรรมการทรัพยากรบุคคล และกำหนดค่าตอบแทน
4. พลตำรวจโท ถาวร จันทร์ยิ้ม
กรรมการอิสระ และประธานกรรมการบริหารความเสี่ยง
5. นายสาธิต รังคศิริ
กรรมการอิสระ กรรมการตรวจสอบ และกรรมการธรรมาภิบาลและความรับผิดชอบต่อสังคม
6. นายขวลิต พิชาลัย
กรรมการอิสระ และกรรมการตรวจสอบ
7. นางสาวปิยะธิดา ประดิษฐบุทา
กรรมการอิสระ และกรรมการตรวจสอบ
8. นายพูนสุข ไชยนาการ
กรรมการ กรรมการทรัพยากรบุคคลและกำหนดค่าตอบแทน และกรรมการธรรมาภิบาลและความรับผิดชอบต่อสังคม
9. นางสาวรัตนา ตรีพิพัฒน์กุล
กรรมการอิสระ และกรรมการทรัพยากรบุคคล และกำหนดค่าตอบแทน
10. นายสุวิทย์ คงแสงภักดิ์
กรรมการอิสระ และกรรมการบริหารความเสี่ยง
11. นายธัมย์ เหมรัตน์
กรรมการ กรรมการบริหารความเสี่ยง และกรรมการกลั่นกรองการลงทุน
12. นายสุทัศน์ ปัทมสิริวัฒน์
กรรมการ
13. นายชวน ศิรินันท์พร
กรรมการ
14. นายวิฑูรย์ กุลเจริญวิรัตน์
กรรมการ
15. นายพงษ์ดิษฐ์ พงนา
กรรมการ และกรรมการผู้จัดการใหญ่ ทำหน้าที่เลขานุการคณะกรรมการ

ผู้ลงทุนสามารถศึกษาประวัติย่อและข้อมูลของกรรมการบริษัท ได้จากหัวข้อคณะกรรมการบริษัท และผู้บริหาร ส่วนข้อมูลกรรมการและผู้มีอำนาจควบคุมของบริษัทย่อยที่ประกอบธุรกิจหลัก แสดงไว้ในแบบ 56-1 ของบริษัทฯ ที่เผยแพร่บนเว็บไซต์ของบริษัทฯ และเว็บไซต์ของ ก.ล.ต.

1.2 คุณสมบัติของกรรมการ

กรรมการบริษัทฯ ต้องไม่มีลักษณะต้องห้ามตามที่กฎหมายกำหนด ซึ่งรวมถึงไม่เป็นบุคคลล้มละลาย ไม่เป็นบุคคลไร้ความสามารถ หรือเสมือนไร้ความสามารถ ไม่เคยได้รับโทษจำคุกโดยคำพิพากษาถึงที่สุดให้จำคุกในความผิดเกี่ยวกับทรัพย์สินที่ได้กระทำโดยทุจริต ไม่เคยถูกลงโทษไล่ออก หรือปลดออกจากราชการหรือองค์กร หรือหน่วยงานของรัฐ หรือเอกชน ฐานทุจริตต่อหน้าที่ ไม่เคยถูกถอดถอนจากการเป็นกรรมการ ผู้จัดการ พนักงาน หรือผู้มีอำนาจในการจัดการของหน่วยงานอื่น ไม่เป็นข้าราชการการเมือง สมาชิกสภาผู้แทนราษฎร สมาชิกวุฒิสภา สมาชิกสภาท้องถิ่น หรือผู้บริหารท้องถิ่น มีคุณวุฒิทางการศึกษา ประสบการณ์ในการทำงาน หรือคุณสมบัติอื่น ทั้งนี้ ตามที่บริษัทฯ กำหนด ต้องอุทิศเวลาอย่างเพียงพอและทุ่มเทความสามารถอย่างเต็มที่เพื่อประโยชน์สูงสุดของบริษัทฯ โดยถือเป็นหน้าที่และพร้อมที่จะเข้าร่วมการประชุมของบริษัทฯ อย่างสม่ำเสมอ

ในช่วงเวลาที่ดำรงตำแหน่งกรรมการของบริษัทฯ ให้ดำรงตำแหน่งกรรมการในบริษัทจดทะเบียนไม่เกิน 3 แห่ง และกรรมการต้องไม่กระทำการใดอันมีลักษณะเป็นการเข้าไปบริหารหรือจัดการใดๆ ในบริษัทฯ ในลักษณะที่มีผลบั่นทอนผลประโยชน์ของบริษัทฯ หรือเอื้อประโยชน์ให้บุคคลหรือนิติบุคคลใดๆ ไม่ว่าจะเป็นเพื่อประโยชน์ของตนเองหรือผู้อื่น

1.3 กรรมการอิสระ

บริษัทฯ ได้กำหนดนิยาม “กรรมการอิสระ” ไว้ในระเบียบบริษัทฯ ว่าด้วยคณะกรรมการบริษัทฯ และเผยแพร่ไว้บนเว็บไซต์ของบริษัทฯ ซึ่งมีรายละเอียดเช่นเดียวกับข้อกำหนดของคณะกรรมการกำกับตลาดทุนในประเด็นต่างๆ คือ การไม่มีส่วนร่วมในการบริหารงาน ไม่มีความสัมพันธ์ทางสายโลหิตหรือโดยการจดทะเบียนตามกฎหมาย ไม่มีความสัมพันธ์ทางธุรกิจกับกลุ่มบริษัทฯ ในลักษณะที่อาจมีความขัดแย้งทางผลประโยชน์ ไม่เป็นผู้สอบบัญชีหรือผู้ให้บริการทางวิชาชีพใดๆ ซึ่งรวมถึงที่ปรึกษากฎหมายหรือที่ปรึกษาทางการเงิน ไม่เกี่ยวข้องกับผู้ถือหุ้นรายใหญ่ รวมทั้งไม่มีลักษณะอื่นใดที่ทำให้ไม่สามารถให้ความเห็นอย่างเป็นอิสระเกี่ยวกับการดำเนินงานของบริษัทฯ ทั้งนี้ บริษัทฯ

ได้กำหนดเรื่องการถือหุ้นของบริษัทฯ ไว้เข้มกว่าข้อกำหนดของคณะกรรมการกำกับตลาดทุน คือ กรรมการอิสระของบริษัทฯ ถือหุ้นบริษัทฯ ได้ไม่เกินร้อยละ 0.5 ของจำนวนหุ้นที่มีสิทธิออกเสียงทั้งหมดของบริษัทฯ บริษัทย่อย บริษัทร่วมทุนหรือนิติบุคคลที่อาจมีความขัดแย้งในขณะที่ยึดข้อกำหนดของคณะกรรมการกำกับตลาดทุนให้ถือหุ้นไม่เกินร้อยละ 1.0

การสรรหากรรมการอิสระ บริษัทฯ ได้ดำเนินการตามกระบวนการสรรหาและคัดเลือกกรรมการ ดังรายละเอียดที่แสดงไว้ภายใต้หัวข้อดังกล่าว ณ วันที่ 31 ธันวาคม 2557 บริษัทฯ มีกรรมการอิสระตามนิยามข้างต้นจำนวน 8 คน (คิดเป็นร้อยละ 53.33) ซึ่งมากกว่าหนึ่งในสามของจำนวนกรรมการทั้งหมด (15 คน) ได้แก่ เรืออากาศเอกศิริเดช จุลเปมะ นายทรงภพ พลจันทร์ พลตำรวจโท ถาวร จันทร์ยิ้ม นายสาธิต รังคศิริ นายขวลิศ พิชาลัย นางสาวปิยะธิดา ประดิษฐ์บุทาภา นางสาวรัตนา ตริทิพัฒน์กุล และนายสุวิทย์ คงแสงภักดิ์

1.4 การสรรหากรรมการ

เพื่อช่วยให้คณะกรรมการบริษัทฯ สามารถปฏิบัติงานและกำกับดูแลกิจการได้อย่างมีประสิทธิภาพและประสิทธิผลมากยิ่งขึ้น รวมทั้งมีความเต็มใจที่จะอุทิศเวลาและความพยายามให้กับการปฏิบัติหน้าที่ในฐานะกรรมการ ซึ่งเป็นการเสริมสร้างให้มีคณะกรรมการบริษัทฯ ที่เข้มแข็งตามความต้องการ ณ เวลานั้นๆ บริษัทฯ จึงได้ให้ความสำคัญกับการสรรหาและคัดเลือกกรรมการที่จะร่วมในคณะกรรมการบริษัทฯ



เพื่อประโยชน์สูงสุดในการกำหนดทิศทาง นโยบาย การกำกับดูแล การบริหาร และการดำเนินงานของบริษัทฯ โดยกำหนดคุณสมบัติของ กรรมการและกรรมการอิสระให้สอดคล้องกับข้อบังคับของบริษัทฯ ข้อกำหนดทางกฎหมาย และข้อกำหนดของหน่วยงานกำกับดูแลที่เกี่ยวข้อง นอกจากนี้ยังพิจารณาประวัติการศึกษา การอบรม ประสบการณ์ในการทำงาน คุณสมบัติและความสามารถเฉพาะด้าน ที่มีความหลากหลายและครอบคลุม ซึ่งสอดคล้องกับภารกิจของบริษัทฯ

การสรรหากรรมการของบริษัทฯ จะดำเนินการโดย คณะกรรมการทรัพยากรบุคคลและกำหนดค่าตอบแทน พิจารณาสรรหา คัดเลือก และกลั่นกรองก่อนเสนอคณะกรรมการบริษัทฯ พิจารณา โดยแบ่งเป็น 2 กรณี ดังนี้

กรณีที่ 1: ตำแหน่งกรรมการว่างลงเพราะเหตุอื่นนอกจาก ถึงคราวออกตามวาระ เป็นอำนาจของคณะกรรมการฯ ในการพิจารณา แต่งตั้งกรรมการแทน โดยบุคคลซึ่งเข้าเป็นกรรมการแทนตำแหน่งที่ว่างลง จะอยู่ในตำแหน่งกรรมการได้เพียงเท่าวาระที่ยังเหลืออยู่ของกรรมการ ที่ตนแทน กรณีนี้จะต้องได้รับมติเห็นชอบจากที่ประชุมคณะกรรมการฯ ด้วยคะแนนเสียงไม่น้อยกว่าสามในสี่ของจำนวนกรรมการที่ยังเหลืออยู่

กรณีที่ 2: ตำแหน่งกรรมการว่างลงเนื่องจากครบวาระ คณะกรรมการฯ จะนำเสนอต่อที่ประชุมผู้ถือหุ้นเพื่อพิจารณาแต่งตั้ง ในการประชุมสามัญผู้ถือหุ้นประจำปี โดยมีหลักเกณฑ์และวิธีการ ที่กำหนดตามข้อบังคับบริษัทฯ

คณะกรรมการฯ ดำเนินการปฏิบัติต่อผู้ถือหุ้นอย่างเท่าเทียมกัน โดยเปิดโอกาสให้ผู้ถือหุ้นส่วนน้อยเสนอชื่อบุคคลที่มีคุณสมบัติเหมาะสม เพื่อคณะกรรมการฯ พิจารณานำเสนอต่อที่ประชุมสามัญผู้ถือหุ้นประจำปี พิจารณาเลือกตั้งเป็นกรรมการ ซึ่งได้ดำเนินการมาอย่างต่อเนื่องตั้งแต่ ปี 2551 รายละเอียดเปิดเผยในหัวข้อการกำกับดูแลกิจการที่ดี

1.5 การแต่งตั้ง

และวาระการดำรงตำแหน่งของกรรมการ

กรรมการได้รับการเลือกตั้งจากที่ประชุมผู้ถือหุ้นในการประชุมสามัญผู้ถือหุ้น โดยในการประชุมสามัญผู้ถือหุ้นทุกครั้ง ให้กรรมการออกจากตำแหน่งหนึ่งในสามของจำนวนกรรมการทั้งคณะ กรรมการคนที่ยอยู่ในตำแหน่งนานที่สุดเป็นผู้ออกจากตำแหน่งตามวาระ และกรรมการซึ่งพ้นจากตำแหน่งตามวาระอาจได้รับเลือกตั้งเข้าดำรง ตำแหน่งใหม่ได้ ในกรณีที่กรรมการพ้นจากตำแหน่งเพราะเหตุอื่น นอกจากถึงคราวออกตามวาระ ให้คณะกรรมการฯ พิจารณาเลือกบุคคล

เข้าเป็นกรรมการแทนได้ โดยบุคคลดังกล่าวจะอยู่ในตำแหน่งกรรมการ ได้เท่าวาระที่ยังเหลืออยู่ของกรรมการที่ตนแทน กรรมการอยู่ในตำแหน่ง ติดต่อกันได้ไม่เกิน 3 วาระ และมีอายุไม่เกิน 72 ปีบริบูรณ์ ทั้งนี้กรรมการ อิสระจะอยู่ในตำแหน่งติดต่อกันได้ไม่เกิน 2 วาระ หรือไม่เกิน 6 ปี และมีคุณสมบัติต่างๆ ซึ่งไม่มีลักษณะต้องห้ามตามที่กฎหมายกำหนด

1.6 อำนาจหน้าที่ของคณะกรรมการบริษัท

คณะกรรมการบริษัทฯ ในฐานะตัวแทนของผู้ถือหุ้น เป็น ผู้รับผิดชอบจัดการกิจการทั้งหลายทั้งปวงของบริษัทฯ ให้เป็นไปตาม กฎหมาย วัตถุประสงค์ ข้อบังคับ และมติที่ประชุมผู้ถือหุ้น และมีอำนาจ กระทำการใดๆ ตามที่ระบุไว้ในหนังสือบริคณห์สนธิหรือที่เกี่ยวข้อง กับการดังกล่าว มีบทบาท หน้าที่ และความรับผิดชอบในการดำเนิน กิจการของบริษัทฯ ด้วยความซื่อสัตย์สุจริต และพึงหลีกเลี่ยงปัญหา ในเรื่องของความขัดแย้งทางผลประโยชน์ เพื่อระมัดระวังรักษามูลประโยชน์ ขององค์กรโดยรวม โดยไม่จำกัดอยู่แต่เฉพาะผู้ถือหุ้นกลุ่มใดหรือรายใด ทั้งนี้ หน้าที่และความรับผิดชอบของคณะกรรมการบริษัทฯ ครอบคลุม เรื่องต่างๆ ได้แก่ การกำหนดนโยบาย กลยุทธ์ แผนธุรกิจ และงบประมาณ การติดตามการปฏิบัติงานฝ่ายบริหาร โดยเปรียบเทียบกับเป้าหมายและ งบประมาณการอย่างน้อยไตรมาสละครั้ง การบริหารทรัพยากรบุคคล รวมถึงการแต่งตั้งและ/หรือถอดถอนกรรมการและผู้บริหารระดับสูง การประเมินผลการปฏิบัติงานโดยเปรียบเทียบกับเป้าหมายที่กำหนดร่วมกันไว้ ที่เชื่อมโยงกับคำตอบแทนของบริษัทฯ การดูแลความครบถ้วนสมบูรณ์ ของการปฏิบัติให้สอดคล้องกับข้อกำหนดที่บังคับใช้ จรรยาบรรณทาง ธุรกิจ และหลักการกำกับดูแลกิจการที่ดี โดยเน้นเรื่องระบบการควบคุม



การประชุมระหว่างคณะกรรมการ กฟผ. และคณะกรรมการบริษัทฯ

ภายในที่มีประสิทธิภาพและพอเพียง การสื่อสารกับผู้มีส่วนได้เสียของบริษัทฯ และสาธารณชน โดยจัดให้มีระบบการสื่อสารที่เหมาะสมและมีประสิทธิภาพ การจัดตั้งและกำหนดบทบาทหน้าที่ของคณะกรรมการชุดย่อย รวมถึงการประเมินผลการปฏิบัติงานของคณะกรรมการฯ ซึ่งกำหนดให้มีการประเมินผลการปฏิบัติงานตนเองเป็นประจำทุกปี (บริษัทฯ กำหนดหน้าที่และความรับผิดชอบของคณะกรรมการฯ ไว้ในระเบียบบริษัทฯ ว่าด้วยคณะกรรมการบริษัทฯ และเผยแพร่บนเว็บไซต์ของบริษัทฯ)

1.7 กรรมการผู้มีอำนาจลงนามผูกพัน

เพื่อความคล่องตัวในทางปฏิบัติ และความเป็นอิสระของ กรรมการอิสระอย่างแท้จริง บริษัทฯ มีนโยบายกำหนดกรรมการผู้มีอำนาจลงนามผูกพันบริษัทฯ ได้ ประกอบด้วย ประธานกรรมการ หรือกรรมการผู้จัดการใหญ่ คนใดคนหนึ่งลงลายมือชื่อและประทับตราสำคัญของ บริษัทฯ หรือกรรมการอื่นสองคน ยกเว้นกรรมการอิสระลงลายมือชื่อร่วมกันและประทับตราสำคัญของบริษัท (ผู้ลงทุนสามารถศึกษา รายละเอียดได้จากหนังสือรับรองของบริษัทฯ ที่จดทะเบียนต่อกรมพัฒนาธุรกิจการค้า กระทรวงพาณิชย์ และได้เผยแพร่บนเว็บไซต์บริษัทฯ)

1.8 คณะกรรมการชุดย่อย

คณะกรรมการตรวจสอบ

คณะกรรมการตรวจสอบ ได้รับแต่งตั้งจากคณะกรรมการ บริษัทฯ และมีวาระการดำรงตำแหน่งคราวละ 3 ปี มีความรู้ความสามารถ ประสบการณ์ และคุณสมบัติตามข้อกำหนดของ ก.ล.ต. และ ตลท. ซึ่งประกอบด้วย เรืออากาศเอก ศิริเดช จุลเปมะ ประธานกรรมการตรวจสอบ นายสาธิต รังคศิริ นายขวลิท พิชาลัย และนางสาวปิยะธิดา ประดิษฐบาฑูภา เป็นกรรมการตรวจสอบ (กรรมการตรวจสอบทั้ง 4 คน เป็นกรรมการอิสระ และเป็นผู้ที่มีความรู้ความสามารถในการสอบทาน การปฏิบัติ รวมถึงงบการเงินของบริษัทฯ) โดยมีนายพรชัย จ่านงค์เดช ผู้อำนวยการฝ่ายตรวจสอบภายใน ทำหน้าที่เลขานุการ

คณะกรรมการตรวจสอบรับผิดชอบต่อคณะกรรมการบริษัทฯ โดยตรง มีอำนาจหน้าที่และความรับผิดชอบตามที่ได้รับมอบหมายจาก คณะกรรมการบริษัทฯ ซึ่งสอดคล้องกับข้อกำหนดของ ก.ล.ต. และ ตลท. โดยสรุป ได้แก่ การสอบทานให้บริษัทฯ มีการรายงานทางการเงิน อย่างถูกต้องและเพียงพอ มีระบบการควบคุมภายใน การตรวจสอบภายใน และการบริหารความเสี่ยงที่เหมาะสมและมีประสิทธิภาพ มีการปฏิบัติตามกฎหมายว่าด้วยหลักทรัพย์และตลาดหลักทรัพย์ ข้อกำหนดของ ตลท. และกฎหมายที่เกี่ยวข้องกับธุรกิจของบริษัทฯ การพิจารณาคัดเลือก เสนอแต่งตั้งบุคคลซึ่งมีความเป็นอิสระ เพื่อทำหน้าที่เป็นผู้สอบบัญชี

ของบริษัทฯ และเสนอคำตอบแทนของบุคคลดังกล่าว รวมทั้งเข้าร่วมประชุม กับผู้สอบบัญชีโดยไม่มีฝ่ายบริหารเข้าร่วมประชุมด้วยอย่างน้อยปีละ 1 ครั้ง การพิจารณารายการที่เกี่ยวข้องกัน หรือรายการที่อาจมีความขัดแย้งทางผลประโยชน์ให้เป็นไปตามกฎหมายและข้อกำหนดของ ตลท. การจัดทำ รายงานของคณะกรรมการตรวจสอบพร้อมความเห็นที่เปิดเผยไว้ในรายงานประจำปีของบริษัทฯ การสอบทานงานของฝ่ายตรวจสอบภายใน การพิจารณาและทบทวนหลักเกณฑ์ และวิธีการตรวจสอบให้เหมาะสมกับ สภาพแวดล้อมทางธุรกิจอยู่เสมอ การสรุปภารกิจของคณะกรรมการ ตรวจสอบเสนอคณะกรรมการบริษัทฯ ทราบ และการรายงานสิ่งที่ตรวจพบ หรือมีข้อสงสัยว่ามีการกระทำความผิดหรือการกระทำซึ่งอาจมีผลกระทบอย่างมีนัยสำคัญ ต่อฐานะการเงินและผลการดำเนินงานของบริษัทฯ ให้คณะกรรมการบริษัทฯ เพื่อดำเนินการปรับปรุงแก้ไขภายในระยะเวลาที่คณะกรรมการตรวจสอบ เห็นสมควร (บริษัทฯ กำหนดหน้าที่และความรับผิดชอบของคณะกรรมการ ตรวจสอบไว้ในระเบียบว่าด้วยคณะกรรมการตรวจสอบ และเผยแพร่ บนเว็บไซต์ของบริษัทฯ)

คณะกรรมการทรัพยากรบุคคล และกำหนดค่าตอบแทน

กรรมการทรัพยากรบุคคลและกำหนดค่าตอบแทน แต่งตั้ง โดยคณะกรรมการบริษัทฯ และมีวาระการดำรงตำแหน่งคราวละ 3 ปี คณะกรรมการทรัพยากรบุคคลและกำหนดค่าตอบแทนประกอบด้วย นายทรงพล พลจันทร์ ประธานกรรมการทรัพยากรบุคคลและกำหนด ค่าตอบแทน นายพูนสุข โตชนากกร และนางสาวรัตนา ตริทิพัฒน์กุล เป็นกรรมการทรัพยากรบุคคลและกำหนดค่าตอบแทน โดยมี นายประยุทธ ธงสุวรรณ ผู้ช่วยกรรมการผู้จัดการใหญ่บริหารองค์กร ทำหน้าที่เลขานุการ





กิจกรรมรณรงค์ ร่วมสร้างเมือง น่าอยู่ คู่ป่าต้นน้ำ ณ อำเภอแม่จริม จังหวัดน่าน

คณะกรรมการทรัพยากรบุคคลและกำหนดค่าตอบแทน
รับผิดชอบต่อคณะกรรมการบริษัท โดยตรง มีอำนาจหน้าที่และ
ความรับผิดชอบในการบริหารทรัพยากรบุคคลและกำหนดค่าตอบแทน
สำหรับคณะกรรมการบริษัท คณะกรรมการชุดย่อย และผู้บริหารระดับสูง
(หมายถึง ผู้ดำรงตำแหน่งกรรมการผู้จัดการใหญ่ รองกรรมการผู้จัดการใหญ่
และผู้ช่วยกรรมการผู้จัดการใหญ่) ของกลุ่มบริษัท ตามที่ได้รับมอบหมาย
จากคณะกรรมการบริษัท ได้แก่ การกำหนดวิสัยทัศน์และกลยุทธ์
ทางด้านทรัพยากรบุคคล และแผนพัฒนาผู้บริหารของกลุ่มบริษัท การดูแล
ให้คณะกรรมการของกลุ่มบริษัท มีขนาดและองค์ประกอบที่เหมาะสม
กับองค์กร รวมถึงให้มีการปรับเปลี่ยนให้สอดคล้องกับสภาพแวดล้อม
ที่เปลี่ยนแปลงไป การกำหนดนโยบาย หลักเกณฑ์ วิธีการ และ
กระบวนการที่ชัดเจน โปร่งใส เหมาะสม และเป็นประโยชน์ต่อองค์กร
ในการสรรหา ถอดถอน หรือเลิกจ้าง กรรมการและผู้บริหารระดับสูง
ของกลุ่มบริษัท เพื่อเสนอต่อคณะกรรมการของกลุ่มบริษัท พิจารณา
อนุมัติ เพื่อให้กลุ่มบริษัท มีคณะผู้บริหารที่มีคุณสมบัติ ความรู้ ความสามารถ
ที่เหมาะสม และประสบการณ์ในการดำเนินกิจการของกลุ่มบริษัท
ให้มีประสิทธิภาพและประสบความสำเร็จ การคัดเลือกและเสนอชื่อ
บุคคลที่มีคุณสมบัติเหมาะสมเพื่อดำรงตำแหน่งกรรมการและผู้บริหาร
ระดับสูงของกลุ่มบริษัท การจัดให้มีแผนสืบทอดตำแหน่งบริหารที่สำคัญ
การกำหนดนโยบายและกลยุทธ์การจ่ายค่าตอบแทน รวมถึงจำนวนค่าตอบแทน
และผลประโยชน์อื่นให้แก่กรรมการและผู้บริหารระดับสูงของกลุ่มบริษัท
เพื่อเสนอต่อคณะกรรมการของกลุ่มบริษัท พิจารณาอนุมัติ โดยมี
หลักเกณฑ์ที่ชัดเจน โปร่งใส และเหมาะสมกับหน้าที่และความรับผิดชอบ

และอิงกับผลการปฏิบัติงาน เพื่อให้สามารถชักนำ รักษาไว้ และจูงใจ
บุคลากรที่มีศักยภาพสูงและคุณสมบัติตามที่ต้องการ การกำหนด
แนวทาง หลักเกณฑ์ วิธีการ และกระบวนการที่มีประสิทธิภาพในการ
ประเมินผลงานของคณะกรรมการและผู้บริหารระดับสูงของกลุ่มบริษัท
โดยเปรียบเทียบกับเป้าหมายประจำปีที่เกี่ยวข้อง แผนธุรกิจที่ร่วม
กำหนดไว้ เพื่อพิจารณาปรับผลตอบแทนประจำปี โดยจะต้องคำนึงถึง
หน้าที่ความรับผิดชอบและความเสี่ยงที่เกี่ยวข้อง รวมถึงให้ความสำคัญ
กับการเพิ่มของส่วนของผู้ถือหุ้นในระยะยาวประกอบการพิจารณา
ประเมินผลด้วย รวมทั้งการเปิดเผยนโยบายเกี่ยวกับการกำหนด
ค่าตอบแทนในรูปแบบต่างๆ รวมทั้งจำนวนค่าตอบแทนของกรรมการ
และผู้บริหารระดับสูง ไว้ในรายงานประจำปีของบริษัท (บริษัท กำหนด
หน้าที่และความรับผิดชอบของคณะกรรมการทรัพยากรบุคคล
และกำหนดค่าตอบแทนไว้ในระเบียบว่าด้วยคณะกรรมการทรัพยากร
บุคคลและกำหนดค่าตอบแทนและเผยแพร่บนเว็บไซต์ของบริษัท)

คณะกรรมการบริหารความเสี่ยง

กรรมการบริหารความเสี่ยง ได้รับแต่งตั้งจากคณะกรรมการ
บริษัท และมีวาระการดำรงตำแหน่งคราวละ 3 ปี คณะกรรมการบริหาร
ความเสี่ยง ประกอบด้วย พลตำรวจโทดาว จันทน์รัมย์ ประธานกรรมการ
บริหารความเสี่ยง นายสุวิทย์ คงแสงภักดี และนายรัชต์ เหวอบัตย์
เป็นกรรมการบริหารความเสี่ยง โดยมีนายสุวิทย์ ธรรมจุ้ย ผู้อำนวยการ
ฝ่ายอาวุโส ฝ่ายวางแผน ทำหน้าที่เลขานุการ



คณะกรรมการบริษัทฯ

ดูงานโครงการโรงไฟฟ้าผู้ผลิตไฟฟ้ารายเล็กทราฟเวอร์ลด์

คณะกรรมการบริหารความเสี่ยงรับผิดชอบต่อคณะกรรมการบริษัทฯ โดยตรง มีอำนาจหน้าที่และความรับผิดชอบตามที่ได้รับมอบหมายจากคณะกรรมการบริษัทฯ ได้แก่ การพิจารณากลับกรรณนโยบายและแนวทางการบริหารความเสี่ยงโดยรวมของบริษัทฯ ซึ่งครอบคลุมถึงความเสี่ยงประเภทต่างๆ ที่สำคัญ เช่น ความเสี่ยงด้านการเงิน ความเสี่ยงด้านการลงทุน และความเสี่ยงที่มีผลกระทบต่อชื่อเสียงของกิจการ เป็นต้น เพื่อนำเสนอคณะกรรมการบริษัทฯ ให้ความเห็นชอบ การกำหนดยุทธศาสตร์และแนวทางในการบริหารความเสี่ยงของบริษัทฯ ให้สอดคล้องกับนโยบายการบริหารความเสี่ยง โดยสามารถประเมินติดตาม และดูแลจัดการความเสี่ยงของบริษัทฯ ให้อยู่ในระดับที่เหมาะสม การดูแลและติดตามการปฏิบัติตามนโยบายการบริหารความเสี่ยง ภายใต้แนวทางและนโยบายที่ได้รับอนุมัติจากคณะกรรมการบริษัทฯ การกำหนดเกณฑ์วัดความเสี่ยงและเพดานความเสี่ยงที่บริษัทฯ จะยอมรับได้ การกำหนดมาตรการที่จะใช้ในการจัดการความเสี่ยงให้เหมาะสมต่อสถานการณ์ การทบทวนความเพียงพอของนโยบายและระบบการบริหารความเสี่ยง โดยรวมถึงความมีประสิทธิภาพของระบบและการปฏิบัติตามนโยบายที่กำหนด รวมทั้งการรายงานต่อคณะกรรมการฯ อย่างสม่ำเสมอเกี่ยวกับการบริหารการดำเนินงาน และสถานะความเสี่ยงของบริษัทฯ และการเปลี่ยนแปลงต่างๆ รวมถึงสิ่งที่ต้องดำเนินการปรับปรุงแก้ไขเพื่อให้สอดคล้องกับนโยบายและกลยุทธ์ที่กำหนดไว้ (บริษัทฯ กำหนดหน้าที่และความรับผิดชอบของคณะกรรมการบริหารความเสี่ยงไว้ในระเบียบบริษัทฯ ว่าด้วยคณะกรรมการบริหารความเสี่ยง และเผยแพร่บนเว็บไซต์ของบริษัทฯ)

คณะทำงานบริหารความเสี่ยง

“คณะทำงานบริหารความเสี่ยง” ได้รับแต่งตั้งจากคณะกรรมการบริหารความเสี่ยง ประกอบด้วย รองกรรมการผู้จัดการใหญ่บริหารสินทรัพย์ เป็นประธานคณะทำงาน ผู้บริหารจากสายงานต่างๆ เป็นคณะทำงาน และผู้ช่วยผู้อำนวยการฝ่ายวางแผน เป็นเลขานุการ คณะทำงานบริหารความเสี่ยงมีหน้าที่และความรับผิดชอบครอบคลุมถึงการระบุลักษณะของความเสี่ยงและปัจจัยความเสี่ยง ศึกษาและวิเคราะห์ปัจจัยทั้งภายในและภายนอกที่จะมีผลกระทบต่อการดำเนินงานของบริษัทฯ ติดตามและศึกษาเกณฑ์การปฏิบัติในเรื่องการบริหารความเสี่ยง ตามมาตรฐานสากลและตามข้อกำหนดของทางการ เสนอแนวทางในการบริหารความเสี่ยงต่อคณะกรรมการบริหารความเสี่ยงเพื่อพิจารณาให้ความเห็นชอบ ติดตามและกำกับดูแลการบริหารความเสี่ยงให้เป็นไปตามที่คณะกรรมการบริหารความเสี่ยงได้ให้ความเห็นชอบ ตลอดจนจัดทำรายงานการบริหารความเสี่ยงของบริษัทฯ เสนอต่อคณะกรรมการบริหารความเสี่ยงทุกไตรมาส

คณะผู้บริหารแผนกลยุทธ์

คณะผู้บริหารแผนกลยุทธ์ได้รับความเห็นชอบในการแต่งตั้งจากกรรมการผู้จัดการใหญ่ ซึ่งประกอบด้วย รองกรรมการผู้จัดการใหญ่ทุกสายงาน และผู้ช่วยกรรมการผู้จัดการใหญ่บริหารองค์กร เป็นคณะบริหาร โดยมีกรรมการผู้จัดการใหญ่เป็นประธานคณะบริหาร และผู้อำนวยการฝ่ายอาวุโส ฝ่ายวางแผน เป็นเลขานุการ คณะบริหารแผนกลยุทธ์มีหน้าที่และความรับผิดชอบในการพิจารณากลับกรรณนโยบายและแนวทางการบริหารแผนกลยุทธ์โดยรวมของบริษัทฯ ให้สอดคล้องกับเป้าหมายและสถานการณ์ปัจจุบัน กำหนดยุทธศาสตร์ ทบทวนความเพียงพอของนโยบายและระบบการบริหารแผนกลยุทธ์ โดยรวมถึงความมีประสิทธิภาพของระบบและการปฏิบัติตามนโยบายที่กำหนด แต่งตั้งคณะทำงานแผนกลยุทธ์ ดูแลและติดตามการปฏิบัติตามนโยบายการบริหารแผนกลยุทธ์ และพิจารณารายงานผลการวิเคราะห์และประเมินแผนกลยุทธ์ที่คณะทำงานบริหารแผนกลยุทธ์นำเสนอ

คณะทำงานแผนกลยุทธ์

คณะทำงานแผนกลยุทธ์ ประกอบด้วย ผู้บริหารจากสายงานต่างๆ ที่ได้รับมอบหมายจากรองกรรมการผู้จัดการใหญ่ของสายงานนั้นๆ และผู้ช่วยกรรมการผู้จัดการใหญ่บริหารองค์กร สำหรับผู้บริหารจากสายงานบริหารองค์กร เป็นคณะทำงาน โดยมีรองกรรมการผู้จัดการใหญ่บริหารสินทรัพย์ เป็นประธานคณะทำงานแผนกลยุทธ์ และผู้ช่วยผู้อำนวยการฝ่ายวางแผนเป็นเลขานุการ คณะทำงานแผนกลยุทธ์มีหน้าที่และความรับผิดชอบในการติดตาม รวบรวมข้อมูล วิเคราะห์ข้อมูลแต่ละโครงการ เพื่อประเมินแผนกลยุทธ์ตามที่กำหนดและนำเสนอคณะผู้บริหารแผนกลยุทธ์ทุกไตรมาส

คณะกรรมการกลั่นกรองการลงทุน

กรรมการกลั่นกรองการลงทุน แต่งตั้งโดยคณะกรรมการบริษัทฯ และมีวาระการดำรงตำแหน่งคราวละ 3 ปี คณะกรรมการกลั่นกรองการลงทุนของบริษัทฯ ประกอบด้วย นายคุรุจิต นาครทรรพ ประธานกรรมการกลั่นกรองการลงทุน และนายรัษฎ์ เทราบัตย์ กรรมการกลั่นกรองการลงทุน โดยมีนายพีระวัฒน์ พุ่มทอง รองกรรมการผู้จัดการใหญ่พัฒนาธุรกิจ 1 ทำหน้าที่เลขานุการ

คณะกรรมการกลั่นกรองการลงทุนรับผิดชอบต่อคณะกรรมการฯ โดยตรง มีอำนาจหน้าที่และความรับผิดชอบตามที่ได้รับมอบหมายจากคณะกรรมการฯ ได้แก่ การกำหนดกลยุทธ์ เป้าหมาย แผนการลงทุนงบประมาณการลงทุน ผลตอบแทนการลงทุน และผลประโยชน์อื่นจากการลงทุนในโครงการเพื่อเพิ่มกำลังการผลิตและการเจริญเติบโตแก่บริษัทฯ การพิจารณาการกลั่นกรองการลงทุนในโครงการที่ฝ่ายบริหารเสนอเพื่อให้โครงการลงทุนของบริษัทฯ มีความเชื่อมโยงและสอดคล้องกับนโยบายและเป้าหมายตามแผนการลงทุนของบริษัทฯ โดยคำนึงถึงผลตอบแทนทางเศรษฐศาสตร์ที่คุ้มค่าต่อการลงทุน และปัจจัยเสี่ยงต่างๆ ที่เกี่ยวข้องให้มีการบริหารจัดการให้อยู่ในระดับที่ยอมรับได้ รวมทั้งการตรวจสอบ ติดตาม และประเมินผลโครงการที่ได้รับอนุมัติให้เข้าลงทุน และรายงานคณะกรรมการฯ เพื่อรับทราบ (บริษัทฯ กำหนดหน้าที่และความรับผิดชอบของคณะกรรมการกลั่นกรองการลงทุนไว้ในระเบียบว่าด้วยคณะกรรมการกลั่นกรองการลงทุน และเผยแพร่บนเว็บไซต์ของบริษัทฯ)

คณะกรรมการธรรมาภิบาล และความรับผิดชอบต่อสังคม

กรรมการธรรมาภิบาลและความรับผิดชอบต่อสังคม แต่งตั้งโดยคณะกรรมการบริษัทฯ และมีวาระการดำรงตำแหน่งคราวละ 3 ปี คณะกรรมการธรรมาภิบาลและความรับผิดชอบต่อสังคม ประกอบด้วย นายสาธิต รัชคศิริ และนายพูนสุข โขชนากการ เป็นกรรมการธรรมาภิบาลและความรับผิดชอบต่อสังคม โดยมีนางบุญทิพา ด้านสมสกลิต ผู้ช่วยกรรมการผู้จัดการใหญ่ ทำหน้าที่เลขานุการ

คณะกรรมการธรรมาภิบาลและความรับผิดชอบต่อสังคม รับผิดชอบขึ้นตรงต่อคณะกรรมการบริษัทฯ โดยตรง และมีอำนาจหน้าที่และความรับผิดชอบตามที่ได้รับมอบหมายจากคณะกรรมการบริษัทฯ ได้แก่ การพิจารณาให้ความเห็นชอบนโยบาย กลยุทธ์ เป้าหมาย แนวปฏิบัติ และแผนงานด้านธรรมาภิบาลและความรับผิดชอบต่อสังคมของบริษัทฯ ส่งเสริมการมีส่วนร่วมของคณะกรรมการบริษัทฯ ผู้บริหาร และผู้ปฏิบัติงาน ในกิจกรรมด้านธรรมาภิบาลและความรับผิดชอบต่อสังคมของบริษัทฯ กำกับดูแลให้มีการปฏิบัติที่สอดคล้องกับนโยบายและระเบียบที่เกี่ยวข้อง



ประธานกรรมการร่วมปลูกป่า ในโครงการ
ร่วมสร้างเมือง น่ายุ่ คู่อ่าตันน้ำ ณ อำเภอแม่จรม จังหวัดน่าน

ในด้านธรรมาภิบาลและความรับผิดชอบต่อสังคม ติดตามและรายงานผลการปฏิบัติต่อคณะกรรมการบริษัทฯ อย่างสม่ำเสมอ ทบทวนและเสนอปรับปรุงนโยบายและแนวทางปฏิบัติด้านธรรมาภิบาลและความรับผิดชอบต่อสังคมของบริษัทฯ เป็นประจำตามความเหมาะสม โดยเปรียบเทียบ กับบริษัทชั้นนำและเสนอแนะต่อคณะกรรมการบริษัทฯ เพื่อพิจารณาให้มีการพิจารณาปรับปรุงให้ทันสมัยอย่างต่อเนื่อง (บริษัทฯ กำหนดหน้าที่และความรับผิดชอบของคณะกรรมการธรรมาภิบาลและความรับผิดชอบต่อสังคมไว้ในระเบียบบริษัทฯ ว่าด้วยคณะกรรมการธรรมาภิบาลและความรับผิดชอบต่อสังคม และเผยแพร่บนเว็บไซต์ของบริษัทฯ)

การเปลี่ยนแปลงกรรมการบริษัทฯ และกรรมการชุดย่อยในระหว่างปี 2557

วันที่ 28 มีนาคม 2557

- นายเมฆินทร์ เพ็ชรพลาย พ้นจากการเป็นกรรมการอิสระ และกรรมการบริหารความเสี่ยง เนื่องจากครบวาระ

วันที่ 29 มีนาคม 2557

- นายชวลิต พิชาลัย ได้รับเลือกตั้งเป็นกรรมการอิสระ

วันที่ 22 เมษายน 2557

- นายคุรุจิต นาครทรรพ ได้รับแต่งตั้งเป็นประธานกรรมการกลั่นกรองการลงทุน
- เรืออากาศเอกศิริเดช จุลเปมะ ได้รับแต่งตั้งเป็นประธานกรรมการตรวจสอบ
- นายทรงภพ พลจันทร์ ได้รับแต่งตั้งเป็นประธานกรรมการทรัพยากรบุคคลและกำหนดค่าตอบแทน
- พลตำรวจโทถาวร จันทรย์ม ได้รับแต่งตั้งเป็นประธานกรรมการบริหารความเสี่ยง
- นายสาธิต รังคศิริ ได้รับแต่งตั้งเป็นกรรมการตรวจสอบและกรรมการธรรมาภิบาลและความรับผิดชอบต่อสังคม
- นายขวลิต พิชาลัย ได้รับแต่งตั้งเป็นกรรมการตรวจสอบ
- นางสาวปิยะธิดา ประดิษฐ์บาทุกา ได้รับการแต่งตั้งเป็นกรรมการตรวจสอบ
- นายพูนสุข ไชยนาการ ได้รับแต่งตั้งเป็นกรรมการทรัพยากรบุคคลและกำหนดค่าตอบแทน และกรรมการธรรมาภิบาลและความรับผิดชอบต่อสังคม
- นางสาวรัตนา ศรีพิพัฒนกุล พ้นจากการเป็นกรรมการตรวจสอบ และได้รับแต่งตั้งเป็นกรรมการทรัพยากรบุคคลและกำหนดค่าตอบแทน
- นายสุวิทย์ คงแสงภักดี ได้รับแต่งตั้งเป็นกรรมการบริหารความเสี่ยง
- นายธัมย์ เहरาปัตย์ ได้รับแต่งตั้งเป็นกรรมการบริหารความเสี่ยง และกรรมการกลั่นกรองการลงทุน
- นายตระกูล วินิจนัยภาค ได้รับแต่งตั้งเป็นประธานกรรมการธรรมาภิบาลและความรับผิดชอบต่อสังคม และกรรมการกลั่นกรองการลงทุน
- นายสุนชัย คำบุญเศรษฐ์ พ้นจากตำแหน่งกรรมการกลั่นกรองการลงทุน
- นายประจวบ อุซชิน ได้รับแต่งตั้งเป็นกรรมการกลั่นกรองการลงทุน

วันที่ 12 มิถุนายน 2557

- นายตระกูล วินิจนัยภาค ลาออกจากการเป็นกรรมการประธานกรรมการธรรมาภิบาลและความรับผิดชอบต่อสังคม และกรรมการกลั่นกรองการลงทุน

วันที่ 1 ตุลาคม 2557

- นายสุนชัย คำบุญเศรษฐ์ ลาออกจากการเป็นกรรมการ

วันที่ 20 ตุลาคม 2557

- นายสุทัศน์ ปัทมสิริวัฒน์ และนายวิฑูรย์ กุลเจริญวิรัตน์ ได้รับเลือกตั้งเป็นกรรมการ

วันที่ 30 พฤศจิกายน 2557

- นายประจวบ อุซชิน ลาออกจากการเป็นกรรมการ และกรรมการกลั่นกรองการลงทุน

วันที่ 19 ธันวาคม 2557

- นายชวน ศิรินันท์พร ได้รับเลือกตั้งเป็นกรรมการ

1.9 การประชุมของคณะกรรมการบริษัท และคณะกรรมการชุดย่อย

ในปี 2557 คณะกรรมการบริษัท และคณะกรรมการชุดย่อยที่คณะกรรมการบริษัท แต่งตั้งขึ้น มีการประชุมเหมาะสมกับลักษณะธุรกิจและภารกิจที่ได้รับมอบหมาย ดังนี้

- คณะกรรมการบริษัท มีการประชุมจำนวน 13 ครั้ง และในการประชุมครั้งที่ 13 มีการประชุมกรรมการที่ไม่เป็นผู้บริหารก่อนเริ่มการประชุมคณะกรรมการบริษัท ทั้งคณะ
- คณะกรรมการตรวจสอบ มีการประชุมจำนวน 6 ครั้ง และในการประชุมครั้งที่ 6 มีการประชุมกับผู้สอบบัญชี โดยไม่มีผู้บริหารในช่วงท้ายของการประชุมคณะกรรมการตรวจสอบ
- คณะกรรมการกลั่นกรองการลงทุน มีการประชุมจำนวน 6 ครั้ง
- คณะกรรมการทรัพยากรบุคคลและกำหนดค่าตอบแทน มีการประชุมจำนวน 9 ครั้ง
- คณะกรรมการบริหารความเสี่ยง มีการประชุมจำนวน 5 ครั้ง
- คณะกรรมการธรรมาภิบาลและความรับผิดชอบต่อสังคม มีการประชุมจำนวน 1 ครั้ง

การเข้าร่วมการประชุมคณะกรรมการ ถือเป็นหน้าที่ที่กรรมการจะต้องเข้าร่วมในการประชุมทุกครั้ง เว้นแต่มีภารกิจสำคัญและจำเป็นอย่างยิ่ง ซึ่งสามารถแจ้งความเห็นในเรื่องต่างๆ ตามระเบียบวาระการประชุมที่ได้จัดส่งให้ล่วงหน้าก่อนการประชุมได้ การเข้าร่วมประชุมคณะกรรมการบริษัท และคณะกรรมการชุดย่อย ที่คณะกรรมการบริษัท แต่งตั้งขึ้นในปี 2557 มีรายละเอียด ดังนี้

สรุปการเข้าร่วมประชุมคณะกรรมการบริษัท และคณะกรรมการชุดย่อย

	กรรมการ		คณะกรรมการ บริษัท	คณะกรรมการ ตรวจสอบ	คณะกรรมการ ทรัพยากรบุคคลฯ	คณะกรรมการ บริหารความเสี่ยง	คณะกรรมการ กลั่นกรองการลงทุน	คณะกรรมการ ธรรมาภิบาลฯ
1	นายคุรุจิต	นาครพรรพ	13/13				6/6	
2	เรืออากาศเอก ศิริเดช	จุลเปมะ	13/13	6/6				
3	นายทรงภพ	พลจันทร์	12/13		9/9			
4	พลตำรวจโท ถาวร	จันทร์ยิ้ม	12/13			5/5		
5	นายสาธิต	รังคสิริ	12/13	6/6				1/1
6	นายขวลิศ	พิชาลัย	10/10	4/4				
7	นางสาวปิยะธิดา	ประดิษฐาพุกา	12/13	6/6				
8	นายพูนสุข	โตชนากการ	13/13		9/9			1/1
9	นางสาวรัตนา	ตรีพิพัฒน์กุล	13/13	2/2	5/5			
10	นายสุวิทย์	คงแสงภักดิ์	13/13			5/5		
11	นายธัมย์	เหราบัตย์	13/13			3/4	3/4	
12	นายสุทัศน์	บัทมสิริวัฒน์	3/3					
13	นายชวน	ศิรินันท์พร	1/1					
14	นายวิฑูรย์	กุลเจริญวิรัตน์	2/3					
15	นายพงษ์ดิษฐ	พจนา	13/13					
16	นายเมฆินทร์	เพชรพลาย	3/3			0/1		
17	นายตระกูล	วินิจนัยภาค	4/5		3/4		2/2	1/1
18	นายสุนชัย	คำนูนเศรษฐ์	9/10				0/2	
19	นายประจวบ	อุยชิน	12/12				6/6	

หมายเหตุ

- (1) ตัวเลขหน้า / แสดงจำนวนครั้งที่กรรมการเข้าประชุม
- (2) ตัวเลขหลัง / แสดงจำนวนครั้งที่มีการประชุมในช่วงที่กรรมการอยู่ในตำแหน่ง

1.10 เลขานุการคณะกรรมการ และเลขานุการบริษัท

เลขานุการคณะกรรมการ

คณะกรรมการบริษัทฯ แต่งตั้งกรรมการผู้จัดการใหญ่ เป็นเลขานุการคณะกรรมการฯ โดยมีสำนักงานเลขานุการคณะกรรมการฯ ในสังกัดสำนักงานเลขานุการบริษัท รับผิดชอบงานประชุม งานอำนวยความสะดวก และการประสานงานกิจการต่างๆ ของคณะกรรมการบริษัทฯ

เลขานุการบริษัท

เพื่อส่งเสริมคณะกรรมการบริษัทฯ ในการดำเนินงานให้เป็นไปตามหลักการกำกับดูแลกิจการที่ดีของบริษัทจดทะเบียน ในหมวดความรับผิดชอบต่อของคณะกรรมการ กฎหมาย กฎเกณฑ์ ข้อกำหนด ข้อบังคับบริษัทฯ ระเบียบบริษัทฯ นโยบายบริษัทฯ ระเบียบและข้อพึงปฏิบัติต่างๆ ของหน่วยงานกำกับดูแลและหน่วยงานอื่นที่เกี่ยวข้อง รวมทั้งข้อกำหนดแห่งพระราชบัญญัติหลักทรัพย์และตลาดหลักทรัพย์ คณะกรรมการบริษัทฯ ในการประชุมครั้งที่ 8/2551 เมื่อวันที่ 23 มิถุนายน 2551 ได้แต่งตั้ง “เลขานุการบริษัท” โดยให้มีหน้าที่รับผิดชอบตามข้อกำหนดแห่งพระราชบัญญัติหลักทรัพย์ และตลาดหลักทรัพย์ รวมทั้งให้มีหน้าที่รับผิดชอบในการให้คำแนะนำเบื้องต้นด้านกฎหมาย และกฎเกณฑ์ต่างๆ ที่เกี่ยวข้อง การดำเนินการจัดการประชุม คณะกรรมการบริษัทฯ คณะกรรมการบริษัทย่อย คณะกรรมการชุดย่อยของบริษัทฯ การประชุมผู้ถือหุ้น และการดูแลกิจกรรมของคณะกรรมการบริษัทฯ เพื่อให้การประชุมและการดำเนินกิจกรรมของคณะกรรมการบริษัทฯ มีประสิทธิภาพ ประสิทธิผล และเกิดประโยชน์สูงสุดต่อบริษัทฯ การประสานงานให้มีการปฏิบัติตามมติคณะกรรมการและมติที่ประชุมผู้ถือหุ้น การดูแลการดำเนินงานที่เกี่ยวข้องกับสิทธิของผู้ถือหุ้น การดูแลเปิดเผยข้อมูล การรายงานสารสนเทศ และการจัดทำรายงานประจำปี (แบบ 56-2) ของบริษัทฯ รวมถึงการจัดทำ และเก็บรักษาเอกสารสำคัญต่างๆ เช่น หนังสือเชิญประชุมและรายงานการประชุมคณะกรรมการ หนังสือเชิญประชุมและรายงานการประชุมผู้ถือหุ้น รายงานประจำปี ทะเบียนกรรมการ และรายงานการมีส่วนได้เสียที่รายงานโดยกรรมการและผู้บริหาร เป็นต้น

นอกจากนี้ เลขานุการบริษัทยังมีบทบาทสำคัญในการส่งเสริมการกำกับดูแลกิจการที่ดี โดยมีหน้าที่ส่งเสริมการปฏิบัติหน้าที่ของกรรมการบริษัทฯ และกรรมการผู้จัดการใหญ่ รวมทั้งรับผิดชอบงานการกำกับดูแลกิจการบริษัท (Compliance) ผ่านทางหน่วยงานกำกับดูแลการปฏิบัติงานของบริษัทฯ ได้แก่ ส่วนกำกับการปฏิบัติงานและหลักทรัพย์ สังกัดสำนักงานเลขานุการบริษัท

ในปี 2557 นางบุญทิรา ด้านสมสกลิต ผู้ช่วยกรรมการผู้จัดการใหญ่ ทำหน้าที่เลขานุการบริษัท จนถึงวันที่ 27 กรกฎาคม 2557 และเนื่องจากได้รับมอบหมายภารกิจอื่นเพิ่มมากขึ้น คณะกรรมการบริษัทฯ จึงได้แต่งตั้งนายนวนพล ดิษเสถียร ผู้อำนวยการฝ่ายอาวุโส ฝ่ายกฎหมาย ให้ทำหน้าที่เลขานุการบริษัท (แทนนางบุญทิรา ด้านสมสกลิต) อีกหน้าที่หนึ่ง โดยให้มีผลตั้งแต่วันที่ 28 กรกฎาคม 2557 จนถึงปัจจุบัน

ประวัติเลขานุการบริษัท



นายนวนพล ดิษเสถียร

เลขานุการบริษัท (28 กรกฎาคม 2557 - ปัจจุบัน)

อายุ 44 ปี

การศึกษา/การอบรมสำคัญ

- ปริญญาโท นิติศาสตรมหาบัณฑิต กฎหมายระหว่างประเทศ มหาวิทยาลัยโกลเด้นเกต สหรัฐอเมริกา
- ปริญญาตรี นิติศาสตรบัณฑิต มหาวิทยาลัยธรรมศาสตร์
- ประกาศนียบัตรกฎหมายมหาชน คณะนิติศาสตร์ มหาวิทยาลัยธรรมศาสตร์

- ประกาศนียบัตร Senior Executive Program สถาบันบัณฑิตบริหารธุรกิจศศินทร์แห่งจุฬาลงกรณ์มหาวิทยาลัย ตำแหน่งอื่นในปัจจุบัน
 - 2554 - ปัจจุบัน ผู้อำนวยการฝ่ายอาวุโส ฝ่ายกฎหมาย บริษัท ผลิตไฟฟ้าราชบุรีโฮลดิ้ง จำกัด (มหาชน)
 - 2557 - ปัจจุบัน กรรมการ บริษัท อาร์ไอซีไอ อินเทอร์เน็ตชั่นแนล อินเวสต์เมนต์ จำกัด
 - 2554 - ปัจจุบัน กรรมการ บริษัท สงขลาไบโอ แมส จำกัด และบริษัท สงขลาไบโอฟูเอล จำกัด
 - 2553 - ปัจจุบัน กรรมการ บริษัท อาร์เอช อินเทอร์เน็ต (มอริเชียส) คอร์ปอเรชั่น จำกัด และบริษัท อาร์เอช อินเทอร์เน็ต เนชั่นแนล (สิงคโปร์) คอร์ปอเรชั่น จำกัด
 - 2552 - ปัจจุบัน กรรมการ บริษัท อาร์เอช อินเทอร์เน็ต คอร์ปอเรชั่น จำกัด
- ประสบการณ์**
- 2549 - 2554 ผู้อำนวยการฝ่ายกฎหมาย บริษัท ผลิตไฟฟ้าราชบุรีโฮลดิ้ง จำกัด (มหาชน)

1.11 หัวหน้าหน่วยงานตรวจสอบภายใน และหัวหน้าหน่วยงานกำกับปฏิบัติการปฏิบัติงาน

หัวหน้าหน่วยงานตรวจสอบภายใน

เพื่อให้การดำเนินกิจกรรมของบริษัทฯ และบริษัทย่อยเป็นไปโดยสอดคล้องกับนโยบาย แผนงาน ระเบียบ คำสั่ง กฎหมายที่เกี่ยวข้อง และสอดคล้องกับหลักการกำกับดูแลกิจการที่ดี คณะกรรมการบริษัทฯ ในการประชุมครั้งที่ 4/2553 เมื่อวันที่ 30 มีนาคม 2553 ได้แต่งตั้งนายพรชัย จ่านงค์เดช ให้ดำรงตำแหน่ง ผู้อำนวยการฝ่ายตรวจสอบภายใน โดยมีผลตั้งแต่วันที่ 30 มีนาคม 2553 ทำหน้าที่สอบทาน ประเมินความเสี่ยงพอ ความมีประสิทธิภาพของระบบการควบคุมภายในและระบบการบริหารจัดการความเสี่ยงของบริษัทฯ และบริษัทย่อย โดยคณะกรรมการตรวจสอบพิจารณาให้ความเห็นชอบการแต่งตั้ง โยกย้าย และประเมินผลการปฏิบัติงานของผู้อำนวยการฝ่ายตรวจสอบภายในว่ามีความเหมาะสมกับตำแหน่งเนื่องจากเป็นผู้มีความรู้ความเข้าใจในธุรกิจของบริษัทฯ เป็นอย่างดี มีความสามารถและประสบการณ์ในการสอบทานการปฏิบัติงานด้านบัญชีการเงิน และการบริหารจัดการความเสี่ยงของบริษัทฯ ทั้งในระดับธุรกิจและภาพรวม

ประวัติหัวหน้าหน่วยงานตรวจสอบภายใน



นายพรชัย จ่านงค์เดช

ผู้อำนวยการฝ่ายตรวจสอบภายใน

อายุ 54 ปี

การศึกษา/การอบรมสำคัญ

- ปริญญาโท Master of Public Administration สถาบันบัณฑิตพัฒนบริหารศาสตร์
- ปริญญาตรี นิติศาสตรบัณฑิต มหาวิทยาลัยธรรมศาสตร์
- ปริญญาตรี บัญชีบัณฑิต มหาวิทยาลัยธรรมศาสตร์
- วุฒิปัฒน Certified Professional Internal Auditor สมาคมผู้ตรวจสอบภายในแห่งประเทศไทย
- ประกาศนียบัตร Pre Certified Internal Auditor จุฬาลงกรณ์มหาวิทยาลัย
- ประกาศนียบัตร Chief Financial Officer สาขาวิชาชีพบัญชี
- ประกาศนียบัตร Modern Management Program จุฬาลงกรณ์มหาวิทยาลัย

ประสบการณ์การทำงาน

- 2551 - 2552 ผู้ช่วยผู้อำนวยการฝ่ายตรวจสอบภายใน บริษัท ผลิตไฟฟ้าราชบุรีโฮลดิ้ง จำกัด (มหาชน)
- 2549 - 2551 ผู้จัดการส่วนบริหารความเสี่ยง บริษัท ผลิตไฟฟ้าราชบุรีโฮลดิ้ง จำกัด (มหาชน)
- 2546 - 2549 ผู้จัดการส่วนตรวจสอบภายใน บริษัท ผลิตไฟฟ้าราชบุรีโฮลดิ้ง จำกัด (มหาชน)
- ผู้ตรวจสอบภายใน ระดับ 9 การไฟฟ้าฝ่ายผลิตแห่งประเทศไทย

หัวหน้าหน่วยงานกำกับปฏิบัติการปฏิบัติงาน

(เปิดเผยในหัวข้อเลขานุการบริษัท)

2. ผู้บริหาร

คณะกรรมการบริษัทฯ ได้กำหนดอำนาจหน้าที่ของคณะกรรมการบริษัทฯ และฝ่ายบริหาร ไว้แยกจากกันอย่างชัดเจน กล่าวโดยสรุป คือ คณะกรรมการบริษัทฯ มีอำนาจหน้าที่กำหนดนโยบายและติดตามการปฏิบัติของฝ่ายบริหาร ในขณะที่ฝ่ายบริหารมีอำนาจหน้าที่ในการนำนโยบายไปปฏิบัติและรายงานผลการปฏิบัติต่อคณะกรรมการบริษัทฯ

กรรมการผู้จัดการใหญ่เป็นผู้ดำรงตำแหน่งทางการบริหารสูงสุดของบริษัทฯ มีอำนาจในการบริหารงานประจำ ได้แก่ มีอำนาจบังคับบัญชาพนักงานและลูกจ้างของบริษัทฯ อำนาจในการจ้าง บรรจุ แต่งตั้ง และลงโทษทางวินัยพนักงานและลูกจ้าง และให้พนักงานและลูกจ้างพ้นสภาพ รวมทั้งการเลื่อนหรือปรับค่าจ้างของพนักงานและลูกจ้าง แต่ไม่รวมถึงพนักงานระดับผู้ช่วยกรรมการผู้จัดการใหญ่ขึ้นไป ที่เป็นอำนาจของคณะกรรมการบริษัทฯ การออกคำสั่งหรือประกาศ กำหนดวิธีการบริหารงานและดำเนินกิจการของบริษัทฯ โดยไม่ขัดหรือแย้งกับระเบียบของบริษัทฯ และมติคณะกรรมการบริษัทฯ การกำหนดหน้าที่และเงื่อนไขในการทำงานให้พนักงานและลูกจ้างของบริษัทฯ ระดับต่างๆ ปฏิบัติ

กิจการที่เกี่ยวกับบุคคลภายนอก กรรมการผู้จัดการใหญ่มีอำนาจกระทำแทนและผูกพันบริษัทฯ ได้ ยกเว้นในรายการที่กรรมการผู้จัดการใหญ่หรือบุคคลที่อาจมีความขัดแย้ง มีส่วนได้เสียหรือมีความขัดแย้งทางผลประโยชน์กับบริษัทฯ หรือบริษัทย่อย จะกระทำต่อเมื่อได้รับอนุมัติจากที่ประชุมคณะกรรมการบริษัทฯ ที่มีกรรมการอิสระเข้าร่วมประชุมด้วยเท่านั้น เพื่อการนี้กรรมการผู้จัดการใหญ่จะมอบอำนาจให้บุคคลใดกระทำการเฉพาะอย่างแทนก็ได้ เว้นแต่กิจการอันจะเป็นพันธผูกพันบริษัทฯ ในฐานะผู้ซื้อ ผู้ซื้อ หรือผู้ว่าจ้างทำของ ซึ่งอาจดำเนินงานเป็น

มูลค่าเกินกว่า 30 ล้านบาท สำหรับนิติกรรมที่กรรมการผู้จัดการใหญ่กระทำโดยฝ่าฝืนระเบียบของบริษัทฯ หรือมติของคณะกรรมการบริษัทฯ ย่อมไม่ผูกพันบริษัทฯ เว้นแต่คณะกรรมการบริษัทฯ จะให้สัตยาบัน

นอกจากนี้ คณะกรรมการบริษัทฯ ได้กำหนดให้กรรมการผู้จัดการใหญ่มีอำนาจในการอนุมัติการจัดซื้อจัดจ้างในวงเงินครั้งละไม่เกิน 30 ล้านบาท ในขณะที่การจัดซื้อจัดจ้างในวงเงินครั้งละเกินกว่า 30 ล้านบาท ให้เป็นอำนาจอนุมัติของคณะกรรมการบริษัทฯ และสำหรับอำนาจในการอนุมัติเงินบริจาคเพื่อสาธารณกุศลนั้น คณะกรรมการบริษัทฯ ได้กำหนดอำนาจอนุมัติไว้เป็น 3 ระดับ คือ กรรมการผู้จัดการใหญ่มีอำนาจอนุมัติเงินบริจาคเพื่อสาธารณกุศลในวงเงินครั้งละไม่เกิน 300,000 บาท ประธานกรรมการมีอำนาจอนุมัติเงินบริจาคเพื่อสาธารณกุศลในวงเงินครั้งละไม่เกิน 500,000 บาท และวงเงินที่เกินกว่านั้นกำหนดให้เป็นอำนาจอนุมัติของคณะกรรมการบริษัทฯ

กรณีที่กรรมการผู้จัดการใหญ่ไม่อยู่หรือไม่สามารถปฏิบัติหน้าที่ได้ หรือตำแหน่งกรรมการผู้จัดการใหญ่ว่างลง คณะกรรมการบริษัทฯ ได้กำหนดให้ นายพีระวัฒน์ พุ่มทอง รองกรรมการผู้จัดการใหญ่พัฒนาธุรกิจ 1 นายเกรียงฤทธิ์ เจียจันทร์พงษ์ รองกรรมการผู้จัดการใหญ่พัฒนาธุรกิจ 2 นายสมนึก จินดาทรัพย์ รองกรรมการผู้จัดการใหญ่บริหารสินทรัพย์ และนายวุฒิชัย ตันกูรอนันท์ รองกรรมการผู้จัดการใหญ่การเงิน เป็นผู้รักษาการแทนกรรมการผู้จัดการใหญ่ ตามลำดับ โดยให้มีอำนาจหน้าที่เช่นเดียวกับกรรมการผู้จัดการใหญ่ เว้นแต่อำนาจหน้าที่ของกรรมการผู้จัดการใหญ่ในฐานะเป็นกรรมการในคณะกรรมการบริษัทฯ

การบริหารงานของบริษัทฯ แบ่งเป็น 5 สายงาน ประกอบด้วย สายงานพัฒนาธุรกิจ 1 สายงานพัฒนาธุรกิจ 2 สายงานบริหารสินทรัพย์ สายงานการเงิน และสายงานบริหารองค์กร โดยสายงานพัฒนาธุรกิจ 1 สายงานพัฒนาธุรกิจ 2 สายงานบริหารสินทรัพย์ และสายงานการเงิน มีผู้บริหารระดับรองกรรมการผู้จัดการใหญ่เป็นหัวหน้าสายงาน ส่วนสายงานบริหารองค์กร มีผู้บริหารระดับผู้ช่วยกรรมการผู้จัดการใหญ่เป็นหัวหน้าสายงาน และมีหน่วยงานที่สังกัดกรรมการผู้จัดการใหญ่ 3 หน่วยงาน คือ ฝ่ายกฎหมาย ฝ่ายตรวจสอบภายใน และสำนักงานเลขานุการบริษัท โดยฝ่ายตรวจสอบภายในรายงานตรงต่อคณะกรรมการตรวจสอบ



การประชุมนักวิเคราะห์หลักทรัพย์

ณ วันที่ 31 ธันวาคม 2557 “ผู้บริหาร” ของบริษัทฯ ประกอบด้วย

1. นายพงษ์ดิษฐ พงนา
กรรมการผู้จัดการใหญ่
2. นายพีระวัฒน์ พุ่มทอง
รองกรรมการผู้จัดการใหญ่พัฒนาธุรกิจ 1
3. นายเกรียงฤทธิ์ เจียจันทร์พงษ์
รองกรรมการผู้จัดการใหญ่พัฒนาธุรกิจ 2
4. นายสมนึก จินดาทรัพย์
รองกรรมการผู้จัดการใหญ่บริหารสินทรัพย์
5. นายวุฒิชัย ตันกุลนันท์
รองกรรมการผู้จัดการใหญ่การเงิน
6. นายประยุทธ์ ธงสุวรรณ
ผู้ช่วยกรรมการผู้จัดการใหญ่บริหารองค์กร
7. นางสุนี รัชตมูทธา
ผู้ช่วยกรรมการผู้จัดการใหญ่การเงิน
8. นายสมหมาย ภูณชาคร
ผู้อำนวยการฝ่ายอาวุโส ฝ่ายกำกับและวิเคราะห์บัญชี
9. นางสาวเรวดี ศรีคงยศ
ผู้อำนวยการฝ่ายอาวุโส ฝ่ายวางแผนและบริหารการเงิน
10. นางนิสาลักษณ์ มุ่งพาลชล
ผู้อำนวยการฝ่ายประมวลบัญชี
11. นางสุพัตรา ทองกาญจน์
ผู้อำนวยการฝ่ายบริหารภาษี

ผู้ลงทุนสามารถศึกษาประวัติย่อและข้อมูลของผู้บริหารบริษัทฯ ได้จากหัวข้อคณะกรรมการบริษัทและผู้บริหาร ส่วนข้อมูลผู้บริหารและผู้มีอำนาจควบคุมของบริษัทย่อยที่ประกอบธุรกิจหลักได้แสดงไว้ในแบบ 56-1 ที่เผยแพร่บนเว็บไซต์ของบริษัทฯ และเว็บไซต์ของ ก.ล.ต.

การสรรหาผู้บริหารระดับสูง

“ผู้บริหารระดับสูง” หมายถึง ผู้ดำรงตำแหน่ง กรรมการผู้จัดการใหญ่ รองกรรมการผู้จัดการใหญ่ และผู้ช่วยกรรมการผู้จัดการใหญ่ของบริษัทฯ

การพิจารณาแต่งตั้งผู้บริหารระดับสูงของบริษัทฯ จะพิจารณาจากความเหมาะสมในด้านวุฒิการศึกษา ความรู้ความสามารถ ทักษะ ประสบการณ์ในการทำงานที่เหมาะสม สอดคล้องกับภารกิจที่ได้รับมอบหมาย ตามตำแหน่งนั้นๆ และคุณสมบัติอื่นที่ตรงตามความต้องการและเป็นประโยชน์ต่อองค์กรทั้งด้านประสิทธิภาพ ประสิทธิผล และการเติบโตของกลุ่มบริษัทฯ โดยการสรรหาจะดำเนินการทั้งการสรรหาภายในและภายนอก ซึ่งคณะกรรมการทรัพยากรบุคคลและกำหนดค่าตอบแทน มีหน้าที่พิจารณาคัดเลือกและกลั่นกรองก่อนเสนอคณะกรรมการบริษัทพิจารณาแต่งตั้ง

อนึ่ง กรรมการที่เป็นผู้แทนผู้ถือหุ้นรายใหญ่ คือ กฟผ. ซึ่งได้รับสิทธิเสนอชื่อผู้แทนเป็นกรรมการของบริษัทฯ ตามสัดส่วนการถือหุ้นในบริษัทฯ ต้องผ่านกระบวนการพิจารณาคัดเลือก และเสนอชื่อต่อคณะกรรมการทรัพยากรบุคคลและกำหนดค่าตอบแทนเพื่อพิจารณา กลั่นกรองก่อนนำเสนอต่อคณะกรรมการบริษัท เพื่อพิจารณาแต่งตั้ง และ/หรือนำเสนอชื่อที่ประชุมผู้ถือหุ้นตามกระบวนการสรรหากรรมการ และผู้บริหารระดับสูงของบริษัทฯ เช่นกัน ทั้งนี้ โดยคำนึงถึงคุณวุฒิและคุณสมบัติต่างๆ ที่เหมาะสมและจำเป็นต่อการกำกับดูแลกิจการของบริษัทฯ เช่นเดียวกับกรรมการผู้จัดการใหญ่ ซึ่งเป็นผู้บริหารระดับสูงของ กฟผ. ที่ กฟผ. ส่งตัวให้มาปฏิบัติงาน (Secondment) ที่บริษัทฯ

3. นโยบายการส่งกรรมการและผู้บริหารไปเป็นกรรมการและผู้บริหารของบริษัทย่อยและกิจการที่ควบคุมร่วมกัน

เพื่อประโยชน์ในการกำกับดูแลการบริหารจัดการบริษัทในกลุ่มของบริษัทฯ ให้เป็นไปในทิศทางเดียวกันกับนโยบายของบริษัทฯ รวมทั้งติดตามประเมินผลการดำเนินงานบริษัทย่อย กิจการที่ควบคุมร่วมกัน และบริษัทร่วม (ข้อมูลของบริษัทย่อย กิจการที่ควบคุมร่วมกัน และบริษัทร่วมมีรายละเอียดในหัวข้อข้อมูลทั่วไป) เพื่อบริหารงานและการดำเนินงานให้เป็นไปตามภารกิจที่มอบหมาย บริษัทฯ มีนโยบายให้กรรมการและผู้บริหารของบริษัทฯ ไปเป็นกรรมการ และ/หรือผู้บริหารในบริษัทเหล่านั้น โดยได้รับความเห็นชอบจากคณะกรรมการบริษัทฯ และมีหน้าที่ความรับผิดชอบตามระเบียบบริษัทฯ ว่าด้วยการกำกับดูแลบริษัทย่อย บริษัทในเครือ และบริษัทร่วมทุน

4. ค่าตอบแทนกรรมการ และผู้บริหาร

4.1 นโยบายและหลักเกณฑ์

การจ่ายค่าตอบแทนกรรมการ และผู้บริหาร

เพื่อให้สามารถจูงใจและรักษามูลค่าของที่มีคุณภาพ รวมทั้งดึงดูดและสร้างแรงจูงใจบุคลากรที่มีคุณวุฒิ ความรู้ ความสามารถ ทักษะ ประสบการณ์ที่เหมาะสมและเอื้อประโยชน์ต่อความสำเร็จในการประกอบกิจการของกลุ่มบริษัทฯ คณะกรรมการบริษัทฯ ได้กำหนดนโยบายและหลักเกณฑ์ในการจ่ายค่าตอบแทนกรรมการและผู้บริหารระดับสูงของกลุ่มบริษัทฯ ไว้เป็นลายลักษณ์อักษร มีหลักเกณฑ์ วิธีการ และกระบวนการที่ชัดเจน เหมาะสม โปร่งใส เป็นไปตามสมภาวะที่เป็นปัจจุบันที่สุด และเป็นประโยชน์ต่อการประกอบกิจการของบริษัทฯ โดยพิจารณาถึงความเชื่อมโยงกับเป้าหมาย ผลประกอบการของกลุ่มบริษัทฯ ตามระดับความรับผิดชอบที่ได้รับมอบหมาย และอยู่ในลักษณะที่เปรียบเทียบได้กับมาตรฐานหรือระดับที่ปฏิบัติอยู่ในธุรกิจประเภทและขนาดเดียวกัน ตั้งแต่ปี 2548 เป็นต้นมา



ผู้บริหารของบริษัทฯ ร่วมงาน SET in the City กรุงเทพมหานคร 2014

ค่าตอบแทนของกรรมการบริษัทฯ และกรรมการในคณะกรรมการชุดย่อยทุกคน ต้องผ่านการพิจารณากลับกรองอย่างละเอียดจากคณะกรรมการทรัพยากรบุคคลและกำหนดค่าตอบแทน และเสนอขอความเห็นชอบจากคณะกรรมการบริษัทฯ แล้วจึงเสนอขออนุมัติจากที่ประชุมผู้ถือหุ้นทุกปี

ปัจจุบันกรรมการได้รับค่าตอบแทน 2 ลักษณะ ได้แก่

1. โบนัสกรรมการ จัดสรรตามระยะเวลาที่ดำรงตำแหน่ง และตามการเข้าประชุมคณะกรรมการ ทั้งนี้ หากช่วงเวลาใดมีการดำรงตำแหน่งกรรมการในบริษัทฯ และบริษัทย่อยมากกว่า 1 บริษัท ให้ได้รับโบนัสจากบริษัทที่จัดสรรโบนัสมากกว่าสำหรับระยะเวลานั้น

2. ค่าตอบแทนประจำ สำหรับคณะกรรมการบริษัทฯ กำหนดให้จ่ายเป็นรายเดือน โดยแบ่งเป็น 2 ส่วน คือ ส่วนที่จ่ายคงที่ร้อยละ 75 และส่วนที่จ่ายเมื่อเข้าร่วมประชุมร้อยละ 25 ส่วนค่าตอบแทนประจำสำหรับคณะกรรมการชุดย่อย กำหนดให้จ่ายเป็นรายครั้งเมื่อเข้าร่วมการประชุมคณะกรรมการชุดย่อย ปัจจุบันอัตราค่าตอบแทนประจำที่ได้รับอนุมัติจากที่ประชุมผู้ถือหุ้น เป็นดังนี้

- ค่าตอบแทนประจำสำหรับคณะกรรมการฯ ประธานกรรมการ ได้รับในอัตรา 50,000 บาท และกรรมการได้รับในอัตรา 40,000 บาท

- ค่าตอบแทนประจำสำหรับคณะกรรมการชุดย่อย ประธานกรรมการ ได้รับในอัตรา 30,000 บาท และกรรมการได้รับในอัตรา 24,000 บาท ทั้งนี้คณะกรรมการชุดย่อยมีจำนวน 5 คนะ อันได้แก่ คณะกรรมการตรวจสอบ คณะกรรมการทรัพยากรบุคคลและกำหนดค่าตอบแทน คณะกรรมการบริหารความเสี่ยง คณะกรรมการกลับกรองการลงทุน และคณะกรรมการธรรมาภิบาลและความรับผิดชอบต่อสังคม

ในส่วนของผู้บริหารที่เป็นกรรมการไม่ได้รับค่าตอบแทนประจำสำหรับกรรมการ แต่ได้รับโบนัสในฐานะกรรมการ

ค่าตอบแทนผู้บริหารระดับสูง เป็นไปตามหลักการและนโยบายที่คณะกรรมการฯ กำหนดดังกล่าวแล้ว โดยได้ผ่านการพิจารณาและกลับกรองจากคณะกรรมการทรัพยากรบุคคลและกำหนดค่าตอบแทนตามเกณฑ์ประเมินผลงานที่ได้ตกลงร่วมกันไว้ล่วงหน้าแต่ละปีก่อนนำเสนอคณะกรรมการบริษัทฯ เพื่อพิจารณานุมัติ ทั้งนี้ ในระหว่างการประชุมพิจารณากำหนดค่าตอบแทนของผู้บริหารระดับสูง ไม่มีผู้มีส่วนได้เสียเข้าร่วมในการพิจารณา ซึ่งคณะกรรมการบริษัทฯ พิจารณานุมัติกำหนดค่าตอบแทนของผู้บริหารระดับสูงตามผลการประเมินและประธานกรรมการแจ้งผลการพิจารณาให้กรรมการผู้จัดการใหญ่ทราบ

4.2 ค่าตอบแทนกรรมการ และผู้บริหาร

4.2.1 ค่าตอบแทนคณะกรรมการบริษัทฯ และคณะกรรมการชุดย่อย

ค่าตอบแทนประจำปี 2557

หน่วย : บาท

ที่	กรรมการ	คณะกรรมการ บริษัท	คณะกรรมการ ตรวจสอบ	คณะกรรมการ ทรัพยากร บุคคลฯ	คณะกรรมการ บริหาร ความเสี่ยง	คณะกรรมการ กลั่นกรอง การลงทุน	คณะกรรมการ ธรรมาภิบาลฯ	โบนัสกรรมการ ปี 2556 ¹⁾	รวม
1	นายคุรุจิต นาครทรรพ ^{2/3}	600,000.00				180,000.00		1,375,000.00	2,155,000.00
2	เรืออากาศเอก ศิริเดช จุลเปมะ ^{3/}	480,000.00	180,000.00					1,100,000.00	1,760,000.00
3	นายทรงภพ พลจันทร์ ^{3/4/5}	480,000.00		246,000.00				837,808.22	1,563,808.22
4	พลตำรวจโท ถาวร จันทรัมย์ ^{3/5}	480,000.00			180,000.00			1,100,000.00	1,760,000.00
5	นายสาธิต รังคศิริ ^{4/5}	470,000.00	144,000.00				24,000.00	1,100,000.00	1,738,000.00
6	นายขวลิต พิษาลัย ^{4/5}	360,000.00	96,000.00						456,000.00
7	นางสาวปิยะธิดา ประดิษฐาทุกา ^{4/5}	480,000.00	144,000.00					1,100,000.00	1,724,000.00
8	นายพูนสุข โดชนากการ ⁴	480,000.00		216,000.00			24,000.00	216,986.30	936,986.30
9	นางสาวรัตนา ตริพิพัฒน์กุล ^{4/5}	480,000.00	48,000.00	120,000.00				837,808.22	1,485,808.22
10	นายสุวิทย์ คงแสงภักดิ์ ^{4/5}	480,000.00			144,000.00			837,808.22	1,461,808.22
11	นายรัมย์ เหวอบัตย์ ⁴	480,000.00			72,000.00	72,000.00		216,986.30	840,986.30
12	นายสุทัศน์ ปัทมสิริวัฒน์	102,000.00						822,739.73	924,739.73
13	นายชวน ศิรินันท์พร	23,000.00							23,000.00
14	นายวิฑูรย์ กุลเจริญวิรัตน์	92,000.00							92,000.00
15	นายพงษ์ดิษฐ พจนา ⁶							554,520.55	554,520.55
16	นายเมฆินทร์ เพ็ชรพลาย ^{4/5}	120,000.00			24,000.00			759,452.05	903,452.05
17	นายตระกูล วินิจนัยภาค ^{3/4/5}	201,000.00		90,000.00		48,000.00	30,000.00	1,100,000.00	1,469,000.00
18	นายสุนชัย คำนูณเศรษฐ์ ⁴	350,000.00						1,006,575.34	1,356,575.34
19	นายประจวบ อุซขันธ์ ⁴	440,000.00				144,000.00		759,452.05	1,343,452.05
	รวม	6,596,000.00	612,000.00	672,000.00	420,000.00	444,000.00	78,000.00	13,725,136.98	22,549,136.98

หมายเหตุ

- /1 โบนัสกรรมการปี 2556 ซึ่งจ่ายในเดือนเมษายน 2557 ตามมติที่ประชุมสามัญผู้ถือหุ้นประจำปี 2557 เมื่อวันที่ 28 มีนาคม 2557
- /2 ประธานกรรมการบริษัทฯ
- /3 ประธานกรรมการชุดย่อย
- /4 กรรมการชุดย่อย
- /5 กรรมการอิสระ
- /6 กรรมการที่เป็นผู้บริหาร

4.2.2 ค่าตอบแทนผู้บริหารบริษัทฯ

หน่วย : ล้านบาท

ค่าตอบแทน	จำนวน (คน)	จำนวนเงิน
เงินเดือน	5	32.44
โบนัส	5	20.64
เงินสมทบกองทุนสำรองเลี้ยงชีพ	5	2.31
รวม	5	55.39

หมายเหตุ ค่าตอบแทนผู้บริหารบริษัทฯ หมายถึง ค่าตอบแทนผู้บริหาร
สัปดาห์แรก ตามความหมายของประกาศคณะกรรมการกำกับ
ตลาดทุน ที่ ทจ.44/2556

สำหรับกรรมการบริษัทย่อยที่ประกอบธุรกิจหลัก (บริษัท
ผลิตไฟฟ้าราชบุรี จำกัด) ที่เป็นผู้บริหาร ไม่ได้รับค่าตอบแทนประจำ
สำหรับกรรมการ และกรรมการบริษัทย่อยที่ดำรงตำแหน่งกรรมการในบริษัทฯ
ไม่ได้รับโบนัสกรรมการจากบริษัทย่อยนั้น ซึ่งเป็นไปตามหลักเกณฑ์
ที่กำหนดไว้ ทั้งนี้ บริษัทฯ ได้เปิดเผยรายละเอียดค่าตอบแทนกรรมการ
และผู้บริหารของบริษัทย่อยดังกล่าวในแบบ 56-1 ซึ่งเผยแพร่ไว้
บนเว็บไซต์ของบริษัทฯ และเว็บไซต์ของ ก.ล.ต.

นอกจากนี้ กรรมการและผู้บริหารของบริษัทย่อยที่บริษัทฯ ถือหุ้น
ทั้งจำนวน ได้แก่ บริษัท ราชบุรี อัลลอยแอนซ์ จำกัด บริษัท ราชบุรีพลังงาน
จำกัด บริษัท ราช-ลาว เซอร์วิส จำกัด และบริษัท อาร์เอช อินเตอร์
เนชั่นแนล คอร์ปอเรชั่น จำกัด ที่ได้รับแต่งตั้งจากผู้บริหารของ
กลุ่มบริษัทฯ ไม่ได้รับค่าตอบแทน

5. พนักงาน

บริษัทฯ ตระหนักเสมอว่า พนักงานเป็นทรัพยากรที่มีคุณค่าและเป็น
ปัจจัยที่สำคัญยิ่งในการขับเคลื่อนให้บริษัทฯ สามารถดำเนินงานได้บรรลุ
ผลสำเร็จตามเป้าหมาย จึงกำหนดนโยบายเกี่ยวกับพนักงานที่ครอบคลุม
องค์ประกอบทั้งการบริหารและการพัฒนาทรัพยากรบุคคล กิจกรรมและ
การดำเนินงานต่างๆ ในการพัฒนาทรัพยากรบุคคลมีวัตถุประสงค์เพื่อ
เสริมสร้างศักยภาพ สมรรถนะ และพฤติกรรมของพนักงานที่สอดคล้อง
กับค่านิยมองค์กรที่ตอบสนองทิศทาง กลยุทธ์ และเป้าหมายของบริษัทฯ
ที่มุ่งเน้นการสร้างมูลค่าแก่กิจการควบคู่ไปกับการเพิ่มกำลังการผลิต

5.1 จำนวนพนักงาน

ณ วันที่ 31 ธันวาคม 2557 บริษัทฯ มีพนักงานทั้งหมดจำนวน
195 คน ประกอบด้วย

- สายงานพัฒนารูทกิจ 1 จำนวน 41 คน
- สายงานพัฒนารูทกิจ 2 จำนวน 20 คน
- สายงานบริหารสินทรัพย์ จำนวน 29 คน
- สายงานการเงิน จำนวน 37 คน
- สายงานบริหารองค์กร จำนวน 45 คน
- และอื่นๆ จำนวน 23 คน

โดยในระยะ 3 ปีที่ผ่านมา บริษัทฯ ไม่มีการเปลี่ยนแปลงจำนวน
พนักงานอย่างมีนัยสำคัญ ซึ่งผู้สนใจสามารถศึกษารายละเอียดเพิ่มเติม
ได้จากรายงานความยั่งยืน ปี 2557 ส่วนพนักงานของบริษัทย่อยเปิดเผย
ในแบบ 56-1 ซึ่งเผยแพร่บนเว็บไซต์บริษัทฯ และเว็บไซต์ของ ก.ล.ต.



กิจกรรมกีฬาสีของกลุ่มบริษัทฯ



5.2 ค่าตอบแทนพนักงาน

5.2.1 นโยบายและหลักเกณฑ์การจ่ายค่าตอบแทนพนักงาน

บริษัทฯ ได้ประกาศนโยบายเกี่ยวกับการบริหารจัดการระบบค่าตอบแทน และสวัสดิการต่างๆ สำหรับพนักงานอย่างเป็นธรรมตามความเหมาะสมของตำแหน่งหน้าที่และความรับผิดชอบ โดยพิจารณาจากความสำคัญของตำแหน่ง ควบคู่ไปกับภาวะทางเศรษฐกิจของประเทศ และอัตราค่าตอบแทนในตลาดแรงงานโดยเฉพาะอย่างยิ่งในธุรกิจประเภทเดียวกัน ซึ่งบริษัทฯ ได้มีการสำรวจอัตราค่าจ้างในตลาดแรงงานอย่างสม่ำเสมอทุกปี เพื่อให้มั่นใจได้ว่าอัตราค่าตอบแทนของบริษัทฯ อยู่ในระดับที่สามารถแข่งขันได้ในตลาดแรงงาน

นอกจากนี้ บริษัทฯ ได้จัดสวัสดิการ และสภาพแวดล้อมในการทำงาน ได้แก่ กองทุนสำรองเลี้ยงชีพ และการสมทบเงินเข้ากองทุนในอัตราที่กำหนดตามระยะเวลาในการปฏิบัติงานกับบริษัทฯ การดูแลสุขภาพแวดล้อมในการทำงาน อาชีวอนามัย และความปลอดภัยให้เป็นไปตามมาตรฐาน เพื่อให้พนักงานมีหลักประกันที่ดี มีความมั่นคงมั่นใจ และพร้อมอุทิศตนให้กับการสร้างสรรค์ผลงานที่ดีที่สุดตามภารกิจและความรับผิดชอบ

5.2.2 ค่าตอบแทนพนักงานบริษัทฯ

ค่าตอบแทน	จำนวน (คน)	จำนวนเงิน (ล้านบาท)
เงินเดือน	190	193.66
โบนัส	190	100.50
เงินสมทบกองทุนสำรองเลี้ยงชีพ	190	15.29
อื่นๆ (ถ้ามี)	-	-
รวม	190	309.45

หมายเหตุ 1. ค่าตอบแทนพนักงานของบริษัทฯ ไม่นับรวมผู้บริหารสายแรกตามความหมายของประกาศคณะกรรมการกำกับตลาดทุนที่ ทจ.44/2556
2. ค่าตอบแทนพนักงานบริษัทฯย่อย เปิดเผยในแบบ 56-1 ซึ่งเผยแพร่บนเว็บไซต์บริษัทฯ และเว็บไซต์ของ ก.ล.ด.

5.3 การบริหารทรัพยากรบุคคล

ปัจจัยอันสำคัญที่จะผลักดันให้บริษัทฯ บรรลุวัตถุประสงค์ตามวิสัยทัศน์และพันธกิจที่ตั้งไว้ คือบุคลากรที่มีความรู้ ความสามารถ มีทักษะ ประสบการณ์ และมีทัศนคติที่ดี บริษัทฯ จึงแสวงหาและดำรงรักษามูลค่าของบุคลากรที่มีศักยภาพสูง โดยใช้ระบบการสรรหาที่หลากหลาย มีกระบวนการคัดเลือกที่เหมาะสมและมีประสิทธิภาพ รวมทั้งสนับสนุนส่งเสริมและพัฒนาบุคลากรอย่างเป็นระบบ เพื่อเพิ่มพูนทักษะความรู้ ความสามารถ เสริมสร้างวัฒนธรรมในการทำงานร่วมกันเป็นหมู่คณะช่วยเหลือเกื้อกูลกัน และสิ่งสำคัญที่สุดที่บริษัทฯ มุ่งเน้นมาโดยตลอดคือการส่งเสริมคุณภาพชีวิตที่ดีของพนักงาน จัดให้มีสภาพแวดล้อมการทำงานที่ดี มีอาชีวอนามัยและความปลอดภัยในการทำงานโดยคำนึงถึงมาตรฐานสากล นอกจากนี้ตามกลยุทธ์ของบริษัทฯ ที่จะเติบโตในภูมิภาคเอเชียแปซิฟิก บริษัทฯ จึงให้ความสำคัญในเรื่องของการดูแลพนักงานที่ไปปฏิบัติงานในต่างประเทศ พนักงานท้องถิ่นในแต่ละประเทศ และการเชื่อมวัฒนธรรมระหว่างกันอีกด้วย โดยในปี 2557 บริษัทฯ มีการบริหารทรัพยากรบุคคลที่สำคัญ ดังนี้

5.3.1 การปรับโครงสร้างองค์กร

เพื่อตอบสนองต่อแผนกลยุทธ์ของบริษัทฯ ซึ่งจะขยายการลงทุนในธุรกิจโดยเฉพาะอย่างยิ่งการลงทุนในต่างประเทศให้เพิ่มมากขึ้นและได้ตั้งเป้าหมายที่จะเพิ่มมูลค่ารวมของทั้งบริษัทตามราคาตลาด (Enterprise Value) ให้เป็น 282,000 ล้านบาท ในปี 2566 และเพิ่มกำลังการผลิตเป็น 9,700 เมกะวัตต์ ภายในปีเดียวกัน บริษัทฯ จึงมีการปรับโครงสร้างองค์กรให้มีความเหมาะสมและสอดคล้องเพื่อให้การบริหารงานภายในองค์กรเป็นกลไกอันสำคัญที่จะผลักดันให้บริษัทฯ สามารถบรรลุเป้าหมายที่วางไว้ โดยมีการประชุมใช้ตั้งแต่วันที่ 1 มีนาคม 2557 มีสาระสำคัญในการปรับเปลี่ยน ดังนี้



1) ให้มีหน่วยงานที่รับผิดชอบโดยตรงในการบริหารสินทรัพย์ (Asset Management) เพื่อให้มีบทบาทในการบริหารสินทรัพย์ที่มีอยู่ให้เกิดมูลค่าสูงสุด

2) แบ่งงานด้านพัฒนารูจิกในปัจจุบันออกเป็น 2 สายงาน เพื่อกระจายความรับผิดชอบตามขอบเขตพื้นที่ทางภูมิศาสตร์ โดยแบ่งเป็นสายงานพัฒนารูจิก 1 และสายงานพัฒนารูจิก 2

3) จัดแบ่งหน่วยงานภายในสายงานการเงินใหม่ เพื่อให้สนับสนุนต่อกลยุทธ์การบริหารสินทรัพย์ให้เกิดมูลค่าสูงสุดและสนับสนุนต่อการขยายการลงทุนของบริษัทฯ

4) มีการปรับปรุงในระดับส่วนงานของสายงานบริหารองค์กร เพื่อให้การบริหารงานมีความคล่องตัว สามารถสนับสนุนภารกิจหลักขององค์กรได้อย่างมีประสิทธิภาพมากยิ่งขึ้น

5.3.2 การปรับโครงสร้างค่าจ้าง

บริษัทฯ ได้ดำเนินการให้บริษัทที่ปรึกษาเข้ามาทำการสำรวจและศึกษาข้อมูลเพื่อปรับโครงสร้างค่าจ้างตั้งแต่ปลายปีที่ผ่านมา และได้ดำเนินการปรับโครงสร้างค่าจ้างเมื่อวันที่ 1 กรกฎาคม 2557 โดยมีวัตถุประสงค์ดังนี้

1) เพื่อให้โครงสร้างค่าจ้างของบริษัทฯ สามารถแข่งขันได้ในตลาดแรงงาน โดยเฉพาะอย่างยิ่งในธุรกิจประเภทเดียวกัน

2) เพื่อให้ค่าจ้างของบริษัทฯ สามารถดึงดูด และรักษานักบุคลากรที่มีศักยภาพสูงไว้กับบริษัทฯ ได้

3) เพื่อสร้างขวัญกำลังใจ และความผูกพันของพนักงานต่อบริษัทฯ

5.3.3 การจัดทำแผนสืบทอดตำแหน่ง (Succession Plan)

บริษัทฯ ได้มีการจัดทำแผนการสืบทอดตำแหน่งงาน (Succession Plan) เพื่อเตรียมความพร้อมบุคลากรที่จะทดแทนตำแหน่งระดับบริหาร จำนวน 9 ตำแหน่ง โดยบริษัทฯ ได้จ้าง Aon Hewitt Co., Ltd. เป็นบริษัทที่ปรึกษา โดยเริ่มงานตั้งแต่เดือนพฤษภาคม - พฤศจิกายน 2557 มีผู้เข้าร่วมโครงการผู้บริหารระดับผู้ช่วยกรรมการผู้จัดการใหญ่ จำนวน 7 คน ผู้บริหารระดับผู้อำนวยการฝ่าย จำนวน 32 คน รวม 39 คน

ผลจากการดำเนินงานตามแผนสืบทอดตำแหน่งงาน (Succession Plan) คือสามารถคัดเลือก Successor ที่มีศักยภาพในการพัฒนาความรู้ ความสามารถเพื่อทดแทนตำแหน่งระดับบริหารที่จะมีการเกษียณอายุในระยะเวลา 5 ปีข้างหน้า และผู้เข้าร่วมโครงการรับทราบถึงจุดแข็ง จุดอ่อนของตนเอง ประเมินช่องว่างของศักยภาพตนเองและจัดทำเป็นแผนพัฒนารายบุคคล (Individual Development Plan) เพื่อใช้ในการพัฒนาตนเองต่อไปในอนาคต

5.3.4 การเผยแพร่ค่านิยมองค์กร (Core Value)

บริษัทฯ ได้ปรับเปลี่ยนค่านิยมองค์กรให้สอดคล้องและสนับสนุนต่อวิสัยทัศน์และพันธกิจของบริษัทฯ โดยค่านิยมองค์กรของบริษัทฯ ประกอบด้วย

Reliability : ความน่าเชื่อถือ หมายถึง ดำเนินธุรกิจอย่างเต็มความสามารถ มีประสิทธิภาพและประสิทธิผล เพื่อตอบสนองต่อความคาดหวังของผู้มีส่วนได้เสียอย่างสมดุล ทำให้ทุกภาคส่วนมีความเชื่อถือและไว้วางใจที่จะทำธุรกิจหรือกิจกรรมร่วมกับองค์กร

Accountability : ความเป็นรับผิดชอบ หมายถึง เสริมสร้างการเติบโตขององค์กรในระดับมืออาชีพ ในการดำเนินการและผลลัพธ์ของงานด้วยความรับผิดชอบ

Trust : ความเชื่อมั่นและไว้วางใจ หมายถึง ดำเนินธุรกิจด้วยความยึดมั่นในหลักการบริหารกิจการที่ดี ยึดมั่นในคุณธรรมและจรรยาบรรณธุรกิจด้วยความรับผิดชอบต่อสังคม เพื่อเสริมสร้างความเชื่อมั่นและความไว้วางใจจากทุกภาคส่วน

Challenge : ความท้าทาย หมายถึง มุ่งมั่นและท้าทายโดยมุ่งเน้นการสร้างมูลค่าองค์กร และขยายธุรกิจให้บรรลุตามเป้าหมาย เพื่อก่อความเป็นผู้นำทางธุรกิจผลิตไฟฟ้าในประเทศและก้าวสู่ความเป็นบริษัทชั้นนำด้านพลังงานในภูมิภาคเอเชียแปซิฟิก

Happiness : ความสุขในองค์กร หมายถึง พนักงานมีความผูกพัน มีความรักองค์กร มีความสุขในการทำงาน สร้างค่านิยมความร่วมมือ ร่วมใจ ทำงานเป็นทีม สร้างบรรยากาศการทำงานที่ส่งเสริมแรงจูงใจและเพิ่มประสิทธิภาพในการทำงาน สู่เป้าหมายองค์กร "Employer of Choice"

เพื่อสร้างการตระหนักรู้ใน Core Value ของบริษัทฯ ตลอดปี 2557 จึงมีการประชาสัมพันธ์ผ่านสื่อต่างๆ ภายในบริษัทฯ อย่างต่อเนื่อง เช่น การทำโปสเตอร์ การจัดทำสื่อเพื่อสื่อสารผ่านทางระบบ Lotus Notes การให้ข้อมูลเรื่อง Core Value ผ่าน Newsletter และการจัดการสัมมนาเชิงกิจกรรม Team Synergy: Conveying Core Value ทั้งหมด 3 รุ่น โดยมีวัตถุประสงค์เพื่อถ่ายทอดความหมาย Core Value ของบริษัทฯ ให้รับทราบอย่างเป็นขั้นตอน โดยมีผู้บริหารและพนักงานเข้าร่วมกิจกรรมโดยพร้อมเพรียงกัน

5.3.5 การพัฒนาทรัพยากรบุคคล

บริษัทฯ มีนโยบายในการพัฒนาทรัพยากรบุคคล และดำเนินการมาอย่างต่อเนื่อง โดยในแต่ละปีจะมีการจัดการพัฒนาฝึกอบรมผู้บริหารและพนักงาน ทั้งทักษะเฉพาะด้าน ทักษะด้านการบริหาร และการพัฒนาตนเอง โดยเป็นการฝึกอบรมที่จัดภายในบริษัทฯ และการส่งฝึกอบรมกับสถาบันภายนอก ทั้งในประเทศและต่างประเทศ ตลอดจนทักษะเฉพาะวิชาชีพที่ตรงกับลักษณะงานและตามกฎหมาย

นอกเหนือจากการอบรมพัฒนาทั้งภายในและภายนอก ตามแผนการฝึกอบรมประจำปีแล้ว ในปี 2557 บริษัทฯ ยังได้ประสานความร่วมมือกับ กฟผ. เพื่อส่งพนักงานเข้าร่วมฝึกอบรม สัมมนาตามหลักสูตรมาตรฐานของ กฟผ. ซึ่งนอกเหนือจากการได้พัฒนาความรู้และทักษะด้านต่างๆ แล้ว ยังเป็นการสร้างความสัมพันธ์อันดีระหว่างพนักงานบริษัทฯ และพนักงาน กฟผ. อันจะส่งผลดีในการประสานความร่วมมือในการปฏิบัติงานระหว่างกันในอนาคต และนอกจากนั้น บริษัทฯ ยังได้ส่งพนักงานไปเข้ารับการฝึกอบรมปฏิบัติงานจริง (On-the-Job Training) โดยเฉพาะอย่างยิ่งด้านบริหารงานก่อสร้างตามโครงการต่างๆ ที่บริษัทฯ เข้าไปร่วมลงทุนทั้งในประเทศและต่างประเทศ

ในปี 2557 บุคลากรของบริษัทฯ ได้รับการฝึกอบรมและพัฒนาเฉลี่ยคิดเป็นจำนวน 43.4 ชั่วโมงต่อคนต่อปี รายละเอียดเพิ่มเติมปรากฏในรายงานความยั่งยืน ปี 2557



การสัมมนาเชิงกิจกรรม Team Synergy: Conveying Core Value รุ่นที่ 1

ข้อมูลการดำรงตำแหน่งของกรรมการ ผู้บริหาร และผู้มีอำนาจควบคุมในบริษัทฯ บริษัทย่อย กิจการที่ควบคุมร่วมกัน และบริษัทร่วม

บริษัท ผลิตไฟฟ้าราชบุรีโฮลดิ้ง จำกัด (มหาชน)

ข้อมูล ณ วันที่ 31 ธันวาคม 2557

รายชื่อบริษัท				รายชื่อกรรมการ/ ผู้บริหาร		1	2	3	4	5	6	7	8
				นายสุจิต นาคกรรพ	เรืออากาศเอก ศิโรตม์ จุลเปมะ	นายพรหม พูลจันทร์	พลตำรวจโท ธาร จันทรัมย์	นายสาธิต รังคสิริ	นายสวัสดิ พิษาลัย	นางสาววิมลประติมา ประดิษฐ์วาทา	นายพูนสุข โตชนาก		
บริษัท ผลิตไฟฟ้าราชบุรีโฮลดิ้ง จำกัด (มหาชน)						DD, II	ID, AA	ID, HH	ID, RR	ID, A, G	ID, A	ID, A	D, H, G
ผู้ถือหุ้นที่มีอำนาจควบคุม: การไฟฟ้าฝ่ายผลิตแห่งประเทศไทย						D							รองผู้ว่าการ
บริษัทย่อย	กลุ่มโรงไฟฟ้าเชื้อเพลิงหลักในประเทศ	1	บริษัท ผลิตไฟฟ้าราชบุรี จำกัด										
		2	บริษัท ราชบุรี อัลตราสกายแอแนซ์ จำกัด										
	กลุ่มโรงไฟฟ้าประเภทพลังงานทดแทนในประเทศ	3	บริษัท ราชบุรีพลังงาน จำกัด										
		กลุ่มโครงการในต่างประเทศ	4	บริษัท อาร์เอส อินเทอร์เน็ตเนชั่นแนล คอร์ปอเรชั่น จำกัด									
	5		บริษัท อาร์เอส อินเทอร์เน็ตเนชั่นแนล (มอริเชียส) คอร์ปอเรชั่น จำกัด										
	6		บริษัท อาร์เอส อินเทอร์เน็ตเนชั่นแนล (สิงคโปร์) คอร์ปอเรชั่น จำกัด										
	7		บริษัท ราช-ออสเตรเลีย คอร์ปอเรชั่น จำกัด										
	8		บริษัท อาร์ไอซีโอ อินเทอร์เน็ตเนชั่นแนล อินเวสต์เมนต์ จำกัด										
	กลุ่มธุรกิจเกี่ยวเนื่อง		9	บริษัท ราช โอเนสต์เอ็ม จำกัด									
		10	บริษัท ราช-ลาว เซอร์วิส จำกัด										
		11	บริษัท โอเวอร์ซี กรีน เอนเนอร์ยี จำกัด										
กิจการที่ควบคุมร่วมกันและบริษัทร่วม	กลุ่มโรงไฟฟ้าเชื้อเพลิงหลักในประเทศ	12	บริษัท ราชบุรีเพาเวอร์ จำกัด										
		13	บริษัท ราชบุรีเวิลด์ โคเจนเนอเรชั่น จำกัด										
		14	บริษัท ผลิตไฟฟ้า นวนคร จำกัด										
		15	บริษัท อยูธยา เพาเวอร์ จำกัด										
		16	บริษัท เบ็กไฟโรโคเจนเนอเรชั่น จำกัด*										
		17	บริษัท โซลาร์ต้า จำกัด										
	กลุ่มโรงไฟฟ้าประเภทพลังงานทดแทนในประเทศ	18	บริษัท เพิร์ล โคราช วินด์ จำกัด										
		19	บริษัท เค. อาร์. ยู จำกัด										
		20	บริษัท โซล่า เพาเวอร์ (โคราช 3) จำกัด										
		21	บริษัท โซล่า เพาเวอร์ (โคราช 4) จำกัด										
22		บริษัท โซล่า เพาเวอร์ (โคราช 7) จำกัด											
23		บริษัท สงขลาไบโอ แมส จำกัด											
กลุ่มโครงการในต่างประเทศ		24	บริษัท เซาท์อีสท์ เอเชีย เอนเนอร์จี จำกัด										
	25	บริษัท ไฟฟ้าน้ำจืด 2 จำกัด											
	26	บริษัท ไฟฟ้า หงสา จำกัด											
	27	บริษัท ไฟฟ้า น้ำจืด 3 จำกัด											
	28	บริษัท ไฟฟ้า เขมเบียน - เขื่อนน้ำน้อย จำกัด											
	29	บริษัท เคเค เพาเวอร์ จำกัด											
	30	บริษัท ชูบุราชบุรี อิเลคทริคเซอร์วิส จำกัด											
กลุ่มธุรกิจเกี่ยวเนื่อง	31	บริษัท สงขลาไบโอฟูเอล จำกัด											
	32	บริษัท อีแกท โดมอนด์ เซอร์วิส จำกัด											
	33	บริษัท พูโหมายน์ จำกัด											

DD = ประธานกรรมการ D = กรรมการ ID = กรรมการอิสระ CEO = กรรมการผู้จัดการใหญ่ CBD1=รองกรรมการผู้จัดการใหญ่พัฒนาธุรกิจ 1 CBD2 = รองกรรมการผู้จัดการใหญ่พัฒนาธุรกิจ 2
CAM = รองกรรมการผู้จัดการใหญ่บริหารสินทรัพย์ CFO = รองกรรมการผู้จัดการใหญ่การเงิน EVP = ผู้ช่วยกรรมการผู้จัดการใหญ่ SVP = ผู้อำนวยการฝ่ายอาวุโส VP = ผู้อำนวยการฝ่าย
MD = กรรมการผู้จัดการ DMD = รองกรรมการผู้จัดการ
A = กรรมการตรวจสอบ AA = ประธานกรรมการตรวจสอบ
H = กรรมการทรัพยากรบุคคลและกำหนดคำตอบแทน HH = ประธานกรรมการทรัพยากรบุคคลและกำหนดคำตอบแทน
R = กรรมการบริหารความเสี่ยง RR = ประธานกรรมการบริหารความเสี่ยง
I = กรรมการกำลักรองการลงทุน II = ประธานกรรมการกำลักรองการลงทุน
G = กรรมการธรรมาภิบาลและความรับผิดชอบต่อสังคม GG = ประธานกรรมการธรรมาภิบาลและความรับผิดชอบต่อสังคม

*จดทะเบียนเปลี่ยนชื่อจากเดิม บริษัท ราชบุรีโคเจนเนอเรชั่น เป็น บริษัท เบ็กไฟโรโคเจนเนอเรชั่น จำกัด เมื่อวันที่ 27 มกราคม 2558

ข้อมูลการถือหลักทรัพย์ในกลุ่มบริษัทฯ ของกรรมการและผู้บริหาร บริษัท ผลิตภัณฑ์ไฟฟ้าราชบุรีโฮลดิ้ง จำกัด (มหาชน) ณ วันที่ 31 ธันวาคม 2557 ⁽¹⁾

รายชื่อ	ตำแหน่ง	บริษัท ผลิตภัณฑ์ไฟฟ้าราชบุรีโฮลดิ้ง จำกัด (มหาชน)				บริษัทย่อยที่ประกอบธุรกิจหลัก		
		หุ้นสามัญ ⁽¹⁾		31 ธ.ค. 57	หุ้นสามัญ ⁽²⁾	RE	หุ้นสามัญ ⁽²⁾	RHIC
		1 ม.ค. 57	เปลี่ยนแปลง เพิ่ม/ (ลด)					
1 นายดุสิต นาคทรัพย์	ประธานกรรมการ	-	-	-	-	-	-	-
2 เวี๊ยงกาตอก คีโรย จุลปะ	กรรมการอิสระ	-	-	-	-	-	-	-
3 นายทรงภพ พลจันทร์	กรรมการอิสระ	-	-	-	-	-	-	-
4 พลตำรวจโท ดาวร จันทรัมย์	กรรมการอิสระ	-	-	-	-	-	-	-
5 นายลาอิต รังศิริ	กรรมการอิสระ	-	-	-	-	-	-	-
6 นายวลิต พิชาลัย	กรรมการอิสระ	- ⁽¹⁾	-	-	-	-	-	-
7 นางสาวปิยะธิดา ประดิษฐบาทกา	กรรมการอิสระ	30,000	(30,000)	-	-	-	-	-
8 นายพูนสุข โขขุนการ	กรรมการ	-	-	-	-	-	-	-
9 นางสาวรัตนา ดรีฟพื่อนกุล	กรรมการอิสระ	-	-	-	-	-	-	-
10 นายสุวิธ คงแสงภักดี	กรรมการอิสระ	-	-	-	-	-	-	-
11 นายธรมย์ เกราะปัดย์	กรรมการ	7,446	-	7,446	-	-	-	-
- นางสาวดา เกราะปัดย์ (คู่สมรส)		7,095	-	7,095	-	-	-	-
12 นายสุทัศน์ ปัทมสิริวัฒน์	กรรมการ	- ⁽¹⁾	-	-	-	-	-	-
13 นายชวน ศิรินันท์พร	กรรมการ	- ⁽¹⁾	-	-	-	-	-	-
- นางสาวลลิต ศิรินันท์พร (คู่สมรส)		1,700 ⁽¹⁾	-	1,700	-	-	-	-
14 นายวิฑูรย์ กุลเจริญวิรัตน์	กรรมการ	- ⁽¹⁾	-	-	-	-	-	-
15 นายพงษ์ดิษฐ พจนา	กรรมการและกรรมการผู้จัดการใหญ่	-	-	-	1	1	-	-
- นางสาวกัทิรา พจนา (คู่สมรส)		4,800	-	4,800	-	-	-	-
16 นายพีระวัฒน์ ฟูมทอง	รองกรรมการผู้จัดการใหญ่พัฒนาธุรกิจ 1	-	-	-	1	1	1	-
17 นายเกียรติพงษ์ เจียจันทร์พงษ์	รองกรรมการผู้จัดการใหญ่พัฒนาธุรกิจ 2	7,500	-	7,500	1	1	-	-
18 นายสมนึก จินดาทรัพย์	รองกรรมการผู้จัดการใหญ่บริหารสินทรัพย์	-	-	-	-	-	-	-
- นางนิกา จินดาทรัพย์ (คู่สมรส)		7,300	-	7,300	-	-	-	-
19 นายวุฒิชัย ตันภูวานนท์	รองกรรมการผู้จัดการใหญ่การเงิน	-	-	-	-	-	-	-
20 นางสุนี รัตนบุษยา	ผู้ช่วยกรรมการผู้จัดการใหญ่การเงิน	-	-	-	1	1	-	-

ข้อมูลการถือหลักทรัพย์ในกลุ่มบริษัท ของกรรมการและผู้บริหาร บริษัท ผลิตภัณฑ์ไฟฟ้ารายบุรีโฮลดิ้ง จำกัด (มหาชน) ณ วันที่ 31 ธันวาคม 2557 ⁽¹⁾

รายชื่อ	ตำแหน่ง	บริษัท ผลิตภัณฑ์ไฟฟ้ารายบุรีโฮลดิ้ง จำกัด (มหาชน)		บริษัทย่อยที่ประกอบธุรกิจหลัก		
		หุ้นสามัญ ⁽¹⁾	RE	RG	RE	RHIC
		1 ม.ค. 57	เปลี่ยนแปลงเพิ่มเติม / (ลด)	หุ้นสามัญ ⁽²⁾	หุ้นสามัญ ⁽²⁾	หุ้นสามัญ ⁽²⁾
21 นายสมหมาย ภูษณเขตร	ผู้อำนวยการฝ่ายอาวุโส ฝ่ายกำกับและวิเคราะห์บัญชี	-	-	1	1	-
22 นางสาวทวี ศิริยศ	ผู้อำนวยการฝ่ายอาวุโส ฝ่ายวางแผนและบริหารการเงิน	-	-	-	-	-
23 นางนิลาลักษณ์ มุณฑาสล	ผู้อำนวยการฝ่ายประมวลบัญชี	- ⁽³⁾	-	-	-	-
- นายสมศักดิ์ มุณฑาสล (คู่สมรส)		40,786 ⁽³⁾	-	40,786	-	-
24 นางสุจิตรา ทองกาญจน์	ผู้อำนวยการฝ่ายบริหารภาษี	4,000	-	-	-	-

การถือหุ้นของกรรมการหรือผู้บริหารที่พ้นจากตำแหน่งในระหว่างรอบมีบัญชี 2557						
1 นายเมธีรินทร์ เพ็ชรพลาย	กรรมการอิสระ	-	-	- ⁽⁴⁾	-	-
2 นายตระกูล วิจิณภัย	กรรมการ	-	-	- ⁽⁴⁾	-	-
3 นายสุชัย คำบุญเศรษฐ์	กรรมการ	10,000	-	10,000 ⁽⁴⁾	-	-
4 นายระจวบ อุซัน	กรรมการ	8,200	-	8,200 ⁽⁴⁾	-	-
- นางรุ่งรัตน์ อุซัน (คู่สมรส)		37,300	-	37,300 ⁽⁴⁾	-	-

หมายเหตุ

- (1) การแสดงการถือหลักทรัพย์ของกรรมการและผู้บริหารบริษัทฯ ในส่วนที่เป็นหุ้นสามัญบริษัท ผลิตภัณฑ์ไฟฟ้ารายบุรีโฮลดิ้ง จำกัด (มหาชน) จะแสดงถึงการถือหลักทรัพย์ของกรรมการ กรรมการผู้จัดการใหญ่ ผู้จัดการตำแหน่งระดับบริหารสายแรก และผู้ซึ่งดำรงตำแหน่งเทียบเท่ากับ ผู้จัดการตำแหน่งระดับบริหารสายที่สี่ทุกรายและให้หมายความรวมถึงผู้ดำรงตำแหน่งระดับบริหารในสายงานบัญชีหรือการเงินที่เป็นระดับผู้อำนวยการฝ่ายขึ้นไปหรือเทียบเท่า และจะแสดงถึงการถือหลักทรัพย์โดยคู่สมรสและบุตรที่ยังไม่บรรลุนิติภาวะ (ตามประกาศ ก.ล.ด. ที่ ส.จ. 12/2552)
- (2) การถือหลักทรัพย์ของกรรมการหรือผู้บริหารในบริษัทย่อย แสดงเฉพาะในส่วนที่ถือโดยกรรมการหรือผู้บริหารเท่านั้น (ตาม พ.ร.บ.บริษัทมหาชน จำกัด พ.ศ.2535 มาตราที่ 88 (2))
- (3) ตารางแสดงการถือหลักทรัพย์ของกรรมการหรือผู้บริหารที่พ้นจากตำแหน่งระหว่างรอบมีบัญชีนั้น จะแสดงจำนวนหลักทรัพย์ที่บริษัทฯ ได้รับจากวันที่เข้าดำรงตำแหน่งของกรรมการหรือผู้บริหารของแต่ละท่านเท่านั้น
- (4) ตารางแสดงการถือหลักทรัพย์ของกรรมการหรือผู้บริหารที่พ้นจากตำแหน่งระหว่างรอบมีบัญชีนั้น จะแสดงจำนวนหลักทรัพย์ถึงวันที่พ้นจากการดำรงตำแหน่งของกรรมการหรือผู้บริหารของแต่ละท่านเท่านั้น

การเปลี่ยนแปลงการดำรงตำแหน่งของกรรมการและผู้บริหาร

บริษัทย่อยที่ประกอบธุรกิจหลัก

RG = บริษัท ผลิตภัณฑ์ไฟฟ้ารายบุรี จำกัด
RE = บริษัท รายบุรีพลังงาน จำกัด
RHIC = บริษัท อารีเยช อินเตอร์เนชั่นแนล คอร์ปอเรชั่น จำกัด

- (1) นายชลิต พิทาลัย ได้รับเลือกตั้งให้ดำรงตำแหน่งกรรมการอิสระ ในการประชุมสามัญผู้ถือหุ้นประจำปี 2557 เมื่อวันที่ 28 มีนาคม 2557
- (2) นายสุทัศน์ ปัทมสิริวัฒน์ ได้รับเลือกตั้งให้ดำรงตำแหน่งกรรมการเมื่อวันที่ 20 ตุลาคม 2557
- (3) นายชวน ศิรินันท์พร ได้รับเลือกตั้งให้ดำรงตำแหน่งกรรมการเมื่อวันที่ 19 ธันวาคม 2557
- (4) นายวิฑูรย์ กุลเจริญวิรัตน์ ได้รับเลือกตั้งให้ดำรงตำแหน่งกรรมการเมื่อวันที่ 20 ตุลาคม 2557
- (5) นางนิลาลักษณ์ มุณฑาสล ได้รับแต่งตั้งให้เป็นผู้อำนวยการฝ่ายประมวลบัญชี เมื่อวันที่ 1 มีนาคม 2557
- (6) นายเมธีรินทร์ เพ็ชรพลาย พ้นจากดำรงตำแหน่งกรรมการอิสระ ในการประชุมสามัญผู้ถือหุ้นประจำปี 2557 เมื่อวันที่ 28 มีนาคม 2557
- (7) นายตระกูล วิจิณภัย ลาออกจากกรรมการดำรงตำแหน่งกรรมการ เมื่อวันที่ 12 มิถุนายน 2557
- (8) นายสุชัย คำบุญเศรษฐ์ ลาออกจากกรรมการดำรงตำแหน่งกรรมการ เมื่อวันที่ 1 ตุลาคม 2557
- (9) นายระจวบ อุซัน ลาออกจากกรรมการดำรงตำแหน่งกรรมการ เมื่อวันที่ 30 พฤศจิกายน 2557

การกำกับดูแลกิจการที่ดี



กิจกรรมผู้ถือหุ้นเยี่ยมชมกิจการของบริษัทฯ ประจำปี 2557 ณ โรงไฟฟ้าราชบุรีเพาเวอร์

บริษัทฯ มุ่งมั่นดำเนินธุรกิจโดยให้ความสำคัญและยึดถือปฏิบัติตามหลักการกำกับดูแลกิจการที่ดี และจรรยาบรรณธุรกิจ รวมทั้งการส่งเสริมและพัฒนายกระดับมาตรฐานการปฏิบัติที่เป็นเลิศอย่างต่อเนื่องเพื่อสร้างความเชื่อมั่นและไว้วางใจให้แก่ผู้ถือหุ้นและผู้มีส่วนได้เสียทุกฝ่าย ในการก้าวสู่ความสำเร็จและบรรลุเป้าหมายสูงสุดท้ายคือ การเติบโตอย่างมั่นคงและยั่งยืนไปพร้อมกับชุมชนและสังคม

1. สิทธิของผู้ถือหุ้น

ตลอดปี 2557 ไม่มีเหตุการณ์หรือการปฏิบัติใดๆ อันเป็นการละเมิดหรือลดทอนสิทธิของผู้ถือหุ้น โดยคณะกรรมการฯ และฝ่ายบริหารได้มีการติดตามตรวจสอบให้มีการปฏิบัติตาม “นโยบายเกี่ยวกับผู้ถือหุ้น” ที่คณะกรรมการฯ ได้ประกาศใช้มาตั้งแต่ปี 2550 อย่างเคร่งครัดเพื่อเป็นแนวปฏิบัติต่อผู้ถือหุ้นในฐานะเจ้าของกิจการ ด้วยตระหนักในความสำคัญและมุ่งมั่นที่จะดูแลและปกป้องสิทธิของผู้ถือหุ้นอย่างจริงจังและต่อเนื่อง สะท้อนการเคารพและการปกป้องสิทธิขั้นพื้นฐานของผู้ถือหุ้น รวมถึงการดูแลให้ผู้ถือหุ้นได้รับสิทธิขั้นพื้นฐานดังกล่าว

1.1 สิทธิในการจดทะเบียนเป็นเจ้าของหุ้น การเปลี่ยนมือหรือการโอนสิทธิในหุ้น

บริษัทฯ ได้มอบหมายให้บริษัท ศูนย์ฝากหลักทรัพย์ (ประเทศไทย) จำกัด (TSD) เป็นนายทะเบียนหลักทรัพย์ของบริษัทฯ ทำหน้าที่รับฝากหลักทรัพย์ของบริษัทฯ จัดเก็บและดูแลข้อมูลของผู้ถือหุ้นให้เป็นปัจจุบันอยู่เสมอ และเป็นผู้ให้บริการแก่ผู้ถือหุ้นที่ถือหลักทรัพย์ของบริษัทฯ เช่น การออกใบหลักทรัพย์ ฝาก/ถอนใบหลักทรัพย์ โอน/รับโอนหลักทรัพย์ และการจ่ายสิทธิประโยชน์ต่างๆ ให้แก่ผู้ถือหุ้น ซึ่งผู้ถือหุ้นสามารถติดต่อกับ TSD ได้โดยตรงที่ TSD Call Center โทร. 0 2229 2888 และปัจจุบัน TSD ได้เปิดบริการ Investor Portal เพื่อบริการข้อมูลผู้ถือหุ้นทางอินเทอร์เน็ต ซึ่งผู้ถือหุ้นสามารถสมัครใช้บริการได้ที่ <http://portal.tsd.co.th/th/investorportal/investorportal.html>

1.2 สิทธิในการได้รับเงินปันผล

บริษัทฯ มีการจ่ายเงินปันผลอย่างต่อเนื่องทุกปีตลอดระยะเวลา นับตั้งแต่เริ่มดำเนินการเป็นต้นมา โดยเป็นไปตามนโยบายการจ่ายเงินปันผล ดังรายละเอียดในหัวข้อดังกล่าว และจากการติดตามตรวจสอบข้อมูลการรับเงินปันผลของบริษัทฯ พบว่ามีเงินปันผลค้างจ่ายจำนวนหนึ่งที่มีผู้ถือหุ้นยังไม่ได้ติดต่อขอรับเงิน ซึ่งบริษัทฯ ได้พยายามติดต่อผู้ถือหุ้นตามข้อมูลที่ตรวจสอบพบโดยมีหนังสือแจ้งรายละเอียดการติดต่อขอรับเงินปันผล รวมทั้งช่วยประสานงานเพื่อการออกเช็คเงินปันผลใหม่กรณีตรวจสอบพบว่าเช็คสูญหายหรือหมดอายุ และการดำเนินการเพื่อโอนกรรมสิทธิ์การถือหุ้นและให้ทายาทรับเงินปันผลแทนกรณีผู้ถือหุ้นถึงแก่กรรม นอกจากนี้บริษัทฯ ยังได้เชิญชวนให้ผู้ถือหุ้นสมัครใช้บริการจ่ายเงินปันผลเข้าบัญชีธนาคาร (e-Dividend) เพื่อความสะดวก รวดเร็ว และปลอดภัยในการรับเงินปันผล

บริษัทฯ ได้ปฏิบัติตามข้อแนะนำของ ตลท. ในการกำหนดรายชื่อผู้ถือหุ้นที่มีสิทธิรับเงินปันผล โดยในการประชุมสามัญผู้ถือหุ้นประจำปี 2557 ได้กำหนดรายชื่อผู้ถือหุ้นที่มีสิทธิเข้าร่วมประชุมและออกเสียงลงคะแนนในการประชุมสามัญผู้ถือหุ้นและรับเงินปันผล (Record Date) ในวันที่ 4 มีนาคม 2557 และให้รวบรวมรายชื่อตามมาตรา 225 แห่งพระราชบัญญัติหลักทรัพย์และตลาดหลักทรัพย์ โดยวิธีปิดสมุดทะเบียนพักการถือหุ้นในวันที่ 5 มีนาคม 2557 ซึ่งผู้ถือหุ้นที่มีรายชื่อดังกล่าวจะได้สิทธิเข้าประชุมสามัญผู้ถือหุ้นประจำปี 2557 ในวันที่ 28 มีนาคม 2557 และได้รับเงินปันผลในวันที่ 11 เมษายน 2557

1.3 สิทธิในการแต่งตั้ง ถอดถอน และกำหนดคำตอบแทนกรรมการ

คณะกรรมการฯ ได้ถือปฏิบัติตามข้อบังคับบริษัทฯ อย่างเคร่งครัด ในการนำเสนอต่อที่ประชุมผู้ถือหุ้นเพื่อพิจารณาแต่งตั้งกรรมการแทนตำแหน่งที่ว่างลงเนื่องจากครบวาระในการประชุมสามัญผู้ถือหุ้นประจำปี รวมทั้งการพิจารณากำหนดคำตอบแทนกรรมการต่อที่ประชุมสามัญผู้ถือหุ้นเป็นประจำทุกปี ดังรายละเอียดในหัวข้อโครงสร้างการจัดการ

1.4 สิทธิในการแต่งตั้งผู้สอบบัญชีและกำหนดคำตอบแทน

คณะกรรมการฯ ได้ถือปฏิบัติตามข้อบังคับบริษัทฯ อย่างเคร่งครัดในการนำเสนอต่อที่ประชุมผู้ถือหุ้นเพื่อพิจารณาแต่งตั้งผู้สอบบัญชีและกำหนดคำตอบแทนในการสอบบัญชีต่อที่ประชุมสามัญผู้ถือหุ้นเป็นประจำทุกปี

1.5 สิทธิในการเข้าร่วมประชุม

บริษัทฯ ให้ความสำคัญกับการจัดการประชุมผู้ถือหุ้นและส่งเสริมให้ผู้ถือหุ้นในฐานะเป็นเจ้าของกิจการได้เข้าร่วมประชุมและลงมติดัดสันใจในเรื่องสำคัญ รวมถึงรับรู้และตรวจสอบการดำเนินงาน

ของคณะกรรมการฯ และฝ่ายบริหาร โดยคณะกรรมการฯ และฝ่ายบริหารถือเป็นหน้าที่และความรับผิดชอบที่ต้องปฏิบัติให้เป็นไปตามกฎหมายด้วยความโปร่งใส ขอบธรรม และเป็นประโยชน์ต่อผู้ถือหุ้นและผู้เกี่ยวข้องทุกฝ่ายอย่างเท่าเทียม ตามแนวทางในคู่มือ AGM Checklist ที่จัดทำขึ้นโดยสมาคมส่งเสริมผู้ลงทุนไทย สมาคมบริษัทจดทะเบียนไทย ตลท. และ ก.ล.ต.

ในปี 2557 บริษัทฯ ได้จัดการประชุมผู้ถือหุ้น 1 ครั้ง คือ “การประชุมสามัญผู้ถือหุ้นประจำปี 2557” โดยมีการปฏิบัติตามข้อกำหนดที่บังคับใช้ มีมาตรการที่พัฒนาคุณภาพและประสิทธิภาพของการประชุมตลอดจนส่งเสริมให้ผู้ถือหุ้นได้ใช้สิทธิขั้นพื้นฐานในการเข้าร่วมการประชุมผู้ถือหุ้น เป็นผลให้บริษัทฯ สามารถจัดการประชุมผู้ถือหุ้นโดยมีจำนวนผู้ถือหุ้นทั้งหมดที่มาจากด้วยตนเองและโดยการมอบฉันทะเข้าประชุมเป็นจำนวนมากและเพิ่มขึ้นเป็นลำดับทุกปี ดังนี้

- **วันและเวลาประชุม** บริษัทฯ ได้จัดการประชุมในวันศุกร์ที่ 28 มีนาคม 2557 เริ่มประชุมเวลา 14.00 น. และเลิกประชุมเวลา 17.00 น. ใช้เวลาในการประชุมรวม 3 ชั่วโมง การลงทะเบียนเข้าร่วมประชุมเริ่มตั้งแต่เวลา 12.00 น. ก่อนเวลาเริ่มประชุม 2 ชั่วโมง และเพื่อเปิดโอกาสให้ผู้ถือหุ้นสามารถพิจารณาเลือกที่จะเข้าร่วมการประชุมตลอดทุกเรื่องหรือจะเข้าร่วมประชุมเฉพาะเรื่องก็ได้ บริษัทฯ จึงเปิดให้ผู้ถือหุ้นที่เดินทางมาภายหลังเริ่มการประชุมแล้ว สามารถลงทะเบียนเข้าร่วมประชุมได้อย่างต่อเนื่องจนถึงเวลาเลิกประชุม โดยไม่จำกัดสิทธิของผู้ถือหุ้นในการเข้าร่วมการประชุมเพื่อออกเสียงลงคะแนนในระเบียบวาระที่อยู่ระหว่างการพิจารณาและยังไม่ได้ลงมติ

- **สถานที่ประชุม** การประชุมจัดขึ้นที่ห้องเวสต์บอลรูม ชั้น 23 โรงแรมเซ็นทาราแกรนด์และบางกอกคอนเวนชันเซ็นเตอร์ เซ็นทรัลเวิลด์ เลขที่ 999/99 ถนนพระรามที่ 1 เขตปทุมวัน กรุงเทพมหานคร ซึ่งเป็นสถานที่ที่มีระบบขนส่งมวลชนที่ผู้ถือหุ้นสามารถใช้ในการเดินทางไปเข้าร่วมประชุมได้อย่างสะดวก มีขนาดเหมาะสมสามารถบรรจุผู้เข้าประชุมจำนวนมาก และบริษัทฯ ได้จัดสิ่งอำนวยความสะดวกที่จำเป็นสำหรับการประชุมไว้อย่างครบถ้วน ได้แก่ โสตทัศนูปกรณ์ที่ใช้ในการนำเสนอต่อที่ประชุม ระบบคอมพิวเตอร์ และ Barcode ที่บรรจุข้อมูลเฉพาะของผู้ถือหุ้นแต่ละรายที่ใช้ในการลงทะเบียนเข้าร่วมการประชุมและการนับคะแนนเสียง ทำให้มีความสะดวก รวดเร็ว และการนับคะแนนเสียงมีความแม่นยำ โปร่งใส และสามารถตรวจสอบได้

- **การตรวจสอบเอกสารหลักฐานแสดงตนเพื่อเข้าร่วมประชุม** ดำเนินการโดยพนักงานที่แต่งตั้งโดยประธานกรรมการ การตรวจสอบมีขั้นตอนที่ไม่ยุ่งยากซับซ้อนและเป็นไปตามรายละเอียดที่ได้แจ้งต่อผู้ถือหุ้นไว้แล้วในหนังสือเชิญประชุม

• **ผู้เข้าประชุม** ในการประชุมสามัญผู้ถือหุ้นประจำปี 2557 มีผู้เข้าประชุมประกอบด้วยผู้ถือหุ้นและผู้รับมอบฉันทะจำนวน 1,529 ราย ถือหุ้นรวมคิดเป็นร้อยละ 74.69 ของจำนวนหุ้นที่จำหน่ายได้ทั้งหมดครบเป็นองค์ประชุมตามข้อบังคับของบริษัทฯ ประธานกรรมการทำหน้าที่ประธานที่ประชุมตามข้อบังคับของบริษัทฯ โดยกรรมการอิสระทุกคน คณะกรรมการตรวจสอบทั้งคณะ และประธานกรรมการของคณะกรรมการชุดย่อยทุกคนได้เข้าร่วมในการประชุม มีกรรมการ 1 คน ที่ติดภารกิจและไม่สามารถเข้าร่วมการประชุมได้ นอกจากนี้ผู้บริหารทุกคน ผู้สอบบัญชี และที่ปรึกษากฎหมาย ได้เข้าร่วมในการประชุมเพื่อให้ข้อมูลเพิ่มเติมและร่วมตอบข้อซักถามแก่ที่ประชุม

• **การเรียกประชุม** บริษัทฯ ได้แจ้งกำหนดวัน เวลา สถานที่ประชุม และระเบียบวาระการประชุมพร้อมข้อมูลที่เกี่ยวข้องและความเห็นของคณะกรรมการฯ ในแต่ละเรื่องที่เสนอต่อที่ประชุมอย่างเพียงพอและครบถ้วน ให้ผู้ถือหุ้นรับทราบในวันที่ 18 กุมภาพันธ์ 2557 ผ่านช่องทางของ ตลท. ก่อนเวลาเปิดทำการของ ตลท. ภาคเช้า ซึ่งเป็นวันทำการถัดจากวันที่คณะกรรมการฯ มีมติให้เรียกประชุมสามัญผู้ถือหุ้นประจำปี 2557 และบริษัทฯ ได้โฆษณาคำบอกกล่าวนัดประชุมในหนังสือพิมพ์ภาษาไทยในวันที่ 19-21 มีนาคม 2557 และในหนังสือพิมพ์ภาษาอังกฤษในวันที่ 21-23 มีนาคม 2557 ซึ่งเป็นเวลาติดต่อกัน 3 วัน และไม่น้อยกว่า 3 วันก่อนวันประชุมตามข้อบังคับของบริษัทฯ

• **หนังสือเชิญประชุม** บริษัทฯ ได้เผยแพร่หนังสือเชิญประชุมสามัญผู้ถือหุ้นประจำปี 2557 และเอกสารประกอบทั้งหมด ซึ่งเหมือนกับข้อมูลที่บริษัทฯ จัดส่งให้ผู้ถือหุ้นในรูปแบบเอกสารไว้บนเว็บไซต์ของบริษัทฯ ตั้งแต่วันที่ 20 กุมภาพันธ์ 2557 เป็นเวลา 36 วันก่อนวันประชุมและบริษัท ศูนย์รับฝากหลักทรัพย์ (ประเทศไทย) จำกัด ซึ่งเป็นนายทะเบียนหลักทรัพย์ของบริษัทฯ เป็นผู้ดำเนินการจัดส่งหนังสือเชิญประชุมให้แก่ผู้ถือหุ้นเมื่อวันที่ 13 มีนาคม 2557 เป็นเวลาล่วงหน้าก่อนวันประชุม 15 วัน และเป็นไปตามข้อกำหนดที่ให้บริษัทจดทะเบียนจัดส่งหนังสือเชิญประชุมให้แก่ผู้ถือหุ้นเป็นการล่วงหน้าอย่างน้อย 7 วัน หนังสือเชิญประชุมได้ระบุรายละเอียดวัน เวลา สถานที่ประชุมพร้อมแผนที่แสดงสถานที่ประชุม ระเบียบวาระการประชุมซึ่งได้จัดเรียงลำดับความสำคัญ พร้อมข้อมูลชี้แจงความเป็นมา เหตุผลความจำเป็น และประเด็นสำคัญของแต่ละเรื่องที่เสนอให้ที่ประชุมผู้ถือหุ้นเพื่อพิจารณาหรือเพื่อทราบ รวมทั้งได้ระบุความเห็นของคณะกรรมการฯ ในทุกเรื่องไว้อย่างชัดเจน เพื่อให้ผู้ถือหุ้นใช้ประกอบการพิจารณาตัดสินใจลงมติในแต่ละเรื่อง ข้อมูลที่เกี่ยวข้องที่ได้จัดส่งพร้อมกับหนังสือเชิญประชุมประกอบด้วย

- (1) ข้อบังคับของบริษัทฯ ที่เกี่ยวข้องกับการประชุมผู้ถือหุ้น
- (2) เอกสารแจ้งรายละเอียดหลักฐานที่ผู้ถือหุ้นต้องนำมาแสดงตนประกอบการเข้าร่วมประชุม วิธีการมอบฉันทะ การลงคะแนนเข้าร่วมประชุม และการออกเสียงลงคะแนนในการประชุม
- (3) รายงานการประชุมครั้งก่อนที่เสนอให้ที่ประชุมผู้ถือหุ้นพิจารณารับรอง

- (4) รายงานประจำปีของคณะกรรมการฯ ซึ่งบรรจุสารสนเทศสำคัญเกี่ยวกับการดำเนินงานของบริษัทฯ ในรอบปีที่ผ่านมา และโครงการในอนาคต รวมทั้งงบการเงินพร้อมหมายเหตุประกอบงบการเงินและรายงานของผู้สอบบัญชีรับอนุญาต ในปี 2557 บริษัทฯ ได้จัดทำรายงานประจำปีฉบับย่อ (แสดงงบการเงินและผลประกอบการ) เพื่อความสะดวกในการรับทราบและตรวจสอบผลประกอบการของบริษัทฯ ส่วนรายงานประจำปีฉบับสมบูรณ์และรายงานความยั่งยืนนั้น บริษัทฯ ได้จัดส่งในรูปแบบซีดีรอมให้แก่ผู้ถือหุ้นทุกคน และจัดส่งในรูปแบบเอกสารให้แก่ผู้ถือหุ้นที่แจ้งความประสงค์ขอรับเท่านั้น ทั้งนี้ มีผู้ถือหุ้นขอรับเอกสารรายงานประจำปีฉบับสมบูรณ์และเอกสารรายงานความยั่งยืน รวม 186 ราย
- (5) ประวัติย่อและข้อมูลที่เกี่ยวข้องของผู้ได้รับการเสนอชื่อเป็นกรรมการ และ नियามกรรมการอิสระของบริษัทฯ
- (6) หนังสือมอบฉันทะทั้ง 3 แบบ ตามที่กำหนดโดยกรมพัฒนาธุรกิจการค้า กระทรวงพาณิชย์ พร้อมรายชื่อและข้อมูลของกรรมการอิสระและกรรมการผู้จัดการใหญ่ ที่บริษัทฯ เสนอเป็นผู้รับมอบฉันทะ
- (7) แบบฟอร์มลงทะเบียนเข้าร่วมการประชุม ซึ่งติด Barcode ของผู้ถือหุ้นแต่ละรายเพื่อความสะดวกและรวดเร็วในการลงทะเบียนเข้าร่วมประชุม

บริษัทฯ ได้แจ้งในหนังสือเชิญประชุมและผ่านทางเว็บไซต์ของบริษัทฯ เปิดโอกาสให้ผู้ถือหุ้นสอบถามหรือขอข้อมูลเพิ่มเติมในเรื่องที่ได้บรรจุไว้ในระเบียบวาระการประชุม และ/หรือเสนอแนะข้อคิดเห็นอื่นใดที่เป็นประโยชน์ต่อการดำเนินธุรกิจของบริษัทฯ เป็นการล่วงหน้าก่อนวันประชุม ทางไปรษณีย์ หรือทางโทรสารมายังเลขานุการบริษัท หรือจดหมายอิเล็กทรอนิกส์มายัง CS@ratth.co.th เพื่อจะได้ชี้แจงรายละเอียดหรือให้ข้อมูลเพิ่มเติมในที่ประชุมต่อไป ในการประชุมสามัญผู้ถือหุ้นประจำปี 2557 ไม่มีผู้ถือหุ้นส่งคำถามและข้อเสนอแนะเป็นการล่วงหน้ามายังบริษัทฯ

• **การดำเนินการประชุม** ก่อนเริ่มการประชุม ประธานกรรมการในฐานะประธานที่ประชุมได้แจ้งให้ที่ประชุมทราบองค์ประชุม และมอบหมายให้เลขานุการบริษัททำหน้าที่จดบันทึกและจัดทำรายงานการประชุม และนำกรรมการ ฝ่ายบริหาร ผู้สอบบัญชี และที่ปรึกษากฎหมายที่เข้าร่วมในการประชุม ต่อจากนั้นได้แจ้งให้ที่ประชุมทราบวิธีปฏิบัติในการออกเสียงลงคะแนนในแต่ละวาระการประชุม เพื่อให้เป็นไปตามข้อพึงปฏิบัติสำหรับการจัดประชุมผู้ถือหุ้นของบริษัทจดทะเบียนของ ตลท. เพื่อทำความเข้าใจให้ชัดเจนอีกครั้ง โดยมีรายละเอียดเช่นเดียวกับที่ได้จัดส่งให้แก่ผู้ถือหุ้นพร้อมกับหนังสือเชิญประชุมแล้ว รวมถึงวิธีลงคะแนนเสียง การนับคะแนนเสียง และการประกาศมติที่ประชุมในแต่ละระเบียบวาระการประชุม

- **วิธีการออกเสียงลงคะแนน บริษัทฯ** จัดให้มีบัตรลงคะแนนในทุกเรื่องที่เสนอต่อที่ประชุม ซึ่งผู้เข้าประชุมทุกคนได้รับเมื่อลงทะเบียนเข้าร่วมการประชุม วิธีการที่ใช้ในการลงคะแนนเสียงไม่ยุ่งยากซับซ้อน โดยการยกมือหากไม่เห็นด้วยหรือคัดค้านเสียง เพื่อเจ้าหน้าที่ของบริษัทฯ ไปรับบัตรลงคะแนน ใช้ระบบคอมพิวเตอร์และ Barcode ช่วยในการนับคะแนนเสียง

- **การตรวจสอบความโปร่งใส ถูกต้องและครบถ้วน บริษัทฯ** ได้เชิญบริษัทที่ปรึกษากฎหมายซึ่งไม่มีส่วนได้เสียเป็นคณกลางร่วมตรวจสอบในเรื่องต่างๆ ได้แก่ กระบวนการตรวจสอบเอกสารของผู้ถือหุ้นหรือผู้รับมอบหน้าที่มีสิทธิเข้าร่วมประชุม องค์ประชุม ผู้มีส่วนได้เสียไม่ได้ใช้สิทธิออกเสียง วิธีการลงคะแนนและการนับคะแนนเสียงสอดคล้องตรงกับข้อบังคับบริษัทฯ และที่ประธานแจ้ง ตลอดจนดูแลให้มีการเก็บบัตรลงคะแนนจากผู้ถือหุ้นที่เข้าประชุมทุกราย โดยเฉพาะในการพิจารณาเลือกตั้งกรรมการ และตรวจสอบความถูกต้องของผลจากมติที่ประชุม และผลของการลงคะแนนเสียงจากบัตรลงคะแนน

- **การดำเนินการประชุมตามระเบียบวาระการประชุม คณะกรรมการฯ** ตระหนักดีถึงความสำคัญและความจำเป็นที่ผู้ถือหุ้นต้องใช้เวลาในการศึกษาข้อมูลก่อนการตัดสินใจ โดยยึดถือหลักการที่จะไม่กระทำการใดๆ อันเป็นการละเมิดหรือลิดรอนสิทธิของผู้ถือหุ้น ในการประชุมสามัญผู้ถือหุ้นทุกครั้ง บริษัทฯ ไม่เคยแจ้งข้อมูลสำคัญเพิ่มเติมอย่างกะทันหันในที่ประชุมผู้ถือหุ้น ไม่มีการเพิ่มเรื่องเพื่อพิจารณาลงมติหรือเปลี่ยนข้อมูลสำคัญโดยไม่แจ้งให้ผู้ถือหุ้นทราบล่วงหน้า ทั้งนี้ เรื่องที่นำเสนอต่อที่ประชุมสามัญผู้ถือหุ้นประจำปี 2557 เป็นไปตามที่กฎหมายกำหนด ประธานกรรมการซึ่งทำหน้าที่ประธานในที่ประชุมได้ดำเนินการประชุมเป็นไปตามลำดับที่กำหนดในระเบียบวาระการประชุมที่แจ้งไว้ในหนังสือเชิญประชุมโดยไม่มีการสลับวาระ

- **การดำเนินการประชุมในแต่ละระเบียบวาระการประชุม** เริ่มจากการชี้แจงความเป็นมา เหตุผลและความจำเป็นโดยละเอียด ข้อมูลที่เกี่ยวข้อง และข้อเสนอต่อที่ประชุมตามที่ได้แจ้งแก่ผู้ถือหุ้นไว้ในหนังสือเชิญประชุมแล้ว อย่างครบถ้วนและพอเพียง หลังจากนั้นประธานได้ให้เวลาแก่ผู้ถือหุ้นซักถามอย่างเหมาะสม และคณะกรรมการฯ และฝ่ายบริหารได้ร่วมกันชี้แจงจนเป็นที่เข้าใจชัดเจนก่อนจะขอให้ที่ประชุมลงมติโดยการออกเสียงลงคะแนน

- **การเลือกตั้งกรรมการและการพิจารณานุมัติกำหนดค่าตอบแทนกรรมการ** บริษัทฯ ได้แยกการพิจารณาทั้งสองเรื่องดังกล่าวออกจากกัน และให้ทำการลงมติเลือกตั้งกรรมการเป็นรายบุคคล

- **การออกเสียงลงคะแนนทุกครั้ง** บริษัทฯ ได้กำหนดให้ใช้บัตรลงคะแนนเสียงสำหรับผู้เข้าประชุมทุกราย โดยใช้ระบบคอมพิวเตอร์ช่วยอำนวยความสะดวกในการประมวลผลการลงคะแนนเสียง

- **การประกาศมติที่ประชุม** ภายหลังจากนับคะแนนเสียงเสร็จสิ้นแล้ว ประธานได้ประกาศให้ที่ประชุมทราบรายละเอียดของมติที่ประชุมในระเบียบวาระนั้นๆ โดยแยกประเภทคะแนนเสียงเป็น “เห็นด้วย” “ไม่เห็นด้วย” และ “งดออกเสียง”

- **การพิจารณาเรื่องอื่นๆ (ถ้ามี)** เพื่อเปิดโอกาสให้ผู้ถือหุ้นสามารถเสนอเรื่องเพื่อพิจารณาเพิ่มเติมจากเรื่องที่บรรจุโดยคณะกรรมการฯ ไว้ในระเบียบวาระการประชุมแล้ว คณะกรรมการฯ กำหนดให้มีการพิจารณาเรื่องอื่นๆ (ถ้ามี) โดยถือปฏิบัติตามข้อบังคับของบริษัทฯ ที่กำหนดว่า เรื่องที่จะเสนอที่ประชุมผู้ถือหุ้นพิจารณาลงมติในการพิจารณาเรื่องอื่นๆ ได้ จะต้องเสนอโดยผู้ถือหุ้นที่มีหุ้นนับรวมกันได้ไม่น้อยกว่าหนึ่งในสามของจำนวนหุ้นที่จำหน่ายได้ทั้งหมดของบริษัทฯ ในการประชุมสามัญผู้ถือหุ้นประจำปี 2557 ไม่มีการเสนอเรื่องอื่นๆ เพื่อพิจารณาลงมติ มีเพียงข้อเสนอแนะและข้อคิดเห็นเกี่ยวกับกิจการของบริษัทฯ ที่ได้บันทึกไว้ในรายงานการประชุมแล้วเท่านั้น

- **การเผยแพร่มติที่ประชุม** บริษัทฯ ได้แจ้งมติที่ประชุมสามัญผู้ถือหุ้นประจำปี 2557 ระบุผลการออกเสียงลงคะแนนในแต่ละเรื่อง แยกประเภทคะแนนเสียง “เห็นด้วย” “ไม่เห็นด้วย” และ “งดออกเสียง” พร้อมแสดงสัดส่วนคะแนนเสียงแต่ละประเภท โดยแจ้งข้อมูลผ่านทางสื่ออิเล็กทรอนิกส์ของ ตลท. ก่อนเวลาเปิดทำการของ ตลท. ภาคเช้าของวันที่ 31 มีนาคม 2557 (วันทำการถัดจากวันประชุม) และเผยแพร่บนเว็บไซต์ของบริษัทฯ

- **รายงานการประชุม** เลขานุการบริษัทได้รับมอบหมายจากประธานกรรมการให้เป็นผู้จัดบันทึกและจัดทำรายงานการประชุมเป็นลายลักษณ์อักษร รายงานการประชุมได้บันทึกสาระสำคัญของแต่ละเรื่องที่เสนอต่อที่ประชุม สรุปประเด็นสำคัญของข้อซักถามของผู้ถือหุ้นและคำชี้แจงของคณะกรรมการฯ และฝ่ายบริหาร ข้อเสนอแนะและข้อคิดเห็นเพิ่มเติมของผู้เข้าประชุม รวมทั้งมติที่ประชุมพร้อมคะแนนเสียงแต่ละประเภท และสัดส่วนคะแนนเสียงของแต่ละเรื่องไว้อย่างชัดเจนและครบถ้วน และบริษัทฯ ได้นำส่งรายงานการประชุมที่จัดทำแล้วเสร็จลงนามรับรองโดยประธานที่ประชุม ส่งให้ ตลท. ก.ล.ต. และนายทะเบียน (กรมพัฒนาธุรกิจการค้า) เพื่อเป็นเอกสารตรวจสอบและอ้างอิงพร้อมกับเผยแพร่บนเว็บไซต์ของบริษัทฯ เมื่อวันที่ 4 เมษายน 2557 หลังจากการประชุมผู้ถือหุ้นเป็นเวลา 7 วัน ก่อนเวลาที่กฎหมายกำหนดให้ทำการเผยแพร่รายงานการประชุมภายใน 14 วัน นับจากวันประชุมผู้ถือหุ้น และภายหลังจากการเผยแพร่รายงานการประชุมบนเว็บไซต์ของบริษัทฯ เพื่อเปิดโอกาสให้ผู้ถือหุ้นได้แสดงความคิดเห็นโดยไม่ต้องรอถึงการประชุมครั้งต่อไป ปรากฏว่าไม่มีผู้ถือหุ้นแจ้งแก้ไข เพิ่มเติมหรือปรับปรุงรายงานการประชุมฉบับดังกล่าว

- การพัฒนาคุณภาพการจัดการประชุม บริษัทฯ จัดให้มีแบบสำรวจความคิดเห็นจากผู้เข้าร่วมเกี่ยวกับหนังสือเชิญประชุมและรายงานประจำปี การอำนวยความสะดวกแก่ผู้ถือหุ้น การดำเนินการประชุม และการจัดทำรายงานการประชุม และได้รวบรวมข้อเสนอแนะเพื่อใช้ในการพัฒนาคุณภาพการจัดการประชุมผู้ถือหุ้นให้มีประสิทธิภาพ โปร่งใส และเป็นประโยชน์ต่อกิจการและผู้ถือหุ้นมากยิ่งขึ้น

ในการประเมินผลคุณภาพการจัดการประชุมสามัญผู้ถือหุ้นประจำปี 2557 โดยสมาคมส่งเสริมผู้ลงทุนไทย บริษัทฯ ได้รับการประเมินด้วยคะแนนเต็ม 100 คะแนน ต่อเนื่องเป็นปีที่ 6

1.6 สิทธิในการรับแจ้งข้อมูลและข่าวสารที่มีนัยสำคัญของบริษัทฯ อย่างถูกต้อง เพียงพอ และทันเวลา

ในรอบปี 2557 บริษัทฯ ได้ปฏิบัติตามข้อกำหนด หลักเกณฑ์ เงื่อนไข และวิธีการเกี่ยวกับการเปิดเผยข้อมูลสารสนเทศและการปฏิบัติการใดๆ ที่เกี่ยวข้องของบริษัทจดทะเบียนอย่างถูกต้องครบถ้วน และไม่มีกรณีถูกลงโทษจากการไม่นำส่งรายงานตามที่กฎหมายกำหนดล่าช้าแต่อย่างใด

2. การปฏิบัติต่อผู้ถือหุ้นอย่างเท่าเทียมกัน

บริษัทฯ ได้ปฏิบัติต่อผู้ถือหุ้นของบริษัทฯ อย่างเท่าเทียมกัน โดยไม่แบ่งแยกว่าเป็นผู้ถือหุ้นรายใหญ่หรือผู้ถือหุ้นรายย่อยหรือผู้ถือหุ้นสถาบันเป็นผู้ถือหุ้นชาวไทยหรือผู้ถือหุ้นต่างชาติ โดยมีการปฏิบัติที่เป็นสาระสำคัญดังนี้

2.1 การเข้าถึงข้อมูลของบริษัทฯ

เพื่อให้ผู้ถือหุ้นเข้าถึงข้อมูลของบริษัทฯ ได้อย่างเท่าเทียมกัน บริษัทฯ กำหนดให้ใช้ช่องทางของ ตลท. เป็นช่องทางหลักและกำหนดให้ประธานกรรมการ กรรมการ กรรมการผู้จัดการใหญ่ และรองกรรมการผู้จัดการใหญ่ เป็นผู้ทำหน้าที่เปิดเผยข้อมูลของบริษัทฯ นอกจากนี้ยังจัดให้มีช่องทางติดต่อสื่อสารเพิ่มเติม เช่น เว็บไซต์ เป็นต้น อีกทั้งผู้ถือหุ้นสามารถติดต่อขอรับข้อมูลได้จากหน่วยงานที่รับผิดชอบ เช่น สำนักงานเลขานุการบริษัท ฝ่ายตรวจสอบภายใน ฝ่ายองค์กรสัมพันธ์ และส่วนนักลงทุนสัมพันธ์

2.2 การจัดทำเอกสาร 2 ภาษา

บริษัทฯ ได้จัดทำข้อมูลทั้งภาษาไทยและภาษาอังกฤษในการเปิดเผยข้อมูลและสารสนเทศทุกรายการ ทั้งการเปิดเผยข้อมูลผ่านระบบอิเล็กทรอนิกส์ของ ตลท. หนังสือเชิญประชุมผู้ถือหุ้น เอกสารประกอบการประชุม รายงานการประชุม การแจ้งข่าวแก่สื่อมวลชน และข้อมูลบนเว็บไซต์ของบริษัทฯ เพื่อให้ผู้ถือหุ้นเข้าถึงข้อมูลของบริษัทฯ ได้อย่างเท่าเทียมกันทั้งชาวไทยและต่างชาติ

2.3 การส่งเสริมให้ผู้ถือหุ้นรายย่อยเสนอเรื่องเพื่อบรรจุในระเบียบวาระการประชุมผู้ถือหุ้นและเสนอชื่อบุคคลเพื่อแต่งตั้งเป็นกรรมการ

นับตั้งแต่การประชุมสามัญผู้ถือหุ้นปี 2551 เป็นต้นมา บริษัทฯ ได้เปิดโอกาสให้ผู้ถือหุ้นรายย่อยเสนอเรื่องเพื่อคณะกรรมการฯ พิจารณาบรรจุในระเบียบวาระการประชุม และ/หรือเสนอชื่อบุคคลที่มีคุณสมบัติเหมาะสมเป็นกรรมการของบริษัทฯ เป็นการล่วงหน้า ตามข้อเสนอแนะของ ตลท. มาอย่างต่อเนื่องทุกปี สำหรับการประชุมสามัญผู้ถือหุ้นประจำปี 2557 บริษัทฯ ได้ประกาศเชิญชวนผู้ถือหุ้นผ่านเว็บไซต์ของบริษัทฯ เมื่อวันที่ 1 กันยายน 2557 โดยระบุรายละเอียดหลักเกณฑ์ วิธีการกระบวนการในการพิจารณาดำเนินการช่องทางการเสนอเรื่อง และให้เวลาผู้ถือหุ้นพิจารณาดำเนินการระหว่างวันที่ 1 กันยายน 2557 ถึงวันที่ 31 ธันวาคม 2557 รวมระยะเวลา 4 เดือน อย่างไรก็ตามเมื่อสิ้นสุดระยะเวลาดังกล่าวแล้ว ปรากฏว่าไม่มีข้อเสนอจากผู้ถือหุ้น

2.4 การมอบฉันทะให้ผู้อื่นเข้าประชุมแทน

เพื่ออำนวยความสะดวกให้แก่ผู้ถือหุ้นที่ไม่สะดวกหรือไม่สามารถเข้าร่วมประชุมผู้ถือหุ้นด้วยตนเอง สามารถมอบอำนาจให้บุคคลอื่นเข้าประชุมและออกเสียงในที่ประชุมแทนได้ บริษัทฯ ได้จัดทำหนังสือมอบฉันทะจัดส่งให้แก่ผู้ถือหุ้นพร้อมกับหนังสือเชิญประชุมเป็น 3 แบบ ตามที่กำหนดโดยกรมพัฒนาธุรกิจการค้า กระทรวงพาณิชย์ คือ แบบ ก. ซึ่งเป็นหนังสือมอบฉันทะแบบทั่วไป แบบ ข. ซึ่งเป็นหนังสือมอบฉันทะที่กำหนดรายการต่าง ๆ ที่จะมอบฉันทะที่จะเลือกตั้งเจตนาตายตัว และแบบ ค. ซึ่งเป็นหนังสือมอบฉันทะที่ใช้เฉพาะกรณีผู้ถือหุ้นเป็นผู้ลงทุนต่างประเทศและแต่งตั้งให้คัสโตเดียน (Custodian) ในประเทศไทยเป็นผู้รับฝากและดูแลหุ้น และผู้ถือหุ้นสามารถ Download หนังสือมอบฉันทะทั้ง 3 แบบ จากเว็บไซต์ของบริษัทฯ ได้อีกทางหนึ่งด้วย หรือผู้ถือหุ้นจะพิจารณาใช้หนังสือมอบฉันทะแบบอื่น หรือจัดทำขึ้นเองตามความสะดวกและเห็นสมควรก็ได้

บริษัทฯ ได้เสนอชื่อกรรมการอิสระของบริษัทฯ 4 คน และกรรมการผู้จัดการใหญ่ พร้อมข้อมูลของแต่ละคนระบุนามมีหรือไม่มีส่วนได้เสียของแต่ละคนในเรื่องที่บรรจุไว้ในระเบียบวาระการประชุมเพื่อเป็นทางเลือกให้ผู้ถือหุ้นพิจารณามอบฉันทะให้เข้าประชุมและออกเสียงแทนได้ ซึ่งในการประชุมคราวดังกล่าวมีผู้ถือหุ้นมอบฉันทะให้กรรมการอิสระของบริษัทฯ เข้าร่วมประชุมแทนจำนวน 187 ราย และมอบฉันทะให้กรรมการผู้จัดการใหญ่เข้าประชุมแทนจำนวน 12 ราย

2.5 การใช้บัตรลงคะแนนเสียง

บริษัทฯ กำหนดให้ใช้บัตรลงคะแนนเสียงในการออกเสียงลงคะแนนในการประชุมผู้ถือหุ้นสำหรับผู้เข้าประชุมทุกราย โดยใช้ระบบคอมพิวเตอร์ช่วยอำนวยความสะดวกในการประมวลผลการลงคะแนนเสียง และในการเลือกตั้งกรรมการได้แยกลงคะแนนเสียงเป็นรายคนและเก็บบัตรลงคะแนนเสียงไว้ตรวจสอบและอ้างอิง

2.6 บริษัทฯ ไม่มีการเพิ่มเรื่องเพื่อบรรจุในระเบียบวาระการประชุมจากที่แจ้งไว้แล้ว

คณะกรรมการฯ ตระหนักถึงความสำคัญและความจำเป็นที่ผู้ถือหุ้นต้องใช้เวลาในการศึกษาข้อมูลก่อนตัดสินใจ โดยยึดถือหลักการที่จะไม่มีการเสนอเรื่องใดๆ ที่ไม่ได้บรรจุไว้ในระเบียบวาระการประชุมตามที่แจ้งในหนังสือเชิญประชุม เพื่อให้ที่ประชุมผู้ถือหุ้นพิจารณาเพิ่มเติม แต่หากผู้ถือหุ้นมีความจำเป็นก็สามารถเสนอเรื่องอื่นๆ เพื่อพิจารณาได้โดยปฏิบัติตามข้อกำหนดในข้อบังคับของบริษัทฯ ทั้งนี้ ไม่มีการเสนอเรื่องเพื่อพิจารณาเพิ่มเติมในการประชุมสามัญผู้ถือหุ้นประจำปี 2557

2.7 การรายงานการถือครองหลักทรัพย์ของบริษัทฯ

การจัดทำรายงานการถือครองและการเปลี่ยนแปลงการถือครองหลักทรัพย์ของบริษัทฯ ถือเป็นหน้าที่ของกรรมการและผู้บริหารที่ต้องปฏิบัติตามเคร่งครัดในการแจ้ง ก.ล.ต. และคณะกรรมการฯ ได้กำหนดให้จัดทำรายงานการเปลี่ยนแปลงการถือครองหลักทรัพย์ของบริษัทฯ ของกรรมการ ผู้บริหาร คู่สมรส และบุตรที่ยังไม่บรรลุนิติภาวะไว้ในระเบียบวาระการประชุมคณะกรรมการฯ เพื่อรับทราบเป็นประจำทุกเดือน

2.8 การป้องกันการรั่วไหลข้อมูลภายใน

คณะกรรมการฯ ได้จัดให้มีมาตรการป้องกันกรณีที่เกิดกรรมการและผู้บริหารใช้ข้อมูลภายในเพื่อหาผลประโยชน์ให้แก่ตนเองหรือผู้อื่นในทางมิชอบ (Insider Trading) โดยได้กำหนดแนวทางในการเก็บรักษาข้อมูลภายในของบริษัทฯ และแนวทางป้องกันการรั่วไหลข้อมูลภายในแสวงหาประโยชน์ส่วนตนเป็นคำสั่งที่เป็นลายลักษณ์อักษรและถือปฏิบัติโดยกรรมการ ผู้บริหาร และพนักงาน นับตั้งแต่เริ่มก่อตั้งบริษัทฯ รวมทั้งได้ประกาศให้ผู้บริหารและพนักงานทุกคน รายงานการเปลี่ยนแปลงการถือครองหลักทรัพย์ของบริษัทฯ ของตนเอง คู่สมรส และบุตรที่ยังไม่บรรลุนิติภาวะ ให้กรรมการผู้จัดการใหญ่ทราบภายใน 3 วันทำการ นับแต่มีการเปลี่ยนแปลงการถือครองหลักทรัพย์ด้วย ซึ่งมาตรการเหล่านี้ได้มีการปฏิบัติตามอย่างต่อเนื่องตั้งแต่ปี 2546 จนถึงปัจจุบัน

ตลอดปี 2557 ไม่มีการยื่นร้องเรียนอันเนื่องมาจากการปฏิบัติต่อผู้ถือหุ้นอย่างไม่เสมอภาค รวมทั้งไม่มีการกล่าวโทษกรรมการและผู้บริหารกรณีไม่จัดทำรายงานการถือครองหลักทรัพย์ของบริษัทฯ ตามข้อกำหนด หรือการใช้ข้อมูลภายในเพื่อหาประโยชน์ให้แก่ตนเองหรือผู้อื่นในทางมิชอบ

3. บทบาทของผู้มีส่วนได้เสีย

3.1 นโยบายเกี่ยวกับผู้มีส่วนได้เสีย

บริษัทฯ ยึดหลักการ “ส่งเสริมกำกับดูแลให้มั่นใจว่า สิทธิตามกฎหมายของผู้มีส่วนได้เสีย อาทิ ลูกค้า ลูกจ้าง คู่ค้า ผู้ถือหุ้น ผู้ลงทุน เจ้าหนี้ คู่แข่ง ผู้สอบบัญชีอิสระ ภาครัฐ และชุมชนที่บริษัทฯ ตั้งอยู่ ได้รับการคุ้มครองและปฏิบัติด้วยดี” ตามที่ได้ประกาศในนโยบายการกำกับดูแลกิจการที่ดีนับตั้งแต่ปี 2546 และต่อมาในปี 2550 ได้มีประกาศนโยบายเป็นการเฉพาะสำหรับผู้มีส่วนได้เสียกลุ่มต่างๆ โดยได้เผยแพร่ผ่านช่องทางการสื่อสารภายในบริษัทฯ และบนเว็บไซต์ของบริษัทฯ ซึ่งประกอบด้วย นโยบายเกี่ยวกับผู้ถือหุ้น นโยบายเกี่ยวกับพนักงาน นโยบายเกี่ยวกับสังคมและสิ่งแวดล้อม นโยบายการให้ระบบเครือข่ายคอมพิวเตอร์ นโยบายความปลอดภัย อาชีวอนามัยและสภาพแวดล้อมในการทำงาน และนโยบาย 5ส เป็นต้น (นโยบายเหล่านี้ได้เผยแพร่ไว้บนเว็บไซต์ของบริษัทฯ ด้วย) ในรอบปี 2557 บริษัทฯ มีการปฏิบัติที่สอดคล้องกับหลักการและนโยบายเกี่ยวกับผู้มีส่วนได้เสียดังนี้

- **ผู้ถือหุ้น** มีการติดตามกำกับดูแลให้มีการปฏิบัติตามนโยบายเกี่ยวกับผู้ถือหุ้นในการปกป้องสิทธิขั้นพื้นฐานของผู้ถือหุ้น การปฏิบัติต่อผู้ถือหุ้นอย่างเท่าเทียมกัน การให้ข้อมูลข่าวสารที่มีคุณภาพแก่ผู้ถือหุ้น การส่งเสริมให้ผู้ถือหุ้นเข้าร่วมประชุมผู้ถือหุ้น เพื่อให้มีส่วนร่วมในการตัดสินใจในเรื่องสำคัญ รับทราบการดำเนินงานและกิจกรรมต่างๆ ของบริษัทฯ และติดตามการปฏิบัติของคณะกรรมการฯ และฝ่ายบริหาร การจัดทำมาตรการป้องกันการรั่วไหลข้อมูลภายในเพื่อประโยชน์ส่วนตนของกรรมการและผู้บริหาร และการไม่กระทำการใดๆ อันเป็นการละเมิดหรือลิดรอนสิทธิของผู้ถือหุ้น ดังรายละเอียดที่ได้กล่าวแล้วในหัวข้อสิทธิของผู้ถือหุ้นและการปฏิบัติต่อผู้ถือหุ้นอย่างเท่าเทียมกัน ทำให้ไม่มีข้อร้องเรียนใดๆ เกี่ยวกับการละเมิดหรือลิดรอนสิทธิขั้นพื้นฐานของผู้ถือหุ้น รวมทั้งไม่มีการกระทำความผิดของกรรมการและผู้บริหารเกี่ยวกับการใช้ข้อมูลภายใน

- **พนักงาน** (รายละเอียดปรากฏตามหัวข้อโครงสร้างการจัดการ)

- **ชุมชน สังคม และสิ่งแวดล้อม** นโยบายเกี่ยวกับสังคมและสิ่งแวดล้อมของบริษัทฯ ส่งเสริมการมีส่วนร่วมของชุมชนและให้ความสำคัญในการสื่อสารเพื่อการอยู่ร่วมกับชุมชนในลักษณะ “เพื่อนบ้านที่ดี” การพัฒนาและเสริมสร้างความเข้มแข็งของชุมชนเพื่อคุณภาพชีวิตที่ดีและยั่งยืน การอนุรักษ์และฟื้นฟูชนบทธรรมชาติแบบประเพณีท้องถิ่น ตลอดจนการอนุรักษ์และฟื้นฟูสิ่งแวดล้อมเพื่อให้เกิดความสมดุลทางธรรมชาติและชีวิต

- การทำความเข้าใจกับชุมชนในพื้นที่ เป็นปัจจัยสำคัญปัจจัยหนึ่งที่จะเกื้อหนุนหรืออาจเป็นอุปสรรคต่อการดำเนินงาน ซึ่งบริษัทฯ ได้ยึดถือหลักการ “เข้าใจ เข้าถึง และพัฒนา” ตามแนวพระราชดำริของพระบาทสมเด็จพระเจ้าอยู่หัว เป็นแนวคิดในการดำเนินการ มีการเข้าร่วมกิจกรรมสาธารณประโยชน์ต่างๆ เช่น การช่วยเหลือผู้ประสบภัย การให้การศึกษแก่โรงเรียนและสถานศึกษาในพื้นที่ประกอบกิจการ และกิจกรรมพัฒนาคุณภาพชีวิตและสิ่งแวดล้อมของชุมชนโดยรอบพื้นที่ที่เป็นที่ตั้งกิจการอย่างต่อเนื่องและสม่ำเสมอทั้งโครงการหรือกิจกรรมที่กลุ่มบริษัทฯ ริเริ่มดำเนินการและเข้าร่วมสนับสนุนกิจกรรมของชุมชนหน่วยงานปกครองส่วนท้องถิ่น หน่วยงานราชการ และองค์กรต่างๆ
- “โครงการคนรักป่า ป่ารักชุมชน” เป็นโครงการหลักด้านความรับผิดชอบต่อสังคมและสิ่งแวดล้อมของบริษัทฯ ซึ่งในปี 2557 บริษัทฯ ยังคงสานต่อโครงการร่วมกับกรมป่าไม้ ต่อเนื่องเป็นปีที่ 7 และเป็นปีที่สองของการดำเนินงานโครงการระยะที่ 2 (ปี 2556-2560) โดยได้จัดการประกวดป่าชุมชนด้วยรางวัลพระราชทานสมเด็จพระเทพรัตนราชสุดาฯ สยามบรมราชกุมารี การสัมมนาเครือข่ายผู้นำป่าชุมชนเพื่อแลกเปลี่ยน เรียนรู้ และต่อยอดประสบการณ์ชุมชนที่มีความเข้มแข็ง กิจกรรมค่ายเยาวชนกล้ายิ้มเพื่อปลูกฝังจิตสำนึกการอนุรักษ์ป่าไม้และทรัพยากรธรรมชาติจากรุ่นสู่รุ่น โดยมีวัตถุประสงค์เพื่อขับเคลื่อน พัฒนา และสร้างจิตสำนึกการอนุรักษ์ป่าไม้ให้แก่ชุมชนเพื่อให้เกิดระบบการจัดการที่ดีและเป็นประโยชน์สูงสุดต่อชุมชน รวมทั้งช่วยตอบสนองความมุ่งมั่นของบริษัทฯ ในการที่ลดก๊าซคาร์บอนไดออกไซด์ที่จะช่วยบรรเทาผลกระทบโลกร้อนด้วย
- “โครงการปลูกป่าต้นน้ำ สร้างแหล่งกักเก็บคาร์บอน” เป็นโครงการที่บริษัทฯ ดำเนินงานร่วมกับสำนักบริหารพื้นที่อนุรักษ์ที่ 13 (แพร่) กรมอุทยานแห่งชาติ สัตว์ป่า และพันธุ์พืช ทำการปลูกต้นไม้พื้นถิ่นและไม่โตเร็วชนิดต่างๆ จำนวนรวม

200,000 ต้น ในพื้นที่ป่ากร่างขนาด 1,000 ไร่ บนดอยภูคา จังหวัดน่าน มีวัตถุประสงค์หลักที่จะฟื้นฟูพื้นที่ป่าเสื่อมโทรมให้กลับมาเป็นป่าสมบูรณ์ และมีความหลากหลายทางชีวภาพมากขึ้น โครงการมีระยะเวลาดำเนินการ 3 ปี (ปี 2557-2559) ครอบคลุมการปลูก การดูแล และการติดตามประเมินผล ซึ่งเมื่อต้นไม้โตเต็มที่จะเป็นแหล่งต้นน้ำและช่วยกักเก็บก๊าซคาร์บอนไดออกไซด์ได้ประมาณ 2,000 ตันต่อปี (ผู้สนใจสามารถศึกษารายละเอียดโครงการและกิจกรรมด้านสังคมและสิ่งแวดล้อมของบริษัทฯ ได้จากหัวข้อความรับผิดชอบต่อสังคมและสิ่งแวดล้อม)

ในปี 2557 บริษัทฯ ได้ดำเนินกิจกรรมโดยยึดมั่นตามนโยบายเกี่ยวกับสังคมและสิ่งแวดล้อมมาโดยตลอด และไม่มีกรณีพิพาทใดๆ เกี่ยวกับผลกระทบการดำเนินงานของบริษัทฯ ที่มีต่อชุมชน สังคมและสิ่งแวดล้อม

- **ผู้มีส่วนได้เสียอื่น** แม้ว่าจะยังไม่มีการประชุมนโยบายเป็นการเฉพาะสำหรับผู้มีส่วนได้เสียกลุ่มอื่นๆ นอกเหนือจากที่กล่าวแล้วข้างต้น เช่น ลูกค้า คู่ค้า ผู้ถือหุ้น ผู้ลงทุน เจ้าหนี้ คู่แข่ง ผู้สอบบัญชีอิสระ และหน่วยงานภาครัฐ แต่บริษัทฯ ก็ตระหนักอยู่เสมอถึงความสำคัญของผู้มีส่วนได้เสียกลุ่มอื่นๆ ซึ่งได้รับหรืออาจได้รับผลกระทบจากการประกอบกิจการของบริษัทฯ โดยได้กำกับดูแลให้มีการปฏิบัติตามข้อพึงปฏิบัติสำหรับบริษัท ผู้บริหาร และพนักงาน ต่อผู้มีส่วนได้เสียแต่ละกลุ่มเหล่านี้ ที่กำหนดไว้ในจรรยาบรรณทางธุรกิจตั้งแต่เริ่มดำเนินกิจการ (รายละเอียดปรากฏในจรรยาบรรณทางธุรกิจที่เผยแพร่บนเว็บไซต์ของบริษัทฯ www.ratch.co.th)

3.2 การใช้ระบบเครือข่ายและคอมพิวเตอร์

นับตั้งแต่ปี 2553 บริษัทฯ ได้กำหนดข้อปฏิบัติสำหรับพนักงานและผู้ดูแลระบบ โดยได้ประกาศ “นโยบายการใช้งานระบบเครือข่ายและคอมพิวเตอร์” เพื่อให้การใช้งานระบบเครือข่ายและคอมพิวเตอร์ของบริษัทฯ เป็นไปอย่างมีประสิทธิภาพ เกิดประโยชน์สูงสุด และสอดคล้องกับข้อกำหนดของพระราชบัญญัติว่าด้วยการกระทำผิดทางคอมพิวเตอร์ รวมทั้งได้ดำเนินการปรับปรุงประสิทธิภาพ ความปลอดภัย และการป้องกันภัยคุกคามระบบเครือข่ายมาโดยลำดับ

3.3 การเคารพสิทธิมนุษยชน

การเคารพในสิทธิมนุษยชนเป็นแนวปฏิบัติขั้นพื้นฐานที่บริษัทฯ ให้ความสำคัญ เนื่องจากความเสี่ยงด้านสิทธิมนุษยชนสามารถส่งผลกระทบต่อความเชื่อมั่นของผู้มีส่วนได้เสียภายนอก ด้วยเหตุนี้ บริษัทฯ จึงยึดเป็นกรอบในการปฏิบัติตามหลักการด้านสิทธิมนุษยชนที่ระบุไว้ตามกฎหมายและที่เป็นมาตรฐานในระดับสากล โดยตั้งแต่ปี 2556 เป็นต้นมา บริษัทฯ ได้นำประเด็นเกี่ยวกับสิทธิมนุษยชนเข้ามาใช้ในกระบวนการทำงาน โดยยึดหลักการของกฎหมายแรงงาน ซึ่งสอดคล้องกับอนุสัญญาหรือข้อกำหนดขององค์การแรงงานระหว่างประเทศ (International Labour Organization: ILO) เป็นพื้นฐานในการปฏิบัติต่อผู้มีส่วนได้เสียสามกลุ่ม ได้แก่ พนักงาน ชุมชน และคู่ค้า โดยบริษัทฯ ได้ใช้แนวทางนี้ในการดูแลและคุ้มครองพนักงานรวมทั้งการจ้างงาน ซึ่งครอบคลุมถึงการจ้างงานในท้องถิ่นด้วย สำหรับชุมชน บริษัทฯ เคารพสิทธิในการรับรู้ข่าวสารของชุมชนรวมทั้งดูแลความปลอดภัยแก่ชุมชนอย่างต่อเนื่อง จึงมีการสื่อสารระหว่างกันในรูปแบบต่างๆ อยู่ตลอดเวลา ทางด้านคู่ค้า บริษัทฯ มุ่งเน้นความเป็นธรรมในการปฏิบัติด้านแรงงานของคู่ค้า

สำหรับปี 2557 บริษัทฯ ได้บรรจุประเด็นสิทธิมนุษยชนไว้ในค่านิยมองค์กร “Happiness” โดยมีแผนงานเสริมสร้างความรู้ความเข้าใจเกี่ยวกับสิทธิมนุษยชนแก่พนักงานเพื่อสร้างความตระหนักรู้ถึงความสำคัญที่มีต่อความยั่งยืนของบริษัทฯ

3.4 การบริหารความเสี่ยง

บริษัทฯ ตระหนักถึงความสำคัญของการบริหารความเสี่ยงที่จะต้องมีการพิจารณาและดำเนินการอย่างรอบคอบ รวมถึงจัดให้มีมาตรการป้องกันหรือเยียวยาผลกระทบที่อาจเกิดขึ้นต่อผู้มีส่วนได้เสียกลุ่มต่างๆ โดยตั้งแต่ปี 2546 คณะกรรมการฯ ได้ประกาศ “นโยบายการบริหารความเสี่ยง” และแต่งตั้ง “คณะกรรมการบริหารความเสี่ยง” เป็นผู้รับผิดชอบในการระบุปัจจัยเสี่ยง กำหนดมาตรการในการจัดการและควบคุมความเสี่ยงให้อยู่ในระดับที่ยอมรับได้ เพื่อป้องกันไม่ให้เกิดผลกระทบต่อการประกอบธุรกิจและต่อผู้มีส่วนได้เสียทุกฝ่าย ตลอดจนให้มีการรายงานให้คณะกรรมการฯ ทราบเป็นประจำทุกไตรมาส และให้ความสำคัญกับสัญญาณเตือนภัยล่วงหน้า และรายการผิดปกติต่างๆ เพื่อให้สามารถปรับเปลี่ยนกลยุทธ์แผนงาน และวิธีการบริหารจัดการได้อย่างทันท่วงที (รายละเอียดเปิดเผยในรายงานคณะกรรมการบริหารความเสี่ยง โครงสร้างการจัดการ และปัจจัยความเสี่ยง)

3.5 การต่อต้านการทุจริตคอร์รัปชัน

บริษัทฯ ให้ความสำคัญการยึดมั่นในจริยธรรมและคุณธรรมและการกำกับดูแลกิจการที่ดีในการประกอบธุรกิจ โดยการจัดทำจรรยาบรรณธุรกิจเป็นลายลักษณ์อักษร เพื่อเป็นแนวทางในการปฏิบัติสำหรับคณะกรรมการฯ ผู้บริหาร และพนักงานทุกคน เช่น การไม่เรียกรับ หรือจ่ายผลประโยชน์ใดๆ ที่ไม่สุจริตในการค้ากับคู่ค้า และ/หรือเจ้าหน้าที่ของบริษัทฯ อีกทั้งยังกำหนดให้ “คุณธรรมและจริยธรรม” (Integrity) เป็นหนึ่งในสมรรถนะหลัก (Core Competency) พนักงานที่ทำงานเกี่ยวข้องกับข้อมูลสำคัญของบริษัทฯ จะต้องมีการลงนามสัญญารักษาคำพูด และในฐานะบริษัทจดทะเบียน บริษัทฯ มีข้อกำหนดเกี่ยวกับการใช้ข้อมูลภายในเพื่อประโยชน์ส่วนตน ให้มีการรายงานการถือครองและการเปลี่ยนแปลงการถือครองหลักทรัพย์ของบริษัทฯ ของกรรมการ ผู้บริหาร พนักงาน และผู้ที่เกี่ยวข้องกับบุคคลดังกล่าว ให้มีการรายงานการมีส่วนได้เสียตามข้อกำหนดของ ตลท. และ ก.ล.ต. รวมทั้งกำหนดระเบียบวิธีปฏิบัติในเรื่องต่างๆ การมอบอำนาจตามลำดับชั้นไว้ชัดเจน ได้แก่ ระเบียบการจัดซื้อจัดจ้าง การบัญชี งบประมาณ การเงิน และการบริหารงานบุคคล เป็นต้น บริษัทฯ ได้จัดให้มีระบบการควบคุมภายในเพื่อให้มั่นใจว่าการดำเนินงานมีประสิทธิภาพและประสิทธิผล เกิดการตรวจสอบถ่วงดุล มีการควบคุมดูแลการใช้ทรัพย์สินเพื่อประโยชน์ของบริษัทฯ อย่างแท้จริง โดยคณะกรรมการฯ มอบหมายให้คณะกรรมการตรวจสอบทำหน้าที่สอบทานและติดตามประเมินความเพียงพอของระบบการควบคุมภายในของบริษัทฯ อย่างสม่ำเสมอทุกปี และบริษัทฯ ได้จัดให้มีช่องทางในการร้องเรียนและการแจ้งเบาะแส หากสงสัยหรือพบการกระทำผิด ตามรายละเอียดที่กล่าวถึงในหัวข้อการร้องเรียนและการแจ้งเบาะแส และในรายงานความยั่งยืน

นอกจากนี้ บริษัทฯ ได้สมัครเข้าร่วมเป็นภาคีเครือข่ายแนวร่วมปฏิบัติของภาคเอกชนไทยในการต่อต้านการทุจริต เมื่อวันที่ 24 พฤศจิกายน 2557 และคณะกรรมการแนวร่วมปฏิบัติของภาคเอกชนไทยในการต่อต้านการทุจริตได้ร่วมลงนามรับทราบการเข้าร่วมประกาศเจตนารมณ์ของบริษัทฯ เมื่อวันที่ 2 ธันวาคม 2557 ซึ่งขณะนี้อยู่ระหว่างดำเนินการเพื่อเข้าสู่กระบวนการรับรองของคณะกรรมการแนวร่วมปฏิบัติของภาคเอกชนไทยในการต่อต้านการทุจริต และคาดว่า จะสามารถผ่านการรับรองภายในปี 2559

3.6 การร้องเรียนและการแจ้งเบาะแส

ผู้มีส่วนได้เสียสามารถติดต่อสื่อสารและแจ้งเบาะแสหรือข้อร้องเรียนการกระทำผิดกฎหมาย หรือจรรยาบรรณ รายงานทางการเงินที่ไม่ถูกต้อง หรือระบบควบคุมภายในที่บกพร่องมายังกรรมการอิสระหรือกรรมการตรวจสอบ เพื่อสั่งการให้มีการตรวจสอบข้อมูลและรายงานต่อคณะกรรมการฯ ได้โดยตรงหรือใช้ช่องทางที่บริษัทฯ จัดให้ ได้แก่ เว็บไซต์ของบริษัทฯ ซึ่งสามารถติดต่อเลขานุการบริษัท หน่วยงานตรวจสอบภายใน หน่วยงานประชาสัมพันธ์ และหน่วยงานนักลงทุนสัมพันธ์ หรืออาจใช้ช่องทางอื่นที่เห็นว่าเหมาะสม

สำหรับภายในองค์กรนั้น บริษัทฯ ได้กำหนดแนวทาง และกระบวนการร้องทุกข์ของพนักงานที่เห็นว่ามีปฏิบัติที่ไม่เป็นธรรม รวมทั้งการคุ้มครองผู้ร้องทุกข์ไม่ให้ถูกเลิกจ้าง หรือถูกลงโทษกรณีให้ข้อมูล ข้อเท็จจริง หรือพยานหลักฐานเกี่ยวกับการร้องทุกข์ และ/หรือเป็นผู้พิจารณาคำร้องทุกข์ด้วยสุจริตใจ แม้จะเป็นเหตุให้เกิดผลกระทบต่อบริษัทฯ ไว้ในระเบียบว่าด้วยการบริหารงานบุคคล หมวดการอุทธรณ์และร้องทุกข์ไว้ด้วย

นอกจากนี้ บริษัทฯ ยังอยู่ระหว่างการปรับปรุงขั้นตอนการรับเรื่องร้องเรียนและเบาะแส รวมถึงมาตรการเยียวยาของบริษัทฯ ให้เป็นสากลมากขึ้น เพื่อให้ตอบสนองต่อเจตนารมณ์ของบริษัทฯ ในการป้องกันและต่อต้านทุจริตคอร์รัปชัน

3.7 การรายงานการมีส่วนได้เสียของกรรมการและผู้บริหาร

คณะกรรมการฯ ได้กำหนด “แบบรายงานการมีส่วนได้เสียของกรรมการและผู้บริหาร” และให้กรรมการและผู้บริหารจัดทำรายงานการมีส่วนได้เสียของตนและบุคคลที่เกี่ยวข้อง ส่งให้เลขานุการบริษัท จัดเก็บและจัดส่งสำเนาให้ประธานกรรมการและประธานกรรมการตรวจสอบเป็นประจำทุกปี และรายงานเพิ่มเติมทันทีที่มีการเปลี่ยนแปลง เพื่อให้ข้อมูลการมีส่วนได้เสียเป็นปัจจุบันอยู่เสมอ สำหรับเป็นข้อมูลแก่คณะกรรมการฯ ในการพิจารณาผู้มีส่วนได้เสียซึ่งไม่มีสิทธิออกเสียงในการทำธุรกรรมของบริษัทฯ ที่มีหรืออาจมีความขัดแย้งทางผลประโยชน์และทำให้สามารถตัดสินใจเพื่อประโยชน์ของบริษัทฯ โดยรวม

3.8 การส่งเสริมการมีส่วนร่วมของชุมชน

บริษัทฯ ให้ความสำคัญในการส่งเสริมการมีส่วนร่วมของชุมชนในลำดับต้นๆ ตามที่กำหนดในนโยบายเกี่ยวกับสังคมและสิ่งแวดล้อม และได้มีการดำเนินการในทุกกระบวนการและช่วงเวลาของการพัฒนาและดำเนินโครงการของบริษัทฯ กล่าวคือ ในช่วงการพัฒนาโครงการได้มีการศึกษารายละเอียดข้อมูลเบื้องต้นทางด้านเทคนิคควบคู่ไปกับการศึกษาข้อมูลสภาพเศรษฐกิจ สังคม ขนบธรรมเนียมและวิถีชีวิตของชุมชน เพื่อจัดทำแผนงานการมีส่วนร่วมของชุมชนและข้อมูลหลักในการสื่อสารของโครงการ การจัดกิจกรรมเสริมสร้างความเข้าใจโครงการและการประชุมรับฟังความคิดเห็นของชุมชนในเรื่องต่างๆ ภายใต้ข้อกำหนดของหน่วยงานราชการ และหน่วยงานกำกับดูแลที่เกี่ยวข้อง ในระหว่างงานก่อสร้างโครงการมีการสื่อสารทำความเข้าใจให้มีความรู้เกี่ยวกับการดำเนินงาน และนโยบายการดำเนินงานของบริษัทฯ กับชุมชนอย่างต่อเนื่อง จนถึงช่วงที่โครงการมีการดำเนินงานแล้วก็ยังคงมีการติดต่อสื่อสารอย่างใกล้ชิดและสม่ำเสมอกับชุมชน มีการรับฟังข้อเสนอแนะเพื่อพัฒนาปรับปรุงกิจกรรมต่างๆ ให้สอดคล้องกับความต้องการของชุมชนอย่างแท้จริง

บริษัท ผลิตไฟฟ้าราชบุรี จำกัด ได้จัดให้มี “คณะกรรมการผู้ตรวจการสิ่งแวดล้อมโรงไฟฟ้าราชบุรี” ซึ่งประกอบด้วย ผู้แทนจากชุมชน ผู้นำชุมชน องค์กรปกครองส่วนท้องถิ่น และจังหวัด ทำหน้าที่ในการติดตามตรวจสอบการดำเนินการของโรงไฟฟ้าให้เป็นไปตามมาตรการการป้องกันแก้ไขและลดผลกระทบสิ่งแวดล้อมของโรงไฟฟ้าราชบุรี ตามที่ระบุในรายงานการวิเคราะห์ผลกระทบสิ่งแวดล้อม และเป็นองค์กรกลางในการติดต่อประสานงานกับโรงไฟฟ้า รวมถึงเผยแพร่ข้อมูลข่าวสารข้อเท็จจริง ปัญหาหรือประเด็นที่อาจเป็นปัญหา ข้อเสนอแนะจากชุมชน ซึ่งเป็นช่องทางสำคัญอีกทางหนึ่งในการมีส่วนร่วมของชุมชนในการติดตามตรวจสอบการดำเนินงานของบริษัทฯ

3.9 การทำรายการที่มีหรืออาจมีความขัดแย้งของผลประโยชน์

เพื่อประโยชน์โดยรวมของบริษัทฯ รวมทั้งให้มีการปฏิบัติและการเปิดเผยข้อมูลที่ต้องครบถ้วนตามข้อกำหนดที่เกี่ยวข้อง คณะกรรมการฯ และคณะกรรมการตรวจสอบ ซึ่งมีบทบาทสำคัญในการกำหนดมาตรการในการจัดการและป้องกันความขัดแย้งของผลประโยชน์ รวมถึงการกำกับดูแลการดำเนินการต่างๆ เป็นไปด้วยความสมเหตุสมผล คณะกรรมการฯ ได้กำหนดแนวทางในการจัดการเรื่องการมีส่วนได้เสียอย่างโปร่งใสและสามารถตรวจสอบได้ ไว้ในระเบียบบริษัทฯ ว่าด้วยคณะกรรมการบริษัทฯ ว่า ในการออกเสียงในที่ประชุมคณะกรรมการฯ กรรมการซึ่งมีส่วนได้เสียในเรื่องใด ไม่มีสิทธิออกเสียงลงคะแนนในเรื่องนั้น ซึ่งได้ถือปฏิบัติอย่างเคร่งครัดในการประชุมคณะกรรมการฯ มาโดยตลอด

คณะกรรมการฯ โดยการพิจารณาถ่วงน้ำหนักและเห็นชอบจาก คณะกรรมการตรวจสอบ ได้กำกับดูแลให้การเข้าทำรายการที่เกี่ยวข้องกัน ของบริษัทฯ และบริษัทย่อย เป็นไปเพื่อประโยชน์โดยรวมของบริษัทฯ และบริษัทย่อย โดยพิจารณาความสมเหตุสมผลทั้งในด้านราคาและ เงื่อนไขที่ปฏิบัติเช่นเดียวกันหากทำรายการกับธุรกิจทั่วไปอื่น ๆ และให้ มีการเปิดเผยการเข้าทำรายการให้ถูกต้องและครบถ้วนตามข้อกำหนด ที่เกี่ยวข้องและเพื่อความคล่องตัวในการดำเนินงาน คณะกรรมการฯ ได้ อนุมัติให้กรรมการผู้จัดการใหญ่มีอำนาจอนุมัติการเข้าทำรายการที่เกี่ยวข้องกัน ที่เป็นรายการธุรกิจปกติหรือรายการสนับสนุนธุรกิจปกติที่มีเงื่อนไขและ ข้อตกลงทางการค้าในลักษณะโดยทั่วไป ในวงเงินไม่เกินครั้งละ 30 ล้านบาท และให้รายงานสรุปการทำธุรกรรมดังกล่าวในการประชุมคณะกรรมการฯ ทุกไตรมาส ทั้งนี้เป็นไปตามมาตรา 89/12 แห่งพระราชบัญญัติหลักทรัพย์ และตลาดหลักทรัพย์

3.10 มาตรฐานสากลด้านสิ่งแวดล้อมและอาชีวอนามัย

มาตรฐานการดำเนินงานซึ่งเป็นที่ยอมรับในระดับประเทศและ ระดับสากล อาทิ มาตรฐานสิ่งแวดล้อม ISO 14001 มาตรฐานการจัดการ ความปลอดภัยและอาชีวอนามัย OHSAS 18001 รวมถึงมาตรฐานต่างๆ ของกรมโรงงานอุตสาหกรรม เป็นสิ่งที่กลุ่มบริษัทฯ ส่งเสริมให้นำเข้า ใช้งานและมีการติดตามตรวจสอบระบบอย่างต่อเนื่องและจริงจัง ในโรงไฟฟ้าของกลุ่มบริษัทฯ

4. การเปิดเผยข้อมูลและความโปร่งใส

4.1 ประเภทของข้อมูลที่ทำให้การเปิดเผย

ข้อมูลเปิดเผย มีทั้งข้อมูลที่เป็นตัวเงินและไม่เป็นตัวเงิน เป็นข้อมูลรายงานตามรอบระยะเวลาบัญชี (Periodic Report) และข้อมูล ที่เปิดเผยตามเหตุการณ์ (Non-Periodic Report) โดยมีวัตถุประสงค์ เพื่อให้ครบถ้วนและเพียงพอสำหรับผู้รับสารที่จะสามารถใช้ในการ พิจารณาตัดสินใจลงทุน

ในรอบปี 2557 สรุปกิจกรรมการเปิดเผยข้อมูลและสารสนเทศ ของบริษัทฯ ดังนี้

- (1) การเปิดเผยสารสนเทศประเภทที่ต้องรายงาน ตามรอบระยะเวลาบัญชี (Periodic Reports) เช่น งบการเงินรายไตรมาส รายงานประจำปี แบบแสดงรายการข้อมูลประจำปี เป็นต้น 26 ครั้ง
- (2) การเปิดเผยสารสนเทศตามเหตุการณ์ (Non-Periodic Reports) เช่น การประชุมสามัญ ผู้ถือหุ้นประจำปี 2557 มติที่ประชุมสามัญ ผู้ถือหุ้นประจำปี 2557 การจ่ายเงินปันผล การเข้าลงทุนและความก้าวหน้าในการลงทุน โครงการต่างๆ ของบริษัทฯ เป็นต้น 41 ครั้ง

- (3) การประชุมนักวิเคราะห์หลักทรัพย์ 4 ครั้ง
 - (4) การพบนักลงทุนในประเทศ (Company Visit) 104 ครั้ง
 - (5) การพบนักลงทุนในประเทศ (Roadshow) 3 ครั้ง
 - (6) การพบนักลงทุนต่างประเทศ (Roadshow) 5 ครั้ง
 - (7) การแถลงข่าวผลประกอบการ 4 ครั้ง
 - (8) การแถลงข่าวความรับผิดชอบต่อสังคม และสิ่งแวดล้อม (CSR) 1 ครั้ง
 - (9) การส่งข่าวและภาพข่าวประชาสัมพันธ์ให้แก่สื่อมวลชน 28 ครั้ง
 - (10) การนำผู้ถือหุ้นและนักลงทุนเข้าเยี่ยมชมกิจการ 1 ครั้ง
 - (11) การจัดกิจกรรมสัมพันธ์กับสื่อมวลชน 25 ครั้ง
 - (12) การมีส่วนร่วมของสื่อมวลชนในกิจกรรมบริษัทฯ 7 ครั้ง
 - (13) การจัดนิทรรศการ 2 ครั้ง
 - (14) การสัมภาษณ์ผู้บริหาร 7 ครั้ง
 - (15) สถิติการเข้าเยี่ยมชมเว็บไซต์ของบริษัทฯ (เฉลี่ยต่อเดือน) 9,046 ครั้ง
- (วันที่ 1 มกราคม 2557 ถึงวันที่ 31 ธันวาคม 2557 รวมทั้งสิ้น 108,553 ครั้ง)

4.2 คุณภาพของข้อมูล

คุณภาพของข้อมูล หมายถึงความถูกต้อง ชัดเจน ครบถ้วน เพียงพอ เป็นปัจจุบัน ทันเวลา โปร่งใส สามารถตรวจสอบได้ ข้อมูล และสารสนเทศที่สำคัญของบริษัทฯ ที่ทำการเปิดเผยมีทั้งข้อมูลที่เป็น ตัวเงินและไม่เป็นตัวเงิน ลักษณะข้อมูลไม่ใช่ข้อมูลด้านเดียว แต่มีทั้งข้อมูล เชิงบวกและเชิงลบ การเปิดเผยข้อมูลและสารสนเทศเป็นไปตามหลักเกณฑ์ และข้อกำหนดที่เกี่ยวข้อง อาทิ การเปิดเผยสารสนเทศที่สำคัญให้ทราบ โดยทันที การเผยแพร่สารสนเทศต่อประชาชนโดยทั่วถึง การชี้แจงกรณี ที่มีข่าวลือหรือข่าวสารต่างๆ การดำเนินการเมื่อการซื้อขายหลักทรัพย์ ผิดจากภาวะปกติ ไม่ทำการเปิดเผยในเชิงส่งเสริมโดยไม่มีเหตุอันควร และการซื้อขายหลักทรัพย์ของบริษัทฯ โดยบุคคลภายใน เป็นต้น ในขณะที่เดียวกันการเปิดเผยข้อมูลต้องไม่สร้างภาระค่าใช้จ่ายจนเกินไป ให้แก่บริษัทฯ และไม่ทำให้บริษัทฯ สูญเสียความสามารถในการแข่งขัน ด้วยเช่นกัน

คุณภาพของข้อมูลที่เปิดเผย ประกอบด้วย ความถูกต้อง ครบถ้วน ชัดเจน เพียงพอ และทันกาล และรายละเอียดอื่นๆ ตามที่ได้กล่าวแล้ว ในหัวข้อสิทธิของผู้ถือหุ้น คณะกรรมการฯ ได้จัดทำรายงานความรับผิดชอบต่อ คณะกรรมการฯ ต่อรายงานทางการเงินแสดงควบคู่กับรายงาน ของผู้สอบบัญชีในรายงานประจำปี และคณะกรรมการตรวจสอบ ได้มีความเห็นเกี่ยวกับคุณภาพรายงานทางการเงิน ดังปรากฏในหัวข้อ รายงานของคณะกรรมการตรวจสอบ

นอกจากการเปิดเผยสารสนเทศที่มีคุณภาพต่อบุคคลภายนอก จะสะท้อนให้เห็นถึงความโปร่งใสในการดำเนินงานของบริษัทฯ แล้ว ยังเป็นสิ่งสำคัญที่จะส่งเสริมความเชื่อมั่นและความมั่นใจของผู้ลงทุน และผู้ที่เกี่ยวข้องอีกด้วย คณะกรรมการฯ จึงได้มีการกำกับดูแลและติดตามให้ผู้รับผิดชอบตามที่กำหนดไม่เพียงแต่ทำการเปิดเผยสารสนเทศในระดับขั้นต่ำที่กฎหมายหรือข้อบังคับกำหนดเท่านั้น แต่ยังให้ความสำคัญกับความเสมอภาคของผู้ลงทุนในการรับรู้สารสนเทศอีกด้วย

4.3 ช่องทางการเปิดเผยข้อมูล

บริษัทฯ ได้กำหนดผู้รับผิดชอบการเปิดเผยข้อมูลในเรื่องต่างๆ ไว้อย่างชัดเจน และใช้ช่องทางการเปิดเผยข้อมูลผ่านสื่ออิเล็กทรอนิกส์ของ ตลท. เป็นช่องทางหลักในการเปิดเผยข้อมูล นอกจากนั้น ได้จัดทำเว็บไซต์ การแถลงข่าวผลประกอบการ การประชุมนักวิเคราะห์หลักทรัพย์ การส่งข่าวแก่สื่อมวลชน การพบนักลงทุนในประเทศและในต่างประเทศ และกิจกรรมอื่นๆ ดังรายละเอียดที่ปรากฏในหัวข้อประเภทของข้อมูลที่ทำให้การเปิดเผย

บริษัทฯ ได้ให้ความสำคัญกับการเปิดเผยข้อมูลและสารสนเทศที่สำคัญ โดยคณะกรรมการฯ และฝ่ายบริหารได้มีการตรวจสอบติดตามให้มีการปฏิบัติตามหลักการและกฎเกณฑ์ที่กำหนด และบังคับใช้อย่างเคร่งครัดโดยกำหนดหน่วยงานและผู้รับผิดชอบ รวมทั้งพัฒนาช่องทางการสื่อสารเพื่อให้ข้อมูลที่เปิดเผยมียุทธศาสตร์ ดังนี้

- ผู้รับผิดชอบการเปิดเผยข้อมูล บริษัทฯ ได้กำหนดผู้มีหน้าที่เปิดเผยข้อมูลและสารสนเทศของบริษัทฯ ได้แก่ ประธานกรรมการ กรรมการ กรรมการผู้จัดการใหญ่ และรองกรรมการผู้จัดการใหญ่ โดยมีหน่วยงานต่างๆ รับผิดชอบการจัดทำข้อมูลที่เกี่ยวข้องดังนี้
 - **สำนักงานเลขานุการบริษัท** รับผิดชอบการจัดทำเอกสารการเปิดเผยข้อมูลผ่านระบบสื่ออิเล็กทรอนิกส์ของ ตลท. การจัดทํารายงานประจำปี (แบบ 56-2) รวมทั้งเป็นผู้ประสานงาน (Contact Person) กับ ตลท. และ ก.ล.ต.
 - **ฝ่ายบัญชี** รับผิดชอบการจัดทำเอกสารเปิดเผยข้อมูลรายงานทางการเงิน และคำอธิบายและการวิเคราะห์ผลการดำเนินงานและฐานะทางการเงินของฝ่ายบริหาร

- **ฝ่ายองค์กรสัมพันธ์** รับผิดชอบการจัดทำเอกสารเปิดเผยข้อมูลและข่าวสารแก่สื่อมวลชน และการจัดการแถลงข่าวของบริษัทฯ

- **ส่วนนักลงทุนสัมพันธ์** รับผิดชอบการจัดทำแบบรายการข้อมูลประจำปี (แบบ 56-1) และการจัดการประชุมนักวิเคราะห์หลักทรัพย์

• **ช่องทางการสื่อสาร บริษัทฯ** ยึดหลักการเข้าถึงข้อมูลและสารสนเทศที่สำคัญของบริษัทฯ อย่างทั่วถึงและเท่าเทียมกันของผู้ถือหุ้น จึงใช้ระบบสื่ออิเล็กทรอนิกส์ของ ตลท. เป็นช่องทางหลักในการเปิดเผยข้อมูล และเพื่อขยายโอกาสเพิ่มความสะดวกในการสื่อสารกับผู้ถือหุ้น และสร้างความเข้าใจอันดีระหว่างกัน ในการสื่อสารกับผู้ถือหุ้น นักลงทุน ผู้สนใจทั่วไป และสาธารณชน บริษัทฯ จึงได้จัดทำเว็บไซต์ คือ www.ratch.co.th เพื่อเป็นอีกช่องทางหนึ่งในการเผยแพร่ข้อมูลและสารสนเทศ นอกจากนี้ยังมีการจัดการประชุมนักวิเคราะห์หลักทรัพย์ การพบนักลงทุนในประเทศและต่างประเทศ การแถลงข่าวผลประกอบการประจำไตรมาสและประจำปี การจัดส่งข่าวและภาพข่าวกิจกรรมของบริษัทฯ ให้แก่สื่อมวลชน การสัมภาษณ์ผู้บริหาร การจัดนิทรรศการ การนำผู้ถือหุ้น นักลงทุนสถาบัน และนักวิเคราะห์หลักทรัพย์เข้าเยี่ยมชมกิจการ การจัดกิจกรรมสัมพันธ์กับสื่อมวลชน เป็นต้น ช่องทางการสื่อสารดังกล่าวเหล่านี้มีลักษณะครอบคลุมทั้งการสื่อสารทางเดียวและการสื่อสารสองทาง และข้อมูลที่ทำให้การเผยแพร่จัดทำเป็นสองภาษา คือ ภาษาไทย และภาษาอังกฤษ ทำการเผยแพร่ออกไปพร้อมกัน

4.4 งานนักลงทุนสัมพันธ์

บริษัทฯ ได้จัดให้มี “ส่วนนักลงทุนสัมพันธ์” เป็นหน่วยงานประจำที่มีหน้าที่รับผิดชอบการติดต่อสื่อสารและให้บริการข้อมูลข่าวสาร และจัดกิจกรรมต่างๆ ของบริษัทฯ เพื่อสร้างความสัมพันธ์อันดีระหว่างบริษัทฯ กับผู้ถือหุ้น ผู้ลงทุนสถาบัน ผู้ลงทุนทั่วไป นักวิเคราะห์หลักทรัพย์ และภาครัฐที่เกี่ยวข้องอย่างเท่าเทียมกันและเป็นธรรม รวมถึงการจัดทำแผนงานนักลงทุนสัมพันธ์ประจำปี ซึ่งผู้บริหารระดับสูงของบริษัทฯ เข้าร่วมในการดำเนินงานอย่างสม่ำเสมอ โดยที่กรรมการผู้จัดการใหญ่และผู้บริหารระดับสูงที่เกี่ยวข้องเป็นผู้แถลงผลการดำเนินงาน ให้ข้อมูลเพิ่มเติมและชี้แจงตอบข้อซักถามในการประชุมนักวิเคราะห์หลักทรัพย์ รวมทั้งการพบนักลงทุนทั้งในประเทศและในต่างประเทศ สำหรับการติดต่อส่วนนักลงทุนสัมพันธ์สามารถทำได้โดยส่งเอกสารทางไปรษณีย์ตามที่อยู่ของบริษัทฯ ทางโทรศัพท์หมายเลข 0 2794 9841 ทางโทรสารหมายเลข 0 2794 9888 ต่อ 9841 เว็บไซต์ของบริษัทฯ ที่ www.ratch.co.th และทางจดหมายอิเล็กทรอนิกส์ที่ IR@ratch.co.th

4.5 การเปิดเผยนโยบาย

และการจ่ายค่าตอบแทนกรรมการและผู้บริหาร

คณะกรรมการฯ ได้เปิดเผยการจ่ายค่าตอบแทนสำหรับกรรมการและผู้บริหาร รวมทั้งเปิดเผยค่าตอบแทนกรรมการเป็นรายบุคคลและแยกประเภทของค่าตอบแทน และค่าตอบแทนของผู้บริหารแยกประเภทค่าตอบแทน นอกจากนี้ในรายงานประจำปียังได้เพิ่มเติมการเปิดเผยค่าตอบแทนโดยรวมของพนักงานไว้ด้วย (รายละเอียดตามที่ปรากฏในหัวข้อโครงสร้างการจัดการ)

5. ความรับผิดชอบต่อของคณะกรรมการ

5.1 โครงสร้างคณะกรรมการ

- องค์ประกอบและคุณสมบัติ (รายละเอียดปรากฏในหัวข้อโครงสร้างการจัดการ)

- ความเป็นอิสระของประธานกรรมการ

ประธานกรรมการเป็นกรรมการที่ไม่ได้เป็นผู้บริหาร และแม้ว่าประธานกรรมการจะเป็นตัวแทนของผู้ถือหุ้นรายใหญ่ คือ กฟผ. ซึ่งถือหุ้นร้อยละ 45 ของจำนวนหุ้นทั้งหมดของบริษัทฯ แต่คณะกรรมการของบริษัทฯ ประกอบด้วยกรรมการอิสระจำนวน 8 คน จากกรรมการทั้งหมดจำนวน 15 คน ซึ่งคิดเป็นจำนวนมากกว่าหนึ่งในสามของจำนวนกรรมการทั้งหมด จึงสามารถมั่นใจได้ว่ากรรมการได้มีการปฏิบัติหน้าที่ในฐานะตัวแทนผู้ถือหุ้น มีการถ่วงดุลและสอบทานที่เหมาะสม ประธานกรรมการได้ปฏิบัติหน้าที่การเป็นประธานอย่างเป็นอิสระ ไม่ครอบงำหรือชี้นำความคิดในระหว่างการอภิปราย และส่งเสริมให้กรรมการทุกคนได้มีโอกาสร่วมอภิปรายและแสดงความคิดเห็นอย่างเต็มที่ โดยใช้เวลาอย่างเพียงพอและเหมาะสมเพื่อให้ได้มติที่ประชุมในการพิจารณาตัดสินใจเรื่องต่างๆ

- การแยกตำแหน่งประธานกรรมการและกรรมการผู้จัดการใหญ่

ประธานกรรมการไม่ใช่บุคคลเดียวกับกรรมการผู้จัดการใหญ่และไม่มีความสัมพันธ์ใดๆ กับฝ่ายบริหาร มีการแบ่งแยกตำแหน่งของประธานกรรมการและกรรมการผู้จัดการใหญ่ออกจากกัน ก่อให้เกิดการถ่วงดุลอำนาจที่เหมาะสม ไม่ให้คนใดคนหนึ่งมีอำนาจโดยไม่จำกัด และมีการกำหนดอำนาจหน้าที่และความรับผิดชอบแตกต่างกันอย่างชัดเจน โดยประธานกรรมการเป็นผู้นำและมีส่วนสำคัญในการตัดสินใจเรื่องนโยบายของบริษัทฯ อันเป็นผลมาจากการประชุมคณะกรรมการฯ ที่ได้พิจารณาและกำหนดเป้าหมายทางธุรกิจร่วมกับฝ่ายบริหาร เป็นผู้นำประชุมคณะกรรมการฯ ให้มีประสิทธิภาพและประสิทธิผลโดยการสนับสนุนให้กรรมการทุกคนได้มีส่วนร่วมในการประชุมและแสดงความเห็นอย่างเป็นอิสระ ให้การสนับสนุนและคำแนะนำในการดำเนินธุรกิจของฝ่ายบริหารผ่านทางกรรมการผู้จัดการใหญ่

อย่างสม่ำเสมอ โดยไม่ก้าวล่วงในงานประจำอันเป็นการความรับผิดชอบของฝ่ายบริหาร ในขณะที่กรรมการผู้จัดการใหญ่เป็นกรรมการที่เป็นผู้บริหารเพียงคนเดียวของบริษัทฯ เป็นเจ้าหน้าที่สูงสุดของฝ่ายบริหารของบริษัทฯ มีอำนาจหน้าที่ดังรายละเอียดในหัวข้อโครงสร้างการจัดการ

- การดำรงตำแหน่งกรรมการในบริษัทอื่น

ไม่มีกรรมการรายใดของบริษัทฯ ที่ดำรงตำแหน่งในบริษัทจดทะเบียนเกินกว่า 3 บริษัท ซึ่งสอดคล้องกับข้อเสนอแนะของ ตลท. ในการพิจารณาประสิทธิภาพและการอุทิศเวลาในการปฏิบัติหน้าที่ในฐานะกรรมการของบริษัทฯ

สำหรับกรรมการผู้จัดการใหญ่ คณะกรรมการฯ ได้กำหนดเป็นระเบียบบริษัทฯ ให้กรรมการผู้จัดการใหญ่เป็นกรรมการในรัฐวิสาหกิจและบริษัทจดทะเบียนรวมกันแล้วไม่เกิน 5 หน่วยงาน ทั้งนี้ไม่นับรวมบริษัทย่อย บริษัทในเครือ และบริษัทร่วมทุนของบริษัทฯ ซึ่งบริษัทฯ มีความจำเป็นต้องเข้าไปกำกับดูแลการบริหารจัดการเพื่อรักษาผลประโยชน์ของบริษัทฯ เพื่อให้กรรมการผู้จัดการใหญ่ซึ่งเป็นผู้ดำรงตำแหน่งทางการบริหารสูงสุดของบริษัทฯ สามารถปฏิบัติหน้าที่ได้อย่างเต็มที่และมีโอกาสได้แลกเปลี่ยนประสบการณ์ สร้างความสัมพันธ์ และเครือข่ายพันธมิตรธุรกิจกับหน่วยงานอื่นๆ ซึ่งจะเอื้อประโยชน์ต่อการประกอบกิจการของบริษัทฯ อย่างไรก็ตามนายพงษ์ดิษฐ พจนา กรรมการผู้จัดการใหญ่ ไม่ได้เป็นกรรมการในบริษัทอื่นที่นอกเหนือจากบริษัทย่อยและบริษัทร่วมทุนของบริษัทฯ ส่วนกรรมการและผู้บริหารรายอื่นของบริษัทฯ นั้น คณะกรรมการฯ ได้พิจารณาให้ความเห็นชอบการเป็นกรรมการและผู้บริหารในบริษัทย่อยและบริษัทร่วมทุนของบริษัทฯ โดยสอดคล้องกับความรู้ความสามารถและภาระหน้าที่ความรับผิดชอบ

คณะกรรมการฯ ได้กำหนดระเบียบว่าด้วยหลักเกณฑ์การกำกับดูแลบริษัทย่อย บริษัทในเครือและบริษัทร่วมทุน ประกอบด้วยหลักเกณฑ์การแต่งตั้งและหน้าที่ของผู้แทนของบริษัทฯ ที่ได้รับมอบหมายให้เป็นกรรมการและผู้ถือหุ้นในกิจการที่บริษัทฯ เข้าลงทุนไว้อย่างชัดเจน เพื่อถ่ายทอดนโยบายของคณะกรรมการฯ และรายงานการดำเนินงานของกิจการเหล่านั้น (รายละเอียดผู้แทนบริษัทฯ ที่ได้รับมอบหมายให้เป็นกรรมการและผู้ถือหุ้นในบริษัทย่อย บริษัทในเครือ และบริษัทร่วมทุน ปรากฏในข้อมูลการดำรงตำแหน่งกรรมการและผู้บริหาร)

- การสรรหากรรมการ (รายละเอียดเปิดเผยไว้ในหัวข้อโครงสร้างการจัดการ)

- เลขานุการคณะกรรมการและเลขานุการบริษัท (รายละเอียดเปิดเผยไว้ในหัวข้อโครงสร้างการจัดการ)

5.2 คณะกรรมการชุดย่อย

คณะกรรมการฯ ได้แต่งตั้งคณะกรรมการชุดย่อย 5 คณะ ตามความเหมาะสมและความจำเป็น เพื่อช่วยแบ่งเบาภาระในการศึกษา รายละเอียดและพิจารณากลับกรองเรื่องต่างๆ เป็นการเฉพาะ ซึ่งช่วยเพิ่มประสิทธิภาพการปฏิบัติงานตามความรับผิดชอบของคณะกรรมการฯ ได้แก่ คณะกรรมการตรวจสอบ คณะกรรมการทรัพยากรบุคคลและกำหนดค่าตอบแทน คณะกรรมการบริหารความเสี่ยง คณะกรรมการกลับกรองการลงทุน และคณะกรรมการธรรมาภิบาลและความรับผิดชอบต่อสังคม (รายละเอียดเปิดเผยในหัวข้อโครงสร้างการจัดการ)

5.3 บทบาทหน้าที่ และความรับผิดชอบต่อคณะกรรมการ

ในการดำเนินงานของคณะกรรมการฯ ที่ผ่านมามีได้ยึดถือความเป็นอิสระในการตัดสินใจ เพื่อประโยชน์ของบริษัทฯ และผู้ถือหุ้น โดยรวมเป็นเป้าหมายสูงสุด กรรมการทุกคนจึงตระหนักในหน้าที่ต่อผู้ถือหุ้นที่เป็นเจ้าของกิจการและเป็นผู้แต่งตั้งกรรมการโดยการปฏิบัติหน้าที่และความรับผิดชอบในการดูแลการบริหารกิจการให้เป็นไปเพื่อประโยชน์ที่ดีที่สุดของผู้ถือหุ้น (Fiduciary Duty) ครอบคลุมหน้าที่สำคัญ 4 ประการ ได้แก่ การปฏิบัติหน้าที่ด้วยความระมัดระวัง (Duty of Care) การปฏิบัติหน้าที่ด้วยความซื่อสัตย์สุจริต (Duty of Loyalty) การปฏิบัติตามกฎหมาย วัตถุประสงค์ ข้อบังคับและมติที่ประชุมผู้ถือหุ้น (Duty of Obedience) และการเปิดเผยข้อมูลต่อผู้ถือหุ้นอย่างถูกต้องครบถ้วนและโปร่งใส (Duty of Disclosure)

- บทบาทในการกำหนดนโยบาย และทิศทางในการดำเนินงาน

เพื่อเป็นพื้นฐานที่แข็งแกร่งในการบริหารจัดการสู่การเจริญเติบโตอย่างมั่นคงและยั่งยืนของบริษัทฯ คณะกรรมการฯ ได้พิจารณาร่วมกับฝ่ายบริหารในการจัดทำและประกาศนโยบายต่างๆ ดังที่กล่าวแล้วในหัวข้อจรรยาบรรณทางธุรกิจและนโยบายการกำกับดูแลกิจการที่ดี

คณะกรรมการฯ มีหน้าที่ความรับผิดชอบในการพิจารณาร่วมกับฝ่ายบริหาร เพื่อกำหนดวิสัยทัศน์ พันธกิจ แผนธุรกิจ เป้าหมาย กลยุทธ์ทางธุรกิจ งบประมาณ โครงสร้างองค์กร และโครงสร้างค่าตอบแทน รวมถึงได้กำหนดให้มีการสื่อสารวิสัยทัศน์ เป้าหมายและผลการดำเนินงานของบริษัทฯ ให้กรรมการ ผู้บริหาร และพนักงานทราบและเข้าใจทั่วทั้งองค์กร นอกจากนี้ ยังได้กำหนดให้มีการทบทวนเป็นประจำทุกปี หรือตามสถานการณ์ที่จำเป็น

ในการพิจารณากำหนดแผนกลยุทธ์ คณะกรรมการฯ และฝ่ายบริหารได้ร่วมกันพิจารณาข้อมูลต่างๆ อย่างละเอียดรอบด้าน ได้แก่ ลักษณะและโครงสร้างธุรกิจของกลุ่มบริษัท วิสัยทัศน์ พันธกิจ นโยบาย เป้าหมาย แผนการลงทุน ผลการดำเนินงาน และการประเมินผลการปฏิบัติเปรียบเทียบกับเป้าหมายตามแผนธุรกิจ การวิเคราะห์สภาพแวดล้อมภายใน เช่น โครงสร้างการบริหาร บุคลากร การเงิน การเลือกใช้กลยุทธ์ การสร้างความสัมพันธ์กับคู่ค้า และข้อมูลลูกค้า การวิเคราะห์สภาพแวดล้อมภายนอก เช่น โครงสร้างกิจการไฟฟ้า แผนพัฒนากำลังการผลิตไฟฟ้า ปัจจัยภายนอกสำคัญที่มีผลกระทบต่อการดำเนินงานของบริษัทฯ เช่น การเข้าสู่ประชาคมเศรษฐกิจอาเซียน (ASEAN Economic Community: AEC) นโยบายภาครัฐ อัตราการเติบโตของความต้องการไฟฟ้า ราคาน้ำมันดิบ ข้อจำกัดเรื่องทรัพยากรการผลิต (เชื้อเพลิงและเทคโนโลยี) ข้อจำกัดทางเศรษฐกิจ สังคมและสิ่งแวดล้อม และสภาพการแข่งขันในอุตสาหกรรมไฟฟ้า การวิเคราะห์ภาวะอุตสาหกรรมในประเทศ ปัจจัยอุตสาหกรรมผลิตไฟฟ้ากับเศรษฐกิจมหภาคต่างประเทศ รวมถึงทางเลือกการกำหนดเป้าหมายเพื่อบรรลุวิสัยทัศน์

- บทบาทในการติดตาม และกำกับดูแลการปฏิบัติของฝ่ายบริหาร

เพื่อให้เป็นไปตามหลักการกำกับดูแลกิจการที่ดีขององค์กร คณะกรรมการฯ ได้ติดตามตรวจสอบการดำเนินกิจการของฝ่ายบริหารและของบริษัทฯ โดยให้มีการทบทวนนโยบาย ดูแลให้มีการสื่อสารอย่างทั่วถึงสู่กรรมการ ผู้บริหาร และพนักงานทุกระดับของบริษัทฯ ตลอดจนการแถลงผลการปฏิบัติและการกำกับดูแลกิจการที่ใช้ในบริษัทฯ ในรายงานประจำปี

คณะกรรมการฯ ได้กำหนดให้ฝ่ายบริหารนำเสนอรายงานต่อที่ประชุมคณะกรรมการฯ เป็นประจำ ได้แก่ รายงานรายเดือน (เช่น รายงานการวิเคราะห์ผลการดำเนินงานประจำเดือน รายงานความก้าวหน้าโครงการที่บริษัทฯ เข้าลงทุน รายงานสรุปเงินลงทุนระยะสั้น และระยะยาวของบริษัทฯ งบกระแสเงินสดของบริษัทฯ รายงานพลังงานไฟฟ้าสูงสุด และพลังงานไฟฟ้าในระบบของ กฟผ. และของประเทศไทย ราคาค่าต้นทุนการผลิตไฟฟ้า) รายงานรายไตรมาส (เช่น รายงานงบการเงินประจำไตรมาส) รายงานรายปี (รายงานงบการเงินประจำปี การประเมินผลการดำเนินงานประจำปีเปรียบเทียบกับเป้าหมาย) และรายงานการประชุมคณะกรรมการชุดย่อยที่คณะกรรมการฯ แต่งตั้งขึ้น ในกรณีที่ผลการดำเนินงานไม่เป็นไปตามเป้าหมายสำหรับกรณีที่เกิดจากปัจจัยที่สามารถควบคุมได้จะมีการวิเคราะห์สาเหตุที่ทำให้ไม่เป็นไปตามเป้าหมาย แล้วเร่งรัด ติดตาม แก้ไข ส่วนกรณีที่เกิดจากปัจจัยที่ไม่สามารถควบคุมได้ ให้มีการทบทวนปรับแผนงานและกำหนดเป้าหมายใหม่ และ/หรือเป้าหมายทดแทน

นอกเหนือจากการรายงานและการติดตามการดำเนินงานในงานประจำโดยฝ่ายบริหารแล้ว ช่องทางและกลไกสำคัญที่ฝ่ายบริหารใช้ในการติดตามการดำเนินงานอย่างมีประสิทธิภาพ ได้แก่ การประชุมผู้บริหารระดับสูงของบริษัทย่อยและบริษัทในเครือ และการประชุมผู้บริหารภายในบริษัทฯ ที่กำหนดให้มีการประชุมประจำทุกเดือน ประกอบด้วยการประชุมผู้บริหารระดับสูง และการประชุมผู้บริหารระดับผู้อำนวยการฝ่าย เพื่อติดตามผลการดำเนินงานรับทราบ ป้องกัน แก้ไข ปัญหาข้อขัดข้องในการดำเนินงาน นอกจากนี้ได้กำหนดให้พนักงานระดับผู้จัดการส่วนซึ่งเป็นผู้บังคับบัญชาระดับต้นเข้าร่วมในการประชุมผู้บริหารภายในบริษัทฯ เป็นประจำทุก 3 เดือนด้วย

- **บทบาทในการกำหนดเปลี่ยนแปลงที่จำเป็น และแก้ไขสถานการณ์หรือปัญหา**

คณะกรรมการฯ มีบทบาทสำคัญในการกำหนดหรือทำให้เกิดการเปลี่ยนแปลงที่จำเป็นสำหรับองค์กร เช่น การปรับปรุงโครงสร้างองค์กร แผนธุรกิจของบริษัทฯ การกำหนดเกณฑ์ประเมินผล และตัวชี้วัดผลการดำเนินงานประจำปีของบริษัทฯ และผู้บริหารระดับสูง โดยได้ใช้เวลาอย่างเต็มที่ในการพิจารณาพร้อมกับฝ่ายบริหารอย่างรอบด้านก่อนการตัดสินใจ

คณะกรรมการฯ ได้กำหนดทิศทางให้เน้นการมีส่วนร่วมของชุมชนในการดำเนินงานของบริษัทฯ ให้ความสำคัญกับพลังงานสะอาด (Green Energy) และการติดตามข้อกำหนดและการดำเนินการเรื่อง Carbon Credit ซึ่งเป็นแนวโน้มที่สำคัญของกิจการพลังงานในอนาคต

คณะกรรมการฯ มีบทบาทสำคัญในการให้คำแนะนำเพื่อแก้ไขสถานการณ์หรือปัญหาของบริษัทฯ ซึ่งโดยทั่วไปฝ่ายบริหารนำเสนอในที่ประชุมคณะกรรมการฯ และในเรื่องที่มีความซับซ้อนและอ่อนไหว คณะกรรมการฯ จะมอบหมายกรรมการเข้าพิจารณาและดำเนินการร่วมกับฝ่ายบริหารอย่างละเอียดรอบคอบ กรรมการที่มาจากภาครัฐช่วยให้ความกระจ่างเกี่ยวกับนโยบาย กฎระเบียบ และวิธีปฏิบัติที่เกี่ยวข้อง ทำให้บริษัทฯ มีความเข้าใจเจตนารมณ์ของข้อกำหนดที่บังคับใช้ และทำให้บริษัทฯ ปฏิบัติได้ถูกต้องยิ่งขึ้น ในขณะที่กรรมการที่มาจากภาคเอกชนช่วยให้แง่คิดในการดำเนินธุรกิจเป็นไปอย่างมีประสิทธิภาพ กรรมการได้ให้คำแนะนำแก่บริษัทฯ ตามความรู้ความชำนาญเฉพาะด้าน เช่น วิศวกรรม บัญชี ภาษี กฎหมาย เศรษฐศาสตร์ เป็นต้น และกรรมการที่ได้รับมอบหมายไปเป็นผู้แทนในคณะกรรมการของบริษัทย่อยและบริษัทร่วมทุน ได้รับนโยบายจากคณะกรรมการฯ เพื่อให้บริษัทย่อยและบริษัทร่วมทุนดำเนินงานสอดคล้องไปในทิศทางเดียวกัน

การประชุมคณะกรรมการที่ไม่เป็นผู้บริหาร คณะกรรมการฯ กำหนดให้มีการประชุมกรรมการที่ไม่เป็นผู้บริหารอย่างน้อยปีละครั้ง เพื่อให้กรรมการได้พิจารณาและทบทวนการปฏิบัติงานของคณะกรรมการฯ ฝ่ายบริหาร และบริษัทฯ รวมถึงการอภิปรายปัญหาต่างๆ เกี่ยวกับการจัดการที่อยู่ในความสนใจโดยไม่มีฝ่ายบริหารเข้าร่วมด้วย โดยแจ้งให้กรรมการผู้จัดการใหญ่รับทราบผลการประชุมด้วย และได้นำผลการพิจารณาไปปรับปรุงประสิทธิภาพการทำงานของคณะกรรมการฯ

นอกจากนี้เพื่อส่งเสริมให้เกิดความเข้าใจอันดีต่อกันในระหว่างกรรมการด้วยกันและระหว่างกรรมการ ฝ่ายบริหาร และพนักงานบริษัทฯ ได้จัดให้มีการพบปะระหว่างกรรมการอย่างไม่เป็นทางการ ซึ่งรวมถึงการเข้าร่วมกิจกรรมของบริษัทฯ เช่น กิจกรรมที่จัดขึ้นภายใต้โครงการความรับผิดชอบต่อสังคมและสิ่งแวดล้อมของบริษัทฯ กิจกรรมสนับสนุนการที่บริษัทฯ จัดขึ้นเนื่องในโอกาสต่างๆ

5.4 การจัดการและป้องกันความขัดแย้งของผลประโยชน์ (รายละเอียดเปิดเผยในหัวข้อบทบาทของผู้มีส่วนได้เสีย)

5.5 การบริหารความเสี่ยง (รายละเอียดเปิดเผยในหัวข้อบทบาทของผู้มีส่วนได้เสีย)

5.6 การประชุมคณะกรรมการ

- **หลักการและแนวทางของการประชุมคณะกรรมการ**
บริษัทฯ ให้ความสำคัญอย่างมากกับความเป็นอิสระในการตัดสินใจของกรรมการเพื่อประโยชน์สูงสุดของบริษัทฯ และผู้ถือหุ้นโดยรวม กรรมการปฏิบัติหน้าที่ด้วยความซื่อสัตย์สุจริตและระมัดระวังรักษาผลประโยชน์ของบริษัทฯ โดยตระหนักเสมอว่าเป็นตัวแทนของผู้ถือหุ้น ทำหน้าที่ในการนำ การสังเกตการณ์ปฏิบัติงาน ให้คำแนะนำ ช่วยเหลือ และสนับสนุนการดำเนินงานของฝ่ายบริหารอย่างใกล้ชิด

- **กำหนดการประชุม การจัดทำระเบียบวาระการประชุม และเอกสารประกอบการประชุม**
คณะกรรมการฯ ได้กำหนดการประชุมคณะกรรมการฯ และคณะกรรมการชุดย่อยเป็นการล่วงหน้าทั้งปี และแจ้งกรรมการแต่ละคนรับทราบกำหนดการดังกล่าว สำหรับปี 2557 คณะกรรมการฯ กำหนดให้มีการประชุมเวลา 16.00 น. ของทุกวันจันทร์ที่สามของเดือน

ประธานกรรมการและกรรมการผู้จัดการใหญ่ร่วมกันพิจารณาเรื่องที่จะบรรจุไว้ในระเบียบวาระการประชุมเพื่อให้แน่ใจว่าเรื่องสำคัญได้ถูกนำเข้าสู่ที่ประชุมคณะกรรมการฯ และแจ้งให้กรรมการทราบล่วงหน้าพร้อมกับหนังสือเชิญประชุมในเวลาที่เหมาะสมตามข้อกำหนด อย่างไรก็ตามกรรมการมีความเป็นอิสระที่จะเสนอเรื่องเข้าสู่

ระเบียบวาระการประชุมได้โดยแจ้งล่วงหน้า 10 วันก่อนถึงวันประชุม คณะกรรมการฯ และในกรณีที่เป็นเรื่องเร่งด่วนฉุกเฉินในเหตุการณ์ที่จะมีผลกระทบต่อบริษัทฯ ทั้งทางตรงและทางอ้อม กรรมการมีอิสระที่จะเสนอเรื่องพิจารณาหรือแจ้งเพื่อทราบในการพิจารณาเรื่องอื่นๆ ได้ในระหว่างการประชุมคณะกรรมการฯ (วิธีการพิจารณาเรื่องที่จะบรรจุไว้ในระเบียบวาระการประชุมและวิธีการให้กรรมการสามารถเสนอเรื่องเข้าสู่ที่ประชุมได้ดังกล่าวมีกำหนดไว้ในระเบียบบริษัทฯ ว่าด้วยคณะกรรมการบริษัทฯ และเผยแพร่บนเว็บไซต์ของบริษัทฯ www.ratch.co.th)

ระเบียบวาระการประชุมกำหนดเป็นหมวดหมู่และดำเนินการประชุมตามลำดับอย่างเหมาะสม ได้แก่ เรื่องที่ประธานแจ้งให้ที่ประชุมทราบ เรื่องสืบเนื่องจากการประชุมครั้งก่อน เรื่องเสนอเพื่อพิจารณา เรื่องเสนอเพื่อทราบ และเรื่องอื่นๆ (ถ้ามี) รวมทั้งกำหนดเรื่องที่จะเสนอต่อที่ประชุมคณะกรรมการฯ เป็นการประจำในแต่ละช่วงเวลา เช่น ระเบียบวาระประจำเดือน ประจำไตรมาส และประจำปี เป็นการล่วงหน้าด้วย ซึ่งรวมถึงการกำหนดการรายงาน การวิเคราะห์ผลการดำเนินงานประจำเดือนและรายงานความก้าวหน้าของโครงการที่บริษัทฯ เข้าลงทุนที่กำหนดเป็นรายงานเสนอคณะกรรมการฯ เพื่อทราบเป็นประจำทุกเดือน

หนังสือเชิญประชุมพร้อมระเบียบวาระการประชุมและเอกสารประกอบจัดส่งให้กรรมการแต่ละคนล่วงหน้าก่อนการประชุมเป็นเวลา 1 สัปดาห์ เพื่อให้มีเวลาเพียงพอในการศึกษาข้อมูลก่อนการประชุม และกรรมการสามารถสอบถามข้อมูลเพิ่มเติมจากกรรมการผู้จัดการใหญ่ และสำนักงานเลขานุการบริษัทได้ และสำหรับคณะกรรมการชุดย่อยสามารถสอบถามข้อมูลที่เกี่ยวข้องกับภารกิจเพิ่มเติมได้จากกรรมการผู้จัดการใหญ่และผ่านทางเลขานุการคณะกรรมการชุดย่อยแต่ละคณะ

- *บทบาทของประธานกรรมการ กรรมการ ฝ่ายบริหาร และบรรรยากาศในการประชุม*
 - *ประธานกรรมการ* เป็นผู้นำประชุม จัดสรรเวลาให้กรรมการได้อภิปรายและแสดงความคิดเห็นอย่างเพียงพอเหมาะสม เท่าเทียมและทั่วถึง ส่งเสริมและกระตุ้นให้กรรมการทุกคนมีส่วนร่วมในการอภิปรายและแสดงความคิดเห็นอย่างรอบด้านและทั่วถึง และสรุปมติที่ประชุม
 - *กรรมการ* ร่วมแสดงความคิดเห็นจากการศึกษาข้อมูลที่ฝ่ายบริหารจัดทำเสนอ และข้อมูลเพิ่มเติมที่เกี่ยวข้องและจำเป็นอื่นๆ ร่วมอภิปรายอย่างสร้างสรรค์โดยคำนึงถึงผลประโยชน์ ผลกระทบและปัจจัยเสี่ยงต่อบริษัทฯ ต่อผู้มีส่วนได้เสียทุกด้านอย่างรอบคอบ เพื่อให้ได้มติจากที่ประชุม อภิปรายและความรู้ ความสามารถอย่างเต็มที่ให้กับการปฏิบัติงานตามบทบาทกรรมการบริษัทจดทะเบียน

- *ฝ่ายบริหาร* ให้ข้อมูลที่เกี่ยวข้องและจำเป็นอย่างถูกต้อง เพียงพอ ครบถ้วน ทันเหตุการณ์ เพื่อประกอบการพิจารณาของคณะกรรมการฯ และนำเสนอข้อมูลเป็นการล่วงหน้า เพื่อให้กรรมการมีเวลาเพียงพอที่จะศึกษาข้อมูลได้ล่วงหน้าอย่างเหมาะสม เสนอแนวทางเลือกต่อคณะกรรมการฯ และให้ข้อมูลหรือชี้แจงเพิ่มเติมในประเด็นที่มีการซักถามในที่ประชุม คณะกรรมการฯ ได้กำหนดให้ผู้บริหารระดับสูงของทุกสายงานเข้าร่วมประชุม รวมทั้งเชิญผู้บริหารอื่นที่เกี่ยวข้องเข้าร่วมประชุมเพื่อร่วมชี้แจงในรายละเอียดเฉพาะเรื่อง

- *บรรยากาศในการประชุมและการแสดงความคิดเห็น* บริษัทฯ จัดเตรียมอุปกรณ์และสิ่งอำนวยความสะดวกสำหรับการประชุมอย่างเหมาะสมและเพียงพอ บรรยากาศในการประชุมมีการส่งเสริมและเปิดโอกาสให้กรรมการทุกคนมีส่วนร่วมในการอภิปรายและแสดงความคิดเห็นเป็นไปอย่างสร้างสรรค์ และคำนึงถึงประโยชน์และผลกระทบต่อผู้มีส่วนได้เสียทุกฝ่ายอย่างรอบคอบ ระยะเวลาในการประชุมมีความเหมาะสมเฉลี่ยครั้งละประมาณ 1 ชั่วโมงครึ่งถึง 2 ชั่วโมง

- *การดำเนินการประชุม* โดยทั่วไปในการพิจารณาเรื่องแต่ละวาระ ฝ่ายบริหารจะนำเสนอความเป็นมา หลักการและเหตุผล ความจำเป็น คำชี้แจง ข้อมูลที่เกี่ยวข้อง เพื่อประกอบการตัดสินใจและข้อเสนอของฝ่ายบริหาร หลังจากนั้นประธานกรรมการจะให้เวลาที่ประชุมอภิปรายประเด็นที่เกี่ยวข้องจนครบถ้วนและทั่วถึง มีการกระตุ้นให้กรรมการทุกคนได้ร่วมแสดงความคิดเห็น และซักถามประเด็นสำคัญ เพื่อให้ฝ่ายบริหารชี้แจงเพิ่มเติมก่อนทำการตัดสินใจเป็นมติที่ประชุม

- *คณะกรรมการฯ* มีหลักการที่จะให้มีการนำเสนอเรื่องเพื่อขอสัตยาบันให้น้อยที่สุด เว้นแต่กรณีเป็นนโยบายที่เร่งด่วน และกรณีที่ทำให้บริษัทฯ เสียประโยชน์ ซึ่งฝ่ายบริหารจะเข้าพบเพื่อชี้แจงและหารือกับประธานกรรมการและกรรมการอย่างไม่เป็นทางการ เพื่อตัดสินใจดำเนินการก่อนจะนำเสนอขอรับสัตยาบันจากที่ประชุมคณะกรรมการฯ ในภายหลัง

- กรรมการซึ่งมีส่วนได้เสียในเรื่องใด ไม่มีสิทธิออกเสียงลงคะแนนในเรื่องนั้น(อ้างอิงการมีส่วนได้เสียจากรายงานที่กรรมการและผู้บริหารแจ้งการมีส่วนได้เสียของตน และผู้ที่เกี่ยวข้องไว้ที่เลขานุการบริษัท) และได้มีการถือปฏิบัติอย่างเคร่งครัดในเรื่องดังกล่าวในการประชุมคณะกรรมการฯ มาโดยตลอด
 - การพิจารณารายการที่เกี่ยวข้องกันและรายการที่มีหรืออาจมีความขัดแย้งของผลประโยชน์ จะคำนึงถึงประโยชน์ของบริษัทฯ และผู้ถือหุ้นโดยรวมเป็นสำคัญ มีการพิจารณาความจำเป็นและความสมเหตุสมผลเปรียบเทียบกับกรเข้าทำรายการในลักษณะเดียวกันโดยทั่วไป และให้ความสำคัญกับขั้นตอนการดำเนินการ และการเปิดเผยข้อมูลอย่างถูกต้องและครบถ้วนตามข้อกำหนด
 - เลขานุการบริษัท ได้ให้คำแนะนำเบื้องต้นแก่ฝ่ายบริหารและคณะกรรมการฯ เพื่อให้การปฏิบัติของคณะกรรมการฯ และบริษัทฯ สอดคล้องกับข้อกำหนดต่างๆ ที่เกี่ยวข้อง เช่น กฎหมายบริษัทมหาชนจำกัด กฎหมายหลักทรัพย์ การเปิดเผยข้อมูลการทำรายการได้มาซึ่งสินทรัพย์ และรายการที่เกี่ยวข้องกัน รวมถึงการปฏิบัติตามหลักการกำกับดูแลกิจการที่ดี
- การจัดทำและจัดเก็บรายงานการประชุม
 - สำนักงานเลขานุการบริษัท ได้รับมอบหมายจากคณะกรรมการฯ ให้รับผิดชอบการจัดบันทึก จัดทำ และเก็บรักษารายงานการประชุมคณะกรรมการฯ และรายงานการประชุมผู้ถือหุ้น
 - รายงานการประชุม จัดทำเป็นลายลักษณ์อักษร มีสาระสำคัญครบถ้วน ได้แก่ วันและเวลาเริ่มและเลิกประชุม สถานที่ประชุม ชื่อกรรมการและผู้บริหารที่เข้าประชุม ชื่อกรรมการที่ไม่มาประชุม สรุปสาระสำคัญของเรื่องที่เสนอต่อที่ประชุม สรุปประเด็นสำคัญที่มีการอภิปราย ความเห็นและข้อสังเกตของกรรมการและมติที่ประชุม พร้อมทั้งมีการลงชื่อผู้บันทึกและประธานที่ประชุม การจัดทำร่างรายงานการประชุมแล้วเสร็จภายในเวลาประมาณ 3 วันหลังวันประชุม และนำเสนอกรรมการทุกคนเพื่อพิจารณาแก้ไขปรับปรุง และหากไม่มีการแก้ไขเพิ่มเติมภายในระยะเวลา 7 วัน ให้ถือว่า
- รายงานการประชุมฉบับดังกล่าวได้รับการพิจารณารับรองจากคณะกรรมการฯ และนำเสนอประธานที่ประชุมเพื่อลงนามรับรอง ก่อนจัดส่งสำเนาให้กรรมการทุกคนเพื่อใช้เป็นเอกสารอ้างอิง นอกจากนี้ ยังได้นำรายงานที่ได้รับการรับรองแล้วบรรจุไว้เป็นระเบียบวาระเพื่อทราบในการประชุมคณะกรรมการฯ ในคราวต่อไปด้วย
- การถ่ายทอดมติที่ประชุม กรรมการผู้จัดการใหญ่ได้แจ้งมติที่ประชุมคณะกรรมการฯ เป็นลายลักษณ์อักษรไปยังหน่วยงานที่เกี่ยวข้องเพื่อรับทราบ และ/หรือดำเนินการ และมีการติดตามการปฏิบัติต่อคณะกรรมการฯ
- การประชุมคณะกรรมการฯ และคณะกรรมการชุดย่อย ในปี 2557 (รายละเอียดเปิดเผยในหัวข้อโครงสร้างการจัดการ)

5.7 การประเมินผลการปฏิบัติงาน

- การประเมินผลการปฏิบัติงานตนเองของคณะกรรมการและคณะกรรมการชุดย่อย

นับตั้งแต่ปี 2545 คณะกรรมการฯ ได้ทำการประเมินผลการปฏิบัติงานตนเอง (Self Assessment) โดยมีวัตถุประสงค์เพื่อนำผลการประเมิน รวมทั้งข้อสังเกตและข้อเสนอแนะต่างๆ ไปพิจารณาทบทวนและปรับปรุงการดำเนินงานของคณะกรรมการฯ ต่อไป ประกอบด้วยการประเมินภาพรวมของคณะกรรมการทั้งคณะ และการประเมินตนเองเป็นรายบุคคล ปัจจุบันในการประเมินครอบคลุมประเด็นสำคัญต่างๆ สอดคล้องกับหลักการกำกับดูแลกิจการที่ดีของบริษัทจดทะเบียน ได้แก่ ความพร้อมของคณะกรรมการฯ การกำหนดกลยุทธ์และวางแผนธุรกิจ การจัดการความเสี่ยงและการควบคุมภายใน การดูแลไม่ให้เกิดความขัดแย้งทางผลประโยชน์ การติดตามรายงานทางการเงินและการดำเนินงาน การประชุมคณะกรรมการฯ และการสรรหาและการพิจารณาค่าตอบแทนกรรมการและผู้บริหารระดับสูง

การประเมินผลการปฏิบัติงานตนเองของคณะกรรมการชุดย่อยทุกคณะ เป็นการประเมินในภาพรวมทั้งคณะในเรื่องความพร้อมของคณะกรรมการชุดย่อย ความครบถ้วนของการปฏิบัติหน้าที่ตามที่ได้รับมอบหมายจากคณะกรรมการฯ และการดำเนินการประชุมทั้งก่อนการประชุม (การนำส่งเอกสารข้อมูลประกอบการประชุมล่วงหน้าเพื่อให้มีเวลาศึกษาข้อมูลเพียงพอ) ระหว่างการประชุม (การนำเสนอข้อมูลและประเด็นสำคัญ การอภิปรายและตอบข้อซักถาม และการลงมติของที่ประชุม) และหลังการประชุม (การจัดทำ นำส่ง และจัดเก็บรายงานการประชุม)

ในการประเมินผลการปฏิบัติงานของคณะกรรมการฯ ทั้งคณะ และคณะกรรมการชุดย่อยดังกล่าวข้างต้น ได้กำหนดเกณฑ์การประเมินผลเป็น 4 ระดับตามระดับคะแนนเฉลี่ยที่ได้จากการประเมิน โดยกรรมการแต่ละคน คือ ดีเยี่ยม ดีมาก ดี และพอใช้ ปรากฏผลการประเมินในปี 2557 เป็นดังนี้

- คณะกรรมการฯ ทั้งคณะ ได้คะแนนเฉลี่ย 95.92 คะแนน จากคะแนนเต็ม 100 คะแนน คิดเป็นผลการประเมินอยู่ในระดับ ดีเยี่ยม และการประเมินรายบุคคล (ประเมินตนเอง) ได้คะแนนเฉลี่ย 93.62 คะแนน จากคะแนนเต็ม 100 คะแนน คิดเป็นผลการประเมินอยู่ในระดับ ดีมาก
- คณะกรรมการตรวจสอบ ได้คะแนนเฉลี่ย 28.50 คะแนน จากคะแนนเต็ม 30 คะแนน คิดเป็นผลการประเมินอยู่ในระดับ ดีเยี่ยม
- คณะกรรมการทรัพยากรบุคคลและกำหนดค่าตอบแทน ได้คะแนนเฉลี่ย 41.45 คะแนน จากคะแนนเต็ม 45 คะแนน มีผลการประเมินอยู่ในระดับ ดีเยี่ยม
- คณะกรรมการบริหารความเสี่ยง ได้คะแนนเฉลี่ย 25.00 คะแนน จากคะแนนเต็ม 30 คะแนน คิดเป็นผลการประเมินอยู่ในระดับ ดีมาก
- คณะกรรมการกลั่นกรองการลงทุน ได้คะแนนเฉลี่ย 26.00 คะแนน จากคะแนนเต็ม 30 คะแนน คิดเป็นผลการประเมินอยู่ในระดับ ดีมาก
- คณะกรรมการธรรมาภิบาลและความรับผิดชอบต่อสังคม ได้คะแนนเฉลี่ย 28.00 คะแนน จากคะแนนเต็ม 30 คะแนน คิดเป็นผลการประเมินอยู่ในระดับ ดีเยี่ยม

- **การประเมินผลการปฏิบัติงานของผู้บริหารระดับสูง**
คณะกรรมการฯ โดยการพิจารณากลั่นกรองจากคณะกรรมการทรัพยากรบุคคลและกำหนดค่าตอบแทน ได้ทำการประเมินผลการปฏิบัติงานของผู้บริหารระดับสูงทุกปี โดยใช้เกณฑ์การประเมินผลการปฏิบัติงานที่ได้ทำความตกลงร่วมกันไว้ตั้งแต่ต้นปี ในปี 2557 แบ่งเกณฑ์วัดผลเป็น 4 ด้าน ได้แก่ ด้านวางแผนและพัฒนาธุรกิจ ด้านการกำกับดูแลบริษัทในเครือ ด้านบริหารการเงิน และด้านบริหารองค์กร มีน้ำหนักที่กำหนดในแต่ละด้านแตกต่างกันออกไป และได้นำผลการประเมินไปประกอบการพิจารณากำหนดค่าตอบแทนของผู้บริหารระดับสูงด้วย นอกจากนี้ ยังมีการประเมินด้านศักยภาพและการบริหาร ได้แก่ ความเป็นผู้นำ การกำหนดและการปฏิบัติตามกลยุทธ์ การวางแผนและผลปฏิบัติทางการเงิน การสร้างเครือข่ายความสัมพันธ์ ความรู้ความเข้าใจในธุรกิจ และคุณลักษณะส่วนตัว สำหรับกรรมการผู้จัดการใหญ่ และผู้บริหารระดับสูง

- **ค่าตอบแทนกรรมการและผู้บริหารระดับสูง**
(รายละเอียดเปิดเผยในหัวข้อโครงสร้างการจัดการ)

5.8 การปฏิรูปนิเทศกรรมการใหม่ และการพัฒนากรรมการและผู้บริหาร

คณะกรรมการฯ มีนโยบายในการเตรียมความพร้อมให้แก่กรรมการที่เข้ารับตำแหน่งใหม่ โดยในการปฏิรูปนิเทศกรรมการใหม่ มีการบรรยายสรุปโดยกรรมการผู้จัดการใหญ่ พร้อมเอกสารประกอบที่ครอบคลุมลักษณะธุรกิจ คณะกรรมการชุดต่างๆ โครงสร้างการลงทุน โครงสร้างองค์กร ผลการดำเนินงานทางการเงินและความก้าวหน้าของโครงการลงทุน หนังสือบริคณห์สนธิ วัตถุประสงค์ หนังสือรับรองข้อบังคับ ระเบียบ นโยบายและจรรยาบรรณทางธุรกิจ ค่าตอบแทนและสิทธิประโยชน์ของกรรมการบริษัทฯ รายงานประจำปี และรายงานความรับผิดชอบต่อสังคมและสิ่งแวดล้อมของบริษัทฯ รวมทั้งคู่มือกรรมการบริษัทจดทะเบียน และข้อมูลการปฏิบัติให้สอดคล้องกับข้อกำหนด (Compliance Database)

คณะกรรมการฯ มีนโยบายส่งเสริมให้กรรมการได้รับการพัฒนาอย่างต่อเนื่องโดยค่าใช้จ่ายของบริษัทฯ เพื่อเสริมสร้างความเข้าใจในบทบาทหน้าที่ และความรับผิดชอบ และส่งเสริมทักษะในการปฏิบัติหน้าที่ในฐานะกรรมการบริษัทจดทะเบียนได้อย่างมีประสิทธิภาพ โดยได้จัดให้เข้าร่วมในการสัมมนาที่จัดโดยหน่วยงานที่เกี่ยวข้อง เช่น สมาคมส่งเสริมสถาบันกรรมการบริษัทไทย (IOD) ตลาดหลักทรัพย์แห่งประเทศไทย และสถาบันวิทยาการพลังงาน เป็นต้น (รายละเอียดการเข้ารับการอบรมและสัมมนาในหลักสูตรที่สำคัญเกี่ยวกับการส่งเสริมการปฏิบัติหน้าที่ในฐานะกรรมการบริษัทจดทะเบียนของกรรมการปรากฏในข้อมูลคณะกรรมการบริษัทฯ)

ฝ่ายบริหารได้จัดทำสรุปข้อมูลที่เกี่ยวข้องและสอดคล้องกับข้อกำหนดและข้อกำหนดต่างๆ ของหน่วยงานกำกับดูแลที่เกี่ยวข้องเสนอคณะกรรมการฯ เพื่อรับทราบประกาศ ข้อกำหนด ข้อบังคับ และหนังสือเวียนต่างๆ ทั้งที่ออกใหม่และที่ปรับปรุงแก้ไขโดย ก.ล.ต. และ ตลท. อย่างสม่ำเสมอ

คณะกรรมการฯ ยึดหลักการปฏิบัติที่ต้องสอดคล้องกับข้อกำหนดและข้อกำหนดต่างๆ ของหน่วยงานกำกับดูแลอย่างเคร่งครัดมาโดยตลอด และฝ่ายบริหารได้จัดทำสรุปข้อมูลที่เกี่ยวข้องเสนอคณะกรรมการฯ เพื่อรับทราบประกาศ ข้อกำหนด ข้อบังคับ และหนังสือเวียนต่างๆ ทั้งที่ออกใหม่และที่ปรับปรุงแก้ไขโดย ก.ล.ต. และ ตลท. อย่างสม่ำเสมอ

นอกจากนี้บริษัทฯ ได้ส่งผู้บริหารและผู้ปฏิบัติงานที่เกี่ยวข้องเข้ารับการฝึกอบรมในหลักสูตรเลขานุการบริษัท หลักสูตรเกี่ยวกับการกำกับดูแลกิจการที่ดี หลักสูตรเกี่ยวกับการตรวจสอบภายในและการบริหารความเสี่ยง รวมทั้งหลักสูตรอื่นที่เกี่ยวข้องที่จัดโดยหน่วยงานและสถาบันต่างๆ เพื่อให้มีความรู้ความเข้าใจการทำงานในหน้าที่ที่รับผิดชอบ ซึ่งจะช่วยสนับสนุนการทำงานของคณะกรรมการฯ และคณะกรรมการชุดย่อยได้อย่างเต็มที่

5.9 แผนสืบทอดตำแหน่งสำหรับผู้บริหารระดับสูง

คณะกรรมการฯ กำหนดให้คณะกรรมการทรัพยากรบุคคล และกำหนดคำตอบแทน มีหน้าที่ในการจัดให้มีแผนสืบทอดตำแหน่ง (Succession Plan) อย่างไรก็ตามการสืบทอดตำแหน่งกรรมการผู้จัดการใหญ่นั้น เป็นไปตามนโยบายของผู้ถือหุ้นใหญ่ คือ กฟผ. ที่จะคัดเลือกผู้บริหารของ กฟผ. ที่มีคุณสมบัติ ความรู้ความสามารถเหมาะสมและเอื้อประโยชน์ต่อการประกอบกิจการของบริษัทฯ เสนอคณะกรรมการฯ ผ่านคณะกรรมการทรัพยากรบุคคลและกำหนดคำตอบแทนพิจารณาแต่งตั้ง

แผนสืบทอดตำแหน่งผู้บริหารในระดับอื่นๆ ได้มีการพัฒนาขึ้นอย่างเป็นระบบ โดยทำการวิเคราะห์สมรรถนะ (Competency) และคุณสมบัติที่คาดหวังสำหรับตำแหน่งต่างๆ เพื่อทำการพัฒนาบุคลากรและสรรหาผู้ที่มีคุณสมบัติ เพื่อมีการพิจารณาเลื่อน ลด ปลด ย้าย และเตรียมบุคลากรให้พร้อมรองรับการขยายงานของบริษัทฯ ทั้งในปัจจุบันและอนาคต (รายละเอียดการจัดทำแผนสืบทอดตำแหน่งได้กล่าวถึงแล้วในหัวข้อบทบาทของผู้มีส่วนได้เสีย-พนักงาน)

5.10 การจัดสรรเงินสำรองสำหรับความสูญเสีย

จากการปฏิบัติหน้าที่ของกรรมการและผู้บริหารโดยสุจริต

กรรมการและเจ้าหน้าที่บริหารของบริษัทฯ ปฏิบัติงานในหน้าที่ที่ได้รับมอบหมาย หรือเป็นหน้าที่โดยฐานะและตำแหน่งเพื่อประโยชน์ของบริษัทฯ รวมทั้งการไปดำรงตำแหน่งในบริษัทอื่นตามที่ได้รับคำสั่ง กรณีมีการฟ้องร้องเรียกค่าเสียหายอันเนื่องจากการปฏิบัติหน้าที่ดังกล่าว ฝ่ายกฎหมายของบริษัทฯ รับผิดชอบในการจัดการดำเนินการต่อสู้ทางคดีจนคดีถึงที่สุด โดยบริษัทฯ ได้จัดสรรงบประมาณปีละ 2 ล้านบาท เพื่อเป็นเงินสำรองสำหรับความสูญเสียดังกล่าว ในกรณีที่พบว่าเป็นการปฏิบัติหน้าที่ซึ่งกระทำไปภายใต้อำนาจหน้าที่โดยชอบไม่ว่าการกระทำนั้นจะเกิดขึ้นในสมัยปัจจุบันหรือในอดีต ยกเว้นการกระทำที่เป็นการฉ้อฉลหรือทุจริต บริษัทฯ จะไม่รับผิดชอบต่อความสูญเสียที่เกิดขึ้น และจะเรียกค่าใช้จ่ายที่เกิดขึ้นทั้งหมดในการต่อสู้ทางคดีคืนจากกรรมการหรือเจ้าหน้าที่บริหารที่ฉ้อฉลหรือทุจริตนั้น

6. นโยบายการกำกับดูแลกิจการที่ดี และจรรยาบรรณทางธุรกิจ

6.1 นโยบายการกำกับดูแลกิจการที่ดี

เพื่อให้กลุ่มบริษัท ผลิตไฟฟ้าราชบุรีโฮลดิ้ง จำกัด (มหาชน) มีแนวปฏิบัติที่เป็นมาตรฐานสากล เป็นที่ยอมรับและสร้างความเชื่อมั่นให้เกิดแก่ผู้ถือหุ้น ผู้ลงทุน และผู้มีส่วนได้เสียทุกฝ่าย บริษัทฯ จึงยึดมั่นในเจตนารมณ์ที่จะดำเนินธุรกิจด้วยสำนึกความรับผิดชอบต่อผลการดำเนินงาน การปฏิบัติต่อผู้มีส่วนได้เสียโดยสุจริตและเสมอภาค ความโปร่งใสในการดำเนินงานที่สามารถตรวจสอบได้ การเปิดเผยข้อมูลอย่างมีคุณภาพ การสร้างมูลค่าเพิ่มแก่กิจการทั้งในระยะสั้นและระยะยาว การส่งเสริมพัฒนาการปฏิบัติที่ดี คุณธรรมและจริยธรรมของผู้บริหารและพนักงาน และความรับผิดชอบต่อสังคมและสิ่งแวดล้อม คณะกรรมการฯ ได้นำหลักการกำกับดูแลกิจการที่ดีสำหรับบริษัทจดทะเบียนของตลาดหลักทรัพย์แห่งประเทศไทย (ตลท.) มาเป็นแนวทางหลักในการกำกับดูแลกิจการ และส่งเสริมให้บริษัทฯ เป็นองค์กรที่มีประสิทธิภาพ มีคุณธรรมและจริยธรรมในการบริหารจัดการและดำเนินธุรกิจควบคู่ไปกับการมีความรับผิดชอบต่อสังคม ชุมชน และสิ่งแวดล้อม ซึ่งเป็นพื้นฐานของการเติบโตอย่างยั่งยืน และประกาศ “นโยบายการกำกับดูแลกิจการที่ดีของกลุ่มบริษัทฯ” เป็นลายลักษณ์อักษรมาตั้งแต่ปี 2546 โดยมีการพิจารณาทบทวนนโยบายให้สอดคล้องเหมาะสมกับสถานการณ์เป็นประจำทุกปี

นอกจากนี้บริษัทฯ ได้ประกาศนโยบายอื่นๆ เพื่อให้มีแนวทางปฏิบัติครอบคลุมผู้มีส่วนได้เสียกลุ่มต่างๆ ได้แก่ นโยบายการบริหารความเสี่ยง นโยบายเกี่ยวกับผู้ถือหุ้น นโยบายเกี่ยวกับพนักงาน นโยบายเกี่ยวกับสังคมและสิ่งแวดล้อม และนโยบายการใช้นวัตกรรมและคอมพิวเตอร์ นโยบายความปลอดภัย อาชีวอนามัย และสภาพแวดล้อมในการทำงาน และนโยบาย 5S (นโยบายทุกฉบับเผยแพร่ไว้บนเว็บไซต์ของบริษัทฯ www.ratch.co.th) และยังให้มีการศึกษาเพื่อเตรียมความพร้อมที่จะรองรับการเข้าสู่ประชาคมอาเซียน (AEC) ซึ่งจะต้องมีการปรับปรุงกฎเกณฑ์และข้อกำหนดที่จะใช้ร่วมกันของบริษัทจดทะเบียนในอาเซียนต่อไป

6.2 จรรยาบรรณทางธุรกิจ

เพื่อเป็นกรอบพฤติกรรมที่พึงประสงค์และข้อพึงปฏิบัติของบริษัทฯ ผู้บริหาร หรือพนักงาน ต่อเจ้าหน้าที่ คู่ค้า คู่แข่งทางการค้า ชุมชน และสังคม ภาครัฐ สิ่งแวดล้อม คณะกรรมการฯ จึงได้จัดทำจรรยาบรรณทางธุรกิจไว้เป็นลายลักษณ์อักษร ประกอบด้วยเอกสาร 3 ฉบับ ได้แก่ จรรยาบรรณบริษัท จรรยาบรรณผู้บริหาร และจรรยาบรรณพนักงาน ซึ่งได้ประกาศใช้มาอย่างต่อเนื่องนับตั้งแต่เริ่มก่อตั้งบริษัทฯ เมื่อปี 2543

(จรรยาบรรณทั้ง 3 ฉบับ เผยแพร่ไว้บนเว็บไซต์ของบริษัทฯ www.ratch.co.th) และบริษัทฯ ได้ทบทวนจรรยาบรรณทางธุรกิจให้มีความเหมาะสม สอดคล้องกับสภาวะแวดล้อมที่เปลี่ยนแปลงไป สามารถตอบสนองวิสัยทัศน์ พันธกิจ นโยบาย และเป้าหมาย รวมทั้งส่งเสริมการเติบโตอย่างยั่งยืน ของบริษัทฯ

6.3 การสื่อสารและติดตามการปฏิบัติให้เป็นไปตาม นโยบายกำกับดูแลกิจการที่ดีและจรรยาบรรณทางธุรกิจ

เพื่อกระตุ้นให้เกิดจิตสำนึกและความผูกพันที่จะปฏิบัติตาม จรรยาบรรณ ในการปฐมนิเทศเมื่อเริ่มเข้าทำงานและปฏิบัติหน้าที่ พนักงานและกรรมการใหม่ทุกคนจะได้รับเอกสารจรรยาบรรณ นอกเหนือ จากเอกสารอื่นๆ ที่จะใช้เป็นคู่มือและเอกสารอ้างอิงในการปฏิบัติ หน้าที่ และมีการลงชื่อรับทราบ มีการสื่อสารนโยบายการกำกับดูแล กิจการที่ดี โดยถ่ายทอดแนวนโยบายจากคณะกรรมการฯ และ ผู้บริหารระดับสูงสู่พนักงานทุกระดับอย่างทั่วถึง รับทราบปัญหา ข้อขัดข้องและข้อเสนอต่างๆ จากพนักงาน เพื่อพิจารณาดำเนินการ รวมถึงประเมินผลการปฏิบัติให้สอดคล้องกับนโยบายการกำกับดูแล กิจการที่ดีขององค์กร ผ่านช่องทางในการสื่อสารและถ่ายทอดนโยบาย และข่าวสารเกี่ยวกับการกำกับดูแลกิจการที่ดีให้แก่องค์กร ได้แก่ ระบบอินทราเน็ต และระบบจดหมายอิเล็กทรอนิกส์ ที่พนักงาน สามารถใช้งานได้อย่างสะดวกและทั่วถึง และการสื่อสารในการประชุม ภายในระดับต่างๆ ของบริษัทฯ

บริษัทฯ มอบหมายให้ “ฝ่ายตรวจสอบภายใน” มีหน้าที่ ในการติดตามตรวจสอบการปฏิบัติภายใต้แผนการตรวจสอบประจำปี และรายงานคณะกรรมการตรวจสอบรับทราบผลการตรวจสอบ พร้อมข้อเสนอแนะแนวทางแก้ไขและป้องกันความเสียหายที่อาจเกิดขึ้น เป็นประจำทุกไตรมาส นอกเหนือจากการหารือร่วมกันกับหน่วยงานต่างๆ อย่างสม่ำเสมอ



เพื่อเป็นแนวทางปฏิบัติในเรื่องที่เกี่ยวข้องกับการดำเนินงาน ของบริษัทฯ ในฐานะที่เป็นบริษัทจดทะเบียนใน ตลาด. เช่น การเปิดเผย ข้อมูลและสารสนเทศ การทำรายการที่เกี่ยวข้องกัน การได้มาหรือ จำหน่ายไปซึ่งสินทรัพย์ เป็นต้น บริษัทฯ ได้จัดทำ “ข้อมูลการปฏิบัติ ให้สอดคล้องกับข้อกำหนด” (Compliance Database) จัดส่งให้กรรมการ และจัดเก็บในระบบข้อมูลภายใน ซึ่งพนักงานทุกคนสามารถเข้าถึงและ ใช้ข้อมูลได้ โดยมีการปรับข้อมูลให้เป็นปัจจุบันตามการเปลี่ยนแปลง ข้อกำหนดอยู่ตลอดเวลา

คณะกรรมการฯ ได้กำหนด “แบบแจ้งรายงานการมีส่วนได้เสีย ของกรรมการและผู้บริหาร” และให้กรรมการและผู้บริหารจัดทำ รายงานการมีส่วนได้เสียของตนและบุคคลที่เกี่ยวข้องส่งให้เลขานุการบริษัท จัดเก็บและส่งสำเนาให้ประธานกรรมการและประธานกรรมการ ตรวจสอบตามข้อกำหนดของพระราชบัญญัติหลักทรัพย์และ ตลาดหลักทรัพย์ ซึ่งใช้เป็นข้อมูลสำหรับการพิจารณาผู้มีส่วนได้เสีย ที่ไม่มีสิทธิออกเสียงในที่ประชุมคณะกรรมการฯ และที่ประชุมผู้ถือหุ้น

6.4 ค่านิยมองค์กร (Core Value)

บริษัทฯ เชื่อมั่นว่าการประกอบธุรกิจให้ประสบความสำเร็จ อย่างยั่งยืนและสามารถธำรงความเป็นบริษัทชั้นนำในธุรกิจนั้น นอกเหนือ จากความมุ่งมั่นเอาใจใส่ในการปฏิบัติงาน การพัฒนาเทคโนโลยีใหม่ๆ การจัดให้มีระบบการบริหารจัดการและการกำกับดูแลกิจการที่ดีแล้ว สิ่งสำคัญอีกประการหนึ่งคือ การยึดมั่นในจริยธรรมและคุณธรรม ในการประกอบธุรกิจ ดังจะเห็นได้จากการให้ความสำคัญในเรื่องความ ซื่อสัตย์สุจริต ไม่ว่าจะเป็น การประพฤติที่ซื่อตรง จริงใจ ไม่คดโกง ไม่หลอกลวง ทั้งทางตรงและทางอ้อม รวมถึงการรักษาความลับ ผลประโยชน์และทรัพย์สินของบริษัทฯ ตลอดจนการให้ข้อมูลที่ถูกต้อง และไม่บิดเบือนจากความเป็นจริง และการปฏิบัติตามระเบียบปฏิบัติ พัฒนาการเรื่องดังกล่าวเริ่มตั้งแต่การกำหนดนโยบายการกำกับดูแล กิจการที่ดีและจรรยาบรรณทางธุรกิจเป็นลายลักษณ์อักษร เพื่อเป็น แนวทางการปฏิบัติของคณะกรรมการฯ ผู้บริหาร และพนักงาน จากนั้น จึงได้เสริมสร้าง “ค่านิยมร่วม” ซึ่งสอดคล้องกับทิศทางการเติบโตของ บริษัทฯ ตามแผนธุรกิจที่มีการปรับเปลี่ยน ได้แก่ Reliability, Accountability, Trust, Challenge และ Happiness

ตลอดปี 2557 ไม่พบเหตุการณ์หรือการปฏิบัติใดๆ ที่ไม่สอดคล้อง กับจรรยาบรรณทางธุรกิจและนโยบายการกำกับดูแลกิจการที่ดี ที่บริษัทฯ ได้กำหนดไว้

ความรับผิดชอบต่อสังคมและสิ่งแวดล้อม

ธุรกิจคู่สังคม

บริษัทฯ ดำเนินธุรกิจตามวิถิต่างแห่งการพัฒนายั่งยืนมาอย่างต่อเนื่องนับตั้งแต่เริ่มกิจการ โดยคำนึงถึงการรักษาความสมดุลระหว่าง

มิติหลักทั้งสามซึ่งเป็นพื้นฐานสำคัญของการพัฒนายั่งยืน คือ เศรษฐกิจ สังคม และสิ่งแวดล้อม

ดำเนินธุรกิจตามวิถิต่างแห่งการพัฒนายั่งยืน

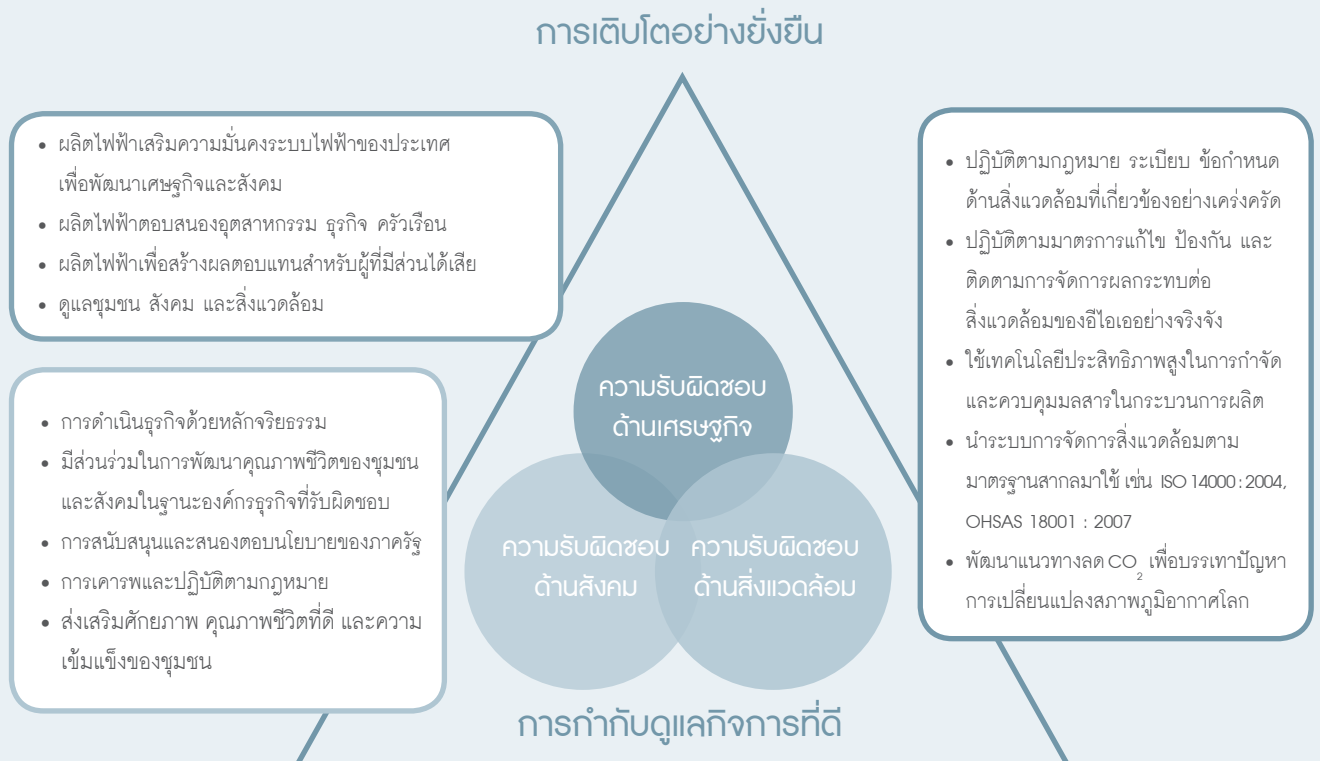

นโยบาย CSR

ความรับผิดชอบต่อสังคมและสิ่งแวดล้อม (Corporate Social Responsibility: CSR) เป็นประเด็นหลักที่บริษัทฯ ตระหนักถึงความสำคัญ และกำหนดให้เป็นพันธกิจหลักนอกเหนือจากการสร้างมูลค่าเพิ่ม แก่ผู้ถือหุ้น และการตอบสนองความคาดหวังของผู้มีส่วนได้เสียอื่นๆ อย่างเหมาะสมและเท่าเทียมกัน ด้วยเหตุนี้ CSR จึงเชื่อมโยงเป็นส่วนหนึ่งของการดำเนินงานของบริษัทฯ มาโดยตลอด

ในปี 2557 คณะกรรมการบริษัทฯ ได้แต่งตั้ง “คณะกรรมการ ธรรมชาติและความรับผิดชอบต่อสังคม” ขึ้น และคณะกรรมการ ธรรมชาติและความรับผิดชอบต่อสังคม โดยความเห็นชอบของ คณะกรรมการบริษัทฯ ได้กำหนดกรอบแนวคิดการดำเนินงานด้าน CSR ซึ่งเชื่อมโยงและตอบสนองเป้าหมายหลักทางธุรกิจ พันธกิจ และวิสัยทัศน์ ของบริษัทฯ โดยกำหนดให้การยอมรับและความไว้วางใจจากชุมชนและ สังคมในภาพรวมเป็นเป้าหมายหลักของงาน CSR และกำหนดกลยุทธ์ หลักด้าน CSR เป็น 3 ด้าน ได้แก่ ด้านสิ่งแวดล้อม ด้านสังคม และ ด้านการสื่อสารและเปิดเผยข้อมูล ในแต่ละด้านมีเป้าหมายและ วัตถุประสงค์เฉพาะโดยสรุปตามภาพต่อไปนี้

กรอบแนวคิดการดำเนินงานความรับผิดชอบต่อสังคมและสิ่งแวดล้อม



เป้าหมายหลัก 3 ประการของงาน CSR

ด้านสิ่งแวดล้อม มีเป้าหมายหลักในการช่วยลด CO₂ บรรเทาภาวะโลกร้อน ได้กำหนดเนื้อหาและประเด็นการดำเนินงานควบคู่กันไปทั้งในด้านการลดการปลดปล่อยจากแหล่งกำเนิด (Carbon Source) ประกอบด้วย โครงการต่างๆ ของโรงไฟฟ้าราชบุรีในการลด CO₂ จากกระบวนการผลิต โครงการส่งเสริมการอนุรักษ์พลังงานเพื่อลด CO₂ เช่น โครงการพลังงานชุมชน โครงการส่งเสริมพลังงานแสงอาทิตย์ชุมชน เป็นต้น และด้านการเพิ่มแหล่งกักเก็บคาร์บอน (Carbon Sink) ซึ่งเป็นที่ยอมรับกันโดยทั่วไปว่าแหล่งกักเก็บคาร์บอนที่สำคัญคือป่าไม้ มีการดำเนินโครงการอนุรักษ์ป่า ป่ารักชุมชน โครงการปลูกป่าต้นน้ำสร้างแหล่งกักเก็บคาร์บอน โครงการอนุรักษ์พันธุ์กรรมพืชป่าชุมชน เป็นต้น นอกจากนี้ยังมีการดำเนินการเพื่อปลูกและปลูกจิตสำนึกในเรื่องภาวะโลกร้อนและการเปลี่ยนแปลงสภาพภูมิอากาศโลกด้วยการสร้างองค์ความรู้และกระตุ้นความตระหนักเกี่ยวกับการอนุรักษ์ป่าไม้และพลังงาน ซึ่งประกอบด้วยโครงการศึกษาความสามารถในการกักเก็บคาร์บอน

ป่าชุมชนและความหลากหลายทางชีวภาพ โครงการศูนย์เรียนรู้การอนุรักษ์ทรัพยากรป่าไม้ตามแนวพระราชดำริ รวมถึงการจัดกิจกรรมพนักงานจิตอาสา เป็นต้น

ด้านสังคม มีเป้าหมายหลักเพื่อส่งเสริมคุณภาพชีวิตคนในสังคม บริษัทฯ ได้กำหนดประเด็นในการจัดทำโครงการและกิจกรรม CSR เกี่ยวกับการเพิ่มโอกาสทางการศึกษา ซึ่งปัจจุบันมีการให้ทุนการศึกษาแก่เด็กและเยาวชนในพื้นที่ประกอบการ โครงการการศึกษาเสริมทักษะสร้างอาชีพใน สปป.ลาว นอกจากนี้ยังกำหนดประเด็นการส่งเสริมสิทธิมนุษยชน ซึ่งมีการจัดทำโครงการเสริมสร้างบทบาทสตรีกับการอนุรักษ์ทรัพยากรธรรมชาติ เพื่อส่งเสริมบทบาทของสตรีในการเป็นผู้นำในชุมชน รวมถึงการช่วยเหลือด้านมนุษยธรรม ซึ่งได้แก่ การช่วยเหลือเมื่อเกิดภัยพิบัติ และการบริจาคเพื่อสาธารณกุศลต่างๆ

ด้านการสื่อสารและเปิดเผยข้อมูล มีเป้าหมายหลักเพื่อแสดงความโปร่งใสและเสริมสร้างชื่อเสียงและความน่าเชื่อถือขององค์กร บริษัทฯ จัดให้มีการสื่อสารทั้งภายในและภายนอกองค์กร สำหรับการสื่อสารภายในนั้นใช้ช่องทางสื่อสารกับผู้บริหารและพนักงานผ่านทางอินทราเน็ต อีเมล บอร์ดประกาศ ไปสเตอร์ การประชุมระดับต่างๆ และกิจกรรมที่จัดขึ้นตามโอกาส ส่วนการสื่อสารภายนอกเป็นการสื่อสารและประชาสัมพันธ์ผ่านสื่อมวลชน โดยการแถลงข่าวผลการดำเนินงาน ข่าวประชาสัมพันธ์ ภาพข่าวเหตุการณ์สำคัญ การสัมภาษณ์ผู้บริหาร กิจกรรมสร้างความสัมพันธ์กับสื่อมวลชนและเว็บไซต์ นอกจากนี้บริษัทฯ ได้จัดทำรายงานความยั่งยืนแยกต่างหากจากรายงานประจำปี โดยเป็นไปตามมาตรฐาน Global Reporting Initiative (GRI) และสอดคล้องกับหลักเกณฑ์ของ ตลท. และ ก.ล.ต.

โครงการและกิจกรรม CSR สำคัญ ที่ดำเนินการในปี 2557 ประกอบด้วย

โครงการอนุรักษ์ป่า ป่ารักษุมชน

นับตั้งแต่เริ่ม “โครงการอนุรักษ์ป่า ป่ารักษุมชน” หรือ “โครงการกล้ายิ้ม” ในปี 2551 จนถึงปัจจุบันบริษัทฯ ยังคงดำเนินงานโครงการอย่างต่อเนื่อง โดยปัจจุบันเป็นการดำเนินงานภายใต้บันทึกข้อตกลงความร่วมมือกับกรมป่าไม้ ระยะที่ 2 (ปี 2556-2560) เพื่อสืบสานเจตนารมณ์ในการรักษาผืนป่าของประเทศที่ลดน้อยลงโดยสนับสนุนให้ชุมชนมีส่วนร่วมในการดูแลรักษาป่าอย่างได้ผลเป็นรูปธรรมและยั่งยืน และการรักษาป่าให้เป็นแหล่งกักเก็บก๊าซคาร์บอนไดออกไซด์เพื่อช่วยลดปัญหาโลกร้อนและการเปลี่ยนแปลงสภาพภูมิอากาศ กิจกรรมหลักภายใต้โครงการประกอบด้วย การประกวดป่าชุมชน การสร้างเครือข่ายป่าชุมชน การส่งเสริมการบริหารจัดการป่าชุมชน เพื่อการพัฒนาที่ยั่งยืน การประชาสัมพันธ์ และกิจกรรมความร่วมมืออื่นๆ

กรอบการดำเนินงานโครงการอนุรักษ์ป่า ป่ารักษุมชน

- การอนุรักษ์ทรัพยากรธรรมชาติและสิ่งแวดล้อม
- การป้องกันการบุกรุกทำลายป่าไม้
- การป้องกันและควบคุมไฟป่า
- การป้องกันและบรรเทาพิบัติภัยธรรมชาติ

การประกวดป่าชุมชน
เชิญชุมชนที่มีการจัดการป่าโดยชุมชน
และเพื่อชุมชนอย่างจริงจัง

- ปี 2551 - 2557
- ป่าชุมชนที่ได้รับรางวัล 978 แห่ง
 - ป่าชุมชนร่วมโครงการ 6,847 แห่ง

การส่งเสริมการดูแลรักษาป่า
การสนับสนุนประเด็นที่เกี่ยวข้องกับการอนุรักษ์ป่าไม้
ทรัพยากรธรรมชาติ และสิ่งแวดล้อม

- การอนุรักษ์พันธุ์กรรมพืชป่าชุมชน
- การศึกษาวิจัยคาร์บอนเครดิตจากป่าชุมชน
- การส่งเสริมการจัดตั้งป่าชุมชน
- การปลูกต้นไม้เพิ่มในพื้นที่ป่าชุมชน
- เส้นทางศึกษาธรรมชาติ
- ป่าในเมืองเพื่อการศึกษา
- ส่งเสริมการจัดทำเอกสารเผยแพร่
- ส่งเสริมการดำเนินการศูนย์การเรียนรู้
- การอนุรักษ์ทรัพยากรป่าไม้ตามแนวพระราชดำริ

การสร้างเครือข่ายป่าชุมชน
ปลูกจิตสำนึกและส่งเสริมการแลกเปลี่ยนเรียนรู้
เพื่อขยายแนวคิดอนุรักษ์และสร้างเครือข่ายพิทักษ์ป่า

ส่งเสริมการจัดการป่าชุมชนอย่างยั่งยืน
ส่งเสริมให้ป่าชุมชนเป็นห้องเรียนเรื่องป่าไม้
เพื่อสร้างความตระหนักคุณค่าและประโยชน์ของป่า

- ค่ายเยาวชนกล้ายิ้ม 15 รุ่น จำนวน 1,236 คน
- สัมมนาเครือข่ายผู้นำป่าชุมชน 12 รุ่น 990 คน

การประกวดป่าชุมชนตัวอย่าง มีวัตถุประสงค์เพื่อยกย่องเชิญชุมชนที่มีการบริหารจัดการป่าอย่างเป็นระบบ ชุมชนมีส่วนร่วม มีความเข้มแข็งสามารถอยู่ร่วมกับธรรมชาติได้ตามแนวคิด “ป่ายั่งยืน ชุมชนได้ประโยชน์” มีการนำหลักปรัชญาของเศรษฐกิจพอเพียงไปใช้ในการดำเนินชีวิต ตลอดจนมีการอนุรักษ์และใช้ทรัพยากรและพลังงานอย่างรู้คุณค่า โครงการได้รับพระมหากรุณาธิคุณจากสมเด็จพระเทพรัตนราชสุดาฯ สยามบรมราชกุมารี พระราชทานถ้วยรางวัลป่าชุมชนชนะเลิศระดับประเทศมาอย่างต่อเนื่องเป็นประจำทุกปี ป่าชุมชนที่ได้รับรางวัลจากโครงการอนุรักษ์ป่า ป่ารักษุมชน ตั้งแต่ปี 2551 - 2557 มีจำนวนรวม 978 แห่ง พื้นที่รวมประมาณ 912,949 ไร่ คิดเป็นความสามารถในการกักเก็บคาร์บอนไดออกไซด์ได้ประมาณ 1,825,898 ตันต่อปี



ป่าชุมชนบ้านแม่กัฒหลวง จังหวัดตาก
ได้รับรางวัลป่าชุมชนชนะเลิศระดับประเทศ ประจำปี 2557



ป่าชุมชนบ้านดงป่ายูง จังหวัดนครพนม ได้รับรางวัลป่าชุมชนดีเด่น
ด้านภูมิปัญญาท้องถิ่นจากการให้ประโยชน์จากป่า ปี 2557

การสัมมนาเครือข่ายผู้นำป่าชุมชน มีวัตถุประสงค์เพื่อส่งเสริมการแลกเปลี่ยนเรียนรู้ประสบการณ์ แนวทางการพัฒนา พื้นฟู และบริหารจัดการและแก้ปัญหาของป่าชุมชน เป็นเวทีในการเพิ่มพูนความรู้ทางวิชาการที่จะเป็นประโยชน์ต่อการบริหารจัดการป่าอย่างมีประสิทธิภาพและยั่งยืน ด้วยการประเมินความอุดมสมบูรณ์และความหลากหลายทางชีวภาพของป่า มีการให้ความรู้เกี่ยวกับคาร์บอนเครดิตชุมชนที่จะเป็นปัจจัยจูงใจที่สำคัญอีกปัจจัยหนึ่งให้เกิดการรักษาป่า ความรู้เกี่ยวกับพลังงานและการอนุรักษ์พลังงาน การประยุกต์ใช้เทคโนโลยีพลังงานชุมชน และการดูงานป่าชุมชนที่ได้รับรางวัลจากโครงการอนุรักษ์ป่า ป่ารักษุชุมชน มีการสัมมนาเครือข่ายผู้นำป่าชุมชนตั้งแต่ปี 2551 - 2557 รวม 12 ครั้ง มีผู้เข้าร่วมการสัมมนาทั้งสิ้น 990 คน

ค่ายเยาวชนกล้ายิ้ม เน้นการปลูกฝังจิตสำนึกที่ดีและถูกต้องเกี่ยวกับการอนุรักษ์ป่า เปิดโอกาสให้เยาวชนได้ร่วมกิจกรรมด้านการอนุรักษ์จากประสบการณ์จริง ได้เรียนรู้เกี่ยวกับประโยชน์ที่ได้รับจากป่า วิธีการอยู่ร่วมกันระหว่างชุมชนและป่า ผลกระทบจากการทำลายป่า และปลูกฝังพฤติกรรมในการดูแลรักษาสัตว์และสิ่งแวดล้อม โดยมุ่งหวังให้เยาวชนเหล่านี้เติบโตเป็นพลังสร้างสรรค์สังคม ปกป้องทรัพยากรธรรมชาติ ป่าไม้ และรักษาสัตว์และสิ่งแวดล้อมของชาติอย่างยั่งยืนสืบไป ตั้งแต่ปี 2551 - 2557 มีการจัดค่ายเยาวชนกล้ายิ้มรวม 15 ครั้ง มีเยาวชนเข้าร่วมกิจกรรมทั้งสิ้น 1,236 คน

การจัดกิจกรรมค่ายเยาวชนกล้ายิ้มอย่างต่อเนื่องดังกล่าวทำให้บริษัท ผลิตภัณฑ์ไฟฟ้าราชบุรีโฮลดิ้ง จำกัด (มหาชน) ได้รับการเสนอชื่อโดยคณะกรรมการส่งเสริมการพัฒนาเด็กและเยาวชนแห่งชาติ สำนักงานส่งเสริมสวัสดิภาพและพิทักษ์เด็ก เยาวชน ผู้ด้อยโอกาส และผู้สูงอายุ กระทรวงพัฒนาสังคมและความมั่นคงของมนุษย์ ให้เข้ารับโล่เกียรติคุณในฐานะองค์กรที่ทำคุณประโยชน์ต่อเด็กและเยาวชน สาขาทรัพยากรธรรมชาติและสิ่งแวดล้อม ในวันเยาวชนแห่งชาติ ประจำปี 2557

การประเมินผลสัมฤทธิ์โครงการอนุรักษ์ป่า ป่ารักษุชุมชน คณะวนศาสตร์ มหาวิทยาลัยเกษตรศาสตร์ ทำการประเมินผลการดำเนินโครงการอนุรักษ์ป่า ป่ารักษุชุมชน ตั้งแต่ปี 2553 ต่อเนื่องมาจนถึงปัจจุบัน ผลการประเมินกล่าวได้ว่าโครงการประสบผลสำเร็จตามวัตถุประสงค์เป็นอย่างดี โดยสรุปป่าชุมชนส่วนใหญ่ให้ความสำคัญกับการจัดการป่า ด้วยกระบวนการมีส่วนร่วมของชุมชน ทำให้มั่นใจว่าป่าจะได้รับการรักษาอย่างจริงจังต่อไป ป่าชุมชนให้ความสำคัญกับการจัดทำแผนพัฒนาป่าชุมชนมากขึ้น เพราะเห็นว่าเป็นเรื่องสำคัญและยังจะทำให้ป่าชุมชนได้รับรางวัล ซึ่งถือเป็นเกียรติยศและความภาคภูมิใจสูงสุดของชุมชน ชุมชนมีการประยุกต์เศรษฐกิจพอเพียงมาใช้ในชุมชน และการมีส่วนร่วมบริหารจัดการป่าทำให้มีความรู้ความเข้าใจกับแนวคิดปรัชญาเศรษฐกิจพอเพียงโดยอัตโนมัติ ชุมชนให้ความสำคัญกับการใช้ไม้ฟัน (ที่ได้จากการตัดบำรุงป่า คือ ตัดไม้ที่สภาพไม่งาม คดงอ ตายซากออก ทำให้ป่ามีสภาพที่ดีขึ้น) แทนการใช้พลังงานอื่น นอกจากนี้ยังพบว่าป่าชุมชนมีความอุดมสมบูรณ์และมีแนวโน้มที่ดีขึ้น ซึ่งเป็นประโยชน์ทั้งทางตรงและทางอ้อมต่อชุมชนและสังคม

บริษัทฯ ยังมีการดำเนินโครงการขยายผลอื่นๆ ได้แก่ โครงการ 60 ป่าชุมชนอนุรักษ์พันธุกรรมพืชตามแนวพระราชดำริฯ เพื่อร่วมเฉลิมพระเกียรติสมเด็จพระเทพรัตนราชสุดาฯ สยามบรมราชกุมารี เนื่องในโอกาสพระราชพิธีมหามงคลเฉลิมพระชนมพรรษา 60 พรรษา 2 เมษายน 2558 เป็นโครงการ 3 ปี (ปี 2556-2558) เพื่ออนุรักษ์พันธุกรรมพืชในพื้นที่ป่าชุมชน 60 แห่งทั่วประเทศ โดยใช้กระบวนการมีส่วนร่วมและขับเคลื่อนการดำเนินงานโดยชุมชนและองค์กรปกครองส่วนท้องถิ่น โดยมุ่งหวังที่จะรักษาและสืบทอดภูมิปัญญาท้องถิ่นเป็นฐานทรัพยากรของประเทศ โครงการศึกษาการกักเก็บคาร์บอนและความหลากหลายทางชีวภาพในป่าชุมชนอย่างมีส่วนร่วม เป็นโครงการ 5 ปี (ปี 2556 - 2560) ในพื้นที่ป่าชุมชนเป้าหมาย 50 แห่งทั่วประเทศ ผลที่ได้จะเป็นประโยชน์โดยตรงในการสร้างองค์ความรู้สำหรับการคำนวณหาปริมาณการกักเก็บคาร์บอนของป่าแต่ละชนิด และในทางอ้อมสามารถนำไปใช้เป็นแรงจูงใจที่ทำให้ชุมชนดูแลรักษาผืนป่า โครงการปลูกป่าต้นน้ำสร้างแหล่งกักเก็บคาร์บอน บริษัทฯ ร่วมกับกรมอุทยาน สัตว์ป่า และพันธุ์พืช ปลูกต้นไม้ 200,000 ต้น ในพื้นที่ 1,000 ไร่ ในเขตอุทยานแห่งชาติดอยภูคา อำเภอปัว จังหวัดน่าน ซึ่งจะสามารถกักเก็บคาร์บอนได้ถึง 2,000 ตันต่อปี โครงการศูนย์เรียนรู้การอนุรักษ์ทรัพยากรป่าไม้ตามแนวพระราชดำริ จัดทำขึ้นที่สถานีวันวัฒนธรรมวิจัยประจวบคีรีขันธ์ ของกรมป่าไม้ ประกอบด้วยฐานการเรียนรู้ 6 ฐาน คือ ฐานการเรียนรู้ปลูกป่าในใจคน ฐานการเรียนรู้ปลูกป่าโดยไม่ต้องปลูก ฐานการเรียนรู้อนุรักษ์ดินและน้ำ ฐานการเรียนรู้การปลูกไม้ 3 อย่าง ประโยชน์ 4 อย่าง ฐานการเรียนรู้การปลูกป่าสร้างรายได้ และฐานการเรียนรู้เศรษฐกิจพอเพียง

สำหรับกิจกรรมเพื่อส่งเสริมการอนุรักษ์พลังงานนั้น บริษัทฯ ร่วมกับสำนักงานพลังงานจังหวัดราชบุรี เพชรบุรี และกาญจนบุรี จัดทำโครงการพลังงานชุมชน ระยะเวลา 3 ปี (ปี 2557 - 2559) ส่งเสริมให้ชุมชนเป้าหมายในพื้นที่ดังกล่าวตระหนักถึงคุณค่าของพลังงาน รู้จักนำทรัพยากรในท้องถิ่นมาใช้ประโยชน์ด้านพลังงานอย่างเหมาะสมและเกิดประโยชน์สูงสุด นอกจากนี้ยังมีโครงการส่งเสริมพลังงานแสงอาทิตย์ ชุมชนที่บ้านหัวชะ อำเภอบางขัน จังหวัดนครศรีธรรมราช โดยติดตั้งระบบโซลาร์โฮม 25 ครัวเรือน และจัดตั้งกองทุนพลังงานหมู่บ้าน และบริษัทฯ จ่ายเงินซื้อคาร์บอนเครดิตชุมชนจากโครงการ และนำเข้ากองทุนเพื่อใช้บำรุงรักษาระบบให้มีการใช้ประโยชน์ได้อย่างยั่งยืน

เพื่อส่งเสริมสิทธิมนุษยชน บริษัทฯ ได้จัดทำโครงการเสริมสร้างบทบาทสตรีกับการอนุรักษ์ทรัพยากรธรรมชาติ ร่วมกับสถาบันสิ่งแวดล้อมไทย ระยะเวลา 5 ปี (ปี 2557-2561) ดำเนินงานในพื้นที่เป้าหมายที่อำเภอเชิงกลางและอำเภอยางชุมน้อย จังหวัดศรีสะเกษ โดยจะมีการจัดทำฐานข้อมูลเรื่องบทบาทสตรีด้านการพัฒนาท้องถิ่นและทรัพยากร พื้นที่การส่งเสริมและพัฒนาบทบาทสตรีและเยาวชนหญิงให้มีส่วนร่วมในการรักษาทรัพยากรธรรมชาติและสิ่งแวดล้อม การแลกเปลี่ยนเรียนรู้ประสบการณ์ การยกย่องเชิดชูเกียรติสตรีไทยผู้เป็นแบบอย่างในเรื่องดังกล่าวให้สังคมได้รับรู้ในวงกว้างและก่อให้เกิดแนวปฏิบัติที่ดีในการส่งเสริมบทบาทสตรีในบริบทต่างๆ ต่อไป

บริษัทฯ ยังคงสานต่อโครงการการศึกษาเสริมทักษะสร้างอาชีพ ซึ่งเป็นโครงการระยะเวลา 5 ปี (ปี 2554 - 2558) ร่วมกับกระทรวงศึกษาธิการ และกีฬา สปป.ลาว โดยการสนับสนุนงบประมาณปีละประมาณ 5 ล้านบาท เป็นทุนฝึกอบรมเพื่อยกระดับความรู้ด้านวิชาการและทักษะฝีมือแรงงานแก่นักเรียน นักศึกษา ครูอาจารย์ และบุคลากรทางการศึกษาในระดับอาชีวศึกษาของ สปป.ลาว ใน 3 สาขา คือ ช่างไฟฟ้า ช่างกลโรงงาน และช่างเชื่อมโลหะ การสนับสนุนอุปกรณ์และชุดทดลองที่เกี่ยวข้อง รวมถึงการพัฒนาหลักสูตรให้สอดคล้องตามความต้องการของตลาดแรงงาน เพื่อตอบสนองแผนพัฒนาการศึกษาของ สปป.ลาว ในการส่งเสริมความแข็งแกร่งแก่การอาชีวศึกษา

เพื่อสร้างความสำนึกรับผิดชอบต่อสังคมและสิ่งแวดล้อมจากภายในสู่ภายนอกองค์กร บริษัทฯ ได้กำหนดให้พนักงานทุกคนเข้าร่วมกิจกรรมจิตอาสาที่บริษัทฯ จัดขึ้นอย่างน้อย 3 วันต่อปีต่อคน โดยเปิดกว้างให้พนักงานอาสาสมัครเหล่านี้เลือกเข้าร่วมกิจกรรมสาธารณะประโยชน์ที่หลากหลาย อาทิ การศึกษาและเยาวชน การทำนุบำรุงศาสนา การช่วยเหลือและฟื้นฟูผู้ประสบภัย ผู้ด้อยโอกาส และการอนุรักษ์ทรัพยากรธรรมชาติและสิ่งแวดล้อม เป็นต้น ในปี 2557 บริษัทฯ จัดกิจกรรมจิตอาสา รวม 12 ครั้ง มีผู้เข้าร่วมกิจกรรมรวม 137 คน

คิดเป็นจำนวน 437 คน-วัน และตั้งแต่เริ่มจัดกิจกรรมจิตอาสาเมื่อปี 2553 จนถึงปัจจุบัน บริษัทฯ จัดกิจกรรมรวม 68 ครั้ง มีจำนวนผู้เข้าร่วมกิจกรรมรวม 192 คน คิดเป็นจำนวน 1,900.5 คน-วัน โดยพบว่าพนักงานมีความสนใจและให้ความสำคัญต่อการทำกิจกรรมเพื่อสังคมมากขึ้นตามลำดับ

รายงานความยั่งยืน บริษัทฯ ได้จัดทำรายงานความยั่งยืนแยกต่างหากจากรายงานประจำปีตามแนวคิดและหลักการที่เป็นมาตรฐานสากล คือ Global Report Initiative หรือ GRI และข้อกำหนดของ ตลท. และ ก.ล.ต. และในการประกวดรางวัลรายงานแห่งความยั่งยืนปี 2557 ซึ่งจัดโดย CSR Club สมาคมบริษัทจดทะเบียน โดยการสนับสนุนของ ก.ล.ต. และสถาบันไทยพัฒน์ รายงานความยั่งยืนของบริษัท ผลิตไฟฟ้าราชบุรีโฮลดิ้ง จำกัด (มหาชน) ได้รับรางวัล “รายงานความยั่งยืนดีเด่น” ต่อเนื่องเป็นปีที่สอง



บริษัทฯ ได้รับรางวัลรายงานความยั่งยืนดีเด่น ประจำปี 2557
(Sustainability Report Award 2014)



กิจกรรมจิตอาสา นำเด็กพิการทางสายตาและการได้ยิน เรียนรู้ระบบนิเวศที่อุทยานนานาชาติสิรินธร จังหวัดเพชรบุรี

การควบคุมภายในและการบริหารจัดการความเสี่ยง



การประชุมคณะกรรมการบริหารความเสี่ยง

การควบคุมภายในเป็นกระบวนการที่ต่อเนื่อง ซึ่งแทรกเข้าไปในกิจกรรมต่างๆ ขององค์กร และเป็นกระบวนการที่ต้องสร้างให้มีขึ้นในองค์กร โดยได้รับความสนับสนุนจากคณะกรรมการบริษัท ผู้บริหาร และผู้ปฏิบัติงานทุกระดับ โดยมีวัตถุประสงค์หลักเพื่อให้เกิดความมั่นใจอย่างสมเหตุสมผลในเรื่องการดำเนินงาน (Operation) การรายงานทางการเงิน (Financial Reporting) และการปฏิบัติให้เป็นไปตามกฎระเบียบ และนโยบาย (Compliance with Applicable Laws and Regulations)

บริษัทฯ ตระหนักถึงความสำคัญของการควบคุมภายในอย่างต่อเนื่องเสมอมา โดยคณะกรรมการบริษัทฯ ได้มอบหมายให้คณะกรรมการตรวจสอบ สอบทานและติดตามประเมินความเพียงพอของระบบการควบคุมภายในที่ฝ่ายบริหารจัดให้มีขึ้น เพื่อให้มั่นใจว่าการดำเนินงานของบริษัทฯ มีประสิทธิภาพและประสิทธิผล รายงานทางการเงินมีคุณภาพและมีความเชื่อถือ ตลอดจนบริษัทฯ มีการดำเนินธุรกิจสอดคล้องหรือเป็นไปตามบทบัญญัติ ข้อกำหนดของกฎหมาย หรือระเบียบ นโยบายต่างๆ ของบริษัทฯ โดยมีฝ่ายตรวจสอบภายในทำหน้าที่สอบทานการดำเนินงานกิจกรรมต่างๆ ของกลุ่มบริษัทฯ รวมถึงการให้คำปรึกษาและข้อเสนอแนะเกี่ยวกับระบบการควบคุมภายใน ตลอดจนทำการประเมินความเพียงพอ เหมาะสมของระบบควบคุมภายในเสนอคณะกรรมการตรวจสอบเป็นประจำทุกปี

ในปี 2557 มีการประชุมคณะกรรมการตรวจสอบรวม 6 ครั้ง โดยเป็นการประชุมร่วมกับฝ่ายบริหาร ผู้สอบบัญชี และฝ่ายตรวจสอบภายใน คณะกรรมการได้ปฏิบัติตามกฎหมายและขอบเขตหน้าที่ที่คณะกรรมการบริษัทฯ มอบหมาย ตามระเบียบบริษัทฯ ว่าด้วย คณะกรรมการตรวจสอบ พ.ศ. 2551 ทั้งนี้ คณะกรรมการตรวจสอบไม่เคยได้รับรายงานจากผู้สอบบัญชีเกี่ยวกับข้อบกพร่องในระบบการควบคุมภายในของบริษัทฯ ที่เป็นสาระสำคัญ แต่อย่างใด

ในการประชุมคณะกรรมการบริษัทฯ ครั้งที่ 13/2557 เมื่อวันที่ 19 ธันวาคม 2557 คณะกรรมการบริษัทฯ มีความเห็นต่อระบบการควบคุมภายในเช่นเดียวกับคณะกรรมการตรวจสอบ โดยสรุปสาระสำคัญดังนี้

1. องค์กรและสภาพแวดล้อม

- บริษัทฯ ให้ความสำคัญต่อระบบการควบคุมภายใน โดยการจัดให้มีสภาพแวดล้อมที่เอื้อต่อระบบการควบคุมภายใน มีการกำหนดวิสัยทัศน์ พันธกิจ และเป้าหมายการดำเนินธุรกิจที่ชัดเจน วัดผลได้ เพื่อเป็นแนวทางในการปฏิบัติงานของฝ่ายบริหารและพนักงาน

- บริษัทฯ มีการจัดโครงสร้างองค์กร สายการบังคับบัญชา รวมถึงการกำหนดอำนาจการอนุมัติ ตลอดจนหน้าที่ความรับผิดชอบอย่างชัดเจนตามลำดับชั้น มีการกำหนดตัวชี้วัด (Key Performance Indicators : KPI) เพื่อเป็นแนวทางในการปฏิบัติงาน และติดตามประเมินผล

- บริษัทฯ กำหนดจรรยาบรรณทางธุรกิจ และหลักการกำกับดูแลกิจการที่ดีให้กรรมการ ผู้บริหาร และพนักงานยึดถือเป็นแนวปฏิบัติ
- มีระเบียบ คำสั่ง สำหรับใช้เป็นแนวทางการปฏิบัติงานในเรื่องต่างๆ เช่น การบัญชี การเงิน การงบประมาณ การจัดซื้อจัดจ้าง การบริหารงานบุคคล การบริหารเงินลงทุน เป็นต้น โดยมีการประกาศให้พนักงานทุกคนได้รับทราบและปฏิบัติตาม รวมถึงการกำหนดบทลงโทษหากฝ่าฝืน

2. การประเมินความเสี่ยง และการบริหารจัดการความเสี่ยง

- บริษัทฯ มีการประเมินความเสี่ยงอย่างต่อเนื่องและสม่ำเสมอ (Ongoing) โดยมีคณะทำงานบริหารความเสี่ยง (ประกอบด้วยผู้บริหารระดับสูงจากทุกสายงาน) และฝ่ายวางแผนเป็นผู้รับผิดชอบและกำหนดวัตถุประสงค์ของการบริหารความเสี่ยง การจำแนกปัจจัยเสี่ยง โอกาส และผลกระทบ ตลอดจนมาตรการที่ใช้เพื่อบริหารความเสี่ยงให้อยู่ในระดับที่ยอมรับได้ โดยจะประสานงานและประชุมร่วมกับสายงานต่างๆ ทุกไตรมาสเพื่อประเมินความเสี่ยงและผลกระทบภายหลังจากที่ใช้มาตรการดำเนินการแล้ว จะนำเสนอต่อคณะกรรมการบริหารความเสี่ยง และคณะกรรมการบริษัทฯ เพื่อพิจารณาเป็นประจำทุกไตรมาส

รายละเอียดของการประเมินความเสี่ยง และการบริหารจัดการความเสี่ยง แสดงไว้ในรายงานประจำปี หัวข้อ “ปัจจัยความเสี่ยง”

3. กิจกรรมควบคุม

เพื่อให้มั่นใจว่า นโยบายและแนวทางที่คณะกรรมการและฝ่ายบริหารกำหนดไว้ ได้รับการปฏิบัติตามสอง บริษัทฯ จึงจัดให้มีระบบการควบคุมด้านการบัญชีการเงิน การดำเนินงาน และการกำกับดูแลการปฏิบัติงานดังนี้

- มีการกำหนดขอบเขต อำนาจ หน้าที่ และระดับวงเงินอนุมัติรายการประเภทต่างๆ อำนาจการสั่งจ่ายเช็คของผู้บริหารระดับต่างๆ ไว้อย่างชัดเจน เป็นลายลักษณ์อักษรในระเบียบและคำสั่งบริษัทฯ
- การทำธุรกรรมที่เข้าเงื่อนไข เป็นรายการที่เกี่ยวข้องกัน จะต้องผ่านการพิจารณาเห็นชอบจากคณะกรรมการตรวจสอบก่อน และได้รับอนุมัติให้ดำเนินการจากผู้มีอำนาจอนุมัติ ซึ่งไม่ใช่ผู้มีส่วนได้เสีย โดยคำนึงถึงประโยชน์สูงสุดของบริษัทฯ เป็นสำคัญ
- มีการติดตามดูแลการดำเนินงานของบริษัทฯ ในเครือข่ายสม่ำเสมอ โดยมีสายงานรองกรรมการผู้จัดการใหญ่บริหารสินทรัพย์รับผิดชอบในการติดตามผลการดำเนินงาน สำหรับการกำหนดทิศทางดำเนินงานเป็นไปตามระเบียบว่าด้วยหลักเกณฑ์การกำกับดูแลบริษัทย่อย บริษัทในเครือ และบริษัทร่วมทุน ที่กำหนดให้คณะกรรมการบริษัทฯ กำหนดนโยบายผ่านทางผู้แทนบริษัทฯ และให้ผู้แทนบริษัทฯ จัดทำรายงานผลการดำเนินงานเสนอคณะกรรมการบริษัทฯ เป็นรายไตรมาส

4. ระบบสารสนเทศและการสื่อสารข้อมูล

บริษัทฯ ให้ความสำคัญต่อระบบสารสนเทศและการสื่อสารข้อมูล ซึ่งถือเป็นเครื่องมือสำคัญในการดำเนินธุรกิจของบริษัทฯ ฝ่ายบริหารจึงได้จัดให้มีช่องทางการสื่อสารภายในองค์กรที่มีประสิทธิภาพ ดังนี้

- คณะกรรมการชุดต่างๆ จะได้รับหนังสือเชิญประชุม และเอกสารประกอบที่มีข้อมูลที่จำเป็นและเพียงพอ ก่อนการประชุมล่วงหน้า ในระยะเวลาที่เหมาะสม มีการบันทึกข้อซักถาม คำชี้แจง ความเห็น ข้อสังเกต และข้อเสนอแนะของกรรมการแต่ละท่านในแต่ละเรื่องที่พิจารณา รวมทั้งสรุปมติ ความเห็นของที่ประชุมไว้ในรายงานการประชุม เพื่อเป็นข้อมูลอ้างอิงภายหลัง

- กำหนดให้มีการประชุมระหว่างกรรมการผู้จัดการใหญ่กับผู้บริหารของแต่ละสายงานแยกครั้ง และประชุมร่วมกับผู้บริหารตั้งแต่ระดับผู้อำนวยการฝ่ายขึ้นไป เป็นประจำทุกเดือน เพื่อติดตามความก้าวหน้าของงาน การแก้ไขปัญหา และเพื่อให้ข้อมูลที่สำคัญและเพียงพอต่อการปฏิบัติงาน และสื่อสารไปยังผู้บริหารทุกระดับ

- ผู้บริหารสายงานการเงินและบัญชี ร่วมกับผู้สอบบัญชี มีการนำเสนอข้อมูลต่อคณะกรรมการตรวจสอบ เพื่อทบทวนการจัดทำบัญชีตามมาตรฐานการบัญชีที่รับรองทั่วไป รวมถึงมาตรฐานการบัญชีสากลที่มีการปรับเปลี่ยน

- บริษัทฯ จัดให้มีระบบการจัดเก็บข้อมูล เอกสารประกอบการบันทึกบัญชี การจัดทำรายงานทางการเงิน และเอกสารสำคัญต่างๆ ไว้ครบถ้วน เป็นหมวดหมู่ และไม่เคยได้รับแจ้งจากผู้สอบบัญชีว่ามีข้อบกพร่องในเรื่องนี้

- บริษัทฯ จัดช่องทางการสื่อสารภายในผ่านระบบ Intranet และ Lotus Note ผู้ปฏิบัติงานทุกคนจะสามารถได้รับข้อมูลสารสนเทศที่เกี่ยวข้องกับนโยบาย ระเบียบ คำสั่ง และประกาศต่างๆ ของบริษัทฯ

- บริษัทฯ มีการเปิดเผยข้อมูลสารสนเทศผ่านระบบของ ตลท. และผ่านทาง www.ratch.co.th เพื่อให้บุคคลภายนอก ผู้ถือหุ้น นักลงทุน หรือผู้ที่สนใจ สามารถรับข้อมูลสารสนเทศของบริษัทฯ ได้ตลอดเวลา

5. ระบบการติดตาม

- บริษัทฯ มีการกำหนดเป้าหมายในการดำเนินธุรกิจตามแผนกลยุทธ์และแผนธุรกิจ โดยจะกำหนดเป้าหมายและตัวชี้วัดให้กับทุกสายงาน และจะมีการประเมินผลการดำเนินงานเปรียบเทียบกับเป้าหมาย รวมทั้งมีการวิเคราะห์เพื่อหาสาเหตุของความแตกต่าง (ถ้ามี) ผลกระทบที่เกิดขึ้น แผนงานรองรับ และวิธีการดำเนินการเพื่อแก้ไขหรือลดผลกระทบดังกล่าว เพื่อนำเสนอให้คณะกรรมการบริษัทฯ รับทราบในทุกๆ ไตรมาส

- ฝ่ายตรวจสอบภายใน มีการสอบทานความเพียงพอ เหมาะสมของระบบการควบคุมภายในผ่านทางแผนการตรวจสอบประจำปี ที่ได้รับการอนุมัติจากคณะกรรมการตรวจสอบ และรายงานผลการตรวจสอบให้คณะกรรมการตรวจสอบทราบอย่างสม่ำเสมอ

รายงานความรับผิดชอบต่อคณะกรรมการบริษัทฯ ต่อรายงานทางการเงิน

ด้วยพระราชบัญญัติบริษัทมหาชนจำกัด พ.ศ. 2535 พระราชบัญญัติการบัญชี พ.ศ.2543 พระราชบัญญัติหลักทรัพย์และตลาดหลักทรัพย์ พ.ศ.2535 และประกาศของคณะกรรมการกำกับหลักทรัพย์และตลาดหลักทรัพย์ ว่าด้วยหลักเกณฑ์ เงื่อนไขและวิธีการรายงานการเปิดเผยข้อมูลเกี่ยวกับฐานะการเงินและผลการดำเนินงานของบริษัทที่ออกหลักทรัพย์ ได้กำหนดให้คณะกรรมการบริษัทฯ ต้องจัดให้มีการจัดทำงบการเงินเพื่อแสดงฐานะการเงิน ผลการดำเนินงาน และกระแสเงินสดในรอบปีที่ผ่านมา ที่เป็นจริงสมเหตุผลและโปร่งใส เพื่อให้เป็นประโยชน์ต่อผู้ถือหุ้นและนักลงทุนทั่วไป

งบการเงินรวมและงบการเงินเฉพาะบริษัทประจำปีสิ้นสุดวันที่ 31 ธันวาคม 2557 ได้รับการตรวจสอบโดยผู้สอบบัญชีของบริษัทฯ คือ บริษัท เคพีเอ็มจี ภูมิไชย สอบบัญชี จำกัด ซึ่งคณะกรรมการบริษัทฯ ได้สนับสนุนข้อมูลและเอกสารต่างๆ เพื่อให้ผู้สอบบัญชีสามารถตรวจสอบและแสดงความคิดเห็นได้ตามมาตรฐานการสอบบัญชี โดยความเห็นของผู้สอบบัญชีได้ปรากฏในรายงานของผู้สอบบัญชี ซึ่งแสดงไว้ในรายงานประจำปีเช่นกัน

ในการนี้ คณะกรรมการบริษัทฯ ได้แต่งตั้งคณะกรรมการตรวจสอบเพื่อทำหน้าที่สอบทานนโยบายการบัญชีและคุณภาพของรายงานทางการเงิน สอบทานระบบการควบคุมภายใน และการตรวจสอบภายใน โดยความเห็นของคณะกรรมการตรวจสอบได้ปรากฏในรายงานของคณะกรรมการตรวจสอบซึ่งแสดงไว้ในรายงานประจำปีแล้ว

คณะกรรมการบริษัทฯ ได้จัดให้มีและดำรงรักษาไว้ซึ่งระบบการควบคุมภายในที่เหมาะสมและมีประสิทธิภาพ เพื่อให้มั่นใจได้อย่างมีเหตุผลว่ารายงานทางการเงินปราศจากการแสดงข้อมูลที่ขัดต่อข้อเท็จจริงอันเป็นสาระสำคัญ ไม่ว่าจะเกิดจากการทุจริตหรือข้อผิดพลาด

จากการประเมินความเสี่ยงของระบบการควบคุมภายในรวม 5 องค์ประกอบ คือ โครงสร้างองค์กรและสภาพแวดล้อม การบริหารความเสี่ยง กิจกรรมการควบคุม สารสนเทศและการสื่อสารข้อมูล และการติดตามการปฏิบัติงาน คณะกรรมการบริษัทฯ มีความเห็นว่าระบบการควบคุมภายในของบริษัทฯ โดยรวมอยู่ในระดับที่น่าพอใจ และสามารถสร้างความเชื่อมั่นอย่างมีเหตุผลได้ว่า งบการเงินรวมและงบการเงินเฉพาะบริษัทประจำปีสิ้นสุดวันที่ 31 ธันวาคม 2557 มีความเชื่อถือได้ โดยถือปฏิบัติตามมาตรฐานการรายงานทางการเงิน และปฏิบัติตามกฎหมายและกฎระเบียบที่เกี่ยวข้อง

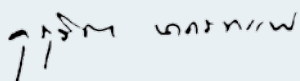

(นายคุรุจิต นาครทรรพ)
ประธานกรรมการ



(นายพงษ์ดิษฐ พงณา)
กรรมการและกรรมการผู้จัดการใหญ่

รายงานของผู้สอบบัญชีรับอนุญาต

เสนอ ผู้ถือหุ้นบริษัท ผลิตภัณฑ์ไฟฟ้าราชบุรีโฮลดิ้ง จำกัด (มหาชน)

ข้าพเจ้าได้ตรวจสอบงบการเงินรวมและงบการเงินเฉพาะกิจการของบริษัท ผลิตภัณฑ์ไฟฟ้าราชบุรีโฮลดิ้ง จำกัด (มหาชน) และบริษัทย่อย ("กลุ่มบริษัท") และของเฉพาะบริษัท ผลิตภัณฑ์ไฟฟ้าราชบุรีโฮลดิ้ง จำกัด (มหาชน) ("บริษัท") ตามลำดับ ซึ่งประกอบด้วยงบแสดงฐานะการเงินรวมและงบแสดงฐานะการเงินเฉพาะกิจการ ณ วันที่ 31 ธันวาคม 2557 งบกำไรขาดทุนเบ็ดเสร็จรวมและงบกำไรขาดทุนเบ็ดเสร็จเฉพาะกิจการ งบแสดงการเปลี่ยนแปลงส่วนของผู้ถือหุ้นรวมและงบแสดงการเปลี่ยนแปลงส่วนของผู้ถือหุ้นเฉพาะกิจการ และงบกระแสเงินสดรวมและงบกระแสเงินสดเฉพาะกิจการสำหรับปีสิ้นสุดวันเดียวกัน รวมถึงหมายเหตุซึ่งประกอบด้วยสรุปนโยบายการบัญชีที่สำคัญและเรื่องอื่นๆ

ความรับผิดชอบของผู้บริหารต้องการเงินรวมและงบการเงินเฉพาะกิจการ

ผู้บริหารเป็นผู้รับผิดชอบในการจัดทำและการนำเสนอการเงินรวมและงบการเงินเฉพาะกิจการเหล่านี้โดยถูกต้องตามที่ควรตามมาตรฐานการรายงานทางการเงินและรับผิดชอบเกี่ยวกับการควบคุมภายในที่ผู้บริหารพิจารณาว่าจำเป็นเพื่อให้สามารถจัดทำงบการเงินรวมและงบการเงินเฉพาะกิจการที่ปราศจากการแสดงข้อมูลที่ขัดต่อข้อเท็จจริงอันเป็นสาระสำคัญไม่ว่าจะเกิดจากการทุจริตหรือข้อผิดพลาด

ความรับผิดชอบของผู้สอบบัญชี

ข้าพเจ้าเป็นผู้รับผิดชอบในการแสดงความเห็นต่องบการเงินรวมและงบการเงินเฉพาะกิจการดังกล่าวจากผลการตรวจสอบของข้าพเจ้า ข้าพเจ้าได้ปฏิบัติตามตรวจสอบตามมาตรฐานการสอบบัญชีซึ่งกำหนดให้ข้าพเจ้าปฏิบัติตามข้อกำหนดด้านจรรยาบรรณรวมถึงวางแผนและปฏิบัติตามตรวจสอบเพื่อให้ได้ความเชื่อมั่นอย่างสมเหตุสมผลว่า งบการเงินรวมและงบการเงินเฉพาะกิจการปราศจากการแสดงข้อมูลที่ขัดต่อข้อเท็จจริงอันเป็นสาระสำคัญหรือไม่

การตรวจสอบรวมถึงการใช้วิธีการตรวจสอบเพื่อให้ได้มาซึ่งหลักฐานการสอบบัญชีเกี่ยวกับจำนวนเงินและการเปิดเผยข้อมูลในงบการเงิน วิธีการตรวจสอบที่เลือกใช้ขึ้นอยู่กับดุลยพินิจของผู้สอบบัญชีซึ่งรวมถึงการประเมินความเสี่ยงจากการแสดงข้อมูลที่ขัดต่อข้อเท็จจริงอันเป็นสาระสำคัญของงบการเงินไม่ว่าจะเกิดจากการทุจริตหรือข้อผิดพลาดในการประเมินความเสี่ยงดังกล่าวผู้สอบบัญชีพิจารณาการควบคุม

ภายในที่เกี่ยวข้องกับการจัดทำและการนำเสนอการเงินโดยถูกต้องตามที่ควรของกิจการเพื่อออกแบบวิธีการตรวจสอบที่เหมาะสมกับสถานการณ์แต่ไม่ใช่เพื่อวัตถุประสงค์ในการแสดงความเห็นต่อประสิทธิภาพของการควบคุมภายในของกิจการ การตรวจสอบรวมถึงการประเมินความเหมาะสมของนโยบายการบัญชีที่ผู้บริหารใช้และความสมเหตุสมผลของประมาณการทางบัญชีที่จัดทำขึ้นโดยผู้บริหาร รวมทั้งการประเมินการนำเสนอการเงินโดยรวม

ข้าพเจ้าเชื่อว่าหลักฐานการสอบบัญชีที่ข้าพเจ้าได้รับเพียงพอและเหมาะสมเพื่อใช้เป็นเกณฑ์ในการแสดงความเห็นของข้าพเจ้า

ความเห็น

ข้าพเจ้าเห็นว่างบการเงินรวมและงบการเงินเฉพาะกิจการข้างต้นนี้แสดงฐานะการเงินรวมและฐานะการเงินเฉพาะกิจการของกลุ่มบริษัทและบริษัทตามลำดับ ณ วันที่ 31 ธันวาคม 2557 ผลการดำเนินงานรวมและผลการดำเนินงานเฉพาะกิจการ และกระแสเงินสดรวมและกระแสเงินสดเฉพาะกิจการสำหรับปีสิ้นสุดวันเดียวกันโดยถูกต้องตามที่ควรในสาระสำคัญตามมาตรฐานการรายงานทางการเงิน

ข้อมูลและเหตุการณ์ที่เน้น

โดยมิได้แสดงความเห็นอย่างมีเงื่อนไข ข้าพเจ้าขอให้สังเกตหมายเหตุประกอบงบการเงินข้อ 3 ซึ่งได้อธิบายถึงผลกระทบต่อกลุ่มบริษัทจากการนำนโยบายการบัญชีใหม่มาถือปฏิบัติตั้งแต่วันที่ 1 มกราคม 2557 ตัวเลขเปรียบเทียบที่นำมาแสดงนั้นมาจากงบการเงินที่ตรวจสอบแล้ว ณ วันที่ และสำหรับปีสิ้นสุดวันที่ 31 ธันวาคม 2556 และหลังจากปรับปรุงรายการตามที่ได้อธิบายไว้ในหมายเหตุประกอบงบการเงินข้อ 3

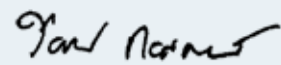

(วัยวัฒน์ กอสมานชัยกิจ)

ผู้สอบบัญชีรับอนุญาต

เลขทะเบียน 6333

บริษัท เคพีเอ็มจี ภูมิไชย สอบบัญชี จำกัด

กรุงเทพมหานคร

24 กุมภาพันธ์ 2558

งบแสดงฐานะการเงิน

บริษัท ผลิตภัณฑ์ปิโตรเลียม จำกัด (มหาชน) และบริษัทย่อย

สินทรัพย์	หมายเหตุ	งบการเงินรวม			งบการเงินเฉพาะกิจการ	
		31 ธันวาคม		1 มกราคม	31 ธันวาคม	
		2557	2556	2556	2557	2556
		(ปรับปรุงใหม่)		(ปรับปรุงใหม่)		
				(บาท)		
สินทรัพย์หมุนเวียน						
เงินสดและรายการเทียบเท่าเงินสด	7	10,623,059,474	7,437,781,555	8,260,581,184	1,999,269,030	3,156,970,682
เงินลงทุนชั่วคราว	8	3,642,741,461	1,966,633,673	5,671,598,422	2,449,694,559	485,261,904
ลูกหนี้การค้ากิจการที่เกี่ยวข้องกัน	6, 9	10,369,985,176	8,336,744,802	3,822,870,739	-	-
ลูกหนี้การค้ากิจการอื่น	9	124,669,329	164,008,077	390,058,347	-	-
ลูกหนี้อื่น		312,993,991	299,035,378	175,263,035	40,737,240	33,068,968
เงินปันผลค้างรับ	6, 11	-	-	-	1,284,854,480	-
เงินจ่ายล่วงหน้าและลูกหนี้อื่นกิจการที่เกี่ยวข้องกัน	6	76,475,290	85,546,015	65,436,380	123,039,241	98,090,518
เงินให้กู้ยืมระยะสั้นแก่กิจการที่เกี่ยวข้องกัน	6	-	-	100,278,090	8,550,000,000	3,360,000,000
เงินให้กู้ยืมระยะยาวแก่กิจการที่เกี่ยวข้องกัน						
ที่ถึงกำหนดชำระภายในหนึ่งปี		-	-	62,500,000	-	-
ลูกหนี้ตามสัญญาเช่าการเงินที่ถึงกำหนดชำระ						
ภายในหนึ่งปีกิจการที่เกี่ยวข้องกัน	3, 6	3,427,592,070	3,475,585,712	1,592,826,362	-	-
ลูกหนี้อื่นจากการขายเงินลงทุน		-	-	211,164,272	-	-
วัสดุสำรองคลัง	10	2,629,408,676	2,541,481,202	2,174,372,626	-	-
สินทรัพย์หมุนเวียนอื่น		200,746,971	68,464,065	100,458,888	52,977,695	38,017,056
รวมสินทรัพย์หมุนเวียน		31,407,672,438	24,375,280,479	22,627,408,345	14,500,572,245	7,171,409,128
สินทรัพย์ไม่หมุนเวียน						
ลูกหนี้อื่นระยะยาวกิจการที่เกี่ยวข้องกัน	6	1,462,503	-	-	6,778,300	-
เงินลงทุนในบริษัทย่อย	6, 11	-	-	-	30,040,558,000	27,582,160,558
เงินลงทุนในกิจการที่ควบคุมร่วมกัน	6, 12	10,535,016,371	11,656,261,243	11,692,661,058	3,871,770,098	4,918,989,306
เงินลงทุนในบริษัทร่วม	6, 12	958,382,029	957,627,796	681,035,858	764,604,000	764,604,000
เงินลงทุนในกิจการอื่น		62,299,900	62,299,900	50,656,049	62,299,900	62,299,900
เงินลงทุนระยะยาวอื่น	8	4,002,389,725	3,120,895,934	2,879,221,390	423,000,000	123,000,000
เงินให้กู้ยืมระยะยาวแก่กิจการที่เกี่ยวข้องกัน	6	43,195,812	-	-	944,178,352	1,172,862,000
ลูกหนี้ระยะยาวอื่นจากการขายเงินลงทุน		-	-	3,137,921,057	-	-
ที่ดิน อาคารและอุปกรณ์	13	14,480,210,124	15,694,986,501	17,786,682,295	800,030,979	870,423,349
ที่ดินสำหรับโครงการพัฒนาในอนาคต		318,078,437	309,207,570	305,389,850	305,389,850	305,389,850
ค่าความนิยม	14	273,532,776	763,742,443	752,913,124	-	-
สินทรัพย์ไม่มีตัวตน	14	4,382,020,173	4,968,688,616	5,667,820,404	668,120,572	669,672,957
ลูกหนี้ตามสัญญาเช่าการเงินกิจการที่เกี่ยวข้องกัน	3, 6	28,190,794,960	30,219,292,294	33,694,878,007	-	-
สินทรัพย์ถาวรอื่นที่ได้รับการตัดบัญชี	15	51,617,195	15,825,296	13,540,580	18,818,874	15,825,296
สินทรัพย์ไม่หมุนเวียนอื่น	16	1,528,364,252	1,730,387,760	2,033,960,411	143,364,709	282,207,700
รวมสินทรัพย์ไม่หมุนเวียน		64,827,364,257	69,499,215,353	78,696,680,083	38,048,913,634	36,767,434,916
รวมสินทรัพย์		96,235,036,695	93,874,495,832	101,324,088,428	52,549,485,879	43,938,844,044

หมายเหตุประกอบงบการเงินเป็นส่วนหนึ่งของการเงิน

งบแสดงฐานะการเงิน

บริษัท ผลิตไฟฟ้าราชบุรีโฮลดิ้ง จำกัด (มหาชน) และบริษัทย่อย

หนี้สินและส่วนของผู้ถือหุ้น	หมายเหตุ	งบการเงินรวม			งบการเงินเฉพาะกิจการ	
		31 ธันวาคม		1 มกราคม	31 ธันวาคม	
		2557	2556	2556	2557	2556
			(ปรับปรุงใหม่)	(ปรับปรุงใหม่)		
				(บาท)		
หนี้สินหมุนเวียน						
เงินกู้ยืมระยะสั้นจากสถาบันการเงิน	17	2,300,000,000	8,224,215,414	900,000,000	-	-
เจ้าหนี้ตั๋วเงินจ่าย	17	2,500,000,000	1,550,000,000	1,800,000,000	-	-
เจ้าหนี้การค้ากิจการที่เกี่ยวข้องกัน	6	49,317,797	42,376,952	112,257,949	-	-
เจ้าหนี้การค้ากิจการอื่น		8,810,953,888	6,926,973,720	6,958,465,483	-	-
เจ้าหนี้อื่น	6, 18	1,105,286,343	788,085,398	849,424,301	232,303,558	204,722,459
เงินกู้ยืมระยะยาวจากสถาบันการเงิน						
ที่ถึงกำหนดชำระภายในหนึ่งปี		-	-	285,981,300	-	-
หุ้นกู้ที่ถึงกำหนดชำระภายในหนึ่งปี	17	721,333,696	4,960,006,969	3,936,858,576	-	-
หนี้สินตามสัญญาเช่าการเงิน						
ที่ถึงกำหนดชำระภายในหนึ่งปี	17	1,609,509	1,515,121	1,009,072	-	-
ภาษีเงินได้ค้างจ่าย		349,949,126	225,772,399	316,666,307	-	-
หนี้สินหมุนเวียนอื่น		211,518,148	232,079,469	77,385,199	46,648,927	49,458,373
รวมหนี้สินหมุนเวียน		16,049,968,507	22,951,025,442	15,238,048,187	278,952,485	254,180,832
หนี้สินไม่หมุนเวียน						
เงินกู้ยืมระยะยาวกิจการที่เกี่ยวข้องกัน	6	1,095,464,557	1,186,296,942	1,358,280,353	-	-
เงินกู้ยืมระยะยาวจากสถาบันการเงิน	17	1,705,096,128	1,154,384,059	12,546,593,214	1,200,000,000	1,200,000,000
รายได้รับล่วงหน้าจากกิจการที่เกี่ยวข้องกัน	6	7,903,089	-	-	-	-
หุ้นกู้	17	13,972,087,390	5,384,766,582	10,972,910,967	-	-
หนี้สินตามสัญญาเช่าการเงิน	17	2,028,554	3,554,063	943,151	-	-
หนี้สินภาษีเงินได้รอการตัดบัญชี	15	1,765,326,301	3,326,588,423	3,438,532,549	-	-
หนี้สินผลประโยชน์พนักงาน	19	106,271,261	92,276,061	84,716,620	88,651,765	73,441,754
หนี้สินไม่หมุนเวียนอื่น		331,495,816	649,135,223	692,072,366	-	-
รวมหนี้สินไม่หมุนเวียน		18,985,673,096	11,797,001,353	29,094,049,220	1,288,651,765	1,273,441,754
รวมหนี้สิน		35,035,641,603	34,748,026,795	44,332,097,407	1,567,604,250	1,527,622,586

งบแสดงฐานะการเงิน

บริษัท ผลิตไฟฟ้าราชบุรีโฮลดิ้ง จำกัด (มหาชน) และบริษัทย่อย

หนี้สินและส่วนของผู้ถือหุ้น	หมายเหตุ	งบการเงินรวม		งบการเงินเฉพาะกิจการ		
		31 ธันวาคม		1 มกราคม	31 ธันวาคม	
		2557	2556 (ปรับปรุงใหม่)	2556 (ปรับปรุงใหม่) (บาท)	2557	2556
ส่วนของผู้ถือหุ้น						
ทุนเรือนหุ้น	20					
ทุนจดทะเบียน		14,500,000,000	14,500,000,000	14,500,000,000	14,500,000,000	14,500,000,000
ทุนที่ออกและชำระแล้ว		14,500,000,000	14,500,000,000	14,500,000,000	14,500,000,000	14,500,000,000
ส่วนเกินมูลค่าหุ้นสามัญ	21	1,531,778,000	1,531,778,000	1,531,778,000	1,531,778,000	1,531,778,000
ผลต่างที่เกิดจากรายการภายใต้การควบคุมเดียวกัน		-	-	-	207,465,587	-
กำไรสะสม						
จัดสรรแล้ว						
ทุนสำรองตามกฎหมาย	21	1,450,000,000	1,450,000,000	1,450,000,000	1,450,000,000	1,450,000,000
ยังไม่ได้จัดสรร		44,604,563,565	41,617,028,854	38,394,413,128	33,290,680,286	24,927,485,702
องค์ประกอบอื่นของส่วนของผู้ถือหุ้น		(1,304,667,007)	(810,217,854)	350,139,145	1,957,756	1,957,756
รวมส่วนของบริษัทใหญ่		60,781,674,558	58,288,589,000	56,226,330,273	50,981,881,629	42,411,221,458
ส่วนได้เสียที่ไม่มีอำนาจควบคุม		417,720,534	837,880,037	765,660,748	-	-
รวมส่วนของผู้ถือหุ้น		61,199,395,092	59,126,469,037	56,991,991,021	50,981,881,629	42,411,221,458
รวมหนี้สินและส่วนของผู้ถือหุ้น		96,235,036,695	93,874,495,832	101,324,088,428	52,549,485,879	43,938,844,044

งบกำไรขาดทุนเบ็ดเสร็จ

บริษัท ผลิตไฟฟ้าราชบุรีโฮลดิ้ง จำกัด (มหาชน) และบริษัทย่อย

หมายเหตุ	งบการเงินรวม		งบการเงินเฉพาะกิจการ	
	สำหรับปีสิ้นสุดวันที่ 31 ธันวาคม		สำหรับปีสิ้นสุดวันที่ 31 ธันวาคม	
	2557	2556	2557	2556
	(ปรับปรุงใหม่)			
	(บาท)			
รายได้จากการขายและการให้บริการ	6	49,402,014,205	43,570,732,512	-
รายได้ตามสัญญาเช่าการเงิน	6	5,567,738,377	5,448,867,934	-
ต้นทุนขายและการให้บริการ	6	(47,913,682,328)	(41,059,815,328)	-
กำไรขั้นต้น		7,056,070,254	7,959,785,118	-
รายได้ค่าบริการการจัดการ	6	287,793,380	237,238,817	614,606,850
เงินปันผลรับ	6, 8, 11, 12	235,951,209	220,902,845	11,012,376,982
ดอกเบี้ยรับ	6	267,816,802	411,354,161	411,698,296
กำไรจากการต่อรองราคาซื้อ	5	797,292,660	-	-
ส่วนที่เกินกว่าเงินทุนจากการเลิกกิจการของบริษัทย่อย	6, 11	-	-	613,426,007
รายได้อื่น	6, 23	856,899,014	407,568,168	20,276,486
กำไรจากการจำหน่ายลูกหนี้ระยะยาวอื่น	8	-	645,830,339	-
ค่าใช้จ่ายในการบริหาร	6, 14, 24	(2,206,644,679)	(1,738,977,453)	(978,482,589)
กำไรจากอัตราแลกเปลี่ยน		347,986,335	704,113,765	6,720,345
ต้นทุนทางการเงิน	6, 27	(1,518,453,072)	(1,633,389,718)	(48,921,370)
ส่วนแบ่งกำไรจากเงินลงทุนในกิจการที่ควบคุมร่วมกัน				
และบริษัทร่วม	12	1,284,822,088	727,711,618	-
กำไรก่อนภาษีเงินได้		7,409,533,991	7,942,137,660	11,651,701,007
(ค่าใช้จ่ายภาษีเงินได้) กลับรายการ	28	(1,269,377,123)	(1,433,240,280)	2,993,577
กำไรสำหรับปี		6,140,156,868	6,508,897,380	11,654,694,584
กำไรขาดทุนเบ็ดเสร็จอื่น				
ผลต่างจากอัตราแลกเปลี่ยนจากการแปลงค่าหน่วยงาน				
ต่างประเทศ		(1,246,426,567)	(1,374,146,566)	-
การเปลี่ยนแปลงในมูลค่าสุทธิของเงินลงทุนระยะยาว		567,381,248	176,717,520	-
(ภาษีเงินได้ของกำไรขาดทุนเบ็ดเสร็จอื่น) กลับรายการ		-	93,635,108	-
กำไร (ขาดทุน) จากการประมาณการตามหลักการ				
คณิตศาสตร์ประกันภัยสำหรับโครงการผลประโยชน์ที่กำหนดไว้		(359,822)	5,813,383	-
กำไรขาดทุนเบ็ดเสร็จอื่นสำหรับปี- สุทธิจากภาษี		(679,405,141)	(1,097,980,555)	-
กำไรขาดทุนเบ็ดเสร็จรวมสำหรับปี		5,460,751,727	5,410,916,825	11,654,694,584
ส่วนของกำไร (ขาดทุน) ที่เป็นของ				
ส่วนของผู้ถือหุ้นของบริษัทใหญ่		6,279,034,711	6,514,115,726	11,654,694,584
ส่วนได้เสียที่ไม่มีอำนาจควบคุม		(138,877,843)	(5,218,346)	-
กำไรสำหรับปี		6,140,156,868	6,508,897,380	4,795,559,156
ส่วนของกำไร (ขาดทุน) เบ็ดเสร็จรวมที่เป็นของ				
ส่วนของผู้ถือหุ้นของบริษัทใหญ่		5,784,585,558	5,353,758,727	11,654,694,584
ส่วนได้เสียที่ไม่มีอำนาจควบคุม		(323,833,831)	57,158,098	-
กำไรเบ็ดเสร็จรวมสำหรับปี		5,460,751,727	5,410,916,825	11,654,694,584
กำไรต่อหุ้นขั้นพื้นฐาน (บาท)	30	4.33	4.49	8.04
				3.31

งบแสดงการเปลี่ยนแปลงส่วนของผู้ถือหุ้น

บริษัท ผลิตภัณฑ์ไฟฟ้าราชนบุรีโฮลดิ้ง จำกัด (มหาชน) และบริษัทย่อย

บริษัท ผลิตไฟฟ้าราชบุรีโฮลดิ้ง จำกัด (มหาชน)

[illegible]

หมายเหตุประกอบการเงินเป็นส่วนหนึ่งของการเงินนี้

งบแสดงการเปลี่ยนแปลงส่วนของผู้ถือหุ้น

บริษัท ผลิตไฟฟ้าราชบุรีโฮลดิ้ง จำกัด (มหาชน) และบริษัทย่อย

งบการเงินเฉพาะกิจการ							
กำไรสะสม		องค์ประกอบอื่นของส่วนของผู้ถือหุ้น					
		กำไรจากการ					
		ประมาณการตามหลักการ					
		คณิตศาสตร์ประกันภัย		ส่วนของผู้ถือหุ้น		รวมส่วนของผู้ถือหุ้นของบริษัท	
		ส่วนของผู้ถือหุ้น		ส่วนของผู้ถือหุ้น		ส่วนของผู้ถือหุ้น	
		ส่วนของผู้ถือหุ้น		ส่วนของผู้ถือหุ้น		ส่วนของผู้ถือหุ้น	
		ส่วนของผู้ถือหุ้น		ส่วนของผู้ถือหุ้น		ส่วนของผู้ถือหุ้น	
		ส่วนของผู้ถือหุ้น		ส่วนของผู้ถือหุ้น		ส่วนของผู้ถือหุ้น	
		ส่วนของผู้ถือหุ้น		ส่วนของผู้ถือหุ้น		ส่วนของผู้ถือหุ้น	
		ส่วนของผู้ถือหุ้น		ส่วนของผู้ถือหุ้น		ส่วนของผู้ถือหุ้น	
		ส่วนของผู้ถือหุ้น		ส่วนของผู้ถือหุ้น		ส่วนของผู้ถือหุ้น	
		ส่วนของผู้ถือหุ้น		ส่วนของผู้ถือหุ้น		ส่วนของผู้ถือหุ้น	
		ส่วนของผู้ถือหุ้น		ส่วนของผู้ถือหุ้น		ส่วนของผู้ถือหุ้น	
		ส่วนของผู้ถือหุ้น		ส่วนของผู้ถือหุ้น		ส่วนของผู้ถือหุ้น	
		ส่วนของผู้ถือหุ้น		ส่วนของผู้ถือหุ้น		ส่วนของผู้ถือหุ้น	
		ส่วนของผู้ถือหุ้น		ส่วนของผู้ถือหุ้น		ส่วนของผู้ถือหุ้น	
		ส่วนของผู้ถือหุ้น		ส่วนของผู้ถือหุ้น		ส่วนของผู้ถือหุ้น	
		ส่วนของผู้ถือหุ้น		ส่วนของผู้ถือหุ้น		ส่วนของผู้ถือหุ้น	
		ส่วนของผู้ถือหุ้น		ส่วนของผู้ถือหุ้น		ส่วนของผู้ถือหุ้น	
		ส่วนของผู้ถือหุ้น		ส่วนของผู้ถือหุ้น		ส่วนของผู้ถือหุ้น	
		ส่วนของผู้ถือหุ้น		ส่วนของผู้ถือหุ้น		ส่วนของผู้ถือหุ้น	
		ส่วนของผู้ถือหุ้น		ส่วนของผู้ถือหุ้น		ส่วนของผู้ถือหุ้น	
		ส่วนของผู้ถือหุ้น		ส่วนของผู้ถือหุ้น		ส่วนของผู้ถือหุ้น	
		ส่วนของผู้ถือหุ้น		ส่วนของผู้ถือหุ้น		ส่วนของผู้ถือหุ้น	
		ส่วนของผู้ถือหุ้น		ส่วนของผู้ถือหุ้น		ส่วนของผู้ถือหุ้น	
		ส่วนของผู้ถือหุ้น		ส่วนของผู้ถือหุ้น		ส่วนของผู้ถือหุ้น	
		ส่วนของผู้ถือหุ้น		ส่วนของผู้ถือหุ้น		ส่วนของผู้ถือหุ้น	
		ส่วนของผู้ถือหุ้น		ส่วนของผู้ถือหุ้น		ส่วนของผู้ถือหุ้น	
		ส่วนของผู้ถือหุ้น		ส่วนของผู้ถือหุ้น		ส่วนของผู้ถือหุ้น	
		ส่วนของผู้ถือหุ้น		ส่วนของผู้ถือหุ้น		ส่วนของผู้ถือหุ้น	
		ส่วนของผู้ถือหุ้น		ส่วนของผู้ถือหุ้น		ส่วนของผู้ถือหุ้น	
		ส่วนของผู้ถือหุ้น		ส่วนของผู้ถือหุ้น		ส่วนของผู้ถือหุ้น	
		ส่วนของผู้ถือหุ้น		ส่วนของผู้ถือหุ้น		ส่วนของผู้ถือหุ้น	
		ส่วนของผู้ถือหุ้น		ส่วนของผู้ถือหุ้น		ส่วนของผู้ถือหุ้น	
		ส่วนของผู้ถือหุ้น		ส่วนของผู้ถือหุ้น		ส่วนของผู้ถือหุ้น	
		ส่วนของผู้ถือหุ้น		ส่วนของผู้ถือหุ้น		ส่วนของผู้ถือหุ้น	
		ส่วนของผู้ถือหุ้น		ส่วนของผู้ถือหุ้น		ส่วนของผู้ถือหุ้น	
		ส่วนของผู้ถือหุ้น		ส่วนของผู้ถือหุ้น		ส่วนของผู้ถือหุ้น	
		ส่วนของผู้ถือหุ้น		ส่วนของผู้ถือหุ้น		ส่วนของผู้ถือหุ้น	
		ส่วนของผู้ถือหุ้น		ส่วนของผู้ถือหุ้น		ส่วนของผู้ถือหุ้น	
		ส่วนของผู้ถือหุ้น		ส่วนของผู้ถือหุ้น		ส่วนของผู้ถือหุ้น	
		ส่วนของผู้ถือหุ้น		ส่วนของผู้ถือหุ้น		ส่วนของผู้ถือหุ้น	
		ส่วนของผู้ถือหุ้น		ส่วนของผู้ถือหุ้น		ส่วนของผู้ถือหุ้น	
		ส่วนของผู้ถือหุ้น		ส่วนของผู้ถือหุ้น		ส่วนของผู้ถือหุ้น	
		ส่วนของผู้ถือหุ้น		ส่วนของผู้ถือหุ้น		ส่วนของผู้ถือหุ้น	
		ส่วนของผู้ถือหุ้น		ส่วนของผู้ถือหุ้น		ส่วนของผู้ถือหุ้น	
		ส่วนของผู้ถือหุ้น		ส่วนของผู้ถือหุ้น		ส่วนของผู้ถือหุ้น	
		ส่วนของผู้ถือหุ้น		ส่วนของผู้ถือหุ้น		ส่วนของผู้ถือหุ้น	
		ส่วนของผู้ถือหุ้น		ส่วนของผู้ถือหุ้น		ส่วนของผู้ถือหุ้น	
		ส่วนของผู้ถือหุ้น		ส่วนของผู้ถือหุ้น		ส่วนของผู้ถือหุ้น	
		ส่วนของผู้ถือหุ้น		ส่วนของผู้ถือหุ้น		ส่วนของผู้ถือหุ้น	
		ส่วนของผู้ถือหุ้น		ส่วนของผู้ถือหุ้น		ส่วนของผู้ถือหุ้น	
		ส่วนของผู้ถือหุ้น		ส่วนของผู้ถือหุ้น		ส่วนของผู้ถือหุ้น	
		ส่วนของผู้ถือหุ้น		ส่วนของผู้ถือหุ้น		ส่วนของผู้ถือหุ้น	
		ส่วนของผู้ถือหุ้น		ส่วนของผู้ถือหุ้น		ส่วนของผู้ถือหุ้น	
		ส่วนของผู้ถือหุ้น		ส่วนของผู้ถือหุ้น		ส่วนของผู้ถือหุ้น	
		ส่วนของผู้ถือหุ้น		ส่วนของผู้ถือหุ้น		ส่วนของผู้ถือหุ้น	
		ส่วนของผู้ถือหุ้น		ส่วนของผู้ถือหุ้น		ส่วนของผู้ถือหุ้น	
		ส่วนของผู้ถือหุ้น		ส่วนของผู้ถือหุ้น		ส่วนของผู้ถือหุ้น	
		ส่วนของผู้ถือหุ้น		ส่วนของผู้ถือหุ้น		ส่วนของผู้ถือหุ้น	
		ส่วนของผู้ถือหุ้น		ส่วนของผู้ถือหุ้น		ส่วนของผู้ถือหุ้น	
		ส่วนของผู้ถือหุ้น		ส่วนของผู้ถือหุ้น		ส่วนของผู้ถือหุ้น	
		ส่วนของผู้ถือหุ้น		ส่วนของผู้ถือหุ้น		ส่วนของผู้ถือหุ้น	
		ส่วนของผู้ถือหุ้น		ส่วนของผู้ถือหุ้น		ส่วนของผู้ถือหุ้น	
		ส่วนของผู้ถือหุ้น		ส่วนของผู้ถือหุ้น		ส่วนของผู้ถือหุ้น	
		ส่วนของผู้ถือหุ้น		ส่วนของผู้ถือหุ้น		ส่วนของผู้ถือหุ้น	
		ส่วนของผู้ถือหุ้น		ส่วนของผู้ถือหุ้น		ส่วนของผู้ถือหุ้น	
		ส่วนของผู้ถือหุ้น		ส่วนของผู้ถือหุ้น		ส่วนของผู้ถือหุ้น	
		ส่วนของผู้ถือหุ้น		ส่วนของผู้ถือหุ้น		ส่วนของผู้ถือหุ้น	
		ส่วนของผู้ถือหุ้น		ส่วนของผู้ถือหุ้น		ส่วนของผู้ถือหุ้น	
		ส่วนของผู้ถือหุ้น		ส่วนของผู้ถือหุ้น		ส่วนของผู้ถือหุ้น	
		ส่วนของผู้ถือหุ้น		ส่วนของผู้ถือหุ้น		ส่วนของผู้ถือหุ้น	
		ส่วนของผู้ถือหุ้น		ส่วนของผู้ถือหุ้น		ส่วนของผู้ถือหุ้น	
		ส่วนของผู้ถือหุ้น		ส่วนของผู้ถือหุ้น		ส่วนของผู้ถือหุ้น	
		ส่วนของผู้ถือหุ้น		ส่วนของผู้ถือหุ้น		ส่วนของผู้ถือหุ้น	
		ส่วนของผู้ถือหุ้น		ส่วนของผู้ถือหุ้น		ส่วนของผู้ถือหุ้น	
		ส่วนของผู้ถือหุ้น		ส่วนของผู้ถือหุ้น		ส่วนของผู้ถือหุ้น	
		ส่วนของผู้ถือหุ้น		ส่วนของผู้ถือหุ้น		ส่วนของผู้ถือหุ้น	
		ส่วนของผู้ถือหุ้น		ส่วนของผู้ถือหุ้น		ส่วนของผู้ถือหุ้น	
		ส่วนของผู้ถือหุ้น		ส่วนของผู้ถือหุ้น		ส่วนของผู้ถือหุ้น	
		ส่วนของผู้ถือหุ้น		ส่วนของผู้ถือหุ้น		ส่วนของผู้ถือหุ้น	
		ส่วนของผู้ถือหุ้น		ส่วนของผู้ถือหุ้น		ส่วนของผู้ถือหุ้น	
		ส่วนของผู้ถือหุ้น		ส่วนของผู้ถือหุ้น		ส่วนของผู้ถือหุ้น	
		ส่วนของผู้ถือหุ้น		ส่วนของผู้ถือหุ้น		ส่วนของผู้ถือหุ้น	
		ส่วนของผู้ถือหุ้น		ส่วนของผู้ถือหุ้น		ส่วนของผู้ถือหุ้น	
		ส่วนของผู้ถือหุ้น		ส่วนของผู้ถือหุ้น		ส่วนของผู้ถือหุ้น	
		ส่วนของผู้ถือหุ้น		ส่วนของผู้ถือหุ้น		ส่วนของผู้ถือหุ้น	
		ส่วนของผู้ถือหุ้น		ส่วนของผู้ถือหุ้น		ส่วนของผู้ถือหุ้น	
		ส่วนของผู้ถือหุ้น		ส่วนของผู้ถือหุ้น		ส่วนของผู้ถือหุ้น	
		ส่วนของผู้ถือหุ้น		ส่วนของผู้ถือหุ้น		ส่วนของผู้ถือหุ้น	
		ส่วนของผู้ถือหุ้น		ส่วนของผู้ถือหุ้น		ส่วนของผู้ถือหุ้น	
		ส่วนของผู้ถือหุ้น		ส่วนของผู้ถือหุ้น		ส่วนของผู้ถือหุ้น	
		ส่วนของผู้ถือหุ้น		ส่วนของผู้ถือหุ้น		ส่วนของผู้ถือหุ้น	
		ส่วนของผู้ถือหุ้น		ส่วนของผู้ถือหุ้น		ส่วนของผู้ถือหุ้น	
		ส่วนของผู้ถือหุ้น		ส่วนของผู้ถือหุ้น		ส่วนของผู้ถือหุ้น	
		ส่วนของผู้ถือหุ้น		ส่วนของผู้ถือหุ้น		ส่วนของผู้ถือหุ้น	
		ส่วนของผู้ถือหุ้น		ส่วนของผู้ถือหุ้น		ส่วนของผู้ถือหุ้น	
		ส่วนของผู้ถือหุ้น		ส่วนของผู้ถือหุ้น		ส่วนของผู้ถือหุ้น	
		ส่วนของผู้ถือหุ้น		ส่วนของผู้ถือหุ้น		ส่วนของผู้ถือหุ้น	
		ส่วนของผู้ถือหุ้น		ส่วนของผู้ถือหุ้น		ส่วนของผู้ถือหุ้น	
		ส่วนของผู้ถือหุ้น		ส่วนของผู้ถือหุ้น		ส่วนของผู้ถือหุ้น	
		ส่วนของผู้ถือหุ้น		ส่วนของผู้ถือหุ้น		ส่วนของผู้ถือหุ้น	
		ส่วนของผู้ถือหุ้น		ส่วนของผู้ถือหุ้น		ส่วนของผู้ถือหุ้น	
		ส่วนของผู้ถือหุ้น		ส่วนของผู้ถือหุ้น		ส่วนของผู้ถือหุ้น	
		ส่วนของผู้ถือหุ้น		ส่วนของผู้ถือหุ้น		ส่วนของผู้ถือหุ้น	
		ส่วนของผู้ถือหุ้น		ส่วนของผู้ถือหุ้น		ส่วนของผู้ถือหุ้น	
		ส่วนของผู้ถือหุ้น		ส่วนของผู้ถือหุ้น		ส่วนของผู้ถือหุ้น	
		ส่วนของผู้ถือหุ้น		ส่วนของผู้ถือหุ้น		ส่วนของผู้ถือหุ้น	
		ส่วนของผู้ถือหุ้น		ส่วนของผู้ถือหุ้น		ส่วนของผู้ถือหุ้น	
		ส่วนของผู้ถือหุ้น		ส่วนของผู้ถือหุ้น		ส่วนของผู้ถือหุ้น	
		ส่วนของผู้ถือหุ้น		ส่วนของผู้ถือหุ้น		ส่วนของผู้ถือหุ้น	
		ส่วนของผู้ถือหุ้น		ส่วนของผู้ถือหุ้น		ส่วนของผู้ถือหุ้น	
		ส่วนของผู้ถือหุ้น		ส่วนของผู้ถือหุ้น		ส่วนของผู้ถือหุ้น	
		ส่วนของผู้ถือหุ้น		ส่วนของผู้ถือหุ้น		ส่วนของผู้ถือหุ้น	
		ส่วนของผู้ถือหุ้น		ส่วนของผู้ถือหุ้น		ส่วนของผู้ถือหุ้น	
		ส่วนของผู้ถือหุ้น		ส่วนของผู้ถือหุ้น		ส่วนของผู้ถือหุ้น	
		ส่วนของผู้ถือหุ้น		ส่วนของผู้ถือหุ้น		ส่วนของผู้ถือหุ้น	
		ส่วนของผู้ถือหุ้น		ส่วนของผู้ถือหุ้น		ส่วนของผู้ถือหุ้น	
		ส่วนของผู้ถือหุ้น		ส่วนของผู้ถือหุ้น		ส่วนของผู้ถือหุ้น	

หมายเหตุประกอบงบการเงินเป็นส่วนหนึ่งของการงบการเงินนี้

งบกระแสเงินสด

บริษัท ผลิตไฟฟ้าราชบุรีโฮลดิ้ง จำกัด (มหาชน) และบริษัทย่อย

หมายเหตุ	งบการเงินรวม		งบการเงินเฉพาะกิจการ		
	สำหรับปีสิ้นสุดวันที่ 31 ธันวาคม		สำหรับปีสิ้นสุดวันที่ 31 ธันวาคม		
	2557	2556	2557	2556	
	(ปรับปรุงใหม่)				
(บาท)					
กระแสเงินสดจากกิจกรรมดำเนินงาน					
กำไรสำหรับปี		6,140,156,868	6,508,897,380	11,654,694,584	4,795,559,156
รายการปรับปรุง					
ค่าเสื่อมราคา	13	1,076,378,097	1,126,049,124	88,099,103	84,625,258
ค่าตัดจำหน่าย		198,788,431	307,112,592	2,924,384	1,565,128
ขาดทุนจากการด้อยค่าค่าความนิยม	14	375,367,356	-	-	-
ขาดทุนจากการด้อยค่าที่ดิน อาคาร และอุปกรณ์	13, 14	134,176,015	-	-	-
ดอกเบี้ยรับ		(267,816,802)	(411,354,161)	(411,698,296)	(273,808,819)
ต้นทุนทางการเงิน	27	1,518,453,072	1,633,389,718	48,921,370	48,780,000
ขาดทุนจากการลดมูลค่าวัสดุสำรองคลังสามัญ		203,139,799	46,671,121	-	-
ขาดทุนจากการด้อยค่าเงินลงทุน	12	-	15,155,956	-	15,445,950
กำไรจากอัตราแลกเปลี่ยนที่ยังไม่เกิดขึ้นจริง		(546,087,507)	(323,656,466)	(5,882,032)	(84,483,535)
เงินปันผลรับ		(235,951,209)	(220,902,845)	(11,012,376,982)	(5,183,975,530)
กำไรจากการจำหน่ายลูกหนี้ระยะยาวอื่น	8	-	(645,830,339)	-	-
(กำไร) ขาดทุนจากการจำหน่ายอาคาร และอุปกรณ์		197,417	19,280,995	(1,374,502)	169,670
ขาดทุนจากการจำหน่ายวัสดุสำรองคลัง		-	6,643,146	-	-
ผลประโยชน์พนักงาน		16,461,081	15,495,789	14,967,886	11,340,174
ส่วนแบ่งกำไรจากเงินลงทุนในกิจการที่ควบคุมร่วมกันและบริษัทร่วม	12	(1,284,822,088)	(727,711,618)	-	-
กำไรจากการต่อรองราคาซื้อ	5	(797,292,660)	-	-	-
ค่าใช้จ่ายภาษีเงินได้(กลับรายการ)	28	1,269,377,123	1,433,240,280	(2,993,577)	(2,362,601)
กำไรจากการเปลี่ยนแปลงในมูลค่าชุดกรรมของเงินลงทุนในหลักทรัพย์เพื่อค้า	8	(2,113,492)	(1,133,061)	(1,441,461)	(761,293)
กำไรจากการจำหน่ายเงินลงทุนในกิจการที่ควบคุมร่วมกัน	12	(10,942,000)	-	-	-
ขาดทุนจากการจำหน่ายเงินลงทุนในบริษัทย่อย	11	142,113,794	-	-	-
กลับรายการประมาณการหนี้สินและอื่นๆ		(302,661,862)	-	3,387,555	-
ส่วนที่เกินกว่าเงินทุนจากการเลิกกิจการของบริษัทย่อย	11	-	-	(613,426,007)	-
ขาดทุนจากการตัดจำหน่ายต้นทุนพัฒนาโครงการและอื่นๆ		-	283,930,476	-	277,651,438
		7,626,921,433	9,065,278,087	(236,197,975)	(310,255,004)
การเปลี่ยนแปลงในสินทรัพย์และหนี้สินดำเนินงาน					
ลูกหนี้การค้า		(1,566,348,790)	(4,513,874,064)	-	-
ลูกหนี้การค้ากิจการอื่น		27,497,492	194,092,155	-	-
เงินย่ำล่วงหน้าและลูกหนี้อื่นกิจการที่เกี่ยวข้องกัน		9,109,958	(44,042,320)	20,494,196	(29,053,659)
ลูกหนี้อื่น		8,658,443	(136,808,130)	812,154	14,114,959
ลูกหนี้ตามสัญญาเช่าการเงินกิจการที่เกี่ยวข้องกัน		3,815,897,701	1,592,826,362	-	-
วัสดุสำรองคลัง		(69,582,451)	(465,403,757)	-	-
สินทรัพย์หมุนเวียนอื่นและสินทรัพย์ไม่หมุนเวียนอื่น		(169,531,668)	(19,179,180)	(2,086,523)	27,925,533
เจ้าหนี้การค้ากิจการที่เกี่ยวข้องกัน		6,940,845	(69,880,997)	-	-
เจ้าหนี้การค้ากิจการอื่น		1,788,630,769	(15,953,353)	-	-
เจ้าหนี้อื่น		(196,759,800)	71,512,346	34,418,563	7,104,624
หนี้สินหมุนเวียนอื่น		(109,324,406)	204,038,235	(2,880,206)	2,369,080
เงินสดได้มาจาก (ใช้ไป) กิจกรรมดำเนินงาน		11,172,109,526	5,862,605,384	(185,439,791)	(287,794,467)
จ่ายภาษีเงินได้		(1,330,557,462)	(1,393,986,295)	(16,785,821)	(9,984,193)
เงินสดสุทธิได้มาจาก (ใช้ไป) กิจกรรมดำเนินงาน		9,841,552,064	4,468,619,089	(202,225,612)	(297,778,660)

งบกระแสเงินสด

บริษัท ผลิตไฟฟ้าราชบุรีโฮลดิ้ง จำกัด (มหาชน) และบริษัทย่อย

หมายเหตุ	งบการเงินรวม สำหรับปีสิ้นสุดวันที่ 31 ธันวาคม		งบการเงินเฉพาะกิจการ สำหรับปีสิ้นสุดวันที่ 31 ธันวาคม	
	2557	2556 (ปรับปรุงใหม่)	2557	2556
(บาท)				
กระแสเงินสดจากกิจกรรมลงทุน				
รับดอกเบี้ย	257,697,716	286,491,405	351,020,392	323,475,985
รับเงินปันผล	1,178,979,808	1,198,528,297	9,727,522,501	5,183,975,530
ซื้อที่ดิน อาคาร และอุปกรณ์	(807,926,126)	(445,845,998)	(25,975,515)	(132,738,600)
ขายอาคารและอุปกรณ์	5,134,837	6,176,780	2,502,804	25,000
เงินสดจ่ายเพื่อซื้อสินทรัพย์ไม่มีตัวตน	(47,972,031)	(27,874,079)	(1,372,000)	(2,337,152)
เงินรับ (จ่าย) สุทธิในเงินลงทุนชั่วคราว	(1,722,994,296)	3,756,097,810	(2,012,991,194)	4,100,097,810
เงินจ่ายสุทธิในเงินลงทุนระยะยาว	(250,000,000)	(23,000,000)	(250,000,000)	(23,000,000)
เงินสดรับจากการขายลูกหนี้ระยะยาวอื่น	8	-	3,518,058,536	-
เงินสดรับจากลูกหนี้อื่นจากการขายเงินลงทุน	-	350,277,499	-	-
เงินให้กู้ยืมระยะสั้นแก่กิจการที่เกี่ยวข้องกันลดลง	6	-	23,410,000,000	8,000,000,000
เงินให้กู้ยืมระยะสั้นแก่กิจการที่เกี่ยวข้องกันเพิ่มขึ้น	6	-	(28,600,000,000)	(9,174,646,035)
เงินให้กู้ยืมระยะยาวแก่กิจการที่เกี่ยวข้องกันลดลง	6	-	62,500,000	62,500,000
เงินให้กู้ยืมระยะยาวแก่กิจการที่เกี่ยวข้องกันเพิ่มขึ้น	6	(41,299,037)	(41,299,037)	-
เงินจ่ายเพื่อการลงทุนในบริษัทย่อย	(703,435,335)	-	(2,932,845,735)	(2,600,000,000)
เงินสดรับจากการคืนทุนและการขายเงินลงทุนในบริษัทย่อย	118,428,750	-	1,087,874,300	-
เงินรับจากการขายเงินลงทุนในกิจการที่ควบคุมร่วมกัน	10,942,000	20,800,000	1,561,477,587	160,800,000
เงินจ่ายเพื่อการลงทุนในกิจการที่ควบคุมร่วมกัน	(417,275,485)	(133,520,000)	(167,925,485)	(115,420,000)
เงินจ่ายเพื่อการลงทุนในบริษัทร่วม	-	(64,771,661)	-	(64,771,661)
เงินจ่ายเพื่อการลงทุนในกิจการอื่น	-	(11,643,851)	-	(11,643,851)
เงินสดสุทธิได้มาจาก (ใช้ไปใน) กิจกรรมลงทุน	(2,419,719,199)	8,277,628,703	2,383,849,305	5,706,317,026

งบกระแสเงินสด

บริษัท ผลิตไฟฟ้าราชบุรีโฮลดิ้ง จำกัด (มหาชน) และบริษัทย่อย

หมายเหตุ	งบการเงินรวม		งบการเงินเฉพาะกิจการ	
	สำหรับปีสิ้นสุดวันที่ 31 ธันวาคม		สำหรับปีสิ้นสุดวันที่ 31 ธันวาคม	
	2557	2556	2557	2556
	(ปรับปรุงใหม่)			
	(บาท)			
กระแสเงินสดจากกิจกรรมจัดหาเงิน				
จ่ายต้นทุนทางการเงิน	(1,448,329,712)	(1,867,748,460)	(48,921,370)	(48,646,356)
เงินส่รรับจากการเพิ่มทุน	10,040,794	15,061,191	-	-
จ่ายเงินปันผลให้ผู้ถือหุ้นของบริษัท	(3,290,403,975)	(3,290,737,147)	(3,290,403,975)	(3,290,737,147)
เงินส่รรับจากเจ้าหนี้ตัวเงินจ่าย	4,700,000,000	3,000,000,000	-	-
เงินส่รรับจากเงินกู้ยืมระยะสั้นจากสถาบันการเงิน	17,535,000,000	13,160,718,504	550,000,000	-
เงินส่รรับจากเงินกู้ยืมระยะยาวจากสถาบันการเงิน	537,705,641	2,945,950,000	-	-
เงินส่รรับจากการออกหุ้นกู้	9,736,500,000	-	-	-
ชำระคืนเจ้าหนี้ตัวเงินจ่าย	(3,750,000,000)	(3,250,000,000)	-	-
ชำระคืนเงินกู้ยืมระยะสั้นจากสถาบันการเงิน	(23,433,996,684)	(6,424,227,960)	(550,000,000)	-
จ่ายชำระหนี้สินตามสัญญาเช่าการเงิน	(1,406,481)	(1,841,870)	-	-
ชำระคืนเงินกู้ยืมระยะยาวจากกิจการที่เกี่ยวข้องกัน	6	-	-	-
ชำระคืนเงินกู้ยืมระยะยาวจากสถาบันการเงิน	-	(13,474,509,750)	-	-
ได้ถอนหุ้นกู้	(4,961,400,000)	(3,939,900,000)	-	-
เงินสดสุทธิที่ใช้ไปในกิจกรรมจัดหาเงิน	(4,366,290,417)	(13,185,405,892)	(3,339,325,345)	(3,339,383,503)
เงินสดและรายการเทียบเท่าเงินสดเพิ่มขึ้น (ลดลง) สุทธิ				
	3,055,542,448	(439,158,100)	(1,157,701,652)	2,069,154,863
เงินสดและรายการเทียบเท่าเงินสด ณ วันที่ 1 มกราคม	7,437,781,555	8,260,581,184	3,156,970,682	1,087,815,819
ผลกระทบจากอัตราแลกเปลี่ยนของเงินตรา				
ต่างประเทศคงเหลือในระหว่างปี	112,369,728	(383,641,529)	-	-
เงินสดของบริษัทย่อยที่ขายในระหว่างปี	(28,334,506)	-	-	-
เงินสดของบริษัทย่อยที่ซื้อในระหว่างปี	45,700,249	-	-	-
เงินสดและรายการเทียบเท่าเงินสด ณ วันที่ 31 ธันวาคม	10,623,059,474	7,437,781,555	1,999,269,030	3,156,970,682

หมายเหตุประกอบงบการเงิน

บริษัท ผลิตไฟฟ้าราชบุรีโฮลดิ้ง จำกัด (มหาชน) และบริษัทย่อย

หมายเหตุ	สารบัญ	หมายเหตุ	สารบัญ
1	ข้อมูลทั่วไป	19	ภาระผูกพันผลประโยชน์พนักงาน
2	เกณฑ์การจัดทำงบการเงิน	20	ทุนเรือนหุ้น
3	การเปลี่ยนแปลงนโยบายการบัญชี	21	ส่วนเกินทุนและสำรอง
4	นโยบายการบัญชีที่สำคัญ	22	ส่วนงานดำเนินงาน
5	การได้มาซึ่งบริษัทย่อยและการซื้อธุรกิจ	23	รายได้อื่น
6	รายการกับบุคคลหรือกิจการที่เกี่ยวข้องกัน	24	ค่าใช้จ่ายในการบริหาร
7	เงินสดและรายการเทียบเท่าเงินสด	25	ค่าใช้จ่ายผลประโยชน์ของพนักงาน
8	เงินลงทุนอื่น	26	ค่าใช้จ่ายตามลักษณะ
9	ลูกหนี้การค้า	27	ต้นทุนทางการเงิน
10	วัสดุสำรองคลัง	28	ภาษีเงินได้
11	เงินลงทุนในบริษัทย่อย	29	สิทธิประโยชน์จากการส่งเสริมการลงทุน
12	เงินลงทุนในกิจการที่ควบคุมร่วมกันและบริษัทร่วม	30	กำไรต่อหุ้น
13	ที่ดิน อาคารและอุปกรณ์	31	เงินปันผล
14	ค่าความนิยมและสินทรัพย์ไม่มีตัวตน	32	เครื่องมือทางการเงิน
15	ภาษีเงินได้รอการตัดบัญชี	33	ภาระผูกพันกับกิจการที่ไม่เกี่ยวข้องกัน
16	สินทรัพย์ไม่หมุนเวียนอื่น	34	เหตุการณ์ภายหลังรอบระยะเวลาที่รายงาน
17	หนี้สินที่มีภาระดอกเบี้ย	35	มาตรฐานการรายงานทางการเงินที่ยังไม่ได้ใช้
18	เจ้าหนี้อื่น		

หมายเหตุประกอบงบการเงิน

บริษัท ผลิตไฟฟ้าราชบุรีโฮลดิ้ง จำกัด (มหาชน) และบริษัทย่อย

หมายเหตุประกอบงบการเงินเป็นส่วนหนึ่งของงบการเงินนี้

งบการเงินนี้ได้รับอนุมัติให้ออกงบการเงินจากคณะกรรมการบริษัทเมื่อวันที่ 24 กุมภาพันธ์ 2558

1 ข้อมูลทั่วไป

บริษัท ผลิตไฟฟ้าราชบุรีโฮลดิ้ง จำกัด (มหาชน) “บริษัท” เป็นนิติบุคคลที่จัดตั้งขึ้นในประเทศไทย และมีที่อยู่จดทะเบียนตั้งอยู่เลขที่ 8/8 หมู่ที่ 2 ถนนงามวงศ์วาน ตำบลบางเขน อำเภอเมืองนนทบุรี จังหวัดนนทบุรี ประเทศไทย

บริษัทจดทะเบียนกับตลาดหลักทรัพย์แห่งประเทศไทยเมื่อเดือนตุลาคม 2543

ผู้ถือหุ้นรายใหญ่ในระหว่างปี ได้แก่การไฟฟ้าฝ่ายผลิตแห่งประเทศไทย (“กฟผ.”) (ถือหุ้นในอัตราร้อยละ 45) ซึ่งเป็นนิติบุคคลที่จัดตั้งขึ้นในประเทศไทย

บริษัทดำเนินธุรกิจหลักเกี่ยวกับการลงทุนในบริษัทที่มีวัตถุประสงค์ในการผลิตและจำหน่ายพลังงานไฟฟ้า รายละเอียดของบริษัทย่อย กิจกรรมที่ควบคุมร่วมกันและบริษัทร่วม ณ วันที่ 31 ธันวาคม 2557 และ 2556 มีดังนี้

ชื่อกิจการ	ลักษณะธุรกิจ	ประเทศที่กิจการจัดตั้ง	บริษัทถือหุ้นร้อยละ	
			2557	2556
บริษัทย่อยทางตรง				
บริษัท ผลิตไฟฟ้าราชบุรี จำกัด	ผลิตและจำหน่ายพลังงานไฟฟ้าและลงทุนในธุรกิจเกี่ยวกับพลังงานไฟฟ้า	ประเทศไทย	99.99	99.99
บริษัท ราชบุรีพลังงาน จำกัด	พัฒนาและดำเนินการโรงไฟฟ้าและลงทุนในธุรกิจเกี่ยวกับพลังงานไฟฟ้า	ประเทศไทย	99.99	99.99
บริษัท ราชบุรีแก๊ส จำกัด (ชำระบัญชีปี 2557)	ลงทุนในธุรกิจเกี่ยวกับพลังงานไฟฟ้า	ประเทศไทย	-	99.99
บริษัท ราชอุดม เพาเวอร์ จำกัด (ชำระบัญชีปี 2557)	ลงทุนในธุรกิจเกี่ยวกับพลังงานไฟฟ้า	ประเทศไทย	-	99.99
บริษัท ราช-ลาว เซอร์วิส จำกัด	บริการเดินเครื่องและบำรุงรักษาโรงไฟฟ้า	สปป.ลาว	99.99	99.99

หมายเหตุประกอบงบการเงิน

บริษัท ผลิตไฟฟ้าราชบุรีโฮลดิ้ง จำกัด (มหาชน) และบริษัทย่อย

ชื่อกิจการ	ลักษณะธุรกิจ	ประเทศที่กิจการ จัดตั้ง	บริษัทถือหุ้นร้อยละ	
			2557	2556
บริษัทย่อยทางตรง				
บริษัท อาร์เอช อินเตอร์เนชั่นแนล คอร์ปอเรชั่น จำกัด	ลงทุนในธุรกิจเกี่ยวกับ พลังงานไฟฟ้า	ประเทศไทย	99.99	99.99
บริษัท ราช โอแอนด์เอ็ม จำกัด	บริการเดินเครื่องและ บำรุงรักษาโรงไฟฟ้า	ประเทศไทย	99.99	99.99
บริษัท ไตร เอนเนอจี จำกัด (อยู่ระหว่างการชำระบัญชี)	ผลิตและจำหน่าย พลังงานไฟฟ้า	ประเทศไทย	99.99	-
บริษัท ราชบุรี อัลลายแอนซ์ จำกัด	ลงทุนในธุรกิจเกี่ยวกับ พลังงานไฟฟ้า	ประเทศไทย	99.99	-
บริษัทย่อยทางอ้อม				
บริษัท ราชบุรี อัลลายแอนซ์ จำกัด	ลงทุนในธุรกิจเกี่ยวกับ พลังงานไฟฟ้า	ประเทศไทย	-	99.99
บริษัท อาร์เอช อินเตอร์เนชั่นแนล (มอริเชียส) คอร์ปอเรชั่น จำกัด	ลงทุนในธุรกิจเกี่ยวกับ พลังงานไฟฟ้าในต่างประเทศ	ประเทศมอริเชียส	100	100
บริษัท อาร์เอช อินเตอร์เนชั่นแนล (สิงคโปร์) คอร์ปอเรชั่น จำกัด	ลงทุนในธุรกิจเกี่ยวกับ พลังงานไฟฟ้าในต่างประเทศ	ประเทศสิงคโปร์	100	100
บริษัท ชัสเทนเอเบิล เอนเนอจี คอร์ปอเรชั่น จำกัด	ลงทุนในธุรกิจเกี่ยว กับพลังงานไฟฟ้า	ประเทศไทย	-	55.18
บริษัท เขาค้อ วินด์ พาวเวอร์ จำกัด	ผลิตและจำหน่าย พลังงานไฟฟ้า	ประเทศไทย	-	55.18
RATCH-Australia Corporation Limited and its subsidiaries	พัฒนาและดำเนินการ โรงไฟฟ้าและลงทุนใน ธุรกิจเกี่ยวกับพลังงานไฟฟ้า	ประเทศออสเตรเลีย	80	80
บริษัท บ้านบึง เพาเวอร์ จำกัด (ชำระบัญชีปี 2557)	ผลิตและจำหน่าย พลังงานไฟฟ้า	ประเทศไทย	-	99.99
บริษัท อีสเทิร์น โอพีพี จำกัด (ชำระบัญชีปี 2557)	ผลิตและจำหน่าย พลังงานไฟฟ้า	ประเทศไทย	-	99.99

หมายเหตุประกอบงบการเงิน

บริษัท ผลิตไฟฟ้าราชบุรีโฮลดิ้ง จำกัด (มหาชน) และบริษัทย่อย

ชื่อกิจการ	ลักษณะธุรกิจ	ประเทศที่กิจการ จัดตั้ง	บริษัทถือหุ้นร้อยละ	
			2557	2556
บริษัทย่อยทางอ้อม				
บริษัท อีสเทิร์น เพาเวอร์ เจนเนอเรชั่น จำกัด (ชำระบัญชีปี 2557)	ผลิตและจำหน่าย พลังงานไฟฟ้า	ประเทศไทย	-	99.99
กิจการที่ควบคุมร่วมกันทางตรง				
บริษัท ชูบุราชบุรี อิเล็กทริกเซอร์วิส จำกัด	บริการเดินเครื่องและ บำรุงรักษาโรงไฟฟ้า	ประเทศไทย	50	50
บริษัท เซาท์อีสท์ เอเชีย เอนเนอร์จี จำกัด	ลงทุนในธุรกิจเกี่ยว กับพลังงานไฟฟ้า	ประเทศไทย	33.33	33.33
บริษัท ไฟฟ้า หงสา จำกัด	ผลิตและจำหน่าย พลังงานไฟฟ้า	สปป.ลาว	40	40
บริษัท พูไฟมายน์ จำกัด	ผลิตและจำหน่ายถ่านหิน	สปป.ลาว	37.50	37.50
บริษัท ไฟฟ้า น้ำจืด 3 จำกัด	ผลิตและจำหน่าย พลังงานไฟฟ้า	สปป.ลาว	25	25
บริษัท เคเค เพาเวอร์ จำกัด	ผลิตและจำหน่าย พลังงานไฟฟ้า	ประเทศกัมพูชา	50	50
บริษัท ไฟฟ้า เซเปียน-เซินน้ำน้อย จำกัด	ผลิตและจำหน่าย พลังงานไฟฟ้า	สปป.ลาว	25	25
กิจการที่ควบคุมร่วมกันทางอ้อม				
บริษัท ไดร เอนเนอร์จี จำกัด	ผลิตและจำหน่าย พลังงานไฟฟ้า	ประเทศไทย	-	50
บริษัท ราชบุรีเพาเวอร์ จำกัด	ผลิตและจำหน่าย พลังงานไฟฟ้า	ประเทศไทย	25	25
บริษัท ผลิตไฟฟ้า นคร จำกัด	ผลิตและจำหน่าย พลังงานไฟฟ้าและไอน้ำ	ประเทศไทย	40	40
บริษัท ราชบุรีเวิลด์ โคเจนเนอเรชั่น จำกัด	ผลิตและจำหน่าย พลังงานไฟฟ้าและไอน้ำ	ประเทศไทย	40	40

หมายเหตุประกอบงบการเงิน

บริษัท ผลิตไฟฟ้าราชบุรีโฮลดิ้ง จำกัด (มหาชน) และบริษัทย่อย

ชื่อกิจการ	ลักษณะธุรกิจ	ประเทศที่กิจการ จัดตั้ง	บริษัทถือหุ้นร้อยละ	
			2557	2556
กิจการที่ควบคุมร่วมกันทางอ้อม				
บริษัท โซลาร์ต้า จำกัด	ผลิตและจำหน่าย พลังงานไฟฟ้า	ประเทศไทย	49	49
บริษัท โซล่า เพาเวอร์ (โคราช 3) จำกัด	ผลิตและจำหน่าย พลังงานไฟฟ้า	ประเทศไทย	40	40
บริษัท โซล่า เพาเวอร์ (โคราช 4) จำกัด	ผลิตและจำหน่าย พลังงานไฟฟ้า	ประเทศไทย	40	40
บริษัท โซล่า เพาเวอร์ (โคราช 7) จำกัด	ผลิตและจำหน่าย พลังงานไฟฟ้า	ประเทศไทย	40	40
บริษัท สงขลา ไปโอแมส จำกัด	ผลิตและจำหน่าย พลังงานไฟฟ้า	ประเทศไทย	40	40
บริษัท สงขลา ไปโอฟูเอล จำกัด	จัดหาเชื้อเพลิงชีวมวล	ประเทศไทย	40	40
บริษัท สุโขทัย เอ็นเนอร์ยี่ จำกัด	พัฒนาและดำเนินการ ในธุรกิจเกี่ยวเนื่อง กับพลังงานไฟฟ้า	ประเทศไทย	-	25
บริษัท อยุธยา เพาเวอร์ จำกัด	ผลิตและจำหน่าย พลังงานไฟฟ้า	ประเทศไทย	45	45
บริษัท ราชบุรี โคเจนเนอเรชั่น จำกัด	ผลิตและจำหน่าย พลังงานไฟฟ้าและไอน้ำ	ประเทศไทย	35	-
บริษัท โอเวอร์ซี กรีน เอ็นเนอร์ยี่ จำกัด	บริการด้านการบริหาร จัดการโรงไฟฟ้า	ประเทศไทย	60	-
บริษัท ไฟฟ้า น้ำจืด 2 จำกัด	ผลิตและจำหน่าย พลังงานไฟฟ้า	สปป.ลาว	25	25
บริษัท อาร์ไอซีไอ อินเตอร์เนชั่นแนล อินเวสต์เมนต์ จำกัด	ลงทุนในธุรกิจเกี่ยวกับ พลังงานไฟฟ้าใน ต่างประเทศ	ประเทศสิงคโปร์	60	-

หมายเหตุประกอบงบการเงิน

บริษัท ผลิตไฟฟ้าราชบุรีโฮลดิ้ง จำกัด (มหาชน) และบริษัทย่อย

ชื่อกิจการ	ลักษณะธุรกิจ	ประเทศที่กิจการ จัดตั้ง	บริษัทถือหุ้นร้อยละ	
			2557	2556
บริษัทร่วมทางตรง				
บริษัท เฟิร์ส โคราช วินด์ จำกัด	ผลิตและจำหน่าย พลังงานไฟฟ้า	ประเทศไทย	20	20
บริษัท เค อาร์ ทุ จำกัด	ผลิตและจำหน่าย พลังงานไฟฟ้า	ประเทศไทย	20	20

2 เกณฑ์การจัดทำงบการเงิน

(ก) เกณฑ์การถือปฏิบัติ

งบการเงินนี้จัดทำขึ้นตามมาตรฐานการรายงานทางการเงิน รวมถึงการตีความแนวปฏิบัติทางการบัญชีที่ประกาศใช้โดยสภาวิชาชีพบัญชีฯ (“สภาวิชาชีพบัญชี”) กฎระเบียบและประกาศคณะกรรมการกำกับหลักทรัพย์และตลาดหลักทรัพย์ที่เกี่ยวข้อง

สภาวิชาชีพบัญชีได้ออกและปรับปรุงมาตรฐานการรายงานทางการเงินและประกาศสภาวิชาชีพหลายฉบับซึ่งเกี่ยวข้องกับการดำเนินงานของกลุ่มบริษัท/บริษัท และมีผลบังคับใช้ตั้งแต่รอบระยะเวลาบัญชีที่เริ่มในหรือหลังวันที่ 1 มกราคม 2557 ดังต่อไปนี้

มาตรฐานการรายงานทางการเงิน	เรื่อง
มาตรฐานการบัญชี ฉบับที่ 1 (ปรับปรุง 2555)	การนำเสนองบการเงิน
มาตรฐานการบัญชี ฉบับที่ 7 (ปรับปรุง 2555)	งบกระแสเงินสด
มาตรฐานการบัญชี ฉบับที่ 12 (ปรับปรุง 2555)	ภาษีเงินได้
มาตรฐานการบัญชี ฉบับที่ 17 (ปรับปรุง 2555)	สัญญาเช่า
มาตรฐานการบัญชี ฉบับที่ 18 (ปรับปรุง 2555)	รายได้
มาตรฐานการบัญชี ฉบับที่ 19 (ปรับปรุง 2555)	ผลประโยชน์ของพนักงาน
มาตรฐานการบัญชี ฉบับที่ 21 (ปรับปรุง 2555)	ผลกระทบจากการเปลี่ยนแปลงของอัตราแลกเปลี่ยนเงินตราต่างประเทศ
มาตรฐานการบัญชี ฉบับที่ 24 (ปรับปรุง 2555)	การเปิดเผยข้อมูลเกี่ยวกับบุคคลหรือกิจการที่เกี่ยวข้องกัน
มาตรฐานการบัญชี ฉบับที่ 28 (ปรับปรุง 2555)	เงินลงทุนในบริษัทร่วม
มาตรฐานการบัญชี ฉบับที่ 31 (ปรับปรุง 2555)	ส่วนได้เสียในการร่วมค้า

หมายเหตุประกอบงบการเงิน

บริษัท ผลิตภัณฑ์อาหารสุขภาพ จำกัด (มหาชน) และบริษัทย่อย

มาตรฐานการรายงานทางการเงิน	เรื่อง
มาตรฐานการบัญชี ฉบับที่ 34 (ปรับปรุง 2555)	งบการเงินระหว่างกาล
มาตรฐานการบัญชี ฉบับที่ 36 (ปรับปรุง 2555)	การค้ำประกันของสินทรัพย์
มาตรฐานการบัญชี ฉบับที่ 38 (ปรับปรุง 2555)	สินทรัพย์ไม่มีตัวตน
มาตรฐานการรายงานทางการเงิน ฉบับที่ 2 (ปรับปรุง 2555)	การจ่ายโดยใช้หุ้นเป็นเกณฑ์
มาตรฐานการรายงานทางการเงิน ฉบับที่ 3 (ปรับปรุง 2555)	การรวมธุรกิจ
มาตรฐานการรายงานทางการเงิน ฉบับที่ 5 (ปรับปรุง 2555)	สินทรัพย์ไม่หมุนเวียนที่ถือไว้เพื่อขายและการดำเนินงานที่ยกเลิก
มาตรฐานการรายงานทางการเงิน ฉบับที่ 8 (ปรับปรุง 2555)	ส่วนงานดำเนินงาน
การตีความมาตรฐานการรายงานทางการเงิน ฉบับที่ 1	การเปลี่ยนแปลงในหนี้สินที่เกิดขึ้นจากการรื้อถอน การบูรณะ และหนี้สินที่มีลักษณะที่คล้ายคลึงกัน
การตีความมาตรฐานการรายงานทางการเงิน ฉบับที่ 4	การประเมินว่าข้อตกลงประกอบด้วยสัญญาเช่าหรือไม่
การตีความมาตรฐานการรายงานทางการเงิน ฉบับที่ 5	สิทธิในส่วนได้เสียจากกองทุนการรื้อถอน การบูรณะและการปรับปรุงสภาพแวดล้อม
การตีความมาตรฐานการรายงานทางการเงิน ฉบับที่ 7	การปรับปรุงย้อนหลังภายใต้มาตรฐานการบัญชี ฉบับที่ 29 เรื่อง การรายงานทางการเงินในสภาพเศรษฐกิจที่มีภาวะเงินเฟ้อรุนแรง
การตีความมาตรฐานการรายงานทางการเงิน ฉบับที่ 10	งบการเงินระหว่างกาลและการค้ำประกัน
การตีความมาตรฐานการรายงานทางการเงิน ฉบับที่ 13	โปรแกรมสิทธิพิเศษแก่ลูกค้า
การตีความมาตรฐานการรายงานทางการเงิน ฉบับที่ 17	การจ่ายสินทรัพย์ที่ไม่ใช่เงินสดให้แก่เจ้าของ
การตีความมาตรฐานการรายงานทางการเงิน ฉบับที่ 18	การโอนสินทรัพย์จากลูกค้า
การตีความมาตรฐานการบัญชี ฉบับที่ 15	สิ่งจูงใจสัญญาเช่าดำเนินงาน
การตีความมาตรฐานการบัญชี ฉบับที่ 27	การประเมินเนื้อหาของรายการที่เกี่ยวกับรูปแบบของกฎหมายตามสัญญาเช่า

หมายเหตุประกอบงบการเงิน

บริษัท ผลิตไฟฟ้าราชบุรีโฮลดิ้ง จำกัด (มหาชน) และบริษัทย่อย

ในเบื้องต้นการปฏิบัติตามมาตรฐานการรายงานทางการเงินที่ออกและปรับปรุงใหม่ข้างต้นนั้น มีผลให้เกิดการเปลี่ยนแปลงนโยบายการบัญชีของกลุ่มบริษัท ผลกระทบจากการเปลี่ยนแปลงที่เป็นสาระสำคัญต่องบการเงินได้เปิดเผยไว้ในหมายเหตุประกอบงบการเงินข้อ 3

นอกเหนือจากมาตรฐานการรายงานทางการเงินที่ออกและปรับปรุงใหม่ข้างต้น สภาวิชาชีพบัญชีได้ออกและปรับปรุงมาตรฐานการรายงานทางการเงินฉบับอื่น ๆ ซึ่งมีผลบังคับสำหรับรอบระยะเวลาบัญชีที่เริ่มในหรือหลังวันที่ 1 มกราคม 2558 เป็นต้นไป และไม่ได้มีการนำมาใช้สำหรับการจัดทำงบการเงินนี้ มาตรฐานการรายงานทางการเงินที่ออกและปรับปรุงใหม่ที่เกี่ยวข้องกับการดำเนินงานของกลุ่มบริษัท/บริษัทได้เปิดเผยในหมายเหตุประกอบงบการเงินข้อ 35

(ข) เกณฑ์การวัดมูลค่า

งบการเงินนี้จัดทำขึ้นโดยถือหลักเกณฑ์การบันทึกตามราคาทุนเดิม ยกเว้นที่กล่าวไว้ในนโยบายการบัญชี

(ค) สกุลเงินที่ใช้ในการดำเนินงานและนำเสนองบการเงิน

งบการเงินนี้จัดทำและแสดงหน่วยเงินตราเป็นเงินบาทซึ่งเป็นสกุลเงินที่ใช้ในการดำเนินงานของบริษัท ข้อมูลทางการเงินทั้งหมดมีการเปิดเผยในหมายเหตุประกอบงบการเงินเพื่อให้แสดงเป็นหลักพันบาท

(ง) การประมาณการและใช้วิจารณญาณ

ในการจัดทำงบการเงินให้เป็นไปตามมาตรฐานการรายงานทางการเงิน ผู้บริหารต้องใช้วิจารณญาณ การประมาณ และข้อสมมติฐานหลายประการ ซึ่งมีผลกระทบต่อการกำหนดนโยบายการบัญชีและการรายงานจำนวนเงินที่เกี่ยวกับ สินทรัพย์ หนี้สิน รายได้ และค่าใช้จ่าย ผลที่เกิดขึ้นจริงอาจแตกต่างจากที่ประมาณไว้

ประมาณการและข้อสมมติฐานที่ใช้ในการจัดทำงบการเงินจะได้รับการทบทวนอย่างต่อเนื่อง การปรับประมาณการทางบัญชีจะบันทึกในงวดบัญชีที่ประมาณการดังกล่าวได้รับการทบทวนและในงวดอนาคตที่ได้รับผลกระทบ

ข้อมูลเกี่ยวกับการประมาณความไม่แน่นอนและข้อสมมติฐานที่สำคัญในการกำหนดนโยบายการบัญชี มีผลกระทบสำคัญต่อการรับรู้จำนวนเงินในงบการเงินซึ่งประกอบด้วยหมายเหตุประกอบงบการเงินต่อไปนี้

หมายเหตุประกอบงบการเงินข้อ 15

ภาษีเงินได้รอการตัดบัญชี

หมายเหตุประกอบงบการเงินข้อ 19

ภาระผูกพันผลประโยชน์พนักงาน

หมายเหตุประกอบงบการเงินข้อ 32

เครื่องมือทางการเงิน

หมายเหตุประกอบงบการเงิน

บริษัท ผลิตไฟฟ้าราชบุรีโฮลดิ้ง จำกัด (มหาชน) และบริษัทย่อย

3 การเปลี่ยนแปลงนโยบายการบัญชี

การบัญชีสำหรับข้อตกลงที่มีสัญญาเช่าเป็นส่วนประกอบ

ตั้งแต่วันที่ 1 มกราคม 2557 กลุ่มบริษัทถือปฏิบัติตามการตีความมาตรฐานการรายงานทางการเงิน ฉบับที่ 4 (TFRIC 4) การประเมินว่าข้อตกลงประกอบด้วยสัญญาเช่าหรือไม่

TFRIC 4 กำหนดให้ประเมินข้อตกลงซึ่งไม่ได้มีรูปแบบของสัญญาเช่าตามกฎหมายแต่มีการให้สิทธิในการใช้สินทรัพย์ตามระยะเวลาที่กำหนดและมีการให้ผลตอบแทนในลักษณะของการจ่ายคืนครั้งเดียวหรือหลายครั้ง โดย TFRIC 4 ให้แนวทางในการพิจารณาว่าข้อตกลงเป็นสัญญาเช่าหรือมีสัญญาเช่าเป็นส่วนประกอบหรือไม่ ซึ่งหากเป็นสัญญาเช่าก็ต้องถือปฏิบัติตามมาตรฐานการบัญชี ฉบับที่ 17 เรื่อง สัญญาเช่า หรือหากข้อตกลงดังกล่าวมีสัญญาเช่าเป็นส่วนประกอบ กรณีนี้ TFRIC 4 กำหนดให้นำมาตามมาตรฐานการบัญชี ฉบับที่ 17 เรื่อง สัญญาเช่า มาถือปฏิบัติกับส่วนประกอบที่เป็นสัญญาเช่าในการจัดประเภทรายการและการบันทึกบัญชี

ผู้บริหารได้ทบทวนข้อตกลงของกลุ่มบริษัทแล้ว และพิจารณาว่าการนำ TFRIC 4 มาถือปฏิบัตินั้นมีผลกระทบต่อสินทรัพย์หนี้สินและกำไรสะสมของกลุ่มบริษัท เนื่องจากบริษัทย่อย (บริษัท ผลิตไฟฟ้าราชบุรี จำกัด) และกิจการที่ควบคุมร่วมกัน (บริษัท ราชบุรีเพาเวอร์ จำกัด) มีสัญญาซื้อขายไฟฟ้ากับการไฟฟ้าฝ่ายผลิตแห่งประเทศไทย (กฟผ.) ที่เข้าเงื่อนไขว่าเป็นข้อตกลงที่ประกอบไปด้วยสัญญาเช่าการเงิน

ทั้งนี้ กลุ่มบริษัทรับรู้รายได้จากสัญญาเช่าการเงินตามวิธีอัตราดอกเบี้ยที่แท้จริง ขณะที่ลูกหนี้ตามสัญญาเช่าการเงินแสดงมูลค่าขอยอดคงค้างสุทธิจากดอกเบี้ยที่ยังไม่ถือเป็นรายได้หักค่าเผื่อนี้สงฆ์จะสูญ

การเปลี่ยนแปลงนโยบายบัญชีดังกล่าวได้ถือปฏิบัติโดยวิธีปรับย้อนหลังงบการเงิน โดยผลกระทบที่มีต่องบการเงินรวมของกลุ่มบริษัท สรุปได้ดังนี้

หมายเหตุประกอบงบการเงิน

บริษัท ผลิตไฟฟ้าราชบุรีโฮลดิ้ง จำกัด (มหาชน) และบริษัทย่อย

งบแสดงฐานะการเงิน ณ วันที่	งบการเงินรวม		
	31 ธันวาคม	31 ธันวาคม	1 มกราคม
	2557	2556	2556
		(ปรับปรุงใหม่)	(ปรับปรุงใหม่)
		(พันบาท)	
ลูกหนี้ตามสัญญาเช่าการเงินที่ถึงกำหนดชำระ			
ภายในหนึ่งปีกิจการที่เกี่ยวข้องกันเพิ่มขึ้น	3,427,592	3,475,586	1,592,826
วัสดุสำรองคลังลดลง	(279,173)	-	-
เงินลงทุนในกิจการที่ควบคุมร่วมกันลดลง	(217,473)	(2,447,743)	(2,216,980)
ที่ดิน อาคารและอุปกรณ์-สุทธิลดลง	(28,057,831)	(26,150,692)	(28,441,054)
สินทรัพย์ไม่มีตัวตน-สุทธิลดลง	(175,303)	-	-
ลูกหนี้ตามสัญญาเช่าการเงิน			
กิจการที่เกี่ยวข้องกันเพิ่มขึ้น	28,190,795	30,219,292	33,694,878
สินทรัพย์ภาษีเงินได้รอการตัดบัญชีลดลง	(189,913)	(125,200)	(116,342)
หนี้สินภาษีเงินได้รอการตัดบัญชีเพิ่มขึ้น	-	(1,383,637)	(1,252,988)
รวมผลกระทบในกำไรสะสม-สุทธิ	2,698,694	3,587,606	3,260,340
รวมส่วนของผู้อื้อหุ้นเปลี่ยนแปลง-สุทธิ	2,698,694	3,587,606	3,260,340

งบกำไรขาดทุนเบ็ดเสร็จสำหรับปีสิ้นสุดวันที่ 31 ธันวาคม	งบการเงินรวม	
	2557	2556
	(พันบาท)	
รายได้จากการขายและการให้บริการลดลง	(9,266,899)	(7,041,694)
รายได้ตามสัญญาเช่าการเงินเพิ่มขึ้น	5,567,738	5,448,868
ต้นทุนขายและการให้บริการลดลง	2,855,862	2,267,436
กำไรจากการจำหน่ายสินทรัพย์ลดลง	(42,847)	-
ค่าใช้จ่ายในการบริหารลดลง	22,926	22,926
ส่วนแบ่งกำไรจากเงินลงทุนในกิจการที่ควบคุมร่วมกัน		
และบริษัทร่วมลดลง	(52,251)	(230,763)
ค่าใช้จ่ายภาษีเงินได้ (เพิ่มขึ้น) ลดลง	26,559	(139,507)
กำไรสำหรับปีเพิ่มขึ้น (ลดลง)	(888,912)	327,266
กำไรต่อหุ้นขั้นพื้นฐานเพิ่มขึ้น (ลดลง) (บาท)	(0.61)	0.23

หมายเหตุประกอบงบการเงิน

บริษัท ผลิตภัณฑ์อาหารสุขภาพ จำกัด (มหาชน) และบริษัทย่อย

4 นโยบายการบัญชีที่สำคัญ

นโยบายการบัญชีที่นำเสนอต่อไปนี้ได้ถือปฏิบัติโดยสม่ำเสมอสำหรับการเงินทุกรอบระยะเวลาที่รายงาน ยกเว้นที่ได้กล่าวไว้ในหมายเหตุประกอบงบการเงินข้อ 3 เรื่อง การเปลี่ยนแปลงนโยบายการบัญชี

(ก) เกณฑ์ในการจัดทำงบการเงินรวม

งบการเงินรวมประกอบด้วยงบการเงินของบริษัทและบริษัทย่อย (รวมกันเรียกว่า “กลุ่มบริษัท”) และส่วนได้เสียของกลุ่มบริษัทในกิจการที่ควบคุมร่วมกันและบริษัทร่วม

การรวมธุรกิจ

กลุ่มบริษัท/บริษัท บันทึกบัญชีสำหรับการรวมธุรกิจตามวิธีซื้อ ยกเว้นในกรณีที่เป็นการรวมธุรกิจภายใต้การควบคุมเดียวกัน

การควบคุม หมายถึงอำนาจในการกำหนดนโยบายทางการเงินและการดำเนินงานของกิจการเพื่อให้ได้มาซึ่งประโยชน์จากกิจกรรมของกิจการนั้น ในการพิจารณาอำนาจในการควบคุม กลุ่มบริษัท/บริษัทต้องนำสิทธิในการออกเสียงที่เกิดขึ้นมารวมในการพิจารณา วันที่ซื้อกิจการคือวันที่อำนาจในการควบคุมนั้นได้ถูกโอนไปยังผู้ซื้อ การกำหนดวันที่ซื้อกิจการและการระบุเกี่ยวกับการโอนอำนาจควบคุมจากฝ่ายหนึ่งไปยังอีกฝ่ายหนึ่งต้องใช้ดุลยพินิจเข้ามาเกี่ยวข้อง

ค่าความนิยม ถูกวัดมูลค่า ณ วันที่ซื้อ โดยวัดจากมูลค่ายุติธรรมของสิ่งตอบแทนที่โอนให้ซึ่งรวมถึงการรับรู้จำนวนส่วนได้เสียที่ไม่มีอำนาจควบคุมในผู้ถูกซื้อ หักด้วยมูลค่าสุทธิ (มูลค่ายุติธรรม) ของสินทรัพย์ที่ระบุได้ที่ได้มาและหนี้สินที่รับมาซึ่งวัดมูลค่า ณ วันที่ซื้อ

สิ่งตอบแทนที่โอนให้ ต้องวัดด้วยมูลค่ายุติธรรมของสินทรัพย์ที่โอนไป หนี้สินที่กลุ่มบริษัท/บริษัทก่อขึ้นเพื่อจ่ายชำระให้แก่เจ้าของเดิม และส่วนได้เสียในส่วนของเจ้าของที่ออกโดยกลุ่มบริษัท/บริษัท ทั้งนี้สิ่งตอบแทนที่โอนให้ยังรวมถึงมูลค่ายุติธรรมของหนี้สินที่อาจเกิดขึ้นและมูลค่าของโครงการจ่ายโดยใช้หุ้นเป็นเกณฑ์ที่ออกแทนโครงการของผู้ถูกซื้อเมื่อรวมธุรกิจ หากการรวมธุรกิจมีผลให้สิ้นสุดความสัมพันธ์ของโครงการเดิมระหว่างกลุ่มบริษัท/บริษัทและผู้ถูกซื้อ ให้ใช้ราคาที่สูงกว่าระหว่าง มูลค่าจากการยกเลิกสัญญาตามที่ระบุในสัญญา และมูลค่าองค์ประกอบนอกตลาด ไปหักจากสิ่งตอบแทนที่โอนให้ และรับรู้เป็นค่าใช้จ่ายอื่น

หมายเหตุประกอบงบการเงิน

บริษัท ผลิตไฟฟ้าราชบุรีโฮลดิ้ง จำกัด (มหาชน) และบริษัทย่อย

หนี้สินที่อาจเกิดขึ้นของบริษัทที่ถูกซื้อที่รับมาจากการรวมธุรกิจ รับรู้เป็นหนี้สินหากมีภาระผูกพันในปัจจุบันซึ่งเกิดขึ้นจากเหตุการณ์ในอดีต และสามารถวัดมูลค่ายุติธรรมได้อย่างน่าเชื่อถือ

กลุ่มบริษัท/บริษัทที่วัดมูลค่าส่วนได้เสียที่ไม่มีอำนาจควบคุมตามอัตราส่วนได้เสียในสินทรัพย์สุทธิที่ได้มาจากผู้ถูกซื้อ

ต้นทุนที่เกี่ยวข้องกับการซื้อของกลุ่มบริษัท/บริษัทที่เกิดขึ้นซึ่งเป็นผลมาจากการรวมธุรกิจ เช่น ค่าที่ปรึกษากฎหมาย ค่าธรรมเนียมวิชาชีพ และค่าที่ปรึกษาอื่น ๆ ถือเป็นค่าใช้จ่ายเมื่อเกิดขึ้น

การรวมธุรกิจภายใต้การควบคุมเดียวกัน

การรวมธุรกิจของกิจการหรือการรวมธุรกิจภายใต้การควบคุมเดียวกันบันทึกบัญชีโดยใช้วิธีเสมือนว่าเป็นวิธีการรวมส่วนได้เสียและตามแนวปฏิบัติที่ออกโดยสภาวิชาชีพบัญชีในระหว่างปี 2552

การรวมธุรกิจซึ่งเกิดจากการโอนส่วนได้เสียในกิจการภายใต้การควบคุมของผู้ถือหุ้นซึ่งควบคุมกลุ่มบริษัท ถือเป็น การเข้าครอบครองเสมือนว่าได้เกิดขึ้นตั้งแต่วันต้นงวดของปีเปรียบเทียบก่อนหน้าสุดหรือ ณ วันที่มีการรวมธุรกิจ ภายใต้การควบคุมเดียวกันแล้วแต่วันใดจะหลังกว่า เพื่อปรับปรุงงบการเงินเปรียบเทียบ สินทรัพย์และหนี้สินที่ได้มาจะถูกรับรู้ด้วยมูลค่าตามบัญชีก่อนการจัดทำงานการเงินรวมภายใต้การควบคุมของผู้ถือหุ้น ที่กลุ่มบริษัทมีส่วน ควบคุม ส่วนประกอบอื่นของส่วนของเจ้าของที่ได้มาจากการรวมธุรกิจถือเป็นส่วนหนึ่งของทุนของกลุ่มบริษัท เว้นแต่ส่วนที่ได้มานั้นได้รับรู้เป็นส่วนหนึ่งของส่วนเกินมูลค่าหุ้น เงินสดจ่ายในการรวมธุรกิจรับรู้โดยตรงในส่วน ของเจ้าของ

บริษัทย่อย

บริษัทย่อยเป็นกิจการที่อยู่ภายใต้การควบคุมของกลุ่มบริษัท การควบคุมเกิดขึ้นเมื่อกลุ่มบริษัทมีอำนาจควบคุมทั้ง ทางตรงหรือทางอ้อมในการกำหนดนโยบายทางการเงินและการดำเนินงานของกิจการนั้น เพื่อให้ได้มาซึ่งประโยชน์ จากกิจกรรมของบริษัทย่อย งบการเงินของบริษัทย่อยได้รวมอยู่ในงบการเงินรวม นับแต่วันที่มีการควบคุมจนถึง วันที่การควบคุมสิ้นสุดลง

นโยบายการบัญชีของบริษัทย่อยได้ถูกเปลี่ยนตามความจำเป็นเพื่อให้เป็นนโยบายเดียวกันกับของกลุ่มบริษัท ผลขาดทุนในบริษัทย่อยจะต้องถูกปันส่วนไปยังส่วนได้เสียที่ไม่มีอำนาจควบคุมแม้ว่าการปันส่วนดังกล่าวจะทำให้ ส่วนได้เสียที่ไม่มีอำนาจควบคุมมียอดคงเหลือติดลบก็ตาม

หมายเหตุประกอบงบการเงิน

บริษัท ผลิตไฟฟ้าราชบุรีโฮลดิ้ง จำกัด (มหาชน) และบริษัทย่อย

กิจการที่ควบคุมร่วมกันและบริษัทร่วม

กิจการที่ควบคุมร่วมกันและบริษัทร่วมเป็นกิจการที่กลุ่มบริษัทมีอิทธิพลอย่างมีนัยสำคัญโดยมีอำนาจเข้าไปมีส่วนร่วมในการตัดสินใจเกี่ยวกับนโยบายทางการเงินและการดำเนินงานแต่ไม่ถึงระดับที่จะควบคุมนโยบายดังกล่าว การมีอิทธิพลอย่างมีนัยสำคัญถูกสันนิษฐานว่ามีอยู่เมื่อกลุ่มบริษัทมีอำนาจในการออกเสียงในกิจการอื่นตั้งแต่ร้อยละ 20 ถึง ร้อยละ 50 กิจการที่ควบคุมร่วมกันเป็นกิจการที่กลุ่มบริษัทมีส่วนร่วมในการควบคุมการดำเนินงานตามที่ตกลงไว้ในสัญญา และในการตัดสินใจทางการเงินและการปฏิบัติการเชิงกลยุทธ์ต้องได้รับความเห็นชอบเป็นเอกฉันท์

เงินลงทุนในกิจการที่ควบคุมร่วมกันและบริษัทร่วมบันทึกในงบการเงินรวมโดยใช้วิธีส่วนได้เสีย (เงินลงทุนตามวิธีส่วนได้เสียของบริษัทที่ถูกลงทุน) โดยรับรู้รายการเริ่มแรกด้วยราคาทุนรวมถึงต้นทุนที่เกี่ยวข้องกับการซื้อที่เกิดจากการทำรายการดังกล่าว

งบการเงินรวมได้รวมส่วนแบ่งกำไรหรือขาดทุนและกำไรขาดทุนเบ็ดเสร็จอื่นของบริษัทที่ถูกลงทุนภายหลังจากการปรับปรุงนโยบายการบัญชีให้เป็นนโยบายเดียวกันกับของกลุ่มบริษัท นับจากวันที่มีอิทธิพลอย่างมีนัยสำคัญ จนถึงวันที่การมีอิทธิพลอย่างมีนัยสำคัญนั้นสิ้นสุดลง เมื่อส่วนแบ่งผลขาดทุนที่กลุ่มบริษัทได้รับมีจำนวนเกินกว่าส่วนได้เสียในบริษัทที่ไปลงทุนนั้น มูลค่าตามบัญชีของส่วนได้เสียของกลุ่มบริษัทจะถูกทอนลงจนเป็นศูนย์และจะไม่รับรู้ส่วนแบ่งผลขาดทุนอีกต่อไป เว้นแต่กรณีที่กลุ่มบริษัทมีการผูกพันตามกฎหมายหรือต้องจ่ายเงินเพื่อชำระภาระผูกพันแทนในนามของผู้ถูกลงทุน

การตัดรายการในงบการเงินรวม

ยอดคงเหลือและรายการบัญชีระหว่างกิจการในกลุ่มบริษัท รวมถึงรายได้หรือค่าใช้จ่ายที่ยังไม่เกิดขึ้นจริงซึ่งเป็นผลมาจากรายการระหว่างกิจการในกลุ่มบริษัท ถูกตัดรายการในการจัดทำงบการเงินรวม กำไรที่ยังไม่เกิดขึ้นจริงซึ่งเป็นผลมาจากรายการกับกิจการที่ควบคุมร่วมกันและบริษัทร่วมถูกตัดรายการกับเงินลงทุนเท่าที่กลุ่มบริษัทมีส่วนได้เสียในกิจการที่ถูกลงทุนนั้น ขาดทุนที่ยังไม่เกิดขึ้นจริงถูกตัดรายการในลักษณะเดียวกับกำไรที่ยังไม่เกิดขึ้นจริง แต่เท่าที่เมื่อไม่มีหลักฐานการด้อยค่าเกิดขึ้น

(ข) เงินตราต่างประเทศ

รายการบัญชีที่เป็นเงินตราต่างประเทศ

รายการบัญชีที่เป็นเงินตราต่างประเทศแปลงค่าเป็นสกุลเงินที่ใช้ในการดำเนินงานของแต่ละบริษัทในกลุ่มบริษัท โดยใช้อัตราแลกเปลี่ยน ณ วันที่เกิดรายการ

หมายเหตุประกอบงบการเงิน

บริษัท ผลิตไฟฟ้าราชบุรีโฮลดิ้ง จำกัด (มหาชน) และบริษัทย่อย

สินทรัพย์และหนี้สินที่เป็นตัวเงินและเป็นเงินตราต่างประเทศ ณ วันที่รายงาน แปลงค่าเป็นสกุลเงินที่ใช้ในการดำเนินงานโดยใช้อัตราแลกเปลี่ยน ณ วันนั้น กำไรหรือขาดทุนจากการแปลงค่าบันทึกในกำไรหรือขาดทุน

สินทรัพย์และหนี้สินที่ไม่เป็นตัวเงินซึ่งเกิดจากรายการบัญชีที่เป็นเงินตราต่างประเทศซึ่งบันทึกตามเกณฑ์ราคาทุนเดิม แปลงค่าเป็นสกุลเงินที่ใช้ในการดำเนินงานโดยใช้อัตราแลกเปลี่ยน ณ วันที่เกิดรายการ

ผลต่างของอัตราแลกเปลี่ยนที่เกิดขึ้นจากการแปลงค่า ให้รับรู้เป็นกำไรหรือขาดทุนในงวดบัญชีนั้น แต่ผลต่างของอัตราแลกเปลี่ยนที่เกิดขึ้นจากการแปลงค่าของรายการดังต่อไปนี้จะรับรู้เข้ากำไรขาดทุนเบ็ดเสร็จอื่น

- ตราสารทุนที่ถือไว้เพื่อขาย (เว้นแต่การด้อยค่า ผลต่างจากอัตราแลกเปลี่ยนที่เคยรับรู้เข้ากำไรขาดทุนเบ็ดเสร็จอื่นจะถูกจัดประเภทใหม่ไปเข้ากำไรหรือขาดทุน)
- หนี้สินทางการเงินที่ใช้ป้องกันความเสี่ยงของเงินลงทุนสุทธิในหน่วยงานในต่างประเทศ เฉพาะส่วนที่มีประสิทธิผล หรือ
- การป้องกันความเสี่ยงกระแสเงินสด เฉพาะส่วนที่มีประสิทธิผล

หน่วยงานในต่างประเทศ

สินทรัพย์และหนี้สินของหน่วยงานในต่างประเทศแปลงค่าเป็นเงินบาทโดยใช้อัตราแลกเปลี่ยน ณ วันที่รายงาน

ค่าความนิยมและรายการปรับปรุงมูลค่าสุทธิธรรมที่เกิดจากการซื้อหน่วยงานในต่างประเทศ แปลงค่าเป็นเงินบาทโดยใช้อัตราแลกเปลี่ยน ณ วันที่เกิดรายการ/วันที่รายงาน

รายได้และค่าใช้จ่ายของหน่วยงานในต่างประเทศแปลงค่าเป็นเงินบาทโดยใช้อัตราแลกเปลี่ยนที่ใกล้เคียงกับอัตรา ณ วันที่เกิดรายการ

ผลต่างจากอัตราแลกเปลี่ยนที่เกิดจากการแปลงค่า บันทึกในกำไรขาดทุนเบ็ดเสร็จอื่น และแสดงเป็นรายการผลต่างจากอัตราแลกเปลี่ยนในส่วนของผู้ถือหุ้น จนกว่ามีการจำหน่ายเงินลงทุนนั้นออกไป

เมื่อมีการชำระหนี้รายการที่เป็นตัวเงินที่เป็นลูกหนี้หรือเจ้าหนี้กับหน่วยงานในต่างประเทศ ซึ่งรายการดังกล่าวมิได้คาดหมายว่าจะมีแผนการชำระหนี้หรือไม่มีความเป็นไปได้ว่าจะชำระเงินในอนาคตอันใกล้ กำไรและขาดทุนจากอัตราแลกเปลี่ยนจากรายการทางการเงินดังกล่าวจะถูกพิจารณาเป็นส่วนหนึ่งของเงินลงทุนสุทธิในหน่วยงานต่างประเทศ และรับรู้ในกำไรขาดทุนเบ็ดเสร็จอื่น และแสดงเป็นรายการผลต่างจากอัตราแลกเปลี่ยนในส่วนของผู้ถือหุ้น จนกว่ามีการจำหน่ายเงินลงทุนนั้นออกไป

หมายเหตุประกอบงบการเงิน

บริษัท ผลิตภัณฑ์อาหารสุขภาพ จำกัด (มหาชน) และบริษัทย่อย

(ค) เครื่องมือทางการเงินที่เป็นตราสารอนุพันธ์

เครื่องมือทางการเงินที่เป็นตราสารอนุพันธ์ได้ถูกนำมาใช้เพื่อจัดการความเสี่ยงที่เกิดจากการเปลี่ยนแปลงในอัตราแลกเปลี่ยนเงินตราต่างประเทศที่เกิดจากกิจกรรมดำเนินงาน เครื่องมือทางการเงินที่เป็นตราสารอนุพันธ์ไม่ได้มีไว้เพื่อค้า อย่างไรก็ตาม ตราสารอนุพันธ์ที่ไม่เข้าเงื่อนไขการกำหนดให้เป็นเครื่องมือป้องกันความเสี่ยงถือเป็นรายการเพื่อค้า

บริษัทใช้เครื่องมือทางการเงินเพื่อลดความเสี่ยงจากการผันผวนของอัตราแลกเปลี่ยนเงินตราต่างประเทศ เครื่องมือที่ใช้ส่วนใหญ่ประกอบด้วยสัญญาซื้อขายเงินตราต่างประเทศล่วงหน้า ซึ่งไม่ได้มีการรับรู้ในงบการเงิน ณ วันที่ทำสัญญา

สัญญาซื้อขายเงินตราต่างประเทศล่วงหน้าเป็นการป้องกันบริษัทจากความเสี่ยงที่เกิดจากการผันผวนของอัตราแลกเปลี่ยนโดยกำหนดอัตราแลกเปลี่ยนในอนาคตที่สินทรัพย์ที่เป็นเงินตราต่างประเทศจะได้รับหรือหนี้สินที่เป็นเงินตราต่างประเทศจะต้องชำระ จำนวนเงินของสินทรัพย์หรือหนี้สินที่เพิ่มขึ้นหรือลดลงที่ได้รับหรือต้องจ่ายชำระจะนำไปหักล้างกับมูลค่าที่เปลี่ยนแปลงไปของสัญญาซื้อขายเงินตราต่างประเทศล่วงหน้าที่เกี่ยวข้อง ดังนั้นรายการกำไรและขาดทุนจึงนำมาหักกลบลบกันเพื่อการเสนอรายงานและจะไม่รับรู้ในงบการเงิน ค่าธรรมเนียมที่เกิดขึ้นจากการทำสัญญาซื้อขายเงินตราต่างประเทศล่วงหน้า จะรับรู้เป็นค่าใช้จ่ายในงบกำไรขาดทุนในรอบระยะเวลาบัญชีที่เกิดขึ้น

(ง) เงินสดและรายการเทียบเท่าเงินสด

เงินสดและรายการเทียบเท่าเงินสดในงบกระแสเงินสดประกอบด้วย ยอดเงินสด ยอดเงินฝากธนาคารประเภทเพื่อเรียกและออมทรัพย์ และเงินลงทุนระยะสั้นที่มีสภาพคล่องสูง

(จ) ลูกหนี้การค้าและลูกหนี้อื่น

ลูกหนี้การค้าและลูกหนี้อื่นแสดงในราคาตามใบแจ้งหนี้หักค่าเผื่อหนี้สงสัยจะสูญ

ค่าเผื่อหนี้สงสัยจะสูญประเมินโดยการวิเคราะห์ประวัติการชำระหนี้ และการคาดการณ์เกี่ยวกับการชำระหนี้ในอนาคตของลูกค้า ลูกหนี้จะถูกตัดจำหน่ายบัญชีเมื่อทราบว่าเป็นหนี้สูญ

หมายเหตุประกอบงบการเงิน

บริษัท ผลิตไฟฟ้าราชบุรีโฮลดิ้ง จำกัด (มหาชน) และบริษัทย่อย

(ฉ) วัสดุสำรองคลัง

วัสดุสำรองคลังแสดงด้วยราคาทุนหรือมูลค่าสุทธิที่จะได้รับแล้วแต่ราคาใดจะต่ำกว่า

วัสดุสำรองคลังประกอบด้วย น้ำมันเชื้อเพลิง และวัสดุสำรองซึ่งเป็นวัสดุที่ใช้สำหรับอุปกรณ์เฉพาะในโรงไฟฟ้า

ต้นทุนของวัสดุสำรองคลังคำนวณโดยใช้วิธีถัวเฉลี่ยเคลื่อนที่ ต้นทุนวัสดุสำรองคลังประกอบด้วยต้นทุนที่ซื้อ หรือ ต้นทุนอื่นเพื่อให้วัสดุสำรองคลังอยู่ในสถานที่และสภาพปัจจุบัน

มูลค่าสุทธิที่จะได้รับเป็นการประมาณราคาที่จะขายได้จากการดำเนินธุรกิจปกติหักด้วยค่าใช้จ่ายที่จำเป็น โดยประมาณในการขาย

การตั้งสำรองค่าเพื่อวัสดุสำรองคลังล้ำสมัยคำนวณจากยอดคงเหลือ ณ วันสิ้นปีของวัสดุสำรองคลังโดยวิธีเส้นตรง เพื่อลดราคาตามบัญชีของวัสดุสำรองคลังตามอายุที่เหลือของโรงไฟฟ้า

(ช) เงินลงทุน

เงินลงทุนในบริษัทย่อยและกิจการที่ควบคุมร่วมกันและบริษัทร่วม

เงินลงทุนในบริษัทย่อยและกิจการที่ควบคุมร่วมกันและบริษัทร่วม ในงบการเงินเฉพาะกิจการของบริษัท บันทึกบัญชีโดยใช้วิธีราคาทุน ส่วนการบันทึกบัญชีเงินลงทุนในกิจการที่ควบคุมร่วมกันและบริษัทร่วมในงบการเงินรวม ใช้วิธีส่วนได้เสีย

เงินลงทุนในตราสารหนี้และตราสารทุนอื่น

ตราสารหนี้และตราสารทุนซึ่งเป็นหลักทรัพย์ในความต้องการของตลาดซึ่งถือไว้เพื่อค้า จัดประเภทเป็นสินทรัพย์หมุนเวียนและแสดงในมูลค่ายุติธรรม กำไรหรือขาดทุนจากการตีราคาหลักทรัพย์ได้บันทึกในงบกำไรหรือขาดทุน

ตราสารหนี้ซึ่งกลุ่มบริษัท/บริษัทตั้งใจและสามารถถือจนครบกำหนดจัดประเภทเป็นเงินลงทุนที่ถือจนครบกำหนด เงินลงทุนที่ถือจนครบกำหนดแสดงในราคาทุนตัดจำหน่ายหักด้วยขาดทุนจากการด้อยค่าของเงินลงทุน ผลต่างระหว่างราคาทุนที่ซื้อเท่ากับมูลค่าไถ่ถอนของตราสารหนี้จะถูกตัดจ่ายโดยวิธีอัตราดอกเบี้ยที่แท้จริงตลอดอายุของตราสารหนี้ที่เหลือ

หมายเหตุประกอบงบการเงิน

บริษัท ผลิตภัณฑ์อาหารสุขภาพ จำกัด (มหาชน) และบริษัทย่อย

ตราสารทุนซึ่งเป็นหลักทรัพย์ในความต้องการของตลาด นอกเหนือจากที่ถือไว้เพื่อค้าหรือตั้งใจถือไว้จนครบกำหนด จัดประเภทเป็นเงินลงทุนเพื่อขาย ภายหลังการรับรู้มูลค่าในครั้งแรกเงินลงทุนเพื่อขายแสดงในมูลค่ายุติธรรม และการเปลี่ยนแปลงที่ไม่ใช่ผลขาดทุนจากการด้อยค่าและผลต่างจากสกุลเงินตราต่างประเทศของรายการที่เป็นตัวเงิน บันทึกโดยตรงในส่วนของผู้ถือหุ้น ส่วนผลขาดทุนจากการด้อยค่าและผลต่างจากการแลกเปลี่ยนเงินตราต่างประเทศรับรู้ในกำไรหรือขาดทุน เมื่อมีการจำหน่ายเงินลงทุน จะรับรู้ผลกำไรหรือขาดทุนที่เคยบันทึกในส่วนของผู้ถือหุ้น โดยตรงเข้าในกำไรหรือขาดทุน ในกรณีที่เงินลงทุนประเภทที่มีดอกเบี้ย จะต้องบันทึกดอกเบี้ยในกำไรหรือขาดทุนโดยวิธีอัตราดอกเบี้ยที่แท้จริง

เงินลงทุนในตราสารทุนซึ่งไม่ใช่หลักทรัพย์ในความต้องการของตลาดแสดงในราคาทุนหักขาดทุนจากการด้อยค่า

มูลค่ายุติธรรมของเครื่องมือทางการเงินสำหรับหลักทรัพย์เพื่อขายจะใช้ราคาเสนอซื้อ ณ วันที่รายงาน

การจำหน่ายเงินลงทุน

เมื่อมีการจำหน่ายเงินลงทุน ผลต่างระหว่างจำนวนเงินสุทธิที่ได้รับและมูลค่าตามบัญชีและรวมถึงกำไรหรือขาดทุน สะสมจากการตีราคาหลักทรัพย์ที่เกี่ยวข้องที่เคยบันทึกในส่วนของผู้ถือหุ้น จะถูกบันทึกในกำไรหรือขาดทุน

ในกรณีที่กลุ่มบริษัท/บริษัทจำหน่ายบางส่วนของเงินลงทุนที่เหลืออยู่ การคำนวณต้นทุนสำหรับเงินลงทุนที่จำหน่ายไปและเงินลงทุนที่ยังคงถืออยู่ใช้วิธีถัวเฉลี่ยถ่วงน้ำหนักจากจำนวนที่ถือครองทั้งหมด

(ช) ที่ดิน อาคารและอุปกรณ์

การรับรู้และการวัดมูลค่า

สินทรัพย์ที่เป็นกรรมสิทธิ์ของกิจการ

ที่ดิน อาคารและอุปกรณ์แสดงด้วยราคาทุนหักค่าเสื่อมราคาสะสมและขาดทุนจากการด้อยค่า

ราคาทุนรวมถึงต้นทุนทางตรงที่เกี่ยวข้องกับการได้มาของสินทรัพย์ ต้นทุนของการก่อสร้างสินทรัพย์ที่กิจการสร้างเองรวมถึงต้นทุนของวัสดุแรงงานทางตรง และต้นทุนทางตรงอื่น ๆ ที่เกี่ยวข้องกับการจัดหาสินทรัพย์เพื่อให้สินทรัพย์นั้นอยู่ในสภาพที่พร้อมจะใช้งานได้ตามความประสงค์ ต้นทุนในการรื้อถอน การขนย้าย การบูรณะสถานที่ตั้งของสินทรัพย์และต้นทุนการกู้ยืม นอกจากนี้ต้นทุนอาจรวมถึงกำไรหรือขาดทุนจากการป้องกันความเสี่ยง กระแสเงินสดจากการซื้อที่ดิน อาคารและอุปกรณ์ที่เป็นเงินตราต่างประเทศ ซึ่งถูกโอนจากงบกำไรขาดทุนเบ็ดเสร็จสำหรับเครื่องมือที่ควบคุมโดยลิขสิทธิ์ซอฟต์แวร์ซึ่งไม่สามารถทำงานได้โดยปราศจากลิขสิทธิ์ซอฟต์แวร์นั้น ลิขสิทธิ์ซอฟต์แวร์ดังกล่าวเป็นส่วนหนึ่งของอุปกรณ์

หมายเหตุประกอบงบการเงิน

บริษัท ผลิตไฟฟ้าราชบุรีโฮลดิ้ง จำกัด (มหาชน) และบริษัทย่อย

ส่วนประกอบของรายการที่ดิน อาคารและอุปกรณ์แต่ละรายการที่มีอายุการให้ประโยชน์ไม่เท่ากันต้องบันทึกแต่ละส่วนประกอบที่มีนัยสำคัญแยกต่างหากจากกัน

กำไรหรือขาดทุนจากการจำหน่ายที่ดิน อาคาร และอุปกรณ์ คือผลต่างระหว่างสิ่งตอบแทนสุทธิที่ได้รับจากการจำหน่ายกับมูลค่าตามบัญชีของที่ดิน อาคารและอุปกรณ์ โดยรับรู้สุทธิเป็นรายได้อื่นหรือค่าใช้จ่ายในกำไรหรือขาดทุนเมื่อสินทรัพย์ที่ตีราคาถูกขาย จำนวนเงินที่บันทึกอยู่ในส่วนเกินทุนจากการตีราคาของสินทรัพย์จะถูกโอนไปยังกำไรสะสม

สินทรัพย์ที่เช่า

การเช่าซึ่งกลุ่มบริษัท/บริษัทได้รับส่วนใหญ่ของความเสี่ยงและผลตอบแทนจากการครอบครองทรัพย์สินที่เช่านั้นๆ ให้จัดประเภทเป็นสัญญาเช่าการเงิน ส่วนที่ดิน อาคารและอุปกรณ์ที่ได้มาโดยทำสัญญาเช่าการเงินบันทึกเป็นสินทรัพย์ด้วยมูลค่ายุติธรรมหรือมูลค่าปัจจุบันของจำนวนเงินขั้นต่ำที่ต้องจ่ายตามสัญญาเช่าแล้วแต่จำนวนใดจะต่ำกว่า หักด้วยค่าเสื่อมราคาสะสมและขาดทุนจากการด้อยค่า ค่าเช่าที่ชำระจะแยกเป็นส่วนที่เป็นค่าใช้จ่ายทางการเงิน และส่วนที่จะหักจากหนี้ตามสัญญา เพื่อทำให้อัตราดอกเบี้ยแต่ละงวดเป็นอัตราคงที่สำหรับยอดคงเหลือของหนี้สิน ค่าใช้จ่ายทางการเงินจะบันทึกโดยตรงในกำไรหรือขาดทุน

ต้นทุนที่เกิดขึ้น ในภายหลัง

ต้นทุนในการเปลี่ยนแปลงส่วนประกอบจะรับรู้เป็นส่วนหนึ่งของมูลค่าตามบัญชีของรายการที่ดิน อาคารและอุปกรณ์ ถ้ามีความเป็นไปได้ค่อนข้างแน่ที่กลุ่มบริษัท/บริษัทจะได้รับประโยชน์เชิงเศรษฐกิจในอนาคตจากรายการนั้น และสามารถวัดมูลค่าต้นทุนของรายการนั้นได้อย่างน่าเชื่อถือ ชิ้นส่วนที่ถูกเปลี่ยนแปลงจะถูกตัดจำหน่ายตามมูลค่าตามบัญชี ต้นทุนที่เกิดขึ้นในการซ่อมบำรุงอาคารและอุปกรณ์ที่เกิดขึ้นเป็นประจำจะรับรู้ในกำไรหรือขาดทุนเมื่อเกิดขึ้น

ค่าเสื่อมราคา

ค่าเสื่อมราคาคำนวณจากมูลค่าเสื่อมสภาพของรายการอาคาร และอุปกรณ์ ซึ่งประกอบด้วยราคาทุนของสินทรัพย์หรือต้นทุนในการเปลี่ยนแปลงอื่นหักด้วยมูลค่าคงเหลือของสินทรัพย์

ค่าเสื่อมราคابันทึกเป็นค่าใช้จ่ายในกำไรหรือขาดทุน คำนวณโดยวิธีเส้นตรงตามเกณฑ์อายุการให้ประโยชน์โดยประมาณของสินทรัพย์แต่ละรายการ ประมาณการอายุการให้ประโยชน์ของสินทรัพย์แสดงได้ดังนี้

หมายเหตุประกอบงบการเงิน

บริษัท ผลิตไฟฟ้าราชบุรีโฮลดิ้ง จำกัด (มหาชน) และบริษัทย่อย

โรงไฟฟ้าและระบบส่งพลังงานไฟฟ้า	8-45 ปี
อุปกรณ์สำหรับโรงไฟฟ้า	4-30 ปี
เครื่องมือเครื่องใช้ในการผลิตและบำรุงรักษาและอุปกรณ์โรงไฟฟ้าพลังงานลม	5 ปี
อาคารและสิ่งปลูกสร้าง	20-40 ปี
ส่วนปรับปรุงอาคาร	5 ปี
เครื่องตกแต่ง ติดตั้งและเครื่องใช้สำนักงาน	5 ปี
ยานพาหนะ	5 ปี

กลุ่มบริษัท/บริษัทไม่คิดค่าเสื่อมราคาสำหรับที่ดินและสินทรัพย์ที่อยู่ระหว่างการก่อสร้าง

วิธีการคิดค่าเสื่อมราคา อายุการให้ประโยชน์ของสินทรัพย์ และมูลค่าคงเหลือ ถูกทบทวนอย่างน้อยที่สุดทุกสิ้นรอบปีบัญชี และปรับปรุงตามความเหมาะสม

(ณ) สินทรัพย์ไม่มีตัวตน

ค่าความนิยม

ค่าความนิยมที่เกิดจากการซื้อกิจการของบริษัทย่อยรับรู้ในสินทรัพย์ไม่มีตัวตน การรับรู้มูลค่าเริ่มแรกของค่าความนิยมได้อธิบายในหมายเหตุประกอบงบการเงิน 4(ก) ภายหลังจากการรับรู้เริ่มแรก ค่าความนิยมจะถูกวัดมูลค่าด้วยวิธีราคาทุนหักผลขาดทุนจากการด้อยค่าสะสม

สินทรัพย์ไม่มีตัวตนอื่นๆ

สินทรัพย์ไม่มีตัวตนอื่นๆ ที่กลุ่มบริษัท/บริษัทซื้อเข้ามาและมีอายุการใช้งานจำกัด แสดงในราคาทุนหักค่าตัดจำหน่ายสะสมและผลขาดทุนจากการด้อยค่าสะสม

รายจ่ายภายหลังการรับรู้รายการ

รายจ่ายภายหลังการรับรู้รายการจะรับรู้เป็นสินทรัพย์เมื่อก่อให้เกิดประโยชน์เชิงเศรษฐกิจในอนาคต โดยรวมเป็นสินทรัพย์ที่สามารถระบุได้ที่เกี่ยวข้องนั้น ค่าใช้จ่ายอื่น รวมถึงค่าความนิยมและตราผลิตภัณฑ์ที่เกิดขึ้นภายในรับรู้ในกำไรหรือขาดทุนเมื่อเกิดขึ้น

หมายเหตุประกอบงบการเงิน

บริษัท ผลิตไฟฟ้าราชบุรีโฮลดิ้ง จำกัด (มหาชน) และบริษัทย่อย

คำตัดจำหน่าย

คำตัดจำหน่ายคำนวณโดยนำราคาทุนของสินทรัพย์หรือจำนวนอื่นที่ใช้แทนราคาทุนหักด้วยมูลค่าคงเหลือ

คำตัดจำหน่ายรับรู้ในกำไรหรือขาดทุน โดยวิธีเส้นตรงซึ่งโดยส่วนใหญ่จะสะท้อนรูปแบบที่คาดว่าจะได้รับประโยชน์ในอนาคตจากสินทรัพย์นั้นตามระยะเวลาที่คาดว่าจะได้รับประโยชน์จากสินทรัพย์ไม่มีตัวตนซึ่งไม่รวมค่าความนิยม โดยเริ่มตัดจำหน่ายสินทรัพย์ไม่มีตัวตนเมื่อสินทรัพย์นั้นพร้อมที่จะให้ประโยชน์ระยะเวลาที่คาดว่าจะได้รับประโยชน์สำหรับปัจจุบันและปีเปรียบเทียบแสดงได้ดังนี้

ค่าลิขสิทธิ์ซอฟต์แวร์	3-10 ปี
ค่าสิทธิในการเชื่อมโยงระบบจำหน่ายไฟฟ้า	8 ปี
สิทธิในสัญญาซื้อขายไฟฟ้า	20-25 ปี

วิธีการตัดจำหน่าย ระยะเวลาที่คาดว่าจะได้รับประโยชน์และมูลค่าคงเหลือ จะได้รับการทบทวนทุกสิ้นรอบปีบัญชี และปรับปรุงตามความเหมาะสม

(ญ) ค่าใช้จ่ายในการพัฒนาโครงการ

ค่าใช้จ่ายในการพัฒนาโครงการรับรู้เป็นค่าใช้จ่ายเมื่อเกิดขึ้น ต้นทุนที่เกิดขึ้นของการพัฒนาโครงการรับรู้เป็นสินทรัพย์ไม่มีตัวตนเมื่อมีความเป็นไปได้ค่อนข้างแน่ว่าโครงการนั้นจะประสบความสำเร็จ โดยจะประเมินความเป็นไปได้ทั้งในเชิงพาณิชย์และทางเทคโนโลยี และต้นทุนดังกล่าวบันทึกได้ไม่เกินจำนวนที่สามารถวัดมูลค่าได้อย่างน่าเชื่อถือ ส่วนค่าใช้จ่ายในการพัฒนาอื่นรับรู้เป็นค่าใช้จ่ายเมื่อเกิดขึ้น ต้นทุนการพัฒนาโครงการที่รับรู้เป็นค่าใช้จ่ายไปแล้วในงวดก่อนไม่สามารถรับรู้เป็นสินทรัพย์ในงวดถัดไป การทยอยตัดจำหน่ายต้นทุนการพัฒนาโครงการที่บันทึกเป็นสินทรัพย์จะเริ่มต้นเมื่อเริ่มดำเนินการในเชิงพาณิชย์โดยตัดจำหน่ายด้วยวิธีเส้นตรงตลอดระยะเวลาที่คาดว่าจะได้รับประโยชน์ของการพัฒนานั้น

(ฉ) การค้ำยืม

ขอสินทรัพย์ตามบัญชีของกลุ่มบริษัท/บริษัทได้รับการทบทวน ณ ทุกวันที่รายงานว่ามีข้อบ่งชี้เรื่องการค้ำยืมหรือไม่ ในกรณีที่มีข้อบ่งชี้จะทำการประมาณมูลค่าสินทรัพย์ที่คาดว่าจะได้รับคืน สำหรับค่าความนิยมและสินทรัพย์ไม่มีตัวตนที่มีอายุการให้ประโยชน์ไม่ทราบแน่นอน หรือยังไม่พร้อมใช้งาน จะประมาณมูลค่าที่คาดว่าจะได้รับคืนทุกปี ในช่วงเวลาเดียวกัน

หมายเหตุประกอบงบการเงิน

บริษัท ผลิตไฟฟ้าราชบุรีโฮลดิ้ง จำกัด (มหาชน) และบริษัทย่อย

ขาดทุนจากการด้อยค่ารับรู้เมื่อมูลค่าตามบัญชีของสินทรัพย์หรือมูลค่าตามบัญชีของหน่วยสินทรัพย์ที่ก่อให้เกิดเงินสดสูงกว่ามูลค่าที่คาดว่าจะได้รับคืน ขาดทุนจากการด้อยค่าบันทึกในกำไรหรือขาดทุน

เมื่อมีการลดลงในมูลค่ายุติธรรมของสินทรัพย์ทางการเงินเพื่อขาย ซึ่งได้บันทึกในส่วนของผู้ถือหุ้น และมีความชัดเจนว่าสินทรัพย์ดังกล่าวมีการด้อยค่า ยอดขาดทุนซึ่งเคยบันทึกในส่วนของผู้ถือหุ้นจะถูกบันทึกในกำไรหรือขาดทุนโดยไม่ต้องปรับกับยอดสินทรัพย์ทางการเงินดังกล่าว ยอดขาดทุนที่บันทึกในงบกำไรขาดทุนดังกล่าวเป็นผลต่างระหว่างราคาทุนที่ซื้อกับมูลค่ายุติธรรมในปัจจุบันของสินทรัพย์ หักขาดทุนจากการด้อยค่าของสินทรัพย์ทางการเงินนั้นๆ ซึ่งเคยรับรู้แล้วในกำไรหรือขาดทุน

การคำนวณมูลค่าที่คาดว่าจะได้รับคืน

มูลค่าที่คาดว่าจะได้รับคืนของหลักทรัพย์ที่ถือไว้จนกว่าจะครบกำหนดและลูกหนี้ที่บันทึกโดยวิธีราคาทุนตัดจำหน่าย คำนวณโดยการหามูลค่าปัจจุบันของประมาณการกระแสเงินสดที่จะได้รับในอนาคต คัดลดด้วยอัตราดอกเบี้ยที่แท้จริง สำหรับลูกหนี้ระยะสั้นไม่มีการคิดลด

มูลค่าที่คาดว่าจะได้รับคืนของสินทรัพย์ทางการเงินสำหรับหลักทรัพย์เพื่อขาย คำนวณโดยอ้างอิงถึงมูลค่ายุติธรรม

มูลค่าที่คาดว่าจะได้รับคืนของสินทรัพย์ที่ไม่ใช่สินทรัพย์ทางการเงิน หมายถึง มูลค่าจากการใช้ของสินทรัพย์หรือมูลค่ายุติธรรมของสินทรัพย์หักต้นทุนในการขายแล้วแต่มูลค่าใดจะสูงกว่า ในการประเมินมูลค่าจากการใช้ของสินทรัพย์ ประมาณการกระแสเงินสดที่จะได้รับในอนาคตจะคิดลดเป็นมูลค่าปัจจุบันโดยใช้อัตราคิดลดก่อนคำนึงภาษีเงินได้เพื่อให้สะท้อนมูลค่าที่อาจประเมินได้ในตลาดปัจจุบัน ซึ่งแปรไปตามเวลาและความเสี่ยงที่มีต่อสินทรัพย์ สำหรับสินทรัพย์ที่ไม่ก่อให้เกิดกระแสเงินสดรับโดยอิสระจากสินทรัพย์อื่น จะพิจารณามูลค่าที่คาดว่าจะได้รับคืนรวมกับหน่วยสินทรัพย์ที่ก่อให้เกิดกระแสเงินสดที่สินทรัพย์นั้นเกี่ยวข้องด้วย

การกลับรายการด้อยค่า

ขาดทุนจากการด้อยค่าของสินทรัพย์ทางการเงินจะถูกกลับรายการ เมื่อมูลค่าที่คาดว่าจะได้รับคืนเพิ่มขึ้นในภายหลัง และการเพิ่มขึ้นนั้นสัมพันธ์โดยตรงกับขาดทุนจากการด้อยค่าที่เคยรับรู้ในกำไรหรือขาดทุนสำหรับสินทรัพย์ทางการเงินที่เป็นตราสารทุนที่บันทึกโดยวิธีราคาทุนตัดจำหน่าย การกลับรายการจะถูกบันทึกในกำไรหรือขาดทุนส่วนสินทรัพย์ทางการเงินที่เป็นตราสารทุนที่จัดประเภทเป็นหลักทรัพย์เพื่อขาย การกลับรายการจะถูกรับรู้โดยตรงในกำไรขาดทุนเบ็ดเสร็จอื่น

หมายเหตุประกอบงบการเงิน

บริษัท ผลิตไฟฟ้าราชบุรีโฮลดิ้ง จำกัด (มหาชน) และบริษัทย่อย

ขาดทุนจากการซื้อขายของสินทรัพย์ที่ไม่ใช่สินทรัพย์ทางการเงินอื่นๆ ที่เคยรับรู้ในงวดก่อนจะถูกประเมิน ณ ทุกวันที่ที่ออกรายงานว่ามีข้อบ่งชี้เรื่องการซื้อขายหรือไม่ ขาดทุนจากการซื้อขายจะถูกกลับรายการ หากมีการเปลี่ยนแปลงประมาณการที่ใช้ในการคำนวณมูลค่าที่คาดว่าจะได้รับคืน ขาดทุนจากการซื้อขายจะถูกกลับรายการเพียงเท่าที่มูลค่าตามบัญชีของสินทรัพย์ไม่เกินกว่ามูลค่าตามบัญชีภายหลังหักค่าเสื่อมราคาหรือค่าตัดจำหน่าย เสมือนหนึ่งไม่เคยมีการบันทึกขาดทุนจากการซื้อขายมาก่อน ขาดทุนจากการซื้อขายของค่าความนิยมจะไม่มีการปรับปรุงกลับรายการ

(ฎ) หนี้สินที่มีภาระดอกเบี้ย

หนี้สินที่มีภาระดอกเบี้ยบันทึกเริ่มแรกในมูลค่ายุติธรรมหักค่าใช้จ่ายที่เกี่ยวข้องกับการเกิดหนี้สินหลังจากการบันทึกหนี้สินที่มีภาระดอกเบี้ยจะบันทึกต่อมาโดยวิธีราคาทุนตัดจำหน่าย ผลต่างระหว่างยอดหนี้เริ่มแรกและยอดหนี้เมื่อครบกำหนดไถ่ถอนจะบันทึกในกำไรหรือขาดทุนตลอดอายุการกู้ยืมโดยใช้วิธีอัตราดอกเบี้ยที่แท้จริง

(จ) เจ้าหนี้การค้าและเจ้าหนี้อื่น

เจ้าหนี้การค้าและเจ้าหนี้อื่นแสดงในราคาทุน

(ท) ผลประโยชน์พนักงาน

โครงการสมทบเงิน

โครงการสมทบเงินเป็นโครงการผลประโยชน์พนักงานหลังออกจากงาน ซึ่งกิจการจ่ายสมทบเป็นจำนวนเงินที่แน่นอนไปอีกกิจการหนึ่งแยกต่างหาก (“กองทุนสำรองเลี้ยงชีพ”) และจะไม่มีภาระผูกพันตามกฎหมายหรือภาระผูกพันโดยอนุমানที่จะต้องจ่ายสมทบเพิ่มเติม ภาระผูกพันในการสมทบเข้าโครงการสมทบเงินจะถูกรับรู้เป็นค่าใช้จ่ายพนักงานในกำไรหรือขาดทุนในรอบระยะเวลาที่พนักงานได้ทำงานให้กับกิจการ

ผลประโยชน์ระยะสั้นของพนักงาน

ภาระผูกพันผลประโยชน์ระยะสั้นของพนักงานวัดมูลค่าโดยมิได้คิดลดกระแสเงินสดและรับรู้เป็นค่าใช้จ่ายเมื่อพนักงานได้ทำงานให้กับกิจการ

หมายเหตุประกอบงบการเงิน

บริษัท ผลิตภัณฑ์อาหารสุขภาพ จำกัด (มหาชน) และบริษัทย่อย

ผลประโยชน์เมื่อออกจากงาน

ภาระผูกพันของกลุ่มบริษัท/บริษัทที่เป็นผลประโยชน์เมื่อออกจากงานซึ่งเป็นผลประโยชน์ในอนาคตที่เกิดจากการทำงานของพนักงานในปัจจุบันและงวดก่อน ซึ่งผลประโยชน์นี้ได้คิดลดกระแสเงินสดเพื่อให้เป็นมูลค่าปัจจุบันและสุทธิจากมูลค่ายุติธรรมของสินทรัพย์ที่เกี่ยวข้อง อัตราคิดลดเป็นอัตรา ณ วันที่รายงานจากพันธบัตรรัฐบาลซึ่งมีระยะเวลาครบกำหนดใกล้เคียงกับระยะเวลาของภาระผูกพันของกลุ่มบริษัท/บริษัท โดยคำนวณตามวิธีคิดลดแต่ละหน่วยที่ประมาณการไว้ กำไรขาดทุนจากการประมาณการตามหลักการคณิตศาสตร์ประกันภัยรับรู้ในงบกำไรขาดทุนเบ็ดเสร็จอื่น

(ค) ประเมินการหนี้สิน

ประเมินการหนี้สินจะรับรู้ก็ต่อเมื่อกลุ่มบริษัท/บริษัทมีภาระหนี้สินตามกฎหมายที่เกิดขึ้นในปัจจุบันหรือที่ก่อตัวขึ้นอันเป็นผลมาจากเหตุการณ์ในอดีต และมีความเป็นไปได้ค่อนข้างแน่นอนว่าประโยชน์เชิงเศรษฐกิจจะต้องถูกจ่ายไปเพื่อชำระภาระหนี้สินดังกล่าว ประเมินการหนี้สินพิจารณาจากการคิดลดกระแสเงินสดที่จะจ่ายในอนาคต โดยใช้อัตราคิดลดในตลาดปัจจุบันก่อนคำนึงภาษีเงินได้ เพื่อให้สะท้อนจำนวนที่อาจประเมินได้ในตลาดปัจจุบัน ซึ่งแปรไปตามเวลาและความเสี่ยงที่มีต่อหนี้สิน ประเมินการหนี้สินส่วนที่เพิ่มขึ้นเนื่องจากเวลาที่ผ่านมาไปรับรู้เป็นต้นทุนทางการเงิน

(ณ) รายได้

รายได้ที่รับรู้ไม่รวมภาษีมูลค่าเพิ่มและแสดงสุทธิจากส่วนลดการค้า

รายได้จากสัญญาเช่าการเงิน

บริษัทรับรู้รายได้จากสัญญาเช่าการเงินตามวิธีอัตราดอกเบี้ยที่แท้จริง

บริษัทหุ้รับรู้รายได้จากสัญญาเช่าการเงินในกำไรหรือขาดทุนเมื่อถูกหนี้ตามสัญญาเช่าการเงินค้างชำระเกินกว่าสามเดือน

หมายเหตุประกอบงบการเงิน

บริษัท ผลิตไฟฟ้าราชบุรีโฮลดิ้ง จำกัด (มหาชน) และบริษัทย่อย

รายได้ค่าขายไฟฟ้า

รายได้จากการขายไฟฟ้าจะรับรู้ในกำไรหรือขาดทุนตามจำนวนหน่วยวัดที่ส่งด้วยอัตราที่กำหนดไว้

รายได้จากการให้บริการ

รายได้จากการให้บริการรับรู้เมื่อมีการให้บริการ

รายได้ค่าเช่า

รายได้ค่าเช่ารับรู้ในกำไรหรือขาดทุนโดยวิธีเส้นตรงตลอดอายุสัญญาเช่า ค่าใช้จ่ายเริ่มแรกที่เกิดขึ้นเป็นการเฉพาะเพื่อให้เกิดสัญญาเช่ารับรู้เป็นส่วนหนึ่งของค่าเช่าทั้งสิ้นตามสัญญา ค่าเช่าที่อาจเกิดขึ้นรับรู้เป็นรายได้ในรอบระยะเวลาบัญชีซึ่งค่าเช่านั้นเกิดขึ้น

ดอกเบี้ยรับ รายได้อื่นและเงินปันผลรับ

ดอกเบี้ยรับและรายได้อื่นบันทึกในกำไรหรือขาดทุนตามเกณฑ์คงค้าง เงินปันผลรับบันทึกในกำไรหรือขาดทุนในวันที่กลุ่มบริษัท/บริษัทมีสิทธิได้รับเงินปันผล

(ค) ค่าใช้จ่าย

สัญญาเช่าดำเนินงาน

รายจ่ายภายใต้สัญญาเช่าดำเนินงานบันทึกในกำไรขาดทุนโดยวิธีเส้นตรงตลอดอายุสัญญา ค่าเช่าที่อาจเกิดขึ้นต้องนำมารวมคำนวณจำนวนเงินขั้นต่ำที่ต้องจ่ายตามระยะเวลาที่คงเหลือของสัญญาเช่า เมื่อได้รับการยืนยันการปรับค่าเช่า

การจำแนกประเภทสัญญาเช่า

ณ วันที่เริ่มต้นข้อตกลง กลุ่มบริษัท/บริษัทจะพิจารณาว่าข้อตกลงดังกล่าวประกอบด้วยสัญญาเช่าหรือมีสัญญาเช่าเป็นส่วนประกอบหรือไม่ โดยพิจารณาจากสินทรัพย์ที่มีลักษณะเฉพาะเจาะจง ถ้าการปฏิบัติตามข้อตกลงนั้นขึ้นอยู่กับการใช้สินทรัพย์ที่มีลักษณะเฉพาะเจาะจง และข้อตกลงนั้นจะนำไปสู่สิทธิในการใช้สินทรัพย์ ถ้าทำให้กลุ่มบริษัท/บริษัทมีสิทธิในการควบคุมการใช้สินทรัพย์

หมายเหตุประกอบงบการเงิน

บริษัท ผลิตภัณฑ์ปาราชบูรีโฮลดิ้ง จำกัด (มหาชน) และบริษัทย่อย

ณ วันที่เริ่มต้นข้อตกลง หรือ มีการประเมินข้อตกลงใหม่ กลุ่มบริษัท/บริษัทแยกค่าตอบแทนสำหรับสัญญาเช่า และ ส่วนที่เป็นองค์ประกอบอื่นโดยใช้มูลค่ายุติธรรมเป็นเกณฑ์ในการแยก หากกลุ่มบริษัท/บริษัทสรุปว่าเป็นสัญญาเช่า การเงิน แต่ไม่สามารถแบ่งแยกจำนวนดังกล่าวได้อย่างน่าเชื่อถือ ให้รับรู้สินทรัพย์และหนี้สินในจำนวนที่เท่ากับ มูลค่ายุติธรรมของสินทรัพย์ที่มีลักษณะเฉพาะเจาะจงนั้น หลังจากนั้นจำนวนหนี้สินจะลดลงตามจำนวนที่จ่าย และ ต้นทุนทางการเงินตามนัยจากหนี้สินจะรับรู้โดยใช้อัตราดอกเบี้ยเงินกู้ยืมส่วนเพิ่มของกลุ่มบริษัท/บริษัท

ต้นทุนทางการเงิน

ต้นทุนทางการเงินประกอบด้วยดอกเบี้ยจ่ายของเงินกู้ยืมและประมาณการหนี้สินส่วนที่เพิ่มขึ้นเนื่องจากเวลาที่ผ่านมา และสิ่งตอบแทนที่คาดว่าจะต้องจ่าย ขาดทุนจากการจำหน่ายสินทรัพย์ทางการเงินที่ถือไว้เพื่อขาย เงินปันผลของหุ้น บุริมสิทธิซึ่งถูกจัดประเภทเป็นหนี้สิน ขาดทุนจากมูลค่ายุติธรรมของสินทรัพย์ทางการเงินที่รับรู้ในกำไรหรือ ขาดทุน หรือขาดทุนจากการด้อยค่าของสินทรัพย์ทางการเงิน (นอกเหนือลูกหนี้การค้า) และขาดทุนจากเครื่องมือ ป้องกันความเสี่ยง รับรู้ในกำไรหรือขาดทุน

ต้นทุนการกู้ยืมที่ไม่ได้เกี่ยวกับการได้มา การก่อสร้างหรือ การผลิตสินทรัพย์ที่เข้าเงื่อนไข รับรู้ในกำไรหรือขาดทุน โดยใช้วิธีอัตราดอกเบี้ยที่แท้จริง

ค่าธรรมเนียมการจัดหาเงินกู้ยืม

ค่าธรรมเนียมการจัดหาเงินกู้ยืมรับรู้เมื่อเริ่มแรกราคาทุน และแสดงด้วยราคาทุนหักค่าตัดจำหน่ายสะสม ค่าตัด จำหน่ายคำนวณโดยวิธีอัตราดอกเบี้ยที่แท้จริงตลอดอายุของสัญญาเงินกู้ยืมระยะยาว โดยบันทึกเป็นต้นทุน โรงไฟฟ้าตลอดระยะเวลาการก่อสร้าง และบันทึกในงบกำไรขาดทุนหลังจากการก่อสร้างสิ้นสุดค่าธรรมเนียมการจัดหาเงินกู้ยืมถือเป็นส่วนหนึ่งของต้นทุนเงินกู้ยืมโดยแสดงเป็นรายการหักจากเงินกู้ยืมระยะยาว

ค่าใช้จ่ายอื่น

ค่าใช้จ่ายอื่นบันทึกในกำไรหรือขาดทุนตามเกณฑ์คงค้าง

(ค) ภาษีเงินได้

ค่าใช้จ่ายภาษีเงินได้สำหรับปีประกอบด้วย ภาษีเงินได้ของงวดปัจจุบันและภาษีเงินได้รอการตัดบัญชี ภาษีเงินได้ ของงวดปัจจุบันและภาษีเงินได้รอการตัดบัญชีรับรู้ในกำไรหรือขาดทุน เว้นแต่ในส่วนที่เกี่ยวข้องกับรายการที่เกี่ยวข้อง ในการรวมธุรกิจ หรือรายการที่รับรู้โดยตรงในส่วนของผู้ถือหุ้นหรือกำไรขาดทุนเบ็ดเสร็จอื่น

หมายเหตุประกอบงบการเงิน

บริษัท ผลิตไฟฟ้าราชบุรีโฮลดิ้ง จำกัด (มหาชน) และบริษัทย่อย

ภาษีเงินได้ของงวดปัจจุบันได้แก่ภาษีที่คาดว่าจะจ่ายชำระหรือได้รับชำระ โดยคำนวณจากกำไรหรือขาดทุนประจำปีที่ต้องเสียภาษี โดยใช้อัตราภาษีที่ประกาศใช้หรือที่คาดว่าจะมีผลบังคับใช้ ณ วันที่รายงาน ตลอดจนการปรับปรุงทางภาษีที่เกี่ยวข้องกับรายการในปีก่อนๆ

ภาษีเงินได้รอการตัดบัญชีบันทึกโดยคำนวณจากผลแตกต่างชั่วคราวที่เกิดขึ้นระหว่างมูลค่าตามบัญชีของสินทรัพย์และหนี้สินและจำนวนที่ใช้เพื่อความมุ่งหมายทางภาษี ภาษีเงินได้รอการตัดบัญชีจะไม่ถูกรับรู้เมื่อเกิดจากผลแตกต่างชั่วคราวต่อไปนี้ การรับรู้ค่าความนิยมในครั้งแรก การรับรู้สินทรัพย์หรือหนี้สินในครั้งแรกซึ่งเป็นรายการที่ไม่ใช่การรวมธุรกิจและรายการนั้นไม่มีผลกระทบต่อกำไรขาดทุนทางบัญชีหรือทางภาษี และผลแตกต่างที่เกี่ยวข้องกับเงินลงทุนในบริษัทย่อยและกิจการร่วมค้าหากเป็นไปได้ว่าจะไม่มีมีการกลับรายการในอนาคตอันใกล้

การวัดมูลค่าของภาษีเงินได้รอการตัดบัญชีต้องสะท้อนถึงผลกระทบทางภาษีที่จะเกิดจากลักษณะวิธีการที่กลุ่มบริษัท/บริษัทคาดว่าจะได้รับผลประโยชน์จากสินทรัพย์หรือจะจ่ายชำระหนี้สินตามมูลค่าตามบัญชี ณ วันที่สิ้นรอบระยะเวลาที่รายงาน

ภาษีเงินได้รอการตัดบัญชีวัดมูลค่าโดยใช้อัตราภาษีที่คาดว่าจะใช้กับผลแตกต่างชั่วคราวเมื่อมีการกลับรายการโดยใช้อัตราภาษีที่ประกาศใช้หรือที่คาดว่าจะมีผลบังคับใช้ ณ วันที่รายงาน

ในการกำหนดมูลค่าของภาษีเงินได้ของงวดปัจจุบันและภาษีเงินได้รอการตัดบัญชี กลุ่มบริษัท/บริษัทต้องคำนึงถึงผลกระทบของสถานการณ์ทางภาษีที่ไม่แน่นอนและอาจทำให้จำนวนภาษีที่ต้องจ่ายเพิ่มขึ้น และมีดอกเบี้ยที่ต้องชำระกลุ่มบริษัท/บริษัท เชื่อว่าได้ตั้งภาษีเงินได้ค้างจ่ายเพียงพอสำหรับภาษีเงินได้ที่จะจ่ายในอนาคต ซึ่งเกิดจากการประเมินผลกระทบจากหลายปัจจัย รวมถึงการตีความทางกฎหมายภาษีและจากประสบการณ์ในอดีต การประเมินนี้อยู่บนพื้นฐานการประมาณการและข้อสมมติฐาน และอาจจะเกี่ยวข้องกับการตัดสินใจเกี่ยวกับเหตุการณ์ในอนาคต ข้อมูลใหม่ๆ อาจจะทำให้กลุ่มบริษัท/บริษัทเปลี่ยนการตัดสินใจ โดยขึ้นอยู่กับความเพียงพอของภาษีเงินได้ค้างจ่ายที่มีอยู่ การเปลี่ยนแปลงในภาษีเงินได้ค้างจ่ายจะกระทบต่อค่าใช้จ่ายภาษีเงินได้ในงวดที่เกิดการเปลี่ยนแปลง

สินทรัพย์ภาษีเงินได้รอการตัดบัญชีและหนี้สินภาษีเงินได้รอการตัดบัญชีสามารถหักกลบได้เมื่อกิจการมีสิทธิตามกฎหมายที่จะนำสินทรัพย์ภาษีเงินได้ของงวดปัจจุบันมาหักกลบกับหนี้สินภาษีเงินได้ของงวดปัจจุบัน และภาษีเงินได้นี้ประเมินโดยหน่วยงานจัดเก็บภาษีหน่วยงานเดียวกันสำหรับหน่วยภาษีเดียวกันหรือหน่วยภาษีต่างกัน สำหรับหน่วยภาษีต่างกลัมนั้นกิจการมีความตั้งใจจะจ่ายชำระหนี้สินและสินทรัพย์ภาษีเงินได้ของงวดปัจจุบันด้วยยอดสุทธิหรือตั้งใจจะรับคืนสินทรัพย์และจ่ายชำระหนี้สินในเวลาเดียวกัน

หมายเหตุประกอบงบการเงิน

บริษัท ผลิตไฟฟ้าราชบุรีโฮลดิ้ง จำกัด (มหาชน) และบริษัทย่อย

สินทรัพย์ภายใต้การควบคุมจะบันทึกต่อเมื่อมีความเป็นไปได้ค่อนข้างแน่นอนว่ากำไรเพื่อเสียภาษีในอนาคตจะมีจำนวนเพียงพอกับการใช้ประโยชน์จากผลแตกต่างชั่วคราวดังกล่าว สินทรัพย์ภายใต้การควบคุมจะถูกทบทวน ณ ทุกวันที่รายงานและจะถูกปรับลดลงเท่าที่ประโยชน์ทางภาษีจะมีโอกาสถูกใช้จริง

(อ) กำไรต่อหุ้นขั้นพื้นฐาน

กำไรต่อหุ้นขั้นพื้นฐานคำนวณโดยการหารกำไรหรือขาดทุนของผู้ถือหุ้นสามัญของบริษัท ด้วยจำนวนหุ้นสามัญถัวเฉลี่ยถ่วงน้ำหนักที่ออกจำหน่ายระหว่างปี

(ท) ข้อมูลทางการเงินจำแนกตามส่วนงาน

ผลการดำเนินงานของส่วนงานที่รายงานต่อผู้มีอำนาจตัดสินใจสูงสุดด้านการดำเนินงานจะแสดงถึงรายการที่เกิดขึ้นจากส่วนงานดำเนินงานนั้น โดยตรงรวมถึงรายการที่ได้รับการปันส่วนอย่างสมเหตุสมผล

5 การได้มาซึ่งบริษัทย่อยและการซื้อธุรกิจ

การซื้อหุ้นของบริษัท ไตร เอนเนอจี้ จำกัด

เมื่อวันที่ 28 มกราคม 2557 บริษัท ราชบุรีแก๊ส จำกัด (“RGAS”) ได้ซื้อหุ้นสามัญ บริษัท ไตร เอนเนอจี้ จำกัด (“TECO”) เพิ่มเติมร้อยละ 49.99 ในราคา 21.32 ล้านดอลลาร์สหรัฐอเมริกา หรือเทียบเท่า 703.43 ล้านบาท ทำให้สัดส่วนการถือหุ้นเพิ่มขึ้นจากเดิมร้อยละ 50 เป็นร้อยละ 99.99 ของทุนที่ออกและชำระแล้วของ TECO

การซื้อหุ้นสามัญเพิ่มเติมใน TECO ดังกล่าวถือเป็นการรวมธุรกิจที่ดำเนินการสำเร็จเป็นขั้นๆ ตามที่กำหนดในมาตรฐานการรายงานทางการเงิน ฉบับที่ 3 เรื่อง การรวมธุรกิจ กลุ่มบริษัทต้องวัดมูลค่าส่วนได้เสียที่ถืออยู่ใน TECO (ร้อยละ 50) ก่อนหน้าการซื้อหุ้นสามัญใหม่โดยใช้มูลค่ายุติธรรม ณ วันที่ซื้อและรับรู้ผลต่างที่เกิดขึ้นดังกล่าวในงบกำไรขาดทุน ดังนี้

(พันบาท)

มูลค่ายุติธรรม ณ วันที่ซื้อสำหรับส่วนได้เสียที่ถืออยู่	
ก่อนหน้าการซื้อหุ้นสามัญใหม่ของTECO (ร้อยละ 50)	703,436
หัก มูลค่าตามบัญชีของส่วนได้เสียที่ถืออยู่ก่อนหน้าการซื้อหุ้นสามัญใหม่ของ TECO	2,163,162
ผลต่างจากการปรับมูลค่ายุติธรรมของส่วนได้เสียที่ถืออยู่	<u>(1,459,726)</u>

หมายเหตุประกอบงบการเงิน

บริษัท ผลิตไฟฟ้าราชบุรีโฮลดิ้ง จำกัด (มหาชน) และบริษัทย่อย

การซื้อหุ้นสามัญของ TECO ทำให้เกิดการรับรู้กำไรจากการต่อรองราคาซื้อ จำนวน 2,257.02 ล้านบาทตามมาตรฐานการรายงานทางการเงินฉบับที่ 3 ซึ่งคำนวณได้ดังนี้

	มูลค่าตามบัญชี ณ วันซื้อกิจการ (ไม่ได้ตรวจสอบ)	ปรับปรุงมูลค่า ยุติธรรม (พันบาท)	มูลค่าที่รับรู้
เงินสดและรายการเทียบเท่าเงินสด	45,700	-	45,700
ลูกหนี้การค้า	466,892	-	466,892
ลูกหนี้ตามสัญญาเช่าการเงิน	2,407,038	(784,370)	1,622,668
ลูกหนี้อื่น	130,250	-	130,250
สินค้าคงเหลือ	272,850	-	272,850
สินทรัพย์หมุนเวียนอื่น	25,360	-	25,360
ที่ดิน อาคารและอุปกรณ์	248,457	(30,920)	217,537
สินทรัพย์ไม่มีตัวตน	9,566	-	9,566
สินทรัพย์ภายใต้การควบคุม	1,129,308	163,058	1,292,366
สินทรัพย์ไม่หมุนเวียนอื่น	13,158	-	13,158
เจ้าหนี้การค้ากิจการอื่น	(124,634)	-	(124,634)
เจ้าหนี้อื่น	(10,436)	-	(10,436)
หนี้สินหมุนเวียนอื่น	(289,921)	-	(289,921)
หนี้สินผลประโยชน์พนักงาน	(7,466)	-	(7,466)
รวมสินทรัพย์สุทธิที่ระบุได้	4,316,122	(652,232)	3,663,890
มูลค่ายุติธรรม ณ วันที่ซื้อสำหรับส่วนได้เสียที่ถือ			
อยู่ก่อนหน้าการซื้อหุ้นสามัญใหม่(ร้อยละ 50)		(703,436)	
มูลค่ายุติธรรมสำหรับการซื้อหุ้นสามัญใหม่(ร้อยละ 49.99)		(703,435)	(1,406,871)
กำไรจากการต่อรองราคาซื้อ			2,257,019

ทั้งนี้กลุ่มบริษัทได้รับรู้ผลของการเปลี่ยนแปลงในมูลค่ายุติธรรมของเงินลงทุนใน TECO ก่อนการเปลี่ยนแปลงสถานะจากกิจการที่ควบคุมร่วมกันเป็นบริษัทย่อยและรับรู้ผลต่างที่เกิดขึ้นจากการวัดมูลค่ายุติธรรม ณ วันที่ซื้อในงบกำไรขาดทุนเบ็ดเสร็จสำหรับปีสิ้นสุดวันที่ 31 ธันวาคม 2557 ดังรายละเอียดต่อไปนี้

หมายเหตุประกอบงบการเงิน

บริษัท ผลิตภัณฑ์ไฟฟ้าราชบุรีโฮลดิ้ง จำกัด (มหาชน) และบริษัทย่อย

	(พันบาท)
ผลต่างจากการปรับมูลค่าธุรกรรมของส่วนได้เสียที่ถืออยู่	(1,459,726)
กำไรจากการต่อรองราคาซื้อ	2,257,019
สุทธิ	797,293

กลุ่มบริษัทมีค่าใช้จ่ายที่เกี่ยวข้องกับการซื้อจำนวน 5.02 ล้านบาท ที่เกี่ยวข้องกับค่าที่ปรึกษากฎหมายภายนอก และค่าใช้จ่ายในการตรวจสอบสถานะทางการเงินซึ่งค่าใช้จ่ายดังกล่าวได้ถูกรวมอยู่ในค่าใช้จ่ายในการบริหารในงบกำไรขาดทุนเบ็ดเสร็จรวมของกลุ่มบริษัท

การรับโอนกิจการจากบริษัทย่อย

ในการประชุมสามัญผู้ถือหุ้นของบริษัทเมื่อวันที่ 28 มีนาคม 2557 ผู้ถือหุ้นมีมติรับโอนกิจการทั้งหมดจาก RGAS (“ผู้ขาย”) ซึ่งเป็นบริษัทย่อย

วันที่ 31 มีนาคม 2557 บริษัทได้ตกลงรับโอนเงินลงทุนทั้งหมดใน TECO โดยมีมูลค่าสุทธิตามบัญชีเท่ากับ 2,512.65 ล้านบาท ซึ่งบริษัทได้จ่ายผลตอบแทนให้กับผู้ขายเท่ากับมูลค่าสุทธิตามบัญชีของเงินลงทุนดังกล่าว เพื่อรับโอนกิจการทั้งหมดจาก RGAS การโอนกิจการครั้งนี้ ถือปฏิบัติตามวิธีการบัญชีสำหรับการรวมกิจการภายใต้การควบคุมเดียวกัน ซึ่งเป็นไปตามแนวปฏิบัติทางการบัญชีที่ออกโดยสภาวิชาชีพบัญชี ในปี 2552 ตามที่กำหนดไว้ในแนวปฏิบัติ สินทรัพย์สุทธิของกิจการที่ถูกลำรวม คือ มูลค่าตามบัญชีที่มีอยู่ของกิจการที่ถูกลำรวม

การโอนกิจการระหว่างบริษัทย่อย

เมื่อวันที่ 1 สิงหาคม 2557 บริษัท ไตร เอนเนอจี้ จำกัด ซึ่งเป็นบริษัทย่อย ได้โอนกิจการทั้งหมดให้กับ บริษัท ผลิตภัณฑ์ไฟฟ้าราชบุรี จำกัด ซึ่งเป็นบริษัทย่อย โดยทำการโอนสินทรัพย์ หนี้สินและสัญญาที่ทำกับบุคคลภายนอก ในราคาดุลค่าตามบัญชีของสินทรัพย์สุทธิ ณ วันที่ 31 กรกฎาคม 2557 โดย บริษัท ผลิตภัณฑ์ไฟฟ้าราชบุรี จำกัด ได้ดำเนินการเพิ่มทุนจดทะเบียนของบริษัทจากจำนวน 18,275 ล้านบาท (แบ่งเป็นหุ้นสามัญจำนวน 1,827.50 ล้านหุ้น มีมูลค่าที่ตราไว้หุ้นละ 10 บาท) เป็น 21,900 ล้านบาท (แบ่งเป็นหุ้นสามัญจำนวน 2,190 ล้านหุ้น มีมูลค่าหุ้นที่ตราไว้หุ้นละ 10 บาท) โดยการออกหุ้นสามัญใหม่จำนวน 362.50 ล้านหุ้น มูลค่าหุ้นละ 10 บาท เพื่อใช้สำหรับการซื้อและรับโอนกิจการของ บริษัท ไตร เอนเนอจี้ จำกัด

ในการประชุมวิสามัญผู้ถือหุ้นของบริษัท ไตร เอนเนอจี้ จำกัด ซึ่งเป็นบริษัทย่อย เมื่อวันที่ 1 สิงหาคม 2557 ผู้ถือหุ้นได้อนุมัติให้เลิกกิจการของบริษัท ไตร เอนเนอจี้ จำกัด และเมื่อวันที่ 4 สิงหาคม 2557 บริษัทย่อยดังกล่าวได้ดำเนินการจดทะเบียนเลิกกิจการกับกระทรวงพาณิชย์ ณ วันที่ 31 ธันวาคม 2557 บริษัท ไตร เอนเนอจี้ จำกัด อยู่ระหว่างดำเนินการชำระบัญชี

หมายเหตุประกอบงบการเงิน

บริษัท ผลิตไฟฟ้าราชบุรีโฮลดิ้ง จำกัด (มหาชน) และบริษัทย่อย

อย่างไรก็ตาม การโอนกิจการดังกล่าวเป็นเพียงการปรับโครงสร้างการดำเนินงานภายในกลุ่มบริษัท ซึ่งไม่มีผลกระทบต่องบการเงินรวม

6 รายการกับบุคคลหรือกิจการที่เกี่ยวข้องกัน

เพื่อวัตถุประสงค์ในการจัดทำงบการเงิน บุคคลหรือกิจการเป็นบุคคลหรือกิจการที่เกี่ยวข้องกันกับกลุ่มบริษัท/บริษัท หากกลุ่มบริษัท/บริษัทมีอำนาจควบคุมหรือควบคุมร่วมกันทั้งทางตรงและทางอ้อมหรือมีอิทธิพลอย่างมีสาระสำคัญต่อบุคคลหรือกิจการในการตัดสินใจทางการเงินและการบริหารหรือในทางกลับกัน หรือกลุ่มบริษัท/บริษัทอยู่ภายใต้การควบคุมเดียวกันหรืออยู่ภายใต้อิทธิพลอย่างมีสาระสำคัญเดียวกันกับบุคคลหรือกิจการนั้น การเกี่ยวข้องกันนี้อาจเป็นรายบุคคลหรือเป็นกิจการ

ความสัมพันธ์ที่มีกับบุคคลหรือกิจการที่เกี่ยวข้องกันมีดังนี้

ชื่อกิจการ	ประเทศที่จัดตั้ง/ สัญชาติ	ลักษณะความสัมพันธ์
การไฟฟ้าฝ่ายผลิตแห่งประเทศไทย	ไทย	เป็นผู้ถือหุ้นรายใหญ่ และมีกรรมกร่วมกันกับบริษัท
บริษัท ผลิตไฟฟ้าราชบุรี จำกัด	ไทย	เป็นบริษัทย่อย บริษัทถือหุ้นร้อยละ 99.99 และมีกรรมกร่วมกันกับบริษัท
บริษัท ราชบุรีพลังงาน จำกัด	ไทย	เป็นบริษัทย่อย บริษัทถือหุ้นร้อยละ 99.99
บริษัท ราชบุรีแก๊ส จำกัด	ไทย	เป็นบริษัทย่อย บริษัทถือหุ้นร้อยละ 99.99
บริษัท ราชบุรี อีเลคทริก จำกัด	ไทย	เป็นบริษัทย่อย บริษัทถือหุ้นร้อยละ 99.99
บริษัท ราช-ลาว เซอร์วิส จำกัด	สปป.ลาว	เป็นบริษัทย่อย บริษัทถือหุ้นร้อยละ 99.99
บริษัท อาร์เอช อินเตอร์เนชั่นแนล คอร์ปอเรชั่น จำกัด	ไทย	เป็นบริษัทย่อย บริษัทถือหุ้นร้อยละ 99.99
บริษัท ราช โอเอนด์เอ็ม จำกัด	ไทย	เป็นบริษัทย่อย บริษัทถือหุ้นร้อยละ 99.99
บริษัท ไตร เอนเนอจี้ จำกัด	ไทย	เป็นบริษัทย่อย บริษัทถือหุ้นร้อยละ 99.99
บริษัท อาร์เอช อินเตอร์เนชั่นแนล (มอริเชียส) คอร์ปอเรชั่น จำกัด	มอริเชียส	เป็นบริษัทย่อยทางอ้อม บริษัทย่อยถือหุ้นร้อยละ 100
บริษัท อาร์เอช อินเตอร์เนชั่นแนล (สิงคโปร์) คอร์ปอเรชั่น จำกัด	สิงคโปร์	เป็นบริษัทย่อยทางอ้อม บริษัทย่อยทางอ้อมถือหุ้นร้อยละ 100

หมายเหตุประกอบงบการเงิน

บริษัท ผลิตไฟฟ้าราชบุรีโฮลดิ้ง จำกัด (มหาชน) และบริษัทย่อย

ชื่อกิจการ	ประเทศที่จัดตั้ง/ สัญชาติ	ลักษณะความสัมพันธ์
บริษัท ราช-ออสเตรเลีย คอร์ปอเรชั่น จำกัด	ออสเตรเลีย	เป็นบริษัทย่อยทางอ้อม บริษัทย่อยทางอ้อม ถือหุ้นร้อยละ 80
บริษัท ชัสเทนเอเบิล เอนเนอจี คอร์ปอเรชั่น จำกัด	ไทย	เป็นบริษัทย่อยทางอ้อม บริษัทย่อยถือหุ้น ร้อยละ 55.18
บริษัท บ้านบึง เพาเวอร์ จำกัด	ไทย	เป็นบริษัทย่อยทางอ้อม บริษัทย่อยถือหุ้น ร้อยละ 99.99
บริษัท อีสเทิร์น โอเพิร์ล จำกัด	ไทย	เป็นบริษัทย่อยทางอ้อม บริษัทย่อยถือหุ้น ร้อยละ 99.99
บริษัท อีสเทิร์น เพาเวอร์ เจนเนอเรชั่น จำกัด	ไทย	เป็นบริษัทย่อยทางอ้อม บริษัทย่อยถือหุ้น ร้อยละ 99.99
บริษัท เขาค้อ วินด์ พาวเวอร์ จำกัด	ไทย	เป็นบริษัทย่อยของบริษัทย่อยทางอ้อม บริษัทย่อยทางอ้อมถือหุ้นร้อยละ 99.99
บริษัท ชุมราชบุรี อีเลคทริกเซอร์วิส จำกัด	ไทย	เป็นกิจการที่ควบคุมร่วมกันของบริษัท บริษัทถือหุ้นร้อยละ 50
บริษัท เซาท์อีสท์ เอเชียเอนเนอจี้ จำกัด	ไทย	เป็นกิจการที่ควบคุมร่วมกันของบริษัท บริษัทถือหุ้นร้อยละ 33.33
บริษัท ไฟฟ้า หงสา จำกัด	สปป.ลาว	เป็นกิจการที่ควบคุมร่วมกันของบริษัท บริษัทถือหุ้นร้อยละ 40
บริษัท พูไฟมายน์ จำกัด	สปป.ลาว	เป็นกิจการที่ควบคุมร่วมกันของบริษัท บริษัทถือหุ้นร้อยละ 37.50
บริษัท ไฟฟ้าน้ำเือง 3 จำกัด	สปป.ลาว	เป็นกิจการที่ควบคุมร่วมกันของบริษัท บริษัทถือหุ้นร้อยละ 25
บริษัท ไฟฟ้าเซเปียน-เซินน้อย จำกัด	สปป.ลาว	เป็นกิจการที่ควบคุมร่วมกันของบริษัท บริษัทถือหุ้นร้อยละ 25
บริษัท เกล เพาเวอร์ จำกัด	กัมพูชา	เป็นกิจการที่ควบคุมร่วมกันของบริษัท บริษัทถือหุ้นร้อยละ 50
บริษัท ราชบุรีเพาเวอร์ จำกัด	ไทย	เป็นกิจการที่ควบคุมร่วมกันของบริษัทย่อย บริษัทย่อยถือหุ้นร้อยละ 25
บริษัท ราชบุรีเอดส์ โกลเดนเนอเรชั่น จำกัด	ไทย	เป็นกิจการที่ควบคุมร่วมกันของบริษัทย่อย บริษัทย่อยถือหุ้นร้อยละ 40
บริษัท ผลิตไฟฟ้า นวนคร จำกัด	ไทย	เป็นกิจการที่ควบคุมร่วมกันของบริษัทย่อย บริษัทย่อยถือหุ้นร้อยละ 40

หมายเหตุประกอบงบการเงิน

บริษัท ผลิตไฟฟ้าราชบุรีโฮลดิ้ง จำกัด (มหาชน) และบริษัทย่อย

ชื่อกิจการ	ประเทศที่จัดตั้ง/ สัญชาติ	ลักษณะความสัมพันธ์
บริษัท โซลาร์ต้า จำกัด	ไทย	เป็นกิจการที่ควบคุมร่วมกันของบริษัทย่อย บริษัทย่อยถือหุ้นร้อยละ 49
บริษัท โซล่า เพาเวอร์ (โคราช 3) จำกัด	ไทย	เป็นกิจการที่ควบคุมร่วมกันของบริษัทย่อย บริษัทย่อยถือหุ้นร้อยละ 40
บริษัท โซล่า เพาเวอร์ (โคราช 4) จำกัด	ไทย	เป็นกิจการที่ควบคุมร่วมกันของบริษัทย่อย บริษัทย่อยถือหุ้นร้อยละ 40
บริษัท โซล่า เพาเวอร์ (โคราช 7) จำกัด	ไทย	เป็นกิจการที่ควบคุมร่วมกันของบริษัทย่อย บริษัทย่อยถือหุ้นร้อยละ 40
บริษัท สงขลา ปาโอแมส จำกัด	ไทย	เป็นกิจการที่ควบคุมร่วมกันของบริษัทย่อย บริษัทย่อยถือหุ้นร้อยละ 40
บริษัท สงขลา ปาโอฟูเอล จำกัด	ไทย	เป็นกิจการที่ควบคุมร่วมกันของบริษัทย่อย บริษัทย่อยถือหุ้นร้อยละ 40
บริษัท สุโขทัย เอ็นเนอร์ยี จำกัด	ไทย	เป็นกิจการที่ควบคุมร่วมกันของบริษัทย่อย บริษัทย่อยถือหุ้นร้อยละ 25
บริษัท อยุธา เพาเวอร์ จำกัด	ไทย	เป็นกิจการที่ควบคุมร่วมกันของบริษัทย่อย บริษัทย่อยถือหุ้นร้อยละ 45
บริษัท โอเวอร์ซี กรีน เอ็นเนอร์ยี จำกัด	ไทย	เป็นกิจการที่ควบคุมร่วมกันของบริษัทย่อย บริษัทย่อยถือหุ้นร้อยละ 60
บริษัท ราชบุรี โคเจนเนอเรชั่น จำกัด	ไทย	เป็นกิจการที่ควบคุมร่วมกันของบริษัทย่อย บริษัทย่อยถือหุ้นร้อยละ 35
บริษัท อาร์ไอซีไอ อินเตอร์เนชั่นแนล อินเวสต์เมนต์ จำกัด	สิงคโปร์	เป็นกิจการที่ควบคุมร่วมกันของบริษัทย่อย ทางอ้อม บริษัทย่อยทางอ้อมถือหุ้นร้อยละ 60
Perth Power Partnership (Kwinana)	ออสเตรเลีย	เป็นกิจการที่ควบคุมร่วมกันของบริษัทย่อย ทางอ้อม บริษัทย่อยทางอ้อมถือหุ้นร้อยละ 30
บริษัท ไฟฟ้าน้ำจืด 2 จำกัด	สปป.ลาว	เป็นบริษัทย่อยของกิจการที่ควบคุมร่วมกัน กิจการที่ควบคุมร่วมกันของบริษัทถือหุ้น ร้อยละ 75
บริษัท เฟิร์ส โคราช วินด์ จำกัด	ไทย	เป็นบริษัทร่วม บริษัทถือหุ้นร้อยละ 20
บริษัท เค อาร์ พู จำกัด	ไทย	เป็นบริษัทร่วม บริษัทถือหุ้นร้อยละ 20
Transfield Services Limited	ออสเตรเลีย	เป็นกิจการที่เกี่ยวข้องกันของบริษัทย่อย ทางอ้อม โดยถือหุ้นในบริษัทย่อยทางอ้อม ร้อยละ 20

หมายเหตุประกอบงบการเงิน

บริษัท ผลิตไฟฟ้าราชบุรีโฮลดิ้ง จำกัด (มหาชน) และบริษัทย่อย

ชื่อกิจการ	ประเทศที่จัดตั้ง/ สัญชาติ	ลักษณะความสัมพันธ์
ผู้บริหารสำคัญ	ไทย	บุคคลที่มีอำนาจและความรับผิดชอบการวางแผน สั่งการและควบคุมกิจกรรมต่าง ๆ ของกิจการไม่ว่าทางตรงหรือทางอ้อม ทั้งนี้รวมถึงกรรมการของกิจการ(ไม่ว่าจะทำหน้าที่ในระดับบริหารหรือไม่)

นโยบายการกำหนดราคาสำหรับรายการแต่ละประเภทอธิบายได้ดังต่อไปนี้

รายการ	นโยบายการกำหนดราคา
รายได้จากการขายไฟฟ้า	ราคาตามสัญญา
รายได้ตามสัญญาเช่าการเงิน	ราคาตามสัญญา
รายได้จากการบริการเดินเครื่องและบำรุงรักษาโรงไฟฟ้า	ราคาตามสัญญา
รายได้ค่าบริการการจัดการ	ราคาตามสัญญา
ซื้อสินค้า / วัตถุดิบ	ราคาตามสัญญา
ค่าปฏิบัติการและบำรุงรักษา	ราคาตามสัญญา
ดอกเบี้ยรับ	อัตราตามสัญญา
รายได้อื่น	ราคาตามสัญญา
รายได้ค่าเช่าพื้นที่	ราคาตามสัญญา
ดอกเบี้ยจ่าย	อัตราตามสัญญา

หมายเหตุประกอบงบการเงิน

บริษัท ผลิตไฟฟ้าราชบุรีโฮลดิ้ง จำกัด (มหาชน) และบริษัทย่อย

รายการที่สำคัญกับบุคคลหรือกิจการที่เกี่ยวข้องกันสำหรับแต่ละปีสิ้นสุดวันที่ 31 ธันวาคม สรุปได้ดังนี้

	งบการเงินรวม		งบการเงินเฉพาะกิจการ	
	2557	2556	2557	2556
	(พันบาท)			
ผู้ถือหุ้นรายใหญ่				
รายได้จากการขายไฟฟ้า	46,856,889	40,922,118	-	-
รายได้ตามสัญญาเช่าการเงิน	5,567,738	5,448,868	-	-
ซื้อน้ำมันเชื้อเพลิง	1,712,567	989,109	-	-
ซื้อไฟฟ้า	205,032	190,276	-	-
ค่าปฏิบัติการและบำรุงรักษา	1,337,334	1,378,169	-	-
ค่าบริการจัดการเชื้อเพลิง	2,083	3,030	-	-
ค่าบริการอื่น	4,143	-	4,143	-
รายได้ค่าบริการการจัดการ	8,952	1,102	-	-
บริษัทย่อย				
รายได้ค่าบริการการจัดการ	-	-	329,172	156,353
เงินปันผลรับ	-	-	10,541,803	5,083,472
ดอกเบี้ยรับ	-	-	330,870	155,186
ส่วนที่เกินกว่าเงินทุนจาก				
การเลิกกิจการของบริษัทย่อย	-	-	613,426	-
กิจการที่ควบคุมร่วมกัน				
รายได้ค่าบริการเดินเครื่องและ				
บำรุงรักษาโรงไฟฟ้า	206,313	204,382	-	-
รายได้ค่าบริการการจัดการ	242,022	228,344	240,646	226,707
เงินปันผลรับ	-	-	234,474	100,504
ดอกเบี้ยรับ	1,462	10,373	1,462	10,373
รายได้อื่น	38,173	33,847	-	-
รายได้ค่าเช่าพื้นที่	11,725	11,725	-	-

หมายเหตุประกอบงบการเงิน

บริษัท ผลิตไฟฟ้าราชบุรีโฮลดิ้ง จำกัด (มหาชน) และบริษัทย่อย

	งบการเงินรวม		งบการเงินเฉพาะกิจการ	
	2557	2556	2557	2556
	(พันบาท)			
บริษัทรวม				
รายได้ค่าบริการการจัดการ	1,926	1,800	1,926	1,800
เงินปันผลรับ	-	-	236,100	-
กิจการอื่น				
ดอกเบี้ยจ่าย	94,744	104,197	-	-
ผู้บริหารสำคัญ				
ผลประโยชน์ระยะสั้นของพนักงาน	168,282	164,451	81,093	113,885
ผลประโยชน์หลังออกจากงาน	8,324	7,155	2,308	4,861
ผลประโยชน์ระยะยาวอื่น	6,527	2,874	5,940	2,955
รวมค่าตอบแทนผู้บริหารสำคัญ	183,133	174,480	89,341	121,701

ยอดคงเหลือกับกิจการที่เกี่ยวข้องกัน ณ วันที่ 31 ธันวาคม มีดังนี้

ลูกหนี้การค้า-กิจการที่เกี่ยวข้องกัน	งบการเงินรวม		งบการเงินเฉพาะกิจการ	
	2557	2556	2557	2556
	(พันบาท)			
ผู้ถือหุ้นรายใหญ่				
การไฟฟ้าฝ่ายผลิตแห่งประเทศไทย	10,348,904	8,304,933	-	-
กิจการที่เกี่ยวข้องกัน				
บริษัท ไฟฟ้าน้ำจืด 2 จำกัด	21,081	31,812	-	-
	10,369,985	8,336,745	-	-
หัก ค่าเผ่อนหนี้สงสัยจะสูญ	-	-	-	-
สุทธิ	10,369,985	8,336,745	-	-
หนี้สูญและหนี้สงสัยจะสูญสำหรับปี	-	-	-	-

หมายเหตุประกอบงบการเงิน

บริษัท ผลิตไฟฟ้าราชบุรีโฮลดิ้ง จำกัด (มหาชน) และบริษัทย่อย

เงินปันผลค้างรับ-กิจการที่เกี่ยวข้องกัน

	งบการเงินรวม		งบการเงินเฉพาะกิจการ	
	2557	2556	2557	2556
	(พันบาท)			
บริษัทย่อย				
บริษัท ผลิตไฟฟ้าราชบุรี จำกัด	-	-	1,284,854	-
รวม	-	-	1,284,854	-

เงินย่ำล่วงหน้าและลูกหนี้อื่น

	งบการเงินรวม		งบการเงินเฉพาะกิจการ	
-กิจการที่เกี่ยวข้องกัน	2557	2556	2557	2556
	(พันบาท)			

ผู้ถือหุ้นรายใหญ่

การไฟฟ้าฝ่ายผลิตแห่งประเทศไทย	22,141	20,975	-	-
-------------------------------	--------	--------	---	---

บริษัทย่อย

บริษัท ผลิตไฟฟ้าราชบุรี จำกัด	-	-	60,041	20,458
บริษัท ราชบุรีพลังงาน จำกัด	-	-	9,238	1,378
บริษัท ราชบุรีแก๊ส จำกัด	-	-	-	128
บริษัท ราชบุรี อัลตราไฮดรอปาวเวอร์ จำกัด	-	-	128	128
บริษัท อาร์เอช อินเตอร์เนชั่นแนล				
คอร์ปอเรชั่น จำกัด	-	-	737	642
บริษัท อาร์เอช อินเตอร์เนชั่นแนล				
(สิงคโปร์) คอร์ปอเรชั่น จำกัด	-	-	24,543	20,727
บริษัท ซัสเทนเนเบิล เอนเนอร์ยี				
คอร์ปอเรชั่น จำกัด	-	-	-	1,152
RATCH-Australia Corporation Limited	-	-	2,414	-

กิจการที่ควบคุมร่วมกัน

บริษัท ไตร เอนเนอร์ยี จำกัด	-	2,718	-	2,718
บริษัท ราชบุรีเพาเวอร์ จำกัด	10,906	10,273	428	-
บริษัท ชุมราชบุรี อิเล็กทริกเซอร์วิส จำกัด	902	888	902	888
บริษัท เซาท์อีสต์ เอเชียเอนเนอร์ยี จำกัด	221	206	221	206
บริษัท ไฟฟ้า หงสา จำกัด	5,543	4,295	5,543	4,295

หมายเหตุประกอบงบการเงิน

บริษัท ผลิตไฟฟ้าราชบุรีโฮลดิ้ง จำกัด (มหาชน) และบริษัทย่อย

เงินย่ำล่วงหน้าและลูกหนี้อื่น

-กิจการที่เกี่ยวข้องกัน

งบการเงินรวม

งบการเงินเฉพาะกิจการ

2557

2556

2557

2556

(พันบาท)

กิจการที่ควบคุมร่วมกัน

บริษัท ราชบุรีเวิลด์ โคเจนเนอเรชั่น จำกัด

3,725

1,756

3,725

1,756

บริษัท ผลิตไฟฟ้านคร จำกัด

911

1,801

911

1,801

บริษัท ไฟฟ้าน้ำจืด 2 จำกัด

17,910

822

-

-

บริษัท สงขลา ไบโอมัส จำกัด

18

-

18

-

บริษัท โซลาร์ต้า จำกัด

1,395

1,332

1,395

1,332

บริษัท ไฟฟ้า เซเปียน-เซินน้ำน้อย จำกัด

12,619

40,159

12,619

40,159

บริษัท โอเวอร์ซี กรีน เอนเนอร์ยี จำกัด

8

-

-

-

บริษัทร่วม

บริษัท เฟิร์ส โคราช วินด์ จำกัด

88

161

88

161

บริษัท เค อาร์ พู จำกัด

88

161

88

161

รวม

76,475

85,547

123,039

98,090

เงินให้กู้ยืมแก่กิจการ

อัตราดอกเบี้ย

งบการเงินรวม

งบการเงินเฉพาะกิจการ

ที่เกี่ยวข้องกัน

2557

2556

2557

2556

2557

2556

(ร้อยละต่อปี)

(พันบาท)

เงินให้กู้ยืมระยะสั้น

บริษัทย่อย

บริษัท ผลิตไฟฟ้าราชบุรี จำกัด

4.50

4.50

-

-

7,800,000

3,360,000

บริษัท ราชบุรีพลังงาน จำกัด

4.50

-

-

-

750,000

-

หักค่าเผื่อนี้สงสัยจะสูญ

-

-

-

-

เงินให้กู้ยืมระยะสั้นแก่กิจการที่เกี่ยวข้องกัน-สุทธิ

-

-

8,550,000

3,360,000

หมายเหตุประกอบงบการเงิน

บริษัท ผลิตไฟฟ้าราชบุรีโฮลดิ้ง จำกัด (มหาชน) และบริษัทย่อย

เงินให้กู้ยืมแก่กิจการที่เกี่ยวข้องกัน	อัตราดอกเบี้ย		งบการเงินรวม		งบการเงินเฉพาะกิจการ	
	2557	2556	2557	2556	2557	2556
	(ร้อยละต่อปี)		(พันบาท)			
เงินให้กู้ยืมระยะยาว						
บริษัทย่อย						
บริษัท ราช-ลาว เซอร์วิส จำกัด	3.65	2.50 และ				
		3.65	-	-	900,982	1,172,862
กิจการที่ควบคุมร่วมกัน						
บริษัท ไฟฟ้า เซเปียน-เซินน้ำน้อย จำกัด	3.7356	-	43,196	-	43,196	-
			43,196	-	944,178	1,172,862
หัก ส่วนที่ถึงกำหนดชำระภายในหนึ่งปี			-	-	-	-
ค่าเผื่อนี้สงสัยจะสูญ			-	-	-	-
เงินให้กู้ยืมระยะยาวแก่กิจการที่เกี่ยวข้องกัน - สุทธิ			43,196	-	944,178	1,172,862

รายการเคลื่อนไหวของเงินให้กู้ยืมแก่กิจการที่เกี่ยวข้องกันสำหรับแต่ละปีสิ้นสุดวันที่ 31 ธันวาคม มีดังนี้

เงินให้กู้ยืมแก่กิจการที่เกี่ยวข้องกัน	งบการเงินรวม		งบการเงินเฉพาะกิจการ	
	2557	2556	2557	2556
	(พันบาท)			
เงินให้กู้ยืมระยะสั้นแก่กิจการที่เกี่ยวข้องกัน				
ณ วันที่ 1 มกราคม	-	100,278	3,360,000	2,500,278
เพิ่มขึ้น	-	214,646	28,600,000	9,174,646
ลดลง	-	-	(23,410,000)	(8,000,000)
โอนเป็นเงินลงทุนในกิจการที่ควบคุมร่วมกัน	-	(314,924)	-	(314,924)
ณ วันที่ 31 ธันวาคม	-	-	8,550,000	3,360,000
เงินให้กู้ยืมระยะยาวแก่กิจการที่เกี่ยวข้องกัน				
ณ วันที่ 1 มกราคม	-	62,500	1,172,862	1,156,443
เพิ่มขึ้น	41,299	-	41,299	-
ลดลง	-	(62,500)	(275,861)	(62,500)
ปรับปรุงอัตราแลกเปลี่ยน	1,897	-	5,878	78,919
ณ วันที่ 31 ธันวาคม	43,196	-	944,178	1,172,862

หมายเหตุประกอบงบการเงิน

บริษัท ผลิตไฟฟ้าราชบุรีโฮลดิ้ง จำกัด (มหาชน) และบริษัทย่อย

ลูกหนี้ตามสัญญาเช่าการเงิน - กิจกรรมที่เกี่ยวข้องกัน

งบการเงินรวม		งบการเงินเฉพาะกิจการ	
2557	2556	2557	2556
(ปรับปรุงใหม่)			
(พันบาท)			

ผู้ถือหุ้นรายใหญ่

การไฟฟ้าฝ่ายผลิตแห่งประเทศไทย	31,618,387	33,694,878	-	-
-------------------------------	------------	------------	---	---

	ส่วนที่ครบกำหนดชำระ ภายในหนึ่งปี		ส่วนที่ครบกำหนดชำระ เกินกว่าหนึ่งปี		รวม	
	2557	2556	2557	2556	2557	2556
	(ปรับปรุงใหม่)		(ปรับปรุงใหม่)		(ปรับปรุงใหม่)	
	(พันบาท)		(พันบาท)			
ลูกหนี้ตามสัญญาเช่าการเงิน	8,110,640	8,556,544	50,546,172	56,776,662	58,656,812	65,333,206
หัก ดอกเบี้ยที่ยังไม่ถึงเป็นรายได้	(4,683,048)	(5,080,958)	(22,355,377)	(26,557,370)	(27,038,425)	(31,638,328)
	3,427,592	3,475,586	28,190,795	30,219,292	31,618,387	33,694,878
หัก ค่าเผื่อหนี้สงสัยจะสูญ	-	-	-	-	-	-
ลูกหนี้ตามสัญญาเช่าการเงิน						
- สุทธิ	3,427,592	3,475,586	28,190,795	30,219,292	31,618,387	33,694,878

หมายเหตุประกอบงบการเงิน

บริษัท ผลิตไฟฟ้าราชบุรีโฮลดิ้ง จำกัด (มหาชน) และบริษัทย่อย

ณ วันที่ 31 ธันวาคม 2557 และ 2556 ผลรวมของลูกหนี้และผลตอบแทนตามสัญญาเช่าการเงินแสดงได้ดังนี้

	งบการเงินรวม			
	2557		2556	
	ผลรวมของ	ลูกหนี้	ผลรวมของ	ลูกหนี้
	ลูกหนี้และ	ลูกหนี้	ลูกหนี้และ	ลูกหนี้
	ผลตอบแทน	ตามสัญญาเช่า	ผลตอบแทน	ตามสัญญาเช่า
	ตามสัญญาเช่า	การเงิน	ตามสัญญาเช่า	การเงิน
	การเงิน	- สุทธิ	การเงิน	- สุทธิ
			(ปรับปรุงใหม่)	(ปรับปรุงใหม่)
	(พันบาท)			
ภายในหนึ่งปี	8,110,640	3,427,592	8,556,544	3,475,586
เกินหนึ่งปีแต่ไม่เกินห้าปี	25,400,115	11,783,098	28,122,064	12,951,840
เกินกว่าห้าปี	25,146,057	16,407,697	28,654,598	17,267,452
	58,656,812	31,618,387	65,333,206	33,694,878
หัก ดอกเบี้ยที่ยังไม่ถึงเป็นรายได้	(27,038,425)		(31,638,328)	
ลูกหนี้ตามสัญญาเช่าการเงิน - สุทธิ	31,618,387		33,694,878	
ลูกหนี้ระยะยาว-กิจการที่เกี่ยวข้องกัน	งบการเงินรวม		งบการเงินเฉพาะกิจการ	
	2557	2556	2557	2556
	(พันบาท)			
บริษัทย่อย				
บริษัท ราช-ลาว เซอร์วิส จำกัด	-	-	5,316	-
กิจการที่ควบคุมร่วมกัน				
บริษัท ไฟฟ้า เซเปียน-เซิน้าน้อย จำกัด	1,462	-	1,462	-
รวม	1,462	-	6,778	-

หมายเหตุประกอบงบการเงิน

บริษัท ผลิตไฟฟ้าราชบุรีโฮลดิ้ง จำกัด (มหาชน) และบริษัทย่อย

เงินลงทุนในบริษัทย่อย

	งบการเงินรวม		งบการเงินเฉพาะกิจการ	
	2557	2556	2557	2556
	(พันบาท)			
บริษัทย่อย	-	-	30,040,558	27,582,161

เงินลงทุนในกิจการที่ควบคุมร่วมกัน และบริษัทร่วม

	งบการเงินรวม		งบการเงินเฉพาะกิจการ	
	2557	2556	2557	2556
	(ปรับปรุงใหม่)			
	(พันบาท)			
กิจการที่ควบคุมร่วมกัน	10,535,016	11,656,261	3,871,770	4,918,989
บริษัทร่วม	958,382	957,628	764,604	764,604
	<u>11,493,398</u>	<u>12,613,889</u>	<u>4,636,374</u>	<u>5,683,593</u>

เจ้าหนี้การค้า-กิจการที่เกี่ยวข้องกัน

	งบการเงินรวม		งบการเงินเฉพาะกิจการ	
	2557	2556	2557	2556
	(พันบาท)			
ผู้ถือหุ้นรายใหญ่				
การไฟฟ้าฝ่ายผลิตแห่งประเทศไทย	<u>49,318</u>	<u>42,377</u>	<u>-</u>	<u>-</u>

เจ้าหนี้อื่น – กิจการที่เกี่ยวข้องกัน (“เจ้าหนี้อื่น”)

	งบการเงินรวม		งบการเงินเฉพาะกิจการ	
	2557	2556	2557	2556
	(พันบาท)			
ผู้ถือหุ้นรายใหญ่				
การไฟฟ้าฝ่ายผลิตแห่งประเทศไทย	53,141	120,166	-	-

บริษัทย่อย

บริษัท ผลิตไฟฟ้าราชบุรี จำกัด	-	-	294	611
บริษัท ราช-ลาว เซอร์วิส จำกัด	-	-	892	118
บริษัท อาร์เอช อินเตอร์เนชั่นแนล(สิงคโปร์)				
คอร์ปอเรชั่น จำกัด	-	-	2,996	2,923

หมายเหตุประกอบงบการเงิน

บริษัท ผลิตไฟฟ้าราชบุรีโฮลดิ้ง จำกัด (มหาชน) และบริษัทย่อย

เจ้าหนี้อื่น – กิจกรรมที่เกี่ยวข้องกัน (“เจ้าหนี้อื่น”)

	งบการเงินรวม		งบการเงินเฉพาะกิจการ	
	2557	2556	2557	2556
	(พันบาท)			
กิจการที่ควบคุมร่วมกัน				
บริษัท ราชบุรีเพาเวอร์ จำกัด	15,053	14,546	13,587	13,081
รวม	<u>68,194</u>	<u>134,712</u>	<u>17,769</u>	<u>16,733</u>

รายได้รับล่วงหน้าระยะยาว

	งบการเงินรวม		งบการเงินเฉพาะกิจการ	
-กิจกรรมที่เกี่ยวข้องกัน	2557	2556	2557	2556
	(พันบาท)			
ผู้ถือหุ้นรายใหญ่				
การไฟฟ้าฝ่ายผลิตแห่งประเทศไทย	<u>7,903</u>	<u>-</u>	<u>-</u>	<u>-</u>

เงินกู้ยืมระยะยาวจาก

	อัตราดอกเบี้ย		งบการเงินรวม		งบการเงินเฉพาะกิจการ	
กิจการที่เกี่ยวข้องกัน	2557	2556	2557	2556	2557	2556
	(ร้อยละต่อปี)		(พันบาท)			
Transfield Services Limited	8.010	8.112	1,095,465	1,186,297	-	-
หัก ส่วนที่ถึงกำหนดชำระ						
ภายในหนึ่งปี			<u>-</u>	<u>-</u>	<u>-</u>	<u>-</u>
เงินกู้ยืมระยะยาวจากกิจการที่เกี่ยวข้องกัน-สุทธิ			<u>1,095,465</u>	<u>1,186,297</u>	<u>-</u>	<u>-</u>

รายการเคลื่อนไหวของเงินกู้ยืมระยะยาวจากกิจการที่เกี่ยวข้องกันสำหรับปีสิ้นสุดวันที่ 31 ธันวาคม 2557 และ 2556 มีดังนี้

เงินกู้ยืมระยะยาวจากกิจการที่เกี่ยวข้องกัน

	งบการเงินรวม		งบการเงินเฉพาะกิจการ	
	2557	2556	2557	2556
	(พันบาท)			
ณ วันที่ 1 มกราคม	1,186,297	1,358,280	-	-
ลดลง	-	(58,170)	-	-
ปรับปรุงอัตราแลกเปลี่ยน	(90,832)	(113,813)	-	-
ณ วันที่ 31 ธันวาคม	<u>1,095,465</u>	<u>1,186,297</u>	<u>-</u>	<u>-</u>

หมายเหตุประกอบงบการเงิน

บริษัท ผลิตภัณฑ์ไฟฟ้าราชบุรีโฮลดิ้ง จำกัด (มหาชน) และบริษัทย่อย

สัญญาสำคัญที่ทำกับบุคคลหรือกิจการที่เกี่ยวข้องกัน

สัญญาเงินกู้ยืมระยะสั้น

ณ วันที่ 31 ธันวาคม 2557 บริษัทมีเงินกู้ยืมคงเหลือแก่ บริษัท ผลิตภัณฑ์ไฟฟ้าราชบุรี จำกัด ซึ่งเป็นบริษัทย่อย เป็นจำนวน 7,800 ล้านบาท โดยมีอัตราดอกเบี้ยร้อยละ 4.50 ต่อปีมีกำหนดชำระคืนภายในไตรมาส 1 ปี 2558

ณ วันที่ 31 ธันวาคม 2557 บริษัทมีเงินกู้ยืมคงเหลือแก่ บริษัท ราชบุรีพลังงาน จำกัด ซึ่งเป็นบริษัทย่อย เป็นจำนวน 750 ล้านบาท โดยมีอัตราดอกเบี้ยร้อยละ 4.50 ต่อปีมีกำหนดชำระคืนภายในไตรมาส 2 ปี 2558

สัญญาเงินกู้ยืมระยะยาว

บริษัทได้ให้บริษัท ราช-ลาว เซอร์วิส จำกัด ซึ่งเป็นบริษัทย่อยกู้ยืมเงินเป็นจำนวนเงิน 36 ล้านดอลลาร์สหรัฐอเมริกา โดยมีอัตราดอกเบี้ย และมีกำหนดชำระคืนเงินต้นและดอกเบี้ยตามที่ระบุไว้ในสัญญา จนถึงวันที่ 31 ธันวาคม 2557 บริษัทย่อยดังกล่าวได้จ่ายชำระคืนเงินกู้ยืมให้แก่บริษัทเป็นจำนวนเงิน 8.47 ล้านดอลลาร์สหรัฐอเมริกา ดังนั้น ณ วันที่ 31 ธันวาคม 2557 บริษัทมีเงินกู้ยืมแก่บริษัทย่อยดังกล่าวคงเหลือเป็นจำนวนเงิน 27.53 ล้านดอลลาร์สหรัฐอเมริกา หรือเทียบเท่า 900.98 ล้านบาท โดยบริษัทไม่มีความตั้งใจที่จะเรียกชำระคืนเงินกู้ยืมดังกล่าวจากบริษัทย่อยภายในระยะเวลาหนึ่งปี ดังนั้น บริษัทจึงจัดประเภทเงินกู้ยืมดังกล่าวเป็นเงินกู้ยืมระยะยาว

บริษัทได้ให้บริษัท ไฟฟ้า เซเปียน-เซินน้ำน้อย จำกัด ซึ่งเป็นกิจการที่ควบคุมร่วมกันกู้ยืมเงินตามสัดส่วนการลงทุนร้อยละ 25 เป็นจำนวน 1.32 ล้านดอลลาร์สหรัฐอเมริกา หรือเทียบเท่า 43.19 ล้านบาท โดยมีอัตราดอกเบี้ยตามที่ระบุไว้ในสัญญา สัญญาเงินกู้ยืมดังกล่าวมีกำหนดชำระคืนเงินต้นและดอกเบี้ยภายใน 27 ปี หลังจากวันที่กิจการที่ควบคุมร่วมกันดังกล่าวได้รับอนุมัติให้เบิกเงินกู้ยืมจากสถาบันการเงิน (วันที่ 5 กุมภาพันธ์ 2557) และเมื่อ Lao Holding Enterprise ซึ่งเป็นผู้ถือหุ้นในกิจการที่ควบคุมร่วมกันดังกล่าวได้จ่ายชำระค่าหุ้นเต็มจำนวน

สัญญาเงินกู้ยืมระยะยาว

ณ วันที่ 31 ธันวาคม 2557 RATCH-Australia Corporation Limited ซึ่งเป็นบริษัทย่อยทางอ้อม มีเงินกู้ยืมระยะยาวจากกิจการอื่นที่เกี่ยวข้องกันในประเทศออสเตรเลียคงเหลือเป็นจำนวน 40.74 ล้านดอลลาร์ออสเตรเลียหรือเทียบเท่า 1,095.46 ล้านบาท (ณ วันที่ 31 ธันวาคม 2556: 1,186.29 ล้านบาท) โดยมีอัตราดอกเบี้ยอ้างอิงจาก Bank Bill Swap Bid Rate (BBSY) ซึ่งเป็นอัตราดอกเบี้ยลอยตัวเสนอซื้อของออสเตรเลียที่ประกาศโดย Reuters บวกด้วยอัตราร้อยละคงที่ต่อปี โดยมีกำหนดชำระคืนเมื่อทวงถามหลังจากระยะเวลา 10 ปี นับจากวันที่ในสัญญากู้ยืมเงิน (วันที่ 2 พฤษภาคม 2554)

หมายเหตุประกอบงบการเงิน

บริษัท ผลิตไฟฟ้าราชบุรีโฮลดิ้ง จำกัด (มหาชน) และบริษัทย่อย

สัญญาซื้อขายไฟฟ้า

เมื่อวันที่ 9 ตุลาคม 2543 บริษัท ผลิตไฟฟ้าราชบุรี จำกัด ซึ่งเป็นบริษัทย่อยได้ทำสัญญาซื้อขายไฟฟ้ากับ กฟผ. เป็นระยะเวลา 25 ปี ซึ่งบริษัทย่อยจะส่งไฟฟ้าสุทธิที่ผลิตได้จากโรงไฟฟ้าพลังความร้อนเครื่องที่ 1 และ 2 และที่ผลิตจากโรงไฟฟ้าพลังความร้อนร่วมชุดที่ 1, 2 และ 3 ให้แก่ กฟผ. ตามเงื่อนไขที่ตกลงกันภายใต้สัญญาซื้อขายไฟฟ้า บริษัทย่อยจะได้รับรายได้จาก กฟผ. ประกอบด้วยค่าความพร้อมจ่ายพลังไฟฟ้าและค่าพลังงานไฟฟ้า ค่าความพร้อมจ่ายพลังไฟฟ้าครอบคลุมการชำระคืนเงินต้นและดอกเบี้ยเงินกู้ ผลตอบแทนการลงทุนแก่ผู้ถือหุ้น ค่าใช้จ่ายคงที่ในการเดินเครื่องและบำรุงรักษา และค่าใช้จ่ายในการบริหาร โดยค่าใช้จ่ายดังกล่าวจะมีการปรับเพื่อให้เป็นไปตามการเปลี่ยนแปลงของอัตราดอกเบี้ย ดัชนีราคาผู้บริโภค และอัตราแลกเปลี่ยน ค่าพลังงานไฟฟ้าครอบคลุมค่าใช้จ่ายในการผลิตซึ่งประกอบด้วยค่าเชื้อเพลิง ค่าใช้จ่ายผันแปรในการเดินเครื่องและบำรุงรักษา โดยค่าใช้จ่ายดังกล่าวสามารถปรับได้ตามราคาเชื้อเพลิง อัตราส่วนค่าประสิทธิภาพและดัชนีราคาผู้บริโภค

เมื่อวันที่ 22 พฤษภาคม 2540 บริษัท ไตร เอนเนอจี้ จำกัด ซึ่งเป็นบริษัทย่อยได้ทำสัญญาซื้อขายไฟฟ้ากับ กฟผ. เป็นระยะเวลา 20 ปี ซึ่งบริษัทย่อยจะส่งไฟฟ้าสุทธิที่ผลิตได้จากโรงไฟฟ้าพลังความร้อนร่วมให้แก่ กฟผ. ตามเงื่อนไขที่ตกลงกันภายใต้สัญญาซื้อขายไฟฟ้า บริษัทย่อยจะได้รับรายได้จาก กฟผ. ประกอบด้วย ค่าความพร้อมจ่ายพลังไฟฟ้าและค่าพลังงานไฟฟ้า ค่าความพร้อมจ่ายพลังไฟฟ้าครอบคลุมการชำระคืนเงินต้นและดอกเบี้ยเงินกู้ ผลตอบแทนการลงทุนแก่ผู้ถือหุ้น ค่าใช้จ่ายคงที่ในการเดินเครื่องและบำรุงรักษา และค่าใช้จ่ายในการบริหาร โดยค่าใช้จ่ายดังกล่าวจะมีการปรับเพื่อให้เป็นไปตามการเปลี่ยนแปลงของอัตราดอกเบี้ย ดัชนีราคาผู้บริโภค และอัตราแลกเปลี่ยน ค่าพลังงานไฟฟ้าครอบคลุมค่าใช้จ่ายในการผลิตซึ่งประกอบด้วยค่าเชื้อเพลิง ค่าใช้จ่ายผันแปรในการเดินเครื่องและบำรุงรักษาโดยค่าใช้จ่ายดังกล่าวสามารถปรับได้ตามราคาเชื้อเพลิง อัตราส่วนค่าประสิทธิภาพและดัชนีราคาผู้บริโภค ทั้งนี้ เมื่อวันที่ 1 สิงหาคม 2557 บริษัท ไตร เอนเนอจี้ จำกัด ได้โอนกิจการทั้งหมดให้กับบริษัท ผลิตไฟฟ้าราชบุรี จำกัด รวมทั้งได้โอนสิทธิในสัญญาซื้อขายไฟฟ้ากับ กฟผ. ให้กับบริษัท ผลิตไฟฟ้าราชบุรี จำกัด ด้วย (ตามที่กล่าวไว้ในหมายเหตุ 5)

เมื่อวันที่ 3 ธันวาคม 2551 บริษัท ราชบุรีพลังงาน จำกัด ซึ่งเป็นบริษัทย่อยได้ทำสัญญาซื้อขายไฟฟ้าขนาด 2 เมกะวัตต์กับ กฟผ. เป็นระยะเวลา 5 ปี และเมื่ออายุสัญญาจะสิ้นสุดลง หากคู่สัญญาฝ่ายใดประสงค์จะต่ออายุสัญญา คู่สัญญาฝ่ายนั้นจะต้องแจ้งเป็นหนังสือให้อีกฝ่ายหนึ่งทราบล่วงหน้าเป็นเวลาไม่น้อยกว่า 30 วัน ก่อนครบกำหนดอายุสัญญา และให้สัญญานี้มีอายุต่อไปอีกคราวละ 5 ปี

หมายเหตุประกอบงบการเงิน

บริษัท ผลิตไฟฟ้าราชบุรีโฮลดิ้ง จำกัด (มหาชน) และบริษัทย่อย

สัญญาปฏิบัติการเดินเครื่องและบำรุงรักษาและสัญญาบริการอื่น

เมื่อวันที่ 7 มกราคม 2552 บริษัท ผลิตไฟฟ้าราชบุรี จำกัด ซึ่งเป็นบริษัทย่อยได้ทำสัญญาปฏิบัติการและบำรุงรักษาโรงไฟฟ้ากับ กฟผ. โดยมีผลบังคับใช้ตั้งแต่วันที่ 1 มกราคม 2552 จนถึงวันสิ้นสุดสัญญาซื้อขายไฟฟ้าของโรงไฟฟ้าพลังความร้อนและโรงไฟฟ้าพลังความร้อนร่วม โดย กฟผ. จะปฏิบัติการเดินเครื่องและบำรุงรักษาปกติ รวมทั้งดำเนินการบำรุงรักษาหลักตามรอบการใช้งานให้แก่บริษัทย่อย ค่าบริการเดินเครื่องและบำรุงรักษาปกติและค่าบำรุงรักษาหลักตามรอบการใช้งาน มีมูลค่าเริ่มต้นตลอดอายุสัญญาประมาณ 16,608.16 ล้านบาท ซึ่งจะมีการปรับเพิ่มตามอัตราค่าดัชนีราคาผู้บริโภคประจำปี

สัญญาบริการจัดการเชื้อเพลิง

เมื่อวันที่ 1 กรกฎาคม 2555 บริษัท ผลิตไฟฟ้าราชบุรี จำกัด ซึ่งเป็นบริษัทย่อยได้ทำสัญญาบริการจัดการเชื้อเพลิงกับ กฟผ. โดย กฟผ. จะประสานการจัดหาและจัดส่งเชื้อเพลิง (น้ำมันเตา) ตามความต้องการของบริษัทย่อยดังกล่าว และสอดคล้องกับแผนการผลิตไฟฟ้าของ กฟผ. สัญญาดังกล่าวมีผลบังคับใช้ตั้งแต่วันที่ 1 กรกฎาคม 2555 จนถึงวันที่ 30 มิถุนายน 2556 และจะขยายอายุของสัญญาอย่างต่อเนื่องครั้งละ 1 ปีโดยมีค่าบริการตามที่ระบุไว้ในสัญญา

สัญญาให้เช่าที่ดินและให้บริการด้านสาธารณูปโภค

เมื่อวันที่ 7 มิถุนายน 2547 และวันที่ 21 ตุลาคม 2548 บริษัท ผลิตไฟฟ้าราชบุรี จำกัด ซึ่งเป็นบริษัทย่อยได้ทำสัญญาให้เช่าที่ดินจำนวนรวม 145 ไร่ แก่บริษัท ราชบุรีเพาเวอร์ จำกัด ในที่ดินบริเวณเดียวกันกับโรงไฟฟ้าราชบุรี เป็นระยะเวลา 25 ปี 3 เดือน นับจากวันเริ่มดำเนินการเชิงพาณิชย์ของบริษัท ราชบุรีเพาเวอร์ จำกัด

เมื่อวันที่ 25 พฤศจิกายน 2548 บริษัท ผลิตไฟฟ้าราชบุรี จำกัด ซึ่งเป็นบริษัทย่อยได้ทำสัญญาให้บริการด้านสาธารณูปโภค แก่บริษัท ราชบุรีเพาเวอร์ จำกัด โดยที่บริษัทย่อยจะทำการจัดหาสิ่งอำนวยความสะดวกสาธารณูปโภค บริการและให้สิทธิในการใช้และการเข้าถึงสาธารณูปโภคต่างๆ ที่เกี่ยวข้องกับการก่อสร้าง การดำเนินงาน แก่บริษัท ราชบุรีเพาเวอร์ จำกัด ตามข้อตกลงในสัญญา สัญญามีผลบังคับใช้ตั้งแต่วันที่ลงนามในสัญญาจนถึงวันที่สิ้นสุดสัญญาเช่าที่ดินฉบับลงวันที่ 7 มิถุนายน 2547

สัญญาให้บริการงานบริหาร

เมื่อวันที่ 8 กันยายน 2557 บริษัทได้ทำสัญญาให้บริการการจัดการกับบริษัท ผลิตไฟฟ้าราชบุรี จำกัด ซึ่งเป็นบริษัทย่อย โดยบริษัทจะให้บริการในการดำเนินงานด้านการบริหารจัดการแก่บริษัทย่อยดังกล่าว โดยมีค่าบริการตามที่ระบุไว้ในสัญญา

หมายเหตุประกอบงบการเงิน

บริษัท ผลิตไฟฟ้าราชบุรีโฮลดิ้ง จำกัด (มหาชน) และบริษัทย่อย

เมื่อวันที่ 27 กุมภาพันธ์ 2547 บริษัทได้ทำสัญญาให้บริการการจัดการกับบริษัท ราชบุรีเพาเวอร์ จำกัด ซึ่งเป็นกิจการที่ควบคุมร่วมกัน โดยบริษัทจะได้รับค่าธรรมเนียมการบริหารจัดการเป็นจำนวนเงิน 2.5 ล้านดอลลาร์สหรัฐอเมริกา ต่อปี เป็นระยะเวลา 25 ปี 3 เดือน นับจากวันเริ่มเดินเครื่องเชิงพาณิชย์ของโรงไฟฟ้าหน่วยที่ 1 ของบริษัท ราชบุรีเพาเวอร์ จำกัด คิดเป็นจำนวนเงินรวมตามสัญญาทั้งสิ้น 63.12 ล้านดอลลาร์สหรัฐอเมริกา

สัญญาซึ่งเกี่ยวข้องกับเงินลงทุนในบริษัท ชูบุราชบุรี อิเลกทริกเซอร์วิส จำกัด

เมื่อวันที่ 29 กันยายน 2548 บริษัทและบริษัท ชูบุ อิเลกทริก พาวเวอร์ (ประเทศไทย) จำกัด ได้ลงนามในสัญญาระหว่างผู้ถือหุ้นเพื่อจัดตั้งบริษัท ชูบุราชบุรี อิเลกทริกเซอร์วิส จำกัด และได้ชำระค่าหุ้นงวดแรกตามสัดส่วนการถือหุ้นเป็นจำนวนเงินรวมทั้งสิ้น 10 ล้านบาท นอกจากนี้ตามสัญญาระหว่างผู้ถือหุ้นดังกล่าว หากบริษัท ชูบุราชบุรี อิเลกทริกเซอร์วิส จำกัด ต้องการเงินทุนเพิ่มเติมซึ่งเกินกว่าทุนจดทะเบียนของบริษัท ชูบุราชบุรี อิเลกทริกเซอร์วิส จำกัด บริษัทตกลงที่จะให้ความช่วยเหลือทางการเงินในรูปของเงินกู้ยืมหรือการค้ำประกันใด ๆ ตามสัดส่วนการถือหุ้นในบริษัทดังกล่าว ซึ่งเท่ากับร้อยละ 50 ทั้งนี้ สัญญาดังกล่าวมิได้กำหนดวงเงินในการให้ความช่วยเหลือทางการเงินนี้ ณ วันที่ 31 ธันวาคม 2557 บริษัทยังมีได้ให้เงินกู้ยืมหรือการค้ำประกันใด ๆ ตามสัญญา

สัญญาซึ่งเกี่ยวข้องกับโรงไฟฟ้าน้ำจืด 2

เมื่อวันที่ 26 พฤษภาคม 2549 บริษัทได้ทำสัญญาในการให้บริการกับบริษัท ไฟฟ้าน้ำจืด 2 จำกัด ซึ่งเป็นบริษัทย่อยของกิจการที่ควบคุมร่วมกัน เพื่อให้การพัฒนาโครงการ การก่อสร้าง และการเดินเครื่องและบำรุงรักษา ให้เป็นไปตามกำหนดเวลา โดยมีค่าบริการปีละ 25 ล้านบาท โดยสัญญาจะมีผลบังคับใช้เมื่อบริษัทย่อยดังกล่าว เริ่มเดินเครื่องเชิงพาณิชย์ จนสิ้นสุดสัญญาระยะเวลาสัมปทานโรงไฟฟ้า หรือตามที่ตกลงกัน

เมื่อวันที่ 25 มิถุนายน 2552 บริษัท ราช-ลาว เซอร์วิส จำกัด ซึ่งเป็นบริษัทย่อยได้ทำสัญญาให้บริการเดินเครื่องและบำรุงรักษาโรงไฟฟ้าพลังน้ำกับบริษัท ไฟฟ้าน้ำจืด 2 จำกัด โดยมีผลบังคับใช้ตั้งแต่วันที่ 1 กรกฎาคม 2552 จนสิ้นสุดสัญญาระยะเวลาสัมปทานโรงไฟฟ้า ทั้งนี้ ค่าบริการเดินเครื่องและบำรุงรักษาโรงไฟฟ้ามีมูลค่าเริ่มต้นตลอดอายุสัญญาประมาณ 3,200 ล้านบาท ซึ่งจะมีการปรับเพิ่มตามที่ระบุไว้ในสัญญา ทั้งนี้ บริษัท ราช-ลาว เซอร์วิส จำกัด จะให้บริการดูแลบำรุงรักษาอาคารประกอบและสิ่งอำนวยความสะดวกอื่น ๆ รวมทั้งงานบริหารจัดการต่างๆ และเมื่อวันที่ 26 มิถุนายน 2552 บริษัท ราช-ลาว เซอร์วิส จำกัด ได้ทำสัญญาจ้างเหมาช่วงบริการเดินเครื่องและบำรุงรักษาโรงไฟฟ้าพลังน้ำดังกล่าวกับ กฟผ. โดยมีผลบังคับใช้ตั้งแต่วันที่ 1 กรกฎาคม 2552 จนสิ้นสุดระยะเวลาสัมปทานของโรงไฟฟ้างดังกล่าว ซึ่งค่าบริการเดินเครื่องและบำรุงรักษาโรงไฟฟ้ามีมูลค่าเริ่มต้นตลอดอายุสัญญาประมาณ 2,000 ล้านบาท ซึ่งจะมีการปรับเพิ่มตามที่ระบุไว้ในสัญญา

หมายเหตุประกอบงบการเงิน

บริษัท ผลิตไฟฟ้าราชบุรีโฮลดิ้ง จำกัด (มหาชน) และบริษัทย่อย

เมื่อวันที่ 3 กันยายน 2555 บริษัท ราช-ลาว เซอร์วิส จำกัด ซึ่งเป็นบริษัทย่อยได้ทำสัญญาให้บริการงานบำรุงรักษาตามรอบการใช้งาน (Major Maintenance Agreement) กับบริษัท ไฟฟ้าน้ำจิม 2 จำกัด โดยมีผลบังคับใช้ตั้งแต่วันที่ 3 กันยายน 2555 เป็นระยะเวลา 7 ปี ทั้งนี้ ค่าบริการงานบำรุงรักษาโรงไฟฟ้ามีมูลค่าเริ่มต้นตลอดอายุสัญญาประมาณ 459.74 ล้านบาท ซึ่งจะมีการปรับเพิ่มตามที่ระบุไว้ในสัญญา โดยมีขอบข่ายงานหลัก ได้แก่ งานทดสอบเครื่องผลิตไฟฟ้าและส่วนประกอบต่าง ๆ งานบำรุงรักษา งานบริการให้คำปรึกษา โดยบริษัท ราช-ลาว เซอร์วิส จำกัด จะให้บริการงานบริหารจัดการและสิ่งอำนวยความสะดวกอื่น ๆ และเมื่อวันที่ 4 กันยายน 2555 บริษัท ราช-ลาว เซอร์วิส จำกัด ได้ทำสัญญาจ้างเหมาช่วงงานบริการบำรุงรักษาเชิงป้องกัน (Preventive Maintenance Services) โรงไฟฟ้าพลังน้ำดังกล่าวกับ กฟผ. โดยค่าบริการงานบำรุงรักษามีมูลค่าเริ่มต้นตลอดอายุสัญญาประมาณ 337.15 ล้านบาท ซึ่งจะมีการปรับเพิ่มตามที่ระบุไว้ในสัญญา

สัญญาการให้บริการจัดหาบุคลากรเข้าปฏิบัติงานเดินเครื่องและบำรุงรักษา

เมื่อวันที่ 10 กันยายน 2556 บริษัท ราช-ลาว เซอร์วิส จำกัด ซึ่งเป็นบริษัทย่อยได้ทำสัญญาให้บริการจัดหาบุคลากรเข้าปฏิบัติงานเดินเครื่องและบำรุงรักษากับ กฟผ. โดยบริษัทย่อยดังกล่าวจะดำเนินการสรรหาและคัดเลือกบุคลากรตามจำนวนและคุณสมบัติที่กำหนดในสัญญาเพื่อเข้าปฏิบัติงานเดินเครื่องและบำรุงรักษาโรงไฟฟ้าพลังความร้อนหงสาใน สปป.ลาว เป็นระยะเวลา 40 เดือน ตั้งแต่เดือนมีนาคม 2557 ถึงเดือนมิถุนายน 2560 มีค่าบริการตามสัญญาเป็นจำนวนเงิน 87 ล้านบาท

สัญญาบริการควบคุมงานก่อสร้างโรงไฟฟ้า

เมื่อวันที่ 28 พฤศจิกายน 2556 บริษัท ได้ทำสัญญาให้บริการควบคุมงานก่อสร้างโรงไฟฟ้า (Construction Supervision Contractor Service Agreement) กับบริษัท ไฟฟ้าเซเปียน-เซินน้ำน้อย จำกัด ซึ่งเป็นกิจการที่ควบคุมร่วมกัน เพื่อให้บริการควบคุมและบริหารงานก่อสร้างโครงการโรงไฟฟ้าพลังน้ำเซเปียน-เซินน้ำน้อย ซึ่งอยู่ในพื้นที่แขวงจำปาสัก และแขวงอัตตะปือ สปป.ลาว เป็นระยะเวลา 64 เดือนนับแต่วันเริ่มงานโดยมีค่าบริการตามสัญญาเป็นจำนวนเงิน 10.96 ล้านดอลลาร์สหรัฐอเมริกา หรือเทียบเท่า 328 ล้านบาท

หมายเหตุประกอบงบการเงิน

บริษัท ผลิตไฟฟ้าราชบุรีโฮลดิ้ง จำกัด (มหาชน) และบริษัทย่อย

7 เงินสดและรายการเทียบเท่าเงินสด

	งบการเงินรวม		งบการเงินเฉพาะกิจการ	
	2557	2556	2557	2556
	(พันบาท)			
เงินสดในมือ	454	884	100	100
เงินฝากธนาคารประเภทกระแสรายวัน	1,954,746	1,960,503	11,674	1,817
เงินฝากธนาคารประเภทออมทรัพย์	535,634	675,524	367,495	115,054
เงินลงทุนระยะสั้นที่มีสภาพคล่องสูง	8,132,225	4,800,871	1,620,000	3,040,000
รวม	10,623,059	7,437,782	1,999,269	3,156,971

ยอดเงินสดและรายการเทียบเท่าเงินสด ณ วันที่ 31 ธันวาคม จัดตามประเภทสกุลเงินตราได้ดังนี้

	งบการเงินรวม		งบการเงินเฉพาะกิจการ	
	2557	2556	2557	2556
	(พันบาท)			
สกุลเงินบาท	5,466,779	4,421,111	1,696,509	3,117,038
สกุลเงินเหรียญสหรัฐอเมริกา	2,860,363	171,208	302,760	39,933
สกุลเงินกีบ	21,581	75,338	-	-
สกุลเงินเหรียญออสเตรเลีย	1,680,355	1,594,142	-	-
สกุลเงินเหรียญสิงคโปร์	593,981	1,175,983	-	-
รวม	10,623,059	7,437,782	1,999,269	3,156,971

หมายเหตุประกอบงบการเงิน

บริษัท ผลิตไฟฟ้าราชบุรีโฮลดิ้ง จำกัด (มหาชน) และบริษัทย่อย

8 เงินลงทุนอื่น

	งบการเงินรวม		งบการเงินเฉพาะกิจการ	
	2557	2556	2557	2556
	(พันบาท)			
เงินลงทุนชั่วคราว				
เงินฝากระยะสั้นกับสถาบันการเงิน	3,206,890	1,471,000	2,050,000	30,000
เงินลงทุนระยะสั้นในหลักทรัพย์เพื่อค้า	435,851	445,634	399,695	405,262
ตราสารหนี้ที่จะถือจนครบกำหนด	-	50,000	-	50,000
	3,642,741	1,966,634	2,449,695	485,262
เงินลงทุนระยะยาวอื่น				
ตราสารทุนที่เป็นหลักทรัพย์เพื่อขาย	3,575,434	2,997,896	-	-
ตราสารหนี้ที่จะถือจนครบกำหนด	426,956	123,000	423,000	123,000
	4,002,390	3,120,896	423,000	123,000
รวม	7,645,131	5,087,530	2,872,695	608,262

ยอดเงินลงทุนอื่น ณ วันที่ 31 ธันวาคม จัดตามประเภทสกุลเงินตราได้ดังนี้

	งบการเงินรวม		งบการเงินเฉพาะกิจการ	
	2557	2556	2557	2556
	(พันบาท)			
สกุลเงินบาท	3,035,851	2,048,634	2,872,695	608,262
สกุลเงินเหรียญสหรัฐอเมริกา	992,846	-	-	-
สกุลเงินกีบ	3,616,434	3,038,896	-	-
รวม	7,645,131	5,087,530	2,872,695	608,262

หมายเหตุประกอบงบการเงิน

บริษัท ผลิตไฟฟ้าราชบุรีโฮลดิ้ง จำกัด (มหาชน) และบริษัทย่อย

รายการเคลื่อนไหวในระหว่างปีสิ้นสุดวันที่ 31 ธันวาคม ของตราสารทุนที่อยู่ในความต้องการของตลาดมีดังนี้

	งบการเงินรวม		งบการเงินเฉพาะกิจการ	
	2557	2556	2557	2556
	(พันบาท)			
หลักทรัพย์เพื่อค้า				
ณ วันที่ 1 มกราคม	445,634	312,598	405,262	312,598
ซื้อระหว่างปี	625,362	552,169	298,362	512,169
ขายระหว่างปี	(637,258)	(420,267)	(305,370)	(420,267)
รายการปรับปรุงจากการตีราคา	2,113	1,134	1,441	762
ณ วันที่ 31 ธันวาคม	435,851	445,634	399,695	405,262
หลักทรัพย์เพื่อขาย				
ณ วันที่ 1 มกราคม	2,997,896	2,729,221	-	-
ซื้อระหว่างปี	-	-	-	-
ขายระหว่างปี	-	-	-	-
รายการปรับปรุงจากการตีราคา	577,538	268,675	-	-
ณ วันที่ 31 ธันวาคม	3,575,434	2,997,896	-	-

เงินปันผลรับจากเงินลงทุนในหลักทรัพย์เพื่อขาย

ในระหว่างปี 2557 กลุ่มบริษัทได้รับเงินปันผลตามสัดส่วนการลงทุนในหลักทรัพย์เพื่อขายเป็นจำนวนเงิน 235.95 ล้านบาท (2556: 220.90 ล้านบาท)

กำไรจากการจำหน่ายลูกหนี้ระยะยาว

ในระหว่างปี 2555 RATCH-Australia Corporation Limited (“RAC”) ซึ่งเป็นบริษัทย่อยทางอ้อม ได้ขายเงินลงทุนในบริษัท Great Energy Alliance Corporation Pty Ltd (“GEAC”) และบันทึกลูกหนี้ระยะยาวอันจากการขายเงินลงทุนดังกล่าว โดยเป็นสัญญาการชำระเงินเป็นงวด (Scheduled Payment Option Agreement) เป็นระยะเวลา 15 ปี ทั้งนี้ในระหว่างปี 2556 RAC ได้ขายลูกหนี้ระยะยาวดังกล่าวพร้อมทั้งสัญญาดอกเบี้ยรับ (Scheduled Payment Deed Interest) ตามมูลค่าต้นทุน 98.75 ล้านดอลลาร์สหรัฐ ที่ราคาขาย 120.96 ล้านดอลลาร์สหรัฐหรือเทียบเท่า 3,518.06 ล้านบาท RAC รับรู้กำไรจากการขายลูกหนี้ระยะยาวดังกล่าวในงบกำไรขาดทุนเบ็ดเสร็จสำหรับปีสิ้นสุดวันที่ 31 ธันวาคม 2556 เป็นจำนวนเงิน 22.21 ล้านดอลลาร์สหรัฐหรือเทียบเท่า 645.83 ล้านบาท

หมายเหตุประกอบงบการเงิน

บริษัท ผลิตไฟฟ้าราชบุรีโฮลดิ้ง จำกัด (มหาชน) และบริษัทย่อย

9 ลูกหนี้การค้า

	งบการเงินรวม		งบการเงินเฉพาะกิจการ	
	2557	2556	2557	2556
	(พันบาท)			
กิจการที่เกี่ยวข้องกัน (หมายเหตุ 6)	10,369,985	8,336,745	-	-
กิจการอื่น	124,669	164,008	-	-
รวม	10,494,654	8,500,753	-	-
หัก ค่าเผ่อนหนี้สงสัยจะสูญ	-	-	-	-
สุทธิ	10,494,654	8,500,753	-	-
หนี้สูญและหนี้สงสัยจะสูญสำหรับปี	-	-	-	-

การวิเคราะห์อายุของลูกหนี้การค้า มีดังนี้

	งบการเงินรวม		งบการเงินเฉพาะกิจการ	
	2557	2556	2557	2556
	(พันบาท)			
กิจการที่เกี่ยวข้องกัน				
ยังไม่ครบกำหนดชำระ	10,367,544	8,301,970	-	-
เกินกำหนดชำระ:				
น้อยกว่า 3 เดือน	-	-	-	-
3 – 6 เดือน	-	1,559	-	-
6 – 12 เดือน	-	11,958	-	-
มากกว่า 12 เดือน	2,441	21,258	-	-
รวม	10,369,985	8,336,745	-	-
หัก ค่าเผ่อนหนี้สงสัยจะสูญ	-	-	-	-
สุทธิ	10,369,985	8,336,745	-	-
กิจการอื่น				
ยังไม่ครบกำหนดชำระ	124,669	164,008	-	-
หัก ค่าเผ่อนหนี้สงสัยจะสูญ	-	-	-	-
สุทธิ	124,669	164,008	-	-

หมายเหตุประกอบงบการเงิน

บริษัท ผลิตไฟฟ้าราชบุรีโฮลดิ้ง จำกัด (มหาชน) และบริษัทย่อย

โดยปกติระยะเวลาการให้สินเชื่อแก่ลูกค้าของกลุ่มบริษัทมีระยะเวลาไม่เกิน 1 เดือน

ยอดลูกหนี้การค้า ณ วันที่ 31 ธันวาคม จัดตามประเภทสกุลเงินตราได้ดังนี้

	งบการเงินรวม		งบการเงินเฉพาะกิจการ	
	2557	2556	2557	2556
	(ล้านบาท)			
สกุลเงินบาท	10,380,813	8,346,103	-	-
สกุลเงินดอลลาร์ออสเตรเลีย	113,841	154,650	-	-
รวม	10,494,654	8,500,753	-	-

10 วัสดุสำรองคลัง

	งบการเงินรวม		งบการเงินเฉพาะกิจการ	
	2557	2556	2557	2556
	(ล้านบาท)			
น้ำมันเชื้อเพลิง	1,119,965	1,039,130	-	-
วัสดุสำรอง	2,435,616	2,145,296	-	-
วัสดุสำรองระหว่างทาง	14,183	104,788	-	-
รวม	3,569,764	3,289,214	-	-
หัก ค่าเผื่อวัสดุสำรองคลังล้าสมัย	(803,191)	(747,733)	-	-
ค่าเพื่อการลดมูลค่าวัสดุสำรองคลัง	(137,164)	-	-	-
สุทธิ	2,629,409	2,541,481	-	-

ต้นทุนของวัสดุสำรองคลังที่บันทึกเป็นค่าใช้จ่ายและได้รวมในบัญชีต้นทุนขายสำหรับปีสิ้นสุดวันที่ 31 ธันวาคม 2557 มีจำนวน 2,050.42 ล้านบาท (2556: 1,619.61 ล้านบาท)

หมายเหตุประกอบงบการเงิน

บริษัท ผลิตไฟฟ้าราชบุรีโฮลดิ้ง จำกัด (มหาชน) และบริษัทย่อย

11 เงินลงทุนในบริษัทย่อย

หมายเหตุ	งบการเงินเฉพาะกิจการ	
	2557	2556
	(พันบาท)	
บริษัทย่อย		
ณ วันที่ 1 มกราคม	27,582,161	24,982,161
ลงทุนเพิ่ม	5 6,137,646	2,600,000
รับโอนเงินลงทุน	420,200	-
รับเงินคืนทุน	(3,433,546)	-
ขาดทุนจากการด้อยค่า	(665,903)	-
ณ วันที่ 31 ธันวาคม	<u>30,040,558</u>	<u>27,582,161</u>

ขาดทุนจากการด้อยค่า ได้ถูกบันทึกรวมอยู่ในบัญชีส่วนที่เกินกว่าเงินทุนจากการเลิกกิจการของบริษัทย่อยมีดังนี้

	งบการเงินเฉพาะกิจการ	
	2557	2556
	(พันบาท)	
ส่วนที่เกินกว่าเงินทุนจากการเลิกกิจการ		
- บริษัท ไตร เอนเนอจี้ จำกัด	1,227,354	-
- บริษัท ราชอุดม เพาเวอร์ จำกัด	361	-
- บริษัท ราชบุรีแก๊ส จำกัด	51,614	-
ขาดทุนจากการด้อยค่า – เงินลงทุนในบริษัท ราชบุรีแก๊ส จำกัด	(665,903)	-
สุทธิ	<u>613,426</u>	<u>-</u>

หมายเหตุประกอบงบการเงิน

บริษัท ไฟฟ้าราชบุรีโฮลดิ้ง จำกัด (มหาชน) และบริษัทย่อย

เงินลงทุนในบริษัทย่อย ณ วันที่ 31 ธันวาคม 2557 และ 2556 และเงินปันผลรับสำหรับแต่ละปีมีดังนี้

สัดส่วนความเป็นเจ้าของ		งบการเงินเฉพาะกิจการ							
		ทุนชำระแล้ว		วิธีราคาทุน		การซื้อค่า		วิธีราคาทุน-สุทธิ	
		2557	2556	2557	2556	2557	2556	2557	2556
(ร้อยละ)		(พันบาท)							
บริษัทย่อย									
บริษัท ไฟฟ้าราชบุรี จำกัด	99.99	21,900,000	18,275,000	21,900,000	18,275,000	-	-	21,900,000	18,275,000
บริษัท ราชบุรีแก๊ส จำกัด	-	-	500,000	-	1,165,903	-	-	-	1,165,903
บริษัท ราชอุบล เพาเวอร์ จำกัด	-	-	420,900	-	420,900	-	-	-	420,900
บริษัท ราชบุรี อีกลายแอนซ์ จำกัด	99.99	-	-	420,200	-	-	-	420,200	-
บริษัท ราชบุรีพลังงาน จำกัด	99.99	640,000	640,000	640,000	640,000	-	-	640,000	640,000
บริษัท ราช-ลาว เซอร์วิส จำกัด	99.99	77,858	77,858	77,858	77,858	-	-	77,858	77,858
บริษัท อาร์เอช อินเตอร์เนชั่นแนล									
คอร์ปอเรชั่น จำกัด	99.99	7,000,000	7,000,000	7,000,000	7,000,000	-	-	7,000,000	-
บริษัท ราช โอเอเนคส์ จำกัด	99.99	2,500	2,500	2,500	2,500	-	-	2,500	-
บริษัท ไตร เอนเนอจี จำกัด*	-	-	-	-	-	-	-	-	-
รวม		30,040,558	27,582,161	30,040,558	27,582,161	30,040,558	27,582,161	10,541,803	5,083,472

* ดูหมายเหตุประกอบงบการเงินข้อ 5 บริษัทฯ ได้มาซึ่งบริษัทข้อดังกล่าวและให้ชำระบัญชีในระหว่างปี 2557

หมายเหตุประกอบงบการเงิน

บริษัท ผลิตไฟฟ้าราชบุรีโฮลดิ้ง จำกัด (มหาชน) และบริษัทย่อย

การจดทะเบียนเลิกกิจการของบริษัทย่อย

ในการประชุมวิสามัญผู้ถือหุ้นของบริษัท ไตร เอนเนอจี้ จำกัด ซึ่งเป็นบริษัทย่อยเมื่อวันที่ 1 สิงหาคม 2557 ผู้ถือหุ้นได้มีมติอนุมัติให้เลิกกิจการของบริษัทย่อยดังกล่าว ซึ่งบริษัทย่อยได้ดำเนินการจดทะเบียนเลิกบริษัทกับกรมพัฒนาธุรกิจการค้า กระทรวงพาณิชย์เมื่อวันที่ 4 สิงหาคม 2557 ทั้งนี้บริษัทได้บันทึกส่วนเกินทุนจากการจ่ายคืนทุนของบริษัทย่อยดังกล่าวในงบกำไรขาดทุนเบ็ดเสร็จเฉพาะกิจการสำหรับปีสิ้นสุดวันที่ 31 ธันวาคม 2557 เป็นจำนวนเงิน 1,227.35 ล้านบาท ณ วันที่ 31 ธันวาคม 2557 บริษัท ไตร เอนเนอจี้ จำกัด อยู่ระหว่างดำเนินการชำระบัญชี

ในการประชุมวิสามัญผู้ถือหุ้นของบริษัท บ้านบึง เพาเวอร์ จำกัด บริษัท อีสเทิร์น โอเพิตี จำกัด และ บริษัท อีสเทิร์น เพาเวอร์ เจนเนอเรชั่น จำกัด ซึ่งเป็นบริษัทย่อยทางอ้อม เมื่อวันที่ 8 เมษายน 2557 ผู้ถือหุ้นได้มีมติให้เลิกกิจการของบริษัทย่อยทางอ้อมดังกล่าว และเมื่อวันที่ 17 เมษายน 2557 บริษัทย่อยทางอ้อมได้ดำเนินการจดทะเบียนเลิกกิจการต่อกรมพัฒนาธุรกิจการค้า กระทรวงพาณิชย์ และจดทะเบียนเสร็จสิ้นการชำระบัญชีเมื่อวันที่ 28 ตุลาคม 2557

ในการประชุมวิสามัญผู้ถือหุ้นของบริษัท ราชบุรีแก๊ส จำกัด ซึ่งเป็นบริษัทย่อย เมื่อวันที่ 2 เมษายน 2557 ผู้ถือหุ้นได้มีมติอนุมัติให้เลิกกิจการของบริษัทย่อยดังกล่าว และเมื่อวันที่ 3 เมษายน 2557 บริษัทย่อยได้ดำเนินการจดทะเบียนเลิกกิจการต่อกรมพัฒนาธุรกิจการค้า กระทรวงพาณิชย์ และจดทะเบียนเสร็จการชำระบัญชีเมื่อวันที่ 28 สิงหาคม 2557 ทั้งนี้บริษัทได้บันทึกผลขาดทุนจากการเลิกกิจการของบริษัทย่อยดังกล่าวเป็นจำนวนเงิน 614.29 ล้านบาท (สุทธิจากส่วนที่เกินกว่าเงินทุนจากการเลิกกิจการจำนวน 51.61 ล้านบาท) ในงบกำไรขาดทุนเบ็ดเสร็จเฉพาะกิจการสำหรับปีสิ้นสุดวันที่ 31 ธันวาคม 2557

ในการประชุมวิสามัญผู้ถือหุ้นของบริษัท ราชอุ้ม เพาเวอร์ จำกัด ซึ่งเป็นบริษัทย่อย เมื่อวันที่ 23 พฤษภาคม 2556 ผู้ถือหุ้นได้มีมติอนุมัติให้เลิกกิจการของบริษัทย่อยดังกล่าวและโอนกิจการทั้งหมดให้กับบริษัท ซึ่งรวมเงินลงทุนในบริษัท ราชบุรี อัลตราสแอนด์ จำกัด มูลค่าเท่ากับ 420.20 ล้านบาท โดยบริษัทย่อยดังกล่าวได้ดำเนินการจดทะเบียนเลิกบริษัทกับกรมพัฒนาธุรกิจการค้า กระทรวงพาณิชย์เมื่อวันที่ 28 พฤษภาคม 2556 และได้จดทะเบียนเสร็จการชำระบัญชีเมื่อวันที่ 7 กุมภาพันธ์ 2557 ทั้งนี้ บริษัทได้บันทึกส่วนเกินทุนจากการจ่ายคืนทุนของบริษัทย่อยดังกล่าวในงบกำไรขาดทุนเบ็ดเสร็จเฉพาะกิจการสำหรับปีสิ้นสุดวันที่ 31 ธันวาคม 2557 เป็นจำนวนเงิน 0.36 ล้านบาท

หมายเหตุประกอบงบการเงิน

บริษัท ผลิตไฟฟ้าราชบุรีโฮลดิ้ง จำกัด (มหาชน) และบริษัทย่อย

การจำหน่ายเงินลงทุนในบริษัท ชัสเทนเอเบิล เอนเนอจี คอร์ปอเรชั่น จำกัด

ในการประชุมของคณะกรรมการบริษัท ราชบุรีพลังงาน จำกัด ซึ่งเป็นบริษัทย่อย เมื่อวันที่ 5 กันยายน 2557 คณะกรรมการบริษัทมีมติอนุมัติให้ขายเงินลงทุนใน บริษัท ชัสเทนเอเบิล เอนเนอจี คอร์ปอเรชั่น จำกัด ซึ่งเป็นบริษัทย่อยทางอ้อม ซึ่งเมื่อวันที่ 29 กันยายน 2557 บริษัทย่อยได้จำหน่ายเงินลงทุนในบริษัทย่อยทางอ้อมดังกล่าว ในส่วนที่บริษัทย่อยถือหุ้นอยู่ทั้งหมดให้กับผู้ถือหุ้นรายใหม่ ทั้งนี้บริษัทได้บันทึกผลขาดทุนจากการจำหน่ายเงินลงทุนเป็นจำนวนเงิน 142.11 ล้านบาท ในงบกำไรขาดทุนเบ็ดเสร็จรวมสำหรับปีสิ้นสุดวันที่ 31 ธันวาคม 2557

เงินปันผลรับจากบริษัทย่อย

ที่ประชุมคณะกรรมการ/ผู้ถือหุ้นของบริษัทย่อยได้มีมติอนุมัติให้จ่ายเงินปันผลระหว่างกาลและเงินปันผลประจำปี ดังต่อไปนี้

ชื่อบริษัท	วันที่ประชุม คณะกรรมการ/ผู้ถือหุ้น	บาทต่อ หุ้น	จำนวนเงิน (ล้านบาท)	วันที่จ่าย เงินปันผล
บริษัท ผลิตไฟฟ้าราชบุรี จำกัด	12 พฤศจิกายน 2557	0.59	1,284.85	5 มกราคม 2558
	3 กันยายน 2557	0.68	1,248.64	4 กันยายน 2557
	18 มิถุนายน 2557	0.59	1,080.20	2 กรกฎาคม 2557
	17 มีนาคม 2557	0.33	589.10	20 มีนาคม 2557
บริษัท ไดร เอนเนอจี จำกัด	31 กรกฎาคม 2557	2.34	80.00	31 กรกฎาคม 2557
	1 กรกฎาคม 2557	146.04	5,000.00	31 กรกฎาคม 2557
บริษัท ราชบุรี แก๊ส จำกัด	14 มีนาคม 2557	25.18	1,259.00	31 มีนาคม 2557

หมายเหตุประกอบงบการเงิน

บริษัท ผลิตไฟฟ้าราชบุรีโฮลดิ้ง จำกัด (มหาชน) และบริษัทย่อย

12 เงินลงทุนในกิจการที่ควบคุมร่วมกันและบริษัทร่วม

หมายเหตุ	งบการเงินรวม		งบการเงินเฉพาะกิจการ	
	2557	2556	2557	2556
	(ปรับปรุงใหม่)			
	(พันบาท)			
ณ วันที่ 1 มกราคม	12,613,889	12,373,697	5,683,593	5,287,117
ส่วนแบ่งกำไรจากเงินลงทุนตามวิธีส่วนได้เสีย	1,284,822	727,711	-	-
เงินลงทุนเพิ่มในกิจการที่ควบคุมร่วมกัน	556,143	526,050	306,793	507,950
เงินลงทุนเพิ่มในบริษัทร่วม	-	64,772	-	64,772
ขายเงินลงทุนในกิจการที่ควบคุมร่วมกัน	-	(20,800)	(1,354,012)	(160,800)
รายได้เงินปันผล	(943,029)	(977,625)	-	-
เงินลงทุนในกิจการที่ควบคุมร่วมกัน				
ก่อนเปลี่ยนสถานะ	5	(2,163,162)	-	-
ปรับปรุงอัตราแลกเปลี่ยน		(59,422)	-	-
ค่าเผื่อการด้อยค่าเงินลงทุนในกิจการที่				
ควบคุมร่วมกัน	-	(15,156)	-	(15,446)
อื่น ๆ	204,157	-	-	-
ณ วันที่ 31 ธันวาคม	<u>11,493,398</u>	<u>12,613,889</u>	<u>4,636,374</u>	<u>5,683,593</u>

หมายเหตุประกอบงบการเงิน

บริษัท ผลิตภัณฑ์พลาสติก จำกัด (มหาชน) และบริษัทย่อย

เงินลงทุนในกิจการที่ควบคุมร่วมกันและบริษัทร่วม ณ วันที่ 31 ธันวาคม 2557 และ 2556 และเงินปันผลรับสำหรับแต่ละปี มีดังนี้

สัดส่วน		งบการเงินรวม									
ความเป็นเจ้าของ	ทุนชำระแล้ว	วิธีราคาทุน	วิธีส่วนได้เสีย		การด้อยค่า	ส่วนได้เสียสุทธิ		เงินปันผลรับสำหรับปี			
2557	2556	2557	2556	2557	2556	2557	2556	2557	2556		
(ร้อยละ)											
(พันบาท)											
กิจการที่ควบคุมร่วมกันทางตรง											
บริษัท ชูบุราชนบุรี อีเลคทริก											
เชอร์วิส จำกัด	50	50	20,000	20,000	10,000	79,271	-	79,271	79,394	20,000	20,000
บริษัท เซาท์อีสต์ เอเชีย											
เอนเนอร์จี จำกัด	33.33	33.33	6,606,750	6,606,750	2,202,250	2,993,551	-	2,993,551	2,804,753	72,674	57,259
บริษัท ไฟฟ้าหงสา จำกัด	40	40	2,457,793	2,457,793	983,116	-	-	-	-	-	-
บริษัท พลังมัย จำกัด	37.5	37.5	1,679	1,679	630	274	-	274	348	-	-
บริษัท ไฟฟ้า นัมมิง 3 จำกัด	25	25	1,808	1,808	452	-	-	-	-	-	-
บริษัท ตลาดเพาเวอร์ จำกัด	50	50	30,892	30,892	15,446	15,156	(15,156)	-	-	-	-
บริษัท ไฟฟ้าเซเปียน - เซนันนอย จำกัด	25	25	2,049,465	1,196,415	393,309	647,715	-	647,715	382,726	-	-
					3,605,203	3,735,967	(15,156)	3,720,811	3,267,221	92,674	77,259
กิจการที่ควบคุมร่วมกันทางอ้อม											
บริษัท ไตร เอนเนอจี จำกัด*	-	50	-	3,423,800	1,809,211	-	-	-	2,163,163	-	341,856
บริษัท ราชบุรีเพาเวอร์ จำกัด	25	25	7,325,000	7,325,000	1,831,250	4,054,627	-	4,054,627	3,755,434	400,000	475,000
บริษัท ผลิตภัณฑ์ไฟฟ้านคร จำกัด	40	40	1,002,000	402,000	400,800	368,578	-	368,578	139,542	-	-

* ดูหมายเหตุประกอบงบการเงินข้อ 5

หมายเหตุประกอบงบการเงิน

บริษัท ผลิตไฟฟ้าราชบุรีโฮลดิ้ง จำกัด (มหาชน) และบริษัทย่อย

		งบการเงินรวม													
สัดส่วน		ทุนชำระแล้ว		วิธีราคาทุน		วิธีส่วนได้เสีย		การด้อยค่า		ส่วน ได้เสีย-สุทธิ		เงินปันผลรับสำหรับปี			
2557		2556		2557		2556		2557		2556		2557		2556	
(ร้อยละ)		(พันบาท)													
กิจการที่ควบคุมร่วมกันทางอ้อม															
บริษัท ราชบุรีโฮลดิ้ง															
โกลเดนเนเธอร์แลนด์ จำกัด		40	40	1,250,000	1,250,000	500,000	500,000	526,369	522,774	-	-	526,369	522,774	-	-
บริษัท โซดาร์ต้า จำกัด		49	49	1,100,000	1,100,000	545,960	545,960	808,803	745,493	-	-	808,803	745,493	105,428	-
บริษัท โซลาร์เพาเวอร์ (โคราช 3) จำกัด		40	40	188,750	178,250	75,500	71,300	109,414	89,259	-	-	109,414	89,259	7,928	7,345
บริษัท โซลาร์เพาเวอร์ (โคราช 4) จำกัด		40	40	194,878	185,178	77,951	74,071	106,384	91,902	-	-	106,384	91,902	12,513	7,840
บริษัท โซลาร์เพาเวอร์ (โคราช 7) จำกัด		40	40	185,502	175,002	74,201	70,001	101,934	89,695	-	-	101,934	89,695	15,931	8,060
บริษัท สงขลา โป โอลิมปัส จำกัด		40	40	206,000	168,750	80,000	67,500	71,832	64,169	-	-	71,832	64,169	-	-
บริษัท สงขลา โป โอลิมปัส จำกัด		40	40	1,000	1,000	400	400	369	379	-	-	369	379	-	-
Perth Power Partnership															
(Kwinana)		30	30	2,311,167	2,311,167	618,531	618,531	642,879	707,608	-	-	642,879	707,608	72,455	60,265
บริษัท สุโขทัยเอ็นเออร์รี่ จำกัด		-	25	-	80,000	-	20,000	-	1,689	-	-	-	1,689	-	-
บริษัท อุตสาหกรรมเพาเวอร์ จำกัด		45	45	40,100	40,100	18,100	18,100	13,927	17,933	-	-	13,927	17,933	-	-
บริษัท ราชบุรี โกลเดนเนเธอร์แลนด์ จำกัด		35	-	25,750	-	8,750	-	8,505	-	-	-	8,505	-	-	-
บริษัท โอเวอร์ซี กรีนเนเธอร์แลนด์ จำกัด		60	-	1,000	-	600	-	586	-	-	-	586	-	-	-
รวม				4,232,043		5,787,124		6,814,207	8,389,040	-	-	6,814,207	8,389,040	614,255	900,366
				8,119,259		9,392,327		10,580,174	11,671,417	(15,156)	(15,156)	10,535,018	11,656,261	706,929	977,625
บริษัทที่ร่วมทางตรง															
บริษัท เฟิร์ส โกลาซ วินด์ จำกัด		20	20	1,996,020	1,996,020	399,204	399,204	530,687	514,917	-	-	530,687	514,917	112,000	-
บริษัท เค อาร์ พู จำกัด		20	20	1,827,000	1,827,000	365,400	365,400	427,695	442,711	-	-	427,695	442,711	124,100	-
รวม				764,604		764,604		958,382	957,628	-	-	958,382	957,628	236,100	-

หมายเหตุประกอบงบการเงิน

บริษัท ผลิตภัณฑ์อุตสาหกรรม จำกัด (มหาชน) และบริษัทย่อย

	สัดส่วนความเป็นเจ้าของ (ร้อยละ)		งบการเงินเฉพาะกิจการ								เงินปันผลรับสำหรับปี	
			ทุนชำระแล้ว		การด้อยค่า		วิธีราคาทุน-สุทธิ					
			2557	2556	2557	2556	2557	2556				
กิจการที่ควบคุมร่วมกัน												
บริษัท ชูราษฎร์ อีเทลริคเซอร์วิส จำกัด	50	50	20,000	20,000	10,000	-	-	10,000	10,000	20,000	20,000	
บริษัท เซกซ์ตี้ส เอชียอนเนอรี่ จำกัด	33.33	33.33	6,606,750	6,606,750	2,202,250	-	-	2,202,250	2,202,250	72,674	57,259	
บริษัท ไฟฟ้าหงสา จำกัด	40	40	2,457,793	2,457,793	983,116	-	-	983,116	983,116	-	-	
บริษัท พูไฟบางมั่ง จำกัด	37.50	37.50	1,679	1,679	630	-	-	630	630	-	-	
บริษัท ไฟฟ้า น้จิม 3 จำกัด	25	25	1,808	1,808	452	-	-	452	452	-	-	
บริษัท ราษฎร์วอลด์โคเจนเนอเรชั่น จำกัด	-	40	-	1,250,000	-	-	-	-	500,000	-	-	
บริษัท โซลาร์ต้า จำกัด	-	49	-	1,100,000	-	-	-	-	545,960	105,428	-	
บริษัท โซล่า เพาเวอร์ (โคราช 3) จำกัด	-	40	-	178,250	-	-	-	-	71,300	7,928	7,345	
บริษัท โซล่า เพาเวอร์ (โคราช 4) จำกัด	-	40	-	185,178	-	-	-	-	74,071	12,513	7,840	
บริษัท โซล่า เพาเวอร์ (โคราช 7) จำกัด	-	40	-	175,002	-	-	-	-	70,001	15,930	8,060	
บริษัท สงขลา ไบโอมอส จำกัด	-	40	-	168,750	-	-	-	-	67,500	-	-	
บริษัท สงขลา ไบโอฟูเอล จำกัด	-	40	-	1,000	-	-	-	-	400	-	-	
บริษัท เกลด เพาเวอร์ จำกัด	50	50	30,892	30,892	15,446	(15,446)	(15,446)	-	-	-	-	
บริษัท ไฟฟ้าเจริญชน-ชนนัย จำกัด	25	25	2,049,465	1,196,415	675,322	-	-	675,322	393,309	-	-	
รวม					3,887,216	4,934,435	(15,446)	3,871,770	4,918,989	234,473	100,504	
บริษัทร่วม												
บริษัท เฟิร์ส โคราช วินด์ จำกัด	20	20	1,996,020	1,996,020	399,204	-	-	399,204	399,204	112,000	-	
บริษัท เค อาร์ พู จำกัด	20	20	1,827,000	1,827,000	365,400	-	-	365,400	365,400	124,100	-	
รวม					764,604	764,604	-	764,604	764,604	236,100	-	

หมายเหตุประกอบงบการเงิน

บริษัท ผลิตไฟฟ้าราชบุรีโฮลดิ้ง จำกัด (มหาชน) และบริษัทย่อย

ข้อมูลทางการเงิน โดยสรุปของกิจการที่ควบคุมร่วมกันและบริษัทร่วมซึ่งกลุ่มบริษัทบันทึกเงินลงทุนในบริษัทดังกล่าวตามวิธีส่วนได้เสีย โดยแสดงตามสัดส่วนของการลงทุน มีดังนี้

ปี 2557

บริษัท ราชบุรีเพาวเวอร์ จำกัด	25	11,953,690	15,730,743	27,684,433	6,475,214	6,780,022	13,255,236	5,365,246	(4,642,339)	722,907
บริษัท ชูบุราชบุรี อีโคพริค										
เชอร์วิสต์ จำกัด	50	471,397	2,064	473,461	313,422	7,205	320,627	554,103	(534,226)	19,877
บริษัท เซาท์อีสต์ เอเชีย										
เอนเนอร์จี จำกัด	33.33	2,763,725	27,017,398	29,781,123	1,683,736	16,169,308	17,853,044	1,330,853	(1,069,380)	261,473
บริษัท ไฟฟ้าหงสา จำกัด	40	973,163	83,152,583	84,125,746	4,019,418	80,738,213	84,757,631	286,831	(303,705)	(16,874)
บริษัท พลังงานนิ่ง จำกัด	37.5	1,550	-	1,550	892	-	892	-	(75)	(75)
บริษัท ไฟฟ้าน้ำเงิน 3 จำกัด	25	75	560,371	560,446	693,689	-	693,689	-	(18)	(18)
บริษัท ผลิตไฟฟ้านคร จำกัด	40	329,636	1,077,812	1,407,448	44,336	441,717	486,053	9,457	(20,421)	(10,964)
บริษัท ราชบุรีเอดส์										
โตจเนนเนอร์ชั่น จำกัด	40	728,022	8,564,706	9,292,728	1,062,390	6,916,636	7,979,026	166,934	(163,339)	3,595
บริษัท ไชลาร์ด้า จำกัด	49	291,972	3,944,027	4,235,999	352,452	2,247,159	2,599,611	381,038	(212,300)	168,738

หมายเหตุประกอบงบการเงิน

บริษัท ผลิตไฟฟ้าราชบุรีโฮลดิ้ง จำกัด (มหาชน) และบริษัทย่อย

ปี 2557

บริษัท โซล่าเพาเวอร์ (โคราช 3) จำกัด	40	63,693	676,571	740,264	65,886	395,922	461,808	49,390	(25,508)	23,882
บริษัท โซล่าเพาเวอร์ (โคราช 4) จำกัด	40	43,535	704,337	747,872	61,032	420,909	481,941	48,128	(25,014)	23,114
บริษัท โซล่าเพาเวอร์ (โคราช 7) จำกัด	40	42,122	670,601	712,723	59,376	398,540	457,916	48,631	(24,662)	23,969
บริษัท สงขลา ไบโอเนต จำกัด	40	47,561	746,172	793,733	315,296	292,896	608,192	1,080	(5,917)	(4,837)
Perth Power Partnership (Kwinana)	30	520,569	1,990,282	2,510,851	371,551	207,487	579,038	744,408	(677,259)	67,149
บริษัท เคเค เพาเวอร์ จำกัด	50	6,898	22,055	28,953	-	-	-	-	-	-
บริษัท สงขลา ไบโอฟูลด จำกัด	40	943	-	943	-	20	20	-	(9)	(9)
บริษัท ไฟฟ้าเขปียน-ชนนัย จำกัด	25	724,875	6,760,205	7,485,080	605,839	4,860,812	5,466,651	567	(17,591)	(17,024)
บริษัท อุษยา เพาเวอร์ จำกัด	45	30,981	-	30,981	16	-	16	67	(4,073)	(4,006)
บริษัท ราชบุรีโรจเจนเนอเรชั่น จำกัด	35	17,473	-	17,473	231	-	231	25	(270)	(245)
บริษัท โอเวอร์ซี กรีน เอนเนอจี จำกัด	60	999	-	999	23	-	23	-	(14)	(14)
บริษัท เทีริส โคราช วินด์ จำกัด	20	896,081	5,720,643	6,616,724	589,051	3,377,180	3,966,231	272,117	(144,346)	127,771
บริษัท เคอาร์ ู จำกัด	20	868,600	5,162,292	6,030,892	488,803	3,405,222	3,894,025	243,172	(134,088)	109,084
รวม		20,777,560	162,502,862	183,280,422	17,202,653	126,659,248	143,861,901	9,502,047	(8,004,554)	1,497,493

หมายเหตุประกอบงบการเงิน

บริษัท ผลิตภัณฑ์ปิโตรเลียม จำกัด (มหาชน) และบริษัทย่อย

ปี 2556

บริษัท ไตร เอนเนอร์จี้ จำกัด

บริษัท ราชบุรีเพาเวอร์ จำกัด

บริษัท ชูบุราชบุรี อิลคทริก

เซอร์วิส จำกัด

บริษัท เซาท์อีสต์ เอเชีย

เอนเนอร์จี้ จำกัด

บริษัท ไฟฟ้าหงสา จำกัด

บริษัท ไฟฟ้าแม่โขง จำกัด

บริษัท ไฟฟ้าแม่โขง 3 จำกัด

บริษัท ผลิตไฟฟ้านคร จำกัด

บริษัท ราชบุรีเอดส์

โคตนาเอนเนอร์จี้ จำกัด

บริษัท ไชยสารต้า จำกัด

สัดส่วน ความเป็น เจ้าของ (ร้อยละ)	สินทรัพย์ หมุนเวียน	สินทรัพย์ไม่ หมุนเวียน	สินทรัพย์รวม	หนี้ หมุนเวียน	หนี้สินไม่ หมุนเวียน (พันบาท)	หนี้สินรวม	รายได้ รวม	ค่าใช้จ่าย รวม	กำไร (ขาดทุน) สุทธิ
50	2,277,100	3,482,477	5,759,577	1,432,886	7,403	1,440,289	3,484,902	(3,492,022)	(7,120)
25	9,432,531	17,175,740	26,608,271	4,346,418	9,124,287	13,470,705	4,379,686	(3,868,372)	511,314
50	469,328	1,980	471,308	317,411	972	318,383	524,508	(540,198)	(15,690)
33.33	2,231,003	28,256,552	30,487,555	1,618,479	17,702,719	19,321,198	1,389,745	(1,177,674)	212,071
40	2,387,001	60,614,790	63,001,791	5,984,847	57,606,646	63,591,493	2,041	(624,760)	(622,719)
37.5	1,542	-	1,542	687	-	687	-	(47)	(47)
25	75	557,831	557,906	690,472	-	690,472	-	(33,038)	(33,038)
40	143,864	209,825	353,689	4,882	-	4,882	146	(11,645)	(11,499)
40	133,379	6,427,138	6,560,517	1,320,302	3,935,498	5,255,800	51,799	(17,778)	34,021
49	468,954	3,956,706	4,425,660	339,337	2,579,140	2,918,477	346,058	(207,114)	138,944

หมายเหตุประกอบงบการเงิน

บริษัท ผลิตไฟฟ้าราชบุรีโฮลดิ้ง จำกัด (มหาชน) และบริษัทย่อย

การจำหน่ายเงินลงทุนในบริษัท สุโขทัย เอ็นเนอร์ยี่ จำกัด

ในการประชุมของคณะกรรมการบริษัท ราชบุรีพลังงาน จำกัด ซึ่งเป็นบริษัทย่อย เมื่อวันที่ 27 มิถุนายน 2557 คณะกรรมการบริษัทมีมติอนุมัติให้ขายเงินลงทุนใน บริษัท สุโขทัย เอ็นเนอร์ยี่ จำกัด ซึ่งเป็นกิจการที่ควบคุมร่วมกัน เมื่อวันที่ 21 กรกฎาคม 2557 บริษัทย่อยได้จำหน่ายเงินลงทุนในกิจการที่ควบคุมร่วมกันดังกล่าวในส่วนที่บริษัทย่อย ถือหุ้นอยู่ทั้งหมดให้ผู้ถือหุ้นเดิม ทั้งนี้กำไรจากการจำหน่ายเงินลงทุนดังกล่าวจำนวน 10.94 ล้านบาท ได้ถูกบันทึกในงบกำไรขาดทุนเบ็ดเสร็จรวมสำหรับปีสิ้นสุดวันที่ 31 ธันวาคม 2557

การจัดโครงสร้างการลงทุนของกลุ่มบริษัท

ในการประชุมของคณะกรรมการบริษัทเมื่อวันที่ 21 ตุลาคม 2556 คณะกรรมการบริษัทมีมติให้มีการจัดโครงสร้างการลงทุนของกลุ่มบริษัท และอนุมัติการซื้อขายหุ้นระหว่างบริษัท และบริษัทย่อย โดยในระหว่างปี 2557 บริษัทได้ขายเงินลงทุนในกิจการที่ควบคุมร่วมกันซึ่งได้แก่ บริษัท สงขลา ไบโอแมส จำกัด บริษัท สงขลา ไบโอ พูลเอด จำกัด บริษัท โซล่า เพาเวอร์ (โคราช 3) จำกัด บริษัท โซล่า เพาเวอร์ (โคราช 4) จำกัด บริษัท โซล่า เพาเวอร์ (โคราช 7) จำกัด บริษัท โซลาร์ต้า จำกัด และบริษัท ราชบุรีเวสต์ โคเจนเนอเรชั่น จำกัด ให้แก่บริษัทย่อย ทั้งนี้ ผลต่างระหว่างมูลค่าตามบัญชีกับสิ่งตอบแทนที่ได้รับจากบริษัทย่อยจำนวน 207.47 ล้านบาท ได้ถูกบันทึกไว้ใน “ผลต่างที่เกิดจากรายการภายใต้การควบคุมเดียวกัน” ภายใต้ส่วนของผู้ถือหุ้นในงบแสดงฐานะการเงินเฉพาะกิจการ ณ วันที่ 31 ธันวาคม 2557

การจ่ายชำระค่าหุ้นเพิ่มเติม

ในระหว่างปี 2557 กิจการที่ควบคุมร่วมกันได้เรียกชำระค่าหุ้นเพิ่มเติมและสำหรับหุ้นเพิ่มทุน โดยกลุ่มบริษัท/บริษัท ได้จ่ายชำระค่าหุ้นดังกล่าวตามสัดส่วนการลงทุนเดิม ดังนี้

ชื่อบริษัท	รายละเอียด	จำนวนเงิน (ล้านบาท)
บริษัท สงขลา ไบโอแมส จำกัด	ชำระค่าหุ้นเพิ่มเติม	12.50
บริษัท ผลิตไฟฟ้านวนคร จำกัด	ชำระค่าหุ้นเพิ่มเติมและเพิ่มทุน	240.00
บริษัท โซล่า เพาเวอร์ (โคราช 3) จำกัด	ชำระค่าหุ้นเพิ่มเติม	4.20
บริษัท โซล่า เพาเวอร์ (โคราช 4) จำกัด	ชำระค่าหุ้นเพิ่มเติม	3.88
บริษัท โซล่า เพาเวอร์ (โคราช 7) จำกัด	ชำระค่าหุ้นเพิ่มเติม	4.20
บริษัท ไฟฟ้า เซเปียน-เซินน้อย จำกัด *	ชำระค่าหุ้นเพิ่มเติม	282.02

หมายเหตุประกอบงบการเงิน

บริษัท ผลิตไฟฟ้าราชบุรีโฮลดิ้ง จำกัด (มหาชน) และบริษัทย่อย

* เงินลงทุนในบริษัท ไฟฟ้าเซเปียน-เซินน้ำน้อย จำกัด

ในระหว่างไตรมาสที่ 1 ปี 2557 บริษัท ไฟฟ้า เซเปียน-เซินน้ำน้อย จำกัด ซึ่งเป็นกิจการที่ควบคุมร่วมกัน ได้เพิ่มทุนจดทะเบียนของบริษัทจากเดิม 50 ล้านเหรียญสหรัฐอเมริกา (แบ่งเป็นหุ้นสามัญจำนวน 500,000 หุ้น โดยมีมูลค่าหุ้นที่ตราไว้หุ้นละ 100 เหรียญสหรัฐอเมริกา) เป็น 306 ล้านเหรียญสหรัฐอเมริกา (แบ่งเป็นหุ้นสามัญจำนวน 3.06 ล้านหุ้น โดยมีมูลค่าหุ้นที่ตราไว้หุ้นละ 100 เหรียญสหรัฐอเมริกา) โดยบริษัทได้ออเงินจ่ายล่วงหน้าชำระค่าหุ้นเป็นเงินลงทุนจำนวน 4.413 ล้านเหรียญสหรัฐอเมริกา หรือเทียบเท่า 138.87 ล้านบาท นอกจากนี้ในระหว่างปีบริษัทได้จ่ายชำระค่าหุ้นเพิ่มทุนตามสัดส่วนการลงทุนร้อยละ 25 เป็นจำนวนเงิน 4.41 ล้านเหรียญสหรัฐอเมริกา หรือเทียบเท่า 143.15 ล้านบาท

การร่วมทุนและจัดตั้งบริษัท

เงินลงทุนในบริษัท ราชบุรี โคอเจนเนอเรชั่น จำกัด

เมื่อวันที่ 30 ตุลาคม 2557 บริษัท ผลิตไฟฟ้าราชบุรี จำกัด ซึ่งเป็นบริษัทย่อยได้ทำสัญญาซื้อขายหุ้น กับบริษัท น้ำตาลราชบุรี จำกัด เพื่อซื้อหุ้นสามัญของบริษัท ราชบุรี โคอเจนเนอเรชั่น จำกัด โดยมีวัตถุประสงค์เพื่อร่วมลงทุนในโครงการโรงไฟฟ้าผู้ผลิตไฟฟ้ารายเล็ก ในพื้นที่จังหวัดราชบุรี โดยมีทุนจดทะเบียน 100 ล้านบาท (แบ่งเป็นหุ้นสามัญจำนวน 10 ล้านหุ้น ซึ่งมีมูลค่าที่ตราไว้หุ้นละ 10 บาท) โดยบริษัทย่อยได้ชำระค่าหุ้นสามัญดังกล่าวตามสัดส่วนการลงทุนร้อยละ 35 ในอัตราหุ้นละ 2.50 บาท เป็นจำนวนเงิน 8.75 ล้านบาท ทั้งนี้ เมื่อวันที่ 27 มกราคม 2558 บริษัท ราชบุรี โคอเจนเนอเรชั่น จำกัด ได้จดทะเบียนเปลี่ยนชื่อบริษัทกับกระทรวงพาณิชย์ เป็นบริษัท เบิกไพร โคอเจนเนอเรชั่น จำกัด

เงินลงทุนในบริษัท โอเวอร์ซี กรีน เอนเนอร์ยี จำกัด

เมื่อวันที่ 16 ตุลาคม 2557 บริษัท ราชบุรีพลังงาน จำกัด ซึ่งเป็นบริษัทย่อย ได้จดทะเบียนจัดตั้งบริษัท โอเวอร์ซี กรีน เอนเนอร์ยี จำกัด เพื่อให้บริการด้านการบริหารจัดการ โครงการผลิตไฟฟ้าพลังงานแสงอาทิตย์ในประเทศญี่ปุ่น โดยบริษัทดังกล่าวมีทุนจดทะเบียน 1 ล้านบาท (แบ่งเป็นหุ้นสามัญ 1 แสนหุ้น มีมูลค่าที่ตราไว้หุ้นละ 10 บาท) ทั้งนี้ บริษัทย่อยได้จ่ายชำระค่าหุ้นตามสัดส่วนการลงทุนร้อยละ 60 ในอัตราหุ้นละ 10 บาท เป็นจำนวนเงิน 0.60 ล้านบาท

เงินลงทุนในบริษัท อาร์ไอซีไอ อินเตอร์เนชั่นแนลอินเวสต์เมนต์ จำกัด

เมื่อวันที่ 21 พฤศจิกายน 2557 บริษัท อาร์เอช อินเตอร์เนชั่นแนล (สิงคโปร์) คอร์ปอเรชั่น จำกัด ซึ่งเป็นบริษัทย่อยทางอ้อม ได้จดทะเบียนจัดตั้ง บริษัท อาร์ไอซีไอ อินเตอร์เนชั่นแนลอินเวสต์เมนต์ จำกัด ในประเทศสิงคโปร์ โดยมีวัตถุประสงค์เพื่อลงทุนโครงการผลิตไฟฟ้าพลังงานแสงอาทิตย์ในประเทศญี่ปุ่น โดยบริษัทดังกล่าวมีทุนจดทะเบียน 100 เหรียญดอลลาร์สิงคโปร์ (แบ่งเป็นหุ้นสามัญ 100 หุ้น มีมูลค่าที่ตราไว้หุ้นละ 1 เหรียญดอลลาร์สิงคโปร์) ทั้งนี้ ณ วันที่ 31 ธันวาคม 2557 บริษัทย่อยทางอ้อมมีภาระผูกพันที่จะต้องชำระค่าหุ้นตามสัดส่วนการลงทุนร้อยละ 60 เป็นจำนวนเงิน 60 เหรียญดอลลาร์สิงคโปร์

หมายเหตุประกอบงบการเงิน

บริษัท ผลิตไฟฟ้าราชบุรีโฮลดิ้ง จำกัด (มหาชน) และบริษัทย่อย

เงินปันผลรับจากกิจการที่ควบคุมร่วมกันและบริษัทร่วม

ที่ประชุมคณะกรรมการของกิจการที่ควบคุมร่วมกันและบริษัทร่วม ได้มีมติอนุมัติให้จ่ายเงินปันผลระหว่างกาลและเงินปันผลประจำปี ดังต่อไปนี้

ชื่อบริษัท	วันที่ประชุม คณะกรรมการ/ ผู้ถือหุ้น	บาทต่อ หุ้น	จำนวนเงิน (ล้านบาท)	วันที่จ่าย เงินปันผล
กิจการที่ควบคุมร่วมกัน				
บริษัท ชูราษฎร์ อิเล็กทรอนิกส์ จำกัด	20 พฤศจิกายน 2557	100.00	20.00	12 ธันวาคม 2557
บริษัท เซาท์อีสต์ เอเชีย เอนเนอร์จี จำกัด	21 ตุลาคม 2557	0.33	72.67	4 พฤศจิกายน 2557
บริษัท โซล่า เพาเวอร์ (โคราช 3) จำกัด	25 มิถุนายน 2557	0.32	2.42	27 มิถุนายน 2557
	18 เมษายน 2557	0.73	5.51	25 เมษายน 2557
บริษัท โซล่า เพาเวอร์ (โคราช 4) จำกัด	25 มิถุนายน 2557	0.36	2.87	27 มิถุนายน 2557
	18 เมษายน 2557	1.21	9.63	25 เมษายน 2557
บริษัท โซล่า เพาเวอร์ (โคราช 7) จำกัด	25 มิถุนายน 2557	0.51	3.85	30 มิถุนายน 2557
	18 เมษายน 2557	1.60	12.08	25 เมษายน 2557
บริษัท ราชบุรีเพาเวอร์ จำกัด	15 สิงหาคม 2557	19.11	350.00	22 กันยายน 2557
	10 มีนาคม 2557	2.73	50.00	19 มีนาคม 2557
บริษัท โซลาร์ต้า จำกัด	20 มีนาคม 2557	16.30	105.43	31 กรกฎาคม 2557
บริษัทร่วม				
บริษัท เฟิร์ส โคราช วินด์ จำกัด	30 ตุลาคม 2557	0.40	16.00	28 พฤศจิกายน 2557
	14 มีนาคม 2557	2.40	96.00	11 เมษายน 2557
บริษัท เค อาร์ พู จำกัด	30 ตุลาคม 2557	1.41	51.60	28 พฤศจิกายน 2557
	14 มีนาคม 2557	1.98	72.50	21 เมษายน 2557

ในระหว่างปี 2557 RATCH-Australia Corporation Limited ซึ่งเป็นบริษัทย่อยทางอ้อม ได้รับเงินปันผลตามสัดส่วนการถือหุ้นในบริษัท Perth Power Partnership (Kwinana) เป็นจำนวนเงินประมาณ 2.70 ล้านบาทหรือเทียบเท่า 72.46 ล้านบาท

หมายเหตุประกอบงบการเงิน

บริษัท ผลิตภัณฑ์ปาร์ชาซูโฮลดิ้ง จำกัด (มหาชน) และบริษัทย่อย

13 ที่ดิน อาคารและอุปกรณ์

รายการ

ณ วันที่ 1 มกราคม 2556 - ปรับปรุงใหม่

เพิ่มขึ้น

โอน

จำหน่าย

ผลต่างจากการเปลี่ยนแปลง

อัตราแลกเปลี่ยนเงินตราต่างประเทศ

ณ วันที่ 31 ธันวาคม 2556

และ 1 มกราคม 2557 - ปรับปรุงใหม่

เพิ่มขึ้น

ได้มาจากการรวมธุรกิจ

โอน

จำหน่าย

ผลต่างจากการเปลี่ยนแปลง

อัตราแลกเปลี่ยนเงินตราต่างประเทศ

ณ วันที่ 31 ธันวาคม 2557

ที่ดิน	อาคารและส่วน ปรับปรุงอาคาร	โรงไฟฟ้า ระบบ ส่งพลังงาน ไฟฟ้า และเครื่องมือ เครื่องใช้ในการ ผลิตและบำรุงรักษา (พันบาท)	งบการเงินรวม			
			เครื่องตกแต่ง ติดตั้ง เครื่องใช้ สำนักงานและ อุปกรณ์ (พันบาท)	ยานพาหนะ	งานระหว่าง ก่อสร้าง	รวม
1,338,467	467,536	25,642,715	483,842	43,151	7,609	27,983,320
21,456	73	275,951	12,521	59	55,294	365,354
-	9,087	-	29,045	-	(38,132)	-
(27,435)	-	(6,568)	(9,043)	-	-	(43,046)
(25,376)	(9,993)	(2,079,488)	(73)	-	-	(2,114,930)
1,307,112	466,703	23,832,610	516,292	43,210	24,771	26,190,698
-	6,411	731,540	28,133	1,275	14,661	782,020
119,420	-	256,630	52,011	13,126	400	441,587
-	-	400	27,666	-	(28,066)	-
-	-	(2,419)	(48,997)	(13,562)	(5,657)	(70,635)
(11,410)	(20,227)	(1,814,350)	(223)	-	-	(1,846,210)
1,415,122	452,887	23,004,411	574,882	44,049	6,109	25,497,460

หมายเหตุประกอบงบการเงิน

บริษัท ผลิตไฟฟ้าราชบุรีโฮลดิ้ง จำกัด (มหาชน) และบริษัทย่อย

ค่าเสื่อมราคาสะสมและการตัดค่า

ณ วันที่ 1 มกราคม 2556 - ปรับปรุงใหม่

ค่าเสื่อมราคาสำหรับปี

จำหน่าย

ผลต่างจากการเปลี่ยนแปลง

อัตราแลกเปลี่ยนเงินตราต่างประเทศ

ณ วันที่ 31 ธันวาคม 2556

และ 1 มกราคม 2557 - ปรับปรุงใหม่

ได้มาจากการรวมธุรกิจ

ค่าเสื่อมราคาสำหรับปี

ขาดทุนจากการตัดค่า *

จำหน่าย

ผลต่างจากการเปลี่ยนแปลง

อัตราแลกเปลี่ยนเงินตราต่างประเทศ

ณ วันที่ 31 ธันวาคม 2557

* ดูหมายเหตุประกอบงบการเงินข้อ 14

	ที่ดิน	อาคารและส่วน ปรับปรุงอาคาร	โรงไฟฟ้า ระบบ ส่งพลังงานไฟฟ้า และเครื่องมือ เครื่องใช้ในการ ผลิตและบำรุงรักษา	งบการเงินรวม			
				เครื่องตกแต่ง ติดตั้ง เครื่องใช้ สำนักงานและ อุปกรณ์ (พันบาท)	ยานพาหนะ	งานระหว่าง ก่อสร้าง	รวม
	-	59,784	9,943,344	164,608	28,902	-	10,196,638
	-	17,206	1,026,627	76,055	6,161	-	1,126,049
	-	-	(797)	(6,490)	-	-	(7,287)
	-	(3,324)	(816,300)	(64)	-	-	(819,688)
	-	73,666	10,152,874	234,109	35,063	-	10,495,712
	-	-	134,249	48,958	9,923	-	193,130
	-	18,387	969,249	82,279	6,464	-	1,076,379
	-	-	134,176	-	-	-	134,176
	-	-	(1,578)	(46,444)	(12,675)	-	(60,697)
	-	(3,026)	(818,310)	(114)	-	-	(821,450)
	-	89,027	10,570,660	318,788	38,775	-	11,017,250

หมายเหตุประกอบงบการเงิน

บริษัท ผลิตไฟฟ้าราชบุรีโฮลดิ้ง จำกัด (มหาชน) และบริษัทย่อย

มูลค่าสุทธิทางบัญชี

ณ วันที่ 1 มกราคม 2556	1,338,467	407,752	15,699,371	319,234	14,249	7,609	17,786,682
ณ วันที่ 31 ธันวาคม 2556	1,307,112	393,037	13,679,736	282,183	8,147	24,771	15,694,986
และ 1 มกราคม 2557	1,415,122	363,860	12,433,751	256,094	5,274	6,109	14,480,210
ณ วันที่ 31 ธันวาคม 2557							

หมายเหตุประกอบงบการเงิน

บริษัท ผลิตไฟฟ้าราชบุรีโฮลดิ้ง จำกัด (มหาชน) และบริษัทย่อย

	งบการเงินเฉพาะกิจการ					
	ที่ดิน	อาคารและ	เครื่องตกแต่ง	งานระหว่าง ก่อสร้าง		
		ส่วน	ติดตั้ง			
		ปรับปรุง	เครื่องใช้			
	อาคาร	สำนักงานและ	ยานพาหนะ			
		อุปกรณ์	(พันบาท)			รวม
ราคาทุน						
ณ วันที่ 1 มกราคม 2556	295,993	301,486	396,970	26,807	4,381	1,025,637
เพิ่มขึ้น	-	-	3,342	-	41,043	44,385
โอน	-	8,150	18,159	-	(26,309)	-
จำหน่าย	-	-	(548)	-	-	(548)
ณ วันที่ 31 ธันวาคม 2556						
และ 1 มกราคม 2557	295,993	309,636	417,923	26,807	19,115	1,069,474
เพิ่มขึ้น	-	-	9,324	960	8,551	18,835
โอน	-	-	27,666	-	(27,666)	-
จำหน่าย	-	-	(7,974)	(7,139)	-	(15,113)
ณ วันที่ 31 ธันวาคม 2557	295,993	309,636	446,939	20,628	-	1,073,196
ค่าเสื่อมราคาสะสม						
ณ วันที่ 1 มกราคม 2556	-	659	100,091	14,029	-	114,779
ค่าเสื่อมราคาสำหรับปี	-	12,085	67,178	5,362	-	84,625
จำหน่าย	-	-	(354)	-	-	(354)
ณ วันที่ 31 ธันวาคม 2556						
และ 1 มกราคม 2557	-	12,744	166,915	19,391	-	199,050
ค่าเสื่อมราคาสำหรับปี	-	12,385	71,118	4,596	-	88,099
จำหน่าย	-	-	(6,845)	(7,139)	-	(13,984)
ณ วันที่ 31 ธันวาคม 2557	-	25,129	231,188	16,848	-	273,165
มูลค่าสุทธิทางบัญชี						
ณ วันที่ 1 มกราคม 2556	295,993	300,827	296,879	12,778	4,381	910,858
ณ วันที่ 31 ธันวาคม 2556						
และ 1 มกราคม 2557	295,993	296,892	251,008	7,416	19,115	870,424
ณ วันที่ 31 ธันวาคม 2557	295,993	284,507	215,751	3,780	-	800,031

หมายเหตุประกอบงบการเงิน

บริษัท ผลิตไฟฟ้าราชบุรีโฮลดิ้ง จำกัด (มหาชน) และบริษัทย่อย

ราคาทรัพย์สินของกลุ่มบริษัทก่อนหักค่าเสื่อมราคาสะสมของอาคารและอุปกรณ์ ซึ่งได้คิดค่าเสื่อมราคาเต็มจำนวนแล้ว แต่ยังคงใช้งานจนถึง ณ วันที่ 31 ธันวาคม 2557 มีจำนวน 4,224 ล้านบาท และ 29 ล้านเหรียญออสเตรเลีย (ณ วันที่ 31 ธันวาคม 2556 : 3,266 ล้านบาท และ 22 ล้านเหรียญออสเตรเลีย)

14 สินทรัพย์ไม่มีตัวตน

	งบการเงินรวม					
	สิทธิในการ เชื่อมโยงระบบ จำหน่ายไฟฟ้า	ค่าลิขสิทธิ์ ซอฟต์แวร์	สิทธิในการ พัฒนา โครงการ	ค่าความนิยม จากการ ซื้อธุรกิจ (พันบาท)	สิทธิในสัญญา ซื้อขายไฟฟ้า	รวม
ราคาทุน						
ณ วันที่ 1 มกราคม 2556	29,697	36,021	665,512	752,913	6,602,463	8,086,606
เพิ่มขึ้น	-	29,955	-	-	-	29,955
ลดลง	-	(1,932)	-	-	-	(1,932)
ปรับปรุงอัตราแลกเปลี่ยน	-	(4,787)	-	10,829	(552,949)	(546,907)
ณ วันที่ 31 ธันวาคม 2556						
และ 1 มกราคม 2557	29,697	59,257	665,512	763,742	6,049,514	7,567,722
ได้มาจากการซื้อธุรกิจ	-	16,181	-	-	-	16,181
เพิ่มขึ้น	-	47,972	-	-	-	47,972
ลดลง	-	(2,629)	-	(117,086)	-	(119,715)
ปรับปรุงอัตราแลกเปลี่ยน	-	(26,407)	-	2,244	(463,200)	(487,363)
ณ วันที่ 31 ธันวาคม 2557	29,697	94,374	665,512	648,900	5,586,314	7,024,797
ค่าตัดจำหน่ายสะสมและ การด้อยค่า						
ณ วันที่ 1 มกราคม 2556	9,780	22,981	-	-	1,633,111	1,665,872
ค่าตัดจำหน่ายสำหรับปี	3,712	6,017	-	-	297,384	307,113
ปรับปรุงอัตราแลกเปลี่ยน	-	1,813	-	-	(139,507)	(137,694)
ณ วันที่ 31 ธันวาคม 2556						
และ 1 มกราคม 2557	13,492	30,811	-	-	1,790,988	1,835,291
ได้มาจากการซื้อธุรกิจ	-	6,615	-	-	-	6,615
ค่าตัดจำหน่ายสำหรับปี	3,712	16,547	-	-	295,267	315,526
ขาดทุนจากการด้อยค่า	-	-	-	375,367	-	375,367
ลดลง	-	(1,208)	-	-	-	(1,208)
ปรับปรุงอัตราแลกเปลี่ยน	-	(2,034)	-	-	(160,312)	(162,346)
ณ วันที่ 31 ธันวาคม 2557	17,204	50,731	-	375,367	1,925,943	2,369,245

หมายเหตุประกอบงบการเงิน

บริษัท ผลิตไฟฟ้าราชบุรีโฮลดิ้ง จำกัด (มหาชน) และบริษัทย่อย

	สิทธิในการ		งบการเงินรวม			รวม
	เชื่อมโยงระบบ จำหน่ายไฟฟ้า	ค่าลิขสิทธิ์ ซอฟต์แวร์	สิทธิในการ พัฒนา โครงการ	ค่าความนิยม จากการ ซื้อธุรกิจ	สิทธิในสัญญา ซื้อขายไฟฟ้า	
	(พันบาท)					
มูลค่าสุทธิทางบัญชี						
ณ วันที่ 1 มกราคม 2556	19,917	13,040	665,512	752,913	4,969,352	6,420,734
ณ วันที่ 31 ธันวาคม 2556						
และ 1 มกราคม 2557	16,205	28,446	665,512	763,742	4,258,526	5,732,431
วันที่ 31 ธันวาคม 2557	12,493	43,643	665,512	273,533	3,660,371	4,655,552

โรงไฟฟ้าพลังงานทดแทนของบริษัทย่อยแห่งหนึ่งในต่างประเทศมีผลประกอบการไม่เป็นไปตามประมาณการ ดังนั้นในระหว่างปี 2557 กลุ่มบริษัทได้ประเมินและรับรู้ขาดทุนจากการด้อยค่าของค่าความนิยมและขาดทุนจากการด้อยค่าที่ดิน อาคาร และอุปกรณ์เป็นจำนวนเงิน 375.37 ล้านบาทและ 134.18 ล้านบาท ตามลำดับในงบการเงินรวมสำหรับปีสิ้นสุดวันที่ 31 ธันวาคม 2557

	งบการเงินเฉพาะกิจการ		
	ค่าลิขสิทธิ์ ซอฟต์แวร์	สิทธิในการ พัฒนาโครงการ	รวม
	(พันบาท)		
ราคาทุน			
ณ วันที่ 1 มกราคม 2556	17,396	665,512	682,908
เพิ่มขึ้น	2,337	-	2,337
ณ วันที่ 31 ธันวาคม 2556			
และ 1 มกราคม 2557	19,733	665,512	685,245
เพิ่มขึ้น	1,372	-	1,372
ณ วันที่ 31 ธันวาคม 2557	21,105	665,512	686,617
ค่าตัดจำหน่ายสะสม			
ณ วันที่ 1 มกราคม 2556	14,007	-	14,007
ค่าตัดจำหน่ายสำหรับปี	1,565	-	1,565
ณ วันที่ 31 ธันวาคม 2556			
และ 1 มกราคม 2557	15,572	-	15,572
ค่าตัดจำหน่ายสำหรับปี	2,924	-	2,924
ณ วันที่ 31 ธันวาคม 2557	18,496	-	18,496

หมายเหตุประกอบงบการเงิน

บริษัท ผลิตไฟฟ้าราชบุรีโฮลดิ้ง จำกัด (มหาชน) และบริษัทย่อย

	งบการเงินเฉพาะกิจการ		
	ค่าลิขสิทธิ์	สิทธิในการ	รวม
	ซอฟต์แวร์	พัฒนาโครงการ (พันบาท)	
มูลค่าสุทธิทางบัญชี			
ณ วันที่ 1 มกราคม 2556	3,389	665,512	668,901
ณ วันที่ 31 ธันวาคม 2556			
และ 1 มกราคม 2557	4,161	665,512	669,673
ณ วันที่ 31 ธันวาคม 2557	2,609	665,512	668,121

15 ภาษีเงินได้รอการตัดบัญชี

สินทรัพย์และหนี้สินภาษีเงินได้รอการตัดบัญชี ได้แสดงในงบแสดงฐานะการเงิน ณ วันที่ 31 ธันวาคม มีดังนี้

	งบการเงินรวม			
	สินทรัพย์		หนี้สิน	
	2557	2556	2557	2556
	(ปรับปรุงใหม่)		(ปรับปรุงใหม่)	
	(พันบาท)			
รวม	7,455,989	6,410,661	(9,169,698)	(9,721,424)
การหักกลบรายการของภาษี	(7,404,372)	(6,394,836)	7,404,372	6,394,836
สินทรัพย์ (หนี้สิน) ภาษีเงินได้รอการตัดบัญชีสุทธิ	51,617	15,825	(1,765,326)	(3,326,588)

	งบการเงินเฉพาะกิจการ			
	สินทรัพย์		หนี้สิน	
	2557	2556	2557	2556
	(พันบาท)			
รวม	18,819	15,825	-	-
การหักกลบรายการของภาษี	-	-	-	-
สินทรัพย์ (หนี้สิน) ภาษีเงินได้รอการตัดบัญชีสุทธิ	18,819	15,825	-	-

หมายเหตุประกอบงบการเงิน

บริษัท ผลิตไฟฟ้าราชบุรีโฮลดิ้ง จำกัด (มหาชน) และบริษัทย่อย

รายการเคลื่อนไหวของสินทรัพย์และหนี้สินภายใต้การตัดบัญชีที่เกิดขึ้นในระหว่างปี มีดังนี้

		งบการเงินรวม			
		บันทึกเป็น			
		รายจ่าย/			
		รายได้ใน			
	ณ วันที่ 1				ณ วันที่ 31
	มกราคม	ได้มาจากการ	กำไรหรือ	ผลต่างจากอัตรา	ธันวาคม
	2557	ซื้อกิจการ	ขาดทุน	แลกเปลี่ยน	2557
			(พันบาท)		
สินทรัพย์ภายใต้การตัดบัญชี					
ค่าเพื่อวัสดุสำรองคลังลำสมัยและ					
การลดมูลค่าวัสดุสำรองคลัง	122,072	60,064	40,628	-	222,764
ที่ดิน อาคารและอุปกรณ์	5,230,138	1,556,836	(657,348)	-	6,129,626
ผลประโยชน์พนักงาน	18,920	-	3,099	-	22,019
หนี้สินตามสัญญาเช่าการเงิน	33	-	37	-	70
ขาดทุนยกไป	1,039,498	-	155,698	(113,686)	1,081,510
รวม	6,410,661	1,616,900	(457,886)	(113,686)	7,455,989
หนี้สินภายใต้การตัดบัญชี					
ค่าเสื่อมราคาและค่าตัดจำหน่าย	(2,814,938)	-	(17,269)	222,825	(2,609,382)
ถูกหนี้ตามสัญญาเช่าการเงิน					
กิจการที่เกี่ยวข้องกัน	(6,738,975)	(324,534)	739,832	-	(6,323,677)
อื่น ๆ	(167,511)	-	(88,105)	18,977	(236,639)
รวม	(9,721,424)	(324,534)	634,458	241,802	(9,169,698)

หมายเหตุประกอบงบการเงิน

บริษัท ผลิตภัณฑ์อาหารสุขภาพ จำกัด (มหาชน) และบริษัทย่อย

งบการเงินรวม

บันทึกเป็นรายจ่าย/รายได้ใน

ณ วันที่ 1	กำไรหรือ	กำไรขาดทุน	ผลต่างจากอัตรา	ณ วันที่ 31
มกราคม	ขาดทุน	เบ็ดเสร็จอื่น	แลกเปลี่ยน	ธันวาคม
2556				2556

(พันบาท)

สินทรัพย์ภายใต้การตัดบัญชี

ค่าเพื่อวัสดุสำรองคลังลำสมัย	112,738	9,334	-	-	122,072
ที่ดิน อาคารและอุปกรณ์	5,688,211	(458,073)	-	-	5,230,138
ผลประโยชน์พนักงาน	17,221	1,699	-	-	18,920
หนี้สินตามสัญญาเช่าการเงิน	(76)	109	-	-	33
ค่าใช้จ่ายรอการตัดบัญชี	151,599	(142,512)	-	(9,087)	-
ขาดทุนยกไป	1,042,324	93,860	-	(96,686)	1,039,498
รวม	7,012,017	(495,583)	-	(105,773)	6,410,661

หนี้สินภายใต้การตัดบัญชี

หลักทรัพย์เพื่อขาย	(93,635)	-	93,635	-	-
ค่าเสื่อมราคาและค่าตัดจำหน่าย	(3,214,955)	142,280	-	257,737	(2,814,938)
ลูกหนี้ตามสัญญาเช่าการเงิน	(7,057,541)	318,566	-	-	(6,738,975)
อื่นๆ	(70,877)	(112,143)	-	15,509	(167,511)
รวม	(10,437,008)	348,703	93,635	273,246	(9,721,424)

หมายเหตุประกอบงบการเงิน

บริษัท ผลิตไฟฟ้าราชบุรีโฮลดิ้ง จำกัด (มหาชน) และบริษัทย่อย

	งบการเงินเฉพาะกิจการ บันทึกเป็น รายจ่าย/รายได้ใน		
	ณ วันที่	กำไรหรือ	ณ วันที่
	1 มกราคม 2557	ขาดทุน (พันบาท)	31 ธันวาคม 2557
สินทรัพย์ภายในเงินได้รอการตัดบัญชี			
ผลประโยชน์พนักงาน	15,825	2,994	18,819
รวม	<u>15,825</u>	<u>2,994</u>	<u>18,819</u>

	งบการเงินเฉพาะกิจการ บันทึกเป็น รายจ่าย/รายได้ใน		
	ณ วันที่	กำไรหรือ	ณ วันที่
	1 มกราคม 2556	ขาดทุน (พันบาท)	31 ธันวาคม 2556
สินทรัพย์ภายในเงินได้รอการตัดบัญชี			
ผลประโยชน์พนักงาน	13,462	2,363	15,825
รวม	<u>13,462</u>	<u>2,363</u>	<u>15,825</u>

สินทรัพย์ภายในเงินได้รอการตัดบัญชีที่ยังไม่ได้รับรู้เกิดจากรายการ ดังต่อไปนี้

	งบการเงินรวม		งบการเงินเฉพาะกิจการ	
	2557	2556	2557	2556
			(พันบาท)	
ผลแตกต่างชั่วคราว	3,924	3,089	3,089	3,089
ผลขาดทุนยกไป	408,302	90,104	140,964	74,979
รวม	<u>412,226</u>	<u>93,193</u>	<u>144,053</u>	<u>78,068</u>

หมายเหตุประกอบงบการเงิน

บริษัท ผลิตไฟฟ้าราชบุรีโฮลดิ้ง จำกัด (มหาชน) และบริษัทย่อย

ผลขาดทุนสะสมยกไปที่ใช้หักภาษีที่ยังไม่สิ้นอายุตามกฎหมายเกี่ยวกับภาษีเงินได้ปัจจุบันนั้น บริษัทยังมิได้รับรู้รายการดังกล่าวเป็นสินทรัพย์ภาษีเงินได้รอการตัดบัญชี เนื่องจากยังไม่มีความเป็นไปได้ค่อนข้างแน่ว่าบริษัทจะมีกำไรทางภาษีเพียงพอที่จะใช้ประโยชน์ทางภาษีดังกล่าว

16 สินทรัพย์ไม่หมุนเวียนอื่น

	งบการเงินรวม		งบการเงินเฉพาะกิจการ	
	2557	2556	2557	2556
	(พันบาท)			
ค่าพัฒนาโครงการน้ำจิม 3	139,051	139,051	139,051	139,051
ค่าพัฒนาโครงการผลิตไฟฟ้าพลังงานทดแทน	315,429	446,591	-	-
ค่าใช้จ่ายภายใต้สัญญาจัดหาและซ่อมอะไหล่				
โรงไฟฟ้ารอตัดบัญชี	1,045,923	964,574	-	-
เงินจ่ายล่วงหน้าชำระค่าหุ้น	-	138,868	-	138,868
อื่น ๆ	27,961	41,304	4,313	4,289
รวม	1,528,364	1,730,388	143,364	282,208

โครงการโรงไฟฟ้าพลังน้ำ - น้ำจิม 3

ในระหว่างปี 2551 บริษัทได้ลงนามสัญญาระหว่างผู้ถือหุ้น (Shareholders Agreement) กับผู้ถือหุ้นอีก 3 ราย ได้แก่บริษัท จี เอ็ม เอส ลาว จำกัด บริษัท Marubeni Corporation และ Lao Holding State Enterprise เพื่อร่วมพัฒนาและบริหารโครงการโรงไฟฟ้าพลังน้ำ - น้ำจิม 3 และดำเนินการจัดตั้งบริษัท ไฟฟ้า น้ำจิม 3 จำกัด ภายใต้กฎหมายของสาธารณรัฐประชาธิปไตยประชาชนลาว (สปป.ลาว) โดยบริษัทถือหุ้นในบริษัทดังกล่าวในสัดส่วนร้อยละ 25

ในระหว่างปี 2556 โครงการดังกล่าวไม่สามารถได้รับการอนุมัติให้ต่อสัญญาสัมปทานจากกระทรวงวางแผนและการลงทุนของ สปป.ลาว เพื่อพัฒนาโครงการดังกล่าวซึ่งได้หมดอายุไปเมื่อวันที่ 29 มีนาคม 2556 อันเป็นผลมาจากการเปลี่ยนแปลงนโยบายการพัฒนาพลังงานภายในประเทศของ สปป.ลาว ทั้งนี้โครงการดังกล่าวอยู่ในระหว่างเจรจากับรัฐบาล สปป. ลาว เพื่อโอนและขายสินทรัพย์ของโครงการซึ่งผลของการเจรจายังไม่อาจทราบได้ในปัจจุบัน ดังนั้นมูลค่าที่คาดว่าจะได้รับของสินทรัพย์โครงการดังกล่าวจึงถูกประมาณการขึ้น ขาดทุนจากการด้อยค่าของสินทรัพย์โครงการดังกล่าวจำนวน 315 ล้านบาท ได้ถูกรับรู้ในค่าใช้จ่ายในการบริหารสำหรับปีสิ้นสุด 31 ธันวาคม 2556 ทั้งนี้ ณ วันที่ 31 ธันวาคม 2557 บริษัทอยู่ระหว่างการเจรจาเรียกคืนค่าพัฒนาโครงการจาก สปป. ลาว

โครงการผลิตไฟฟ้าพลังงานทดแทน

กลุ่มบริษัทอยู่ในระหว่างการพัฒนาโครงการผลิตและจำหน่ายกระแสไฟฟ้าจากพลังงานทดแทนในประเทศออสเตรเลีย

หมายเหตุประกอบงบการเงิน

บริษัท ผลิตไฟฟ้าราชบุรีโฮลดิ้ง จำกัด (มหาชน) และบริษัทย่อย

17 หนี้สินที่มีภาระดอกเบี้ย

	งบการเงินรวม		งบการเงินเฉพาะกิจการ	
	2557	2556	2557	2556
	(พันบาท)			
ส่วนที่หมุนเวียน				
เงินกู้ยืมระยะสั้นจากสถาบันการเงิน	2,300,000	8,224,215	-	-
เจ้าหนี้ตัวเงินจ่าย	2,500,000	1,550,000	-	-
หุ้นกู้ส่วนที่ถึงกำหนดชำระภายในหนึ่งปี				
สุทธิค่าธรรมเนียมในการจัดหาเงินกู้หรือตัดบัญชี				
- ส่วนที่ไม่มีหลักประกัน	721,334	4,960,007	-	-
หนี้สินตามสัญญาเช่าการเงิน				
ส่วนที่ถึงกำหนดชำระภายในหนึ่งปี	1,609	1,515	-	-
รวมหนี้สินที่มีดอกเบี้ยส่วนที่หมุนเวียน	5,522,943	14,735,737	-	-
ส่วนที่ไม่หมุนเวียน				
เงินกู้ยืมระยะยาวจากกิจการ				
ที่เกี่ยวข้องกัน (หมายเหตุ 6)	1,095,465	1,186,297	-	-
เงินกู้ยืมระยะยาวจากสถาบันการเงิน				
สุทธิค่าธรรมเนียมในการจัดหาเงินกู้หรือตัดบัญชี				
- ส่วนที่ไม่มีหลักประกัน	1,705,096	1,154,384	1,200,000	1,200,000
หุ้นกู้สุทธิค่าธรรมเนียมในการจัดหาเงินกู้หรือตัดบัญชี				
- ส่วนที่ไม่มีหลักประกัน	13,972,087	5,384,767	-	-
หนี้สินตามสัญญาเช่าการเงิน	2,028	3,554	-	-
รวมหนี้สินที่มีดอกเบี้ยส่วนที่ไม่หมุนเวียน	16,774,676	7,729,002	1,200,000	1,200,000

หมายเหตุประกอบงบการเงิน

บริษัท ผลิตภัณฑ์ไฟฟ้าราชบุรีโฮลดิ้ง จำกัด (มหาชน) และบริษัทย่อย

หนี้สินที่มีการค้ำประกันซึ่งไม่รวมหนี้สินตามสัญญาเช่าการเงิน แสดงตามระยะเวลาครบกำหนดการจ่ายชำระ ณ วันที่ 31 ธันวาคม ได้ดังนี้

	งบการเงินรวม		งบการเงินเฉพาะกิจการ	
	2557	2556	2557	2556
	(พันบาท)			
ครบกำหนดภายในหนึ่งปี	5,521,334	14,734,222	-	-
ครบกำหนดหลังจากหนึ่งปีแต่ไม่เกินห้าปี	11,564,916	1,875,718	1,200,000	1,200,000
ครบกำหนดเกินห้าปี	5,207,732	5,849,730	-	-
รวม	22,293,982	22,459,670	1,200,000	1,200,000

ณ วันที่ 31 ธันวาคม 2557 บริษัท ผลิตภัณฑ์ไฟฟ้าราชบุรี จำกัด ซึ่งเป็นบริษัทย่อย มีเงินกู้ยืมระยะสั้นคงเหลือจากสถาบันการเงินในประเทศแห่งหนึ่งเป็นจำนวน 2,300 ล้านบาท ซึ่งมีอัตราดอกเบี้ยร้อยละ 2.30 ถึงร้อยละ 2.40 ต่อปี มีกำหนดชำระคืนภายในไตรมาส 1 ปี 2558

ณ วันที่ 31 ธันวาคม 2557 บริษัท ผลิตภัณฑ์ไฟฟ้าราชบุรี จำกัด ซึ่งเป็นบริษัทย่อย มีตั๋วแลกเงินจำนวน 2,500 ล้านบาท ที่ออกให้กับสถาบันการเงินหลายแห่ง ซึ่งมีอัตราดอกเบี้ยร้อยละ 2.44 ถึงร้อยละ 2.58 ต่อปี และมีกำหนดชำระคืนภายใน 188 วัน ทั้งนี้บริษัทย่อยดังกล่าว สามารถออกตั๋วแลกเงินระยะสั้นในวงเงิน 5,000 ล้านบาท ชนิดไม่มีหลักประกันภายในระยะเวลาหนึ่งปี นับตั้งแต่วันที่ 22 สิงหาคม 2557 ถึงวันที่ 21 สิงหาคม 2558

เมื่อวันที่ 18 มีนาคม 2554 บริษัท ผลิตภัณฑ์ไฟฟ้าราชบุรี จำกัด ซึ่งเป็นบริษัทย่อยได้ออกและเสนอขายหุ้นกู้วงเงิน 13,286 ล้านบาท โดยเป็นหุ้นกู้ประเภทไม่ค้ำประกัน ไม่มีประกันและไม่มีผู้แทน อายุไม่เกิน 4 ปี มีกำหนดชำระคืนเป็นรายไตรมาสเริ่มตั้งแต่ไตรมาสที่ 1 ของปี 2555 และจะครบกำหนดในไตรมาสที่ 1 ของปี 2558 โดยมีอัตราดอกเบี้ยตามที่ระบุไว้ในแต่ละชุด ณ วันที่ 31 ธันวาคม 2557 บริษัทย่อยดังกล่าวมีหุ้นกู้ที่ยังไม่ได้ไถ่ถอน จำนวน 721.40 ล้านบาท

เมื่อวันที่ 28 เมษายน 2557 บริษัท อาร์เอช อินเตอร์เนชั่นแนล (สิงคโปร์) คอร์ปอเรชั่น จำกัด ซึ่งเป็นบริษัทย่อยทางอ้อมได้ดำเนินการออกและเสนอขายหุ้นกู้วงเงิน 300 ล้านเหรียญสหรัฐอเมริกา หรือเทียบเท่า 9,711.99 ล้านบาท หุ้นกู้ดังกล่าวมีอายุ 5 ปี ครบกำหนดไถ่ถอนปี 2562 โดยมีอัตราดอกเบี้ยคงที่ร้อยละ 3.50 ต่อปี ทั้งนี้บริษัทได้ให้การค้ำประกันการชำระหนี้ตามหุ้นกู้

เมื่อวันที่ 24 สิงหาคม 2554 บริษัท อาร์เอช อินเตอร์เนชั่นแนล (สิงคโปร์) คอร์ปอเรชั่น จำกัด ซึ่งเป็นบริษัทย่อยทางอ้อมมีเงินกู้ยืมระยะยาว จำนวน 15,000 ล้านเยน หรือเทียบเท่า 4,433.52 ล้านบาท โดยเป็นหุ้นกู้ไม่มีหลักประกัน และไม่ค้ำประกันอายุ 15 ปี อัตราดอกเบี้ยคงที่ร้อยละ 2.72 ต่อปี มีกำหนดชำระคืนในปี 2569 โดยบริษัทเป็นผู้ค้ำประกันเงินกู้ดังกล่าว

หมายเหตุประกอบงบการเงิน

บริษัท ผลิตไฟฟ้าราชบุรีโฮลดิ้ง จำกัด (มหาชน) และบริษัทย่อย

เมื่อวันที่ 22 พฤษภาคม 2556 บริษัท RATCH-Australia Corporation Limited ได้ทำสัญญากู้ยืมเงินใหม่กับกลุ่มสถาบันการเงินในประเทศออสเตรเลียวงเงินรวม 100 ล้านดอลลาร์ออสเตรเลีย โดยมีอัตราดอกเบี้ยอ้างอิงจาก Bank Bill Swap Bid Rate (BBSY) ซึ่งเป็นอัตราดอกเบี้ยลอยตัวเสนอซื้อของออสเตรเลียที่ประกาศโดย Reuters บวกด้วยอัตราร้อยละหนึ่งที่ต่อปี ณ วันที่ 31 ธันวาคม 2557 บริษัทย่อยทางอ้อมดังกล่าวมียอดเงินกู้ยืมระยะยาวจำนวน 20 ล้านดอลลาร์ออสเตรเลีย หรือเทียบเท่า 505.12 ล้านบาท

บริษัท/กลุ่มบริษัทมีภาระผูกพันต้องปฏิบัติตามข้อกำหนดของสัญญาดังกล่าวและต้องดำรงไว้ซึ่งอัตราส่วนทางการเงินที่สำคัญ

18 เจ้าหนี้อื่น

หมายเหตุ	งบการเงินรวม		งบการเงินเฉพาะกิจการ	
	2557	2556	2557	2556
	(พันบาท)			
เจ้าหนี้อื่นกิจการที่เกี่ยวข้องกัน	6	112,428	149,262	17,769
ต้นทุนทางการเงินค้างจ่าย		266,823	222,864	12,429
เจ้าหนี้อื่นกิจการอื่น				
และค่าใช้จ่ายค้างจ่ายอื่น		726,035	415,960	202,105
รวม		<u>1,105,286</u>	<u>788,086</u>	<u>232,303</u>
			<u>204,722</u>	

19 ภาระผูกพันผลประโยชน์พนักงาน

ภาระผูกพันผลประโยชน์พนักงาน ณ 31 ธันวาคม มีดังนี้

	งบการเงินรวม		งบการเงินเฉพาะกิจการ	
	2557	2556	2557	2556
	(พันบาท)			
หมุนเวียน (รวมอยู่ในเจ้าหนี้อื่น)				
สำรองวันหยุดที่ยังไม่ได้ใช้	<u>12,648</u>	<u>14,417</u>	<u>5,443</u>	<u>5,685</u>
ไม่หมุนเวียน				
เงินชดเชยตามกฎหมายแรงงาน	<u>106,271</u>	<u>92,276</u>	<u>88,652</u>	<u>73,442</u>

หมายเหตุประกอบงบการเงิน

บริษัท ผลิตไฟฟ้าราชบุรีโฮลดิ้ง จำกัด (มหาชน) และบริษัทย่อย

การเปลี่ยนแปลงในภาระผูกพันของผลประโยชน์พนักงานสำหรับปีสิ้นสุด 31 ธันวาคม ดังนี้

	งบการเงินรวม		งบการเงินเฉพาะกิจการ	
	2557	2556	2557	2556
	(พันบาท)			
สำรองวันหยุดที่ยังไม่ได้ใช้				
ณ วันที่ 1 มกราคม	14,417	13,940	5,685	5,326
เพิ่มขึ้น	346	3,374	54	2,218
ลดลง	(1,567)	(2,288)	(296)	(1,859)
ปรับปรุงอัตราแลกเปลี่ยน	(548)	(609)	-	-
ณ วันที่ 31 ธันวาคม	12,648	14,417	5,443	5,685

	งบการเงินรวม		งบการเงินเฉพาะกิจการ	
	2557	2556	2557	2556
	(พันบาท)			
เงินชดเชยตามกฎหมายแรงงาน				
ณ วันที่ 1 มกราคม	92,276	84,716	73,442	61,987
เพิ่มขึ้นจากการรวมธุรกิจ	7,466	-	-	-
ต้นทุนบริการปัจจุบัน และดอกเบี้ย	17,530	18,439	15,210	14,448
ผลประโยชน์จ่ายโดยโครงการ	(10,332)	(4,623)	-	(3,069)
(กำไร) ขาดทุนตามหลักคณิตศาสตร์				
ประกันภัยที่เกิดขึ้นและอื่น ๆ	(307)	(5,813)	-	76
ปรับปรุงอัตราแลกเปลี่ยน	(362)	(443)	-	-
ณ วันที่ 31 ธันวาคม	106,271	92,276	88,652	73,442

ค่าใช้จ่ายซึ่งได้แสดงอยู่ในค่าใช้จ่ายในการบริหารสำหรับปีสิ้นสุดวันที่ 31 ธันวาคม ดังนี้

	งบการเงินรวม		งบการเงินเฉพาะกิจการ	
	2557	2556	2557	2556
	(พันบาท)			
สำรองวันหยุดที่ยังไม่ได้ใช้	346	3,374	54	2,218
เงินชดเชยตามกฎหมายแรงงาน	17,530	18,439	15,210	14,448
รวม	17,876	21,813	15,264	16,666

หมายเหตุประกอบงบการเงิน

บริษัท ผลิตไฟฟ้าราชบุรีโฮลดิ้ง จำกัด (มหาชน) และบริษัทย่อย

ข้อสมมุติหลักในการประมาณเงินชดเชยตามกฎหมายแรงงาน ตามหลักการคณิตศาสตร์ประกันภัย ณ วันที่รายงาน (แสดงโดยวิธีถัวเฉลี่ยถ่วงน้ำหนัก)

	งบการเงินรวม		งบการเงินเฉพาะกิจการ	
	2557	2556	2557	2556
		(ร้อยละ)		
อัตราคิดลด	4.3	4.3	4.3	4.3
การเพิ่มขึ้นของเงินเดือนในอนาคต	5 และ 8	5 และ 8	8	8

ข้อสมมุติเกี่ยวกับอัตราภาระในอนาคตถือตามข้อมูลทางสถิติที่เผยแพร่ทั่วไปและตารางภาระ อัตราดอกเบี้ยคิดลดใช้อัตราดอกเบี้ยพันธบัตรรัฐบาลระยะยาว

20 ทุนเรือนหุ้น

	มูลค่าหุ้น	2557		2556	
	ต่อหุ้น	จำนวนหุ้น	จำนวนเงิน	จำนวนหุ้น	จำนวนเงิน
	(บาท)		(พันหุ้น / พันบาท)		
ทุนจดทะเบียน					
ณ วันที่ 1 มกราคม					
- หุ้นสามัญ	10	1,450,000	14,500,000	1,450,000	14,500,000
ณ วันที่ 31 ธันวาคม					
- หุ้นสามัญ		1,450,000	14,500,000	1,450,000	14,500,000
ทุนที่ออกและชำระแล้ว					
ณ วันที่ 1 มกราคม					
- หุ้นสามัญ	10	1,450,000	14,500,000	1,450,000	14,500,000
ณ วันที่ 31 ธันวาคม					
- หุ้นสามัญ		1,450,000	14,500,000	1,450,000	14,500,000

หมายเหตุประกอบงบการเงิน

บริษัท ผลิตไฟฟ้าราชบุรีโฮลดิ้ง จำกัด (มหาชน) และบริษัทย่อย

21 ส่วนเกินทุนและสำรอง

ส่วนเกินมูลค่าหุ้น

ตามบทบัญญัติแห่งพระราชบัญญัติบริษัทมหาชนจำกัด พ.ศ. 2535 มาตรา 51 ในกรณีที่บริษัทเสนอขายหุ้นสูงกว่ามูลค่าหุ้นที่จดทะเบียนไว้ บริษัทต้องนำค่าหุ้นส่วนเกินนี้ตั้งเป็นทุนสำรอง (“ส่วนเกินมูลค่าหุ้น”) ส่วนเกินมูลค่าหุ้นนี้จะนำไปจ่ายเป็นเงินปันผลไม่ได้

สำรองตามกฎหมาย

ตามบทบัญญัติแห่งพระราชบัญญัติบริษัทมหาชนจำกัด พ.ศ. 2535 มาตรา 116 บริษัทจะต้องจัดสรรทุนสำรอง (“สำรองตามกฎหมาย”) อย่างน้อยร้อยละ 5 ของกำไรสุทธิประจำปีหลังจากหักขาดทุนสะสมมา (ถ้ามี) จนกว่าสำรองดังกล่าวมีจำนวนไม่น้อยกว่าร้อยละ 10 ของทุนจดทะเบียน เงินสำรองนี้จะนำไปจ่ายเป็นเงินปันผลไม่ได้

22 ข้อมูลทางการเงินจำแนกตามส่วนงาน

กลุ่มบริษัทนำเสนอข้อมูลทางการเงินจำแนกตามส่วนงานโดยแสดงส่วนงานดำเนินงานตามมุมมองผู้บริหารเป็นรูปแบบหลักในการรายงาน โดยพิจารณาจากการบริหารจัดการและโครงสร้างการบริหารและการรายงานทางการเงินภายในของกลุ่มบริษัทเป็นเกณฑ์ในการกำหนดส่วนงาน

ในปี 2556 กลุ่มบริษัทนำเสนอข้อมูลทางการเงินจำแนกตามส่วนงาน ประกอบด้วย กลุ่มธุรกิจผลิตไฟฟ้า กลุ่มธุรกิจบริการเดินเครื่องและบำรุงรักษาโรงไฟฟ้า และกลุ่มธุรกิจอื่น ซึ่งต่อมาในไตรมาสที่ 1 ของปี 2557 ได้มีการจัดโครงสร้างการลงทุนของกลุ่มบริษัท ส่งผลให้กลุ่มบริษัทเปลี่ยนแปลงการนำเสนอข้อมูลทางการเงินจำแนกเป็น 4 ส่วนงาน ดังนี้

- | | |
|-----------|------------------------------|
| ส่วนงาน 1 | กลุ่มธุรกิจผลิตไฟฟ้าในประเทศ |
| ส่วนงาน 2 | กลุ่มธุรกิจพลังงานทดแทน |
| ส่วนงาน 3 | กลุ่มการลงทุนในต่างประเทศ |
| ส่วนงาน 4 | กลุ่มธุรกิจอื่น ๆ |

หมายเหตุประกอบงบการเงิน

บริษัท ผลิตไฟฟ้าราชบุรีโฮลดิ้ง จำกัด (มหาชน) และบริษัทย่อย

สินทรัพย์รวมของแต่ละส่วนงาน ณ วันที่ 31 ธันวาคม 2557 และ 2556 มีดังนี้

	กลุ่มธุรกิจผลิต ไฟฟ้าในประเทศ	กลุ่มธุรกิจพลังงาน ทดแทน	กลุ่มการลงทุนใน ต่างประเทศ (พันบาท)	กลุ่มธุรกิจอื่น ๆ	รวม
31 ธันวาคม 2557	54,917,774	2,337,089	31,864,202	7,115,971	96,235,036
31 ธันวาคม 2556	54,975,287	2,806,680	29,915,118	6,177,410	93,874,495

ส่วนงานภูมิศาสตร์

ในการนำเสนอการจำแนกส่วนงานภูมิศาสตร์ รายได้ตามส่วนงานแยกตามที่ตั้งทางภูมิศาสตร์ของลูกค้า สินทรัพย์ตามส่วนงานแยกตามสถานที่ตั้งทางภูมิศาสตร์ของสินทรัพย์

	รายได้รวม		สินทรัพย์รวม	
	2557	2556	2557	2556
		(ปรับปรุงใหม่)		(ปรับปรุงใหม่)
		(พันบาท)		
ไทย	52,470,717	46,408,578	64,579,126	67,349,438
ออสเตรเลีย	2,284,053	2,406,641	18,719,047	20,358,800
ประเทศอื่น ๆ	214,982	204,382	12,936,863	6,166,257
รวม	54,969,752	49,019,601	96,235,036	93,874,495

ลูกค้ารายใหญ่

รายได้จากลูกค้ารายหนึ่งจากส่วนงานผลิตไฟฟ้าของกลุ่มบริษัทเป็นเงินประมาณ 52,425 ล้านบาท (2556: 46,371 ล้านบาท) จากรายได้รวมของกลุ่มบริษัท

หมายเหตุประกอบงบการเงิน

บริษัท ผลิตไฟฟ้าราชบุรีโฮลดิ้ง จำกัด (มหาชน) และบริษัทย่อย

23 รายได้อื่น

	งบการเงินรวม		งบการเงินเฉพาะกิจการ	
	2557	2556	2557	2556
	(พันบาท)			
กลับรายการประมาณการหนี้สิน และเรียกคืน				
ค่าพัฒนาโครงการ	440,236	-	-	-
รายได้เงินชดเชยจากการประกันภัย	188,875	41,399	-	-
รายได้เงินชดเชยบทปรับตามสัญญาปฏิบัติ				
การเดินเครื่องและบำรุงรักษาโรงไฟฟ้า	116,516	38,016	-	-
รายได้จากการยกเลิกสัญญาซื้อขายถ่านหิน	-	101,113	-	-
รายได้เงินชดเชยจากการดมลพิษ	-	128,218	-	-
อื่นๆ	111,272	98,822	20,276	49,794
รวม	856,899	407,568	20,276	49,794

หมายเหตุประกอบงบการเงิน

บริษัท ผลิตไฟฟ้าราชบุรีโฮลดิ้ง จำกัด (มหาชน) และบริษัทย่อย

24 ค่าใช้จ่ายในการบริหาร

	งบการเงินรวม		งบการเงินเฉพาะกิจการ	
	2557	2556	2557	2556
	(ปรับปรุงใหม่)			
	(พันบาท)			
ค่าใช้จ่ายเกี่ยวกับผลประโยชน์ตอบแทนพนักงาน	628,491	558,958	417,595	344,318
ค่าใช้จ่ายบริหาร	471,129	435,340	252,733	242,696
ขาดทุนจากการด้อยค่าของค่าความนิยม	375,367	-	-	-
ค่าจ้างที่ปรึกษา	207,310	140,141	148,019	60,951
ขาดทุนจากการด้อยค่าของที่ดิน อาคารและอุปกรณ์	134,176	-	-	-
ขาดทุนจากการจำหน่ายเงินลงทุน	131,175	-	-	-
ค่าเสื่อมราคาและค่าตัดจำหน่าย	119,950	103,144	91,023	86,190
ค่าใช้จ่ายเกี่ยวกับการประชาสัมพันธ์	78,785	86,718	55,358	63,668
ภาษีโรงเรือนและที่ดิน	32,092	29,375	807	49
ค่าบริจาค	24,914	27,404	12,075	15,696
ขาดทุนจากการจำหน่ายวัสดุสำรองคลังและอุปกรณ์	3,256	27,741	872	170
ขาดทุนจากการด้อยค่าเงินลงทุนและต้นทุนพัฒนาโครงการ	-	330,156	-	330,446
รวม	2,206,645	1,738,977	978,482	1,144,184

หมายเหตุประกอบงบการเงิน

บริษัท ผลิตไฟฟ้าราชบุรีโฮลดิ้ง จำกัด (มหาชน) และบริษัทย่อย

25 ค่าใช้จ่ายผลประโยชน์ของพนักงาน

	งบการเงินรวม		งบการเงินเฉพาะกิจการ	
	2557	2556	2557	2556
	(พันบาท)			
ผู้บริหาร				
ค่าตอบแทนกรรมการ	14,511	15,816	8,824	8,399
เงินเดือนและค่าแรง	102,278	92,455	32,435	59,624
เงินสมทบกองทุนสำรองเลี้ยงชีพ	8,324	7,155	2,308	4,861
อื่นๆ	58,020	59,054	45,774	48,817
	<u>183,133</u>	<u>174,480</u>	<u>89,341</u>	<u>121,701</u>
พนักงานอื่น				
เงินเดือนและค่าแรง	298,241	272,505	203,170	143,034
เงินสมทบกองทุนสำรองเลี้ยงชีพ	18,267	11,260	15,310	10,652
อื่นๆ	128,850	100,713	109,774	68,931
	<u>445,358</u>	<u>384,478</u>	<u>328,254</u>	<u>222,617</u>
รวม	<u>628,491</u>	<u>558,958</u>	<u>417,595</u>	<u>344,318</u>

กลุ่มบริษัทในประเทศไทยได้เข้าร่วมกองทุนสำรองเลี้ยงชีพประเภทจ่ายสมทบสำหรับพนักงานของกฟผ. สำหรับพนักงานของกลุ่มบริษัทบนพื้นฐานความสมัครใจของพนักงานในการเป็นสมาชิกของกองทุน โดยพนักงานจ่ายเงินสะสมในอัตราร้อยละ 5 ถึง อัตราร้อยละ 10 ของเงินเดือนทุกเดือน และกลุ่มบริษัทจ่ายสมทบในอัตราร้อยละ 5 ถึง อัตราร้อยละ 10 ของเงินเดือนของพนักงานทุกเดือน กองทุนสำรองเลี้ยงชีพนี้ได้จดทะเบียนเป็นกองทุนสำรองเลี้ยงชีพตามข้อกำหนดของกระทรวงการคลังและจัดการกองทุนโดยผู้จัดการกองทุนที่ได้รับอนุญาต

หมายเหตุประกอบงบการเงิน

บริษัท ผลิตไฟฟ้าราชบุรีโฮลดิ้ง จำกัด (มหาชน) และบริษัทย่อย

26 ค่าใช้จ่ายตามลักษณะ

งบการเงินได้รวมการวิเคราะห์ค่าใช้จ่ายตามหน้าที่ ค่าใช้จ่ายตามลักษณะได้เปิดเผยตามข้อกำหนดในมาตรฐานการบัญชีและมาตรฐานการรายงานทางการเงินฉบับต่าง ๆ ดังนี้

	งบการเงินรวม		งบการเงินเฉพาะกิจการ	
	2557	2556	2557	2556
	(ปรับปรุงใหม่)			
	(พันบาท)			
ต้นทุนเชื้อเพลิง	42,313,431	35,734,639	-	-
ค่าปฏิบัติการและบำรุงรักษา	1,673,491	1,583,457	-	-
ค่าเสื่อมราคาและค่าตัดจำหน่าย	1,595,044	1,479,833	91,023	86,190
ค่าซ่อมแซมและอะไหล่ในการบำรุงรักษา	1,467,625	1,505,625	-	-
ต้นทุนอื่น	692,638	582,240	-	-
ค่าใช้จ่ายเกี่ยวกับการบริหาร	662,566	519,860	266,487	258,609
ค่าใช้จ่ายเกี่ยวกับบุคลากร	628,491	558,958	417,595	344,318
ขาดทุนจากการด้อยค่าของค่าความนิยม	375,367	-	-	-
ค่าเบี้ยประกันโรงไฟฟ้า	291,403	277,166	-	-
ค่าจ้างที่ปรึกษา	207,310	140,141	148,019	60,951
ขาดทุนจากการด้อยค่าของที่ดิน อาคาร และอุปกรณ์	134,176	-	-	-
ค่าใช้จ่ายประชาสัมพันธ์	78,785	86,718	55,358	63,669
ขาดทุนจากการด้อยค่าเงินลงทุนและ ต้นทุนพัฒนาโครงการ	-	330,156	-	330,446

หมายเหตุประกอบงบการเงิน

บริษัท ผลิตภัณฑ์อาหารสุขภาพ จำกัด (มหาชน) และบริษัทย่อย

27 ต้นทุนทางการเงิน

หมายเหตุ	งบการเงินรวม		งบการเงินเฉพาะกิจการ	
	2557	2556	2557	2556
	(พันบาท)			
กิจการที่เกี่ยวข้องกัน				
- ดอกเบี้ยจ่าย	6	94,744	104,196	-
กิจการอื่น				
- ดอกเบี้ยจ่าย		1,373,411	1,529,361	48,921
- ค่าธรรมเนียมในการจัดหาเงินกู้ยืม				
ตัดจำหน่าย		50,298	416,553	-
- ตัดจำหน่ายมูลค่าสุทธิค่าธรรมเนียม		-	(416,720)	-
รวม		1,518,453	1,633,390	48,921

28 ภาษีเงินได้

ภาษีเงินได้ที่รับรู้ในกำไรหรือขาดทุน

หมายเหตุ	งบการเงินรวม		งบการเงินเฉพาะกิจการ	
	2557	2556	2557	2556
	(ปรับปรุงใหม่)			
	(พันบาท)			
ภาษีเงินได้ปัจจุบัน				
สำหรับงวดปัจจุบัน		1,460,455	1,291,011	-
ภาษีงวดก่อนๆ ที่บันทึกสูงไป		(14,506)	(4,650)	-
		1,445,949	1,286,361	-
ภาษีเงินได้รอการตัดบัญชี				
การเปลี่ยนแปลงของผลต่างชั่วคราว	15	(176,572)	146,879	(2,994)
รวมภาษีเงินได้		1,269,377	1,433,240	(2,363)

หมายเหตุประกอบงบการเงิน

บริษัท ผลิตไฟฟ้าราชบุรีโฮลดิ้ง จำกัด (มหาชน) และบริษัทย่อย

การกระทบบยอดเพื่อหาอัตราภาษีที่แท้จริง

	งบการเงินรวม			
	2557		2556	
			(ปรับปรุงใหม่)	
	อัตราภาษี (ร้อยละ)	(พันบาท)	อัตราภาษี (ร้อยละ)	(พันบาท)
กำไรก่อนภาษีเงินได้		7,409,534		7,942,138
จำนวนภาษีตามอัตราภาษีเงินได้	20	1,481,907	20	1,588,428
ผลกระทบจากรายได้ที่ได้รับยกเว้นภาษี-เงินปันผล		(2,300,656)		(1,131,829)
ผลกระทบจากค่าใช้จ่ายที่ไม่สามารถหักภาษี ได้และรายได้และค่าใช้จ่ายที่รับรู้ต่างงวดกัน ระหว่างบัญชีและภาษี		(49,186)		14,200
ภาษีงวดก่อนๆ ที่บันทึกสูงไป		(14,506)		(4,561)
ผลขาดทุนในปีปัจจุบันที่ไม่รับรู้เป็นสินทรัพย์ ภาษีเงินได้รอตัดบัญชี		113,230		69,699
ผลขาดทุนทางภาษีที่เดิมไม่ได้ใช้		(68,252)		-
ผลกระทบทางภาษีในต่างประเทศเนื่องจาก เกณฑ์การคำนวณภาษีที่แตกต่างกัน		2,106,840		897,303
รวม	17	1,269,377	18	1,433,240

หมายเหตุประกอบงบการเงิน

บริษัท ผลิตภัณฑ์อาหารสุขภาพ จำกัด (มหาชน) และบริษัทย่อย

	งบการเงินเฉพาะ			
	2557		2556	
	อัตราภาษี (ร้อยละ)	(พันบาท)	อัตราภาษี (ร้อยละ)	(พันบาท)
กำไรก่อนภาษีเงินได้		11,651,701		4,793,197
จำนวนภาษีตามอัตราภาษีเงินได้	20	2,330,340	20	958,639
ผลกระทบจากรายได้ที่ได้รับยกเว้นภาษี-เงินปันผล		(2,202,475)		(1,036,795)
ผลกระทบจากค่าใช้จ่ายที่ไม่สามารถหักภาษี ได้และรายได้และค่าใช้จ่ายที่รับรู้ต่างงวดกัน				
ระหว่างบัญชีและภาษี		(137,381)		8,610
ผลขาดทุนในปีปัจจุบันที่ไม่รับรู้เป็นสินทรัพย์				
ภาษีเงินได้รอตัดบัญชี		69,522		67,183
ผลขาดทุนทางภาษีที่เดิมไม่ได้ใช้		(63,000)		-
รวม	-	(2,994)	-	(2,363)

การลดอัตราภาษีเงินได้นิติบุคคล

พระราชกฤษฎีกาตามความในประมวลรัษฎากรว่าด้วยการลดอัตราและยกเว้นรัษฎากร ฉบับที่ 530 พ.ศ. 2554 ลงวันที่ 21 ธันวาคม 2554 ให้ลดอัตราภาษีเงินได้นิติบุคคลสำหรับกำไรสุทธิเป็นระยะเวลาสามรอบระยะเวลาบัญชี ได้แก่ปี 2555 2556 และ 2557 จากอัตราร้อยละ 30 เหลืออัตราร้อยละ 23 สำหรับรอบระยะเวลาบัญชี 2555 ที่เริ่มในหรือหลังวันที่ 1 มกราคม 2555 และร้อยละ 20 ของกำไรสุทธิสำหรับสองรอบระยะเวลาบัญชีถัดมา (2556 และ 2557) ที่เริ่มในหรือหลังวันที่ 1 มกราคม 2556 และ 2557 ตามลำดับ พระราชกฤษฎีกาออกตามความในประมวลรัษฎากรว่าด้วยการลดอัตราและยกเว้นรัษฎากร ฉบับที่ 577 พ.ศ. 2557 ลงวันที่ 10 พฤศจิกายน 2557 ขยายเวลาการลดอัตราภาษีเงินได้นิติบุคคลร้อยละ 20 สำหรับรอบระยะเวลาบัญชีปี 2558 ที่เริ่มในหรือหลังวันที่ 1 มกราคม 2558

กลุ่มบริษัท/บริษัทใช้อัตราภาษีเงินได้ที่ลดลงเหลือร้อยละ 20 ในการวัดมูลค่าสินทรัพย์และหนี้สินภาษีเงินได้รอการตัดบัญชี ณ วันที่ 31 ธันวาคม 2557 และ 2556 ตามคำชี้แจงของสภาวิชาชีพบัญชีที่ออกในปี 2555

หมายเหตุประกอบงบการเงิน

บริษัท ผลิตไฟฟ้าราชบุรีโฮลดิ้ง จำกัด (มหาชน) และบริษัทย่อย

29 สิทธิประโยชน์จากการส่งเสริมการลงทุน

คณะกรรมการส่งเสริมการลงทุนอนุมัติให้บริษัท ราชบุรีพลังงาน จำกัด ซึ่งเป็นบริษัทย่อยได้รับสิทธิประโยชน์หลายประการในฐานะผู้ได้รับการส่งเสริมการลงทุนตามพระราชบัญญัติส่งเสริมการลงทุน พ.ศ. 2520 สำหรับโครงการผลิตไฟฟ้าด้วยก๊าซธรรมชาติที่เป็นผลพลอยได้จากการผลิตน้ำมันดิบ ซึ่งพอสรุปสาระสำคัญได้ดังนี้

- (ก) ให้ได้รับยกเว้นอากรขาเข้าสำหรับเครื่องจักรที่ได้รับอนุมัติโดยคณะกรรมการส่งเสริมการลงทุน
- (ข) ให้ได้รับยกเว้นภาษีเงินได้นิติบุคคลสำหรับกำไรสุทธิที่ได้จากการประกอบกิจการที่ได้รับการส่งเสริมมีกำหนดเวลาแปดปีนับแต่วันที่เริ่มมีรายได้จากการประกอบกิจการนั้น (วันที่ 27 มิถุนายน พ.ศ. 2550 สำหรับบัตรส่งเสริมการลงทุนเลขที่ 2222(2)/2549 และวันที่ 2 ธันวาคม พ.ศ. 2553 สำหรับบัตรส่งเสริมการลงทุนเลขที่ 1091(2)/2553 และวันที่ 26 มกราคม 2555 สำหรับบัตรส่งเสริมการลงทุนเลขที่ 1362(2)/2554 โดยรวมกันไม่เกินร้อยละ 100 ของเงินลงทุนไม่รวมค่าที่ดินและเงินทุนหมุนเวียน)

เนื่องจากเป็นกิจการที่ได้รับการส่งเสริมการลงทุน บริษัทย่อยจะต้องปฏิบัติตามเงื่อนไขและข้อกำหนดตามที่ระบุไว้ในบัตรส่งเสริมการลงทุน

30 กำไรต่อหุ้น

กำไรต่อหุ้นขั้นพื้นฐาน

กำไรต่อหุ้นขั้นพื้นฐานสำหรับแต่ละปีสิ้นสุดวันที่ 31 ธันวาคม 2557 และ 2556 คำนวณจากกำไรสุทธิสำหรับปีที่เป็นส่วนของผู้อถือหุ้นของบริษัทและจำนวนหุ้นสามัญที่ออกจำหน่ายแล้วระหว่างปีในแต่ละปีโดยแสดงการคำนวณดังนี้

	งบการเงินรวม		งบการเงินเฉพาะกิจการ	
	2557	2556	2557	2556
	(ปรับปรุงใหม่)			
	(พันบาท/พันหุ้น)			
กำไรสุทธิที่เป็นของส่วนของผู้ถือหุ้น				
ของบริษัท (ขั้นพื้นฐาน)	6,279,035	6,514,116	11,654,694	4,795,559
จำนวนหุ้นสามัญที่ออกจำหน่ายแล้ว	1,450,000	1,450,000	1,450,000	1,450,000
กำไรต่อหุ้น (ขั้นพื้นฐาน) (บาท)	4.33	4.49	8.04	3.31

หมายเหตุประกอบงบการเงิน

บริษัท ผลิตไฟฟ้าราชบุรีโฮลดิ้ง จำกัด (มหาชน) และบริษัทย่อย

31 เงินปันผล

ในการประชุมคณะกรรมการของบริษัทเมื่อวันที่ 18 สิงหาคม 2557 คณะกรรมการมีมติอนุมัติการจ่ายปันผลเป็นเงินปันผลระหว่างกาลในอัตราหุ้นละ 1.10 บาท เป็นเงินจำนวนทั้งสิ้น 1,595 ล้านบาท เงินปันผลระหว่างกาลดังกล่าวได้จ่ายให้แก่ผู้ถือหุ้นในระหว่างเดือนกันยายน 2557

ในการประชุมสามัญประจำปีของผู้ถือหุ้นของบริษัทเมื่อวันที่ 28 มีนาคม 2557 ผู้ถือหุ้นมีมติอนุมัติการจ่ายปันผลสำหรับปี 2556 เป็นเงินปันผลในอัตราหุ้นละ 2.27 บาท เป็นจำนวนเงินทั้งสิ้น 3,292 ล้านบาท สุทธิจากเงินปันผลระหว่างกาลซึ่งจัดสรรจากกำไรสำหรับงวดหกเดือนสิ้นสุดวันที่ 30 มิถุนายน 2556 ในอัตราหุ้นละ 1.10 บาท เป็นจำนวนเงินทั้งสิ้น 1,595 ล้านบาท ซึ่งได้จ่ายให้แก่ผู้ถือหุ้นเมื่อเดือนกันยายน 2556 โดยยอดสุทธิของเงินปันผลดังกล่าวจำนวนเงิน 1,697 ล้านบาท ได้จ่ายให้แก่ผู้ถือหุ้นในเดือนเมษายน 2557

ในการประชุมคณะกรรมการของบริษัทเมื่อวันที่ 19 สิงหาคม 2556 คณะกรรมการมีมติอนุมัติการจ่ายปันผลเป็นเงินปันผลระหว่างกาลในอัตราหุ้นละ 1.10 บาท เป็นเงินจำนวนทั้งสิ้น 1,595 ล้านบาท เงินปันผลระหว่างกาลดังกล่าวได้จ่ายให้แก่ผู้ถือหุ้นในระหว่างเดือนกันยายน 2556

ในการประชุมสามัญประจำปีของผู้ถือหุ้นของบริษัทเมื่อวันที่ 28 มีนาคม 2556 ผู้ถือหุ้นมีมติอนุมัติการจ่ายปันผลสำหรับปี 2555 เป็นเงินปันผลในอัตราหุ้นละ 2.27 บาท เป็นจำนวนเงินทั้งสิ้น 3,292 ล้านบาท สุทธิจากเงินปันผลระหว่างกาลซึ่งจัดสรรจากกำไรสำหรับงวดหกเดือนสิ้นสุดวันที่ 30 มิถุนายน 2555 ในอัตราหุ้นละ 1.10 บาท เป็นจำนวนเงินทั้งสิ้น 1,595 ล้านบาท ซึ่งได้จ่ายให้แก่ผู้ถือหุ้นเมื่อเดือนกันยายน 2555 โดยยอดสุทธิของเงินปันผลดังกล่าวจำนวนเงิน 1,697 ล้านบาท ได้จ่ายให้แก่ผู้ถือหุ้นในเดือนเมษายน 2556

32 เครื่องมือทางการเงิน

นโยบายการจัดการความเสี่ยงทางการเงิน

กลุ่มบริษัทมีความเสี่ยงจากการดำเนินธุรกิจตามปกติจากการเปลี่ยนแปลงอัตราดอกเบี้ยและอัตราแลกเปลี่ยนเงินตราต่างประเทศ และจากการไม่ปฏิบัติตามข้อกำหนดตามสัญญาของคู่สัญญา กลุ่มบริษัทไม่มีการถือหรือออกเครื่องมือทางการเงินที่เป็นตราสารอนุพันธ์ เพื่อการเก็งกำไรหรือการค้า

หมายเหตุประกอบงบการเงิน

บริษัท ผลิตไฟฟ้าราชบุรีโฮลดิ้ง จำกัด (มหาชน) และบริษัทย่อย

การจัดการความเสี่ยงเป็นส่วนที่สำคัญของธุรกิจของกลุ่มบริษัท กลุ่มบริษัทมีระบบในการควบคุมให้มีความสมดุลของระดับความเสี่ยงที่ยอมรับได้ โดยพิจารณาระหว่างต้นทุนที่เกิดจากความเสี่ยงและต้นทุนของการจัดการความเสี่ยง ฝ่ายบริหารได้มีการควบคุมกระบวนการจัดการความเสี่ยงของกลุ่มบริษัทอย่างต่อเนื่องเพื่อให้มั่นใจว่ามีความสมดุลระหว่างความเสี่ยงและการควบคุมความเสี่ยง

การบริหารจัดการทุน

นโยบายของคณะกรรมการบริษัท คือการรักษาระดับเงินทุนให้มั่นคงเพื่อรักษานักลงทุน เจ้าหนี้และความเชื่อมั่นของตลาดและก่อให้เกิดการพัฒนาของธุรกิจในอนาคต คณะกรรมการได้มีการกำกับดูแลผลตอบแทนจากการลงทุนซึ่งกลุ่มบริษัทพิจารณาจากสัดส่วนของผลตอบแทนจากกิจกรรมดำเนินงานต่อส่วนของผู้ถือหุ้นรวม ซึ่งไม่รวมส่วนได้เสียที่ไม่มีอำนาจควบคุม อีกทั้งยังกำกับดูแลระดับการจ่ายเงินปันผลให้แก่ผู้ถือหุ้นสามัญ

ความเสี่ยงด้านอัตราดอกเบี้ย

ความเสี่ยงจากอัตราดอกเบี้ยเกิดจากการผันผวนของอัตราดอกเบี้ยในท้องตลาดซึ่งจะส่งผลกระทบต่อการทำงานของบริษัททั้งในปัจจุบันและอนาคต ผู้บริหารเชื่อว่าบริษัทมีความเสี่ยงในอัตราดอกเบี้ยน้อย เนื่องจากภาระดอกเบี้ยลอยตัวตามเงื่อนไขของสัญญาเงินกู้ยืมระยะยาวและหุ้นกู้ (หมายเหตุ 17) นั้นได้กำหนดไว้ในค่าความพร้อมจ่ายตามสัญญาซื้อขายไฟฟ้า (หมายเหตุ 6) ดังนั้น บริษัทจึงไม่ได้ทำสัญญาเพื่อป้องกันความเสี่ยงดังกล่าว

อัตราดอกเบี้ยที่แท้จริงของเงินให้กู้ยืมแก่และเงินกู้ยืมจากกิจการที่เกี่ยวข้องกัน ณ วันที่ 31 ธันวาคม 2557 และ 2556 และระยะที่ครบกำหนดชำระหรือกำหนดอัตราใหม่ได้เปิดเผยไว้แล้วในหมายเหตุ 6

อัตราดอกเบี้ยที่แท้จริงของหนี้สินทางการเงินที่มีภาระดอกเบี้ย ณ วันที่ 31 ธันวาคม 2557 และ 2556 และระยะเวลาที่ครบกำหนดชำระหรือกำหนดอัตราใหม่ได้เปิดเผยไว้แล้วในหมายเหตุ 17

หมายเหตุประกอบงบการเงิน

บริษัท ผลิตภัณฑ์ไฟฟ้าราชบุรีโฮลดิ้ง จำกัด (มหาชน) และบริษัทย่อย

ความเสี่ยงจากเงินตราต่างประเทศ

ณ วันที่ 31 ธันวาคม กลุ่มบริษัทและบริษัทที่มีความเสี่ยงจากอัตราแลกเปลี่ยนเงินตราต่างประเทศของรายการที่เป็นสาระสำคัญดังนี้

	งบการเงินรวม		งบการเงินเฉพาะกิจการ	
	2557	2556	2557	2556
เงินเหรียญสหรัฐอเมริกา				
			(พันบาท)	
เงินให้กู้ยืมระยะยาวแก่กิจการที่เกี่ยวข้องกัน	43,196	-	944,178	1,172,862
หุ้นกู้	9,859,821	-	-	-
เงินกีบ				
เงินลงทุนระยะสั้น	41,000	41,000	-	-
เงินลงทุนในหลักทรัพย์เพื่อขาย	3,575,434	2,997,896	-	-
เงินเหรียญออสเตรเลีย				
เงินกู้ยืมระยะยาวจากกิจการที่เกี่ยวข้องกัน	1,095,465	1,186,178	-	-
เงินเหรียญสิงคโปร์				
เงินกู้ยืมระยะสั้นจากสถาบันการเงิน	-	6,724,215	-	-
เงินเยน				
หุ้นกู้	4,112,267	4,639,038	-	-
ยอดบัญชีในงบแสดงฐานะการเงินที่มีความเสี่ยง	18,727,183	15,588,327	944,178	1,172,862

ความเสี่ยงทางด้านสินเชื่อ

ความเสี่ยงทางด้านสินเชื่อ คือความเสี่ยงที่ลูกค้าหรือคู่สัญญาไม่สามารถชำระหนี้แก่กลุ่มบริษัท ตามเงื่อนไขที่ตกลงไว้เมื่อครบกำหนด ซึ่งจะก่อให้เกิดความเสียหายทางการเงินแก่กลุ่มบริษัท กลุ่มบริษัทที่มีความเสี่ยงด้านเครดิตเนื่องจากรายได้ส่วนใหญ่ของกลุ่มบริษัทอยู่ภายใต้สัญญาระยะยาวกับคู่สัญญาน้อยราย อย่างไรก็ตามคู่สัญญาโดยทั่วไปจะเป็นหน่วยงานภาครัฐและองค์กรภาครัฐหรือเอกชนที่มีขนาดใหญ่และมีความเสี่ยงที่รับรู้อยู่ในระดับต่ำ

ความเสี่ยงจากสภาพคล่อง

กลุ่มบริษัทมีการควบคุมความเสี่ยงจากการขาดสภาพคล่องโดยการรักษาระดับของเงินสดและรายการเทียบเท่าเงินสดให้เพียงพอต่อการดำเนินงานของกลุ่มบริษัท และเพื่อทำให้ผลกระทบจากความผันผวนของกระแสเงินสดลดลง

หมายเหตุประกอบงบการเงิน

บริษัท ผลิตไฟฟ้าราชบุรีโฮลดิ้ง จำกัด (มหาชน) และบริษัทย่อย

การกำหนดมูลค่ายุติธรรม

นโยบายการบัญชีและการเปิดเผยของกลุ่มบริษัทกำหนดให้มีการกำหนดมูลค่ายุติธรรมทั้งสินทรัพย์และหนี้สินทางการเงินและไม่ใช่ทางการเงินมูลค่ายุติธรรม หมายถึง จำนวนเงินที่ผู้ซื้อและผู้ขายตกลงแลกเปลี่ยนสินทรัพย์หรือชำระหนี้สินกัน ในขณะที่ทั้งสองฝ่ายมีความรอบรู้และเต็มใจในการแลกเปลี่ยนกันและสามารถต่อรองราคากันได้อย่างเป็นอิสระในลักษณะของผู้ที่ไม่มีความเกี่ยวข้องกันวัตถุประสงค์ของการวัดมูลค่าและ/หรือการเปิดเผยมูลค่ายุติธรรมถูกกำหนดโดยวิธีต่อไปนี้ ข้อมูลเพิ่มเติมเกี่ยวกับสมมติฐานในการกำหนดมูลค่ายุติธรรมถูกเปิดเผยในหมายเหตุที่เกี่ยวข้องกับสินทรัพย์และหนี้สินนั้นๆ

มูลค่ายุติธรรมของลูกหนี้การค้าและลูกหนี้ระยะสั้นอื่นๆ เป็นมูลค่าที่ใกล้เคียงกับราคาที่เป็นที่กในบัญชี

มูลค่ายุติธรรมของเงินลงทุนในหลักทรัพย์ที่เป็นตราสารทุนและตราสารหนี้ที่จะถือไว้จนครบกำหนดและเพื่อขายพิจารณาโดยอ้างอิงกับราคาเสนอซื้อ ณ วันที่ในรายงาน มูลค่ายุติธรรมของเงินลงทุนที่จะถือไว้จนครบกำหนดถูกพิจารณาเพื่อความมุ่งหมายในการเปิดเผยในงบการเงินเท่านั้น

มูลค่ายุติธรรมของหนี้สินทางการเงินที่ไม่ใช่ตราสารอนุพันธ์ ซึ่งพิจารณาเพื่อความมุ่งหมายในการเปิดเผยในงบการเงิน คำนวณจากมูลค่าปัจจุบันของกระแสเงินสดในอนาคตของเงินต้นและดอกเบี้ย ซึ่งคิดลดโดยใช้อัตราดอกเบี้ยในท้องตลาด ณ วันที่ในรายงาน

มูลค่ายุติธรรมของสินทรัพย์และหนี้สินทางการเงิน พร้อมทั้งมูลค่าตามบัญชีตามที่ปรากฏในงบดุล ณ วันที่ 31 ธันวาคม มีดังนี้

	งบการเงินรวม		งบการเงินเฉพาะกิจการ	
	มูลค่ายุติธรรม	มูลค่าตามบัญชี	มูลค่ายุติธรรม	มูลค่าตามบัญชี
(พันบาท)				
ปี 2557				
สินทรัพย์				
หมุนเวียน				
หลักทรัพย์ที่เป็นตราสารหนี้ถือไว้เพื่อค้า	435,851	435,851	399,695	399,695
ไม่หมุนเวียน				
หลักทรัพย์ที่เป็นตราสารทุนถือไว้เพื่อขาย	3,575,434	3,575,434	-	-
รวม	4,011,285	4,011,285	399,695	399,695

หมายเหตุประกอบงบการเงิน

บริษัท ผลิตภัณฑ์ไฟฟ้าราชบุรีโฮลดิ้ง จำกัด (มหาชน) และบริษัทย่อย

	งบการเงินรวม		งบการเงินเฉพาะกิจการ	
	มูลค่ายุติธรรม	มูลค่าตามบัญชี	มูลค่ายุติธรรม	มูลค่าตามบัญชี
	(พันบาท)			
หนี้สิน				
หมุนเวียน				
หุ้นกู้	729,837	721,334	-	-
ไม่หมุนเวียน				
เงินกู้ยืมระยะยาวจากสถาบันการเงิน	1,228,466	1,200,000	1,228,466	1,200,000
หุ้นกู้	14,473,289	13,972,087	-	-
รวม	<u>16,431,592</u>	<u>15,893,421</u>	<u>1,228,466</u>	<u>1,200,000</u>

	งบการเงินรวม		งบการเงินเฉพาะกิจการ	
	มูลค่ายุติธรรม	มูลค่าตามบัญชี	มูลค่ายุติธรรม	มูลค่าตามบัญชี
	(พันบาท)			
ปี 2556				
สินทรัพย์				
หมุนเวียน				
หลักทรัพย์ที่เป็นตราสารหนี้ถือไว้เพื่อค้า	445,634	445,634	405,262	405,262
ไม่หมุนเวียน				
หลักทรัพย์ที่เป็นตราสารทุนถือไว้เพื่อขาย	2,997,896	2,997,896	-	-
รวม	<u>3,443,530</u>	<u>3,443,530</u>	<u>405,262</u>	<u>405,262</u>

	งบการเงินรวม		งบการเงินเฉพาะกิจการ	
	มูลค่ายุติธรรม	มูลค่าตามบัญชี	มูลค่ายุติธรรม	มูลค่าตามบัญชี
หนี้สิน				
หมุนเวียน				
หุ้นกู้	4,989,452	4,960,007	-	-
ไม่หมุนเวียน				
เงินกู้ยืมระยะยาวจากสถาบันการเงิน	1,204,542	1,154,384	1,204,542	1,200,000
หุ้นกู้	5,572,568	5,384,767	-	-
รวม	<u>11,766,562</u>	<u>11,499,158</u>	<u>1,204,542</u>	<u>1,200,000</u>

หมายเหตุประกอบงบการเงิน

บริษัท ผลิตไฟฟ้าราชบุรีโฮลดิ้ง จำกัด (มหาชน) และบริษัทย่อย

33 ภาระผูกพันกับกิจการที่ไม่เกี่ยวข้องกัน

สัญญาซื้อขายไฟฟ้า

เมื่อวันที่ 8 กุมภาพันธ์ 2554 บริษัท ราชบุรีพลังงาน จำกัด ซึ่งเป็นบริษัทย่อยได้ทำสัญญาซื้อขายไฟฟ้าขนาด 3.6 เมกะวัตต์กับการไฟฟ้าส่วนภูมิภาค (“กฟภ.”) เป็นระยะเวลา 5 ปี และต่อเนื่องครั้งละ 5 ปีโดยอัตโนมัติ จนกว่าจะมีการแจ้งยุติสัญญาเป็นลายลักษณ์อักษร

เมื่อวันที่ 17 มิถุนายน 2553 บริษัท ราชบุรีพลังงาน จำกัด ซึ่งเป็นบริษัทย่อยได้ทำสัญญาซื้อขายไฟฟ้าขนาด 0.9 เมกะวัตต์กับการไฟฟ้าส่วนภูมิภาค (“กฟภ.”) เป็นระยะเวลา 5 ปี และต่อเนื่องครั้งละ 5 ปีโดยอัตโนมัติ จนกว่าจะมีการแจ้งยุติสัญญาเป็นลายลักษณ์อักษร

สัญญาปฏิบัติการเดินเครื่องและบำรุงรักษาโรงไฟฟ้า

เมื่อวันที่ 21 พฤศจิกายน 2557 บริษัท ราชบุรีพลังงาน จำกัด ซึ่งเป็นบริษัทย่อยได้เข้าทำสัญญาปฏิบัติการเดินเครื่องและบำรุงรักษาโรงไฟฟ้ากับผู้ให้บริการรายหนึ่ง โดยมีค่าบริการเดินเครื่องตามสัญญาประมาณ 6.03 ล้านบาทต่อปี โดยสัญญาดังกล่าวมีระยะเวลา 1 ปี สิ้นสุดวันที่ 31 ธันวาคม 2558

เมื่อวันที่ 30 มิถุนายน 2543 บริษัท ไตร เอนเนอจี้ จำกัด ซึ่งเป็นบริษัทย่อยได้เข้าทำสัญญาดำเนินการและบำรุงรักษาโรงไฟฟ้ากับผู้ให้บริการรายหนึ่ง ตามเงื่อนไขของสัญญาผู้ให้บริการรายดังกล่าวจะต้องดำเนินการผลิตกระแสไฟฟ้าและบำรุงรักษาโรงไฟฟ้าให้กับบริษัทย่อย โดยสัญญาดังกล่าวมีระยะเวลา 20 ปี เริ่มตั้งแต่วันแรกของการซื้อขายไฟฟ้าเชิงพาณิชย์คือวันที่ 1 กรกฎาคม 2543 บริษัทย่อยต้องจ่ายค่าตอบแทนในการบริหารโครงการแก่คู่สัญญาตามอัตราที่กำหนดในสัญญา ทั้งนี้เมื่อวันที่ 1 สิงหาคม 2557 บริษัท ไตร เอนเนอจี้ จำกัด ได้โอนกิจการทั้งหมดให้กับบริษัท ผลิตไฟฟ้าราชบุรี จำกัด รวมทั้งได้โอนสิทธิในสัญญาดำเนินการและบำรุงรักษาโรงไฟฟ้าให้กับบริษัท ผลิตไฟฟ้าราชบุรี จำกัดด้วย (ตามที่กล่าวไว้ในหมายเหตุ 5)

สัญญาซื้อขายเชื้อเพลิง

เมื่อวันที่ 27 ตุลาคม 2543 บริษัท ผลิตไฟฟ้าราชบุรี จำกัด ซึ่งเป็นบริษัทย่อยได้ทำสัญญาซื้อขายก๊าซธรรมชาติกับบริษัท ปตท. จำกัด (มหาชน) (“ปตท.”) เป็นระยะเวลา 25 ปี โดย ปตท. จะจำหน่ายก๊าซธรรมชาติให้กับบริษัทย่อยในปริมาณและราคาที่ตกลงกัน

หมายเหตุประกอบงบการเงิน

บริษัท ผลิตไฟฟ้าราชบุรีโฮลดิ้ง จำกัด (มหาชน) และบริษัทย่อย

เมื่อวันที่ 1 มิถุนายน 2547 บริษัท ผลิตไฟฟ้าราชบุรี จำกัด ซึ่งเป็นบริษัทย่อยได้ทำสัญญาซื้อขายน้ำมันดีเซลกับ ปตท. เป็นระยะเวลา 3 ปีและระยะเวลาตามสัญญาจะได้รับการขยายออกไปโดยอัตโนมัติอย่างต่อเนื่องอีกคราวละ 1 ปี จนกว่า ระยะเวลาตามสัญญาจะสิ้นสุดลง เว้นแต่จะมีการแจ้งเป็นลายลักษณ์อักษรว่ามีความประสงค์จะยกเลิกการขยาย ระยะเวลาตามสัญญาโดยอัตโนมัติดังกล่าวไม่น้อยกว่า 6 เดือน ก่อนที่ระยะเวลาตามสัญญาเดิมจะสิ้นสุดลง โดยปตท. จะจำหน่ายน้ำมันดีเซลให้กับบริษัทย่อยในปริมาณและราคาที่ตกลงกัน

เมื่อวันที่ 17 มกราคม 2549 บริษัท ราชบุรีพลังงาน จำกัด ซึ่งเป็นบริษัทย่อยได้ทำสัญญาซื้อขายก๊าซธรรมชาติ (Gas Sales Agreement) ที่เป็นผลพลอยได้จากการผลิตน้ำมันดิบกับ บริษัท ปตท.สผ.สยาม จำกัด และ บริษัท ปตท.สำรวจและผลิตปิโตรเลียม จำกัด (มหาชน) เพื่อใช้ในโครงการผลิตไฟฟ้าขนาดกำลังการผลิต 2 เมกะวัตต์ (โครงการ ประจวบฯ) และ 0.9 เมกะวัตต์ (โครงการประจวบฯส่วนขยาย) โดยมีการซื้อขายก๊าซตามราคารฐานเริ่มต้นที่ 26.65 บาท ต่อ 1 ล้าน บี.ที.ยู. เป็นเวลา 8 ปี นับแต่วันเดินเครื่องเชิงพาณิชย์ เมื่อวันที่ 27 มิถุนายน 2550 และวันที่ 2 ธันวาคม 2553 ตามลำดับ

เมื่อวันที่ 29 มิถุนายน 2554 บริษัท ราชบุรีพลังงาน จำกัด ซึ่งเป็นบริษัทย่อยได้ทำสัญญาซื้อขายก๊าซธรรมชาติ (Gas Sales Agreement) ที่เป็นผลพลอยได้จากการผลิตน้ำมันดิบกับ บริษัท ปตท.สผ.สยาม จำกัด และบริษัท ปตท.สำรวจและผลิตปิโตรเลียม จำกัด (มหาชน) เพื่อใช้ในโครงการผลิตไฟฟ้าขนาดกำลังการผลิต 3.6 เมกะวัตต์ (โครงการเสถียร) โดยมีการซื้อขายก๊าซตามราคารฐานเริ่มต้นที่ 29.50 บาท ต่อ 1 ล้าน บี.ที.ยู. เป็นเวลา 8 ปี นับแต่ วันเดินเครื่องเชิงพาณิชย์ เมื่อวันที่ 26 มกราคม 2555

เมื่อวันที่ 22 พฤษภาคม 2540 บริษัท ไตร เอนเนอจี้ จำกัด ซึ่งเป็นบริษัทย่อยได้ทำสัญญาซื้อขายก๊าซกับบริษัท ปตท. จำกัด (มหาชน) (“ปตท.”) สัญญาดังกล่าวมีระยะเวลา 20 ปี เริ่มตั้งแต่วันแรกของการซื้อขายไฟฟ้าเชิงพาณิชย์ คือ วันที่ 1 กรกฎาคม พ.ศ.2543 โดย ปตท. จะจำหน่ายก๊าซธรรมชาติให้กับบริษัทย่อยในปริมาณและราคาที่ตกลงกัน ทั้งนี้ เมื่อวันที่ 1 สิงหาคม 2557 บริษัท ไตร เอนเนอจี้ จำกัด ได้โอนกิจการทั้งหมดให้กับบริษัท ผลิตไฟฟ้าราชบุรี จำกัด รวมทั้งได้โอนสิทธิในสัญญาซื้อขายก๊าซกับ ปตท. ให้กับบริษัท ผลิตไฟฟ้าราชบุรี จำกัด ด้วย (ตามที่กล่าวไว้ในหมายเหตุ 5)

หมายเหตุประกอบงบการเงิน

บริษัท ผลิตไฟฟ้าราชบุรีโฮลดิ้ง จำกัด (มหาชน) และบริษัทย่อย

สัญญาจัดหาและซ่อมอะไหล่โรงไฟฟ้า (Contractual Service Agreement)

เมื่อวันที่ 29 ธันวาคม 2548 บริษัท ผลิตไฟฟ้าราชบุรี จำกัด ซึ่งเป็นบริษัทย่อยได้ทำสัญญาจัดหาและซ่อมอะไหล่โรงไฟฟ้าพลังความร้อนร่วมระหว่างบริษัทย่อยกับคู่สัญญาร่วมค้า General Electric International Operations Co., Inc. และ GE Energy Parts, Inc. สัญญาดังกล่าวมีผลบังคับใช้ตั้งแต่วันที่ลงนามในสัญญาจนถึงวันสิ้นสุดการเดินเครื่องของอุปกรณ์กังหันแก๊สตามสัญญาซื้อขายไฟฟ้า ในปี 2570 โดยมีมูลค่าตามสัญญาประมาณ 428.60 ล้านดอลลาร์สหรัฐอเมริกา ซึ่งจะมีการปรับเพิ่มราคาตามเงื่อนไขในสัญญา ในระหว่างไตรมาส 1 ปี 2557 คู่สัญญาทั้งสองฝ่ายตกลงปรับลดราคาและเปลี่ยนแปลงเงื่อนไขในสัญญาใหม่ โดยมีผลบังคับใช้ตั้งแต่ กุมภาพันธ์ 2557 มีมูลค่าตามสัญญาเป็นจำนวนเงินประมาณ 418.21 ล้านดอลลาร์สหรัฐอเมริกา ณ วันที่ 31 ธันวาคม 2557 บริษัทย่อยดังกล่าวมีภาระผูกพันคงเหลือตามสัญญาเป็นจำนวนเงินประมาณ 213.43 ล้านดอลลาร์สหรัฐอเมริกา (ณ วันที่ 31 ธันวาคม 2556: 232.20 ล้านดอลลาร์สหรัฐอเมริกา)

นอกจากนี้ สัญญาดังกล่าวระบุให้บริษัทย่อยดังกล่าวเปิดเล็ดเตอร์ออฟเครดิตจำนวน 6 ล้านดอลลาร์สหรัฐอเมริกา ณ วันที่ 31 ธันวาคม 2557 บริษัทย่อยดังกล่าวมีเล็ดเตอร์ออฟเครดิตที่ยังไม่ได้ใช้จำนวน 6 ล้านดอลลาร์สหรัฐอเมริกา (ณ วันที่ 31 ธันวาคม 2556 : 6 ล้านดอลลาร์สหรัฐอเมริกา)

สัญญาซื้อขายเงินตราต่างประเทศล่วงหน้า

ณ วันที่ 31 ธันวาคม 2557 บริษัท ผลิตไฟฟ้าราชบุรี จำกัด ซึ่งเป็นบริษัทย่อยมีสัญญาซื้อขายเงินตราต่างประเทศล่วงหน้ากับสาขาของธนาคารต่างประเทศแห่งหนึ่งเป็นจำนวนเงินประมาณ 10 ล้านดอลลาร์สหรัฐอเมริกา หรือเทียบเท่า 329.05 ล้านบาท (ณ วันที่ 31 ธันวาคม 2556 : 15 ล้านดอลลาร์สหรัฐอเมริกา หรือเทียบเท่า 484.2 ล้านบาท)

ณ วันที่ 31 ธันวาคม 2557 บริษัท อาร์เอช อินเตอร์เนชั่นแนล (สิงคโปร์) คอร์ปอเรชั่น จำกัด ซึ่งเป็นบริษัทย่อยทางอ้อม มีสัญญาขายเงินตราต่างประเทศล่วงหน้ากับสถาบันการเงินแห่งหนึ่ง เป็นจำนวนเงินประมาณ 10 ล้านดอลลาร์สหรัฐอเมริกา หรือเทียบเท่า 329 ล้านบาท (ณ วันที่ 31 ธันวาคม 2556 : 15 ล้านดอลลาร์สหรัฐอเมริกา หรือเทียบเท่า 488.7 ล้านบาท)

หนังสือค้ำประกัน

ณ วันที่ 31 ธันวาคม 2557 บริษัทและบริษัทย่อยมีภาระผูกพันจากการที่ธนาคารออกหนังสือค้ำประกันในนามของบริษัท บริษัทย่อย และกิจการที่ควบคุมร่วมกัน เพื่อใช้เป็นหลักประกันในการปฏิบัติตามเงื่อนไขต่างๆ ในการดำเนินธุรกิจปกติจำนวน 94.06 ล้านบาทและ 1.09 ล้านดอลลาร์สหรัฐอเมริกา (ณ วันที่ 31 ธันวาคม 2556: 93.01 ล้านบาท และ 1.09 ล้านดอลลาร์สหรัฐอเมริกา)

หมายเหตุประกอบงบการเงิน

บริษัท ผลิตไฟฟ้าราชบุรีโฮลดิ้ง จำกัด (มหาชน) และบริษัทย่อย

ณ วันที่ 31 ธันวาคม 2557 บริษัทและบริษัทย่อยมีภาระผูกพันจากการที่ธนาคารออก Standby Letter of Credit ในนามของบริษัท เพื่อใช้ค้ำประกันเงินสำรองเพื่อการชำระหนี้ (Debt Service Reserve Guarantee) ของกิจการที่ควบคุมร่วมกันและค้ำประกันการเพิ่มทุนในกิจการที่ควบคุมร่วมกันจำนวน 105.43 ล้านบาท และ 204.74 ล้านบาท เหรียญสหรัฐอเมริกา (ณ วันที่ 31 ธันวาคม 2556 : 204.2 ล้านบาท เหรียญสหรัฐอเมริกา)

รายจ่ายฝ่ายทุน

ณ วันที่ 31 ธันวาคม 2557 บริษัทมีภาระผูกพันเกี่ยวกับรายจ่ายฝ่ายทุนคงเหลือเป็นจำนวนเงิน 3.59 ล้านบาท (ณ วันที่ 31 ธันวาคม 2556: 4.48 ล้านบาท)

ณ วันที่ 31 ธันวาคม 2557 บริษัท ไฟฟ้าหงสา จำกัด ซึ่งเป็นกิจการที่ควบคุมร่วมกันของบริษัท มีภาระผูกพันเกี่ยวกับรายจ่ายฝ่ายทุนคงเหลือตามสัญญาที่สำคัญตามสัดส่วนการลงทุน ได้แก่ สัญญาก่อสร้างโครงการโรงไฟฟ้า ก่อสร้างเขื่อนและท่อส่งน้ำ และบริการอื่นๆ ที่ยังไม่ได้รับรู้ในข้อมูลทางการเงินรวมเป็นจำนวนเงิน 16,830.08 ล้านบาทและ 121.81 ล้านบาท เหรียญสหรัฐอเมริกา (ณ วันที่ 31 ธันวาคม 2556: 20,348.50 ล้านบาท และ 270.59 ล้านบาท เหรียญสหรัฐอเมริกา)

ณ วันที่ 31 ธันวาคม 2557 บริษัท ราชบุรีเวิลด์ โคเจนเนอเรชั่น จำกัด ซึ่งเป็นกิจการที่ควบคุมร่วมกันของบริษัท ย่อย มีภาระผูกพันเกี่ยวกับรายจ่ายฝ่ายทุนคงเหลือตามสัญญาที่สำคัญตามสัดส่วนการลงทุน ได้แก่ สัญญางานบริการด้านวิศวกรรมที่ปรึกษาและสัญญาก่อสร้างโรงไฟฟ้า เป็นจำนวนเงิน 135.02 ล้านบาทและ 6.53 ล้านบาท เหรียญสหรัฐอเมริกา (ณ วันที่ 31 ธันวาคม 2556: 395.18 ล้านบาท และ 26.38 ล้านบาท เหรียญสหรัฐอเมริกา)

ณ วันที่ 31 ธันวาคม 2557 บริษัท ไฟฟ้าเซเปียน-เซินน้ำน้อย จำกัด ซึ่งเป็นกิจการที่ควบคุมร่วมกันของบริษัท มีภาระผูกพันเกี่ยวกับรายจ่ายฝ่ายทุนคงเหลือตามสัญญาที่สำคัญตามสัดส่วนการลงทุน ได้แก่ สัญญางานบริการด้านวิศวกรรมที่ปรึกษาสัญญาก่อสร้างโรงไฟฟ้าพลังน้ำ และสัญญาบริการอื่นๆ เป็นจำนวนเงิน 142.81 ล้านบาท เหรียญสหรัฐอเมริกา (ณ วันที่ 31 ธันวาคม 2556: 178.07 ล้านบาท เหรียญสหรัฐอเมริกา)

ณ วันที่ 31 ธันวาคม 2557 บริษัท ผลิตไฟฟ้า นวนคร จำกัด ซึ่งเป็นกิจการที่ควบคุมร่วมกันของบริษัทย่อย มีภาระผูกพันเกี่ยวกับรายจ่ายฝ่ายทุนคงเหลือตามสัญญาที่สำคัญตามสัดส่วนการลงทุน ได้แก่ สัญญางานบริการด้านวิศวกรรมที่ปรึกษาและสัญญาก่อสร้างโรงไฟฟ้า เป็นจำนวนเงิน 411.58 ล้านบาทและ 29.76 ล้านบาท เหรียญสหรัฐอเมริกา

หมายเหตุประกอบงบการเงิน

บริษัท ผลิตภัณฑ์ปิโตรเลียม จำกัด (มหาชน) และบริษัทย่อย

สัญญาการจำนำหุ้น

กลุ่มบริษัท/บริษัทได้นำใบหุ้นทั้งหมดของบริษัท ราชบุรีเพาเวอร์ จำกัด บริษัท ไฟฟ้าหงสา จำกัด บริษัท โซลาร์ต้า จำกัด บริษัท โซล่า เพาเวอร์ (โคราช 3) จำกัด บริษัท โซล่า เพาเวอร์ (โคราช 4) จำกัด บริษัท โซล่า เพาเวอร์ (โคราช 7) จำกัด บริษัท ราชบุรีเวิลด์ โคเจนเนอเรชั่น จำกัด บริษัท ไฟฟ้า เซเปียน-เซินน้ำน้อย จำกัด และบริษัท ผลิตไฟฟ้า นคร จำกัด ซึ่งเป็นกิจการที่ควบคุมร่วมกัน ไปเป็นหลักทรัพยค้ำประกันการกู้เงินให้แก่เจ้าหนี้เงินกู้ของกิจการที่ควบคุมร่วมกันดังกล่าว

บริษัทได้นำใบหุ้นทั้งหมดของ บริษัท เฟิร์ส โคราช วินด์ จำกัด และบริษัท เค อาร์ ู จำกัด ซึ่งเป็นบริษัทร่วม ไปเป็นหลักทรัพยค้ำประกันการกู้เงินให้แก่เจ้าหนี้เงินกู้ของบริษัทร่วมดังกล่าว

บริษัทได้นำใบหุ้นทั้งหมดของ บริษัท เซาท์อีสท์ เอเชีย เอนเนอร์จี จำกัด ซึ่งเป็นกิจการที่ควบคุมร่วมกัน และกิจการที่ควบคุมร่วมกันดังกล่าวได้นำใบหุ้นบางส่วน ของ บริษัท ไฟฟ้าน้ำจืด 2 จำกัด ซึ่งเป็นบริษัทย่อยไปเป็นหลักทรัพยค้ำประกันการกู้เงินให้แก่เจ้าหนี้เงินกู้ของบริษัท ไฟฟ้าน้ำจืด 2 จำกัด

คดีความสำคัญ

ในระหว่างปี 2557 บริษัทได้ถูกฟ้องร้อง โดยโจทก์กล่าวหาว่าบริษัทผิดข้อตกลงในการร่วมประกอบกิจการเพื่อเข้าร่วมประมูลโครงการโรงไฟฟ้า และเรียกร้องให้บริษัทจ่ายค่าเสียหาย ทั้งนี้ผู้บริหารของบริษัทมั่นใจในการดำเนินการของบริษัทว่าไม่มีการกระทำใดตามข้อกล่าวหาตามที่โจทก์ฟ้องและมีความเชื่อมั่นอย่างสูงในข้อต่อสู้คดีของบริษัท ดังนั้น บริษัทจึงไม่ได้บันทึกหนี้สินที่อาจจะเกิดขึ้นจากคดีดังกล่าว ณ วันที่ 31 ธันวาคม 2557 คดียังอยู่ระหว่างการพิจารณาของศาลชั้นต้น

34 เหตุการณ์ภายหลังรอบระยะเวลาที่รายงาน

เมื่อวันที่ 15 มกราคม 2558 บริษัทได้จ่ายชำระค่าหุ้นเพิ่มทุนในบริษัท ไฟฟ้า เซเปียน-เซินน้ำน้อย จำกัด ซึ่งเป็นกิจการที่ควบคุมร่วมกัน ตามสัดส่วนการลงทุนร้อยละ 25 เป็นจำนวนเงิน 0.26 ล้านดอลลาร์สหรัฐอเมริกา หรือเทียบเท่า 8.46 ล้านบาท

เมื่อวันที่ 28 มกราคม 2558 บริษัท ราชบุรีพลังงาน จำกัด ซึ่งเป็นบริษัทย่อยได้จ่ายชำระค่าหุ้นเพิ่มทุนให้แก่บริษัท โอเวอร์ซี กรีน เอนเนอร์ยี จำกัด ซึ่งเป็นกิจการที่ควบคุมร่วมกัน สำหรับหุ้นสามัญจำนวน 2 ล้านหุ้น ซึ่งมีมูลค่าหุ้นที่ตราไว้หุ้นละ 10 บาท โดยบริษัทดังกล่าวได้เรียกชำระค่าหุ้นในอัตราหุ้นละ 7.50 บาท บริษัทย่อยได้จ่ายชำระค่าหุ้นตามสัดส่วนการลงทุนของบริษัทร้อยละ 60 เป็นจำนวนเงิน 9 ล้านบาท

หมายเหตุประกอบงบการเงิน

บริษัท ผลิตไฟฟ้าราชบุรีโฮลดิ้ง จำกัด (มหาชน) และบริษัทย่อย

เมื่อวันที่ 24 กุมภาพันธ์ 2558 ที่ประชุมคณะกรรมการบริษัทได้มีมติเห็นชอบให้เสนอที่ประชุมสามัญผู้ถือหุ้นเพื่ออนุมัติจ่ายเงินปันผลสำหรับปี 2557 เป็นเงินปันผลในอัตราหุ้นละ 1.17 บาท เป็นจำนวนเงินทั้งสิ้น 3,291.50 ล้านบาท สุทธิจากเงินปันผลระหว่างกาล ในอัตราหุ้นละ 1.10 บาท เป็นจำนวนเงินทั้งสิ้น 1,595 ล้านบาท โดยยอดสุทธิของเงินปันผลดังกล่าวจำนวน 1,696.50 ล้านบาท ทั้งนี้การจ่ายเงินปันผลดังกล่าวขึ้นอยู่กับมติจากที่ประชุมสามัญผู้ถือหุ้นในวันที่ 10 เมษายน 2558

35 มาตรฐานการรายงานทางการเงินที่ยังไม่ได้ใช้

มาตรฐานการรายงานทางการเงินที่ออกและปรับปรุงใหม่หลายฉบับได้มีการประกาศและยังไม่มีผลบังคับใช้และไม่ได้นำมาใช้ในการจัดทำงบการเงินนี้ มาตรฐานการรายงานทางการเงินที่ออกและปรับปรุงใหม่เหล่านี้อาจเกี่ยวข้องกับการดำเนินงานของกลุ่มบริษัท/บริษัท และถือปฏิบัติกับงบการเงินสำหรับรอบระยะเวลาบัญชีที่เริ่มในหรือหลังวันที่ 1 มกราคม ในปีต่อไป กลุ่มบริษัท/บริษัท ไม่มีแผนที่จะนำมาตรฐานการรายงานทางการเงินเหล่านี้มาใช้ก่อนวันถือปฏิบัติ

มาตรฐานการรายงานทางการเงิน	เรื่อง	ปีที่มีผล บังคับใช้
มาตรฐานการรายงานทางการเงินฉบับที่ 3 (ปรับปรุง 2557)	การรวมธุรกิจ	2558
มาตรฐานการรายงานทางการเงินฉบับที่ 8 (ปรับปรุง 2557)	ส่วนงานดำเนินงาน	2558
มาตรฐานการรายงานทางการเงินฉบับที่ 10	งบการเงินรวม	2558
มาตรฐานการรายงานทางการเงินฉบับที่ 11	การร่วมการงาน	2558
มาตรฐานการรายงานทางการเงินฉบับที่ 12	การเปิดเผยข้อมูลเกี่ยวกับส่วนได้เสียในกิจการอื่น	2558
มาตรฐานการรายงานทางการเงินฉบับที่ 13	การวัดมูลค่ายุติธรรม	2558
มาตรฐานการบัญชี ฉบับที่ 1 (ปรับปรุง 2557)	การนำเสนองบการเงิน	2558
มาตรฐานการบัญชี ฉบับที่ 16 (ปรับปรุง 2557)	ที่ดิน อาคารและอุปกรณ์	2558
มาตรฐานการบัญชี ฉบับที่ 18 (ปรับปรุง 2557)	รายได้	2558
มาตรฐานการบัญชี ฉบับที่ 19 (ปรับปรุง 2557)	ผลประโยชน์พนักงาน	2558
มาตรฐานการบัญชี ฉบับที่ 20 (ปรับปรุง 2557)	การบัญชีสำหรับเงินอุดหนุนจากรัฐบาลและการเปิดเผยข้อมูลเกี่ยวกับความช่วยเหลือจากรัฐบาล	2558
มาตรฐานการบัญชี ฉบับที่ 21 (ปรับปรุง 2557)	ผลกระทบจากการเปลี่ยนแปลงของอัตราแลกเปลี่ยนเงินตราต่างประเทศ	2558
มาตรฐานการบัญชี ฉบับที่ 27 (ปรับปรุง 2557)	งบการเงินเฉพาะกิจการ	2558

หมายเหตุประกอบงบการเงิน

บริษัท ผลิตไฟฟ้าราชบุรีโฮลดิ้ง จำกัด (มหาชน) และบริษัทย่อย

มาตรฐานการรายงานทางการเงิน	เรื่อง	ปีที่มีผล บังคับใช้
มาตรฐานการบัญชี ฉบับที่ 28 (ปรับปรุง 2557)	เงินลงทุนในบริษัทร่วมและการร่วมค้า	2558
การตีความมาตรฐานการรายงานทางการเงิน ฉบับที่ 5 (ปรับปรุง 2557)	สิทธิในส่วนได้เสียจากกองทุนรื้อถอน การบูรณะ และการปรับปรุงสภาพแวดล้อม	2558

กลุ่มบริษัท/บริษัทได้ประเมินในเบื้องต้นถึงผลกระทบที่อาจเกิดขึ้นต่องบการเงินรวมหรืองบการเงินเฉพาะกิจการ/
งบการเงินของบริษัท จากการถือปฏิบัติตามมาตรฐานการรายงานทางการเงินที่ออกและปรับปรุงใหม่เหล่านี้ ซึ่ง
คาดว่าจะไม่มีผลกระทบที่มีสาระสำคัญต่องบการเงินในงวดที่ถือปฏิบัติ

คำอธิบายและการวิเคราะห์ผลการดำเนินงาน และฐานะการเงินของฝ่ายบริหาร

1. เหตุการณ์สำคัญในปี 2557

1.1 การซื้อหุ้นใน บริษัท ไตร เอนเนอจี้ จำกัด และการโอนกิจการให้แก่บริษัท ผลิตไฟฟ้าราชบุรี จำกัด

เมื่อวันที่ 28 มกราคม 2557 บริษัท ราชบุรีแก๊ส จำกัด ("RGAS") ซึ่งเป็นบริษัทย่อยที่บริษัทฯ ถือหุ้นร้อยละ 99.99 ได้ดำเนินการซื้อหุ้นในบริษัท ไตร เอนเนอจี้ จำกัด ("TECO") จำนวน 17.119 ล้านหุ้น หรือคิดเป็นสัดส่วนร้อยละ 49.99 ของจำนวนหุ้นทั้งหมดของ TECO จากผู้ถือหุ้นเดิม เป็นเงินทั้งสิ้น 21.32 ล้านบาทหรือสิบล้านเก้าหมื่นสามพันบาท (เทียบเท่า 703.43 ล้านบาท) ส่งผลให้สัดส่วนการถือหุ้นของ TECO ผ่าน RGAS เพิ่มขึ้นเป็นร้อยละ 99.99 และเมื่อวันที่ 31 มีนาคม 2557 บริษัทฯ ได้ดำเนินการรับโอนกิจการทั้งหมดของ RGAS โดยวิธี Entire Business Transfer ("EBT") ซึ่งส่งผลให้บริษัทฯ ถือหุ้นโดยตรงใน TECO โดย RGAS ได้เสร็จสิ้นการชำระบัญชีเป็นที่เรียบร้อยแล้วเมื่อวันที่ 28 สิงหาคม 2557

ต่อมาวันที่ 1 สิงหาคม 2557 บริษัทฯ ได้โอนกิจการทั้งหมดของ TECO โดยวิธี EBT ให้แก่บริษัท ผลิตไฟฟ้าราชบุรี จำกัด ("RG") ซึ่งทั้ง 2 บริษัทเป็นบริษัทย่อยที่บริษัทฯ ถือหุ้นทั้งจำนวน โดย RG ได้ดำเนินการเพิ่มทุนจดทะเบียนจำนวน 3,625 ล้านบาท เพื่อใช้สำหรับการซื้อและรับโอนกิจการดังกล่าว โดยการออกหุ้นสามัญใหม่อีกจำนวน 362.50 ล้านหุ้น มูลค่าหุ้นละ 10 บาท ส่งผลให้ทุนจดทะเบียนของ RG เพิ่มขึ้นเป็น 21,900 ล้านบาท ทั้งนี้ เพื่อประโยชน์ในการบริหารจัดการการลงทุน และสอดคล้องกับการจัดโครงสร้างการลงทุนของกลุ่มบริษัทฯ ซึ่งส่งผลให้ RG มีโรงไฟฟ้าในการควบคุมดูแล 2 แห่ง ได้แก่ โรงไฟฟ้าราชบุรี ขนาดกำลังการผลิต 3,645 เมกะวัตต์ และโรงไฟฟ้าไตรเอนเนอจี้ ขนาดกำลังการผลิต 700 เมกะวัตต์

1.2 การออกและเสนอขายหุ้นกู้ของบริษัทย่อย

เมื่อวันที่ 28 เมษายน 2557 บริษัท อาร์เอช อินเตอร์เนชั่นแนล (สิงคโปร์) คอร์ปอเรชั่น จำกัด ซึ่งเป็นบริษัทย่อยในประเทศสิงคโปร์ ได้ดำเนินการออกและเสนอขายหุ้นกู้จำนวน 300 ล้านบาทหรือสิบล้านเก้าหมื่นสามพันบาท (เทียบเท่า 703.43 ล้านบาท) อายุหุ้นกู้ 5 ปี ครบกำหนดไถ่ถอนปี 2562 และมีอัตราดอกเบี้ยคงที่ร้อยละ 3.50 ต่อปี หุ้นกู้ดังกล่าวเป็นหุ้นกู้ชุดแรกที่ยกออกและเสนอขายตามโครงการหุ้นกู้จำนวน 1,000 ล้านบาทหรือสิบล้านเก้าหมื่นสามพันบาท (เทียบเท่า 703.43 ล้านบาท) ซึ่งได้รับการจัดอันดับความน่าเชื่อถือจาก Moody's และ Standard and Poor's ที่ระดับ Baa2 และ BBB ตามลำดับ

คำอธิบายและการวิเคราะห์ผลการดำเนินงาน และฐานะการเงินของฝ่ายบริหาร

1.3 การลงนามสัญญาทางการเงินโครงการโรงไฟฟ้าผู้ผลิตไฟฟ้ารายเล็ก บริษัท ผลิตไฟฟ้า นวนคร จำกัด

เมื่อวันที่ 28 พฤษภาคม 2557 บริษัท ผลิตไฟฟ้า นวนคร จำกัด ผู้ดำเนินโครงการโรงไฟฟ้าผู้ผลิตไฟฟ้ารายเล็กได้ประสบความสำเร็จในการจัดหาเงินเพื่อใช้ในการพัฒนาโครงการ โดยได้ลงนามสัญญาทางการเงิน ซึ่งกำหนดข้อตกลงเบื้องต้นในการกู้เงินมูลค่าประมาณ 4,770 ล้านบาท กับสถาบันการเงินไทย 3 แห่ง ระยะเวลา 20.5 ปี

1.4 การขายหุ้นในบริษัท สุโขทัยเอ็นเนอร์ยี่ จำกัด

เมื่อวันที่ 21 กรกฎาคม 2557 บริษัท ราชบุรีพลังงาน จำกัด ซึ่งเป็นบริษัทย่อย ได้ดำเนินการขายหุ้นที่ถืออยู่ทั้งจำนวน ในบริษัท สุโขทัยเอ็นเนอร์ยี่ จำกัด คิดเป็นจำนวน 200,000 หุ้น สัดส่วนร้อยละ 25 ในราคาหุ้นละ 54.71 บาท รวมเป็นเงินทั้งสิ้น 10.94 ล้านบาท ให้แก่ผู้ถือหุ้นเดิม

1.5 การลงทุนในโครงการผลิตไฟฟ้าพลังงานแสงอาทิตย์ในประเทศญี่ปุ่น

1) การลงนามสัญญาระหว่างผู้ถือหุ้นของบริษัท อาร์เอช อินเตอร์เนชั่นแนล (สิงคโปร์) คอร์ปอเรชั่น จำกัด

เมื่อวันที่ 12 กันยายน 2557 บริษัท อาร์เอช อินเตอร์เนชั่นแนล (สิงคโปร์) คอร์ปอเรชั่น จำกัด ("RHIS") ซึ่งเป็นบริษัทย่อยในประเทศสิงคโปร์ ได้ลงนามสัญญาระหว่างผู้ถือหุ้นกับบริษัท เซา์ว อินเตอร์เนชั่นแนล จำกัด ("CHOW") เพื่อร่วมดำเนินการจัดตั้งบริษัท RICI International Investment Pte. Ltd. ("RICI") ในประเทศสิงคโปร์ เพื่อลงทุนโครงการผลิตไฟฟ้าพลังงานแสงอาทิตย์ในประเทศญี่ปุ่น ขนาดกำลังการผลิตรวมประมาณ 33 เมกะวัตต์ (ระยะแรก)

เมื่อวันที่ 21 พฤศจิกายน 2557 บริษัท RICI ได้จดทะเบียนเป็นนิติบุคคลในประเทศสิงคโปร์ โดยมีทุนจดทะเบียนเบื้องต้น 100 ดอลลาร์สิงคโปร์ แบ่งออกเป็นหุ้นสามัญจำนวน 100 หุ้น มูลค่าหุ้นละ 1 ดอลลาร์สิงคโปร์ โดย RHIS ถือหุ้นในสัดส่วนร้อยละ 60 และ CHOW ถือหุ้นในสัดส่วนร้อยละ 40 และได้ดำเนินการชำระค่าหุ้นครบทั้งจำนวนแล้ว อย่างไรก็ตาม RICI จะมีการเพิ่มทุนในภายหลังเพื่อให้สอดคล้องกับเงื่อนไขการลงทุนและข้อตกลงทางการเงินต่อไป

คำอธิบายและการวิเคราะห์ผลการดำเนินงาน และฐานะการเงินของฝ่ายบริหาร

2) การลงนามสัญญาระหว่างผู้ถือหุ้นของบริษัท ราชบุรีพลังงาน จำกัด

เมื่อวันที่ 12 กันยายน 2557 บริษัท ราชบุรีพลังงาน จำกัด ("RE") ซึ่งเป็นบริษัทย่อย ได้ลงนามสัญญาระหว่างผู้ถือหุ้นกับบริษัท พรีเมียร์ โซลูชั่น จำกัด ("PSCL") เพื่อร่วมดำเนินการจัดตั้งบริษัท โอเวอร์ซี กรีน เอนเนอร์ยี จำกัด ("OGE") เพื่อให้บริการด้านการบริหารจัดการโครงการผลิตไฟฟ้าพลังงานแสงอาทิตย์ในประเทศญี่ปุ่น

เมื่อวันที่ 17 ตุลาคม 2557 OGE ได้จัดทะเบียนเป็นนิติบุคคลตามประมวลกฎหมายแพ่งและพาณิชย์ โดยมีทุนจดทะเบียน 1 ล้านบาท แบ่งออกเป็นหุ้นสามัญจำนวน 100,000 หุ้น มูลค่าหุ้นละ 10 บาท โดย RE ถือหุ้นในสัดส่วนร้อยละ 60 และ PSCL ถือหุ้นในสัดส่วนร้อยละ 40 และได้ดำเนินการชำระค่าหุ้นครบทั้งจำนวนแล้ว

1.6 การขายหุ้นในบริษัท ชัสเทนเอเบิล เอนเนอร์ยี คอร์ปอเรชั่น จำกัด

เมื่อวันที่ 29 กันยายน 2557 บริษัท ราชบุรีพลังงาน จำกัด ซึ่งเป็นบริษัทย่อย ได้ดำเนินการขายหุ้นที่ถืออยู่ทั้งจำนวน ในบริษัท ชัสเทนเอเบิล เอนเนอร์ยี คอร์ปอเรชั่น จำกัด ซึ่งเป็นผู้พัฒนาโครงการโรงไฟฟ้าพลังงานลม จังหวัดเพชรบูรณ์ คิดเป็นจำนวน 24.28 ล้านหุ้น สัดส่วนร้อยละ 55.18 รวมเป็นเงินทั้งสิ้น 118.43 ล้านบาท ให้แก่ผู้ถือหุ้นรายใหม่

1.7 การเข้าซื้อหุ้นในบริษัท ราชบุรีโคเจนเนอเรชั่น จำกัด

เมื่อวันที่ 30 ตุลาคม 2557 บริษัท ผลิตไฟฟ้าราชบุรี จำกัด ซึ่งเป็นบริษัทย่อย ได้เข้าซื้อหุ้นบริษัท ราชบุรีโคเจนเนอเรชั่น จำกัด (เปลี่ยนชื่อเป็นบริษัท เบิกไพรโคเจนเนอเรชั่น จำกัด) จำนวน 3,500,000 หุ้น คิดเป็นสัดส่วนร้อยละ 35 ของจำนวนหุ้นทั้งหมดจากบริษัท น้ำตาลราชบุรี จำกัด รวมเป็นเงินทั้งสิ้น 8.75 ล้านบาท เพื่อร่วมทุนในโครงการโรงไฟฟ้าผู้ผลิตไฟฟ้าขนาดเล็ก ขนาดกำลังการผลิตไฟฟ้าประมาณ 100 เมกะวัตต์ และกำลังการผลิตไอน้ำประมาณ 15 ตันต่อชั่วโมง ตั้งอยู่ที่ตำบลเบิกไพร อำเภอบ้านโป่ง จังหวัดราชบุรี โดยมีสัญญาซื้อขายไฟฟ้าประเภท Firm ระบบ Cogeneration กับ การไฟฟ้าฝ่ายผลิตแห่งประเทศไทย เป็นระยะเวลา 25 ปี โดยคาดว่าโครงการจะเริ่มเดินเครื่องเชิงพาณิชย์ได้ในปี 2562

คำอธิบายและการวิเคราะห์ผลการดำเนินงาน และฐานะการเงินของฝ่ายบริหาร

2. การเปลี่ยนแปลงมาตรฐานการรายงานทางการเงิน

ตามที่สภาวิชาชีพบัญชีกำหนดให้บริษัทจดทะเบียนในตลาดหลักทรัพย์แห่งประเทศไทยจัดทำงบการเงินให้เป็นไปตามมาตรฐานการรายงานทางการเงิน โดยบริษัทฯ รวมถึงบริษัทย่อย ได้แก่ บริษัทผลิตไฟฟ้าราชบุรี จำกัด และกิจการที่ควบคุมร่วมกัน ได้แก่ บริษัท ราชบุรีเพาเวอร์ จำกัด ได้ถือปฏิบัติตามการตีความมาตรฐานรายงานทางการเงิน ฉบับที่ 4 (TFRIC 4) การประเมินว่าข้อตกลงประกอบด้วยสัญญาเช่าหรือไม่ และกำหนดให้นำมาตรฐานบัญชี ฉบับที่ 17 เรื่อง สัญญาเช่า มาถือปฏิบัติตั้งแต่วันที่ 1 มกราคม 2557 เป็นต้นไป ซึ่งบริษัทย่อยและกิจการที่ควบคุมร่วมกันดังกล่าวมีสัญญาซื้อขายไฟฟ้ากับการไฟฟ้าฝ่ายผลิตแห่งประเทศไทย ที่เข้าเงื่อนไขว่าเป็นข้อตกลงที่ประกอบไปด้วยสัญญาเช่าการเงิน และมีผลทำให้รูปแบบของรายการในงบการเงินของบริษัทฯ เปลี่ยนแปลงไป ดังนี้

2.1 งบกำไรขาดทุนเบ็ดเสร็จ

เปลี่ยนแปลงการบันทึกรายได้ค่าขายไฟในส่วนของการกู้เงินและผลตอบแทนต่อผู้ถือหุ้นเป็นรายได้ตามสัญญาเช่าการเงินตามวิธีอัตราดอกเบี้ยที่แท้จริง โดยในปี 2557 บริษัทฯ รับรู้รายได้ตามสัญญาเช่าการเงินเป็นจำนวน 5,567.74 ล้านบาท

ทั้งนี้รายได้ค่าขายไฟในส่วนที่ได้รับเพื่อชดเชยค่าใช้จ่ายในการบำรุงรักษาโรงไฟฟ้าและค่าใช้จ่ายอื่นๆ รวมทั้งค่าพลังงานไฟฟ้า ยังคงบันทึกบัญชีด้วยวิธีการเดิม

2.2 งบแสดงฐานะการเงิน

เปลี่ยนแปลงการบันทึกการวัดมูลค่าสำรองคลัง ที่ดิน อาคาร และอุปกรณ์ และสินทรัพย์ไม่มีตัวตน เป็นลูกหนี้ตามสัญญาเช่าการเงินซึ่งแสดงมูลค่ายอดคงค้างสุทธิจากดอกเบี้ยที่ยังไม่ถือเป็นรายได้หักค่าเผื่อนี้สงสัยจะสูญ โดย ณ วันที่ 31 ธันวาคม 2557 บริษัทฯ บันทึกลูกหนี้ตามสัญญาเช่าการเงินเป็นจำนวน 31,618.39 ล้านบาท รวมทั้งปรับปรุงรับรู้สินทรัพย์ภาษีเงินได้รอตัดบัญชีและเงินลงทุนในกิจการที่ควบคุมร่วมกันและบริษัทร่วมลดลงจำนวน 189.91 ล้านบาทและ 217.47 ล้านบาท ตามลำดับ ทั้งนี้รายการปรับปรุงผลกระทบของปีก่อนในรายการกำไรสะสมเพิ่มขึ้นทั้งสิ้นจำนวน 2,698.69 ล้านบาท

คำอธิบายและการวิเคราะห์ผลการดำเนินงาน และฐานะการเงินของฝ่ายบริหาร

ผลกระทบต่อการเงินรวม

(ล้านบาท)

รายการ	TFRIC 4	เดิม	ผลต่าง
งบกำไรขาดทุนเบ็ดเสร็จปี 2557			
รายได้จากการขายและการให้บริการ	49,402.01	58,668.91	(9,266.90) (1)
รายได้ตามสัญญาเช่าการเงิน	5,567.74	-	5,567.74
ต้นทุนขาย	47,913.68	50,769.54	(2,855.86) (2)
รายได้อื่น	856.90	899.75	(42.85)
ค่าใช้จ่ายในการบริหาร	1,697.10	1,720.03	(22.93)
ส่วนแบ่งกำไรจากเงินลงทุนในกิจการที่ควบคุมร่วมกันและบริษัทร่วม	1,284.82	1,337.07	(52.25)
ค่าใช้จ่ายภาษีเงินได้	1,269.38	1,295.94	(26.56)
กำไรสำหรับปีของบริษัท	6,279.03	7,167.94	(888.91)
งบแสดงฐานะการเงิน ณ วันที่ 31 ธันวาคม 2557			
ลูกหนี้ตามสัญญาเช่าการเงิน	31,618.39	-	31,618.39
วัสดุสำรองคลัง ที่ดิน อาคารและอุปกรณ์ - สุทธิ และ สินทรัพย์ไม่มีตัวตน	21,491.64	50,003.95	(28,512.31)
เงินลงทุนในกิจการที่ควบคุมร่วมกัน	10,535.02	10,752.49	(217.47)
สินทรัพย์ภาษีเงินได้รอการตัดบัญชี	51.62	241.53	(189.91)
กำไรสะสมยังไม่ได้จัดสรร	44,604.56	41,905.87	2,698.69
สินทรัพย์รวม / หนี้สินและส่วนของผู้ถือหุ้นรวม	96,235.04	93,536.35	2,698.69

(1) ผลต่างรายได้ในส่วนนี้ได้ถูกรับรู้เป็นรายได้ตามสัญญาเช่าการเงิน

(2) ผลต่างเกิดจากค่าเสื่อมราคาของอาคารและอุปกรณ์โรงไฟฟ้า ซึ่งตามงบแสดงฐานะการเงิน อาคารและอุปกรณ์โรงไฟฟ้างดักกล่าวได้เปลี่ยนแปลงการบันทึกเป็นลูกหนี้ตามสัญญาเช่าการเงิน

คำอธิบายและการวิเคราะห์ผลการดำเนินงาน และฐานะการเงินของฝ่ายบริหาร

3. รายงานวิเคราะห์ผลการดำเนินงานตามงบการเงินรวม

(ล้านบาท)

	ปี 2557	ปี 2556 (ปรับปรุงใหม่)	เพิ่ม(ลด)	%
รายได้	57,903.03	51,024.37	6,878.66	13.5
หัก ค่าเชื้อเพลิง	42,622.74	36,026.82	6,595.92	18.3
รายได้ (ไม่รวมค่าเชื้อเพลิง)	15,280.29	14,997.55	282.74	1.9
ต้นทุนขายและค่าใช้จ่าย (ไม่รวมค่าเชื้อเพลิง)	10,285.42	9,838.59	446.83	4.5
	4,994.87	5,158.96	(164.09)	(3.2)
กำไรจากอัตราแลกเปลี่ยน	347.99	704.11	(356.12)	(50.6)
กำไรสำหรับปี	5,342.86	5,863.07	(520.21)	(8.9)
ส่วนได้เสียที่ไม่มีอำนาจควบคุม	138.88	5.22	133.66	2,560.5
กำไรที่เป็นของส่วนของผู้ถือหุ้นของบริษัทก่อนรายการพิเศษ	5,481.74	5,868.29	(386.55)	(6.6)
รายการพิเศษ				
- กำไรจากการต่อรองราคาซื้อ TECO	797.29	-	797.29	-
- กำไรจากการจำหน่ายลูกหนี้ระยะยาวอื่น	-	645.83	(645.83)	(100.0)
กำไรที่เป็นของส่วนของผู้ถือหุ้นของบริษัท	6,279.03	6,514.12	(235.09)	(3.6)
กำไรต่อหุ้น (บาท)	4.33	4.49	(0.16)	(3.6)

ผลการดำเนินงานของบริษัทฯ และบริษัทย่อยตามงบการเงินรวมสำหรับปี 2557 มีกำไรจำนวน 6,279.03 ล้านบาท (คิดเป็นกำไรต่อหุ้นเท่ากับ 4.33 บาท) เมื่อเปรียบเทียบกับปี 2556 (ปรับปรุงใหม่) ซึ่งมีกำไรจำนวน 6,514.12 ล้านบาท (คิดเป็นกำไรต่อหุ้นเท่ากับ 4.49 บาท) ปรากฏว่ากำไรลดลงจำนวน 235.09 ล้านบาท คิดเป็นร้อยละ 3.6 โดยมีรายการแตกต่างที่เป็นสาระสำคัญดังนี้

คำอธิบายและการวิเคราะห์ผลการดำเนินงาน และฐานะการเงินของฝ่ายบริหาร

3.1 กำไรจากการต่อรองราคาซื้อหุ้น บริษัท ไตร เอนเนอจี จำกัด

เมื่อวันที่ 28 มกราคม 2557 บริษัท ราชบุรีแก๊ส จำกัด ซึ่งเป็นบริษัทย่อยได้ซื้อหุ้นสามัญ บริษัท ไตร เอนเนอจี จำกัด ("TECO") เพิ่มเติมร้อยละ 49.99 ในราคา 21.32 ล้านดอลลาร์สหรัฐ หรือ เทียบเท่า 703.43 ล้านบาท ทำให้สัดส่วนการถือหุ้นเพิ่มขึ้นจากเดิมร้อยละ 50 เป็นร้อยละ 99.99 ของหุ้นที่ออกและชำระแล้ว โดยบริษัทฯ รับรู้กำไรจากรายการดังกล่าวเป็นจำนวน 797.29 ล้านบาท ซึ่งเกิดจากกำไรจากการต่อรองราคาซื้อจำนวน 2,257.02 ล้านบาท หักด้วยผลต่างจากการปรับปรุงมูลค่า ยุติธรรมของส่วนได้เสียที่ถืออยู่ก่อนหน้าการซื้อหุ้นดังกล่าวจำนวน 1,459.73 ล้านบาท และเมื่อวันที่ 1 สิงหาคม 2557 TECO ได้โอนกิจการทั้งหมดโดยวิธี Entire Business Transfer ให้แก่บริษัท ผลิตไฟฟ้า ราชบุรี จำกัด ("RG") ซึ่งเป็นบริษัทย่อย ส่งผลให้ปัจจุบัน RG มีโรงไฟฟ้าที่อยู่ในการควบคุมดูแล 2 แห่ง ได้แก่ โรงไฟฟ้าราชบุรี ขนาดกำลังการผลิต 3,645 เมกะวัตต์ และโรงไฟฟ้าไตรเอนเนอจี ขนาดกำลังการผลิต 700 เมกะวัตต์

3.2 รายได้จากการขายและการให้บริการ (ไม่รวมค่าเชื้อเพลิง)

รายได้จากการขายและการให้บริการ (ไม่รวมค่าเชื้อเพลิง จำนวน 42,622.74 ล้านบาท) ปี 2557 จำนวน 6,779.27 ล้านบาท ลดลงจากปี 2556 (7,543.91 ล้านบาท) เป็นจำนวน 764.64 ล้านบาท คิดเป็นร้อยละ 10.1 สาเหตุหลักเนื่องจากรายได้ค่าขายไฟของโรงไฟฟ้าราชบุรีลดลงจำนวน 993.35 ล้านบาท เนื่องจากโรงไฟฟ้ามีการบำรุงรักษาตามแผนน้อยกว่าปีก่อนส่งผลให้อัตราค่าความพร้อมจ่ายปี 2557 ต่ำกว่าปี 2556 ซึ่งเป็นไปตามที่กำหนดไว้ในสัญญาซื้อขายไฟฟ้า

3.3 ต้นทุนขายและการให้บริการ (ไม่รวมค่าเชื้อเพลิง)

ต้นทุนขายและการให้บริการ (ไม่รวมค่าเชื้อเพลิงจำนวน 42,622.74 ล้านบาท) ปี 2557 จำนวน 5,290.94 ล้านบาท เพิ่มขึ้นจากปี 2556 (5,032.99 ล้านบาท) เป็นจำนวน 257.95 ล้านบาท คิดเป็นร้อยละ 5.1 สาเหตุหลักเนื่องจากในปี 2557 บริษัทฯ รวมต้นทุนขายและการให้บริการของโรงไฟฟ้า ไตรเอนเนอจี ไว้จำนวน 531.35 ล้านบาท ขณะที่ต้นทุนขายและการให้บริการของโรงไฟฟ้าในประเทศ ออสเตรเลียและโรงไฟฟ้าราชบุรีลดลงจำนวน 184.82 ล้านบาท และ 111.18 ล้านบาทตามลำดับ สาเหตุหลักเนื่องจากในปี 2557 โรงไฟฟ้ามีการบำรุงรักษาตามแผนน้อยกว่าปีก่อน

คำอธิบายและการวิเคราะห์ผลการดำเนินงาน และฐานะการเงินของฝ่ายบริหาร

3.4 ดอกเบี้ยรับและกำไรจากการจำหน่ายลูกหนี้ระยะยาวอื่น

ดอกเบี้ยรับปี 2557 จำนวน 267.82 ล้านบาท ลดลงจากปี 2556 (411.35 ล้านบาท) เป็นจำนวน 143.53 ล้านบาท คิดเป็นร้อยละ 34.9 สาเหตุหลักเนื่องจากเมื่อปี 2556 บริษัท ราช-ออสเตรเลีย คอร์ปอเรชั่น จำกัด ซึ่งเป็นบริษัทย่อยในประเทศออสเตรเลีย รับรู้ดอกเบี้ยรับจากสัญญาการชำระเงินเป็นงวด (Scheduled Payment Option Agreement) จากการขายเงินลงทุนในโรงไฟฟ้า Loy Yang A เป็นจำนวน 163.36 ล้านบาท และได้ขายสัญญาการชำระเงินดังกล่าวเมื่อเดือนมิถุนายน 2556 โดยรับรู้กำไรจากการขายเป็นจำนวน 645.83 ล้านบาท

3.5 รายได้อื่น

รายได้อื่นปี 2557 จำนวน 856.90 ล้านบาท เพิ่มขึ้นจากปี 2556 (407.57 ล้านบาท) เป็นจำนวน 449.33 ล้านบาท คิดเป็นร้อยละ 110.3 สาเหตุหลักเนื่องจาก บริษัท ราช-ออสเตรเลีย คอร์ปอเรชั่น จำกัด กลับรายการประมาณการหนี้สินและเรียกคืนค่าพัฒนาโครงการที่เคยบันทึกไว้เป็นรายได้จำนวน 440.24 ล้านบาท เนื่องจากคู่สัญญาไม่สามารถปฏิบัติตามเงื่อนไขที่กำหนด

3.6 ค่าใช้จ่ายในการบริหาร

ค่าใช้จ่ายในการบริหารปี 2557 จำนวน 2,206.64 ล้านบาท เพิ่มขึ้นจากปี 2556 (1,738.98 ล้านบาท) เป็นจำนวน 467.66 ล้านบาท คิดเป็นร้อยละ 26.9 โดยมีสาเหตุมาจากรายการที่สำคัญ ดังนี้

3.6.1 ในปี 2557 บริษัทฯ ได้ประเมินและรับรู้ขาดทุนจากการด้อยค่าของโรงไฟฟ้าพลังงานทดแทนในประเทศออสเตรเลีย เป็นจำนวนเงินรวม 509.55 ล้านบาท เนื่องจากผลประกอบการไม่เป็นไปตามที่คาดการณ์ไว้

3.6.2 ในปี 2557 บริษัทฯ รับรู้ขาดทุนจากการขายหุ้นที่ถืออยู่ร้อยละ 55.18 ทั้งจำนวนในบริษัท ชัสเทนเอเบิล เอนเนอจี คอร์ปอเรชั่น จำกัด ซึ่งเป็นบริษัทย่อยทางอ้อมและเป็นผู้พัฒนาโครงการโรงไฟฟ้าพลังงานลม จังหวัดเพชรบูรณ์ เป็นจำนวน 142.11 ล้านบาท

3.6.3 ในปี 2556 บริษัทฯ ได้ทำการตัดจำหน่ายเงินลงทุนในการพัฒนาโครงการโรงไฟฟ้าพลังน้ำ - น้ำจี้ม 3 จำนวน 315 ล้านบาท จากการที่รัฐบาล สปป.ลาวไม่ต่ออายุสัญญาพัฒนาโครงการ รวมทั้งตัดจำหน่ายเงินลงทุนในโครงการเกาะกงอีกเป็นจำนวน 29.14 ล้านบาท

คำอธิบายและการวิเคราะห์ผลการดำเนินงาน และฐานะการเงินของฝ่ายบริหาร

3.7 กำไรจากอัตราแลกเปลี่ยน

ปี 2557 บริษัทฯ รับรู้กำไรจากอัตราแลกเปลี่ยนจำนวน 347.99 ล้านบาท ลดลงจากปี 2556 (704.11 ล้านบาท) เป็นจำนวน 356.12 ล้านบาท คิดเป็นร้อยละ 50.6 สาเหตุหลักเนื่องจากกำไรจากอัตราแลกเปลี่ยนของหุ้นกู้สกุลเยนลดลงจำนวน 390.56 ล้านบาท จากการที่เงินสกุลเยนอ่อนค่าลงกว่าปีก่อน

3.8 ต้นทุนทางการเงิน

ต้นทุนทางการเงินปี 2557 จำนวน 1,518.45 ล้านบาท ลดลงจากปี 2556 (1,633.39 ล้านบาท) เป็นจำนวน 114.94 ล้านบาท คิดเป็นร้อยละ 7.0 สาเหตุหลักเนื่องจากดอกเบี้ยจ่ายของบริษัทผลิตไฟฟ้าราชบุรี จำกัด ลดลงจำนวน 124.40 ล้านบาท จากการจ่ายชำระคืนเงินต้นในระหว่างปี

3.9 ส่วนแบ่งกำไรจากเงินลงทุนในกิจการที่ควบคุมร่วมกันและบริษัทร่วม

ส่วนแบ่งกำไรจากเงินลงทุนในกิจการที่ควบคุมร่วมกันและบริษัทร่วมปี 2557 จำนวน 1,284.82 ล้านบาท เพิ่มขึ้นจากปี 2556 (727.71 ล้านบาท) เป็นจำนวน 557.11 ล้านบาท คิดเป็นร้อยละ 76.6 โดยมีสาเหตุหลัก ดังนี้

3.9.1 ในปี 2557 ผลกระทบของอัตราแลกเปลี่ยนทำให้บริษัทฯ รับรู้ผลการดำเนินงานของกิจการที่ควบคุมร่วมกัน 3 แห่ง ได้แก่ บริษัท ไฟฟ้าหงสา จำกัด บริษัท ราชบุรีเพาเวอร์ จำกัด และบริษัท เซาท์อีสต์ เอเชีย เอนเนอร์จี จำกัด เพิ่มขึ้นตามสัดส่วนการถือหุ้นเป็นจำนวน 293.33 ล้านบาท 106.66 ล้านบาท และ 88.05 ล้านบาท ตามลำดับ

3.9.2 รับรู้ผลการดำเนินงานของบริษัท ราชบุรีเพาเวอร์ จำกัด ในสัดส่วนร้อยละ 25 เพิ่มขึ้นจำนวน 105.03 ล้านบาท สาเหตุหลักเนื่องจากรายได้ค่าความพร้อมจ่ายเพิ่มขึ้นจากอัตราค่าความพร้อมจ่ายที่เพิ่มขึ้น ตามสัดส่วนร้อยละ 25 เป็นจำนวน 109.98 ล้านบาท ซึ่งเป็นไปตามที่กำหนดไว้ในสัญญาซื้อขายไฟฟ้า

3.10 ภาษีเงินได้

ภาษีเงินได้ปี 2557 จำนวน 1,269.38 ล้านบาท ลดลงจากปี 2556 (1,433.24 ล้านบาท) เป็นจำนวน 163.86 ล้านบาท คิดเป็นร้อยละ 11.4 สาเหตุหลักเนื่องจากภาษีเงินได้ของบริษัท ผลิตไฟฟ้าราชบุรี จำกัด ลดลงจำนวน 215.31 ล้านบาท เนื่องจากกำไรก่อนภาษีต่ำกว่าปีก่อน

คำอธิบายและการวิเคราะห์ผลการดำเนินงาน และฐานะการเงินของฝ่ายบริหาร

4. รายงานวิเคราะห์ฐานะการเงิน

4.1 การวิเคราะห์สินทรัพย์

ณ วันที่ 31 ธันวาคม 2557 บริษัทฯ มีสินทรัพย์รวมทั้งสิ้น จำนวน 96,235.04 ล้านบาท เพิ่มขึ้นจาก ณ วันที่ 31 ธันวาคม 2556 (93,874.50 ล้านบาท) เป็นจำนวน 2,360.54 ล้านบาท คิดเป็น ร้อยละ 2.5 โดยมีรายละเอียดดังนี้

(ล้านบาท)

	ณ 31 ธ.ค.57	ณ 31 ธ.ค.56 (ปรับปรุงใหม่)	เพิ่ม(ลด)	%
สินทรัพย์หมุนเวียน	31,407.68	24,375.28	7,032.40	28.9
สินทรัพย์ไม่หมุนเวียน	64,827.36	69,499.22	(4,671.86)	(6.7)
รวมสินทรัพย์	96,235.04	93,874.50	2,360.54	2.5

4.1.1 สินทรัพย์หมุนเวียน ณ วันที่ 31 ธันวาคม 2557 จำนวน 31,407.68 ล้านบาท เพิ่มขึ้นจาก ณ วันที่ 31 ธันวาคม 2556 (24,375.28 ล้านบาท) เป็นจำนวน 7,032.40 ล้านบาท โดยมีสาเหตุหลัก ดังนี้

(1) บริษัท อาร์เอช อินเตอร์เนชั่นแนล (สิงคโปร์) คอร์ปอเรชั่น จำกัด ซึ่งเป็นบริษัท ย่อยในประเทศสิงคโปร์ มีเงินสดและรายการเทียบเท่าเงินสดรวมถึงเงินลงทุนชั่วคราวเพิ่มขึ้นรวมจำนวน 3,127.33 ล้านบาท สาเหตุหลักเนื่องจากการออกจำหน่ายหุ้นกู้จำนวน 300 ล้านเหรียญสหรัฐ เพื่อชำระเงินกู้ยืมระยะสั้นจำนวน 260 ล้านเหรียญสิงคโปร์ (เทียบเท่า 206.05 ล้านเหรียญสหรัฐ) ใน เดือนเมษายน 2557

(2) ลูกหนี้การค้ากิจการที่เกี่ยวข้องกัน เพิ่มขึ้นจำนวน 2,033.25 ล้านบาท สาเหตุหลักเนื่องจากลูกหนี้ค่าขายไฟของบริษัท ผลิตไฟฟ้าราชบุรี จำกัด ("RG") เพิ่มขึ้นจำนวน 2,047.55 ล้านบาท ซึ่งเป็นผลมาจากการรวบรวมกิจการกับบริษัท ไตร เอนเนอจี้ จำกัด ("TECO") ประกอบกับ รายได้ค่าขายไฟฟ้าในเดือนพฤศจิกายนและธันวาคม 2557 สูงกว่าเมื่อเดือนพฤศจิกายนและธันวาคม 2556

คำอธิบายและการวิเคราะห์ผลการดำเนินงาน และฐานะการเงินของฝ่ายบริหาร

4.1.2 สินทรัพย์ไม่หมุนเวียน ณ วันที่ 31 ธันวาคม 2557 จำนวน 64,827.36 ล้านบาท ลดลงจาก ณ วันที่ 31 ธันวาคม 2556 (69,499.22 ล้านบาท) เป็นจำนวน 4,671.86 ล้านบาท สาเหตุหลักเนื่องจากการเข้าซื้อหุ้น บริษัท ไตร เอนเนอจี้ จำกัด ("TECO") เมื่อวันที่ 28 มกราคม 2557 ทำให้เปลี่ยนวิธีการบันทึกบัญชีเป็นการ Consolidation ส่งผลให้เงินลงทุนใน TECO ลดลงเป็นจำนวน 2,163.16 ล้านบาท ประกอบกับการตัดบัญชีลูกหนี้ตามสัญญาเช่าการเงินกิจการที่เกี่ยวข้องกันในช่วงปีอีกจำนวน 2,028.50 ล้านบาท

4.2 การวิเคราะห์หนี้สินและส่วนของผู้ถือหุ้น

ณ วันที่ 31 ธันวาคม 2557 บริษัทฯ มีหนี้สินและส่วนของผู้ถือหุ้นเป็นจำนวนทั้งสิ้น 96,235.04 ล้านบาท เพิ่มขึ้นจาก ณ วันที่ 31 ธันวาคม 2556 (93,874.50 ล้านบาท) เป็นจำนวน 2,360.54 ล้านบาท คิดเป็นร้อยละ 2.5 โดยมีรายละเอียดดังนี้

	(ล้านบาท)			
	ณ 31 ธ.ค.57	ณ 31 ธ.ค.56 (ปรับปรุงใหม่)	เพิ่ม(ลด)	%
หนี้สิน	35,035.64	34,748.03	287.61	0.8
ส่วนของผู้ถือหุ้น	61,199.40	59,126.47	2,072.93	3.5
รวมหนี้สินและส่วนของผู้ถือหุ้น	96,235.04	93,874.50	2,360.54	2.5

4.2.1 หนี้สินจำนวน 35,035.64 ล้านบาท เพิ่มขึ้นจากปีก่อน (34,748.03 ล้านบาท) เป็นจำนวน 287.61 ล้านบาท โดยมีสาเหตุหลัก ดังนี้

(1) หนี้กู้ยืมและเงินกู้ยืมสถาบันการเงินของ บริษัท อาร์เอช อินเตอร์เนชั่นแนล (สิงคโปร์) คอร์ปอเรชั่น จำกัด ซึ่งเป็นบริษัทย่อยในประเทศสิงคโปร์ เพิ่มขึ้นจำนวน 2,996.08 ล้านบาท จากการออกจำหน่ายหุ้นกู้จำนวน 300 ล้านเหรียญสหรัฐ เพื่อชำระหนี้กู้ยืมระยะสั้นจำนวน 260 ล้านเหรียญสิงคโปร์ ในเดือนเมษายน 2557

(2) เจ้าหนี้การค้าของบริษัท ผลิตไฟฟ้าราชบุรี จำกัด เพิ่มขึ้นจำนวน 1,776.49 ล้านบาท สาเหตุหลักเนื่องจากการควมรวมกิจการกับบริษัท ไตร เอนเนอจี้ จำกัด ประกอบกับในเดือนพฤศจิกายนและธันวาคม 2557 โรงไฟฟ้าเดินเครื่องมากกว่าในเดือนพฤศจิกายนและธันวาคม 2556 ส่งผลให้ปริมาณการใช้เชื้อเพลิงมากขึ้น

คำอธิบายและการวิเคราะห์ผลการดำเนินงาน และฐานะการเงินของฝ่ายบริหาร

(3) บริษัท ราช-ออสเตรเลีย คอร์ปอเรชั่น จำกัด ซึ่งเป็นบริษัทย่อยในประเทศ ออสเตรเลีย เบิกเงินกู้ยืมระยะยาวจากสถาบันการเงินในระหว่างปี 2557 จำนวน 20 ล้านเหรียญ ออสเตรเลีย (เทียบเท่า 537.71 ล้านบาท)

(4) บริษัท ผลิตภัณฑ์ไฟฟ้าราชบุรี จำกัด จ่ายชำระคืนหุ้นกู้ในระหว่างปี จำนวน 4,961.40 ล้านบาท

4.2.2 ส่วนของผู้ถือหุ้น เพิ่มขึ้นจำนวน 2,072.93 ล้านบาท สาเหตุเนื่องจาก

(1) กำไรสำหรับปี 2557 จำนวน 6,279.03 ล้านบาท

(2) บริษัทฯ จ่ายเงินปันผลให้แก่ผู้ถือหุ้นในระหว่างปี 2557 จำนวน 2.27 บาทต่อหุ้น เป็นผลให้กำไรสะสมลดลงจำนวน 3,291.50 ล้านบาท

(3) องค์ประกอบอื่นของส่วนของผู้ถือหุ้นลดลงจำนวน 494.45 ล้านบาท สาเหตุหลักเนื่องจากผลต่างจากการแปลงค่าบการเงินทำให้ส่วนของผู้ถือหุ้นลดลงจำนวน 1,061.47 ล้านบาท ขณะที่มีการไถ่ถอนการเปลี่ยนแปลงมูลค่ายุติธรรมของหุ้น EDL-GEN จำนวน 567.38 ล้านบาท

(4) ส่วนได้เสียที่ไม่มีอำนาจควบคุมลดลงจำนวน 420.15 ล้านบาท

คำอธิบายและการวิเคราะห์ผลการดำเนินงาน และฐานะการเงินของฝ่ายบริหาร

5. รายงานวิเคราะห์กระแสเงินสด

(ล้านบาท)

	ปี 2557	ปี 2556 (ปรับปรุงใหม่)	เพิ่ม(ลด)
เงินสดสุทธิได้มาจากกิจกรรมดำเนินงาน	9,841.55	4,468.62	5,372.93
เงินสดสุทธิได้มาจาก(ใช้ไปใน)กิจกรรมลงทุน	(2,419.72)	8,277.63	(10,697.35)
เงินสดสุทธิ(ใช้ไปใน)กิจกรรมจัดหาเงิน	(4,366.29)	(13,185.41)	8,819.12
	3,055.54	(439.16)	3,494.70
ผลกระทบจากอัตราแลกเปลี่ยนของเงินตราต่างประเทศ คงเหลือสิ้นงวด	112.37	(383.64)	496.01
เงินสดและรายการเทียบเท่าเงินสด ณ วันต้นงวด	7,437.78	8,260.58	(822.80)
เงินสดของบริษัทย่อยที่ซื้อ/ขายในระหว่างงวด	17.37	-	17.37
เงินสดและรายการเทียบเท่าเงินสด ณ วันสิ้นงวด	10,623.06	7,437.78	3,185.28

เงินสดและรายการเทียบเท่าเงินสดคงเหลือของบริษัทฯ และบริษัทย่อย ณ วันที่ 31 ธันวาคม 2557 เป็นจำนวน 10,623.06 ล้านบาท เพิ่มขึ้นจาก ณ วันที่ 31 ธันวาคม 2556 (7,437.78 ล้านบาท) เป็นจำนวน 3,185.28 ล้านบาท สรุปสาเหตุได้ดังนี้

5.1 เงินสดสุทธิได้มาจากกิจกรรมดำเนินงานเพิ่มขึ้น ทำให้เงินสดเพิ่มขึ้นจำนวน 5,372.93 ล้านบาท สาเหตุหลักเนื่องจากในปี 2557 บริษัทฯ ระบายได้ค่าขายไฟมากกว่าปีก่อนเป็นจำนวน 2,947.52 ล้านบาท รวมทั้งจ่ายค่าเชื้อเพลิงน้อยกว่าปีก่อนจำนวน 1,804.58 ล้านบาท

5.2 เงินสดสุทธิใช้ไปในกิจกรรมลงทุนเพิ่มขึ้น ทำให้เงินสดลดลงจำนวน 10,697.35 ล้านบาท สาเหตุหลักเนื่องจาก

5.2.1 ในระหว่างปี 2557 บริษัทฯ ลงทุนในเงินลงทุนชั่วคราวสุทธิเป็นจำนวน 1,722.99 ล้านบาท ขณะที่ในปี 2556 บริษัทฯ มีเงินสดรับจากเงินลงทุนชั่วคราวสุทธิเป็นจำนวน 3,756.10 ล้านบาท

คำอธิบายและการวิเคราะห์ผลการดำเนินงาน และฐานะการเงินของฝ่ายบริหาร

5.2.2 เมื่อวันที่ 28 มกราคม 2557 บริษัทฯ ซื้อหุ้นเพิ่มเติมใน บริษัท ไตร เอนเนอจี จำกัด จำนวน 21.32 ล้านเหรียญสหรัฐ หรือเทียบเท่า 703.43 ล้านบาท ตามรายละเอียดที่ได้ชี้แจงไว้ในข้อ 3.1

5.2.3 ในปี 2556 บริษัท ราช-ออสเตรเลีย คอร์ปอเรชั่น จำกัด ซึ่งเป็นบริษัทย่อยในประเทศออสเตรเลีย ได้รับเงินจากการขายสัญญาการชำระเงินเป็นงวด (Scheduled Payment Option Agreement) เป็นจำนวน 3,518.06 ล้านบาท

5.3 เงินสดสุทธิใช้ไปในกิจกรรมจัดหาเงินลดลง ทำให้เงินสดเพิ่มขึ้นจำนวน 8,819.12 ล้านบาท สาเหตุหลักเนื่องจาก

5.3.1 บริษัท อาร์เอช อินเตอร์เนชั่นแนล (สิงคโปร์) คอร์ปอเรชั่น จำกัด ซึ่งเป็นบริษัทย่อยในประเทศสิงคโปร์ ออกจำหน่ายหุ้นกู้จำนวน 300 ล้านเหรียญสหรัฐ เพื่อมาชำระเงินกู้ยืมระยะสั้นจำนวน 260 ล้านเหรียญสิงคโปร์ในเดือนเมษายน 2557 ส่งผลให้เงินสดเพิ่มขึ้นจำนวน 3,037.50 ล้านบาท

5.3.2 ในระหว่างปี 2557 บริษัท ราช-ออสเตรเลีย คอร์ปอเรชั่น จำกัด ซึ่งเป็นบริษัทย่อยในประเทศออสเตรเลีย เบิกเงินกู้ยืมระยะยาวจากสถาบันการเงินในระหว่างปี 2557 จำนวน 20 ล้านเหรียญออสเตรเลีย (เทียบเท่า 537.71 ล้านบาท)

5.3.3 ในระหว่างปี 2557 บริษัทฯ จ่ายต้นทุนทางการเงินน้อยกว่าปี 2556 เป็นจำนวน 419.42 ล้านบาท

5.3.4 การชำระหนี้เงินกู้ของ บริษัท ราช-ออสเตรเลีย คอร์ปอเรชั่น จำกัด ซึ่งเป็นบริษัทย่อยในประเทศออสเตรเลียในระหว่างปี 2556 ส่งผลให้กระแสเงินสดลดลงจำนวน 4,307.84 ล้านบาท

คำอธิบายและการวิเคราะห์ผลการดำเนินงาน และฐานะการเงินของฝ่ายบริหาร

6. อัตราส่วนทางการเงินที่สำคัญ

อัตราส่วน		ปี 2557	ปี 2556 (ปรับปรุงใหม่)
1) อัตราส่วนสภาพคล่อง	(เท่า)	1.96	1.06
2) กำไรสุทธิต่อรายได้รวม (ไม่รวมค่าเชื้อเพลิง)	(%)	38.19	41.61
3) อัตราผลตอบแทนผู้ถือหุ้น	(%)	10.55	11.38
4) อัตราผลตอบแทนจากสินทรัพย์รวม	(%)	6.46	6.67
5) กำไรสุทธิก่อนหักดอกเบี้ย ภาษีเงินได้ ค่าเสื่อมราคาและค่าตัดจ่าย (EBITDA)	(ล้านบาท)	10,523	11,055
6) EBITDA ต่อสินทรัพย์รวมเฉลี่ย	(%)	11.07	11.33
7) อัตราส่วนหนี้สินต่อส่วนของผู้ถือหุ้น	(เท่า)	0.57	0.59
8) อัตราส่วนความสามารถในการชำระคืน เงินต้นและดอกเบี้ย (DSCR)	(เท่า)	0.66	0.93
9) มูลค่าตามบัญชีต่อหุ้น	(บาท)	41.92	40.20
10) กำไรสุทธิต่อหุ้น	(บาท)	4.33	4.49

รายการระหว่างกัน

สำหรับปีสิ้นสุดวันที่ 31 ธันวาคม 2557

รายการระหว่างกัน	บริษัท ที่เกี่ยวข้อง	มูลค่า (ล้านบาท)	ความจำเป็นและ ความสมเหตุสมผล
1. บริษัท ผลิตไฟฟ้าราชบุรีโฮลดิ้ง จำกัด (มหาชน)			
1.1 ข้อตกลงการให้บริการและจัดการ			
1.1.1 ให้บริการงานตรวจสอบภายใน งานกฎหมาย งานเลขานุการคณะกรรมการบริษัท งานด้านเทคโนโลยีสารสนเทศและงานด้านบริหารการเงิน	บจ.ผลิตไฟฟ้าราชบุรี (สัญญาลงนาม วันที่ 2 ธ.ค. 54 และ แก้ไขข้อตกลง ณ วันที่ 8 ก.ย. 57)	47.19	บจ.ผลิตไฟฟ้าราชบุรี ไม่มีบุคลากรทำงานในด้านนี้ประกอบกับบริษัทฯ มีบุคลากรที่มีความชำนาญและความพร้อมดังกล่าวโดยคิดค่าบริการเป็นรายเดือนบวกค่าใช้จ่ายอื่นๆ ตามที่เกิดขึ้นจริงในอัตราค่าบริการที่เทียบเคียงได้กับราคาตลาด
<ul style="list-style-type: none"> ปี 2557 มีรายได้ค่าบริการ จำนวน 47.19 ล้านบาท ณ 31 ธ.ค. 57 มีลูกหนี้อื่น-ค่าบริการค้างรับ จำนวน 4.88 ล้านบาท 			
1.1.2 ให้บริการในการรวบรวมกิจการทั้งหมดของบริษัท ไตร เอนเนอจี้ จำกัด และโอนกิจการของบริษัท ผลิตไฟฟ้า นวนคร จำกัด และบริษัท ราชบุรีเวิลด์ โคเจนเนอเรชั่น จำกัด โดยคิดค่าบริการตามความสำเร็จของงาน (Success Fee) ในอัตราร้อยละ 2 ของยอดสินทรัพย์ที่โอน	บจ.ผลิตไฟฟ้าราชบุรี (สัญญาลงนาม วันที่ 8 ก.ย. 57)	192.60	บจ.ผลิตไฟฟ้าราชบุรี ไม่มีบุคลากรทำงานในด้านนี้ประกอบกับบริษัทฯ มีบุคลากรที่มีความชำนาญและความพร้อมดังกล่าวโดยคิดค่าบริการตามผลสำเร็จของงานบวกค่าใช้จ่ายอื่นๆ ตามที่เกิดขึ้นจริงในอัตราค่าบริการที่เทียบเคียงได้กับราคาตลาด
<ul style="list-style-type: none"> ปี 2557 มีรายได้ค่าบริการ จำนวน 192.60 ล้านบาท 			
1.1.3 ให้บริการงานบริหารและจัดการสำหรับโรงไฟฟ้า ประดู่เผ่าและส่วนขยาย	บจ.ราชบุรีพลังงาน (สัญญาลงนาม วันที่ 28 พ.ย. 54)	17.30	บจ.ราชบุรีพลังงานไม่มีบุคลากรทำงานในด้านนี้ประกอบกับบริษัทฯ มีบุคลากรที่มีความชำนาญและความพร้อมในงานดังกล่าว โดยคิดค่าบริการเป็นรายเดือน บวกค่าใช้จ่ายอื่นๆ ตามที่เกิดขึ้นจริงในอัตราค่าบริการที่เทียบเคียงได้กับราคาตลาด
<ul style="list-style-type: none"> ปี 2557 มีรายได้ค่าบริการ จำนวน 17.30 ล้านบาท ณ 31 ธ.ค. 57 มีลูกหนี้อื่น-ค่าบริการค้างรับ จำนวน 1.48 ล้านบาท 			
1.1.4 ให้บริการพื้นที่สำนักงานและบริการอื่นๆ แก่ บจ.ราชบุรีพลังงาน	บจ.ราชบุรีพลังงาน (สัญญาลงนาม วันที่ 1 เม.ย. 57)	0.87	บริษัทฯ ได้ให้บริการพื้นที่ขนาด 130 ตารางเมตร รวมถึงบริการด้านอื่นๆ ในพื้นที่ ได้แก่ บริการระบบเครือข่าย และคอมพิวเตอร์ ระบบโทรศัพท์ โดยมีอายุสัญญา 36 เดือน (ตั้งแต่วันที่ 1 เม.ย. 57-31 มี.ค. 60)
<ul style="list-style-type: none"> ปี 2557 มีรายได้ค่าบริการ จำนวน 0.87 ล้านบาท ณ 31 ธ.ค. 57 มีรายได้ค้างรับ-ค่าบริการค้างรับ จำนวน 0.03 ล้านบาท 			

รายการระหว่างกัน	บริษัทที่เกี่ยวข้อง	มูลค่า (ล้านบาท)	ความจำเป็นและความสมเหตุสมผล
1.1.5 ให้บริการงานด้านกฎหมาย เลขานุการคณะกรรมการบริษัท งานบัญชีและงบประมาณ งานบริการด้านการเงิน และงานด้านภาษี <ul style="list-style-type: none"> ปี 2557 มีรายได้ค่าบริการ จำนวน 0.03 ล้านบาท เมื่อวันที่ 31 มี.ค. 57 บริษัทฯ ได้ยกเลิกข้อตกลงดังกล่าว เนื่องจาก บจ.ราชบุรีแก๊สได้ขายและโอนกิจการทั้งหมด ให้บริษัทฯ โดยวิธี EBT และจดทะเบียนเลิกกิจการแล้ว 	บจ.ราชบุรีแก๊ส (สัญญาลงนาม วันที่ 28 ม.ค. 56)	0.03	บจ.ราชบุรีแก๊สมีความต้องการให้บริษัทฯ เป็นผู้ดำเนินการให้ ประกอบกับ บริษัทฯ มีบุคลากรที่มีความสามารถ ในงานที่ให้บริการ โดยคิดค่าบริการ ที่เทียบเคียงได้กับราคาตลาด
1.1.6 ให้บริการงานตรวจสอบภายใน กฎหมาย ภาษี งานเลขานุการคณะกรรมการบริษัท งานเทคโนโลยีสารสนเทศ งานบริหารการเงินและงานทรัพยากรบุคคล <ul style="list-style-type: none"> ปี 2557 มีรายได้ค่าบริการ จำนวน 4.08 ล้านบาท 	บจ.ราช-ลาว เซอร์วิส (สัญญาลงนาม วันที่ 1 ธ.ค. 52)	4.08	บจ.ราช-ลาว เซอร์วิส มีความต้องการให้บริษัทฯ เป็นผู้ดำเนินการให้ ประกอบกับบริษัทฯ มีบุคลากรที่มีความสามารถในงานที่ให้บริการ โดยคิดค่าบริการที่เทียบเคียงได้กับ ราคาตลาด
1.1.7 ให้บริการงานด้านกฎหมาย เลขานุการคณะกรรมการบริษัท งานบัญชีและงบประมาณ งานบริการด้านการเงิน และงานด้านภาษี <ul style="list-style-type: none"> ปี 2557 มีรายได้ค่าบริการ จำนวน 0.12 ล้านบาท ณ 31 ธ.ค. 57 มีลูกหนี้อื่น-ค่าบริการค้างรับ จำนวน 0.13 ล้านบาท 	บจ.ราชบุรี อัลลายแอนซ์ (สัญญาลงนาม วันที่ 28 ม.ค. 56)	0.12	บจ.ราชบุรี อัลลายแอนซ์ มีความต้องการให้บริษัทฯ เป็นผู้ดำเนินการให้ ประกอบกับบริษัทฯ มีบุคลากรที่มีความสามารถในงานที่ให้บริการ โดยคิดค่าบริการที่เทียบเคียงได้กับ ราคาตลาด
1.1.8 ให้บริการงานด้านกฎหมาย งานเลขานุการ คณะกรรมการบริษัท งานบริการด้านบัญชีและงบประมาณ และงานบริการด้านการเงิน งานด้านภาษี <ul style="list-style-type: none"> ปี 2557 มีรายได้ค่าบริการ จำนวน 0.60 ล้านบาท ณ 31 ธ.ค. 57 มีลูกหนี้อื่น-ค่าบริการค้างรับ จำนวน 0.74 ล้านบาท 	บจ.อาร์เอช อินเตอร์เนชั่นแนล คอร์ปอเรชั่น (สัญญาลงนาม วันที่ 26 ม.ค. 55)	0.60	บจ.อาร์เอช อินเตอร์เนชั่นแนล คอร์ปอเรชั่น มีความต้องการให้บริษัทฯ เป็นผู้ดำเนินการให้ ประกอบกับบริษัทฯ มีบุคลากรที่มีความสามารถในงาน ที่ให้บริการ โดยคิดค่าบริการที่เทียบเคียง ได้กับราคาตลาด
1.1.9 ให้บริการงานด้านการจัดหาเงินทุน และค้ำประกันเงินทุน <ul style="list-style-type: none"> ปี 2557 มีรายได้ค่าบริการ จำนวน 35.52 ล้านบาท ณ 31 ธ.ค. 57 มีรายการระหว่างกัน ดังนี้ <ul style="list-style-type: none"> ลูกหนี้อื่น-ค่าบริการค้างรับ จำนวน 24.54 ล้านบาท รายได้รับล่วงหน้า จำนวน 3.00 ล้านบาท 	บจ.อาร์เอช อินเตอร์เนชั่นแนล (สิงคโปร์) คอร์ปอเรชั่น (สัญญาลงนาม วันที่ 30 พ.ย. 54)	35.52	บจ.อาร์เอช อินเตอร์เนชั่นแนล (สิงคโปร์) คอร์ปอเรชั่น มีความต้องการให้บริษัทฯ เป็นผู้ดำเนินการให้ ประกอบกับบริษัทฯ มีบุคลากรที่มีความสามารถในการจัดหาเงินทุน และ ค้ำประกันเงินทุน โดยคิดค่าบริการ ที่เทียบเคียงได้กับราคาตลาด

รายการระหว่างกัน	บริษัท ที่เกี่ยวข้อง	มูลค่า (ล้านบาท)	ความจำเป็นและ ความสมเหตุสมผล
1.1.10 ให้บริการงานด้านเทคนิค ด้านการเงิน ด้านบัญชี และด้านกฎหมาย • ปี 2557 มีรายได้ค่าบริการ จำนวน 4.39 ล้านบาท	บจ.ซัสเทนเอเบิล เอนเนอจี คอร์ปอเรชั่น (สัญญาลงนาม วันที่ 1 มี.ค. 55)	4.39	บจ.ซัสเทนเอเบิล เอนเนอจี คอร์ปอเรชั่น มีความต้องการให้บริษัทฯ เป็นผู้ดำเนินการให้ ประกอบกับบริษัทฯ มีบุคลากรที่มีความสามารถในงาน ที่ให้บริการ งานด้านเทคนิค ด้านการเงิน ด้านบัญชี โดยคิดค่าบริการเป็น รายเดือน บวกค่าใช้จ่ายอื่นๆ ตาม ที่เกิดขึ้นจริงในอัตราค่าบริการ ที่เทียบเคียงได้กับราคาตลาด
1.1.11 ให้บริการพื้นที่สำนักงานและบริการอื่นๆ ในพื้นที่ • ปี 2557 มีรายได้ค่าบริการ จำนวน 0.67 ล้านบาท	บจ.ซัสเทนเอเบิล เอนเนอจี คอร์ปอเรชั่น (สัญญาลงนาม วันที่ 5 มี.ค. 56)	0.67	บริษัทฯ ได้ให้บริการพื้นที่ขนาด 110 ตารางเมตร รวมถึงบริการด้านอื่นๆ ในพื้นที่ ได้แก่ บริการระบบเครือข่าย และคอมพิวเตอร์ ระบบโทรศัพท์ โดยมีอายุสัญญา 32 เดือน 15 วัน (ตั้งแต่วันที่ 16 เม.ย. 56-31 ธ.ค. 58)
1.1.12 จัดส่งผู้บริหารเพื่อให้บริการงานในการให้คำแนะนำ เป็นที่ปรึกษา ควบคุมดูแลด้านพัฒนารุทกกิจการวางแผน กลยุทธ์ด้านวิศวกรรมและด้านการเงิน • ปี 2557 มีรายได้ค่าบริการ จำนวน 10.41 ล้านบาท • ณ 31 ธ.ค. 57 มีลูกหนี้ - ค่าบริการค้างรับจำนวน 2.41 ล้านบาท	บจ.ราช- ออสเตอร์เลีย คอร์ปอเรชั่น (สัญญาลงนาม วันที่ 1 ต.ค. 55)	10.41	บจ.ราช-ออสเตอร์เลีย มีความต้องการ ให้บริษัทฯ ได้เข้ามามีส่วนร่วมในการ บริหารจัดการ ซึ่งบริษัทฯ มีบุคลากร ที่มีความสามารถในงานที่ให้บริการ โดยคิดค่าบริการรวมถึงค่าใช้จ่าย ส่วนอื่นที่เกิดขึ้นตามจริง
1.1.13 ให้บริการโดยจัดส่งผู้ปฏิบัติงานจากบริษัทฯ 3 คน ไปดำรงตำแหน่งกรรมการผู้จัดการ ผู้จัดการฝ่ายบัญชี และการเงิน และผู้จัดการส่วนปฏิบัติการ และบริหาร สัญญาที่ บจ.ไทร เอนเนอจี • ปี 2557 มีรายได้ค่าบริการ จำนวน 17.93 ล้านบาท	บจ.ไทร เอนเนอจี (สัญญาลงนาม วันที่ 14 พ.ย. 46)	17.93	บจ.ไทร เอนเนอจี มีความต้องการ ให้บริษัทฯ เป็นผู้ดำเนินการให้ ประกอบ กับบริษัทฯ มีบุคลากรที่มีความ สามารถในงานที่ให้บริการ โดยคิดค่า บริการที่เทียบเคียงได้กับราคาตลาด
1.1.14 ให้บริการโดยจัดส่งผู้ปฏิบัติงานจากบริษัทฯ ไปดำรง ตำแหน่งผู้บริหารด้านการเงินที่ บจ.ราชบุรีเพาเวอร์ • ปี 2557 มีรายได้ค่าบริการ จำนวน 4.80 ล้านบาท • ณ 31 ธ.ค. 57 มีลูกหนี้-ค่าบริการค้างรับ จำนวน 0.43 ล้านบาท	บจ.ราชบุรีเพาเวอร์ (สัญญาลงนาม วันที่ 1 มี.ค. 50)	4.80	บจ.ราชบุรีเพาเวอร์ มีความต้องการ ให้บริษัทฯ เป็นผู้ดำเนินการให้ ประกอบกับบริษัทฯ มีบุคลากรที่มี ความสามารถในงานที่ให้บริการ โดยคิดค่าบริการที่เทียบเคียงได้กับ ราคาตลาด

รายการระหว่างกัน	บริษัทที่เกี่ยวข้อง	มูลค่า (ล้านบาท)	ความจำเป็นและความสมเหตุสมผล
1.1.15 สัญญา Management Agreement กับ บจ.ราชบุรีเพาเวอร์ <ul style="list-style-type: none"> ปี 2557 มีรายได้ค่าบริการ จำนวน 80.35 ล้านบาท ณ 31 ธ.ค. 57 มีรายได้รับล่วงหน้า จำนวน 13.59 ล้านบาท 	บจ.ราชบุรีเพาเวอร์ (สัญญาลงนาม วันที่ 27 ก.พ. 47)	80.35	บริษัทฯ ได้ให้บริการด้านมวลชนสัมพันธ์ และให้คำแนะนำด้านเทคนิคในการก่อสร้าง เดินเครื่องและบำรุงรักษา โรงไฟฟ้า โดยได้รับค่าบริการนับแต่วันเดินเครื่องเชิงพาณิชย์ของโรงไฟฟ้า ราชบุรีเพาเวอร์ชุดแรก (วันที่ 1 มี.ค. 51) อายุสัญญา 25 ปี 3 เดือน
1.1.16 ให้บริการด้านการบริหารจัดการโดยมอบหมายให้ ผู้ปฏิบัติงานจากบริษัทฯ 2 คนไปดำรงตำแหน่ง กรรมการผู้จัดการและผู้จัดการฝ่ายบริหารและการเงินที่ บจ.ชุนราชบุรี อิเลคทริคเซอร์วิส <ul style="list-style-type: none"> ปี 2557 มีรายได้ค่าบริการ จำนวน 10.18 ล้านบาท ณ 31 ธ.ค. 57 มีลูกหนี้อื่น-ค่าบริการค้างรับ จำนวน 0.90 ล้านบาท 	บจ.ชุนราชบุรี อิเลคทริคเซอร์วิส (สัญญาลงนาม วันที่ 1 ม.ค. 49)	10.18	บจ.ชุนฯ มีความต้องการให้บริษัทฯ เป็นผู้ดำเนินการให้ ประกอบกับ บริษัทฯ มีบุคลากรที่มีความสามารถ ในงานที่ให้บริการ โดยคิดค่าบริการ ที่เทียบเคียงได้กับราคาตลาด
1.1.17 ให้บริการโดยจัดส่งผู้ปฏิบัติงานจากบริษัทฯ ไปปฏิบัติงานในส่วนการเงินที่ บจ.เซาท์อีสท์ เอเชีย เอนเนอร์จี <ul style="list-style-type: none"> ปี 2557 มีรายได้ค่าบริการจำนวน 2.47 ล้านบาท ณ 31 ธ.ค. 57 มีลูกหนี้อื่น-ค่าบริการค้างรับ จำนวน 0.22 ล้านบาท 	บจ.เซาท์อีสท์ เอเชีย เอนเนอร์จี (สัญญาลงนาม วันที่ 10 เม.ย. 49)	2.47	บจ.เซาท์อีสท์ เอเชีย เอนเนอร์จี จำกัด มีความต้องการให้บริษัทฯ เป็นผู้ดำเนินการให้ ประกอบกับบริษัทฯ มีบุคลากรที่มีความสามารถในงาน ที่ให้บริการ โดยคิดค่าบริการที่เทียบเคียง ได้กับราคาตลาด
1.1.18 สัญญา Service Agreement กับ บจ.ไฟฟ้าน้ำจืด 2 <ul style="list-style-type: none"> ปี 2557 มีรายได้ค่าบริการ จำนวน 25.00 ล้านบาท 	บจ.ไฟฟ้าน้ำจืด 2 (สัญญาลงนาม วันที่ 26 พ.ค. 55)	25.00	บจ.ไฟฟ้าน้ำจืด 2 ได้ทำสัญญา Service Agreement กับบริษัทฯ โดยได้รับ ค่าบริการเป็นรายไตรมาส
1.1.19 ให้บริการงานด้านเทคนิค ด้านการเงิน ด้านบัญชี และด้านกฎหมาย <ul style="list-style-type: none"> ปี 2557 มีรายได้ค่าบริการจำนวน 18.24 ล้านบาท ณ 31 ธ.ค. 57 มีรายการระหว่างกัน ดังนี้ <ul style="list-style-type: none"> ลูกหนี้อื่น-ค่าบริการค้างรับ จำนวน 4.34 ล้านบาท รายได้ค้างรับ-ค่าบริการค้างรับ จำนวน 1.20 ล้านบาท 	บจ.ไฟฟ้า หงสา (สัญญาลงนาม วันที่ 20 ม.ค. 54)	18.24	บจ.ไฟฟ้า หงสา มีความต้องการให้ บริษัทฯ เป็นผู้ดำเนินการให้ ประกอบกับ บริษัทฯ มีบุคลากรที่มีความสามารถ ในงานที่ให้บริการ โดยคิดค่าบริการ ที่เทียบเคียงได้กับราคาตลาด
1.1.20 ให้บริการงานด้านการบริหารจัดการโดยมอบหมาย ให้ผู้ปฏิบัติงานจากบริษัทฯ ไปดำรงตำแหน่ง รองกรรมการผู้จัดการ ผู้อำนวยการฝ่ายบริหารและการเงิน ผู้จัดการส่วนและพนักงาน <ul style="list-style-type: none"> ปี 2557 มีรายได้ค่าบริการจำนวน 7.04 ล้านบาท ณ 31 ธ.ค. 57 มีลูกหนี้อื่น-ค่าบริการค้างรับ จำนวน 3.72 ล้านบาท 	บจ.ราชบุรีเวิลด์ โคเจนเนอเรชั่น	7.04	บจ.ราชบุรีเวิลด์ โคเจนเนอเรชั่น มีความต้องการให้บริษัทฯ เป็นผู้ดำเนินการให้ ประกอบกับบริษัทฯ มีบุคลากรที่มีความสามารถในงาน ที่ให้บริการ โดยคิดค่าบริการที่เทียบเคียง ได้กับราคาตลาด รวมถึงค่าบริการอื่นๆ ตามที่เกิดขึ้นจริง

รายการระหว่างกัน	บริษัท ที่เกี่ยวข้อง	มูลค่า (ล้านบาท)	ความจำเป็นและ ความสมเหตุสมผล
1.1.21 ให้บริการงานด้านการบริหารจัดการโดยมอบหมายให้ผู้ปฏิบัติงานจากบริษัทฯ 3 คน ไปดำรงตำแหน่งกรรมการผู้จัดการ รองกรรมการผู้จัดการ และผู้จัดการที่ บจ.ผลิตไฟฟ้า นวนคร <ul style="list-style-type: none"> ปี 2557 มีรายได้ค่าบริการจำนวน 9.78 ล้านบาท ณ 31 ธ.ค. 57 มีลูกหนี้อื่น-ค่าบริการค้างรับ จำนวน 0.87 ล้านบาท 	บจ.ผลิตไฟฟ้า นวนคร (สัญญาลงนามวันที่ 1 ก.ค. 55)	9.78	บจ.ผลิตไฟฟ้า นวนคร มีความต้องการให้บริษัทฯ เป็นผู้ดำเนินการให้ประกอบกับบริษัทฯ มีบุคลากรที่มีความสามารถในงานที่ให้บริการ โดยคิดค่าบริการที่เทียบเคียงได้กับราคาตลาด
1.1.22 ให้บริการพื้นที่สำนักงานและบริการอื่นๆ ในพื้นที่ <ul style="list-style-type: none"> ปี 2557 มีรายได้ค่าบริการจำนวน 1.43 ล้านบาท ณ 31 ธ.ค. 57 มีรายการระหว่างกันดังนี้ <ul style="list-style-type: none"> - รายได้ค้างรับ-ค่าบริการค้างรับ จำนวน 0.04 ล้านบาท - เจ้าหนี้เงินค้ำประกัน จำนวน 0.21 ล้านบาท 	บจ.ผลิตไฟฟ้า นวนคร (สัญญาลงนามวันที่ 1 พ.ย. 55)	1.43	บริษัทฯ ได้ให้บริการพื้นที่ขนาด 125 ตารางเมตร รวมถึงบริการด้านอื่นๆ ในพื้นที่ ได้แก่ บริการระบบเครือข่ายและคอมพิวเตอร์ ระบบโทรศัพท์ โดยมีอายุสัญญา 36 เดือน (ตั้งแต่วันที่ 1 ม.ค. 56-31 ธ.ค. 58)
1.1.23 จัดส่งผู้บริหารเพื่อดำรงตำแหน่งกรรมการผู้จัดการและรองกรรมการผู้จัดการแก่ บจ.โซลาร์ต้า <ul style="list-style-type: none"> ปี 2557 มีรายได้ค่าบริการ จำนวน 7.70 ล้านบาท ณ 31 ธ.ค. 57 มีลูกหนี้อื่น-ค่าบริการค้างรับ จำนวน 1.37 ล้านบาท 	บจ.โซลาร์ต้า (สัญญาลงนามวันที่ 2 ก.ค. 56)	7.70	บจ.โซลาร์ต้า มีความต้องการให้บริษัทฯ เป็นผู้ดำเนินการให้ประกอบกับบริษัทฯ มีบุคลากรที่มีความสามารถในงานที่ให้บริการ โดยคิดค่าบริการและค่าใช้จ่ายต่างๆ ที่เทียบเคียงได้กับราคาตลาด
1.1.24 ให้บริการพื้นที่สำนักงานและบริการอื่นๆ ในพื้นที่ <ul style="list-style-type: none"> ปี 2557 มีรายได้ค่าบริการ จำนวน 0.71 ล้านบาท ณ 31 ธ.ค. 57 มีรายการระหว่างกันดังนี้ <ul style="list-style-type: none"> - รายได้ค้างรับ-ค่าบริการค้างรับ จำนวน 0.02 ล้านบาท - เจ้าหนี้เงินค้ำประกัน จำนวน 0.12 ล้านบาท 	บจ.โซลาร์ต้า (สัญญาลงนามวันที่ 3 ธ.ค. 55)	0.71	บริษัทฯ ได้ให้บริการพื้นที่ขนาด 72 ตารางเมตร รวมถึงบริการด้านอื่นๆ ในพื้นที่ ได้แก่ บริการระบบเครือข่ายและคอมพิวเตอร์ ระบบโทรศัพท์ โดยมีอายุสัญญา 36 เดือน (ตั้งแต่วันที่ 1 ม.ค. 56-31 ธ.ค. 58)
1.1.25 ให้บริการงานด้านการบริหารจัดการโดยมอบหมายให้ผู้ปฏิบัติงานจากบริษัทฯ ไปดำรงตำแหน่งผู้ช่วยกรรมการผู้จัดการ ผู้อำนวยการฝ่าย ผู้จัดการและพนักงาน <ul style="list-style-type: none"> ปี 2557 มีรายได้ค่าบริการ จำนวน 70.37 ล้านบาท ณ 31 ธ.ค. 57 มีรายการระหว่างกัน ดังนี้ <ul style="list-style-type: none"> - ลูกหนี้อื่น-ค่าบริการค้างรับ จำนวน 7.24 ล้านบาท - รายได้ค้างรับ-ค่าบริการค้างรับ จำนวน 5.38 ล้านบาท 	บจ.ไฟฟ้า เซเปียน-เซินน้อย (สัญญาลงนามวันที่ 1 เม.ย. 55)	70.37	บจ.ไฟฟ้า เซเปียน-เซินน้อย มีความต้องการให้บริษัทฯ เป็นผู้ดำเนินการให้ประกอบกับบริษัทฯ มีบุคลากรที่มีความสามารถในงานที่ให้บริการ โดยคิดค่าบริการที่เทียบเคียงได้กับราคาตลาด

รายการระหว่างกัน	บริษัทที่เกี่ยวข้อง	มูลค่า (ล้านบาท)	ความจำเป็นและความสมเหตุสมผล																				
1.1.26 ให้บริการงานบริหารสำหรับโรงไฟฟ้าพลังงานลม ห้วยบง 3 <ul style="list-style-type: none"> ปี 2557 มีรายได้ค่าบริการ จำนวน 0.96 ล้านบาท ณ 31 ธ.ค. 57 มีลูกหนี้อื่น-ค่าบริการค้างรับ จำนวน 0.09 ล้านบาท 	บจ.เฟิร์ส โคราซ วินด์ (สัญญาลงนาม วันที่ 23 ม.ค. 56)	0.96	บจ.เฟิร์ส โคราซ วินด์ มีความต้องการให้บริษัทฯ เป็นผู้ดำเนินการให้ ประกอบกับบริษัทฯ มีบุคลากรที่มีความสามารถในงานที่ให้บริการ โดยคิดค่าบริการที่เทียบเคียงได้กับราคาตลาด																				
1.1.27 ให้บริการงานบริหารสำหรับโรงไฟฟ้าพลังงานลม ห้วยบง 2 <ul style="list-style-type: none"> ปี 2557 มีรายได้ค่าบริการ จำนวน 0.96 ล้านบาท ณ 31 ธ.ค. 57 มีลูกหนี้อื่น-ค่าบริการค้างรับ จำนวน 0.09 ล้านบาท 	บจ.เค. อาร์. ทุ (สัญญาลงนาม วันที่ 23 ม.ค. 56)	0.96	บจ.เค. อาร์. ทุ มีความต้องการให้บริษัทฯ เป็นผู้ดำเนินการให้ ประกอบกับบริษัทฯ มีบุคลากรที่มีความสามารถในงานที่ให้บริการ โดยคิดค่าบริการที่เทียบเคียงได้กับราคาตลาด																				
1.1.28 บริษัทฯ จ้าง กฟผ. เพื่อให้บริการงานที่ปรึกษาภายใต้สัญญา Technical Advisor Services <ul style="list-style-type: none"> ปี 2557 มีค่าใช้จ่าย จำนวน 4.14 ล้านบาท 	กฟผ. (สัญญาลงนาม วันที่ 18 มี.ค. 57)	4.14	เนื่องจากบริษัทฯ ไม่มีเครื่องมืออุปกรณ์ และบุคลากรที่ทำงานในด้านนี้ ประกอบกับ กฟผ. มีเครื่องมืออุปกรณ์เฉพาะทาง และมีบุคลากรที่มีความชำนาญพิเศษ โดยคิดอัตราค่าบริการซึ่งเป็นไปตามธุรกิจปกติ																				
1.2 เงินให้กู้ยืมแก่บริษัทย่อย/กิจการที่ควบคุมร่วมกัน																							
1.2.1 บริษัทฯ ให้เงินกู้ยืมแก่ บจ.ผลิตไฟฟ้าราชบุรี ในรูปของตั๋วสัญญาใช้เงิน โดยมียอดเงินกู้ ณ วันที่ 31 ธ.ค. 57 ดังนี้ <table> <tr> <td>31 ธ.ค. 56 เงินกู้ยกมา</td><td>3,360</td><td>ครั้งที่ 11/2548</td><td></td></tr> <tr> <td>กู้เพิ่ม</td><td>21,840</td><td>ครั้งที่ 6/2549</td><td></td></tr> <tr> <td>รับโอนมาจาก TECO</td><td>4,500</td><td>ครั้งที่ 1/2555</td><td></td></tr> <tr> <td>ชำระคืน</td><td><u>(21,900)</u></td><td>และครั้งที่ 3</td><td></td></tr> <tr> <td>31 ธ.ค. 57 เงินกู้คงเหลือ</td><td><u>7,800</u></td><td>11/2556)</td><td></td></tr> </table> <ul style="list-style-type: none"> ปี 2557 มีดอกเบี้ยรับจำนวน 275.80 ล้านบาท ณ 31 ธ.ค. 57 มีลูกหนี้อื่น-ดอกเบี้ยค้างรับ จำนวน 55.16 ล้านบาท 	31 ธ.ค. 56 เงินกู้ยกมา	3,360	ครั้งที่ 11/2548		กู้เพิ่ม	21,840	ครั้งที่ 6/2549		รับโอนมาจาก TECO	4,500	ครั้งที่ 1/2555		ชำระคืน	<u>(21,900)</u>	และครั้งที่ 3		31 ธ.ค. 57 เงินกู้คงเหลือ	<u>7,800</u>	11/2556)		บจ.ผลิตไฟฟ้าราชบุรี (มติคณะกรรมการ บริษัทฯ)	275.80	เพื่อจ่ายให้ บจ.ผลิตไฟฟ้าราชบุรี ใช้สำหรับหมุนเวียนภายในกิจการ โดยคิดอัตราดอกเบี้ยร้อยละ 4.50 ต่อปี ซึ่งเป็นอัตราที่เหมาะสม
31 ธ.ค. 56 เงินกู้ยกมา	3,360	ครั้งที่ 11/2548																					
กู้เพิ่ม	21,840	ครั้งที่ 6/2549																					
รับโอนมาจาก TECO	4,500	ครั้งที่ 1/2555																					
ชำระคืน	<u>(21,900)</u>	และครั้งที่ 3																					
31 ธ.ค. 57 เงินกู้คงเหลือ	<u>7,800</u>	11/2556)																					

รายการระหว่างกัน		บริษัทที่เกี่ยวข้อง	มูลค่า (ล้านบาท)	ความจำเป็นและความสมเหตุสมผล
1.2.2	<p>บริษัทฯ ให้เงินกู้ยืมแก่ บจ.ราช-ลาว เซอร์วิส ในรูปของ สัญญาเงินกู้ (Loan Agreement) โดยมียอดเงินกู้ ณ วันที่ 31 ธ.ค. 57 ดังนี้</p> <p>31 ธ.ค. 56 เงินกู้ยกมา 36.00</p> <p>ชำระคืน (8.47)</p> <p>31 ธ.ค. 57 เงินกู้คงเหลือ 27.53</p> <ul style="list-style-type: none"> ปี 2557 มีดอกเบี้ยรับ จำนวน 29.01 ล้านบาท ณ 31 ธ.ค. 57 มีลูกหนี้อื่น-ดอกเบี้ยค้างรับ จำนวน 5.32 ล้านบาท 	<p>บจ.ราช-ลาว เซอร์วิส (สัญญาลงนาม วันที่ 17 ธ.ค. 53 วันที่ 16 ก.พ. 55 และ วันที่ 3 พ.ย. 57)</p>	29.01	<p>เพื่อใช้ลงทุนซื้อหุ้นสามัญเพิ่มทุนของบริษัท EDL Generation Public Company (EDLGen) ในตลาดหลักทรัพย์ สป.ลาว โดยคิดอัตราดอกเบี้ยร้อยละ 3.65 ต่อปี</p>
1.2.3	<p>บริษัทฯ ให้เงินกู้ยืมแก่ บจ.ไฟฟ้า เซเปียน-เซิน้านอย ในรูปของ Shareholders' Loan Agreement โดยมี ยอดเงินกู้ ณ วันที่ 31 ธ.ค. 57 จำนวน 1.32 ล้านบาท</p> <ul style="list-style-type: none"> ปี 2557 มีดอกเบี้ยรับจำนวน 1.46 ล้านบาท ณ 31 ธ.ค. 57 มีลูกหนี้อื่น-ดอกเบี้ยค้างรับ จำนวน 1.46 ล้านบาท 	<p>บจ.ไฟฟ้า เซเปียน-เซิน้านอย (สัญญาลงนาม วันที่ 27 ม.ค. 57)</p>	1.46	<p>เพื่อสนับสนุน Lao Holding State Enterprise ในการรับประกันส่วนของ ผู้ถือหุ้นของ LHSE โดยกู้เงินจากผู้ถือหุ้น เป็นจำนวนรวมทั้งสิ้น 4 ล้านบาท</p> <p>โดยมีกำหนดชำระคืนเงินต้น และดอกเบี้ยภายใน 27 ปี</p> <p>อัตราดอกเบี้ย</p> <ul style="list-style-type: none"> - 2 ปีแรก LIBOR + 3.5% - ปีที่ 3 เป็นต้นไป LIBOR + 4%
1.2.4	<p>บริษัทฯ ให้เงินกู้ยืมแก่ บจ.ราชบุรีพลังงาน ในรูปของ ตัวสัญญาใช้เงิน โดยมียอดเงินกู้ ณ วันที่ 31 ธ.ค. 57 ดังนี้</p> <p>31 ธ.ค. 57 รวมเงินกู้ 750</p> <ul style="list-style-type: none"> ปี 2557 มีดอกเบี้ยรับจำนวน 20.14 ล้านบาท ณ 31 ธ.ค. 57 มีลูกหนี้อื่น-ดอกเบี้ยค้างรับ จำนวน 7.73 ล้านบาท 	<p>บจ.ราชบุรีพลังงาน (มติคณะกรรมการ บริษัทฯ ครั้งที่ 2/2557)</p>	20.14	<p>เพื่อเข้าซื้อหุ้น บจ.โซลาร์ต้า บจ.โซล่า เพาเวอร์ (โคราช 3) บจ.โซล่า เพาเวอร์ (โคราช 4) และ บจ.โซล่า เพาเวอร์ (โคราช 7) โดยคิดอัตราดอกเบี้ย ร้อยละ 4.50 ต่อปี ซึ่งเป็นอัตรา ที่เหมาะสม</p>
1.2.5	<p>บริษัทฯ ให้เงินกู้ยืมแก่ บจ.ราชบุรีแก๊ส ในรูปของ ตัวสัญญาใช้เงินจำนวน 700 ล้านบาท เมื่อวันที่ 28 ม.ค. 57 ซึ่งได้ชำระคืนทั้งจำนวนแล้วเมื่อวันที่ 31 มี.ค. 57</p> <ul style="list-style-type: none"> ปี 2557 มีดอกเบี้ยรับจำนวน 5.35 ล้านบาท 	<p>บจ.ราชบุรีแก๊ส (มติคณะกรรมการ บริษัทฯ ครั้งที่ 1/2557)</p>	5.35	<p>เพื่อเข้าซื้อหุ้น บจ.ไตร เอนเนจี้ โดยคิดอัตราดอกเบี้ยร้อยละ 4.50 ต่อปี ซึ่งเป็นอัตราที่เหมาะสม</p>

รายการระหว่างกัน	บริษัทที่เกี่ยวข้อง	มูลค่า (ล้านบาท)	ความจำเป็นและความสมเหตุสมผล
2. บริษัท ผลิตไฟฟ้าราชบุรี จำกัด			
2.1 สัญญาซื้อขายไฟฟ้า-โรงไฟฟ้าราชบุรีและโรงไฟฟ้าไตรเอนเนอร์จี			
2.1.1 สัญญาซื้อขายไฟฟ้า-โรงไฟฟ้าราชบุรี บจ.ผลิตไฟฟ้าราชบุรี ได้ทำในสัญญาซื้อขายไฟฟ้ากับ กฟผ. อายุสัญญา 25 ปี	กฟผ. (สัญญาลงนามวันที่ 9 ต.ค. 43)	44,943.95	บจ.ผลิตไฟฟ้าราชบุรี จะต้องส่งไฟฟ้าที่ผลิตได้จากโรงไฟฟ้าให้แก่ กฟผ. และจะได้รับรายได้จาก กฟผ. ตามเงื่อนไขในสัญญาซื้อขายไฟฟ้า (Power Purchase Agreement) ซึ่งเป็นไปตามธุรกิจปกติ
2.1.2 สัญญาซื้อขายไฟฟ้า-โรงไฟฟ้าไตรเอนเนอร์จี บจ.ไตร เอนเนอร์จี ได้ทำสัญญาซื้อขายไฟฟ้ากับ กฟผ. อายุสัญญา 20 ปี	กฟผ. (สัญญาลงนามวันที่ 22 พ.ค. 40)	3,878.36	โรงไฟฟ้าไตรเอนเนอร์จี จะต้องส่งไฟฟ้าที่ผลิตได้จากโรงไฟฟ้าให้แก่ กฟผ. และจะได้รับรายได้จาก กฟผ. ตามเงื่อนไขในสัญญาซื้อขายไฟฟ้า (Power Purchase Agreement) ซึ่งเป็นไปตามธุรกิจปกติ
ปี 2557 มีรายได้ ดังนี้			
- รายได้ค่าขายไฟฟ้า จำนวน 43,504.25 ล้านบาท			
- รายได้ตามสัญญาเช่าการเงินจำนวน 5,318.06 ล้านบาท			
ณ 31 ธ.ค. 57 มีรายการระหว่างกัน ดังนี้			
- ลูกหนี้ตามสัญญาเช่าทางการเงิน จำนวน 31,618.39 ล้านบาท			
- ลูกหนี้การค้า จำนวน 10,348.23 ล้านบาท			
- รายได้ค้างรับ จำนวน 17.47 ล้านบาท			
*เมื่อวันที่ 1 สิงหาคม 2557 บจ.ไตร เอนเนอร์จี ได้โอนกิจการทั้งหมดให้กับ บจ.ผลิตไฟฟ้าราชบุรี รวมทั้งโอนสิทธิในสัญญาซื้อขายไฟฟ้ากับ กฟผ. ให้กับ บจ.ผลิตไฟฟ้าราชบุรี			
2.1.3 บจ.ผลิตไฟฟ้าราชบุรี จ้าง กฟผ. เป็นผู้จัดหา น้ำมันเตา	กฟผ. (สัญญาลงนามวันที่ 9 ต.ค. 43)	1,712.57	กฟผ. เป็นผู้จัดหา น้ำมันเตา ตามสัญญาซื้อขายไฟฟ้า โดยคิดค่าน้ำมันเตาตามราคาตลาดทั่วไป
<ul style="list-style-type: none"> ปี 2557 มีค่าใช้จ่าย-น้ำมันเตา จำนวน 1,712.57 ล้านบาท ณ 31 ธ.ค. 57 มีเจ้าหนี้การค้า จำนวน 38.96 ล้านบาท 			
2.2 สัญญาซื้อไฟฟ้าสำรอง และไฟฟ้าระบบจัดส่งน้ำ			
<ul style="list-style-type: none"> ปี 2557 มีค่าใช้จ่าย จำนวน 204.90 ล้านบาท ณ 31 ธ.ค. 57 มีรายการระหว่างกัน ดังนี้ <ul style="list-style-type: none"> เจ้าหนี้-เดือน พ.ย. 57 จำนวน 17.96 ล้านบาท ค่าใช้จ่ายค้างจ่าย-เดือน ธ.ค. 57 จำนวน 13.54 ล้านบาท 			
	กฟผ. (สัญญาลงนามวันที่ 24 ก.ค. 44)	204.90	เนื่องจาก บจ.ผลิตไฟฟ้าราชบุรี มีความจำเป็นต้องซื้อไฟฟ้าจาก กฟผ. เพื่อใช้ในการดำเนินงานของโรงไฟฟ้า และระบบจัดส่งน้ำโดยมีอัตราค่าไฟฟ้าเช่นเดียวกับผู้ซื้อไฟฟ้าจาก กฟผ. รายอื่น

รายการระหว่างกัน	บริษัท ที่เกี่ยวข้อง	มูลค่า (ล้านบาท)	ความจำเป็นและ ความสมเหตุสมผล
2.3 สัญญาปฏิบัติการเดินเครื่องและบำรุงรักษาโรงไฟฟ้า บจ.ผลิตไฟฟ้าราชบุรี จำกัด กฟผ. เดินเครื่องและบำรุงรักษาโรงไฟฟ้าราชบุรีรวมถึงการบำรุงรักษาทั่วไปและการซ่อมบำรุงรักษาหลัก <ul style="list-style-type: none"> ปี 2557 มีค่าใช้จ่าย จำนวน 1,197.14 ล้านบาท ประกอบด้วย <ul style="list-style-type: none"> ค่าบริการรายเดือน จำนวน 1,049.60 ล้านบาท ค่าใช้จ่ายอื่นๆ จำนวน 147.44 ล้านบาท ณ 31 ธ.ค. 57 มีรายการระหว่างกัน ดังนี้ <ul style="list-style-type: none"> เจ้าหนี้ จำนวน 11.13 ล้านบาท ค่าใช้จ่ายค้างจ่าย จำนวน 8.83 ล้านบาท 	กฟผ. (สัญญาลงนามวันที่ 7 ม.ค. 52)	1,197.14	เนื่องจาก กฟผ. เป็นผู้มีประสบการณ์และเชี่ยวชาญในการเดินเครื่องและบำรุงรักษาโรงไฟฟ้า โดยคิดค่าบริการและมีปรับเปลี่ยนค่าบริการตามอัตราค่าดัชนีราคาผู้บริโภคประเทศไทยรายปีซึ่งเป็นไปตามธุรกิจปกติ
2.4 สัญญาให้บริการจัดการ 2.4.1 บจ.ผลิตไฟฟ้าราชบุรี ให้ บจ.ราชบุรีเพาเวอร์ เข้าที่ดินจำนวน 143 ไร่ <ul style="list-style-type: none"> ปี 2557 มีรายได้จำนวน 11.56 ล้านบาท ณ 31 ธ.ค. 57 มีรายได้รับล่วงหน้า จำนวน 1.45 ล้านบาท 	บจ.ราชบุรีเพาเวอร์ (สัญญาลงนามวันที่ 7 มิ.ย. 47)	11.56	เนื่องจากพื้นที่ของโรงไฟฟ้าราชบุรีมีสิ่งอำนวยความสะดวกและระบบสาธารณูปโภคที่เหมาะสมในการดำเนินธุรกิจผลิตไฟฟ้า โดย บจ.ผลิตไฟฟ้าราชบุรี คิดค่าเช่าและปรับเปลี่ยนตามอัตราค่าดัชนีราคาผู้บริโภคประเทศไทยทุก 5 ปี ซึ่งเป็นไปตามธุรกิจปกติ
2.4.2 บจ.ผลิตไฟฟ้าราชบุรี ให้ บจ.ราชบุรีเพาเวอร์ เข้าที่ดินจำนวน 2 ไร่ เพื่อก่อสร้างสถานีรับก๊าซธรรมชาติ <ul style="list-style-type: none"> ปี 2557 มีรายได้จำนวน 0.16 ล้านบาท ณ 31 ธ.ค. 57 มีรายได้รับล่วงหน้า จำนวน 0.02 ล้านบาท 	บจ.ราชบุรีเพาเวอร์ (สัญญาลงนามวันที่ 21 ต.ค. 48)	0.16	เนื่องจากพื้นที่ของโรงไฟฟ้าราชบุรีมีสิ่งอำนวยความสะดวกและระบบสาธารณูปโภคที่เหมาะสมในการดำเนินธุรกิจผลิตไฟฟ้า โดย บจ.ผลิตไฟฟ้าราชบุรี คิดอัตราค่าเช่าและปรับเปลี่ยนตามอัตราค่าดัชนีราคาผู้บริโภคประเทศไทยทุก 5 ปี ซึ่งเป็นไปตามธุรกิจปกติ

รายการระหว่างกัน	บริษัทที่เกี่ยวข้อง	มูลค่า (ล้านบาท)	ความจำเป็นและความสมเหตุสมผล
2.4.3 บจ.ผลิตไฟฟ้าราชบุรี ให้บริการแก่ บจ.ราชบุรีเพาเวอร์ เพื่อใช้สิ่งอำนวยความสะดวกของโรงไฟฟ้า <ul style="list-style-type: none"> • ปี 2557 มีรายได้จำนวน 38.17 ล้านบาท ประกอบด้วย <ul style="list-style-type: none"> - ค่าบริการด้านสิ่งแวดล้อม จำนวน 3.19 ล้านบาท - ค่าเช่าถังน้ำมันดีเซล จำนวน 2.12 ล้านบาท - ค่าบริการสาธารณูปโภค จำนวน 32.86 ล้านบาท • ณ 31 ธ.ค. 57 มีรายการระหว่างกันดังนี้ <ul style="list-style-type: none"> - ลูกหนี้อื่น จำนวน 10.47 ล้านบาท 	บจ.ราชบุรีเพาเวอร์ (สัญญาลงนามวันที่ 25 พ.ย. 48)	38.17	เนื่องจาก บจ.ผลิตไฟฟ้าราชบุรี มีสิ่งอำนวยความสะดวกและระบบสาธารณูปโภคที่เหมาะสมในการดำเนินธุรกิจผลิตไฟฟ้า ดังนี้ <ul style="list-style-type: none"> - ค่าบริการสิ่งแวดล้อม - ค่าเช่าถังน้ำมันดีเซล ปรับเพิ่มตามอัตราค่าดัชนีราคาผู้บริโภคประเทศไทยทุก 5 ปี ซึ่งเป็นไปตามธุรกิจปกติ - ค่าบริการสาธารณูปโภค เรียกเก็บตามอัตราที่ตกลงตามสัญญา ซึ่งเป็นไปตามธุรกิจปกติ
2.5 สัญญาจ้าง กฟผ.			
2.5.1 บจ.ผลิตไฟฟ้าราชบุรี จ้าง กฟผ. เพื่อติดตามตรวจสอบคุณภาพสิ่งแวดล้อมโรงไฟฟ้าราชบุรีปี 2557 <ul style="list-style-type: none"> • ปี 2557 มีค่าใช้จ่ายจำนวน 4.71 ล้านบาท • ณ 31 ธ.ค. 57 มีค่าใช้จ่ายจ่ายล่วงหน้า จำนวน 0.63 ล้านบาท 	กฟผ. (สัญญาลงนามวันที่ 4 ก.พ. 56)	4.71	เนื่องจาก บจ.ผลิตไฟฟ้าราชบุรี ไม่มีบุคลากรที่ทำงานในด้านนี้ ประกอบกับ กฟผ. มีบุคลากรที่มีความชำนาญเป็นพิเศษ โดยคิดอัตราค่าบริการ ซึ่งเป็นไปตามธุรกิจปกติ
2.5.2 บจ.ผลิตไฟฟ้าราชบุรี จ้าง กฟผ. เพื่อติดตามตรวจสอบคุณภาพสิ่งแวดล้อม ระบบรับส่งน้ำมันเตา ปี 2557 <ul style="list-style-type: none"> • ปี 2557 มีค่าใช้จ่ายจำนวน 0.94 ล้านบาท • ณ 31 ธ.ค. 57 มีค่าใช้จ่ายจ่ายล่วงหน้า จำนวน 0.14 ล้านบาท 	กฟผ. (สัญญาลงนามวันที่ 4 ก.พ. 56)	0.94	เนื่องจาก บจ.ผลิตไฟฟ้าราชบุรี ไม่มีบุคลากรที่ทำงานในด้านนี้ ประกอบกับ กฟผ. มีบุคลากรที่มีความชำนาญเป็นพิเศษ โดยคิดอัตราค่าบริการ ซึ่งเป็นไปตามธุรกิจปกติ
2.5.3 บจ.ผลิตไฟฟ้าราชบุรี จ้าง กฟผ. เพื่อให้บริการดูแลระบบตรวจวัดคุณภาพน้ำทิ้งโรงไฟฟ้าราชบุรี ปี 2557 <ul style="list-style-type: none"> • ปี 2557 มีค่าใช้จ่ายจำนวน 0.25 ล้านบาท • ณ 31 ธ.ค. 57 มีค่าใช้จ่ายจ่ายล่วงหน้า จำนวน 0.03 ล้านบาท 	กฟผ. (สัญญาลงนามวันที่ 4 ก.พ. 56)	0.25	เนื่องจาก บจ.ผลิตไฟฟ้าราชบุรี ไม่มีบุคลากรที่ทำงานในด้านนี้ ประกอบกับ กฟผ. มีบุคลากรที่มีความชำนาญเป็นพิเศษ โดยคิดอัตราค่าบริการ ซึ่งเป็นไปตามธุรกิจปกติ
2.5.4 บจ.ผลิตไฟฟ้าราชบุรี จ้าง กฟผ. เป็นผู้ประสานการจัดหาเชื้อเพลิงและการจัดส่งเชื้อเพลิง (น้ำมันเตา) <ul style="list-style-type: none"> • ปี 2557 มีค่าใช้จ่ายจำนวน 2.08 ล้านบาท 	กฟผ. (สัญญาลงนามวันที่ 1 ก.ค. 55)	2.08	เนื่องจาก กฟผ. เป็นลูกค้ารายใหญ่ของ ปตท. ทำให้มีอำนาจต่อรองราคาและปริมาณ รวมทั้งความรวดเร็วในการขนส่งได้เป็นอย่างดี และคิดค่าบริการ ซึ่งเป็นไปตามธุรกิจปกติ

รายการระหว่างกัน	บริษัทที่เกี่ยวข้อง	มูลค่า (ล้านบาท)	ความจำเป็นและความสมเหตุสมผล
3. บริษัท ราชบุรีพลังงาน จำกัด			
3.1 สัญญาซื้อขายไฟฟ้า			
<p>บจ.ราชบุรีพลังงาน ได้ลงนามในสัญญาซื้อขายไฟฟ้ากับ กฟผ. เพื่อซื้อขายไฟฟ้าจากโรงไฟฟ้าประตูเฒ่า จ.สุโขทัย ขนาดกำลังการผลิตติดตั้ง 1.75 เมกะวัตต์</p> <ul style="list-style-type: none"> ปี 2557 มีรายได้จำนวน 17.23 ล้านบาท ประกอบด้วย <ul style="list-style-type: none"> ค่าขายไฟฟ้าจำนวน 17.18 ล้านบาท ค่าเงินสมทบกองทุนฯ จำนวน 0.05 ล้านบาท ณ 31 ธ.ค. 57 มีลูกหนี้การค้า จำนวน 0.68 ล้านบาท <ul style="list-style-type: none"> ลูกหนี้ค่าพลังงานไฟฟ้า จำนวน 0.67 ล้านบาท ลูกหนี้ค่ากองทุนพัฒนาไฟฟ้า จำนวน 0.01 ล้านบาท 	<p>กฟผ. (สัญญาลงนามวันที่ 3 ธ.ค. 51)</p>	17.23	<p>บจ.ราชบุรีพลังงานจะต้องส่งไฟฟ้าที่ผลิตได้จากโครงการเพิ่มค่าทรัพยากรแหล่งประตูเฒ่า ซึ่งเป็นการผลิตไฟฟ้าจากก๊าซธรรมชาติที่เป็นผลพลอยได้จากการผลิตน้ำมันดิบ (แหล่งประตูเฒ่า-เอ) จ.สุโขทัย ให้แก่ กฟผ. และจะได้รับรายได้จาก กฟผ. ตามเงื่อนไขในสัญญาซื้อขายไฟฟ้า ซึ่งเป็นไปตามธุรกิจปกติ</p>
3.2 ค่าใช้จ่ายดำเนินการสอบเทียบมาตรวัดไฟฟ้า			
<p>บจ.ราชบุรีพลังงาน ได้จ้าง กฟผ. เพื่อดำเนินการทดสอบมาตรวัดไฟฟ้า โรงไฟฟ้าประตูเฒ่า</p> <ul style="list-style-type: none"> ปี 2557 มีค่าใช้จ่าย จำนวน 0.05 ล้านบาท 	<p>กฟผ.</p>	0.05	<p>บจ.ราชบุรีพลังงานจะต้องทำการดำเนินการสอบเทียบมาตรวัดไฟฟ้าสำหรับโรงไฟฟ้าประตูเฒ่า ซึ่งเป็นไปตามเงื่อนไขในสัญญาซื้อขายไฟฟ้า เรื่องมาตรวัดไฟฟ้า</p>
4. บริษัท ราช-ลาว เซอร์วิส จำกัด			
4.1 สัญญาให้บริการเดินเครื่องและบำรุงรักษาโรงไฟฟ้าพลังน้ำ-น้ำจืด 2 (O&M Agreement)			
<p>บจ.ราช-ลาว เซอร์วิส ได้ลงนามในสัญญาให้บริการเดินเครื่องและบำรุงรักษาโรงไฟฟ้าพลังน้ำ-น้ำจืด 2 เพื่อให้บริการเดินเครื่องและบำรุงรักษาโรงไฟฟ้าและเขื่อน รวมทั้งให้บริการดูแลบำรุงรักษาอาคารและสิ่งอำนวยความสะดวกอื่นๆ รวมทั้งงานบริหารจัดการต่างๆ</p> <ul style="list-style-type: none"> ปี 2557 มีรายได้ค่าบริการ จำนวน 125.66 ล้านบาท ณ 31 ธ.ค. 57 มีลูกหนี้การค้ากิจการที่เกี่ยวข้องกัน จำนวน 10.47 ล้านบาท 	<p>บจ.ไฟฟ้าน้ำจืด 2 (สัญญาลงนามวันที่ 25 มิ.ย. 52)</p>	125.66	<p>บจ.ราช-ลาว เซอร์วิส ให้บริการเดินเครื่องและบำรุงรักษาโรงไฟฟ้าและเขื่อน รวมทั้งให้บริการดูแลบำรุงรักษาอาคารและงานบริหารจัดการต่างๆ ระยะเวลาประมาณ 27 ปี โดยคิดค่าบริการ Operational Phase ตั้งแต่วันที่ 1 พ.ย. 53 ถึงวันสิ้นสุดระยะเวลาสัมปทาน และมีการปรับเพิ่มค่าบริการร้อยละ 3 ต่อปี ซึ่งเป็นไปตามธุรกิจปกติ</p>
4.2 สัญญารับเหมาช่วงบริการเดินเครื่องและบำรุงรักษาโรงไฟฟ้าพลังน้ำ-น้ำจืด 2 (O&M Agreement)			
<p>บจ.ราช-ลาว เซอร์วิส ได้ลงนามในสัญญารับเหมาช่วงบริการเดินเครื่องและบำรุงรักษาโรงไฟฟ้าพลังน้ำ-น้ำจืด 2 กับ กฟผ. โดย กฟผ. ให้บริการ เดินเครื่องและบำรุงรักษาโรงไฟฟ้าและเขื่อน</p> <ul style="list-style-type: none"> ปี 2557 มีค่าบริการ จำนวน 77.58 ล้านบาท ณ 31 ธ.ค. 57 มีเจ้าหนี้การค้ากิจการที่เกี่ยวข้องกัน จำนวน 6.47 ล้านบาท 	<p>กฟผ. (สัญญาลงนามวันที่ 26 มิ.ย. 52)</p>	77.58	<p>เนื่องจาก บจ.ราช-ลาว เซอร์วิส ไม่มีบุคลากรที่ทำงานในด้านนี้ ประกอบกับ กฟผ. มีบุคลากรที่มีความชำนาญเป็นพิเศษ บจ.ราช-ลาว เซอร์วิสจึงทำสัญญารับเหมาช่วงกับ กฟผ. โดยคิดค่าบริการ Operational Phase ตั้งแต่วันที่ 1 พ.ย. 53 ถึงวันสิ้นสุดระยะเวลาสัมปทาน และมีการปรับเพิ่มค่าบริการร้อยละ 3 ต่อปี ซึ่งเป็นไปตามธุรกิจปกติ</p>

รายการระหว่างกัน	บริษัทที่เกี่ยวข้อง	มูลค่า (ล้านบาท)	ความจำเป็นและความสมเหตุสมผล
4.3 งานให้บริการอื่นๆ เพื่อโครงการเดินเครื่องและบำรุงรักษาโรงไฟฟ้าพลังน้ำ-น้ำจืด 2			
4.3.1 งานให้บริการรับเหมา ซ่อมแซม บำรุงรักษาโรงไฟฟ้า <ul style="list-style-type: none"> ปี 2557 มีรายได้ค่าบริการ จำนวน 17.00 ล้านบาท ณ 31 ธ.ค. 57 มีรายได้ค้างรับ จำนวน 17.48 ล้านบาท 	บจ.ไฟฟ้าน้ำจืด 2 (สัญญาลงนามวันที่ 25 มิ.ย. 52)	17.00	บจ.ไฟฟ้าน้ำจืด 2 จ้าง บจ.ราช-ลาว เซอร์วิส เพื่อให้บริการงานรับเหมาซ่อมแซม บำรุงรักษาโรงไฟฟ้า (Additional Service or Extra Work)
4.3.2 งานให้บริการรับเหมา ซ่อมแซม บำรุงรักษาโรงไฟฟ้า <ul style="list-style-type: none"> ปี 2557 มีค่าบริการอื่น จำนวน 15.88 ล้านบาท ณ 31 ธ.ค. 57 มีเจ้าหนี้อื่นกิจการที่เกี่ยวข้องกัน จำนวน 1.40 ล้านบาท 	กฟผ. (สัญญาลงนามวันที่ 26 มิ.ย. 52)	15.88	เนื่องจาก บจ.ราช-ลาว เซอร์วิส ไม่มีบุคลากรที่ทำงานในด้านนี้ ประกอบกับ กฟผ. มีบุคลากรที่มีความชำนาญเป็นพิเศษ บจ.ราช-ลาว เซอร์วิส จึงทำสัญญารับเหมาช่วงกับ กฟผ.
4.4 งานให้บริการจัดหาน้ำมันเชื้อเพลิง และงานบริการอื่นๆ			
4.4.1 งานให้บริการจัดหาน้ำมันเชื้อเพลิง <ul style="list-style-type: none"> ปี 2557 มีรายได้ค่าบริการอื่น จำนวน 1.38 ล้านบาท ณ 31 ธ.ค. 57 มีรายการระหว่างกัน ดังนี้ <ul style="list-style-type: none"> ลูกหนี้อื่น จำนวน 0.13 ล้านบาท รายได้ค้างรับ จำนวน 0.30 ล้านบาท 	บจ.ไฟฟ้าน้ำจืด 2 (สัญญาลงนามวันที่ 25 มิ.ย. 52)	1.38	บจ.ราช-ลาว เซอร์วิส ให้บริการงานจัดหา น้ำมันเชื้อเพลิงสำหรับบริการรถยนต์ในเขื่อนน้ำจืด 2 และให้บริการอื่นๆ งานทั่วไปที่ไม่อยู่ในความรับผิดชอบตามสัญญาเดินเครื่องและบำรุงรักษาโรงไฟฟ้า
4.4.2 งานให้บริการจัดหาน้ำมันเชื้อเพลิง <ul style="list-style-type: none"> ปี 2557 มีรายได้ค่าบริการอื่น จำนวน 0.98 ล้านบาท ณ 31 ธ.ค. 57 มีรายการระหว่างกัน ดังนี้ <ul style="list-style-type: none"> ลูกหนี้อื่น จำนวน 0.08 ล้านบาท รายได้ค้างรับ จำนวน 0.08 ล้านบาท 	กฟผ. (สัญญาลงนามวันที่ 26 มิ.ย. 52)	0.98	บจ.ราช-ลาว เซอร์วิส ให้บริการงานจัดหา น้ำมันเชื้อเพลิงสำหรับบริการรถยนต์ในเขื่อนน้ำจืด 2 และให้บริการอื่นๆ งานทั่วไป ที่ไม่อยู่ในความรับผิดชอบตามสัญญารับเหมาช่วงบริการเดินเครื่องและบำรุงรักษาโรงไฟฟ้า
4.5 สัญญาให้บริการ Agreement on Major Maintenance Service (MMA)			
บจ.ราช-ลาว เซอร์วิส ได้ลงนามในสัญญารับเหมาช่วงบริการงานบำรุงรักษาใหญ่ โรงไฟฟ้าพลังน้ำ-น้ำจืด 2 (Subcontract Agreement on Major Maintenance Services) <ul style="list-style-type: none"> ปี 2557 มีรายได้ค่าบริการ จำนวน 63.65 ล้านบาท ณ 31 ธ.ค. 57 มีลูกหนี้การค้ากิจการที่เกี่ยวข้องกัน จำนวน 10.61 ล้านบาท 	บจ.ไฟฟ้าน้ำจืด 2 (สัญญาลงนามวันที่ 3 ก.ย. 55)	63.65	บจ.ราช-ลาว เซอร์วิส ให้บริการบำรุงรักษาโรงไฟฟ้าพลังน้ำ-น้ำจืด 2 (MMA) ระยะเวลา 7 ปี โดยคิดค่าบริการซึ่งเป็นไปตามธุรกิจปกติ

รายการระหว่างกัน	บริษัท ที่เกี่ยวข้อง	มูลค่า (ล้านบาท)	ความจำเป็นและ ความสมเหตุสมผล
4.6 สัญญารับเหมาช่วง Subcontract Agreement on Major Maintenance Service (MMA)			
<p>บจ.ราช-ลาว เซอร์วิส ได้ลงนามในสัญญารับเหมาช่วงบำรุงรักษาใหญ่โรงไฟฟ้าพลังน้ำ-น้ำจืด 2 กับ กฟผ.</p> <ul style="list-style-type: none"> ปี 2557 มีค่าบริการ จำนวน 46.68 ล้านบาท ณ 31 ธ.ค. 57 มีเจ้าหน้าที่การค้ากิจการที่เกี่ยวข้องกัน จำนวน 3.89 ล้านบาท 	<p>กฟผ. (สัญญาลงนามวันที่ 4 ก.ย. 55)</p>	46.68	<p>บจ. ราช-ลาว เซอร์วิส ทำสัญญาจ้างเหมาช่วงให้บริการซ่อมบำรุงรักษาใหญ่โรงไฟฟ้าพลังน้ำ-น้ำจืด 2 (MMA) ระยะเวลา 7 ปี โดยคิดค่าบริการซึ่งเป็นไปตามธุรกิจปกติ</p>
4.7 งานให้บริการจัดหาบุคลากรเข้าปฏิบัติงานเดินเครื่องและบำรุงรักษาโครงการโรงไฟฟ้าพลังความร้อนหงสาใน สปป.ลาว			
<p>กฟผ. ได้จ้าง บจ.ราช-ลาว เซอร์วิส เพื่อจัดหาบุคลากรในการเดินเครื่องและบำรุงรักษาของโครงการโรงไฟฟ้าพลังความร้อนหงสา</p> <ul style="list-style-type: none"> ปี 2557 มีรายได้ค่าบริการ จำนวน 7.97 ล้านบาท ณ 31 ธ.ค. 57 มีรายการระหว่างกัน ดังนี้ <ul style="list-style-type: none"> ลูกหนี้การค้ากิจการที่เกี่ยวข้องกัน จำนวน 2.40 ล้านบาท รายได้รับล่วงหน้าอื่นๆ ระยะเวลาจากบริษัทที่เกี่ยวข้องกัน จำนวน 7.90 ล้านบาท 	<p>กฟผ. (สัญญาลงนามวันที่ 10 ก.ย. 56)</p>	7.97	<p>เนื่องจาก กฟผ. ได้พิจารณาแล้วเห็นว่า บจ.ราช-ลาว เซอร์วิส เป็นนิติบุคคลสัญชาติลาว จึงมีความคุ้นเคยและสะดวกคล่องตัวในการติดต่อประสานงานใน สปป.ลาว เป็นอย่างดี จึงจ้าง บจ.ราช-ลาว เซอร์วิส ให้บริการจัดหาบุคลากรด้านเดินเครื่องและบำรุงรักษาโครงการโรงไฟฟ้าพลังความร้อนหงสา โดย บจ.ราช-ลาว เซอร์วิส จะดำเนินการสรรหาและคัดเลือกบุคลากรตามจำนวนและคุณสมบัติที่ทาง กฟผ. กำหนดในสัญญาเพื่อเข้าปฏิบัติงานโดยมีระยะเวลาให้บริการ 40 เดือน ตั้งแต่เดือนมีนาคม 2557-เดือนมิถุนายน 2560</p>
5. บริษัท ไตร เอนเนอจี้ จำกัด			
5.1 สัญญาซื้อขายไฟฟ้า-บจ. ไตร เอนเนอจี้ *			
<p>บจ. ไตร เอนเนอจี้ ได้ทำสัญญาซื้อขายไฟฟ้า กับ กฟผ. อายุสัญญา 20 ปี</p> <ul style="list-style-type: none"> ตั้งแต่วันที่ 29 มกราคม-31 กรกฎาคม 2557 มีรายได้ดังนี้ <ul style="list-style-type: none"> รายได้ค่าขายไฟฟ้า จำนวน 3,335.41 ล้านบาท รายได้ตามสัญญาเช่าการเงินจำนวน 249.68 ล้านบาท 	<p>กฟผ. (สัญญาลงนามวันที่ 22 พ.ค. 40)</p>	3,585.09	<p>บจ. ไตร เอนเนอจี้ จะต้องส่งไฟฟ้าที่ผลิตได้จากโรงไฟฟ้าให้แก่ กฟผ. และจะได้รับรายได้จาก กฟผ. ตามเงื่อนไขในสัญญาซื้อขายไฟฟ้า (Power Purchase Agreement)</p>
5.2 ค่าไฟฟ้าสำรอง			
<ul style="list-style-type: none"> ตั้งแต่วันที่ 29 มกราคม-31 กรกฎาคม 2557 มีค่าใช้จ่ายจำนวน 0.13 ล้านบาท 	<p>กฟผ.</p>	0.13	<p>เนื่องจาก บจ. ไตร เอนเนอจี้ มีความจำเป็นต้องซื้อไฟฟ้าบางส่วนจาก กฟผ. เพื่อใช้ในการดำเนินงานของโรงไฟฟ้าโดยมีอัตราค่าไฟฟ้าเช่นเดียวกับผู้ซื้อไฟฟ้าจาก กฟผ. รายอื่น</p>

* หมายเหตุ: เนื่องจากเมื่อวันที่ 1 สิงหาคม 2557 บจ. ไตร เอนเนอจี้ ได้โอนกิจการทั้งหมดให้กับ บจ.ผลิตไฟฟ้าราชบุรี รวมทั้งได้โอนสิทธิในสัญญาซื้อขายไฟฟ้ากับ กฟผ. ให้กับ บจ.ผลิตไฟฟ้าราชบุรีด้วย

1. บริษัท ผลิตไฟฟ้าราชบุรีโฮลดิ้ง จำกัด (มหาชน)

- 1.7 บริษัทฯ กับ บริษัท อาร์เอช อินเตอร์เนชั่นแนล คอร์ปอเรชั่น จำกัด มีความสัมพันธ์โดย
- บริษัทฯ เป็นผู้ถือหุ้น บริษัท อาร์เอช อินเตอร์เนชั่นแนล คอร์ปอเรชั่น จำกัด ร้อยละ 99.99
 - ผู้บริหารของบริษัทฯ บางท่าน เป็นกรรมการบริษัท อาร์เอช อินเตอร์เนชั่นแนล คอร์ปอเรชั่น จำกัด

- ผู้บริหารของบริษัทฯ บางท่าน เป็นกรรมการบริษัท ราชบุรี เพาเวอร์ จำกัด

3. บริษัท อาร์เอช อินเตอร์เนชั่นแนล (สิงคโปร์) คอร์ปอเรชั่น จำกัด

- 3.1 บริษัท อาร์เอช อินเตอร์เนชั่นแนล (สิงคโปร์) คอร์ปอเรชั่น จำกัด กับ บริษัท ราช-ออสเตรเลีย คอร์ปอเรชั่น จำกัด มีความสัมพันธ์โดย
- บริษัท อาร์เอช อินเตอร์เนชั่นแนล (สิงคโปร์) คอร์ปอเรชั่น จำกัด เป็นผู้ถือหุ้น บริษัท ราช-ออสเตรเลีย คอร์ปอเรชั่น จำกัด ร้อยละ 80.00
 - ผู้บริหารของบริษัทฯ บางท่าน เป็นผู้บริหารและเป็นกรรมการ บริษัท ราช-ออสเตรเลีย คอร์ปอเรชั่น จำกัด

4. บริษัท ราชบุรีพลังงาน จำกัด

- 4.1 บริษัท ราชบุรีพลังงาน จำกัด กับ กฟผ. มีความสัมพันธ์โดย
- กฟผ. เป็นผู้ถือหุ้นบริษัทฯ ร้อยละ 45.00
 - บริษัทฯ เป็นผู้ถือหุ้นบริษัท ราชบุรีพลังงาน จำกัด ร้อยละ 99.99
- 4.2 บริษัทฯ กับ บริษัท ไชลาร์ต้า จำกัด มีความสัมพันธ์โดย
- บริษัทฯ เป็นผู้ถือหุ้น บริษัท ราชบุรีพลังงาน จำกัด ร้อยละ 99.99
 - บริษัท ราชบุรีพลังงาน จำกัด เป็นผู้ถือหุ้น บริษัท ไชลาร์ต้า จำกัด ร้อยละ 49.00
 - ผู้บริหารของบริษัทฯ บางท่าน เป็นกรรมการ บริษัท ไชลาร์ต้า จำกัด

5. บริษัท ราช-ลาว เซอร์วิส จำกัด

- 5.1 บริษัท ราช-ลาว เซอร์วิส จำกัด กับ บริษัท ไฟฟ้าน้ำม 2 จำกัด มีความสัมพันธ์โดย
- บริษัทฯ เป็นผู้ถือหุ้นบริษัท ราช-ลาว เซอร์วิส จำกัด ร้อยละ 99.99
 - บริษัท เซาท์อีสต์ เอเชีย เอนเนอร์จี จำกัด ซึ่งเป็นกิจการที่ควบคุมร่วมกันของบริษัทฯ เป็นผู้ถือหุ้นบริษัท ไฟฟ้าน้ำม 2 จำกัด ร้อยละ 75.00
- 5.2 บริษัท ราช-ลาว เซอร์วิส จำกัด กับ กฟผ. มีความสัมพันธ์โดย
- กฟผ. เป็นผู้ถือหุ้นบริษัทฯ ร้อยละ 45.00
 - บริษัทฯ เป็นผู้ถือหุ้นบริษัท ราช-ลาว เซอร์วิส จำกัด ร้อยละ 99.99

6. บริษัท ไตร เอนเนอจี จำกัด

- 6.1 บริษัท ไตร เอนเนอจี จำกัด กับ กฟผ. มีความสัมพันธ์โดย
- บริษัทฯ เป็นผู้ถือหุ้น บริษัท ไตร เอนเนอจี จำกัด ร้อยละ 99.99
 - กฟผ. เป็นผู้ถือหุ้นบริษัทฯ ร้อยละ 45.00



ค่าตอบแทนของสำนักงานสอบบัญชี

ค่าตอบแทนจากการสอบบัญชี (Audit Fee)

บริษัทฯ และบริษัทย่อยได้แก่ บริษัท ผลิตภัณฑ์ไฟฟ้าราชนบุรี จำกัด บริษัท ราชบุรีพลังงาน จำกัด บริษัท ราชบุรีแก๊ส จำกัด บริษัท ราชบุรี อัลตราสแตนท์ จำกัด บริษัท อาร์เอช อินเตอร์เนชั่นแนล คอร์ปอเรชั่น จำกัด บริษัท ราช-ลาว เซอร์วิส จำกัด และบริษัท ราช โอแอนด์เอ็ม จำกัด ได้บันทึกค่าสอบบัญชีให้แก่สำนักงานสอบบัญชีในรอบปีบัญชีที่ผ่านมาเป็นจำนวนเงินรวม 2,115,000 บาท (ไม่รวมค่าใช้จ่าย Out-of-pocket จำนวน 60,000 บาท) ประกอบด้วย ค่าสอบบัญชีของบริษัทฯ จำนวน 810,000 บาท และค่าสอบบัญชีของบริษัทย่อยที่แต่ละบริษัทย่อยรับภาระเอง จำนวน 1,305,000 บาท (ไม่รวมค่าใช้จ่าย Out-of-pocket จำนวน 60,000 บาท) ทั้งนี้ บริษัทฯ มิได้จ่ายค่าสอบบัญชีให้แก่ผู้สอบบัญชี บุคคลหรือกิจการที่เกี่ยวข้องกับผู้สอบบัญชีและสำนักงานที่ผู้สอบบัญชีสังกัดในรอบปีที่ผ่านมา

ค่าบริการอื่น (Non Audit Fee)

ในรอบปีที่ผ่านมา บริษัท ผลิตภัณฑ์ไฟฟ้าราชนบุรี จำกัด ได้บันทึกค่าตอบแทนให้แก่กิจการที่เกี่ยวข้องกับสำนักงานสอบบัญชีที่ผู้สอบบัญชีสังกัด สำหรับการเป็นที่ปรึกษาเพื่อวัตถุประสงค์เฉพาะเป็นจำนวน 1,126,897 บาท

ทั้งนี้ การจ้างกิจการที่เกี่ยวข้องกับสำนักงานสอบบัญชีที่ผู้สอบบัญชีสังกัดในการให้บริการอื่นนอกเหนือจากงานสอบบัญชีนั้น ฝ่ายบริหารได้รายงานต่อคณะกรรมการตรวจสอบแล้วว่าไม่ก่อให้เกิดการขัดกันในด้านผลประโยชน์ (Conflict of interest) และไม่มีการตรวจสอบงานของตัวเองซึ่งจะไม่ทำให้ผู้สอบบัญชีขาดความเป็นอิสระ และขาดความเป็นกลางในการปฏิบัติงานสอบบัญชี





คณะกรรมการบริษัท



นายคุรุจิต นาครทรรพ

- ประธานกรรมการ
(กรรมการผู้แทน กฟผ.)
- ประธานกรรมการกลั่นกรองการลงทุน



เรืออากาศเอก ศิริเดช จุลเปมะ

- กรรมการอิสระ
- ประธานกรรมการตรวจสอบ



นายทรงภพ พลจันทร์

- กรรมการอิสระ
- ประธานกรรมการ
ทรัพยากรบุคคล
และกำหนดค่าตอบแทน

คณะกรรมการบริษัท



พลตำรวจโท ทาวร จันทรย์ม

- กรรมการอิสระ
- ประธานกรรมการบริหารความเสี่ยง

นายสาธิต รัชคศิริ

- กรรมการอิสระ
- กรรมการตรวจสอบ
- กรรมการธรรมาภิบาลและความรับผิดชอบต่อสังคม

นายชวลิต พิชาลัย

- กรรมการอิสระ
- กรรมการตรวจสอบ



นางสาวปิยะธิดา ประดิษฐบาทุกา

- กรรมการอิสระ
- กรรมการตรวจสอบ

นายพูนสุข โตชนากการ

- กรรมการอิสระ
(กรรมการผู้แทน กฟผ.)
- กรรมการทรัพยากรบุคคล
และกำหนดค่าตอบแทน
- กรรมการธรรมาภิบาล
และความรับผิดชอบต่อสังคม

นางสาวรัตนา ตรีพิพัฒน์กุล

- กรรมการอิสระ
- กรรมการทรัพยากรบุคคล
และกำหนดค่าตอบแทน

คณะกรรมการบริษัท



นายสุวิทย์ คงแสงภักดิ์

- กรรมการอิสระ
- กรรมการบริหารความเสี่ยง

นายธีรชัย เหราบัตย์

- กรรมการ (กรรมการผู้แทน กฟผ.)
- กรรมการบริหารความเสี่ยง
- กรรมการกลั่นกรองการลงทุน

นายสุทัศน์ ปัทมสิริวัฒน์

- กรรมการ (กรรมการผู้แทน กฟผ.)



นายชวน ศิริบัณฑิตพร

- กรรมการ
(กรรมการผู้แทน กฟผ.)

นายวิฑูรย์ กุลเจริญวิรัตน์

- กรรมการ
(กรรมการผู้แทน กฟผ.)

นายพงษ์ดิษฐ พงนา

- กรรมการ
(กรรมการผู้แทน กฟผ.
และกรรมการที่เป็นผู้บริหาร)
- กรรมการผู้จัดการใหญ่
- เลขาธิการคณะกรรมการ

ผู้บริหาร



นายพงษ์ดิษฐ์ พงนา

- กรรมการผู้จัดการใหญ่



นายสมนึก จินดากริพย์

- รองกรรมการผู้จัดการใหญ่
บริหารสินทรัพย์



นายวุฒิชัย ตันกูรณันท์

- รองกรรมการผู้จัดการใหญ่การเงิน



นายสมหมาย ภูษณชาคร

- ผู้อำนวยการฝ่ายอาวุโส
ฝ่ายกำกับและวิเคราะห์บัญชี

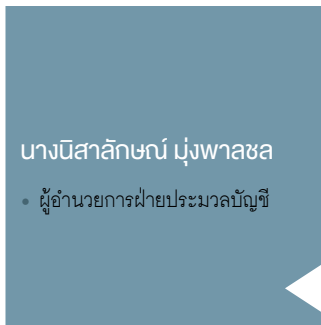

นางนิสาลักษณ์ มุ่งพาลชล

- ผู้อำนวยการฝ่ายประมวลบัญชี





นายพีระวัฒน์ พุ่มทอง

- รองกรรมการผู้จัดการใหญ่
พัฒนาธุรกิจ 1

นายเกรียงฤทธิ์ เจียจันทร์พงษ์

- รองกรรมการผู้จัดการใหญ่
พัฒนาธุรกิจ 2



นายประยุทธ ธงสุวรรณ

- ผู้ช่วยกรรมการผู้จัดการใหญ่
บริหารองค์กร



นางสุณี ริชตมูกรา

- ผู้ช่วยกรรมการผู้จัดการใหญ่การเงิน

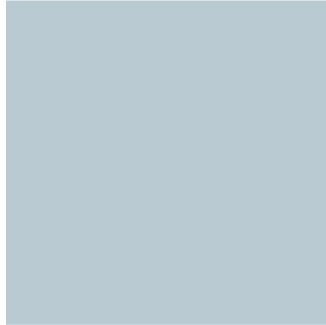

นางสาวเรวดี ศรีคงยศ

- ผู้อำนวยการฝ่ายอาวุโส
ฝ่ายวางแผนและบริหารการเงิน



นางสุพัตรา กองกาญจน์

- ผู้อำนวยการฝ่ายบริหารภาษี

คณะกรรมการบริษัท

1) นายคุรุจิต นาครทรรพ

ประธานกรรมการ

(กรรมการผู้แทน กฟผ.)

ประธานกรรมการกลั่นกรองการลงทุน

ปัจจุบันดำรงตำแหน่งเป็นวาระที่ 2

วันที่เข้าดำรงตำแหน่ง : 19 ธันวาคม 2554

อายุ 59 ปี

การศึกษาและการฝึกอบรมที่สำคัญ

- ปริญญาเอก Ph.D. in Petroleum Engineering, University of Oklahoma ประเทศสหรัฐอเมริกา
- ปริญญาโท Master of Science in Petroleum Engineering, University of Oklahoma ประเทศสหรัฐอเมริกา
- ปริญญาตรี Bachelor of Science (with Special Distinction) in Petroleum Engineering, University of Oklahoma ประเทศสหรัฐอเมริกา
- วุฒิปด. หลักสูตร “ภูมิพลแผ่นดิน” สำหรับผู้บริหารระดับสูง รุ่นที่ 2 (พ.ศ. 2556) จุฬาลงกรณ์มหาวิทยาลัย
- ประกาศนียบัตร หลักสูตรผู้บริหารระดับสูงด้านวิทยาการพลังงาน (วพน.) รุ่นที่ 1 (พ.ศ. 2555) สถาบันวิทยาการพลังงาน
- ประกาศนียบัตร หลักสูตรผู้บริหารระดับสูง รุ่นที่ 13 (พ.ศ. 2554) สถาบันวิทยาการตลาดทุน (วตท.)
- ประกาศนียบัตร หลักสูตรนักบริหารการยุติธรรมทางปกครอง ระดับสูง (บยป.) รุ่นที่ 2 (พ.ศ. 2554)
- ประกาศนียบัตร หลักสูตร Role of Compensation Committee (RCC 12/2011) สมาคมส่งเสริมสถาบันกรรมการบริษัทไทย.
- ประกาศนียบัตร หลักสูตรผู้บริหารระดับสูงด้านการค้าการพาณิชย์ และอุตสาหกรรม (TEPCoT) รุ่นที่ 3 (พ.ศ. 2553)
- ประกาศนียบัตร หลักสูตร Audit Committee Program (ACP 32/2010) สมาคมส่งเสริมสถาบันกรรมการบริษัทไทย
- ปริญญาดุษฎี หลักสูตรการป้องกันราชอาณาจักร (วปอ.) รุ่นที่ 51 (พ.ศ. 2551 - พ.ศ. 2552) วิทยาลัยป้องกันราชอาณาจักร
- ประกาศนียบัตร หลักสูตร Director Accreditation Program (DAP 64/2007) สมาคมส่งเสริมสถาบันกรรมการบริษัทไทย
- Senior Executive Program (SEP 60), London Business School สหราชอาณาจักร
- ประกาศนียบัตร หลักสูตรผู้บริหารระดับสูง (น.บ.ส.) รุ่นที่ 46 (ผู้นำที่มีวิสัยทัศน์) สำนักงานคณะกรรมการข้าราชการพลเรือน (ก.พ.)

ประสบการณ์การทำงาน

- 2557 อธิบดีกรมเชื้อเพลิงธรรมชาติ กระทรวงพลังงาน
- 2557 กรรมการ บริษัท ปตท. จำกัด (มหาชน)
- 2554 - 2557 กรรมการ กฟผ.
- 2553 - 2557 รองปลัดกระทรวงพลังงาน
- 2550 - 2557 กรรมการ บริษัท เอสซี (ประเทศไทย) จำกัด (มหาชน)
- 2551 - 2553 อธิบดีกรมเชื้อเพลิงธรรมชาติ กระทรวงพลังงาน

การดำรงตำแหน่งกรรมการ/อื่นๆ ในปัจจุบัน

- บริษัทจดทะเบียนอื่น
2557 - ปัจจุบัน ประธานกรรมการ บริษัท ไทยออยล์ จำกัด (มหาชน)⁽⁴⁾
- กิจกรรมที่ไม่ใช่บริษัทจดทะเบียน
2557 - ปัจจุบัน รองปลัดกระทรวงพลังงาน
ปัจจุบัน ประธานกรรมการ กฟผ.⁽¹⁾

คุณสมบัติต้องห้ามในการเป็นกรรมการบริษัท/การกระทำความผิด :
ไม่มี

การถือหุ้นในบริษัทฯ :
ไม่มี

ความสัมพันธ์ทางครอบครัวระหว่างผู้บริหาร :
ไม่มี

การมีส่วนร่วมในการบริหาร ความสัมพันธ์ในเชิงธุรกิจ/
การให้บริการทางวิชาชีพแก่กลุ่มบริษัทฯ ในรอบปีที่ผ่านมา :
ไม่มี

รายการที่อาจเกิดความขัดแย้งทางผลประโยชน์ในรอบปีที่ผ่านมา :
การทำรายการที่เกี่ยวข้องกับ กฟผ. ซึ่งถือเป็นผู้ถือหุ้นรายใหญ่ ตามที่เปิดเผยไว้ในหัวข้อย่อยการระหว่างกัน ซึ่งกรรมการที่มีส่วนได้เสีย ไม่ได้ร่วมในการพิจารณาออกเสียงในการทำรายการดังกล่าว

หมายเหตุ ⁽¹⁾ ผู้ถือหุ้นรายใหญ่ ⁽²⁾ บริษัทย่อย
⁽³⁾ บริษัทร่วมค้า ⁽⁴⁾ กิจกรรมในอุตสาหกรรมพลังงาน

2) เรืออากาศเอก ศิริเดช จุลเปะ

กรรมการอิสระ

ประธานกรรมการตรวจสอบ

ปัจจุบันดำรงตำแหน่งเป็นวาระที่ 2

วันที่เข้าดำรงตำแหน่ง : 13 กุมภาพันธ์ 2555

อายุ 64 ปี

การศึกษาและการฝึกอบรมที่สำคัญ

- ปริญญาโท พัฒนบริหารศาสตรมหาบัณฑิต (สาขารัฐประศาสนศาสตร์) สถาบันบัณฑิตพัฒนบริหารศาสตร์
- International Aviation Management Training Institute for Aviation Manager at Montreal, Canada
- ปริญญาตรี วิศวกรรมศาสตรบัณฑิต สาขาไฟฟ้า โรงเรียนนายเรืออากาศ
- ประกาศนียบัตร หลักสูตรการกำกับดูแลสำหรับกรรมการและผู้บริหารระดับสูงของรัฐวิสาหกิจ สถาบันพัฒนากรรมการและผู้บริหารระดับสูงภาครัฐ
- ประกาศนียบัตร หลักสูตร Director Certification Program Update (DCPU 2/2014) สมาคมส่งเสริมสถาบันกรรมการบริษัทไทย
- ประกาศนียบัตร หลักสูตร Anti-Corruption for Executive Program (ACEP 13/2014) สมาคมส่งเสริมสถาบันกรรมการบริษัทไทย
- ประกาศนียบัตร หลักสูตร Successful Formulation & Execution of Strategy (SFE 19/2013) สมาคมส่งเสริมสถาบันกรรมการบริษัทไทย
- ประกาศนียบัตร หลักสูตร Director Certification Program (DCP 156/2012) สมาคมส่งเสริมสถาบันกรรมการบริษัทไทย
- ประกาศนียบัตร หลักสูตร Advance Audit Committee Program (ACP 40/2012) สมาคมส่งเสริมสถาบันกรรมการบริษัทไทย
- ประกาศนียบัตร หลักสูตร Monitoring Fraud Risk Management (MFM 8/2012) สมาคมส่งเสริมสถาบันกรรมการบริษัทไทย
- ประกาศนียบัตร หลักสูตร Monitoring the Internal Audit Function (MIA 13/2012) สมาคมส่งเสริมสถาบันกรรมการบริษัทไทย
- ประกาศนียบัตร หลักสูตร Monitoring the Quality of Financial Reporting (MFR 16/2012) สมาคมส่งเสริมสถาบันกรรมการบริษัทไทย
- ประกาศนียบัตร หลักสูตร Monitoring the System of Internal Control and Risk Management (MIR 13/2012) สมาคมส่งเสริมสถาบันกรรมการบริษัทไทย

ประสบการณ์การทำงาน

- ที่ปรึกษารองนายกรัฐมนตรี
- ประธานอนุกรรมการตรวจสอบติดตามและประเมินผลโครงการ
- กรรมการ การไฟฟ้านครหลวง (กฟน.)
- กรรมการเร่งรัด กำกับ ติดตามการกู้วิกฤติอุทกภัย จังหวัดนนทบุรี
- กรรมการบริหารความเสี่ยง กฟน.
- กรรมการพิจารณาแผนงานวิสาหกิจ กฟน.
- กรรมการพิจารณาแผนงานและประเมินผลงานผู้ว่าการ กฟน.
- กรรมการกองทุนสำรองเลี้ยงชีพ บริษัท การบินไทย จำกัด (มหาชน)
- ผู้จัดการกองฝึกนักบิน บริษัท การบินไทย จำกัด (มหาชน)

การดำรงตำแหน่งกรรมการ/อื่นๆ ในปัจจุบัน

- บริษัทจดทะเบียนอื่น
ไม่มี
- กิจการที่ไม่ใช่บริษัทจดทะเบียน
ไม่มี

คุณสมบัติต้องห้ามในการเป็นกรรมการบริษัท/การกระทำความผิด :
ไม่มี

การถือหุ้นในบริษัท :

ไม่มี

ความสัมพันธ์ทางครอบครัวระหว่างผู้บริหาร :

ไม่มี

การมีส่วนร่วมในการบริหาร ความสัมพันธ์ในเชิงธุรกิจ/
การให้บริการทางวิชาชีพแก่กลุ่มบริษัทฯ ในรอบปีที่ผ่านมา :
ไม่มี

รายการที่อาจเกิดความขัดแย้งทางผลประโยชน์ในรอบปีที่ผ่านมา :
ไม่มี

หมายเหตุ ⁽¹⁾ ผู้ถือหุ้นรายใหญ่ ⁽²⁾ บริษัทย่อย
⁽³⁾ บริษัทร่วมค้า ⁽⁴⁾ กิจการในอุตสาหกรรมพลังงาน

3) นายทรงภพ พลจันทร์

กรรมการอิสระ

ประธานคณะกรรมการทรัพยากรบุคคล

และกำหนดค่าตอบแทน

ปัจจุบันดำรงตำแหน่งเป็นวาระที่ 1

วันที่เข้าดำรงตำแหน่ง : 29 มีนาคม 2556

อายุ 60 ปี

การศึกษาและการฝึกอบรมที่สำคัญ

- ปริญญาเอก Ph.D. สาขารัฐวิทยา มหาวิทยาลัยลอนดอน ประเทศอังกฤษ
- ปริญญาตรี วิทยาศาสตร์บัณฑิต มหาวิทยาลัยเชียงใหม่
- ประกาศนียบัตร หลักสูตรผู้บริหารระดับสูง (น.บ.ส.) (พ.ศ. 2547) สำนักงานคณะกรรมการข้าราชการพลเรือน (ก.พ.)
- ประกาศนียบัตร หลักสูตรผู้บริหารระดับสูงด้านวิทยาการพลังงาน (วพน.) รุ่นที่ 2 (พ.ศ. 2556) สถาบันวิทยาการพลังงาน
- ประกาศนียบัตร หลักสูตรนักบริหารการยุติธรรมทางปกครองระดับสูง (บยป.) รุ่นที่ 3 (พ.ศ. 2555)
- ปริญญาบัตร หลักสูตรการป้องกันราชอาณาจักร (วปอ.) รุ่นที่ 50 (พ.ศ. 2550) วิทยาลัยป้องกันราชอาณาจักร
- ประกาศนียบัตร หลักสูตร Director Accreditation Program (DAP 23/2004) สมาคมส่งเสริมสถาบันกรรมการบริษัทไทย
- ประกาศนียบัตร หลักสูตร Directors Certification Program (DCP 52/2004) สมาคมส่งเสริมสถาบันกรรมการบริษัทไทย
- ประกาศนียบัตร หลักสูตร Financial for Non-Finance Directors Program (FND 9/2004) สมาคมส่งเสริมสถาบันกรรมการบริษัทไทย
- ประกาศนียบัตร หลักสูตร ASEAN Executive Program, New York ประเทศสหรัฐอเมริกา
- ประกาศนียบัตร หลักสูตร Advance Executive Program, Kellogg School of Management, Northwestern University ประเทศสหรัฐอเมริกา

ประสบการณ์การทำงาน

- 2557 ผู้ตรวจราชการ กระทรวงพลังงาน
- 2553 - 2557 อธิบดีกรมเชื้อเพลิงธรรมชาติ กระทรวงพลังงาน
- 2549 - 2553 รองอธิบดีกรมเชื้อเพลิงธรรมชาติ กระทรวงพลังงาน
- 2548 - 2556 กรรมการ บริษัท ผลิตไฟฟ้าราชบุรี จำกัด

การดำรงตำแหน่งกรรมการ/อื่นๆ ในปัจจุบัน

- บริษัทจดทะเบียนอื่น
2556 - ปัจจุบัน กรรมการ และกรรมการสรรหาและกำหนดค่าตอบแทน บริษัท ไออาร์พีซี จำกัด (มหาชน)⁽⁴⁾

- กิจการที่ไม่ใช่บริษัทจดทะเบียน
ที่ปรึกษารัฐมนตรีว่าการกระทรวงพลังงาน

คุณสมบัติต้องห้ามในการเป็นกรรมการบริษัท/การกระทำความผิด :
ไม่มี

การถือหุ้นในบริษัท :

ไม่มี

ความสัมพันธ์ทางครอบครัวระหว่างผู้บริหาร :

ไม่มี

การมีส่วนร่วมในการบริหาร ความสัมพันธ์ในเชิงธุรกิจ/
การให้บริการทางวิชาชีพแก่กลุ่มบริษัท ในรอบปีที่ผ่านมา :
ไม่มี

รายการที่อาจเกิดความขัดแย้งทางผลประโยชน์ในรอบปีที่ผ่านมา :
ไม่มี

หมายเหตุ ⁽¹⁾ ผู้ถือหุ้นรายใหญ่ ⁽²⁾ บริษัทย่อย
⁽³⁾ บริษัทร่วมค้า ⁽⁴⁾ กิจการในอุตสาหกรรมพลังงาน

4) พลตำรวจโท ดาวธ จันทรียัม

กรรมการอิสระ

ประธานกรรมการบริหารความเสี่ยง

ปัจจุบันดำรงตำแหน่งเป็นวาระที่ 1

วันที่เข้าดำรงตำแหน่ง : 27 มีนาคม 2555

อายุ 64 ปี

การศึกษาและการฝึกอบรมที่สำคัญ

- ปริญญาโท พัฒนบริหารศาสตรมหาบัณฑิต สาขารัฐประศาสนศาสตร์ สถาบันบัณฑิตพัฒนบริหารศาสตร์
- ปริญญาตรี รัฐประศาสนศาสตรบัณฑิต โรงเรียนนายร้อยตำรวจ
- วิทยาลัยเสนาธิการทหาร
- โรงเรียนเสนาธิการทหารบก
- ประกาศนียบัตร หลักสูตร Director Certification Program (DCP 107/2008) สมาคมส่งเสริมสถาบันกรรมการบริษัทไทย
- ปริญญาบัตร หลักสูตรการป้องกันราชอาณาจักร (วปอ.) รุ่นที่ 41 วิทยาลัยป้องกันราชอาณาจักร
- ประกาศนียบัตร หลักสูตรการบริหารงานตำรวจชั้นสูง สถาบันพัฒนาข้าราชการตำรวจ

ประสบการณ์การทำงาน

- 2554 - 2556 กรรมการ องค์การสุรา กรมสรรพสามิต กระทรวงการคลัง
- 2552 - 2553 ผู้ช่วยผู้บัญชาการตำรวจแห่งชาติ สำนักงานตำรวจแห่งชาติ
- 2551 - 2552 กรรมการ และประธานกรรมการตรวจสอบ การไฟฟ้าส่วนภูมิภาค

การดำรงตำแหน่งกรรมการ/อื่นๆ ในปัจจุบัน

- บริษัทจดทะเบียนอื่น
ไม่มี
- กิจการที่ไม่ใช่บริษัทจดทะเบียน
ไม่มี

คุณสมบัติต้องห้ามในการเป็นกรรมการบริษัท/การกระทำความผิด :

ไม่มี

การถือหุ้นในบริษัท :

ไม่มี

ความสัมพันธ์ทางครอบครัวระหว่างผู้บริหาร :

ไม่มี

การมีส่วนร่วมในการบริหาร ความสัมพันธ์ในเชิงธุรกิจ/
การให้บริการทางวิชาชีพแก่กลุ่มบริษัท ในรอบปีที่ผ่านมา :

ไม่มี

รายการที่อาจเกิดความขัดแย้งทางผลประโยชน์ในรอบปีที่ผ่านมา :

ไม่มี

หมายเหตุ ⁽¹⁾ ผู้ถือหุ้นรายใหญ่ ⁽²⁾ บริษัทย่อย
⁽³⁾ บริษัทร่วมค้า ⁽⁴⁾ กิจการในอุตสาหกรรมพลังงาน

5) นายสาธิต รัชคศิริ

กรรมการอิสระ

กรรมการตรวจสอบ

กรรมการธรรมาภิบาลและความรับผิดชอบต่อสังคม

ปัจจุบันดำรงตำแหน่งเป็นวาระที่ 2

วันที่เข้าดำรงตำแหน่ง : 30 มีนาคม 2553

อายุ 55 ปี

การศึกษาและการฝึกอบรมที่สำคัญ

- ปริญญาเอก ปรัชญาดุษฎีบัณฑิตกิตติมศักดิ์ (เศรษฐศาสตร์) มหาวิทยาลัยรามคำแหง
- ปริญญาเอก ศิลปศาสตรดุษฎีบัณฑิตกิตติมศักดิ์ (การเงินการธนาคาร) มหาวิทยาลัยสยาม
- ปริญญาเอก เศรษฐศาสตรดุษฎีบัณฑิตกิตติมศักดิ์ มหาวิทยาลัยแม่โจ้
- ปริญญาโท เศรษฐศาสตรมหาบัณฑิต Atlanta University ประเทศสหรัฐอเมริกา (Scholarship & Outstanding Student Award from the National Deans' Lists of America)
- ปริญญาตรี วิทยาศาสตร์บัณฑิต สาขาเศรษฐศาสตร์ มหาวิทยาลัยเกษตรศาสตร์
- ประกาศนียบัตร หลักสูตร Advanced Management Program, Harvard Business School ประเทศสหรัฐอเมริกา
- ประกาศนียบัตร หลักสูตรผู้บริหารระดับสูง รุ่นที่ 2 สถาบันวิทยาการตลาดทุน (วตท.)
- ปริญญาบัตร หลักสูตรการป้องกันราชอาณาจักร (วปอ.) (พ.ศ. 2550) วิทยาลัยป้องกันราชอาณาจักร
- ประกาศนียบัตร หลักสูตรนักบริหารระดับสูง รุ่นที่ 39 สำนักงานคณะกรรมการข้าราชการพลเรือน (ก.พ.)
- ประกาศนียบัตร Diploma on Taxation ประเทศฝรั่งเศส โดยทุน ACTIM
- ประกาศนียบัตร หลักสูตร EDI Taxation Technology, University of Canberra ประเทศออสเตรเลีย
- ประกาศนียบัตร หลักสูตร Tax Authorities' Use of the Internet, University of New South Wales ประเทศออสเตรเลีย
- ประกาศนียบัตร หลักสูตร Director Certification Program (DCP 74/2006) สมาคมส่งเสริมสถาบันกรรมการบริษัทไทย
- ประกาศนียบัตร หลักสูตร Directors Accreditation Program (DAP 2/2003) สมาคมส่งเสริมสถาบันกรรมการบริษัทไทย

ประสบการณ์การทำงาน

- 2554 - 2557 กรรมการ บริษัท ทีโอที จำกัด (มหาชน)
- 2553 - 2556 อธิบดีกรมสรรพากร กระทรวงการคลัง
- 2552 - 2554 กรรมการ บรรษัทบริหารสินทรัพย์ไทย
- 2552 - 2553 กรรมการ ธนาคารแห่งประเทศไทย
- 2552 - 2553 รองประธานกรรมการในคณะกรรมการจัดการกองทุนเพื่อการฟื้นฟูและพัฒนาระบบสถาบันการเงิน
- 2552 - 2553 กรรมการ กองทุนบำเหน็จบำนาญข้าราชการ (กบข.)
- 2552 - 2553 กรรมการ คณะกรรมการคุ้มครองข้อมูลเครดิต

- 2552 - 2553 กรรมการ คณะกรรมการกำกับตลาดทุน สำนักงานคณะกรรมการกำกับหลักทรัพย์และตลาดหลักทรัพย์
- 2552 - 2553 ผู้อำนวยการสำนักงานเศรษฐกิจการคลัง กระทรวงการคลัง
- 2552 รองปลัดกระทรวงการคลัง กระทรวงการคลัง
- 2552 กรรมการ ธนาคารสินเอเซีย จำกัด (มหาชน)
- 2552 กรรมการ การไฟฟ้าส่วนภูมิภาค

การดำรงตำแหน่งกรรมการ/อื่นๆ ในปัจจุบัน

- บริษัทจดทะเบียนอื่น
ไม่มี
- กิจการที่ไม่ใช่บริษัทจดทะเบียน
 - 2557 - ปัจจุบัน กรรมการ ธนาคารออมสิน
 - 2556 - ปัจจุบัน หัวหน้าผู้ตรวจราชการ กระทรวงการคลัง
 - 2555 - ปัจจุบัน กรรมการ บริษัท ข้อมูลเครดิตแห่งชาติ จำกัด

คุณสมบัติต้องห้ามในการเป็นกรรมการบริษัท/การกระทำความผิด :
ไม่มี

การถือหุ้นในบริษัท :
ไม่มี

ความสัมพันธ์ทางครอบครัวระหว่างผู้บริหาร :
ไม่มี

การมีส่วนร่วมในการบริหาร ความสัมพันธ์ในเชิงธุรกิจ/
การให้บริการทางวิชาชีพแก่กลุ่มบริษัท ในรอบปีที่ผ่านมา :
ไม่มี

รายการที่อาจเกิดความขัดแย้งทางผลประโยชน์ในรอบปีที่ผ่านมา :
ไม่มี

หมายเหตุ ¹⁾ ผู้ถือหุ้นรายใหญ่ ⁽²⁾ บริษัทย่อย
⁽³⁾ บริษัทร่วมค้า ⁽⁴⁾ กิจการในอุตสาหกรรมพลังงาน

6) นายชวลิต พิชาลัย

กรรมการอิสระ

กรรมการตรวจสอบ

ปัจจุบันดำรงตำแหน่งเป็นวาระที่ 1

วันที่เข้าดำรงตำแหน่ง : 29 มีนาคม 2557

อายุ 59 ปี

การศึกษาและการฝึกอบรมที่สำคัญ

- ปริญญาโท พัฒนบริหารศาสตรมหาบัณฑิต (พัฒนาการเศรษฐกิจ) สถาบันพัฒนบริหารศาสตร์
- Master of Arts Public Administration, Carleton University ประเทศแคนาดา
- ปริญญาตรี เศรษฐศาสตรบัณฑิต (การเงิน, เศรษฐมิติ) มหาวิทยาลัยธรรมศาสตร์
- ประกาศนียบัตร หลักสูตร Director Certification Program (DCP 192/2014) สมาคมส่งเสริมสถาบันกรรมการบริษัทไทย
- วุฒิปัตริ หลักสูตรผู้บริหารเทคโนโลยีสารสนเทศระดับสูง รุ่นที่ 24 (พ.ศ.2555) ศูนย์เทคโนโลยีอิเล็กทรอนิกส์และคอมพิวเตอร์แห่งชาติ
- The Columbia Senior Executive Program (CSEP 131), Columbia University ประเทศสหรัฐอเมริกา (พ.ศ. 2554)
- ปริญญามัธยมศึกษา หลักสูตรการป้องกันราชอาณาจักรรัฐร่วมเอกชน (ปรอ.) (พ.ศ. 2551) วิทยาลัยป้องกันราชอาณาจักร สถาบันวิชาการป้องกันประเทศ
- ประกาศนียบัตร หลักสูตรนักบริหารระดับสูง (น.บ.ส.) รุ่นที่ 39 สำนักงานคณะกรรมการข้าราชการพลเรือน (ก.พ.)

ประสบการณ์การทำงาน

- 2556 - 2557 กรรมการจัดทำพจนานุกรมศัพท์พลังงาน (นิวเคลียร์) ราชบัณฑิตยสถาน
- 2555 - 2557 ผู้ตรวจราชการ กระทรวงพลังงาน
- 2554 - 2555 รองอธิบดีกรมเชื้อเพลิงธรรมชาติ กระทรวงพลังงาน
- 2549 - 2554 รองผู้อำนวยการสำนักงานนโยบายและแผนพลังงาน กระทรวงพลังงาน

การดำรงตำแหน่งกรรมการ/อื่นๆ ในปัจจุบัน

- บริษัทจดทะเบียนอื่น
 - 2557 - ปัจจุบัน กรรมการและกรรมการบริหารความเสี่ยง บริษัท ปตท.สำรวจและผลิตปิโตรเลียม จำกัด (มหาชน)⁽⁴⁾
- กิจการที่ไม่ใช่บริษัทจดทะเบียน
 - 2557 - ปัจจุบัน ผู้อำนวยการสำนักงานนโยบายและแผนพลังงาน กระทรวงพลังงาน
 - 2557 - ปัจจุบัน กรรมการ สภาวิจัยแห่งชาติ และกรรมการสาขาวิทยาศาสตร์กายภาพและคณิตศาสตร์
 - 2556 - ปัจจุบัน กรรมการบริหาร มูลนิธิอุทยานสิ่งแวดล้อมนานาชาติสิรินธร

คุณสมบัติต้องห้ามในการเป็นกรรมการบริษัท/การกระทำความผิด :
ไม่มี

การถือหุ้นในบริษัทฯ :
ไม่มี

ความสัมพันธ์ทางครอบครัวระหว่างผู้บริหาร :
ไม่มี

การมีส่วนร่วมในการบริหาร ความสัมพันธ์ในเชิงธุรกิจ/
การให้บริการทางวิชาชีพแก่กลุ่มบริษัทฯ ในรอบปีที่ผ่านมา :
ไม่มี

รายการที่อาจเกิดความขัดแย้งทางผลประโยชน์ในรอบปีที่ผ่านมา :
ไม่มี

หมายเหตุ ⁽¹⁾ ผู้ถือหุ้นรายใหญ่ ⁽²⁾ บริษัทย่อย
⁽³⁾ บริษัทร่วมค้า ⁽⁴⁾ กิจกรรมในอุตสาหกรรมพลังงาน

7) นางสาวปิยะธิดา ประดิษฐบาทุกา

กรรมการอิสระ

กรรมการตรวจสอบ

ปัจจุบันดำรงตำแหน่งเป็นวาระที่ 2

วันที่เข้าดำรงตำแหน่ง : 27 มีนาคม 2555

อายุ 44 ปี

การศึกษาและการฝึกอบรมที่สำคัญ

- ปริญญาเอก Doctor of Business Administration, University of South Australia ประเทศออสเตรเลีย
- ปริญญาโท Master of Business Administration (International Business), University of Birmingham สหราชอาณาจักร
- อนุปริญญาโท Postgraduate Diploma in Business Administration (International Business), University of Birmingham สหราชอาณาจักร
- ปริญญาตรี วิทยาศาสตร์บัณฑิต (เทคนิคการแพทย์) จุฬาลงกรณ์มหาวิทยาลัย
- ประกาศนียบัตรชั้นสูง หลักสูตรการเมืองการปกครองในระบอบประชาธิปไตยสำหรับนักบริหารระดับสูง (ปปร.) รุ่นที่ 16 สถาบันพระปกเกล้า
- ประกาศนียบัตร หลักสูตรผู้บริหารระดับสูงด้านวิทยาการพลังงาน (วพน.) รุ่นที่ 3 (พ.ศ. 2556) สถาบันวิทยาการพลังงาน

- ประกาศนียบัตร หลักสูตร Director Certification Program (DCP 173/2013) สมาคมส่งเสริมสถาบันกรรมการบริษัทไทย
- ประกาศนียบัตร หลักสูตรพัฒนาสัมพันธ์ระดับผู้บริหาร (พลบ.) รุ่นที่ 9 กรมกิจการพลเรือนทหารบก
- หลักสูตรผู้บริหารระดับสูง สถาบันวิทยาการตลาดทุน (วตท.) รุ่นที่ 18 สถาบันวิทยาการตลาดทุน

การดำรงตำแหน่งกรรมการ/อื่นๆ ในปัจจุบัน

- 2551 - ปัจจุบัน ผู้อำนวยการ หลักสูตรวิทยาศาสตรมหาบัณฑิต สาขาวิชาการจัดการ วิทยาลัยการศึกษาทางไกล อินเทอร์เน็ต มหาวิทยาลัยอัสสัมชัญ
- 2550 - ปัจจุบัน อาจารย์ประจำหลักสูตรวิทยาศาสตรมหาบัณฑิต สาขาวิชาการจัดการ วิทยาลัยการศึกษาทางไกล อินเทอร์เน็ต มหาวิทยาลัยอัสสัมชัญ
- 2550 - ปัจจุบัน ประธานกรรมการและคณะกรรมการสอบวิทยานิพนธ์ หลักสูตรวิทยาศาสตรมหาบัณฑิต สาขาวิชาการจัดการ วิทยาลัยการศึกษาทางไกล อินเทอร์เน็ต มหาวิทยาลัยอัสสัมชัญ
- 2550 - ปัจจุบัน ที่ปรึกษาวิทยานิพนธ์ หลักสูตรวิทยาศาสตรมหาบัณฑิต สาขาวิชาการจัดการ วิทยาลัยการศึกษาทางไกลอินเทอร์เน็ต มหาวิทยาลัยอัสสัมชัญ

คุณสมบัติต้องห้ามในการเป็นกรรมการบริษัท/การกระทำความผิด :
ไม่มี

การถือหุ้นในบริษัทฯ :
ไม่มี

ความสัมพันธ์ทางครอบครัวระหว่างผู้บริหาร :
ไม่มี

การมีส่วนร่วมในการบริหาร ความสัมพันธ์ในเชิงธุรกิจ/
การให้บริการทางวิชาชีพแก่กลุ่มบริษัทฯ ในรอบปีที่ผ่านมา :
ไม่มี

รายการที่อาจเกิดความขัดแย้งทางผลประโยชน์ในรอบปีที่ผ่านมา :
ไม่มี

หมายเหตุ ⁽¹⁾ ผู้ถือหุ้นรายใหญ่ ⁽²⁾ บริษัทย่อย
⁽³⁾ บริษัทร่วมค้า ⁽⁴⁾ กิจกรรมในอุตสาหกรรมพลังงาน

8) นายพูนสุข โตชนากการ

กรรมการ

(กรรมการผู้แทน กฟผ.)

กรรมการทรัพยากรบุคคลและกำหนดค่าตอบแทน

กรรมการธรรมาภิบาลและความรับผิดชอบต่อสังคม

ปัจจุบันดำรงตำแหน่งเป็นวาระที่ 1

วันที่เข้าดำรงตำแหน่ง : 1 ตุลาคม 2556

อายุ 60 ปี

การศึกษาและการฝึกอบรมที่สำคัญ

- ปริญญาตรี บัญชีบัณฑิต จุฬาลงกรณ์มหาวิทยาลัย
- ประกาศนียบัตรหลักสูตร Director Certification Program (DCP 163/2012) สมาคมส่งเสริมสถาบันกรรมการบริษัทไทย
- ประกาศนียบัตร หลักสูตรนักบริหารการคลัง สถาบันวิทยาการเศรษฐกิจและการคลัง
- วุฒิปริญญาตรี การกำกับดูแลกิจการสำหรับกรรมการและผู้บริหารระดับสูงของรัฐบาลกิจและองค์กรมหาชน รุ่นที่ 12 สถาบันพระปกเกล้า สำนักงานคณะกรรมการนโยบายรัฐวิสาหกิจ และสำนักคณะกรรมการพัฒนาระบบราชการ
- EGAT Senior Executive Program (ESEP)
- EGAT Director Development Program (EDDP)
- EGAT Newly-Promoted Executive Orientation Program (ENOP)
- Changes and Challenges
- EGAT Preparation of Professional Leader Program (EPLP)
- EGAT's Executive Development Program (EEDP)

ประสบการณ์การทำงาน

- 2555 - 2557 รองผู้อำนวยการบัญชีและการเงิน ทำหน้าที่ผู้บริหารใหญ่ด้านการเงิน กฟผ.
- 2554 - 2555 ผู้ช่วยผู้อำนวยการบัญชี กฟผ.
- 2553 - 2554 ผู้ช่วยผู้อำนวยการสำนักตรวจสอบภายใน กฟผ.
- 2550 - 2553 ผู้อำนวยการฝ่ายบัญชีและงบประมาณ สายงานพัฒนา กฟผ.

การดำรงตำแหน่งกรรมการ/อื่น ๆ ในปัจจุบัน

- บริษัทจดทะเบียนอื่น
ไม่มี
- กิจกรรมที่ไม่ใช่บริษัทจดทะเบียน
รองประธานกรรมการสหกรณ์ออมทรัพย์ กฟผ.

คุณสมบัติต้องห้ามในการเป็นกรรมการบริษัท/การกระทำความผิด :
ไม่มี

การถือหุ้นในบริษัท :
ไม่มี

ความสัมพันธ์ทางครอบครัวระหว่างผู้บริหาร :
ไม่มี

การมีส่วนร่วมในการบริหาร ความสัมพันธ์ในเชิงธุรกิจ/
การให้บริการทางวิชาชีพแก่กลุ่มบริษัท ในรอบปีที่ผ่านมา :
ไม่มี

รายการที่อาจเกิดความขัดแย้งทางผลประโยชน์ในรอบปีที่ผ่านมา :
การทำรายการที่เกี่ยวข้องกับ กฟผ. ซึ่งถือเป็นผู้ถือหุ้นรายใหญ่
ตามที่เปิดเผยไว้ในหัวข้อรายการระหว่างกัน ซึ่งกรรมการที่มีส่วนได้เสีย
ไม่ได้ร่วมในการพิจารณาออกเสียงในการทำรายการดังกล่าว

หมายเหตุ ⁽¹⁾ ผู้ถือหุ้นรายใหญ่ ⁽²⁾ บริษัทย่อย
⁽³⁾ บริษัทร่วมค้า ⁽⁴⁾ กิจกรรมในอุตสาหกรรมพลังงาน

9) นางสาวธิดา ตรีพิพัฒน์กุล

กรรมการอิสระ

กรรมการทรัพยากรบุคคลและกำหนดค่าตอบแทน

ปัจจุบันดำรงตำแหน่งเป็นวาระที่ 1

วันที่เข้าดำรงตำแหน่ง : 29 มีนาคม 2556

อายุ 64 ปี

การศึกษาและการฝึกอบรมที่สำคัญ

- ปริญญาตรี เศรษฐศาสตรบัณฑิต มหาวิทยาลัยรามคำแหง
- ประกาศนียบัตร หลักสูตร Advanced Audit Committee Program (AACP 15/2014) สมาคมส่งเสริมสถาบันกรรมการบริษัทไทย
- ประกาศนียบัตร หลักสูตร Audit Committee Program (ACP 45/2013) สมาคมส่งเสริมสถาบันกรรมการบริษัทไทย
- ประกาศนียบัตร หลักสูตร Director Accreditation Program (DAP 58/2006) สมาคมส่งเสริมสถาบันกรรมการบริษัทไทย
- ประกาศนียบัตร หลักสูตรการบริหารจัดการด้านความมั่นคงขั้นสูง รุ่นที่ 4 วิทยาลัยป้องกันราชอาณาจักร
- ประกาศนียบัตร หลักสูตรการเมืองการปกครองในระบอบประชาธิปไตย สำหรับนักบริหารระดับสูง รุ่นที่ 15 สถาบันพระปกเกล้า

- ประกาศนียบัตร หลักสูตรวิทยาลัยตลาดทุนรุ่นที่ 19
- ประกาศนียบัตร หลักสูตรวิทยาลัยพลังงานรุ่นที่ 4
- ประกาศนียบัตร หลักสูตรมหานครรุ่นที่ 3

การดำรงตำแหน่งกรรมการ/ อื่นๆ ในปัจจุบัน

- บริษัทจดทะเบียนอื่น
ไม่มี
- กิจกรรมที่ไม่ใช่บริษัทจดทะเบียน
 - 2557 - ปัจจุบัน กรรมการบริหาร บริษัท พี.โอ.ซี.ฟินิกซ์กอล์ฟ แอนด์ คันทรี่คลับ พัทยาจำกัด
 - 2557 - ปัจจุบัน กรรมการบริหาร บริษัท ฟินิกซ์ แลนด์ ดีเวลลอปเม้นท์ จำกัด
 - 2549 - ปัจจุบัน กรรมการ บริษัท พีโอเวอร์ซีส์ อินเตอร์เนชั่นแนล กรุ๊ป จำกัด
 - 2549 - ปัจจุบัน กรรมการ บริษัท พี.โอ.ซี. คอนกรีต จำกัด
 - 2549 - ปัจจุบัน กรรมการ บริษัท พีโอเวอร์ซีส์ สตีล จำกัด (มหาชน)
 - 2548 - ปัจจุบัน กรรมการบริหารฝ่ายลูกค้าสัมพันธ์ บริษัท พีโอเวอร์ซีส์ สตีล จำกัด (มหาชน)
 - 2548 - ปัจจุบัน กรรมการบริหารฝ่ายลูกค้าสัมพันธ์ บริษัท พีโอเวอร์ซีส์ อินเตอร์เนชั่นแนล กรุ๊ป จำกัด
 - 2548 - ปัจจุบัน กรรมการบริหารฝ่ายลูกค้าสัมพันธ์ บริษัท พี.โอ.ซี. คอนกรีต จำกัด
 - 2549 - 2557 กรรมการ บริษัท พี บลู ลาญู เจมส์ จำกัด
 - 2549 - 2557 กรรมการผู้จัดการ บริษัท พี บลู ลาญู เจมส์ จำกัด

คุณสมบัติต้องห้ามในการเป็นกรรมการบริษัท/การกระทำความผิด :

ไม่มี

การถือหุ้นในบริษัทฯ :

ไม่มี

ความสัมพันธ์ทางครอบครัวระหว่างผู้บริหาร :

ไม่มี

การมีส่วนร่วมในการบริหาร ความสัมพันธ์ในเชิงธุรกิจ/

การให้บริการทางวิชาชีพแก่กลุ่มบริษัทฯ ในรอบปีที่ผ่านมา :

ไม่มี

รายการที่อาจเกิดความขัดแย้งทางผลประโยชน์ในรอบปีที่ผ่านมา :

ไม่มี

หมายเหตุ ⁽¹⁾ ผู้ถือหุ้นรายใหญ่ ⁽²⁾ บริษัทย่อย

⁽³⁾ บริษัทร่วมค้า ⁽⁴⁾ กิจกรรมในอุตสาหกรรมพลังงาน

10) นายสุวิทย์ คงแสงภักดิ์

กรรมการอิสระ

กรรมการบริหารความเสี่ยง

ปัจจุบันดำรงตำแหน่งเป็นวาระที่ 1

วันที่เข้าดำรงตำแหน่ง : 29 มีนาคม 2556

อายุ 54 ปี

การศึกษาและการฝึกอบรมที่สำคัญ

- ปริญญาโท นิติศาสตรมหาบัณฑิต สาขากฎหมายมหาชน มหาวิทยาลัยรามคำแหง
- เนติบัณฑิตไทย สำนักอบรมศึกษากฎหมายแห่งเนติบัณฑิตยสภา
- ปริญญาตรี นิติศาสตรบัณฑิต มหาวิทยาลัยรามคำแหง

การดำรงตำแหน่งกรรมการ/อื่น ๆ ในปัจจุบัน

- บริษัทจดทะเบียนอื่น
ไม่มี
- กิจกรรมที่ไม่ใช่บริษัทจดทะเบียน
 - 2553 - ปัจจุบัน กรรมการ บริษัท พรปิยะฉานทรานสปอร์ต จำกัด
 - 2553 - ปัจจุบัน กรรมการผู้จัดการ บริษัท เอสแอลซี ลอว์ จำกัด

คุณสมบัติต้องห้ามในการเป็นกรรมการบริษัท/การกระทำความผิด :

ไม่มี

การถือหุ้นในบริษัทฯ :

ไม่มี

ความสัมพันธ์ทางครอบครัวระหว่างผู้บริหาร :

ไม่มี

การมีส่วนร่วมในการบริหาร ความสัมพันธ์ในเชิงธุรกิจ/

การให้บริการทางวิชาชีพแก่กลุ่มบริษัทฯ ในรอบปีที่ผ่านมา :

ไม่มี

รายการที่อาจเกิดความขัดแย้งทางผลประโยชน์ในรอบปีที่ผ่านมา :

ไม่มี

หมายเหตุ ⁽¹⁾ ผู้ถือหุ้นรายใหญ่ ⁽²⁾ บริษัทย่อย

⁽³⁾ บริษัทร่วมค้า ⁽⁴⁾ กิจกรรมในอุตสาหกรรมพลังงาน

11) นายธัมย์ เหราปัตย์

กรรมการ

(กรรมการผู้แทน กฟผ.)

กรรมการบริหารความเสี่ยง

กรรมการกลั่นกรองการลงหุ้น

ปัจจุบันดำรงตำแหน่งเป็นวาระที่ 1

วันที่เข้าดำรงตำแหน่ง : 1 ตุลาคม 2556

อายุ 58 ปี

การศึกษาและการฝึกอบรมที่สำคัญ

- ปริญญาตรี วิศวกรรมศาสตรบัณฑิต สาขาวิศวกรรมเครื่องกล จุฬาลงกรณ์มหาวิทยาลัย
- ประกาศนียบัตรหลักสูตร Director Certification Program (DCP 191/2014) สมาคมส่งเสริมสถาบันกรรมการบริษัทไทย
- ประกาศนียบัตร หลักสูตร Advanced Management Program, Harvard Business School ประเทศสหรัฐอเมริกา
- ประกาศนียบัตร หลักสูตรหลักประจำวิทยาลัยการทัพบก สถาบันวิชาการทหารบกชั้นสูง
- Leading into the Future Under Strategic Inflection of Change
- EGAT Senior Executive Program (ESEP)
- EGAT Director Development Program (EDDP)
- EGAT Newly-Promoted Executive Orientation Program (ENOP)
- EGAT Assistant Director Development Program (EADP)
- EGAT's Executive Development Program (EEDP)

ประสบการณ์การทำงาน

- 2556 - 2557 รองผู้ว่าการเชื้อเพลิง กฟผ.
- 2555 - 2556 กรรมการ บริษัท อีแกท โดมอนด์ เซอร์วิส จำกัด
- 2554 - 2556 ผู้ช่วยผู้ว่าการธุรกิจบำรุงรักษา กฟผ.
- 2553 - 2554 ผู้อำนวยการฝ่ายบำรุงรักษาโยธา กฟผ.
- 2550 - 2553 ผู้อำนวยการฝ่ายบำรุงรักษาเครื่องกล กฟผ.

การดำรงตำแหน่งกรรมการ/อื่นๆ ในปัจจุบัน

- บริษัทจดทะเบียนอื่น
ไม่มี
- กิจกรรมที่ไม่ใช่บริษัทจดทะเบียน
2557 - ปัจจุบัน รองผู้ว่าการผลิตไฟฟ้า กฟผ.⁽¹⁾

คุณสมบัติต้องห้ามในการเป็นกรรมการบริษัท/การกระทำความผิด :
ไม่มี

การถือหุ้นในบริษัทฯ :

7,446 หุ้น (0.000514%)

ความสัมพันธ์ทางครอบครัวระหว่างผู้บริหาร :

ไม่มี

การมีส่วนร่วมในการบริหาร ความสัมพันธ์ในเชิงธุรกิจ/

การให้บริการทางวิชาชีพแก่กลุ่มบริษัทฯ ในรอบปีที่ผ่านมา :

ไม่มี

รายการที่อาจเกิดความขัดแย้งทางผลประโยชน์ในรอบปีที่ผ่านมา :

การทำรายการที่เกี่ยวข้องกับ กฟผ. ซึ่งถือเป็นผู้ถือหุ้นรายใหญ่ ตามที่เปิดเผยไว้ในหัวข้อรายการระหว่างกัน ซึ่งกรรมการที่มีส่วนได้เสีย ไม่ได้ร่วมในการพิจารณาออกเสียงในการทำรายการดังกล่าว

หมายเหตุ

⁽¹⁾ ผู้ถือหุ้นรายใหญ่

⁽²⁾ บริษัทย่อย

⁽³⁾ บริษัทร่วมค้า

⁽⁴⁾ กิจกรรมในอุตสาหกรรมพลังงาน

12) นายสุทัศน์ ปัทมสิริวัฒน์

กรรมการ

(กรรมการผู้แทน กฟผ.)

ปัจจุบันดำรงตำแหน่งเป็นวาระที่ 1

วันที่เข้าดำรงตำแหน่ง : 20 ตุลาคม 2557

อายุ 61 ปี

การศึกษาและการฝึกอบรมที่สำคัญ

- ปริญญาตรี วิศวกรรมศาสตรบัณฑิต สาขาวิศวกรรมเครื่องกล จุฬาลงกรณ์มหาวิทยาลัย
- ประกาศนียบัตร หลักสูตร Advanced Management Program, Harvard Business School ประเทศสหรัฐอเมริกา
- ประกาศนียบัตร หลักสูตร Financial Statements for Directors (FSD 14/2011) สมาคมส่งเสริมสถาบันกรรมการบริษัทไทย
- ประกาศนียบัตร หลักสูตร The Role of Chairman (RCP 24/2010) สมาคมส่งเสริมสถาบันกรรมการบริษัทไทย
- ประกาศนียบัตร หลักสูตร Director Certification Program (DCP 83/2007) สมาคมส่งเสริมสถาบันกรรมการบริษัทไทย
- ประกาศนียบัตร หลักสูตร Senior Executive Development Program-2 มูลนิธิพัฒนาทรัพยากรมนุษย์ระหว่างประเทศ
- ประกาศนียบัตร หลักสูตร Creating Value Through Product Management and Customer Profitability สถาบันบัณฑิตบริหารธุรกิจศศินทร์แห่งจุฬาลงกรณ์มหาวิทยาลัย
- ประกาศนียบัตร หลักสูตร ASEAN Executive Development Program, Thammasat Business School มหาวิทยาลัยธรรมศาสตร์

ประสบการณ์การทำงาน

- 2554 - 2556 ประธานกรรมการ
บริษัท กฟผ. อินเตอร์เนชั่นแนล จำกัด
- 2553 - 2557 ประธานกรรมการ
บริษัท ผลิตไฟฟ้าราชบุรี จำกัด และ
บริษัท ราชบุรีเพาเวอร์ จำกัด
- 2553 - 2556 กรรมการ
บริษัท ผลิตไฟฟ้าราชบุรีโฮลดิ้ง จำกัด (มหาชน)
- 2553 - 2554 ประธานกรรมการ
บริษัท อีเกท ไดมอนด์ เซอร์วิส จำกัด
- 2552 - 2556 กรรมการ กฟผ.
- 2552 - 2556 ผู้ว่าการ กฟผ.
- 2552 - 2553 กรรมการ
บริษัท กฟผ. อินเตอร์เนชั่นแนล จำกัด
- 2551 - 2552 รองผู้ว่าการผลิตไฟฟ้า กฟผ.

การดำรงตำแหน่งกรรมการ/อื่นๆ ในปัจจุบัน

- บริษัทจดทะเบียนอื่น
ไม่มี
- กิจกรรมที่ไม่ใช่บริษัทจดทะเบียน
ไม่มี

คุณสมบัติต้องห้ามในการเป็นกรรมการบริษัท/

การกระทำความผิด :

ไม่มี

การถือหุ้นในบริษัท :

ไม่มี

ความสัมพันธ์ทางครอบครัวระหว่างผู้บริหาร :

ไม่มี

การมีส่วนร่วมในการบริหาร ความสัมพันธ์ในเชิงธุรกิจ/

การให้บริการทางวิชาชีพแก่กลุ่มบริษัทฯ ในรอบปีที่ผ่านมา :

ไม่มี

รายการที่อาจเกิดความขัดแย้งทางผลประโยชน์ในรอบปีที่ผ่านมา :

การทำรายการที่เกี่ยวข้องกันกับ กฟผ. ซึ่งถือเป็นผู้ถือหุ้นรายใหญ่
ตามที่เปิดเผยไว้ในหัวข้อรายการระหว่างกัน ซึ่งกรรมการที่มีส่วนได้เสีย
ไม่ได้ร่วมในการพิจารณาออกเสียงในการทำรายการดังกล่าว

หมายเหตุ ⁽¹⁾ ผู้ถือหุ้นรายใหญ่ ⁽²⁾ บริษัทย่อย
⁽³⁾ บริษัทร่วมค้า ⁽⁴⁾ กิจกรรมในอุตสาหกรรมพลังงาน

13) นายชวน ศิรินันท์พร

กรรมการ

(กรรมการผู้แทน กฟผ.)

ปัจจุบันดำรงตำแหน่งเป็นวาระที่ 1

วันที่เข้าดำรงตำแหน่ง : 19 ธันวาคม 2557

อายุ 61 ปี

การศึกษาและการฝึกอบรมที่สำคัญ

- ปริญญาตรีบัณฑิตกิตติมศักดิ์ มหาวิทยาลัยราชภัฏอุบลราชธานี
- ปริญญาตรีบัณฑิตกิตติมศักดิ์ มหาวิทยาลัยอุบลราชธานี
- ปริญญาโท พัฒนบริหารศาสตรบัณฑิต (เกียรตินิยม)
สถาบันบัณฑิตพัฒนบริหารศาสตร์
- ปริญญาตรี รัฐศาสตรบัณฑิต จุฬาลงกรณ์มหาวิทยาลัย
- หลักสูตร Director Accreditation Program (DAP 112/2014)
สมาคมส่งเสริมสถาบันกรรมการบริษัทไทย
- หลักสูตร Thai Senior Executive Development Program,
National Graduate Institute for Policy Studies (GRIPS)
ประเทศญี่ปุ่น
- หลักสูตรผู้นำการเปลี่ยนแปลงระดับสูง สถาบันดำรงราชานุภาพ
กระทรวงมหาดไทย
- หลักสูตรการป้องกันราชอาณาจักร วิทยาลัยป้องกันราชอาณาจักร
- ประกาศนียบัตรกฎหมายมหาชน มหาวิทยาลัยธรรมศาสตร์
- หลักสูตรนักปกครองระดับสูง วิทยาลัยการปกครอง

ประสบการณ์การทำงาน

- 2555 - 2556 อธิบดีกรมการปกครอง
- 2554 - 2555 ผู้ว่าราชการจังหวัดนครราชสีมา
- 2553 - 2554 ผู้ว่าราชการจังหวัดแพร่
- 2550 - 2553 ผู้ว่าราชการจังหวัดอุบลราชธานี

การดำรงตำแหน่งกรรมการ/อื่นๆ ในปัจจุบัน

- บริษัทจดทะเบียนอื่น
ไม่มี
- กิจกรรมที่ไม่ใช่บริษัทจดทะเบียน
2557 - ปัจจุบัน กรรมการ กฟผ.⁽¹⁾

คุณสมบัติต้องห้ามในการเป็นกรรมการบริษัท/การกระทำความผิด :

ไม่มี

การถือหุ้นในบริษัท :

ไม่มี

ความสัมพันธ์ทางครอบครัวระหว่างผู้บริหาร :
ไม่มี

การมีส่วนร่วมในการบริหาร ความสัมพันธ์ในเชิงธุรกิจ/
การให้บริการทางวิชาชีพแก่กลุ่มบริษัทฯ ในรอบปีที่ผ่านมา :
ไม่มี

รายการที่อาจเกิดความขัดแย้งทางผลประโยชน์ในรอบปีที่ผ่านมา :
การทำรายการที่เกี่ยวข้องกันกับ กฟผ. ซึ่งถือเป็นผู้ถือหุ้นรายใหญ่
ตามที่เปิดเผยไว้ในหัวข้อรายการระหว่างกัน ซึ่งกรรมการที่มีส่วนได้เสีย
ไม่ได้ร่วมในการพิจารณาออกเสียงในการทำรายการดังกล่าว

หมายเหตุ ⁽¹⁾ ผู้ถือหุ้นรายใหญ่ ⁽²⁾ บริษัทย่อย
⁽³⁾ บริษัทร่วมค้า ⁽⁴⁾ กิจการในอุตสาหกรรมพลังงาน

14) นายวิฑูรย์ กุลเจริญวิรัตน์

กรรมการ

(กรรมการผู้แทน กฟผ.)

ปัจจุบันดำรงตำแหน่งเป็นวาระที่ 1

วันที่เข้าดำรงตำแหน่ง : 20 ตุลาคม 2557

อายุ 56 ปี

การศึกษาและการฝึกอบรมที่สำคัญ

- ปริญญาโท วิศวกรรมศาสตรมหาบัณฑิต สาขาวิศวกรรมความปลอดภัย มหาวิทยาลัยเกษตรศาสตร์
- ปริญญาโท วิศวกรรมศาสตรมหาบัณฑิต สาขาวิศวกรรมขนส่ง จุฬาลงกรณ์มหาวิทยาลัย
- ปริญญาตรี วิศวกรรมศาสตรบัณฑิต สาขาวิศวกรรมโยธามหาวิทยาลัยเชียงใหม่
- ประกาศนียบัตร การป้องกันราชอาณาจักร รุ่นที่ 52 วิทยาลัยป้องกันราชอาณาจักร สถาบันวิชาการป้องกันประเทศ (พ.ศ. 2552)
- ประกาศนียบัตร นักบริหารระดับสูง หลักสูตรที่ 1 รุ่นที่ 43 สถาบันพัฒนาข้าราชการพลเรือน (พ.ศ. 2548)

ประสบการณ์การทำงาน

- 2555 - 2556 ที่ปรึกษาประจำคณะกรรมการการป้องกันและบรรเทาผลกระทบจากภัยธรรมชาติและสาธารณภัยสภาผู้แทนราษฎร

- 2546 - 2557 กรรมการผู้ชำนาญการพิจารณารายงานการวิเคราะห์ผลกระทบสิ่งแวดล้อม โครงการด้านการพัฒนาปิโตรเลียม และระบบขนส่งทางท่อและโครงการด้านโรงไฟฟ้าพลังงานความร้อน คณะกรรมการสิ่งแวดล้อมแห่งชาติ
- 2546 - 2556 กรรมการและผู้ช่วยเลขานุการคณะกรรมการวัตถุอันตรายกระทรวงอุตสาหกรรม

การดำรงตำแหน่งกรรมการ/อื่นๆ ในปัจจุบัน

- บริษัทจดทะเบียนอื่น
ไม่มี
- กิจการที่ไม่ใช่บริษัทจดทะเบียน
2557 - ปัจจุบัน อธิบดีกรมธุรกิจพลังงาน กระทรวงพลังงาน

คุณสมบัติต้องห้ามในการเป็นกรรมการบริษัท/การกระทำความผิด :
ไม่มี

การถือหุ้นในบริษัทฯ :
ไม่มี

ความสัมพันธ์ทางครอบครัวระหว่างผู้บริหาร :
ไม่มี

การมีส่วนร่วมในการบริหาร ความสัมพันธ์ในเชิงธุรกิจ/
การให้บริการทางวิชาชีพแก่กลุ่มบริษัทฯ ในรอบปีที่ผ่านมา :
ไม่มี

รายการที่อาจเกิดความขัดแย้งทางผลประโยชน์ในรอบปีที่ผ่านมา :
การทำรายการที่เกี่ยวข้องกันกับ กฟผ. ซึ่งถือเป็นผู้ถือหุ้นรายใหญ่
ตามที่เปิดเผยไว้ในหัวข้อรายการระหว่างกัน ซึ่งกรรมการที่มีส่วนได้เสีย
ไม่ได้ร่วมในการพิจารณาออกเสียงในการทำรายการดังกล่าว

หมายเหตุ ⁽¹⁾ ผู้ถือหุ้นรายใหญ่ ⁽²⁾ บริษัทย่อย
⁽³⁾ บริษัทร่วมค้า ⁽⁴⁾ กิจการในอุตสาหกรรมพลังงาน

15) นายพงษ์ดิษฐ์ พงนา

กรรมการ

(กรรมการผู้แทน กฟผ. และกรรมการที่เป็นผู้บริหาร)

กรรมการผู้จัดการใหญ่

เลขานุการคณะกรรมการ

ปัจจุบันดำรงตำแหน่งเป็นวาระที่ 1

วันที่เข้าดำรงตำแหน่ง : 1 กรกฎาคม 2556

อายุ 59 ปี

การศึกษาและการฝึกอบรมที่สำคัญ

- ปริญญาโท วิศวกรรมศาสตรมหาบัณฑิต สาขาวิศวกรรมโยธา The Georgia Institute of Technology ประเทศสหรัฐอเมริกา
- ปริญญาตรี วิศวกรรมศาสตรบัณฑิต สาขาวิศวกรรมโยธา มหาวิทยาลัยเชียงใหม่
- ประกาศนียบัตร หลักสูตรผู้บริหารระดับสูงด้านวิทยาการพลังงาน (วพน.) รุ่นที่ 3 (พ.ศ. 2556) สถาบันวิทยาการพลังงาน
- ประกาศนียบัตร หลักสูตร Director Accreditation Program (DAP 106/2013) สมาคมส่งเสริมสถาบันกรรมการบริษัทไทย
- ประกาศนียบัตร หลักสูตรการบริหารงานภาครัฐและกฎหมายมหาชน รุ่นที่ 10 (พ.ศ. 2554) สถาบันพระปกเกล้า
- EGAT Senior Executive Program (ESEP)
- EGAT Director Development Program (EDDP)
- EGAT Newly-Promoted Executive Orientation Program (ENOP)
- EGAT Preparation of Professional Leader Program (EPLP) ประเทศออสเตรเลีย

ประสบการณ์การทำงาน

- 2556 กรรมการ บริษัท ผลิตไฟฟ้าราชบุรี จำกัด
- 2555 - 2556 รองผู้อำนวยการกิจการสังคม ทำหน้าที่โฆษก กฟผ.
- 2555 ผู้ช่วยผู้อำนวยการกิจการสังคม กฟผ.
- 2553 - 2555 ผู้ช่วยผู้อำนวยการกิจการสังคมและสิ่งแวดล้อม กฟผ.
- 2551 - 2553 ผู้อำนวยการฝ่ายสื่อสารองค์กร กฟผ.

การดำรงตำแหน่งกรรมการ/อื่นๆ ในปัจจุบัน

- บริษัทจดทะเบียนอื่น

ไม่มี

- กิจการที่ไม่ใช่บริษัทจดทะเบียน

2557 - ปัจจุบัน ประธานกรรมการ

บริษัท ผลิตไฟฟ้าราชบุรี จำกัด⁽²⁾

2556 - ปัจจุบัน ประธานกรรมการ

บริษัท ราช-ออสเตรเลีย คอร์ปอเรชั่น จำกัด⁽²⁾

2556 - ปัจจุบัน ประธานกรรมการ

บริษัท ไฟฟ้า หงสา จำกัด⁽³⁾

2556 - ปัจจุบัน ประธานกรรมการ

บริษัท พูไฟมายนิ่ง จำกัด⁽³⁾

2556 - ปัจจุบัน กรรมการ

บริษัท ราชบุรีเพาเวอร์ จำกัด⁽³⁾

คุณสมบัติต้องห้ามในการเป็นกรรมการบริษัท/การกระทำความผิด :
ไม่มี

การถือหุ้นในบริษัทฯ :

ไม่มี

ความสัมพันธ์ทางครอบครัวระหว่างผู้บริหาร :

ไม่มี

การมีส่วนร่วมในการบริหาร ความสัมพันธ์ในเชิงธุรกิจ/

การให้บริการทางวิชาชีพแก่กลุ่มบริษัทฯ ในรอบปีที่ผ่านมา :

ไม่มี

รายการที่อาจเกิดความขัดแย้งทางผลประโยชน์ในรอบปีที่ผ่านมา :

การทำรายการที่เกี่ยวข้องกันกับ กฟผ. ซึ่งถือเป็นผู้ถือหุ้นรายใหญ่ ตามที่เปิดเผยไว้ในหัวข้อรายการระหว่างกัน ซึ่งกรรมการที่มีส่วนได้เสีย ไม่ได้ร่วมในการพิจารณาออกเสียงในการทำรายการดังกล่าว

หมายเหตุ ⁽¹⁾ ผู้ถือหุ้นรายใหญ่ ⁽²⁾ บริษัทย่อย

⁽³⁾ บริษัทร่วมค้า ⁽⁴⁾ กิจการในอุตสาหกรรมพลังงาน

ผู้บริหาร

1) นายพงษ์ดิษฐ พงนา

กรรมการผู้จัดการใหญ่

(โปรดดูข้อมูลในหน้า 275)

2) นายปิระวัฒน์ พุ่มทอง

รองกรรมการผู้จัดการใหญ่พัฒนาธุรกิจ 1

วันที่ได้รับแต่งตั้ง : 1 มีนาคม 2557

อายุ 56 ปี

การศึกษาและการฝึกอบรมที่สำคัญ

- ปริญญาโท บริหารธุรกิจ, Monash University ประเทศออสเตรเลีย Certificate of Merit (คะแนนสูงสุด) สาขา International Business
- ปริญญาโท วิศวกรรมศาสตร์ Asian Institute of Technology (AIT) (ทุนรัฐบาลเยอรมนี)
- ปริญญาตรี วิศวกรรมศาสตร์ (เกียรตินิยมอันดับ 2) มหาวิทยาลัยขอนแก่น
- ประกาศนียบัตรชั้นสูงการเมืองการปกครองในระบอบประชาธิปไตย สำหรับนักบริหารระดับสูง รุ่นที่ 17 สถาบันพระปกเกล้า
- ประกาศนียบัตรการบริหารเศรษฐกิจสาธารณะสำหรับนักบริหารระดับสูง รุ่นที่ 8 สถาบันพระปกเกล้า
- ประกาศนียบัตร หลักสูตร Director Certification Program (DCP 138/2010) สมาคมส่งเสริมสถาบันกรรมการบริษัทไทย
- ประกาศนียบัตร ASEAN Executive Development Program (AEDP), Thammasat Business School มหาวิทยาลัยธรรมศาสตร์
- ประกาศนียบัตร Mini MBA จุฬาลงกรณ์มหาวิทยาลัย
- ประกาศนียบัตร Electric Power Development from Swedish Board of Investment and Technical Support (BITS) ประเทศสวีเดน
- ประกาศนียบัตร ASEAN Executive Program from General Electric International Operation Company, inc. ประเทศสหรัฐอเมริกา
- ประกาศนียบัตร Hydro Electric Power from Japan International Cooperation Agency (JICA), Colombo Plan ประเทศญี่ปุ่น
- ประกาศนียบัตร Thermal and Hydro Power Project Planning from Snowy Mountain Engineering Cooperation, Colombo Plan ประเทศออสเตรเลีย

ประสบการณ์การทำงาน

บริษัท ผลิตไฟฟ้าราชบุรีโฮลดิ้ง จำกัด (มหาชน)

- 2553-2557 รองกรรมการผู้จัดการใหญ่วางแผนและพัฒนาธุรกิจ
- 2549-2553 ผู้ช่วยกรรมการผู้จัดการใหญ่-พัฒนาธุรกิจ

บริษัท ราช-ออสเตรเลีย คอร์ปอเรชั่น จำกัด

- 2554-2557 กรรมการและรักษาการกรรมการผู้จัดการ

บริษัท ผลิตไฟฟ้าราชบุรี จำกัด

- 2555-2556 กรรมการ

บริษัท ผลิตไฟฟ้า นคร จำกัด

- 2556 กรรมการ

บริษัท ราช-ลาว เซอร์วิส จำกัด

- 2553-2556 ประธานกรรมการ

บริษัท ราชบุรีพลังงาน จำกัด

- 2549-2556 ประธานกรรมการ

บริษัท ยันฮี โซล่า เพาเวอร์ จำกัด

- 2553 ประธานกรรมการ

การดำรงตำแหน่งกรรมการ/อื่นๆ ในปัจจุบัน

- อนุกรรมการพิจารณาการศึกษาและติดตามด้านพลังงานทดแทน คณะกรรมาธิการพลังงาน สภานิติบัญญัติแห่งชาติ
- การดำรงตำแหน่งกรรมการในบริษัทย่อย กิจกรรมที่ควบคุมร่วมกัน และบริษัทร่วม แสดงไว้ในหน้า 74-75

คุณสมบัติต้องห้ามในการเป็นผู้บริหารบริษัทฯ :

ไม่มี

การถือหุ้นในบริษัทฯ :

ไม่มี

ความสัมพันธ์ทางครอบครัวระหว่างผู้บริหาร :

ไม่มี

การมีส่วนร่วมในการบริหารความสัมพันธ์ในเชิงธุรกิจ/

การให้บริการทางวิชาชีพแก่กลุ่มบริษัทในรอบปีที่ผ่านมา :

ไม่มี

รายการที่อาจเกิดความขัดแย้งทางผลประโยชน์ในรอบปีที่ผ่านมา :

ไม่มี

3) นายเกรียงฤทธิ์ เจริญจันทร์พงษ์

รองกรรมการผู้จัดการใหญ่พัฒนาธุรกิจ 2

วันที่ได้รับแต่งตั้ง : 1 มีนาคม 2557

อายุ 59 ปี

การศึกษาและการฝึกอบรมที่สำคัญ

- ปริญญาตรี วิศวกรรมศาสตรบัณฑิต สาขาวิศวกรรมไฟฟ้า มหาวิทยาลัยเทคโนโลยีพระจอมเกล้าธนบุรี
- Excellence in Situation Management Program
- Coal Combustion Technology & Ash Forming
- Flue Gas Desulfurization Design & Testing Standard ประเทศเยอรมนี
- Pollution Control Technology (JAPIC) ประเทศญี่ปุ่น
- Power Plant Availability Workshop ประเทศแคนาดา
- Electrostatic Precipitation Technology ประเทศญี่ปุ่น
- Steam Turbine Operation & Maintenance ประเทศญี่ปุ่น
- ประกาศนียบัตรหลักสูตร Director Certification Program (DCP 158/2012) สมาคมส่งเสริมกรรมการบริษัทไทย
- ประกาศนียบัตรหลักสูตร Leadership Assessment & Development Program (พ.ศ.2556)
- ประกาศนียบัตรหลักสูตร Leading with the Speed of Trust (พ.ศ.2556)

ประสบการณ์การทำงาน

บริษัท ผลิตไฟฟ้าราชบุรีโฮลดิ้ง จำกัด (มหาชน)

- 2556-2557 รองกรรมการผู้จัดการใหญ่กำกับดูแลบริษัทในเครือ
- 2555 ผู้ช่วยกรรมการผู้จัดการใหญ่

บริษัท ผลิตไฟฟ้าราชบุรี จำกัด

- 2555-2556 กรรมการและกรรมการผู้จัดการ

บริษัท บ้านบึง เพาเวอร์ จำกัด

- 2556-2557 กรรมการ

บริษัท อีสเทิร์น โอพีพี จำกัด

- 2556-2557 กรรมการ

บริษัท อีสเทิร์น เพาเวอร์ เจเนอเรชั่น จำกัด

- 2556-2557 กรรมการ

บริษัท ไตร เอนเนอจี้ จำกัด

- 2556-2557 กรรมการ

บริษัท โซลาร์ต้า จำกัด

- 2556-2557 ประธานกรรมการ

บริษัท ชัสเทนเอเบิล เอนเนอจี คอร์ปอเรชั่น จำกัด

- 2556-2557 ประธานกรรมการ

บริษัท เขาค้อ วินด์ พาวเวอร์ จำกัด

- 2556-2557 ประธานกรรมการ

บริษัท ราชบุรีพลังงาน จำกัด

- 2556-2557 ประธานกรรมการ

บริษัท เซาท์อีสท์ เอเชีย เอนเนอจี้ จำกัด

- 2556-2557 กรรมการบริษัทและกรรมการบริหารบริษัท ไฟฟ้าน้ำเอน 2 จำกัด

• 2556-2557 กรรมการบริษัทและกรรมการบริหารบริษัท ราช-ลาว เซอร์วิส จำกัด

• 2556-2557 ประธานกรรมการบริษัท ราชบุรีแก๊ส จำกัด

• 2555-2557 ประธานกรรมการการไฟฟ้าฝ่ายผลิตแห่งประเทศไทย (กฟผ.)

• 2554-2555 ผู้ช่วยผู้จัดการโครงการธุรกิจเดินเครื่องและบำรุงรักษาโรงไฟฟ้าแม่เมาะ

• 2550-2553 ผู้อำนวยการฝ่ายบำรุงรักษา

การดำรงตำแหน่งกรรมการ/อื่นๆ ในปัจจุบัน

การดำรงตำแหน่งกรรมการในบริษัทย่อย กิจกรรมที่ควบคุมร่วมกันและบริษัทร่วม แสดงไว้ในหน้า 74-75

คุณสมบัติต้องห้ามในการเป็นผู้บริหารบริษัทฯ :

ไม่มี

การถือหุ้นในบริษัทฯ :

7,500 หุ้น (ร้อยละ 0.000517)

ความสัมพันธ์ทางครอบครัวระหว่างผู้บริหาร :

ไม่มี

การมีส่วนร่วมในการบริหารความสัมพันธ์ในเชิงธุรกิจ/

การให้บริการทางวิชาชีพแก่กลุ่มบริษัทในรอบปีที่ผ่านมา :

ไม่มี

รายการที่อาจเกิดความขัดแย้งทางผลประโยชน์ในรอบปีที่ผ่านมา :

ไม่มี

4) นายสมนึก จินดากรทรัพย์

รองกรรมการผู้จัดการใหญ่บริหารสินทรัพย์

ทำหน้าที่กรรมการผู้จัดการ บริษัท ผลิตไฟฟ้าราชบุรี จำกัด

วันที่ได้รับแต่งตั้ง : 1 มีนาคม 2557

อายุ 56

การศึกษาและการฝึกอบรมที่สำคัญ

- ปริญญาโท วิศวกรรมศาสตรมหาบัณฑิต สาขาวิศวกรรมไฟฟ้า จุฬาลงกรณ์มหาวิทยาลัย
- ปริญญาตรี วิศวกรรมศาสตรบัณฑิต สาขาวิศวกรรมไฟฟ้า (เกียรตินิยมอันดับ 2) สถาบันเทคโนโลยีพระจอมเกล้า พระนครเหนือ
- ประกาศนียบัตร ASEAN Executive Program, General Electric International Operation Company, Inc. (พ.ศ.2548) ประเทศสหรัฐอเมริกา
- ประกาศนียบัตร Senior Executive Program (พ.ศ.2546) สถาบันบัณฑิตบริหารธุรกิจศศินทร์แห่งจุฬาลงกรณ์มหาวิทยาลัย
- ประกาศนียบัตร Advance Senior Executive Program (พ.ศ. 2553) สถาบันบัณฑิตบริหารธุรกิจศศินทร์แห่งจุฬาลงกรณ์มหาวิทยาลัย
- ประกาศนียบัตร Advanced Mini MBA จุฬาลงกรณ์มหาวิทยาลัย
- ประกาศนียบัตรชั้นสูงทางการบริหารงานภาครัฐและกฎหมายมหาชน (พ.ศ.2549-2550) สถาบันพระปกเกล้า
- ประกาศนียบัตร หลักสูตรผู้บริหารระดับสูง (พ.ศ.2551) สมาคมบริษัทจดทะเบียนไทย
- ประกาศนียบัตรหลักสูตร Director Certification Program (DCP 152/2011) สมาคมส่งเสริมสถาบันกรรมการบริษัทไทย
- ประกาศนียบัตรหลักสูตร Leadership Assessment & Development Program (พ.ศ.2556)
- ประกาศนียบัตรหลักสูตร Leading with the Speed of Trust (พ.ศ.2556)

ประสบการณ์การทำงาน

บริษัท ผลิตไฟฟ้าราชบุรีโฮลดิ้ง จำกัด (มหาชน)

- 2556-2557 รองกรรมการผู้จัดการใหญ่ ทำหน้าที่กรรมการผู้จัดการ บริษัท ผลิตไฟฟ้าราชบุรี จำกัด
- 2556 ผู้ช่วยกรรมการผู้จัดการใหญ่ ทำหน้าที่กรรมการผู้จัดการ บริษัท ผลิตไฟฟ้าราชบุรี จำกัด
- 2554-2556 ผู้ช่วยกรรมการผู้จัดการใหญ่ ทำหน้าที่กรรมการผู้จัดการ บริษัท ไตร เอนเนอจี้ จำกัด
- 2549-2554 ผู้ช่วยกรรมการผู้จัดการใหญ่ ทำหน้าที่รองกรรมการผู้จัดการบริษัท ผลิตไฟฟ้าราชบุรี จำกัด

บริษัท ชัสเทนเอเบิล เอนเนอจี คอร์ปอเรชั่น จำกัด

- 2557 ประธานกรรมการ

บริษัท ไตร เอนเนอจี้ จำกัด

- 2554-2556 กรรมการและกรรมการผู้จัดการ

บริษัท อีแกท ไดมอนด์ เซอร์วิส จำกัด

- 2552-2556 กรรมการ

บริษัท ราช-ลาว เซอร์วิส จำกัด

- 2552-2555 กรรมการ

การดำรงตำแหน่งกรรมการ/อื่นๆ ในปัจจุบัน

การดำรงตำแหน่งกรรมการในบริษัทย่อย กิจกรรมที่ควบคุมร่วมกัน และบริษัทร่วม แสดงไว้ในหน้า 74-75

คุณสมบัติต้องห้ามในการเป็นผู้บริหารบริษัทฯ :

ไม่มี

การถือหุ้นในบริษัทฯ :

ไม่มี

ความสัมพันธ์ทางครอบครัวระหว่างผู้บริหาร :

ไม่มี

การมีส่วนร่วมในการบริหารความสัมพันธ์ในเชิงธุรกิจ/ การให้บริการทางวิชาชีพแก่กลุ่มบริษัทในรอบปีที่ผ่านมา :

ไม่มี

รายการที่อาจเกิดความขัดแย้งทางผลประโยชน์ในรอบปีที่ผ่านมา :

ไม่มี

5) นายวุฒิชัย ตันทุรกันท์

รองกรรมการผู้จัดการใหญ่การเงิน

วันที่ได้รับแต่งตั้ง : 1 มกราคม 2555

อายุ 48 ปี

การศึกษาและการฝึกอบรมที่สำคัญ

- ปริญญาโท บริหารธุรกิจมหาบัณฑิต University of Michigan ประเทศสหรัฐอเมริกา
- ปริญญาตรี วิศวกรรมศาสตร สาขาวิศวกรรมไฟฟ้ากำลัง จุฬาลงกรณ์มหาวิทยาลัย
- ประกาศนียบัตรหลักสูตร Leadership Assessment & Development Program (พ.ศ. 2556)
- ประกาศนียบัตรหลักสูตร Leading with the Speed of Trust (พ.ศ. 2556)

ประสบการณ์การทำงาน

บริษัท ไฟฟ้า เซเปียน-เซินน้อย จำกัด

- 2557 กรรมการ

บริษัท ไตร เอนเนอจี้ จำกัด

- 2556-2557 กรรมการ

บริษัท บ้านบึง เพาเวอร์ จำกัด

- 2556-2557 กรรมการ

บริษัท อีสเทิร์น โอพีพี จำกัด

- 2556-2557 กรรมการ

บริษัท อีสเทิร์น เพาเวอร์ เจนเนอเรชั่น จำกัด

- 2556-2557 กรรมการ

บริษัท ราชอุดม เพาเวอร์ จำกัด

- 2555-2556 ประธานกรรมการ

บริษัท ทูมูฟ จำกัด

- 2544-2555 Deputy Chief Financial Officer

การดำรงตำแหน่งกรรมการ/อื่น ๆ ในปัจจุบัน

การดำรงตำแหน่งกรรมการในบริษัทย่อย กิจกรรมที่ควบคุมร่วมกัน และบริษัทร่วม แสดงไว้ในหน้า 74-75

คุณสมบัติต้องห้ามในการเป็นผู้บริหารบริษัทฯ :

ไม่มี

การถือหุ้นในบริษัทฯ :

ไม่มี

ความสัมพันธ์ทางครอบครัวระหว่างผู้บริหาร :

ไม่มี

การมีส่วนร่วมในการบริหารความสัมพันธ์ในเชิงธุรกิจ/

การให้บริการทางวิชาชีพแก่กลุ่มบริษัทในรอบปีที่ผ่านมา :

ไม่มี

รายการที่อาจเกิดความขัดแย้งทางผลประโยชน์ในรอบปีที่ผ่านมา :

ไม่มี

6) นายประยุทธ สงสุวรรณ

ผู้ช่วยกรรมการผู้จัดการใหญ่บริหารองค์กร

กรรมการผู้จัดการ บริษัท ราชบุรีพลังงาน จำกัด

กรรมการผู้จัดการ บริษัท ไชยรัตน์ จำกัด

วันที่ได้รับแต่งตั้ง : 1 กันยายน 2557

อายุ 56 ปี

การศึกษาและการฝึกอบรมที่สำคัญ

- ปริญญาโท Master of Public and Private Management สถาบันบัณฑิตพัฒนบริหารศาสตร์
- ปริญญาตรี รัฐศาสตร์ สาขาบริหารรัฐกิจ มหาวิทยาลัยธรรมศาสตร์
- ประกาศนียบัตร ASEAN Executive Program, General Electric International Operation Company, Inc. ประเทศสหรัฐอเมริกา

- ประกาศนียบัตร Senior Executive Program

สถาบันบัณฑิต บริหารธุรกิจศึคินทร์แห่งจุฬาลงกรณ์มหาวิทยาลัย

- ประกาศนียบัตร Advanced Mini MBA จุฬาลงกรณ์มหาวิทยาลัย

ประสบการณ์การทำงาน

บริษัท ผลิตไฟฟ้าราชบุรี โฮลดิ้ง จำกัด (มหาชน)

- 2553-2555 ผู้ช่วยกรรมการผู้จัดการใหญ่

- 2549-2553 ผู้ช่วยกรรมการผู้จัดการใหญ่บริหารองค์กร

บริษัท ไชยรัตน์ จำกัด

- 2555-2557 กรรมการผู้จัดการ

บริษัท ชัสเทนเอเบิล เอนเนอจี คอร์ปอเรชั่น จำกัด

- 2557 กรรมการ

บริษัท เขาค้อ วินด์ พาวเวอร์ จำกัด

- 2557 กรรมการ

บริษัท ราชบุรีพลังงาน จำกัด

- 2553-2555 กรรมการและกรรมการผู้จัดการ

การดำรงตำแหน่งกรรมการ/อื่น ๆ ในปัจจุบัน

การดำรงตำแหน่งกรรมการในบริษัทย่อย กิจกรรมที่ควบคุมร่วมกัน และบริษัทร่วม แสดงไว้ในหน้า 74-75

คุณสมบัติต้องห้ามในการเป็นผู้บริหารบริษัทฯ :

ไม่มี

การถือหุ้นในบริษัทฯ :

ไม่มี

ความสัมพันธ์ทางครอบครัวระหว่างผู้บริหาร :

ไม่มี

การมีส่วนร่วมในการบริหารความสัมพันธ์ในเชิงธุรกิจ/

การให้บริการทางวิชาชีพแก่กลุ่มบริษัทในรอบปีที่ผ่านมา :

ไม่มี

รายการที่อาจเกิดความขัดแย้งทางผลประโยชน์ในรอบปีที่ผ่านมา :

ไม่มี

7) นางสาวรัชฎา

ผู้ช่วยกรรมการผู้จัดการใหญ่การเงิน

วันที่ได้รับแต่งตั้ง : 1 มิถุนายน 2554

อายุ 56 ปี

การศึกษาและการฝึกอบรมที่สำคัญ

- ปริญญาโท บัญชีมหาบัณฑิต มหาวิทยาลัยธรรมศาสตร์
- ปริญญาโท บริหารธุรกิจมหาบัณฑิต (การเงิน) จุฬาลงกรณ์มหาวิทยาลัย
- ปริญญาตรี บัญชีบัณฑิต (เกียรตินิยมอันดับ 2) จุฬาลงกรณ์มหาวิทยาลัย
- ประกาศนียบัตร หลักสูตร Director Certification Program (DCP 179/2013) สมาคมส่งเสริมสถาบันกรรมการบริษัทไทย
- ประกาศนียบัตร หลักสูตร Senior Executive Program สถาบันบัณฑิตบริหารธุรกิจศศินทร์แห่งจุฬาลงกรณ์มหาวิทยาลัย
- ประกาศนียบัตร Chief Financial Officer สภาวิชาชีพบัญชี
- ประกาศนียบัตร Modern Management Program จุฬาลงกรณ์มหาวิทยาลัย
- ประกาศนียบัตร หลักสูตร Leadership Assessment & Development Program (พ.ศ. 2556)
- ประกาศนียบัตร หลักสูตร Leading with the Speed of Trust (พ.ศ. 2556)

ประสบการณ์การทำงาน

บริษัท ผลิตไฟฟ้าราชบุรีโฮลดิ้ง จำกัด (มหาชน)

- 2553-2554 ผู้อำนวยการฝ่ายอาวุโส รักษาการผู้ช่วยกรรมการผู้จัดการใหญ่การเงิน
- 2552-2553 ผู้อำนวยการฝ่าย ทำหน้าที่ Chief Financial Officer บริษัท ราชบุรีเพาเวอร์ จำกัด
- 2550-2552 ผู้อำนวยการฝ่ายการเงิน

บริษัท ราชบุรีแก๊ส จำกัด

- 2555-2557 กรรมการและกรรมการผู้จัดการ

บริษัท ราชอุดม เพาเวอร์ จำกัด

- 2555-2556 กรรมการและกรรมการผู้จัดการ

การดำรงตำแหน่งกรรมการ/อื่นๆ ในปัจจุบัน

การดำรงตำแหน่งกรรมการในบริษัทย่อย กิจกรรมที่ควบคุมร่วมกัน และบริษัทร่วม แสดงไว้ในหน้า 74-75

คุณสมบัติต้องห้ามในการเป็นผู้บริหารบริษัทฯ :

ไม่มี

การถือหุ้นในบริษัทฯ :

ไม่มี

ความสัมพันธ์ทางครอบครัวระหว่างผู้บริหาร :

ไม่มี

การมีส่วนร่วมในการบริหารความสัมพันธ์ในเชิงธุรกิจ/

การให้บริการทางวิชาชีพแก่กลุ่มบริษัทในรอบปีที่ผ่านมา :

ไม่มี

รายการที่อาจเกิดความขัดแย้งทางผลประโยชน์ในรอบปีที่ผ่านมา :

ไม่มี

8) นายสมหมาย ภูษณชากร

ผู้อำนวยการฝ่ายอาวุโส

ฝ่ายกำกับและวิเคราะห์บัญชี

วันที่ได้รับแต่งตั้ง : 1 กรกฎาคม 2557

อายุ 50 ปี

การศึกษาและการฝึกอบรมที่สำคัญ

- ปริญญาโท Master of Public and Private Management สถาบันบัณฑิตพัฒนบริหารศาสตร์
- ปริญญาตรี บัญชีบัณฑิต มหาวิทยาลัยธรรมศาสตร์
- ประกาศนียบัตร Chief Financial Officer สภาวิชาชีพบัญชี
- ประกาศนียบัตร Senior Executive Program สถาบันบัณฑิตบริหารธุรกิจศศินทร์แห่งจุฬาลงกรณ์มหาวิทยาลัย
- ประกาศนียบัตร หลักสูตร Leadership Assessment & Development Program (พ.ศ. 2556)
- ประกาศนียบัตร หลักสูตร Leading with the Speed of Trust (พ.ศ. 2556)

ประสบการณ์การทำงาน

บริษัท ผลิตไฟฟ้าราชบุรีโฮลดิ้ง จำกัด (มหาชน)

- 2557 ผู้อำนวยการฝ่ายกำกับและวิเคราะห์บัญชี
- 2555-2557 ผู้อำนวยการฝ่ายบัญชี
- 2554-2555 ผู้อำนวยการฝ่ายบัญชี และทำหน้าที่รองกรรมการผู้จัดการ บริษัท ไชยรักษ์ จำกัด

- 2550-2554 ผู้อำนวยการฝ่ายบัญชี

บริษัท อาร์เอช อินเตอร์เนชั่นแนล คอร์ปอเรชั่น จำกัด

- 2552-2555 กรรมการ

บริษัท RH International (Mauritius) Corporation Limited

- 2553-2555 กรรมการ

บริษัท RH International (Singapore) Corporation Limited

- 2553-2555 กรรมการ

บริษัท โซลาร์ต้า จำกัด

- 2554-2555 รองกรรมการผู้จัดการฝ่ายบริหารบัญชี และการเงิน

บริษัท ราชอุดม เพาเวอร์ จำกัด

- 2550-2554 กรรมการ

บริษัท ราชบุรีอิลลอสแอนซ์ จำกัด

- 2550-2554 กรรมการ

การดำรงตำแหน่งกรรมการ/อื่น ๆ ในปัจจุบัน

การดำรงตำแหน่งกรรมการในบริษัทย่อย กิจกรรมที่ควบคุมร่วมกัน และบริษัทร่วม แสดงไว้ในหน้า 74-75

คุณสมบัติต้องห้ามในการเป็นผู้บริหารบริษัท :

ไม่มี

การถือหุ้นในบริษัท :

ไม่มี

ความสัมพันธ์ทางครอบครัวระหว่างผู้บริหาร :

ไม่มี

การมีส่วนร่วมในการบริหารความสัมพันธ์ในเชิงธุรกิจ/

การให้บริการทางวิชาชีพแก่กลุ่มบริษัทในรอบปีที่ผ่านมา :

ไม่มี

รายการที่อาจเกิดความขัดแย้งทางผลประโยชน์ในรอบปีที่ผ่านมา :

ไม่มี

9) นางสาวเรวดี ศรีคงยศ

ผู้อำนวยการฝ่ายอาวุโส

ฝ่ายวางแผนและบริหารการเงิน

วันที่ได้รับแต่งตั้ง : 1 มกราคม 2557

อายุ 56 ปี

การศึกษาและการฝึกอบรมที่สำคัญ

- ปริญญาโท Master of Public and Private Management สถาบันบัณฑิตพัฒนบริหารศาสตร์
- ปริญญาตรี บริหารธุรกิจบัณฑิต (การเงิน) (เกียรตินิยมอันดับ 1) มหาวิทยาลัยหอการค้าไทย

- ประกาศนียบัตร Senior Executive Program

สถาบันบัณฑิตบริหารธุรกิจศศินทร์แห่งจุฬาลงกรณ์มหาวิทยาลัย

- ประกาศนียบัตร Fixed Income Primer Program (Lehman Brothers)

ประสบการณ์การทำงาน

บริษัท ผลิตภัณฑ์อาหารสุขภาพ จำกัด (มหาชน)

- 2553-2556 ผู้อำนวยการฝ่ายการเงิน

- 2551-2553 ผู้อำนวยการฝ่ายบริหารสำนักงาน

บริษัท ราชบุรีแก๊ส จำกัด

- 2554-2557 กรรมการ

บริษัท ราชอุดม เพาเวอร์ จำกัด

- 2555-2556 กรรมการ

บริษัท ราชบุรีเพาเวอร์ จำกัด

- 2556-2557 ผู้อำนวยการฝ่าย ปฏิบัติหน้าที่รองกรรมการผู้จัดการด้านการเงิน

การดำรงตำแหน่งกรรมการ/อื่น ๆ ในปัจจุบัน

การดำรงตำแหน่งกรรมการในบริษัทย่อย กิจกรรมที่ควบคุมร่วมกัน และบริษัทร่วม แสดงไว้ในหน้า 74-75

คุณสมบัติต้องห้ามในการเป็นผู้บริหารบริษัท :

ไม่มี

การถือหุ้นในบริษัท :

ไม่มี

ความสัมพันธ์ทางครอบครัวระหว่างผู้บริหาร :

ไม่มี

การมีส่วนร่วมในการบริหารความสัมพันธ์ในเชิงธุรกิจ/

การให้บริการทางวิชาชีพแก่กลุ่มบริษัทในรอบปีที่ผ่านมา :

ไม่มี

รายการที่อาจเกิดความขัดแย้งทางผลประโยชน์ในรอบปีที่ผ่านมา :

ไม่มี

10) นางนิสาลักษณ์ มุ่งพาลชล

ผู้อำนวยการฝ่ายประมวลบัญชี

วันที่ได้รับแต่งตั้ง : 1 มีนาคม 2557

อายุ 46 ปี

การศึกษาและการฝึกอบรมที่สำคัญ

- ปริญญาโท วิทยาศาสตร์มหาบัณฑิต (การจัดการเทคโนโลยีสารสนเทศ) สถาบันเทคโนโลยีพระจอมเกล้าเจ้าคุณทหารลาดกระบัง
- ปริญญาโท บัญชีมหาบัณฑิต (บัญชีบริหาร) จุฬาลงกรณ์มหาวิทยาลัย
- ปริญญาตรีวิทยาศาสตร์บัณฑิต (การบัญชี) เกียรตินิยมอันดับ 1 มหาวิทยาลัยเกษตรศาสตร์
- โครงการประกาศนียบัตร CFO รุ่นที่ 13 สภาวิชาชีพบัญชีในพระบรมราชูปถัมภ์
- Mini MBA มหาวิทยาลัยเกษตรศาสตร์

ประสบการณ์การทำงาน

บริษัท ผลิตไฟฟ้าราชบุรีโฮลดิ้ง จำกัด (มหาชน)

- 2557 ผู้อำนวยการฝ่ายและรักษาการผู้จัดการ ส่วนประมวลบัญชีบริษัทในเครือ
- 2554 ผู้จัดการส่วนอาวุโส ส่วนประมวลบัญชี บริษัทในเครือ
- 2554 ผู้จัดการส่วนอาวุโส ส่วนวางแผนการเงิน

บริษัท ไตรเอนเนอจี้ จำกัด

- 2552 ผู้จัดการส่วนอาวุโส ปฏิบัติหน้าที่ Director-Finance & Accounting

การดำรงตำแหน่งกรรมการ/อื่นๆ ในปัจจุบัน

การดำรงตำแหน่งกรรมการในบริษัทย่อย กิจการที่ควบคุมร่วมกัน และบริษัทร่วม แสดงไว้ในหน้า 74-75

คุณสมบัติต้องห้ามในการเป็นผู้บริหารบริษัทฯ :

ไม่มี

การถือหุ้นในบริษัทฯ :

ไม่มี

ความสัมพันธ์ทางครอบครัวระหว่างผู้บริหาร :

ไม่มี

การมีส่วนร่วมในการบริหารความสัมพันธ์ในเชิงธุรกิจ/

การให้บริการทางวิชาชีพแก่กลุ่มบริษัทในรอบปีที่ผ่านมา :

ไม่มี

รายการที่อาจเกิดความขัดแย้งทางผลประโยชน์ในรอบปีที่ผ่านมา :

ไม่มี

11) นางสาวพัชรา กองกาญจน์

ผู้อำนวยการฝ่ายบริหารภาษี

และทำหน้าที่รองกรรมการผู้จัดการฝ่ายบริหารบัญชี

และการเงิน บริษัท ไชยธรรมา จำกัด

วันที่ได้รับแต่งตั้ง : 1 พฤษภาคม 2556

อายุ 54 ปี

การศึกษาและการฝึกอบรมที่สำคัญ

- ปริญญาตรี บัญชีบัณฑิต จุฬาลงกรณ์มหาวิทยาลัย
- Mini MBA มหาวิทยาลัยธรรมศาสตร์
- ประกาศนียบัตร นักบริหารภาษีขั้นสูงระหว่างประเทศ โรงเรียนภาษี

ประสบการณ์การทำงาน

บริษัท ผลิตไฟฟ้าราชบุรีโฮลดิ้ง จำกัด (มหาชน)

- 2557 ผู้อำนวยการฝ่ายบริหารภาษี
- 2556-2557 ผู้อำนวยการฝ่ายการเงิน
- 2555-2556 ผู้อำนวยการฝ่าย ทำหน้าที่ Chief Financial Officer บริษัท ไฟฟ้า เซเปียน-เซิน้าน้อย จำกัด
- 2554-2555 ผู้จัดการส่วนอาวุโส ส่วนบริหารภาษี
- 2553-2554 ผู้จัดการส่วนวิเคราะห์บัญชีและงบประมาณ
- 2549-2553 ผู้จัดการส่วนประมวลบัญชีบริษัทในเครือ และบริหารภาษี

การดำรงตำแหน่งกรรมการ/อื่นๆ ในปัจจุบัน

การดำรงตำแหน่งกรรมการในบริษัทย่อย กิจการที่ควบคุมร่วมกัน และบริษัทร่วม แสดงไว้ในหน้า 74-75

คุณสมบัติต้องห้ามในการเป็นผู้บริหารบริษัทฯ :

ไม่มี

การถือหุ้นในบริษัทฯ :

4,000 หุ้น (0.000276%)

ความสัมพันธ์ทางครอบครัวระหว่างผู้บริหาร :

ไม่มี

การมีส่วนร่วมในการบริหารความสัมพันธ์ในเชิงธุรกิจ/

การให้บริการทางวิชาชีพแก่กลุ่มบริษัทในรอบปีที่ผ่านมา :

ไม่มี

รายการที่อาจเกิดความขัดแย้งทางผลประโยชน์ในรอบปีที่ผ่านมา :

ไม่มี

ข้อมูลทั่วไปของบริษัทฯ บริษัทย่อย และกิจการที่ควบคุมร่วมกัน

ชื่อบริษัท	:	บริษัท ผลิตไฟฟ้าราชบุรีโฮลดิ้ง จำกัด (มหาชน)
ชื่อหลักทรัพย์	:	RATCH
สำนักงาน	:	เลขที่ 8/8 หมู่ที่ 2 ถนนงามวงศ์วาน ตำบลบางเขน อำเภอเมืองนนทบุรี จังหวัดนนทบุรี 11000
โทรศัพท์	:	0 2794 9999
โทรสาร	:	0 2794 9998
เว็บไซต์	:	www.ratch.co.th
อีเมล	:	contactinfo@ratch.co.th
ทะเบียนเลขที่	:	0107543000031
ประเภทธุรกิจ	:	ลงทุน พัฒนา และดำเนินงานในธุรกิจผลิตไฟฟ้าและธุรกิจเกี่ยวเนื่อง
ก่อตั้งบริษัทฯ	:	7 มีนาคม 2543
จดทะเบียนหลักทรัพย์	:	13 ตุลาคม 2543
เริ่มซื้อขายหลักทรัพย์	:	2 พฤศจิกายน 2543
ทุนจดทะเบียน	:	14,500 ล้านบาท (หุ้นสามัญ 1,450 ล้านหุ้น)
มูลค่าที่ตราไว้ต่อหุ้น	:	10 บาท
ทุนชำระแล้ว	:	14,500 ล้านบาท (ณ วันที่ 26 ตุลาคม 2543)
สถานะ	:	ณ วันที่ 31 ธันวาคม 2557
		1. บริษัทฯ มีกำลังการผลิตติดตั้งตามสัดส่วนการลงทุนรวม 6,578.12 เมกะวัตต์ ประกอบด้วย
		1.1 โรงไฟฟ้าที่เดินเครื่องเชิงพาณิชย์แล้ว และเงินลงทุนอื่นๆ จำนวน 15 แห่ง
		รวม 5,565.75 เมกะวัตต์
		1.2 โครงการที่อยู่ระหว่างการก่อสร้างและพัฒนา จำนวน 7 แห่ง รวม 1,012.37 เมกะวัตต์
		2. บริษัทฯ ประกอบด้วย
		2.1 บริษัทย่อยจำนวน 12 บริษัท
		2.2 กิจการที่ควบคุมร่วมกันและบริษัทร่วม จำนวน 22 บริษัท
		2.3 เงินลงทุนอื่นๆ จำนวน 1 บริษัท
		โดยมีรายละเอียดดังต่อไปนี้

1.1 โรงไฟฟ้าที่เดินเครื่องเชิงพาณิชย์แล้ว จำนวน 15 แห่ง			1.2 โครงการที่อยู่ระหว่างการพัฒนาและพัฒนา จำนวน 7 แห่ง	
โรงไฟฟ้า		กำลังการผลิตติดตั้ง ตามสัดส่วนการลงทุน (เมกะวัตต์)	โครงการ	กำลังการผลิตติดตั้ง ตามสัดส่วนการลงทุน (เมกะวัตต์)
กลุ่มโรงไฟฟ้าเชื้อเพลิงถ่านหินในประเทศ				
1. โรงไฟฟ้าถ่านหินบุรี		3,645.00	1. โรงไฟฟ้าผู้ผลิตไฟฟ้ารายเล็กรายบุรีเวอลด์ จำนวน 1 ชุด	46.80
2. โรงไฟฟ้าไทรเอเนนส์		700.00	2. โรงไฟฟ้าผู้ผลิตไฟฟ้ารายเล็กนคร	52.80
3. โรงไฟฟ้าถ่านหินบุรีเวอลด์		350.00	3. โรงไฟฟ้าผู้ผลิตไฟฟ้ารายเล็กเบิกไพรโคเจนเนอเรชั่น	35.00
4. โรงไฟฟ้าประจวบและส่วนขยาย		2.65		
5. โรงไฟฟ้าเสถียร-เอ		3.60		
6. โรงไฟฟ้าผู้ผลิตไฟฟ้ารายเล็กรายบุรีเวอลด์ จำนวน 1 ชุด		46.80		
รวม		4,748.05	รวม	134.60
กลุ่มโรงไฟฟ้าประเภทพลังงานทดแทนในประเทศ				
1. โรงไฟฟ้าพลังงานแสงอาทิตย์โซลาร์ต้า		16.78	1. โรงไฟฟ้าพลังงานชีวมวลสงขลาไบโอแมส	3.96
2. โรงไฟฟ้าพลังงานแสงอาทิตย์โซลาร์เพาเวอร์ โครงการ 3		2.40		
3. โรงไฟฟ้าพลังงานแสงอาทิตย์โซลาร์เพาเวอร์ โครงการ 4		2.40		
4. โรงไฟฟ้าพลังงานแสงอาทิตย์โซลาร์เพาเวอร์ โครงการ 7		2.40		
5. โรงไฟฟ้าพลังงานลมห้วยบง 2		20.70		
6. โรงไฟฟ้าพลังงานลมห้วยบง 3		20.70		
รวม		65.38	รวม	3.96
กลุ่มโครงการในต่างประเทศ				
1. โรงไฟฟ้าพลังน้ำ-น้ำจืด 2		153.75	1. โรงไฟฟ้าพลังความร้อนหงสา	751.20
2. โรงไฟฟ้าราช-ออสตรเลีย		509.52	2. โรงไฟฟ้าพลังน้ำ เซียน-เซี่ยนน้อย	102.50
			3. โรงไฟฟ้าพลังงานแสงอาทิตย์อาร์ไอซีโอ	20.11
รวม		663.27	รวม	873.81
กลุ่มธุรกิจเกี่ยวเนื่อง (เงินลงทุนอื่นๆ)				
1. ลงทุนใน EDL - Generation Public Company ผ่านตลาดหลักทรัพย์ลาว		89.05	-	-
รวม		89.05	รวม	-
รวมทั้งสิ้น		5,565.75	รวมทั้งสิ้น	1,012.37

2.1 บริษัทย่อย จำนวน 12 บริษัท							
ชื่อบริษัท - ที่ตั้ง	สัดส่วนการถือหุ้น	ประเภทธุรกิจ	ทุนจดทะเบียน	หุ้นสามัญ	มูลค่าที่ตราไว้ต่อหุ้น	ทุนที่ชำระแล้ว	รายละเอียดเพิ่มเติม
กลุ่มโรงไฟฟ้าเชื้อเพลิงหลักในประเทศ							
1. บริษัท ผลิตไฟฟ้าราชบุรี จำกัด 128 หมู่ที่ 6 ตำบลพิบูลทอง อำเภอเมืองราชบุรี จังหวัดราชบุรี 70000 ทะเบียนเลขที่ : 0125543002288 โทรศัพท์ : 0 2978 5111-9 0 3236 5740 ต่อ 3210 โทรสาร : 0 2978 5110 0 3236 5740 ต่อ 3204 สถานที่ตั้งสาขาที่ 2 39 หมู่ที่ 5 ถนนราชบุรี-หัวไร่ ตำบลหินกอง อำเภอเมืองราชบุรี จังหวัดราชบุรี 70000 โทรศัพท์ : 0 3271 9000 โทรสาร : 0 3271 9090	99.99	ผลิตและจำหน่ายพลังงานไฟฟ้าและพลังงานในธุรกิจเกี่ยวกับพลังงานไฟฟ้า	21,900 ล้านบาท	2,190 ล้านบาท	10 บาท	21,900 ล้านบาท	<ul style="list-style-type: none">ควบคุมดูแลการดำเนินงาน - โรงไฟฟ้าราชบุรี ซึ่งประกอบด้วยโรงไฟฟ้าพลังความร้อน 2 เครื่องกำลังการผลิตติดตั้งเครื่องละ 735 เมกะวัตต์ และโรงไฟฟ้าพลังความร้อนร่วม 3 ชุด ชุดละ 725 เมกะวัตต์ โดยมีสัญญาซื้อขายไฟฟ้าระยะยาวกับ กฟผ. 25 ปีโรงไฟฟ้าไดรเจนเนอจี เป็นโรงไฟฟ้าพลังความร้อนร่วม 1 ชุด กำลังการผลิตติดตั้ง 700 เมกะวัตต์
2. บริษัท ราชบุรี อิลลุมิเนชั่น จำกัด 8/8 หมู่ที่ 2 ถนนงามวงศ์วาน ตำบลบางเขน อำเภอเมืองนนทบุรี จังหวัดนนทบุรี 11000 ทะเบียนเลขที่ : 0105547004145 โทรศัพท์ : 0 2794 9999 โทรสาร : 0 2794 9998	99.99	ลงทุนในธุรกิจเกี่ยวกับพลังงานไฟฟ้า	420.20 ล้านบาท	42.02 ล้านบาท	10 บาท	420.20 ล้านบาท	<ul style="list-style-type: none">ถือหุ้นในสัดส่วนร้อยละ 25 ในบริษัท ราชบุรีเพาเวอร์ จำกัด ซึ่งเป็นผู้ควบคุมดูแลการดำเนินงานของโรงไฟฟ้า ราชบุรีเพาเวอร์ กำลังการผลิตติดตั้งรวม 1,400 เมกะวัตต์
3. บริษัท ไตร เอเนอจี้ จำกัด (สำนักงานของผู้กระบัญชี) 8/8 หมู่ที่ 2 ถนนงามวงศ์วาน ตำบลบางเขน อำเภอเมืองนนทบุรี จังหวัดนนทบุรี 11000 ทะเบียนเลขที่ : 0105538029882 โทรศัพท์ : 0 2794 9999 โทรสาร : 0 2794 9998	-	-	-	-	-	-	<ul style="list-style-type: none">อยู่ระหว่างการจัดทำบัญชี

บริษัทไทย							
ชื่อบริษัท - ที่ตั้ง	สัดส่วนการถือหุ้น	ประเภทธุรกิจ	ทุนจดทะเบียน	หุ้นสามัญ	มูลค่าที่จ่ายไว้ต่อหุ้น	ทุนที่ชำระแล้ว	รายละเอียดเพิ่มเติม
กลุ่มโรงไฟฟ้าประเภทพลังงานทดแทนในประเทศไทย							
4. บริษัท ราชบุรีฟลังงาน จำกัด 8/8 หมู่ที่ 2 ถนนวงษ์สวรรค์ ตำบลบางเขน อำเภอเมืองนนทบุรี จังหวัดนนทบุรี 11000 ทะเบียนเลขที่ : 010554085845 โทรศัพท์ : 0 2794 9999 โทรสาร : 0 2794 9998 สถานที่ตั้งสาขาที่ 1-2 32-32/1 หมู่บ้านบ้านถ้ำไม้ไกล หมู่ที่ 11 ตำบลกลาง อำเภอกองเกรง จังหวัดสุโขทัย โทรศัพท์ : 0 5560 1104 โทรสาร : 0 5560 1104 สถานที่ตั้งสาขาที่ 3 143 หมู่บ้านบ้านหนองเสาเล้า หมู่ที่ 11 ตำบลไกรใน อำเภอกองเกรง จังหวัดสุโขทัย โทรศัพท์ : 0 5561 5309 โทรสาร : 0 5561 5308	99.99	พัฒนาและดำเนินการ โรงไฟฟ้า และลงทุน ในธุรกิจ เกี่ยวกับ พลังงาน ไฟฟ้า	640 ล้านบาท	64 ล้านหุ้น	10 บาท	640 ล้านบาท	<ul style="list-style-type: none">• คบคมดูแลการดำเนินงาน- โรงไฟฟ้าประจวบฯ และส่วนขยาย รวมกำลังการผลิตติดตั้ง 2.65 เมกะวัตต์ ซึ่งผลิตไฟฟ้าจากก๊าซธรรมชาติที่เป็นผลพลอยได้จากการผลิตน้ำมันดิบจากฐานอุตสาหกรรมน้ำมันประจวบฯ-เอ ตั้งอยู่ที่ บ้านถ้ำไม้ไกล ตำบลกลาง อำเภอกองเกรง จังหวัดสุโขทัย- โรงไฟฟ้าเสายอร์-เอ กำลังการผลิตติดตั้ง 3.60 เมกะวัตต์ ซึ่งเป็นการผลิตไฟฟ้าจากก๊าซธรรมชาติที่เป็นผลพลอยได้จากการผลิตน้ำมันดิบจากฐานอุตสาหกรรมน้ำมันเสายอร์-เอ และเริ่มเดินเครื่องเชิงพาณิชย์ เมื่อวันที่ 26 มกราคม 2555
กลุ่มโครงการในต่างประเทศ							
5. บริษัท อาร์เอส อินเตอร์เนชั่นแนล คอร์ปอเรชั่น จำกัด 8/8 หมู่ที่ 2 ถนนวงษ์สวรรค์ ตำบลบางเขน อำเภอเมืองนนทบุรี จังหวัดนนทบุรี 11000 ทะเบียนเลขที่ : 0105552116711 โทรศัพท์ : 0 2794 9999 โทรสาร : 0 2794 9998	99.99	ลงทุน ในธุรกิจ เกี่ยวกับ ไฟฟ้า	7,000 ล้านบาท	700 ล้านหุ้น	10 บาท	7,000 ล้านบาท	<ul style="list-style-type: none">• ถือหุ้นในสัดส่วนร้อยละ 100 ในบริษัท อาร์เอส อินเตอร์เนชั่นแนล (มอริเชียส) คอร์ปอเรชั่น จำกัด

บริษัทย่อย							รายละเอียดเพิ่มเติม
ชื่อบริษัท - ที่ตั้ง	สัดส่วนการถือหุ้น	ประเภทธุรกิจ	ทุนจดทะเบียน	หุ้นสามัญ	มูลค่าที่ตราไว้ต่อหุ้น	ทุนที่ชำระแล้ว	
กลุ่มโครงการในต่างประเทศ							
6. บริษัท อาร์เอช อินเตอร์เนชั่นแนล (มอริเชียส) คอร์ปอเรชั่น จำกัด 4 th Floor, Ebene Skies, Rue de L'Institut, Ebene ประเทศมอริเชียส	100 (ถือหุ้นโดยบริษัท อาร์เอชอินเตอร์เนชั่นแนล คอร์ปอเรชั่น จำกัด)	ลงทุนในธุรกิจเกี่ยวกับพลังงานไฟฟ้าในต่างประเทศ	224.13 ล้านเหรียญสหรัฐ	224.13 ล้านหุ้น	1 เหรียญสหรัฐ	224.13 ล้านเหรียญสหรัฐ	<ul style="list-style-type: none">ถือหุ้นในสัดส่วนร้อยละ 100 ใน บริษัท อาร์เอช อินเตอร์เนชั่นแนล (สิงคโปร์) คอร์ปอเรชั่น จำกัด
7. บริษัท อาร์เอช อินเตอร์เนชั่นแนล (สิงคโปร์) คอร์ปอเรชั่น จำกัด 8 Marina Boulevard #05-01 Marina Bay Financial Centre Tower 1 ประเทศสิงคโปร์ 018981	100 (ถือหุ้นโดยบริษัท อาร์เอช อินเตอร์เนชั่นแนล (มอริเชียส) คอร์ปอเรชั่น จำกัด)	ลงทุนในธุรกิจเกี่ยวกับพลังงานไฟฟ้าในต่างประเทศ	223.83 ล้านเหรียญสหรัฐ หรือเทียบเท่า	223.83 ล้านหุ้น	1 เหรียญสหรัฐ	223.83 ล้านเหรียญสหรัฐ หรือเทียบเท่า	<ul style="list-style-type: none">ลงทุนร้อยละ 80 ในบริษัท ราช-ออสเตรเลีย คอร์ปอเรชั่น จำกัดถือหุ้นร้อยละ 4.307 ของจำนวนหุ้นทั้งหมดใน EDL-Generation Public Company
8. บริษัท ราช-ออสเตรเลีย คอร์ปอเรชั่น จำกัด Level 13, 111 Pacific Highway, North Sydney, NSW 2060 ประเทศออสเตรเลีย โทรศัพท์ : +61 2 8913 9400 โทรสาร : +61 2 8913 9423	80 (ถือหุ้นโดยบริษัท อาร์เอช อินเตอร์เนชั่นแนล (สิงคโปร์) คอร์ปอเรชั่น จำกัด)	พัฒนาและดำเนินการโรงไฟฟ้าและลงทุนในธุรกิจเกี่ยวกับพลังงานไฟฟ้า					<ul style="list-style-type: none">มีสินทรัพย์เป็นโรงไฟฟ้าจำนวน 6 แห่ง ตั้งกระจายอยู่ในนครรัฐต่างๆ ทั่วประเทศออสเตรเลียใช้ทรัพยากรเชื้อเพลิงที่มีความหลากหลาย อาทิ ก๊าซธรรมชาติ และพลังงานลมกลุ่มผู้ถือหุ้น ประกอบด้วย<ul style="list-style-type: none">- TRANSFIELD SERVICES LIMITED ร้อยละ 20 และ- บริษัท อาร์เอช อินเตอร์เนชั่นแนล (สิงคโปร์) คอร์ปอเรชั่น จำกัด
9. บริษัท อาร์ไอซีไอ อินเตอร์เนชั่นแนล อินเวสต์เมนต์ จำกัด ประเทศสิงคโปร์	60 (ถือหุ้นโดยบริษัท อาร์เอช อินเตอร์เนชั่นแนล (สิงคโปร์) คอร์ปอเรชั่น จำกัด)	ลงทุนในธุรกิจเกี่ยวกับพลังงานไฟฟ้า	100 ดอลลาร์สิงคโปร์	100 หุ้น	1 ดอลลาร์สิงคโปร์	100 ดอลลาร์สิงคโปร์	<ul style="list-style-type: none">จัดตั้งขึ้นเพื่อลงทุนในโครงการผลิตไฟฟ้าพลังงานแสงอาทิตย์ ในประเทศญี่ปุ่น จำนวน 2 โครงการ ได้แก่ โครงการ Ueda 10.83 เมกะวัตต์ และโครงการ Iwaki-Fukushima 22.68 เมกะวัตต์ รวมกำลังการผลิต 33.51 เมกะวัตต์กลุ่มผู้ถือหุ้นประกอบด้วย<ul style="list-style-type: none">- บริษัท เทวาร์ อินเตอร์เนชั่นแนล จำกัด ร้อยละ 40 และ- บริษัท อาร์เอช อินเตอร์เนชั่นแนล (สิงคโปร์) คอร์ปอเรชั่น จำกัด ร้อยละ 60

บริษัทย่อย

ชื่อบริษัท - ที่ตั้ง

รายละเอียดเพิ่มเติม

บุคคลที่ตราไว้
ต่อหุ้น

หุ้นสามัญ

ประเภท
ธุรกิจสัดส่วน
การถือหุ้น

กลุ่มธุรกิจเกี่ยวเนื่อง

10.	บริษัท ราช โอเนนเดียม จำกัด 8/8 หมู่ที่ 2 ถนนงามวงศ์วาน ตำบลบางเขน อำเภอเมืองนนทบุรี จังหวัดนนทบุรี 11000 ทะเบียนเลขที่ : 0105555038525 โทรศัพท์ : 0 2794 9999 โทรสาร : 0 2794 9998	99.99	บริการเดินเครื่อง และบำรุงรักษา โรงไฟฟ้า	10 ล้านบาท	1 ล้านบาท	10 บาท	2.5 ล้านบาท	<ul style="list-style-type: none"> ให้บริการงานเดินเครื่องและบำรุงรักษาโรงไฟฟ้า ผู้ผลิตไฟฟ้ารายเล็กที่บริษัทฯ เข้าร่วมลงทุน
11.	บริษัท ราช-ลาว เซอร์วิส จำกัด 187 ยูนิต 12 บ้านโพนสะอาด เมืองไฮโคเศรษฐกิจ แขวงนครหลวงเวียงจันทน์ สปป.ลาว โทรศัพท์ : +856 21 454 074 โทรสาร : +856 21 454 075	99.99	บริการเดินเครื่อง และบำรุงรักษา โรงไฟฟ้า	2.5 ล้านบาท เหรียญสหรัฐ	2.5 ล้านบาท	1 เหรียญสหรัฐ	2.5 ล้านบาท เหรียญสหรัฐ	<ul style="list-style-type: none"> ให้บริการควบคุม เดินเครื่อง และบำรุงรักษาโรงไฟฟ้า พลังน้ำ-น้ำจืด 2 โดยมี กฟผ. เป็นผู้รับเหมาช่วง การดำเนินงานตลอดระยะเวลาตามสัญญาซื้อขาย ไฟฟ้ากับ กฟผ. ให้บริการจัดหามูลค่าการเข้าปฏิบัติงานเดินเครื่อง และบำรุงรักษาโครงการโรงไฟฟ้าพลังความร้อนหงสา ใน สปป.ลาว โดย กฟผ. ได้จ้าง บจ.ราช-ลาว เซอร์วิส จัดหามูลค่าการในการเดินเครื่องและบำรุงรักษาของ โครงการโรงไฟฟ้าพลังความร้อนหงสา ให้บริการจัดหามูลค่าการเข้าปฏิบัติงาน โครงการ เซเบียน-เซนัน้อย ภายใต้สัญญาบริการก่อสร้าง บริษัทฯ ได้จ้าง บริษัท ราช-ลาว เซอร์วิสเพื่อจัดหา บุคลากรให้กับโครงการเซเบียน-เซนัน้อย ภายใต้สัญญา บริการก่อสร้าง (Construction Service Contract) ถือหุ้นร้อยละ 5.801 ของจำนวนหุ้นทั้งหมด ใน EDL-Generation Public Company
12.	บริษัท โอเวอร์ซี กรีน เอเนอจี จำกัด 8/8 หมู่ที่ 2 ถนนงามวงศ์วาน ตำบลบางเขน อำเภอเมืองนนทบุรี จังหวัดนนทบุรี 11000 ทะเบียนเลขที่ : 0125557023622	60 ถือหุ้นโดยบริษัท ราชบุรีพลังงาน จำกัด)	บริการด้านการ บริหารจัดการ โรงไฟฟ้า	1 ล้านบาท	0.1 ล้านบาท	10 บาท	1 ล้านบาท	<ul style="list-style-type: none"> จัดตั้งขึ้นเพื่อให้บริการด้านการบริหารจัดการโรงไฟฟ้า พลังงานแสงอาทิตย์ในประเทศญี่ปุ่น กลุ่มผู้ถือหุ้นประกอบด้วย <ul style="list-style-type: none"> - บริษัท ฟรีเมียร์ โฮลดิ้ง จำกัด ร้อยละ 40 และ - บริษัท ราชบุรีพลังงาน จำกัด

2.2 กิจกรรมที่ควบคู่ร่วมกันและบริษัทร่วม จำนวน 22 บริษัท

ชื่อบริษัท - ที่ตั้ง	สัดส่วนการถือหุ้น	ประเภทธุรกิจ	ทุนจดทะเบียน	หุ้นสามัญ	มูลค่าที่ตราไว้ต่อหุ้น	ทุนที่ชำระแล้ว	รายละเอียดเพิ่มเติม
กลุ่มโรงไฟฟ้าเชื้อเพลิงหลักในประเทศ							
1. บริษัท ราชบุรีเพาเวอร์ จำกัด 1828 ถนนสุขุมวิท แขวงบางจาก เขตพระโขนง กรุงเทพฯ 10260 ทะเบียนเลขที่ : 0105539081349 โทรศัพท์ : 0 2311 5111 โทรสาร : 0 2332 3882	25 (ถือหุ้นโดยบริษัท ราชบุรี ฮัลเลย์แอนน์ จำกัด)	ผลิตและ จำหน่าย พลังงาน ไฟฟ้า	7,325 ล้านบาท	73.25 ล้านบาท	100 บาท	7.325 ล้านบาท	<ul style="list-style-type: none"> ควบคุมดูแลดำเนินงานของโรงไฟฟ้าราชบุรีเพาเวอร์ ซึ่งตั้งอยู่ภายในพื้นที่ของโรงไฟฟ้าราชบุรี จังหวัดราชบุรี มีสัญญาซื้อขายไฟฟ้าระยะยาวกับ กฟผ. 25 ปี ประกอบด้วยโรงไฟฟ้าพลังความร้อนร่วม 2 ชุด กำลังการผลิตติดตั้งชุดละ 700 เมกะวัตต์ รวม 1,400 เมกะวัตต์ กลุ่มผู้ถือหุ้นประกอบด้วย <ul style="list-style-type: none"> - บริษัท พี อี อินเตอร์เนชั่นแนล เพาเวอร์ (เมารีเชียส) แอสตีดี ร้อยละ 25 - บริษัท ชูบุ อิเลคทริค เพาเวอร์ คอมปะนี อินเตอร์เนชั่นแนล ปิ.วี. ร้อยละ 15 - บริษัท โกลบอล เพาเวอร์ ซินเนอร์ยี จำกัด ร้อยละ 15 - บริษัท สหยูเนี่ยน จำกัด (มหาชน) ร้อยละ 10 - บริษัท โตโยต้า มอเตอร์ คอร์ปอเรชั่น จำกัด ร้อยละ 10 และ - บริษัท ราชบุรี ฮัลเลย์แอนน์ จำกัด จัดตั้งขึ้นเพื่อดำเนินโครงการโรงไฟฟ้าผลิตไฟฟ้ารายเล็ก ประเภทสัญญา Firm ระบบ Cogeneration ตั้งอยู่ที่นิคมอุตสาหกรรมจังหวัดราชบุรี จำนวน 2 ชุด กำลังการผลิตติดตั้ง รวม 234 เมกะวัตต์ กลุ่มผู้ถือหุ้นประกอบด้วย <ul style="list-style-type: none"> - บริษัท ไทยเวิลด์ เพาเวอร์ จำกัด ร้อยละ 60 และ - บริษัท ผลิตไฟฟ้าราชบุรี จำกัด จัดตั้งขึ้นเพื่อดำเนินโครงการโรงไฟฟ้าผลิตไฟฟ้ารายเล็ก ประเภทสัญญา Firm ระบบ Cogeneration ตั้งอยู่ที่เขตส่งเสริมอุตสาหกรรม นวนคร จังหวัดปทุมธานี จำนวน 1 โครงการ กำลังการผลิตติดตั้ง 132 เมกะวัตต์ กลุ่มผู้ถือหุ้น ประกอบด้วย <ul style="list-style-type: none"> - บริษัท โกลบอล เพาเวอร์ ซินเนอร์ยี จำกัด ร้อยละ 30 - บริษัท นวนคร จำกัด (มหาชน) ร้อยละ 30 และ - บริษัท ผลิตไฟฟ้าราชบุรี จำกัด
2. บริษัท ราชบุรีโฮลด์ โฉนดเนเธอร์แลนด์ จำกัด 155/115 นิคมอุตสาหกรรมราชบุรี หมู่ที่ 4 ตำบลเจ็ดเสมียน อำเภอโพธาราม จังหวัดราชบุรี 70120 ทะเบียนเลขที่: 0105552116967 โทรศัพท์ : 0 3237 5869 โทรสาร : 0 3237 5870	40 (ถือหุ้นโดยบริษัท ผลิตไฟฟ้าราชบุรี จำกัด)	ผลิตและ จำหน่าย พลังงาน ไฟฟ้าและ ไอน้ำ	2,500 ล้านบาท	250 ล้านบาท	10 บาท	1,250 ล้านบาท	<ul style="list-style-type: none"> จัดตั้งขึ้นเพื่อดำเนินโครงการโรงไฟฟ้าผลิตไฟฟ้ารายเล็ก ประเภทสัญญา Firm ระบบ Cogeneration ตั้งอยู่ที่นิคมอุตสาหกรรมจังหวัดราชบุรี จำนวน 2 ชุด กำลังการผลิตติดตั้ง รวม 234 เมกะวัตต์ กลุ่มผู้ถือหุ้นประกอบด้วย <ul style="list-style-type: none"> - บริษัท ไทยเวิลด์ เพาเวอร์ จำกัด ร้อยละ 60 และ - บริษัท ผลิตไฟฟ้าราชบุรี จำกัด จัดตั้งขึ้นเพื่อดำเนินโครงการโรงไฟฟ้าผลิตไฟฟ้ารายเล็ก ประเภทสัญญา Firm ระบบ Cogeneration ตั้งอยู่ที่เขตส่งเสริมอุตสาหกรรม นวนคร จังหวัดปทุมธานี จำนวน 1 โครงการ กำลังการผลิตติดตั้ง 132 เมกะวัตต์ กลุ่มผู้ถือหุ้น ประกอบด้วย <ul style="list-style-type: none"> - บริษัท โกลบอล เพาเวอร์ ซินเนอร์ยี จำกัด ร้อยละ 30 - บริษัท นวนคร จำกัด (มหาชน) ร้อยละ 30 และ - บริษัท ผลิตไฟฟ้าราชบุรี จำกัด
3. บริษัท ผลิตไฟฟ้า นวนคร จำกัด สำนักงานใหญ่ 999 หมู่ที่ 13 ถนนพหลโยธิน ตำบลคลองหนึ่ง อำเภอคลองหลวง จังหวัดปทุมธานี สำนักงานสาขา 8/8 หมู่ที่ 2 ตำบลบางเขน อำเภอเมืองนนทบุรี จังหวัดนนทบุรี 11000 ทะเบียนเลขที่ : 0135553000881 โทรศัพท์ : 0 2978 5283 โทรสาร : 0 2978 5080	40 (ถือหุ้นโดยบริษัท ผลิตไฟฟ้าราชบุรี จำกัด)	ผลิตและ จำหน่าย พลังงาน ไฟฟ้าและ ไอน้ำ	1,002 ล้านบาท	100.20 ล้านบาท	10 บาท	1,002 ล้านบาท	<ul style="list-style-type: none"> จัดตั้งขึ้นเพื่อดำเนินโครงการโรงไฟฟ้าผลิตไฟฟ้ารายเล็ก ประเภทสัญญา Firm ระบบ Cogeneration ตั้งอยู่ที่เขตส่งเสริมอุตสาหกรรม นวนคร จังหวัดปทุมธานี จำนวน 1 โครงการ กำลังการผลิตติดตั้ง 132 เมกะวัตต์ กลุ่มผู้ถือหุ้น ประกอบด้วย <ul style="list-style-type: none"> - บริษัท โกลบอล เพาเวอร์ ซินเนอร์ยี จำกัด ร้อยละ 30 - บริษัท นวนคร จำกัด (มหาชน) ร้อยละ 30 และ - บริษัท ผลิตไฟฟ้าราชบุรี จำกัด

กิจการที่ควบคุมร่วมกันและบริษัทร่วม

ชื่อบริษัท - ที่ตั้ง	สัดส่วนการถือหุ้น	ประเภทธุรกิจ	ทุนจดทะเบียน	หุ้นสามัญ	มูลค่าที่ตราไว้ต่อหุ้น	วันที่ชำระแล้ว	รายละเอียดเพิ่มเติม
กลุ่มโรงไฟฟ้าเชื้อเพลิงหลักในประเทศ							
4. บริษัท อุตสาหกรรม เยาวเวอร์ จำกัด 8/8 หมู่ที่ 2 ตำบลบางขน อำเภอเมืองนนทบุรี จังหวัดนนทบุรี 11000 ทะเบียนเลขที่ : 0125556001315 โทรศัพท์ : 0 2794 9999 โทรสาร : 0 2794 9998	45 (ถือหุ้นโดยบริษัท ผลิตไฟฟ้าราชบุรี จำกัด)	ผลิตและ จำหน่าย พลังงานไฟฟ้า	80 ล้านบาท	0.80 ล้านบาท	100 บาท	40.10 ล้านบาท	<ul style="list-style-type: none"> ประกอบธุรกิจเกี่ยวกับพลังงานไฟฟ้าและประกอบกิจการโรงงานผลิตพลังงานไฟฟ้าทุกประเภท กลุ่มผู้ถือหุ้น ประกอบด้วย <ul style="list-style-type: none"> - เอสเคอีซี ไทย แก๊ส เพาเวอร์ โพรเวท ลิมิเตด ร้อยละ 40 - บริษัท บี.กริม เพาเวอร์ จำกัด ร้อยละ 15 และ - บริษัท ผลิตไฟฟ้าราชบุรี จำกัด
5. บริษัท เบิกไพรโคเจนเนอเรชั่น จำกัด* 302 อาคารเอสแอลเอนด์เอ ชั้น 2 ถนนสีลม แขวงสุริยวงศ์ เขตบางรัก กรุงเทพมหานคร ทะเบียนเลขที่ : 0105553098636	35 (ถือหุ้นโดยบริษัท ผลิตไฟฟ้าราชบุรี จำกัด)	ผลิตและ จำหน่าย พลังงาน ไฟฟ้าและไอน้ำ	100 ล้านบาท	10 ล้านบาท	10	25.75 ล้านบาท	<ul style="list-style-type: none"> ดำเนินโครงการโรงไฟฟ้าผู้ผลิตไฟฟ้ารายเล็กประเภทสัญญา Firm ระบบ Cogeneration ตั้งอยู่ที่ตำบลเบิกไพร อำเภอบ้านโป่ง จังหวัดราชบุรี กำลังการผลิตติดตั้งรวม 100 เมกะวัตต์ โดยมีสัญญาซื้อขายไฟฟ้ากับ กฟผ. 25 ปี กลุ่มผู้ถือหุ้น ประกอบด้วย <ul style="list-style-type: none"> - บริษัท น้ำตาลราชบุรี จำกัด ร้อยละ 65 และ - บริษัท ผลิตไฟฟ้าราชบุรี จำกัด
กลุ่มโรงไฟฟ้าประเภทพลังงานทดแทนในประเทศ							
6. บริษัท โซลาร์ต้า จำกัด 8/8 หมู่ที่ 2 ตำบลบางขน อำเภอเมืองนนทบุรี จังหวัดนนทบุรี 11000 ทะเบียนเลขที่ : 0105553085861 โทรศัพท์ : 0 2978 5200 โทรสาร : 0 2978 5080 ต่อ 5200	49 (ถือหุ้นโดยบริษัท ราชบุรีพลังงาน จำกัด)	ผลิตและ จำหน่าย พลังงาน ไฟฟ้า	1.320 ล้านบาท	13.20 ล้านบาท	100 บาท	1.100 ล้านบาท	<ul style="list-style-type: none"> โครงการโรงไฟฟ้าพลังงานแสงอาทิตย์ประเภทผู้ผลิตไฟฟ้ารายเล็กมาก สัญญา Non-Firm จำนวน 8 โครงการ ตั้งอยู่ที่จังหวัดพระนครศรีอยุธยา สุพรรณบุรี และ นครปฐม กำลังการผลิตติดตั้งรวม 34.25 เมกะวัตต์ กลุ่มผู้ถือหุ้น ประกอบด้วย <ul style="list-style-type: none"> - บริษัท ยันฮีโซล่า เพาเวอร์ จำกัด ร้อยละ 51 และ - บริษัท ราชบุรีพลังงาน จำกัด
7. บริษัท เฟอร์ล โคราท จำกัด 87 อาคารเอ็ม.ไทย ทาวเวอร์ อลซีซีเซ็นทรัลเพลส ชั้นที่ 27 ถนนวิญญู แขวงกลุ่มพิน เขตปทุมวัน กรุงเทพฯ 10330 ทะเบียนเลขที่ : 0105552056166 โทรศัพท์ : 0 2654 1155-8 โทรสาร : 0 2654 1159	20	ผลิตและ จำหน่าย พลังงาน ไฟฟ้า	1.996.02 ล้านบาท	199.602 ล้านบาท	10 บาท	1.996.02 ล้านบาท	<ul style="list-style-type: none"> ควบคุมดูแลโครงการผลิตไฟฟ้าพลังงานลมห้วยบง 3 ซึ่งมีกำลังการผลิตติดตั้ง 103.5 เมกะวัตต์ ตั้งอยู่ในพื้นที่จังหวัดนครราชสีมา มีสัญญาซื้อขายไฟฟ้าประเภท Non-Firm สำหรับผู้ผลิตไฟฟ้ารายเล็กกับ กฟผ. และได้รับเงินสนับสนุน (Adder) จากกองทุนพัฒนาไฟฟ้า สกพ. จำนวน 3.50 บาทต่อหน่วย ระยะเวลา 10 ปี เริ่มต้นต้องจึงพจนินธ์เมื่อวันที่ 14 พฤศจิกายน 2555 กลุ่มผู้ถือหุ้น ประกอบด้วย <ul style="list-style-type: none"> - Aeolus Power Co., Ltd. ร้อยละ 60 - บริษัท Chubu Electric Power Korat, BV ร้อยละ 20 และ - บริษัทฯ

*จุดทะเบียนเปลี่ยนชื่อจากเดิม บริษัท ราชบุรีโคเจนเนอเรชั่น จำกัด เป็น บริษัท เบิกไพรโคเจนเนอเรชั่น จำกัด เมื่อวันที่ 27 มกราคม 2558

กิจการที่ควบคุมร่วมกันและบริษัทร่วม						
ชื่อบริษัท - ที่ตั้ง	สัดส่วนการถือหุ้น	ประเภทธุรกิจ	ทุนจดทะเบียน	มูลค่าที่ตราไว้ต่อหุ้น	ทุนที่ชำระแล้ว	รายละเอียดเพิ่มเติม
กลุ่มโรงไฟฟ้าประเภทพลังงานทดแทนในประเทศไทย						
8. บริษัท เค. อาร์. พู จำกัด 87 อาคารเอ็ม.ไทย. ทาวเวอร์ ออลซีซั่นสเพลส ชั้นที่ 27 ถนนวิทยุ แขวงลุมพินี เขตปทุมวัน กรุงเทพฯ 10330 ทะเบียนเลขที่ : 0105552072412 โทรศัพท์ : 0 2654 1155-8 โทรสาร : 0 2654 1159	20	ผลิตและจำหน่ายพลังงานไฟฟ้า	1,827 ล้านบาท	10 บาท	1,827 ล้านบาท	<ul style="list-style-type: none">ควบคุมดูแลโครงการผลิตไฟฟ้าพลังงานลมห้วยบง 2 กำลังการผลิตติดตั้ง 103.5 เมกะวัตต์ ตั้งอยู่ในพื้นที่จังหวัดนครราชสีมา มีสัญญาซื้อขายไฟฟ้าประเภท Non-Firm สำหรับผู้ผลิตไฟฟ้ารายเล็กกับ กฟผ. และได้รับเงินสนับสนุน (Adder) จากกองทุนพัฒนาไฟฟ้า สกพ. จำนวน 3.50 บาทต่อหน่วยระยะเวลา 10 ปี เริ่มต้นเครื่องเชิงพาณิชย์เมื่อวันที่ 8 กุมภาพันธ์ 2556กลุ่มผู้ถือหุ้น ประกอบด้วย<ul style="list-style-type: none">- Aeolus Power Co., Ltd. ร้อยละ 60- Chubu Electric Power Kordt, BV ร้อยละ 20 และ- บริษัทฯ
9. บริษัท โซล่า เพาเวอร์ (โคราช 3) จำกัด 333/22 หอยสุ่มวิท 55 ถนนสุขุมวิท แขวงคลองตันเหนือ เขตวัฒนา กรุงเทพฯ 10110 ทะเบียนเลขที่ : 0105553043106 โทรศัพท์ : 0 2712 7374-6 0 2185 2342-3 โทรสาร : 0 2712 7378 0 2185 2344	40 (ถือหุ้นโดยบริษัท ราชบุรีพลังงาน จำกัด)	ผลิตและจำหน่ายพลังงานไฟฟ้า	188.75 ล้านบาท	10 บาท	188.75 ล้านบาท	<ul style="list-style-type: none">ควบคุมดูแลโครงการผลิตไฟฟ้าพลังงานแสงอาทิตย์ กำลังการผลิตติดตั้ง 6 เมกะวัตต์ ตั้งอยู่ในพื้นที่จังหวัดนครราชสีมา มีสัญญาซื้อขายไฟฟ้าประเภท Non-Firm สำหรับผู้ผลิตไฟฟ้ารายเล็กมาก กับ กฟผ. และได้รับเงินสนับสนุน (Adder) จากกองทุนพัฒนาไฟฟ้า สกพ. จำนวน 8 บาทต่อหน่วยระยะเวลา 10 ปี เริ่มต้นเครื่องเชิงพาณิชย์เมื่อวันที่ 9 มีนาคม 2555กลุ่มผู้ถือหุ้น ประกอบด้วย<ul style="list-style-type: none">- บริษัท โซล่า เพาเวอร์ จำกัด ร้อยละ 60 และ- บริษัท ราชบุรีพลังงาน จำกัด
10. บริษัท โซล่า เพาเวอร์ (โคราช 4) จำกัด 333/22 หอยสุ่มวิท 55 ถนนสุขุมวิท แขวงคลองตันเหนือ เขตวัฒนา กรุงเทพฯ 10110 ทะเบียนเลขที่ : 0105553043599 โทรศัพท์ : 0 2712 7374-6 0 2185 2342-3 โทรสาร : 0 2712 7378 0 2185 2344	40 (ถือหุ้นโดยบริษัท ราชบุรีพลังงาน จำกัด)	ผลิตและจำหน่ายพลังงานไฟฟ้า	199.25 ล้านบาท	10 บาท	194.877 ล้านบาท	<ul style="list-style-type: none">ควบคุมดูแลโครงการผลิตไฟฟ้าพลังงานแสงอาทิตย์ กำลังการผลิตติดตั้ง 6 เมกะวัตต์ ตั้งอยู่ในพื้นที่จังหวัดนครราชสีมา มีสัญญาซื้อขายไฟฟ้าประเภท Non-Firm สำหรับผู้ผลิตไฟฟ้ารายเล็กมาก กับ กฟผ. และได้รับเงินสนับสนุน (Adder) จากกองทุนพัฒนาไฟฟ้า สกพ. จำนวน 8 บาทต่อหน่วย ระยะเวลา 10 ปี เริ่มต้นเครื่องเชิงพาณิชย์เมื่อวันที่ 14 พฤษภาคม 2555กลุ่มผู้ถือหุ้น ประกอบด้วย<ul style="list-style-type: none">- บริษัท โซล่า เพาเวอร์ จำกัด ร้อยละ 60 และ- บริษัท ราชบุรีพลังงาน จำกัด

กิจการที่ควบรวมกันและบริษัทร่วม

ชื่อบริษัท - ที่ตั้ง	สัดส่วนการถือหุ้น	ประเภทธุรกิจ	ทุนจดทะเบียน	หุ้นสามัญ	มูลค่าที่ตราไว้ต่อหุ้น	ทุนที่ชำระแล้ว	รายละเอียดเพิ่มเติม
กลุ่มโรงไฟฟ้าประเภทพลังงานทดแทนในประเทศไทย							
11. บริษัท โซล่า เพาเวอร์ (โคราช 7) จำกัด 333/22 ซอยสุขุมวิท 55 ถนนสุขุมวิท แขวงคลองตันเหนือ เขตวัฒนา กรุงเทพฯ 10110 ทะเบียนเลขที่ : 0105553043599 โทรศัพท์ : 0 2712 7374-6 0 2185 2342-3 โทรสาร : 0 2712 7378 0 2185 2344	40 (ถือหุ้นโดยบริษัท ราชนิวรีพลังงาน จำกัด)	ผลิตและ จำหน่าย พลังงาน ไฟฟ้า	188.75 ล้านบาท	18.875 ล้านบาท	10 บาท	185.502 ล้านบาท	<ul style="list-style-type: none"> • ควบคุมดูแลโครงการผลิตไฟฟ้าพลังงานแสงอาทิตย์กำลังการผลิตติดตั้ง 6 เมกะวัตต์ ตั้งอยู่ในพื้นที่จังหวัดนครราชสีมา มีสัญญาซื้อขายไฟฟ้าประเภท Non-Firm สำหรับผู้ผลิตไฟฟ้ารายเล็กมากับ กฟผ. และได้รับเงินสนับสนุน (Adder) จากกองทุนพัฒนาไฟฟ้า สำนักงาน กฟผ. จำนวน 8 บาทต่อหน่วย ระยะเวลา 10 ปี เริ่มต้นเครื่องจึงพาณิชย์เมื่อวันที่ 30 พฤษภาคม 2555 • กลุ่มผู้ถือหุ้น ประกอบด้วย <ul style="list-style-type: none"> - บริษัท โซล่า เพาเวอร์ จำกัด ร้อยละ 60 และ - บริษัท ราชนิวรีพลังงาน จำกัด
12. บริษัท สงขลาไบโอแมส จำกัด 1842 ถนนกรุงเทพ-นนทบุรี แขวงวงศ์สว่าง เขตบางซื่อ กรุงเทพฯ 10800 ทะเบียนเลขที่ : 0105552090909 โทรศัพท์ : 0 2910 9700 โทรสาร : 0 2910 9713 สำนักงานสาขา 56 หมู่ที่ 3 ตำบลขุนัดหวาย อำเภอจะนะ จังหวัดสงขลา	40 (ถือหุ้นโดยบริษัท ราชนิวรีพลังงาน จำกัด)	ผลิตและ จำหน่าย พลังงาน ไฟฟ้า	210 ล้านบาท	2.10 ล้านบาท	100 บาท	206 ล้านบาท	<ul style="list-style-type: none"> • ควบคุมดูแลโครงการผลิตไฟฟ้าเชื้อเพลิงชีวมวลจากปาล์มน้ำมันและรากไผ่จากพารา กำลังการผลิตติดตั้ง 9.9 เมกะวัตต์ ตั้งอยู่ที่อำเภอจะนะ จังหวัดสงขลา • กลุ่มผู้ถือหุ้น ประกอบด้วย <ul style="list-style-type: none"> - บริษัท พรีโซเทค เพาเวอร์ โปรดิวเซอร์ จำกัด ร้อยละ 40 - สหกรณ์ออมทรัพย์อัครวิทย์ จำกัด ร้อยละ 20 และ - บริษัทฯ
กลุ่มโครงการในต่างประเทศ							
13. บริษัท ไฟฟ้าน้ำจืด 2 จำกัด 215 ถนนเลนาซัง เมืองจินนบุรี กำแพงนครเขื่อนจันทน์ สป.ลาว โทรศัพท์ : +856 21 223 215 โทรสาร : +856 21 215 500	25 (ถือหุ้นโดยบริษัท เซาท์อีสต์ เอเชีย เอนเนอจี้ จำกัด)	ผลิตและ จำหน่าย พลังงาน ไฟฟ้า	8.809 ล้านบาท	880.90 ล้านบาท	10 บาท	8.809 ล้านบาท	<ul style="list-style-type: none"> • ควบคุมดูแลโครงการโรงไฟฟ้าพลังน้ำ-น้ำจืด 2 ใน สป.ลาว กำลังการผลิตติดตั้ง 615 เมกะวัตต์ • กลุ่มผู้ถือหุ้น ประกอบด้วย <ul style="list-style-type: none"> - รัฐบาล สป.ลาว ร้อยละ 25 และ - บริษัท เซาท์อีสต์ เอเชีย เอนเนอจี้ จำกัด ร้อยละ 75

กิจการที่ควบรวมกันและบริษัทร่วม

ชื่อบริษัท - ที่ตั้ง		สัดส่วนการถือหุ้น	ประเภทธุรกิจ	ทุนจดทะเบียน	หุ้นสามัญ	มูลค่าที่ตราไว้ต่อหุ้น	ทุนที่ชำระแล้ว	รายละเอียดเพิ่มเติม
กลุ่มโครงการในต่างประเทศ								
14.	บริษัท ไฟฟ้า พงสา จำกัด เมืองลีดตะบอง นครหลวงเวียงจันทน์ สปป.ลาว โทรศัพท์ : +856 21 223 911 โทรสาร : +856 21 222 089	40	ผลิตและจำหน่ายพลังงานไฟฟ้า	76 ล้านเหรียญสหรัฐ	7.60 ล้านหุ้น	10 เหรียญสหรัฐ	76 ล้านเหรียญสหรัฐ	<ul style="list-style-type: none"> จัดตั้งใน สปป.ลาว เพื่อรับสัมปทานการผลิตไฟฟ้าในโครงการโรงไฟฟ้าพลังความร้อนหลา ซึ่งตั้งอยู่ที่แขวงไชยะบุรี สปป.ลาว ขนาดกำลังการผลิต 1,878 เมกะวัตต์ ใช้ถ่านหินลิกไนต์เป็นเชื้อเพลิงหลัก กลุ่มผู้ถือหุ้น ประกอบด้วย <ul style="list-style-type: none"> - บริษัท บ้านปู เพาเวอร์ จำกัด ถือหุ้นร้อยละ 40 - Lao Holding State Enterprise ร้อยละ 20 และ - บริษัทฯ
15.	บริษัท ไฟฟ้า น้ำจิม 3 จำกัด 218, Unit 12 Ban Thongkang, Sokpaluang Road, Sattanak District, Vientiane, Lao PDR โทรศัพท์ : +856 21 412 โทรสาร : +856 21 412	25	ผลิตและจำหน่ายพลังงานไฟฟ้า	0.30 ล้านเหรียญสหรัฐ	0.003 ล้านหุ้น	100 เหรียญสหรัฐ	0.060 ล้านเหรียญสหรัฐ	<ul style="list-style-type: none"> จัดตั้งใน สปป.ลาว เพื่อดำเนินโครงการโรงไฟฟ้าพลังน้ำ - น้ำจิม 3 ซึ่งปัจจุบันโครงการดังกล่าวได้หมดสัญญาพัฒนาโครงการ เนื่องจากมีการเปลี่ยนแปลงนโยบายการพัฒนาพลังงานภายในประเทศของ สปป.ลาว และบริษัทฯ ได้ตัดจำหน่ายค่าใช้จ่ายพัฒนาก่อสร้างแล้วตั้งแต่ปี 2556 กลุ่มผู้ถือหุ้น ประกอบด้วย <ul style="list-style-type: none"> - บริษัท จี เอ็ม เอส ลาว จำกัด ร้อยละ 27 - บริษัท มาบุญณี คอร์ปอเรชั่น ร้อยละ 25 - Lao Holding State Enterprise ร้อยละ 23 และ - บริษัทฯ
16.	บริษัท ไฟฟ้า เซเบียน - เซนัน้อย จำกัด ชั้น 6 ตึกแคมป์ดีเทลทาวเวอร์ เลขที่ 23 ถนนสิงหา บ้านหนองบอน เมืองไฮเสดดา แขวงนครหลวงเวียงจันทน์ สปป.ลาว โทรศัพท์ : +856 21 455 025 โทรสาร : +856 21 455 025	25	ผลิตและจำหน่ายพลังงานไฟฟ้า	50 ล้านเหรียญสหรัฐ	0.50 ล้านหุ้น	100 เหรียญสหรัฐ	0.10 ล้านเหรียญสหรัฐ	<ul style="list-style-type: none"> จัดตั้งใน สปป.ลาว เพื่อดำเนินโครงการโรงไฟฟ้าพลังน้ำเซเบียน - เซนัน้อย กำลังการผลิตติดตั้ง 410 เมกะวัตต์ กลุ่มผู้ถือหุ้น ประกอบด้วย <ul style="list-style-type: none"> - SK Engineering & Construction Company Limited ร้อยละ 26 - Korea Western Power Company Limited ร้อยละ 25 - Lao Holding State Enterprise ร้อยละ 24 และ - บริษัทฯ
17.	บริษัท เคค เพาเวอร์ จำกัด ประเทศกัมพูชา	50	ผลิตและจำหน่ายพลังงานไฟฟ้า	1 ล้านเหรียญสหรัฐ	0.001 ล้านหุ้น	1,000 เหรียญสหรัฐ	1 ล้านเหรียญสหรัฐ	<ul style="list-style-type: none"> เพื่อพัฒนาและดำเนินการโครงการโรงไฟฟ้าในประเทศกัมพูชา

กิจการที่ควบคู่มาร่วมกันและบริษัทร่วม

ชื่อบริษัท - ที่ตั้ง	สัดส่วนการถือหุ้น	ประเภทธุรกิจ	ทุนจดทะเบียน	หุ้นสามัญ	มูลค่าที่ตราไว้ต่อหุ้น	ทุนที่ชำระแล้ว	รายละเอียดเพิ่มเติม
กลุ่มโครงการในต่างประเทศ							
18. บริษัท เทาฮีสท์ เอเชีย เอเนอจี้ จำกัด 587 อาคารวิริยะถาวร ชั้น 20 ถนนสุทธิสารวินิจฉัย แขวงดินแดง เขตดินแดง กรุงเทพฯ 10400 ทะเบียนเลขที่ : 0105547063036 โทรศัพท์ : 0 2275 4873 โทรสาร : 0 2691 8307	33.33	ลงทุนในธุรกิจเกี่ยวกับพลังงานไฟฟ้า	6,606.75 ล้านบาท	660.675 ล้านหุ้น	10 บาท	6,606.75 ล้านบาท	<ul style="list-style-type: none"> ถือหุ้นในบริษัท ไฟฟ้าน้ำจืด 2 จำกัด ร้อยละ 75 ร่วมกับรัฐบาล สปป.ลาว (ร้อยละ 25) ซึ่งควบคุมดูแลโรงไฟฟ้าพลังน้ำ-น้ำจืด 2 ใน สปป. ลาว กำลังการผลิตติดตั้ง 615 เมกะวัตต์ กลุ่มผู้ถือหุ้น ประกอบด้วย <ul style="list-style-type: none"> - บริษัท ซี.เค. พาวเวอร์ จำกัด ร้อยละ 56.001 - ผู้ถือหุ้นอื่นๆ ร้อยละ 10.67 และ - บริษัทฯ

กลุ่มธุรกิจเกี่ยวเนื่อง

19. บริษัท ชูบุราชนบุรี อิเลคทริคเทอริส จำกัด 128 หมู่ที่ 6 ตำบลพิบูลทอง อำเภอเมืองราชบุรี จังหวัดราชบุรี 70000 ทะเบียนเลขที่ : 070554800938 โทรศัพท์ : 0 2978 5180 0 3236 5740 ต่อ 3210 โทรสาร : 0 2978 5126 0 3236 5740 ต่อ 3204	50	บริการเดินเครื่องและบำรุงรักษาโรงไฟฟ้า	20 ล้านบาท	0.40 ล้านหุ้น	50 บาท	20 ล้านบาท	<ul style="list-style-type: none"> ให้บริการงานเดินเครื่องและบำรุงรักษาโรงไฟฟ้าราชบุรี ราชบุรีพาวเวอร์ โดยมีสัญญาให้บริการระยะเวลา 14 ปี นับตั้งแต่วันเริ่มเดินเครื่องจ่ายไฟฟ้าเชิงพาณิชย์และบำรุงรักษาโรงไฟฟ้าราชบุรีพาวเวอร์ในเดือนมิถุนายน 2551 กลุ่มผู้ถือหุ้น ประกอบด้วย <ul style="list-style-type: none"> - บริษัท ชูบุ อิเลคทริค พาวเวอร์ (ประเทศไทย) จำกัด ร้อยละ 50 และ - บริษัทฯ
20. บริษัท สกลาไบโอฟูเอล จำกัด 1842 ถนนกรุงเทพ-นนทบุรี แขวงวงศ์สว่าง เขตบางซื่อ กรุงเทพฯ 10800 ทะเบียนเลขที่ : 010555032454 โทรศัพท์ : 0 2910 9700 โทรสาร : 0 2910 9713	40 (ถือหุ้นโดยบริษัท ราชบุรีพลังงาน จำกัด)	จัดหาเชื้อเพลิงชีวมวล	1 ล้านบาท	0.01 ล้านหุ้น	100 บาท	1 ล้านบาท	<ul style="list-style-type: none"> ควบคุมดูแลโครงการผลิตไฟฟ้าเชื้อเพลิงชีวมวลจากปาล์มและรากไม้ยางพารา กำลังการผลิตติดตั้ง 9.9 เมกะวัตต์ ตั้งอยู่ที่อำเภอจะนะ จังหวัดสงขลา กลุ่มผู้ถือหุ้น ประกอบด้วย <ul style="list-style-type: none"> - บริษัท พีริโซล พาวเวอร์ โปรดิวเซอร์ จำกัด ร้อยละ 40 - สหกรณ์ออมทรัพย์อัครศิติก จำกัด ร้อยละ 20 และ - บริษัท ราชบุรีพลังงาน จำกัด

กิจการที่ควบคุมร่วมกันและบริษัทร่วม							
ชื่อบริษัท - ที่ตั้ง	สัดส่วนการถือหุ้น	ประเภทธุรกิจ	ทุนจดทะเบียน	หุ้นสามัญ	มูลค่าที่ตราไว้ต่อหุ้น	ทุนที่ชำระแล้ว	รายละเอียดเพิ่มเติม
กลุ่มธุรกิจเกี่ยวเนื่อง							
21. บริษัท อีเลก ไดมอนด์ เซอร์วิส จำกัด 56/25 หมู่ที่ 20 ตำบลคลองหนึ่ง อำเภอคลองหลวง จังหวัดปทุมธานี 12120 ทะเบียนเลขที่ : 0125552017292 โทรศัพท์ : 0 2529 0808 โทรสาร : 0 2529 0900	10	ให้บริการงานซ่อมอุปกรณ์เครื่องจักรกังหัน	623 ล้านบาท	6.23 ล้านบาท	100 บาท	623 ล้านบาท	<ul style="list-style-type: none">ดำเนินงานโรงซ่อมอุปกรณ์เครื่องจักรกังหันก๊าซของระบบผลิตไฟฟ้า โดยมีพื้นที่ให้บริการครอบคลุมประเทศในทวีปเอเชีย ตั้งอยู่ในนิคมอุตสาหกรรมนวนคร และเริ่มดำเนินงานในปี 2554กลุ่มผู้ถือหุ้น ประกอบด้วย<ul style="list-style-type: none">- กฟผ. ร้อยละ 45- บริษัท Mitsubishi Heavy Industries, Ltd. ร้อยละ 30- บริษัท Mitsubishi Corporation ร้อยละ 15 และ- บริษัทฯ
22. บริษัท พูโพนายนิ้ง จำกัด เมืองสีโคตตะบอง นครหลวงเวียงจันทน์ สปป.ลาว โทรศัพท์ : +856 21 223 9111 โทรสาร : +856 21 222 089	37.50	ผลิตและจำหน่ายถ่านหิน	0.050 ล้านบาท	0.005 ล้านบาท	10 เหรียญสหรัฐ	0.050 ล้านบาท เหรียญสหรัฐ	<ul style="list-style-type: none">จัดตั้งใน สปป.ลาว เพื่อรับสัมปทานการทำเหมืองหินปูนและถ่านหินลิกไนต์สำหรับเป็นเชื้อเพลิงให้แก่โรงไฟฟ้าพลังความร้อนหงสากลุ่มผู้ถือหุ้น ประกอบด้วย<ul style="list-style-type: none">- บริษัท บ้านปูเพาเวอร์ จำกัด ร้อยละ 37.50- Lao Holding State Enterprise ร้อยละ 25 และ- บริษัทฯ
2.3 เงินลงทุนอื่น ๆ จำนวน 1 บริษัท							
ชื่อบริษัท - ที่ตั้ง	สัดส่วนการถือหุ้น	ประเภทธุรกิจ	ทุนจดทะเบียน	หุ้นสามัญ	มูลค่าที่ตราไว้ต่อหุ้น	ทุนที่ชำระแล้ว	รายละเอียดเพิ่มเติม
กลุ่มธุรกิจเกี่ยวเนื่อง							
1. EDL-Generation Public Company Lao-Thai Friendship Road, Thongkang Village, P.O.Box 2392 Vientiane Capital Lao PDR โทรศัพท์ : +856 21 316 142 โทรสาร : +856 21 316 141 เว็บไซต์ : www.edlgen.com.la	10.108 (ถือหุ้นโดยบริษัท ราช-ลาว เซอร์วิส จำกัด และบริษัท อาร์ทเอเชียนเตอร์ เนชั่นแนล (สิงคโปร์) คอร์ปอเรชั่น จำกัด)	ผลิตและจำหน่ายพลังงานไฟฟ้า	4,904,867.06 ล้านบาท	1.226.217 ล้านบาท	4,000 บาท	4,904,867.06 ล้านบาท	<ul style="list-style-type: none">ดำเนินธุรกิจผลิตไฟฟ้าใน สปป.ลาว ถือหุ้นโดยรัฐวิสาหกิจการไฟฟ้าลาว ในสัดส่วนร้อยละ 75 โดยหลักทรัพย์ของ EDL-Gen เป็นหลักทรัพย์แรกที่ใช้ซื้อขายในตลาดหลักทรัพย์ของ สปป.ลาว EDL-Gen มีนโยบายจ่ายเงินปันผลไม่น้อยกว่าร้อยละ 50 ของกำไรสุทธิ

คำนิยาม

1. ชื่อโรงไฟฟ้า

โรงไฟฟ้าไตรเอนเนอจี	โรงไฟฟ้าไตรเอนเนอจี บริษัท ผลิตไฟฟ้าราชบุรี จำกัด
โรงไฟฟ้าประตูเฒ่า	โรงไฟฟ้าประตูเฒ่าและส่วนขยาย บริษัท ราชบุรีพลังงาน จำกัด
โรงไฟฟ้าผู้ผลิตไฟฟ้ารายเล็กนวนคร	โรงไฟฟ้าผู้ผลิตไฟฟ้ารายเล็ก บริษัท ผลิตไฟฟ้า นวนคร จำกัด
โรงไฟฟ้าผู้ผลิตไฟฟ้ารายเล็กเบิกไพรโคเจนเนอเรชั่น	โรงไฟฟ้าผู้ผลิตไฟฟ้ารายเล็ก บริษัท เบิกไพรโคเจนเนอเรชั่น จำกัด
โรงไฟฟ้าผู้ผลิตไฟฟ้ารายเล็กราชบุรีเวิลด์	โรงไฟฟ้าผู้ผลิตไฟฟ้ารายเล็ก บริษัท ราชบุรีเวิลด์ โคเจนเนอเรชั่น จำกัด
โรงไฟฟ้าพลังความร้อนหงสา	โรงไฟฟ้าพลังความร้อนหงสา บริษัท ไฟฟ้า หงสา จำกัด
โรงไฟฟ้าพลังงานชีวมวลสงขลาไบโอแมส	โรงไฟฟ้าพลังงานชีวมวล บริษัท สงขลาไบโอ แมส จำกัด
โรงไฟฟ้าพลังงานลมห้วยบง 2	โรงไฟฟ้าพลังงานลมห้วยบง 2 บริษัท เค. อาร์. พู จำกัด
โรงไฟฟ้าพลังงานลมห้วยบง 3	โรงไฟฟ้าพลังงานลมห้วยบง 3 บริษัท เฟิร์ส โคราช วินด์ จำกัด
โรงไฟฟ้าพลังงานแสงอาทิตย์โซล่าเพาเวอร์ โคราช 3	โรงไฟฟ้าพลังงานแสงอาทิตย์ บริษัท โซล่า เพาเวอร์ (โคราช 3) จำกัด
โรงไฟฟ้าพลังงานแสงอาทิตย์โซล่าเพาเวอร์ โคราช 4	โรงไฟฟ้าพลังงานแสงอาทิตย์ บริษัท โซล่า เพาเวอร์ (โคราช 4) จำกัด
โรงไฟฟ้าพลังงานแสงอาทิตย์โซล่าเพาเวอร์ โคราช 7	โรงไฟฟ้าพลังงานแสงอาทิตย์ บริษัท โซล่า เพาเวอร์ (โคราช 7) จำกัด
โรงไฟฟ้าพลังงานแสงอาทิตย์โซลาร์ต้า	โรงไฟฟ้าพลังงานแสงอาทิตย์ บริษัท โซลาร์ต้า จำกัด
โรงไฟฟ้าพลังน้ำ เซเบียน-เซนน้อย	โรงไฟฟ้าพลังน้ำ เซเบียน-เซนน้อย บริษัท ไฟฟ้า เซเบียน-เซนน้อย จำกัด
โรงไฟฟ้าพลังน้ำ-น้ำจืด 2	โรงไฟฟ้าพลังน้ำ-น้ำจืด 2 บริษัท ไฟฟ้าน้ำจืด 2 จำกัด
โรงไฟฟ้าราชบุรี	โรงไฟฟ้าราชบุรี บริษัท ผลิตไฟฟ้าราชบุรี จำกัด
โรงไฟฟ้าราชบุรีเพาเวอร์	โรงไฟฟ้าราชบุรีเพาเวอร์ บริษัท ราชบุรีเพาเวอร์ จำกัด
โรงไฟฟ้าราช-ออสเตอร์เลีย	โรงไฟฟ้าของบริษัท ราช-ออสเตอร์เลีย คอร์ปอเรชั่น จำกัด
โรงไฟฟ้าเสาดิเยอร์-เอ	โรงไฟฟ้าเสาดิเยอร์-เอ บริษัท ราชบุรีพลังงาน จำกัด

2. หน่วยงานต่างๆ

ก.ล.ต.	สำนักงานคณะกรรมการกำกับหลักทรัพย์และตลาดหลักทรัพย์
กฟน.	การไฟฟ้านครหลวง
กฟผ.	การไฟฟ้าฝ่ายผลิตแห่งประเทศไทย
กฟภ.	การไฟฟ้าส่วนภูมิภาค
ตลท.	ตลาดหลักทรัพย์แห่งประเทศไทย
สกพ.	สำนักงานคณะกรรมการกำกับกิจการพลังงาน
TSD	บริษัท ศูนย์รับฝากหลักทรัพย์ (ประเทศไทย) จำกัด

3. ศัพท์เทคนิค

พีดีพี	แผนพัฒนาการผลิตไฟฟ้า
วีเอสพีพี	ผู้ผลิตไฟฟ้าเอกชนรายเล็กมาก
เอสพีพี	ผู้ผลิตไฟฟ้าเอกชนรายเล็ก
ไอพีพี	ผู้ผลิตไฟฟ้าเอกชนรายใหญ่

บุคคลอ้างอิง

นายทะเบียนหลักทรัพย์

: บริษัท ศูนย์รับฝากหลักทรัพย์ (ประเทศไทย) จำกัด
เลขที่ 62 อาคารตลาดหลักทรัพย์แห่งประเทศไทย
ถนนรัชดาภิเษก เขตคลองเตย
กรุงเทพฯ 10110
โทรศัพท์ 0 2229 2888
โทรสาร 0 2654 5427

ผู้สอบบัญชี

: บริษัท เคพีเอ็มจี ภูมิภาคไทย สอบบัญชี จำกัด
เลขที่ 95 เอ็มไพร์ทาวเวอร์ ชั้น 48
ถนนสาทรใต้ กรุงเทพฯ 10120
โทรศัพท์ 0 2677 2000
โทรสาร 0 2677 2222

ที่ปรึกษากฎหมาย

: บริษัท เบเคอร์ แอนด์ แม็คเคินซี จำกัด
เลขที่ 990 อาคารอับดุลราฮิม เฟส ชั้น 25
ถนนพระราม 4 กรุงเทพฯ 10500
โทรศัพท์ 0 2636 2000
โทรสาร 0 2636 2111

: บริษัท ลีจิ้ลเลเทอร์ส (ประเทศไทย) จำกัด
เลขที่ 87/1 แคปปิตอลทาวเวอร์ ออลซีซั่นส เฟส ชั้น 20
ถนนวิทยุ กรุงเทพฯ 10330
โทรศัพท์ 0 2305 8000
โทรสาร 0 2305 8010

เลขานุการบริษัท

: นายนवल ดิษเสถียร
อีเมล CS@ratch.co.th
โทรศัพท์ 0 2794 9530
โทรสาร 0 2794 9888 ต่อ 9530

ฝ่ายองค์กรสัมพันธ์

: นางจรัสสุตา บุญเกิด
อีเมล PR@ratch.co.th
โทรศัพท์ 0 2794 9940
โทรสาร 0 2794 9888 ต่อ 9940

ฝ่ายตรวจสอบภายใน

: นายพรชัย จำนงค์เดช
อีเมล internalaudit@ratch.co.th
โทรศัพท์ 0 2794 9520
โทรสาร 0 2794 9888 ต่อ 9520

ส่วนนักลงทุนสัมพันธ์

: นางสาวอนันดา มุฑิตาเจริญ
อีเมล IR@ratch.co.th
โทรศัพท์ 0 2794 9841
โทรสาร 0 2794 9888 ต่อ 9841

RATCH



บมจ.
ผลิตไฟฟ้าราชบุรีโฮลดิ้ง





บริษัท ผลิตไฟฟ้าราชบุรีโฮลดิ้ง จำกัด (มหาชน) ร่วมใส่ใจดูแลสิ่งแวดล้อม
ด้วยการเลือกใช้กระดาษที่ผลิตจากต้นไม้สำหรับผลิตกระดาษโดยเฉพาะ
ซึ่งทุกต้นปลูกโดยการบริหารจัดการป่าไม้แบบยั่งยืนและกระบวนการผลิตเป็นมิตรกับสิ่งแวดล้อม
 อีกทั้งมีน้ำหนักเบา ช่วยลดการใช้พลังงานในการขนส่งหนังสือ
ใช้หมึกที่ผลิตจากตัวเหลืองในการพิมพ์ ช่วยลดปริมาณก๊าซคาร์บอนไดออกไซด์
ปลดปล่อยสู่โลก ไม่เป็นอันตรายต่อผู้อ่าน



RATCH



บมจ.
ผลิตไฟฟ้าราชบุรีโฮลดิ้ง

บริษัท ผลิตไฟฟ้าราชบุรีโฮลดิ้ง จำกัด (มหาชน)

เลขที่ 8/8 หมู่ที่ 2 ถนนงามวงศ์วาน

ตำบลบางเขน อำเภอเมืองนนทบุรี

จังหวัดนนทบุรี 11000

โทรศัพท์ : 0 2794 9999

โทรสาร : 0 2794 9998

เว็บไซต์ : www.ratch.co.th

อีเมล : contactinfo@ratch.co.th

