



**Team Precision**  
Public Company Limited  
บริษัท ทีมพรีซิชั่น จำกัด (มหาชน)

# 2016 ANNUAL REPORT

รายงานประจำปี 2559





ISO 9001 ระบบการบริหารจัดการคุณภาพ



ISO TS16949 ระบบการบริหารจัดการคุณภาพ สำหรับอุตสาหกรรมยานยนต์



ISO 13485 ระบบการบริหารจัดการคุณภาพ สำหรับอุตสาหกรรมเครื่องมือทางการแพทย์



ISO 14001 มาตรฐานระบบการบริหารจัดการสิ่งแวดล้อม



OHSAS 18001 มาตรฐานระบบการจัดการ อาชีวอนามัยและความปลอดภัย

ด้วยพันธกิจที่ชัดเจนของบริษัททีมพีซีซี จำกัด (มหาชน) ในการพัฒนาและควบคุมคุณภาพในการดำเนินงานให้เป็นไปอย่างมีประสิทธิภาพ ทางบริษัทได้ดำเนินการบริหารงานโดยใช้ระบบการบริหารงานคุณภาพที่เป็นมาตรฐานต่างๆ ที่เป็นที่ยอมรับอย่างกว้างขวางในระดับโลก ซึ่งนอกจากการดูแลมาตรฐานในการผลิตสินค้าโดยทั่วไปแล้ว บริษัทยังได้รับการรับรองมาตรฐานสำหรับผลิตภัณฑ์เฉพาะอันได้แก่ ผลิตภัณฑ์สำหรับยานยนต์ และอุตสาหกรรมเครื่องมือแพทย์ด้วย นอกจากนี้ บริษัทยังให้ความสำคัญกับระบบการจัดการคุณภาพด้านสิ่งแวดล้อม ด้านอาชีวอนามัยและด้านความปลอดภัย ซึ่งบริษัทมุ่งเน้นในการเอาใจใส่ดูแลพนักงาน ตลอดจนสภาพการทำงานในองค์กร เพื่อให้เป็นไปอย่างมีมาตรฐานที่ดีและต่อเนื่องตลอดไป

สารสนเทศจากประธานกรรมการ .....	1
นโยบายและภาพรวมการประกอบธุรกิจ .....	2
ลักษณะการประกอบธุรกิจ .....	5
ปัจจัยความเสี่ยง .....	9
ข้อมูลทั่วไปและข้อมูลสำคัญอื่น .....	11
ผู้ถือหุ้น .....	12
นโยบายการจ่ายเงินปันผล .....	13
โครงสร้างการจัดการ .....	14
การกำกับดูแลกิจการ.....	27
ความรับผิดชอบต่อสังคม.....	41
การควบคุมภายในและการบริหารจัดการความเสี่ยง .....	46
รายการระหว่างกัน .....	47
สรุปข้อมูลสำคัญทางการเงิน .....	48
การวิเคราะห์และคำอธิบายของฝ่ายจัดการ .....	50
รายงานความรับผิดชอบต่อคณะกรรมการ .....	54
รายงานคณะกรรมการตรวจสอบ .....	55
รายงานของผู้สอบบัญชีรับอนุญาต .....	56
งบการเงิน.....	60





เรียนท่านผู้ถือหุ้น

บริษัท ทิมพีริชชั่น จำกัด (มหาชน)



บริษัทได้ผ่านการเปลี่ยนแปลงอย่างมากในปี 2559 โดยครั้งแรกของปี 2559 เป็นช่วงเวลาที่ทำลายสำหรับบริษัท อย่างไรก็ตามการแสดงให้เห็นถึงความมุ่งมั่นจิตวิญญาณของพนักงานทั้งหมดของบริษัทในการทำงานร่วมมือกันเพื่อปรับปรุงการดำเนินงาน แม้ในเวลาที่ยากลำบาก ความเพียรพยายามดังกล่าวเริ่มส่งผลแสดงให้เห็นผลบวกในช่วงครึ่งหลังของปี และจะคงส่งต่อไปในอนาคต ปี 2559 มีผลขาดทุนสุทธิจำนวน 8.72 ล้านบาทซึ่งลดลงอย่างมากเมื่อเทียบกับในปี 2558 ที่มีผลขาดทุน 109.74 ล้านบาท อย่างไรก็ตาม สถานะการเงินของบริษัทยังคงแข็งแกร่ง โดยมีกระแสเงินสดสุทธิจากการดำเนินงานจำนวน 65.77 ล้านบาทและอัตราส่วนหนี้สินต่อส่วนของผู้ถือหุ้นต่ำเพียง 0.44 เท่า

เศรษฐกิจโลกและการเปลี่ยนแปลงทิศทางทางการเมืองทั้งในประเทศ และต่างประเทศมีบทบาทสำคัญในการค้าระหว่างประเทศ และมีผลกระทบต่อบริษัทโดยเฉพาะอย่างยิ่งลูกค้าซึ่งส่วนใหญ่มีสินค้าคงคลังค่อนข้างสูงในช่วงครึ่งปีแรก อย่างไรก็ตามสถานการณ์ได้ดีขึ้นในไตรมาสสุดท้ายของปีซึ่งบริษัทเชื่อว่า จะยังคงสถานการณ์ดีในปีต่อไป ผลของหนี้สูญที่เกิดขึ้นปีก่อนนั้นทำให้บริษัทมุ่งเน้นให้ความสำคัญในแง่ของการประหยัดต้นทุน ตัดภาระค่าใช้จ่ายที่ไม่จำเป็น และปรับปรุงกระบวนการผลิตให้กระชับ ทำให้ทำงานได้อย่างมีประสิทธิภาพมากยิ่งขึ้น พร้อมกับเพิ่มศักยภาพความสามารถในการแข่งขันในตลาด การคงรักษาไว้ซึ่งมาตรฐานระดับสูงในการให้บริการและคุณภาพแก่ลูกค้าบริษัท ในปี 2559 บริษัทแสดงบทบาทเชิงรุก มีส่วนร่วมกับแผนบริหารความต่อเนื่องทางธุรกิจ (Business Continuity Plan) ให้กับลูกค้า โดยปีนี้บริษัทมีความภาคภูมิใจที่ประสบความสำเร็จด้านการช่วยให้ลูกค้าสามารถกู้คืนการผลิตอันเนื่องจากการหยุดงานอย่างกะทันหันในโรงงานของลูกค้า โดยบริษัทสามารถบริการตอบสนองคำสั่งซื้อของลูกค้าได้ภายในระยะเวลาสั้น สิ่งนี้แสดงให้เห็นถึงการมีหัวใจเอาใจใส่ในการให้บริการ (Service mind) ของบริษัท ความยืดหยุ่น ความกระตือรือร้น และความมุ่งมั่นในการปรับตัวเข้ากับสถานการณ์ปัญหาของลูกค้าจากความไม่แน่นอน จนประสบผลสำเร็จในการนำเสนอแนวทางการแก้ไขปัญหา เพื่อเสริมสร้างความแข็งแกร่งในพันธมิตรกับลูกค้าอย่างยั่งยืน

ผมเชื่อว่าปี 2559 ที่ผ่านมามีทำให้บริษัทเข้มแข็งและได้เตรียมความพร้อมเป็นอย่างดีสำหรับอนาคต ผมใคร่ขอขอบคุณพนักงานทุกคนที่มีส่วนร่วมอย่างมากในการปรับปรุงระบบการทำงานของบริษัทให้มีประสิทธิภาพมากยิ่งขึ้น การทำงานเป็นทีม จิตวิญญาณของการอุทิศตนและทัศนคติที่ดีของเหล่าพนักงานทั้งหลายนั้นหาที่เปรียบไม่ได้ จากการเผชิญผ่านเหตุการณ์หลากหลาย ในปี 2559 ทีมงานของบริษัทไม่เพียงแต่หนักแน่นมั่นคง แต่ยังแกร่งมากยิ่งขึ้น และบริษัทยังคงเติบโต แสวงหาโอกาสทางธุรกิจใหม่ๆ สามารถตอบสนองให้บริการลูกค้าได้ดียิ่งขึ้นเพื่อเพิ่มคุณค่าให้แก่ผู้ถือหุ้นของบริษัทได้ในที่สุด

ขอแสดงความนับถือ

(นายจักรพันธ์ มานัสสทธิชัย)

ประธานกรรมการ

## 1. นโยบายและภาพรวมการประกอบธุรกิจ

## ความเป็นมา

บริษัท ทีมพีริซัน จำกัด (มหาชน) “TEAM หรือ บริษัท” แรกเริ่มจดทะเบียนก่อตั้งในนามบริษัท ทีมโทรนิคส์ จำกัด เมื่อวันที่ 17 กันยายน 2533 ณ อาคารพาณิชย์ จ.ปทุมธานี เพื่อดำเนินธุรกิจผลิตและรับจ้างผลิตแผงวงจรไฟฟ้าอิเล็กทรอนิกส์ และต่อมาได้ย้ายมาอยู่ที่โรงงานที่รังสิต สำนักงานตั้งอยู่ที่ 152/8 หมู่ 3 ถนนธัญบุรี-ลำลูกกา ตำบลรังสิต อำเภอธัญบุรี จังหวัดปทุมธานี บนเนื้อที่ 2 ไร่ โดยมีประวัติความเป็นมาและพัฒนาการที่สำคัญดังนี้

2539	➢ จัดตั้งบริษัท ทีมพีริซัน จำกัด ขึ้นที่จังหวัดปทุมธานี โดยได้รับการส่งเสริมการลงทุนจากคณะกรรมการส่งเสริมการลงทุน ตั้งอยู่ที่ 198 หมู่ 13 ถนนสุวรรณศร ตำบลคงขี้เหล็ก อำเภอเมืองปทุมธานี จังหวัดปทุมธานี บนเนื้อที่ 11 ไร่ 2 งาน
2542	➢ ปรับโครงสร้างการถือหุ้น โดยให้บริษัท ทีมพีริซัน จำกัด ถือหุ้น บริษัท ทีมโทรนิคส์ จำกัด ร้อยละ 99.99%
2543	➢ จดทะเบียนแปรสภาพเป็นบริษัทมหาชนภายใต้ชื่อบริษัท ทีมพีริซัน จำกัด (มหาชน) เมื่อวันที่ 21 กันยายน 2543
2544	➢ จดทะเบียนในตลาดหลักทรัพย์ใหม่ (MAI) เมื่อวันที่ 8 พฤศจิกายน 2544
2546	➢ ควมรวมกิจการบริษัท ทีมโทรนิคส์ และทีมพีริซันเป็นบริษัทเดียวกันภายใต้ชื่อบริษัท ทีมพีริซัน จำกัด (มหาชน) ➢ เพิ่มทุนจดทะเบียนจาก 150 ล้านบาท เป็น 200 ล้านบาท เมื่อวันที่ 23 พฤษภาคม 2546
2547	➢ โอนเข้าจดทะเบียนตลาดหลักทรัพย์แห่งประเทศไทย (SET) เมื่อวันที่ 1 มกราคม 2547 ➢ สร้างอาคารสำหรับการผลิตแห่งใหม่ที่จังหวัดปทุมธานี บนเนื้อที่ 2 ไร่ 2 งาน
2549	➢ เพิ่มทุนจดทะเบียนเป็น 305 ล้านบาท เมื่อวันที่ 5 เมษายน 2549
2550	➢ เพิ่มทุนจดทะเบียนเป็น 458 ล้านบาท เมื่อวันที่ 19 เมษายน 2550 ➢ ได้สร้างอาคารสำหรับการผลิตหลังที่ 2 ที่จังหวัดปทุมธานี เพื่อรองรับการขยายงานในอนาคต บนเนื้อที่ 55 ไร่
2551	➢ เพิ่มทุนจดทะเบียนเป็น 580 ล้านบาท เมื่อวันที่ 7 พฤษภาคม 2551
2555	➢ ลดทุนจดทะเบียนเป็น 573.96 ล้านบาท โดยตัดหุ้นสามัญจดทะเบียนจากการจัดสรรหุ้นเพื่อรองรับใบสำคัญแสดงสิทธิ (ESOP 1/2549) เมื่อวันที่ 25 เมษายน 2555 และเพิ่มทุนจดทะเบียนเป็น 644.74 ล้านบาท เพื่อรองรับการจ่ายหุ้นปันผลแก่ผู้ถือหุ้น จำนวน 70.78 ล้านบาท เมื่อวันที่ 17 พฤษภาคม 2555
2556	➢ ลดทุนจดทะเบียนเป็น 637 ล้านบาท โดยตัดหุ้นสามัญจดทะเบียนจากการจัดสรรหุ้นเพื่อรองรับใบสำคัญแสดงสิทธิ (ESOP 2/2550) เมื่อวันที่ 7 พฤษภาคม 2556

## บริษัทมีบริษัทย่อย จำนวน 2 บริษัท

2549	➢ จัดตั้งบริษัทที่ประเทศเคนมาร์ก เพื่อดำเนินการสรรหาวัตถุดิบ เมื่อวันที่ 31 ตุลาคม 2549 ➢ สัดส่วนการถือหุ้นร้อยละ 100
2551	➢ จัดตั้งบริษัทที่ประเทศสิงคโปร์ เพื่อดำเนินการสรรหาวัตถุดิบ เมื่อวันที่ 1 สิงหาคม 2551 ➢ สัดส่วนการถือหุ้นร้อยละ 100
2559	➢ บริษัทย่อยที่ประเทศสิงคโปร์ ได้จดทะเบียนเลิกกิจการตามกฎหมายต่างประเทศเมื่อวันที่ 28 พฤศจิกายน 2559

## 1.1 วิสัยทัศน์, เป้าหมายการดำเนินธุรกิจ กลยุทธ์ และค่านิยม

### วิสัยทัศน์

เป็นบริษัทที่ถูกคัดเลือกอันดับแรกในฐานะเป็นผู้ให้บริการครบวงจรด้านการผลิตภัณฑ์อิเล็กทรอนิกส์ที่เป็นเลิศระดับโลก - เป็นคู่คิดของลูกค้า

### เป้าหมายการดำเนินธุรกิจ

บริษัทมุ่งเน้นที่จะสร้างมูลค่าเพิ่มให้กับลูกค้าโดยการให้บริการที่ครบวงจร ตั้งแต่การออกแบบ ไปจนถึงการผลิต ผลิตภัณฑ์อิเล็กทรอนิกส์พร้อมจำหน่าย ด้วยคุณภาพระดับโลก และการบริการที่ครบวงจรเพื่อเป็นการสร้างมูลค่าเพิ่มให้กับลูกค้าในขณะเดียวกันเป็นการสร้างความสัมพันธ์ระยะยาวกับคู่ค้าของบริษัท พร้อมทั้งมีเป้าหมายในการขยายธุรกิจ ให้ครอบคลุมในหลายภาคพื้นทวีป และในหลายอุตสาหกรรม ทั้งนี้เพื่อเป็นการกระจายความเสี่ยงของธุรกิจ และสร้างความมั่นคงของธุรกิจในระยะยาว เป้าหมายดังกล่าวจะสร้างผลตอบแทนที่ได้อย่างมั่นคงในระยะยาวให้กับผู้ถือหุ้น

### กลยุทธ์การเติบโตที่ยั่งยืน

1. สนองความต้องการของลูกค้าอย่างครบถ้วนจากการออกแบบจนถึงการกระจายสินค้า รับฟังและนำเสนอความคิดใหม่ๆที่เป็นไปได้ คือบริการของเรา
2. การปรับปรุงอย่างต่อเนื่อง- การผลิตที่เป็นตาม Lean Sigma ระบบคุณภาพระดับโลกพร้อมทั้งความมุ่งมั่นสู่ความเป็นเลิศ
3. สร้างความแตกต่างโดยได้รับการรับรองมาตรฐานระดับนานาชาติ
4. ขยายตลาด – สร้างความสมดุลทางธุรกิจโดยการกระจายตลาด ในหลาย ภูมิภาค และให้บริการในหลายอุตสาหกรรม
5. พัฒนาทรัพยากรสินอันมีค่าของบริษัท-บุคลากรด้วยการรับฟังและดูแลด้วยความใส่ใจ
6. นำเสนอระบบข้อมูลที่ทันสมัยอย่างต่อเนื่อง - จากมุมมองของลูกค้า
7. สร้างคุณค่าให้ผู้ถือหุ้นอย่างต่อเนื่อง- โดยการบริหารงบการเงินภายใต้ภาวะเศรษฐกิจที่เปลี่ยนแปลงและยังคงความเจริญเติบโตของบริษัท
8. มีความยืดหยุ่นในการบริหารงานซัพพลายเชนระดับโลก-โดยสะท้อนถึงการเปลี่ยนแปลงความต้องการในตลาดด้วยการตัดสินใจที่ฉับไว
9. พัฒนาทางธุรกิจ – อย่างชาญฉลาด และทำกำไรที่เติบโตสูงกว่าแนวโน้มอุตสาหกรรม โดยรวม

### ค่านิยมขององค์กร

ทุ่มเทเพื่อความสำเร็จ + ซื่อสัตย์ต่อตนเอง + มุ่งเน้นการทำงานเป็นทีม + คิด ริเริ่มสร้างสรรค์ = ประสิทธิภาพในการทำงาน

### ทุ่มเทเพื่อความสำเร็จ

เรามีความมุ่งมั่นต่อสิ่งที่เราทำ ต่อผู้คนที่เราทำงานด้วย ต่อผลิตภัณฑ์ที่เราผลิต ลูกค้าที่เราให้บริการ และผู้จำหน่าย หรือผู้ที่ให้บริการเรา เราให้ความสำคัญเป็นอย่างมากต่อผลลัพธ์ที่มีคุณภาพ และปรารถนาที่จะเป็นผู้ชนะ เรามีความมุ่งมั่น เราคือผู้ชนะ

### ซื่อสัตย์ต่อตนเอง

เราเปิดกว้างและตรงไปตรงมา เราแสดงความจริงใจโดยไม่บิดเบือนในรูปแบบที่เหมาะสมและเกื้อกูลเรารักษาความลับและไม่ปกปิดความผิดของเรา เราไม่บิดเบือนข้อเท็จจริงเพื่อผลประโยชน์ส่วนตัว เรานับถือตัวเองและผู้อื่น เราไม่นำผู้อื่นปฏิบัติอย่างมีคุณธรรมเมื่อต้องเผชิญกับสถานการณ์ที่เกี่ยวข้องกับศีลธรรม เรามีคุณธรรม

### มุ่งเน้นการทำงานเป็นทีม

เราทำงานร่วมกันเพื่อให้บรรลุเป้าหมายของเราด้วยการแบ่งปันความรู้ เรียนรู้ และสร้างความเป็นเอกฉันท์ เรามองหาวิธีสร้างความเป็นหุ้นส่วนในการทำงานที่แข็งแกร่งกับหน้าที่ต่างๆ เราแบ่งปันความคิดกันในเชิงรุก เพื่อป้องกันและเอาชนะปัญหาต่างๆ รวมทั้งแนใจในผลลัพธ์ที่มีคุณภาพ

### คิด ริเริ่มสร้างสรรค์

เราค้นหาหนทางใหม่ๆ เพื่อพัฒนา กระบวนการ ระบบการปฏิบัติงาน และบุคลากรของเราอย่างไม่หยุดยั้ง เรามีวิจรณ์ญาณที่ดีในการพิจารณาความคิด และคำแนะนำที่มีประโยชน์ เรามีความเชี่ยวชาญในการนำแนวคิดดังกล่าวมาสู่การพัฒนาปรับปรุง เราแสดงความอยากรู้อยากเห็นและความปรารถนาในการเรียนรู้ แสวงหาการพัฒนาต่อไป แม้ว่าเราจะประสบความสำเร็จแล้ว เรายังคงให้ความสำคัญต่อความแตกต่างและโอกาสอันหลากหลาย และค้นหาวิธีใหม่ๆ ในการสร้างความสำเร็จในระยะยาว เราพยายามอย่างยิ่งในการสร้างเสริมสิ่งแวดล้อมที่บุคลากรมองหาหนทางที่สร้างสรรค์เพื่อความสำเร็จ เราขอรับความเสี่ยงที่เราได้ศึกษามาเป็นอย่างดีแล้ว และกำจัดอุปสรรคที่กีดขวางเส้นทางสู่ความสำเร็จของเรา

1.2 การเปลี่ยนแปลงและพัฒนาการที่สำคัญ  
บริษัท ไม่มีการเปลี่ยนแปลงอำนาจในการควบคุม

1.3 โครงสร้างการถือหุ้นของกลุ่มบริษัท

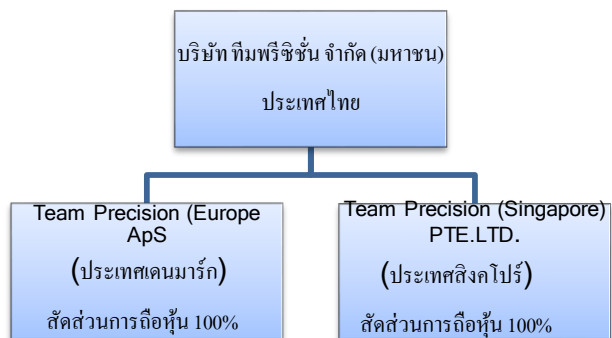

บริษัทย่อยทำธุรกิจ ซื่อขายชิ้นส่วนอิเล็กทรอนิกส์และผลิตภัณฑ์อิเล็กทรอนิกส์

1.4 ความสัมพันธ์กับกลุ่มธุรกิจของผู้ถือหุ้นใหญ่

กรรมการ/ผู้บริหาร/ผู้ถือหุ้นใหญ่ ได้มีส่วนเกี่ยวข้องกับกิจการอื่นดังนี้

- บริษัท เอ็นเนอร์ยี่ อินโนเวชั่น จำกัด
- บริษัท แอลไฟล์เมนูเฟลกเจอร์รี่ง (ประเทศไทย) จำกัด
- บริษัท ไฟน์เนส เมด ดีไซน์ จำกัด

\*\*\* ดูรายละเอียดและลักษณะความสัมพันธ์ ในหมายเหตุประกอบงบการเงิน ข้อ 22

## 2. ลักษณะการประกอบธุรกิจ

บริษัท ทิมพีริชชั่น จำกัด (มหาชน) พัฒนาออกแบบ ผลิต ประกอบวงจรอิเล็กทรอนิกส์ (PCBA) และผลิตภัณฑ์อิเล็กทรอนิกส์สำเร็จรูป ให้กับลูกค้าในหลายอุตสาหกรรม ดังเช่นอุตสาหกรรมการแพทย์ สินค้าอุตสาหกรรม และพาณิชย์กรรม และอุปกรณ์เครือข่ายการสื่อสารไร้สายต่างๆ อุตสาหกรรมยานยนต์ อุตสาหกรรมโทรคมนาคม และ สินค้าอุปโภคบริโภค

บริษัทได้รับการรับรองมาตรฐานต่างๆอย่างต่อเนื่องจนถึงปัจจุบัน ดังนี้

1. มาตรฐานระบบการบริหารจัดการคุณภาพ (ISO9001:2008)
2. มาตรฐานระบบบริหารจัดการสิ่งแวดล้อม (ISO 14001:2004)
3. มาตรฐานระบบการบริหารจัดการอาชีวอนามัยและความปลอดภัย (OHSAS 18001:2007)
4. มาตรฐานระบบการบริหารจัดการคุณภาพ สำหรับอุตสาหกรรมยานยนต์ (ISO/TS:16949:2009)
5. มาตรฐานระบบการบริหารจัดการคุณภาพ สำหรับอุตสาหกรรมเครื่องมือทางการแพทย์ (ISO:13485:2003)

บริษัทมุ่งเน้นที่จะสร้างมูลค่าเพิ่มให้กับลูกค้าโดยการให้บริการที่ครบวงจร ตั้งแต่การออกแบบ ไปจนถึงการผลิตผลิตภัณฑ์อิเล็กทรอนิกส์พร้อมจำหน่าย ด้วยคุณภาพระดับโลก และการบริการที่ครบวงจรเพื่อเป็นการสร้างมูลค่าเพิ่มให้กับลูกค้าในขณะเดียวกันเป็นการสร้างความสัมพันธ์ระยะยาวกับลูกค้าของบริษัท พร้อมทั้งมีเป้าหมายในการขยายธุรกิจ ให้ครอบคลุมในหลายภาคพื้นทวีป และในหลายอุตสาหกรรม ทั้งนี้เพื่อเป็นการกระจายความเสี่ยงของธุรกิจ และสร้างความมั่นคงของธุรกิจในระยะยาว เป้าหมายดังกล่าวจะสร้างผลตอบแทนที่ได้อย่างมั่นคงในระยะยาวให้กับผู้ถือหุ้น

### ผลิตภัณฑ์และบริการของบริษัท

บริษัทให้บริการผลิตผลิตภัณฑ์อิเล็กทรอนิกส์โดยเริ่มตั้งแต่การพัฒนาออกแบบผลิตภัณฑ์ การผลิตผลิตภัณฑ์ต้นแบบ การประกอบวงจรอิเล็กทรอนิกส์ (PCBA) ไปจนถึงการผลิตผลิตภัณฑ์อิเล็กทรอนิกส์สำเร็จรูป พร้อมขายถึงผู้บริโภค นอกจากนี้ยังให้บริการการขนส่งสินค้า และคลังสินค้าในรูปแบบต่าง ๆ เพื่อเป็นการสร้างมูลค่าเพิ่มให้กับลูกค้าทั้งนี้โดยมีจุดประสงค์ในการให้บริการเต็มรูปแบบ โดยบริษัทได้คำนึงถึงคุณภาพตามมาตรฐานสากล ตลอดจนขั้นตอนการผลิต รวมถึงการเพิ่มประสิทธิภาพของการผลิตอย่างต่อเนื่อง โดยอาศัยเทคนิคต่าง ๆ ในการปรับปรุงคุณภาพ ทั้งนี้เพื่อให้บริษัทสามารถส่งมอบผลิตภัณฑ์ที่มีคุณภาพระดับโลกในราคาซึ่งสามารถแข่งขันได้ในตลาดให้กับลูกค้า

### 2.1 ลักษณะผลิตภัณฑ์หรือบริการ

บริษัททำการผลิตผลิตภัณฑ์อิเล็กทรอนิกส์ให้กับลูกค้าในหลายอุตสาหกรรมและภูมิภาคต่างๆ ทั่วโลก โดยเน้นเรื่องของการบริการแบบครบวงจร เพื่อให้ลูกค้าเกิดความสะดวก ลดต้นทุน และช่นระยะเวลาตั้งแต่การออกแบบผลิตภัณฑ์จนถึงการขายสินค้าให้ส่งลงเพื่อเป็นการตอบสนองให้ผลิตภัณฑ์ของลูกค้ามีการแข่งขันในตลาดได้ดีขึ้น

โครงสร้างรายได้ของบริษัทโดยแบ่งตามประเภทของผลิตภัณฑ์ มีดังนี้

ประเภทผลิตภัณฑ์	2559		2558		2557	
	ล้านบาท	ร้อยละ	ล้านบาท	ร้อยละ	ล้านบาท	ร้อยละ
อุตสาหกรรม	663	59	735	57	849	49
โทรคมนาคม	100	9	50	4	261	15
ยานยนต์	157	14	147	11	180	10
การแพทย์	169	15	295	23	430	25
อื่นๆ	31	3	58	5	18	1
<b>1,285</b>	<b>1,120</b>	<b>100</b>	<b>1,285</b>	<b>100</b>	<b>1,738</b>	<b>100</b>



### ผลิตภัณฑ์อุตสาหกรรม

บริษัทผลิตชิ้นส่วน ของผลิตภัณฑ์อุตสาหกรรมหลายประเภท เช่น ผลิตภัณฑ์ควบคุมความเย็น ชุดควบคุมรถกวาด หิมะ เครื่องตรวจวัดกัมมันตภาพรังสี ระบบรักษาความปลอดภัย เป็นต้น

### ผลิตภัณฑ์ด้านการแพทย์

ผลิตภัณฑ์ช่วยฟังสำหรับคนที่หูหนวกด้านเดียว ผลิตภัณฑ์ทำความสะอาดและเก็บรักษาเครื่องช่วยฟัง เครื่องมือทดสอบการได้ยินในคลินิกและโรงพยาบาล เครื่องมือตรวจสอบสุขภาพแบบพกพา เครื่องกระตุ้นผิวหนัง เป็นต้น

### ผลิตภัณฑ์อุตสาหกรรมยานยนต์

วิทยุติดรถยนต์ ชุดควบคุมเบาะหนังอิเล็กทรอนิกส์ อุปกรณ์ระบบเซ็นเซอร์รถยนต์ เป็นต้น

### ผลิตภัณฑ์โทรคมนาคม

อุปกรณ์เครือข่ายไร้สายต่าง ๆ เป็นต้น

### ผลิตภัณฑ์อุปโภค

ระบบควบคุมแสงสว่างไร้สาย และระบบควบคุมโสตทัศนอุปกรณ์ภายในบ้าน บัลลัสต์สำหรับอุตสาหกรรมแสงสว่าง เครื่องเสียงคุณภาพสูง เป็นต้น

### ผลิตภัณฑ์พิเศษ

ระบบเสียงและการแปลภาษาในห้องประชุมขนาดใหญ่ อุปกรณ์เสียงอิเล็กทรอนิกส์ เป็นต้น

## 2.2 การตลาดและภาวะการแข่งขัน

### (ก) นโยบายทางการตลาด

#### กลยุทธ์การแข่งขัน

บริษัทจะเน้นการให้บริการที่ครบวงจรและสนองความต้องการเพื่อให้เกิดความพึงพอใจสูงสุดแก่ลูกค้า โดยเน้นความร่วมมือกับลูกค้าในระยะยาว นโยบายทางการตลาดของบริษัทสามารถสรุปได้ดังนี้

1. บริษัทจะเน้นการผลิตผลิตภัณฑ์ที่หลากหลาย โดยมุ่งที่จะสนองความต้องการแก่กลุ่มลูกค้าเป้าหมายอย่างครบถ้วน
2. บริษัทจะเน้นการให้บริการที่ครบวงจรตั้งแต่การออกแบบผลิตภัณฑ์ ถึงการผลิต จนถึงส่งขายให้ผู้บริโภค โดยตรง ทั้งนี้ เพื่อเป็นการอำนวยความสะดวกให้กับลูกค้า ลดเวลา Time to Market ของสินค้า พร้อมทั้งเป็นการเพิ่มมูลค่าให้กับลูกค้า
3. การเพิ่มช่องทางการจำหน่ายที่มีประสิทธิภาพเพื่อช่วยให้บริษัทสามารถขยายฐานลูกค้าได้อย่างมีประสิทธิภาพและรวดเร็วขึ้นและกระจายกลุ่มลูกค้าไปยังตลาดอื่นๆ ในภูมิภาค อเมริกา ยุโรป และเอเชีย
4. บริษัทจะมุ่งสร้างความสัมพันธ์ระยะยาวกับลูกค้าโดยบริษัท ได้จัดให้เจ้าหน้าที่ทางการขายและตลาดของบริษัท รับผิดชอบดูแลและรับทราบข้อมูลของลูกค้าแต่ละรายอย่างใกล้ชิด เพื่อมุ่งให้บริการแก่ลูกค้าอย่างมีประสิทธิภาพ และเป็นที่เชื่อถือไว้วางใจแก่ลูกค้า
5. บริษัทจะมุ่งพัฒนามาตรฐานคุณภาพสินค้าอย่างต่อเนื่อง รวมทั้งพัฒนาประสิทธิภาพการผลิต และเทคโนโลยีการผลิต ให้สอดคล้องกับความต้องการของลูกค้า เพื่อผลิตสินค้าที่มีคุณภาพตามความต้องการของลูกค้าในต้นทุนที่แข่งขันได้ในตลาด อันจะทำให้บริษัทสามารถขยายฐานลูกค้าและสามารถรักษาลูกค้าเดิมไว้ได้อย่างต่อเนื่อง

#### ลักษณะลูกค้าและกลุ่มลูกค้าเป้าหมาย

ลักษณะลูกค้าและกลุ่มลูกค้าเป้าหมายของบริษัท คือ บริษัทเจ้าของผลิตภัณฑ์ (OEM) หรือผู้ออกแบบผลิตภัณฑ์ อิเล็กทรอนิกส์ (Design House) โดยจะมุ่งเน้นผู้ผลิตที่ผลิตผลิตภัณฑ์ตอบสนองตลาดเฉพาะ (Niche Market)

#### การจำหน่ายและช่องทางการจำหน่าย

บริษัทมีการจำหน่ายสินค้าส่วนใหญ่โดยตรงให้แก่ลูกค้าต่างประเทศ และรวมถึงการส่งออกทางอ้อม เป็นสัดส่วนรวมมากกว่าร้อยละ 90 % ของยอดขายรวม ที่เหลือเป็นการจำหน่ายแก่ลูกค้าในประเทศ

(ข) ภาวะอุตสาหกรรมและการแข่งขัน

อุตสาหกรรมไฟฟ้าและอิเล็กทรอนิกส์ในปี 2559 คาดว่าการผลิตจะปรับตัวเพิ่มขึ้นร้อยละ 6.46 เมื่อเทียบกับปีก่อน โดยมาจากกลุ่มอุตสาหกรรมอิเล็กทรอนิกส์ปรับตัวเพิ่มขึ้นร้อยละ 1.55 เมื่อเทียบกับปีก่อน โดยสินค้าในกลุ่มอิเล็กทรอนิกส์ปรับตัวเพิ่มขึ้น ได้แก่ Monolithic IC และ Other IC ปรับตัวเพิ่มขึ้นร้อยละ 4.58 และ 5.35 เมื่อเทียบกับปีก่อน ตามลำดับ เนื่องจาก IC เป็นชิ้นส่วนสำคัญในการพัฒนาสินค้าที่มีการใช้เทคโนโลยีที่สูง รวมถึงนำไปใช้เป็นชิ้นส่วนใน Smartphone และ Tablet ซึ่งมีความต้องการเพิ่มขึ้นมาก

ในปี 2560 คาดว่าอุตสาหกรรมไฟฟ้าและอิเล็กทรอนิกส์มีการผลิตเพิ่มขึ้นร้อยละ 2.3 เมื่อเทียบกับปีก่อน โดยอุตสาหกรรมไฟฟ้าคาดว่าจะมีการผลิตเพิ่มขึ้นร้อยละ 2.2 เมื่อเทียบกับปีก่อน จากการฟื้นตัวของตลาดในประเทศและการส่งออกตามภาวะเศรษฐกิจที่ดีขึ้น สำหรับอุตสาหกรรม อิเล็กทรอนิกส์จะมีการผลิตเพิ่มขึ้น ร้อยละ 2.4 เมื่อเทียบกับปีก่อน เนื่องจาก IC เป็นชิ้นส่วนสำคัญในการพัฒนาสินค้าที่มีการใช้เทคโนโลยีที่สูงขึ้น

แหล่งที่มาของข้อมูล: สำนักงานเศรษฐกิจอุตสาหกรรม

2.3 การจัดหาผลิตภัณฑ์หรือบริการ

บริษัทมีโรงงาน 2 แห่ง แห่งที่ 1 เป็นสำนักงานใหญ่ตั้งอยู่ที่ 198 หมู่ 13 ถนนสุวรรณศร ตำบลงิ้วเหล็ก อำเภอเมืองปราชินบุรี จังหวัดปราชินบุรี และอีก 1 แห่ง เป็นสาขที่ตั้งอยู่ที่ 152/8, 152/9, 152/15 หมู่ 3 ถนนธัญบุรี –ลำลูกกา ตำบลรังสิต อำเภอธัญบุรี จังหวัดปทุมธานี

วัตถุดิบ และผู้จำหน่ายวัตถุดิบ

วัตถุดิบที่สำคัญที่ใช้ในการผลิตคือ ชิ้นส่วนอิเล็กทรอนิกส์ต่าง ๆ เช่น แผ่นวงจรพิมพ์ (PCB) แผงวงจรไอซี (IC) ไดโอด (DIODE) รีซิสเตอร์ (Resistor) และ คาปาซิเตอร์ (Capacitor) เป็นต้น รวมถึงอุปกรณ์สายไฟ ชิ้นส่วนพลาสติก เหล็ก และชิ้นส่วนอื่น ๆ ที่ใช้ในการประกอบเป็นผลิตภัณฑ์สำเร็จรูป ซึ่งวัตถุดิบดังกล่าวจะเป็นการนำเข้าจากต่างประเทศประมาณร้อยละ 70 ที่เหลืออีกร้อยละ 30 เป็นการซื้อภายในประเทศ โดยที่บริษัทเป็นผู้จัดหาวัตถุดิบเองหรือร่วมกับลูกค้าในการจัดหาวัตถุดิบ บริษัทจะจัดซื้อวัตถุดิบจากบริษัทในประเทศและต่างประเทศทั่วโลก โดยมีบริษัทในเครือที่ Singapore ช่วยจัดซื้อวัตถุดิบด้วย ทำให้บริษัทสามารถเปรียบเทียบราคาวัตถุดิบจากทั่วโลกเพื่อนำเสนอราคาที่ต่ำให้กับลูกค้าก่อนตัดสินใจซื้อ

สภาพปัญหาเกี่ยวกับวัตถุดิบ

ธุรกิจของบริษัทมีต้นทุนหลักคือวัตถุดิบ ซึ่งต้องเป็นวัตถุดิบที่มีคุณภาพอย่างตรงตามที่ลูกค้ากำหนด บริษัทจึงมีความเสี่ยงในการจัดหาวัตถุดิบมาให้ทันกับการผลิตและส่งมอบให้แก่ลูกค้าตามระยะเวลาที่กำหนด นอกจากนั้นบริษัทยังมีความเสี่ยงด้านการต่อราคาและรวมถึงปริมาณการสั่งซื้อในแต่ละครั้งที่มีผลต่อราคาวัตถุดิบด้วย ทั้งนี้เนื่องจากผู้ขายชิ้นส่วนอิเล็กทรอนิกส์ส่วนใหญ่อยู่ต่างประเทศ บริษัท จึงได้ดำเนินการจัดตั้งสำนักจัดหาวัตถุดิบขึ้น 2 แห่ง คือที่ประเทศเดนมาร์ก และประเทศสิงคโปร์ เพื่อเพิ่มขีดความสามารถในการจัดซื้อจัดหาวัตถุดิบและดำเนินการทั้งในด้านควบคุมต้นทุน, คุณภาพและการส่งมอบได้อย่างใกล้ชิดกับผู้ขาย นอกจากนั้นยังได้ดำเนินการทำข้อตกลงกับผู้ขายวัตถุดิบสำคัญๆ ในการทำระบบ VMI (Vendor Management Inventory) เพื่อการจัดหาวัตถุดิบอีกทางหนึ่ง ซึ่งสามารถเพิ่มประสิทธิภาพในการตอบสนองความต้องการของลูกค้าได้ทันเวลาและเป็นการเพิ่มประสิทธิภาพในการบริหารสินค้าคงคลังด้วย

ผลกระทบต่อสิ่งแวดล้อม

บริษัทได้มีการคำนึงถึงกระบวนการผลิตซึ่งอาจมีผลกระทบต่อสิ่งแวดล้อมและบริษัทได้มีการควบคุมอย่างเป็นระบบ จึงทำให้บริษัทได้รับการรับรองมาตรฐานระบบบริหารจัดการสิ่งแวดล้อม (ISO 14001) ตั้งแต่เดือนสิงหาคม 2546 และมาตรฐานระบบการบริหารจัดการอาชีวอนามัย และความปลอดภัย (ISO 18001) เมื่อเดือนธันวาคม 2551 ทำให้มั่นใจได้ว่าสถานะแวดล้อมภายในโรงงานอยู่ในมาตรฐานสากล นอกจากนั้นบริษัทยังได้รับรางวัลต่าง ๆ ที่เกี่ยวกับการบริหารจัดการสิ่งแวดล้อมอาชีวอนามัย และความปลอดภัย ดังต่อไปนี้

จากกรมสวัสดิการและคุ้มครองแรงงาน กระทรวงแรงงาน

- 2551 โล่ประกาศเกียรติคุณระดับทองแดง กิจกรรมการรณรงค์ลดสถิติอุบัติเหตุจากการทำงานให้เป็นศูนย์ ประจำปี 2551 - โรงงานปราจีนบุรี
- 2552 โล่ประกาศเกียรติคุณระดับทองแดง กิจกรรมการรณรงค์ลดสถิติอุบัติเหตุจากการทำงานให้เป็นศูนย์ ประจำปี 2552 - โรงงานปราจีนบุรี  
สถานประกอบกิจการดีเด่นด้านความปลอดภัยอาชีวอนามัยและสภาพแวดล้อมในการทำงาน ระดับภูมิภาค ประจำปี 2552 - โรงงานปราจีนบุรี
- 2553 โล่ประกาศเกียรติคุณระดับทองแดง กิจกรรมการรณรงค์ลดสถิติอุบัติเหตุจากการทำงานให้เป็นศูนย์ ประจำปี 2553 - โรงงานปราจีนบุรี / โรงงานรังสิต  
สถานประกอบกิจการดีเด่นด้านความปลอดภัยอาชีวอนามัยและสภาพแวดล้อมในการทำงาน ระดับประเทศ ประจำปี 2553 - โรงงานปราจีนบุรี
- 2554 สถานประกอบกิจการดีเด่นด้านความปลอดภัยอาชีวอนามัยและสภาพแวดล้อมในการทำงาน ระดับประเทศ ประจำปี 2554 - โรงงานปราจีนบุรี  
โล่ประกาศเกียรติคุณระดับทองแดง กิจกรรมการรณรงค์ลดสถิติอุบัติเหตุจากการทำงานให้เป็นศูนย์ ประจำปี 2554 - โรงงานรังสิต
- 2555 สถานประกอบกิจการดีเด่นด้านความปลอดภัยอาชีวอนามัยและสภาพแวดล้อมในการทำงาน ระดับประเทศ ประจำปี 2555 - โรงงานปราจีนบุรี / โรงงานรังสิต  
โล่ประกาศเกียรติคุณระดับทองแดง กิจกรรมการรณรงค์ลดสถิติอุบัติเหตุจากการทำงานให้เป็นศูนย์ ประจำปี 2555 - โรงงานรังสิต
- 2556 สถานประกอบกิจการดีเด่นด้านความปลอดภัยอาชีวอนามัยและสภาพแวดล้อมในการทำงาน ระดับประเทศ ประจำปี 2556 - โรงงานปราจีนบุรี / โรงงานรังสิต  
โล่ประกาศเกียรติคุณระดับทองแดง กิจกรรมการรณรงค์ลดสถิติอุบัติเหตุจากการทำงานให้เป็นศูนย์ ประจำปี 2556 - โรงงานรังสิต
- 2557 สถานประกอบกิจการดีเด่นด้านความปลอดภัยอาชีวอนามัยและสภาพแวดล้อมในการทำงาน ระดับประเทศ ประจำปี 2557 - โรงงานปราจีนบุรี / โรงงานรังสิต  
โล่ประกาศเกียรติคุณระดับเงิน กิจกรรมการรณรงค์ลดสถิติอุบัติเหตุจากการทำงานให้เป็นศูนย์ ประจำปี 2557 - โรงงานรังสิต
- 2558 สถานประกอบกิจการดีเด่นด้านความปลอดภัยอาชีวอนามัยและสภาพแวดล้อมในการทำงาน ระดับประเทศ ประจำปี 2558 - โรงงานปราจีนบุรี / โรงงานรังสิต  
โล่ประกาศเกียรติคุณระดับทองแดง กิจกรรมการรณรงค์ลดสถิติอุบัติเหตุจากการทำงานให้เป็นศูนย์ ประจำปี 2558 - โรงงานปราจีนบุรี
- 2559 สถานประกอบกิจการดีเด่นด้านความปลอดภัยอาชีวอนามัยและสภาพแวดล้อมในการทำงาน ระดับประเทศ ประจำปี 2559 - โรงงานปราจีนบุรี  
โล่ประกาศเกียรติคุณระดับทองแดง กิจกรรมการรณรงค์ลดสถิติอุบัติเหตุจากการทำงานให้เป็นศูนย์ ประจำปี 2559 - โรงงานรังสิต  
ประกาศเกียรติบัตร การดำเนินการป้องกันและแก้ไขปัญหาอาสพตติในสถานประกอบกิจการ (มยส) ประจำปี 2559 - โรงงานปราจีนบุรี

กรมพัฒนาพลังงานทดแทนและอนุรักษ์พลังงาน กระทรวงพลังงาน

- 2556 รางวัลชมเชยโครงการ “ ลดการเปิดพัดลมระบายความร้อนของตู้ลิ่งทาวเวอร์ “  
โครงการประกวดการอนุรักษ์พลังงาน “ มาตรการอนุรักษ์พลังงานดีเด่น “ ประจำปี 2556

โครงการส่งเสริมอุตสาหกรรมชิ้นส่วนยานยนต์สีเขียว

- 2558 โล่ประกาศเกียรติคุณและประกาศนียบัตร จากการเข้าร่วม โปรแกรม “ส่งเสริมการผลิตที่เป็นมิตรกับสิ่งแวดล้อม สำหรับอุตสาหกรรมยานยนต์และชิ้นส่วนยานยนต์” (BAT : Best Available Techniques)  
โรงงานปราจีนบุรี

กรมควบคุมโรค กระทรวงสาธารณสุข

- 2559 รางวัลสถานประกอบการปลอดโรค ปลอดภัย ภายใจเป็นสุข ระดับประเทศประเภทโล่เงิน

## 2.4 งานที่ยังไม่ได้ส่งมอบ

-ไม่มี-

## 3. ปัจจัยความเสี่ยง

การดำเนินธุรกิจของบริษัท มีปัจจัยความเสี่ยงที่อาจจะมีผลกระทบโดยตรงต่อบริษัท ดังรายละเอียดต่อไปนี้

### 1. ความเสี่ยงทางธุรกิจ

เนื่องจากบริษัทดำเนินธุรกิจกับลูกค้าส่วนใหญ่ที่อยู่ต่างประเทศคิดเป็นยอดส่งออกมากกว่า 90% ในปี 2559 จึงมีความเสี่ยงในการเปลี่ยนแปลงของสถานะตลาดของลูกค้าในหลายปัจจัย ทั้งจากปัจจัยภายนอก เช่นจากสถานะเศรษฐกิจ การเมืองและนโยบายการค้าของแต่ละประเทศ ตลอดจนสถานะเศรษฐกิจโลกหรือภูมิภาค และปัจจัยภายในของลูกค้าด้วย เช่น การรวบรวมกิจการ การเปลี่ยนแปลงนโยบายการจัดซื้อ หรือการเปลี่ยนแปลงผลิตภัณฑ์ที่จำหน่าย ซึ่งเป็นความเสี่ยงที่ก่อให้เกิดความไม่แน่นอนในปริมาณความต้องการสินค้าได้ บริษัทจึงดำเนินนโยบายในการกระจายความเสี่ยงทั้งทางด้านอุตสาหกรรมที่ผลิตที่มีความหลากหลาย และกระจายตลาดไปในภูมิภาคต่าง ๆ เพื่อเป็นการลดผลกระทบที่อาจจะเกิดจากปัจจัยดังกล่าว และเป็นการลดความเสี่ยงทางธุรกิจ ซึ่งนโยบายดังกล่าวบริษัทได้ยึดถือปฏิบัติมาโดยตลอด นอกจากนี้ การดำเนินธุรกิจโดยอิงการขายกับลูกค้ารายใหญ่ก็ยังถือเป็นความเสี่ยงทางธุรกิจที่บริษัทให้ความสำคัญอยู่ด้วย บริษัทจึงดำเนินการบริหารจัดการด้านการตลาดเพื่อขยายฐานลูกค้ารายใหม่ๆอย่างต่อเนื่อง

### 2. ความเสี่ยงจากภัยธรรมชาติ

ภัยธรรมชาติ อาทิเช่นอุทกภัย ลมพายุ แผ่นดินไหว เป็นต้น เป็นอีกความเสี่ยงที่อาจมีผลกระทบต่อลูกค้าทั้งทางด้านอุปสงค์และอุปทาน แม้เหตุการณ์ดังกล่าวอาจจะมีโอกาสที่เกิดขึ้นไม่บ่อยนัก แต่ถ้าหากเกิดขึ้นในบริเวณของบริษัทแล้วอาจก่อให้เกิดความสูญเสียแก่ทรัพย์สินและความสูญเสียแก่ชีวิตของพนักงานได้ อย่างไรก็ดี บริษัทได้จัดให้มีการทำประกันภัยต่างๆ เพื่อให้มั่นใจว่ามีความคุ้มครองความเสียหายอันอาจจะเกิดขึ้นได้อย่างเพียงพอในทุกกรณี

### 3. ความเสี่ยงจากอัตราแลกเปลี่ยน

บริษัทมีรายได้จากการขายสินค้า และซื้อวัตถุดิบหลักส่วนใหญ่เป็นเงินตราต่างประเทศ โดยเป็นเงินสกุลหลัก คือ ดอลลาร์สหรัฐ บริษัทจึงดำเนินการจัดการความเสี่ยงจากอัตราแลกเปลี่ยนแบบธรรมชาติ (Natural Hedge) และยังใช้เครื่องมือทางการเงินอื่น ๆ เพื่อลดความเสี่ยงจากการผันผวนของอัตราแลกเปลี่ยนเงินตราดังกล่าว

### 4. ความเสี่ยงด้านการจัดเก็บหนี้จากลูกค้า

ลูกค้าบริษัทจะอยู่ในหลายภูมิภาคของโลกและหลากหลายธุรกิจ ซึ่งมีสถานะทางเศรษฐกิจและการดำเนินงานด้านการเงินในหลายรูปแบบ อันอาจส่งผลต่อการชำระค่าสินค้าให้ตรงตามกำหนดเวลาได้

บริษัทมีนโยบายในการประเมินสถานะทางการเงิน (Customer Credit Evaluation) ทั้งของลูกค้าใหม่และลูกค้าเดิมอย่างใกล้ชิดและต่อเนื่อง โดยผ่านแหล่งผู้ให้บริการข่าวสารที่น่าเชื่อถือ ตลอดจนการสอบถามโดยตรงจากลูกค้าของฝ่ายขายและการตลาดเพื่อสร้างความสัมพันธ์อันดีและร่วมแก้ไขสถานการณ์ต่าง ๆ ร่วมกัน

ทั้งนี้ สำหรับลูกค้าที่พิจารณาแล้วว่ามีความเสี่ยงที่อาจก่อให้เกิดความเสี่ยงในการชำระหนี้ บริษัทจะทำการตกลงกับลูกค้าเป็นกรณีไปในการป้องกันความเสี่ยง เช่น ให้ชำระค่าสินค้านำก่อนส่งมอบ หรือ ขอให้จัดทำเลตเตอร์ออฟเครดิต (Letter of Credit) หรือ เลตเตอร์ออฟเครดิตเพื่อการค้ำประกัน (Stand-by Letter of Credit) หรือ หนังสือค้ำประกันโดยธนาคาร (Bank Guarantee) แล้วแต่กรณี

### 5. ความเสี่ยงทางการจัดหาแรงงานที่มีคุณภาพ

จากการที่ภาคอุตสาหกรรมในประเทศไทยมีการปรับตัวดีขึ้น ประกอบกับการปรับย้ายการผลิตของบริษัทต่างๆ (ภายหลังวิกฤตอุทกภัยเมื่อปี 2554) ไปยังจังหวัดปราจีนบุรี ซึ่งเป็นจังหวัดที่ตั้งโรงงานของบริษัท ส่งผลให้มีความต้องการแรงงานเพิ่มมากขึ้น อีกทั้งยังมีการแข่งขันในอัตราค่าจ้างแรงงาน บริษัทได้ตระหนักถึงความเสี่ยงด้านการจัดหาแรงงานและการควบคุมต้นทุนนี้ จึงได้ให้ความสำคัญในการพัฒนาบุคลากรและการดูแลเรื่องของสวัสดิการต่าง ๆ โดย

- จัดให้มีการอบรมพื้นฐานและพัฒนาฝีมือโดยจัดตั้ง Technical Training Center ซึ่งเป็นห้องอบรมและฝึกปฏิบัติงานเหมือนจริงสำหรับพนักงานใหม่ และพัฒนาให้บุคลากรมีทักษะหลายด้านเพิ่มขึ้น (Multi Skill) อย่างต่อเนื่อง
- มีการสำรวจอัตราค่าจ้างและสวัสดิการในกลุ่มธุรกิจอิเล็กทรอนิกส์และกำหนดค่าตอบแทนที่เหมาะสมรวมถึงสวัสดิการต่าง ๆ เพื่อจูงใจและรักษานักวิชาการให้ทำงานกับบริษัทในระยะยาว
- มีการปรับปรุงกระบวนการผลิตอย่างต่อเนื่องเพื่อเพิ่มประสิทธิภาพในกระบวนการผลิตทั้งที่ต้องใช้แรงงานและเครื่องจักร โดยใช้หลักการของ Lean และ Six Sigma ซึ่งในปี 2556 บริษัทได้มีการศึกษาเพิ่มเติมเกี่ยวกับกระบวนการผลิตแบบ Toyota (Toyota Production System) และนำมาปรับใช้ด้วย
- ดำเนินการนำเข้าแรงงานต่างด้าวสัญชาติเมียนมาร์มาปฏิบัติงานในจำนวนที่เหมาะสมเพื่อแก้ปัญหาเรื่องมีแรงงานไม่เพียงพอ และลดความเสี่ยงเรื่องการขาดแคลนแรงงานในระยะยาว

## 6. ความเสี่ยงด้านการจัดหาวัตถุดิบ

วัตถุดิบถือเป็นปัจจัยหลักที่สำคัญของการประกอบธุรกิจ ประเภทอิเล็กทรอนิกส์ ทั้งในด้านคุณภาพและราคารวมถึงการกำหนดระยะเวลาการส่งมอบเพื่อให้สอดคล้องกับความต้องการสินค้าของลูกค้า

บริษัทได้ตระหนักถึงความสำคัญและปัจจัยภายนอกต่าง ๆ ที่อาจก่อให้เกิดความเสี่ยงในการจัดหาวัตถุดิบเพื่อการผลิต จึงได้มีนโยบายในการติดตามสถานการณ์และวางแผนกลยุทธ์อย่างต่อเนื่องเพื่อป้องกันปัญหาที่อาจเกิดขึ้น และเพื่อไม่ให้เกิดผลกระทบต่อลูกค้าของบริษัท เช่น

- ดำเนินนโยบายเน้นการกระจายแหล่งวัตถุดิบ มีการสรรหาผู้จัดจำหน่ายที่ผลิตและจำหน่ายสินค้าคุณภาพ 2-3 ราย ต่อรายการวัตถุดิบ
- มีการติดต่อและวางแผนร่วมกันกับทางคู่ค้าอย่างใกล้ชิดในเรื่องของเวลาในการส่งมอบสินค้าและปริมาณในการสั่งซื้อวัตถุดิบที่เหมาะสมต่อความต้องการสินค้าในอนาคต ซึ่งอาจมีผลต่อราคาสินค้าและปริมาณการเก็บวัตถุดิบคงคลัง
- สำหรับวัตถุดิบที่เป็นวัตถุดิบเฉพาะสำหรับลูกค้าแต่ละรายจะมีการทำข้อตกลงอย่างชัดเจนกับทางลูกค้าในการจัดหาวัตถุดิบร่วมกันทั้งราคาและการกำหนดปริมาณสั่งซื้อ
- มีการติดต่อสื่อสารอย่างชัดเจนถูกต้องและพัฒนความสัมพันธ์อันดีกับผู้ผลิตและผู้จำหน่าย รวมถึงการร่วมมือในการบริหารการจัดส่ง และการเก็บสต็อกบางส่วนที่ผู้ผลิตในระบบ VMI (Vendor Management Inventory) เพื่อให้เกิดความยืดหยุ่นในการบริหารสินค้าคงคลังและสามารถตอบสนองความต้องการของลูกค้าได้
- มีบริษัทย่อยในต่างประเทศ คือประเทศเคนมาร์ค และประเทศสิงคโปร์ ทำหน้าที่เป็นศูนย์จัดหาวัตถุดิบ และติดต่อโดยตรงกับผู้ผลิตในภูมิภาค เพื่อให้มั่นใจว่าบริษัทจะมีวัตถุดิบเพียงพอต่อการผลิตในเวลาที่เหมาะสม และป้องกันความเสี่ยงจากการขาดแคลนวัตถุดิบ

## 7. ความเสี่ยงทางการผลิต

ในการผลิตแผงวงจรอิเล็กทรอนิกส์ เครื่องจักรและอุปกรณ์ เป็นอีกปัจจัยสำคัญซึ่งอาจมีความเสี่ยงเกี่ยวกับการเปลี่ยนแปลงทางเทคโนโลยี หรือมีวิวัฒนาการที่พัฒนามากขึ้นของผลิตภัณฑ์ซึ่งอาจต้องการเครื่องมือที่ทันสมัยมากขึ้น

ทางบริษัทได้มีการดูแลความพร้อมของเครื่องจักรและอุปกรณ์เพื่อรองรับการเปลี่ยนแปลงของเทคโนโลยีอยู่ตลอดเวลา ด้วยการลงทุนในเครื่องจักรและอุปกรณ์เพื่อพัฒนากระบวนการผลิต และเพิ่มประสิทธิภาพในการผลิตอย่างต่อเนื่อง ทั้งนี้เพื่อรองรับความต้องการที่อาจเปลี่ยนแปลงของลูกค้าทั้งตลาดลูกค้าใหม่และผลิตภัณฑ์ใหม่ของลูกค้าเดิม

นอกจากการดูแลความพร้อมของเครื่องจักรต่างๆแล้ว บริษัทยังมุ่งเน้นกระบวนการควบคุมการผลิตที่เป็นมาตรฐานสากล โดยมีการตรวจสอบระบบมาตรฐานอย่างต่อเนื่องทุกปี ทั้งมาตรฐานเฉพาะสินค้า ได้แก่ ISO/TS16949 สำหรับผลิตภัณฑ์ยานยนต์, ISO13485 สำหรับเครื่องมือแพทย์และมาตรฐานที่เกี่ยวกับความปลอดภัยและสิ่งแวดล้อม ISO14001, OHSAS18001 ทั้งนี้เพื่อสร้างความมั่นใจให้กับลูกค้าและลดความเสี่ยงอันเกิดขึ้นจากกระบวนการผลิต



#### 4. ข้อมูลทั่วไปและข้อมูลสำคัญอื่น

ชื่อบริษัท : บริษัท ทีมพีริซิชั่น จำกัด (มหาชน)  
เลขทะเบียนบริษัท : 0107543000058

1. ชื่อบริษัท	บริษัท ทีมพีริซิชั่น จำกัด (มหาชน)	บริษัทย่อย	
		Team Precision (Europe) ApS	Team Precision (Singapore)PTE LTD
2. สถานที่ตั้งบริษัท	- 198 หมู่ที่ 13 ต. ดงขี้เหล็ก อ. เมืองปราจีนบุรี จ.ปราจีนบุรี  - 152/8,152/9,152/15 หมู่ 3 ถนนชัยบุรี-ลำลูกกา ต.รังสิต อ.ธัญบุรี จ.ปทุมธานี	8 นอดเซนเนต 6400 เมืองซอนเดอร์เบิร์ก ประเทศเดนมาร์ก	196 แพนแดน ลูฟ #04 - 20 แพนเทค บิซิเนส ฮับ ประเทศสิงคโปร์
3. ลักษณะธุรกิจและการ ดำเนินงาน	ผลิตและประกอบแผงวงจรไฟ อิเล็กทรอนิกส์	ซื้อขายชิ้นส่วน อิเล็กทรอนิกส์ และขายผลิตภัณฑ์ อิเล็กทรอนิกส์	ซื้อขายชิ้นส่วน อิเล็กทรอนิกส์ และขายผลิตภัณฑ์ อิเล็กทรอนิกส์
4. ทุนจดทะเบียน หุ้นสามัญ ทุนที่ออกและชำระแล้ว	637,063,385 หุ้น มูลค่าหุ้นละ 1บาท 637,063,385 บาท	500 หุ้น มูลค่าหุ้นละ 1,000 DKK DKK 500,000	200,000 หุ้น มูลค่าหุ้นละ 1 SGD SGD 200,000
5. เบอร์โทรศัพท์	- ปราจีนบุรี (037) 403 336-40 โทรสาร (037) 403 345 - ปทุมธานี (02) 577-2350 โทรสาร (02) 577-2355 (02) 577-1705	(45) 7342 3232 โทรสาร(45)7342 6800	(65) 6773 6908 โทรสาร(65)6773 6208
บุคคลอ้างอิง			
ผู้สอบบัญชี		นายทะเบียนหลักทรัพย์	
1)ดร. วิรัช อภิเมธีธรรมา		บริษัท ศูนย์รับฝากหลักทรัพย์ (ประเทศไทย) จำกัด อาคารตลาดหลักทรัพย์แห่งประเทศไทย ชั้น 1, 93 ถนนรัชดาภิเษก แขวงดินแดง เขตดินแดง กรุงเทพมหานคร 10400 โทรศัพท์ 02-009-9000 โทรสาร 02-009-9991	
ผู้สอบบัญชีรับอนุญาตเลขทะเบียน 1378			
2)นายชัยกรณ์ อุ่นปิดิพงษ์			
ผู้สอบบัญชีรับอนุญาตเลขทะเบียน 3196			
3)นายอภิรักษ์ อุดมวรรณ			
ผู้สอบบัญชีรับอนุญาตเลขทะเบียน 5202			
4)นายปรีชา สวน			
ผู้สอบบัญชีรับอนุญาตเลขทะเบียน 6718			
518/3 อาคารภาณุณี ชั้น 7 ถนนเพลินจิต แขวงลุมพินี ปทุมวัน กรุงเทพฯ 10330 โทรศัพท์ / โทรสาร 02-252-2860, 02-255-2518			

ข้อมูลสำคัญอื่น  
-ไม่มี-

## 5. ผู้ถือหุ้น

### 5.1 จำนวนทุนจดทะเบียนและทุนชำระแล้ว

- (1) บริษัทมีทุนจดทะเบียนและเรียกชำระแล้ว 637.06 ล้านบาท แบ่งเป็นหุ้นสามัญ 637.06 ล้านบาท มูลค่าหุ้นละ 1 บาท (ณ วันที่ 10 มีนาคม 2560)

### 5.2 ผู้ถือหุ้น

- (1) รายชื่อผู้ถือหุ้นใหญ่

- (ก) กลุ่มผู้ถือหุ้นที่ถือหุ้นสูงสุด 10 รายแรก ณ วันปิดสมุดทะเบียนล่าสุด (ณ วันที่ 10 มีนาคม 2560)

ชื่อ	จำนวนหุ้น	%
นายสุกจักร มานัสสฤติย์	95,400,000	14.97
นายอนันต์ มานัสสฤติย์	85,588,288	13.43
นายวุฒิพร มานัสสฤติย์	51,000,000	8.00
นายอรรถพล มานัสสฤติย์	51,000,000	8.00
นายจักรพันธ์ มานัสสฤติย์	46,288,615	7.27
น.ส.มนัสพร มานัสสฤติย์	46,000,000	7.22
น.ส.ภัทรวดี มานัสสฤติย์	32,017,173	5.02
น.ส.ภัทรวรรณ มานัสสฤติย์	32,000,000	5.02
นางมาลีภา มานัสสฤติย์	12,000,000	1.88
นายวิวัฒน์ สิริโยภาส	11,374,161	1.78

\*ที่มาของข้อมูล : บริษัทศูนย์รับฝากหลักทรัพย์(ประเทศไทย) จำกัด

- (ข) กลุ่มผู้ถือหุ้นรายใหญ่ที่โดยพฤตินัยมีอิทธิพลต่อการกำหนดนโยบายการจัดการหรือการดำเนินงานของบริษัทอย่างมีนัยสำคัญ

-ไม่มี-

### 5.3 การออกหลักทรัพย์อื่น

-ไม่มี-

## 6. นโยบายการจ่ายเงินปันผล

บริษัท มีนโยบายการจ่ายเงินปันผลของบริษัทและบริษัทย่อยไม่ต่ำกว่าร้อยละ 40 ของกำไรสุทธิ หลังหักภาษีเงินได้นิติบุคคลหากไม่มีเหตุจำเป็นอื่นใด เช่น การขยายธุรกิจตามโครงการต่าง ๆ ในอนาคต

รายละเอียดการจ่ายเงินปันผล 5 ปีย้อนหลัง

รายละเอียดการจ่ายปันผล	2555	2556	2557	2558	2559
วันที่จ่ายเงินปันผล	15 พฤษภาคม 2556	-	13 พฤษภาคม 2558	-	-
จำนวนหุ้น	637,063,385	637,063,385	637,063,385	637,063,385	637,063,385
จ่ายอัตราหุ้นละ	0.05	-	0.05	-	-
จ่ายเงินปันผล	31,853,169	-	31,853,169	-	-
- BOI	31,853,169		31,853,169		
- NON-BOI					
จ่ายหุ้นปันผลหุ้นละ					
- บาท-	-	-	-	-	-
รวมจ่ายปันผล	31,853,169	-	31,853,169	-	-
กำไรสุทธิ (เฉพาะกิจการ)	31,316,688	2,549,715	56,693,341	(92,493,682)	(5,950,980)
เงินปันผล/กำไรสุทธิ	102%	0%	56%	0%	0%

## 7. โครงสร้างการจัดการ

### 7.1 คณะกรรมการของบริษัท

โครงสร้างคณะกรรมการและการจัดการ มีการตรวจสอบและถ่วงดุลกันอย่างเพียงพอ โดยมี

- ก) กรรมการอิสระอย่างน้อยหนึ่งในสามของจำนวนกรรมการทั้งหมด แต่ไม่น้อยกว่าสามคน
- ข) มีการมอบอำนาจระหว่างคณะกรรมการและฝ่ายจัดการที่ชัดเจน ตามรายละเอียดที่ได้เปิดเผยไว้ในหัวข้อการกำกับดูแลกิจการ

#### 7.1.1 รายชื่อคณะกรรมการบริษัท ณ 31 ธันวาคม 2559

1. นายจักรพันธ์	มานัสสฤติย์	ประธานกรรมการ
2. นางมาลีภา	มานัสสฤติย์	กรรมการ
3. นางสาวรัตน์	เพชรมณี	กรรมการ
4. นายชัย	จรุงธนาภิบาล	กรรมการอิสระ
5. ดร.ภิรมย์	แจ่มใส	กรรมการอิสระ
6. นายมงคล	กิตติภูมิวงศ์	กรรมการอิสระ

\*\*\* กรรมการผู้มีอำนาจผูกพัน คือ นายจักรพันธ์ มานัสสฤติย์ นางมาลีภา มานัสสฤติย์ และนางสาวรัตน์ เพชรมณี

#### 7.1.2 ขอบเขตและอำนาจหน้าที่ของคณะกรรมการบริษัทตามข้อบังคับ

คณะกรรมการบริษัทเป็นผู้รับผิดชอบจัดการกิจการทั้งหลายทั้งปวงของบริษัท และมีอำนาจหน้าที่ดำเนินการ ภายในขอบเขตของกฎหมาย วัตถุประสงค์ และข้อบังคับของบริษัท และตามมติที่ประชุมผู้ถือหุ้น และมีอำนาจกระทำการใดๆ ตามที่ระบุไว้ในหนังสือบริคณห์สนธิ หรือที่เกี่ยวข้องกับการดังกล่าว นั้น คณะกรรมการอาจมอบหมายให้บุคคลหนึ่งหรือหลายคน ปฏิบัติงานอย่างใดอย่างหนึ่งแทนคณะกรรมการก็ได้

ตารางการประชุมคณะกรรมการบริษัท (ในระหว่างปี 2559)

รายชื่อ	ตำแหน่ง	การประชุมคณะกรรมการ		หมายเหตุ
		จำนวนครั้ง การประชุม	จำนวน ครั้งที่เข้าประชุม	
1. นายจักรพันธ์ มานัสสติติย์	ประธานกรรมการ กรรมการสรรหาและกำหนด ค่าตอบแทน กรรมการบริหารความเสี่ยง	7	6	ติดภาระกิจ ด่วน
2. นางมาลิกา มานัสสติติย์	กรรมการ กรรมการสรรหาและกำหนด ค่าตอบแทน กรรมการบริหารความเสี่ยง	7	7	
3. นางสุรัตน์ เพชรมณี	กรรมการ เลขานุการบริษัท	7	7	
4. นายชัย จรุงธนาภิบาล	กรรมการอิสระ ประธานกรรมการตรวจสอบ กรรมการสรรหาและกำหนด ค่าตอบแทน กรรมการบริหารความเสี่ยง	7	7	
5.ดร.ภิรมย์ แจ่มใส	กรรมการอิสระ กรรมการตรวจสอบ ประธานกรรมการสรรหาและกำหนด ค่าตอบแทน กรรมการบริหารความเสี่ยง	7	7	
6. นายมงคล กิตติภูมิวงศ์	กรรมการอิสระ กรรมการตรวจสอบ กรรมการสรรหาและกำหนด ค่าตอบแทน ประธานกรรมการบริหารความเสี่ยง	7	7	

7.2 คณะเจ้าหน้าที่บริหาร

7.2.1 รายชื่อคณะเจ้าหน้าที่บริหาร ณ วันที่ 31 ธันวาคม 2559 มีดังนี้

1. นายจักรพันธ์	มานัสสติติย์	ประธานเจ้าหน้าที่บริหาร
2. นางมาลิกา	มานัสสติติย์	ประธานเจ้าหน้าที่ฝ่ายสารสนเทศ
3. นางสุรัตน์	เพชรมณี	เลขานุการบริษัท/ผู้อำนวยการฝ่ายค่าจ้างและ ผลประโยชน์ / รักษาการผู้อำนวยการฝ่ายการเงินและบัญชี
4. นายมานิโล	วิลารุช โมมอนแกน	ผู้อำนวยการฝ่ายซัพพลายเชน/ผู้อำนวยการฝ่ายการตลาด
5. นายภาสกร	บัวทอง	ผู้อำนวยการฝ่ายพัฒนาธุรกิจ
6. นายวัฒนา	เดชบุญ	ผู้อำนวยการฝ่ายทรัพยากรบุคคล
7. นายอวิรุทธิ์	คงเจริญ	ผู้อำนวยการฝ่ายรับประกันคุณภาพ



คณะกรรมการบริษัท



นายจักรพันธ์ มานัสสถิตย์  
ประธานกรรมการ



นายชัย จรุงนาภิบาล  
กรรมการอิสระ



ดร.กิตติ์ แจ่มใส  
กรรมการอิสระ



นายมงคล กิตติภูมิวงศ์  
กรรมการอิสระ



นางมาลิกา มานัสสถิตย์  
กรรมการ



นางสุรัตน์ เพชรมุณี  
กรรมการ

คณะเจ้าหน้าที่บริหาร



นายจักรพันธ์ มานัสถิตย์  
ประธานกรรมการ/ประธานเจ้าหน้าที่บริหาร



นางมาลิกา มานัสถิตย์  
ประธานเจ้าหน้าที่ฝ่ายสารสนเทศ



นางสุรัตน์ เพชรมุณี  
เลขานุการบริษัท/ผู้อำนวยการ  
ฝ่ายค่าจ้างและผลประโยชน์/  
รักษาการผู้อำนวยการฝ่ายการเงิน



นายมานิโล วิลาคูช โมมอนแกน  
ผู้อำนวยการฝ่ายซัพพลายเชน  
/ผู้อำนวยการฝ่ายการตลาด



นายภาสกร บัวทอง  
ผู้อำนวยการฝ่ายพัฒนาธุรกิจ



นายวัฒนา เดชนุญ  
ผู้อำนวยการฝ่ายทรัพยากรบุคคล



นายอวิรุทธิ์ คงเจริญ  
ผู้อำนวยการฝ่ายรับประกันคุณภาพ

ประวัติคณะกรรมการบริษัทและผู้บริหาร

<b>นายชัย จรุงชนาภิบาล</b>	<b>อายุ 63 ปี</b>	<b>: กรรมการอิสระ / ประธานกรรมการตรวจสอบ / กรรมการสรรหาและกำหนดค่าตอบแทน / กรรมการบริหารความเสี่ยง</b>
สัดส่วนการถือหุ้น (%)	: 0.23%	จำนวน 1,497,062 หุ้น
ความสัมพันธ์ทางครอบครัวระหว่างผู้บริหาร	: ไม่มี	
คุณวุฒิการศึกษาสูงสุด	: บัณฑิตบริหารบัณฑิต มหาวิทยาลัยธรรมศาสตร์	
<b>ประสบการณ์ทำงาน</b>		
ปี 2550 – ปัจจุบัน	: กรรมการอิสระ/กรรมการตรวจสอบ บมจ.อาหารสยาม	
ปี 2549– ปัจจุบัน	: กรรมการอิสระ /กรรมการตรวจสอบ บมจ. โออิชิ	
ปี 2548 –ปัจจุบัน	: ประธานกรรมการ /กรรมการอิสระ/ประธานกรรมการตรวจสอบ บมจ.ค้าปลีกไทย	
ปี 2546 –ปัจจุบัน	: กรรมการอิสระ บมจ.สยามฟิวเจอร์ ดีเวลอปเม้นท์	
ปี 2545 – ปัจจุบัน	: กรรมการอิสระ/ประธานกรรมการตรวจสอบ บมจ.เมเจอร์ ซินีเพล็กซ์ กรุ๊ป	
ปี 2543 – ปัจจุบัน	: กรรมการอิสระ /ประธานกรรมการตรวจสอบ / กรรมการสรรหาและกำหนดค่าตอบแทน / กรรมการบริหารความเสี่ยง บมจ.ทิพย์ทรีชั่น	
ปี 2525 – 2540	: กรรมการบริหาร และประธานเจ้าหน้าที่การเงิน กลุ่มบริษัทไมเนอร์	
<b>การผ่านหลักสูตรอบรมของสมาคมส่งเสริมสถาบันกรรมการบริษัทไทย</b>		
หลักสูตร DCP Director Certification Program 2546		
หลักสูตร ACP Audit Committee Program 2548		

<b>นายมงคล กิตติภูมิวงศ์</b>	<b>อายุ 64 ปี</b>	<b>: กรรมการอิสระ / กรรมการตรวจสอบ / ประธานกรรมการบริหารความเสี่ยง / กรรมการสรรหาและกำหนดค่าตอบแทน</b>
สัดส่วนการถือหุ้น (%)	: 0.96%	จำนวน 6,136,625 หุ้น
ความสัมพันธ์ทางครอบครัวระหว่างผู้บริหาร	: ไม่มี	
คุณวุฒิการศึกษาสูงสุด	: MBA Finance and Business Economics ,The University of Toledo, Ohio, United States	
<b>ประสบการณ์ทำงาน</b>		
ปี 2558 – ปัจจุบัน	: กรรมการอิสระ/ กรรมการตรวจสอบ /ประธานกรรมการบริหารความเสี่ยง/กรรมการสรรหาและกำหนดค่าตอบแทน บมจ.ทิพย์ทรีชั่น	
ปี 2544 – 2557	: กรรมการผู้จัดการใหญ่ บมจ. หลักทรัพย์กรุงศรี	
<b>การผ่านหลักสูตรอบรมของสมาคมส่งเสริมสถาบันกรรมการบริษัทไทย</b>		
หลักสูตร DCP Director Certification Program 2544		

<b>ดร. ภิรมย์ แจ่มใส</b>	<b>อายุ 62 ปี</b>	<b>: กรรมการอิสระ / กรรมการตรวจสอบ / ประธานกรรมการสรรหาและกำหนดค่าตอบแทน / กรรมการบริหารความเสี่ยง</b>
สัดส่วนการถือหุ้น (%)	: 0.09%	จำนวน 590,000 หุ้น
ความสัมพันธ์ทางครอบครัวระหว่างผู้บริหาร	: ไม่มี	
คุณวุฒิการศึกษาสูงสุด	:ปริญญาเอก สาขาวิศวกรรมโยธาปฐพีกลศาสตร์ Ecole Centrale des Arts & Manufactures. (ทุนรัฐบาลฝรั่งเศส)	
<b>ประสบการณ์ทำงาน</b>		
ปี 2558 – ปัจจุบัน	: กรรมการอิสระ บมจ.พีเอ็มอี เทคโนโลยี	
ปี 2557 – ปัจจุบัน	: ประธานกรรมการบริหาร บริษัท 49 คอนเซ็ปต์ติ้ง แอนด์ แมนเนจเม้นต์ จำกัด	
ปี 2556 - 2556	: กรรมการผู้จัดการ บมจ.ไทยฟิล์มอินดัสตรี	
ปี 2550 – ปัจจุบัน	: อาจารย์พิเศษคณะศิลปกรรมศาสตร์ มหาวิทยาลัยกรุงเทพ	
ปี 2543 – ปัจจุบัน	: กรรมการอิสระ / กรรมการตรวจสอบ /ประธานกรรมการสรรหาและกำหนดค่าตอบแทน / กรรมการบริหารความเสี่ยง บมจ.ทีเอ็มพีซี	
<b>การผ่านหลักสูตรอบรมของสมาคมส่งเสริมสถาบันกรรมการบริษัทไทย</b>		
หลักสูตร DAP Director Accreditation Program 2548		หลักสูตร DCP Director Certification Program 2550
หลักสูตร ACP Audit Committee Program 2548		หลักสูตร RCC Role of Compensation Committee 2550

<b>นายจักรพันธ์ มานัสสถิตย์</b>	<b>อายุ 63 ปี</b>	<b>: ประธานเจ้าหน้าที่บริหาร /ประธานกรรมการ/ กรรมการสรรหาและกำหนดค่าตอบแทน /กรรมการบริหารความเสี่ยง</b>
สัดส่วนการถือหุ้น (%)	: 7.27%	จำนวน 46,288,615 หุ้น
ความสัมพันธ์ทางครอบครัวระหว่างผู้บริหาร	: คู่สมรส นางมาลีภา มานัสสถิตย์	
คุณวุฒิการศึกษาสูงสุด	: ปริญญาโทคณะบริหารธุรกิจ มหาวิทยาลัยควีนแลนด์ ออสเตรเลีย	
<b>ประสบการณ์ทำงาน</b>		
ปี 2553 – ปัจจุบัน	: ประธานเจ้าหน้าที่บริหาร /ประธานกรรมการ/ กรรมการสรรหาและกำหนดค่าตอบแทน / กรรมการบริหารความเสี่ยง บมจ.ทีเอ็มพีซี	
ปี 2551 – 2552	: ประธานกรรมการ/ กรรมการสรรหาและกำหนดค่าตอบแทน /กรรมการบริหารความเสี่ยง บมจ.ทีเอ็มพีซี	
ปี 2543 – 2551	: ประธานเจ้าหน้าที่บริหาร /ประธานกรรมการ/ กรรมการสรรหาและกำหนดค่าตอบแทน / กรรมการบริหารความเสี่ยง บมจ.ทีเอ็มพีซี	
ปี 2538 – ปัจจุบัน	: กรรมการ บริษัท แอลไพน์ เทคโนโลยี แมนูแฟกเจอร์ (ประเทศไทย) จำกัด	
<b>การผ่านหลักสูตรอบรมของสมาคมส่งเสริมสถาบันกรรมการบริษัทไทย</b>		
หลักสูตร DAP Director Accreditation Program 2546		หลักสูตร RCP Role of Chairman Program 2550
หลักสูตร DCP Director Certification Program 2546		หลักสูตร RCC Role of Compensation Committee 2550

นางมาลีมา มานัสสถิตย์	อายุ 62 ปี	: ประธานเจ้าหน้าที่ฝ่ายสารสนเทศ / กรรมการ/กรรมการสรรหาและกำหนดค่าตอบแทน / กรรมการบริหารความเสี่ยง
สัดส่วนการถือหุ้น (%)	:	1.88% จำนวน 12,000,000 หุ้น
ความสัมพันธ์ทางครอบครัวระหว่างผู้บริหาร	:	คู่สมรส นายจักรพันธ์ มานัสสถิตย์
คุณวุฒิการศึกษาสูงสุด	:	ปริญญาโทคณะพาณิชยศาสตร์ สาขาระบบสารสนเทศมหาวิทยาลัยนิวเซาท์เวลส์ ออสเตรเลีย
ประสบการณ์ทำงาน		
ปี 2545 – ปัจจุบัน	:	กรรมการ บริษัท เอ็นเนอร์ยี่ อินโนเวชั่น จำกัด
ปี 2543 – ปัจจุบัน	:	กรรมการและประธานเจ้าหน้าที่ฝ่ายสารสนเทศ บมจ.ทีเอ็มพีริชชั่น
การผ่านหลักสูตรอบรมของสมาคมส่งเสริมสถาบันกรรมการบริษัทไทย		
หลักสูตร DAP Director Accreditation Program 2546		หลักสูตร ACP Audit Committee Program 2550
หลักสูตร DCP Director Certification Program 2550		

นางสุรัตน์ เพชรมุณี	อายุ 56 ปี	: เลขานุการบริษัท/ ผู้อำนวยการฝ่ายค่าจ้างและผลประโยชน์ / รักษาการผู้อำนวยการฝ่ายการเงินและบัญชี / กรรมการ
สัดส่วนการถือหุ้น (%)	:	0.67% จำนวน 4,238,789 หุ้น
ความสัมพันธ์ทางครอบครัวระหว่างผู้บริหาร	:	ไม่มี
คุณวุฒิการศึกษาสูงสุด	:	ปริญญาโทคณะบริหารธุรกิจ มหาวิทยาลัยอีสเทิร์นเอเซีย
ประสบการณ์ทำงาน		
ปี 2555 – ปัจจุบัน	:	เลขานุการบริษัท/ ผู้อำนวยการฝ่ายค่าจ้างและผลประโยชน์/รักษาการผู้อำนวยการฝ่ายการเงินและบัญชี /กรรมการ บมจ.ทีเอ็มพีริชชั่น
ปี 2552- 2554	:	กรรมการและเลขานุการบริษัท บมจ.ทีเอ็มพีริชชั่น
ปี 2543 – 2551	:	กรรมการและผู้อำนวยการฝ่ายการเงินและบัญชี บมจ.ทีเอ็มพีริชชั่น
การผ่านหลักสูตรอบรมของสมาคมส่งเสริมสถาบันกรรมการบริษัทไทย		
หลักสูตร DAP Director Accreditation Program 2546		หลักสูตร CSP Company Secretary Program 2552
หลักสูตร DCP Director Certification Program 2550		หลักสูตร EMT Effective Minute Taking 2552
หลักสูตร ACP Audit Committee Program 2550		

นายมานิโล วิลาลูซ โมมอนแกน	อายุ 51 ปี	: ผู้อำนวยการฝ่ายซัพพลายเชนและผู้อำนวยการฝ่ายการตลาด
สัดส่วนการถือหุ้น (%)	:	ไม่มี
ความสัมพันธ์ทางครอบครัวระหว่างผู้บริหาร	:	ไม่มี
คุณวุฒิการศึกษาสูงสุด	:	ปริญญาโท บริหารการจัดการ University of San Jose Recoletos, ฟิลิปปินส์
ประสบการณ์ทำงาน		
ปี 2551 – ปัจจุบัน	:	ผู้อำนวยการฝ่ายซัพพลายเชน/ผู้อำนวยการฝ่ายการตลาด บมจ.ทีเอ็มพีริชชั่น
ปี 2547 – 2551	:	ผู้อำนวยการบริหารซัพพลายเชน บจ. ซีเอสดีก้า (ฟิลิปปินส์)
ปี 2534 – 2547	:	ผู้จัดการฝ่ายควบคุมการผลิต บจ. เอ็นอีซี เทคโนโลยี (ฟิลิปปินส์)
การผ่านหลักสูตรอบรมของสมาคมส่งเสริมสถาบันกรรมการบริษัทไทย		
● ไม่มี		



<b>นายภาสกร บัวทอง</b>	<b>อายุ 46 ปี : ผู้อำนวยการฝ่ายพัฒนาธุรกิจ</b>
สัดส่วนการถือหุ้น (%)	: ไม่มี
ความสัมพันธ์ทางครอบครัวระหว่างผู้บริหาร	: ไม่มี
คุณวุฒิการศึกษาสูงสุด	: ปริญญาเอก (ว่าที่) มหาวิทยาลัยธุรกิจบัณฑิตชัยันเตอร์ (วิทยาลัยนานาชาติ)
<b>ประสบการณ์ทำงาน</b>	
ปี 2553 – ปัจจุบัน	: ผู้อำนวยการฝ่ายพัฒนาธุรกิจ บมจ.ทีเอ็มพีซี
ปี 2551 – 2552	: ผู้จัดการอาวุโสฝ่ายเจรจาสัญญาธุรกิจการค้า บจ.หัวเว่ย เทคโนโลยี (เอเชียตะวันออกเฉียงใต้)
ปี 2547 – 2551	: ผู้จัดการอาวุโสโครงการและพัฒนาธุรกิจ บจ.เพิ่มสตาร์ (ประเทศไทย)
<b>การผ่านหลักสูตรอบรมของสมาคมส่งเสริมสถาบันกรรมการบริษัทไทย</b>	
<ul style="list-style-type: none"> <li>ไม่มี</li> </ul>	

<b>นายวัฒนา เดชบุญ</b>	<b>อายุ 55 ปี : ผู้อำนวยการฝ่ายทรัพยากรบุคคล</b>
สัดส่วนการถือหุ้น (%)	: ไม่มี
ความสัมพันธ์ทางครอบครัวระหว่างผู้บริหาร	: ไม่มี
คุณวุฒิการศึกษาสูงสุด	: ปริญญาตรี คณะรัฐศาสตร์ จุฬาลงกรณ์มหาวิทยาลัย
<b>ประสบการณ์ทำงาน</b>	
ปี 2558 – ปัจจุบัน	: ผู้อำนวยการฝ่ายทรัพยากรบุคคล บมจ.ทีเอ็มพีซี
ปี 2557 – 2557	: ผู้จัดการอาวุโสฝ่ายทรัพยากรบุคคล บมจ.ทีเอ็มพีซี
ปี 2554 – 2557	: ผู้จัดการฝ่ายทรัพยากรบุคคล บริษัท เวสเทิร์น ดิจิตอล ประเทศไทย จำกัด
ปี 2550 – 2554	: ผู้จัดการฝ่ายทรัพยากรบุคคล บมจ. พญาภิเษก เอสเตท
<b>การผ่านหลักสูตรอบรมของสมาคมส่งเสริมสถาบันกรรมการบริษัทไทย</b>	
<ul style="list-style-type: none"> <li>ไม่มี</li> </ul>	

<b>นายวิรุทธิ์ คงเจริญ</b>	<b>อายุ 46 ปี : ผู้อำนวยการฝ่ายรับประกันคุณภาพ</b>
สัดส่วนการถือหุ้น (%)	: ไม่มี
ความสัมพันธ์ทางครอบครัวระหว่างผู้บริหาร	: ไม่มี
คุณวุฒิการศึกษาสูงสุด	: ปริญญาตรี วิทยาศาสตร์บัณฑิต จุฬาลงกรณ์มหาวิทยาลัย
<b>ประสบการณ์ทำงาน</b>	
ปี 2558 – ปัจจุบัน	: ผู้อำนวยการฝ่ายรับประกันคุณภาพ บมจ.ทีเอ็มพีซี
ปี 2550 – 2557	: ผู้จัดการอาวุโสฝ่ายรับประกันคุณภาพ บมจ.ทีเอ็มพีซี
ปี 2547 – 2550	: ผู้จัดการอาวุโสฝ่ายรับประกันคุณภาพและความคงทนของผลิตภัณฑ์ บมจ.สตาร์ ไมโครอิเล็กทรอนิกส์ (ประเทศไทย)
ปี 2547	: ผู้ช่วยผู้จัดการฝ่ายวิศวกรรมคุณภาพ บมจ.เอส วี ไอ
<b>การผ่านหลักสูตรอบรมของสมาคมส่งเสริมสถาบันกรรมการบริษัทไทย</b>	
<ul style="list-style-type: none"> <li>ไม่มี</li> </ul>	

การเปลี่ยนแปลงการถือครองหุ้นของกรรมการของบริษัทและผู้บริหาร

รายชื่อ		การถือครอง	10 มีนาคม 2560	11 มีนาคม 2559	เพิ่ม-ลด สุทธิ
นายจักรพันธ์	มานัสสฤติย์	ทางตรง	46,288,615	46,288,615	-
นายภิรมย์	แจ่มใส	ทางตรง	590,000	190,000	400,000
นายชัย	จรุงธนาภิบาล	ทางตรง	1,497,062	1,497,062	-
นายมงคล	กิตติภูมิวงศ์	ทางตรง	6,136,625	6,136,625	-
นางมาลีภา	มานัสสฤติย์	ทางตรง	12,000,000	12,000,000	-
นางสุรัตน์	เพชรมณี	ทางตรง	4,238,789	4,238,789	-
		รวม	70,751,091	70,351,091	400,000

ที่มาของข้อมูล : การปิดสมุดทะเบียนบริษัทศูนย์รับฝากหลักทรัพย์ (ประเทศไทย) จำกัด

โครงสร้างการบริหารจัดการภายในบริษัท

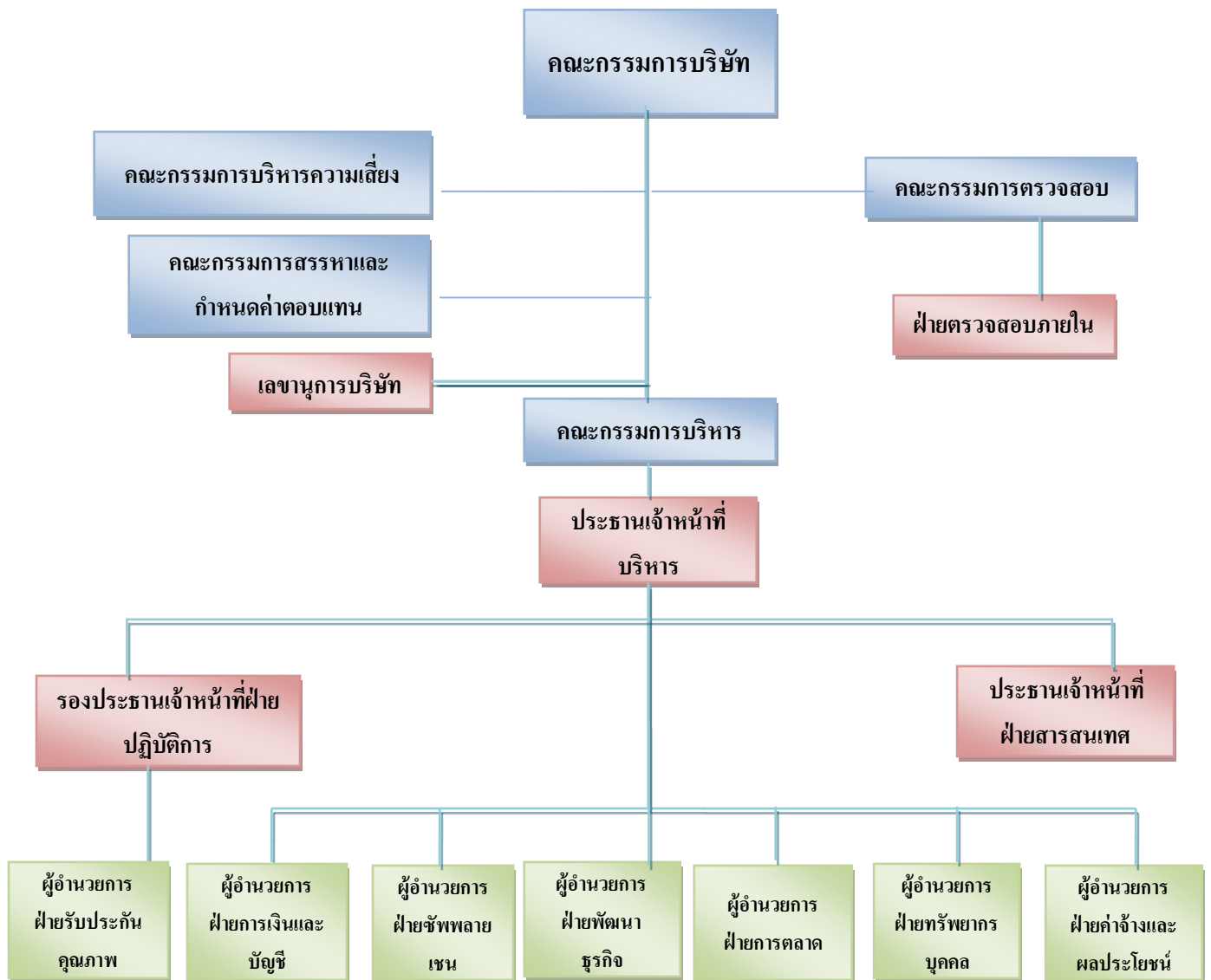

### 7.2.2 ขอบเขตและอำนาจหน้าที่ของประธานเจ้าหน้าที่บริหาร

1. มีอำนาจดำเนินการตามนโยบายของคณะกรรมการบริษัทซึ่งอยู่ภายใต้กฎหมายเงื่อนไขกฎระเบียบข้อบังคับและวัตถุประสงค์ของบริษัท เว้นแต่รายการที่ประธานเจ้าหน้าที่บริหารอาจมีความขัดแย้ง มีส่วนได้เสีย หรือมีความขัดแย้งทางผลประโยชน์อื่นกับบริษัทหรือบริษัทย่อยจะกระทำได้อีกเมื่อได้รับมติที่ประชุมคณะกรรมการบริษัท ที่มีกรรมการอิสระเข้าร่วมประชุมด้วยเท่านั้น
2. กำหนดภารกิจ วัตถุประสงค์ นโยบายของบริษัท รวมถึงการสั่งการและกำกับดูแลการดำเนินงานโดยรวมเพื่อให้เกิดประโยชน์สูงสุดและเป็นไปตามวัตถุประสงค์ของคณะกรรมการบริษัท
3. สำหรับการอนุมัติเกี่ยวกับกิจการอันจะเป็นพันธะผูกพันบริษัทในฐานะผู้กู้ ให้ประธานเจ้าหน้าที่บริหารสามารถกระทำได้ในวงเงินไม่เกิน 100 ล้านบาท หากเกิน 100 ล้านบาทให้คณะกรรมการบริษัทเป็นผู้อนุมัติ
4. สำหรับการอนุมัติเกี่ยวกับข้อตกลงทางการค้าอันจะมีผลผูกพันบริษัทในฐานะผู้ซื้อ ผู้ว่าจ้างทำของ ผู้เช่า ผู้ขาย ผู้รับจ้าง ผู้ให้เช่า และหรือในฐานะอื่นอันเป็นไปตามปกติธุรกิจเงื่อนไขการค้าทั่วไป ให้ประธานเจ้าหน้าที่บริหารมีอำนาจอนุมัติ หรือประธานเจ้าหน้าที่บริหารจะมอบอำนาจให้บุคคลใดกระทำการเฉพาะอย่างแทนตนได้ หรือจัดทำระเบียบปฏิบัติในการอนุมัติของบริษัท แต่สูงสุดไม่เกิน 100 ล้านบาท

ทั้งนี้อำนาจในการดำเนินการดังกล่าวข้างต้น ไม่รวมถึงการดำเนินการเกี่ยวกับรายการที่เกี่ยวข้องกันและรายการได้มาหรือจำหน่ายไปซึ่งทรัพย์สินที่สำคัญของบริษัทจดทะเบียนตามกฎหมายของตลาดหลักทรัพย์ และหรือคณะกรรมการกำกับหลักทรัพย์และตลาดหลักทรัพย์

### 7.3 เลขานุการบริษัท

คณะกรรมการบริษัทมีมติแต่งตั้ง นางสาวรัตน์ เพชรมุณี ทำหน้าที่เลขานุการบริษัท โดยมีคุณสมบัติเพียงพอและเหมาะสมกับผู้ดำรงตำแหน่งเป็นเลขานุการบริษัท

#### 7.4 ค่าตอบแทนของกรรมการบริษัทและผู้บริหาร

##### นโยบายการจ่ายค่าตอบแทน

คณะกรรมการบริษัท เป็นผู้อนุมัติค่าตอบแทนของผู้บริหารระดับสูง ส่วนค่าตอบแทนของกรรมการ คณะกรรมการฯ จะต้องนำเสนอให้ที่ประชุมผู้ถือหุ้นเป็นผู้อนุมัติ ทั้งนี้การกำหนดค่าตอบแทนกรรมการจะผ่านการพิจารณาและเสนอความเห็นจากคณะกรรมการสรรหาและกำหนดค่าตอบแทน ซึ่งมีการพิจารณาทบทวนถึงภาระกิจ ความรับผิดชอบ โดยเปรียบเทียบกับอ้างอิงกับอุตสาหกรรมที่มีขนาดและลักษณะกิจการประเภทเดียวกันหรือใกล้เคียงกัน

##### 7.4.1 ค่าตอบแทนที่เป็นตัวเงิน

##### (ก) ค่าตอบแทนของกรรมการบริษัท

(บาท)

รายชื่อ	ตำแหน่ง	2559	
		ค่าตอบแทน	ค่าบำเหน็จ
1. นายจักรพันธ์ มานัสสถิตย์	ประธานกรรมการ กรรมการสรรหาและกำหนดค่าตอบแทน กรรมการบริหารความเสี่ยง	195,000	-
2. นางมาลีภา มานัสสถิตย์	กรรมการ กรรมการสรรหาและกำหนดค่าตอบแทน กรรมการบริหารความเสี่ยง	165,000	-
3. นางสาวรัตน์ เพชรมุณี	กรรมการ เลขานุการบริษัท	165,000	-
4. นายชัย จรุงธนาภิบาล	กรรมการอิสระ ประธานกรรมการตรวจสอบ กรรมการสรรหาและกำหนดค่าตอบแทน กรรมการบริหารความเสี่ยง	245,000	-
5. นายมงคล กิตติภูมิวงศ์	กรรมการอิสระ กรรมการตรวจสอบ กรรมการสรรหาและกำหนดค่าตอบแทน ประธานกรรมการบริหารความเสี่ยง	215,000	-
6. ดร.ภิรมย์ แจ่มใส	กรรมการอิสระ กรรมการตรวจสอบ ประธานกรรมการสรรหาและกำหนด ค่าตอบแทน กรรมการบริหารความเสี่ยง	215,000	-
รวมค่าตอบแทนกรรมการ ***		1,200,000	-

\*\*\* ค่าตอบแทนกรรมการและหรือค่าบำเหน็จกรรมการ กำหนดจ่ายเป็นรายปี

อนึ่ง ปี 2559 กรรมการทุกท่าน สมควรใจจะรับค่าตอบแทนกรรมการลดลงเหลือกึ่งหนึ่งของค่าตอบแทนที่ได้รับตามมติเอกฉันท์ที่ประชุมสามัญผู้ถือหุ้น ครั้งที่ 1/2559

##### (ข) ค่าตอบแทนผู้บริหาร ซึ่งประกอบด้วย เงินเดือน และรายได้อื่นดังมีรายละเอียดต่อไปนี้

ปี	จำนวนผู้บริหาร (ราย)	จำนวนเงิน (บาท)
2559	8	30,955,254
2558	8	35,314,783



#### 7.4.2 ค่าตอบแทนอื่น

##### (1) กองทุนสำรองเลี้ยงชีพ

บริษัทมีการจ่ายสมทบกองทุนสำรองเลี้ยงชีพให้แก่ผู้บริหารและพนักงานของบริษัทในอัตราร้อยละ 3 ของเงินเดือนเพื่อเป็นสวัสดิการกรณีเสียชีวิต ทูพพลภาพ ลาออกหรือเกษียณอายุทั้งนี้ขึ้นอยู่กับอายุงานที่ทำงานกับบริษัท

บริษัทเริ่มจัดตั้งระบบ Employee's Choices เปิดโอกาสให้พนักงานตัดสินใจเลือกนโยบายกองทุนที่เหมาะสมกับตนเอง โดยมี 5 นโยบาย ประกอบด้วย

แผน1	แผน2	แผน3	แผน4	แผน5
ตลาดเงิน 100%	ตราสารหนี้ 100%	ตราสารหนี้ 80%	ตราสารหนี้ 70%	ตราสารหนี้ 60%
		ตราสารทุน 20%	ตราสารทุน 30%	ตราสารทุน 40%

และกำหนดช่วงเวลาให้สมาชิกสามารถเปลี่ยนแปลงนโยบายการลงทุนฯ โดยสมัครใจ ได้ปีละ 2 ครั้ง

##### (2) ผลประโยชน์ระยะยาวของพนักงาน

บริษัทมีการกักเงินสำรองสำหรับเงินชดเชยพนักงานเมื่อออกจากงานสำหรับปีสิ้นสุด วันที่ 31 ธันวาคม 2559 จำนวน 52.92 ล้านบาท โดยใช้สมมติฐานในการประมาณการตามหลักคณิตศาสตร์ประกันภัย

##### (3) ประกันภัยชีวิตสุขภาพและอุบัติเหตุแบบกลุ่ม

บริษัท จัดให้มีการทำประกันภัยแบบกลุ่มตามแต่ละระดับของพนักงานให้กับพนักงานทุกราย

#### 7.5 บุคลากร

ณ วันที่ 31 ธันวาคม 2559 บริษัทมีผู้บริหารและพนักงานจำนวนทั้งหมด 1,061 คน โดยมีค่าตอบแทนพนักงาน (เงินเดือน เงินสมทบกองทุนสำรองเลี้ยงชีพ โบนัส เงินสมทบประกันสังคม ตลอดจนสวัสดิการต่าง ๆ) บันทึกเป็นค่าใช้จ่ายสำหรับปี 2559 รวมทั้งสิ้น 288.08 ล้านบาท

##### นโยบายการพัฒนาบุคลากร

บริษัท มีนโยบายพัฒนาบุคลากรให้มีทักษะ ความรู้ ความสามารถอย่างต่อเนื่องเพื่อเพิ่มศักยภาพ และสร้างความสามารถในการแข่งขันในด้านคุณภาพขององค์กร ตลอดจนตอบสนองความพึงพอใจของลูกค้า โดยจัดทำแผนการฝึกอบรมและแผนพัฒนาบุคลากรประจำปีให้สอดคล้องกับความต้องการด้านทักษะ และความจำเป็นของหน่วยงานนั้นๆ มีการจัดปฐมนิเทศพนักงานใหม่ การให้ความรู้ขั้นพื้นฐานการผลิต การฝึกอบรมพนักงาน การอบรมด้านชีวนามัยและความปลอดภัย ตลอดจนทักษะในการบริหารจัดการแก่พนักงานระดับหัวหน้างาน

การจัดอบรมดังกล่าวมีทั้งการจัดทำขึ้นภายในบริษัท โดยการเชิญวิทยากรผู้เชี่ยวชาญมาบรรยาย หรือจัดส่งพนักงานไปอบรมภายนอกยังสถาบันต่างๆ ทั้งนี้ อัตราการฝึกอบรมประจำปีมีอัตราร้อยละ 80 ของจำนวนพนักงานทั้งหมด

## 8. การกำกับดูแลกิจการ

บริษัทมีการกำหนดนโยบายและแนวปฏิบัติตามหลักการกำกับดูแลกิจการ โดยมีเนื้อหา ดังนี้

### 8.1 นโยบายเกี่ยวกับการกำกับดูแลกิจการ

เพื่อให้การดำเนินงานของบริษัท มีการเจริญเติบโตอย่างต่อเนื่อง และเพิ่มความเชื่อมั่นให้แก่ผู้ลงทุนและผู้ที่เกี่ยวข้องทุกฝ่าย บริษัทจึงกำหนดนโยบายในการกำกับดูแลกิจการ โดยถือปฏิบัติดังต่อไปนี้

- จะบริหารงานด้วยความระมัดระวัง รับผิดชอบต่อการปฏิบัติหน้าที่ด้วยความสามารถและประสิทธิภาพที่เพียงพอ เพื่อให้เกิดประโยชน์สูงสุดต่อผู้ถือหุ้น
- ดำเนินงานด้วยความโปร่งใส สามารถตรวจสอบได้ เปิดเผยข้อมูลอย่างเพียงพอแก่ผู้ที่เกี่ยวข้องทุกฝ่าย
- ดำเนินธุรกิจโดยคำนึงถึงความเสี่ยงอยู่เสมอ โดยมีการควบคุมและบริหารความเสี่ยงในระดับที่เหมาะสม
- ดูแลมิให้เกิดปัญหาความขัดแย้งทางผลประโยชน์ รับผิดชอบต่อการค้าสินใจและการกระทำของตนเอง

#### 1. หมวดสิทธิของผู้ถือหุ้น

ในปี 2559 บริษัทมีการประชุมผู้ถือหุ้นทั้งหมด 1 ครั้ง เป็นการประชุมสามัญประจำปีจำนวน 1 ครั้ง โดยสถานที่ประชุมได้จัดขึ้นที่บริษัท โดยบริษัทใช้วิธี Record date ในการรวบรวมรายชื่อผู้ถือหุ้นที่มีสิทธิเข้าร่วมประชุม โดยได้มอบหมายให้บริษัทศูนย์หลักทรัพย์ ประเทศไทย เป็นผู้จัดทำ และบริษัทได้จัดส่งหนังสือบอกกล่าวนัดประชุมพร้อมทั้งจัดส่งข้อมูลประกอบการประชุมวาระต่างๆ ให้ผู้ถือหุ้นได้ทราบล่วงหน้าก่อนวันประชุม 14 วัน โดยในแต่ละวาระมีความเห็นของคณะกรรมการประกอบมีการแจ้งวิธีการลงคะแนนและนับคะแนนก่อนการประชุมผู้ถือหุ้นและใช้บัตรลงคะแนนเสียง

บริษัทยังได้เผยแพร่ข้อมูลเกี่ยวกับหนังสือบอกกล่าวนัดประชุมผู้ถือหุ้น พร้อมด้วยข้อมูลประกอบทั้งหมดไว้บนเว็บไซต์ของบริษัท ทั้งภาษาไทยและภาษาอังกฤษล่วงหน้า 30 วัน ก่อนการประชุมสามัญผู้ถือหุ้น เพื่อให้ผู้ถือหุ้นมีเวลาศึกษาข้อมูลได้ล่วงหน้า

#### 2. หมวดการปฏิบัติต่อผู้ถือหุ้นอย่างเท่าเทียมกัน

บริษัทได้ปฏิบัติต่อผู้ถือหุ้นอย่างเท่าเทียมกัน โดยมีรายละเอียดดังนี้

- 2.1. ได้จัดบริการรถรับส่งเพื่ออำนวยความสะดวกให้แก่ผู้ถือหุ้นในการเข้าร่วมประชุมสามัญผู้ถือหุ้นจาก อาคาร ตลาดหลักทรัพย์แห่งประเทศไทย
- 2.2. ให้สิทธิออกเสียงแก่ผู้ถือหุ้น ตามจำนวนหุ้นที่ถือ และวิธีการออกเสียงมีขั้นตอนที่ไม่ยุ่งยาก
- 2.3. แบนหนังสือมอบฉันทะ โดยเฉพาะแบบ ข. โดยแสดงรายละเอียดคำแนะนำวิธีการมอบฉันทะไปพร้อม กับ หนังสือเชิญประชุมให้ผู้ถือหุ้นที่ไม่สามารถเข้าร่วมประชุมด้วยตนเองสามารถมอบอำนาจให้กรรมการอิสระ หรือบุคคลอื่นเข้าประชุมและออกเสียงลงคะแนนได้
- 2.4. เปิดโอกาสให้ผู้ถือหุ้นมีสิทธิเท่าเทียมกันในการตรวจสอบการดำเนินงานของบริษัทสามารถสอบถาม แสดงความคิดเห็นและข้อเสนอแนะต่างๆ ผ่านช่องทาง E-mail : [ir@teampcba.com](mailto:ir@teampcba.com)
- 2.5. ไม่จำกัดสิทธิในการเข้าประชุมของผู้ถือหุ้นที่มาสาย
- 2.6. บริษัท ได้เปิดสิทธิให้ผู้ถือหุ้นเสนอระเบียบวาระการประชุมและเสนอชื่อกรรมการล่วงหน้าในการประชุมสามัญผู้ถือหุ้นประจำปี 2560 โดยเผยแพร่หลักเกณฑ์ขั้นตอนของการให้สิทธิผู้ถือหุ้นผ่านทางตลาดหลักทรัพย์ และเผยแพร่ทางเว็บไซต์ <http://www.teampcba.com> ของบริษัท
- 2.7. ในการประชุมผู้ถือหุ้นประจำปี 2559 มีกรรมการเข้าร่วมประชุมทั้งสิ้นครบ 6 ท่าน โดยประธานในที่ประชุม ได้ เปิดโอกาสให้ผู้ถือหุ้นแสดงความเห็นและซักถาม ในระหว่างการจัดประชุมผู้ถือหุ้น ซึ่งได้มีการบันทึกใน รายงานการประชุม ครบถ้วนเพื่อให้ผู้ถือหุ้นสามารถตรวจสอบได้
- 2.8. บริษัทไม่ได้เพิ่มวาระการประชุม หรือเปลี่ยนแปลงข้อมูลสำคัญ โดยไม่ได้แจ้งให้ผู้ถือหุ้นทราบล่วงหน้า
- 2.9. บริษัทได้นำระบบบาร์โค้ด (Barode) มาใช้ในการลงทะเบียน การบันทึกการออกเสียงลงคะแนนและแสดงผล คะแนนการออกเสียง เมื่อสิ้นสุดในแต่ละวาระ โดยจัดให้มีผู้ตรวจสอบจากบุคคลภายนอกในการร่วมตรวจ การนับคะแนนด้วย

- 2.10. เปิดเผยมติที่ประชุมผู้ถือหุ้นพร้อมทั้งผลการลงคะแนนเสียงผ่านระบบ เผยแพร่ข้อมูลของตลาดหลักทรัพย์ฯ ภายในไม่เกินวันทำการถัดไปนับจากวันประชุม
- 2.11. จัดทำและส่งรายงานการประชุมสามัญผู้ถือหุ้นให้แก่หน่วยงานกำกับดูแลที่เกี่ยวข้อง พร้อมทั้งเผยแพร่รายงานดังกล่าวทางเว็บไซต์ของบริษัทภายในระยะเวลาไม่เกิน 14 วัน นับแต่วันประชุม

### 3. หมวดการคำนึงถึงบทบาทของผู้มีส่วนได้ส่วนเสีย

บริษัทได้ให้ความสำคัญต่อสิทธิของผู้มีส่วนได้ส่วนเสียทุกกลุ่มโดยมีรายละเอียดดังต่อไปนี้

- **พนักงาน:** บริษัทมีนโยบายในการจ้างงานที่เท่าเทียมสำหรับพนักงานและผู้สมัครทุกคนโดยไม่เลือกปฏิบัติต่อเชื้อชาติ สีผิว ศาสนา สัญชาติ เพศ อายุ ความพิการ สถานภาพการสมรส รสนิยมทางเพศ ซึ่งเราจะปฏิบัติตามกฎหมายด้านสิทธิมนุษยชนและการจ้างงานทั้งหมดที่บังคับใช้ จะไม่ดำเนินการเลือกปฏิบัติโดยผิดกฎหมายในแง่มุมต่างๆ ของการจ้างงาน รวมถึง การสรรหาบุคลากร การจ้างงาน การจ่ายค่าตอบแทน การเลื่อนตำแหน่ง หรือการยกเลิกการจ้างงาน
- **อาชีวอนามัยและความปลอดภัย และสิ่งแวดล้อม:** บริษัท ได้ตระหนักถึงความสำคัญของสุขอนามัยและความปลอดภัยในการปฏิบัติงานของพนักงาน ตลอดจนการป้องกันแก้ไขปัญหาสิ่งแวดล้อม จึงได้กำหนดนโยบายเพื่อเป็นแนวทางในการดำเนินระบบให้เป็นไปอย่างมีประสิทธิภาพและประสิทธิผลดังต่อไปนี้
  - ปรับปรุงอย่างต่อเนื่องในระบบการจัดการอาชีวอนามัย ความปลอดภัยและสิ่งแวดล้อม กระบวนการผลิตภัณฑ์และบริการ ขององค์กรโดยให้สอดคล้องกับข้อกำหนดมาตรฐาน OHSAS 18001 และ ISO 14001
  - มุ่งมั่นปฏิบัติตามกฎหมายและข้อกำหนดต่างๆ ด้านอาชีวอนามัย ความปลอดภัยและสิ่งแวดล้อม ที่เกี่ยวข้องกับการดำเนินธุรกิจขององค์กร
  - ดำเนินการตรวจสอบ จัดทำเป็นวัตถุประสงค์เป้าหมายและปรับปรุงอย่างต่อเนื่องในเรื่องอาชีวอนามัยและความปลอดภัยในการทำงาน โดยวิธีการประเมินความเสี่ยงของการดำเนินกิจกรรมภายในองค์กร เพื่อป้องกันอุบัติเหตุ การบาดเจ็บ การเจ็บป่วยจากการทำงาน โดยมีเป้าหมายลดอุบัติเหตุจากการทำงานให้เป็นศูนย์ มีการอนุรักษ์ทรัพยากรธรรมชาติและ การใช้ทรัพยากรต่างๆ โดยนำมาประยุกต์ใช้ให้คุ้มค่ารวมถึงมีการป้องกันมลภาวะด้านสิ่งแวดล้อมที่เกิดจากกิจกรรมต่างๆขององค์กร
  - มีการสร้างจิตสำนึก ฝึกอบรมให้พนักงานและผู้ที่ทำงาน ในนามองค์กร มีความตระหนักถึงความสำคัญของระบบการจัดการอาชีวอนามัย ความปลอดภัยและสิ่งแวดล้อม
  - มีการสื่อสารให้พนักงานและผู้ที่ทำงาน ในนามองค์กร มีความเข้าใจในนโยบายอาชีวอนามัย ความปลอดภัยและสิ่งแวดล้อม ตลอดจนมีการเผยแพร่สื่อสารต่อสาธารณชน และหน่วยงานที่เกี่ยวข้อง รวมถึงมีการทบทวนนโยบายการจัดการอาชีวอนามัย ความปลอดภัยและสิ่งแวดล้อมโดยฝ่ายบริหารตามระยะเวลาที่เหมาะสม
- **ลูกค้าและ/หรือเจ้าหนี้:** บริษัทมีนโยบายปฏิบัติต่อลูกค้าและเจ้าหนี้อย่างเสมอภาคและเป็นธรรม คำนึงประโยชน์สูงสุดของบริษัทและตั้งอยู่บนของการได้ผลตอบแทนที่เป็นธรรมต่อทั้งสองฝ่าย ละเว้นการเรียกรับ หรือจ่ายผลประโยชน์ใดที่ไม่สุจริตในการเจรจาต่อรองธุรกิจการค้า ปฏิบัติตามพันธสัญญาต่อลูกค้าและ/หรือเจ้าหนี้ โดยเฉพาะเรื่องเงื่อนไขการค้าประกัน (ถ้ามี) หากเกิดกรณีที่ไม่สามารถปฏิบัติตามเงื่อนไขได้ หรืออาจจะมีการฉีฉินฉัตรหะนี้ บริษัทจะรีบแจ้งให้ลูกค้าและ /หรือเจ้าหนี้ทราบล่วงหน้า เพื่อร่วมกันพิจารณาหาแนวทางแก้ไขปัญหา สำหรับการคัดเลือกจัดซื้อ จัดจ้างสินค้าและบริการจากลูกค้า จะพิจารณาจาก ราคา คุณภาพ ความรับผิดชอบ การนำส่ง และความมั่นคงทางการเงินของผู้จำหน่ายหรือผู้ให้บริการ
- **ลูกค้า:** บริษัทมีนโยบายให้ความสำคัญในการเอาใจใส่และรับผิดชอบต่อลูกค้า ผลิตและส่งมอบสินค้าที่มีคุณภาพเป็นไปตามมาตรฐานสากล สร้างความไว้วางใจและ รักษาความลับของลูกค้า มีหน่วยงานหรือบุคคลากรที่ทำหน้าที่รับซื้อหรือเรียนของลูกค้าเพื่อรับดำเนินงานตอบสนองต่อลูกค้าโดยเร็วที่สุด
- **คู่แข่งทางการค้า:** บริษัทประพฤติตามกรอบกติกาการแข่งขันที่ดี รักษาบรรทัดฐานของข้อพึงปฏิบัติในการแข่งขัน หลีกเลี่ยงวิธีการที่ไม่สุจริตเพื่อทำลายคู่แข่งทางการค้า

- **นโยบายการไม่ล่วงละเมิดสิทธิทางปัญญาและลิขสิทธิ์** : บริษัทเล็งเห็นถึงความสำคัญเกี่ยวกับทรัพย์สินทางปัญญาหรือลิขสิทธิ์ของบุคคลภายนอก จึงได้กำหนดนโยบายที่จะปฏิบัติตามกฎหมายที่เกี่ยวข้องกับทรัพย์สินทางปัญญาหรือลิขสิทธิ์ โดยการนำผลงานหรือข้อมูลอันเป็นสิทธิของบุคคลภายนอกที่ได้รับมาหรือที่จะนำมาใช้ภายในบริษัท จะต้องตรวจสอบเพื่อให้มั่นใจว่า จะไม่ละเมิดทรัพย์สินทางปัญญาของผู้อื่น โดย
  - พนักงานต้องปฏิบัติให้สอดคล้องกับกฎหมาย ข้อบังคับ และข้อผูกพันตามสัญญาทั้งหมดที่เกี่ยวข้องกับสิทธิในทรัพย์สินทางปัญญาที่ถูกต้อง รวมถึงสิทธิบัตร ลิขสิทธิ์ ความลับทางการค้าและข้อมูลกรรมสิทธิ์อื่นๆ โดยจะไม่ละเมิดนำสิทธิในทรัพย์สินทางปัญญาที่ถูกต้องและมีผลบังคับใช้ของบุคคลอื่นไปใช้ในทางที่ผิด
  - พนักงานที่นำผลงานหรือข้อมูลอันเป็นสิทธิของบุคคลภายนอกที่ได้รับมาหรือที่จะนำมาใช้ภายในบริษัท จะต้องตรวจสอบเพื่อให้มั่นใจว่า จะไม่ละเมิดทรัพย์สินทางปัญญาของบุคคลอื่น
  - พนักงานที่ใช้เครื่องคอมพิวเตอร์ของบริษัทจะต้องใช้ซอฟต์แวร์ตามขออนุญาตของเจ้าของลิขสิทธิ์ และเฉพาะที่ได้รับอนุญาตให้ใช้งานจากบริษัทเท่านั้น
  - ดำเนินการให้พนักงานลงนามรับทราบข้อตกลงที่จะปฏิบัติตามนโยบายที่จะปฏิบัติตามกฎหมายที่เกี่ยวข้องกับทรัพย์สินทางปัญญาหรือลิขสิทธิ์ และกฎหมายที่เกี่ยวข้องต่างๆ
  - เมื่อพ้นสภาพการเป็นพนักงาน จะต้องส่งมอบทรัพย์สินทางปัญญา รวมถึงผลงานต่างๆ คืนให้บริษัทไม่ว่าจะเป็นข้อมูลที่เก็บไว้ในรูปแบบใดๆ ก็ตาม
- **สังคมและส่วนรวม**: บริษัทมีความรับผิดชอบต่อสภาพแวดล้อมของชุมชน และสังคม โดยจัดให้มีการตรวจปัจจัยเสี่ยงที่อาจส่งผลกระทบต่อสิ่งแวดล้อมหรือชุมชนรอบข้างสถานประกอบการเป็นประจำทุกปี เพื่อให้มั่นใจได้ว่า จะไม่มีมลพิษทางอากาศ เสียง วัสดุที่ออกจากกระบวนการผลิต หรือน้ำใช้แล้ว ได้รับการกำจัดและควบคุมไม่ให้ส่งผลกระทบต่อสิ่งแวดล้อมและชุมชน
- **ผู้ถือหุ้น** : บริษัทมีเจตนารมณ์ที่จะสร้างคุณค่าให้ผู้ถือหุ้น โดยให้ผลตอบแทนอย่างต่อเนื่องและยังคงความเจริญเติบโตของบริษัท ดำเนินการจัดทำและเปิดเผยข้อมูลรายงานทางการเงินอย่างถูกต้อง ครบถ้วนทันเวลา ด้วยความเป็นธรรมต่อผู้ถือหุ้นทุกราย

ทั้งนี้บริษัทได้ปฏิบัติตามข้อกำหนดของกฎหมายและกฎระเบียบต่างๆ ที่เกี่ยวข้อง เพื่อให้สิทธิของผู้มีส่วนได้ส่วนเสียเหล่านี้ได้รับการดูแลอย่างดี เช่น

- บริษัทปฏิบัติตามกฎหมายด้านภาษีและการควบคุมเงินตราต่างประเทศที่บริษัท ทำธุรกิจด้วย และห้ามมิให้ พนักงานทำธุรกรรมซึ่งพนักงานทราบหรือควรทราบว่าเป็นการกระทำผิดกฎหมายดังกล่าวในนามของบริษัท
- บริษัทมีการดำเนินธุรกิจกับต่างประเทศด้วยความรอบคอบเป็นพิเศษเพื่อให้แน่ใจว่า ได้ปฏิบัติตามกฎหมายของประเทศไทย ในด้านการส่งออกและการค้าระหว่างนานาชาติ รวมถึงกฎหมายของประเทศที่มีการดำเนินธุรกิจด้วย
- บริษัท มีความรับผิดชอบต่อปฏิบัติตามกฎหมาย กฎระเบียบ ข้อบังคับ และคำสั่งศาลที่เกี่ยวข้องกับการนำเข้า ส่งออก โดยการนำเข้า ส่งออกทางการค้านั้นจะกระทำขึ้นในชื่อของบริษัท เท่านั้น
- การติดตามการปฏิบัติตามหลักเกณฑ์จะได้รับการทบทวนจากฝ่ายบริหารระดับสูงเพื่อให้เหมาะสม หากพนักงานฝ่าฝืนหลักปฏิบัติจะได้รับการลงโทษทางวินัยตามลำดับขั้นที่บริษัท กำหนดขึ้น

#### 4. หมวดการเปิดเผยข้อมูลและความโปร่งใส

คณะกรรมการบริษัทให้ความสำคัญกับการเปิดเผยข้อมูลที่เกี่ยวข้องกับบริษัทอย่างถูกต้อง และเหมาะสม ดังนั้น บริษัทจึงมีนโยบายในการดำเนินการเปิดเผยข้อมูลดังนี้

- 4.1 บริษัทเปิดเผยรายงานทางการเงินเกี่ยวกับฐานะการเงินและผลการดำเนินงานของบริษัทรายไตรมาส และประจำปีหลังสอบทานหรือหลังการตรวจสอบโดยผู้สอบบัญชีรับอนุญาต พร้อมทั้งเปิดเผย คำอธิบายและวิเคราะห์ความแตกต่างผลกำไร (ถ้ามี) ตามหลักเกณฑ์ที่ตลาดหลักทรัพย์แห่งประเทศไทย (“ตลาดหลักทรัพย์ฯ”) และสำนักงานกำกับหลักทรัพย์และตลาดหลักทรัพย์ (“สำนักงานกตฯ”) กำหนด
- 4.2 จัดส่งรายงานประจำปี 2559 (แบบ 56-2) ให้ผู้ถือหุ้นของบริษัทพร้อมกับหนังสือแนบประชุมสามัญ ผู้ถือหุ้นประจำปี และเปิดเผยข้อมูลสารสนเทศดังกล่าวไปยังตลาดหลักทรัพย์ฯ และสำนักงานกตฯ ภายในเวลาที่กฎหมายกำหนดพร้อมทั้งเผยแพร่ไว้บนเว็บไซต์บริษัท
- 4.3 เปิดเผยแบบแสดงรายการข้อมูลประจำปี (แบบ 56-1) สิ้นสุด ณ 31 ธันวาคม 2559 ไปยังตลาดหลักทรัพย์ฯ และสำนักงานกตฯ ภายในเวลาไม่เกิน 3 เดือน นับแต่วันสิ้นสุดรอบระยะเวลาบัญชีของบริษัท ตามระยะเวลาที่กฎหมายกำหนดพร้อมทั้งเผยแพร่ไว้บนเว็บไซต์บริษัท
- 4.4 เปิดเผยโครงสร้างการถือหุ้น โครงสร้างองค์กร โครงสร้างกลุ่มธุรกิจ ข้อมูลเกี่ยวกับคณะกรรมการและ ผู้บริหาร และข้อบังคับบริษัทไว้บนเว็บไซต์บริษัท
- 4.5 บริษัทจัดให้มีช่องทางการติดต่อระหว่างนักลงทุน นักวิเคราะห์ ผู้ที่สนใจ กับบริษัทในการสอบถามข้อมูล หรือเสนอแนะ โดยติดต่อผ่านช่องทาง E-mail : [ir@teampcba.com](mailto:ir@teampcba.com) หรือ โทรศัพท์ 02-5771705, 02-5772355
- 4.6 ตัวชี้วัดผลการดำเนินงานของบริษัทที่ไม่ใช่การเงิน ได้แก่ ระดับความพึงพอใจของลูกค้าโดยภาพรวมเฉลี่ยได้ 86 % ในปี 2559

#### 5. หมวดความรับผิดชอบของคณะกรรมการ

##### 5.1 หน้าที่และความรับผิดชอบของกรรมการ

นอกจากขอบเขตอำนาจหน้าที่ ที่กำหนดไว้ในข้อบังคับของบริษัท คณะกรรมการบริษัท มีขอบเขตหน้าที่ความรับผิดชอบเพื่อให้สอดคล้องกับการมีระบบการกำกับดูแลกิจการที่ดี ดังต่อไปนี้

1. รับรองวิสัยทัศน์ แผนการดำเนินงานและแผนงานทางธุรกิจของบริษัท โดยกำหนดนโยบายและกำกับควบคุมดูแลให้ฝ่ายจัดการดำเนินการให้เป็นไปตามนโยบายที่กำหนดไว้เพื่อประโยชน์สูงสุดให้แก่ผู้ถือหุ้น ตามหลักธรรมาภิบาลที่ดีและตามขอบเขตของกฎหมาย
2. ตรวจสอบและติดตามผลการปฏิบัติงานของฝ่ายจัดการ เพื่อให้แน่ใจว่าฝ่ายจัดการได้ดำเนินการตามนโยบายที่วางไว้อย่างมีประสิทธิภาพและประสิทธิผล
3. ดำเนินการให้บริษัทมีระบบการกำกับดูแลที่ดี ระบบการควบคุมภายใน และการบริหารจัดการความเสี่ยงว่า ได้มีการดำเนินการอย่างถูกต้องเพียงพอและเหมาะสม
4. พิจารณารายการเกี่ยวโยง รายการที่อาจก่อให้เกิดความขัดแย้งทางผลประโยชน์ เพื่อให้เป็นไปตามกฎข้อบังคับในปัจจุบัน
5. พิจารณาลงมติในเรื่องหรือรายการที่มีนัยสำคัญ กระทบต่อฐานะการเงิน ภาระหนี้สิน พันธะผูกพันของบริษัท
6. ให้กรรมการรายงานให้บริษัททราบถึงการมีส่วนได้เสียของตนหรือของบุคคลที่มีความเกี่ยวข้อง ซึ่งเป็นส่วนได้เสียที่เกี่ยวข้องกับการบริหารจัดการของบริษัทหรือบริษัทย่อยตามหลักเกณฑ์และวิธีการที่คณะกรรมการกำกับตลาดทุนประกาศกำหนด
7. พิจารณาแต่งตั้ง และกำหนดอำนาจหน้าที่ของคณะกรรมการอิสระและคณะกรรมการชุดย่อยต่าง ๆ
8. พิจารณาแต่งตั้งกรรมการในบริษัทย่อย

## 5.2 หน้าที่ความรับผิดชอบของประธานกรรมการ

1. เรียกประชุมคณะกรรมการบริษัทและกำหนดวาระการประชุมคณะกรรมการและการประชุมผู้ถือหุ้น
2. เป็นประธานที่ประชุมคณะกรรมการและประชุมผู้ถือหุ้น ควบคุมการประชุมให้เป็นไปตามข้อบังคับของบริษัทและตามระเบียบวาระที่กำหนดไว้
3. เป็นผู้ออกเสียงชี้ขาดในกรณีคะแนนเสียงเท่ากันในที่ประชุมคณะกรรมการและในที่ประชุมผู้ถือหุ้น
4. เสริมสร้างมาตรฐานการกำกับดูแลกิจการที่ดีของคณะกรรมการ
5. ปฏิบัติหน้าที่ตามกฎหมายกำหนดไว้โดยเฉพาะให้เป็นหน้าที่ของประธานกรรมการ

## 5.3 องค์ประกอบของคณะกรรมการบริษัท

คณะกรรมการบริษัท มีจำนวนทั้งสิ้น 6 ท่าน โดยมีองค์ประกอบดังนี้

- กรรมการที่เป็นผู้บริหาร จำนวน 3 ท่าน คิดเป็นร้อยละ 50 ของคณะกรรมการทั้งหมด
- กรรมการอิสระ จำนวน 3 ท่าน คิดเป็นร้อยละ 50 ของคณะกรรมการทั้งหมด

ดังนั้น จึงถือได้ว่าการถ่วงดุลของกรรมการที่เป็นอิสระ สอดคล้องกับกฎหมายที่กำหนดให้มีกรรมการอิสระไม่น้อยกว่า 1 ใน 3 ของจำนวนกรรมการทั้งหมด



### นิยามคุณสมบัติกรรมการอิสระ

กรรมการอิสระ หมายถึง กรรมการที่เป็นอิสระจากผู้ถือหุ้นรายใหญ่ ผู้บริหาร และผู้ที่เกี่ยวข้อง สามารถทำหน้าที่คุ้มครองผลประโยชน์ของผู้ถือหุ้นทุกรายได้อย่างเท่าเทียมกัน

กรรมการอิสระต้องมีคุณสมบัติ ดังต่อไปนี้

1. ถือหุ้นไม่เกิน 1% ของจำนวนหุ้นที่มีสิทธิออกเสียงทั้งหมดของบริษัท บริษัทใหญ่ บริษัทย่อย บริษัทร่วม ผู้ถือหุ้นรายใหญ่ หรือผู้มีอำนาจควบคุมของบริษัท ทั้งนี้ให้นับรวมการถือหุ้นของผู้ที่เกี่ยวข้องของกรรมการอิสระรายนั้นๆ ด้วย
2. ไม่เป็นหรือเคยเป็นกรรมการที่มีส่วนร่วมบริหารงาน ลูกจ้าง พนักงาน ที่ปรึกษาที่ได้เงินเดือนประจำหรือผู้มีอำนาจควบคุมของบริษัท บริษัทใหญ่ บริษัทย่อย บริษัทร่วม บริษัทย่อยลำดับเดียวกัน ผู้ถือหุ้นรายใหญ่ หรือของผู้มีอำนาจควบคุมของบริษัท เว้นแต่จะ ได้พ้นจากการมีลักษณะดังกล่าวมาแล้วไม่น้อยกว่า 2 ปีก่อนได้รับการแต่งตั้งซึ่งนี้ลักษณะต้องห้ามดังกล่าวไม่รวมถึงกรณีที่กรรมการอิสระเคยเป็นข้าราชการหรือที่ปรึกษาของส่วนราชการซึ่งเป็นผู้ถือหุ้นรายใหญ่ หรือผู้มีอำนาจควบคุมของบริษัท
3. ไม่เป็นบุคคลที่มีความสัมพันธ์ทางสายโลหิต หรือโดยการจดทะเบียนตามกฎหมาย ในลักษณะที่เป็น บิดา มารดา คู่สมรส พี่น้อง และบุตร รวมทั้งคู่สมรสของบุตร ของผู้บริหาร ผู้ถือหุ้นรายใหญ่ ผู้มีอำนาจควบคุม หรือบุคคลที่จะได้รับการเสนอให้เป็นผู้บริหารหรือผู้มีอำนาจควบคุมของบริษัทหรือบริษัทย่อย
4. ไม่มีหรือเคยมีความสัมพันธ์ทางธุรกิจกับบริษัท บริษัทใหญ่ บริษัทย่อย บริษัทร่วม ผู้ถือหุ้นรายใหญ่ หรือผู้มีอำนาจควบคุมของบริษัทในลักษณะที่อาจเป็นการขัดขวางการใช้วิจารณญาณอย่างอิสระของตน รวมทั้งไม่เป็นหรือเคยเป็นผู้ถือหุ้นที่มีนัย หรือผู้มีอำนาจควบคุมของผู้ที่มีความสัมพันธ์ทางธุรกิจกับบริษัท บริษัทใหญ่ บริษัทย่อย บริษัทร่วม ผู้ถือหุ้นรายใหญ่ หรือผู้มีอำนาจควบคุมของบริษัท เว้นแต่จะ ได้พ้นจากการมีลักษณะดังกล่าวมาแล้วไม่น้อยกว่า 2 ปีก่อนได้รับการแต่งตั้ง

ความสัมพันธ์ทางธุรกิจตามวรรคหนึ่ง รวมถึงการทำรายการทางการค้าที่กระทำเป็นปกติเพื่อประกอบกิจการ การเช่าหรือให้เช่าอสังหาริมทรัพย์ รายการเกี่ยวกับสินทรัพย์หรือบริการหรือการให้หรือรับความช่วยเหลือทางการเงิน ด้วยการรับหรือให้กู้ยืม ค้ำประกัน การให้สินทรัพย์เป็นหลักประกันหนี้สิน รวมถึงพฤติการณ์อื่นทำนองเดียวกัน ซึ่งเป็นผลให้บริษัทหรือคู่สัญญามีภาระหนี้ ที่ต้องชำระต่ออีกฝ่ายหนึ่ง ตั้งแต่ร้อยละ 3 ของสินทรัพย์ที่มีตัวตนสุทธิของบริษัทหรือตั้งแต่ 20 ล้านบาทขึ้นไป แล้วแต่จำนวนเงินจะต่ำกว่า ทั้งนี้ การคำนวณภาระหนี้ดังกล่าวให้เป็นไปตามวิธีการคำนวณมูลค่าของรายการที่เกี่ยวข้องกันตามประกาศคณะกรรมการกำกับตลาดทุนว่าด้วยหลักเกณฑ์ในการทำรายการที่เกี่ยวข้องกัน โดยอนุ โลม แต่ในการพิจารณาภาระหนี้ดังกล่าว ให้นับรวมภาระหนี้ที่เกิดขึ้นในระหว่างหนึ่งปีก่อนวันที่มีความสัมพันธ์ทางธุรกิจกับบุคคลเดียวกัน

5. ไม่เป็นหรือเคยเป็นผู้สอบบัญชีของบริษัท บริษัทใหญ่ บริษัทย่อย บริษัทร่วม ผู้ถือหุ้นรายใหญ่ หรือผู้มีอำนาจควบคุมของบริษัท และ ไม่เป็นผู้ถือหุ้นที่มีนัย ผู้มีอำนาจควบคุม หรือหุ้นส่วนของสำนักงานสอบบัญชี ซึ่งมีผู้สอบบัญชีของบริษัท บริษัทใหญ่ บริษัทย่อย บริษัทร่วม ผู้ถือหุ้นรายใหญ่ หรือผู้มีอำนาจควบคุมของบริษัทสังกัดอยู่ เว้นแต่จะ ได้พ้นจากการมีลักษณะดังกล่าวมาแล้วไม่น้อยกว่า 2 ปีก่อนได้รับการแต่งตั้ง
6. ไม่เป็นหรือเคยเป็นผู้ให้บริการทางวิชาชีพใดๆ ซึ่งรวมถึงการให้บริการเป็นที่ปรึกษากฎหมายหรือที่ปรึกษาทางการเงิน ซึ่งได้รับค่าบริการเกินกว่า 2 ล้านบาทต่อปีจากบริษัท บริษัทใหญ่ บริษัทย่อย บริษัทร่วม ผู้ถือหุ้นรายใหญ่ หรือผู้มีอำนาจควบคุมของบริษัท และ ไม่เป็นผู้ถือหุ้นที่มีนัย ผู้มีอำนาจควบคุม หรือหุ้นส่วนของผู้ให้บริการทางวิชาชีพนั้นด้วย เว้นแต่จะ ได้พ้นจากการมีลักษณะดังกล่าวมาแล้วไม่น้อยกว่า 2 ปีก่อนได้รับการแต่งตั้ง

7. ไม่เป็นกรรมการที่ได้รับการแต่งตั้งขึ้นเพื่อเป็นตัวแทนของกรรมการของบริษัท ผู้ถือหุ้นรายใหญ่หรือผู้ถือหุ้นซึ่งเป็นผู้ที่เกี่ยวข้องกับผู้ถือหุ้นรายใหญ่
8. ไม่ประกอบกิจการที่มีสภาพอย่างเดียวกันและเป็นการแข่งขันที่มีนัยกับกิจการของบริษัท หรือบริษัทย่อย หรือไม่เป็นหุ้นส่วนที่มีนัยในห้างหุ้นส่วน หรือเป็นกรรมการที่มีส่วนร่วมบริหารงาน ลูกจ้าง พนักงาน ที่ปรึกษาที่รับเงินเดือนประจำ หรือถือหุ้นเกินร้อยละหนึ่งของจำนวนหุ้นที่มีสิทธิออกเสียงทั้งหมดของบริษัทอื่น ซึ่งประกอบกิจการที่มีสภาพอย่างเดียวกันและเป็นการแข่งขันที่มีนัยกับกิจการของบริษัทหรือบริษัทย่อย
9. ไม่มีลักษณะอื่นใดที่ทำให้ไม่สามารถให้ความเห็นอย่างเป็นอิสระเกี่ยวกับการดำเนินงานของบริษัท กรรมการอิสระที่มีคุณสมบัติตามข้อ 1 ถึงข้อ 9 อาจได้รับมอบหมายจากคณะกรรมการ ให้ตัดสินใจในการดำเนินกิจการของบริษัท บริษัทใหญ่ บริษัทย่อย บริษัทร่วม บริษัทย่อยลำดับเดียวกัน ผู้ถือหุ้นรายใหญ่ หรือผู้มีอำนาจควบคุมของบริษัท โดยมีการตัดสินใจในรูปแบบขององค์คณะ (collective decision) ได้

ทั้งนี้ นิยามกรรมการอิสระดังกล่าวเป็นไปตามข้อกำหนดขั้นต่ำตามประกาศของคณะกรรมการกำกับตลาดทุน

#### 5.4 การรวมหรือแยกตำแหน่ง

ปัจจุบันบริษัทยังคงมีประธานคณะกรรมการบริษัทและประธานเจ้าหน้าที่บริหารเป็นบุคคลเดียวกัน ทั้งนี้ การปฏิบัติงานยังคงเป็นไปตามขอบเขตและอำนาจหน้าที่ที่กำหนดในแต่ละตำแหน่งนั้นๆ และอำนาจในการดำเนินการดังกล่าวข้างต้น ไม่รวมถึงการดำเนินการอันเป็นรายการเกี่ยวกับรายการที่เกี่ยวข้องกันและรายการได้มาหรือจำหน่ายไปซึ่งทรัพย์สินที่สำคัญของบริษัทจดทะเบียนตามกฎหมายของตลาดหลักทรัพย์แห่งประเทศไทย

#### 5.5 การประชุมคณะกรรมการ

คณะกรรมการได้กำหนดการประชุมคณะกรรมการและกรรมการชุดย่อยเป็นการล่วงหน้าทั้งปี โดยวิธีพิจารณาตารางวันและเวลาการประชุมร่วมกัน และแจ้งกรรมการแต่ละท่านรับทราบเพื่อบันทึกการนัดหมายเป็นรายปีดังกล่าว การกำหนดประชุมโดยปกติเป็นประจำปีไตรมาส และมีการประชุมพิเศษเพิ่มเติมตามความจำเป็น มีการกำหนดวาระที่ชัดเจน ล่วงหน้า และมีวาระพิจารณาติดตามผลการดำเนินงานเป็นประจำ เลขานุการของบริษัทได้จัดหนังสือเชิญประชุมพร้อมระเบียบวาระการประชุมและเอกสารก่อนประชุมล่วงหน้า 7 วัน เพื่อให้คณะกรรมการได้มีเวลาศึกษาข้อมูลอย่างเพียงพอก่อนเข้าร่วมประชุม ปกติการประชุมแต่ละครั้งจะใช้เวลาประมาณ 3 ชม. สำหรับวาระปกติ และใช้เวลา 1-2 ชม. สำหรับวาระพิเศษ ในการประชุมคณะกรรมการแต่ละครั้ง กรรมการสามารถเสนอเรื่องเพิ่มเติมให้ที่ประชุมพิจารณาได้ ระหว่างการประชุมกรรมการแต่ละท่านสามารถที่จะแสดงความคิดเห็นต่อที่ประชุมได้อย่างเปิดเผย โดยเลขานุการบริษัทเป็นผู้จัดบันทึกการประชุม และจัดทำรายงานการประชุมเสนอขอความเห็นชอบต่อประธานกรรมการ

ในปี 2559 ที่ผ่านมา คณะกรรมการมีการประชุมตามวาระปกติจำนวน 4 ครั้ง และประชุมตามวาระพิเศษจำนวน 3 ครั้ง รวมทั้งสิ้น 7 ครั้ง โดยการเข้าร่วมประชุมของคณะกรรมการบริษัทแต่ละท่านได้สรุปไว้ในหมวดโครงสร้างการจัดการ

#### 5.6 บริษัทกำหนดนโยบายเกี่ยวกับจำนวนองค์ประชุมขั้นต่ำ ณ ขณะที่คณะกรรมการจะลงมติในที่ประชุมคณะกรรมการ ต้องมีกรรมการอยู่ไม่น้อยกว่า 2 ใน 3 ของจำนวนกรรมการทั้งหมด

นอกจากนี้ยังจัดให้มีการประชุมของคณะกรรมการชุดย่อยในวาระที่เกี่ยวข้องกับคณะกรรมการชุดย่อยนั้นๆ ดังมีรายละเอียดการเข้าร่วมประชุมของกรรมการบริษัทในคณะกรรมการชุดย่อยดังนี้

รายนามคณะกรรมการ		คณะกรรมการ การตรวจสอบ	คณะกรรมการ สรรหาและ กำหนด ค่าตอบแทน	คณะกรรมการ บริหาร ความเสี่ยง	การเข้าร่วม ประชุมผู้ถือ หุ้น
1. นายจักรพันธ์	มานัสสถิตย์	-	1/1	2/3	1/1
2. นางมาลีภา	มานัสสถิตย์	-	1/1	3/3	1/1
3. นางสาวรัตน์	เพชรภูมิ	-	-	-	1/1
4. นายชัย	จรุงธนาภิบาล	4/4	1/1	3/3	1/1
5. ดร.ภิรมย์	แจ่มใส	4/4	1/1	3/3	1/1
6. นายมงคล	กิตติภูมิวงศ์	4/4	1/1	3/3	1/1

เลขานุการคณะกรรมการตรวจสอบ /คณะกรรมการสรรหาและกำหนดค่าตอบแทน /คณะกรรมการบริหารความเสี่ยง คือ นางสาวรัตน์ เพชรภูมิ

หมายเหตุ \* นายจักรพันธ์ มานัสสถิตย์ ไม่สามารถเข้าร่วมประชุมได้ 1 ครั้ง เนื่องจากติดภารกิจจำเป็นเร่งด่วน

#### 5.7 การประชุมของคณะกรรมการที่ไม่ได้เป็นผู้บริหาร

กรรมการอิสระสามารถจัดประชุมโดยไม่มีฝ่ายจัดการเข้าร่วมประชุมได้ตามที่เห็นสมควร และในบางกรณี กรรมการตรวจสอบอาจขอให้ผู้บริหารบางรายเข้าชี้แจงรายละเอียดในเรื่องต่างๆ ตามที่เห็นสมควร

#### 5.8 การประเมินผลการปฏิบัติงานของคณะกรรมการบริษัท

คณะกรรมการบริษัทมีนโยบายให้ฝ่ายบริหารต้องรายงานผลการดำเนินงานที่เกิดขึ้นและเปรียบเทียบกับเป้าหมายให้คณะกรรมการบริษัททราบอย่างสม่ำเสมอ ในกรณีที่การดำเนินงานไม่เป็นไปตามแผนที่วางไว้ คณะกรรมการบริษัทจะมีส่วนร่วมแก้ไข ปรับปรุง ทั้งนี้กรรมการทุกท่านสามารถให้ข้อเสนอแนะอย่างเป็นอิสระ

นอกจากนี้คณะกรรมการบริษัท มีนโยบายให้มีการประเมินผลการปฏิบัติหน้าที่ของตนเองเป็นคณะ โดยร่วมกันพิจารณาผลการประเมินและปรับปรุงการทำงาน ซึ่งมีเป้าหมายและหลักเกณฑ์ในการประเมินที่เชื่อมโยงกับแผนงานประจำปีของบริษัท

#### 5.9 การประเมินผลการปฏิบัติงานของคณะกรรมการชุดย่อย

คณะกรรมการบริษัทจัดให้มีการประเมินผลงานของคณะกรรมการชุดย่อย ได้แก่ คณะกรรมการตรวจสอบ คณะกรรมการสรรหา และกำหนดค่าตอบแทน และคณะกรรมการบริหารความเสี่ยง โดยประเมินผลงานตามแบบประเมินตนเอง โดยในปี 2559 ผลการประเมินของคณะกรรมการชุดย่อยเฉลี่ยอยู่ในเกณฑ์ที่ดีเยี่ยม

#### 6.0 การประเมินผลการปฏิบัติงานของผู้บริหารสูงสุด

บริษัท จัดให้มีการประเมินผลการปฏิบัติงานของประธานเจ้าหน้าที่บริหารโดยกรรมการอิสระ เกณฑ์ที่ใช้ในการประเมินครอบคลุมในด้านความเป็นผู้นำ การกำหนดกลยุทธ์ การดำเนินการตามกลยุทธ์ การวางแผนและผลปฏิบัติทางการเงิน ความสัมพันธ์กับคณะกรรมการ ความสัมพันธ์กับภายนอกองค์กร การบริหารงานและความสัมพันธ์กับพนักงานบุคลากร แผนการสืบทอดตำแหน่ง ความรู้ด้านสินค้าและบริการ และคุณลักษณะส่วนบุคคล โดยปี 2559 คณะกรรมการอิสระ ได้ประเมินผลงานของประธานเจ้าหน้าที่บริหารอยู่ในเกณฑ์ที่ดีเยี่ยม

#### 6.1 ความขัดแย้งทางผลประโยชน์

บริษัท ได้มีการแจ้งข้อมูลของบริษัทที่อาจมีการเกี่ยวข้องกันให้กับทางผู้ตรวจสอบบัญชีโดยทางผู้ตรวจสอบบัญชีจะระบุในหมายเหตุงบการเงิน หากพบว่ามีการขัดแย้งทางผลประโยชน์ที่เป็นนัยสำคัญไว้ในงบการเงินของบริษัท

นอกจากนี้คณะกรรมการบริษัทได้กำหนดนโยบายและแนวทางการปฏิบัติสำหรับกรรมการและผู้บริหารในการรายงานความขัดแย้งทางผลประโยชน์ และรายงานการมีส่วนได้เสียเพื่อให้มั่นใจว่ากรรมการและผู้บริหารปฏิบัติหน้าที่ด้วยความระมัดระวัง ซื่อสัตย์สุจริตในการตัดสินใจ โดยไม่มีผลประโยชน์ส่วนตนไม่ว่าทางตรงหรือทางอ้อม โดยกำหนดมาตรการให้กรรมการและผู้บริหารเปิดเผยข้อมูลถึงการมีผลประโยชน์ส่วนตนต่อการทำธุรกรรมใดๆ ที่อาจจะมีผลกระทบกับบริษัท โดยผ่านทางแบบฟอร์มที่ได้รับการอนุมัติจากคณะกรรมการบริษัท โดยกรรมการหรือผู้บริหารดังกล่าวจะถูกยกเว้นไม่ให้เข้าร่วมกระบวนการในการตัดสินใจเพื่อพิจารณาธุรกรรมที่ตนมีส่วนได้ส่วนเสียหรือเกี่ยวข้อง โดยมีเลขานุการบริษัทเป็นผู้รับรายงานการเปิดเผยการมีส่วนได้ส่วนเสียของกรรมการและผู้บริหารและผู้ที่เกี่ยวข้องนำส่งประธานกรรมการและประธานกรรมการตรวจสอบ

## 8.2 คณะกรรมการชุดย่อย

คณะกรรมการบริษัทมีการจัดตั้งคณะกรรมการชุดย่อยเพื่อช่วยปฏิบัติหน้าที่ที่สำคัญ โดยมีทั้งหมด 4 ชุด ดังต่อไปนี้

### 1. คณะกรรมการบริหาร

#### 1.1 รายชื่อคณะกรรมการบริหาร

1. นายจักรพันธ์	มานัสสฤติย์	ประธานกรรมการบริหาร
2. นางมาลีภา	มานัสสฤติย์	กรรมการบริหาร
3. นางสาวสุรัตน์	เพชรมูณี	กรรมการบริหาร

#### 1.2 ขอบเขตและอำนาจหน้าที่ของคณะกรรมการบริหาร

- กำกับดูแลการดำเนินงานของบริษัทให้เป็นไปตามนโยบายของคณะกรรมการบริษัทภายใต้กฎหมาย เงื่อนไข กฎระเบียบ และข้อบังคับของบริษัท เว้นแต่รายการที่กรรมการบริหารอาจมีความขัดแย้ง มีส่วนได้เสีย หรือมีความขัดแย้งทางผลประโยชน์กับบริษัทหรือบริษัทย่อย จะกระทำได้อต่อเมื่อได้รับมติที่ประชุมคณะกรรมการบริษัทที่มีกรรมการอิสระเข้าร่วมประชุมด้วยเท่านั้น
- กำหนดแนวทางพัฒนาและการขยายงานของกิจการให้เป็นไปตามแนวนโยบายของคณะกรรมการ
- พิจารณา จัดหา ปรับปรุง ระบบและระเบียบงานในบริษัท
- พิจารณาถ่วงดุล ข้อมูล หรือข้อเท็จจริงในเรื่องที่เกี่ยวกับการดำเนินงานของธุรกิจ ที่จะนำเสนอคณะกรรมการบริษัทเพื่อพิจารณา
- พิจารณาการจัดทำโครงสร้างเงินเดือน และผลประโยชน์ตอบแทนอื่นๆ ของพนักงาน
- ดำเนินการอื่นๆ ตามที่คณะกรรมการบริษัทมอบหมาย
- สำหรับการอนุมัติเกี่ยวกับกิจการอันจะเป็นพันธะผูกพันบริษัท ในฐานะผู้ถือหุ้นให้คณะกรรมการบริหารกระทำ การแทนได้ในมูลค่าไม่เกิน 100 ล้านบาท หากเกิน 100 ล้านบาทจะอนุมัติโดยคณะกรรมการบริษัท

ทั้งนี้ คณะกรรมการบริหารไม่มีอำนาจกระทำการใดๆ ที่เข้าข่ายเป็นรายการที่เกี่ยวข้องกัน และการได้มาหรือจำหน่ายไปซึ่งสินทรัพย์ที่สำคัญของบริษัท รวมถึงคณะกรรมการบริษัทจะมอบอำนาจหรือมอบหมายให้คณะกรรมการบริหารกระทำการเกี่ยวกับรายการดังกล่าวแทนคณะกรรมการบริษัทไม่ได้

### 2. คณะกรรมการตรวจสอบ

#### 2.1 รายชื่อคณะกรรมการตรวจสอบ

1. นายชัย	จรุงธนาภิบาล *	ประธานกรรมการตรวจสอบ
2. ดร.ภิรมย์	แจ่มใส *	กรรมการตรวจสอบ
3. นายมงคล	กิตติภูมิวงศ์ *	กรรมการตรวจสอบ

หมายเหตุ \* เป็นกรรมการอิสระ

\*\* นายชัย จรุงธนาภิบาล เป็นผู้มีความรู้ ความเข้าใจด้านบัญชีหรือการเงินอย่างเพียงพอและมีประสบการณ์ในการสอบทานงบการเงิน

## 2.2 ขอบเขตและอำนาจหน้าที่ของคณะกรรมการตรวจสอบ

1. สอบทานให้บริษัทมีการรายงานทางการเงิน โดยถูกต้องตามควรตามมาตรฐานการรายงานทางการเงิน และมีการเปิดเผยข้อมูลอย่างเพียงพอ
2. สอบทานให้บริษัทมีระบบการควบคุมภายใน (Internal Control) และระบบการตรวจสอบภายใน (Internal Audit) ที่เหมาะสมและมีประสิทธิผลและพิจารณาความเป็นอิสระของหน่วยงานตรวจสอบภายใน ตลอดจนให้ความเห็นชอบในการพิจารณาแต่งตั้ง โยกย้ายและเลิกจ้างหัวหน้างานตรวจสอบภายในหรือหน่วยงานอื่นใดที่รับผิดชอบเกี่ยวกับการตรวจสอบภายใน
3. สอบทานให้บริษัทปฏิบัติตามกฎหมายว่าด้วยหลักทรัพย์และตลาดหลักทรัพย์ ข้อกำหนดของตลาดหลักทรัพย์และกฎหมายที่เกี่ยวข้องกับธุรกิจของบริษัท
4. พิจารณา คัดเลือก เสนอแต่งตั้งและเลิกจ้างบุคคลซึ่งมีความเป็นอิสระเพื่อทำหน้าที่เป็นผู้สอบบัญชีของบริษัท และเสนอค่าตอบแทนของบุคคลดังกล่าวรวมทั้งเข้าร่วมประชุมกับผู้สอบบัญชีโดยไม่มีฝ่ายจัดการเข้าร่วมประชุมด้วยอย่างน้อยปีละ 1 ครั้ง
5. พิจารณารายการเกี่ยวโยงกัน หรือรายการที่อาจมีความขัดแย้งทางผลประโยชน์ให้เป็นไปตามกฎหมายและข้อกำหนดของตลาดหลักทรัพย์ ทั้งนี้ เพื่อให้มั่นใจว่ารายการดังกล่าวสมเหตุสมผลและเป็นประโยชน์สูงสุดต่อบริษัท
6. จัดทำรายงานของคณะกรรมการตรวจสอบ โดยเปิดเผยไว้ในรายงานประจำปีของบริษัท ซึ่งรายงานดังกล่าวต้องลงนามโดยประธานคณะกรรมการตรวจสอบและต้องประกอบด้วยข้อมูลอย่างน้อยดังต่อไปนี้
  - ก. ความเห็นเกี่ยวกับความถูกต้อง ครบถ้วน เป็นที่เชื่อถือได้ของรายงานทางการเงินของบริษัท
  - ข. ความเห็นเกี่ยวกับความเพียงพอของระบบควบคุมภายในของบริษัท
  - ค. ความเห็นเกี่ยวกับการปฏิบัติตามกฎหมายว่าด้วยหลักทรัพย์และตลาดหลักทรัพย์ ข้อกำหนดของตลาดหลักทรัพย์ หรือกฎหมายที่เกี่ยวข้องกับธุรกิจของบริษัท
  - ง. ความเห็นเกี่ยวกับความเหมาะสมของผู้สอบบัญชี
  - จ. ความเห็นเกี่ยวกับรายการที่อาจมีความขัดแย้งทางผลประโยชน์
  - ฉ. จำนวนการประชุมคณะกรรมการตรวจสอบ และการเข้าร่วมประชุมของกรรมการ ตรวจสอบแต่ละท่าน
  - ช. ความเห็นหรือข้อสังเกตโดยรวมที่คณะกรรมการตรวจสอบได้รับการ ปฏิบัติหน้าที่ตาม กฎบัตร (charter)
  - ซ. รายการอื่นที่เห็นว่าผู้ถือหุ้นและผู้ลงทุนทั่วไปควรทราบภายใต้ขอบเขตหน้าที่และความรับผิดชอบ ที่ได้รับมอบหมายจากคณะกรรมการบริษัท
7. ปฏิบัติการอื่นใดตามที่คณะกรรมการบริษัทมอบหมาย ด้วยความเห็นชอบจากคณะกรรมการตรวจสอบในการปฏิบัติหน้าที่ตามวรรคหนึ่ง คณะกรรมการตรวจสอบมีความรับผิดชอบต่อคณะกรรมการบริษัทโดยตรง และคณะกรรมการของบริษัทยังคงมีความรับผิดชอบ ในการดำเนินงานของบริษัทต่อบุคคลภายนอก
8. ในการปฏิบัติหน้าที่ของคณะกรรมการตรวจสอบหากพบหรือมีข้อสงสัยว่ามีรายการหรือการกระทำ ซึ่งอาจมีผลกระทบอย่างมีนัยสำคัญต่อฐานะการเงินและผลกระทบการดำเนินงานของบริษัท ให้คณะกรรมการตรวจสอบรายงานต่อคณะกรรมการของบริษัท เพื่อดำเนินการปรับปรุงแก้ไขภายในเวลาที่คณะกรรมการตรวจสอบเห็นสมควร

วาระการดำรงตำแหน่ง: ประธานคณะกรรมการตรวจสอบและกรรมการตรวจสอบ: คราวละ 3 ปี

## 3. คณะกรรมการสรรหาและกำหนดค่าตอบแทน

### 3.1 รายนามคณะกรรมการสรรหาและกำหนดค่าตอบแทนของบริษัท

- |                 |                 |                                     |
|-----------------|-----------------|-------------------------------------|
| 1. ดร.ภิรมย์    | แจ่มใส *        | ประธานกรรมการสรรหาและกำหนดค่าตอบแทน |
| 2. นายมงคล      | กิตติภูมิวงศ์ * | กรรมการสรรหาและกำหนดค่าตอบแทน       |
| 3. นายชัย       | จรุงธนาภิบาล *  | กรรมการสรรหาและกำหนดค่าตอบแทน       |
| 4. นายจักรพันธ์ | มานัสสติชัย     | กรรมการสรรหาและกำหนดค่าตอบแทน       |
| 5. นางมาลีภา    | มานัสสติชัย     | กรรมการสรรหาและกำหนดค่าตอบแทน       |
- หมายเหตุ \* เป็นกรรมการอิสระ

### 3.2 ขอบเขตและอำนาจหน้าที่ของคณะกรรมการสรรหาและกำหนดค่าตอบแทน

1. สรรหา คัดเลือก เสนอบุคคลให้ดำรงตำแหน่งกรรมการบริษัทตามมติคณะกรรมการบริษัท
2. กำหนดกระบวนการสรรหากรรมการบริษัท ทดแทนกรรมการเดิมที่หมดวาระ
3. พิจารณาสรรหาผู้มาดำรงตำแหน่งกรรมการบริษัท ทดแทนกรรมการที่หมดวาระเพื่อเสนอให้คณะกรรมการบริษัทและที่ประชุมผู้ถือหุ้นพิจารณาอนุมัติ
4. พิจารณาสรรหาผู้มาดำรงตำแหน่งประธานเจ้าหน้าที่บริหารของบริษัทตามมติคณะกรรมการบริษัท
5. เสนอแนวทางและวิธีการจ่ายค่าตอบแทนให้คณะกรรมการบริษัทและ คณะกรรมการชุดต่าง ๆ ที่คณะกรรมการบริษัทแต่งตั้ง
6. พิจารณาค่าตอบแทนอื่น ๆ แล้วแต่เห็นสมควร

วาระการดำรงตำแหน่ง : ประธานคณะกรรมการสรรหาและกำหนดค่าตอบแทนและกรรมการสรรหาและกำหนดค่าตอบแทน

: คราวละ 3 ปี

## 4. คณะกรรมการบริหารความเสี่ยง

### 4.1 ราชานามคณะกรรมการบริหารความเสี่ยง

- |                 |                 |                               |
|-----------------|-----------------|-------------------------------|
| 1. นายมงคล      | กิตติภูมิวงศ์ * | ประธานกรรมการบริหารความเสี่ยง |
| 2. นายชัย       | จรุงธนาภิบาล *  | กรรมการบริหารความเสี่ยง       |
| 3. ดร.ภิรมย์    | แจ่มใส *        | กรรมการบริหารความเสี่ยง       |
| 4. นายจักรพันธ์ | มานัสสถิตย์     | กรรมการบริหารความเสี่ยง       |
| 5. นางมาลีภา    | มานัสสถิตย์     | กรรมการบริหารความเสี่ยง       |

หมายเหตุ \* เป็นกรรมการอิสระ

### 4.2 ขอบเขตและอำนาจหน้าที่ของคณะกรรมการบริหารความเสี่ยง

1. กำหนดกรอบการบริหารความเสี่ยงของบริษัทให้สอดคล้องกับนโยบายการบริหารความเสี่ยง เพื่อสนับสนุนนโยบายคณะกรรมการบริษัท เกี่ยวกับการบริหารความเสี่ยง ในระดับความเสี่ยงที่สามารถยอมรับได้
2. สอบทานการบริหารความเสี่ยง รวมทั้งติดตามเพื่อให้มั่นใจได้ว่าการจัดการความเสี่ยงของบริษัท มีความเพียงพอและเหมาะสม สามารถจัดการความเสี่ยงให้อยู่ในระดับที่ยอมรับได้ และการบริหารความเสี่ยงได้ถูกนำไปปฏิบัติอย่างต่อเนื่อง
3. พัฒนาและทบทวนแผนกลยุทธ์ที่ใช้ในการบริหารความเสี่ยง
4. รายงานผลการดำเนินงานรายไตรมาสและ/หรือรายปีและ/หรือเมื่อมีเหตุการณ์อาจมีผลกระทบที่มีนัยสำคัญให้คณะกรรมการบริษัททราบ

วาระการดำรงตำแหน่ง : ประธานกรรมการบริหารความเสี่ยงและกรรมการบริหารความเสี่ยง  
: คราวละ 3 ปี

## 8.3 การสรรหาและแต่งตั้งกรรมการและผู้บริหารระดับสูงสุด

### 8.3.1 การสรรหากรรมการ

ในการแต่งตั้งกรรมการ คณะกรรมการสรรหาและกำหนดค่าตอบแทนซึ่งประกอบด้วย กรรมการอิสระจำนวน 3 ราย จากจำนวนคณะกรรมการสรรหาและกำหนดค่าตอบแทนทั้งหมด 5 ราย มีหน้าที่รับผิดชอบในการพิจารณาคัดเลือกและกลั่นกรองบุคคลที่มีคุณสมบัติเหมาะสมโดยบุคคลที่จะดำรงตำแหน่งกรรมการบริษัท ควรเป็นผู้มีความรู้ความสามารถในการจัดการ และบริหารธุรกิจ มีความซื่อสัตย์สุจริต และมีความพร้อมในการบริหารงานในหน้าที่ของตนอย่างน้อยที่สุดสมาชิกในคณะกรรมการตรวจสอบ 1 ท่านจะต้องมีความรู้ ความสามารถทางการเงินโดยไม่จำกัดเพศ และที่สำคัญกรรมการบริษัท จะต้องเป็นบุคคลที่ไม่ขัดต่อข้อกำหนดใด ๆ ของตลาดหลักทรัพย์แห่งประเทศไทยหรือข้อบังคับบริษัท คณะกรรมการบริษัทจะเป็นผู้พิจารณาแต่งตั้ง ตามที่คณะกรรมการสรรหาและกำหนดค่าตอบแทนเสนอก่อนที่จะขออนุมัติต่อผู้ถือหุ้น



วิธีการแต่งตั้งกรรมการบริษัท กำหนดให้ที่ประชุมผู้ถือหุ้นเลือกตั้งกรรมการตามหลักเกณฑ์และวิธีการดังต่อไปนี้

1. ผู้ถือหุ้นคนหนึ่งมีคะแนนเสียงเท่ากับหนึ่งหุ้นต่อหนึ่งเสียง
2. ผู้ถือหุ้นแต่ละคนจะต้องใช้คะแนนเสียงที่มีอยู่ทั้งหมดตาม 1. เลือกตั้งบุคคลคนเดียวหรือหลายคนเป็นกรรมการได้ แต่จะแบ่งคะแนนเสียงให้แก่ผู้ใดมากน้อยเพียงใดไม่ได้
3. บุคคลซึ่งได้รับคะแนนเสียงสูงสุดตามลำดับลงมาเป็นผู้ได้รับการเลือกตั้งเป็นกรรมการเท่าจำนวนกรรมการที่จะพึงมีหรือจะพึงเลือกตั้งในครั้งนั้น ในกรณีที่บุคคลซึ่งได้รับการเลือกตั้งในลำดับถัดลงมา มีคะแนนเสียงเท่ากันเกินจำนวนกรรมการที่จะพึงมีหรือจะพึงเลือกตั้งในครั้งนั้น ให้ผู้เป็นประธานเป็นผู้ออกเสียงชี้ขาด

ในกรณีที่ตำแหน่งกรรมการว่างลงเพราะเหตุอื่น นอกจากถึงคราวออกตามวาระ ให้คณะกรรมการเลือกบุคคลซึ่งมีคุณสมบัติและไม่มีลักษณะต้องห้ามตามกฎหมายว่าด้วยบริษัทมหาชนจำกัดเข้าเป็นกรรมการแทนในการประชุมคณะกรรมการคราวถัดไป เว้นแต่วาระของกรรมการเหลือน้อยกว่าสอง (2) เดือน โดยบุคคลซึ่งเข้าเป็นกรรมการแทนดังกล่าว จะอยู่ในตำแหน่งกรรมการได้เพียงเท่าวาระที่ยังเหลืออยู่ของกรรมการที่ตนแทน ทั้งนี้มติของคณะกรรมการต้องประกอบด้วยคะแนนเสียงไม่น้อยกว่าสามในสี่ (3/4) ของจำนวนกรรมการที่ยังเหลืออยู่

#### 8.3.2 การสรรหาผู้บริหารระดับสูงสุด

ในการสรรหาผู้มาดำรงตำแหน่งผู้บริหารระดับสูง เช่น ประธานเจ้าหน้าที่บริหาร คณะกรรมการบริหารจะเป็นผู้พิจารณาเบื้องต้น ในการกลั่นกรองสรรหาบุคคลที่มีคุณสมบัติครบถ้วน เหมาะสม มีความรู้ความสามารถทักษะ และประสบการณ์ที่เป็นประโยชน์ต่อการดำเนินงานของบริษัท และเข้าใจในธุรกิจของบริษัทเป็นอย่างดี สามารถบริหารงานให้บรรลุวัตถุประสงค์ เป้าหมาย ที่คณะกรรมการบริษัทกำหนดไว้ได้ และนำเสนอต่อคณะกรรมการสรรหาและกำหนดค่าตอบแทนพิจารณาอนุมัติ และนำเสนอต่อคณะกรรมการบริษัทพิจารณาอนุมัติต่อไป

#### 8.3.3 การพัฒนากรรมการและผู้บริหาร

คณะกรรมการบริษัทได้ส่งเสริมและอำนวยความสะดวกให้มีการฝึกอบรมและการให้ความรู้แก่ผู้เกี่ยวข้องในระบบการกำกับดูแลกิจการของบริษัท อาทิเช่น กรรมการ, กรรมการตรวจสอบ ผู้บริหารเลขานุการบริษัท อย่างต่อเนื่อง จากสถาบันต่างๆ เช่น ตลาดหลักทรัพย์แห่งประเทศไทย สำนักงานกำกับหลักทรัพย์และตลาดหลักทรัพย์ หรือ สมาคมส่งเสริมสถาบันกรรมการบริษัทไทย (IOD) และบริษัทยังได้จัดอบรมภายในบริษัทให้แก่ผู้บริหาร ระดับกลางถึงระดับสูงโดยได้เชิญวิทยากรจากภายนอก เพื่อเสริมสร้างความรู้และเป็นประโยชน์ต่อการปฏิบัติหน้าที่

รายชื่อกรรมการ/ ผู้บริหาร อบรมปี 2559		อบรมภายใน (หลักสูตร)	อบรมภายนอก (หลักสูตร)	จำนวน ชั่วโมง
1.นายจักรพันธ์	มานัสสฤติย์	1		6
2.นางมาลีภา	มานัสสฤติย์	2		9
3.นางสุรัตน์	เพชรมณี	2	5	36
4.Mr.Manolo	Villaluz Momongan	1		6
5.นายวัฒนา	เดชบุญ	1		6
6.นายอวิรุทธิ์	คงเจริญ	6		57
7.นายมงคล	กิตติภูมิวงศ์	-	1	3
รวม		13	6	123

#### 8.3.4 การปฐมนิเทศกรรมการและผู้บริหารใหม่

คณะกรรมการบริษัท มอบหมายให้เลขานุการบริษัทจัดเตรียมข้อมูลต่างๆ สำหรับกรรมการและผู้บริหารใหม่ เพื่อให้กรรมการและผู้บริหารใหม่รับทราบบทบาท หน้าที่ ความรับผิดชอบของกรรมการ นโยบายและแนวปฏิบัติในการกำกับดูแลกิจการของบริษัทก่อนการปฏิบัติหน้าที่

#### 8.4 การกำกับดูแลการดำเนินงานของบริษัทย่อย

ที่ผ่านมามีบริษัทได้มีแนวปฏิบัติ ในการแต่งตั้งบุคคลเป็นกรรมการในบริษัทย่อยจะได้รับการอนุมัติจากคณะกรรมการบริษัทด้วย โดยบุคคลที่ได้รับการแต่งตั้งให้เป็นกรรมการในบริษัทย่อย มีหน้าที่ดำเนินการเพื่อประโยชน์ของบริษัทย่อย

นอกจากนี้ บริษัทย่อยมีข้อบังคับในเรื่องการทำรายการเกี่ยวโยงรายได้มาหรือจำหน่ายไปซึ่งสินทรัพย์ โดยมีหลักเกณฑ์สอดคล้องกับหลักเกณฑ์ของบริษัท รวมถึงมีการกำกับดูแลให้มีการจัดเก็บข้อมูลและการบันทึกบัญชีของบริษัทย่อย ให้บริษัทสามารถตรวจสอบ และรวบรวมมาจัดทำงบการเงินรวมได้ทันกำหนด

#### 8.5 การดูแลเรื่องการให้ข้อมูลภายใน

8.5.1 บริษัทได้แจ้งให้กรรมการ ผู้บริหาร เมื่อแรกเข้ารับตำแหน่ง รับทราบถึงประกาศที่เกี่ยวข้องของสำนักงานคณะกรรมการ ก.ล.ด. ที่กำหนดให้กรรมการและผู้บริหาร มีหน้าที่รายงานการเปลี่ยนแปลงการถือครองหลักทรัพย์ต่อสำนักงานคณะกรรมการ ก.ล.ด. ตามมาตรา 59 แห่งพระราชบัญญัติหลักทรัพย์และตลาดหลักทรัพย์ พ.ศ.2535 ภายใน 30 วัน นับจากวันที่มีการเปลี่ยนแปลงการถือครองหลักทรัพย์ และให้แจ้งต่อเลขานุการบริษัทรับทราบเพื่อจัดทำบันทึกการเปลี่ยนแปลง นอกจากนี้ยังได้แจ้งบทลงโทษหากมีการฝ่าฝืนหรือไม่ปฏิบัติตามข้อกำหนดดังกล่าวด้วย

8.5.2 บริษัทได้แจ้งห้ามนำข้อมูลงบการเงิน หรือข้อมูลอื่นที่มีผลกระทบต่อราคาหลักทรัพย์ของบริษัทที่ทราบเปิดเผยแก่บุคคลภายนอกหรือผู้ที่มีส่วนเกี่ยวข้อง และห้ามทำการซื้อขายหลักทรัพย์ในช่วง 1 เดือนก่อนที่ข้อมูลงบการเงินหรือข้อมูลอื่นที่มีผลกระทบต่อราคาหลักทรัพย์ของบริษัท จะเผยแพร่ต่อสาธารณชน และต้องไม่ซื้อขายหลักทรัพย์ของบริษัทจนกว่าจะได้มีการเปิดเผยข้อมูลนั้นสู่สาธารณชนทั้งหมดแล้ว การไม่ปฏิบัติตามข้อกำหนดดังกล่าวถือเป็นการกระทำผิดวินัยของบริษัท

#### 8.6 จริยธรรมทางธุรกิจ

บริษัทและคณะกรรมการบริษัท มีนโยบายมุ่งหวังที่จะประกอบธุรกิจ โดยยึดหลักคุณธรรม จริยธรรมและปฏิบัติตามระเบียบ ข้อกฎหมายต่างๆที่เกี่ยวข้องเพื่อให้เกิดประโยชน์ และส่งผลดีต่อการเพิ่มมูลค่าและความยั่งยืนของกิจการ สร้างความเชื่อมั่นและไว้วางใจจากผู้มีส่วนได้เสียทุกกลุ่ม ทั้งนี้

8.6.1 กรรมการ พึงปฏิบัติหน้าที่ด้วยอย่างระมัดระวัง ซื่อสัตย์ สุจริต ปราศจากความขัดแย้งทางผลประโยชน์ส่วนตัว ปฏิบัติต่อผู้มีส่วนได้เสียอื่นอย่างเป็นธรรมและรักษาจริยธรรม

8.6.2 บริษัทได้ออกหลักปฏิบัติเกี่ยวกับจริยธรรมทางธุรกิจ จรรยาบรรณของผู้บริหารและพนักงาน โดยเน้นถึงความซื่อสัตย์ การรักษาความลับของลูกค้า การไม่มีส่วนได้เสียหรือผลประโยชน์กับฝ่ายวัตถุดิบ สินค้า ตลอดจนการดูแลและปกป้องทรัพย์สินของบริษัท มีการกำหนดนโยบายเกี่ยวกับการป้องกันการให้ข้อมูลภายในของบริษัท และมีมาตรการป้องกันการใช้ประโยชน์ข้อมูลบริษัทตลอดจนคู่ค้าของบริษัท โดยกำหนดให้ ผู้บริหาร พนักงานทุกระดับของบริษัท ต้องไม่เปิดเผยให้บุคคลอื่นทราบ หรือใช้ข้อมูลดังกล่าวเพื่อวัตถุประสงค์ส่วนตัวหรือทางการค้า

8.6.3 การติดตามการปฏิบัติตามหลักเกณฑ์จะได้รับการทบทวนจากฝ่ายบริหารระดับสูงเพื่อให้เหมาะสม หากพนักงานฝ่าฝืนหลักปฏิบัติจะได้รับการลงโทษทางวินัยตามลำดับขั้นที่บริษัทกำหนดขึ้น

8.6.4 กำหนดให้เลขานุการบริษัท /ฝ่ายตรวจสอบภายใน เป็นหน่วยรับข้อร้องเรียนด้านจริยธรรมธุรกิจ

## 8.7 ค่าตอบแทนผู้สอบบัญชี

บริษัท ทีมพีริซิชั่น จำกัด (มหาชน) และ บริษัทย่อย ได้จ่ายค่าตอบแทนผู้สอบบัญชี ดังนี้

ค่าตอบแทนผู้สอบบัญชี	ทีมพีริซิชั่น (ประเทศไทย)	ทีมพีริซิชั่น (ประเทศเคนมาร์ก)	ทีมพีริซิชั่น (ประเทศสิงคโปร์)
ค่าสอบบัญชี	บาท 870,000	DKK 65,700	SGD 6,000
ค่าบริการอื่น	* บาท 30,000	DKK 5,900	SGD 4,500

\*ค่าบริการในการตรวจสอบการปฏิบัติตามเงื่อนไขของการส่งเสริมการลงทุนฉบับละไม่เกิน 30,000 บาท

## 8.8 มาตรการในการแจ้งเบาะแส

บริษัท จัดช่องทางให้แก่บุคคลผู้มีส่วนได้เสียสามารถร้องเรียน แจ้งเบาะแส หรือพฤติกรรมที่อาจสื่อถึงการประพฤติมิชอบของเจ้าหน้าที่ในองค์กร โดยส่งหนังสือหรือจดหมายอิเล็กทรอนิกส์ไปถึงหน่วยงานนักลงทุนสัมพันธ์หรือฝ่ายตรวจสอบภายในซึ่งขึ้นตรงต่อคณะกรรมการตรวจสอบ ได้โดยตรงที่ 152/8 หมู่ 3 ถนนชัยบุรี-ลำลูกกา ต.รังสิต อ.ชัยบุรี จ.ปทุมธานี 12110 หรือ E-mail address: ir@teampcba.com หรือintaudit@teampcba.comและให้ความคุ้มครองต่อผู้ที่ร้องเรียนไม่ให้ได้รับการกระทำที่ไม่เป็นธรรมและเก็บรักษาข้อมูลของบุคคลากรดังกล่าวไว้เป็นความลับ กรณีที่บริษัทดำเนินการตรวจสอบข้อมูลและพบว่ามิมีมูลจะดำเนินการแก้ไขและลงโทษทางวินัยกับผู้กระทำผิด

นอกจากนี้บริษัทยังจัดช่องทางให้แก่ผู้มีส่วนได้เสียได้ร้องเรียนการกระทำผิดกฎหมายและจรรยาบรรณของผู้บริหารระดับสูง หรือรายงานทางการเงินที่ไม่ถูกต้องต่อคณะกรรมการตรวจสอบเพื่อแสดงถึงความเป็นธรรมและ โปร่งใสโดยผ่านประธานคณะกรรมการตรวจสอบตามที่อยู่ข้างต้นหรือ E-mail address: chairmanac@teampcba.com

## 8.9 แผนสืบทอดงานตำแหน่งประธานเจ้าหน้าที่บริหาร

บริษัทได้ดำเนินการบางส่วนสำหรับตำแหน่งสำคัญ เช่น ประธานเจ้าหน้าที่บริหาร โดยเริ่มเตรียมความพร้อมในการพัฒนาผู้บริหารเพื่อประโยชน์ในการสืบทอดงาน

## 9. ความรับผิดชอบต่อสังคม

### การประกอบกิจการอย่างมีคุณธรรม

ด้วยความมุ่งมั่นที่จะเป็นองค์กรชั้นนำที่จะดำเนินธุรกิจเพื่อสร้างความน่าเชื่อถือให้กับผู้ถือหุ้นและผู้ที่มีส่วนได้เสียต่อการดำเนินธุรกิจทุกฝ่าย เพื่อเพิ่มมูลค่าขององค์กร และส่งเสริมการเติบโตอย่างยั่งยืน บริษัท จึงให้ความสำคัญต่อการประกอบธุรกิจอย่างมีคุณธรรม

บริษัท ยึดมั่นในหลักการดำเนินธุรกิจด้วยความเป็นธรรม และส่งเสริมให้พนักงานทุกระดับปฏิบัติหน้าที่ด้วยความระมัดระวังและซื่อสัตย์สุจริต โดยยึดมั่นในระเบียบข้อบังคับ แนวปฏิบัติและวินัย ในอันที่จะดำเนินธุรกิจต่อผู้มีส่วนได้เสียทุกกลุ่ม ได้แก่ ผู้ถือหุ้น ลูกค้า คู่ค้า และคู่แข่งทางธุรกิจ ด้วยความเป็นธรรม และไม่แสวงหาประโยชน์ส่วนตัวที่ขัดแย้ง กับผลประโยชน์ของบริษัท อันรวมถึงการเก็บรักษาความลับที่เกี่ยวข้องกับการประกอบธุรกิจต่อผู้มีส่วนได้เสีย และประกอบกับการมีพันธะคำมั่นสัญญาต่อคู่ค้า เพื่อดำเนินธุรกิจอย่างเป็นธรรม

บริษัท จัดให้มีระเบียบข้อบังคับและแนวปฏิบัติ โดยมีวัตถุประสงค์ เพื่อมิให้เกิดช่องทางทุจริต หรือเกิดผลต่อการตัดสินใจในการปฏิบัติ อันจะก่อให้เกิดการมอบผลประโยชน์ต่างตอบแทน หรือเกิดความไม่เป็นธรรมต่อผู้เกี่ยวข้องอื่น

นอกจากนี้ยังกำหนดแนวทางในการปฏิบัติงานในหน้าที่ของผู้บริหารและพนักงาน ผ่านทางวิสัยทัศน์ พันธกิจ และการประกอบกิจการอย่างเป็นธรรม และเป้าหมายที่บริษัท มุ่งหวัง และภาระความรับผิดชอบต่อผู้มีส่วนได้เสียต่างๆ

### การต่อต้านการทุจริตคอร์รัปชัน

บริษัท ได้เข้าร่วมเป็นสมาชิกแนวร่วมปฏิบัติของภาคเอกชนไทยในการประกาศเจตนารมณ์ในการต่อต้านทุจริต เมื่อวันที่ 9 เมษายน 2556

บริษัท ให้คำมั่นที่จะทำการแข่งขันอย่างซื่อสัตย์สุจริตเพื่อให้ประสบความสำเร็จทางธุรกิจ การให้และรับสินบนไม่เพียงแต่เป็นอันตรายต่อบริษัทของเราเท่านั้น แต่ยังมีผลต่อผู้ที่มีส่วนได้เสียหรือชุมชนที่เราทำธุรกิจด้วย จึงไม่อาจยอมให้มีการให้และรับสินบนรวมทั้งการคอร์รัปชันในทุกที่ที่ปฏิบัติงาน มาตรการนี้ใช้กับเจ้าหน้าที่ ผู้อำนวยการ พนักงาน และลูกจ้างชั่วคราวทุกคน รวมทั้งคนกลาง ตัวแทนบริษัท และบุคคลภายนอกที่ให้บริการหรือในนามของบริษัท และได้ยึดถือปฏิบัติมาโดยตลอดดังนี้

- มีการสื่อสารกับคู่ค้า ในการที่จะยืนยัน และตระหนักถึงต่อต้านการทุจริต และการดำเนินงานด้านจัดหา เพื่อให้มีช่องทางในการรับทราบนโยบาย ข่าวสาร การดำเนินงานด้านจัดหาและจัดซื้ออย่างเท่าเทียมและเป็นธรรม และเป็นโอกาสในการทำความเข้าใจ ในวิธีการดำเนินงานและดำเนินธุรกิจร่วมกัน และในการจัดซื้อ จัดหาสินค้าและบริการ ยังได้กำหนดแนวทางในการปฏิบัติที่ต้องมีการสรรหาผู้ผลิต ผู้จัดจำหน่ายสินค้าและบริการที่ได้มาตรฐานคุณภาพ 2-3 รายต่อการจัดซื้อ จัดหา และยังได้เปิดช่องทางการร้องเรียนสำหรับคู่ค้า ของบริษัท ในกรณีไม่ได้รับความเป็นธรรมในการดำเนินธุรกิจกับบริษัท หรือได้รับการข่มขู่หรือเรียกรับสินบนจากเจ้าหน้าที่ของบริษัท เช่น ช่องทางการสื่อสารผ่านทางจดหมายอิเล็กทรอนิกส์ ฯลฯ
- จากระเบียบปฏิบัติและข้อบังคับในการทำงาน ได้กำหนดแนวทางต่อต้านที่จะไม่นำพาหรือไม่ให้พนักงาน รับสิ่งของหรือการให้สิ่งของใดๆ เพื่อประโยชน์อื่นใดจากบุคคลที่มีหน้าที่หรือทำธุรกิจที่เกี่ยวข้องกับองค์กร ไม่ว่าจะเป็นคู่ค้า ผู้รับจ้างช่วง ผู้รับเหมา โดยกำหนดเป็นแนวปฏิบัติอย่างชัดเจน เพื่อป้องกันไม่ให้เกิดปัญหาความไม่โปร่งใสและเป็นการป้องกันไม่ให้เกิดปัญหาทุจริต และความไม่เป็นธรรมในการดำเนินธุรกิจ ซึ่งได้รวมถึงการทำธุรกรรมกับรัฐ ต้องมีการดำเนินการอย่างถูกต้อง ตรงไปตรงมา เมื่อติดต่อกับเจ้าหน้าที่ หรือหน่วยงานของรัฐ โดยจะต้องหลีกเลี่ยงการกระทำที่อาจจงใจให้รัฐ หรือพนักงานของรัฐดำเนินการที่ไม่ถูกต้องเหมาะสม

### การปฏิบัติต่อแรงงานอย่างเป็นธรรม

บริษัท ดำเนินธุรกิจด้วยการเคารพกฎหมาย และประกอบกับการมีพันธะคำมั่นสัญญาต่อคู่ค้า เพื่อดำเนินธุรกิจอย่างเป็นธรรม บริษัท จะใช้หลักความยุติธรรมในการบริหารจัดการเกี่ยวกับค่าจ้างผลประโยชน์ต่างๆ และเงื่อนไขการทำงานอื่นๆ รวมทั้งตระหนักถึงสิทธิเสรีภาพในการรวมกลุ่มของผู้ร่วมงาน การไม่ใช้แรงงานบังคับหรือแรงงานเด็ก และจะดำเนินการเพื่อรับรองโอกาสที่เท่าเทียมกันสำหรับผู้ร่วมงานทุกคน มีสภาพแวดล้อมในการทำงานที่ดี มีการจัดกิจกรรมที่เปิดโอกาสให้พนักงานเข้ามามีส่วนร่วมเพื่อสร้างความสัมพันธ์ ความสามัคคีที่ดีต่อองค์กรต่อพนักงาน มีการดำเนินการคัดเลือกโดยไม่กีดกันทางเพศ สิทธิในการนับถือศาสนา เป็นต้น โดยบริษัท มุ่งเน้นที่จะดูแลพนักงานอย่างเป็นธรรม และสมศักดิ์ศรีในฐานะที่เป็นส่วนหนึ่งของบริษัท โดยจะปฏิบัติตามพระราชบัญญัติคุ้มครองแรงงานและมาตรฐานแรงงานไทย รวมทั้งกฎหมาย ระเบียบข้อบังคับอื่นๆ ที่เกี่ยวข้อง ดังต่อไปนี้

**ด้านการจ้างงาน** การแต่งตั้ง การโยกย้าย และการจ่ายค่าตอบแทน จะกระทำด้วยความเป็นธรรมโดยคำนึงถึงคุณสมบัติ ความรู้ ความสามารถ ประสบการณ์และข้อกำหนดอื่นที่จำเป็นแก่พนักงาน ในตำแหน่งนั้นๆ และบริษัท ยังได้จัดให้มีกองทุนสำรองเลี้ยงชีพ เพื่อส่งเสริมให้พนักงานรู้จักออม และบริษัท จะสมทบให้อัตราเดียวกับพนักงาน

**ด้านสวัสดิการ** การรักษาพยาบาลและความปลอดภัย ถือเป็นความรับผิดชอบต่อของบริษัท ที่จะต้องดูแลสวัสดิภาพของพนักงาน และรักษาสภาพการทำงานให้เป็นไปโดยถูกต้อง ปลอดภัย และถูกสุขลักษณะ และยึดมั่นในการปฏิบัติตามกฎหมายที่เกี่ยวข้องกับแรงงานอย่างเคร่งครัด พร้อมทั้งคำนึงถึงสวัสดิภาพที่ดีของพนักงานเป็นสำคัญ



การตรวจสุขภาพของพนักงานต่อเนื่องทุกปี



มีแพทย์ให้บริการปรึกษาเรื่องสุขภาพ



จัดงานสัปดาห์รณรงค์ ความปลอดภัยในการทำงาน



จัดนิทรรศการปลอดภัยและสิ่งแวดล้อมในการทำงาน



การรณรงค์ฉีดวัคซีนป้องกันโรคหัดเยอรมัน



การสุ่มตรวจสอบสารเสพติด



### อบรมให้ความรู้และการเตรียมพร้อมให้กับพนักงาน

บริษัท ยังให้ความสำคัญกับการให้ความรู้กับพนักงานตามความจำเป็นที่พนักงานต้องได้รับการอบรมให้เกิดความเข้าใจ สามารถปฏิบัติและให้ความร่วมมือได้อย่างถูกต้องเมื่อเกิดเหตุฉุกเฉินขึ้น เพื่อหลีกเลี่ยงอันตรายและการสูญเสีย บาดเจ็บ



การจัดฝึกอบรมปฐมพยาบาลและปฏิบัติการช่วยชีวิตขั้นพื้นฐาน



การฝึกอบรมดับเพลิงขั้นต้นและการฝึกซ้อมดับเพลิง

**ด้านการร้องเรียน** เปิดโอกาสให้มีการร้องเรียนของพนักงานต่อบริษัท ในเรื่องที่ไม่ได้รับความเป็นธรรม มีการปฏิบัติที่ไม่ถูกต้อง หรือมีการละเลยไม่ปฏิบัติตามข้อบังคับการทำงานหรือสัญญาหรือข้อตกลงที่ร่วมกันจัดทำไว้ โดยมีการกำหนดเป็นแนวทางให้ผู้ร้องทุกข์ได้ปฏิบัติตามขั้นตอน หรือกระบวนการร้องทุกข์ที่บริษัท กำหนดไว้ในข้อบังคับเกี่ยวกับการทำงานของบริษัท

### การเคารพสิทธิมนุษยชน

บริษัท มีการกำหนดไว้ในระเบียบข้อบังคับ ในการที่จะป้องปรามไม่ให้แสดงอาการกริยาที่ไม่สุภาพ เหยียดหยาม หรือการล่วงละเมิดทางเพศ และรวมถึงมาตรการทางวินัยหากมีการฝ่าฝืน พร้อมการประกาศให้รับทราบและได้มีการเปิดช่องทางในการรับเรื่องร้องเรียนต่างๆ เช่นกัน และบริษัท ยังมีการส่งเสริม “คุณแม่เลี้ยงลูกด้วยนมตนเอง” หรือ “นมแม่” เพื่อการสร้างภูมิคุ้มกันให้กับเด็กแรกเกิด โดยได้จัดสถานที่ให้กับพนักงานที่เป็นคุณแม่ สามารถที่จะคัดน้ำนม(บีบ) และนำมาฝากเก็บไว้กับสถานที่ ที่บริษัท ได้จัดหาให้และอยู่ในการดูแลแนะนำของทีมงานพยาบาล ของบริษัท

### ความรับผิดชอบต่อลูกค้า

บริษัท ตระหนักถึงความสำคัญด้านความพอใจของลูกค้าอันมีผลต่อความสำเร็จของธุรกิจ บริษัท จึงมีเจตจำนงที่จะแสวงหาวิธีการที่จะตอบสนองความต้องการของลูกค้าให้มีประสิทธิภาพและประสิทธิผลยิ่งขึ้น โดยมีแนวปฏิบัติดังต่อไปนี้

- ส่งมอบสินค้า และให้บริการที่มีคุณภาพ ตรงเวลาตามความต้องการของลูกค้า
- ให้ข้อมูลข่าวสารที่ถูกต้องเป็นจริงเพียงพอและทันต่อเหตุการณ์แก่ลูกค้าเพื่อให้ทราบเกี่ยวกับสินค้าและบริการ โดยไม่มีเกรงกลัวเกินความเป็นจริงที่เป็นเหตุให้ลูกค้าเข้าใจผิดเกี่ยวกับคุณภาพ ปริมาณหรือ เงื่อนไขใดๆ ของสินค้าหรือบริการนั้นๆ
- ติดต่อกับลูกค้าด้วยความมุ่งมั่นเพื่อเป็นที่วางใจได้ของลูกค้า และจัดให้มีระบบกระบวนการที่ลูกค้าร้องเรียนเกี่ยวกับคุณภาพ ปริมาณ ความปลอดภัยของสินค้า รวมทั้งความรวดเร็วในการตอบสนองหรือส่งมอบ และการดำเนินการ

โดยในรอบปีบริษัท ได้มีการพิจารณาทบทวนข้อร้องเรียนที่เป็นสาระสำคัญ อันเกิดจากการผลิต ผลิตภัณฑ์ของบริษัท โดยการประชุมร่วมของทีมงานผู้บริหาร หรือ Management Review และบริษัท ยังได้จัดทำการสำรวจความพึงพอใจของลูกค้า หรือ Customer Satisfaction Index(CSI) เพื่อช่วยตอบรับและปรับปรุงความพึงพอใจของลูกค้าและการให้บริการของบริษัท และรวมถึงการให้ข้อมูลข่าวสารที่ถูกต้อง เพียงพอแก่ลูกค้า เพื่อก่อให้เกิดประโยชน์ในการบริหารจัดการทั้งผู้ผลิต ลูกค้า และคู่ค้า

### การดูแลรักษาสิ่งแวดล้อม

บริษัท ยังเล็งเห็นถึงความสำคัญในการจัดทำระบบการจัดการ ควบคุม ลดผลกระทบด้านสิ่งแวดล้อม การจัดการด้านชีวอนามัยและความปลอดภัย เพื่อช่วยผลักดันกระบวนการทำงานของบริษัท ผ่านเกณฑ์มาตรฐานการบริหารจัดการ และได้กลายมาเป็นส่วนหนึ่งของแผนการดำเนินกิจกรรมในชีวิตประจำวันของพนักงานทุกระดับในบริษัทอย่างต่อเนื่อง ปัจจุบันบริษัทได้รับการรับรองมาตรฐานระบบการจัดการที่เป็นหลักสากลดังนี้

- ISO14001 – มาตรฐานระบบการจัดการสิ่งแวดล้อม
- OHSAS18001 – มาตรฐานการจัดการอนามัยและความปลอดภัยในสถานประกอบการ

จากการที่เราได้มีองค์กรระดับองค์กรให้เป็นองค์กรที่สามารถจัดการด้านความปลอดภัย สุขภาพและสิ่งแวดล้อมในสถานที่ทำงานโดยสอดคล้องกับข้อกำหนดและมาตรฐานสากลอย่างต่อเนื่องมาโดยตลอด และในปี 2557 ส่งผลให้ได้รับ

รางวัลสถานประกอบการดีเด่นด้านความปลอดภัย และสภาพแวดล้อมในการทำงาน ระดับประเทศ และ โล่ประกาศเกียรติคุณการรณรงค์ลดอุบัติเหตุให้เป็นศูนย์



รางวัล สปก. ต้นแบบดีเด่นประจำปี 2559



รางวัลสถานประกอบการปลอดโรค ปลอดภัย ใจเป็นสุข ระดับประเทศ

### การตรวจสอบสภาพแวดล้อม

บริษัท ปฏิบัติตามกฎหมายและข้อกำหนดด้านสิ่งแวดล้อมของภาครัฐอย่างเคร่งครัด สม่าเสมอและต่อเนื่อง โดย การตรวจสอบสภาพแวดล้อมในการทำงาน ทั้งอากาศ ฝุ่นละออง เสียง น้ำ ได้ผ่านเกณฑ์มาตรฐานทั้งหมด ซึ่งไม่ส่งผลกระทบต่อ ทำลายสิ่งแวดล้อมและทรัพยากรของชุมชน



การตรวจวิเคราะห์คุณภาพด้านสิ่งแวดล้อม





การตรวจสอบอาคารและระบบไฟฟ้าประจำปี

### ด้านการอนุรักษ์พลังงาน

บริษัท ยังคงมีการดำเนินการทำกิจกรรมด้านการอนุรักษ์พลังงานและรับผิดชอบต่อสังคมอย่างต่อเนื่อง โดยมุ่งเน้น และการดำเนินการที่เป็นการอนุรักษ์พลังงาน และการส่งเสริมให้มีการใช้ทรัพยากรอย่างมีประสิทธิภาพ มีการปฏิบัติตาม แนวทางที่ได้กำหนดไว้เพื่อการจัดการด้านพลังงานขึ้นและมุ่งมั่นให้เกิดการพัฒนาอย่างต่อเนื่อง โดยได้มีการสื่อสารให้แก่ พนักงานในองค์กรได้รับทราบและมีการดำเนินการตรวจสอบ ติดตาม แก้ไขปรับปรุง โครงการต่างๆที่ได้ดำเนินการ รวมทั้ง ส่งเสริมให้มีการฝึกอบรมเพื่อให้พนักงานได้มีความรู้และตระหนักถึงความสำคัญของการอนุรักษ์พลังงาน และรวมถึงความ ปลอดภัย และสุขภาพอนามัย ของพนักงานบริษัท ตลอดจนผู้ที่เข้ามาดำเนินการติดต่อหรือดำเนินธุรกิจกับบริษัท และยังได้ ใช้เป็นแนวทางในการดำเนินธุรกิจ การปรับปรุงอย่างต่อเนื่อง อาทิเช่น

- อนุรักษ์ทรัพยากรและพลังงาน โดยการใช้อย่างมีประสิทธิภาพ ป้องกันการเกิดมลพิษ และควบคุมการปล่อยของ เสียให้ไม่ผลกระทบต่อสิ่งแวดล้อมน้อยที่สุด
- จัดสถานที่ทำงานและจัดหาอุปกรณ์เพื่อความปลอดภัยและป้องกันอุบัติเหตุ อุบัติกรรม
- การปฏิบัติตามกฎหมาย ข้อกำหนด กฎระเบียบอื่นๆ ข้อกำหนดของมาตรฐานแรงงานและกฎหมายแรงงานที่ เกี่ยวข้อง รวมทั้งให้การสนับสนุนข้อกำหนดของลูกค้า ซึ่งเกี่ยวข้องกับชีวอนามัย ความปลอดภัย สิ่งแวดล้อม ตลอดจนความรับผิดชอบต่อสังคมและแรงงาน

### การร่วมพัฒนาชุมชนหรือสังคมแบบยั่งยืน

บริษัท มุ่งเน้นการเสริมสร้างความสัมพันธ์ที่ดีและให้ความช่วยเหลือแก่ชุมชนและสังคม ซึ่งถือเป็นหนึ่งของแผนงาน และกิจกรรมด้านสังคมและสิ่งแวดล้อมที่บริษัท ได้ปฏิบัติตามอย่างสม่ำเสมอ โดยบริษัทได้สนับสนุนชุมชน และ โรงเรียน และ หน่วยราชการในการที่จะได้ทำกิจกรรมร่วมกัน



เข้าร่วมทำกิจกรรมโครงการ มยส. และกิจกรรมต่อต้านยาเสพติด 2559

นอกจากนี้ บริษัท ริเริ่มโครงการส่งเสริมการสร้างรายได้และเศรษฐกิจแบบพึ่งพาระหว่างผู้ใช้แรงงานกับผู้ประกอบการค้า ในชุมชนเพื่อการยังชีพรายย่อย โดยจัดให้มีตลาดนัดขึ้นภายในโรงงานทุกวันเงินเดือนออก โดยพนักงานจะได้ซื้อสินค้าอุปโภค บริโภคที่มีคุณภาพและราคาถูกกว่าท้องตลาด



กิจกรรมส่งเสริมการเห็นคุณค่าของผู้ปฏิบัติงานและครอบครัว “ตลาดนัดชุมชน”

## 10. การควบคุมภายในและการบริหารจัดการความเสี่ยง

### 10.1 สรุปความเห็นของคณะกรรมการบริษัทเกี่ยวกับระบบการควบคุมภายในของบริษัท

คณะกรรมการบริษัทได้ประเมินระบบการควบคุมภายในจากรายงานผลประเมินของคณะกรรมการตรวจสอบแล้วสรุปได้ว่าการประเมินระบบการควบคุมภายในของบริษัทในด้านต่าง ๆ 5 องค์ประกอบคือ การควบคุมภายในองค์กร การประเมินความเสี่ยง การควบคุมการปฏิบัติงาน ระบบสารสนเทศและการสื่อสารข้อมูล และระบบการติดตาม คณะกรรมการบริษัทเห็นว่าบริษัทมีระบบการควบคุมภายในอย่างเพียงพอและเหมาะสมแล้ว

คณะกรรมการบริหารความเสี่ยงเห็นควรให้ฝ่ายบริหารจัดการตั้งคณะทำงานบริหารความเสี่ยง เพื่อทำหน้าที่บริหารจัดการและป้องกันความเสี่ยงอันเกิดจากลูกหนี้ค้างชำระและสินค้าคงเหลือของบริษัท เพื่อให้ความเสี่ยงในเรื่องดังกล่าวมีการควบคุมให้อยู่ในระดับที่เหมาะสมตลอดเวลา และพิจารณาทบทวนความเสี่ยงด้านอื่นที่อาจเกิดขึ้นเพื่อวางมาตรการการจัดการควบคุมให้เหมาะสมต่อไป

นอกจากนี้ ผู้สอบบัญชีของบริษัท มิได้มีข้อสังเกตเกี่ยวกับระบบการควบคุมภายในที่เกี่ยวข้องกับการจัดทำ และการนำเสนองบการเงินรวมถึงการประเมินความเสี่ยงจากการแสดงข้อมูลที่ขัดต่อข้อเท็จจริงอันเป็นสาระสำคัญของงบการเงินดังกล่าวปรากฏในรายงานของผู้สอบบัญชีอนุญาต ลว. 23 กุมภาพันธ์ 2560

### 10.2 หัวหน้างานตรวจสอบภายใน และหัวหน้างานกำกับดูแลการปฏิบัติงานของบริษัท

นายบุญโชค สมสุขสวัสดิ์กุล ได้รับอนุมัติจากคณะกรรมการตรวจสอบให้ดำรงตำแหน่งผู้จัดการฝ่ายตรวจสอบภายในของบริษัท เพื่อดำเนินงานตรวจสอบระบบการควบคุมภายใน และติดตามผลการปฏิบัติงานตามระบบและระเบียบปฏิบัติที่กำหนดไว้

คณะกรรมการตรวจสอบมีความเห็นว่าเป็นผู้ที่มีคุณสมบัติเหมาะสมในการปฏิบัติหน้าที่ตามที่ได้รับมอบหมายสามารถบริหารจัดการงานตรวจสอบระบบการควบคุมภายในของบริษัทได้อย่างมีประสิทธิภาพ

ทั้งนี้ การพิจารณาและอนุมัติ แต่งตั้ง ถอดถอน โยกย้ายผู้ดำรงตำแหน่งหัวหน้างานตรวจสอบภายในของบริษัท จะต้องผ่านการได้รับความเห็นชอบจากคณะกรรมการตรวจสอบ

## 11. รายการระหว่างกัน

บริษัทมีรายการบัญชีกับกิจการที่เกี่ยวข้องกัน ซึ่งเกี่ยวข้องกัน โดยการถือหุ้นหรือการมีผู้บริหาร ไปเป็นกรรมการ บริษัทย่อยหรือกรรมการบางส่วนร่วมกันซึ่งได้เปิดเผยไว้ในหมายเหตุงบการเงินข้อ 22 เป็นที่เรียบร้อยแล้ว โดยไม่มีการกู้ยืมเงินระหว่างกัน ทั้งบริษัทกับบริษัทย่อยและบริษัทกับบุคคลที่เกี่ยวข้องกัน ส่วนการคำนวณราคาซื้อขายสินค้าเป็นไปตามราคาปกติธุรกิจและข้อตกลงร่วมกัน

### นโยบายการทำรายการระหว่างกัน

ในกรณีที่มีการทำรายการระหว่างกันกับบุคคลเกี่ยวข้องกันที่อาจก่อให้เกิดความขัดแย้ง การอนุมัติรายการระหว่างกัน จะต้องได้รับอนุมัติจากที่ประชุมคณะกรรมการบริษัท โดยผ่านความเห็นชอบจากคณะกรรมการตรวจสอบและจะดำเนินการตามกฎระเบียบข้อบังคับของตลาดหลักทรัพย์แห่งประเทศไทย ทั้งนี้หากกรรมการท่านใดมีส่วนได้เสียในเรื่องที่จะพิจารณาจะต้องแจ้งให้คณะกรรมการทราบและงดการแสดงความคิดเห็นและงดออกเสียงในรายการดังกล่าว นอกจากนี้การพิจารณาอนุมัติรายการระหว่างกัน บริษัทจะกำหนดให้ถือปฏิบัติอย่างโปร่งใสโดยคำนึงถึงประโยชน์สูงสุดของบริษัทเสมือนทำกับบุคคลภายนอก

## 12. ข้อมูลทางการเงินที่สำคัญ สรุปรายงานการสอบบัญชี

ดร. วิรัช อภิเมธีธำรง ผู้สอบบัญชีรับอนุญาต เลขทะเบียน 1378 จากบริษัท สำนักงาน ดร.วิรัช แอนด์ แอสโซซิเอทส์ จำกัด ได้ให้ความเห็นต่องบแสดงฐานะการเงินรวม ณ 31 ธันวาคม 2559 และงบกำไรขาดทุนเบ็ดเสร็จรวม งบแสดงการเปลี่ยนแปลงส่วนของผู้ถือหุ้นรวมและงบกระแสเงินสดรวมสำหรับปีสิ้นสุดวันเดียวกันของบริษัท ดังต่อไปนี้

รายงานของผู้สอบบัญชีรับอนุญาต ได้ให้ความเห็น ว่างบการเงินข้างต้นแสดงฐานะการเงิน ณ วันที่ 31 ธันวาคม 2559 และผลการดำเนินงาน และกระแสเงินสด สำหรับปีสิ้นสุดวันเดียวกันของบริษัท ทิมพรีซิชั่น จำกัด (มหาชน) และบริษัทย่อย และเฉพาะของ บริษัท ทิมพรีซิชั่น จำกัด (มหาชน) โดยถูกต้องตามที่ควรในสาระสำคัญตามมาตรฐานการรายงานการเงิน

ตารางสรุปงบการเงิน บริษัท ทิมพรีซิชั่น จำกัด (มหาชน) และบริษัทย่อย

รายการ	ตรวจสอบแล้ว (หน่วย: พันบาท)		
	2559	2558	2557
สินทรัพย์หมุนเวียน	578,378	480,085	720,147
ที่ดิน อาคาร และอุปกรณ์ – สุทธิ	421,974	488,967	543,027
สินทรัพย์ไม่หมุนเวียน	9,649	4,068	4,434
<b>สินทรัพย์รวม</b>	<b>1,010,001</b>	<b>973,120</b>	<b>1,267,608</b>
หนี้สินหมุนเวียน	231,381	170,879	326,078
หนี้สินไม่หมุนเวียน	79,135	93,065	93,083
<b>หนี้สินรวม</b>	<b>310,516</b>	<b>263,944</b>	<b>419,161</b>
ทุนชำระแล้ว	637,063	637,063	637,063
ส่วนเกินมูลค่าหุ้นสามัญ	42,543	42,543	42,543
กำไรสะสม	23,237	31,958	171,129
องค์ประกอบอื่นของส่วนของผู้ถือหุ้น	(3,358)	(2,388)	(2,288)
<b>ส่วนของผู้ถือหุ้น</b>	<b>699,485</b>	<b>709,176</b>	<b>848,447</b>

รายการ	ตรวจสอบแล้ว (หน่วย: พันบาท)		
	2559	2558	2557
รายได้จากการขาย	1,120,050	1,285,132	1,738,339
รายได้อื่นๆ	22,636	10,384	19,906
<b>รายได้รวม</b>	<b>1,142,686</b>	<b>1,295,516</b>	<b>1,758,245</b>
ต้นทุนขาย	1,087,970	1,182,502	1,543,569
ขาดทุนจากการลดมูลค่าสินค้าคงเหลือ	(65,946)	62,455	14,376
ค่าใช้จ่ายในการขาย บริหารและกรรมการ	132,432	155,548	138,407
ต้นทุนทางการเงิน	1,656	1,849	558
<b>ค่าใช้จ่ายรวม</b>	<b>1,156,112</b>	<b>1,402,354</b>	<b>1,696,910</b>
กำไรเงินได้	(4,705)	2,897	1,386
<b>กำไร (ขาดทุน) สุทธิ</b>	<b>(8,721)</b>	<b>(109,735)</b>	<b>59,949</b>

## อัตราส่วนทางการเงินที่สำคัญ

อัตราส่วนสภาพคล่อง		2559	2558	2557
อัตราส่วนเงินทุนหมุนเวียน	เท่า	2.50	2.81	2.21
อัตราส่วนสภาพคล่องหมุนเร็ว	เท่า	1.85	1.94	1.27
อัตราส่วนสภาพคล่องกระแสเงินสด	เท่า	0.33	0.44	0.13
อัตราส่วนหมุนเวียนลูกหนี้การค้า	เท่า	5.16	4.98	5.20
ระยะเวลาเก็บหนี้เฉลี่ย	วัน	69.72	72.32	69.27
อัตราส่วนหมุนเวียนสินค้าคงเหลือ	เท่า	4.72	4.02	4.83
ระยะเวลาขายสินค้าเฉลี่ย	วัน	76.23	89.53	74.53
อัตราส่วนหมุนเวียนเจ้าหนี้	เท่า	5.96	5.42	4.66
ระยะเวลารับหนี้	วัน	60.36	66.36	77.25
Cash Cycle	วัน	85.59	95.48	66.55

อัตราส่วนความสามารถในการหาทำไร		2559	2558	2557
อัตรากำไรขั้นต้น	ร้อยละ	2.86	7.99	11.20
อัตรากำไรสุทธิ	ร้อยละ	-0.78	-8.54	3.45
อัตราผลตอบแทนผู้ถือหุ้น	ร้อยละ	-1.24	-14.09	7.31

อัตราส่วนแสดงประสิทธิภาพในการดำเนินงาน		2559	2558	2557
อัตราผลตอบแทนจากสินทรัพย์	ร้อยละ	-0.88	-9.79	4.84
อัตราผลตอบแทนจากสินทรัพย์ถาวร	ร้อยละ	13.49	-7.00	24.77
อัตราการหมุนของสินทรัพย์	เท่า	1.13	1.15	1.40

อัตราส่วนวิเคราะห์นโยบายทางการเงิน		2559	2558	2557
อัตราส่วนหนี้สินต่อส่วนของผู้ถือหุ้น	เท่า	0.44	0.37	0.49
อัตราส่วนความสามารถชำระดอกเบี้ย	เท่า	37.86	61.53	88.16

ข้อมูลต่อหุ้น		2559	2558	2557
มูลค่าตามบัญชีต่อหุ้น	บาท	1.10	1.11	1.33
กำไรสุทธิต่อหุ้น*	บาท	-0.01	-0.17	0.09
เงินปันผลต่อหุ้น (เงินสด) *	บาท	-	0.05	-
เงินปันผลต่อหุ้น (หุ้นปันผล) *	บาท	-	-	-
มูลค่าที่ตราไว้ต่อหุ้น	บาท	1.00	1.00	1.00

\* เงินปันผลและหุ้นปันผลใช้อัตราประกาศจ่ายในปีนั้น

## 13. การวิเคราะห์และคำอธิบายของฝ่ายจัดการ (Management Discussion and Analysis:MD&amp;A)

## รายได้หลัก

ผลการดำเนินงานสำหรับปี 2559 ของบริษัท ทีเอ็มพีซี จำกัด (มหาชน) และบริษัทย่อย (“บริษัท”) บริษัทมีรายได้จากการขายรวมสำหรับปี 2559 เท่ากับ 1,120 ล้านบาท ลดลงจากปีก่อนที่มีรายได้จากการขายรวม 1,285 ล้านบาท คิดเป็นร้อยละ (13) เนื่องจากภาวะเศรษฐกิจในสหรัฐอเมริกาและยุโรปมิได้เป็นไปตามที่ลูกค้าของบริษัทคาดหมายไว้ทำให้ลูกค้ามีสินค้าคงคลังค่อนข้างสูงจึงลดจำนวนการสั่งซื้อจากบริษัท

ประเภทผลิตภัณฑ์	2559		2558		เปลี่ยนแปลง	
	ล้านบาท	ร้อยละ	ล้านบาท	ร้อยละ	ล้านบาท	ร้อยละ
อุตสาหกรรม	663	59	735	63	(72)	(10)
โทรคมนาคม	100	9	50	4	50	100
ยานยนต์	157	14	147	11	10	7
การแพทย์	169	15	295	17	(126)	(43)
อื่นๆ	31	3	58	5	(27)	(47)
รายได้รวม	1,120	100	1,285	100	(165)	(13)

## รายได้อื่น

รายได้อื่นสำหรับปี 2559 และ ปี2558 มีจำนวนเงินรวมเท่ากับ 23 ล้านบาท และ 10 ล้านบาทตามลำดับ ส่วนใหญ่เป็นกำไรจากการขายวัตถุดิบ วัสดุสิ้นเปลืองที่เหลือจากการผลิต กำไรจากอัตราแลกเปลี่ยน กำไรจากการขายทรัพย์สิน รายได้จากการดอกเบี้ยรับและค่าบริการอื่น เป็นต้น

## ต้นทุนขายและกำไรขั้นต้น

ต้นทุนขายที่ยังไม่ได้รวมขาดทุนจากการลดมูลค่าสินค้าคงเหลือ สำหรับปี 2559 และ ปี 2558 มีจำนวนเงินเท่ากับ 1,088 ล้านบาท และ 1,183 ล้านบาท คิดเป็นอัตรากำไรขั้นต้น เท่ากับร้อยละ 3 ของยอดขาย ลดลง เมื่อเปรียบเทียบกับร้อยละ 8 ของปีก่อน อันเนื่องมาจากยอดขายที่ลดลง ขณะที่ค่าใช้จ่ายบางรายการเป็นค่าใช้จ่ายคงที่และ ในปี2559 บริษัทได้ขายสินค้าที่มีลักษณะพิเศษเฉพาะเจาะจงของลูกค้าผู้ที่ประสบปัญหาล้มละลายเมื่อปีก่อนในราคาต่ำกว่าทุนจำนวนเงิน 40 ล้านบาท

## กำไรจากการลดมูลค่าสินค้าคงเหลือ

ในปี2559 ได้มีการขายสินค้าที่มีลักษณะพิเศษเฉพาะเจาะจง ซึ่งได้ตั้งสำรองค่าเผื่อการลดมูลค่าไว้แล้วเต็มจำนวน ตั้งแต่ปี 2558 จึงกลับรายการค่าเผื่อการลดมูลค่าสินค้าคงเหลือจำนวน 66 ล้านบาท

## ค่าใช้จ่ายในการขาย

ค่าใช้จ่ายในการขายสำหรับปี 2559 และปี 2558 มีจำนวนเท่ากับ 24 ล้านบาท และ 24 ล้านบาท ตามลำดับ ค่าใช้จ่ายส่วนใหญ่ได้แก่ค่าใช้จ่ายเกี่ยวกับพนักงาน ค่าใช้จ่ายในการเดินทางติดต่อลูกค้า จัดงานนิทรรศการในต่างประเทศ เป็นต้น

### ค่าใช้จ่ายในการบริหาร

ค่าใช้จ่ายในการบริหารสำหรับปี 2559 และปี 2558 มีจำนวนเท่ากับ 107 และ 129 ล้านบาท ตามลำดับ ค่าใช้จ่ายบริหารส่วนใหญ่ประกอบด้วยค่าใช้จ่ายเกี่ยวกับพนักงาน มีจำนวน 65 ล้านบาท และ 71 ล้านบาท ตามลำดับ ส่วนค่าใช้จ่ายที่เหลือได้แก่ ค่าเสื่อมราคา ค่าไฟฟ้า ค่าใช้จ่ายต่างๆ ที่เกี่ยวกับสำนักงาน ค่าใช้จ่ายบริหารลดลงจากปีก่อนเนื่องจากการตั้งสำรองหนี้สงสัยจะสูญจำนวน 15 ล้านบาท

### กำไรสุทธิ

บริษัท มีผลขาดทุนสุทธิสำหรับปี 2559 เท่ากับ (9) ล้านบาท เปรียบเทียบกับปี 2558 มีผลขาดทุนสุทธิ (110) ล้านบาท เป็นผลมาจาก

- การขายสินค้าเฉพาะเจาะจง
- การกลับรายการมูลค่าสินค้าคงเหลือ
- การตั้งสำรองหนี้สงสัยจะสูญ ในปีก่อน
- การลดลงของยอดขายเป็นนัยสำคัญ

### การวิเคราะห์ฐานะทางการเงินสำหรับปี 2559 และปี 2558

#### สินทรัพย์

สินทรัพย์รวมของบริษัท ณ สิ้นปี 2559 และสิ้นปี 2558 มีจำนวนเท่ากับ 1,010 ล้านบาท และ 973 ล้านบาท ตามลำดับ ซึ่งเพิ่มขึ้น 37 ล้านบาท หรือคิดเป็นร้อยละ 4 ซึ่งส่วนใหญ่มาจากเงินสดและรายการเทียบเท่าเงินสด ลูกหนี้การค้า และเครื่องจักรอุปกรณ์ ดังมีรายละเอียดต่อไปนี้

#### เงินสดและรายการเทียบเท่าเงินสด

เงินสดและรายการเทียบเท่าเงินสด ณ สิ้นปี 2559 และปี 2558 มีจำนวนเท่ากับ 183 ล้านบาท และ 139 ล้านบาท ตามลำดับ ซึ่งเพิ่มขึ้น 44 ล้านบาท คิดเป็นร้อยละ 32 เนื่องจากได้รับชำระเงินจากลูกค้าเพิ่มขึ้นตอนสิ้นปี

#### ลูกหนี้การค้า

ลูกหนี้การค้าสุทธิ ณ วันที่ 31 ธันวาคม 2559 และ 2558 มีจำนวน 239 และ 185 ล้านบาท ตามลำดับซึ่งเพิ่มขึ้น 54 ล้านบาท หรือคิดเป็นร้อยละ 29

#### ข้อมูลอายุลูกหนี้เปรียบเทียบ

ลูกหนี้การค้า	31/12/2559		31/12/2558	
	มูลค่า(ล้านบาท)	%	มูลค่า(ล้านบาท)	%
ยังไม่ถึงกำหนดชำระ	154.32	64.7%	119.28	64.5%
เกินกำหนดชำระไม่เกิน 3 เดือน	80.77	33.9%	64.60	35.0%
มากกว่า 3 เดือน ถึง 6 เดือน	3.41	1.4%	0.93	0.5%
มากกว่า 6 เดือน ถึง 12 เดือน	-	-	-	-
มากกว่า 12 เดือน ขึ้นไป	-	-	15.92	8.6%
<b>รวม</b>	<b>238.50</b>	<b>100.0%</b>	<b>200.73</b>	<b>108.6%</b>
หัก ค่าเผื่อหนี้สงสัยจะสูญ	-	-	(15.92)	(8.6%)
<b>รวมลูกหนี้การค้า-สุทธิ</b>	<b>238.50</b>	<b>100.0%</b>	<b>184.81</b>	<b>100.0%</b>

กลุ่มลูกหนี้การค้าที่มีกำหนดชำระไม่เกิน 3 เดือน จำนวนเงิน 81 ล้านบาท ได้รับชำระเงินเป็นจำนวน 43 ล้านบาท ในเดือนกุมภาพันธ์ 2560 และลูกหนี้การค้าที่มีกำหนดชำระมากกว่า 3 เดือน จำนวนเงิน 3 ล้านบาทได้รับชำระเงินเป็นจำนวน 0.06 ล้านบาท ในเดือนกุมภาพันธ์ 2560



## ลูกหนี้อื่น

ลูกหนี้อื่น ณ สิ้นปี 2559 และ ปี2558 มีจำนวน 2ล้านบาท และ 3ล้านบาท ตามลำดับ ซึ่งลดลง 1. ล้านบาท หรือคิดเป็นร้อยละ 32 ซึ่งส่วนใหญ่เป็นค่าใช้จ่ายล่วงหน้า และค่าใช้จ่ายรอเรียกคืน

## สินค้าคงเหลือ

สินค้าคงเหลือสุทธิ ณ วันที่ 31 ธันวาคม 2559 และ 2558 จำนวน 139 และ 133ล้านบาท ตามลำดับ ซึ่งเพิ่มขึ้น 6 ล้านบาท หรือคิดเป็นร้อยละ 4 บริษัทยังคงดำเนินการบริหารจัดการสินค้าคงเหลือตามกลยุทธ์ เพื่อให้มีสินค้าคงเหลือในระดับที่ต่ำ แต่ยังคงรองรับคำสั่งซื้อและการผลิตได้ต่อเนื่อง โดยบริษัทได้สร้างความสัมพันธ์และเจรจากับผู้จำหน่ายวัตถุดิบอย่างสม่ำเสมอ

บริษัทตั้งสำรองค่าเผื่อลดมูลค่าสินค้าคงเหลือและสินค้าเสื่อมคุณภาพและล่าสมัย ในปี2559 และ ปี2558 เป็นจำนวน 61 และ 127 ล้านบาท ตามลำดับ โดยพิจารณาตามสภาพปัจจุบันของสินค้าคงเหลือเป็นเกณฑ์ และในปี2559 ค่าเผื่อลดมูลค่าสินค้าลดลง เนื่องจากการขายสินค้าที่มีลักษณะพิเศษเฉพาะเจาะจงออกไป

## สินทรัพย์ไม่หมุนเวียน

สินทรัพย์ไม่หมุนเวียน ณ 31 ธันวาคม 2559 และปี2558 จำนวน 432 ล้านบาท และ 493ล้านบาท ตามลำดับ ลดลง 61 ล้านบาท คิดเป็นร้อยละ 12 สินทรัพย์ไม่หมุนเวียนหลัก ได้แก่ ที่ดิน อาคารและอุปกรณ์ ซึ่ง ณ สิ้นปี 2559 และปี 2558 มีจำนวน 422 และ 489 ล้านบาท ตามลำดับ ลดลง 67 ล้านบาท เนื่องจากมีการจำหน่ายเครื่องจักรและอุปกรณ์ที่เลิกใช้แล้ว

## แหล่งที่มาของเงินทุน

## หนี้สินรวม

หนี้สินรวม ณ วันที่ 31 ธันวาคม 2559 และ ปี2558 จำนวน 311 และ 264 ล้านบาท ตามลำดับ เพิ่มขึ้น 47 ล้านบาท ซึ่งส่วนใหญ่มาจาก เจ้าหนี้การค้า และเงินรับล่วงหน้า รายการเปลี่ยนแปลงมีดังต่อไปนี้

## เจ้าหนี้การค้า

เจ้าหนี้การค้า ณ วันที่ 31 ธันวาคม 2559 และ ปี2558 จำนวน 180 และ 118 ล้านบาท ตามลำดับ เพิ่มขึ้น 63 ล้านบาท เนื่องจากการสั่งซื้อวัตถุดิบเพิ่มขึ้น เพื่อรองรับคำสั่งซื้อในปีหน้า

## เจ้าหนี้อื่น

เจ้าหนี้อื่น ณ วันที่ 31 ธันวาคม 2559 และ ปี2558 จำนวน 32 และ 34ล้านบาท ตามลำดับ เจ้าหนี้อื่นประกอบด้วย ค่าใช้จ่ายค้างจ่าย เงินรับล่วงหน้า เจ้าหนี้ทรัพย์สินอื่น

## หนี้สินไม่หมุนเวียน

หนี้สินไม่หมุนเวียนอื่น วันที่ 31 ธันวาคม 2559 และ ปี2558 จำนวน 79 และ 93 ล้านบาท ตามลำดับ บริษัทมีเงินกู้ยืมระยะยาวส่วนที่เกินกำหนดชำระภายใน 1 ปี จากสถาบันการเงินจำนวน 25 ล้านบาท หนี้ตามสัญญาเช่าทางการเงิน จำนวน 1 ล้านบาท และ สำรองผลประโยชน์ระยะยาวของพนักงาน 53 ล้านบาท

## ส่วนของผู้ถือหุ้น

ส่วนของผู้ถือหุ้น ณ วันที่ 31 ธันวาคม 2559 และปี 2558 จำนวน 699 และ 709 ล้านบาท ตามลำดับ โดยที่ประชุมกรรมการของบริษัทเมื่อวันที่ 23 กุมภาพันธ์ 2560 ได้มีมติให้คงจ่ายเงินปันผลและไม่ต้องจัดสรรกำไรเป็นทุนสำรองตามกฎหมายสำหรับปี 2559

**สภาพคล่อง****สภาพคล่องกระแสเงินสด**

กระแสเงินสดจากกิจกรรมดำเนินงานของบริษัทในปี 2559 และปี 2558 เท่ากับ 66 และ 109 ล้านบาท ตามลำดับ ลดลงเนื่องจากลูกหนี้การค้า สินค้าคงเหลือ และเจ้าหนี้การค้า

กระแสเงินสดจากกิจกรรมลงทุน ในปี 2559 และปี 2558 ใช้ไปจำนวน 5 และ 10 ล้านบาท ตามลำดับเนื่องจากในปี 2559 มีการลงทุนในการซื้อและจำหน่ายเครื่องจักรและอุปกรณ์สุทธิ 4 ล้านบาท ซื้อสินทรัพย์ไม่มีตัวตน 2.4 ล้านบาท ลดลงจากปีก่อน 4 ล้านบาท

กระแสเงินสดจากกิจกรรมจัดหาเงิน ในปี 2559 และปี 2558 ใช้ไปเป็นจำนวน 15 และ 45 ล้านบาท ตามลำดับ เนื่องจากชำระหนี้ระยะยาวจากสถาบันการเงิน 15 ล้านบาท และคงจ่ายเงินปันผลในปี 2559

**อัตราส่วนสภาพคล่อง**

บริษัท มีสภาพคล่องที่ดีมีสินทรัพย์หมุนเวียนมากกว่าหนี้สินหมุนเวียน ในปี 2559 อัตราส่วนสภาพคล่อง 2.50 เท่า ปี 2558 เท่ากับ 2.81 เท่า ลดลง 0.31 เท่า อัตราส่วนสภาพคล่องกระแสเงินสด ปี 2559 เท่ากับ 0.33 เท่า ปี 2558 เท่ากับ 0.44 เท่า ลดลงเล็กน้อย ส่วนวงจรเงินสด (Cash cycle) สามารถสร้างกระแสหมุนเวียนได้เร็วขึ้นเล็กน้อย โดยในปี 2559 และปี 2558 มีจำนวน 85 วัน และ 95 วัน ตามลำดับ

บริษัทยังมีเงินสดและรายการเทียบเท่าเงินสดเป็นเงิน 18.3 ล้านบาท ณ วันสิ้นปี 2559 ซึ่งเพียงพอในการชำระหนี้และดำเนินงานในปี 2560 อย่างไรก็ตาม บริษัทยังคงมีวงเงินสินเชื่อประเภทเงินทุนหมุนเวียน สามารถนำมาใช้เป็นทุนหมุนเวียนในการดำเนินงาน โดยมีได้เป็นอุปสรรคแต่ประการใด

**ปัจจัยที่อาจมีผลต่อการดำเนินงานหรือฐานะการเงินในอนาคต**

บริษัท ได้เปิดเลตเตอร์ออฟเครดิตเป็นจำนวนเงิน 44,885 ดอลลาร์สหรัฐอเมริกา เพื่อสั่งซื้อวัตถุดิบ ซึ่งมีกำหนดการชำระหนี้ภายในเดือน มกราคม 2560 ณ วันที่ 31 ธันวาคม 2559 บริษัทมีวงเงินเลตเตอร์ออฟเครดิต และวงเงินทรัสต์รีซีฟ รวมกัน ในวงเงิน 450 ล้านบาท เพื่อรองรับการสั่งซื้อวัตถุดิบที่จะใช้ในการผลิตสินค้า

จากภาวะเศรษฐกิจโลกทั้งในภูมิภาคเอเชีย ยุโรปและอเมริกาใน 3-5 ปีที่ผ่านมาที่ยังคงมีการผันผวน บริษัทในฐานะผู้รับจ้างผลิตและจัดส่งแทนลูกค้า ตระหนักดีว่าอาจได้รับผลกระทบจากการเปลี่ยนแปลงอันอาจเกิดขึ้นได้ในอนาคตที่ไม่แน่นอนของความต้องการสินค้าของลูกค้า (End Customer) ซึ่งยอดขายของลูกค้าจะมีผลต่อปริมาณการผลิตของบริษัท อย่างไรก็ตาม บริษัทยังคงมุ่งมั่นในการรักษาระดับความเป็นเลิศทางด้านคุณภาพมาตรฐานของสินค้าและบริการ และการบริหารควบคุมต้นทุนอย่างต่อเนื่อง เพื่อเพิ่มประสิทธิภาพในการแข่งขันในตลาดโลก ทั้งเพื่อรักษฐานลูกค้าเดิมและการหาตลาดใหม่ในภูมิภาคต่าง ๆ ของโลกเพื่อเพิ่มผลิตภัณฑ์และยอดขายของบริษัทต่อไป

**15. ผู้ลงทุนสามารถศึกษาข้อมูลการลงทุน**

ผู้ลงทุนสามารถศึกษาข้อมูลของบริษัทที่ออกหลักทรัพย์เพิ่มเติมได้จากแบบแสดงรายการข้อมูลประจำปี (แบบ 56-1) ของบริษัทที่ได้แสดงไว้ใน [www.sec.or.th](http://www.sec.or.th) หรือเว็บไซต์ของบริษัท <http://www.teampcb.com>

### รายงานความรับผิดชอบของคณะกรรมการต่อรายงานทางการเงิน

คณะกรรมการบริษัทเป็นผู้รับผิดชอบต่อการเงินรวมของบริษัทและบริษัทย่อยรวมถึงสารสนเทศทางการเงิน ที่ปรากฏในรายงานประจำปี ซึ่งงบการเงินดังกล่าวจัดทำขึ้นโดยถูกต้องตามที่ควรในสาระสำคัญตามมาตรฐานตามของรายงานทางการเงิน โดยเลือกใช้นโยบายบัญชีที่เหมาะสมและถือปฏิบัติอย่างสม่ำเสมอ รวมทั้งได้มีการเปิดเผยข้อมูลที่เป็นสาระอย่างเพียงพอในหมายเหตุประกอบงบการเงินเพื่อประโยชน์ต่อผู้ถือหุ้นและนักลงทุนทั่วไป

คณะกรรมการบริษัทได้มอบหมายให้คณะกรรมการตรวจสอบซึ่งประกอบด้วยกรรมการอิสระทั้งหมดเป็นผู้สอบทานเกี่ยวกับคุณภาพของรายงานทางการเงินและการดำรงรักษาไว้ซึ่งระบบควบคุมภายในที่มีประสิทธิภาพ เพื่อให้มั่นใจได้ว่าการบันทึกข้อมูลทางบัญชีมีความถูกต้อง ครบถ้วนและเพียงพอที่จะป้องกันรักษาไว้ซึ่งสินทรัพย์ของบริษัท โดยความเห็นของคณะกรรมการตรวจสอบเกี่ยวกับเรื่องดังกล่าวปรากฏในรายงานของคณะกรรมการตรวจสอบซึ่งแสดงไว้ในรายงานประจำปีแล้ว

คณะกรรมการบริษัทมีความเห็นว่าระบบการควบคุมภายในของบริษัทโดยรวมอยู่ในเกณฑ์ที่น่าพอใจ ทำให้คณะกรรมการบริษัทมั่นใจได้อย่างมีเหตุผลต่อความน่าเชื่อถือของงบการเงินของบริษัทที่มพริชชั่น จำกัด (มหาชน) ณ วันที่ 31 ธันวาคม 2559 ซึ่งผู้สอบบัญชีของบริษัท ปฏิบัติงานตรวจสอบตามมาตรฐานการสอบบัญชีและได้แสดงความเห็นต่อการเงินแสดงฐานะการเงิน ผลการดำเนินงานและกระแสเงินสด โดยถูกต้องตามที่ควรในสาระสำคัญตามมาตรฐานการรายงานทางการเงิน

นายจักรพันธ์ มานัสสถิตย์



ประธานกรรมการ

ในนามของคณะกรรมการบริษัท



คณะกรรมการตรวจสอบของ บริษัท ทีเอ็มพีซี จำกัด (มหาชน) (“บริษัท”) ประกอบด้วย กรรมการอิสระ 3 ท่าน คณะกรรมการตรวจสอบของบริษัทได้รับการแต่งตั้งจากคณะกรรมการ บริษัท ให้ปฏิบัติหน้าที่ในการสอบทานข้อมูลต่างๆ ที่เกี่ยวข้องกับการรายงานทางการเงิน การ ตรวจสอบภายในและการตรวจสอบโดยผู้สอบบัญชีรับอนุญาต พร้อมกันนี้คณะกรรมการ ตรวจสอบ ได้ส่งเสริมและผลักดันให้บริษัทมีการปฏิบัติตามข้อพึงปฏิบัติที่ดีของบริษัทจดทะเบียน เพื่อให้บริษัทมีการกำกับดูแลกิจการที่ดี ตลอดจนให้การแนะนำในเรื่องการบริหารความเสี่ยงและ ระบบควบคุมภายในต่อผู้บริหาร

ในปี 2559 คณะกรรมการตรวจสอบมีการประชุม 4 ครั้ง เพื่อทบทวนและสอบทานข้อมูลและ รายงานทางการเงินของบริษัทซึ่งได้รับการรับรองโดยผู้สอบบัญชีรับอนุญาต รวมทั้งได้พิจารณาถึงกิจกรรมอื่นๆ ของบริษัทที่ เกี่ยวข้องกับกฎระเบียบและข้อกำหนดของตลาดหลักทรัพย์แห่งประเทศไทย รวมถึงระบบการควบคุมภายในที่ดี

ในการประชุมแต่ละครั้ง คณะกรรมการตรวจสอบได้พบปะอย่างอิสระกับฝ่ายบริหารและผู้ตรวจสอบภายในและผู้สอบ บัญชีรับอนุญาตของบริษัท เพื่อทบทวนและประเมินผลเกี่ยวกับนโยบายและหลักการบัญชี แนวทางการปฏิบัติที่เกี่ยวข้องกับการ บัญชีและการเงิน การควบคุมภายในและแผนการตรวจสอบ นอกจากนี้ คณะกรรมการตรวจสอบยังได้ทบทวนและรับรองข้อมูล และรายงานทางการเงินสำหรับทุกสิ้นไตรมาส และได้ให้คำแนะนำแก่คณะกรรมการบริษัทในการแก้ไขหรือลดจุดอ่อนในการ ควบคุมภายในและความเสี่ยงที่อาจเกิดขึ้นกับบริษัท

ผู้ตรวจสอบภายในมีหน้าที่ประเมินข้อบกพร่องในการควบคุมภายในบริษัท โดยตรวจสอบกระบวนการทางบัญชีและการ ปฏิบัติงานของบริษัทอย่างมีระบบ จัดทำรายงานเกี่ยวกับการควบคุมภายในที่ดี นำเสนอแก่ผู้บริหารที่เกี่ยวข้องเพื่อกำหนดแผนการ ปฏิบัติงานในอนาคต และประชุมอย่างสม่ำเสมอกับคณะกรรมการตรวจสอบเพื่อรายงานผลการตรวจสอบ คณะกรรมการ ตรวจสอบมีหน้าที่สร้างความมั่นใจว่าข้อบกพร่องด้านการควบคุมภายในต่างๆ จะได้รับการแก้ไขและป้องกันอย่างมีประสิทธิภาพ และภายในเวลาที่เหมาะสม

คณะกรรมการบริษัทและคณะกรรมการตรวจสอบได้อนุมัตินโยบายการทำรายการและรายงานรายการที่อาจมีความ ชัดแย้งที่เกิดขึ้นในระหว่างปี 2559

จากการปฏิบัติหน้าที่ดังกล่าว คณะกรรมการตรวจสอบมีความเห็น ดังต่อไปนี้

1. รายงานทางการเงินในปี 2559 มีความถูกต้อง ครบถ้วนและเป็นที่ยอมรับได้
2. สินทรัพย์ของบริษัทมีการป้องกันและรักษาเป็นอย่างดี การบันทึกรายการทางบัญชีมีความเหมาะสม และรายการได้ถูก ใช้อย่างมีประสิทธิภาพและประสิทธิผล
3. บริษัทได้ปฏิบัติตามกฎหมายว่าด้วยหลักทรัพย์และตลาดหลักทรัพย์ข้อกำหนดของตลาดหลักทรัพย์และกฎหมายที่ เกี่ยวข้อง
4. ดร.วิรัช อภิเมธีธำรง แห่ง บริษัท สำนักงาน ดร.วิรัชแอนด์แอสโซซิเอตส์ จำกัด ผู้สอบบัญชีของบริษัท ได้ปฏิบัติหน้าที่ อย่างเหมาะสม
5. รายการที่อาจมีความขัดแย้งทางผลประโยชน์ที่เกิดขึ้นในปี 2559 มีความเหมาะสมและเป็นไปเพื่อประโยชน์สูงสุดของบริษัท
6. ในปี 2559 มีจำนวนครั้งในการประชุมคณะกรรมการตรวจสอบโดยกรรมการตรวจสอบแต่ละท่านได้เข้าร่วมประชุมดังนี้  
นายชัย จรุงธนาภิบาล ประธานกรรมการตรวจสอบ 4/4  
ดร.ภิรมย์ แจ่มใส กรรมการตรวจสอบ 4/4  
นายมงคล กิตติภูมิวงศ์ กรรมการตรวจสอบ 4/4

7. คณะกรรมการตรวจสอบได้ปฏิบัติหน้าที่ตามกฎบัตรที่รับอนุมัติจากคณะกรรมการบริษัท

คณะกรรมการตรวจสอบได้เสนอต่อคณะกรรมการบริษัท ให้แต่งตั้ง ดร. วิรัช อภิเมธีธำรง ผู้สอบบัญชีรับอนุญาต เลข ทะเบียน 1378 และ/หรือ นายชัยกรณ์ อุ่นปิดิพงษ์ ผู้สอบบัญชีรับอนุญาตเลขทะเบียน 3196 และ/หรือ นายอภิรักษ์ อติ อนุวรรตน์ ผู้สอบบัญชีรับอนุญาตเลขทะเบียน 5202 และ/หรือ นายปรีชา สวน เลขทะเบียน 6718 แห่ง บริษัท สำนักงาน ดร. วิรัช แอนด์ แอสโซซิเอตส์ จำกัด เป็นผู้สอบบัญชีของบริษัทสำหรับรอบปีบัญชีสิ้นสุดวันที่ 31 ธันวาคม 2560 ซึ่งการ แต่งตั้งผู้สอบบัญชีและค่าสอบบัญชีขึ้นอยู่กับการอนุมัติของผู้ถือหุ้นในการประชุมสามัญประจำปีที่จะมีขึ้นใน วันที่ 20 เมษายน 2560

นายชัย จรุงธนาภิบาล  
ประธานกรรมการตรวจสอบ  
20 กุมภาพันธ์ 2560

## รายงานของผู้สอบบัญชีรับอนุญาต

เสนอผู้ถือหุ้นบริษัท ทิมพีริชชั่น จำกัด (มหาชน)

## ความเห็น

ข้าพเจ้าได้ตรวจสอบงบการเงินรวมของบริษัท ทิมพีริชชั่น จำกัด (มหาชน) และบริษัทย่อย ซึ่งประกอบด้วย งบแสดงฐานะการเงินรวม ณ วันที่ 31 ธันวาคม 2559 งบกำไรขาดทุนเบ็ดเสร็จรวม งบแสดงการเปลี่ยนแปลงส่วนของผู้ถือหุ้นรวม และงบกระแสเงินสดรวม สำหรับปีสิ้นสุดวันเดียวกัน และหมายเหตุประกอบงบการเงินรวม รวมถึงหมายเหตุสรุปนโยบายการบัญชีที่สำคัญ และได้ตรวจสอบงบการเงินเฉพาะกิจการของ บริษัท ทิมพีริชชั่น จำกัด (มหาชน) เช่นเดียวกัน

ข้าพเจ้าเห็นว่างบการเงินข้างต้นนี้แสดงฐานะการเงิน ณ วันที่ 31 ธันวาคม 2559 ผลการดำเนินงาน และกระแสเงินสด สำหรับปีสิ้นสุดวันเดียวกันของบริษัท ทิมพีริชชั่น จำกัด (มหาชน) และบริษัทย่อย และเฉพาะของบริษัท ทิมพีริชชั่น จำกัด (มหาชน) โดยถูกต้องตามที่ควรในสาระสำคัญตามมาตรฐานการรายงานทางการเงิน

## เกณฑ์ในการแสดงความเห็น

ข้าพเจ้าได้ปฏิบัติตามตรวจสอบตามมาตรฐานการสอบบัญชี ความรับผิดชอบของข้าพเจ้าได้กล่าวไว้ในส่วนของความรับผิดชอบของผู้สอบบัญชีต่อการตรวจสอบงบการเงินในรายงานของข้าพเจ้า ข้าพเจ้ามีความเป็นอิสระจากกลุ่มบริษัทตามข้อกำหนดจรรยาบรรณของผู้ประกอบวิชาชีพบัญชีที่กำหนดโดยสภาวิชาชีพบัญชีในพระบรมราชูปถัมภ์ ในส่วนที่เกี่ยวข้องกับการตรวจสอบงบการเงิน และข้าพเจ้าได้ปฏิบัติตามความรับผิดชอบด้านจรรยาบรรณอื่นๆ ซึ่งเป็นไปตามข้อกำหนดเหล่านี้ ข้าพเจ้าเชื่อว่าหลักฐานการสอบบัญชีที่ข้าพเจ้าได้รับเพียงพอและเหมาะสมเพื่อใช้เป็นเกณฑ์ในการแสดงความเห็นของข้าพเจ้า

## เรื่องสำคัญในการตรวจสอบ

เรื่องสำคัญในการตรวจสอบคือเรื่องต่างๆ ที่มีนัยสำคัญที่สุดตามดุลยพินิจของผู้ประกอบวิชาชีพของข้าพเจ้าในการตรวจสอบงบการเงินสำหรับงวดปัจจุบัน ข้าพเจ้าได้นำเรื่องเหล่านี้มาพิจารณาในบริบทของการตรวจสอบ งบการเงินโดยรวมและในการแสดงความเห็นของข้าพเจ้า ทั้งนี้ ข้าพเจ้าไม่ได้แสดงความเห็นแยกต่างหากสำหรับเรื่องเหล่านี้

## 1. ความครบถ้วนของค่าเผื่อการลดมูลค่าสินค้าคงเหลือ

ณ วันที่ 31 ธันวาคม 2559 ตามหมายเหตุประกอบงบการเงินข้อ 8 บริษัทมีการบันทึกค่าเผื่อมูลค่าสินค้าคงเหลือจำนวน 61.46 ล้านบาท ซึ่งในการบันทึกค่าเผื่อมูลค่าสินค้าคงเหลือเป็นการประมาณการโดยใช้ดุลยพินิจของผู้บริหาร ในการพิจารณาสภาพปัจจุบันของสินค้าว่าเสื่อมสภาพหรือล้าสมัยหรือไม่ ตามหมายเหตุประกอบงบการเงินข้อ 3.5 ซึ่งอาจจะส่งผลกระทบต่อความครบถ้วนในการบันทึกบัญชีค่าเผื่อมูลค่าสินค้าคงเหลือ

ข้าพเจ้าได้ทำการตรวจสอบความถูกต้องและครบถ้วนของข้อมูลสินค้าคงเหลือที่นำมาใช้ในการพิจารณานบันทึกค่าเผื่อการลดมูลค่าสินค้าคงเหลือ พร้อมทั้งตรวจสอบนโยบายการบันทึกค่าเผื่อการลดมูลค่าสินค้าคงเหลือตามนโยบายที่ทางบริษัทกำหนดไว้ และตรวจสอบการวัดมูลค่าของสินค้าคงเหลือ ซึ่งต้องแสดงด้วยราคาทุนหรือมูลค่าสุทธิที่จะได้รับแล้วแต่มูลค่าใดจะต่ำกว่า เพื่อให้มั่นใจว่าค่าเผื่อการลดมูลค่าสินค้าคงเหลือได้บันทึกครบถ้วนและเหมาะสม

จากผลการทดสอบข้างต้นนี้ให้ผลเป็นที่น่าพอใจ และข้าพเจ้าเห็นว่าค่าเผื่อการลดมูลค่าสินค้าคงเหลือบันทึกครบถ้วนและเหมาะสมแล้ว

## 2. ความครบถ้วนของการรับรู้รายได้จากการขายต่างประเทศ

ตามหมายเหตุประกอบงบการเงินข้อ 3.1 รายได้จากการขายสินค้ารับรู้เมื่อบริษัทได้โอนความเสี่ยงและผลตอบแทน ที่เป็นสาระสำคัญของความเป็นเจ้าของสินค้าให้กับผู้ซื้อแล้ว

ณ วันที่ 31 ธันวาคม 2559 ตามหมายเหตุประกอบงบการเงินข้อ 18 งบการเงินของบริษัทมีรายได้จากการขายต่างประเทศ จำนวน 1,003.65 ล้านบาท คิดเป็น 89.61% ของรายได้รวม โดยเงื่อนไขในการขายต่างประเทศของบริษัทมีหลายเงื่อนไข ในแต่ละเงื่อนไขมีการโอนความเสี่ยงและผลตอบแทนที่เป็นสาระสำคัญให้กับลูกค้าต่างกัน จึงอาจส่งผลต่อความถูกต้องและครบถ้วนของการรับรู้รายได้จากการขายต่างประเทศ

ข้าพเจ้าได้ทำการประเมินและทดสอบระบบรายได้ ลูกหนี้การค้า และการรับชำระหนี้ รวมถึงการตรวจตัดยอดขายก่อน – หลังวันสิ้นงวด และตรวจสอบเอกสารบันทึกบัญชีรายได้จากการขายต่างประเทศ เพื่อพิจารณาความถูกต้องในการรับรู้รายได้จากการขายต่างประเทศ เพื่อให้มั่นใจว่ารายได้มีการบันทึกถูกต้องและครบถ้วนตรงตามงวดบัญชี

จากผลการทดสอบข้างต้นให้ผลเป็นที่น่าพอใจ และข้าพเจ้าเห็นว่ารายได้จากการขายต่างประเทศบันทึกครบถ้วนและเหมาะสมแล้ว

#### **ข้อมูลอื่น**

ผู้บริหารเป็นผู้รับผิดชอบข้อมูลอื่น ข้อมูลอื่นประกอบด้วย ข้อมูลซึ่งรวมอยู่ในรายงานประจำปี แต่ไม่รวมถึงงบการเงินและรายงานของผู้สอบบัญชีที่อยู่ในรายงานประจำปีนั้น ซึ่งคาดว่าจะถูกจัดเตรียมให้ข้าพเจ้าภายหลังวันที่ในรายงานของผู้สอบบัญชีนี้

ความเห็นของข้าพเจ้าต้องงบการเงินไม่ครอบคลุมถึงข้อมูลอื่น และข้าพเจ้าไม่ได้ให้ความเชื่อมั่นต่อข้อมูลอื่น

ความรับผิดชอบของข้าพเจ้าที่เกี่ยวข้องเนื่องจากการตรวจสอบงบการเงินคือ การอ่านและพิจารณาว่าข้อมูลอื่นมีความขัดแย้งที่มีสาระสำคัญกับงบการเงินหรือกับความรู้ที่ได้รับจากการตรวจสอบของข้าพเจ้า หรือปรากฏว่าข้อมูลอื่นมีการแสดงข้อมูลที่ขัดต่อข้อเท็จจริงอันเป็นสาระสำคัญหรือไม่

เมื่อข้าพเจ้าได้อ่านรายงานประจำปี หากข้าพเจ้าสรุปได้ว่าการแสดงข้อมูลที่ขัดต่อข้อเท็จจริงอันเป็นสาระสำคัญ ข้าพเจ้าต้องสื่อสารเรื่องดังกล่าวกับผู้มีหน้าที่ในการกำกับดูแลเพื่อให้ผู้มีหน้าที่ในการกำกับดูแลดำเนินการแก้ไขข้อมูลที่แสดงขัดต่อข้อเท็จจริง

#### **ความรับผิดชอบของผู้บริหารและผู้มีหน้าที่ในการกำกับดูแลต้องงบการเงิน**

ผู้บริหารมีหน้าที่รับผิดชอบในการจัดทำและนำเสนองบการเงินเหล่านี้ โดยถูกต้องตามที่ควรตามมาตรฐานการรายงานทางการเงิน และรับผิดชอบเกี่ยวกับการควบคุมภายในที่ผู้บริหารพิจารณาว่าจำเป็น เพื่อให้สามารถจัดทำงบการเงินที่ปราศจากการแสดงข้อมูลที่ขัดต่อข้อเท็จจริงอันเป็นสาระสำคัญไม่ว่าจะเกิดจากการทุจริตหรือข้อผิดพลาด

ในการจัดทำงบการเงิน ผู้บริหารรับผิดชอบในการประเมินความสามารถของกลุ่มบริษัทในการดำเนินงาน ต่อเนื่องเปิดเผยเรื่องที่เกี่ยวข้องกับการดำเนินงานต่อเนื่อง และการใช้เกณฑ์การบัญชีสำหรับการดำเนินงานต่อเนื่อง เว้นแต่ผู้บริหารมีความตั้งใจที่จะเลิกบริษัทหรือหยุดดำเนินงานหรือไม่สามารถดำเนินงานต่อเนื่องต่อไปได้

ผู้มีหน้าที่ในการกำกับดูแลมีหน้าที่ในการสอดส่องดูแลกระบวนการในการจัดทำรายงานทางการเงินของกลุ่มบริษัท

#### **ความรับผิดชอบของผู้สอบบัญชีต่อการตรวจสอบงบการเงิน**

การตรวจสอบของข้าพเจ้ามีวัตถุประสงค์เพื่อให้ได้ความเชื่อมั่นอย่างสมเหตุสมผลว่างบการเงิน โดยรวมปราศจากการแสดงข้อมูลที่ขัดต่อข้อเท็จจริงอันเป็นสาระสำคัญหรือไม่ ไม่ว่าจะเกิดจากการทุจริตหรือข้อผิดพลาด และเสนอรายงานของผู้สอบบัญชีซึ่งรวมความเห็นของข้าพเจ้าอยู่ด้วย ความเชื่อมั่นอย่างสมเหตุสมผลคือความเชื่อมั่นในระดับสูง แต่ไม่ได้เป็นการรับประกันว่าการปฏิบัติงานตรวจสอบตามมาตรฐานการสอบบัญชี จะสามารถตรวจพบข้อมูลที่ขัดต่อข้อเท็จจริงอันเป็นสาระสำคัญที่มีอยู่ได้เสมอไป ข้อมูลที่ขัดต่อข้อเท็จจริงอาจเกิดจากการทุจริตหรือข้อผิดพลาด และถือว่ามีความสำคัญเมื่อคาดการณ์ได้อย่างสมเหตุสมผลว่ารายการที่ขัดต่อข้อเท็จจริงแต่ละรายการหรือทุกรายการรวมกัน จะมีผลต่อการตัดสินใจทางเศรษฐกิจของผู้ใช้งบการเงินจากการใช้งบการเงินเหล่านี้

ในการตรวจสอบของข้าพเจ้าตามมาตรฐานการสอบบัญชี ข้าพเจ้าได้ใช้ดุลยพินิจและการสังเกตและสงสัยเกี่ยวกับผู้ประกอบวิชาชีพตลอดการตรวจสอบ การปฏิบัติงานของข้าพเจ้ารวมถึง

- ระบุและประเมินความเสี่ยงจากการแสดงข้อมูลที่ขัดต่อข้อเท็จจริงอันเป็นสาระสำคัญในงบการเงิน ไม่ว่าจะเกิดจากการทุจริตหรือข้อผิดพลาด ออกแบบและปฏิบัติงานตามวิธีการตรวจสอบเพื่อตอบสนองต่อความเสี่ยงเหล่านั้น และได้หลักฐานการสอบบัญชีที่เพียงพอและเหมาะสมเพื่อเป็นเกณฑ์ในการแสดงความเห็นของข้าพเจ้า ความเสี่ยงที่ไม่พบข้อมูลที่ขัดต่อข้อเท็จจริงอันเป็นสาระสำคัญซึ่งเป็นผลมาจากการทุจริตจะสูงกว่าความเสี่ยงที่เกิดจากข้อผิดพลาด เนื่องจากการทุจริตอาจเกี่ยวกับการสมรู้ร่วมคิด การปลอมแปลงเอกสารหลักฐาน การตั้งใจละเว้นการแสดงผล การแสดงข้อมูลที่ไม่ตรงตามข้อเท็จจริงหรือการแทรกแซงการควบคุมภายใน
- ทำความเข้าใจในระบบการควบคุมภายในที่เกี่ยวข้องกับการตรวจสอบ เพื่อออกแบบวิธีการตรวจสอบที่เหมาะสมกับสถานการณ์ แต่ไม่ใช่เพื่อวัตถุประสงค์ในการแสดงความเห็นต่อความมีประสิทธิภาพของการควบคุมภายในของกลุ่มบริษัท
- ประเมินความเหมาะสมของนโยบายการบัญชีที่ผู้บริหารใช้และความสมเหตุสมผลของประมาณการทางบัญชีและการเปิดเผยข้อมูลที่เกี่ยวข้องซึ่งจัดทำขึ้นโดยผู้บริหาร
- สรุปเกี่ยวกับความเหมาะสมของการใช้เกณฑ์การบัญชีสำหรับการดำเนินงานต่อเนื่องของผู้บริหารและจากหลักฐานการสอบบัญชีที่ได้รับ สรุปว่ามีความไม่แน่นอนที่มีสาระสำคัญเกี่ยวกับเหตุการณ์หรือสถานการณ์ที่อาจเป็นเหตุให้เกิดข้อสงสัยอย่างมีนัยสำคัญต่อความสามารถของกลุ่มบริษัทในการดำเนินงานต่อเนื่องหรือไม่ ถ้าข้าพเจ้าได้ข้อสรุปว่ามีความไม่แน่นอนที่มีสาระสำคัญ ข้าพเจ้าต้องกล่าวไว้ในรายงานของผู้สอบบัญชีของข้าพเจ้าถึงการเปิดเผยที่เกี่ยวข้องในงบการเงิน หรือถ้าการเปิดเผยดังกล่าวไม่เพียงพอ ความเห็นของข้าพเจ้าจะเปลี่ยนแปลงไป ข้อสรุปของข้าพเจ้าขึ้นอยู่กับหลักฐานการสอบบัญชีที่ได้รับจนถึงวันที่ในรายงานของผู้สอบบัญชีของข้าพเจ้า อย่างไรก็ตาม เหตุการณ์หรือสถานการณ์ในอนาคตอาจเป็นเหตุให้กลุ่มบริษัทต้องหยุดการดำเนินงานต่อเนื่อง
- ประเมินการนำเสนอ โครงสร้างและเนื้อหาของงบการเงินโดยรวม รวมถึงการเปิดเผยว่างบการเงินแสดงรายการและเหตุการณ์ในรูปแบบที่ทำให้มีการนำเสนอข้อมูลโดยถูกต้องตามที่ควร
- ได้รับหลักฐานการสอบบัญชีที่เหมาะสมอย่างเพียงพอเกี่ยวกับข้อมูลทางการเงินของกิจการภายในกลุ่มหรือกิจกรรมทางธุรกิจภายในกลุ่มบริษัทเพื่อแสดงความเห็นต่องบการเงินรวม ข้าพเจ้ารับผิดชอบต่อการกำหนดแนวทาง การควบคุมดูแล และการปฏิบัติงานตรวจสอบกลุ่มบริษัท ข้าพเจ้าเป็นผู้รับผิดชอบแต่เพียงผู้เดียวต่อความเห็นของข้าพเจ้า

ข้าพเจ้าได้สื่อสารกับผู้มีหน้าที่ในการกำกับดูแลเกี่ยวกับขอบเขตและช่วงเวลาของการตรวจสอบตามที่ได้วางแผนไว้ ประเด็นที่มีนัยสำคัญที่พบจากการตรวจสอบรวมถึงข้อบกพร่องที่มีนัยสำคัญในระบบการควบคุมภายใน ซึ่งข้าพเจ้าได้พบในระหว่างการตรวจสอบของข้าพเจ้า

ข้าพเจ้าได้ให้คำรับรองแก่ผู้มีหน้าที่ในการกำกับดูแลว่า ข้าพเจ้าได้ปฏิบัติตามข้อกำหนดจรรยาบรรณที่เกี่ยวข้องกับความเป็นอิสระ และได้สื่อสารกับผู้มีหน้าที่ในการกำกับดูแลเกี่ยวกับความสัมพันธ์ทั้งหมดตลอดจนเรื่องอื่น ซึ่งข้าพเจ้าเชื่อว่ามีเหตุผลที่บุคคลภายนอกอาจพิจารณาว่ากระทบต่อความเป็นอิสระของข้าพเจ้า และมาตรการที่ข้าพเจ้าใช้เพื่อป้องกันไม่ให้ข้าพเจ้าขาดความเป็นอิสระ



จากเรื่อง que สื่อสารกับผู้มีหน้าที่ในการกำกับดูแล ข้าพเจ้าได้พิจารณาเรื่องต่าง ๆ ที่มึนัยสำคัญมากที่สุดในการตรวจสอบงบการเงินในงวดปัจจุบัน และกำหนดเป็นเรื่องสำคัญในการตรวจสอบ ข้าพเจ้าได้อธิบายเรื่องเหล่านี้ในรายงานของผู้สอบบัญชี เว้นแต่กฎหมายหรือข้อบังคับไม่ให้เปิดเผยต่อสาธารณะเกี่ยวกับเรื่องดังกล่าว หรือในสถานการณ์ที่ยากที่จะเกิดขึ้น ข้าพเจ้าพิจารณาว่าไม่ควรสื่อสารเรื่องดังกล่าวในรายงานของข้าพเจ้าเพราะการกระทำดังกล่าวสามารถคาดการณ์ได้อย่างสมเหตุสมผลว่าจะมีผลกระทบในทางลบมากกว่าผลประโยชน์ต่อส่วนได้เสียสาธารณะจากการสื่อสารดังกล่าว



(ดร.วิรัช อภิเมธีธำรง)

ผู้สอบบัญชีรับอนุญาตเลขทะเบียน 1378

23 กุมภาพันธ์ 2560

บริษัท ทิมพิระชิษฐ์ จำกัด (มหาชน) และบริษัทย่อย  
งบแสดงฐานะการเงิน  
ณ วันที่ 31 ธันวาคม 2559  
สินทรัพย์

		หน่วย : บาท			
		งบการเงินรวม		งบการเงินเฉพาะกิจการ	
หมายเหตุ		2559	2558	2559	2558
<b>สินทรัพย์หมุนเวียน</b>					
เงินสดและรายการเทียบเท่าเงินสด	3.2 และ 4	182,597,628	138,528,468	180,412,574	134,179,620
เงินลงทุนชั่วคราว	3.3 และ 5		5,063,057		5,063,057
ลูกหนี้การค้าและลูกหนี้อื่น	3.4 และ 6	240,685,042	188,048,919	240,685,042	188,048,919
ลูกหนี้จากการเลิกกิจการของบริษัทย่อย	7.00	5,101,389		5,101,389	
สินค้าคงเหลือ	3.5 และ 8	138,764,313	133,125,307	138,845,614	133,443,995
<b>สินทรัพย์หมุนเวียนอื่น</b>					
ภาษีมูลค่าเพิ่มรอรับคืน		2,426,699	8,459,663	2,145,207	7,489,130
อื่นๆ		8,803,143	6,859,950	8,803,143	6,778,287
รวมสินทรัพย์หมุนเวียนอื่น		11,229,842	15,319,613	10,948,350	14,267,417
<b>รวมสินทรัพย์หมุนเวียน</b>		<b>578,378,214</b>	<b>480,085,364</b>	<b>575,992,969</b>	<b>475,003,008</b>
<b>สินทรัพย์ไม่หมุนเวียน</b>					
เงินลงทุนในบริษัทย่อย	3.6 และ 9			9,788,311	14,559,811
ที่ดิน อาคารและอุปกรณ์	3.7 และ 10	421,974,361	488,967,087	421,974,361	488,967,087
สินทรัพย์ไม่มีตัวตน	3.8 และ 11	2,599,765	2,733,819	2,599,765	2,733,819
สินทรัพย์ภาษีเงินได้รอตัดบัญชี	3.9 และ 15	387,134		387,134	
สินทรัพย์ไม่หมุนเวียนอื่น		6,662,281	1,333,938	6,662,281	1,333,938
<b>รวมสินทรัพย์ไม่หมุนเวียน</b>		<b>431,623,541</b>	<b>493,034,844</b>	<b>441,411,852</b>	<b>507,594,655</b>
<b>รวมสินทรัพย์</b>		<b>1,010,001,755</b>	<b>973,120,208</b>	<b>1,017,404,821</b>	<b>982,597,663</b>

หมายเหตุประกอบงบการเงินเป็นส่วนหนึ่งของงบการเงินนี้

## บริษัท ทิมพิริวัณ จำกัด (มหาชน) และบริษัทย่อย

## งบแสดงฐานะการเงิน

ณ วันที่ 31 ธันวาคม 2559

## หนี้สินและส่วนของผู้ถือหุ้น

หน่วย : บาท

หมายเหตุ	งบการเงินรวม		งบการเงินเฉพาะกิจการ	
	2559	2558	2559	2558
<b>หนี้สินหมุนเวียน</b>				
เจ้าหนี้การค้าและเจ้าหนี้อื่น	12	212,673,580	152,149,959	212,211,288
ส่วนของผู้ถือหุ้นระยะยาวที่ถึงกำหนดชำระภายในหนึ่งปี				
เงินกู้ยืมระยะยาวจากสถาบันการเงิน	13	14,401,000	14,501,520	14,401,000
หนี้สินตามสัญญาเช่าการเงิน	14	421,931	389,340	421,931
ดอกเบี้ยค้างจ่าย		7,343	8,404	7,343
หนี้สินหมุนเวียนอื่น		3,877,584	3,829,632	3,877,584
รวมหนี้สินหมุนเวียน		231,381,438	170,878,855	230,919,146
<b>หนี้สินไม่หมุนเวียน</b>				
เงินกู้ยืมระยะยาวจากสถาบันการเงิน	13	25,201,750	39,879,180	25,201,750
หนี้สินตามสัญญาเช่าการเงิน	14	1,010,966	1,432,897	1,010,966
หนี้สินภาษีเงินได้รอการตัดบัญชี	3.9 และ 15	-	4,317,847	-
สำรองผลประโยชน์ระยะยาวของพนักงาน	16	52,922,135	47,434,942	52,922,135
รวมหนี้สินไม่หมุนเวียน		79,134,851	93,064,866	79,134,851
รวมหนี้สิน		310,516,289	263,943,721	310,053,997
<b>ส่วนของผู้ถือหุ้น</b>				
<b>ทุนเรือนหุ้น</b>				
ทุนจดทะเบียน				
หุ้นสามัญ 637,063,385 หุ้น มูลค่าหุ้นละ 1 บาท		637,063,385	637,063,385	637,063,385
ทุนที่ออกและชำระแล้ว				
หุ้นสามัญ 637,063,385 หุ้น มูลค่าหุ้นละ 1 บาท		637,063,385	637,063,385	637,063,385
ส่วนเกินมูลค่าหุ้นสามัญ		42,543,406	42,543,406	42,543,406
กำไร(ขาดทุน)สะสม				
จัดสรรแล้ว				
ทุนสำรองตามกฎหมาย	17	61,395,000	61,395,000	61,395,000
ยังไม่ได้จัดสรร		(38,158,108)	(29,436,998)	(33,650,967)
อัตรประกอบอื่นของส่วนของผู้ถือหุ้น		(3,358,217)	(2,388,306)	-
รวมส่วนของผู้ถือหุ้น		699,485,466	709,176,487	707,350,824
รวมหนี้สินและส่วนของผู้ถือหุ้น		1,010,001,755	973,120,208	1,017,404,821

หมายเหตุประกอบงบการเงินเป็นส่วนหนึ่งของงบการเงินนี้

บริษัท ทีเอ็มพีริชชั่น จำกัด (มหาชน) และบริษัทย่อย  
งบกำไรขาดทุนเบ็ดเสร็จ  
สำหรับปีสิ้นสุดวันที่ 31 ธันวาคม 2559

หน่วย : บาท

หมายเหตุ	งบการเงินรวม		งบการเงินเฉพาะกิจการ	
	2559	2558	2559	2558
รายได้				
รายได้จากการขาย	18	1,120,049,964	1,285,131,942	1,120,049,964
รายได้อื่น		22,636,313	10,384,066	23,399,530
กำไรจากการเลิกกิจการของบริษัทย่อย	7	-	-	431,037
รวมรายได้		1,142,686,277	1,295,516,008	1,143,880,531
ค่าใช้จ่าย				
ต้นทุนขาย		1,087,970,553	1,182,501,599	1,091,333,286
(กลับรายการ)ขาดทุนจากการลดมูลค่าสินค้าคงเหลือ	8	(65,946,451)	62,455,128	(65,946,451)
ค่าใช้จ่ายในการขาย		23,801,192	23,698,043	22,770,926
ค่าใช้จ่ายในการบริหาร		107,276,853	129,027,470	103,522,398
ค่าตอบแทนกรรมการ	17	1,353,678	2,822,889	1,200,000
ต้นทุนทางการเงิน		1,656,543	1,849,330	1,656,333
รวมค่าใช้จ่าย	19	1,156,112,368	1,402,354,459	1,154,536,492
ขาดทุนก่อนภาษีเงินได้		(13,426,091)	(106,838,451)	(10,655,961)
ค่าใช้จ่าย(รายได้)ภาษีเงินได้	3.10 และ 15	(4,704,981)	2,897,154	(4,704,981)
ขาดทุนสำหรับปี		(8,721,110)	(109,735,605)	(5,950,980)
กำไร(ขาดทุน)เบ็ดเสร็จอื่น :				
ผลต่างอัตราแลกเปลี่ยนจากการแปลงค่า				
งบการเงินต่างประเทศ		(969,911)	(100,477)	-
ผลกำไรจากการประมาณการตามหลักคณิตศาสตร์ประกันภัย				
สำหรับโครงการผลประโยชน์ของพนักงาน	16	-	2,466,319	-
องค์ประกอบของภาษีเงินได้		-	(48,128)	-
ผลกำไรจากการประมาณการตามหลักคณิตศาสตร์ประกันภัย				
สำหรับโครงการผลประโยชน์ของพนักงาน - สุทธิจากภาษี		-	2,418,191	-
กำไร(ขาดทุน)เบ็ดเสร็จอื่นสำหรับปี - สุทธิจากภาษี		(969,911)	2,317,714	-
ขาดทุนเบ็ดเสร็จรวมสำหรับปี		(9,691,021)	(107,417,891)	(5,950,980)
ขาดทุนต่อหุ้น	3.14			
ขาดทุนต่อหุ้นขั้นพื้นฐาน		(0.014)	(0.172)	(0.009)
จำนวนหุ้นสามัญที่ใช้คำนวณ				
ขาดทุนต่อหุ้นขั้นพื้นฐาน (หุ้น)		637,063,385	637,063,385	637,063,385

บริษัท ทีเอ็มพีซี จำกัด (มหาชน) และบริษัทย่อย

งบแสดงการเปลี่ยนแปลงส่วนของผู้ถือหุ้น

สำหรับปีสิ้นสุดวันที่ 31 ธันวาคม 2559

งบการเงินรวม

หน่วย : บาท

หมายเหตุ	ทุนที่ออก	ส่วนเกินมูลค่า	กำไร(ขาดทุน)สะสม		องค์ประกอบ	รวม	
	และชำระแล้ว	หุ้นสามัญ	ทุนสำรอง	ยังไม่ได้จัดสรร	อื่นของส่วน	ส่วนของ	
			ตามกฎหมาย		ของผู้ถือหุ้น	ผู้ถือหุ้น	
					ขาดทุนเบ็ดเสร็จอื่น		
					ผลต่างจากการ	แปลงค่างบการเงิน	
17		637,063,385	42,543,406	61,395,000	109,733,585	(2,287,829)	848,447,547
		-	-	-	(109,735,605)	(100,477)	(109,836,082)
	ชดเชยพนักงาน	-	-	-	2,418,191	-	2,418,191
		-	-	-	(107,317,414)	(100,477)	(107,417,891)
		-	-	-	(31,853,169)	-	(31,853,169)
		637,063,385	42,543,406	61,395,000	(29,436,998)	(2,388,306)	709,176,487
		-	-	-	(8,721,110)	(969,911)	(9,691,021)
		637,063,385	42,543,406	61,395,000	(38,158,108)	(3,358,217)	699,485,466

หมายเหตุประกอบงบการเงินเป็นส่วนหนึ่งของงบการเงินนี้

บริษัท ทิมพีริชชั่น จำกัด (มหาชน) และบริษัทย่อย  
 งบแสดงการเปลี่ยนแปลงส่วนของผู้ถือหุ้น  
 สำหรับปีสิ้นสุดวันที่ 31 ธันวาคม 2559  
 งบการเงินเฉพาะกิจการ

หน่วย : บาท

หมายเหตุ	งบแสดงการเปลี่ยนแปลงส่วนของผู้ถือหุ้น				
	ทุนที่ออก และชำระแล้ว	ส่วนเกินมูลค่า หุ้นสามัญ	กำไร(ขาดทุน)สะสม ทุนสำรองตามกฎหมาย	รวม ยังไม่ได้จัดสรร	รวม ส่วนของผู้ถือหุ้น
ยอดคงเหลือ ณ วันที่ 1 มกราคม 2558	637,063,385	42,543,406	61,395,000	94,228,673	835,230,464
ขาดทุนเบ็ดเสร็จรวมสำหรับปี	-	-	-	(92,493,682)	(92,493,682)
ปรับปรุงผลกำไรจากการประมาณตามหลักคณิตศาสตร์ประกันภัย สำหรับโครงการผลประโยชน์ของพนักงาน	-	-	-	2,418,191	2,418,191
รวมขาดทุนเบ็ดเสร็จรวมสำหรับปี	-	-	-	(90,075,491)	(90,075,491)
เงินปันผลจ่าย	-	-	-	(31,853,169)	(31,853,169)
ยอดคงเหลือ ณ 31 ธันวาคม 2558	637,063,385	42,543,406	61,395,000	(27,699,987)	713,301,804
ขาดทุนเบ็ดเสร็จรวมสำหรับปี	-	-	-	(5,950,980)	(5,950,980)
ยอดคงเหลือ ณ 31 ธันวาคม 2559	637,063,385	42,543,406	61,395,000	(33,650,967)	707,350,824

หมายเหตุประกอบงบการเงินเป็นส่วนหนึ่งของงบการเงินนี้

บริษัท ทิมพีริชชั่น จำกัด (มหาชน) และบริษัทย่อย

งบกระแสเงินสด

สำหรับปีสิ้นสุดวันที่ 31 ธันวาคม 2559

หน่วย : บาท

	งบการเงินรวม		งบการเงินเฉพาะกิจการ	
	2559	2558	2559	2558
กระแสเงินสดจากกิจกรรมดำเนินงาน				
ขาดทุนก่อนภาษีเงินได้	(13,426,091)	(106,838,451)	(10,655,961)	(89,718,681)
ปรับกระทบขาดทุนก่อนภาษีเงินได้เป็นเงินสดรับ(จ่าย)จากการดำเนินงาน :				
ค่าเสื่อมราคา	68,014,053	70,844,784	68,014,053	70,844,784
สินทรัพย์ไม่มีตัวตนตัดจำหน่าย	2,500,854	2,503,457	2,500,854	2,503,457
หนี้สูญ	15,780,044	-	15,780,044	-
หนี้สงสัยจะสูญเพิ่มขึ้น(ลดลง)	(15,924,020)	15,300,595	(15,924,020)	15,300,595
ค่าเผื่อการลดมูลค่าสินค้าคงเหลือเพิ่มขึ้น(ลดลง)	(65,946,451)	62,455,128	(65,946,451)	62,455,128
ขาดทุนจากการจำหน่ายสินค้าเสื่อมสภาพ	3,048,159	1,600,915	3,048,159	1,600,915
กำไรจากการเลิกกิจการของบริษัทย่อย	-	-	(431,037)	-
(กำไร)ขาดทุนที่ยังไม่เกิดขึ้นจากอัตราแลกเปลี่ยน	3,344,178	4,971,857	3,121,827	(286,399)
(กำไร)ขาดทุนจากการจำหน่ายอุปกรณ์	2,424,836	(508,305)	2,424,836	(508,305)
ขาดทุนจากการเลิกใช้อุปกรณ์	1,252,236	-	1,252,236	-
ค่าเผื่อการปรับมูลค่าเงินลงทุนชั่วคราว(เพิ่มขึ้น)ลดลง	63,057	(63,057)	63,057	(63,057)
ดอกเบี้ยจ่าย	1,656,543	1,849,330	1,656,333	1,848,305
รายได้เงินปันผล	-	-	(1,503,000)	(18,026,834)
ส่วนแบ่งผลขาดทุนของบริษัทย่อยที่เลิกกิจการ	1,010,080	-	-	-
ค่าใช้จ่ายผลประโยชน์ระยะยาวของพนักงาน	8,491,024	7,983,141	8,491,024	7,983,141
กำไรจากการดำเนินงานก่อนการเปลี่ยนแปลง				
ในสินทรัพย์และหนี้สินดำเนินงาน	12,288,502	60,099,394	11,891,954	53,933,049
การเปลี่ยนแปลงในส่วนประกอบของสินทรัพย์ดำเนินงาน(เพิ่มขึ้น)ลดลง				
เงินลงทุนชั่วคราว	5,000,000	(5,000,000)	5,000,000	(5,000,000)
ลูกหนี้การค้าและลูกหนี้อื่น	(52,519,835)	127,314,713	(52,519,835)	127,314,713
สินค้าคงเหลือ	57,259,286	96,548,318	57,496,673	96,594,104
สินทรัพย์หมุนเวียนอื่น	(3,417,310)	(2,758,424)	(4,093,541)	(2,595,381)
สินทรัพย์ไม่หมุนเวียนอื่น	(1,573,581)	(452,775)	(1,573,581)	(452,775)
การเปลี่ยนแปลงในส่วนประกอบของหนี้สินดำเนินงานเพิ่มขึ้น(ลดลง)				
เจ้าหนี้การค้าและเจ้าหนี้อื่น	51,006,347	(161,981,882)	51,204,464	(174,402,179)
หนี้สินหมุนเวียนอื่น	(166,196)	(2,152,798)	(166,196)	(2,132,974)
สำรองผลประโยชน์ระยะยาวของพนักงาน	(3,003,831)	-	(3,003,831)	-
เงินสดรับจากการดำเนินงาน	64,873,382	111,616,546	64,236,107	93,258,557
จ่ายดอกเบี้ย	(1,657,604)	(1,845,640)	(1,657,394)	(1,844,615)
จ่ายภาษีเงินได้	(581,140)	(626,771)	(581,140)	(504,618)
เงินสดรับจากการซื้อคืนภาษีเงินได้ถูกหัก ณ ที่จ่าย	857,215	-	857,215	-
เงินสดรับจากการซื้อคืนภาษีมูลค่าเพิ่ม	3,246,095	-	3,246,095	-
ผลต่างอัตราแลกเปลี่ยนจากการแปลงค่าเงินต่างประเทศ	(969,911)	(100,477)	-	-
เงินสดสุทธิได้มาจากการดำเนินงาน	65,768,037	109,043,658	66,100,883	90,909,324
หมายเหตุประกอบงบการเงินเป็นส่วนหนึ่งของงบการเงินนี้				



บริษัท ทีเอ็มพีซี จำกัด (มหาชน) และบริษัทย่อย  
งบกระแสเงินสด (ต่อ)  
สำหรับปีสิ้นสุดวันที่ 31 ธันวาคม 2559

หน่วย : บาท

	งบการเงินรวม		งบการเงินเฉพาะกิจการ	
	2559	2558	2559	2558
กระแสเงินสดจากกิจกรรมลงทุน				
ซื้อ อาคาร และอุปกรณ์เพิ่ม	(7,159,552)	(10,044,435)	(7,159,552)	(10,044,435)
เงินสรับจากการจำหน่ายอุปกรณ์	3,046,283	526,153	3,046,283	526,153
ซื้อสินทรัพย์ไม่มีตัวตน	(2,366,800)	(814,306)	(2,366,800)	(814,306)
เงินสรับจากเงินปันผล	-	-	-	18,026,834
เงินสรับจากเงินปันผลบริษัทย่อยที่เลิกกิจการ	1,503,000	-	1,503,000	-
เงินสดสุทธิได้มาจาก(ใช้ไปใน)กิจกรรมลงทุน	(4,977,069)	(10,332,588)	(4,977,069)	7,694,246
กระแสเงินสดจากกิจกรรมจัดหาเงิน				
จ่ายชำระหนี้ระยะยาวจากสถาบันการเงิน	(14,501,520)	(13,245,280)	(14,501,520)	(13,245,280)
จ่ายชำระหนี้สินตามสัญญาเช่าการเงิน	(389,340)	(329,963)	(389,340)	(329,963)
จ่ายเงินปันผล	-	(31,853,169)	-	(31,853,169)
เงินสดสุทธิใช้ไปในกิจกรรมจัดหาเงิน	(14,890,860)	(45,428,412)	(14,890,860)	(45,428,412)
เงินสดและรายการเทียบเท่าเงินสดเพิ่มขึ้นสุทธิ	45,900,108	53,282,658	46,232,954	53,175,158
เงินสดและรายการเทียบเท่าเงินสด ณ วันที่ 1 มกราคม	138,528,468	85,245,810	134,179,620	81,004,462
หัก เงินสดและรายการเทียบเท่าเงินสดที่โอนออก				
จากการเลิกกิจการของบริษัทย่อย (งบประกอบ 1)	(1,830,948)	-	-	-
เงินสดและรายการเทียบเท่าเงินสด ณ วันที่ 31 ธันวาคม	182,597,628	138,528,468	180,412,574	134,179,620
การเปิดเผยเพิ่มเติมประกอบงบกระแสเงินสด				
รายการที่มีเงินสด ประกอบด้วย				
ลูกหนี้จากการเลิกกิจการของบริษัทย่อยเพิ่มขึ้น				
จากเงินลงทุนบริษัทย่อยลดลง	-	-	5,202,537	-
ยานพาหนะเพิ่มขึ้นจากหนี้สินตามสัญญาเช่าการเงิน	-	2,121,000	-	2,121,000
อุปกรณ์เพิ่มขึ้นจากเจ้าหนี้ทรัพย์สิน	462,355	4,637,363	462,355	4,637,363
อุปกรณ์เพิ่มขึ้นจากการโอนเงินมัดจำ	122,775	-	122,775	-
สินทรัพย์หมุนเวียนเพิ่มขึ้นจากหนี้สินตามสัญญาเช่าการเงิน	-	31,200	-	31,200
สินทรัพย์ไม่หมุนเวียนอื่นเพิ่มขึ้นจากการโอนภาษีลูกหัก ณ ที่จ่ายใน				
สินทรัพย์หมุนเวียนอื่นๆ	504,618	857,215	504,618	857,215
สินทรัพย์ไม่หมุนเวียนอื่นเพิ่มขึ้นจากการโอนภาษีมูลค่าเพิ่มใน				
สินทรัพย์หมุนเวียนอื่นๆ	4,243,035	-	4,243,035	-
ผลกระทบจากการปรับปรุงประมาณการผลประโยชน์ของพนักงาน				
หนี้สินภาษีเงินได้รอการตัดบัญชีเพิ่มขึ้น	-	48,128	-	48,128
สำรองผลประโยชน์ระยะยาวของพนักงานลดลง	-	(2,466,319)	-	(2,466,319)
กำไรสะสมเพิ่มขึ้น	-	2,418,191	-	2,418,191
หมายเหตุประกอบงบการเงินเป็นส่วนหนึ่งของงบการเงินนี้				

บริษัท ทีมพีริซิชั่น จำกัด (มหาชน) และบริษัทย่อย  
งบกระแสเงินสด (ต่อ)  
สำหรับปีสิ้นสุดวันที่ 31 ธันวาคม 2559

งบประกอบ 1

การเลิกกิจการของบริษัทย่อย

ณ วันที่ 28 พฤศจิกายน 2559 TEAM PRECISION (SINGAPORE) PTE. LTD ซึ่งเป็นบริษัทย่อยของบริษัทได้จดทะเบียนเลิกกิจการตามกฎหมายต่างประเทศ บริษัทยังไม่ได้รับเงินคืนเป็นจำนวนเงิน 5.20 ล้านบาท บริษัทได้ออนสินทรัพย์ และหนี้สินที่คงเหลืออยู่ ณ วันที่ 1 มกราคม 2559 ออกจากงบการเงินรวม ดังนี้

	หน่วย : บาท
เงินสดและเงินฝากสถาบันการเงิน	1,830,948
ลูกหนี้การค้าและลูกหนี้อื่น	6,224,946
สินทรัพย์หมุนเวียนอื่น	94,473
เจ้าหนี้การค้าและเจ้าหนี้อื่น	(369,803)
หนี้สินหมุนเวียนอื่น	(64,947)
เงินลงทุนในบริษัทย่อย ณ วันต้นปี	7,715,617
ส่วนแบ่งขาดทุนของบริษัทย่อยที่เลิกกิจการ	(1,010,080)
เงินปันผลจ่าย	(1,503,000)
ลูกหนี้จากการเลิกกิจการของบริษัทย่อย (หมายเหตุ 7)	5,202,537

บริษัท ทีมพีริซิชั่น จำกัด (มหาชน) และบริษัทย่อย

หมายเหตุประกอบงบการเงิน

วันที่ 31 ธันวาคม 2559

1. ข้อมูลทั่วไป

	บริษัท	บริษัทย่อย	
		Team Precision (Europe) ApS	TEAM PRECISION (SINGAPORE) PTE. LTD.
1.1 สถานะทางกฎหมาย	เป็นนิติบุคคลจัดตั้งขึ้นตามกฎหมายไทยและจดทะเบียนในตลาดหลักทรัพย์แห่งประเทศไทย	เป็นนิติบุคคลจัดตั้งขึ้นตามกฎหมายประเทศเดนมาร์ก	เป็นนิติบุคคลจัดตั้งขึ้นตามกฎหมายประเทศสิงคโปร์ (จดทะเบียนเลิกกิจการเมื่อวันที่ 28 พฤศจิกายน 2559)
1.2 สถานที่ตั้งบริษัท และโรงงาน	- 198 หมู่ที่ 13 ต. ดงจีเหล็ก อ. เมืองปราจีนบุรี จ.ปราจีนบุรี ประเทศไทย - 152/8, 152/9, 152/15 หมู่ 3 ถนนชัยบุรี-ลำลูกกา ต.รังสิต อ.ชัยบุรี จ.ปทุมธานี ประเทศไทย	8 นอดเซนเนต 6400 เมืองซอนเดอร์เบิร์ก ประเทศเดนมาร์ก	196 แพนแดน ลูฟ #04 - 20 แพนเทก บิซิเนส ฮับ ประเทศสิงคโปร์
1.3 ลักษณะธุรกิจ และการดำเนินงาน	ผลิตและประกอบแผงวงจรไฟฟ้า อิเล็กทรอนิกส์	ดูหมายเหตุ 9	ดูหมายเหตุ 9

2. เกณฑ์ในการจัดทำงานการเงิน

2.1 งบการเงินรวมและงบการเงินเฉพาะกิจการ ได้จัดทำขึ้นตามมาตรฐานการบัญชีและมาตรฐานการรายงานทางการเงิน ที่ออกโดยสภาวิชาชีพบัญชี ภายใต้พระราชบัญญัติวิชาชีพบัญชี พ.ศ. 2547 และพระราชบัญญัติการบัญชี พ.ศ. 2543 และตามประกาศของสำนักงานคณะกรรมการกำกับหลักทรัพย์และตลาดหลักทรัพย์

2.2 มาตรฐานการบัญชีที่เริ่มมีผลบังคับใช้ในปีบัญชีปัจจุบันซึ่งบริษัทได้ปฏิบัติแล้ว ดังนี้

1. กรอบแนวคิดสำหรับการรายงานทางการเงิน (ปรับปรุง 2558)

มาตรฐานการบัญชี

2. ฉบับที่ 1 (ปรับปรุง 2558) เรื่อง การนำเสนองบการเงิน

3. ฉบับที่ 2 (ปรับปรุง 2558) เรื่อง สินค้าคงเหลือ

4. ฉบับที่ 7 (ปรับปรุง 2558) เรื่อง งบกระแสเงินสด

5. ฉบับที่ 8 (ปรับปรุง 2558) เรื่อง นโยบายการบัญชี การเปลี่ยนแปลงประมาณการทางบัญชีและข้อผิดพลาด

6. ฉบับที่ 10 (ปรับปรุง 2558) เรื่อง เหตุการณ์ภายหลังรอบระยะเวลารายงาน

7. ฉบับที่ 11 (ปรับปรุง 2558)	เรื่อง	สัญญาก่อสร้าง
8. ฉบับที่ 12 (ปรับปรุง 2558)	เรื่อง	ภาษีเงินได้
9. ฉบับที่ 16 (ปรับปรุง 2558)	เรื่อง	ที่ดิน อาคารและอุปกรณ์
10. ฉบับที่ 17 (ปรับปรุง 2558)	เรื่อง	สัญญาเช่า
11. ฉบับที่ 18 (ปรับปรุง 2558)	เรื่อง	รายได้
12. ฉบับที่ 19 (ปรับปรุง 2558)	เรื่อง	ผลประโยชน์ของพนักงาน
13. ฉบับที่ 20 (ปรับปรุง 2558)	เรื่อง	การบัญชีสำหรับเงินอุดหนุนจากรัฐบาลและการเปิดเผยข้อมูลเกี่ยวกับความช่วยเหลือจากรัฐบาล
14. ฉบับที่ 21 (ปรับปรุง 2558)	เรื่อง	ผลกระทบจากการเปลี่ยนแปลงของอัตราแลกเปลี่ยนเงินตราต่างประเทศ
15. ฉบับที่ 23 (ปรับปรุง 2558)	เรื่อง	ต้นทุนการกู้ยืม
16. ฉบับที่ 24 (ปรับปรุง 2558)	เรื่อง	การเปิดเผยข้อมูลเกี่ยวกับบุคคลหรือกิจการที่เกี่ยวข้องกัน
17. ฉบับที่ 26 (ปรับปรุง 2558)	เรื่อง	การบัญชีและการรายงานโครงการผลประโยชน์เมื่อออกจากงาน
18. ฉบับที่ 27 (ปรับปรุง 2558)	เรื่อง	งบการเงินเฉพาะกิจการ
19. ฉบับที่ 28 (ปรับปรุง 2558)	เรื่อง	เงินลงทุนในบริษัทร่วม และการร่วมค้า
20. ฉบับที่ 29 (ปรับปรุง 2558)	เรื่อง	การรายงานทางการเงินในสภาพเศรษฐกิจที่เงินเฟ้อรุนแรง
21. ฉบับที่ 33 (ปรับปรุง 2558)	เรื่อง	กำไรต่อหุ้น
22. ฉบับที่ 34 (ปรับปรุง 2558)	เรื่อง	งบการเงินระหว่างกาล
23. ฉบับที่ 36 (ปรับปรุง 2558)	เรื่อง	การค้ำประกันของสินทรัพย์
24. ฉบับที่ 37 (ปรับปรุง 2558)	เรื่อง	ประมาณการหนี้สิน หนี้สินที่อาจเกิดขึ้นและสินทรัพย์ที่อาจเกิดขึ้น
25. ฉบับที่ 38 (ปรับปรุง 2558)	เรื่อง	สินทรัพย์ไม่มีตัวตน
26. ฉบับที่ 40 (ปรับปรุง 2558)	เรื่อง	อสังหาริมทรัพย์เพื่อการลงทุน
27. ฉบับที่ 41 เรื่อง	เรื่อง	เกษตรกรรม
<b>มาตรฐานการรายงานทางการเงิน</b>		
28. ฉบับที่ 2 (ปรับปรุง 2558)	เรื่อง	การจ่ายโดยใช้หุ้นเป็นเกณฑ์
29. ฉบับที่ 3 (ปรับปรุง 2558)	เรื่อง	การรวมธุรกิจ
30. ฉบับที่ 4 (ปรับปรุง 2558)	เรื่อง	สัญญาประกันภัย
31. ฉบับที่ 5 (ปรับปรุง 2558)	เรื่อง	สินทรัพย์ไม่หมุนเวียนที่ถือไว้เพื่อขายและการดำเนินงานที่ขกเลิก
32. ฉบับที่ 6 (ปรับปรุง 2558)	เรื่อง	การสำรวจและประเมินค่าแหล่งทรัพยากรแร่
33. ฉบับที่ 8 (ปรับปรุง 2558)	เรื่อง	ส่วนงานดำเนินงาน
34. ฉบับที่ 10 (ปรับปรุง 2558)	เรื่อง	งบการเงินรวม
35. ฉบับที่ 11 (ปรับปรุง 2558)	เรื่อง	การร่วมกิจการ
36. ฉบับที่ 12 (ปรับปรุง 2558)	เรื่อง	การเปิดเผยข้อมูลเกี่ยวกับส่วนได้เสียในกิจการอื่น
37. ฉบับที่ 13 (ปรับปรุง 2558)	เรื่อง	การวัดมูลค่ายุติธรรม

#### การตีความมาตรฐานการบัญชี

- |                                |        |  |
|--------------------------------|--------|--|
| 38. ฉบับที่ 10 (ปรับปรุง 2558) | เรื่อง | ความช่วยเหลือจากรัฐบาล-กรณีที่ไม่มีความเกี่ยวข้องอย่างเฉพาะเจาะจงกับกิจกรรมดำเนินงาน |
| 39. ฉบับที่ 15 (ปรับปรุง 2558) | เรื่อง | สัญญาเช่าดำเนินงาน-สิ่งจูงใจให้แก่ผู้เช่า  |
| 40. ฉบับที่ 25 (ปรับปรุง 2558) | เรื่อง | ภาษีเงินได้-การเปลี่ยนแปลงสถานภาพทางภาษีของกิจการหรือของผู้ถือหุ้น                   |
| 41. ฉบับที่ 27 (ปรับปรุง 2558) | เรื่อง | การประเมินเนื้อหาสัญญาเช่าที่ทำขึ้นตามรูปแบบกฎหมาย                                   |
| 42. ฉบับที่ 29 (ปรับปรุง 2558) | เรื่อง | การเปิดเผยข้อมูลของข้อตกลงสัมปทานบริการ  |
| 43. ฉบับที่ 31 (ปรับปรุง 2558) | เรื่อง | รายได้-รายการแลกเปลี่ยนเกี่ยวกับบริการโฆษณา  |
| 44. ฉบับที่ 32 (ปรับปรุง 2558) | เรื่อง | สินทรัพย์ไม่มีตัวตน-ต้นทุนเว็บไซต์   |

#### การตีความมาตรฐานการรายงานทางการเงิน

- |                                |        |  |
|--------------------------------|--------|--|
| 45. ฉบับที่ 1 (ปรับปรุง 2558)  | เรื่อง | การเปลี่ยนแปลงในหนี้สินที่เกิดขึ้นจากการรื้อถอน การบูรณะ และหนี้สินที่มีลักษณะคล้ายคลึงกัน   |
| 46. ฉบับที่ 4 (ปรับปรุง 2558)  | เรื่อง | การประเมินว่าข้อตกลงประกอบด้วยสัญญาเช่าหรือไม่   |
| 47. ฉบับที่ 5 (ปรับปรุง 2558)  | เรื่อง | สิทธิในส่วนได้เสียจากกองทุนการรื้อถอนการบูรณะและการปรับปรุงสภาพแวดล้อม   |
| 48. ฉบับที่ 7 (ปรับปรุง 2558)  | เรื่อง | การปรับปรุงย้อนหลังภายใต้มาตรฐานการบัญชีฉบับที่ 29 (ปรับปรุง 2558) เรื่องการรายงานทางการเงินในสภาพเศรษฐกิจที่เงินเฟ้อรุนแรง  |
| 49. ฉบับที่ 10 (ปรับปรุง 2558) | เรื่อง | งบการเงินระหว่างกาลและการด้อยค่า   |
| 50. ฉบับที่ 12 (ปรับปรุง 2558) | เรื่อง | ข้อตกลงสัมปทานบริการ   |
| 51. ฉบับที่ 13 (ปรับปรุง 2558) | เรื่อง | โปรแกรมสิทธิพิเศษแก่ลูกค้า   |
| 52. ฉบับที่ 14 (ปรับปรุง 2558) | เรื่อง | ข้อจำกัดสินทรัพย์ตามโครงการผลประโยชน์ ข้อกำหนดเงินทุนขั้นต่ำและปฏิสัมพันธ์ของรายการเหล่านี้สำหรับมาตรฐานการบัญชีฉบับที่ 19 (ปรับปรุง 2558) เรื่อง ผลประโยชน์ของพนักงาน |
| 53. ฉบับที่ 15 (ปรับปรุง 2558) | เรื่อง | สัญญาสำหรับการก่อสร้างอสังหาริมทรัพย์  |
| 54. ฉบับที่ 17 (ปรับปรุง 2558) | เรื่อง | การจ่ายสินทรัพย์ที่ไม่ใช่เงินสดให้แก่เจ้าของ   |
| 55. ฉบับที่ 18 (ปรับปรุง 2558) | เรื่อง | การโอนสินทรัพย์จากลูกค้า   |
| 56. ฉบับที่ 20 (ปรับปรุง 2558) | เรื่อง | ต้นทุนการเปิดหน้าดินในช่วงการผลิตสำหรับเหมืองผิวดิน  |
| 57. ฉบับที่ 21 (ปรับปรุง 2558) | เรื่อง | เงินที่นำส่งรัฐ  |

มาตรฐานการบัญชี มาตรฐานการรายงานทางการเงิน การตีความมาตรฐานการบัญชี และการตีความมาตรฐานการรายงานทางการเงิน ข้างต้นไม่มีผลกระทบอย่างเป็นสาระสำคัญต่อการเงินนี้

## 2.3 สภาวิชาชีพบัญชีได้ประกาศใช้มาตรฐานการบัญชีใหม่ที่ยังไม่มีผลบังคับใช้ดังนี้

ให้ถือปฏิบัติกับการเงินสำหรับรอบระยะเวลาบัญชีที่เริ่มในหรือหลังวันที่ 1 มกราคม 2560 ดังนี้

### มาตรฐานการบัญชี

- |                                    |   |
|------------------------------------|---|
| 1. ฉบับที่ 1 (ปรับปรุง 2559)เรื่อง | การนำเสนองบการเงิน  |
| 2. ฉบับที่ 2 (ปรับปรุง 2559)เรื่อง | สินค้าคงเหลือ   |
| 3. ฉบับที่ 7 (ปรับปรุง 2559)เรื่อง | งบกระแสเงินสด   |
| 4. ฉบับที่ 8 (ปรับปรุง 2559)เรื่อง | นโยบายการบัญชี การเปลี่ยนแปลงประมาณการทางบัญชีและข้อผิดพลาด                                 |
| 5. ฉบับที่ 10 (ปรับปรุง 2559)      | เรื่อง เหตุการณ์ภายหลังรอบระยะเวลารายงาน  |
| 6. ฉบับที่ 11 (ปรับปรุง 2559)      | เรื่อง สัญญาก่อสร้าง  |
| 7. ฉบับที่ 12 (ปรับปรุง 2559)      | เรื่อง ภาษีเงินได้  |
| 8. ฉบับที่ 16 (ปรับปรุง 2559)      | เรื่อง ที่ดิน อาคารและอุปกรณ์   |
| 9. ฉบับที่ 17 (ปรับปรุง 2559)      | เรื่อง สัญญาเช่า  |
| 10. ฉบับที่ 18 (ปรับปรุง 2559)     | เรื่อง รายได้   |
| 11. ฉบับที่ 19 (ปรับปรุง 2559)     | เรื่อง ผลประโยชน์ของพนักงาน   |
| 12. ฉบับที่ 20 (ปรับปรุง 2559)     | เรื่อง การบัญชีสำหรับเงินอุดหนุนจากรัฐบาลและการเปิดเผยข้อมูลเกี่ยวกับความช่วยเหลือจากรัฐบาล |
| 13. ฉบับที่ 21 (ปรับปรุง 2559)     | เรื่อง ผลกระทบจากการเปลี่ยนแปลงของอัตราแลกเปลี่ยนเงินตราต่างประเทศ                          |
| 14. ฉบับที่ 23 (ปรับปรุง 2559)     | เรื่อง ต้นทุนการกู้ยืม  |
| 15. ฉบับที่ 24 (ปรับปรุง 2559)     | เรื่อง การเปิดเผยข้อมูลเกี่ยวกับบุคคลหรือกิจการที่เกี่ยวข้องกัน                             |
| 16. ฉบับที่ 26 (ปรับปรุง 2559)     | เรื่อง การบัญชีและการรายงานโครงการผลประโยชน์เมื่อออกจากงาน                                  |
| 17. ฉบับที่ 27 (ปรับปรุง 2559)     | เรื่อง งบการเงินเฉพาะกิจการ   |
| 18. ฉบับที่ 28 (ปรับปรุง 2559)     | เรื่อง เงินลงทุนในบริษัทร่วม และการร่วมค้า  |
| 19. ฉบับที่ 29 (ปรับปรุง 2559)     | เรื่อง การรายงานทางการเงินในสภาพเศรษฐกิจที่เงินเฟ้อรุนแรง                                   |
| 20. ฉบับที่ 33 (ปรับปรุง 2559)     | เรื่อง กำไรต่อหุ้น  |
| 21. ฉบับที่ 34 (ปรับปรุง 2559)     | เรื่อง การรายงานทางการเงินระหว่างกาล  |
| 22. ฉบับที่ 36 (ปรับปรุง 2559)     | เรื่อง การด้อยค่าของสินทรัพย์   |
| 23. ฉบับที่ 37 (ปรับปรุง 2559)     | เรื่อง ประมาณการหนี้สิน หนี้สินที่อาจเกิดขึ้นและสินทรัพย์ที่อาจเกิดขึ้น                     |
| 24. ฉบับที่ 38 (ปรับปรุง 2559)     | เรื่อง สินทรัพย์ไม่มีตัวตน  |
| 25. ฉบับที่ 40 (ปรับปรุง 2559)     | เรื่อง อสังหาริมทรัพย์เพื่อการลงทุน   |
| 26. ฉบับที่ 41 (ปรับปรุง 2559)     | เรื่อง เกษตรกรรม  |
| 27. ฉบับที่ 104 (ปรับปรุง 2559)    | เรื่อง การบัญชีสำหรับการปรับโครงสร้างหนี้ที่มีปัญหา   |
| 28. ฉบับที่ 105 (ปรับปรุง 2559)    | เรื่อง การบัญชีสำหรับเงินลงทุนในตราสารหนี้และตราสารทุน                                      |
| 29. ฉบับที่ 107 (ปรับปรุง 2559)    | เรื่อง การแสดงรายการและการเปิดเผยข้อมูลสำหรับเครื่องมือทางการเงิน                           |



#### มาตรฐานการรายงานทางการเงิน

30. ฉบับที่ 2 (ปรับปรุง 2559) เรื่อง การจ่ายโดยใช้หุ้นเป็นเกณฑ์
31. ฉบับที่ 3 (ปรับปรุง 2559) เรื่อง การรวมธุรกิจ
32. ฉบับที่ 4 (ปรับปรุง 2559) เรื่อง สัญญาประกันภัย
33. ฉบับที่ 5 (ปรับปรุง 2559) เรื่อง สินทรัพย์ไม่หมุนเวียนที่ถือไว้เพื่อขายและการดำเนินงานที่ยกเลิก
34. ฉบับที่ 6 (ปรับปรุง 2559) เรื่อง การสำรวจและประเมินค่าแหล่งทรัพยากรแร่
35. ฉบับที่ 8 (ปรับปรุง 2559) เรื่อง ส่วนงานดำเนินงาน
36. ฉบับที่ 10 (ปรับปรุง 2559) เรื่อง งบการเงินรวม
37. ฉบับที่ 11 (ปรับปรุง 2559) เรื่อง การร่วมการงาน
38. ฉบับที่ 12 (ปรับปรุง 2559) เรื่อง การเปิดเผยข้อมูลเกี่ยวกับส่วนได้เสียในกิจการอื่น
39. ฉบับที่ 13 (ปรับปรุง 2559) เรื่อง การวัดมูลค่ายุติธรรม

#### การตีความมาตรฐานการบัญชี

40. ฉบับที่ 10 (ปรับปรุง 2559) เรื่อง ความช่วยเหลือจากรัฐบาล-กรณีที่ไม่มีความเกี่ยวข้องอย่างเฉพาะเจาะจงกับกิจกรรมดำเนินงาน
41. ฉบับที่ 15 (ปรับปรุง 2559) เรื่อง สัญญาเช่าดำเนินงาน-สิ่งจูงใจที่ให้แก่ผู้เช่า
42. ฉบับที่ 25 (ปรับปรุง 2559) เรื่อง ภาษีเงินได้-การเปลี่ยนแปลงสถานภาพทางภาษีของกิจการหรือของผู้ถือหุ้น
43. ฉบับที่ 27 (ปรับปรุง 2559) เรื่อง การประเมินเนื้อหาสัญญาเช่าที่สร้างขึ้นตามรูปแบบกฎหมาย
44. ฉบับที่ 29 (ปรับปรุง 2559) เรื่อง การเปิดเผยข้อมูลของข้อตกลงสัมปทานบริการ
45. ฉบับที่ 31 (ปรับปรุง 2559) เรื่อง รายได้-รายการแลกเปลี่ยนเกี่ยวกับบริการโฆษณา
46. ฉบับที่ 32 (ปรับปรุง 2559) เรื่อง สินทรัพย์ไม่มีตัวตน-ต้นทุนเว็บไซต์

#### การตีความมาตรฐานการรายงานทางการเงิน

47. ฉบับที่ 1 (ปรับปรุง 2559) เรื่อง การเปลี่ยนแปลงในหนี้สินที่เกิดขึ้นจากการรื้อถอน การบูรณะ และหนี้สินที่มีลักษณะคล้ายคลึงกัน
48. ฉบับที่ 4 (ปรับปรุง 2559) เรื่อง การประเมินว่าข้อตกลงประกอบด้วยสัญญาเช่าหรือไม่
49. ฉบับที่ 5 (ปรับปรุง 2559) เรื่อง สิทธิในส่วนได้เสียจากกองทุนการรื้อถอนการบูรณะและการปรับปรุงสภาพแวดล้อม
50. ฉบับที่ 7 (ปรับปรุง 2559) เรื่อง การปรับปรุงย้อนหลังภายใต้มาตรฐานการบัญชีฉบับที่ 29 (ปรับปรุง 2559) เรื่องการรายงานทางการเงินในสภาพเศรษฐกิจที่เงินเฟ้อรุนแรง
51. ฉบับที่ 10 (ปรับปรุง 2559) เรื่อง การรายงานทางการเงินระหว่างกาลและการด้อยค่า
52. ฉบับที่ 12 (ปรับปรุง 2559) เรื่อง ข้อตกลงสัมปทานบริการ
53. ฉบับที่ 13 (ปรับปรุง 2559) เรื่อง โปรแกรมสิทธิพิเศษแก่ลูกค้า
54. ฉบับที่ 14 (ปรับปรุง 2559) เรื่อง ข้อจำกัดสินทรัพย์ตามโครงการผลประโยชน์ ข้อกำหนดเงินทุนขั้นต่ำและปฏิสัมพันธ์ของรายการเหล่านี้สำหรับมาตรฐานการบัญชีฉบับที่ 19 (ปรับปรุง 2559) เรื่อง ผลประโยชน์ของพนักงาน

- |                                |        |   |
|--------------------------------|--------|---|
| 55. ฉบับที่ 15 (ปรับปรุง 2559) | เรื่อง | สัญญาสำหรับการก่อสร้างอสังหาริมทรัพย์               |
| 56. ฉบับที่ 17 (ปรับปรุง 2559) | เรื่อง | การจ่ายสินทรัพย์ที่ไม่ใช่เงินสดให้แก่เจ้าของ        |
| 57. ฉบับที่ 18 (ปรับปรุง 2559) | เรื่อง | การโอนสินทรัพย์จากลูกค้า                            |
| 58. ฉบับที่ 20 (ปรับปรุง 2559) | เรื่อง | ต้นทุนการเปิดหน้าดินในช่วงการผลิตสำหรับเหมืองผิวดิน |
| 59. ฉบับที่ 21 (ปรับปรุง 2559) | เรื่อง | เงินที่นำส่งรัฐ                                     |

ฝ่ายบริหารของบริษัทอยู่ระหว่างการประเมินผลกระทบที่อาจมีต่อการเงิน ในปีที่น่ามาตามฐานการบัญชีดังกล่าวมาถือปฏิบัติ

- 2.4 งบการเงินนี้ ได้จัดทำขึ้นโดยใช้เกณฑ์ราคาทุนเดิม เว้นแต่จะได้เปิดเผยเป็นอย่างอื่นในนโยบายการบัญชี
- 2.5 งบการเงินรวมนี้ ได้จัดทำขึ้นโดยรวมงบการเงินของบริษัท ทิมพีริชชั่น จำกัด (มหาชน) และบริษัทย่อยที่บริษัท ทิมพีริชชั่น จำกัด (มหาชน) ถือหุ้น ดังนี้

	อัตราการถือหุ้น %
Team Precision (Europe) ApS	100
TEAM PRECISION (SINGAPORE) PTE. LTD.	100

(จดทะเบียนเลิกกิจการตามกฎหมายต่างประเทศเมื่อวันที่ 28 พฤศจิกายน 2559)

งบการเงินของบริษัทย่อยได้จัดทำขึ้นโดยใช้นโยบายการบัญชีที่สำคัญเช่นเดียวกันกับบริษัท

- 2.6 ยอดคงค้างและรายการระหว่างกันที่สำคัญของบริษัทและบริษัทย่อย ได้ตัดออกจากงบการเงินรวมแล้ว

### 3. สรุปนโยบายการบัญชีที่สำคัญ

#### 3.1 การรับรู้รายได้และค่าใช้จ่าย

รายได้จากการขายสินค้ารับรู้เมื่อบริษัทได้โอนความเสี่ยงและผลตอบแทน ที่เป็นสาระสำคัญของความเป็นเจ้าของสินค้าให้กับผู้ซื้อแล้ว

ดอกเบี้ยรับถือเป็นรายได้ตามเกณฑ์คงค้าง โดยคำนึงถึงอัตราผลตอบแทนที่แท้จริง

รายได้อื่นและค่าใช้จ่ายบันทึกตามเกณฑ์คงค้าง

#### 3.2 เงินสดและรายการเทียบเท่าเงินสด

เงินสดและรายการเทียบเท่าเงินสด ได้แก่ เงินสดในมือและเงินฝากสถาบันการเงิน ซึ่งถึงกำหนดในระยะเวลาไม่เกิน 3 เดือนนับจากวันที่ได้มาและปราศจากภาระผูกพัน

#### 3.3 เงินลงทุนชั่วคราว

เงินลงทุนในกองทุนเปิดถือเป็นหลักทรัพย์เพื่อค้า แสดงด้วยราคายุติธรรม บริษัทรับรู้การเปลี่ยนแปลงมูลค่าเงินลงทุน เป็นรายการกำไรหรือขาดทุนในงบกำไรขาดทุนเบ็ดเสร็จ

#### 3.4 ค่าเผื่อหนี้สงสัยจะสูญ

บริษัทพิจารณาตั้งค่าเผื่อหนี้สงสัยจะสูญ ตามจำนวนที่คาดว่าจะเรียกเก็บไม่ได้

### 3.5 สินค้ำคงเหลือ

สินค้ำคงเหลือ แสดงในราคาทุนหรือมูลค่าสุทธิที่จะได้รับแล้วแต่มูลค่าใดจะต่ำกว่า ราคาทุนคำนวณโดยวิธีถัวเฉลี่ยถ่วงน้ำหนัก

บริษัทตั้งสำรองเพื่อลดมูลค่าสินค้ำคงเหลือ เมื่อสินค้ำนั้นเสื่อมสภาพและล้าสมัยโดยพิจารณาตามสภาพปัจจุบันของสินค้ำคงเหลือเป็นเกณฑ์

### 3.6 เงินลงทุนในบริษัทย่อย

บริษัทย่อย หมายถึง กิจการที่กลุ่มบริษัทมีอำนาจในการควบคุมนโยบายการเงินและการดำเนินงาน บริษัทรวมบริษัทย่อยไว้ในงบการเงินรวมตั้งแต่วันที่กลุ่มบริษัทมีอำนาจควบคุมจนถึงวันที่การมีอำนาจควบคุมนั้นสิ้นสุดลง เงินลงทุนในบริษัทย่อยในงบการเงินเฉพาะกิจการ แสดงตามวิธีราคาทุน

### 3.7 ที่ดิน อาคารและอุปกรณ์

ที่ดิน อาคารและอุปกรณ์ แสดงในราคาทุน บริษัทคำนวณค่าเสื่อมราคาสำหรับสินทรัพย์ถาวรทุกประเภทยกเว้นที่ดิน โดยวิธีเส้นตรงตามอายุการให้ประโยชน์ ซึ่งประมาณไว้ดังนี้

	ปี
ส่วนปรับปรุงที่ดิน	5
อาคารและส่วนปรับปรุงอาคาร	5-30
เครื่องจักรและอุปกรณ์	5-10
คอมพิวเตอร์และอุปกรณ์คอมพิวเตอร์	3
อื่น ๆ	5

### 3.8 สินทรัพย์ไม่มีตัวตน

สินทรัพย์ไม่มีตัวตน หมายถึง สิทธิการใช้โปรแกรมคอมพิวเตอร์ที่ซื้อมา บันทึกเป็นสินทรัพย์ โดยคำนวณจากต้นทุนในการได้มาและการดำเนินการให้โปรแกรมคอมพิวเตอร์นั้นนำมาใช้ประโยชน์ได้ตามประสงค์ จะตัดจำหน่ายตามวิธีเส้นตรงตลอดอายุการให้ประโยชน์ โดยประมาณ 3-10 ปี

### 3.9 สินทรัพย์/หนี้สินภาษีเงินได้รอการตัดบัญชี

สินทรัพย์/หนี้สินภาษีเงินได้รอการตัดบัญชี จะคำนวณขึ้นจากผลแตกต่างชั่วคราว ณ วันที่ในงบแสดงฐานะการเงิน ระหว่างฐานภาษีของสินทรัพย์หรือหนี้สิน กับราคาตามบัญชีของสินทรัพย์หรือหนี้สินนั้น ซึ่งจะรับรู้เป็นรายได้ภาษีหรือตัดบัญชีเป็นค่าใช้จ่ายภาษี เมื่อรายได้สามารถรับรู้เป็นรายได้หรือค่าใช้จ่ายที่บันทึกไว้เกิดขึ้นจริง และถือหักเป็นค่าใช้จ่ายได้แล้วในการคำนวณภาษีเงินได้ตามประมวลรัษฎากร

บริษัทรับรู้ผลแตกต่างชั่วคราว ที่ต้องหักภาษีเป็นสินทรัพย์ภาษีเงินได้รอการตัดบัญชี หรือบวกภาษีเป็นหนี้สินภาษีเงินได้รอการตัดบัญชี หากมีความเป็นไปได้ค่อนข้างแน่นอนว่า บริษัทจะมีกำไรทางภาษีจากการดำเนินงานในอนาคตเพียงพอ ที่จะนำสินทรัพย์/หนี้สินภาษีเงินได้รอการตัดบัญชีนี้นำมาใช้ประโยชน์ได้

บริษัทจะทบทวนมูลค่าตามบัญชีของสินทรัพย์/หนี้สินภายในเงินได้รอการตัดบัญชี ณ วันที่ในงบแสดงฐานะการเงิน และจะปรับมูลค่าตามบัญชีดังกล่าว เมื่อมีความเป็นไปได้ค่อนข้างแน่นอนว่า บริษัทจะไม่มีกำไรทางภาษีเพียงพอ ต่อการนำสินทรัพย์/หนี้สินภายในเงินได้รอการตัดบัญชีทั้งหมด หรือบางส่วนมาใช้ประโยชน์

### 3.10 ค่าใช้จ่ายภาษีเงินได้

ค่าใช้จ่ายภาษีเงินได้ คำนวณจากกำไรหรือขาดทุนสำหรับปี ประกอบด้วย ภาษีเงินได้ปัจจุบัน และภาษีเงินได้รอการตัดบัญชี ค่าใช้จ่ายภาษีเงินได้รับรู้ในงบกำไรขาดทุนเบ็ดเสร็จ เว้นแต่ในส่วนที่เกี่ยวกับรายการที่บันทึกในส่วนของผู้ถือหุ้น รับรู้โดยตรงในส่วนของผู้ถือหุ้น

### 3.11 สัญญาเช่า

#### สัญญาเช่าดำเนินงาน

สัญญาเช่าซึ่งความเสี่ยงและประโยชน์ส่วนใหญ่จากการเป็นเจ้าของทรัพย์สิน ยังคงอยู่กับผู้ให้เช่า บันทึกเป็นสัญญาเช่าดำเนินงาน ค่าเช่าที่เกิดขึ้นจากสัญญาเช่าดังกล่าว รับรู้เป็นค่าใช้จ่ายในงบกำไรขาดทุนเบ็ดเสร็จตามอายุของสัญญาเช่า

#### สัญญาเช่าการเงิน

สัญญาเช่าซึ่งผู้เช่าได้รับ โอนผลตอบแทนและความเสี่ยงส่วนใหญ่ของการเป็นเจ้าของทรัพย์สิน ยกเว้นกรรมสิทธิ์ทางกฎหมายถือเป็นสัญญาเช่าการเงิน บริษัทบันทึกราคาขุดธรรมของทรัพย์สินที่เช่า ณ วันที่เริ่มต้นของสัญญาเช่าพร้อมกับภาระหนี้สินที่ต้องจ่ายค่าเช่าในอนาคตหักส่วนที่เป็นดอกเบี้ย ดอกเบี้ยหรือค่าใช้จ่ายทางการเงิน รับรู้ในงบกำไรขาดทุนเบ็ดเสร็จตามส่วนของยอดเงินต้นคงเหลือ

### 3.12 รายการบัญชีที่เป็นเงินตราต่างประเทศ

รายการที่เป็นเงินตราต่างประเทศที่เกิดขึ้นในระหว่างปี ได้แปลงค่าเป็นเงินบาท โดยใช้อัตราแลกเปลี่ยน ณ วันที่เกิดรายการ สินทรัพย์และหนี้สินที่เป็นเงินตราต่างประเทศคงเหลือ ณ วันสิ้นปี แปลงค่าเป็นเงินบาท โดยใช้อัตราแลกเปลี่ยน ณ วันที่ในงบแสดงฐานะการเงิน

กำไรและขาดทุนที่เกิดจากการเปลี่ยนแปลงในอัตราแลกเปลี่ยน ได้รวมอยู่ในการคำนวณผลการดำเนินงาน

งบการเงินของบริษัทย่อยที่เป็นเงินตราต่างประเทศ แปลงค่าเป็นเงินบาทเพื่อการทำงานงบการเงินรวม โดยใช้อัตราแลกเปลี่ยนดังต่อไปนี้

- สินทรัพย์และหนี้สิน แปลงค่าโดยใช้อัตราแลกเปลี่ยนถัวเฉลี่ย ณ วันสิ้นปี
- ส่วนของผู้ถือหุ้นและค่าเสื่อมราคา แปลงค่าโดยใช้อัตราแลกเปลี่ยน ณ วันที่เกิดรายการ
- รายได้และค่าใช้จ่าย แปลงค่าโดยใช้อัตราแลกเปลี่ยนถัวเฉลี่ยสำหรับปี

ผลต่างจากการแปลงค่าทางการเงินที่เป็นเงินตราต่างประเทศ แสดงอยู่ในส่วนของผู้ถือหุ้น

### 3.13 สัญญาซื้อขายเงินตราต่างประเทศล่วงหน้า

รายการบัญชีที่เป็นเงินตราต่างประเทศ ที่ได้ตกลงอัตราแลกเปลี่ยนล่วงหน้ากับธนาคารไว้ จะบันทึกรายการดังกล่าวให้เป็นไปตามมูลค่ายุติธรรม ผลกำไรหรือขาดทุนจากอัตราแลกเปลี่ยน ได้บันทึกเป็นรายได้หรือรายจ่ายในแต่ละปี

### 3.14 ขาดทุนต่อหุ้น

ขาดทุนต่อหุ้นขั้นพื้นฐาน คำนวณโดยการนำขาดทุนสำหรับปีหารด้วยจำนวนหุ้นสามัญถ่วงเฉลี่ยถ่วงน้ำหนัก ที่ถือโดยบุคคลภายนอกในระหว่างปี

### 3.15 ผลประโยชน์ของพนักงาน

#### ผลประโยชน์ระยะสั้น

บริษัทและบริษัทย่อยรับรู้เงินเดือน ค่าจ้าง โบนัส และเงินสมทบกองทุนประกันสังคมเป็นค่าใช้จ่ายเมื่อเกิดรายการ

#### ผลประโยชน์ระยะยาว

#### โครงการสมทบเงิน

บริษัทได้จัดให้มีกองทุนสำรองเลี้ยงชีพ ซึ่งเป็นลักษณะของแผนการจ่ายสมทบที่ได้กำหนดการจ่ายสมทบไว้แล้ว สิทธิประโยชน์ของกองทุนสำรองเลี้ยงชีพได้แยกออกจากสินทรัพย์ของบริษัท และได้รับการบริหารโดยผู้จัดการกองทุนภายนอก กองทุนสำรองเลี้ยงชีพดังกล่าวได้รับเงินสะสมเข้ากองทุนจากพนักงานและเงินสมทบจากบริษัท เงินจ่ายสมทบกองทุนสำรองเลี้ยงชีพบันทึกเป็นค่าใช้จ่ายในผลการดำเนินงานระหว่างปี สำหรับรอบระยะเวลาบัญชีที่เกิดรายการบัญชีนั้น

#### โครงการผลประโยชน์

สำรองผลประโยชน์พนักงานเมื่อเกษียณอายุ บันทึกเป็นค่าใช้จ่ายในการดำเนินงานตลอดอายุการทำงานของพนักงาน โดยการประมาณจำนวนเงินผลประโยชน์ในอนาคต ที่พนักงานจะได้รับจากการทำงานให้กับบริษัท ในงวดปัจจุบันและงวดอนาคต ตามหลักคณิตศาสตร์ประกันภัย โดยผลประโยชน์ดังกล่าวได้ถูกคิดลดเป็นมูลค่าปัจจุบัน อัตราคิดลดใช้อัตราผลตอบแทนของพันธบัตรรัฐบาลเป็นอัตราอ้างอิงเริ่มต้น การประมาณการหนี้สินดังกล่าวคำนวณโดยผู้เชี่ยวชาญโดยใช้วิธีคิดลดแต่ละหน่วยที่ประมาณการไว้ (Projected Unit Credit Method)

### 3.16 สตงเงินที่นำเสนองบการเงิน

งบการเงินนี้จัดทำและแสดงหน่วยเงินตราเป็นเงินบาท ข้อมูลทางการเงินทั้งหมดมีการเปิดเผยในหมายเหตุประกอบงบการเงินเพื่อให้แสดงเป็นบาท ยกเว้นที่ระบุไว้เป็นอย่างอื่น

### 3.17 การใช้ดุลยพินิจและประมาณการทางบัญชีที่สำคัญ

ในการจัดทำงบการเงิน ตามมาตรฐานการบัญชีที่รับรองทั่วไป ฝ่ายบริหารต้องใช้ดุลยพินิจในการประมาณและตั้งข้อสมมติฐานหลายประการ ซึ่งจะมีผลกระทบต่อจำนวนเงินที่เกี่ยวกับรายได้ ค่าใช้จ่าย สิทธิประโยชน์ และหนี้สิน รวมทั้งการเปิดเผยข้อมูลเกี่ยวกับสินทรัพย์และหนี้สินที่อาจจะเกิดขึ้น ผลที่เกิดขึ้นจริงอาจแตกต่างไปจากจำนวนที่ประมาณไว้

ประมาณการและข้อสมมติฐานจะได้รับการทบทวนอย่างสม่ำเสมอ โดยอาศัยประสบการณ์ในอดีตและปัจจัยต่าง ๆ รวมถึงเหตุการณ์ในอนาคตที่คาดว่าจะเกิดขึ้น ซึ่งฝ่ายบริหารมีความเชื่อมั่น อย่างสมเหตุสมผลภายใต้สถานการณ์นั้น บริษัท ได้ตั้งประมาณการและข้อสมมติฐานต่อเหตุการณ์ในอนาคต เป็นผลให้ประมาณการทางบัญชีอาจจะไม่ตรงกับผลที่เกิดขึ้นจริง ประมาณการและข้อสมมติฐานทางบัญชีที่สำคัญ ได้แก่ ค่าเผื่อนี้สงสัยจะสูญ ค่าเผื่อมูลค่าสินค้าลดลง ค่าเสื่อมราคาของอาคารและอุปกรณ์ ค่าตัดจำหน่ายสินทรัพย์ไม่มีตัวตน และสำรองผลประโยชน์ระยะยาวของพนักงาน การประมาณการในเรื่องต่างๆ ได้เปิดเผยในแต่ละส่วนที่เกี่ยวข้องของหมายเหตุประกอบงบการเงินนี้

#### 4. เงินสดและรายการเทียบเท่าเงินสด

หน่วย : บาท

รายการ	งบการเงินรวม		งบการเงินเฉพาะกิจการ	
	2559	2558	2559	2558
เงินสด	60,000	60,000	60,000	60,000
เงินฝากสถาบันการเงิน	182,537,628	138,468,468	180,352,574	134,119,620
รวม	182,597,628	138,528,468	180,412,574	134,179,620

#### 5. เงินลงทุนชั่วคราว

หน่วย : บาท

รายการ	งบการเงินรวมและงบการเงินเฉพาะกิจการ	
	2559	2558
เงินลงทุนในกองทุนเปิด – ตราสารหนี้	-	5,000,000
ค่าเผื่อการปรับมูลค่าเงินลงทุนในกองทุนเปิด	-	63,057
มูลค่าสุทธิรวม	-	5,063,057



## 6. ลูกหนี้การค้าและลูกหนี้อื่น

หน่วย : บาท

รายการ	งบการเงินรวมและงบการเงินเฉพาะกิจการ	
	2559	2558
<u>ลูกหนี้การค้า</u>		
ยังไม่ถึงกำหนดชำระ	154,324,036	119,274,525
เกินกำหนดชำระไม่เกิน 3 เดือน	80,771,293	64,597,871
มากกว่า 3 เดือน ถึง 6 เดือน	3,400,322	933,311
มากกว่า 6 เดือน ถึง 12 เดือน	6,969	-
มากกว่า 12 เดือน ขึ้นไป	-	15,924,020
รวม	238,502,620	200,729,727
หัก ค่าเผื่อหนี้สงสัยจะสูญ	-	(15,924,020)
รวมลูกหนี้การค้า-สุทธิ	238,502,620	184,805,707
<u>ลูกหนี้อื่น</u>		
ค่าใช้จ่ายรื้อเรียกคืน	1,411,860	793,856
อื่นๆ	770,562	2,449,356
รวมลูกหนี้อื่น	2,182,422	3,243,212
รวมลูกหนี้การค้าและลูกหนี้อื่น	240,685,042	188,048,919

## 7. ลูกหนี้จากการเลิกกิจการของบริษัทย่อย

TEAM PRECISION (SINGAPORE) PTE. LTD. ซึ่งเป็นบริษัทย่อยในต่างประเทศ (สัดส่วนเงินลงทุนร้อยละ 100) ได้จดทะเบียนเลิกกิจการตามกฎหมายต่างประเทศแล้ว เมื่อวันที่ 28 พฤศจิกายน 2559 ด้วยเหตุดังกล่าวสินทรัพย์และหนี้สินของ TEAM PRECISION (SINGAPORE) PTE. LTD. จะถูกตัดออกจากงบการเงินรวม และจะถูกแทนที่ด้วยการรับรู้รายการเงินลงทุนใน TEAM PRECISION (SINGAPORE) PTE. LTD. ด้วยมูลค่าที่คาดว่าจะได้รับคืน ณ วันที่ 28 พฤศจิกายน 2559 สินทรัพย์ของ TEAM PRECISION (SINGAPORE) PTE. LTD. ที่ไม่ได้รับรู้ในงบการเงินรวมประกอบด้วยรายการ ดังนี้

หน่วย : บาท

เงินสดและรายการเทียบเท่าเงินสด (SGD 207,995)

5,202,537

บริษัทได้ทบทวนมูลค่าตามบัญชีของ TEAM PRECISION (SINGAPORE) PTE. LTD. ในการชำระบัญชีของ TEAM PRECISION (SINGAPORE) PTE. LTD. บริษัทคาดว่าจะได้รับผลตอบแทนคืนตามมูลค่าตามบัญชีของ TEAM PRECISION (SINGAPORE) PTE. LTD. เต็มจำนวน ซึ่งมีรายละเอียด ดังนี้

หน่วย : บาท

มูลค่าตามบัญชีของ TEAM PRECISION (SINGAPORE) PTE. LTD. 5,202,537

ณ วันที่ 28 พฤศจิกายน 2559

หัก เงินลงทุนใน TEAM PRECISION (SINGAPORE) PTE. LTD. (4,771,500)

กำไรจากการเลิกกิจการของบริษัทย่อย 437,037

บริษัทได้แสดงรายการดังกล่าวในบัญชี “กำไรจากการเลิกกิจการของบริษัทย่อย” ในงบการเงินเฉพาะกิจการในงบกำไรขาดทุนเบ็ดเสร็จสำหรับปีสิ้นสุดวันที่ 31 ธันวาคม 2559 และได้แสดงรายการผลตอบแทนจากการชำระบัญชีที่คาดว่าจะได้รับคืนตามมูลค่าตามบัญชีของ TEAM PRECISION (SINGAPORE) PTE. LTD. ไว้ในบัญชี “ลูกหนี้จากการเลิกกิจการของบริษัทย่อย”

หน่วย : บาท

ลูกหนี้จากการเลิกกิจการของบริษัทย่อย (SGD 207,995) 5,202,537

หัก ขาดทุนที่ยังไม่เกิดขึ้นจากอัตราแลกเปลี่ยน (101,148)

ลูกหนี้จากการเลิกกิจการของบริษัทย่อย ณ วันที่ 31 ธันวาคม 2559 5,101,389

## 8. สินค้าคงเหลือ

หน่วย : บาท

รายการ	งบการเงินรวม		งบการเงินเฉพาะกิจการ	
	2559	2558	2559	2558
วัตถุดิบ	159,827,587	142,714,124	159,908,888	143,032,812
งานระหว่างทำ	20,107,571	6,344,304	20,107,571	6,344,304
สินค้าสำเร็จรูป	13,362,435	94,315,898	13,362,435	94,315,898
วัตถุดิบระหว่างทาง	6,923,477	17,154,189	6,923,477	17,154,189
รวม	200,221,070	260,528,515	200,302,371	260,847,203
หัก ค่าเผื่อมูลค่าสินค้าลดลง	(61,456,757)	(127,403,208)	(61,456,757)	(127,403,208)
สินค้าคงเหลือ-สุทธิ	138,764,313	133,125,307	138,845,614	133,443,995

## 9. เงินลงทุนในบริษัทย่อย

หน่วย : บาท

บริษัทย่อย	สัดส่วนการถือหุ้น (%)		ตามวิธีราคาทุน	
	2559	2558	2559	2558
Team Precision (Europe) ApS	100	100	9,788,311 (DKK 1,500,000)	9,788,311 (DKK 1,500,000)
TEAM PRECISION (SINGAPORE) PTE. LTD.	-	100	-  -	4,771,500  (SGD 200,000)
รวม			9,788,311	14,559,811

บริษัทย่อย	ประเภทกิจการ	ทุนที่ชำระแล้ว		เงินปันผล (หน่วย : บาท)	
		2559	2558	2559	2558
Team Precision (Europe) ApS	ซื้อขายชิ้นส่วน อิเล็กทรอนิกส์  และ ขายผลิตภัณฑ์ อิเล็กทรอนิกส์	DKK 500,000	DKK 500,000	-	18,026,834  (DKK 3,380,744)
TEAM PRECISION (SINGAPORE)  PTE. LTD.	ซื้อขายชิ้นส่วน อิเล็กทรอนิกส์  และ ขายผลิตภัณฑ์ อิเล็กทรอนิกส์	-	SGD 200,000	1,503,000  (SGD 60,000)	-

งบการเงินของ Team Precision (Europe) ApS ซึ่งเป็นบริษัทย่อยในต่างประเทศตรวจสอบโดยผู้สอบบัญชีอื่น และนำมาจัดทำงบการเงินรวมสำหรับปีสิ้นสุด วันที่ 31 ธันวาคม 2559 และ 2558 โดยมีสินทรัพย์ ณ วันที่ 31 ธันวาคม 2559 และ 2558 จำนวนเงิน 9.05 ล้านบาท และ 7.22 ล้านบาท ตามลำดับและมียอดรวมรายได้สำหรับปีสิ้นสุดวันที่ 31 ธันวาคม 2559 และ 2558 เป็นจำนวน 32.39 ล้านบาท และ 31.16 ล้านบาท ตามลำดับ

งบการเงินของ TEAM PRECISION (SINGAPORE) PTE. LTD. ซึ่งเป็นบริษัทย่อยในต่างประเทศตรวจสอบโดยผู้สอบบัญชี และนำมาจัดทำงบการเงินรวมสำหรับงวดสิ้นสุดวันที่ 28 พฤศจิกายน 2559 และวันที่ 31 ธันวาคม 2558 โดยมีสินทรัพย์ ณ วันที่ 31 ธันวาคม 2558 จำนวนเงิน 8.15 ล้านบาท และมียอดรวมรายได้สำหรับรอบระยะเวลาบัญชี ตั้งแต่วันที่ 1 มกราคม 2559 ถึงวันที่ 28 พฤศจิกายน 2559 และสำหรับปีสิ้นสุดวันที่ 31 ธันวาคม 2558 เป็นจำนวน 4.78 ล้านบาท และ 4.96 ล้านบาท ตามลำดับ

เมื่อวันที่ 28 พฤศจิกายน 2559 ได้มีการจดทะเบียนเลิกกิจการตามกฎหมายของต่างประเทศเป็นที่เรียบร้อยแล้ว

10.ที่ดิน อาคารและอุปกรณ์

หน่วย : บาท

รายการ	งบการเงินรวม									รวม
	ที่ดิน	ส่วนปรับปรุงที่ดิน	อาคารและส่วนปรับปรุงอาคาร	เครื่องจักรและอุปกรณ์	ยานพาหนะ	ระบบทำความเย็น	ระบบไฟฟ้าและโทรศัพท์	เครื่องตกแต่งและติดตั้ง	สินทรัพย์ระหว่างก่อสร้าง	
<b>ราคาทุน</b>										
1 มกราคม 2558	59,860,924	8,007,648	253,634,896	769,047,234	32,671,209	62,353,925	42,826,537	68,628,089	1,456,322	1,298,486,784
เพิ่มขึ้น	-	214,890	181,042	5,330,003	3,561,860	111,284	1,763,950	1,935,277	3,704,492	16,802,798
จำหน่าย/เลิกใช้	-	-	-	(25,085,286)	(729,591)	(650,063)	(61,000)	(513,346)	-	(27,039,286)
โอนเข้า (ออก)	-	-	341,971	509,518	-	-	-	321,043	(1,172,532)	-
31 ธันวาคม 2558	59,860,924	8,222,538	254,157,909	749,801,469	35,503,478	61,815,146	44,529,487	70,371,063	3,988,282	1,288,250,296
เพิ่มขึ้น	-	-	-	4,644,726	1,045,000	-	60,000	1,097,167	897,789	7,744,682
จำหน่าย/เลิกใช้	-	-	-	(58,983,801)	(4,217,000)	-	(88,915)	(1,172,301)	(1,247,500)	(65,709,517)
โอนเข้า (ออก)	-	-	1,404,523	2,197,712	-	-	-	-	(3,602,235)	-
31 ธันวาคม 2559	59,860,924	8,222,538	255,562,432	697,660,106	32,331,478	61,815,146	44,500,572	70,295,929	36,336	1,230,285,461
<b>ค่าเสื่อมราคาสะสม</b>										
1 มกราคม 2558	-	7,996,309	103,739,565	475,127,628	24,215,754	46,008,373	35,584,519	62,787,715	-	755,459,863
ค่าเสื่อมราคาสำหรับปี 2558	-	51,828	5,642,193	56,002,791	1,977,011	2,017,045	2,076,549	3,077,367	-	70,844,784
ค่าเสื่อมราคา - จำหน่าย/เลิกใช้	-	-	-	(25,071,271)	(729,588)	(650,060)	(60,999)	(509,520)	-	(27,021,438)
31 ธันวาคม 2558	-	8,048,137	109,381,758	506,059,148	25,463,177	47,375,358	37,600,069	65,355,562	-	799,283,209
ค่าเสื่อมราคาสำหรับปี 2559	-	43,071	5,731,015	53,127,952	2,053,845	2,029,447	2,201,902	2,826,821	-	68,014,053
ค่าเสื่อมราคา - จำหน่าย/เลิกใช้	-	-	-	(53,513,597)	(4,216,998)	-	(88,913)	(1,166,654)	-	(58,986,162)
31 ธันวาคม 2559	-	8,091,208	115,112,773	505,673,503	23,300,024	49,404,805	39,713,058	67,015,729	-	808,311,100
<b>มูลค่าตามบัญชี</b>										
31 ธันวาคม 2558	59,860,924	174,401	144,776,151	243,742,321	10,040,301	14,439,788	6,929,418	5,015,501	3,988,282	488,967,087
31 ธันวาคม 2559	59,860,924	131,330	140,449,659	191,986,603	9,031,454	12,410,341	4,787,514	3,280,200	36,336	421,974,361

ที่ดิน อาคารและอุปกรณ์ (ต่อ)

หน่วย : บาท

รายการ	งบการเงินเฉพาะกิจการ									รวม
	ที่ดิน	ส่วนปรับปรุง ที่ดิน	อาคารและส่วน ปรับปรุงอาคาร	เครื่องจักรและ อุปกรณ์	ยานพาหนะ	ระบบทำความ เย็น	ระบบไฟฟ้า และโทรศัพท์	เครื่องตกแต่ง และติดตั้ง	สินทรัพย์ ระหว่างก่อสร้าง	
<b>ราคาทุน</b>										
1 มกราคม 2558	59,860,924	8,007,648	253,634,896	769,041,119	32,671,209	62,353,925	42,826,537	68,584,992	1,456,322	1,298,437,572
เพิ่มขึ้น	-	214,890	181,042	5,330,003	3,561,860	111,284	1,763,950	1,935,277	3,704,492	16,802,798
จำหน่าย/เลิกใช้	-	-	-	(25,079,171)	(729,591)	(650,063)	(61,000)	(470,249)	-	(26,990,074)
โอนเข้า (ออก)	-	-	341,971	509,518	-	-	-	321,043	(1,172,532)	-
31 ธันวาคม 2558	59,860,924	8,222,538	254,157,909	749,801,469	35,503,478	61,815,146	44,529,487	70,371,063	3,988,282	1,288,250,296
เพิ่มขึ้น	-	-	-	4,644,726	1,045,000	-	60,000	1,097,167	897,789	7,744,682
จำหน่าย/เลิกใช้	-	-	-	(58,983,801)	(4,217,000)	-	(88,915)	(1,172,301)	(1,247,500)	(65,709,517)
โอนเข้า (ออก)	-	-	1,404,523	2,197,712	-	-	-	-	(3,602,235)	-
31 ธันวาคม 2559	59,860,924	8,222,538	255,562,432	697,660,106	32,331,478	61,815,146	44,500,572	70,295,929	36,336	1,230,285,461
<b>ค่าเสื่อมราคาสะสม</b>										
1 มกราคม 2558	-	7,996,309	103,739,565	475,121,513	24,215,754	46,008,373	35,584,519	62,744,618	-	755,410,651
ค่าเสื่อมราคาสำหรับปี 2558	-	51,828	5,642,193	56,002,791	1,977,011	2,017,045	2,076,549	3,077,367	-	70,844,784
ค่าเสื่อมราคา - จำหน่าย/เลิกใช้	-	-	-	(25,065,156)	(729,588)	(650,060)	(60,999)	(466,423)	-	(26,972,226)
31 ธันวาคม 2558	-	8,048,137	109,381,758	506,059,148	25,463,177	47,375,358	37,600,069	65,355,562	-	799,283,209
ค่าเสื่อมราคาสำหรับปี 2559	-	43,071	5,731,015	53,127,952	2,053,845	2,029,447	2,201,902	2,826,821	-	68,014,053
ค่าเสื่อมราคา - จำหน่าย/เลิกใช้	-	-	-	(53,513,597)	(4,216,998)	-	(88,913)	(1,166,654)	-	(58,986,162)
31 ธันวาคม 2559	-	8,091,208	115,112,773	505,673,503	23,300,024	49,404,805	39,713,058	67,015,729	-	808,311,100
<b>มูลค่าตามบัญชี</b>										
31 ธันวาคม 2558	59,860,924	174,401	144,776,151	243,742,321	10,040,301	14,439,788	6,929,418	5,015,501	3,988,282	488,967,087
31 ธันวาคม 2559	59,860,924	131,330	140,449,659	191,986,603	9,031,454	12,410,341	4,787,514	3,280,200	36,336	421,974,361

# 11. สินทรัพย์ไม่มีตัวตน

หน่วย : บาท

รายการ	งบการเงินรวม	งบการเงินเฉพาะกิจการ
	ค่าโปรแกรมคอมพิวเตอร์	ค่าโปรแกรมคอมพิวเตอร์
<b>ราคาทุน</b>		
1 มกราคม 2558	28,573,809	28,554,281
เพิ่มขึ้น	814,306	814,306
31 ธันวาคม 2558	29,388,115	29,368,587
เพิ่มขึ้น	2,366,800	2,366,800
เลิกใช้	(627,528)	(608,000)
31 ธันวาคม 2559	31,127,387	31,127,387
<b>ค่าตัดจำหน่ายสะสม</b>		
1 มกราคม 2558	(24,150,839)	(24,131,311)
ค่าตัดจำหน่ายสำหรับปี 2558	(2,503,457)	(2,503,457)
31 ธันวาคม 2558	(26,654,296)	(26,634,768)
ค่าตัดจำหน่ายสำหรับปี 2559	(2,500,854)	(2,500,854)
เลิกใช้	627,528	608,000
31 ธันวาคม 2559	(28,527,622)	(28,527,622)
<b>มูลค่าตามบัญชี</b>		
31 ธันวาคม 2558	2,733,819	2,733,819
31 ธันวาคม 2559	2,599,765	2,599,765

## 12. เจ้าหนี้การค้าและเจ้าหนี้อื่น

หน่วย : บาท

รายการ	งบการเงินรวม		งบการเงินเฉพาะกิจการ	
	2559	2558	2559	2558
เจ้าหนี้การค้า	180,194,454	117,682,573	179,968,419	123,782,272
ค่าใช้จ่ายค้างจ่าย	10,617,619	9,438,837	10,381,362	8,756,223
เงินรับล่วงหน้า	18,900,713	16,190,516	18,900,713	16,190,516
เจ้าหนี้ทรัพย์สิน	462,355	4,657,262	462,355	4,657,262
อื่น ๆ	2,498,439	4,180,771	2,498,439	4,180,771
รวม	212,673,580	152,149,959	212,211,288	157,567,044

## 13. เงินกู้ยืมระยะยาวจากสถาบันการเงิน

หน่วย : บาท

รายการ	งบการเงินรวมและงบการเงินเฉพาะกิจการ	
	2559	2558
เงินกู้ยืมระยะยาวจากสถาบันการเงิน	39,602,750	54,380,700
หัก ส่วนที่ถึงกำหนดชำระภายใน 1 ปี	(14,401,000)	(14,501,520)
เงินกู้ยืมระยะยาวจากสถาบันการเงิน – สุทธิ	25,201,750	39,879,180

เงินกู้ยืมระยะยาว มีรายละเอียดดังนี้

วงเงิน (ดอลลาร์สหรัฐอเมริกา)	เงื่อนไขการจ่ายชำระคืน	หลักประกัน
2.00 ล้าน (กู้ยืมเดือนกันยายน 2557)	1. ชำระเงินต้นเป็นรายไตรมาส ไตรมาสละ 100,000 USD โดยเริ่มจ่ายชำระงวดแรกในเดือน ธันวาคม 2557 สิ้นสุดเดือน สิงหาคม 2562 2. ชำระดอกเบี้ยทุกไตรมาส 3. อัตราดอกเบี้ย LIBOR บวก 2.5 ต่อปี	-ไม่มี-

ส่วนของหนี้สินระยะยาวที่ถึงกำหนดชำระภายในหนึ่งปี ได้แสดงไว้ภายใต้หนี้สินหมุนเวียน



#### 14. หนี้สินตามสัญญาเช่าการเงิน

บริษัทได้ทำสัญญาเช่าการเงินสำหรับยานพาหนะ โดยมีจำนวนเงินขั้นต่ำที่ต้องจ่ายสำหรับสัญญาเช่าการเงิน ดังนี้

หน่วย : บาท

รายการ	งบการเงินรวมและงบการเงินเฉพาะกิจการ	
	2559	2558
ไม่เกิน 1 ปี	521,148	521,148
เกิน 1 ปี แต่ไม่เกิน 4 ปี	1,085,725	1,606,873
รวมจำนวนเงินขั้นต่ำที่จะต้องจ่าย	1,606,873	2,128,021
หัก ดอกเบี้ยจ่ายรอตัดบัญชี	(173,976)	(305,784)
หัก ส่วนที่ถึงกำหนดชำระภายในหนึ่งปี	1,432,897	1,822,237
	(421,931)	(389,340)
หนี้สินตามสัญญาเช่าการเงิน-สุทธิ	1,010,966	1,432,897

หนี้สินตามสัญญาเช่าการเงินมีกำหนดชำระเป็นรายเดือน ซึ่งจะเสร็จสิ้นภายในปี 2563

หนี้สินตามสัญญาเช่าการเงินที่ถึงกำหนดชำระภายในหนึ่งปี ได้แสดงไว้ภายใต้หัวข้อหนี้สินหมุนเวียน

#### 15. ภาษีเงินได้

ภาษีเงินได้มีคณิบุคคลทางภาษีของบริษัท สำหรับปีสิ้นสุดวันที่ 31 ธันวาคม 2559 และ 2558 คำนวณจาก ขาดทุนทางบัญชี ปรับปรุงด้วยรายได้และรายจ่ายอื่นบางรายการที่ได้รับการยกเว้นภาษีเงินได้ หรือเป็นรายจ่ายที่ต้องห้ามในการคำนวณภาษีเงินได้

กิจการที่ไม่ได้รับการส่งเสริมการลงทุน หรือไม่ได้สิทธิประโยชน์ทางภาษีเงินได้แล้ว บริษัทคำนวณภาษีเงินได้ในปี 2559 และ 2558 อัตราร้อยละ 20

กิจการที่ได้รับการส่งเสริมการลงทุน บริษัทคำนวณตามสิทธิประโยชน์ทางภาษีเงินได้ตามบัตรส่งเสริมการลงทุน (ดูหมายเหตุ 18 ประกอบ)

ภาษีเงินได้มีคณิบุคคลของบริษัทย่อยในต่างประเทศ คำนวณโดยใช้อัตราตามกฎหมายของต่างประเทศ

ค่าใช้จ่าย(รายได้)ภาษีเงินได้ที่รับรู้ในงบกำไรขาดทุนเบ็ดเสร็จ ประกอบด้วย

หน่วย : บาท

รายการ สำหรับปีสิ้นสุดวันที่ 31 ธันวาคม	งบการเงินรวม		งบการเงินเฉพาะกิจการ	
	2559	2558	2559	2558
ภาษีเงินได้มีคณิบุคคลสำหรับปี	-	122,153	-	-
ภาษีเงินได้รอการตัดบัญชีจากผลแตกต่างชั่วคราว และการกลับรายการผลแตกต่างชั่วคราว	(4,704,981)	2,775,001	(4,704,981)	2,775,001
ค่าใช้จ่าย(รายได้)ภาษีเงินได้	(4,704,981)	2,897,154	(4,704,981)	2,775,001

ณ วันที่ 31 ธันวาคม 2559 และ 2558 สิ้นทรัพย์/หนี้สินภาษีเงินได้รอการตัดบัญชีประกอบด้วยผลแตกต่างชั่วคราว ดังต่อไปนี้

รายการ	งบการเงินรวมและงบการเงินเฉพาะกิจการ	
	2559	2558
<b>ผลแตกต่างชั่วคราวที่รับรู้ในงบกำไรขาดทุน</b>		
ค่าเผื่อมูลค่าสินค้าลดลง	2,958,224	2,919,815
การคำนวณค่าเสื่อมราคาในอัตราที่ต่างจากภาษี	(24,244,976)	(29,394,606)
สำรองผลประโยชน์ระยะยาวของพนักงาน	13,074,231	13,930,465
ขาดทุนจากการจำหน่ายสินค้าเสื่อมสภาพ	-	325,452
อื่น ๆ	12,741	20,161
	(8,199,780)	(12,198,713)
<b>ผลแตกต่างชั่วคราวที่รับรู้ในกำไรขาดทุนเบ็ดเสร็จอื่น</b>		
- รับรู้ในกำไรสะสม		
สำรองผลประโยชน์ระยะยาวของพนักงาน	-	(205,502)
	(8,199,780)	(12,404,215)
หนี้สินภาษีเงินได้รอการตัดบัญชีซึ่งคำนวณจากอัตราภาษีเงินได้ 20%	(1,639,956)	(2,480,843)
<b>ผลแตกต่างชั่วคราวที่รับรู้ในงบกำไรขาดทุน</b>		
ค่าเผื่อมูลค่าสินค้าลดลง	35,470,472	16,450
การคำนวณค่าเสื่อมราคาในอัตราที่ต่างจากภาษี	(24,275,790)	(23,142,109)
สำรองผลประโยชน์ระยะยาวของพนักงาน	7,643,198	4,488,104
ขาดทุนจากการจำหน่ายสินค้าเสื่อมสภาพ	1,274,394	337,792
อื่น ๆ	158,629	-
	20,270,903	(18,299,763)
<b>ผลแตกต่างชั่วคราวที่รับรู้ในกำไรขาดทุนเบ็ดเสร็จอื่น</b>		
- รับรู้ในกำไรสะสม		
สำรองผลประโยชน์ระยะยาวของพนักงาน	-	(70,275)
		(70,275)
<b>รวม</b>	20,270,903	(18,370,038)
<b>สินทรัพย์(หนี้สิน)ภาษีเงินได้รอการตัดบัญชีซึ่งคำนวณ</b>		
จากอัตราภาษีเงินได้ 10% (BOI)	2,027,090	(1,837,004)
<b>รวมสินทรัพย์(หนี้สิน)ภาษีเงินได้รอการตัดบัญชี</b>	387,134	(4,317,847)

## 16. ผลประโยชน์ระยะยาวของพนักงาน

จำนวนเงินสำรองผลประโยชน์ระยะยาวของพนักงาน ซึ่งเป็นเงินชดเชยพนักงานเมื่อออกจากงานสำหรับปีสิ้นสุดวันที่ 31 ธันวาคม 2559 และ 2558 แสดงได้ดังนี้

หน่วย : บาท

รายการ	งบการเงินรวมและงบการเงินเฉพาะกิจการ	
	2559	2558
ภาระผูกพันตามโครงการผลประโยชน์ ต้นปี	47,434,942	41,918,120
ผลกำไรจากการประมาณการตามหลักคณิตศาสตร์ ประกันภัยสำหรับ โครงการผลประโยชน์พนักงาน	-	(2,466,319)
ต้นทุนบริการในปัจจุบัน	7,213,564	7,033,249
ต้นทุนดอกเบี้ย	1,277,460	949,892
ผลประโยชน์จ่ายระหว่างปี	(3,003,831)	-
ภาระผูกพันตามโครงการผลประโยชน์ปลายปี	52,922,135	47,434,942

ค่าใช้จ่ายเกี่ยวกับผลประโยชน์ระยะยาวของพนักงานรวมอยู่ในงบกำไรขาดทุนเบ็ดเสร็จสำหรับปีสิ้นสุดวันที่ 31 ธันวาคม 2559 และ 2558 จำนวนเงิน 8,491,024 บาท และ จำนวนเงิน 7,983,141 บาทตามลำดับ

สมมติฐานที่สำคัญในการประมาณการตามหลักคณิตศาสตร์ประกันภัย ณ วันประเมินสรุปได้ดังนี้

รายการ	งบการเงินรวมและงบการเงินเฉพาะกิจการ
	สำหรับปีสิ้นสุดวันที่ 31 ธันวาคม 2559 และ 2558
อัตราคิดลด	2.85%
อัตราการขึ้นเงินเดือนในอนาคต	1.2-5%
อัตราคนพิการ	5%
อัตราการเปลี่ยนแปลงในจำนวนพนักงาน	0-63%

## 17. การจ่ายเงินปันผล ตามกฎหมาย และค่าตอบแทนกรรมการ

เมื่อวันที่ 21 เมษายน 2559 ที่ประชุมสามัญผู้ถือหุ้นของบริษัทครั้งที่ 1/2559 ได้มีมติจ่ายเงินปันผลแก่ ผู้ถือหุ้น และ อนุมัติการจ่ายเงินค่าตอบแทนกรรมการประจำปี จำนวนไม่เกิน 2.40 ล้านบาท

เมื่อวันที่ 23 เมษายน 2558 ที่ประชุมสามัญผู้ถือหุ้นของบริษัทครั้งที่ 1/2558 ได้มีมติให้จ่ายเงินปันผล แก่ผู้ถือหุ้น จำนวน 637.06 ล้านบาท ในอัตราหุ้นละ 0.05 บาท เป็นเงิน 31.85 ล้านบาท โดยมีการจ่ายเงินปันผล วันที่ 13 พฤษภาคม 2558 รวมทั้งอนุมัติการจ่ายเงินค่าตอบแทนกรรมการประจำปีจำนวนไม่เกิน 2.40 ล้านบาท และค่าบำเหน็จกรรมการ จำนวนเงิน 0.33 ล้านบาท

ในปี 2559 และ 2558 บริษัทยังมีการจ่ายค่าตอบแทนกรรมการ ซึ่งแสดงรวมในงบการเงินรวม

ตามพระราชบัญญัติบริษัทมหาชนจำกัด พ.ศ. 2535 บริษัทจะต้องจัดสรรกำไรสุทธิประจำปีส่วนหนึ่งไว้เป็นเงินทุนสำรองตามกฎหมายไม่น้อยกว่าร้อยละห้าของกำไรสุทธิประจำปี จนกว่าทุนสำรองนี้จะมีจำนวนไม่น้อยกว่าร้อยละสิบของทุนจดทะเบียน ทุนสำรองดังกล่าวจะนำไปจ่ายเป็นเงินปันผลไม่ได้

# 18. สิทธิประโยชน์จากการได้รับการส่งเสริมการลงทุน

บริษัทได้รับการส่งเสริมการลงทุนตามพระราชบัญญัติส่งเสริมการลงทุน พ.ศ. 2520 โดยได้รับสิทธิประโยชน์บางรายการ ซึ่งรายละเอียดปรากฏตามตารางดังนี้

1. บัตรส่งเสริมเลขที่	1759/2539	1760/2543	1696/อ./2546 (แทนบัตรเดิมเลขที่ 1057/2534)	1218(2)/2550	1355(1)/2553	
2. วันที่ตามบัตรส่งเสริม	12/11/2539	4/10/2543	21/3/2534	6/3/2550	24/3/2553	
3. วันที่เริ่มมีรายได้	01/12/2539	10/11/2547	13/11/2533	6/7/2550	17/2/2554	
4. ประเภทกิจการที่ได้รับการส่งเสริม	ผลิตชิ้นส่วนหรือ อุปกรณ์ที่ใช้กับ ผลิตภัณฑ์ อิเล็กทรอนิกส์	ผลิต PRINTED CIRCUIT BOARD ASSEMBLY (PCBA)	ผลิตหรือประกอบ ผลิตภัณฑ์ อิเล็กทรอนิกส์	ผลิต PRINTED CIRCUIT BOARD ASSEMBLY (PCBA) และผลิตภัณฑ์ อิเล็กทรอนิกส์	ผลิตเครื่องมือ แพทย์, ผลิตผลิตภัณฑ์ อิเล็กทรอนิกส์	PRINTED CIRCUIT BOARD ASSEMBLY (PCBA)
5. สิทธิและประโยชน์สำคัญที่ได้รับการส่งเสริม						
5.1 ได้รับยกเว้นภาษีเงินได้นิติบุคคลสำหรับ กำไรสุทธิที่ได้จากการประกอบกิจการ ที่ ได้รับการส่งเสริมนับแต่วันที่เริ่มมีรายได้ จากการประกอบกิจการ	8 ปี (ครบกำหนดวันที่ 30 พฤศจิกายน 2547)	8 ปี (ครบกำหนดวันที่ 9 พฤศจิกายน 2555)	-	5 ปี (ครบกำหนดวันที่ 5 กรกฎาคม 2555) หรือ (มีมูลค่าภาษีไม่เกิน 251.94 ล้านบาท)	8 ปี (ครบกำหนดวันที่ 16 กุมภาพันธ์ 2562)	5 ปี (ครบกำหนดวันที่ 16 กุมภาพันธ์ 2559) หรือ (มีมูลค่าภาษี ไม่เกิน 162.80 ล้านบาท) (ถ้าไขเมื่อ วันที่ 14 พฤศจิกายน 2559)
5.2 ได้รับอนุญาตให้หักเงินได้พึงประเมิน ร้อยละ 5 ของรายได้ที่เพิ่มขึ้นจากปี ก่อน จากการส่งออกนับแต่วันที่เริ่มมีรายได้จาก การประกอบกิจการ	10 ปี (ครบกำหนดวันที่ 30 พฤศจิกายน 2549)	10 ปี (ครบกำหนดวันที่ 9 พฤศจิกายน 2557)	10 ปี (ครบกำหนดวันที่ 12 พฤศจิกายน 2543)	-	-	-
5.3 ได้รับลดหย่อนภาษีเงินได้นิติบุคคล สำหรับกำไรสุทธิที่ได้รับจากการลงทุน ในอัตราร้อยละ 50 ของอัตราปกตินับ จาก วันที่พ้นกำหนดระยะเวลายกเว้นภาษีเงิน ได้	5 ปี (ครบกำหนดวันที่ 30 พฤศจิกายน 2552)	5 ปี (ครบกำหนดวันที่ 9 พฤศจิกายน 2560)	-	-	5 ปี (ครบกำหนดวันที่ 16 กุมภาพันธ์ 2567)	-
5.4 ได้รับยกเว้นไม่ต้องนำเงินปันผลจาก กิจการที่ได้รับการส่งเสริม ซึ่งได้รับ ยกเว้นภาษีเงินได้นิติบุคคลตามข้อ 5.1 ไปรวมคำนวณเพื่อเสียภาษีเงินได้	8 ปี (ครบกำหนดวันที่ 30 พฤศจิกายน 2547)	8 ปี (ครบกำหนดวันที่ 9 พฤศจิกายน 2555)	-	5 ปี (ครบกำหนดวันที่ 5 กรกฎาคม 2555)	8 ปี	5 ปี

สิทธิประโยชน์จากการได้รับการส่งเสริมการลงทุน(ต่อ)

1. บัตรส่งเสริมเลขที่	1356(1)/2553		59-1112-0-00-1-0	59-1186-0-00-1-0
2. วันที่ตามบัตรส่งเสริม	24/3/2553		4/7/2559	26/7/2559
3. วันที่เริ่มมีรายได้	23/2/2554		-	-
4. ประเภทกิจการที่ได้รับการส่งเสริม	ผลิตผลิตภัณฑ์อิเล็กทรอนิกส์ สำหรับงานอุตสาหกรรม	PRINTED CIRCUIT BOARD ASSEMBLY (PCBA)	ผลิตผลิตภัณฑ์อิเล็กทรอนิกส์ ผลิตชิ้นส่วน และ/หรืออุปกรณ์ อิเล็กทรอนิกส์ หรือชิ้นส่วนและ/หรืออุปกรณ์ ที่ใช้กับผลิตภัณฑ์อิเล็กทรอนิกส์	ผลิตเครื่องมือแพทย์ ผลิตผลิตภัณฑ์อิเล็กทรอนิกส์ ผลิตชิ้นส่วน และ/หรืออุปกรณ์ อิเล็กทรอนิกส์ หรือชิ้นส่วนและ/หรืออุปกรณ์ ที่ใช้กับผลิตภัณฑ์อิเล็กทรอนิกส์
5. สิทธิและประโยชน์สำคัญที่ได้รับการส่งเสริม				
5.1 ได้รับยกเว้นภาษีเงินได้นิติบุคคลสำหรับ กำไรสุทธิที่ได้จากการประกอบกิจการ ที่ ได้รับการส่งเสริมนับแต่วันที่เริ่มมีรายได้ จากการประกอบกิจการ	8 ปี  (ครบกำหนดวันที่ 22 กุมภาพันธ์ 2562)	8 ปี  (ครบกำหนดวันที่ 22 กุมภาพันธ์ 2562)  หรือ (มีมูลค่าภาษีไม่เกิน 26.77 ล้านบาท)	8 ปี  หรือ (มีมูลค่าภาษีไม่เกิน 159.40 ล้านบาท)	8 ปี  หรือ (มีมูลค่าภาษีไม่เกิน 356.60 ล้านบาท)
5.3 ได้รับลดหย่อนภาษีเงินได้นิติบุคคล สำหรับกำไรสุทธิที่ได้รับจากการลงทุน ในอัตราร้อยละ 50 ของอัตราปกตินับจาก วันที่พ้นกำหนดระยะเวลายกเว้นภาษีเงินได้	5 ปี  (ครบกำหนดวันที่ 22 กุมภาพันธ์ 2567)	-	5 ปี	5 ปี
5.4 ได้รับยกเว้นไม่ต้องนำเงินปันผลจาก กิจการที่ได้รับการส่งเสริม ซึ่งได้รับ ยกเว้นภาษีเงินได้นิติบุคคลตามข้อ 5.1 ไปรวมคำนวณเพื่อเสียภาษีเงินได้	8 ปี	8 ปี	8 ปี	8 ปี

ในฐานะที่เป็นกิจการที่ได้รับการส่งเสริมการลงทุน บริษัทจะต้องปฏิบัติตามเงื่อนไขและข้อกำหนดต่าง ๆ เกี่ยวกับการ  
ส่งเสริมการลงทุน โดยเคร่งครัด

บริษัทมียอดขายในประเทศและต่างประเทศ สำหรับปีสิ้นสุดวันที่ 31 ธันวาคม 2559 และ 2558 ดังนี้

หน่วย : บาท

รายการ	งบการเงินรวม				งบการเงินเฉพาะกิจการ			
	2559	%	2558	%	2559	%	2558	%
ขายต่างประเทศ	1,003,650,866	89.61	1,196,352,891	93.09	1,003,650,866	89.61	1,195,872,111	93.09
ขายในประเทศ	116,998	10.39	87,795	6.91	116,998	10.39	87,795	6.91
รวม	1,120,049,964	100.00	1,285,131,942	100.00	1,120,049,964	100.00	1,284,662,222	100.00

## 19. การจำแนกค่าใช้จ่ายตามลักษณะของค่าใช้จ่าย

หน่วย : บาท

รายการ	งบการเงินรวม		งบการเงินเฉพาะกิจการ	
	2559	2558	2559	2558
การเปลี่ยนแปลงในสินทรัพย์สำเร็จรูป				
และงานระหว่างทำลดลง	67,190,196	20,942,564	67,190,196	20,942,564
วัตถุดิบและวัสดุสิ้นเปลืองใช้ไป	638,116,240	753,734,240	641,064,625	756,750,181
ค่าตอบแทนกรรมการและผู้บริหาร	32,308,933	38,137,672	32,155,254	37,988,235
ค่าใช้จ่ายพนักงาน	288,081,171	313,472,870	286,217,280	311,498,215
ค่าเสื่อมราคาและค่าตัดจำหน่าย	70,514,907	73,348,241	70,514,907	73,348,241
ต้นทุนทางการเงิน	1,656,543	1,849,330	1,656,333	1,848,305
(กลับรายการ)ขาดทุนจากการลดมูลค่า				
สินทรัพย์คงเหลือ	(65,946,451)	62,455,128	(65,946,451)	62,455,128
ค่าใช้จ่ายอื่น	124,190,829	138,414,414	121,684,348	137,914,974
รวม	1,156,112,368	1,402,354,459	1,154,536,492	1,402,745,843

## 20. รายการที่เป็นเงินตราต่างประเทศ

20.1 บริษัทมีนโยบายการบริหารสินทรัพย์และหนี้สินที่เป็นเงินตราต่างประเทศ โดยบริษัทจะนำเงินรับชำระหนี้ค่าขายสินค้าที่เป็นเงินตราต่างประเทศ ฝากธนาคารในรูปเงินตราต่างประเทศ เพื่อจ่ายค่าใช้จ่ายและชำระหนี้สินที่เป็นเงินตราต่างประเทศ

ณ วันที่ 31 ธันวาคม 2559 และ 2558 บริษัทและบริษัทย่อยมียอดคงเหลือของสินทรัพย์และหนี้สินทางการเงินที่เป็นสกุลเงินตราต่างประเทศ ดังต่อไปนี้

หน่วย : พัน

รายการ	งบการเงินรวม			
	สกุลเงินต่างประเทศ		แปลงค่าเป็นเงินบาท	
	2559	2558	2559	2558
สินทรัพย์				
ดอลลาร์สหรัฐอเมริกา	8,582.86	6,800.00	306,054.38	244,278.54
ยูโร	3.29	11.13	123.03	434.99
โครนเดนมาร์ก	65.00	65.00	327.07	339.97
ดอลลาร์สิงคโปร์	208.00	-	5,101.39	-
รวม			311,605.87	245,053.50

หน่วย : พัน

รายการ	งบการเงินรวม			
	สกุลเงินต่างประเทศ		แปลงค่าเป็นเงินบาท	
	2559	2558	2559	2558
หนี้สิน				
ดอลลาร์สหรัฐอเมริกา	5,209.26	3,850.78	187,546.29	139,605.46
ยูโร	53.46	55.36	2,038.66	2,203.47
รวม			189,584.95	141,808.93

หน่วย : พัน

รายการ	งบการเงินเฉพาะกิจการ			
	สกุลเงินต่างประเทศ		แปลงค่าเป็นเงินบาท	
	2559	2558	2559	2558
สินทรัพย์				
ดอลลาร์สหรัฐอเมริกา	8,564.46	6,734.70	305,398.31	241,932.54
โครนเดนมาร์ก	65.00	65.00	327.07	339.97
ดอลลาร์สิงคโปร์	208.00	-	5,101.39	-
รวม			310,826.77	242,272.51
หนี้สิน				
ดอลลาร์สหรัฐอเมริกา	5,204.74	3,895.79	187,383.77	141,237.15
ยูโร	52.78	56.69	2,012.69	2,256.31
โครนเดนมาร์ก	2.32	2.32	11.88	12.36
ดอลลาร์สิงคโปร์	-	170.00	-	4,384.39
รวม			189,408.34	147,890.21



20.2 ณ วันที่ 31 ธันวาคม 2559 และ 2558 บริษัทมีสัญญาขายเงินตราต่างประเทศล่วงหน้า กับธนาคารพาณิชย์ในประเทศ เพื่อป้องกันความเสี่ยงของการเปลี่ยนแปลงในอัตราแลกเปลี่ยน ที่อาจมีผลกระทบต่อจำนวนเงินบาทที่บริษัทจะได้รับชำระจากลูกหนี้การค้าต่างประเทศ สรุปได้ดังนี้

หน่วย : พัน

รายการ	งบการเงินรวมและงบการเงินเฉพาะกิจการ		
	สกุลเงิน ต่างประเทศ	มูลค่ายุติธรรม ในสกุลเงินบาท	ส่งมอบระหว่างเดือน
ณ วันที่ 31 ธันวาคม 2559 ดอลลาร์สหรัฐอเมริกา	400	14,059.16	ตุลาคม 2559 – เมษายน 2560
ณ วันที่ 31 ธันวาคม 2558 ดอลลาร์สหรัฐอเมริกา	-	-	-

## 21. การเสนอข้อมูลทางการเงินจำแนกตามส่วนงาน

บริษัทและบริษัทย่อยดำเนินธุรกิจผลิตและประกอบแผงวงจรไฟฟ้า หรือแผงวงจรอิเล็กทรอนิกส์เพียงธุรกิจเดียว และดำเนินธุรกิจในส่วนงานทางภูมิศาสตร์คือในประเทศไทยและต่างประเทศ โดยมีการขายทั้งในประเทศและต่างประเทศ ซึ่งได้แสดงไว้ในหมายเหตุประกอบงบการเงินข้อ 18

## 22. รายการบัญชีกับกิจการที่เกี่ยวข้องกัน

บริษัทมีรายการบัญชีกับกิจการที่เกี่ยวข้องกัน ซึ่งเกี่ยวข้องกันโดยการถือหุ้นหรือการมีผู้บริหารหรือกรรมการบางส่วนร่วมกัน ดังนั้นงบการเงินนี้จึงแสดงรวมถึงผลของรายการดังกล่าว ซึ่งเป็นไปตามข้อตกลงร่วมกันและเป็นไปตามปกติธุรกิจ

กิจการที่เกี่ยวข้องกัน	ประเภทธุรกิจ	ลักษณะความสัมพันธ์
1. Team Precision (Europe) ApS	ดูหมายเหตุ 9	บริษัทย่อย
2. TEAM PRECISION (SINGAPORE) PTE. LTD.	ดูหมายเหตุ 9	บริษัทย่อย
3. บริษัท เอ็นเนอร์ยี่ อิน โนเวชั่น จำกัด	จำหน่ายเครื่องมืออุปกรณ์ไฟฟ้าและอิเล็กทรอนิกส์	กรรมการเป็นผู้ถือหุ้น
4. บริษัท แอลไพน์ เทคโนโลยี แมนูแฟคเจอร์ริง (ประเทศไทย) จำกัด	จำหน่ายเครื่องมืออุปกรณ์ไฟฟ้าและอิเล็กทรอนิกส์	กรรมการเป็นกรรมการและผู้ถือหุ้น
5. บริษัท ไฟน์เนส เมด ดีไซน์ จำกัด	ออกแบบและค้าชิ้นส่วนแผงวงจรไฟฟ้า แผงวงจรอิเล็กทรอนิกส์	ผู้ถือหุ้นรายใหญ่เป็นกรรมการและผู้ถือหุ้น

รายการบัญชีกับกิจการที่เกี่ยวข้องกันที่สำคัญ มีดังนี้

หน่วย : พันบาท

รายการที่เกี่ยวข้องกันในงบแสดงฐานะการเงิน	งบการเงินรวม		งบการเงินเฉพาะกิจการ	
	2559	2558	2559	2558
ลูกหนี้การค้า				
- บริษัท โฟนเนส เมด ดีไซน์ จำกัด	240	-	240	-
รวมลูกหนี้การค้า	240	-	240	-
เจ้าหนี้การค้า				
- Team Precision (Europe) ApS	-	-	6,281	3,669
- TEAM PRECISION (SINGAPORE) PTE. LTD.	-	-	-	6,280
เจ้าหนี้อื่น				
- บริษัท เอ็นเนอร์ยี่ อินโนเวชัน จำกัด	11		11	-
รวมเจ้าหนี้การค้าและเจ้าหนี้อื่น	11	-	6,292	9,949

รายการที่เกี่ยวข้องกันในงบกำไรขาดทุนเบ็ดเสร็จ	งบการเงินรวม		งบการเงินเฉพาะกิจการ	
	2559	2558	2559	2558
ขายสินค้า				
- บริษัท เอ็นเนอร์ยี่ อิน โนเวชั่น จำกัด (ราคาขายกำหนดตามการคำนวณราคาตามปกติธุรกิจ)	6	6	6	6
- บริษัท แอลไพน์ เทคโนโลยี แมนูแฟกเจอร์ริง (ประเทศไทย) จำกัด (ราคาขายกำหนดตามการคำนวณราคาตามปกติธุรกิจ)	1,097	1,836	1,097	1,836
- บริษัท ไฟน์เนส เมด ดีไซน์ จำกัด (ราคาขายกำหนดตามการคำนวณราคาตามปกติธุรกิจ)	1,020	-	1,020	-
รวมขายสินค้า	2,123	1,842	2,123	1,842
เงินปันผลรับ [Team Precision (Europe) ApS]	-	-	-	18,026
เงินปันผลรับ [TEAM PRECISION (SINGAPORE) PTE. LTD.]	-	-	1,503	-
รวมเงินปันผลรับ	-	-	1,503	18,026
ซื้อสินค้าและวัตถุดิบ				
- Team Precision (Europe) ApS (ราคาซื้อเป็นไปตามข้อตกลงร่วมกัน)	-	-	32,392	29,267
- TEAM PRECISION (SINGAPORE) PTE. LTD. (ราคาซื้อเป็นไปตามข้อตกลงร่วมกัน)	-	-	4,785	4,282
รวมซื้อสินค้าและวัตถุดิบ	-	-	37,177	33,549
ค่าใช้จ่ายอื่น				
- บริษัท เอ็นเนอร์ยี่ อิน โนเวชั่น จำกัด (ค่าใช้จ่ายเป็นไปตามข้อตกลงร่วมกัน)	226	-	226	-
รวมค่าใช้จ่ายอื่น	226	-	226	-

## 23. ภาระผูกพันและหนี้สินที่อาจเกิดขึ้นภายในหน้า

23.1 ณ วันที่ 31 ธันวาคม 2559 และ 2558 บริษัทมีหนี้สินที่อาจเกิดขึ้นภายในหน้า ดังนี้

รายการ	งบการเงินรวมและงบการเงินเฉพาะกิจการ			
	สกุลเงินต่างประเทศ		สกุลเงินบาท	
	2559	2558	2559	2558
เลตเตอร์ออฟเครดิต				
- คอลลาร์สหรัฐอเมริกา	44,885	54,800	-	2,960,632
หนังสือค้ำประกันของ				
ธนาคารพาณิชย์	-	-	4,750,000	3,325,000

ณ วันที่ 31 ธันวาคม 2559 และ 2558 บริษัทมีวงเงินเลตเตอร์ออฟเครดิตและวงเงินทรัสต์รีซีพรวมกัน ในวงเงิน 450 ล้านบาท และ 350 ล้านบาท ตามลำดับ

## 23.2 ภาระผูกพันเกี่ยวกับสัญญาเช่าดำเนินงาน

บริษัทได้เข้าทำสัญญาเช่าดำเนินงานที่เกี่ยวข้องกับการเช่ายานพาหนะ อายุของสัญญามีระยะเวลาโดยเฉลี่ยประมาณ 1 ถึง 5 ปี

ณ วันที่ 31 ธันวาคม 2559 บริษัทมีจำนวนเงินขั้นต่ำที่ต้องจ่ายในอนาคตทั้งสิ้นภายใต้สัญญาเช่าดำเนินงาน ดังนี้

หน่วย : บาท

	งบการเงินรวมและงบการเงินเฉพาะกิจการ
ถึงกำหนดชำระภายใน 1 ปี	372,800
ถึงกำหนดชำระหลังจาก 1 ปี แต่ไม่เกิน 5 ปี	1,214,950

## 24. การเปิดเผยข้อมูลเกี่ยวกับเครื่องมือทางการเงิน

บริษัทและบริษัทย่อยมีข้อมูลเกี่ยวกับเครื่องมือทางการเงินทั้งในงบแสดงฐานะการเงินและนอกงบแสดงฐานะการเงินดังนี้

### 24.1 นโยบายการบัญชีและวิธีการปฏิบัติทางการบัญชี

- คู่มือหมายเหตุ 3

#### 24.2 ความเสี่ยงจากการไม่ปฏิบัติตามสัญญา

- ความเสี่ยงจากการไม่ปฏิบัติตามสัญญา เกิดจากการที่คู่สัญญาไม่ปฏิบัติตามข้อกำหนดในสัญญา ซึ่งก่อให้เกิดความเสียหายแก่บริษัทและบริษัทย่อย
- ความเสี่ยงจากลูกค้าไม่ได้เปิดเลตเตอร์ออฟเครดิตของธนาคาร เพื่อลดความเสี่ยงดังกล่าว บริษัทมีนโยบายในการให้สินเชื่ออย่างระมัดระวัง นอกจากนี้บริษัทยังมีการวิเคราะห์ฐานะทางการเงินของลูกค้าอย่างสม่ำเสมอ
- บริษัทมีความเสี่ยงด้านสินเชื่อที่เกี่ยวข้องกับบัญชีลูกหนี้การค้า ซึ่งส่วนใหญ่เกิดจากการขายให้กับลูกค้าจำนวนน้อยราย เพื่อลดความเสี่ยงดังกล่าว บริษัทมีนโยบายที่จะเพิ่มกำลังการผลิตเพื่อตอบสนองลูกค้ารายอื่น ๆ และขยายฐานลูกค้าให้กว้างขึ้น เพื่อปรับสัดส่วนของลูกค้าให้เหมาะสม
- สำหรับสินทรัพย์ทางการเงินที่แสดงในงบแสดงฐานะการเงิน ราคาตามบัญชีของสินทรัพย์ดังกล่าวได้หักสำรองต่าง ๆ เพื่อให้เป็นราคายุติธรรมโดยประมาณ โดยสำรองดังกล่าวถือเป็นมูลค่าสูงสุดของความเสี่ยงที่จะเกิดจากการไม่ปฏิบัติตามสัญญา

#### 24.3 ความเสี่ยงเกี่ยวกับอัตราดอกเบี้ย

ความเสี่ยงที่จะเกิดจากการเปลี่ยนแปลงของอัตราดอกเบี้ย ซึ่งอาจก่อให้เกิดผลเสียหายแก่บริษัทในงวดปัจจุบันและงวดต่อไป บริษัทคาดว่าจะสามารถบริหารความเสี่ยงที่อาจเกิดขึ้นได้ เนื่องจากบริษัทได้มีการวางแผนและติดตามสถานการณ์อยู่ตลอดเวลา

#### 24.4 ความเสี่ยงจากอัตราแลกเปลี่ยน

บริษัทและบริษัทย่อยมีความเสี่ยงจากการเปลี่ยนแปลงของอัตราแลกเปลี่ยนในสกุลเงินตราต่างประเทศ เนื่องจากมีลูกหนี้ เจ้าหนี้ที่เกิดจากการซื้อ ขาย ในสกุลเงินตราต่างประเทศ ซึ่งบริษัทจะพิจารณาการจัดทำสัญญาประกันความเสี่ยงเป็นการล่วงหน้า ในกรณีที่ภาวะเงินบาทมีความผันผวนและบริษัทเห็นว่าเหมาะสม

#### 24.5 ราคายุติธรรมของเครื่องมือทางการเงิน

บริษัทและบริษัทย่อยใช้วิธีการและข้อสมมติฐานดังต่อไปนี้ ในการประมาณราคายุติธรรมของเครื่องมือทางการเงิน

- สินทรัพย์ทางการเงิน แสดงตามราคาบัญชีซึ่งเท่ากับราคายุติธรรมโดยประมาณ
- หนี้สินทางการเงิน แสดงราคาตามบัญชีซึ่งเท่ากับราคายุติธรรมโดยประมาณ

### 25. การบริหารจัดการทุน

วัตถุประสงค์ของบริษัทในการบริหารจัดการทุนนั้น บริษัทจะต้องจัดให้มีโครงสร้างทางการเงินที่เหมาะสม และการดำรงไว้ซึ่งความสามารถในการดำเนินงานอย่างต่อเนื่อง เพื่อก่อให้เกิดผลตอบแทนแก่ผู้ถือหุ้นและผู้มีส่วนได้เสียอื่น

### 26. การอนุมัติงบการเงิน

งบการเงินนี้ได้รับอนุมัติจากคณะกรรมการของบริษัทแล้ว เมื่อวันที่ 23 กุมภาพันธ์ 2560



## **Team Precision**

**Public Company Limited**

บริษัท ทีมเพรซิชั่น จำกัด (มหาชน)

152/8 Moo 3, Rangsit,

Tanyaburi Pathumthani

12110, Thailand

Tel : +66 (0) 2577 2350

Fax : +66 (0) 2577 1705

152/8 หมู่ 3 รัษฎบุรี-ลำลูกกา

ตำบลรังสิต อำเภอรัษฎบุรี

ปทุมธานี 12110

โทรศัพท์ : 02 577 2350

โทรสาร : 02 577 1705

[www.teampcba.com](http://www.teampcba.com)

