



AMANAH
Leasing



	หน้า
ข้อมูลทางการเงินโดยสรุป	2
สารจากประธานกรรมการ	3
สารจากประธานกรรมการชะรีอะฮ์	4
วิสัยทัศน์ พันธกิจ ค่านิยมองค์กรและตราสัญลักษณ์	5
โครงสร้างบริษัท	6
คณะกรรมการบริษัท	7
คณะกรรมการชะรีอะฮ์	11
ประวัติกรรมการ ผู้บริหาร และเลขานุการบริษัท	12
กิจกรรม บมจ.อะมานะฮ์ ลิสซิ่ง	22
นโยบายและภาพรวมการประกอบธุรกิจ	25
ลักษณะการประกอบธุรกิจ	29
ปัจจัยความเสี่ยง	35
ข้อมูลหลักทรัพย์และผู้ถือหุ้น	41
นโยบายการจ่ายเงินปันผล	43
โครงสร้างการจัดการ	44
การกำกับดูแลกิจการ	51
ความรับผิดชอบต่อสังคม	69
การควบคุมภายในและการบริหารจัดการความเสี่ยง	74
รายการระหว่างกัน	79
การวิเคราะห์และคำอธิบายของฝ่ายจัดการ	81
รายงานคณะกรรมการตรวจสอบ	90
รายงานความรับผิดชอบต่อสังคมของบริษัทต่อรายงานทางการเงิน	91
รายงานของผู้สอบบัญชีรับอนุญาต	92
งบแสดงฐานะการเงิน	94
หมายเหตุประกอบงบการเงิน	102
ข้อมูลทั่วไปและข้อมูลสำคัญอื่น	143
สถานที่ตั้งสำนักงานใหญ่ และสำนักงานสาขา	144
หมายเหตุสารสนเทศ	147



ข้อมูลทางการเงินโดยสรุป

รายการ		2558	2557	2556
สินทรัพย์				
สินทรัพย์รวม				
สินทรัพย์รวม	ล้านบาท	1,964.97	2,655.23	3,117.19
ลูกหนี้ตามสัญญาเช่าซื้อ - สุทธิ		1,486.47	1,948.01	2,572.65
ลูกหนี้ตามสัญญาเช่าการเงิน - สุทธิ		2.51	2.16	0.41
หนี้สินและส่วนของผู้ถือหุ้น				
หนี้สินรวม				
หนี้สินรวม	ล้านบาท	1,079.90	1,631.43	1,867.06
ส่วนของผู้ถือหุ้น		885.07	1,023.80	1,250.13
ผลการดำเนินงาน				
รายได้รวม				
รายได้รวม	ล้านบาท	229.38	275.24	324.34
รายได้จากสัญญาเช่าซื้อ		163.97	218.48	252.00
รายได้จากสัญญาเช่าการเงิน		0.004	0.002	0.06
รายได้จากสัญญาเช่าดำเนินงานและบริการ		33.37	33.02	47.77
รายได้จากสินเชื่อเพื่อซื้อสินค้า		15.27	14.22	14.07
รายได้อื่น		16.77	9.66	10.44
กำไร (ขาดทุน) สุทธิ เบ็ดเสร็จรวมสำหรับปี		(138.73)	(226.33)	(57.16)

อัตราส่วนทางการเงินโดยสรุป

อัตราส่วนสภาพคล่อง (Liquidity Ratio)		เท่า	0.67	0.67	0.54
อัตราส่วนแสดงความสามารถในการทำกำไร					
อัตราผลตอบแทนจากสินทรัพย์	ร้อยละ	(5.90)	(7.77)	(1.79)	
อัตราผลตอบแทนจากส่วนผู้ถือหุ้น	ร้อยละ	(14.36)	(19.73)	(4.42)	
อัตราส่วนแสดงความสามารถในการชำระหนี้					
มูลค่าหุ้นตามบัญชี	บาท/หุ้น	0.93	1.08	1.32	
กำไรสุทธิต่อหุ้น	บาท	(0.14)	(0.24)	(0.06)	
เงินปันผลต่อหุ้น	บาท	N/A	N/A	N/A	
อัตรากาเรติบโต					
สินทรัพย์รวม	ร้อยละ	(26.02)	(14.82)	(3.75)	
หนี้สินรวม	ร้อยละ	(33.84)	(12.62)	(2.38)	
รายได้รวม	ร้อยละ	(16.73)	(15.10)	(0.18)	
ต้นทุนทางการเงิน	ร้อยละ	(27.64)	(0.32)	3.38	
ค่าใช้จ่ายในการดำเนินงานและบริหาร	ร้อยละ	(26.43)	(70.03)	(6.36)	
ค่าใช้จ่ายรวม	ร้อยละ	(21.96)	(22.27)	(20.73)	
อัตราส่วนวิเคราะห์นโยบายทางการเงิน					
อัตราส่วนหนี้สินต่อสินทรัพย์	เท่า	0.59	0.61	0.60	
อัตราส่วนหนี้สินต่อส่วนของผู้ถือหุ้น	เท่า	1.42	1.54	1.47	
อัตราส่วนการจ่ายเงินปันผล	ร้อยละ	N/A	N/A	N/A	

บริษัท อะมานะฮ์ ลิสซิ่ง จำกัด (มหาชน) มีความมุ่งมั่นที่จะเป็นองค์กรผู้นำในด้านธุรกิจเช่าซื้อรถยนต์ ที่ให้บริการครอบคลุมทั่วประเทศ โดยมีจุดแข็งที่นำหลักชะรีอะฮ์ มาใช้กับผลิตภัณฑ์ทางการเงินที่ถูกต้องตามหลักศาสนาอิสลาม สามารถให้บริการกับลูกค้าทุกศาสนาซึ่งในปี 2558 บริษัทฯ ได้มีการขยายสาขา รวมทั้งสิ้น 46 สาขา โดยมุ่งเน้นการให้บริการอย่างมีคุณภาพ สะดวก รวดเร็ว ตลอดจนปรับเปลี่ยนแผนงานระบบงาน วิธีการดำเนินการต่างๆ เพื่อให้เกิดความคล่องตัวและเหมาะสมกับแนวโน้มของสภาวะเศรษฐกิจอย่างต่อเนื่อง



ในปีที่ผ่านมาประเทศไทย ต้องเผชิญกับความเสี่ยงและความไม่แน่นอน อันเนื่องมาจากผลกระทบทางเศรษฐกิจจากทั่วโลกที่ผันผวน เป็นเหตุให้การดำเนินธุรกิจในปี 2558 เป็นช่วงเวลาแห่งความท้าทาย ซึ่งบริษัทฯ ได้มีการศึกษาและวางแนวทางการบริหารงานอย่างระมัดระวังเพื่อรักษาคุณภาพหนี้ให้อยู่ในเกณฑ์ที่กำหนด ทำให้ผลการดำเนินธุรกิจเริ่มมีผลกำไร 3.51 ล้านบาท ในไตรมาสที่ 3 ของปี 2558 นอกจากนี้ยังได้ให้ความสำคัญกับการบริหารสภาพคล่อง ให้สอดคล้องกับสถานการณ์ทางด้านเศรษฐกิจ อาทิเช่นการปรับเปลี่ยนโครงสร้างองค์กรให้มีความยืดหยุ่น การกำหนดให้สายงานการตลาดเพิ่มศักยภาพในการหารายได้เข้าบริษัทฯ โดยการตลาดผ่านตัวแทน (Amanah Express) และการเพิ่มช่องทางการให้บริการต่างๆ อย่างครบวงจร ได้แก่ การทำประกันภัยสินเชื่อ ประกันภัยรถยนต์ การต่อทะเบียน รับต่อกรรมธรรม์ประกันภัยคุ้มครองผู้ประสบภัยจากรถยนต์ เป็นต้น

กลุ่มผู้บริหารยังมีความเชื่อมั่นว่าการให้บริการสินเชื่อเช่าซื้อรถยนต์ จะสามารถขับเคลื่อนได้ในทุกสภาวะการณ์ เนื่องจากรถยนต์ถือเป็นปัจจัยที่ 5 ของการดำรงชีวิตมนุษย์ ซึ่งหากบริษัทฯ ได้ให้ความสำคัญกับการบริหารความเสี่ยงและปรับกลยุทธ์ทางการตลาดอย่างต่อเนื่องควบคู่กับการพัฒนาศักยภาพบุคลากร ก็จะส่งผลให้บริษัทฯ สามารถบรรลุผลสัมฤทธิ์ในการดำเนินธุรกิจให้เป็นไปตามแผนที่วางไว้ได้

ความมุ่งมั่นของบริษัทฯ ตลอดระยะเวลาที่ผ่านมา ดำเนินการเพื่อให้เกิดประโยชน์ต่อผู้ถือหุ้น นอกจากนี้ความไว้วางใจของลูกค้าความร่วมมือของพันธมิตรทางธุรกิจ และกำลังใจจากผู้เกี่ยวข้องทุกภาคส่วน ตลอดจนความทุ่มเทในการปฏิบัติงานของพนักงานและผู้บริหารทุกระดับถือเป็นปัจจัยสำคัญในการดำเนินธุรกิจ ในนามของคณะกรรมการบริษัทฯ ขอขอบคุณเป็นอย่างยิ่ง มา ณ โอกาสนี้ และขอให้เชื่อมั่นว่าบริษัทฯ จะดำเนินธุรกิจอย่างมีอาชีพยึดมั่นในหลักบรรษัทภิบาล และจะยึดประโยชน์ที่จะเกิดต่อผู้ถือหุ้นเป็นหลัก ควบคู่กับการดูแลสังคมตลอดไป



พลโทณัฐพิงษ์ เพือกสกนธ์
ประธานกรรมการ



ธนาคารอิสลามแห่งประเทศไทย ได้เข้ามาเป็นผู้ถือหุ้นรายใหญ่ของบริษัท ในสัดส่วนร้อยละ 49 ของทุนจดทะเบียนชำระแล้วตั้งแต่ปี 2553 เป็นต้นมา บริษัทได้ยึดหลักการเช่นเดียวกับธนาคารอิสลามแห่งประเทศไทยมาตลอด คือเป็นสถาบันการเงินที่ใช้หลักชะรีอะฮ์ในการประกอบธุรกิจ ที่ไม่ขัดกับหลักการของศาสนาอิสลาม

ตลอดระยะเวลาที่ผ่านมา คณะกรรมการชะรีอะฮ์ มีความมั่นใจในทุกผลิตภัณฑ์ที่ให้คำปรึกษา และให้คำแนะนำว่าดำเนินไปอย่างถูกต้อง ทั้งยังตระหนักถึงบทบาทหน้าที่อันสำคัญยิ่ง จึงได้ศึกษาค้นคว้า ติดตามความก้าวหน้าทางผลิตภัณฑ์ทางการเงินใหม่ ๆ จากกลุ่มธุรกิจเดียวกัน เพื่อให้ทุกผลิตภัณฑ์ทางการเงินของบริษัทมีความถูกต้องสอดคล้องกับหลักชะรีอะฮ์ภายใต้การกำกับดูแล และให้คำปรึกษา ต่อคณะกรรมการบริษัท ทั้งนี้ เพื่อตอบสนองความต้องการของผู้ใช้บริการอย่างถูกต้องหลักการศาสนาอิสลาม

คณะกรรมการชะรีอะฮ์ มีความมั่นใจในทุกผลิตภัณฑ์ทางการเงินที่ให้บริการแก่ผู้ที่นับถือศาสนาอิสลามและศาสนาอื่นต่างมีความพึงพอใจ และเต็มใจใช้บริการของบริษัทด้วยหลักจริยธรรมและคุณธรรมที่บริษัทยึดถือเป็นหลักการโดยไม่ขัดต่อหลักการของศาสนา บนหลักการของเมตตาธรรมและยุติธรรม

นายอรุณ นุญชุม
ประธานคณะกรรมการชะรีอะฮ์





วิสัยทัศน์ พันธกิจ และค่านิยมองค์กร

วิสัยทัศน์

สร้างอะมานะฮ์ให้เป็นสถาบันการเงินอิสลามที่มีมูลค่าเพิ่มจากพลังศรัทธา

พันธกิจ

1) ด้านการเงิน (Financial Prospective)

แสวงหาและระดมพันธมิตรทางด้านการเงินทุนเพื่อสร้างโอกาส และผลตอบแทนที่มีมูลค่าเพิ่มทางธุรกิจอย่างต่อเนื่องให้กับผู้ถือหุ้น ภายใต้หลักการการเงินอิสลาม (Islamic Finance)

2) ด้านลูกค้า (Customer Prospective)

เป็นองค์กรธุรกิจที่ตอบสนองความต้องการที่หลากหลายของลูกค้า (Customer Centric) ด้วยคุณภาพของผลิตภัณฑ์และบริการ โดยเน้นการสร้างฐานลูกค้าที่ซื่อสัตย์ (Loyalty) ในรูปแบบการเป็นหุ้นส่วนทางธุรกิจหรือตัวแทนการค้าอย่างสมดุล

3) ด้านความสัมพันธ์อันดีระหว่างชุมชน (Community Relations Prospect)

สร้างฐานลูกค้าชุมชนที่มีความสัมพันธ์อันดีกับบริษัทในรูปแบบของการเป็นหุ้นส่วน การร่วมลงทุน หรือตัวแทนทางธุรกิจตามหลักชะรีอะฮ์ เพื่อให้เกิดการแลกเปลี่ยนทรัพยากรระหว่างชุมชนต่อชุมชน และเป็นการผลักดันให้เกิดการสร้างงาน สร้างอาชีพโดยผ่านกลไกการบริหารจัดการของบริษัท

4) ด้านนวัตกรรม (Innovative Prospect)

พัฒนาผลิตภัณฑ์บริการ และนิติกรรมสัญญาที่ทันสมัยถูกต้องตามหลักชะรีอะฮ์ และตรงต่อความต้องการของวงจรชีวิตลูกค้า และสามารถเข้าถึงบริการทางการเงิน ของบริษัทฯ บนพื้นฐานการไม่เอาเปรียบ

5) ด้านกระบวนการภายใน (Internal Prospective)

ต้องบริหารงานภายใต้หลักธรรมาภิบาล ที่โปร่งใสตรวจสอบได้ และมีความมุ่งมั่นในการต่อต้านการทุจริตทุกรูปแบบ โดยสร้างกระบวนการปฏิบัติงาน ถูกต้อง รวดเร็ว และแข่งขันได้

6) ด้านการเรียนรู้และเติบโต (Learning and Growth)

เป็นองค์กรที่มีวัฒนธรรมแห่งการเรียนรู้และเติบโต เสริมสร้างพนักงานให้มีความเชี่ยวชาญด้านการเงินอิสลามอย่างมืออาชีพและมีโอกาสในการเติบโต ก้าวหน้าโดยมีโครงสร้างผลตอบแทนที่ดี และเหมาะสมบนพื้นฐานหลักการเป็นหุ้นส่วนกับบริษัท และเป็นทางเลือกอันดับต้นๆ ของมืออาชีพที่จะเข้ามาร่วมทำงาน

ค่านิยมองค์กร

Accountability

มีความรับผิดชอบต่อสังคมและพันธกิจของบริษัท

Modernization

มีความคิดสร้างสรรค์สิ่งใหม่ๆ อยู่เสมอ

Achievement

มีความมุ่งมั่นทำงานให้เป็นผลสำเร็จ

Neutrality

มีความเป็นกลางไม่มีอคติในการทำงาน

Adaptation

มีความสามารถปรับตัวได้อย่างสมดุล

Humanity

มีน้ำใจเมตตาช่วยเหลือเกื้อกูลและสามัคคี

โครงสร้างบริษัท อะมานะห์ ลิซซิง จำกัด (มหาชน)

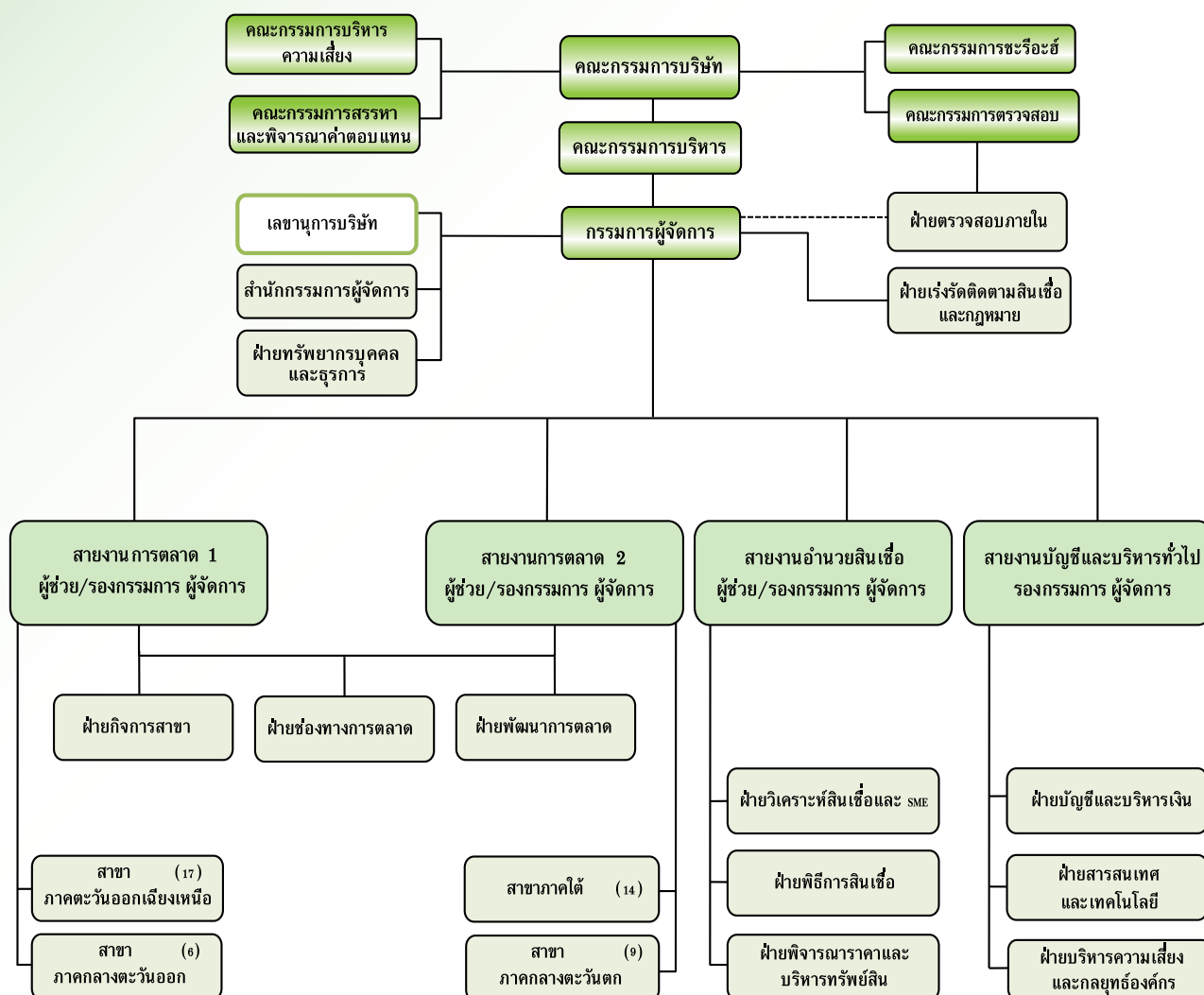

มีผลบังคับใช้วันที่ 1 ตุลาคม 2558



คณะกรรมการบริษัท

พลโทณัฐพงษ์ เพือกสมณ์
ประธานกรรมการ

Lieutenant General Natthipong Pueksakorn
Chairman



คุณไพบุลย์ ศิริพานุเสถียร
รองประธานกรรมการ
กรรมการบริหาร
ประธานกรรมการบริหารความเสี่ยง
กรรมการสรรหา และพิจารณาค่าตอบแทน

Mr. Phaiboon Siripanoosathien
Vice Chairman



คุณฐาพล ภณเศรษฐ์
ประธานกรรมการบริหาร
และรักษาการกรรมการผู้จัดการ
กรรมการสรรหา และพิจารณาคำตอบแทน

Mr. Thaphol Ponnaset
Chairman of Executive Committees,
and Acting Managing Director



ดร.นันทพล พงษ์ไพบูลย์
กรรมการ
กรรมการบริหาร
กรรมการบริหารความเสี่ยง
กรรมการสรรหา และพิจารณาคำตอบแทน

Dr. Nantaphol Pongspaibool
Director



คุณวิทยา ฉายสุวรรณ
กรรมการ
กรรมการบริหาร
กรรมการบริหารความเสี่ยง
ประธานกรรมการสรรหา และพิจารณาคำตอบแทน

Mr. Wittaya Chaisuwan
Director



คุณธีระพันธ์ เพ็ชรสุวรรณ
กรรมการ
ประธานกรรมการตรวจสอบ

Mr. Theerapun Petchsuwan
Director



คุณมนต์ชัย รัตนเสถียร
กรรมการ
กรรมการบริหาร

Mr. Montchai Ratanastien
Director



ดร.รัศมี วรกิจโกศล
กรรมการ
กรรมการบริหาร

Dr. Rak Vorrakitpokatorn
Director



คุณชาตรี โชไชย
กรรมการ
กรรมการตรวจสอบ
กรรมการสรรหา และพิจารณาคำตอบแทน

Mr. Chatree Chochai
Director



คุณสุรศักดิ์ พันธสายเชื้อ
กรรมการ
Mr. Surasak Phansaichua
Director



คุณสุวรรณา พิมพ์กร
กรรมการ
กรรมการตรวจสอบ
Mrs. Suwanna Pimphakorn
Director





คุณอรุณ บุญชม
ประธานกรรมการ
Mr. Aroon Boonchom
Chairman



รศ. ดร. อิสมาแอ อาลี
กรรมการ
Assoc. Prof. Dr. Ismaae Alee
Director



คุณสมทวั่ง บินทะซัน
กรรมการ
Mr. Somwang Binhasun
Director



ประวัติกรรมการ ผู้บริหาร และเลขานุการบริษัท

1. พลโทณัฐพงษ์ เพือกสมนธ์

อายุ	57 ปี
ตำแหน่งในบริษัท	ประธานกรรมการ กรรมการผู้อำนวยการอำนาจลงนามผูกพันบริษัทฯ ตามที่กำหนดในหนังสือรับรอง
ได้รับการแต่งตั้งเมื่อ	เดือนตุลาคม 2557
คุณวุฒิการศึกษาสูงสุด	ปริญญาโท พัฒนบริหารศาสตรมหาบัณฑิต สาขาคอมพิวเตอร์ สถาบันบัณฑิตพัฒนบริหารศาสตร์
หลักสูตรการอบรม	<ul style="list-style-type: none">- Role of the Chairman Program (RCP) สมาคมส่งเสริมสถาบันกรรมการบริษัทไทย- Mortar Officer Course โดยสถาบัน DCP ประเทศออสเตรเลีย- Instructor Course โดยสถาบัน IMETT ประเทศสหรัฐอเมริกา- เสนาธิการทหารบก ชุดที่ 68- นายทหารปลดบัญชี ระดับบริหาร รุ่นที่ 5 โดยกองทัพบก- พัฒนาสัมพันธ์และการบริหารทรัพยากร รุ่นที่ 3 โดยกองทัพบก- การป้องกันราชอาณาจักร รุ่นที่ 54 โดยวิทยาลัยป้องกันราชอาณาจักร
ส่วนการถือหุ้นในบริษัท	ไม่มี
ประสบการณ์การทำงานในระยะ 5 ปี ย้อนหลัง	
กิจการที่เป็นบริษัทจดทะเบียน	ไม่มี
กิจการที่ไม่ใช่บริษัทจดทะเบียน	
2557 - ปัจจุบัน	กรรมการธนาคารอิสลามแห่งประเทศไทย
2554 - 2558	เจ้ากรมกรรมการเงินทหารบก

2. นายไพบุลย์ ศิริภาณุเสถียร

อายุ	53 ปี
ตำแหน่งในบริษัท	รองประธานกรรมการ กรรมการบริหาร ประธานกรรมการบริหารความเสี่ยงและกรรมการสรรหาและพิจารณาค่าตอบแทน
ได้รับการแต่งตั้งเมื่อ	เดือนเมษายน 2556
คุณวุฒิการศึกษาสูงสุด	ปริญญาโท รัฐศาสตร์ (การเมืองการปกครอง) มหาวิทยาลัยสุโขทัยธรรมาธิราช



หลักสูตรการอบรม	โดยสมาคมส่งเสริมสถาบันกรรมการบริษัทไทย (IOD) - Director Certification Program (DCP) 105/2008 - Audit Committee Program (ACP) 28/2009 - Successful Formulation & Execution of Strategy (SFE) 13/2011 - How to Develop a Risk Management Plan (HRP) 4/2013
-----------------	--

สัดส่วนการถือหุ้นในบริษัท ไม่มี

ประสบการณ์การทำงานในระยะ 5 ปี ย้อนหลัง

กิจการที่เป็นบริษัทจดทะเบียน

2557 – ปัจจุบัน	กรรมการบริษัท จัดการและพัฒนาทรัพยากรน้ำภาคตะวันออก จำกัด (มหาชน)
2551 – ปัจจุบัน	กรรมการบริษัทหลักทรัพย์ ฟินันเซียไอร์แลนด์ จำกัด (มหาชน)
2551 – 2557	กรรมการ บริษัท ผลิตไฟฟ้า จำกัด (มหาชน)
2551 – 2556	กรรมการ บริษัท เมโทรสตาร์ พร็อพเพอร์ตี้ จำกัด (มหาชน)

กิจการที่ไม่ใช่บริษัทจดทะเบียน

2557 – ปัจจุบัน	กรรมการการไฟฟ้าส่วนภูมิภาค
2552 – 2557	กรรมการบริษัทหลักทรัพย์ สินเอเชีย จำกัด
2554 – 2557	กรรมการบริหาร สำนักงานส่งเสริมวิสาหกิจขนาดกลางและขนาดย่อม (สสว.)
2552 – 2553	กรรมการ ธนาคารออมสิน
2540 – 2555	กรรมการ บริษัท ทรินิตี้พลัส จำกัด

3.นายฐาพล ภณเศรษฐ์

อายุ	53 ปี
ได้รับการแต่งตั้งเมื่อ	เดือนมกราคม 2547
ตำแหน่งในบริษัท	กรรมการ ประธานกรรมการบริหาร รักษาการกรรมการผู้จัดการ และกรรมการผู้อำนวยการ ลงนามผูกพันบริษัทฯ ตามที่กำหนดในหนังสือรับรอง
คุณวุฒิการศึกษาสูงสุด	ปริญญาตรี สาขาวิชาบริหารธุรกิจ มหาวิทยาลัยแปซิฟิก ประเทศสหรัฐอเมริกา ปริญญาตรี คณะศิลปศาสตร์ สาขาวิชาบริหารทั่วไป มหาวิทยาลัยเกริก
หลักสูตรการอบรม (IOD)	Director Accreditation Program (DAP) สมาคมส่งเสริมสถาบันกรรมการบริษัทไทย

สัดส่วนการถือหุ้นในบริษัท ร้อยละ 9.78

ประสบการณ์การทำงานในระยะ 5 ปี ย้อนหลัง

กิจการที่เป็นบริษัทจดทะเบียน ไม่มี

กิจการที่ไม่ใช่บริษัทจดทะเบียน

2555 – ปัจจุบัน	กรรมการผู้จัดการ บริษัท อินเทอร์เน็ต ภูเก็ต จำกัด
2555 – ปัจจุบัน	กรรมการผู้จัดการ บริษัท เคกรุ๊ป ออโต้เทรต จำกัด

2554 - ปัจจุบัน	กรรมการผู้จัดการ บริษัท ภูณาสิริ ดีเวลลอปเม้นท์ จำกัด
2553 - ปัจจุบัน	กรรมการผู้จัดการ บริษัท สยามธนภัทร อินชัวร์ โบรคเกอร์ จำกัด
2552 - ปัจจุบัน	กรรมการบริหาร บริษัท ตรีแมน ออโต้ ซิตี (ประเทศไทย) จำกัด
2551 - ปัจจุบัน	กรรมการผู้จัดการ บริษัท สยามธนภัทรลีสซิ่ง จำกัด
2550 - ปัจจุบัน	กรรมการบริหาร บริษัท อนันดา พรอพเพอร์ตี้ จำกัด
2548 - ปัจจุบัน	กรรมการผู้จัดการ บริษัท เคกรุ๊ป ฮอนด้า ออโตโมบิล จำกัด
2548 - ปัจจุบัน	กรรมการผู้จัดการ บริษัท สยามนิสสัน อินเตอร์เทรด จำกัด
2547 - ปัจจุบัน	กรรมการผู้จัดการ บริษัท เปรมสิริ จำกัด
2541 - ปัจจุบัน	กรรมการผู้จัดการ บริษัท ดีดี กาฟลินธุ์ มอเตอร์เซลส์ จำกัด (กาฟลินธุ์ มหาสารคาม)
2538 - ปัจจุบัน	กรรมการผู้จัดการ บริษัท โยโสธร ฮอนด้าคาร์ล จำกัด
2537 - ปัจจุบัน	กรรมการผู้จัดการ บริษัท สยามนิสสัน โยโสธร จำกัด
2536 - ปัจจุบัน	กรรมการผู้จัดการ บริษัท จักรวาลโอโตเซลส์ (1993) จำกัด

4.นายธีระพันธ์ เพ็ชรสุวรรณ

อายุ	70 ปี
ตำแหน่งในบริษัท	กรรมการ และประธานกรรมการตรวจสอบ
ได้รับการแต่งตั้งเมื่อ	เดือนเมษายน 2548
คุณวุฒิการศึกษาสูงสุด	ปริญญาตรี นิติศาสตร์ มหาวิทยาลัยธรรมศาสตร์
หลักสูตรการอบรม	โดย สมาคมส่งเสริมสถาบันกรรมการบริษัทไทย (IOD) - Director Accreditation Program (DAP) 39/2005 - Finance for Non Finance Director (FND) 21/2005 - Audit Committee Program (ACP) 21/2008 - Monitoring Fraud Risk Management (MFM) 4/2010 - Monitoring the Quality of Finance Reporting (MFR) 12/2010 - Monitoring the Internal Audit Function (MIA) 8/2010 - Monitoring the System of Internal Control and Risk Management (MIR)10/2010
สัดส่วนการถือหุ้นในบริษัท	ไม่มี
ประสบการณ์การทำงานในระยะ 5 ปี ย้อนหลัง	
กิจการที่เป็นบริษัทจดทะเบียน	
2544 - ปัจจุบัน	ที่ปรึกษากฎหมายบริษัท โนเบิล ดีเวลลอปเม้นท์ จำกัด (มหาชน) ที่ปรึกษากฎหมายบริษัท แอล พี เอ็น ดีเวลลอปเม้นท์ จำกัด (มหาชน) ที่ปรึกษากฎหมาย บริษัท ไทยพัฒนาโรงงานอุตสาหกรรม จำกัด (มหาชน) ที่ปรึกษากฎหมายบริษัท ที กรุงไทยอุตสาหกรรม จำกัด (มหาชน)

กิจการที่ไม่ใช่บริษัทจดทะเบียน

2558 - ปัจจุบัน	อนุกรรมการ การกลั่นกรองและพิจารณาเสนอความเห็นแก่คณะกรรมการ รพม.
2557 - ปัจจุบัน	ที่ปรึกษาโรงพยาบาลธนบุรี-ทุ่งสง
2552 - ปัจจุบัน	ที่ปรึกษาโรงพยาบาลสิโรต (ยะลา)
2550 - ปัจจุบัน	ที่ปรึกษาโรงพยาบาลกรุงเทพ - ราชสีมา
2548 - ปัจจุบัน	กรรมการ โรงพยาบาลจันทบุรี สิริเวช
2540 - ปัจจุบัน	ที่ปรึกษาโรงพยาบาลบางกอกเนอซิงโฮม
2540 - ปัจจุบัน	กรรมการ โรงพยาบาลราษฎร์ยินดี (หาดใหญ่)
2539 - ปัจจุบัน	กรรมการ โรงพยาบาลธนบุรี-ชุมพร (ชุมพร)
2536 - ปัจจุบัน	กรรมการผู้จัดการ บริษัท สำนักงานกฎหมายฟาร์อีสท์ (ประเทศไทย) จำกัด
2554 - 2555	กรรมการ คณะกรรมการที่ปรึกษากฎหมาย กระทรวงเทคโนโลยีสารสนเทศและการสื่อสาร

5. ดร. นันทพล พงษ์ไพบูลย์

อายุ	59 ปี
ตำแหน่งในบริษัท	กรรมการ กรรมการบริหาร กรรมการบริหารความเสี่ยง กรรมการสรรหาและพิจารณา ค่าตอบแทน และกรรมการผู้อำนวยการคนกลางนามผู้ถือหุ้นบริษัทฯ ตามที่กำหนดในหนังสือรับรอง เดือนเมษายน 2548
ได้รับการแต่งตั้งเมื่อ	
คุณวุฒิการศึกษาสูงสุด	ปริญญาเอกบริหารธุรกิจ (การเงิน) มหาวิทยาลัยนอร์ทเท็กซัส ประเทศสหรัฐอเมริกา
หลักสูตรการอบรม	โดยสมาคมส่งเสริมสถาบันกรรมการบริษัทไทย (IOD) - The Role of Chairman Program (RCP) 11/2005 - Director Accreditation Program (DAP) 41/2005
สัดส่วนการถือหุ้นในบริษัท	ไม่มี

ประสบการณ์การทำงานในระยะ 5 ปี ย้อนหลัง

กิจการที่เป็นบริษัทจดทะเบียน

2553 - 2553	กรรมการผู้จัดการ บริษัท นวลิสซิ่ง จำกัด (มหาชน)
2548 - 2553	ประธานกรรมการตรวจสอบ บริษัท นวลิสซิ่ง จำกัด (มหาชน)

กิจการที่ไม่ใช่บริษัทจดทะเบียน

2552 - ปัจจุบัน	ประธานกรรมการ บริษัท ยูไนเต็ด อีควิตี้ จำกัด
2548 - 2552	กรรมการผู้จัดการ บริษัท โกลเบล็ก แอดไวเซอร์ จำกัด

6.นายมนต์ชัย รัตนเสถียร

อายุ	61 ปี
ตำแหน่งในบริษัท	กรรมการ กรรมการบริหาร และกรรมการผู้อำนวยการลงนามผูกพันบริษัทฯ ตามที่กำหนด ในหนังสือรับรอง
ได้รับการแต่งตั้งเมื่อ	เดือนตุลาคม 2557
คุณวุฒิการศึกษาสูงสุด	ปริญญาโท รัฐประศาสนศาสตร์ (การจัดการภาครัฐภาคเอกชน) สถาบันบัณฑิตพัฒนบริหารศาสตร์ (NIDA)
หลักสูตรการอบรม	ไม่มี
สัดส่วนการถือหุ้นในบริษัท	ไม่มี

ประสบการณ์การทำงานในระยะ 5 ปี ย้อนหลัง

กิจการที่เป็นบริษัทจดทะเบียน	ไม่มี
กิจการที่ไม่ใช่บริษัทจดทะเบียน	
2557 - ปัจจุบัน	กรรมการและรักษาการผู้จัดการ ธนาคารอิสลามแห่งประเทศไทย
2557 - 2557	ผู้ทรงคุณวุฒิ ธนาคารแห่งประเทศไทย
2556 - 2557	ผู้อำนวยการฝ่ายวางแผนและพัฒนา สายกำกับสถาบันการเงิน ธนาคารแห่งประเทศไทย
2554 - 2555	ผู้อำนวยการ ฝ่ายตรวจสอบ 2 ธนาคารแห่งประเทศไทย สายกำกับสถาบันการเงิน
2550 - 2554	ผู้บริหารส่วน ฝ่ายตรวจสอบ 2 ธนาคารแห่งประเทศไทย สายกำกับสถาบันการเงิน

7.นายสุรศักดิ์ พันธสหายเชื้อ

อายุ	43 ปี
ตำแหน่งในบริษัท	กรรมการ
ได้รับการแต่งตั้งเมื่อ	เดือนเมษายน 2548
คุณวุฒิการศึกษาสูงสุด	ปริญญาตรี รัฐประศาสนศาสตร์ มหาวิทยาลัยราชภัฏสุรินทร์
หลักสูตรการอบรม	โดยสมาคมส่งเสริมสถาบันกรรมการบริษัทไทย (IOD) - Director Accreditation Program (DAP) 39/2005 - Finance for Non-Finance Director (FND) 22/2005
สัดส่วนการถือหุ้นในบริษัท	ร้อยละ 0.79

ประสบการณ์การทำงานในระยะ 5 ปี ย้อนหลัง

กิจการที่เป็นบริษัทจดทะเบียน	ไม่มี
กิจการที่ไม่ใช่บริษัทจดทะเบียน	
2554 - ปัจจุบัน	กรรมการผู้จัดการ บริษัท เอกสกรู๊ป มอเตอร์ บุรีรัมย์ จำกัด
2550 - 2558	กรรมการบริษัท แกรน เจ เจ เดเวลอปเมนต์ จำกัด
2550 - ปัจจุบัน	กรรมการบริษัท เอกสกรู๊ป มอเตอร์ จำกัด

2548 - ปัจจุบัน	กรรมการบริษัท เอกสทกรุ๊ป จำกัด
2547 - ปัจจุบัน	ผู้พิพากษาสมทบ ศาลเยาวชนและครอบครัว จังหวัดสุรินทร์
2542 - ปัจจุบัน	กรรมการผู้จัดการ บริษัท สยาม เจ เอส ธุรกิจ จำกัด
2537 - ปัจจุบัน	กรรมการผู้จัดการ บริษัท สยามนิสสัน สุรินทร์ จำกัด

8. นายชาติрі โขไชย

อายุ	62 ปี
ตำแหน่งในบริษัท	กรรมการ กรรมการตรวจสอบ กรรมการสรรหาและพิจารณาคำตอบแทน
ได้รับการแต่งตั้งเมื่อ	เดือนพฤษภาคม 2558
คุณวุฒิการศึกษาสูงสุด	รัฐประศาสนศาสตร์ มหาบัณฑิต สถาบันบัณฑิตพัฒนบริหารศาสตร์
หลักสูตรการอบรม	หลักสูตรนักบริหารระดับสูง (นบส.) สำนักงาน ก.พ. หลักสูตรผู้บริหารงานยุติธรรมระดับสูง (บยส.) สำนักงานศาลยุติธรรม หลักสูตรวิทยาลัยป้องกันราชอาณาจักรร่วมเอกชน (วปรอ.) กองบัญชาการกองทัพไทย
สัดส่วนการถือหุ้นในบริษัท	ไม่มี
ประสบการณ์การทำงานในระยะ 5 ปี ย้อนหลัง	
กิจการที่เป็นบริษัทจดทะเบียน	ไม่มี
กิจการที่ไม่ใช่บริษัทจดทะเบียน	
2552 - 2557	ผู้ตรวจราชการกระทรวงยุติธรรม

9. นายวิทยา ฉายสุวรรณ

อายุ	61 ปี
ตำแหน่งในบริษัท	กรรมการ กรรมการบริหาร กรรมการบริหารความเสี่ยง ประธานกรรมการสรรหาและพิจารณาคำตอบแทน
ได้รับการแต่งตั้งเมื่อ	เดือนมิถุนายน 2558
คุณวุฒิการศึกษาสูงสุด	ปริญญาโท พัฒนบริหารศาสตรมหาบัณฑิต (พัฒนาสังคม)
หลักสูตรการอบรม	ประกาศนียบัตร/วุฒิปัตร การป้องกันราชอาณาจักร (วปอ.) รุ่นที่ 50 Role of Chairman Program (RCP) โดยสถาบันส่งเสริมกรรมการบริษัทไทย (IOD) รุ่นที่ 36/2015
สัดส่วนการถือหุ้นในบริษัท	ไม่มี
ประสบการณ์การทำงานในระยะ 5 ปี ย้อนหลัง	

กิจการที่เป็นบริษัทจดทะเบียน	ประธานคณะกรรมการบริษัท จัดการและพัฒนาทรัพยากรน้ำภาคตะวันออก จำกัด (มหาชน)
กิจการที่ไม่ใช่บริษัทจดทะเบียน	
2557 - ปัจจุบัน	สมาชิกสภานิติบัญญัติแห่งชาติ สำนักงานเลขาธิการสภานิติบัญญัติแห่งชาติ
2552 - 2557	ผู้ตรวจราชการ กระทรวงเกษตรและสหกรณ์

10. ดร.รักษ์ วรกิจโกศล

อายุ	41 ปี
ตำแหน่งในบริษัท	กรรมการ และกรรมการบริหาร
ได้รับการแต่งตั้งเมื่อ	เดือนมิถุนายน 2558
คุณวุฒิการศึกษาสูงสุด	ปริญญาเอก ด้านเศรษฐศาสตร์ Straclyde Business School ประเทศอังกฤษ
หลักสูตรการอบรม	2554 หลักสูตรการบริหารงานภาครัฐและกฎหมายมหาชน รุ่นที่ 10 สถาบันพระปกเกล้า
สัดส่วนการถือหุ้นในบริษัท	ไม่มี

ประสบการณ์การทำงานในระยะ 5 ปี ย้อนหลัง

กิจการที่เป็นบริษัทจดทะเบียน	ไม่มี
กิจการที่ไม่ใช่บริษัทจดทะเบียน	
2553 - ปัจจุบัน	รองกรรมการผู้จัดการ ผู้บริหารสายงานธุรกิจรายย่อย ธนาคารอิสลามแห่งประเทศไทย

11. นางสาวรรณา พิมพะกร

อายุ	62 ปี
ตำแหน่งในบริษัท	กรรมการ กรรมการตรวจสอบ
ได้รับการแต่งตั้งเมื่อ	เดือนมิถุนายน 2558
คุณวุฒิการศึกษาสูงสุด	ปริญญาตรี ศิลปศาสตรบัณฑิต มหาวิทยาลัยรามคำแหง
หลักสูตรการอบรม	ประกาศนียบัตรหลักสูตร Mini MBA สำหรับผู้บริหาร จุฬาลงกรณ์มหาวิทยาลัย
สัดส่วนการถือหุ้นในบริษัท	ไม่มี

ประสบการณ์การทำงานในระยะ 5 ปี ย้อนหลัง

กิจการที่เป็นบริษัทจดทะเบียน	ไม่มี
กิจการที่ไม่ใช่บริษัทจดทะเบียน	
2556 - ปัจจุบัน	กรรมการบริหารโรงเรียนสุภาคมศึกษา

2556 - 2556	ปฏิบัติหน้าที่ผู้ช่วยกรรมการผู้จัดการกลุ่มงานปฏิบัติการสินเชื่อธนาคารอิสลามแห่งประเทศไทย
2555 - 2556	ผู้อำนวยการอาวุโสฝ่ายพิธีการสินเชื่อ ธนาคารอิสลามแห่งประเทศไทย
2552 - 2555	ผู้อำนวยการฝ่ายพิธีการสินเชื่อ ธนาคารอิสลามแห่งประเทศไทย

12.นางศิริเพชร สุนทรวีภาต

อายุ	53 ปี
ตำแหน่งในบริษัท	รองกรรมการผู้จัดการ สายงานบัญชีและบริหารทั่วไป
เริ่มงานกับบริษัทฯ เมื่อ	เดือนธันวาคม 2544
คุณวุฒิการศึกษาสูงสุด	ปริญญาโท บริหารธุรกิจ (สาขาบัญชีวางแผนเพื่อการควบคุม)มหาวิทยาลัยเกษตรศาสตร์
คุณวุฒิต้านวิชาชีพ	ผู้สอบบัญชีสหกรณ์ภาคเอกชน / ผู้สอบบัญชีรับอนุญาต (CPA) / ผู้ตรวจสอบภายในรับอนุญาต (CIA) / Certified Professional Internal Auditor (CPIA) / ผู้สอบบัญชีภาษีอากร (TA)
หลักสูตรการอบรม	Strategic CFO in Capital Market Program รุ่นที่ 1/2558
สัดส่วนการถือหุ้นในบริษัท	ไม่มี
ประสบการณ์การทำงานในระยะ 5 ปี ย้อนหลัง	
กิจการที่เป็นบริษัทจดทะเบียน	
2550 - 2552	ผู้ช่วยกรรมการผู้จัดการ บริษัท นวลิสซิ่ง จำกัด (มหาชน) สายงานการเงินและพัฒนาธุรกิจ
กิจการที่ไม่ใช่บริษัทจดทะเบียน	
2557 - 2558	กรรมการบริษัท อะมานะฮ์ เบลสซิ่ง จำกัด

13.นายเกริกเกียรติ กู้เกียรตินันท์

อายุ	55 ปี
ตำแหน่งในบริษัท	ผู้ช่วยกรรมการผู้จัดการ สายงานการตลาด 1
เริ่มงานกับบริษัทฯ เมื่อ	เดือนพฤษภาคม 2554
คุณวุฒิการศึกษาสูงสุด	Mini MBA สถาบันบัณฑิตพัฒนบริหารศาสตร์ (NIDA) ปริญญาตรี เศรษฐศาสตรบัณฑิต มหาวิทยาลัยรามคำแหง
สัดส่วนการถือหุ้นในบริษัท	ไม่มี

ประสบการณ์การทำงานในระยะ 5 ปี ย้อนหลัง

กิจการที่เป็นบริษัทจดทะเบียน

2551 - 2554 ผู้จัดการ ฝ่ายสินเชื่อบุคคล และรักษาการผู้จัดการฝ่ายสินเชื่อเคหะ
ธนาคารนครหลวงไทย จำกัด (มหาชน)

กิจการที่ไม่ใช่บริษัทจดทะเบียน

2557 - 2558 กรรมการบริษัท อะมานะฮ์ เบลสซิง จำกัด

14.นายสมชาย บวรสันติสุทธิ

อายุ 56 ปี
ตำแหน่งในบริษัท ผู้ช่วยกรรมการผู้จัดการ สายงานการตลาด 2
เริ่มงานกับบริษัทฯ เมื่อ เดือนกรกฎาคม 2554
คุณวุฒิการศึกษาสูงสุด ปริญญาโท สาขาบริหารธุรกิจ มหาวิทยาลัยธนบุรี
สัดส่วนการถือหุ้นในบริษัท ไม่มี

ประสบการณ์การทำงานในระยะ 5 ปี ย้อนหลัง

กิจการที่เป็นบริษัทจดทะเบียน

2544 - 2550 ผู้อำนวยการฝ่าย ธนาคาร เอไอจี เพียรายย่อย จำกัด (มหาชน)

กิจการที่ไม่ใช่บริษัทจดทะเบียน

2557 - 2558 กรรมการบริษัท อะมานะฮ์ เบลสซิง จำกัด
2550 - 2554 ผู้อำนวยการฝ่าย บริษัท ซีเอฟจี เซอร์วิส จำกัด

15.นายพนพล แสงประทุม

อายุ 49 ปี
ตำแหน่งในบริษัท ผู้ช่วยกรรมการผู้จัดการ สายงานอำนวยการสินเชื่อ
เริ่มงานกับบริษัทฯ เมื่อ เดือนธันวาคม 2553
คุณวุฒิการศึกษาสูงสุด ปริญญาตรี สาขาวิทยาการคอมพิวเตอร์ มหาวิทยาลัยรามคำแหง
สัดส่วนการถือหุ้นในบริษัท ไม่มี

ประสบการณ์การทำงานในระยะ 5 ปี ย้อนหลัง

กิจการที่เป็นบริษัทจดทะเบียน

2552 - 2553 ผู้อำนวยการ ธนาคาร กรุงศรีอยุธยา จำกัด (มหาชน)
2549 - 2552 ผู้อำนวยการ ธนาคาร เอไอจี เพียรายย่อย จำกัด (มหาชน)

กิจการที่ไม่ใช่บริษัทจดทะเบียน

2557 - 2558

กรรมการบริษัท อะมานะฮ์ เบลซิ่ง จำกัด

16.นางสาวลักขณา พนิตติเรก

อายุ 47 ปี

ตำแหน่งในบริษัท ผู้อำนวยการ ฝ่ายบัญชีและบริหารเงิน (หัวหน้าส่วนการเงิน)

เริ่มงานกับบริษัทฯ เมื่อ เดือนมกราคม 2536

คุณวุฒิการศึกษาสูงสุด ปริญญาตรี สาขาเศรษฐศาสตร์บัณฑิต มหาวิทยาลัยธรรมศาสตร์

สัดส่วนการถือหุ้นในบริษัท ไม่มี

ประสบการณ์การทำงานในระยะ 5 ปี ย้อนหลัง

กิจการที่เป็นบริษัทจดทะเบียน

ปัจจุบัน ผู้อำนวยการฝ่ายบัญชีและบริหารเงิน บริษัท อะมานะฮ์ ลิสซิ่ง จำกัด (มหาชน)

2554 - 2557 ผู้อำนวยการฝ่ายบัญชี บริษัท อะมานะฮ์ ลิสซิ่ง จำกัด (มหาชน)

2553 - 2554 ผู้อำนวยการฝ่ายบัญชีและการเงิน บริษัท อะมานะฮ์ ลิสซิ่ง จำกัด (มหาชน)

กิจการที่ไม่ใช่บริษัทจดทะเบียน ไม่มี

17. นางสาววีพรรณ วรพล

อายุ 61 ปี

ตำแหน่งในบริษัท เลขานุการบริษัท

ได้รับการแต่งตั้งเมื่อ เดือนพฤษภาคม 2558

คุณวุฒิการศึกษาสูงสุด ปริญญาตรี เศรษฐศาสตร์ มหาวิทยาลัยรามคำแหง

หลักสูตรการอบรม ประกาศนียบัตรหลักสูตร Mini MBA จากมหาวิทยาลัยธรรมศาสตร์

Company Secretary Program (CSP) รุ่น 31 IOD

Effective Minute Taking (EMT) รุ่น 11IOD

สัดส่วนการถือหุ้นในบริษัท ไม่มี

ประสบการณ์การทำงานในระยะ 5 ปี ย้อนหลัง

กิจการที่เป็นบริษัทจดทะเบียน ไม่มี

กิจการที่ไม่ใช่บริษัทจดทะเบียน

2548 - 2557 ผู้อำนวยการฝ่าย ฝ่ายเลขานุการธนาคาร ธนาคารอิสลามแห่งประเทศไทย

กิจกรรม บมจ.อะมานะฮ์ ลิสซิ่ง

Amanah กับความช่วยเหลือสังคม

มอบเงินช่วยเหลือชาวเนปาลผ่านสภาชาวไทย



มอบเงินช่วยเหลือชาวเนปาลผ่านสำนักจุฬาราชมนตรี



บริจาคปฏิทินที่ไม่ได้ใช้งานแล้วแก่มูลนิธิช่วยคนตาบอดแห่งประเทศไทย



ร่วมบริจาคโลหิตที่สภาชาวไทย



สนับสนุนกิจกรรมเยาวชนของชาติ



มอบเงินช่วยเหลือผู้สูงอายุ



รักษาความสะอาดในงานเมาลิดกลาง



สร้างขวัญกำลังใจให้ทีมงาน



ช่องทางการตลาด





นโยบายและภาพรวมการประกอบธุรกิจ

บริษัท อะมานะฮ์ ลิสซิ่ง จำกัด (มหาชน) เดิมเป็นฝ่ายงานหนึ่งของบริษัทเงินทุนหลักทรัพย์ นวธนกิจ จำกัด (มหาชน) โดยให้บริการสินเชื่อเช่าซื้อ ต่อมาเพื่อให้สามารถแข่งขันทางธุรกิจได้คล่องตัวมากยิ่งขึ้น จึงแยกมาจัดตั้งเป็นบริษัทย่อยของบริษัทเงินทุนหลักทรัพย์ นวธนกิจ จำกัด (มหาชน) โดยจดทะเบียนครั้งแรกเมื่อวันที่ 15 พฤษภาคม 2535 ด้วยทุนจดทะเบียน 1 ล้านบาท ในนามของ บริษัท ไตรมิตรสัมพันธ์ จำกัด และได้เปลี่ยนชื่อเป็น บริษัท นวลิสซิ่ง จำกัด เมื่อวันที่ 20 ตุลาคม 2535

บริษัทฯ เริ่มประกอบธุรกิจให้เช่าซื้อและเช่าการเงินเป็นหลัก โดยเริ่มทำธุรกิจเช่าซื้อรถยนต์ตั้งแต่เดือนธันวาคม 2535 เป็นต้นมา และมาเพิ่มธุรกิจเช่าการเงินในเดือนมีนาคม 2536 พร้อมกับเพิ่มให้เช่าซื้อสินค้าประเภทอุปกรณ์และเครื่องจักรด้วย

ด้วยธุรกิจเติบโตด้วยดีมาโดยตลอด และด้วยความจำเป็นที่ต้องการลดภาระถูกหักภาษีเงินได้ ณ ที่จ่ายล่วงหน้าในอัตราร้อยละ 5 ของค่าเช่ารับ บริษัทฯจึงได้ทำการเพิ่มทุนจดทะเบียนจาก 1 ล้านบาท มาเป็น 60 ล้านบาท ในวันที่ 30 ธันวาคม 2536 ซึ่งทำให้บริษัทฯมีคุณสมบัติครบถ้วนตามคำสั่งกรมสรรพากร ที่ ท.ป. 34/2534 ที่จะไม่ต้องถูกหักภาษีเงินได้ ณ ที่จ่ายของค่าเช่ารับอีกต่อไป

บริษัทฯได้เพิ่มทุนจดทะเบียนมาเป็นลำดับ และได้แปรสภาพเป็นบริษัทมหาชนเมื่อวันที่ 8 ธันวาคม 2538 โดยมีผู้ถือหุ้นใหญ่ คือ บริษัทเงินทุนหลักทรัพย์ นวธนกิจ จำกัด (มหาชน) และธนาคารทหารไทย จำกัด (มหาชน) อย่างไรก็ตาม เมื่อวันที่ 22 ธันวาคม 2541 กระทรวงการคลังมีประกาศ เรื่อง ให้ความเห็นชอบโครงการรวมกิจการระหว่าง ธนาคารสหธนาคาร จำกัด (มหาชน) บริษัทเงินทุนหลักทรัพย์ กรุงไทยธนกิจ จำกัด (มหาชน) และบริษัทเงินทุน 12 บริษัท บริษัทเงินทุนหลักทรัพย์ นวธนกิจ จำกัด (มหาชน) เป็น 1 ใน 12 บริษัทเงินทุนดังกล่าว ซึ่งหลังจากการรวมกิจการ ได้เปลี่ยนมาใช้ชื่อธนาคารไทยธนาคาร จำกัด (มหาชน) ทำให้ธนาคารไทยธนาคาร จำกัด (มหาชน) มาเป็นผู้ถือหุ้นใหญ่แทน บริษัทเงินทุนหลักทรัพย์ นวธนกิจ จำกัด (มหาชน) ตั้งแต่นั้นเป็นต้นมา บริษัทฯดำเนินธุรกิจภายใต้การกู้ยืมเงินจากสถาบันการเงินต่างๆ จนกระทั่งผู้บริหารของบริษัทฯมีแนวความคิดเข้าเป็นหลักทรัพย์จดทะเบียนในตลาดหลักทรัพย์แห่งประเทศไทย ซึ่งได้เสนอขายหุ้นต่อประชาชนเป็นครั้งแรก และได้เข้าจดทะเบียนในตลาดหลักทรัพย์และเริ่มทำการซื้อขายครั้งแรกเมื่อวันที่ 25 ธันวาคม 2544 ในหมวดธุรกิจ “การเงิน” ภายใต้กลุ่มอุตสาหกรรม “เงินทุนและหลักทรัพย์” และใช้ชื่อย่อในการซื้อขายหลักทรัพย์ว่า “NVL”

ต่อมาในปี 2548 ธนาคารไทยธนาคาร จำกัด (มหาชน) ได้ขายหุ้นในส่วนของธนาคารแก่กลุ่มพันธมิตรสายเชื้อ ทำให้กลุ่มพันธมิตรสายเชื้อ เข้ามาเป็นผู้ถือหุ้นใหญ่ของบริษัทฯ หลังจากกลุ่มพันธมิตรสายเชื้อเข้ามาบริหารบริษัทฯ จึงเริ่มขยายสาขาของบริษัทฯไปยังที่ทำการแห่งใหม่ในต่างจังหวัด และเปิดจนครบ 7 แห่งในปี 2553 ทั้งนี้ ในการเปิดที่ทำการสาขาในต่างจังหวัดนั้น เพื่อให้สอดคล้องกับแผนธุรกิจของบริษัทฯที่มุ่งเน้นการขยายธุรกิจให้กับลูกค้ารายย่อย และขยายการบริการให้ครอบคลุมถึงลูกค้าในวงกว้างมากขึ้น

ปี 2553 บริษัทฯออกหุ้นเพิ่มทุน 200 ล้านบาทให้แก่ธนาคารอิสลามแห่งประเทศไทย (อิธท.) นอกจากนั้น อิธท. ทำ Tender offer เสนอซื้อหุ้นอีก 265.5 ล้านบาท ส่งผลให้ อิธท.ถือหุ้นในบริษัทฯ คิดเป็นอัตราร้อยละ 49 และมีการเปลี่ยนชื่อเป็น บริษัท อะมานะฮ์ ลิสซิ่ง จำกัด (มหาชน) และใช้ชื่อย่อในการซื้อขายหลักทรัพย์ว่า “AMANAH”

วิสัยทัศน์ พันธกิจ และค่านิยมองค์กร

วิสัยทัศน์

สร้างอะมานะฮ์ให้เป็นสถาบันการเงินฮาลาลที่มีมูลค่าเพิ่มจากพลังศรัทธา

พันธกิจ

- 1) **ด้านการเงิน (Financial Prospective)** แสวงหาและระดมพันธมิตรทางด้านการเงินทุนเพื่อสร้างโอกาสและผลตอบแทนที่มีมูลค่าเพิ่มทางธุรกิจอย่างต่อเนื่องให้กับผู้ถือหุ้น ภายใต้หลักการการเงินอิสลาม (Islamic Finance)
- 2) **ด้านลูกค้า (Customer Prospective)** เป็นองค์กรธุรกิจที่ตอบสนองความต้องการที่หลากหลายของลูกค้า (Customer Centric) ด้วยคุณภาพของผลิตภัณฑ์และบริการ โดยเน้นการสร้างฐานลูกค้าที่ซื่อสัตย์ (Loyalty) ในรูปแบบการเป็นหุ้นส่วนทางธุรกิจหรือตัวแทนการค้าอย่างสมดุล
- 3) **ด้านความสัมพันธ์อันดีระหว่างชุมชน (Community Relations Prospective)** สร้างฐานลูกค้าชุมชนที่มีความสัมพันธ์อันดีกับบริษัทฯ ในรูปแบบของการเป็นหุ้นส่วน การร่วมลงทุน หรือตัวแทนทางธุรกิจตามหลักชะรีอะฮ์ เพื่อให้เกิดการแลกเปลี่ยนทรัพยากรระหว่างชุมชนต่อชุมชน และเป็นการผลักดันให้เกิดการสร้างงาน สร้างอาชีพโดยผ่านกลไกการบริหารจัดการของบริษัทฯ
- 4) **ด้านนวัตกรรม (Innovative Prospective)** พัฒนาผลิตภัณฑ์บริการ และนวัตกรรมสัญญาที่ทันสมัย ถูกต้องตามหลักชะรีอะฮ์และตรงต่อความต้องการของวงจรชีวิตลูกค้า และสามารถเข้าถึงบริการทางการเงินของบริษัทฯ บนพื้นฐานการไม่เอาเปรียบ
- 5) **ด้านกระบวนการภายใน (Internal Prospective)** บริหารงานภายใต้หลักธรรมาภิบาล ที่โปร่งใสตรวจสอบได้ และมีความมุ่งมั่นในการต่อต้านการทุจริตทุกรูปแบบ โดยสร้างกระบวนการปฏิบัติงานที่ถูกต้อง รวดเร็ว และแข่งขันได้
- 6) **ด้านการเรียนรู้และเติบโต (Learning and Growth)** เป็นองค์กรที่มีวัฒนธรรมแห่งการเรียนรู้และเติบโต เสริมสร้างพนักงานให้มีความเชี่ยวชาญด้านการเงินอิสลามอย่างมืออาชีพและมีโอกาสในการเติบโตก้าวหน้า โดยมีโครงสร้างผลตอบแทนที่ดีและเหมาะสมบนพื้นฐานหลักการเป็นหุ้นส่วนกับบริษัทฯ

ค่านิยมองค์กร

A ccountability	มีความรับผิดชอบต่อสังคมและพันธกิจของบริษัท
M odernization	มีความคิดสร้างสรรค์สิ่งใหม่ๆ อยู่เสมอ
A chievement	มีความมุ่งมั่นทำงานให้เป็นผลสำเร็จ
N eutrality	มีความเป็นกลางไม่มีอคติในการทำงาน
A daptation	มีความสามารถปรับตัวได้อย่างสมดุล
H umanity	มีน้ำใจเมตตาช่วยเหลือเกื้อกูลและสามัคคี

เป้าหมายและวัตถุประสงค์ในการดำเนินงาน

บริษัทฯ ได้วางเป้าหมายของการประกอบธุรกิจเพื่อให้สอดคล้องกับพันธกิจของบริษัทฯ ดังนี้

- 1) สร้างมูลค่าเชิงเศรษฐศาสตร์ที่มีความเหมาะสม เป็นธรรม และมีอัตราเติบโตอย่างต่อเนื่องในระยะยาวให้กับผู้ถือหุ้น ลูกค้า พนักงาน พันธมิตรทางธุรกิจและสังคม
- 2) สร้างความพึงพอใจสูงสุดให้กับลูกค้าทุกกลุ่มเป้าหมายโดยการพัฒนาผลิตภัณฑ์และบริการที่ถูกต้องตามหลักจริยธรรม ตรงต่อความต้องการของลูกค้าในทุกช่วงเวลาของการดำเนินชีวิต และพัฒนาช่องทางการจัดจำหน่ายให้ลูกค้าสามารถเข้าถึงบริการทางการเงินของบริษัทฯ ได้
- 3) ปฏิบัติงานอย่างมีอาชีพตามหลักจริยธรรม เพื่อให้ได้ผลตอบแทนอย่างยั่งยืน ด้วยการบริหารงานอย่างรอบรู้ สร้างความได้เปรียบทางการแข่งขันในด้านระยะเวลาการให้บริการลูกค้าที่รวดเร็ว มุ่งเน้นสร้างความมั่นคง ความน่าเชื่อถือ และความไว้วางใจ แก่ผู้มีส่วนได้เสีย โดยยึดหลักการกำกับดูแลกิจการที่ดี
- 4) พัฒนาองค์กรสู่การเป็นองค์กรแห่งการเรียนรู้ คู่คุณธรรม โดยการสนับสนุนการฝึกอบรมแก่พนักงาน รวมทั้งให้มีการถ่ายทอดแบ่งปันความรู้ซึ่งกันและกันภายในระหว่างบุคลากร เพื่อสร้างคนเก่ง คนดีให้แก่องค์กร ส่งเสริมการมีทัศนคติที่ดีต่อการปฏิบัติงานเป็นทีมโดยคำนึงถึงภาพรวมเพื่อบรรลุจุดหมายเดียวกัน พนักงานมีความเอื้อเฟื้อเผื่อแผ่ มีน้ำใจให้ความช่วยเหลือซึ่งกันและกัน และสร้างบรรยากาศที่ดีในการทำงานร่วมกัน

การเปลี่ยนแปลง และพัฒนาการที่สำคัญ

การเปลี่ยนแปลงและพัฒนาการที่สำคัญหลังจากที่ธนาคารอิสลามแห่งประเทศไทยเข้ามาเป็นผู้ถือหุ้นหลัก

- ปี 2554 ธนาคารอิสลามแห่งประเทศไทย มีส่วนช่วยส่งเสริมและสนับสนุนในการทำธุรกิจเป็นอย่างดี รวมทั้งได้ส่งกรรมการเข้าร่วมในการบริหาร พร้อมทั้งให้การสนับสนุนบริษัทฯ ในทุกๆ ด้าน เพื่อการปรับปรุงองค์กรและพัฒนาบริการให้มีมาตรฐานการบริการในระดับสากลสามารถแข่งขันกับคู่แข่งได้
- ปี 2555 บริษัทฯ ได้กำหนดแผนธุรกิจที่จะขยายช่องทางการให้บริการ (Channel Accessibility) ไปในพื้นที่ยุทธศาสตร์ทางภาคใต้ของประเทศไทย
- ปี 2556 บริษัทฯ ยังไม่ได้มีการขยายสาขาเพิ่มเติม แต่ได้ใช้ช่องทางอะมานะฮ์ เอ็กซ์เพรสในการขยายธุรกิจสินเชื่อ ATM (Auto to Money) เป็นหลักซึ่งเติบโตจากปีที่ผ่านมาร้อยละ 40 ของสินเชื่อทั้งหมด อีกทั้งยังคงมีสมาชิกที่ให้ความสนใจอย่างต่อเนื่อง เห็นได้จากจำนวนสมาชิกที่เพิ่มขึ้นจากเดิม 265 แห่ง เป็น 327 แห่ง
- ในกลางปี 2557 ผู้บริหารระดับสูงทีมใหม่ มีการปรับนโยบายธุรกิจ โดยการชะลอธุรกิจหลักซึ่งเป็นการให้สินเชื่อเพื่อเช่าซื้อรถยนต์ และเปลี่ยนเป็นมุ่งเน้นการซื้อมาขายไปและหรือการให้สินเชื่อผลิตภัณฑ์ใหม่ 2 ผลิตภัณฑ์ ได้แก่ ตู้น้ำมัน และตู้เติมเงินมือถือชนิดหยอดเหรียญหรือสอตนบัตร ซึ่งบริษัทฯ เริ่มขายและให้สินเชื่อเช่าซื้อสำหรับตู้หยอดเหรียญหรือสอตนบัตรตั้งแต่เดือนตุลาคม 2557
- ในกลางปี 2558 ผู้บริหารระดับสูงทีมใหม่อีกทีมหนึ่ง มีการปรับนโยบายธุรกิจอีกครั้ง บริษัทฯ ได้หยุดธุรกิจตู้หยอดเหรียญหรือสอตนบัตรและกลับไปมุ่งเน้นสินเชื่อเช่าซื้อที่มีรถยนต์เป็นหลักประกัน รวมทั้งบริษัทฯ ได้เปิดสาขาเพิ่มเพื่อขยายช่องทางการให้บริการแก่ลูกค้า มีสาขารวมทั้งสิ้น จำนวน 46 สาขาทั้งภาคกลาง ภาคตะวันออก ภาคตะวันออกเฉียงเหนือ และภาคใต้

โครงสร้างการถือหุ้นของกลุ่มบริษัท

บริษัทฯ เริ่มประกอบธุรกิจให้เข้าซื้อและเช่าการเงินเป็นหลัก โดยเริ่มทำธุรกิจเช่าซื้อรถยนต์ตั้งแต่เดือนธันวาคม 2535 เป็นต้นมา และมาเพิ่มธุรกิจเช่าการเงินในเดือนมีนาคม 2536 พร้อมกับเพิ่มให้เข้าซื้อสินค้าประเภทอุปกรณ์และเครื่องจักรด้วย ต่อมาในปี 2553 ธนาคารอิสลามแห่งประเทศไทยได้เข้าร่วมถือหุ้นในสัดส่วนร้อยละ 49 จึงทำให้ปัจจุบันบริษัทมีผู้ถือหุ้นหลัก 2 กลุ่มคือ ธนาคารอิสลามแห่งประเทศไทยและกลุ่มพันธมิตรสายเชื่อ และได้ขยายธุรกิจมาอย่างต่อเนื่อง จนปัจจุบันบริษัทมีการประกอบธุรกิจใน 2 กลุ่มธุรกิจ คือ กลุ่มธุรกิจเช่าซื้อและกลุ่มธุรกิจอื่น ซึ่งเป็นกลุ่มงานธุรกิจที่สำคัญของกลุ่มบริษัทฯ กลุ่มงานธุรกิจนี้ให้บริการที่แตกต่างกัน และมีการบริหารจัดการแยกต่างหาก เนื่องจากใช้เทคโนโลยีและกลยุทธ์ทางการตลาดที่แตกต่างกัน ซึ่งมีการแบ่งการดำเนินงานของบริษัทในกลุ่ม ดังนี้

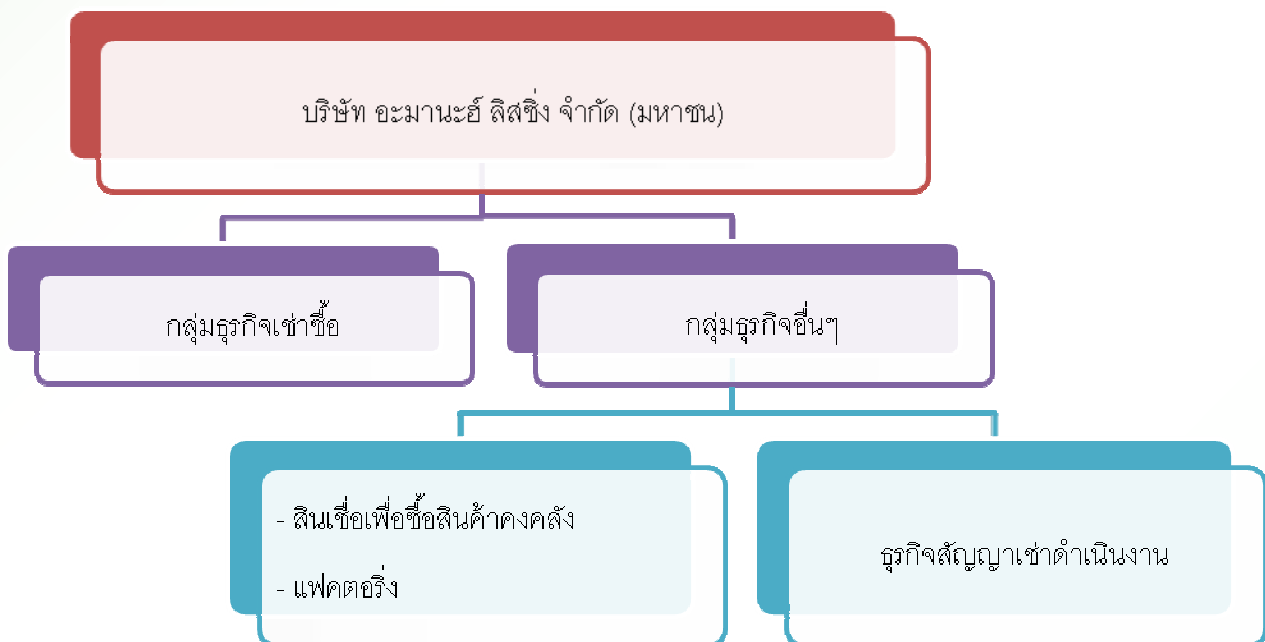

ขนาดของบริษัทฯอยู่ในกลุ่ม 5 คือกลุ่มบริษัทที่มีมูลค่าหลักทรัพย์ตามราคาตลาดไม่เกิน 3,000 ล้านบาท (จัดกลุ่มโดยตลาดหลักทรัพย์)



ลักษณะการประกอบธุรกิจ

ปัจจุบันบริษัทฯ ดำเนินธุรกิจให้บริการสินเชื่อรายย่อยแบบมีหลักประกันภายใต้สโลแกน “อะมานะฮ์ เงินด่วน” โดยเน้นให้สินเชื่อเพื่อเสริมสภาพคล่อง (ATM-Auto to Money) และภายใต้หลักชะรีอะฮ์ หรือหลักธุรกิจเคียงคู่คุณธรรม โดยมีผลิตภัณฑ์และการบริการทางการเงินที่สามารถตอบสนองความต้องการของกลุ่มลูกค้าเป้าหมายได้ทุกกลุ่ม ประกอบด้วยธุรกิจ ดังนี้

1. ธุรกิจให้บริการสินเชื่อเช่าซื้อ (Amanah Hire Purchase)
2. ธุรกิจให้บริการสินเชื่อเพื่อซื้อสินค้าคงคลัง (Amanah Inventory Finance)
3. ธุรกิจให้บริการสัญญาเช่าดำเนินงาน (Amanah Operating Lease)
4. ธุรกิจให้บริการด้านรถยนต์อื่นๆ
5. ธุรกิจการจำหน่ายผลิตภัณฑ์ตู้หยอดเหรียญ

ทั้งนี้ มีโครงสร้างรายได้ของบริษัทฯ แยกตามประเภทของธุรกิจ ดังนี้

ประเภท	ปี 2558		ปี 2557		ปี 2556	
	ล้านบาท	ร้อยละ	ล้านบาท	ร้อยละ	ล้านบาท	ร้อยละ
รายได้จากสัญญาเช่าซื้อ	163.97	71.49	218.48	79.34	252.00	77.70
รายได้จากสัญญาเช่าการเงิน	0.00	0.00	0.00	0.00	0.06	0.02
รายได้จากสัญญาเช่าดำเนินงาน	20.31	8.85	21.23	7.71	20.32	6.26
รายได้จากสินเชื่อเพื่อซื้อสินค้าคงคลัง	15.27	6.66	14.22	5.16	14.07	4.34
รายได้ค่าธรรมเนียมและค่าบริการ	13.06	5.69	11.79	4.28	27.45	8.46
รายได้อื่น	16.77	7.31	9.66	3.51	10.44	3.22
รวม	229.38	100.00	275.38	100.00	324.34	100.00

จากตารางสามารถอธิบายแหล่งที่มาของรายได้ของบริษัทฯ จากโครงสร้างรายได้ตามประเภทต่างๆ ดังนี้

1. รายได้จากสัญญาเช่าซื้อ เป็นรายได้จากการที่บริษัทฯ ประกอบธุรกิจ ธุรกิจให้บริการสินเชื่อเช่าซื้อรถยนต์ซึ่งเป็นธุรกิจหลักของบริษัทฯ
2. รายได้จากสัญญาเช่าการเงิน รายได้ส่วนนี้คือรายได้รับจากการที่บริษัทฯ ให้ลูกค้าเช่ารถยนต์ตามระยะเวลาที่ตกลงกัน เมื่อลูกค้าเช่าครบตามระยะเวลาที่กำหนดในสัญญาลูกค้ามีสิทธิ์ซื้อเช่ารถยนต์ที่เช่าได้

3. รายได้จากสัญญาเช่าดำเนินงาน เป็นรายได้ที่บริษัทฯ ได้รับจากธุรกิจให้บริการเช่ารถยนต์ โดยระยะเวลาเช่าเป็นไปตามที่ตกลงกัน โดยลูกค้าจะจ่ายค่าเช่าเป็นรายเดือนและรับผิดชอบในส่วนของการน้ำมันเชื้อเพลิง ส่วนบริษัทฯ รับผิดชอบค่าบำรุงรักษา ค่าประกันภัย ตลอดจนค่าใช้จ่ายอื่นๆ เมื่อครบกำหนดตามสัญญาเช่ารถยนต์ยังคงเป็นกรรมสิทธิ์ของบริษัทฯ
4. รายได้จากสินเชื่อเพื่อซื้อสินค้าคงคลังเป็นรายได้ที่บริษัทฯ ได้รับจากลูกค้าผู้แทนจำหน่ายรถยนต์ที่ใช้บริการสินเชื่อชนิดนี้กับบริษัทฯ โดยมีวัตถุประสงค์เพื่อนำเงินไปซื้อรถยนต์เพื่อนำมาจอดโชว์ในห้องแสดงสินค้า และเมื่อลูกค้าจำหน่ายรถยนต์คันนั้นได้ลูกค้าจะต้องนำเงินสินเชื่อที่ใช้ซื้อรถคันนั้นมาจ่ายคืนให้บริษัทฯ พร้อมทั้งกำไรตามอัตราที่ตกลงกัน
5. รายได้ค่าธรรมเนียมและค่าบริการ เป็นรายได้ที่บริษัทฯ ได้รับเมื่อบริษัทฯ ให้บริการจัดทำและต่ออายุกรมธรรม์ประกันภัยรถยนต์ พ.ร.บ.และงานบริการด้านทะเบียนรถยนต์ ซึ่งเป็นงานที่เกี่ยวข้องกับธุรกิจของบริษัทฯ โดยลูกค้าคือผู้ใช้บริการสินเชื่อเช่าซื้อรถยนต์ของบริษัทฯ
6. รายได้อื่นๆ เป็นรายได้ที่บริษัทฯ ได้รับจากลูกหนี้พิพาท

สำหรับช่องทางการส่งมอบบริการให้กับลูกค้ากลุ่มเป้าหมาย โดยลูกค้าสามารถใช้บริการผ่านช่องทางการจัดจำหน่ายที่สำนักงานใหญ่และสำนักงานสาขาในส่วนภูมิภาคอีก 46 แห่งที่พร้อมให้บริการโดยแบ่งตามภูมิภาคต่างๆ ดังนี้

สาขาภาคอีสาน 17 สาขา ประกอบด้วย สาขาขอนแก่น สาขาอุดรธานี สาขาอุบลราชธานี สาขาเลย สาขานครราชสีมา สาขาปากช่อง สาขาสกลนคร สาขามหาสารคาม สาขาโยธิน สาขาบุรีรัมย์ สาขาร้อยเอ็ด สาขาหนองคาย สาขาสุนทร สาขาศรีสะเกษ สาขากาฬสินธุ์ สาขาชัยภูมิ และสาขามุกดาหาร

ภาคตะวันออกและสาขากาฬสินธุ์ 15 สาขา ประกอบด้วย สาขาชลบุรี สาขาฉะเชิงเทรา สาขาระยอง สาขาปราจีนบุรี สาขานครนายก สาขาสระบุรี สาขาอยุธยา สาขาสุพรรณบุรี สาขาสมุทรสงคราม สาขาราชบุรี สาขากาญจนบุรี สาขาอ่างทอง สาขาชัยนาท สาขาเพชรบุรี และสาขาประจวบคีรีขันธ์

สาขาภาคใต้ 14 สาขา ประกอบด้วย สาขาระนอง สาขากระบี่ สาขาชุมพร สาขตรัง สาขาพังงา สาขานครศรีธรรมราช สาขานราธิวาส สาขาปัตตานี สาขาพัทลุง สาขากู๋เกี๋ย สาขายะลา สาขาสตูล สาขาหาดใหญ่ และสาขาสุราษฎร์ธานี

นอกจากนี้บริษัทฯ ยังให้บริการลูกค้าโดยตั้งเป้าหมายให้มีสำนักงานสมาชิกตัวแทนของบริษัทฯ ภายใต้ชื่อ อะมานะห์ เอ็กซ์เพรส (Amanah Express) อีกจำนวนมากกว่า 1,800 แห่งทั่วประเทศ โดยอะมานะห์ เอ็กซ์เพรส จะเป็นตัวแทนในการนำเสนอผลิตภัณฑ์สินเชื่อเช่าซื้อของบริษัทฯ ให้แก่ลูกค้ากลุ่มเป้าหมาย ทั้งนี้การแต่งตั้งตัวแทนนี้จะมีขั้นตอนดำเนินการติดต่อ โดยเจ้าหน้าที่การตลาดประจำสาขาเป็นผู้ดำเนินการซึ่งพนักงานการตลาด 1 คน บริษัทฯ กำหนดให้มีอะมานะห์ เอ็กซ์เพรสในการดูแลจำนวน 20 ราย ซึ่งปัจจุบันบริษัทฯ มีเจ้าหน้าที่การตลาดประจำสาขาต่างๆ มากกว่า 90 คน เพื่อดำเนินการเรื่องดังกล่าว

ลักษณะผลิตภัณฑ์หรือบริการ

บริษัทฯ เป็นผู้ให้บริการด้านสินเชื่อรถยนต์ครบวงจร โดยเน้นให้บริการสินเชื่อเพื่อเสริมสภาพคล่อง (ATM – Auto to Money) และให้บริการกลุ่มลูกค้าเป้าหมายรายย่อย ทั้งที่เป็นลูกค้าบุคคลธรรมดาหรือลูกค้านิติบุคคล โดยมีโครงสร้างผลิตภัณฑ์และบริการ ดังนี้

1) ธุรกิจให้บริการสินเชื่อเช่าซื้อ (Amanah Hire Purchase)

สินเชื่อเช่าซื้อรถยนต์บริษัทฯ ได้พัฒนาผลิตภัณฑ์นี้ภายใต้หลักการ อิญาเราะฮ์ วะอิกตินาอ์ (Ijarah Wa Igtina) คือ หลักการทำธุรกรรมการเช่าซื้อทรัพย์สิน (Basic Rule of Ijarah) ซึ่งเป็นหลักการในการทำธุรกรรมที่ถูกต้องตามหลักชะรีอะฮ์ (Shariah) โดยสามารถอธิบายหลักการดังกล่าวได้ดังนี้

1.1) การเช่าซื้อทรัพย์สินตามหลักชะรีอะฮ์นั้น หมายถึง การที่บริษัทฯ ในฐานะเจ้าของทรัพย์สิน ได้โอนสิทธิในการใช้ประโยชน์จากทรัพย์สินให้ผู้เช่าซื้อใช้สิทธิเก็บกินในทรัพย์สินที่ครอบครอง (Transferring of Usufruct) โดยกำหนดให้ผู้เช่าซื้อเป็นผู้ชำระราคาเช่าซื้อรายงวดตามที่ตกลงกันไว้เป็นลายลักษณ์อักษรในสัญญาเช่าซื้อ หรือหมายถึงการที่บริษัทฯ ในฐานะผู้ให้เช่าซื้อนำทรัพย์สินออกให้ผู้เช่าซื้อได้เช่า และให้ค้ำประกันว่าจะขายทรัพย์สินนั้น หรือว่าจะให้ทรัพย์สินนั้นตกเป็นกรรมสิทธิ์แก่ผู้เช่าซื้อ โดยมีเงื่อนไขว่าผู้เช่าซื้อได้ใช้เงินเป็นจำนวนเท่านั้นเท่านี้คร่าว

1.2) ทรัพย์สินที่บริษัทฯ ให้เช่าซื้อจะต้องเป็นสินค้าที่มีราคา มีคุณสมบัติประโยชน์ในการใช้งาน เช่น ยานพาหนะ เครื่องจักร เครื่องใช้ไฟฟ้า เป็นต้น ยกเว้นสินค้าเพื่อการอุปโภคและบริโภค เช่น เงินตรา ข้าว น้ำตาล เป็นต้น ผู้ให้เช่าซื้อเป็นเจ้าของกรรมสิทธิ์ในทรัพย์สิน โดยในสัญญาเช่าซื้อจะต้องกำหนดระยะเวลาเช่าซื้อเริ่มต้นและระยะเวลาลิ้นสุดการเช่าซื้อ และผู้เช่าซื้อควรระมัดระวังวัตถุประสงค์ของการเช่าซื้อให้ชัดเจน เช่น การเช่าซื้อรถยนต์เพื่อใช้เป็นยานพาหนะสำหรับเดินทาง หรือขนส่งสินค้า เป็นต้น

ปัจจุบันบริษัทฯ มีผลิตภัณฑ์สินเชื่อเช่าซื้อรถยนต์ รถยนต์ใช้แล้วสำหรับบริการลูกค้า ดังนี้

- ผลิตภัณฑ์สินเชื่อเพื่อเสริมสภาพคล่อง (Amanah Auto to Money)
- ผลิตภัณฑ์สินเชื่อเช่าซื้อรถยนต์เพื่อโอนย้ายสถาบันการเงิน (Amanah Refinance)
- ผลิตภัณฑ์สินเชื่อเช่าซื้อซื้อขายกันเอง

2) ธุรกิจให้บริการสินเชื่อเพื่อซื้อสินค้าคงคลัง (Amanah Inventory Finance)

ผลิตภัณฑ์สินเชื่อเพื่อซื้อสินค้าคงคลังเป็นสินเชื่อที่ผู้จำหน่ายรถยนต์มาขอสินเชื่อโดยมีวัตถุประสงค์เพื่อนำเงินไปซื้อสินค้าคงคลังหรือรถยนต์ เพื่อนำมาจอดโชว์ในห้องแสดงสินค้าเพื่อรอการจำหน่ายต่อไป โดยวางเอกสารสิทธิทางทะเบียนรถยนต์ไว้เป็นหลักประกัน และเมื่อผู้จำหน่ายรถยนต์ จำหน่ายรถยนต์เป็นที่เรียบร้อยแล้วก็จะดำเนินการชำระเงินเพื่อไถ่ถอน และนำเอกสารสิทธิทางทะเบียนรถยนต์ไปดำเนินการจดทะเบียนรถยนต์ให้กับผู้ซื้อต่อไป ในช่วงปลายปี 2558 บริษัทฯ ได้ชะลอธุรกิจนี้ลง เนื่องจากบริษัทฯ ได้กลับมาเน้นธุรกิจเช่าซื้อรถยนต์ซึ่งเป็นธุรกิจหลักของบริษัทฯ

3) ธุรกิจให้บริการสัญญาเช่าดำเนินงาน (Amanah Operating Lease)

เป็นธุรกิจของบริษัทฯ ที่เริ่มดำเนินการในปี 2554 เป็นการให้บริการรถยนต์เช่าสำหรับผู้บริหารและพนักงานของบริษัทต่างๆ ซึ่งการให้เช่านี้ทำเป็นสัญญาเช่า โดยให้สิทธิลูกค้าใช้รถยนต์ในระยะเวลาเช่าตามที่ตกลงกัน ซึ่งระยะเวลาเช่ารถยนต์เพื่อการดำเนินงานส่วนใหญ่จะอยู่ในช่วง 1-5 ปี โดยลูกค้าจะจ่ายค่าเช่าเป็นรายเดือนและรับผิดชอบในส่วน of ค่าน้ำมันเชื้อเพลิงที่ใช้ ส่วนผู้ให้เช่ารับผิดชอบค่าบำรุงรักษา ค่าประกันภัย ตลอดจนค่าใช้จ่ายอื่นๆ ปัจจุบันบริษัทฯ ให้บริการธนาคารอิสลามแห่งประเทศไทยและบริษัทในเครือ ในช่วงปลายปี 2558 บริษัทฯ ได้ชะลอธุรกิจนี้ลง เนื่องจากบริษัทฯ ได้กลับมาเน้นธุรกิจเช่าซื้อรถยนต์ซึ่งเป็นธุรกิจหลักของบริษัทฯ

4) ธุรกิจให้บริการด้านรถยนต์ต่างๆ

เป็นการให้บริการด้านอื่นๆ ที่เกี่ยวข้องกับธุรกิจของบริษัทฯ โดยมีกลุ่มลูกค้าเป้าหมายเป็นลูกค้าที่ใช้บริการสินเชื่อเช่าซื้อรถยนต์ เช่น บริการด้านการจัดทำ และต่ออายุกรมธรรม์ประกันภัยรถยนต์ พ.ร.บ. และงานบริการด้านทะเบียนรถยนต์ เป็นต้น

5) ธุรกิจการจำหน่ายตู้หยอดเหรียญ

ตั้งแต่ปี 2557 บริษัทฯ ได้ดำเนินการจัดหาผลิตภัณฑ์ใหม่เพิ่มเติม โดยได้เป็นผู้จำหน่ายผลิตภัณฑ์ตู้หยอดเหรียญ แบ่งเป็น ตู้จำหน่ายน้ำมัน และตู้เติมเงินอัตโนมัติสำหรับโทรศัพท์เคลื่อนที่ โดยใช้ตราสินค้า “Amanah” เพื่อเป็นการสร้างอาชีพและรายได้ให้กับลูกค้า โดยผู้ซื้อสินค้านี้สามารถซื้อเป็นเงินสด หรือทำสัญญาเช่าทำธุรกิจได้ภายใต้หลักการ ระยะเวลา 3 ปี ในช่วงปลายปี 2558 บริษัทฯ ได้ชะลอธุรกิจนี้ลง เนื่องจากบริษัทฯ ได้กลับมาเน้นธุรกิจเช่าซื้อรถยนต์ซึ่งเป็นธุรกิจหลักของบริษัทฯ

การตลาดและการแข่งขัน

1) กลุ่มลูกค้าเป้าหมายของบริษัทฯ

เป็นกลุ่มลูกค้ารายย่อย (Consumer Group) ซึ่งเป็นกลุ่มลูกค้าเป้าหมายหลักของบริษัทฯ โดยมีวัตถุประสงค์ในการใช้บริการสินเชื่อเช่าซื้อ เพื่อใช้เป็นเงินทุนหมุนเวียนในการดำรงชีวิต ใช้ในการเดินทาง หรือใช้เป็นเครื่องมือในการประกอบอาชีพ

2) ช่องทางการจัดจำหน่าย

2.1) การส่งมอบบริการผลิตภัณฑ์ทางการเงินของบริษัทฯ ได้กำหนดไว้ นั่นคือ ลูกค้าสามารถติดต่อขอใช้บริการได้ที่สำนักงานใหญ่และสำนักงานสาขาในภูมิภาค เช่น ภาคตะวันออกเฉียงเหนือ ภาคกลาง ภาคตะวันออก และภาคใต้ จำนวน 46 แห่ง กระจายตามจังหวัดต่างๆ

2.2) บริษัทฯ ให้บริการผลิตภัณฑ์สินเชื่อเช่าซื้อโดยใช้ช่องทางของพนักงานลูกค้าสัมพันธ์ (Customer Relationship Officer) เป็นพนักงานขายของบริษัทฯ โดยบริษัทฯ ได้จัดตั้งทีมงานขายครบทุกสาขา บริษัทฯ มุ่งเน้นให้พนักงานลูกค้าสัมพันธ์ (CRO) นำเสนอผลิตภัณฑ์สินเชื่อเช่าซื้อของบริษัทฯ และสร้างความสัมพันธ์ ที่ดีกับกลุ่มตัวแทน รวมถึงพันธมิตรทางธุรกิจด้านต่างๆ ของบริษัทฯ

2.3) สำนักงานสมาชิกของบริษัทฯ ที่มีชื่อเรียกว่า อะมานะฮ์ เอ็กซ์เพรส (Amanah Express) ซึ่งบริษัทฯ ตั้งเป้าหมายให้มีตัวแทนมากกว่า 1,800 แห่งทั่วประเทศ

2.4) ติดต่อผ่านเว็บไซต์ของบริษัทฯ www.amanah.co.th และคิว อาร์ โค้ด เพื่อเข้าสู่เว็บไซต์บริษัทฯ



2.5) ติดต่อผ่าน Facebook ของบริษัทฯ Amanah เงินด่วน



2.6) ติดต่อผ่านศูนย์บริการลูกค้า (Customer Care Center) โทร 02-030-6456



3)การวิเคราะห์ภาวะอุตสาหกรรมและการแข่งขัน

3.1) ภาวะอุตสาหกรรมในปี 2558

ยอดคงค้างสินค้าเชื่อเพื่อเช่าซื้อรถในระบบธนาคารพาณิชย์ปี 2558 สะท้อนต่อเนื่องจากปี 2557 โดยมีปัจจัยหลักจากโครงการรถคันแรกที่ทำให้เกิดแรงซื้อล่วงหน้าจำนวนมากและฐานเปรียบเทียบกับปีสูง ประกอบกับปัจจัยเศรษฐกิจและอำนาจซื้อของผู้บริโภคที่ลดลง ส่งผลกระทบโดยตรงต่อยอดขายรถยนต์ใหม่ ขณะเดียวกันยังส่งผลกระทบต่อตลาดรถยนต์ใช้แล้วให้มีราคาลดต่ำค่อนข้างมาก ซึ่งทำให้เกิดปัญหาการทิ้งรถและสถาบันการเงินต้องเร่งระบายรถยนต์ รวมถึงปัญหานี้เสียที่เพิ่มขึ้นตามมา โดยในปีที่ผ่านมาตลาดรถยนต์โดยรวมในประเทศหดตัวลงจากปีก่อน ร้อยละ 9.3

ตารางแสดงยอดขายรถยนต์ในประเทศไทย ตั้งแต่ปี 2554-2558 (หน่วย: คัน)

ประเภทรถยนต์	ปี 2554	ปี 2555	ปี 2556	ปี 2557	ปี 2558
รถยนต์นั่ง	360,444	670,854	631,223	369,836	299,067
รถยนต์เพื่อการพาณิชย์	433,637	763,815	699,455	511,996	500,527
รวม	794,081	1,434,669	1,330,678	881,832	799,594

ที่มา: โตโยต้า

ภาพรวมยอดขายรถยนต์ในประเทศไทยปี 2558 พบว่ามียอดขายต่ำกว่าปีก่อน โดยยอดขายรวมอยู่ที่ 799,592 คัน ลดลงจากปี 2557 ร้อยละ 9.3 เนื่องจากสภาพเศรษฐกิจโดยรวมยังซบเซาทั้งปัญหาการบริโภคภายในประเทศ และการส่งออก อีกทั้งราคาสินค้าเกษตรที่สำคัญโดยเฉพาะข้าวและยางพาราที่ยังคงตกต่ำอย่างต่อเนื่อง รวมทั้งปัญหานี้คร่าเรือนที่ยังคงอยู่ในระดับสูง ซึ่งส่งผลให้มีการอนุมัติสินเชื่อเช่าซื้อรถยนต์ยากขึ้น รวมถึงจำนวนรถยนต์มือสองใหม่ๆที่หลุดไฟแนนซ์เข้ามาแข่งขันในตลาดจำนวนมาก ส่งผลให้ยอดขายรถยนต์ตามภูมิภาคที่เป็นแหล่งเพาะปลูกยังคงต้องเผชิญกับภาวะตลาดที่ซบเซาอยู่ โดยเฉพาะพื้นที่ภาคใต้และภาคกลาง สำหรับสภาพเศรษฐกิจของประเทศที่เกี่ยวข้องกับต่างประเทศ เช่น การส่งออกและการท่องเที่ยวที่ฟื้นตัวในกรอบที่ค่อนข้างจำกัด จากปัญหาทางการเมืองและการเลือกตั้งจึงสามารถคาดการณ์ได้ว่าในปี 2559 ภาวะอุตสาหกรรมยานยนต์ยังคงอยู่ในภาวะที่ซบเซา คาดว่าทั้งปียอดขายรถยนต์ภายในประเทศจะอยู่ที่ประมาณ 720,000 คัน ลดลงจากปี 2558 ร้อยละ 10 เนื่องจากนโยบายภาครัฐที่มีการจัดเก็บภาษีสรรพสามิตรถยนต์อัตราใหม่ซึ่งส่งผลให้ราคารถยนต์หลายรุ่นปรับราคาสูงขึ้น ประกอบกับภาวะเศรษฐกิจของประเทศชะลอตัว

3.2) สถานภาพและศักยภาพในการแข่งขันของบริษัทฯ

ตั้งแต่ปี 2554 เป็นต้นมา ในตลาดรถยนต์ใช้แล้วเริ่มเห็นผู้ประกอบการที่เป็นสถาบันการเงินก้าวเข้าสู่ธุรกิจนี้มากขึ้น ทั้งด้วยการปล่อยสินเชื่อทางตรงและด้วยการซื้อพอร์ตสินเชื่อจากผู้ประกอบการให้เช่าซื้อรายย่อย ด้วยจุดเด่นด้านผลตอบแทนของอัตรากำไรของรถยนต์ใช้แล้วที่สูงกว่ารถใหม่ประมาณ 1.5-2.5% อีกทั้งตลาดที่มีมูลค่าสูงรองจากตลาดรถยนต์ใหม่

ตั้งแต่ช่วงครึ่งหลังของปี 2558 บริษัทฯ มุ่งขยายตลาดสินเชื่อเพื่อเสริมสภาพคล่องแก่ลูกค้าเพื่อขยายฐานลูกค้าใหม่ไปยังภูมิภาค โดยการเพิ่มตัวแทนและสาขาใหม่อีก 39 สาขา จากเดิมที่มีเพียง 7 สาขา และยังคงรักษาระดับลูกค้าเดิม ความชำนาญในการให้บริการ โดยเฉพาะบริษัทฯ มีบริการสำหรับลูกค้าที่ต้องการโอนย้ายสถาบันการเงิน การบริหารความเสี่ยง และการบริหารและติดตามหนี้อย่างมีประสิทธิภาพ ทำให้ บริษัทฯมีศักยภาพในการแข่งขัน และเชื่อมั่นว่าจะสามารถขยายส่วนแบ่งการตลาดของธุรกิจเช่าซื้อต่อไปได้

สำหรับคู่แข่งที่เป็นบริษัทที่จดทะเบียนในตลาดหลักทรัพย์ที่ประกอบธุรกิจประเภทเดียวกัน และมีมูลค่าตลาดใกล้เคียงกัน เช่น บริษัท ตะวันออกพาณิชย์ ลิสซิ่ง จำกัด (มหาชน) และบริษัท โมต้า ลิสซิ่ง จำกัด เป็นต้น

3.3) แนวโน้มธุรกิจสินเชื่อเช่าซื้อในปี 2559

สำหรับเศรษฐกิจไทยในปี 2559 สำนักงานเศรษฐกิจการคลังคาดว่าเศรษฐกิจไทยมีแนวโน้มขยายตัวขึ้นในอัตราร้อยละ 3.5 โดยได้รับแรงส่งของการใช้จ่ายภาครัฐที่คาดว่าจะเพิ่มขึ้น โดยเฉพาะจากโครงการลงทุนยกระดับโครงสร้างพื้นฐานขนาดใหญ่ด้านการคมนาคมขนส่ง โครงการกระตุ้นเศรษฐกิจระดับฐานราก เม็ดเงินจากงบกลางที่กักไว้เบิกจ่ายเหลือในปี การลงทุนของรัฐวิสาหกิจที่ยังเบิกจ่ายได้เพิ่มขึ้นอย่างต่อเนื่อง และกรอบวงเงินงบประมาณรายจ่ายลงทุนในปี 2559 ที่เพิ่มขึ้น รวมทั้งมาตรการการเพิ่มประสิทธิภาพในการเบิกจ่าย ประกอบกับอุปสงค์จากต่างประเทศ คาดว่าจะขยายตัวดีขึ้นจากจำนวนนักท่องเที่ยวที่มีแนวโน้มเพิ่มขึ้นภายหลังสถานการณ์ทางการเมืองภายในประเทศที่คลี่คลายลงมากขึ้น อย่างไรก็ตาม การส่งออกสินค้าของไทยในปีนี้จะยังมีข้อจำกัดในการขยายตัวจากความไม่แน่นอนของการฟื้นตัวของเศรษฐกิจโลก นอกจากนี้การบริโภคและการลงทุนภาคเอกชนคาดว่าจะปรับตัวดีขึ้นตามภาวะเศรษฐกิจภาพรวมที่ฟื้นตัวขึ้น และนโยบายภาครัฐที่มีความชัดเจน ซึ่งจะส่งผลให้ความเชื่อมั่นของนักลงทุนและผู้บริโภคปรับตัวดีขึ้นตาม ในด้านเสถียรภาพภายในประเทศ คาดว่าอัตราเงินเฟ้อทั่วไปในปี 2559 จะอยู่ที่ร้อยละ 1.5

สถานการณ์ธุรกิจสินเชื่อเช่าซื้อในช่วง 2-3 ปีที่ผ่านมาอยู่ในช่วงที่ซบเซามาตลอดเนื่องจากได้รับผลกระทบจากนโยบายรัดคั้งแรก ปัญหาความวุ่นวายทางการเมืองที่ประเทศไทยได้ประสบมาตลอด แต่อย่างไรก็ตามในปี 2558 อุตสาหกรรมยานยนต์ค่อยๆฟื้นตัวทำให้สินเชื่อรวมในปี 2558 ยังเติบโตได้แต่อยู่ในระดับต่ำ โดยมีปัจจัยหลักจากยอดขายรถยนต์ใหม่ที่จะทยอยปรับตัวเพิ่มขึ้นอย่างช้าๆ ขณะเดียวกันการแข่งขันของผู้ให้บริการสินเชื่อเช่าซื้อรถยนต์จะยังคงหลีกเลี่ยงการแข่งขันด้านราคา เพราะส่วนต่างดอกเบี้ย (Margins) ค่อนข้างต่ำมากอยู่แล้ว ส่วนการแข่งขันด้านเทอมการชำระเงินอาจมีผลต่อคุณภาพลูกหนี้ ซึ่งยังเป็นประเด็นที่บริษัทให้ความสำคัญในการเฝ้าระวังปัญหาหนี้ค้างชำระอยู่

สำหรับแนวโน้มธุรกิจสินเชื่อเพื่อเช่าซื้อรถยนต์ในช่วงไตรมาสแรกของปี 2559 จะยังอยู่ภายใต้แรงกดดันเช่นเดียวกับปีที่ผ่านมา ทั้งจากปัจจัยด้านการฟื้นตัวของเศรษฐกิจ สถาบันการเงินยังคงเน้นการพิจารณาสินเชื่ออย่างระมัดระวัง อย่างน้อยจนกว่าจะเห็นสัดส่วนเอ็นพีแอล (NPLs) ที่ทรงตัว ซึ่งทำให้มีความเป็นไปได้ที่อาจจะยังเห็นยอดคงค้างสินเชื่อเช่าซื้อในระบบธนาคารพาณิชย์อยู่ในระดับใกล้เคียงกับเมื่อสิ้นปี 2558 แต่อาจจะกลับมาคึกคักได้บ้างจากผลของนโยบายการกระตุ้นเศรษฐกิจของรัฐบาล จะช่วยให้กำลังซื้อของประชาชนมีมากขึ้น ประกอบกับปัญหาการเมืองมีความสงบ และมีความชัดเจนเรื่องกำหนดการเลือกตั้งมากขึ้นทำให้นักลงทุนเกิดความเชื่อมั่น โดยตัวชี้วัดที่บ่งชี้ความต้องการสินเชื่อเช่าซื้อที่สำคัญ ได้แก่ ภาวะอุตสาหกรรมยานยนต์ สถานการณ์ราคาสินค้าเกษตร ภาพรวมการส่งออกสินค้าของประเทศ และภาวะตลาดอสังหาริมทรัพย์ เป็นต้น

(ที่มา: ธปท. ศสค. ศสท. สถาบันยานยนต์ ศูนย์วิจัยกสิกรไทยและสภาพัฒนาการเศรษฐกิจและสังคมแห่งชาติ)

การจัดหาเงินทุน

บริษัทฯ ได้มีการใช้วงเงินสินเชื่อระยะสั้นจากธนาคารอิสลามแห่งประเทศไทย ซึ่งเป็นผู้ถือหุ้นใหญ่เป็นหลัก นอกจากนี้ ยังได้มีการใช้เงินกู้ยืมจากธนาคารพาณิชย์อื่นและบริษัทย่อยตามความจำเป็น ทั้งนี้ เพื่อให้สอดคล้องกับหลักชะริอะฮ์



ปัจจัยความเสี่ยง คือ ต้นเหตุหรือสาเหตุที่มาของความเสี่ยงที่จะทำให้ไม่บรรลุวัตถุประสงค์ที่กำหนดไว้โดยต้องระบุได้ด้วยว่าเหตุการณ์นั้นจะเกิดที่ไหน เมื่อใด เกิดขึ้นได้อย่างไรและทำไม ทั้งนี้ สาเหตุของความเสี่ยงที่ระบุควรเป็นสาเหตุที่แท้จริง เพื่อจะได้วิเคราะห์และกำหนดมาตรการป้องกัน หรือลดความเสี่ยงในภายหลังได้อย่างถูกต้อง

การระบุปัจจัยความเสี่ยง

ปัจจัยความเสี่ยงของหน่วยงานสามารถเกิดขึ้นได้ทั้งจากปัจจัยภายในและปัจจัยภายนอก ซึ่งปัจจัยเหล่านี้จะส่งผลกระทบต่อวัตถุประสงค์ เป้าหมาย หรือผลการดำเนินงานในหน่วยงาน เนื่องจากปัจจัยความเสี่ยงแต่ละชนิดมีผลกระทบต่อการดำเนินงานและการบรรลุวัตถุประสงค์ของหน่วยงานไม่เท่ากัน บางชนิดมีผลกระทบทันที บางชนิดมีผลกระทบในระยะยาว ดังนั้น ผู้บริหารต้องติดตามพิจารณาและระบุปัจจัยความเสี่ยงที่เกิดขึ้นให้ครอบคลุมทุกประเด็นปัญหาที่คาดว่าจะเกิด ซึ่งควรครอบคลุมถึง

(1) ผลกระทบจากปัจจัยทางด้านเศรษฐกิจ สังคม การเมือง อุทสาหกรรม และสิ่งแวดล้อมต่อการดำเนินงาน

(2) ปัจจัยความเสี่ยงที่ได้รับรู้ไว้ในการวางแผน และการประมาณการของหน่วยงาน

(3) ข้อตรวจพบที่ได้จากการตรวจสอบ การสอบทาน การติดตาม และประเมินผล

(4) ปัจจัยอื่นๆที่มีผลกระทบต่อการบรรลุวัตถุประสงค์ของหน่วยงาน เช่น ปัจจัยที่ทำให้การดำเนินงานในอดีตที่ผ่านมาไม่บรรลุตามวัตถุประสงค์ คุณภาพของบุคลากร การเปลี่ยนแปลงบุคลากรที่รับผิดชอบในการบริหารหรือปฏิบัติงาน การเปลี่ยนแปลงที่เกิดจากเงื่อนไขตามกฎหมาย ระเบียบ และข้อกำหนดต่างๆที่มีผลกระทบต่อการดำเนินงานของหน่วยงาน ฯลฯ

การวิเคราะห์และจัดระดับความเสี่ยง

การวิเคราะห์ถึงผลกระทบของปัจจัยความเสี่ยงที่มีต่อหน่วยงาน ซึ่งโดยปกติปัจจัยความเสี่ยงแต่ละปัจจัยมีผลกระทบต่อหน่วยงานมากน้อยไม่เท่ากัน การวิเคราะห์ปัจจัยความเสี่ยงมีหลายวิธีแตกต่างกัน ผู้บริหารควรให้ความสำคัญกับความเสี่ยงที่มีนัยสำคัญ และมีโอกาสเกิดขึ้นบ่อยๆ บริษัทจึงได้พิจารณาเลือกใช้วิธีการหรือเทคนิคที่ใช้วิเคราะห์ให้เหมาะสมกับขนาด ลักษณะการดำเนินงาน เพื่อให้สามารถประเมินระดับความสำคัญของความเสี่ยงได้ ทั้งในเชิงปริมาณและคุณภาพ รวมทั้งผลเสียที่อาจเกิดจากความเสี่ยงนั้น ขั้นตอนการวิเคราะห์ปัจจัยความเสี่ยงจะเป็นดังนี้

(1) ประเมินระดับความสำคัญของปัจจัยความเสี่ยง คือ การนำปัจจัยความเสี่ยงแต่ละปัจจัยมาพิจารณาถึงความสำคัญว่าหากเกิดขึ้นแล้วมีผลกระทบต่อหน่วยงานมากน้อยแค่ไหน โดยอาจวัดเป็นระดับน้อย ปานกลาง สูง

(2) ประเมินความถี่ที่ปัจจัยความเสี่ยงจะเกิดขึ้น คือ การพิจารณาว่าปัจจัยความเสี่ยงที่ได้เรียงลำดับความสำคัญไว้แล้ว มีโอกาสที่จะเกิดปัจจัยความเสี่ยงนั้นในระดับน้อยมาก น้อย ปานกลาง สูง การวิเคราะห์โดยการประเมินความสำคัญและการประเมินความถี่ที่ปัจจัยความเสี่ยงจะเกิดขึ้น อาจใช้ผสมผสานกัน เช่น ปัจจัยความเสี่ยงบางอย่างมีอัตราความถี่สูง เมื่อเกิดขึ้นแต่ละครั้งสูญเสียเงินน้อย แต่ถ้าเกิดบ่อยๆเข้า โดยรวมอาจมีจำนวนเงินสูงก็จะทำให้เกิดความสำคัญได้

(3) เลือกใช้เทคนิคการวิเคราะห์ความเสี่ยงที่เหมาะสม โดยบางครั้งอาจไม่จำเป็นต้องวิเคราะห์ในรูปตัวเลข แต่อาจวิเคราะห์ออกมาเป็นระดับต่างๆ เช่น สำคัญมาก ปานกลาง หรือน้อย เป็นต้น

กำหนดวิธีการควบคุมความเสี่ยง

เมื่อหน่วยงานสามารถวิเคราะห์และจัดลำดับความเสี่ยงแล้ว ฝ่ายบริหารได้พิจารณาหาวิธีเพื่อป้องกันความเสี่ยงนั้นๆ โดยคำนึงถึงค่าใช้จ่ายที่ต้องใช้ว่าคุ้มกับประโยชน์ที่จะได้รับหรือไม่ ซึ่งในการกำหนดแนวทางในการป้องกันหรือลดความเสี่ยง ผู้บริหารจะพิจารณาว่าความเสี่ยงที่เกิดขึ้นนั้นเป็นความเสี่ยงในลักษณะใด ซึ่งมีกลยุทธ์ ดังนี้

(1) **กำหนดโครงสร้างพื้นฐานของการบริหารความเสี่ยง** กำหนดผู้รับผิดชอบกระบวนการบริหารความเสี่ยง และกำหนดความสัมพันธ์ระหว่างหน้าที่การบริหารความเสี่ยงกับหน้าที่การประเมินความเสี่ยง การบริหารความเสี่ยงที่มีประสิทธิภาพจะเริ่มต้นด้วยการกำหนดวัตถุประสงค์ ซึ่งสัมพันธ์กับกลยุทธ์และโอกาสที่จะเกิดความเสี่ยงที่มีนัยสำคัญ บริษัทจะประเมินความเสี่ยงด้วยการระบุผลกระทบที่อาจเกิดขึ้น การจัดลำดับความสำคัญ และการวัดผลกระทบของความเสี่ยงเหล่านั้นที่อาจเกิดขึ้นต่อหน่วยงาน

(2) **ประเมินความเสี่ยงของหน่วยงาน กำหนดกรอบแนวคิด** ซึ่งจะใช้ระบุความเสี่ยงทั้งหมดที่เป็นไปได้ เพื่อใช้เป็นจุดเริ่มต้นในการประเมินความเสี่ยง มองภาพรวมของความเสี่ยงที่มีความสำคัญที่สุดก่อน และจัดสรรทรัพยากรให้เหมาะสม

(3) **พัฒนากลยุทธ์การบริหารความเสี่ยง** กลยุทธ์การบริหารความเสี่ยงที่จะประสบความสำเร็จ ต้องมีความเกี่ยวเนื่องหรือสอดคล้องกับกลยุทธ์ของหน่วยงานโดยตรง กลยุทธ์การบริหารความเสี่ยงต้องได้รับการพัฒนาให้เหมาะสมกับความเสี่ยงแต่ละประเภท เช่น กลยุทธ์การหลีกเลี่ยงความเสี่ยง การลดความเสี่ยง การกระจายความเสี่ยง และการถ่ายโอนความเสี่ยง เป็นต้น

(4) **พัฒนาและปรับปรุงประสิทธิภาพการบริหารความเสี่ยง** หน่วยงานต้องพัฒนาเทคนิคการบริหารความเสี่ยงอย่างสม่ำเสมอ เพื่อใช้เป็นแนวปฏิบัติของหน่วยงาน โดยเฉพาะการบริหารความเสี่ยงในกิจกรรมที่มีความเสี่ยงเฉพาะเรื่อง

(5) **การติดตามประเมินผลกระทบกระบวนการบริหารความเสี่ยง** เป็นขั้นตอนของหน่วยงาน ต้องอาศัยงานด้านตรวจสอบภายใน โดยในขั้นตอนนี้รวมถึงการติดตามการปฏิบัติงานในหน้าที่อื่นๆ เช่น การปฏิบัติตามกฎหรือระเบียบ และการให้ความสำคัญต่อสภาพแวดล้อมและความปลอดภัย อย่างไรก็ตาม การบริหารความเสี่ยงที่สัมฤทธิ์ผล หมายถึง รวมถึง การแสวงหาความเสี่ยงที่อาจเกิดขึ้น การเชื่อมโยงการประเมินผลตอบแทนที่เพิ่มค่าให้แก่ผู้ถือหุ้น (สำหรับธุรกิจ) และหน่วยงาน

(6) **การพัฒนาหรือปรับปรุงกระบวนการบริหารความเสี่ยง** การปรับปรุงและพัฒนาการบริหารความเสี่ยงอย่างต่อเนื่อง มีความสำคัญอย่างยิ่งต่อการประสบความสำเร็จของหน่วยงานในที่สุด แหล่งข้อมูลที่สามารถนำมาใช้ในการปรับปรุงการบริหารความเสี่ยงนั้น รวมถึงข้อมูลสารสนเทศที่ถูกต้องเชื่อถือได้และข้อมูลที่เกิดจากการสะท้อนความเสี่ยงของหน่วยงาน การปรับปรุงต้องรวมถึงระบบการวัดเป็นจำนวนหน่วยที่ใช้ได้ในระยะยาว เช่น จำนวน และผลกระทบจากความเสียหายที่ได้รับการจัดการภายในกระบวนการ ฯลฯ ในการปรับปรุงพัฒนาการบริหารความเสี่ยงนั้น ระบบการวัดผลที่เชื่อถือได้จึงเป็นสิ่งจำเป็น และจะทำให้หน่วยงานสามารถทราบขนาดความเสี่ยง และผลกระทบที่หน่วยงานจะสามารถรับได้หรือไม่เพียงใด



ทั้งนี้ บริษัทฯ ได้กำหนดปัจจัยความเสี่ยงที่มีผลกระทบต่อการดำเนินธุรกิจของบริษัทฯ ออกเป็น 6 ด้าน ดังนี้

1. ความเสี่ยงด้านกลยุทธ์

ความเสี่ยงด้านกลยุทธ์ คือ ความเสี่ยงที่เกิดจากการกำหนดแผนกลยุทธ์ แผนดำเนินงาน และการนำไปปฏิบัติไม่เหมาะสม หรือไม่สอดคล้องกับปัจจัยภายในและสภาพแวดล้อมภายนอก อันส่งผลกระทบต่อรายได้ หรือความดำรงอยู่ของบริษัทฯ

2. ความเสี่ยงด้านเครดิต

ความเสี่ยงด้านเครดิต คือ โอกาสหรือความน่าจะเป็นที่คู่สัญญาไม่สามารถปฏิบัติตามภาระที่ตกลงไว้ในสัญญา รวมถึงโอกาสที่คู่ค้าจะถูกปรับลดอันดับความเสี่ยงด้านเครดิต ซึ่งอาจส่งผลกระทบต่อรายได้ของบริษัทฯ

3. ความเสี่ยงด้านตลาด

ความเสี่ยงด้านตลาด คือ ความเสี่ยงที่เกิดจากการเคลื่อนไหวของอัตราค่าไร และระดับราคาที่มีผลกระทบในทางลบต่อรายได้ของบริษัทฯ

4. ความเสี่ยงด้านสภาพคล่อง

ความเสี่ยงด้านสภาพคล่อง คือ ความเสี่ยงที่เกิดจากการที่บริษัทฯ ไม่สามารถปฏิบัติตามภาระผูกพันในการชำระเงินเมื่อครบกำหนด เนื่องจากไม่สามารถเปลี่ยนสินทรัพย์เป็นเงินสดได้ หรือไม่สามารถจัดหาเงินทุนได้เพียงพอ หรือสามารถหาเงินมาชำระได้แต่ด้วยต้นทุนที่สูงเกินกว่าระดับที่ยอมรับได้ ซึ่งอาจส่งผลกระทบต่อรายได้ของบริษัทฯ

5. ความเสี่ยงด้านการปฏิบัติการ

ความเสี่ยงด้านการปฏิบัติการ หมายถึง ความเสี่ยงที่จะเกิดความเสียหายอันเนื่องมาจากการขาดการกำกับดูแลกิจการที่ดีหรือขาดธรรมาภิบาลในองค์กร และการขาดการควบคุมที่ดี โดยอาจเกี่ยวข้องกับกระบวนการปฏิบัติงานภายใน คน ระบบงาน หรือเหตุการณ์ภายนอก และส่งผลกระทบต่อรายได้ของบริษัทฯ

6. ความเสี่ยงด้านชะรีอะฮ์

ความเสี่ยงด้านชะรีอะฮ์ หมายถึง ความเสี่ยงที่เกิดจากการดำเนินงาน กระบวนการทำงาน การนำเสนอผลิตภัณฑ์ รวมทั้งบริการของบริษัทฯ ที่อาจไม่สอดคล้องกับหลักชะรีอะฮ์ ตามที่คณะที่ปรึกษาชะรีอะฮ์ของบริษัทฯ กำหนด และ/หรือขัดต่อพระราชบัญญัติธนาคารอิสลามแห่งประเทศไทย พ.ศ.2545 ซึ่งอาจส่งผลกระทบต่อสถานะ ชื่อเสียง สภาพคล่อง รายได้ ซึ่งบริษัทฯ ให้ความสำคัญสูงสุด เนื่องจากเป็นความเสี่ยงเฉพาะของบริษัทฯ

ทั้งนี้หากระบุความเสี่ยงแบบเฉพาะเจาะจงสามารถแบ่งได้ ดังนี้

1) ความเสี่ยงในการประกอบธุรกิจ

1.1 ความเสี่ยงจากการเปลี่ยนแปลงนโยบายรัฐบาล ระเบียบ ข้อบังคับ และกฎหมายต่างๆ ที่เกี่ยวข้องกับบริษัทฯ

บริษัทฯ มีการประกอบธุรกิจหลักประเภทเช่าซื้อ ซึ่งความสามารถในการเติบโตของธุรกิจดังกล่าวขึ้นอยู่กับภาวะเศรษฐกิจโดยรวมของประเทศ รวมทั้งการดำเนินนโยบายและการบริหารงานทางด้านอุตสาหกรรมรถยนต์ของรัฐบาลในแต่ละสมัย โดยการเปลี่ยนแปลงนโยบายด้านภาษี รวมถึงการออกกฎ ระเบียบ และข้อบังคับ ที่อาจส่งผลกระทบต่อการประมูลขายรถยนต์มือสองของบริษัทฯ ซึ่งจะทำให้บริษัทฯ มีผลกำไรที่ลดลงได้

ทั้งนี้ บริษัทฯ ได้ดำเนินการบริหารจัดการความเสี่ยงนี้ โดยวิเคราะห์นโยบายด้านอุตสาหกรรมรถยนต์ของรัฐบาล และผลกระทบต่อบริษัทฯ และมีการวางแผนรองรับการเปลี่ยนแปลงดังกล่าว โดยให้ความร่วมมือกับหน่วยงานของรัฐ รวมทั้งการให้ความร่วมมือเข้าประชุมและสัมมนาร่วมกับหน่วยงานราชการเพื่อให้ข้อมูลและติดตามความเคลื่อนไหวอย่างใกล้ชิด

สำหรับความเสี่ยงในเรื่องการปฏิบัติงานให้สอดคล้องตามกฎหมาย ระเบียบ ข้อบังคับต่างๆ เช่น พระราชบัญญัติทวงถามหนี้ พ.ศ.2558, พระราชบัญญัติคุ้มครองผู้บริโภค พ.ศ.2522 รวมถึงความเสี่ยงจากรายงานตามกฎหมาย ระเบียบ ข้อบังคับของตลาดหลักทรัพย์แห่งประเทศไทยนั้น ถ้าหากการปฏิบัติงานไม่เป็นไปตามที่กฎหมาย หรือระเบียบกำหนด บริษัทอาจถูกร้องเรียน ฟ้องร้อง ถูกปรับ รวมทั้งทำให้บริษัทเสียชื่อเสียงได้

ในการควบคุมความเสี่ยงเรื่องดังกล่าว บริษัทได้มีการแก้ไขความเสี่ยงในเรื่องนี้ โดยจัดให้มีการฝึกอบรมพนักงานในเรื่องการปฏิบัติงานให้สอดคล้องกับที่กฎหมายกำหนด เพื่อให้พนักงานได้ทำความเข้าใจในรายละเอียดของข้อกำหนด ตามพ.ร.บ. และข้อกฎหมายต่างๆที่ประกาศไว้อย่างถูกต้อง รวมทั้งมีการจัดทำปฏิทินกำหนดการส่งเอกสารสำคัญต่างๆของบริษัทให้ ก.ล.ต. เพื่อให้มั่นใจว่าการปฏิบัติงานของบริษัทไม่เป็นการฝ่าฝืน และสอดคล้องกับกฎเกณฑ์ของทางการ

1.2 ความเสี่ยงจากความผันผวนของราคารถยนต์

บริษัทมีความเสี่ยงจากความผันผวนของราคารถยนต์ในตลาดอันเนื่องมาจากนโยบายของภาครัฐ ซึ่งหากราคารถยนต์มีการเปลี่ยนแปลงราคาขึ้นลงในอัตราที่สูงเกินไป จะมีผลต่อการประเมินราคารถยนต์เพื่อกำหนดวงเงินสินเชื่อ และอาจจะส่งผลต่อการประมูลขายทอดตลาดที่บริษัทอาจขาดทุนจากการขาย ทำให้บริษัทมีภาระค่าใช้จ่ายในการดำเนินการฟ้องขายขาดทุนกับลูกค้า หรือกรณีที่บริษัทไม่สามารถประมูลขายรถที่ยึดคืนมาจากลูกค้าได้เนื่องจากราคาประมูลสูงกว่าราคาตลาดในขณะนั้นมาก มีผลทำให้บริษัทต้องรับภาระการด้อยค่าของรถยนต์คันนั้นๆด้วย

การควบคุมความเสี่ยงในเรื่องดังกล่าว บริษัทดำเนินการปรับกลยุทธ์ด้านราคาโดยใช้ราคา ณ ลานประมูลเป็นราคาสำหรับการประเมินมูลค่ารถยนต์ก่อนการกำหนดวงเงินสินเชื่อตามหลักเกณฑ์ของบริษัทฯ โดยบริษัทฯได้ร่วมมือกับพันธมิตรทางการค้า คือ ผู้ให้บริการประมูลรถยนต์รายใหญ่ของประเทศในการรายงานราคาประมูลรถยนต์รุ่นต่างๆรายวันให้บริษัทฯทราบ เพื่อนำมาใช้เป็นฐานข้อมูลราคารถยนต์เพื่อใช้ในการให้บริการสินเชื่อแก่ลูกค้าต่อไป เป็นการป้องกันความเสี่ยงที่บริษัทอาจจะขาดทุนจากการขายทอดตลาดรถยึดถ้าหากลูกค้าไม่ชำระตามสัญญา

1.3 ความเสี่ยงด้านการดำเนินงาน

บริษัทมีความเสี่ยงในการดำเนินงานในเรื่องที่สำคัญๆ ดังนี้

1.3.1 ความเสี่ยงเกี่ยวกับการรักษาความปลอดภัยระบบคอมพิวเตอร์ของบริษัทฯ ความเสี่ยงในการถูกระบบเมื่อเกิดเหตุฉุกเฉิน และความเร็วในการใช้งานระบบได้ใหม่ โดยสาเหตุของความเสี่ยงในเรื่องนี้เกิดจากระบบคอมพิวเตอร์ของบริษัทฯได้รับความเสียหายจากการถูกโจมตีระบบโดยผู้ไม่หวังดี หรือกรณีบริษัทฯเกิดเหตุฉุกเฉินขึ้น

บริษัทฯได้ลดความเสี่ยงในเรื่องนี้ โดยการจัดให้มีการติดตั้งระบบป้องกันการคุกคามจากภายนอก มีการจัดทำคู่มือปฏิบัติงานด้านคอมพิวเตอร์สารสนเทศของบริษัทฯ มีการจัดทำแผน แผนในการกอบกู้สถานะการทำงานให้กลับมา หลังจากเกิดเหตุการณ์ที่ทำให้สถานะการทำงานหยุดลง Disaster Recovery Planning (DRP) รวมทั้งมีการทดสอบตามแผนที่กำหนด

1.3.2 บริษัทมีความเสี่ยงที่ยอดสินเชื่อธุรกิจไม่เป็นไปตามเป้าหมายที่กำหนดตามแผนธุรกิจ ซึ่งหากผลการดำเนินงานไม่เป็นไปตามเป้าหมายดังกล่าวส่งผลให้บริษัทจะมีผลกำไรน้อยลง มีผลต่อความเชื่อมั่นของผู้ถือหุ้น และผู้มีส่วนได้เสีย

บริษัทฯลดความเสี่ยงในเรื่องดังกล่าว โดยเร่งรัดให้ฝ่ายงานที่เกี่ยวข้องเพิ่มช่องทางการตลาดให้มากขึ้น โดยการขยายจำนวนตัวแทนการตลาดที่มียอดขายต่อสาขาให้ครอบคลุมพื้นที่มากขึ้น เพื่อสะดวกต่อการให้บริการ และมีการกำหนดให้เจ้าหน้าที่การตลาดประจำสาขา แสวงหาตัวแทนทางการตลาดอย่างต่ำคนละ 20 ราย โดยมีฝ่ายพัฒนาการตลาดและช่องทางการตลาดกำกับดูแลโดยเฉพาะเพื่อให้ได้ตัวแทนที่มีคุณภาพ มีกิจกรรมส่งเสริมการตลาดเพื่อกระตุ้นยอดขายให้แก่ตัวแทนการตลาดที่มีผลงานเป็นไปตามเกณฑ์ที่บริษัทฯกำหนด ดำเนินการประชาสัมพันธ์ทางสื่อต่างๆ เช่น รถแห่ วิทูรย์ท้องถิ่น ใบปลิว ฟิวเจอร์บอร์ด ป้ายไวเนล ติดตามร้านอาหารและแหล่งชุมชนควบคุมโดยผู้จัดการสาขา มีการ

จัดแคมเปญทางการตลาดเพื่อกระตุ้นยอด เช่น จัดการแข่งขันทำยอดธุรกิจ ระหว่างภูมิภาค/สาขา และจัดให้มีการประชุมเชิงปฏิบัติการในพื้นที่เพื่อปรับแผนการตลาดเป็นประจำเพื่อให้สามารถแข่งขันกับคู่แข่งในท้องถิ่นได้

1.3.3 ความเสี่ยงที่บริษัทมีหนี้ที่ไม่ก่อให้เกิดรายได้ (NPF) สูงกว่าเป้าหมายที่กำหนด และรายได้จากการติดตามหนี้ตามคำพิพากษาลดต่ำกว่าเป้าหมายที่กำหนด

บริษัทได้ลดความเสี่ยงในเรื่องดังกล่าว โดยการจัดตั้งหน่วยงานขึ้นมาเพื่อดูแลเรื่องดังกล่าวเป็นการเฉพาะ ดำเนินการติดตามหนี้อย่างใกล้ชิด มีทีมผู้เชี่ยวชาญและทีมงานผู้รับจ้างภายนอก (OA) ลงพื้นที่เพื่อเจรจากับลูกค้า รับชำระเงินค้างงวด และติดตามยึดรถหากลูกค้าไม่ปฏิบัติตามเงื่อนไขที่ตกลงไว้กับบริษัท โดยมีหัวหน้างานตรวจสอบการทำงานและควบคุมการทำงานทุกขั้นตอนในลูกค้าบางรายอาจต้องทำการปรับปรุงโครงสร้างหนี้ให้เหมาะสมกับความสามารถในการชำระค้างงวดเพื่อให้ลูกค้าสามารถชำระหนี้ได้

1.3.4 ความเสี่ยงที่บริษัทจ่ายเงินผิดพลาดโดยจ่ายเงินให้กับบุคคลอื่นที่ไม่ตรงกับลูกค้าหรือตัวแทน (AE) ที่ขอใช้บริการสินเชื่อ หรือกรณีที่ยอดเงินที่โอนให้ลูกค้าหรือตัวแทน (AE) ไม่ถูกต้อง เป็นผลมาจากการทำงานผิดพลาดของพนักงาน

บริษัทได้ลดความเสี่ยง โดยให้มีการตรวจสอบข้อมูลทุกขั้นตอน ตั้งแต่การนำข้อมูลมาบันทึกเข้าระบบคอมพิวเตอร์ จนถึงขั้นตอนการแจ้งโอนเงิน รวมไปถึงกระบวนการโอนเงินด้วย และมีการวัดประสิทธิภาพการทำงานของพนักงานในเรื่องนี้ด้วย

1.3.5 ความเสี่ยงเรื่องความปลอดภัยในชีวิต ทรัพย์สิน และสุขภาพของพนักงาน และทรัพย์สินของบริษัท เนื่องจากบริษัทอาจประสบเหตุจากเหตุการณ์ฉุกเฉินที่รุนแรงได้ นอกจากนี้ จากการทำหน้าที่บริษัทได้มีการขยายสาขาออกไปในต่างจังหวัด ทำให้มีบุคคลเข้ามาติดต่อและมีพนักงานใหม่เข้ามาปฏิบัติงานจำนวนมาก อาจเกิดกรณีที่มีทรัพย์สินสูญหายจากการลักขโมย หรือผู้ติดต่ออาจเป็นพาหนะนำโรคติดต่อมาแพร่กระจายสู่พนักงานได้

บริษัทได้ลดความเสี่ยง โดยมีการจัดทำแผนรองรับการดำเนินธุรกิจอย่างต่อเนื่อง (BCP) เมื่อเกิดกรณีฉุกเฉิน และจัดให้มีการซ้อมตามแผน BCP เช่น การซ้อมหนีไฟ บริษัทได้ดำเนินการติดตั้งเครื่องดับเพลิงในทุกสาขา รวมทั้งหากเป็นพื้นที่สำคัญ เช่น ห้องระบบคอมพิวเตอร์ บริษัทได้ติดตั้งระบบป้องกันอัคคีภัยเพิ่มเติม ได้แก่ การติดตั้งเครื่องจับสัญญาณควันไฟ (Smoke Detector) เพื่อช่วยป้องกันชีวิตและทรัพย์สินของพนักงาน และทรัพย์สินของบริษัท นอกจากนี้บริษัทยังมีมาตรการรักษาความปลอดภัยที่เคร่งครัดในการ เข้า-ออกสำนักงาน

1.3.6 ความเสี่ยงที่พนักงานไม่ปฏิบัติตามระเบียบของบริษัทหรือมีการทุจริต บริษัทได้ลดความเสี่ยงในเรื่องดังกล่าว โดยกำหนดขั้นตอนการควบคุมการปฏิบัติงานของพนักงาน ไม่ให้เกิดช่องว่างที่สามารถทุจริตได้ โดยกำหนดหน้าที่รับผิดชอบโดยเฉพาะงานในแต่ละเรื่องตามหลัก Check & Balance และจัดทำหรือปรับปรุงคู่มือการทำงาน รวมทั้งใบพรรณาลักษณะงานในแต่ละตำแหน่งงาน (Job Description) ให้เป็นปัจจุบันสอดคล้องกับวัตถุประสงค์ของงานและธุรกิจของบริษัท รวมทั้งมีการกำหนดบทลงโทษที่ชัดเจนและบังคับใช้บทลงโทษที่เคร่งครัดในกรณีที่มีการทุจริตในการทำงาน

ทั้งนี้ เพื่อให้บริษัทมีการบริหารจัดการความเสี่ยงอย่างเป็นระบบมากขึ้น บริษัทได้ดำเนินการให้มีการบริหารจัดการความเสี่ยงของบริษัทเพิ่มเติม และมีเครื่องมือการบริหารความเสี่ยงด้านการดำเนินงาน อาทิ การประเมินความเสี่ยงและการควบคุมด้วยตนเอง (RCSA) การจัดการและรายงานความเสียหายที่เกิดขึ้นจากการปฏิบัติงานและการจัดการเหตุการณ์ฉุกเฉิน มีการติดตามความเสี่ยงที่สำคัญอย่างสม่ำเสมอ เพื่อให้แน่ใจว่าธุรกิจจะบรรลุวัตถุประสงค์โดยมีความเสี่ยงอยู่ในระดับที่ยอมรับได้

1.4 ความเสี่ยงในการดำเนินธุรกิจผลิตภัณฑ์ตู้หยอดเหรียญ

จากที่บริษัทได้นำผลิตภัณฑ์ตู้หยอดเหรียญ ทั้งตู้รุ่นใหม่ และตู้เดิมเงินโทรศัพท์สำหรับโทรศัพท์เคลื่อนที่ มาจำหน่ายให้ลูกค้าทั้งแบบจำหน่ายในรูปแบบเงินสด และรูปแบบผ่อนชำระตามงวด ซึ่งมีทั้งรูปแบบการเช่าซื้อปกติตาม

หลัก อัญญาเราะฮ์ วาลอิกตินาฮ์ และการดำเนินธุรกิจในรูปแบบร่วมลงทุนตามหลัก วะกาละฮ์ และแม้ว่าในปัจจุบันไม่ได้มีการดำเนินการในเรื่องดังกล่าวแล้วก็ตาม แต่บริษัทยังคงมีสินค้าผลิตภัณฑ์ตู้หยอดเหรียญคงค้างในสต็อกจำนวนหนึ่ง ซึ่งมีทั้งสินค้าใหม่และสินค้าเก่าที่รับคืนมาจากลูกค้าที่เช่าซื้อหรือลูกค้าร่วมลงทุน แต่ลูกค้าไม่สามารถชำระค่าเช่าซื้อได้ตามสัญญาที่กำหนดได้ สินค้าในสต็อกที่ยังคงมีอยู่จำนวนนี้ ทำให้บริษัทมีความเสี่ยงที่จะสูญเสียค่าใช้จ่ายเพื่อการบริหารจัดการผลิตภัณฑ์ตู้หยอดเหรียญกลุ่มนี้เพิ่มอีก

จากความเสี่ยงนี้บริษัทได้มีนโยบายลดความเสี่ยงในเรื่องดังกล่าว โดยกำหนดให้มีการจำหน่ายผลิตภัณฑ์ตู้หยอดเหรียญทั้งหมดให้แก่พนักงานที่สนใจ โดยจำหน่ายในลักษณะเป็นล็อตใหญ่ และขณะนี้อยู่ระหว่างการติดต่อเจรจาเพื่อขายสินค้าจำนวนนี้ออกไป

2) ความเสี่ยงด้านการเงิน

2.1 ความเสี่ยงด้านอัตราผลตอบแทน

ความเสี่ยงด้านอัตราผลตอบแทน หมายถึง ความเสี่ยงที่เกิดจากการเปลี่ยนแปลงที่จะเกิดขึ้นในอนาคตของอัตราผลตอบแทนในตลาด ซึ่งส่งผลกระทบต่อผลการดำเนินงานและกระแสเงินสดของบริษัทฯ บริษัทฯมีความเสี่ยงด้านอัตราผลตอบแทนที่เกิดจากเงินฝากธนาคาร ลูกหนี้ตามสัญญาเช่าซื้อ ลูกหนี้ตามสัญญาเช่าการเงิน ลูกหนี้สินเชื่อเพื่อซื้อสินค้า เงินเบิกเกินบัญชีธนาคาร และเงินกู้ยืมระยะสั้นจากสถาบันการเงิน บริษัทฯได้ลดความเสี่ยงดังกล่าว โดยทำให้แน่ใจว่าผลตอบแทนที่เกิดจากสินทรัพย์และหนี้สินทางการเงินส่วนใหญ่มีอัตราผลตอบแทนคงที่

2.2 ความเสี่ยงด้านต้นทุนทางการเงิน

ปัจจุบัน บริษัทฯใช้บริการสินเชื่อเพื่อดำเนินธุรกิจจากแหล่งเงินทุนที่เป็นผู้ถือหุ้นรายใหญ่ของบริษัทฯซึ่งมีต้นทุนทางการเงินค่อนข้างต่ำเพียงแหล่งเดียว ประเด็นความเสี่ยงในเรื่องนี้ก็คือ หากธนาคารผู้ให้สินเชื่อปรับอัตราดอกเบี้ยสูงขึ้นจะส่งผลให้ต้นทุนทางการเงินของบริษัทฯเพิ่มสูงขึ้นตามไปด้วย ถึงแม้ว่าความเสี่ยงในเรื่องดังกล่าวจะค่อนข้างต่ำเนื่องจากมีข้อกำหนดตามหลัก ชะรีอะฮ์ ที่กำหนดให้คู่ค้าต้องปฏิบัติตามสัญญาระหว่างกันอย่างเคร่งครัดจนกว่าจะครบกำหนดตามสัญญา จะเปลี่ยนแปลงเงื่อนไขในสัญญาการทำธุรกิจระหว่างกันโดยที่ไม่ได้รับการยินยอมจากคู่ค้าไม่ได้ อย่างไรก็ตาม เพื่อเป็นการป้องกันความเสี่ยงนี้บริษัทฯได้แสวงหาแหล่งเงินทุนที่มีต้นทุนทางการเงินต่ำเอาไว้เป็นทางเลือกเพิ่มเติมหากบริษัทฯมีความจำเป็นต้องใช้เงินเพื่อดำเนินธุรกิจ

3) ความเสี่ยงที่มีผลกระทบต่อสิทธิหรือการลงทุนของผู้ถือหุ้นหลักทรัพย์

3.1 ความเสี่ยงจากบริษัทฯ มีผู้ถือหุ้นรายใหญ่ > 25 %

บริษัทฯมีผู้ถือหุ้นรายใหญ่ คือ ธนาคารอิสลามแห่งประเทศไทย เป็นผู้ถือหุ้นร้อยละ 49 ของจำนวนหุ้นที่จำหน่ายได้แล้วทั้งหมด จึงอาจทำให้กลุ่มผู้ถือหุ้นดังกล่าวสามารถใช้สิทธิคัดค้านหรือไม่อนุมัติการลงมติในการประชุมผู้ถือหุ้นในเรื่องต่างๆที่ขัดแย้งกับบริษัทฯ หรือกฎหมายที่เกี่ยวข้องกำหนดให้ได้รับคะแนนเสียงไม่น้อยกว่า 3 ใน 4 ของจำนวนเสียงทั้งหมดของผู้ถือหุ้นซึ่งมาประชุมและมีสิทธิออกเสียงลงคะแนนได้



ข้อมูลหลักทรัพย์และผู้ถือหุ้น

จำนวนทุนจดทะเบียนและทุนชำระแล้ว

บริษัทฯ มีทุนจดทะเบียน 950,000,000.00 บาท เรียกชำระแล้ว 950,000,000.00 บาท แบ่งเป็นหุ้นสามัญจำนวน 950,000,000 หุ้น มูลค่าที่ตราไว้หุ้นละ 1 บาท เป็นหลักทรัพย์จดทะเบียนอยู่ในตลาดหลักทรัพย์แห่งประเทศไทย

ผู้ถือหุ้น

1) รายชื่อกลุ่มผู้ถือหุ้นสูงสุด 10 รายแรกของบริษัทฯ ณ วันที่ 30 ธันวาคม 2558 มีดังนี้

ลำดับที่	รายชื่อผู้ถือหุ้น	จำนวนหุ้น	สัดส่วนการถือหุ้น (%)
1	ธนาคารอิสลามแห่งประเทศไทย (หมายเหตุ 1)	465,500,000	49.00
2	กลุ่มพันธมิตรสายเชื้อ (หมายเหตุ 2)	149,913,500	15.78
3	กลุ่มลิมิตรรมนิมิต (หมายเหตุ 3)	22,259,900	2.34
4	กลุ่มเจียรนวนนท์ (หมายเหตุ 4)	20,650,197	2.17
5	นายอรัญ สันตาคคุณ	11,165,500	1.17
6	นายอรุณ กิตตินันทพร	11,000,000	1.16
7	น.ส.ไพวรรณ เหล่าวัฒนาถาวร	10,000,000	1.05
8	นายณรงค์ ภัทรเลาหะ	9,838,500	1.04
9	นายไพโรจน์ เศรษฐโกมุท	9,150,000	0.96
10	นายวิริยฤทธิ์ วิราณรักษ์	8,400,000	0.88

แหล่งที่มาของข้อมูล: บริษัท ศูนย์รับฝากหลักทรัพย์ (ประเทศไทย) จำกัด

หมายเหตุ 1: ธนาคารอิสลามแห่งประเทศไทย ซึ่งเป็นสถาบันการเงินที่ให้บริการตามหลักชะรีอะฮ์ มีรายชื่อผู้ถือหุ้น ประกอบด้วย

1. กระทรวงการคลัง	จำนวนหุ้นที่ถือในธนาคาร	4,988,334,910 หุ้น	คิดเป็นร้อยละ 48.540
2. ธนาคารออมสิน	จำนวนหุ้นที่ถือในธนาคาร	4,091,533,440 หุ้น	คิดเป็นร้อยละ 39.813
3. ธนาคารกรุงไทย จำกัด (มหาชน)	จำนวนหุ้นที่ถือในธนาคาร	1,010,208,044 หุ้น	คิดเป็นร้อยละ 9.830
4. นางสาวสุญาณี สุวรรณยศ	จำนวนหุ้นที่ถือในธนาคาร	50,833,674 หุ้น	คิดเป็นร้อยละ 0.495
5. บริษัท หลักทรัพย์จัดการกองทุน เอ็มเอฟซี จำกัด (มหาชน)	จำนวนหุ้นที่ถือในธนาคาร	40,753,015 หุ้น	คิดเป็นร้อยละ 0.397
6. กองทุนเปิดไทยทวีทุน	จำนวนหุ้นที่ถือในธนาคาร	10,453,000 หุ้น	คิดเป็นร้อยละ 0.102
7. นางเราะฮ์มะฮ์ มุลทรัพย์	จำนวนหุ้นที่ถือในธนาคาร	10,000,000 หุ้น	คิดเป็นร้อยละ 0.097
8. กองทุนรวมเพื่อร่วมลงทุน ในวิสาหกิจขนาดกลางและขนาดย่อม	จำนวนหุ้นที่ถือในธนาคาร	7,500,000 หุ้น	คิดเป็นร้อยละ 0.073
9. ธนาคารซีไอเอ็มบี ไทย จำกัด (มหาชน)	จำนวนหุ้นที่ถือในธนาคาร	6,000,000 หุ้น	คิดเป็นร้อยละ 0.058
10. นางจิระภรณ์ บุญมาเลิศ	จำนวนหุ้นที่ถือในธนาคาร	6,000,000 หุ้น	คิดเป็นร้อยละ 0.058

11.ผู้ถือหุ้นรายย่อยอื่น	จำนวนหุ้นที่ถือในธนาคาร	55,209,779 หุ้น คิดเป็นร้อยละ 0.537
	รวม	10,276,825,862,000 หุ้น คิดเป็นร้อยละ 100

หมายเหตุ 2: กลุ่มพันธมิตรสายเชื่อ ประกอบด้วย

1. นายฐาพล ภณเศรษฐ์	จำนวนหุ้นที่ถือ	92,913,500 หุ้น	คิดเป็นร้อยละ 9.78
2. น.ส.สุจิตา พันธสายเชื่อ	จำนวนหุ้นที่ถือ	41,500,000 หุ้น	คิดเป็นร้อยละ 4.36
3. นายสุรศักดิ์ พันธสายเชื่อ	จำนวนหุ้นที่ถือ	7,500,000 หุ้น	คิดเป็นร้อยละ 0.79
4. นางสาวิมล กิจวัฒน์ภักดี	จำนวนหุ้นที่ถือ	8,000,000 หุ้น	คิดเป็นร้อยละ 0.84

หมายเหตุ 3: กลุ่มสิทธิธรรมนิมิต ประกอบด้วย

1. นายชุมพล สิทธิธรรมนิมิต	จำนวนหุ้นที่ถือ	22,259,900 หุ้น	คิดเป็นร้อยละ 2.34
----------------------------	-----------------	-----------------	--------------------

หมายเหตุ 4: กลุ่มเจียรนนท์ ประกอบด้วย

1. นายชวัล เจียรนนท์	จำนวนหุ้นที่ถือ	10,325,099 หุ้น	คิดเป็นร้อยละ 1.09
2. น.ส.ชยุตา เจียรนนท์	จำนวนหุ้นที่ถือ	10,325,098 หุ้น	คิดเป็นร้อยละ 1.09

2) ผู้ถือหุ้นรายใหญ่ที่โดยพฤตินัยมีอิทธิพลต่อการกำหนดนโยบาย การจัดการ หรือการดำเนินงานของบริษัทฯ อย่างมีนัยสำคัญ

2.1) กรรมการบริษัทซึ่งเป็นตัวแทนจากธนาคารอิสลามแห่งประเทศไทย

- | | |
|---------------------------------|--|
| 2.1.1) พลโทณัฐพงษ์ เพือกสมกันธ์ | ตำแหน่งในบริษัท ประธานกรรมการ และเป็นผู้มีอำนาจลงลายมือชื่อแทนบริษัทฯ ตามหนังสือรับรองของบริษัทฯ |
| 2.1.2) นายมนต์ชัย รัตนเสถียร | ตำแหน่งในบริษัท กรรมการ และเป็นผู้มีอำนาจลงลายมือชื่อแทนบริษัทฯ ตามหนังสือรับรองของบริษัทฯ |

2.2) กรรมการบริษัทซึ่งเป็นตัวแทนจากกลุ่มพันธมิตรสายเชื่อ

- | | |
|----------------------------------|---|
| 2.2.1) นายฐาพล ภณเศรษฐ์ | ตำแหน่งในบริษัท รักษาการกรรมการผู้จัดการ ประธานกรรมการบริหาร และเป็นผู้มีอำนาจลงลายมือชื่อแทนบริษัทฯ ตามหนังสือรับรองของบริษัทฯ |
| 2.2.2) นายสุรศักดิ์ พันธสายเชื่อ | ตำแหน่งในบริษัท กรรมการ |



นโยบายการจ่ายเงินปันผลของบริษัทฯ

การจ่ายเงินปันผลเป็นไปตามข้อบังคับของบริษัทฯ ข้อที่ 35 ซึ่งกำหนดห้ามมิให้บริษัทฯ จ่ายเงินปันผลจากเงินประเภทอื่นนอกจากเงินกำไรและกำไรที่บริษัทฯ ยังมียอดขาดทุนสะสมอยู่ ห้ามมิให้จ่ายเงินปันผล การจ่ายเงินปันผลให้แบ่งตามจำนวนหุ้น หุ้นละเท่าๆ กัน โดยการจ่ายเงินปันผลต้องได้รับอนุมัติจากที่ประชุมผู้ถือหุ้น แต่คณะกรรมการอาจจ่ายเงินปันผลระหว่างกาลให้แก่ผู้ถือหุ้นได้เป็นครั้งคราว เมื่อเห็นว่าบริษัทฯ มีผลกำไรสมควรพอที่จะทำได้ และเมื่อจ่ายเงินปันผลแล้วให้รายงานต่อที่ประชุมผู้ถือหุ้นรับทราบในการประชุมคราวต่อไป

บริษัทฯ มีนโยบายการจ่ายเงินปันผลในอัตราไม่ต่ำกว่าร้อยละ 40 จากกำไรสุทธิของงบการเงินรวมในแต่ละงวดบัญชี หลังจากหักสำรองตามกฎหมายและขาดทุนสะสมยกมาแล้ว (ถ้ามี) ทั้งนี้ การจ่ายเงินปันผลดังกล่าวจะขึ้นอยู่กับกระแสเงินสด แผนการลงทุน เงื่อนไข และข้อกำหนดในสัญญาต่างๆ ที่บริษัทฯ ผูกพันอยู่ รวมถึงความจำเป็นและความเหมาะสมอื่นๆ ในอนาคต

ข้อมูลการจ่ายเงินปันผลของบริษัทฯ ย้อนหลัง 3 ปี มีดังนี้

		ปี 2558	ปี 2557	ปี 2556
กำไรสะสมที่ยังไม่ได้จัดสรร	(บาท)	(396,355,852)	(257,626,103)	(31,296,003)
กำไร (ขาดทุน) สุทธิ	(บาท)	(136,412,913)	(224,286,542)	(56,987,454)
กำไร (ขาดทุน) ต่อหุ้น	(บาท)	(0.14)	(0.24)	(0.06)
สำรองตามกฎหมาย	(บาท)	-	-	-
จำนวนเงินปันผลต่อหุ้น	(บาท)	-	-	-
รวมจำนวนเงินปันผลที่จ่าย	(บาท)	-	-	-
จำนวนหุ้น	(หุ้น)	950,000,000	950,000,000	950,000,000

นโยบายการจ่ายเงินปันผลของบริษัทย่อย

บริษัทฯ ไม่ได้กำหนดอัตราส่วนในการจ่ายเงินปันผลของบริษัทย่อยให้กับบริษัทฯ ไว้แต่อย่างใด ทั้งนี้ ขึ้นอยู่กับผลประกอบการของแต่ละบริษัท การจ่ายเงินปันผลของบริษัทย่อยให้กับบริษัทฯ เป็นไปตามข้อบังคับของบริษัทฯ เรื่องการจ่ายเงินปันผล ซึ่งการจ่ายเงินปันผลทุกคราว บริษัทฯ จะต้องจัดสรรเงินไว้เป็นทุนสำรองอย่างน้อย หนึ่งในสี่สิบของเงินกำไรสุทธิ ซึ่งบริษัทฯ ทำมาหาได้จากกิจการของบริษัทฯ จนกว่าทุนสำรองนั้นจะมีจำนวนถึงหนึ่งในสิบของจำนวนทุนจดทะเบียนของบริษัทฯ หรือมากกว่า

คณะกรรมการบริษัท

ณ วันที่ 31 ธันวาคม 2558 คณะกรรมการบริษัทมีจำนวนทั้งสิ้น 11 คน ประกอบด้วยกรรมการอิสระ 3 คน กรรมการที่เป็นผู้บริหาร 1 คน และกรรมการที่ไม่ได้เป็นผู้บริหาร 7 คน ซึ่งเป็นผู้ทรงคุณวุฒิที่มีความรู้ ความสามารถ และประสบการณ์ที่เป็นประโยชน์ต่อบริษัทฯ ดังรายชื่อต่อไปนี้

รายชื่อ	ตำแหน่ง	จำนวนครั้ง การประชุม	จำนวนครั้ง ที่เข้าร่วม ประชุม
1. พลโทณัฐพงษ์ เพือกสมกนธ์	ประธานกรรมการ	13	13
2. นายไพบูลย์ ศิริภาณุเสถียร	รองประธานกรรมการ	13	11
3. นายฐาพล ภณเศรษฐ์	กรรมการ /รักษาการกรรมการผู้จัดการ	13	10
4. นายมนต์ชัย รัตนเสถียร	กรรมการ	13	11
5. นายธีระพันธ์ เพ็ชรสุวรรณ	กรรมการอิสระ	13	13
6. ดร.นันทพล พงษ์ไพบูลย์	กรรมการ	13	13
7. นายวิทยา ฉายสุวรรณ	กรรมการ	7	4
8. นายชาติрі โซไชย	กรรมการอิสระ	8	8
9. นายสุรศักดิ์ พันธสายเชื้อ	กรรมการ	13	7
10. ดร.รักษ วรกิจโกคาทร	กรรมการ	7	6
11. นางสาวรณณา พิมพะกร	กรรมการอิสระ	7	7

** นางสาววิพรรณ วรพล ทำหน้าที่เลขานุการบริษัทและเลขานุการคณะกรรมการบริษัท

หมายเหตุ

1) เมื่อวันที่ 21 เมษายน 2558 ที่ประชุมสามัญผู้ถือหุ้นประจำปี 2558 ได้มีมติแต่งตั้ง นายธีระพันธ์ เพ็ชรสุวรรณ นายสุรศักดิ์ พันธสายเชื้อ และนายมนต์ชัย รัตนเสถียร ซึ่งครบวาระการดำรงตำแหน่งกรรมการ กลับเข้าดำรงตำแหน่งกรรมการอีกวาระหนึ่ง

2) นายเกียรติคุณ ชาติประเสริฐ ได้ขอลาออกโดยมีผลตั้งแต่วันที่ 19 พฤษภาคม 2558 และที่ประชุมคณะกรรมการบริษัท ครั้งที่ 5/2558 เมื่อวันที่ 14 พฤษภาคม 2558 มีมติแต่งตั้ง นายชาติрі โซไชย โดยให้มีผลตั้งแต่วันที่ 19 พฤษภาคม 2558

3) นายโชติศักดิ์ อาสภวิริยะ และนางอัจฉรา อาภรณ์เยี่ยม ได้ยื่นหนังสือลาออก โดยมีผลตั้งแต่วันที่ 18 มิถุนายน 2558 และที่ประชุมคณะกรรมการบริษัท ครั้งที่ 6/2558 เมื่อวันที่ 16 มิถุนายน 2558 มีมติแต่งตั้ง นายวิทยา ฉายสุวรรณ และ ดร.รักษ วรกิจโกคาทร เข้าดำรงตำแหน่งกรรมการแทนกรรมการที่ลาออกโดยให้มีผลในวันที่ 18 มิถุนายน 2558

4) นายธงรบ ด้านอำไพ ได้ยื่นหนังสือลาออก โดยมีผลตั้งแต่วันที่ 1 กรกฎาคม 2558 โดยที่ประชุมคณะกรรมการบริษัท ครั้งที่ 6/2558 เมื่อวันที่ 16 มิถุนายน 2558 มีมติแต่งตั้ง นางสาวรณณา พิมพะกร เป็นกรรมการแทนกรรมการที่ลาออก

5) กรรมการผู้มีอำนาจลงนามผูกพันบริษัทฯ

กรรมการผู้มีอำนาจลงนามผูกพันบริษัทฯ ประกอบด้วย (1) พลโทณัฐพงษ์ เพือกสกนธ์ ลงลายมือชื่อร่วมกับ นายมนต์ชัย รัตนเสถียร หรือ (2) พลโทณัฐพงษ์ เพือกสกนธ์ หรือ นายมนต์ชัย รัตนเสถียร ลงลายมือชื่อร่วมกับ นายฐาพล ภณเศรษฐ์ หรือ นายนนทพล พงษ์ไพบูลย์ รวมเป็นสองคน

คุณสมบัติของกรรมการอิสระ

คณะกรรมการบริษัทได้กำหนดคุณสมบัติของกรรมการอิสระ ให้ตรงกับข้อกำหนดของสำนักงานคณะกรรมการกำกับหลักทรัพย์และตลาดหลักทรัพย์ คณะกรรมการกำกับตลาดทุน และตลาดหลักทรัพย์แห่งประเทศไทยที่ได้มีการกำหนดไว้ ดังนี้

1) ถือหุ้นไม่เกินร้อยละ 1 ของจำนวนหุ้นที่มีสิทธิออกเสียงทั้งหมดของบริษัทฯ บริษัทใหญ่ บริษัทย่อย บริษัทร่วม ผู้ถือหุ้นรายใหญ่ หรือผู้มีอำนาจควบคุมของบริษัทฯ โดยให้นับรวมหุ้นที่ถือของผู้ที่เกี่ยวข้อง (ตามมาตรา 258) ของกรรมการอิสระรายนั้นๆ ด้วย

2) ไม่เป็น หรือเคยเป็นกรรมการที่มีส่วนร่วมบริหารงาน ลูกจ้าง พนักงาน ที่ปรึกษาที่ได้รับเงินเดือนประจำ หรือผู้มีอำนาจควบคุมของบริษัทฯ บริษัทใหญ่ บริษัทย่อย บริษัทร่วม บริษัทย่อยลำดับเดียวกัน ผู้ถือหุ้นรายใหญ่ หรือผู้มีอำนาจควบคุมของบริษัทฯ เว้นแต่จะพ้นจากการมีลักษณะดังกล่าวมาแล้วไม่น้อยกว่า 2 ปีก่อนวันที่จะได้รับการแต่งตั้ง ทั้งนี้ ไม่รวมกรณีที่กรรมการอิสระเคยเป็นข้าราชการ หรือที่ปรึกษาของส่วนราชการซึ่งเป็นผู้ถือหุ้นรายใหญ่ หรือผู้มีอำนาจควบคุมของบริษัทฯ

3) ไม่มีความสัมพันธ์ทางสายโลหิต หรือโดยการจดทะเบียนตามกฎหมายในลักษณะที่เป็นบิดามารดา คู่สมรส พี่น้อง และบุตร รวมทั้งคู่สมรสของบุตรของผู้บริหาร ผู้ถือหุ้นรายใหญ่ ผู้มีอำนาจควบคุม หรือบุคคลที่จะได้รับการเสนอชื่อให้เป็นผู้บริหาร หรือผู้มีอำนาจควบคุมของบริษัทฯ หรือบริษัทย่อย

4) ไม่เป็นหรือเคยมีความสัมพันธ์ทางธุรกิจกับบริษัทฯ บริษัทใหญ่ บริษัทย่อย บริษัทร่วม ผู้ถือหุ้นรายใหญ่ หรือผู้มีอำนาจควบคุมของบริษัทฯ ในลักษณะที่อาจเป็นการขัดขวางการใช้วิจารณญาณอย่างอิสระของตน รวมทั้งไม่เป็นหรือเคยเป็นผู้ถือหุ้นที่มีนัย หรือผู้มีอำนาจควบคุมของผู้ที่มีความสัมพันธ์ทางธุรกิจกับบริษัทฯ บริษัทใหญ่ บริษัทย่อย บริษัทร่วม ผู้ถือหุ้นรายใหญ่ ผู้มีอำนาจควบคุม เว้นแต่จะพ้นจากการมีลักษณะดังกล่าวมาแล้วไม่น้อยกว่า 2 ปีก่อนวันที่จะได้รับการแต่งตั้ง

5) ไม่เป็นหรือเคยเป็นผู้สอบบัญชีของบริษัทฯ บริษัทใหญ่ บริษัทย่อย บริษัทร่วม ผู้ถือหุ้นรายใหญ่ หรือผู้มีอำนาจควบคุมของบริษัทฯ และไม่เป็นผู้ถือหุ้นที่มีนัย ผู้มีอำนาจควบคุม หรือหุ้นส่วนของสำนักงานสอบบัญชี ซึ่งมีผู้สอบบัญชีของบริษัทฯ บริษัทใหญ่ บริษัทย่อย บริษัทร่วม ผู้ถือหุ้นรายใหญ่ หรือผู้มีอำนาจควบคุมของบริษัทฯสังกัดอยู่ เว้นแต่จะพ้นจากการมีลักษณะดังกล่าวมาแล้วไม่น้อยกว่า 2 ปีก่อนวันที่จะได้รับการแต่งตั้ง

6) ไม่เป็นหรือเคยเป็นผู้ให้บริการทางวิชาชีพใดๆ ซึ่งรวมถึงการให้บริการเป็นที่ปรึกษากฎหมายหรือที่ปรึกษาทางการเงิน ซึ่งได้รับค่าบริการเกินกว่า 2 ล้านบาทต่อปี จากบริษัทฯ บริษัทใหญ่ บริษัทย่อย บริษัทร่วม ผู้ถือหุ้นรายใหญ่ หรือผู้มีอำนาจควบคุมของบริษัทฯ และไม่เป็นผู้ถือหุ้นที่มีนัย ผู้มีอำนาจควบคุม หรือหุ้นส่วนของผู้ให้บริการทางวิชาชีพนั้นด้วย เว้นแต่จะพ้นจากการมีลักษณะดังกล่าวมาแล้วไม่น้อยกว่า 2 ปี ก่อนวันที่จะได้รับการแต่งตั้ง

7) ไม่เป็นกรรมการที่ได้รับแต่งตั้งขึ้นเพื่อเป็นตัวแทนของกรรมการของบริษัทฯ ผู้ถือหุ้นรายใหญ่ หรือผู้ถือหุ้นซึ่งเป็นผู้เกี่ยวข้องกับผู้ถือหุ้นรายใหญ่ของบริษัทฯ

8) ไม่ประกอบกิจการที่มีสภาพอย่างเดียวกันและเป็นการแข่งขันที่มีนัยกับกิจการของบริษัทฯ หรือบริษัทย่อย หรือไม่เป็นหุ้นส่วนที่มีนัยในทางหุ้นส่วน หรือเป็นกรรมการที่มีส่วนร่วมบริหารงาน ลูกจ้าง พนักงาน ที่ปรึกษาที่ได้รับเงินเดือนประจำ หรือถือหุ้นเกินร้อยละ 1 ของจำนวนหุ้นที่มีสิทธิออกเสียงทั้งหมดของบริษัทอื่น ซึ่งประกอบกิจการที่มีสภาพอย่างเดียวกันและเป็นการแข่งขันที่มีนัยกับกิจการของบริษัทฯ หรือบริษัทย่อย

9) ไม่มีลักษณะอื่นใดที่ทำให้ไม่สามารถให้ความเห็นอย่างเป็นอิสระเกี่ยวกับการดำเนินงานของบริษัทฯ

ขอบเขตอำนาจหน้าที่ของคณะกรรมการบริษัท

คณะกรรมการบริษัทมีความรับผิดชอบต่อผู้ถือหุ้นทั้งหมดของบริษัทฯ กรรมการแต่ละคนเป็นตัวแทนของผู้ถือหุ้นทั้งหมด และมีส่วนร่วมในการกำกับดูแลกิจการของบริษัทฯ ด้วยความเป็นอิสระและเป็นกลาง เพื่อประโยชน์ของผู้ถือหุ้นและผู้มีส่วนได้เสียอื่น ทั้งนี้ คณะกรรมการบริษัทมีหน้าที่และความรับผิดชอบโดยสรุป ดังนี้

- 1) มีหน้าที่ดูแลและจัดการบริษัทฯ ให้เป็นไปตามกฎหมาย วัตถุประสงค์ หนังสือบริคณห์สนธิ ข้อบังคับของบริษัทฯ และการปฏิบัติตามมติของที่ประชุมผู้ถือหุ้น
- 2) มีหน้าที่กำหนดนโยบายด้านต่างๆ ของบริษัทฯ รวมทั้งกำหนดกลยุทธ์ เป้าหมาย แผนธุรกิจ และทิศทางการดำเนินงาน และงบประมาณของบริษัทฯ
- 3) พิจารณาการแต่งตั้งกรรมการผู้มีอำนาจลงนาม คณะกรรมการชุดย่อยต่างๆ เพื่อการบริหารจัดการการปฏิบัติงานประจำวันของบริษัทฯ ให้เป็นไปตามนโยบายและทิศทางการดำเนินงานที่คณะกรรมการบริษัทกำหนด
- 4) มีหน้าที่ติดตามกำกับควบคุมดูแลให้ฝ่ายบริหาร ดำเนินการให้เป็นไปตามกฎหมายและนโยบายที่กำหนดไว้อย่างมีประสิทธิภาพและประสิทธิผลด้วยความระมัดระวังและมีจริยธรรมเพื่อประโยชน์สูงสุดของบริษัทฯ และผู้ถือหุ้นเป็นสำคัญ
- 5) จัดให้บริษัทฯ มีระบบการควบคุมภายในและการตรวจสอบภายในที่มีประสิทธิผล โดยมีฝ่ายตรวจสอบภายในเป็นผู้ติดตามดูแลการปฏิบัติงานภายในและประสานงานกับคณะกรรมการตรวจสอบ เพื่อให้มั่นใจว่าการจัดทำรายงานต่างๆ จะได้รับอนุมัติจากผู้มีอำนาจอย่างถูกต้อง และระบบต่างๆ สามารถป้องกันความเสี่ยงที่อาจเกิดขึ้นได้
- 6) จัดให้มีระบบการรายงานผลการดำเนินงานที่เกิดขึ้นจริงว่าเป็นไปตามนโยบายที่กำหนดไว้หรือไม่
- 7) จัดให้มีการรายงานข้อมูลทางการเงิน ผลการปฏิบัติงาน รวมทั้งรายงานข้อมูลต่างๆ ที่สำคัญต่อผู้ถือหุ้น หรือผู้มีส่วนได้เสียกับบริษัทฯ อย่างถูกต้องครบถ้วน เพียงพอ และทันเวลา
- 8) พิจารณาแต่งตั้งและการสิ้นสุดสถานภาพของกรรมการ และเลขานุการบริษัท หรือเลขานุการคณะกรรมการบริษัท
- 9) พิจารณานุมัติการทำรายการที่เกี่ยวข้องกัน ในส่วนที่เป็นข้อตกลงทางการค้าที่มีเงื่อนไขการค้าโดยทั่วไประหว่างบริษัทฯ บริษัทย่อย กับกรรมการ ผู้บริหาร หรือบุคคลที่มีความเกี่ยวข้อง
- 10) มีหน้าที่กำหนดนโยบายด้านการบริหารความเสี่ยงให้ครอบคลุมทั้งองค์กร



คณะผู้บริหาร

ณ วันที่ 31 ธันวาคม 2558 บริษัทฯ มีผู้บริหารระดับสูงจำนวน 7 คน ดังนี้

1) นายฐาพล	ภณเศรษฐ์	กรรมการและรักษาการกรรมการผู้จัดการ
2) นางศิริเพชร	สุนทรวีภาต	รองกรรมการผู้จัดการ
3) นายนพดล	แสงประทุม	ผู้ช่วยกรรมการผู้จัดการ สายงานอำนวยการ
4) นายเกริกเกียรติ	กู่เกียรติพันธ์	ผู้ช่วยกรรมการผู้จัดการ สายงานการตลาด 1
5) นายสมชาย	บวรสันติสุทธิ	ผู้ช่วยกรรมการผู้จัดการ สายงานการตลาด 2
6) นางสาวลักขณา	พนิตติเรก	ผู้อำนวยการ ฝ่ายบัญชีและบริหารเงิน

เลขานุการบริษัท

คณะกรรมการบริษัทได้มีมติแต่งตั้ง นางสาววีพรรณ วรพล ดำรงตำแหน่งเลขานุการบริษัท ตั้งแต่วันที่ 1 มิถุนายน 2558 โดยให้อำนาจหน้าที่และความรับผิดชอบต่างๆ เช่น ให้คำแนะนำเบื้องต้นแก่กรรมการเกี่ยวกับกฎหมาย ข้อกำหนด กฎ ระเบียบ และข้อบังคับต่างๆ ของบริษัทฯ และติดตามให้มีการปฏิบัติตามอย่างถูกต้องและสม่ำเสมอ รวมถึงรายงานการเปลี่ยนแปลงในข้อกำหนดกฎหมายที่มีนัยสำคัญแก่กรรมการ จัดการประชุมผู้ถือหุ้นและการประชุมคณะกรรมการให้เป็นไปตามกฎหมาย ข้อบังคับของบริษัทฯ และข้อพึงปฏิบัติต่างๆ ดูแลให้มีการเปิดเผยข้อมูลและรายงานสารสนเทศในส่วนที่รับผิดชอบตามระเบียบและข้อกำหนดของตลาดหลักทรัพย์ฯ และสำนักงาน ก.ล.ต. รวมทั้งหน้าที่อื่นๆ ตามที่กำหนดไว้ในพระราชบัญญัติหลักทรัพย์และตลาดหลักทรัพย์ (ฉบับที่ 4) พ.ศ. 2551

คำตอบแทนกรรมการและผู้บริหาร

คำตอบแทนกรรมการ บริษัทฯ มีการกำหนดนโยบายผลตอบแทน แนวทาง และวิธีการจ่ายค่าตอบแทนกรรมการอย่างสมเหตุสมผล โดยมีคณะกรรมการสรรหาและพิจารณาคำตอบแทนทำหน้าที่ทบทวนนโยบาย ทั้งนี้ ได้พิจารณาจากความเหมาะสมที่สอดคล้องกับประสบการณ์ ภาระหน้าที่ ขอบเขตของบทบาทและความรับผิดชอบ รวมทั้งผลงานของกรรมการแต่ละคน โดยมีการเปรียบเทียบอ้างอิงจากบริษัทที่จดทะเบียนในตลาดหลักทรัพย์แห่งประเทศไทยที่อยู่ในอุตสาหกรรมประเภทเดียวกัน

คำตอบแทนกรรมการ ในรอบปี 2558 คณะกรรมการบริษัท รวม 15 คน ได้รับคำตอบแทนในรูปของค่าเบี้ยประชุม และค่าบำเหน็จ ในฐานะกรรมการบริษัท กรรมการตรวจสอบ และกรรมการบริหาร เป็นจำนวนเงินรวมทั้งสิ้น 6.025 ล้านบาท นอกเหนือจากคำตอบแทนที่จ่ายเป็นตัวเงินแล้ว บริษัทฯ ไม่มีคำตอบแทนอื่นใดให้กับกรรมการ แต่ได้มีการจัดทำค่าธรรมเนียมประกันภัยคุ้มครองความรับผิดของกรรมการและเจ้าหน้าที่บริหารให้กับกรรมการและผู้บริหาร เพื่อให้เกิดความมั่นใจว่า บริษัทฯ มีมาตรการคุ้มครองกรรมการและเจ้าหน้าที่บริหารอย่างรอบคอบ

สำหรับบริษัทย่อย ไม่มีการจ่ายคำตอบแทนใดๆ ให้กับกรรมการของบริษัทย่อยนั้น

ผลประโยชน์ตอบแทนที่กรรมการได้รับจากบริษัทฯ ในปี 2558

	รายนาม	ตำแหน่ง	ผลประโยชน์ตอบแทน (บาท)	
			ค่าเบี้ยประชุม	ค่าบำเหน็จ
1.	พลโทณัฏฐพงษ์ เผือกสกนธ์	ประธานกรรมการ	660,000	-
2.	นายไพฑูลย์ ศิริภาณุเสถียร	รองประธานกรรมการ	678,000	-
3.	นายฐาพล ภณเศรษฐ์	กรรมการและรักษาการกรรมการผู้จัดการประธานกรรมการบริหาร กรรมการสรรหาและพิจารณาคำตอบแทน	600,000	-
4.	นายมนต์ชัย รัตนเสถียร	กรรมการ และกรรมการบริหาร	480,000	-
5.	นายธีระพันธ์ เพ็ชรสุวรรณ	กรรมการ และประธานตรวจสอบ	514,000	-
6.	ดร.นันทพล พงษ์ไพบูลย์	กรรมการ กรรมการบริหาร กรรมการบริหารความเสี่ยง และ กรรมการสรรหาและพิจารณาคำตอบแทน	640,000	-
7.	นายสุศักดิ์ พันธุ์สายเชื้อ	กรรมการ	240,000	-
8.	นายวิทยา ฉายสุวรรณ*	กรรมการ กรรมการบริหาร กรรมการบริหารความเสี่ยง	272,000	-
9.	ดร.รักษ์ วรกิจโกศล*	กรรมการ กรรมการบริหาร	240,000	-
10.	นายชาติรี โชไชย*	กรรมการ กรรมการอิสระ กรรมการตรวจสอบ กรรมการสรรหาและ พิจารณาคำตอบแทน	296,000	-
11.	นางสุวรรณมา พิมพ์กร*	กรรมการ กรรมการอิสระ และ กรรมการตรวจสอบ	220,000	-
12.	นายเกียรติคุณ ขาดประเสริฐ**	กรรมการ กรรมการอิสระ ประธานกรรมการตรวจสอบ และ กรรมการกำกับการปฏิบัติตามเกณฑ์	275,000	-
13.	โชติศักดิ์ อาสหาวิริยะ**	กรรมการประธานกรรมการตรวจสอบ กรรมการสรรหาและพิจารณา คำตอบแทน กรรมการบริหารความเสี่ยง	330,000	-
14.	นางอังฉรา อาภรณ์เยี่ยม**	กรรมการ กรรมการอิสระ กรรมการตรวจสอบ กรรมการสรรหาและ พิจารณาคำตอบแทน และกรรมการกำกับการปฏิบัติตามเกณฑ์	288,000	-
15.	นายธรรบ ดำนอไฟ**	กรรมการ กรรมการบริหาร กรรมการบริหารความเสี่ยง กรรมการ สรรหาและพิจารณาคำตอบแทน กรรมการกำกับการปฏิบัติตาม เกณฑ์	352,000	-
	รวม		6,025,000	

หมายเหตุ * ดูหมายเหตุประกอบรายละเอียดคณะกรรมการบริษัท ประจำปี 2558

2) ค่าตอบแทนผู้บริหาร บริษัทฯ ได้คำนึงถึงความรู้ความสามารถของผู้บริหารเทียบกับนโยบาย และเป้าหมายที่กำหนด ให้สอดคล้องกับผลการปฏิบัติงานของผู้บริหารแต่ละคน รวมไปถึงสถานะทางการเงินของบริษัทฯ โดยจะพิจารณาผลประโยชน์อื่นๆ ให้แก่ผู้บริหารของบริษัทฯ ให้อยู่ในระดับเดียวกับอุตสาหกรรม และสูงเพียงพอที่จะดูแลและรักษาผู้บริหารที่มีความสามารถสูงให้อยู่กับบริษัทฯ เพื่อให้บริษัทฯ แข็งแกร่งและสามารถแข่งขันได้ในธุรกิจ

ในปี 2558 บริษัทฯ ได้จ่ายค่าตอบแทนให้กับผู้บริหารระดับผู้ช่วยกรรมการผู้จัดการขึ้นไป ในรูปของเงินเดือน ค่าครองชีพ เงินค่าตอบแทนพิเศษ และเงินสมทบกองทุนสำรองเลี้ยงชีพที่สมทบให้ผู้บริหาร เป็นจำนวนเงินรวมทั้งสิ้น 14.16 ล้านบาท

8.5 บุคลากร

ณ วันที่ 31 ธันวาคม 2558 บริษัทฯ มีพนักงานทั้งสิ้นจำนวน 279 คน แบ่งเป็นพนักงานประจำ 169 คน และพนักงานสัญญาจ้าง 110 คน พนักงานประจำแบ่งเป็นพนักงานประจำสำนักงานใหญ่ 111คน และพนักงานสาขาต่างจังหวัด 58 คน พนักงานประจำสำนักงานใหญ่แบ่งเป็นพนักงานฝ่ายต่างๆ ดังนี้

หน่วยงาน	จำนวน(คน)			หน่วยงาน	จำนวน(คน)		
	ประจำ	สัญญาจ้าง	รวม		ประจำ	สัญญาจ้าง	รวม
สำนักกรรมการผู้จัดการ	5	1	6	ฝ่ายวิเคราะห์สินเชื่อและ SME	26	9	35
ฝ่ายทรัพยากรบุคคลและธุรการ	13	-	13	ฝ่ายเร่งรัดติดตามสินเชื่อและกฎหมาย	27	1	28
ฝ่ายตรวจสอบภายใน	2	-	2	ฝ่ายบริหารความเสี่ยงและกลยุทธ์องค์กร	4	-	4
ฝ่ายพัฒนาการตลาดและช่องทางการตลาด	2	-	2	ภาคตะวันออกเฉียงเหนือตอนบน	9	19	28
ฝ่ายกิจการสาขา	4	-	4	ภาคตะวันออกเฉียงเหนือตอนล่าง	9	16	25
ฝ่ายพิธีการสินเชื่อ	16	-	16	ภาคกลางตะวันออก	4	19	23
ฝ่ายพิจารณาราคาและบริหารทรัพย์สิน	5	-	5	ภาคกลางตะวันตก	9	14	23
ฝ่ายบัญชีและบริหารเงิน	12	1	13	ภาคใต้ตอนบน	3	15	18
ฝ่ายสารสนเทศและเทคโนโลยี	7	-	7	ภาคใต้ตอนล่าง	10	15	27

ในปี 2558 บริษัทฯ ได้จ่ายผลตอบแทนให้แก่พนักงานของบริษัทฯ ในรูปของเงินเดือน ค่าครองชีพ เงินรางวัล เงินสมทบกองทุนสำรองเลี้ยงชีพ ตลอดจนสวัสดิการอื่นๆ ที่เกี่ยวกับพนักงาน เป็นจำนวนเงินรวมทั้งสิ้น 83.04 ล้านบาท

นโยบายพัฒนาทรัพยากรบุคคล

บุคลากรเป็นสิ่งสำคัญอย่างยิ่งสำหรับบริษัทฯ ซึ่งบริษัทฯ เชื่อว่าการพัฒนาบุคลากรในรูปแบบต่างๆ จะช่วยเสริมทักษะและความรู้ความชำนาญในการปฏิบัติงานด้วย ซึ่งบริษัทฯ ได้ลงทุนและดำเนินการในเรื่องนี้อย่างต่อเนื่อง อันได้แก่

1) **การฝึกอบรม** บริษัทฯ ถือเป็นนโยบายที่สำคัญยิ่งในการจัดให้มีการอบรมและพัฒนาความรู้ความสามารถในการทำงานของพนักงานอย่างต่อเนื่อง โดยได้จัดให้มีการฝึกอบรมแก่พนักงานในหลายด้าน ทั้งโดยวิทยากรภายใน และวิทยากรผู้มีความรู้ประสบการณ์จากภายนอก รวมถึงการส่งพนักงานเข้ารับการฝึกอบรมจากสถาบันภายนอก ซึ่งการฝึกอบรมภายนอกจะเน้นในด้านการพัฒนาความรู้ความสามารถเฉพาะด้านซึ่งทำให้พนักงานได้ความรู้และประสบการณ์จากผู้รอบรู้เฉพาะเรื่อง และสามารถนำไปปฏิบัติงานได้อย่างมีประสิทธิภาพ

2) **การสร้างทีมงาน** บริษัทฯ ได้เล็งเห็นว่าการเน้นประสิทธิภาพของพนักงานนั้น ส่วนหนึ่งเกิดจากการที่มีทีมงานที่แข็งแกร่ง และมีการประสานงานระหว่างฝ่ายงานกันเป็นอย่างดี การให้ความรู้และเทคนิคเกี่ยวกับการทำงานเป็นทีมจะมีการจัดอบรมให้แก่พนักงานอย่างสม่ำเสมอ รวมถึงมีการติดตามผล เพื่อปรับปรุงพัฒนาให้ดีขึ้น โดยการจัดสัมมนาเชิงสร้างกำลังใจ และการทำงานร่วมกัน จะจัดขึ้นปีละ 1 - 2 ครั้ง เป็นประจำทุกปี

3) **การจัดสรรบุคลากร** การจัดสรรบุคลากรที่เหมาะสมกับงานและสับเปลี่ยนหน้าที่งานเพื่อให้พนักงานได้มีความรู้ในงานบริษัทฯ ในแนวทางกว้าง นอกจากนี้ได้มีการกำหนดมาตรฐานของพนักงานในทุกๆ ตำแหน่งหน้าที่ มีการกำหนดเป้าหมายการทำงานในแต่ละปี และมีระบบประเมินผลตามมาตรฐานสากล ทั้งนี้เป็นการเตรียมบุคลากรให้มีความพร้อม เพื่อที่จะเป็นประโยชน์แก่บริษัทฯ ในระยะยาวไม่ว่าบริษัทฯ จะปรับตัวไปในทิศทางใด เป็นสิ่งที่บริษัทฯ ได้ทบทวนและดำเนินการเป็นระยะตามความเหมาะสม

4) **การสนับสนุนการศึกษา** และการส่งเสริมให้พัฒนาตนเอง บริษัทฯ ให้ความสำคัญด้านการศึกษาต่อของพนักงานในระดับที่สูงขึ้น ทั้งนี้ เพื่อเปิดโอกาสให้พนักงานมีโอกาสพัฒนาความรู้ความสามารถของตนเองเพิ่มมากขึ้น เพื่อที่จะเป็นบุคลากรที่มีประสิทธิภาพของบริษัทฯ ต่อไปในอนาคต





บริษัทฯ กำหนดนโยบายเกี่ยวกับการกำกับดูแลกิจการที่ดี โดยแบ่งเนื้อหาออกเป็นหมวดต่างๆ ดังนี้

1) สิทธิของผู้ถือหุ้น

ผู้ถือหุ้น (ผู้ถือหุ้นสถาบันและผู้ถือหุ้นรายบุคคล) มีสิทธิในความเป็นเจ้าของบริษัทฯ โดยควบคุมบริษัทฯ ผ่านการแต่งตั้งคณะกรรมการบริษัทให้ทำหน้าที่แทนและมีสิทธิในการตัดสินใจเกี่ยวกับการเปลี่ยนแปลงที่สำคัญของบริษัทฯ ทั้งนี้ ผู้ถือหุ้นยังมีสิทธิในการซื้อขายหรือโอนหุ้น การมีส่วนแบ่งในกำไรของกิจการ การรับทราบข้อมูลข่าวสารเกี่ยวกับผลการดำเนินงาน แนวโน้มการลงทุน นโยบายการบริหารงาน และการรายงานสารสนเทศต่างๆ ที่มีผลกระทบต่อบริษัทฯ และผู้ถือหุ้นอย่างครบถ้วน โปร่งใส และทันเวลา รวมทั้งรับทราบกฎเกณฑ์การเข้าร่วมประชุม วัน เวลา สถานที่ และวาระการประชุม โดยมีคำชี้แจงและเหตุผลประกอบในแต่ละวาระหรือประกอบมติที่ขอตามที่ระบุไว้ในหนังสือเชิญประชุม หรือเอกสารแนบวาระการประชุม อีกทั้ง สิทธิในการเข้าร่วมประชุมและการออกเสียงลงคะแนนในที่ประชุมผู้ถือหุ้น

2) การปฏิบัติต่อผู้ถือหุ้นอย่างเท่าเทียม

เพื่อแสดงให้เห็นถึงการปฏิบัติต่อผู้ถือหุ้นทุกรายอย่างเท่าเทียมกัน และเป็นไปตามหลักการกำกับดูแลกิจการที่ดีในเรื่องของสิทธิและความเท่าเทียมกันของผู้ถือหุ้น บริษัทฯ จึงได้เปิดโอกาสและเพิ่มช่องทางอำนวยความสะดวกให้แก่ผู้ถือหุ้นส่วนน้อยได้เสนอเพิ่มวาระการประชุมสามัญผู้ถือหุ้น หรือการเสนอชื่อบุคคลเพื่อแต่งตั้งเป็นกรรมการบริษัทล่วงหน้าก่อนวันประชุมสามัญผู้ถือหุ้น ในกรณีที่ผู้ถือหุ้นไม่สามารถเข้าร่วมประชุมผู้ถือหุ้นสามารถมอบฉันทะให้ผู้อื่น หรือกรรมการอิสระของบริษัทฯ เข้าร่วมประชุมและออกเสียงแทนได้ ในการประชุมผู้ถือหุ้น บริษัทฯ ได้ดำเนินการประชุมเป็นไปตามวาระการประชุมที่ได้แจ้งแก่ผู้ถือหุ้นก่อนการประชุม และไม่มีกรเพิ่มวาระการประชุมที่ไม่ได้แจ้งล่วงหน้า

นอกจากนี้ บริษัทฯ ได้กำหนดมาตรการดูแลข้อมูลภายใน เพื่อป้องกันความขัดแย้งทางผลประโยชน์ ซึ่งคณะกรรมการบริษัทได้ดูแลอย่างรอบคอบเมื่อเกิดรายการที่อาจมีความขัดแย้งทางผลประโยชน์ โดยกำหนดนโยบายและขั้นตอนการอนุมัติรายการที่เกี่ยวข้องกันไว้เป็นลายลักษณ์อักษร รวมทั้งกำหนดนโยบายและวิธีการดูแลไม่ให้ผู้บริหารและผู้ที่เกี่ยวข้อง นำข้อมูลภายในของบริษัทฯ ไปใช้เพื่อประโยชน์ส่วนตน

3) สิทธิของผู้มีส่วนได้เสีย

บริษัทฯ ได้ให้ความสำคัญต่อสิทธิของผู้มีส่วนได้เสียทุกกลุ่ม เพื่อสร้างความมั่นใจกับผู้มีส่วนได้เสีย โดยมีแนวทางในการปฏิบัติต่อผู้มีส่วนได้เสียต่างๆ ดังนี้

ผู้ถือหุ้น: บริษัทฯ มุ่งมั่นในการดำเนินธุรกิจตามหลักบรรษัทภิบาล เพื่อสร้างความพึงพอใจสูงสุดแก่ผู้ถือหุ้นโดยคำนึงถึงการเจริญเติบโตในมูลค่าของบริษัทฯ ด้วยผลตอบแทนที่ดีและต่อเนื่อง รวมทั้งการดำเนินการเปิดเผยข้อมูลอย่างโปร่งใส เชื่อถือได้ และเท่าเทียมกัน

พนักงาน: บริษัทฯ ถือว่าพนักงานเป็นทรัพยากรบุคคลอันมีค่า และเป็นปัจจัยสำคัญในการสร้างความสำเร็จของบริษัทฯ จึงได้จัดปรับเปลี่ยนวัฒนธรรมองค์กรให้เป็นองค์กรแห่งการเรียนรู้ มีการพัฒนาบุคลากรในด้านต่างๆ เพื่อฝึกฝนทักษะและเพิ่มพูนศักยภาพ โดยจัดให้พนักงานได้เรียนรู้และรับการอบรมในด้านต่างๆ อย่างต่อเนื่อง รวมทั้งการพัฒนาปรับปรุงระบบโครงสร้างพื้นฐานต่างๆ ให้ทันสมัย และอำนวยความสะดวกในการปฏิบัติงาน นอกจากนี้บริษัทฯ

ยังได้กำหนดค่านิยมองค์กร (Core Value) เพื่อให้พนักงานยึดเป็นแนวทางในการปฏิบัติงาน ภายใต้บรรทัดฐานเดียวกัน

ลูกค้า: บริษัทฯ มีความมุ่งมั่นที่จะให้ลูกค้ามีความพึงพอใจ และได้รับประโยชน์สูงสุดจากการใช้บริการของบริษัทฯ มีการปรับปรุงสำนักงานสาขา เพื่อให้มีความพร้อมในการให้บริการมากขึ้น ตลอดจนนำเทคโนโลยีที่ทันสมัยมาใช้ เพื่อเพิ่มประสิทธิภาพการให้บริการที่รวดเร็วยิ่งขึ้น ทั้งจัดให้มีหน่วยงานรับผิดชอบในการให้คำปรึกษา ข้อเสนอแนะ วิธีการแก้ปัญหา และรับข้อร้องเรียนต่างๆ เพื่อสร้างมาตรฐานการบริการที่มีคุณภาพสูงสุดแก่ลูกค้า

คู่ค้า: บริษัทฯ มีการปฏิบัติต่อคู่ค้าตามเงื่อนไขทางการค้า รวมถึงการปฏิบัติตามข้อตกลงต่างๆ อย่างเคร่งครัด โดยไม่ขัดต่อกฎหมาย หรือไม่นำมาซึ่งความเสื่อมเสียต่อชื่อเสียงของบริษัทฯ

คู่แข่ง: บริษัทฯ สนับสนุนและส่งเสริมนโยบายการแข่งขันทางการค้าอย่างเสรีและเป็นธรรม รวมถึงการปฏิบัติตามกรอบการแข่งขันทางการค้าที่สุจริต ไม่ขัดต่อกฎหมาย

เจ้าหน้าที่: บริษัทฯ ให้ความสำคัญกับความรับผิดชอบต่อสังคมในการปฏิบัติตามเงื่อนไขข้อตกลงต่างๆ ตามข้อตกลง และหน้าที่ที่มีต่อเจ้าหน้าที่เป็นสำคัญ

สังคม: บริษัทฯ ให้บริการด้านสินเชื่อแบบครบวงจร แตกต่างด้วยการดำเนินงานโดยหลักซื่อสัตย์ ไม่เอารัดเอาเปรียบ ด้วยความคิดที่ว่าลูกค้าคือหุ้นส่วนไม่ใช่ลูกหนี้ ดังนั้น ถ้าพูดถึงความรับผิดชอบต่อสังคม (Corporate Social Responsibility - CSR) อาจกล่าวได้ว่าเป็นแนวทางหลักในการทำธุรกิจบริษัทฯ เพราะเรื่องของความรับผิดชอบต่อสังคมจะถูกระบุอยู่ในหลักศาสนาอยู่แล้ว ทั้งในแง่ของการบริจาคเพื่อช่วยเหลือผู้ที่ยากไร้กว่า และการดำเนินธุรกิจภายใต้หลักคุณธรรม จริยธรรม ความรับผิดชอบต่อสังคมผ่านการดำเนินธุรกิจของบริษัทฯ ได้แก่ การให้บริการสินเชื่อรูปแบบต่างๆ โดยบริษัทฯ มีแนวคิดไม่เน้นผลกำไรสูงสุด ใช้หลัก “คุณธรรม” ในการดำเนินธุรกิจ แต่ก็ไม่ได้หมายความว่าหน้าที่ที่มีคุณธรรม จริยธรรม นำธุรกิจ จะไม่สามารถนำพาธุรกิจให้ประสบความสำเร็จได้ แต่ความหมายที่แท้จริง คือ เป็นการทำธุรกิจที่มีขอบเขต และมีความเห็นอกเห็นใจลูกค้าที่มาใช้บริการ ซึ่งทั้งหมดในส่วนนี้ถือเป็นการทำ CSR ที่เป็นเนื้อเดียวกันกับการดำเนินธุรกิจนั่นเอง

นอกจากนี้ ในปี 2556 เป็นต้นมา บริษัทฯ ได้กำหนดให้มีนโยบายดำเนินธุรกิจภายใต้หลักธรรมาภิบาล (CG) โดยดำเนินธุรกิจให้เกิดประโยชน์สูงสุดกับองค์กรและผู้ถือหุ้นทุกราย รวมทั้งความรับผิดชอบต่อสังคม (CSR) ด้วยความตระหนักและให้ความสำคัญในการสนับสนุนการดำเนินกิจกรรมเพื่อสังคมและชุมชนโดยรอบ รวมทั้งใส่ใจดูแลสิ่งแวดล้อมอย่างต่อเนื่อง มีเจตนารมณ์ที่จะทำงานร่วมกับผู้ที่มีส่วนเกี่ยวข้อง โดยมุ่งสร้างและสืบสานความสัมพันธ์อันดีที่เกิดจากการยอมรับและไว้วางใจซึ่งกันและกัน คำนึงถึงผลกระทบที่อาจจะมีต่อผู้มีส่วนได้ส่วนเสีย เช่น ผู้ถือหุ้น พนักงาน ชุมชนที่บริษัทฯ ประกอบกิจการอยู่ ลูกค้า คู่ค้า และหน่วยงานภาครัฐ ตลอดจนถึงสังคมและประเทศชาติ พร้อมทั้งสร้างทัศนคติและวัฒนธรรมองค์กรเพื่อให้พนักงานมีความรับผิดชอบต่อสังคมที่อยู่ร่วมกัน

นโยบายนี้มีหลักการกำหนดไว้เพื่อเป็นแนวปฏิบัติร่วมกัน ประกอบด้วยหลัก 7 ประการ ดังนี้

1. การกำกับดูแลองค์กร บริษัทฯ มุ่งมั่นที่จะเป็นต้นแบบที่ดีและถูกต้องตามหลักซื่อสัตย์ของธุรกิจเข้าซื้อในประเทศไทย ด้วยการสร้างความน่าเชื่อถือให้กับผู้ลงทุนและผู้มีส่วนได้ส่วนเสียต่อการดำเนินธุรกิจ เพิ่มมูลค่าและส่งเสริมการเติบโตอย่างยั่งยืนขององค์กร รวมถึงการบริหารจัดการตามหลักการกำกับดูแลกิจการที่ดีอันเป็นสากลและเป็นประโยชน์ต่อสังคมไทย ทั้งนี้ เพื่อให้บรรลุเป้าหมายและดำรงรักษาความเป็นเลิศในคุณธรรมอันเป็นคุณค่าพื้นฐานขององค์กรชั้นนำ

2. สิทธิมนุษยชน บริษัทฯ ให้ความสำคัญกับสิทธิมนุษยชนขั้นพื้นฐาน เพื่อส่งเสริมการเคารพต่อสิทธิและเสรีภาพด้วยการไม่เลือกปฏิบัติ ส่งเสริมความเสมอภาค ไม่แบ่งแยกเพศและชนชั้น ไม่ใช้แรงงานเด็ก และต่อต้านการคอร์รัปชันทุกรูปแบบ

3. การปฏิบัติด้านแรงงาน บริษัทฯ มีการกำกับดูแลให้ค่าจ้างอยู่ในระดับที่เหมาะสมกับอุตสาหกรรมของไทย การปรับปรุงเปลี่ยนแปลงโครงสร้างและการจัดระเบียบองค์กรนั้นจะดำเนินการอย่างรับผิดชอบ โดยอยู่ภายใต้กรอบแห่งกฎหมายไทย รวมทั้งปฏิบัติตามกฎหมาย และข้อบังคับที่เกี่ยวข้องกับอาชีวอนามัยและความปลอดภัยอย่างเคร่งครัด สร้างสภาพแวดล้อมการทำงานที่มีความปลอดภัยสำหรับพนักงาน คู่ค้า และลูกค้า โดยพยายามให้ทุกคนปลอดภัยจากอุบัติเหตุและอันตรายใดๆ ที่อาจจะเกิดขึ้นได้

4. สิ่งแวดล้อม บริษัทฯ มีนโยบายด้านสิ่งแวดล้อมที่ชัดเจน และถือเป็นแนวปฏิบัติอย่างเคร่งครัด เช่น มีมาตรการลดผลกระทบสิ่งแวดล้อมในกิจกรรมต่างๆ ขององค์กร ทั้งนี้ เพื่อรักษาและดำรงไว้ซึ่งระบบนิเวศและสิ่งแวดล้อมของชุมชนที่บริษัทฯ ประกอบกิจการอยู่ รวมทั้งสร้างวัฒนธรรมองค์กรด้วยการสร้างจิตสำนึกของพนักงานและผู้ปฏิบัติงาน ในบริษัทฯ สู่วัฒนธรรมสีเขียวและเครือข่ายสีเขียวอย่างยั่งยืน

5. การดำเนินงานอย่างเป็นธรรม บริษัทฯ มีความมุ่งมั่นในการดำเนินธุรกิจอย่างเป็นธรรมและมีจริยธรรม ใส่ใจในการปฏิบัติตามกฎหมาย เคารพกฎระเบียบของสังคม และเป็นองค์กรที่มีความเป็นกลางทางการเมือง

6. ความสัมพันธ์กับลูกค้าและคู่ค้า มุ่งเน้นการบริการที่ดีเพื่อความพึงพอใจสูงสุดของลูกค้า มีความจริงใจต่อการจัดการข้อร้องเรียนของลูกค้า รวมทั้งพยายามที่จะแก้ไขข้อบกพร่องต่างๆ ที่อาจจะเกิดขึ้นจากการให้บริการ ในขณะเดียวกัน บริษัทฯ มีความคาดหวังที่จะได้รับสินค้าและการบริการในลักษณะเดียวกันนี้จากองค์กรหรือคู่ค้า โดยมุ่งเน้นที่จะคงไว้ซึ่งความสัมพันธ์ที่ยั่งยืนกับลูกค้าและคู่ค้า

7. การมีส่วนร่วมและการพัฒนาชุมชน บริษัทฯ จะพิจารณาความต้องการของชุมชน ส่งเสริมบุคลากรเพื่อเป็นหุ้นส่วนกับผู้มีส่วนเกี่ยวข้องในท้องถิ่นรอบสถานประกอบการในด้านการพัฒนาการศึกษา วัฒนธรรม สังคม และมีส่วนร่วมในการปรับปรุงคุณภาพชีวิตของชุมชนให้ดีขึ้น พร้อมทั้งส่งเสริมและสนับสนุนให้พนักงานมีส่วนร่วมทำงานอาสาสมัครและกิจกรรมสาธารณประโยชน์ร่วมกับชุมชน

4) การเปิดเผยข้อมูลและความโปร่งใส

บริษัทฯ มีการเผยแพร่ข้อมูลทางการเงินและข้อมูลที่ใช้การเงินอย่างโปร่งใสและเพียงพอ ตามข้อกำหนดของตลาดหลักทรัพย์ฯ และสำนักงาน ก.ล.ต. อย่างถูกต้องครบถ้วน ทันเวลา ผ่านช่องทางของตลาดหลักทรัพย์ฯ และเว็บไซต์ของบริษัทฯ (ทั้งข้อมูลภาษาไทยและภาษาอังกฤษ) และมีการปรับปรุงข้อมูลให้เป็นปัจจุบันอยู่เสมอ นอกจากนี้บริษัทฯ ยังได้จัดข้อมูลรายละเอียดต่างๆ ที่คาดว่าจะเป็นที่สนใจของนักลงทุนและนักวิเคราะห์ เช่น ข้อมูลงบการเงินย้อนหลัง รายงานประจำปี รายงานการประชุมผู้ถือหุ้น เป็นต้น แสดงไว้ในเว็บไซต์ของบริษัทฯ www.amanah.co.th

บริษัทฯ ได้แสดงข้อมูลดังต่อไปนี้ ในรายการข้อมูลประจำปีและรายงานประจำปีของบริษัทฯ

- 1) รายงานความรับผิดชอบต่อคณะกรรมการบริษัทต่อรายงานทางการเงินควบคู่กับรายงานของผู้สอบบัญชี
- 2) บทบาทและหน้าที่ของคณะกรรมการบริษัทและคณะกรรมการชุดย่อย
- 3) นโยบายการจ่ายค่าตอบแทนกรรมการและผู้บริหารระดับสูง

บริษัทฯ จัดให้มีสำนักกรรมการผู้จัดการและส่วนสื่อสารองค์กร เป็นตัวแทนในการสื่อสารกับ ผู้ลงทุน ผู้ถือหุ้น นักวิเคราะห์ สถาบันการจัดอันดับ และสถาบันของรัฐ โดยจะดูแลเรื่องการให้บริการข้อมูล ข่าวสาร และกิจกรรมต่างๆ ของบริษัทฯ อย่างถูกต้อง ครบถ้วน โปร่งใส ทันท่วงที และทันเวลา เพื่อให้มั่นใจว่าบริษัทฯ ได้ปฏิบัติตามระเบียบข้อบังคับของกฎหมายที่เกี่ยวข้องอย่างครบถ้วน รวมทั้งมีการเผยแพร่ข้อมูลสำคัญต่างๆ ของบริษัทฯ ผ่านทางเว็บไซต์ของบริษัทฯ

www.amanah.co.th

5) ความรับผิดชอบของคณะกรรมการบริษัท

คณะกรรมการบริษัทมีความรับผิดชอบต่อผู้ถือหุ้นทั้งหมดของบริษัทฯ กรรมการแต่ละคนเป็นตัวแทนของผู้ถือหุ้นทั้งหมด และมีส่วนร่วมในการกำกับดูแลกิจการของบริษัทฯ ด้วยความเป็นอิสระและเป็นกลาง เพื่อประโยชน์ของผู้ถือหุ้นและผู้มีส่วนได้เสียอื่น

5.1 โครงสร้างคณะกรรมการ

5.1.1 องค์ประกอบคณะกรรมการบริษัท

คณะกรรมการบริษัท ประกอบด้วยบุคคลผู้ทรงคุณวุฒิและมีประสบการณ์สูงในการดำเนินธุรกิจ ด้วยความรู้ความสามารถที่ผสมผสานกันในสาขาวิชาชีพต่างๆ ได้นำมาซึ่งการเป็นผู้นำและการมีส่วนร่วมในการกำหนดทิศทางและวิสัยทัศน์การดำเนินธุรกิจของบริษัทฯ ตลอดจนกำกับดูแลให้ฝ่ายจัดการดำเนินการให้เป็นไปตามแผนธุรกิจและงบประมาณที่กำหนดไว้อย่างมีประสิทธิภาพ และก่อให้เกิดประโยชน์สูงสุดต่อบริษัทฯ

ปัจจุบันคณะกรรมการบริษัทมีจำนวน 11 คน ประกอบด้วยกรรมการที่เป็นอิสระ 3 คน กรรมการที่ไม่เป็นผู้บริหาร 7 คน และกรรมการที่เป็นผู้บริหาร 1 คน นอกจากนี้ บริษัทฯ มีการแต่งตั้งคณะกรรมการตรวจสอบ ซึ่งประกอบด้วยคณะกรรมการที่มีความเป็นอิสระจำนวน 3 คน ซึ่งไม่มีส่วนเกี่ยวข้องในการบริหารงานประจำและไม่เป็นผู้ถือหุ้นรายใหญ่ของบริษัทฯ ทำหน้าที่ตรวจสอบและตรวจทานการบริหารงานของบริษัทฯ อีกด้วย และมีการทบทวนคุณสมบัติของกรรมการอิสระอย่างสม่ำเสมอ ซึ่งเป็นไปตามนิยามกรรมการอิสระ

5.1.2 การกำหนดวาระการดำรงตำแหน่งของกรรมการ

บริษัทฯ ได้กำหนดให้กรรมการแต่ละคนดำรงตำแหน่งคราวละ 3 ปี เมื่อครบกำหนดตามวาระ บริษัทฯ จะขออนุมัติจากที่ประชุมผู้ถือหุ้นเพื่อขออนุมัติต่อวาระการดำรงตำแหน่งของกรรมการรายนั้นๆ ต่อไปอีกคราวละ 3 ปี

5.1.3 การแยกตำแหน่งประธานกรรมการและกรรมการผู้จัดการ รวมทั้งการกำหนดหน้าที่ความรับผิดชอบ

ประธานกรรมการมิใช่บุคคลเดียวกับกรรมการผู้จัดการ โดยบริษัทฯ มีการกำหนดบทบาท อำนาจหน้าที่ไว้อย่างชัดเจน แบ่งออกเป็นงานด้านนโยบาย การติดตามผลการดำเนินงาน และงานด้านบริหาร ซึ่งประธานกรรมการไม่มีส่วนร่วมในการบริหารงานปกติประจำวัน แต่จะมีหน้าที่หลักในการติดตามให้คณะกรรมการบริษัทกำหนดนโยบาย และการติดตามประเมินผลการดำเนินงานของฝ่ายบริหาร สำหรับกรรมการผู้จัดการ จะมีหน้าที่บริหารงานประจำวัน ให้เป็นไปตามนโยบายที่ได้รับมอบหมายจากคณะกรรมการบริษัท

5.1.4 เลขาธิการบริษัท

เมื่อวันที่ 14 พฤษภาคม 2558 คณะกรรมการบริษัทได้มีมติเปลี่ยนแปลงเลขาธิการบริษัทเป็นนางสาววริพรรณ วรพล โดยให้มีอำนาจหน้าที่และความรับผิดชอบ ตามที่กำหนดไว้ในพระราชบัญญัติหลักทรัพย์และตลาดหลักทรัพย์ (ฉบับที่ 4) พ.ศ. 2551 ดังนี้

- ให้คำแนะนำเบื้องต้นแก่กรรมการเกี่ยวกับข้อกำหนด กฎ ระเบียบและข้อบังคับต่างๆ ของบริษัทฯ และติดตามให้มีการปฏิบัติตามอย่างถูกต้องและสม่ำเสมอ รวมถึงรายงานการเปลี่ยนแปลงในข้อกำหนดกฎหมายที่มีนัยสำคัญแก่กรรมการ

- จัดการประชุมผู้ถือหุ้น และการประชุมคณะกรรมการให้เป็นไปตามกฎหมาย ข้อบังคับของบริษัทฯ และข้อพึงปฏิบัติต่างๆ

- บันทึกรายงานการประชุมผู้ถือหุ้น และการประชุมคณะกรรมการ รวมทั้งติดตามให้มีการปฏิบัติตามมติที่ประชุมผู้ถือหุ้น และมติที่ประชุมคณะกรรมการ

- ดูแลให้มีการเปิดเผยข้อมูลและรายงานสารสนเทศในส่วนที่รับผิดชอบตามระเบียบและข้อกำหนดของตลาดหลักทรัพย์แห่งประเทศไทย และสำนักงานคณะกรรมการกำกับหลักทรัพย์และตลาดหลักทรัพย์

- ติดต่อและสื่อสารกับผู้ถือหุ้นทั่วไปให้ได้รับทราบสิทธิต่างๆ ของผู้ถือหุ้น และข่าวสารของบริษัทฯ
- ดูแลและประสานงานกิจกรรมของคณะกรรมการ
- ดูแลเอกสารสำคัญ ได้แก่ ทะเบียนกรรมการ หนังสือนัดประชุมคณะกรรมการ รายงานการประชุมคณะกรรมการ รายงานประจำปี หนังสือนัดประชุมผู้ถือหุ้น รายงานการประชุมผู้ถือหุ้น และ รายงานการมีส่วนได้ส่วนเสียของกรรมการและผู้บริหาร

5.2 คณะกรรมการชุดย่อย

ด้วยบทบาทหน้าที่และความรับผิดชอบของกรรมการที่เพิ่มขึ้น คณะกรรมการบริษัท จึงได้แต่งตั้งคณะกรรมการชุดย่อยเฉพาะเรื่อง เพื่อดูแลรับผิดชอบและสนับสนุนการทำงานของคณะกรรมการบริษัทในการกำกับดูแลกิจการเฉพาะด้านให้มีประสิทธิภาพ โปร่งใส และสามารถตรวจสอบได้ พร้อมทั้งให้คณะกรรมการชุดย่อยแต่ละคณะมีการรายงานผลการปฏิบัติงานต่อคณะกรรมการบริษัทอีกด้วย คณะกรรมการชุดย่อยของบริษัทฯ มีทั้งหมด 5 คณะ ได้แก่

5.2.1) คณะกรรมการตรวจสอบ

ประกอบด้วยกรรมการบริษัทที่เป็นกรรมการอิสระ จำนวน 3 คน โดยหนึ่งในคณะกรรมการตรวจสอบ เป็นผู้มีความรู้ความเข้าใจและมีประสบการณ์การทำงานด้านบัญชีและการเงินเป็นอย่างดี คณะกรรมการตรวจสอบมีหน้าที่สอบทานความถูกต้องของรายงานทางการเงิน ความเพียงพอในการเปิดเผยข้อมูล กระบวนการควบคุมภายใน และนโยบายการบริหารความเสี่ยงของบริษัทฯ ในด้านต่างๆ ที่มีประสิทธิภาพ รวมทั้งมีหน้าที่สอบทานการดำเนินงานของบริษัทฯ ให้เป็นไปตามนโยบายและระเบียบข้อบังคับของบริษัทฯ ตลอดจนกฎระเบียบต่างๆ ที่เกี่ยวข้อง

คณะกรรมการตรวจสอบปฏิบัติหน้าที่และสามารถแสดงความคิดเห็นได้อย่างอิสระ โดยมีหน่วยงานตรวจสอบภายในของบริษัทฯ เป็นหน่วยปฏิบัติงาน รายงานขึ้นตรงต่อคณะกรรมการตรวจสอบ และรับนโยบายเกี่ยวกับการปฏิบัติงานตรวจสอบจากคณะกรรมการตรวจสอบ

5.2.2) คณะกรรมการบริหาร

ประกอบด้วยกรรมการบริษัท จำนวน 6 คน มีหน้าที่หลักในการควบคุมดูแลการดำเนินธุรกิจของบริษัทฯ ให้เป็นไปตามนโยบายธุรกิจ เป้าหมาย แผนการดำเนินงาน กลยุทธ์ทางธุรกิจ และงบประมาณที่ได้รับอนุมัติจากคณะกรรมการบริษัท รวมทั้งการปฏิบัติอื่นใดตามที่ได้รับมอบหมายจากคณะกรรมการบริษัท

5.2.3) คณะกรรมการสรรหาและพิจารณาค่าตอบแทน

ประกอบด้วยกรรมการบริษัท จำนวน 5 คน มีหน้าที่พิจารณาหลักเกณฑ์ในการจ่ายและรูปแบบค่าตอบแทนของกรรมการและผู้บริหารระดับสูง เพื่อเสนอความเห็นต่อคณะกรรมการบริษัท โดยคณะกรรมการบริษัทจะเป็นผู้อนุมัติค่าตอบแทนผู้บริหารระดับสูง ส่วนค่าตอบแทนของกรรมการบริษัทนั้น คณะกรรมการบริษัทจะนำเสนอให้ที่ประชุมผู้ถือหุ้นเป็นผู้อนุมัติ

5.2.4) คณะกรรมการบริหารความเสี่ยง

คณะกรรมการบริหารความเสี่ยงประกอบด้วยกรรมการบริษัท จำนวน 3 คน มีหน้าที่ร้องขอข้อมูลที่เกี่ยวข้องกับความเสี่ยงในการดำเนินงานต่างๆ จากหน่วยงานที่เกี่ยวข้องหรือร้องขอให้หน่วยงาน/เจ้าหน้าที่ที่เกี่ยวข้องเข้าร่วมประชุมเพื่ออธิบายเกี่ยวกับปัจจัยความเสี่ยงและการบริหารความเสี่ยงตามความเหมาะสม

อีกทั้ง ยังมีหน้าที่ร้องขอให้หน่วยงานดังกล่าวดำเนินการปรับปรุงแก้ไขความเสี่ยงที่เกิดขึ้น หรือดำเนินการอื่นใดตามที่ได้รับมอบหมายจากคณะกรรมการบริษัท

5.2.5) คณะกรรมการชะรีอะฮ์

คณะกรรมการชะรีอะฮ์ ซึ่งประกอบด้วยกรรมการ จำนวน 3 คน ที่ทรงคุณวุฒิและเชี่ยวชาญในหลักการด้านศาสนาอิสลาม มีหน้าที่ดูแลตรวจสอบ ให้คำปรึกษาหลักชะรีอะฮ์ ที่ถูกต้องตามคำสอนของศาสนา เพื่อนำมาปรับใช้กับผลิตภัณฑ์ของบริษัทให้ถูกต้อง

5.3 บทบาท หน้าที่ และความรับผิดชอบของคณะกรรมการบริษัท

คณะกรรมการบริษัทเป็นผู้พิจารณากำหนดบทบาทหน้าที่ความรับผิดชอบระหว่างคณะกรรมการบริษัท คณะกรรมการบริหาร คณะกรรมการตรวจสอบ คณะกรรมการสรรหาและพิจารณาค่าตอบแทน และฝ่ายบริหาร อย่างชัดเจนตามที่ระบุไว้ในหัวข้อเรื่องโครงสร้างการจัดการ รวมทั้งมีการติดตามความก้าวหน้าของผลการดำเนินงานและผลประกอบการของบริษัทฯ ทุกครั้งในการประชุมคณะกรรมการบริษัท

บริษัทฯ เชื่อมมั่นในจริยธรรมทางธุรกิจอันเป็นเงื่อนไขสำคัญสิ่งหนึ่งในการดำเนินธุรกิจของบริษัทฯ โดยมุ่งเน้นเรื่องความเชื่อถือและความซื่อสัตย์เป็นส่วนประกอบสำคัญ บริษัทฯ จึงได้จัดทำข้อกำหนดเกี่ยวกับจริยธรรม (Code of Conduct) ขึ้นเป็นลายลักษณ์อักษรและเป็นพื้นฐานให้กรรมการ ผู้บริหารและพนักงานบริษัทฯ ทุกคนรับทราบพร้อมถือเป็นแนวทางในการปฏิบัติหน้าที่ตามภารกิจของบริษัทฯ ด้วยความซื่อสัตย์ สุจริต และเที่ยงธรรม ทั้งการปฏิบัติต่อบริษัทฯ และผู้มีส่วนได้เสียทุกฝ่าย รวมทั้งสาธารณชนและสังคม

คณะกรรมการบริษัท ผู้บริหาร และพนักงานในบริษัทฯ ต้องพึงปฏิบัติหน้าที่และความรับผิดชอบภายใต้จริยธรรมธุรกิจของบริษัทฯ ด้วยความรอบคอบ โปร่งใส เพื่อสร้างประโยชน์และมูลค่าสูงสุดทั้งต่อ บริษัทฯ ผู้ถือหุ้น และผู้มีส่วนได้เสียทุกฝ่าย

คณะกรรมการบริษัท จัดให้มีระบบการควบคุมภายใน และการบริหารความเสี่ยงที่มีประสิทธิภาพ และเป็นไปตามนโยบาย ข้อบังคับ และแผนงานของบริษัทฯ ตลอดจนกฎหมาย หรือกฎระเบียบที่เกี่ยวข้องอยู่เสมอ

คณะกรรมการบริษัทต้องดูแลไม่ให้เกิดปัญหาความขัดแย้งทางผลประโยชน์ เพื่อให้เกิดประโยชน์สูงสุดต่อผู้ถือหุ้น โดยการกำหนดนโยบายและวิธีการดูแลไม่ให้เกิดการ กรรมการ ผู้บริหาร และพนักงาน นำข้อมูลภายในของบริษัทฯ ไปใช้เพื่อประโยชน์ส่วนตน

5.4 การประชุมคณะกรรมการบริษัท

บริษัทฯ กำหนดให้มีการประชุมคณะกรรมการบริษัทอย่างน้อยเดือนละ 1 ครั้ง โดยเลขานุการบริษัทจะจัดทำตารางการประชุมเป็นรายเดือนล่วงหน้า เพื่อกรรมการสามารถจัดสรรเวลาได้อย่างสะดวก นอกจากการประชุมตามปกติแล้ว บริษัทฯ อาจจัดให้มีการประชุมวาระพิเศษขึ้นตามความจำเป็น โดยเลขานุการบริษัทจะจัดส่งหนังสือเชิญประชุม พร้อมระเบียบวาระการประชุม และเอกสารประกอบที่มีสาระสำคัญครบถ้วนไปยังกรรมการเป็นการล่วงหน้าไม่น้อยกว่า 7 วันก่อนการประชุมเสมอ เว้นแต่ในกรณีมีเหตุจำเป็นเร่งด่วน เพื่อให้คณะกรรมการได้มีเวลาศึกษาข้อมูลอย่างเพียงพอ เป็นการล่วงหน้าก่อนการเข้าประชุมแต่ละครั้ง ซึ่งการกำหนดระเบียบวาระการประชุมจะผ่านการพิจารณาของประธานกรรมการและกรรมการผู้จัดการ ในระหว่างการประชุม ประธานกรรมการได้เปิดโอกาสให้กรรมการทุกคนแสดงความคิดเห็นอย่างเต็มที่และเป็นอิสระ เพื่อให้การตัดสินใจของกรรมการแต่ละคนมีความรอบคอบและรัดกุม โดยเฉพาะวาระที่มีความสำคัญ และมีการเชิญผู้บริหารระดับสูงเข้าร่วมประชุม เพื่อให้ข้อมูลเพิ่มเติมที่เกี่ยวข้องกับระเบียบวาระการประชุม และในการประชุมแต่ละครั้งเลขานุการบริษัท จะทำหน้าที่บันทึกรายงานการประชุมให้แล้วเสร็จในเวลาที่เหมาะสม และจัดส่งให้แก่ประธานกรรมการพิจารณาลงลายมือชื่อรับรองความถูกต้อง สำหรับนำเสนอให้ที่ประชุมรับรองในวาระแรกของการประชุมครั้งถัดไป ทั้งนี้กรรมการบริษัทสามารถแสดงความคิดเห็นขอแก้ไขเพิ่มเติมรายงานการประชุมให้มีความถูกต้องมากที่สุดได้

เมื่อที่ประชุมรับรองรายงานการประชุมแล้ว รายงานการประชุมและเอกสารแนบประกอบระเบียบวาระการประชุมต่างๆ จะถูกจัดเก็บโดยเลขานุการบริษัท พร้อมทั้งจะให้ผู้ที่เกี่ยวข้องตรวจสอบได้

ในปี 2558 บริษัทฯ มีการประชุมคณะกรรมการบริษัท จำนวน 13 ครั้ง ซึ่งเหมาะสมกับภาระหน้าที่และความรับผิดชอบของคณะกรรมการและการดำเนินธุรกิจที่ผ่านมา

5.5 การประเมินตนเองของคณะกรรมการบริษัท

คณะกรรมการบริษัท จะทำการประเมินผลการปฏิบัติงานของตนเองและของกลุ่มเป็นรายปี เป็นประจำทุกปี

5.6 ค่าตอบแทนกรรมการบริษัท

บริษัทฯ ได้กำหนดนโยบายค่าตอบแทนไว้อย่างชัดเจนและโปร่งใส โดยบริษัทฯ จ่ายค่าตอบแทนอยู่ในระดับที่เหมาะสมและเปรียบเทียบได้กับระดับเดียวกันในอุตสาหกรรมและความรับผิดชอบที่ได้รับมอบหมาย อีกทั้งเพียงพอที่จะจูงใจและรักษากรรมการที่มีคุณสมบัติที่ต้องการไว้ได้ ค่าตอบแทนที่บริษัทฯ จ่ายให้แก่กรรมการ อยู่ในรูปของเบี้ยประชุมและบำเหน็จ โดยได้ผ่านการพิจารณาจากคณะกรรมการสรรหาและพิจารณาค่าตอบแทน เพื่อนำเสนอขออนุมัติจากที่ประชุมผู้ถือหุ้นต่อไป

5.7 การพัฒนากรรมการและผู้บริหาร

บริษัทฯ ได้จัดให้กรรมการทุกคนได้รับการอบรมหลักสูตรพื้นฐานที่จัดโดยสมาคมส่งเสริมสถาบันกรรมการบริษัทไทย (IOD) และหลักสูตรอื่นๆ ที่เหมาะสมกับคณะกรรมการ

ทุกครั้งที่มีการเปลี่ยนแปลงกรรมการใหม่ เลขานุการบริษัทจะจัดเตรียมเอกสารและข้อมูลต่างๆ ที่เป็นประโยชน์ต่อการปฏิบัติหน้าที่ของกรรมการใหม่ ซึ่งรวมถึงเอกสารแนะนำลักษณะธุรกิจของบริษัทฯ และแนวทางในการดำเนินธุรกิจของบริษัทฯ ให้แก่กรรมการใหม่ด้วย

5.8 การดูแลเรื่องการควบคุมภายใน

บริษัทฯ มีคณะกรรมการตรวจสอบซึ่งทำหน้าที่ควบคุม ตรวจสอบภายใน กำกับดูแลการดำเนินงาน และบริหารงานของบริษัทฯ ในอันที่จะถ่วงดุลและตรวจสอบระหว่างกันอย่างเหมาะสม เพื่อส่งเสริมให้บริษัทฯ มีระบบการควบคุมภายในที่มีประสิทธิภาพ และระบบรายงานทางการเงินที่น่าเชื่อถือ นอกจากนี้ บริษัทฯ ยังมีฝ่ายตรวจสอบภายใน ซึ่งเป็นหน่วยงานที่ขึ้นตรงต่อคณะกรรมการตรวจสอบทำหน้าที่ตรวจสอบ และทบทวนระบบการควบคุมภายในของบริษัทฯ เพื่อให้เกิดความมั่นใจว่า การปฏิบัติงานหลัก และกิจกรรมทางการเงินที่สำคัญของบริษัทฯ ได้ดำเนินการไปตามแนวทางที่กำหนด และมีประสิทธิภาพ รวมถึงตรวจสอบการปฏิบัติตามกฎหมายและข้อกำหนดที่เกี่ยวข้องกับบริษัทฯ (Compliance Control) ทั้งนี้ เพื่อให้ฝ่ายตรวจสอบภายในมีความเป็นอิสระ ในการประชุมคณะกรรมการตรวจสอบที่จัดขึ้นแต่ละครั้งนั้น ฝ่ายตรวจสอบภายในจะรายงานผลการตรวจสอบภายในที่สำคัญๆ ให้คณะกรรมการตรวจสอบรับทราบ ตลอดจนรับงานที่คณะกรรมการตรวจสอบมอบหมายให้ดำเนินการ นอกจากนี้ การประชุมคณะกรรมการตรวจสอบในแต่ละครั้ง คณะกรรมการตรวจสอบจะส่งรายงานข้อเสนอแนะให้ฝ่ายบริหารรับทราบว่าจะปรับปรุงงานด้านใดบ้าง และรายงานผลในส่วนที่เป็นประเด็นสำคัญต่อคณะกรรมการบริษัทต่อไป

คณะกรรมการชุดย่อย

โครงสร้างการจัดการของบริษัทฯ ประกอบด้วย คณะกรรมการบริษัท คณะกรรมการตรวจสอบ คณะกรรมการบริหาร คณะกรรมการบริหารความเสี่ยง คณะกรรมการสรรหาและพิจารณาค่าตอบแทน และคณะกรรมการชะริอะฮ์ ซึ่งกรรมการแต่ละคนจะมีหน้าที่และความรับผิดชอบ สรุปได้ดังนี้

คณะกรรมการบริษัท

บริษัทฯ ได้ให้ความสำคัญต่อความรับผิดชอบของคณะกรรมการบริษัทในการปฏิบัติหน้าที่ต่อผู้ถือหุ้นและเป็นอิสระจากฝ่ายจัดการ โดยได้กำหนดบทบาทสำคัญของคณะกรรมการเพื่อประโยชน์สูงสุดของบริษัทฯ ตามข้อกำหนด ดังต่อไปนี้

องค์ประกอบคณะกรรมการบริษัท

คณะกรรมการบริษัทประกอบด้วยบุคคลผู้ทรงคุณวุฒิและมีประสบการณ์สูงในการดำเนินธุรกิจด้วยความรู้ความสามารถที่ผสมผสานกันในสาขาวิชาชีพต่างๆ โดยมีกรรมการที่ไม่เป็นผู้บริหารที่มีประสบการณ์การทำงานที่เกี่ยวข้องกับธุรกิจเข้าซื้อเป็นอย่างดี และได้นำมาซึ่งการเป็นผู้นำและการมีส่วนร่วมในการกำหนดทิศทางและวิสัยทัศน์การดำเนินธุรกิจของบริษัทฯ ตลอดจนกำกับดูแลให้ฝ่ายจัดการดำเนินการให้เป็นไปตามแผนธุรกิจและงบประมาณที่กำหนดไว้อย่างมีประสิทธิภาพ และก่อให้เกิดประโยชน์สูงสุดต่อบริษัทฯ

ปัจจุบันคณะกรรมการบริษัทมีจำนวน 11 คน ประกอบด้วยกรรมการที่เป็นอิสระ 3 คน กรรมการที่ไม่เป็นผู้บริหาร 7 คน และกรรมการที่เป็นผู้บริหาร 1 คน โดยที่กรรมการที่เป็นผู้บริหารไม่ได้ไปดำรงตำแหน่งกรรมการในบริษัทจดทะเบียนอื่น นอกจากนี้ บริษัทฯ มีการแต่งตั้งคณะกรรมการตรวจสอบ ซึ่งประกอบด้วยคณะกรรมการที่มีความเป็นอิสระจำนวน 3 คน ซึ่งไม่มีส่วนเกี่ยวข้องในการบริหารงานประจำและไม่เป็นผู้ถือหุ้นรายใหญ่ของบริษัทฯ ทำหน้าที่ถ่วงดุลและตรวจทานการบริหารงานของบริษัทฯ อีกด้วย และมีการทบทวนคุณสมบัติของกรรมการอิสระอย่างสม่ำเสมอ ซึ่งเป็นไปตาม नियามกรรมการอิสระ โดยเฉพาะกรรมการอิสระในคณะกรรมการที่ดำรงตำแหน่งกรรมการมาเกิน 9 ปี จะไม่พิจารณาให้ทำหน้าที่เป็นกรรมการอิสระอีกต่อไป

การกำหนดวาระการดำรงตำแหน่งของกรรมการ

บริษัทฯ ได้กำหนดให้กรรมการแต่ละคนดำรงตำแหน่งคราวละ 3 ปี เมื่อครบกำหนดตามวาระ บริษัทฯ จะขออนุมัติจากที่ประชุมผู้ถือหุ้นเพื่อขออนุมัติต่อวาระการดำรงตำแหน่งของกรรมการรายนั้นๆ ต่อไปอีกคราวละ 3 ปี โดยมีการแยกตำแหน่งประธานกรรมการและกรรมการผู้จัดการ โดยบริษัทฯ มีการกำหนดบทบาทและอำนาจหน้าที่ไว้อย่างชัดเจน แบ่งออกเป็นงานด้านนโยบาย การติดตามผลการดำเนินงาน และงานด้านบริหาร ซึ่งประธานกรรมการไม่มีส่วนร่วมในการบริหารงานปกติประจำวัน แต่จะมีหน้าที่หลักในการติดตามให้คณะกรรมการบริษัทกำหนดนโยบาย และการติดตามประเมินผลการดำเนินงานของฝ่ายบริหาร สำหรับกรรมการผู้จัดการจะมีหน้าที่บริหารงานประจำวันให้เป็นไปตามนโยบายที่ได้รับมอบหมายจากคณะกรรมการบริษัท

เลขานุการบริษัท

บริษัทฯ ได้มีการแต่งตั้งเลขานุการบริษัท โดยให้มีอำนาจหน้าที่และความรับผิดชอบต่างๆ เช่น ให้คำแนะนำเบื้องต้นแก่กรรมการเกี่ยวกับกฎหมาย ข้อกำหนด กฎ ระเบียบ และข้อบังคับต่างๆ ของบริษัทฯ และติดตามให้มีการปฏิบัติตามอย่างถูกต้องและสม่ำเสมอ รวมถึงรายงานการเปลี่ยนแปลงในข้อกำหนดกฎหมายที่มีนัยสำคัญแก่กรรมการ จัดการประชุมผู้ถือหุ้น และการประชุมคณะกรรมการให้เป็นไปตามกฎหมาย ข้อบังคับของบริษัทฯ และข้อพึงปฏิบัติต่างๆ ดูแลให้มีการเปิดเผยข้อมูลและรายงานสารสนเทศในส่วนที่รับผิดชอบต่อระเบียบและข้อกำหนดของตลาดหลักทรัพย์ฯ และสำนักงาน ก.ล.ต. รวมทั้งหน้าที่อื่นๆ ตามที่กำหนดไว้ในพระราชบัญญัติหลักทรัพย์และตลาดหลักทรัพย์ (ฉบับที่ 4) พ.ศ. 2551

คณะกรรมการตรวจสอบ

คณะกรรมการตรวจสอบ มีวาระในการดำรงตำแหน่งคราวละ 3 ปี ประกอบด้วยกรรมการที่เป็นอิสระอย่างน้อย 3 คน ซึ่งเป็นผู้ที่มีคุณสมบัติครบถ้วนตามหลักเกณฑ์ที่กำหนดโดยคณะกรรมการกำกับหลักทรัพย์และตลาดหลักทรัพย์ และคณะกรรมการกำกับตลาดทุน โดยมี นายธีระพันธ์ เพ็ชรสุวรรณ เป็นประธาน และเป็นผู้ที่มีความรู้และประสบการณ์อย่างเพียงพอที่จะสามารถทำหน้าที่ในการสอบทานความน่าเชื่อถือของงบการเงิน

ณ วันที่ 31 ธันวาคม 2558 คณะกรรมการตรวจสอบของบริษัทฯ ประกอบด้วยกรรมการอิสระจำนวน 3 คน ดังรายชื่อต่อไปนี้

รายชื่อ	ตำแหน่ง	จำนวนครั้ง การประชุม	จำนวนครั้ง ที่เข้าร่วมประชุม
1. นายธีระพันธ์ เพ็ชรสุวรรณ	ประธานกรรมการตรวจสอบ	6	6
2. นายชาติรี โชไชย	กรรมการตรวจสอบ	7	6
3. นางสาวรณมา พิมพะกร	กรรมการตรวจสอบ	6	6

**** นางสาวรุจิรา สิงห์ดำรงค์ ทำหน้าที่เลขานุการคณะกรรมการตรวจสอบ**

คณะกรรมการตรวจสอบทั้ง 3 คน ไม่มีส่วนในการบริหารงานประจำวันของบริษัทฯ ไม่มีผลประโยชน์โดยตรง/โดยอ้อมเกี่ยวกับความสัมพันธ์ทางธุรกิจ หรือการให้บริการทางวิชาชีพ อีกทั้งไม่ได้เป็นตัวแทนผู้ถือหุ้นรายใหญ่ ดังนั้น คณะกรรมการตรวจสอบจึงสามารถปฏิบัติหน้าที่ได้อย่างเป็นอิสระ

คณะกรรมการตรวจสอบ มีอำนาจหน้าที่ความรับผิดชอบที่ได้รับมอบหมายจากคณะกรรมการบริษัท ตามกฎบัตรของคณะกรรมการตรวจสอบ ซึ่งครอบคลุมขอบเขตการดำเนินงานตามหลักเกณฑ์ที่กำหนดโดยคณะกรรมการกำกับหลักทรัพย์และตลาดหลักทรัพย์ และคณะกรรมการกำกับตลาดทุน และจะมีการสอบทานเป็นประจำทุกปี เพื่อให้เหมาะสมกับสภาพแวดล้อมทางธุรกิจภายนอกและภายในที่อาจมีการเปลี่ยนแปลง

ขอบเขตอำนาจหน้าที่ของคณะกรรมการตรวจสอบ

1. หน้าที่ของคณะกรรมการตรวจสอบ

1.1 กำกับให้บริษัทฯ ปฏิบัติและตรวจสอบรายงานทางการเงินของบริษัทฯ ให้ถูกต้องตามกฎหมาย ระเบียบ หรือข้อบังคับที่เกี่ยวข้อง

1.2 พิจารณา แต่งตั้ง โยกย้าย เลิกจ้าง ผู้บริหารสูงสุดของฝ่ายตรวจสอบภายในและรายงานผลให้คณะกรรมการบริษัททราบ รวมทั้งพิจารณาความดีความชอบของผู้บริหารสูงสุดของฝ่ายตรวจสอบภายในและแจ้งผลให้ฝ่ายบริหารดำเนินการต่อไป

1.3 พิจารณาแต่งตั้งและกำหนดค่าตอบแทนของผู้สอบบัญชี เพื่อให้คณะกรรมการบริษัทพิจารณาเพื่อขออนุมัติจากผู้ถือหุ้น

1.4 จัดหาที่ปรึกษาภายนอก หรือผู้เชี่ยวชาญทางวิชาชีพในการให้คำแนะนำ หรือช่วยในการปฏิบัติงานตรวจสอบ โดยใช้ค่าใช้จ่ายของบริษัทฯ

1.5 พิจารณารายการที่เกี่ยวข้องกันหรือรายการที่อาจมีความขัดแย้งทางผลประโยชน์ให้เป็นไปตามกฎหมาย และข้อกำหนดของตลาดหลักทรัพย์แห่งประเทศไทย ทั้งนี้ เพื่อให้มั่นใจว่ารายการดังกล่าวสมเหตุสมผลและเป็นประโยชน์สูงสุดต่อบริษัทฯ

1.6 จัดทำรายงานของคณะกรรมการตรวจสอบ โดยเปิดเผยไว้ในรายงานประจำปีของบริษัทฯ ซึ่งรายงานดังกล่าวต้องลงนามโดยประธานคณะกรรมการตรวจสอบตามหลักเกณฑ์ที่สำนักงานคณะกรรมการกำกับหลักทรัพย์และตลาดหลักทรัพย์กำหนด

1.7 ในกรณีฝ่ายบริหารและผู้สอบบัญชีมีความคิดเห็นแตกต่างกันเกี่ยวกับรายงานทางการเงินให้คณะกรรมการตรวจสอบเสนอความเห็นต่อคณะกรรมการบริษัทเพื่อพิจารณา

1.8 อนุมัติกฎบัตร จรรยาบรรณ แผนการตรวจสอบภายใน ของฝ่ายตรวจสอบภายใน

1.9 เสนอบประมาณของฝ่ายตรวจสอบภายในให้ฝ่ายบริหารพิจารณา

2. ความรับผิดชอบของคณะกรรมการตรวจสอบ

คณะกรรมการตรวจสอบมีความรับผิดชอบต่อคณะกรรมการบริษัทตามหน้าที่และความรับผิดชอบที่ได้รับมอบหมายจากคณะกรรมการบริษัท ในขณะที่ความรับผิดชอบในกิจกรรมทุกประการของบริษัทฯ ต่อบุคคลภายนอก ยังคงเป็นของคณะกรรมการบริษัททั้งคณะ

คณะกรรมการบริหาร

ณ วันที่ 31 ธันวาคม 2558 บริษัทฯ มีคณะกรรมการบริหาร 6 คน ดังนี้

รายชื่อ	ตำแหน่ง	จำนวนครั้ง การประชุม	จำนวนครั้ง ที่เข้าร่วมประชุม
1. นายฐาพล ภณเศรษฐ์	ประธานกรรมการบริหาร	12	12
2. นายมนต์ชัย รัตนเสถียร	กรรมการบริหาร	12	11
3. นายไพบูลย์ ศิริภาณุเสถียร	กรรมการบริหาร	12	11
4. ดร.นันทพล พงษ์ไพบูลย์	กรรมการบริหาร	12	12
5. ดร.รักษ วรกิจโกศาทร	กรรมการบริหาร	6	6
6. คุณวิทยา ฉายสุวรรณ	กรรมการบริหาร	5	4

** นางสาววีรพรรณ วรพล ทำหน้าที่เลขานุการคณะกรรมการบริหาร

ขอบเขตอำนาจหน้าที่ของคณะกรรมการบริหาร

1. พิจารณากำหนดนโยบายทางธุรกิจ เป้าหมาย แผนการดำเนินงาน กลยุทธ์ทางธุรกิจ และงบประมาณประจำปีของบริษัทฯ รวมถึง กำหนดนโยบายภาพรวมการลงทุนและทิศทางการลงทุนของบริษัทฯ ย่อยหรือบริษัทร่วมที่บริษัทฯ ควรลงทุนให้สอดคล้องกับนโยบายการลงทุนของบริษัทฯ และมีอำนาจอนุมัติแนวทางในการลงทุนและอนุมัติการลงทุนของบริษัทฯ ตามที่ระเบียบข้อบังคับของบริษัทฯ กำหนด เพื่อเสนอให้คณะกรรมการบริษัทพิจารณาอนุมัติ

2. ควบคุมดูแลการดำเนินธุรกิจของบริษัทฯ ให้เป็นไปตามนโยบายธุรกิจ เป้าหมาย แผนการดำเนินงาน กลยุทธ์ทางธุรกิจ และงบประมาณที่ได้รับอนุมัติจากคณะกรรมการบริษัทและกำหนดให้ผู้บริหารของบริษัทฯ รายงานผลการดำเนินงานให้คณะกรรมการบริหารทราบ

3. มีอำนาจพิจารณาอนุมัติการใช้จ่ายเงินเพื่อดำเนินงานต่างๆ ในส่วนที่เกินวงเงินอนุมัติของผู้บริหารที่มีอำนาจอนุมัติ ทั้งนี้ ให้เป็นไปตามระเบียบอำนาจอนุมัติของบริษัทฯ หรือตามงบประมาณรายจ่ายประจำปีที่คณะกรรมการบริษัทได้มีมติอนุมัติแล้ว

4. อนุมัติการขอเปลี่ยนแปลงรายละเอียดเกี่ยวกับการใช้งบประมาณภายในวงเงิน โดยไม่เปลี่ยนแปลงวัตถุประสงค์เดิม ตามที่คณะกรรมการบริษัทได้อนุมัติไว้แล้ว

5. พิจารณาอนุมัติการให้สินเชื่อ การปรับปรุงโครงสร้างหนี้ การลงทุนในหลักทรัพย์และอสังหาริมทรัพย์ การขอรับการสนับสนุนทางการเงิน การจัดซื้อจัดจ้าง และค่าใช้จ่ายต่างๆ ตามอำนาจที่กำหนดไว้โดยคณะกรรมการบริษัท ทั้งนี้ โดยไม่ขัดแย้งหรือต้องห้ามตามหลักศาสนาอิสลาม

การอนุมัติการให้สินเชื่อและการปรับปรุงโครงสร้างหนี้ ให้หมายความรวมถึงการดำเนินการดังต่อไปนี้ด้วย

5.1 ขยายหรือลดเวลาการชำระหนี้

5.2 ปรับหนี้ระยะสั้นเป็นระยะยาว หรือในทางกลับกัน

5.3 เพิ่มหรือลดระยะเวลาปลอดหนี้ การชำระต้นเงิน และ/หรือ ผลกำไรที่ผ่อนชำระในแต่ละงวดและ

อัตรากำไร

5.4 ให้วงเงินสินเชื่อเพิ่มตามความเหมาะสมที่ไม่ทำให้วงเงินเพิ่มเกินอำนาจอนุมัติ

5.5 ปรับปรุงประเภทสินเชื่อที่ไม่ทำให้วงเงินเพิ่มขึ้นเกินอำนาจอนุมัติ

5.6 ลดหรือยกเว้นกำไรค้างรับ ค่าเสียหาย และค่าธรรมเนียมอื่นๆ เฉพาะในส่วนที่ยังไม่รับรู้เป็นรายได้

ทั้งนี้ การดำเนินการตามข้อ 5.1-5.6 ต้องไม่ก่อให้เกิดผลขาดทุนทางบัญชีในส่วนที่รับรู้เป็นรายได้แล้วในบัญชีกำไร

ขาดทุน

6.ติดต่อขอสินเชื่อ ขอเพิ่มวงเงินสินเชื่อ ต่ออายุวงเงินสินเชื่อ จัดหาแหล่งเงินทุนใหม่ จัดหาแหล่งเงินด้วยวิธีร่วมลงทุน การระดมทุนตามหลักศาสนาอิสลาม เพื่อประโยชน์ในการประกอบธุรกิจของบริษัทฯ รวมถึงติดตามผลการดำเนินงานและความก้าวหน้าของโครงการลงทุน

7.มีอำนาจแต่งตั้งคณะทำงานหรือที่ปรึกษา เพื่อประโยชน์ และประสิทธิภาพของการบริหารจัดการที่ดี และสามารถยกเลิก เปลี่ยนแปลง หรือแก้ไขการแต่งตั้ง หรือการมอบหมายนั้นๆ ได้

8.เสนอแนะนโยบายการดำเนินงานของบริษัทฯ ในเรื่องเกี่ยวกับโครงสร้างองค์กร บุคลากร ค่าตอบแทน สวัสดิการ การพัฒนาปรับปรุงองค์กรให้เป็นพลวัตและยั่งยืนต่อคณะกรรมการบริษัท

9.อนุมัติการปรับเปลี่ยนโครงสร้างองค์กรและขอบเขตความรับผิดชอบของหน่วยงานที่กำกับดูแลโดยกรรมการผู้จัดการ และรายงานให้คณะกรรมการบริษัทเพื่อทราบ

10.รายงานผลการดำเนินงานต่อคณะกรรมการบริษัททุกเดือน

11.ปฏิบัติหน้าที่อื่นใดตามที่ได้รับมอบหมายจากคณะกรรมการบริษัท

ทั้งนี้ การที่คณะกรรมการบริษัทจะมอบหมายอำนาจหน้าที่และความรับผิดชอบให้คณะกรรมการบริหาร หรือการที่คณะกรรมการบริหารจะมอบหมายอำนาจหน้าที่และความรับผิดชอบให้กับบุคคลอื่นใดนั้น จะต้องไม่มีลักษณะเป็นการมอบอำนาจที่ทำให้คณะกรรมการบริหาร หรือผู้รับมอบอำนาจจากคณะกรรมการบริหารสามารถอนุมัติรายการที่ตนหรือบุคคลที่อาจมีความขัดแย้ง มีส่วนได้เสีย หรืออาจมีความขัดแย้งทางผลประโยชน์อื่นใดกับบริษัทฯ หรือบริษัทย่อย ยกเว้นแต่เป็นการอนุมัติรายการที่เป็นไปตามปกติธุรกิจที่มีการกำหนดขอบเขตที่ชัดเจน

คณะกรรมการสรรหาและพิจารณาค่าตอบแทน

ณ วันที่ 31 ธันวาคม 2558 มีคณะกรรมการสรรหาและพิจารณาค่าตอบแทน ซึ่งประกอบด้วยกรรมการ 5 คน ดังนี้

รายชื่อ	ตำแหน่ง	จำนวนครั้ง การประชุม	จำนวนครั้ง ที่เข้าร่วมประชุม
1. นายวิทยา ฉายสุวรรณ	ประธานกรรมการสรรหาฯ	1	1
2. ดร.นันทพล พงษ์ไพบูลย์	กรรมการสรรหาและพิจารณาค่าตอบแทน	4	4
3. นายไพบูลย์ ศิริภาณุเสถียร	กรรมการสรรหาและพิจารณาค่าตอบแทน	4	3
4. นายชาติรี โชไชย	กรรมการสรรหาและพิจารณาค่าตอบแทน	1	1
5. นายฐาพล ภณเศรษฐ์	กรรมการสรรหาและพิจารณาค่าตอบแทน	-	-

** นางพรธนา วันเกิด ทำหน้าที่เลขานุการคณะกรรมการสรรหาและพิจารณาค่าตอบแทน

หมายเหตุ คณะกรรมการบริษัทมีมติแต่งตั้งคณะกรรมการสรรหาและพิจารณาคำตอบแทน ณ วันที่ 16 กรกฎาคม 2558

ขอบเขตอำนาจหน้าที่ของคณะกรรมการสรรหาและพิจารณาคำตอบแทน

- 1.กำหนดหลักเกณฑ์ และวิธีการในการสรรหา ตลอดจนคัดเลือก และเสนอชื่อกรรมการบริษัท และกรรมการของคณะกรรมการชุดย่อยให้คณะกรรมการบริษัทอนุมัติ ซึ่งรวมถึงเรื่องดังต่อไปนี้
 - ก.ความหลากหลายของความรู้ ทักษะและประสบการณ์ที่จำเป็นของคณะกรรมการบริษัท
 - ข.ประเภท ขนาด และองค์ประกอบของคณะกรรมการชุดย่อย และเสนอแนะคณะกรรมการบริษัทในการแต่งตั้งทดแทนตำแหน่งในคณะกรรมการบริษัทหรือคณะกรรมการชุดย่อยที่ว่างลง เนื่องจากการพ้นจากตำแหน่งตามวาระหรือว่างลงจากเหตุอื่น
- 2.กำหนดหลักเกณฑ์ และวิธีการในการสรรหาผู้บริหารระดับผู้ช่วยกรรมการผู้จัดการขึ้นไป
- 3.สร้างความมั่นใจว่าแผนการสืบทอดตำแหน่งผู้บริหารระดับสูงในตำแหน่งที่สำคัญ และรายชื่อผู้บริหาร หรือพนักงานที่อยู่ในเกณฑ์ที่จะได้รับการพิจารณา ได้รับการทบทวนเป็นระยะ
- 4.นำเสนอแผนการกำหนดคำตอบแทนที่เหมาะสมสำหรับคณะกรรมการบริษัทและคณะกรรมการชุดย่อยต่อคณะกรรมการบริษัทเพื่อพิจารณาและเสนอต่อผู้ถือหุ้น
- 5.นำเสนอแผนการกำหนดคำตอบแทนที่เหมาะสมสำหรับผู้บริหารระดับผู้ช่วยกรรมการผู้จัดการขึ้นไปต่อคณะกรรมการบริษัท
- 6.ดำเนินการตามที่คณะกรรมการบริษัทมอบหมาย

คณะกรรมการบริหารความเสี่ยง

ณ วันที่ 31 ธันวาคม 2558 บริษัทฯ มีคณะกรรมการบริหารความเสี่ยง ซึ่งประกอบด้วยกรรมการ 3 คน ดังนี้

รายชื่อ	ตำแหน่ง	จำนวนครั้ง การประชุม	จำนวนครั้ง ที่เข้าร่วมประชุม
1. นายไพบูลย์ ศิริภาณุเสถียร	ประธานกรรมการบริหารความเสี่ยง	6	6
2. ดร.นันทพล พงษ์ไพบูลย์	กรรมการบริหารความเสี่ยง	6	6
3. นายวิทยา ฉายสุวรรณ	กรรมการบริหารความเสี่ยง	2	2

** นายอภิชาติ โยกุล ทำหน้าที่เลขานุการคณะกรรมการบริหารความเสี่ยง

หมายเหตุ นายวิทยา ฉายสุวรรณ ได้รับการแต่งตั้งเป็นกรรมการบริหารความเสี่ยง ณ วันที่ 18 มิถุนายน 2558

ขอบเขตอำนาจหน้าที่ของคณะกรรมการบริหารความเสี่ยง

- 1.พิจารณาให้ความเห็นและอนุมัติร่างนโยบาย และกรอบการบริหารความเสี่ยงของบริษัทฯ
- 2.พิจารณาให้ความเห็นและอนุมัติในการกำหนดระดับความเสี่ยงที่ยอมรับได้ (Risk Appetite) และความเปราะบางของระดับความเสี่ยงที่ยอมรับได้ของบริษัทฯ (Risk Tolerance)
3. รับทราบ พิจารณา และให้ความเห็นในผลการประเมินความเสี่ยง แนวทางและมาตรการจัดการความเสี่ยง แผนปฏิบัติการเพื่อจัดการความเสี่ยงที่เหลื่อมอยู่ของบริษัทฯ เพื่อให้มั่นใจว่าบริษัทฯ มีการบริหารความเสี่ยงที่เพียงพอและเหมาะสม

4. ดูแลและสนับสนุนให้การบริหารความเสี่ยงองค์กรประสบความสำเร็จ เสนอแนะวิธีป้องกัน และวิธีลดระดับความเสี่ยงให้อยู่ในระดับที่ยอมรับได้ ติดตามแผนการดำเนินงานเพื่อลดความเสี่ยงอย่างต่อเนื่อง และเหมาะสมกับสถานะการดำเนินธุรกิจ เพื่อให้มั่นใจว่าความเสี่ยงได้รับการบริหารจัดการอย่างเพียงพอและเหมาะสม

5. อนุมัติแผนการดำเนินงานความต่อเนื่องทางธุรกิจ (Business Continuity Management Plan) รวมถึงการดำเนินงานตามแผนทางธุรกิจ (Business Continuity Management)

6. เสนอแนะและสนับสนุนแก่คณะกรรมการบริษัท ฝ่ายบริหาร และคณะทำงานบริหารความเสี่ยง ในเรื่องการบริหารความเสี่ยงระดับองค์กร รวมถึงส่งเสริมและสนับสนุนให้มีการปรับปรุง และพัฒนาระบบการบริหารความเสี่ยงภายในองค์กรอย่างต่อเนื่องและสม่ำเสมอ

7. กลั่นกรองผลิตภัณฑ์และบริการของบริษัทฯ ก่อนนำเสนอขออนุมัติต่อคณะกรรมการบริษัท

8. ดูแลและสนับสนุนให้มีการสอบทาน และทบทวนนโยบายและกรอบการบริหารความเสี่ยงองค์กรเป็นประจำอย่างน้อยทุกปี เพื่อให้มั่นใจว่านโยบายและกรอบการบริหารความเสี่ยงดังกล่าว ยังคงสอดคล้องและเหมาะสมกับสภาพการดำเนินธุรกิจในภาพรวมและกิจกรรมการบริหารความเสี่ยงของบริษัทฯ

9. รายงานความเสี่ยงที่สำคัญขององค์กร รวมถึงสถานะของความเสี่ยง แนวทางในการจัดการความเสี่ยงความคืบหน้าและผลของการบริหารความเสี่ยงให้แก่คณะกรรมการบริษัทในสิ่งที่ต้องปรับปรุงแก้ไขเพื่อให้เกิดประโยชน์ต่อการบริหารความเสี่ยงโดยรวมทั่วทั้งองค์กรตามหลักเกณฑ์ของสำนักงานคณะกรรมการกำกับตลาดทุน สำนักงานคณะกรรมการกำกับหลักทรัพย์และตลาดหลักทรัพย์ และมาตรฐานอื่นที่เป็นสากล

10. ให้ความเห็นและข้อเสนอแนะในการใช้บริการจากบุคคลภายนอก เพื่อให้คำปรึกษาแนะนำที่เป็นอิสระเกี่ยวกับกรอบ ขอบเขต และการปฏิบัติงาน ในการบริหารจัดการความเสี่ยงให้แก่ฝ่ายบริหารความเสี่ยงและกลยุทธ์องค์กร

11. ให้ความเห็นและข้อเสนอแนะในการว่าจ้างบุคคลภายนอก เพื่อช่วยในการปฏิบัติงานของฝ่ายบริหารความเสี่ยงและกลยุทธ์องค์กร

12. ในกรณีที่มีปริมาณงานมากเกินไปกว่าอัตรากำลังของสำนักบริหารความเสี่ยงที่มีอยู่ที่จะสามารถปฏิบัติหน้าที่ให้บรรลุผลได้ภายในระยะเวลาที่กำหนด และการว่าจ้างดังกล่าวจะเป็นผลดีแก่บริษัทฯ ทั้งนี้ ต้องเป็นการว่าจ้างเฉพาะคราว

13. สื่อสารแลกเปลี่ยนข้อมูล และประสานงานเกี่ยวกับความเสี่ยง และการควบคุมภายในกับคณะกรรมการตรวจสอบอย่างน้อยปีละ 1 ครั้ง

14. ประเมินโอกาสการเกิดการทุจริตและนำเสนอต่อคณะกรรมการบริษัทเพื่อใช้เป็นแนวทางสำหรับการตรวจสอบภายใน เพื่อการวางแผนตรวจสอบและติดตาม

15. ปฏิบัติหน้าที่อื่นตามที่ได้รับมอบหมายจากคณะกรรมการบริษัท

คณะกรรมการชะรีอะฮ์

ณ วันที่ 31 ธันวาคม 2558 บริษัทฯ มีคณะกรรมการชะรีอะฮ์ ซึ่งประกอบด้วยกรรมการ 3 คน ดังนี้

รายชื่อ	ตำแหน่ง	จำนวนครั้ง การประชุม	จำนวนครั้ง ที่เข้าร่วมประชุม
1. นายอรุณ บุญชม	ประธานกรรมการชะรีอะฮ์	2	2
2. รศ.ดร.อิสมาแอ อาลี	กรรมการชะรีอะฮ์	2	2
3. นายสมหวัง บินหะซัน	กรรมการชะรีอะฮ์	2	2

** นางสาวเรณู โกเมนไพรินทร์ ทำหน้าที่เลขานุการคณะกรรมการชะรีอะฮ์

ขอบเขตอำนาจหน้าที่ของคณะกรรมการชะรีอะฮ์

1. พิจารณาให้คำรับรองเอกสารต่างๆ ที่เกี่ยวข้องกับหลักชะรีอะฮ์ เพื่อให้การดำเนินงานของบริษัทฯ เป็นไปตามหลักชะรีอะฮ์ เช่น

- (1.1) นโยบายบริษัท ข้อบังคับ ระเบียบ คู่มือปฏิบัติงาน ระเบียบปฏิบัติงานของบริษัทฯ
- (1.2) เอกสารสัญญาระหว่างบริษัทฯ กับลูกค้า เอกสารสัญญาระหว่างบริษัทฯ กับหน่วยงานอื่น
- (1.3) คู่มือผลิตภัณฑ์ การโฆษณาประชาสัมพันธ์ เอกสารการขายต่างๆ

2. ให้คำปรึกษาแก่บุคคลหรือหน่วยงานภายในและภายนอกที่ปฏิบัติงานให้แก่บริษัทฯ เกี่ยวกับหลักการของศาสนาอิสลาม เช่น คณะกรรมการ พนักงาน หน่วยงานต่างๆ ในบริษัทฯ ที่ปรึกษากฎหมาย ผู้ตรวจสอบบัญชี ที่ปรึกษาบริษัท กระทรวงการคลัง หรือธนาคารแห่งประเทศไทย ตลาดหลักทรัพย์แห่งประเทศไทย เป็นต้น เพื่อให้การดำเนินการของ บริษัทฯ เป็นไปตามเป้าหมาย

3. พิจารณาการจัดสรรกองทุนชะรีอะฮ์ของบริษัทฯ สู่ชาวมุสลิมอย่างเป็นธรรม
4. มีสิทธิ์ร่วมประชุมกับคณะกรรมการหรือคณะกรรมการหรือคณะทำงานทุกชุดของบริษัทฯ
5. ร่วมขยายฐานธุรกิจ ผลิตภัณฑ์ และบริการต่างๆ ของบริษัทฯ สู่ชุมชนมุสลิม

กรรมการผู้จัดการ

ผู้บริหารสูงสุดของบริษัทฯ ณ วันที่ 31 ธันวาคม 2558 ได้แก่ นายฐาพล ภณเศรษฐ์ รักษาการกรรมการผู้จัดการ

ขอบเขต หน้าที่และความรับผิดชอบของกรรมการผู้จัดการ บมจ.อะมานะฮ์ ลิสซิง

1. เป็นผู้บังคับบัญชาของพนักงานทุกตำแหน่งและทุกคนในบริษัทฯ

2. บริหารจัดการและมีอำนาจสั่งการออกคำสั่ง กฎระเบียบ ข้อบังคับของบริษัทฯ ที่เกี่ยวข้องกับการปฏิบัติงานของพนักงานให้เกิดผลการปฏิบัติงานตามนโยบายทางธุรกิจ เป้าหมาย แผนการดำเนินงาน กลยุทธ์ทางธุรกิจ และงบประมาณประจำปีของบริษัทฯ รวมถึง กำหนดนโยบายภาพรวมการลงทุนและทิศทางการลงทุนของบริษัทฯ ย่อยหรือบริษัทร่วมที่บริษัทฯ ควรลงทุนให้สอดคล้องกับนโยบายการลงทุนของบริษัทฯ และนำเสนอหรือเสนอแนะแนวทางในการลงทุนและอนุมัติการลงทุนของบริษัทฯ ตามที่ระเบียบข้อบังคับของบริษัทฯ และกฎหมายที่เกี่ยวข้อง เพื่อเสนอให้คณะกรรมการบริหารและหรือคณะกรรมการบริษัทพิจารณาอนุมัติตามวงเงินอำนาจที่ได้รับ

3. ควบคุมดูแลการดำเนินธุรกิจของบริษัทฯ ให้เป็นไปตามนโยบายธุรกิจ เป้าหมาย แผนการดำเนินงาน กลยุทธ์ทางธุรกิจ และงบประมาณที่ได้รับอนุมัติจากคณะกรรมการบริหารและคณะกรรมการบริษัท และกำหนดให้ผู้บริหารของ บริษัทฯ รายงานผลการดำเนินงานให้คณะกรรมการบริหารและคณะกรรมการบริษัททราบ

4. มีอำนาจพิจารณาอนุมัติการใช้จ่ายเงินเพื่อดำเนินงานต่างๆ ทั้งนี้ ให้เป็นไปตามระเบียบอำนาจอนุมัติของบริษัทฯ หรือตามงบประมาณรายจ่ายประจำปีทีคณะกรรมการบริษัทได้มีมติอนุมัติแล้ว

5. อนุมัติการขอเปลี่ยนแปลงรายละเอียดเกี่ยวกับการใช้งบประมาณภายในวงเงิน โดยไม่เปลี่ยนแปลงวัตถุประสงค์ ตามวงเงินอำนาจที่ได้รับมอบ และตามที่คณะกรรมการบริหารและหรือคณะกรรมการบริษัทได้อนุมัติไว้แล้ว

6. พิจารณาอนุมัติการให้สินเชื่อ การปรับปรุงโครงสร้างหนี้ การลงทุนในหลักทรัพย์และอสังหาริมทรัพย์ การขอรับการสนับสนุนทางการเงิน การจัดซื้อจัดจ้าง และค่าใช้จ่ายต่างๆ ตามอำนาจที่กำหนดไว้โดยคณะกรรมการบริษัท ทั้งนี้ โดยไม่ขัดแย้งหรือต้องห้ามตามหลักศาสนาอิสลาม

การอนุมัติการให้สินเชื่อและการปรับปรุงโครงสร้างหนี้ ให้หมายความรวมถึงการดำเนินการดังต่อไปนี้ด้วย

- 6.1 ขยายหรือลดเวลาการชำระหนี้
- 6.2 ปรับหนี้ระยะสั้นเป็นระยะยาว หรือในทางกลับกัน

- 6.3 เพิ่มหรือลดระยะเวลาปลอดหนี้ การชำระต้นเงิน และ/หรือ ผลกำไรที่ผ่อนชำระในแต่ละงวด และอัตรากำไร
- 6.4 ให้วงเงินสินเชื่อเพิ่มตามความเหมาะสมที่ไม่ทำให้วงเงินเพิ่มเกินอำนาจอนุมัติ
- 6.5 ปรับปรุงประเภทสินเชื่อที่ไม่ทำให้วงเงินเพิ่มขึ้นเกินอำนาจอนุมัติ
- 6.6 ลดหรือยกเว้นกำไรค้างรับ ค่าเสียหาย และค่าธรรมเนียมอื่นๆ เฉพาะในส่วนที่ยังไม่รับรู้เป็นรายได้

ทั้งนี้ การดำเนินการตามข้อ 6.1- 6.6 ต้องไม่ก่อให้เกิดผลขาดทุนทางบัญชีในส่วนที่รับรู้เป็นรายได้แล้วในบัญชีกำไรขาดทุน

7.ติดต่อกับสินเชื่อ ขอเพิ่มวงเงินสินเชื่อ ต่ออายุวงเงินสินเชื่อ จัดหาแหล่งเงินทุนใหม่ จัดหาแหล่งเงินด้วยวิธีร่วมลงทุน การระดมทุนตามหลักศาสนาอิสลาม เพื่อประโยชน์ในการประกอบธุรกิจของบริษัทฯ รวมถึงติดตามผลการดำเนินงานและความก้าวหน้าของโครงการลงทุน

8.มีอำนาจแต่งตั้งคณะกรรมการหรือที่ปรึกษา เพื่อประโยชน์ และประสิทธิภาพของการบริหารจัดการที่ดี และสามารถยกเลิก เปลี่ยนแปลง หรือแก้ไขการแต่งตั้ง หรือการมอบหมายนั้นๆ ได้

9.มีอำนาจบริหารจัดการในเรื่องเกี่ยวกับการกำหนดให้มีและปรับปรุง เปลี่ยนแปลง แก้ไข และพัฒนาโครงสร้างองค์กร การพิจารณาและบริหารค่าตอบแทนและสวัสดิการของพนักงาน การบริหารความเสี่ยงทางธุรกิจ การกำกับดูแลกิจการให้เป็นไปตามกฎเกณฑ์ ระเบียบ ข้อบังคับของบริษัทและกฎหมายที่เกี่ยวข้องและรายงานการบริหารจัดการต่อคณะกรรมการบริหารและหรือคณะกรรมการบริษัทเพื่อทราบหรืออนุมัติแล้วแต่กรณี

10.มีอำนาจอนุมัติการปรับเปลี่ยนโครงสร้างองค์กรและขอบเขตความรับผิดชอบของหน่วยงานทุกหน่วยงานภายในบริษัท ให้เหมาะสมกับการบริหารกิจการของบริษัทฯ และรายงานให้คณะกรรมการบริหารและหรือคณะกรรมการบริษัทเพื่อพิจารณา และ/หรือ รับทราบ

11.รายงานผลการดำเนินงานต่อคณะกรรมการบริหารและหรือคณะกรรมการบริษัทเป็นประจำต่อเนื่อง

12.ปฏิบัติหน้าที่อื่นใดตามที่ได้รับมอบหมายจากคณะกรรมการบริษัท

ทั้งนี้ การที่คณะกรรมการบริษัทจะมอบหมายอำนาจหน้าที่และความรับผิดชอบให้กรรมการผู้จัดการและการที่กรรมการผู้จัดการจะมอบหมายอำนาจหน้าที่และความรับผิดชอบให้กับบุคคลอื่นใดนั้น จะต้องไม่มีลักษณะเป็นการมอบอำนาจที่ทำให้กรรมการผู้จัดการ หรือผู้รับมอบอำนาจจากกรรมการผู้จัดการสามารถอนุมัติรายการที่ตนหรือบุคคลที่อาจมีความขัดแย้ง มีส่วนได้เสีย หรืออาจมีความขัดแย้งทางผลประโยชน์อื่นใดกับบริษัทฯ หรือบริษัทย่อย ยกเว้นแต่เป็นการอนุมัติรายการที่เป็นไปตามปกติธุรกิจที่มีการกำหนดขอบเขตที่ชัดเจน

การสรรหาและแต่งตั้งกรรมการและผู้บริหารสูงสุด

1) หลักเกณฑ์ในการสรรหากรรมการบริษัท

การคัดเลือกบุคคลที่จะแต่งตั้งเป็นกรรมการหรือกรรมการอิสระของบริษัทฯ ได้ผ่านขั้นตอนของคณะกรรมการสรรหาและพิจารณาค่าตอบแทน (Nomination and Remuneration Committee) โดยมีการกำหนดแนวทางในการแต่งตั้งกรรมการบริษัท ดังนี้

1.1 คณะกรรมการสรรหาและพิจารณาค่าตอบแทน จะเป็นผู้พิจารณาคัดเลือกบุคคลจากแหล่งข้อมูลต่างๆ โดยเฉพาะฐานข้อมูลกรรมการ (Director Poll) ตามเกณฑ์ที่ไม่มีลักษณะต้องห้ามตามกฎหมาย และพิจารณาจากคุณสมบัติ ประสบการณ์ บริหารศรัทธา ความสามารถ และอุปนิสัย รวมถึงพิจารณาทักษะที่จำเป็นที่ยังขาดอยู่ โดยบริษัทฯ มีการจัดทำ Board Skill Matrix เพื่อกำหนดคุณสมบัติของกรรมการที่ต้องการสรรหา เพื่อนำเสนอต่อคณะกรรมการบริษัทพิจารณาอนุมัติแต่งตั้งบุคคลขึ้นเป็นกรรมการของบริษัทฯ เมื่อคณะกรรมการบริษัทพิจารณาแล้วหากไม่อยู่ในอำนาจที่จะแต่งตั้งบุคคลขึ้นเป็นกรรมการได้ จะนำเสนอให้ที่ประชุมผู้ถือหุ้นเป็นผู้พิจารณาอนุมัติต่อไป

1.2 การเลือกตั้งกรรมการแทนกรรมการที่ว่างลงเพราะเหตุอื่น นอกจากถึงคราวออกตามวาระ เป็นไปตามข้อบังคับของบริษัทฯ คือ คณะกรรมการสรรหาและพิจารณาคำตอบแทนเป็นผู้พิจารณาเลือกบุคคลซึ่งมีคุณสมบัติ และไม่มีลักษณะต้องห้ามตามกฎหมาย และนำเสนอให้คณะกรรมการบริษัทพิจารณานุมัติเข้าเป็นกรรมการแทน ในการประชุมคณะกรรมการคราวถัดไป เว้นแต่วาระของกรรมการจะเหลือน้อยกว่า 2 เดือน บุคคลซึ่งเข้าเป็นกรรมการแทนดังกล่าว จะอยู่ในตำแหน่งกรรมการ ได้เพียงเท่าวาระที่ยังเหลืออยู่ของกรรมการที่ตนแทน และมติของคณะกรรมการในการเลือกกรรมการข้างต้น ต้องประกอบด้วยคะแนนเสียงไม่น้อยกว่า 3 ใน 4 ของจำนวนกรรมการที่ยังเหลืออยู่

1.3 ในการประชุมสามัญประจำปีทุกครั้ง ข้อบังคับของบริษัทฯ กำหนดให้กรรมการต้องออกจากตำแหน่งอย่างน้อยจำนวนหนึ่งในสามโดยอัตรา และในกรณีที่ต้องการเลือกกรรมการที่พ้นจากตำแหน่งตามวาระกลับเข้าเป็นกรรมการอีกวาระหนึ่ง ต้องได้รับการอนุมัติจากที่ประชุมผู้ถือหุ้นซึ่งในการเสนอชื่อกรรมการเพื่อเลือกตั้ง บริษัทฯ จะจัดให้มีประวัติและรายละเอียดของบุคคลประกอบ เพื่อให้ผู้ถือหุ้นสามารถตัดสินใจจากสารสนเทศที่ได้รับ

ทั้งนี้ ข้อบังคับของบริษัทฯ กำหนดให้ที่ประชุมผู้ถือหุ้นเลือกตั้งกรรมการ ตามหลักเกณฑ์และวิธีการดังต่อไปนี้

(ก) ผู้ถือหุ้นคนหนึ่งมีคะแนนเสียงเท่ากับหนึ่งหุ้นต่อหนึ่งเสียง

(ข) ผู้ถือหุ้นแต่ละคนจะต้องใช้คะแนนเสียงที่มีอยู่ทั้งหมดตาม (ก) เลือกตั้งบุคคลคนเดียวหรือหลายคนเป็นกรรมการก็ได้ แต่จะแบ่งคะแนนเสียงให้แก่ผู้ใดมากน้อยเพียงใดไม่ได้

(ค) บุคคลซึ่งได้รับคะแนนเสียงสูงสุดตามลำดับลงมาเป็นผู้ได้รับการเลือกตั้งเป็นกรรมการ เท่าจำนวนกรรมการที่จะพึงมีหรือจะพึงเลือกตั้งในครั้งนั้น ในกรณีที่บุคคลซึ่งได้รับการเลือกตั้งในลำดับถัดลงมา มีคะแนนเสียงเท่ากันเกินจำนวนกรรมการที่จะพึงมีหรือจะพึงเลือกตั้งในครั้งนั้น ให้ผู้เป็นประธานเป็นผู้ออกเสียงชี้ขาด

2) การสรรหาผู้บริหารระดับสูงสุด

คณะกรรมการสรรหาและพิจารณาคำตอบแทน จะเป็นผู้พิจารณาสรรหาผู้บริหารระดับสูงสุด โดยพิจารณาจากความรู้ ความสามารถ ทักษะ และประสบการณ์ที่เป็นประโยชน์ต่อการดำเนินงานของบริษัทฯ และเข้าใจในธุรกิจของบริษัทฯ เป็นอย่างดี และสามารถบริหารงานให้บรรลุวัตถุประสงค์ เป้าหมายที่คณะกรรมการบริษัทกำหนดไว้ได้ เพื่อนำเสนอต่อคณะกรรมการบริษัทพิจารณานุมัติต่อไป

3) การกำกับดูแลการดำเนินงานของบริษัทย่อย

บริษัทฯ ได้มีกลไกในการกำกับ ควบคุมดูแล การจัดการ และรับผิดชอบการดำเนินงานของบริษัทย่อย เพื่อดูแลรักษาผลประโยชน์ในเงินลงทุนของบริษัทฯ โดยได้ส่งผู้บริหารของบริษัทฯ เข้าเป็นกรรมการและ ผู้มีอำนาจควบคุมของบริษัทย่อย ทั้งนี้ การแต่งตั้งตัวแทนดังกล่าวได้ผ่านการพิจารณาจากที่ประชุมคณะกรรมการบริษัท ดังนั้น หากบริษัทย่อยมีการดำเนินธุรกิจที่กระทบต่อบริษัทฯ อย่างมีนัยสำคัญ บริษัทย่อยจะต้องนำเรื่องเสนอต่อที่ประชุมคณะกรรมการของบริษัทฯ เพื่อพิจารณาและดำเนินการต่อตามความเหมาะสม

4) การดูแลในเรื่องการใช้ข้อมูลภายใน

บริษัทฯ มีนโยบายและวิธีการดูแลกรรมการและผู้บริหารในการนำข้อมูลภายในของบริษัทฯ ไปใช้เพื่อประโยชน์ส่วนตน ดังนี้

1. ให้ความรู้แก่กรรมการรวมทั้งผู้บริหาร เกี่ยวกับหน้าที่ที่ต้องรายงานการถือครองหลักทรัพย์ของตน คู่สมรส และบุตรที่ยังไม่บรรลุนิติภาวะ และบทกำหนดโทษตามพระราชบัญญัติหลักทรัพย์และตลาดหลักทรัพย์ (ฉบับที่ 4) พ.ศ. 2551 และตามข้อกำหนดของตลาดหลักทรัพย์แห่งประเทศไทย

2. บริษัทฯ กำหนดให้กรรมการและผู้บริหารทุกคนต้องรายงานการเปลี่ยนแปลงการถือหลักทรัพย์ต่อสำนักงานคณะกรรมการกำกับหลักทรัพย์และตลาดหลักทรัพย์ ตามมาตรา 59 แห่งพระราชบัญญัติหลักทรัพย์และตลาดหลักทรัพย์ พ.ศ. 2535 ภายในเวลาที่กำหนดและต้องจัดส่งสำเนารายงานนี้ให้แก่บริษัทฯ ในวันเดียวกันกับวันที่ส่งรายงานต่อสำนักงานคณะกรรมการกำกับหลักทรัพย์และตลาดหลักทรัพย์

3. บริษัทฯ ได้ดำเนินการส่งหนังสือเวียน แจ้งให้กรรมการและผู้บริหารที่ได้รับทราบข้อมูลภายในที่เป็นสาระสำคัญ ซึ่งมีผลต่อการเปลี่ยนแปลงราคาหลักทรัพย์ ต้องระงับการซื้อขายหลักทรัพย์ของบริษัทฯ ในช่วง 30 วัน ก่อนที่งบการเงินหรือข้อมูลภายในนั้นจะเปิดเผยต่อสาธารณชน และห้ามไม่ให้เปิดเผยข้อมูลที่เป็นสาระสำคัญนั้นต่อบุคคลอื่น

4. บริษัทฯ ได้กำหนดระเบียบปฏิบัติเกี่ยวกับจริยธรรม (Code of Conduct) ของพนักงาน (หมายความรวมถึงผู้บริหาร) ไม่ให้นำข้อมูลภายในของบริษัทฯ ไปใช้เพื่อประโยชน์ส่วนตน พนักงานทุกคนรวมถึงผู้บริหารจะต้องปฏิบัติตามข้อบังคับหรือระเบียบของบริษัทฯ อย่างเคร่งครัด หากมีการฝ่าฝืน บริษัทฯ มีมาตรการลงโทษที่ระบุไว้ชัดเจนในข้อบังคับเกี่ยวกับการทำงานของบริษัทฯ

คำตอบแทนของผู้สอบบัญชี

ในปี 2558 บริษัทฯ และบริษัทย่อยได้ว่าจ้าง บริษัท สำนักงาน อีวาย จำกัด เป็นผู้สอบบัญชีของบริษัทฯ โดยผ่านการพิจารณาจากคณะกรรมการตรวจสอบและคณะกรรมการบริษัทแล้วว่าเป็นผู้ที่มีประสบการณ์ในการตรวจสอบธุรกิจอิสซิง อีกทั้ง จำนวนของผู้สอบบัญชี และจำนวนพนักงานอยู่ในเกณฑ์ที่เหมาะสมในการรองรับปริมาณงานอย่างเพียงพอ และได้รับการอนุมัติจากที่ประชุมผู้ถือหุ้น ทั้งนี้ บริษัทฯ ได้มีการพิจารณาจ่ายค่าตอบแทนให้กับผู้สอบบัญชีตามความเหมาะสม โดยแยกเป็นค่าตอบแทนจากการสอบบัญชีและค่าบริการอื่นๆ รายละเอียดดังนี้

ค่าธรรมเนียมในการสอบทานงบการเงิน 3 ไตรมาส	900,000 บาท
ค่าสอบบัญชีประจำงวดวันที่ 31 ธันวาคม 2558	950,000 บาท
ค่าสอบบัญชีบริษัทย่อยประจำงวดวันที่ 31 ธันวาคม 2558	100,000 บาท
รวม	1,950,000 บาท

แบบยืนยันความถูกต้องครบถ้วนของคำตอบแทนที่จ่ายให้แก่ผู้สอบบัญชี

รอบปีบัญชีสิ้นสุดวันที่ 31 ธันวาคม 2558

คำตอบแทนจากการสอบบัญชี (Audit Fee)

รายการที่	ชื่อบริษัทผู้จ่าย	ชื่อผู้สอบบัญชี	ค่าสอบบัญชี (บาท)
1	บริษัท อะมานะฮ์ ลิสซิ่ง จำกัด (มหาชน)	บริษัท สำนักงาน อีวาย จำกัด โดย นางสาวรัตนา จาละ	1,850,000
2	บริษัท อะมานะฮ์ แบลลิ่ง จำกัด	บริษัท สำนักงาน อีวาย จำกัด โดย นางสาวรัตนา จาละ	100,000
รวมคำตอบแทนจากการสอบบัญชี			1,950,000

ค่าบริการอื่น (Non-audit Fee)

รายการที่	ชื่อบริษัทผู้จ่าย	ประเภทของงานบริการอื่น (non-audit service)	ผู้ให้บริการ	คำตอบแทนของงานบริการอื่น	
				ส่วนที่จ่ายไปในระหว่างปีบัญชี (บาท)	ส่วนที่จะต้องจ่ายในอนาคต (บาท)
		- ไม่มี -		- 0 -	- 0 -
รวมคำตอบแทนสำหรับงานบริการอื่น				- 0 -	- 0 -

ข้อมูลข้างต้น

- ☒ ถูกต้องครบถ้วนแล้ว ทั้งนี้ ข้าพเจ้าขอยืนยันว่าไม่มีข้อมูลการให้บริการอื่นที่บริษัทฯ และบริษัทย่อยจ่ายให้ข้าพเจ้า สำนักงานสอบบัญชีที่ข้าพเจ้าสังกัดและบุคคลหรือกิจการที่เกี่ยวข้องกับข้าพเจ้าและสำนักงานสอบบัญชีที่ข้าพเจ้าสังกัด ที่ข้าพเจ้าทราบและไม่มีเปิดเผยไว้ข้างต้น

- ☐ ไม่ถูกต้องไม่ครบถ้วน

กล่าวคือ.....

เมื่อปรับปรุงข้อมูลข้างต้น (ถ้ามี) แล้ว ข้าพเจ้าขอยืนยันว่าข้อมูลทั้งหมดในแบบฟอร์มนี้แสดงคำตอบแทนสอบบัญชีและค่าบริการอื่นที่บริษัทและบริษัทย่อยจ่ายให้ข้าพเจ้า สำนักงานสอบบัญชีที่ข้าพเจ้าสังกัดและบุคคลหรือกิจการที่เกี่ยวข้องกับข้าพเจ้าและสำนักงานสอบบัญชีดังกล่าวที่ถูกต้องครบถ้วน

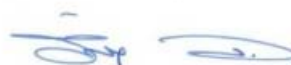

(นางสาวรัตนา จาละ)

บริษัท สำนักงาน เอ็นสท์ แอนด์ ยัง จำกัด
ผู้สอบบัญชีของ บริษัท อะมานะฮ์ ลิสซิ่ง จำกัด
(มหาชน)



บริษัท อะมานะฮ์ ลิสซิ่ง จำกัด (มหาชน) มีธนาคารอิสลามแห่งประเทศไทยเป็นผู้ถือหุ้นหลัก 49 % ดำเนินธุรกิจเช่าซื้อตามหลัก “ชะรีอะฮ์” ซึ่งเป็นแนวทางการดำเนินธุรกิจเพื่อช่วยเหลือมวลมนุษยชาติพัฒนาคุณภาพชีวิตและไม่ทำลายธรรมชาติและสิ่งแวดล้อมโดยมีการนำหลักการชะกาด ซึ่งเป็นหลักในการปฏิบัติเรื่องการบริจาค การแบ่งปันทรัพย์สินเพื่อส่วนรวม เพื่อช่วยเหลือมนุษยชาติ และเพื่อสร้างความทัดเทียมทางสังคม บริษัทฯ ได้ให้ความสำคัญในการลดปัญหาสิ่งแวดล้อมโดยการจัดทำโครงการพัฒนาสิ่งแวดล้อมที่มุ่งเน้นลดการเกิดมลพิษในอากาศ ยึดหลักการดำเนินงานด้านบรรษัทภิบาล การกำกับดูแลกิจการที่ดีเพื่อพัฒนาสังคมและสิ่งแวดล้อมอย่างยั่งยืน

นโยบายภาพรวม

นอกเหนือจากการพัฒนาคุณภาพผลิตภัณฑ์และบริการ และพัฒนาสิ่งแวดล้อมและสังคมแล้ว บริษัทฯ ได้ให้ความสำคัญกับการพัฒนาความรู้ความสามารถ คุณภาพชีวิตของพนักงาน ตลอดจนผู้มีส่วนได้เสียอื่นๆ เช่น ลูกค้าและชุมชน โดยการให้ความรู้ด้านการฝึกอบรมกับพนักงาน ให้ความรู้ด้านการลงทุนเพื่อประกอบอาชีพ พร้อมทั้งใส่ใจการใช้ทรัพยากรภายใน แต่ละกิจการในการดำเนินงานอย่างรู้คุณค่า โดยเน้นการลดปริมาณการใช้อย่างมีประสิทธิภาพ ได้แก่ ลดการใช้พลังงานไฟฟ้าภายในอาคาร ลดวัสดุกระดาษ สิ่งพิมพ์ และอุปกรณ์อื่นๆ ที่ช่วยลดผลกระทบต่อการใช้พลังงานในประเทศ จึงเห็นได้ว่าปริมาณการใช้พลังงานไฟฟ้าและพลังงานเชื้อเพลิงของบริษัทฯ ได้ลดลงอย่างเห็นได้ชัด รวมถึงการใช้วัสดุที่เกี่ยวข้องสิ่งพิมพ์ต่างๆ

ทั้งนี้ บริษัทฯ ได้กำหนดนโยบาย 7Rs (Rethink, Reduce, Reuse, Recycle, Refuse, Return และ Renewable) ซึ่งนโยบาย 7Rs สรุปได้ดังนี้

- **Rethink** วรรณคดีให้พนักงานมีแนวคิดและตระหนักถึงกระแสการรณรงค์เรื่องสิ่งแวดล้อม
- **Reduce** ลดปริมาณการใช้ทรัพยากรให้เหลือแต่เท่าที่จำเป็น
- **Reuse** ใช้ประโยชน์ซ้ำของวัสดุสำนักงาน
- **Recycle** คัดแยกขยะ เพื่อส่งต่อไปยังผู้รับที่ทำการผลิตสิ่งของจากขยะที่ใช้แล้ว เป็นผลิตภัณฑ์ที่ใหม่
- **Refuse** ไม่มีการปล่อยสินเชื่อให้กับลูกค้าที่ดำเนินกิจการที่ส่งผลกระทบต่อสิ่งแวดล้อมทั้งทางตรงและทางอ้อม
- **Return** คืนความสมดุลกลับสู่ธรรมชาติ สิ่งแวดล้อม และชุมชน
- **Renewable** ใช้พลังงานทดแทน

นโยบาย 7Rs เป็นนโยบายหลักในการดำเนินงานด้านพัฒนาสิ่งแวดล้อม เพื่อเป็นแนวทางการให้ความสำคัญด้านการใช้ทรัพยากรอย่างคุ้มค่าที่สุด เพื่อการหลอมรวมความคิดให้เป็นหนึ่งเดียวด้านความรับผิดชอบต่อสังคมและพัฒนาสิ่งแวดล้อมอย่างยั่งยืน บริษัทฯ ปลุกจิตสำนึกให้พนักงานตระหนักถึงกระแสการรณรงค์เรื่องสิ่งแวดล้อมทั้งทางภาครัฐและภาคเอกชน ให้ใส่ใจธรรมชาติและใช้วัสดุที่ผลิตจากการลดผลกระทบต่อสิ่งแวดล้อมอย่างต่อเนื่อง ให้ความสำคัญในการลดปริมาณการใช้ทรัพยากรให้เหลือแต่เท่าที่จำเป็น ลดการใช้พลังงานไฟฟ้า และพลังงานน้ำภายในอาคารสำนักงาน และยังใส่ใจสภาพแวดล้อมในการทำงานอีกด้วย เหล่านี้เป็นต้น

การดำเนินงานและการจัดทำรายงาน

1.กระบวนการจัดทำรายงาน

ในการจัดทำรายงาน ได้มีที่ปรึกษาซึ่งเป็นผู้เชี่ยวชาญด้านจัดเก็บข้อมูลการพัฒนาสิ่งแวดล้อมและสังคมอย่างมีระบบ เป็นกระบวนการ มีแนวทางปฏิบัติ เพื่อสร้างการมีส่วนร่วมกับพนักงานในส่วนต่างๆ ตามขั้นตอน ดังนี้

1) กำหนดทีมงานรับผิดชอบในการจัดทำรายงานด้านพัฒนาสิ่งแวดล้อมและสังคม หรือ Corporate Social Responsibility (CSR) โดยมีที่ปรึกษาซึ่งเป็นผู้เชี่ยวชาญด้านการจัดเก็บข้อมูลการพัฒนาสิ่งแวดล้อมและสังคมให้คำแนะนำ อย่างเป็นกระบวนการที่ครอบคลุมและชัดเจนมากขึ้น

2) ทีมงานได้รับคำแนะนำพร้อมทั้งทำความเข้าใจแนวทางการจัดทำรายงานตามมาตรฐานสากลที่สำคัญ และรายงาน ข้อมูลตรงตามข้อบังคับของ Indicator of the Global Reporting Initiatives (GRI) Guidelines 4.0

3) กำหนดเป้าหมายของรายงานตามข้อบังคับของ GRI G4 อย่างชัดเจน เพื่อนำไปประยุกต์กับขอบเขตเนื้อหาของ รายงาน โดยการจัดเก็บข้อมูลการพัฒนาสิ่งแวดล้อมและสังคมตามข้อบังคับ (Indicators) การนำเสนอรูปแบบของรายงานที่ สอดคล้องกับการรายงานผลแบบ Triple Bottom Line – Economics, Environmental, and Social performance

4) มีการพัฒนาเครื่องมือการจัดเก็บข้อมูลให้สอดคล้องกับมาตรฐานสากล GRI G4 เพื่อการจัดเก็บข้อมูลที่ ครบถ้วนเนื้อหาของรายงานตามเป้าหมายที่กำหนดไว้

5) ได้มีการให้พนักงานที่รับผิดชอบ เข้ารับการอบรมเพื่อเพิ่มพูนความรู้ ความเข้าใจ ในการจัดทำรายงานความ รับผิดชอบต่อสังคมอย่างยั่งยืน (CSR Report) จากสำนักงานคณะกรรมการกำกับหลักทรัพย์และตลาดหลักทรัพย์ (กลต.) ตลาดหลักทรัพย์แห่งประเทศไทย (ตลท.) หรือหน่วยงานอื่น ซึ่งเป็นหน่วยงานที่มีความรู้ความเชี่ยวชาญโดยตรงในการจัดทำ รายงานโดยเฉพาะ เพื่อให้พนักงานที่รับผิดชอบและทีมงานได้เข้าใจถึงกระบวนการจัดเก็บข้อมูล วัตถุประสงค์ เป้าหมาย ขอบเขตเนื้อหา และแหล่งที่มาของข้อมูลที่เกี่ยวข้องกับการพัฒนาสิ่งแวดล้อมและสังคมอย่างยั่งยืน

6) มีการเก็บรวบรวมข้อมูลโดยได้รับคำแนะนำจากที่ปรึกษาผู้เชี่ยวชาญพิเศษพร้อมทั้งตรวจสอบความถูกต้องของ ข้อมูลโดยผู้เชี่ยวชาญ

7) จัดทำรายงานตามที่ข้อกำหนดไว้

8) เผยแพร่รายงานและรับฟังความคิดเห็นจากผู้มีส่วนได้เสีย

2.การดำเนินงานอย่างยั่งยืน

การดำเนินงานด้านการพัฒนาสิ่งแวดล้อม

บริษัทฯ ได้ดำเนินตามนโยบายด้านการพัฒนาสิ่งแวดล้อมมุ่งเน้นการลดการใช้ทรัพยากรอย่างมีประสิทธิภาพ ไม่ก่อให้เกิดผลกระทบต่อสิ่งแวดล้อม นโยบายพัฒนาสิ่งแวดล้อม ได้แก่

1) นโยบายด้านการป้องกันมลพิษจากการดำเนินงาน

บริษัทฯ ได้ให้ความสำคัญกับการตรวจสอบคุณภาพการทำงานของอุปกรณ์สำนักงาน เช่น เครื่องพิมพ์ เครื่องปรับอากาศ หรืออุปกรณ์คอมพิวเตอร์ และตระหนักถึงการปรับปรุงสภาพแวดล้อมในการทำงานให้เป็นไปด้วยความสะอาด ปลอดภัย และไม่ก่อให้เกิดมลพิษในสำนักงาน

2) นโยบายด้านการประหยัดพลังงาน

บริษัทฯ ได้มีโครงการรณรงค์ลดการใช้ไฟฟ้าภายในสำนักงาน ให้ความรู้แก่พนักงานและปลูกจิตสำนึกให้พนักงานตระหนักถึงการลดการใช้พลังงาน ด้วยการปิดสวิทช์ไฟและดึงปลั๊กอุปกรณ์สำนักงานทุกครั้งหลังการใช้งาน กระตุ้นให้พนักงานเห็นคุณค่าของพลังงาน และตระหนักถึงการประหยัดการใช้พลังงานไฟฟ้า โดยใช้ให้เกิดประสิทธิภาพสูงสุด

3) นโยบายลดการใช้น้ำ

บริษัทฯ ได้มีการรณรงค์ประหยัดน้ำ โดยการใช้น้ำอย่างรู้คุณค่าเพื่อลดปริมาณการใช้น้ำภายในสำนักงาน และมีการตรวจสอบสภาพการใช้งานของก๊อกน้ำเครื่องสุขภัณฑ์ในห้องน้ำห้องครัวอย่างสม่ำเสมอเพื่อลดปริมาณการใช้น้ำอย่างสิ้นเปลือง

4) นโยบายการประหยัดทรัพยากรภายในสำนักงาน

บริษัทฯ ตระหนักถึงการใชักระดาษและสิ่งพิมพ์สำหรับการสื่อสารและการจัดทำสัญญาต่างๆ กับลูกค้าหรือผู้ที่เกี่ยวข้อง ดังนั้น จึงกำหนดนโยบาย Green Meeting เพื่อลดปริมาณการใชักระดาษและใช้กระดาษแบบ Reused Paper ภายในสำนักงาน

การดำเนินงานด้านการพัฒนาสังคม

1) แนวทางด้านแรงงานและสิทธิมนุษยชน

บริษัทฯ ตระหนักถึงทรัพยากรที่มีคุณค่าที่สุดขององค์กร คือ พนักงาน จึงให้ความสำคัญในการดูแลสวัสดิภาพสวัสดิการ รวมถึงความปลอดภัยของพนักงานเป็นอย่างดีเสมอมา จะเห็นได้จากการที่บริษัทฯ มีการเพิ่มสวัสดิการใหม่ที่ดีให้กับพนักงานทุกปี นอกจากนี้ บริษัทฯ ยังได้วางนโยบายการบริหารทรัพยากรบุคคลภายใต้แนวคิดของการเสริมสร้างโอกาสและพัฒนาศักยภาพในการทำงานให้กับพนักงาน เป็นการสร้างองค์ความรู้ใหม่ๆ และทันสมัยให้กับพนักงานเพื่อความเป็นเลิศในวิชาชีพ

2) ความปลอดภัยอาชีวอนามัยและสภาพแวดล้อมในการทำงาน

บริษัทฯ ให้ความสำคัญกับความปลอดภัยและคุณภาพชีวิตของพนักงานมีนโยบายดูแลสุขภาพและอาชีวอนามัยของพนักงานตามกฎหมายกำหนดอย่างเคร่งครัด นอกจากนี้ยังมีการส่งเสริมให้พนักงานได้รับการตรวจสุขภาพประจำปี ให้ความสำคัญในการดูแลสุขภาพของพนักงานเป็นหลัก ซึ่งจัดให้มีสภาพแวดล้อมในการทำงานที่ดี เช่น ลักษณะอาคารปลอดโปร่ง ห้องน้ำสะอาด ถูกสุขลักษณะมีอากาศถ่ายเทได้สะดวก นอกจากนี้ บริษัทฯ ยังให้ความสำคัญในด้านความปลอดภัยของพนักงานทั้งในขณะปฏิบัติงานภายในและภายนอกองค์กร

3) ความรับผิดชอบต่อลูกค้า

บริษัทฯ มีความมุ่งมั่นในการสร้างความพึงพอใจให้กับลูกค้า โดยให้ความสำคัญด้านการให้ข้อมูลทางด้านสินค้าที่โปร่งใสถูกต้องและชัดเจนแก่ลูกค้า การพิจารณาสินเชื่อแบบตรงไปตรงมาถูกต้องตามหลัก ‘ซื่อสัตย์’ มีการสร้างความสัมพันธ์ที่ดี แก่ลูกค้าสำหรับช่องทางการส่งมอบบริการให้กับลูกค้ากลุ่มเป้าหมายให้ความสำคัญในการพัฒนาผลิตภัณฑ์อย่างต่อเนื่อง มีนโยบายวางแผนกลยุทธ์ทางการตลาดที่ไม่เพียงแต่ตอบสนองความต้องการของลูกค้าแต่ยังสร้างความพึงพอใจ มีการให้ความรู้และพัฒนาศักยภาพของลูกค้าผู้ขอสินเชื่อเพื่อธุรกิจอีกด้วย มีการชี้แจงข้อมูลผลิตภัณฑ์สินเชื่อที่ใช้บริการพร้อมให้คำปรึกษาและแนะนำในการเลือกใช้บริการผลิตภัณฑ์ที่เหมาะสมกับลูกค้า ให้บริการลูกค้าโดยเท่าเทียมกันไม่มีนโยบายแบ่งแยกกลุ่มลูกค้า ไม่ว่าจะเป็นเพศ การศึกษา ศาสนา หรือสังคม บริษัทฯ มีหน่วยงานที่รับผิดชอบในการให้บริการดูแลชี้แจงข้อสงสัยและแก้ไขปัญหาต่างๆ ให้กับลูกค้าอย่างต่อเนื่องสร้างความมั่นใจในการใช้บริการให้แก่ลูกค้าอย่างมืออาชีพ สอบถามและรับฟังข้อร้องเรียนจากลูกค้าอย่างเข้าใจ และให้ความสำคัญในการแก้ปัญหาให้กับลูกค้าอย่างมีประสิทธิภาพให้

ความสำคัญด้านการสื่อสารกับลูกค้าเป็นอย่างมาก และยังให้ความสำคัญด้านการพัฒนาองค์กร ด้วยการแบ่งปันข้อมูลให้แก่ ศูนย์วิจัย ในการวิจัยด้านการลงทุนเพื่อนำผลที่ได้จากการวิจัยมาพัฒนาสินค้า และบริการของบริษัทฯ เอง

4) การพัฒนาสังคมและชุมชน

บริษัทฯ ได้มีส่วนร่วมพัฒนาสังคมและชุมชนเพื่อความยั่งยืน โดยมุ่งมั่นที่จะดำเนินโครงการเพื่อตอบสนองสังคมอย่างต่อเนื่อง เป็นการคืนกำไรแก่สังคมและชุมชน เพื่อร่วมสร้างความยั่งยืนให้กับสังคมได้เติบโตไปพร้อมๆ กัน บริษัทฯ มีนโยบายความรับผิดชอบต่อสังคมและชุมชน โดยร่วมมือกับภาครัฐและภาคเอกชนดำเนินโครงการ และกิจกรรมอันเป็นสาธารณประโยชน์ต่อสังคม และเป็นประโยชน์ต่อกลุ่มผู้มีส่วนได้เสียทุกกลุ่มเสมอ มีโครงการปลูกป่าเพื่อคืนความสมดุลแก่ธรรมชาติและสิ่งแวดล้อมให้แก่ชุมชน มีการส่งเสริมพนักงานให้ร่วมกันทำนุบำรุงศาสนาและศิลปวัฒนธรรมอย่างต่อเนื่อง เช่น จัดโครงการเลี้ยงอาหารละศีลอดตามมัสยิดต่างๆ ในช่วงเดือนรอมฎอนของชาวมุสลิม การร่วมงานเมาลิดกลาง ณ ศูนย์บริหารกิจการอิสลาม และสำหรับพนักงานที่นับถือศาสนาอิสลาม ทางบริษัทฯ ได้จัดให้มีห้องละหมาดให้แก่พนักงานตามอัตราส่วนของพนักงาน และจะจัดให้มีห้องละหมาดเพิ่มขึ้นตามอัตราส่วนของพนักงานตามความเหมาะสม เป็นต้น

การดำเนินงานด้านการพัฒนาเศรษฐกิจ

บริษัทฯ ให้ความสำคัญกับการพัฒนาเศรษฐกิจ จึงเน้นการเจริญเติบโต อย่างระมัดระวัง เลือกลูกค้าที่มีคุณภาพ มีศักยภาพ และเน้นการบริหารความเสี่ยงอย่างรัดกุม ดังนั้นบริษัทฯ จึงได้มีการขยายสาขาเพิ่มขึ้น จากเดิม 7 สาขา เป็น 46 สาขา ครอบคลุมในหลายจังหวัด เพื่อเป็นการรองรับการเจริญเติบโตของธุรกิจ และการส่งเสริมเศรษฐกิจชุมชน ด้วยการจ้างแรงงาน และว่าจ้างผู้รับเหมาในชุมชนท้องถิ่นนั้นๆ เพื่อเป็นการสร้างงาน สร้างรายได้ให้กับชุมชนในสาขานั้น พร้อมกันนี้ ยังได้ ปรับปรุงระบบสารสนเทศและเทคโนโลยีให้มีความทันสมัย สะดวกและรวดเร็ว ในการดำเนินธุรกิจ เพื่อความสะดวกและรวดเร็วในการให้บริการ ทั้งกับลูกค้าเอง และกับพนักงานสาขาในการติดต่อกับสำนักงานใหญ่ ซึ่งอยู่ในส่วนกลาง

3.กิจกรรมเพื่อประโยชน์ต่อสังคม

บริษัทฯ ได้ดำเนินการตามนโยบายด้านพัฒนาสิ่งแวดล้อมตามโครงการต่างๆ อย่างต่อเนื่อง ทั้งในด้านการประหยัดทรัพยากรธรรมชาติ มุ่งเน้นเจตนาธรรมที่ยึดมั่นในการเป็นองค์กรที่ดำเนินธุรกิจด้วยหลักธรรมาภิบาลควบคู่ไปกับการรับผิดชอบต่อสิ่งแวดล้อมและสังคมอย่างยั่งยืนตลอดไป โดยคิดค้นการพัฒนาสิ่งแวดล้อม ลดการใช้พลังงาน กระดาษ และสิ่งพิมพ์ที่ผลิตจากวัสดุธรรมชาติ ให้ความสำคัญในการพิจารณาสินเชื่อแก่ลูกค้าที่ส่งเสริมพัฒนาสิ่งแวดล้อม ลดการใช้พลังงาน ใช้พลังงานทดแทนและลดการทำลายธรรมชาติและสิ่งแวดล้อม มีการคัดแยกขยะเพื่อการแปรสภาพนำกลับมาใช้ใหม่ ส่งเสริมพนักงานให้ตระหนักถึงการดำเนินงานที่ลดผลกระทบต่อสิ่งแวดล้อมและชุมชน ทั้งสำนักงานใหญ่และสาขาในต่างจังหวัด บริษัทฯ ให้ความสำคัญในการช่วยเหลือสังคมอย่างต่อเนื่อง พัฒนาคุณภาพชีวิตพนักงาน ส่งเสริมให้มีการอบรมพัฒนาความรู้ความสามารถ และใส่ใจความปลอดภัยในการทำงาน ทั้งภายในและภายนอกองค์กร และเพื่อให้สอดคล้องไปกับกระบวนการดำเนินธุรกิจอย่างต่อเนื่อง และครอบคลุมทุกกลุ่มผู้มีส่วนได้เสียทั้งภายในและภายนอกองค์กร บริษัทฯ จะสานต่อแนวทางการดำเนินกิจกรรม และร่วมพัฒนาเยาวชนและชุมชนโดยการส่งเสริมการศึกษาพัฒนาคุณภาพชุมชน สังคม และสิ่งแวดล้อมให้กับทุกกลุ่มผู้มีส่วนได้เสีย เพื่อให้ทุกภาคส่วนได้เติบโตเคียงคู่กับการพัฒนาประเทศให้ก้าวหน้าอย่างมั่นคงและยั่งยืน

4.แนวทางปฏิบัติเกี่ยวกับการป้องกันการมีส่วนเกี่ยวข้องกับการคอร์รัปชัน

บริษัทฯ ได้แสดงเจตนารมณ์ในการเข้าร่วมโครงการแนวร่วมปฏิบัติของภาคเอกชนไทยในการต่อต้านการทุจริต โดยมีการเปิดเผยนโยบายต่อต้านทุจริต ดังนี้

ตัวอย่างการเปิดเผยเกี่ยวกับการป้องกันการมีส่วนเกี่ยวข้องกับการคอร์รัปชัน

บริษัทฯ มีนโยบายในการดำเนินการต่อต้านการทุจริตคอร์รัปชัน โดยได้จัดทำแนวทางการปฏิบัติเป็นลายลักษณ์อักษรไว้ในจรรยาบรรณของบริษัทฯ ซึ่งได้ผ่านการอนุมัติจากคณะกรรมการบริษัทแล้ว

คณะกรรมการบริษัทได้กำหนดนโยบายการต่อต้านการทุจริตคอร์รัปชัน โดยได้แสดงเจตนารมณ์เข้าร่วมกับโครงการแนวร่วมปฏิบัติของภาคเอกชนไทยในการต่อต้านการทุจริต โดยบริษัทฯ ได้ร่วมให้สัตยาบรรณเพื่อรับทราบข้อตกลงตามคำประกาศเจตนารมณ์ของแนวร่วมดังกล่าวในการต่อต้านการทุจริตคอร์รัปชันทุกรูปแบบ

นอกจากนี้ บริษัทฯ ได้มีการดำเนินการเพื่อป้องกันการมีส่วนเกี่ยวข้องกับการทุจริตและคอร์รัปชัน ดังนี้

(1)บริษัทฯ ได้สื่อสารไปทั้งระดับกรรมการ ผู้บริหาร และพนักงาน โดยกำหนดให้การดำเนินการทุกกระบวนการอยู่ในขอบข่ายกฎหมายอย่างเคร่งครัด หรือหากเกิดข้อผิดพลาดในกระบวนการดำเนินงาน เนื่องจากความประมาทรู้เท่าไม่ถึงการณ์ ก็ให้รับโทษจากภาครัฐโดยไม่มีการวิ่งเต้นให้พ้นผิด

(2)บริษัทฯ จัดให้มีช่องทางในการรายงาน หากมีการพบเห็นการฝ่าฝืน หรือพบเห็นการกระทำทุจริตคอร์รัปชันและมีมาตรการคุ้มครองให้กับผู้รายงาน

(3)บริษัทฯ มีนโยบายเรื่องการให้ และรับของขวัญ ของกำนัล ซึ่งต้องเป็นไปการกระทำในวิสัยที่สมควรตามขนบธรรมเนียมประเพณี แต่ต้องไม่มีมูลค่าเกินสมควรและไม่เป็นการกระทำเพื่อจูงใจให้ปฏิบัติ หรือละเว้นการปฏิบัติซึ่งอาจนำไปสู่ปัญหาการทุจริตคอร์รัปชันได้



1. การควบคุมภายใน

บริษัทฯ ได้ให้ความสำคัญต่อระบบควบคุมภายในอย่างต่อเนื่อง โดยเน้นให้ครอบคลุม และเหมาะสมกับการดำเนินธุรกิจ สามารถป้องกันความเสียหายที่จะเกิดขึ้นจากการปฏิบัติงาน และการแสวงหาประโยชน์โดยมิชอบของผู้บริหารและพนักงาน ในขณะเดียวกันได้ให้ความสำคัญต่อข้อเสนอแนะ ข้อคิดเห็นของผู้สอบบัญชี รวมถึงหน่วยงานกำกับดูแลต่างๆ ที่เกี่ยวข้อง ซึ่งจะมีส่วนช่วยในการพัฒนาระบบการควบคุมภายในให้มีประสิทธิภาพเพิ่มมากยิ่งขึ้น

ระบบควบคุมภายในของบริษัทฯอยู่ภายใต้การดูแลของคณะกรรมการบริษัทผ่านทางคณะกรรมการบริหารและคณะกรรมการตรวจสอบ โดยคำนึงถึงการกำกับดูแลกิจการที่ดี ซึ่งคณะกรรมการตรวจสอบทำหน้าที่โดยอิสระที่จะตรวจสอบการประเมินความเหมาะสมของระบบควบคุมภายใน ซึ่งจัดทำโดยคณะกรรมการบริษัททุกปี เพื่อประเมินความถูกต้องและโปร่งใสของการรายงานสถานะทางการเงินของบริษัทฯ และประเมินระบบการควบคุมให้เป็นตามข้อกำหนดที่มีการบังคับใช้จากทางการ และนำเสนอให้คณะกรรมการบริษัทพิจารณาต่อไป

ระบบการควบคุมภายในที่บริษัทฯ กำหนดขึ้นสอดคล้องกับแนวทางการจัดระบบการควบคุมภายในที่กำหนดโดย The Committee of Sponsoring Organizations of the Treadway Commission (COSO) โดยกำหนดองค์ประกอบการบริหารความเสี่ยงองค์กร (Components of Enterprise Risk Management) ดังนี้

1. สภาพแวดล้อมภายในองค์กร (Internal environment)

บริษัทฯ เห็นว่าโครงสร้างองค์กรและสภาพแวดล้อมเป็นสิ่งสำคัญในระบบควบคุมภายในจึงกำหนดโครงสร้างองค์กรและระบบงานเป็นลายลักษณ์อักษรที่ชัดเจน มีการกำหนดหน้าที่ความรับผิดชอบ ของแต่ละฝ่ายงานพร้อมทั้งมีการกำหนดวิสัยทัศน์ พันธกิจ ค่านิยมองค์กร เป้าหมายเชิงกลยุทธ์ ตลอดจนงบประมาณ โดยมีการกำหนดเกณฑ์การวัดผล

2. การกำหนดวัตถุประสงค์ (Objective setting)

บริษัทฯ ได้กำหนดวัตถุประสงค์ เป้าหมาย กลยุทธ์ในการดำเนินธุรกิจ โดยให้พนักงานมีส่วนร่วมในการกำหนดด้วย ทำให้วัตถุประสงค์ของแต่ละฝ่ายงานสอดคล้องกับวัตถุประสงค์ของบริษัทฯ

3. การบ่งชี้เหตุการณ์ (Event identification)

บริษัทฯ ได้วางแผนการดำเนินงานโดยคำนึงถึงเหตุการณ์ความเสี่ยงที่เกิดจากปัจจัยภายใน และปัจจัยภายนอกที่อาจส่งผลกระทบต่อความสำเร็จตามวัตถุประสงค์และเป้าหมายของบริษัทฯ

4. การประเมินความเสี่ยง (Risk assessment)

บริษัทฯ กำหนดให้มีการประเมินและพิจารณาความเสี่ยงในการทำธุรกรรมต่างๆ จัดให้มีระบบการบริหารความเสี่ยงในระดับองค์กร โดยมีคณะกรรมการความเสี่ยงและคณะกรรมการตรวจสอบทำหน้าที่กำกับดูแล

5. การตอบสนองความเสี่ยง (Risk response)

บางธุรกรรมที่มีความเสี่ยง บริษัทฯ ได้หาผู้ร่วมรับผิดชอบความเสี่ยง (Sharing response) เป็นการลดผลกระทบโดยการถ่ายโอนความเสี่ยง และบางธุรกรรมที่มีความเสี่ยงสูงบริษัทฯ ได้ลดและควบคุมความเสี่ยง (Reduction response)

6. กิจกรรมการควบคุม (Control activities)

บริษัทฯ ได้กำหนดนโยบาย ระเบียบวิธีปฏิบัติ การแบ่งแยกหน้าที่ เป็นแนวทางในการปฏิบัติงาน เพื่อให้เกิดระบบการควบคุมระหว่างกัน กำหนดอำนาจหน้าที่ในการอนุมัติรายการและวงเงินไว้เป็นลายลักษณ์อักษร และได้จัดทำแนวทางการดูแลรายการที่เกี่ยวข้องและรายการระหว่างกันให้เป็นไปตามข้อกำหนดของทางการ

7.การติดตามผล (Monitoring)

บริษัทฯ จัดให้มีระบบการติดตามโดยผู้บริหารและคณะกรรมการบริษัท เพื่อให้การดำเนินงานเป็นไป ตามแผนที่วางไว้ และฝ่ายตรวจสอบภายในทำหน้าที่ติดตามและประเมินผลระบบการควบคุมอย่างอิสระ โดยรายงานตรงต่อคณะกรรมการตรวจสอบและรายงานผลพร้อมข้อเสนอแนะให้ฝ่ายบริหารดำเนินการแก้ไข

8.สารสนเทศและการสื่อสาร (Information & Communication)

บริษัทฯ มีข้อมูลเพื่อการตัดสินใจอย่างพอเพียงโดยมีหน่วยงานที่รวบรวม วิเคราะห์และจัดเก็บในระบบคลังข้อมูลของบริษัท ระบบข้อมูลในองค์กรมีการสื่อสารทั้งสองทางอย่างมีประสิทธิภาพคณะกรรมการบริษัทได้มีการจัดเตรียมข้อมูลและเอกสารอย่างเพียงพอต่อการตัดสินใจ

นอกจากนี้บริษัทฯ ยังมีฝ่ายตรวจสอบภายในทำหน้าที่ตรวจสอบการปฏิบัติงานของบริษัทฯ และบริษัทในเครือตามระบบการควบคุมภายในมีการจัดทำแผนงานตรวจสอบประจำปีโดยพิจารณาถึงกระบวนการบริหารความเสี่ยง (Risk based approach) ซึ่งจะเน้นความเสี่ยงสำคัญต่างๆ ที่จะมีผลกระทบต่อการบรรลุวัตถุประสงค์ของบริษัทฯ มาใช้ในการวางแผน มีการตรวจสอบการปฏิบัติงานตามแนวทางและระเบียบปฏิบัติอย่างสม่ำเสมอทั้งยังประสานงานกับฝ่ายบริหารและฝ่ายงานที่เกี่ยวข้องเพื่อเพิ่มประสิทธิภาพของระบบการตรวจสอบและระบบควบคุมภายในเพื่อให้ครอบคลุมทุกธุรกรรมของบริษัทฯ มีการรายงานผลการตรวจสอบต่อคณะกรรมการตรวจสอบ

2. ความเห็นคณะกรรมการเกี่ยวกับระบบควบคุมภายในของบริษัท

ในการประชุมคณะกรรมการบริษัท ครั้งที่ 2/2558 เมื่อวันที่ 8 กุมภาพันธ์ 2558 โดยมีกรรมการอิสระทั้ง 3 ท่าน เข้าร่วมประชุมด้วย คณะกรรมการบริษัทได้รับทราบการประเมินระบบการควบคุมภายในโดยพิจารณาจากรายงานของคณะกรรมการตรวจสอบ

3. การบริหารจัดการความเสี่ยง

บริษัทฯ ได้มีการจัดตั้งฝ่ายบริหารความเสี่ยงและกลยุทธ์องค์กร แยกออกเป็นหน่วยงาน ทำหน้าที่วิเคราะห์ความเสี่ยง ร่วมแก้ไข ติดตาม และประเมินผล โดยจะทำงานประสานไปกับฝ่ายตรวจสอบภายใน เพื่อการบริหารและควบคุมความเสี่ยงได้อย่างมีประสิทธิภาพและประสิทธิผล รวมทั้ง การให้ทุกฝ่ายงานมีส่วนร่วมในการบริหารความเสี่ยง โดยการรายงาน และวิเคราะห์ปัญหาต่างๆ ตลอดจนการป้องกันและการแก้ไข ซึ่งฝ่ายบริหารความเสี่ยงจะรวบรวมรายงานดังกล่าวเสนอต่อคณะกรรมการบริหารความเสี่ยงของบริษัทฯ เพื่อพิจารณาหรือรับทราบต่อไป

1.แนวทางการบริหารความเสี่ยงด้านกลยุทธ์

1.1) มีการกำหนดนโยบาย กลยุทธ์ เป้าหมาย โครงสร้างองค์กรที่ชัดเจนและสอดคล้องกับสถานะปัจจุบัน โดยบริษัทฯ ได้จัดทำแผนธุรกิจระยะเวลา 2-5 ปี แบบต่อเนื่อง เพื่อเป็นแนวทางในการปฏิบัติงาน ซึ่งผ่านความเห็นชอบจากคณะกรรมการบริหาร และได้รับการพิจารณาอนุมัติจากคณะกรรมการบริษัทก่อนนำมาปฏิบัติ รวมทั้งมีการกำหนดวิสัยทัศน์ พันธกิจ ค่านิยมองค์กร เป้าหมายกลยุทธ์ ตลอดจนงบประมาณ โดยมีการกำหนดหลักเกณฑ์การวัดผลที่ชัดเจน พร้อมทั้งมีกระบวนการติดตามผลการดำเนินงานเปรียบเทียบกับเป้าหมายเป็นระยะ และหากมีปัจจัยจากภายในและภายนอกองค์กรที่มีนัยสำคัญต่อความเสี่ยงของแผนธุรกิจ ฝ่ายบริหารจะดำเนินการทบทวนปรับเปลี่ยนแผนการดำเนินงานให้เหมาะสม และเสนอต่อคณะกรรมการบริหารความเสี่ยงและคณะกรรมการบริษัทพิจารณาโดยเร็ว เพื่อให้แผนธุรกิจที่ใช้สามารถสอดคล้องกับสถานะปัจจุบันที่เปลี่ยนแปลงไปจนบรรลุวัตถุประสงค์ตามที่กำหนดไว้

1.2)การกำหนดขนาดการให้สินเชื่อ โดยบริษัทฯ มีหลักการกระจายความเสี่ยงเพื่อป้องกันการกระจุกตัวของการให้สินเชื่อ โดยการกำหนดกลุ่มลูกค้าเป้าหมายไว้ชัดเจนแบ่งเป็นสัดส่วน คือ กลุ่มลูกค้าสถาบันและกลุ่มธุรกิจขนาดกลาง ร้อยละ 10 และกลุ่มลูกค้ารายย่อย ร้อยละ 90

นอกจากนี้ บริษัทฯ ยังได้พิจารณาถึงการนำหลักการและแนวทางในการกำกับดูแลกิจการที่ดีมาปรับใช้เพื่อรักษาสิทธิและผลประโยชน์ของผู้มีส่วนได้ส่วนเสีย (Stakeholders) อีกด้วย

2.แนวทางการบริหารความเสี่ยงด้านเครดิต

2.1) การบริหารจัดการด้านสินเชื่อ ในกระบวนการบริหารจัดการด้านสินเชื่อนั้น บริษัทฯ ได้แบ่งแยกฝ่ายงานที่ทำหน้าที่จัดหาลูกค้าออกจากการอนุมัติสินเชื่ออย่างชัดเจนและเป็นอิสระต่อกัน ได้แก่ ฝ่ายการตลาด 1-2 ทำหน้าที่จัดหาและดูแลการบริการสินเชื่อให้ลูกค้า ฝ่ายวิเคราะห์สินเชื่อและSME ทำหน้าที่วิเคราะห์ตรวจสอบความถูกต้องของข้อมูลด้านต่างๆ นอกจากนี้บริษัทฯ ยังมีนโยบายในการบริการลูกค้าที่ดีทั้งทางด้านการอำนวยความสะดวก และการให้คำปรึกษา รวมถึงการพัฒนาคุณภาพสินเชื่อ เพื่อป้องกันการเกิดสินเชื่อที่ไม่ก่อให้เกิดรายได้

ในปี 2558 อัตราส่วนสินเชื่อที่ไม่ก่อให้เกิดรายได้ต่อสินเชื่อบริษัทฯ เพิ่มขึ้นจากร้อยละ 8.03 เป็นร้อยละ 11.26 บริษัทฯ ได้ตั้งสำรองค่าเผื่อหนี้สงสัยจะสูญของสินเชื่อสัญญาเช่าซื้อและสัญญาเช่าการเงินในปี 2558 เป็นจำนวนเงิน 79.96 ล้านบาท ซึ่งเป็นการตั้งสำรองที่เพิ่มขึ้นจากการฟ้องร้อง ตามที่ได้เปิดเผยไว้ในหมายเหตุประกอบงบการเงิน

การกำหนดกลุ่มลูกค้าและหลักประกัน โดยบริษัทฯ ได้มีการกำหนดกลุ่มลูกค้าเป้าหมายที่ชัดเจนและมีรายได้ที่แน่นอนเพื่อป้องกันการเกิดสินเชื่อที่ไม่ก่อให้เกิดรายได้ในอนาคต

สำหรับหลักประกัน บริษัทฯ ได้กำหนดการจัดกลุ่มรถยนต์ตามยี่ห้อรถยนต์ที่เป็นที่ต้องการของท้องตลาดทำให้หลักประกันมีสภาพคล่องในการจัดจำหน่ายในตลาดรองสูง ช่วยให้สามารถจำหน่ายรถยนต์ได้ในราคาที่สูงและจำหน่ายได้รวดเร็ว

2.2) นโยบายการจัดจำหน่ายทรัพย์สินรอการขาย โดยบริษัทฯ มีนโยบายการจัดจำหน่ายทรัพย์สินรอการขายผ่านทางบริษัทรับจ้างประมูล เพื่อสร้างความโปร่งใสและเป็นธรรมให้กับบริษัทฯ และลูกค้า

3.แนวทางการบริหารความเสี่ยงด้านตลาด

3.1) ต้นทุนในการดำเนินงาน โดยบริษัทฯ สามารถระดมทุนโดยตรงจากผู้ถือหุ้นรายใหญ่ ได้แก่ ธนาคารอิสลามแห่งประเทศไทยได้ ซึ่งจะทำให้ต้นทุนเงินลดลงจากการขอสินเชื่อจากสถาบันการเงิน จึงทำให้บริษัทฯ สามารถขยายปริมาณสินเชื่อและกลุ่มลูกค้าเป้าหมายได้หลากหลายยิ่งขึ้น

บริษัทฯ ได้กำหนดนโยบายในการบริหารอัตรากำไรหรือผลตอบแทนโดยกำหนดจากกลุ่มลูกค้าที่ให้ผลตอบแทนระดับต่ำ ระดับปานกลาง และระดับสูงเมื่อเฉลี่ยผลรวมแล้วผลตอบแทนที่บริษัทฯ ได้รับจะอยู่ที่อัตรามากกว่าร้อยละ 20

บริษัทฯ มีแหล่งเงินทุนจากธนาคารอิสลามแห่งประเทศไทยซึ่งเป็นผู้ถือหุ้นหลักสนับสนุนเงินทุนโดยมีต้นทุนอยู่ในอัตราร้อยละ 3.85 ซึ่งต่ำกว่าเงินทุนที่ได้จากสถาบันการเงินอื่น

3.2) อัตราแลกเปลี่ยน แหล่งเงินทุนของบริษัทฯ เกิดจากการระดมทุนจากภายในประเทศจึงทำให้บริษัทฯ ไม่มีความเสี่ยงด้านอัตราแลกเปลี่ยนเงินตราต่างประเทศ

3.3) ระดับราคา เพื่อให้เกิดความชัดเจนในการกำหนดแนวทางการตลาด บริษัทฯ ได้จัดทำคู่มือผลิตภัณฑ์และคู่มือขายแยกตามผลิตภัณฑ์ ซึ่งในคู่มือจะกล่าวถึงอัตรากำไรที่กำหนดโดยใช้วิธีคิดตามมูลค่าความเสี่ยงของหลักประกัน (Risk-based Pricing Method) ประกอบกับกลยุทธ์การตั้งราคาเพื่อการแข่งขัน (Strategic Competitive Pricing) โดยแบ่งเป็นอัตรากำไรสำหรับลูกค้าเช่าซื้อรถยนต์ในกลุ่มที่มีสภาพคล่องสูง (Strategic Brand) และลูกค้าเช่าซื้อรถยนต์ในกลุ่มที่มีสภาพคล่องต่ำ (Standard Brand)

4.แนวทางการบริหารความเสี่ยงด้านสภาพคล่อง

การบริหารความเสี่ยงด้านสภาพคล่องอยู่ภายใต้การดูแลของผู้บริหารระดับสูง โดยหน่วยธุรกิจที่เกี่ยวข้องจะมีหน้าที่รับผิดชอบในการจัดการฐานะสภาพคล่องในแต่ละวัน ให้สอดคล้องและเป็นไปตามนโยบายบริหารความเสี่ยงของบริษัทฯ รวมถึงตามเกณฑ์ของทางการ ซึ่งมีแนวทาง ดังนี้

สำหรับเงินที่ได้รับชำระค่าสินเชื่อกับลูกค้าเมื่อเทียบกับค่าใช้จ่ายในแต่ละเดือน บริษัทฯ สามารถมีเงินทุนหมุนเวียนเพียงพอต่อค่าใช้จ่ายที่เกิดขึ้น โดยปี 2558 บริษัทฯ มีกระแสเงินสดสุทธิได้มาจากกิจกรรมดำเนินงาน 509.33 ล้านบาท และใช้ไปในกิจกรรมลงทุน 12.35 ล้านบาท ดังนั้น ในปัจจุบันและในอนาคต บริษัทฯ จึงมีการวางแผนการบริหารสภาพคล่องไว้อย่างรัดกุมและมีประสิทธิภาพ

5.แนวทางการบริหารความเสี่ยงด้านการปฏิบัติการ

5.1) การกำหนดระเบียบ วิธีปฏิบัติที่ชัดเจนและเป็นปัจจุบัน ทบทวนอำนาจการอนุมัติสินเชื่อและการกระจายอำนาจเพื่อให้สอดคล้องกับสถานะปัจจุบัน โดยได้รับความเห็นชอบจากคณะกรรมการบริษัทก่อนประกาศใช้

จัดทำคู่มือมาตรฐานการอำนวยความสะดวก คู่มือผลิตภัณฑ์เข้าซื้อรถยนต์ คู่มือการขายผลิตภัณฑ์ และคู่มือการปฏิบัติงานของทุกฝ่ายงาน เพื่อใช้เป็นแนวทางการปฏิบัติและกระบวนการทำงานไว้อย่างชัดเจน ทำให้บุคลากรสามารถทำงานทดแทนกันได้ภายในฝ่ายงาน และฝ่ายงานมีการประเมินความเสี่ยงในแต่ละกระบวนการทำงาน หากพบความเสี่ยงที่มีนัยสำคัญ ฝ่ายงานจะดำเนินการประเมินการควบคุมภายในของตนเอง (Control Self Assessment) เพื่อให้เกิดการควบคุมที่รัดกุมยิ่งขึ้น

5.2) การแบ่งแยกหน้าที่และอำนาจอนุมัติ เพื่อป้องกันผลเสียหายที่เป็นตัวเงิน บริษัทฯ มีการทบทวนโครงสร้างองค์กร โดยการแบ่งแยกหน้าที่ความรับผิดชอบที่ชัดเจน มีการสอบทานความถูกต้องจากหัวหน้างานและจากระหว่างฝ่ายงาน โดยสายการบังคับบัญชาเป็นอิสระต่อกัน เพื่อป้องกันความเสียหายที่อาจเกิดขึ้น เช่น งานด้านตลาดเป็นอิสระจากงานด้านอนุมัติสินเชื่อ งานด้านบัญชีเป็นอิสระจากงานด้านการเงิน เป็นต้น ทำให้มีระบบ Check & Balance ที่มีประสิทธิภาพมากยิ่งขึ้น

คณะกรรมการบริหารความเสี่ยงเป็นผู้วางกรอบและแผนการประเมินและควบคุมความเสี่ยงโดยรวม เพื่อให้บริษัทฯ ปฏิบัติตามกฎหมายและข้อบังคับของทางการ นอกจากนี้ระบบควบคุมภายในและบริหารความเสี่ยงทั้งหมดยังถูกตรวจสอบโดยคณะกรรมการตรวจสอบ (Audit Committees) ซึ่งรายงานตรงต่อคณะกรรมการบริษัท

นอกจากนี้ บริษัทฯ ยังมีฝ่ายตรวจสอบภายในทำหน้าที่ตรวจสอบการปฏิบัติงานของบริษัทฯ และบริษัทในเครือตามระบบการควบคุมภายในมีการจัดทำแผนงานตรวจสอบประจำปีโดยพิจารณาถึงกระบวนการบริหารความเสี่ยง (Risk-based Approach) ซึ่งจะเน้นความเสี่ยงสำคัญๆ ที่จะมีผลกระทบต่อการบรรลุวัตถุประสงค์ของบริษัทฯ มาใช้ในการวางแผน มีการตรวจสอบการปฏิบัติงานตามแนวทางและระเบียบปฏิบัติอย่างสม่ำเสมอ ทั้งยังประสานงานกับฝ่ายบริหารและฝ่ายงานที่เกี่ยวข้องเพื่อเพิ่มประสิทธิภาพของระบบการตรวจสอบและระบบควบคุมภายใน เพื่อให้ครอบคลุมทุกธุรกรรมของบริษัทฯ มีการรายงานผลการตรวจสอบต่อคณะกรรมการตรวจสอบ

6.แนวทางการบริหารความเสี่ยงด้านชะรีอะฮ์

บริษัทฯ มีที่ปรึกษาเป็นผู้เชี่ยวชาญด้านชะรีอะฮ์ บริษัทฯ มีคณะกรรมการชะรีอะฮ์ทำหน้าที่ให้คำปรึกษาและคำแนะนำเกี่ยวกับการดำเนินธุรกิจตามหลักชะรีอะฮ์ที่เกี่ยวข้องกับการดำเนินงาน การพิจารณารูปแบบของการหาผลตอบแทน ให้อยู่บนหลักการของความโปร่งใสและยุติธรรม โดยหลักเกณฑ์และเงื่อนไขทุกผลิตภัณฑ์ รวมถึงคู่มือผลิตภัณฑ์สินเชื่อเช่าซื้อตามหลัก อียูเราะฮ์ วะ อิกตินาอ์ และแบบฟอร์มสัญญาต่างๆ เกี่ยวกับธุรกิจเช่าซื้อ ได้ผ่านความเห็นชอบจากคณะกรรมการชะรีอะฮ์แล้ว ซึ่งสอดคล้องกับพระราชบัญญัติธนาคารอิสลามแห่งประเทศไทย พ.ศ. 2545

4 หัวหน้างานตรวจสอบภายใน

ตามกฎบัตรของคณะกรรมการตรวจสอบ ในส่วนการกำกับดูแลงานของฝ่ายตรวจสอบภายในได้กำหนดไว้ว่าเพื่อให้ฝ่ายตรวจสอบภายในมีความเป็นอิสระอย่างเพียงพอในการปฏิบัติหน้าที่ให้บรรลุวัตถุประสงค์ได้อย่างมีประสิทธิภาพ ให้คณะกรรมการตรวจสอบกำกับดูแลงานด้านการตรวจสอบของฝ่ายตรวจสอบภายใน และให้ผู้บริหารสูงสุดของฝ่ายตรวจสอบภายในรับผิดชอบและรายงานตรงต่อคณะกรรมการตรวจสอบ

ดังนั้น นางสาวรุจิรา สิงห์ดำรงค์ รองผู้อำนวยการ ฝ่ายตรวจสอบภายใน จึงทำหน้าที่หัวหน้างานผู้ตรวจสอบภายในของบริษัทฯ ตั้งแต่ตุลาคม 2549 เป็นต้นมา เนื่องจากเป็นผู้มีความรู้ ความสามารถ และเคยได้รับการอบรมหลักสูตรที่เกี่ยวข้องกับการปฏิบัติงานด้านการตรวจสอบภายในโดยตรง ได้แก่ วุฒิบัตรด้านการตรวจสอบภายในจากสภาวิชาชีพบัญชี และหลักสูตรประกาศนียบัตรผู้ตรวจสอบภายในของประเทศไทยจากสมาคมผู้ตรวจสอบภายในแห่งประเทศไทย อีกทั้งมีความเข้าใจในกิจกรรมและการดำเนินงานของบริษัทฯ เป็นอย่างดี จึงเห็นว่ามีความเหมาะสมที่จะปฏิบัติหน้าที่หัวหน้างานตรวจสอบภายในของบริษัทฯ





รายการระหว่างกัน

ณ วันที่ 31 ธันวาคม 2558 บริษัทฯ มีรายการระหว่างกันกับบุคคลที่อาจมีความขัดแย้ง โดยรายการดังกล่าวได้เปิดเผยไว้ในหมายเหตุประกอบงบการเงิน ซึ่งผ่านการตรวจสอบและสอบทานจากผู้สอบบัญชีรับอนุญาตของบริษัทฯ และจากหนังสือแสดงความเห็นของคณะกรรมการตรวจสอบ ได้สรุปความเห็นว่ารายการดังกล่าวมีการกำหนดเงื่อนไขทางการค้าและราคาเป็นไปตามลักษณะปกติทางการค้าทั่วไป อีกทั้ง ยังได้ผ่านการพิจารณาอนุมัติจากคณะกรรมการบริษัทหรือคณะกรรมการชุดย่อยต่างๆ ของบริษัทฯ ซึ่งเป็นไปตามขั้นตอนการอนุมัติที่เหมาะสมตามระเบียบปฏิบัติของบริษัทฯ ดังนี้

ชื่อและความสัมพันธ์	ลักษณะรายการ	มูลค่า (ล้านบาท)	ความจำเป็นและสมเหตุสมผล
บริษัท ตรีแมน ออโต้ ซิตี (ประเทศไทย) จำกัด (มีนายราฟล ภณเศรษฐ์ ดำรงตำแหน่งเป็นกรรมการบริษัทจดทะเบียนและดำรงตำแหน่งเป็นกรรมการใน บริษัท ตรีแมน ออโต้ ซิตี (ประเทศไทย) จำกัด)	- ลูกหนี้ตามสัญญาเช่าซื้อ	0.74	เป็นการดำเนินธุรกิจตามลักษณะปกติทางการค้าทั่วไป จึงเป็นรายการที่เกี่ยวข้องกันที่ไม่มีความขัดแย้งทางผลประโยชน์ (Conflict of Interest) ซึ่งรายการดังกล่าวคณะกรรมการตรวจสอบได้พิจารณาแล้วเห็นว่ามีความเป็นธรรมและสมเหตุสมผลแล้ว
	- รายได้จากสัญญาเช่าซื้อ	1.14	
ธนาคารอิสลามแห่งประเทศไทย (ผู้ถือหุ้นรายใหญ่ของบริษัทฯ)	- รายได้จากสัญญาเช่าดำเนินงาน	19.23	เป็นการดำเนินธุรกิจตามลักษณะปกติทางการค้าทั่วไป จึงเป็นรายการที่เกี่ยวข้องกันที่ไม่มีความขัดแย้งทางผลประโยชน์ (Conflict of Interest) ซึ่งรายการดังกล่าวคณะกรรมการตรวจสอบได้พิจารณาแล้วเห็นว่ามีความเป็นธรรมและสมเหตุสมผลแล้ว
	- รายได้ค่าบริการ	0.21	
	- ต้นทุนทางการเงิน	52.78	
	- ลูกหนี้ตามสัญญาเช่าดำเนินงาน	1.61	
	- เงินกู้ยืมระยะสั้น	1,044.09	
บริษัท สยามนิสสัน อินเตอร์เทรด จำกัด (มีนายราฟล ภณเศรษฐ์ ดำรงตำแหน่งเป็นกรรมการบริษัทจดทะเบียนและดำรงตำแหน่งเป็นกรรมการใน บริษัท สยามนิสสัน อินเตอร์เทรด จำกัด เป็นผู้บริหารสำคัญ บุคคลที่มีอำนาจและความรับผิดชอบ การวางแผนสั่งการและควบคุมกิจกรรมต่างๆ ของกิจการไม่ว่าทางตรงหรือทางอ้อม)	- รายได้ค่าเช่าจากสินเชื่เพื่อซื้อสินค้าคงคลัง	7.61	เป็นการดำเนินธุรกิจตามลักษณะปกติทางการค้าทั่วไป จึงเป็นรายการที่เกี่ยวข้องกันที่ไม่มีความขัดแย้งทางผลประโยชน์ (Conflict of Interest) ซึ่งรายการดังกล่าวคณะกรรมการตรวจสอบได้พิจารณาแล้วเห็นว่ามีความเป็นธรรมและสมเหตุสมผลแล้ว
ผู้บริหารสำคัญ	รายได้จากสัญญาเช่าซื้อ	0.07	เป็นการดำเนินธุรกิจตามลักษณะปกติทางการค้าทั่วไป จึงเป็นรายการที่เกี่ยวข้องกันที่ไม่มีความขัดแย้งทางผลประโยชน์ (Conflict of Interest) ซึ่งรายการดังกล่าวคณะกรรมการตรวจสอบได้พิจารณาแล้วเห็นว่ามีความเป็นธรรมและสมเหตุสมผลแล้ว

1) ความจำเป็นและความสมเหตุสมผลของรายการระหว่างกัน

รายการระหว่างกันที่เกิดขึ้นนั้นเป็นไปอย่างสมเหตุสมผล โดยเงื่อนไขต่างๆ ของรายการระหว่างกันที่เกิดขึ้น มีการกำหนดเงื่อนไขทางการค้าและราคาเป็นไปตามลักษณะปกติทางการค้าทั่วไป และราคาที่เป็นธรรมตามราคาตลาดเป็นหลัก ไม่มีเงื่อนไขพิเศษระหว่างบริษัทฯ และผู้ที่เกี่ยวข้อง การกำหนดราคาอัตราค่าธรรมเนียมเป็นการกำหนดตามราคาที่สอดคล้องกับอัตราปกติที่สามารถเปรียบเทียบได้กับการทำรายการกับบุคคลอื่นที่ไม่มีความเกี่ยวข้องกัน และบริษัทฯ คาดว่าในอนาคตอาจมีรายการระหว่างกันเกิดขึ้นอีก

2) มาตรการหรือขั้นตอนการอนุมัติการทำรายการระหว่างกัน

เพื่อให้สอดคล้องกับพระราชบัญญัติหลักทรัพย์และตลาดหลักทรัพย์ (ฉบับที่ 4) พ.ศ. 2551 คณะกรรมการบริษัท จึงได้มีมติอนุมัติในหลักการให้ฝ่ายจัดการของบริษัทฯ สามารถอนุมัติการทำรายการระหว่างกัน หรือรายการเกี่ยวโยงใดๆ หากธุรกรรมเหล่านั้น เป็นรายการที่มีเงื่อนไขทางการค้าโดยทั่วไป หรือมีราคาซื้อขายไม่ต่างจากราคาที่ซื้อขายกับลูกค้ารายอื่นเกินกว่า 0.5 ล้านบาท หรือมีอัตรากำไรขั้นต้นจากการซื้อขายไม่ต่ำกว่าร้อยละ 1 โดยมีมูลค่าธุรกรรมไม่เกิน 50 ล้านบาทต่อรายการ และมีเงื่อนไขหรือข้อตกลงอื่นไม่ต่างจากคู่ค้าอื่น ในลักษณะเดียวกับที่วิญญูชนจะพึงกระทำกับคู่สัญญาทั่วไปในสถานการณ์เดียวกัน ด้วยอำนาจต่อรองทางการค้าที่ปราศจากอิทธิพลในการที่ตนมีสถานะเป็นกรรมการ ผู้บริหาร หรือบุคคลที่มีความเกี่ยวข้อง อีกทั้งมีฐานในการคำนวณได้โดยฐานดังกล่าวต้องเป็นทรัพย์สินหรือมูลค่าอ้างอิงทางธุรกิจที่มีลักษณะเดียวกันใช้เป็นฐานในการคำนวณด้วย

นอกเหนือจากหลักการดังกล่าวข้างต้น การอนุมัติรายการระหว่างกัน ได้ผ่านการพิจารณาอนุมัติจาก คณะกรรมการตรวจสอบและคณะกรรมการบริษัท ซึ่งเป็นไปตามขั้นตอนการอนุมัติที่เหมาะสมตามระเบียบปฏิบัติของบริษัทฯ และกฎเกณฑ์ต่างๆ ทุกประการ โดยผู้ที่เกี่ยวข้องกันภายในบริษัทฯ จะไม่สามารถใช้สิทธิในการออกความเห็นกับรายการดังกล่าวได้

อย่างไรก็ตาม การทำรายการดังกล่าวในอนาคตขึ้นอยู่กับเหตุผลและความจำเป็นของบริษัทฯ ซึ่งการรับและจ่ายค่าตอบแทนระหว่างกันจะต้องเป็นไปตามราคาตลาด ยุติธรรม และคณะกรรมการตรวจสอบของบริษัทฯ จะเป็นผู้ให้ความเห็นต่อรายการดังกล่าว

3) นโยบายหรือแนวโน้มนำการทำรายการระหว่างกัน

สำหรับแนวโน้มนำการทำรายการระหว่างกันในอนาคต บริษัทฯ คาดว่ายังคงมีตามปกติการค้าทั่วไป ทั้งนี้ หากมีรายการระหว่างกันของบริษัทฯ หรือบริษัทย่อยเกิดขึ้นกับบุคคลที่อาจมีความขัดแย้งทางผลประโยชน์ มีส่วนได้ส่วนเสีย หรืออาจมีความขัดแย้งทางผลประโยชน์ในอนาคต บริษัทฯ จะได้ให้คณะกรรมการตรวจสอบเป็นผู้ให้ความเห็นเกี่ยวกับความจำเป็นและความเหมาะสมของรายการนั้น ในกรณีที่คณะกรรมการตรวจสอบไม่มีความชำนาญในการพิจารณารายการระหว่างกันที่อาจเกิดขึ้น บริษัทฯ จะได้ให้ผู้เชี่ยวชาญอิสระหรือผู้สอบบัญชีของบริษัทฯ เป็นผู้ให้ความเห็นเกี่ยวกับรายการระหว่างกันดังกล่าว เพื่อนำไปใช้ประกอบการตัดสินใจของคณะกรรมการหรือผู้ถือหุ้นตามแต่กรณี

โดยรายการระหว่างกันที่อาจเกิดขึ้นในอนาคตนั้น คณะกรรมการบริษัทจะต้องปฏิบัติให้เป็นไปตามกฎหมายว่าด้วยหลักทรัพย์และตลาดหลักทรัพย์ และข้อบังคับ ประกาศ คำสั่ง หรือข้อกำหนดของตลาดหลักทรัพย์แห่งประเทศไทย รวมตลอดถึงการปฏิบัติตามข้อกำหนดเกี่ยวกับการเปิดเผยข้อมูลการทำรายการเกี่ยวโยงและการได้มาหรือจำหน่ายทรัพย์สินที่สำคัญของบริษัทฯ หรือบริษัทย่อยตามมาตรฐานการบัญชีที่กำหนดโดยสภาวิชาชีพบัญชี



1. ภาพรวม

1.1 สรุปภาพรวมการดำเนินงานและปัจจัยที่ทำให้มีการเปลี่ยนแปลงสำคัญ

ด้วยคุณภาพสินเชื่อของระบบสถาบันการเงินด้อยลงบ้างตามการชะลอตัวของเศรษฐกิจ โดยกลุ่มลูกหนี้ที่ได้รับผลกระทบมาก คือลูกหนี้ที่มีธุรกิจเกี่ยวเนื่องกับการบริโภคในประเทศโดยเฉพาะธุรกิจขนาดเล็ก และลูกหนี้รายย่อยที่กู้เพื่อการใช้จ่ายส่วนบุคคลและรถยนต์มือสอง นอกจากนี้ ยังต้องติดตามคุณภาพลูกหนี้กลุ่มที่สถาบันการเงิน เข้าไปดูแล ด้วยการปรับระยะเวลาการชำระหนี้และการปรับโครงสร้างหนี้ ว่าจะมีความสามารถในการชำระหนี้กลับมาเป็นปกติหรือไม่

บริษัทฯ ให้ความสำคัญกับทิศทางดังกล่าว บริษัทฯ จึงเน้นการเติบโตด้านสินเชื่ออย่างระมัดระวัง เลือกลูกค้าที่มีคุณภาพในธุรกิจที่มีศักยภาพ และเน้นการบริหารความเสี่ยงอย่างรัดกุมมากยิ่งขึ้น บริษัทฯ จึงพิจารณาขอสินเชื่อให้สอดคล้องกับมูลค่าหลักประกัน สำหรับหนี้ที่ไม่ก่อให้เกิดรายได้ของธุรกิจเช่าซื้อต่อพอร์ตสินเชื่อเช่าซื้อ ณ สิ้นปี 2558 เท่ากับร้อยละ 11.26 เพิ่มขึ้นจากสิ้นปี 2557 ที่ร้อยละ 8.03 ซึ่งสาเหตุเกิดจากบริษัทฯ ชะลอการให้สินเชื่อใหม่ ทำให้พอร์ตสินเชื่อมีขนาดลดลง

นอกจากนี้ สถานการณ์ตลาดรถมือสองในปัจจุบันได้รับผลกระทบโดยตรงจากโครงการรถยนต์คันแรก ทำให้รถมือสองหลายรุ่นได้รับผลกระทบ ราคาตกต่ำลงไปจากเกณฑ์ปกติอีกประมาณร้อยละ 5-10 ทำให้ราคาเฉลี่ยรถมือสองสภาพดีที่เข้ามาในตลาดตกต่ำลงไปถึงประมาณร้อยละ 25 - 30 ซึ่งมีผลกระทบต่อราคาขายและราคาประเมินรถยี่ห้อที่บริษัทฯ ยึดรถมาจากลูกหนี้ด้วยคุณภาพ แต่อย่างไรก็ตาม หลังจากบริษัทฯ เริ่มมาอำนวยสินเชื่อใหม่ในไตรมาส 3 ของปีนี้ ทำให้ผลดำเนินงานของบริษัทฯ กลับมามีกำไรสุทธิ โดยไตรมาส 3 ปี 2558 บริษัทฯ มีกำไรสุทธิเท่ากับ 3.51 ล้านบาท และไตรมาส 4 ปี 2558 บริษัทฯ มีกำไรสุทธิเท่ากับ 6.73 ล้านบาท ซึ่งปัจจัยสำคัญที่ส่งผลให้บริษัทฯ มีผลดำเนินงานกำไรสุทธิ ยังขึ้นอยู่กับภาระหนี้ที่ต้องชำระหนี้เพื่อให้เงินกันสำรองหนี้ฯ มีการ Reverse กลับเป็นรายได้ ขณะที่รายได้ที่เกิดจากเงินให้สินเชื่อเช่าซื้อที่เริ่มปล่อยใหม่ (ATM เงินด่วน) เริ่มทยอยรับรู้รายได้มากขึ้น

1.2 ภาวะเศรษฐกิจและอุตสาหกรรมที่มีผลต่อการดำเนินงาน

ในเดือนธันวาคม 2558 เศรษฐกิจทยอยฟื้นตัวต่อเนื่อง โดยได้รับผลบวกเพิ่มเติมจากปัจจัยชั่วคราว การใช้จ่ายในประเทศยังเป็นแรงขับเคลื่อนหลัก ทั้งการใช้จ่ายภาครัฐและการบริโภคภาคเอกชนที่ส่วนหนึ่งได้รับผลบวกจากการเร่งซื้อรถยนต์ก่อนการปรับขึ้นภาษีสรรพสามิตและมาตรการกระตุ้นการใช้จ่ายช่วงก่อนปีใหม่ ส่งผลให้การผลิตภาคอุตสาหกรรมกระเตื้องขึ้น นอกจากนี้ ภาคการท่องเที่ยวฟื้นตัวต่อเนื่อง อย่างไรก็ตาม การส่งออกสินค้าหดตัวสูง เพราะได้รับผลกระทบจากเศรษฐกิจจีนและอาเซียนที่ชะลอตัว รวมทั้งราคาสินค้าส่งออกหลายชนิดยังคงปรับลดลงตามราคาน้ำมันในตลาดโลก การฟื้นตัวของเศรษฐกิจที่ไม่ทั่วถึง ในทุกภาคส่วนส่งผลให้การลงทุนภาคเอกชนยังอยู่ในระดับต่ำ

ด้านเสถียรภาพเศรษฐกิจ อัตราเงินเฟ้อทั่วไปยังคงติดลบด้วยผลของราคาน้ำมันที่ลดลง อัตราการว่างงานต่ำกว่าเดือนก่อนเล็กน้อย ดุลบัญชีเดินสะพัดเกินดุลสูงตามมูลค่าการนำเข้าที่หดตัวต่อเนื่อง ขณะที่ดุลบัญชีเงินทุนเคลื่อนย้ายขาดดุลสุทธิ

รายละเอียดของภาวะเศรษฐกิจไทยมีดังนี้

การใช้จ่ายของภาครัฐทำได้ต่อเนื่อง โดยเฉพาะรายจ่ายลงทุนที่ไม่รวมเงินอุดหนุนขยายตัวสูงถึง ร้อยละ 44.1 จากระยะเดียวกันปีก่อน ตามการเร่งรัดการลงทุนในโครงการด้านคมนาคมและชลประทาน และมาตรการกระตุ้นการลงทุนขนาดเล็กที่ทำได้ต่อเนื่อง ขณะที่การจัดเก็บรายได้ขยายตัวร้อยละ 8.4 จากระยะเดียวกันปีก่อน สะท้อนการใช้จ่ายในประเทศที่ปรับดีขึ้น แต่ส่วนหนึ่งเป็นผลจากปัจจัยชั่วคราวตาม

- (1) รายได้จากการประมูลใบอนุญาตคลื่นความถี่ 4G
- (2) รายได้ภาษีสรรพสามิตรถยนต์ที่เร่งขึ้นตามการซื้อรถยนต์ในเดือนนี้
- (3) รายได้จากภาษีหัก ณ ที่จ่ายจากการเร่งโอนอสังหาริมทรัพย์ซึ่งเป็นผลจากมาตรการด้านอสังหาริมทรัพย์ของภาครัฐ

เครื่องชี้การบริโภคภาคเอกชน มีทิศทางปรับดีขึ้นต่อเนื่อง สะท้อนจากการใช้จ่ายในหมวดสินค้า ไม่คงทนที่ขยายตัว ขณะที่การใช้จ่ายในหมวดสินค้าคงทนได้รับผลบวกจากปัจจัยชั่วคราวตามการเร่งซื้อรถยนต์ โดยรายได้นอกภาคเกษตรที่เพิ่มขึ้นบ้าง ความเชื่อมั่นผู้บริโภคที่ปรับสูงขึ้น ประกอบกับราคาน้ำมันที่อยู่ในระดับต่ำ ช่วยชดเชยปัจจัยถ่วงจากรายได้เกษตรกรที่โดยรวมยังต่ำกว่าปีก่อน นอกจากนี้ การบริโภคภาคเอกชนยังได้รับผลเพิ่มเติมจากนโยบายกระตุ้นเศรษฐกิจช่วงท้ายปี 2558 ของภาครัฐ แต่บางส่วนเป็นการเลื่อนการบริโภคให้เร็วขึ้น

ภาคการท่องเที่ยวปรับดีขึ้นต่อเนื่องเป็นเดือนที่ 3 โดยจำนวนนักท่องเที่ยวต่างประเทศเพิ่มขึ้น ร้อยละ 4.7 จากระยะเดียวกันปีก่อน แต่การฟื้นตัวยังจำกัดอยู่เฉพาะนักท่องเที่ยวจากจีนเป็นหลัก

ด้านมูลค่าการส่งออกสินค้าหมวดสูงที่ร้อยละ 9.1 จากระยะเดียวกันปีก่อน จากปริมาณการส่งออกที่ได้รับผลกระทบจากเศรษฐกิจจีนและอาเซียนที่ชะลอตัว ประกอบกับผลจากปัจจัยชั่วคราว อาทิ การเร่งส่งออก รถยนต์รุ่นใหม่เริ่มหมดลง ทั้งนี้ การส่งออกในหมวดทัศนอุปกรณ์ (Optical appliance and instruments) แม้จะยังขยายตัวได้ แต่เริ่มมีสัญญาณชะลอตัวตามอุปสงค์โลกต่อสินค้าสมาร์ตโฟนที่ชะลอตัวเร็วกว่าที่คาด สะท้อนจากระดับสต็อกโลกที่อยู่ในระดับสูงขณะที่ด้านราคาสินค้าส่งออกในกลุ่มที่เกี่ยวข้องกับปิโตรเลียมหดตัวต่อเนื่อง

การผลิตภาคอุตสาหกรรมโดยรวมปรับดีขึ้น แต่สาเหตุหลักเป็นผลจากปัจจัยชั่วคราว อาทิ การเร่งผลิตรถยนต์เพื่อส่งมอบก่อนการปรับขึ้นภาษีสรรพสามิต และการผลิตยางแผ่นและยางแท่งไปยังประเทศจีน หลังรัฐบาลจีนปรับขึ้นภาษีนำเข้ายางสังเคราะห์ขณะที่เครื่องชี้การลงทุนภาคเอกชนยังอยู่ในระดับต่ำแต่มีทิศทางปรับดีขึ้นเล็กน้อย สอดคล้องกับการระดมทุนของภาคธุรกิจที่ยังคงขยายตัวบ้าง จากการลงทุน ภาคบริการในกลุ่มพลังงานทดแทนและกลุ่มโทรคมนาคมที่ยังดีต่อเนื่อง ประกอบกับผลบวกจากปัจจัยชั่วคราว ตามการเร่งซื้อรถยนต์เชิงพาณิชย์ ส่วนการลงทุนเพื่อขยายกำลังการผลิตยังอยู่ในระดับต่ำ มูลค่าการนำเข้าสินค้าหมวดร้อยละ 8.7 จากระยะเดียวกันปีก่อน โดยการนำเข้าในหมวดเชื้อเพลิง ยังหดตัวสูงตามราคาน้ำมัน การนำเข้าวัตถุดิบและสินค้าขั้นกลางไม่รวมเชื้อเพลิงหดตัวต่อเนื่องตามภาวะการส่งออกที่ซบเซา ขณะที่การนำเข้าสินค้าทุนหดตัวตามการนำเข้าในหมวดอุปกรณ์สื่อสารที่ความต้องการโทรศัพท์มือถือรุ่นใหม่ชะลอตัว อย่างไรก็ตามการนำเข้าสินค้าอุปโภคบริโภคขยายตัวต่อเนื่องเป็นเดือนที่ 2 ตามทิศทางการฟื้นตัวของนักท่องเที่ยวต่างประเทศและการบริโภคภาคเอกชน

ด้านเสถียรภาพเศรษฐกิจ อัตราเงินเฟ้อทั่วไปติดลบที่ร้อยละ -0.85 จากการลดลงของราคาสินค้าในหมวดพลังงานเป็นหลัก สำหรับอัตราการว่างงานลดลงจากเดือนก่อนเล็กน้อยจากการจ้างงานนอกภาคเกษตรที่ปรับดีขึ้นตามภาคบริการที่ขยายตัวได้ด้านดุลบัญชีเดินสะพัดเกินดุลเพิ่มขึ้นเป็น 4.9 พันล้าน ดอลลาร์ สรอ. จากมูลค่าการนำเข้าสินค้าที่ลดลง ประกอบกับรายรับจากภาคท่องเที่ยวเพิ่มขึ้น ขณะที่ดุลบัญชี เงินทุนเคลื่อนย้ายยังคงขาดดุลสุทธิ จาก

(1) การขายสุทธิหลักทรัพย์ไทยของนักลงทุนต่างชาติ ทั้งตราสารหนี้ และตราสารทุน สอดคล้องกับการไหลออกของเงินทุนในภูมิภาคอย่างต่อเนื่องตามการคาดการณ์การปรับขึ้น อัตราดอกเบี้ยนโยบายของธนาคารกลางสหรัฐฯ

(2) การออกไปลงทุนในหลักทรัพย์ต่างประเทศและการลงทุนโดยตรงของธุรกิจไทยที่มีทิศทางเพิ่มขึ้นต่อเนื่อง เศรษฐกิจในไตรมาสที่ 4 ฟื้นตัวอย่างค่อยเป็นค่อยไปต่อเนื่องจากไตรมาสก่อน ตามความสามารถในการเร่งใช้จ่ายของภาครัฐ ภาคบริการที่ขยายตัวดี และการบริโภคภาคเอกชนที่ทยอยฟื้นตัวจากความเชื่อมั่นที่ปรับดีขึ้น ราคากำลังงานที่อยู่

ในระดับต่ำ และส่วนหนึ่งได้รับผลของมาตรการกระตุ้นเศรษฐกิจของภาครัฐเพิ่มเติม แต่ยังมีปัจจัยถ่วงจากรายได้เกษตรกรรมที่ตกต่ำ ขณะที่ภาคการท่องเที่ยวฟื้นตัวได้เร็วตามคาด หลังเกิดเหตุระเบิด อย่างไรก็ตาม มูลค่าการส่งออกสินค้าหดตัวสูง จากผลของราคาสินค้าหลายชนิดที่หดตัวตามราคาน้ำมันในตลาดโลกและปริมาณที่หดตัวตามการชะลอตัวของเศรษฐกิจจีนและอาเซียนเป็นหลัก ด้านการผลิต ในภาคอุตสาหกรรมและการลงทุนภาคเอกชนปรับดีขึ้นบ้าง โดยการลงทุนในบางสาขาธุรกิจดีขึ้นตามการลงทุนในภาคโทรคมนาคมและพลังงานทดแทน ด้านเสถียรภาพเศรษฐกิจ อัตราเงินเฟ้อทั่วไปติดลบน้อยลงจากผลของฐานราคาน้ำมันสูงที่ทยอยหมดลง อัตราการว่างงานทรงตัวในระดับต่ำ ดุลบัญชีเดินสะพัดเกินดุลต่อเนื่องตามมูลค่าการนำเข้าที่ยังซบเซา และเงินสำรองระหว่างประเทศอยู่ในเกณฑ์มั่นคง

ในไตรมาสที่ 3 และ 4 ปี 2558 บริษัทฯ กลับมายังธุรกิจเช่าซื้อรถยนต์ใช้แล้ว ซึ่งเป็นธุรกิจหลักของ บริษัทฯ กอปรกับมีความสามารถในการบริหารต้นทุนที่มีประสิทธิภาพ ความชำนาญในการบริหารความเสี่ยง และการบริหารและติดตามหนี้ที่มีประสิทธิภาพ ทำให้บริษัทฯ มีศักยภาพในการแข่งขัน และเชื่อมั่นว่าจะสามารถขยายส่วนแบ่งการตลาดของธุรกิจเช่าซื้ออย่างต่อเนื่องต่อไปได้

2. ผลการดำเนินงานและความสามารถในการทำกำไร

2.1 ผลการดำเนินงานของบริษัทฯ และบริษัทย่อย ประจำปี 2558 เปรียบเทียบกับช่วงเวลาเดียวกันของปี 2557

(หน่วย : ล้านบาท)

รายการ	ปี 2558	ปี 2557
กำไร(ขาดทุน) เบ็ดเสร็จรวมสำหรับปี	(138.73)	(226.33)
รายได้รวม	229.38	275.38
กำไร(ขาดทุน) เบ็ดเสร็จรวมสำหรับปี /รายได้รวม	(60.48%)	(82.19%)

- **รายได้รวม** บริษัทฯมีรายได้รวมลดลง 16.70% เมื่อเทียบกับปีก่อน (จาก 275.38 ล้านบาท ลดลงเป็น 229.38 ล้านบาท) โดยมีรายได้จากเงินให้สินเชื่อเช่าซื้อลดลง 54.51 ล้านบาท คิดเป็น 24.95% เมื่อเปรียบเทียบกับปีก่อน ซึ่งสาเหตุหลักมาจากการชำระคืนของสินเชื่อเดิม ขณะที่สินเชื่อใหม่ได้กลับมาเริ่มต้นดำเนินการอีกครั้งในไตรมาสที่ 3 หลังจากที่ยังชะลอตัวมาระยะหนึ่ง ซึ่งในไตรมาส 3 และ 4 สามารถบันทึกบัญชีสินเชื่อใหม่ได้จำนวน 285.29 ล้านบาท นอกจากนี้รายได้จากสัญญาเช่าดำเนินงาน ลดลงจากปีก่อน 0.28 % (ลดลง 0.06 ล้านบาท) อย่างไรก็ตาม รายได้อื่นซึ่งมาจาก legal recovery และรายได้ค่าชดเชยจากการชำระล่าช้า กลับเพิ่มขึ้น จากปีก่อนจำนวน 7.27 ล้านบาท คิดเป็นสัดส่วนที่เพิ่มขึ้น 76.53 %

- **ค่าใช้จ่าย** บริษัทฯมีค่าใช้จ่ายลดลง 21.96% เมื่อเปรียบเทียบกับปีก่อน (จาก 464.42 ล้านบาท ลดลงเป็น 362.45 ล้านบาท) โดยรายการหลักที่ลดลงอย่างมีนัยสำคัญได้แก่ รายการขาดทุนและประมาณการด้อยค่าของทรัพย์สินรอการขาย (NPA) ที่ลดลงจากปีก่อน 56.72% (ลดลง 74.19 ล้านบาท) ซึ่งเป็นผลจากนโยบายการจำหน่าย NPA อย่างรวดเร็วเพื่อลดการขาดทุนและการประมาณการด้อยค่าของทรัพย์สิน สำหรับต้นทุนทางการเงิน ในปี 2558 บริษัทฯได้ชำระคืนเงินต้นแก่ธนาคารอิสลามแห่งประเทศไทย (ธอท.) จำนวน 500 ล้านบาท จึงทำให้ต้นทุนทางการเงินลดลงไป 20.16 ล้านบาท คิดเป็นการลดลงในอัตรา 27.64% เมื่อเปรียบเทียบกับปีก่อน

- **กำไรสุทธิ** ผลดำเนินงานของบริษัทฯสำหรับปี 2558 บริษัทฯมีผลขาดทุนสุทธิจำนวน 138.73 ล้านบาท โดยสาเหตุหลักมาจากรายได้จากสัญญาเช่าซื้อที่ลดลงมาตั้งแต่ต้นปี ขณะที่รายได้จากสินเชื่อที่ปล่อยใหม่ในช่วงครึ่งปีหลังยังรับรู้รายได้ไม่เต็มที่ ประกอบกับมีรายการค่าใช้จ่ายในการดำเนินงานและบริหารจำนวนสูง โดยเฉพาะรายการขาดทุนและประมาณการด้อยค่าของทรัพย์สินรอการขาย (NPA) อย่างไรก็ตาม เมื่อพิจารณาผลดำเนินงานในไตรมาส 3 และไตรมาส 4 ปี 2558 บริษัทฯมีกำไรสุทธิ 3.51 ล้านบาท และ 1.98 ล้านบาทตามลำดับ โดยปัจจัยสำคัญที่ส่งผลให้บริษัทฯมีผล

ดำเนินงานกำไรสุทธิในไตรมาส 3 และ 4 มาจากการเร่งรัดติดตามหนี้เพื่อให้เงินกันสำรองหนี้ฯ มีการ reverse กลับเป็นรายได้ ขณะที่รายได้ที่เกิดจากเงินให้สินเชื่อเข้าซื้อที่เริ่มปล่อยใหม่ (ATM เงินด่วน) เริ่มทยอยรับรู้รายได้เพิ่มขึ้น

2.2 อัตราส่วนที่แสดงผลการดำเนินงานที่สำคัญ (Key Performance Indicator)

รายการ		2558	2557	2556
อัตราส่วนสภาพคล่อง (Liquidity Ratio)				
อัตราส่วนสภาพคล่อง	เท่า	0.67	0.67	0.54
อัตราส่วนแสดงความสามารถในการทำกำไร (Profitability Ratio)				
อัตราผลตอบแทนจากสินทรัพย์	ร้อยละ	-5.90	-7.77	-1.79
อัตราผลตอบแทนจากส่วนผู้ถือหุ้น	ร้อยละ	-14.36	-19.73	-4.42
อัตราส่วนแสดงความสามารถในการชำระหนี้				
มูลค่าหุ้นตามบัญชี	บาท/หุ้น	0.93	1.08	1.32
กำไรสุทธิต่อหุ้น	บาท	-0.14	-0.24	-0.06
เงินปันผลต่อหุ้น	บาท	N/A	N/A	N/A
อัตราการเติบโต				
สินทรัพย์รวม	ร้อยละ	-26.02	-14.82	-3.75
หนี้สินรวม	ร้อยละ	-33.84	-12.62	-2.38
รายได้รวม	ร้อยละ	-16.73	-15.10	-0.18
ต้นทุนทางการเงิน	ร้อยละ	-27.64	-0.32	3.38
ค่าใช้จ่ายในการดำเนินงานและบริหาร	ร้อยละ	-26.43	70.03	-6.36
ค่าใช้จ่ายรวม	ร้อยละ	-21.96	22.27	20.73
อัตราส่วนวิเคราะห์นโยบายทางการเงิน				
อัตราส่วนหนี้สินต่อสินทรัพย์	เท่า	0.59	0.61	0.60
อัตราส่วนหนี้สินต่อส่วนของผู้ถือหุ้น	เท่า	1.42	1.54	1.47
อัตราส่วนการจ่ายเงินปันผล	ร้อยละ	N/A	N/A	N/A

2.3 โครงสร้างรายได้แยกตามประเภทธุรกิจ

กลุ่มบริษัทมีสองส่วนงานที่รายงานรายได้ตามประเภทธุรกิจ ได้แก่ ส่วนที่ 1 ธุรกิจเข้าซื้อ และส่วนที่ 2 อื่นๆ ซึ่งเป็นหน่วยงานธุรกิจที่สำคัญของกลุ่มบริษัท หน่วยงานธุรกิจที่สำคัญนี้ให้บริการที่แตกต่างกัน และมีการบริหารจัดการแยกต่างหาก เนื่องจากใช้เทคโนโลยีและกลยุทธ์ทางการตลาดที่ต่างกัน ผู้มีอำนาจตัดสินใจสูงสุดด้านการดำเนินงานสอบทานรายงานการจัดการภายในของแต่ละหน่วยงานธุรกิจที่สำคัญอย่างน้อยทุกไตรมาส

ข้อมูลผลการดำเนินงานของแต่ละส่วนงานที่รายงานได้รวมอยู่ดังข้างล่างนี้ ผลการดำเนินงานวัดโดยใช้กำไรก่อนภาษีเงินได้ของส่วนงาน ซึ่งนำเสนอในรายงานการจัดการภายในและสอบทานโดยผู้มีอำนาจตัดสินใจสูงสุดด้านการดำเนินงานของกลุ่มบริษัท ผู้บริหารเชื่อว่าการใช้กำไรก่อนภาษีเงินได้ใน การวัดผลการดำเนินงานนั้นเป็นข้อมูลที่เหมาะสมในการประเมินผลการดำเนินงานของส่วนงานและสอดคล้องกับกิจการอื่นที่ดำเนินธุรกิจในอุตสาหกรรมเดียวกัน

ข้อมูลทางการเงินจำแนกตามส่วนงาน

สินทรัพย์แยกตามส่วนงานของบริษัทฯและบริษัทย่อย ณ วันที่ 31 ธันวาคม 2558 และ 2557 มีดังต่อไปนี้
(หน่วย: พันบาท)

	สำหรับปีสิ้นสุดวันที่ 31 ธันวาคม					
	ธุรกิจเข้าซื้อ		อื่น ๆ		รวม	
	2558	2557	2558	2557	2558	2557
การดำเนินงานต่อเนื่อง						
รายได้จากลูกค้าภายนอก						
รายได้จากสัญญาเข้าซื้อ	163,969	218,434	-	-	163,969	218,434
รายได้อื่น ๆ	23,520	16,209	35,491	36,251	59,011	52,460
รวมรายได้	187,489	234,643	35,491	36,251	222,980	270,894
(กลับรายการ) หนี้สูญและหนี้สงสัยจะสูญ	79,615	79,353	346	6,847	79,961	86,200
ต้นทุนทางการเงิน	52,777	72,939	-	-	52,777	72,939
(โอนกลับ) ค่าเพื่อการด้อยค่าของ						
ทรัพย์สินรอการขาย	(83,064)	69,220	6,267	-	(76,797)	69,220
ขาดทุนจากการจำหน่ายทรัพย์สินรอการขาย	133,419	61,586	-	-	133,419	61,586
ค่าใช้จ่ายการดำเนินงาน	13,575	19,355	-	-	13,575	19,355
ต้นทุนตามสัญญาเข้าดำเนินงาน	-	-	18,980	18,859	18,980	18,859
กำไร (ขาดทุน) ตามส่วนงานก่อนภาษีเงินได้	(8,833)	(67,810)	9,898	(10,545)	1,065	(57,265)
รายได้ที่ไม่ได้ปันส่วน					6,403	4,343
ค่าใช้จ่ายการดำเนินงานที่ไม่ได้ปันส่วน					(140,535)	(136,258)
ค่าใช้จ่ายภาษีเงินได้					-	(42,976)
ขาดทุนสำหรับปีจากการดำเนินงานต่อเนื่อง					(133,067)	(232,156)
การดำเนินงานที่ยกเลิก						
กำไร (ขาดทุน) จากการดำเนินงานที่ยกเลิก - สุทธิจากภาษีเงินได้					(3,346)	7,869
ขาดทุนสำหรับปี					(136,413)	(224,287)

สินทรัพย์แยกตามส่วนงานของบริษัทฯและบริษัทย่อย ณ วันที่ 31 ธันวาคม 2558 และ 2557 มีดังต่อไปนี้
(หน่วย: พันบาท)

	ธุรกิจเข้าซื้อ	อื่น ๆ	สินทรัพย์ที่ไม่ได้ปันส่วน	รวม
สินทรัพย์ของส่วนงาน				
ณ วันที่ 31 ธันวาคม 2558	1,547,895	144,977	272,094	1,964,966
ณ วันที่ 31 ธันวาคม 2557	2,038,937	246,430	369,859	2,655,226

บริษัทฯ และบริษัทย่อยดำเนินธุรกิจในเขตภูมิศาสตร์เดียว คือ ประเทศไทย ดังนั้นรายได้และสินทรัพย์ที่แสดงอยู่ในงบการเงินจึงถือเป็นการรายงานตามเขตภูมิศาสตร์แล้ว

ในปี 2558 และ 2557 บริษัทฯ และบริษัทย่อยไม่มีรายได้จากลูกค้ารายใดที่มีมูลค่าเท่ากับหรือมากกว่าร้อยละ 10 ของรายได้ของบริษัทฯ และบริษัทย่อย

3. ความสามารถในการบริหารทรัพย์สิน

ณ วันที่ 31 ธันวาคม 2558 บริษัทฯ และบริษัทย่อยมีสินทรัพย์รวมจำนวน 1,964.97 ล้านบาท ลดลงจำนวน 690.26 ล้านบาท หรือคิดเป็นร้อยละ 26.02 เมื่อเปรียบเทียบกับ ณ วันที่ 31 ธันวาคม 2557 ซึ่งมียอดคงเหลือ 2,655.23 ล้านบาท โดยมีรายละเอียดสำคัญ ดังนี้

1) ลูกหนี้ตามสัญญาเช่าซื้อ

ณ วันที่ 31 ธันวาคม 2558 และ ณ วันที่ 31 ธันวาคม 2557 ผลรวมของเงินลงทุนสุทธิตามสัญญาเช่าซื้อแสดงได้ดังนี้

1.1) แยกประเภทตามกำหนดชำระ

(หน่วย: ล้านบาท)

ระยะเวลาที่ถึงกำหนดชำระ	2558	2557	เพิ่มขึ้น / (ลดลง)	
			จำนวน	ร้อยละ
ส่วนที่ถึงกำหนดชำระภายในหนึ่งปี	480.93	627.04	(146.11)	(23.30)
ส่วนที่ถึงกำหนดชำระเกินกว่าหนึ่งปี	1,005.54	1,320.97	(315.43)	(23.88)
เงินลงทุนสุทธิตามสัญญาเช่าซื้อ	1,486.47	1,948.01	(461.54)	(23.69)

1.2) แยกประเภทตามงวดที่ค้างชำระมากกว่า 3 เดือนขึ้นไป

จำนวนงวดที่ค้างชำระ	เงินต้นคงค้าง (หน่วย: ล้านบาท)			ตั้งสำรองค่าเผื่อหนี้สงสัยจะสูญ		
	2558	2557	เพิ่มขึ้น / (ลดลง)	2558	2557	เพิ่มขึ้น / (ลดลง)
4-6 เดือน	86.28	111.97	(25.69)	22.04	17.77	4.27
7-12 เดือน	83.18	37.93	45.25	83.78	37.61	46.17
12 เดือนขึ้นไป	30.46	40.68	(10.22)	30.34	40.50	(10.16)

กลุ่มลูกค้าที่บริษัทฯ ให้ความสนใจเป็นพิเศษ คือกลุ่มค้างชำระค้างงวด 4-6 เดือน ซึ่งมีหลักเกณฑ์การคำนวณค่าเผื่อหนี้สงสัยจะสูญคือ 100% หลังจากหักหลักประกัน ดังนั้น บริษัทฯ จึงมีมาตรการป้องกันไม่ให้ค้างชำระเพิ่มขึ้น โดยการส่งเจ้าหน้าที่ลงไปในพื้นที่เพื่อเจรจา นอกจากการติดตามหนี้ทางโทรศัพท์ เนื่องจากหากค้างชำระเกินกว่า 7 งวดขึ้นไป คำนวณค่าเผื่อหนี้สงสัยจะสูญคือ 100% ก่อนหักหลักประกัน

2) สินเชื่อเพื่อซื้อสินค้า

ณ วันที่ 31 ธันวาคม 2558 และ 2557 มียอดสินเชื่อคงค้าง (หลังหักค่าเผื่อหนี้สงสัยจะสูญ) จำนวน 67.52 ล้านบาท และ 168.84 ล้านบาทตามลำดับ เนื่องจากมีลูกค้า 1 รายชำระหนี้ปิดบัญชีไป นอกจากนี้อัตราส่วนค่าเผื่อหนี้สงสัยจะสูญ ต่อยอดสินเชื่อคงค้าง อยู่ในอัตราสูงถึงร้อยละ 32.40 และ 21.50 ตามลำดับ สะท้อนให้เห็นถึงนโยบายการตั้งสำรองค่าเผื่อหนี้สงสัยจะสูญของธุรกิจสินเชื่อเพื่อซื้อสินค้าของบริษัทฯ เป็นไปตามหลักการบริหารความเสี่ยง

3) ทรัพย์สินรอการขาย

(หน่วย: พันบาท)

	31 ธันวาคม 2558	31 ธันวาคม 2557
อสังหาริมทรัพย์	48,818	24,118
หัก: ค่าเพื่อการด้อยค่า	(6,596)	(329)
	42,222	23,789
สังหาริมทรัพย์	35,291	156,272
หัก: ค่าเพื่อการด้อยค่า	(20,452)	(105,797)
	14,819	50,475
ทรัพย์สินรอการขาย – สุทธิ	57,061	74,264

ณ วันที่ 31 ธันวาคม 2558 และ 2557 ที่ดินและอาคารชุดมูลค่าทางบัญชีจำนวน 8.0 ล้านบาท จำนองค้ำประกันเงินเบิกบัญชีธนาคารและเงินกู้ยืมระยะสั้นวงเงิน 110.0 ล้านบาทจากธนาคารในประเทศแห่งหนึ่ง โดยวงเงินกู้ยืมระยะสั้นดังกล่าวยังไม่ได้เบิกใช้

4) สินทรัพย์อื่นที่สำคัญ

(หน่วย: ล้านบาท)	2558	2557	เพิ่มขึ้น / (ลดลง)	
			จำนวน	ร้อยละ
เงินสดและรายการเทียบเท่าเงินสด ณ วันปลายงวด	162.17	267.89	(105.72)	(39.46)
ภาษีมูลค่าเพิ่มที่ขอคืนได้	104.62	120.20	(15.58)	12.96

จากการที่บริษัทมีเงินสดและรายการเทียบเท่าเงินสดคงเหลือ ณ วันสิ้นงวดจำนวนมาก สาเหตุเกิดจาก บริษัทฯ ชะลอการให้สินเชื่อใหม่ เพื่อรอจังหวะการอำนวยใหม่เมื่อภาวะเศรษฐกิจเริ่มส่งสัญญาณดีขึ้น สำหรับภาษีมูลค่าเพิ่มที่ขอคืนได้ลดลงทั้งจำนวน เนื่องจากบริษัทฯ ได้รับคืนภาษีมูลค่าเพิ่มในปี 2557

4. สภาพคล่องและความเพียงพอของเงินทุน

กระแสเงินสดของบริษัทฯ และบริษัทย่อย สำหรับปีสิ้นสุดวันที่ 31 ธันวาคม 2558 และ 2557 สรุปได้ ดังนี้

(หน่วย: ล้านบาท)	2558	2557	เพิ่มขึ้น / (ลดลง)	
			จำนวน	ร้อยละ
กระแสเงินสดจากกิจกรรมดำเนินงาน	509.33	550.61	(41.28)	(7.50)
กระแสเงินสดจากกิจกรรมลงทุน	(12.35)	(13.80)	1.45	10.50
กระแสเงินสดจากกิจกรรมจัดหาเงิน	(602.69)	(302.55)	(300.14)	(99.20)
กระแสเงินสดสุทธิ	(105.71)	234.26	(339.97)	(145.13)
เงินสดและรายการเทียบเท่าเงินสด ณ วันต้นงวด	267.89	33.63	234.26	696.58
เงินสดและรายการเทียบเท่าเงินสด ณ วันปลายงวด	162.17	267.89	(105.72)	(39.46)

บริษัทฯ ได้มีการใช้วงเงินกู้ยืมระยะสั้นจากธนาคารอิสลามแห่งประเทศไทย ซึ่งเป็นผู้ถือหุ้นใหญ่เป็นหลัก

5. ปัจจัยที่อาจมีผลกระทบต่อการดำเนินงานในอนาคต

บริษัทฯ อาจได้รับผลกระทบต่อการดำเนินงานหากบริษัทฯ ไม่สามารถดำเนินการตามแผนธุรกิจที่บริษัทฯ กำหนดไว้ โดยมีเรื่องที่สำคัญจำนวน 2 เรื่องที่บริษัทฯ ต้องดำเนินการควบคุมเพื่อให้การดำเนินงานเป็นไปแผนธุรกิจที่กำหนด ดังนี้

1. ยอดขายสินค้าเชื่อเข้าซื้อไม่เป็นไปตามเป้าหมายที่กำหนดตามแผนธุรกิจ จากที่พนักงานยังไม่สามารถปฏิบัติงานตามแผนธุรกิจที่ผู้บริหารกำหนดไว้ได้ เนื่องจากไม่สามารถขยายช่องทางการจัดจำหน่ายให้เข้าถึงกลุ่มลูกค้าเป้าหมายได้ตามแผนที่กำหนด เนื่องจากยอดขายสินค้าของบริษัทจำนวนมากขึ้นอยู่กับช่องทางการนำเสนอผลิตภัณฑ์สินค้าเชื่อเข้าซื้อที่ต้องมีผู้คอยให้คำแนะนำรายละเอียดต่างๆ ของผลิตภัณฑ์ให้ลูกค้าทราบเพื่อลูกค้านำไปประกอบการตัดสินใจใช้บริการต่อไป ซึ่งหากผลการดำเนินงานไม่เป็นไปตามเป้าหมายตามแผนธุรกิจจะส่งผลให้บริษัทฯ จะมีผลกำไรน้อยลง กระทบต่อความเชื่อมั่นของผู้ถือหุ้น และผู้มีส่วนได้เสีย

บริษัทฯ ดำเนินการลดความเสี่ยงในเรื่องดังกล่าว โดยเร่งรัดให้ฝ่ายงานที่เกี่ยวข้องดำเนินการเพิ่มช่องทางการตลาดให้มากขึ้น โดยการขยายจำนวนตัวแทนการตลาดที่มียอดขายต่อสาขาให้ครอบคลุมพื้นที่มากขึ้น เพื่อสะดวกต่อการให้บริการ นอกจากนี้มีการกำหนดให้เจ้าหน้าที่การตลาดประจำสาขา ค้นหาตัวแทนทางการตลาดอย่างต่ำคนละ 20 ราย โดยมีฝ่ายพัฒนาการตลาดและช่องทางการตลาดกำกับดูแลโดยเฉพาะเพื่อให้ได้ตัวแทนขายของบริษัทที่มีคุณภาพ มีการจัดกิจกรรมส่งเสริมการตลาดเพื่อกระตุ้นยอดขายให้แก่ตัวแทนการตลาดที่มีผลงานเป็นไปตามเกณฑ์ที่บริษัทฯ กำหนด ดำเนินการประชาสัมพันธ์ทางสื่อต่างๆ เช่น รถแห่ วิทยุท้องถิ่น ใบปลิว พิวเจอร์บอร์ด ป้ายไวเนล ติดตามร้านอาหารและแหล่งชุมชนควบคุมโดยผู้จัดการสาขา มีการจัดแคมเปญทางการตลาดเพื่อกระตุ้นยอด เช่น จัดการแข่งขันทำยอดธุรกิจ ระหว่างภูมิภาค / สาขา และจัดให้มีการประชุมเชิงปฏิบัติการในพื้นที่เพื่อปรับแผนการตลาดเป็นประจำ เพื่อให้สามารถแข่งขันกับคู่แข่งในท้องถิ่นได้

2. สินค้าที่ไม่ก่อให้เกิดรายได้ (NPF) สูงเกินกว่าเป้าหมายที่กำหนด และรวมทั้งบริษัทฯ มีรายได้จากการติดตามหนี้ตามคำพิพากษาต่ำกว่าเป้าหมายกำหนด ซึ่งภาวะการเกิดหนี้ที่ไม่ก่อให้เกิดรายได้นี้จะมากหรือน้อยนั้นมักจะเกิดขึ้นสอดคล้องตามภาวะเศรษฐกิจของประเทศในป็นั้นๆ โดยถ้าหากภาวะเศรษฐกิจของประเทศดีจำนวนหนี้ที่ไม่ก่อให้เกิดรายได้จะต่ำ หากเศรษฐกิจอยู่ในภาวะถดถอยจำนวนหนี้ที่ไม่ก่อให้เกิดรายได้ก็จะสูงขึ้นตาม

บริษัทฯ ได้ลดความเสี่ยงในเรื่องดังกล่าว โดยการจัดตั้งหน่วยงานขึ้นมาเพื่อดูแลเรื่องดังกล่าวเป็นการเฉพาะมีหน้าที่ดำเนินการติดตามหนี้อย่างใกล้ชิด ทั้งนี้มีทีมงานผู้เชี่ยวชาญและทีมงานผู้รับจ้างภายนอก (OA) ลงพื้นที่เพื่อติดต่อบริษัท หรือเพื่อรับชำระเงินค่างวด รวมทั้งดำเนินการติดตามยึดรถหากลูกค้าไม่ปฏิบัติตามเงื่อนไขที่ตกลงไว้กับบริษัทฯ โดยมีหัวหน้างานตรวจสอบการทำงานและควบคุมการทำงานทุกขั้นตอน ในลูกค้าบางรายอาจต้องทำการปรับปรุงโครงสร้างหนี้ให้เหมาะสมกับความสามารถในการชำระค่างวดเพื่อให้ลูกค้าสามารถชำระหนี้ได้

และเพื่อให้การดำเนินการในด้านต่าง ๆ ของบริษัทฯ ประสบความสำเร็จ สอดคล้องกับแผนธุรกิจและเป็นไปตามเป้าหมายที่กำหนด บริษัทฯ มีเกณฑ์ในการวัดประสิทธิภาพการทำงานของพนักงานทุกคนเพื่อให้แน่ใจว่าพนักงานปฏิบัติงานในหน้าที่ของตนอย่างเต็มกำลังความสามารถ นอกจากนี้การอำนวยสินค้าเชื่อของบริษัทฯ มีการถ่วงดุลอำนาจตามโครงสร้างองค์กร การอนุมัติสินค้าเชื่อจะต้องผ่านการพิจารณา/จัดทำ เห็นชอบ และอนุมัติ ตามลำดับของแต่ละวงเงิน มีความชัดเจนรัดกุม มีมาตรฐาน สามารถตรวจสอบได้

6. การต่อต้านทุจริต Anti-corruptions

บริษัทฯ มีนโยบายการต่อต้านทุจริต โดยห้ามกรรมการ ผู้บริหาร และพนักงานกระทำการอันใดที่เป็นการเกี่ยวข้องกับการทุจริตทุกรูปแบบ เพื่อประโยชน์ทางตรง หรือทางอ้อมแก่ตนเอง ครอบครัว เพื่อน และคนรู้จัก ไม่ว่าตนเองอยู่ในฐานะเป็นผู้รับหรือผู้ให้ หรือผู้เสนอให้สินบนทั้งที่เป็นตัวเงินหรือไม่เป็นตัวเงิน หรือในรูปแบบของการบริจาคใด ๆ แก่หน่วยงานของรัฐ หน่วยงานเอกชน บุคคลธรรมดา หรือนิติบุคคลใดที่บริษัทได้ดำเนินธุรกิจหรือติดต่อด้วย ทั้งนี้ ยังรวมถึงนโยบายเกี่ยวกับการเมือง ภายใต้ข้อบังคับบทบัญญัติรัฐธรรมนูญแห่งราชอาณาจักรไทย รวมทั้งข้อกฎหมายอื่นที่เกี่ยวข้องกับการทุจริต และไม่มีนโยบายให้ความช่วยเหลือ ใด ๆ ทางการเมืองแก่พรรคการเมืองใด ๆ บริษัทฯ ได้กำหนดนโยบายต่อต้านทุจริต และได้มีแนวปฏิบัติสำหรับพนักงาน ดังนี้

1. ส่งเรื่องผ่านกล่องแสดงความคิดเห็นประจำบริษัทฯ สำนักงานสาขาในต่างจังหวัด ที่ทำการบริษัทย่อย หรือบริษัทอื่นที่บริษัทฯ มีอำนาจควบคุม

2. ติดต่อ/แจ้งบุคคลที่รับผิดชอบ คือ ผู้บริหารต้นสังกัดฝ่ายตรวจสอบภายใน

บริษัทฯ ได้ทำการเผยแพร่นโยบายการต่อต้านทุจริตแก่พนักงานในองค์กร ให้รับทราบนโยบายการต่อต้านทุจริต ดังนี้

1. บริษัทฯ จะตีประกาศนโยบายการต่อต้านทุจริต ณ กระดานประชาสัมพันธ์ของบริษัทฯ ทุกแห่ง
2. บริษัทฯ จะเผยแพร่นโยบายการต่อต้านทุจริตผ่านช่องทางการสื่อสารของบริษัทฯ เช่น Intranet หรือเว็บไซต์ ของบริษัทฯ รายงานการเปิดเผยข้อมูลประจำปี
3. บริษัทฯ จะจัดให้มีการอบรมนโยบายการต่อต้านทุจริตให้แก่พนักงาน พนักงานใหม่ และบันทึกข้อมูลเกี่ยวกับนโยบายการต่อต้านทุจริตลงในคู่มือพนักงาน

บมจ.อะมานะฮ์ ลิสซิ่ง ได้รับมอบประกาศนียบัตร ในฐานะที่ได้รับการคัดเลือกให้เป็น 1 ใน 152 บริษัทในประเทศไทยซึ่งผ่านกระบวนการรับรองและเป็นสมาชิกแนวร่วมปฏิบัติของภาคเอกชนไทยในการต่อต้านการทุจริตคอร์รัปชันในโครงการ “แนวร่วมปฏิบัติของภาคเอกชนไทยในการต่อต้านทุจริต (CAC)” โดยสถาบันกรรมการบริษัทไทย (IOD) จัดขึ้นเพื่อมุ่งสร้างและขยายแนวร่วมในภาคเอกชน เพื่อสร้างกระแสการต่อต้านการทุจริตฯ ด้วยการส่งเสริมให้บริษัทต่างๆ กำหนดนโยบายและแนวปฏิบัติในการที่จะปฏิเสธการรับและจ่ายสินบน รวมถึงการทุจริตคอร์รัปชัน)





คณะกรรมการตรวจสอบ บริษัท อะมานะฮ์ ลิสซิ่ง จำกัด (มหาชน) ประกอบด้วยกรรมการอิสระ จำนวน 3 คน โดยมี นายธีระพันธ์ เพ็ชรสุวรรณ เป็นประธาน (รับตำแหน่งตั้งแต่วันที่ 18 มิถุนายน พ.ศ.2558) นายชาติรี โชไชย เป็นกรรมการ (รับตำแหน่งตั้งแต่ 19 พฤษภาคม พ.ศ. 2558) และนางสุวรรณา พิมพ์กร เป็นกรรมการ (รับตำแหน่งตั้งแต่ 16 กรกฎาคม พ.ศ. 2558) มี นางสาวรุจิรา สิงห์ดำรงค์ รองผู้อำนวยการฝ่ายตรวจสอบภายใน เป็นเลขานุการ

คณะกรรมการตรวจสอบได้ปฏิบัติหน้าที่ตามกฎหมายของคณะกรรมการตรวจสอบ (Audit Committees Charter) ที่ได้รับอนุมัติจากคณะกรรมการบริษัท โดยมีการประชุมคณะกรรมการตรวจสอบรวม 11 ครั้ง ซึ่งเป็นการประชุมร่วมกับผู้สอบบัญชี 4 ครั้ง สรุปกิจกรรมที่สำคัญ ได้ดังนี้

1. การสอบทานรายงานทางการเงินรายไตรมาสและประจำปี
2. การสอบทานผลการดำเนินงานของบริษัทฯ ให้มีประสิทธิภาพและประสิทธิผล
3. การสอบทานการปฏิบัติตามกฎ ระเบียบ ข้อบังคับ ของบริษัทฯ
4. พิจารณาแต่งตั้งและกำหนดค่าตอบแทนของผู้สอบบัญชี เพื่อให้คณะกรรมการบริษัทพิจารณาเพื่อขออนุมัติจากผู้ถือหุ้น
5. พิจารณารายการที่เกี่ยวข้องกันหรือรายการที่อาจมีความขัดแย้งทางผลประโยชน์ให้เป็นไปตามกฎหมาย และข้อกำหนดของตลาดหลักทรัพย์แห่งประเทศไทย ทั้งนี้ เพื่อให้มั่นใจว่ารายการดังกล่าวสมเหตุสมผลและเป็นประโยชน์สูงสุดต่อบริษัท

6. การกำกับดูแลฝ่ายตรวจสอบภายใน คณะกรรมการตรวจสอบได้พิจารณาให้ความเห็นชอบแผนงานตรวจสอบตามแนวทางความเสี่ยง (Risk Based Approach) ประจำปี ของฝ่ายตรวจสอบภายใน รับทราบรายงานผลการประเมินระบบการควบคุมภายในประจำปี 2558 ตามแผนงานที่ได้รับอนุมัติไว้ มีการติดตามให้บริษัทฯปรับปรุงการดำเนินงานตามข้อเสนอแนะ ในรายงานผลการประเมินระบบควบคุมภายในประจำปี 2558 ตลอดจนการให้ความเห็นชอบขอบเขตการตรวจสอบและแผนการตรวจสอบปี 2558 เพื่อให้การปฏิบัติงานของฝ่ายตรวจสอบภายในเป็นไปอย่างมีประสิทธิภาพและประสิทธิผล

ในการปฏิบัติหน้าที่ของคณะกรรมการตรวจสอบได้ดำเนินการสอบทานการปฏิบัติงานพร้อมทั้งให้ข้อเสนอแนะแก่ฝ่ายบริหาร เพื่อให้การปฏิบัติงานของบริษัทเป็นไปอย่างมีประสิทธิภาพไม่เสี่ยงต่อความเสียหายและมีการกำกับดูแล ที่ดี

สำหรับการสอบทานความน่าเชื่อถือทางการเงินของรายงานฐานะการเงินและการดำเนินงาน สิ้นสุด ณ วันที่ 31 ธันวาคม พ.ศ. 2558 พบว่านโยบายการบัญชีและหลักการบัญชีที่ใช้เป็นไปตามมาตรฐานการบัญชีที่รับรองโดยทั่วไป

คณะกรรมการตรวจสอบมีการรายงานให้คณะกรรมการบริษัททราบอย่างสม่ำเสมอและเห็นว่าบริษัทฯ มีระบบงานและการควบคุมภายในที่มีความสมบูรณ์ถูกต้องเพียงพอที่จะทำให้งบแสดงฐานะการเงินและการดำเนินงานประจำปี 2558 มีความน่าเชื่อถือตามเกณฑ์มาตรฐานโดยทั่วไป

(นายธีระพันธ์ เพ็ชรสุวรรณ)
ประธานกรรมการตรวจสอบ



รายงานความรับผิดชอบของคณะกรรมการบริษัทต่อรายงานทางการเงิน

คณะกรรมการบริษัทเป็นผู้รับผิดชอบต่อการเงินรวมของบริษัทฯ และสารสนเทศทางการเงินที่ปรากฏในรายงานประจำปี 2558 งบการเงินดังกล่าวจัดทำขึ้นตามมาตรฐานการบัญชีที่รับรองทั่วไปในประเทศไทย โดยเลือกใช้นโยบายบัญชีที่เหมาะสมและถือปฏิบัติอย่างสม่ำเสมอ ใช้ดุลยพินิจอย่างระมัดระวัง และประมาณการที่ดีที่สุดในการจัดทำ รวมทั้งมีการเปิดเผยข้อมูลสำคัญอย่างพอเพียงในหมายเหตุประกอบงบการเงิน

คณะกรรมการบริษัทได้จัดให้มีการดำรงรักษาไว้ซึ่งระบบควบคุมภายในที่มีประสิทธิภาพ เพื่อให้มั่นใจได้อย่างมีเหตุผลว่าการบันทึกข้อมูลทางบัญชี มีความถูกต้อง ครบถ้วน และเพียงพอที่จะดำรงรักษาไว้ซึ่งทรัพย์สิน และเพื่อให้ทราบจุดอ่อน เพื่อป้องกันไม่ให้เกิดการทุจริตหรือการดำเนินการที่ผิดปกติดังมีสาระสำคัญ

ในการนี้ คณะกรรมการบริษัทได้แต่งตั้งคณะกรรมการตรวจสอบ ซึ่งประกอบด้วยกรรมการที่ไม่เป็นผู้บริหารและเป็นอิสระ เป็นผู้ดูแลรับผิดชอบเกี่ยวกับคุณภาพของรายงานทางการเงินและระบบควบคุมภายใน และความเห็นของคณะกรรมการตรวจสอบเกี่ยวกับเรื่องนี้ปรากฏในรายงานของคณะกรรมการตรวจสอบซึ่งแสดงไว้ในรายงานประจำปีแล้ว

คณะกรรมการบริษัทมีความเห็นว่าระบบควบคุมภายในของบริษัทฯ โดยรวม อยู่ในระดับที่น่าพอใจ และสามารถสร้างความเชื่อมั่นอย่างมีเหตุผลต่อความเชื่อถือได้ของงบการเงินรวมของบริษัทฯ ณ วันที่ 31 ธันวาคม 2558

พลโท

ณัฐพงษ์ เพือกสกนธ์
ประธานกรรมการ



เสนอต่อผู้ถือหุ้นของบริษัท อะมานะฮ์ ลิสซิ่ง จำกัด (มหาชน)

ข้าพเจ้าได้ตรวจสอบงบการเงินรวมของบริษัท อะมานะฮ์ ลิสซิ่ง จำกัด (มหาชน) และบริษัทย่อย ซึ่งประกอบด้วย งบแสดงฐานะทางการเงินรวม ณ วันที่ 31 ธันวาคม 2558 งบกำไรขาดทุนเบ็ดเสร็จรวม งบแสดงการเปลี่ยนแปลงส่วนของผู้ถือหุ้นรวมและงบกระแสเงินสดรวมสำหรับปีสิ้นสุดวันเดียวกัน รวมถึงหมายเหตุสรุปนโยบายการบัญชีที่สำคัญและหมายเหตุเรื่องอื่น ๆ และได้ตรวจสอบงบการเงินเฉพาะกิจการของบริษัท อะมานะฮ์ ลิสซิ่ง จำกัด (มหาชน) ด้วยเช่นกัน

ความรับผิดชอบของผู้บริหารต่องบการเงิน

ผู้บริหารเป็นผู้รับผิดชอบในการจัดทำและการนำเสนองบการเงินเหล่านี้โดยถูกต้องตามที่ควรตามมาตรฐานการรายงานทางการเงินและรับผิดชอบเกี่ยวกับการควบคุมภายในที่ผู้บริหารพิจารณาว่าจำเป็นเพื่อให้สามารถจัดทำ งบการเงินที่ปราศจากการแสดงข้อมูลที่ขัดต่อข้อเท็จจริงอันเป็นสาระสำคัญไม่ว่าจะเกิดจากการทุจริตหรือข้อผิดพลาด

ความรับผิดชอบของผู้สอบบัญชี

ข้าพเจ้าเป็นผู้รับผิดชอบในการแสดงความเห็นต่องบการเงินดังกล่าวจากผลการตรวจสอบของข้าพเจ้า ข้าพเจ้าได้ปฏิบัติงานตรวจสอบตามมาตรฐานการสอบบัญชี ซึ่งกำหนดให้ข้าพเจ้าปฏิบัติตามข้อกำหนดด้านจรรยาบรรณ รวมถึงวางแผนและปฏิบัติงานตรวจสอบเพื่อให้ได้ความเชื่อมั่นอย่างสมเหตุสมผลว่า งบการเงินปราศจากการแสดงข้อมูลที่ขัดต่อข้อเท็จจริงอันเป็นสาระสำคัญหรือไม่

การตรวจสอบรวมถึงการใช้วิธีการตรวจสอบเพื่อให้ได้มาซึ่งหลักฐานการสอบบัญชีเกี่ยวกับจำนวนเงินและการเปิดเผยข้อมูลในงบการเงิน วิธีการตรวจสอบที่เลือกใช้ขึ้นอยู่กับดุลยพินิจของผู้สอบบัญชี ซึ่งรวมถึงการประเมินความเสี่ยงจากการแสดงข้อมูลที่ขัดต่อข้อเท็จจริงอันเป็นสาระสำคัญของงบการเงินไม่ว่าจะเกิดจากการทุจริตหรือข้อผิดพลาด ในการประเมินความเสี่ยงดังกล่าว ผู้สอบบัญชีพิจารณาการควบคุมภายในที่เกี่ยวข้องกับการจัดทำและการนำเสนองบการเงิน โดยถูกต้องตามที่ควรของกิจการ เพื่อออกแบบวิธีการตรวจสอบที่เหมาะสมกับสถานการณ์ แต่ไม่ใช่เพื่อวัตถุประสงค์ในการแสดงความเห็นต่อประสิทธิภาพของการควบคุมภายในของกิจการ การตรวจสอบรวมถึงการประเมินความเหมาะสมของนโยบายการบัญชีที่ผู้บริหารใช้และความสมเหตุสมผลของประมาณการทางบัญชีที่จัดทำขึ้นโดยผู้บริหาร รวมทั้งการประเมินการนำเสนองบการเงินโดยรวม



ข้าพเจ้าเชื่อว่าหลักฐานการสอบบัญชีที่ข้าพเจ้าได้รับเพียงพอและเหมาะสมเพื่อใช้เป็นเกณฑ์ในการแสดงความเห็นของข้าพเจ้า

ความเห็น

ข้าพเจ้าเห็นว่า งบการเงินข้างต้นนี้แสดงฐานะการเงิน ณ วันที่ 31 ธันวาคม 2558 ผลการดำเนินงานและกระแสเงินสดสำหรับปีสิ้นสุดวันเดียวกันของบริษัท อะมานะห์ ลิสซิ่ง จำกัด (มหาชน) และบริษัทย่อย และเฉพาะของบริษัท อะมานะห์ ลิสซิ่ง จำกัด (มหาชน) โดยถูกต้องตามที่ควรในสาระสำคัญตามมาตรฐานการรายงานทางการเงิน

เรื่องอื่น

งบการเงินรวมของบริษัท อะมานะห์ ลิสซิ่ง จำกัด (มหาชน) และบริษัทย่อย และงบการเงินเฉพาะกิจการของบริษัท อะมานะห์ ลิสซิ่ง จำกัด (มหาชน) สำหรับปีสิ้นสุดวันที่ 31 ธันวาคม 2557 ที่แสดงเป็นข้อมูลเปรียบเทียบตรวจสอบโดยผู้สอบบัญชีอื่นซึ่งแสดงความเห็นอย่างไม่มีเงื่อนไขตามรายงานลงวันที่ 24 กุมภาพันธ์ 2558



รัตนา จาละ

ผู้สอบบัญชีรับอนุญาต เลขทะเบียน 3734

บริษัท สำนักงาน อีวาย จำกัด

กรุงเทพฯ: 19 กุมภาพันธ์ 2559

(หน่วย: บาท)

	หมายเหตุ	งบการเงินรวม		งบการเงินเฉพาะกิจการ	
		2558	2557	2558	2557
สินทรัพย์					
สินทรัพย์หมุนเวียน					
เงินสดและรายการเทียบเท่าเงินสด	7	162,170,034	267,886,533	66,798,946	199,164,711
เงินลงทุนชั่วคราว		1,489	2,648,064	1,489	2,648,064
ลูกหนี้ตามสัญญาเช่าซื้อส่วนที่ถึงกำหนดชำระภายในหนึ่งปี	8.1, 22	480,926,790	627,035,530	482,518,256	630,187,185
ลูกหนี้ตามสัญญาเช่าการเงินส่วนที่ถึงกำหนดชำระภายในหนึ่งปี	8.2	420,695	661,895	420,695	406,542
ลูกหนี้ตามสัญญาเช่าดำเนินงาน	8.3, 22	2,211,446	339,897	1,623,324	-
ลูกหนี้สินเชื่อเพื่อซื้อสินค้า	8.4, 22	67,520,352	168,840,716	67,520,352	168,840,716
สินค้าคงเหลือ		2,884,999	11,099,804	2,884,999	-
สินทรัพย์หมุนเวียนอื่น		8,103,626	13,599,051	7,340,189	21,943,015
รวมสินทรัพย์หมุนเวียน		724,239,431	1,092,111,490	629,108,250	1,023,190,233
สินทรัพย์ไม่หมุนเวียน					
เงินลงทุนในบริษัทย่อย	9	-	-	82,813,481	82,813,481
ลูกหนี้ตามสัญญาเช่าซื้อ - สุทธิจากส่วนที่ถึงกำหนดชำระภายในหนึ่งปี	8.1, 22	1,005,539,450	1,320,972,078	1,006,347,781	1,324,984,288
ลูกหนี้ตามสัญญาเช่าการเงิน - สุทธิจากส่วนที่ถึงกำหนดชำระภายในหนึ่งปี	8.2	2,093,153	1,498,195	2,093,153	-
ทรัพย์สินรอการขาย	10	57,060,808	74,264,481	62,868,509	68,544,481
ทรัพย์สินและอุปกรณ์	11	104,623,019	120,200,590	104,482,832	96,164,710
สินทรัพย์ไม่มีตัวตน	12	13,060,418	14,882,706	13,060,418	14,874,152
สินทรัพย์ภายใต้การควบคุม	13	22,482,000	23,376,738	22,482,000	22,482,000
สินทรัพย์ไม่หมุนเวียนอื่น	24	35,867,708	7,919,798	35,867,708	7,919,798
รวมสินทรัพย์ไม่หมุนเวียน		1,240,726,556	1,563,114,586	1,330,015,882	1,617,782,910
รวมสินทรัพย์		1,964,965,987	2,655,226,076	1,959,124,132	2,640,973,143

หมายเหตุประกอบงบการเงินเป็นส่วนหนึ่งของงบการเงินนี้



งบแสดงฐานะทางการเงิน

บริษัท อะมานะฮ์ ลิสซิ่ง จำกัด (มหาชน) และบริษัทย่อย
ณ วันที่ 31 ธันวาคม 2558

(หน่วย: บาท)

	หมายเหตุ	งบการเงินรวม		งบการเงินเฉพาะกิจการ	
		2558	2557	2558	2557
หนี้สินและส่วนของผู้ถือหุ้น					
หนี้สินหมุนเวียน					
เงินกู้ยืมระยะสั้นจากผู้ถือหุ้นรายใหญ่	22	1,044,093,151	1,594,008,767	1,044,093,151	1,594,008,767
เงินรับล่วงหน้าสิทธิสัญญาเช่าการเงิน					
ที่ถึงกำหนดชำระภายในหนึ่งปี		105,841	512,383	105,841	512,383
ภาษีเงินได้ค้างจ่าย		-	38,619	-	38,619
หนี้สินหมุนเวียนอื่น		29,340,080	32,289,116	28,791,288	26,675,475
รวมหนี้สินหมุนเวียน		1,073,539,072	1,626,848,885	1,072,990,280	1,621,235,244
หนี้สินไม่หมุนเวียน					
ประมาณการหนี้สิน -					
สำรองผลประโยชน์ระยะยาวของพนักงาน	14	6,355,784	4,576,311	6,355,784	4,576,311
รวมหนี้สินไม่หมุนเวียน		6,355,784	4,576,311	6,355,784	4,576,311
รวมหนี้สิน		1,079,894,856	1,631,425,196	1,079,346,064	1,625,811,555
ส่วนของผู้ถือหุ้น					
ทุนเรือนหุ้น					
ทุนจดทะเบียน ออกจำหน่ายและชำระเต็มมูลค่าแล้ว					
หุ้นสามัญ 950,000,000 หุ้น มูลค่าหุ้นละ 1 บาท		950,000,000	950,000,000	950,000,000	950,000,000
ส่วนเกินมูลค่าหุ้นสามัญ		291,889,192	291,889,192	291,889,192	291,889,192
กำไรสะสม					
จัดสรรแล้ว - สำรองตามกฎหมาย	15	39,537,791	39,537,791	39,537,791	39,537,791
ยังไม่ได้จัดสรร (ขาดทุนสะสม)		(396,355,852)	(257,626,103)	(401,648,915)	(266,265,395)
รวมส่วนของบริษัทใหญ่		885,071,131	1,023,800,880	879,778,068	1,015,161,588
ส่วนได้เสียที่ไม่มีอำนาจควบคุม		-	-	-	-
รวมส่วนของผู้ถือหุ้น		885,071,131	1,023,800,880	879,778,068	1,015,161,588
รวมหนี้สินและส่วนของผู้ถือหุ้น		1,964,965,987	2,655,226,076	1,959,124,132	2,640,973,143

หมายเหตุประกอบงบการเงินเป็นส่วนหนึ่งของงบการเงินนี้



งบกำไรขาดทุนเบ็ดเสร็จ

บริษัท อะมานะส์ ลิสซิ่ง จำกัด (มหาชน) และบริษัทย่อย
สำหรับปีสิ้นสุดวันที่ 31 ธันวาคม 2558

(หน่วย: บาท)

หมายเหตุ	งบการเงินรวม		งบการเงินเฉพาะกิจการ	
	2558	2557	2558	2557
การดำเนินงานต่อเนื่อง				
รายได้				
รายได้จากสัญญาเช่าซื้อ	163,969,203	218,434,002	163,969,203	218,434,002
รายได้จากสัญญาเช่าการเงิน	3,726	1,988	3,726	1,988
รายได้จากสัญญาเช่าดำเนินงาน	22	20,308,077	20,308,077	20,365,406
รายได้จากลูกหนี้สินเชื่อเพื่อซื้อสินค้า	22	15,273,466	15,273,466	14,216,623
รายได้ค่าธรรมเนียมและบริการ		13,058,115	13,058,115	12,716,722
รายได้อื่น		16,770,656	16,770,656	9,502,303
รวมรายได้	229,383,243	275,237,044	229,383,243	275,237,044
ค่าใช้จ่าย				
ต้นทุนตามสัญญาเช่าดำเนินงาน	17, 22	18,979,889	18,858,805	18,858,805
ค่าใช้จ่ายในการขาย		3,224,458	1,666,275	1,666,275
ค่าใช้จ่ายในการบริหาร	17	150,885,693	153,946,873	153,946,873
หนี้สูญและหนี้สงสัยจะสูญ		79,961,328	86,200,212	86,200,212
ขาดทุนจากการด้อยค่าและจำหน่ายทรัพย์สินรอการขาย	18	56,621,915	130,805,914	130,805,914
ต้นทุนทางการเงิน	22	52,776,644	72,939,264	72,939,264
รวมค่าใช้จ่าย		362,449,927	362,449,927	464,417,343
ขาดทุนก่อนภาษีเงินได้		(133,066,684)	(189,180,299)	(189,180,299)
ค่าใช้จ่ายภาษีเงินได้	13.2	-	(42,975,593)	(42,975,593)
ขาดทุนสำหรับปีจากการดำเนินงานต่อเนื่อง		(133,066,684)	(133,066,684)	(232,155,892)
การดำเนินงานที่ยกเลิก				
กำไร (ขาดทุน) จากการดำเนินงานที่ยกเลิก - สุทธิจากภาษีเงินได้		(3,346,229)	7,869,350	-
ขาดทุนสำหรับปี		(136,412,913)	(133,066,684)	(232,155,892)

หมายเหตุประกอบงบการเงินเป็นส่วนหนึ่งของงบการเงินนี้



งบกำไรขาดทุนเบ็ดเสร็จ (ต่อ)

บริษัท อะมานะส์ ลิซซิง จำกัด (มหาชน) และบริษัทย่อย
สำหรับปีสิ้นสุดวันที่ 31 ธันวาคม 2558

(หน่วย: บาท)

หมายเหตุ	งบการเงินรวม		งบการเงินเฉพาะกิจการ	
	2558	2557	2558	2557
กำไรขาดทุนเบ็ดเสร็จอื่น:				
การดำเนินงานต่อเนื่อง				
รายการที่จะไม่ถูกบันทึกในส่วนของการกำไรหรือขาดทุนในภายหลัง				
ขาดทุนจากการประมาณการ				
ตามหลักคณิตศาสตร์ประกันภัย - สุทธิจากภาษีเงินได้	(2,316,836)	(2,043,558)	(2,316,836)	(2,043,558)
รายการที่จะไม่ถูกบันทึกในส่วนของการกำไรหรือขาดทุนในภายหลัง - สุทธิจากภาษีเงินได้	(2,316,836)	(2,043,558)	(2,316,836)	(2,043,558)
การดำเนินงานที่ยกเลิก				
กำไรขาดทุนเบ็ดเสร็จอื่นจากการดำเนินงานที่ยกเลิก	-	-	-	-
กำไรขาดทุนเบ็ดเสร็จอื่นสำหรับปี	(2,316,836)	(2,043,558)	(2,316,836)	(2,043,558)
กำไรขาดทุนเบ็ดเสร็จรวมสำหรับปี				
กำไรขาดทุนเบ็ดเสร็จรวมจากการดำเนินงานต่อเนื่อง	(135,383,520)	(234,199,450)	(135,383,520)	(234,199,450)
กำไรขาดทุนเบ็ดเสร็จรวมจากการดำเนินงานที่ยกเลิก 2	(3,346,229)	7,869,350	-	-
กำไรขาดทุนเบ็ดเสร็จรวมสำหรับปี	(138,729,749)	(226,330,100)	(135,383,520)	(234,199,450)
การแบ่งปันขาดทุน				
ส่วนที่เป็นของผู้ถือหุ้นของบริษัทฯ	(136,412,913)	(224,286,542)	(133,066,684)	(232,155,892)
ส่วนที่เป็นของผู้มีส่วนได้เสียที่ไม่มีอำนาจควบคุมของบริษัทย่อย	-	-	-	-
	(136,412,913)	(224,286,542)	-	-
การแบ่งปันกำไรขาดทุนเบ็ดเสร็จรวม				
ส่วนที่เป็นของผู้ถือหุ้นของบริษัทฯ	(138,729,749)	(226,330,100)	(135,383,520)	(234,199,450)
ส่วนที่เป็นของผู้มีส่วนได้เสียที่ไม่มีอำนาจควบคุมของบริษัทย่อย	-	-	-	-
	(138,729,749)	(226,330,100)	-	-
ขาดทุนต่อหุ้นขั้นพื้นฐาน 19				
ขาดทุนจากการดำเนินงานต่อเนื่อง	(0.14)	(0.24)	(0.14)	(0.24)
กำไร (ขาดทุน) จากการดำเนินงานที่ยกเลิก	(0.00)	0.01	-	-
	-0.14	-0.23	-0.14	-0.24

หมายเหตุประกอบงบการเงินเป็นส่วนหนึ่งของงบการเงินนี้

งบแสดงการเปลี่ยนแปลงส่วนของผู้ถือหุ้น

บริษัท อะมานะส์ ลิซิง จำกัด (มหาชน) และบริษัทย่อย
สำหรับปีสิ้นสุดวันที่ 31 ธันวาคม 2558

(หน่วย: บาท)

	งบการเงินรวม					
	ส่วนของผู้ถือหุ้นของบริษัทฯ			ส่วนของผู้มี		
	ทุนจดทะเบียน ออกจำหน่ายและ ชำระเต็มมูลค่าแล้ว	ส่วนเกิน มูลค่าหุ้น สามัญ	กำไร (ขาดทุน) สะสม		ส่วนเสียที่ ไม่มีอำนาจควบคุม ของบริษัทฯ	รวม ส่วนของผู้ ถือหุ้น
			จัดสรรแล้ว - สාරอง	ยังไม่ได้ จัดสรร		
ยอดคงเหลือ ณ วันที่ 1 มกราคม 2557	950,000,000	291,889,192	39,537,791	(31,296,003)	-	1,250,130,980
ขาดทุนสำหรับปี	-	-	-	(224,286,542)	-	(224,286,542)
กำไรขาดทุนเบ็ดเสร็จก่อนสำหรับปี (ขาดทุน)	-	-	-	(2,043,558)	-	(2,043,558)
ยอดคงเหลือ ณ วันที่ 31 ธันวาคม 2557	950,000,000	291,889,192	39,537,791	(257,626,103)	-	1,023,800,880
ยอดคงเหลือ ณ วันที่ 1 มกราคม 2558	950,000,000	291,889,192	39,537,791	(257,626,103)	-	1,023,800,880
ขาดทุนสำหรับปี	-	-	-	(136,412,913)	-	(136,412,913)
กำไรขาดทุนเบ็ดเสร็จก่อนสำหรับปี (ขาดทุน)	-	-	-	(2,316,836)	-	(2,316,836)
ยอดคงเหลือ ณ วันที่ 31 ธันวาคม 2558	950,000,000	291,889,192	39,537,791	(396,355,852)	-	885,071,131

หมายเหตุประกอบงบการเงินเป็นส่วนหนึ่งของงบการเงินนี้

งบแสดงการเปลี่ยนแปลงส่วนของผู้ถือหุ้น (ต่อ)

บริษัท อะมานะส์ ลิสซิง จำกัด (มหาชน) และบริษัทย่อย
สำหรับปีสิ้นสุดวันที่ 31 ธันวาคม 2558

(หน่วย: บาท)

	งบการเงินเฉพาะกิจการ		ส่วนเกินมูลค่าหุ้นสามัญ	กำไร (ขาดทุน) สะสม		รวมส่วนของผู้ถือหุ้น
	ทุนจดทะเบียน ออกจำหน่ายและชำระเต็มมูลค่าแล้ว	ส่วนเกินมูลค่าหุ้นสามัญ	จัดสรรแล้ว - สํารองตามกฎหมาย	กำไร (ขาดทุน) สะสม	ยังไม่ได้จัดสรร	
ยอดคงเหลือ ณ วันที่ 1 มกราคม 2557	950,000,000	291,889,192	39,537,791	(32,065,945)		1,249,361,038
ขาดทุนสำหรับปี	-	-	-	(232,155,892)		(232,155,892)
กำไรขาดทุนเบ็ดเสร็จอื่นสำหรับปี (ขาดทุน)	-	-	-	(2,043,558)		(2,043,558)
ยอดคงเหลือ ณ วันที่ 31 ธันวาคม 2557	950,000,000	291,889,192	39,537,791	(266,265,395)		1,015,161,588
ยอดคงเหลือ ณ วันที่ 1 มกราคม 2558	950,000,000	291,889,192	39,537,791	(266,265,395)		1,015,161,588
ขาดทุนสำหรับปี	-	-	-	(133,066,684)		(133,066,684)
กำไรขาดทุนเบ็ดเสร็จอื่นสำหรับปี (ขาดทุน)	-	-	-	(2,316,836)		(2,316,836)
ยอดคงเหลือ ณ วันที่ 31 ธันวาคม 2558	950,000,000	291,889,192	39,537,791	(401,648,915)		879,778,068

หมายเหตุประกอบงบการเงินเป็นส่วนหนึ่งของงบการเงินนี้

	งบการเงินรวม		งบการเงินเฉพาะกิจการ	
	2558	2557	2558	2557
กระแสเงินสดจากกิจกรรมดำเนินงาน				
ขาดทุนก่อนภาษีจากการดำเนินงานต่อเนื่อง	(133,066,684)	(189,180,299)	(133,066,684)	(189,180,299)
กำไร (ขาดทุน) ก่อนภาษีจากการดำเนินงานที่ยกเลิก	(2,451,491)	2,341,989	-	-
ขาดทุนก่อนภาษี	(135,518,175)	(186,838,310)	(133,066,684)	(189,180,299)
รายการปรับกระทบยอดขาดทุนก่อนภาษีเงินได้				
เป็นเงินสดรับ (จ่าย) จากกิจกรรมดำเนินงาน:				
ค่าเสื่อมราคาและค่าตัดจำหน่าย	22,598,344	17,516,364	20,719,278	15,463,493
หนี้สูญและหนี้สงสัยจะสูญ	79,964,405	86,204,362	79,961,328	86,200,212
(โอนกลับ) ขาดทุนจากการซื้อขายทรัพย์สินรอการขาย	(80,791,708)	71,499,734	(76,797,427)	69,219,734
ค่าเผื่อการค้าของทรัพย์สินและอุปกรณ์	-	2,193,692	-	-
ขาดทุนจากการจำหน่าย/ตัดจำหน่ายทรัพย์สินและอุปกรณ์	9,136,037	748,486	208,677	748,486
ต้นทุนทางการเงิน	52,776,644	69,158,031	52,776,644	72,939,264
กำไร (ขาดทุน) จากการดำเนินงานก่อนการเปลี่ยนแปลง	(51,834,453)	60,482,359	(56,198,184)	55,390,890
ในสินทรัพย์และหนี้สินดำเนินงาน				
สินทรัพย์ดำเนินงาน (เพิ่มขึ้น) ลดลง				
ลูกหนี้ตามสัญญาเช่าซื้อ	260,608,909	362,644,448	259,565,276	355,480,582
ลูกหนี้ตามสัญญาเช่าการเงิน	(258,257)	(1,605,800)	(3,062,506)	151,898
ลูกหนี้ตามสัญญาเช่าดำเนินงาน	(1,871,549)	1,268,864	(1,623,324)	1,608,760
ลูกหนี้สินเชื่อเพื่อซื้อสินค้า	45,558,845	(49,317,463)	45,558,845	(49,317,463)
สินค้าคงเหลือ	8,214,805	(11,099,804)	(2,884,999)	-
ภาษีมูลค่าเพิ่มขอคืนได้	-	84,798,863	-	84,798,863
สินทรัพย์หมุนเวียนอื่น	7,279,645	(7,289,077)	16,387,046	(15,955,017)
ทรัพย์สินรอการขาย	228,326,276	118,093,522	219,001,564	116,817,962
สินทรัพย์ไม่หมุนเวียนอื่น	16,828,714	1,341,425	16,828,714	1,341,425
หนี้สินดำเนินงานเพิ่มขึ้น (ลดลง)				
หนี้สินหมุนเวียนอื่น	(2,949,036)	3,803,679	2,115,813	(5,154,818)
การผูกพันผลประโยชน์พนักงาน	(537,363)	(1,005,920)	(537,363)	(1,005,920)
เงินสดสุทธิได้มาจากการดำเนินงาน	509,366,536	562,115,096	495,150,882	544,157,162
เงินสดจ่ายภาษีเงินได้	(38,619)	(11,504,555)	(38,619)	(11,382,786)
เงินสดสุทธิได้มาจากการดำเนินงาน	509,327,917	550,610,541	495,112,263	532,774,376

หมายเหตุประกอบงบการเงินเป็นส่วนหนึ่งของงบการเงินนี้

	งบการเงินรวม		งบการเงินเฉพาะกิจการ	
	2558	2557	2558	2557
กระแสเงินสดจากกิจกรรมลงทุน				
เงินลงทุนชั่วคราว (เพิ่มขึ้น) ลดลง	2,646,575	(2,226,435)	2,646,575	(2,648,064)
ซื้อทรัพย์สินและอุปกรณ์	(27,385,266)	(14,721,501)	(27,385,266)	(3,153,603)
จำหน่ายทรัพย์สินและอุปกรณ์	12,881,135	586,342	447,523	586,342
ซื้อสินทรัพย์ไม่มีตัวตน	(494,600)	(56,825)	(494,600)	(56,825)
เงินฝากธนาคารที่ใช้เป็นหลักประกันลดลง	-	2,613,964	-	2,613,964
เงินสดสุทธิใช้ไปในกิจกรรมลงทุน	(12,352,156)	(13,804,455)	(24,785,768)	(2,658,186)
กระแสเงินสดจากกิจกรรมจัดหาเงิน				
เงินสดจ่ายคืนทุนทางการเงิน	(52,776,644)	(69,158,031)	(52,776,644)	(72,939,264)
จ่ายชำระหนี้สินตามสัญญาเช่าทางการเงิน	-	(1,249,582)	-	(1,249,582)
เงินเบิกเกินบัญชีธนาคารและเงินกู้ยืมระยะสั้น				
จากสถาบันการเงินลดลง	-	(35,000,000)	-	(35,000,000)
เงินกู้ยืมระยะสั้นจากกิจการที่เกี่ยวข้องกันลดลง	(549,915,616)	(197,141,507)	(549,915,616)	(197,141,507)
เงินกู้ยืมระยะสั้นจากบริษัทย่อยลดลง	-	-	-	(54,307,550)
เงินสดสุทธิใช้ไปในกิจกรรมจัดหาเงิน	(602,692,260)	(302,549,120)	(602,692,260)	(360,637,903)
เงินสดและรายการเทียบเท่าเงินสดเพิ่มขึ้น (ลดลง) สุทธิ	(105,716,499)	234,256,966	(132,365,765)	169,478,287
เงินสดและรายการเทียบเท่าเงินสด ณ วันต้นปี	267,886,533	33,629,567	199,164,711	29,686,424
เงินสดและรายการเทียบเท่าเงินสดปลายปี	162,170,034	267,886,533	66,798,946	199,164,711

ข้อมูลเพิ่มเติมประกอบกระแสเงินสด
รายการที่มีใช้เงินสด

รับโอนทรัพย์สินรอการขายจากลูกหนี้ตามสัญญาเช่าซื้อ,

ลูกหนี้ตามคำพิพากษาและลูกหนี้สินเชื่อเพื่อซื้อสินค้าเพื่อชำระหนี้

130,720 201,543 136,528 201,543

โอนลูกหนี้ตามสัญญาเช่าซื้อและลูกหนี้สินเชื่อเพื่อ

ซื้อสินค้าไปสินทรัพย์ไม่หมุนเวียนอื่น

118,838 66,124 118,838 66,124

โอนออกทรัพย์สินและอุปกรณ์ไปลูกหนี้ตามสัญญาเช่าการเงิน

และทรัพย์สินรอการขาย

1,845 - - -

บริษัทย่อยซื้อทรัพย์สินรอการขายจากบริษัทฯ ไปเป็นทรัพย์สิน

ของบริษัทย่อย

1,181 16,535 - -

โอนออกทรัพย์สินและทรัพย์สินรอการขายโดยหักกลบจาก

เงินกู้ยืมระยะสั้นจากบริษัทย่อย

- - - 27,000

หมายเหตุประกอบงบการเงินเป็นส่วนหนึ่งของงบการเงินนี้



หมายเหตุประกอบงบการเงิน

บริษัท อะมานะส์ ลิสซิ่ง จำกัด (มหาชน) และบริษัทย่อย

หมายเหตุประกอบงบการเงินรวม

สำหรับปีสิ้นสุดวันที่ 31 ธันวาคม 2558

1. ข้อมูลทั่วไป

บริษัท อะมานะส์ ลิสซิ่ง จำกัด (มหาชน) (“บริษัทฯ”) เป็นนิติบุคคลที่จัดตั้งขึ้นในประเทศไทย และมีที่อยู่จดทะเบียนสำนักงานใหญ่ตั้งอยู่เลขที่ 16-16/1 ซอยเกษมสันต์ 1 ถนนพญาไท แขวงวังใหม่ เขตปทุมวัน กรุงเทพมหานคร ประเทศไทย ณ วันที่ 31 ธันวาคม 2558 บริษัทฯมีสาขา 46 แห่ง

บริษัทฯจดทะเบียนกับตลาดหลักทรัพย์แห่งประเทศไทยในเดือนธันวาคม 2544

ผู้ถือหุ้นรายใหญ่ในระหว่างงวดได้แก่ ธนาคารอิสลามแห่งประเทศไทย (ถือหุ้นร้อยละ 49) ซึ่งเป็นนิติบุคคลที่จัดตั้งขึ้นในประเทศไทย

บริษัทฯดำเนินธุรกิจหลักเกี่ยวกับการให้บริการสินเชื่อเช่าซื้อ สินเชื่อตามสัญญาเช่าทางการเงิน ให้เช่าตามสัญญาเช่าดำเนินงาน และสินเชื่อเพื่อซื้อสินค้า

2. การดำเนินงานที่ยกเลิก

เมื่อวันที่ 17 กรกฎาคม 2558 ที่ประชุมคณะกรรมการบริษัทฯ ครั้งที่ 7/2558 ได้มีมติอนุมัติให้เลิกกิจการและชำระบัญชีของบริษัท อะมานะส์ เบสซิ่ง จำกัด ซึ่งเป็นบริษัทย่อยของบริษัทฯ และเพื่อให้เป็นไปตามมติที่ประชุมคณะกรรมการบริษัทฯดังกล่าว บริษัท อะมานะส์ เบสซิ่ง จำกัด ได้ดำเนินการจดทะเบียนเลิกกิจการกับกระทรวงพาณิชย์และแต่งตั้งผู้ชำระบัญชีเมื่อวันที่ 15 กันยายน 2558 ซึ่งปัจจุบันอยู่ระหว่างดำเนินการชำระบัญชี

ทั้งนี้ การจดทะเบียนเลิกกิจการของบริษัทฯดังกล่าวถือเสมือนว่าเป็นรายการขายบริษัทย่อยซึ่งเป็นไปตามคำนิยามของการดำเนินงานที่ยกเลิกตามมาตรฐานการรายงานทางการเงิน ฉบับที่ 5 เรื่อง สินทรัพย์ไม่หมุนเวียนที่ถือไว้เพื่อขายและการดำเนินงานที่ยกเลิก



กำไร (ขาดทุน) จากการดำเนินงานที่ยกเลิกสำหรับปีสิ้นสุดวันที่ 31 ธันวาคม 2558 และ 2557 มีรายละเอียดดังนี้

(หน่วย: พันบาท)

	สำหรับปีสิ้นสุดวันที่ 31 ธันวาคม	
	2558	2557
รายได้	1,907	11,289
ค่าใช้จ่าย	(4,358)	(8,948)
กำไร (ขาดทุน) ก่อนภาษีเงินได้	(2,451)	2,341
ค่าใช้จ่ายภาษีเงินได้ (รายได้)	895	(5,528)
กำไร (ขาดทุน) สำหรับปี	(3,346)	7,869
กำไรขาดทุนเบ็ดเสร็จอื่น	-	-
กำไรขาดทุนเบ็ดเสร็จรวมสำหรับปี (ขาดทุน)	(3,346)	7,869

กระแสเงินสดสุทธิจากการดำเนินงานที่ยกเลิกสำหรับปีสิ้นสุดวันที่ 31 ธันวาคม 2558 และ 2557 แสดงได้ดังนี้

(หน่วย: พันบาท)

	สำหรับปีสิ้นสุดวันที่ 31 ธันวาคม	
	2558	2557
กิจกรรมดำเนินงาน	14,215	17,836
กิจกรรมลงทุน	12,434	(11,146)
กิจกรรมจัดหาเงิน	-	58,089
กระแสเงินสดรับสุทธิ	26,649	64,779

3. เกณฑ์ในการจัดทำงานการเงิน

- 3.1 งบการเงินนี้จัดทำขึ้นตามมาตรฐานการรายงานทางการเงินที่กำหนดในพระราชบัญญัติวิชาชีพบัญชี พ.ศ. 2547 โดยแสดงรายการในงบการเงินตามข้อกำหนดในประกาศกรมพัฒนาธุรกิจการค้าลงวันที่ 28 กันยายน 2554 ออกตามความในพระราชบัญญัติการบัญชี พ.ศ. 2543

งบการเงินฉบับภาษาไทยเป็นงบการเงินฉบับที่บริษัทฯ ใช้เป็นทางการตามกฎหมาย งบการเงินฉบับภาษาอังกฤษแปลจากงบการเงินฉบับภาษาไทย

งบการเงินนี้ได้จัดทำขึ้นโดยใช้เกณฑ์ราคาทุนเดิมวันแต่จะเปิดเผยเป็นอย่างอื่นในนโยบายการบัญชี

3.2 เกณฑ์ในการจัดทำงบการเงินรวม

- ก) งบการเงินรวมนี้จัดทำขึ้นโดยรวมงบการเงินของบริษัทฯและบริษัทย่อย (ซึ่งต่อไปนี้จะเรียกว่า “บริษัทย่อย”) ดังต่อไปนี้

ชื่อบริษัท	ลักษณะธุรกิจ	จัดตั้งขึ้นในประเทศ	อัตราร้อยละของการถือหุ้น	
			2558	2557
บริษัท อะมานะส์ เบลสซิ่ง จำกัด	อยู่ระหว่างชำระบัญชี	ไทย	100.00	100.00

- ข) บริษัทฯจะถือว่ามีการควบคุมกิจการที่เข้าไปลงทุนหรือบริษัทย่อยได้ หากบริษัทฯมีสิทธิได้รับหรือมีส่วนได้เสียในผลตอบแทนของกิจการที่เข้าไปลงทุน และสามารถใช้อำนาจในการสั่งการกิจกรรมที่ส่งผลกระทบต่ออย่างมีนัยสำคัญต่อจำนวนเงินผลตอบแทนนั้นได้
- ค) บริษัทฯจัดทำงบการเงินรวมโดยรวมงบการเงินของบริษัทย่อยตั้งแต่วันที่บริษัทฯมีอำนาจในการควบคุมบริษัทย่อยจนถึงวันที่บริษัทฯสิ้นสุดการควบคุมบริษัทย่อยนั้น
- ง) งบการเงินของบริษัทย่อยนี้จัดทำขึ้นโดยใช้นโยบายการบัญชีที่สำคัญเช่นเดียวกันกับของบริษัทฯ
- จ) ยอดคงค้างและรายการระหว่างกันที่มีสาระสำคัญของบริษัทฯและบริษัทย่อยได้ตัดออกจากงบการเงินรวมนี้แล้ว เงินลงทุนในบริษัทย่อยในบัญชีของบริษัทฯและบริษัทย่อยได้ตัดกับส่วนของ ผู้ถือหุ้นของบริษัทย่อยแล้ว

3.3 บริษัทฯจัดทำงบการเงินเฉพาะกิจการ ซึ่งแสดงเงินลงทุนในบริษัทย่อยตามวิธีราคาทุน

4. มาตรฐานการรายงานทางการเงินใหม่

มาตรฐานการรายงานทางการเงินที่เริ่มมีผลบังคับในปีบัญชีปัจจุบันและที่จะมีผลบังคับในอนาคตมีรายละเอียดดังนี้

4.1 มาตรฐานการรายงานทางการเงินที่เริ่มมีผลบังคับใช้ในปีปัจจุบัน

บริษัทฯและบริษัทย่อยได้นำมาตรฐานการรายงานทางการเงินฉบับปรับปรุง (ปรับปรุง 2557) และฉบับใหม่ ที่ออกโดย สภาวิชาชีพบัญชี ซึ่งมีผลบังคับใช้สำหรับรอบระยะเวลาบัญชีที่เริ่มในหรือหลังวันที่ 1 มกราคม 2558 มาถือปฏิบัติ มาตรฐานการรายงานทางการเงินดังกล่าวได้รับการปรับปรุงหรือจัดให้มีขึ้นเพื่อให้มีเนื้อหาเท่าเทียมกับมาตรฐานการรายงานทางการเงินระหว่างประเทศ โดยส่วนใหญ่เป็นการปรับปรุงถ้อยคำและคำศัพท์ การตีความ และการให้แนวปฏิบัติทางการบัญชีกับผู้ใช้มาตรฐาน การนำมาตรฐานการรายงานทางการเงินดังกล่าวมาถือปฏิบัตินี้ไม่มีผลกระทบต่ออย่างมีนัยสำคัญต่องบการเงินของบริษัทฯ อย่างไรก็ตาม มาตรฐานการรายงานทางการเงินตามที่กล่าวข้างต้นบางฉบับมีการเปลี่ยนแปลงหลักการสำคัญซึ่งสามารถสรุปได้ดังนี้

มาตรฐานการบัญชี ฉบับที่ 19 (ปรับปรุง 2557) เรื่อง ผลประโยชน์ของพนักงาน

มาตรฐานฉบับปรับปรุงนี้กำหนดให้กิจการต้องรับรู้รายการกำไรขาดทุนจากการประมาณการตามหลักคณิตศาสตร์ประกันภัยทันทีในกำไรขาดทุนเบ็ดเสร็จอื่นในขณะที่มาตรฐานฉบับเดิมอนุญาตให้กิจการเลือกรับรู้รายการดังกล่าวทันทีในกำไรขาดทุน หรือในกำไรขาดทุนเบ็ดเสร็จอื่น หรือทยอยรับรู้ในกำไรขาดทุนก็ได้ มาตรฐานฉบับปรับปรุงดังกล่าวไม่มีผลกระทบต่องบการเงินนี้เนื่องจากบริษัทฯและบริษัทย่อยรับรู้รายการกำไรขาดทุนจากการประมาณการตามหลักคณิตศาสตร์ประกันภัยทันทีในกำไรขาดทุนเบ็ดเสร็จอื่นอยู่แต่เดิมแล้ว

มาตรฐานการรายงานทางการเงิน ฉบับที่ 10 เรื่อง งบการเงินรวม

มาตรฐานการรายงานทางการเงินฉบับที่ 10 กำหนดหลักเกณฑ์เกี่ยวกับการจัดทำงบการเงินรวม โดยใช้แทนเนื้อหาเกี่ยวกับการบัญชีสำหรับงบการเงินรวมที่เดิมกำหนดอยู่ในมาตรฐานการบัญชี ฉบับที่ 27 เรื่อง งบการเงินรวมและงบการเงินเฉพาะกิจการ มาตรฐานฉบับนี้เปลี่ยนแปลงหลักการเกี่ยวกับการพิจารณาว่าผู้ลงทุนมีอำนาจการควบคุมหรือไม่ กล่าวคือ ภายใต้มาตรฐานฉบับนี้ผู้ลงทุนจะถือว่าตนควบคุมกิจการที่เข้าไปลงทุนได้ หากคนมีสิทธิได้รับหรือมีส่วนได้เสียในผลตอบแทนของกิจการที่เข้าไปลงทุน และสามารถใช้อำนาจในการสั่งการกิจกรรมที่ส่งผลกระทบต่อจำนวนเงินผลตอบแทนนั้นได้ ถึงแม้ว่าตนจะมีสัดส่วนการถือหุ้นหรือสิทธิในการออกเสียงโดยรวมน้อยกว่าถึงหนึ่งก็ตาม การเปลี่ยนแปลงที่สำคัญนี้ส่งผลให้ฝ่ายบริหารต้องใช้ดุลยพินิจอย่างมากในการทบทวนว่าบริษัทฯและบริษัทย่อยมีอำนาจควบคุมในกิจการที่เข้าไปลงทุนหรือไม่และจะต้องนำบริษัทใดในกลุ่มกิจการมาจัดทำงบการเงินรวมบ้าง

การเปลี่ยนแปลงหลักการนี้ไม่มีผลกระทบต่องบการเงินรวมของบริษัทฯและบริษัทย่อย

มาตรฐานการรายงานทางการเงิน ฉบับที่ 13 เรื่อง การวัดมูลค่ายุติธรรม

มาตรฐานฉบับนี้กำหนดแนวทางเกี่ยวกับการวัดมูลค่ายุติธรรมและการเปิดเผยข้อมูลที่เกี่ยวข้องกับการวัดมูลค่ายุติธรรม กล่าวคือ หากกิจการต้องวัดมูลค่ายุติธรรมของสินทรัพย์หรือหนี้สินใดตามข้อกำหนดของมาตรฐานที่เกี่ยวข้องอื่น กิจการจะต้องวัดมูลค่ายุติธรรมนั้นตามหลักการของมาตรฐานฉบับนี้และใช้วิธีเปลี่ยนทันทีเป็นต้นไปในการรับรู้ผลกระทบจากการเริ่มใช้มาตรฐานนี้

มาตรฐานฉบับนี้ไม่มีผลกระทบอย่างเป็นสาระสำคัญต่องบการเงินของบริษัทฯและบริษัทย่อย

4.2 มาตรฐานการรายงานทางการเงินที่จะมีผลบังคับในอนาคต

ในระหว่างปีปัจจุบัน สภาวิชาชีพบัญชีได้ประกาศใช้มาตรฐานการรายงานทางการเงินฉบับปรับปรุง (ปรับปรุง 2558) และฉบับใหม่ รวมถึงแนวปฏิบัติทางบัญชี จำนวนหลายฉบับ ซึ่งมีผลบังคับใช้สำหรับงบการเงินที่มีรอบระยะเวลาบัญชีที่เริ่มในหรือหลังวันที่ 1 มกราคม 2559 มาตรฐานการรายงานทางการเงินดังกล่าวได้รับการปรับปรุงหรือจัดให้มีขึ้นเพื่อให้มีเนื้อหาเท่าเทียมกับมาตรฐานการรายงานทางการเงินระหว่างประเทศ ฝ่ายบริหารของบริษัทฯเชื่อว่ามาตรฐานการรายงานทางการเงินฉบับปรับปรุงและฉบับใหม่ รวมถึงแนวปฏิบัติทางบัญชีดังกล่าวจะไม่มีผลกระทบอย่างเป็นสาระสำคัญต่องบการเงินเมื่อนำมาถือปฏิบัติ

5. นโยบายการบัญชีที่สำคัญ

5.1 การรับรู้รายได้

- ก) รายได้จากสัญญาเช่าซื้อและสัญญาเช่าการเงิน
- บริษัทฯ และบริษัทย่อยรับรู้รายได้จากสัญญาเช่าซื้อและสัญญาเช่าการเงินตามเกณฑ์คงค้างตามวิธีอัตราผลตอบแทนที่แท้จริง (Effective interest method) ตลอดระยะเวลาของสัญญา
- บริษัทฯ และบริษัทย่อยหยุดรับรู้รายได้สำหรับลูกหนี้เช่าซื้อและสัญญาเช่าการเงินเมื่อการจ่ายค่างวดค้างเกินกว่าสิ่งงวดขึ้นไป ยกเว้นเมื่อมีข้อบ่งชี้ว่าลูกหนี้ไม่สามารถชำระหนี้ การรับรู้รายได้หยุดรับรู้ทันที
- ข) รายได้จากสัญญาเช่าดำเนินงาน
- รายได้จากสัญญาเช่าดำเนินงานรับรู้ตามเกณฑ์คงค้างตามวิธีเส้นตรงตลอดอายุสัญญาเช่า บริษัทฯ และบริษัทย่อยหยุดรับรู้รายได้เมื่อรายได้ค้างชำระเกินกว่าสามเดือน เว้นแต่ลูกค้านี้มีประวัติการชำระเงินที่ดี
- ค) รายได้จากลูกหนี้สินเชื่อเพื่อซื้อสินค้า
- รายได้จากลูกหนี้สินเชื่อเพื่อซื้อสินค้ารับรู้ตามเกณฑ์คงค้างตลอดอายุสัญญา บริษัทฯ หยุดรับรู้รายได้เมื่อรายได้ค้างชำระเกินกว่าสามเดือน เว้นแต่ลูกค้านี้มีประวัติการชำระเงินที่ดี

5.2 การรับรู้ค่าใช้จ่าย

- ก) รายจ่ายภายใต้สัญญาเช่าดำเนินงาน
- รายจ่ายภายใต้สัญญาเช่าดำเนินงานรับรู้โดยวิธีเส้นตรงตลอดอายุสัญญาเช่า ประโยชน์ที่ได้รับตามสัญญาเช่าจะรับรู้ในกำไรหรือขาดทุนเป็นส่วนหนึ่งของค่าเช่าทั้งสิ้นตามสัญญาตลอดอายุสัญญาเช่า ค่าเช่าที่อาจเกิดขึ้นต้องนำมารวมคำนวณจำนวนเงินขั้นต่ำที่ต้องจ่ายตามระยะเวลาที่คงเหลือของสัญญาเช่า เมื่อได้รับการยืนยันการปรับค่าเช่า
- ข) ต้นทุนทางการเงิน
- ต้นทุนทางการเงินถือเป็นค่าใช้จ่ายตามเกณฑ์คงค้าง
- ค) ค่าขายหน้าและค่าใช้จ่ายทางตรงจากการให้เช่าซื้อ
- บริษัทฯ และบริษัทย่อยรับรู้ค่าขายหน้าและค่าใช้จ่ายทางตรงเมื่อเริ่มแรกที่เกิดขึ้นจากการให้เช่าซื้อ โดยการปันส่วนทยอยรับรู้ตามวิธีอัตราผลตอบแทนที่แท้จริงและแสดงหักจากรายได้ดอกเบี้ยเช่าซื้อตลอดอายุของสัญญาเช่าซื้อ เพื่อให้สะท้อนถึงอัตราผลตอบแทนที่แท้จริงของสัญญา
- รายได้ดอกเบี้ยเช่าซื้อรอตัดบัญชีแสดงสุทธิจากค่าขายหน้าและค่าใช้จ่ายทางตรงที่เกิดขึ้นเมื่อเริ่มแรกจากการให้เช่าซื้อ

5.3 เงินสดและรายการเทียบเท่าเงินสด

เงินสดและรายการเทียบเท่าเงินสด หมายถึง เงินสดและเงินฝากธนาคาร และเงินลงทุนระยะสั้นที่มีสภาพคล่องสูง ซึ่งถึงกำหนดจ่ายคืนภายในระยะเวลาไม่เกิน 3 เดือนนับจากวันที่ได้มาและไม่มีข้อจำกัดในการเบิกใช้

5.4 ลูกหนี้และค่าเผื่อหนี้สงสัยจะสูญ

ก) ลูกหนี้ตามสัญญาเช่าซื้อ

ลูกหนี้ตามสัญญาเช่าซื้อแสดงด้วยจำนวนหนี้หักดอกเบี้ยเช่าซื้อลดบัญชีและค่าเผื่อหนี้สงสัยจะสูญ ซึ่งดอกเบี้ยเช่าซื้อลดบัญชีจะแสดงสุทธิจากค่านายหน้าและค่าใช้จ่ายทางตรงลดบัญชี ลูกหนี้ตามสัญญาเช่าซื้อส่วนที่ถึงกำหนดชำระภายในหนึ่งปีแสดงภายใต้ “สินทรัพย์หมุนเวียน” ในงบแสดงฐานะการเงิน

บริษัทฯ และบริษัทย่อยตั้งค่าเผื่อหนี้สงสัยจะสูญตามผลขาดทุน โดยประมาณที่อาจจะเก็บเงินจากลูกหนี้ไม่ได้ โดยพิจารณาจากจำนวนงวดค้างชำระ ค่าเผื่อหนี้สงสัยจะสูญคำนวณจากยอดรวมลูกหนี้หักดอกเบี้ยเช่าซื้อลดบัญชี (สุทธิจากค่านายหน้าและค่าใช้จ่ายทางตรงลดบัญชี) และเงินประกันรับ (ถ้ามี) โดยอัตราการตั้งค่าเผื่อหนี้สงสัยจะสูญเป็นดังนี้

	อัตราค่าเผื่อหนี้สงสัยจะสูญ	
	ยานพาหนะ	ผู้อัตโนมัติ
ยังไม่ถึงกำหนดชำระ	1% หลังหักหลักประกัน	1% ก่อนหักหลักประกัน
ค้างชำระ 1 งวด	1% หลังหักหลักประกัน	5% ก่อนหักหลักประกัน
ค้างชำระ 2 งวดถึง 3 งวด	2% หลังหักหลักประกัน	25% ก่อนหักหลักประกัน
ค้างชำระ 4 งวดถึง 6 งวด	100% หลังหักหลักประกัน	35% ก่อนหักหลักประกัน
ค้างชำระ 7 งวดถึง 12 งวด	100% ก่อนหักหลักประกัน	50% ก่อนหักหลักประกัน
ค้างชำระ 12 งวดขึ้นไป	100% ก่อนหักหลักประกัน	100% ก่อนหักหลักประกัน

นอกจากนี้ ค่าเผื่อหนี้สงสัยจะสูญถูกตั้งเพิ่มเติมเมื่อมีข้อบ่งชี้ว่าลูกหนี้ไม่สามารถชำระหนี้กับบริษัทฯ และบริษัทย่อย

ค่าเผื่อหนี้สงสัยจะสูญที่ตั้งเพิ่ม (ลด) บันทึกบัญชีเป็นค่าใช้จ่ายในระหว่างปีในส่วนของกำไรหรือขาดทุนในงบกำไรขาดทุนเบ็ดเสร็จ บริษัทฯ และบริษัทย่อยมีนโยบายตัดจำหน่ายลูกหนี้ออกจากบัญชีเมื่อทราบว่าเป็นหนี้สูญ

ข) ลูกหนี้ตามสัญญาเช่าการเงิน

ลูกหนี้ตามสัญญาเช่าการเงินแสดงด้วยจำนวนหนี้หักรายได้รอดตัดบัญชีและค่าเผื่อนี้สงสัยจะสูญ ลูกหนี้ตามสัญญาเช่าการเงินส่วนที่ถึงกำหนดชำระภายในหนึ่งปีแสดงภายใต้ “สินทรัพย์หมุนเวียน” ในงบแสดงฐานะการเงิน

บริษัทฯ และบริษัทย่อยตั้งค่าเผื่อนี้สงสัยจะสูญตามผลขาดทุนโดยประมาณที่อาจจะเก็บเงินจากลูกหนี้ไม่ได้ โดยพิจารณาจากจำนวนงวดค้างชำระ ค่าเผื่อนี้สงสัยจะสูญคำนวณจากยอดรวมลูกหนี้หักรายได้รอดตัดบัญชีและเงินรับล่วงหน้าจากผู้เช่าสำหรับสิทธิเลือกซื้อตามสัญญาเช่าการเงิน โดยอัตราการจัดตั้งค่าเผื่อนี้สงสัยจะสูญเป็นดังนี้

	อัตราค่าเผื่อนี้สงสัยจะสูญ
ยังไม่ถึงกำหนดชำระ	1% หลังหักหลักประกัน
ค้างชำระ 1 งวด	1% หลังหักหลักประกัน
ค้างชำระ 2 งวดถึง 3 งวด	2% หลังหักหลักประกัน
ค้างชำระ 4 งวดถึง 6 งวด	100% หลังหักหลักประกัน
ค้างชำระ 7 งวดถึง 12 งวด	100% ก่อนหักหลักประกัน
ค้างชำระ 12 งวดขึ้นไป	100% ก่อนหักหลักประกัน

นอกจากนี้ ค่าเผื่อนี้สงสัยจะสูญถูกตั้งเพิ่มเติมเมื่อมีข้อบ่งชี้ว่าลูกหนี้ไม่สามารถจ่ายชำระหนี้กับบริษัทฯ และบริษัทย่อย

ค่าเผื่อนี้สงสัยจะสูญที่ตั้งเพิ่ม (ลด) บันทึกบัญชีเป็นค่าใช้จ่ายในระหว่างปีในส่วนของกำไรหรือขาดทุนในงบกำไรขาดทุนเบ็ดเสร็จ บริษัทฯ และบริษัทย่อยมีนโยบายตัดจำหน่ายลูกหนี้ออกจากบัญชีเมื่อทราบว่าเป็นหนี้สูญ

ค) ลูกหนี้ตามสัญญาเช่าดำเนินงาน

ลูกหนี้ตามสัญญาเช่าดำเนินงานแสดงตามราคาในใบแจ้งหนี้หักค่าเผื่อนี้สงสัยจะสูญ

บริษัทฯ และบริษัทย่อยตั้งค่าเผื่อนี้สงสัยจะสูญโดยการวิเคราะห์ประวัติการชำระหนี้ และการคาดการณ์เกี่ยวกับการชำระหนี้ในอนาคตของลูกหนี้

บริษัทฯ และบริษัทย่อยมีนโยบายตัดจำหน่ายลูกหนี้ออกจากบัญชีเมื่อทราบว่าเป็นหนี้สูญ

ง) ลูกหนี้สินเชื่อเพื่อซื้อสินค้า

ลูกหนี้สินเชื่อเพื่อซื้อสินค้าแสดงด้วยยอดคงค้างของลูกหนี้หักค่าเผื่อนี้สงสัยจะสูญ

บริษัทฯ และบริษัทย่อยตั้งค่าเผื่อนี้สงสัยจะสูญโดยการวิเคราะห์ประวัติการชำระหนี้ และการคาดการณ์เกี่ยวกับการชำระหนี้ในอนาคตของลูกหนี้

บริษัทฯ และบริษัทย่อยมีนโยบายตัดจำหน่ายลูกหนี้ออกจากบัญชีเมื่อทราบว่าเป็นหนี้สูญ

5.5 สินค้ำคงเหลือ

สินค้ำคงเหลือได้แก่ ตู้อัตโนมัติ แสดงในราคาทุนหรือมูลค่าสุทธิที่จะได้รับแล้วแต่ราคาใดจะต่ำกว่า

ต้นทุนของสินค้ำคำนวณโดยใช้วิธีถัวเฉลี่ย ต้นทุนสินค้ำประกอบด้วย ราคาทุนที่ซื้อ ต้นทุนแปลงสภาพหรือต้นทุนอื่นเพื่อให้สินค้ำอยู่ในสถานที่และสภาพปัจจุบัน

มูลค่าสุทธิที่จะได้รับเป็นการประมาณราคาที่จะขายได้จากการดำเนินการธุรกิจปกติหักด้วยค่าใช้จ่ายที่จำเป็นโดยประมาณในการขาย

5.6 เงินลงทุนในบริษัทย่อย

เงินลงทุนในบริษัทย่อยที่แสดงในงบการเงินเฉพาะกิจการแสดงมูลค่าตามวิธีราคาทุนสุทธิจากค่าเพื่อการด้อยค่า (ถ้ามี) ผลขาดทุนจากการด้อยค่าของเงินลงทุนบันทึกเป็นค่าใช้จ่ายในส่วนของกำไรหรือขาดทุนในงบกำไรขาดทุนเบ็ดเสร็จ

5.7 ทรัพย์สินรอการขาย

ทรัพย์สินรอการขายแสดงตามราคาทุนหรือมูลค่าที่คาดว่าจะได้รับคืนแล้วแต่ราคาใดจะต่ำกว่า

กำไร (ขาดทุน) จากการจำหน่ายทรัพย์สินรอการขายจะรับรู้ในส่วนของกำไรหรือขาดทุนในงบกำไรขาดทุนเบ็ดเสร็จเมื่อจำหน่าย ขาดทุนจากการด้อยค่า (ถ้ามี) จะรับรู้เป็นค่าใช้จ่ายในส่วนของกำไรหรือขาดทุนในงบกำไรขาดทุนเบ็ดเสร็จ

5.8 ทรัพย์สินและอุปกรณ์ และค่าเสื่อมราคา

ทรัพย์สินและอุปกรณ์แสดงมูลค่าตามราคาทุนหักค่าเสื่อมราคาสะสมและค่าเพื่อการด้อยค่า (ถ้ามี)

ค่าเสื่อมราคาของทรัพย์สินและอุปกรณ์คำนวณจากราคาทุนของสินทรัพย์โดยวิธีเส้นตรงตามอายุการให้ประโยชน์โดยประมาณดังนี้

ส่วนปรับปรุงสิทธิการเช่า	-	3-20 ปี
เครื่องตกแต่ง ติดตั้ง และเครื่องใช้สำนักงาน	-	5 ปี
ยานพาหนะให้เข้าภายใต้สัญญาเช่าดำเนินงาน	-	5 ปี
ยานพาหนะ	-	5 ปี

ค่าเสื่อมราคารวมอยู่ในการคำนวณผลการดำเนินงาน และไม่มีการคิดค่าเสื่อมราคาสำหรับสินทรัพย์ที่อยู่ระหว่างก่อสร้างและติดตั้ง

บริษัทฯและบริษัทย่อยตัดรายการทรัพย์สินและอุปกรณ์ออกจากบัญชีเมื่อจำหน่ายสินทรัพย์หรือคาดว่าจะไม่ได้รับประโยชน์เชิงเศรษฐกิจในอนาคตจากการใช้หรือการจำหน่ายสินทรัพย์ รายการผลกำไรหรือขาดทุนจากการจำหน่ายสินทรัพย์ จะรับรู้ในส่วนของกำไรหรือขาดทุนเมื่อตัดรายการสินทรัพย์นั้นออกจากบัญชี

5.9 สินทรัพย์ไม่มีตัวตน

สินทรัพย์ไม่มีตัวตนแสดงมูลค่าตามราคาทุนหักค่าตัดจำหน่ายสะสมและค่าเพื่อการด้อยค่าสะสม (ถ้ามี) ของสินทรัพย์นั้น

บริษัทฯ และบริษัทย่อยตัดจำหน่ายสินทรัพย์ไม่มีตัวตน โดยวิธีเส้นตรงตลอดอายุการให้ประโยชน์เชิงเศรษฐกิจของสินทรัพย์นั้น และจะประเมินการด้อยค่าของสินทรัพย์ดังกล่าวเมื่อมีข้อบ่งชี้ว่าสินทรัพย์นั้นเกิดการด้อยค่า บริษัทฯ และบริษัทย่อยจะทบทวนระยะเวลาการตัดจำหน่ายและวิธีการตัดจำหน่ายของสินทรัพย์ไม่มีตัวตนดังกล่าวทุกสิ้นปีเป็นอย่างน้อย ค่าตัดจำหน่ายรับรู้เป็นค่าใช้จ่ายในส่วนของกำไรหรือขาดทุนระยะเวลาที่คาดว่าจะได้รับประโยชน์แสดงดังนี้

ค่าลิขสิทธิ์ซอฟต์แวร์	-	10	ปี
-----------------------	---	----	----

ไม่คิดค่าตัดจำหน่าย สำหรับซอฟต์แวร์ที่อยู่ระหว่างพัฒนาและคิดตั้ง

5.10 การด้อยค่าของสินทรัพย์

ทุกวันสิ้นรอบระยะเวลารายงาน บริษัทฯ และบริษัทย่อยจะทำการประเมินการด้อยค่าของทรัพย์สินและอุปกรณ์และสินทรัพย์ไม่มีตัวตน หากมีข้อบ่งชี้ว่าสินทรัพย์ดังกล่าวอาจด้อยค่า บริษัทฯ และบริษัทย่อยรับรู้ขาดทุนจากการด้อยค่าเมื่อมูลค่าที่คาดว่าจะได้รับคืนของสินทรัพย์มีมูลค่าต่ำกว่ามูลค่าตามบัญชีของสินทรัพย์นั้น ทั้งนี้มูลค่าที่คาดว่าจะได้รับคืนหมายถึงมูลค่ายุติธรรมหักต้นทุนในการขายของสินทรัพย์หรือมูลค่าจากการใช้สินทรัพย์แล้วแต่ราคาใดจะสูงกว่า

บริษัทฯ และบริษัทย่อยจะรับรู้รายการขาดทุนจากการด้อยค่าในส่วนของกำไรหรือขาดทุน (ถ้ามี)

5.11 รายการธุรกิจกับบุคคลหรือกิจการที่เกี่ยวข้องกัน

บุคคลหรือกิจการที่เกี่ยวข้องกันกับบริษัทฯ หมายถึง บุคคลหรือกิจการที่มีอำนาจควบคุมบริษัทฯ หรือถูกบริษัทฯ ควบคุมไม่ว่าจะเป็นโดยทางตรงหรือทางอ้อม หรืออยู่ภายใต้การควบคุมเดียวกันกับบริษัทฯ

นอกจากนี้บุคคลหรือกิจการที่เกี่ยวข้องกันยังหมายรวมถึงบริษัทร่วมและบุคคลที่มีสิทธิออกเสียงโดยทางตรงหรือทางอ้อมซึ่งทำให้มีอิทธิพลอย่างเป็นสาระสำคัญต่อบริษัทฯ ผู้บริหารสำคัญ กรรมการหรือพนักงานของบริษัทฯ ที่มีอำนาจในการวางแผนและควบคุมการดำเนินงานของบริษัทฯ



5.12 ผลประโยชน์ของพนักงาน

ก) ผลประโยชน์ระยะสั้นของพนักงาน

บริษัทฯ และบริษัทย่อยรับรู้ เงินเดือน ค่าจ้าง โบนัส และเงินสมทบกองทุนประกันสังคมเป็นค่าใช้จ่ายเมื่อเกิดรายการ

ข) ผลประโยชน์หลังออกจากงานของพนักงาน (โครงการสมทบเงิน)

บริษัทฯ และพนักงานได้ร่วมกันจัดตั้งกองทุนสำรองเลี้ยงชีพ ซึ่งประกอบด้วยเงินที่พนักงานจ่ายสะสม และเงินที่บริษัทฯ จ่ายสมทบให้เป็นรายเดือน สินทรัพย์ของกองทุนสำรองเลี้ยงชีพได้แยกออกจากสินทรัพย์ของบริษัทฯ เงินที่บริษัทฯ จ่ายสมทบกองทุนสำรองเลี้ยงชีพบันทึกเป็นค่าใช้จ่ายในปีที่เกิดรายการ

ค) ผลประโยชน์หลังออกจากงานของพนักงาน (โครงการผลประโยชน์)

บริษัทฯ และบริษัทย่อยมีภาระสำหรับเงินชดเชยที่ต้องจ่ายให้แก่พนักงานเมื่อออกจากงานตามกฎหมายแรงงาน ซึ่งบริษัทฯ และบริษัทย่อยถือว่าเงินชดเชยดังกล่าวเป็นโครงการผลประโยชน์หลังออกจากงานสำหรับพนักงาน

บริษัทฯ และบริษัทย่อยคำนวณหนี้สินตามโครงการผลประโยชน์หลังออกจากงานของพนักงาน โดยใช้วิธีคิดลดแต่ละหน่วยที่ประมาณการไว้ (Projected Unit Credit Method) โดยผู้เชี่ยวชาญอิสระได้ทำการประเมินภาระผูกพันดังกล่าวตามหลักคณิตศาสตร์ประกันภัย

ผลกำไรหรือขาดทุนจากการประมาณการตามหลักคณิตศาสตร์ประกันภัยสำหรับโครงการผลประโยชน์หลังออกจากงานของพนักงานจะรับรู้ทันทีในส่วนของกำไรขาดทุนเบ็ดเสร็จอื่น

5.13 ภาษีเงินได้

ภาษีเงินได้ประกอบด้วยภาษีเงินได้ปัจจุบันและภาษีเงินได้รอการตัดบัญชี

ก) ภาษีเงินได้ปัจจุบัน

บริษัทฯ และบริษัทย่อยบันทึกภาษีเงินได้ปัจจุบันตามจำนวนที่คาดว่าจะจ่ายให้กับหน่วยงานจัดเก็บภาษีของรัฐ โดยคำนวณจากกำไรทางภาษีตามหลักเกณฑ์ที่กำหนดในกฎหมายภาษีอากร

ข) ภาษีเงินได้รอการตัดบัญชี

บริษัทฯ และบริษัทย่อยบันทึกภาษีเงินได้รอการตัดบัญชีของผลแตกต่างชั่วคราวระหว่างราคาตามบัญชีของสินทรัพย์และหนี้สิน ณ วันสิ้นรอบระยะเวลารายงานกับฐานภาษีของสินทรัพย์และหนี้สินที่เกี่ยวข้องนั้น โดยใช้อัตราภาษีที่มีผลบังคับใช้ ณ วันสิ้นรอบระยะเวลารายงาน

บริษัทและบริษัทย่อยรับรู้หนี้สินภาษีเงินได้รอการตัดบัญชีของผลแตกต่างชั่วคราวที่ต้องเสียภาษี ทุก รายการแต่รับรู้สินทรัพย์ภาษีเงินได้รอการตัดบัญชีสำหรับผลแตกต่างชั่วคราวที่ใช้หักภาษี ในจำนวนเท่าที่มีความเป็นไปได้ค่อนข้างแน่ที่บริษัทและบริษัทย่อยจะมีกำไรทางภาษีในอนาคตเพียงพอที่จะใช้ประโยชน์จากผลแตกต่างชั่วคราวที่ใช้หักภาษี

บริษัทและบริษัทย่อยจะทบทวนมูลค่าตามบัญชีของสินทรัพย์ภาษีเงินได้รอการตัดบัญชีทุกวันสิ้น รอบระยะเวลารายงานและจะทำการปรับลดมูลค่าตามบัญชีดังกล่าวหากมีความเป็นไปได้ค่อนข้างแน่ ว่าบริษัทและบริษัทย่อยจะไม่มีกำไรทางภาษีเพียงพอต่อการนำสินทรัพย์ภาษีเงินได้รอการตัดบัญชี ทั้งหมดหรือบางส่วนมาใช้ประโยชน์

บริษัทและบริษัทย่อยจะบันทึกภาษีเงินได้รอการตัดบัญชีโดยตรงไปยังส่วนของผู้ถือหุ้นหากภาษี ที่ เกิดขึ้นเกี่ยวข้องกับรายการที่ได้บันทึกโดยตรงไปยังส่วนของผู้ถือหุ้น

5.14 ประเมินการหนี้สิน

บริษัทและบริษัทย่อยจะบันทึกประมาณการหนี้สินไว้ในบัญชีเมื่อภาระผูกพันซึ่งเป็นผลมาจากเหตุการณ์ใน อดีตได้เกิดขึ้นแล้ว และมีความเป็นไปได้ค่อนข้างแน่นอนว่าบริษัทและบริษัทย่อยจะเสียทรัพยากรเชิง เศรษฐกิจไปเพื่อปลดปล่อยภาระผูกพันนั้น และบริษัทและบริษัทย่อยสามารถประมาณมูลค่าภาระผูกพัน นั้นได้อย่างน่าเชื่อถือ

5.15 การวัดมูลค่ายุติธรรม

มูลค่ายุติธรรม หมายถึง ราคาที่คาดว่าจะได้รับจากการขายสินทรัพย์หรือเป็นราคาที่จะต้องจ่ายเพื่อ โอนหนี้สินให้ผู้ซื้อโดยรายการดังกล่าวเป็นรายการที่เกิดขึ้นในสภาพปกติระหว่างผู้ซื้อและผู้ขาย (ผู้ร่วม ในตลาด) ณ วันที่วัดมูลค่า บริษัทและบริษัทย่อยใช้ราคาเสนอซื้อขายในตลาดที่มีสภาพคล่องในการ วัดมูลค่ายุติธรรมของสินทรัพย์และหนี้สินซึ่งมาตรฐานการรายงานทางการเงินที่เกี่ยวข้องกำหนดให้ต้อง วัดมูลค่าด้วยมูลค่ายุติธรรม ยกเว้นในกรณีที่ไม่มีตลาดที่มีสภาพคล่องสำหรับสินทรัพย์หรือหนี้สินที่มี ลักษณะเดียวกันหรือไม่สามารถหาราคาเสนอซื้อขายในตลาดที่มีสภาพคล่องได้ บริษัทและบริษัทย่อย จะประมาณมูลค่ายุติธรรมโดยใช้เทคนิคการประเมินมูลค่าที่เหมาะสมกับแต่ละสถานการณ์ และพยายาม ใช้ข้อมูลที่สามารถสังเกตได้ที่เกี่ยวข้องกับสินทรัพย์หรือหนี้สินที่จะวัดมูลค่ายุติธรรมนั้นให้มากที่สุด

ลำดับชั้นของมูลค่ายุติธรรมที่ใช้วัดมูลค่าและเปิดเผยมูลค่ายุติธรรมของสินทรัพย์และหนี้สินในงบการเงิน แบ่งออกเป็นสามระดับตามประเภทของข้อมูลที่ใช้ในการวัดมูลค่ายุติธรรม ดังนี้

ระดับ 1 ใช้ข้อมูลราคาเสนอซื้อขายของสินทรัพย์หรือหนี้สินอย่างเดียวกันในตลาดที่มีสภาพคล่อง

ระดับ 2 ใช้ข้อมูลอื่นที่สามารถสังเกตได้ของสินทรัพย์หรือหนี้สิน ไม่ว่าจะเป็นข้อมูลทางตรงหรือทางอ้อม

ระดับ 3 ใช้ข้อมูลที่ไม่สามารถสังเกตได้ เช่น ข้อมูลเกี่ยวกับกระแสเงินในอนาคตที่กิจการประมาณขึ้น

ทุกวันสิ้นรอบระยะเวลารายงาน บริษัทฯและบริษัทย่อยจะประเมินความจำเป็นในการโอนรายการระหว่างลำดับชั้นของมูลค่ายุติธรรมสำหรับสินทรัพย์และหนี้สินที่ถืออยู่ ณ วันสิ้นรอบระยะเวลารายงานที่มีการวัดมูลค่ายุติธรรมแบบเกิดขึ้นประจำ

6. การใช้ดุลยพินิจและประมาณการทางบัญชีที่สำคัญ

ในการจัดทำงบการเงินตามมาตรฐานการรายงานทางการเงิน ฝ่ายบริหารจำเป็นต้องใช้ดุลยพินิจและการประมาณการในเรื่องที่มีความไม่แน่นอนเสมอ การใช้ดุลยพินิจและการประมาณการดังกล่าวนี้ส่งผลกระทบต่อจำนวนเงินที่แสดงในงบการเงินและต่อข้อมูลที่แสดงในหมายเหตุประกอบงบการเงิน ผลที่เกิดขึ้นจริงอาจแตกต่างไปจากจำนวนที่ประมาณการไว้ การใช้ดุลยพินิจและการประมาณการที่สำคัญมีดังนี้

6.1 ค่าเผื่อหนี้สงสัยจะสูญของลูกหนี้

ในการประมาณค่าเผื่อหนี้สงสัยจะสูญของลูกหนี้ ฝ่ายบริหารจำเป็นต้องใช้ดุลยพินิจในการประมาณการผลขาดทุนที่คาดว่าจะเกิดขึ้นจากลูกหนี้แต่ละราย โดยพิจารณาข้อมูลสถิติต่าง ๆ ในอดีตประกอบกับการคำนึงถึงประสิทธิภาพการเก็บเงินในอดีต ผลเสียหายที่เกิดขึ้นจริงในอดีตของลูกหนี้ อายุของหนี้ที่ค้างและสถานะเศรษฐกิจที่เป็นอยู่ในขณะนั้น โดยยึดหลักความระมัดระวังเป็นสำคัญ เป็นต้น

6.2 ค่าเผื่อการด้อยค่าทรัพย์สินรอการขาย

ในการประมาณค่าเผื่อการด้อยค่าทรัพย์สินรอการขาย ฝ่ายบริหารจำเป็นต้องใช้ดุลยพินิจในการประมาณการผลขาดทุนที่คาดว่าจะเกิดขึ้นจากทรัพย์สินรอการขายแต่ละรายการ โดยคำนึงถึงการวิเคราะห์มูลค่ายุติธรรมของทรัพย์สินที่คาดว่าจะขายได้ การประมาณการจากข้อมูลสถิติจากการขายในอดีต อายุของทรัพย์สินรอการขายค้างและสถานะเศรษฐกิจที่เป็นอยู่ในขณะนั้น

6.3 ทรัพย์สินและอุปกรณ์และค่าเสื่อมราคา

ในการคำนวณค่าเสื่อมราคาของทรัพย์สินและอุปกรณ์ ฝ่ายบริหารจำเป็นต้องทำการประมาณอายุการให้ประโยชน์และมูลค่าคงเหลือเมื่อเลิกใช้งานของทรัพย์สินและอุปกรณ์ และต้องทบทวนอายุการให้ประโยชน์และมูลค่าคงเหลือใหม่หากมีการเปลี่ยนแปลงเกิดขึ้น

นอกจากนี้ ฝ่ายบริหารจำเป็นต้องสอบทานการด้อยค่าของทรัพย์สินและอุปกรณ์ในแต่ละช่วงเวลาและบันทึกขาดทุนจากการด้อยค่าหากคาดว่ามูลค่าที่คาดว่าจะได้รับคืนต่ำกว่ามูลค่าตามบัญชีของสินทรัพย์นั้น ในการนี้ ฝ่ายบริหารจำเป็นต้องใช้ดุลยพินิจที่เกี่ยวข้องกับการคาดการณ์รายได้และค่าใช้จ่ายในอนาคตซึ่งเกี่ยวเนื่องกับสินทรัพย์นั้น

6.4 สินทรัพย์ภายในได้รับการตัดบัญชี

บริษัทและบริษัทย่อยจะรับรู้สินทรัพย์ภายในได้รับการตัดบัญชีสำหรับผลแตกต่างชั่วคราวที่ใช้หักภาษีและขาดทุนทางภาษีที่ไม่ได้ใช้เมื่อมีความเป็นไปได้ก่อนข้างแน่นว่าบริษัทจะมีกำไรทางภาษีในอนาคตเพียงพอที่จะใช้ประโยชน์จากผลแตกต่างชั่วคราวและขาดทุนนั้น ในการนี้ฝ่ายบริหารจำเป็นต้องประมาณการว่าบริษัทควรรับรู้จำนวนสินทรัพย์ภายในได้รับการตัดบัญชีเป็นจำนวนเท่าใด โดยพิจารณาถึงจำนวนกำไรทางภาษีที่คาดว่าจะเกิดในอนาคตในแต่ละช่วงเวลา

6.5 ผลประโยชน์หลังจากออกจากงานของพนักงานตามโครงการผลประโยชน์

หนี้สินตามโครงการผลประโยชน์หลังจากออกจากงานของพนักงานประมาณขึ้นตามหลักคณิตศาสตร์ประกันภัย ซึ่งต้องอาศัยข้อสมมติฐานต่าง ๆ ในการประมาณการนั้น เช่น อัตราคิดลด อัตราการขึ้นเงินเดือนในอนาคต อัตราภาระ และอัตราการเปลี่ยนแปลงในจำนวนพนักงาน เป็นต้น

6.6 มูลค่ายุติธรรมของเครื่องมือทางการเงิน

ในการประเมินมูลค่ายุติธรรมของเครื่องมือทางการเงินที่ไม่มีการซื้อขายในตลาดและไม่สามารถหาค่าได้ในตลาดซื้อขายคล่อง ฝ่ายบริหารต้องใช้ดุลยพินิจในการประเมินมูลค่ายุติธรรมของเครื่องมือทางการเงินดังกล่าว โดยใช้เทคนิคและแบบจำลองการประเมินมูลค่า ซึ่งตัวแปรที่ใช้ในแบบจำลองได้มาจากการเทียบเคียงกับตัวแปรที่มีอยู่ในตลาด โดยคำนึงถึงความเสี่ยงทางด้านเครดิต (ทั้งของบริษัทและคู่สัญญา) สภาพคล่อง ข้อมูลความสัมพันธ์ และการเปลี่ยนแปลงของมูลค่าของเครื่องมือทางการเงินในระยะยาว การเปลี่ยนแปลงของสมมติฐานที่เกี่ยวข้องกับตัวแปรที่ใช้ในการคำนวณ อาจมีผลกระทบต่อมูลค่ายุติธรรมและการเปิดเผยลำดับชั้นของมูลค่ายุติธรรม

7. เงินสดและรายการเทียบเท่าเงินสด

(หน่วย: พันบาท)

	งบการเงินรวม		งบการเงินเฉพาะกิจการ	
	2558	2557	2558	2557
เงินสด	352	5	352	5
เงินฝากธนาคารประเภทกระแสรายวัน	52,774	90,816	39,381	45,221
เงินฝากธนาคารประเภทออมทรัพย์	109,044	177,065	27,066	153,939
เงินสดและรายการเทียบเท่าเงินสด	162,170	267,886	66,799	199,165

ณ วันที่ 31 ธันวาคม 2558 เงินฝากออมทรัพย์มีอัตราผลตอบแทนระหว่างร้อยละ 0.10 ถึง 1.65 ต่อปี (2557: ร้อยละ 0.13 ถึง 2.50 ต่อปี)

8. ลูกหนี้

8.1 ลูกหนี้ตามสัญญาเช่าซื้อ

8.1.1 ณ วันที่ 31 ธันวาคม 2558 และ 2557 ลูกหนี้ตามสัญญาเช่าซื้อประกอบด้วย

(หน่วย: พันบาท)

	งบการเงินรวม							
	ส่วนที่ถึงกำหนดชำระ							
	ภายใน 1 ปี		1 - 5 ปี		มากกว่า 5 ปี		รวม	
	2558	2557	2558	2557	2558	2557	2558	2557
ลูกหนี้ตามสัญญาเช่าซื้อ	806,657	948,328	1,303,818	1,582,057	4,577	776	2,115,052	2,531,161
หัก: ดอกผลเช่าซื้อรอตัดบัญชีและค่านายหน้ารอตัดบัญชี	(176,455)	(178,517)	(232,207)	(209,628)	(169)	(18)	(408,831)	(388,163)
มูลค่าปัจจุบันของจำนวนเงินขั้นต่ำที่ลูกหนี้ต้องจ่ายตามสัญญา	630,202	769,811	1,071,611	1,372,429	4,408	758	1,706,221	2,142,998
หัก: ค่าเผ่อนี่สงสัยจะสูญ	(149,275)	(142,776)	(70,210)	(52,213)	(269)	(2)	(219,754)	(194,991)
ลูกหนี้ตามสัญญาเช่าซื้อ - สุทธิ	480,927	627,035	1,001,401	1,320,216	4,139	756	1,486,467	1,948,007

(หน่วย: พันบาท)

	งบการเงินเฉพาะกิจการ							
	ส่วนที่ถึงกำหนดชำระ							
	ภายใน 1 ปี		1 - 5 ปี		มากกว่า 5 ปี		รวม	
	2558	2557	2558	2557	2558	2557	2558	2557
ลูกหนี้ตามสัญญาเช่าซื้อ	806,657	948,328	1,303,818	1,582,057	4,577	776	2,115,052	2,531,161
หัก: ดอกผลเช่าซื้อรอตัดบัญชีและค่านายหน้ารอตัดบัญชี	(174,864)	(175,365)	(231,399)	(205,616)	(169)	(18)	(406,432)	(380,999)
มูลค่าปัจจุบันของจำนวนเงินขั้นต่ำที่ลูกหนี้ต้องจ่ายตามสัญญา	631,793	772,963	1,072,419	1,376,441	4,408	758	1,708,620	2,150,162
หัก: ค่าเผ่อนี่สงสัยจะสูญ	(149,275)	(142,776)	(70,210)	(52,213)	(269)	(2)	(219,754)	(194,991)
ลูกหนี้ตามสัญญาเช่าซื้อ - สุทธิ	482,518	630,187	1,002,209	1,324,228	4,139	756	1,488,866	1,955,171

8.1.2 ณ วันที่ 31 ธันวาคม 2558 และ 2557 ลูกหนี้ตามสัญญาเช่าซื้อแยกตามอายุหนี้ค้างชำระและค่าเผื่อหนี้สงสัยจะสูญได้ดังนี้

(หน่วย: พันบาท)

อายุหนี้ค้างชำระ	งบการเงินรวม							
	ยอดลูกหนี้หลังหักคอก ผลเช่าซื้อหรือตัดบัญชีและ ค่านายหน้าหรือตัดบัญชี		ยอดลูกหนี้ที่ใช้ในการ คำนวณค่าเผื่อหนี้ สงสัยจะสูญ		อัตราร้อยละของ ค่าเผื่อหนี้สงสัยจะสูญ		ค่าเผื่อ หนี้สงสัยจะสูญ	
	2558	2557	2558	2557	2558	2557	2558	2557
ยังไม่ถึงกำหนดชำระ ค้างชำระ :	1,006,558	1,204,385	134,755	134,535	1	1	1,348	1,345
1 จวด	215,426	274,006	37,629	39,105	1, 5	1, 5	479	420
2 จวด ถึง 3 จวด	284,301	474,011	50,457	94,948	2, 25	2, 25	1,370	1,899
4 จวด ถึง 6 จวด	86,282	111,974	22,040	17,772	35, 100	35, 100	17,522	17,772
7 จวด ถึง 12 จวด	83,186	37,939	83,783	37,613	50, 100	50, 100	81,673	37,613
12 จวดขึ้นไป	30,468	40,683	30,340	40,499	100	100	30,340	40,499
	1,706,221	2,142,998	359,004	364,472			132,732	99,548
ค่าเผื่อหนี้สงสัยจะสูญ - ส่วนเกินเผื่อหนี้ที่อาจเรียกเก็บไม่ได้							87,022	95,443
รวม							219,754	194,991

(หน่วย: พันบาท)

อายุหนี้ค้างชำระ	งบการเงินเฉพาะกิจการ							
	ยอดลูกหนี้หลังหักคอก ผลเช่าซื้อหรือตัดบัญชีและ ค่านายหน้าหรือตัดบัญชี		ยอดลูกหนี้ที่ใช้ในการ คำนวณค่าเผื่อหนี้ สงสัยจะสูญ		อัตราร้อยละของ ค่าเผื่อหนี้สงสัยจะสูญ		ค่าเผื่อ หนี้สงสัยจะสูญ	
	2558	2557	2558	2557	2558	2557	2558	2557
ยังไม่ถึงกำหนดชำระ ค้างชำระ :	1,007,342	1,211,549	134,755	134,535	1	1	1,348	1,345
1 จวด	215,683	274,006	37,629	39,105	1, 5	1, 5	479	420
2 จวด ถึง 3 จวด	284,534	474,011	50,457	94,948	2, 25	2, 25	1,370	1,899
4 จวด ถึง 6 จวด	86,763	111,974	22,040	17,772	35, 100	35, 100	17,522	17,772
7 จวด ถึง 12 จวด	83,830	37,939	83,783	37,613	50, 100	50, 100	81,673	37,613
12 จวดขึ้นไป	30,468	40,683	30,340	40,499	100	100	30,340	40,499
	1,708,620	2,150,162	359,004	364,472			132,732	99,548
ค่าเผื่อหนี้สงสัยจะสูญ - ส่วนเกินเผื่อหนี้ที่อาจเรียกเก็บไม่ได้							87,022	95,443
รวม							219,754	194,991

8.1.3 ตามประกาศของสมาคมนักบัญชีและผู้สอบบัญชีรับอนุญาตแห่งประเทศไทยโดยความเห็นชอบของสำนักงานคณะกรรมการกำกับหลักทรัพย์และตลาดหลักทรัพย์ได้กำหนดแนวปฏิบัติทางบัญชีสำหรับธุรกิจสินเชื่อเพื่อการอุปโภคบริโภค (Consumer Finance) โดยให้บันทึกค่าเผื่อนี้สงสัยจะสูญเต็มจำนวนโดยไม่หักหลักประกันและหยุดรับรู้รายได้สำหรับลูกหนี้ที่ค้างชำระค้างงวดเกินกว่า 3 งวด และบันทึกสำรองทั่วไปสำหรับลูกหนี้ที่ไม่ค้างชำระหรือค้างชำระค้างงวดไม่เกิน 3 งวด หรือให้ใช้แนวทางอื่นที่บริษัทฯ เห็นว่าเหมาะสมกว่า ซึ่งบริษัทฯ ได้ประมาณค่าเผื่อนี้สงสัยจะสูญโดยพิจารณาจากสถานะ ความสามารถในการชำระหนี้ ประสบการณ์ข้อมูลความเสียหายที่เกิดขึ้นจริงในอดีต

8.1.4 ณ วันที่ 31 ธันวาคม 2558 บริษัทฯ มีลูกหนี้ตามสัญญาเช่าซื้อสุทธิจากดอกผลเช่าซื้อรถตัดบัญชีที่หยุดรับรู้รายได้จำนวน 324 ล้านบาท (2557: 377 ล้านบาท)

8.1.5 การเปลี่ยนแปลงค่าเผื่อนี้สงสัยจะสูญของลูกหนี้ตามสัญญาเช่าซื้อเป็นดังนี้

(หน่วย: ล้านบาท)

	งบการเงินรวมและงบการเงินเฉพาะกิจการ	
	สำหรับปีสิ้นสุดวันที่ 31 ธันวาคม	
	2558	2557
ยอดต้นปี	194,991	186,726
บวก: หนี้สงสัยจะสูญตั้งเพิ่มในระหว่างปี	24,763	8,265
ยอดปลายปี	219,754	194,991

8.2 ลูกหนี้ตามสัญญาเช่าการเงิน

8.2.1 ณ วันที่ 31 ธันวาคม 2558 และ 2557 ลูกหนี้ตามสัญญาเช่าการเงิน ประกอบด้วย

(หน่วย: ล้านบาท)

	งบการเงินรวม					
	ส่วนที่ถึงกำหนดชำระ					
	ภายใน 1 ปี		1 - 5 ปี		รวม	
	2558	2557	2558	2557	2558	2557
ลูกหนี้ตามสัญญาเช่าการเงิน	564	750	2,587	1,590	3,151	2,340
หัก: รายได้รอตัดบัญชี	(13)	(36)	(24)	(89)	(37)	(125)
มูลค่าปัจจุบันของจำนวนเงินขั้นต่ำที่ลูกหนี้ต้องจ่ายตามสัญญา	551	714	2,563	1,501	3,114	2,215
หัก: ค่าเผื่อนี้สงสัยจะสูญ	(130)	(52)	(470)	(3)	(600)	(55)
ลูกหนี้ตามสัญญาเช่าการเงิน - สุทธิ	421	662	2,093	1,498	2,514	2,160

(หน่วย: พันบาท)

	งบการเงินเฉพาะกิจการ					
	ส่วนที่ถึงกำหนดชำระ					
	ภายใน 1 ปี		1 - 5 ปี		รวม	
	2558	2557	2558	2557	2558	2557
ลูกหนี้ตามสัญญาเช่าการเงิน	564	458	2,587	-	3,151	458
หัก: รายได้รอตัดบัญชี	(13)	-	(24)	-	(37)	-
มูลค่าปัจจุบันของจำนวนเงินขั้นต่ำที่ลูกหนี้ต้องจ่ายตามสัญญา	551	458	2,563	-	3,114	458
หัก: ค่าเผ่อนี้สงสัยจะสูญ	(130)	(51)	(470)	-	(600)	(51)
ลูกหนี้ตามสัญญาเช่าการเงิน - สุทธิ	421	407	2,093	-	2,514	407

8.2.2 ณ วันที่ 31 ธันวาคม 2558 และ 2557 ลูกหนี้ตามสัญญาเช่าการเงินแยกตามอายุหนี้ค้างชำระและค่าเผ่อนี้สงสัยจะสูญได้ดังนี้

(หน่วย: พันบาท)

อายุหนี้ค้างชำระ	งบการเงินรวม							
	ยอดลูกหนี้หลังหักรายได้รอตัดบัญชี		ยอดลูกหนี้ที่ใช้ในการคำนวณค่าเผ่อนี้สงสัยจะสูญ		อัตราร้อยละของค่าเผ่อนี้สงสัยจะสูญ		ค่าเผ่อนี้สงสัยจะสูญ	
	2558	2557	2558	2557	2558	2557	2558	2557
ยังไม่ถึงกำหนดชำระ	2,732	1,348	2,546	313	1	1	25	3
ค้างชำระ :								
1 งวด	-	409	-	102	1	1	-	1
2 งวด ถึง 3 งวด	-	-	-	-	2	2	-	-
4 งวด ถึง 6 งวด	382	-	357	-	100	100	357	-
7 งวด ถึง 12 งวด	-	-	-	-	100	100	-	-
12 งวดขึ้นไป	-	458	-	51	100	100	-	51
รวม	3,114	2,215	2,903	466			382	55
ค่าเผ่อนี้สงสัยจะสูญ - ส่วนเกินเผ่อนี้ที่อาจเรียกเก็บไม่ได้							218	-
รวม							600	55



(หน่วย: พันบาท)

อายุหนี้ค้างชำระ	งบการเงินเฉพาะกิจการ							
	ยอดลูกหนี้หลังหักรายได้		ยอดลูกหนี้ที่ใช้ในการคำนวณ		อัตราร้อยละของค่าเผื่อ		ค่าเผื่อ	
	รอตัดบัญชี		ค่าเผื่อหนี้สงสัยจะสูญ		หนี้สงสัยจะสูญ		หนี้สงสัยจะสูญ	
	2558	2557	2558	2557	2558	2557	2558	2557
ยังไม่ถึงกำหนดชำระ	2,732	-	2,546	-	1	1	25	-
ค้างชำระ :								
1 งวด	-	-	-	-	1	1	-	-
2 งวด ถึง 3 งวด	-	-	-	-	2	2	-	-
4 งวด ถึง 6 งวด	382	-	357	-	100	100	357	-
7 งวด ถึง 12 งวด	-	-	-	-	100	100	-	-
12 งวดขึ้นไป	-	458	-	51	100	100	-	51
รวม	3,114	458	2,903	51			382	51
ค่าเผื่อหนี้สงสัยจะสูญ - ส่วนเกินเผื่อหนี้ที่อาจเรียกเก็บไม่ได้							218	-
รวม							600	51

8.2.3 ณ วันที่ 31 ธันวาคม 2558 บริษัทฯมีลูกหนี้ตามสัญญาเช่าการเงินสุทธิจากรายได้รอตัดบัญชีที่หยุดรับรู้รายได้จำนวน 0.4 ล้านบาท (2557: 0.5 ล้านบาท)

8.2.4 การเปลี่ยนแปลงค่าเผื่อหนี้สงสัยจะสูญของลูกหนี้ตามสัญญาเช่าการเงินเป็นดังนี้

(หน่วย: พันบาท)

	งบการเงินรวม		งบการเงินเฉพาะกิจการ	
	สำหรับปีสิ้นสุดวันที่ 31 ธันวาคม		สำหรับปีสิ้นสุดวันที่ 31 ธันวาคม	
	2558	2557	2558	2557
ยอดต้นปี	55	203	51	203
หัก: หนี้สงสัยจะสูญตั้งเพิ่ม (โอนกลับ)				
ในระหว่างปี	545	(148)	549	(152)
ยอดปลายปี	600	55	600	51

8.3 ลูกหนี้ตามสัญญาเช่าดำเนินงาน

8.3.1 ณ วันที่ 31 ธันวาคม 2558 และ 2557 ลูกหนี้ตามสัญญาเช่าดำเนินงานแยกตามอายุหนี้ค้างชำระได้ดังนี้

(หน่วย: พันบาท)

อายุหนี้ค้างชำระ	งบการเงินรวม		งบการเงินเฉพาะกิจการ	
	2558	2557	2558	2557
ค้างชำระ :				
ไม่เกิน 3 เดือน	1,623	340	1,623	-
3-12 เดือน	588	-	-	-
ลูกหนี้ตามสัญญาเช่าดำเนินงาน	2,211	340	1,623	-

ระยะเวลาการให้สินเชื่อปกติ 30 วัน

8.3.2 ณ วันที่ 31 ธันวาคม 2558 บริษัทฯมีลูกหนี้ตามสัญญาเช่าดำเนินงานที่หยุดรับรู้รายได้จำนวน 0.6 ล้านบาท (2557: ไม่มี)

8.4 ลูกหนี้สินเชื่อเพื่อซื้อสินค้า

8.4.1 ณ วันที่ 31 ธันวาคม 2558 และ 2557 ลูกหนี้สินเชื่อเพื่อซื้อสินค้าแยกตามหนี้ค้างชำระ ได้ดังนี้

(หน่วย: พันบาท)

อายุหนี้ค้างชำระ	งบการเงินรวมและงบการเงินเฉพาะกิจการ	
	2558	2557
ค้างชำระ :		
ไม่เกิน 3 เดือน	67,520	124,992
3 - 12 เดือน	-	2,944
มากกว่า 1 ปี	21,790	77,219
	89,310	205,155
หัก: ค่าเผื่อหนี้สงสัยจะสูญ	(21,790)	(36,314)
ลูกหนี้สินเชื่อเพื่อซื้อสินค้า - สุทธิ	67,520	168,841

ณ วันที่ 31 ธันวาคม 2558 บริษัทฯมีลูกหนี้สินเชื่อเพื่อซื้อสินค้าในรูปแบบของตั๋วสัญญาใช้เงินแบบจ่ายคืนเมื่อทวงถามและตัวมีระยะเวลาครบกำหนดภายใน 90 วัน ถึง 180 วัน โดยมีต้นทุนทางการเงินร้อยละ 12 ถึง 15 ต่อปี (2557: ร้อยละ 2 ถึง 12 ต่อปี)

8.4.2 ณ วันที่ 31 ธันวาคม 2558 บริษัทฯมีลูกหนี้สินเชื่อเพื่อซื้อสินค้าที่หยุดรับรู้รายได้จำนวน 22 ล้านบาท (2557: 65 ล้านบาท)

8.4.3 การเปลี่ยนแปลงค่าเผื่อนี้สงสัยจะสูญของลูกหนี้สินเชื่อเพื่อซื้อสินค้าเป็นดังนี้

(หน่วย: พันบาท)

	งบการเงินรวมและงบการเงินเฉพาะกิจการ	
	สำหรับปีสิ้นสุดวันที่ 31 ธันวาคม	
	2558	2557
ยอดต้นปี	36,314	29,314
บวก: นี้อสงสัยจะสูญตั้งเพิ่ม (โอนกลับ) ในระหว่างปี	(14,524)	7,000
ยอดปลายปี	21,790	36,314

- 8.5 ตามประกาศของสมาคมนักบัญชีและผู้สอบบัญชีรับอนุญาตแห่งประเทศไทยโดยความเห็นชอบของสำนักงานคณะกรรมการกำกับหลักทรัพย์และตลาดหลักทรัพย์ได้กำหนดแนวปฏิบัติทางบัญชีสำหรับธุรกิจสินเชื่อเพื่อการอุปโภคบริโภค (Consumer Finance) โดยให้หยุดรับรู้รายได้สำหรับลูกหนี้ที่ค้างชำระค้างงวดเกินกว่า 3 งวด อย่างไรก็ตาม แนวปฏิบัติดังกล่าวได้ให้ทางเลือกไว้โดยหากบริษัทใดเห็นว่าแนวทางปฏิบัตินี้ไม่เหมาะสมให้เปิดเผยแนวทางที่บริษัทใช้ ทั้งนี้ บริษัทมีนโยบายในการหยุดรับรู้รายได้สำหรับลูกหนี้ที่ค้างชำระค้างงวดเกินกว่า 4 งวด

ณ วันที่ 31 ธันวาคม 2558 และ 2557 บริษัทมียอดลูกหนี้คงเหลือ (สุทธิจากรายได้รอตัดบัญชี) ที่ค้างชำระเกินกว่า 3 งวดแต่บริษัทยังคงรับรู้รายได้ตามเกณฑ์ดังกล่าว ดังนี้

(หน่วย: พันบาท)

	งบการเงินรวมและงบการเงินเฉพาะกิจการ	
	สำหรับปีสิ้นสุดวันที่ 31 ธันวาคม	
	2558	2557
ลูกหนี้ตามสัญญาเช่าซื้อ	25,707	45,999
รวม	25,707	45,999

นอกจากนี้ หากบริษัทต้องหยุดรับรู้รายได้ตามแนวทางปฏิบัติดังกล่าว จะมีผลทำให้รายได้สำหรับปีสิ้นสุดวันที่ 31 ธันวาคม 2558 และ 2557 ลดลง ดังนี้

(หน่วย: พันบาท)

	งบการเงินรวมและงบการเงินเฉพาะกิจการ	
	สำหรับปีสิ้นสุดวันที่ 31 ธันวาคม	
	2558	2557
ลูกหนี้ตามสัญญาเช่าซื้อ	982	1,328
รวม	982	1,328

9. เงินลงทุนในบริษัทย่อย

เงินลงทุนในบริษัทย่อยตามที่แสดงในงบการเงินเฉพาะกิจการ มีรายละเอียดดังนี้

(หน่วย: พันบาท)

บริษัท	ทุนเรียกชำระแล้ว		สัดส่วนเงินลงทุน		ราคาทุน		เงินปันผลที่บริษัทฯ รับระหว่างปี	
	2558	2557	2558	2557	2558	2557	2558	2557
			(ร้อยละ)	(ร้อยละ)				
บริษัท อะมานะส์ เบลสซิ่ง จำกัด	120,000	120,000	100.00	100.00	120,000	120,000	-	-
รวมเงินลงทุนในบริษัทย่อย					120,000	120,000	-	-
หัก: ค่าเผื่อการด้อยค่า					(37,187)	(37,187)		
รวมเงินลงทุนในบริษัทย่อย - สุทธิ					82,813	82,813		

เมื่อวันที่ 17 กรกฎาคม 2558 ที่ประชุมคณะกรรมการบริษัทฯ ครั้งที่ 7/2558 ได้มีมติอนุมัติให้เลิกกิจการและชำระบัญชีของบริษัท อะมานะส์ เบลสซิ่ง จำกัด ซึ่งเป็นบริษัทย่อยของบริษัทฯและเพื่อให้เป็นไปตามมติที่ประชุมคณะกรรมการบริษัทฯดังกล่าว บริษัท อะมานะส์ เบลสซิ่ง จำกัด ได้ดำเนินการจดทะเบียนเลิกกิจการกับกระทรวงพาณิชย์และแต่งตั้งผู้ชำระบัญชีเมื่อวันที่ 15 กันยายน 2558 ซึ่งปัจจุบันอยู่ระหว่างดำเนินการชำระบัญชีตามที่กล่าวไว้ในหมายเหตุประกอบงบการเงินข้อ 2

บริษัทฯบันทึกเงินลงทุนในบริษัทย่อยในงบการเงินเฉพาะกิจการตามมูลค่ายุติธรรมที่บริษัทฯคาดว่า จะได้รับหลังจากเสร็จสิ้นการชำระบัญชี

10. ทรัพย์สินรอการขาย

(หน่วย: พันบาท)

	งบการเงินรวม			
	สำหรับปีสิ้นสุดวันที่ 31 ธันวาคม 2558			
	ยอดต้นปี	เพิ่มขึ้น	จำหน่าย	ยอดปลายปี
อสังหาริมทรัพย์	24,118	26,900	(2,200)	48,818
หัก: ค่าเผื่อการด้อยค่า	(329)	(6,267)	-	(6,596)
	23,789	20,633	(2,200)	42,222
สังหาริมทรัพย์	156,272	117,107	(238,088)	35,291
หัก: ค่าเผื่อการด้อยค่า	(105,796)	(61,834)	147,178	(20,452)
	50,476	55,273	(90,910)	14,839
ทรัพย์สินรอการขาย - สุทธิ	74,265	75,906	(93,110)	57,061

(หน่วย: พันบาท)

	งบการเงินรวม			
	สำหรับปีสิ้นสุดวันที่ 31 ธันวาคม 2557			
	ยอดต้นปี	เพิ่มขึ้น	จำหน่าย	ยอดปลายปี
อสังหาริมทรัพย์	8,418	15,700	-	24,118
หัก: ค่าเพื่อการด้อยค่า	(483)	154	-	(329)
	7,935	15,854	-	23,789
สังหาริมทรัพย์	95,782	195,029	(134,539)	156,272
หัก: ค่าเพื่อการด้อยค่า	(34,143)	(136,012)	64,359	(105,796)
	61,639	59,017	(70,180)	50,476
ทรัพย์สินรอการขาย - สุทธิ	69,574	74,871	(70,180)	74,265

(หน่วย: พันบาท)

	งบการเงินเฉพาะกิจการ			
	สำหรับปีสิ้นสุดวันที่ 31 ธันวาคม 2558			
	ยอดต้นปี	เพิ่มขึ้น	จำหน่าย	ยอดปลายปี
อสังหาริมทรัพย์	24,118	26,900	(2,200)	48,818
หัก: ค่าเพื่อการด้อยค่า	(329)	(6,267)	-	(6,596)
	23,789	20,633	(2,200)	42,222
สังหาริมทรัพย์	148,272	114,403	(221,576)	41,099
หัก: ค่าเพื่อการด้อยค่า	(103,516)	(59,480)	142,544	(20,452)
	44,756	54,923	(79,032)	20,647
ทรัพย์สินรอการขาย - สุทธิ	68,545	75,556	(81,232)	62,869

(หน่วย: พันบาท)

	งบการเงินเฉพาะกิจการ			
	สำหรับปีสิ้นสุดวันที่ 31 ธันวาคม 2557			
	ยอดต้นปี	เพิ่มขึ้น	จำหน่าย	ยอดปลายปี
อสังหาริมทรัพย์	8,418	15,700	-	24,118
หัก: ค่าเพื่อการด้อยค่า	(483)	154	-	(329)
	7,935	15,854	-	23,789
สังหาริมทรัพย์	95,782	195,029	(142,539)	148,272
หัก: ค่าเพื่อการด้อยค่า	(34,143)	(133,732)	64,359	(103,516)
	61,639	61,297	(78,180)	44,756
ทรัพย์สินรอการขาย - สุทธิ	69,574	77,151	(78,180)	68,545

ณ วันที่ 31 ธันวาคม 2558 และ 2557 ที่ดินและอาคารชุดมูลค่าทางบัญชีจำนวน 8.0 ล้านบาท จำนวนค่าประกันเงินเบิกบัญชีธนาคารและเงินกู้ยืมระยะสั้นวงเงิน 110.0 ล้านบาทจากธนาคารในประเทศแห่งหนึ่ง โดยวงเงินกู้ยืมระยะสั้นดังกล่าวยังไม่ได้เบิกใช้

11. ทรัพย์สินและอุปกรณ์

(หน่วย: พันบาท)

	งบการเงินรวม						
	ยานพาหนะ ให้เข้าภายใต้ สัญญาเช่า ดำเนินงาน	ส่วน ปรับปรุง สิทธิการเช่า	เครื่องตกแต่ง ติดตั้ง และ เครื่องใช้ สำนักงาน	ยานพาหนะ	ยานพาหนะ ภายใต้ สัญญาเช่า การเงิน	สินทรัพย์ ระหว่าง ก่อสร้างและ ติดตั้ง	รวม
ราคาทุน							
1 มกราคม 2557	102,188	27,410	34,312	13,659	-	193	177,762
ซื้อเพิ่ม	21,858	1,187	1,729	3,000	905	1,301	29,980
จำหน่าย/ตัดจำหน่าย	-	-	(2,001)	(2,963)	-	-	(4,964)
โอนเข้า (โอนออก)	-	1,055	246	-	-	(1,301)	-
31 ธันวาคม 2557	124,046	29,652	34,286	13,696	905	193	202,778
ซื้อเพิ่ม	920	8,489	9,594	8,906	261	396	28,566
จำหน่าย/ตัดจำหน่าย	(27,718)	(939)	(1,104)	(3,000)	(1,166)	(193)	(34,120)
โอนเข้า (โอนออก)	-	89	-	-	-	(89)	-
31 ธันวาคม 2558	97,248	37,291	42,776	19,602	-	307	197,224
ค่าเสื่อมราคาสะสม							
1 มกราคม 2557	19,103	18,334	27,857	3,507	-	-	68,801
ค่าเสื่อมราคาสำหรับปี	8,593	2,939	2,243	1,431	6	-	15,212
ขาดทุนจากการด้อยค่า	2,193	-	-	-	-	-	2,193
ค่าเสื่อมราคาสำหรับส่วน ที่จำหน่าย/ตัดจำหน่าย	-	-	(1,965)	(1,664)	-	-	(3,629)
31 ธันวาคม 2557	29,889	21,273	28,135	3,274	6	-	82,577
ค่าเสื่อมราคาสำหรับปี	12,580	3,547	2,957	1,204	-	-	20,288
ค่าเสื่อมราคาสำหรับส่วน ที่จำหน่าย/ตัดจำหน่าย	(8,921)	(407)	(724)	(206)	(6)	-	(10,264)
31 ธันวาคม 2558	33,548	24,413	30,368	4,272	-	-	92,601
มูลค่าสุทธิตามบัญชี							
31 ธันวาคม 2557	94,157	8,379	6,151	10,422	899	193	120,201
31 ธันวาคม 2558	63,700	12,878	12,408	15,330	-	307	104,623
ค่าเสื่อมราคาสำหรับปีสิ้นสุดวันที่ 31 ธันวาคม							
2557 (จำนวน 7.8 ล้านบาท รวมอยู่ในต้นทุนตามสัญญาเช่าดำเนินงาน ส่วนที่เหลือรวมอยู่ในค่าใช้จ่ายในการบริหาร)							15,212
2558 (จำนวน 12.6 ล้านบาท รวมอยู่ในต้นทุนตามสัญญาเช่าดำเนินงาน ส่วนที่เหลือรวมอยู่ในค่าใช้จ่ายในการบริหาร)							20,288

(หน่วย: พันบาท)

	งบการเงินเฉพาะกิจการ					
	ยานพาหนะให้ เช่าภายใต้สัญญา เช่าดำเนินงาน	ส่วนปรับปรุง สิทธิการเช่า	เครื่องตกแต่ง ติดตั้ง และ เครื่องใช้ สำนักงาน	ยานพาหนะ	สินทรัพย์ ระหว่าง ก่อสร้างและ ติดตั้ง	รวม
ราคาทุน						
1 มกราคม 2557	97,224	27,410	33,916	13,659	193	172,402
ซื้อเพิ่ม	-	582	1,271	-	1,301	3,154
จำหน่าย/ตัดจำหน่าย	-	-	(2,001)	(2,963)	-	(4,964)
โอนเข้า (โอนออก)	-	1,055	246	-	(1,301)	-
31 ธันวาคม 2557	97,224	29,047	33,432	10,696	193	170,592
ซื้อเพิ่ม	-	8,489	9,594	8,906	396	27,385
จำหน่าย/ตัดจำหน่าย	(726)	(334)	(250)	-	(193)	(1,503)
โอนเข้า (โอนออก)	-	89	-	-	(89)	-
31 ธันวาคม 2558	96,498	37,291	42,776	19,602	307	196,474
ค่าเสื่อมราคาสะสม						
1 มกราคม 2557	15,548	18,334	27,504	3,507	-	64,893
ค่าเสื่อมราคาสำหรับปี	6,849	2,899	2,190	1,225	-	13,163
ค่าเสื่อมราคาสำหรับส่วน ที่จำหน่าย/ตัดจำหน่าย	-	-	(1,965)	(1,664)	-	(3,629)
31 ธันวาคม 2557	22,397	21,233	27,729	3,068	-	74,427
ค่าเสื่อมราคาสำหรับปี	10,811	3,507	2,889	1,204	-	18,411
ค่าเสื่อมราคาสำหรับส่วน ที่จำหน่าย/ตัดจำหน่าย	(270)	(327)	(250)	-	-	(847)
31 ธันวาคม 2558	32,938	24,413	30,368	4,272	-	91,991
มูลค่าสุทธิตามบัญชี						
31 ธันวาคม 2557	74,827	7,814	5,703	7,628	193	96,165
31 ธันวาคม 2558	63,560	12,878	12,408	15,330	307	104,483
ค่าเสื่อมราคาสำหรับปีสิ้นสุดวันที่ 31 ธันวาคม						
2557 (จำนวน 6.8 ล้านบาท รวมอยู่ในต้นทุนตามสัญญาเช่าดำเนินงาน ส่วนที่เหลือรวมอยู่ในค่าใช้จ่ายในการบริหาร)						13,163
2558 (จำนวน 10.8 ล้านบาท รวมอยู่ในต้นทุนตามสัญญาเช่าดำเนินงาน ส่วนที่เหลือรวมอยู่ในค่าใช้จ่ายในการบริหาร)						18,411

ณ วันที่ 31 ธันวาคม 2558 และ 2557 บริษัทฯ และบริษัทย่อยมีทรัพย์สินและอุปกรณ์จำนวนหนึ่งซึ่งตัดค่าเสื่อมราคาหมดแล้วแต่ยังใช้งานอยู่ โดยมีมูลค่าตามบัญชีก่อนหักค่าเสื่อมราคาสะสมและค่าเพื่อการด้อยค่าเป็นจำนวนเงินประมาณ 37 ล้านบาท และ 39 ล้านบาท ตามลำดับ (งบการเงินเฉพาะกิจการ: บริษัทฯ มีทรัพย์สินและอุปกรณ์จำนวนหนึ่งซึ่งตัดค่าเสื่อมราคาหมดแล้วแต่ยังใช้งานอยู่ โดยมีมูลค่าตามบัญชีก่อนหักค่าเสื่อมราคาสะสมและค่าเพื่อการด้อยค่าเป็นจำนวนเงินประมาณ 37 ล้านบาท และ 35 ล้านบาท ตามลำดับ)

สินทรัพย์ไม่มีตัวตน

มูลค่าตามบัญชีของสินทรัพย์ไม่มีตัวตน ณ วันที่ 31 ธันวาคม 2558 และ 2557 แสดงได้ดังนี้

(หน่วย: พันบาท)

	งบการเงินรวม		
	ค่าลิขสิทธิ์ซอฟต์แวร์	ซอฟต์แวร์ระหว่างพัฒนาและติดตั้ง	รวม
ราคาทุน			
1 มกราคม 2557	28,232	1,588	29,820
ซื้อเพิ่ม	57	-	57
31 ธันวาคม 2557	28,289	1,588	29,877
ซื้อเพิ่ม	494	-	494
จำหน่าย/ตัดจำหน่าย	(28)	-	(28)
31 ธันวาคม 2558	28,755	1,588	30,343
ค่าตัดจำหน่ายสะสม			
1 มกราคม 2557	12,690	-	12,690
ค่าตัดจำหน่ายสำหรับปี	2,304	-	2,304
31 ธันวาคม 2557	14,994	-	14,994
ค่าตัดจำหน่ายสำหรับปี	2,310	-	2,310
จำหน่าย/ตัดจำหน่าย	(21)	-	(21)
31 ธันวาคม 2558	17,283	-	17,283
มูลค่าสุทธิตามบัญชี			
31 ธันวาคม 2557	13,295	1,588	14,883
31 ธันวาคม 2558	11,472	1,588	13,060



(หน่วย: พันบาท)

	งบการเงินเฉพาะกิจการ		
	ค่าลิขสิทธิ์ซอฟต์แวร์	ซอฟต์แวร์ระหว่างพัฒนาและติดตั้ง	รวม
ราคาทุน			
1 มกราคม 2557	28,204	1,588	29,792
ซื้อเพิ่ม	57	-	57
31 ธันวาคม 2557	28,261	1,588	29,849
ซื้อเพิ่ม	494	-	494
31 ธันวาคม 2558	28,755	1,588	30,343
ค่าเสื่อมราคาสะสม			
1 มกราคม 2557	12,674	-	12,674
ค่าตัดจำหน่ายสำหรับปี	2,301	-	2,301
31 ธันวาคม 2557	14,975	-	14,975
ค่าตัดจำหน่ายสำหรับปี	2,308	-	2,308
31 ธันวาคม 2558	17,283	-	17,283
มูลค่าสุทธิตามบัญชี			
31 ธันวาคม 2557	13,286	1,588	14,874
31 ธันวาคม 2558	11,472	1,588	13,060

13. สินทรัพย์ภาษีเงินได้รอการตัดบัญชีและค่าใช้จ่ายภาษีเงินได้

13.1 สินทรัพย์/หนี้สินภาษีเงินได้รอการตัดบัญชี

ส่วนประกอบของสินทรัพย์ภาษีเงินได้รอการตัดบัญชีและหนี้สินภาษีเงินได้รอการตัดบัญชี ประกอบด้วยรายการดังต่อไปนี้

(หน่วย: พันบาท)

	งบการเงินรวม		งบการเงินเฉพาะกิจการ	
	2558	2557	2558	2557
สินทรัพย์ภาษีเงินได้รอการตัดบัญชี				
ค่าเพื่อหนี้สงสัยจะสูญ	25,819	25,819	25,819	25,819
ค่าเพื่อการด้อยค่าของทรัพย์สินรอการขาย	-	456	-	-
ขาดทุนจากการด้อยค่ารถยนต์ให้เช่า	-	439	-	-
สินทรัพย์ภาษีเงินได้รอการตัดบัญชี	25,819	26,714	25,819	25,819
หนี้สินภาษีเงินได้รอการตัดบัญชี				
ก่านายหน้ารอตัดบัญชี	(3,576)	(3,576)	(3,576)	(3,576)
รายได้ตามสัญญาเช่าการเงิน	239	239	239	239
หนี้สินภาษีเงินได้รอการตัดบัญชี	(3,337)	(3,337)	(3,337)	(3,337)
สินทรัพย์ภาษีเงินได้รอการตัดบัญชี - สุทธิ	22,482	23,377	22,482	22,482

13.2 ค่าใช้จ่ายภาษีเงินได้

ค่าใช้จ่ายภาษีเงินได้สำหรับปีสิ้นสุดวันที่ 31 ธันวาคม 2558 และ 2557 ประกอบด้วย

(หน่วย: พันบาท)

	งบการเงินรวม		งบการเงินเฉพาะกิจการ	
	สำหรับปีสิ้นสุดวันที่ 31 ธันวาคม		สำหรับปีสิ้นสุดวันที่ 31 ธันวาคม	
	2558	2557	2558	2557
ภาษีเงินได้ปัจจุบัน:				
การดำเนินงานต่อเนื่อง				
ภาษีเงินได้นิติบุคคลสำหรับปี	-	4,302	-	4,302
ภาษีเงินได้รอการตัดบัญชี:				
ภาษีเงินได้รอการตัดบัญชีจากการเกิดผลแตกต่างชั่วคราวและการกลับรายการผลแตกต่างชั่วคราว	-	38,674	-	38,674
ค่าใช้จ่ายภาษีเงินได้จากการดำเนินงานต่อเนื่อง	-	42,976	-	42,976
การดำเนินงานที่ยกเลิก				
ค่าใช้จ่ายภาษีเงินได้จากการดำเนินงานที่ยกเลิก (รายได้)	895	(5,528)	-	-
รวมค่าใช้จ่ายภาษีเงินได้	895	37,448	-	42,976

รายการกระทบยอดจำนวนเงินระหว่างค่าใช้จ่ายภาษีเงินได้กับผลคูณของขาดทุนทางบัญชีกับอัตราภาษีที่ใช้สำหรับปีสิ้นสุดวันที่ 31 ธันวาคม 2558 และ 2557 สามารถแสดงได้ดังนี้

(หน่วย: พันบาท)

	งบการเงินรวม		งบการเงินเฉพาะกิจการ	
	สำหรับปีสิ้นสุดวันที่ 31 ธันวาคม		สำหรับปีสิ้นสุดวันที่ 31 ธันวาคม	
	2558	2557	2558	2557
การดำเนินงานต่อเนื่อง				
ขาดทุนทางบัญชีก่อนภาษีเงินได้นิติบุคคล	(133,067)	(189,180)	(133,067)	(189,180)
อัตราภาษีเงินได้นิติบุคคล	ร้อยละ 20	ร้อยละ 20	ร้อยละ 20	ร้อยละ 20
ขาดทุนทางบัญชีก่อนภาษีเงินได้นิติบุคคลคูณอัตราภาษี	(26,613)	(37,836)	(26,613)	(37,836)
ผลแตกต่างชั่วคราวและขาดทุนทางภาษีที่ไม่ได้บันทึกเป็นสินทรัพย์ภาษีเงินได้รอตัดบัญชี	26,365	78,654	26,365	78,654
ผลกระทบทางภาษีสำหรับ:				
ค่าใช้จ่ายต้องห้าม	248	2,158	248	2,158
รวม	26,613	80,812	26,613	80,812
ค่าใช้จ่ายภาษีเงินได้ที่แสดงอยู่ในงบกำไรขาดทุน				
เบ็ดเสร็จจากการดำเนินงานต่อเนื่อง	-	42,976	-	42,976
การดำเนินงานที่ยกเลิก				
ค่าใช้จ่ายภาษีเงินได้ที่แสดงอยู่ในงบกำไรขาดทุน				
เบ็ดเสร็จจากการดำเนินงานที่ยกเลิก (รายได้)	895	(5,528)	-	-
รวมค่าใช้จ่ายภาษีเงินได้	895	37,448	-	42,976

ณ วันที่ 31 ธันวาคม 2558 และ 2557 บริษัทฯและบริษัทย่อยมีรายการผลแตกต่างชั่วคราวที่ใช้หักภาษีและขาดทุนทางภาษีที่ยังไม่ได้ใช้จำนวน 520 ล้านบาท และ 422 ล้านบาท ตามลำดับ ที่บริษัทฯและบริษัทย่อยไม่ได้บันทึกสินทรัพย์ภาษีเงินได้รอการตัดบัญชี เนื่องจาก บริษัทฯและบริษัทย่อยพิจารณาแล้วเห็นว่า บริษัทฯและบริษัทย่อยอาจไม่มีกำไรทางภาษีในอนาคตเพียงพอที่จะนำผลแตกต่างชั่วคราวและผลขาดทุนทางภาษีมาใช้ประโยชน์ได้ (งบการเงินเฉพาะกิจการ: 515 ล้านบาท และ 459 ล้านบาท ตามลำดับ)

ณ วันที่ 31 ธันวาคม 2558 บริษัทฯมีผลขาดทุนทางภาษีที่ยังไม่ได้ใช้จำนวน 15 ล้านบาท ซึ่งจะสิ้นสุดระยะเวลาการให้ประโยชน์ภายในปี 2563

14. ประมาณการหนี้สิน - ดำรงผลประโยชน์ระยะยาวของพนักงาน

จำนวนเงินสำรองผลประโยชน์ระยะยาวของพนักงานซึ่งเป็นเงินชดเชยพนักงานเมื่อออกจากงานแสดงได้ดังนี้

	งบการเงินรวมและงบการเงินเฉพาะกิจการ	
	2558	2557
สำรองผลประโยชน์ระยะยาวของพนักงานต้นปี	4,576	3,539
ส่วนที่รับรู้ในกำไรหรือขาดทุน :		
ต้นทุนบริการในปัจจุบัน	1,521	837
ต้นทุนทางการเงินจากภาระผูกพัน	222	165
ส่วนที่รับรู้ในกำไรขาดทุนเบ็ดเสร็จอื่น :		
ขาดทุนจากการประมาณการตามหลักคณิตศาสตร์ประกันภัย		
ส่วนที่เกิดจากการเปลี่ยนแปลงข้อสมมติด้านประชากรศาสตร์	492	469
ส่วนที่เกิดจากการเปลี่ยนแปลงข้อสมมติทางการเงิน	299	314
ส่วนที่เกิดจากการปรับปรุงจากประสบการณ์	1,526	1,260
ผลประโยชน์ที่จ่ายในระหว่างปี	(2,280)	(2,008)
สำรองผลประโยชน์ระยะยาวของพนักงานปลายปี	6,356	4,576

ค่าใช้จ่ายเกี่ยวกับผลประโยชน์ระยะยาวของพนักงานรับรู้ในรายการต่อไปนี้ในส่วนของกำไรหรือขาดทุน

	งบการเงินรวมและงบการเงินเฉพาะกิจการ	
	2558	2557
ค่าใช้จ่ายในการขายและการบริหาร	1,743	1,002
รวมค่าใช้จ่ายที่รับรู้ในกำไรหรือขาดทุน	1,743	1,002

ณ วันที่ 31 ธันวาคม 2558 และ 2557 บริษัทฯและบริษัทย่อยคาดว่าจะจ่ายชำระผลประโยชน์ระยะยาวของพนักงานภายใน 1 ปีข้างหน้า เป็นจำนวนประมาณ 0.03 ล้านบาท และ 2.28 ล้านบาท ตามลำดับ (งบการเงินเฉพาะกิจการ: จำนวน 0.03 ล้านบาท และจำนวน 2.28 ล้านบาท ตามลำดับ)

ณ วันที่ 31 ธันวาคม 2558 ระยะเวลาเฉลี่ยถ่วงน้ำหนักในการจ่ายชำระผลประโยชน์ระยะยาวของพนักงานของบริษัทฯและบริษัทย่อยประมาณ 6 ปี (งบการเงินเฉพาะกิจการ: 6 ปี)

สมมติฐานที่สำคัญในการประมาณการตามหลักคณิตศาสตร์ประกันภัย สรุปได้ดังนี้

(หน่วย: ร้อยละต่อปี)

	งบการเงินรวมและงบการเงินเฉพาะกิจการ	
	2558	2557
อัตราคิดลด	2.30	3.67
อัตราการขึ้นเงินเดือนในอนาคต	4.05	4.13
อัตราการเปลี่ยนแปลงในจำนวนพนักงาน (ขึ้นอยู่กับช่วงอายุของพนักงาน)	0.00 - 30.00	0.00 - 31.00

ผลกระทบของการเปลี่ยนแปลงสมมติฐานที่สำคัญต่อมูลค่าปัจจุบันของภาระผูกพันผลประโยชน์ระยะยาวของพนักงาน ณ วันที่ 31 ธันวาคม 2558 สรุปได้ดังนี้

(หน่วย: พันบาท)

	งบการเงินรวมและงบการเงินเฉพาะกิจการ	
	เพิ่มขึ้น 0.50%	ลดลง 0.50%
อัตราคิดลด	(138)	143
อัตราการขึ้นเงินเดือนในอนาคต	125	(122)
อัตราการเปลี่ยนแปลงในจำนวนพนักงาน (ขึ้นอยู่กับช่วงอายุของพนักงาน)	(131)	136

15. สรรองตามกฎหมาย

ภายใต้บทบัญญัติของมาตรา 116 แห่งพระราชบัญญัติบริษัทมหาชนจำกัด พ.ศ. 2535 บริษัทฯต้องจัดสรรกำไรสุทธิประจำปีส่วนหนึ่งไว้เป็นทุนสำรองไม่น้อยกว่าร้อยละ 5 ของกำไรสุทธิประจำปีหักด้วยยอดขาดทุนสะสมยกมา (ถ้ามี) จนกว่าทุนสำรองนี้จะมีจำนวนไม่น้อยกว่าร้อยละ 10 ของทุนจดทะเบียน สรรองตามกฎหมายดังกล่าวไม่สามารถนำไปจ่ายเงินปันผลได้

16. การบริหารจัดการทุน

วัตถุประสงค์ในการบริหารจัดการทุนที่สำคัญของบริษัทฯ คือ การจัดให้มีซึ่งโครงสร้างทุนที่เหมาะสมเพื่อสนับสนุนการดำเนินธุรกิจของบริษัทฯและเสริมสร้างมูลค่าการถือหุ้นให้กับผู้ถือหุ้น โดย ณ วันที่ 31 ธันวาคม 2558 กลุ่มบริษัทมีอัตราส่วนหนี้สินต่อทุนเท่ากับ 1.2:1 (2557: 1.6:1) และเฉพาะบริษัทมีอัตราส่วนหนี้สินต่อทุนเท่ากับ 1.2:1 (2557: 1.6:1)

17. ค่าใช้จ่ายตามลักษณะ

รายการค่าใช้จ่ายแบ่งตามลักษณะประกอบด้วยรายการค่าใช้จ่ายที่สำคัญดังต่อไปนี้

(หน่วย: พันบาท)

	งบการเงินรวม		งบการเงินเฉพาะกิจการ	
	2558	2557	2558	2557
เงินเดือน ค่าแรงและผลประโยชน์อื่นของพนักงาน	87,866	75,518	89,485	77,662
ค่าเสื่อมราคาและค่าตัดจำหน่าย	22,598	17,516	20,719	15,464
ค่าตอบแทนกรรมการ	3,843	7,246	3,843	7,246
ค่าเช่าและค่าบริการสาธารณูปโภค	18,408	14,764	18,316	14,608
ค่าใช้จ่ายทางกฎหมาย	9,091	13,104	9,091	13,104
ค่าบริหารจัดการ	-	-	3,225	11,750
ค่าใช้จ่ายการเดินทาง	4,558	5,431	5,797	5,431
ค่าที่ปรึกษาและค่าธรรมเนียมอื่น	4,076	4,354	3,891	4,073

18. ขาดทุนจากการด้อยค่าและจำหน่ายทรัพย์สินรอการขาย

(หน่วย: พันบาท)

	งบการเงินรวม		งบการเงินเฉพาะกิจการ	
	2558	2557	2558	2557
การดำเนินงานต่อเนื่อง				
ค่าเผื่อจากการด้อยค่าของทรัพย์สินรอการขาย (โอนกลับ)	(76,797)	69,220	(76,797)	69,220
ขาดทุนจากการจำหน่ายทรัพย์สินรอการขาย	133,419	61,586	133,419	61,586
	56,622	130,806	56,622	130,806
การดำเนินงานที่ยกเลิก				
ค่าเผื่อจากการด้อยค่าของทรัพย์สินรอการขาย (โอนกลับ)	(3,994)	2,280	-	-
ขาดทุน (กำไร) จากการจำหน่ายทรัพย์สินรอการขาย	11,100	(1,006)	-	-
	7,106	1,274	-	-
รวม	63,728	132,080	56,622	130,806

19. ขาดทุนต่อหุ้น

ขาดทุนต่อหุ้นขั้นพื้นฐานคำนวณโดยขาดทุนสำหรับปีที่เป็นส่วนของผู้ถือหุ้นของบริษัทฯ (ไม่รวมกำไรขาดทุนเบ็ดเสร็จอื่น) ด้วยจำนวนถัวเฉลี่ยถ่วงน้ำหนักของหุ้นสามัญที่ออกอยู่ในระหว่างปี

20. กองทุนสำรองเลี้ยงชีพ

บริษัทฯ และพนักงานของบริษัทฯ ได้ร่วมกันจัดตั้งกองทุนสำรองเลี้ยงชีพขึ้นตามพระราชบัญญัติกองทุนสำรองเลี้ยงชีพ พ.ศ. 2530 โดยบริษัทฯ และพนักงานจะจ่ายสมทบเข้ากองทุนเป็นรายเดือนในอัตราร้อยละ 5 - 12 ของเงินเดือน ทั้งนี้ ขึ้นอยู่กับจำนวนปีที่ทำงาน กองทุนสำรองเลี้ยงชีพนี้บริหารโดยบริษัทหลักทรัพย์จัดการกองทุนฟิโนนซ่า จำกัด และจะจ่ายให้แก่พนักงานเมื่อพนักงานนั้นออกจากการตามระเบียบว่าด้วยกองทุนของบริษัทฯ ในระหว่างปี 2558 บริษัทฯ รับรู้เงินสมทบดังกล่าวเป็นค่าใช้จ่ายจำนวน 4.9 ล้านบาท (2557: 3.9 ล้านบาท)

1. ข้อมูลทางการเงินจำแนกตามส่วนงาน

เพื่อวัตถุประสงค์ในการบริหารงาน บริษัทฯและบริษัทย่อยจัดโครงสร้างองค์กรเป็นหน่วยธุรกิจตามประเภทของบริการ บริษัทฯและบริษัทย่อยมีส่วนงานที่รายงานทั้งสิ้น 2 ส่วนงาน ดังนี้

- ส่วนงานที่ 1 : ธุรกิจเช่าซื้อ
- ส่วนงานที่ 2 : อื่น ๆ

ผู้มีอำนาจตัดสินใจสูงสุดสอบทานผลการดำเนินงานของแต่ละส่วนงานดำเนินงานแยกจากกันเพื่อวัตถุประสงค์ในการตัดสินใจเกี่ยวกับการจัดสรรทรัพยากรและการประเมินผลการปฏิบัติงาน บริษัทฯและบริษัทย่อยประเมินผลการปฏิบัติงานของส่วนงานโดยพิจารณาจากกำไรหรือขาดทุนจากการดำเนินงานก่อนภาษีเงินได้ซึ่งวัดมูลค่าโดยใช้เกณฑ์เดียวกับที่ใช้ในการวัดกำไรหรือขาดทุนจากการดำเนินงานในงบการเงิน ข้อมูลรายได้ กำไร (ขาดทุน) ของส่วนงานของบริษัทฯและบริษัทย่อยสำหรับปีสิ้นสุดวันที่ 31 ธันวาคม 2558 และ 2557 มีดังต่อไปนี้

(หน่วย: พันบาท)

	สำหรับปีสิ้นสุดวันที่ 31 ธันวาคม					
	ธุรกิจเช่าซื้อ		อื่น ๆ		รวม	
	2558	2557	2558	2557	2558	2557
การดำเนินงานต่อเนื่อง						
รายได้จากลูกค้าภายนอก						
รายได้จากสัญญาเช่าซื้อ	163,969	218,434	-	-	163,969	218,434
รายได้อื่น ๆ	23,520	16,209	35,491	36,251	59,011	52,460
รวมรายได้	187,489	234,643	35,491	36,251	222,980	270,894
หนี้สูญและหนี้สงสัยจะสูญ	79,615	79,353	346	6,847	79,961	86,200
ต้นทุนทางการเงิน	52,777	72,939	-	-	52,777	72,939
(โอนกลับ) ค่าเผื่อการด้อยค่าของ						
ทรัพย์สินรอการขาย	(83,064)	69,220	6,267	-	(76,797)	69,220
ขาดทุนจากการจำหน่ายทรัพย์สินรอการขาย	133,419	61,586	-	-	133,419	61,586
ค่าใช้จ่ายการดำเนินงาน	13,575	19,355	-	-	13,575	19,355
ต้นทุนตามสัญญาเช่าดำเนินงาน	-	-	18,980	18,859	18,980	18,859
กำไร (ขาดทุน) ตามส่วนงานก่อนภาษีเงินได้	(8,833)	(67,810)	9,898	10,545	1,065	(57,265)
รายได้ที่ไม่ได้ปันส่วน					6,403	4,343
ค่าใช้จ่ายการดำเนินงานที่ไม่ได้ปันส่วน					(140,535)	(136,258)
ค่าใช้จ่ายภาษีเงินได้					-	(42,976)
ขาดทุนสำหรับปีจากการดำเนินงานต่อเนื่อง					(133,067)	(232,156)
การดำเนินงานที่ยกเลิก						
กำไร (ขาดทุน) จากการดำเนินงานที่ยกเลิก - สุทธิจากภาษีเงินได้					(3,346)	7,869
ขาดทุนสำหรับปี					(136,413)	(224,287)

สินทรัพย์แยกตามส่วนงานของบริษัทฯและบริษัทย่อย ณ วันที่ 31 ธันวาคม 2558 และ 2557 มีดังต่อไปนี้

(หน่วย: พันบาท)

สินทรัพย์ของส่วนงาน	สินทรัพย์ที่			รวม
	ธุรกิจเช่าซื้อ	อื่น ๆ	ไม่ได้ปันส่วน	
ณ วันที่ 31 ธันวาคม 2558	1,547,895	144,977	272,094	1,964,966
ณ วันที่ 31 ธันวาคม 2557	2,038,937	246,430	369,859	2,655,226

บริษัทฯและบริษัทย่อยดำเนินธุรกิจในเขตภูมิศาสตร์เดียว คือ ประเทศไทย ดังนั้นรายได้และสินทรัพย์ที่แสดงอยู่ในงบการเงินจึงถือเป็นการรายงานตามเขตภูมิศาสตร์แล้ว

ในปี 2558 และ 2557 บริษัทฯและบริษัทย่อยไม่มีรายได้จากลูกค้ารายใดที่มีมูลค่าเท่ากับหรือมากกว่าร้อยละ 10 ของรายได้ของบริษัทฯและบริษัทย่อย

22. รายการธุรกิจกับกิจการที่เกี่ยวข้องกัน

ในระหว่างปี บริษัทฯและบริษัทย่อยมีรายการธุรกิจที่สำคัญกับบุคคล ผู้บริหารสำคัญ หรือกิจการที่เกี่ยวข้องกัน รายการธุรกิจดังกล่าวเป็นไปตามเงื่อนไขทางการค้าและเกณฑ์ตามที่ตกลงกันระหว่างบริษัทฯและบุคคล ผู้บริหารสำคัญ หรือกิจการที่เกี่ยวข้องกันเหล่านั้นซึ่งเป็นไปตามปกติธุรกิจ โดยกิจการที่เกี่ยวข้องกันและรายการระหว่างกันสามารถสรุปได้ดังนี้

ชื่อกิจการ	ความสัมพันธ์
ธนาคารอิสลามแห่งประเทศไทย	ผู้ถือหุ้นรายใหญ่
บริษัท อะมานะฮ์ เบลสซิง จำกัด	บริษัทย่อย
บริษัท ทรีแมน ออโต้ ซิดดี้ (ประเทศไทย) จำกัด	มีกรรมกร่วมกันกับบริษัท
บริษัท สยามนิสสัน อินเตอร์เทรด จำกัด	มีกรรมกร่วมกันกับบริษัท
ผู้บริหารสำคัญ	บุคคลที่มีอำนาจและความรับผิดชอบการวางแผนสั่งการและควบคุมกิจกรรมต่าง ๆ ของกิจการไม่ว่าทางตรงหรือทางอ้อม ทั้งนี้รวมถึงกรรมการของกลุ่มบริษัท/บริษัท (ไม่ว่าจะทำหน้าที่ในระดับบริหารหรือไม่)

รายการที่สำคัญกับบุคคล ผู้บริหารที่สำคัญหรือกิจการที่เกี่ยวข้องกันสำหรับปีสิ้นสุดวันที่ 31 ธันวาคม 2558 และ 2557 สรุปได้ดังนี้

(หน่วย: พันบาท)

	งบการเงินรวม		งบการเงินเฉพาะกิจการ		นโยบายการกำหนดราคา
	2558	2557	2558	2557	(สำหรับปี 2558)
รายการธุรกิจกับผู้ถือหุ้นรายใหญ่					
รายได้จากสัญญาเช่าดำเนินงาน	19,230	19,287	19,230	19,287	ตามราคาตลาด
รายได้ค่าบริการ	207	252	207	252	ตามที่ระบุในสัญญา
ต้นทุนทางการเงิน	52,777	68,868	52,777	68,868	ร้อยละ 3.85 ต่อปี
รายการธุรกิจกับบริษัทย่อย					
รายได้ค่าธรรมเนียมการจัดการ	-	-	498	924	คิดค่าบริการรายเดือนในอัตราคงที่
ต้นทุนตามสัญญาเช่าดำเนินงาน	-	-	3,225	11,750	ตามที่ระบุในสัญญา
ค่าใช้จ่ายในการบริหาร	-	-	3,308	2,858	ตามที่ระบุในสัญญา
ต้นทุนทางการเงิน	-	-	-	3,781	ตามที่ระบุในสัญญา
มูลค่าขายทรัพย์สินรอการขาย	-	-	1,181	29,659	ตามราคาตลาด
ขาดทุนจากการขายทรัพย์สินรอการขาย	-	-	1,837	13,860	
รายการธุรกิจกับกิจการอื่นที่เกี่ยวข้องกัน					
รายได้จากสัญญาเช่าซื้อ	139	1,098	139	1,098	ตามราคาตลาด
รายได้จากลูกหนี้สินเชื่อเพื่อซื้อสินค้า	7,611	4,100	7,611	4,100	ตามราคาตลาด
ค่าใช้จ่ายในการบริหาร	-	190	-	190	ตามที่ระบุในสัญญา
รายการธุรกิจกับผู้บริหารสำคัญ					
รายได้จากสัญญาเช่าซื้อ	74	36	74	36	ตามราคาตลาด
รายได้จากสัญญาเช่าการเงิน	2	1	2	-	ตามที่ระบุในสัญญา

ยอดคงค้างระหว่างบริษัทฯ และบริษัทที่เกี่ยวข้องกัน ผู้บริหารสำคัญและกรรมการ ณ วันที่ 31 ธันวาคม 2558 และ 2557 มีรายละเอียดดังนี้

(หน่วย: พันบาท)

	งบการเงินรวม		งบการเงินเฉพาะกิจการ	
	2558	2557	2558	2557
ผู้ถือหุ้นรายใหญ่				
ลูกหนี้ตามสัญญาเช่าดำเนินงาน	1,610	-	1,610	-
เงินกู้ยืมระยะสั้นจากกิจการที่เกี่ยวข้องกัน	1,044,093	1,594,009	1,044,093	1,594,009
บริษัทย่อย				
ลูกหนี้อื่น - กิจการที่เกี่ยวข้องกัน	-	-	-	11,013
เจ้าหนี้อื่น - กิจการที่เกี่ยวข้องกัน	-	-	-	1,059
บริษัท ตรีแมน ออโต้ ซิตี (ประเทศไทย) จำกัด				
ลูกหนี้ตามสัญญาเช่าซื้อ	743	6,382	743	6,382
บริษัท สยามนิลสัน อินเตอร์เทรด จำกัด				

(หน่วย: พันบาท)

	งบการเงินรวม		งบการเงินเฉพาะกิจการ	
	2558	2557	2558	2557
ลูกหนี้สินเชื่อเพื่อซื้อสินค้าคงคลัง	-	71,917	-	71,917
รายได้ค้ำรับจากลูกหนี้สินเชื่อเพื่อซื้อสินค้าคงคลัง	-	784	-	784
ผู้บริหารสำคัญ				
ลูกหนี้ตามสัญญาเช่าซื้อ	564	684	564	684
ลูกหนี้ตามสัญญาเช่าการเงิน	-	284	-	-

รายการเคลื่อนไหวของเงินกู้ยืมระยะสั้นจากกิจการที่เกี่ยวข้องกันสำหรับปีสิ้นสุดวันที่ 31 ธันวาคม 2558 และ 2557 มีดังนี้

(หน่วย: พันบาท)

	งบการเงินรวมและงบการเงินเฉพาะกิจการ	
	2558	2557
ผู้ถือหุ้นรายใหญ่		
ณ วันที่ 1 มกราคม	1,594,009	1,791,150
เพิ่มขึ้น	5,900,741	7,542,240
ลดลง	(6,450,657)	(7,739,381)
ณ วันที่ 31 ธันวาคม	1,044,093	1,594,009

(หน่วย: พันบาท)

	งบการเงินรวม		งบการเงินเฉพาะกิจการ	
	2558	2557	2558	2557
บริษัทย่อย				
ณ วันที่ 1 มกราคม	-	-	-	80,000
ลดลง	-	-	-	(80,000)
ณ วันที่ 31 ธันวาคม	-	-	-	-

สัญญากู้ยืมเงินระยะสั้นกับผู้ถือหุ้นรายใหญ่

ณ วันที่ 31 ธันวาคม 2558 และ 2557 บริษัทฯทำสัญญาวงเงินสินเชื่อกับผู้ถือหุ้นรายใหญ่จำนวน 2,000 ล้านบาท

ค่าตอบแทนกรรมการและผู้บริหาร

ในระหว่างปีสิ้นสุดวันที่ 31 ธันวาคม 2558 และ 2557 บริษัทฯและบริษัทย่อยมีค่าใช้จ่ายผลประโยชน์พนักงานที่ทำให้แก่กรรมการและผู้บริหาร ดังต่อไปนี้

(หน่วย: พันบาท)

	งบการเงินรวม		งบการเงินเฉพาะกิจการ	
	2558	2557	2558	2557
ผลประโยชน์ระยะสั้น	15,960	14,456	17,579	15,690
ผลประโยชน์หลังออกจากงาน	4,253	1,634	4,253	1,634
ค่าตอบแทนกรรมการ	3,843	7,246	3,843	7,246
รวม	24,056	23,336	25,675	24,570

ภาระผูกพันกับบริษัทย่อย

(หน่วย: พันบาท)

	งบการเงินรวม		งบการเงินเฉพาะกิจการ	
	2558	2557	2558	2557
สัญญาเช่าที่ดิน - ภายใน 1 ปี	-	-	-	840
รวม	-	-	-	840

23. ภาระผูกพันกับบุคคลหรือกิจการที่ไม่เกี่ยวข้องกัน

(หน่วย: พันบาท)

	งบการเงินรวมและงบการเงินเฉพาะกิจการ	
	31 ธันวาคม 2558	31 ธันวาคม 2557
<u>สัญญาเช่าที่ดินและอาคาร</u>		
ภายใน 1 ปี	12,682	5,466
1 ถึง 5 ปี	25,377	15,137
มากกว่า 5 ปี	10,360	13,360
	48,419	33,963
<u>สัญญาบริการ</u>		
ภายใน 1 ปี	1,461	543
1 ถึง 5 ปี	1,514	532
	2,975	1,075
รวม	51,394	35,038

สัญญาเช่าที่ดินและอาคาร

ณ วันที่ 31 ธันวาคม 2558 บริษัทฯมีสัญญาเช่าที่ดินและอาคารของสำนักงานใหญ่และสาขา 46 แห่ง (2557: 8 แห่ง) สัญญาฉบับสุดท้ายสิ้นสุดในเดือนเมษายน 2567 (2557 : เดือนเมษายน 2567)

สัญญาบริการ

ณ วันที่ 31 ธันวาคม 2558 บริษัทฯทำสัญญาบริการด้านโทรคมนาคม และค่าเช่ากับกิจการอื่นโดยมีอายุสัญญาอยู่ระหว่าง 1-4 ปี สัญญาฉบับสุดท้ายสิ้นสุดในเดือนมีนาคม 2562 (2557 : เดือนธันวาคม 2559)

24. หนังสือค้ำประกันธนาคาร

ณ วันที่ 31 ธันวาคม 2558 บริษัทฯมีหนังสือค้ำประกันซึ่งออกโดยธนาคารพาณิชย์แห่งหนึ่งในนามบริษัทฯ เหลืออยู่เป็นจำนวน 6 ล้านบาท (2557: 6 ล้านบาท) เพื่อวัตถุประสงค์ในการทำสัญญาให้เช่ารถยนต์กับธนาคารพาณิชย์ บริษัทฯได้จำนำเงินฝากธนาคารประเภทออมทรัพย์จำนวน 6 ล้านบาท เพื่อเป็นหลักประกันในการออกหนังสือค้ำประกันดังกล่าว ซึ่งได้แยกแสดงไว้ใน “สินทรัพย์ไม่หมุนเวียนอื่น” ในงบแสดงฐานะการเงิน

25. เครื่องมือทางการเงิน

เครื่องมือทางการเงินที่สำคัญของบริษัทฯตามที่นิยามอยู่ในมาตรฐานการบัญชีฉบับที่ 107 “การแสดงรายการและการเปิดเผยข้อมูลสำหรับเครื่องมือทางการเงิน” ประกอบด้วย เงินสดและรายการเทียบเท่าเงินสด เงินลงทุนชั่วคราว ลูกหนี้ตามสัญญาเช่าซื้อ ลูกหนี้ตามสัญญาเช่าทางการเงิน ลูกหนี้ตามสัญญาเช่าดำเนินงาน ลูกหนี้สินเชื่อเพื่อซื้อสินค้า เงินฝากธนาคารที่มีภาระค้ำประกัน เงินกู้ยืมระยะสั้นจากผู้ถือหุ้นรายใหญ่และเงินรับล่วงหน้าสุทธิสัญญาเช่าการเงิน บริษัทฯมีความเสี่ยงที่เกี่ยวข้องกับเครื่องมือทางการเงินดังกล่าว และมีนโยบายการบริหารความเสี่ยงดังนี้

25.1 ความเสี่ยงจากการให้สินเชื่อ

บริษัทฯมีความเสี่ยงด้านการให้สินเชื่อที่เกี่ยวข้องกับลูกหนี้ตามสัญญาเช่าซื้อ ลูกหนี้ตามสัญญาเช่าการเงิน ลูกหนี้ตามสัญญาเช่าดำเนินงาน และลูกหนี้สินเชื่อเพื่อซื้อสินค้า ฝ่ายบริหารควบคุมความเสี่ยงนี้โดยการกำหนดให้มีนโยบายและวิธีการในการควบคุมสินเชื่อที่เหมาะสม ดังนั้นบริษัทฯจึงไม่คาดว่าจะได้รับความเสียหายที่เป็นสาระสำคัญจากการให้สินเชื่อ นอกจากนี้ การให้สินเชื่อของบริษัทฯไม่มีการกระจุกตัวเนื่องจากบริษัทฯมีฐานของลูกค้าที่หลากหลายและมีอยู่จำนวนมาก ราย จำนวนเงินสูงสุดที่บริษัทฯอาจต้องสูญเสียจากการให้สินเชื่อ คือ มูลค่าตามบัญชีของลูกหนี้ตามสัญญาเช่าซื้อ ลูกหนี้ตามสัญญาเช่าการเงิน ลูกหนี้ตามสัญญาเช่าดำเนินงาน และลูกหนี้สินเชื่อเพื่อซื้อสินค้าที่แสดงอยู่ในงบแสดงฐานะการเงิน

25.2 ความเสี่ยงจากการเปลี่ยนแปลงของราคาตลาด

ความเสี่ยงจากการเปลี่ยนแปลงของราคาตลาด คือ ความเสี่ยงที่บริษัทฯและบริษัทย่อยอาจได้รับความเสียหายอันสืบเนื่องมาจากการเปลี่ยนแปลงของอัตราผลตอบแทน อัตราแลกเปลี่ยนและราคาของหลักทรัพย์ ซึ่งส่งผลกระทบต่อฐานะการเงินของกิจการ อย่างไรก็ตาม บริษัทฯและบริษัทย่อยไม่มีสินทรัพย์และหนี้สินที่เป็นเงินตราต่างประเทศและไม่มีเงินลงทุนในหลักทรัพย์ ดังนั้นความเสี่ยงจากการเปลี่ยนแปลงของราคาตลาดจึงมีเฉพาะความเสี่ยงด้านอัตราผลตอบแทนเท่านั้น

ความเสี่ยงจากอัตราผลตอบแทน

ณ วันที่ 31 ธันวาคม 2558 และ 2557 สินทรัพย์และหนี้สินทางการเงินที่สำคัญสามารถจัดตามประเภทอัตราผลตอบแทน และสำหรับสินทรัพย์และหนี้สินทางการเงินที่มีอัตราผลตอบแทนคงที่สามารถจำแนกตามวันที่ครบกำหนด หรือวันที่มีการกำหนดอัตราผลตอบแทนใหม่ (หากวันที่มีการกำหนดอัตราผลตอบแทนใหม่ถึงก่อน) ได้ดังนี้

(หน่วย: พันบาท)

	งบการเงินรวม						
	2558						
	อัตราผลตอบแทนคงที่			อัตราผลตอบแทน		อัตรา ผลตอบแทน ที่แท้จริง	
	ภายใน 1 ปี	1 ถึง 5 ปี	มากกว่า 5 ปี	ปรับขึ้นลง ตามราคาตลาด	ไม่มีอัตรา ผลตอบแทน		
						รวม	(ร้อยละต่อปี)
สินทรัพย์ทางการเงิน							
เงินสดและรายการเทียบเท่าเงินสด	-	-	-	109,044	53,126	162,170	0.1 – 1.7
เงินลงทุนชั่วคราว	2	-	-	-	-	2	0.8
ลูกหนี้ตามสัญญาเช่าซื้อ	480,927	1,001,401	4,139	-	-	1,486,467	5.5 - 30.0
ลูกหนี้ตามสัญญาเช่าการเงิน	421	2,093	-	-	-	2,514	0.0 - 5.9
ลูกหนี้ตามสัญญาเช่าดำเนินงาน	-	-	-	-	2,211	2,211	-
ลูกหนี้สินเชื่อเพื่อซื้อสินค้า	67,520	-	-	-	-	67,520	12.0 - 15.0
เงินฝากธนาคารที่มีภาระค้ำประกัน	-	-	-	5,973	-	5,973	0.4
หนี้สินทางการเงิน							
เงินกู้ยืมระยะสั้นจากผู้ถือหุ้นรายใหญ่	1,044,093	-	-	-	-	1,044,093	3.9
เงินรับล่วงหน้าสิทธิสัญญาเช่าการเงิน	-	-	-	-	106	106	-



(หน่วย: พันบาท)

	งบการเงินรวม						
	2557						
	อัตราผลตอบแทนคงที่			อัตราผลตอบแทน		อัตรา ผลตอบแทน ที่แท้จริง	
	ภายใน 1 ปี	1 ถึง 5 ปี	มากกว่า 5 ปี	ปรับขึ้นลง ตามราคาตลาด	ไม่มีอัตรา ผลตอบแทน		
					รวม		(ร้อยละต่อปี)

สินทรัพย์ทางการเงิน							
เงินสดและรายการเทียบเท่าเงินสด	-	-	-	177,065	90,821	267,886	0.1 - 2.5
เงินลงทุนชั่วคราว	2,648	-	-	-	-	2,648	1.1
ลูกหนี้ตามสัญญาเช่าซื้อ	627,035	1,320,216	756	-	-	1,948,007	5.5 - 13.0
ลูกหนี้ตามสัญญาเช่าการเงิน	662	1,498	-	-	-	2,160	0.7 - 12.5
ลูกหนี้ตามสัญญาเช่าดำเนินงาน	-	-	-	-	340	340	-
ลูกหนี้สินเชื่อเพื่อซื้อสินค้า	168,841	-	-	-	-	168,841	2.0 - 12.0
เงินฝากธนาคารที่มีภาระค้ำประกัน	-	-	-	5,973	-	5,973	0.4
หนี้สินทางการเงิน							
เงินกู้ยืมระยะสั้นจากผู้ถือหุ้นรายใหญ่	1,594,009	-	-	-	-	1,594,009	3.9
เงินรับล่วงหน้าสิทธิสัญญาเช่าการเงิน	-	-	-	-	512	512	-

(หน่วย: พันบาท)

	งบการเงินเฉพาะกิจการ						
	2558						
	อัตราผลตอบแทนคงที่			อัตราผลตอบแทน		อัตรา ผลตอบแทน ที่แท้จริง	
	ภายใน 1 ปี	1 ถึง 5 ปี	มากกว่า 5 ปี	ปรับขึ้นลง ตามราคาตลาด	ไม่มีอัตรา ผลตอบแทน		
					รวม		(ร้อยละต่อปี)

สินทรัพย์ทางการเงิน							
เงินสดและรายการเทียบเท่าเงินสด	-	-	-	27,066	39,733	66,799	0.1 - 1.7
เงินลงทุนชั่วคราว	2	-	-	-	-	2	0.8
ลูกหนี้ตามสัญญาเช่าซื้อ	482,518	1,002,209	4,139	-	-	1,488,866	5.5 - 30.0
ลูกหนี้ตามสัญญาเช่าการเงิน	421	2,093	-	-	-	2,514	0.0 - 5.9
ลูกหนี้ตามสัญญาเช่าดำเนินงาน	-	-	-	-	1,623	1,623	-
ลูกหนี้สินเชื่อเพื่อซื้อสินค้า	67,520	-	-	-	-	67,520	12.0 - 15.0
เงินฝากธนาคารที่มีภาระค้ำประกัน	-	-	-	5,973	-	5,973	0.4
หนี้สินทางการเงิน							
เงินกู้ยืมระยะสั้นจากผู้ถือหุ้นรายใหญ่	1,044,093	-	-	-	-	1,044,093	3.9
เงินรับล่วงหน้าสิทธิสัญญาเช่าการเงิน	-	-	-	-	106	106	-

(หน่วย: พันบาท)

	งบการเงินเฉพาะกิจการ						
	2557						
	อัตราผลตอบแทนคงที่			อัตราผลตอบแทน		อัตรา ผลตอบแทน ที่แท้จริง	(ร้อยละต่อปี)
				ปรับขึ้นลง	ไม่มีอัตรา		
	ภายใน 1 ปี	1 ถึง 5 ปี	มากกว่า 5 ปี	ตามราคาตลาด	ผลตอบแทน	รวม	
สินทรัพย์ทางการเงิน							
เงินสดและรายการเทียบเท่าเงินสด	-	-	-	153,939	45,226	199,165	0.1 - 2.5
เงินลงทุนชั่วคราว	2,648	-	-	-	-	2,648	1.1
ลูกหนี้ตามสัญญาเช่าซื้อ	630,187	1,324,228	756	-	-	1,955,171	5.5 - 13.0
ลูกหนี้ตามสัญญาเช่าการเงิน	407	-	-	-	-	407	12.5
ลูกหนี้สินเชื่อเพื่อซื้อสินค้า	168,841	-	-	-	-	168,841	2.0 - 12.0
เงินฝากธนาคารที่มีภาระค้ำประกัน	-	-	-	5,973	-	5,973	0.4
หนี้สินทางการเงิน							
เงินกู้ยืมระยะสั้นจากผู้ถือหุ้นรายใหญ่	1,594,009	-	-	-	-	1,594,009	3.9
เงินรับล่วงหน้าสิทธิสัญญาเช่าการเงิน	-	-	-	-	512	512	-

25.3 ความเสี่ยงด้านสภาพคล่อง

ความเสี่ยงด้านสภาพคล่อง คือ ความเสี่ยงที่บริษัทฯ และบริษัทย่อยจะไม่สามารถปฏิบัติตามภาระผูกพันได้เมื่อครบกำหนด เนื่องจากไม่สามารถเปลี่ยนสินทรัพย์เป็นเงินสดได้ หรือไม่สามารถจัดหาเงินได้เพียงพอตามความต้องการในเวลาที่เหมาะสมซึ่งอาจทำให้เกิดความเสียหายได้

บริษัทฯ และบริษัทย่อยมีการควบคุมความเสี่ยงจากการขาดสภาพคล่องโดยการรักษาระดับของเงินสดและรายการเทียบเท่าเงินสดให้เพียงพอต่อการดำเนินงานของบริษัทฯ และบริษัทย่อยและเพื่อทำให้ผลกระทบจากความผันผวนของกระแสเงินสดลดลง



25.4 มูลค่ายุติธรรมของเครื่องมือทางการเงิน

ณ วันที่ 31 ธันวาคม 2558 บริษัทฯและบริษัทย่อยไม่มีสินทรัพย์หรือหนี้สินที่วัดมูลค่ายุติธรรมแต่มีสินทรัพย์และหนี้สินที่แสดงมูลค่าด้วยราคาทุน และต้องเปิดเผยมูลค่ายุติธรรมโดยแยกแสดงตามลำดับชั้นของมูลค่ายุติธรรมได้ดังนี้

(หน่วย: พันบาท)

	งบการเงินรวม				
	2558				
	มูลค่าตามบัญชี	มูลค่ายุติธรรม			
		รวม	ระดับ 1	ระดับ 2	ระดับ 3
สินทรัพย์ทางการเงินที่เปิดเผยมูลค่ายุติธรรม					
เงินสดและรายการเทียบเท่าเงินสด	162,170	162,170	162,170	-	-
เงินลงทุนชั่วคราว	2	2	2	-	-
ลูกหนี้ตามสัญญาเช่าซื้อ	1,486,467	1,486,467	-	-	1,486,467
ลูกหนี้ตามสัญญาเช่าการเงิน	2,514	2,514	-	-	2,514
ลูกหนี้ตามสัญญาเช่าดำเนินงาน	2,211	2,211	-	-	2,211
ลูกหนี้สินเชื่อเพื่อซื้อสินค้า	67,520	67,520	-	-	67,520
เงินฝากธนาคารที่มีภาระค้ำประกัน	5,973	5,973	5,973	-	-
หนี้สินทางการเงินที่เปิดเผยมูลค่ายุติธรรม					
เงินกู้ยืมระยะสั้นจากผู้ถือหุ้นรายใหญ่	1,044,093	1,044,093	-	1,044,093	-
เงินรับล่วงหน้าสิทธิสัญญาเช่าการเงิน	106	106	-	106	-

(หน่วย: พันบาท)

	งบการเงินเฉพาะกิจการ				
	2558				
	มูลค่าตามบัญชี	มูลค่ายุติธรรม			
		รวม	ระดับ 1	ระดับ 2	ระดับ 3
สินทรัพย์ทางการเงินที่เปิดเผยมูลค่ายุติธรรม					
เงินสดและรายการเทียบเท่าเงินสด	66,799	66,799	66,799	-	-
เงินลงทุนชั่วคราว	2	2	2	-	-
ลูกหนี้ตามสัญญาเช่าซื้อ	1,488,866	1,488,866	-	-	1,488,866
ลูกหนี้ตามสัญญาเช่าการเงิน	2,514	2,514	-	-	2,514
ลูกหนี้ตามสัญญาเช่าดำเนินงาน	1,623	1,623	-	-	1,623
ลูกหนี้สินเชื่อเพื่อซื้อสินค้า	67,520	67,520	-	-	67,520
เงินฝากธนาคารที่มีภาระค้ำประกัน	5,973	5,973	5,973	-	-
หนี้สินทางการเงินที่เปิดเผยมูลค่ายุติธรรม					
เงินกู้ยืมระยะสั้นจากผู้ถือหุ้นรายใหญ่	1,044,093	1,044,093	-	1,044,093	-
เงินรับล่วงหน้าสิทธิสัญญาเช่าการเงิน	106	106	-	106	-

การจัดลำดับชั้นของมูลค่ายุติธรรมของสินทรัพย์และหนี้สินทางการเงิน ณ วันที่ 31 ธันวาคม 2558 เป็นไปตามที่กำหนดในหมายเหตุประกอบงบการเงินข้อ 5.15 และในระหว่างปีปัจจุบันไม่มีการโอนรายการระหว่างลำดับชั้นของมูลค่ายุติธรรม

ณ วันที่ 31 ธันวาคม 2558 และ 2557 ราคาตามบัญชีของสินทรัพย์และหนี้สินทางการเงินไม่แตกต่างกับมูลค่ายุติธรรมอย่างเป็นสาระสำคัญ

บริษัทฯ และบริษัทย่อยมีการประมาณการมูลค่ายุติธรรมของเครื่องมือทางการเงินตามหลักเกณฑ์ดังนี้

- ก) สินทรัพย์และหนี้สินทางการเงินที่จะครบกำหนดในระยะเวลาอันสั้น ได้แก่ เงินสดและรายการเทียบเท่าเงินสด เงินลงทุนชั่วคราว ลูกหนี้ตามสัญญาเช่าดำเนินงาน ลูกหนี้สินเชื่อเพื่อซื้อสินค้า เงินฝากธนาคารที่มีภาระค้ำประกัน เงินกู้ยืมระยะสั้นจากผู้ถือหุ้นรายใหญ่และเงินรับล่วงหน้าสิทธิสัญญาเช่าการเงินแสดงมูลค่ายุติธรรมโดยประมาณตามมูลค่าตามบัญชีที่แสดงในงบแสดงฐานะการเงิน
- ข) มูลค่ายุติธรรมของลูกหนี้ตามสัญญาเช่าซื้อและลูกหนี้ตามสัญญาเช่าการเงินที่มีอัตราผลตอบแทนคงที่คำนวณจากมูลค่าปัจจุบันของประมาณการกระแสเงินสดที่คาดว่าจะได้รับคิดลดด้วยอัตราผลตอบแทนตามตลาดในตลาดปัจจุบัน

26. การอนุมัติงบการเงิน

งบการเงินนี้ได้รับอนุมัติให้ออกโดยคณะกรรมการบริษัทฯ เมื่อวันที่ 19 กุมภาพันธ์ 2559





ข้อมูลทั่วไปและข้อมูลสำคัญอื่น

1. ข้อมูลทั่วไปของบริษัทฯ

ชื่อบริษัท	: บริษัท อะมานะห์ ลีสซิง จำกัด (มหาชน) ชื่อภาษาอังกฤษ “Amanah Leasing Public Company Limited” ชื่อย่อ “AMANAH”
ที่ตั้งสำนักงานใหญ่	: เลขที่ 16-16/1 ซอยเกษมสันต์ 1 ถนนพญาไท แขวงวังใหม่ เขตปทุมวัน กรุงเทพมหานคร 10330
ประเภทธุรกิจ	: ประกอบธุรกิจให้บริการสินเชื่อเช่าซื้อ สินเชื่อเพื่อซื้อสินค้าคงคลัง สินเชื่อเช่าซื้อเพื่อการพาณิชย์ สัญญาเช่าทางการเงิน และสัญญาเช่าดำเนินงาน
เลขทะเบียนบริษัท	: 0107538000738
เว็บไซต์	: www.amanah.co.th
อีเมล	: presidentoffice@amanah.co.th
ทุนจดทะเบียน	: 950,000,000 บาท
ทุนชำระแล้ว	: 950,000,000 บาท หุ้นสามัญ 950,000,000 หุ้น ราคาตราไว้ 1 บาท ต่อหุ้น
โทรศัพท์	: 02-030-6456
โทรสาร	: 02-030-6401
Hotline	: 02-030-6456

2. บุคคลอ้างอิง

นายทะเบียนหลักทรัพย์หุ้นสามัญ	: บริษัท ศูนย์รับฝากหลักทรัพย์ (ประเทศไทย) จำกัด อาคารตลาดหลักทรัพย์แห่งประเทศไทย 93 ถนนรัชดาภิเษก แขวงดินแดง เขตดินแดง กรุงเทพมหานคร 10400 โทรศัพท์ 02-009-9000 ศูนย์บริการข้อมูล 02-009-9999 อีเมล : setcontactcenter@set.or.th เว็บไซต์ : www.tsd.co.th
-------------------------------	--

ผู้สอบบัญชี	1) น.ส.รัตนา จาละ รหัส 3734 2) น.ส.สมใจ คุณปสุต รหัส 4499 3) น.ส.รัชดา ยงสวัสดิ์พาณิชย์ รหัส 4951
-------------	---

บริษัท สำนักงาน อีวาย จำกัด

เลขที่ 193/136-137 อาคารเลครัชดาออฟฟิศ คอมเพล็กซ์ ชั้น 33
ถนนรัชดาภิเษกตัดใหม่ เขตคลองเตย กรุงเทพฯ 10110
โทร.0-2264-0777, 0-2661-9190 Fax.0-2264-0789-90
E-mail : ernstyoung.thailand@th.ey.com



สำนักงานใหญ่

16-16/1 ซอยเกษมสันต์1 ถนนพญาไท แขวงวังใหม่ เขตปทุมวัน กรุงเทพฯ 10330 โทร. 02-030-6456

ภาคใต้ 14 สาขา

สาขากระบี่

88/21 หมู่ 2 ต.ไสไทย อ.เมืองกระบี่ จ.กระบี่ 81000 โทร. 075-656-933 , 088-088-3093

สาขาปัตตานี

51/6 ถนนกะลาพอ ต.จะบังติกอ อ.เมืองปัตตานี จ.ปัตตานี 94000 โทร. 073-710-977 , 081-702-8597

สาขาภูเก็ต

102/12 หมู่ 5 ต.รัชฎา อ.เมืองภูเก็ต จ.ภูเก็ต 83000 โทร. 076-261-155 , 081-916-1474

สาขาปะลา

102/5 ถนนสีโรรส ต.สะเตง อ.เมืองยะลา จ.ยะลา 95000 โทร. 073-361-123 , 095-204-3255

សាខាសុរាម្បវត្ថុ

148/217 หมู่ 1 ถนนวัดโพธิ์-บางใหญ่ ต.มะขามเตี้ย อ.เมือง จ.สุราษฎร์ธานี 84000 โทร. 077-922-020 , 095-204-3257

สาขาพังงา

11/33 ถนนเทศบาลบำรุง ต.ท้ายช้าง อ.เมืองพังงา จ.พังงา 82000 โทร. 076-412-321 , 095-204-3261

สาขาสตุล

4/1 หมู่ 7 ต.คลองขุด อ.เมืองสตล จ.สตล 91000 โทร. 074-723-317 , 095-204-3262

สาขาพัทลุง

230/1 หมู่ 2 ต.เขาเจียก อ.เมืองพัทลุง จ.พัทลุง 93000 โทร. 074-673-804 095-204-3266

สาขานครศรีธรรมราช

128/3 ถนนพัฒนาการคขวาง ต.ในเมือง อ.เมือง จ.นครราชสีมา 80000 โทร. 075-355-161 , 095-204-3264

สาขาวิชาชีพ

143/18 ถนนสุริยะประดิษฐ์ ต.บางนาค อ.เมืองนราธิวาส จ.นราธิวาส 96000 โทร. 073-530-968 , 095-204-3265

สาขาตรัง

457 ถนนพหลโยธิน ต.ทับเที่ยง อ.เมืองตรัง จังหวัดตรัง 92000 โทร. 075-290-852 , 095-204-3256

สาขาชุมพร

235/12 หมู่ 1 ถนนชมพอร-ระนอง ต.วังไผ่ อ.เมืองชมพร จ.ชมพร 86000 โทร. 077-630-433 , 095-204-3267

สาขาระนอง

156/19 หมู่ 3 ถนนเพชรเกษม ต.บางนอน อ.เมืองระนอง จ.ระนอง 85000 โทร. 077-810-394 , 095-204-3268

หาดใหญ่ (ต.คลองแห)

500/77 หมู่ 4 ต.คลองแห อ.หาดใหญ่ จ.สงขลา 90110 โทร. 073-710-977 , 088-088-3094

ภาคอีสาน 17 สาขา

สาขาขอนแก่น

356/1 หมู่ 12 อาคารซี.พี.ทาวเวอร์ ชั้น 1 ถนนมิตรภาพ ต.เมืองเก่า อ.เมือง จ.ขอนแก่น 40000

โทร. 043-472-488-90 , 043-472-641 , 081-799-1021

สาขาอุดรธานี

227/17-18 ถนนอุดรเดช ๖ ต.หมากแข้ง อ.เมือง จ.อุดรธานี 41000 โทร. 042-249-509-10 , 042-241-892-94 , 081-359-7648

สาขาอุบลราชธานี

756-756/1-2 ถนนชยางกูร ต.ในเมือง อ.เมืองอุบลราชธานี จ.อุบลราชธานี 34000 โทร. 045-316-855-56 , 081-879-5705

สาขานครราชสีมา

517/18 ถนนมิตรภาพ-หนองคาย ต.ในเมือง อ.เมืองนครราชสีมา จ.นครราชสีมา 30000

โทร. 044-923-395 , 044-923-397- 99 , 089-722 -3699

สาขาปากช่อง

71/8 ถนนมิตรภาพ ต.ปากช่อง อ.ปากช่อง จ.นครราชสีมา 30130

โทร. 044-313-988 , 095-204-9621

สาขาสกลนคร

156/3 ถนนมรรคาชัย ต.ธาตุเชิงชุม อ.เมืองสกลนคร จ.สกลนคร 47000

โทร. 042-093-390 , 095-204-9625

สาขามหาสารคาม

331/4 ถนนพดุงวิถี ต.ตลาด อ.เมืองมหาสารคาม จ.มหาสารคาม 44000

โทร. 043-024-150 , 095-204-3274

สาขายโสธร

100/16 ถนนแจ้งสนิท ต.ในเมือง อ.เมืองยโสธร จ.ยโสธร 35000

โทร. 045-971-750 , 095-204-3273

สาขามุขิรัมย์

101/9 หมู่ 11 ถนนบุรีรัมย์-ลำปลายมาศ ต.กระสัง อ.เมืองบุรีรัมย์ จ.บุรีรัมย์ 31000

โทร. 044-114-065 , 095-204-9271

สาขาร้อยเอ็ด

316/11 ถนนเทวาภิบาล ต.ในเมือง อ.เมืองร้อยเอ็ด จ.ร้อยเอ็ด 45000

โทร. 043-034-357 , 095-204-9628

สาขาหนองคาย

148/35 หมู่ 3 ถนนมิตรภาพ ต.มีชัย อ.เมืองหนองคาย จ.หนองคาย 43000

โทร. 042-650-124 , 095-204-9627

สาขาเลย

352/8 ถนนเลย-เชียงคาน ต.กุดป่อง อ.เมืองเลย จ.เลย 42000

โทร. 042-813-520 , 095-204-9632

สาขาสุรินทร์

452/2 ถนนเทศบาล 1 ต.ในเมือง อ.เมืองสุรินทร์ จ.สุรินทร์ 32000

โทร. 044-064-671 , 095-204-3270

สาขาศรีสะเกษ

90/10-11 หมู่ 11 ถนนศรีสะเกษ-อุทุมพร ต.ห้วยป่าล้อม อ.เมืองศรีสะเกษ จ.ศรีสะเกษ 33000 โทร. 045-963-391 , 095-204-9626

สาขากาฬสินธุ์

105/8 ถนนกุดยางสามัคคี ต.กาฬสินธุ์ อ.เมืองกาฬสินธุ์ จ.กาฬสินธุ์ 46000

โทร. 043-600-255 , 095-204-9638

สาขาชัยภูมิ

69/26ก ถนนชัยประสิทธิ์ ต.ในเมือง อ.เมืองชัยภูมิ จ.ชัยภูมิ 36000

โทร. 044-821-696 , 095-204-9631

สาขามุกดาหาร

48/6 หมู่ที่ 10 ถนนเมืองใหม่ ต.มุกดาหาร อ.เมืองมุกดาหาร จ.มุกดาหาร 49000

โทร. 042-042-393 , 095-204-9629

ภาคกลาง 15 สาขา

สาขาฉะเชิงเทรา

108/20 ถนนมหาจักรพรรดิ ต.หน้าเมือง อ.เมืองฉะเชิงเทรา จ.ฉะเชิงเทรา 24000 โทร. 033-023-096 , 081-359-7639

สาขาสระบุรี

76/11 ถนนเศรษฐสัมพันธ์ ตำบลหนองแค อำเภอนองแค จ.สระบุรี 18140 โทร. 036-380-157 , 095-204-3259

สาขาชลบุรี

90/374 หมู่ 3 ต.เสม็ด อ.เมืองชลบุรี จ.ชลบุรี 20130 โทร. 038-190-357 , 095-204-9630

สาขาปราจีนบุรี

559/4 หมู่ 7 ต.ท่าตูม อ.ศรีมหาโพธิ จ.ปราจีนบุรี 25140 โทร. 037-210-323 , 095-204-9635

สาขานครนายก

101/6 หมู่ 1 ต.ท่าช้าง อ.เมืองนครนายก จ.นครนายก 26000 โทร. 037-631-651 , 095-204-3272

สาขาอำเภอบ่อวิน (ระยอง)

111/42 หมู่ 4 ต.มาบยางพร อ.ปลวกแดง จ.ระยอง 21140 โทร. 038-020 297 , 095-204-3269

สาขาอยุธยา

161/38 หมู่ 3 หมู่บ้านชิตีทาวน์โฮม ต.คลองสวนพลู อ.พระนครศรีอยุธยา จ.พระนครศรีอยุธยา 13000
โทร. 035-900-634 , 081-916-0975

สาขาสุพรรณบุรี

293/6 หมู่ 4 ต.สนามชัย อ.เมืองสุพรรณบุรี จ.สุพรรณบุรี 72000 โทร. 035-962-240 , 095-204-3258

สาขาสมุทรสงคราม

104/19 หมู่ 12 ต.ลาดใหญ่ อ.เมืองสมุทรสงคราม จ.สมุทรสงคราม 75000 โทร. 034-121-570 , 095-204-3260

สาขากาญจนบุรี

529/1 ถนนแสงชูโตใต้ ต.ปากแพรก อ.เมืองกาญจนบุรี จ.กาญจนบุรี 71000 โทร. 034-511-433 095-204-9636

สาขาราชบุรี

157 หมู่ 10 ต.เจดีย์หัก อ.เมืองราชบุรี จ.ราชบุรี 70000 โทร. 032-735-649 095-204-9624

สาขาอ่างทอง

61/25 หมู่ 3 ต.ศาลาแดง อ.เมืองอ่างทอง จ.อ่างทอง 14000 โทร. 035-610-718 095-204-9623

สาขาชัยนาท

132/3 ถนนพรหมประเสริฐ ต.บ้านกล้วย อ.เมืองชัยนาท จ.ชัยนาท 17000 โทร. 056-410-890 095-204-9633

สาขาประจวบคีรีขันธ์

99/105 หมู่ 7 ถนนเพชรเกษม ต.เขาน้อย อ.ปราณบุรี จ.ประจวบคีรีขันธ์ 77120 โทร. 032-825-818 095 204 9637

สาขาเพชรบุรี

119/4 หมู่ 1 ถนนเพชรเกษมสายเก่า ต.ต้นมะม่วง อ.เมืองเพชรบุรี จ.เพชรบุรี 76000 โทร. 032-490-036 095-204-9634





หมายเหตุสารสนเทศ

ผู้ลงทุนสามารถศึกษาข้อมูลของ บริษัท อะมานะฮ์ ลิสซิ่ง จำกัด (มหาชน) (Amanah) เพิ่มเติมได้จากแบบแสดงรายการข้อมูลประจำปี (แบบ 56-1) ของบริษัทฯ ที่แสดงไว้ใน www.sec.or.th หรือเว็บไซต์ www.amanah.co.th ของบริษัทฯ ในหัวข้อนักลงทุนสัมพันธ์



บมจ. อะมานะห์ ลีสซิ่ง

16-16/1 ซอยเกษมสันต์1 ถนนพญาไท แขวงวังใหม่ เขตปทุมวัน กรุงเทพฯ 10330
โทร. 02 030 6456 แฟกซ์ : 02 030 6401

LINE



www.amanah.co.th
www.facebook.com/Amanah.co.th