



บริษัท เมเจอร์ ซินีเพล็กซ์ กรุ๊ป จำกัด (มหาชน)



ข้อมูลสำคัญทางการเงิน

สิ้นสุด ณ 31 ธันวาคม	2557	2558	2559
รายได้ (ล้านบาท)	8,623	8,580	8,745
กำไรก่อนดอกเบี้ยจ่าย ภาษี และค่าเสื่อมราคา (ล้านบาท)	2,343	2,544	2,624
กำไรสุทธิ (ล้านบาท)	1,086	1,171	1,188
อัตรากำไรก่อนดอกเบี้ยจ่าย ภาษี และค่าเสื่อมราคา (%)	27	30	30
อัตรากำไรสุทธิ (%)	13	14	14
สินทรัพย์รวม (ล้านบาท)	13,932	14,246	14,725
หนี้สินรวม (ล้านบาท)	7,546	7,598	8,007
ส่วนของผู้ถือหุ้นรวม (ล้านบาท)	6,387	6,648	6,718
จำนวนหุ้นที่จดทะเบียนและเรียกชำระแล้ว (ล้านหุ้น)	890.1	892.5	894.5
มูลค่าตามบัญชีต่อหุ้น (บาท)	7.18	7.45	7.51
กำไรสุทธิต่อหุ้น (บาท)	1.22	1.31	1.33
เงินปันผลจ่ายต่อหุ้น (บาท)	1.05	1.15	1.20
อัตราการจ่ายเงินปันผล (%)	86.07	87.79	90.23
อัตราส่วนภาระเงินกู้ยืมต่อส่วนผู้ถือหุ้น (เท่า)	0.62	0.65	0.70
อัตราผลตอบแทนสินทรัพย์รวม (%)	8	8	8
อัตราผลตอบแทนผู้ถือหุ้น (%)	17	18	18

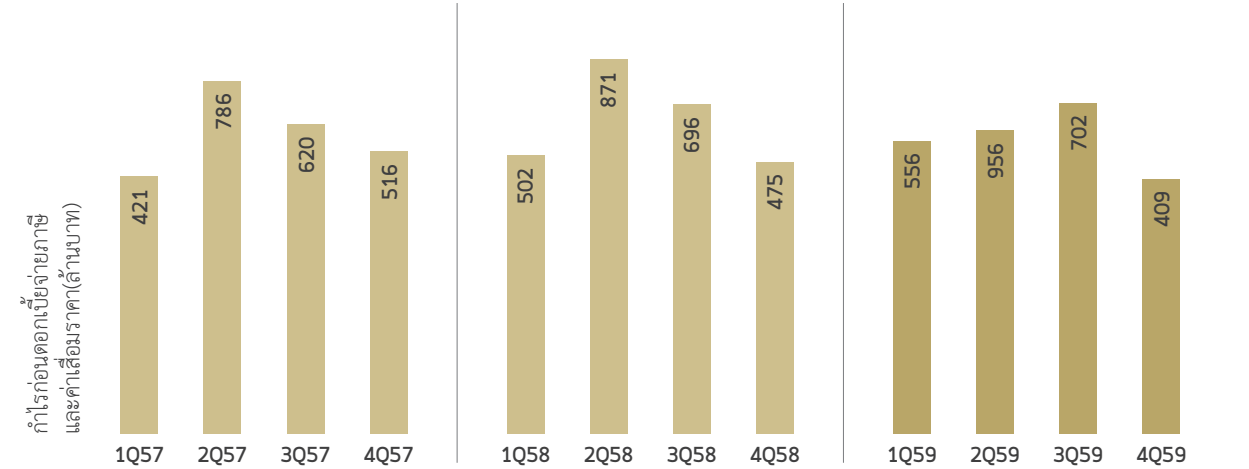



ข้อมูลสำคัญทางการเงิน	1
เหตุการณ์สำคัญในรอบปี	3
สารจากประธานกรรมการ	
และประธานเจ้าหน้าที่บริหาร	4
รายงานคณะกรรมการตรวจสอบ	5
รายงานคณะกรรมการสรรหา	
และกำหนดค่าตอบแทน	6
รายงานความรับผิดชอบต่อของคณะกรรมการ	
ต่อรายงานทางการเงิน	7
คณะกรรมการและผู้บริหาร	8
โครงสร้างองค์กร	12
โครงสร้างการถือหุ้น	14
โครงสร้างบริษัทในเครือ	16
ลักษณะการประกอบธุรกิจ	18
ธุรกิจโรงพยาบาล	18
ธุรกิจโบลิ่ง คาราโอเกะ และลานสเก็ตน้ำแข็ง	21
ธุรกิจพื้นที่เช่าและบริการ	22
ธุรกิจสื่อโฆษณา	22
ธุรกิจสื่อภาพยนตร์	23
พันธมิตรทางธุรกิจ	24
ปัจจัยความเสี่ยง	26
การกำกับดูแลกิจการ	28
โครงสร้างการจัดการ	40
บุคลากร	49
รายการระหว่างกัน	51
ผู้ถือหุ้นรายใหญ่	58
โครงการเสนอใบสำคัญแสดงสิทธิ	60
กิจกรรมความรับผิดชอบต่อสังคม	62
คำอธิบาย และการวิเคราะห์ของฝ่ายจัดการ	64
รายงานผู้สอบบัญชีรับอนุญาต	68
งบการเงินและหมายเหตุประกอบงบการเงิน	73

เหตุการณ์สำคัญในรอบปี

ในปี 2559 บริษัทได้มีการเปลี่ยนแปลงและพัฒนาการที่สำคัญ

มกราคม 2559

- บริษัท เมเจอร์ ซินีเพล็กซ์ กรุ๊ป จำกัด (มหาชน) ได้รับรางวัล ซูเปอร์แบรนด์ ประเทศไทย พ.ศ. 2559 ต่อเนื่อง 9 ปีซ้อน ตั้งแต่ปี 2551-2559 ตามเป้าหมายและนโยบายของบริษัทฯ เป็นผู้นำในการสรรหาสุดยอดนวัตกรรมและเทคโนโลยีใหม่ๆ มาให้ลูกค้าได้สัมผัสและเต็มอิ่มกับประสบการณ์บันเทิงเหนือความฝัน ตามสโลแกน “ร่วมสร้างฝันบนเวทีระดับโลก หรือ Sharing the world's best entertainment dreams” โดยได้รับการคัดเลือกตามหลักเกณฑ์ของซูเปอร์แบรนด์ 3 ด้าน คือ คุณภาพของแบรนด์ ความสัมพันธ์ระหว่างแบรนด์กับผู้บริโภค และเอกลักษณ์ของแบรนด์

กุมภาพันธ์ 2559

- เปิดโรงภาพยนตร์เมเจอร์ซีนีเพล็กซ์ สาขาบิกซี ลพบุรี ให้บริการโรงภาพยนตร์จำนวน 5 โรง

มีนาคม 2559

- เปิดโรงภาพยนตร์เมเจอร์ซีนีเพล็กซ์ สาขาบิกซี ราชบุรี ให้บริการโรงภาพยนตร์จำนวน 4 โรง
- เมื่อวันที่ 9 มีนาคม พ.ศ. 2559 บริษัทได้ลงทุนในบริษัท ซีเจ เมเจอร์ เอ็นเตอร์เทนเมนท์ จำกัด ซึ่งเป็นผู้ผลิตและจัดจำหน่ายภาพยนตร์ทั้งในและต่างประเทศ โดยบริษัทถือหุ้นคิดเป็นสัดส่วนร้อยละ 49 ของทุนจดทะเบียน โดยเปิดตัวด้วยภาพยนตร์ไทยเรื่องแรก เรื่อง “20 ใหม่ ยูเทิร์นวัย หัวใจรีเทิร์น”

เมษายน 2559

- เปิดโรงภาพยนตร์เมเจอร์ซีนีเพล็กซ์ สาขาพะเยา ให้บริการโรงภาพยนตร์จำนวน 3 โรง
- เปิดโรงภาพยนตร์ในเครือซีนีเพล็กซ์ สาขาอยุธยา ซิตี้พาร์ค ให้บริการโรงภาพยนตร์จำนวน 6 โรง

พฤษภาคม 2559

- เปิดโรงภาพยนตร์เมเจอร์ซีนีเพล็กซ์ สาขาบิกซี ระนอง ให้บริการโรงภาพยนตร์จำนวน 3 โรง
- เปิดโรงภาพยนตร์เมเจอร์ซีนีเพล็กซ์ สาขาโลตัส สตูล ให้บริการโรงภาพยนตร์จำนวน 3 โรง
- บริษัท เมเจอร์ โฮลดิ้ง อินเทอร์เน็ตชั่นแนล จำกัด (บริษัทย่อย) ได้ลงทุนในหุ้นสามัญในสัดส่วนร้อยละ 100 ของทุนจดทะเบียนในบริษัท ซินีเพล็กซ์ (ลาว) โฮล จำกัด โดย

ประกอบธุรกิจให้บริการจัดแสดงภาพยนตร์ในสาธารณรัฐประชาธิปไตยประชาชนลาว ได้เปิดให้บริการโรงภาพยนตร์จำนวน 4 โรง ณ ห้างสรรพสินค้า เฟรนด์ชิพ มอลล์ อำเภอเมืองปากเซ แขวงจำปาศักดิ์ สาธารณรัฐประชาธิปไตยประชาชนลาว

สิงหาคม 2559

- เปิดโรงภาพยนตร์เมเจอร์ซีนีเพล็กซ์ สาขาโลตัส นครปฐม ให้บริการโรงภาพยนตร์จำนวน 4 โรง

กันยายน 2559

- เปิดโรงภาพยนตร์เมเจอร์ซีนีเพล็กซ์ สาขาโลตัส นาทิ จังหวัดอุดรธานี ให้บริการโรงภาพยนตร์จำนวน 3 โรง
- เปิดโรงภาพยนตร์เมเจอร์ซีนีเพล็กซ์ สาขาบิกซี บุรีรัมย์ ให้บริการโรงภาพยนตร์จำนวน 5 โรง
- เปิดให้บริการโรงภาพยนตร์ 4DX (4 มิติ) และโรงภาพยนตร์ VIP ที่หรรพราและทันสมัยแห่งแรกในภาคอีสาน ณ โรงภาพยนตร์ เมเจอร์ซีนีเพล็กซ์ สาขาโคราช จังหวัดนครราชสีมา

ตุลาคม 2559

- เปิดโรงภาพยนตร์ในเครือซีนีเพล็กซ์ สาขาบลูพอร์ต อำเภอหัวหิน จังหวัดประจวบคีรีขันธ์ ให้บริการโรงภาพยนตร์จำนวน 6 โรง
- เปิดโรงภาพยนตร์เมเจอร์ซีนีเพล็กซ์ สาขาบิกซี ลำปาง ให้บริการโรงภาพยนตร์จำนวน 4 โรง
- เปิดโรงภาพยนตร์อีจีสี่ซีมีมา สาขาโลตัส พิมาย จังหวัดนครราชสีมา ให้บริการโรงภาพยนตร์จำนวน 2 โรง
- เมื่อวันที่ 21 ตุลาคม พ.ศ. 2559 บริษัท เอ็มพิคเจอร์ส เอ็นเตอร์เทนเมนท์ จำกัด (มหาชน) (บริษัทย่อย) ได้จัดตั้งบริษัท เมตาคอนิกซ์ จำกัด ประกอบธุรกิจในการเป็นตัวแทนซื้อขายสื่อโฆษณาทุกชนิด เพื่อเพิ่มความแข็งแกร่งให้กับธุรกิจของบริษัท โดยบริษัทถือหุ้นทางอ้อมคิดเป็นสัดส่วนร้อยละ 55.48 ของทุนจดทะเบียน

พฤศจิกายน 2559

- เปิดโรงภาพยนตร์เมเจอร์ซีนีเพล็กซ์ สาขาโลตัส พัทธภูมิพิสัย จังหวัดมหาสารคาม ให้บริการโรงภาพยนตร์จำนวน 2 โรง
- เปิดโรงภาพยนตร์เมเจอร์ซีนีเพล็กซ์ สาขาบิกซี สุขสวัสดิ์ จังหวัดสมุทรปราการ ให้บริการโรงภาพยนตร์จำนวน 4 โรง

- เปิดโรงภาพยนตร์เมเจอร์ซีนีเพล็กซ์ สาขาบิกซี บ้านไผ่ จังหวัดขอนแก่น ให้บริการโรงภาพยนตร์จำนวน 2 โรง
- เปิดโรงภาพยนตร์เมเจอร์ซีนีเพล็กซ์ สาขาโลตัส จະนะ จังหวัดสงขลา ให้บริการโรงภาพยนตร์จำนวน 2 โรง
- เปิดโรงภาพยนตร์อีจีสี่ซีมีมา สาขาบิกซี สมุทรปราการ ให้บริการโรงภาพยนตร์จำนวน 2 โรง

ธันวาคม 2559

- เปิดโรงภาพยนตร์เมเจอร์ซีนีเพล็กซ์ สาขาแจ่มฟ้า จังหวัดลำพูน ให้บริการโรงภาพยนตร์จำนวน 4 โรง
- เปิดโรงภาพยนตร์เมเจอร์ซีนีเพล็กซ์ สาขาบิกซี สีชล จังหวัดนครศรีธรรมราช ให้บริการโรงภาพยนตร์จำนวน 2 โรง
- เปิดโรงภาพยนตร์เมเจอร์ซีนีเพล็กซ์ สาขาโลตัส ประจวบคีรีขันธ์ ให้บริการโรงภาพยนตร์จำนวน 2 โรง
- เปิดโรงภาพยนตร์อีจีสี่ซีมีมา สาขาบิกซี ลำพูน ให้บริการโรงภาพยนตร์จำนวน 3 โรง
- เมื่อวันที่ 20 ธันวาคม พ.ศ. 2559 บริษัท เค อาร์น่า จำกัด (บริษัทย่อย) ได้ดำเนินการเปลี่ยนชื่อบริษัทเป็น บริษัท เมเจอร์รีเวอร์ตส์ จำกัด และเพิ่มวัตถุประสงค์ในการประกอบกิจการให้บริการงานด้านลูกค้าสัมพันธ์ การชำระเงินทางอิเล็กทรอนิกส์ และเครือข่ายเครื่องพิมพ์คูปองอัตโนมัติ เพื่อเพิ่มประสิทธิภาพในการให้บริการแก่ลูกค้ามากขึ้น
- เมื่อวันที่ 20 ธันวาคม พ.ศ. 2559 บริษัท ได้ยื่นคำเสนอซื้อหุ้นบางส่วนของบริษัท สยามฟิวเจอร์ดีเวลอปเม้นท์ จำกัด (มหาชน) (“SF”) จำนวนไม่เกิน 428,346,412 หุ้น หรือคิดเป็นไม่เกินร้อยละ 24.11 ของหุ้นที่จำหน่ายแล้วทั้งหมดของบริษัท สยามฟิวเจอร์ดีเวลอปเม้นท์ จำกัด (มหาชน) ซึ่งบริษัทฯ ได้รับอนุมัติจากที่ประชุมวิสามัญผู้ถือหุ้นของบริษัท สยามฟิวเจอร์ดีเวลอปเม้นท์ จำกัด (มหาชน) ครั้งที่ 1/2559 เมื่อวันที่ 3 ตุลาคม พ.ศ. 2559 โดยมีวัตถุประสงค์เพื่อเพิ่มการลงทุนในกิจการและเป็นการลงทุนระยะยาว ซึ่งถือเป็นกลยุทธ์สำคัญของบริษัท อีกทั้งเป็นการขยายธุรกิจให้มีความหลากหลาย และเป็นการกระจายความเสี่ยงให้กับบริษัท ซึ่งถือเป็นโอกาสในการขยายธุรกิจโรงภาพยนตร์ได้มากขึ้น และเพื่อให้ได้รับผลตอบแทนจากการดำเนินธุรกิจของบริษัท สยามฟิวเจอร์ดีเวลอปเม้นท์ จำกัด (มหาชน) ในอนาคต

สารจากประธานกรรมการและประธานเจ้าหน้าที่บริหาร

การสวรรคตของพระบาทสมเด็จพระปรมินทรมหาภูมิพลอดุลยเดช นับเป็นปีแห่งความสูญเสียครั้งยิ่งใหญ่สำหรับพสกนิกรชาวไทย ปวงข้าพระพุทธเจ้า คณะกรรมการ ผู้บริหาร และพนักงานบริษัท เมเจอร์ ซินีเพล็กซ์ กรุ๊ป จำกัด (มหาชน) และบริษัทในเครือ ขอน้อมเกล้าน้อมกระหม่อม ด้วยสำนึกในพระมหากรุณาธิคุณหาที่สุดมิได้ และขอมุ่งมั่นสืบสานพระราชปณิธาน เจริญรอยตามเบื้องพระยุคลบาทสืบไป และขอน้อมเกล้าน้อมกระหม่อมถวายพระพรชัยมงคลแด่สมเด็จพระเจ้าอยู่หัวมหาวชิราลงกรณ บดินทรเทพยวรางกูร ขอพระองค์ทรงพระเจริญยิ่งยืนนาน

บริษัท เมเจอร์ ซินีเพล็กซ์ กรุ๊ป จำกัด (มหาชน) ยังคงแสดงออกถึงความเป็นผู้นำอุตสาหกรรมโรงภาพยนตร์ของประเทศไทยได้อย่างต่อเนื่องและชัดเจนมากยิ่งขึ้น ในปี 2559 นับเป็นอีกหนึ่งปีแห่งความท้าทายในการประกอบธุรกิจในแทบทุกอุตสาหกรรม แต่บริษัทก็ยังมุ่งมั่นในการเพิ่มศักยภาพและความเป็นผู้นำทั้งในประเทศไทย และประเทศในกลุ่ม CLMV โดยเฉพาะกัมพูชาและลาว เพื่อเพิ่มอัตราการเจริญเติบโตอย่างต่อเนื่อง บริษัทไม่เพียงแต่เป็นผู้ให้บริการโรงภาพยนตร์เท่านั้น บริษัทยังร่วมเป็นผู้สนับสนุน และผลักดันอุตสาหกรรมภาพยนตร์ไทยให้มีคุณภาพและสามารถขยายไปยังตลาดต่างประเทศได้ เพื่อดึงดูดผู้สร้างหนังใหม่ๆ เข้ามาในอุตสาหกรรม

ในปีที่ผ่านมา บริษัทมีจำนวนโรงภาพยนตร์ทั้งสิ้น 678 โรงภาพยนตร์ และในปี 2560 ทางบริษัทจะมีการขยายโรงภาพยนตร์เพื่อเพิ่มศูนย์รวมความบันเทิงให้เข้าถึงจุดยุทธศาสตร์สำคัญทั่วประเทศอย่างต่อเนื่องเพื่อวางรากฐานที่มั่นคงเพื่อการเจริญเติบโตในอนาคต รวมถึงการพัฒนาสาขาเดิมให้ทันสมัยตอบสนองความต้องการของผู้บริโภคพร้อมๆ กับการเพิ่มศักยภาพในการเข้าถึงสื่อมัลติมีเดียและเทคโนโลยี ในการสร้างมูลค่าเพิ่มให้กับทุกๆ ธุรกิจของบริษัท ในขณะเดียวกัน บริษัทฯ จะพยายามรักษาและบริหารสถานะทางการเงินอย่างรอบคอบ ควบคู่ไปกับการมองหาโอกาสในการเพิ่มมูลค่าเพิ่มให้กับบริษัทอีกด้วย

ขณะที่ธุรกิจสื่อโฆษณาของบริษัทมีการเติบโตอย่างต่อเนื่อง อีกทั้งยังสามารถขยายส่วนแบ่งทางการตลาด สื่อโฆษณาเป็นธุรกิจที่มีส่วนสำคัญในการสร้างผลกำไร และบริษัทเชื่อมั่นว่าการขยายของโรงภาพยนตร์และการขายสื่อโฆษณาในรูปแบบต่างๆ จะสามารถขยายฐานลูกค้าของสื่อโฆษณาได้และสามารถเข้าถึงกลุ่มผู้บริโภคได้อย่างชัดเจน ซึ่งบริษัทมีความเชื่อมั่นว่าบริษัทมีความสามารถในการทำรายได้เพิ่มจากธุรกิจสื่อโฆษณาในปี 2560 และปีถัดๆ ไปอีกด้วย

ในนามของคณะกรรมการบริษัท คณะผู้บริหาร ขอขอบคุณพนักงานเมเจอร์ ซินีเพล็กซ์ กรุ๊ป ที่ได้มุ่งมั่นทุ่มเทปฏิบัติหน้าที่อย่างเต็มกำลังความสามารถ และขอแสดงความขอบคุณต่อผู้ใช้บริการ ผู้ถือหุ้น พันธมิตรทางธุรกิจ และทุกฝ่ายที่เกี่ยวข้องสำหรับความไว้วางใจและการสนับสนุนการดำเนินการของบริษัทมาโดยตลอด และหวังเป็นอย่างยิ่งว่าทุกท่านจะพร้อมเดินไปข้างหน้าอย่างมั่นคงกับทางบริษัทต่อไป

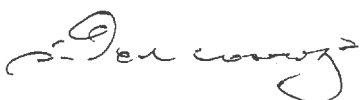

นายสมใจนึก องตระกุล
ประธานกรรมการ



นายวิชา พูลวรลักษณ์
ประธานเจ้าหน้าที่บริหาร

รายงานคณะกรรมการตรวจสอบ

คณะกรรมการตรวจสอบของบริษัท เมเจอร์ ซินีเพล็กซ์ กรุ๊ป จำกัด (มหาชน) ประกอบด้วยกรรมการอิสระจำนวน 3 ท่าน ซึ่งเป็นผู้ทรงคุณวุฒิ โดยได้รับการแต่งตั้งจากคณะกรรมการบริษัท

คณะกรรมการตรวจสอบได้ปฏิบัติหน้าที่ตามที่ได้รับมอบหมายจากคณะกรรมการบริษัท ให้ดำเนินการสอบทานข้อมูล และแผนงานต่างๆ ที่เกี่ยวข้องกับการรายงานทางการเงิน และรายการเกี่ยวโยงหรือรายการที่อาจก่อให้เกิดความขัดแย้งทางผลประโยชน์กับบริษัท รวมถึงให้คำแนะนำในเรื่องการบริหารความเสี่ยง และระบบควบคุมภายในต่อผู้บริหาร ส่งเสริมและผลักดันให้บริษัทมีการปฏิบัติตามข้อพึงปฏิบัติที่ดีของบริษัทจดทะเบียน เพื่อให้บริษัทฯ มีการกำกับดูแลกิจการที่ดี

ในปี 2559 คณะกรรมการตรวจสอบมีการประชุมทั้งสิ้น 8 ครั้ง มีฝ่ายบริหารระดับสูง หัวหน้าหน่วยงานตรวจสอบภายใน และผู้สอบบัญชีรับอนุญาตเข้าร่วมประชุม และมีการประชุม 1 ครั้งที่มีวาระที่เป็นการประชุมร่วมกับผู้สอบบัญชีรับอนุญาตโดยไม่มีฝ่ายบริหารระดับสูงร่วมประชุมด้วย

ในการประชุมแต่ละครั้ง คณะกรรมการตรวจสอบได้พบปะอย่างอิสระกับฝ่ายบริหาร หัวหน้าฝ่ายตรวจสอบภายใน และผู้สอบบัญชีรับอนุญาตของบริษัท เพื่อทบทวนและประเมินเกี่ยวกับนโยบายและหลักการบัญชี แนวทางการปฏิบัติที่เกี่ยวข้องกับการบัญชีและการเงิน การควบคุมภายในและแผนการตรวจสอบ นอกจากนี้ คณะกรรมการตรวจสอบยังได้ทบทวนและรับรองข้อมูลและรายงานทางการเงินสำหรับทุกสิ้นไตรมาส และได้ให้คำแนะนำแก่คณะกรรมการบริษัท ในการแก้ไขหรือลดจุดอ่อนในการควบคุมภายในและความเสี่ยงที่อาจเกิดขึ้นกับบริษัท

ผู้ตรวจสอบภายในมีหน้าที่ประเมินข้อบกพร่องในการควบคุมภายในของบริษัท โดยตรวจสอบกระบวนการทางบัญชี และการปฏิบัติงานของบริษัทอย่างมีระบบ จัดทำรายงานเกี่ยวกับการควบคุมภายในที่ดี นำเสนอแก่ผู้บริหารที่เกี่ยวข้องเพื่อกำหนดแผนการปฏิบัติงานในอนาคต และประชุมอย่างสม่ำเสมอกับคณะกรรมการตรวจสอบเพื่อรายงานผลการตรวจสอบ คณะกรรมการตรวจสอบมีหน้าที่สร้างความมั่นใจว่าข้อบกพร่องด้านการควบคุมภายในต่างๆ จะได้รับการแก้ไขและป้องกันอย่างมีประสิทธิภาพและภายในเวลาที่เหมาะสม

จากการปฏิบัติหน้าที่ดังกล่าว คณะกรรมการตรวจสอบมีความเห็น ดังต่อไปนี้

1. รายงานทางการเงินในปี 2559 มีความถูกต้อง ครบถ้วนและเป็นที่เชื่อถือได้
2. สินทรัพย์ของบริษัทมีการป้องกันและรักษาเป็นอย่างดี การบันทึกรายการทางบัญชีมีความเหมาะสม และทรัพยากรได้ถูกใช้อย่างมีประสิทธิภาพและประสิทธิผล
3. บริษัทได้ปฏิบัติตามกฎหมายว่าด้วยหลักทรัพย์และตลาดหลักทรัพย์ ข้อกำหนดของตลาดหลักทรัพย์ และกฎหมายที่เกี่ยวข้อง
4. นายจรเกียรติ อรุณไพโรจน์กุล แห่งบริษัท ไพร์ซวอเตอร์เฮาส์คูเปอร์ส เอพีเอเอส จำกัด ผู้สอบบัญชีของบริษัท ได้ปฏิบัติหน้าที่อย่างเหมาะสม
5. รายการที่อาจมีความขัดแย้งทางผลประโยชน์ที่เกิดขึ้นในปี 2559 มีความเหมาะสมและเป็นไปเพื่อประโยชน์สูงสุดของบริษัท

คณะกรรมการตรวจสอบได้เสนอต่อคณะกรรมการบริษัท ให้แต่งตั้ง นายไพบูล ดันกุล ผู้สอบบัญชีรับอนุญาต เลขที่ 4298 แต่งตั้ง นายจรเกียรติ อรุณไพโรจน์กุล ผู้สอบบัญชีรับอนุญาตเลขที่ 3445 นายบุญเลิศ กมลชนกกุล ผู้สอบบัญชีรับอนุญาตเลขที่ 5339 และนายชาญชัย ชัยประสิทธิ์ ผู้สอบบัญชีรับอนุญาตเลขที่ 3760 แห่งบริษัท ไพร์ซวอเตอร์เฮาส์คูเปอร์ส เอพีเอเอส จำกัด เป็นผู้สอบบัญชีของบริษัทสำหรับรอบปีบัญชี สิ้นสุดวันที่ 31 ธันวาคม 2560 ซึ่งการแต่งตั้งผู้สอบบัญชีและค่าสอบบัญชีขึ้นอยู่กับมติของผูถือหุนในการประชุมสามัญประจำปีที่จะมีขึ้นในวันที่ 5 เมษายน 2560



นายชัย จรุงธนาภิบาล

ประธานกรรมการตรวจสอบ

17 กุมภาพันธ์ 2560

รายงานคณะกรรมการสรรหาและกำหนดค่าตอบแทน

ในรอบปี 2559 คณะกรรมการสรรหาและกำหนดค่าตอบแทนได้ปฏิบัติหน้าที่ในการสรรหากรรมการที่พ้นจากตำแหน่งตามวาระการประชุมสามัญผู้ถือหุ้นประจำปี 2559 จำนวน 3 คน คือ นายสมใจนึก เองตระกูล กรรมการอิสระและประธานกรรมการ นายวิชา พูลวรลักษณ์ กรรมการ และนายวิชัย พูลวรลักษณ์ กรรมการ โดยการพิจารณาถึงคุณสมบัติ ความรู้ความสามารถ ประสบการณ์เกี่ยวกับการดำเนินธุรกิจของบริษัท ประวัติการทำงานที่ดี รวมทั้งในด้านจริยธรรม กรรมการที่พ้นจากตำแหน่งตามวาระทั้ง 3 คนมีความเหมาะสม จึงนำเสนอที่ประชุมคณะกรรมการบริษัทให้กลับเข้าดำรงตำแหน่งต่อไปอีกระยะหนึ่ง และที่ประชุมสามัญผู้ถือหุ้นประจำปีได้พิจารณาอนุมัติดังกล่าว

รวมถึงการปฏิบัติหน้าที่ในการพิจารณากำหนดค่าตอบแทนให้แก่กรรมการบริษัท ซึ่งมีได้เป็นพนักงานและผู้บริหาร และกำหนดรายละเอียดการจัดสรรค่าตอบแทนให้แก่กรรมการสำหรับปี 2559 โดยพิจารณาถึงความเหมาะสมกับภาระหน้าที่ความรับผิดชอบที่ได้รับมอบหมาย และเทียบเคียงได้กับค่าตอบแทนกรรมการในบริษัทจดทะเบียนในตลาดหลักทรัพย์แห่งประเทศไทยที่มีขนาดธุรกิจใกล้เคียงกัน ตลอดจนคำนึงถึงผลประโยชน์ของส่วนรวม ผลงาน สภาพแวดล้อมทางธุรกิจและสถานะเศรษฐกิจโดยรวม และได้นำเสนอที่ประชุมคณะกรรมการบริษัท และที่ประชุมสามัญผู้ถือหุ้นประจำปีพิจารณาอนุมัติดังกล่าว สำหรับปี 2559 คณะกรรมการสรรหาและกำหนดค่าตอบแทนมีการประชุมทั้งหมดจำนวน 1 ครั้ง โดยกรรมการเข้าร่วมประชุมครบทุกคน

คณะกรรมการสรรหาและกำหนดค่าตอบแทนได้ปฏิบัติหน้าที่ตามที่ได้รับมอบหมายด้วยความรอบคอบ โปร่งใส และเป็นอิสระตามหลักการกำกับดูแลกิจการที่ดี โดยคำนึงถึงผลประโยชน์สูงสุดของบริษัท และผู้มีส่วนได้เสียทุกฝ่าย ซึ่งเป็นไปตามนโยบายและหลักเกณฑ์ของคณะกรรมการสรรหาและกำหนดค่าตอบแทนของบริษัท



นายชัย จรุงธนาภิบาล

ประธานกรรมการสรรหาและกำหนดค่าตอบแทน

รายงานความรับผิดชอบของคณะกรรมการ ต่อรายงานทางการเงิน

คณะกรรมการบริษัท เป็นผู้รับผิดชอบต่อการเงินรวมของบริษัท บริษัทย่อย และสารสนเทศทางการเงินที่ปรากฏในรายงานประจำปี งบการเงินดังกล่าวจัดทำขึ้นตามมาตรฐานการบัญชีที่รับรองทั่วไปในประเทศไทย โดยเลือกใช้นโยบายที่เหมาะสม และถือปฏิบัติอย่างสม่ำเสมอ และใช้ดุลยพินิจอย่างระมัดระวัง และประมาณการที่ดีที่สุดในการจัดทำ รวมทั้งมีการเปิดเผยข้อมูลสำคัญอย่างพอเพียงในหมายเหตุประกอบงบการเงิน นอกจากนี้ คณะกรรมการได้จัดให้มีและดำรงรักษาไว้ซึ่งระบบควบคุมภายในที่มีประสิทธิภาพ เพื่อให้มั่นใจได้อย่างมีเหตุผลว่าการบันทึกข้อมูลทางบัญชีมีความถูกต้อง ครบถ้วน และเพียงพอที่จะดำรงรักษาไว้ซึ่งทรัพย์สิน และเพื่อให้ทราบจุดอ่อน เพื่อป้องกันไม่ให้เกิดทุจริตหรือการดำเนินการที่ผิดปกติดังกล่าวอย่างมีสาระสำคัญ

ในการนี้คณะกรรมการบริษัท ได้แต่งตั้งคณะกรรมการตรวจสอบ ซึ่งประกอบด้วยกรรมการอิสระที่ไม่เป็นผู้บริหารเป็นผู้ดูแลรับผิดชอบเกี่ยวกับคุณภาพของรายงานทางการเงิน และระบบควบคุมภายใน รวมทั้งให้ความเห็นถึงรายงานที่เกี่ยวข้อง หรือมีความขัดแย้งทางผลประโยชน์กัน ให้มีความถูกต้องและครบถ้วน ความเห็นของคณะกรรมการตรวจสอบเกี่ยวกับเรื่องนี้ปรากฏในรายงานของคณะกรรมการตรวจสอบ ซึ่งแสดงไว้ในรายงานประจำปีนี้แล้ว

คณะกรรมการบริษัท มีความเห็นว่าระบบควบคุมภายในของบริษัท และบริษัทย่อยโดยรวมอยู่ในระดับที่น่าพอใจ และสามารถสร้างความเชื่อมั่นอย่างมีเหตุผลต่อความเชื่อถือได้ของงบการเงินของบริษัท และบริษัทย่อย ณ 31 ธันวาคม 2559

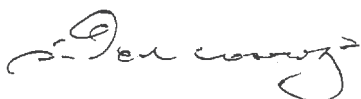

นายสมใจนึก เองตระกูล
ประธานกรรมการ



นายวิชา พุวรรณลักษณ์
ประธานเจ้าหน้าที่บริหาร

คณะกรรมการและผู้บริหาร



นายสมใจนึก เองตระกูล 72 ปี

ประธานกรรมการและกรรมการอิสระ

จำนวนหุ้นที่ถือ -

ประวัติการศึกษา

- ปริญญาตรี วิทยาศาสตร์บัณฑิตกิตติมศักดิ์ มหาวิทยาลัยศรีปทุม
- ปริญญาตรี นิติศาสตรบัณฑิต มหาวิทยาลัยศรีปทุม
- ปริญญาตรี คณะเศรษฐศาสตร์บัณฑิต UPSALA College ประเทศสหรัฐอเมริกา

ประสบการณ์การทำงานในระยะ 5 ปีย้อนหลัง

- 2547 - ปัจจุบัน : ประธานกรรมการ และกรรมการอิสระ บริษัท เมเจอร์ ซินีเพล็กซ์ กรุ๊ป จำกัด (มหาชน)
- 2558 - ปัจจุบัน : ประธานกรรมการ บริษัท สายการบิน นกแอร์ จำกัด (มหาชน)

- 2551 - ปัจจุบัน : ประธานกรรมการ บริษัท พลังงานบริสุทธิ์ จำกัด (มหาชน)
- 2551 - ปัจจุบัน : ประธานกรรมการ บริษัท เวชธานี จำกัด (มหาชน)
- 2551 - ปัจจุบัน : กรรมการ บริษัท สยามพิวรรธน์ จำกัด
- 2543 - ปัจจุบัน : กรรมการ บริษัท สยามพิวรรธน์โฮลดิ้ง จำกัด
- 2538 - ปัจจุบัน : ประธานกรรมการ บริษัท ทิพยประกันภัย จำกัด (มหาชน)

การเข้าฝึกอบรมของกรรมการ

- หลักสูตร The Role of the Chairman Program (RCP) รุ่นที่ 9/2549
- หลักสูตร Directors Accreditation Program (DAP) รุ่นที่ 98/2555
- หลักสูตรการป้องกันราชอาณาจักร วิทยาลัยป้องกันราชอาณาจักร (วปอ.) รุ่นที่ 35



นายวิชา พูลวรลักษณ์ 53 ปี

กรรมการและประธานเจ้าหน้าที่บริหาร

จำนวนหุ้นที่ถือ 31.84%

ประวัติการศึกษา

- ปริญญาโท บริหารธุรกิจมหาบัณฑิต United States International University of San Diego ประเทศสหรัฐอเมริกา
- ปริญญาตรี บริหารธุรกิจบัณฑิต จุฬาลงกรณ์มหาวิทยาลัย

ประสบการณ์การทำงานในระยะ 5 ปีย้อนหลัง

- 2538 - ปัจจุบัน : กรรมการ และประธานเจ้าหน้าที่บริหาร บริษัท เมเจอร์ ซินีเพล็กซ์ กรุ๊ป จำกัด (มหาชน)

- 2555 - ปัจจุบัน : ประธานกรรมการบริหาร มูลนิธิ เมเจอร์ แคร์
- 2551 - ปัจจุบัน : กรรมการและรองประธานกรรมการ บริษัท เอ็ม พิคเจอร์ส อินเตอร์เทนเมนท์ จำกัด (มหาชน)
- 2546 - ปัจจุบัน : กรรมการ บริษัท สยามพิวรรธน์ดีเวลอปเม้นท์ จำกัด (มหาชน)
- กรรมการฝ่ายกิจกรรมสมาชิก สมาคมนิสิตเก่าจุฬาลงกรณ์มหาวิทยาลัย

การเข้าฝึกอบรมของกรรมการ

- หลักสูตร Director Certification Program (DCP) รุ่นที่ 9/2546



นางภารดี พูลวรลักษณ์ 55 ปี

กรรมการและกรรมการบริหาร

จำนวนหุ้นที่ถือ 2.05%

ความสัมพันธ์กับผู้บริหาร

- ภรรยาประธานเจ้าหน้าที่บริหาร

ประวัติการศึกษา

- ปริญญาโท บริหารธุรกิจมหาบัณฑิต United States International University of San Diego ประเทศสหรัฐอเมริกา
- ปริญญาตรี บริหารธุรกิจบัณฑิต จุฬาลงกรณ์มหาวิทยาลัย

ประสบการณ์การทำงานในระยะ 5 ปีย้อนหลัง

- 2541 - ปัจจุบัน : กรรมการ และกรรมการบริหาร บริษัท เมเจอร์ ซินีเพล็กซ์ กรุ๊ป จำกัด (มหาชน)



นายวิรัตน์ วงศ์วาสี 46 ปี

กรรมการและกรรมการบริหาร

จำนวนหุ้นที่ถือ -

ความสัมพันธ์กับผู้บริหาร

- น้องชายภรรยาประธานเจ้าหน้าที่บริหาร

ประวัติการศึกษา

- ปริญญาโท บริหารธุรกิจมหาบัณฑิต Boston University of San Diego ประเทศสหรัฐอเมริกา
- ปริญญาตรี บริหารธุรกิจบัณฑิต จุฬาลงกรณ์มหาวิทยาลัย

ประสบการณ์การทำงานในระยะ 5 ปีย้อนหลัง

- 2545 - ปัจจุบัน : กรรมการและกรรมการบริหาร บริษัท เมเจอร์ ซินีเพล็กซ์ กรุ๊ป จำกัด (มหาชน)

- 2556 - ปัจจุบัน : กรรมการ บริษัท เอ็ม พิคเจอร์ส อินเตอร์เทนเมนท์ จำกัด (มหาชน)
- 2554 - ปัจจุบัน : ประธานกรรมการบริหาร โรงแรมโซฟิเทล โซ แบงคอก
- 2554 - ปัจจุบัน : ประธานกรรมการบริหาร โรงแรมวีรันดา รีสอร์ท แอนด์ สปา
- 2554 - ปัจจุบัน : ประธานกรรมการบริหาร บริษัท วิวัฒน์ก่อสร้าง จำกัด
- 2546 - ปัจจุบัน : กรรมการ บริษัท สยามพิวรรธน์ดีเวลอปเม้นท์ จำกัด (มหาชน)

การเข้าฝึกอบรมของกรรมการ

- หลักสูตร Directors Accreditation Program (DAP) รุ่นที่ 22/2547



นายชัย จรุงนาคิบาล 62 ปี

กรรมการอิสระและประธานกรรมการตรวจสอบ

จำนวนหุ้นที่ถือ 0.08%

ประวัติการศึกษา

- ปริญญาโท บัณฑิตมหาบัณฑิต มหาวิทยาลัยธรรมศาสตร์
- ปริญญาตรี บัณฑิตบัณฑิต จุฬาลงกรณ์มหาวิทยาลัย

ประสบการณ์การทำงานในระยะ 5 ปีย้อนหลัง

- 2545 - ปัจจุบัน: กรรมการอิสระ ประธานกรรมการตรวจสอบ และประธานกรรมการสรรหาและกำหนดค่าตอบแทน บริษัท เมเจอร์ ซินีเพล็กซ์ กรุ๊ป จำกัด (มหาชน)
- 2550 - ปัจจุบัน: กรรมการอิสระ กรรมการตรวจสอบ และกรรมการบริหารความเสี่ยง บริษัท อาหารสยาม จำกัด (มหาชน)

- 2549 - ปัจจุบัน: กรรมการอิสระ กรรมการตรวจสอบ และประธานกรรมการบริหารความเสี่ยง บริษัท โออิชิ จำกัด (มหาชน)
- 2547 - ปัจจุบัน: กรรมการอิสระ ประธานกรรมการ และประธานกรรมการตรวจสอบ บริษัท ค้าเหล็กไทย จำกัด (มหาชน)
- 2546 - ปัจจุบัน: กรรมการอิสระ บริษัท สยามฟิวเจอร์ดีเวลอปเม้นท์ จำกัด (มหาชน)
- 2543 - ปัจจุบัน: กรรมการอิสระ และประธานกรรมการตรวจสอบ บริษัท ทีมพีซีซี จำกัด (มหาชน)

การเข้าอบรมของกรรมการ

- หลักสูตร Director Certification Program (DCP) รุ่นที่ 29/2546
- หลักสูตร Audit Committee Program (ACP) รุ่นที่ 24/2548



นายวัลลภ ตั้งตรงจิตร 65 ปี

กรรมการอิสระและกรรมการตรวจสอบ

จำนวนหุ้นที่ถือ -

ประวัติการศึกษา

- ปริญญาโท บริหารธุรกิจมหาบัณฑิต Chapman University ประเทศสหรัฐอเมริกา
- ปริญญาตรี บริหารธุรกิจบัณฑิต San Diego University ประเทศสหรัฐอเมริกา

ประสบการณ์การทำงานในระยะ 5 ปีย้อนหลัง

- 2545 - ปัจจุบัน : กรรมการอิสระและกรรมการตรวจสอบ บริษัท เมเจอร์ ซินีเพล็กซ์ กรุ๊ป จำกัด (มหาชน)
- ปัจจุบัน : กรรมการผู้จัดการ บริษัท โพธารา จำกัด

การเข้าอบรมของกรรมการ

- หลักสูตร Financial Statement for Director (FSD) รุ่นที่ 2/2551
- หลักสูตร Director Certification Program (DCP) รุ่นที่ 104/2551
- หลักสูตร Directors Accreditation Program (DAP) รุ่นที่ 27/2547
- หลักสูตร Finance for Non - Finance Directors (FND) รุ่นที่ 16/2548



นายไกรทิพย์ ไกรฤกษ์ 61 ปี

กรรมการอิสระและกรรมการตรวจสอบ

จำนวนหุ้นที่ถือ -

ประวัติการศึกษา

- ปริญญาโท สาขาเศรษฐศาสตร์ Northeastern University ประเทศสหรัฐอเมริกา
- ปริญญาตรี สาขาเศรษฐศาสตร์ Tufts University ประเทศสหรัฐอเมริกา

ประสบการณ์การทำงานในระยะ 5 ปีย้อนหลัง

- 2558 - ปัจจุบัน : กรรมการอิสระและกรรมการตรวจสอบ บริษัท เมเจอร์ ซินีเพล็กซ์ กรุ๊ป จำกัด (มหาชน)
- 2556 - ปัจจุบัน : ประธานกรรมการ บริษัท เพช ดีเวลลอปเม้นท์ จำกัด (มหาชน)
- 2552 - ปัจจุบัน : กรรมการอิสระและกรรมการตรวจสอบ

- บริษัท สมิตีเวช จำกัด (มหาชน)
- 2552 - ปัจจุบัน : ประธานกรรมการ บริษัทหลักทรัพย์ เคที ซีมิโก้ จำกัด
- 2551 - ปัจจุบัน : กรรมการอิสระและกรรมการตรวจสอบ บริษัท วนชัย กรุ๊ป จำกัด (มหาชน)
- 2547 - ปัจจุบัน : กรรมการ มูลนิธิกองทุนพัฒนาระบบตลาดทุน

การเข้าอบรมของกรรมการ

- หลักสูตร Corporate Governance for Capital Market Intermediaries รุ่นที่ 3/2558
- หลักสูตร Director Accreditation Program (DAP) รุ่นที่ 42/2548
- หลักสูตรผู้บริหารระดับสูงด้านการบริหารงานพัฒนาเมือง (มหานครรุ่นที่ 1) สถาบันพัฒนาเมือง
- หลักสูตรการป้องกันราชอาณาจักรภาครัฐร่วมเอกชน (ปรอ.) รุ่นที่ 16



ร.ต.ต. เกรียงศักดิ์ โลหะชาละ 74 ปี

กรรมการอิสระ

จำนวนหุ้นที่ถือ -

ประวัติการศึกษา

- ปริญญาปรัชญาดุษฎีบัณฑิต กิตติมศักดิ์ สาขารัฐศาสตร์ มหาวิทยาลัยรามคำแหง
- ปริญญาโท สาขารัฐศาสตร์ Kent State University ประเทศสหรัฐอเมริกา
- ปริญญาตรี นิติศาสตรบัณฑิต มหาวิทยาลัยธรรมศาสตร์

ประสบการณ์การทำงานในระยะ 5 ปีย้อนหลัง

- 2552 - ปัจจุบัน : กรรมการบริษัท และกรรมการอิสระ บริษัท เมเจอร์ ซินีเพล็กซ์ กรุ๊ป จำกัด (มหาชน)
- 2557 - ปัจจุบัน : ประธานสภากรุงเทพมหานคร
- 2555 - ปัจจุบัน : ที่ปรึกษา มูลนิธิ เมเจอร์ แคร์
- 2538 - ปัจจุบัน : กรรมการอิสระ และกรรมการตรวจสอบ บมจ. ปรีชา กรุ๊ป จำกัด (มหาชน)
- ที่ปรึกษา สำนักงานทรัพย์สินส่วนพระมหากษัตริย์
- กรรมการ มูลนิธิรักเมืองไทย
- กรรมการมูลนิธิราชประชานุเคราะห์ในพระบรมราชูปถัมภ์

การเข้าอบรมของกรรมการ

- หลักสูตร Directors Accreditation Program (DAP) รุ่นที่ 7/2547



นายวิชัย พูลวรลักษณ์ 54 ปี

กรรมการ

จำนวนหุ้นที่ถือ -

ความสัมพันธ์กับผู้บริหาร

- ญาติประธานเจ้าหน้าที่บริหาร

ประวัติการศึกษา

- ปริญญาตรี เศรษฐศาสตรบัณฑิต มหาวิทยาลัยธรรมศาสตร์
- โครงการเสริมสร้างผู้จัดการยุคใหม่ รุ่นที่ 10 คณะพาณิชยศาสตร์และการบัญชี จุฬาลงกรณ์มหาวิทยาลัย
- หลักสูตรผู้บริหารระดับสูง สถาบันวิทยาการตลาดทุน (หลักสูตร วตท.) รุ่นที่ 1

ประสบการณ์การทำงานในระยะ 5 ปีย้อนหลัง

- 2548 - ปัจจุบัน : กรรมการ บริษัท เมเจอร์ ซินีเพล็กซ์ กรุ๊ป จำกัด (มหาชน)
- 2549 - ปัจจุบัน : ประธานกรรมการ บริษัท วรลักษณ์ พร็อพเพอร์ตี้ จำกัด
- 2550 - 2556 : ประธานกรรมการ บริษัท อินเทอร์เน็ตชั่นแนล รีเสิร์ช คอร์ปอเรชั่น จำกัด (มหาชน)
- อนุกรรมการก่อสร้างอาคารตลาดหลักทรัพย์แห่งประเทศไทย ตลาดหลักทรัพย์แห่งประเทศไทย
- กรรมการ สมาคมเศรษฐศาสตร์ธรรมศาสตร์

การเข้าอบรมของกรรมการ

- หลักสูตร Director Certification Program (DCP) รุ่นที่ 8/2544



นายแพทย์เสถียร กุประเสริฐ 64 ปี

กรรมการอิสระ

จำนวนหุ้นที่ถือ -

ประวัติการศึกษา

- แพทยศาสตรบัณฑิต โรงพยาบาลรามธิบดี
- วุฒิปดฺร หลักสูตรผู้บริหารระดับสูงด้านการค้า และการพาณิชย์ (TEPCot) รุ่นที่ 5
- วุฒิปดฺร หลักสูตรโครงการพัฒนาผู้บริหารระดับสูง เคมบริดจ์-ธรรมศาสตร์ รุ่นที่ 1
- ประกาศนียบัตร หลักสูตรผู้บริหารระดับสูง สถาบันวิทยาการ ตลาดทุน (วตท.) รุ่นที่ 5
- ประกาศนียบัตร หลักสูตรการป้องกันราชอาณาจักรร่วมเอกชน (วปรอ.) รุ่น 4414

ประสบการณ์การทำงานในระยะ 5 ปีย้อนหลัง

- 2556 - ปัจจุบัน : กรรมการอิสระ บริษัท เมเจอร์ ซินีเพล็กซ์ กรุ๊ป จำกัด (มหาชน)
- 2554 - ปัจจุบัน : กรรมการ มูลนิธิ The Foundation of International Education (FIE, NIST International School)
- 2546 - ปัจจุบัน : กรรมการผู้อำนวยการ โรงพยาบาลพระรามเก้า จำกัด
- 2538 - ปัจจุบัน : กรรมการบริหาร บริษัท รีโล (ประเทศไทย) จำกัด
- 2535 - ปัจจุบัน : กรรมการบริษัท โรงพยาบาลพระรามเก้า จำกัด

การเข้าฝึกอบรมของกรรมการ

- หลักสูตร Director Certification Program (DCP) รุ่นที่ 82/2549



นายธนกร ปุ่ลเวคินทร์ 60 ปี

กรรมการและรองประธานเจ้าหน้าที่บริหารฝ่ายธุรกิจฟิล์มภาพยนตร์

จำนวนหุ้นที่ถือ 0.05%

ประวัติการศึกษา

- ปริญญาโท บริหารธุรกิจมหาบัณฑิต United States International University of San Diego ประเทศสหรัฐอเมริกา
- ปริญญาตรี บริหารธุรกิจบัณฑิต มหาวิทยาลัยกรุงเทพ

ประสบการณ์การทำงานในระยะ 5 ปีย้อนหลัง

- 2538 - ปัจจุบัน : กรรมการและรองประธานเจ้าหน้าที่บริหารฝ่าย ธุรกิจฟิล์มภาพยนตร์ บริษัท เมเจอร์ ซินีเพล็กซ์ กรุ๊ป จำกัด (มหาชน)
- 2556 - ปัจจุบัน : กรรมการและประธานเจ้าหน้าที่บริหาร บริษัท เอ็ม พิคเจอร์ส เอ็นเตอร์เทนเมนท์ จำกัด (มหาชน)
- ปัจจุบัน : กรรมการ บริษัท อีจีวี เอ็นเตอร์เทนเมนท์ จำกัด (มหาชน)

การเข้าฝึกอบรมของกรรมการ

- หลักสูตร Directors Accreditation Program (DAP) รุ่นที่ 22/2547



นาย Kittikorn พุ่มสว่าง 62 ปี

รองประธานเจ้าหน้าที่บริหารฝ่ายก่อสร้าง

จำนวนหุ้นที่ถือ 0.0034%

ประวัติการศึกษา

- วิทยาลัยพาณิชยการธนบุรี

ประสบการณ์การทำงานในระยะ 5 ปีย้อนหลัง

- 2556 - ปัจจุบัน : รองประธานเจ้าหน้าที่บริหารฝ่ายก่อสร้าง บริษัท เมเจอร์ ซินีเพล็กซ์ กรุ๊ป จำกัด (มหาชน)
- ปัจจุบัน : กรรมการ บริษัท อีจีวี เอ็นเตอร์เทนเมนท์ จำกัด (มหาชน)



นางจินดา วรรณะหทัย 53 ปี

รองประธานเจ้าหน้าที่บริหาร ธุรกิจบริหารพื้นที่เช่า

จำนวนหุ้นที่ถือ 0.01%

ประวัติการศึกษา

- ปริญญาตรี ศิลปศาสตรบัณฑิต มหาวิทยาลัยราชภัฏจันทรเกษม

ประสบการณ์การทำงานในระยะ 5 ปีย้อนหลัง

- 2551 - ปัจจุบัน : รองประธานเจ้าหน้าที่บริหาร สายงานบริหารพื้นที่เช่า บริษัท เมเจอร์ ซินีเพล็กซ์ กรุ๊ป จำกัด (มหาชน)
- 2549 - 2551 : ผู้อำนวยการธุรกิจพื้นที่เช่า บริษัท เมเจอร์ ซินีเพล็กซ์ กรุ๊ป จำกัด (มหาชน)



นายนิธิ พัฒนภักดี 50 ปี

รองประธานเจ้าหน้าที่บริหารธุรกิจสื่อโฆษณา

จำนวนหุ้นที่ถือ 0.01%

ประวัติการศึกษา

- ปริญญาตรี บริหารธุรกิจ สาขาโฆษณาและประชาสัมพันธ์ มหาวิทยาลัยรามคำแหง

ประสบการณ์การทำงานในระยะ 5 ปีย้อนหลัง

- 2556 - ปัจจุบัน : รองประธานเจ้าหน้าที่บริหารฝ่ายธุรกิจ บริษัท เมเจอร์ ซินีเพล็กซ์ กรุ๊ป จำกัด (มหาชน)
- 2546 - 2556 : ผู้จัดการทั่วไป บริษัท เมเจอร์ ซินีแอต จำกัด



นายอภิชาติ คงชัย 50 ปี

รองประธานเจ้าหน้าที่บริหารธุรกิจโรงภาพยนตร์

จำนวนหุ้นที่ถือ 0.01%

ประวัติการศึกษา

- ปริญญาโท บริหารธุรกิจมหาบัณฑิต การบริหารจัดการธุรกิจโรงแรม และภัตตาคาร New Haven University CT ประเทศสหรัฐอเมริกา
- ปริญญาตรี วิทยาศาสตร์บัณฑิต สังคมวิทยาและมานุษยวิทยา มหาวิทยาลัยเชียงใหม่

ประสบการณ์การทำงานในระยะ 5 ปีย้อนหลัง

- 2556 - ปัจจุบัน : รองประธานเจ้าหน้าที่บริหารฝ่ายธุรกิจ โรงภาพยนตร์ บริษัท เมเจอร์ ซินีเพล็กซ์ กรุ๊ป จำกัด (มหาชน)
- 2552 - 2556 : ผู้อำนวยการฝ่ายธุรกิจโรงภาพยนตร์ บริษัท เมเจอร์ ซินีเพล็กซ์ กรุ๊ป จำกัด (มหาชน)
- 2551 - 2552 : รองผู้อำนวยการฝ่ายธุรกิจโรงภาพยนตร์ บริษัท เมเจอร์ ซินีเพล็กซ์ กรุ๊ป จำกัด (มหาชน)



นางสาวรัฐทิพย์ อิศราพรพัฒน์ 48 ปี

รองประธานเจ้าหน้าที่บริหารสายงานการเงินและบัญชี เลขาธิการบริษัท

จำนวนหุ้นที่ถือ 0.01%

ประวัติการศึกษา

- ปริญญาโท บริหารธุรกิจมหาบัณฑิต จุฬาลงกรณ์มหาวิทยาลัย
- ปริญญาตรี คณะบริหารธุรกิจ สาขาบัญชี มหาวิทยาลัยรามคำแหง

ประสบการณ์การทำงานในระยะ 5 ปีย้อนหลัง

- 2556 - ปัจจุบัน : รองประธานเจ้าหน้าที่บริหารสายงานการเงินและบัญชี บริษัท เมเจอร์ ซินีเพล็กซ์ กรุ๊ป จำกัด (มหาชน)

- 2555 - ปัจจุบัน : กรรมการและเหรัญญิก มูลนิธิ เมเจอร์ แคร่
- 2554 - ปัจจุบัน : เลขาธิการบริษัท เมเจอร์ ซินีเพล็กซ์ กรุ๊ป จำกัด (มหาชน)
- ปัจจุบัน : กรรมการ บริษัท อีจิว เอ็นเตอร์เทนเมนต์ จำกัด (มหาชน) และบริษัทในเครือ
- ปัจจุบัน : กรรมการ บริษัท สยามฟิวเจอร์ทีเวลอปเม้นท์ จำกัด (มหาชน)
- ปัจจุบัน : กรรมการ บริษัท เอ็ม พิคเจอร์ส เอ็นเตอร์เทนเมนต์ จำกัด (มหาชน)



นางสาวสุดาพร ตรองพาณิชย์ 42 ปี

รองประธานเจ้าหน้าที่บริหารฝ่ายเทคโนโลยีและสารสนเทศ

จำนวนหุ้นที่ถือ 0.01%

ประวัติการศึกษา

- ปริญญาโท วิทยาศาสตรมหาบัณฑิต (เศรษฐศาสตร์) มหาวิทยาลัยเกษตรศาสตร์
- ปริญญาตรี บริหารธุรกิจบัณฑิต (คอมพิวเตอร์ธุรกิจ) มหาวิทยาลัยสยาม

ประสบการณ์การทำงานในระยะ 5 ปีย้อนหลัง

- 2556 - ปัจจุบัน : รองประธานเจ้าหน้าที่บริหารฝ่ายสารสนเทศ บริษัท เมเจอร์ ซินีเพล็กซ์ กรุ๊ป จำกัด (มหาชน)
- 2554 - 2556 : ผู้อำนวยการฝ่ายเทคโนโลยีและสารสนเทศ บริษัท เมเจอร์ ซินีเพล็กซ์ กรุ๊ป จำกัด (มหาชน)

โครงสร้างองค์กร

บมจ. เมเจอร์ ซินีเพล็กซ์ กรุ๊ป

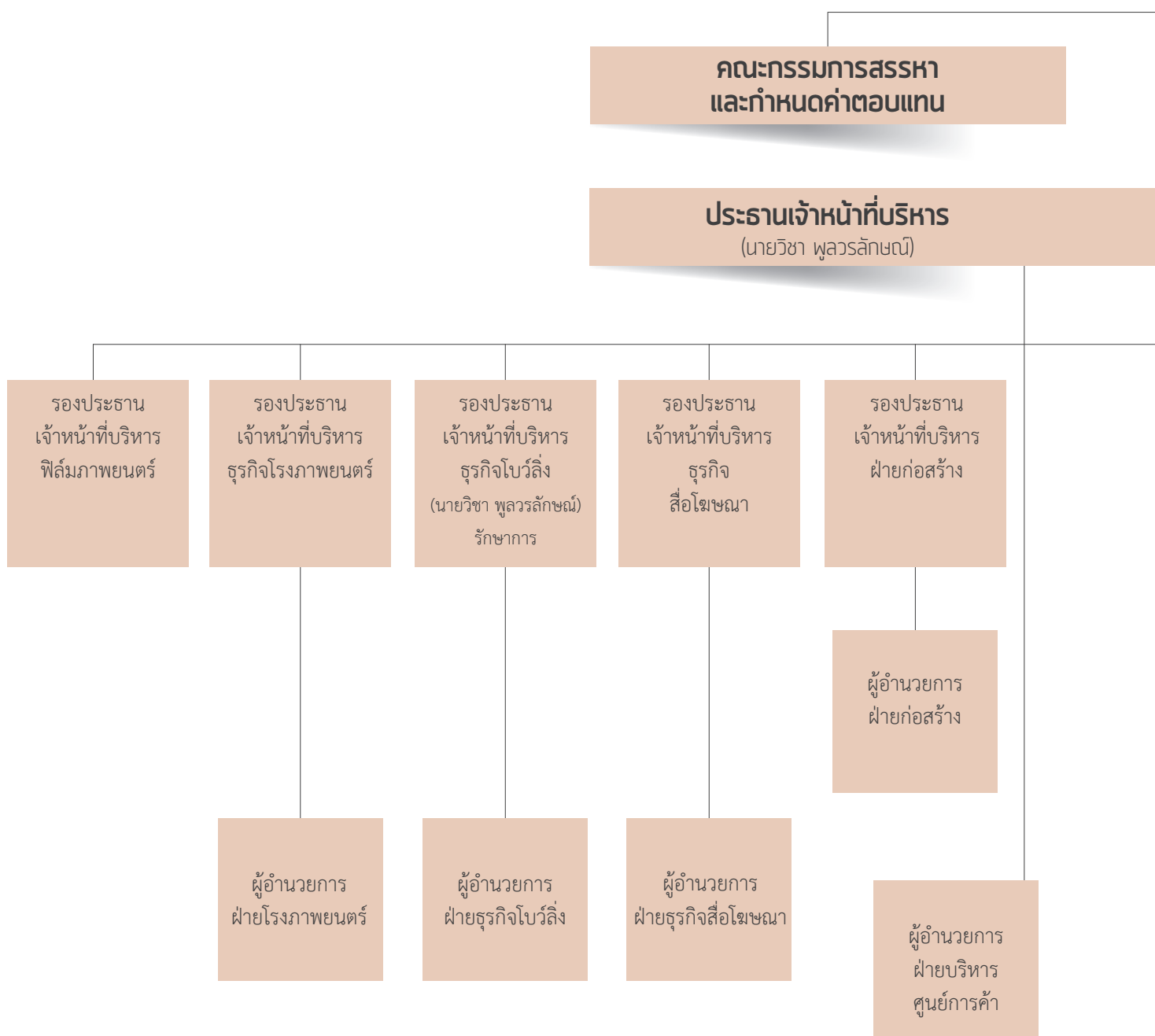

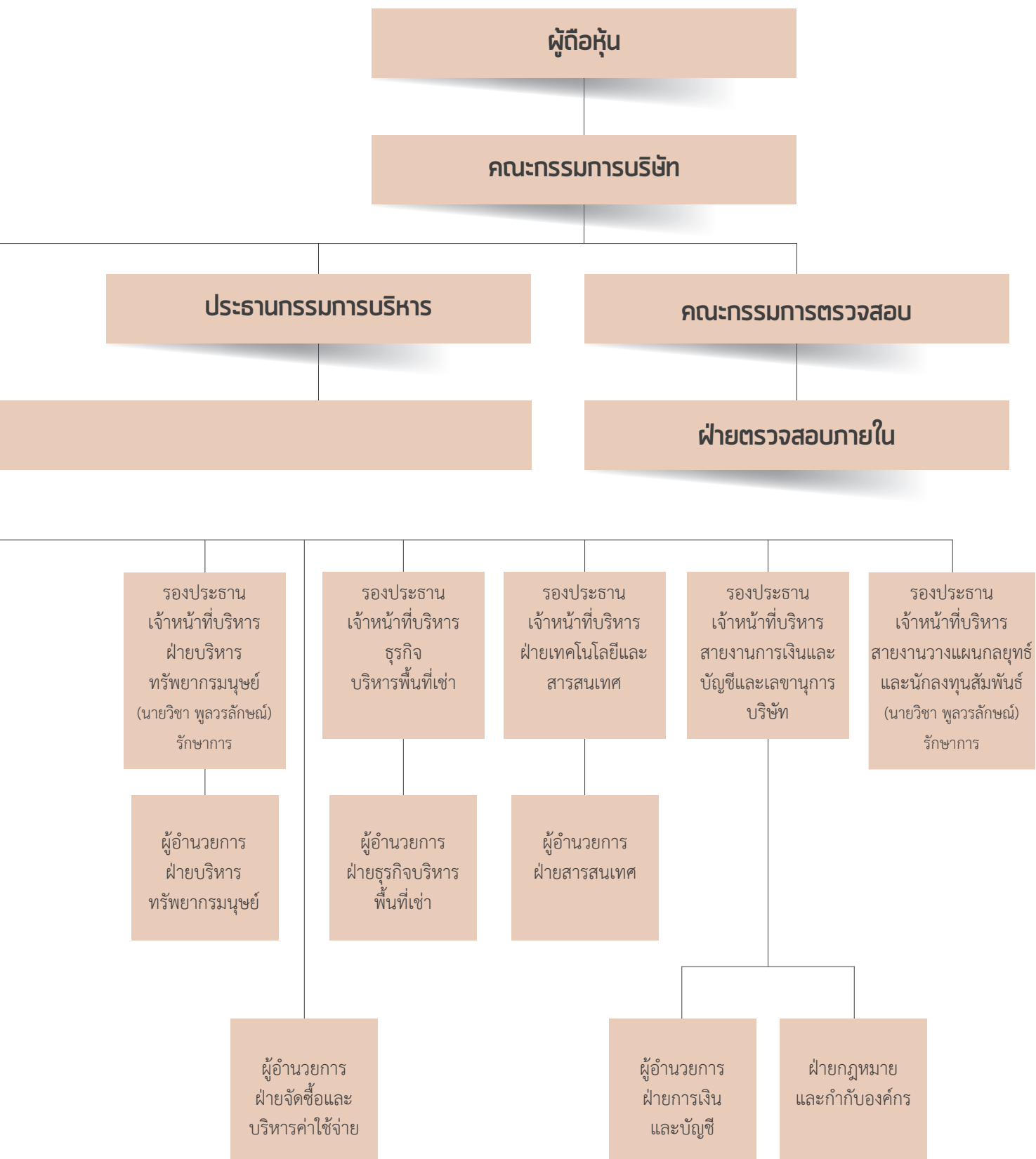

โครงสร้างการถือหุ้น

บจ. พีวีอาร์ บลูโอ เอ็นเตอร์เทนเมนต์ (ประเทศไทย) 49%

กองทุนรวมสิทธิการเช่าสังหาริมทรัพย์
เมเจอร์ซีนีเพล็กซ์ ไลฟ์สไตล์ 33%

บจ. พีวีอาร์ (ประเทศไทย) 1.93%

ธุรกิจโรงภาพยนตร์

บจ. กรุงเทพ โอแมกซ์ เซียเตอร์
99.93%

บจ. สยามซีนีเพล็กซ์
99.99%

บมจ. อีจีวี เอ็นเตอร์เทนเมนต์
99.98%

บจ. อีจีวี เอ็กซิชั่น
99.96%

บจ. ดิจิตอล โปรเจคเตอร์
แมนเนจเม้นท์ 99.99%

บจ. เมเจอร์ โฮลดิ้ง อินเทอร์เน็ตช้อปปิ้ง
99.96%

บจ. เมเจอร์ แพลตินั่ม ซินีเพล็กซ์ (แคมโบเดีย)
69.97%

บจ. เมเจอร์ แพลตินั่ม ซินีเพล็กซ์ (ลาว)
59.97%

บจ. ซินีเพล็กซ์ (ลาว) โซล
99.99%

บจ. เมเจอร์ รีเวอร์ดส์
99.99%

ธุรกิจโบว์ลิ่งและคาราโอเกะ

บจ. เมเจอร์ โบว์ลิ่ง กรุ๊ป
99.99%

บมจ. เมเจอร์ ซินีเพล็กซ์ กรุ๊ป

บจ. ไทยทิกเก็ตเมเจอร์ 40%

บมจ. สยามฟิวเจอร์ดีเวลอปเมนต์ 24.89%

บจ. รัชโยธิน อเวนิว 50% (ทางตรง),
12.45% (ทางอ้อมผ่านทาง SF)

บจ. ซีเจ เมเจอร์ เอ็นเตอร์เทนเมนต์ จำกัด 49%

ธุรกิจพื้นที่ให้เช่าและบริการ

บจ. เมเจอร์ซีนีเพล็กซ์ พร็อพเพอร์ตี้
99.99%

บจ. เมเจอร์ซีนีเพล็กซ์ เซอร์วิส
99.99%

บจ. รัชโยธิน แมเนจเม้นท์
99.99%

บจ. รัชโยธิน เรียลตี้
99.99%

บจ. รัชโยธิน ซินีมา
99.99%

ธุรกิจสื่อโฆษณา

บจ. เมเจอร์ ซินีแอต
99.93%

บมจ. เอ็ม พิคเจอร์ส เอ็นเตอร์เทนเมนต์
92.46%

บจ. แปซิฟิก มีเดียเซลล์
91.91%

บจ. เมเจอร์ กันตนา โปรดักส์ดี
41.61%

บจ. ทรานส์ฟอร์มชั่นส์ ฟิล์ม
26.42%

บจ. เอ็มวีพี เอ็ม พิคเจอร์ส ฟิล์ม
ดิสทริบิวชั่น (ลาว) 36.98%

ธุรกิจสื่อภาพยนตร์

บจ. เอ็ม พิคเจอร์ส
92.46%

บจ. เอ็ม เทอร์ติไนน์
92.46%

บจ. เอ็มวีดี
92.46%

บจ. ทาเลนต์ วัน
83.22%

บจ. เมตาคอนิกซ์
55.48%

โครงสร้างบริษัทในเครือ

ข้อมูลทั่วไปเกี่ยวกับบริษัท บริษัทย่อย บริษัทร่วม และกิจการร่วมค้า

ธุรกิจโรงพยาบาลศูนย์	
ชื่อบริษัท	: บริษัท เมเจอร์ ซินีเพล็กซ์ กรุ๊ป จำกัด (มหาชน)
ประเภทธุรกิจ	: ให้บริการจัดแสดงภาพยนตร์ ให้เช่าสังฆาวิมหารัพย์ และให้บริการด้านจำหน่ายอาหารและเครื่องบริโภคอื่น
ที่ตั้งสำนักงานใหญ่	: 1839 ,1839/1-6 ถนนพหลโยธิน แขวงลาดยาว เขตจตุจักร กทม. 10900
ทะเบียนบริษัทเลขที่	: 0107545000047
ทุนจดทะเบียน	: 896,266,347 บาท
ทุนที่ออกและเรียกชำระแล้ว	: 894,533,377 บาท (ณ วันที่ 31 ธันวาคม 2559)
สัดส่วนการถือหุ้นของบริษัท	: 100.00%
ชื่อบริษัท	: บริษัท กรุงเทพ โอแมกซ์ เอ็นเตอร์ จำกัด
ประเภทธุรกิจ	: ให้บริการจัดแสดงภาพยนตร์และให้บริการด้านจำหน่ายอาหารและเครื่องบริโภคอื่น
ที่ตั้งสำนักงานใหญ่	: 1839 ถนนพหลโยธิน แขวงลาดยาว เขตจตุจักร กทม. 10900
ทะเบียนบริษัทเลขที่	: 0105544003725
ทุนจดทะเบียน	: 1,000,000 บาท
ทุนที่ออกและเรียกชำระแล้ว	: 1,000,000 บาท
สัดส่วนการถือหุ้นของบริษัท	: 99.93%
ชื่อบริษัท	: บริษัท สยามซินีเพล็กซ์ จำกัด
ประเภทธุรกิจ	: ให้บริการจัดแสดงภาพยนตร์และให้บริการด้านจำหน่ายอาหารและเครื่องบริโภคอื่น
ที่ตั้งสำนักงานใหญ่	: 1839 ถนนพหลโยธิน แขวงลาดยาว เขตจตุจักร กทม. 10900
ทะเบียนบริษัทเลขที่	: 0105547057656
ทุนจดทะเบียน	: 150,000,000 บาท
ทุนที่ออกและเรียกชำระแล้ว	: 150,000,000 บาท
สัดส่วนการถือหุ้นของบริษัท	: 99.99%
ชื่อบริษัท	: บริษัท อีวีวี เอ็นเตอร์เทนเมนต์ จำกัด (มหาชน)
ประเภทธุรกิจ	: ให้บริการจัดแสดงภาพยนตร์และให้บริการด้านจำหน่ายอาหารและเครื่องบริโภคอื่น
ที่ตั้งสำนักงานใหญ่	: 1839 ถนนพหลโยธิน แขวงลาดยาว เขตจตุจักร กทม. 10900
ทะเบียนบริษัทเลขที่	: 0107545000225
ทุนจดทะเบียน	: 260,001,575 บาท
ทุนที่ออกและเรียกชำระแล้ว	: 260,001,575 บาท
สัดส่วนการถือหุ้นของบริษัท	: 99.98%
ชื่อบริษัท	: บริษัท อีวีวี เอ็กซ์บิชั่น จำกัด
ประเภทธุรกิจ	: ให้บริการจัดแสดงภาพยนตร์และให้บริการด้านจำหน่ายอาหารและเครื่องบริโภคอื่น
ที่ตั้งสำนักงานใหญ่	: 1839 ถนนพหลโยธิน แขวงลาดยาว เขตจตุจักร กทม. 10900
ทะเบียนบริษัทเลขที่	: 0105539139100
ทุนจดทะเบียน	: 100,000,000 บาท
ทุนที่ออกและเรียกชำระแล้ว	: 100,000,000 บาท
สัดส่วนการถือหุ้นของบริษัท	: 99.96%
ชื่อบริษัท	: บริษัท ดิจิตอล โปรเจคเตอร์ แมนเนจเม้นท์ จำกัด
ประเภทธุรกิจ	: ให้เช่าและบริการระบบเครื่องฉายและอุปกรณ์
ที่ตั้งสำนักงานใหญ่	: 1839 ถนนพหลโยธิน แขวงลาดยาว เขตจตุจักร กทม. 10900
ทะเบียนบริษัทเลขที่	: 015554048284
ทุนจดทะเบียน	: 5,000,000 บาท
ทุนที่ออกและเรียกชำระแล้ว	: 5,000,000 บาท
สัดส่วนการถือหุ้นของบริษัท	: 99.99%
ชื่อบริษัท	: บริษัท เมเจอร์โฮลดิ้ง อินเตอร์เนชั่นแนล จำกัด
ประเภทธุรกิจ	: ธุรกิจลงทุน
ที่ตั้งสำนักงานใหญ่	: 1839 ถนนพหลโยธิน แขวงลาดยาว เขตจตุจักร กทม. 10900
ทะเบียนบริษัทเลขที่	: 015556003661
ทุนจดทะเบียน	: 150,000,000 บาท
ทุนที่ออกและเรียกชำระแล้ว	: 90,400,000 บาท
สัดส่วนการถือหุ้นของบริษัท	: 99.96%
ชื่อบริษัท	: บริษัท เมเจอร์ แพลตินั่ม ซินีเพล็กซ์ (แคมโบเดีย) จำกัด
ประเภทธุรกิจ	: ให้บริการจัดแสดงภาพยนตร์และให้บริการด้านจำหน่ายอาหารและเครื่องบริโภคอื่นและบริการด้านโวลีลิ่ง
ที่ตั้งสำนักงานใหญ่	: เลขที่ 35-37 ถนน 214 สงกัฒ บึงเรียง, เขตโคนเปญ เมืองพนมเปญ ประเทศกัมพูชา
ทะเบียนบริษัทเลขที่	: 0714 E/2014
ทุนจดทะเบียน	: KHR 400,000,000 (100,000 USD x 32.5) = 3,250,000 บาท
ทุนที่ออกและเรียกชำระแล้ว	: KHR 400,000,000 (100,000 USD x 32.5) = 3,250,000 บาท
สัดส่วนการถือหุ้นของบริษัท	: 69.97%
ชื่อบริษัท	: บริษัท เมเจอร์ แพลตินั่ม ซินีเพล็กซ์ (ลาว) จำกัด
ประเภทธุรกิจ	: ให้บริการจัดแสดงภาพยนตร์และให้บริการด้านจำหน่ายอาหารและเครื่องบริโภคอื่น
ที่ตั้งสำนักงานใหญ่	: เวียนเทียนเซ็นเตอร์ ซ้อปบีมอลล์ ถนนคูเวียง หมู่บ้านนันทนา เมืองศรีสัตตนาคน นครหลวงเวียงจันทน์ สาธารณรัฐประชาธิปไตยประชาชนลาว

ทะเบียนบริษัทเลขที่	: 01-00019319
ทุนจดทะเบียน	: LAK 2,340,000 x 0.0043THB (300,000 หุ้น) = 10,062,000 บาท
ทุนที่ออกและเรียกชำระแล้ว	: LAK 2,340,000 x 0.0043THB (300,000 หุ้น) = 10,062,000 บาท
สัดส่วนการถือหุ้นของบริษัท	: 59.98%
ชื่อบริษัท	: บริษัท ซินีเพล็กซ์ (ลาว) โซล จำกัด
ประเภทธุรกิจ	: ให้บริการจัดแสดงภาพยนตร์และให้บริการด้านจำหน่ายอาหารและเครื่องบริโภคอื่น
ที่ตั้งสำนักงานใหญ่	: บ้านแก้วสัมพันธ์ เมืองปากเซ แขวงจำปาศักดิ์ นครหลวงเวียงจันทน์ สาธารณรัฐประชาธิปไตยประชาชนลาว
ทะเบียนบริษัทเลขที่	: 16-00010251
ทุนจดทะเบียน	: LAK 1,000,000,000 x 0.0043THB (100,000 หุ้น) = 4,300,000 บาท
ทุนที่ออกและเรียกชำระแล้ว	: LAK 1,000,000,000 x 0.0043THB (100,000 หุ้น) = 4,300,000 บาท
สัดส่วนการถือหุ้นของบริษัท	: 99.99%
ชื่อบริษัท	: บริษัท เมเจอร์ วีวอร์คส์ จำกัด (เปลี่ยนชื่อจาก บจ. เค-อารีน่า จำกัด)
ประเภทธุรกิจ	: ให้บริการด้านลูกค้าสัมพันธ์ การชำระเงินทางอิเล็กทรอนิกส์ และเครือข่ายเครื่องพิมพ์คูปองอัตโนมัติ
ที่ตั้งสำนักงานใหญ่	: 1839 ถนนพหลโยธิน แขวงลาดยาว เขตจตุจักร กทม. 10900
ที่ตั้งสาขา	: 39 หมู่ที่ 6 ถนนบางนา-ตราด ตำบลบางแก้ว อำเภอบางพลี จังหวัดสมุทรปราการ 10540
ทะเบียนบริษัทเลขที่	: 0105555064356
ทุนจดทะเบียน	: 20,000,000 บาท
ทุนที่ออกและเรียกชำระแล้ว	: 20,000,000 บาท
สัดส่วนการถือหุ้นของบริษัท	: 99.99%
ธุรกิจโวลีลิ่งและการโอเคะ	
ชื่อบริษัท	: บริษัท เมเจอร์ โวลีลิ่ง กรุ๊ป จำกัด
ประเภทธุรกิจ	: ให้บริการด้านโวลีลิ่ง คาราโอเกะและการบันเทิง
ที่ตั้งสำนักงานใหญ่	: 1839 ถนนพหลโยธิน แขวงลาดยาว เขตจตุจักร กทม. 10900
ทะเบียนบริษัทเลขที่	: 0105541034263
ทุนจดทะเบียน	: 36,000,000 บาท
ทุนที่ออกและเรียกชำระแล้ว	: 36,000,000 บาท
สัดส่วนการถือหุ้นของบริษัท	: 99.99%
ธุรกิจพื้นที่ให้เช่าและบริการ	
ชื่อบริษัท	: บริษัท เมเจอร์ ซินีเพล็กซ์ พร็อพเพอร์ตี้ จำกัด
ประเภทธุรกิจ	: ให้เช่าพื้นที่ในอาคาร
ที่ตั้งสำนักงานใหญ่	: 1221/39, 1239 ถนนสุขุมวิท แขวงคลองตันเหนือ เขตวัฒนา กทม. 10110
ทะเบียนบริษัทเลขที่	: 0105537078910
ทุนจดทะเบียน	: 78,000,000 บาท
ทุนที่ออกและเรียกชำระแล้ว	: 78,000,000 บาท
สัดส่วนการถือหุ้นของบริษัท	: 99.99%
ชื่อบริษัท	: บริษัท เมเจอร์ ซินีเพล็กซ์ เซอร์วิส จำกัด
ประเภทธุรกิจ	: ให้บริการด้านสาธารณูปโภค
ที่ตั้งสำนักงานใหญ่	: 1221/39 ถนนสุขุมวิท แขวงคลองตันเหนือ เขตวัฒนา กทม.10110
ทะเบียนบริษัทเลขที่	: 0105540016130
ทุนจดทะเบียน	: 23,000,000 บาท
ทุนที่ออกและเรียกชำระแล้ว	: 23,000,000 บาท
สัดส่วนการถือหุ้นของบริษัท	: 99.99%
ชื่อบริษัท	: บริษัท รัชโยธิน แมนเนจเม้นท์ จำกัด
ประเภทธุรกิจ	: ให้บริการด้านสาธารณูปโภค
ที่ตั้งสำนักงานใหญ่	: 1839 ถนนพหลโยธิน แขวงลาดยาว เขตจตุจักร กทม. 10900
ทะเบียนบริษัทเลขที่	: 0105540016121
ทุนจดทะเบียน	: 5,000,000 บาท
ทุนที่ออกและเรียกชำระแล้ว	: 5,000,000 บาท
สัดส่วนการถือหุ้นของบริษัท	: 99.99%
ชื่อบริษัท	: บริษัท รัชโยธิน เรียลตี้ จำกัด
ประเภทธุรกิจ	: ให้เช่าพื้นที่ในอาคาร
ที่ตั้งสำนักงานใหญ่	: 1839 ถนนพหลโยธิน แขวงลาดยาว เขตจตุจักร กทม. 10900
ทะเบียนบริษัทเลขที่	: 0105539097628
ทุนจดทะเบียน	: 100,000,000 บาท
ทุนที่ออกและเรียกชำระแล้ว	: 100,000,000 บาท
สัดส่วนการถือหุ้นของบริษัท	: 99.99%
ชื่อบริษัท	: บริษัท รัชโยธิน ซีนีมา จำกัด
ประเภทธุรกิจ	: ให้เช่าพื้นที่ในอาคาร
ที่ตั้งสำนักงานใหญ่	: 1839 ถนนพหลโยธิน แขวงลาดยาว เขตจตุจักร กทม. 10900
ทะเบียนบริษัทเลขที่	: 0105541034255
ทุนจดทะเบียน	: 10,000,000 บาท
ทุนที่ออกและเรียกชำระแล้ว	: 10,000,000 บาท
สัดส่วนการถือหุ้นของบริษัท	: 99.99%

ธุรกิจสื่อโฆษณา	
ชื่อบริษัท ประเภทธุรกิจ ที่ตั้งสำนักงานใหญ่ ทะเบียนบริษัทเลขที่ ทุนจดทะเบียน ทุนที่ออกและเรียกชำระแล้ว สัดส่วนการถือหุ้นของบริษัท	: บริษัท เมเจอร์ ซินีแอค จำกัด : ให้บริการสื่อโฆษณา : 234 ชั้น 13 ถนนรัชดาภิเษก แขวงลาดยาว เขตจตุจักร กทม. 10900 : 0105544103711 : 1,000,000 บาท : 1,000,000 บาท : 99.93%
ธุรกิจสื่อภาพยนตร์	
ชื่อบริษัท ประเภทธุรกิจ ที่ตั้งสำนักงานใหญ่ ทะเบียนบริษัทเลขที่ ทุนจดทะเบียน ทุนที่ออกและเรียกชำระแล้ว สัดส่วนการถือหุ้นของบริษัท	: บริษัท เอ็ม พิคเจอร์ส อินเตอร์เทนเมนท์ จำกัด (มหาชน) : ให้บริการสื่อสิ่งพิมพ์ โฆษณา และการจัดจำหน่ายภาพยนตร์ : 234 ชั้น 13 ถนนรัชดาภิเษก แขวงลาดยาว เขตจตุจักร กทม. 10900 : 0107544000124 : 1,315,337,205 บาท : 1,300,119,176 บาท : 92.46%
ชื่อบริษัท ประเภทธุรกิจ ที่ตั้งสำนักงานใหญ่ ทะเบียนบริษัทเลขที่ ทุนจดทะเบียน ทุนที่ออกและเรียกชำระแล้ว สัดส่วนการถือหุ้นของบริษัท	: บริษัท เอ็ม พิคเจอร์ส จำกัด : จัดจำหน่ายลิขสิทธิ์ภาพยนตร์เพื่อฉายในโรงภาพยนตร์ เพื่อจัดทาวีซีดีและดีวีดี และเพื่อถ่ายทอดทางโทรทัศน์ : 234 ชั้น 13 ถนนรัชดาภิเษก แขวงลาดยาว เขตจตุจักร กทม. 10900 : 0105548154744 : 150,000,000 บาท : 150,000,000 บาท : 92.46%
ชื่อบริษัท ประเภทธุรกิจ ที่ตั้งสำนักงานใหญ่ ทะเบียนบริษัทเลขที่ ทุนจดทะเบียน ทุนที่ออกและเรียกชำระแล้ว สัดส่วนการถือหุ้นของบริษัท	: บริษัท เอ็มวีจี จำกัด : จำหน่ายแผ่น วีซีดี ดีวีดี และลิขสิทธิ์ภาพยนตร์ : 234 ชั้น 13 ถนนรัชดาภิเษก แขวงลาดยาว เขตจตุจักร กทม. 10900 : 0105545084664 : 200,000,000 บาท : 200,000,000 บาท : 92.46%
ชื่อบริษัท ประเภทธุรกิจ ที่ตั้งสำนักงานใหญ่ ทะเบียนบริษัทเลขที่ ทุนจดทะเบียน ทุนที่ออกและเรียกชำระแล้ว สัดส่วนการถือหุ้นของบริษัท	: บริษัท แปซิฟิค มีเดีย เซลส์ จำกัด : จำหน่ายแผ่น วีซีดี ดีวีดี และลิขสิทธิ์ : 234 ชั้น 13 ถนนรัชดาภิเษก แขวงลาดยาว เขตจตุจักร กทม. 10900 : 0105547163570 : 100,000 บาท : 100,000 บาท : 91.91%
ชื่อบริษัท ประเภทธุรกิจ ที่ตั้งสำนักงานใหญ่ ทะเบียนบริษัทเลขที่ ทุนจดทะเบียน ทุนที่ออกและเรียกชำระแล้ว สัดส่วนการถือหุ้นของบริษัท	: บริษัท เอ็ม เทอร์ทีโนว์ จำกัด : ผลิตภาพยนตร์ : 234 ชั้น 13 ถนนรัชดาภิเษก แขวงลาดยาว เขตจตุจักร กทม. 10900 : 0105552004395 : 100,000,000 บาท : 100,000,000 บาท : 92.46%
ชื่อบริษัท ประเภทธุรกิจ ที่ตั้งสำนักงานใหญ่ ทะเบียนบริษัทเลขที่ ทุนจดทะเบียน ทุนที่ออกและเรียกชำระแล้ว สัดส่วนการถือหุ้นของบริษัท	: บริษัท ทาเลนต์ วัน จำกัด : ให้บริการผลิตภาพยนตร์และรับจ้างผลิตงานทางด้านบันเทิงทุกรูปแบบ : 59/1 ซอยสุขุมวิท 39 วัฒนา กทม. 10110 : 010554068617 : 40,000,000 บาท : 40,000,000 บาท : 83.22%
ชื่อบริษัท ประเภทธุรกิจ ที่ตั้งสำนักงานใหญ่ ทะเบียนบริษัทเลขที่ ทุนจดทะเบียน ทุนที่ออกและเรียกชำระแล้ว สัดส่วนการถือหุ้นของบริษัท	: บริษัท เมเจอร์ กันตนา โปรดักส์ติ้ง จำกัด : ให้บริการเคเบิลทีวี : 99/1 อาคารศูนย์การค้าสยามพารากอน ชั้น 5-6 ถนนพระราม 1 แขวงปทุมวัน เขตปทุมวัน กทม. 10330 : 0105553012928 : 40,000,000 บาท : 40,000,000 บาท : 41.61%
ชื่อบริษัท ประเภทธุรกิจ ที่ตั้งสำนักงานใหญ่ ทะเบียนบริษัทเลขที่ ทุนจดทะเบียน ทุนที่ออกและเรียกชำระแล้ว สัดส่วนการถือหุ้นของบริษัท	: บริษัท ทรานส์ฟอร์มแซน ฟิล์ม จำกัด : กิจกรรมการผลิตภาพยนตร์และวีดิทัศน์ : 6 ซอยคนนิواس 12 ถนนคนนิواس แขวงลาดพร้าว เขตลาดพร้าว กทม. 10230 : 0105557122281 : 175,000,000 บาท : 165,000,000 บาท : 26.42%

ชื่อบริษัท ประเภทธุรกิจ ที่ตั้งสำนักงานใหญ่ ทะเบียนบริษัทเลขที่ ทุนจดทะเบียน ทุนที่ออกและเรียกชำระแล้ว สัดส่วนการถือหุ้นของบริษัท	: บริษัท เอ็มวีพี เอ็ม พิคเจอร์ส ฟิล์ม ดิสทริบิวชั่น (ลาว) จำกัด : จัดจำหน่ายภาพยนตร์ ณ สาธารณรัฐประชาธิปไตยประชาชนลาว : ชั้น 4 เลขที่ 13 เวียนเทียนเซ็นเตอร์ ซุปเปอร์มอลล์ ถนนคูเวียง หมู่บ้านนขานเมืองศรีสัตตนาคนครหลวงเวียงจันทน์ สาธารณรัฐประชาธิปไตยประชาชนลาว : 01B00080044425(S/1) : LAK 1,000,000,000 (122,775USD x 36.15) = 4,438,316 บาท : LAK 400,000,000 (49,110USD x 36.15) = 1,775,327 บาท : 36.98%
ชื่อบริษัท ประเภทธุรกิจ ที่ตั้งสำนักงานใหญ่ ทะเบียนเลขที่ ทุนที่จดทะเบียน ทุนที่ออกและเรียกชำระแล้ว สัดส่วนการถือหุ้นของบริษัท	: บริษัท เมตาคอนิชั่น จำกัด : ตัวแทนซื้อขายสื่อโฆษณา : 234 อาคารซูซูกิ อเวนิว (รัชโยธิน) ชั้น 13 ถนนรัชดาภิเษก แขวงลาดยาว เขตจตุจักร กรุงเทพมหานคร 10900 : 0105559166111 : 2,000,000 บาท : 2,000,000 บาท : 55.48%
ธุรกิจอื่นๆ	
ชื่อบริษัท ประเภทธุรกิจ ที่ตั้งสำนักงานใหญ่ ทะเบียนบริษัทเลขที่ ทุนจดทะเบียน ทุนที่ออกและเรียกชำระแล้ว สัดส่วนการถือหุ้นของบริษัท	: บริษัท ไทยทิกเก็ตเมเจอร์ จำกัด : ตัวแทนจัดจำหน่ายตั๋วบัตรเข้าชมการแสดง : 3199 อาคารมาลีนนท์ทาวเวอร์ ชั้น 27 ถนนพระราม 4 แขวงคลองตัน เขตคลองเตย กทม.10110 : 0105543020073 : 10,000,000 บาท : 10,000,000 บาท : 40.00%
ชื่อบริษัท ประเภทธุรกิจ ที่ตั้งสำนักงานใหญ่ ทะเบียนบริษัทเลขที่ ทุนจดทะเบียน ทุนที่ออกและเรียกชำระแล้ว สัดส่วนการถือหุ้นของบริษัท	: บริษัท สยามพิวเจอร์ดีเวลอปเม้นท์ จำกัด (มหาชน) : พัฒนาและบริหารศูนย์การค้า ประสาทศูนย์การค้าแบบเปิด : 99 ถนนรัชดาภิเษก แขวงดินแดง เขตดินแดง กทม. 10400 : 0107545000187 : 1,776,618,036 บาท : 1,776,607,541 บาท : 24.89%
ชื่อบริษัท ประเภทธุรกิจ ที่ตั้งสำนักงานใหญ่ ทะเบียนบริษัทเลขที่ ทุนจดทะเบียน ทุนที่ออกและเรียกชำระแล้ว สัดส่วนการถือหุ้นของบริษัท	: บริษัท รัชโยธิน อเวนิว จำกัด : พัฒนาและบริหารศูนย์การค้า : 99 ถนนรัชดาภิเษก แขวงดินแดง เขตดินแดง กทม. 10400 : 0105550006391 : 135,000,000 บาท : 135,000,000 บาท : 50.00% (ทางอ้อม 12.45%)
ชื่อบริษัท ประเภทธุรกิจ ที่ตั้งสำนักงานใหญ่ ทะเบียนบริษัทเลขที่ ทุนจดทะเบียน ทุนที่ออกและเรียกชำระแล้ว สัดส่วนการถือหุ้นของบริษัท	: กองทุนรวมสิทธิการเช่าอสังหาริมทรัพย์เมเจอร์ ซินีเพล็กซ์ โลฟิสโตลล์ : ให้เช่าพื้นที่และให้บริการด้านสาธารณูปโภค : บริษัทหลักทรัพย์จัดการกองทุนศิริไทย จำกัด เลขที่ 400/22 อาคารธนาคารสิริกิติ์ไทย ชั้น 6,12 ถนนพหลโยธิน แขวงสามเสนใน เขตพญาไท กทม. 10400 : 179/2550 : 3,300,000,000 บาท : 3,300,000,000 บาท : 33.00%
ชื่อบริษัท ประเภทธุรกิจ ที่ตั้งสำนักงานใหญ่ ทะเบียนบริษัทเลขที่ ทุนจดทะเบียน ทุนที่ออกและเรียกชำระแล้ว สัดส่วนการถือหุ้นของบริษัท	: บริษัท พีวีอาร์ บลูโอ เ็นเตอร์เทนเมนท์ จำกัด : ให้บริการโบว์ลิ่ง คาราโอเกะและการบันเทิง : 61 บาร์ซาน ล็อค, วสันต์ วีสาร์ นิว เดลี 110 057 ประเทศอินเดีย : U74120DL2008PLC176081 : INR 400,000,000 (INR 400,000,000 x 0.4947) = 197,880,000 บาท : INR 365,238,080 (INR 365,238,080 x 0.4947) = 180,683,278 บาท : 49.00%
ชื่อบริษัท ประเภทธุรกิจ ที่ตั้งสำนักงานใหญ่ ทะเบียนบริษัทเลขที่ ทุนจดทะเบียน ทุนที่ออกและเรียกชำระแล้ว สัดส่วนการถือหุ้นของบริษัท	: บริษัท พีวีอาร์ จำกัด : ให้บริการจัดแสดงภาพยนตร์ : 61 บาร์ซาน ล็อค, วสันต์ วีสาร์ นิว เดลี 110 057 ประเทศอินเดีย : 55-67827 : INR 937,000,000 (INR 937,000,000 x 0.4850) = 454,445,000 บาท : INR 467,385,880 (INR 467,385,880 x 0.4850) = 226,682,152 บาท : 1.93%
ชื่อบริษัท ประเภทธุรกิจ ที่ตั้งสำนักงานใหญ่ ทะเบียนบริษัทเลขที่ ทุนจดทะเบียน ทุนที่ออกและเรียกชำระแล้ว สัดส่วนการถือหุ้นของบริษัท	: บริษัท ซีเจ เมเจอร์ เอ็นเตอร์เทนเมนท์ จำกัด : ผลิตและจำหน่ายภาพยนตร์ทั้งในประเทศและต่างประเทศ : 1839 ถนนพหลโยธิน แขวงลาดยาว เขตจตุจักร กทม. 10900 : 0105559037388 : 135,000,000 บาท : 70,000,000 บาท : 49.00%

ลักษณะการประกอบธุรกิจ

บริษัท เมเจอร์ ซินีเพล็กซ์ กรุ๊ป จำกัด (มหาชน) เป็นผู้นำอันดับหนึ่งในอุตสาหกรรมโรงภาพยนตร์ในประเทศไทย ก่อตั้งเมื่อ พ.ศ. 2538 และจดทะเบียนเป็นบริษัทมหาชนจำกัดในตลาดหลักทรัพย์แห่งประเทศไทยในเดือนพฤษภาคมปี พ.ศ. 2545 โดยมีธุรกิจหลัก ได้แก่ ธุรกิจโรงภาพยนตร์ ธุรกิจโบว์ลิงคาราโอเกะและลานสเก็ตน้ำแข็ง ธุรกิจให้บริการสื่อโฆษณา ธุรกิจพื้นที่ให้เช่าและบริการ และธุรกิจสื่อภาพยนตร์ จากการเติบโตของธุรกิจอย่างรวดเร็ว ในระยะเวลาที่ผ่านมา เสริมสร้างให้บริษัทก้าวสู่ความเป็น “สุดยอดเมืองหนึ่งระดับโลกและศูนย์รวมความบันเทิงสำหรับชีวิตคนรุ่นใหม่” (The World’s Best Cinema and Total Lifestyle Entertainment Complex Provider) และจากการที่บริษัทพัฒนาและสรรหาสุดยอดนวัตกรรมและเทคโนโลยีใหม่ๆ อยู่เสมอ จึงนำมาสู่ “การร่วมสร้างฝันบันเทิงระดับโลก” (Sharing the world’s best entertainment dreams) เพื่อต่อยอดธุรกิจบันเทิงให้ครบวงจร บริษัทได้ร่วมลงทุนในธุรกิจต่างๆ มีรายละเอียด ณ สิ้นปี 2559 ดังนี้

- บมจ. สยามฟิวเจอร์ดีเวลอปเม้นท์ โดยมีสัดส่วนการลงทุนร้อยละ 24.89 ดำเนินธุรกิจพัฒนาและบริหารศูนย์การค้าประเภทศูนย์การค้าแบบเปิดไลฟ์สไตล์มอลล์
- บจ. ไทยทิกเก็ตเมเจอร์ โดยมีสัดส่วนการลงทุนร้อยละ 40 ดำเนินธุรกิจให้บริการตัวแทนจำหน่ายบัตรและผู้จัดงานแสดงต่างๆ
- กองทุนรวมสิทธิการเช่าอสังหาริมทรัพย์เมเจอร์ ซินีเพล็กซ์ไลฟ์สไตล์ โดยมีสัดส่วนการลงทุนร้อยละ 33 ดำเนินธุรกิจให้เช่าพื้นที่และให้บริการด้านสาธารณูปโภค



- บจ. พีวีอาร์ โดยมีสัดส่วนการลงทุนร้อยละ 1.93 ดำเนินธุรกิจให้บริการจัดแสดงภาพยนตร์ในประเทศอินเดีย
- บจ. พีวีอาร์บลูโอ เอ็นเตอร์เทนเม้นท์ โดยมีสัดส่วนการลงทุนร้อยละ 49 ดำเนินธุรกิจโบว์ลิงในประเทศอินเดีย
- บจ. เมเจอร์ แพลตินัม ซินีเพล็กซ์ (แคมโบเดีย) โดยมีสัดส่วนการลงทุนร้อยละ 69.97 ดำเนินธุรกิจโรงภาพยนตร์และธุรกิจโบว์ลิงที่ประเทศกัมพูชา
- บจ. เมเจอร์ แพลตินัม ซินีเพล็กซ์ (ลาว) โดยมีสัดส่วนการลงทุนร้อยละ 59.98 ดำเนินธุรกิจโรงภาพยนตร์ที่ประเทศลาว
- บมจ. ซีเจ เมเจอร์ เอ็นเตอร์เทนเม้นท์ โดยมีสัดส่วนการลงทุนร้อยละ 49.00 ดำเนินธุรกิจผลิตและจำหน่ายภาพยนตร์ทั้งไทยและต่างประเทศ

ธุรกิจโรงภาพยนตร์

โรงภาพยนตร์ในรูปแบบซินีเพล็กซ์ (Cineplex) สร้างขึ้นเป็นครั้งแรกในประเทศไทยเมื่อปี 2538 โดยคุณวิชา พูลวรลักษณ์ ในรูปแบบของ Standalone สร้างบนที่ดินที่มีสัญญาเช่าระยะยาว 20-30 ปี ในรูปแบบอาคาร 7-10 ชั้น ซึ่งรวมโรงภาพยนตร์และศูนย์รวมความบันเทิงไว้ด้วยกันและมีพื้นที่ให้เช่าสำหรับร้านค้าหลากหลายรูปแบบ ทำให้ผู้ชมได้รับอรรถรสทั้งจากจำนวนภาพยนตร์ที่หลากหลายและร้านค้าร้านอาหารที่มีให้เลือกมากมาย จากปริมาณผู้มาใช้บริการในศูนย์ Standalone ที่มีอยู่อย่างต่อเนื่องเป็นผลให้มีร้านค้าเข้ามาเช่าพื้นที่กันมาก ส่งผลให้บริษัทมีอัตราพื้นที่เช่าเกินกว่าร้อยละ 90 มาโดยตลอด

โรงภาพยนตร์รูปแบบ Standalone ณ สิ้นปี 2559 มี 5 สาขา ได้แก่ สาขาปิ่นเกล้า (สาขาแรกของประเทศไทย) สาขาสุขุมวิท สาขารัชโยธิน สาขารังสิต และสาขาเอสพลานาดงามวงศ์วาน-แคราย นอกเหนือจากโรงภาพยนตร์รูปแบบ Standalone แล้ว บริษัทยังขยายสาขาไปอีก 3 รูปแบบดังนี้

- รูปแบบห้างสรรพสินค้า
- รูปแบบศูนย์การค้าแบบเปิดไลฟ์สไตล์มอลล์
- รูปแบบห้างค้าปลีกขนาดใหญ่

ในอดีตการขยายสาขาในรูปแบบห้างสรรพสินค้าเป็นที่นิยม เนื่องจากห้างสรรพสินค้ามีอัตราการเติบโตที่สูงมาก อีกทั้งยังสามารถประหยัดเงินลงทุนได้มากกว่า

การขยายสาขาแบบ Standalone ต่อมาบริษัทได้เพิ่มรูปแบบการขยายสาขาอีกรูปแบบหนึ่ง คือแบบศูนย์การค้าไลฟ์สไตล์มอลล์ตั้งแต่ปี 2547 โดยการเข้าไปร่วมลงทุนใน บมจ. สยามฟิวเจอร์ดีเวลอปเมนต์ ซึ่งเป็นผู้ดำเนินธุรกิจพัฒนาและบริหารศูนย์การค้าประเภทศูนย์การค้าแบบเปิดไลฟ์สไตล์มอลล์ซึ่งใช้เนื้อที่ในการก่อสร้างเพียง 3-5 ไร่ มีระยะเวลาก่อสร้าง 6-12 เดือน ดังนั้น จึงสามารถเลือกทำเลที่อยู่ใกล้ชุมชนเพื่อตอบสนองต่อความต้องการได้เป็นอย่างดี จากกระแสความนิยมในการรับชมภาพยนตร์และมีโรงภาพยนตร์เป็นผู้เช่าหลัก ทำให้ บมจ. สยามฟิวเจอร์ดีเวลอปเมนต์สามารถเติบโตได้รวดเร็วยิ่งขึ้นในช่วงปีที่ผ่านมา ส่งผลให้ปัจจุบันบริหารพื้นที่ให้เช่าสูงกว่า 4 แสนตารางเมตร ก่อให้เกิดผลดีทั้งต่อทางบริษัท คือสามารถเข้าไปตั้งอยู่

ในแหล่งชุมชน ทำให้เกิดความสะดวกต่อผู้ชมภาพยนตร์ โดยที่ไม่ต้องเดินทางไกล สำหรับผลดีต่อ บมจ. สยามฟิวเจอร์ดีเวลอปเมนต์ก็คือ สามารถตอบสนองความต้องการของผู้มาใช้บริการได้หลากหลายมากขึ้นด้วยโรงภาพยนตร์และเลนโบว์ลิงที่มีในศูนย์การค้า อีกทางเลือกของการพัฒนารูปแบบสาขาของบริษัท คือการเปิดให้บริการโรงภาพยนตร์และเลนโบว์ลิง การเป็นผู้เช่าหลักในห้างค้าปลีกขนาดใหญ่รูปแบบนี้ประสบความสำเร็จอย่างยิ่งในต่างจังหวัดเพราะห้างค้าปลีกขนาดใหญ่เหล่านี้ไม่เพียงแต่เป็นแหล่งจับจ่ายใช้สอยสำหรับคนต่างจังหวัด แต่ยังเป็นจุดนัดพบตลอดจนเป็นสถานที่พักผ่อนหย่อนใจสำหรับครอบครัวอีกด้วย โดยบริษัทได้ร่วมมือกับห้างค้าปลีกขนาดใหญ่สองแห่ง ได้แก่ เทสโก้โลตัส และบิ๊กซีซูเปอร์เซ็นเตอร์

สาขาในประเทศ	จำนวนโรง	จำนวนที่นั่ง
สาขาวังสิด	16	3,465
สาขางามวงศ์วาน-แคราย	16	4,200
สาขาสยามพารากอน	16	4,476
สาขาเมกา บางนา	15	3,445
สาขารัชโยธิน	15	3,740
สาขาซีคอนสแควร์	14	3,311
สาขามินเกล้า	13	3,850
สาขาเซ็นทรัลเวิลด์เกต	12	2,365
สาขาเอสพลานาดรัชดาภิเษก	12	2,725
สาขาสำโรง	12	2,228
สาขาเซ็นทรัลปิ่นเกล้า	11	1,973
สาขาซีคอนบางแค	10	1,832
สาขาบางกะปิ	10	2,256
สาขาบางนา	10	1,954
สาขาเซ็นทรัลเฟสติวัลเชียงใหม่	10	2,435
สาขาเซ็นทรัลเฟสติวัลหาดใหญ่	10	2,361
สาขาฟิวเจอร์วังสิด	10	1,701
สาขาโคราช	10	2,548
สาขาพระราม 2	9	1,710
สาขาพระราม 3	9	2,596
สาขาเซ็นทรัลอีสต์วิลล์	8	1,232
สาขาเซ็นทรัลเวิลด์	8	1,530
สาขาโลตัสบางใหญ่	8	2,050
สาขาพาราไดซ์ พาร์ค	8	1,550
สาขาพญา	8	1,748
สาขาพรอมานาด	8	1,911
สาขาควอเทียร์ ชินอาร์ด	8	1,436
สาขาสุนิวท	8	1,746
สาขาอุดรธานี	8	2,120
สาขาเซ็นทรัลอบลูสธารานี	7	1,566
สาขาเชียงใหม่	7	1,843
สาขาแพชั่น โอซ์แลนด์	7	1,476
สาขาลาดพร้าว	7	908
สาขานนทบุรี	7	827
สาขารามคำแหง	7	2,114
สาขาสหไทย สุราษฎร์ธานี	7	1,408
สาขาอยุธยา ซิตี้ ปาร์ค	6	1,500
สาขาสถูปารัต	6	1,203
สาขาโลตัสสุราษฎร์ธานี	6	1,298

สาขาในประเทศ	จำนวนโรง	จำนวนที่นั่ง
สาขาเพชรเกษม	6	1,746
สาขาโรบินสันสระบุรี	6	1,317
สาขาสานเลน	6	1,505
สาขามะนาคร	5	1,310
สาขาอ้อมใหญ่	5	1,224
สาขามิกซ์ซีเอ็ม	5	1,329
สาขามิกซ์ซีเอ็ม	5	1,101
สาขามิกซ์ซีเอ็ม	5	1,277
สาขามิกซ์ซีเอ็ม	5	1,338
สาขามิกซ์ซีเอ็ม	5	1,168
สาขาเซ็นทรัลฟู้ดโลก	5	1,169
สาขาอะแซหวุ่น	5	1,711
สาขาแจ้งวัฒนะ	5	1,040
สาขาเชียงใหม่	5	1,231
สาขาไดอาน่า หาดใหญ่	5	1,051
สาขาโลตัสขอนแก่น	5	1,228
สาขาโลตัสขอนแก่น ประตูน้ำ	5	1,041
สาขาโลตัสสงขลา	5	1,243
สาขาโลตัสศรีนครินทร์	5	1,259
สาขาโลตัสบ้านโป่ง	5	1,442
สาขานครสวรรค์	5	1,138
สาขาโรบินสันสมุทรปราการ	5	1,165
สาขาศาลายา	5	1,003
สาขาอบลูสธารานี	5	826
สาขาอยุธยา	4	1,313
สาขามิกซ์ซีเอ็ม	4	866
สาขามิกซ์ซีเอ็ม	4	948
สาขามิกซ์ซีเอ็ม	4	912
สาขามิกซ์ซีเอ็ม	4	1,068
สาขามิกซ์ซีเอ็ม	4	844
สาขาสถูปารัต	4	1,063
สาขาหัวหิน	4	1,404
สาขาแจ้งวัฒนะ ลำพูน	4	1,092
สาขากำแพงเพชร	4	1,008
สาขาระบือ	4	1,134
สาขาโลตัสแม่สอด	4	1,079
สาขาโลตัสแม่สอด	4	1,184
สาขาโลตัสนครสวรรค์	4	876
สาขาโลตัสนครปฐม	4	890

สาขาในประเทศ	จำนวนโรง	จำนวนที่นั่ง
สาขาโลตัสนครสวรรค์	4	972
สาขาโลตัสหนองบัวลำพู	4	994
สาขาโลตัสสุพรรณบุรี	4	839
สาขาโลตัสนวนคร	4	1,194
สาขานครศรีธรรมราช	4	971
สาขาเพชรบูรณ์	4	1,144
สาขาพิษณุโลก	4	1,067
สาขาโรบินสันมุกดาหาร	4	1,016
สาขาโรบินสันร้อยเอ็ด	4	961
สาขาโรบินสันสกลนคร	4	856
สาขาสระบุรี	4	1,100
สาขาศรีราชา	4	1,181
สาขาธัญบุรี	4	1,020
สาขาเดอะสกายอยุธยา	4	951
สาขามิกซ์ซีเอ็ม	3	694
สาขาเซ็นทรัลสมุทร	3	672
สาขาอิมจี บิ๊กซีลำพูน	3	738
สาขาโลตัสนาดี	3	669
สาขาโลตัสสตูล	3	707
สาขาพังงา	3	634
สาขาพะเยา	3	652
สาขาสุมย์	3	918
สาขามิกซ์บ้านไผ่	2	546
สาขามิกซ์นครพนม	2	616
สาขามิกซ์น่าน	2	498
สาขามิกซ์ปราจีนบุรี	2	712
สาขามิกซ์สมุทรปราการ	2	348
สาขาสิชล	2	456
สาขาโลตัสจระนะ	2	546
สาขาโลตัสพยุภูมิพิสัย	2	398
สาขาโลตัสพิมาย	2	377
สาขาโลตัสประจวบคีรีขันธ์	2	192
สาขาในต่างประเทศ		
สาขาอิมจี มอลล์ ประเทศกัมพูชา	7	1,578
สาขาเวียนเทียนเซ็นเตอร์ ประเทศลาว	5	1,148
สาขากาเบ ประเทศลาว	4	1,087
รวมทั้งสิ้น	678	158,632

ปัจจุบันบริษัทครองส่วนแบ่งตลาดมากกว่า 70% ของอุตสาหกรรมภาพยนตร์ในประเทศไทยเป็นผลมาจากการควบรวมกิจการกับ บมจ. อีจีวีเอ็นเตอร์เทนเมนต์ ในปี 2547 ซึ่งมีส่วนแบ่งตลาด ณ ขณะนั้นอยู่ที่ประมาณร้อยละ 23 และการขยายสาขาอย่างต่อเนื่อง

ณ สิ้นปี 2559 บริษัทมีแบรนด์ในเครือทั้งสิ้น 10 แบรนด์ดังนี้

- | | |
|------------------------|-------------------------|
| • เมเจอร์ ซินีเพล็กซ์ | • อีจีวี ซินีมา |
| • พารากอน ซินีเพล็กซ์ | • เอสพลานาด ซินีเพล็กซ์ |
| • พาราไดซ์ ซินีเพล็กซ์ | • เมกา ซินีเพล็กซ์ |
| • หาดใหญ่ ซินีเพล็กซ์ | • ควอเทียร์ ซีเนอาร์ต |
| • เวสต์เกต ซินีเพล็กซ์ | • ซินีเพล็กซ์ |

บริษัทมีสาขาในประเทศไทยและต่างประเทศรวมทั้งสิ้น 113 สาขา 678 โรงภาพยนตร์ สามารถรองรับผู้ชมได้ 158,632 ที่นั่ง ทั้งนี้ เนื่องจากประเทศไทยยังมีจำนวนโรงภาพยนตร์ต่อจำนวนประชากรอยู่ในระดับต่ำ บริษัทจึงมีแผนขยายโรงภาพยนตร์เพื่อรองรับการขยายตัวของประชากรในปี 2560 อีกจำนวน 70 - 80 โรงภาพยนตร์ และขยายต่อเนื่องอีกอย่างน้อยปีละ 50 - 80 โรง เพื่อให้ครอบคลุมทุกพื้นที่ของประเทศ โรงภาพยนตร์ในเครือเมเจอร์ซินีเพล็กซ์มุ่งเน้นการให้บริการลูกค้าในทุกระดับชั้น และมีโรงภาพยนตร์ที่ทันสมัยหลากหลายรูปแบบทั้งการฉายภาพยนตร์แบบ RealD, 2D, 3D, 4DX, IMAX, Screen X และระบบเสียงที่มีคุณภาพ เพื่อเพิ่มอรรถรสให้กับลูกค้า บริษัทมุ่งขยายสาขาไปทั่วประเทศเพื่อให้ผู้มาใช้บริการได้สัมผัสถึงความหลากหลายของโรงภาพยนตร์ในรูปแบบต่างๆ บริษัทจึงเน้นตกแต่งสาขาด้วยสัญลักษณ์ที่แตกต่างกันออกไปในแต่ละแห่งโดยใช้รูปแบบการตกแต่งภายในโรงภาพยนตร์ด้วยแนวทางการออกแบบระดับสากลตามสถานที่ที่ได้รับความนิยมสูงทั่วโลกเพื่อให้ผู้ชมภาพยนตร์ได้สัมผัสถึงอรรถรสนั้นสำหรับลูกค้าในระดับพรีเมียม บริษัทได้มีการออกแบบและตกแต่งโรงภาพยนตร์ระดับหกดาวเพื่อสนองการใช้ชีวิตที่เหนือระดับไว้ที่โรงภาพยนตร์พารากอน ซินีเพล็กซ์ เช่น โรงภาพยนตร์บางกอกแอร์เวย์ส บลูริบบอนสกรีน เป็นไลฟ์สไตล์เอ็นเตอร์เทนเมนต์สไตล์บูติกเพื่อสร้างประสบการณ์ที่แตกต่างเพื่อตอบสนองความต้องการของลูกค้าซึ่งเป็นกลุ่มคนรุ่นใหม่ที่มีไลฟ์สไตล์

นิยมความสะดวกสบายและความเป็นส่วนตัวในการชมภาพยนตร์อย่างเต็มรูปแบบสำหรับลูกค้าที่ใช้บริการโรงภาพยนตร์ดังกล่าวจะได้รับบริการพิเศษแบบส่วนตัว ห้องรับรองบางกอกแอร์เวย์สบลูริบบอนเลาจน์ ซึ่งตกแต่งด้วยบรรยากาศสุดชิคพร้อมบริการอาหารว่างและเครื่องดื่มให้รับประทานก่อนเข้าชมภาพยนตร์รวมไปถึงบริการนวดสปาในโรงภาพยนตร์แห่งแรกในเมืองไทย ภายในโรงภาพยนตร์ตกแต่งด้วยเบาะหนังแท้ที่ปรับเอนนอนได้และมีบริการหมอนและผ้าห่มให้พร้อมสรรพทุกที่นั่ง นอกจากนี้พารากอน ซินีเพล็กซ์ยังเปิดให้บริการโรงภาพยนตร์ “อีนิกมา เดอะชาโดว์สกรีน” อีกนวัตกรรมหนึ่งที่เป็นเอกลักษณ์เฉพาะสมาชิกภายในประกอบด้วยห้องรับรองพิเศษพร้อมบาร์เครื่องดื่มและโรงภาพยนตร์สุดหรูขนาด 33 ที่นั่ง เหมาะสำหรับการจัดปาร์ตี้ส่วนตัว ซึ่งได้รับการตอบรับเป็นอย่างดีทั้งจากลูกค้าระดับ VIP และลูกค้าองค์กรในปี 2554 ได้มีการเปิดบริการโรงภาพยนตร์ 4DX ที่พารากอน ซินีเพล็กซ์ เป็นเทคโนโลยีและนวัตกรรมแห่งโลกภาพยนตร์ที่จะให้ลูกค้าได้สัมผัสอรรถรสในทุกๆ ด้านไม่ว่าจะเป็นภาพแสงสีเสียงสัมผัสและกลิ่นเอฟเฟกต์ต่างๆ ด้วยการเพิ่มความพิเศษให้กับโรงภาพยนตร์ด้วยเก้าอี้แบบเฉพาะพร้อมเอฟเฟกต์ตระการตาถึง 24 ชนิด และระบบฉายดิจิตอล 3 มิติ ณ สิ้นปี 2559 รวมสาขาที่ให้บริการโรงภาพยนตร์ 4DX ทั้งสิ้น 9 สาขา ได้แก่ สาขาพารากอน สาขารัชโยธิน สาขาเซ็นทรัลเฟสติวัล เชียงใหม่ สาขาเซ็นทรัลเฟสติวัลหาดใหญ่ สาขาเซ็นทรัลเวสต์เกต สาขาพรอมานาด สาขาเซ็นทรัลอีสต์วิลล์ สาขาเดอะมอลล์โคราช และสาขาอิมมอลล์ กรุงเทพมหานคร สำหรับการให้บริการโรงภาพยนตร์ในต่างประเทศ ในปี 2557 บริษัทได้เปิดให้บริการโรงภาพยนตร์ที่ประเทศกัมพูชา ตั้งอยู่ที่ห้างอิมมอลล์ กรุงเทพมหานคร บนพื้นที่ประมาณ 4,450 ตารางเมตร ประกอบด้วยโรงภาพยนตร์จำนวน 7 โรง 1,578 ที่นั่ง เป็นโรงภาพยนตร์รูปแบบมัลติเพล็กซ์ในระบบดิจิตอล 2 มิติ และ 3 มิติ จำนวน 7 โรง โดยเป็นโรงภาพยนตร์วีไอพี 1 โรง และโรงภาพยนตร์ 4DX อีก 1 โรง ในปี 2558 ได้เปิดให้บริการโรงภาพยนตร์ในศูนย์การค้าเวียงเทียนเซ็นเตอร์ นครเวียงจันทน์ ประเทศลาว จำนวน 5 โรง 1,148 ที่นั่ง และในปี 2559 ได้เปิดให้บริการโรงภาพยนตร์ที่ศูนย์การค้าเฟรนด์ชิป มอลล์ เมืองปากเซ แขวงจำปาศักดิ์ ประเทศลาว จำนวน 4 โรง 1,087 ที่นั่ง



ธุรกิจโบว์ลิ่ง คาราโอเกะ และลานสเก็ตน้ำแข็ง

บริษัทได้เริ่มธุรกิจโบว์ลิ่งและคาราโอเกะในปี 2540 ที่ Standalone สาขาสุขุมวิทจำนวน 20 เลน โดยเน้นความหลากหลายของการบริการเพื่อให้สอดคล้องกับนโยบายของบริษัทในการเป็นศูนย์รวมความบันเทิงครบวงจรในที่แห่งเดียว ภายใต้ชื่อ “เมเจอร์โบว์ลิ่ง” นำเสนอบริการโบว์ลิ่งในลักษณะของกีฬาเพื่อความบันเทิง (Sport Entertainment) ซึ่งเป็นสถานที่ที่ครอบครัวและเพื่อนๆ สามารถมาสังสรรค์ด้วยกันได้แตกต่างจากโบว์ลิ่งในรูปแบบเดิมที่จะเน้นเพื่อการกีฬาเพียงอย่างเดียว ต่อมาในปี 2549 บริษัทได้เปิดตัวโบว์ลิ่งแบรนด์ใหม่ล่าสุดภายใต้ชื่อ “บลูโอริทิมแอนด์โบว์ล” โดยมีลักษณะเป็นแฟชันโบว์ลิ่ง มุ่งเน้นกลุ่มลูกค้าระดับบนในย่านธุรกิจใจกลางเมืองโดยเปิดแห่งแรก ณ ห้างสรรพสินค้าสยามพารากอนให้บริการโบว์ลิ่ง 38 เลน ห้องคาราโอเกะ 16 ห้อง และห้องแบบ Platinum 2 ห้อง ภายใน 1 ห้อง ประกอบด้วยเลนโบว์ลิ่ง 4 เลน และบริการคาราโอเกะ ซึ่งได้รับการตอบรับเป็นอย่างดี บริษัทจึงได้ทำการทยอยเปิดสาขาภายใต้แบรนด์ “บลูโอริทิมแอนด์โบว์ล” เรื่อยมา สำหรับการขยายธุรกิจในประเทศในเดือนมิถุนายน 2557 บริษัทได้ทำการเปิดสาขาในประเทศกัมพูชาให้บริการโบว์ลิ่ง 13 เลน โดยมีห้องแบบแพลตินั่ม 1 ห้อง นอกจากนี้บริษัทได้เปิดตัวลานสเก็ตน้ำแข็งรูปแบบใหม่ภายใต้ชื่อ “ซิปซีโร่” ซึ่งกลายเป็นที่สังสรรค์สำหรับกลุ่มคนรุ่นใหม่ใจกลางเมือง สร้างความสนุกแปลกใหม่บนลานไอซ์สเก็ตเพื่อตอบสนองทุกกลุ่มลูกค้าที่นิยมกีฬาทำทายสุดอินเทรนด์ภายใต้คอนเซ็ปต์ “Sport and Entertainment” เป็นสถานที่ที่ลูกค้าเข้ามาเล่นกีฬาและได้รับความบันเทิงด้วยบนพื้นที่ให้บริการต่อสาขาประมาณ 800 - 1,000 ตร.ม. นอกจากนั้นยังให้บริการลาน Academy สำหรับเรียนรู้อิทธิการเล่นกับโค้ชระดับมืออาชีพด้วยบรรยากาศส่วนตัว โดยจะมีสอนเล่นทั้งแบบ Figure และ Hockey ปัจจุบันบริษัทเปิดให้บริการลานสเก็ตน้ำแข็งทั้งหมด 5 สาขา ได้แก่ เอสพลานาด สาขางามวงศ์วาน แคราย (ธันวาคม 2552) สาขาสุขุมวิท (มีนาคม 2555) สาขาเมกาซีนเพล็กซ์ (พฤษภาคม 2555) สาขาเซ็นทรัลเฟสติวัล เชียงใหม่ (พฤศจิกายน 2556) และสาขาเซ็นทรัลเฟสติวัล หาดใหญ่ (ธันวาคม 2556)

ณ 31 ธันวาคม 2559 บริษัทเปิดให้บริการในประเทศไทยและประเทศกัมพูชาทั้งหมด 15 สาขา ประกอบด้วยเลนโบว์ลิ่ง 290 เลน ห้องคาราโอเกะ 174 ห้อง และลานสเก็ตน้ำแข็งจำนวน 5 ลาน

ในปี 2551 ธุรกิจโบว์ลิ่งในลักษณะของกีฬาเพื่อความบันเทิงได้ถูกขยายไปยังประเทศอินเดีย บริษัทได้ร่วมลงทุนกับบริษัท พีวีอาร์ จำกัด (PVRL) ซึ่งเป็นผู้ประกอบการโรงภาพยนตร์ชั้นนำที่จัดตั้งและจดทะเบียนในตลาดหลักทรัพย์ที่ประเทศอินเดียร่วมกันจัดตั้งบริษัท

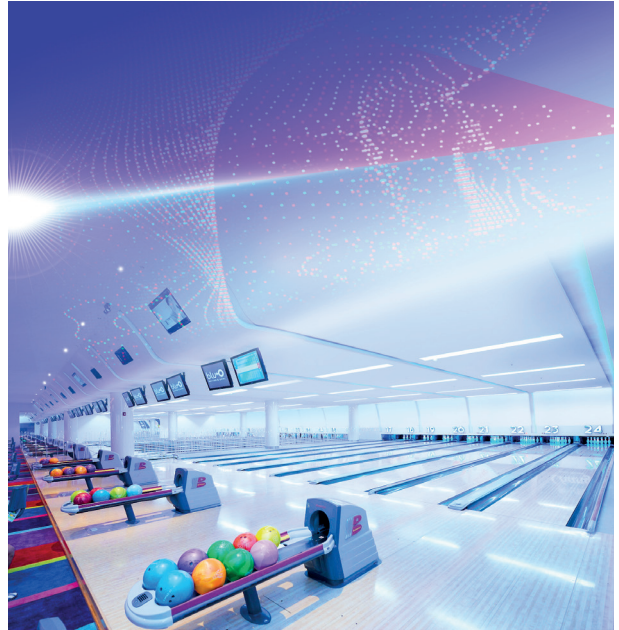

พีวีอาร์ บลูโอเอ็นเตอร์เทนเมนต์ จำกัด (PVR blu-O) โดยมีวัตถุประสงค์เพื่อประกอบธุรกิจโบว์ลิ่งเชิงสนันทนาการในประเทศอินเดีย PVR blu-O ได้เปิดให้บริการ Club Fashion Bowling สาขาแรกที่แอมเบียนส์มอลล์ เมืองนิวเดลี เมื่อเดือนมีนาคม 2552 สิ้นปี 2559 PVR blu-O เปิดให้บริการรวมทั้ง 6 สาขาในประเทศอินเดีย ได้แก่ Gurgaon (24 เลน) Orion Mall เมือง Bangalore (27 เลน) Market City เมือง Pune (17 เลน) Market City เมือง Bangalore (16 เลน) Elante mall เมือง Chandigarh (25 เลน) Pavilion mall เมือง Ludhiana (16 เลน) รวมเลนโบว์ลิ่งให้บริการทั้งสิ้น 125 เลน

สาขาในประเทศ	จำนวนเลนโบว์ลิ่ง	จำนวนห้องคาราโอเกะ	จำนวนลานสเก็ตน้ำแข็ง
สาขาสยามพารากอน (บลูโอ)	38	15	-
สาขารัชโยธิน (บลูโอ)	26	19	-
สาขาวันสตรี (บลูโอ)	26	17	-
สาขามาเกซีนเพล็กซ์ (บลูโอ)	24	25	1
สาขางามวงศ์วาน-แคราย (บลูโอ)	24	13	1
สาขาเอสพลานาด-รัชดา (บลูโอ)	22	17	-
สาขาพญา (บลูโอ)	22	9	-
สาขาปิ่นเกล้า	20	15	-
สาขาสุขุมวิท (บลูโอ)	20	10	1
สาขาอุดรธานี	16	7	-
สาขาเซ็นทรัลเฟสติวัลหาดใหญ่ (บลูโอ)	15	10	1
สาขาแจ้งวัฒนะ	14	9	-
สาขาชลบุรี	10	8	-
สาขาเซ็นทรัลเฟสติวัลเชียงใหม่	-	-	1
สาขาในเครือต่างประเทศ			
สาขากัมพูชา	13	-	-
รวมทั้งสิ้น	290	174	5

ธุรกิจพื้นที่เช่าและบริการ

บริษัทให้บริการพื้นที่เช่าในรูปแบบ Standalone เพื่อตอบสนองความต้องการของลูกค้าที่หลากหลาย นอกเหนือจากให้บริการโรงภาพยนตร์ โบว์ลิง คาราโอเกะ และลานสเก็ตน้ำแข็ง โดยทำการคัดเลือกประเภทของร้านค้า ให้สอดคล้องกับรสนิยมและพฤติกรรมของผู้ที่เข้ามาใช้บริการเป็นหลัก ซึ่งร้านค้าส่วนใหญ่จะอยู่ในระดับแนวหน้า และเป็นที่นิยมของลูกค้า พื้นที่ให้เช่ามี 2 ลักษณะ คือ เป็นสัญญาเช่าระยะยาวมากกว่า 3 ปี และสัญญาเช่าระยะสั้นไม่เกิน 3 ปี เนื่องจากเป็นศูนย์รวมความบันเทิงของคนรุ่นใหม่ พื้นที่ของบริษัทจึงเป็นที่ดึงดูดสำหรับร้านค้าระดับสากล และแบรนด์ที่เกิดขึ้นใหม่ในประเทศ ท่ามกลางการแข่งขันที่รุนแรงของร้านอาหารจานด่วนที่ต่างต้องการพื้นที่ใหม่ๆ ในการขยายสาขาส่งผลต่ออัตราการใช้พื้นที่เช่าอยู่ในระดับสูงแทบทุกๆ สาขา พร้อมด้วยบริการเสริมที่ควบคู่ไปกับการให้เช่าพื้นที่ ได้แก่ บริการแสงไฟ ไอเย็น ระบบป้องกันอัคคีภัย การทำความสะอาด และการรักษาความปลอดภัย รวมถึงการบริการส่วนกลาง ตัวอย่างเช่น ลิฟท์ บันไดเลื่อน และที่จอดรถ ในปี 2557 บริษัทมีการปรับพื้นที่ให้กลายเป็นแหล่งศูนย์การค้าบริเวณนอกอาคารโรงภาพยนตร์ของสาขาเมเจอร์ รัชโยธิน มีการตกแต่งสถานที่ให้เป็นแบบสไตล์นานาชาติ โดยใช้ชื่อว่า Center Point @ Major Ratchayothin มีร้านค้า ศูนย์รวมแฟชั่น สถานเสริมความงาม ร้านอาหาร นอกจากนี้ยังมีลานกิจกรรมนอกประสงค์กลางพื้นที่ Center Point ให้เป็นตลาดนัดสินค้ามือสองลานกิจกรรม หรือมินิคอนเสิร์ตอีกด้วย แม้ในช่วงปลายเดือนมีนาคม 2559 ได้มีโครงการก่อสร้างรถไฟฟ้าสายสีเขียว (เหนือ) ช่วงหมอชิต-สะพานใหม่ ซึ่งโครงการคาดว่าจะเปิดให้ใช้บริการภายในปี 2563 ในช่วงเวลานี้ยังส่งผลให้รายได้ของร้านค้าเช่าลดลง อย่างไรก็ตามบริษัทคาดว่าเมื่อโครงการ



แล้วเสร็จ จะทำให้บริษัทมีรายได้จากพื้นที่เช่าเติบโตขึ้นอย่างต่อเนื่อง

สาขา	พื้นที่ให้เช่า (ตร.ม.)	อัตราเช่าพื้นที่ (%)
สาขาเมโทรโพลิส	21,961	100%
สาขางามวงศ์วาน แคราย	11,537	78%
สาขาสุมวิท	6,617	92%
สาขารัชโยธิน	2,919	98%
สาขาสำโรง	2,148	38%
สาขารังสิต	1,564	94%
สาขาอ้อมใหญ่	1,150	100%
สาขาฟิวเจอร์รังสิต	688	100%
สาขารามคำแหง	451	73%
สาขาสุมย์	378	61%
สาขาสยามพารากอน	374	78%
สาขานครสวรรค์	190	100%
สาขาพิษณุโลก	186	100%
สาขาพระราม 2	133	100%
สาขาควอเทียร์ ชินอาร์ด	120	100%
สาขาบางกะปิ	110	100%
สาขาโลตัส นวนคร	99	100%
สาขาเชียงใหม่	30	100%
รวมทั้งสิ้น	50,656	90%

ธุรกิจสื่อโฆษณา

จากการที่บริษัทขยายสาขาเพิ่มขึ้น และจัดหาเทคโนโลยีใหม่ๆ อยู่เสมอ สามารถดึงดูดให้ลูกค้าเข้ามาใช้บริการในแต่ละปีได้ 25-30 ล้านคนทั่วประเทศ ทำให้ธุรกิจบริการสื่อโฆษณาเติบโตได้เป็นอย่างดีจากบริษัทย่อยภายใต้ชื่อ “บริษัท เมเจอร์ซีนีแอด จำกัด” จัดตั้งขึ้น เพื่อให้บริการสื่อโฆษณาทั้งในโรงภาพยนตร์และพื้นที่ทั้งหมดภายใน Cineplex ทั่วประเทศอย่างครบวงจร ด้วยความสามารถในการสร้างรายได้เพิ่มเติมจากสินทรัพย์ที่ลงทุนไปแล้ว ทำให้ธุรกิจสื่อโฆษณาของบริษัทหรือที่เรียกกันว่า “cinemedia” มีอัตรากำไรมากกว่า 85% ปัจจุบัน cinemedia ครอบคลุมสื่อโฆษณาหลากหลายนับตั้งแต่โฆษณาบนจอภาพยนตร์

(Screen Ads) โฆษณานจอวิดีโอ (VDO Wall) บริเวณโถงชั้นล่างในสาขา โฆษณานป้ายโฆษณาพลิกได้ 3 หน้า (Tri-vision), โฆษณานจอ Plasma, โฆษณาน Menu Board, รวมถึงโฆษณาบนสื่อกลางแจ้ง (Billboard/Cut-out) และการโฆษณาในรูปแบบ 4 มิติ (4D Ads) เป็นนวัตกรรมใหม่ที่สามารทำได้เฉพาะในโรงภาพยนตร์เท่านั้น นอกจากนี้ บริษัทยังมีการทำกิจกรรมเพื่อส่งเสริมการขายแบบโต้ตอบสองทาง (Interactive media) และการทำโฆษณาสินค้าร่วมกับเจ้าของผลิตภัณฑ์ (Cross Promotion) จากการที่ cinemedia เป็นอีกช่องทางการโฆษณาที่มีประสิทธิภาพหลากหลายและสามารถเข้าถึงกลุ่มเป้าหมายได้โดยตรงมากกว่าสื่อโฆษณาประเภทอื่นส่งผลให้มีอัตราการเติบโตของรายได้ดีอย่างต่อเนื่องทุกปี

ธุรกิจสื่อภาพยนตร์

บริษัทลงทุนในธุรกิจจัดจำหน่ายภาพยนตร์โดยการถือหุ้นร้อยละ 92.46 ใน บมจ. เอ็มพิกเจอร์สเอ็นเตอร์เทนเมนท์ ในอดีตบริษัทถือหุ้นตรงในบริษัท เอ็มพิกเจอร์ส จำกัด ซึ่งจัดจำหน่ายภาพยนตร์เข้าโรงภาพยนตร์และยังได้ถือหุ้นในบริษัท เอ็มวีดี จำกัด (เดิมชื่อบริษัท แปซิฟิกมาร์เก็ตติ้ง แอนด์เอ็นเตอร์เทนเมนท์กรุ๊ป จำกัด) บริษัทได้ทำการปรับโครงสร้างธุรกิจมาอย่างต่อเนื่องและตั้งแต่เดือนกรกฎาคม 2552 เป็นต้นมา บริษัททั้งสองได้อยู่ภายใต้การบริหารงานของ บมจ. เอ็มพิกเจอร์สเอ็นเตอร์เทนเมนท์ เพื่อให้เกิดประสิทธิภาพสูงสุดในการจัดจำหน่ายภาพยนตร์ตั้งแต่ต้นน้ำถึงปลายน้ำ ณ สิ้นปี 2559 บริษัทมีบริษัทย่อยภายใต้ธุรกิจสื่อภาพยนตร์ ดังนี้

- บจ. เอ็ม พิกเจอร์ส ถือหุ้นเป็นสัดส่วนร้อยละ 92.46% ดำเนินการจัดหาและซื้อลิขสิทธิ์ภาพยนตร์ต่างประเทศและภาพยนตร์ไทย ทั้งจากเอเชีย ยุโรป และอเมริกา
- บจ. เอ็ม เทอร์ทีไนน์ ถือหุ้นเป็นสัดส่วนร้อยละ 92.46% ดำเนินการผลิตภาพยนตร์ไทย
- บจ. เอ็มวีดี ถือหุ้นเป็นสัดส่วนร้อยละ 92.46% ดำเนินการจัดหาและซื้อลิขสิทธิ์ภาพยนตร์ต่างประเทศและภาพยนตร์ไทย จัดทำในรูปแบบ วิซีดี ดีวีดี บลูเรย์
- บจ. แปซิฟิก มีเดียเซลล์ ถือหุ้นเป็นสัดส่วนร้อยละ 91.91% ดำเนินการจัดจำหน่าย ให้เช่าแผ่นซีดี แผ่นวีดีทัศน์ เกี่ยวกับภาพยนตร์ ละคร รายการโทรทัศน์ เพลง ดนตรี เกมส์ (บริษัทย่อยของบริษัท เอ็มวีดี จำกัด)
- บจ. ทาเลนต์ วัน ถือหุ้นเป็นสัดส่วนร้อยละ 83.22% ดำเนินการพิมพ์ จัดจำหน่ายพอดเกตบุ๊ก และผลิตภาพยนตร์ไทย
- บจ. เมตาคอนิกซ์ ถือหุ้นเป็นสัดส่วนร้อยละ 55.48% ดำเนินการจัดทำและวางแผนงานเกี่ยวกับโฆษณาออนไลน์และออฟไลน์
- บจ. เมเจอร์ กันตนา บรอดแคสติ้ง ถือหุ้นเป็นสัดส่วนร้อยละ 41.61% ดำเนินการเผยแพร่ภาพผ่านสัญญาณดาวเทียมและจำหน่ายลิขสิทธิ์ภาพยนตร์



- บจ. เอ็มวีพี เอ็ม พิกเจอร์ส ฟิล์ม ดิสทริบิวชั่น (ลาว) ถือหุ้นเป็นสัดส่วนร้อยละ 36.98% ดำเนินการจัดจำหน่ายภาพยนตร์ในประเทศลาว
 - บจ. ทรานส์ฟอเมชั่น ฟิล์ม ถือหุ้นเป็นสัดส่วนร้อยละ 26.42% ดำเนินการผลิตภาพยนตร์ไทย โดยเปิดตัวภาพยนตร์เรื่องแรก “ตุ๊กแกรักแบ่งมาก”
- ในปี 2559 บริษัทมีรายได้ที่เติบโตจากภาพยนตร์ไทยที่ผลิตจากบริษัทในเครือเรื่อง หลวงพี่แจ๊ส 4G ซึ่งจัดได้ว่าเป็นภาพยนตร์ไทยที่ทำรายได้สูงที่สุดในรอบปีและมีการจัดหาและซื้อลิขสิทธิ์ภาพยนตร์มาฉายในโรงภาพยนตร์มากกว่าปี 2558 บริษัทมีความตั้งใจที่จะเป็นส่วนหนึ่งในการขับเคลื่อนอุตสาหกรรมภาพยนตร์ไทยให้เติบโตขึ้นอย่างมีประสิทธิภาพและยั่งยืนทั้งในประเทศ และต่างประเทศ บริษัทจึงได้ลงทุนในบริษัท เมตาคอนิกซ์ จำกัด มีทุนจดทะเบียน 2,000,000 บาท แบ่งออกเป็น 20,000 หุ้น มูลค่าหุ้นละ 100 บาท โดยมีวัตถุประสงค์ ดำเนินธุรกิจจัดทำและวางแผนงานเกี่ยวกับโฆษณาออนไลน์และออฟไลน์ เพื่อสนับสนุนการดำเนินธุรกิจในกลุ่มบริษัทให้แข็งแกร่งขึ้น ทดแทนช่องทางการผลิตและจัดจำหน่ายแผ่น VCD/DVD ที่กำลังปรับตัวลดลงจากการแทนที่ของเทคโนโลยีใหม่ๆ ที่ตอบสนองลูกค้าได้มากขึ้น

พันธมิตรทางธุรกิจ

บริษัท สยามฟิวเจอร์ดีเวลอปเมนต์ จำกัด (มหาชน)

บริษัทลงทุนใน บมจ. สยามฟิวเจอร์ดีเวลอปเมนต์ ผู้พัฒนาและบริหารศูนย์การค้าประเภทศูนย์การค้าแบบเปิดไลฟ์สไตล์มอลล์ในปี 2547 ด้วยรูปแบบศูนย์การค้าไลฟ์สไตล์มอลล์ขนาดกลางใกล้กับแหล่งชุมชน เพื่อช่วยให้ทั้งสองฝ่ายเติบโตไปควบคู่กันโดยมีโรงภาพยนตร์ของเมเจอร์เป็นผู้เช่าหลักที่ช่วยดึงดูดลูกค้าเข้ามาใช้บริการ ขณะที่สยามฟิวเจอร์ดีเวลอปเมนต์ซึ่งอยู่ในช่วงของการขยายธุรกิจก็เป็นอีกช่องทางที่ช่วยให้เมเจอร์สามารถขยายสาขาได้ง่ายยิ่งขึ้นเช่นกัน ณ สิ้นปี 2559 บริษัทลงทุนในบมจ. สยามฟิวเจอร์ดีเวลอปเมนต์ ด้วยสัดส่วนร้อยละ 24.89 ซึ่งจดทะเบียนอยู่ในตลาดหลักทรัพย์แห่งประเทศไทยโดยมีอักษรย่อว่า SF

เมื่อวันที่ 20 ธันวาคม 2559 บริษัทได้ยื่นคำเสนอซื้อหุ้นบางส่วนของบริษัท สยามฟิวเจอร์ดีเวลอปเมนต์ จำกัด (มหาชน) (“SF”) จำนวนไม่เกิน 428,346,412 หุ้น หรือคิดเป็นไม่เกินร้อยละ 24.11 ของหุ้นที่จำหน่ายแล้วทั้งหมดของ บมจ. สยามฟิวเจอร์ดีเวลอปเมนต์ ซึ่งบริษัทได้รับอนุมัติจากที่ประชุมวิสามัญผู้ถือหุ้นของ บมจ. สยามฟิวเจอร์ดีเวลอปเมนต์ ครั้งที่ 1/2559 เมื่อวันที่ 3 ตุลาคม พ.ศ. 2559 โดยมีวัตถุประสงค์เพื่อเพิ่มการลงทุนในกิจการ และเป็นการลงทุนระยะยาว ซึ่งถือเป็นกลยุทธ์สำคัญของบริษัท อีกทั้งเป็นการขยายธุรกิจให้มีความหลากหลาย และเป็นการกระจายความเสี่ยงให้กับบริษัท ซึ่งถือเป็นโอกาสในการขยายธุรกิจโรงภาพยนตร์ได้มากขึ้น และเพื่อให้ได้รับผลตอบแทนจากการดำเนินธุรกิจของ บมจ. สยามฟิวเจอร์ดีเวลอปเมนต์ ในอนาคต

กองทุนรวมสิทธิการเช่าสังหาริมทรัพย์เมเจอร์ ซินีเพล็กซ์ไลฟ์สไตล์

ในเดือนมิถุนายน 2550 บริษัทได้จัดตั้งกองทุนรวมอสังหาริมทรัพย์เมเจอร์ซินีเพล็กซ์ไลฟ์สไตล์ (MJLF) เป็นกองทุนรวมอสังหาริมทรัพย์ที่ลงทุนในสิทธิการเช่าอาคารไลฟ์สไตล์เอ็นเตอร์เทนเมนต์ คอมเพล็กซ์ จำนวน 2 โครงการ คือ โครงการ เมเจอร์ ซินีเพล็กซ์ รัชโยธิน และโครงการ เมเจอร์ ซินีเพล็กซ์ รังสิต และลงทุนในสิทธิการเช่าที่ดินและพื้นที่บางส่วนโครงการศูนย์การค้าไลฟ์สไตล์ ซูซูกิ อเวนิวรัชโยธิน ลักษณะการถือกรรมสิทธิ์ของกองทุนรวมฯ

คือ เช่าที่ดินและอาคาร รวมระบบสาธารณูปโภค โดยมีบริษัทหลักทรัพย์จัดการกองทุน กลีกรไทย จำกัด เป็นผู้จัดการกองทุน รวมมูลค่า 2,300 ล้านบาท โดยบริษัทถือหุ้นในสัดส่วนร้อยละ 33 ของกองทุนดังกล่าว ทั้งนี้กำไรที่ได้มาจากการขายกองทุน บริษัทได้นำไปลงทุนในสาขา Standalone แห่งใหม่บนถนนรัชดาภิเษก และศูนย์การค้าเมเจอร์อเวนิวรัชโยธินที่เข้าร่วมลงทุนร่วมกับ บมจ. สยามฟิวเจอร์ดีเวลอปเมนต์ บริษัทละร้อยละ 50 กองทุนรวมอสังหาริมทรัพย์เมเจอร์ซินีเพล็กซ์ไลฟ์สไตล์ (MJLF) เป็นเครื่องมือสำคัญในการต่อยอดทางธุรกิจในธุรกิจโรงภาพยนตร์และธุรกิจเกี่ยวเนื่องโดยไม่ต้องเพิ่มทุนจากผู้ถือหุ้นและมีทรัพย์สินอยู่ในครอบครองมากขึ้น กองทุนรวมอสังหาริมทรัพย์เมเจอร์ซินีเพล็กซ์ไลฟ์สไตล์จดทะเบียนอยู่ในตลาดหลักทรัพย์แห่งประเทศไทยโดยมีอักษรย่อว่า MJLF

บริษัท ไทยทิกเก็ตเมเจอร์ จำกัด

ในเดือนมิถุนายน 2550 บริษัทได้เข้าลงทุนใน บจ. ไทยทิกเก็ตมาสเตอร์.คอม ด้วยสัดส่วนร้อยละ 40 และต่อมาได้เปลี่ยนชื่อเป็น บจ. ไทยทิกเก็ตเมเจอร์ เพื่อช่วยขยายงานของบริษัทไปสู่ช่องทางการเป็นตัวแทนจำหน่ายบัตรชมการแสดงต่างๆ รวมถึงใช้สินทรัพย์ที่มีอยู่ให้เกิดประโยชน์สูงสุดโดยการใช้ช่องจำหน่ายบัตรชมภาพยนตร์เป็นช่องทางในการจำหน่ายบัตรชมการแสดงต่างๆ เช่น บัตรคอนเสิร์ต บัตรชมกีฬา และบัตรโดยสาร เป็นต้น ด้วยเหตุนี้จึงเป็นการใช้ช่องจำหน่ายบัตรชมภาพยนตร์ให้เกิดประโยชน์สูงสุดและไทยทิกเก็ตเมเจอรยังช่วยดึงดูดลูกค้าให้เข้ามาในศูนย์การค้ามากขึ้นอีกด้วย

บริษัท พีวีอาร์ จำกัด

บจ. พีวีอาร์ เป็นบริษัทมหาชนที่จดทะเบียนในตลาดหลักทรัพย์ของอินเดียเป็นผู้ประกอบธุรกิจโรงภาพยนตร์ชั้นนำรายหนึ่งของประเทศอินเดีย พีวีอาร์เป็นผู้บุกเบิกการสร้างเครือข่ายโรงภาพยนตร์ในรูปแบบมัลติเพล็กซ์รายแรกในประเทศอินเดียตั้งแต่ปี 2540 ปัจจุบันเครือข่ายของพีวีอาร์ประกอบด้วย 569 โรงภาพยนตร์ 123 สาขา ในประเทศอินเดีย ณ สิ้นปี 2559 บริษัทถือหุ้นในพีวีอาร์ด้วยสัดส่วนร้อยละ 1.93 บจ. พีวีอาร์จดทะเบียนอยู่ในตลาดหลักทรัพย์แห่งประเทศไทยโดยมีอักษรย่อว่า PVRL

บริษัท พีวีอาร์บลูโอเอ็นเตอร์เทนเมนต์ จำกัด

บจ. พีวีอาร์บลูโอเอ็นเตอร์เทนเมนต์เป็นกิจการร่วมค้าระหว่างบริษัทกับ บจ. พีวีอาร์ จัดตั้งขึ้นตั้งแต่ปี 2551 เพื่อประกอบธุรกิจโบว์ลิงในประเทศอินเดียซึ่งเป็นธุรกิจเสริมที่ดีให้กับ บจ. พีวีอาร์ ไม่เพียงแต่เป็นผู้ประกอบการโรงภาพยนตร์แต่ยังมีธุรกิจบันเทิงแนวไลฟ์สไตล์เสริมด้วยธุรกิจโบว์ลิงแนวบันเทิงนี้ได้รับการตอบรับเป็นอย่างดีจากผู้บริโภคในเมืองนิวเดลีซึ่งเป็นที่ตั้งของสาขาแรก พีวีอาร์บลูโอมีแผนที่จะขยายสาขาเพิ่มขึ้นอีกมากในเมืองใหญ่ของประเทศอินเดีย การขยายฐานไปยังตลาดอินเดียถือเป็นโอกาสทองสำหรับเมเจอร์ ซินีเพล็กซ์ กรุ๊ป ในการเติบโตในต่างแดนในตลาดที่มีศักยภาพสูงและใหญ่กว่าประเทศไทยหลายเท่าตัว ณ สิ้นปี 2559 บริษัทถือหุ้นในสัดส่วนร้อยละ 49

บริษัท เมเจอร์ แพลตินัม ซินีเพล็กซ์ (แคมโบเดีย) จำกัด

บริษัทมีนโยบายการขยายสาขาโรงภาพยนตร์ไปสู่ตลาดต่างประเทศ เพื่อรองรับการเปิดประชาคมเศรษฐกิจอาเซียนหรือ AEC ซึ่งประเทศแรกที่บริษัทเข้าไปลงทุนเปิดโรงภาพยนตร์คือ กรุงเทพมหานคร ประเทศกัมพูชา โดยบริษัทในนาม บริษัท เมเจอร์ โฮลดิ้ง อินเตอร์เนชั่นแนล จำกัด (บริษัทย่อย) ได้ร่วมทุนกับบริษัท แพลตินัม ซินีเพล็กซ์ จำกัด ซึ่งเป็นบริษัทในกัมพูชา จัดตั้ง บจ. เมเจอร์ แพลตินัม ซินีเพล็กซ์ (แคมโบเดีย) โดยบริษัทถือหุ้นในสัดส่วนร้อยละ 70 ขณะที่แพลตินัม ซินีเพล็กซ์ ถือหุ้นสัดส่วนร้อยละ 30 เปิดให้บริการโรงภาพยนตร์แบรนด์ “เมเจอร์ ซินีเพล็กซ์” เป็นโรงภาพยนตร์ทุกระดับเวิลด์คลาส 7 โรง และโบว์ลิง 13 เลน

บริษัท เมเจอร์ โฮลดิ้ง อินเตอร์เนชั่นแนล จำกัด (บริษัทย่อย)

บริษัท เมเจอร์ โฮลดิ้ง อินเตอร์เนชั่นแนล จำกัด (บริษัทย่อย) ได้ร่วมทุนกับบริษัท แพลตินัม ซินีเพล็กซ์ จำกัด เปิดให้บริการโรงภาพยนตร์ภายใต้แบรนด์ “เมเจอร์ ซินีเพล็กซ์ แพลตินัม” ประกอบด้วยโรงภาพยนตร์จำนวน 5 โรง ที่ศูนย์การค้าเวียนเทียน เซ็นเตอร์ ซึ่งตั้งอยู่ย่านใจกลางเมืองเวียงจันทน์ สาธารณรัฐประชาธิปไตยประชาชนลาว โดยบริษัทถือหุ้นในสัดส่วนร้อยละ 60 และแพลตินัม ซินีเพล็กซ์ ถือหุ้นสัดส่วนร้อยละ 40

บริษัท ซีเจ เมเจอร์ เอ็นเตอร์เทนเมนต์ จำกัด (“CJM”)

เมื่อวันที่ 9 มีนาคม 2559 บริษัทร่วมมือเป็นพันธมิตรทางธุรกิจกับ บริษัท ซีเจ อีแอนด์เอ็ม จำกัด ซึ่งเป็นบริษัทเอ็นเตอร์เทนเมนต์ยักษ์ใหญ่ในเอเชีย ทำธุรกิจสื่อบันเทิงครบวงจร โดยเฉพาะด้านภาพยนตร์ ซีเจ อีแอนด์เอ็ม เป็นบริษัทผู้ผลิตและจัดจำหน่ายภาพยนตร์ที่ใหญ่ที่สุดในประเทศเกาหลี การร่วมทุนครั้งนี้ภายใต้ชื่อ บริษัท ซีเจ เมเจอร์ เอ็นเตอร์เทนเมนต์ จำกัด ซึ่งเป็นผู้ผลิตและจัดจำหน่ายภาพยนตร์ทั้งในและต่างประเทศ

บริษัทได้ถือหุ้นเป็นจำนวน 245 หุ้น มูลค่าเท่ากับ 2.45 ล้านบาท โดยบริษัทถือหุ้นคิดเป็นสัดส่วนร้อยละ 49 ของทุนจดทะเบียน จากการประเมินอำนาจการควบคุมและผลตอบแทนเงินลงทุนใน บจ. ซีเจ เมเจอร์ เอ็นเตอร์เทนเมนต์ กลุ่มกิจการจัดเงินลงทุนดังกล่าวเป็นบริษัทร่วมและบริษัทใช้วิธีส่วนได้เสียในการบันทึกเงินลงทุนในข้อมูลทางการเงินรวม และเมื่อวันที่ 28 มีนาคม พ.ศ. 2559 บจ. ซีเจ เมเจอร์ เอ็นเตอร์เทนเมนต์ ได้เพิ่มทุนจดทะเบียนโดยการออกหุ้นใหม่จำนวน 6,500 หุ้น ในราคาที่ตราไว้ 10,000 บาทต่อหุ้น โดยบริษัทได้ลงทุนเพิ่มเพื่อรักษาสัดส่วนการลงทุนเดิมที่ร้อยละ 49 เป็นจำนวนเงิน 31.85 ล้านบาท ผลงานภาพยนตร์เรื่องแรกคือ “20 ใหม่ ยูเทิร์นวัย หัวใจรีเทิร์น” ซึ่งเข้าฉายภายในเดือนธันวาคม 2559

ปัจจัยความเสี่ยง

ในการประกอบธุรกิจของบริษัทและบริษัทย่อย ในนามของกลุ่มเมเจอร์ซีเนเพล็กซ์ บริษัทมีนโยบาย การบริหารความเสี่ยงที่อาจเกิดขึ้นกับธุรกิจโดยสามารถ ประเมินปัจจัยความเสี่ยงที่อาจเกิดขึ้นและส่งผลกระทบต่อ การดำเนินงานได้ดังนี้

ความเสี่ยงจากการพึ่งพาภาพยนตร์ที่เข้าฉาย

ผู้ประกอบการโรงภาพยนตร์ในฐานะของผู้ฉาย ภาพยนตร์จำเป็นต้องพึ่งพาภาพยนตร์ที่เข้าฉายค่อนข้าง สูง หากบริษัทไม่สามารถหาภาพยนตร์เพื่อนำมาฉาย ในโรงภาพยนตร์ได้ส่งผลให้บริษัทสูญเสียรายได้ เนื่องจาก เป็นปัจจัยหลักที่สำคัญในการก่อให้เกิดรายได้ของธุรกิจ หรือคิดเป็นอัตราร้อยละ 72 ของรายได้ทั้งหมดของบริษัท รายได้หลักของโรงภาพยนตร์มาจากการจำหน่ายตั๋วเข้าชม ภาพยนตร์โดยจะขึ้นอยู่กับจำนวนภาพยนตร์ที่เข้าฉายและ ระดับความนิยมของภาพยนตร์แต่ละเรื่อง อย่างไรก็ตาม โรงภาพยนตร์เป็นช่องทางจัดจำหน่ายภาพยนตร์อันดับ แรกและมีความสำคัญสูงที่สุด เจ้าของและผู้จัดจำหน่าย ภาพยนตร์จำเป็นต้องพึ่งพาโรงภาพยนตร์ในการฉาย ภาพยนตร์เพื่อเป็นใบเบิกทางในการจัดจำหน่ายในรูปแบบ ของวีซีดีและดีวีดีต่อไป ดังนั้นการทำธุรกิจระหว่าง ผู้ประกอบการโรงภาพยนตร์ ผู้ผลิตภาพยนตร์ และบริษัท ตัวแทนจำหน่ายภาพยนตร์จึงมีลักษณะเกื้อกูลกัน ทั้งนี้เพื่อ เป้าหมายการเติบโตของทั้งสองธุรกิจร่วมกันทำให้ความเสี่ยง ในการพึ่งพาภาพยนตร์ที่เข้าฉายในโรงภาพยนตร์ลดน้อยลง ปัจจุบันบริษัทและบริษัทย่อยมีส่วนแบ่งทางการตลาด มากกว่าร้อยละ 70 (ส่วนแบ่งการตลาดจะวัดจากยอดขาย ตัวภาพยนตร์) ซึ่งถือเป็นผู้นำตลาดอันดับ 1 นับเป็นการ เพิ่มอำนาจต่อรองของบริษัทกับเจ้าของและผู้จัดจำหน่าย ภาพยนตร์มากขึ้น นอกจากนี้การที่บริษัทเข้าไปดำเนินธุรกิจ จัดจำหน่ายภาพยนตร์ และทำการตลาดผ่านบริษัท เอ็มพิคเจอร์ เอ็นเตอร์เทนเมนต์ จำกัด (มหาชน) บริษัทยัง ได้สนับสนุนการผลิตและพัฒนาภาพยนตร์ไทยสู่อุตสาหกรรม ภาพยนตร์มากขึ้นจากบริษัทในเครือและพันธมิตรที่มีความ ชำนาญ ทำให้บริษัทลดความเสี่ยงในการพึ่งพาภาพยนตร์ จากผู้จัดจำหน่ายภาพยนตร์ลงในช่วงเวลาที่ไม่มีภาพยนตร์ พอร์มยักษ์จากฮอลลีวูดเข้าฉายในประเทศ อย่างไรก็ตาม บริษัทมีนโยบายที่จะรักษาสัมพันธ์ภาพทางธุรกิจระยะยาว กับผู้ผลิตภาพยนตร์ทั้งในประเทศและต่างประเทศ โดย ลักษณะของธุรกิจผู้ผลิตภาพยนตร์และผู้ประกอบการ โรงภาพยนตร์จะต้องพึ่งพาอาศัยซึ่งกันและกัน ดังนั้นบริษัท จะทำความตกลงกับผู้ผลิตภาพยนตร์ตั้งแต่การวางแผน

ในการผลิตภาพยนตร์ตั้งแต่ต้น ทำให้บริษัทสามารถ บริหารจัดการความเสี่ยงทางด้านนี้ได้อย่างมีประสิทธิภาพ

ความเสี่ยงจากการแข่งขันในธุรกิจ

การแข่งขันในอุตสาหกรรมธุรกิจโรงภาพยนตร์นั้น ปัจจุบันโรงภาพยนตร์เมเจอร์ซีเนเพล็กซ์จะมีฐานะเป็นผู้นำ ในวงการทั้งในด้านสถานที่และอุปกรณ์ที่ทันสมัย มีการ ขยายสาขาใหม่และปรับปรุงสาขาเดิมให้มีรูปลักษณ์ ทันสมัยอยู่เสมอ โดยการลงทุนขยายสาขาใน 4 รูปแบบได้แก่ Standalone ห้างสรรพสินค้า ศูนย์การค้าแบบเปิด และ ห้างค้าปลีกขนาดใหญ่ เพื่อขยายฐานลูกค้าให้ครอบคลุม ทุกระดับความต้องการ แต่การเพิ่มขึ้นของสาขาและการ เติบโตของโรงภาพยนตร์คู่แข่งล้วนส่งผลกระทบต่อกิจการ ของเมเจอร์ซีเนเพล็กซ์ อาทิเช่น สัดส่วนรายได้ลดลงเกิดการ เปรียบเทียบทั้งในเชิงสภาพแวดล้อมและการบริการ เป็นต้น บริษัทตระหนักดีถึงการแข่งขันทางธุรกิจที่อาจเกิดขึ้น จึงได้ให้ความสำคัญกับการสร้างและรักษาฐานลูกค้าด้วย การวางกลยุทธ์การตลาดที่ต่อเนื่องและนำเสนอบริการเพื่อ ความบันเทิงที่มากกว่าโรงภาพยนตร์ เช่น บริการโบว์ลิงและ คาราโอเกะ ร้านค้าในสาขา รวมทั้งการปรับปรุงสาขาเดิม ให้สวยงามอยู่เสมอ ทำให้ศักยภาพการแข่งขันของเมเจอร์ ซีเนเพล็กซ์โดดเด่นกว่าโรงภาพยนตร์อื่น ในอีกด้านหนึ่งคู่แข่ง ที่สำคัญของธุรกิจโรงภาพยนตร์คือ วิดีโอเทป วีซีดี ดีวีดี และ สื่อออนไลน์ ทั้งถูกกฎหมายและผิดกฎหมายที่มีการผลิตมากขึ้น อันมีผลมาจากอายุการฉายภาพยนตร์ในโรงภาพยนตร์ที่สั้นลง ซึ่งอาจสร้างผลกระทบต่อรายได้และการเติบโตของธุรกิจ โรงภาพยนตร์แต่อยู่ในระดับที่ไม่มีความสำคัญ ทั้งนี้เนื่องจากการบริการที่นำเสนอในสาขาของเมเจอร์ซีเนเพล็กซ์ทำให้ ลูกค้าที่มาใช้บริการได้รับความบันเทิงอื่นๆ นอกเหนือไป จากการมาเพียงเพื่อชมภาพยนตร์ นอกจากนี้ในด้าน การปราบปรามสื่อผิดกฎหมายดังกล่าว รัฐบาลทุกชุดได้ ให้ความสำคัญกับปัญหานี้ด้วยการดำเนินมาตรการเร่ง ปราบปรามอย่างเข้มงวดและมีความคืบหน้าอย่างเป็น รูปธรรมมีผลทำให้สื่อผิดกฎหมายลดลงเป็นอย่างมาก

ความเสี่ยงจากการลงทุนขยายสาขาใหม่

ในปี 2560 บริษัท มีโครงการในการขยายสาขาและ เพิ่มจำนวนโรงภาพยนตร์ของเมเจอร์ซีเนเพล็กซ์ทั้งในประเทศ และต่างประเทศรวมประมาณ 70-80 โรง โดยเงินลงทุน ในโครงการทั้งหมดคาดว่าจะใช้ประมาณ 1,000 ล้านบาท โดยใช้เงินกู้จากสถาบันการเงินและ/หรือการนำเงินที่ได้รับ จากการออกและเสนอขายหุ้นกู้และ/หรือกระแสเงินสด

จากการดำเนินงาน การลงทุนในสาขาใหม่อาจเกิดความไม่แน่นอนของผลตอบแทนจากการลงทุนอาจส่งผลให้บริษัทต้องเลื่อนระยะเวลาการเปิดหรือมีค่าใช้จ่ายที่สูงขึ้นจากต้นทุนที่เปลี่ยนแปลงไป แต่ด้วยประสบการณ์ความสำเร็จอย่างต่อเนื่องทำให้บริษัทมีระยะเวลาคืนทุน (Payback Period) โดยเฉลี่ยประมาณ 3-4 ปี สำหรับกรณีสาขา และมีอัตราผลตอบแทนเฉลี่ยของโครงการ (IRR) ประมาณร้อยละ 15-20 ซึ่งเป็นไปตามผลจากการศึกษาความเป็นไปได้ของโครงการ (Feasibility Study) ความชำนาญในการดำเนินธุรกิจและนโยบายในการขยายสาขาที่มีการวางแผนกำหนดทำเลที่ตั้งบนทำเลทองในเขตพื้นที่แหล่งชุมชนที่พักอาศัยใจกลางเมืองใกล้สถานศึกษาและสถานที่ทำงานบริษัท เอกชนและราชการและมีความสะดวกในการใช้บริการทำให้ผู้บริหารมีความมั่นใจว่าจะสามารถนำความสำเร็จมาสู่สาขาใหม่และสร้างความเติบโตให้กับกลุ่มเมเจอร์ซีนีเพล็กซ์ได้อย่างต่อเนื่องต่อไป อย่างไรก็ตามหากระยะเวลาคืนทุนไม่เป็นไปตามที่คาด บริษัทจะพิจารณาปรับเพิ่มหรือลดจำนวนโรงพยาบาล ปรับจำนวนเลนโบว์ลิง ปรับจำนวนพื้นที่เช่าหรือปรับค่าเช่าพื้นที่ให้สอดคล้องกับสถานการณ์ โดยการลงทุนสาขาใหม่ทุกแห่งจะใช้มาตรการเดียวกันนี้ในการพิจารณาและดำเนินงาน จากการร่วมลงทุนกับบริษัทสยามฟิวเจอร์ดีเวลอปเม้นท์ จำกัด (มหาชน) และการขยายสาขาผ่านห้างสรรพสินค้าและห้างค้าปลีกขนาดใหญ่ยังช่วยให้บริษัททราบถึงผลกระทบที่เกิดขึ้นในแต่ละพื้นที่ได้เป็นอย่างดี

ความเสี่ยงจากการพึ่งพิงผู้บริหาร

เนื่องด้วยกิจการเมเจอร์ซีนีเพล็กซ์ก่อตั้งและประสบความสำเร็จในการดำเนินกิจการด้วยทีมงานบริหารของนายวิชา พูลวรลักษณ์ ผู้ก่อตั้งกิจการเสมือนว่ากิจการต้องพึ่งพาชื่อเสียงและประสบการณ์ของผู้ก่อตั้งเท่านั้น อีกทั้งบริษัทอาจมีความเสี่ยงจากการที่กลุ่มผู้ก่อตั้งอาจลดสัดส่วนการถือหุ้นในบริษัทลงหรือออกจากความเป็นผู้บริหารในกิจการจะส่งผลให้เสียความสัมพันธ์กับผู้ผลิตภาพยนตร์และสูญเสียความเชื่อมั่นในบริษัททำให้ส่งผลกระทบต่อรายได้ อย่างมีนัยสำคัญ ซึ่งความเสี่ยงดังกล่าวเป็นไปได้อย่างมากเมื่อพิจารณาถึงความเป็นเจ้าของและความผูกพันที่นายวิชา พูลวรลักษณ์ ได้สร้างกิจการเมเจอร์ซีนีเพล็กซ์ให้เติบโตอย่างต่อเนื่องตลอดมาและมีความตั้งใจที่จะประกอบกิจการให้เติบโตต่อไปในฐานะของผู้บริหารและผู้ก่อตั้งซึ่งยังผูกพันกับธุรกิจอย่างลึกซึ้ง อย่างไรก็ตามบริษัทมีนโยบายในการพัฒนาผู้บริหารของกลุ่มบริษัทในแต่ละส่วนงานอย่าง

สม่ำเสมอเพื่อสร้างผู้บริหารรุ่นใหม่ในการบริหารกิจการของกลุ่มบริษัทกับทั้งผู้บริหารของกลุ่มบริษัทเป็นผู้ที่มีความรู้ ความเชี่ยวชาญและประสบการณ์ทางด้านธุรกิจภาพยนตร์และโรงภาพยนตร์อย่างมากจึงส่งผลให้บริษัทสามารถบริหารจัดการความเสี่ยงทางด้านนี้ได้

ความเสี่ยงทางด้านอสังหาริมทรัพย์

บริษัทอาจมีความเสี่ยงเกี่ยวกับอสังหาริมทรัพย์ส่งผลให้บริษัทต้องหยุดดำเนินการทำให้สูญเสียรายได้ อย่างไรก็ตามบริษัทได้มีการทำสัญญาเช่าประกันครอบคลุมในเรื่องต่างๆ ซึ่งเป็นไปตามลักษณะและมีเงื่อนไขปกติของธุรกิจ โดยรวมถึงการประกันภัยด้านอสังหาริมทรัพย์ด้วยวงเงินที่พอเพียงแก่ความเสียหายที่อาจเกิดขึ้นได้ เช่น ทรัพย์สินและรายได้ที่สูญเสียจากการหยุดดำเนินการซึ่งครอบคลุมความเสียหายบุคคลที่ 3 นอกจากนี้ บริษัทยังจัดการซ่อมดับเพลิงเป็นประจำทุกปี โดยได้รับคำแนะนำและช่วยเหลือจากตำรวจดับเพลิงที่มาสาธิตวิธีการเป็นประจำ

ความเสี่ยงเกี่ยวกับการก่อการร้ายหรือเหตุการณ์ความไม่สงบ

สถานการณ์การก่อความไม่สงบภายในประเทศยังมีอยู่อย่างต่อเนื่องซึ่งมีผลกระทบต่อรายได้ของบริษัทบ้าง เช่น ผู้เข้าชมลดลง รายได้ลดลงแต่มีได้มีนัยสำคัญ อย่างไรก็ตามบริษัทยังคงให้ความสำคัญกับนโยบายรักษาความปลอดภัยอย่างรัดกุมและเข้มงวด การติดตามข่าวสารและมาตรการเฝ้าระวังอย่างใกล้ชิดยังคงถูกนำมาใช้เพื่อเป็นการป้องกันและลดโอกาสที่จะเกิดเหตุวุ่นวายต่างๆ ในสาขาที่อยู่ในความรับผิดชอบของบริษัท ตลอดจนมีการเตรียมความพร้อมที่จะรับมือกับเหตุการณ์ต่างๆ อย่างต่อเนื่อง ทั้งนี้ รวมไปถึงการติดตั้งอุปกรณ์ตรวจอาวุธและกล้องวงจรปิดเพิ่มเติมในทุกสาขาของบริษัทเพื่อความปลอดภัยในชีวิตและทรัพย์สินของทุกฝ่ายที่เกี่ยวข้อง

ความเสี่ยงอื่นๆ ที่อยู่นอกเหนือการคาดการณ์

ในกรณีที่เกิดเหตุการณ์ต่างๆ ที่อยู่นอกเหนือการคาดการณ์ของบริษัท บริษัทได้มีการจัดทำแผนความต่อเนื่องทางธุรกิจ (Business Continuing Plan) เพื่อนำมาใช้ในการบริหารจัดการความเสี่ยงต่างๆ โดยแผนความต่อเนื่องทางธุรกิจนี้บริษัทจะนำมาปรับใช้ในสถานการณ์ต่างๆ ได้ทุกสถานการณ์และอย่างทันทั่วทั้งที่จึงสามารถลดผลกระทบที่อาจเกิดขึ้นได้อย่างมีประสิทธิภาพ

การกำกับดูแลกิจการ

คณะกรรมการบริษัทยังคงสืบสานเจตนารมณ์อันมุ่งมั่นในการที่จะยกระดับการกำกับดูแลกิจการของบริษัทให้เป็นไปตามมาตรฐานสากล คณะกรรมการบริษัทจึงได้นำเอาแบบประเมินตนเอง เรื่องการปฏิบัติตามหลักการกำกับดูแลกิจการที่ดี (Corporate Governance Self Assessment) มาใช้เป็นเครื่องมือในการพัฒนาระบบการกำกับดูแลกิจการของบริษัทให้เป็นไปตามหลักการกำกับดูแลกิจการที่ดี (Good Corporate Governance) ที่กำหนดโดยตลาดหลักทรัพย์แห่งประเทศไทย เพื่อให้บริษัทมีระบบบริหารจัดการที่มีประสิทธิภาพสูงสุด ซึ่งครอบคลุมถึงเรื่องการให้ความสำคัญต่อสิทธิของผู้ถือหุ้น การปฏิบัติต่อผู้ถือหุ้นอย่างเท่าเทียมกัน บทบาทของผู้มีส่วนได้ส่วนเสีย การเปิดเผยข้อมูลและความโปร่งใส และความรับผิดชอบของคณะกรรมการ ทั้งนี้ก็เพื่อรักษาผลประโยชน์ของผู้ถือหุ้นเป็นสำคัญ โดยในปีที่ผ่านมามีรายละเอียดเกี่ยวกับการปฏิบัติในเรื่อง การกำกับดูแลกิจการที่ดีที่บริษัทจะรายงานให้ทราบซึ่งแบ่งออกเป็น 5 หมวด ดังนี้

หมวดที่ 1

สิทธิผู้ถือหุ้น

1.1 นโยบายในการกำกับดูแลกิจการที่ดีเกี่ยวกับการดูแลสิทธิของผู้ถือหุ้น

คณะกรรมการบริษัทได้กำหนดนโยบายการกำกับดูแลกิจการที่ดีเกี่ยวกับการดูแลสิทธิของผู้ถือหุ้นที่เป็นลายลักษณ์อักษรขึ้นเมื่อปี 2552 โดยมุ่งเน้นให้ผู้ถือหุ้นได้มีโอกาสรับรู้ผลการดำเนินงานของบริษัทอย่างทั่วถึงและเท่าเทียมกัน และมีส่วนร่วมในการตัดสินใจต่างๆ ที่สำคัญตลอดจนปกป้อง ส่งเสริม สนับสนุน และไม่ละเมิดสิทธิของผู้ถือหุ้น โดยกำหนดนโยบายไว้ดังนี้

นโยบายเกี่ยวกับการดูแลสิทธิของผู้ถือหุ้น

1. คณะกรรมการบริษัทมีหน้าที่ในการปกป้องและเคารพสิทธิของผู้ถือหุ้นขั้นพื้นฐาน ได้แก่ สิทธิการซื้อขายหรือโอนหุ้น สิทธิในการมีส่วนแบ่งในกำไรของกิจการ สิทธิในการได้รับข่าวสารข้อมูลกิจการอย่างเพียงพอ สิทธิในการเข้าร่วมประชุมผู้ถือหุ้น เพื่อแต่งตั้งหรือถอดถอนกรรมการ การแต่งตั้งผู้สอบบัญชี การจัดสรรเงินปันผล การกำหนดหรือแก้ไขข้อบังคับ หรือหนังสือบริคณห์สนธิ การลดทุนหรือเพิ่มทุน การอนุมัติรายการพิเศษ เป็นต้น

2. คณะกรรมการบริษัทมีหน้าที่ในการส่งเสริมและสนับสนุนให้ผู้ถือหุ้นใช้สิทธิในเรื่องต่างๆ ในการประชุมสามัญผู้ถือหุ้นประจำปี ได้แก่ สิทธิในการเสนอวาระการประชุมผู้ถือหุ้นล่วงหน้า สิทธิในการเสนอบุคคลเพื่อคัดเลือกเป็นกรรมการล่วงหน้า สิทธิในการส่งคำถามต่อที่ประชุมล่วงหน้า ก่อนการประชุม สิทธิในการแสดงความคิดเห็นและตั้งคำถามต่อที่ประชุม เป็นต้น

3. คณะกรรมการบริษัทมีหน้าที่ในการงดเว้นการกระทำใดๆ อันเป็นการละเมิดหรือจำกัดสิทธิหรือการละเมิดสิทธิของผู้ถือหุ้นในการศึกษาสารสนเทศของบริษัทที่ต้องเปิดเผยตามข้อกำหนดต่างๆ และการเข้าประชุมผู้ถือหุ้น เช่น ไม่แจกเอกสารที่มีข้อมูลสำคัญเพิ่มเติมอย่างกะทันหัน ไม่เพิ่มวาระการประชุม หรือเปลี่ยนแปลงข้อมูลสำคัญโดยไม่ได้แจ้งให้ผู้ถือหุ้นทราบล่วงหน้า เป็นต้น

4. คณะกรรมการบริษัทมีหน้าที่ในการอำนวยความสะดวกให้ผู้ถือหุ้นใช้สิทธิต่างๆ เช่น การให้ข้อมูลสำคัญที่เป็นปัจจุบันผ่านทางเว็บไซต์ของบริษัท การจัดให้ผู้ถือหุ้นเข้าเยี่ยมชมกิจการ เป็นต้น

1.2 การเปิดโอกาสให้ผู้ถือหุ้นศึกษาข้อมูลก่อนวันประชุมผู้ถือหุ้นล่วงหน้า

• คณะกรรมการบริษัทและฝ่ายจัดการได้นำนโยบายสิทธิของผู้ถือหุ้นมาปฏิบัติ และมีความครอบคลุมมากกว่าสิทธิตามกฎหมายโดยเฉพาะสิทธิในการรับรู้ข้อมูลและสารสนเทศสำหรับการประชุมสามัญผู้ถือหุ้นประจำปี 2559 เมื่อวันที่ 5 เมษายน 2559 บริษัทได้เปิดโอกาสให้ผู้ถือหุ้นศึกษาข้อมูลก่อนวันประชุมผู้ถือหุ้นล่วงหน้าเป็นเวลากว่า 30 วันก่อนการประชุมผ่านทางเว็บไซต์ของบริษัท และเผยแพร่ทั้งภาษาไทยและภาษาอังกฤษพร้อมกัน โดยมีข้อมูลเหมือนกับข้อมูลในรูปแบบเอกสารที่บริษัทจะจัดส่งให้ผู้ถือหุ้นซึ่งเปิดเผยข้อมูลดังต่อไปนี้

1. หนังสือเชิญประชุมสามัญผู้ถือหุ้นประจำปี 2559
2. เอกสารแนบ 1 รายงานการประชุมสามัญผู้ถือหุ้นประจำปี 2558
3. เอกสารแนบ 2 รายงานประจำปี 2558 ในรูปแบบ CD-ROM
4. เอกสารแนบ 3 ข้อมูลพิจารณาประวัติกรรมการที่เสนอชื่อเลือกตั้งกลับเข้ามาแทนกรรมการที่ต้องออกตามวาระจำนวน 3 คน

5. เอกสารแนบ 4 ข้อมูลคำตอบแทนและเบี้ยประชุม สำหรับกรรมการ ประจำปี 2559
6. เอกสารแนบ 5 ข้อมูลรายนามผู้สอบบัญชีและรายละเอียดค่าสอบบัญชี
7. เอกสารแนบ 6 หลักฐานแสดงสิทธิเข้าร่วมประชุม ผู้ถือหุ้น
8. เอกสารแนบ 7 ข้อมูลประวัติกรรมการอิสระ (สำหรับ ประกอบการมอบฉันทะ)
9. เอกสารแนบ 8 แบบหนังสือมอบฉันทะ
10. เอกสารแนบ 9 ข้อบังคับบริษัทที่เกี่ยวข้องกับการประชุมผู้ถือหุ้น
11. เอกสารแนบ 10 แผนที่ตั้งสถานที่ประชุม
 - ในการจัดส่งเอกสารการประชุมผู้ถือหุ้นบริษัท ได้มอบหมายให้บริษัทศูนย์รับฝากหลักทรัพย์ (ประเทศไทย) จำกัด ซึ่งเป็นนายทะเบียนหุ้นของบริษัท เป็นผู้จัดส่งหนังสือเชิญประชุมสามัญผู้ถือหุ้นประจำปี 2559 ให้แก่ผู้ถือหุ้นล่วงหน้าก่อนวันประชุม 7 วัน ซึ่งมีช่วงระยะเวลาในการจัดส่งเอกสารมากกว่าตามที่กฎหมายได้กำหนดไว้ ทั้งนี้เพื่อเปิดโอกาสให้ผู้ถือหุ้นได้มีระยะเวลาศึกษาข้อมูลมากขึ้น
 - ในวันประชุมผู้ถือหุ้นบริษัทได้อำนวยความสะดวกแก่ผู้ถือหุ้นในการใช้สิทธิเข้าร่วมประชุมและออกเสียงด้วยการใช้ระบบ Barcode ในการลงทะเบียนและนับคะแนนเสียง รวมทั้งจัดให้มีอาหารเครื่องดื่มไว้บริการในกรณีที่ผู้ถือหุ้นไม่ได้นำมาในการมอบฉันทะ พร้อมทั้งจัดทำป้ายสัญลักษณ์สำหรับผู้ถือหุ้นที่ลงทะเบียนแล้ว เพื่อความสะดวกในการเข้าออกที่ประชุมโดยไม่ต้องเสียเวลาในการตรวจสอบเอกสารใหม่
 - หลังการประชุมสามัญผู้ถือหุ้นประจำปี 2559 บริษัทได้นำเนื้อหาการประชุม ซึ่งประกอบด้วย รายละเอียดวาระการประชุม มติที่ประชุม การลงคะแนนเสียง ตลอดจนคำถามและความเห็นของผู้ถือหุ้นรวบรวมจัดทำเป็น “รายงานการประชุมสามัญผู้ถือหุ้นประจำปี 2559” เผยแพร่ขึ้นเว็บไซต์ของบริษัท

1.3 การป้องกันกรณีการจำกัดโอกาสของผู้ถือหุ้นในการศึกษาข้อมูลและสารสนเทศ

- คณะกรรมการบริษัทได้ส่งเสริมการใช้สิทธิของผู้ถือหุ้นและไม่จำกัดสิทธิของผู้ถือหุ้น โดยมีการเปิดเผยข้อมูลสารสนเทศผ่านทางเว็บไซต์ของบริษัทล่วงหน้า

ทั้งในการเข้าประชุมสามัญผู้ถือหุ้นประจำปี 2559 บริษัทไม่มีการแจกโดยกะทันหัน ซึ่งเอกสารที่มีข้อมูลสำคัญเพิ่มเติมในที่ประชุม ไม่มีการเพิ่มวาระการประชุมหรือเปลี่ยนแปลงข้อมูลสำคัญโดยไม่แจ้งให้ผู้ถือหุ้นทราบล่วงหน้า

1.4 การอำนวยความสะดวกให้กับผู้ถือหุ้นในการใช้สิทธิ

- บริษัทอำนวยความสะดวกให้กับผู้ถือหุ้นและผู้รับมอบฉันทะของผู้ถือหุ้น ในการลงทะเบียนเพื่อเข้าร่วมประชุมผู้ถือหุ้นโดยการนำระบบการลงทะเบียนและนับคะแนนเสียงโดยวิธี Barcode มาใช้ พร้อมทั้งแจกใบลงคะแนนเสียงให้กับผู้ถือหุ้นที่มาประชุมด้วยตนเองก่อนการประชุม
- บริษัทได้แจ้งกฎเกณฑ์และวิธีการในการเข้าร่วมประชุมผู้ถือหุ้นให้ผู้ถือหุ้นทราบในหนังสือเชิญประชุมรวมทั้งในวันประชุมผู้ถือหุ้น ผู้ดำเนินการประชุมได้แจ้งกฎเกณฑ์ที่ใช้ในการประชุมและขั้นตอนการออกเสียงลงมติให้ผู้ถือหุ้นทราบ และได้มีการบันทึกการแจ้งกฎเกณฑ์ และขั้นตอนการออกเสียงลงมติดังกล่าวลงในรายงานการประชุมผู้ถือหุ้นทุกครั้ง
- บริษัทยังเปิดโอกาสให้ผู้ถือหุ้นใช้สิทธิในการเข้าเยี่ยมชมบริษัทและเปิดโอกาสให้ผู้ถือหุ้นได้รับข้อมูลข่าวสารและสารสนเทศที่เป็นข้อมูลปัจจุบันผ่านทางเว็บไซต์ของบริษัทอย่างสม่ำเสมอ

1.5 การจัดสรรเวลาและการเปิดโอกาสให้ผู้ถือหุ้นร่วมแสดงความคิดเห็น

- บริษัทได้เปิดโอกาสให้ผู้ถือหุ้นซักถามในเรื่องที่เกี่ยวข้องกับวาระการประชุมหรือเกี่ยวข้องกับบริษัทและแสดงความคิดเห็น โดยประธานกรรมการได้สอบถามที่ประชุมในแต่ละวาระทุกวาระ รวมทั้งได้มีการบันทึกข้อซักถามในเรื่องที่เกี่ยวข้องกับวาระการประชุมหรือเกี่ยวข้องกับบริษัทและแสดงความคิดเห็นของผู้ถือหุ้น รวมทั้งคำชี้แจงของคณะกรรมการบริษัทและ/หรือผู้บริหารลงในรายงานการประชุมผู้ถือหุ้นทุกครั้ง
- บริษัทจัดให้มีการบันทึกเสียงการประชุมผู้ถือหุ้นและเปิดเผยรายละเอียดสาระสำคัญของการซักถามในระหว่างการประชุมไว้ในรายงานการประชุมผู้ถือหุ้นเพื่อสามารถใช้อ้างอิงในภายหลังและช่วยให้ผู้ถือหุ้นที่ไม่สามารถเข้าร่วมการประชุมสามารถติดตามรายละเอียดได้

1.6 การเข้าร่วมประชุมผู้ถือหุ้นของคณะกรรมการ

คณะกรรมการบริษัทได้ให้ความสำคัญและเคารพสิทธิของผู้ถือหุ้นในการจัดประชุมสามัญผู้ถือหุ้นประจำปี 2559 มีคณะกรรมการบริษัทเข้าร่วมประชุม 11 คน จึงสรุปได้ว่าบริษัทยังคงพัฒนาการจัดประชุมสามัญผู้ถือหุ้นประจำปี 2559 ให้มีความเคร่งครัดกว่าแนวทางการกำกับดูแลกิจการที่ดีที่กำหนดไว้อย่างต่อเนื่อง

หมวดที่ 2

การปฏิบัติต่อผู้ถือหุ้นอย่างเท่าเทียมกัน

คณะกรรมการบริษัทคำนึงถึงการปฏิบัติต่อผู้ถือหุ้นอย่างเท่าเทียมกัน จึงได้กำหนดนโยบายในการอำนวยความสะดวกให้แก่ผู้ถือหุ้นส่วนน้อยไว้ดังต่อไปนี้

- บริษัทได้เปิดโอกาสและอำนวยความสะดวกให้แก่ผู้ถือหุ้นที่ถือหุ้นอย่างต่อเนื่องไม่น้อยกว่า 100,000 หุ้น โดยอาจเป็นผู้ถือหุ้นรายเดียว หรือหลายรายรวมกันก็ได้ และเป็นการถือหุ้นอย่างต่อเนื่องนับจากวันที่ถือหุ้นจนถึงวันที่เสนอเรื่อง เพื่อบรรจุในวาระการประชุมเป็นเวลาไม่น้อยกว่า 12 เดือน ได้เสนอวาระในการประชุมสามัญผู้ถือหุ้นเป็นการล่วงหน้า โดยได้จัดทำหลักเกณฑ์การพิจารณาเผยแพร่ผ่านระบบข้อมูลของตลาดหลักทรัพย์แห่งประเทศไทยและเว็บไซต์ของบริษัทล่วงหน้าเป็นเวลา 2 เดือนก่อนวันประชุมสามัญผู้ถือหุ้นประจำปี 2559 (ตั้งแต่วันที่ 2 ธันวาคม 2558 ถึงวันที่ 31 มกราคม 2559) ซึ่งมีเลขานุการคณะกรรมการบริษัททำหน้าที่เป็นผู้รวบรวมวาระการประชุมและนำเสนอต่อกรรมการอิสระเพื่อพิจารณาก่อนในเบื้องต้น หากกรรมการอิสระพิจารณาแล้วเห็นว่ามีความเหมาะสมก็ให้นำเสนอต่อที่ประชุมคณะกรรมการบริษัทในเดือนกุมภาพันธ์ 2559 เพื่อพิจารณาออกเป็นระเบียบวาระการประชุมสามัญผู้ถือหุ้นต่อไป ซึ่งปรากฏว่าในปี 2559 ไม่มีผู้ถือหุ้นเสนอวาระการประชุมล่วงหน้า

- บริษัทได้เปิดโอกาสและอำนวยความสะดวกให้แก่ผู้ถือหุ้นที่ถือหุ้นที่ประสงค์จะเสนอชื่อบุคคลที่มีคุณสมบัติเหมาะสมเข้าดำรงตำแหน่งกรรมการล่วงหน้า โดยได้จัดทำหลักเกณฑ์การพิจารณาเผยแพร่ผ่านระบบข้อมูลของตลาดหลักทรัพย์แห่งประเทศไทยและเว็บไซต์ของบริษัทล่วงหน้าเป็นเวลา 2 เดือนก่อนวันประชุมสามัญผู้ถือหุ้นประจำปี 2559 (ตั้งแต่วันที่ 2 ธันวาคม 2558 ถึงวันที่ 31 มกราคม 2559) ซึ่งมีเลขานุการคณะกรรมการบริษัททำหน้าที่เป็นผู้รวบรวมข้อมูลประกอบการพิจารณาด้านคุณสมบัติและการให้ความยินยอมของผู้ได้รับการเสนอชื่อแล้วนำเสนอต่อคณะกรรมการสรรหาเพื่อพิจารณาคุณสมบัติของบุคคลที่ผู้ถือหุ้นส่วนน้อยเสนอมาตามกระบวนการสรรหาที่บริษัท

ได้กำหนดไว้ โดยหากคณะกรรมการสรรหาพิจารณาแล้วว่ามีความเหมาะสมก็นำเสนอต่อที่ประชุมคณะกรรมการบริษัทในเดือนกุมภาพันธ์ 2559 เพื่อพิจารณาเสนอที่ประชุมสามัญผู้ถือหุ้นต่อไป ซึ่งปรากฏว่าในปี 2559 ไม่มีผู้ถือหุ้นเสนอรายชื่อ

- คณะกรรมการบริษัทได้ปฏิบัติตามนโยบายเกี่ยวกับการดูแลสิทธิของผู้ถือหุ้นที่ได้กำหนดไว้ โดยในการประชุมผู้ถือหุ้นคณะกรรมการบริษัทได้ดำเนินการประชุมผู้ถือหุ้นเป็นไปตามระเบียบวาระการประชุมอย่างเคร่งครัด โดยไม่มีการแจกเอกสารที่มีข้อมูลสำคัญเพิ่มเติมอย่างกะทันหัน และไม่มีการเพิ่มวาระการประชุมหรือเปลี่ยนแปลงข้อมูลสำคัญ โดยไม่ได้แจ้งให้ผู้ถือหุ้นทราบเป็นการล่วงหน้า

- คณะกรรมการบริษัทสนับสนุนให้ผู้ถือหุ้นใช้หนังสือมอบฉันทะในรูปแบบที่ผู้ถือหุ้นสามารถกำหนดทิศทางการลงคะแนนเสียงเห็นด้วย ไม่เห็นด้วย ดออกเสียง โดยได้จัดทำหนังสือมอบฉันทะแบบ ข ขึ้น นอกจากนี้บริษัทยังได้จัดทำหนังสือมอบฉันทะแบบ ก (แบบมอบฉันทะทั่วไป) และหนังสือมอบฉันทะแบบ ค (แบบมอบฉันทะเฉพาะสำหรับ custodian) ให้แก่ผู้ถือหุ้นโดยเผยแพร่ผ่านทางเว็บไซต์ล่วงหน้าเป็นเวลา 30 วัน ก่อนวันประชุมสำหรับให้ดาวน์โหลดอีกด้วย

- คณะกรรมการบริษัทอำนวยความสะดวกให้แก่ผู้ถือหุ้นที่ไม่สะดวกเข้าร่วมประชุมได้ด้วยตนเอง แต่มีความประสงค์จะใช้สิทธิในการลงคะแนนเสียงโดยวิธีการมอบฉันทะ โดยบริษัทได้เสนอให้มีกรรมการอิสระเข้าประชุมและลงคะแนนเสียงแทนผู้ถือหุ้นจำนวน 2 คน คือนายชัย จรุงธนาภิบาล (ประธานกรรมการตรวจสอบและกรรมการอิสระ) และนายวัลลภ ตั้งตรงจิตร (กรรมการตรวจสอบและกรรมการอิสระ) เพื่ออำนวยความสะดวกให้แก่ผู้ถือหุ้นได้ใช้สิทธิเลือกกรรมการอิสระคนใดคนหนึ่งเป็นผู้รับมอบฉันทะแทนผู้ถือหุ้นได้

- คณะกรรมการบริษัทเปิดโอกาสให้ผู้ถือหุ้นใช้สิทธิออกเสียงลงคะแนน โดยได้จัดเตรียมบัตรลงคะแนนเสียงให้แก่ผู้ถือหุ้นไว้และแจกในขณะลงทะเบียนก่อนเริ่มการประชุม ซึ่งได้จัดทำบัตรลงคะแนนเสียงครบทุกวาระ เช่น การพิจารณาอนุมัติจ่ายเงินปันผล การพิจารณาอนุมัติกำหนดค่าตอบแทนผู้สอบบัญชี การพิจารณาอนุมัติแต่งตั้งกรรมการแยกเป็นรายบุคคล เป็นต้น รายละเอียดการนับคะแนนเสียงดังกล่าวมีการบันทึกไว้ในรายงานการประชุมผู้ถือหุ้นทุกครั้งเพื่อความโปร่งใสและตรวจสอบได้ในกรณีหากมีข้อโต้แย้งเกิดขึ้นในภายหลัง มาตราการป้องกันกรรมการ ผู้บริหาร และพนักงานใช้ข้อมูลภายในเพื่อหาผลประโยชน์แก่ตนเองหรือผู้อื่นในทางมิชอบ

- คณะกรรมการบริษัทได้กำหนดมาตรการป้องกันกรรมการ ผู้บริหาร และพนักงานใช้ข้อมูลภายในเพื่อหา

ผลประโยชน์แก่ตนเองหรือผู้อื่นในทางมิชอบไว้ในหลักจรรยาบรรณธุรกิจ (Code of Conduct) ซึ่งครอบคลุมถึงเรื่องการใช้อำนาจภายในเพื่อซื้อขายหลักทรัพย์ความขัดแย้งทางผลประโยชน์และการรักษาความลับ โดยมีการแจ้งมาตรการดังกล่าวผ่านทางคู่มือหลักจรรยาบรรณธุรกิจ การจรรยาบรรณ และทางเว็บไซต์ของบริษัท นอกจากนี้ยังได้มอบหมายให้เลขานุการคณะกรรมการบริษัท เป็นผู้รับผิดชอบในการแจ้งหลักเกณฑ์การเปิดเผยข้อมูลและติดตามให้คณะกรรมการบริษัทและผู้บริหารรายงานการถือครองหลักทรัพย์ตามกฎหมาย รวมถึงการเปิดเผยข้อมูลเกี่ยวกับส่วนได้ส่วนเสียหรือการทำรายการระหว่างกันของกรรมการและผู้บริหาร

หมวดที่ 3

บทบาทของผู้มีส่วนได้ส่วนเสีย

บริษัทตระหนักและให้ความสำคัญต่อสิทธิของผู้มีส่วนได้ส่วนเสียทุกกลุ่ม ซึ่งไม่เพียงแต่เฉพาะตามที่กฎหมายกำหนดเท่านั้น ในปีที่ผ่านมาบริษัทได้พิจารณาซึ่งผู้มีส่วนได้ส่วนเสียขึ้นใหม่พร้อมกับกำหนดเป็นนโยบายเพื่อให้สอดคล้องกับนโยบายการกำกับดูแลกิจการที่ดี โดยผู้มีส่วนได้ส่วนเสียของบริษัทแบ่งออกเป็น 7 กลุ่ม ดังนี้

1. พนักงานและครอบครัว
2. ลูกค้าและเจ้าหนี้
3. ผู้ถือหุ้น
4. พันธมิตรทางธุรกิจ
5. นักวิเคราะห์ นักลงทุน และสถาบันการเงิน
6. คู่แข่ง
7. ชุมชน สังคม และสิ่งแวดล้อม

คณะกรรมการบริษัทได้กำหนดนโยบายและมาตรการในการดูแลผู้มีส่วนได้ส่วนเสียดังต่อไปนี้

1. พนักงานและครอบครัว

นโยบายเกี่ยวกับการดูแลพนักงานและครอบครัว

1) บริษัทให้ผลตอบแทนแก่พนักงานโดยยึดหลักพิจารณาผลงานด้วยความเป็นธรรม และสามารถวัดผลได้ อาทิ รายได้ค่าตอบแทนรายเดือน รายได้จากการทำงานล่วงเวลา โบนัสประจำปี การประกันชีวิต และประกันสุขภาพ กองทุนสำรองเลี้ยงชีพ เป็นต้น

2) บริษัทมุ่งส่งเสริมและพัฒนาบุคลากรให้มีความรู้ความสามารถอย่างต่อเนื่อง อาทิ จัดให้มีการอบรมและสัมมนาผู้บริหารและพนักงานทุกระดับ เป็นต้น

3) บริษัทปฏิบัติต่อพนักงานทุกคนด้วยความ เป็นธรรมและความเท่าเทียมกัน อาทิ การประเมินผลงานของพนักงาน การรักษาความลับ ประวัติการทำงาน และการใช้สิทธิต่างๆ ของพนักงาน เป็นต้น

4) บริษัทคำนึงถึงสิทธิของพนักงานเป็นสำคัญ และเปิดโอกาสให้พนักงานร้องเรียน กรณีพนักงานไม่ได้รับความ เป็นธรรมผ่านช่องทางต่างๆ เช่น ผู้รับความคิดเห็นหน่วยงานฝ่ายทรัพยากรบุคคลที่รับเรื่อง เป็นต้น

5) บริษัทมีหน้าที่ดูแลจัดสภาพแวดล้อมในการทำงานให้มีความปลอดภัยถูกสุขลักษณะและเอื้อต่อการทำงานอย่างมีประสิทธิภาพ

2. ลูกค้าและเจ้าหนี้

นโยบายเกี่ยวกับการดูแลลูกค้า

1) บริษัทมีหน้าที่ในการสร้างความสัมพันธ์และความร่วมมือในระยะยาวกับลูกค้าโดยยึดหลักความซื่อสัตย์ สุจริต ความเชื่อถือและไว้วางใจซึ่งกันและกัน

2) บริษัทมีหน้าที่ในการสร้างความพึงพอใจสูงสุดให้กับลูกค้าของบริษัทด้วยการรับผิดชอบ เอาใจใส่ และให้ความสำคัญต่อปัญหาและความต้องการของลูกค้า อันดับแรก โดยให้ผู้บริหารและพนักงานทุกคนปฏิบัติตาม มาตรการดังต่อไปนี้

- ยึดมั่นในการนำเสนอและส่งมอบผลิตภัณฑ์ที่ได้มาตรฐานคุณภาพตรงกับความต้องการของลูกค้า

- ยึดถือปฏิบัติตามเงื่อนไขต่างๆ ที่ได้ทำข้อตกลงไว้กับลูกค้าอย่างดีที่สุด

- การเสนอราคาและเงื่อนไขการค้าให้แก่ลูกค้าที่จัดอยู่ในกลุ่มเดียวกันต้องมีความเท่าเทียมกัน

- ให้ข้อมูลที่ถูกต้องตรงความเป็นจริงแก่ลูกค้าเกี่ยวกับคุณสมบัติและคุณภาพของผลิตภัณฑ์ที่ผลิตได้ เพื่อสร้างความเชื่อมั่นและความเป็นธรรมให้กับลูกค้าของบริษัท

- พร้อมที่จะตอบคำถามของลูกค้า รวมทั้งการดำเนินการเกี่ยวกับข้อร้องเรียน การให้คำแนะนำ และการติดตามผลความคืบหน้าในประเด็นต่างๆ ที่ได้รับแจ้งจากลูกค้า

นโยบายเกี่ยวกับการดูแลเจ้าหนี้

1) บริษัทมีหน้าที่ในการสร้างความสัมพันธ์และปฏิบัติต่อเจ้าหนี้โดยยึดหลักความซื่อสัตย์สุจริต ความเชื่อถือและไว้วางใจซึ่งกันและกัน

2) บริษัทมีหน้าที่ในการรับผิดชอบเอาใจใส่และให้ความสำคัญต่อเงื่อนไขต่างๆ ที่ได้ทำข้อตกลงไว้กับเจ้าหนี้ อย่างดีที่สุด

3. ผู้ถือหุ้น

นโยบายเกี่ยวกับการดูแลผู้ถือหุ้น

1) บริษัทมีหน้าที่ที่ต้องปกป้อง และเคารพสิทธิของผู้ถือหุ้นขั้นพื้นฐาน ได้แก่ สิทธิการซื้อขายหรือโอนหุ้น สิทธิในการมีส่วนแบ่งในกำไรของกิจการ สิทธิในการได้รับข่าวสารข้อมูลกิจการอย่างเพียงพอ สิทธิในการเข้าร่วมประชุมผู้ถือหุ้นเพื่อแต่งตั้งหรือถอดถอนกรรมการ การแต่งตั้งผู้สอบบัญชี การจัดสรรเงินปันผลการกำหนด หรือแก้ไข ข้อบังคับหรือหนังสือบริคณห์สนธิ การลดทุนหรือเพิ่มทุน การอนุมัติรายการพิเศษ เป็นต้น

2) บริษัทมีหน้าที่ที่ต้องส่งเสริมและสนับสนุนให้ผู้ถือหุ้นใช้สิทธิในเรื่องต่างๆ ในการประชุมสามัญผู้ถือหุ้น ประจำปี ได้แก่ สิทธิในการเสนอวาระการประชุมผู้ถือหุ้น ล่วงหน้า สิทธิในการเสนอบุคคลเพื่อคัดเลือกเป็นกรรมการ ล่วงหน้า สิทธิในการส่งคำถามต่อที่ประชุมล่วงหน้า ก่อนการประชุม สิทธิแสดงความคิดเห็นและตั้งคำถาม ต่อที่ประชุมผ่านทางเว็บไซต์ เป็นต้น

3) บริษัทต้องไม่กระทำการใดๆ อันเป็นการละเมิด หรือจำกัดสิทธิของผู้ถือหุ้น

4. พันธมิตรทางธุรกิจ (คู่ค้า)

นโยบายเกี่ยวกับการดูแลพันธมิตรทางธุรกิจ (คู่ค้า)

1) บริษัทมีหน้าที่ในการสร้างความสัมพันธ์ที่ดี กับคู่ค้าทุกราย

2) บริษัทมีหน้าที่ในการเปิดโอกาสให้คู่ค้า ทุกรายนำเสนอสินค้า/บริการได้โดยเท่าเทียมกัน โดยให้ ผู้บริหาร และพนักงานที่เกี่ยวข้องกับคู่ค้าต้องปฏิบัติตามมาตรการต่อไปนี้

- ต้องปฏิบัติงานต่อคู่ค้าด้วยความซื่อสัตย์ สุจริต และมีความเท่าเทียมกัน
- การพิจารณาและตัดสินใจต้องอยู่บนพื้นฐานของการเปรียบเทียบคุณภาพและเงื่อนไขต่างๆ โดยคำนึงถึงผลประโยชน์ของบริษัทในระยะสั้นและระยะยาว
- ต้องรักษาความลับของคู่ค้า โดยห้ามมิให้มีการรับสินบนหรือค่านายหน้าใดๆ จากคู่ค้า รวมถึงห้ามเปิดเผยข้อมูล หรือข้อเสนอของคู่ค้ารายหนึ่งหรือหลายราย ให้กับคู่ค้ารายอื่นๆ รับทราบทั้งทางตรงและทางอ้อม

5. นักวิเคราะห์ นักลงทุนและสถาบันการเงิน

นโยบายเกี่ยวกับการดูแลนักวิเคราะห์ นักลงทุน และสถาบันการเงิน

1) บริษัทเปิดโอกาสให้นักวิเคราะห์ นักลงทุน และสถาบันการเงินได้รับทราบข้อมูลการดำเนินงาน

ของบริษัท และแนวโน้มผลประกอบการในอนาคตได้ตามความเหมาะสม และเป็นไปตามเงื่อนไขของกฎหมายและการกำกับดูแลกิจการที่ดี ในเรื่องเปิดเผยข้อมูล

2) บริษัทจะอำนวยความสะดวกโดยจัดทำข้อมูลแนะนำการลงทุนของบริษัทให้แก่นักลงทุนผ่านช่องทางเว็บไซต์

6. คู่แข่ง

นโยบายเกี่ยวกับคู่แข่ง

บริษัทดำเนินธุรกิจภายใต้กรอบกติกาของการแข่งขันที่เป็นธรรม ไม่แสวงหาข้อมูลที่เป็นความลับของคู่แข่งทางการค้าด้วยวิธีการที่ไม่สุจริตหรือไม่เหมาะสม และไม่กระทำการใดๆ ที่ทำลายชื่อเสียงของคู่แข่งทางการค้า ด้วยการกล่าวหาในทางเสื่อมเสียโดยปราศจากข้อมูลความจริงและขัดต่อจริยธรรมในการดำเนินธุรกิจ

7. ชุมชน สังคม และสิ่งแวดล้อม

นโยบายเกี่ยวกับชุมชน สังคม และสิ่งแวดล้อม

บริษัทมุ่งมั่นที่จะร่วมเป็นส่วนหนึ่งในการพัฒนาสังคมอย่างต่อเนื่อง จึงได้ก่อตั้ง มูลนิธิ เมเจอร์ แคร์ เพื่อหวังระดมทุนช่วยเหลือผู้ด้อยโอกาสในสังคม และพัฒนาสังคมรอบด้าน โดยการส่งเสริมกิจกรรมเพื่อสังคม สาธารณประโยชน์ และการศึกษา และจากการดำเนินธุรกิจของบริษัทที่เป็นผู้ให้ความบันเทิงซึ่งเกี่ยวข้องกับสังคมเป็นอย่างมาก ดังนั้น เพื่อป้องกันมิให้การดำเนินธุรกิจสร้างผลกระทบต่อชุมชน สังคม และสิ่งแวดล้อม บริษัทจึงให้ความสำคัญในการดำเนินธุรกิจให้สอดคล้องตามกฎหมาย กฎระเบียบ และมาตรฐานที่เกี่ยวข้องอย่างเคร่งครัด

นโยบายและแนวปฏิบัติด้านทรัพย์สินทางปัญญา

บริษัทดำเนินธุรกิจภายใต้กฎหมายที่เกี่ยวข้องกับทรัพย์สินทางปัญญา ทั้งด้านลิขสิทธิ์ สิทธิบัตร หรือทรัพย์สินทางปัญญาด้านอื่นที่กฎหมายกำหนด เช่น การใช้โปรแกรมคอมพิวเตอร์ที่มีลิขสิทธิ์ถูกต้อง เป็นต้น ดังนั้นการนำผลงานต่างๆ มาใช้ภายในบริษัทจะต้องมีการตรวจสอบเพื่อให้มั่นใจว่าการใช้ผลงานเหล่านั้นจะไม่ละเมิดทรัพย์สินทางปัญญาของผู้อื่น

นโยบายและแนวปฏิบัติเกี่ยวกับสิทธิมนุษยชน

บริษัทเคารพในสิทธิมนุษยชนขั้นพื้นฐานที่ทุกคนต้องได้รับอย่างเสมอภาคกัน บริษัทจึงส่งเสริมให้พนักงานทุกคนมีสิทธิ เสรีภาพ ความเสมอภาคของบุคคล ปราศจากการล่วงละเมิดหรือกดขี่ข่มเหงในทุกรูปแบบ การจ้างงาน

ที่เป็นธรรม และจะไม่มีส่วนร่วมกับการกระทำใดๆ ที่ขัดต่อหลักสิทธิมนุษยชน

นโยบายและแนวปฏิบัติการต่อต้านทุจริตคอร์รัปชัน

เพื่อให้กรรมการพนักงาน และบุคคลใดๆ ที่กระทำการแทนกลุ่มบริษัทดำเนินธุรกิจอย่างถูกต้อง โปร่งใส ยุติธรรม และสามารถตรวจสอบได้ โดยสอดคล้องกับกฎหมายและจริยธรรมธุรกิจ บริษัทจึงได้กำหนดนโยบายและแนวปฏิบัติเกี่ยวกับการต่อต้านทุจริตคอร์รัปชัน ซึ่งคณะกรรมการบริษัทได้มอบหมายให้กรรมการตรวจสอบเป็นผู้ดูแลและกำหนดแนวปฏิบัติเกี่ยวกับการต่อต้านทุจริตคอร์รัปชัน สำหรับนโยบายและแนวปฏิบัติการต่อต้านทุจริตคอร์รัปชัน บริษัทได้มีการกำหนดไว้ในระเบียบการรับเรื่องร้องเรียนหรือเบาะแสการทุจริตและการให้ความคุ้มครองผู้ร้องเรียน

แนวปฏิบัติเกี่ยวกับการต่อต้านทุจริตคอร์รัปชัน

บุคคลใดก็ตามที่ทราบเรื่องร้องเรียนหรือเบาะแสมสามารถแจ้งเรื่องร้องเรียนหรือเบาะแสดังกล่าวผ่านทาง การร้องเรียนหรือแจ้งเบาะแสด โดยบริษัทส่งเสริมให้ผู้แจ้งเรื่องร้องเรียนเปิดเผยตัวตนต่อหน่วยงานที่รับแจ้งเรื่องร้องเรียน ซึ่งหน่วยงานดังกล่าวจะให้ความคุ้มครองต่อผู้แจ้งเรื่องร้องเรียนหรือเบาะแสด และข้อมูลจะถูกเก็บรักษาเป็นความลับไม่เปิดเผยต่อผู้ไม่เกี่ยวข้องและหน่วยงานที่รับผิดชอบจะทำหน้าที่รวบรวม คัดกรอง ตรวจสอบข้อร้องเรียนหรือเบาะแสดตามขั้นตอน หากการสอบสวนสิ้นสุดและผู้ถูกแจ้งกระทำความผิดจริง บทลงโทษจะเป็นไปตามนโยบาย กฎระเบียบของกลุ่มบริษัท และเสียงข้างมากของคณะกรรมการสอบสวนความผิด ตลอดจนโทษตามกฎหมายอื่น และหัวหน้าหน่วยงานตรวจสอบภายในจะเป็นผู้รายงานผลการทุจริตที่เกิดขึ้นต่อคณะกรรมการตรวจสอบเป็นประจำทุกเดือน

ช่องทางการร้องเรียนหรือแจ้งเบาะแสด

ผู้ที่พบเห็นการกระทำหรือพฤติกรรมที่ส่อไปในทางทุจริตคอร์รัปชัน ต้องการร้องเรียน และ/หรือแสดงความคิดเห็นสามารถแจ้งเบาะแสด ร้องเรียน หรือแสดงความคิดเห็นได้ผ่านทาง

- คณะกรรมการตรวจสอบ
บริษัท เมเจอร์ ซินีเพล็กซ์ กรุ๊ป จำกัด (มหาชน)
1839, 1839/1-6 ถนนพหลโยธิน แขวงลาดยาว
เขตจตุจักร กรุงเทพฯ 10900
อีเมล auditcom@majorcineplex.com

- Call Center หมายเลข 02 511 5427 ต่อ 114
- Intranet ของบริษัทสำหรับพนักงาน

หมวดที่ 4

การเปิดเผยข้อมูลและความโปร่งใส

4.1 ผลการปฏิบัติตามนโยบายเกี่ยวกับการกำกับดูแลกิจการที่ดี

• ในรอบปี 2559 บริษัทได้ทำการเปิดเผยข้อมูลของบริษัททั้งข้อมูลทางการเงิน และข้อมูลที่มีใช้ข้อมูลทางการเงินต่างๆ ตามเกณฑ์ที่กำหนดโดยสำนักงาน ก.ล.ต. และตลาดหลักทรัพย์แห่งประเทศไทยอย่างถูกต้อง ครบถ้วน ทันเวลา และโปร่งใส ผ่านช่องทางระบบ Online ของตลาดหลักทรัพย์แห่งประเทศไทยและผ่านทางเว็บไซต์ของบริษัท อีกทั้งไม่เคยถูกสำนักงาน ก.ล.ต. หรือตลาดหลักทรัพย์แห่งประเทศไทยดำเนินการเนื่องมาจากการเปิดเผยข้อมูลไม่เป็นไปตามกำหนด

• นอกจากนี้บริษัทยังได้นำข้อมูลสารสนเทศต่างๆ ที่ได้เปิดเผยต่อตลาดหลักทรัพย์แห่งประเทศไทย รวมถึงข่าวสารต่างๆ ของบริษัทเปิดเผยผ่านทางเว็บไซต์ของบริษัท และปรับปรุงข้อมูลให้เป็นปัจจุบันอย่างสม่ำเสมอ และจัดให้มีทั้งภาษาไทยและภาษาอังกฤษ ซึ่งบริษัทได้เผยแพร่รายงานประจำปีภายใน 120 วัน นับแต่สิ้นสุดของรอบปีบัญชี เพื่อให้ผู้ถือหุ้นและผู้มีส่วนได้ส่วนเสียได้ทราบข้อมูลอย่างเท่าเทียมกัน

4.2 ค่าตอบแทนกรรมการและผู้บริหาร

• คณะกรรมการกำหนดค่าตอบแทนได้กำหนดนโยบายการจ่ายค่าตอบแทนกรรมการ ประธานเจ้าหน้าที่บริหาร รวมถึงผู้บริหารระดับสูงสำหรับปี 2559 ไว้ดังต่อไปนี้

นโยบายการจ่ายค่าตอบแทนกรรมการ ประธานเจ้าหน้าที่บริหาร และผู้บริหารระดับสูง

1. การจ่ายค่าตอบแทนกรรมการ ประธานเจ้าหน้าที่บริหาร และผู้บริหารระดับสูงจะต้องพิจารณาถึงความเหมาะสมกับภาระหน้าที่ความรับผิดชอบที่ได้รับมอบหมาย ความยุติธรรมและการจูงใจที่เพียงพอ การเทียบเคียงกับค่าตอบแทนกรรมการในบริษัทจดทะเบียนในตลาดหลักทรัพย์แห่งประเทศไทยที่อยู่ในอุตสาหกรรมและธุรกิจที่มีขนาดใกล้เคียงกัน รวมถึงพิจารณาผลประกอบการ ผลงาน สภาพแวดล้อมทางธุรกิจ และภาวะเศรษฐกิจโดยรวม
2. โดยคณะกรรมการกำหนดค่าตอบแทนจะเป็นผู้พิจารณาในเบื้องต้น และนำเสนอคณะกรรมการบริษัทพิจารณาอนุมัติให้ความเห็นชอบและนำเสนอต่อที่ประชุม

สามัญผู้ถือหุ้นประจำปีเพื่อพิจารณาอนุมัติต่อไป ซึ่งได้แก่ การอนุมัติวงเงินค่าตอบแทนสูงสุดในแต่ละปี และการกำหนดค่าตอบแทนประจำปีตำแหน่ง

3. ทั้งนี้คณะกรรมการกำหนดค่าตอบแทนจะต้องปฏิบัติตามมติที่ประชุมสามัญผู้ถือหุ้นที่ได้อนุมัติวงเงินค่าตอบแทนและรายละเอียดค่าตอบแทนโดยเปิดเผยไว้ในรายงานประจำปี นอกจากนี้ยังต้องเปิดเผยรวมถึงส่วนที่กรรมการได้รับจากการทำหน้าที่อื่นให้บริษัท เช่น ที่ปรึกษาและรวมถึงส่วนที่ได้รับจากการเป็นกรรมการและการทำหน้าที่อื่น เช่น ที่ปรึกษาในบริษัทย่อย เป็นต้น

4. ในการกำหนดค่าตอบแทนให้แยกกรรมการที่ทำหน้าที่ในฝ่ายบริหารและได้รับค่าตอบแทนในรูปเงินเดือนจากบริษัท มิให้ได้รับค่าตอบแทนกรรมการ

- คณะกรรมการกำหนดค่าตอบแทนได้พิจารณาเสนอวงเงินและรายละเอียดการตอบแทนกรรมการเสนอต่อที่ประชุมคณะกรรมการบริษัท และที่ประชุมสามัญผู้ถือหุ้นประจำปี 2559 เพื่ออนุมัติกำหนดค่าตอบแทนกรรมการ ในวงเงินไม่เกิน 13 ล้านบาทต่อปีแก่กรรมการ ซึ่งมีได้เป็นพนักงานและผู้บริหาร รายละเอียดปรากฏอยู่ในหัวข้อค่าตอบแทนกรรมการและผู้บริหาร ทั้งนี้กรรมการของบริษัทที่เป็นกรรมการของบริษัทย่อยจะไม่ได้รับค่าตอบแทนจากบริษัทย่อย

4.3 รายงานของคณะกรรมการบริษัท

บริษัทได้มีการจัดทำรายงานความรับผิดชอบของคณะกรรมการบริษัทต่อรายงานทางการเงินแสดงควบคู่กับรายงานของผู้สอบบัญชีรายละเอียดปรากฏในหัวข้อรายงานความรับผิดชอบต่อคณะกรรมการต่อรายงานทางการเงิน

4.4 บทบาทและหน้าที่ของคณะกรรมการบริษัทและคณะอนุกรรมการ

คณะกรรมการบริษัทได้ปฏิบัติหน้าที่ในการจัดการกิจการของบริษัทให้เป็นไปตามกรอบของกฎหมายวัตถุประสงค์และข้อบังคับของบริษัท ตลอดจนมติที่ประชุมผู้ถือหุ้นด้วยความซื่อสัตย์สุจริต ระมัดระวัง รักษาผลประโยชน์สูงสุดของผู้ถือหุ้น นอกจากนี้คณะกรรมการบริษัทได้แต่งตั้งคณะอนุกรรมการขึ้นเพื่อช่วยในการศึกษารายละเอียดติดตามควบคุมการปฏิบัติงานและกลั่นกรองงานต่างๆ ที่ได้รับมอบหมาย

4.5 ความสัมพันธ์กับผู้ลงทุน

- คณะกรรมการบริษัทมีนโยบายเกี่ยวกับการเปิดเผยข้อมูลสารสนเทศที่สำคัญของบริษัทอย่างถูกต้อง ครบถ้วน เชื่อถือได้เพียงพอ ทันเวลา และโปร่งใส รวมถึง

ข้อมูลทั่วไปที่มีความสำคัญที่อาจกระทบต่อราคาหลักทรัพย์ของบริษัทได้ โดยมอบหมายให้มีหน่วยงานรับผิดชอบงานด้านนักลงทุนสัมพันธ์ (Investor Relations) ขึ้นเพื่อเป็นตัวแทนในการสื่อสารกับผู้ลงทุนประเภทสถาบัน ผู้ถือหุ้น รวมทั้งนักวิเคราะห์ทั่วไป และภาครัฐที่เกี่ยวข้องและสามารถดูได้จากเว็บไซต์ของบริษัท ซึ่งใช้เป็นช่องทางในการเผยแพร่ข้อมูลสารสนเทศต่างๆ เช่น ข้อมูลเกี่ยวกับบริษัท ข้อมูลเกี่ยวกับธุรกิจ ข้อมูลทางการเงิน ข่าวบริษัทที่มีผลต่อการตัดสินใจลงทุน ข่าวแจ้งต่อตลาดหลักทรัพย์แห่งประเทศไทย ข่าวกิจกรรมต่างๆ ของบริษัทรายละเอียดการจัดประชุมผู้ถือหุ้น เป็นต้น ซึ่งจะช่วยให้นักลงทุนสามารถติดตามข้อมูลของบริษัทได้อย่างสะดวกยิ่งขึ้น

- บริษัทได้จัดทำแผนนักลงทุนสัมพันธ์โดยสังเขป และแผนดังกล่าวอาจมีการเปลี่ยนแปลงแล้วแต่โอกาส และความเหมาะสมซึ่งมีรายละเอียดดังนี้

1. จัดประชุมนักวิเคราะห์เป็นประจำไตรมาสละ 1 ครั้ง และในกรณีหากนักวิเคราะห์ประสงค์ที่จะสอบถามข้อมูลในเรื่องอื่นเพิ่มเติม บริษัทก็จะเชิญให้นักวิเคราะห์เข้ามาพบฝ่ายนักลงทุนสัมพันธ์เป็นกรณีๆ ไป

2. จัด Roadshow ในต่างประเทศอย่างน้อยปีละ 1 ครั้ง

3. ร่วมออกบูธนิทรรศการที่จัดขึ้นเพื่อเผยแพร่และให้ข้อมูลแก่นักลงทุน เช่น ตลาดหลักทรัพย์แห่งประเทศไทย สมาคมนักวิเคราะห์หลักทรัพย์ และองค์กรอื่นๆ

อีกทั้งผู้ลงทุนสามารถสอบถามข้อมูลผ่านทางนักลงทุนสัมพันธ์ (Investor Relations - IR) โทร. 02 511 5427 ต่อ 893 หรือในลักษณะการเข้าพบ one on one และ group meeting หรือทางเว็บไซต์ของบริษัท

หมวดที่ 5

ความรับผิดชอบต่อคณะกรรมการ

5.1 นโยบายเกี่ยวกับการกำกับดูแลกิจการที่ดี

- คณะกรรมการบริษัทมีเจตนารมณ์ที่จะกำกับดูแลธุรกิจโดยยึดมั่นในหลักการกำกับดูแลกิจการที่ดี ด้วยตระหนักถึงประโยชน์และความสำคัญของการกำกับดูแลกิจการที่ดี ซึ่งมีส่วนช่วยให้การบริหารงานและการดำเนินงานมีประสิทธิภาพ โปร่งใสและสามารถตรวจสอบได้และส่งผลให้บริษัทเพิ่มขีดความสามารถในการแข่งขันและเพิ่มคุณค่าให้กับผู้ถือหุ้นในระยะยาว คณะกรรมการบริษัทและฝ่ายจัดการจึงได้กำหนดหลักการกำกับกิจการที่ดีเป็นนโยบายอย่างเป็นทางการโดยนโยบายดังกล่าวมีรายละเอียดนโยบายการกำกับกิจการที่ดีต่อไปนี้

- การคำนึงถึงสิทธิของผู้ถือหุ้นและการให้สิทธิกับผู้ถือหุ้นในเรื่องต่างๆ เช่น มีสิทธิเสนอวาระการประชุมผู้ถือหุ้นล่วงหน้า มีสิทธิเสนอบุคคลเพื่อคัดเลือกเป็นกรรมการล่วงหน้า เป็นต้น ตลอดจนไม่กระทำการใดๆ อันเป็นการละเมิดหรือรบกวนสิทธิของผู้ถือหุ้น

- การปฏิบัติต่อผู้ถือหุ้น ผู้ลงทุน ผู้มีส่วนได้ส่วนเสียและผู้เกี่ยวข้องอย่างเท่าเทียมกันและเป็นธรรมต่อทุกฝ่าย

- การเปิดเผยข้อมูลต่อผู้ถือหุ้น ผู้ลงทุน ผู้มีส่วนได้ส่วนเสียและผู้เกี่ยวข้องอย่างถูกต้อง เพียงพอ ทัวถึงเท่าเทียมกันและภายในระยะเวลาที่กำหนดโดยผ่านช่องทางที่เหมาะสม เพื่อให้ผู้ถือหุ้นและผู้เกี่ยวข้องต่างๆ สามารถเข้าถึงข้อมูลได้โดยสะดวกเช่น ผ่านทางเว็บไซต์ของบริษัท เป็นต้น

- การปฏิบัติหน้าที่และความรับผิดชอบของคณะกรรมการบริษัทในการกำกับดูแลและการบริหารงานด้วยความซื่อสัตย์มีคุณธรรมรอบคอบและระมัดระวังเพื่อให้บรรลุเป้าหมายของบริษัทและให้เกิดประโยชน์สูงสุดต่อบริษัทและผู้ถือหุ้น ตลอดจนดูแลมิให้เกิดปัญหาความขัดแย้งด้านผลประโยชน์ต่างๆ

- การบริหารงานด้วยความโปร่งใส ภายใต้ระบบการควบคุมและการตรวจสอบภายใน

- การควบคุมและการบริหารความเสี่ยงให้อยู่ในระดับที่เหมาะสมกับการดำเนินกิจการของบริษัท

- การดำเนินธุรกิจด้วยความซื่อสัตย์สุจริตภายใต้กรอบของกฎหมาย และจริยธรรมทางธุรกิจ

5.2 โครงสร้างคณะกรรมการ

- คณะกรรมการบริษัทประกอบด้วยกรรมการจำนวน 11 คน ซึ่งมีคุณสมบัติที่หลากหลายทั้งในด้านทักษะประสบการณ์ความสามารถเฉพาะด้านที่เป็นประโยชน์กับบริษัท รวมทั้งการอุทิศเวลาและความพยายามในการปฏิบัติหน้าที่ เพื่อเสริมสร้างให้บริษัทมีคณะกรรมการที่เข้มแข็ง

- คณะกรรมการบริษัทคำนึงถึงการบริหารงานที่โปร่งใสและสามารถตรวจสอบได้เป็นสำคัญ ดังนั้นประธานกรรมการของบริษัทจึงเป็นกรรมการอิสระ และไม่เป็นบุคคลคนเดียวกับประธานเจ้าหน้าที่บริหารหรือกรรมการผู้อำนวยการ

- สำหรับกระบวนการสรรหากรรมการ คณะกรรมการบริษัทได้กำหนดวิธีการที่เป็นทางการ และยึดหลักความโปร่งใสไว้เป็นสำคัญโดยปราศจากอิทธิพลของผู้ถือหุ้นที่มีอำนาจควบคุมหรือฝ่ายบริหาร คือ คณะกรรมการสรรหาจะเป็นผู้สรรหาบุคคลผู้ดำรงตำแหน่งกรรมการโดยทำการพิจารณาคัดเลือกบุคคลที่เหมาะสม โดยพิจารณาคุณสมบัติความสามารถ ประสบการณ์ทำงาน ฯลฯ เพื่อให้ตรงกับภาระ

หน้าที่ของกรรมการบริษัทและ/หรือในคณะกรรมการต่างๆ และเมื่อคัดเลือกกรรมการที่เหมาะสมได้แล้วจึงนำเสนอคณะกรรมการบริษัทเพื่อพิจารณาอนุมัติแต่งตั้งเป็นกรรมการต่อไป

- คณะกรรมการบริษัทได้จัดให้มีการเปิดเผยรายชื่อของคณะกรรมการบริษัทและคณะกรรมการโดยเปิดเผยชื่อกรรมการรายบุคคล ตำแหน่ง อายุ ประวัติการศึกษา สัดส่วนการถือหุ้นในบริษัท ประสบการณ์ทำงานและความสัมพันธ์ระหว่างผู้บริหาร โดยได้เปิดเผยไว้ผ่านช่องทางต่างๆ ทั้งในรายงานประจำปีและเว็บไซต์ของบริษัท

5.3 ภาวะผู้นำและวิสัยทัศน์

- คณะกรรมการบริษัทมีภาวะผู้นำวิสัยทัศน์ และมีความเป็นอิสระในการตัดสินใจเพื่อประโยชน์สูงสุดของบริษัทและผู้ถือหุ้นโดยรวม คณะกรรมการบริษัทจึงจัดให้มีการแบ่งแยกบทบาทหน้าที่ของคณะกรรมการและฝ่ายบริหารชัดเจน โดยฝ่ายบริหารจะเป็นผู้หาข้อมูลต่างๆ เพื่อประกอบการพิจารณาและคณะกรรมการมีหน้าที่ในการพิจารณาเรื่องต่างๆ

- คณะกรรมการบริษัทมุ่งหวังที่จะให้กิจการของบริษัทมีความมั่นคง และมีความสำเร็จทางธุรกิจที่ยั่งยืนอยู่ได้ในระยะยาวจึงได้ร่วมกับฝ่ายบริหารพิจารณาทบทวนกำหนดวิสัยทัศน์และภารกิจที่เหมาะสมกับสภาพแวดล้อมที่เปลี่ยนแปลงไปรวมถึงกำหนดเป้าหมาย แผนธุรกิจและแผนงบประมาณ โดยคำนึงถึงการเพิ่มมูลค่าทางเศรษฐกิจสูงสุดและความมั่นคงในระยะยาวของบริษัทและของผู้ถือหุ้น ตลอดจนทำหน้าที่ในการกำกับดูแลและติดตามการดำเนินการของฝ่ายบริหารให้เป็นไปตามแผนธุรกิจอย่างมีประสิทธิภาพและประสิทธิผล

- คณะกรรมการบริษัทได้สนับสนุนให้เกิดระบบบรรษัทภิบาลในการบริหารงานภายในองค์กร คณะกรรมการบริษัทจึงได้เป็นผู้นำในการกำหนดแนวทางการกำกับดูแลกิจการที่ดี หลักจรรยาบรรณมาตรฐานและขั้นตอนการอนุมัติ การทำรายการระหว่างกันกับบริษัทที่เกี่ยวข้อง หรือบุคคลที่อาจมีความขัดแย้ง รวมถึงการแบ่งแยกขอบเขตอำนาจหน้าที่อย่างชัดเจนระหว่างผู้ถือหุ้นกับคณะกรรมการ คณะกรรมการกับผู้บริหาร และคณะกรรมการชุดต่างๆ เพื่อให้เกิดการถ่วงดุลอำนาจและสามารถตรวจสอบซึ่งกันได้อย่างอิสระ

5.4 ความขัดแย้งทางผลประโยชน์

- คณะกรรมการบริษัทจะพิจารณาการทำรายการระหว่างกันที่อาจก่อให้เกิดความขัดแย้งทางผลประโยชน์ระหว่างผู้ถือหุ้นกรรมการและฝ่ายบริหารด้วยความรอบคอบ

ชื่อเสียงสุจริตอย่างมีเหตุมีผลและเป็นอิสระภายในกรอบจริยธรรมที่ดี ตลอดจนการเปิดเผยข้อมูลอย่างครบถ้วนเพื่อผลประโยชน์ของบริษัทโดยรวมเป็นสำคัญ โดยยึดถือการปฏิบัติตามหลักเกณฑ์และวิธีการตามประกาศคำสั่งหรือข้อกำหนดของตลาดหลักทรัพย์แห่งประเทศไทยอย่างเคร่งครัด รวมทั้งให้คณะกรรมการตรวจสอบให้ความเห็นเกี่ยวกับความจำเป็นและความเหมาะสมของการทำรายการที่เกี่ยวข้องกันนั้น

- คณะกรรมการบริษัทได้กำหนดให้มีมาตรการและขั้นตอนการอนุมัติการทำรายการระหว่างกันกับบริษัทที่เกี่ยวข้อง หรือบุคคลที่อาจมีความขัดแย้ง โดยห้ามมิให้ผู้มีส่วนได้ส่วนเสียทั้งทางตรงและทางอ้อม มีส่วนร่วมในการพิจารณารายการ และกำหนดให้คณะกรรมการตรวจสอบร่วมพิจารณา และให้ความเห็นเกี่ยวกับความจำเป็นและความสมเหตุสมผลของรายการที่นำเสนอ นั้น เพื่อประโยชน์สูงสุดของบริษัท ตลอดจนให้มีการเปิดเผยข้อมูลการทำรายการระหว่างกันไว้ในหมายเหตุประกอบงบการเงินตามมาตรฐานการบัญชีที่รับรองโดยทั่วไปในรายงานประจำปี

5.5 จริยธรรมทางธุรกิจ

- คณะกรรมการบริษัทได้จัดทำหลักจรรยาบรรณสำหรับผู้บริหารและพนักงาน (Code of Conduct) เพื่อให้ผู้บริหารและพนักงานทุกคนได้ใช้เป็นแนวทางการปฏิบัติงานในหน้าที่ และยึดถือประพฤติปฏิบัติอย่างสม่ำเสมอและเคร่งครัด โดยครอบคลุมทั้งด้านการประกอบธุรกิจด้วยความซื่อสัตย์และสุจริตการปฏิบัติต่อผู้มีส่วนได้ส่วนเสียด้วยความเท่าเทียมและเป็นธรรม การป้องกันการละเมิดต่อผู้มีส่วนได้ส่วนเสีย ความขัดแย้งทางผลประโยชน์ การรักษาความลับและการใช้ข้อมูลในทางที่ผิด ตลอดจนเรื่องการรับสินบนของขวัญและของขวัญ ทั้งนี้ ได้มอบหมายให้ฝ่ายตรวจสอบภายในติดตามและตรวจสอบการปฏิบัติตามหลักจรรยาบรรณนี้

- คณะกรรมการบริษัทจะติดตามและดูแลให้การประกอบธุรกิจของบริษัท การปฏิบัติหน้าที่ของกรรมการ การดำเนินการของฝ่ายบริหารและการปฏิบัติงานของพนักงานยึดมั่นอยู่ในกรอบของคุณธรรมและจริยธรรมอันดี นอกเหนือจากระเบียบข้อบังคับของบริษัทและกรอบกฎหมายที่เกี่ยวข้อง

5.6 การถ่วงดุลของกรรมการที่ไม่เป็นผู้บริหาร

- โครงสร้างคณะกรรมการบริษัทประกอบด้วยประธานกรรมการที่เป็นกรรมการอิสระ กรรมการที่ไม่เป็นผู้บริหารและเป็นกรรมการอิสระจำนวน 6 คน และกรรมการ

ที่เป็นผู้บริหารจำนวน 5 คน ณ วันที่ 31 ธันวาคม 2559 บริษัทมีกรรมการจำนวนทั้งสิ้น 11 คน โดยมีการถ่วงดุลของกรรมการที่ไม่เป็นผู้บริหารดังนี้

กรรมการที่ไม่เป็นผู้บริหาร

จำนวน 5 คน (ร้อยละ 45)

กรรมการที่ไม่เป็นผู้บริหารและเป็นกรรมการอิสระ

จำนวน 6 คน (ร้อยละ 55)

5.7 การรวมหรือแยกตำแหน่งเพื่อการถ่วงดุลอำนาจการบริหารงาน

คณะกรรมการบริษัทกำหนดแบ่งแยกขอบเขตอำนาจหน้าที่และความรับผิดชอบระหว่างคณะกรรมการบริษัท คณะกรรมการบริหาร คณะกรรมการตรวจสอบ คณะกรรมการสรรหาและกำหนดค่าตอบแทนรวมถึงประธานเจ้าหน้าที่บริหารไว้อย่างชัดเจน รวมถึงการกำหนดให้บุคคลผู้ดำรงตำแหน่งประธานกรรมการไม่เป็นบุคคลเดียวกันกับผู้ดำรงตำแหน่งประธานกรรมการบริหารหรือประธานเจ้าหน้าที่บริหาร และไม่มีความสัมพันธ์ใดๆ กับฝ่ายบริหาร เพื่อป้องกันไม่ให้ผู้บริหารคนใดคนหนึ่งมีอำนาจโดยไม่จำกัด และสามารถที่จะสอบทานถ่วงดุลการบริหารงานได้

ประธานกรรมการมีหน้าที่และความรับผิดชอบในฐานะผู้นำคณะกรรมการในการกำกับดูแลกิจการ รวมถึงการเป็นประธานในที่ประชุมสามัญผู้ถือหุ้นและคณะกรรมการบริษัทให้ดำเนินการประชุมอย่างเหมาะสมและโปร่งใส และเปิดโอกาสให้ผู้เข้าร่วมประชุมสามารถใช้สิทธิประโยชน์ในการซักถาม แสดงความคิดเห็น ข้อเสนอแนะ และมีส่วนร่วมในการออกเสียงในที่ประชุมสามัญผู้ถือหุ้นในเรื่องสำคัญต่างๆ

ประธานเจ้าหน้าที่บริหารมีหน้าที่และความรับผิดชอบในการกำหนดแผนธุรกิจ การลงทุน และแผนงบประมาณประจำปีเพื่อเสนอต่อคณะกรรมการบริหารและ/หรือคณะกรรมการบริษัท รวมถึงการบริหารจัดการนโยบายการบริหารงานด้านต่างๆ เพื่อให้บริษัทบรรลุเป้าหมายที่กำหนดไว้

5.8 บทบาทหน้าที่และความรับผิดชอบของคณะกรรมการบริษัท

- ในรอบปี 2559 คณะกรรมการบริษัทได้ทำหน้าที่ในการพิจารณาและให้ความเห็นชอบในเรื่องที่สำคัญเกี่ยวกับการดำเนินงาน รวมทั้งกำกับดูแลให้ฝ่ายจัดการดำเนินงานตามนโยบายและแผน รวมถึงงบประมาณที่กำหนดไว้อย่างมีประสิทธิภาพและประสิทธิผล

- ตามที่คณะกรรมการบริษัทได้กำหนดนโยบายการกำกับดูแลกิจการของบริษัทเป็นลายลักษณ์อักษร

และให้ความเห็นชอบในนโยบายดังกล่าวไว้แล้วนั้น คณะกรรมการบริษัทได้มีการทบทวนเป็นประจำอย่างน้อย ปีละ 1 ครั้ง

- คณะกรรมการบริษัทได้จัดทำหลักจรรยาบรรณธุรกิจที่เป็นลายลักษณ์อักษรขึ้นไว้แล้ว และได้เผยแพร่ แจกจ่ายให้แก่กรรมการ ผู้บริหาร และพนักงานที่เข้าใหม่ และดำเนินการทบทวนจรรยาบรรณต่างๆ สำหรับกรรมการ ผู้บริหาร และพนักงานเดิม เพื่อให้เข้าใจถึงมาตรฐานด้านจริยธรรมที่บริษัทใช้ในการดำเนินธุรกิจ และคณะกรรมการได้มอบหมายให้ฝ่ายตรวจสอบภายใน ติดตามการปฏิบัติตามจรรยาบรรณดังกล่าวอย่างใกล้ชิด

- คณะกรรมการบริษัทได้จัดให้มีระบบการควบคุมด้านการรายงานทางการเงินและการปฏิบัติตามกฎระเบียบต่างๆ ซึ่งจะมีหน่วยงานตรวจสอบภายในทำหน้าที่ดังกล่าว ซึ่งมีความอิสระต่อการปฏิบัติหน้าที่และได้มีการทบทวนระบบดังกล่าวอย่างน้อยปีละ 1 ครั้ง

5.9 การประชุมคณะกรรมการบริษัท

- คณะกรรมการบริษัทจะจัดให้มีการประชุมคณะกรรมการไม่น้อยกว่าปีละ 4 ครั้ง และดำเนินการประชุมให้เป็นไปตามข้อบังคับของบริษัทและพระราชบัญญัติบริษัทมหาชนจำกัด พ.ศ. 2535 และกฎระเบียบของตลาดหลักทรัพย์แห่งประเทศไทย โดยประธานกรรมการในฐานะประธานในที่ประชุมจะส่งเสริมให้มีการใช้ดุลยพินิจที่รอบคอบและจัดสรรเวลาอย่างเพียงพอที่ฝ่ายบริหารจะเสนอเรื่องและมากพอที่กรรมการจะอภิปรายปัญหาสำคัญกันอย่างรอบคอบโดยทั่วกัน และจัดให้มีการจดบันทึกรายงานการประชุมทุกครั้งเพื่อให้กรรมการและผู้เกี่ยวข้องสามารถตรวจสอบได้ กรรมการมีหน้าที่ต้องเข้าร่วมประชุมคณะกรรมการทุกครั้ง ยกเว้นกรณีที่มีเหตุผลพิเศษ

- ก่อนการประชุมคณะกรรมการบริษัทในปี 2559 นั้นในช่วงปลายปี 2558 เลขานุการคณะกรรมการบริษัทได้จัดทำ กำหนดการประชุมประจำปี เพื่อให้คณะกรรมการรับทราบกำหนดการประชุมล่วงหน้าตลอดทั้งปี ทั้งนี้เพื่อให้กรรมการสามารถวางแผนล่วงหน้าและจัดเวลาในการเข้าร่วมประชุมได้

- ในการจัดประชุมแต่ละครั้งในปี 2559 เลขานุการคณะกรรมการบริษัทได้จัดส่งเอกสารประชุมให้แก่กรรมการพิจารณาล่วงหน้าเฉลี่ย 7 วันก่อนการประชุมและได้มีการจัดทำเอกสารและสารสนเทศประกอบการประชุม

- การจัดประชุมเป็นไปตามข้อบังคับของบริษัท และพระราชบัญญัติบริษัทมหาชนจำกัด พ.ศ. 2535 อย่างเคร่งครัด และต้องมีกรรมการมาเข้าร่วมประชุมไม่น้อยกว่า 2 ใน 3 ของจำนวนกรรมการทั้งหมดจึงครบเป็นองค์ประชุม

โดยเปิดโอกาสให้กรรมการอภิปรายปัญหาสำคัญกันอย่างรอบคอบโดยทั่วกัน และมีเลขานุการคณะกรรมการและที่ปรึกษากฎหมายเข้าร่วมการประชุมและจดบันทึกรายงานการประชุม ข้อซักถามและข้อเสนอแนะต่างๆ ของกรรมการ เพื่อให้กรรมการและผู้เกี่ยวข้องสามารถติดตามและตรวจสอบได้

5.10 การประเมินตนเองของคณะกรรมการ

ในเดือนธันวาคมของทุกปีเลขานุการคณะกรรมการบริษัทได้จัดทำ “แบบประเมินตนเองของคณะกรรมการ” (CG Self Assessment) นำเสนอคณะกรรมการบริษัท และคณะกรรมการชุดต่างๆ เพื่อทำการประเมินตนเองแบบทั้งคณะและแบบรายบุคคล เพื่อพิจารณาผลงานและแก้ไขปัญหาต่างๆ ตลอดจนปรับปรุงประสิทธิภาพและประสิทธิผลการดำเนินงานให้ดีขึ้น ซึ่งเกณฑ์ในการประเมินแบ่งตามหัวข้อ 6 หัวข้อ ได้แก่

- 1) โครงสร้างและคุณสมบัติของคณะกรรมการ
- 2) บทบาทหน้าที่และความรับผิดชอบของคณะกรรมการ
- 3) การประชุมคณะกรรมการ
- 4) การทำหน้าที่ของกรรมการ
- 5) ความสัมพันธ์กับฝ่ายจัดการ
- 6) การพัฒนาตนเองของกรรมการและการพัฒนาผู้บริหาร

5.11 การพัฒนากรรมการและผู้บริหาร

- คณะกรรมการบริษัทได้ส่งเสริมและอำนวยความสะดวกให้มีการฝึกอบรมเพื่อพัฒนาและให้ความรู้แก่กรรมการที่เกี่ยวข้องรวมถึงในคณะกรรมการต่างๆ เพื่อให้มีการปรับปรุงการปฏิบัติงานอย่างต่อเนื่องโดยมีคณะกรรมการบริษัทจำนวน 10 คน ที่ได้ผ่านการอบรมหลักสูตร Director Accreditation Program (DAP) และ/หรือ Director Certification Program (DCP) จากสถาบัน IOD เรียบร้อยแล้ว

- เลขานุการคณะกรรมการบริษัทได้จัดให้มีเอกสารคู่มือกรรมการและหลักเกณฑ์การเปิดเผยข้อมูล ประวัติการถือครองหลักทรัพย์ และการเปลี่ยนแปลงการถือครองหลักทรัพย์ เป็นต้น โดยจะจัดส่งให้ทุกครั้งที่มีการเปลี่ยนแปลงกรรมการใหม่

5.12 การปฐมนิเทศกรรมการใหม่

คณะกรรมการบริษัทกำหนดให้มีการปฐมนิเทศกรรมการที่ได้รับการแต่งตั้งใหม่ โดยมอบหมายให้เลขานุการบริษัทเป็นผู้ดำเนินการจัดเตรียมข้อมูลบริษัท ภาพรวมธุรกิจ

โครงสร้างการถือหุ้น โครงสร้างองค์กร คู่มือกรรมการ และกำหนดการประชุม เพื่อให้กรรมการใหม่รับทราบถึงบทบาทหน้าที่ ความรับผิดชอบของกรรมการ นโยบายและแนวปฏิบัติในการกำกับดูแลกิจการของบริษัท ตลอดจนสร้างความรู้ความเข้าใจในธุรกิจและการดำเนินงาน และเพื่อชี้แจงตอบข้อซักถาม รวมถึงการเยี่ยมชมหน่วยงานต่างๆ ของบริษัท เพื่อเตรียมความพร้อมในการปฏิบัติหน้าที่ของกรรมการ

5.13 การจัดทำแผนสืบทอดตำแหน่ง

บริษัทได้มีการกำหนดนโยบายการเติบโตและความก้าวหน้าในสายอาชีพโดยผ่านกระบวนการในการพัฒนาตามลักษณะงาน รวมถึงการจัดทำแผนสืบทอดสำหรับตำแหน่งที่สำคัญกับธุรกิจ โดยพิจารณาจากเกณฑ์อายุที่ใกล้เคียงกับเกษียณ เพื่อสรรหาบุคคลที่เหมาะสมสำหรับตำแหน่งทั้งด้านความรู้ความสามารถ ประสบการณ์ จริยธรรม และคุณสมบัติตามที่กำหนดในการดำรงตำแหน่งงาน เพื่อให้การดำเนินงานของบริษัทเป็นไปอย่างต่อเนื่อง ในกรณีที่ตนไม่สามารถปฏิบัติหน้าที่ได้ไว้แล้ว

การควบคุมภายในและการบริหารความเสี่ยง

คณะกรรมการบริษัทได้ให้ความสำคัญต่อระบบการควบคุมภายในและตรวจสอบภายในที่มีประสิทธิภาพทั้งในระดับบริหารและระดับปฏิบัติการ คณะกรรมการบริษัทและผู้บริหารมีหน้าที่และความรับผิดชอบโดยตรงในการจัดให้มีและรักษาไว้ซึ่งระบบการควบคุมภายใน และการประเมินความเสี่ยงของระบบควบคุมภายในของบริษัทฯ รวมถึงการกำหนดทิศทางการดำเนินธุรกิจ การพัฒนาระบบสารสนเทศและการสื่อสาร เพื่อสนับสนุนระบบการตัดสินใจการกำหนดขอบเขตอำนาจหน้าที่ และการกำหนดวงเงินอนุมัติของฝ่ายบริหารในแต่ละระดับ ตลอดจนมีการกำหนดระเบียบวิธีปฏิบัติของพนักงานแต่ละสายงานไว้อย่างชัดเจน การกำหนดกรอบปฏิบัติตามหลักจรรยาบรรณ รวมถึงการมีมาตรการควบคุม และขั้นตอนในการทำรายการระหว่างกันของบริษัท กับบุคคลที่อาจมีความขัดแย้งทางผลประโยชน์และมีการใช้นโยบายบัญชีตามหลักการบัญชีที่รับรองทั่วไปซึ่งผู้สอบบัญชีมีความเป็นอิสระในการแสดงความเห็นและการเข้าถึงข้อมูลที่เป็นสาระสำคัญ

การประเมินความเสี่ยงของระบบควบคุมภายใน

คณะกรรมการบริษัทได้พิจารณาประเมินความเสี่ยงของระบบการควบคุมภายในของบริษัทประจำปี 2559 มีสาระสำคัญทั้ง 5 ส่วน ดังนี้

ส่วนที่ 1 การควบคุมภายในองค์กร

ส่วนที่ 2 การประเมินความเสี่ยง

ส่วนที่ 3 การควบคุมการปฏิบัติงาน

ส่วนที่ 4 ระบบสารสนเทศ และการสื่อสารข้อมูล

ส่วนที่ 5 ระบบการติดตาม

โดยมีคณะกรรมการตรวจสอบทำหน้าที่สอบทานผลการประเมินความเสี่ยงของระบบการควบคุมภายใน และรายงานให้คณะกรรมการบริษัทพิจารณาให้ความเห็นต่อระบบควบคุมภายใน

การบริหารความเสี่ยง

บริษัทได้ประเมินและติดตามความเสี่ยงอย่างสม่ำเสมอ โดยจะวิเคราะห์เพื่อระบุปัจจัยทั้งภายในและภายนอกและภายใน และสัญญาณเตือนภัยต่างๆ รวมทั้งผลกระทบที่อาจเกิดขึ้นกับบริษัทอย่างมีนัยสำคัญ เพื่อที่บริษัทจะดำเนินการจัดการและบริหารความเสี่ยงที่เกิดขึ้นอย่างเหมาะสม ทั้งนี้ คณะกรรมการบริษัทได้มีการติดตามผลอย่างต่อเนื่อง และมีการกำหนดมาตรการในการควบคุมความเสี่ยงด้านต่างๆ ตลอดจนกำหนดวิธีการในการตรวจติดตามเหตุการณ์ที่เป็นสาเหตุของปัจจัยความเสี่ยงเพื่อลดความเสี่ยงอันที่จะมีผลกระทบกับบริษัท

บริษัทได้มีการจัดประชุมผู้บริหารเพื่อรายงานความคืบหน้าของปัญหา และการแก้ไขเป็นประจำทุกเดือน หรือตามกรณีฉุกเฉินที่เกิดขึ้น และมีช่องทางต่างๆ ในการสื่อสารและทำความเข้าใจกับพนักงานทุกคนในองค์กรเพื่อรับทราบและปฏิบัติตามมาตรการบริหารความเสี่ยงที่กำหนดไว้ นอกจากนี้ยังกำหนดมาตรการในการติดตามเหตุการณ์และปัจจัยความเสี่ยงให้มีความต่อเนื่อง รวมถึงการพิจารณาและประเมินความเสี่ยงที่ต้องดำเนินการแก้ไขตามลำดับความสำคัญของความเสี่ยงที่เกิดขึ้นในการลดความเสี่ยงเหล่านั้น เพื่อให้บริษัทดำเนินการได้ตามเป้าหมายที่วางไว้บริษัทได้มีการติดตามการปฏิบัติงานของหน่วยงานต่างๆ ว่าได้ปฏิบัติตามแผนการบริหารความเสี่ยงที่กำหนดไว้อย่างต่อเนื่อง โดยมีการกำหนดตัวชี้วัดที่เกี่ยวข้องกับความเสี่ยงในการติดตามการปฏิบัติงาน โดยจะมีการรายงานต่อผู้บริหารระดับสูงและคณะกรรมการบริษัททุกเดือน

คณะกรรมการบริษัทได้จัดให้มีหน่วยงานตรวจสอบภายในโดยมีนายนิพนธ์ สุนทรจารย์ เป็นหัวหน้าหน่วยงานตรวจสอบภายใน เพื่อสร้างความเชื่อมั่นในระบบควบคุมภายในของบริษัทอย่างสม่ำเสมอ การปฏิบัติตามกฎหมายระเบียบข้อบังคับที่กำหนดขึ้นทั้งภายในและภายนอกองค์กร และการปฏิบัติตามระบบการควบคุมภายใน นอกจากนี้ยังรวมถึงการให้คำปรึกษาและข้อเสนอแนะแก่หน่วยงานต่างๆ

ด้านการควบคุมภายในโดยมุ่งเน้นให้เกิดการควบคุมตนเอง (Self-Control)

การดูแลเรื่องการใช้ข้อมูลภายใน

บริษัทได้กำหนดนโยบายในเรื่องจริยธรรม โดยที่กรรมการ ผู้บริหาร และเจ้าหน้าที่ของบริษัทจะต้องพึงปฏิบัติในการใช้ข้อมูลภายในที่มีสาระสำคัญของบริษัท ซึ่งยังไม่ได้เปิดเผยต่อสาธารณชนเพื่อประโยชน์ของตนเองหรือผู้อื่น รวมถึงการซื้อขายหลักทรัพย์ของบริษัทโดยมีวิธีการดูแลผู้บริหารในการนำข้อมูลภายในของบริษัทไปใช้ประโยชน์เพื่อส่วนตนหรือผู้อื่น ดังนี้

- 1. ดำเนินการแจ้งให้ผู้บริหารฝ่ายต่างๆ เข้าใจถึงภาระหน้าที่ในการรายงานการถือหลักทรัพย์ในบริษัทของตนเอง คู่สมรส และบุตรที่ยังไม่บรรลุนิติภาวะ ตลอดจนรายงานการเปลี่ยนแปลงการถือหลักทรัพย์ตามมาตรา 59 และบทกำหนดโทษตามมาตรา 275 แห่งพระราชบัญญัติหลักทรัพย์และตลาดหลักทรัพย์ พ.ศ. 2535
- 2. ดำเนินการส่งหนังสือเวียนแจ้งให้ผู้บริหารทราบว่าผู้บริหารที่ได้รับทราบข้อมูลภายในที่เป็นสาระสำคัญ รวมถึงข้อมูลงบการเงินของบริษัทซึ่งมีผลกระทบต่อ การเปลี่ยนแปลงราคาหลักทรัพย์ ควรหลีกเลี่ยงหรืองดการซื้อขายหลักทรัพย์ของบริษัทในช่วงระยะเวลา 1 เดือน และห้ามไม่ให้เปิดเผยข้อมูลที่เป็นสาระสำคัญนั้นต่อบุคคลอื่นก่อนที่งบการเงินหรือข้อมูลภายในนั้นจะเปิดเผยต่อสาธารณชน ทั้งนี้บริษัทยังได้กำหนดโทษสำหรับกรณีที่มีการฝ่าฝืนในการนำข้อมูลภายในของบริษัทไปใช้เพื่อประโยชน์ส่วนตัวไว้ในระเบียบของบริษัทโดยมีโทษตั้งแต่การตักเตือนด้วยวาจาจนถึงขั้นให้ออกจากงาน

3. คณะกรรมการบริษัทและผู้บริหารต้องรายงานการถือครองหลักทรัพย์ตามกฎหมาย ตลอดจนการเปลี่ยนแปลงการถือครองหลักทรัพย์ของบริษัท รวมถึงการเปิดเผยข้อมูลเกี่ยวกับส่วนได้ส่วนเสียหรือการทำรายการระหว่างกันของกรรมการและผู้บริหารต่อเลขานุการบริษัท

คำตอบแทนผู้สอบบัญชี

ที่ประชุมคณะกรรมการบริษัทและที่ประชุมผู้ถือหุ้นประจำปีมีมติแต่งตั้งให้บริษัท ไพร์ชวอเตอร์ เอ็นท์รีเพอร์ส เอเปไอเอส จำกัด เป็นสำนักงานสอบบัญชีของบริษัทและบริษัทย่อยสำหรับปี 2559 ซึ่งคณะกรรมการตรวจสอบได้พิจารณาถึงภาระหน้าที่ในการสอบทานและตรวจสอบงบการเงินของบริษัทและบริษัทย่อย เห็นควรกำหนดค่าสอบบัญชีของบริษัทและบริษัทย่อยเป็นจำนวนเงินไม่เกิน 7,270,000 บาท ทั้งนี้ บริษัทและบริษัทย่อยไม่มีการใช้บริการอื่นจากผู้สอบบัญชี

ข้อมูลเปรียบเทียบคำตอบแทนผู้สอบบัญชีในปีที่ผ่านมา

คำตอบแทนของผู้สอบบัญชี	ปี 2558	ปี 2559
1. ค่าสอบบัญชีของบริษัท	3,278,000 บาท	3,511,000 บาท
2. รวมค่าสอบบัญชีของบริษัทและบริษัทย่อย	6,917,000 บาท	7,270,000 บาท
3. ค่าบริการอื่นๆ	- ไม่มี -	- ไม่มี -

โครงสร้างการจัดการ

โครงสร้างการจัดการบริษัท ณ วันที่ 31 ธันวาคม 2559 ประกอบด้วยคณะกรรมการบริษัทและคณะกรรมการทั้งหมด 3 คณะ ได้แก่ คณะกรรมการบริหาร คณะกรรมการตรวจสอบ และคณะกรรมการสรรหาและกำหนดค่าตอบแทน โดยมีขอบเขตอำนาจหน้าที่ของคณะกรรมการแต่ละคณะดังนี้

(1) คณะกรรมการบริษัท

ค่านิยาม

1.1 กรรมการที่ไม่เป็นผู้บริหาร

กรรมการที่ไม่เป็นผู้บริหารของบริษัท หมายถึง กรรมการภายนอกซึ่งไม่ได้มีตำแหน่งเป็นผู้บริหาร หรือ พนักงานประจำของบริษัท และไม่ได้เป็นกรรมการบริหาร หรือกรรมการผู้มีอำนาจลงนามผูกพันบริษัท รวมทั้งเป็นอิสระจากผู้ถือหุ้นรายใหญ่ ผู้บริหาร และผู้ที่เกี่ยวข้อง สามารถทำหน้าที่คุ้มครองผลประโยชน์ของผู้ถือหุ้นทุกราย อย่างเท่าเทียมกันและสามารถช่วยเหลือไม่ให้เกิดรายการที่มีความขัดแย้งทางผลประโยชน์ระหว่างบริษัทกับบุคคลที่เกี่ยวข้องกัน

ณ วันที่ 31 ธันวาคม 2559 คณะกรรมการบริษัทประกอบด้วยกรรมการทั้งหมด 11 คน ดังนี้

1.2 กรรมการที่เป็นผู้บริหาร

กรรมการที่เป็นผู้บริหารของบริษัท หมายถึง กรรมการที่มีส่วนเกี่ยวข้องกับการบริหารงานประจำ มีอำนาจในการจัดการและมีอำนาจในการลงนามผูกพันกับบริษัท คณะกรรมการบริษัทประกอบด้วย ประธานกรรมการที่เป็นกรรมการอิสระ กรรมการที่ไม่เป็นผู้บริหาร และเป็นกรรมการอิสระจำนวน 6 คน กรรมการที่เป็นผู้บริหารจำนวน 5 คน รวมเป็นคณะกรรมการบริษัทจำนวน 11 คน ซึ่งองค์ประกอบที่มีความเหมาะสม กล่าวคือกรรมการที่เป็นผู้บริหารมีสัดส่วนร้อยละ 45 เป็นผู้ที่มีความรู้ความสามารถ ให้ความเห็นด้านธุรกิจอุตสาหกรรมบันเทิงและอุตสาหกรรม ภาพยนตร์ รวมทั้งอุตสาหกรรมที่เกี่ยวข้องในเชิงลึกและวางแผนกลยุทธ์ในการดำเนินธุรกิจ ในขณะที่กรรมการที่ไม่ได้เป็นผู้บริหาร (กรรมการอิสระ) มีสัดส่วนถึงร้อยละ 55 เป็นผู้ที่มีความรอบรู้ในด้านอุตสาหกรรมโดยรวม การเงินการธนาคาร การบริหารสินทรัพย์ การตรวจสอบ กฎหมาย และความรู้ทางธุรกิจด้านอื่นๆ ทำให้การแสดงความคิดเห็นในที่ประชุมของคณะกรรมการบริษัทเป็นไปอย่างสร้างสรรค์ โดยการพิจารณาตัดสินใจของคณะกรรมการยึดถือผลประโยชน์ของบริษัทเป็นสำคัญ

รายชื่อกรรมการ	ตำแหน่ง	สัดส่วนการถือหุ้น
1. นายสมใจนึก เองตระกูล	ประธานกรรมการ/กรรมการอิสระ	-
2. นายวิชา พูลวรลักษณ์	กรรมการ	31.84%
3. นายวีรวัฒน์ องค์กรวิญญู	กรรมการ	-
4. นางภารดี พูลวรลักษณ์	กรรมการ	2.05%
5. นายธนกร পুলิเวคินทร์	กรรมการ	0.05%
6. นายวิชัย พูลวรลักษณ์	กรรมการ	-
7. นายชัย จรุงธนาภิบาล	กรรมการอิสระ/ประธานกรรมการตรวจสอบ	0.08%
8. นายวัลลภ ตั้งตรงจิตร	กรรมการอิสระ/กรรมการตรวจสอบ	-
9. นายไกรทิพย์ ไกรฤกษ์	กรรมการอิสระ/กรรมการตรวจสอบ	-
10. ร้อยตำรวจตรีเกรียงศักดิ์ โลหะชาละ	กรรมการอิสระ	-
11. นายแพทย์เสถียร ภู่งประเสริฐ	กรรมการอิสระ	-

กรรมการผู้มีอำนาจลงลายมือชื่อผูกพันบริษัทคือ

นายวิชา พูลวรลักษณ์ นางภารดี พูลวรลักษณ์ นายวิวัฒน์ องค์กรวิญญู นายธนกร ปุเลเวคินทร์ สองในสี่คนนี้ลงลายมือชื่อร่วมกัน และประทับตราสำคัญของบริษัท

อำนาจของคณะกรรมการบริษัท

1. กรรมการอาจมอบหมายให้กรรมการคนหนึ่งหรือหลายคนปฏิบัติการอย่างใดอย่างหนึ่งแทนคณะกรรมการได้

2. กรรมการอาจกำหนดชื่อกรรมการผู้มีอำนาจลงนามผูกพันบริษัท พร้อมประทับตราสำคัญของบริษัทได้

3. คณะกรรมการอาจแต่งตั้งบุคคลอื่นใดให้ดำเนินกิจการของบริษัท ภายใต้การควบคุมของคณะกรรมการ หรืออาจมอบอำนาจเพื่อให้บุคคลดังกล่าวมีอำนาจตามที่คณะกรรมการเห็นสมควรและภายในเวลาที่คณะกรรมการเห็นสมควรและคณะกรรมการอาจยกเลิกเพิกถอนเปลี่ยนแปลงหรือแก้ไขอำนาจนั้นๆ ได้

4. กรรมการที่มีส่วนได้เสียในเรื่องใดเรื่องหนึ่งจะไม่มีสิทธิออกเสียงในเรื่องนั้น

5. คณะกรรมการอาจจ่ายเงินปันผลระหว่างกาลให้แก่ผู้ถือหุ้นได้เป็นครั้งคราว ในเมื่อเห็นว่าบริษัทมีผลกำไรสมควรพอที่จะทำเช่นนั้นและรายงานให้ที่ประชุมผู้ถือหุ้นทราบในการประชุมคราวต่อไป

6. การใดที่พระราชบัญญัติบริษัทมหาชนจำกัด พ.ศ. 2535 กำหนดว่าต้องได้รับมติจากที่ประชุมผู้ถือหุ้น คณะกรรมการจะกระทำได้ก็ต่อเมื่อได้รับมติจากที่ประชุมผู้ถือหุ้น อาทิเช่น การพิจารณาและอนุมัติงบดุลและบัญชีกำไรขาดทุน การพิจารณาจัดสรรเงินกำไรและจัดสรรเงินไว้เป็นทุนสำรอง การเลือกตั้งกรรมการแทนกรรมการที่ออกตามวาระ และกำหนดค่าตอบแทนการแต่งตั้งผู้สอบบัญชีทั้งหมดหรือบางส่วนและกำหนดค่าตอบแทนการขายหรือโอนกิจการของบริษัททั้งหมดหรือบางส่วนที่สำคัญให้แก่บุคคลอื่น การซื้อหรือรับโอนกิจการของบริษัทอื่นมาเป็นของบริษัททั้งหมดหรือบางส่วนที่สำคัญ การทำแก้ไขหรือเลิกสัญญาเกี่ยวกับการให้เข้ากิจการของบริษัท การมอบหมายให้บุคคลอื่นเข้าจัดการธุรกิจของบริษัท หรือการรวมกิจการกับบุคคลอื่นโดยมีวัตถุประสงค์จะแบ่งกำไรขาดทุนกัน

หน้าที่ของคณะกรรมการบริษัท

1. คณะกรรมการต้องปฏิบัติหน้าที่ให้เป็นไปตามกฎหมาย วัตถุประสงค์ และข้อบังคับของบริษัทตลอดจนมติที่ประชุมผู้ถือหุ้นด้วยความซื่อสัตย์สุจริตและระมัดระวังรักษาผลประโยชน์ของบริษัท

2. คณะกรรมการต้องแจ้งให้บริษัททราบโดยมิชักช้าในกรณีที่มีการการมีส่วนได้เสียไม่ว่าโดยตรงหรือโดยอ้อมในสัญญาใดๆที่บริษัททำขึ้นระหว่างรอบปีบัญชี หรือถือหุ้นหรือหุ้นกู้ในบริษัทและบริษัทในเครือ โดยระบุจำนวนทั้งหมดที่เพิ่มขึ้นหรือลดลงในระหว่างรอบปีบัญชี

3. คณะกรรมการต้องประชุมอย่างน้อย 3 เดือนต่อครั้ง โดยมีกรรมการมาประชุมไม่น้อยกว่ากึ่งหนึ่งของจำนวนกรรมการทั้งหมดการวินิจฉัยชี้ขาดของที่ประชุมให้ชี้ขาดตัดสินด้วยเสียงข้างมาก

4. คณะกรรมการต้องจัดให้มีการประชุมผู้ถือหุ้นเป็นการประชุมสามัญประจำปีภายใน 4 เดือนนับแต่วันสิ้นสุดของรอบปีบัญชีของบริษัท

5. คณะกรรมการต้องไม่ประกอบกิจการอันมีสภาพอย่างเดียวกันและเป็นการแข่งขันกับกิจการของบริษัท หรือเข้าเป็นหุ้นส่วนในห้างหุ้นส่วนหรือกรรมการในบริษัทอื่นที่ประกอบกิจการอันมีสภาพอย่างเดียวกัน ทั้งนี้ ในกรณีที่การดำเนินการเรื่องใดที่กรรมการรายใดเป็นบุคคลที่อาจมีความขัดแย้งตามประกาศสำนักงานคณะกรรมการกำกับหลักทรัพย์และตลาดหลักทรัพย์ (สำนักงาน ก.ล.ต.) และ/หรือตลาดหลักทรัพย์แห่งประเทศไทยมีส่วนได้ส่วนเสียหรือความขัดแย้งทางผลประโยชน์ โดยบริษัทได้กำหนดให้กรรมการรายนั้นไม่มีอำนาจอนุมัติการดำเนินการในเรื่องดังกล่าว ทั้งนี้เพื่อผลประโยชน์ของบริษัทและผู้ถือหุ้นโดยรวมเป็นสำคัญ

(2) กรรมการอิสระ

คำนิยาม

กรรมการอิสระของบริษัท หมายถึง กรรมการที่มีคุณสมบัติ ดังนี้

1. ถือหุ้นไม่เกินร้อยละ 0.5 ของจำนวนหุ้นที่มีสิทธิออกเสียงทั้งหมดในบริษัท บริษัทย่อย บริษัทร่วมหรือนิติบุคคลอื่นที่อาจมีความขัดแย้ง โดยให้นับรวมหุ้นที่ถือโดยผู้ที่เกี่ยวข้อง (ตามมาตรา 258 แห่งพระราชบัญญัติหลักทรัพย์และตลาดหลักทรัพย์)

2. ไม่มีส่วนร่วมในการบริหารงานในการเป็นผู้มีอำนาจควบคุม รวมถึงอำนาจในการลงนามผูกพันบริษัท ไม่เป็นผู้บริหารหรือพนักงานประจำของบริษัท หรือเป็นที่ปรึกษาที่ได้รับเงินเดือนประจำหรือผู้มีอำนาจควบคุมบริษัท บริษัทย่อย บริษัทร่วมหรือนิติบุคคลที่อาจมีความขัดแย้งทั้งปัจจุบันและในช่วง 3 ปี ก่อนได้รับการแต่งตั้ง

3. ไม่มีความสัมพันธ์ทางสายโลหิตหรือโดยการจดทะเบียนในลักษณะที่เป็นบิดามารดาคู่สมรส พี่น้องและบุตร รวมทั้งคู่สมรสของบุตรกับผู้บริหาร ผู้ถือหุ้นรายใหญ่ ผู้มีอำนาจควบคุม หรือบุคคลที่จะได้รับการเสนอชื่อเป็น ผู้บริหารหรือผู้มีอำนาจควบคุมของบริษัทหรือบริษัทย่อย และเป็นอิสระจากผู้ถือหุ้นรายใหญ่ ผู้บริหาร และผู้มีอำนาจควบคุม

4. ไม่มีความสัมพันธ์ทางธุรกิจกับบริษัทในลักษณะของการให้บริการทางวิชาชีพ และทางธุรกิจการค้า ซึ่งเป็นไปตามข้อกำหนดของตลาดหลักทรัพย์แห่งประเทศไทยในเรื่องการทำการรายการที่เกี่ยวข้องกัน

5. ไม่เป็นการได้รับแต่งตั้งขึ้นเพื่อเป็นตัวแทนของกรรมการของบริษัท ผู้ถือหุ้นรายใหญ่ หรือผู้ถือหุ้นซึ่งเป็นผู้เกี่ยวข้องกับผู้ถือหุ้นรายใหญ่

6. ไม่มีลักษณะอื่นใดที่ทำให้ไม่สามารถให้ความเห็นอย่างเป็นอิสระได้

7. สามารถทำหน้าที่คุ้มครองผลประโยชน์ของผู้ถือหุ้นทุกรายอย่างเท่าเทียมกัน และดูแลมิให้เกิดรายการที่มีความขัดแย้งทางผลประโยชน์ระหว่างบริษัทกับบุคคลที่เกี่ยวข้องกัน และสามารถเข้าร่วมประชุมคณะกรรมการบริษัทเพื่อตัดสินใจในกิจกรรมที่สำคัญของบริษัทได้

โดยกรรมการอิสระทำหน้าที่พิจารณาด้วยดุลพินิจที่เป็นอิสระเพื่อให้นโยบาย แผนการดำเนินงาน และการบริหารงานของบริษัทให้อุปถัมภ์เหมาะสม และสอดคล้องกับวัตถุประสงค์ ระเบียบข้อบังคับของบริษัท มติที่ประชุมผู้ถือหุ้นและกฎหมายที่เกี่ยวข้อง เพื่อเป็นการปกป้องผลประโยชน์ของผู้ถือหุ้นให้มีความเท่าเทียมกัน อนึ่งการกำหนดนิยามกรรมการอิสระของบริษัทดังกล่าวได้มีการปรับปรุงแก้ไขให้มีความเคร่งครัดมากกว่าที่กำหนดโดยสำนักงาน ก.ล.ต. หรือคณะกรรมการกำกับตลาดทุนประกาศกำหนด

หลักเกณฑ์ในการคัดเลือกกรรมการอิสระ

บริษัทมีหลักเกณฑ์คัดเลือกกรรมการอิสระ โดยสรรหาผู้ที่มีความสามารถ มีประสบการณ์ เข้าใจธุรกิจที่เกี่ยวข้องกับธุรกิจของบริษัท ทั้งยังเป็นผู้มีวิสัยทัศน์และมีเวลาเพียงพอในการปฏิบัติหน้าที่รวมทั้งมีคุณสมบัติตามประกาศระเบียบข้อกำหนดที่เกี่ยวข้องกับทางการ และขอเชิญท่านเหล่านั้นเข้าเป็นกรรมการอิสระของบริษัท ซึ่งบริษัทเห็นว่ากรรมการอิสระข้างต้น สามารถใช้ความรู้ความสามารถให้ข้อคิดเห็นที่เป็นประโยชน์อย่างเหมาะสมกับการดำเนินธุรกิจของบริษัท

(3) คณะกรรมการตรวจสอบ

ที่ประชุมคณะกรรมการบริษัท ได้มีมติให้แก้ไขคุณสมบัติของกรรมการตรวจสอบให้มีความสอดคล้องและเป็นไปตามมาตรฐานสากลตามแนวทางที่สำนักงาน ก.ล.ต. และ/คณะกรรมการกำกับตลาดทุนได้ประกาศใช้ พร้อมทั้งปรับปรุงขอบเขตอำนาจหน้าที่ของกรรมการตรวจสอบให้มีความสอดคล้องและเป็นไปในแนวทางเดียวกันกับประกาศของตลาดหลักทรัพย์แห่งประเทศไทย

คำนิยาม

กรรมการตรวจสอบ

กรรมการตรวจสอบ หมายถึง ผู้ได้รับการแต่งตั้งจากคณะกรรมการบริษัทหรือผู้ถือหุ้นของบริษัทให้เป็นกรรมการตรวจสอบ โดยกรรมการตรวจสอบจะต้องเป็นกรรมการอิสระ ไม่เป็นกรรมการที่ได้รับมอบหมายจากคณะกรรมการบริษัทให้ตัดสินใจในการดำเนินกิจการของบริษัท บริษัทใหญ่ บริษัทย่อย บริษัทร่วมบริษัทย่อยลำดับเดียวกัน หรือนิติบุคคลที่อาจมีความขัดแย้งและไม่เป็นกรรมการของบริษัทใหญ่ บริษัทย่อย และบริษัทย่อยลำดับเดียวกัน ตลอดจนมีคุณสมบัติและหน้าที่ในลักษณะเดียวกันที่กำหนดไว้ในประกาศของสำนักงาน ก.ล.ต. และข้อบังคับตลาดหลักทรัพย์แห่งประเทศไทยว่าด้วยคุณสมบัติและขอบเขตการดำเนินงานของกรรมการตรวจสอบ และจะต้องมีความรู้และประสบการณ์เพียงพอที่จะสามารถทำหน้าที่สอบทานความน่าเชื่อถือของงบการเงินได้ รวมทั้งการทำหน้าที่อื่นในฐานะกรรมการตรวจสอบ โดยคณะกรรมการบริษัทเห็นว่ากรรมการตรวจสอบทุกคนมีคุณสมบัติตามนิยามที่บริษัทกำหนดขึ้น และเป็นไปตามข้อกำหนดของสำนักงาน ก.ล.ต. และตลาดหลักทรัพย์แห่งประเทศไทย และที่ประชุมคณะกรรมการตรวจสอบเห็นว่า นายชัย จรุงธนาภิบาล เป็นผู้ที่มีความรู้ความเชี่ยวชาญในด้านบัญชีและการเงิน และมีประสบการณ์ด้านการตรวจสอบมาเป็นระยะเวลายาวนาน ซึ่งเพียงพอที่จะทำหน้าที่ในการสอบทานความน่าเชื่อถือของงบการเงินได้เป็นอย่างดี จึงมีมติแต่งตั้งให้เป็นประธานคณะกรรมการตรวจสอบ พร้อมกับได้เปิดเผยประวัติของนายชัย จรุงธนาภิบาล ไว้ในหนังสือรับรองประวัติของกรรมการตรวจสอบที่ได้นำเสนอให้ตลาดหลักทรัพย์แห่งประเทศไทย ตามระเบียบใหม่เพิ่มเติมแล้ว ณ วันที่ 31 ธันวาคม 2559 คณะกรรมการตรวจสอบประกอบด้วยกรรมการอิสระจำนวน 3 คน มีวาระการดำรงตำแหน่งคราวละ 3 ปี โดยมีกรรมการตรวจสอบจำนวน 1 คน ได้ผ่านการอบรมหลักสูตร “Audit Committee” ที่จัดโดยสมาคมส่งเสริมสถาบันกรรมการบริษัทไทย (IOD) โดยมีรายงานกรรมการตรวจสอบของบริษัท 3 คน ดังนี้

รายชื่อกรรมการ	ตำแหน่ง
1. นายชัย จรุงธนาภิบาล	กรรมการอิสระ/ ประธานกรรมการตรวจสอบ
2. นายวัลลภ ตังตกรจิตร	กรรมการอิสระ/ กรรมการตรวจสอบ
3. นายไกรทิพย์ ไกรฤกษ์	กรรมการอิสระ/ กรรมการตรวจสอบ

ขอบเขตอำนาจหน้าที่ของคณะกรรมการตรวจสอบ

1. สอบทานให้บริษัทมีการรายงานทางการเงินอย่างถูกต้องและเพียงพอ
2. สอบทานให้บริษัทมีระบบการควบคุมภายใน (Internal Control) และระบบการตรวจสอบภายใน (Internal Audit) ที่เหมาะสมและมีประสิทธิภาพ และพิจารณาความเป็นอิสระของหน่วยงานตรวจสอบภายใน ตลอดจนให้ความเห็นชอบในการพิจารณาแต่งตั้งโยกย้าย เลิกจ้างหัวหน้าหน่วยงานตรวจสอบภายในหรือหน่วยงานอื่นใดที่รับผิดชอบเกี่ยวกับการตรวจสอบภายใน
3. สอบทานให้บริษัทปฏิบัติตามกฎหมายว่าด้วยหลักทรัพย์และตลาดหลักทรัพย์ ข้อกำหนดของตลาดหลักทรัพย์แห่งประเทศไทยและกฎหมายที่เกี่ยวข้องกับธุรกิจของบริษัท
4. พิจารณา คัดเลือก เสนอแต่งตั้งบุคคลซึ่งมีความเป็นอิสระเพื่อทำหน้าที่เป็นผู้สอบบัญชีของบริษัท และเสนอค่าตอบแทนของบุคคลดังกล่าว รวมทั้งเข้าร่วมประชุมกับผู้สอบบัญชีโดยไม่มีฝ่ายจัดการเข้าร่วมประชุมด้วยอย่างน้อยปีละ 1 ครั้ง
5. พิจารณารายการที่เกี่ยวข้องกันหรือรายการที่อาจมีความขัดแย้งทางผลประโยชน์ให้เป็นไปตามกฎหมายและข้อกำหนดของตลาดหลักทรัพย์ฯ ทั้งนี้ เพื่อให้มั่นใจว่ารายการดังกล่าวสมเหตุสมผลและเป็นประโยชน์สูงสุดต่อบริษัท
6. จัดทำรายงานของคณะกรรมการตรวจสอบโดยเปิดเผยไว้ในรายงานประจำปีของบริษัท ซึ่งรายงานดังกล่าวต้องลงนาม

โดยประธานคณะกรรมการตรวจสอบและต้องประกอบด้วยข้อมูลอย่างน้อยดังต่อไปนี้

- (ก) ความเห็นเกี่ยวกับความถูกต้องครบถ้วนเป็นที่เชื่อถือได้ของรายงานทางการเงินของบริษัท
- (ข) ความเห็นเกี่ยวกับความเพียงพอของระบบควบคุมภายในของบริษัท
- (ค) ความเห็นเกี่ยวกับการปฏิบัติตามกฎหมายว่าด้วยหลักทรัพย์และตลาดหลักทรัพย์ ข้อกำหนดของ

ตลาดหลักทรัพย์หรือกฎหมายที่เกี่ยวข้องกับธุรกิจของบริษัท

(ง) ความเห็นเกี่ยวกับความเหมาะสมของผู้สอบบัญชี

(จ) ความเห็นเกี่ยวกับรายการที่อาจมีความขัดแย้งทางผลประโยชน์

(ฉ) จำนวนการประชุมคณะกรรมการตรวจสอบและการเข้าร่วมประชุมของกรรมการตรวจสอบแต่ละท่าน

(ช) ความเห็นหรือข้อสังเกตโดยรวมที่คณะกรรมการตรวจสอบได้รับจากการปฏิบัติหน้าที่ตามกฎหมาย (Charter)

(ซ) รายการอื่นที่เห็นว่าผู้ถือหุ้นและผู้ลงทุนทั่วไปควรทราบภายใต้ขอบเขตหน้าที่และความรับผิดชอบที่ได้รับมอบหมายจากคณะกรรมการบริษัท

7. ปฏิบัติการอื่นใดตามที่คณะกรรมการของบริษัทมอบหมายด้วยความเห็นชอบจากคณะกรรมการตรวจสอบ

8. คณะกรรมการตรวจสอบมีความรับผิดชอบต่อคณะกรรมการบริษัทตามหน้าที่และความรับผิดชอบที่ได้รับมอบหมายจากคณะกรรมการบริษัท และต้องรายงานผลการปฏิบัติงาน รวมถึงข้อเสนอแนะ และสิ่งที่ตรวจพบให้คณะกรรมการบริษัททราบอย่างน้อยปีละ 2 ครั้ง ทั้งนี้ ในกรณีที่การดำเนินการเรื่องใดที่กรรมการท่านใดหรือบุคคลที่อาจมีความขัดแย้งการมีส่วนได้ส่วนเสียหรือความขัดแย้งทางผลประโยชน์กับบริษัทหรือบริษัทย่อย รายการได้มาหรือจำหน่ายไปซึ่งสินทรัพย์ของบริษัทจดทะเบียน รวมถึงรายการที่เกี่ยวข้องกัน (ถ้ามี) ตามประกาศสำนักงาน ก.ล.ต. และ/หรือตลาดหลักทรัพย์แห่งประเทศไทยโดยคณะกรรมการตรวจสอบจะต้องนำเสนอเรื่องดังกล่าวต่อคณะกรรมการบริษัทและ/หรือที่ประชุมผู้ถือหุ้น เพื่อให้พิจารณาและอนุมัติรายการดังกล่าวภายใต้ข้อบังคับหรือประกาศหรือกฎหมายที่เกี่ยวข้อง

(4) คณะกรรมการบริหาร

ณ วันที่ 31 ธันวาคม 2559 คณะกรรมการบริหารของบริษัทประกอบด้วยกรรมการที่เป็นผู้บริหารจำนวน 4 คน ดังมีรายนามต่อไปนี้

รายชื่อกรรมการ	ตำแหน่ง
1. นายวิชา พูลวรลักษณ์	ประธานกรรมการบริหาร
2. นายวิวัฒน์ องค์กรวิสุทธิ	กรรมการบริหาร
3. นางภารดี พูลวรลักษณ์	กรรมการบริหาร
4. นายธนกร পুলเวคินทร์	กรรมการบริหาร

ขอบเขตอำนาจหน้าที่ของคณะกรรมการบริหาร

1. ปฏิบัติงานและดำเนินกิจการของบริษัทตามกฎหมายวัตถุประสงค์ และข้อบังคับของบริษัทตามที่คณะกรรมการบริษัทมอบหมาย
2. ปฏิบัติงานและดำเนินกิจการให้เป็นไปตามนโยบายและทิศทางการดำเนินงานของกรรมการบริษัท
3. ปฏิบัติตามมติที่ประชุมผู้ถือหุ้นด้วยความซื่อสัตย์สุจริตและระมัดระวังรักษาผลประโยชน์ของบริษัท
4. มีอำนาจพิจารณาอนุมัติการกู้หรือให้กู้ยืมเงินหรือการขอสินเชื่อใดๆ จากสถาบันการเงิน รวมตลอดถึงการเข้าเป็นผู้ค้ำประกันหรือการชำระ หรือใช้จ่ายเงินเพื่อธุรกรรมตามปกติธุรกิจของบริษัท เช่น การใช้จ่ายเงินเพื่อการลงทุน และเพื่อการดำเนินงานต่างๆ ทั้งนี้ภายในวงเงินสำหรับแต่ละรายการไม่เกินกว่า 60 ล้านบาทหรือจำนวนเทียบเท่า
5. มีอำนาจแต่งตั้งถอดถอนเจ้าหน้าที่ของบริษัทในตำแหน่งที่ไม่สูงกว่าตำแหน่งกรรมการผู้จัดการ
6. มีอำนาจจัดทำ เสนอแนะ และกำหนดนโยบายแนวทางธุรกิจและกลยุทธ์ทางธุรกิจของบริษัทต่อคณะกรรมการ
7. จัดตั้งโครงสร้างองค์กรและการบริหาร และกรรมการบริหารโดยให้ครอบคลุมทุกรายละเอียดของการคัดเลือก การฝึกอบรมการว่าจ้างและการเลิกจ้างของพนักงานของบริษัท
8. กำหนดแผนธุรกิจ อำนาจการบริหารงาน อนุมัติงบประมาณสำหรับประกอบธุรกิจประจำปี และงบประมาณรายจ่ายประจำปี และดำเนินการตามแผนทางธุรกิจ และกลยุทธ์ทางธุรกิจ โดยสอดคล้องกับนโยบาย และแนวทางธุรกิจที่ได้แถลงต่อคณะกรรมการ

ทั้งนี้ การมอบอำนาจให้คณะกรรมการบริหารดังกล่าวข้างต้นจะไม่รวมถึงการมอบอำนาจที่ทำให้คณะกรรมการบริหารสามารถอนุมัติรายการที่กรรมการบริหารท่านใดท่านหนึ่งหรือบุคคลที่อาจมีความขัดแย้งตามประกาศสำนักงาน ก.ล.ต. มีส่วนได้ส่วนเสียหรือมีความขัดแย้งทางผลประโยชน์กับบริษัท หรือบริษัทย่อยโดยคณะกรรมการบริหารจะต้องนำเสนอเรื่องดังกล่าวต่อคณะกรรมการบริษัท และ/หรือที่ประชุมผู้ถือหุ้น เพื่อให้พิจารณาและอนุมัติรายการดังกล่าวภายใต้ข้อบังคับ หรือประกาศ หรือกฎหมายที่เกี่ยวข้อง

(5) คณะกรรมการสรรหาและกำหนดค่าตอบแทน

คำนิยาม

กรรมการสรรหา

กรรมการสรรหาและกำหนดค่าตอบแทนของบริษัท หมายถึง ผู้ได้รับการแต่งตั้งจากคณะกรรมการบริษัทให้เป็นกรรมการสรรหาและกำหนดค่าตอบแทน โดยผู้เป็นประธานคณะกรรมการสรรหาและกำหนดค่าตอบแทนจะต้องเป็นกรรมการอิสระ และในคณะกรรมการสรรหาและกำหนดค่าตอบแทนจะต้องเป็นกรรมการอิสระไม่น้อยกว่า 3 ใน 4 คน เพื่อความโปร่งใสและเป็นอิสระในการปฏิบัติหน้าที่ นอกจากนี้จะต้องมีความรู้และประสบการณ์เพียงพอที่จะสามารถทำหน้าที่ในการสรรหาและกำหนดค่าตอบแทนกรรมการ และผู้บริหารระดับสูงของบริษัท รวมทั้งการทำหน้าที่อื่นในฐานะกรรมการสรรหาและกำหนดค่าตอบแทน คณะกรรมการสรรหาและกำหนดค่าตอบแทนของบริษัท ประกอบด้วยประธานคณะกรรมการสรรหาและกำหนดค่าตอบแทนเป็นกรรมการอิสระ และกรรมการสรรหาและกำหนดค่าตอบแทนที่เป็นกรรมการอิสระจำนวน 3 คน และเป็นกรรมการสรรหาและกำหนดค่าตอบแทนที่เป็นผู้บริหาร 1 คน โดยคณะกรรมการบริษัทเห็นว่ากรรมการสรรหาทุกคนมีคุณสมบัติตามนิยามที่บริษัทกำหนดขึ้น และเป็นไปตามหลักการกำกับดูแลกิจการที่ดีที่กำหนดโดยตลาดหลักทรัพย์แห่งประเทศไทย และที่ประชุมคณะกรรมการสรรหาและกำหนดค่าตอบแทน เห็นว่า นายชัย จรุงชนาภิบาล ซึ่งเป็นกรรมการอิสระเป็นผู้มีความรู้และประสบการณ์ในด้านการสรรหาและกำหนดค่าตอบแทน กรรมการและผู้บริหารระดับสูง จึงได้มีมติแต่งตั้งเป็นประธานคณะกรรมการสรรหาและกำหนดค่าตอบแทน

ณ วันที่ 31 ธันวาคม 2559 คณะกรรมการสรรหาและกำหนดค่าตอบแทน ประกอบด้วย กรรมการสรรหาและกำหนดค่าตอบแทนจำนวน 4 คน มีวาระการดำรงตำแหน่งคราวละ 3 ปีดังนี้

รายชื่อกรรมการ	ตำแหน่ง
1. นายชัย จรุงชนาภิบาล	ประธานกรรมการสรรหาและกำหนดค่าตอบแทน
2. นายวัลลภ ตั้งตรงจิตร	กรรมการสรรหาและกำหนดค่าตอบแทน
3. นายไกรทิพย์ ไกรฤกษ์	กรรมการสรรหาและกำหนดค่าตอบแทน
4. นายวีรวัฒน์ องค์กรวิมล	กรรมการสรรหาและกำหนดค่าตอบแทน

หน้าที่ของคณะกรรมการสรรหาและกำหนดค่าตอบแทน

หน้าที่เกี่ยวกับการสรรหา

1. กำหนดหลักเกณฑ์และนโยบายในการสรรหากรรมการบริษัท คณะอนุกรรมการชุดต่างๆ และประธานเจ้าหน้าที่บริหาร
2. พิจารณาสรรหากรรมการบริษัท คณะอนุกรรมการชุดต่างๆ และประธานเจ้าหน้าที่บริหาร โดยพิจารณาจากบุคคลที่เหมาะสมที่จะมาดำรงตำแหน่งดังกล่าว เพื่อเสนอคณะกรรมการบริษัทพิจารณาอนุมัติและ/หรือเสนอต่อที่ประชุมผู้ถือหุ้นอนุมัติแล้วแต่กรณี
3. คณะกรรมการสรรหาต้องรายงานผลการประชุมหรือรายงานอื่นใดที่เห็นว่าคณะกรรมการบริษัทควรทราบต่อคณะกรรมการบริษัท
4. ปฏิบัติการอื่นใดตามที่คณะกรรมการบริษัทมอบหมาย

หน้าที่เกี่ยวกับการกำหนดค่าตอบแทน

1. กำหนดหลักเกณฑ์และนโยบายในการกำหนดค่าตอบแทนของคณะกรรมการบริษัท คณะอนุกรรมการชุดต่างๆ และประธานเจ้าหน้าที่บริหาร เพื่อเสนอให้คณะกรรมการบริษัทพิจารณาอนุมัติและ/หรือเสนอต่อที่ประชุมผู้ถือหุ้นอนุมัติแล้วแต่กรณี
2. กำหนดค่าตอบแทนที่จำเป็นและเหมาะสมของคณะกรรมการบริษัท คณะอนุกรรมการชุดต่างๆ และประธานเจ้าหน้าที่บริหารของบริษัทในแต่ละปี
3. คณะกรรมการกำหนดค่าตอบแทนต้องรายงานผลการประชุมหรือรายงานอื่นใดที่เห็นว่าคณะกรรมการบริษัทควรทราบต่อคณะกรรมการบริษัท
4. ปฏิบัติการอื่นใดตามที่คณะกรรมการบริษัทมอบหมาย

(6) เลขานุการบริษัท

คณะกรรมการบริษัทได้แต่งตั้งให้ นางสาวฐิตาภัสร์ อิศราพรพัฒน์ ทำหน้าที่เป็นเลขานุการบริษัทในการให้คำแนะนำด้านกฎหมายและกฎเกณฑ์ต่างๆ ที่คณะกรรมการบริษัทจะต้องทราบ และปฏิบัติหน้าที่ในการดูแลกิจการของคณะกรรมการบริษัท รวมทั้งประสานงานและติดตามให้มีการปฏิบัติตามมติของคณะกรรมการบริษัท

ขอบเขตอำนาจหน้าที่และความรับผิดชอบของเลขานุการบริษัท

1. ให้คำแนะนำเบื้องต้นแก่กรรมการเกี่ยวกับข้อกฎหมายระเบียบและข้อบังคับของบริษัท และสอดคล้องกับข้อพึงปฏิบัติที่ดีตลอดจนติดตามให้มีการปฏิบัติตามถูกต้องและสม่ำเสมอ
2. จัดการประชุมคณะกรรมการบริษัท คณะอนุกรรมการ และประชุมผู้ถือหุ้นให้เป็นไปตามกฎหมาย ข้อบังคับของบริษัทและข้อปฏิบัติต่างๆ รวมถึงปฏิบัติตามนโยบายการกำกับดูแลกิจการที่ดีของบริษัท และตลาดหลักทรัพย์แห่งประเทศไทย
3. ดูแลให้มีการเปิดเผยข้อมูล และรายงานสารสนเทศต่อหน่วยงานราชการที่รับผิดชอบตามระเบียบ และข้อกำหนดของหน่วยงานที่เกี่ยวข้อง รวมถึงการติดต่อสื่อสารกับผู้ถือหุ้นและดูแลผู้ถือหุ้นอย่างเหมาะสม
4. จัดทำและเก็บรักษาเอกสารดังต่อไปนี้
 - (ก) ทะเบียนกรรมการ
 - (ข) หนังสือนัดประชุมคณะกรรมการ รายงานการประชุมคณะกรรมการบริษัท และรายงานประจำปีของบริษัท
 - (ค) หนังสือนัดประชุมผู้ถือหุ้นและรายงานการประชุมผู้ถือหุ้น
5. เก็บรักษารายงานการมีส่วนได้ส่วนเสียที่รายงานโดยกรรมการหรือผู้บริหาร
6. สนับสนุนงานของคณะกรรมการบริษัทตามที่ได้รับมอบหมาย
7. ดำเนินการอื่นๆตามที่คณะกรรมการกำกับตลาดทุน ประกาศของตลาดหลักทรัพย์แห่งประเทศไทยกำหนด

(7) คณะผู้บริหาร

ณ วันที่ 31 ธันวาคม 2559 บริษัทมีคณะผู้บริหาร 8 คนดังนี้

รายชื่อคณะผู้บริหาร	ตำแหน่ง
1. นายวิชา พูลวรลักษณ์	ประธานเจ้าหน้าที่บริหาร รักษาการตำแหน่งรองประธานเจ้าหน้าที่บริหารสายงานวางแผนกลยุทธ์และนักลงทุนสัมพันธ์ รักษาการตำแหน่งรองประธานเจ้าหน้าที่บริหารธุรกิจโบว์ลิง รักษาการตำแหน่งรองประธานเจ้าหน้าที่บริหารฝ่ายบริหารทรัพยากรมนุษย์
2. นายธนกร ปุลิเวคินทร์	รองประธานเจ้าหน้าที่บริหารฟิล์มภาพยนตร์
3. นางจินดา วรรณะหทัย	รองประธานเจ้าหน้าที่ธุรกิจบริหารพื้นที่เช่า
4. นางสาววิฑิตาภรณ์ อิศราพรพัฒน์	รองประธานเจ้าหน้าที่บริหารสายงานการเงินและบัญชี
5. นายกิตติกร พุ่มส่วง	รองประธานเจ้าหน้าที่บริหารฝ่ายก่อสร้าง
6. นายนธิ พัฒนภักดี	รองประธานเจ้าหน้าที่บริหารธุรกิจสื่อโฆษณา
7. นายอภิชาติ คงชัย	รองประธานเจ้าหน้าที่บริหารธุรกิจโรงภาพยนตร์
8. นางสาวสุตาพร ตรองพาณิชย์	รองประธานเจ้าหน้าที่บริหารฝ่ายเทคโนโลยีและสารสนเทศ

ขอบเขตอำนาจหน้าที่ของประธานเจ้าหน้าที่บริหาร

- กำหนดแผนธุรกิจ แผนการลงทุน และแผนงบประมาณประจำปีเพื่อเสนอขออนุมัติต่อคณะกรรมการบริหารและ/หรือคณะกรรมการบริษัท
- รับผิดชอบการบริหารจัดการโดยรวมและพิจารณานโยบายการบริหารงานด้านต่างๆ ของบริษัทเพื่อให้การดำเนินงานของบริษัทบรรลุเป้าหมายที่กำหนดไว้ ภายใต้กรอบนโยบายแผนธุรกิจและแผนงบประมาณที่ได้รับการอนุมัติจากคณะกรรมการบริษัท
- พิจารณาอนุมัติให้ดำเนินการ หรืออนุมัติการใช้จ่ายเงินเพื่อการดำเนินการต่างๆ ตามระเบียบอำนาจอนุมัติของบริษัทหรือตามงบประมาณรายจ่ายประจำปี ที่คณะกรรมการบริษัทอนุมัติไว้แล้ว
- สรรหา ว่าจ้าง แต่งตั้ง สับเปลี่ยน โอนย้าย พักงาน และเลิกจ้างผู้บริหารและพนักงานในทุกตำแหน่ง รวมถึงการกำหนดขอบเขตอำนาจหน้าที่ และผลประโยชน์ตอบแทนที่เหมาะสมโดยถ้าเป็นตำแหน่งระดับเทียบเท่าตั้งแต่ผู้อำนวยการอาวุโสขึ้นไปให้รายงานต่อคณะกรรมการบริษัทเพื่อรับทราบ และถ้าเป็นตำแหน่งระดับเทียบเท่าผู้บริหารฝ่ายตรวจสอบภายในให้ดำเนินการภายใต้ความเห็นของคณะกรรมการตรวจสอบ
- แต่งตั้งผู้มีอำนาจลงนามในเอกสารต่างๆ ของบริษัททั้งด้านบัญชี การเงิน การสั่งซื้อ การผลิต การขายและการบริหารทั่วไปรวมทั้งเอกสารสำคัญอื่นๆ

6. กำหนดเปลี่ยนแปลงแก้ไขและยกเลิกกฎระเบียบ คำสั่งประกาศ ข้อบังคับ บทลงโทษ รวมทั้งระบบควบคุมภายในเพื่อใช้เป็นแนวทางการปฏิบัติงานของพนักงานทุกคนและเพื่อให้การบริหารจัดการภายในองค์กรเป็นไปตามนโยบายที่บริษัทกำหนด

7. แต่งตั้งที่ปรึกษาด้านต่างๆ ที่จำเป็นต่อการดำเนินงานเพื่อประโยชน์ต่อบริษัท ทั้งนี้รวมถึงมีอำนาจในการแต่งตั้งทนายความเพื่อฟ้องร้องดำเนินคดีหรือเข้าสู่คดีที่เกี่ยวข้องกับบริษัท

8. มอบหมายเพื่อให้บุคคลอื่นปฏิบัติงานหรือกระทำการอย่างหนึ่งอย่างใดแทนตนตามที่เห็นสมควร และสามารถยกเลิกเพิกถอนเปลี่ยนแปลงหรือแก้ไขอำนาจนั้นๆ ได้

9. รายงานผลการดำเนินงานความคืบหน้าของโครงการต่างๆ ตลอดจนสถานะทางการเงินต่อคณะกรรมการบริหารและคณะกรรมการบริษัท

10. ดำเนินการอื่นๆ ตามที่คณะกรรมการบริหารหรือคณะกรรมการบริษัทมอบหมาย ทั้งนี้ ในกรณีที่การดำเนินการเรื่องใดที่ประธานเจ้าหน้าที่บริหารหรือบุคคลที่อาจมีความขัดแย้งมีส่วนได้ส่วนเสียหรือความขัดแย้งทางผลประโยชน์ประธานเจ้าหน้าที่บริหาร ไม่มีอำนาจอนุมัติการดำเนินการในเรื่องดังกล่าว

รายละเอียดการประชุมคณะกรรมการในปี 2559 มีดังนี้

ชื่อและนามสกุล	จำนวนที่ร่วมประชุม / จำนวนประชุมทั้งหมด			
	คณะกรรมการ บริษัท	คณะกรรมการ ตรวจสอบ	คณะกรรมการ สรรหาและกำหนด ค่าตอบแทน	คณะกรรมการ บริหาร
1. นายสมใจนึก เองตระกูล	4/4	-	-	-
2. นายวิชา พูลวรลักษณ์	4/4	-	-	12/12
3. นายวีรวัฒน์ องค์กรวิสิทธิ์	3/4	-	1/1	12/12
4. นางภาณี พูลวรลักษณ์	3/4	-	-	12/12
5. นายธนกร ปุโลมพันธ์	4/4	-	-	12/12
6. นายวิชัย พูลวรลักษณ์	3/4	-	-	-
7. นายชัย จรุงธนาภิบาล	4/4	8/8	1/1	-
8. นายวัลลภ ตั้งตรงจิตร	4/4	8/8	1/1	-
9. นายไกรทิพย์ ไกรฤกษ์	3/4	7/8	1/1	-
10. ร้อยตำรวจตรีเกรียงศักดิ์ โลหะชาละ	2/4	-	-	-
11. นายแพทย์เสถียร ภูประเสริฐ	3/4	-	-	-

ค่าตอบแทนคณะกรรมการบริษัทและผู้บริหาร
 ที่ประชุมคณะกรรมการบริษัทครั้งที่ 1/2559 เมื่อวันที่ 17 กุมภาพันธ์ 2559 ได้พิจารณาค่าตอบแทนกรรมการตามข้อเสนอและความเห็นของคณะกรรมการสรรหาและกำหนดค่าตอบแทนมีมติเห็นควรเสนอที่ประชุมใหญ่สามัญผู้ถือหุ้นประจำปี 2559 พิจารณานุมัติกำหนดค่าตอบแทน

กรรมการประจำปี 2559 เป็นจำนวนเงินไม่เกิน 13 ล้านบาท โดยแยกออกเป็นค่าตอบแทนรายปี และเบี้ยประชุมจำนวน 7.2 ล้านบาท และบำเหน็จพิเศษจำนวน 5.8 ล้านบาท ซึ่งโครงสร้างอัตราค่าตอบแทนและเบี้ยประชุมกรรมการเป็นดังนี้

ตำแหน่ง	ค่าตอบแทนรายปีและเบี้ยประชุม
ประธานกรรมการ	871,000
กรรมการบริษัท	545,000
ประธานกรรมการตรวจสอบ	178,000
กรรมการตรวจสอบ	69,000
ประธานกรรมการสรรหาและกำหนดค่าตอบแทน	28,000
กรรมการสรรหาและกำหนดค่าตอบแทน	28,000
ประธานกรรมการบริหาร	178,000
กรรมการบริหาร	69,000

คำตอบแทนกรรมการปี 2559

รายชื่อกรรมการ	ตำแหน่ง	คำตอบแทน และเบี้ยประชุม (บาท)	บำเหน็จพิเศษ (บาท)
1. นายสมใจนึก เองตระกูล	ประธานกรรมการ/กรรมการอิสระ	871,000	1,183,926
2. นายวิชา พูลวรลักษณ์	กรรมการ/ประธานกรรมการบริหาร	723,000	1,183,924
3. นายวีรวัฒน์ องค์กรวิญญู	กรรมการ/กรรมการสรรหาและกำหนด คำตอบแทน/กรรมการบริหาร	642,000	381,350
4. นางภารดี พูลวรลักษณ์	กรรมการ/กรรมการบริหาร	614,000	381,350
5. นายธนกร ปุโลมคินทร์	กรรมการ/กรรมการบริหาร	614,000	381,350
6. นายวิชัย พูลวรลักษณ์	กรรมการ	545,000	381,350
7. นายชัย จรุงธนาภิบาล	กรรมการอิสระ/ประธานกรรมการตรวจสอบ ประธานกรรมการสรรหาและกำหนดคำตอบแทน	751,000	381,350
8. นายวัลลภ ตั้งตรงจิตร	กรรมการอิสระ/กรรมการตรวจสอบ/ กรรมการสรรหาและกำหนดคำตอบแทน	642,000	381,350
9. นายไกรทิพย์ ไกรฤกษ์	กรรมการอิสระ/กรรมการตรวจสอบ/ กรรมการสรรหาและกำหนดคำตอบแทน	642,000	254,233
10. ร้อยตำรวจตรีเกรียงศักดิ์ โลหะชาละ	กรรมการอิสระ	545,000	381,350
11. นายแพทย์เสถียร ภูประเสริฐ	กรรมการอิสระ	545,000	381,350

หมายเหตุ : นายไกรทิพย์ ไกรฤกษ์ ได้รับการแต่งตั้งจากที่ประชุมคณะกรรมการบริษัทเมื่อวันที่ 18 พฤษภาคม 2558 ให้ดำรงตำแหน่งกรรมการบริษัท

คำตอบแทนผู้บริหารปี 2559

คำตอบแทน	จำนวน	จำนวนเงิน (ล้านบาท)
เงินเดือน เงินโบนัส และเงินสะสมกองทุนสำรองเลี้ยงชีพ	7	36.09

คำตอบแทนอื่น

นอกเหนือจากผลตอบแทนตามปกติ บริษัทยังได้จัดสรรใบสำคัญแสดงสิทธิแก่ผู้บริหารและพนักงานของบริษัท โดยไม่นำใบสำคัญแสดงสิทธิดังกล่าวเข้าจดทะเบียนในตลาดหลักทรัพย์ฯ ทั้งนี้ เพื่อเป็นการตอบแทนการปฏิบัติ

งานของผู้บริหารและพนักงานของบริษัท และเพื่อเป็นแรงจูงใจให้ปฏิบัติหน้าที่ด้วยความตั้งใจและทำงานกับบริษัทต่อไปในระยะยาว โดยใบสำคัญแสดงสิทธิที่ยังไม่หมดอายุมีรายละเอียดดังนี้ ใบสำคัญแสดงสิทธิในการซื้อหุ้นสามัญของบริษัท (ESOP-W4) ได้จัดสรรให้แก่ผู้บริหารของบริษัทดังนี้

รายชื่อผู้บริหาร	ตำแหน่ง	จำนวนหุ้น (ล้าน)
นางจินดา วรรณะหทัย	รองประธานเจ้าหน้าที่บริหารธุรกิจบริหารพื้นที่เช่า	0.35
นางสาวฐิตาภัสร์ อิศราพรพัฒน์	รองประธานเจ้าหน้าที่บริหารสายงานการเงินและบัญชี	0.35
นายกิตติกร พุ่มสว้าง	รองประธานเจ้าหน้าที่บริหารฝ่ายก่อสร้าง	0.35
นายนิธิ พัฒนภักดี	รองประธานเจ้าหน้าที่บริหารธุรกิจสื่อโฆษณา	0.25
นายอภิชาติ คงชัย	รองประธานเจ้าหน้าที่บริหารธุรกิจโรงภาพยนตร์	0.35
นางสาวสุดาพร ครอบพาณิชย์	รองประธานเจ้าหน้าที่บริหารฝ่ายเทคโนโลยีและสารสนเทศ	0.25

บุคลากร

ณ วันที่ 31 ธันวาคม 2559 บริษัทมีพนักงานจำนวน 2,867 คน เพื่อบริการให้บริการสำหรับลูกค้าที่เติบโตอย่างต่อเนื่องจากธุรกิจโรงพยาบาล โบว์ลิงและคาราโอเกะ สื่อโฆษณา พื้นที่เช่าและบริการ รวมถึงธุรกิจสื่อภาพยนตร์ โดยในปี 2559 บริษัทได้เพิ่มจำนวนสาขาอีก 22 แห่ง เพื่อให้ครอบคลุมพื้นที่ทั่วกรุงเทพมหานครและปริมณฑล ตลอดจนในต่างจังหวัดเพื่อให้ลูกค้าได้รับความสะดวกมากขึ้น

สายธุรกิจหลัก	จำนวนพนักงาน
สำนักงานใหญ่	458
โรงพยาบาล	1,055
โบว์ลิง	337
ขายโฆษณา	61
ขายพื้นที่เช่าและศูนย์การค้า	144
สื่อภาพยนตร์	107
รวมจำนวนพนักงาน	2,162

*ไม่รวมลูกจ้างชั่วคราว

ค่าตอบแทนบุคลากร

บริษัทได้มีการบริหารค่าจ้างค่าตอบแทนให้สอดคล้องกับลักษณะงานและสายวิชาชีพ โดยผลตอบแทนที่ให้แกพนักงานของบริษัท ได้แก่ เงินเดือน ค่าล่วงเวลา เงินช่วยเหลือค่าครองชีพ ค่าเช่าบ้าน ค่าปฏิบัติงานต่างจังหวัด เงินโบนัส เงินช่วยเหลือพิเศษ เงินประกันสังคม และเงินสมทบกองทุนสำรองเลี้ยงชีพ และเพื่อให้การกำหนดค่าตอบแทนเป็นไปอย่างเหมาะสมและสามารถแข่งขันในการรักษาพนักงานที่ดีมีความสามารถให้อยู่กับองค์กร บริษัทได้กำหนดนโยบายการปรับเงินเดือน และโบนัสประจำปี โดยจะพิจารณาตามผลประกอบการในแต่ละปีของบริษัท ซึ่งในส่วนของพนักงานจะพิจารณาการจ่ายตามผลการประเมินการปฏิบัติงานในแต่ละบุคคล โดยมีนโยบายสำรวจและมีการทบทวนโครงสร้างค่าตอบแทนเป็นประจำทำให้มั่นใจได้ว่าบริษัทมีโครงสร้างและการกำหนดค่าตอบแทนที่เป็นธรรม และเหมาะสมแก่พนักงาน

นอกจากนี้บริษัทได้จัดค่าตอบแทนอื่นๆ ให้แก่พนักงาน เช่น เงินรางวัลจากการขาย และการจัดสรรใบสำคัญแสดงสิทธิที่จะซื้อหุ้นแก่ผู้บริหารและพนักงาน เพื่อเป็นการสร้างแรงจูงใจและตอบแทนการปฏิบัติงานให้มุ่งปฏิบัติหน้าที่อย่างเต็มความสามารถอย่างต่อเนื่อง ตลอดจนสร้างความรู้สึกร่วมกันของการมีส่วนร่วมในการบริหารและพัฒนาองค์กรต่อไป

นโยบายความปลอดภัย อาชีวอนามัย และสภาพแวดล้อมในการทำงาน

บริษัทห่วงใยต่อชีวิตและสุขภาพของพนักงานทุกคนจึงเห็นสมควรให้มีการดำเนินการด้านความปลอดภัย อาชีวอนามัย และสภาพแวดล้อม ควบคู่ไปกับหน้าที่ประจำของพนักงานจึงได้กำหนดนโยบายและแผนงานด้านความปลอดภัยในการทำงาน รวมทั้งความปลอดภัยนอกงาน เพื่อป้องกันและลดการเกิดอุบัติเหตุ การประสบอันตราย การเจ็บป่วย หรือการเกิดเหตุเดือดร้อนรำคาญอันเนื่องมาจากการทำงานหรือความไม่ปลอดภัยในการทำงาน พร้อมทั้งสนับสนุนกิจกรรมด้านความปลอดภัยในการทำงานของสถานประกอบกิจการ

นโยบายด้านการบริหารทรัพยากรบุคคล

การสรรหาพนักงานและจูงใจพนักงาน

บริษัทจะเน้นการสรรหาพนักงานจากภายในเป็นหลักแล้วทำการฝึกอบรมเพิ่มเติมเนื่องจากการเลื่อนตำแหน่งจากภายใน ทำให้ได้พนักงานที่คุ้นเคยกับการดำเนินงานและยังมีส่วนช่วยสร้างขวัญกำลังใจในการทำงานให้กับพนักงาน ทั้งยังจูงใจให้พนักงานทำงานอยู่กับบริษัทเป็นระยะเวลานานและให้ผลตอบแทนในระดับที่เท่าเทียมกับธุรกิจในตลาดอุตสาหกรรมเดียวกัน นอกจากนี้บริษัทยังได้จัดสภาพแวดล้อมและบรรยากาศในการทำงานให้เอื้อต่อการใช้ศักยภาพของพนักงานได้อย่างเต็มที่ซึ่งเป็นการจูงใจพนักงานอีกวิธีหนึ่ง

การพัฒนาทรัพยากรบุคคล

บริษัทมีนโยบายจัดให้มีการอบรมภายในให้กับพนักงานของบริษัท เพื่อพัฒนาให้พนักงานมีทักษะความรู้โดยเรียนรู้จากการปฏิบัติจริง และจากคำแนะนำของผู้มีประสบการณ์ในแต่ละสายงาน นอกจากนี้บริษัทยังส่งเสริมให้พนักงานเข้าอบรม และสัมมนากับหน่วยงานภายนอกอย่างสม่ำเสมอตลอดจนมีนโยบายในการให้ผลตอบแทนกับพนักงานในอัตราที่เหมาะสมเพื่อจูงใจ และรักษาให้พนักงานทำงานกับบริษัทในระยะยาว โดยบริษัทมีการจัดอบรมให้กับพนักงานทั้งในลักษณะที่ทำพร้อมกับการทำงาน (On-the-job training) และในลักษณะอบรมงาน (Functional training) สำหรับในกรณีที่เป็นการฝึกอบรมพร้อมกับการทำงาน บริษัทจะให้พนักงานได้มีโอกาสช่วยพนักงานที่อาวุโสกว่า ซึ่งพนักงานที่อาวุโสกว่าจะเป็นพี่เลี้ยงดูแลให้คำแนะนำและช่วยชี้แนะตลอดทุกขั้นตอน ส่วนการอบรมแบบ Functional training จะมีการอบรมหลักสูตรต่างๆ ทั้งที่ดำเนินการโดยบุคลากรภายใน/นอกบริษัท และการส่งพนักงานเข้าร่วมอบรมตามโครงการต่างๆ ที่หน่วยงาน

ภายนอกเป็นคนจัด เช่น การฝึกอบรมด้านการบริหารและปฏิบัติการอย่างสม่ำเสมออีกทั้งบริษัทยังจัดอบรมทักษะทั่วไปอื่นๆ (Soft Skills) อาทิทักษะการเป็นผู้นำ การพัฒนาทักษะการขายและการตลาดการพัฒนาทีมงาน เทคนิคการเจรจา เทคนิคงานบริการฯลฯ อีกด้วย นอกจากนี้บริษัทยังได้สนับสนุนและรองรับนิสิตนักศึกษาที่ต้องการใช้เวลาที่ว่างเว้นจากการเรียนให้เป็นประโยชน์ ด้วยการฝึกประสบการณ์การทำงาน โดยบริษัทได้จัดให้นิสิตนักศึกษาได้มีโอกาสฝึกทำงานในบางตำแหน่งที่เหมาะสมกับวุฒิภาวะทักษะและช่วงเวลาว่างของนิสิตนักศึกษาแต่ละคน ซึ่งในปี 2559 พนักงานและผู้บริหารมีการเข้าร่วมอบรมในหลักสูตรต่างๆ เป็นจำนวน 13,696 ชั่วโมง ซึ่งสามารถแบ่งหลักสูตรการอบรมออกเป็น 4 หลักสูตร คือ General Program, Leadership Program, Managerial Activity และ Functional Program อีกทั้ง พนักงานของบริษัททุกคนต้องผ่านการปฐมนิเทศ โดยเนื้อหาในการอบรมเกี่ยวกับภาพรวมองค์กร นโยบายด้านต่างๆ ที่เกี่ยวข้องในการดำเนินธุรกิจ และนโยบายการต่อต้านทุจริตคอร์รัปชัน

รายการระหว่างกัน

รายการระหว่างกันที่เกิดขึ้นใน ปี 2559 (โปรดพิจารณาหมายเหตุประกอบงบการเงินเพิ่มเติม)

บุคคล/ นิติบุคคล ที่อาจมีความขัดแย้ง	ความสัมพันธ์	ประเภทรายการ	ล้านบาท ปี 2559	ความสมเหตุสมผลของรายการระหว่างกัน
บมจ. สยามฟิวเจอร์ ดีเวลอปเม้นท์	บริษัทร่วมที่บริษัทฯ ถือหุ้นทางตรงอยู่ ร้อยละ 24.89	รายได้		
		1. เงินปันผลรับ	64.43	เป็นรายการที่เกิดจากเงินลงทุน
		2. รายได้อื่น	1.54	เป็นรายการที่เกิดจากการดำเนินธุรกิจปกติ
		ค่าใช้จ่าย		
		1. ค่าเช่า ค่าบริการ และค่าสาธารณูปโภค	20.87	เป็นการเช่าพื้นที่เพื่อดำเนินธุรกิจโรงพยาบาล และธุรกิจโบว์ลิง โดยประกอบด้วยสาขา ฉะเชิงเทรา สาขาแจ้งวัฒนะ และสาขาพญา ซึ่งเป็นรายการปกติทางการค้า และเป็นราคา ตลาดซึ่งผ่านความเห็นชอบจากคณะกรรมการ ตรวจสอบ
		2. ค่าใช้จ่ายอื่น	1.37	เป็นรายการที่เกิดจากการดำเนินธุรกิจปกติ
		ลูกหนี้การค้า	4.62	เป็นรายการที่เกิดจากการดำเนินธุรกิจปกติ
บจ. รัชโยธิน อเวนิว	บริษัทร่วมที่บริษัทฯ ถือหุ้นทางตรงอยู่ ร้อยละ 50 และถือหุ้น ทางอ้อมผ่าน บมจ. สยามฟิวเจอร์ ดีเวลอปเม้นท์ (บริษัทร่วมของบริษัทฯ) ในอัตราร้อยละ 12.45	ลูกหนี้อื่น	13.72	เป็นรายการที่เกิดจากการดำเนินธุรกิจปกติ
		เงินมัดจำ (รวมอยู่ใน “สินทรัพย์ ไม่หมุนเวียนอื่น”)	5.41	เป็นรายการที่เกิดจากการดำเนินธุรกิจปกติ
		เจ้าหนี้อื่น	2.57	เป็นรายการที่เกิดจากการดำเนินธุรกิจปกติ
		ค่าใช้จ่าย		
กองทุนรวมสิทธิ การเช่าอสังหาริมทรัพย์ เมเจอร์ ซินีเพล็กซ์ ไลฟ์สไตล์	บริษัทร่วมที่ บริษัทฯ ถือหุ้นทางตรง อยู่ร้อยละ 33.00	1. ดอกเบี้ยจ่าย	0.57	เป็นรายการที่เกิดจากการดำเนินธุรกิจปกติ อัตราดอกเบี้ยร้อยละ 2.72 ต่อปี
		2. ค่าใช้จ่ายอื่น	0.38	เป็นรายการที่เกิดจากการดำเนินธุรกิจปกติ
		เจ้าหนี้อื่น	0.56	เป็นรายการที่เกิดจากการดำเนินธุรกิจปกติ
กองทุนรวมสิทธิ การเช่าอสังหาริมทรัพย์ เมเจอร์ ซินีเพล็กซ์ ไลฟ์สไตล์	บริษัทร่วมที่ บริษัทฯ ถือหุ้นทางตรง อยู่ร้อยละ 33.00	รายได้		
		1. ค่าบริหารจัดการ และค่าตอบแทนบริหาร อสังหาริมทรัพย์	39.78	เป็นค่าตอบแทนในการบริหารอสังหาริมทรัพย์ ซึ่งเป็นรายการปกติทางการค้าและเป็นราคาตลาด ซึ่งผ่านความเห็นชอบจากคณะกรรมการ ตรวจสอบแล้ว

บุคคล/ นิติบุคคล ที่อาจมีความขัดแย้ง	ความสัมพันธ์	ประเภทรายการ	ล้านบาท ปี 2559	ความสมเหตุสมผลของรายการระหว่างกัน
กองทุนรวมสิทธิการเช่า อสังหาริมทรัพย์ เมเจอร์ ซินิเพล็กซ์ไลฟ์สไตล์ (ต่อ)		2. ค่าสาธารณูปโภค	23.48	เป็นค่าตอบแทนการใช้สาธารณูปโภคที่ บริษัทฯ ให้บริการแก่กองทุนรวมสิทธิการเช่า อสังหาริมทรัพย์ เมเจอร์ ซินิเพล็กซ์ ไลฟ์สไตล์ ซึ่งเป็นรายการปกติทางการค้าและเป็นราคาตลาด ซึ่งผ่านความเห็นชอบจากคณะกรรมการ ตรวจสอบแล้ว
		3. เงินปันผลรับ	109.99	เป็นรายการที่เกิดจากเงินลงทุน
		4. กำไรจากการ จำหน่ายสินทรัพย์	8.61	เป็นการขายอุปกรณ์และสาธารณูปโภคให้เช่า ระยะยาว ซึ่งเป็นรายการปกติทางการค้า และเป็นราคาตลาดซึ่งผ่านความเห็นชอบ จากคณะกรรมการตรวจสอบแล้ว
		ค่าใช้จ่าย		
		1. ค่าเช่า และค่าบริการ	161.83	เป็นการเช่าพื้นที่เพื่อดำเนินธุรกิจโรงภาพยนตร์ และธุรกิจโบว์ลิ่ง ภายใต้พื้นที่การบริหารจัดการ ของกองทุนรวมอสังหาริมทรัพย์ เมเจอร์ ซินิเพล็กซ์ ไลฟ์สไตล์ ซึ่งเป็นรายการปกติ ทางการค้าและเป็นราคาตลาด ซึ่งผ่าน ความเห็นชอบจากคณะกรรมการตรวจสอบแล้ว
		2. ดอกเบี้ยตามสัญญา เช่าการเงิน (รวมอยู่ใน “ต้นทุนทางการเงิน”)	1.68	เป็นรายการที่เกิดจากการดำเนินธุรกิจปกติ
		3. ค่าใช้จ่ายอื่น	3.62	เป็นรายการที่เกิดจากการดำเนินธุรกิจปกติ
		ลูกหนี้การค้า	1.92	เป็นรายการที่เกิดจากการดำเนินธุรกิจปกติ
		ลูกหนี้อื่น	3.22	เป็นรายการที่เกิดจากการดำเนินธุรกิจปกติ
		รายได้ค้างรับ	16.40	เป็นรายการที่เกิดจากการขายอุปกรณ์ และสาธารณูปโภคให้เช่าระยะยาว
		เงินมัดจำ (รวมอยู่ใน “สินทรัพย์ ไม่หมุนเวียนอื่น”)	3.46	เป็นรายการที่เกิดจากการดำเนินธุรกิจปกติ
		เจ้าหนี้การค้า	2.61	เป็นรายการที่เกิดจากการดำเนินธุรกิจปกติ
		เจ้าหนี้อื่น	0.76	เป็นรายการที่เกิดจากการดำเนินธุรกิจปกติ
		หนี้สินตามสัญญาเช่า การเงิน (รวมอยู่ใน “เงินกู้ระยะยาวจาก สถาบันการเงิน”)	21.08	เป็นรายการที่เกิดจากการดำเนินธุรกิจปกติ

บุคคล/ นิติบุคคล ที่อาจมีความขัดแย้ง	ความสัมพันธ์	ประเภทรายการ	ล้านบาท ปี 2559	ความเสมอสมผลของรายการระหว่างกัน
กองทุนรวมสิทธิการเช่า อสังหาริมทรัพย์ เมเจอร์ ซินีเพล็กซ์ไลฟ์สไตล์ (ต่อ)		เงินมัดจำรับจากการ ให้เช่าที่ดิน (รวมอยู่ใน “หนี้สินไม่หมุนเวียน อื่น”)	123.50	เป็นรายการที่เกิดจากการดำเนินธุรกิจปกติ
		เงินรับล่วงหน้าจากการ ให้เช่าที่ดิน (รวมอยู่ใน “หนี้สินไม่หมุนเวียน อื่น”)	24.96	เป็นรายการที่เกิดจากการดำเนินธุรกิจปกติ
บจ. ไทยทิกเก็ตเมเจอร์	บริษัทร่วมที่บริษัทฯ ถือหุ้นทางตรงอยู่ ร้อยละ 40.00	รายได้		
		1. เงินปันผลรับ	20.40	เป็นรายการที่เกิดจากเงินลงทุน
		2. รายได้อื่น	1.02	เป็นรายการที่เกิดจากการดำเนินธุรกิจปกติ
		ค่าใช้จ่าย		
		1. ค่าโฆษณา	1.60	เป็นรายการที่เกิดจากการดำเนินธุรกิจปกติ
		2. ค่าใช้จ่ายอื่น	0.60	เป็นรายการที่เกิดจากการดำเนินธุรกิจปกติ
		ลูกหนี้การค้า	0.18	เป็นรายการที่เกิดจากการดำเนินธุรกิจปกติ
บจ. ซีเจ เมเจอร์ เอ็นเตอร์เทนเมนต์	บริษัทร่วมที่บริษัทฯ ถือหุ้นทางตรงอยู่ ร้อยละ 49.00	ลูกหนี้อื่น	0.89	เป็นรายการที่เกิดจากการดำเนินธุรกิจปกติ
		เจ้าหนี้อื่น	1.93	เงินที่บริษัทฯ ขายตัวให้และรอทำคืนใน เดือนถัดไป
บจ. ซีเจ เมเจอร์ เอ็นเตอร์เทนเมนต์	บริษัทร่วมที่บริษัทฯ ถือหุ้นทางตรงอยู่ ร้อยละ 49.00	ค่าใช้จ่าย		
		ต้นทุนส่วนแบ่งค่า ภาพยนตร์	6.89	เป็นรายการที่เกิดจากการดำเนินธุรกิจปกติ
		เจ้าหนี้การค้า	7.38	เป็นรายการที่เกิดจากการดำเนินธุรกิจปกติ
บจ. เมเจอร์ กันตนา โปรดักส์	กิจการร่วมค้า ที่บริษัทฯ ถือหุ้น ทางอ้อมผ่าน บมจ. เอ็ม พิคเจอร์ส เอ็นเตอร์เทนเมนต์ (บริษัทย่อยของ บริษัทฯ) ร้อยละ 41.61	รายได้		
		1. ค่าเช่าและบริการ	1.82	เป็นรายการที่เกิดจากการดำเนินธุรกิจปกติ
		2. รายได้อื่น	0.01	เป็นรายการที่เกิดจากการดำเนินธุรกิจปกติ
		ลูกหนี้การค้า	0.10	เป็นรายการที่เกิดจากการดำเนินธุรกิจปกติ
บจ. เมเจอร์ กันตนา โปรดักส์	กิจการร่วมค้า ที่บริษัทฯ ถือหุ้น ทางอ้อมผ่าน บมจ. เอ็ม พิคเจอร์ส เอ็นเตอร์เทนเมนต์ (บริษัทย่อยของ บริษัทฯ) ร้อยละ 41.61	เงินมัดจำรับ (รวมอยู่ ใน “หนี้สินไม่หมุนเวียน อื่น”)	0.72	เป็นรายการที่เกิดจากการดำเนินธุรกิจปกติ
บจ. ทรานส์ฟอร์มเมชัน ฟิล์ม	กิจการร่วมค้า ที่บริษัทฯ ถือหุ้น ทางอ้อมผ่าน บมจ. เอ็ม พิคเจอร์ส เอ็นเตอร์เทนเมนต์ (บริษัทย่อยของ บริษัทฯ) ร้อยละ 26.42	รายได้		
		1. ค่าบริหารจัดการ	4.16	เป็นรายการที่เกิดจากการดำเนินธุรกิจปกติ
		2. รายได้อื่น	0.21	เป็นรายการที่เกิดจากการดำเนินธุรกิจปกติ
บจ. ทรานส์ฟอร์มเมชัน ฟิล์ม	กิจการร่วมค้า ที่บริษัทฯ ถือหุ้น ทางอ้อมผ่าน บมจ. เอ็ม พิคเจอร์ส เอ็นเตอร์เทนเมนต์ (บริษัทย่อยของ บริษัทฯ) ร้อยละ 26.42	ลูกหนี้การค้า	0.37	เป็นรายการที่เกิดจากการดำเนินธุรกิจปกติ

บุคคล/ นิติบุคคล ที่อาจมีความขัดแย้ง	ความสัมพันธ์	ประเภทรายการ	ล้านบาท ปี 2559	ความสมเหตุสมผลของรายการระหว่างกัน
บจ. แมคไทย	บริษัทที่ครอบครอง พหุวรรณกรรม ถือหุ้นร้อยละ 90	รายได้		
		1. ค่าเช่า ค่าบริการ และค่าสาธารณูปโภค	33.51	เป็นการให้เช่าพื้นที่ในอาคารของบริษัทฯ และ บริษัทย่อย ประกอบด้วยสาขาขายอิน สุภูมิวิ รังสิต สำโรง และเมโทรโพลิส เป็นรายการปกติ ทางการค้า และเป็นราคาตลาดซึ่งผ่าน ความเห็นชอบจากคณะกรรมการตรวจสอบแล้ว
		2. ดอกเบี้ยรับ	0.14	เป็นรายการที่เกิดจากการดำเนินธุรกิจปกติ
		3. รายได้อื่น	1.15	เป็นรายการที่เกิดจากการดำเนินธุรกิจปกติ
		ค่าใช้จ่าย		
		ค่าใช้จ่ายอื่น	0.30	เป็นรายการที่เกิดจากการดำเนินธุรกิจปกติ
		ลูกหนี้การค้า	2.00	เป็นรายการที่เกิดจากการดำเนินธุรกิจปกติ
		ลูกหนี้อื่น	0.08	เป็นรายการที่เกิดจากการดำเนินธุรกิจปกติ
		ลูกหนี้ตามสัญญาเช่า การเงิน	1.65	เป็นรายการที่เกิดจากการดำเนินธุรกิจปกติ
		เจ้าหนี้อื่น	0.07	เป็นรายการที่เกิดจากการดำเนินธุรกิจปกติ
บจ. แมคแคนนาแลนด์	บริษัทที่ครอบครอง พหุวรรณกรรม ถือหุ้นทางอ้อมผ่าน บจ. วีพี 39 โฮลดิ้ง ร้อยละ 100	เงินรับล่วงหน้าจาก การให้เช่าที่ดิน (รวมอยู่ใน “หนี้สิน ไม่หมุนเวียนอื่น”)	11.05	เป็นรายการที่เกิดจากการดำเนินธุรกิจปกติ
		เงินมัดจำ (รวมอยู่ ใน “หนี้สินไม่หมุนเวียน อื่น”)	5.67	เป็นรายการที่เกิดจากการดำเนินธุรกิจปกติ
		ค่าใช้จ่าย		
		1. ค่าโฆษณา	0.01	เป็นรายการที่เกิดจากการดำเนินธุรกิจปกติ
		2. ค่าใช้จ่ายอื่น	11.59	เป็นรายการที่เกิดจากการดำเนินธุรกิจปกติ
		เจ้าหนี้อื่น	0.32	เป็นรายการที่เกิดจากการดำเนินธุรกิจปกติ
บจ. เวลแอด	บริษัทที่คู่ค้าและ คุณภรณ์ พูลวรลักษณ์ ถือหุ้นร้อยละ 70.99 และร้อยละ 29 ตามลำดับ	ค่าใช้จ่าย ค่าบริการที่ปรึกษา	13.20	เป็นค่าใช้จ่ายในการบริหารโครงการ อัตราเดือนละ 1.95 ล้านบาท โดยมีอายุ ของสัญญา เริ่มตั้งแต่วันที่ 1 มกราคม 2555 ถึงวันที่ 31 ธันวาคม 2559 ซึ่งได้ผ่าน การพิจารณาเห็นชอบจากคณะกรรมการ ตรวจสอบแล้ว เป็นราคาที่ตกลงกันตามที่กำหนด ในสัญญา เป็นการคิดค่าตอบแทนอยู่ที่ไม่เกิน ร้อยละ 1 ของรายได้ ซึ่งต่ำกว่าเมื่อเทียบกับ ประธานบริหารของบริษัทที่จดทะเบียนใน ตลาดหลักทรัพย์แห่งประเทศไทย ทั้งนี้ คู่ค้าไม่ได้รับค่าตอบแทนอื่นใด

บุคคล/ นิติบุคคล ที่อาจมีความขัดแย้ง	ความสัมพันธ์	ประเภทรายการ	ล้านบาท ปี 2559	ความสมเหตุสมผลของรายการระหว่างกัน
บจ. เวล ซีเนเพล็กซ์	บริษัทที่บิดา และมารดา คุณวิชา พูลวรลักษณ์ ถือหุ้นร้อยละ 20 และร้อยละ 20 ตามลำดับ และ คุณวิชา พูลวรลักษณ์ ถือหุ้นร้อยละ 10	รายได้		
		รายได้ค่าบริการ จัดการ	4.80	รายได้ค่าบริการงานอัตราเดือนละ 4 แสนบาท เป็นค่าบริการศูนย์ของสาขาปิ่นเกล้าในส่วน ของบิดาคุณวิชา เป็นรายการปกติทางการค้า และเป็นราคาตลาดซึ่งผ่านความเห็นชอบจาก คณะกรรมการตรวจสอบแล้ว
		ค่าใช้จ่าย		
		ค่าเช่าอุปกรณ์	10.80	ค่าเช่าอุปกรณ์อัตราเดือนละ 1.54 ล้านบาท เป็นการเช่าอุปกรณ์โรงภาพยนตร์จำนวน 8 โรง โดยมีอายุของสัญญา 15 ปี เริ่มตั้งแต่วันที่ 1 กุมภาพันธ์ 2545 ถึงวันที่ 31 มกราคม 2560 ซึ่งได้ผ่านการพิจารณาเห็นชอบจาก คณะกรรมการตรวจสอบแล้ว เป็นราคาตลาด เทียบกับราคาอุปกรณ์โดยรวมของ โรงภาพยนตร์ทั้งหมดของเซ็นทรัล สาขาปิ่นเกล้า ซึ่งมีโรงภาพยนตร์ อีจิวี
หจก. เวล เอ็นเตอร์ เทนเมนต์	บริษัทที่บิดา และมารดา คุณวิชา พูลวรลักษณ์ ถือหุ้นร้อยละ 50 และร้อยละ 10 ตามลำดับ	ลูกหนี้การค้า	2.14	เป็นรายการที่เกิดจากการดำเนินธุรกิจปกติ
		ค่าใช้จ่าย		
		ค่าเช่าพื้นที่ ค่าบริการ และค่าสาธารณูปโภค	15.86	เป็นการเช่าพื้นที่และบริการส่วนกลาง เพื่อดำเนินธุรกิจโรงภาพยนตร์สาขาปิ่นเกล้า โดยมีค่าเช่า 800 บาทต่อเดือนต่อ ตร.ม. โดยมีอายุของสัญญา 15 ปี เริ่มตั้งแต่วันที่ 1 กุมภาพันธ์ 2545 ถึงวันที่ 31 มกราคม 2560 ซึ่งได้ผ่านการพิจารณาเห็นชอบจาก คณะกรรมการตรวจสอบแล้ว เป็นราคาตลาด ของเซ็นทรัล ปิ่นเกล้า
		ลูกหนี้อื่น	0.02	เป็นรายการที่เกิดจากการดำเนินธุรกิจปกติ
		เจ้าหนี้การค้า	0.50	เป็นรายการที่เกิดจากการดำเนินธุรกิจปกติ

บุคคล/ นิติบุคคล ที่อาจมีความขัดแย้ง	ความสัมพันธ์	ประเภทรายการ	ล้านบาท ปี 2559	ความสมเหตุสมผลของรายการระหว่างกัน
บจ. เพชรปิ่นเกล้า	บริษัทที่ครอบครอง พหุวรรณกรรม ถือหุ้นทางอ้อมผ่าน บจ. วีพี 39 โฮลดิ้ง ร้อยละ 100	รายได้		
		1. ค่าบริหารจัดการ	2.40	เป็นรายได้ค่าบริการงานที่คิดตามอัตราเงินเดือน ของพนักงานบริษัท ที่ทำงานให้ในอัตรา เดือนละ 200,000 บาท ซึ่งเป็นรายการปกติ ทางการค้า และเป็นราคาตลาด ซึ่งผ่าน ความเห็นชอบจากคณะกรรมการตรวจสอบแล้ว
		2. รายได้อื่น	0.01	เป็นรายการที่เกิดจากการดำเนินธุรกิจปกติ
		ค่าใช้จ่าย		
		1. ค่าเช่าพื้นที่ ค่าบริการ และ ค่าสาธารณูปโภค	13.60	เป็นค่าสิทธิการเช่าโครงการเมเจอร์ ซินีเพล็กซ์ (ปิ่นเกล้า) ซึ่งได้ผ่านการพิจารณาเห็นชอบจาก คณะกรรมการตรวจสอบแล้ว เป็นราคาตลาด ของเซ็นทรัล สาขาปิ่นเกล้า
		2. ค่าส่งเสริมการขาย	0.23	เป็นรายการที่เกิดจากการดำเนินธุรกิจปกติ
		ลูกหนี้การค้า	0.01	เป็นรายการที่เกิดจากการดำเนินธุรกิจปกติ
		เจ้าหนี้การค้า	0.40	เป็นรายการที่เกิดจากการดำเนินธุรกิจปกติ
บจ. วีรندا รีสอร์ท แอนด์ สปา	บริษัทที่ คุณภาวดี พุทธลักษณ์ ถือหุ้นร้อยละ 6.82	ค่าใช้จ่าย		
		ค่าใช้จ่ายอื่น	0.11	เป็นรายการที่เกิดจากการดำเนินธุรกิจปกติ
บจ. พีวีอาร์	บริษัทที่บริษัทฯ ถือหุ้นทางตรง ร้อยละ 1.93	รายได้		
		เงินปันผลรับ	1.26	เป็นรายการที่เกิดจากเงินลงทุน
บจ. วิรชา	บริษัทที่ครอบครอง พหุวรรณกรรม ถือหุ้นทางอ้อมผ่าน บจ. วีพี 39 โฮลดิ้ง ร้อยละ 99.98	ค่าใช้จ่าย		
		ค่าใช้จ่ายอื่น	1.16	เป็นรายการที่เกิดจากการดำเนินธุรกิจปกติ
บจ. รัชโยธิน อเวนิว แมนเนจเม้นท์	บริษัทที่บริษัทฯ ถือหุ้นทางอ้อมผ่าน บมจ. สยามฟิวเจอร์ ดีเวลอปเม้นท์ ร้อยละ 12.45 และถือ หุ้นทางอ้อมผ่าน บจ. รัชโยธิน อเวนิว ร้อยละ 50.00	รายได้		
		ค่าบริหารจัดการ	0.36	เป็นรายได้ค่าบริการงานอัตราเดือนละ 27,000 บาท ของสาขารัชโยธินซึ่งเป็นรายการปกติ ทางการค้า และเป็นราคาตลาด ซึ่งผ่าน ความเห็นชอบจากคณะกรรมการตรวจสอบแล้ว
		ค่าใช้จ่าย		
		ค่าสาธารณูปโภค	1.36	เป็นค่าบริการสาธารณูปโภคสำหรับการเช่าพื้นที่ เพื่อสำหรับสำนักงานของบริษัทฯ ในบริเวณ รัชโยธิน อเวนิว ซึ่งเป็นรายการปกติทางการค้า และเป็นราคาตลาด ซึ่งผ่านความเห็นชอบ จากคณะกรรมการตรวจสอบแล้ว
		ลูกหนี้อื่น	0.03	เป็นรายการที่เกิดจากการดำเนินธุรกิจปกติ
		เจ้าหนี้อื่น		
		เจ้าหนี้อื่น	0.22	เป็นรายการที่เกิดจากการดำเนินธุรกิจปกติ

บุคคล/ นิติบุคคล ที่อาจมีความขัดแย้ง	ความสัมพันธ์	ประเภทรายการ	ล้านบาท ปี 2559	ความเสมอสมผลของรายการระหว่างกัน
บจ. เอส เอฟ ดีเวลอปเมนต์	บริษัทที่บริษัทฯ ถือหุ้นทางอ้อมผ่าน บมจ. สยามฟิวเจอร์ ดีเวลอปเมนต์ ร้อยละ 12.45	ค่าใช้จ่าย		
		1. ค่าเช่าพื้นที่ ค่าบริการ และค่า สาธารณูปโภค	51.46	เป็นรายการที่เกิดจากการดำเนินธุรกิจปกติ
		2. ค่าใช้จ่ายอื่น	3.08	เป็นรายการที่เกิดจากการดำเนินธุรกิจปกติ
		เงินมัดจำ (รวมอยู่ใน “สินทรัพย์ ไม่หมุนเวียนอื่น”)	25.82	เป็นรายการที่เกิดจากการดำเนินธุรกิจปกติ
		เจ้าหนี้อื่น	4.64	เป็นรายการที่เกิดจากการดำเนินธุรกิจปกติ
บจ. วี พิตเนส	บริษัทที่ คุณภารดี พูลวรลักษณ์ ถือหุ้นร้อยละ 99.99	รายได้		
		1. ค่าเช่า ค่าบริการ และสาธารณูปโภค	17.89	เป็นการให้เช่าพื้นที่ในอาคารของบริษัทฯ และบริษัทย่อย
		2. รายได้อื่น	1.33	เป็นรายการที่เกิดจากการดำเนินธุรกิจปกติ
		ค่าใช้จ่าย		
		ค่าใช้จ่ายอื่น	0.12	เป็นรายการที่เกิดจากการดำเนินธุรกิจปกติ
		ลูกหนี้การค้า	0.37	เป็นรายการที่เกิดจากการดำเนินธุรกิจปกติ
บจ. สยามฟิวเจอร์ พร็อพเพอร์ตี้	บริษัทที่บริษัทฯ ถือหุ้นทางอ้อมผ่าน บมจ. สยามฟิวเจอร์ ดีเวลอปเมนต์ ร้อยละ 24.89	ค่าใช้จ่าย		
		1. ค่าเช่า ค่าบริการ และสาธารณูปโภค	13.61	เป็นการเช่าพื้นที่และบริการ ของสาขา เอสพลานาด เพื่อดำเนินธุรกิจโรงภาพยนตร์ และธุรกิจโบว์ลิง ซึ่งเป็นรายการปกติทางการค้า และเป็นราคาตลาด ซึ่งผ่านความเห็นชอบจาก คณะกรรมการตรวจสอบแล้ว
		2. ค่าใช้จ่ายอื่น	0.40	เป็นรายการที่เกิดจากการดำเนินธุรกิจปกติ
		ลูกหนี้อื่น	10.08	เป็นรายการที่เกิดจากการดำเนินธุรกิจปกติ
		เงินมัดจำ (รวมอยู่ใน “สินทรัพย์ ไม่หมุนเวียนอื่น”)	0.31	เป็นรายการที่เกิดจากการดำเนินธุรกิจปกติ
		เจ้าหนี้อื่น	1.51	เป็นรายการที่เกิดจากการดำเนินธุรกิจปกติ
บจ. เฟรนด์ แอร์คราฟท์	บริษัทที่ คุณวิชา พูลวรลักษณ์ ถือหุ้นร้อยละ 50	ค่าใช้จ่าย		
		ค่าใช้จ่ายอื่น	5.80	เป็นรายการที่เกิดจากการดำเนินธุรกิจปกติ
		เจ้าหนี้อื่น	0.81	เป็นรายการที่เกิดจากการดำเนินธุรกิจปกติ

ผู้ถือหุ้นรายใหญ่

รายชื่อผู้ถือหุ้นรายใหญ่ 10 รายแรก ที่ปรากฏในสมุดทะเบียนผู้ถือหุ้น ณ วันที่ 31 ธันวาคม 2559 มีดังนี้

ผู้ถือหุ้นรายใหญ่	จำนวนหุ้น	ร้อยละ
1. นายวิชา พูลวรลักษณ์	284,840,100	31.84
2. CHASE NOMINEES LIMITED	58,775,527	6.57
3. THE BANK OF NEW YORK MELLON	47,594,503	5.32
4. STATE STREET BANK AND TRUST COMPANY	46,136,435	5.16
5. HSBC (SINGAPORE) NOMINEES PTE LTD	41,156,394	4.60
6. บริษัท ไทยเอ็นวีดีอาร์ จำกัด	39,231,919	4.39
7. MORGAN STANLEY & CO. INTERNATIONAL PLC	25,290,500	2.83
8. N.C.B.TRUST LIMITED-NORGES BANK 11	25,226,500	2.82
9. STATE STREET BANK EUROPE LIMITED	25,176,581	2.81
10. NORTRUST NOMINEES LTD-CL AC	23,648,050	2.64

นโยบายการจ่ายเงินปันผล

บริษัทมีนโยบายการจ่ายเงินปันผลให้กับผู้ถือหุ้น คือในกรณีปกติที่บริษัทไม่มีความจำเป็นต้องใช้เงินเพื่อการลงทุนเพิ่มหรือขยายงานและมีกระแสเงินสดเพียงพอ บริษัทมีนโยบายจ่ายเงินปันผลในอัตราประมาณร้อยละ 40 ของกำไรสุทธิจากการดำเนินงานหลังหักภาษีเงินได้นิติบุคคลและ

เงินสำรองตามกฎหมายแล้ว อย่างไรก็ตาม คณะกรรมการบริษัทอาจจะกำหนดให้บริษัทจ่ายเงินปันผลแตกต่างไปจากนโยบายดังกล่าวได้ตามความเหมาะสม และตามความจำเป็นของบริษัท เช่น กรณีที่มีการเปลี่ยนแปลงภาวะทางเศรษฐกิจหรือสภาพตลาด หรือมีเหตุการณ์อื่นใดที่มีผลกระทบต่อสภาพคล่องทางการเงินของบริษัท เป็นต้น

การถือครองหลักทรัพย์ของกรรมการและผู้บริหาร

รายชื่อ	ตำแหน่ง	จำนวนหุ้นสามัญ (หุ้น)	
		31 ธ.ค. 58	31 ธ.ค. 59
1. นายสมใจนึก เองตระกูล	ประธานกรรมการ/กรรมการอิสระ	-	-
2. นายวิชา พูลวรลักษณ์	กรรมการ/ประธานเจ้าหน้าที่บริหาร	293,840,100	284,840,100
3. นายวีรวัฒน์ องค์วาสิษฐ์	กรรมการ	-	-
4. นางภาวดี พูลวรลักษณ์	กรรมการ	18,345,536	18,345,536
5. นายธนกร ปุลิเวคินทร์	กรรมการ/ รองประธานเจ้าหน้าที่บริหารฟิล์มภาพยนตร์	460,000	440,000
6. นายวิชัย พูลวรลักษณ์	กรรมการ	2,851,953	-
7. นายชัย จรุงธนาภิบาล	กรรมการอิสระ	672,500	672,500
8. นายวัลลภ ตั้งตรงจิตร	กรรมการอิสระ	50,000	-
9. นายไกรทิพย์ ไกรฤกษ์	กรรมการอิสระ	-	-
10. ร้อยตำรวจตรีเกรียงศักดิ์ โลหะชาละ	กรรมการอิสระ	-	-
11. นายแพทย์เสถียร ภูประเสริฐ	กรรมการอิสระ	-	-
12. นายกิตติกร พุ่มสว่าง	รองประธานเจ้าหน้าที่บริหารฝ่ายก่อสร้าง	46	30,046
13. นางจินดา วรรณะนิตย์	รองประธานเจ้าหน้าที่บริหารธุรกิจบริหารพื้นที่เช่า	100,375	112,665
14. นายนิธิ พัฒนภักดี	รองประธานเจ้าหน้าที่บริหารธุรกิจสื่อโฆษณา	132,075	92,550
15. นายอภิชาติ คงชัย	รองประธานเจ้าหน้าที่บริหารธุรกิจโรงภาพยนตร์	96,675	70,915
16. นางสาวฐิตาภรณ์ อิศราพรพัฒน์	รองประธานเจ้าหน้าที่บริหารสายงานการเงิน และบัญชี เลขาธิการบริษัท	75	50,040
17. นางสาวสุตาพร ตรองพาณิชย์	รองประธานเจ้าหน้าที่บริหาร ฝ่ายเทคโนโลยี และสารสนเทศ	48,865	81,340
18. นางชัญญ์ญณ์ อารังวินิจฉัย	ผู้อำนวยการฝ่ายการตลาด	7,336	-
19. นายวิชัย กุลธวัชชัย	ผู้อำนวยการฝ่ายการตลาด	56	84
20. นายนิพนธ์ สุนทราจารย์	ผู้อำนวยการฝ่ายตรวจสอบภายใน	27,850	12,080
21. นางสาวบุบผา วันดี	ผู้อำนวยการฝ่ายทรัพยากรมนุษย์	116,355	167,955
22. นายประวิงศักดิ์ หนูทวี	ผู้อำนวยการฝ่ายบริหารศูนย์การค้า	-	-
23. นางสาวศิริรัตน์ ดาราศรีศักดิ์	ผู้อำนวยการฝ่ายบัญชีและการเงิน	-	-
24. นางสาวสุวิมล แซ่ลิ้ม	ผู้อำนวยการฝ่ายบัญชีและการเงิน	-	-
25. นางสาวธิราภา กุลชล	ผู้อำนวยการฝ่ายจัดซื้อ	20,081	764
26. นายอภิรักษ์ มิตรประชา	ผู้อำนวยการฝ่ายสื่อโฆษณา	-	-
27. นายธน ศรีสิงห์	ผู้อำนวยการฝ่ายสื่อโฆษณา	-	-
28. นายธนาธิป แยมพยนต์	ผู้อำนวยการฝ่ายโรงภาพยนตร์	7	7
29. นายอภิรักษ์ วารานนท์	ผู้ช่วยผู้อำนวยการฝ่ายทรัพยากรมนุษย์	-	-

โครงการเสนอใบสำคัญแสดงสิทธิ

ตามมติที่ประชุมสามัญผู้ถือหุ้นประจำปี 2555 มีมติอนุมัติให้บริษัทออกใบสำคัญแสดงสิทธิให้แก่ผู้บริหารและพนักงาน มีรายละเอียดดังนี้

ESOP-W4

โครงการเสนอใบสำคัญแสดงสิทธิผู้บริหารและพนักงานครั้งที่ 5

ชนิดของใบสำคัญแสดงสิทธิ	ระบุชื่อผู้ถือ และเปลี่ยนมือไม่ได้
อายุของใบสำคัญแสดงสิทธิ	5 ปีนับแต่วันที่ออกใบสำคัญแสดงสิทธิ
วิธีการเสนอใบสำคัญแสดงสิทธิ	จัดสรรให้ผู้บริหารและพนักงานจำนวน 108 ท่าน
ราคาเสนอ	ไม่มีราคาเสนอ (หน่วยละ 0 บาท)
อัตราการใช้สิทธิ	ใบสำคัญแสดงสิทธิ 1 หน่วยมีสิทธิซื้อหุ้นสามัญได้ 1 หุ้น
ระยะเวลาการใช้สิทธิ	วันทำการสุดท้ายของเดือนมีนาคม มิถุนายน กันยายน และธันวาคม ตลอดอายุใบสำคัญแสดงสิทธิซึ่งวันสุดท้ายของการใช้สิทธิ คือ 9 เมษายน 2560

วันที่ออก	จำนวนที่ออก (หน่วย)	อัตราการใช้สิทธิ (หน่วย/หุ้น)	ราคาการใช้สิทธิ (บาท/หน่วย)	กำหนดเวลาใช้สิทธิ	
				เริ่ม	สิ้นสุด
10 เมษายน 2555	8,690,000	1.000	15.440	30 มิถุนายน 2557	9 เมษายน 2560

อัตราการใช้สิทธิซื้อหุ้นสามัญและราคาการใช้สิทธิ ณ วันที่มีการปรับสิทธิ มีรายละเอียดดังต่อไปนี้

วันที่ปรับสิทธิ	จำนวนที่ออก (หน่วย)	อัตราการใช้สิทธิ (หน่วย/หุ้น)	ราคาการใช้สิทธิ (บาท/หน่วย)
28 กุมภาพันธ์ 2556	8,570,000	1.017	15.182
10 เมษายน 2557	8,570,000	1.033	14.948
9 เมษายน 2558	8,570,000	1.051	14.687
11 เมษายน 2559	8,570,000	1.073	14.385

สำหรับปี 2559 มีใบสำคัญแสดงสิทธิที่ออก จำนวน 8,570,000 หน่วย (โดยมีใบสำคัญแสดงสิทธิที่ไม่ได้จัดสรร จำนวน 120,000 หน่วย) มีราคาการใช้สิทธิเท่ากับ 14.385 บาทต่อหน่วย

ผลการใช้สิทธิ ESOP-W4

การใช้สิทธิ ครั้งที่	วัน/เดือน/ปี	จำนวนหุ้นสามัญ ที่ได้รับการใช้สิทธิ	จำนวนเงินเพิ่มทุน ทั้งหมด (บาท)	วัตถุประสงค์
1	30 มิถุนายน 2557	916,271	13,696,418.91	สนับสนุนการขยายสาขาและเพื่อใช้เป็นเงินทุนหมุนเวียน
2	30 กันยายน 2557	1,248,058	18,655,970.98	สนับสนุนการขยายสาขาและเพื่อใช้เป็นเงินทุนหมุนเวียน
3	30 ธันวาคม 2557	318,164	4,755,915.47	สนับสนุนการขยายสาขาและเพื่อใช้เป็นเงินทุนหมุนเวียน
4	31 มีนาคม 2558	213,314	3,188,617.67	สนับสนุนการขยายสาขาและเพื่อใช้เป็นเงินทุนหมุนเวียน
5	30 มิถุนายน 2558	1,840,246	27,027,693.00	สนับสนุนการขยายสาขาและเพื่อใช้เป็นเงินทุนหมุนเวียน
6	30 กันยายน 2558	317,927	4,669,393.85	สนับสนุนการขยายสาขาและเพื่อใช้เป็นเงินทุนหมุนเวียน
7	30 ธันวาคม 2558	89,335	1,312,063.15	สนับสนุนการขยายสาขาและเพื่อใช้เป็นเงินทุนหมุนเวียน
8	31 มีนาคม 2559	42,565	625,152.16	สนับสนุนการขยายสาขาและเพื่อใช้เป็นเงินทุนหมุนเวียน
9	30 มิถุนายน 2559	1,779,249	25,594,496.87	สนับสนุนการขยายสาขาและเพื่อใช้เป็นเงินทุนหมุนเวียน
10	30 กันยายน 2559	142,547	2,050,538.60	สนับสนุนการขยายสาขาและเพื่อใช้เป็นเงินทุนหมุนเวียน
11	30 ธันวาคม 2559	49,358	710,014.83	สนับสนุนการขยายสาขาและเพื่อใช้เป็นเงินทุนหมุนเวียน

กิจกรรมความรับผิดชอบต่อสังคม ประจำปี 2559



เมเจอร์ ซินีเพล็กซ์ กรุ๊ป มอบเงินบริจาค เพื่อการศึกษาให้มูลนิธิไทยรัฐ

วิชา พูลวรลักษณ์ ประธานกรรมการบริหาร บริษัท เมเจอร์ ซินีเพล็กซ์ กรุ๊ป จำกัด (มหาชน) มอบเงินบริจาค เพื่อการศึกษา จำนวน 200,000 บาท ให้กับ มูลนิธิไทยรัฐ ผ่าน **สราวุธ วัชรพล** บรรณาธิการ หนังสือพิมพ์ไทยรัฐ นำไปช่วยเหลือสังคมต่อไป

เมเจอร์ ซินีเพล็กซ์ กรุ๊ป ร่วมกับ สภาอากาศไทย เชิญชวนผู้สนใจร่วมบริจาคโลหิต

เมเจอร์ ซินีเพล็กซ์ กรุ๊ป ร่วมกับ สภาอากาศไทย เชิญชวนพนักงานและผู้สนใจร่วมบริจาคโลหิตเป็นประจำ ทุก 3 เดือน ในโครงการต่อลมหายใจอีกหลายชีวิตในวันอาทิตย์ ซึ่งกิจกรรมนี้จัดขึ้นเพื่อช่วยเป็นช่องทางในการจัดหาโลหิตให้แก่สภาอากาศไทยในการเตรียมความพร้อมไม่ให้เกิดภาวะขาดแคลนเลือดในอนาคต

เมเจอร์ ซินีเพล็กซ์ กรุ๊ป ร่วมกับ เรื่องเล่าเช้านี้ ส่งมอบความสุขให้เด็กทั่วประเทศ ดูหนังฟรีในวันเด็ก ถึง 200,000 ที่นั่ง

เมเจอร์ ซินีเพล็กซ์ กรุ๊ป ร่วมกับ เรื่องเล่าเช้านี้ ส่งมอบความสุขให้กับน้องๆ ทั่วประเทศไทย ใจดี...แจกตั๋วหนังฟรีสำหรับน้องๆ อายุไม่เกิน 12 ปี รับสิทธิ์ดูหนังฟรี 200,000 ที่นั่ง กว่า 600 โรงภาพยนตร์ ในเครือเมเจอร์ ซินีเพล็กซ์ กรุ๊ป ทั่วประเทศ ทุกมูมเมือง ทุกสาขา ทุกแบรนด์ ทั้งในกรุงเทพฯ และต่างจังหวัด นอกจากนี้ให้ดูหนังฟรีแล้ว เมเจอร์ ซินีเพล็กซ์ กรุ๊ป ยังมีความสุขและความสนุกอื่นๆ ที่เตรียมไว้ให้น้องๆ คือ สามารถโยนโบว์ลิ่งฟรี 1 เกม และเล่นไอซ์สเก็ตฟรีอีก 1 ชั่วโมง ได้ที่ บลูโอ ริธึม แอนด์ โบว์ล, เมเจอร์ โบว์ล ฮิต และ ซุปซิโร่ ไอซ์สเก็ต

เมเจอร์ ซินีเพล็กซ์ กรุ๊ป มอบความสุขในวันผู้สูงอายุ 13-15 เมษายนนี้ เปิดให้วัยอิสระ 60 ปีขึ้นไป ชมภาพยนตร์ฟรี !!!

เมเจอร์ ซินีเพล็กซ์ กรุ๊ป มอบความสุขในวันผู้สูงอายุแห่งชาติ เปิดให้วัยอิสระที่มีวันเวลาเป็นของตนเอง



อย่างแท้จริงซึ่งมีอายุ 60 ปีขึ้นไป ชมภาพยนตร์ฟรี ในวันที่ 13-15 เมษายน 2559 เพียงแค่แสดงบัตรสมาชิก M Gen Freedom รับสิทธิ์ชมภาพยนตร์ฟรี 1 ที่นั่ง ทุกเรื่อง ทุกรอบ ตลอดวัน ในระบบปกติ ได้ที่ โรงภาพยนตร์เครือ เมเจอร์ ซินีเพล็กซ์ กรุ๊ป ทุกแบรนด์ ทุกสาขาทั่วประเทศ ผู้สูงอายุที่ไม่มีบัตรสมาชิก M Gen Freedom สามารถสมัครฟรี! เพียงแค่แสดงบัตรประชาชน ณ สาขาที่ไปชมภาพยนตร์ พร้อมใช้สิทธิ์ชมภาพยนตร์ฟรีได้ทันที

เมเจอร์ ซินีเพล็กซ์ กรุ๊ป ร่วมกับ รายการ The Diplomat จัดแฟชั่นโชว์วัฒนธรรมยุค 9 ประเทศ นำรายได้สมทบทุน ช่วยกองทุนวิจัยและอนุรักษ์ช้างไทย

เมเจอร์ ซินีเพล็กซ์ กรุ๊ป ร่วมกับ รายการ The Diplomat จัดงาน “Saving Thai Elephants” รายได้ สมทบทุนช่วยกองทุนวิจัยและอนุรักษ์ช้างไทย ณ เขาใหญ่ พบแฟชั่นโชว์ชุดพิเศษเสื้อผ้าอินเดียร่วมสมัยโดยคณะกรรียา หุต 9 ประเทศ โดยได้รับเกียรติจาก **ฯพณฯ เอนโน้ โดรเฟนิค** เอกอัครราชทูตแห่งสาธารณรัฐออสเตรียประจำประเทศไทย **ฯพณฯ พอล โรบิลลิอาร์ต** เอกอัครราชทูตออสเตรีย ประจำประเทศไทย **ฯพณฯ โน กวัง-ฮิล** เอกอัครราชทูต สาธารณรัฐเกาหลีประจำประเทศไทย **ฯพณฯ ปีเตอร์ ปรูเกล** เอกอัครราชทูตเยอรมันประจำประเทศไทย **อเล็กซ์ซานเดอร์ ไชมอน เรนเดลล์** และ **อลองกต ชูแก้ว** เข้าร่วมงานด้วย ณ โรงภาพยนตร์บางกอก แอร์เวย์ส บลูริบบอน สกรีน ชั้น 5 พารากอน ซินีเพล็กซ์

กิจกรรมของมูลนิธิ เมเจอร์ แคร่ ในปี 2559

1. กิจกรรม “เปิดโลกกว้าง สร้างรอยยิ้ม” ตั้งแต่ ปี 2556 มูลนิธิ เมเจอร์ แคร่ ได้นำน้องๆ ที่ด้อยโอกาสรวม 145,924 คน พร้อมมอบอุปกรณ์เครื่องเขียน และผู้สูงอายุ ที่ด้อยโอกาส 60 ปีขึ้นไปรวม 24,503 คน เข้าชมภาพยนตร์ ในโรงภาพยนตร์เครือเมเจอร์ ซินีเพล็กซ์ กรุ๊ป ทั้งในกรุงเทพฯ และต่างจังหวัด

ซึ่งในปี 2559 ทางมูลนิธิ เมเจอร์ แคร่ ได้นำน้องๆ ที่ด้อยโอกาสเข้าชมภาพยนตร์รวม 34,251 คน พร้อมมอบ อุปกรณ์เครื่องเขียน และผู้สูงอายุ 60 ปีขึ้นไปที่ด้อยโอกาส



เข้าชมภาพยนตร์รวม 5,396 คน ภายในโรงภาพยนตร์เครือเมเจอร์ ซินีเพล็กซ์ กรุ๊ป ทั้งในกรุงเทพฯ และต่างจังหวัด

2. กิจกรรมโบลิ่งการกุศลและพิธีมอบทุนการศึกษา “มาเติมรอยยิ้ม ให้เต็มหัวใจ” แนวทางการให้โอกาสทางการศึกษา ด้วยการคัดเลือกจากเรียงความของน้องๆ หลังจากได้เข้าชมภาพยนตร์รอบพิเศษ และได้ถ่ายทอดความรู้สึกผ่านตัวอักษรที่ร้อยเรียงมาจากความรู้สึกของน้องๆ มอบเป็นทุนการศึกษาประจำปี ปีละ 20 ทุน ทุนละ 10,000 บาท ให้กับน้องๆ 2 กลุ่ม คือ กลุ่มน้องๆ ด้อยโอกาส 10 ทุน และกลุ่มน้องๆ พิการที่บกพร่องทางร่างกายและสติปัญญา อีก 10 ทุน รวมมอบทุนการศึกษาประจำปีไปแล้ว 60 ทุน

ปี 2559 มูลนิธิ เมเจอร์ แคร์ จัดกิจกรรม “มาเติมรอยยิ้ม ให้เต็มหัวใจ” การแข่งขันโบลิ่งชิงถ้วยรางวัลและของรางวัล พร้อมมอบทุนการศึกษาให้กับน้องๆ ด้อยโอกาส ณ บลูโอ ริซึม แอนด์ โบว์ล ชั้น 5 พารากอน ซินีเพล็กซ์ รายได้ทั้งหมดหลังหักค่าใช้จ่ายจะนำไปใช้ในกิจกรรมการกุศลของมูลนิธิฯ โดยได้มอบทุนการศึกษา 20 ทุน ทุนละ 10,000 บาท ให้กับน้องๆ 2 กลุ่ม คือ กลุ่มน้องๆ ด้อยโอกาส 10 ทุน และ กลุ่มน้องๆ พิการที่บกพร่องทางร่างกายและสติปัญญาอีก 10 ทุน มูลนิธิฯ เชื่อว่าโอกาสทางการศึกษาเหล่านี้ จะกลายเป็นแรงบันดาลใจและผลักดันให้น้องๆ ได้มีโอกาสพัฒนาคุณภาพชีวิตให้เติบโตได้อย่างมีคุณภาพสู่สังคมไทยต่อไป

3. กิจกรรมการสร้าง “ห้องหนังสือเพื่อการเรียนรู้” มอบให้กับโรงเรียนในชนบทที่มือน้องๆ ด้อยโอกาสเรียนอยู่ และเป็นโรงเรียนที่เป็นศูนย์กลางของชุมชน ปีละ 10 โรงเรียน 10 จังหวัด เพื่อน้องๆ จะได้มีพื้นที่สำหรับการเรียนรู้นอกห้องเรียน โดยมีคุณครูเป็นผู้ชี้แนะ ผ่านภาพยนตร์ การ์ตูน และสารคดีสร้างสรรค์ ที่จะ เป็นสื่อกลางสอดแทรกความรู้ เพื่อช่วยเปิดโลกทัศน์ด้านความคิดและก่อให้เกิดแรงบันดาลใจดีๆ ซึ่งสามารถนำมาปรับใช้ในชีวิตได้ โดยมูลนิธิฯ จะคัดสรรวีดิทัศน์สร้างสรรค์ที่ให้ออกคิดแรงบันดาลใจสำหรับน้องๆ ส่งให้อย่างต่อเนื่อง

ปี 2559 มูลนิธิ เมเจอร์ แคร์ ได้เริ่มจัดทำและส่งมอบห้องหนังสือเพื่อการเรียนรู้ไปแล้ว รวม 11 โรงเรียน 11 จังหวัดและต้องการเดินทางเพิ่มเติมโอกาส สร้างรอยยิ้ม



มอบความรู้คู่ความสุขให้กับน้องๆ ซึ่งทุกความช่วยเหลือจะเป็นกำลังใจอันสำคัญยิ่งที่จะผลักดันให้มูลนิธิ เมเจอร์ แคร์ ไม่หยุดที่จะสร้างสรรค์และเดินทางส่งต่อเรื่องราวดีๆ ให้กับสังคมต่อไป

นอกจากนี้ มูลนิธิ เมเจอร์ แคร์ ร่วมกับ กรุงเทพมหานคร จัดกิจกรรมเดิน-วิ่งการกุศล “Major Care Mini Marathon 2016 Run with Care” ภายใต้แนวคิด “ทุกก้าวที่วิ่ง ให้น้องได้ก้าวไกล” ในเช้าวันอาทิตย์ที่ 14 กุมภาพันธ์ 2559 ณ สะพานพระราม 8 เพื่อร่วมรณรงค์ให้ประชาชนได้ออกกำลังกาย เพื่อสุขภาพที่ดี สมบูรณ์แข็งแรง ส่งเสริมให้ครอบครัวได้ทำกิจกรรมร่วมกัน และมีโอกาสร่วมทำบุญ โดยรายได้ทั้งหมดหลังหักค่าใช้จ่ายจะนำไปใช้ในกิจกรรมการกุศลของมูลนิธิฯ ซึ่งทางมูลนิธิฯ จะนำไปสมทบทุนสนับสนุน ด้านอุปกรณ์เครื่องเขียน ทุนการศึกษา และการสร้างห้องหนังสือเพื่อการเรียนรู้ มอบให้กับโรงเรียนในชนบทที่มือน้องๆ ด้อยโอกาสเรียนอยู่ และเป็นโรงเรียนที่เป็นศูนย์กลางของชุมชน ปีละ 10 โรงเรียน เพื่อน้องๆ จะได้มีพื้นที่สำหรับการเรียนรู้นอกห้องเรียน โดยมีคุณครูเป็นผู้ชี้แนะ ผ่านภาพยนตร์ การ์ตูน และสารคดีสร้างสรรค์ที่จะเป็นสื่อกลางสอดแทรกความรู้เพื่อช่วยเปิดโลกทัศน์ด้านความคิดและก่อให้เกิดแรงบันดาลใจดีๆ

คำอธิบาย และการวิเคราะห์ของฝ่ายจัดการ

ภาพรวมของบริษัทในรอบปี 2559

บริษัท เมเจอร์ ซินีเพล็กซ์ กรุ๊ป จำกัด (มหาชน) (บริษัท) ดำเนินธุรกิจหลัก 5 ธุรกิจ คือ ธุรกิจโรงภาพยนตร์ ธุรกิจโบว์ลิง คาราโอเกะ และลานสเก็ตน้ำแข็ง ธุรกิจพื้นที่ให้เช่า และบริการ ธุรกิจสื่อโฆษณา ธุรกิจสื่อภาพยนตร์ ในรอบปี 2559 บริษัทยังคงเติบโตอย่างต่อเนื่อง จากการขยายสาขาในหลากหลายรูปแบบ เพื่อเจาะกลุ่มเป้าหมายได้กว้างขึ้น รวมถึงยังคงมุ่งมั่นที่จะขยายสาขาไปยังประเทศในกลุ่ม CLMV โดยขยายสาขาในประเทศเพิ่มขึ้น จำนวน 21 สาขา 73 โรงภาพยนตร์ และหลังจากประสบความสำเร็จจากการเปิดให้บริการโรงภาพยนตร์ที่ศูนย์การค้าเวินเทียนเซ็นเตอร์ นครเวียงจันทน์ ประเทศสาธารณรัฐประชาธิปไตยประชาชนลาว ไปเมื่อปลายปี 2558 ได้เปิดให้บริการโรงภาพยนตร์เพิ่มอีก 1 สาขา จำนวน 4 โรง โดยบริษัท เมเจอร์ โฮลดิ้ง อินเทอร์เน็ตเซ็นแนล จำกัด (บริษัทย่อย) ได้ลงทุนในหุ้นสามัญในสัดส่วนร้อยละ 100 ของทุนจดทะเบียนในบริษัท ซินีเพล็กซ์ (ลาว) โฮล จำกัด ซึ่งจดทะเบียนจัดตั้งบริษัทเมื่อวันที่ 20 พฤษภาคม พ.ศ. 2559 ประกอบธุรกิจให้บริการจัดแสดงภาพยนตร์ในสาธารณรัฐประชาธิปไตยประชาชนลาว โดยมีทุนจดทะเบียน 4.30 ล้านบาท ประกอบด้วยหุ้นสามัญ 100,000 หุ้น มูลค่าหุ้นละ 43 บาท เปิดให้บริการโรงภาพยนตร์ ภายใต้แบรนด์ เมเจอร์ ซินีเพล็กซ์ ที่ศูนย์การค้า เฟรนด์ชิปมอลล์เมืองปากเซ แขวงจำปาศักดิ์ สาธารณรัฐประชาธิปไตยประชาชนลาว

ทำให้ ณ สิ้นปี 2559 บริษัทเปิดให้บริการโรงภาพยนตร์ทั้งสิ้นจำนวน 113 สาขา 678 โรงภาพยนตร์ ประกอบด้วยสาขาในกรุงเทพฯ และปริมณฑล จำนวน 40 สาขา 346 โรง สาขาในต่างจังหวัดจำนวน 70 สาขา 316 โรงและสาขาในต่างประเทศจำนวน 3 สาขา 16 โรง และให้บริการโบว์ลิง คาราโอเกะ และลานสเก็ตน้ำแข็ง จำนวน 15 สาขา ได้แก่ในประเทศ 14 สาขา ประกอบด้วยโบว์ลิง 277 เลน ห้องคาราโอเกะ 174 ห้อง และลานสเก็ตน้ำแข็งจำนวน 5 ลาน และในต่างประเทศ 1 สาขาประกอบด้วยโบว์ลิง 13 เลน และพื้นที่ให้เช่าจำนวน 50,656 ตารางเมตร

สำหรับกลุ่มธุรกิจสื่อภาพยนตร์นั้น เมื่อวันที่ 9 มีนาคม พ.ศ. 2559 บริษัทจับมือเป็นพันธมิตรทางธุรกิจกับบริษัท ซีเจ อีแอนด์เอ็ม จำกัด ซึ่งเป็นบริษัทผู้ผลิตภาพยนตร์และจัดจำหน่ายภาพยนตร์ที่ใหญ่ที่สุดในประเทศเกาหลีใต้ตั้งบริษัทร่วมทุนระหว่างไทยและเกาหลี เปิด “บริษัท

ซีเจ เมเจอร์ เอ็นเตอร์เทนเมนท์ จำกัด” โดยประกอบธุรกิจเป็นผู้ผลิตและจัดจำหน่ายภาพยนตร์ทั้งในและต่างประเทศจำนวน 245 หุน เป็นเงิน 2.45 ล้านบาท โดยบริษัทถือหุ้นคิดเป็นสัดส่วนร้อยละ 49 ของทุนจดทะเบียน มุ่งเน้นการผลิตภาพยนตร์ไทยสู่ตลาดโลก และจะช่วยผลักดันให้อุตสาหกรรมภาพยนตร์ไทยมีการพัฒนาอย่างเป็นระบบและเติบโตมากยิ่งขึ้นทั้งในเชิงปริมาณและคุณภาพ ผลงานภาพยนตร์เรื่องแรก “20 ใหม่ ยูเทิร์นวัย หัวใจรีเทิร์น” เข้าฉายเมื่อวันที่ 24 พฤศจิกายน พ.ศ. 2559 และเมื่อวันที่ 21 ตุลาคม พ.ศ. 2559 บริษัท เอ็ม พิคเจอร์ส เอ็นเตอร์เทนเมนท์ จำกัด (มหาชน) (บริษัทย่อย) ได้จัดตั้งบริษัท เมตาคอกนิชั่น จำกัด เพื่อประกอบธุรกิจในการเป็นตัวแทนซื้อขายสื่อโฆษณาทุกชนิด โดยมีทุนจดทะเบียน 2 ล้านบาท ประกอบด้วยหุ้นสามัญ 20,000 หุ้น มูลค่าหุ้นละ 100 บาท โดยบริษัทย่อยจะถือหุ้นร้อยละ 60 คิดเป็นจำนวนเงินลงทุน 1.20 ล้านบาท เพื่อรองรับการขยายตัวอย่างต่อเนื่องของธุรกิจโรงภาพยนตร์และเพื่อเสริมสร้างความแข็งแกร่งของธุรกิจของกลุ่มบริษัท

ภาพรวมของผลการดำเนินงานในปี 2559

บริษัทมีรายได้รวมจำนวน 8,745 ล้านบาท เพิ่มขึ้นจากปี 2558 จำนวน 165 ล้านบาท คิดเป็นร้อยละ 2 มาจาก

รายได้จากการจำหน่ายบัตรชมภาพยนตร์และรายได้จากการจำหน่ายอาหารและเครื่องดื่ม เพิ่มขึ้นจำนวน 343 ล้านบาท คิดเป็นร้อยละ 6 และรายได้จากสื่อโฆษณาเพิ่มขึ้นจำนวน 64 ล้านบาท คิดเป็นร้อยละ 5 เมื่อเทียบกับปีที่แล้ว ปัจจัยที่ส่งผลให้ธุรกิจเติบโตมาจากจำนวนสาขาที่เพิ่มขึ้น โดยในปีนี้มีภาพยนตร์ไทยที่ทำรายได้สูงที่สุดในรอบปีและเป็นภาพยนตร์จากค่ายหนังของบริษัทในเครือเมเจอร์ ได้แก่ ภาพยนตร์ไทยเรื่อง หลวงพี่แจ๊ส 4G ซึ่งสอดคล้องกับการขยายสาขาออกสู่ต่างจังหวัดมากขึ้น สำหรับภาพยนตร์ต่างประเทศที่ได้รับความนิยมสูง ได้แก่ Captain America3: Civil War, Deadpool, Fantastic Beasts, Batman VS Superman : Dawn of Justice (ปี 2558 : Fast & Furious 7, Jurassic World, Avenger 2)

รายได้จากธุรกิจโบว์ลิงและคาราโอเกะ ลดลงจากปีที่แล้วจำนวน 25 ล้านบาท คิดเป็นร้อยละ 6 มาจากการปรับลดจำนวนสาขาลงเพื่อให้สามารถบริหารจัดการได้อย่างมีประสิทธิภาพมากขึ้น

รายได้จากธุรกิจพื้นที่เช่า ลดลงจากปีที่แล้วจำนวน 45 ล้านบาท คิดเป็นร้อยละ 9 เป็นผลจากบริษัทได้ให้ส่วนลดค่าเช่าเป็นการชั่วคราวแก่ร้านค้าผู้เช่าในศูนย์การค้าบางแห่งในภาวะเศรษฐกิจที่ยังชะลอตัว อย่างไรก็ตาม อัตราค่าเช่าสำหรับการต่อสัญญาและสัญญาใหม่ยังคงเติบโตได้อย่างต่อเนื่อง

รายได้จากธุรกิจสื่อภาพยนตร์ ลดลงจากปีที่แล้วจำนวน 172 ล้านบาท คิดเป็นร้อยละ 37 มาจากการปรับตัวลงของอุตสาหกรรมจัดจำหน่ายแผ่น DVD/VCD อย่างไรก็ตาม ในปี 2559 กลุ่มธุรกิจสื่อภาพยนตร์ได้ผลิตภาพยนตร์ไทยออกฉายและทำรายได้มากขึ้นโดยเฉพาะภาพยนตร์ไทยเรื่อง หลวงพี่แจ๊ส 4G ที่ทำรายได้สูงสุดในรอบปี

แบ่งสัดส่วนรายได้ในแต่ละธุรกิจ ได้ดังนี้

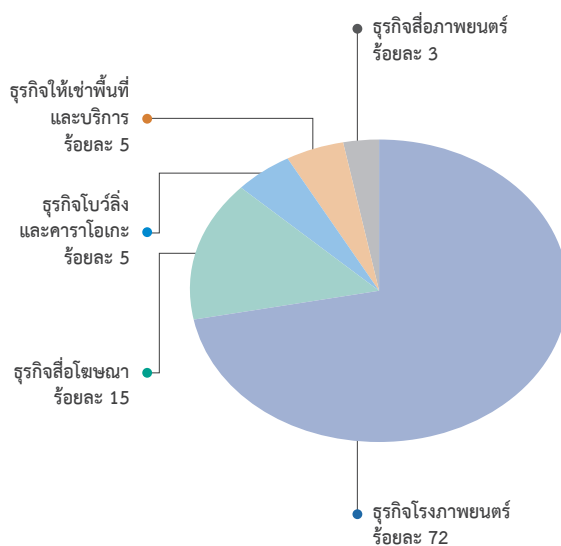

บริษัทมีรายได้อื่น จำนวน 213 ล้านบาท คิดเป็นร้อยละ 34 จากปีก่อน ส่วนใหญ่มาจากกำไรจากการจำหน่ายเงินลงทุนในหลักทรัพย์เพื่อขาย (บริษัท พีวีอาร์ จำกัด) เพิ่มขึ้น ประมาณ 139 ล้านบาท และได้รับเงินประกันชดเชยจากเหตุการณ์ไฟไหม้ที่สาขาปิ่นเกล้า จำนวน 40 ล้านบาท

บริษัทมีกำไรขั้นต้นเพิ่มขึ้น 137 ล้านบาท มีอัตราการเติบโตร้อยละ 5 คิดเป็นสัดส่วนต่อรายได้อยู่ที่ ร้อยละ 36 สูงกว่าปี 2558 ซึ่งมีอัตราเท่ากับ ร้อยละ 35 มาจากรายได้ที่เพิ่มขึ้นจากการขยายสาขาและการบริหารต้นทุนที่มีประสิทธิภาพ

ค่าใช้จ่ายในการขายและบริหาร เพิ่มขึ้นจำนวน 399 ล้านบาท คิดเป็นร้อยละ 20 จากปีก่อน มาจากค่าใช้จ่ายในการขายเพิ่มขึ้นจำนวน 44 ล้านบาท เนื่องจากในปี 2559 บริษัทในกลุ่มเอ็ม พิคเจอร์ส มีจำนวนภาพยนตร์เข้าฉายในโรงภาพยนตร์มากกว่าปี 2558 และบริษัทได้มีการตั้งสำรองลูกหนี้จำนวน 44 ล้านบาท และมีการปรับลดปริมาณสินค้าแผ่น VCD/DVD จำนวน 36 ล้านบาท จากการปรับลดของธุรกิจผลิตและจำหน่ายแผ่น VCD/DVD นอกจากนี้บริษัทยังมีค่าใช้จ่ายในการตัดจำหน่ายสินทรัพย์ถาวร จากเหตุการณ์ไฟไหม้สาขาปิ่นเกล้า และปรับปรุงพื้นที่สาขารัชโยธินจำนวน 44 ล้านบาท และตั้งสำรองการด้อยค่าของสินทรัพย์จากสาขาที่ปิดดำเนินการของธุรกิจโบว์ลิ่งจำนวน 18 ล้านบาท

ส่งผลให้บริษัท มีกำไรสุทธิ เท่ากับ 1,188 ล้านบาท เพิ่มขึ้น 17 ล้านบาท คิดเป็นร้อยละ 1 เมื่อเทียบกับปีก่อน และมีกำไรต่อหุ้น เท่ากับ 1.33 บาท (ปี 2558 เท่ากับ 1.31 บาทต่อหุ้น)

ฐานะทางการเงินของบริษัท ณ สิ้นปี 2559

สินทรัพย์

บริษัทมีสินทรัพย์รวม ณ สิ้นปี 2559 มูลค่า 14,725 ล้านบาท เพิ่มขึ้น 479 ล้านบาท หรือคิดเป็นร้อยละ 3 จากปีก่อน ประกอบด้วยสินทรัพย์หมุนเวียนจำนวน 2,350 ล้านบาท เพิ่มขึ้นจำนวน 321 ล้านบาท และสินทรัพย์ไม่หมุนเวียนจำนวน 12,375 ล้านบาท เพิ่มขึ้นจำนวน 158 ล้านบาท ส่วนใหญ่มาจากส่วนแบ่งกำไรจากบริษัทรวมจำนวน 252 ล้านบาทและที่ดิน อาคาร อุปกรณ์ (สุทธิ) เพิ่มขึ้น จำนวน 233 ล้านบาท จากการขยายสาขาเพิ่มขึ้น

หนี้สิน

บริษัทมีหนี้สินรวม ณ สิ้นปี 2559 มูลค่า 8,007 ล้านบาท เพิ่มขึ้น 409 ล้านบาท หรือคิดเป็นร้อยละ 5 จากปีก่อน ประกอบด้วยหนี้สินหมุนเวียนจำนวน 6,420 ล้านบาท เพิ่มขึ้นจำนวน 940 ล้านบาท และหนี้สินไม่หมุนเวียนจำนวน 1,587 ล้านบาท ลดลงจำนวน 531 ล้านบาทจากการนำไปใช้เพื่อกิจกรรมลงทุน

เงินสด

ณ สิ้นปี 2559 บริษัทมีเงินสดและรายการที่เทียบเท่าเงินสดอยู่จำนวน 531 ล้านบาท เพิ่มขึ้น 219 ล้านบาท

จากปีก่อน เป็นผลมาจากกระแสเงินสดได้มาจากกิจกรรมดำเนินงาน จำนวน 1,721 ล้านบาท กิจกรรมลงทุนใช้ไปจำนวน 1,026 ล้านบาท และกิจกรรมจัดหาเงินใช้ไปจำนวน 476 ล้านบาท

อัตราส่วนทางการเงิน

บริษัทมีอัตรากำไรสุทธิ คิดเป็นร้อยละ 13.6 เท่ากับปีก่อน อัตราผลตอบแทนผู้ถือหุ้น คิดเป็นร้อยละ 17.7 เพิ่มขึ้นร้อยละ 0.1 (ปี 2558 คิดเป็นร้อยละ 17.6) อัตรา

ผลตอบแทนจากสินทรัพย์ของบริษัทคิดเป็นร้อยละ 10.8 ลดลงร้อยละ 1 (ปี 2558 คิดเป็นร้อยละ 11.5) และอัตราหนี้สินต่อส่วนของผู้ถือหุ้น คิดเป็น 1.19 เท่าเพิ่มขึ้น 0.05 เท่า (ปี 2558 เท่ากับ 1.14 เท่า)

โดยสรุปฐานะการเงินของบริษัทในปี 2559 สินทรัพย์และหนี้สินที่เพิ่มขึ้นเกิดจากการขยายสาขาให้ครอบคลุมทุกพื้นที่ให้มากขึ้น ให้สามารถรองรับความต้องการของลูกค้าได้ในทุกพื้นที่ อย่างไรก็ตาม บริษัทยังรักษาระดับของหนี้สินได้อย่างเหมาะสม

บริษัท เมเจอร์ ซินีเพล็กซ์ กรุ๊ป จำกัด (มหาชน)

งบการเงินรวม และงบการเงินเฉพาะกิจการ

วันที่ 31 ธันวาคม พ.ศ. 2559

รายงานของผู้สอบบัญชีรับอนุญาต

เสนอผู้ถือหุ้นและคณะกรรมการของบริษัท เมเจอร์ ซินีเพล็กซ์ กรุ๊ป จำกัด (มหาชน)

ความเห็น

ข้าพเจ้าเห็นว่า งบการเงินรวมของบริษัท เมเจอร์ ซินีเพล็กซ์ กรุ๊ป จำกัด (มหาชน) (บริษัท) และบริษัทย่อย (กลุ่มกิจการ) และงบการเงินเฉพาะกิจการของบริษัทแสดงฐานะการเงินรวมของกลุ่มกิจการและฐานะการเงินเฉพาะกิจการของบริษัท ณ วันที่ 31 ธันวาคม พ.ศ. 2559 และผลการดำเนินงานรวมและผลการดำเนินงานเฉพาะกิจการ กระแสเงินสดรวมและกระแสเงินสดเฉพาะกิจการสำหรับปีสิ้นสุดวันเดียวกัน โดยถูกต้องตามที่ควรในสาระสำคัญตามมาตรฐานการรายงานทางการเงิน

งบการเงินที่ตรวจสอบ

ข้าพเจ้าได้ตรวจสอบงบการเงินรวมของกลุ่มกิจการและงบการเงินเฉพาะกิจการของบริษัทข้างต้นนี้ ซึ่งประกอบด้วยงบแสดงฐานะการเงินรวมและงบแสดงฐานะการเงินเฉพาะกิจการ ณ วันที่ 31 ธันวาคม พ.ศ. 2559 งบกำไรขาดทุนรวมและงบกำไรขาดทุนเฉพาะกิจการ งบกำไรขาดทุนเบ็ดเสร็จรวมและงบกำไรขาดทุนเบ็ดเสร็จเฉพาะกิจการ งบแสดงการเปลี่ยนแปลงส่วนของผู้ถือหุ้นรวมและงบแสดงการเปลี่ยนแปลงส่วนของผู้ถือหุ้นเฉพาะกิจการ และงบกระแสเงินสดรวมและงบกระแสเงินสดเฉพาะกิจการสำหรับปีสิ้นสุดวันเดียวกัน และหมายเหตุประกอบงบการเงินรวมและงบการเงินเฉพาะกิจการ รวมถึงหมายเหตุสรุปนโยบายการบัญชีที่สำคัญ

เกณฑ์ในการแสดงความเห็น

ข้าพเจ้าได้ปฏิบัติตามตรวจสอบตามมาตรฐานการสอบบัญชี ความรับผิดชอบของข้าพเจ้าได้กล่าวไว้ในส่วนของความรับผิดชอบของผู้สอบบัญชีต่อการตรวจสอบงบการเงินรวมและงบการเงินเฉพาะกิจการในรายงานของข้าพเจ้า ข้าพเจ้ามีความเป็นอิสระจากกลุ่มกิจการและบริษัทตามข้อกำหนดจรรยาบรรณของผู้ประกอบวิชาชีพบัญชีในส่วนที่เกี่ยวข้องกับการตรวจสอบงบการเงินรวมและงบการเงินเฉพาะกิจการที่กำหนดโดยสภาวิชาชีพบัญชีในพระบรมราชูปถัมภ์ และข้าพเจ้าได้ปฏิบัติตามความรับผิดชอบด้านจรรยาบรรณอื่น ๆ ซึ่งเป็นไปตามข้อกำหนดเหล่านี้ ข้าพเจ้าเชื่อว่าหลักฐานการสอบบัญชีที่ข้าพเจ้าได้รับเพียงพอและเหมาะสมเพื่อใช้เป็นเกณฑ์ในการแสดงความเห็นของข้าพเจ้า

เรื่องสำคัญในการตรวจสอบ

เรื่องสำคัญในการตรวจสอบคือเรื่องต่าง ๆ ที่มีนัยสำคัญที่สุดตามดุลยพินิจของผู้ประกอบวิชาชีพของข้าพเจ้าในการตรวจสอบงบการเงินรวมและงบการเงินเฉพาะกิจการสำหรับงวดปัจจุบัน ข้าพเจ้าได้ระบุเรื่องการประเมินการด้อยค่าของหนี้สินเป็นเรื่องสำคัญในการตรวจสอบ และได้นำเรื่องนี้มาพิจารณาในบริบทของการตรวจสอบงบการเงินรวมและงบการเงินเฉพาะกิจการโดยรวมและในการแสดงความเห็นของข้าพเจ้า ทั้งนี้ ข้าพเจ้าไม่ได้แสดงความเห็นแยกต่างหากสำหรับเรื่องนี้

การประเมินการด้อยค่าของค่าความนิยม

มาตรฐานการบัญชี ฉบับที่ 36 เรื่อง การด้อยค่าของสินทรัพย์ระบุว่ากิจการต้องทดสอบการด้อยค่าของค่าความนิยมที่เกิดจากการรวมธุรกิจเป็นประจำทุกปี

อ้างอิงหมายเหตุประกอบงบการเงินข้อ 14 เกี่ยวกับค่าความนิยมที่อธิบายว่า กลุ่มกิจการรับรู้ค่าความนิยมในสามหน่วยสินทรัพย์ที่ก่อให้เกิดเงินสด (CGU) ได้แก่ ส่วนงานธุรกิจโรงพยาบาลนคร (จำนวน 17.17 ล้านบาท) ส่วนงานธุรกิจให้เช่าและบริการ (จำนวน 22.79 ล้านบาท) และส่วนงานธุรกิจสื่อภาพยนตร์ (จำนวน 165.42 ล้านบาท)

ผู้บริหารของกิจการได้ประเมินมูลค่าจากการใช้งานของค่าความนิยมและสรุปว่าราคาตามบัญชีของค่าความนิยมหลังหักค่าเผื่อการด้อยค่าแสดงไว้ด้วยมูลค่าที่เหมาะสม

ข้าพเจ้าให้ความสำคัญกับการตรวจสอบการด้อยค่าของค่าความนิยม เนื่องจากมูลค่าของค่าความนิยมมีสาระสำคัญต่องบการเงิน นอกจากนี้ในการประเมินมูลค่าจากการใช้งานของค่าความนิยมต้องอาศัยการประมาณการ และดุลยพินิจที่สำคัญของผู้บริหารในการประมาณผลประกอบการในอนาคตของหน่วยสินทรัพย์ที่ก่อให้เกิดเงินสดนั้น ๆ และการประมาณอัตราคิดลดที่ใช้ในการจัดทำประมาณการกระแสเงินสด การเปลี่ยนแปลงข้อสมมติฐานต่าง ๆ เพียงเล็กน้อย อาจส่งผลกระทบอย่างมีสาระสำคัญต่อมูลค่าจากการใช้งานและการด้อยค่าของค่าความนิยม

ข้าพเจ้าประเมินวิธีที่ผู้บริหารใช้ในการจัดทำประมาณการกระแสเงินสดของแต่ละ CGU รวมถึงทดสอบความถูกต้องของการคำนวณ นอกจากนี้ข้าพเจ้าเปรียบเทียบประมาณการกระแสเงินสดกับงบประมาณทางการเงินซึ่งได้รับการอนุมัติโดยคณะกรรมการบริษัท ข้าพเจ้าพบว่างบประมาณที่ใช้ในการคำนวณมูลค่าจากการใช้สอดคล้องกับงบประมาณซึ่งได้รับการอนุมัติและคณะกรรมการได้สอบทานข้อสมมติฐานซึ่งได้แก่อัตรารีดลด และอัตราการเติบโตที่ใช้ในการคำนวณมูลค่าจากการใช้แล้ว

ข้าพเจ้าเปรียบเทียบผลการดำเนินงานของปีปัจจุบัน (พ.ศ. 2559) กับข้อมูลในประมาณการกระแสเงินสดที่จัดทำในปีก่อน (พ.ศ. 2558) เพื่อพิจารณาว่าการจัดทำประมาณการในอดีตได้จัดทำขึ้นจากข้อสมมติฐานซึ่งดีกว่าความเป็นจริงหรือไม่ ข้าพเจ้าพบว่าผลการดำเนินงานจริงของปีปัจจุบันสอดคล้องกับประมาณการของปีก่อน

นอกจากนี้ ข้าพเจ้าทดสอบข้อสมมติฐานต่าง ๆ ดังต่อไปนี้

1. อัตราการเติบโตซึ่งผู้บริหารใช้ในการจัดทำประมาณการกระแสเงินสด โดยข้าพเจ้าเปรียบเทียบอัตราการเติบโตดังกล่าวกับข้อมูลในอดีต สภาพเศรษฐกิจ และแนวโน้มของธุรกิจในอนาคตเหมือนกัน
2. อัตราคิดลดซึ่งผู้บริหารใช้ในการจัดทำประมาณการ ซึ่งข้าพเจ้าได้พิจารณาจากต้นทุนทางการเงินของกลุ่มบริษัท โดยเปรียบเทียบกับข้อมูลในตลาด และผลการวิจัยสำหรับธุรกิจในอนาคตเหมือนกัน

ข้าพเจ้าพบว่าข้อสมมติฐานซึ่งผู้บริหารใช้ในการคำนวณมูลค่าจากการใช้ มีความสมเหตุสมผลและเหมาะสม

ข้อมูลอื่น

กรรมการเป็นผู้รับผิดชอบต่อข้อมูลอื่น ข้อมูลอื่นประกอบด้วย ข้อมูลซึ่งรวมอยู่ในรายงานประจำปี แต่ไม่รวมถึงงบการเงินรวมและงบการเงินเฉพาะกิจการ และรายงานของผู้สอบบัญชีที่อยู่ในรายงานนั้น ข้าพเจ้าคาดว่าข้าพเจ้าจะได้รับรายงานประจำปีภายหลังวันที่ในรายงานของผู้สอบบัญชีนี้

ความเห็นของข้าพเจ้าต่องบการเงินรวมและงบการเงินเฉพาะกิจการไม่ครอบคลุมถึงข้อมูลอื่น และข้าพเจ้าไม่ได้ให้ความเชื่อมั่นต่อข้อมูลอื่น

ความรับผิดชอบของข้าพเจ้าที่เกี่ยวเนื่องกับการตรวจสอบงบการเงินรวมและงบการเงินเฉพาะกิจการคือ การอ่านและพิจารณาว่าข้อมูลอื่นมีความขัดแย้งที่มีสาระสำคัญกับงบการเงินรวมและงบการเงินเฉพาะกิจการ หรือกับความรู้ที่ได้รับจากการตรวจสอบของข้าพเจ้า หรือปรากฏว่าข้อมูลอื่นมีการแสดงข้อมูลที่ขัดต่อข้อเท็จจริงอันเป็นสาระสำคัญหรือไม่

เมื่อข้าพเจ้าได้อ่านรายงานประจำปี หากข้าพเจ้าสรุปได้ว่ามีการแสดงข้อมูลที่ขัดต่อข้อเท็จจริงอันเป็นสาระสำคัญ ข้าพเจ้าต้องสื่อสารเรื่องดังกล่าวกับคณะกรรมการตรวจสอบ

ความรับผิดชอบของกรรมการต่องบการเงินรวมและงบการเงินเฉพาะกิจการ

กรรมการมีหน้าที่รับผิดชอบในการจัดทำและนำเสนองบการเงินรวมและงบการเงินเฉพาะกิจการเหล่านี้ โดยถูกต้องตามที่ควรตามมาตรฐานการรายงานทางการเงิน และรับผิดชอบเกี่ยวกับการควบคุมภายในที่กรรมการพิจารณาว่าจำเป็น เพื่อให้สามารถจัดทำงบการเงินรวมและงบการเงินเฉพาะกิจการที่ปราศจากการแสดงข้อมูลที่ขัดต่อข้อเท็จจริงอันเป็นสาระสำคัญไม่ว่าจะเกิดจากการทุจริตหรือข้อผิดพลาด

ในการจัดทำงบการเงินรวมและงบการเงินเฉพาะกิจการ กรรมการรับผิดชอบในการประเมินความสามารถของกลุ่มกิจการและบริษัทในการดำเนินงานต่อเนื่อง เปิดเผยเรื่องที่เกี่ยวข้องกับการดำเนินงานต่อเนื่อง (ตามความเหมาะสม) และการใช้เกณฑ์การบัญชีสำหรับการดำเนินงานต่อเนื่อง เว้นแต่กรรมการมีความตั้งใจที่จะเลิกกลุ่มกิจการและบริษัท หรือหยุดดำเนินงาน หรือไม่สามารถดำเนินงานต่อเนื่องต่อไปได้

คณะกรรมการตรวจสอบมีหน้าที่ช่วยกรรมการในการสอดส่องดูแลกระบวนการในการจัดทำรายงานทางการเงินของกลุ่มกิจการและบริษัท

ความรับผิดชอบของผู้สอบบัญชีต่อการตรวจสอบงบการเงินรวมและงบการเงินเฉพาะกิจการ

การตรวจสอบของข้าพเจ้ามีวัตถุประสงค์เพื่อให้ได้ความเชื่อมั่นอย่างสมเหตุสมผลว่างบการเงินรวมและงบการเงินเฉพาะกิจการโดยรวมปราศจากการแสดงข้อมูลที่ขัดต่อข้อเท็จจริงอันเป็นสาระสำคัญหรือไม่ ไม่ว่าจะเกิดจากการทุจริตหรือข้อผิดพลาด และเสนอรายงานของผู้สอบบัญชีซึ่งรวมความเห็นของข้าพเจ้าอยู่ด้วย ความเชื่อมั่นอย่างสมเหตุสมผลคือความเชื่อมั่นในระดับสูง แต่ไม่ได้เป็นการรับประกันว่าการปฏิบัติงานตรวจสอบตามมาตรฐานการสอบบัญชีจะสามารถตรวจพบข้อมูลที่ขัดต่อข้อเท็จจริงอันเป็นสาระสำคัญที่มีอยู่ได้เสมอไป ข้อมูลที่ขัดต่อข้อเท็จจริงอาจเกิดจากการทุจริตหรือข้อผิดพลาด และถือว่ามีความสำคัญเมื่อคาดการณ์อย่างสมเหตุสมผลได้ว่ารายการที่ขัดต่อข้อเท็จจริงแต่ละรายการ หรือทุกรายการรวมกันจะมีผลต่อการตัดสินใจทางเศรษฐกิจของผู้ใช้งบการเงินรวมและงบการเงินเฉพาะกิจการเหล่านี้

ในการตรวจสอบของข้าพเจ้าตามมาตรฐานการสอบบัญชี ข้าพเจ้าได้ใช้ดุลยพินิจเชิงผู้ประกอบวิชาชีพและการสังเกต และสงสัยเชิงผู้ประกอบวิชาชีพตลอดการตรวจสอบ การปฏิบัติงานของข้าพเจ้ารวมถึง

- ระบุและประเมินความเสี่ยงจากการแสดงข้อมูลที่ขัดต่อข้อเท็จจริงอันเป็นสาระสำคัญในงบการเงินรวมและงบการเงินเฉพาะกิจการ ไม่ว่าจะเกิดจากการทุจริตหรือข้อผิดพลาด ออกแบบและปฏิบัติงานตามวิธีการตรวจสอบเพื่อตอบสนองต่อความเสี่ยงเหล่านั้น และได้หลักฐานการสอบบัญชีที่เพียงพอและเหมาะสมเพื่อเป็นเกณฑ์ในการแสดงความเห็นของข้าพเจ้า ความเสี่ยงที่ไม่พบข้อมูลที่ขัดต่อข้อเท็จจริงอันเป็นสาระสำคัญซึ่งเป็นผลมาจากการทุจริตจะสูงกว่าความเสี่ยงที่เกิดจากข้อผิดพลาด เนื่องจาก การทุจริตอาจเกี่ยวกับการสมรู้ร่วมคิด การปลอมแปลงเอกสารหลักฐาน การตั้งใจเพี้ยนการแสดงผล การแสดงผลข้อมูลที่ไม่ตรงตามข้อเท็จจริงหรือการแทรกแซงการควบคุมภายใน
- ทำความเข้าใจในระบบการควบคุมภายในที่เกี่ยวข้องกับการตรวจสอบ เพื่อออกแบบวิธีการตรวจสอบที่เหมาะสมกับสถานการณ์ แต่ไม่ใช่เพื่อวัตถุประสงค์ในการแสดงความเห็นต่อความมีประสิทธิภาพของการควบคุมภายในของกลุ่มกิจการและบริษัท
- ประเมินความเหมาะสมของนโยบายการบัญชีที่กรรมการใช้และความสมเหตุสมผลของประมาณการทางบัญชี และการเปิดเผยข้อมูลที่เกี่ยวข้องซึ่งจัดทำขึ้น โดยกรรมการ
- สรุปเกี่ยวกับความเหมาะสมของการใช้เกณฑ์การบัญชีสำหรับการดำเนินงานต่อเนื่องของกรรมการและจากหลักฐานการสอบบัญชีที่ได้รับ สรุปว่ามีความไม่แน่นอนที่มีสาระสำคัญที่เกี่ยวกับเหตุการณ์หรือสถานการณ์ที่อาจเป็นเหตุให้เกิดข้อสงสัยอย่างมีนัยสำคัญต่อความสามารถของกลุ่มกิจการและบริษัทในการดำเนินงานต่อเนื่องหรือไม่ ถ้าข้าพเจ้าได้ข้อสรุปว่ามีความไม่แน่นอนที่มีสาระสำคัญ ข้าพเจ้าต้องกล่าวไว้ในรายงานของผู้สอบบัญชีของข้าพเจ้าถึงการเปิดเผยที่เกี่ยวข้องในงบการเงินรวมและงบการเงินเฉพาะกิจการ หรือถ้าการเปิดเผยดังกล่าวไม่เพียงพอ ความเห็นของข้าพเจ้าจะเปลี่ยนแปลงไป ข้อสรุปของข้าพเจ้าขึ้นอยู่กับหลักฐานการสอบบัญชีที่ได้รับจนถึงวันที่ในรายงานของผู้สอบบัญชีของข้าพเจ้า อย่างไรก็ตาม เหตุการณ์หรือสถานการณ์ในอนาคตอาจเป็นเหตุให้กลุ่มกิจการและบริษัทต้องหยุดการดำเนินงานต่อเนื่อง
- ประเมินการนำเสนอ โครงสร้างและเนื้อหาของงบการเงินรวมและงบการเงินเฉพาะกิจการโดยรวม รวมถึงการเปิดเผยว่างบการเงินรวมและงบการเงินเฉพาะกิจการแสดงรายการ และเหตุการณ์ในรูปแบบที่ทำให้มีการนำเสนอข้อมูล โดยถูกต้องตามที่ควร
- ได้รับหลักฐานการสอบบัญชีที่เหมาะสมอย่างเพียงพอเกี่ยวกับข้อมูลทางการเงินของกิจการภายในกลุ่มหรือกิจกรรมทางธุรกิจภายในกลุ่มกิจการเพื่อแสดงความเห็นต่องบการเงินรวม ข้าพเจ้ารับผิดชอบต่อการกำหนดแนวทางการควบคุมดูแลและการปฏิบัติงานตรวจสอบกลุ่มกิจการ ข้าพเจ้าเป็นผู้รับผิดชอบแต่เพียงผู้เดียวต่อความเห็นของข้าพเจ้า

ข้าพเจ้าได้สื่อสารกับคณะกรรมการตรวจสอบเกี่ยวกับขอบเขตและช่วงเวลาของการตรวจสอบที่ได้วางแผนไว้ ซึ่งรวมถึงประเด็นที่มีนัยสำคัญที่พบจากการตรวจสอบและข้อบกพร่องที่มีนัยสำคัญในระบบการควบคุมภายใน ถ้าหากข้าพเจ้าได้พบในระหว่างการตรวจสอบของข้าพเจ้า

ข้าพเจ้าได้ให้คำรับรองแก่คณะกรรมการตรวจสอบว่า ข้าพเจ้าได้ปฏิบัติตามข้อกำหนดจรรยาบรรณที่เกี่ยวข้องกับความเป็นอิสระและได้สื่อสารกับคณะกรรมการตรวจสอบเกี่ยวกับความสัมพันธ์ทั้งหมด ตลอดจนเรื่องอื่นซึ่งข้าพเจ้าเชื่อว่ามีเหตุผลที่บุคคลภายนอกอาจพิจารณาว่ากระทบต่อความเป็นอิสระของข้าพเจ้าและมาตรการที่ข้าพเจ้าใช้เพื่อป้องกันไม่ให้ข้าพเจ้าขาดความเป็นอิสระ

จากเรื่องที่สื่อสารกับคณะกรรมการตรวจสอบ ข้าพเจ้าได้พิจารณาเรื่องต่าง ๆ ที่มีนัยสำคัญที่สุดในการตรวจสอบงบการเงินรวมและงบการเงินเฉพาะกิจการในงวดปัจจุบันและกำหนดเป็นเรื่องสำคัญในการตรวจสอบ ข้าพเจ้าได้อธิบายเรื่องเหล่านี้ในรายงานของผู้สอบบัญชีเว้นแต่กฎหมายหรือข้อบังคับไม่ให้เปิดเผยต่อสาธารณะเกี่ยวกับเรื่องดังกล่าว หรือในสถานการณ์ที่ยากที่จะเกิดขึ้น ข้าพเจ้าพิจารณาว่าไม่ควรสื่อสารเรื่องดังกล่าวในรายงานของข้าพเจ้าเพราะการกระทำดังกล่าวสามารถคาดการณ์ได้อย่างสมเหตุสมผลว่าจะมีผลกระทบในทางลบมากกว่าผลประโยชน์ต่อส่วนได้เสียสาธารณะจากการสื่อสารดังกล่าว

บริษัท ไพร์ชวอเตอร์เฮาส์คูเปอร์ส เอพีแอส จำกัด



จอร์เกียรติ อรุณไพโรจน์กุล

ผู้สอบบัญชีรับอนุญาตเลขที่ 3445

กรุงเทพมหานคร

17 กุมภาพันธ์ พ.ศ. 2560

บริษัท เมเจอร์ ซินีเพล็กซ์ กรุ๊ป จำกัด (มหาชน)

งบแสดงฐานะการเงิน

ณ วันที่ 31 ธันวาคม พ.ศ. 2559

		หน่วย : บาท			
		งบการเงินรวม		งบการเงินเฉพาะกิจการ	
หมายเหตุ		พ.ศ. 2559	พ.ศ. 2558	พ.ศ. 2559	พ.ศ. 2558
สินทรัพย์					
สินทรัพย์หมุนเวียน					
เงินสดและรายการเทียบเท่าเงินสด	7	530,873,228	312,059,689	173,652,272	92,965,386
ลูกหนี้การค้าและลูกหนี้อื่น	9	1,256,314,802	1,180,518,655	712,395,685	502,020,445
เงินให้กู้ยืมระยะสั้นแก่กิจการที่เกี่ยวข้องกัน	36	8,000,000	-	474,899,781	547,667,008
สินค้าคงเหลือ	10	97,810,135	182,583,923	61,690,571	88,084,312
ภาพยนตร์ระหว่างผลิต		221,085,004	138,425,918	-	-
ค่าเช่าจ่ายล่วงหน้าที่ยังกำหนดภายในหนึ่งปี	17	44,665,434	40,777,104	19,978,111	16,095,758
สินทรัพย์หมุนเวียนอื่น	11	191,628,317	175,538,561	60,557,879	46,734,348
รวมสินทรัพย์หมุนเวียน		2,350,376,920	2,029,903,850	1,503,174,299	1,293,567,257
สินทรัพย์ไม่หมุนเวียน					
เงินลงทุนในหลักทรัพ์เพื่อขาย	8	512,698,612	748,530,498	512,698,612	748,530,498
เงินฝากธนาคารที่คิดภาระค้ำประกัน		4,586,767	4,550,520	-	-
ลูกหนี้ตามสัญญาเช่าการเงิน		11,479,186	12,447,674	-	-
เงินลงทุนในบริษัทย่อย	12	-	-	3,620,413,946	3,741,268,546
เงินลงทุนในบริษัทร่วม	12	2,751,690,359	2,525,403,524	2,501,310,195	2,323,374,428
ส่วนได้เสียในการร่วมค้า	12	288,167,915	300,877,587	245,167,525	245,167,525
เงินให้กู้ยืมระยะยาวแก่บุคคลหรือกิจการที่เกี่ยวข้องกัน	36	1,922,603	1,558,246	301,705,900	331,336,043
ที่ดิน อาคารและอุปกรณ์	13	7,591,205,434	7,357,913,775	4,471,538,833	4,193,927,993
ค่าความนิยม	14	205,380,716	238,328,810	-	-
สินทรัพย์ไม่มีตัวตน	15	120,790,748	131,950,615	44,931,512	49,771,108
สินทรัพย์ภาษีเงินได้รอการตัดบัญชี	16	9,066,047	14,255,518	-	-
ค่าเช่าจ่ายล่วงหน้าระยะยาว	17	609,467,930	539,850,485	355,558,616	261,332,688
สินทรัพย์ไม่หมุนเวียนอื่น	18	268,079,614	340,452,713	179,251,203	241,103,914
รวมสินทรัพย์ไม่หมุนเวียน		12,374,535,931	12,216,119,965	12,232,576,342	12,135,812,743
รวมสินทรัพย์		14,724,912,851	14,246,023,815	13,735,750,641	13,429,380,000

กรรมการ _____ กรรมการ _____

หมายเหตุประกอบงบการเงินรวมและงบการเงินเฉพาะกิจการในหน้า 82 ถึง 182 เป็นส่วนหนึ่งของงบการเงินนี้

บริษัท เมเจอร์ ซินีเพล็กซ์ กรุ๊ป จำกัด (มหาชน)

งบแสดงฐานะการเงิน (ต่อ)

ณ วันที่ 31 ธันวาคม พ.ศ. 2559

				หน่วย : บาท	
หมายเหตุ	งบการเงินรวม		งบการเงินเฉพาะกิจการ		
	พ.ศ. 2559	พ.ศ. 2558	พ.ศ. 2559	พ.ศ. 2558	
หนี้สินและส่วนของผู้ถือหุ้น					
หนี้สินหมุนเวียน					
เงินเบิกเกินบัญชีธนาคารและเงินกู้ยืมระยะสั้น					
จากสถาบันการเงิน	20	3,137,985,914	2,464,982,061	3,031,055,974	2,455,477,440
เจ้าหนี้การค้าและเจ้าหนี้อื่น	19	1,761,239,462	1,907,897,666	1,197,814,370	1,281,776,643
ส่วนของเงินกู้ยืมระยะยาวที่ถึงกำหนดชำระ					
ภายในหนึ่งปี	20	1,337,408,236	901,021,009	1,253,632,360	821,542,387
เงินกู้ยืมระยะสั้นจากบุคคลหรือกิจการ					
ที่เกี่ยวข้องกัน	36	18,150,000	23,000,000	993,447,090	1,191,427,819
ภาษีเงินได้ค้างจ่าย		79,438,164	90,286,074	15,910,867	39,702,648
หนี้สินหมุนเวียนอื่น	21	85,724,873	92,649,282	37,538,117	36,662,745
รวมหนี้สินหมุนเวียน		6,419,946,649	5,479,836,092	6,529,398,778	5,826,589,682
หนี้สินไม่หมุนเวียน					
เงินกู้ยืมระยะยาวจากสถาบันการเงิน					
	20	763,914,342	1,287,177,012	580,132,671	1,019,403,094
หนี้สินภาษีเงินได้รอการตัดบัญชี	16	277,500,897	336,334,688	29,689,462	86,927,861
ภาระผูกพันผลประโยชน์พนักงาน	22	41,384,449	36,289,093	28,045,929	25,128,217
หนี้สินไม่หมุนเวียนอื่น	23	504,427,856	458,064,316	135,285,803	106,300,300
รวมหนี้สินไม่หมุนเวียน		1,587,227,544	2,117,865,109	773,153,865	1,237,759,472
รวมหนี้สิน		8,007,174,193	7,597,701,201	7,302,552,643	7,064,349,154

หมายเหตุประกอบงบการเงินรวมและงบการเงินเฉพาะกิจการในหน้า 82 ถึง 182 เป็นส่วนหนึ่งของงบการเงินนี้

บริษัท เมเจอร์ ซินีเพล็กซ์ กรุ๊ป จำกัด (มหาชน)
งบแสดงฐานะการเงิน
ณ วันที่ 31 ธันวาคม พ.ศ. 2559

		หน่วย : บาท			
		งบการเงินรวม		งบการเงินเฉพาะกิจการ	
หมายเหตุ		พ.ศ. 2559	พ.ศ. 2558	พ.ศ. 2559	พ.ศ. 2558
หนี้สินและส่วนของผู้ถือหุ้น (ต่อ)					
ส่วนของผู้ถือหุ้น					
ทุนเรือนหุ้น	24				
ทุนจดทะเบียน					
หุ้นสามัญจำนวน 896,266,347 หุ้น					
มูลค่าที่ตราไว้หุ้นละ 1 บาท		896,266,347	896,266,347	896,266,347	896,266,347
ทุนที่ออกและชำระแล้วเต็มมูลค่า					
หุ้นสามัญจำนวน 894,533,377 หุ้น					
(พ.ศ. 2558 : 892,519,658 หุ้น)					
มูลค่าที่ชำระแล้วหุ้นละ 1 บาท	24	894,533,377	892,519,658	894,533,377	892,519,658
ส่วนเกินมูลค่าหุ้น	24	4,053,063,850	4,014,840,114	4,053,063,850	4,014,840,114
ส่วนเกินมูลค่าหุ้นจากการขายหุ้นทุนซื้อคืน	24	288,424,625	288,424,625	288,424,625	288,424,625
ใบสำคัญแสดงสิทธิซื้อหุ้นสามัญ		5,287,662	11,058,494	750,000	7,187,590
กำไรสะสม					
จัดสรรแล้ว-ทุนสำรองตามกฎหมาย	26	90,600,000	90,600,000	90,600,000	90,600,000
ยังไม่ได้จัดสรร		1,320,957,222	1,204,870,002	782,391,256	649,658,669
องค์ประกอบอื่นของผู้ถือหุ้น		(15,972,461)	78,516,960	323,434,890	421,800,190
รวมส่วนของบริษัทใหญ่		6,636,894,275	6,580,829,853	6,433,197,998	6,365,030,846
ส่วนได้เสียที่ไม่มีอำนาจควบคุม	27	80,844,383	67,492,761	-	-
รวมส่วนของผู้ถือหุ้น		6,717,738,658	6,648,322,614	6,433,197,998	6,365,030,846
รวมหนี้สินและส่วนของผู้ถือหุ้น		14,724,912,851	14,246,023,815	13,735,750,641	13,429,380,000

หมายเหตุประกอบงบการเงินรวมและงบการเงินเฉพาะกิจการในหน้า 82 ถึง 182 เป็นส่วนหนึ่งของงบการเงินนี้

บริษัท เมเจอร์ ซินีเพล็กซ์ กรุ๊ป จำกัด (มหาชน)
งบกำไรขาดทุน
สำหรับปีสิ้นสุดวันที่ 31 ธันวาคม พ.ศ. 2559

หมายเหตุ	หน่วย : บาท			
	งบการเงินรวม		งบการเงินเฉพาะกิจการ	
	พ.ศ. 2559	พ.ศ. 2558	พ.ศ. 2559	พ.ศ. 2558
รายได้				
รายได้จากการให้บริการ	6,985,962,171	6,706,849,208	4,135,942,004	3,986,533,062
รายได้จากการขาย	1,759,406,683	1,873,596,088	1,085,137,180	1,081,853,774
รวมรายได้	8,745,368,854	8,580,445,296	5,221,079,184	5,068,386,836
ต้นทุน				
ต้นทุนการให้บริการ	(4,871,663,495)	(4,697,357,818)	(3,178,693,531)	(3,042,959,621)
ต้นทุนขาย	(708,786,960)	(855,330,963)	(342,273,896)	(336,737,816)
รวมต้นทุน	(5,580,450,455)	(5,552,688,781)	(3,520,967,427)	(3,379,697,437)
กำไรขั้นต้น	3,164,918,399	3,027,756,515	1,700,111,757	1,688,689,399
รายได้อื่น	28 578,579,034	384,342,211	1,323,637,260	541,871,274
ค่าใช้จ่ายในการขาย	(548,990,983)	(504,578,327)	(304,808,601)	(234,079,686)
ค่าใช้จ่ายในการบริหาร	(1,862,791,835)	(1,508,064,349)	(1,250,556,612)	(898,697,185)
ต้นทุนทางการเงิน	30 (144,032,127)	(154,908,763)	(175,556,770)	(183,843,241)
ส่วนแบ่งกำไรจากเงินลงทุน	12 256,159,527	237,182,769	-	-
กำไรก่อนภาษีเงินได้	1,443,842,015	1,481,730,056	1,292,827,034	913,940,561
ภาษีเงินได้	31 (236,839,223)	(300,059,703)	(87,960,750)	(153,298,115)
กำไรสำหรับปี	1,207,002,792	1,181,670,353	1,204,866,284	760,642,446
การแบ่งปันกำไร				
ส่วนที่เป็นของบริษัทใหญ่	1,188,220,917	1,170,922,485	1,204,866,284	760,642,446
ส่วนที่เป็นของส่วนได้เสียที่ไม่มีอำนาจควบคุม	27 18,781,875	10,747,868	-	-
	1,207,002,792	1,181,670,353	1,204,866,284	760,642,446
กำไรต่อหุ้น				
กำไรต่อหุ้นขั้นพื้นฐาน	32 1.33	1.31	1.35	0.85
กำไรต่อหุ้นปรับลด	1.33	1.31	1.35	0.85

หมายเหตุประกอบงบการเงินรวมและงบการเงินเฉพาะกิจการในหน้า 82 ถึง 182 เป็นส่วนหนึ่งของงบการเงินนี้

บริษัท เมเจอร์ ซินีเพล็กซ์ กรุ๊ป จำกัด (มหาชน)
งบกำไรขาดทุนเบ็ดเสร็จ
สำหรับปีสิ้นสุดวันที่ 31 ธันวาคม พ.ศ. 2559

		หน่วย : บาท			
หมายเหตุ		งบการเงินรวม		งบการเงินเฉพาะกิจการ	
		พ.ศ. 2559	พ.ศ. 2558	พ.ศ. 2559	พ.ศ. 2558
	กำไรสำหรับปี	1,207,002,792	1,181,670,353	1,204,866,284	760,642,446
	กำไร(ขาดทุน)เบ็ดเสร็จอื่น				
	รายการที่จะไม่จัดประเภทรายการใหม่				
	ไปยังกำไรหรือขาดทุนในภายหลัง				
	การวัดมูลค่าใหม่ของการผูกพันผลประโยชน์พนักงาน				
	- กลุ่มบริษัท/บริษัท	22	- (7,598,777)	-	(5,404,324)
	- การร่วมค้า		- (185,947)	-	-
	ภาษีเงินได้ของรายการที่จะไม่จัดประเภทรายการใหม่				
	ไปยังกำไรหรือขาดทุนในภายหลัง		- 1,486,205	-	1,080,865
	รวมรายการที่จะไม่จัดประเภทรายการใหม่				
	ไปยังกำไรหรือขาดทุนในภายหลัง		- (6,298,519)	-	(4,323,459)
	รายการที่จะจัดประเภทรายการใหม่				
	ไปยังกำไรหรือขาดทุนในภายหลัง				
	การเปลี่ยนแปลงในมูลค่าของเงินลงทุนเพื่อขาย	8	(122,956,625)	21,187,164	(122,956,625)
	ผลต่างของอัตราแลกเปลี่ยนจากการแปลงค่างบการเงิน		3,875,879	5,392,812	-
	ภาษีเงินได้ที่เกี่ยวข้องกับรายการที่จะจัดประเภทรายการใหม่				
	เข้าไปไว้ในกำไรหรือขาดทุนในภายหลัง		24,591,325	(4,237,433)	24,591,325
	รวมรายการที่จะจัดประเภทรายการใหม่				
	ไปยังกำไรหรือขาดทุนในภายหลัง		(94,489,421)	22,342,543	(98,365,300)
	กำไรเบ็ดเสร็จอื่นสำหรับปี - สุทธิจากภาษี		(94,489,421)	16,044,024	(98,365,300)
	กำไรเบ็ดเสร็จรวมสำหรับปี		1,112,513,371	1,197,714,377	1,106,500,984
	การปันส่วนของกำไรเบ็ดเสร็จรวม				
	ส่วนที่เป็นของบริษัทใหญ่		1,093,731,496	1,186,966,509	1,106,500,984
	ส่วนที่เป็นของส่วนได้เสียที่ไม่มีอำนาจควบคุม	27	18,781,875	10,747,868	-
			1,112,513,371	1,197,714,377	1,106,500,984

หมายเหตุประกอบงบการเงินรวมและงบการเงินเฉพาะกิจการในหน้า 82 ถึง 182 เป็นส่วนหนึ่งของงบการเงินนี้

	งบการเงินรวม										หน่วย : บาท			
	ส่วนของผู้เป็นเจ้าของบริษัทใหญ่					องค์ประกอบอื่นของส่วนของผู้เจ้าของ								
	กำไรสะสม			การเปลี่ยนแปลง		รวม			รวมส่วนของผู้ถือหุ้นขนาดใหญ่	ส่วนได้เสียที่มีอำนาจควบคุม				
	ส่วนเกิน	ส่วนทุน-หุ้นที่ซื้อคืน	ใบสำคัญแสดงสิทธิ	จัดสรรแล้ว	ส่วนของผู้ถือหุ้นใหญ่	กำไร(ขาดทุน)เบ็ดเสร็จอื่น	องค์ประกอบอื่นของส่วนของผู้เจ้าของ	ส่วนได้เสียที่มีอำนาจควบคุม						
วันที่ออกและเรียกชำระแล้ว	มูลค่าหุ้น	ส่วนเกิน	ส่วนทุน-หุ้นที่ซื้อคืน (หมายเหตุ 24)	ชื่อหุ้นสามัญ	ตามกฎหมาย	ยังไม่ได้จัดสรร	ใบบริษัทย่อย	งบการเงิน	เงินลงทุนต่อขาย	เข้าของ	รวมส่วนของผู้ถือหุ้นใหญ่	รวมส่วนของผู้ถือหุ้นขนาดใหญ่	รวมส่วนของผู้ถือหุ้นที่มีอำนาจควบคุม	รวมส่วนของผู้ถือหุ้น
ยอดตาม ณ วันที่ 1 มกราคม พ.ศ. 2558	890,058,836	3,967,547,875	288,424,625	17,248,773	90,600,000	1,020,528,716	(349,215,676)	770,899	404,850,459	56,405,682	6,330,814,507	55,961,314	6,386,775,821	
	2,460,822	47,292,239	-	(13,555,268)	-	-	-	-	-	-	36,197,793	-	36,197,793	
	-	-	-	7,519,805	-	-	-	-	-	-	7,519,805	-	7,519,805	
	-	-	-	(154,816)	-	-	(231,265)	-	-	-	(231,265)	783,579	397,498	
	-	-	-	-	-	(980,282,680)	-	-	-	-	(980,282,680)	-	(980,282,680)	
ยอดลงเหลือ ณ วันที่ 31 ธันวาคม พ.ศ. 2558	892,519,658	4,014,840,114	288,424,625	11,058,494	90,600,000	1,204,870,002	(349,446,941)	6,163,711	421,800,190	78,516,960	6,580,829,853	67,492,761	6,648,322,614	
	892,519,658	4,014,840,114	288,424,625	11,058,494	90,600,000	1,204,870,002	(349,446,941)	6,163,711	421,800,190	78,516,960	6,580,829,853	67,492,761	6,648,322,614	
	2,013,719	38,223,736	-	(11,257,212)	-	-	-	-	-	-	28,980,243	-	28,980,243	
	-	-	-	5,486,380	-	-	-	-	-	-	5,486,380	-	5,486,380	
	-	-	-	-	-	-	-	-	-	-	-	-	5,315,737	
ยอดตาม ณ วันที่ 31 ธันวาคม พ.ศ. 2559	894,533,377	4,053,063,850	288,424,625	5,287,662	90,600,000	1,320,957,222	(349,446,941)	10,039,590	323,434,890	(15,972,461)	6,636,894,275	80,844,383	6,717,738,658	
	2,013,719	38,223,736	-	(11,257,212)	-	-	-	-	-	-	28,980,243	-	28,980,243	
	-	-	-	5,486,380	-	-	-	-	-	-	5,486,380	-	5,486,380	
	-	-	-	-	-	-	-	-	-	-	-	-	5,315,737	
	-	-	-	-	-	(1,072,133,697)	-	-	-	-	(1,072,133,697)	(10,745,990)	(1,082,879,687)	

หมายเหตุประกอบงบการเงินรวมและการเงินเฉพาะกิจการในหน้า 82 ถึง 182 เป็นส่วนหนึ่งของงบการเงินนี้

บริษัท เมเจอร์ ซินีเพล็กซ์ กรุ๊ป จำกัด (มหาชน)
งบแสดงการเปลี่ยนแปลงส่วนของผู้ถือหุ้น
สำหรับปีสิ้นสุดวันที่ 31 ธันวาคม พ.ศ. 2559

งบการเงินเฉพาะกิจการ										หน่วย : บาท
ทุนที่ออกและเรียกชำระแล้ว	ส่วนเกินมูลค่าหุ้น	ส่วนเกินหุ้นที่ซื้อคืน (หมายเหตุ 24)	กำไรสะสม		องค์ประกอบอื่นของส่วนของผู้ถือหุ้น					
			ใบสำคัญแสดงสิทธิซื้อหุ้นสามัญ	กำไรสุทธิตามกฎหมาย ยังไม่ได้จัดสรร	กำไร(ขาดทุน)เบ็ดเสร็จอื่น	เงินลงทุนต่อขาย	ของส่วนของผู้ถือหุ้น	รวม		
									จัดสรรแล้ว	ทุนสำรอง
890,058,836	3,967,547,875	288,424,625	15,067,176	90,600,000	873,622,362	404,850,459	404,850,459	404,850,459	6,530,171,333	
ยอดยกมา ณ วันที่ 1 มกราคม พ.ศ. 2558										
การเปลี่ยนแปลงในส่วนของผู้ถือหุ้นประจำปี										
2,460,822	47,292,239	-	(13,555,268)	-	-	-	-	-	36,197,793	
-	-	-	5,675,682	-	-	-	-	-	5,675,682	
-	-	-	-	-	(980,282,680)	-	-	-	(980,282,680)	
-	-	-	-	-	756,318,987	16,949,731	16,949,731	16,949,731	773,268,718	
กำไรเบ็ดเสร็จรวมสำหรับปี										
892,519,658	4,014,840,114	288,424,625	7,187,590	90,600,000	649,658,669	421,800,190	421,800,190	421,800,190	6,365,030,846	
ยอดคงเหลือ ณ วันที่ 31 ธันวาคม พ.ศ. 2558										
892,519,658	4,014,840,114	288,424,625	7,187,590	90,600,000	649,658,669	421,800,190	421,800,190	421,800,190	6,365,030,846	
การเปลี่ยนแปลงในส่วนของผู้ถือหุ้นประจำปี										
2,013,719	38,223,736	-	(11,257,212)	-	-	-	-	-	28,980,243	
-	-	-	4,819,622	-	-	-	-	-	4,819,622	
-	-	-	-	-	(1,072,133,697)	-	-	-	(1,072,133,697)	
-	-	-	-	-	1,204,866,284	(98,365,300)	(98,365,300)	(98,365,300)	1,106,500,984	
กำไรเบ็ดเสร็จรวมสำหรับปี										
894,533,377	4,053,063,850	288,424,625	750,000	90,600,000	782,391,256	323,434,890	323,434,890	323,434,890	6,433,197,998	
ยอดคงเหลือ ณ วันที่ 31 ธันวาคม พ.ศ. 2559										

หมายเหตุประกอบงบการเงินรวมและงบการเงินเฉพาะกิจการในหน้า 82 ถึง 182 เป็นส่วนหนึ่งของงบการเงินนี้

บริษัท เมเจอร์ ซินีเพล็กซ์ กรุ๊ป จำกัด (มหาชน)

งบกระแสเงินสด

สำหรับปีสิ้นสุดวันที่ 31 ธันวาคม พ.ศ. 2559

หน่วย : บาท					
หมายเหตุ	งบการเงินรวม		งบการเงินเฉพาะกิจการ		
	พ.ศ. 2559	พ.ศ. 2558	พ.ศ. 2559	พ.ศ. 2558	
กระแสเงินสดจากกิจกรรมดำเนินงาน					
เงินสดได้มาจากกิจกรรมดำเนินงาน	34	2,127,101,420	2,365,339,355	973,453,160	1,074,562,816
จ่ายดอกเบี้ย		(134,545,144)	(149,623,729)	(174,523,139)	(189,427,644)
จ่ายภาษีเงินได้		(271,597,587)	(315,241,535)	(144,302,277)	(171,975,503)
เงินสดสุทธิได้มาจากกิจกรรมดำเนินงาน		1,720,958,689	1,900,474,091	654,627,744	713,159,669
กระแสเงินสดจากกิจกรรมลงทุน					
เงินที่มีการระผูกพันลดลง		(36,246)	(38,769)	-	-
เงินสดให้กู้ยืมระยะสั้นแก่กิจการที่เกี่ยวข้องกัน	36	(8,000,000)	-	(609,217,679)	(811,514,334)
เงินสดรับคืนจากเงินให้กู้ยืมระยะสั้นแก่กิจการที่เกี่ยวข้องกัน	36	-	-	681,984,907	905,425,416
เงินให้กู้ยืมระยะยาวแก่บุคคลหรือกิจการที่เกี่ยวข้องกัน	36	(953,500)	(14,250)	(953,500)	(14,250)
เงินสดรับคืนจากเงินให้กู้ยืมระยะยาวแก่กิจการที่เกี่ยวข้องกัน	36	589,143	569,028	30,583,643	100,569,028
เงินให้กู้ยืมแก่บุคคลอื่น		20,300	(250,000)	20,300	(250,000)
เงินสดรับจากเงินให้กู้ยืมแก่บุคคลอื่น		-	51,526	-	51,526
เงินสดจ่ายสำหรับเงินลงทุนชั่วคราว		-	(145,000,000)	-	(145,000,000)
เงินสดรับจากการจำหน่ายเงินลงทุนชั่วคราว		-	145,036,957	-	145,036,957
เงินสดจ่ายเพื่อลงทุนในบริษัทย่อย		-	-	-	(8,686,629)
เงินสดเพิ่มจากการซื้อบริษัทย่อย	35	18,288,581	1,237,763	-	-
เงินสดรับจากการชำระบัญชีในบริษัทย่อย	12	-	-	-	4,129,916
เงินสดจ่ายเพื่อลงทุนในบริษัทร่วม	12	(207,891,950)	(162,788,430)	(207,891,950)	(162,788,430)
เงินสดรับจากการจำหน่ายเงินลงทุนในบริษัทร่วม	12	63,101,650	184,388,960	63,101,650	184,388,960
เงินสดจ่ายเพื่อลงทุนในกิจการร่วมค้า	12	-	(24,958,174)	-	-
เงินสดรับจากการจำหน่ายเงินลงทุนเพื่อขาย	8	386,498,417	196,088,927	386,498,417	196,088,927
เงินสดจ่ายเพื่อซื้อที่ดิน อาคารและอุปกรณ์		(1,261,724,795)	(1,439,784,276)	(900,901,502)	(1,092,993,154)
เงินสดรับจากการจำหน่ายที่ดิน อาคารและอุปกรณ์		4,081,672	5,428,261	994,813	729,224
เงินสดจ่ายเพื่อสินทรัพย์ไม่มีตัวตน		(232,736,685)	(239,593,084)	(22,589,340)	(21,789,173)
เงินสดรับจากการจำหน่ายสินทรัพย์ไม่มีตัวตน		104,112	-	2,857,220	-
เงินปันผลรับจากบริษัทย่อย บริษัทร่วมและการร่วมค้า	12	208,321,047	144,481,848	636,731,175	136,716,634
เงินปันผลรับจากเงินลงทุนระยะยาว		1,176,122	947,583	1,176,122	947,583
ดอกเบี้ยรับ		3,149,465	9,173,030	40,310,865	51,829,200
เงินสดสุทธิ(ใช้ไป)ในได้มาจากกิจกรรมลงทุน		(1,026,012,667)	(1,325,023,100)	102,705,141	(517,122,599)

หมายเหตุประกอบงบการเงินรวมและงบการเงินเฉพาะกิจการในหน้า 82 ถึง 182 เป็นส่วนหนึ่งของงบการเงินนี้

บริษัท เมเจอร์ ซินีเพล็กซ์ กรุ๊ป จำกัด (มหาชน)
งบกระแสเงินสด (ต่อ)
สำหรับปีสิ้นสุดวันที่ 31 ธันวาคม พ.ศ. 2559

				หน่วย : บาท	
หมายเหตุ	งบการเงินรวม		งบการเงินเฉพาะกิจการ		
	พ.ศ. 2559	พ.ศ. 2558	พ.ศ. 2559	พ.ศ. 2558	
กระแสเงินสดจากกิจกรรมจัดหาเงิน					
เงินสละรับจากเงินกู้ยืมระยะสั้นจากกิจการที่เกี่ยวข้องกัน	36	-	-	2,225,650,928	2,253,799,228
จ่ายคืนเงินกู้ยืมระยะสั้นจากกิจการที่เกี่ยวข้องกัน	36	(4,850,000)	(2,000,000)	(2,423,631,657)	(2,036,295,036)
เงินสละรับ (จ่าย) จากเงินเบิกเกินบัญชีธนาคาร		(7,574,680)	9,504,622	-	-
เงินสละรับจากเงินกู้ยืมระยะสั้นจากสถาบันการเงิน		8,300,000,000	7,535,000,000	8,195,000,000	7,490,000,000
เงินสละจ่ายชำระเงินกู้ยืมระยะสั้นจากสถาบันการเงิน		(7,620,000,000)	(7,305,000,000)	(7,620,000,000)	(7,210,000,000)
จ่ายคืนหนี้สินตามสัญญาเช่าการเงิน		(92,472,139)	(94,482,316)	(1,542,387)	(3,519,429)
เงินสละรับจากเงินกู้ยืมระยะยาว	20	1,000,000,000	-	1,000,000,000	-
จ่ายคืนเงินกู้ยืมระยะยาว	20	(209,000,000)	(40,000,000)	(209,000,000)	(40,000,000)
ไถ่ถอนหุ้นกู้		(800,000,000)	-	(800,000,000)	-
เงินสละรับจากส่วนได้เสียที่ไม่มีอำนาจควบคุมจากการลงทุน ในบริษัทย่อย		800,000	-	-	-
เงินสละรับจากการใช้สิทธิซื้อหุ้นสามัญ	25	28,980,243	36,595,291	28,980,243	36,197,793
เงินปันผลจ่ายให้แก่ผู้ถือหุ้น	33	(1,072,015,907)	(980,258,576)	(1,072,103,126)	(980,258,576)
เงินสดสุทธิใช้ไปในกิจกรรมจัดหาเงิน		(476,132,483)	(840,640,979)	(676,645,999)	(490,076,020)
เงินสดและรายการเทียบเท่าเงินสด(ลดลง)เพิ่มขึ้นสุทธิ		218,813,539	(265,189,988)	80,686,886	(294,038,950)
เงินสดและรายการเทียบเท่าเงินสดวันต้นปี		312,059,689	577,249,677	92,965,386	387,004,336
เงินสดและรายการเทียบเท่าเงินสดวันสิ้นปี	7	530,873,228	312,059,689	173,652,272	92,965,386
รายการที่ไม่ใช่เงินสด					
รายการที่ไม่ใช่เงินสดที่มีสาระสำคัญ มีดังนี้					
การลงทุนในที่ดิน อาคารและอุปกรณ์โดยยังมิได้ชำระ		-	56,927,977	-	44,802,957
เงินปันผลค้างจ่าย		10,863,780	24,104	30,570	24,104
เงินปันผลค้างรับ		4,499,990	-	119,916,000	-
การจำหน่ายเงินลงทุนเพื่อขายโดยยังมิได้รับชำระ		73,010,874	-	73,010,874	-
จัดประเภทสินทรัพย์ไม่หมุนเวียนอื่นเป็นค่าเช่าจ่ายล่วงหน้าระยะยาว		60,000,000	130,000,000	60,000,000	130,000,000
ค่าเช่าจ่ายล่วงหน้าระยะยาวยังมิได้ชำระ		10,000,000	-	10,000,000	-

หมายเหตุประกอบงบการเงินรวมและงบการเงินเฉพาะกิจการในหน้า 82 ถึง 182 เป็นส่วนหนึ่งของงบการเงินนี้

บริษัท เมเจอร์ ซินีเพล็กซ์ กรุ๊ป จำกัด (มหาชน)

หมายเหตุประกอบงบการเงินรวมและงบการเงินเฉพาะกิจการ

สำหรับปีสิ้นสุดวันที่ 31 ธันวาคม พ.ศ. 2559

1 ข้อมูลทั่วไป

บริษัท เมเจอร์ ซินีเพล็กซ์ กรุ๊ป จำกัด (มหาชน) (“บริษัท”) เป็นบริษัทมหาชนจำกัด ซึ่งจัดตั้งขึ้นในประเทศไทยและมีที่อยู่ตามที่ได้จดทะเบียนดังนี้

1839, 1839/1-6 ถนนพหลโยธิน แขวงลาดยาว เขตจตุจักร กรุงเทพมหานคร 10900

บริษัทเป็นบริษัทจดทะเบียนในตลาดหลักทรัพย์แห่งประเทศไทย เพื่อวัตถุประสงค์ในการรายงานข้อมูลจึงรวมเรียกรับบริษัทและบริษัทย่อยว่า “กลุ่มกิจการ”

กลุ่มกิจการดำเนินธุรกิจหลักในการเป็นผู้ให้บริการจัดแสดงภาพยนตร์ และให้บริการเกี่ยวกับความบันเทิง การประกอบธุรกิจหลักของกลุ่มกิจการสามารถสรุปได้ดังนี้

- ธุรกิจโรงภาพยนตร์
- การให้บริการสื่อและโฆษณา
- การให้บริการโบว์ลิ่งและคาราโอเกะ
- ธุรกิจให้เช่าพื้นที่และบริการ
- ธุรกิจสื่อภาพยนตร์

งบการเงินรวมและงบการเงินเฉพาะกิจการได้รับการอนุมัติจากคณะกรรมการของบริษัทเมื่อวันที่ 17 กุมภาพันธ์ พ.ศ. 2560

2 นโยบายการบัญชี

นโยบายการบัญชีที่สำคัญที่ใช้ในการจัดทำงบการเงินรวมและงบการเงินเฉพาะกิจการมีดังต่อไปนี้

2.1 เกณฑ์การจัดทำงบการเงิน

งบการเงินรวมและงบการเงินเฉพาะกิจการได้จัดทำขึ้นตามหลักการบัญชีที่รับรองทั่วไปในประเทศไทยภายใต้พระราชบัญญัติการบัญชี พ.ศ. 2543 ซึ่งหมายความว่ามาตรฐานการบัญชีที่ออกภายใต้พระราชบัญญัติวิชาชีพบัญชี พ.ศ. 2547 และข้อกำหนดของคณะกรรมการกำกับหลักทรัพย์และตลาดหลักทรัพย์ว่าด้วยการจัดทำและนำเสนอรายงานทางการเงินภายใต้พระราชบัญญัติหลักทรัพย์และตลาดหลักทรัพย์ พ.ศ. 2535

งบการเงินรวมและงบการเงินเฉพาะกิจการได้จัดทำขึ้นโดยใช้เกณฑ์ราคาทุนเดิมในการวัดมูลค่าขององค์ประกอบของงบการเงิน

การจัดทำงบการเงินให้สอดคล้องกับหลักการบัญชีที่รับรองทั่วไปในประเทศไทย กำหนดให้ใช้ประมาณการทางบัญชีที่สำคัญ และการใช้ดุลยพินิจของผู้บริหารซึ่งจัดทำขึ้นตามกระบวนการในการนำนโยบายการบัญชีของกลุ่มกิจการไปถือปฏิบัติ และต้องเปิดเผยเรื่องการใช้ดุลยพินิจของผู้บริหารหรือความซับซ้อน หรือเกี่ยวกับข้อสมมติฐานและประมาณการที่มีนัยสำคัญต่องบการเงินรวมในหมายเหตุประกอบงบการเงินข้อที่ 4

งบการเงินรวมและงบการเงินเฉพาะกิจการฉบับภาษาอังกฤษจัดทำขึ้นจากงบการเงินตามกฎหมายที่เป็นภาษาไทย ในกรณีที่มีเนื้อความขัดแย้งกันหรือมีการตีความในสองภาษาแตกต่างกัน ให้ใช้งบการเงินตามกฎหมายฉบับภาษาไทยเป็นหลัก

2 นโยบายการบัญชี (ต่อ)

2.2 มาตรฐานการรายงานทางการเงินใหม่ และมาตรฐานการรายงานทางการเงินที่มีการปรับปรุง

1) มาตรฐานการรายงานทางการเงินใหม่ และมาตรฐานการรายงานทางการเงินที่มีการปรับปรุง และการตีความมาตรฐานการรายงานทางการเงิน ซึ่งมีผลบังคับใช้ ณ วันที่ 1 มกราคม พ.ศ. 2559 มีดังต่อไปนี้

ก) กลุ่มมาตรฐานการรายงานทางการเงินใหม่ และมาตรฐานการรายงานทางการเงินที่มีการปรับปรุง ที่เกี่ยวข้องและส่งผลกระทบต่อกลุ่มกิจการ มีดังต่อไปนี้

มาตรฐานการบัญชี ฉบับที่ 16 (ปรับปรุง 2558)	เรื่อง ที่ดิน อาคารและอุปกรณ์
มาตรฐานการบัญชี ฉบับที่ 19 (ปรับปรุง 2558)	เรื่อง ผลประโยชน์ของพนักงาน
มาตรฐานการบัญชี ฉบับที่ 24 (ปรับปรุง 2558)	เรื่อง การเปิดเผยข้อมูลเกี่ยวกับบุคคลหรือกิจการที่เกี่ยวข้องกัน
มาตรฐานการบัญชี ฉบับที่ 27 (ปรับปรุง 2558)	เรื่อง งบการเงินเฉพาะกิจการ
มาตรฐานการบัญชี ฉบับที่ 36 (ปรับปรุง 2558)	เรื่อง การด้อยค่าของสินทรัพย์
มาตรฐานการบัญชี ฉบับที่ 38 (ปรับปรุง 2558)	เรื่อง สินทรัพย์ไม่มีตัวตน
มาตรฐานการรายงานทางการเงิน ฉบับที่ 2 (ปรับปรุง 2558)	เรื่อง การจ่ายโดยใช้หุ้นเป็นเกณฑ์
มาตรฐานการรายงานทางการเงิน ฉบับที่ 3 (ปรับปรุง 2558)	เรื่อง การรวมธุรกิจ
มาตรฐานการรายงานทางการเงิน ฉบับที่ 8 (ปรับปรุง 2558)	เรื่อง ส่วนงานดำเนินงาน
มาตรฐานการรายงานทางการเงิน ฉบับที่ 10 (ปรับปรุง 2558)	เรื่อง งบการเงินรวม
มาตรฐานการรายงานทางการเงิน ฉบับที่ 12 (ปรับปรุง 2558)	เรื่อง การเปิดเผยข้อมูลเกี่ยวกับส่วนได้เสียในกิจการอื่น
มาตรฐานการรายงานทางการเงิน ฉบับที่ 13 (ปรับปรุง 2558)	เรื่อง การวัดมูลค่ายุติธรรม

มาตรฐานการบัญชี ฉบับที่ 16 (ปรับปรุง 2558) เรื่อง ที่ดิน อาคารและอุปกรณ์ ได้กำหนดให้มีความชัดเจนขึ้นเกี่ยวกับการปรับราคาตามบัญชีก่อนหักค่าเสื่อมราคาสะสม และค่าเสื่อมราคาสะสม ในกรณีที่กิจการใช้วิธีการตีราคาใหม่ มาตรฐานดังกล่าวไม่ส่งผลกระทบต่องบการเงินของกลุ่มกิจการ

มาตรฐานการบัญชี ฉบับที่ 19 (ปรับปรุง 2558) เรื่อง ผลประโยชน์พนักงาน ได้มีการอธิบายเกี่ยวกับวิธีการปฏิบัติทางบัญชีสำหรับเงินสมทบจากพนักงานหรือบุคคลที่สามแก่โครงการผลประโยชน์ที่กำหนดไว้ให้ชัดเจนขึ้น การปรับปรุงดังกล่าวให้ความแตกต่างระหว่าง เงินสมทบที่เกี่ยวข้องกับการบริการที่เกิดขึ้นในรอบระยะเวลาบัญชีที่เงินสมทบนั้นเกิดขึ้นเท่านั้น และเงินสมทบที่เกี่ยวข้องกับการบริการที่มากกว่าหนึ่งรอบระยะเวลาบัญชี มาตรฐานดังกล่าวไม่ส่งผลกระทบต่องบการเงินของกลุ่มกิจการ

มาตรฐานการบัญชี ฉบับที่ 24 (ปรับปรุง 2558) เรื่อง การเปิดเผยข้อมูลเกี่ยวกับบุคคลหรือกิจการที่เกี่ยวข้องกัน ได้รวมกิจการที่ให้บริการด้านผู้บริหารสำคัญแก่กิจการที่รายงาน หรือแก่บริษัทใหญ่ของกิจการที่รายงาน ซึ่งกิจการต้องเปิดเผยจำนวนเงินที่กิจการได้จ่ายให้แก่กิจการที่ให้บริการด้านผู้บริหารสำคัญ มาตรฐานดังกล่าวไม่ส่งผลกระทบต่องบการเงินของกลุ่มกิจการ ยกเว้นเรื่องการเปิดเผยข้อมูล

2 นโยบายการบัญชี (ต่อ)

2.2 มาตรฐานการรายงานทางการเงินใหม่ และมาตรฐานการรายงานทางการเงินที่มีการปรับปรุง (ต่อ)

- 1) มาตรฐานการรายงานทางการเงินใหม่ และมาตรฐานการรายงานทางการเงินที่มีการปรับปรุง และการตีความมาตรฐานการรายงานทางการเงิน ซึ่งมีผลบังคับใช้ ณ วันที่ 1 มกราคม พ.ศ. 2559 มีดังต่อไปนี้ (ต่อ)

- ก) กลุ่มมาตรฐานการรายงานทางการเงินใหม่ และมาตรฐานการรายงานทางการเงินที่มีการปรับปรุง ที่เกี่ยวข้องและส่งผลกระทบต่ออย่างมีสาระสำคัญต่อกลุ่มกิจการ มีดังต่อไปนี้ (ต่อ)

มาตรฐานการบัญชี ฉบับที่ 27 (ปรับปรุง 2558) ให้กิจการที่ดำเนินธุรกิจด้านการลงทุนที่ได้รับการชดเชยไม่ต้องรวมบริษัทย่อยเข้ามาในการจัดทำงบการเงินรวมสามารถแสดงงบการเงินเฉพาะกิจการเพียงงบเดียวได้ และได้กำหนดให้วัดมูลค่าเงินลงทุนในบริษัทย่อยดังกล่าวด้วยมูลค่ายุติธรรมและรับรู้การเปลี่ยนแปลงในมูลค่ายุติธรรมดังกล่าวไปยังกำไรหรือขาดทุน มาตรฐานดังกล่าวไม่ส่งผลกระทบต่อกับงบการเงินของกลุ่มกิจการ

มาตรฐานการบัญชี ฉบับที่ 36 (ปรับปรุง 2558) เรื่อง การซื้อขายของสินทรัพย์ ได้มีการกำหนดเพิ่มเติมเกี่ยวกับการเปิดเผยข้อมูลในกรณีที่มูลค่าที่คาดว่าจะได้รับคืนของสินทรัพย์วัดมูลค่าโดยใช้วิธีมูลค่ายุติธรรมหักต้นทุนในการจำหน่าย โดยการเปิดเผยดังกล่าวรวมถึง 1) ลำดับชั้นของมูลค่ายุติธรรม 2) กรณีที่การวัดมูลค่ายุติธรรมอยู่ในลำดับชั้นที่ 2 และ 3 จะต้องมีการเปิดเผย เทคนิคที่ใช้ในการวัดมูลค่ายุติธรรม และข้อสมมติฐานสำคัญที่ใช้ มาตรฐานดังกล่าวไม่ส่งผลกระทบต่อกับงบการเงินของกลุ่มกิจการ ยกเว้นเรื่องการเปิดเผยข้อมูล

มาตรฐานการบัญชี ฉบับที่ 38 (ปรับปรุง 2558) เรื่อง สินทรัพย์ไม่มีตัวตนได้กำหนดให้ชัดเจนขึ้น เกี่ยวกับการปรับราคาตามบัญชีก่อนหักค่าตัดจำหน่ายสะสม และค่าตัดจำหน่ายสะสมในกรณีที่กิจการใช้วิธีการตีราคาใหม่ มาตรฐานดังกล่าวไม่ส่งผลกระทบต่อกับงบการเงินของกลุ่มกิจการ

มาตรฐานการรายงานทางการเงิน ฉบับที่ 2 (ปรับปรุง 2558) เรื่อง การจ่ายโดยใช้หุ้นเป็นเกณฑ์ ได้กำหนดคำนิยามให้ชัดเจนขึ้น สำหรับ “เงื่อนไขการได้รับสิทธิ” และ กำหนดคำนิยามแยกกันระหว่าง “เงื่อนไขผลงาน” และ “เงื่อนไขการบริการ” มาตรฐานดังกล่าวไม่ส่งผลกระทบต่อกับงบการเงินของกลุ่มกิจการ

มาตรฐานการรายงานทางการเงิน ฉบับที่ 3 (ปรับปรุง 2558) เรื่อง การรวมธุรกิจ ได้กำหนดให้ชัดเจนขึ้นในเรื่อง ก) ภาระผูกพันที่กิจการต้องจ่ายชำระสิ่งตอบแทนที่อาจจะเกิดขึ้นที่เข้าคำนิยามของเครื่องมือทางการเงิน ว่าเป็นหนี้สินทางการเงินหรือส่วนของเจ้าของตามคำนิยามของมาตรฐานการบัญชีฉบับที่ 32 เรื่อง การแสดงรายการสำหรับเครื่องมือทางการเงิน (เมื่อมีการประกาศใช้) หรือตามมาตรฐานการรายงานทางการเงินอื่นที่เกี่ยวข้อง และได้กำหนดให้วัดมูลค่าสิ่งตอบแทนที่อาจจะเกิดขึ้นที่ไม่ได้ถูกจัดประเภทเป็นส่วนหนึ่งของเจ้าของด้วยมูลค่ายุติธรรมและรับรู้การเปลี่ยนแปลงในมูลค่ายุติธรรมในกำไรหรือขาดทุนทุกสิ้นรอบระยะเวลาการรายงาน และ ข) มาตรฐานการรายงานทางการเงินฉบับที่ 3 ไม่ได้ถือปฏิบัติกับการบัญชีสำหรับการจัดตั้งการร่วมค้าที่อยู่ภายใต้ มาตรฐานการรายงานทางการเงินฉบับที่ 11 มาตรฐานดังกล่าวไม่ส่งผลกระทบต่อกับงบการเงินของกลุ่มกิจการ

2 นโยบายการบัญชี (ต่อ)

2.2 มาตรฐานการรายงานทางการเงินใหม่ และมาตรฐานการรายงานทางการเงินที่มีการปรับปรุง (ต่อ)

- 1) มาตรฐานการรายงานทางการเงินใหม่ และมาตรฐานการรายงานทางการเงินที่มีการปรับปรุง และการตีความมาตรฐานการรายงานทางการเงิน ซึ่งมีผลบังคับใช้ ณ วันที่ 1 มกราคม พ.ศ. 2559 มีดังต่อไปนี้ (ต่อ)

- ก) กลุ่มมาตรฐานการรายงานทางการเงินใหม่ และมาตรฐานการรายงานทางการเงินที่มีการปรับปรุง ที่เกี่ยวข้องและส่งผลกระทบต่อกลุ่มกิจการ มีดังต่อไปนี้ (ต่อ)

มาตรฐานการรายงานทางการเงิน ฉบับที่ 8 (ปรับปรุง 2558) เรื่อง ส่วนงานดำเนินงาน ได้กำหนดให้มีการเปิดเผยข้อมูลเกี่ยวกับดุลยพินิจของผู้บริหารในการรวมส่วนงานเข้าด้วยกัน และกำหนดให้นำเสนอการกระขยอดสินทรัพย์ของส่วนงานกับสินทรัพย์ของกิจการเมื่อกิจการรายงานข้อมูลสินทรัพย์ของส่วนงานให้กับผู้มีอำนาจตัดสินใจสูงสุดด้านการดำเนินงานของกิจการ มาตรฐานดังกล่าวไม่ส่งผลกระทบต่องบการเงินของกลุ่มกิจการ ยกเว้นเรื่องการเปิดเผยข้อมูล

มาตรฐานการรายงานทางการเงิน ฉบับที่ 10 (ปรับปรุง 2558) เรื่อง งบการเงินรวม การปรับปรุงนี้ได้ให้คำนิยามของกิจการที่ดำเนินธุรกิจด้านการลงทุนและได้กำหนดข้อยกเว้นในการจัดทำงบการเงินรวม ซึ่งการปรับปรุงดังกล่าวส่งผลให้กองทุนหลายกองทุนและกิจการที่มีธุรกิจที่คล้ายคลึงกัน ได้รับข้อยกเว้นจากการนำบริษัทย่อยเกือบทั้งหมดมารวมในการจัดทำงบการเงินรวม แต่จะวัดมูลค่าเงินลงทุนในบริษัทย่อยเหล่านั้นด้วยมูลค่ายุติธรรมผ่านกำไรหรือขาดทุน มาตรฐานดังกล่าวไม่ส่งผลกระทบต่องบการเงินของกลุ่มกิจการ

มาตรฐานการรายงานทางการเงิน ฉบับที่ 12 (ปรับปรุง 2558) ได้กำหนดให้กิจการที่ดำเนินธุรกิจด้านการลงทุนเปิดเผยข้อมูลที่กำหนดไว้สำหรับกิจการที่ดำเนินธุรกิจด้านการลงทุน มาตรฐานดังกล่าวไม่ส่งผลกระทบต่องบการเงินและการเปิดเผยข้อมูลของกลุ่มกิจการ

มาตรฐานการรายงานทางการเงิน ฉบับที่ 13 (ปรับปรุง 2558) เรื่อง มูลค่ายุติธรรมได้กำหนดให้ชัดเจนขึ้น เกี่ยวกับข้อยกเว้นในเรื่องของการวัดมูลค่ายุติธรรมเป็นกลุ่มให้ปฏิบัติใช้กับทุกสัญญาที่อยู่ในขอบเขตของมาตรฐานการบัญชี ฉบับที่ 39 เรื่อง การรับรู้และการวัดมูลค่าเครื่องมือทางการเงิน (เมื่อมีการประกาศใช้) หรือมาตรฐานการรายงานทางการเงิน ฉบับที่ 9 เรื่อง เครื่องมือทางการเงิน (เมื่อมีการประกาศใช้) ซึ่งรวมถึงสัญญาที่ไม่เป็นสัญญาทางการเงิน มาตรฐานดังกล่าวไม่ส่งผลกระทบต่องบการเงินของกลุ่มกิจการ

บริษัท เมเจอร์ ซินีเพล็กซ์ กรุ๊ป จำกัด (มหาชน)
หมายเหตุประกอบงบการเงินรวมและงบการเงินเฉพาะกิจการ
สำหรับปีสิ้นสุดวันที่ 31 ธันวาคม พ.ศ. 2559

2 นโยบายการบัญชี (ต่อ)

2.2 มาตรฐานการรายงานทางการเงินใหม่ และมาตรฐานการรายงานทางการเงินที่มีการปรับปรุง (ต่อ)

- 1) มาตรฐานการรายงานทางการเงินใหม่ และมาตรฐานการรายงานทางการเงินที่มีการปรับปรุง ซึ่งมีผลบังคับใช้ ณ วันที่ 1 มกราคม พ.ศ. 2559 มีดังต่อไปนี้ (ต่อ)

- ข) กลุ่มมาตรฐานการรายงานทางการเงินที่มีการปรับปรุง และการตีความมาตรฐานที่เปลี่ยนแปลงอย่างไม่มีสาระสำคัญและไม่มีผลกระทบต่อกลุ่มกิจการ มีดังนี้

มาตรฐานการบัญชี ฉบับที่ 1 (ปรับปรุง 2558)	เรื่อง การนำเสนองบการเงิน
มาตรฐานการบัญชี ฉบับที่ 2 (ปรับปรุง 2558)	เรื่อง สินค้าคงเหลือ
มาตรฐานการบัญชี ฉบับที่ 7 (ปรับปรุง 2558)	เรื่อง งบกระแสเงินสด
มาตรฐานการบัญชี ฉบับที่ 8 (ปรับปรุง 2558)	เรื่อง นโยบายการบัญชี การเปลี่ยนแปลงประมาณการทางบัญชีและข้อผิดพลาด
มาตรฐานการบัญชี ฉบับที่ 10 (ปรับปรุง 2558)	เรื่อง เหตุการณ์ภายหลังรอบระยะเวลารายงาน
มาตรฐานการบัญชี ฉบับที่ 11 (ปรับปรุง 2558)	เรื่อง สัญญาก่อสร้าง
มาตรฐานการบัญชี ฉบับที่ 12 (ปรับปรุง 2558)	เรื่อง ภาษีเงินได้
มาตรฐานการบัญชี ฉบับที่ 17 (ปรับปรุง 2558)	เรื่อง สัญญาเช่า
มาตรฐานการบัญชี ฉบับที่ 18 (ปรับปรุง 2558)	เรื่อง รายได้
มาตรฐานการบัญชี ฉบับที่ 21 (ปรับปรุง 2558)	เรื่อง ผลกระทบจากการเปลี่ยนแปลงของอัตราแลกเปลี่ยนเงินตราต่างประเทศ
มาตรฐานการบัญชี ฉบับที่ 23 (ปรับปรุง 2558)	เรื่อง ต้นทุนการกู้ยืม
มาตรฐานการบัญชี ฉบับที่ 26 (ปรับปรุง 2558)	เรื่อง การบัญชีและการรายงานโครงการผลประโยชน์เมื่อออกจากงาน
มาตรฐานการบัญชี ฉบับที่ 28 (ปรับปรุง 2558)	เรื่อง เงินลงทุนในบริษัทร่วม และการร่วมค้า
มาตรฐานการบัญชี ฉบับที่ 33 (ปรับปรุง 2558)	เรื่อง ค่าไรต่อหุ้น
มาตรฐานการบัญชี ฉบับที่ 34 (ปรับปรุง 2558)	เรื่อง งบการเงินระหว่างกาล
มาตรฐานการบัญชี ฉบับที่ 37 (ปรับปรุง 2558)	เรื่อง ประมาณการหนี้สิน หนี้สินที่อาจเกิดขึ้น และสินทรัพย์ที่อาจเกิดขึ้น
มาตรฐานการรายงานทางการเงิน ฉบับที่ 11 (ปรับปรุง 2558)	เรื่อง การร่วมดำเนินงาน

2 นโยบายการบัญชี (ต่อ)

2.2 มาตรฐานการรายงานทางการเงินใหม่ และมาตรฐานการรายงานทางการเงินที่มีการปรับปรุง (ต่อ)

- 1) มาตรฐานการรายงานทางการเงินใหม่ และมาตรฐานการรายงานทางการเงินที่มีการปรับปรุง ซึ่งมีผลบังคับใช้ ณ วันที่ 1 มกราคม พ.ศ. 2559 มีดังต่อไปนี้ (ต่อ)

- ข) กลุ่มมาตรฐานการรายงานทางการเงินที่มีการปรับปรุง และการตีความมาตรฐานที่เปลี่ยนแปลงอย่างไม่มีสาระสำคัญและไม่มีผลกระทบต่อกลุ่มกิจการ มีดังนี้

การตีความมาตรฐานการบัญชี ฉบับที่ 15 (ปรับปรุง 2558)	เรื่อง สัญญาเช่าดำเนินงาน - สิ่งสูงใจที่ให้แก่ผู้เช่า
การตีความมาตรฐานการบัญชี ฉบับที่ 25 (ปรับปรุง 2558)	เรื่อง ภาษีเงินได้ - การเปลี่ยนแปลงสถานภาพทางภาษีของกิจการหรือผู้ถือหุ้น
การตีความมาตรฐานการบัญชี ฉบับที่ 27 (ปรับปรุง 2558)	เรื่อง การประเมินเนื้อหาสัญญาเช่าที่เพิ่มขึ้นตามรูปแบบกฎหมาย
การตีความมาตรฐานการบัญชี ฉบับที่ 31 (ปรับปรุง 2558)	เรื่อง รายได้ - รายการแลกเปลี่ยนเกี่ยวกับบริการโฆษณา
การตีความมาตรฐานการบัญชี ฉบับที่ 32 (ปรับปรุง 2558)	เรื่อง สินทรัพย์ไม่มีตัวตน - ต้นทุนเว็บไซต์
การตีความมาตรฐานการรายงานทางการเงิน ฉบับที่ 4 (ปรับปรุง 2558)	เรื่อง การประเมินว่า ข้อตกลงประกอบด้วยสัญญาเช่าหรือไม่
การตีความมาตรฐานการรายงานทางการเงิน ฉบับที่ 10 (ปรับปรุง 2558)	เรื่อง งบการเงินระหว่างกาลและการด้อยค่า
การตีความมาตรฐานการรายงานทางการเงิน ฉบับที่ 13 (ปรับปรุง 2558)	เรื่อง โปรแกรมสิทธิพิเศษแก่ลูกค้า
การตีความมาตรฐานการรายงานทางการเงิน ฉบับที่ 14 (ปรับปรุง 2558)	เรื่อง ข้อจำกัดสินทรัพย์ตามโครงการผลประโยชน์ ข้อกำหนดเงินทุนขั้นต่ำและปฏิสัมพันธ์ของรายการเหล่านี้ สำหรับมาตรฐานการบัญชี ฉบับที่ 19 เรื่อง ผลประโยชน์ของพนักงาน

2 นโยบายการบัญชี (ต่อ)

2.2 มาตรฐานการรายงานทางการเงินใหม่ และมาตรฐานการรายงานทางการเงินที่มีการปรับปรุง (ต่อ)

- 2) มาตรฐานการรายงานทางการเงินฉบับที่มีการปรับปรุงใหม่ ซึ่งจะมีผลบังคับใช้สำหรับรอบระยะเวลาบัญชีที่เริ่มต้นในหรือหลังวันที่ 1 มกราคม พ.ศ. 2560 กลุ่มกิจการไม่ได้นำมาตราฐานที่มีการปรับปรุงใหม่ดังกล่าวมาถือปฏิบัติก่อนวันบังคับใช้

- ก) กลุ่มมาตรฐานการรายงานทางการเงิน ที่ปรับปรุงใหม่ที่มีการเปลี่ยนแปลงอย่างมีสาระสำคัญ และเกี่ยวข้องกับกลุ่มกิจการ มีดังต่อไปนี้

มาตรฐานการบัญชี ฉบับที่ 1 (ปรับปรุง 2559)	เรื่อง การนำเสนองบการเงิน
มาตรฐานการบัญชี ฉบับที่ 16 (ปรับปรุง 2559)	เรื่อง ที่ดิน อาคารและอุปกรณ์
มาตรฐานการบัญชี ฉบับที่ 19 (ปรับปรุง 2559)	เรื่อง ผลประโยชน์ของพนักงาน
มาตรฐานการบัญชี ฉบับที่ 27 (ปรับปรุง 2559)	เรื่อง งบการเงินเฉพาะกิจการ
มาตรฐานการบัญชี ฉบับที่ 28 (ปรับปรุง 2559)	เรื่อง เงินลงทุนในบริษัทร่วม และการร่วมค้า
มาตรฐานการบัญชี ฉบับที่ 34 (ปรับปรุง 2559)	เรื่อง งบการเงินระหว่างกาล
มาตรฐานการบัญชี ฉบับที่ 38 (ปรับปรุง 2559)	เรื่อง สินทรัพย์ไม่มีตัวตน
มาตรฐานการรายงานทางการเงิน ฉบับที่ 10 (ปรับปรุง 2559)	เรื่อง งบการเงินรวม
มาตรฐานการรายงานทางการเงิน ฉบับที่ 11 (ปรับปรุง 2559)	เรื่อง การร่วมการงาน
มาตรฐานการรายงานทางการเงิน ฉบับที่ 12 (ปรับปรุง 2559)	เรื่อง การเปิดเผยข้อมูลเกี่ยวกับส่วนได้เสียในกิจการอื่น

มาตรฐานการบัญชี ฉบับที่ 1 (ปรับปรุง 2559) ได้ให้ความชัดเจนในหลายประเด็น ที่สำคัญดังต่อไปนี้

- ความมีสาระสำคัญ - กิจการไม่ควรรวมยอดหรือแยกแยะข้อมูลในรูปแบบที่ทำให้ผู้ใช้งบการเงินเข้าใจรายการได้ลดลง หากเป็นรายการที่มีสาระสำคัญ จะต้องเปิดเผยข้อมูลให้เพียงพอเพื่ออธิบายผลกระทบที่มีต่อฐานะการเงินหรือผลการดำเนินงาน
- การแยกแยะรายการและการรวมยอด - รายการบรรทัดที่ระบุใน TAS 1 อาจจำเป็นต้องแสดงแยกจากกัน หากเกี่ยวข้องต่อความเข้าใจฐานะการเงินและผลการดำเนินงานของกิจการ นอกจากนี้ยังมีแนวปฏิบัติใหม่ของการใช้การรวมยอด
- หมายเหตุประกอบงบการเงิน - ชื่นชมว่าหมายเหตุประกอบงบการเงินไม่จำเป็นต้องเรียงลำดับตามลำดับการแสดงรายการในงบการเงิน
- รายการกำไรขาดทุนเบ็ดเสร็จอื่นที่เกิดจากเงินลงทุนตามวิธีส่วนได้เสีย - ส่วนแบ่งกำไรขาดทุนเบ็ดเสร็จอื่นที่เกิดจากเงินลงทุนตามวิธีส่วนได้เสียจะถูกจัดกลุ่มโดยพิจารณาว่าเป็นรายการที่จะถูกจัดประเภทใหม่ไปยังกำไรหรือขาดทุนในภายหลังหรือไม่ โดยแต่ละกลุ่มจะแยกแยะแสดงเป็นรายการบรรทัดแยกต่างหากในงบกำไรขาดทุนเบ็ดเสร็จอื่น

2 นโยบายการบัญชี (ต่อ)

2.2 มาตรฐานการรายงานทางการเงินใหม่ และมาตรฐานการรายงานทางการเงินที่มีการปรับปรุง (ต่อ)

- 2) มาตรฐานการรายงานทางการเงินฉบับที่มีการปรับปรุงใหม่ ซึ่งจะมีผลบังคับใช้สำหรับรอบระยะเวลาบัญชีที่เริ่มต้นในหรือหลังวันที่ 1 มกราคม พ.ศ. 2560 กลุ่มกิจการไม่ได้นำมามาตรฐานที่มีการปรับปรุงใหม่ดังกล่าวมาถือปฏิบัติก่อนวันบังคับใช้ (ต่อ)

- ก) กลุ่มมาตรฐานการรายงานทางการเงิน ที่ปรับปรุงใหม่ที่มีการเปลี่ยนแปลงอย่างมีสาระสำคัญ และเกี่ยวข้องกับกลุ่มกิจการ มีดังต่อไปนี้ (ต่อ)

มาตรฐานการบัญชี ฉบับที่ 16 (ปรับปรุง 2559) การเปลี่ยนแปลงที่สำคัญคือ ได้กำหนดให้มีความชัดเจนขึ้นว่า การคิดค่าเสื่อมราคาที่ดินอาคารและอุปกรณ์โดยอ้างอิงกับรายได้นั้นไม่เหมาะสม และ แก้ไขขอบเขตให้พืชที่ให้ผลผลิตที่เกี่ยวข้องกับกิจกรรมทางการเกษตรรวมอยู่ในขอบเขตของมาตรฐานการบัญชีฉบับนี้

มาตรฐานการบัญชี ฉบับที่ 19 (ปรับปรุง 2559) การเปลี่ยนแปลงที่สำคัญคือ ได้กำหนดให้มีความชัดเจนขึ้นสำหรับการเลือกใช้อัตราคิดลดสำหรับการประมาณผลประโยชน์หลังจากออกจากงานว่าให้ใช้อัตราผลตอบแทนของหนี้สินโดยพิจารณาจากสกุลเงินของหนี้สินที่มีสกุลเงินที่สอดคล้องกับสกุลเงินของหนี้สินผลประโยชน์หลังจากออกจากงานเป็นสำคัญ ไม่ใช่พิจารณาจากประเทศที่หนี้สินนั้นเกิดขึ้น

มาตรฐานการบัญชี ฉบับที่ 27 (ปรับปรุง 2559) ได้มีการแก้ไขโดยให้ทางเลือกเพิ่มในการบันทึกเงินลงทุนในบริษัทย่อย การร่วมค้า หรือบริษัทร่วมในงบการเงินเฉพาะกิจการ โดยใช้วิธีส่วนได้เสียตามมาตรฐานการบัญชี ฉบับที่ 28 (ปรับปรุง 2559) เพิ่มเติมจากเดิมที่ให้ใช้วิธีราคาทุน หรือวิธีมูลค่ายุติธรรม (เมื่อมีการประกาศใช้) ทั้งนี้การเลือกใช้นโยบายบัญชีสำหรับเงินลงทุนแต่ละประเภท (บริษัทย่อย การร่วมค้า หรือบริษัทร่วม) เป็นอิสระจากกัน โดยหากกิจการเลือกที่จะเปลี่ยนมาใช้วิธีส่วนได้เสียจะต้องทำโดยปรับปรุงงบการเงินย้อนหลัง

มาตรฐานการบัญชี ฉบับที่ 28 (ปรับปรุง 2559) มีการเปลี่ยนแปลงที่สำคัญคือ 1) ให้ทางเลือกเพิ่มสำหรับกิจการที่ไม่ใช่กิจการที่ดำเนินธุรกิจเฉพาะด้านการลงทุนที่มีส่วนได้เสียในบริษัทร่วมหรือการร่วมค้าที่เป็นกิจการที่ดำเนินธุรกิจเฉพาะด้านการลงทุน โดยในการบันทึกบัญชีโดยใช้วิธีส่วนได้เสียในเงินลงทุนในบริษัทร่วมหรือการร่วมค้าที่เป็นกิจการที่ดำเนินธุรกิจเฉพาะด้านการลงทุนนั้น จะมีทางเลือกในการที่จะยังคงการวัดมูลค่าเงินลงทุนในบริษัทย่อยของบริษัทร่วมหรือการร่วมค่านั้นๆด้วยวิธีมูลค่ายุติธรรมตามที่บริษัทร่วมหรือการร่วมค่านั้นๆ ใช้อู่ หรือจะถอดการวัดมูลค่ายุติธรรมออกและแทนด้วยการจัดทำงบการเงินรวมของบริษัทร่วมหรือการร่วมค้าที่เป็นกิจการที่ดำเนินธุรกิจเฉพาะด้านการลงทุน และ 2) เพิ่มทางเลือกในการใช้วิธีส่วนได้เสียสำหรับเงินลงทุนในบริษัทร่วมหรือการร่วมค้าในงบการเงินเฉพาะกิจการ

มาตรฐานการบัญชี ฉบับที่ 34 (ปรับปรุง 2559) การเปลี่ยนแปลงที่สำคัญคือได้กำหนดให้มีความชัดเจนถึงความหมายของการอ้างอิงในมาตรฐาน ไปยัง “ข้อมูลที่เปิดเผยไว้ในหมายเหตุประกอบงบการเงินระหว่างกาลหรือที่อื่นในรายงานทางการเงินระหว่างกาล” ว่ากิจการที่ใช้ประโยชน์ของข้อผ่อนปรนนี้จะต้องอ้างอิงจากงบการเงินระหว่างกาลไปถึงยังรายงานอื่นที่มีข้อมูลดังกล่าวอย่างเฉพาะเจาะจง โดยที่ผู้ใช้งบการเงินต้องสามารถเข้าถึงรายงานอื่นที่มีข้อมูลนั้นในลักษณะและเวลาเดียวกันกับงบการเงินระหว่างกาล

2 นโยบายการบัญชี (ต่อ)

2.2 มาตรฐานการรายงานทางการเงินใหม่ และมาตรฐานการรายงานทางการเงินที่มีการปรับปรุง (ต่อ)

- 2) มาตรฐานการรายงานทางการเงินฉบับที่มีการปรับปรุงใหม่ ซึ่งจะมีผลบังคับใช้สำหรับรอบระยะเวลาบัญชีที่เริ่มต้นในหรือหลังวันที่ 1 มกราคม พ.ศ. 2560 กลุ่มกิจการไม่ได้นำมาตราฐานที่มีการปรับปรุงใหม่ดังกล่าวมาถือปฏิบัติก่อนวันบังคับใช้ (ต่อ)

- ก) กลุ่มมาตรฐานการรายงานทางการเงิน ที่ปรับปรุงใหม่ที่มีการเปลี่ยนแปลงอย่างมีสาระสำคัญ และเกี่ยวข้องกับกลุ่มกิจการ มีดังต่อไปนี้ (ต่อ)

มาตรฐานการบัญชี ฉบับที่ 38 (ปรับปรุง 2559) ได้มีการเปลี่ยนแปลงโดยให้มีการสันนิษฐานว่าการตัดจำหน่ายของสินทรัพย์ไม่มีตัวตนโดยการอ้างอิงจากรายได้นั้นไม่เหมาะสม ข้อเสนอแนะนี้อาจตกไปหากเข้าข้อหนึ่งข้อใดต่อไปนี้ คือสินทรัพย์ไม่มีตัวตนได้ถูกแสดงเหมือนเป็นตัวของรายได้ (นั่นคือรายได้เป็นปัจจัยที่เป็นข้อจำกัดของมูลค่าที่จะได้รับจากสินทรัพย์) หรือสามารถแสดงได้ว่ารายได้และการใช้ประโยชน์เชิงเศรษฐกิจที่ได้จากสินทรัพย์มีความสัมพันธ์กันเป็นอย่างมาก

มาตรฐานการรายงานทางการเงิน ฉบับที่ 10 (ปรับปรุง 2559) ได้มีการปรับปรุงให้ชัดเจนขึ้นเกี่ยวกับ 1) ข้อยกเว้นในการจัดทำงานการเงินรวมว่าให้ใช้กับกิจการที่เป็นบริษัทใหญ่ชั้นกลางที่เป็นบริษัทย่อยของกิจการที่ดำเนินธุรกิจด้านการลงทุนด้วยเหมือนกัน และ 2) กิจการที่ดำเนินธุรกิจด้านการลงทุนจะต้องนำบริษัทย่อยที่ไม่ใช่กิจการที่ดำเนินธุรกิจด้านการลงทุนและบริษัทย่อยดังกล่าวให้บริการหรือมีกิจกรรมที่เกี่ยวข้องกับการลงทุน มารวมในการจัดทำงานการเงินรวมด้วย

มาตรฐานการรายงานทางการเงิน ฉบับที่ 11 (ปรับปรุง 2559) ได้กำหนดให้มีความชัดเจนมากขึ้นสำหรับ 1) การซื้อส่วนได้เสียในการดำเนินงานร่วมกันที่กิจกรรมของการดำเนินงานร่วมกันนั้นประกอบกันขึ้นเป็นธุรกิจให้ผู้ซื้อนำหลักการบัญชีของการรวมธุรกิจมาถือปฏิบัติ และ 2) ในกรณีที่ผู้ร่วมดำเนินงานมีการซื้อส่วนได้เสียในการดำเนินงานร่วมกันเพิ่มขึ้นนั้น ส่วนได้เสียเดิมที่มีอยู่ในการดำเนินงานร่วมกันจะไม่ถูกวัดมูลค่าใหม่ หากรวมดำเนินงานยังคงมีการควบคุมร่วมอยู่

มาตรฐานการรายงานทางการเงิน ฉบับที่ 12 (ปรับปรุง 2559) ได้มีการกำหนดให้ชัดเจนยิ่งขึ้นให้กิจการที่เป็นกิจการที่ดำเนินธุรกิจด้านการลงทุน ต้องเปิดเผยข้อมูลของบริษัทย่อยที่วัดมูลค่าด้วยมูลค่ายุติธรรม ตามที่กำหนดใน TFRS 12 แม้ไม่ได้มีการจัดทำงานการเงินรวม

ผู้บริหารของกิจการได้ประเมินและพิจารณาว่ามาตรฐานที่ปรับปรุงใหม่ดังกล่าวข้างต้นจะไม่มีผลกระทบที่มีนัยสำคัญต่อกลุ่มกิจการ

2 นโยบายการบัญชี (ต่อ)

2.2 มาตรฐานการรายงานทางการเงินใหม่ และมาตรฐานการรายงานทางการเงินที่มีการปรับปรุง (ต่อ)

- 2) มาตรฐานการรายงานทางการเงินฉบับที่มีการปรับปรุงใหม่ ซึ่งจะมีผลบังคับใช้สำหรับรอบระยะเวลาบัญชีที่เริ่มต้นในหรือหลังวันที่ 1 มกราคม พ.ศ. 2560 กลุ่มกิจการไม่ได้นำมามาตรฐานที่มีการปรับปรุงใหม่ดังกล่าวมาถือปฏิบัติก่อนวันบังคับใช้ (ต่อ)

- ข) กลุ่มมาตรฐานการรายงานทางการเงินและการตีความมาตรฐานที่เปลี่ยนแปลงอย่างไม่มีสาระสำคัญและไม่มีผลกระทบต่อกลุ่มกิจการ มีดังนี้

มาตรฐานการบัญชี ฉบับที่ 2 (ปรับปรุง 2559)	เรื่อง สินค้าคงเหลือ
มาตรฐานการบัญชี ฉบับที่ 7 (ปรับปรุง 2559)	เรื่อง งบกระแสเงินสด
มาตรฐานการบัญชี ฉบับที่ 8 (ปรับปรุง 2559)	เรื่อง นโยบายการบัญชี การเปลี่ยนแปลงประมาณการทางบัญชีและข้อผิดพลาด
มาตรฐานการบัญชี ฉบับที่ 10 (ปรับปรุง 2559)	เรื่อง เหตุการณ์ภายหลังรอบระยะเวลารายงาน
มาตรฐานการบัญชี ฉบับที่ 12 (ปรับปรุง 2559)	เรื่อง ภาษีเงินได้
มาตรฐานการบัญชี ฉบับที่ 17 (ปรับปรุง 2559)	เรื่อง สัญญาเช่า
มาตรฐานการบัญชี ฉบับที่ 18 (ปรับปรุง 2559)	เรื่อง รายได้
มาตรฐานการบัญชี ฉบับที่ 21 (ปรับปรุง 2559)	เรื่อง ผลกระทบจากการเปลี่ยนแปลงของอัตราแลกเปลี่ยนเงินตราต่างประเทศ
มาตรฐานการบัญชี ฉบับที่ 23 (ปรับปรุง 2559)	เรื่อง ต้นทุนการกู้ยืม
มาตรฐานการบัญชี ฉบับที่ 24 (ปรับปรุง 2559)	เรื่อง การเปิดเผยข้อมูลเกี่ยวกับบุคคลหรือกิจการที่เกี่ยวข้องกัน
มาตรฐานการบัญชี ฉบับที่ 26 (ปรับปรุง 2559)	เรื่อง การบัญชีและการรายงานโครงการผลประโยชน์เมื่อออกจากงาน
มาตรฐานการบัญชี ฉบับที่ 33 (ปรับปรุง 2559)	เรื่อง กำไรต่อหุ้น
มาตรฐานการบัญชี ฉบับที่ 36 (ปรับปรุง 2559)	เรื่อง การค้ำของสินทรัพย์
มาตรฐานการบัญชี ฉบับที่ 37 (ปรับปรุง 2559)	เรื่อง ประมาณการหนี้สิน หนี้สินที่อาจเกิดขึ้น และสินทรัพย์ที่อาจเกิดขึ้น
มาตรฐานการรายงานทางการเงิน ฉบับที่ 2 (ปรับปรุง 2559)	เรื่อง การจ่ายโดยใช้หุ้นเป็นเกณฑ์
มาตรฐานการรายงานทางการเงิน ฉบับที่ 3 (ปรับปรุง 2559)	เรื่อง การรวมธุรกิจ
มาตรฐานการรายงานทางการเงิน ฉบับที่ 8 (ปรับปรุง 2559)	เรื่อง ส่วนงานดำเนินงาน

บริษัท เมเจอร์ ซินีเพล็กซ์ กรุ๊ป จำกัด (มหาชน)
หมายเหตุประกอบงบการเงินรวมและงบการเงินเฉพาะกิจการ
สำหรับปีสิ้นสุดวันที่ 31 ธันวาคม พ.ศ. 2559

2 นโยบายการบัญชี (ต่อ)

2.2 มาตรฐานการรายงานทางการเงินใหม่ และมาตรฐานการรายงานทางการเงินที่มีการปรับปรุง (ต่อ)

- 2) มาตรฐานการรายงานทางการเงินฉบับที่มีการปรับปรุงใหม่ ซึ่งจะมีผลบังคับใช้สำหรับรอบระยะเวลาบัญชีที่เริ่มต้นในหรือหลังวันที่ 1 มกราคม พ.ศ. 2560 กลุ่มกิจการไม่ได้นำมาตราฐานที่มีการปรับปรุงใหม่ดังกล่าวมาถือปฏิบัติก่อนวันบังคับใช้ (ต่อ)

- ข) กลุ่มมาตรฐานการรายงานทางการเงินและการตีความมาตรฐานที่เปลี่ยนแปลงอย่างไม่มีสาระสำคัญและไม่มีผลกระทบต่อกลุ่มกิจการ มีดังนี้ (ต่อ)

มาตรฐานการรายงานทางการเงิน ฉบับที่ 13 (ปรับปรุง 2559)	เรื่อง การวัดมูลค่าชุดธรรม
การตีความมาตรฐานการบัญชี ฉบับที่ 15 (ปรับปรุง 2559)	เรื่อง สัญญาเช่าดำเนินงาน - สิ่งสูงใจให้แก่ผู้เช่า
การตีความมาตรฐานการบัญชี ฉบับที่ 25 (ปรับปรุง 2559)	เรื่อง ภาษีเงินได้ - การเปลี่ยนแปลงสถานภาพทางภาษีของกิจการหรือของผู้ถือหุ้น
การตีความมาตรฐานการบัญชี ฉบับที่ 31 (ปรับปรุง 2559)	เรื่อง รายได้ - รายการแลกเปลี่ยนเกี่ยวกับบริการโฆษณา
การตีความมาตรฐานการบัญชี ฉบับที่ 32 (ปรับปรุง 2559)	เรื่อง สินทรัพย์ไม่มีตัวตน - ต้นทุนเว็บไซต์
การตีความมาตรฐานการรายงานทางการเงิน ฉบับที่ 4 (ปรับปรุง 2559)	เรื่อง การประเมินว่าข้อตกลงประกอบด้วยสัญญาเช่าหรือไม่
การตีความมาตรฐานการรายงานทางการเงิน ฉบับที่ 10 (ปรับปรุง 2559)	เรื่อง งบการเงินระหว่างกาลและการด้อยค่า
การตีความมาตรฐานการรายงานทางการเงิน ฉบับที่ 13 (ปรับปรุง 2559)	เรื่อง โปรแกรมสิทธิพิเศษแก่ลูกค้า
การตีความมาตรฐานการรายงานทางการเงิน ฉบับที่ 14 (ปรับปรุง 2559)	เรื่อง ข้อจำกัดสินทรัพย์ตามโครงการผลประโยชน์ ข้อกำหนดเงินทุนขั้นต่ำและปฏิสัมพันธ์ของรายการเหล่านี้ สำหรับมาตรฐานการบัญชี ฉบับที่ 19 เรื่อง ผลประโยชน์ ของพนักงาน
มาตรฐานการบัญชี ฉบับที่ 105 (ปรับปรุง 2559)	เรื่อง การบัญชีสำหรับเงินลงทุนในตราสารหนี้และตราสารทุน

2 นโยบายการบัญชี (ต่อ)

2.3 บัญชีกลุ่มกิจการ - เงินลงทุนในบริษัทย่อยและบริษัทร่วมและส่วนได้เสียในการร่วมค้า

ก) บริษัทย่อย

บริษัทย่อยหมายถึงกิจการ (ซึ่งรวมถึงกิจการเฉพาะกิจ) ที่กลุ่มกิจการควบคุม กลุ่มกิจการควบคุมกิจการเมื่อกลุ่มกิจการมีการเปิดรับหรือมีสิทธิในผลตอบแทนผันแปรจากการเกี่ยวข้องกับผู้ที่ได้รับการลงทุนและมีความสามารถทำให้เกิดผลกระทบต่อผลตอบแทนจากการใช้อำนาจเหนือผู้ที่ได้รับการควบคุม กลุ่มกิจการรวมงบการเงินของบริษัทย่อยไว้ในงบการเงินรวมตั้งแต่วันที่กลุ่มกิจการมีอำนาจในการควบคุมบริษัทย่อย กลุ่มกิจการจะไม่นำงบการเงินของบริษัทย่อยมารวมไว้ในงบการเงินร่วมนับจากวันที่กลุ่มกิจการสูญเสียอำนาจควบคุม

กลุ่มกิจการบันทึกบัญชีการรวมธุรกิจโดยถือปฏิบัติตามวิธีซื้อ สิ่งตอบแทนที่โอนให้สำหรับการซื้อบริษัทย่อยต้องวัดด้วยมูลค่ายุติธรรมของสินทรัพย์ที่ผู้ซื้อโอนให้และหนี้สินที่ก่อขึ้นเพื่อจ่ายชำระให้แก่เจ้าของเดิมของผู้ถูกซื้อ และส่วนได้เสียในส่วนของผู้ถือหุ้นที่ออกโดยกลุ่มกิจการ สิ่งตอบแทนที่โอนให้ รวมถึงมูลค่ายุติธรรมของสินทรัพย์หรือหนี้สินที่ผู้ซื้อคาดว่าจะต้องจ่ายชำระตามข้อตกลง ต้นทุนที่เกี่ยวข้องกับการซื้อจะรับรู้เป็นค่าใช้จ่ายเมื่อเกิดขึ้น และมูลค่าเริ่มแรกของสินทรัพย์ที่ระบุได้ที่ได้มาและหนี้สินและหนี้สินที่อาจจะเกิดขึ้นที่รับมาจากการรวมธุรกิจจะถูกวัดมูลค่าด้วยมูลค่ายุติธรรม ณ วันที่ซื้อ ในการรวมธุรกิจแต่ละครั้ง กลุ่มกิจการวัดมูลค่าของส่วนได้เสียที่ไม่มีอำนาจควบคุมในผู้ถูกซื้อด้วยมูลค่ายุติธรรม หรือ มูลค่าของสินทรัพย์สุทธิที่ระบุได้ของผู้ถูกซื้อตามสัดส่วนของหุ้นที่ถือโดยส่วนได้เสียที่ไม่มีอำนาจควบคุม

ในการรวมธุรกิจที่ดำเนินการสำเร็จจากการทยอยซื้อ ผู้ซื้อต้องวัดมูลค่าส่วนได้เสียที่ผู้ซื้อถืออยู่ในผู้ถูกซื้อก่อนหน้าการรวมธุรกิจใหม่โดยใช้มูลค่ายุติธรรม ณ วันที่ซื้อและรับรู้ผลกำไรหรือขาดทุนที่เกิดขึ้นจากการวัดมูลค่าใหม่นั้นในกำไรหรือขาดทุน

สิ่งตอบแทนที่คาดว่าจะต้องจ่ายออกไปโดยกลุ่มกิจการ รับรู้ด้วยมูลค่ายุติธรรม ณ วันที่ซื้อ การเปลี่ยนแปลงในมูลค่ายุติธรรมของสิ่งตอบแทนที่คาดว่าจะต้องจ่ายที่รับรู้ภายหลังวันที่ซื้อซึ่งจัดประเภทเป็นสินทรัพย์หรือหนี้สินให้รับรู้ในกำไรหรือขาดทุน สิ่งตอบแทนที่คาดว่าจะต้องจ่ายซึ่งจัดประเภทเป็นส่วนของผู้ถือหุ้นต้องไม่มีการวัดมูลค่าใหม่ และให้บันทึกการจ่ายชำระในภายหลังไว้ในส่วนของผู้ถือหุ้น

ส่วนเกินของมูลค่าสิ่งตอบแทนที่โอนให้ มูลค่าส่วนได้เสียที่ไม่มีอำนาจควบคุมในผู้ถูกซื้อ และมูลค่ายุติธรรม ณ วันที่ซื้อธุรกิจของส่วนได้เสียในส่วนของผู้ถือหุ้นของผู้ถูกซื้อที่ผู้ซื้อถืออยู่ก่อนการรวมธุรกิจที่มากกว่ามูลค่ายุติธรรมสุทธิ ณ วันที่ซื้อของสินทรัพย์สุทธิที่ระบุได้ที่ได้มาต้องรับรู้ค่าความนิยม หากมูลค่าของมูลค่าสิ่งตอบแทนที่โอนให้ มูลค่าส่วนได้เสียที่ไม่มีอำนาจควบคุมในผู้ถูกซื้อ และมูลค่ายุติธรรม ณ วันที่ซื้อธุรกิจของส่วนได้เสียในส่วนของผู้ถือหุ้นของผู้ถูกซื้อที่ผู้ซื้อถืออยู่ก่อนการรวมธุรกิจ น้อยกว่ามูลค่าราคายุติธรรมของสินทรัพย์สุทธิของบริษัทย่อยที่ได้มาเนื่องจากการซื้อในราคาต่ำกว่ามูลค่ายุติธรรม จะรับรู้ส่วนต่างโดยตรงไปยังกำไรขาดทุน

บริษัท เมเจอร์ ซินีเพล็กซ์ กรุ๊ป จำกัด (มหาชน)
หมายเหตุประกอบงบการเงินรวมและงบการเงินเฉพาะกิจการ
สำหรับปีสิ้นสุดวันที่ 31 ธันวาคม พ.ศ. 2559

2 นโยบายการบัญชี (ต่อ)

2.3 บัญชีกลุ่มกิจการ - เงินลงทุนในบริษัทย่อยและบริษัทร่วมและส่วนได้เสียในการร่วมค้า (ต่อ)

ก) บริษัทย่อย (ต่อ)

กิจการจะตัดรายการบัญชีระหว่างกัน ขอดคงเหลือ และกำไรที่ยังไม่ได้เกิดขึ้นจริงระหว่างกันในกลุ่มกิจการ ขาดทุนที่ยังไม่เกิดขึ้นจริงก็จะตัดรายการในทำนองเดียวกัน เว้นแต่รายการนั้นมีหลักฐานว่าสินทรัพย์ที่โอนระหว่างกันเกิดการด้อยค่า นโยบายการบัญชีของบริษัทย่อยได้ถูกปรับปรุงเพื่อให้สอดคล้องกับนโยบายการบัญชีของกลุ่มกิจการ

ในงบการเงินเฉพาะกิจการ เงินลงทุนในบริษัทย่อยจะบันทึกบัญชีด้วยราคาทุนหักค่าเผื่อการด้อยค่า ต้นทุนจะมีการปรับเพื่อสะท้อนการเปลี่ยนแปลงสิ่งตอบแทนที่เกิดขึ้นจากการเปลี่ยนแปลงมูลค่าสิ่งตอบแทนที่คาดว่าจะต้องจ่าย ต้นทุนนั้นจะรวมต้นทุนทางตรงที่เกี่ยวข้องกับการได้มาของเงินลงทุนนี้

รายชื่อบริษัทย่อยและผลกระทบทางการเงินจากการซื้อและจำหน่ายบริษัทย่อยออกไป ได้เปิดเผยไว้ในหมายเหตุ 12

ข) รายการกับส่วนได้เสียที่ไม่มีอำนาจควบคุม

กลุ่มกิจการปฏิบัติต่อรายการกับส่วนได้เสียที่ไม่มีอำนาจควบคุมเช่นเดียวกันกับส่วนที่เป็นของเจ้าของกลุ่มกิจการ สำหรับการซื้อส่วนได้เสียที่ไม่มีอำนาจควบคุม ผลต่างระหว่างสิ่งตอบแทนที่จ่ายให้และมูลค่าตามบัญชีของสินทรัพย์สุทธิของหุ้นที่ซื้อมาในบริษัทย่อยจะถูกบันทึกในส่วนของเจ้าของ และกำไรหรือขาดทุนจากการขายในส่วนได้เสียที่ไม่มีอำนาจควบคุมจะถูกบันทึกในส่วนของเจ้าของ

ค) การจำหน่ายบริษัทย่อย

เมื่อกลุ่มกิจการสูญเสียการควบคุม ส่วนได้เสียในหุ้นที่เหลืออยู่จะวัดมูลค่าใหม่โดยใช้มูลค่ายุติธรรม การเปลี่ยนแปลงในมูลค่าจะรับรู้ในกำไรหรือขาดทุน มูลค่ายุติธรรมนั้นจะถือเป็นมูลค่าตามบัญชีเริ่มแรกของมูลค่าของเงินลงทุน เพื่อวัตถุประสงค์ในการวัดมูลค่าในเวลาต่อมาของเงินลงทุนที่เหลืออยู่ในรูปของบริษัทร่วม กิจการร่วมค้า หรือสินทรัพย์ทางการเงิน สำหรับทุกจำนวนที่เลขรับรู้ในกำไรขาดทุนเบ็ดเสร็จอื่นในส่วนที่เกี่ยวข้องกับกิจการนั้นจะถูกปฏิบัติเสมือนว่ากลุ่มกิจการมีการจำหน่ายสินทรัพย์หรือหนี้สินที่เกี่ยวข้องนั้นออกไป

2 นโยบายการบัญชี (ต่อ)

2.3 บัญชีกลุ่มกิจการ - เงินลงทุนในบริษัทย่อยและบริษัทร่วมและส่วนได้เสียในการร่วมค้า (ต่อ)

ง) บริษัทร่วม

บริษัทร่วมเป็นกิจการที่กลุ่มกิจการมีอิทธิพลอย่างเป็นสาระสำคัญแต่ไม่ถึงกับควบคุมซึ่งโดยทั่วไปก็คือการที่กลุ่มกิจการถือหุ้น ที่มีสิทธิออกเสียงอยู่ระหว่างร้อยละ 20 ถึงร้อยละ 50 ของสิทธิออกเสียงทั้งหมด เงินลงทุนในบริษัทร่วมรับรู้โดยใช้วิธีส่วนได้เสียในการแสดงในงบการเงินรวม ภายใต้วิธีส่วนได้เสีย กลุ่มกิจการรับรู้เงินลงทุนเมื่อเริ่มแรกด้วยราคาทุน มูลค่าตามบัญชีของเงินลงทุนนี้จะเพิ่มขึ้นหรือลดลงในภายหลังวันที่ได้มาด้วยส่วนแบ่งกำไรหรือขาดทุนของผู้ได้รับการลงทุนตามสัดส่วนที่ผู้ลงทุนมีส่วนได้เสียอยู่ เงินลงทุนในบริษัทร่วมของกลุ่มกิจการรวมถึงค่าความนิยมที่ระบุได้ ณ วันที่ซื้อเงินลงทุน

ถ้าส่วนได้เสียของเจ้าของในบริษัทร่วมนั้นลดลงแต่ยังคงมีอิทธิพลอย่างมีนัยสำคัญ กิจการต้องจัดประเภทรายการที่ควรรับรู้ในกำไรขาดทุนเบ็ดเสร็จอื่นเข้ากำไรหรือขาดทุนเฉพาะสัดส่วนในส่วนได้เสียของเจ้าของที่ลดลง

ส่วนแบ่งกำไรหรือขาดทุนของกลุ่มกิจการในบริษัทร่วมที่เกิดขึ้นภายหลังการได้มาจะรวมไว้ในกำไรหรือขาดทุนและส่วนแบ่งในกำไรขาดทุนเบ็ดเสร็จอื่น ที่เกิดขึ้นภายหลังการได้มาจะรวมไว้ในกำไรขาดทุนเบ็ดเสร็จอื่น ผลสะสมของการเปลี่ยนแปลงภายหลังการได้มาดังกล่าวข้างต้น จะปรับปรุงกับราคาตามบัญชีของเงินลงทุนเมื่อส่วนแบ่งขาดทุนของกลุ่มกิจการในบริษัทร่วมมีมูลค่าเท่ากับหรือเกินกว่ามูลค่าส่วนได้เสียของกลุ่มกิจการในบริษัทร่วมนั้น กลุ่มกิจการจะไม่รับรู้ส่วนแบ่งขาดทุนอีกต่อไป เว้นแต่กลุ่มกิจการมีการผูกพันในหนี้ของ บริษัทร่วมหรือรับว่าจะจ่ายหนี้แทนบริษัทร่วม

กลุ่มกิจการมีการพิจารณาทุกสิ้นรอบระยะเวลาบัญชีว่ามีข้อบ่งชี้ที่แสดงว่าเงินลงทุนในบริษัทร่วมเกิดการด้อยค่าหรือไม่ หากมีข้อบ่งชี้เกิดขึ้นกลุ่มกิจการจะคำนวณผลขาดทุนจากการด้อยค่า โดยเปรียบเทียบมูลค่าที่คาดว่าจะได้รับคืนกับมูลค่าตามบัญชีของเงินลงทุน และรับรู้ผลต่างไปที่ส่วนแบ่งกำไร(ขาดทุน)ของเงินลงทุนในบริษัทร่วมในงบกำไรขาดทุน

รายการกำไรที่ยังไม่ได้เกิดขึ้นจริงระหว่างกลุ่มกิจการกับบริษัทร่วมจะตัดบัญชีเท่าที่กลุ่มกิจการมีส่วนได้เสียในบริษัทร่วมนั้น รายการขาดทุนที่ยังไม่ได้เกิดขึ้นจริงก็จะตัดบัญชีในทำนองเดียวกัน เว้นแต่รายการนั้นมีหลักฐานว่าสินทรัพย์ที่โอนระหว่างกันเกิดการด้อยค่า

บริษัทร่วมจะเปลี่ยนนโยบายการบัญชีเท่าที่จำเป็นเพื่อให้สอดคล้องกับนโยบายการบัญชีของกลุ่มกิจการ กำไรและขาดทุนจากการลดสัดส่วนในบริษัทร่วมจะรับรู้ในกำไรหรือขาดทุน

ในงบการเงินเฉพาะกิจการ เงินลงทุนในบริษัทร่วม จะบันทึกบัญชีด้วยราคาทุนหักค่าเผื่อการด้อยค่า ต้นทุนจะมีการปรับเพื่อสะท้อนการเปลี่ยนแปลงสิ่งตอบแทนที่เกิดขึ้นจากการเปลี่ยนแปลงมูลค่าของสิ่งตอบแทนที่คาดว่าจะต้องจ่าย ต้นทุนจะรวมต้นทุนทางตรงที่เกี่ยวข้องจากการได้มาของเงินลงทุนนี้

บริษัท เมเจอร์ ซินีเพล็กซ์ กรุ๊ป จำกัด (มหาชน)

หมายเหตุประกอบงบการเงินรวมและงบการเงินเฉพาะกิจการ

สำหรับปีสิ้นสุดวันที่ 31 ธันวาคม พ.ศ. 2559

2 นโยบายการบัญชี (ต่อ)

2.3 บัญชีกลุ่มกิจการ - เงินลงทุนในบริษัทย่อยและบริษัทร่วมและส่วนได้เสียในการร่วมค้า (ต่อ)

จ) การร่วมกิจการ

เงินลงทุนในการร่วมกิจการจะถูกจัดประเภทเป็นการดำเนินงานร่วมกัน หรือการร่วมค้า โดยขึ้นอยู่กับสิทธิและภาระผูกพันตามสัญญาของผู้ลงทุนแต่ละราย กลุ่มกิจการได้ประเมินลักษณะของการร่วมกิจการที่มีและพิจารณาว่าเป็นการร่วมค้า ซึ่งการร่วมค้ารับรู้เงินลงทุนโดยใช้วิธีส่วนได้เสีย

ตามวิธีส่วนได้เสียเงินลงทุนในการร่วมค้ารับรู้เมื่อเริ่มแรกด้วยราคาทุนและปรับปรุงมูลค่าตามบัญชีของเงินลงทุนเพื่อรับรู้ส่วนแบ่งกำไรหรือขาดทุนและการเปลี่ยนแปลงในกำไรขาดทุนเบ็ดเสร็จอื่นของผู้ได้รับการลงทุนตามสัดส่วนที่กลุ่มกิจการมีส่วนได้เสีย หากส่วนแบ่งขาดทุนของกลุ่มกิจการในการร่วมค้ามีจำนวนเท่ากับหรือสูงกว่าส่วนได้เสียของกลุ่มกิจการในการร่วมค้านั้น (ซึ่งรวมถึงส่วนได้เสียระยะยาวใดๆ ซึ่งโดยเนื้อหาแล้วถือเป็นส่วนหนึ่งของเงินลงทุนสุทธิของกลุ่มกิจการในการร่วมค้านั้น) กลุ่มกิจการจะไม่รับรู้ส่วนแบ่งในขาดทุนที่เกินกว่าส่วนได้เสียของตนในการร่วมค้านั้น นอกจากว่ากลุ่มกิจการมีภาระผูกพัน หรือได้จ่ายเงินเพื่อชำระภาระผูกพันแทนการร่วมค้าไปแล้ว

รายการกำไรที่ยังไม่ได้เกิดขึ้นจริงระหว่างกลุ่มกิจการกับการร่วมค้าจะตัดบัญชีเท่าที่กลุ่มกิจการมีส่วนได้เสียในการร่วมค้านั้น รายการขาดทุนที่ยังไม่ได้เกิดขึ้นจริงก็จะตัดบัญชีในทำนองเดียวกัน เว้นแต่รายการนั้นมีหลักฐานว่าสินทรัพย์ที่โอนระหว่างกันเกิดการด้อยค่า การร่วมค้าจะเปลี่ยนนโยบายการบัญชีเท่าที่จำเป็น เพื่อให้สอดคล้องกับนโยบายการบัญชีของกลุ่มกิจการ

2.4 การแปลงค่าเงินตราต่างประเทศ

ก) สกุลเงินที่ใช้ในการดำเนินงานและสกุลเงินที่นำเสนองบการเงิน

รายการที่รวมในงบการเงินของแต่ละบริษัทในกลุ่มกิจการถูกวัดมูลค่าโดยใช้สกุลเงินของสภาพแวดล้อมทางเศรษฐกิจหลักที่บริษัทดำเนินงานอยู่ (สกุลเงินที่ใช้ในการดำเนินงาน) งบการเงินรวมและงบการเงินเฉพาะกิจการแสดงในสกุลเงินบาท ซึ่งเป็นสกุลเงินที่ใช้ในการดำเนินงานของบริษัทและสกุลเงินที่นำเสนองบการเงินของกลุ่มกิจการ

2 นโยบายการบัญชี (ต่อ)

2.4 การแปลงค่าเงินตราต่างประเทศ (ต่อ)

ข) รายการและยอดคงเหลือ

รายการที่เป็นสกุลเงินตราต่างประเทศแปลงค่าเป็นสกุลเงินที่ใช้ในการดำเนินงานโดยใช้อัตราแลกเปลี่ยน ณ วันที่เกิดรายการหรือวันที่ตีราคาหากการนั้นถูกวัดมูลค่าใหม่ รายการกำไรและรายการขาดทุนที่เกิดจากการรับหรือจ่ายชำระที่เป็นเงินตราต่างประเทศ และที่เกิดจากการแปลงค่าสินทรัพย์และหนี้สินที่เป็นตัวเงินซึ่งเป็นเงินตราต่างประเทศด้วยอัตราแลกเปลี่ยน ณ วันสิ้นปีได้บันทึกไว้ในกำไรหรือขาดทุน

เมื่อมีการรับรู้รายการกำไรหรือขาดทุนของรายการที่ไม่เป็นตัวเงินไว้ในกำไรขาดทุนเบ็ดเสร็จอื่น องค์ประกอบของอัตราแลกเปลี่ยนทั้งหมดของกำไรหรือขาดทุนนั้นจะรับรู้ไว้ในกำไรขาดทุนเบ็ดเสร็จอื่นด้วย ในทางตรงข้ามการรับรู้กำไรหรือขาดทุนของรายการที่ไม่เป็นตัวเงินไว้ในกำไรหรือขาดทุน องค์ประกอบของอัตราแลกเปลี่ยนทั้งหมดของกำไรหรือขาดทุนนั้นจะรับรู้ไว้ในกำไรขาดทุนด้วย

ค) กลุ่มกิจการ

การแปลงค่าผลการดำเนินงานและฐานะการเงินของบริษัทในกลุ่มกิจการ (ที่มีใช้สกุลเงินของเศรษฐกิจที่มีภาวะเงินเฟ้อรุนแรง) ซึ่งมีสกุลเงินที่ใช้ในการดำเนินงานแตกต่างจากสกุลเงินที่ใช้นำเสนองบการเงิน ได้ถูกแปลงค่าเป็นสกุลเงินที่ใช้นำเสนองบการเงินดังนี้

- สินทรัพย์และหนี้สินที่แสดงอยู่ในงบแสดงฐานะการเงินแต่ละงวดแปลงค่าด้วยอัตราปิด ณ วันที่ของแต่ละงบแสดงฐานะการเงินนั้น
- รายได้และค่าใช้จ่ายในงบกำไรขาดทุนเบ็ดเสร็จแปลงค่าด้วยอัตราถัวเฉลี่ย และ
- ผลต่างของอัตราแลกเปลี่ยนทั้งหมดรับรู้ในกำไรขาดทุนเบ็ดเสร็จอื่น

ค่าความนิยมและการปรับมูลค่ายุติธรรมที่เกิดจากการซื้อหน่วยงานในต่างประเทศถือเป็นสินทรัพย์และหนี้สินของหน่วยงานในต่างประเทศนั้นและแปลงค่าด้วยอัตราปิด

2 นโยบายการบัญชี (ต่อ)

2.5 เงินสดและรายการเทียบเท่าเงินสด

ในงบกระแสเงินสดรวมและงบกระแสเงินสดเฉพาะกิจการ เงินสดและรายการเทียบเท่าเงินสดรวมถึงเงินสดในมือ เงินฝากธนาคารประเภทจ่ายคืนเมื่อทวงถาม เงินลงทุนระยะสั้นอื่นที่มีสภาพคล่องสูงซึ่งมีอายุไม่เกินสามเดือนนับจากวันที่ได้มา

2.6 ลูกหนี้การค้า

ลูกหนี้การค้ารับรู้เริ่มแรกด้วยมูลค่าตามใบแจ้งหนี้ และจะวัดมูลค่าต่อมาด้วยจำนวนเงินที่เหลืออยู่หักด้วยค่าเผ่อนหนี้สงสัยจะสูญซึ่งประมาณจากการสอบทานขอคคงเหลือ ณ วันสิ้นงวด ค่าเผ่อนหนี้สงสัยจะสูญหมายถึงผลต่างระหว่างราคาตามบัญชีของลูกหนี้การค้าเปรียบเทียบกับมูลค่าที่คาดว่าจะได้รับจากลูกหนี้การค้า หนี้สูญที่เกิดขึ้นจะรับรู้ไว้ในงบกำไรขาดทุน โดยถือเป็นส่วนหนึ่งของค่าใช้จ่ายในการบริหาร

2.7 สินค้าคงเหลือและภาพยนตร์ระหว่างผลิต

สินค้าคงเหลือประกอบด้วย อาหารและเครื่องดื่ม วัสดุสิ้นเปลืองที่ใช้ในโรงภาพยนตร์ และแผ่นวีซีดีและดีวีดี

สินค้าคงเหลือแสดงด้วยราคาทุนหรือมูลค่าสุทธิที่จะได้รับแล้วแต่ราคาใดจะต่ำกว่า ราคาทุนของอาหารและเครื่องดื่มและวัสดุสิ้นเปลืองที่ใช้ในโรงภาพยนตร์คำนวณตามวิธีเข้าก่อนออกก่อน ราคาทุนของแผ่นวีซีดีและดีวีดีคำนวณโดยใช้วิธีถัวเฉลี่ยถ่วงน้ำหนัก ต้นทุนของการซื้อประกอบด้วยราคาซื้อและค่าใช้จ่ายที่เกี่ยวข้องโดยตรงกับการซื้อสินค้านั้น เช่น ค่าอากรขาเข้าและค่าขนส่ง หักด้วยส่วนลดจากการจ่ายเงินตามเงื่อนไข ส่วนลดจากการรับประกันสินค้าหรือส่วนลดต่าง ๆ มูลค่าสุทธิที่จะได้รับประมาณจากราคาปกติที่คาดว่าจะขายได้ของธุรกิจ หักด้วยค่าใช้จ่ายที่จำเป็นเพื่อให้สินค้านั้นสำเร็จรูป รวมถึงค่าใช้จ่ายในการขาย กลุ่มกิจการบันทึกบัญชีค่าเพื่อการลดมูลค่าของสินค้าเก่า สิ้นสมัย หรือเสื่อมคุณภาพเท่าที่จำเป็น

ภาพยนตร์ระหว่างผลิต แสดงถึงต้นทุนของการผลิตและถ่ายทำภาพยนตร์ที่อยู่ระหว่างการผลิตและจะตัดจำหน่ายเป็นต้นทุนเมื่อมีการจำหน่ายหรือจัดฉายภาพยนตร์ โดยตัดจำหน่ายตามอัตราส่วนของการใช้งานในช่องทางการตลาดต่าง ๆ ต้นทุนการผลิตภาพยนตร์ประกอบด้วยค่าใช้จ่ายต่าง ๆ ที่เกี่ยวข้องโดยตรงกับการผลิตและถ่ายทำภาพยนตร์ และแสดงด้วยราคาทุน

2 นโยบายการบัญชี (ต่อ)

2.8 เงินลงทุน

กลุ่มกิจการจัดประเภทเงินลงทุนที่นอกเหนือจากเงินลงทุนในบริษัทย่อยและบริษัทร่วมและการร่วมค้า เป็นเงินลงทุนเพื่อขาย การจัดประเภทขึ้นอยู่กับจุดมุ่งหมายขณะลงทุน ฝ่ายบริหารจะเป็นผู้กำหนดการจัดประเภทที่เหมาะสมสำหรับเงินลงทุน ณ เวลาลงทุนและทบทวนการจัดประเภทเป็นระยะ

เงินลงทุนเพื่อขาย คือ เงินลงทุนที่จะถือไว้โดยไม่ระบุช่วงเวลาและอาจขายเพื่อเสริมสภาพคล่องหรือเมื่ออัตราดอกเบี้ยเปลี่ยนแปลง ได้แสดงรวมไว้ในสินทรัพย์ไม่หมุนเวียน เว้นแต่กรณีที่ฝ่ายบริหารแสดงเจตจำนงที่จะถือไว้ในช่วงเวลาน้อยกว่า 12 เดือนนับแต่วันที่ในงบแสดงฐานะการเงิน ก็จะแสดงรวมไว้ในสินทรัพย์หมุนเวียน หรือเว้นแต่กรณีที่ฝ่ายบริหารมีความจำเป็นที่ต้องขายเพื่อเพิ่มเงินทุนดำเนินงาน จึงจะแสดงรวมไว้ในสินทรัพย์หมุนเวียน

เงินลงทุนเพื่อขายรับรู้มูลค่าเริ่มแรกด้วยราคาทุน ซึ่งหมายถึงมูลค่ายุติธรรมของสิ่งตอบแทนที่ให้ไปเพื่อให้ได้มาซึ่งเงินลงทุนนั้นรวมทั้งค่าใช้จ่ายในการทำรายการ

เงินลงทุนเพื่อขายวัดมูลค่าในเวลาต่อมาด้วยมูลค่ายุติธรรม มูลค่ายุติธรรมของเงินลงทุนวัดตามราคาเสนอซื้อที่อ้างอิงจาก Nation Stock Exchanges of India Limited ณ วันที่ทำการสุดท้ายของวันสิ้นรอบระยะเวลารายงาน รายการกำไรหรือขาดทุนที่ยังไม่เกิดขึ้นรับรู้ในส่วนของกำไรขาดทุนเบ็ดเสร็จอื่น

บริษัทจะทดสอบค่าเผื่อการลดลงของมูลค่าของเงินลงทุนเมื่อมีข้อบ่งชี้ว่าเงินลงทุนนั้นอาจมีค่าเผื่อการลดลงของมูลค่าเกิดขึ้น หากราคาตามบัญชีของเงินลงทุนสูงกว่ามูลค่าที่คาดว่าจะได้รับคืนบริษัทจะบันทึกรายการขาดทุนจากค่าเผื่อการลดลงของมูลค่ารวมไว้ในงบกำไรขาดทุน

ในการจำหน่ายเงินลงทุน ผลต่างระหว่างมูลค่ายุติธรรมของผลตอบแทนสุทธิที่ได้รับจากการจำหน่ายเมื่อเปรียบเทียบกับราคาตามบัญชีของเงินลงทุนนั้นจะบันทึกรวมอยู่ในงบกำไรขาดทุน กรณีที่จำหน่ายเงินลงทุนที่ถือไว้ในตราสารหนี้หรือตราสารทุนชนิดเดียวกันออกไปบางส่วน ราคาตามบัญชีของเงินลงทุนที่จำหน่ายคำนวณโดยใช้วิธีถัวเฉลี่ยถ่วงน้ำหนักด้วยราคาตามบัญชีจากจำนวนทั้งหมดที่ถือไว้

2 นโยบายการบัญชี (ต่อ)

2.9 ที่ดิน อาคารและอุปกรณ์

ที่ดิน อาคารและอุปกรณ์รับรู้เมื่อเริ่มแรกตามราคาทุนหักด้วยค่าเสื่อมราคาสะสม ต้นทุนเริ่มแรกจะรวมต้นทุนทางตรงอื่น ๆ ที่เกี่ยวข้องกับการซื้อสินทรัพย์นั้น ต้นทุนที่เกิดขึ้นภายหลังจะรวมอยู่ในมูลค่าตามบัญชีของสินทรัพย์หรือรับรู้แยกเป็นอีกสินทรัพย์หนึ่งตามความเหมาะสม เมื่อต้นทุนนั้นเกิดขึ้นและคาดว่าจะให้ประโยชน์เชิงเศรษฐกิจในอนาคตแก่บริษัทและต้นทุนดังกล่าวสามารถวัดมูลค่าได้อย่างน่าเชื่อถือ และจะตัดมูลค่าตามบัญชีของชิ้นส่วนที่ถูกเปลี่ยนแทนออก สำหรับค่าซ่อมแซมและบำรุงรักษาอื่น ๆ บริษัทจะรับรู้ต้นทุนดังกล่าวเป็นค่าใช้จ่ายในงบกำไรขาดทุนเมื่อเกิดขึ้น

ที่ดิน ไม่มีการคิดค่าเสื่อมราคา ค่าเสื่อมราคาของสินทรัพย์อื่นคำนวณโดยใช้วิธีเส้นตรง เพื่อลดราคาตามบัญชีของสินทรัพย์แต่ละชนิดตลอดอายุการให้ประโยชน์ที่ประมาณการไว้ของสินทรัพย์หรืออายุสัญญาเช่าในกรณีที่อายุสัญญาเช่าสั้นกว่าดังต่อไปนี้ ยกเว้นที่ดินซึ่งถือว่าประมาณการอายุการให้ประโยชน์ไม่จำกัด

อาคาร	20 ปี
โรงภาพยนตร์ส่วนปรับปรุง	10, 20 ปี
	และตามอายุสัญญาเช่า
ระบบสาธารณูปโภค	5, 10, 15 ปี
เครื่องมืออุปกรณ์และเครื่องตกแต่งที่ใช้ดำเนินงาน	5, 10, 15, 20 ปี
อุปกรณ์สำนักงาน	5 ปี
ยานพาหนะ	5 ปี

ทุกสิ้นรอบรอบระยะเวลารายงาน ได้มีการทบทวนและปรับปรุงมูลค่าคงเหลือและอายุการให้ประโยชน์ของสินทรัพย์ให้เหมาะสม

ในกรณีที่มูลค่าตามบัญชีสูงกว่ามูลค่าที่คาดว่าจะได้รับคืน มูลค่าตามบัญชีจะถูกปรับลดให้เท่ากับมูลค่าที่คาดว่าจะได้รับคืนทันที

ผลกำไรหรือขาดทุนที่เกิดจากการจำหน่ายที่ดิน อาคารและอุปกรณ์ คำนวณโดยเปรียบเทียบจากสิ่งตอบแทนสุทธิที่ได้รับจากการจำหน่ายสินทรัพย์กับมูลค่าตามบัญชีของสินทรัพย์ และจะรับรู้บัญชีผลกำไรหรือขาดทุนอื่นสุทธิในงบกำไรขาดทุน

2 นโยบายการบัญชี (ต่อ)

2.10 ค่าความนิยม

ค่าความนิยมคือสิ่งตอบแทนที่โอนให้สูงกว่ามูลค่าธุรกรรมของส่วนแบ่งของกลุ่มกิจการในสินทรัพย์และหนี้สินที่ระบุได้ และหนี้สินที่อาจเกิดขึ้นของบริษัทย่อย ณ วันที่ได้มาซึ่งบริษัทนั้น ค่าความนิยมที่เกิดจากการได้มาซึ่งบริษัทย่อยจะแสดงเป็นรายการแยกต่างหากในงบแสดงฐานะการเงินรวม

ค่าความนิยมที่รับรู้จะต้องถูกทดสอบการด้อยค่าทุกปี และแสดงด้วยราคาทุนหักค่าเผื่อการด้อยค่าสะสม ค่าเผื่อการด้อยค่าของค่าความนิยมที่รับรู้แล้วจะไม่กลับรายการบัญชี ทั้งนี้มูลค่าคงเหลือตามบัญชีของค่าความนิยมจะถูกรวมคำนวณในกำไรหรือขาดทุนเมื่อมีการขายกิจการ

ในการทดสอบการด้อยค่าของค่าความนิยม ค่าความนิยมจะถูกปันส่วนไปยังหน่วยที่ก่อให้เกิดกระแสเงินสด โดยที่หน่วยนั้นอาจจะเป็นหน่วยเดียวหรือหลายหน่วยรวมกันซึ่งคาดว่าจะได้รับประโยชน์จากการรวมธุรกิจ ที่เกิดความนิยมเกิดขึ้นและระบุส่วนงานดำเนินงานได้

2.11 สินทรัพย์ไม่มีตัวตนอื่น

ค่าลิขสิทธิ์ภาพยนตร์

ลิขสิทธิ์ภาพยนตร์ บันทึกตามราคาทุนที่ราคาซื้อและค่าใช้จ่ายทางตรงที่เกี่ยวข้องในการซื้อลิขสิทธิ์ ต้นทุนลิขสิทธิ์ตัดจำหน่ายเป็นต้นทุนโดยตรงของการแสดงภาพยนตร์ วิชิตีและคิววีดี และการถ่ายทอดทางโทรทัศน์ ตามอัตราส่วนของการใช้งานในช่องทางเหล่านั้นตลอดระยะเวลาของลิขสิทธิ์ ซึ่งโดยทั่วไปอยู่ระหว่าง 2 ปี ถึง 10 ปี ในกรณีที่คาดว่าจะมีการขาดทุนเกิดขึ้นในแต่ละลิขสิทธิ์ กลุ่มกิจการจะตัดจำหน่ายขาดทุนที่คาดว่าจะเกิดขึ้นนอกจากมูลค่าทางบัญชีของลิขสิทธิ์นั้น ๆ เป็นค่าใช้จ่ายในงบกำไรขาดทุนทันที

โปรแกรมคอมพิวเตอร์

สิทธิการใช้โปรแกรมคอมพิวเตอร์โดยที่ซื้อและมีลักษณะเฉพาะบันทึกเป็นสินทรัพย์โดยคำนวณจากต้นทุนในการได้มาและการดำเนินการให้โปรแกรมคอมพิวเตอร์นั้นสามารถนำมาใช้งานได้ตามประสงค์ โดยจะตัดจำหน่ายตลอดอายุประมาณการให้ประโยชน์ภายในระยะเวลาไม่เกิน 5 ปี

ต้นทุนที่ใช้ในการพัฒนาและบำรุงรักษาโปรแกรมคอมพิวเตอร์ให้บันทึกเป็นค่าใช้จ่ายเมื่อเกิดขึ้น ต้นทุนโดยตรงในการจัดทำโปรแกรมคอมพิวเตอร์ที่กลุ่มกิจการเป็นผู้ดูแลและมีลักษณะเฉพาะเจาะจงซึ่งอาจให้ประโยชน์เชิงเศรษฐกิจที่มากกว่าต้นทุนเป็นเวลาเกินกว่าหนึ่งปีจึงจะบันทึกเป็นสินทรัพย์ไม่มีตัวตน ต้นทุนโดยตรงรวมถึงต้นทุนพนักงานที่ทำงานในทีมพัฒนาโปรแกรมคอมพิวเตอร์และค่าใช้จ่ายที่เกี่ยวข้องในจำนวนเงินที่เหมาะสม

ค่าใช้จ่ายในการพัฒนาประสิทธิภาพของโปรแกรมคอมพิวเตอร์ให้สูงขึ้นกว่าเดิมให้บันทึกเป็นต้นทุนเพื่อการพัฒนาและรวบรวมไว้ในต้นทุนเมื่อได้มาซึ่งโปรแกรมคอมพิวเตอร์นั้น ต้นทุนในการพัฒนาโปรแกรมคอมพิวเตอร์จะรับรู้เป็นสินทรัพย์และตัดจำหน่ายโดยใช้วิธีเส้นตรง ตลอดอายุการให้ประโยชน์ตามประมาณการแต่ไม่เกิน 5 ปี

2 นโยบายการบัญชี (ต่อ)

2.12 การด้อยค่าของสินทรัพย์

สินทรัพย์ที่มีอายุการให้ประโยชน์ไม่ทราบแน่ชัด (เช่น ค่าความนิยม) ซึ่งไม่มีการตัดจำหน่ายจะถูกทดสอบการด้อยค่าเป็นประจำทุกปี สินทรัพย์อื่นที่มีการตัดจำหน่ายจะมีการทบทวนการด้อยค่า เมื่อมีเหตุการณ์หรือสถานการณ์บ่งชี้ว่าราคาตามบัญชีอาจสูงกว่ามูลค่าที่คาดว่าจะได้รับคืน รายการขาดทุนจากการด้อยค่าจะรับรู้เมื่อราคาตามบัญชีของสินทรัพย์สูงกว่ามูลค่าสุทธิที่คาดว่าจะได้รับคืน ซึ่งหมายถึงจำนวนที่สูงกว่าระหว่างมูลค่ายุติธรรมหักต้นทุนในการขายเทียบกับมูลค่าจากการใช้สินทรัพย์จะถูกจัดเป็นหน่วยที่เล็กที่สุดที่สามารถแยกออกมาได้เพื่อวัตถุประสงค์ของการประเมินการด้อยค่า สินทรัพย์ที่ไม่ใช่สินทรัพย์ทางการเงินนอกเหนือจากค่าความนิยม ซึ่งรับรู้รายการขาดทุนจากการด้อยค่าไปแล้ว จะถูกประเมินความเป็นไปได้ที่จะกลับรายการขาดทุนจากการด้อยค่า ณ วันสิ้นรอบระยะเวลารายงาน

2.13 สัญญาเช่าระยะยาว

สัญญาเช่าระยะยาว - กรณีที่กลุ่มกิจการเป็นผู้เช่า

สัญญาเช่าระยะยาวเพื่อเช่าสินทรัพย์ซึ่งผู้ให้เช่าเป็นผู้รับความเสี่ยงและผลตอบแทนของความเป็นเจ้าของเป็นส่วนใหญ่ สัญญาเช่านั้นถือเป็นสัญญาเช่าดำเนินงาน เงินที่ต้องจ่ายภายใต้สัญญาเช่าดังกล่าว (สุทธิจากสิ่งตอบแทนจูงใจที่ได้รับจากผู้ให้เช่า) จะบันทึกในงบกำไรขาดทุน โดยวิธีเส้นตรงตลอดอายุของสัญญาเช่า

สัญญาเช่าอาคารและอุปกรณ์ ซึ่งผู้เช่าเป็นผู้รับความเสี่ยงและผลตอบแทนของความเป็นเจ้าของเกือบทั้งหมดถือเป็นสัญญาเช่าการเงิน ซึ่งจะบันทึกเป็นรายจ่ายฝ่ายทุนด้วยมูลค่ายุติธรรมสุทธิของสินทรัพย์ที่เช่าหรือมูลค่าปัจจุบันสุทธิของจำนวนเงินที่ต้องจ่ายตามสัญญาเช่า แล้วแต่มูลค่าใดจะต่ำกว่า

จำนวนเงินที่ต้องจ่ายดังกล่าวจะปันส่วนระหว่างหนี้สินและค่าใช้จ่ายทางการเงินเพื่อให้ได้อัตราดอกเบี้ยคงที่ต่อหนี้สินคงค้างอยู่ โดยพิจารณาแยกแต่ละสัญญา ภาระผูกพันตามสัญญาเช่าหักค่าใช้จ่ายทางการเงินจะบันทึกเป็นหนี้สินระยะยาว ส่วนดอกเบี้ยจ่ายจะบันทึกในงบกำไรขาดทุนตลอดอายุของสัญญาเช่า สินทรัพย์ที่ได้มาตามสัญญาเช่าการเงินจะคิดค่าเสื่อมราคาตลอดอายุการใช้งานของสินทรัพย์ที่เช่าหรืออายุของสัญญาเช่าแล้วแต่ระยะเวลาใดจะน้อยกว่า

สัญญาเช่าระยะยาว - กรณีที่กลุ่มกิจการเป็นผู้ให้เช่า

สินทรัพย์ที่ให้เช่าตามสัญญาเช่าทางการเงินบันทึกเป็นลูกหนี้สัญญาเช่าทางการเงินด้วยมูลค่าปัจจุบันของจำนวนเงินที่จ่ายตามสัญญาเช่า ผลต่างระหว่างยอดรวมของลูกหนี้เบื้องต้นกับมูลค่าปัจจุบันของลูกหนี้บันทึกเป็นรายได้ทางการเงินค้างรับรายได้จากสัญญาเช่าระยะยาวรับรู้ตลอดอายุของสัญญาเช่าโดยใช้วิธีเงินลงทุนสุทธิซึ่งสะท้อนอัตราผลตอบแทนคงที่ทุกงวด ต้นทุนทางตรงเริ่มแรกที่เกี่ยวข้องในการวัดมูลค่าลูกหนี้สัญญาเช่าทางการเงินเริ่มแรกและจะทยอยรับรู้โดยลดจากรายได้ตลอดอายุของสัญญาเช่า

สินทรัพย์ที่ให้เช่าตามสัญญาเช่าดำเนินงานจึงรวมแสดงอยู่ในงบแสดงฐานะการเงินในส่วนอาคาร และอุปกรณ์ และตัดค่าเสื่อมราคาตลอดอายุการให้ประโยชน์ของสินทรัพย์ด้วยเกณฑ์เดียวกันกับรายการอาคารและอุปกรณ์ของกลุ่มกิจการ ซึ่งมีลักษณะคล้ายคลึงกัน รายได้ค่าเช่า (สุทธิจากสิ่งตอบแทนจูงใจที่ได้จ่ายให้แก่ผู้เช่า) รับรู้ด้วยวิธีเส้นตรงตลอดช่วงเวลาการให้เช่า

2 นโยบายการบัญชี (ต่อ)

2.14 เงินกู้ยืม

เงินกู้ยืมรับรู้เริ่มแรกด้วยมูลค่าสุทธิของสิ่งตอบแทนที่ได้รับหักด้วยต้นทุนการจัดทำรายการที่เกิดขึ้น เงินกู้ยืมวัดมูลค่าในเวลาต่อมาด้วยวิธีราคาทุนตัดจำหน่ายตามวิธีอัตราดอกเบี้ยที่แท้จริง

ค่าธรรมเนียมที่จ่ายไปเพื่อให้ได้เงินกู้มาจะรับรู้เป็นต้นทุนการจัดทำรายการเงินกู้ในกรณีที่มีความเป็นไปได้ที่จะใช้วงเงินกู้บางส่วนหรือทั้งหมด ในกรณีนี้ค่าธรรมเนียมจะรอการรับรู้จนกระทั่งมีการถอนเงิน หากไม่มีหลักฐานที่มีความเป็นไปได้ที่จะใช้วงเงินบางส่วนหรือทั้งหมด ค่าธรรมเนียมจะรับรู้เป็นค่าใช้จ่ายจ่ายล่วงหน้าสำหรับการให้บริการสภาพคล่องและจะตัดจำหน่ายตามระยะเวลาของวงเงินกู้ที่เกี่ยวข้อง

เงินกู้ยืมจัดประเภทเป็นหนี้สินหมุนเวียนเมื่อกลุ่มกิจการไม่มีสิทธิอันปราศจากเงื่อนไขให้เลื่อนชำระหนี้ออกไปอีกเป็นเวลานานน้อยกว่า 12 เดือน นับจากวันสิ้นรอบระยะเวลารายงาน

ก) ต้นทุนการกู้ยืม

ต้นทุนการกู้ยืมที่เกี่ยวข้องโดยตรงโดยตรงกับการได้มา การก่อสร้าง หรือการผลิตสินทรัพย์ที่เข้าเงื่อนไขต้องนำมารวมเป็นส่วนหนึ่งของราคาทุนของสินทรัพย์นั้น โดยสินทรัพย์ที่เข้าเงื่อนไขคือสินทรัพย์ที่จำเป็นต้องใช้ระยะเวลานานในการเตรียมสินทรัพย์นั้นให้อยู่ในสภาพพร้อมที่จะใช้ได้ตามประสงค์หรือพร้อมที่จะขาย การรวมต้นทุนการกู้ยืมเป็นราคาทุนของสินทรัพย์ต้องสิ้นสุดลงเมื่อการดำเนินการส่วนใหญ่ ที่จำเป็นในการเตรียมสินทรัพย์ที่เข้าเงื่อนไขให้อยู่ในสภาพพร้อมที่จะใช้ได้ตามประสงค์หรือพร้อมที่จะขายได้เสร็จสิ้นลง

รายได้จากการลงทุนที่เกิดจากการนำเงินกู้ยืมที่กู้มาโดยเฉพาะ ที่ยังไม่ได้นำไปเป็นรายจ่ายของสินทรัพย์ที่เข้าเงื่อนไขไปลงทุนเป็นการชั่วคราวก่อน ต้องนำมาหักจากต้นทุนการกู้ยืมที่สามารถตั้งขึ้นเป็นต้นทุนของสินทรัพย์

ต้นทุนการกู้ยืมอื่น ๆ ต้องถือเป็นค่าใช้จ่ายในงวดที่เกิดขึ้น

2.15 ภาษีเงินได้งวดปัจจุบันและภาษีเงินได้รอการตัดบัญชี

ค่าใช้จ่ายภาษีเงินได้สำหรับงวดประกอบด้วย ภาษีเงินได้ของงวดปัจจุบันและภาษีเงินได้รอการตัดบัญชี ภาษีเงินได้จะรับรู้ในกำไรหรือขาดทุน ยกเว้นส่วนภาษีเงินได้ที่เกี่ยวข้องกับรายการที่รับรู้ในกำไรขาดทุนเบ็ดเสร็จอื่น หรือรายการรับรู้โดยตรงไปยังส่วนของเจ้าของ ในกรณีนี้ ภาษีเงินได้ต้องรับรู้ในกำไรขาดทุนเบ็ดเสร็จอื่น หรือโดยตรงไปยังส่วนของเจ้าของตามลำดับ

2 นโยบายการบัญชี (ต่อ)

2.15 ภาษีเงินได้งวดปัจจุบันและภาษีเงินได้รอการตัดบัญชี (ต่อ)

ภาษีเงินได้ของงวดปัจจุบันคำนวณจากอัตราภาษีตามกฎหมายภาษีที่มีผลบังคับใช้อยู่ หรือ ที่คาดได้ค่อนข้างแน่ว่าจะมีผลบังคับใช้ภายในสิ้นรอบระยะเวลาที่รายงานในประเทศที่บริษัทและบริษัทย่อย และบริษัทร่วมของกลุ่มกิจการต้องดำเนินงานอยู่และเกิดรายได้เพื่อเสียภาษี ผู้บริหารจะประเมินสถานะของการขึ้นแบบแสดงรายการภาษีเป็นงวด ๆ โดยในกรณีที่มิได้มีการนำกฎหมายภาษีอากรไปปฏิบัติขึ้นอยู่กับการตีความ และจะตั้งประมาณการค่าใช้จ่ายภาษีที่เหมาะสมจากจำนวนที่คาดว่าจะต้องจ่ายชำระภาษีแก่หน่วยงานจัดเก็บ

ภาษีเงินได้รอการตัดบัญชีตั้งเต็มจำนวนตามวิธีหนี้สิน เมื่อเกิดผลต่างชั่วคราวระหว่างฐานภาษีของสินทรัพย์และหนี้สิน และราคาตามบัญชีที่แสดงอยู่ในงบการเงิน อย่างไรก็ตามกลุ่มกิจการจะไม่รับรู้ภาษีเงินได้รอการตัดบัญชีที่เกิดจากการรับรู้เริ่มแรกของรายการสินทรัพย์หรือรายการหนี้สินที่เกิดจากรายการที่ไม่ใช่การรวมธุรกิจ และ ณ วันที่เกิดรายการ รายการนั้นไม่มีผลกระทบต่อกำไรหรือขาดทุนของทางบัญชีหรือทางภาษี ภาษีเงินได้รอการตัดบัญชีคำนวณจากอัตราภาษี (และกฎหมายภาษีอากร) ที่มีผลบังคับใช้อยู่ หรือ ที่คาดได้ค่อนข้างแน่ว่าจะมีผลบังคับใช้ภายในสิ้นรอบระยะเวลาที่รายงาน และคาดว่าอัตราภาษีดังกล่าวจะนำไปใช้เมื่อสินทรัพย์ภาษีเงินได้รอตัดบัญชีที่เกี่ยวข้องได้ใช้ประโยชน์ หรือหนี้สินภาษีเงินได้รอตัดบัญชีได้มีการจ่ายชำระ

สินทรัพย์ภาษีเงินได้รอตัดบัญชีจะรับรู้หากมีความเป็นไปได้ค่อนข้างแน่ว่ากลุ่มกิจการจะมีกำไรทางภาษีเพียงพอที่จะนำจำนวนผลต่างชั่วคราวนั้นมาใช้ประโยชน์ กลุ่มกิจการได้ตั้งภาษีเงินได้รอตัดบัญชีโดยพิจารณาจากผลต่างชั่วคราวของเงินลงทุนในบริษัทร่วม และส่วนได้เสียในกิจการร่วมค้าที่ต้องเสียภาษีเว้นแต่กลุ่มกิจการสามารถควบคุมจังหวะเวลาของการกลับรายการผลต่างชั่วคราวและการกลับรายการผลต่างชั่วคราวมีความเป็นไปได้ค่อนข้างแน่ว่าจะไม่เกิดขึ้นได้ภายในระยะเวลาที่คาดการณ์ได้ในอนาคต

สินทรัพย์ภาษีเงินได้รอการตัดบัญชีและหนี้สินภาษีเงินได้รอการตัดบัญชีจะแสดงหักกลบกันก็ต่อเมื่อกิจการมีสิทธิตามกฎหมายที่จะนำสินทรัพย์ภาษีเงินได้ของงวดปัจจุบันมาหักกลบกับหนี้สินภาษีเงินได้ของงวดปัจจุบัน และทั้งสินทรัพย์ภาษีเงินได้รอการตัดบัญชีและหนี้สินภาษีเงินได้รอการตัดบัญชีเกี่ยวข้องกับภาษีเงินได้ที่ประเมินโดยหน่วยงานจัดเก็บภาษีหน่วยงานเดียวกัน โดยการเรียกเก็บเป็นหน่วยภาษีเดียวกันหรือหน่วยภาษีต่างกันซึ่งตั้งใจจะจ่ายหนี้สินและสินทรัพย์ภาษีเงินได้ของงวดปัจจุบันด้วยยอดสุทธิ

2 นโยบายการบัญชี (ต่อ)

2.16 ผลประโยชน์ของพนักงาน

การผูกพันผลประโยชน์พนักงาน

กลุ่มกิจการได้กำหนดโครงการผลประโยชน์ในหลายรูปแบบ บริษัทมีทั้งโครงการสมทบเงินและโครงการผลประโยชน์สำหรับโครงการสมทบเงินบริษัทจะจ่ายเงินสมทบให้กองทุนในจำนวนเงินที่คงที่ บริษัทไม่มีภาระผูกพันทางกฎหมายหรือภาระผูกพันจากการอนุমানที่จะต้องจ่ายเงินเพิ่ม ถึงแม้กองทุนไม่มีสินทรัพย์เพียงพอที่จะจ่ายให้พนักงานทั้งหมดสำหรับการให้บริการจากพนักงานทั้งในอดีตและปัจจุบัน บริษัทจะจ่ายสมทบให้กับกองทุนสำรองเลี้ยงชีพ ซึ่งบริหารโดยผู้จัดการกองทุนภายนอกตามเกณฑ์และข้อกำหนดของ พระราชบัญญัติกองทุนสำรองเลี้ยงชีพ พ.ศ. 2530 บริษัทไม่มีภาระผูกพันที่จะจ่ายเงินเพิ่มอีกเมื่อได้จ่ายเงินสมทบไปแล้ว เงินสมทบจะถูกรับรู้เป็นค่าใช้จ่ายผลประโยชน์พนักงานเมื่อถึงกำหนดชำระ สำหรับเงินสมทบจ่ายล่วงหน้าจะถูกรับรู้เป็นสินทรัพย์จนกว่าจะมีการได้รับเงินคืนหรือหักออกเมื่อครบกำหนดจ่าย สำหรับโครงการผลประโยชน์คือโครงการเกษียณอายุที่ไม่ใช่โครงการสมทบเงิน ซึ่งจะกำหนดจำนวนเงินผลประโยชน์ที่พนักงานจะได้รับเมื่อเกษียณอายุ โดยส่วนใหญ่จะขึ้นอยู่กับหลายปัจจัย เช่น อายุ จำนวนปีที่ให้บริการ และ ค่าตอบแทน

หนี้สินสำหรับโครงการผลประโยชน์จะรับรู้ในงบแสดงฐานะการเงินด้วยมูลค่าปัจจุบันของภาระผูกพัน ณ วันที่สิ้นรอบระยะเวลารายงานหักด้วยมูลค่ายุติธรรมของสินทรัพย์โครงการ ภาระผูกพันนี้คำนวณโดยนักคณิตศาสตร์ประกันภัยอิสระทุกปี ด้วยวิธีคิดลดแต่ละหน่วยที่ประมาณการไว้ ซึ่งมูลค่าปัจจุบันของโครงการผลประโยชน์จะประมาณโดยการคิดลดกระแสเงินสดออกในอนาคต โดยใช้ [อัตราผลตอบแทนในตลาดของหุ้นกู้ภาคเอกชนที่ได้รับการจัดอันดับอยู่ในระดับดี / อัตราผลตอบแทนในตลาดของพันธบัตรรัฐบาล] ซึ่งเป็นสกุลเงินเดียวกับสกุลเงินที่จะจ่ายภาระผูกพัน และวันครบกำหนดของหุ้นกู้ใกล้เคียงกับระยะเวลาที่ต้องชำระภาระผูกพันกองทุนบำเหน็จบำนาญ

กำไรและขาดทุนจากการประมาณการตามหลักคณิตศาสตร์ประกันภัยที่เกิดขึ้นจากการปรับปรุงจากประสบการณ์หรือการเปลี่ยนแปลงในข้อสมมติฐานจะต้องรับรู้ในส่วนของผู้ถือหุ้นผ่านกำไรขาดทุนเบ็ดเสร็จอื่นในงวดที่เกิดขึ้น

ต้นทุนบริการในอดีตจะถูกรับรู้ทันทีในกำไรหรือขาดทุน

2 นโยบายการบัญชี (ต่อ)

2.17 การจ่ายโดยใช้หุ้นเป็นเกณฑ์

กลุ่มกิจการดำเนินโครงการผลตอบแทนพนักงานโดยใช้หุ้นเป็นเกณฑ์ที่ชำระด้วยตราสารทุน โดยที่กิจการได้รับบริการจากพนักงาน เป็นสิ่งตอบแทนสำหรับตราสารทุน (สิทธิซื้อหุ้นสามัญ) ที่กิจการออกให้ มูลค่ายุติธรรมของบริการของพนักงาน เพื่อแลกเปลี่ยนกับการให้สิทธิซื้อหุ้นจะรับรู้เป็นค่าใช้จ่าย จำนวนรวมที่บันทึกเป็นค่าใช้จ่ายจะอ้างอิงจากมูลค่ายุติธรรมสิทธิซื้อหุ้นที่ออกให้โดย

- รวมเงื่อนไขทางการตลาด
- ไม่รวมผลกระทบของการบริการและเงื่อนไขการได้รับสิทธิที่ไม่ใช่เงื่อนไขการตลาด (ตัวอย่างเช่น ความสามารถทำกำไร การเติบโตของกำไรตามที่กำหนดไว้ และพนักงานจะยังเป็นพนักงานของกิจการในช่วงเวลาที่กำหนด) และ
- ไม่รวมผลกระทบของเงื่อนไขการได้รับสิทธิที่ไม่ใช่เงื่อนไขการบริการหรือผลงาน (ตัวอย่างเช่น ข้อกำหนดในเรื่องการออกของพนักงานหรือการถือหุ้นในช่วงระยะเวลาที่กำหนด)

เงื่อนไขผลงานที่ไม่ใช่เงื่อนไขทางการตลาดและเงื่อนไขการบริการจะรวมอยู่ในข้อสมมติฐานเกี่ยวกับจำนวนของสิทธิซื้อหุ้นที่คาดว่าจะได้รับสิทธิ ค่าใช้จ่ายทั้งหมดจะรับรู้ตลอดระยะเวลาได้รับสิทธิ ซึ่งเป็นไปตามเงื่อนไขการได้รับสิทธิที่กำหนดไว้ กลุ่มกิจการจะทบทวนการประเมินจำนวนของสิทธิซื้อหุ้นที่คาดว่าจะได้รับสิทธิ ซึ่งขึ้นกับเงื่อนไขการได้รับสิทธิที่ไม่ใช่เงื่อนไขการตลาด และจะรับรู้ผลกระทบของการปรับปรุงประมาณการเริ่มแรกในกำไรหรือขาดทุนพร้อมกับการปรับปรุงรายการไปยังส่วนของเจ้าของ ณ วันสิ้นรอบระยะเวลาการรายงาน

เมื่อมีการใช้สิทธิ บริษัทจะออกหุ้นใหม่ สิ่งตอบแทนที่ได้รับสุทธิด้วยต้นทุนในการทำรายการทางตรงจะบันทึกไปยังทุนเรือนหุ้น (มูลค่าตามบัญชี) และส่วนเกินมูลค่าหุ้น

กรณีที่บริษัทให้สิทธิซื้อตราสารทุนแก่พนักงานของบริษัทย่อยในกลุ่มกิจการ จะปฏิบัติเหมือนเป็นเงินอุดหนุนจากบริษัทใหญ่ กลุ่มกิจการต้องวัดมูลค่ายุติธรรมของบริการของพนักงาน โดยอ้างอิงกับมูลค่ายุติธรรมของตราสารทุนที่ออกให้ มูลค่าของตราสารทุนเหล่านั้นต้องวัด ณ วันที่ให้สิทธิ ซึ่งจะรับรู้ตลอดระยะเวลาที่ได้รับสิทธิ ในงบเฉพาะของบริษัทจะบันทึกเสมือนกับการเพิ่มขึ้นของเงินลงทุนในบริษัทย่อยและเพิ่มส่วนของเจ้าของ

2 นโยบายการบัญชี (ต่อ)

2.18 ประเมินการหนี้สิน

ประมาณการหนี้สินจะรับรู้เมื่อกลุ่มกิจการมีภาระผูกพันในปัจจุบันตามกฎหมายหรือตามข้อตกลงที่จัดทำไว้ อันเป็นผลสืบเนื่องมาจากเหตุการณ์ในอดีตซึ่งการชำระภาระผูกพันนั้นมีความเป็นไปได้ค่อนข้างแน่นอนว่าจะส่งผลให้บริษัทต้องสูญเสียทรัพยากรออกไป และตามประมาณการจำนวนที่ต้องจ่ายได้อย่างน่าเชื่อถือ ประมาณการหนี้สินจะไม่รับรู้สำหรับขาดทุนจากการดำเนินงานในอนาคต

ในกรณีที่ภาระผูกพันที่คล้ายคลึงกันหลายรายการ กลุ่มกิจการกำหนดความน่าจะเป็นที่กิจการจะสูญเสียทรัพยากรเพื่อชำระภาระผูกพันเหล่านั้น โดยพิจารณาจากความน่าจะเป็นโดยรวมของภาระผูกพันทั้งประเภท แม้ว่าความเป็นไปได้ค่อนข้างแน่นอนที่กิจการจะสูญเสียทรัพยากรเพื่อชำระภาระผูกพันบางรายการที่จัดอยู่ในประเภทเดียวกันจะมีระดับต่ำ

กลุ่มกิจการจะวัดมูลค่าของจำนวนประมาณการหนี้สิน โดยใช้มูลค่าปัจจุบันของรายจ่ายที่คาดว่าจะต้องนำมาจ่ายชำระภาระผูกพัน โดยใช้อัตราก่อนภาษีซึ่งสะท้อนถึงการประเมินสถานการณ์ตลาดในปัจจุบันของมูลค่าของเงินตามเวลาและความเสี่ยงเฉพาะของหนี้สินที่กำลังพิจารณาอยู่ การเพิ่มขึ้นของประมาณการหนี้สินเนื่องจากมูลค่าของเงินตามเวลา จะรับรู้เป็นดอกเบี้ยจ่าย

ประมาณการหนี้สินจากสินค้านำเข้าเป็นค่าเผื่อสินค้านำเข้าสำหรับแผนวิธีดีและวิธีดี ประมาณขึ้น โดยพิจารณาจากข้อมูลในอดีตที่เกิดขึ้นและปัจจัยการตลาดอื่นๆ ที่เกี่ยวข้อง ประมาณการค่าเผื่อสินค้านำเข้าบันทึกด้วยกำไรขั้นต้นและแสดงในงบกำไรขาดทุนโดยสุทธิจากยอดขาย

บริษัทประมาณการหนี้สินจากการแลกคะแนนสะสม โดยพิจารณาจากอัตราการแลกคะแนนสะสมที่ผ่านมา และจำนวนคะแนนสะสมที่คงเหลืออยู่ ณ วันสิ้นรอบระยะเวลารายงาน

2.19 ทุนเรือนหุ้น

หุ้นสามัญจัดประเภทไว้เป็นส่วนของผู้ถือหุ้น

ต้นทุนที่เพิ่มขึ้นเกี่ยวกับการออกหุ้นใหม่หรือสิทธิในการซื้อขายหุ้นที่จ่ายออกไปโดยแสดงรายการดังกล่าวด้วยจำนวนเงินสุทธิจากภาษีเงินได้เป็นรายการหักในส่วนของผู้ถือหุ้น โดยนำไปหักจากสิ่งตอบแทนที่ได้รับจากการออกหุ้น

กรณีที่บริษัทใดก็ตามในกลุ่มกิจการซื้อคืนหุ้นสามัญของบริษัทกลับคืน (หุ้นทุนซื้อคืน) สิ่งตอบแทนที่จ่ายออกไปและเกี่ยวข้องโดยตรง (สุทธิจากภาษีเงินได้) จะรับรู้เป็นหุ้นทุนซื้อคืนและแสดงเป็นรายการหักจากยอดรวมของส่วนของผู้ถือหุ้นของบริษัทจนกว่าหุ้นทุนซื้อคืนดังกล่าวจะถูกยกเลิกไปหรือจำหน่ายใหม่ สิ่งตอบแทนใด ๆ ที่ได้รับจากการขายหรือนำหุ้นทุนซื้อคืนออกจำหน่ายใหม่สุทธิจากต้นทุนเพิ่มเติมที่จ่ายออกไปภายนอกสุทธิจากผลกระทบของภาษีเงินได้ที่เกี่ยวข้องจะแสดงรวมไว้ในส่วนของผู้ถือหุ้น

2 นโยบายการบัญชี (ต่อ)

2.20 การรับรู้รายได้

รายได้หลักของกลุ่มกิจการ คือ รายได้จากการมีผู้เข้าชมภาพยนตร์ รายได้จากการจำหน่ายอาหารและเครื่องดื่ม รายได้จากการให้บริการโฆษณาสินค้า รายได้จากการให้บริการ โบว์ลิ่งและคาราโอเกะ รายได้จากการให้เช่าพื้นที่และบริการ รายได้จากการจำหน่ายแผ่นวีซีดี ดีวีดี และลิขสิทธิ์ภาพยนตร์และรายได้จากการสนับสนุนธุรกิจ

รายได้ประกอบด้วยมูลค่ายุติธรรมที่ได้รับจากการขายสินค้าและบริการที่ให้เป็นจำนวนเงินสุทธิจากภาษีขาย เงินคืน และส่วนลด โดยไม่รวมรายการขายภายในกลุ่มกิจการสำหรับงบการเงินรวม

รายได้จากการขายสินค้ารับรู้เมื่อผู้ซื้อรับโอนความเสี่ยงและผลตอบแทนที่เป็นสาระสำคัญของความเป็นเจ้าของสินค้า รายได้จากการให้บริการแก่ลูกค้ารับรู้เมื่อการให้บริการแล้วเสร็จ

รายได้จากการให้ใช้สิทธิในภาพยนตร์รวมถึงสิทธิที่เกิดจากภาพยนตร์ที่ผลิตเองและลิขสิทธิ์เป็นจำนวนคงที่โดยผู้ใช้สิทธิไม่สามารถเรียกคืนค่าธรรมเนียมได้และผู้ใช้สิทธิไม่มีข้อผูกพันภายหลังการให้ใช้สิทธิ์จะถือเป็นรายได้ทั้งจำนวนเมื่อผู้ใช้สิทธิสามารถใช้สิทธิได้ตามสัญญา

รายได้จากการเผยแพร่โฆษณาต่าง ๆ รับรู้เมื่อมีการโฆษณา

รายได้จากการให้เช่าพื้นที่และบริการรับรู้เป็นรายได้ตลอดระยะเวลาอายุสัญญาเช่า

รายได้รอการตัดบัญชีจากการให้เช่าพื้นที่และการบริการ รับรู้เป็นรายได้เมื่อได้ให้บริการแก่ลูกค้าแล้ว

รายได้อื่นรับรู้ตามเกณฑ์ดังต่อไปนี้

- รายได้ดอกเบี้ย - รับรู้ตามเกณฑ์สัดส่วนของเวลาโดยพิจารณาจากอัตราดอกเบี้ยที่แท้จริงของช่วงเวลาจนถึงวันครบอายุ และพิจารณาจากจำนวนเงินต้นที่เป็นยอดคงเหลือในบัญชีสำหรับการบันทึกค้างรับของกลุ่มกิจการ
- รายได้เงินปันผล - รับรู้เมื่อสิทธิที่จะได้รับเงินปันผลนั้นเกิดขึ้น

2 นโยบายการบัญชี (ต่อ)

2.21 โปรแกรมสิทธิพิเศษแก่ลูกค้า

กลุ่มกิจการให้สิทธิพิเศษสำหรับลูกค้าที่เป็นสมาชิกบัตร เอ็ม-เจนเนอร์ชั่น โดยถือเป็นส่วนหนึ่งของรายการขายหรือบริการ โดยลูกค้าจะได้รับคะแนนสะสมเพื่อนำไปใช้สิทธิได้ในอนาคตเพื่อรับสินค้าหรือบริการ โดยไม่ต้องจ่ายค่าตอบแทนตามเงื่อนไขที่กำหนดในบัตร เอ็ม-เจนเนอร์ชั่น

การตีความมาตรฐานการรายงานทางการเงิน ฉบับที่ 13 เกี่ยวข้องกับการรับรู้คะแนนสะสมที่ลูกค้าซึ่งเป็นส่วนหนึ่งของโปรแกรมสิทธิพิเศษแก่ลูกค้า โดยลูกค้าสามารถใช้สิทธิในอนาคตเพื่อรับสินค้าหรือบริการฟรี

ภายใต้การตีความมาตรฐานการรายงานทางการเงิน ฉบับที่ 13 คะแนนสะสมที่ลูกค้าถือเป็นรายการแยกต่างหากจากรายการขายในสิ่งตอบแทนที่ได้รับจากการขายจะเป็นส่วนระหว่าง

- รายการขายและให้บริการเริ่มแรกซึ่งรับรู้เป็นรายได้และ
- คะแนนสะสมที่ลูกค้าจะสอบถามใช้สิทธิได้ในอนาคตซึ่งจะรับรู้เป็นรายได้เมื่อลูกค้ามาใช้สิทธิและกลุ่มกิจการได้ปฏิบัติตามสัญญาภาระผูกพันที่จะจัดหารางวัลนั้น

กลุ่มกิจการวัดมูลค่าสิ่งตอบแทนที่ได้รับซึ่งปันส่วนไปยังคะแนนสะสม โดยอ้างอิงจากมูลค่ายุติธรรมของคะแนนสะสม

2.22 การจ่ายเงินปันผล

เงินปันผลที่จ่ายให้ผู้ถือหุ้นของบริษัทจะรับรู้เป็นหนี้สินในงบการเงินของกลุ่มกิจการในรอบระยะเวลาบัญชี ซึ่งที่ประชุมผู้ถือหุ้นของบริษัทได้อนุมัติการจ่ายเงินปันผล

2.23 ข้อมูลจำแนกตามส่วนงาน

ส่วนงานดำเนินงานได้ถูกรายงานในลักษณะเดียวกับรายงานภายในที่นำเสนอให้ผู้มีอำนาจตัดสินใจสูงสุดด้านการดำเนินงาน ผู้มีอำนาจตัดสินใจสูงสุดด้านการดำเนินงานหมายถึงบุคคลที่มีหน้าที่ในการจัดสรรทรัพยากรและประเมินผลการปฏิบัติงานของส่วนงานดำเนินงาน ซึ่งพิจารณาว่าเป็น ประธานเจ้าหน้าที่บริหารที่ทำการตัดสินใจเชิงกลยุทธ์

3 การจัดการความเสี่ยงทางการเงิน

3.1 ปัจจัยความเสี่ยงทางการเงิน

กิจกรรมของกลุ่มกิจการย่อมมีความเสี่ยงทางการเงินที่หลากหลายซึ่งได้แก่ ความเสี่ยงจากตลาด (รวมถึงความเสี่ยงจากอัตราแลกเปลี่ยน และความเสี่ยงด้านมูลค่าสุทธิที่อาจเกิดขึ้นจากการเปลี่ยนแปลงในอัตราดอกเบี้ย และด้านกระแสเงินสดอันเกิดจากการเปลี่ยนแปลงในอัตราดอกเบี้ย) ความเสี่ยงด้านการให้สินเชื่อ และความเสี่ยงด้านสภาพคล่อง แผนการจัดการความเสี่ยงโดยรวมของกลุ่มกิจการจึงมุ่งเน้นความผันผวนของตลาดการเงินและแสวงหาวิธีการลดผลกระทบที่ทำให้เสียหายต่อผลการดำเนินงานทางการเงินของกลุ่มกิจการให้เหลือน้อยที่สุดเท่าที่เป็นไปได้

การจัดการความเสี่ยงดำเนินงานโดยฝ่ายบริหารเงินส่วนกลาง (ส่วนงานบริหารเงินของกลุ่มกิจการ) เป็นไปตามนโยบายที่อนุมัติโดยคณะกรรมการบริษัท ส่วนงานบริหารเงินของกลุ่มกิจการจะชี้ประเด็น ประเมิน และป้องกันความเสี่ยงทางการเงินด้วยการร่วมมือกันทำงานอย่างใกล้ชิดกับหน่วยปฏิบัติงานต่าง ๆ ภายในกลุ่มกิจการ คณะกรรมการจัดการความเสี่ยงจะกำหนดหลักการโดยภาพรวมเพื่อจัดการความเสี่ยงและนโยบายที่เกี่ยวข้องไว้เป็นลายลักษณ์อักษรรวมถึงนโยบายสำหรับความเสี่ยงอย่างเฉพาะเจาะจง เช่น ความเสี่ยงจากอัตราแลกเปลี่ยนเงินตราต่างประเทศ ความเสี่ยงอัตราดอกเบี้ย ความเสี่ยงการให้สินเชื่อ และใช้ตราสารทั้งที่เป็นอนุพันธ์ทางการเงินและไม่ใช่อนุพันธ์ทางการเงินการลงทุน โดยใช้สภาพคล่องส่วนเกินในการจัดการความเสี่ยง

3.1.1 ความเสี่ยงจากอัตราแลกเปลี่ยน

กลุ่มกิจการไม่มีความเสี่ยงอย่างเป็นสาระสำคัญจากอัตราแลกเปลี่ยนเงินตราต่างประเทศ เนื่องจากกลุ่มกิจการมีลูกหนี้และเจ้าหนี้ส่วนใหญ่เป็นสกุลเงินบาท กลุ่มกิจการมีรายการเงินตราต่างประเทศเฉพาะการซื้อลิขสิทธิ์ในภาพยนตร์จากต่างประเทศที่เป็นเงินสกุลที่หลากหลายโดยมีเงินสกุลหลักเป็นดอลลาร์สหรัฐฯ กลุ่มกิจการไม่ได้ใช้สัญญาอัตราแลกเปลี่ยนล่วงหน้าเพื่อป้องกันความเสี่ยงจากอัตราแลกเปลี่ยนเงินตราต่างประเทศ

3.1.2 ความเสี่ยงจากอัตราดอกเบี้ย

รายได้และกระแสเงินสดจากการดำเนินงานของกลุ่มกิจการส่วนใหญ่ไม่ขึ้นกับการเปลี่ยนแปลงของอัตราดอกเบี้ยในตลาด ความเสี่ยงจากอัตราดอกเบี้ยเกิดขึ้นจากความผันผวนของอัตราดอกเบี้ยในตลาด ซึ่งอาจจะส่งผลกระทบต่อผลการดำเนินงาน และกระแสเงินสดของกลุ่มกิจการ อัตราดอกเบี้ยเงินกู้ยืมของกลุ่มกิจการส่วนใหญ่เป็นอัตราคงที่ กลุ่มกิจการไม่ได้ใช้อนุพันธ์ด้านอัตราดอกเบี้ยเพื่อป้องกันความเสี่ยงที่เกิดจากความผันผวนของอัตราดอกเบี้ยดังกล่าว

3 การจัดการความเสี่ยงทางการเงิน (ต่อ)

3.1 ปัจจัยความเสี่ยงทางการเงิน (ต่อ)

3.1.3 ความเสี่ยงด้านการให้สินเชื่อ

กลุ่มกิจการไม่มีการกระจุกตัวอย่างมีนัยสำคัญของความเสี่ยงด้านการให้สินเชื่อเนื่องจากกลุ่มกิจการมีลูกค้าจำนวนมาก รายได้ส่วนใหญ่ของกลุ่มกิจการเป็นรายได้ที่รับเป็นเงินสด กลุ่มกิจการมีนโยบายที่เหมาะสมเพื่อให้เชื่อมั่นได้ว่าได้ขายสินค้าและให้บริการแก่ลูกค้าที่มีประวัติสินเชื่ออยู่ในระดับที่เหมาะสม คู่สัญญาในอนุพันธ์ทางการเงินและรายการเงินสดได้เลือกที่จะทำรายการกับสถาบันการเงินที่มีคุณภาพและมีความน่าเชื่อถือสูง

3.1.4 ความเสี่ยงด้านสภาพคล่อง

จำนวนเงินสดที่มีอย่างเพียงพอและเงินลงทุนในหลักทรัพย์ที่มีตลาดรองรับย่อมแสดงถึงการจัดการความเสี่ยงของสภาพคล่องอย่างรอบคอบ ความสามารถในการหาแหล่งเงินลงทุนแสดงให้เห็นได้จากการที่มีวงเงินอำนวยความสะดวกในการกู้ยืมที่ได้มีการตกลงไว้แล้วอย่างเพียงพอ ส่วนงานบริหารเงินของกลุ่มกิจการได้ตั้งเป้าหมายว่าจะใช้ความยืดหยุ่นในการระดมเงินลงทุนโดยการรักษาวงเงินสินเชื่อที่ตกลงไว้ให้เพียงพอที่จะหามาได้เนื่องจากลักษณะธรรมชาติของธุรกิจที่เป็นฐานของกลุ่มกิจการมีพลวัตเปลี่ยนแปลงได้

3.2 การประมาณมูลค่ายุติธรรม

ตารางต่อไปนี้แสดงการวิเคราะห์เครื่องมือทางการเงินที่วัดมูลค่าด้วยมูลค่ายุติธรรมจำแนกตามวิธีการประมาณมูลค่า ความแตกต่างของระดับข้อมูลสามารถแสดงได้ดังนี้

- ข้อมูลระดับที่ 1 ได้แก่ ราคาเสนอซื้อขาย (ไม่ต้องปรับปรุง) ในตลาดที่มีสภาพคล่องสำหรับสินทรัพย์หรือหนี้สินอย่างเดียวกัน
- ข้อมูลระดับที่ 2 ได้แก่ ข้อมูลอื่นนอกเหนือจากราคาเสนอซื้อขายซึ่งรวมอยู่ในข้อมูลระดับที่ 1 ทั้งที่สามารถสังเกตได้โดยตรง (ได้แก่ ข้อมูลราคา) หรือโดยอ้อม (ได้แก่ ข้อมูลที่คำนวณมาจากราคา) สำหรับสินทรัพย์นั้นหรือหนี้สินนั้น
- ข้อมูลระดับที่ 3 ข้อมูลสำหรับสินทรัพย์หรือหนี้สินซึ่งไม่ได้มาจากข้อมูลที่สามารถสังเกตได้จากตลาด (ข้อมูลที่ไม่สามารถสังเกตได้)

บริษัท เมเจอร์ ซินีเพล็กซ์ กรุ๊ป จำกัด (มหาชน)
 หมายเหตุประกอบงบการเงินรวมและงบการเงินเฉพาะกิจการ
 สำหรับปีสิ้นสุดวันที่ 31 ธันวาคม พ.ศ. 2559

3 การจัดการความเสี่ยงทางการเงิน (ต่อ)

3.2 การประมาณมูลค่ายุติธรรม (ต่อ)

ตารางต่อไปนี้จะแสดงสินทรัพย์และหนี้สินของกลุ่มกิจการที่วัดมูลค่าด้วยมูลค่ายุติธรรม ดูหมายเหตุฯ 8 สำหรับการเปิดเผยข้อมูลของสินทรัพย์ที่จำหน่ายที่จัดประเภทเป็นสินทรัพย์ถือไว้เพื่อขายที่วัดมูลค่าด้วยมูลค่ายุติธรรม

ณ วันที่ 31 ธันวาคม พ.ศ. 2559	ข้อมูลระดับที่ 1
	บาท
สินทรัพย์	
สินทรัพย์ทางการเงินเพื่อขาย	
ตราสารทุน	
อุตสาหกรรมสื่อและสิ่งพิมพ์	512,698,612
สินทรัพย์รวม	512,698,612
ณ วันที่ 31 ธันวาคม พ.ศ. 2558	ข้อมูลระดับที่ 1
	บาท
สินทรัพย์	
สินทรัพย์ทางการเงินเพื่อขาย	
ตราสารทุน	
อุตสาหกรรมสื่อการสิ่งพิมพ์	748,530,498
สินทรัพย์รวม	748,530,498

(ก) เครื่องมือทางการเงินในระดับที่ 1

มูลค่ายุติธรรมของเครื่องมือทางการเงินที่ซื้อขายในตลาดที่มีสภาพคล่องอ้างอิงจากราคาเสนอซื้อขาย ณ วันที่ในงบการเงิน ตลาดจะถือเป็นตลาดที่มีสภาพคล่องเมื่อราคาเสนอซื้อขายมีพร้อมและสม่ำเสมอ จากการแลกเปลี่ยนจากตัวแทน นายหน้า กลุ่มอุตสาหกรรม ผู้ให้บริการด้านราคา หรือหน่วยงานกำกับดูแล และราคานั้นแสดงถึงรายการในตลาดที่เกิดขึ้นจริงอย่างสม่ำเสมอ ในราคาซึ่งคู่สัญญาซึ่งเป็นอิสระจากกันพึงกำหนดในการซื้อขาย (Arm's length basis) ราคาเสนอซื้อขายที่ใช้สำหรับสำหรับสินทรัพย์ทางการเงินที่ถือโดยกลุ่มกิจการได้แก่ราคาเสนอซื้อปัจจุบัน เครื่องมือทางการเงินนี้รวมอยู่ในระดับที่ 1

4 ประเมินการทางบัญชีที่สำคัญ ข้อสมมติฐาน และการใช้ดุลยพินิจ

การประมาณการ ข้อสมมติฐาน และการใช้ดุลยพินิจ ได้มีการประเมินทบทวนอย่างต่อเนื่องและอยู่บนพื้นฐานของประสบการณ์ในอดีตและปัจจัยอื่น ๆ ซึ่งรวมถึงเหตุการณ์ในอนาคตที่เชื่อว่ามีเหตุผลในสถานการณ์ขณะนั้น

4.1 ประเมินการทางบัญชีที่สำคัญและข้อสมมติฐาน

กลุ่มกิจการมีการประมาณการทางบัญชี และใช้ข้อสมมติฐานที่เกี่ยวข้องกับเหตุการณ์ในอนาคต ผลของประมาณการทางบัญชีอาจไม่ตรงกับผลที่เกิดขึ้นจริง ประมาณการทางบัญชีที่สำคัญและข้อสมมติฐานที่มีความเสี่ยงอย่างเป็นสาระสำคัญ ที่อาจเป็นเหตุให้เกิดการปรับปรุงยอดคงเหลือของสินทรัพย์และหนี้สินในรอบระยะเวลาบัญชีหน้า มีดังนี้

ก) ประมาณการด้อยค่าของค่าความนิยม

กลุ่มกิจการทดสอบการด้อยค่าของค่าความนิยมทุกปี ตามที่ได้กล่าวในหมายเหตุ 2.12 มูลค่าที่คาดว่าจะได้รับคืนของหน่วยสินทรัพย์ที่ก่อให้เกิดเงินสดซึ่งพิจารณาจากการคำนวณมูลค่าจากการใช้หรือการคำนวณมูลค่ายุติธรรมหักด้วยต้นทุนในการขายของสินทรัพย์ตามความเหมาะสม การคำนวณดังกล่าวอาศัยการประมาณการ (หมายเหตุ 14)

หากประมาณการต้นทุนของเงินทุนก่อนภาษีที่ใช้ในการคำนวณกระแสเงินสดคิดลดสูงขึ้น ร้อยละ 1.0 จากอัตราที่กลุ่มกิจการประมาณไว้ (เช่น ร้อยละ 7.0 แทนที่จะเป็นอัตราร้อยละ 6.0) กลุ่มกิจการจะต้องรับรู้ค่าเผื่อการด้อยค่าของค่าความนิยมเพิ่มขึ้นเป็นจำนวน 8.24 ล้านบาท อย่างไรก็ตามในการจัดทำประมาณการทางการเงิน ฝ่ายบริหารอ้างอิงจากผลประกอบการในอดีตที่ผ่านมาประกอบกับการคาดการณ์การเติบโตของตลาด โดยอัตราการเติบโตที่ใช้สอดคล้องกับข้อมูลในอดีต ประมาณการต้นทุนของเงินทุนก่อนภาษีสำหรับสถานการณ์ปกติจึงเป็นมูลค่าที่เหมาะสมในการประเมินมูลค่าความนิยม

ข) ประมาณการการด้อยค่าของลูกหนี้การค้า

กลุ่มกิจการตั้งค่าเผื่อนี้สงสัยจะสูญเพื่อให้สะท้อนถึงการด้อยค่าของลูกหนี้การค้าโดยประมาณการขาดทุนที่อาจเกิดจากการที่ลูกค้าไม่สามารถชำระหนี้ได้ กลุ่มกิจการประเมินค่าเผื่อนี้สงสัยจะสูญจากการคาดการณ์กระแสเงินสดรับในอนาคต ซึ่งอยู่บนพื้นฐานของประสบการณ์ในอดีตในการรับชำระหนี้ และกรณีของการผิดชำระหนี้ที่เกิดขึ้นและการพิจารณาแนวโน้มของตลาด

ค) ค่าเผื่อการลดมูลค่าของสินค้าเก่า สัมผัสและเสื่อมคุณภาพ

กลุ่มกิจการตั้งค่าเผื่อการลดมูลค่าของสินค้าเก่า สัมผัสและเสื่อมคุณภาพโดยประมาณการมูลค่าสุทธิที่จะได้รับ ซึ่งคำนวณจากราคาปกติที่คาดว่าจะขายได้ของธุรกิจหักด้วยค่าใช้จ่ายที่จำเป็นเพื่อให้สินค้านั้นสำเร็จรูปรวมถึงค่าใช้จ่ายในการขาย การคำนวณดังกล่าวต้องอาศัยการประมาณการของผู้บริหาร โดยพิจารณาจากข้อมูลในอดีต ประสบการณ์ของผู้บริหารในธุรกิจ และแนวโน้มของตลาด

4 ประเมินการทางบัญชีที่สำคัญ ข้อสมมติฐาน และการใช้ดุลยพินิจ (ต่อ)

4.1 ประเมินการทางบัญชีที่สำคัญและข้อสมมติฐาน (ต่อ)

ง) ค่าเผื่อสินค้ารับคืน

ฝ่ายบริหารเป็นผู้ประมาณการค่าเผื่อสินค้ารับคืนสำหรับแผนวิสัยทัศน์และวิธีคิดที่คาดว่าจะได้รับคืนในอนาคต ผู้บริหารประมาณการสัดส่วนร้อยละที่คาดว่าจะรับคืน โดยพิจารณาจากข้อมูลและประสบการณ์ในอดีต รวมถึงรูปแบบการดำเนินธุรกิจในปัจจุบัน

จ) มูลค่าภาพยนตร์ระหว่างผลิต

การบันทึกต้นทุนภาพยนตร์ระหว่างผลิตบันทึกตามต้นทุนที่เกิดขึ้น เมื่อมีข้อบ่งชี้และหากมูลค่าที่คาดว่าจะได้รับคืนต่ำกว่าต้นทุน กลุ่มกิจการจะทดสอบและรับรู้ค่าเผื่อการด้อยค่าของภาพยนตร์ในแต่ละเรื่องถ้ามูลค่าที่คาดว่าจะได้รับคืนไม่คุ้มกับต้นทุนภาพยนตร์ในแต่ละเรื่อง โดยการพิจารณามูลค่าที่คาดว่าจะได้รับคืนเพื่อใช้ในการคำนวณต้องอาศัยการประมาณการจากผู้บริหาร

ฉ) ภาระผูกพันผลประโยชน์พนักงาน

มูลค่าปัจจุบันของภาระผูกพันผลประโยชน์พนักงานขึ้นอยู่กับหลายปัจจัยที่ใช้ในการคำนวณตามหลักคณิตศาสตร์ ประกันภัยโดยมีข้อสมมติฐานหลายตัว รวมถึงข้อสมมติฐานเกี่ยวกับอัตราคิดลด การเปลี่ยนแปลงของข้อสมมติฐานเหล่านี้จะส่งผลกระทบต่อมูลค่าของภาระผูกพันผลประโยชน์พนักงาน

กลุ่มกิจการได้พิจารณาอัตราคิดลดที่เหมาะสมในแต่ละปี ซึ่งได้แก่อัตราดอกเบี้ยที่ควรจะใช้ในการกำหนดมูลค่าปัจจุบันของประมาณการกระแสเงินสดที่คาดว่าจะต้องจ่ายภาระผลประโยชน์พนักงานในการพิจารณาอัตราคิดลดที่เหมาะสมกลุ่มกิจการพิจารณาใช้อัตราผลตอบแทนในตลาดของพันธบัตรรัฐบาล ซึ่งเป็นสกุลเงินเดียวกับสกุลเงินที่ต้องจ่ายชำระผลประโยชน์เมื่อเกษียณอายุ และมีอายุครบกำหนดใกล้เคียงกับระยะเวลาที่ต้องจ่ายชำระภาระผูกพันผลประโยชน์พนักงานที่เกี่ยวข้อง

ข้อสมมติฐานหลักอื่น ๆ สำหรับภาระผูกพันผลประโยชน์พนักงานอ้างอิงกับสถานการณ์ปัจจุบันในตลาด ข้อมูลเพิ่มเติมเปิดเผยในหมายเหตุ 22

ช) ประเมินการหนี้สินโปรแกรมสิทธิพิเศษแก่ลูกค้า

บริษัทประมาณการหนี้สินจากการแลกคะแนนสะสม โดยพิจารณาจากอัตราการแลกคะแนนสะสมที่ผ่านมา และจำนวนคะแนนสะสมที่คงเหลืออยู่ ณ วันสิ้นรอบระยะเวลารายงาน

4 ประมวลการทางบัญชีที่สำคัญ ข้อสมมติฐาน และการใช้ดุลยพินิจ (ต่อ)

4.2 การใช้ดุลยพินิจที่สำคัญในการปฏิบัติตามมาตรฐานการบัญชี

ก) การร่วมการงาน

บริษัทถือสิทธิในการออกเสียงร้อยละ 49 ของการรวมการงานของกลุ่มกิจการ กลุ่มกิจการมีการควบคุมร่วมในการงานนี้ เนื่องจากภายใต้สัญญาที่ตกลงร่วมกันได้กำหนดว่าการตัดสินใจใด ๆ เกี่ยวกับกิจกรรมที่เกี่ยวข้องจะต้องได้รับความเห็นชอบอย่างเป็นเอกฉันท์ จากผู้ที่เกี่ยวข้องควบคุมการงานแล้วเท่านั้น

การร่วมการงานของกลุ่มกิจการได้จัดตั้งขึ้นในรูปแบบบริษัทจำกัดและให้สิทธิในสินทรัพย์สุทธิของบริษัทจำกัดนี้แก่กลุ่มกิจการและผู้ร่วมการงานอื่น ภายใต้ข้อตกลงร่วมกัน ดังนั้นการงานนี้จึงจัดประเภทเป็น “การร่วมค้า”

5 การจัดการความเสี่ยงในส่วนลงทุน

วัตถุประสงค์ของกลุ่มกิจการในการบริหารทุนของบริษัทนั้นเพื่อดำรงไว้ซึ่งความสามารถในการดำเนินงานอย่างต่อเนื่องของกลุ่มกิจการเพื่อสร้างผลตอบแทนต่อผู้ถือหุ้นและเป็นประโยชน์ต่อผู้ที่มีส่วนได้เสียอื่น และเพื่อดำรงไว้ซึ่งโครงสร้างของทุนที่เหมาะสมเพื่อลดต้นทุนทางการเงินของทุน

ในการดำรงไว้หรือปรับโครงสร้างของทุน กลุ่มกิจการอาจปรับนโยบายการจ่ายเงินปันผลให้กับผู้ถือหุ้น การคืนทุนให้แก่ผู้ถือหุ้น การออกหุ้นใหม่หรือการขายทรัพย์สินเพื่อลดภาระหนี้สิน

บริษัท เมเจอร์ ซินีเพล็กซ์ กรุ๊ป จำกัด (มหาชน)
หมายเหตุประกอบงบการเงินรวมและการเงินเฉพาะกิจการ
สำหรับปีสิ้นสุดวันที่ 31 ธันวาคม พ.ศ. 2559

6 ข้อมูลทางการเงินจำแนกตามส่วนงาน

ข้อมูลทางการเงินจำแนกตามส่วนงานธุรกิจ มีดังต่อไปนี้

	งบการเงินรวม					หน่วย : ล้านบาท
	ธุรกิจ โรงพยาบาลนคร	ธุรกิจ โฆษณา	ธุรกิจโบว์ลิง และการคาราโอเกะ	ธุรกิจให้เช่า และบริการ	ธุรกิจ สื่อภาพยนตร์	
สำหรับปีสิ้นสุดวันที่ 31 ธันวาคม พ.ศ. 2559						
รายได้						
- รายได้ตามส่วนงานธุรกิจ	6,985	1,009	532	574	485	9,585
- รายได้ระหว่างส่วนงานธุรกิจ	(488)	-	(59)	(97)	(196)	(840)
รายได้สุทธิ	6,497	1,009	473	477	289	8,745
ผลการดำเนินงานตามส่วนงาน	569	724	(21)	(2)	(169)	1,101
เงินชดเชยค่าเสียหาย						46
กำไรจากการจำหน่ายเงินลงทุน						376
ค่าใช้จ่ยที่ไม่สามารถเป็นส่วนได้						(191)
กำไรจากการดำเนินงาน						1,332
ต้นทุนทางการเงิน						(144)
ส่วนแบ่งกำไรของบริษัทร่วมและกิจการร่วมค้า						256
กำไรก่อนภาษีเงินได้						1,444
ภาษีเงินได้						(237)
กำไรสุทธิ						1,207
สินทรัพย์ถาวรของส่วนงาน	5,941	21	605	1,008	16	7,591
เงินลงทุนในบริษัทร่วมและส่วนได้เสียในกิจการร่วมค้า						3,040
สินทรัพย์ที่ยังไม่ได้ปันส่วน						4,094
สินทรัพย์ทั้งสิ้นในงบการเงินรวม						14,725

บริษัท เมเจอร์ ซินีเพล็กซ์ กรุ๊ป จำกัด (มหาชน)
หมายเหตุประกอบงบการเงินรวมและการเงินเฉพาะกิจการ
สำหรับปีสิ้นสุดวันที่ 31 ธันวาคม พ.ศ. 2559

6 ข้อมูลทางการเงินจำแนกตามส่วนงาน (ต่อ)

	งบการเงินรวม						หน่วย : ล้านบาท
	ธุรกิจ โรงพยาบาล	ธุรกิจ โฆษณา	ธุรกิจโบว์ลิง และการกอล์ฟ	ธุรกิจให้เช่า และบริการ	ธุรกิจ สื่อภาพยนตร์	รวม	
สำหรับปีสิ้นสุดวันที่ 31 ธันวาคม พ.ศ. 2558							
รายได้							
- รายได้ตามส่วนงานธุรกิจ	6,594	973	580	626	542	9,315	
- รายได้ระหว่างส่วนงานธุรกิจ	(488)	-	(70)	(103)	(74)	(735)	
รายได้สุทธิ	6,106	973	510	523	468	8,580	
ผลการดำเนินงานตามส่วนงาน	702	683	1	54	(145)	1,295	
เงินทดเชยค่าเสียหาย						8	
กำไรจากการจำหน่ายเงินลงทุน						237	
ค่าใช้จ่ายที่ไม่สามารถเป็นส่วนได้						(141)	
กำไรจากการดำเนินงาน						1,399	
ต้นทุนทางการเงิน						(154)	
ส่วนแบ่งกำไรของบริษัทร่วมและกิจการร่วมค้า						237	
กำไรก่อนภาษีเงินได้						1,482	
ภาษีเงินได้						(300)	
กำไรสุทธิ						1,182	
สินทรัพย์ถาวรของส่วนงาน	5,508	33	692	1,107	18	7,358	
เงินลงทุนในบริษัทร่วมและส่วนได้เสียในกิจการร่วมค้า						2,826	
สินทรัพย์ที่ยังไม่ได้ปันส่วน						4,062	
สินทรัพย์ทั้งสิ้นในงบการเงินรวม						14,246	

บริษัท เมเจอร์ ซินีเพล็กซ์ กรุ๊ป จำกัด (มหาชน)
 หมายเหตุประกอบงบการเงินรวมและงบการเงินเฉพาะกิจการ
 สำหรับปีสิ้นสุดวันที่ 31 ธันวาคม พ.ศ. 2559

6 ข้อมูลทางการเงินจำแนกตามส่วนงาน (ต่อ)

ต้นทุนที่ไม่สามารถปันส่วนได้ส่วนใหญ่เป็นค่าใช้จ่ายส่วนกลาง สินทรัพย์ของส่วนงานประกอบด้วย ที่ดิน อาคารและอุปกรณ์
 สินทรัพย์ไม่มีตัวตน สินค้าคงเหลือ ลูกหนี้ และเงินสดสำหรับการดำเนินงานแต่ไม่รวมเงินลงทุน

หนี้สินของกลุ่มกิจการส่วนใหญ่เป็นเงินกู้ยืมเพื่อใช้กับทุกส่วนงานและบริหารสภาพคล่องโดยรวม ดังนั้นกลุ่มกิจการจึงไม่ได้
 นำเสนอข้อมูลหนี้สินจำแนกตามส่วนงาน

7 เงินสดและรายการเทียบเท่าเงินสด

	หน่วย : บาท			
	งบการเงินรวม		งบการเงินเฉพาะกิจการ	
	พ.ศ. 2559	พ.ศ. 2558	พ.ศ. 2559	พ.ศ. 2558
เงินสด	42,570,698	38,460,043	30,748,394	26,553,152
เงินฝากธนาคารประเภทจ่ายคืนเมื่อทวงถาม	488,302,530	273,599,646	142,903,878	66,412,234
รวมเงินสดและรายการเทียบเท่าเงินสด	530,873,228	312,059,689	173,652,272	92,965,386

เงินฝากธนาคารประเภทจ่ายคืนเมื่อทวงถามมีอัตราดอกเบี้ยที่แท้จริงอยู่ที่ร้อยละ 0.10 ถึงร้อยละ 0.37 ต่อปี (พ.ศ. 2558 : ร้อยละ 0.10
 ถึงร้อยละ 0.50 ต่อปี)

8 เงินลงทุนในหลักทรัพย์เพื่อขาย

การเปลี่ยนแปลงของเงินลงทุนในหลักทรัพย์เพื่อขายในระหว่างปีมีดังนี้

	หน่วย : บาท	
	งบการเงินรวมและ งบการเงินเฉพาะกิจการ	
	พ.ศ. 2559	พ.ศ. 2558
ราคาตามบัญชีต้นปี	748,530,498	785,507,073
จำหน่ายราคาทุน	(112,875,261)	(58,163,739)
กำไรที่เกิดขึ้นจริง	(346,634,030)	(137,925,188)
กำไร(ขาดทุน)จากอัตราแลกเปลี่ยน	(14,778,177)	36,031,897
การตีราคาใหม่ของหลักทรัพย์เพื่อขาย	238,455,582	123,080,455
ราคาตามบัญชีสิ้นปี	512,698,612	748,530,498

บริษัท เมเจอร์ ซินีเพล็กซ์ กรุ๊ป จำกัด (มหาชน)
 หมายเหตุประกอบงบการเงินรวมและงบการเงินเฉพาะกิจการ
 สำหรับปีสิ้นสุดวันที่ 31 ธันวาคม พ.ศ. 2559

8 เงินลงทุนในหลักทรัพย์เพื่อขาย (ต่อ)

มูลค่ายุติธรรมของเงินลงทุนมีดังนี้

	หน่วย : บาท	
	งบการเงินรวมและ งบการเงินเฉพาะกิจการ	
	พ.ศ. 2559	พ.ศ. 2558
ราคาทุน	108,405,000	221,280,261
กำไรที่ยังไม่เกิดขึ้น	404,293,612	527,250,237
มูลค่ายุติธรรม	512,698,612	748,530,498

ในระหว่างปี พ.ศ. 2559 บริษัทได้จำหน่ายเงินลงทุนในหลักทรัพย์เพื่อขายในราคา 459.51 ล้านบาท โดยมีกำไรจากการจำหน่ายเงินลงทุนที่รวมอยู่ใน “รายได้อื่น” จำนวน 346.63 ล้านบาท

มูลค่ายุติธรรมของเงินลงทุนอ้างอิงจากราคาเสนอซื้อ ณ วันทำการสุดท้ายของวันสิ้นรอบระยะเวลารายงานที่อ้างอิงจาก Nation Stock Exchange of India Limited มูลค่ายุติธรรมนี้ถูกจัดอยู่ในระดับที่ 1 ของลำดับชั้นของมูลค่ายุติธรรม

9 ลูกหนี้การค้าและลูกหนี้อื่น

	หน่วย : บาท			
	งบการเงินรวม		งบการเงินเฉพาะกิจการ	
	พ.ศ. 2559	พ.ศ. 2558	พ.ศ. 2559	พ.ศ. 2558
ลูกหนี้การค้า - บุคคลภายนอก	638,634,765	634,608,967	131,278,990	100,390,651
ลูกหนี้การค้า - กิจการที่เกี่ยวข้องกัน (หมายเหตุ 36)	12,739,615	11,480,243	61,164,952	67,395,248
รายได้ที่ยังไม่ได้เรียกเก็บ	386,400,007	308,528,225	33,867,924	43,311,236
รวม	1,037,774,387	954,617,435	226,311,866	211,097,135
หัก ค่าเผื่อนี้สงสัยจะสูญ	(43,593,884)	(6,732,086)	-	-
ลูกหนี้การค้า - สุทธิ	994,180,503	947,885,349	226,311,866	211,097,135
ลูกหนี้บุคคลหรือกิจการที่เกี่ยวข้องกัน (หมายเหตุ 36)	69,473,283	51,519,243	334,798,246	176,610,251
ลูกหนี้อื่น	150,855,347	131,059,460	132,067,929	88,513,436
ค่าใช้จ่ายจ่ายล่วงหน้า	41,805,669	50,054,603	19,217,644	25,799,623
ลูกหนี้การค้าและลูกหนี้อื่น	1,256,314,802	1,180,518,655	712,395,685	502,020,445

บริษัท เมเจอร์ ซินีเพล็กซ์ กรุ๊ป จำกัด (มหาชน)

หมายเหตุประกอบงบการเงินรวมและงบการเงินเฉพาะกิจการ

สำหรับปีสิ้นสุดวันที่ 31 ธันวาคม พ.ศ. 2559

9 ลูกหนี้การค้าและลูกหนี้อื่น (ต่อ)

ลูกหนี้การค้า ณ วันที่ 31 ธันวาคม สามารถวิเคราะห์ตามอายุหนี้ที่ค้างชำระได้ดังนี้

	หน่วย : บาท			
	งบการเงินรวม		งบการเงินเฉพาะกิจการ	
	พ.ศ. 2559	พ.ศ. 2558	พ.ศ. 2559	พ.ศ. 2558
รายได้ที่ยังไม่ได้เรียกเก็บ	387,444,295	309,367,943	33,867,924	46,152,295
ลูกหนี้การค้า				
ยังไม่ถึงกำหนดชำระ	264,235,989	388,629,061	86,154,678	113,882,608
ค้างชำระไม่เกิน 3 เดือน	180,998,295	184,932,497	85,254,698	46,726,464
3 - 6 เดือน	35,912,437	32,530,355	12,813,909	2,121,682
6 - 12 เดือน	133,649,357	22,241,681	7,217,687	1,240,641
เกินกว่า 12 เดือน	35,534,014	16,915,898	1,002,970	973,445
รวม	1,037,774,387	954,617,435	226,311,866	211,097,135
หัก ค่าเผื่อหนี้สงสัยจะสูญ	(43,593,884)	(6,732,086)	-	-
ลูกหนี้การค้า - สุทธิ	994,180,503	947,885,349	226,311,866	211,097,135

10 สินค้ำคงเหลือ

	หน่วย : บาท			
	งบการเงินรวม		งบการเงินเฉพาะกิจการ	
	พ.ศ. 2559	พ.ศ. 2558	พ.ศ. 2559	พ.ศ. 2558
อาหารและเครื่องดื่ม	78,087,657	114,188,601	50,456,727	80,467,373
แผ่นวีซีดีและดีวีดี - สุทธิจากค่าเผื่อ	4,825,959	58,391,683	-	-
วัสดุสิ้นเปลืองและอื่น ๆ	14,896,519	10,003,639	11,233,844	7,616,939
สินค้ำคงเหลือ - สุทธิ	97,810,135	182,583,923	61,690,571	88,084,312

ต้นทุนของสินค้ำคงเหลือที่รับรู้เป็นค่าใช้จ่ายและรวมอยู่ในต้นทุนขายเป็นจำนวน 476.39 ล้านบาท และจำนวน 337.19 ล้านบาท ในงบกำไรขาดทุนรวมและงบกำไรขาดทุนเฉพาะกิจการ ตามลำดับ (พ.ศ. 2558 : 517.97 ล้านบาท และจำนวน 328.44 ล้านบาท)

กลุ่มกิจการบันทึกกลับรายการขาดทุนจากสินค้าเสื่อมและค่าเผื่อการลดมูลค่าสินค้าในงบกำไรขาดทุนรวมสำหรับปีสิ้นสุดวันที่ 31 ธันวาคม พ.ศ. 2559 เป็นจำนวน 18.41 ล้านบาท (พ.ศ. 2558 : รับรู้ขาดทุน 2.45 ล้านบาท)

บริษัท เมเจอร์ ซินีเพล็กซ์ กรุ๊ป จำกัด (มหาชน)
 หมายเหตุประกอบงบการเงินรวมและงบการเงินเฉพาะกิจการ
 สำหรับปีสิ้นสุดวันที่ 31 ธันวาคม พ.ศ. 2559

11 สินทรัพย์หมุนเวียนอื่น

	หน่วย : บาท			
	งบการเงินรวม		งบการเงินเฉพาะกิจการ	
	พ.ศ. 2559	พ.ศ. 2558	พ.ศ. 2559	พ.ศ. 2558
ภาษีมูลค่าเพิ่มค้างรับ	91,559,478	97,909,850	33,627,034	41,059,845
ภาษีถูกหัก ณ ที่จ่าย	43,026,517	53,505,521	381,168	478,496
อื่น ๆ	57,042,322	24,123,190	26,549,677	5,196,007
	<u>191,628,317</u>	<u>175,538,561</u>	<u>60,557,879</u>	<u>46,734,348</u>

12 เงินลงทุนในบริษัทย่อยและบริษัทร่วม และส่วนได้เสียในการร่วมค้า

เงินลงทุนที่ปฏิบัติตามวิธีส่วนได้เสีย

จำนวนที่รับรู้ในงบแสดงฐานะการเงินมีดังนี้

	หน่วย : บาท	
	งบการเงินรวม	
	พ.ศ. 2559	พ.ศ. 2558
บริษัทร่วม	2,751,690,359	2,525,403,524
การร่วมค้า	288,167,915	300,877,587
	<u>3,039,858,274</u>	<u>2,826,281,111</u>

จำนวนที่รับรู้ในงบกำไรขาดทุนมีดังนี้

	หน่วย : บาท	
	งบการเงินรวม	
	พ.ศ. 2559	พ.ศ. 2558
บริษัทร่วม	250,824,492	234,894,716
การร่วมค้า	5,335,035	2,288,053
	<u>256,159,527</u>	<u>237,182,769</u>

บริษัท เมเจอร์ ซินีเพล็กซ์ กรุ๊ป จำกัด (มหาชน)
 หมายเหตุประกอบงบการเงินรวมและงบการเงินเฉพาะกิจการ
 สำหรับปีสิ้นสุดวันที่ 31 ธันวาคม พ.ศ. 2559

12 เงินลงทุนในบริษัทย่อยและบริษัทร่วม และส่วนได้เสียในการร่วมค้า (ต่อ)

(ก) เงินลงทุนในบริษัทร่วม

การเปลี่ยนแปลงของเงินลงทุนในบริษัทร่วม มีดังนี้

	หน่วย : บาท			
	งบการเงินรวม		งบการเงินเฉพาะกิจการ	
	พ.ศ. 2559	พ.ศ. 2558	พ.ศ. 2559	พ.ศ. 2558
ราคาตามบัญชีต้นปี	2,525,403,524	2,343,980,072	2,323,374,428	2,233,091,268
ซื้อเงินลงทุนเพิ่ม	207,891,950	162,788,430	207,891,950	162,788,430
จำหน่ายเงินลงทุน	(33,365,449)	(85,277,816)	(29,956,183)	(72,505,270)
เงินปันผลรับ	(194,821,572)	(130,981,878)	-	-
กำไรระหว่างกันรอการรับรู้จากการ จำหน่ายสินทรัพย์ให้กับกองทุนรวม (หมายเหตุ 13)	(4,242,586)	-	-	-
ส่วนแบ่งกำไรในบริษัทร่วม	250,824,492	234,894,716	-	-
ราคาตามบัญชีสิ้นปี	2,751,690,359	2,525,403,524	2,501,310,195	2,323,374,428

กลุ่มกิจการมีกำไรในรายการระหว่างกันที่เกิดจากการจำหน่ายสินทรัพย์ให้กับกองทุนรวมสิทธิการเช่าอสังหาริมทรัพย์ ซึ่งรับรู้ในงบกำไรขาดทุนรวมด้วยวิธีเส้นตรงตลอดอายุของสัญญาเช่าอาคารที่จำหน่ายไป ในระหว่างปี พ.ศ. 2559 กลุ่มกิจการรับรู้กำไรในรายการระหว่างกันดังกล่าวเป็นรายได้จำนวน 16.32 ล้านบาท (พ.ศ. 2558 : 16.32 ล้านบาท)

เงินลงทุนในบริษัทร่วมรวมค่าความนิยมในงบการเงินรวมที่มีมูลค่าตามบัญชีจำนวน 246.48 ล้านบาท (พ.ศ. 2558 : 235.31 ล้านบาท) ในระหว่างปี พ.ศ. 2559 บริษัทได้รับรายได้เงินปันผลจากบริษัทร่วมจำนวน 194.82 ล้านบาท ซึ่งบันทึกอยู่ใน “รายได้อื่น” ในงบกำไรขาดทุนเฉพาะกิจการ และบันทึกอยู่ใน “เงินลงทุนในบริษัทร่วม” ในงบแสดงฐานะการเงินรวม

บริษัท สยามฟิวเจอร์ตีเวลลอปเม้นท์ จำกัด (มหาชน) (“SF”)

พ.ศ. 2559

ในระหว่างปีบริษัทลงทุนเพิ่มในหุ้นสามัญของ SF จำนวน 28.97 ล้านหุ้น รวมเป็นจำนวนเงิน 173.59 ล้านบาท

นอกจากนี้บริษัทได้จำหน่ายเงินลงทุนในบริษัท SF จำนวน 10.68 ล้านหุ้น ไปในราคา 63.10 ล้านบาท โดยมีกำไรจากการจำหน่ายเงินลงทุนดังกล่าว รวมอยู่ใน “รายได้อื่น” เป็นจำนวน 29.74 ล้านบาท และจำนวน 33.15 ล้านบาท ในงบกำไรขาดทุนรวมและงบกำไรขาดทุนเฉพาะกิจการ ตามลำดับ

ผลจากการเปลี่ยนแปลงเงินลงทุนดังกล่าว ทำให้สัดส่วนการถือหุ้นเพิ่มขึ้นจากเดิมในอัตราร้อยละ 23.86 เป็นร้อยละ 24.89

บริษัท เมเจอร์ ซินีเพล็กซ์ กรุ๊ป จำกัด (มหาชน)
หมายเหตุประกอบงบการเงินรวมและงบการเงินเฉพาะกิจการ
สำหรับปีสิ้นสุดวันที่ 31 ธันวาคม พ.ศ. 2559

12 เงินลงทุนในบริษัทย่อยและบริษัทร่วม และส่วนได้เสียในการร่วมค้า (ต่อ)

(ก) เงินลงทุนในบริษัทร่วม (ต่อ)

บริษัท สยามฟิวเจอร์ดีเวลลอปเม้นท์ จำกัด (มหาชน) (“SF”) (ต่อ)

พ.ศ. 2558

ในระหว่างปีบริษัทลงทุนเพิ่มในหุ้นสามัญของ SF จำนวน 28.74 ล้านหุ้น รวมเป็นจำนวนเงิน 162.79 ล้านบาท

นอกจากนี้ บริษัทได้จำหน่ายเงินลงทุนในบริษัท SF จำนวน 27.63 ล้านหุ้น ไปในราคา 184.39 ล้านบาท โดยมีกำไรจากการจำหน่ายเงินลงทุนดังกล่าว รวมอยู่ใน “รายได้อื่น” เป็นจำนวน 99.11 ล้านบาท และจำนวน 111.88 ล้านบาท ในงบกำไรขาดทุนรวมและงบกำไรขาดทุนเฉพาะกิจการ ตามลำดับ

บริษัท ซีเจ เมเจอร์ เอ็นเตอร์เทนเม้นท์ จำกัด (“CJM”)

พ.ศ. 2559

เมื่อวันที่ 9 มีนาคม พ.ศ. 2559 บริษัทได้ลงทุนใน บริษัท ซีเจ เมเจอร์ เอ็นเตอร์เทนเม้นท์ จำกัด ซึ่งเป็นผู้ผลิตและจัดจำหน่ายภาพยนตร์ทั้งในและต่างประเทศ จำนวน 245 หุ้น เป็นเงิน 2.45 ล้านบาท โดยบริษัทถือหุ้นคิดเป็นสัดส่วนร้อยละ 49.00 ของทุนจดทะเบียน จากการประเมินอำนาจการควบคุมและผลตอบแทนเงินลงทุนในบริษัท ซีเจ เมเจอร์ เอ็นเตอร์เทนเม้นท์ จำกัด กลุ่มกิจการจัดเงินลงทุนดังกล่าวเป็นบริษัทร่วมและบริษัทใช้วิธีส่วนได้เสียในการบันทึกเงินลงทุนในข้อมูลทางการเงินรวม

เมื่อวันที่ 28 มีนาคม พ.ศ. 2559 บริษัท ซีเจ เมเจอร์ เอ็นเตอร์เทนเม้นท์ จำกัด ได้เพิ่มทุนจดทะเบียนโดยการออกหุ้นใหม่จำนวน 6,500 หุ้น ในราคาที่ตราไว้ 10,000 บาทต่อหุ้น โดยบริษัทได้ลงทุนเพิ่มเพื่อรักษาสัดส่วนการลงทุนเดิมที่ร้อยละ 49.00 เป็นจำนวนเงิน 31.85 ล้านบาท

บริษัท เมเจอร์ ซินีเพล็กซ์ กรุ๊ป จำกัด (มหาชน)
 หมายเหตุประกอบงบการเงินรวมและการเงินเฉพาะกิจการ
 สำหรับปีสิ้นสุดวันที่ 31 ธันวาคม พ.ศ. 2559

12 เงินลงทุนในบริษัทย่อยและบริษัทร่วม และส่วนได้เสียในการร่วมค้า (ต่อ)

(ก) เงินลงทุนในบริษัทร่วม (ต่อ)

รายละเอียดของเงินลงทุนในบริษัทร่วม ในปี พ.ศ. 2559 และ พ.ศ. 2558

	สถานที่ประกอบธุรกิจ	ประเทศที่จดทะเบียนจัดตั้ง	ประเภทธุรกิจ	ลักษณะ	สัดส่วนของส่วนได้เสีย (ร้อยละ)		วิธีการวัดมูลค่า
					31 ธันวาคม พ.ศ. 2559	31 ธันวาคม พ.ศ. 2558	
บริษัทร่วม							
บริษัท สยามฟิวเจอร์สดีเวลอปเม้นท์ จำกัด (มหาชน) (“SF”)	ประเทศไทย		ให้ใช้พื้นที่ในอาคารและ ให้บริการด้านสาธารณูปโภค	ถือหุ้นโดยตรง	24.89	23.86	วิธีส่วนได้เสีย
บริษัท รัชโยธิน ออเนียว จำกัด	ประเทศไทย		ให้ใช้พื้นที่ในอาคารและ ให้บริการด้านสาธารณูปโภค	ถือหุ้นโดยตรง	50.00	50.00	วิธีส่วนได้เสีย
กองทุนรวมสิทธิการเช่าอสังหาริมทรัพย์ เมเจอร์ ซินีเพล็กซ์ (“MLF”)	ประเทศไทย		ให้ใช้พื้นที่และให้บริการ ด้านสาธารณูปโภค	ถือหุ้นทางอ้อมผ่าน SF	12.45	11.93	วิธีส่วนได้เสีย
บริษัท ไทยทิกเก็ตเมเจอร์ จำกัด	ประเทศไทย		เป็นตัวแทนจัดจำหน่ายตั๋ว บัตรเข้าชมการแสดง	ถือหุ้นโดยตรง	33.00	33.00	วิธีส่วนได้เสีย
บริษัท ซิจ เอ็นเตอร์เทนเมนต์ จำกัด (“CJM”)	ประเทศไทย		ผลิตและจำหน่ายภาพยนตร์ ทั้งในและต่างประเทศ	ถือหุ้นโดยตรง	40.00	40.00	วิธีส่วนได้เสีย
				ถือหุ้นโดยตรง	49.00	-	วิธีส่วนได้เสีย

บริษัท เมเจอร์ ซินีเพล็กซ์ กรุ๊ป จำกัด (มหาชน)

หมายเหตุประกอบงบการเงินรวมและงบการเงินเฉพาะกิจการ
สำหรับปีสิ้นสุดวันที่ 31 ธันวาคม พ.ศ. 2559

12 เงินลงทุนในบริษัทย่อยและบริษัทร่วม และส่วนได้เสียในการร่วมค้า (ต่อ)

(ก) เงินลงทุนในบริษัทร่วม (ต่อ)

ณ วันที่ 31 ธันวาคม พ.ศ. 2559 มูลค่ายุติธรรมของส่วนได้เสียของกลุ่มกิจการใน SF ซึ่งเป็นบริษัทจดทะเบียนในตลาดหลักทรัพย์แห่งประเทศไทยมีจำนวน 2,719.48 ล้านบาท (พ.ศ. 2558 : จำนวน 2,649.42 ล้านบาท) และมูลค่าตามบัญชีของส่วนได้เสียของกลุ่มกิจการ มีจำนวน 1,538.25 ล้านบาท (พ.ศ. 2558 : จำนวน 1,357.75 ล้านบาท)

ณ วันที่ 31 ธันวาคม พ.ศ. 2559 มูลค่ายุติธรรมของส่วนได้เสียของกลุ่มกิจการใน MJLF ซึ่งเป็นบริษัทจดทะเบียนในตลาดหลักทรัพย์แห่งประเทศไทยมีจำนวน 1,600.83 ล้านบาท (พ.ศ. 2558 : จำนวน 1,426.59 ล้านบาท) และมูลค่าตามบัญชีของส่วนได้เสียของกลุ่มกิจการ มีจำนวน 1,098.39 ล้านบาท (พ.ศ. 2558 : จำนวน 1,080.18 ล้านบาท)

ไม่มีหนี้สินที่อาจเกิดขึ้นซึ่งเกี่ยวข้องกับส่วนได้เสียของกลุ่มกิจการในบริษัทร่วม

ข้อมูลทางการเงินโดยสรุปสำหรับบริษัทร่วม

ข้อมูลทางการเงินสำหรับบริษัท SF และ MJLF ซึ่งปฏิบัติตามวิธีส่วนได้เสีย แสดงดังต่อไปนี้

งบแสดงฐานะการเงินโดยสรุป

	หน่วย : บาท					
	SF		MJLF		รวม	
	พ.ศ. 2559	พ.ศ. 2558	พ.ศ. 2559	พ.ศ. 2558	พ.ศ. 2559	พ.ศ. 2558
สินทรัพย์หมุนเวียน						
เงินสดและรายการเทียบเท่าเงินสด	25,197,937	33,499,626	248,924,395	290,261,730	274,122,332	323,761,356
สินทรัพย์หมุนเวียนอื่น (ไม่รวมเงินสด)	390,310,803	876,914,618	2,393,064	2,521,705	392,703,867	879,436,323
สินทรัพย์หมุนเวียนรวม	415,508,740	910,414,244	251,317,459	292,783,435	666,826,199	1,203,197,679
สินทรัพย์ไม่หมุนเวียน	8,726,075,381	8,032,364,851	3,925,653,469	3,839,063,324	12,651,728,850	11,871,428,175
หนี้สินหมุนเวียน						
หนี้สินทางการเงินหมุนเวียน						
(ไม่รวมเจ้าหนี้การค้า)	1,067,780,163	779,985,158	-	1,845,724	1,067,780,163	781,830,882
หนี้สินหมุนเวียนอื่น						
(รวมเจ้าหนี้การค้า)	428,647,024	453,353,435	36,464,371	17,057,165	465,111,395	470,410,600
หนี้สินหมุนเวียนรวม	1,496,427,187	1,233,338,593	36,464,371	18,902,889	1,532,891,558	1,252,241,482
หนี้สินไม่หมุนเวียน						
หนี้สินทางการเงิน	499,406,215	1,198,796,677	-	-	499,406,215	1,198,796,677
หนี้สินไม่หมุนเวียนอื่น	1,304,839,142	1,341,262,070	93,052,983	91,074,759	1,397,892,125	1,432,336,829
หนี้สินไม่หมุนเวียนรวม	1,804,245,357	2,540,058,747	93,052,983	91,074,759	1,897,298,340	2,631,133,506
สินทรัพย์สุทธิก่อนหักส่วนได้เสีย						
ที่ไม่มีอำนาจควบคุม	5,840,911,577	5,169,381,755	4,047,453,574	4,021,869,111	9,888,365,151	9,191,250,866
ส่วนได้เสียที่ไม่มีอำนาจควบคุม	(385,294,132)	(370,361,235)	-	-	(385,294,132)	(370,361,235)
สินทรัพย์สุทธิหลังหักส่วนได้เสีย						
ที่ไม่มีอำนาจควบคุม	5,455,617,445	4,799,020,520	4,047,453,574	4,021,869,111	9,503,071,019	8,820,889,631

บริษัท เมเจอร์ ซินีเพล็กซ์ กรุ๊ป จำกัด (มหาชน)
 หมายเหตุประกอบงบการเงินรวมและงบการเงินเฉพาะกิจการ
 สำหรับปีสิ้นสุดวันที่ 31 ธันวาคม พ.ศ. 2559

12 เงินลงทุนในบริษัทย่อยและบริษัทร่วม และส่วนได้เสียในการร่วมค้า (ต่อ)

(ก) เงินลงทุนในบริษัทร่วม (ต่อ)

งบกำไรขาดทุนเบ็ดเสร็จโดยสรุป

	หน่วย : บาท					
	SF		MJLF		รวม	
	พ.ศ. 2559	พ.ศ. 2558	พ.ศ. 2559	พ.ศ. 2558	พ.ศ. 2559	พ.ศ. 2558
รายได้	1,404,639,910	1,401,462,142	482,318,590	480,051,314	1,886,958,500	1,881,513,456
ค่าเสื่อมราคาและค่าตัดจำหน่าย	(262,132,950)	(261,103,836)	-	-	(262,132,950)	(261,103,836)
รายได้ดอกเบี้ย	26,268,732	27,197,527	3,088,597	3,403,092	29,357,329	30,600,619
ค่าใช้จ่ายดอกเบี้ย	(75,242,935)	(96,372,720)	-	-	(75,242,935)	(96,372,720)
กำไรหรือขาดทุนจากการดำเนินงานต่อเนื่อง	969,047,690	930,051,619	364,113,868	357,598,286	1,333,161,558	1,287,649,905
ค่าใช้จ่ายภาษีเงินได้	(45,968,049)	(38,064,687)	-	-	(45,968,049)	(38,064,687)
กำไรหลังภาษีจากการดำเนินงานต่อเนื่อง	923,079,641	891,986,932	364,113,868	357,598,286	1,287,193,509	1,249,585,218
กำไร(ขาดทุน)เบ็ดเสร็จอื่น	-	(264,556)	(5,229,406)	4,515,374	(5,229,406)	4,250,818
กำไรขาดทุนเบ็ดเสร็จรวม	923,079,641	891,722,376	358,884,462	362,113,660	1,281,964,103	1,253,836,036
เงินปันผลรับจากบริษัทร่วม	64,432,572	7,686,078	109,989,000	111,295,800	174,421,572	118,981,878

ข้อมูลข้างต้นเป็นจำนวนที่รวมอยู่ในงบการเงินของบริษัทร่วม (ซึ่งไม่ใช่เพียงแค่ส่วนแบ่งของกลุ่มกิจการในบริษัทร่วมดังกล่าว) และปรับปรุงเกี่ยวกับความแตกต่างของนโยบายการบัญชีของกลุ่มกิจการและบริษัทร่วม

บริษัท เมเจอร์ ซินีเพล็กซ์ กรุ๊ป จำกัด (มหาชน)
 หมายเหตุประกอบงบการเงินรวมและงบการเงินเฉพาะกิจการ
 สำหรับปีสิ้นสุดวันที่ 31 ธันวาคม พ.ศ. 2559

12 เงินลงทุนในบริษัทย่อยและบริษัทร่วม และส่วนได้เสียในการร่วมค้า (ต่อ)

(ก) เงินลงทุนในบริษัทร่วม (ต่อ)

การกระทบยอตรายการข้อมูลทางการเงินโดยสรุป

การกระทบยอตรายการระหว่างข้อมูลทางการเงินโดยสรุปกับมูลค่าตามบัญชีของส่วนได้เสียของกิจการในบริษัทร่วม

ข้อมูลทางการเงินโดยสรุป	หน่วย : บาท					
	SF		MJLF		รวม	
	พ.ศ. 2559	พ.ศ. 2558	พ.ศ. 2559	พ.ศ. 2558	พ.ศ. 2559	พ.ศ. 2558
สินทรัพย์สุทธิ ณ วันที่ 1 มกราคม	4,799,020,520	4,236,305,764	4,021,869,111	3,997,015,451	8,820,889,631	8,233,321,215
กำไรในระหว่างงวด	923,079,641	891,986,932	364,113,868	357,598,286	1,287,193,509	1,249,585,218
กำไร(ขาดทุน)เบ็ดเสร็จอื่น	-	(264,556)	(5,229,406)	4,515,374	(5,229,406)	4,250,818
เงินปันผลจ่าย	(266,482,716)	(329,007,620)	(333,300,000)	(337,260,000)	(599,782,716)	(666,267,620)
สินทรัพย์สุทธิ ณ วันสิ้นปี	5,455,617,445	4,799,020,520	4,047,453,573	4,021,869,111	9,503,071,018	8,820,889,631
ส่วนได้เสียในบริษัทร่วม (ร้อยละ)	24.89	23.86	33.00	33.00		
ส่วนได้เสียในบริษัทร่วม	1,357,903,182	1,145,046,296	1,335,659,679	1,327,216,807	2,693,562,861	2,472,263,103
ผลต่างจากการเปลี่ยนแปลงสัดส่วน						
การถือหุ้น	(42,478,514)	1,051,186	-	-	(42,478,514)	1,051,186
รายการปรับปรุงกำไรจากการขาย						
ทรัพย์สินระหว่างงวด	-	-	(237,268,154)	(247,039,054)	(237,268,154)	(247,039,054)
ค่าความนิยม	222,824,515	211,653,466	-	-	222,824,515	211,653,466
มูลค่าตามบัญชี	1,538,249,183	1,357,750,948	1,098,391,525	1,080,177,753	2,636,640,708	2,437,928,701

บริษัทร่วมที่แต่ละรายไม่มีสาระสำคัญ

นอกเหนือจากส่วนได้เสียในบริษัทร่วมดังกล่าวข้างต้น กลุ่มกิจการยังมีส่วนได้เสียในบริษัทร่วมที่แต่ละรายไม่มีสาระสำคัญ
 อิกจำนวนหนึ่ง ซึ่งได้บันทึกเงินลงทุนโดยใช้วิธีส่วนได้เสีย

	หน่วย : บาท	
	พ.ศ. 2559	พ.ศ. 2558
มูลค่าตามบัญชีโดยรวมของส่วนได้เสียในบริษัทร่วม		
ซึ่งแต่ละรายที่ไม่มีสาระสำคัญ	115,049,651	87,474,823
จำนวนรวมของส่วนแบ่งในบริษัทร่วม;		
กำไรจากการดำเนินงานต่อเนื่อง	13,674,827	26,384,102
กำไรเบ็ดเสร็จรวม	13,674,827	26,384,102

บริษัท เมเจอร์ ซินีเพล็กซ์ กรุ๊ป จำกัด (มหาชน)
 หมายเหตุประกอบงบการเงินรวมและงบการเงินเฉพาะกิจการ
 สำหรับปีสิ้นสุดวันที่ 31 ธันวาคม พ.ศ. 2559

12 เงินลงทุนในบริษัทย่อยและบริษัทร่วม และส่วนได้เสียในการร่วมค้า (ต่อ)

(ข) เงินลงทุนในการร่วมค้า

การเปลี่ยนแปลงของเงินลงทุนในการร่วมค้า มีดังนี้

	หน่วย : บาท			
	งบการเงินรวม		งบการเงินเฉพาะกิจการ	
	พ.ศ. 2559	พ.ศ. 2558	พ.ศ. 2559	พ.ศ. 2558
ราคาตามบัญชีต้นปี	300,877,587	294,159,582	245,167,525	255,167,325
การลงทุนเพิ่มขึ้น	-	26,775,326	-	-
จัดประเภทเงินลงทุนจากการร่วมค้า เป็นบริษัทย่อย (หมายเหตุ 12 (ค))	-	(8,638,141)	-	(9,999,800)
เงินปันผลรับ	(17,999,465)	(13,499,970)	-	-
ส่วนแบ่งกำไร	5,335,035	2,288,053	-	-
ส่วนแบ่ง(ขาดทุน)เบ็ดเสร็จ	-	(185,947)	-	-
ผลต่างจากการแปลงค่างบการเงิน	(45,242)	(21,316)	-	-
ราคาตามบัญชีสิ้นปี	288,167,915	300,877,587	245,167,525	245,167,525

บริษัท เมเจอร์ ซินีเพล็กซ์ กรุ๊ป จำกัด (มหาชน)
 หมายเหตุประกอบงบการเงินรวมและงบการเงินเฉพาะกิจการ
 สำหรับปีสิ้นสุดวันที่ 31 ธันวาคม พ.ศ. 2559

12 เงินลงทุนในบริษัทย่อยและบริษัทร่วม และส่วนได้เสียในการร่วมค้า (ต่อ)

(ก) เงินลงทุนในการร่วมค้า (ต่อ)

รายละเอียดของเงินลงทุนในการร่วมค้า

	สถานที่ประกอบธุรกิจ ประเทศที่จดทะเบียนจัดตั้ง	ลักษณะ ความสัมพันธ์	สัดส่วนของส่วนได้เสีย (ร้อยละ)		วิธีการวัดมูลค่า
			31 ธันวาคม พ.ศ. 2559	31 ธันวาคม พ.ศ. 2558	
การร่วมค้า					
บริษัท พีวีอาร์ บลู โอ เอ็นเตอร์เทนเมนต์ จำกัด ("PVR blu-O")	ประเทศอินเดีย	ให้บริการ โบว์ลิ่ง คาราโอเกะ และการบันเทิง	49.00	49.00	วิธีส่วนได้เสีย
การร่วมค้าภายใต้ MPIC					
บริษัท เมเจอร์ กันตนา บรอดแคสติ้ง จำกัด	ประเทศไทย	ให้บริการแพร่ภาพสัญญาณดาวเทียม และจัดจำหน่ายลิขสิทธิ์ภาพยนตร์	41.61	41.61	วิธีส่วนได้เสีย
บริษัท ทรานส์ฟอรั่มเซ็น ฟิล์ม จำกัด	ประเทศไทย	ผลิตภาพยนตร์ โฆษณา รายการโทรทัศน์ รวมทั้ง งานด้านบันเทิงทุกรูปแบบ	26.42	26.42	วิธีส่วนได้เสีย
บริษัท เอ็มวีพี เอ็ม พิคเจอร์ส ฟิล์ม ดิสทริบิวชั่น (ลาว) จำกัด ("MVP")	ประเทศลาว	จัดจำหน่ายภาพยนตร์	36.98	36.98	วิธีส่วนได้เสีย

บริษัท เมเจอร์ ซินีเพล็กซ์ กรุ๊ป จำกัด (มหาชน)
 หมายเหตุประกอบงบการเงินรวมและงบการเงินเฉพาะกิจการ
 สำหรับปีสิ้นสุดวันที่ 31 ธันวาคม พ.ศ. 2559

12 เงินลงทุนในบริษัทย่อยและบริษัทร่วม และส่วนได้เสียในการร่วมค้า (ต่อ)

(ข) เงินลงทุนในการร่วมค้า (ต่อ)

ภาระผูกพันและหนี้สินที่อาจเกิดขึ้นซึ่งเกี่ยวข้องกับการร่วมค้า

กลุ่มกิจการไม่มีหนี้สินที่อาจเกิดขึ้นซึ่งเกี่ยวข้องกับส่วนได้เสียของกลุ่มกิจการในการร่วมค้า

การร่วมค้าที่แต่ละรายไม่มีสาระสำคัญ

กลุ่มกิจการมีส่วนได้เสียในการร่วมค้าที่แต่ละรายไม่มีสาระสำคัญ ซึ่งได้บันทึกเงินลงทุนโดยใช้วิธีส่วนได้เสีย

	หน่วย : บาท	
	พ.ศ. 2559	พ.ศ. 2558
มูลค่าตามบัญชีโดยรวมของส่วนได้เสียในการร่วมค้าซึ่งแต่ละรายที่ไม่มีสาระสำคัญ	288,167,915	300,877,587
จำนวนรวมของส่วนแบ่งในการร่วมค้า		
กำไรจากการดำเนินงานต่อเนื่อง	5,335,035	2,288,053
กำไรเบ็ดเสร็จรวม	5,335,035	2,288,053

(ค) บริษัทย่อยหลัก

การเปลี่ยนแปลงของเงินลงทุนในบริษัทย่อย มีดังนี้

	หน่วย : บาท	
	งบการเงินเฉพาะกิจการ	
	พ.ศ. 2559	พ.ศ. 2558
เงินลงทุนในบริษัทย่อย	3,742,768,546	3,742,768,546
หัก ค่าเผื่อการด้อยค่า	(122,354,600)	(1,500,000)
เงินลงทุนในบริษัทย่อย - สุทธิ	3,620,413,946	3,741,268,546
สำหรับปีสิ้นสุดวันที่ 31 ธันวาคม		
ยอดคงเหลือต้นปี	3,741,268,546	3,732,412,032
เงินลงทุนเพิ่ม	-	8,686,629
จัดประเภทเงินลงทุนจากการร่วมค้าเป็นบริษัทย่อย (หมายเหตุ 12 (ข))	-	9,999,800
การชำระบัญชีของบริษัทย่อย	-	(8,329,915)
ค่าเผื่อการด้อยค่า	(120,854,600)	(1,500,000)
ยอดคงเหลือสิ้นปี	3,620,413,946	3,741,268,546

บริษัท เมเจอร์ ซินีเพล็กซ์ กรุ๊ป จำกัด (มหาชน)
หมายเหตุประกอบงบการเงินรวมและงบการเงินเฉพาะกิจการ
สำหรับปีสิ้นสุดวันที่ 31 ธันวาคม พ.ศ. 2559

12 เงินลงทุนในบริษัทย่อยและบริษัทร่วม และส่วนได้เสียในการร่วมค้า (ต่อ)

(ก) บริษัทย่อยหลัก (ต่อ)

ในระหว่างปี พ.ศ. 2559 บริษัทมีเงินปันผลรับจากบริษัทย่อยจำนวน 561.82 ล้านบาท (พ.ศ. 2558 : 5.73 ล้านบาท) ซึ่งบันทึกเป็น “รายได้อื่น” ในงบกำไรขาดทุนเฉพาะบริษัท

การลงทุนในบริษัทย่อย

บริษัท เมเจอร์ แพลตินั่ม ซินีเพล็กซ์ (ลาว) จำกัด

เมื่อวันที่ 1 มกราคม พ.ศ. 2559 บริษัท เมเจอร์ โฮลดิ้ง อินเตอร์เนชั่นแนล จำกัด (บริษัทย่อย) ได้ลงทุนในหุ้นสามัญในสัดส่วนร้อยละ 60.00 ของทุนจดทะเบียนในบริษัท เมเจอร์ แพลตินั่ม ซินีเพล็กซ์ (ลาว) จำกัด ซึ่งประกอบธุรกิจให้บริการจัดแสดงภาพยนตร์ในสาธารณรัฐประชาธิปไตยประชาชนลาว เป็นจำนวนเงิน 6.04 ล้านบาท รายละเอียดของการรวมธุรกิจเปิดเผยในหมายเหตุ 35

บริษัท ซินีเพล็กซ์ (ลาว) โซล จำกัด

เมื่อวันที่ 20 พฤษภาคม พ.ศ. 2559 บริษัท เมเจอร์ โฮลดิ้ง อินเตอร์เนชั่นแนล จำกัด (บริษัทย่อย) ได้ลงทุนในหุ้นสามัญ ในสัดส่วนร้อยละ 100.00 ของทุนจดทะเบียนในบริษัท ซินีเพล็กซ์ (ลาว) โซล จำกัด ซึ่งจดทะเบียนจัดตั้งบริษัทเมื่อวันที่ 20 พฤษภาคม พ.ศ. 2559 โดยประกอบธุรกิจให้บริการจัดแสดงภาพยนตร์ในสาธารณรัฐประชาธิปไตยประชาชนลาว เป็นจำนวนเงิน 4.30 ล้านบาท

บริษัท เมตาคอนนิชั่น จำกัด (“MTC”)

เมื่อวันที่ 21 ตุลาคม พ.ศ. 2559 MPIC (บริษัทย่อย) ได้จัดตั้งบริษัท เมตาคอนนิชั่น จำกัด เพื่อประกอบธุรกิจในการเป็นตัวแทนซื้อขายสื่อโฆษณาทุกชนิด โดยมีทุนจดทะเบียน 2 ล้านบาท ประกอบด้วยหุ้นสามัญ 20,000 หุ้น มูลค่าหุ้นละ 100 บาท โดยบริษัทย่อยจะถือหุ้นร้อยละ 60.00 คิดเป็นจำนวนเงินลงทุน 1.20 ล้านบาท

บริษัท เมเจอร์ ซินีเพล็กซ์ กรุ๊ป จำกัด (มหาชน)
หมายเหตุประกอบงบการเงินรวมและงบการเงินเฉพาะกิจการ
สำหรับปีสิ้นสุดวันที่ 31 ธันวาคม พ.ศ. 2559

12 เงินลงทุนในบริษัทย่อยและบริษัทร่วม และส่วนได้เสียในการร่วมค้า (ต่อ)

(ก) บริษัทย่อยหลัก (ต่อ)

บริษัท เค อาร์น่า จำกัด (“K Arena”)

เมื่อวันที่ 19 มกราคม พ.ศ. 2558 บริษัทได้ซื้อหุ้นเป็นสัดส่วนร้อยละ 50.00 ของทุนจดทะเบียนใน บริษัท เค อาร์น่า จำกัด ซึ่งประกอบธุรกิจให้บริการด้านคาราโอเกะ เป็นจำนวนเงิน 8.69 ล้านบาท ทำให้สัดส่วนการถือหุ้นเปลี่ยนแปลงจากเดิมใน อัตราร้อยละ 49.99 เป็นร้อยละ 99.99 และได้เปลี่ยนจากการร่วมค้าเป็นบริษัทย่อย

เมื่อวันที่ 20 ธันวาคม พ.ศ. 2559 บริษัทย่อยได้ดำเนินการเปลี่ยนชื่อบริษัทเป็นบริษัท เมเจอร์ รีเวอร์ดส์ จำกัด และเพิ่มวัตถุประสงค์ในการประกอบกิจการให้บริการงานด้านลูกค้าสัมพันธ์ การชำระเงินทางอิเล็กทรอนิกส์ และเครือข่ายเครื่องพิมพ์ป้องกันโน้ต

การชำระบัญชีของบริษัทย่อย

บริษัท อูร์ ไฟว์สตาร์ ซินีเพล็กซ์ จำกัด (“UDF”)

เมื่อวันที่ 13 สิงหาคม พ.ศ. 2558 UDF ได้จดทะเบียนชำระบัญชี โดยมีการประกาศจ่ายเงินปันผล 9.69 บาทต่อหุ้น และประกาศจ่ายคืนทุนจดทะเบียน บริษัทได้รับเงินปันผลเป็นจำนวน 3.78 ล้านบาท และได้รับเงินคืนทุนจดทะเบียนเป็นจำนวน 2.73 ล้านบาท บริษัทเกิดขาดทุนจากการชำระบัญชีของ UDF เป็นจำนวน 4.20 ล้านบาท

บริษัท เชียงใหม่ ซินีเพล็กซ์ จำกัด (“CMC”)

เมื่อวันที่ 13 สิงหาคม พ.ศ. 2558 CMC ได้จดทะเบียนชำระบัญชี โดยมีการประกาศจ่ายเงินปันผล 9.77 บาทต่อหุ้น และประกาศจ่ายคืนทุนจดทะเบียน บริษัทได้รับเงินปันผลเป็นจำนวน 1.95 ล้านบาท และได้รับเงินคืนทุนจดทะเบียนเป็นจำนวน 1.40 ล้านบาท

ในระหว่างปี พ.ศ. 2559 เงินลงทุนในบริษัทย่อยได้เกิดการด้อยค่าจำนวน 120.85 ล้านบาท เนื่องจากมีมูลค่าที่คาดว่าจะได้รับคืนต่ำกว่ามูลค่าคงเหลือตามบัญชี

บริษัท เมเจอร์ ซินีเพล็กซ์ กรุ๊ป จำกัด (มหาชน)
 หมายเหตุประกอบงบการเงินรวมและงบการเงินเฉพาะกิจการ
 สำหรับปีสิ้นสุดวันที่ 31 ธันวาคม พ.ศ. 2559

12 เงินลงทุนในบริษัทย่อยและบริษัทร่วม และส่วนได้เสียในการร่วมค้า (ต่อ)

(ก) บริษัทย่อยหลัก (ต่อ)

				สัดส่วนความสัดส่วน	
				เป็นเจ้าของ	
สถานที่ประกอบธุรกิจ/ ประเทศที่จดทะเบียนจัดตั้ง		ประเภทธุรกิจ	ลักษณะ ความสัมพันธ์	31 ธันวาคม	31 ธันวาคม
				พ.ศ. 2559	พ.ศ. 2558
บริษัทย่อย					
บริษัท เมเจอร์ ซินีเพล็กซ์ พรอพเพอร์ตี้ จำกัด	ประเทศไทย	ให้เช่าพื้นที่ในอาคาร	ถือหุ้นโดยตรง	99.99	99.99
บริษัท เมเจอร์ ซินีเพล็กซ์ เซอร์วิส จำกัด	ประเทศไทย	ให้บริการด้านสาธารณูปโภค	ถือหุ้นโดยตรง	99.99	99.99
บริษัท รัชโยธิน แมเนจเม้นท์ จำกัด	ประเทศไทย	ให้บริการด้านสาธารณูปโภค	ถือหุ้นโดยตรง	99.99	99.99
บริษัท รัชโยธิน ซินีมา จำกัด	ประเทศไทย	ให้เช่าที่ดินและพื้นที่ในอาคาร	ถือหุ้นโดยตรง	99.99	99.99
บริษัท รัชโยธิน เรสเลดี้ จำกัด	ประเทศไทย	ให้เช่าพื้นที่ในอาคาร	ถือหุ้นโดยตรง	99.99	99.99
บริษัท เมเจอร์ โบว์ล กรุ๊ป จำกัด	ประเทศไทย	ให้บริการด้านโบว์ลิ่ง	ถือหุ้นโดยตรง	99.99	99.99
		และคาราโอเกะและการบันเทิง			
บริษัท เมเจอร์ ซินีแอค จำกัด	ประเทศไทย	ให้บริการโฆษณาและบริการ ให้คำปรึกษาธุรกิจ	ถือหุ้นโดยตรง	99.93	99.93
บริษัท กรุงเทพฯ โอเมกซ์ เซ็นเตอร์ จำกัด	ประเทศไทย	ให้บริการจัดแสดงภาพยนตร์	ถือหุ้นโดยตรง	99.93	99.93
บริษัท สยามซินีเพล็กซ์ จำกัด	ประเทศไทย	ให้บริการจัดแสดงภาพยนตร์	ถือหุ้นโดยตรง	99.99	99.99
บริษัท อีจีวี เอ็นเตอร์เทนเม้นท์ จำกัด (มหาชน) (“EGV”)	ประเทศไทย	ให้บริการจัดแสดงภาพยนตร์ และการโฆษณารวมทั้ง ให้บริการเช่าพื้นที่	ถือหุ้นโดยตรง	99.98	99.98
บริษัท เอ็ม พิกเจอร์ส เอ็นเตอร์เทนเม้นท์ จำกัด (มหาชน) (“MPIC”)	ประเทศไทย	ถือสิ่งพิมพ์และโฆษณาและ จัดจำหน่ายลิขสิทธิ์ภาพยนตร์	ถือหุ้นโดยตรง	92.46	92.46
บริษัท เมเจอร์ โฮลดิ้ง อินเตอร์เนชั่นแนล จำกัด (“MHD”)	ประเทศไทย	ธุรกิจลงทุน	ถือหุ้นโดยตรง	99.96	99.96
บริษัท ดิจิตอล โปรเจกเตอร์ แมนเนจเม้นท์ จำกัด	ประเทศไทย	ให้เช่าและบริการระบบเครื่องฉาย และอุปกรณ์	ถือหุ้นโดยตรง	99.99	99.99
บริษัท เมเจอร์ส รีวอร์คส์ จำกัด (เดิมชื่อ: บริษัท เค อารีน่า จำกัด)	ประเทศไทย	ให้บริการงานด้านลูกค้าสัมพันธ์ การชำระเงินทางอิเล็กทรอนิกส์ และเครือข่ายเครื่องพิมพ์ถูบอง อัดโน้ต	ถือหุ้นโดยตรง	99.99	99.99
บริษัทย่อยภายใต้ EGV					
บริษัท อีจีวี เอ็กซ์บิชั่น จำกัด	ประเทศไทย	ให้บริการจัดแสดงภาพยนตร์	ถือหุ้นทางอ้อม	99.96	99.96

บริษัท เมเจอร์ ซินีเพล็กซ์ กรุ๊ป จำกัด (มหาชน)
 หมายเหตุประกอบงบการเงินรวมและงบการเงินเฉพาะกิจการ
 สำหรับปีสิ้นสุดวันที่ 31 ธันวาคม พ.ศ. 2559

12 เงินลงทุนในบริษัทย่อยและบริษัทร่วม และส่วนได้เสียในการร่วมค้า (ต่อ)

(ค) บริษัทย่อยหลัก (ต่อ)

	สถานที่ประกอบธุรกิจ/ ประเทศที่จะทะเบียนจัดตั้ง	ประเภทธุรกิจ	ลักษณะ ความสัมพันธ์	สัดส่วนความสัดส่วน เป็นเจ้าของ	
				31 ธันวาคม พ.ศ. 2559	31 ธันวาคม พ.ศ. 2558
บริษัทย่อยภายใต้ MPIC					
บริษัท ทีวี ฟอรัม จำกัด	ประเทศไทย	สื่อและโฆษณาทางโทรทัศน์	ถือหุ้นทางอ้อม	-	92.46
บริษัท เอ็ม พิกเจอร์ส จำกัด	ประเทศไทย	จัดจำหน่ายลิขสิทธิ์ภาพยนตร์ เพื่อฉายในโรงภาพยนตร์ เพื่อจัดทำวีซีดีและดีวีดี และ เพื่อถ่ายทอดทางโทรทัศน์	ถือหุ้นทางอ้อม	92.46	92.46
บริษัท เอ็มวีดี จำกัด ("MVD")	ประเทศไทย	จำหน่ายแผ่น วีซีดี ดีวีดี บลูเรย์ และลิขสิทธิ์ภาพยนตร์	ถือหุ้นทางอ้อม	92.46	92.46
บริษัท เอ็ม เทอร์ดีโน จำกัด	ประเทศไทย	ผลิตภาพยนตร์	ถือหุ้นทางอ้อม	92.46	92.46
บริษัท ทาเลนส์ วัน จำกัด	ประเทศไทย	ผลิตภาพยนตร์	ถือหุ้นทางอ้อม	83.22	83.22
บริษัท เมตาออกนิชั่น จำกัด	ประเทศไทย	ตัวแทนซื้อขายสื่อโฆษณา	ถือหุ้นทางอ้อม	55.48	-
บริษัทย่อยภายใต้ MVD					
บริษัท แปซิฟิก มีเดีย เซลล์ จำกัด	ประเทศไทย	จำหน่ายเทป วีซีดี ดีวีดี โอเทป วีซีดี ดีวีดี	ถือหุ้นทางอ้อม	91.91	91.91
บริษัทย่อยภายใต้ MHD					
บริษัท เมเจอร์ แพลตินั่ม ซินีเพล็กซ์ (แคมโบเดีย) จำกัด ("Major Platinum")	ประเทศกัมพูชา	ให้บริการจัดแสดงภาพยนตร์ และให้บริการด้านโบว์ลิง	ถือหุ้นทางอ้อม	69.97	69.97
บริษัท เมเจอร์ แพลตินั่ม ซินีเพล็กซ์ (ลาว) จำกัด ("Major Platinum Lao")	สาธารณรัฐประชาธิปไตย ประชาชนลาว	ให้บริการจัดแสดงภาพยนตร์	ถือหุ้นทางอ้อม	59.98	-
บริษัท ซินีเพล็กซ์ (ลาว) โฮล จำกัด ("CNP")	สาธารณรัฐประชาธิปไตย ประชาชนลาว	ให้บริการจัดแสดงภาพยนตร์	ถือหุ้นทางอ้อม	99.99	-

บริษัท เมเจอร์ ซินีเพล็กซ์ กรุ๊ป จำกัด (มหาชน)
 หมายเหตุประกอบงบการเงินรวมและงบการเงินเฉพาะกิจการ
 สำหรับปีสิ้นสุดวันที่ 31 ธันวาคม พ.ศ. 2559

12 เงินลงทุนในบริษัทย่อยและบริษัทร่วม และส่วนได้เสียในการร่วมค้า (ต่อ)

(ค) บริษัทย่อยหลัก (ต่อ)

กำไรเบ็ดเสร็จสำหรับปีของส่วนได้เสียที่ไม่มีอำนาจควบคุมมีจำนวน 18.78 ล้านบาท โดยจำนวน 2.33 ล้านบาท เป็นของ MPIC

ข้อมูลทางการเงินโดยสรุปของบริษัทย่อยที่มีส่วนได้เสียที่ไม่มีอำนาจควบคุมที่มีสาระสำคัญ

รายละเอียดด้านล่างแสดงข้อมูลทางการเงิน โดยสรุปของบริษัทย่อยที่มีส่วนได้เสียที่ไม่มีอำนาจควบคุมที่มีสาระสำคัญ ต่อกลุ่มกิจการ ซึ่งได้แก่ MPIC

งบแสดงฐานะการเงินโดยสรุป

	หน่วย : บาท	
	MPIC	
	พ.ศ. 2559	พ.ศ. 2558
ส่วนที่หมุนเวียน		
สินทรัพย์	690,814,954	663,487,893
หนี้สิน	261,541,462	179,531,013
รวมสินทรัพย์หมุนเวียนสุทธิ	429,273,492	483,956,880
ส่วนที่ไม่หมุนเวียน		
สินทรัพย์	268,521,436	296,818,246
หนี้สิน	5,052,113	4,142,774
รวมสินทรัพย์ไม่หมุนเวียนสุทธิ	263,469,323	292,675,472
สินทรัพย์สุทธิ	692,742,815	776,632,352

บริษัท เมเจอร์ ซินีเพล็กซ์ กรุ๊ป จำกัด (มหาชน)
 หมายเหตุประกอบงบการเงินรวมและงบการเงินเฉพาะกิจการ
 สำหรับปีสิ้นสุดวันที่ 31 ธันวาคม พ.ศ. 2559

12 เงินลงทุนในบริษัทย่อยและบริษัทร่วม และส่วนได้เสียในการร่วมค้า (ต่อ)

(ก) บริษัทย่อยหลัก (ต่อ)

งบกำไรขาดทุนเบ็ดเสร็จโดยสรุป

	หน่วย : บาท	
	MPIC	
	พ.ศ. 2559	พ.ศ. 2558
รายได้	491,721,587	541,427,647
ขาดทุนก่อนภาษี	(80,065,527)	(96,468,259)
ค่าใช้จ่ายภาษีเงินได้	(5,246,022)	(6,589,801)
ขาดทุนหลังภาษีจากการดำเนินงานต่อเนื่อง	(85,311,549)	(103,058,060)
กำไร(ขาดทุน)เบ็ดเสร็จอื่น	(44,747)	469,011
ขาดทุนเบ็ดเสร็จรวม	(85,356,296)	(102,589,049)
ขาดทุนเบ็ดเสร็จส่วนที่เป็นของส่วนได้เสียที่ไม่มีอำนาจควบคุม	(2,327,121)	(7,508,995)

งบกระแสเงินสดโดยสรุป

	หน่วย : บาท	
	MPIC	
	พ.ศ. 2559	พ.ศ. 2558
กระแสเงินสดจากกิจกรรมดำเนินงาน		
เงินสดได้มาจากกิจกรรมดำเนินงาน	132,871,834	262,057,804
รับดอกเบี้ย	518,961	5,474,168
จ่ายดอกเบี้ย	(2,623,537)	(566,503)
รับคืนภาษีเงินได้	29,133,639	16,442,407
จ่ายภาษีเงินได้	(16,056,453)	(15,340,247)
เงินสดสุทธิได้มาจากกิจกรรมดำเนินงาน	143,844,444	268,067,629
เงินสดสุทธิใช้ไปในกิจกรรมลงทุน	(197,571,419)	(221,083,262)
เงินสดสุทธิได้มาจาก(ใช้ไปใน)กิจกรรมจัดหาเงิน	97,234,433	(40,234,832)
เงินสดและรายการเทียบเท่าเงินสดเพิ่มขึ้นสุทธิ	43,507,458	6,749,535
เงินสดและรายการเทียบเท่าเงินสด ณ วันต้นปี	89,719,895	82,970,360
เงินสดและรายการเทียบเท่าเงินสด ณ วันสิ้นปี	133,227,353	89,719,895

ข้อมูลข้างต้นแสดงด้วยจำนวนก่อนการตัดรายการระหว่างกัน

บริษัท เมเจอร์ ซินีเพล็กซ์ กรุ๊ป จำกัด (มหาชน)
หมายเหตุประกอบงบการเงินรวมและงบการเงินเฉพาะกิจการ
สำหรับปีสิ้นสุดวันที่ 31 ธันวาคม พ.ศ. 2559

13 ที่ดิน อาคารและอุปกรณ์

	งบการเงินรวม						หน่วย : บาท
	ที่ดิน	อาคารและ ส่วนปรับปรุง	โรงพยาบาล และส่วนปรับปรุง	ระบบ สาธารณสุข	เครื่องมือ อุปกรณ์ และเครื่องตกแต่ง ที่จัดดำเนินงาน	อุปกรณ์ สำนักงาน	
ณ วันที่ 1 มกราคม พ.ศ. 2558							
ราคาทุน	208,316,998	1,847,134,305	3,595,902,957	1,340,630,689	5,644,015,956	400,325,707	13,218,194,955
หัก ค่าเสื่อมราคาสะสม	-	(783,543,554)	(1,754,002,818)	(646,759,129)	(2,940,436,625)	(269,675,242)	(6,409,434,769)
ค่าเผื่อการด้อยค่า	-	-	-	-	(77,599,048)	(669,714)	(78,268,762)
ราคาตามบัญชี - สุทธิ	208,316,998	1,063,590,751	1,841,900,139	693,871,560	2,625,980,283	129,980,751	6,730,491,424
สำหรับปีสิ้นสุดวันที่ 31 ธันวาคม พ.ศ. 2558							
ราคาตามบัญชีต้นปี - สุทธิ	208,316,998	1,063,590,751	1,841,900,139	693,871,560	2,625,980,283	129,980,751	6,730,491,424
ผลต่างจากอัตราแลกเปลี่ยน	-	-	4,468,967	-	1,110,046	164,771	5,743,784
การได้มาซึ่งบริษัทย่อย	-	-	-	-	7,500,230	17,988	7,518,218
ซื้อสินทรัพย์	-	605,835	235,719,740	124,524,149	441,218,680	38,447,962	1,497,460,704
โอนสินทรัพย์	-	(1,492)	232,931,600	53,566,097	400,938,023	57,310,171	-
จำหน่ายสินทรัพย์ - สุทธิ	-	(2)	(556,778)	(4)	(4,874,466)	(155,289)	(5,760,964)
ตัดจำหน่ายสินทรัพย์ - สุทธิ	-	(100,228)	(453,863)	(2,759,016)	(9,874,075)	-	(13,187,182)
ค่าเสื่อมราคา	-	(93,082,601)	(192,531,446)	(75,034,130)	(410,293,479)	(84,630,916)	(858,339,825)
การซื้อค่าของสินทรัพย์ (กลับรายการ) - สุทธิ	-	-	-	(2,873,459)	(3,226,503)	87,578	(6,012,384)
ราคาตามบัญชีต้นปี - สุทธิ	208,316,998	971,012,263	2,121,478,359	791,295,197	3,048,478,739	141,223,016	7,357,913,775

บริษัท เมเจอร์ ซินีเพล็กซ์ กรุ๊ป จำกัด (มหาชน)
หมายเหตุประกอบงบการเงินรวมและงบการเงินเฉพาะกิจการ

สำหรับปีสิ้นสุดวันที่ 31 ธันวาคม พ.ศ. 2559

13

ที่ดิน อาคารและอุปกรณ์ (ต่อ)

งบการเงินรวม							หน่วย : บาท		
	ที่ดิน	อาคารและ ส่วนปรับปรุง	โรงภาพยนตร์ และส่วนปรับปรุง	ระบบ สาธารณูปโภค	เครื่องมือ อุปกรณ์ และเครื่องตกแต่ง ที่ใช้ดำเนินงาน	อุปกรณ์ สำนักงาน	ยานพาหนะ	สินทรัพย์ ระหว่างก่อสร้าง	รวม
ณ วันที่ 31 ธันวาคม พ.ศ. 2558									
ราคาทุน	208,316,998	1,847,430,085	4,054,889,377	1,506,025,331	6,369,745,115	482,962,085	22,465,758	69,475,742	14,561,310,491
หัก ค่าเสื่อมราคาสะสม	-	(876,417,822)	(1,933,411,018)	(711,856,675)	(3,240,152,717)	(341,445,040)	(15,832,297)	-	(7,119,115,569)
ค่าเผื่อการด้อยค่า	-	-	-	(2,873,459)	(81,113,659)	(294,029)	-	-	(84,281,147)
ราคาตามบัญชี - สุทธิ	208,316,998	971,012,263	2,121,478,359	791,295,197	3,048,478,739	141,223,016	6,633,461	69,475,742	7,357,913,775
สำหรับปีสิ้นสุดวันที่ 31 ธันวาคม พ.ศ. 2559									
ราคาตามบัญชีต้นปี - สุทธิ	208,316,998	971,012,263	2,121,478,359	791,295,197	3,048,478,739	141,223,016	6,633,461	69,475,742	7,357,913,775
ผลต่างจากอัตราแลกเปลี่ยน	-	-	(1,098,952)	(194,001)	(205,589)	(116,717)	(153)	-	(1,615,412)
การได้มาซึ่งบริษัทย่อย (หมายเหตุ 35)	-	-	60,296,598	19,418,486	409,807	669,747	-	-	80,794,638
ซื้อสินทรัพย์	-	3,607,486	173,710,452	107,117,163	351,063,024	71,224,886	5,122,941	512,684,476	1,224,530,428
โอนสินทรัพย์	-	2,967,650	165,577,877	34,920,673	223,335,615	35,945,715	-	(462,747,530)	-
จำหน่ายสินทรัพย์ - สุทธิ	-	(43,676)	(1,225,144)	(61,150)	(10,711,998)	(361,903)	-	-	(12,403,871)
ตัดจำหน่ายสินทรัพย์ - สุทธิ	-	(1,261,366)	(13,652,375)	(3,497,444)	(25,886,737)	(64,786)	-	-	(44,362,708)
ค่าเสื่อมราคา	-	(93,844,586)	(232,530,620)	(91,000,864)	(472,224,275)	(90,192,980)	(3,036,684)	-	(982,830,009)
จัดประเภทสินทรัพย์ใหม่	-	-	-	-	109,999	(109,999)	-	-	-
การด้อยค่าของสินทรัพย์ - สุทธิ	-	-	-	(3,584,237)	(27,228,844)	(8,326)	-	-	(30,821,407)
ราคาตามบัญชีต้นปี - สุทธิ	208,316,998	882,437,771	2,272,556,195	854,413,823	3,087,139,741	158,208,653	8,719,565	119,412,688	7,591,205,434
ณ วันที่ 31 ธันวาคม พ.ศ. 2559									
ราคาทุน	208,316,998	1,850,508,383	4,424,587,129	1,655,412,716	6,808,350,463	578,053,408	27,588,700	119,412,688	15,672,230,485
หัก ค่าเสื่อมราคาสะสม	-	(968,070,612)	(2,152,030,934)	(798,307,783)	(3,621,752,928)	(419,542,776)	(18,869,135)	-	(7,978,574,168)
ค่าเผื่อการด้อยค่า	-	-	-	(2,691,110)	(99,457,794)	(301,979)	-	-	(102,450,883)
ราคาตามบัญชี - สุทธิ	208,316,998	882,437,771	2,272,556,195	854,413,823	3,087,139,741	158,208,653	8,719,565	119,412,688	7,591,205,434

บริษัท เมเจอร์ ซินีเพล็กซ์ กรุ๊ป จำกัด (มหาชน)
 หมายเหตุประกอบงบการเงินรวมและงบการเงินเฉพาะกิจการ
 สำหรับปีสิ้นสุดวันที่ 31 ธันวาคม พ.ศ. 2559

13 ที่ดิน อาคารและอุปกรณ์ (ต่อ)

ณ วันที่ 1 มกราคม พ.ศ. 2558

ราคาทุน	173,406,998	2,516,958,000	568,118,379	2,418,048,739	254,285,762	13,054,629	123,677,179	6,067,549,686
หัก ค่าเสื่อมราคาสะสม	-	(1,073,281,171)	(176,242,941)	(1,071,595,837)	(155,485,837)	(8,214,692)	-	(2,484,820,478)
ค่าเผื่อการด้อยค่า	-	-	-	(70,207,427)	-	-	-	(70,207,427)
ราคาตามบัญชี - สุทธิ	173,406,998	1,443,676,829	391,875,438	1,276,245,475	98,799,925	4,839,937	123,677,179	3,512,521,781

สำหรับปีสิ้นสุดวันที่ 31 ธันวาคม พ.ศ. 2558

ราคาตามบัญชีต้นปี - สุทธิ	173,406,998	1,443,676,829	391,875,438	1,276,245,475	98,799,925	4,839,937	123,677,179	3,512,521,781
ซื้อสินทรัพย์	-	172,155,536	91,788,404	311,671,897	22,881,708	-	539,298,566	1,137,796,111
โอนสินทรัพย์	-	198,016,889	46,344,847	329,142,853	45,902,817	-	(619,407,406)	-
จำหน่ายสินทรัพย์ - สุทธิ	-	(548,593)	(2)	(941,982)	(106,801)	(1)	-	(1,597,379)
ตัดจำหน่ายสินทรัพย์ - สุทธิ	-	(453,863)	-	(14)	-	-	-	(453,877)
ค่าเสื่อมราคา	-	(151,866,924)	(41,536,399)	(195,795,664)	(63,573,297)	(1,566,359)	-	(454,338,643)
ราคาตามบัญชีสิ้นปี - สุทธิ	173,406,998	1,660,979,874	488,472,288	1,720,322,565	103,904,352	3,273,577	43,568,339	4,193,927,993

ณ วันที่ 31 ธันวาคม พ.ศ. 2558

ราคาทุน	173,406,998	2,872,300,116	705,919,931	3,022,224,655	314,568,353	12,642,629	43,568,339	7,144,631,021
หัก ค่าเสื่อมราคาสะสม	-	(1,211,320,242)	(217,447,643)	(1,231,694,663)	(210,664,001)	(9,369,052)	-	(2,880,495,601)
ค่าเผื่อการด้อยค่า	-	-	-	(70,207,427)	-	-	-	(70,207,427)
ราคาตามบัญชี - สุทธิ	173,406,998	1,660,979,874	488,472,288	1,720,322,565	103,904,352	3,273,577	43,568,339	4,193,927,993

บริษัท เมเจอร์ ซินีเพล็กซ์ กรุ๊ป จำกัด (มหาชน)
หมายเหตุประกอบงบการเงินรวมและงบการเงินเฉพาะกิจการ
สำหรับปีสิ้นสุดวันที่ 31 ธันวาคม พ.ศ. 2559

13 ที่ดิน อาคารและอุปกรณ์ (ต่อ)

	งบการเงินเฉพาะกิจการ							หน่วย : บาท
	ที่ดิน	อาคาร โรงภาพยนตร์ และส่วนปรับปรุง	ระบบ สาธารณูปโภค	เครื่องมือ อุปกรณ์ และเครื่องตกแต่ง ที่ใช้ดำเนินงาน	อุปกรณ์ สำนักงาน	ยานพาหนะ ระหว่างก่อสร้าง	สินทรัพย์	
สำหรับปีสิ้นสุดวันที่ 31 ธันวาคม พ.ศ. 2559								
ราคาตามบัญชีต้นปี - สุทธิ	173,406,998	1,660,979,874	488,472,288	1,720,322,565	103,904,352	3,273,577	43,568,339	4,193,927,993
ซื้อสินทรัพย์	-	100,142,339	84,027,409	247,164,500	31,355,829	5,018,650	403,533,821	871,242,548
โอนสินทรัพย์	-	140,861,802	29,393,136	178,493,097	32,997,856	-	(381,745,891)	-
จำหน่ายสินทรัพย์ - สุทธิ	-	(983,441)	(6,548)	(2,805,358)	(358,292)	-	-	(4,153,639)
ตัดจำหน่ายสินทรัพย์ - สุทธิ	-	(14,310,693)	(2,975,219)	(22,796,102)	(65,034)	-	-	(40,147,048)
ค่าเสื่อมราคา	-	(175,792,319)	(52,225,808)	(251,798,492)	(67,690,524)	(1,823,878)	-	(549,331,021)
ราคาตามบัญชีสิ้นปี - สุทธิ	173,406,998	1,710,897,562	546,685,258	1,868,580,210	100,144,187	6,468,349	65,356,269	4,471,538,833
ณ วันที่ 31 ธันวาคม พ.ศ. 2559								
ราคาทุน	173,406,998	3,082,563,240	815,656,938	3,378,908,142	373,363,123	17,661,279	65,356,269	7,906,915,989
หัก ค่าเสื่อมราคาสะสม	-	(1,371,665,678)	(268,971,680)	(1,444,357,651)	(273,218,936)	(11,192,930)	-	(3,369,406,875)
ค่าเผื่อการด้อยค่า	-	-	-	(65,970,281)	-	-	-	(65,970,281)
ราคาตามบัญชี - สุทธิ	173,406,998	1,710,897,562	546,685,258	1,868,580,210	100,144,187	6,468,349	65,356,269	4,471,538,833

บริษัท เมเจอร์ ซินีเพล็กซ์ กรุ๊ป จำกัด (มหาชน)

หมายเหตุประกอบงบการเงินรวมและงบการเงินเฉพาะกิจการ

สำหรับปีสิ้นสุดวันที่ 31 ธันวาคม พ.ศ. 2559

13 ที่ดิน อาคารและอุปกรณ์ (ต่อ)

การจัดประเภทค่าเสื่อมราคา

หน่วย : ล้านบาท

	งบการเงินรวม		งบการเงินเฉพาะกิจการ	
	พ.ศ. 2559	พ.ศ. 2558	พ.ศ. 2559	พ.ศ. 2558
ต้นทุนการให้บริการ	727.01	632.99	374.53	309.20
ค่าใช้จ่ายในการบริหาร	255.82	225.35	174.80	145.14
ค่าเสื่อมราคารวม	982.83	858.34	549.33	454.34

ในระหว่างปี พ.ศ. 2559 บริษัทย่อยแห่งหนึ่งได้ขายอุปกรณ์สาธารณูปโภคและให้เช่าระยะยาวในที่ดินและอาคารแห่งหนึ่งให้กับ กองทุนรวมอสังหาริมทรัพย์ เมเจอร์ ซินีเพล็กซ์ โลฟส์ไคล์ สิ้นทรัพย์ดังกล่าวมีมูลค่าตามบัญชีสุทธิจำนวน 0.04 ล้านบาท โดยมีอายุของสัญญาเช่า 20 ปี 6 เดือน และสามารถต่ออายุได้อีก 30 ปี บริษัทย่อยได้รับเงินจากการขายสินทรัพย์ดังกล่าวจำนวน 16.40 ล้านบาท โดยรวมถึงค่าเช่าจ่ายล่วงหน้าและเงินมัดจำจำนวน 3.50 ล้านบาท กลุ่มบริษัทรับรู้กำไรจากการจำหน่ายสินทรัพย์ รวม 8.62 ล้านบาท (หลังจากตัดกำไรระหว่างกันรอการรับรู้ จำนวน 4.24 ล้านบาท (หมายเหตุ 12ก))

ณ วันที่ 31 ธันวาคม พ.ศ. 2559 กลุ่มกิจการได้นำที่ดินและอาคารที่มีมูลค่าตามบัญชีจำนวน 37.03 ล้านบาท (พ.ศ. 2558 : 37.84 ล้านบาท) ไปใช้เป็นหลักประกันตามสัญญาให้เช่าที่ดินและอาคาร ซึ่งกลุ่มกิจการไม่สามารถนำที่ดินและอาคารดังกล่าวไปขาย ให้เช่า หรือทำ นิติกรรมอื่นได้ และกลุ่มกิจการได้นำสินทรัพย์ที่มีมูลค่าตามบัญชีจำนวน 62.29 ล้านบาท นำไปเป็นหลักประกันวงเงินกู้ยืมจากธนาคาร (หมายเหตุ 20)

ในระหว่างปี พ.ศ. 2559 ระบบสาธารณูปโภค เครื่องมือ อุปกรณ์ และเครื่องตกแต่งที่ใช้ดำเนินงาน และอุปกรณ์สำนักงาน ได้เกิดการด้อยค่าจำนวน 30.82 ล้านบาท เนื่องจากมีมูลค่าที่คาดว่าจะได้รับคืนต่ำกว่ามูลค่าคงเหลือตามบัญชี มูลค่าที่คาดว่าจะได้รับคืน ได้คำนวณโดยอ้างอิงจากหน่วยที่ก่อให้เกิดเงินสดได้แก่ สถานประกอบการแต่ละสาขา โดยกำหนดมูลค่าที่คาดว่าจะได้รับคืน จากมูลค่าจากการใช้สินทรัพย์ดังกล่าว

สินทรัพย์ตามสัญญาเช่าการเงินที่กลุ่มกิจการและบริษัทเป็นผู้เช่าซึ่งรวมแสดงในรายการข้างต้นประกอบด้วยพื้นที่อาคาร รถยนต์ และอุปกรณ์ มีรายละเอียดดังนี้

หน่วย : บาท

	งบการเงินรวม		งบการเงินเฉพาะกิจการ	
	พ.ศ. 2559	พ.ศ. 2558	พ.ศ. 2559	พ.ศ. 2558
ราคาทุนของสินทรัพย์ตามสัญญาเช่าการเงิน	605,589,382	605,589,382	19,231,683	19,231,683
หัก ค่าเสื่อมราคาสะสม	(403,173,227)	(324,186,780)	(5,502,526)	(4,860,127)
ราคาตามบัญชี - สุทธิ	202,416,155	281,402,602	13,729,157	14,371,556

บริษัท เมเจอร์ ซินีเพล็กซ์ กรุ๊ป จำกัด (มหาชน)
 หมายเหตุประกอบงบการเงินรวมและงบการเงินเฉพาะกิจการ
 สำหรับปีสิ้นสุดวันที่ 31 ธันวาคม พ.ศ. 2559

14 ค่าความนิยม

	หน่วย : บาท	
	งบการเงินรวม	
	พ.ศ. 2559	พ.ศ. 2558
ณ วันที่ 1 มกราคม		
ราคาทุน	337,065,399	342,112,936
หัก ค่าเพื่อการด้อยค่า	(98,736,589)	(58,752,212)
ราคาตามบัญชี - สุทธิ	238,328,810	283,360,724
สำหรับปีสิ้นสุดวันที่ 31 ธันวาคม		
ราคาตามบัญชีต้นปี - สุทธิ	238,328,810	283,360,724
การด้อยค่า (หมายเหตุ 29)	(32,948,094)	(45,031,914)
ราคาตามบัญชีสิ้นปี - สุทธิ	205,380,716	238,328,810
ณ วันที่ 31 ธันวาคม		
ราคาทุน	337,065,399	337,065,399
หัก ค่าเพื่อการด้อยค่า	(131,684,683)	(98,736,589)
ราคาตามบัญชี - สุทธิ	205,380,716	238,328,810

กลุ่มกิจการปรับลดมูลค่าตามบัญชีของส่วนงานลงให้เท่ากับมูลค่าที่คาดว่าจะได้รับคืนโดยรับรู้การด้อยค่าของค่าความนิยม ขาดทุนจากการด้อยค่าได้รวมอยู่ในกำไรหรือขาดทุน

บริษัท เมเจอร์ ซินีเพล็กซ์ กรุ๊ป จำกัด (มหาชน)
 หมายเหตุประกอบงบการเงินรวมและงบการเงินเฉพาะกิจการ
 สำหรับปีสิ้นสุดวันที่ 31 ธันวาคม พ.ศ. 2559

14 ค่าความนิยม (ต่อ)

ค่าความนิยม ได้ถูกปันส่วน ให้แก่หน่วยสินทรัพย์ที่ก่อให้เกิดเงินสด (CGUs) ที่ถูกกำหนดตามส่วนงาน สามารถแสดงได้ดังนี้

	งบการเงินรวม					หน่วย : บาท
	ส่วนงานธุรกิจ					
	ส่วนงานธุรกิจ โรงพยาบาลนคร	ส่วนงานธุรกิจ โฆษณา	ส่วนงานธุรกิจ โบว์ลิง และคาราโอเกะ	ส่วนงานธุรกิจ ให้เช่าและบริการ	ส่วนงานธุรกิจ สื่อภาพยนตร์	รวม
การปันส่วนค่าความนิยม						
สำหรับปีสิ้นสุดวันที่ 31 ธันวาคม พ.ศ. 2558						
ราคาทุน	20,159,523	-	1,327,239	52,746,610	262,832,027	337,065,399
หัก ค่าเผื่อจากการด้อยค่า	-	-	(1,327,239)	-	(97,409,350)	(98,736,589)
ค่าความนิยม - สุทธิ	20,159,523	-	-	52,746,610	165,422,677	238,328,810
สำหรับปีสิ้นสุดวันที่ 31 ธันวาคม พ.ศ. 2559						
ราคาทุน	20,159,523	-	1,327,239	52,746,610	262,832,027	337,065,399
หัก ค่าเผื่อจากการด้อยค่า	(2,991,576)	-	(1,327,239)	(29,956,518)	(97,409,350)	(131,684,683)
ค่าความนิยม - สุทธิ	17,167,947	-	-	22,790,092	165,422,677	205,380,716

บริษัท เมเจอร์ ซินีเพล็กซ์ กรุ๊ป จำกัด (มหาชน)

หมายเหตุประกอบงบการเงินรวมและงบการเงินเฉพาะกิจการ

สำหรับปีสิ้นสุดวันที่ 31 ธันวาคม พ.ศ. 2559

14 ค่าความนิยม (ต่อ)

ในการประเมินการค้ำค่าของสินทรัพย์ สินทรัพย์จะถูกจัดประเภทไปยังระดับที่เล็กสุดเพื่อใช้ในการคำนวณกระแสเงินสด (หน่วยสินทรัพย์ที่ก่อให้เกิดเงินสด) สำหรับค่าความนิยมของส่วนงานสื่อภาพยนตร์ที่มูลค่ามีสาระสำคัญต้องการเงิน กลุ่มกิจการได้ว่าจ้างบริษัทที่ปรึกษาทางการเงินแห่งหนึ่งเพื่อทำการประเมินมูลค่าที่คาดว่าจะได้รับคืนโดยพิจารณาจากการคำนวณมูลค่าจากการใช้ ที่ปรึกษาทางการเงินได้ประมาณการกระแสเงินสดก่อนภาษีอ้างอิงจากการประมาณการทางการเงิน โดยคิดลดครอบคลุมระยะเวลา 10 ปี อ้างอิงจากแผนการเงินและการดำเนินงานของหน่วยสินทรัพย์ ซึ่งได้รับการอนุมัติจากผู้บริหาร

ข้อสมมติฐานที่ใช้ในการคำนวณมูลค่าที่คาดว่าจะได้รับคืนเป็นดังต่อไปนี้

	ธุรกิจ โรงภาพยนตร์	ธุรกิจให้เช่า และบริการ	ธุรกิจ สื่อภาพยนตร์
กำไรขั้นต้น ¹ (ร้อยละ)	28.93	22.19	42.64
อัตราการเติบโต ² (ร้อยละ)	1.28	5.00	1.28
อัตราคิดลด ³ (ร้อยละ)	8.20	9.50	6.00
มูลค่าที่คาดว่าจะได้รับคืนของหน่วยสินทรัพย์ ที่ก่อให้เกิดเงินสด (CGU) (ล้านบาท)	4,166	1,576	722

¹ กำไรขั้นต้นจากงบประมาณ

² อัตราการเติบโตเฉลี่ยถ่วงน้ำหนักที่ใช้ในการประมาณกระแสเงินสดสำหรับรอบระยะเวลาหลังจากประมาณการกระแสเงินสดตามระยะเวลาในงบประมาณ

³ อัตราคิดลดก่อนภาษีที่ใช้ในการประมาณการกระแสเงินสด

ข้อสมมติฐานเหล่านี้ได้ถูกใช้เพื่อการวิเคราะห์หน่วยสินทรัพย์ที่ก่อให้เกิดเงินสดภายในส่วนงานธุรกิจ

ฝ่ายบริหารพิจารณากำไรขั้นต้นจากงบประมาณโดยอ้างอิงจากผลประกอบการในอดีตที่ผ่านมา ประกอบกับการคาดการณ์การเติบโตของตลาด อัตราการเติบโตเฉลี่ยถ่วงน้ำหนักที่ใช้สอดคล้องกับประมาณการที่รวมอยู่ในรายงานของอุตสาหกรรม ซึ่งอัตราคิดลดต้องเป็นอัตราก่อนหักภาษีที่สะท้อนถึงความเสี่ยง ซึ่งเป็นลักษณะเฉพาะที่เกี่ยวข้องกับส่วนงานนั้น ๆ

ในระหว่างปี พ.ศ. 2559 บริษัทรับรู้ขาดทุนจากการค้ำค่าของค่าความนิยม ซึ่งปัจจัยหลักที่มีผลต่อการขาดทุนดังกล่าวเกิดจากการลดลงของรายได้ที่คาดการณ์ไว้อย่างมีสาระสำคัญ เนื่องจากปัจจัยภายนอกต่าง ๆ ตลอดจนภาวะการณ์โดยรวม

บริษัท เมเจอร์ ซินีเพล็กซ์ กรุ๊ป จำกัด (มหาชน)
 หมายเหตุประกอบงบการเงินรวมและงบการเงินเฉพาะกิจการ
 สำหรับปีสิ้นสุดวันที่ 31 ธันวาคม พ.ศ. 2559

15 สินทรัพย์ไม่มีตัวตน

	หน่วย : บาท			
	งบการเงินรวม			งบการเงินเฉพาะกิจการ
	ลิขสิทธิ์	โปรแกรม		โปรแกรม
	ภาพยนตร์	คอมพิวเตอร์	รวม	คอมพิวเตอร์
ณ วันที่ 1 มกราคม พ.ศ. 2558				
ราคาทุน	3,931,343,845	122,882,434	4,054,226,279	104,317,804
หัก ค่าตัดจำหน่ายสะสม	(3,680,927,154)	(65,809,916)	(3,746,737,070)	(58,073,304)
ค่าเผื่อการด้อยค่า	(97,072,837)	(1,316,009)	(98,388,846)	-
ราคาตามบัญชี - สุทธิ	153,343,854	55,756,509	209,100,363	46,244,500
สำหรับปีสิ้นสุดวันที่ 31 ธันวาคม พ.ศ. 2558				
ราคาตามบัญชีต้นปี - สุทธิ	153,343,854	55,756,509	209,100,363	46,244,500
ผลต่างจากอัตราแลกเปลี่ยน	-	316,602	316,602	-
ซื้อสินทรัพย์	213,891,242	24,362,557	238,253,799	21,789,173
ตัดจำหน่ายสินทรัพย์ - สุทธิ	(3,665,200)	-	(3,665,200)	-
ค่าตัดจำหน่าย	(308,411,781)	(20,410,473)	(328,822,254)	(18,262,565)
การด้อยค่าของสินทรัพย์	16,767,305	-	16,767,305	-
ราคาตามบัญชีสิ้นปี - สุทธิ	71,925,420	60,025,195	131,950,615	49,771,108
ณ วันที่ 31 ธันวาคม พ.ศ. 2558				
ราคาทุน	4,141,569,887	147,599,765	4,289,169,652	126,106,977
หัก ค่าตัดจำหน่ายสะสม	(3,989,338,936)	(86,258,561)	(4,075,597,497)	(76,335,869)
ค่าเผื่อการด้อยค่า	(80,305,531)	(1,316,009)	(81,621,540)	-
ราคาตามบัญชี - สุทธิ	71,925,420	60,025,195	131,950,615	49,771,108

บริษัท เมเจอร์ ซินีเพล็กซ์ กรุ๊ป จำกัด (มหาชน)

หมายเหตุประกอบงบการเงินรวมและงบการเงินเฉพาะกิจการ

สำหรับปีสิ้นสุดวันที่ 31 ธันวาคม พ.ศ. 2559

15 สินทรัพย์ไม่มีตัวตน (ต่อ)

	หน่วย : บาท			
	งบการเงินรวม		งบการเงินเฉพาะกิจการ	
	ลิขสิทธิ์	โปรแกรม	โปรแกรม	
	ภาพยนตร์	คอมพิวเตอร์	รวม	คอมพิวเตอร์
สำหรับปีสิ้นสุดวันที่ 31 ธันวาคม พ.ศ. 2559				
ราคาตามบัญชีต้นปี - สุทธิ	71,925,420	60,025,195	131,950,615	49,771,108
ผลต่างจากอัตราแลกเปลี่ยน	-	25,492	25,492	-
การได้มาซึ่งบริษัทย่อย (หมายเหตุ 35)	-	612,211	612,211	-
ซื้อสินทรัพย์	170,964,246	25,837,708	196,801,954	22,589,340
จำหน่ายสินทรัพย์-สุทธิ	-	(6,652)	(6,652)	(2,857,220)
ตัดจำหน่ายสินทรัพย์-สุทธิ	(695,433)	(644,782)	(1,340,215)	(1,385)
ค่าตัดจำหน่าย	(158,588,334)	(30,677,823)	(189,266,157)	(24,570,331)
การค้ำของสินทรัพย์	(17,986,500)	-	(17,986,500)	-
ราคาตามบัญชีสิ้นปี - สุทธิ	65,619,399	55,171,349	120,790,748	44,931,512

ณ วันที่ 31 ธันวาคม พ.ศ. 2559

ราคาทุน	1,493,693,189	168,193,581	1,661,886,770	140,360,692
หัก ค่าตัดจำหน่ายสะสม	(1,380,121,236)	(111,875,988)	(1,491,997,224)	(95,429,180)
ค่าเผื่อการค้ำของ	(47,952,554)	(1,146,244)	(49,098,798)	-
ราคาตามบัญชี - สุทธิ	65,619,399	55,171,349	120,790,748	44,931,512

การจัดประเภทค่าตัดจำหน่าย

	หน่วย : ล้านบาท			
	งบการเงินรวม		งบการเงินเฉพาะกิจการ	
	พ.ศ. 2559	พ.ศ. 2558	พ.ศ. 2559	พ.ศ. 2558
ต้นทุนขาย	158.66	308.41	-	-
ค่าใช้จ่ายในการบริหาร	30.68	20.41	24.57	18.26
ค่าตัดจำหน่ายรวม	189.34	328.82	24.57	18.26

บริษัท เมเจอร์ ซินีเพล็กซ์ กรุ๊ป จำกัด (มหาชน)
 หมายเหตุประกอบงบการเงินรวมและงบการเงินเฉพาะกิจการ
 สำหรับปีสิ้นสุดวันที่ 31 ธันวาคม พ.ศ. 2559

16 ภาษีเงินได้รอการตัดบัญชี

สินทรัพย์และหนี้สินภาษีเงินได้รอการตัดบัญชีสามารถวิเคราะห์ได้ดังนี้

	หน่วย : บาท			
	งบการเงินรวม		งบการเงินเฉพาะกิจการ	
	พ.ศ. 2559	พ.ศ. 2558	พ.ศ. 2559	พ.ศ. 2558
สินทรัพย์ภาษีเงินได้รอการตัดบัญชี				
สินทรัพย์ภาษีเงินได้รอการตัดบัญชี ที่จะใช้ประโยชน์ภายใน 12 เดือน	26,320,233	24,738,074	3,287,767	2,827,384
สินทรัพย์ภาษีเงินได้รอการตัดบัญชี ที่จะใช้ประโยชน์เกินกว่า 12 เดือน	106,594,234	97,549,249	61,882,887	31,411,070
	132,914,467	122,287,323	65,170,654	34,238,454
หนี้สินภาษีเงินได้รอการตัดบัญชี				
หนี้สินภาษีเงินได้รอการตัดบัญชี ที่จะจ่ายชำระภายใน 12 เดือน	(31,238,268)	(34,610,322)	(697,590)	(2,092,307)
หนี้สินภาษีเงินได้รอการตัดบัญชี ที่จะจ่ายชำระเกินกว่า 12 เดือน	(370,111,049)	(409,756,171)	(94,162,526)	(119,074,008)
	(401,349,317)	(444,366,493)	(94,860,116)	(121,166,315)
ภาษีเงินได้รอการตัดบัญชี - สุทธิ	(268,434,850)	(322,079,170)	(29,689,462)	(86,927,861)

รายการเคลื่อนไหวของภาษีเงินได้รอการตัดบัญชีมีดังนี้

	หน่วย : บาท			
	งบการเงินรวม		งบการเงินเฉพาะกิจการ	
	พ.ศ. 2559	พ.ศ. 2558	พ.ศ. 2559	พ.ศ. 2558
ณ วันที่ 1 มกราคม	(322,079,170)	(308,704,568)	(86,927,861)	(82,187,224)
เพิ่ม(ลด)ในกำไรหรือขาดทุน	29,052,995	(10,623,374)	32,647,074	(1,584,069)
ภาษีเพิ่ม(ลด)บันทึกโดยตรงในส่วนของเจ้าของ	24,591,325	(2,751,228)	24,591,325	(3,156,568)
ณ วันที่ 31 ธันวาคม	(268,434,850)	(322,079,170)	(29,689,462)	(86,927,861)

บริษัท เมเจอร์ ซินีเพล็กซ์ กรุ๊ป จำกัด (มหาชน)
 หมายเหตุประกอบงบการเงินรวมและงบการเงินเฉพาะกิจการ
 สำหรับปีสิ้นสุดวันที่ 31 ธันวาคม พ.ศ. 2559

16 ภาษีเงินได้รอการตัดบัญชี (ต่อ)

รายการเคลื่อนไหวของสินทรัพย์และหนี้สินภาษีเงินได้รอการตัดบัญชีมีดังนี้

	หน่วย : บาท			
	งบการเงินรวม			ณ วันที่ 31 ธันวาคม พ.ศ. 2558
	ณ วันที่ 1 มกราคม พ.ศ. 2558	เพิ่ม (ลด) ใน กำไรหรือขาดทุน	ภาษีเพิ่ม	
			บันทึกโดยตรง ในส่วนของ เจ้าของ	
สินทรัพย์ภาษีเงินได้รอการตัดบัญชี				
การซื้อค่าเงินลงทุน	600,000	3,700,000	-	4,300,000
ค่าตัดจำหน่ายลิขสิทธิ์ภาพยนตร์	18,995,739	(9,467,207)	-	9,528,532
ค่าเสื่อมราคา	516,825	1,180,988	-	1,697,813
การซื้อค่าสินทรัพย์	15,514,953	(8,435,307)	-	7,079,646
สินทรัพย์ภายใต้สัญญาเช่าการเงิน	28,737,065	(4,840,399)	-	23,896,666
ค่าเช่าจ่ายล่วงหน้า	373,204	(24,567)	-	348,637
หนี้สินภายใต้สัญญาเช่าการเงิน	64,402,138	(13,876,764)	-	50,525,374
ผลประโยชน์พนักงาน	4,839,651	542,081	1,486,205	6,867,937
ประมาณการหนี้สินโปรแกรมสิทธิพิเศษแก่ลูกค้า	3,953,727	(1,508,349)	-	2,445,378
เงินช่วยค่าก่อสร้างรับล่วงหน้า	12,990,091	2,607,249	-	15,597,340
รวม	150,923,393	(30,122,275)	1,486,205	122,287,323
หนี้สินภาษีเงินได้รอการตัดบัญชี				
เงินลงทุนในหลักทรัพ์เพื่อขาย	(101,212,615)	-	(4,237,433)	(105,450,048)
เงินลงทุนในบริษัทร่วมและกิจการร่วมค้า	(32,783,179)	(12,159,194)	-	(44,942,373)
ค่าตัดจำหน่าย	(1,315,149)	(81,501)	-	(1,396,650)
ลูกหนี้ตามสัญญาเช่าการเงิน	(2,545,545)	20,042	-	(2,525,503)
ค่าเสื่อมราคา	(113,121,150)	19,073,726	-	(94,047,424)
ค่าเช่าและค่าบริการรับล่วงหน้า	(208,650,323)	12,645,828	-	(196,004,495)
รวม	(459,627,961)	19,498,901	(4,237,433)	(444,366,493)
ภาษีเงินได้รอการตัดบัญชี - สุทธิ	(308,704,568)	(10,623,374)	(2,751,228)	(322,079,170)

บริษัท เมเจอร์ ซินีเพล็กซ์ กรุ๊ป จำกัด (มหาชน)
 หมายเหตุประกอบงบการเงินรวมและงบการเงินเฉพาะกิจการ
 สำหรับปีสิ้นสุดวันที่ 31 ธันวาคม พ.ศ. 2559

16 ภาษีเงินได้รอการตัดบัญชี (ต่อ)

รายการเคลื่อนไหวของสินทรัพย์และหนี้สินภาษีเงินได้รอการตัดบัญชีมีดังนี้ (ต่อ)

	หน่วย : บาท			
	งบการเงินรวม			
	ณ วันที่	ภาษีเพิ่ม	บันทึกโดยตรง	ณ วันที่
	1 มกราคม	เพิ่ม (ลด) ใน	ในส่วนของ	31 ธันวาคม
	พ.ศ. 2559	กำไรหรือขาดทุน	เจ้าของ	พ.ศ. 2559
สินทรัพย์ภาษีเงินได้รอการตัดบัญชี				
การด้อยค่าเงินลงทุน	4,300,000	24,170,920	-	28,470,920
ค่าเผื่อสินค้าล้าสมัย	-	1,800,000	-	1,800,000
ค่าตัดจำหน่ายลิขสิทธิ์ภาพยนตร์	9,528,532	(5,356,397)	-	4,172,135
ค่าเสื่อมราคา	1,697,813	4,324,254	-	6,022,067
การด้อยค่าสินทรัพย์	7,079,646	(1,076,900)	-	6,002,746
สินทรัพย์ภายใต้สัญญาเช่าการเงิน	23,896,666	(4,809,747)	-	19,086,919
ค่าเช่าจ่ายล่วงหน้า	348,637	(23,373)	-	325,264
หนี้สินภายใต้สัญญาเช่าการเงิน	50,525,374	(14,687,391)	-	35,837,983
ผลประโยชน์พนักงาน	6,867,937	906,499	-	7,774,436
ประมาณการหนี้สิน โปรแกรมสิทธิพิเศษแก่ลูกค้า	2,445,378	(342,104)	-	2,103,274
เงินช่วยค่าก่อสร้างรับล่วงหน้า	15,597,340	5,721,383	-	21,318,723
รวม	122,287,323	10,627,144	-	132,914,467
หนี้สินภาษีเงินได้รอการตัดบัญชี				
เงินลงทุนในหลักทรัพย์เพื่อขาย	(105,450,048)	-	24,591,325	(80,858,723)
เงินลงทุนในบริษัทร่วมและกิจการร่วมค้า	(44,942,373)	(7,566,225)	-	(52,508,598)
ค่าตัดจำหน่าย	(1,396,650)	368,387	-	(1,028,263)
ลูกหนี้ตามสัญญาเช่าการเงิน	(2,525,503)	168,420	-	(2,357,083)
ค่าเสื่อมราคา	(94,047,424)	15,445,688	-	(78,601,736)
ค่าเช่าและค่าบริการรับล่วงหน้า	(196,004,495)	10,009,581	-	(185,994,914)
รวม	(444,366,493)	18,425,851	24,591,325	(401,349,317)
ภาษีเงินได้รอการตัดบัญชี - สุทธิ	(322,079,170)	29,052,995	24,591,325	(268,434,850)

บริษัท เมเจอร์ ซินีเพล็กซ์ กรุ๊ป จำกัด (มหาชน)

หมายเหตุประกอบงบการเงินรวมและงบการเงินเฉพาะกิจการ

สำหรับปีสิ้นสุดวันที่ 31 ธันวาคม พ.ศ. 2559

16 ภาษีเงินได้รอการตัดบัญชี (ต่อ)

รายการเคลื่อนไหวของสินทรัพย์และหนี้สินภาษีเงินได้รอการตัดบัญชีมีดังนี้ (ต่อ)

	หน่วย : บาท			
	งบการเงินเฉพาะกิจการ			ณ วันที่ 31 ธันวาคม พ.ศ. 2558
	ณ วันที่ 1 มกราคม พ.ศ. 2558	เพิ่ม (ลด) ใน กำไรหรือขาดทุน	ภาษีเพิ่ม	
			บันทึกโดยตรง ในส่วนของ เจ้าของ	
สินทรัพย์ภาษีเงินได้รอการตัดบัญชี				
การซื้อค่าเงินลงทุน	600,000	(300,000)	-	300,000
ค่าเสื่อมราคา	513,060	(127,860)	-	385,200
การซื้อค่าสินทรัพย์	14,041,485	(7,743,567)	-	6,297,918
หนี้สินภาษีได้สัญญาเช่าการเงิน	4,164,420	22,554	-	4,186,974
ผลประโยชน์พนักงาน	3,611,527	333,252	1,080,865	5,025,644
ประมาณการหนี้สินโปรแกรมสิทธิพิเศษแก่ลูกค้า	3,953,727	(1,508,349)	-	2,445,378
เงินช่วยค่าก่อสร้างรับล่วงหน้า	12,990,091	2,607,249	-	15,597,340
รวม	39,874,310	(6,716,721)	1,080,865	34,238,454
หนี้สินภาษีเงินได้รอการตัดบัญชี				
เงินลงทุนในหลักทรัพย์เพื่อขาย	(101,212,615)	-	(4,237,433)	(105,450,048)
ค่าตัดจำหน่าย	(980,295)	(48,862)	-	(1,029,157)
ค่าเสื่อมราคา	(19,868,624)	5,181,514	-	(14,687,110)
รวม	(122,061,534)	5,132,652	(4,237,433)	(121,166,315)
ภาษีเงินได้รอการตัดบัญชี - สุทธิ	(82,187,224)	(1,584,069)	(3,156,568)	(86,927,861)

บริษัท เมเจอร์ ซินีเพล็กซ์ กรุ๊ป จำกัด (มหาชน)

หมายเหตุประกอบงบการเงินรวมและงบการเงินเฉพาะกิจการ

สำหรับปีสิ้นสุดวันที่ 31 ธันวาคม พ.ศ. 2559

16 ภาษีเงินได้รอการตัดบัญชี (ต่อ)

รายการเคลื่อนไหวของสินทรัพย์และหนี้สินภาษีเงินได้รอการตัดบัญชีมีดังนี้ (ต่อ)

	หน่วย : บาท			
	งบการเงินเฉพาะกิจการ			ณ วันที่ 31 ธันวาคม พ.ศ. 2559
	ณ วันที่ 1 มกราคม พ.ศ. 2559	เพิ่ม (ลด) ใน กำไรหรือขาดทุน	ภาษีเพิ่ม	
			บันทึกโดยตรง ในส่วนของ เจ้าของ	
สินทรัพย์ภาษีเงินได้รอการตัดบัญชี				
การซื้อค่าเงินลงทุน	300,000	24,170,920	-	24,470,920
ค่าเพื่อสินค้าล้ำสมัย	-	1,800,000	-	1,800,000
ค่าเสื่อมราคา	385,200	(128,209)	-	256,991
การซื้อค่าสินทรัพย์	6,297,918	(902,104)	-	5,395,814
หนี้สินภาษีได้สัญญาเช่าการเงิน	4,186,974	28,772	-	4,215,746
ผลประโยชน์พนักงาน	5,025,644	583,542	-	5,609,186
ประมาณการหนี้สินโปรแกรมสิทธิพิเศษแก่ลูกค้า	2,445,378	(342,104)	-	2,103,274
เงินช่วยเหลือก่อสร้างรับล่วงหน้า	15,597,340	5,721,383	-	21,318,723
รวม	34,238,454	30,932,200	-	65,170,654
หนี้สินภาษีเงินได้รอการตัดบัญชี				
เงินลงทุนในหลักทรัพย์เพื่อขาย	(105,450,048)	-	24,591,325	(80,858,723)
ค่าตัดจำหน่าย	(1,029,157)	459,697	-	(569,460)
ค่าเสื่อมราคา	(14,687,110)	1,255,177	-	(13,431,933)
รวม	(121,166,315)	1,714,874	24,591,325	(94,860,116)
ภาษีเงินได้รอการตัดบัญชี - สุทธิ	(86,927,861)	32,647,074	24,591,325	(29,689,462)

งบแสดงฐานะการเงินของสินทรัพย์และหนี้สินภาษีเงินได้รอการตัดบัญชีแสดงยอดคงเหลือดังนี้

	หน่วย : บาท			
	งบการเงินรวม		งบการเงินเฉพาะกิจการ	
	พ.ศ. 2559	พ.ศ. 2558	พ.ศ. 2559	พ.ศ. 2558
สินทรัพย์ภาษีเงินได้รอการตัดบัญชี	9,066,047	14,255,518	-	-
หนี้สินภาษีเงินได้รอการตัดบัญชี	(277,500,897)	(336,334,688)	(29,689,462)	(86,927,861)
ภาษีเงินได้รอการตัดบัญชี - สุทธิ	(268,434,850)	(322,079,170)	(29,689,462)	(86,927,861)

บริษัท เมเจอร์ ซินีเพล็กซ์ กรุ๊ป จำกัด (มหาชน)

หมายเหตุประกอบงบการเงินรวมและงบการเงินเฉพาะกิจการ

สำหรับปีสิ้นสุดวันที่ 31 ธันวาคม พ.ศ. 2559

17 ค่าเช่าจ่ายล่วงหน้า

	หน่วย : บาท			
	งบการเงินรวม		งบการเงินเฉพาะกิจการ	
	พ.ศ. 2559	พ.ศ. 2558	พ.ศ. 2559	พ.ศ. 2558
ส่วนที่ถึงกำหนดภายในหนึ่งปี	44,665,434	40,777,104	19,978,111	16,095,758
ส่วนที่เกินกว่าหนึ่งปี	609,467,930	539,850,485	355,558,616	261,332,688
รวมค่าเช่าจ่ายล่วงหน้า	654,133,364	580,627,589	375,536,727	277,428,446

ณ วันที่ 31 ธันวาคม พ.ศ. 2559 กลุ่มกิจการได้นำสิทธิการเช่าที่มีมูลค่าตามบัญชีจำนวน 18.00 ล้านบาท (พ.ศ. 2558 : 19.20 ล้านบาท) ไปใช้เป็นหลักประกันเงินกู้ยืมจากสถาบันการเงิน (หมายเหตุ 20)

18 สินทรัพย์ไม่หมุนเวียนอื่น

	หน่วย : บาท			
	งบการเงินรวม		งบการเงินเฉพาะกิจการ	
	พ.ศ. 2559	พ.ศ. 2558	พ.ศ. 2559	พ.ศ. 2558
เงินมัดจำ	260,689,724	267,701,421	171,861,313	168,352,621
อื่น ๆ	7,389,890	72,751,292	7,389,890	72,751,293
	268,079,614	340,452,713	179,251,203	241,103,914

19 เจ้าหนี้การค้าและเจ้าหนี้อื่น

	หน่วย : บาท			
	งบการเงินรวม		งบการเงินเฉพาะกิจการ	
	พ.ศ. 2559	พ.ศ. 2558	พ.ศ. 2559	พ.ศ. 2558
เจ้าหนี้การค้า	582,074,839	685,703,368	430,509,100	479,136,759
เจ้าหนี้บุคคลหรือกิจการที่เกี่ยวข้องกัน (หมายเหตุ 36)	23,211,641	22,313,972	26,645,397	27,547,944
เจ้าหนี้อื่น	395,678,542	397,628,728	259,718,277	282,315,342
ค่าใช้จ่ายค้างจ่าย	410,431,776	359,058,870	208,796,810	188,355,609
รายได้ค่าเช่าและบริการรับล่วงหน้า	349,842,664	443,192,728	272,144,786	304,420,989
เจ้าหนี้การค้าและเจ้าหนี้อื่น	1,761,239,462	1,907,897,666	1,197,814,370	1,281,776,643

รายได้ค่าเช่าและบริการรับล่วงหน้าได้รวมเงินรับล่วงหน้าจากลูกค้าเป็นจำนวนเงิน 55.20 ล้านบาท (พ.ศ. 2558 : จำนวนเงิน 74.62 ล้านบาท) ซึ่งเป็นเงินรับจากการจำหน่ายบัตรเงินสดโดยบริษัทต้องฝากไว้ในธนาคารเป็นจำนวนไม่น้อยกว่ามูลค่าคงเหลือของบัตรเงินสดที่ลูกค้ายังไม่ได้ใช้ ทั้งนี้เพื่อให้เป็นไปตามประกาศของธนาคารแห่งประเทศไทยที่บังคับใช้กับผู้ประกอบธุรกิจบัตรเงินสดอิเล็กทรอนิกส์

บริษัท เมเจอร์ ซินีเพล็กซ์ กรุ๊ป จำกัด (มหาชน)

หมายเหตุประกอบงบการเงินรวมและงบการเงินเฉพาะกิจการ

สำหรับปีสิ้นสุดวันที่ 31 ธันวาคม พ.ศ. 2559

20 เงินกู้ยืม

	หน่วย : บาท			
	งบการเงินรวม		งบการเงินเฉพาะกิจการ	
	พ.ศ. 2559	พ.ศ. 2558	พ.ศ. 2559	พ.ศ. 2558
รายการหมุนเวียน				
เงินเบิกเกินบัญชีธนาคาร	1,929,940	9,504,621	-	-
เงินกู้ยืมระยะสั้นจากสถาบันการเงิน	3,136,055,974	2,455,477,440	3,031,055,974	2,455,477,440
รวมเงินเบิกเกินบัญชีธนาคารและเงินกู้ยืมระยะสั้นจากสถาบันการเงิน	3,137,985,914	2,464,982,061	3,031,055,974	2,455,477,440
ส่วนที่ถึงกำหนดชำระภายในหนึ่งปีของเงินกู้ยืมระยะยาว				
- หนี้สินตามสัญญาเช่าการเงิน	85,408,236	81,021,009	1,632,360	1,542,387
- เงินกู้ยืมจากธนาคาร	252,000,000	20,000,000	252,000,000	20,000,000
- หนี้กู้	1,000,000,000	800,000,000	1,000,000,000	800,000,000
รวมเงินกู้ยืมส่วนที่ถึงกำหนดชำระภายในหนึ่งปี	1,337,408,236	901,021,009	1,253,632,360	821,542,387
รายการไม่หมุนเวียนของเงินกู้ยืมระยะยาว				
- หนี้สินตามสัญญาเช่าการเงิน	204,914,342	287,177,012	21,132,671	19,403,094
- เงินกู้ยืมจากธนาคาร	559,000,000	-	559,000,000	-
- หนี้กู้	-	1,000,000,000	-	1,000,000,000
รวมเงินกู้ยืมไม่หมุนเวียน	763,914,342	1,287,177,012	580,132,671	1,019,403,094
รวมเงินกู้ยืม	5,239,308,492	4,653,180,082	4,864,821,005	4,296,422,921

ความเสี่ยงจากอัตราดอกเบี้ยของเงินกู้ยืมของกลุ่มกิจการและบริษัท (ไม่รวมหนี้สินตามสัญญาเช่าการเงิน) มีดังต่อไปนี้

	หน่วย : บาท			
	งบการเงินรวม		งบการเงินเฉพาะกิจการ	
	พ.ศ. 2559	พ.ศ. 2558	พ.ศ. 2559	พ.ศ. 2558
เงินกู้ยืม				
- อัตราคงที่	4,947,055,974	4,275,477,440	4,842,055,974	4,275,477,440
- อัตราลอยตัว	1,929,940	9,504,621	-	-
	4,948,985,914	4,284,982,061	4,842,055,974	4,275,477,440

บริษัท เมเจอร์ ซินีเพล็กซ์ กรุ๊ป จำกัด (มหาชน)
 หมายเหตุประกอบงบการเงินรวมและงบการเงินเฉพาะกิจการ
 สำหรับปีสิ้นสุดวันที่ 31 ธันวาคม พ.ศ. 2559

20 เงินกู้ยืม (ต่อ)

เงินกู้ยืมของกลุ่มกิจการและบริษัทที่มีความเสี่ยงในเรื่องของการเปลี่ยนแปลงอัตราดอกเบี้ยและการกำหนดราคาใหม่ตามสัญญา มีรายละเอียดดังนี้

	หน่วย : บาท			
	งบการเงินรวม			
	6 เดือน หรือน้อยกว่า	6 - 12 เดือน	1 - 5 ปี	รวม
ณ วันที่ 31 ธันวาคม พ.ศ. 2558:				
เงินกู้ยืมรวม	3,275,477,440	-	1,000,000,000	4,275,477,440
ณ วันที่ 31 ธันวาคม พ.ศ. 2559:				
เงินกู้ยืมรวม	3,262,055,974	1,126,000,000	559,000,000	4,947,055,974

	หน่วย : บาท			
	งบการเงินเฉพาะกิจการ			
	6 เดือน หรือน้อยกว่า	6 - 12 เดือน	1 - 5 ปี	รวม
ณ วันที่ 31 ธันวาคม พ.ศ. 2558:				
เงินกู้ยืมรวม	3,275,477,440	-	1,000,000,000	4,275,477,440
ณ วันที่ 31 ธันวาคม พ.ศ. 2559:				
เงินกู้ยืมรวม	3,157,055,974	1,126,000,000	559,000,000	4,842,055,974

อัตราดอกเบี้ยที่แท้จริง ณ วันที่ในงบแสดงฐานะการเงิน มีดังนี้

	งบการเงินรวม		งบการเงินเฉพาะกิจการ	
	พ.ศ. 2559	พ.ศ. 2558	พ.ศ. 2559	พ.ศ. 2558
	ร้อยละ	ร้อยละ	ร้อยละ	ร้อยละ
- เงินเบิกเกินบัญชีธนาคาร	7.37 - 7.68	7.37 - 8.25	7.68 - 7.68	7.37 - 8.25
- เงินกู้ยืมจากธนาคาร	1.90 - 3.04	2.05 - 4.60	1.90 - 3.04	2.05 - 4.60
- หุ้นกู้	4.60 - 4.60	3.54 - 4.60	4.60 - 4.60	3.54 - 4.60

บริษัท เมเจอร์ ซินีเพล็กซ์ กรุ๊ป จำกัด (มหาชน)

หมายเหตุประกอบงบการเงินรวมและงบการเงินเฉพาะกิจการ

สำหรับปีสิ้นสุดวันที่ 31 ธันวาคม พ.ศ. 2559

20 เงินกู้ยืม (ต่อ)

ราคาตามบัญชีและมูลค่ายุติธรรมของเงินกู้ยืมระยะยาว มีดังต่อไปนี้

	หน่วย : บาท			
	งบการเงินรวม			
	ราคาตามบัญชี		มูลค่ายุติธรรม	
	พ.ศ. 2559	พ.ศ. 2558	พ.ศ. 2559	พ.ศ. 2558
เงินกู้ยืมระยะยาวจากธนาคาร	559,000,000	-	739,384,970	-
หุ้นกู้	-	1,000,000,000	1,013,700,000	1,040,484,370
	559,000,000	1,000,000,000	1,753,084,970	1,040,484,370
หน่วย : บาท				
	งบการเงินเฉพาะกิจการ			
	ราคาตามบัญชี		มูลค่ายุติธรรม	
	พ.ศ. 2559	พ.ศ. 2558	พ.ศ. 2559	พ.ศ. 2558
	พ.ศ. 2559	พ.ศ. 2558	พ.ศ. 2559	พ.ศ. 2558
เงินกู้ยืมระยะยาวจากธนาคาร	559,000,000	-	739,384,970	-
หุ้นกู้	-	1,000,000,000	1,013,700,000	1,040,484,370
	559,000,000	1,000,000,000	1,753,084,970	1,040,484,370

มูลค่ายุติธรรมของเงินกู้ยืมส่วนที่หมุนเวียนมีมูลค่าเท่ากับราคาตามบัญชี เนื่องจากผลกระทบของอัตราคิดลดไม่มีสาระสำคัญ

มูลค่ายุติธรรมของหุ้นกู้คำนวณจากราคาตลาดของหุ้นกู้ใน Thai Bond Market Association ณ วันที่ในงบแสดงฐานะการเงิน และอยู่ในข้อมูลระดับ 2 ของลำดับชั้นของมูลค่ายุติธรรม

สัญญาเช่าการเงิน

จำนวนเงินขั้นต่ำที่ต้องจ่ายซึ่งบันทึกเป็นหนี้สินตามสัญญาเช่าการเงิน มีดังต่อไปนี้

	หน่วย : บาท			
	งบการเงินรวม		งบการเงินเฉพาะกิจการ	
	พ.ศ. 2559	พ.ศ. 2558	พ.ศ. 2559	พ.ศ. 2558
ครบกำหนดภายในไม่เกิน 1 ปี	92,442,716	92,351,308	1,632,360	1,542,387
ครบกำหนดเกิน 1 ปีแต่ไม่เกิน 5 ปี	192,696,285	283,245,401	7,055,135	6,821,207
ครบกำหนดหลังจาก 5 ปี	42,151,869	44,339,024	40,243,701	42,109,989
	327,290,870	419,935,733	48,931,196	50,473,583
หัก ค่าใช้จ่ายทางการเงินในอนาคตของ				
สัญญาเช่าการเงิน	(36,968,292)	(51,737,712)	(26,166,165)	(29,528,102)
มูลค่าปัจจุบันของหนี้สินตามสัญญาเช่าการเงิน	290,322,578	368,198,021	22,765,031	20,945,481

บริษัท เมเจอร์ ซินีเพล็กซ์ กรุ๊ป จำกัด (มหาชน)
 หมายเหตุประกอบงบการเงินรวมและงบการเงินเฉพาะกิจการ
 สำหรับปีสิ้นสุดวันที่ 31 ธันวาคม พ.ศ. 2559

20 เงินกู้ยืม (ต่อ)

มูลค่าปัจจุบันของหนี้สินตามสัญญาเช่าการเงินมีรายละเอียดดังนี้

	หน่วย : บาท			
	งบการเงินรวม		งบการเงินเฉพาะกิจการ	
	พ.ศ. 2559	พ.ศ. 2558	พ.ศ. 2559	พ.ศ. 2558
ส่วนที่หมุนเวียน	85,408,236	81,021,009	1,632,360	1,542,387
ส่วนที่ไม่หมุนเวียน	204,914,342	287,177,012	21,132,671	19,403,094
	290,322,578	368,198,021	22,765,031	20,945,481

เงินกู้ยืมจากธนาคาร

การเปลี่ยนแปลงของเงินกู้ยืมระยะยาวจากธนาคาร สามารถวิเคราะห์ได้ดังนี้

	หน่วย : บาท			
	งบการเงินรวม		งบการเงินเฉพาะกิจการ	
	พ.ศ. 2559	พ.ศ. 2558	พ.ศ. 2559	พ.ศ. 2558
ยอดคงเหลือต้นปี	20,000,000	60,000,000	20,000,000	60,000,000
กู้ยืมเพิ่ม	1,000,000,000	-	1,000,000,000	-
จ่ายคืนเงินกู้ยืม	(209,000,000)	(40,000,000)	(209,000,000)	(40,000,000)
ยอดคงเหลือสิ้นปี	811,000,000	20,000,000	811,000,000	20,000,000

ระยะเวลาครบกำหนดของเงินกู้ยืมระยะยาวจากธนาคาร มีดังต่อไปนี้

ครบกำหนดภายใน 1 ปี	252,000,000	20,000,000	252,000,000	20,000,000
ครบกำหนดระหว่าง 1 ปี ถึง 2 ปี	504,000,000	-	504,000,000	-
ครบกำหนดระหว่าง 2 ปี ถึง 5 ปี	55,000,000	-	55,000,000	-
	811,000,000	20,000,000	811,000,000	20,000,000

เงินกู้ยืมระยะสั้นจากสถาบันการเงินเป็นตัวแลกเงินและตัวสัญญาใช้เงินที่อยู่ในสกุลเงินบาท มีอัตราดอกเบี้ยระหว่างร้อยละ 1.90 ถึงร้อยละ 3.04 ต่อปี (พ.ศ. 2558 : ร้อยละ 2.05 ถึงร้อยละ 4.60 ต่อปี)

เงินกู้ยืมระยะยาวจากสถาบันการเงินมีอัตราดอกเบี้ยร้อยละ 3.04 ถึง 4.60 ต่อปี (พ.ศ. 2558 : ร้อยละ 4.60 ต่อปี) เงินกู้ยืมดังกล่าวมีสิทธิการเช่าเป็นหลักทรัพย์ค้ำประกัน (หมายเหตุ 17)

บริษัท เมเจอร์ ซินีเพล็กซ์ กรุ๊ป จำกัด (มหาชน)
 หมายเหตุประกอบงบการเงินรวมและงบการเงินเฉพาะกิจการ
 สำหรับปีสิ้นสุดวันที่ 31 ธันวาคม พ.ศ. 2559

20 เงินกู้ยืม (ต่อ)

	หน่วย : บาท	
	งบการเงิน	
	งบการเงินรวม	เฉพาะกิจการ
ยอดคงเหลือต้นปี	1,800,000,000	1,800,000,000
ชำระคืนหุ้นกู้	(800,000,000)	(800,000,000)
ยอดคงเหลือสิ้นปี	1,000,000,000	1,000,000,000

บริษัทได้ออกหุ้นกู้ในสกุลเงินบาทประเภทจ่ายคืนเงินต้นเมื่อครบกำหนด (Straight Bond) ไม่มีหลักประกันและไม่ค่อยสิทธิที่มูลค่าตราไว้ 1,000 บาทต่อหน่วย โดยมีรายละเอียดดังต่อไปนี้

อายุหุ้นกู้	วันที่ออก	วันครบกำหนด	หุ้นกู้ ล้านบาท	อัตราดอกเบี้ยคงที่ ร้อยละต่อปี
5 ปี	วันที่ 10 สิงหาคม พ.ศ. 2555	วันที่ 10 สิงหาคม พ.ศ. 2560	1,000	4.60

ดอกเบี้ยมีกำหนดการจ่ายทุก 3 เดือน บริษัทได้ชำระไว้ซึ่งอัตราส่วนหนี้สินต่อส่วนของผู้ถือหุ้นในอัตราส่วนที่กำหนดไว้ในหนังสือชี้ชวน

บริษัทนำเงินที่ได้รับจากการจำหน่ายหุ้นกู้ไปชำระหนี้เงินกู้ยืมสถาบันการเงินและใช้ในการดำเนินงานและขยายธุรกิจของบริษัท

วงเงินกู้ยืม

ณ วันที่ 31 ธันวาคม พ.ศ. 2559 กลุ่มกิจการและบริษัทมีวงเงินสินเชื่อที่ได้รับจากสถาบันการเงินซึ่งยังมีได้ใช้เป็นจำนวน 6,562.53 ล้านบาท และจำนวน 6,098.14 ล้านบาท ตามลำดับ (พ.ศ. 2558 : จำนวน 4,719.17 ล้านบาท และจำนวน 4,136.83 ล้านบาทตามลำดับ) วงเงินสินเชื่อส่วนใหญ่สิ้นสุดอายุภายใน 3 ปี และจะมีการทบทวนตามวาระ วงเงินสินเชื่อส่วนใหญ่มีไว้ใช้สำหรับการสร้างโรงภาพยนตร์และใช้เป็นเงินทุนหมุนเวียน

บริษัท เมเจอร์ ซินีเพล็กซ์ กรุ๊ป จำกัด (มหาชน)

หมายเหตุประกอบงบการเงินรวมและงบการเงินเฉพาะกิจการ

สำหรับปีสิ้นสุดวันที่ 31 ธันวาคม พ.ศ. 2559

21 หนี้สินหมุนเวียนอื่น

	หน่วย : บาท			
	งบการเงินรวม		งบการเงินเฉพาะกิจการ	
	พ.ศ. 2559	พ.ศ. 2558	พ.ศ. 2559	พ.ศ. 2558
ภาษีขายยังไม่ถึงกำหนดชำระ	38,034,570	28,502,229	8,602,609	7,554,476
ประมาณการหนี้สิน โปรแกรมสิทธิพิเศษแก่ลูกค้า	10,516,369	12,226,893	10,516,369	12,226,893
ประมาณการหนี้สินจากสินค้ารับคืน	1,945,057	17,381,425	-	-
อื่นๆ	35,228,877	34,538,735	18,419,139	16,881,376
	85,724,873	92,649,282	37,538,117	36,662,745

22 ภาระผูกพันผลประโยชน์พนักงาน

	หน่วย : บาท			
	งบการเงินรวม		งบการเงินเฉพาะกิจการ	
	พ.ศ. 2559	พ.ศ. 2558	พ.ศ. 2559	พ.ศ. 2558
งบแสดงฐานะการเงิน				
หนี้สินในงบแสดงฐานะการเงิน	41,384,449	36,289,093	28,045,929	25,128,217
กำไรหรือขาดทุนที่รวมอยู่ในกำไรจากการดำเนินงาน				
ผลประโยชน์เมื่อเกษียณอายุ	5,095,356	3,493,968	2,917,712	1,990,782
การวัดมูลค่าใหม่สำหรับ:				
ผลประโยชน์เมื่อเกษียณอายุ	-	7,598,777	-	5,404,324

บริษัท เมเจอร์ ซินีเพล็กซ์ กรุ๊ป จำกัด (มหาชน)

หมายเหตุประกอบงบการเงินรวมและงบการเงินเฉพาะกิจการ

สำหรับปีสิ้นสุดวันที่ 31 ธันวาคม พ.ศ. 2559

22 ภาระผูกพันผลประโยชน์พนักงาน (ต่อ)

โครงการผลประโยชน์เมื่อเกษียณอายุ

โครงการผลประโยชน์เมื่อเกษียณอายุ เป็นโครงการเกษียณอายุตามอัตราเงินเดือนเดือนสุดท้าย ซึ่งให้ผลประโยชน์แก่สมาชิกในรูปการประกันระดับเงินเกษียณอายุที่จะได้รับ โดยผลประโยชน์ที่ให้อาจขึ้นอยู่กับระยะเวลาการทำงาน และเงินเดือนในปีสุดท้ายของสมาชิกก่อนที่จะเกษียณอายุ

รายการเคลื่อนไหวของภาระผูกพันผลประโยชน์ที่กำหนดไว้ระหว่างปีมีดังนี้

	หน่วย : บาท			
	งบการเงินรวม		งบการเงินเฉพาะกิจการ	
	พ.ศ. 2559	พ.ศ. 2558	พ.ศ. 2559	พ.ศ. 2558
ณ วันที่ 1 มกราคม	36,289,093	25,656,872	25,128,217	18,057,635
ต้นทุนบริการปัจจุบัน	4,070,216	2,588,777	2,205,074	1,392,005
ต้นทุนดอกเบี้ย	1,025,140	905,191	712,638	598,777
จ่ายผลประโยชน์	-	(460,524)	-	(324,524)
	41,384,449	28,690,316	28,045,929	19,723,893
การวัดมูลค่าใหม่				
ผลขาดทุนที่เกิดจากการเปลี่ยนแปลง				
ข้อสมมติด้านประชากรศาสตร์	-	396,013	-	256,204
ผลขาดทุนที่เกิดขึ้นจากการเปลี่ยนแปลง				
ข้อสมมติทางการเงิน	-	3,370,811	-	2,234,346
ผลขาดทุนที่เกิดจากประสบการณ์	-	3,831,953	-	2,913,774
	-	7,598,777	-	5,404,324
ณ วันที่ 31 ธันวาคม	41,384,449	36,289,093	28,045,929	25,128,217

บริษัท เมเจอร์ ซินีเพล็กซ์ กรุ๊ป จำกัด (มหาชน)

หมายเหตุประกอบงบการเงินรวมและงบการเงินเฉพาะกิจการ

สำหรับปีสิ้นสุดวันที่ 31 ธันวาคม พ.ศ. 2559

22 ภาระผูกพันผลประโยชน์พนักงาน (ต่อ)

ข้อสมมติหลักในการประมาณการตามหลักคณิตศาสตร์ประกันภัยที่ใช้เป็นดังนี้

	งบการเงินรวม		งบการเงินเฉพาะกิจการ	
	พ.ศ. 2559	พ.ศ. 2558	พ.ศ. 2559	พ.ศ. 2558
	ร้อยละ	ร้อยละ	ร้อยละ	ร้อยละ
อัตราคิดลด	2.80	2.80	2.80	2.80
อัตราเงินเฟ้อ	3.00	3.00	3.00	3.00
อัตราการเพิ่มขึ้นของเงินเดือน	3.00 - 9.00	3.00 - 9.00	3.00 - 9.00	3.00 - 9.00

	ผลกระทบต่อภาระผูกพันโครงการผลประโยชน์ที่กำหนดไว้					
	การเปลี่ยนแปลง ในข้อสมมติ		การเพิ่มขึ้นของข้อสมมติ		การลดลงของข้อสมมติ	
	พ.ศ. 2559	พ.ศ. 2558	พ.ศ. 2559	พ.ศ. 2558	พ.ศ. 2559	พ.ศ. 2558
อัตราคิดลด	ร้อยละ 1	ร้อยละ 1	ลดลง	ลดลง	เพิ่มขึ้น	เพิ่มขึ้น
			ร้อยละ 8	ร้อยละ 7	ร้อยละ 9	ร้อยละ 8
อัตราการเพิ่มขึ้นของเงินเดือน	ร้อยละ 1	ร้อยละ 1	เพิ่มขึ้น	เพิ่มขึ้น	ลดลง	ลดลง
			ร้อยละ 10	ร้อยละ 8	ร้อยละ 9	ร้อยละ 7
อัตราการลาออก	ร้อยละ 20	ร้อยละ 20	ลดลง	ลดลง	เพิ่มขึ้น	เพิ่มขึ้น
			ร้อยละ 16	ร้อยละ 13	ร้อยละ 24	ร้อยละ 19
อัตราการเพิ่มขึ้นของการตาย	ร้อยละ 1	ร้อยละ 1	ลดลง	ลดลง	ลดลง	ลดลง
			ร้อยละ 0	ร้อยละ 0	ร้อยละ 0	ร้อยละ 0

การวิเคราะห์ความอ่อนไหวข้างต้นนี้อ้างอิงจากการเปลี่ยนแปลงข้อสมมติ ขณะที่ให้ข้อสมมติอื่นคงที่ ในทางปฏิบัติสถานการณ์ดังกล่าวยากที่จะเกิดขึ้น และการเปลี่ยนแปลงในข้อสมมติอาจมีความสัมพันธ์กัน ในการคำนวณการวิเคราะห์ความอ่อนไหวของภาระผูกพันผลประโยชน์ที่กำหนดไว้ที่มีต่อการเปลี่ยนแปลงในข้อสมมติหลักได้ใช้วิธีเดียวกับ (มูลค่าปัจจุบันของภาระผูกพันโครงการผลประโยชน์ที่กำหนดไว้คำนวณด้วยวิธีคิดลดแต่ละหน่วยที่ประมาณการไว้ (Projected Unit Credit Method) ณ วันสิ้นรอบระยะเวลารายงาน) ในการคำนวณหนี้สินบำนาญที่รับรู้ในงบแสดงฐานะการเงิน

วิธีการและประเภทของข้อสมมติที่ใช้ในการจัดทำการวิเคราะห์ความอ่อนไหวไม่ได้เปลี่ยนแปลงจากปีก่อน

บริษัท เมเจอร์ ซินีเพล็กซ์ กรุ๊ป จำกัด (มหาชน)

หมายเหตุประกอบงบการเงินรวมและงบการเงินเฉพาะกิจการ

สำหรับปีสิ้นสุดวันที่ 31 ธันวาคม พ.ศ. 2559

22 การผูกพันผลประโยชน์พนักงาน (ต่อ)

กลุ่มกิจการมีความเสี่ยงในหลาย ๆ ด้านที่เกี่ยวข้องกับโครงการผลประโยชน์เมื่อเกษียณอายุที่กำหนดไว้ โดยความเสี่ยงที่มีนัยสำคัญมีดังต่อไปนี้

การเปลี่ยนแปลงในอัตรา อัตราผลตอบแทนที่แท้จริงของพันธบัตรรัฐบาลที่ลดลงจะทำให้หนี้สินของโครงการเพิ่มสูงขึ้น
ผลตอบแทนที่แท้จริงของ
พันธบัตร

ความเสี่ยงจากภาวะเงินเฟ้อ การผูกพันโครงการบำนาญบางส่วนได้ผูกอยู่กับภาวะเงินเฟ้อ โดยเงินเฟ้อที่เพิ่มขึ้นจะทำให้มีภาระหนี้สินเพิ่มขึ้น

การวิเคราะห์การครบกำหนดของการจ่ายชำระผลประโยชน์เมื่อเกษียณอายุที่ไม่มีการคิดลด :

	งบการเงินรวม				
	น้อยกว่า 1 ปี	ระหว่าง 1-2 ปี	ระหว่าง 2-5 ปี	เกินกว่า 5 ปี	รวม
	บาท	บาท	บาท	บาท	บาท
ณ วันที่ 31 ธันวาคม พ.ศ. 2559					
ผลประโยชน์เมื่อเกษียณอายุ	600,363	3,745,732	7,485,715	83,182,447	95,014,257

	งบการเงินเฉพาะกิจการ				
	น้อยกว่า 1 ปี	ระหว่าง 1-2 ปี	ระหว่าง 2-5 ปี	เกินกว่า 5 ปี	รวม
	บาท	บาท	บาท	บาท	บาท
ณ วันที่ 31 ธันวาคม พ.ศ. 2559					
ผลประโยชน์เมื่อเกษียณอายุ	182,899	2,965,445	4,965,132	50,822,068	58,935,544

บริษัท เมเจอร์ ซินีเพล็กซ์ กรุ๊ป จำกัด (มหาชน)
 หมายเหตุประกอบงบการเงินรวมและงบการเงินเฉพาะกิจการ
 สำหรับปีสิ้นสุดวันที่ 31 ธันวาคม พ.ศ. 2559

23 หนี้สินไม่หมุนเวียนอื่น

	หน่วย : บาท			
	งบการเงินรวม		งบการเงินเฉพาะกิจการ	
	พ.ศ. 2559	พ.ศ. 2558	พ.ศ. 2559	พ.ศ. 2558
เงินมัดจำรับจากลูกค้า	252,339,585	233,827,906	27,080,001	26,767,311
รายได้ค่าเช่าและบริการรับล่วงหน้า	121,605,127	144,703,421	-	-
เงินช่วยเหลือค่าก่อสร้าง	130,483,144	79,532,989	108,205,802	79,532,989
	504,427,856	458,064,316	135,285,803	106,300,300

ในระหว่างปี พ.ศ. 2559 บริษัทได้รับเงินช่วยเหลือค่าก่อสร้างจากผู้ให้เช่าเป็นจำนวน 34.93 ล้านบาท และ 57.08 ล้านบาท ในงบการเงินรวมและงบการเงินเฉพาะกิจการ ตามลำดับ (พ.ศ. 2558 : 17.00 ล้านบาทในงบการเงินรวมและงบการเงินเฉพาะกิจการ) โดยบันทึกเป็นส่วนลดค่าเช่าที่ต้องจ่ายบริษัทตลอดอายุสัญญาเช่า

24 ทุนเรือนหุ้นและส่วนเกินมูลค่าหุ้น

	จำนวนหุ้น จดทะเบียน หุ้น	ทุนที่ออกและเรียกชำระเต็มมูลค่าแล้ว		
		จำนวน หุ้นสามัญ หุ้น	หุ้นสามัญ บาท	ส่วนเกิน มูลค่าหุ้น บาท
ณ วันที่ 1 มกราคม พ.ศ. 2558	896,266,347	890,058,836	890,058,836	3,967,547,875
การออกหุ้น				
การใช้สิทธิซื้อหุ้นสามัญ ESOP-W4	-	2,460,822	2,460,822	47,292,239
ณ วันที่ 31 ธันวาคม พ.ศ. 2558	896,266,347	892,519,658	892,519,658	4,014,840,114
การออกหุ้น				
การใช้สิทธิซื้อหุ้นสามัญ ESOP-W4	-	2,013,719	2,013,719	38,223,736
ณ วันที่ 31 ธันวาคม พ.ศ. 2559	896,266,347	894,533,377	894,533,377	4,053,063,850

หุ้นสามัญจดทะเบียนทั้งหมดมีจำนวน 896,266,347 หุ้น (พ.ศ. 2558 : 896,266,347 หุ้น) ซึ่งมีมูลค่าที่ตราไว้หุ้นละ 1 บาท (พ.ศ. 2558 : 1 บาทต่อหุ้น) หุ้นสามัญที่ได้ออกและเรียกชำระเต็มมูลค่าแล้วมีจำนวน 894,533,377 หุ้น (พ.ศ. 2558 : 892,519,658 หุ้น)

บริษัท เมเจอร์ ซินีเพล็กซ์ กรุ๊ป จำกัด (มหาชน)

หมายเหตุประกอบงบการเงินรวมและงบการเงินเฉพาะกิจการ

สำหรับปีสิ้นสุดวันที่ 31 ธันวาคม พ.ศ. 2559

24 ทุนเรือนหุ้นและส่วนเกินมูลค่าหุ้น (ต่อ)

ในระหว่างปี พ.ศ. 2559 พนักงานได้มีการใช้สิทธิในการซื้อหุ้นของบริษัทภายใต้โครงการให้สิทธิซื้อหุ้นแก่พนักงานเป็นจำนวน 40,500 สิทธิ ด้วยอัตราการใช้สิทธิ 1:1.051 หุ้น และจำนวน 1,837,052 ด้วยอัตราการใช้สิทธิ 1:1.073 หุ้นตามลำดับ รวมเป็นจำนวนหุ้นทั้งหมด 2,013,719 หุ้น (พ.ศ. 2558 : 206,500 สิทธิ ด้วยอัตราการใช้สิทธิ 1:1.033 หุ้น และจำนวน 2,138,448 ด้วยอัตราการใช้สิทธิ 1:1.051 หุ้นตามลำดับ รวมเป็นจำนวนหุ้นทั้งหมด 2,460,822 หุ้น) ด้วยราคาใช้สิทธิ 14.687 บาทต่อหุ้น และ 14.385 บาทต่อหุ้น ตามลำดับ เป็นจำนวนเงิน 28.98 ล้านบาท (พ.ศ. 2558 : ราคาใช้สิทธิ 14.948 บาทต่อหุ้น และ 14.687 บาทต่อหุ้น ตามลำดับ เป็นจำนวนเงิน 36.20 ล้านบาท) ราคาถัวเฉลี่ยถ่วงน้ำหนัก ณ เวลาที่ใช้สิทธิ เท่ากับ 30.684 บาท ต่อหุ้น (พ.ศ. 2558 : 31.637 บาทต่อหุ้น)

ในระหว่างปี พ.ศ. 2558 พนักงานได้มีการใช้สิทธิในการซื้อหุ้นของบริษัทย่อยแห่งหนึ่งทีออกจำหน่ายเป็นจำนวน 250,088 สิทธิ ด้วยอัตราใช้สิทธิ 1:1.29 หุ้น รวมเป็นจำนวนหุ้นทั้งหมด 321,861 หุ้น ด้วยราคาใช้สิทธิ 1.235 บาทต่อหุ้น เป็นจำนวนเงิน 0.40 ล้านบาท ราคาถัวเฉลี่ยถ่วงน้ำหนัก ณ เวลาที่ใช้สิทธิเท่ากับ 1.86 บาทต่อหุ้น

ส่วนเกินทุน - หุ้นทุนซื้อคืน

ในระหว่างปี พ.ศ. 2552 บริษัทได้ซื้อคืนหุ้นสามัญจำนวน 40.91 ล้านหุ้น จากบุคคลภายนอกผ่านตลาดหลักทรัพย์แห่งประเทศไทย โดยจ่ายเงินเพื่อซื้อคืนหุ้นเป็นจำนวนเงิน 267.92 ล้านบาท และได้แสดงเป็นรายการหักจากส่วนของเจ้าของ หุ้นทั้งหมดที่ซื้อคืนถือไว้เพื่อรอการจำหน่ายอีกครั้งหนึ่งในเวลาต่อไป บริษัทได้กันกำไรสะสมไว้เป็นสำรองเพื่อหุ้นทุนซื้อคืนจำนวน 267.92 ล้านบาท ตามที่กำหนดไว้ในมาตรา 66/1 (2) ของพระราชบัญญัติบริษัทมหาชนจำกัด พ.ศ. 2535 ซึ่งกำหนดให้บริษัทต้องกันกำไรสะสมไว้เป็นเงินสำรองเท่ากับจำนวนเงินที่ได้ซื้อหุ้นคืน

ในระหว่างปี พ.ศ. 2554 บริษัทได้ขายหุ้นทุนซื้อคืนทั้งหมดจำนวนรวมเป็นเงิน 556.34 ล้านบาท กำไรจากการขายหุ้นทุนซื้อคืนจำนวน 288.42 ล้านบาท ได้บันทึกเป็น “ส่วนเกินทุน - หุ้นทุนซื้อคืน” ภายใต้ส่วนของเจ้าของ

25 การจ่ายโดยใช้หุ้นเป็นเกณฑ์ - ใบสำคัญแสดงสิทธิซื้อหุ้นสามัญ

25.1 ใบสำคัญแสดงสิทธิซื้อหุ้นสามัญที่จัดสรรให้แก่พนักงานของบริษัท (“ESOP”)

บริษัทได้ออกใบสำคัญแสดงสิทธิซื้อหุ้นสามัญที่จัดสรรให้แก่พนักงานของบริษัทและบริษัทย่อย (“ESOP”) โดยเป็นใบสำคัญแสดงสิทธิจดทะเบียนและไม่สามารถโอนให้บุคคลอื่นได้ ไม่มีราคาเสนอขายและมีอายุไม่เกิน 5 ปี นับตั้งแต่วันที่ออก

อัตราการใช้สิทธิซื้อหุ้นสามัญและราคาการใช้สิทธิ ณ วันที่ออกสิทธิมีรายละเอียดดังต่อไปนี้

	วันที่ออก	จำนวน ที่ออก ล้านหน่วย	อัตรา การใช้สิทธิ หน่วย/หุ้น	ราคา การใช้สิทธิ บาท/หน่วย	กำหนดเวลาการใช้สิทธิ	
					เริ่ม	สิ้นสุด
					30 มิถุนายน	9 เมษายน
ESOP-W4	10 เมษายน พ.ศ. 2555	8.69	1,000	15.440	พ.ศ. 2557	พ.ศ. 2560

บริษัท เมเจอร์ ซินีเพล็กซ์ กรุ๊ป จำกัด (มหาชน)
 หมายเหตุประกอบงบการเงินรวมและงบการเงินเฉพาะกิจการ
 สำหรับปีสิ้นสุดวันที่ 31 ธันวาคม พ.ศ. 2559

25 การจ่ายโดยใช้หุ้นเป็นเกณฑ์ - ใบสำคัญแสดงสิทธิซื้อหุ้นสามัญ (ต่อ)

25.1 ใบสำคัญแสดงสิทธิซื้อหุ้นสามัญที่จัดสรรให้แก่พนักงานของบริษัท (“ESOP”) (ต่อ)

อัตราการใช้สิทธิซื้อหุ้นสามัญและราคาการใช้สิทธิ ณ วันที่มีการปรับสิทธิมีรายละเอียดดังต่อไปนี้

	วันที่ปรับสิทธิ	จำนวนที่ออก ล้านหน่วย	อัตราการใช้สิทธิ หน่วย/หุ้น	ราคาการใช้สิทธิ บาท/หน่วย
ESOP-W4	28 กุมภาพันธ์ พ.ศ. 2556	8.57	1.017	15.182
ESOP-W4	10 เมษายน พ.ศ. 2557	8.57	1.033	14.948
ESOP-W4	10 เมษายน พ.ศ. 2558	8.57	1.051	14.687
ESOP-W4	11 เมษายน พ.ศ. 2559	8.57	1.073	14.385

25.2 ใบสำคัญแสดงสิทธิซื้อหุ้นสามัญที่จัดสรรให้แก่พนักงานของบริษัทย่อย (“ESOP”)

บริษัทย่อยได้ออกใบสำคัญแสดงสิทธิซื้อหุ้นสามัญที่จัดสรรให้แก่พนักงานของบริษัทและบริษัทย่อย (“ESOP”) โดยเป็นใบสำคัญแสดงสิทธิจดทะเบียนและไม่สามารถโอนให้บุคคลอื่นได้ ไม่มีราคาเสนอขายและมีอายุไม่เกิน 5 ปี นับตั้งแต่วันที่ออก

อัตราการใช้สิทธิซื้อหุ้นสามัญและราคาการใช้สิทธิ ณ วันที่ออกสิทธิมีรายละเอียดดังต่อไปนี้

	วันที่ออก	จำนวนที่ ออก ล้านหน่วย	อัตราการใช้ สิทธิ หน่วย/หุ้น	ราคาการใช้ สิทธิ บาท/หน่วย	กำหนดเวลาการใช้สิทธิ	
					เริ่ม	สิ้นสุด
ESOP-W1	24 เมษายน พ.ศ. 2555	4.42	1 : 1.00	1.59	30 มิถุนายน พ.ศ. 2557	23 เมษายน พ.ศ. 2560
ESOP-W2	24 เมษายน พ.ศ. 2558	13.00	1 : 1.00	1.84	30 มิถุนายน พ.ศ. 2560	23 เมษายน พ.ศ. 2563

บริษัท เมเจอร์ ซินีเพล็กซ์ กรุ๊ป จำกัด (มหาชน)

หมายเหตุประกอบงบการเงินรวมและงบการเงินเฉพาะกิจการ

สำหรับปีสิ้นสุดวันที่ 31 ธันวาคม พ.ศ. 2559

25 การจ่ายโดยใช้หุ้นเป็นเกณฑ์ - ใบสำคัญแสดงสิทธิซื้อหุ้นสามัญ (ต่อ)

25.2 ใบสำคัญแสดงสิทธิซื้อหุ้นสามัญที่จัดสรรให้แก่พนักงานของบริษัทย่อย (“ESOP”) (ต่อ)

อัตราการใช้สิทธิซื้อหุ้นสามัญและราคาการใช้สิทธิ ณ วันที่มีการปรับสิทธิมีรายละเอียดดังต่อไปนี้

	วันที่ปรับสิทธิ	จำนวนที่ออก ล้านหน่วย	อัตราการใช้สิทธิ หน่วย/หุ้น	ราคาการใช้สิทธิ บาท/หน่วย
ESOP-W1	28 กรกฎาคม พ.ศ. 2557	4.42	1.290	1.240

รายการเคลื่อนไหวของจำนวนสิทธิซื้อหุ้นที่คงเหลือ และราคาใช้สิทธิตัวเฉลี่ยถ่วงน้ำหนักที่เกี่ยวข้องกันดังนี้

	งบการเงินรวม		งบการเงินเฉพาะกิจการ	
	ราคาใช้สิทธิ ตัวเฉลี่ยถ่วงน้ำหนัก		ราคาใช้สิทธิ ตัวเฉลี่ยถ่วงน้ำหนัก	
	บาทต่อหุ้น	จำนวนสิทธิ	บาทต่อหุ้น	จำนวนสิทธิ
ณ วันที่ 1 มกราคม พ.ศ. 2558		6,439,550		4,464,500
สิทธิเลือกที่ออกให้				
สิทธิเลือกที่ออกโดยบริษัท ESOP - W2	1.84	12,998,000		-
สิทธิเลือกที่ถูกริบ				
สิทธิเลือกที่ออกโดยบริษัท ESOP - W1		(333,450)		-
สิทธิเลือกที่ออกโดยบริษัท ESOP - W2		(2,079,680)		-
สิทธิเลือกที่ออกโดยบริษัท ESOP - W4		(87,000)		(87,000)
การใช้สิทธิใบสำคัญแสดงสิทธิ				
สิทธิเลือกที่ออกโดยบริษัท ESOP - W1	1.235	(250,088)		-
สิทธิเลือกที่ออกโดยบริษัท ESOP - W4	14.752	(2,344,948)	14.752	(2,344,948)
ณ วันที่ 31 ธันวาคม พ.ศ. 2558		<u>14,342,384</u>		<u>2,032,552</u>
ณ วันที่ 1 มกราคม พ.ศ. 2559		14,342,384		2,032,552
สิทธิเลือกที่ถูกริบ				
สิทธิเลือกที่ออกโดยบริษัท ESOP - W1		(320,625)		-
สิทธิเลือกที่ออกโดยบริษัท ESOP - W2		(1,169,820)		-
สิทธิเลือกที่ออกโดยบริษัท ESOP - W4		(30,000)		(30,000)
การใช้สิทธิใบสำคัญแสดงสิทธิ				
สิทธิเลือกที่ออกโดยบริษัท ESOP - W4	14.46	(1,877,552)	14.46	(1,877,552)
ณ วันที่ 31 ธันวาคม พ.ศ. 2559		<u>10,944,387</u>		<u>125,000</u>

บริษัท เมเจอร์ ซินีเพล็กซ์ กรุ๊ป จำกัด (มหาชน)
 หมายเหตุประกอบงบการเงินรวมและงบการเงินเฉพาะกิจการ
 สำหรับปีสิ้นสุดวันที่ 31 ธันวาคม พ.ศ. 2559

25 การจ่ายโดยใช้หุ้นเป็นเกณฑ์ - ใบสำคัญแสดงสิทธิซื้อหุ้นสามัญ (ต่อ)

25.2 ใบสำคัญแสดงสิทธิซื้อหุ้นสามัญที่จัดสรรให้แก่พนักงานของบริษัทย่อย (“ESOP”) (ต่อ)

ในระหว่างปี พ.ศ. 2559 ผู้ถือใบสำคัญแสดงสิทธิ ได้ใช้สิทธิซื้อหุ้นสามัญจำนวน 1,877,552 สิทธิ ซึ่งกลุ่มกิจการได้รับเงินเป็นจำนวน 28.98 ล้านบาท (หมายเหตุ 24)

ในระหว่างปี พ.ศ. 2558 ผู้ถือใบสำคัญแสดงสิทธิ ได้ใช้สิทธิซื้อหุ้นสามัญจำนวน 2,595,036 สิทธิ ซึ่งกลุ่มกิจการได้รับเงินเป็นจำนวน 36.60 ล้านบาท (หมายเหตุ 24)

ณ วันที่ 31 ธันวาคม พ.ศ. 2559 บริษัทและบริษัทย่อยมีสิทธิซื้อหุ้นคงเหลือจำนวน 125,000 สิทธิ และจำนวน 10,819,387 สิทธิ ตามลำดับ (พ.ศ. 2558 : บริษัทและบริษัทย่อยมีสิทธิซื้อหุ้นคงเหลือจำนวน 2,032,552 สิทธิ และจำนวน 12,309,832 สิทธิ ตามลำดับ)

ในระหว่างปี พ.ศ. 2559 บริษัทได้จ่ายเงินปันผลมากกว่าอัตราเงินปันผลที่ระบุไว้ในเงื่อนไขการปรับสิทธิในข้อกำหนดด้วยสิทธิและหน้าที่ของผู้ถือใบสำคัญแสดงสิทธิ ทำให้กิจการต้องปรับราคาและอัตราการใช้สิทธิของใบสำคัญแสดงสิทธิ มีผลให้ราคาใช้สิทธิ อัตราใช้สิทธิ เปลี่ยนแปลงไป อย่างไรก็ตามการปรับสิทธิดังกล่าวเป็นการปรับสิทธิตามเงื่อนไขการปรับสิทธิที่ระบุในเงื่อนไขข้อกำหนดด้วยสิทธิและหน้าที่ของผู้ถือใบสำคัญแสดงสิทธิเมื่อแรกเริ่ม จึงไม่กระทบต่อมูลค่ายุติธรรมของใบสำคัญแสดงสิทธิซื้อหุ้นสามัญ

เงื่อนไขการปรับสิทธิ	บริษัท ESOP - W4	บริษัทย่อย ESOP - W1	บริษัทย่อย ESOP - W2
ราคาใช้สิทธิถัวเฉลี่ยถ่วงน้ำหนัก (บาทต่อหุ้น)	14.385	1.24	1.84
อัตราการใช้สิทธิ (1 ใบสำคัญแสดงสิทธิต่อหุ้นสามัญ)	1 : 1.073	1 : 1.29	1 : 1.00
ตัวแปรในการคำนวณแบบ Black - Scholes			
มูลค่าของใบสำคัญแสดงสิทธิ (บาทต่อสิทธิ)	5.58 - 6.00	1.17 - 1.34	0.80
ค่าความผันผวน (ร้อยละ)	24.34 - 29.67	39.72 - 63.80	50.45
ผลตอบแทนของเงินปันผล (ร้อยละ)	4.72 - 5.23	1.23	0.96
ราคาหุ้นถัวเฉลี่ยถ่วงน้ำหนัก ณ วันที่ให้สิทธิ (บาทต่อหุ้น)	21.30	2.40	1.82
ประมาณการอายุของสิทธิ (ปี)	1.33 - 3.33	0.18 - 1.93	5.00
อัตราดอกเบี้ยปราศจากความเสี่ยง (ร้อยละ)	2.76 - 2.94	2.00 - 2.38	2.18

ความผันผวนของราคาหุ้น MAJOR และ MPIC ข้อนหลัง โดยอิงจากช่วงระยะเวลาตามอายุคงเหลือของ MAJOR-ESOP-W4, MPIC-ESOP-W1 และ MPIC-ESOP-W2 โดยมูลค่าของ MAJOR-ESOP-W4, MPIC-ESOP-W1 และ MPIC-ESOP-W2 จะมีมูลค่าเพิ่มขึ้น หากความผันผวนของราคาหุ้น MAJOR และ MPIC สูงขึ้น ตามลำดับ

ในระหว่างปี พ.ศ. 2559 กลุ่มกิจการและบริษัทได้รับรู้ค่าใช้จ่ายที่เกี่ยวข้องกับใบสำคัญแสดงสิทธิซื้อหุ้นสามัญตลอดระยะเวลาที่ได้รับสิทธิ ค่าใช้จ่ายเกี่ยวกับใบสำคัญแสดงสิทธิซื้อหุ้นสามัญ โดยได้บันทึกเป็นค่าใช้จ่ายในงบกำไรขาดทุนรวมและงบกำไรขาดทุนเฉพาะกิจการ และส่วนของเจ้าของรวมและส่วนของเจ้าของเฉพาะกิจการ เป็นจำนวน 5.49 ล้านบาท และ 4.82 ล้านบาท ตามลำดับ

บริษัท เมเจอร์ ซินีเพล็กซ์ กรุ๊ป จำกัด (มหาชน)

หมายเหตุประกอบงบการเงินรวมและงบการเงินเฉพาะกิจการ

สำหรับปีสิ้นสุดวันที่ 31 ธันวาคม พ.ศ. 2559

26 สำรองตามกฎหมาย

ตามพระราชบัญญัติบริษัทมหาชนจำกัด พ.ศ. 2535 บริษัทต้องสำรองตามกฎหมายอย่างน้อยร้อยละ 5 ของกำไรสุทธิหลังจากหักขาดทุนสะสมยกมา (ถ้ามี) จนกว่าสำรองนี้จะมีมูลค่าไม่น้อยกว่าร้อยละ 10 ของทุนจดทะเบียนของบริษัท สำรองตามกฎหมายไม่สามารถจัดสรรได้

27 ส่วนได้เสียที่ไม่มีอำนาจควบคุม

	หน่วย : บาท	
	งบการเงินรวม	
	พ.ศ. 2559	พ.ศ. 2558
ยอดคงเหลือต้นปี	67,492,761	55,961,314
การซื้อขายบริษัทย่อย	5,315,737	-
เงินปันผลจ่าย	(10,745,990)	-
การใช้ใบสำคัญแสดงสิทธิซื้อหุ้นสามัญของบริษัทย่อย	-	783,579
ส่วนแบ่งกำไรในบริษัทย่อย	18,781,875	10,747,868
ยอดคงเหลือสิ้นปี	80,844,383	67,492,761

28 รายได้อื่น

	หน่วย : บาท			
	งบการเงินรวม		งบการเงินเฉพาะกิจการ	
	พ.ศ. 2559	พ.ศ. 2558	พ.ศ. 2559	พ.ศ. 2558
เงินปันผลรับ	1,176,122	947,583	757,823,297	137,664,217
กำไรจากการจำหน่ายเงินลงทุน	376,370,231	237,073,290	379,779,497	249,845,835
ค่าบริหารจัดการรับ	51,500,169	52,919,206	67,842,479	68,355,406
ดอกเบี้ยรับ	4,255,967	6,624,192	34,858,646	41,716,366
กำไรจากอัตราแลกเปลี่ยน	26,568,597	27,681,650	25,030,178	26,113,962
ค่าภาษีโรงเรือนรับ	22,560,062	22,269,642	2,405,864	2,424,857
เงินชดเชยความเสียหาย	46,002,083	8,188,753	46,002,083	6,346,920
อื่น ๆ	50,145,803	28,637,895	9,895,216	9,403,711
	578,579,034	384,342,211	1,323,637,260	541,871,274

บริษัท เมเจอร์ ซินีเพล็กซ์ กรุ๊ป จำกัด (มหาชน)
 หมายเหตุประกอบงบการเงินรวมและงบการเงินเฉพาะกิจการ
 สำหรับปีสิ้นสุดวันที่ 31 ธันวาคม พ.ศ. 2559

29 ค่าใช้จ่ายตามลักษณะ

	หน่วย : บาท			
	งบการเงินรวม		งบการเงินเฉพาะกิจการ	
	พ.ศ. 2559	พ.ศ. 2558	พ.ศ. 2559	พ.ศ. 2558
ค่าเสื่อมราคาของอาคารและอุปกรณ์ (หมายเหตุ 13)	982,830,009	858,339,825	549,331,021	454,338,643
ค่าตัดจำหน่ายสินทรัพย์ไม่มีตัวตน				
- ลิขสิทธิ์ภาพยนตร์ (หมายเหตุ 15)	158,588,334	308,411,781	-	-
- โปรแกรมคอมพิวเตอร์ (หมายเหตุ 15)	30,677,823	20,410,473	24,570,331	18,262,565
ตัดจำหน่ายค่าเช่าจ่ายล่วงหน้า	41,579,042	39,121,291	16,891,719	14,439,945
การค้ำของค่าความนิยม (หมายเหตุ 14)	32,948,094	45,031,914	-	-
การค้ำของสินทรัพย์ (กลับรายการ)				
(หมายเหตุ 12, 13 และ 15)	48,807,907	(10,754,921)	120,854,600	1,500,000
ค่าซ่อมแซมและรายจ่ายบำรุงอาคารและอุปกรณ์	169,714,340	122,117,707	119,571,108	82,375,418
ค่าใช้จ่ายเกี่ยวกับพนักงาน	1,075,315,270	955,843,306	644,482,197	548,444,900
ขาดทุนจากการตัดจำหน่ายอาคารและอุปกรณ์	44,362,708	13,187,182	40,147,048	453,877
หนี้สงสัยจะสูญและหนี้สูญ	44,261,941	12,439,704	-	-
ขาดทุนจากการลดมูลค่าสินค้าคงเหลือ (กลับรายการ)	(18,409,727)	2,450,000	9,000,000	-
ขาดทุนจากสินค้ารับคืน (กลับรายการ)	15,436,368	(26,976,712)	-	-
สินค้าคงเหลือ				
- ต้นทุนของสินค้าที่รับรู้เป็นค่าใช้จ่าย				
(รวมอยู่ใน “ต้นทุนสินค้าขาย”)	467,387,165	509,126,040	328,190,556	328,441,606
ขาดทุนจากการยกเลิกสัญญาเช่า	4,835,384	-	-	-

30 ต้นทุนทางการเงิน

	หน่วย : บาท			
	งบการเงินรวม		งบการเงินเฉพาะกิจการ	
	พ.ศ. 2559	พ.ศ. 2558	พ.ศ. 2559	พ.ศ. 2558
ดอกเบี้ยจ่าย :				
เงินกู้ยืมจากธนาคาร	74,073,891	62,727,846	71,495,724	62,207,034
เงินกู้ยืมจากบริษัทย่อยและบริษัทร่วม	154,258	723,019	45,580,290	45,531,168
สัญญาเช่าการเงิน	12,998,860	17,026,389	1,675,638	1,673,530
หุ้นกู้	56,805,118	74,431,509	56,805,118	74,431,509
	144,032,127	154,908,763	175,556,770	183,843,241

บริษัท เมเจอร์ ซินีเพล็กซ์ กรุ๊ป จำกัด (มหาชน)

หมายเหตุประกอบงบการเงินรวมและงบการเงินเฉพาะกิจการ

สำหรับปีสิ้นสุดวันที่ 31 ธันวาคม พ.ศ. 2559

31 ภาษีเงินได้

	หน่วย : บาท			
	งบการเงินรวม		งบการเงินเฉพาะกิจการ	
	พ.ศ. 2559	พ.ศ. 2558	พ.ศ. 2559	พ.ศ. 2558
ภาษีเงินได้งวดปัจจุบัน:				
ภาษีเงินได้งวดปัจจุบัน	265,727,885	289,460,329	121,870,943	151,714,046
การปรับปรุงจากงวดก่อน	164,333	(24,000)	(1,263,119)	-
รวมภาษีเงินได้งวดปัจจุบัน	265,892,218	289,436,329	120,607,824	151,714,046
ภาษีเงินได้รอการตัดบัญชี:				
รายการที่เกิดจากผลแตกต่างชั่วคราว	(29,052,995)	10,623,374	(32,647,074)	1,584,069
รวมค่าใช้จ่ายภาษีเงินได้	236,839,223	300,059,703	87,960,750	153,298,115

ภาษีเงินได้สำหรับกำไรก่อนหักภาษีของกลุ่มกิจการมียอดจำนวนเงินที่แตกต่างจากการคำนวณกำไรทางบัญชีกับภาษีของประเทศที่บริษัทใหญ่ตั้งอยู่ โดยมีรายละเอียดดังนี้:

	หน่วย : บาท			
	งบการเงินรวม		งบการเงินเฉพาะกิจการ	
	พ.ศ. 2559	พ.ศ. 2558	พ.ศ. 2559	พ.ศ. 2558
กำไรก่อนภาษี	1,443,842,015	1,481,730,056	1,292,827,034	913,940,561
ภาษีคำนวณจากอัตราภาษีร้อยละ 20	288,768,403	296,346,011	258,565,407	182,788,112
ผลกระทบ :				
ผลการดำเนินงานของบริษัทร่วมและ				
กิจการร่วมค้าสุทธิจากภาษี	(43,665,681)	(35,277,360)	-	-
รายได้ที่ไม่ต้องเสียภาษี	-	-	(151,329,435)	(27,343,327)
ค่าใช้จ่ายที่ไม่สามารถหักภาษี	16,750,982	8,285,328	781,503	3,053,855
รายจ่ายที่มีสิทธิหักได้เพิ่มขึ้นจากรายจ่ายที่จ่ายจริง	(18,237,574)	(1,288,714)	(18,793,606)	(1,200,525)
การใช้ขาดทุนทางภาษีที่ผ่านมาซึ่งยังไม่รับรู้	(4,949,473)	(4,139,730)	-	-
ขาดทุนทางภาษีที่ไม่ได้บันทึกเป็นสินทรัพย์				
ภาษีเงินได้รอการตัดบัญชี	21,235,425	36,629,996	-	-
ขาดทุน(กำไร)ที่ยังไม่รับรู้ซึ่งเกิดจากรายการระหว่างกัน	(23,227,192)	3,528,172	-	-
การปรับปรุงจากงวดก่อน	164,333	(4,024,000)	(1,263,119)	(4,000,000)
ภาษีเงินได้	236,839,223	300,059,703	87,960,750	153,298,115

บริษัท เมเจอร์ ซินีเพล็กซ์ กรุ๊ป จำกัด (มหาชน)

หมายเหตุประกอบงบการเงินรวมและงบการเงินเฉพาะกิจการ

สำหรับปีสิ้นสุดวันที่ 31 ธันวาคม พ.ศ. 2559

32 กำไรต่อหุ้น

กำไรต่อหุ้นขั้นพื้นฐานคำนวณโดยการหารกำไรที่เป็นของผู้ถือหุ้นสามัญด้วยจำนวนหุ้นสามัญถ่วงน้ำหนักที่ออกจำหน่ายและชำระแล้วในระหว่างปี

สำหรับกำไรต่อหุ้นปรับลด คำนวณโดยดูจากจำนวนหุ้นสามัญถ่วงน้ำหนักที่ถือโดยบุคคลภายนอกในระหว่างปีปรับปรุงด้วยจำนวนหุ้นสามัญเทียบเท่าปรับลดโดยสมมติว่าหุ้นสามัญเทียบเท่าปรับลดได้แปลงเป็นหุ้นสามัญทั้งหมด บริษัทมีหุ้นสามัญเทียบเท่าปรับลดคือ สิทธิเลือกซื้อหุ้นที่ให้แกพนักงาน (หมายเหตุ 25) ในการคำนวณกำไรต่อหุ้นปรับลด หุ้นสามัญเทียบเท่าปรับลดมาจากสิทธิเลือกซื้อหุ้น บริษัทคำนวณจำนวนหุ้นเทียบเท่าปรับลดโดยพิจารณาจากมูลค่ายุติธรรมซึ่งขึ้นอยู่กับมูลค่าที่เป็นตัวเงินของราคาตามสิทธิซื้อหุ้นที่มาพร้อมกับสิทธิเลือกซื้อหุ้น การคำนวณนี้ทำขึ้นเพื่อกำหนดจำนวนหุ้นสามัญที่ต้องบวกเพิ่มกับหุ้นสามัญที่ถือโดยบุคคลภายนอกในการคำนวณกำไรต่อหุ้นปรับลด

การคำนวณกำไรต่อหุ้นขั้นพื้นฐานและกำไรต่อหุ้นปรับลด แสดงได้ดังนี้

	งบการเงินรวม					
	กำไร		จำนวนหุ้นถ่วงน้ำหนัก		กำไรต่อหุ้น	
	บาท		หุ้น		บาท	
	พ.ศ. 2559	พ.ศ. 2558	พ.ศ. 2559	พ.ศ. 2558	พ.ศ. 2559	พ.ศ. 2558
สำหรับปีสิ้นสุดวันที่ 31 ธันวาคม						
กำไรต่อหุ้นขั้นพื้นฐาน	1,188,220,917	1,170,922,485	893,487,594	891,234,359	1.33	1.31
ผลกระทบของหุ้นสามัญเทียบเท่าปรับลด	-	-	643,782	1,883,467	-	-
กำไรต่อหุ้นปรับลด	1,188,220,917	1,170,922,485	894,131,376	893,117,826	1.33	1.31
งบการเงินเฉพาะกิจการ						
	กำไร		จำนวนหุ้นถ่วงน้ำหนัก		กำไรต่อหุ้น	
	บาท		หุ้น		บาท	
	พ.ศ. 2559	พ.ศ. 2558	พ.ศ. 2559	พ.ศ. 2558	พ.ศ. 2559	พ.ศ. 2558
	พ.ศ. 2559	พ.ศ. 2558	พ.ศ. 2559	พ.ศ. 2558	พ.ศ. 2559	พ.ศ. 2558
สำหรับปีสิ้นสุดวันที่ 31 ธันวาคม						
กำไรต่อหุ้นขั้นพื้นฐาน	1,204,866,284	760,642,446	893,487,594	891,234,359	1.35	0.85
ผลกระทบของหุ้นสามัญเทียบเท่าปรับลด	-	-	643,782	1,883,467	-	-
กำไรต่อหุ้นปรับลด	1,204,866,284	760,642,446	894,131,376	893,117,826	1.35	0.85

บริษัท เมเจอร์ ซินีเพล็กซ์ กรุ๊ป จำกัด (มหาชน)

หมายเหตุประกอบงบการเงินรวมและงบการเงินเฉพาะกิจการ

สำหรับปีสิ้นสุดวันที่ 31 ธันวาคม พ.ศ. 2559

33 เงินปันผลจ่าย

พ.ศ. 2559

เมื่อวันที่ 5 เมษายน พ.ศ. 2559 ที่ประชุมสามัญผู้ถือหุ้นของบริษัทได้มีมติอนุมัติการจ่ายเงินปันผลจากการดำเนินงานของงวดเดือนกรกฎาคมถึงเดือนธันวาคม พ.ศ. 2558 จำนวน 0.60 บาทต่อหุ้น รวมเป็นเงินทั้งสิ้น 535.53 ล้านบาท โดยจ่ายให้กับผู้ถือหุ้นทั้งหมดที่มีชื่ออยู่ในทะเบียนผู้ถือหุ้น ณ วันที่ 19 เมษายน พ.ศ. 2559 ซึ่งได้จ่ายให้แก่ผู้ถือหุ้นแล้วเมื่อวันที่ 4 พฤษภาคม พ.ศ. 2559

เมื่อวันที่ 11 สิงหาคม พ.ศ. 2559 ที่ประชุมคณะกรรมการบริษัทได้มีมติอนุมัติการจ่ายเงินปันผลระหว่างกาลจากการดำเนินงานของงวดเดือนมกราคมถึงเดือนมิถุนายน พ.ศ. 2559 จำนวน 0.60 บาทต่อหุ้น รวมเป็นเงินทั้งสิ้น 536.60 ล้านบาท โดยจ่ายให้กับผู้ถือหุ้นทั้งหมดที่มีชื่ออยู่ในทะเบียนผู้ถือหุ้น ณ วันที่ 30 สิงหาคม พ.ศ. 2559 ซึ่งได้จ่ายให้แก่ผู้ถือหุ้นแล้วเมื่อวันที่ 9 กันยายน พ.ศ. 2559

พ.ศ. 2558

ในที่ประชุมสามัญผู้ถือหุ้นของบริษัทเมื่อวันที่ 2 เมษายน พ.ศ. 2558 ผู้ถือหุ้นได้มีมติอนุมัติการจ่ายเงินปันผลจากการดำเนินงานของงวดเดือนกรกฎาคมถึงเดือนธันวาคม พ.ศ. 2557 จำนวน 0.55 บาทต่อหุ้น รวมเป็นเงินทั้งสิ้น 489.62 ล้านบาท โดยจ่ายให้กับผู้ถือหุ้นทั้งหมดที่มีชื่ออยู่ในทะเบียนผู้ถือหุ้น ณ วันที่ 17 เมษายน พ.ศ. 2558 ซึ่งได้จ่ายให้แก่ผู้ถือหุ้นแล้วเมื่อวันที่ 30 เมษายน พ.ศ. 2558

ในที่ประชุมคณะกรรมการของบริษัทเมื่อวันที่ 7 สิงหาคม พ.ศ. 2558 คณะกรรมการได้มีมติอนุมัติการจ่ายเงินปันผลจากการดำเนินงานของงวดเดือนมกราคมถึงเดือนมิถุนายน พ.ศ. 2558 จำนวน 0.55 บาทต่อหุ้น รวมเป็นเงินทั้งสิ้น 490.66 ล้านบาท โดยจ่ายให้กับผู้ถือหุ้นทั้งหมดที่มีชื่ออยู่ในทะเบียนผู้ถือหุ้น ณ วันที่ 25 สิงหาคม พ.ศ. 2558 ซึ่งได้จ่ายให้แก่ผู้ถือหุ้นแล้วเมื่อวันที่ 4 กันยายน พ.ศ. 2558

บริษัท เมเจอร์ ซินีเพล็กซ์ กรุ๊ป จำกัด (มหาชน)

หมายเหตุประกอบงบการเงินรวมและงบการเงินเฉพาะกิจการ

สำหรับปีสิ้นสุดวันที่ 31 ธันวาคม พ.ศ. 2559

34 กระแสเงินสดจากกิจกรรมดำเนินงาน

การกระทบยอดกำไรก่อนภาษีเงินได้ให้เป็นกระแสเงินสดจากกิจกรรมดำเนินงาน มีรายละเอียดดังต่อไปนี้

หมายเหตุ	หน่วย : บาท			
	งบการเงินรวม		งบการเงินเฉพาะกิจการ	
	พ.ศ. 2559	พ.ศ. 2558	พ.ศ. 2559	พ.ศ. 2558
กำไรก่อนภาษีเงินได้	1,443,842,015	1,481,730,056	1,292,827,034	913,940,561
รายการปรับปรุง				
ค่าเสื่อมราคาและค่าตัดจำหน่าย	29	1,172,096,166	1,187,162,079	573,901,352
ค่าตัดจำหน่ายค่าเช่าจ่ายล่วงหน้า	29	41,579,042	39,121,291	16,891,719
หนี้สงสัยจะสูญและหนี้สูญ	29	44,261,941	12,439,704	-
กลับรายการขาดทุนจากสินค้านำเข้า	29	(15,436,368)	(26,976,712)	-
ขาดทุนจากการลดมูลค่าสินค้า (กลับรายการ)	29	(18,409,727)	2,450,000	9,000,000
การค้ำของสินทรัพย์ (กลับรายการ)	29	48,807,907	(10,754,921)	120,854,600
การค้ำของค่าความนิยม	29	32,948,094	45,031,914	-
ขาดทุนจากการชำระบัญชีในบริษัทย่อย	12	-	-	-
(กำไร)ขาดทุนจากการจำหน่าย อาคารและอุปกรณ์		(4,577,801)	253,957	3,158,826
ขาดทุนจากการจำหน่ายสินทรัพย์ไม่มีตัวตน		(97,460)	-	-
ขาดทุนจากการตัดจำหน่ายอาคารและอุปกรณ์		44,362,708	13,187,182	40,147,048
ขาดทุนจากการตัดจำหน่ายสินทรัพย์ไม่มีตัวตน		1,340,215	3,665,200	1,385
ขาดทุนจากการยกเลิกสัญญาเช่า	29	4,835,384	-	-
กำไรจากการต่อรองราคาซื้อ	35	(736,406)	-	-
ส่วนแบ่งกำไรของบริษัทร่วมและกิจการร่วมค้า	12	(256,159,527)	(237,182,769)	-
กำไรจากการจำหน่ายเงินลงทุน				
ในบริษัทย่อย บริษัทร่วมและกิจการร่วมค้า	12	(29,736,201)	(99,111,144)	(33,145,467)
กำไรจากการจำหน่ายเงินลงทุนเพื่อขาย	8	(346,634,030)	(137,925,188)	(346,634,030)
กำไรจากการจำหน่ายเงินลงทุนชั่วคราว		-	(36,957)	-
กำไรในรายการระหว่างกันที่เกิดจากการจำหน่าย				
สินทรัพย์ให้กับกองทุนรวม	12	4,242,586	-	-
ภาระหนี้สินจากการให้โปรแกรมสิทธิพิเศษแก่ลูกค้า		(1,710,524)	(7,541,745)	(1,710,524)
ภาระผูกพันผลประโยชน์พนักงาน	22	5,095,356	3,493,968	2,917,712
ใบสำคัญแสดงสิทธิในการซื้อหุ้นสามัญ	25	5,486,380	7,519,805	4,819,622
กำไร(ขาดทุน)จากอัตราแลกเปลี่ยนที่ยังไม่เกิดขึ้นจริง		6,172,262	(656,210)	3,207,574
เงินปันผลรับ	28	(1,176,122)	(947,583)	(757,823,297)
ดอกเบี้ยรับ	28	(4,255,967)	(6,624,192)	(34,858,646)
ต้นทุนทางการเงิน	30	144,032,127	154,908,763	175,556,770

บริษัท เมเจอร์ ซินีเพล็กซ์ กรุ๊ป จำกัด (มหาชน)
 หมายเหตุประกอบงบการเงินรวมและงบการเงินเฉพาะกิจการ
 สำหรับปีสิ้นสุดวันที่ 31 ธันวาคม พ.ศ. 2559

34 กระแสเงินสดจากกิจกรรมดำเนินงาน (ต่อ)

การกระทบยอดกำไรก่อนภาษีเงินได้ให้เป็นกระแสเงินสดจากกิจกรรมดำเนินงาน มีรายละเอียดดังต่อไปนี้ (ต่อ)

	หน่วย : บาท			
	งบการเงินรวม		งบการเงินเฉพาะกิจการ	
	พ.ศ. 2559	พ.ศ. 2558	พ.ศ. 2559	พ.ศ. 2558
การเปลี่ยนแปลงของสินทรัพย์และหนี้สินดำเนินงาน				
- ลูกหนี้การค้าและลูกหนี้อื่น	(80,563,496)	110,165,657	(19,154,867)	79,610,097
- สินค้าคงเหลือ	104,544,438	(30,584,635)	17,393,741	(32,201,916)
- ภาพยนตร์ระหว่างผลิต	(82,659,085)	(10,755,857)	-	-
- สินทรัพย์หมุนเวียนอื่น	(31,227,160)	13,427,852	(15,996,988)	(7,054,229)
- ลูกหนี้ตามสัญญาเช่าการเงิน	1,260,336	1,008,067	-	-
- สินทรัพย์ไม่หมุนเวียนอื่น	(37,934,171)	(60,593,672)	(48,508,692)	(54,383,550)
- เจ้าหนี้การค้าและเจ้าหนี้อื่น	(112,854,370)	(49,274,163)	(59,350,923)	(73,015,214)
- หนี้สินหมุนเวียนอื่น	6,890,916	(27,382,580)	2,585,895	(10,141,606)
- หนี้สินไม่หมุนเวียนอื่น	39,471,962	(3,417,288)	27,373,316	14,587,494
- ภาระผูกพันของผลประโยชน์พนักงาน	-	(460,524)	-	(324,524)
เงินสดได้มาจากกิจกรรมดำเนินงาน	2,127,101,420	2,365,339,355	973,453,160	1,074,562,816

บริษัท เมเจอร์ ซินีเพล็กซ์ กรุ๊ป จำกัด (มหาชน)
 หมายเหตุประกอบงบการเงินรวมและงบการเงินเฉพาะกิจการ
 สำหรับปีสิ้นสุดวันที่ 31 ธันวาคม พ.ศ. 2559

35 การซื้อธุรกิจ

เมื่อวันที่ 1 มกราคม พ.ศ. 2559 บริษัท เมเจอร์ โฮลดิ้ง อินเตอร์เนชั่นแนล จำกัด (บริษัทย่อย) ได้ลงทุนในหุ้นสามัญในสัดส่วนร้อยละ 60.00 ของทุนจดทะเบียนในบริษัท เมเจอร์ แพลตินั่ม ซินีเพล็กซ์ (ลาว) จำกัด ซึ่งประกอบธุรกิจให้บริการจัดแสดงภาพยนตร์ในสาธารณรัฐประชาธิปไตยประชาชนลาวเป็นจำนวน 6.04 ล้านบาท จากการซื้อกิจการ กลุ่มกิจการคาดว่าจะเพิ่มส่วนแบ่งการตลาดในประเทศดังกล่าว

สิ่งตอบแทนที่จ่ายสำหรับบริษัท เมเจอร์ แพลตินั่ม ซินีเพล็กซ์ (ลาว) จำกัด และสินทรัพย์ที่ได้มาและหนี้สินที่รับรู้ ณ วันที่ซื้อกิจการสรุปได้ดังนี้

	บาท
เงินสด	6,037,200
สิ่งตอบแทนทั้งหมด	6,037,200
มูลค่ายุติธรรมที่รับรู้ ณ วันที่ซื้อสำหรับสินทรัพย์ที่ได้มาและหนี้สินที่รับมา	
เงินสดและรายการเทียบเท่าเงินสด	24,325,781
ลูกหนี้การค้าและลูกหนี้อื่น	7,422,586
สินทรัพย์หมุนเวียนอื่น	1,719,128
ที่ดิน อาคาร และอุปกรณ์	80,794,638
สินทรัพย์ไม่มีตัวตน	612,211
สินทรัพย์ไม่หมุนเวียนอื่น	54,133
เจ้าหนี้การค้าและเจ้าหนี้อื่น	(103,639,133)
สินทรัพย์ที่สามารถระบุได้สุทธิ	11,289,344
ส่วนได้เสียที่มีอำนาจควบคุม	4,515,738
กำไรจากการต่อรองราคาซื้อ	736,406
	5,252,144
เงินสดเพิ่มจากการซื้อบริษัทย่อยสุทธิจากเงินสดที่จ่ายไป	18,288,581

บริษัท เมเจอร์ ซินีเพล็กซ์ กรุ๊ป จำกัด (มหาชน)

หมายเหตุประกอบงบการเงินรวมและงบการเงินเฉพาะกิจการ
สำหรับปีสิ้นสุดวันที่ 31 ธันวาคม พ.ศ. 2559

36 รายการกับบุคคลหรือกิจการที่เกี่ยวข้องกัน

บุคคลและกิจการที่ควบคุมบริษัท หรือถูกควบคุมโดยบริษัทหรืออยู่ภายใต้การควบคุมเดียวกับบริษัททั้งทางตรงหรือทางอ้อม ไม่ว่าจะโดยทอดเดียวหรือหลายทอด บุคคลและกิจการดังกล่าวเป็นบุคคลหรือกิจการที่เกี่ยวข้องกับบริษัท บริษัทย่อยและบริษัทย่อยลำดับถัดไป บริษัทร่วมและบุคคลที่เป็นเจ้าของส่วนได้เสียในสิทธิออกเสียงของบริษัท ซึ่งมีอิทธิพลอย่างเป็นสาระสำคัญเหนือกิจการ ผู้บริหารสำคัญรวมทั้งกรรมการและพนักงานของบริษัท ตลอดจนสมาชิกในครอบครัวที่ใกล้ชิดกับบุคคลเหล่านั้น บุคคลและกิจการทั้งหมดถือเป็นบุคคลหรือกิจการที่เกี่ยวข้องกับบริษัท

ในการพิจารณาความสัมพันธ์ระหว่างบุคคลหรือกิจการที่เกี่ยวข้องกันซึ่งอาจมีขึ้นได้ต้องคำนึงถึงรายละเอียดของความสัมพันธ์มากกว่ารูปแบบความสัมพันธ์ตามกฎหมาย

บริษัทที่เกี่ยวข้องกันอื่นเป็นบริษัทของกรรมการและครอบครัวของกรรมการ ดังนั้นจึงถือเป็นกิจการที่เกี่ยวข้องกัน

รายการต่อไปนี้เป็นรายการกับบุคคลหรือกิจการที่เกี่ยวข้องกัน

ก) รายได้จากการขายสินค้าและบริการและอื่น ๆ

	หน่วย : พันบาท			
	งบการเงินรวม		งบการเงินเฉพาะกิจการ	
	พ.ศ. 2559	พ.ศ. 2558	พ.ศ. 2559	พ.ศ. 2558
รายได้จากการขายสินค้าและการให้บริการ				
บริษัทย่อย	-	-	352,167	365,011
บริษัทร่วม	5,521	10,928	1,022	22,581
กองทุนรวมสิทธิการเช่าอสังหาริมทรัพย์	76,115	64,887	40,067	151,147
กิจการร่วมค้า	18,172	22,969	4,159	4,977
บริษัทที่เกี่ยวข้องกัน	64,116	65,800	16,353	18,491
	163,924	164,584	413,768	562,207
เงินปันผลรับ				
บริษัทย่อย	-	-	561,826	5,735
บริษัทร่วม	-	-	84,833	19,686
กองทุนรวมสิทธิการเช่าอสังหาริมทรัพย์	-	-	109,989	111,296
บริษัทที่เกี่ยวข้องกัน	1,176	947	1,176	947
	1,176	947	757,824	137,664

บริษัท เมเจอร์ ซินีเพล็กซ์ กรุ๊ป จำกัด (มหาชน)
 หมายเหตุประกอบงบการเงินรวมและงบการเงินเฉพาะกิจการ
 สำหรับปีสิ้นสุดวันที่ 31 ธันวาคม พ.ศ. 2559

36 รายการกับบุคคลหรือกิจการที่เกี่ยวข้องกัน (ต่อ)

ข) การซื้อสินค้าและบริการ และอื่น ๆ

	หน่วย : พันบาท			
	งบการเงินรวม		งบการเงินเฉพาะกิจการ	
	พ.ศ. 2559	พ.ศ. 2558	พ.ศ. 2559	พ.ศ. 2558
การซื้อสินค้าและบริการ				
บริษัทย่อย	-	-	329,511	248,290
บริษัทร่วม	28,990	30,825	17,927	20,843
กองทุนรวมสิทธิการเช่าอสังหาริมทรัพย์	167,127	159,891	125,800	120,558
กิจการร่วมค้า	-	13,467	-	8,223
บริษัทที่เกี่ยวข้องกัน	145,119	185,399	125,941	161,095
	<u>341,236</u>	<u>389,582</u>	<u>599,179</u>	<u>559,009</u>

ค) ยอดคงเหลือที่เกิดจากการซื้อขายสินค้าและบริการและอื่น ๆ

	หน่วย : พันบาท			
	งบการเงินรวม		งบการเงินเฉพาะกิจการ	
	พ.ศ. 2559	พ.ศ. 2558	พ.ศ. 2559	พ.ศ. 2558
ลูกหนี้การค้า (รวมรายได้ที่ยังไม่ได้เรียกเก็บ)				
บริษัทย่อย	-	-	55,717	62,648
บริษัทร่วม	7,260	7,643	4,709	4,103
กิจการร่วมค้า	3,104	918	428	195
กิจการที่เกี่ยวข้องกัน	2,376	2,919	311	449
	<u>12,740</u>	<u>11,480</u>	<u>61,165</u>	<u>67,395</u>
ลูกหนี้บุคคลหรือกิจการที่เกี่ยวข้องกัน				
บริษัทย่อย	-	-	206,421	156,503
บริษัทร่วม	50,235	22,780	4,186	4,676
กิจการร่วมค้า	269	917	-	915
กิจการที่เกี่ยวข้องกัน	14,469	27,822	4,275	14,516
	<u>64,973</u>	<u>51,519</u>	<u>214,882</u>	<u>176,610</u>

บริษัท เมเจอร์ ซินีเพล็กซ์ กรุ๊ป จำกัด (มหาชน)
 หมายเหตุประกอบงบการเงินรวมและงบการเงินเฉพาะกิจการ
 สำหรับปีสิ้นสุดวันที่ 31 ธันวาคม พ.ศ. 2559

36 รายการกับบุคคลหรือกิจการที่เกี่ยวข้องกัน (ต่อ)

ค) ยอดคงเหลือที่เกิดจากการซื้อขายสินค้าและบริการและอื่น ๆ (ต่อ)

	หน่วย : พันบาท			
	งบการเงินรวม		งบการเงินเฉพาะกิจการ	
	พ.ศ. 2559	พ.ศ. 2558	พ.ศ. 2559	พ.ศ. 2558
เงินปันผลค้างรับ				
(รวมอยู่ใน “ลูกหนี้บุคคลหรือกิจการที่เกี่ยวข้องกัน”)				
บริษัทย่อย	-	-	119,916	-
กิจการร่วมค้า	4,500	-	-	-
	<u>4,500</u>	<u>-</u>	<u>119,916</u>	<u>-</u>
เงินมัดจำ				
(รวมอยู่ใน “สินทรัพย์ไม่หมุนเวียนอื่น”)				
บริษัทย่อย	-	-	44,528	44,528
บริษัทร่วม	8,869	8,849	3,849	3,849
กิจการร่วมค้า	-	-	-	-
กิจการที่เกี่ยวข้องกัน	26,129	25,829	25,829	25,829
	<u>34,998</u>	<u>34,678</u>	<u>74,206</u>	<u>74,206</u>
เจ้าหนี้การค้า				
(รวมอยู่ใน “เจ้าหนี้การค้าและตั๋วเงินจ่าย”)				
บริษัทย่อย	-	-	72,523	70,020
บริษัทร่วม	7,643	323	5,539	14
กิจการร่วมค้า	-	1,069	-	-
กิจการที่เกี่ยวข้องกัน	619	853	515	736
	<u>8,262</u>	<u>2,245</u>	<u>78,577</u>	<u>70,770</u>

บริษัท เมเจอร์ ซินีเพล็กซ์ กรุ๊ป จำกัด (มหาชน)

หมายเหตุประกอบงบการเงินรวมและงบการเงินเฉพาะกิจการ

สำหรับปีสิ้นสุดวันที่ 31 ธันวาคม พ.ศ. 2559

36 รายการกับบุคคลหรือกิจการที่เกี่ยวข้องกัน (ต่อ)

ก) ยอดคงเหลือที่เกิดจากการซื้อขายสินค้าและบริการและอื่น ๆ (ต่อ)

	หน่วย : พันบาท			
	งบการเงินรวม		งบการเงินเฉพาะกิจการ	
	พ.ศ. 2559	พ.ศ. 2558	พ.ศ. 2559	พ.ศ. 2558
เจ้าหนี้อื่น				
(รวมอยู่ใน “เจ้าหนี้บุคคลหรือกิจการที่เกี่ยวข้องกัน”)				
บริษัทย่อย	-	-	12,645	10,179
บริษัทร่วม	4,127	4,871	3,448	4,073
กิจการร่วมค้า	45	-	-	-
กิจการที่เกี่ยวข้องกัน	14,901	13,360	6,985	9,696
กรรมการ	4,139	4,083	3,567	3,600
	<u>23,212</u>	<u>22,314</u>	<u>26,645</u>	<u>27,548</u>
เงินรับล่วงหน้าจากการให้เช่าและบริการ				
(รวมอยู่ใน “หนี้สินไม่หมุนเวียนอื่น”)				
บริษัทร่วม	24,961	26,008	-	-
กิจการที่เกี่ยวข้องกัน	11,048	12,558	-	-
	<u>36,009</u>	<u>38,566</u>	<u>-</u>	<u>-</u>
เงินมัดจำรับ				
(รวมอยู่ใน “หนี้สินไม่หมุนเวียนอื่น”)				
บริษัทย่อย	-	-	1,253	1,253
บริษัทร่วม	123,503	120,003	-	-
กิจการร่วมค้า	720	420	-	-
กิจการที่เกี่ยวข้องกัน	5,666	5,667	135	135
	<u>129,889</u>	<u>126,090</u>	<u>1,388</u>	<u>1,388</u>
หนี้สินตามสัญญาเช่าการเงิน				
(รวมอยู่ใน “เงินกู้ยืมระยะยาวจากสถาบันการเงิน”)				
บริษัทร่วม	22,765	20,945	22,765	20,945
	<u>22,765</u>	<u>20,945</u>	<u>22,765</u>	<u>20,945</u>

บริษัท เมเจอร์ ซินีเพล็กซ์ กรุ๊ป จำกัด (มหาชน)

หมายเหตุประกอบงบการเงินรวมและงบการเงินเฉพาะกิจการ
สำหรับปีสิ้นสุดวันที่ 31 ธันวาคม พ.ศ. 2559

36 รายการกับบุคคลหรือกิจการที่เกี่ยวข้องกัน (ต่อ)

ง) เงินให้กู้ยืมระยะสั้นแก่กิจการที่เกี่ยวข้องกัน

เงินให้กู้ยืมระยะสั้นแก่กิจการที่เกี่ยวข้องกันเป็นเงินให้กู้ยืมแก่บริษัทในกลุ่มกิจการ เงินให้กู้ยืมไม่มีหลักประกันมีกำหนดชำระคืนภายใน 1 เดือนและมีอัตราดอกเบี้ยร้อยละ 4.00 ต่อปี

การเคลื่อนไหวของเงินให้กู้ยืมระยะสั้นแก่กิจการที่เกี่ยวข้องกันในระหว่างปี แสดงได้ดังนี้

	หน่วย : พันบาท			
	งบการเงินรวม		งบการเงินเฉพาะกิจการ	
	พ.ศ. 2559	พ.ศ. 2558	พ.ศ. 2559	พ.ศ. 2558
สำหรับปีสิ้นสุดวันที่ 31 ธันวาคม				
ยอดคงเหลือต้นปี	-	-	547,667	641,578
เงินให้กู้ยืมในระหว่างปี	8,000	-	609,218	811,514
รับคืนเงินให้กู้ยืมในระหว่างปี	-	-	(681,985)	(905,425)
ยอดคงเหลือสิ้นปี	8,000	-	474,900	547,667

รายได้ดอกเบี้ยที่เกี่ยวข้องมีจำนวนเงิน 20.89 ล้านบาท (พ.ศ. 2558 : 23.69 ล้านบาท) ณ วันที่ 31 ธันวาคม พ.ศ. 2559 บริษัทมีดอกเบี้ยค้างรับจำนวน 1.66 ล้านบาท (พ.ศ. 2558 : 1.89 ล้านบาท)

จ) เงินให้กู้ยืมระยะยาวแก่บุคคลหรือกิจการที่เกี่ยวข้องกัน

	หน่วย : พันบาท			
	งบการเงินรวม		งบการเงินเฉพาะกิจการ	
	พ.ศ. 2559	พ.ศ. 2558	พ.ศ. 2559	พ.ศ. 2558
สำหรับปีสิ้นสุดวันที่ 31 ธันวาคม				
บริษัทย่อยและบริษัทร่วม และพนักงาน				
ยอดคงเหลือต้นปี	1,558	2,113	331,336	431,891
เงินให้กู้ยืมในระหว่างปี	954	14	954	14
รับคืนเงินให้กู้ยืมในระหว่างปี	(589)	(569)	(30,584)	(100,569)
ยอดคงเหลือสิ้นปี	1,923	1,558	301,706	331,336

เงินให้กู้ยืมแก่บริษัทที่เกี่ยวข้องกันมีอัตราดอกเบี้ยระหว่างร้อยละ 4.00 ต่อปี (พ.ศ. 2558 : ร้อยละ 4.00 ต่อปี) และไม่มีกำหนดชำระคืน

เงินให้กู้ยืมแก่นักงานจำนวน 1.92 ล้านบาท และจำนวน 1.71 ล้านบาท (พ.ศ. 2558 : 1.34 ล้านบาท และจำนวน 1.89 ล้านบาท) ในงบการเงินรวมและงบการเงินเฉพาะกิจการตามลำดับ คิดอัตราดอกเบี้ยร้อยละ 2.00 ถึง 3.00 ต่อปี (พ.ศ. 2558 : คิดอัตราดอกเบี้ยร้อยละ 2.00 ถึง 3.00 ต่อปี)

บริษัท เมเจอร์ ซินีเพล็กซ์ กรุ๊ป จำกัด (มหาชน)
 หมายเหตุประกอบงบการเงินรวมและงบการเงินเฉพาะกิจการ
 สำหรับปีสิ้นสุดวันที่ 31 ธันวาคม พ.ศ. 2559

36 รายการกับบุคคลหรือกิจการที่เกี่ยวข้องกัน (ต่อ)

ฉ) เงินกู้ยืมระยะสั้นจากกิจการที่เกี่ยวข้องกัน

เงินกู้ยืมระยะสั้นจากกิจการที่เกี่ยวข้องกันเป็นเงินกู้ยืมจากบริษัทย่อย เงินกู้ยืมระยะสั้น ไม่มีหลักประกัน เงินกู้ยืมจำนวน 975.30 ล้านบาท ซึ่งมีกำหนดชำระคืนภายใน 1 เดือน มีอัตราดอกเบี้ยร้อยละ 4.00 ต่อปี และตัวสัญญาใช้เงินชนิดชำระคืนเมื่อทวงถาม จำนวน 18.15 ล้านบาท มีดอกเบี้ยในอัตราร้อยละ 2.72 ถึง 3.10 ต่อปี

การเคลื่อนไหวของเงินกู้ยืมระยะสั้นจากกิจการที่เกี่ยวข้องกันในระหว่างปี แสดงได้ดังนี้

สำหรับปีสิ้นสุดวันที่ 31 ธันวาคม	หน่วย : พันบาท			
	งบการเงินรวม		งบการเงินเฉพาะกิจการ	
	พ.ศ. 2559	พ.ศ. 2558	พ.ศ. 2559	พ.ศ. 2558
บริษัทย่อยและบริษัทร่วม				
ยอดคงเหลือต้นปี	23,000	25,000	1,191,428	973,924
เงินกู้ยืมในระหว่างปี	-	-	2,225,651	2,253,799
จ่ายคืนเงินกู้ยืมในระหว่างปี	(4,850)	(2,000)	(2,423,632)	(2,036,295)
ยอดคงเหลือสิ้นปี	18,150	23,000	993,447	1,191,428

ค่าใช้จ่ายดอกเบี้ยที่เกี่ยวข้องในงบกำไรขาดทุนรวมและงบกำไรขาดทุนเฉพาะกิจการมีจำนวน 154,258 บาท และ 43,121,002 บาท ตามลำดับ (พ.ศ. 2558 : 723,019 บาท และ 45,531,167 บาท) ณ วันที่ 31 ธันวาคม พ.ศ. 2559 บริษัทมีดอกเบี้ยค้างจ่ายในงบแสดงฐานะการเงินรวมและงบแสดงฐานะการเงินเฉพาะกิจการจำนวน 174,479 บาท และ 11,405,675 บาท ตามลำดับ (พ.ศ. 2558 : 338,704 บาท และ 8,700,029 บาท)

ช) ค่าตอบแทนผู้บริหารสำคัญของกิจการ

สำหรับปีสิ้นสุดวันที่ 31 ธันวาคม	หน่วย : พันบาท			
	ข้อมูลทางการเงินรวม		ข้อมูลทางการเงินเฉพาะกิจการ	
	พ.ศ. 2559	พ.ศ. 2558	พ.ศ. 2559	พ.ศ. 2558
เงินเดือนและผลประโยชน์ระยะสั้นอื่น	48,386	48,094	40,640	38,018
ผลประโยชน์เมื่อออกจากงาน	672	796	596	748
ผลประโยชน์ของพนักงานที่จ่าย โดยใช้หุ้นเป็นเกณฑ์	1,152	1,457	1,152	1,457
	50,210	50,347	42,388	40,223

ซ) เงินลงทุนในบริษัทย่อย บริษัทร่วม และกิจการร่วมค้า

รายละเอียดของเงินลงทุนในบริษัทย่อย บริษัทร่วมและกิจการร่วมค้า แสดงไว้ในหมายเหตุ 12

บริษัท เมเจอร์ ซินีเพล็กซ์ กรุ๊ป จำกัด (มหาชน)
 หมายเหตุประกอบงบการเงินรวมและงบการเงินเฉพาะกิจการ
 สำหรับปีสิ้นสุดวันที่ 31 ธันวาคม พ.ศ. 2559

37 ภาระผูกพันและหนี้สินที่อาจเกิดขึ้น

ก) หนังสือค้ำประกันที่ออกโดยธนาคาร และเลตเตอร์ออฟเครดิต

ณ วันที่ 31 ธันวาคม พ.ศ. 2559 กลุ่มกิจการมีภาระผูกพันจากการค้ำประกันโดยธนาคารและเลตเตอร์ออฟเครดิตออกให้กับบุคคลภายนอกจำนวน 193.46 ล้านบาท (พ.ศ. 2558 : 209.18 ล้านบาท)

ข) การค้ำประกัน

ณ วันที่ 31 ธันวาคม พ.ศ. 2559 บริษัทและบริษัทย่อยแห่งหนึ่งได้ค้ำประกันเงินกู้ยืมจากธนาคารให้แก่บริษัทย่อยและบริษัทรวมเป็นจำนวน 106.93 ล้านบาท (พ.ศ. 2558 : 35.84 ล้านบาท)

ค) ภาระผูกพันตามสัญญาเช่าดำเนินงาน - กรณีกลุ่มกิจการเป็นผู้เช่า

บริษัทและบริษัทย่อยมีภาระผูกพันตามสัญญาเช่าระยะยาวกับบริษัทอื่น เกี่ยวกับการเช่าที่ดิน พื้นที่อาคารและสัญญาบริการ โดยมียอดรวมของจำนวนเงินค่าเช่าและค่าบริการขั้นต่ำภายใต้สัญญาที่ไม่สามารถยกเลิกได้ดังนี้

	หน่วย : ล้านบาท			
	งบการเงินรวม		งบการเงินเฉพาะกิจการ	
	พ.ศ. 2559	พ.ศ. 2558	พ.ศ. 2559	พ.ศ. 2558
ไม่เกิน 1 ปี	741	720	702	690
เกินกว่า 1 ปี แต่ไม่เกิน 5 ปี	3,244	2,911	2,035	2,163
เกินกว่า 5 ปี	5,462	5,734	3,747	3,824
	9,447	9,365	6,484	6,677

นอกจากจำนวนเงินค่าเช่าและค่าบริการขั้นต่ำข้างต้น กลุ่มกิจการมีภาระผูกพันตามสัญญาเช่าพื้นที่อาคารและสัญญาบริการ ซึ่งคิดตามเกณฑ์การแบ่งรายได้ให้กับผู้ให้เช่า

บริษัท เมเจอร์ ซินีเพล็กซ์ กรุ๊ป จำกัด (มหาชน)
 หมายเหตุประกอบงบการเงินรวมและงบการเงินเฉพาะกิจการ
 สำหรับปีสิ้นสุดวันที่ 31 ธันวาคม พ.ศ. 2559

37 ภาระผูกพันและหนี้สินที่อาจเกิดขึ้น (ต่อ)

ง) ภาระผูกพันที่เป็นรายจ่ายฝ่ายทุน

รายจ่ายฝ่ายทุนที่ถือเป็นภาระผูกพัน ณ วันที่ในงบดุล แต่ยังไม่ได้รับรู้ในงบการเงิน มีดังต่อไปนี้

		หน่วย : พัน			
		งบการเงินรวม		งบการเงินเฉพาะกิจการ	
	สกุลเงิน	พ.ศ. 2559	พ.ศ. 2558	พ.ศ. 2559	พ.ศ. 2558
ที่ดิน อาคารและอุปกรณ์	บาท	55,648	36,508	55,648	36,508
สินทรัพย์ไม่มีตัวตน	บาท	1,969	34,346	-	-
	ดอลลาร์สหรัฐ	1,061	1,963	-	-
รวม	บาท	57,617	70,854	55,648	36,508
	ดอลลาร์สหรัฐ	1,061	1,963	-	-
รวมเป็นเงินบาท		95,798	142,024	55,648	36,508

จ) ภาระผูกพันในการผลิตภาพยนตร์

ณ วันที่ 31 ธันวาคม พ.ศ. 2559 กลุ่มกิจการมีภาระผูกพันในการชำระเงินแก่ผู้กำกับภาพยนตร์เป็นจำนวนเงิน 63.10 ล้านบาท (พ.ศ. 2558 : จำนวน 7.88 ล้านบาท)

38 เหตุการณ์ภายหลังวันที่ในงบการเงิน

- ก) เมื่อวันที่ 17 กุมภาพันธ์ พ.ศ. 2560 ที่ประชุมคณะกรรมการบริษัท ได้มีมติอนุมัติการจ่ายเงินปันผลจากการดำเนินงานของงวดเดือนกรกฎาคมถึงเดือนธันวาคม พ.ศ. 2559 จำนวน 0.60 บาทต่อหุ้น รวมเป็นเงินทั้งสิ้น 536.72 ล้านบาท โดยจ่ายให้กับผู้ถือหุ้นทั้งหมดที่มีชื่ออยู่ในทะเบียนผู้ถือหุ้น ณ วันที่ 21 เมษายน พ.ศ. 2560
- ข) เมื่อวันที่ 2 กุมภาพันธ์ พ.ศ. 2560 บริษัทได้ทำคำเสนอซื้อหุ้นสามัญบางส่วนของบริษัท สยามฟิวเจอร์ดีเวลอปเมนต์ จำกัด (มหาชน) จำนวนไม่เกิน 428.35 ล้านหุ้น หรือคิดเป็นร้อยละ 24.11 ของหุ้นที่ออกจำหน่ายของ SF ในราคาหุ้นละ 6.20 บาท โดยมีกำหนดระยะเวลาการรับซื้อทั้งสิ้น 26 วันทำการ ตั้งแต่วันที่ 21 ธันวาคม พ.ศ. 2559 ถึงวันที่ 26 มกราคม พ.ศ. 2560 นั้น มีผู้แสดงเจตนาขายจำนวน 5.38 ล้านหุ้น คิดเป็นร้อยละ 0.30 ของหุ้นที่ออกจำหน่ายของ SF รวมเป็นเงิน 33.36 ล้านบาท

นายทะเบียนหลักทรัพย์

บริษัท ศูนย์รับฝากหลักทรัพย์ (ประเทศไทย) จำกัด
เลขที่ 62 อาคารตลาดหลักทรัพย์แห่งประเทศไทย ชั้น 4, 6 และ 7
ถนนรัชดาภิเษก แขวงคลองเตย กรุงเทพฯ 10110
โทร 0 2229 2800 โทรสาร 0 2654 5427

ผู้สอบบัญชี

นายขจรเกียรติ อรุณไพโรจน์กุล
ผู้สอบบัญชีรับอนุญาตเลขที่ 3445
บริษัท ไฟร์วอลล์เฮาส์คูเปอร์ เอพีเอส จำกัด
179/74-80 อาคารบางกอกซิตี้ ชั้น 15 ถนนสาทรใต้ แขวงทุ่งมหาเมฆ
เขตสาทร กรุงเทพฯ 10120
โทร 0 2344 1000 โทรสาร 0 2286 5050

ที่ปรึกษากฎหมาย

คุณกุลกนิษฐ คำศิริวัชร
บริษัท สำนักกฎหมายสากล พรีเมียร์ จำกัด
เลขที่ 999/9 อาคารสำนักงานเซ็นทรัลเวิลด์ ชั้น 26
ถนนพระราม 1 เขตปทุมวัน กรุงเทพฯ 10330
โทร 0 2646 1888

นายทะเบียนหุ้นกู้

ธนาคารกสิกรไทย จำกัด (มหาชน)
400/22 ชั้น 6 และ 12 ถนนพหลโยธิน แขวงสามเสนใน
เขตพญาไท กรุงเทพฯ 10400
โทร 0 2470 1976 โทรสาร 0 2470 1998

ผู้แทนผู้ถือหุ้นกู้

ธนาคารกสิกรไทย จำกัด (มหาชน)
400/22 ถนนพหลโยธิน แขวงสามเสนใน เขตพญาไท กรุงเทพฯ 10400
โทร 0 2470 1976 โทรสาร 0 2470 1998





บริษัท เมเจอร์ ซินีเพล็กซ์ กรุ๊ป จำกัด (มหาชน)

1839, 1839/1-6 ถนนพหลโยธิน แขวงลาดยาว เขตจตุจักร กรุงเทพฯ 10900

โทรศัพท์ 0 2511 5427-36 โทรสาร 0 2511 5752

<http://corporate.majorcineplex.com>

<http://www.majorcineplex.com>

