



M PICTURES

รายงานประจำปี

2560

บริษัท เอ็ม พิคเจอร์ส อินเตอร์เทนเมนท์ จำกัด (มหาชน)

สารบัญ

1	สารประธานกรรมการบริษัท	34-39	โครงสร้างกรรมการ
2-7	คณะกรรมการบริษัท	40-41	คำตอบแทนกรรมการผู้บริหาร และบุคลากร
8	โครงสร้างองค์กร	42	คำตอบแทนผู้สอบบัญชี
9	โครงสร้างการถือหุ้น	43	รายชื่อผู้ถือหุ้นสูงสุด 10 รายแรก
10-12	ข้อมูลทั่วไปของบริษัท	44-46	รายการระหว่างกัน
13-14	ประวัติความเป็นมาและ พัฒนาการที่สำคัญ	47	ข้อมูลที่สำคัญทางการเงิน
15-22	ลักษณะการประกอบธุรกิจ	48-51	คำอธิบายและวิเคราะห์ฐานะการเงิน
23-25	ปัจจัยความเสี่ยง	52-126	รายงานของผู้สอบบัญชีรับอนุญาต และหมายเหตุประกอบการเงิน
26-31	การกำกับดูแลกิจการ		
32-33	การควบคุมภายใน		

สารจากประธานบริษัท



เรียน ท่านผู้ถือหุ้น

ปี 2560 กลุ่มบริษัทได้มีการปรับนโยบายตลอดจนกลยุทธ์ในการดำเนินธุรกิจเพื่อก้าวเข้าสู่การเป็นผู้นำด้านธุรกิจภาพยนตร์ การบริหารจัดการลิขสิทธิ์ภาพยนตร์ผ่านทางช่องทางต่าง ๆ โดยเฉพาะทางด้านเคเบิลทีวี ทีวี่ดิจิตอล ตลอดจนการผลิตภาพยนตร์ไทยเข้าสู่ตลาด เพื่อให้ทันกับการเปลี่ยนแปลงพฤติกรรมผู้บริโภคด้านเทคโนโลยีที่เพิ่มขึ้นอย่างรวดเร็ว ประกอบกับการหยุดธุรกิจการผลิตและจำหน่ายแผ่นวีซีดีและดีวีดี และการขายหนังสือพ็อกเก็ตบุ๊ก ส่งผลให้ในปีนี้รายได้รวมของกลุ่มบริษัทโดยรวมลดลงจาก 485.21 ล้านบาท ในปี 2559 เป็น 363.59 ล้านบาท ในปี 2560

ในปี 2560 ธุรกิจโรงภาพยนตร์ขยายตัวมากขึ้นโดยเฉพาะในต่างจังหวัด ซึ่งเป็นผลดีต่อการเจริญเติบโตของอุตสาหกรรมภาพยนตร์ บริษัทจึงได้เน้นการผลิตภาพยนตร์ไทยมากขึ้นเพื่อให้เข้าถึงกลุ่มผู้ชมภาพยนตร์ในต่างจังหวัดเช่นกัน

ทางคณะกรรมการเชื่อมั่นว่าแนวทางการดำเนินการปรับกลยุทธ์ในทุกด้านเพื่อให้ทันสถานการณ์ที่ได้เริ่มดำเนินการมาอย่างต่อเนื่อง โดยเน้นการผลิตภาพยนตร์ไทยเพื่อรองรับการขยายสาขาของโรงภาพยนตร์ที่เพิ่มขึ้นและการจัดจำหน่ายลิขสิทธิ์ โดยเฉพาะอย่างยิ่งในสื่อเคเบิลและสื่อดิจิตอล ตลอดจนการเป็นผู้นำในการริเริ่มช่องทางการจำหน่ายลิขสิทธิ์ใหม่ ๆ รวมถึงกลยุทธ์การบริหารจัดการต้นทุนและค่าใช้จ่ายอย่างมีประสิทธิภาพ จะนำพาให้กลุ่มบริษัทเติบโตและก้าวเข้าสู่การเป็นผู้นำด้านธุรกิจภาพยนตร์ครบวงจรอย่างมีเสถียรภาพต่อไป

ในนามของ บริษัท เอ็ม พิคเจอร์ส เ็นเตอร์เทนเมนท์ จำกัด (มหาชน) ขอกราบขอบพระคุณท่านผู้ลงทุนเป็นอย่างยิ่งที่ได้เชื่อมั่นและให้ความไว้วางใจในการดำเนินงานของบริษัทฯ และขอแสดงความขอบคุณต่อผู้มีอุปการะคุณ ลูกค้า พันธมิตรทางธุรกิจ และผู้มีส่วนเกี่ยวข้องทุกท่านที่ให้ความสนับสนุนบริษัทฯ ด้วยดีตลอดมา นอกจากนี้ ขอถือโอกาสขอบคุณผู้บริหารและพนักงานของบริษัททุกท่าน ที่ได้ร่วมมือร่วมใจปฏิบัติหน้าที่ด้วยความขยันขันแข็ง และมีความรับผิดชอบในงานอันเป็นส่วนสำคัญที่ได้สร้างความแข็งแกร่งให้กับกิจการดำเนินงานของบริษัทฯ ทำให้บริษัทฯ มีความมั่นคงสามารถเติบโตได้อย่างยั่งยืนและบรรลุเป้าหมายขององค์กร ผมเชื่อว่าบริษัทฯ มีศักยภาพและสามารถเติบโตต่อไปและหวังเป็นอย่างยิ่งว่าจะยังคงได้รับการสนับสนุนและความร่วมมือจากทุกท่านตลอดไป

ขอแสดงความนับถือ

กิตชัย วุฒิธรรม

ประธานกรรมการบริษัท

คณะกรรมการบริษัท

**นายอิสรชัย วุฒิธรรม อายุ 68 ปี**

ตำแหน่ง กรรมการอิสระและประธานกรรมการบริษัท

สัดส่วนการถือหุ้น 0%

ความสัมพันธ์กับผู้บริหาร -ไม่มี-

การศึกษา

- คุชกุ์บัณฑิตกิตติมศักดิ์ สาขาการศึกษาต่อเนื่องมหาวิทยาลัยรามคำแหง
- ปริญญาตรี สาขาจิตวิทยา American Coast University
- ปริญญาตรี สาขาบริหารธุรกิจ มหาวิทยาลัยรามคำแหง

การฝึกอบรม

- หลักสูตร Directors Accreditation Program (DAP) รุ่นปีที่ 2547 สถาบันส่งเสริมกรรมการบริษัทไทย (IOD)
- หลักสูตร ผู้บริหารระดับสูง รุ่นที่ 8 สถาบันวิทยาลัยตลาดทุน (CMA)

ประสบการณ์ทำงาน

- ปัจจุบัน**
- กรรมการอิสระและประธานกรรมการบริษัท เอ็ม พิคเจอร์ส เอ็นเตอร์เทนเมนท์ จำกัด (มหาชน)
 - ประธานกรรมการองค์การเภสัชกรรม
 - ประธานกรรมการองค์การคลังสินค้า
 - กรรมการบริษัทการบินไทยจำกัด (มหาชน)
 - ประธานพัฒนาฟุตบอลแห่งชาติ
 - ที่ปรึกษาคณะกรรมการบริหารกิจการโทรทัศน์กองทัพบก
 - รองอธิการบดีฝ่ายวางแผนและพัฒนามหาวิทยาลัยรัตนบัณฑิต
 - ประธานมูลนิธินักฟุตบอลทีมชาติไทย
 - กรรมการบริหาร บริษัทวิทยุการบินแห่งประเทศไทย
 - คณะกรรมการ การกีฬาแห่งประเทศไทย
 - นายกสมาคมกีฬากรุงเทพมหานคร
 - อุปนายกสมาคมฟุตบอลแห่งประเทศไทย ในพระบรมราชูปถัมภ์
 - อุปนายกสมาคมรักบี้ฟุตบอลแห่งประเทศไทย ในพระบรมราชูปถัมภ์
 - รองประธานกรรมการบริหารกีฬามหาวิทยาลัยแห่งประเทศไทย
 - กรรมการการท่องเที่ยวและกีฬา
 - ประธานอนุกรรมการ สโมสรราชพฤกษ์

นายวิชา พูลวรลักษณ์ อายุ 55 ปี

ตำแหน่ง กรรมการและรองประธานกรรมการบริษัท

สัดส่วนการถือหุ้น 0%

ความสัมพันธ์กับผู้บริหาร เป็นผู้บริหาร

การศึกษา

- ปริญญาโท บริหารธุรกิจ มหาวิทยาลัยนานาชาติ ซานดิเอโก, สหรัฐอเมริกา
- ปริญญาตรี บริหารธุรกิจ จุฬาลงกรณ์มหาวิทยาลัย

การฝึกอบรม

- หลักสูตร Directors Certification Program (DCP) รุ่นที่ 29/2546 สถาบันส่งเสริมกรรมการบริษัทไทย (IOD)

ประสบการณ์ทำงาน

- 2551 - ปัจจุบัน : กรรมการและรองประธานกรรมการบริษัท เอ็ม พิคเจอร์ส เอ็นเตอร์เทนเมนท์ จำกัด (มหาชน)
- 2538 - ปัจจุบัน : กรรมการและประธานเจ้าหน้าที่บริหาร บริษัท เมเจอร์ ซินีเพล็กซ์ กรุ๊ป จำกัด (มหาชน)
- 2546 - ปัจจุบัน : กรรมการ บริษัท สยามฟิวเจอร์ ดีเวลลอปเม้นท์ จำกัด (มหาชน)
- 2555 - ปัจจุบัน : ประธานกรรมการบริหารมูลนิธิ เมเจอร์ แคร่

คณะกรรมการบริษัท

**นายธนกร ปุลิเวคินทร์ อายุ 61 ปี**

ตำแหน่ง กรรมการและประธานเจ้าหน้าที่บริหาร

สัดส่วนการถือหุ้น 0.02%

ความสัมพันธ์กับผู้บริหาร เป็นผู้บริหาร

การศึกษา

- ปริญญาโท บริหารธุรกิจมหาบัณฑิต มหาวิทยาลัยยูไนเต็ด สเตท อินเทอร์เน็ตชั้นเนล สหรัฐอเมริกา
- ปริญญาตรี บริหารธุรกิจบัณฑิต มหาวิทยาลัยกรุงเทพ

การฝึกอบรม

- Director Accreditation Program ปี 2547 สมาคมส่งเสริมสถาบันกรรมการบริษัทไทย

ประสบการณ์ทำงาน

- 2556 - ปัจจุบัน : กรรมการ/ประธานเจ้าหน้าที่บริหาร บริษัท เอ็ม พิคเจอร์ส อินเตอร์เทนเมนท์ จำกัด (มหาชน)
- 2557 - ปัจจุบัน : กรรมการ บริษัท ทรานส์ฟอร์มเมชั่น ฟิล์ม จำกัด
- 2538 - 2560 : กรรมการ/รองเจ้าหน้าที่บริหาร ธุรกิจฟิล์มภาพยนตร์ บริษัท เมเจอร์ ซินีเพล็กซ์ กรุ๊ป จำกัด (มหาชน)

นายธนะชัย สันติชัยกุล อายุ 63 ปี

ตำแหน่ง กรรมการอิสระและประธานคณะกรรมการตรวจสอบ

สัดส่วนการถือหุ้น 0%

ความสัมพันธ์กับผู้บริหาร -ไม่มี-

การศึกษา

- ปริญญาตรีบัญชีบัณฑิต (ต้นทุน) คณะพาณิชยศาสตร์และการบัญชี จุฬาลงกรณ์มหาวิทยาลัย
- ประกาศนียบัตรชั้นสูงด้านสอบบัญชี คณะพาณิชยศาสตร์และการบัญชี จุฬาลงกรณ์มหาวิทยาลัย
- ปริญญาโท MBA คณะพาณิชยศาสตร์และการบัญชี มหาวิทยาลัยธรรมศาสตร์

การฝึกอบรม

- หลักสูตรบทบาทหน้าที่และทักษะของการเป็นกรรมการ (DCP รุ่นที่ 18) สถาบันส่งเสริมกรรมการบริษัทไทย IOD
- หลักสูตรผู้บริหารระดับสูงวิทยาการตลาดทุน (วตท.รุ่นที่ 1)
- หลักสูตรการเมืองการปกครองในระบอบประชาธิปไตยสำหรับผู้บริหารระดับสูง (ปปร. รุ่นที่ 11) สถาบันพระปกเกล้า

ประสบการณ์ทำงาน

- 2522 - เมษายน 2555 บริษัท เนชั่น มัลติมีเดีย กรุ๊ป จำกัด (มหาชน)
- 2519 - 2522 สำนักงาน เอส จีวี ฌ ถาง

ตำแหน่งหน้าที่ในปัจจุบัน

- กรรมการอิสระและประธานกรรมการตรวจสอบ บริษัท เอ็ม พิคเจอร์ส อินเตอร์เทนเมนท์ จำกัด (มหาชน)
- กรรมการวิชาชีพบัญชี - ด้านการทำบัญชี สภาวิชาชีพบัญชี ในพระบรมราชูปถัมภ์
- ที่ปรึกษา กลุ่มอุตสาหกรรมภาพยนตร์และบรจภัณฑ์กระดาษ สภาอุตสาหกรรมแห่งประเทศไทย
- ที่ปรึกษา สมาคมผู้จัดพิมพ์และผู้จำหน่ายหนังสือแห่งประเทศไทย
- ที่ปรึกษา สมาคมการพิมพ์ไทย
- ที่ปรึกษา สมาคมนิสิตเก่าคณะพาณิชยศาสตร์และการบัญชี แห่งจุฬาลงกรณ์มหาวิทยาลัย
- ที่ปรึกษา กลุ่มบริษัท วีไอวี อินเตอร์เนต จำกัด (บริษัทจำหน่ายเคมี)
- ที่ปรึกษา บริษัท เดอะมาเจสติก ครีก คันทรีคลับ จำกัด
- กรรมการตรวจสอบ แห่งจุฬาลงกรณ์มหาวิทยาลัย
- กรรมการศูนย์หนังสือ แห่งจุฬาลงกรณ์มหาวิทยาลัย
- กรรมการบริหาร บริษัท ทีพีเอ็น มีเดีย จำกัด
- กรรมการอิสระและกรรมการตรวจสอบ บริษัท อีสเทิร์น โพลีเมอร์ กรุ๊ป จำกัด (มหาชน)
- กรรมการ บริษัท สปริงนิวส์ คอร์ปอเรชั่น จำกัด
- กรรมการ บริษัท นิวส์ เนตเวิร์ค มัลติมีเดีย จำกัด
- กรรมการ บริษัท สยามซินดิเคท เทคโนโลยี จำกัด
- กรรมการ บริษัท ทริฟเวนท์ รีท แมเนจเม้นท์ จำกัด

คณะกรรมการบริษัท

**นายอรรถพล ชตช้อย อายุ 61 ปี**

ตำแหน่ง กรรมการอิสระและกรรมการตรวจสอบ

สัดส่วนการถือหุ้น 0%

ความสัมพันธ์กับผู้บริหาร -ไม่มี-

การศึกษา

- ปริญญาตรี บัณฑิตบัณฑิต จุฬาลงกรณ์มหาวิทยาลัย

การฝึกอบรม

- หลักสูตร Directors Certification Program (DCP) รุ่นที่ 54/2548 สถาบันส่งเสริมกรรมการบริษัทไทย (IOD)

ประสบการณ์ทำงาน

- 2556 - ปัจจุบัน : กรรมการอิสระและกรรมการตรวจสอบ บริษัท เอ็ม พิคเจอร์ส อินเตอร์เทนเมนท์ จำกัด (มหาชน)
- 2555 - ปัจจุบัน : กรรมการอิสระและกรรมการตรวจสอบ บริษัท เอ็มเค เรสโตรองต์ กรุ๊ป จำกัด (มหาชน)
- 2555 - ปัจจุบัน : ที่ปรึกษาทางการเงิน บริษัท ยูนิคอุตสาหกรรมพลาสติก จำกัด
- 2544 - 2554 : กรรมการบริหารและผู้อำนวยการฝ่ายการเงินและบัญชี บริษัท มอลลิเก้สท์แคร์ (ประเทศไทย) จำกัด
- 2542 - 2544 : ผู้อำนวยการฝ่ายการเงินและบัญชี บริษัท อังกฤษตรางู (แอล.พี.) จำกัด
- 2525 - 2542 : กรรมการบริหารและประธานเจ้าหน้าที่การเงิน บริษัท ไมเนอร์ คอร์ปอเรชั่น จำกัด (มหาชน)
- 2522 - 2525 : ผู้สอบบัญชี บริษัท เอสจีวี ณ ถลาง จำกัด

นายวัชร่า ตันตริยานนท์ อายุ 59 ปี

ตำแหน่ง กรรมการอิสระและคณะกรรมการตรวจสอบ

สัดส่วนการถือหุ้น 0%

ความสัมพันธ์กับผู้บริหาร -ไม่มี-

การศึกษา

- ปริญญาโท Master of Science in Management Administration, Northrop University, California , USA.

การฝึกอบรม

- หลักสูตร ACP รุ่นที่ 41/2555 สถาบันส่งเสริมกรรมการบริษัทไทย (IOD)
- หลักสูตร MFM รุ่นที่ 8/2555 สถาบันส่งเสริมกรรมการบริษัทไทย (IOD)
- หลักสูตร MFR รุ่นที่ 16/2555 สถาบันส่งเสริมกรรมการบริษัทไทย (IOD)
- หลักสูตร MIA รุ่นที่ 13/2555 สถาบันส่งเสริมกรรมการบริษัทไทย (IOD)
- หลักสูตร MIR รุ่นที่ 13/2555 สถาบันส่งเสริมกรรมการบริษัทไทย (IOD)
- หลักสูตร DCP รุ่นที่ 94/2550 สถาบันส่งเสริมกรรมการบริษัทไทย (IOD)

ประสบการณ์ทำงาน

- 2560 - ปัจจุบัน : ผู้ทรงคุณวุฒิด้านการเงินในคณะกรรมการกำกับและส่งเสริมการประกอบธุรกิจประกันภัย (คปภ.)
- 2560 - ปัจจุบัน : กรรมการ บริษัท การบินไทย จำกัด (มหาชน)
- 2559 - ปัจจุบัน : กรรมการอิสระและกรรมการตรวจสอบ บริษัท เอ็ม พิคเจอร์ส อินเตอร์เทนเมนท์ จำกัด (มหาชน)
- 2557 - ปัจจุบัน : กรรมการและประธานกรรมการ บริษัทหลักทรัพย์จัดการกองทุน กรุงไทย จำกัด (มหาชน)
- 2556 - ปัจจุบัน : กรรมการและประธานกรรมการ บริษัท อีสเทิร์นโพลีเมอร์ กรุ๊ป จำกัด (มหาชน)

คณะกรรมการบริษัท



นายอภิชาติ คงชัย อายุ 52 ปี

ตำแหน่ง กรรมการ

สัดส่วนการถือหุ้น 0%

ความสัมพันธ์กับผู้บริหาร -ไม่มี-

การศึกษา

- ปริญญาโท MBA Concentration Hotel and Restaurant Management, New Haven University CT, สหรัฐอเมริกา
- ปริญญาตรี วิทยาศาสตร์บัณฑิต สังคมวิทยาและมานุษยวิทยา มหาวิทยาลัยเชียงใหม่

ประสบการณ์ทำงาน

- 2560 - ปัจจุบัน : กรรมการ บริษัท เอ็ม พิคเจอร์ส เอ็นเตอร์เทนเมนท์ จำกัด (มหาชน)
- 2556 - ปัจจุบัน : รองประธานเจ้าหน้าที่บริหารฝ่ายธุรกิจ โรงภาพยนตร์ บริษัท เมเจอร์ ซินีเพล็กซ์ กรุ๊ป จำกัด (มหาชน)
- 2552 - 2556 : ผู้อำนวยการฝ่ายธุรกิจโรงภาพยนตร์ บริษัท เมเจอร์ ซินีเพล็กซ์ กรุ๊ป จำกัด (มหาชน)
- 2551 - 2552 : รองผู้อำนวยการฝ่ายธุรกิจโรงภาพยนตร์ บริษัท เมเจอร์ ซินีเพล็กซ์ กรุ๊ป จำกัด (มหาชน)

นายอภิรักษ์ วาราชนนท์ อายุ 44 ปี

ตำแหน่ง: กรรมการ

สัดส่วนการถือหุ้น 0%

ความสัมพันธ์กับผู้บริหาร -ไม่มี-

การศึกษา

- ปริญญาโท ศิลปศาสตรมหาบัณฑิตประชากรศึกษา มหาวิทยาลัยมหิดล
- ปริญญาตรี บริหารธุรกิจบัณฑิต การบริหารบุคคล มหาวิทยาลัยหอการค้าไทย

การฝึกอบรม

- Sustainable Development, Thailand Management Association (TMA)
- Thailand HR Forum 2016, Personnel Management Association of Thailand (PMAT)
- Design & Implementing Sales Incentive Program
- Manpower Planning Cost Saving & Workforce Productivity
- Talent Management & Leadership Development Strategies
- Presentation Writing for Management Decision
- Leaders Developing Leaders

ประสบการณ์ทำงาน

- 2560 - ปัจจุบัน : กรรมการ บริษัท เอ็ม พิคเจอร์ส เอ็นเตอร์เทนเมนท์ จำกัด (มหาชน)
- 2560 - ปัจจุบัน : รองประธานเจ้าหน้าที่บริหารฝ่ายทรัพยากรบุคคล บริษัท เมเจอร์ ซินีเพล็กซ์ กรุ๊ป จำกัด (มหาชน)
- 2556 - 2559 : ผู้อำนวยการฝ่ายทรัพยากรบุคคล บริษัท เมเจอร์ ซินีเพล็กซ์ กรุ๊ป จำกัด (มหาชน)
- 2549 - 2556 : ผู้ช่วยกรรมการฝ่ายทรัพยากรบุคคล บริษัท ทู คอร์ปอเรชั่น จำกัด (มหาชน)

คณะกรรมการบริษัท



นางสาวจิตาภัสร์ อิศราพรพัฒน์ อายุ 49 ปี

ตำแหน่ง กรรมการและรักษาการเลขานุการบริษัท

สัดส่วนการถือหุ้น 0%

ความสัมพันธ์กับผู้บริหาร เป็นผู้บริหาร

การศึกษา

- ปริญญาโท บริหารธุรกิจมหาบัณฑิต จุฬาลงกรณ์มหาวิทยาลัย
- ปริญญาตรี คณะบริหารธุรกิจ สาขาบัญชี มหาวิทยาลัยรามคำแหง

การฝึกอบรม

- หลักสูตร Directors Certification Program (DCP 148/2554) สถาบันส่งเสริมกรรมการบริษัทไทย (IOD)

ประสบการณ์ทำงาน

- ปัจจุบัน :
- กรรมการ บริษัท เอ็ม พิคเจอร์ส เอ็นเตอร์เทนเมนท์ จำกัด (มหาชน)
 - รองประธานเจ้าหน้าที่บริหารสายบัญชีและการเงิน และเลขานุการ บริษัท เมเจอร์ ซินีเพล็กซ์ กรุ๊ป จำกัด (มหาชน)
 - กรรมการ บริษัท ซีเจ เมเจอร์ เอ็นเตอร์เทนเมนท์ จำกัด
 - กรรมการ บริษัท สยามฟิวเจอร์ ดีเวลลอปเม้นท์ จำกัด (มหาชน)
 - กรรมการ บริษัท อีจีวี เอ็นเตอร์เทนเมนท์ จำกัด (มหาชน)
- 2534 - 2552 :
- ผู้จัดการฝ่ายบัญชี บริษัท วิกแอนด์สคูลลันด์ จำกัด (มหาชน)

โครงสร้างองค์กร ณ 31 ธันวาคม 2560



โครงสร้างการถือหุ้น ณ 31 ธันวาคม 2560

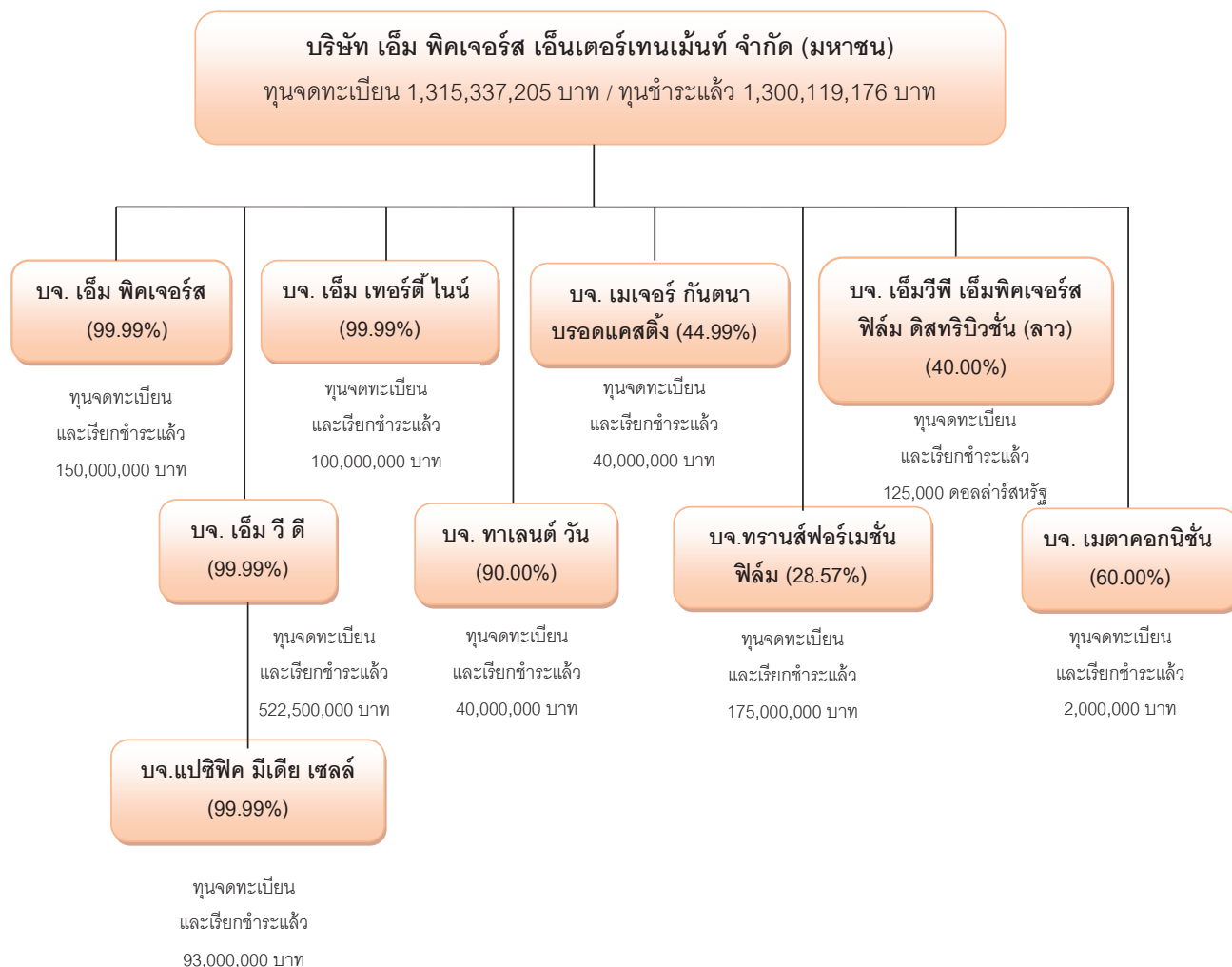

ข้อมูลทั่วไปของบริษัท บริษัทย่อย และกิจการร่วมค้า

1. บริษัท เอ็ม พิคเจอร์ส อินเตอร์เทนเมนท์ จำกัด (มหาชน) - MPIC

ประเภทธุรกิจ	:	ธุรกิจด้านสื่อบันเทิงประเภทภาพยนตร์ โดยลงทุนผ่านบริษัทย่อย
เลขทะเบียนบริษัท	:	0107544000124
สำนักงานใหญ่	:	เลขที่ 234 อาคารชูชุก อเวนิว (รัชโยธิน) ชั้นที่ 13 ถนนรัชดาภิเษก แขวงลาดยาว เขตจตุจักร กรุงเทพมหานคร 10900
สำนักงานสาขา	:	-
โฮมเพจ	:	www.mpictures.co.th/mpic/investors
โทรศัพท์	:	02-5120300
โทรสาร	:	02-5120301, 02-5120302
จำนวนหุ้น/ชนิดของหุ้น	:	หุ้นสามัญ 1,315,337,205 หุ้น จำหน่ายแล้ว 1,300,119,176 หุ้น

2. บริษัท เอ็ม พิคเจอร์ส จำกัด - MP

ประเภทธุรกิจ	:	ธุรกิจจัดหาและซื้อลิขสิทธิ์ภาพยนตร์จากต่างประเทศโดยเน้นคัดเลือกภาพยนตร์จากงานเทศกาลภาพยนตร์ที่สำคัญต่างๆ และภาพยนตร์จากค่ายอิสระในเอเชียและภาพยนตร์ไทย รวมทั้งผลิตภาพยนตร์ไทยเพื่อนำมาบริหารจัดการโดยฉายผ่านโรงภาพยนตร์และให้สิทธิกับบุคคลอื่นในการผลิตสื่อโฮมเอ็นเตอร์เทนเมนท์
สำนักงานใหญ่	:	เลขที่ 234 อาคารชูชุก อเวนิว (รัชโยธิน) ชั้นที่ 13 ถนนรัชดาภิเษก แขวงลาดยาว เขตจตุจักร กรุงเทพมหานคร 10900
โฮมเพจ	:	www.mpictures.co.th
โทรศัพท์	:	02-5120300
โทรสาร	:	02-5120301, 02-5120302
จำนวนหุ้น/ชนิดของหุ้น	:	หุ้นสามัญ 1,500,000 หุ้น จำหน่ายได้ทั้งหมด

3. บริษัท เอ็ม วี ดี จำกัด - MVD

ประเภทธุรกิจ	:	ธุรกิจจัดหาลิขสิทธิ์ภาพยนตร์ไทยและภาพยนตร์ต่างประเทศ เพื่อนำมาจำหน่ายสิทธิผลิตเป็นสื่อภาพยนตร์ประเภทโฮมเอ็นเตอร์เทนเมนท์
สำนักงานใหญ่	:	เลขที่ 234 อาคารชูชุก อเวนิว (รัชโยธิน) ชั้นที่ 13 ถนนรัชดาภิเษก แขวงลาดยาว เขตจตุจักร กรุงเทพมหานคร 10900
โฮมเพจ	:	www.mvd.co.th
โทรศัพท์	:	02-5120300
โทรสาร	:	02-5120301, 02-5120302
จำนวนหุ้น/ชนิดของหุ้น	:	หุ้นสามัญ 52,250,000 หุ้น จำหน่ายได้ทั้งหมด

4. บริษัท เอ็ม เทอร์ตีไนน์ จำกัด - M39

ประเภทธุรกิจ	:	ดำเนินธุรกิจผลิตภาพยนตร์ไทยเพื่อฉายผ่านโรงภาพยนตร์และให้สิทธิกับผู้ประกอบธุรกิจผลิตสื่อโฮมเอ็นเตอร์เทนเมนต์
สำนักงานใหญ่	:	เลขที่ 1839 ถนนพหลโยธิน แขวงลาดยาว เขตจตุจักร กรุงเทพมหานคร 10900
โฮมเพจ	:	www.m-thirtynine.com
โทรศัพท์	:	02-5115811-4
โทรสาร	:	02-5115810
จำนวนหุ้น/ชนิดของหุ้น	:	หุ้นสามัญ 1,000,000 หุ้น จำหน่ายได้แล้วทั้งหมด

5. บริษัท แปซิฟิค มีเดีย เซลล์ จำกัด - PMSL

ประเภทธุรกิจ	:	ดำเนินธุรกิจธุรกิจจัดจำหน่าย ให้เช่า แผ่นซีดี แผ่นวีดีทัศน์ เกมส์ ซึ่งเป็นสินค้าค้างจำหน่ายในคลังสินค้า
สำนักงานใหญ่	:	เลขที่ 234 อาคารชูชุก อเวนิว (รัชโยธิน) ชั้น 13 ถนนรัชดาภิเษก แขวงลาดยาว เขตจตุจักร กรุงเทพมหานคร 10900
โทรศัพท์	:	02-5120300
โทรสาร	:	02-5120301, 02-5120302
จำนวนหุ้น/ชนิดของหุ้น	:	หุ้นสามัญ 930,000 หุ้น จำหน่ายได้แล้วทั้งหมด

6. บริษัท ทาเลนต์ วัน จำกัด - T1

ประเภทธุรกิจ	:	ดำเนินธุรกิจจัดจำหน่ายพ็อกเก็ตบุ๊ก ผลิตภาพยนตร์ไทยเพื่อฉายผ่านโรงภาพยนตร์และให้สิทธิกับผู้ประกอบธุรกิจผลิตสื่อโฮมเอ็นเตอร์เทนเมนต์
สำนักงานใหญ่	:	เลขที่ 4 ซอยสุขุมวิท 36 ภาควิทยาศาสตร์ 2 แขวงคลองตัน เขตคลองเตย กรุงเทพมหานคร 10110
โทรศัพท์	:	02-2617899
โทรสาร	:	02-2617890
จำนวนหุ้น/ชนิดของหุ้น	:	หุ้นสามัญ 400,000 หุ้น จำหน่ายได้แล้วทั้งหมด

7. บริษัท เมตาออกนิชั่น จำกัด - MTC

ประเภทธุรกิจ	:	ดำเนินธุรกิจผลิตสื่อโฆษณา
สำนักงานใหญ่	:	เลขที่ 234 อาคารชูชุก อเวนิว (รัชโยธิน) ชั้น 13 ถนนรัชดาภิเษก แขวงลาดยาว เขตจตุจักร กรุงเทพมหานคร 10900
โทรศัพท์	:	02-5120300
โทรสาร	:	02-5120301
จำนวนหุ้น/ชนิดของหุ้น	:	หุ้นสามัญ 20,000 หุ้น จำหน่ายได้แล้วทั้งหมด

8. บริษัท เมเจอร์ กันตนา บรอดแคสติ้ง จำกัด - M Channel

ประเภทธุรกิจ	:	ดำเนินธุรกิจเคเบิลทีวี โดยซื้อลิขสิทธิ์ภาพยนตร์ออกอากาศผ่านช่อง M Channel
สำนักงานใหญ่	:	เลขที่ 991 อาคารศูนย์การค้าสยามพารากอน ชั้น 5-6 ถนนพระราม 1 แขวงปทุมวัน เขตปทุมวัน กรุงเทพมหานคร 10330
โทรศัพท์	:	02-1294638
โทรสาร	:	02-1294638
จำนวนหุ้น/ชนิดของหุ้น	:	หุ้นสามัญ 4,000,000 หุ้น จำหน่ายได้ทั้งหมด

9. บริษัท ทรานส์ฟอเมชั่น फिल्म จำกัด - TF

ประเภทธุรกิจ	:	ดำเนินธุรกิจผลิตภาพยนตร์ไทย
สำนักงานใหญ่	:	เลขที่ 6 ซอยนาคนิวาส 12 ถนนนาคนิวาส แขวงลาดพร้าว เขตลาดพร้าว กรุงเทพมหานคร 10230
โทรศัพท์	:	02-9325600
โทรสาร	:	02-9325600
จำนวนหุ้น/ชนิดของหุ้น	:	หุ้นสามัญ 1,750,000 หุ้น จำหน่ายได้ทั้งหมด

10. บริษัท เอ็มวีพี เอ็ม พิคเจอร์ส फिल्म ดิสทริบิวชั่น (ลาว) จำกัด - MMP

ประเภทธุรกิจ	:	ดำเนินธุรกิจจัดจำหน่ายภาพยนตร์ ณ สาธารณรัฐประชาธิปไตย ประชาชนลาว
สำนักงานใหญ่	:	4th Floor, Vientiane Centre Shopping Mall, No 13, Kouvieng Road, Nongchan Village, Sisatannak District, Vientiane Capital, Lao People's Democratic Republic
โทรศัพท์	:	856-21 520451
โทรสาร	:	856-21 222262
จำนวนหุ้น/ชนิดของหุ้น	:	หุ้นสามัญ 100,000 หุ้น จำหน่ายได้ทั้งหมด

ข้อมูลบุคคลอ้างอิง

นายทะเบียนหลักทรัพย์	:	บริษัท ศูนย์รับฝากหลักทรัพย์ (ประเทศไทย) จำกัด
สำนักงานใหญ่	:	เลขที่ 93 ถนนรัชดาภิเษก แขวงดินแดง เขตดินแดง กรุงเทพมหานคร 10400
โทรศัพท์	:	02-009-9999
โทรสาร	:	02-009-9991
ผู้สอบบัญชี	:	บริษัท ไพร์ซวอเตอร์เฮาส์คูเปอร์ เอบีเอส จำกัด
สำนักงานใหญ่	:	ชั้น 15 อาคารบางกอกซีทีทาวเวอร์ 179/74 - 80 ถนนสาทรใต้ แขวงทุ่งมหาเมฆ เขตสาทร กรุงเทพมหานคร 10120
โทรศัพท์	:	02-3341000
โทรสาร	:	02-2865050

ประวัติความเป็นมาและพัฒนาการที่สำคัญของบริษัท

บริษัท เอ็ม พิคเจอร์ส อินเตอร์เทนเมนท์ จำกัด (มหาชน) (เดิมชื่อ “บริษัท ทราฟฟิคคอร์ปอเรชั่น โฮลดิ้งส์ จำกัด (มหาชน)”) ก่อตั้งเมื่อวันที่ 5 พฤศจิกายน 2544 ด้วยทุนจดทะเบียน 15 ล้านบาท มีวัตถุประสงค์เพื่อประกอบธุรกิจด้านการลงทุนในบริษัทที่ทำธุรกิจสื่อ โดยเน้นการบริหารการตลาดในด้านข่าวและด้านกีฬา ผ่านสื่อวิทยุและโทรทัศน์ ภายหลังมีการควบรวมกับ บริษัท เอ็ม พิคเจอร์ส จำกัด เพื่อขยายฐานธุรกิจเข้าสู่ธุรกิจภาพยนตร์ โดยจัดหาลิขสิทธิ์ภาพยนตร์เพื่อจัดจำหน่ายแก่โรงภาพยนตร์, ผู้ผลิตวีซีดี ดีวีดี และบลูเรย์, ผู้ประกอบการกิจการฟรีทีวี และ/หรือ เคเบิลทีวี, ผู้ประกอบการเปย์ทีวี และ/หรือ เปย์ดีจิตอล อีกทั้งมีการลงทุนในบริษัทย่อยผู้ประกอบธุรกิจโฮมเอ็นเตอร์เทนเมนท์ และนับแต่วันที่ 31 ธันวาคม 2554 บริษัทเริ่มผลิตภาพยนตร์ไทย ปัจจุบันบริษัทมีทุนจดทะเบียน 1,315,337,205 บาท และทุนเรียกชำระแล้ว 1,300,119,176 บาท

ปัจจุบันบริษัทได้ลงทุนในธุรกิจด้านบันเทิงผ่านสื่อโรงภาพยนตร์ โทรทัศน์ วิทยุ สื่อโฮมเอ็นเตอร์เทนเมนท์ และภาพยนตร์ไทยผ่านบริษัทย่อยต่างๆ ดังนี้

ปี 2551 บริษัทลงทุนใน **บริษัท เอ็ม พิคเจอร์ส จำกัด (MP)** ซึ่งดำเนินธุรกิจเกี่ยวกับธุรกิจภาพยนตร์ โดยจัดหาและซื้อลิขสิทธิ์ภาพยนตร์จากต่างประเทศ โดยเน้นคัดเลือกภาพยนตร์คุณภาพจากงานเทศกาลภาพยนตร์ที่สำคัญ ภาพยนตร์จากค่ายภาพยนตร์อิสระในเอเชีย เพื่อนำมาฉายผ่านโรงภาพยนตร์

ปี 2552 บริษัทได้ลงทุนใน **บริษัท เอ็ม วี ดี จำกัด (MVD)** (เดิมชื่อ “บริษัท แปซิฟิก มาร์เก็ตติ้ง แอนด์ เอนเตอร์เทนเมนท์ กรุ๊ป จำกัด”) ซึ่งดำเนินธุรกิจจัดหาลิขสิทธิ์ภาพยนตร์ไทย และภาพยนตร์ต่างประเทศ เพื่อนำมาจำหน่ายสิทธิผลิตเป็นสื่อภาพยนตร์ประเภทโฮมเอ็นเตอร์เทนเมนท์ ทั้งนี้ผลจากการเข้าเป็นผู้ถือหุ้นใหญ่และเป็นบริษัทแม่ทำให้ MPIC เข้าเป็นบริษัทแม่ของ **บริษัท เอ็ม เทอร์ติไนน์ จำกัด (M39)** และ **บริษัท แปซิฟิก มีเดีย เซลล์ จำกัด (PMSL)** ซึ่งเป็นบริษัทย่อยของ MVD ด้วย

ปี 2553 บริษัทได้ปรับโครงสร้างการถือหุ้น โดยบริษัทได้เข้าลงทุนใน บริษัท เอ็ม เทอร์ติไนน์ จำกัด (M39) แทนบริษัท เอ็ม วี ดี จำกัด ซึ่งดำเนินธุรกิจผลิตภาพยนตร์ไทย

ปี 2556 บริษัทได้ลงทุนเพิ่มเติมใน **บริษัท ทาเลนต์ วัน จำกัด** (ผลิตภาพยนตร์ไทยและสำนักพิมพ์) และ **บริษัท เมเจอร์กันทนา บรอดแคสติ้ง จำกัด** (ดำเนินธุรกิจเคเบิลทีวี) เพื่อเสริมความแข็งแกร่งให้กับกลุ่มธุรกิจมากยิ่งขึ้น

ปี 2557 บริษัทได้มีการเพิ่มทุนจดทะเบียนโดยเสนอขายให้แก่ผู้ถือหุ้นเดิมของบริษัท (Right Offering) เพื่อนำไปใช้เป็นทุนหมุนเวียนสนับสนุนธุรกิจในกลุ่มบริษัท นอกจากนั้น บริษัทได้ร่วมกับบริษัท ทู โอคอนแทนท์ จำกัด บริษัท แมทซิง สตูดิโอ พลัส จำกัด และบริษัท แบงคอค फिल्मสตูดิโอ จำกัด ลงทุน ใน **บริษัท ทรานส์ฟอร์เมชั่น फिल्म จำกัด** ซึ่งเป็นบริษัทผลิตภาพยนตร์ไทย จำนวน 50,000,000 บาท หรือคิดเป็นร้อยละ 28.57 ของทุนจดทะเบียน 175,000,000 บาท

ปี 2558 บริษัทได้ลงทุนร่วมกับบริษัท เอ็ม วี พี อินเตอร์เทนเมนท์ จำกัด (ประเทศสิงคโปร์) จัดตั้งบริษัท เอ็มวีพี เอ็ม พิคเจอร์ส फिल्म ดิสทริบิวชั่น (ลาว) จำกัด มีวัตถุประสงค์เพื่อจัดจำหน่ายภาพยนตร์ในสาธารณรัฐประชาธิปไตยประชาชนลาว ในสัดส่วนร้อยละ 40 ของทุนจดทะเบียน (ทุนจดทะเบียน 1,000,000,000 กีบ หรือ 125,000 ดอลลาร์สหรัฐ โดยประมาณ)

ปี 2559 บริษัทได้ลงทุนในบริษัท เมตาคอกนิชั่น จำกัด ดำเนินธุรกิจผลิตสื่อโฆษณาประชาสัมพันธ์เพื่อสนับสนุนงานภาพยนตร์ของกลุ่มบริษัทและให้บริการซื้อขายสินค้าออนไลน์ ในสัดส่วนร้อยละ 60 ของทุนจดทะเบียน (ทุนจดทะเบียน 2,000,000 บาท)

ปี 2560 บริษัทได้เน้นธุรกิจผลิตภาพยนตร์ไทยและการจัดจำหน่ายภาพยนตร์เพิ่มมากขึ้น นอกจากนั้นยังได้เพิ่มทุนในบริษัท เอ็ม วี ดี จำกัด จำนวน 32,250,000 หุ้น มูลค่าหุ้นที่ตราไว้ หุ้นละ 10 บาท ทำให้บริษัทถือหุ้นในบริษัท เอ็ม วี ดี จำกัด จำนวน 52,249,995 หุ้นคิดเป็นจำนวนเงิน 522,499,950 บาท

ปัจจุบันบริษัทมีเงินลงทุนในบริษัทต่างๆ จำนวน 9 บริษัท คือ

- 1) บริษัท เอ็ม พิคเจอร์ส จำกัด (ลงทุนในปี 2551)
- 2) บริษัท เอ็ม วี ดี จำกัด (ลงทุนในปี 2552)
- 3) บริษัท เอ็ม เทอร์ติไนน์ จำกัด (ลงทุนในปี 2553)
- 4) บริษัท แอปิฟิค มีเดีย เซลล์ จำกัด*
- 5) บริษัท ทาเลนต์ วัน จำกัด (ลงทุนในปี 2556)
- 6) บริษัท เมเจอร์ กันตนา บรอดแคสติ้ง จำกัด (ลงทุนในปี 2556)
- 7) บริษัท ทรานส์ฟอร์เมชั่น ฟิล์ม จำกัด (ลงทุนในปี 2557)
- 8) บริษัท เอ็ม วี พี เอ็ม พิคเจอร์ส ฟิล์ม ดิสทริบิวชั่น (ลาว) จำกัด (ลงทุนในปี 2558)
- 9) บริษัท เมตาคอกนิชั่น จำกัด (ลงทุนในปี 2559)

หมายเหตุ * เป็นบริษัทย่อยของ MVD

ลักษณะการประกอบธุรกิจ

บริษัท เอ็ม พิคเจอร์ส เอ็นเตอร์เทนเมนท์ จำกัด (มหาชน)

ปัจจุบันบริษัท เอ็ม พิคเจอร์ส เอ็นเตอร์เทนเมนท์ จำกัด (มหาชน) ดำเนินธุรกิจด้านการลงทุนในบริษัทย่อยที่ดำเนินธุรกิจสื่อภาพยนตร์ การจัดหาลิขสิทธิ์ภาพยนตร์ไทยและภาพยนตร์ต่างประเทศเพื่อฉายผ่านโรงภาพยนตร์ชั้นนำของประเทศไทย พร้อมทั้งจำหน่ายลิขสิทธิ์ผ่านทางสื่อทีวี ในรูปแบบฟรีทีวี เปย์ทีวี และ วิดีโอออนไลน์มานด์ ตลอดจนสื่อทางด้านดิจิตอลต่างๆ พร้อมทั้งการลงทุนในบริษัทที่ประกอบธุรกิจผลิตภาพยนตร์ไทย และสื่อโฮมเอ็นเตอร์เทนเมนท์ ทำให้กลุ่มบริษัทสามารถสร้างรายได้ ครอบคลุมช่องทางอันก่อประโยชน์สูงสุดด้านรายได้ให้กับธุรกิจของกลุ่มบริษัท

ลักษณะผลิตภัณฑ์หรือบริการ

ลำดับที่	บริษัท	ประเภท/รูปแบบผลิตภัณฑ์และบริการ	ช่องทาง
1.	บมจ. เอ็ม พิคเจอร์ส เอ็นเตอร์เทนเมนท์	ลงทุนในธุรกิจจัดหาและซื้อลิขสิทธิ์ภาพยนตร์ต่างประเทศทั้งจากเอเชีย ยุโรป และอเมริกาและลงทุนในธุรกิจสื่อโฮมเอ็นเตอร์เทนเมนท์ พร้อมทั้งธุรกิจผลิตภาพยนตร์ไทย	ลงทุนผ่านบริษัทย่อยของบริษัท
2.	บจ. เอ็ม พิคเจอร์ส	จัดหาและซื้อลิขสิทธิ์ภาพยนตร์ไทยและภาพยนตร์ต่างประเทศ ทั้งจากเอเชีย ยุโรป และอเมริกาและผลิตภาพยนตร์ไทย	ฉายผ่านโรงภาพยนตร์และจำหน่ายสิทธิในช่องทางต่างๆ
3.	บจ. เอ็ม วี ดี	จัดหาและซื้อลิขสิทธิ์ภาพยนตร์ต่างประเทศ และภาพยนตร์ไทย จัดทำในรูปแบบ วีซีดี ดีวีดี และบลูเรย์	จัดทำภาพยนตร์เป็นสื่อประเภทโฮมเอ็นเตอร์เทนเมนท์
4.	บจ. แปซิฟิก มีเดีย เซลล์	ดำเนินธุรกิจจัดจำหน่าย ให้เช่า แผ่นซีดี แผ่นวีดีทัศน์ ที่เกี่ยวกับภาพยนตร์ ละคร รายการโทรทัศน์ เพลง ดนตรี เกมส์	จำหน่ายผ่านทางตัวแทนจำหน่ายและให้เช่าในศูนย์เช่า
5.	บจ. เอ็ม เทอร์ตี ไนน์	ผลิตภาพยนตร์ไทย	ฉายผ่านโรงภาพยนตร์และจำหน่ายสิทธิในช่องทางต่างๆ
6.	บจ. ทาเลนต์ วัน	ดำเนินธุรกิจพิมพ์และจัดจำหน่ายพ็อกเก็ตบุ๊กส์ และดำเนินการผลิตภาพยนตร์ไทย	ร้านขายหนังสือชั้นนำ, ฉายผ่านโรงภาพยนตร์และจำหน่ายสิทธิในช่องทางต่างๆ

ลำดับที่	บริษัท	ประเภท/รูปแบบ ผลิตภัณฑ์และบริการ	ช่องทาง
7.	บจ. ทวานส์ฟอร์เมชั่น ฟิล์ม	ผลิตภาพยนตร์ไทย	ฉายผ่านโรงภาพยนตร์และ จำหน่ายสิทธิในช่องทาง ต่างๆ
8.	บจ. เมเจอร์ กันตนา บรอดแคสติ้ง	ดำเนินธุรกิจเคเบิลทีวี และโทรทัศน์ดาวเทียม	ผ่านเคเบิลทีวี ช่อง M Channel
9.	บจ. เอ็มวีพี เอ็ม พิคเจอร์ส ฟิล์ม ดิสทริบิวชั่น (ลาว)	จัดจำหน่ายภาพยนตร์ในสาธารณรัฐ ประชาธิปไตย ประชาชนลาว	ฉายผ่านโรงภาพยนตร์และ จำหน่ายสิทธิในช่องทาง ต่างๆ
10.	บจ. เมตาคอนิชั่น	ผลิตสื่อโฆษณาประชาสัมพันธ์ และให้บริการซื้อ ขายออนไลน์	ออนไลน์และออฟไลน์

การตลาดและการแข่งขัน

นโยบายการตลาดและกลยุทธ์ทางการตลาด

กลยุทธ์ทางการตลาด

- กลยุทธ์ด้านคุณภาพของภาพยนตร์

กลุ่มบริษัทมุ่งเน้นจัดหาลิขสิทธิ์ภาพยนตร์ไทยและภาพยนตร์ต่างประเทศ และการผลิตภาพยนตร์ไทย รวมทั้งการผลิตและจัดจำหน่ายภาพยนตร์ไปในช่องทางในรูปแบบต่างๆ เช่น ฟรีทีวี และ pay per view ตลอดจนสื่อทางด้านดิจิทัล เช่น วิดีโอออนไลน์ที่สามารถเพิ่มขีดความสามารถการแข่งขันในธุรกิจบันเทิงให้ครอบคลุมทุกช่องทางเพื่อเป็นการบริหารจัดการสิทธิให้เกิดประโยชน์สูงสุด โดยเน้นภาพยนตร์ที่มีคุณภาพหลากหลายประเภท โดยภาพยนตร์ที่ทางกลุ่มบริษัทจัดซื้อลิขสิทธิ์ ทางบริษัทจะสรรหาจากแหล่งภาพยนตร์ที่มีคุณภาพเป็นที่ยอมรับ เช่น งานเทศกาลภาพยนตร์จากทั่วโลก ค่าภาพยนตร์ที่ภาพยนตร์เป็นที่นิยมในภูมิภาคเอเชีย ค่าภาพยนตร์อิสระที่สร้างภาพยนตร์แนวแปลกใหม่ และค่าภาพยนตร์ในประเทศไทย รวมถึงการผลิตภาพยนตร์ไทย กลุ่มบริษัทได้คำนึงถึงรสนิยม ความเหมาะสม เพศ วัยของผู้บริโภคและพิจารณาสถานะทางเศรษฐกิจของผู้บริโภคเป็นหลัก อีกทั้งพยายามส่งเสริมการผลิตภาพยนตร์ไทยให้มีคุณภาพเป็นที่นิยมของผู้บริโภค

- กลยุทธ์ด้านการให้บริการที่สนับสนุนกิจการดำเนินงานซึ่งกันและกัน

ปัจจุบันกลุ่มบริษัทเป็นผู้ประกอบธุรกิจเกี่ยวกับสื่อภาพยนตร์แบบครบวงจร ตั้งแต่การจัดหาลิขสิทธิ์ภาพยนตร์ต่างประเทศและภาพยนตร์ไทย ตลอดจนการเป็นผู้ผลิตภาพยนตร์ไทย รวมทั้งเผยแพร่ภาพยนตร์ลิขสิทธิ์ของบริษัทผ่านทางช่องทางต่างๆ ได้อย่างเต็มขีดความสามารถ เนื่องจากกลุ่มบริษัทมีความสัมพันธ์ที่เข้มแข็งกับบริษัท เมเจอร์ ซินีเพล็กซ์ กรุ๊ป จำกัด (มหาชน) ซึ่งเป็นบริษัทแม่ที่ประกอบธุรกิจโรงภาพยนตร์ รายใหญ่ในประเทศไทยที่มีโรงภาพยนตร์ทั่วประเทศ ตลอดจนมีการหาพันธมิตรทางธุรกิจรายใหม่อยู่เสมอ ในการดำเนินธุรกิจที่มีสายสัมพันธ์ค่อนข้างครบวงจรดังกล่าว ถือเป็นจุดแข็งของบริษัทเมื่อเปรียบเทียบกับผู้ประกอบการธุรกิจอื่นที่มีธุรกิจใกล้เคียงกับกลุ่มบริษัท

● **กลยุทธ์ด้านรสนิยมของผู้บริโภค**

เนื่องจากในปัจจุบันพฤติกรรมของผู้บริโภคในการคัดสรรเลือกชมภาพยนตร์เปลี่ยนแปลงไป รวมทั้งมีช่องทางในการรับชมผ่านทางสื่อต่างๆ มากขึ้น จากปัญหาดังกล่าวจึงทำให้บริษัทต้องปรับตัวเพื่อรองรับกับการเปลี่ยนแปลงของพฤติกรรมผู้บริโภค บริษัทตระหนักถึงความสำคัญเกี่ยวกับรสนิยมของผู้บริโภค ตลอดจนการเปลี่ยนแปลงทางด้านเทคโนโลยีใหม่ๆ ที่เพิ่มเข้ามา อันเป็นปัจจัยที่ส่งผลกระทบต่อผลประกอบการของบริษัท ดังนั้น บริษัทจึงต้องคัดสรรภาพยนตร์และการเพิ่มช่องทางจำหน่ายให้หลากหลายมากขึ้น เพื่อให้ตอบสนองต่อความต้องการของผู้บริโภคทุกกลุ่ม ทุกช่วงวัย ตลอดจนการจัดหาภาพยนตร์ และการผลิตภาพยนตร์ไทยให้ตรงกับรสนิยมของผู้บริโภค เพื่อกระตุ้นการบริโภคสื่อภาพยนตร์ของผู้บริโภคในประเทศไทยให้มากที่สุด

กลุ่มลูกค้าเป้าหมายหลัก

- ผู้บริโภคภาพยนตร์ทุกประเภท และทุกวัย
- โรงภาพยนตร์ในกรุงเทพฯ และ ต่างจังหวัด
- ผู้ประกอบธุรกิจฟรีทีวี, เคเบิลทีวี, ดิจิตอล, IPTV, วีดีโอออนไลน์
- ผู้ประกอบธุรกิจสื่ออินเทอร์เน็ตเทนเมนท์ทั่วประเทศ
- ผู้ประกอบการสื่อภาพยนตร์ในต่างประเทศ

สถานภาพและศักยภาพในการแข่งขัน

ปัจจุบันกลุ่มบริษัทเป็นผู้ประกอบธุรกิจสื่อภาพยนตร์ครบวงจร กล่าวคือ บริษัทเข้าลงทุนในธุรกิจด้านจัดหาและจัดจำหน่ายลิขสิทธิ์ภาพยนตร์ต่างประเทศ ธุรกิจผลิตภาพยนตร์ไทย และธุรกิจโฮมเอ็นเตอร์เทนเมนท์ รวมถึงการเป็นบริษัทย่อยของ บริษัท เมเจอร์ ซินีเพล็กซ์ กรุ๊ป จำกัด (มหาชน) ผู้ประกอบธุรกิจโรงภาพยนตร์รายใหญ่ในประเทศไทยที่มีโรงภาพยนตร์ทั่วประเทศ ทำให้บริษัทสามารถเติบโตได้อย่างมีศักยภาพสามารถแข่งขันกับผู้ประกอบธุรกิจรายอื่น ด้วยจุดแข็งของบริษัททำให้มีโอกาสและช่องทางที่ดีในการบริหารจัดการและบริหารจัดการทรัพยากรต่างๆ ภายในองค์กรได้อย่างสูงสุด อีกทั้ง การสนับสนุนจากสื่อต่างๆ จากกลุ่มบริษัท เช่น สื่อโฆษณา โรงภาพยนตร์ เป็นต้น เป็นผลให้บริษัทสามารถตอบสนองต่อความต้องการของผู้บริโภคได้มากขึ้น รวมถึงบริษัทสามารถขยายกลุ่มผู้บริโภคที่เป็นลูกค้าของบริษัทได้อย่างต่อเนื่อง เป็นผลให้ผู้บริโภคมีความสนใจในสื่อภาพยนตร์ของกลุ่มบริษัทมากขึ้น

ตลอดจนการพัฒนาและเพิ่มเติมสื่อดิจิทัล ซึ่งมีความต้องการจากผู้บริโภคมากขึ้น ในปีที่ผ่านมาบริษัทได้ขยายช่องทางการจัดจำหน่ายภาพยนตร์ผ่านทาง iTunes, Google play, Iflix และ HOOQ รวมทั้งขยายช่องทางการจัดจำหน่ายลิขสิทธิ์ภาพยนตร์ไทยออกสู่ตลาดต่างประเทศ เช่น กัมพูชา ลาว เวียดนาม สอนกง และตามเทศกาลภาพยนตร์ต่างๆ เช่น เทศกาลภาพยนตร์เมืองคานน์ เพื่อเป็นการเพิ่มรายได้ช่องทางหนึ่งของบริษัท

การจัดหาผลิตภัณฑ์หรือบริการ

กลุ่มบริษัทเป็นผู้ประกอบธุรกิจเกี่ยวกับภาพยนตร์ในการจัดหาลิขสิทธิ์ภาพยนตร์ที่มีคุณภาพ จากเทศกาลภาพยนตร์ต่างๆ ทั่วโลก ดังเช่น ค่ายภาพยนตร์จากฮอลลีวูด ค่ายภาพยนตร์ในภูมิภาคเอเชีย ค่ายภาพยนตร์อิสระ และค่ายภาพยนตร์ภายในประเทศไทย รวมทั้งมีบริษัทย่อยดำเนินการจัดจำหน่ายและผลิตภาพยนตร์ไทย เพื่อขายผ่านโรงภาพยนตร์และมีบริษัทย่อยดำเนินธุรกิจจัดทำภาพยนตร์ในรูปแบบโฮมเอ็นเตอร์เทนเมนท์ ตลอดจนการขายลิขสิทธิ์ในการเผยแพร่ภาพยนตร์ของบริษัทผ่านช่องทางฟรีทีวี, เคเบิลทีวี, ดิจิตอลทีวี และวีดีโอออนไลน์ อีกทั้งมีการเพิ่มช่อง

ทางการจัดจำหน่ายภาพยนตร์ไทยออกสู่ตลาดต่างประเทศเพื่อตอบสนองความต้องการของกลุ่มลูกค้าที่นิยมชมภาพยนตร์ผ่านสื่อรูปแบบต่างๆ

บริษัท เอ็ม พิคเจอร์ส จำกัด

ผู้ดำเนินธุรกิจเกี่ยวกับผลิตภาพยนตร์ไทย การจัดหาภาพยนตร์ไทยและภาพยนตร์ต่างประเทศเพื่อนำเข้าฉายผ่านโรงภาพยนตร์ ให้บริการจัดจำหน่ายภาพยนตร์ในช่องทางต่างๆ รวมถึงการจัดจำหน่ายลิขสิทธิ์โดยมีค่าตอบแทนแก่ผู้ประกอบการธุรกิจโฮมเอ็นเตอร์เทนเมนต์ เช่น ฟรีทีวี, เคเบิลทีวี, เปย์ทีวี, วีดีโอออนไลน์ เป็นต้น

ลักษณะผลิตภัณฑ์หรือบริการ

บริษัท เอ็ม พิคเจอร์ส จำกัด เป็นผู้ผลิตภาพยนตร์ไทย จัดหา ซื้อมาและจัดจำหน่ายภาพยนตร์คุณภาพจากต่างประเทศ ทั้งจากยุโรป, อเมริกา และเอเชียของค่ายอิสระต่างๆ รวมถึงภาพยนตร์ไทย เพื่อนำสิทธิ์ดังกล่าวมาบริหารจัดการผ่านช่องทางต่างๆ ทั้งโดยตรงและโดยอ้อม เช่น ขายผ่านโรงภาพยนตร์ อนุญาตให้ใช้ลิขสิทธิ์โดยมีค่าตอบแทนแก่ผู้ประกอบการธุรกิจโฮมเอ็นเตอร์เทนเมนต์ ฟรีทีวี, เคเบิลทีวี, เปย์ทีวี และวีดีโอออนไลน์

กลยุทธ์ทางการตลาด

บริษัท เอ็ม พิคเจอร์ส จำกัด เน้นการผลิตภาพยนตร์ไทย การจัดหาลิขสิทธิ์ภาพยนตร์ไทยและภาพยนตร์คุณภาพจากต่างประเทศ ทั้งจากเอเชีย ยุโรป และอเมริกา จากค่ายภาพยนตร์อิสระที่มีชื่อเสียงเป็นที่รู้จัก รวมทั้งพิจารณาถึงความต้องการของผู้บริโภคเป็นหลักในการคัดเลือกภาพยนตร์แต่ละเรื่องที่จะนำมาฉาย เพื่อตอบสนองความต้องการของผู้บริโภคให้มากที่สุดโดยดำเนินการเผยแพร่ภาพยนตร์ซึ่งบริษัทได้สิทธิมาผ่านช่องทางและวิธีการ ดังนี้

ขายผ่านโรงภาพยนตร์ บริษัทจะมีการทำสัญญาส่วนแบ่งรายได้ กับโรงภาพยนตร์ที่นำภาพยนตร์ของบริษัทเข้าฉาย เช่น โรงภาพยนตร์ในเครือเมเจอร์ ซีเนเพล็กซ์ อีจีวี และเอสเอฟ รวมถึงโรงภาพยนตร์คู่ค้ารายอื่นที่อยู่ต่างจังหวัด โดยกำหนดอัตราส่วนแบ่งชัดเจนกับโรงภาพยนตร์เป็นมาตรฐานเดียวกัน

จัดทำแผนการตลาด บริษัทมีทีมงานที่มีความเชี่ยวชาญและมีความรู้ความสามารถในการวางแผนการตลาดและการโฆษณาภาพยนตร์ของบริษัทในการเข้าฉายในโรงภาพยนตร์ในแต่ละเรื่อง เพื่อให้ภาพยนตร์เป็นที่รู้จักและเข้าถึงผู้บริโภคซึ่งเป็นกลุ่มเป้าหมายมากที่สุด

อนุญาตให้สิทธิโดยมีค่าตอบแทน บริษัทขายลิขสิทธิ์ให้ผู้ประกอบการธุรกิจโฮมเอ็นเตอร์เทนเมนต์รายใหญ่ที่มีศักยภาพในการผลิต วีซีดี ดีวีดี หรือบลูเรย์ เพื่อจัดจำหน่ายให้กับลูกค้าทั่วประเทศ

อนุญาตให้สิทธิเผยแพร่ภาพยนตร์ของบริษัทผ่านเคเบิลทีวี บริษัทได้ให้สิทธิโดยมีค่าตอบแทนแก่ผู้ประกอบการรายใหญ่ซึ่งได้รับความนิยมจากผู้บริโภค เช่น TRUE Vision, M Channel เป็นต้น

อนุญาตให้สิทธิเผยแพร่ภาพยนตร์ของบริษัทผ่านฟรีทีวี บริษัทได้ให้สิทธิโดยมีค่าตอบแทนแก่ผู้ประกอบการกิจการโทรทัศน์เสรีต่างๆ ซึ่งได้รับความนิยมจากผู้บริโภค เช่น ช่อง 7, MONO เป็นต้น

อนุญาตให้สิทธิเผยแพร่ภาพยนตร์ของบริษัทผ่านอินเทอร์เน็ตและวีดีโอออนไลน์ บริษัทได้ให้สิทธิโดยมีค่าตอบแทนแก่ผู้ประกอบการอินเทอร์เน็ต, IPTV ซึ่งเป็นช่องทางใหม่ได้รับความนิยมจากผู้บริโภค เช่น iTunes, Google Play, IFlix, HOOQ เป็นต้น

รายได้จากช่องทางดังกล่าวข้างต้นเป็นรายได้หลักของบริษัท เอ็ม พิคเจอร์ส จำกัด ทั้งนี้ บริษัทมีความพยายามอย่างต่อเนื่องที่จะเพิ่มช่องทางการจัดจำหน่ายภาพยนตร์เพื่อเพิ่มผลประกอบการของบริษัทสูงขึ้น

ภาวะการแข่งขัน

ในปีที่ผ่านมาถึงแม้ปัญหาภาวะเศรษฐกิจชะลอตัว แต่บริษัท เอ็ม พิคเจอร์ส จำกัด ที่ดำเนินธุรกิจผลิตภาพยนตร์ไทย จัดหาลิขสิทธิ์ภาพยนตร์ไทยและภาพยนตร์ต่างประเทศมีศักยภาพและความแข็งแกร่งทางด้านเงินทุน ประกอบกับผู้ประกอบการธุรกิจเช่นเดียวกับบริษัทมีจำนวนไม่มากทำให้ภาวะดังกล่าวจึงไม่รุนแรง เนื่องจากผู้นำเข้าสิทธิภาพยนตร์แต่ละรายจะมีส่วนแบ่งของตลาดเป็นของตัวเองอย่างชัดเจน ประกอบกับบริษัทเองมีช่องทางการตลาดหลายช่องทางและมีความชัดเจน จึงมีผลกระทบจากเรื่องดังกล่าวไม่มากนัก

ลักษณะของลูกค้า

ลูกค้าโดยตรงของบริษัท คือ ผู้ประกอบการโรงภาพยนตร์ ผู้ประกอบการธุรกิจโฮมเอ็นเตอร์เทนเมนต์ ผู้ประกอบการธุรกิจเคเบิลทีวี และผู้ประกอบการธุรกิจฟรีทีวี และทีวีดิจิตอล รวมทั้งผู้ประกอบการทางด้านสื่อดิจิตอล โดยบริษัทมีลูกค้าทางอ้อมเป็นผู้บริโภครายย่อยซึ่งชมภาพยนตร์ และ/หรือ ซื้อสื่อภาพยนตร์จากผู้ประกอบการลูกค้าของบริษัท

บริษัท เอ็ม วี ดี จำกัด

ดำเนินธุรกิจผู้ผลิตและจัดจำหน่ายเป็นสื่อวีซีดี ดีวีดี และบลูเรย์ โดยการซื้อลิขสิทธิ์ภาพยนตร์ต่างประเทศ ค่ายอิสระจาก บริษัท เอ็ม พิคเจอร์ส จำกัด และคู่ค้าทางธุรกิจ เช่น บริษัท ไมโนฟิล์ม จำกัด และลิขสิทธิ์ภาพยนตร์ไทย บริษัท เอ็ม เทอร์ติไนน์ จำกัด บริษัท ทาเลนต์ วัน จำกัด และบริษัท ทราנסฟอเมชั่นฟิล์ม จำกัด รวมถึงค่ายผู้ผลิตภาพยนตร์ไทยอิสระต่างๆ

ลักษณะผลิตภัณฑ์หรือบริการ

บริษัท เอ็ม วี ดี จำกัด ดำเนินการจัดซื้อลิขสิทธิ์ภาพยนตร์คุณภาพที่ได้รับความนิยมทั้งไทยและต่างประเทศ เพื่อนำมาผลิตในรูปแบบ ดีวีดี วีซีดี และบลูเรย์ และออกจำหน่ายทั่วประเทศ

กลยุทธ์ทางการตลาด

บริษัท เอ็ม วี ดี จำกัด ได้คัดสรรภาพยนตร์หลากหลายประเภท ทั้งไทยและต่างประเทศ ที่ได้รับความนิยมเพื่อตอบสนองความต้องการของผู้บริโภคที่ต้องการชมภาพยนตร์ภายในที่พักอาศัยให้ได้มากที่สุด โดยเน้นทั้งรูปแบบบรรจุภัณฑ์ให้มีความน่าสนใจและตามกระแสนิยมเพื่อให้ผู้บริโภคที่เลือกซื้อสินค้าสามารถเก็บสะสมไว้ได้มากกว่าการเลือกซื้อเพื่อรับชมเพียงอย่างเดียว นอกจากการมีแผนผลิตจัดจำหน่ายแล้ว บริษัทได้คำนึงถึงการทำให้มีตัวแทนจำหน่ายภาพยนตร์ลิขสิทธิ์ของบริษัทที่เป็นพันธมิตรที่เข้มแข็ง ได้แก่ 7Eleven, Boomerang เป็นต้น พร้อมกันนี้บริษัทได้พยายามมุ่งเน้นที่จะเพิ่มช่องทางการจัดจำหน่ายอื่นๆ เพื่อกระจายสินค้าของบริษัทสู่ผู้บริโภค เช่น Lazada และ Tarad.com เพื่อเพิ่มยอดขายได้ของบริษัท

ภาวะการแข่งขัน

ในปีที่ผ่านมา ภาพรวมของธุรกิจโฮมเอ็นเตอร์เทนเมนต์หดตัวค่อนข้างมาก ทำให้ยอดขายและรายได้ของบริษัทไม่เป็นที่น่าพอใจ ซึ่งบริษัทได้ปรับตัวโดยการอนุญาตให้ผู้ผลิตภาพยนตร์ในรูปแบบโฮมเอ็นเตอร์เทนเมนต์รายอื่นนำภาพยนตร์ที่เป็นสิทธิ์ของบริษัทนำไปผลิตและจำหน่ายโดยเสียค่าตอบแทนเพื่อเป็นการลดความเสี่ยงเรื่องสินค้าค้างเพื่อเป็นการลดค่าใช้จ่ายในการบริหารจัดการด้วยประการหนึ่ง

บริษัท เอ็ม เทอร์ตีไนน์ จำกัด

บริษัท เอ็ม เทอร์ตีไนน์ จำกัด ดำเนินธุรกิจผลิตภาพยนตร์ไทย เพื่อเผยแพร่ภาพและเสียงผ่านทางโรงภาพยนตร์ อนุญาตให้ใช้ลิขสิทธิ์โดยมีค่าตอบแทนแก่ผู้ประกอบการธุรกิจโฮมเอ็นเตอร์เทนเมนต์ผลิตสื่อภาพยนตร์ประเภท วีซีดี ดีวีดี และบลูเรย์ เพื่อจัดจำหน่าย ตลอดจนขายลิขสิทธิ์ผ่านทางสื่อทีวี และสื่อดิจิทัล

ลักษณะผลิตภัณฑ์หรือบริการ

บริษัท เอ็ม เทอร์ตีไนน์ จำกัด ดำเนินธุรกิจในด้านผลิตภาพยนตร์ไทย โดยบริษัทมีเป้าหมายที่จะผลิตภาพยนตร์ที่มีคุณภาพโดยมีแผนที่จะผลิตภาพยนตร์ออกมาสู่ตลาดอย่างต่อเนื่องเฉลี่ยที่ประมาณ 3-5 เรื่องต่อปี โดยมีลักษณะเนื้อหาแตกต่างกันออกไป ซึ่งผลงานในปี 2560 ที่ผ่านมามีภาพยนตร์เรื่อง สลัมบอย ซอยต๊อด

กลยุทธ์ทางการตลาด

เนื่องจากปัจจุบันพฤติกรรมของผู้บริโภคที่คัดสรรการเลือกชมภาพยนตร์มากขึ้น และมีผู้ผลิตภาพยนตร์ไทยมากขึ้น บริษัทจึงได้วางกลยุทธ์ทางการตลาดตลอดจนการโฆษณาประชาสัมพันธ์ในช่วงระยะเวลาที่เหมาะสมเพื่อนำเสนอผลงานภาพยนตร์ไทยของบริษัทให้สอดคล้องกับรสนิยมของผู้บริโภคให้มากที่สุด

นอกจากนั้น การที่กลุ่มบริษัทมีธุรกิจบันเทิงแบบครบวงจรทำให้สามารถบริหารจัดการทรัพยากรที่เกิดประโยชน์สูงสุดต่อองค์กร อีกทั้งผลจากส่วนงานธุรกิจของกลุ่มบริษัทที่เพิ่มขึ้นก่อให้เกิดรายได้จากการสนับสนุนและจากการโฆษณาของธุรกิจผลิตภาพยนตร์ที่เพิ่มขึ้น

ภาวะการแข่งขัน

ในปัจจุบันธุรกิจผลิตภาพยนตร์ในประเทศไทยมีจำนวนมาก ทั้งที่ประสบความสำเร็จและไม่ประสบความสำเร็จ บริษัท เอ็ม เทอร์ตีไนน์ จำกัด เป็นผู้ผลิตภาพยนตร์ไทยที่แสดงให้เห็นถึงความมุ่งมั่นและความพยายามอย่างเต็มที่เพื่อให้สามารถแข่งขันกับผู้ประกอบการรายอื่นได้

บริษัท ทาเลนต์ วัน จำกัด

บริษัท ทาเลนต์ วัน จำกัด ดำเนินธุรกิจผลิตภาพยนตร์ไทยเพื่อเผยแพร่ภาพและเสียงผ่านทางโรงภาพยนตร์ อนุญาตให้ใช้ลิขสิทธิ์โดยมีค่าตอบแทนแก่ผู้ประกอบการธุรกิจโฮมเอ็นเตอร์เทนเมนต์ผลิตสื่อภาพยนตร์ประเภท วีซีดี ดีวีดี และบลูเรย์ เพื่อจัดจำหน่าย ตลอดจนขายลิขสิทธิ์ผ่านทางสื่อทีวี และสื่อดิจิทัล และยังดำเนินการผลิต จัดพิมพ์และจัดจำหน่ายพ็อกเก็ตบุ๊กด้วย

ลักษณะผลิตภัณฑ์หรือบริการ

บริษัท ทาเลนต์ วัน จำกัด ดำเนินธุรกิจในด้านผลิตภาพยนตร์ไทย ดำเนินการทำพ็อกเก็ตบุ๊ก และรับจ้างผลิตละครซีรีส์เพื่อฉายทางฟรีทีวี โดยในปี 2560 บริษัทมีภาพยนตร์ออกฉายในโรงภาพยนตร์ คือเรื่อง รักของเรา (The Moment.), เมื่อเธอกับฉันXXX (You & Me XXX) และ ปีกะเวาย (#BKKY)

กลยุทธ์ทางการตลาด

เนื่องจากปัจจุบันพฤติกรรมของผู้บริโภคที่คัดสรรการเลือกชมภาพยนตร์มากขึ้น บริษัทจึงให้ความสำคัญกับการวิจัยพัฒนาบทภาพยนตร์มากขึ้นและความสนใจของผู้บริโภคกลุ่มเป้าหมายเพื่อให้ตรงความต้องการกับผู้บริโภคมากที่สุด

ภาวะการแข่งขัน

ในปัจจุบันธุรกิจสร้างภาพยนตร์ในประเทศไทยมีจำนวนมาก ทำให้มีการแข่งขันค่อนข้างสูง แต่อย่างไรก็ตามบริษัทมีกลุ่มธุรกิจที่มีความเข้มแข็งที่คอยให้ความสนับสนุนเป็นอย่างดี ทั้งโรงภาพยนตร์ ธุรกิจโฮมเอ็นเตอร์เทนเมนต์ ปัจจัยที่กล่าวมานี้จะช่วยทำให้บริษัทมีศักยภาพการแข่งขันในธุรกิจประเภทนี้ได้

บริษัท แปซิฟิค มีเดีย เซลล์ จำกัด

ดำเนินธุรกิจจัดจำหน่าย ให้เช่า แผ่นซีดี แผ่นวีดีทัศน์ ที่เกี่ยวกับภาพยนตร์ ละคร รายการโทรทัศน์ เพลง ดนตรี เกมส์

ลักษณะผลิตภัณฑ์หรือบริการ

ปัจจุบันบริษัทจัดจำหน่ายแผ่น วีซีดี ดีวีดี ภาพยนตร์ที่เป็นสินค้าค้างจำหน่ายในคลังสินค้า

กลยุทธ์ทางการตลาด

บริษัทพยายามบริหารจัดการสินค้าค้างจำหน่ายในคลังสินค้า โดยวิธีการนำแผ่นภาพยนตร์ค้างจำหน่ายเป็นเวลานานมาปรับเปลี่ยนรูปแบบ หีบห่อให้มีความทันสมัย เพื่อจำหน่ายผ่านทางตัวแทนจำหน่ายและให้เช่าในศูนย์เช่า

ภาวะการแข่งขัน

เนื่องจากบริษัทในกลุ่มประกอบธุรกิจจัดจำหน่าย วีซีดี ดีวีดี บริษัทจึงอาศัยช่องทางดังกล่าวเผยแพร่ผลิตภัณฑ์ของบริษัทไปพร้อมกับธุรกิจของบริษัทเป็นธุรกิจเสริมของกลุ่มบริษัทจึงได้รับผลกระทบจากภาวะตลาดโฮมเอ็นเตอร์เทนเมนต์ที่ซบเซา

บริษัท เมตาคอกนิชั่น จำกัด

ดำเนินธุรกิจผลิตสื่อโฆษณาในรูปแบบออนไลน์และออฟไลน์

ลักษณะผลิตภัณฑ์หรือบริการ

สื่อโฆษณาในรูปแบบออนไลน์และออฟไลน์ รวมถึงการวางแผนการใช้สื่อโฆษณาให้เหมาะสมกับสินค้าและบริการตามช่วงเวลาของการโฆษณาสินค้าและบริการนั้นๆ

กลยุทธ์ทางการตลาด

บริษัทผลิตสื่อโฆษณาให้ทันสมัยอยู่เสมอ โดยการศึกษาทิศทางความนิยมของสังคม ประกอบกับบริษัทมีทีมงานที่มีความรู้ความสามารถและมีประสบการณ์ทำงานอย่างยาวนานในธุรกิจโฆษณา

ภาวะการแข่งขัน

ปัจจุบันธุรกิจการผลิตสื่อโฆษณามีการแข่งขันค่อนข้างสูง แต่อย่างไรก็ตาม ด้วยศักยภาพและประสบการณ์ของทีมงานทำให้ภาพรวมของธุรกิจเป็นที่น่าพอใจ

บริษัท เอ็มวีพี เอ็มพีเคเจอร์ส फिल्म ดิสทริบิวชั่น (ลาว) จำกัด

ดำเนินธุรกิจจัดหาภาพยนตร์ไทยและภาพยนตร์ต่างประเทศเพื่อนำเข้าฉายผ่านโรงภาพยนตร์ และให้บริการจัดจำหน่ายภาพยนตร์ในช่องทางต่างๆ ในประเทศสาธารณรัฐประชาชนลาว

ลักษณะผลิตภัณฑ์หรือบริการ

บริษัท เอ็มวีพี เอ็มพิคเจอร์ส จำกัด ดำเนินการจัดหา ซื้อมลิขสิทธิ์และจัดจำหน่าย ภาพยนตร์คุณภาพจากต่างประเทศ รวมถึงภาพยนตร์ไทย เพื่อนำสิทธิ์ดังกล่าวมาบริหารจัดการผ่านช่องทางต่างๆ ทั้ง โดยตรงและโดยอ้อม

กลยุทธ์ทางการตลาด

บริษัท เอ็มวีพี เอ็มพิคเจอร์ส จำกัด เน้นการจัดหาลิขสิทธิ์ภาพยนตร์ไทยและภาพยนตร์ ภาพยนตร์คุณภาพจากต่างประเทศ รวมทั้งพิจารณาถึงความต้องการของผู้บริโภคเป็นหลักมีการคัดเลือกภาพยนตร์แต่ละเรื่องที่จะ นำมาฉาย เพื่อตอบสนองความต้องการของผู้บริโภคให้มากที่สุดโดยดำเนินการเผยแพร่ภาพยนตร์ซึ่งบริษัทได้สิทธิ์มาผ่าน ช่องทางและวิธีการ ดังนี้

ฉายผ่านโรงภาพยนตร์ บริษัทจะมีการทำสัญญาส่วนแบ่งรายได้ กับโรงภาพยนตร์ที่นำภาพยนตร์ของบริษัทเข้า ฉายในประเทศสาธารณรัฐประชาชนลาว

จัดทำแผนการตลาด บริษัทมีทีมงานที่มีความเชี่ยวชาญและมีความรู้ความสามารถในการวางแผนการตลาดและ การโฆษณาภาพยนตร์ของบริษัทในการเข้าฉายในโรงภาพยนตร์ในแต่ละเรื่อง เพื่อให้ภาพยนตร์เป็นที่รู้จักและเข้าถึง ผู้บริโภคซึ่งเป็นกลุ่มเป้าหมายมากที่สุด

รายได้จากช่องทางดังกล่าวข้างต้นเป็นรายได้หลักของบริษัท เอ็มวีพี เอ็มพิคเจอร์ส จำกัด ดิสทริบิวชั่น (ลาว) จำกัด ทั้งนี้ บริษัทมีความพยายามอย่างต่อเนื่องที่จะเพิ่มช่องทางการจัดจำหน่ายภาพยนตร์เพื่อเพิ่มผลประกอบการของบริษัท สูงขึ้น

ภาวะการแข่งขัน

ในปีที่ผ่านมาถึงแม้ปัญหาภาวะเศรษฐกิจชะลอตัว แต่บริษัท เอ็มวีพี เอ็มพิคเจอร์ส จำกัด ดำเนินธุรกิจจัดหาลิขสิทธิ์ภาพยนตร์ไทยและภาพยนตร์ต่างประเทศมีศักยภาพและความแข็งแกร่งทางด้านเงินทุน ประกอบกับผู้ประกอบธุรกิจเช่นเดียวกับบริษัทมีจำนวนไม่มากทำให้ภาวะดังกล่าวจึงไม่รุนแรง

ปัจจัยความเสี่ยง

ความเสี่ยงด้านผลประกอบการขึ้นอยู่กับอุตสาหกรรมตลาดภาพยนตร์

เนื่องจากบริษัทประกอบธุรกิจเกี่ยวกับการสร้างภาพยนตร์ไทยและจัดหาสิทธิภาพยนตร์ทั้งไทยและต่างประเทศ โดยเฉพาะภาพยนตร์จากค่ายภาพยนตร์ชั้นนำ และค่ายอิสระ เพื่อนำมาบริหารจัดการให้เกิดรายได้แก่บริษัท จึงถือได้ว่าการสร้างภาพยนตร์ไทย และจัดหาสิทธิในภาพยนตร์ต่างประเทศเป็นแหล่งรายได้หลักของบริษัท ดังนั้น จึงอาจมีความเสี่ยงในกรณีที่ผู้ผลิตภาพยนตร์ไม่สามารถผลิตภาพยนตร์ให้ทัน หรือ ภาพยนตร์มีคุณภาพและไม่ตรงกับความต้องการของผู้บริโภคได้ อย่างไรก็ตาม บริษัทลดผลกระทบดังกล่าวโดยการจัดหาภาพยนตร์ที่ได้รับรางวัล และภาพยนตร์จากค่ายอิสระ ประกอบกับปัจจุบันกลุ่มบริษัทมีการผลิตภาพยนตร์ไทยโดยมีการวางแผนภาพยนตร์ที่จะออกฉายตลอดทั้งปี รวมทั้งยังเพิ่มเติมการผลิตภาพยนตร์ไทยของกลุ่มบริษัทเพิ่มมากขึ้น

ดังนั้น ความเสี่ยงด้านผลประกอบการขึ้นอยู่กับอุตสาหกรรมตลาดภาพยนตร์จึงอยู่ในระดับต่ำ

ความเสี่ยงด้านรสนิยมของผู้บริโภค

การที่บริษัทประกอบธุรกิจเกี่ยวกับการสร้างภาพยนตร์ไทยและจัดหาสิทธิภาพยนตร์ทั้งไทยและต่างประเทศ เพื่อนำมาบริหารจัดการให้เกิดรายได้แก่บริษัท ดังนั้น บริษัทอาจมีความเสี่ยงในกรณีที่ผู้ผลิตภาพยนตร์ไม่สามารถผลิตภาพยนตร์ที่มีคุณภาพและตรงกับความต้องการและรสนิยมของผู้บริโภคได้ครอบคลุมทั้งหมด ดังนั้นบริษัทจึงคัดเลือกภาพยนตร์โดยคำนึงถึงรสนิยม ความเหมาะสมของเพศและวัยของผู้บริโภค ตลอดจนต้องพิจารณาสภาวะการณ์ทางเศรษฐกิจเป็นสำคัญ

ในช่วงที่ผ่านมาบริษัทพยายามคัดเลือกภาพยนตร์จากเทศกาลภาพยนตร์ที่มีชื่อเสียงทั้งในยุโรปและอเมริกา รวมถึงภาพยนตร์เอเชียและภาพยนตร์ไทยจากค่ายผู้ผลิตอิสระ นอกจากนั้นบริษัทยังมีการผลิตภาพยนตร์ไทยเป็นของตนเอง ซึ่งบริษัทได้คำนึงถึงความต้องการของผู้บริโภค ทั้งเรื่องความนิยม ความเหมาะสม เพศ วัย และสภาวะการณ์ทางเศรษฐกิจเป็นหลัก รวมทั้งมีการวางกลยุทธ์ทางการตลาด การโฆษณาประชาสัมพันธ์ที่เหมาะสมเพื่อนำเสนอผลงานภาพยนตร์ของบริษัทให้ตรงกับความต้องการของผู้บริโภคมากที่สุด ทำให้ในปีที่ผ่านมาบริษัทมีภาพยนตร์ประสบความสำเร็จหลายเรื่อง เช่น ส้มกัดเสียน, มิสเตอร์เอิร์ท มีอวองอันดับเจิบ, Atomic Blonde, Overdrive, A Silent Voice

ดังนั้น บริษัทจึงมีความเสี่ยงด้านรสนิยมของผู้บริโภคในระดับต่ำ

ความเสี่ยงด้านอัตราแลกเปลี่ยน

จากสภาพเศรษฐกิจทั้งภายในและภายนอกประเทศส่งผลกระทบต่อความผันผวนของอัตราแลกเปลี่ยนอย่างมาก ทำให้บริษัทซึ่งเป็นผู้นำเข้าภาพยนตร์ต่างประเทศซึ่งใช้เงินตราต่างประเทศ ทั้งสกุลเงิน ดอลลาร์ ยูโร รวมถึง สกุลเงินเอเชีย บางประเทศ ในการซื้อขายลิขสิทธิ์ภาพยนตร์ ความผันผวนดังกล่าวจึงมีผลกระทบในเชิงธุรกิจของบริษัท

ประเด็นดังกล่าว บริษัทได้มีการวางแผนในการลดปัจจัยความเสี่ยงและความผันผวนของอัตราแลกเปลี่ยน โดยการวางแผนการจัดทำงบประมาณการเลือกซื้อภาพยนตร์อย่างรอบคอบ มีโครงสร้างการใช้จ่ายและประมาณการผลตอบแทนจากลิขสิทธิ์ภาพยนตร์ที่ซื้อมาอย่างรัดกุม รวมถึงการเจรจาต่อรองกับผู้ขายลิขสิทธิ์เพื่อให้ได้ภาพยนตร์ที่มีคุณภาพดี ในราคาที่เหมาะสม ตลอดจนการสร้างสายสัมพันธ์ที่ดีกับผู้ขายลิขสิทธิ์ภาพยนตร์ เพื่อชดเชยความสูญเสียจากผลกระทบในอัตราแลกเปลี่ยนที่อาจจะเกิดขึ้น

ความเสี่ยงจากอัตราดอกเบี้ย

บริษัทมีความเสี่ยงจากอัตราดอกเบี้ยที่สำคัญอันเกี่ยวข้องกับเงินเบิกเกินบัญชีและเงินกู้ยืมจากสถาบันการเงิน ซึ่งมีอัตราดอกเบี้ยแบบลอยตัว ดังนั้นบริษัทจึงมีความเสี่ยงจากอัตราดอกเบี้ยที่มีความผันผวนในตลาด ซึ่งอาจส่งผลกระทบต่อผลการดำเนินงาน และกระแสเงินสดของกลุ่มบริษัท

อย่างไรก็ตาม บริษัทได้ตระหนักดีถึงการลดภาวะความเสี่ยงจากอัตราดอกเบี้ยดังกล่าวโดยมีนโยบายการควบคุมและวางแผนจัดการงบประมาณรายได้และรายจ่ายอย่างเคร่งครัด เพื่อบริหารต้นทุนทางการเงินให้อยู่ในระดับต่ำ โดยกลุ่มบริษัทไม่ได้ใช้ตราสารอนุพันธ์ทางการเงินเพื่อป้องกันความเสี่ยงที่อาจเกิดขึ้นจากความผันผวนของอัตราดอกเบี้ยดังกล่าว

ความเสี่ยงจากการแข่งขันทางธุรกิจ

ภาพรวมการแข่งขันในธุรกิจประเภทการจัดหาและจัดจำหน่ายภาพยนตร์ของบริษัทในปี 2560 ที่ผ่านมายังคงมีผลกระทบกับทางบริษัทไม่มากนัก และในประเทศไทยมีผู้ประกอบการธุรกิจประเภทและขนาดเดียวกันกับบริษัทน้อยราย ซึ่งปัจจัยสำคัญที่ส่งผลกระทบต่อธุรกิจนี้เกิดจากการเปลี่ยนแปลงพฤติกรรมของผู้บริโภคที่คัดสรรการเลือกชมภาพยนตร์มากขึ้น รวมทั้งการที่มีช่องทางารรับชมที่เพิ่มขึ้นหลายช่องทางซึ่งทำให้ผู้บริโภคมีโอกาสเลือกได้มากขึ้น ปัญหาดังกล่าวทำให้บริษัทต้องปรับตัวเพื่อรองรับกับการเปลี่ยนแปลงของพฤติกรรมผู้บริโภคโดยการจัดหาลิขสิทธิ์ภาพยนตร์ไทยและต่างประเทศ รวมทั้งการผลิตภาพยนตร์ไทยให้ตอบสนองความต้องการของผู้บริโภคและการเพิ่มช่องทางในการจัดจำหน่ายให้หลากหลายยิ่งขึ้น เพื่อรักษารายได้ของบริษัทให้เติบโตอย่างต่อเนื่อง ประกอบกับบริษัทมีสายสัมพันธ์ที่เข้มแข็งกับบริษัทใหญ่ซึ่งเป็นเจ้าของโรงภาพยนตร์รายใหญ่ที่สุดในประเทศไทย จึงทำให้บริษัทมีช่องทางในการเผยแพร่ภาพยนตร์ที่กลุ่มบริษัทผลิตและที่ได้ซื้อลิขสิทธิ์มากขึ้น ในข้อได้เปรียบนี้ถือเป็นจุดแข็งที่สำคัญของบริษัทเมื่อเปรียบเทียบกับผู้ประกอบการธุรกิจคู่แข่ง

โดยในปี 2560 ที่ผ่านมา การจัดหาลิขสิทธิ์ภาพยนตร์และการผลิตภาพยนตร์ไทยของบริษัท ภาพยนตร์ที่บริษัทได้จัดจำหน่ายประสบความสำเร็จ เนื่องจากสามารถตอบสนองความต้องการของผู้บริโภคได้ดี ประกอบกับการวางกลยุทธ์การตลาดอย่างรอบคอบรัดกุม พร้อมวางแผนขยายฐานลูกค้าโดยเลือกภาพยนตร์ให้มีคุณภาพและหลากหลายมากขึ้น ตลอดจนการเพิ่มช่องทางในการจัดจำหน่ายลิขสิทธิ์ภาพยนตร์ไทยไปยังต่างประเทศอีกช่องทางหนึ่ง

ความเสี่ยงจากการถูกละเมิดลิขสิทธิ์

ในปัจจุบัน ปัญหาการแพร่กระจายของสินค้าละเมิดลิขสิทธิ์และการละเมิดทางอินเทอร์เน็ตยังคงเป็นปัญหาสำคัญที่ขัดขวางการเติบโตของธุรกิจภาพยนตร์ในประเทศไทยอย่างมาก ซึ่งผู้ผลิตและจัดจำหน่ายลิขสิทธิ์ที่ถูกต้องในประเทศไทยได้รับผลกระทบในปัญหาดังกล่าวมาอย่างต่อเนื่อง โดยกลุ่มบริษัทซึ่งเป็นผู้ดำเนินธุรกิจเป็นผู้จัดจำหน่ายสิทธิและผลิตภาพยนตร์เพื่อนำฉายผ่านโรงภาพยนตร์ และการผลิตและจำหน่ายสื่อภาพยนตร์ คือ ดีวีดี วีซีดี และบลูเรย์ ได้รับผลกระทบดังกล่าวด้วย ส่งผลให้เกิดความเสี่ยงในด้านรายได้หรือผลประโยชน์ที่บริษัทควรได้รับจากการลงทุนในสิทธิภาพยนตร์นั้นๆ

ปัจจุบันผู้ประกอบการธุรกิจสื่อภาพยนตร์ทั้งรายใหญ่และรายย่อย รวมถึงภาครัฐต่างตระหนักถึงความเสี่ยงในการถูกละเมิดลิขสิทธิ์ จึงร่วมกันหาวิธีการป้องกันและปราบปรามการกระทำผิดกฎหมายดังกล่าว โดยจัดตั้งหน่วยงานร่วมซึ่งทำหน้าที่ในการสืบหาแหล่งผลิตสื่อภาพยนตร์ละเมิดลิขสิทธิ์ ผู้เผยแพร่สื่อภาพยนตร์โดยผิดกฎหมาย พร้อมทั้งกดดัน

ผู้ให้เช่าอาคารสถานที่จำหน่ายให้ยุติการให้เช่าพื้นที่ รวมถึงเข้าร่วมกับพนักงานเจ้าหน้าที่ภาครัฐในการจับกุมผู้กระทำความผิด ซึ่งผลดังกล่าวทำให้มีอัตราการละเมิดลิขสิทธิ์ภาพยนตร์คงที่หรือไม่เพิ่มมากขึ้น และคาดว่าจะลดลงจนอยู่ในอัตราที่ส่งผลกระทบต่อผู้ประกอบธุรกิจสื่อภาพยนตร์ถูกกฎหมาย

ความเสี่ยงจากบริษัทมีผู้ถือหุ้นรายใดรายหนึ่งมากกว่า 75%

บริษัทมีผู้ถือหุ้นรายใหญ่รายหนึ่งคือ บริษัท เมเจอร์ ซินีเพล็กซ์ กรุ๊ป จำกัด (มหาชน) ถือหุ้นในบริษัทเป็นสัดส่วนร้อยละ 92.46 ของหุ้นที่จำหน่ายได้แล้วทั้งหมดของบริษัท ซึ่งสัดส่วนการถือหุ้นมากกว่า 3 ใน 4 ทำให้ผู้ถือหุ้นรายใหญ่อ้างว่ามีอำนาจในการควบคุมบริษัทและมีอิทธิพลต่อการตัดสินใจของบริษัทในทุกเรื่องที่ต้องได้รับอนุมัติจากที่ประชุมผู้ถือหุ้น ดังนั้นผู้ถือหุ้นรายอื่นของบริษัทจึงมีความเสี่ยงจากการไม่สามารถรวบรวมคะแนนเสียงเพื่อตรวจสอบและถ่วงดุลเรื่องที่ผู้ถือหุ้นรายใหญ่เสนอให้ที่ประชุมผู้ถือหุ้นพิจารณา

ความเสี่ยงจากการที่หุ้นมี Free float น้อยส่งผลให้สภาพคล่องในการซื้อขายน้อย

ณ วันที่ 31 ธันวาคม 2560 หุ้นของบริษัทส่วนใหญ่จำนวนร้อยละ 92.46 ถือโดยผู้ถือหุ้นใหญ่เพียงรายเดียว และเป็นการถือโดยผู้ถือหุ้นรายย่อยเพียงร้อยละ 7.54 จึงทำให้มีหุ้นของบริษัทที่มีการซื้อขายหมุนเวียนในตลาดหลักทรัพย์ (free float) ค่อนข้างน้อย จึงมีผลให้การซื้อขายเปลี่ยนมือของหุ้นในตลาดรองอาจมีไม่มากนัก และผู้ลงทุนทั่วไปไม่สามารถเข้าถึงเพื่อการซื้อขายปกติ ดังนั้น ผู้ถือหุ้นจึงอาจมีความเสี่ยงที่จะไม่สามารถขายหุ้นได้ทันทีในราคาที่ต้องการ นอกจากนั้นการที่มีผู้ถือหุ้นรายย่อยไม่ครบร้อยละ 15 ยังมีผลต่อการเป็นบริษัทจดทะเบียนในตลาดหลักทรัพย์ซึ่งบริษัทตระหนักและจะดำเนินการให้จำนวนผู้ถือหุ้นเป็นไปตามเกณฑ์ที่ตลาดหลักทรัพย์กำหนดโดยเร็วที่สุด

การกำกับดูแลกิจการ

คณะกรรมการได้ตระหนักถึงความสำคัญของการกำกับดูแลกิจการที่ดี เนื่องจากเห็นว่าเป็นสิ่งที่มีความสำคัญและจำเป็นต่อการดำเนินธุรกิจให้มีการเจริญเติบโตที่ยั่งยืน เพื่อเพิ่มความโปร่งใส และเพิ่มความเชื่อมั่นให้แก่ผู้ถือหุ้น และผู้ที่เกี่ยวข้องทุกฝ่าย คณะกรรมการบริษัทจึงได้กำหนดนโยบายให้ครอบคลุมหลักการกำกับดูแลกิจการของบริษัท ภายใต้ระเบียบปฏิบัติของตลาดหลักทรัพย์แห่งประเทศไทย ดังนี้

1. การกำหนดนโยบายการกำกับดูแลกิจการ

- ข้อ 1. บริษัทจะปฏิบัติต่อผู้ถือหุ้นและผู้มีส่วนได้เสียอย่างเท่าเทียมกันเป็นธรรมต่อทุกฝ่าย
- ข้อ 2. บริษัทจะดำเนินงานด้วยความโปร่งใส สามารถตรวจสอบได้และเปิดเผยข้อมูลอย่างเพียงพอและทั่วถึงแก่ผู้ที่เกี่ยวข้องทุกฝ่าย
- ข้อ 3. บริษัทจะดำเนินธุรกิจโดยคำนึงถึงความเสี่ยงอยู่เสมอโดยมีการควบคุมและมีการบริหารความเสี่ยงที่เหมาะสม
- ข้อ 4. คณะกรรมการบริษัทจะต้องประกอบด้วยกรรมการที่เป็นอิสระไม่น้อยกว่า 3 ท่าน
- ข้อ 5. คณะกรรมการบริษัทจะมีการประชุมโดยสม่ำเสมอเป็นประจำและอาจมีการประชุมพิเศษเพิ่มเติมตามความจำเป็น โดยมีกำหนดการประชุมล่วงหน้ามีการกำหนดวาระการประชุมที่ชัดเจน และมีการนำส่งเอกสารประกอบการประชุมล่วงหน้าตามข้อบังคับของบริษัท เพื่อให้คณะกรรมการบริษัทได้มีเวลาศึกษาข้อมูลอย่างเพียงพอก่อนเข้าร่วมการประชุม
- ข้อ 6. คณะกรรมการบริษัทตระหนักถึงความสำคัญของการสร้างระบบการควบคุมภายใน ทั้งการควบคุมทางการเงิน การดำเนินงาน และการกำกับดูแลการปฏิบัติงาน ทั้งนี้ คณะกรรมการบริษัทจัดให้มีหน่วยงานตรวจสอบภายในแยกเป็นส่วนงานหนึ่งของบริษัท
- ข้อ 7. คณะกรรมการบริษัทจะดูแลให้มีแนวทางเกี่ยวกับจริยธรรมในการดำเนินธุรกิจของบริษัท ข้อพึงปฏิบัติที่ดีสำหรับกรรมการและพนักงาน รวมทั้งการสื่อสารให้ผู้ที่เกี่ยวข้องทุกฝ่ายได้ทราบ

2. สิทธิและความเท่าเทียมกันของผู้ถือหุ้น

บริษัทตระหนักถึงความสำคัญของสิทธิของผู้ถือหุ้นในการเข้าถึงข้อมูลของบริษัท โดยมีนโยบายในการให้ข้อมูลที่ชัดเจนด้วยความโปร่งใส ถูกต้อง และเป็นธรรม ทั้งนี้ บริษัทได้ทำการส่งข้อมูลข่าวสาร ผลการดำเนินงาน การลงทุนในโครงการต่างๆ รวมถึงการทำรายการที่เกี่ยวข้องกันของบริษัทอย่างสม่ำเสมอและทันเวลา โดยผู้ถือหุ้นมีสิทธิในการรับรู้ข้อมูลข่าวสารของบริษัทได้อย่างเท่าเทียมกัน มีสิทธิในการเข้าร่วมประชุม ออกเสียงและแสดงความคิดเห็นในการประชุมผู้ถือหุ้น (ตามรายละเอียดในหัวข้อ 4. การประชุมผู้ถือหุ้น)

ทั้งนี้ผู้ถือหุ้นทุกรายมีสิทธิและความเท่าเทียมกัน ดังนี้

1. สิทธิในการรับทราบข้อมูล ผลการดำเนินงานอย่างสม่ำเสมอและทันเวลา
2. สิทธิในการเข้าร่วมประชุมผู้ถือหุ้น แสดงความเห็นให้ข้อเสนอแนะ รวมถึงการซักถามในประเด็นต่างๆ
3. สิทธิในการรับทราบข้อมูลการทำรายการที่เกี่ยวข้องกัน
4. สิทธิตามกฎหมายอื่นๆ

3. สิทธิของผู้มีส่วนได้เสีย

บริษัทฯ ได้ให้ความสำคัญต่อสิทธิของผู้มีส่วนได้เสียทุกกลุ่ม ทั้งพนักงาน ผู้บริหาร คู่ค้า ลูกค้า ผู้ถือหุ้น และบุคคลที่เกี่ยวข้อง ตามบทบาทหน้าที่ และความรับผิดชอบที่บริษัทถือปฏิบัติตามข้อกำหนดกฎหมายและระเบียบต่างๆ ที่เกี่ยวข้อง เพื่อให้กิจการของบริษัท ดำเนินไปด้วยดีและเติบโตอย่างมั่นคง

● ผู้ถือหุ้น

บริษัทฯ ได้ทำการเปิดเผยข้อมูลอย่างโปร่งใสและเชื่อถือได้ เพื่อสร้างความเข้าใจและความพึงพอใจสูงสุดแก่ผู้ถือหุ้น

● พนักงาน

บริษัทฯ ถือปฏิบัติต่อพนักงานอย่างเท่าเทียมกัน และรับผิดชอบในการดูแลรักษาสภาพแวดล้อมการทำงาน ให้มีความปลอดภัยต่อชีวิตและทรัพย์สินของพนักงานอยู่เสมอ ยึดมั่นปฏิบัติตามกฎหมายว่าด้วยแรงงานอย่างเคร่งครัด มีสวัสดิการและจ่ายค่าตอบแทนที่เหมาะสม

● ลูกค้า

บริษัทฯ ถือปฏิบัติต่อลูกค้าอย่างเท่าเทียมกันไม่มีการเซ็นสัญญาผูกขาดกับบริษัทตัวแทนโฆษณา / ลูกค้าที่เป็นเจ้าของสินค้าโดยตรงรายใดรายหนึ่ง และไม่เปิดเผยข้อมูลของลูกค้าโดยไม่ได้รับอนุญาตจากลูกค้าหรือจากผู้มีอำนาจของกลุ่มบริษัทก่อน เว้นแต่เป็นข้อมูลที่ต้องเปิดเผยต่อบุคคลภายนอกที่เกี่ยวข้องตามบทบาทบังคับของกฎหมาย และมีความมุ่งมั่นในการสร้างความพึงพอใจและความมั่นใจให้กับลูกค้าโดยเน้นการนำเสนอรายการที่มีความแตกต่างจากคู่แข่ง (Differentiate) และเป็นที่นิยมของผู้บริโภคที่เป็นผู้ชมเป็นหลัก

● คู่ค้า

การดำเนินธุรกิจกับคู่ค้าใดๆ ต้องไม่นำมาซึ่งความเสื่อมเสียต่อชื่อเสียงของบริษัทหรือขัดต่อกฎหมายใด มีการคำนึงถึงความเสมอภาคในการดำเนินธุรกิจและผลประโยชน์ร่วมกันกับคู่ค้า

● สังคม

บริษัทฯ ได้ร่วมมือกับมูลนิธิ เมเจอร์ แคร่ ทำกิจกรรมเพื่อประโยชน์ต่อสังคมโดยรวมในหลากหลายรูปแบบ

4. การประชุมผู้ถือหุ้น

บริษัทฯ ได้กำหนดให้มีการประชุมใหญ่สามัญผู้ถือหุ้นปีละครั้งภายในไม่เกิน 4 เดือน นับแต่วันสิ้นสุทธรอบปีบัญชีของบริษัทโดยในปี 2560 บริษัทได้จัดประชุมใหญ่สามัญผู้ถือหุ้นประจำปี 2560 ในวันที่ 7 เมษายน 2560 เพื่อพิจารณาวาระสำคัญต่างๆ และมีการส่งหนังสือนัดประชุมพร้อมเอกสารข้อมูลประกอบการประชุมที่มีรายละเอียดครบถ้วนเพียงพอต่อนายทะเบียนหลักทรัพย์ของบริษัท เพื่อจัดส่งให้ผู้ถือหุ้นก่อนการประชุมตามกฎหมายกำหนดและเปิดโอกาสให้ผู้ถือหุ้นมีเวลาศึกษาข้อมูลดังกล่าวได้อย่างเพียงพอ นอกจากนี้บริษัทยังได้อำนวยความสะดวกให้แก่ผู้ถือหุ้นในการมาร่วมประชุม ถูถือหุ้นโดยจัดเตรียมห้องประชุมที่เข้าถึงได้สะดวก และในกรณีที่ผู้ถือหุ้นไม่สามารถมาร่วมประชุมด้วยตนเองก็สามารถมอบฉันทะให้ผู้อื่นเข้าประชุม หรือ มอบฉันทะให้กรรมการอิสระเพื่อลงมติแทนได้

คณะกรรมการบริษัทได้ให้ความสำคัญต่อการเข้าร่วมประชุมโดยมีกรรมการเข้าร่วมประชุมไม่น้อยกว่ากึ่งหนึ่งของกรรมการทั้งหมดและมีคณะกรรมการตรวจสอบซึ่งเป็นกรรมการอิสระร่วมอยู่ด้วย โดยการประชุมทุกครั้งประธานที่ประชุมจะทำการแถลงให้ผู้ถือหุ้นได้รับทราบวิธีการดำเนินการประชุม วิธีการใช้สิทธิลงคะแนนเสียง และสิทธิในการแสดงความคิดเห็นโดยเปิดโอกาสให้ผู้ถือหุ้นได้ซักถาม และให้ข้อเสนอแนะต่างๆ ซึ่งบริษัทมีคณะผู้บริหาร รวมถึงผู้สอบบัญชีเข้าประชุมด้วย เพื่อตอบข้อซักถามตามวาระต่างๆ

5. บทบาท ภาวะความเป็นผู้นำ และวิสัยทัศน์

คณะกรรมการบริษัทมีความรับผิดชอบต่อผู้ถือหุ้นเกี่ยวกับการดำเนินธุรกิจของบริษัทฯ และการกำกับดูแลให้การบริหารจัดการเป็นไปตามเป้าหมายและแนวทางที่จะก่อให้เกิดประโยชน์สูงสุดแก่ผู้ถือหุ้น ขณะเดียวกันก็คำนึงถึงผลประโยชน์ของผู้มีส่วนได้เสียทุกฝ่าย

ในการปฏิบัติหน้าที่ คณะกรรมการได้แต่งตั้งประธานเจ้าหน้าที่บริหารกลุ่มบริษัทฯ ให้เป็นผู้รับผิดชอบการบริหารงานประจำของบริษัทฯ และได้พิจารณากำหนดบทบาท หน้าที่ ระหว่างคณะกรรมการและฝ่ายจัดการอย่างชัดเจนเพื่อดำเนินงานให้เป็นไปตามนโยบายที่กำหนดไว้อย่างมีประสิทธิภาพสูงสุด

กรรมการของบริษัทเป็นผู้ที่มีความรู้ ความสามารถและได้ผ่านการอบรมหลักสูตรต่าง ๆ จากสมาคมส่งเสริมสถาบันกรรมการบริษัทไทย (Thai Institute of Directors Association – IOD) ดังนี้

หลักสูตร Director Certification Program

นายวิชา	พูลวรลักษณ์
นายธนชัย	สันติชัยกุล
นายอรรถพล	ชดช้อย
นายวัชร	ตันตริยานนท์
นางสาวจิฎาภัสร์	อิสราพรพัฒน์

หลักสูตร Director Accreditation Program

นายธีรชัย วุฒิธรรม

นายธนกร ปุลิเวรินทร์

6. ความขัดแย้งทางผลประโยชน์

คณะกรรมการได้ให้ความสำคัญในการพิจารณารายการที่อาจมีความขัดแย้งทางผลประโยชน์ หรือรายการที่เกี่ยวข้องกันหรือรายการระหว่างกันด้วยความละเอียดรอบคอบทุกครั้ง เสมือนทำรายการกับบุคคลภายนอก โดยยึดถือและปฏิบัติตามกฎระเบียบของตลาดหลักทรัพย์แห่งประเทศไทย รวมถึงกฎต่างๆ ที่เกี่ยวข้องเนื่องกับเรื่องที่กำลังดำเนินการ

7. จรรยาบรรณธุรกิจ

คณะกรรมการ คณะอนุกรรมการ ฝ่ายบริหาร และพนักงาน มีหน้าที่ร่วมกันในการถือปฏิบัติหน้าที่ตามภารกิจของบริษัท ตลอดจนแนวทางและข้อพึงปฏิบัติที่ดีต่างๆ ด้วยความซื่อสัตย์ สุจริต และเที่ยงธรรม ทั้งการปฏิบัติต่อบริษัท ลูกค้า และผู้มีส่วนได้เสียทุกกลุ่ม

8. การถ่วงดุลของกรรมการที่ไม่เป็นผู้บริหาร

ณ วันที่ 31 ธันวาคม 2560 บริษัทมีกรรมการจำนวน 9 ท่าน ประกอบด้วย

- กรรมการที่เป็นผู้บริหาร	3	ท่าน
- กรรมการที่ไม่ได้เป็นผู้บริหาร	2	ท่าน
- กรรมการอิสระ(กรรมการตรวจสอบ)	4(3)	ท่าน

ทั้งนี้ บริษัทมีกรรมการที่เป็นอิสระทั้งหมด 4 ท่าน คิดเป็นร้อยละ 44.44 ของกรรมการทั้งคณะ และคณะกรรมการบริษัทมีหน้าที่รับผิดชอบในการปฏิบัติหน้าที่ให้เป็นไปตามกฎหมาย วัตถุประสงค์ และข้อบังคับของบริษัท ตลอดจนมติของที่ประชุมผู้ถือหุ้นด้วยความซื่อสัตย์สุจริตและระมัดระวังรักษาผลประโยชน์ของบริษัทและผู้ถือหุ้น โดยกรรมการบริษัทมีวาระการดำรงตำแหน่งที่แน่นอน ซึ่งตามข้อบังคับของบริษัท กำหนดไว้ว่าในการประชุมสามัญประจำปีทุกครั้ง ให้กรรมการจำนวน 1 ใน 3 ออกจากตำแหน่ง โดยให้กรรมการที่ดำรงตำแหน่งนานที่สุดเป็นผู้ออกจากตำแหน่ง

9. การรวมหรือแยกตำแหน่ง

บริษัทได้แยกตำแหน่งประธานกรรมการบริษัทกับประธานเจ้าหน้าที่บริหารกลุ่มบริษัทไม่ให้บุคคลเดียวกัน เพื่อให้เกิดการถ่วงดุลอำนาจในการบริหาร และมีความถูกต้อง โปร่งใส โดยบริษัทฯ มีการแบ่งแยกหน้าที่ในการกำหนดนโยบายการกำกับดูแลและการบริหารงานอย่างชัดเจน

- **นายธีรชัย วุฒิธรรม** ประธานกรรมการ เป็นผู้รับผิดชอบในฐานะผู้นำของคณะกรรมการบริษัท มีหน้าที่ในฐานะประธานการประชุมคณะกรรมการบริษัท หากบริษัทมีการประชุมผู้ถือหุ้น ประธานกรรมการบริษัทจะ

มอบหมายให้ รองประธานกรรมการบริษัท หรือ ประธานเจ้าหน้าที่บริหาร หรือประธานกรรมการบริหาร เป็นผู้ทำหน้าที่ประธานที่ประชุมผู้ถือหุ้นแทน ในกรณีที่ประธานกรรมการบริษัทมีเหตุจำเป็นที่ไม่อาจปฏิบัติหน้าที่ได้

- **นายธนกร ปุลิเวคินทร์** กรรมการและประธานเจ้าหน้าที่บริหาร เป็นผู้รับผิดชอบในฐานะผู้นำของคณะผู้บริหารของบริษัท รับผิดชอบดำเนินงานตามนโยบายที่คณะกรรมการบริษัทกำหนดไว้ และรายงานต่อ คณะกรรมการบริษัท

10. ค่าตอบแทนกรรมการและผู้บริหาร

บริษัทกำหนดค่าตอบแทนกรรมการโดยยึดหลัก โปร่งใส อัตราค่าตอบแทนมีความเหมาะสมกับความรับผิดชอบภาระหน้าที่ ความรู้ ความสามารถ การมีจริยธรรม โดยได้รับความเห็นชอบจากผู้ถือหุ้น และการพิจารณาค่าตอบแทนของผู้บริหารนั้นบริษัทกำหนดโดยการพิจารณาให้มีความสอดคล้องกับความรู้ ความสามารถ จริยธรรมและผลงานของบริษัท และผลงานของผู้บริหารแต่ละรายเป็นสำคัญ

11. การประชุมคณะกรรมการ

ในปี 2560 บริษัทมีการประชุมคณะกรรมการบริษัทจำนวน 4 ครั้ง โดยบริษัทได้ทำการจัดส่งหนังสือเชิญประชุมระเบียบวาระการประชุม พร้อมทั้งเอกสารประกอบการประชุมล่วงหน้าไม่น้อยกว่า 7 วัน ก่อนการประชุม โดยการประชุมแต่ละครั้งคณะกรรมการบริษัทจะจัดสรรเวลาสำหรับวาระต่าง ๆ อย่างเหมาะสม และมีผู้รับผิดชอบ ในการจัดบันทึกการประชุมเป็นลายลักษณ์อักษร นำมติของที่ประชุมไปปฏิบัติอย่างจริงจัง พร้อมติดตามผล จัดเก็บรายงานการประชุมที่ผ่านการรับรองจากคณะกรรมการ พร้อมให้คณะกรรมการและผู้ที่เกี่ยวข้องตรวจสอบได้

12. คณะกรรมการ

บริษัทฯ ได้มีการจัดตั้งคณะกรรมการ คือ คณะกรรมการตรวจสอบ และคณะกรรมการบริหาร (ตามรายละเอียดในหัวข้อโครงสร้างกรรมการ)

13. นโยบายการควบคุมและตรวจสอบภายใน

บริษัทได้จัดให้มีระบบการควบคุมภายใน โดยจัดตั้งฝ่ายตรวจสอบภายในซึ่งเป็นฝ่ายที่รายงานตรงต่อคณะกรรมการตรวจสอบ เพื่อทำหน้าที่ตรวจสอบระบบการดำเนินงานภายใน และเสนอแนะความเห็นเกี่ยวกับความเพียงพอและความเหมาะสมของระบบการควบคุมภายในของบริษัท และบริษัทย่อย โดยที่ระบบการควบคุมภายในของบริษัทฯ ครอบคลุมถึงระดับบริหาร ทั้งนี้เพื่อป้องกันความเสียหายจากการนำทรัพย์สินไปใช้โดยมิชอบหรือโดยไม่มีอำนาจเพียงพอ โดยมีการกำหนดขอบข่ายอำนาจหน้าที่และความรับผิดชอบของผู้บริหารไว้อย่างชัดเจน

14. รายงานของคณะกรรมการ

คณะกรรมการบริษัทเป็นผู้รับผิดชอบต่อการเงินรวมของบริษัทและบริษัทย่อยและสารสนเทศทางการเงินที่ปรากฏในรายงานประจำปี งบการเงินดังกล่าวได้จัดทำขึ้นตามมาตรฐานการบัญชีที่รับรองทั่วไปในประเทศไทยและใช้ดุลยพินิจอย่างระมัดระวังและประมาณการที่ดีที่สุดในการจัดทำ รวมทั้งมีการเปิดเผยข้อมูลอย่างเพียงพอในหมายเหตุประกอบงบการเงิน เพื่อให้เกิดความเชื่อมั่นของผู้มีส่วนได้เสียต่อรายงานงบการเงินของบริษัท โดยที่ผ่านมาคณะกรรมการบริษัท ได้แต่งตั้งคณะกรรมการตรวจสอบ ซึ่งประกอบด้วย กรรมการอิสระที่เป็นผู้ทรงคุณวุฒิ มีคุณสมบัติครบถ้วนตามข้อกำหนดของตลาดหลักทรัพย์ฯ ให้เข้ามาทำหน้าที่สอบทานให้บริษัท มีการรายงานทางการเงินอย่างถูกต้องเพียงพอ มีระบบการควบคุมภายในและการตรวจสอบภายในที่เหมาะสมและมีประสิทธิภาพ สอบทานการปฏิบัติตามข้อกำหนดตลาดหลักทรัพย์ฯ ข้อผูกพันที่มีไว้กับบุคคลภายนอกและกฎหมายที่เกี่ยวข้อง รวมทั้งพิจารณาคัดเลือกเสนอแต่งตั้งและเสนอคำตอบแทนผู้สอบบัญชี

15. ความสัมพันธ์กับนักลงทุน

คณะกรรมการบริษัทให้ความสำคัญต่อการเปิดเผยข้อมูลที่มีความถูกต้อง ครบถ้วน โปร่งใส และทั่วถึง ทั้งรายงานข้อมูลทางการเงิน ข้อมูลทั่วไป ตลอดจนข้อมูลสำคัญที่มีผลกระทบต่อราคาหลักทรัพย์ของบริษัท โดยได้เผยแพร่ข้อมูลข่าวสารต่างๆ ดังกล่าวเพื่อให้ผู้ลงทุนและผู้ที่เกี่ยวข้องได้รับทราบผ่านทางสื่อการเผยแพร่ข้อมูลต่างๆ ของตลาดหลักทรัพย์ฯ และทางเว็บไซต์ของบริษัท (www.mpictures.co.th/mpic/investors)

16. การดูแลเรื่องการใช้ข้อมูลภายใน

บริษัทได้ดูแลเรื่องการใช้ข้อมูลภายใน โดยกำหนดเป็นนโยบาย ดังนี้

- ห้ามผู้บริหารรวมถึงคู่สมรส บุตรที่ยังไม่บรรลุนิติภาวะของบุคคลดังกล่าว ทำการซื้อขายหุ้นของบริษัท ในกรณีที่ผู้บริหารได้รับทราบข้อมูลที่มีผลกระทบต่อราคาซื้อขายหลักทรัพย์ของบริษัท และการแจ้งข้อมูลภายในบริษัทจะรับรู้เฉพาะผู้บริหารระดับสูงเท่านั้น และเปิดเผยต่อพนักงานของบริษัทตามความจำเป็นเท่าที่ต้องทราบในการปฏิบัติงาน
- กำหนดให้ผู้บริหารรวมถึงคู่สมรส บุตรที่ยังไม่บรรลุนิติภาวะของบุคคลดังกล่าว รายงานการเปลี่ยนแปลงการถือหลักทรัพย์ต่อสำนักงานคณะกรรมการกำกับหลักทรัพย์และตลาดหลักทรัพย์ ภายใน 3 วันทำการ นับจากวันที่มีการซื้อขาย ตามมาตรา 59 แห่งพระราชบัญญัติหลักทรัพย์และตลาดหลักทรัพย์ พ.ศ. 2535

การควบคุมภายใน

การควบคุมภายใน

คณะกรรมการตรวจสอบของบริษัท โดยฝ่ายตรวจสอบภายใน ได้กำกับดูแลและสอบทานความมีประสิทธิภาพ ความเพียงพอและความเหมาะสมของระบบการควบคุมภายในของบริษัทในด้านต่างๆ และหากมีการตรวจพบข้อบกพร่อง หรือเหตุการณ์ผิดปกติที่เป็นสาระสำคัญแล้ว จะทำรายงานต่อคณะกรรมการบริษัทเพื่อปรับปรุงและแก้ไขโดยเร็ว

คณะกรรมการและฝ่ายบริหาร มีหน้าที่รับผิดชอบในการรักษาไว้ซึ่งระบบการควบคุมภายใน โดยการประชุม คณะกรรมการบริษัทครั้งที่ 1/2561 เมื่อวันที่ 14 กุมภาพันธ์ 2561 ได้พิจารณาความเพียงพอของระบบการควบคุมภายในของบริษัทแล้ว สรุปได้จากการประเมินระบบการควบคุมภายในของบริษัท และบริษัทย่อย ในด้านต่างๆ 5 ส่วน ดังนี้

1. องค์กรและสภาพแวดล้อม

คณะกรรมการบริษัทได้ดูแลให้มีการกำหนดเป้าหมายการดำเนินธุรกิจที่ชัดเจนและวัดผลได้ เพื่อเป็นแนวทางในการปฏิบัติงานของพนักงาน มีการทบทวนเป้าหมายการปฏิบัติงานโดยพิจารณาถึงความเป็นไปได้ของเป้าหมายอย่างสม่ำเสมอ มีการจัดโครงสร้างองค์กรที่ช่วยให้ฝ่ายบริหารสามารถดำเนินงานได้อย่างมีประสิทธิภาพ บริษัทมีข้อกำหนดที่เกี่ยวกับการปฏิบัติที่ชัดเจนต่อผลประโยชน์ของบริษัท และมีบทลงโทษกรณีที่มีการฝ่าฝืนอย่างชัดเจน และบริษัทมีนโยบายระเบียบวิธีปฏิบัติงานเป็นลายลักษณ์อักษรในธุรกรรมด้านการเงิน การจัดซื้อ และการบริหารทั่วไปที่รัดกุมและสามารถป้องกันการทุจริตได้ รวมถึงการกำหนดนโยบายและแผนปฏิบัติงานของบริษัทได้คำนึงถึงความเป็นธรรมต่อคู่ค้า เพื่อประโยชน์ของบริษัทในระยะยาว

2. การบริหารความเสี่ยง

ฝ่ายบริหารได้มีการพิจารณา ไตร่ตรอง และวิเคราะห์ความเสี่ยงที่อาจมีผลกระทบต่อบริษัทอย่างสม่ำเสมอ โดยบริษัทได้จัดให้มีหน่วยงานตรวจสอบภายในซึ่งจะจัดทำรายงานการตรวจสอบเป็นประจำทุกเดือนเพื่อรายงานต่อคณะกรรมการตรวจสอบ นอกจากนี้ คณะกรรมการบริษัทยังได้แต่งตั้งคณะกรรมการบริหารและจัดการความเสี่ยงขึ้น เพื่อช่วยพิจารณา กลั่นกรองและให้ความเห็น รวมทั้งเสนอแนะแนวทางลดหรือแก้ไขความเสี่ยงที่อาจเกิดขึ้นแก่บริษัทต่อคณะกรรมการบริษัท

3. การควบคุมการปฏิบัติงานของฝ่ายบริหาร

บริษัทมีการกำหนดขอบเขตอำนาจหน้าที่ผู้บริหารและระดับการอนุมัติไว้อย่างเหมาะสม นอกจากนี้ยังมีการกำหนดมาตรการที่รัดกุมในการพิจารณาการทำธุรกรรมที่เกี่ยวข้องกับผู้ถือหุ้นรายใหญ่ กรรมการผู้บริหาร หรือผู้ที่เกี่ยวข้องกับบุคคลดังกล่าว ซึ่งจะคำนึงถึงผลประโยชน์สูงสุดเป็นหลัก และการอนุมัติธุรกรรมดังกล่าวต้องผ่านการพิจารณาของคณะกรรมการตรวจสอบและหรือคณะกรรมการบริษัทแล้วแต่กรณี

4. ระบบสารสนเทศและการสื่อสารข้อมูล

บริษัทได้จัดให้มีข้อมูลเพียงพอสำหรับการตัดสินใจของคณะกรรมการโดยมีการส่งเอกสารประกอบการประชุมที่ระบุข้อมูลที่จำเป็นเพียงพอให้กับคณะกรรมการก่อนการประชุมล่วงหน้าไม่น้อยกว่า 7 วัน และมีการบันทึกการประชุมโดยระบุข้อซักถาม ความเห็นของกรรมการไว้ในรายงานการประชุมทุกครั้ง บริษัทได้มีการจัดเก็บเอกสารไว้เป็นหมวดหมู่ และฝ่ายบริหารได้ใช้นโยบายการบัญชีที่เป็นที่ยอมรับโดยทั่วไปและเหมาะสมกับธุรกิจของบริษัท

5. ระบบการติดตาม

บริษัทมีการเปรียบเทียบเป้าหมายการดำเนินธุรกิจกับผลการดำเนินงานจริงอย่างสม่ำเสมอ มีการรายงานให้คณะกรรมการได้ทราบ นอกจากนี้บริษัทยังได้จัดให้มีการตรวจสอบภายใน ซึ่งจะรายงานผลการตรวจสอบต่อคณะกรรมการตรวจสอบโดยตรง

คณะกรรมการตรวจสอบมีความเห็นพ้องกับผู้สอบบัญชีของบริษัท ที่ได้สอบทานประสิทธิภาพแล้วว่า ระบบการควบคุมภายในของบริษัท และบริษัทย่อยมีความเพียงพอและเหมาะสมกับลักษณะธุรกิจ สามารถป้องกันทรัพย์สินของบริษัท อันเกิดจากการที่ผู้บริหารนำไปใช้โดยมิชอบหรือโดยไม่มีอำนาจเพียงพอ และไม่พบข้อบกพร่องที่เป็นสาระสำคัญของระบบการควบคุมภายในด้านบัญชีที่จะมีผลกระทบอย่างเป็นสาระสำคัญต่อการแสดงความเห็นของผู้สอบบัญชีในงบการเงินประจำปี 2560

นอกจากนี้ คณะกรรมการตรวจสอบได้เน้นให้มีการพัฒนาระบบการกำกับดูแลกิจการ เพื่อให้ระบบการควบคุมภายในมีการปรับปรุงให้ดียิ่งขึ้นอย่างต่อเนื่อง

โครงสร้างกรรมการ

โครงสร้างกรรมการของบริษัทจะประกอบด้วย คณะกรรมการ 3 ชุด คือ คณะกรรมการบริษัท คณะกรรมการบริหาร คณะกรรมการตรวจสอบ ซึ่งมีขอบเขตอำนาจหน้าที่และองค์ประกอบดังต่อไปนี้

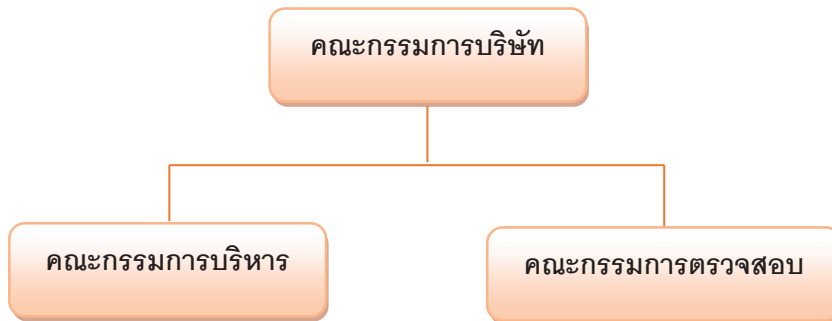

คณะกรรมการบริษัท

ณ วันที่ 31 ธันวาคม 2560 คณะกรรมการบริษัท มีรายชื่อดังนี้

			วันที่ดำรงตำแหน่ง	
1. นายดิรัชย์	วุฒิชรรม	กรรมการอิสระและประธานกรรมการบริษัท	7 เมษายน	2560
2. นายวิชา	พูลวรลักษณ์	กรรมการและรองประธานกรรมการบริษัท	20 เมษายน	2559
3. นายธนกร	ปูลิเวคินทร์	กรรมการและประธานเจ้าหน้าที่บริหาร	21 เมษายน	2558
4. นายธนะชัย	สันติชัยกุล	กรรมการอิสระและประธานกรรมการตรวจสอบ	20 เมษายน	2559
5. นายอรรถพล	ชด้อย	กรรมการอิสระและกรรมการตรวจสอบ	21 เมษายน	2558
6. นายวัชรวิ	ตันตริยานนท์	กรรมการอิสระและกรรมการตรวจสอบ	7 เมษายน	2560
7. นางสาววิจิตาภัสร์	อิสราพรพัฒน์	กรรมการ	7 เมษายน	2560
8. นายวีรวัฒน์*	องค์วิสิฐ	กรรมการ	20 เมษายน	2559
9. นายอภิชาติ**	คงชัย	กรรมการ	9 สิงหาคม	2560
10. นายอภิรักษ์**	วาราชนนท์	กรรมการ	9 สิงหาคม	2560

โดยมี นางสาววิจิตาภัสร์ อิสราพรพัฒน์ รักษาการเลขานุการคณะกรรมการบริษัท

หมายเหตุ * นายวีรวัฒน์ องค์วิสิฐ ได้ลาออกจากตำแหน่งกรรมการเมื่อวันที่ 31 กรกฎาคม 2560

** นายอภิชาติ คงชัยและ นายอภิรักษ์ วาราชนนท์ ได้รับแต่งตั้งเป็นกรรมการเมื่อวันที่ 9 สิงหาคม 2560

กรรมการผู้มีอำนาจลงนามผูกพันบริษัท ประกอบด้วย นายวิชา พูลวรลักษณ์, นายธนกร ปูลิเวคินทร์ และนางสาววิจิตาภัสร์ อิสราพรพัฒน์ กรรมการสองในสามคนลงลายมือชื่อร่วมกันและประทับตราสำคัญของบริษัท จากโครงสร้างของคณะกรรมการบริษัทดังกล่าว บริษัทมีสัดส่วนกรรมการที่เป็นผู้บริหารต่อกรรมการที่ไม่เป็นผู้บริหาร จำนวน 3 ต่อ 6 ท่าน หรือกรรมการที่ไม่เป็นผู้บริหารเกินกว่ากึ่งหนึ่งของจำนวนกรรมการทั้งหมด ซึ่งในจำนวนดังกล่าวมีกรรมการอิสระจำนวน 4 ท่าน

อำนาจหน้าที่และความรับผิดชอบของคณะกรรมการบริษัท

คณะกรรมการบริษัทมีหน้าที่และความรับผิดชอบที่สำคัญ

1. ปฏิบัติหน้าที่และดูแลการดำเนินงานของบริษัทให้เป็นไปตามกฎหมาย วัตถุประสงค์ ข้อบังคับและมติประชุมผู้ถือหุ้นด้วยความซื่อสัตย์ สุจริต และระมัดระวัง
2. กำหนดนโยบาย ทิศทาง และแผนงานการดำเนินงานของบริษัทฯ และกำกับดูแลให้ฝ่ายบริหารดำเนินงานให้ตรงตามนโยบายและวัตถุประสงค์ของบริษัทฯ กำหนดไว้ ให้มีประสิทธิภาพสูงสุด
3. พิจารณาตัดสินใจในเรื่องที่มีสาระสำคัญ เช่น การลงทุนในโครงการใหม่ๆ การได้มาหรือจำหน่ายไปซึ่งทรัพย์สิน ตามกฎระเบียบของตลาดหลักทรัพย์แห่งประเทศไทย รวมถึงกฎหมายต่างๆ ที่เกี่ยวข้อง
4. พิจารณาผลการดำเนินงาน การรายงานทางการเงิน การสอบบัญชี และติดตามผลการปฏิบัติงานของฝ่ายบริหาร
5. พิจารณาเรื่องที่ต้องเสนอขออนุมัติจากที่ประชุมผู้ถือหุ้นด้วยความรอบคอบและระมัดระวัง
6. ดูแลไม่ให้เกิดปัญหาความขัดแย้งทางผลประโยชน์ระหว่างผู้มีส่วนได้เสียของบริษัทฯ
7. กำกับดูแลกิจการให้มีการปฏิบัติงานอย่างมีจริยธรรม

คณะกรรมการบริษัท ได้แต่งตั้งคณะกรรมการเพื่อทำหน้าที่ศึกษาและกลั่นกรองแผนงานตามนโยบายของคณะกรรมการบริษัท ได้แก่ คณะกรรมการตรวจสอบ และ คณะกรรมการบริหาร

คณะกรรมการตรวจสอบ

ณ วันที่ 31 ธันวาคม 2560 คณะกรรมการตรวจสอบมีจำนวน 3 ท่าน ดังนี้

- | | |
|------------------------------|--|
| 1. นายธนัชชัย สันติชัยกุล | กรรมการอิสระและประธานคณะกรรมการตรวจสอบ |
| 2. นายอรรถพล ชดช้อย | กรรมการอิสระและกรรมการตรวจสอบ |
| 3. นายวัชรวิทย์ ตันตริยานนท์ | กรรมการอิสระและกรรมการตรวจสอบ |

โดยมี นายนิพนธ์ สุนทราจารย์ เป็นเลขานุการคณะกรรมการตรวจสอบ

คณะกรรมการตรวจสอบมีวาระการดำรงตำแหน่งคราวละ 3 ปี และได้ผ่านการอบรมจากสมาคมส่งเสริมสถาบันกรรมการบริษัทไทย (Thai Institute of Directors Association - IOD) ดังนี้

- | | |
|------------------------------|---|
| 1. นายธนัชชัย สันติชัยกุล | กรรมการอิสระและประธานกรรมการตรวจสอบ |
| ผ่านการอบรมหลักสูตร | Director Certification Program (DCP) |
| 2. นายอรรถพล ชดช้อย | กรรมการตรวจสอบและกรรมการอิสระ |
| ผ่านการอบรมหลักสูตร | Director Certification Program (DCP) |
| 3. นายวัชรวิทย์ ตันตริยานนท์ | กรรมการตรวจสอบและกรรมการอิสระ |
| ผ่านการอบรมหลักสูตร | Director Certification Program (DCP) |
| | Audit Committee Program (ACP) |
| | Monitoring Fraud Risk Management (MFM) |
| | Monitoring the Quality of Financial Reporting (MFR) |

Monitoring the System of Internal Control and Risk Management (MIR)

Monitoring the Internal Audit Function (MIA)

อำนาจหน้าที่และความรับผิดชอบของคณะกรรมการตรวจสอบ

1. สอบทานให้บริษัทมีรายงานทางการเงินถูกต้องตามที่ควรตามมาตรฐานการบัญชีที่รับรองโดยทั่วไปไม่มีการเปิดเผยอย่างเพียงพอ
2. สอบทานให้บริษัทมีระบบการควบคุมภายใน (Internal Control) และการตรวจสอบภายใน (Internal Audit) ที่เหมาะสมและมีประสิทธิผลและพิจารณาความเป็นอิสระของหน่วยงานตรวจสอบภายใน ตลอดจนให้ความเห็นชอบในการพิจารณาแต่งตั้ง โยกย้าย เลิกจ้างหัวหน้าหน่วยงานตรวจสอบภายใน หรือหน่วยงานอื่นใดที่รับผิดชอบเกี่ยวกับการตรวจสอบภายใน
3. สอบทานให้บริษัทปฏิบัติตามกฎหมายว่าด้วยหลักทรัพย์และตลาดหลักทรัพย์ ข้อกำหนดของตลาดหลักทรัพย์ หรือกฎหมายที่เกี่ยวข้องกับธุรกิจของบริษัท
4. พิจารณา คัดเลือก เสนอแต่งตั้งและเสนอค่าตอบแทนผู้สอบบัญชีของบริษัท
5. พิจารณารายการที่เกี่ยวข้องกันหรือรายการที่อาจมีความขัดแย้งทางผลประโยชน์ ให้เป็นไปตามกฎหมายและข้อกำหนดของตลาดหลักทรัพย์ ทั้งนี้เพื่อให้มั่นใจว่ารายการดังกล่าวสมเหตุสมผลและเป็นประโยชน์สูงสุดต่อบริษัท
6. จัดทำรายงานของคณะกรรมการตรวจสอบโดยเปิดเผยไว้ในรายงานประจำปีของบริษัท ซึ่งรายงานดังกล่าวต้องลงนามโดยประธานคณะกรรมการตรวจสอบ และต้องประกอบด้วยข้อมูลอย่างน้อยดังต่อไปนี้
 - (ก) ความเห็นเกี่ยวกับความถูกต้อง ครบถ้วน เป็นที่เชื่อถือได้ของรายงานทางการเงินของบริษัท
 - (ข) ความเห็นเกี่ยวกับความเพียงพอของระบบควบคุมภายในของบริษัท
 - (ค) ความเห็นเกี่ยวกับการปฏิบัติตามกฎหมายว่าด้วยหลักทรัพย์และตลาดหลักทรัพย์ ข้อกำหนดของตลาดหลักทรัพย์หรือกฎหมายที่เกี่ยวข้องกับธุรกิจของบริษัท
 - (ง) ความเห็นเกี่ยวกับความเหมาะสมของผู้สอบบัญชี
 - (จ) ความเห็นเกี่ยวกับรายการที่อาจมีความขัดแย้งทางผลประโยชน์
 - (ฉ) จำนวนการประชุมคณะกรรมการตรวจสอบ และการเข้าร่วมประชุมของกรรมการตรวจสอบแต่ละท่าน
 - (ช) ความเห็นหรือข้อสังเกตโดยรวมที่คณะกรรมการตรวจสอบได้รับจากการปฏิบัติหน้าที่ตามกฎหมาย (Charter)
 - (ซ) รายการอื่นที่เห็นว่าผู้ถือหุ้นและผู้ลงทุนทั่วไปควรทราบ ภายใต้ขอบเขตหน้าที่และความรับผิดชอบที่ได้รับมอบหมายจากคณะกรรมการบริษัท
7. สอบทานให้บริษัทมีระบบการบริหารความเสี่ยง (Risk Management) ที่เหมาะสมและมีประสิทธิผล
8. สอบทานและให้ความเห็นต่อแผนตรวจสอบภายใน การปฏิบัติงานของฝ่ายตรวจสอบภายใน และประสานงานกับผู้สอบบัญชี
9. ในการปฏิบัติงานตามขอบเขตอำนาจหน้าที่ คณะกรรมการตรวจสอบมีอำนาจเชิญให้ ฝ่ายจัดการ ผู้บริหารหรือพนักงานของบริษัทที่เกี่ยวข้องมาให้ความเห็น ร่วมประชุมหรือส่งเอกสารตามที่เห็นว่าเกี่ยวข้องจำเป็น
10. จัดทำรายงานการกำกับดูแลกิจการของคณะกรรมการตรวจสอบ
11. รายงานผลการปฏิบัติงานของคณะกรรมการตรวจสอบให้คณะกรรมการบริษัททราบอย่างน้อยปีละ 4 ครั้ง
12. มีอำนาจว่าจ้างที่ปรึกษาหรือบุคคลภายนอกตามระเบียบของบริษัทเพื่อให้ความเห็นหรือคำปรึกษาในกรณีจำเป็น

13. มีความรับผิดชอบต่อคณะกรรมการบริษัทตามหน้าที่และความรับผิดชอบที่ได้รับมอบหมายจากคณะกรรมการบริษัทและต้องรายงานผลการปฏิบัติงาน รวมถึงข้อเสนอแนะและสิ่งที่ตรวจพบให้คณะกรรมการบริษัททราบอย่างน้อยปีละ 2 ครั้ง

ความหมายของกรรมการอิสระ

กรรมการอิสระ หมายถึง บุคคลที่มีคุณสมบัติครบถ้วนและมีความเป็นอิสระตามที่ตลาดหลักทรัพย์แห่งประเทศไทยได้กำหนด ดังนี้

1. จำนวน/องค์ประกอบของคณะกรรมการอิสระต้องมีไม่น้อยกว่า 1/3 ของคณะกรรมการทั้งคณะและต้องไม่ต่ำกว่า 3 คน
2. จะต้องถือหุ้นไม่เกิน 0.5% ของจำนวนหุ้นที่มีสิทธิออกเสียงทั้งหมดของบริษัท นับรวมการถือหุ้นของผู้เกี่ยวข้องด้วย
3. ภายในระยะเวลา 2 ปีก่อนหน้าจนถึงปัจจุบันจะต้องไม่มีส่วนในการบริหารหรือเป็นผู้มีอำนาจควบคุมบริษัท
4. ภายในระยะเวลา 2 ปีก่อนหน้าจนถึงปัจจุบันจะต้องไม่มีความสัมพันธ์ทางธุรกิจกับ

- ผู้สอบบัญชี : ห้ามทุกกรณี
- ผู้บริการทางวิชาชีพอื่น : มูลค่ารายการเกินกว่า 2 ล้านบาท ต่อปี

เว้นแต่ จะมีเหตุจำเป็น/สมควร + เกิดขึ้นอย่างไม่สม่ำเสมอและไม่ต่อเนื่อง + มีความสัมพันธ์ในระดับที่เกิ
นัยสำคัญ+ได้ขออนุมัติและได้มติเอกฉันท์จากคณะกรรมการบริษัทโดยที่บริษัทต้องเปิดเผยความสัมพันธ์ดังกล่าว
ในแบบ 56-1/รายงานประจำปี/หนังสือนัดประชุม

5. จะต้องไม่เกี่ยวข้องทางสายโลหิต ทางกาจจดทะเบียน หรือเป็นตัวแทนกับ/ของผู้บริหาร/ผู้ถือหุ้นใหญ่/ผู้มีอำนาจควบคุม หรือบุคคลที่จะได้รับการเสนอชื่อเป็นผู้บริหารหรือผู้มีอำนาจควบคุมของบริษัทหรือบริษัทย่อย เช่น สามี ภรรยา บุตรบุญธรรม เป็นต้น
6. จะต้องไม่เป็นกรรมการในบริษัทจดทะเบียนอื่นในกลุ่ม
7. เป็นกรรมการที่ไม่มีส่วนร่วมในการบริหารงาน ไม่เป็นลูกจ้าง พนักงาน หรือที่ปรึกษาที่ได้รับเงินเดือนประจำจากบริษัท บริษัทย่อย หรือผู้ถือหุ้นรายใหญ่
8. เป็นกรรมการที่ไม่มีผลประโยชน์หรือส่วนได้เสียไม่ว่าทางตรงหรือทางอ้อมทั้งในด้านการเงินและการบริหารงาน ใน บริษัท บริษัทย่อย
9. เป็นกรรมการที่ไม่ใช่เป็นผู้เกี่ยวข้องหรือญาติสนิทของผู้บริหารหรือผู้ถือหุ้นรายใหญ่
10. เป็นกรรมการที่ไม่ได้รับการแต่งตั้งขึ้นเป็นตัวแทนเพื่อรักษาผลประโยชน์ของกรรมการบริษัท ผู้ถือหุ้นรายใหญ่ หรือผู้ถือหุ้น ซึ่งเป็นผู้ที่เกี่ยวข้องกับผู้ถือหุ้นรายใหญ่

เนื่องจากความเป็นอิสระอย่างแท้จริงของกรรมการอิสระ เป็นเรื่องชี้วัดที่แสดงถึงการบริหารจัดการที่ดีของบริษัท ซึ่งกรรมการอิสระที่บริษัทแต่งตั้งขึ้นนี้ บริษัทจึงได้กำหนดนิยามกรรมการอิสระให้มีความเคร่งครัดมากกว่าที่กำหนดโดยสำนักงาน ก.ล.ต. และบริษัทได้ปฏิบัติตามหลักเกณฑ์และแนวทางดังกล่าวอย่างเคร่งครัด ที่สำคัญกรรมการอิสระสามารถปฏิบัติหน้าที่ และให้ความเห็นหรือรายงานผลการปฏิบัติงานตามที่ได้รับมอบหมายได้อย่างอิสระ โดยไม่คำนึงถึงผลประโยชน์ใดๆ ที่เกี่ยวกับทรัพย์สินหรือตำแหน่งหน้าที่ และไม่ตกอยู่ภายใต้อิทธิพลของบุคคลหรือกลุ่มบุคคลใด รวมถึงไม่มีสถานการณ์ใด ๆ ที่จะมาบีบบังคับให้ไม่สามารถแสดงความเห็นได้

คณะกรรมการบริหาร

ณ วันที่ 31 ธันวาคม 2560 คณะกรรมการบริหารมีจำนวน 3 คน

1. นายวิชา พูลวรลักษณ์

- | | |
|--------------------|--------------|
| 2. นายธนกร | ปูลิเวคินทร์ |
| 3. นางสาวฐิตาภัสร์ | อิสราพรพัฒน์ |

อำนาจหน้าที่และความรับผิดชอบของคณะกรรมการบริหาร

1. บริหารและกำกับการดำเนินงานของบริษัทให้มีประสิทธิภาพเป็นไปตามทิศทางเป้าหมายของบริษัท โดยยึดถือแนวทางปฏิบัติหน้าที่ด้วยความรอบคอบระมัดระวัง ด้วยความซื่อสัตย์สุจริตเพื่อผลประโยชน์ของบริษัท และตามนโยบายของคณะกรรมการบริษัทและกลั่นกรองเรื่องต่างๆที่จะนำเสนอต่อคณะกรรมการบริษัท เพื่อพิจารณาและดำเนินการอื่นๆ ตามที่คณะกรรมการบริษัทมอบหมาย และรายงานผลการปฏิบัติงานต่อคณะกรรมการบริษัท
2. พิจารณาแผนการดำเนินงานของบริษัทให้แข่งขันได้ทั้งในระดับประเทศและระดับสากล
3. วางแผนและกลั่นกรองการบริหารเงิน เพื่อลดภาระทางการเงินและมีโครงสร้างทางการเงินที่เข้มแข็ง
4. วางแผนและกลั่นกรองการประชาสัมพันธ์เชิงรุก เพื่อให้เกิดภาพลักษณ์ที่ดีและยั่งยืน
5. ปฏิบัติหน้าที่ตามที่ได้รับมอบหมายจากคณะกรรมการบริษัท
6. ปฏิบัติหน้าที่ให้เป็นไปตามกฎหมาย วัตถุประสงค์ ข้อบังคับ ตลอดจนระเบียบของบริษัทโดยเคร่งครัด

อำนาจอนุมัติในการดำเนินงานของคณะกรรมการบริหาร

การลงนามผูกพันในการกระทำแทนบริษัทนั้นกำหนดให้กรรมการสองคน มีอำนาจลงนามพร้อมประทับตราสำคัญของบริษัท ยกเว้นโครงการซื้อหรือจำหน่ายทรัพย์สินของบริษัทที่มีมูลค่าสูงกว่า 10 ล้านบาทจะต้องนำเสนอขออนุมัติจากคณะกรรมการบริษัท

คณะผู้บริหาร

ณ วันที่ 31 ธันวาคม 2560 คณะผู้บริหารของกลุ่มบริษัท มีจำนวน 6 ท่าน ดังนี้

- | | | |
|---------------------|---------------|---------------------------------------|
| 1. นายธนกร | ปูลิเวคินทร์ | ประธานเจ้าหน้าที่บริหาร |
| 2. นายพรชัย | ว่องศรีอุดมพร | ผู้บริหาร บริษัท เอ็ม พิคเจอร์ส จำกัด |
| 3. นายเทพ | อนุทรศนกุล | ผู้บริหาร บริษัท เอ็ม วี ดี จำกัด |
| 4. นางจันทิมา | เลี้ยวศิริกุล | ผู้บริหาร บริษัท เอ็ม เทอร์ติโน จำกัด |
| 5. นางสาวลัดดาวัลย์ | รัตนดิกลชัย | ผู้บริหาร บริษัท ทาเลนต์ วัน จำกัด |
| 6. นายกัญญ์ | ธัญปรางค์กุล | ผู้บริหาร บริษัท เมตาคอกินชั่น จำกัด |

การประชุมคณะกรรมการ

คณะกรรมการบริษัท ได้ทำการกำหนดการประชุมล่วงหน้าตลอดทั้งปี ซึ่งอาจจะมีการประชุมเพิ่มเติมหรือตัดทอนตามสถานการณ์เพื่อพิจารณาเหตุการณ์สำคัญต่างๆ ตามความจำเป็นและเร่งด่วน ซึ่งวาระการประชุมแต่ละครั้งจะประกอบด้วย การพิจารณานโยบาย พิจารณาโครงการลงทุนใหม่ พิจารณางบการเงินแต่ละไตรมาส พร้อมทั้งพิจารณารายงานทางการเงินและติดตามผลการดำเนินงานของบริษัท โดยเลขานุการคณะกรรมการบริษัทมีหน้าที่ในการยืนยันกำหนดนัดหมายการประชุมแต่ละครั้ง หรือทำการนัดหมายใหม่ในกรณีที่มีการเลื่อนกำหนดเดิม หรือเรียกประชุมวาระเร่งด่วน และทำการจัดเตรียมเอกสารประกอบการประชุมจัดส่งให้กรรมการ โดยการประชุมแต่ละครั้งจะใช้เวลาประมาณ 2 ชั่วโมง ซึ่งกรรมการทุกท่านมีอิสระในการให้ความเห็น และเสนอแนะแนวทางปฏิบัติ ทั้งนี้เลขานุการคณะกรรมการ

บริษัทมีหน้าที่ในการจัดบันทึกและจัดทำรายงานการประชุมให้แล้วเสร็จภายใน 14 วัน ดำเนินการส่งรายงานการประชุมที่ผ่านการรับรองจากคณะกรรมการบริษัท พร้อมทั้งจัดเก็บรักษารายงานการประชุมและเอกสารประกอบการประชุมกรรมการ เพื่อพร้อมสำหรับการตรวจสอบจากคณะกรรมการ ผู้ถือหุ้น ผู้ตรวจสอบบัญชี และผู้ที่เกี่ยวข้อง

ในปี 2560 มีการประชุม ดังนี้

การประชุมคณะกรรมการบริษัท	รวม	4	ครั้ง
การประชุมคณะกรรมการตรวจสอบ	รวม	4	ครั้ง
การประชุมสามัญผู้ถือหุ้น	รวม	1	ครั้ง

กรรมการและผู้บริหารเข้าร่วมประชุม ดังนี้

ลำดับ	ชื่อ-สกุล	กรรมการบริษัท	กรรมการตรวจสอบ	ประชุมสามัญผู้ถือหุ้นประจำปี
1	นายถิรชัย วุฒิธรรม	3/4	-	/
2	นายวิชา พูลวรลักษณ์	4/4	-	/
3	นายธนกร ปุลิเวคินทร์	3/4	-	/
4	นายณะชัย สันติชัยกุล	4/4	4/4	/
5	นายอรรถพล ชดช้อย	4/4	4/4	/
6	นายวัชรวิภา ตันตริยานนท์	3/4	4/4	/
7	นางสาวฐิติตาภัสร์ อิศราพรพัฒน์	4/4	-	/
8	นายวีรวัฒน์* องค์วาสิณฐ์	1/2	-	/
9	นายอภิชาติ** คงชัย	1/1	-	-
10	นายอภิรักษ์** วารานนท์	1/1	-	-

หมายเหตุ * นายวีรวัฒน์ องค์วาสิณฐ์ ได้ลาออกจากตำแหน่งกรรมการเมื่อวันที่ 31 กรกฎาคม 2560

** นายอภิชาติ คงชัยและ นายอภิรักษ์ วารานนท์ ได้รับแต่งตั้งเป็นกรรมการเมื่อวันที่ 9 สิงหาคม 2560

อำนาจอนุมัติในการดำเนินงานของคณะกรรมการและผู้บริหาร

บริษัทได้กำหนดอำนาจอนุมัติทางการเงินของผู้บริหาร โดยแยกประเภทของแต่ละรายการ ซึ่งกำหนดวงเงิน ดังนี้

- ฝ่ายบริหารจัดการมีอำนาจอนุมัติในวงเงินไม่เกิน 10 ล้านบาท
- ระดับผู้จัดการ ไม่มีอำนาจอนุมัติทางการเงินแต่อย่างใด

หากโครงการใดที่มีวงเงินสูงกว่า 10 ล้านบาท จะต้องนำเสนอขออนุมัติจากคณะกรรมการบริษัท อย่างไรก็ตาม ในทางปฏิบัติที่ผ่านมา หากเป็นการลงทุนหรือทำให้ได้มาซึ่งสิทธิเพื่อนำมาใช้ประโยชน์ในกิจการของบริษัท คณะผู้บริหารจะรายงานให้คณะกรรมการบริษัททราบก่อนการดำเนินการต่างๆ ถึงแม้ว่ารายการดังกล่าวจะอยู่ในอำนาจของคณะกรรมการบริหารก็ตาม

คำตอบแทนกรรมการ ผู้บริหารและบุคลากร

คำตอบแทนกรรมการ

บริษัทได้กำหนดคำตอบแทนกรรมการอยู่ในระดับที่เหมาะสมและเทียบได้กับธุรกิจเดียวกัน โดยคำตอบแทนของกรรมการในแต่ละปี จะทำการเสนอให้คณะกรรมการและผู้ถือหุ้นเป็นผู้พิจารณาอนุมัติ

คำตอบแทนที่เป็นตัวเงิน

คำตอบแทนรวมของคณะกรรมการบริษัท รวม 10 ราย จำนวน 1,527,000 บาท เป็นคำตอบแทนกรรมการและค่าเบี้ยประชุม

ลำดับ	รายชื่อคณะกรรมการบริษัท	คำตอบแทน (บาท)
1	นายถิรชัย วุฒิธรรม	202,000
2	นายวิชา พูลวรลักษณ์	190,000
3	นายธนกร ปุลิเวคินทร์	176,000
4	นายณะชัย สันติชัยกุล	282,000
5	นายอรรถพล ชดช้อย	192,000
6	นายวัชรวิศา ตันตริยานนท์	184,000
7	นางสาวฐิติตาภัสร์ อิศราพรพัฒน์	192,000
8	นายวีรวัฒน์ องค์วาสิฏฐ์	43,000
9	นายอภิชาติ คงชัย	33,000
10	นายอภิรักษ์ วารานนท์	33,000

หมายเหตุ * นายวีรวัฒน์ องค์วาสิฏฐ์ ได้ลาออกจากตำแหน่งกรรมการเมื่อวันที่ 31 กรกฎาคม 2560

** นายอภิชาติ คงชัยและ นายอภิรักษ์ วารานนท์ ได้รับแต่งตั้งเป็นกรรมการเมื่อวันที่ 9 สิงหาคม 2560

คำตอบแทนอื่น

- ไม่มี

บุคลากร

ณ วันที่ 31 ธันวาคม 2560 บริษัท และบริษัทย่อย มีบุคลากร รวมทั้งสิ้น 84 คน ดังนี้

รายละเอียด	จำนวน (คน)
1. ผู้บริหารและพนักงานของ บริษัท เอ็ม พิคเจอร์ส อินเตอร์เทนเมนท์ จำกัด (มหาชน)	23
2. ผู้บริหารและพนักงานของ บริษัท เอ็ม พิคเจอร์ส จำกัด	30
3. ผู้บริหารและพนักงานของ บริษัท เอ็ม วี ดี จำกัด	6
4. ผู้บริหารและพนักงานของ บริษัท เอ็ม เทอร์รี่ โนว์ จำกัด	11
5. ผู้บริหารและพนักงานของ บริษัท ทาเลนต์ วัน จำกัด	4
6. ผู้บริหารและพนักงานของ บริษัท แปซิฟิก มีเดีย เซลล์ จำกัด	-
7. ผู้บริหารและพนักงานของ บริษัท เมตาคอนิชั่น จำกัด	10
รวม	84

ณ สิ้นปี 2560 ผลตอบแทนรวมของบุคลากรของบริษัทและบริษัทย่อย รวมทั้งสิ้นจำนวนประมาณ 64.56 ล้านบาท ประกอบด้วย เงินเดือน กองทุนสำรองเลี้ยงชีพ และสวัสดิการต่างๆ

ค่าตอบแทนผู้สอบบัญชี (Audit fee)

บริษัทและบริษัทย่อยจ่ายค่าตอบแทนการสอบบัญชีให้แก่สำนักงานผู้สอบบัญชีที่ผู้สอบบัญชีสังกัด บุคคลหรือกิจการที่เกี่ยวข้องกับผู้สอบบัญชีและสำนักงานสอบบัญชีที่ผู้สอบบัญชีสังกัด ในรอบปีบัญชีที่ผ่านมา มีจำนวนเงินรวม 4,290,000 บาท

บริษัท	จำนวนเงิน (บาท)
บริษัท เอ็ม พิคเจอร์ส อินเตอร์เทนเมนท์ จำกัด (มหาชน)	2,330,000
บริษัท เอ็ม พิคเจอร์ส จำกัด	480,000
บริษัท เอ็ม วี ดี จำกัด	300,000
บริษัท แปซิฟิค มีเดีย เซลส์ จำกัด	70,000
บริษัท เอ็ม เทอร์ทีนนิ่ง จำกัด	525,000
บริษัท ทาเลนต์ วัน จำกัด	250,000
บริษัท เมเจอร์ กันตนา บรอดแคสติ้ง จำกัด	275,000
บริษัท เมตาออกนیشن จำกัด	60,000
รวม	4,290,000

ค่าบริการอื่น (Non- Audit fee)

บริษัทและบริษัทย่อยไม่มีการใช้บริการอื่นจากผู้สอบบัญชี สำนักงานผู้สอบบัญชีที่ผู้สอบบัญชีสังกัด บุคคลหรือกิจการที่เกี่ยวข้องกับผู้สอบบัญชีและสำนักงานสอบบัญชีที่ผู้สอบบัญชีสังกัด

รายชื่อผู้ถือหุ้นสูงสุด 10 รายแรก

(ข้อมูล ณ วันที่ 31 มกราคม 2561)

	จำนวนหุ้น	ร้อยละ
1. บริษัท เมเจอร์ ซินีเพล็กซ์ กรุ๊ป จำกัด (มหาชน)	1,202,130,480	92.46
2. นางพรนภัส องค์วาสิฏฐ์	15,407,000	1.19
3. นายวรุฒ ตันติพิภพ	11,392,200	0.88
4. นางสาวศศิธร เอกอรรถสิทธิ์	7,680,000	0.59
5. นางปราณี เชื้อเจ็ดตน	6,772,000	0.52
6. นางสาวศุภิสรา ฉัตรกุล ณ อยุธยา	6,689,900	0.51
7. นายชัยรัตน์ แซ่ตั้ง	5,410,000	0.42
8. นางสาวศุภมาส เปรมปรีดี	5,000,000	0.38
9. นางปณทรี สว่างวงศากุล	4,996,800	0.38
10. นายพัฒนชัย ไสสว่างพันธุ์	1,890,000	0.15

รายการระหว่างกัน

รายการระหว่างกันที่เกิดขึ้นในปี 2560 (โปรดพิจารณาหมายเหตุประกอบงบการเงินเพิ่มเติม)

บุคคล/นิติบุคคล ที่อาจมีความ ขัดแย้ง	ความสัมพันธ์	ประเภทรายการ	มูลค่า (ล้านบาท)	ความสมเหตุสมผลของ รายการระหว่างกัน
บมจ.เมเจอร์ ซินี เพล็กซ์ กรุ๊ป	บริษัทใหญ่ที่ถือหุ้น บริษัททางตรงอยู่ ร้อยละ 92.46	รายได้		
		1. ส่วนแบ่งรายได้ภาพยนตร์	48.55	เป็นรายการส่วนแบ่งรายได้จากการนำ ภาพยนตร์เข้าฉายในโรงภาพยนตร์ ซึ่งเป็น รายการที่เกิดจากการดำเนินธุรกิจปกติ
		2. รายได้ค่าโฆษณา	2.32	เป็นรายการที่เกิดจากการดำเนินธุรกิจปกติ
		ค่าใช้จ่าย		
		1. ค่าเช่า ค่าบริการ และค่า สาธารณูปโภค	2.29	เป็นการเช่าพื้นที่สำนักงานเพื่อดำเนิน ธุรกิจ
		2. ค่าบริการโรงภาพยนตร์	0.39	เป็นรายการที่เกิดจากการดำเนินธุรกิจปกติ
		3. ค่าโฆษณา	2.48	เป็นรายการที่เกิดจากการดำเนินธุรกิจปกติ
		4. ค่าใช้จ่ายอื่น	0.28	เป็นรายการที่เกิดจากการดำเนินธุรกิจปกติ
		ลูกหนี้การค้า	0.56	เป็นรายการที่เกิดจากการดำเนินธุรกิจปกติ
		รายได้ค้างรับ	0.78	เป็นรายการที่เกิดจากการดำเนินธุรกิจปกติ
		เงินมัดจำ	1.25	เป็นรายการที่เกิดจากการดำเนินธุรกิจปกติ
		เจ้าหนี้อื่น	0.05	เป็นรายการที่เกิดจากการดำเนินธุรกิจปกติ
บจ. เมเจอร์ กันตนา บรอดแคสต์ติ้ง	กิจการร่วมค้าที่ บริษัทถือหุ้นทางตรง ร้อยละ 44.99	รายได้		
		1. รายได้จากการจำหน่าย ลิขสิทธิ์	0.45	เป็นรายการที่เกิดจากการดำเนินธุรกิจปกติ
		2. รายได้ค่าโฆษณา	0.24	เป็นรายการที่เกิดจากการดำเนินธุรกิจปกติ
		3. รายได้ค่าบริการ	0.48	เป็นรายการที่เกิดจากการดำเนินธุรกิจปกติ
		ค่าใช้จ่าย		
		1. ค่าโฆษณา	0.38	เป็นรายการที่เกิดจากการดำเนินธุรกิจปกติ
		ลูกหนี้การค้า	0.28	เป็นรายการที่เกิดจากการดำเนินธุรกิจปกติ
		ลูกหนี้อื่น	0.05	เป็นรายการที่เกิดจากการดำเนินธุรกิจปกติ
		เจ้าหนี้การค้า	0.50	เป็นรายการที่เกิดจากการดำเนินธุรกิจปกติ

บุคคล/นิติบุคคล ที่อาจมีความ ขัดแย้ง	ความสัมพันธ์	ประเภทรายการ	มูลค่า (ล้านบาท)	ความสมเหตุสมผลของ รายการระหว่างกัน
บจ. ทราเนอส์ฟอรั เมชั่นส์ ฟิล์ม	กิจการร่วมค้าที่ บริษัทถือหุ้นทางตรง ร้อยละ 28.57	รายได้		
		1. รายได้จากการจำหน่ายสินค้า	5.14	เป็นรายการที่เกิดจากการดำเนินธุรกิจปกติ
		2. รายได้ค่าบริการ	0.24	เป็นรายการที่เกิดจากการดำเนินธุรกิจปกติ
		3. ดอกเบี้ยรับ	0.18	เป็นรายการที่เกิดจากการดำเนินธุรกิจปกติ
				อัตราดอกเบี้ยร้อยละ 2.98 และ 4.12 ต่อปี
		ค่าใช้จ่าย		
		1. ค่าโฆษณา	18.95	เป็นรายการที่เกิดจากการดำเนินธุรกิจปกติ
		รายได้ค้างรับ	4.74	เป็นรายการที่เกิดจากการดำเนินธุรกิจปกติ
		ลูกหนี้อื่น	0.01	เป็นรายการที่เกิดจากการดำเนินธุรกิจปกติ
		เจ้าหนี้อื่น	18.51	เป็นรายการที่เกิดจากการดำเนินธุรกิจปกติ
บจ. เอ็มวีพี เอ็มพิค เจอร์สฟิล์มดิสทริ บิวชั่น (ลาว)	กิจการร่วมค้าที่ บริษัทถือหุ้นทางตรง ร้อยละ 40.00	รายได้		
		1. รายได้จากการจำหน่ายสินค้า	4.01	เป็นรายการที่เกิดจากการดำเนินธุรกิจปกติ
		ลูกหนี้การค้า	1.61	เป็นรายการที่เกิดจากการดำเนินธุรกิจปกติ
บมจ.อีจีวี เอ็นเตอร์ เทนเมนท์	กิจการที่เกี่ยวข้องกัน ผ่านทาง บมจ. เมเจอร์ ซินีเพล็กซ์ กรุ๊ป	รายได้		
		1. ส่วนแบ่งรายได้ภาพยนตร์	8.99	เป็นรายการส่วนแบ่งรายได้จากการนำ ภาพยนตร์เข้าฉายในโรงภาพยนตร์ ซึ่งเป็น รายการที่เกิดจากการดำเนินธุรกิจปกติ
		2. รายได้จากการจำหน่ายสินค้า	2.60	เป็นรายการที่เกิดจากการดำเนินธุรกิจปกติ
		ค่าใช้จ่าย		
		1. ค่าบริการโรงภาพยนตร์	0.11	เป็นรายการที่เกิดจากการดำเนินธุรกิจปกติ
		2. ค่าโฆษณา	0.02	เป็นรายการที่เกิดจากการดำเนินธุรกิจปกติ
		ลูกหนี้การค้า	0.06	เป็นรายการที่เกิดจากการดำเนินธุรกิจปกติ
		รายได้ค้างรับ	0.13	เป็นรายการที่เกิดจากการดำเนินธุรกิจปกติ
บจ. สยาม ซินี เพล็กซ์	กิจการที่เกี่ยวข้องกัน ผ่านทาง บมจ. เมเจอร์ ซินีเพล็กซ์ กรุ๊ป	รายได้		
		1. ส่วนแบ่งรายได้ภาพยนตร์	5.45	เป็นรายการส่วนแบ่งรายได้จากการนำ ภาพยนตร์เข้าฉายในโรงภาพยนตร์ ซึ่งเป็น รายการที่เกิดจากการดำเนินธุรกิจปกติ
		ค่าใช้จ่าย		
		1. ค่าบริการโรงภาพยนตร์	0.02	เป็นรายการที่เกิดจากการดำเนินธุรกิจปกติ
		2. ค่าโฆษณา	0.02	เป็นรายการที่เกิดจากการดำเนินธุรกิจปกติ
		ลูกหนี้การค้า	0.10	เป็นรายการที่เกิดจากการดำเนินธุรกิจปกติ
		รายได้ค้างรับ	0.44	เป็นรายการที่เกิดจากการดำเนินธุรกิจปกติ

บุคคล/นิติบุคคล ที่อาจมีความ ขัดแย้ง	ความสัมพันธ์	ประเภทรายการ	มูลค่า (ล้านบาท)	ความสมเหตุสมผลของ รายการระหว่างกัน
บจ. เมเจอร์ ซินีแอต ทรี	กิจการที่เกี่ยวข้องกัน ผ่านทาง บมจ. เมเจอร์ ซินีเพล็กซ์ กรุ๊ป	รายได้		
		1. รายได้ค่าโฆษณา	74.00	เป็นรายได้ค่าโฆษณาสื่อภาพยนตร์ ซึ่งเป็น รายการที่เกิดจากการดำเนินธุรกิจปกติ
		2. รายได้จากการจำหน่ายสินค้า	1.05	เป็นรายการที่เกิดจากการดำเนินธุรกิจปกติ
บจ. เมเจอร์ โปวล์ กรุ๊ป	กิจการที่เกี่ยวข้องกัน ผ่านทาง บมจ. เมเจอร์ ซินีเพล็กซ์ กรุ๊ป	ค่าใช้จ่าย		
		1. ค่าโฆษณา	0.16	เป็นรายการที่เกิดจากการดำเนินธุรกิจปกติ
		2. ค่าใช้จ่ายอื่น	0.01	เป็นรายการที่เกิดจากการดำเนินธุรกิจปกติ
		เจ้าหน้าที่อื่น	0.12	เป็นรายการที่เกิดจากการดำเนินธุรกิจปกติ
บจ. ซีเจ เมเจอร์ เอ็น เตอร์เทนเมนท์	กิจการที่เกี่ยวข้องกัน ผ่านทาง บมจ. เมเจอร์ ซินีเพล็กซ์ กรุ๊ป	รายได้		
		1. รายได้ค่าโฆษณา	0.50	เป็นรายการที่เกิดจากการดำเนินธุรกิจปกติ

ข้อมูลที่สำคัญทางการเงิน

บริษัท เอ็ม พิคเจอร์ส อินเตอร์เทนเมนท์ จำกัด (มหาชน) และบริษัทย่อยในรอบ 3 ปี

(หน่วย : ล้านบาท)

ข้อมูลจากงบการเงิน	31 ธันวาคม พ.ศ. 2560	31 ธันวาคม พ.ศ. 2559	31 ธันวาคม พ.ศ. 2558	เปลี่ยนแปลงร้อยละ	
				ปี 2560 - 2559	ปี 2559 - 2558
สินทรัพย์รวม	683	959	960	(28.8)	(0.1)
หนี้สินรวม	154	266	184	(42.1)	44.6
ส่วนของผู้ถือหุ้น	529	693	776	(23.7)	(10.7)
ทุนจดทะเบียน	1,315	1,315	1,315	-	-
ทุนเรียกชำระแล้ว	1,300	1,300	1,300	-	-
รายได้รวม	366	496	550	(26.2)	(9.8)
ค่าใช้จ่ายรวม	529	581	653	(9.0)	(11.0)
กำไร(ขาดทุน)สุทธิ	(163)	(85)	(103)	91.8	(17.5)
กำไร(ขาดทุน)สุทธิต่อหุ้น (บาท)	(0.12)	(0.06)	(0.08)	(100.0)	25.0

อัตราส่วนทางการเงิน

ข้อมูลจากงบการเงิน	31 ธันวาคม 2560	31 ธันวาคม 2559	31 ธันวาคม 2558
อัตราส่วนกำไรสุทธิต่อรายได้รวม (%)	(44.5)	(17.1)	(18.7)
อัตราส่วนผลตอบแทนต่อส่วนของผู้ถือหุ้น (%)	(30.8)	(12.3)	(13.3)
อัตราส่วนผลตอบแทนต่อสินทรัพย์รวม (%)	(23.9)	(8.9)	(10.7)
มูลค่าตามบัญชีต่อหุ้น (บาท)	0.41	0.53	0.60

คำอธิบายและวิเคราะห์ฐานะการเงินและผลการดำเนินงาน ปี 2560

ผลการดำเนินงานของบริษัทฯ และบริษัทย่อย

กลุ่มบริษัทมีผลขาดทุนปี 2560 และปี 2559 จำนวน 163.27 ล้านบาท และ 85.31 ล้านบาท ตามลำดับ
กลุ่มบริษัทมีรายได้รวมทั้งสิ้น 365.68 ล้านบาท โดยรายได้หลักมาจากการบริหารงาน 0.72 ล้านบาท รายได้จากการจำหน่ายลิขสิทธิ์ภาพยนตร์ 112.38 ล้านบาท รายได้จากการผลิตภาพยนตร์ 148.81 ล้านบาท รายได้จากการจำหน่ายวีซีดีและดีวีดี 12.91 ล้านบาท รายได้จากการขายหนังสือพ็อกเก็ตบุ๊ก 0.44 ล้านบาท และรายได้ค่าโฆษณา 88.33 ล้านบาท หรือคิดเป็นร้อยละ 0.20 ร้อยละ 30.73 ร้อยละ 40.69 ร้อยละ 3.53 ร้อยละ 0.12 และร้อยละ 24.16 จากรายได้รวมตามลำดับ เมื่อพิจารณารายได้รวมเทียบกับปี 2559 รายได้หลักลดลงประมาณร้อยละ 25.07

ค่าใช้จ่ายโดยรวมของกลุ่มบริษัท ลดลงจากปี 2559 จาก 581.40 ล้านบาท เป็น 528.95 ล้านบาท หรือลดลงประมาณร้อยละ 9.02 โดยต้นทุนการผลิตและบริการลดลงจาก 278.33 ล้านบาท เป็น 228.52 ล้านบาท หรือลดลงประมาณร้อยละ 17.90 และค่าใช้จ่ายในการขาย บริหาร และอื่นๆ ลดลงจาก 303.07 ล้านบาท เป็น 300.43 ล้านบาท หรือลดลง ร้อยละ 0.87

รายได้

รายได้รวมของกลุ่มบริษัท สำหรับปี 2560 ลดลงจากปี 2559 ประมาณ 121.62 ล้านบาท หรือร้อยละ 25.07 ซึ่งสามารถพิจารณาแยกตามประเภทธุรกิจได้ดังตารางต่อไปนี้

(หน่วย: ล้านบาท)

กลุ่มธุรกิจ	จำนวนเงิน		การเปลี่ยนแปลง		สัดส่วนต่อรายได้รวม	
	2560	2559	เพิ่มขึ้น(ลดลง)	ร้อยละ	2560	2559
รายได้ค่าบริการบริหารงาน	0.72	0.48	0.24	50.00	0.20%	0.10%
จำหน่ายลิขสิทธิ์ภาพยนตร์	112.38	151.66	(39.28)	(25.90)	30.73%	30.57%
ผลิตภาพยนตร์	148.81	201.56	(52.75)	(26.17)	40.69%	40.63%
จำหน่ายวีซีดีและดีวีดี	12.91	85.71	(72.80)	(84.94)	3.53%	17.28%
ขายหนังสือพ็อกเก็ตบุ๊ก	0.44	4.69	(4.25)	(90.62)	0.12%	0.94%
รายได้ค่าโฆษณา	88.33	41.11	47.22	114.86	24.16%	8.29%
รวมรายได้	363.59	485.21	(121.62)	(25.07)	99.43%	97.81%
รายได้อื่น	2.09	10.87	(8.78)	(80.77)	0.57%	2.19%
รวมรายได้ทั้งสิ้น	365.68	496.08	(130.40)	(26.29)	100.00%	100.00%

กลุ่มธุรกิจจำหน่ายลิขสิทธิ์ภาพยนตร์ มีรายได้สำหรับปี 2560 ลดลงจากปี 2559 จำนวน 39.28 ล้านบาท หรือลดลงร้อยละ 25.90 เนื่องจากในปี 2560 ภาพยนตร์ที่เข้าฉายในโรงภาพยนตร์ทำรายได้น้อยกว่าในปี 2559

กลุ่มธุรกิจผลิตภาพยนตร์ มีรายได้สำหรับปี 2560 ลดลงจากปี 2559 จำนวน 52.74 ล้านบาท หรือลดลงร้อยละ 26.17 เนื่องจากในปี 2560 ภาพยนตร์ที่เข้าฉายในโรงภาพยนตร์ทำรายได้น้อยกว่าในปี 2559 โดยในปี 2560 เรื่องสมศักดิ์ เสนีย์ ทำรายได้ Box Office สูงสุดที่ 73.8 ล้านบาท และปี 2559 เรื่อง หลวงพี่แจ๊ส 4G ทำรายได้ Box Office สูงสุดที่ 152.8 ล้านบาท

กลุ่มธุรกิจจำหน่ายวีซีดีและดีวีดี มีรายได้สำหรับปี 2560 ลดลงจากปี 2559 จำนวน 72.80 ล้านบาท หรือลดลงร้อยละ 84.94 เนื่องจากในปี 2560 กลุ่มบริษัทมีการผลิตและจำหน่ายสินค้าลดลง

รายได้ค่าโฆษณา มีรายได้สำหรับปี 2560 เพิ่มขึ้นจากปี 2559 จำนวน 47.22 ล้านบาท หรือเพิ่มขึ้นร้อยละ 114.86 เนื่องจากในปี 2560 กลุ่มบริษัทมีการขายพื้นที่สื่อโฆษณาประชาสัมพันธ์บนสื่อภาพยนตร์ต่างประเทศและภาพยนตร์ไทยเพิ่มขึ้น

ต้นทุนการผลิตและบริการและอัตรากำไรขั้นต้น

ต้นทุนการผลิตและบริการของกลุ่มบริษัท สำหรับปี 2560 ลดลงจากปี 2559 จำนวน 49.81 ล้านบาท หรือลดลงร้อยละ 17.90 การลดลงโดยส่วนใหญ่เกิดจากธุรกิจโฮมเอ็นเตอร์เทนเมนต์ที่มีการผลิตและจำหน่ายที่ลดลง การลดลงดังกล่าวสัมพันธ์กับรายได้จากการขายที่ลดลง และการบริหารต้นทุนที่มีประสิทธิภาพ

ค่าใช้จ่ายในการขาย บริหาร และอื่นๆ

ค่าใช้จ่ายในการขาย บริหาร และอื่นๆ ของกลุ่มบริษัท สำหรับปี 2560 เมื่อเทียบกับปี 2559 ลดลงจาก 303.07 ล้านบาท เป็น 300.43 ล้านบาท หรือลดลง 2.64 ล้านบาท คิดเป็นร้อยละ 0.87 การลดลงโดยส่วนใหญ่เกิดจากการลดลงของค่าใช้จ่ายในการบริหาร สาเหตุหลักจากการบริหารค่าใช้จ่ายที่มีประสิทธิภาพ

ฐานะทางการเงินของบริษัทฯ และบริษัทย่อย

สินทรัพย์

ณ วันที่ 31 ธันวาคม 2560 กลุ่มบริษัทมีสินทรัพย์รวมทั้งสิ้น 683.44 ล้านบาท ลดลงจาก ณ วันที่ 31 ธันวาคม 2559 เป็นจำนวนเงิน 275.89 ล้านบาท หรือประมาณร้อยละ 28.76 ซึ่งสัดส่วนของสินทรัพย์ประเภทต่างๆ แสดงดังตารางต่อไปนี้

(หน่วย: ล้านบาท)

สินทรัพย์	ณ วันที่ 31 ธันวาคม		การเปลี่ยนแปลง		สัดส่วนต่อสินทรัพย์รวม	
	2560	2559	เพิ่มขึ้น(ลดลง)	ร้อยละ	2560	2559
เงินสดและรายการเทียบเท่าเงินสด	73.55	133.23	(59.68)	(44.79)	10.76%	13.89%
ลูกหนี้การค้าและลูกหนี้อื่น - สุทธิ	140.15	272.03	(131.88)	(48.48)	20.51%	28.36%
เงินให้กู้ยืมระยะสั้นแก่กิจการที่เกี่ยวข้อง	5.00	8.00	(3.00)	(37.50)	0.73%	0.83%
สินค้าคงเหลือ - สุทธิ	2.58	4.97	(2.39)	(48.09)	0.38%	0.52%
ภาพยนตร์ระหว่างผลิต	178.36	221.09	(42.73)	(19.33)	26.10%	23.05%
สินทรัพย์หมุนเวียนอื่น	28.47	51.50	(23.03)	(44.72)	4.17%	5.37%
เงินลงทุนในการร่วมค้า - สุทธิ	34.17	36.16	(1.99)	(5.50)	5.00%	3.77%
อาคารและอุปกรณ์ - สุทธิ	11.39	15.90	(4.51)	(28.36)	1.67%	1.66%
ค่าความนิยม - สุทธิ	139.14	139.14	-	-	20.36%	14.50%
โปรแกรมคอมพิวเตอร์ - สุทธิ	0.42	0.58	(0.16)	(27.59)	0.06%	0.06%
ลิขสิทธิ์ภาพยนตร์ - สุทธิ	54.15	65.62	(11.47)	(17.48)	7.92%	6.84%
สินทรัพย์ไม่หมุนเวียนอื่น - สุทธิ	16.06	11.12	4.94	44.42	2.35%	1.16%
รวมสินทรัพย์	683.44	959.34	(275.90)	(28.76)	100.00%	100.00%

เงินสดและรายการเทียบเท่าเงินสด ณ วันที่ 31 ธันวาคม 2560 ลดลงจาก ณ วันที่ 31 ธันวาคม 2559 จำนวน 59.68 ล้านบาท หรือร้อยละ 44.79 เนื่องจากรายการการบริหารจัดการที่ดี ประกอบกับในปี 2560 กลุ่มบริษัทมีสภาพคล่องทางการเงินที่ดีขึ้นและมีการจ่ายชำระหนี้เจ้าหนี้การค้าและเจ้าหนี้อื่น

ลูกหนี้การค้าและลูกหนี้อื่น - สุทธิ ณ วันที่ 31 ธันวาคม 2560 ลดลงจาก ณ วันที่ 31 ธันวาคม 2559 จำนวน 131.88 ล้านบาท หรือร้อยละ 48.48 โดยส่วนใหญ่เกิดจากในปี 2560 ได้บันทึกหนี้สูญสำหรับลูกหนี้การค้าที่ค้างชำระนาน ซึ่งเกิดจากธุรกิจจำหน่ายวีซีดีและดีวีดี จำนวน 78.09 ล้านบาท

สินค้าคงเหลือ - สุทธิ ส่วนใหญ่เป็นสินค้าคงเหลือจากธุรกิจจำหน่ายวีซีดี และดีวีดี และขายหนังสือพ็อกเก็ตบุ๊ก ณ วันที่ 31 ธันวาคม 2560 ลดลงจาก ณ วันที่ 31 ธันวาคม 2559 จำนวน 2.39 ล้านบาท หรือร้อยละ 48.09 เนื่องจากการผลิต

ภาพยนตร์ระหว่างผลิต เป็นภาพยนตร์ระหว่างผลิตจากธุรกิจผลิตภาพยนตร์เพื่อนำเข้าฉายในโรงภาพยนตร์ ณ วันที่ 31 ธันวาคม 2560 ลดลงจากวันที่ 31 ธันวาคม 2559 จำนวน 42.73 ล้านบาท หรือร้อยละ 19.33 เนื่องจากกลุ่มบริษัทได้นำภาพยนตร์ระหว่างผลิตในปี 2559 เข้าฉายในโรงภาพยนตร์ และมีแผนการผลิตภาพยนตร์อย่างต่อเนื่อง

ลิขสิทธิ์ภาพยนตร์ - สุทธิ ณ วันที่ 31 ธันวาคม 2560 ลดลงจาก ณ วันที่ 31 ธันวาคม 2559 จำนวน 11.47 ล้านบาท หรือร้อยละ 17.48 เนื่องจากกลุ่มบริษัทได้นำภาพยนตร์เข้าฉายในโรงภาพยนตร์อย่างต่อเนื่อง ประกอบกับการวางแผนและบริหารจัดการการเลือกซื้อและการจัดจำหน่ายภาพยนตร์ต่างประเทศอย่างรัดกุมทำให้ลิขสิทธิ์ภาพยนตร์ลดลง

หนี้สินและส่วนของผู้ถือหุ้น

(หน่วย: ล้านบาท)

หนี้สินและส่วนของผู้ถือหุ้น	ณ วันที่ 31 ธันวาคม		การเปลี่ยนแปลง		สัดส่วนต่อหนี้สินและส่วนของผู้ถือหุ้นรวม	
	2560	2559	เพิ่มขึ้น(ลดลง)	ร้อยละ	2560	2559
เงินเบิกเกินบัญชีและเงินกู้ยืมระยะสั้น	60.00	106.93	(46.93)	(43.89)	8.78%	11.15%
เจ้าหนี้การค้าและเจ้าหนี้อื่น	81.93	146.16	(64.23)	(43.94)	11.99%	15.24%
หนี้สินหมุนเวียนอื่น	7.06	8.45	(1.39)	(16.45)	1.03%	0.88%
หนี้สินไม่หมุนเวียนอื่น	5.01	5.05	(0.04)	(0.79)	0.73%	0.53%
รวมหนี้สิน	154.00	266.59	(112.59)	(42.23)	22.53%	27.79%
รวมส่วนของผู้ถือหุ้น	529.44	692.75	(163.31)	(23.57)	77.47%	72.21%
รวมหนี้สินและส่วนของผู้ถือหุ้น	683.44	959.34	(275.90)	(28.76)	100.00%	100.00%

เงินเบิกเกินบัญชีและเงินกู้ยืมระยะสั้นจากสถาบันการเงิน เป็นแหล่งเงินทุนที่กลุ่มบริษัทใช้เป็นเงินทุนหมุนเวียนในการดำเนินงาน ณ วันที่ 31 ธันวาคม 2560 ลดลงจาก ณ วันที่ 31 ธันวาคม 2559 จำนวน 46.93 ล้านบาท หรือ ร้อยละ 43.89 เนื่องจากในปี 2560 ได้มีการจ่ายชำระคืนเงินกู้ยืมบางส่วนให้กับสถาบันการเงิน

เจ้าหนี้การค้าและเจ้าหนี้อื่น ณ วันที่ 31 ธันวาคม 2560 ลดลงจาก ณ วันที่ 31 ธันวาคม 2559 จำนวน 64.23 ล้านบาท หรือร้อยละ 43.94 ซึ่งลดลงจากการดำเนินงานตามปกติ

ส่วนของผู้ถือหุ้น ณ สิ้นปี 2560 ส่วนของผู้ถือหุ้นตามงบการเงินรวมมีจำนวน 529.44 ล้านบาท ขณะที่ ณ สิ้นปี 2559 ส่วนของผู้ถือหุ้นมีจำนวน 692.75 ล้านบาท ลดลงเนื่องจากในปี 2560 บริษัทมีผลการดำเนินงานขาดทุน

การวิเคราะห์อัตราส่วนทางการเงิน

อัตราส่วนทางการเงิน	31 ธันวาคม 2560	31 ธันวาคม 2559	31 ธันวาคม 2558
อัตราส่วนเงินทุนหมุนเวียน (เท่า)	2.87	2.64	3.70
อัตราส่วนหนี้สินต่อส่วนของผู้ถือหุ้น (เท่า)	2.25	1.85	1.73
ระยะเวลาถัวเฉลี่ยในการเรียกเก็บหนี้ (วัน)	162	196	211
อัตราส่วนหนี้สินต่อส่วนของผู้ถือหุ้นรวม (เท่า)	0.53	0.51	0.50
อัตราส่วนหนี้สินต่อส่วนของผู้ถือหุ้น (เท่า)	0.29	0.38	0.24

อัตราส่วนวัดประสิทธิภาพในการดำเนินงาน

อัตราส่วนหนี้สินต่อส่วนของผู้ถือหุ้น และระยะเวลาถัวเฉลี่ยในการเรียกเก็บหนี้ เนื่องจากตามประเพณีธุรกิจการค้าของกลุ่มบริษัทจะมีเครดิตเทอมประมาณ 90 - 180 วัน ซึ่งอัตราส่วนหนี้สินต่อส่วนของผู้ถือหุ้นของกลุ่มบริษัทเพิ่มขึ้น เนื่องจากในปี 2560 มีการบันทึกหนี้สูญสำหรับผู้ถือหุ้นค้างชำระนาน

รายงานของผู้สอบบัญชีรับอนุญาต

เสนอผู้ถือหุ้นและคณะกรรมการของบริษัท เอ็ม พิคเจอร์ส อินเตอร์เทนเมนท์ จำกัด (มหาชน)

ความเห็น

ข้าพเจ้าเห็นว่า งบการเงินรวมของบริษัท เอ็ม พิคเจอร์ส อินเตอร์เทนเมนท์ จำกัด (มหาชน) (บริษัท) และบริษัทย่อย (กลุ่มกิจการ) และงบการเงินเฉพาะกิจการของบริษัทแสดงฐานะการเงินรวมของกลุ่มกิจการและฐานะการเงินเฉพาะกิจการของบริษัท ณ วันที่ 31 ธันวาคม พ.ศ. 2560 และผลการดำเนินงานรวมและผลการดำเนินงานเฉพาะกิจการ กระแสเงินสดรวมและกระแสเงินสดเฉพาะกิจการ สำหรับปีสิ้นสุดวันเดียวกัน โดยถูกต้องตามที่ควรในสาระสำคัญตามมาตรฐานการรายงานทางการเงิน

งบการเงินที่ตรวจสอบ

งบการเงินรวมและงบการเงินเฉพาะกิจการประกอบด้วย

- งบแสดงฐานะการเงินรวมและงบแสดงฐานะการเงินเฉพาะกิจการ ณ วันที่ 31 ธันวาคม พ.ศ. 2560
- งบกำไรขาดทุนรวมและงบกำไรขาดทุนเฉพาะกิจการสำหรับปีสิ้นสุดวันเดียวกัน
- งบกำไรขาดทุนเบ็ดเสร็จรวมและงบกำไรขาดทุนเบ็ดเสร็จเฉพาะกิจการสำหรับปีสิ้นสุดวันเดียวกัน
- งบแสดงการเปลี่ยนแปลงส่วนของผู้ถือหุ้นรวมและงบแสดงการเปลี่ยนแปลงส่วนของผู้ถือหุ้นเฉพาะกิจการสำหรับปีสิ้นสุดวันเดียวกัน
- งบกระแสเงินสดรวมและงบกระแสเงินสดเฉพาะกิจการสำหรับปีสิ้นสุดวันเดียวกัน และ
- หมายเหตุประกอบงบการเงินรวมและงบการเงินเฉพาะกิจการซึ่งรวมถึงหมายเหตุสรุปนโยบายการบัญชีที่สำคัญ

เกณฑ์ในการแสดงความเห็น

ข้าพเจ้าได้ปฏิบัติงานตรวจสอบตามมาตรฐานการสอบบัญชี ความรับผิดชอบของข้าพเจ้าได้กล่าวไว้ในส่วนของความรับผิดชอบของผู้สอบบัญชีต่อการตรวจสอบงบการเงินรวมและงบการเงินเฉพาะกิจการในรายงานของข้าพเจ้า ข้าพเจ้ามีความเป็นอิสระจากกลุ่มกิจการและบริษัทตามข้อกำหนดจรรยาบรรณของผู้ประกอบวิชาชีพบัญชีในส่วนที่เกี่ยวข้องกับการตรวจสอบงบการเงินรวมและงบการเงินเฉพาะกิจการที่กำหนดโดยสภาวิชาชีพบัญชีในพระบรมราชูปถัมภ์ และข้าพเจ้าได้ปฏิบัติตามความรับผิดชอบด้านจรรยาบรรณอื่น ๆ ซึ่งเป็นไปตามข้อกำหนดเหล่านี้ ข้าพเจ้าเชื่อว่าหลักฐานการสอบบัญชีที่ข้าพเจ้าได้รับเพียงพอและเหมาะสมเพื่อใช้เป็นเกณฑ์ในการแสดงความเห็นของข้าพเจ้า

เรื่องสำคัญในการตรวจสอบ

เรื่องสำคัญในการตรวจสอบคือเรื่องต่าง ๆ ที่มีนัยสำคัญที่สุดตามดุลยพินิจของผู้ประกอบวิชาชีพของข้าพเจ้าในการตรวจสอบงบการเงินรวมและงบการเงินเฉพาะกิจการสำหรับงวดปัจจุบัน ข้าพเจ้าได้ระบุเรื่อง การประเมินความค้ำของค่าความนิยม เป็นเรื่องสำคัญในการตรวจสอบและได้นำเรื่องนี้มาพิจารณาในบริบทของการตรวจสอบงบการเงินรวมและงบการเงินเฉพาะกิจการโดยรวมและในการแสดงความเห็นของข้าพเจ้า ทั้งนี้ ข้าพเจ้าไม่ได้แสดงความเห็นแตกต่างหากสำหรับเรื่องนี้

เรื่องสำคัญในการตรวจสอบ

วิธีการตรวจสอบ

การประเมินความด้อยค่าของค่าความนิยม

อ้างอิงหมายเหตุประกอบงบการเงินข้อ 4.1 (ประมาณการทางบัญชีที่สำคัญ และข้อสมมติฐาน) และหมายเหตุประกอบงบการเงินข้อ 15 (สินทรัพย์ไม่มีตัวตน - สุทธิ) กลุ่มกิจการรับรู้ค่าความนิยมในหน่วยสินทรัพย์ที่ก่อให้เกิดเงินสด จากการลงทุนในบริษัท เอ็ม พิคเจอร์ส จำกัด คิดเป็นจำนวนเงินสุทธิ 139.14 ล้านบาท หรือคิดเป็นร้อยละ 20 ของสินทรัพย์รวม

ผู้บริหารทดสอบการด้อยค่าของค่าความนิยมเป็นประจำทุกปีและคำนวณมูลค่าสุทธิที่คาดว่าจะได้รับคืนด้วยวิธีมูลค่าจากการใช้ ผู้บริหารของกลุ่มกิจการสรุปว่าค่าความนิยมจากการลงทุนในบริษัท เอ็ม พิคเจอร์ส จำกัด นั้นไม่เกิดการด้อยค่าเพิ่มเติม ณ วันที่ 31 ธันวาคม พ.ศ. 2560

ข้าพเจ้าให้ความสำคัญกับการตรวจสอบการด้อยค่าของค่าความนิยม เนื่องจากมูลค่าของค่าความนิยมดังกล่าวมีสาระสำคัญต่องบการเงิน และนอกจากนี้ในการประเมินมูลค่าที่คาดว่าจะได้รับคืนของค่าความนิยมนั้นขึ้นอยู่กับประมาณการ และดุลยพินิจที่สำคัญของผู้บริหารในการประเมินผลประกอบการในอนาคตของหน่วยสินทรัพย์ที่ก่อให้เกิดเงินสด อัตราการเติบโตและอัตราคิดลดที่ใช้ในประมาณการกระแสเงินสดในอนาคต ซึ่งข้อสมมติฐานเหล่านี้มีความสำคัญ เพราะการเปลี่ยนแปลงเพียงเล็กน้อยอาจจะทำให้เกิดผลกระทบที่สำคัญต่อการประเมินมูลค่าที่คาดว่าจะได้รับคืนและการด้อยค่า

ข้าพเจ้าประเมินวิธีที่ผู้บริหารใช้ในการจัดทำประมาณการกระแสเงินสดในอนาคตของหน่วยสินทรัพย์ที่ก่อให้เกิดเงินสดรวมถึงตรวจสอบความถูกต้องของการคำนวณดังกล่าว นอกจากนี้ข้าพเจ้าเปรียบเทียบประมาณการกระแสเงินสดในอนาคตกับงบประมาณทางการเงิน ซึ่งได้รับการอนุมัติโดยผู้บริหาร ข้าพเจ้าพบว่าการประมาณการกระแสเงินสดในอนาคตที่ใช้ในการคำนวณมูลค่าที่คาดว่าจะได้รับคืนสอดคล้องกับงบประมาณทางการเงินซึ่งได้รับการอนุมัติ และผู้บริหารได้สอบทานข้อสมมติฐานที่สำคัญทุกข้อแล้ว คือ อัตราการเติบโตและอัตราคิดลดที่ใช้ในการคำนวณ

ข้าพเจ้าเปรียบเทียบผลการดำเนินงานจริงของปีปัจจุบัน (พ.ศ. 2560) กับข้อมูลในประมาณการกระแสเงินสดของปีก่อน (พ.ศ. 2559) ซึ่งรวมถึงข้อสมมติฐานในการจัดทำเพื่อพิจารณาว่าการจัดทำประมาณการในอดีตนั้น ได้จัดทำขึ้นจากข้อสมมติฐานซึ่งดีกว่าความเป็นจริงหรือไม่ ข้าพเจ้าพบว่าผลการดำเนินงานจริงของปีปัจจุบันนั้นสอดคล้องและจัดทำโดยใช้ข้อสมมติฐานเดียวกันกับประมาณการกระแสเงินสดของปีก่อน และข้าพเจ้าได้ทำการเปรียบเทียบมูลค่าที่คาดว่าจะได้รับคืนตามที่ได้จัดทำล่าสุดโดยบริษัทที่ปรึกษาทางการเงินอิสระแห่งหนึ่งตามรายงานลงวันที่ 5 กุมภาพันธ์ พ.ศ. 2561 กับราคาตามบัญชีของค่าความนิยม ณ วันสิ้นปี

โดยข้าพเจ้าทดสอบข้อสมมติฐานต่างๆที่สำคัญ ดังต่อไปนี้

1. อัตราการเติบโตซึ่งผู้บริหารใช้ในการจัดทำประมาณการกระแสเงินสด โดยข้าพเจ้าเปรียบเทียบอัตราการเติบโตดังกล่าวกับข้อมูลในอดีตสภาพเศรษฐกิจ และแนวโน้มของธุรกิจในอนาคตเหมือนกัน
2. อัตราคิดลดซึ่งผู้บริหารใช้ในการจัดทำประมาณการซึ่งข้าพเจ้าได้พิจารณาจากต้นทุนเงินทุนถ่วงเฉลี่ยถ่วงน้ำหนักของกลุ่มกิจการ โดยเปรียบเทียบกับข้อมูลทางการเงินล่าสุด

จากผลการตรวจสอบ ข้าพเจ้าพบว่าข้อสมมติฐานซึ่งผู้บริหารใช้ในการคำนวณมูลค่าที่คาดว่าจะได้รับคืน มีความสมเหตุสมผลและเหมาะสม

ข้อมูลอื่น

กรรมการเป็นผู้รับผิดชอบต่อข้อมูลอื่น ข้อมูลอื่นประกอบด้วย ข้อมูลซึ่งรวมอยู่ในรายงานประจำปี แต่ไม่รวมถึงงบการเงินรวมและงบการเงินเฉพาะกิจการ และรายงานของผู้สอบบัญชีที่อยู่ในรายงานนั้น ข้าพเจ้าคาดว่าข้าพเจ้าจะได้รับรายงานประจำปีภายหลังวันที่ในรายงานของผู้สอบบัญชีนี้

ความเห็นของข้าพเจ้าต่องบการเงินรวมและงบการเงินเฉพาะกิจการ ไม่ครอบคลุมถึงข้อมูลอื่น และข้าพเจ้าไม่ได้ให้ความเชื่อมั่นต่อข้อมูลอื่น

ความรับผิดชอบของข้าพเจ้าที่เกี่ยวกับการตรวจสอบงบการเงินรวมและงบการเงินเฉพาะกิจการคือ การอ่านและพิจารณาว่าข้อมูลอื่นมีความขัดแย้งที่มีสาระสำคัญกับงบการเงินรวมและงบการเงินเฉพาะกิจการ หรือกับความรู้ที่ได้รับจากการตรวจสอบของข้าพเจ้า หรือปรากฏว่าข้อมูลอื่นมีการแสดงข้อมูลที่ขัดต่อข้อเท็จจริงอันเป็นสาระสำคัญหรือไม่

เมื่อข้าพเจ้าได้อ่านรายงานประจำปี หากข้าพเจ้าสรุปได้ว่าการแสดงข้อมูลที่ขัดต่อข้อเท็จจริงอันเป็นสาระสำคัญ ข้าพเจ้าต้องสื่อสารเรื่องดังกล่าวกับคณะกรรมการตรวจสอบ

ความรับผิดชอบของกรรมการต่องบการเงินรวมและงบการเงินเฉพาะกิจการ

กรรมการมีหน้าที่รับผิดชอบในการจัดทำและนำเสนองบการเงินรวมและงบการเงินเฉพาะกิจการเหล่านี้ โดยถูกต้องตามที่ควรตามมาตรฐานการรายงานทางการเงิน และรับผิดชอบเกี่ยวกับการควบคุมภายในที่กรรมการพิจารณาว่าจำเป็น เพื่อให้สามารถจัดทำงบการเงินรวมและงบการเงินเฉพาะกิจการที่ปราศจากการแสดงข้อมูลที่ขัดต่อข้อเท็จจริงอันเป็นสาระสำคัญไม่ว่าจะเกิดจากการทุจริตหรือข้อผิดพลาด

ในการจัดทำงบการเงินรวมและงบการเงินเฉพาะกิจการ กรรมการรับผิดชอบในการประเมินความสามารถของกลุ่มกิจการและบริษัทในการดำเนินงานต่อเนื่อง เปิดเผยเรื่องที่เกี่ยวข้องกับการดำเนินงานต่อเนื่อง (ตามความเหมาะสม) และการใช้เกณฑ์การบัญชีสำหรับการดำเนินงานต่อเนื่อง เว้นแต่กรรมการมีความตั้งใจที่จะเลิกกลุ่มกิจการและบริษัท หรือหยุดดำเนินงาน หรือไม่สามารดำเนินงานต่อเนื่องต่อไปได้

คณะกรรมการตรวจสอบมีหน้าที่ช่วยกรรมการในการกำกับดูแลกระบวนการในการจัดทำรายงานทางการเงินของกลุ่มกิจการและบริษัท

ความรับผิดชอบของผู้สอบบัญชีต่อการตรวจสอบงบการเงินรวมและงบการเงินเฉพาะกิจการ

การตรวจสอบของข้าพเจ้ามีวัตถุประสงค์เพื่อให้ได้ความเชื่อมั่นอย่างสมเหตุสมผลว่างบการเงินรวมและงบการเงินเฉพาะกิจการโดยรวมปราศจากการแสดงข้อมูลที่ขัดต่อข้อเท็จจริงอันเป็นสาระสำคัญหรือไม่ ไม่ว่าจะเกิดจากการทุจริตหรือข้อผิดพลาด และเสนอรายงานของผู้สอบบัญชีซึ่งรวมความเห็นของข้าพเจ้าอยู่ด้วย ความเชื่อมั่นอย่างสมเหตุสมผลคือความเชื่อมั่นในระดับสูง แต่ไม่ได้เป็นการรับประกันว่าการปฏิบัติงานตรวจสอบตามมาตรฐานการสอบบัญชีจะสามารถตรวจพบข้อมูลที่ขัดต่อข้อเท็จจริงอันเป็นสาระสำคัญที่มีอยู่ได้เสมอไป ข้อมูลที่ขัดต่อข้อเท็จจริงอาจเกิดจากการทุจริตหรือข้อผิดพลาด และถือว่ามีสาระสำคัญเมื่อการตัดสินใจอย่างสมเหตุสมผลได้ว่ารายการที่ขัดต่อข้อเท็จจริงแต่ละรายการ หรือทุกรายการรวมกันจะมีผลต่อการตัดสินใจทางเศรษฐกิจของผู้ใช้งบการเงินรวมและงบการเงินเฉพาะกิจการเหล่านี้

ในการตรวจสอบของข้าพเจ้าตามมาตรฐานการสอบบัญชี ข้าพเจ้าได้ใช้ดุลยพินิจเชิงผู้ประกอบวิชาชีพและการสังเกต และสงสัยเชิงผู้ประกอบวิชาชีพตลอดการตรวจสอบ การปฏิบัติงานของข้าพเจ้ารวมถึง

- ระบุและประเมินความเสี่ยงจากการแสดงข้อมูลที่ขัดต่อข้อเท็จจริงอันเป็นสาระสำคัญในงบการเงินรวมและงบการเงินเฉพาะกิจการ ไม่ว่าจะเกิดจากการทุจริตหรือข้อผิดพลาด ออกแบบและปฏิบัติงานตามวิธีการตรวจสอบเพื่อตอบสนองต่อความเสี่ยงเหล่านั้น และได้หลักฐานการสอบบัญชีที่เพียงพอและเหมาะสมเพื่อเป็นเกณฑ์ในการแสดงความเห็นของข้าพเจ้า ความเสี่ยงที่ไม่พบข้อมูลที่ขัดต่อข้อเท็จจริงอันเป็นสาระสำคัญซึ่งเป็นผลมาจากการทุจริตจะสูงกว่าความเสี่ยงที่เกิดจากข้อผิดพลาด เนื่องจากการทุจริตอาจเกี่ยวกับการสมรู้ร่วมคิด การปลอมแปลงเอกสารหลักฐาน การตั้งใจละเว้นการแสดงผลข้อมูล การแสดงข้อมูลที่ไม่ตรงตามข้อเท็จจริงหรือการแทรกแซงการควบคุมภายใน
- ทำความเข้าใจในระบบการควบคุมภายในที่เกี่ยวข้องกับการตรวจสอบ เพื่อออกแบบวิธีการตรวจสอบที่เหมาะสมกับสถานการณ์ แต่ไม่ใช่เพื่อวัตถุประสงค์ในการแสดงความเห็นต่อความมีประสิทธิภาพของการควบคุมภายในของกลุ่มกิจการและบริษัท
- ประเมินความเหมาะสมของนโยบายการบัญชีที่กรรมการใช้และความสมเหตุสมผลของประมาณการทางบัญชี และการเปิดเผยข้อมูลที่เกี่ยวข้องซึ่งจัดทำขึ้น โดยกรรมการ
- สรุปลักษณะความเหมาะสมของการใช้เกณฑ์การบัญชีสำหรับการดำเนินงานต่อเนื่องของกรรมการและจากหลักฐานการสอบบัญชีที่ได้รับ สรุปลักษณะความไม่แน่นอนที่มีสาระสำคัญที่เกี่ยวกับเหตุการณ์หรือสถานการณ์ที่อาจเป็นเหตุให้เกิดข้อสงสัยอย่างมีนัยสำคัญต่อความสามารถของกลุ่มกิจการและบริษัทในการดำเนินงานต่อเนื่องหรือไม่ ถ้าข้าพเจ้าได้ข้อสรุปว่ามีความไม่แน่นอนที่มีสาระสำคัญ ข้าพเจ้าต้องกล่าวไว้ในรายงานของผู้สอบบัญชีของข้าพเจ้าถึงการเปิดเผยที่เกี่ยวข้องในงบการเงินรวมและงบการเงินเฉพาะกิจการ หรือถ้าการเปิดเผยดังกล่าวไม่เพียงพอ ความเห็นของข้าพเจ้าจะเปลี่ยนแปลงไป ข้อสรุปของข้าพเจ้าขึ้นอยู่กับหลักฐานการสอบบัญชีที่ได้รับจนถึงวันที่ในรายงานของผู้สอบบัญชีของข้าพเจ้า อย่างไรก็ตาม เหตุการณ์หรือสถานการณ์ในอนาคตอาจเป็นเหตุให้กลุ่มกิจการและบริษัทต้องหยุดการดำเนินงานต่อเนื่อง
- ประเมินการนำเสนอ โครงสร้างและเนื้อหาของงบการเงินรวมและงบการเงินเฉพาะกิจการโดยรวม รวมถึงการเปิดเผยว่างบการเงินรวมและงบการเงินเฉพาะกิจการแสดงรายการ และเหตุการณ์ในรูปแบบที่ทำให้มีการนำเสนอข้อมูลโดยถูกต้องตามที่ควรหรือไม่
- ได้รับหลักฐานการสอบบัญชีที่เหมาะสมอย่างเพียงพอเกี่ยวกับข้อมูลทางการเงินของกิจการภายในกลุ่มหรือกิจกรรมทางธุรกิจภายในกลุ่มกิจการเพื่อแสดงความเห็นต่องบการเงินรวม ข้าพเจ้ารับผิดชอบต่อการกำหนดแนวทางการควบคุมดูแลและการปฏิบัติงานตรวจสอบกลุ่มกิจการ ข้าพเจ้าเป็นผู้รับผิดชอบแต่เพียงผู้เดียวต่อความเห็นของข้าพเจ้า

ข้าพเจ้าได้สื่อสารกับคณะกรรมการตรวจสอบเกี่ยวกับขอบเขตและช่วงเวลาของการตรวจสอบที่ได้วางแผนไว้ ซึ่งรวมถึงประเด็นที่มีนัยสำคัญที่พบจากการตรวจสอบและข้อบกพร่องที่มีนัยสำคัญในระบบการควบคุมภายในหากข้าพเจ้าได้พบในระหว่างการตรวจสอบของข้าพเจ้า

ข้าพเจ้าได้ให้คำรับรองแก่คณะกรรมการตรวจสอบว่า ข้าพเจ้าได้ปฏิบัติตามข้อกำหนดจรรยาบรรณที่เกี่ยวข้องกับความเป็นอิสระและได้สื่อสารกับคณะกรรมการตรวจสอบเกี่ยวกับความสัมพันธ์ทั้งหมด ตลอดจนเรื่องอื่นซึ่งข้าพเจ้าเชื่อว่ามีเหตุผลที่บุคคลภายนอกอาจพิจารณาว่ากระทบต่อความเป็นอิสระของข้าพเจ้าและมาตรการที่ข้าพเจ้าใช้เพื่อป้องกันไม่ให้ข้าพเจ้าขาดความเป็นอิสระ

จากเรื่องที่ได้สื่อสารกับคณะกรรมการตรวจสอบ ข้าพเจ้าได้พิจารณาเรื่องต่าง ๆ ที่มีนัยสำคัญที่สุดในการตรวจสอบงบการเงินรวมและงบการเงินเฉพาะกิจการในงวดปัจจุบันและกำหนดเป็นเรื่องสำคัญในการตรวจสอบ ข้าพเจ้าได้อธิบายเรื่องเหล่านี้ในรายงานของผู้สอบบัญชีเว้นแต่กฎหมายหรือข้อบังคับไม่ให้เปิดเผยต่อสาธารณะเกี่ยวกับเรื่องดังกล่าว หรือในสถานการณ์ที่ยากที่จะเกิดขึ้น ข้าพเจ้าพิจารณาว่าไม่ควรสื่อสารเรื่องดังกล่าวในรายงานของข้าพเจ้าเพราะการกระทำดังกล่าวสามารถคาดการณ์ได้อย่างสมเหตุสมผลว่าจะมีผลกระทบในทางลบมากกว่าผลประโยชน์ต่อส่วนได้เสียสาธารณะจากการสื่อสารดังกล่าว

บริษัท ไพรซ์วอเตอร์เฮาส์คูเปอร์ส เอบีเอส จำกัด



สฤณา แยมสกุล

ผู้สอบบัญชีรับอนุญาตเลขที่ 4906

กรุงเทพมหานคร

14 กุมภาพันธ์ พ.ศ. 2561

บริษัท เอ็ม พิคเจอร์ส อินเตอร์เทนเมนท์ จำกัด (มหาชน)

งบแสดงฐานะการเงิน

ณ วันที่ 31 ธันวาคม พ.ศ. 2560

หน่วย : บาท

หมายเหตุ	งบการเงินรวม		งบการเงินเฉพาะกิจการ	
	31 ธันวาคม	31 ธันวาคม	31 ธันวาคม	31 ธันวาคม
	พ.ศ. 2560	พ.ศ. 2559	พ.ศ. 2560	พ.ศ. 2559
สินทรัพย์				
สินทรัพย์หมุนเวียน				
เงินสดและรายการเทียบเท่าเงินสด	7	73,548,621	133,227,353	20,860,610
ลูกหนี้การค้าและลูกหนี้อื่น - สุทธิ	8	140,145,884	272,026,620	1,776,475
เงินให้กู้ยืมระยะสั้นแก่กิจการที่เกี่ยวข้องกัน	28 ง)	5,000,000	8,000,000	547,000,000
สินค้าคงเหลือ - สุทธิ	9	2,579,040	4,971,582	-
ภาพยนตร์ระหว่างการผลิต		178,364,640	221,085,004	-
ลูกหนี้ภาษีมูลค่าเพิ่ม		10,601,986	12,818,866	-
ภาษีเงินได้คืนบุคคลถูกหัก ณ ที่จ่าย		15,864,624	34,613,379	2,011,029
สินทรัพย์หมุนเวียนอื่น	10	2,002,841	4,072,150	44,140
รวมสินทรัพย์หมุนเวียน		428,107,636	690,814,954	571,692,254
สินทรัพย์ไม่หมุนเวียน				
เงินลงทุนในบริษัทย่อย - สุทธิ	11	-	-	560,830,105
เงินลงทุนในการร่วมค้า - สุทธิ	12	34,171,149	36,161,780	36,313,173
เงินลงทุนระยะยาวอื่น - สุทธิ	13	-	-	-
อาคารและอุปกรณ์ - สุทธิ	14	11,391,312	15,896,005	4,465,597
ค่าความนิยม - สุทธิ	15	139,142,506	139,142,506	-
โปรแกรมคอมพิวเตอร์ - สุทธิ	15	421,315	584,777	343,685
ลิขสิทธิ์ภาพยนตร์ - สุทธิ	15	54,153,064	65,619,399	-
สินทรัพย์ภาษีเงินได้รอตัดบัญชี	20	13,731,833	8,650,407	2,766,589
สินทรัพย์ไม่หมุนเวียนอื่น - สุทธิ	16	2,325,563	2,466,563	1,263,815
รวมสินทรัพย์ไม่หมุนเวียน		255,336,742	268,521,437	605,982,964
รวมสินทรัพย์		683,444,378	959,336,391	1,177,675,218

หมายเหตุประกอบงบการเงินรวมและงบการเงินเฉพาะกิจการในหน้า 67 ถึง 126 เป็นส่วนหนึ่งของงบการเงินนี้

บริษัท เอ็ม พิคเจอร์ส อินเตอร์เทนเมนท์ จำกัด (มหาชน)

งบแสดงฐานะการเงิน (ต่อ)

ณ วันที่ 31 ธันวาคม พ.ศ. 2560

หน่วย : บาท

หมายเหตุ	งบการเงินรวม		งบการเงินเฉพาะกิจการ	
	31 ธันวาคม	31 ธันวาคม	31 ธันวาคม	31 ธันวาคม
	พ.ศ. 2560	พ.ศ. 2559	พ.ศ. 2560	พ.ศ. 2559
หนี้สินและส่วนของผู้ถือหุ้น				
หนี้สินหมุนเวียน				
เงินเบิกเกินบัญชีและเงินกู้ยืมระยะสั้น				
จากสถาบันการเงิน	18	60,000,000	106,929,941	-
เจ้าหนี้การค้าและเจ้าหนี้อื่น	17	81,928,253	146,165,626	2,285,506
หนี้สินภายใต้สัญญาเช่าการเงิน				
ส่วนที่ครบกำหนดชำระภายในหนึ่งปี		221,426	205,618	221,426
ภาษีขายไม่ถึงกำหนดชำระ		1,127,749	3,567,316	-
ประมาณการสินค้ารับคืน		1,945,058	1,945,058	-
หนี้สินหมุนเวียนอื่น		3,771,880	2,727,904	128,937
รวมหนี้สินหมุนเวียน		148,994,366	261,541,463	2,785,828
หนี้สินไม่หมุนเวียน				
หนี้สินภายใต้สัญญาเช่าการเงิน		77,548	298,974	77,548
ภาระผูกพันผลประโยชน์พนักงาน	19	4,936,321	4,753,139	2,196,682
หนี้สินไม่หมุนเวียนอื่น		-	-	747,000
รวมหนี้สินไม่หมุนเวียน		5,013,869	5,052,113	3,021,230
รวมหนี้สิน		154,008,235	266,593,576	5,807,058

หมายเหตุประกอบงบการเงินรวมและงบการเงินเฉพาะกิจการในหน้า 67 ถึง 126 เป็นส่วนหนึ่งของงบการเงินนี้

บริษัท เอ็ม พิคเจอร์ส อินเตอร์เทนเมนท์ จำกัด (มหาชน)

งบแสดงฐานะการเงิน (ต่อ)

ณ วันที่ 31 ธันวาคม พ.ศ. 2560

หมายเหตุ	หน่วย : บาท			
	งบการเงินรวม		งบการเงินเฉพาะกิจการ	
	31 ธันวาคม พ.ศ. 2560	31 ธันวาคม พ.ศ. 2559	31 ธันวาคม พ.ศ. 2560	31 ธันวาคม พ.ศ. 2559
หนี้สินและส่วนของผู้ถือหุ้น (ต่อ)				
ส่วนของผู้ถือหุ้น				
ทุนเรือนหุ้น				
ทุนจดทะเบียน	21			
หุ้นสามัญ 1,315.33 ล้านหุ้น				
มูลค่าที่ตราไว้หุ้นละ 1 บาท				
(พ.ศ. 2559 : 1,315.33 ล้านหุ้น)				
	1,315,337,205	1,315,337,205	1,315,337,205	1,315,337,205
ทุนที่ออกและชำระเต็มมูลค่าแล้ว				
หุ้นสามัญ 1,300.11 ล้านหุ้น				
มูลค่าที่ตราไว้หุ้นละ 1 บาท				
(พ.ศ. 2559 : 1,300.11 ล้านหุ้น)				
	1,300,119,176	1,300,119,176	1,300,119,176	1,300,119,176
ส่วนเกินมูลค่าหุ้น	21			
ส่วนเกินทุนจากการรวมธุรกิจภายใต้				
การควบคุมเดียวกัน	(20,106,431)	(20,106,431)	-	-
กำไร(ขาดทุน)สะสม				
จัดสรรแล้ว - ทุนสำรองตามกฎหมาย	23			
ยังไม่ได้จัดสรร				
	3,813,156	3,813,156	3,813,156	3,813,156
	(1,187,694,446)	(1,032,062,101)	(590,583,111)	(598,124,637)
องค์ประกอบอื่นของส่วนของผู้ถือหุ้น				
	(777,310)	(740,663)	4,537,663	4,537,663
รวมส่วนของผู้เป็นเจ้าของของบริษัทใหญ่				
	549,335,421	705,004,413	1,171,868,160	1,164,326,634
ส่วนได้เสียที่ไม่มีอำนาจควบคุม				
	(19,899,278)	(12,261,598)	-	-
รวมส่วนของผู้ถือหุ้น				
	529,436,143	692,742,815	1,171,868,160	1,164,326,634
รวมหนี้สินและส่วนของผู้ถือหุ้น				
	683,444,378	959,336,391	1,177,675,218	1,170,584,585

หมายเหตุประกอบงบการเงินรวมและงบการเงินเฉพาะกิจการในหน้า 67 ถึง 126 เป็นส่วนหนึ่งของงบการเงินนี้

บริษัท เอ็ม พิคเจอร์ส อินเตอร์เทนเมนท์ จำกัด (มหาชน)

งบกำไรขาดทุน

สำหรับปีสิ้นสุดวันที่ 31 ธันวาคม พ.ศ. 2560

หมายเหตุ	หน่วย : บาท			
	งบการเงินรวม		งบการเงินเฉพาะกิจการ	
	พ.ศ. 2560	พ.ศ. 2559	พ.ศ. 2560	พ.ศ. 2559
รายได้				
รายได้ค่าบริการงาน	720,000	480,000	16,320,000	12,480,000
รายได้จากการผลิตและการจำหน่ายลิขสิทธิ์ภาพยนตร์	261,185,717	353,221,208	-	-
รายได้จากการขายวีซีดีและดีวีดี	12,907,150	85,712,661	-	-
รายได้จากการขายหนังสือพ็อกเก็ตบุ๊กส์	440,722	4,691,174	-	-
รายได้ค่าโฆษณา	88,333,553	41,109,498	-	-
รวมรายได้	363,587,142	485,214,541	16,320,000	12,480,000
ต้นทุนขายและการให้บริการ				
ต้นทุนการผลิตและการขายลิขสิทธิ์ภาพยนตร์	214,932,576	216,259,273	-	-
ต้นทุนขายวีซีดีและดีวีดี	9,225,194	54,922,490	-	-
ต้นทุนการขายหนังสือพ็อกเก็ตบุ๊กส์	261,852	4,266,591	-	-
ต้นทุนโฆษณา	4,097,395	2,882,163	-	-
รวมต้นทุนขายและการให้บริการ	228,517,017	278,330,517	-	-
กำไรขั้นต้น	135,070,125	206,884,024	16,320,000	12,480,000
รายได้อื่น	2,091,379	6,507,046	20,201,968	38,903,116
ค่าใช้จ่ายในการขาย	(85,944,378)	(104,178,952)	(200,000)	(200,000)
ค่าใช้จ่ายในการบริหาร	(197,641,019)	(191,020,487)	(27,069,885)	(86,373,534)
ขาดทุนจากการซื้อขายของเงินลงทุนในการร่วมค้า	12	-	-	(4,496,896)
ต้นทุนทางการเงิน	25	(5,140,045)	(48,515)	(45,370)
ส่วนแบ่ง(ขาดทุน)กำไรจากเงินลงทุนในการร่วมค้า	12	(1,953,984)	-	-
(ขาดทุน)กำไรก่อนภาษีเงินได้		(153,517,922)	9,203,568	(39,732,684)
ภาษีเงินได้	26	(9,752,103)	(1,662,042)	98,995
(ขาดทุน)กำไรสำหรับปี		(163,270,025)	7,541,526	(39,633,689)
การแบ่งปัน(ขาดทุน)กำไร				
ส่วนที่เป็นของผู้เป็นเจ้าของของบริษัทใหญ่		(155,632,345)	7,541,526	(39,633,689)
ส่วนที่เป็นของส่วนได้เสียที่ไม่มีอำนาจควบคุม		(7,637,680)	-	-
		(163,270,025)	7,541,526	(39,633,689)
(ขาดทุน)กำไรต่อหุ้น	27			
(ขาดทุน)กำไรต่อหุ้นขั้นพื้นฐาน		(0.12)	(0.06)	0.01
(ขาดทุน)กำไรต่อหุ้นปรับลด		(0.12)	(0.06)	0.01

หมายเหตุประกอบงบการเงินรวมและงบการเงินเฉพาะกิจการในหน้า 67 ถึง 126 เป็นส่วนหนึ่งของงบการเงินนี้

บริษัท เอ็ม พิคเจอร์ส อินเตอร์เทนเมนท์ จำกัด (มหาชน)

งบกำไรขาดทุนเบ็ดเสร็จ

สำหรับปีสิ้นสุดวันที่ 31 ธันวาคม พ.ศ. 2560

หน่วย : บาท

	งบการเงินรวม		งบการเงินเฉพาะกิจการ	
	พ.ศ. 2560	พ.ศ. 2559	พ.ศ. 2560	พ.ศ. 2559
(ขาดทุน)กำไรสำหรับปี	(163,270,025)	(85,311,549)	7,541,526	(39,633,689)
กำไรขาดทุนเบ็ดเสร็จอื่น				
รายการที่จะจัดประเภทรายการใหม่ไปยังกำไร				
หรือขาดทุนในภายหลัง				
ผลต่างของอัตราแลกเปลี่ยนจากการแปลงค่างบการเงิน	(36,647)	(44,747)	-	-
กำไรขาดทุนเบ็ดเสร็จอื่นสำหรับปี - สุทธิจากภาษี	(36,647)	(44,747)	-	-
(ขาดทุน)กำไรเบ็ดเสร็จรวมสำหรับปี	<u>(163,306,672)</u>	<u>(85,356,296)</u>	<u>7,541,526</u>	<u>(39,633,689)</u>
การแบ่งปัน(ขาดทุน)กำไรเบ็ดเสร็จรวม				
ส่วนที่เป็นของผู้เป็นเจ้าของของบริษัทใหญ่	(155,668,992)	(83,029,175)	7,541,526	(39,633,689)
ส่วนที่เป็นของส่วนได้เสียที่ไม่มีอำนาจควบคุม	(7,637,680)	(2,327,121)	-	-
	<u>(163,306,672)</u>	<u>(85,356,296)</u>	<u>7,541,526</u>	<u>(39,633,689)</u>

หมายเหตุประกอบงบการเงินรวมและงบการเงินเฉพาะกิจการในหน้า 67 ถึง 126 เป็นส่วนหนึ่งของงบการเงินนี้

มริษัถ เอ็ม พิคเจอร์ส เอ็นเตอร์เทนเม้นท์ จำกัด (มหาชน)

งบประมาณเปลี่ยนแปลงส่วนเจ้าของเจ้าของ

สำหรับปีสิ้นสุดวันที่ 31 ธันวาคม พ.ศ. 2560

[illegible]

หมายเหตุประกอบงบการเงินเฉพาะกิจการในหน้า 67 ถึง 126 เป็นส่วนหนึ่งของงบการเงิน

บริษัท เอ็ม พิคเจอร์ส อินเตอร์เทนเมนท์ จำกัด (มหาชน)
งบแสดงการเปลี่ยนแปลงส่วนของผู้ถือหุ้น (ต่อ)
สำหรับปีสิ้นสุดวันที่ 31 ธันวาคม พ.ศ. 2560

หมายเหตุ	งบการเงินเฉพาะกิจการ					หน่วย : บาท
	ทุนที่ออกและ ชำระต้นมูลค่าแล้ว	ส่วนเกิน มูลค่าหุ้น	ทุนสำรอง ตามกฎหมาย	กำไร(ขาดทุน)สะสม ที่ยังไม่ได้จัดสรร	องค์ประกอบอื่น ของส่วนของผู้ถือหุ้น	
22	1,300,119,176	453,981,276	3,813,156	(558,490,948)	3,870,904	1,203,293,564
	ยอดยกมาต้นปี ณ วันที่ 1 มกราคม พ.ศ. 2559					
	การเปลี่ยนแปลงในส่วนของผู้ถือหุ้นของสำนักงาน ขาดทุนเบ็ดเสร็จรวมสำหรับปี					
	-	-	-	(39,633,689)	-	(39,633,689)
	-	-	-	-	666,759	666,759
	การจ่าย โดยให้หุ้นเป็นเกณฑ์					
	1,300,119,176	453,981,276	3,813,156	(598,124,637)	4,537,663	1,164,326,634
	ยอดคงเหลือสิ้นปี ณ วันที่ 31 ธันวาคม พ.ศ. 2559					
	1,300,119,176	453,981,276	3,813,156	(598,124,637)	4,537,663	1,164,326,634
	ยอดยกมาต้นปี ณ วันที่ 1 มกราคม พ.ศ. 2560					
	การเปลี่ยนแปลงในส่วนของผู้ถือหุ้นของสำนักงาน กำไรเบ็ดเสร็จรวมสำหรับปี					
	-	-	-	7,541,526	-	7,541,526
	1,300,119,176	453,981,276	3,813,156	(590,583,111)	4,537,663	1,171,868,160
	ยอดคงเหลือสิ้นปี ณ วันที่ 31 ธันวาคม พ.ศ. 2560					

หมายเหตุประกอบงบการเงินรวมและงบการเงินเฉพาะกิจการในหน้า 67 ถึง 126 เป็นส่วนหนึ่งของงบการเงินนี้

บริษัท เอ็ม พิคเจอร์ส อินเตอร์เทนเมนท์ จำกัด (มหาชน)

งบกระแสเงินสด

สำหรับปีสิ้นสุดวันที่ 31 ธันวาคม พ.ศ. 2560

หน่วย : บาท

หมายเหตุ	งบการเงินรวม		งบการเงินเฉพาะกิจการ	
	พ.ศ. 2560	พ.ศ. 2559	พ.ศ. 2560	พ.ศ. 2559
กระแสเงินสดจากกิจกรรมดำเนินงาน				
(ขาดทุน)กำไรก่อนภาษีเงินได้	(153,517,922)	(80,065,527)	9,203,568	(39,732,684)
รายการปรับปรุง				
ค่าเสื่อมราคาและค่าตัดจำหน่าย	14, 15	227,677,413	164,604,482	1,876,590
ดอกเบี้ยรับ		(514,807)	(529,301)	(18,511,464)
ดอกเบี้ยจ่าย		5,140,045	2,623,537	48,515
หนี้สูญและหนี้สงสัยจะสูญ	8	78,099,548	44,377,925	-
(กลับรายการ)สำรองมูลค่าสินค้ารับคืน		-	(15,436,367)	-
ค่าเผื่อสินค้าล้าสมัยและค่าเผื่อการลดมูลค่าของสินค้าคงเหลือ	9	2,443,515	27,409,726	-
ขาดทุนสุทธิจากการจำหน่ายและตัดจำหน่าย				
อุปกรณ์ และสินทรัพย์ที่ไม่มีตัวตน		-	1,241,682	-
ขาดทุนจากการซื้อขายของเงินลงทุนในการร่วมค้า	12	-	-	4,496,896
ขาดทุนจากการชำระบัญชีบริษัทย่อย		-	-	214,334
หนี้สงสัยจะสูญจากเงินให้กู้ยืมแก่บริษัทย่อย		-	-	56,300,000
(กลับรายการ)ขาดทุนจากการซื้อขายลิขสิทธิ์ภาพยนตร์	15	(19,956,286)	17,986,500	-
ภาระผูกพันผลประโยชน์พนักงาน	19	183,182	1,114,957	204,015
สำรองการจ่ายโดยใช้หุ้นเป็นเกณฑ์	22	-	666,759	-
ส่วนแบ่ง(กำไร)ขาดทุนจากเงินลงทุนในการร่วมค้า	12	1,953,984	(4,366,379)	-
รายได้เงินปันผล		-	-	(17,999,960)
ตัดจำหน่ายภาษีเงินได้ถูกหัก ณ ที่จ่าย		414,029	310,107	1,200
การเปลี่ยนแปลงในเงินทุนหมุนเวียน				
(ไม่รวมผลกระทบของการซื้อและจำหน่ายบริษัทย่อย)				
- ลูกหนี้การค้าและลูกหนี้อื่น		49,211,856	(10,406,130)	1,301,391
- สินค้าคงเหลือ		(50,973)	28,034,915	-
- ภาพยนตร์ระหว่างการผลิต		42,720,364	(82,659,086)	-
- เงินทดรองจ่ายพนักงานเพื่อผลิตภาพยนตร์		83,933	9,946,741	-
- ลูกหนี้ภาษีมูลค่าเพิ่ม		2,216,880	(998,489)	-
- สินทรัพย์หมุนเวียนอื่น		2,069,309	(402,168)	17,233
- สินทรัพย์ไม่หมุนเวียนอื่น		141,000	(268,000)	-
- เจ้าหนี้การค้าและเจ้าหนี้อื่น		(57,650,767)	27,987,606	(516,649)
- ภาษีขายไม่ถึงกำหนดชำระ		(2,439,567)	1,175,142	(82,600)
- หนี้สินหมุนเวียนอื่น		1,043,976	523,202	149,959
กระแสเงินสดจากกิจกรรมดำเนินงาน		179,268,712	132,871,834	(6,308,242)
บวก ดอกเบี้ยรับ		500,216	518,961	18,961,441
หัก ดอกเบี้ยจ่าย		(5,140,045)	(2,623,537)	(48,515)
ภาษีเงินได้รับ		23,973,696	29,133,639	238,296
ภาษีเงินได้จ่าย		(17,794,111)	(16,056,453)	(812,540)
เงินสดสุทธิจากกิจกรรมดำเนินงาน		180,808,468	143,844,444	12,030,440

หมายเหตุประกอบงบการเงินรวมและงบการเงินเฉพาะกิจการในหน้า 67 ถึง 126 เป็นส่วนหนึ่งของงบการเงินนี้

บริษัท เอ็ม พิคเจอร์ส เ็นเตอร์เทนเมนท์ จำกัด (มหาชน)

งบกระแสเงินสด (ต่อ)

สำหรับปีสิ้นสุดวันที่ 31 ธันวาคม พ.ศ. 2560

หน่วย : บาท

หมายเหตุ	งบการเงินรวม		งบการเงินเฉพาะกิจการ	
	พ.ศ. 2560	พ.ศ. 2559	พ.ศ. 2560	พ.ศ. 2559
กระแสเงินสดจากกิจกรรมลงทุน				
เงินสดจ่ายเพื่อซื้ออุปกรณ์	(1,447,801)	(3,193,801)	(111,600)	(323,094)
เงินสดรับจากการขายอุปกรณ์	-	-	-	-
เงินสดจ่ายเพื่อซื้อสินทรัพย์ไม่มีตัวตน	15 (5,757)	(34,158)	-	-
เงินสดจ่ายค่าลิขสิทธิ์ภาพยนตร์	15 (199,398,073)	(200,643,430)	-	-
เงินให้กู้ยืมระยะสั้นแก่บริษัทย่อย	28 ง) -	-	(240,800,000)	(322,100,000)
เงินสดรับจากเงินให้กู้ยืมระยะสั้นแก่บริษัทย่อย	28 ง) -	-	478,900,000	328,000,000
เงินให้กู้ยืมระยะสั้นแก่การร่วมค้า	28 ง) (2,000,000)	(8,000,000)	(2,000,000)	(8,000,000)
เงินสดรับจากเงินให้กู้ยืมระยะสั้นแก่การร่วมค้า	28 ง) 5,000,000	-	5,000,000	-
เงินสดรับจากเงินปันผล	12 ก) 4,499,990	13,499,970	4,499,990	13,499,970
เงินสดรับจากการชำระบัญชีบริษัทย่อย	-	-	-	316,128
เงินสดจ่ายเพื่อลงทุนในบริษัทย่อย	-	-	(322,500,000)	(1,200,000)
เงินสดสุทธิได้มาจาก(ใช้ไปใน)กิจกรรมลงทุน	(193,351,641)	(198,371,419)	(77,011,610)	10,193,004
กระแสเงินสดจากกิจกรรมจัดหาเงิน				
เงินสด(จ่ายคืน)รับจากเงินเบิกเกินบัญชี	18 (1,929,941)	(7,574,681)	-	-
เงินสดรับจากเงินกู้ยืมระยะสั้นจากสถาบันการเงิน	18 103,000,000	105,000,000	-	-
เงินสดจ่ายคืนเงินกู้ยืมระยะสั้นจากสถาบันการเงิน	18 (148,000,000)	-	-	-
จ่ายคืนหนี้สินภายใต้สัญญาเช่าการเงิน	(205,618)	(190,886)	(205,618)	(190,886)
เงินสดรับจากผู้ถือหุ้นส่วนน้อย	-	800,000	-	-
เงินสดสุทธิได้มาจาก(ใช้ไปใน)กิจกรรมจัดหาเงิน	(47,135,559)	98,034,433	(205,618)	(190,886)
เงินสดและรายการเทียบเท่าเงินสด(ลดลง)เพิ่มขึ้นสุทธิ				
เงินสดและรายการเทียบเท่าเงินสด ณ ต้นปี	(59,678,732)	43,507,458	(65,186,788)	30,189,145
เงินสดและรายการเทียบเท่าเงินสด ณ วันสิ้นปี	133,227,353	89,719,895	86,047,398	55,858,253
เงินสดและรายการเทียบเท่าเงินสด ณ วันสิ้นปี	73,548,621	133,227,353	20,860,610	86,047,398

หมายเหตุประกอบงบการเงินรวมและงบการเงินเฉพาะกิจการในหน้า 67 ถึง 126 เป็นส่วนหนึ่งของงบการเงินนี้

บริษัท เอ็ม พิคเจอร์ส อินเตอร์เทนเมนท์ จำกัด (มหาชน)

งบกระแสเงินสด (ต่อ)

สำหรับปีสิ้นสุดวันที่ 31 ธันวาคม พ.ศ. 2560

รายการที่ไม่มีเงินสด

รายการที่ไม่มีเงินสดที่มีสาระสำคัญสำหรับปีสิ้นสุดวันที่ 31 ธันวาคม พ.ศ. 2560 และ พ.ศ. 2559 มีดังนี้

หน่วย : บาท

	งบการเงินรวม		งบการเงินเฉพาะกิจการ	
	พ.ศ. 2560	พ.ศ. 2559	พ.ศ. 2560	พ.ศ. 2559
การซื้ออุปกรณ์โดยยังมิได้ชำระเงิน	47,722	-	-	-
การซื้อลิขสิทธิ์ภาพยนตร์โดยยังมิได้ชำระเงิน	1,210,534	10,523,250	-	-
เงินปันผลค้างรับจากการร่วมค้า	-	4,499,990	-	4,499,990

หมายเหตุประกอบงบการเงินรวมและงบการเงินเฉพาะกิจการในหน้า 67 ถึง 126 เป็นส่วนหนึ่งของงบการเงินนี้

บริษัท เอ็ม พิคเจอร์ส เ็นเตอร์เทนเมนท์ จำกัด (มหาชน)

หมายเหตุประกอบงบการเงินรวมและงบการเงินเฉพาะกิจการ

สำหรับปีสิ้นสุดวันที่ 31 ธันวาคม พ.ศ. 2560

1 ข้อมูลทั่วไป

บริษัท เอ็ม พิคเจอร์ส เ็นเตอร์เทนเมนท์ จำกัด (มหาชน) (“บริษัท”) เป็นบริษัทมหาชนจำกัด ซึ่งจัดตั้งขึ้นในประเทศไทยและมีที่อยู่ตามที่ได้จดทะเบียนดังนี้

234 อาคารชูชุก อเวนิว (รัชโยธิน) ชั้น 13 ถนนรัชดาภิเษก แขวงลาดยาว เขตจตุจักร กรุงเทพฯ 10900

บริษัทเป็นบริษัทจดทะเบียนในตลาดหลักทรัพย์แห่งประเทศไทย เพื่อวัตถุประสงค์ในการรายงานข้อมูลจึงรวมเรียกบริษัทและบริษัทย่อยว่า “กลุ่มกิจการ”

บริษัทเป็นบริษัทย่อยของบริษัท เมเจอร์ ซินีเพล็กซ์ กรุ๊ป จำกัด (มหาชน) (“เมเจอร์”)

บริษัทและบริษัทย่อย (“กลุ่มกิจการ”) ดำเนินธุรกิจหลักในการให้บริการเกี่ยวกับสื่อโฆษณา การตลาด จัดจำหน่ายลิขสิทธิ์ภาพยนตร์ จำหน่ายแผ่นวีซีดี ดีวีดี และบลูเรย์ การจำหน่ายหนังสือพ็อกเก็ตบุ๊กส์ และการผลิตภาพยนตร์

งบการเงินรวมและงบการเงินเฉพาะกิจการได้รับการอนุมัติจากคณะกรรมการของบริษัทเมื่อวันที่ 14 กุมภาพันธ์ พ.ศ. 2561

2 นโยบายการบัญชี

นโยบายการบัญชีที่สำคัญที่ใช้ในการจัดทำงบการเงินรวมและงบการเงินเฉพาะกิจการมีดังต่อไปนี้

2.1 เกณฑ์การจัดทำงบการเงิน

งบการเงินรวมและงบการเงินเฉพาะกิจการได้จัดทำขึ้นตามหลักการบัญชีที่รับรองทั่วไปภายใต้พระราชบัญญัติการบัญชี พ.ศ. 2543 ซึ่งหมายถึงมาตรฐานการรายงานทางการเงินที่ออกภายใต้พระราชบัญญัติวิชาชีพบัญชี พ.ศ. 2547 และข้อกำหนดของคณะกรรมการกำกับหลักทรัพย์และตลาดหลักทรัพย์ว่าด้วยการจัดทำและนำเสนอรายงานทางการเงินภายใต้พระราชบัญญัติหลักทรัพย์และตลาดหลักทรัพย์

งบการเงินรวมและงบการเงินเฉพาะกิจการได้จัดทำขึ้น โดยใช้เกณฑ์ราคาทุนเดิมในการวัดมูลค่าขององค์ประกอบของงบการเงิน

การจัดทำงบการเงินให้สอดคล้องกับหลักการบัญชีที่รับรองทั่วไปในประเทศไทย กำหนดให้ใช้ประมาณการทางบัญชีที่สำคัญ และการใช้ดุลยพินิจของผู้บริหารซึ่งจัดทำขึ้นตามกระบวนการในการนำนโยบายการบัญชีของกลุ่มกิจการไปถือปฏิบัติ และต้องเปิดเผยเรื่องการใช้อดุลยพินิจของผู้บริหาร หรือความซับซ้อนหรือเกี่ยวกับข้อสมมติฐานและประมาณการที่มีนัยสำคัญต่องบการเงินรวมในหมายเหตุประกอบงบการเงินข้อที่ 4

งบการเงินรวมและงบการเงินเฉพาะกิจการฉบับภาษาอังกฤษจัดทำขึ้นจากงบการเงินตามกฎหมายที่เป็นภาษาไทย ในกรณีที่เมื่อมีความขัดแย้งกันหรือมีการตีความในสองภาษาแตกต่างกัน ให้ใช้งบการเงินตามกฎหมายฉบับภาษาไทยเป็นหลัก

2 นโยบายการบัญชี (ต่อ)

2.2 มาตรฐานการรายงานทางการเงินที่มีการปรับปรุง และการตีความมาตรฐานที่เกี่ยวข้อง

2.2.1 มาตรฐานการรายงานทางการเงินที่มีการปรับปรุง และการตีความมาตรฐานการรายงานทางการเงิน ซึ่งมีผลบังคับใช้ ณ วันที่ 1 มกราคม พ.ศ. 2560 และเกี่ยวข้องและมีผลกระทบต่อกลุ่มกิจการอย่างมีสาระสำคัญมีดังต่อไปนี้

มาตรฐานการบัญชี ฉบับที่ 27 (ปรับปรุง 2559)	เรื่อง งบการเงินเฉพาะกิจการ
มาตรฐานการบัญชี ฉบับที่ 28 (ปรับปรุง 2559)	เรื่อง เงินลงทุนในบริษัทร่วม และการร่วมค้า
มาตรฐานการบัญชี ฉบับที่ 38 (ปรับปรุง 2559)	เรื่อง สินทรัพย์ไม่มีตัวตน
มาตรฐานการรายงานทางการเงิน ฉบับที่ 11 (ปรับปรุง 2559)	เรื่อง การร่วมกิจการ

มาตรฐานการบัญชี ฉบับที่ 27 (ปรับปรุง 2559) ได้มีการแก้ไขโดยให้ทางเลือกเพิ่มในการบันทึกเงินลงทุนในบริษัทย่อย การร่วมค้า หรือบริษัทร่วมในงบการเงินเฉพาะกิจการโดยใช้วิธีส่วนได้เสียตามมาตรฐานการบัญชี ฉบับที่ 28 (ปรับปรุง 2559) เพิ่มเติมจากเดิมที่ให้ใช้วิธีราคาทุน หรือวิธีมูลค่ายุติธรรม (เมื่อมีการประกาศใช้) ทั้งนี้ การเลือกใช้นโยบายบัญชีสำหรับเงินลงทุนแต่ละประเภท (บริษัทย่อย การร่วมค้า หรือบริษัทร่วม) เป็นอิสระจากกัน โดยหากกิจการเลือกที่จะเปลี่ยนมาใช้วิธีส่วนได้เสียจะต้องทำโดยปรับปรุงงบการเงินย้อนหลัง

มาตรฐานการบัญชี ฉบับที่ 28 (ปรับปรุง 2559) มีการเปลี่ยนแปลงที่สำคัญคือ ให้ทางเลือกเพิ่มสำหรับกิจการที่ไม่ใช่กิจการที่ดำเนินธุรกิจเฉพาะด้านการลงทุนที่มีส่วนได้เสียในบริษัทร่วมหรือการร่วมค้าที่เป็นกิจการที่ดำเนินธุรกิจเฉพาะด้านการลงทุน โดยในการบันทึกบัญชีโดยใช้วิธีส่วนได้เสียในเงินลงทุนในบริษัทร่วมหรือการร่วมค้าที่เป็นกิจการที่ดำเนินธุรกิจเฉพาะด้านการลงทุนนั้น จะมีทางเลือกในการที่จะยังคงการวัดมูลค่าเงินลงทุนในบริษัทย่อยของบริษัทร่วมหรือการร่วมค่านั้นด้วยวิธีมูลค่ายุติธรรมตามที่บริษัทร่วมหรือการร่วมค่านั้นๆ ใช้อยู่ เพิ่มเติมจากเดิมที่ต้องถอดการวัดมูลค่ายุติธรรมออกและแทนด้วยการจัดท่างบการเงินรวมของบริษัทร่วมหรือการร่วมค้าที่เป็นกิจการที่ดำเนินธุรกิจเฉพาะด้านการลงทุน

มาตรฐานการบัญชี ฉบับที่ 38 (ปรับปรุง 2559) ได้มีการเปลี่ยนแปลงโดยให้มีการสันนิษฐานว่าการตัดจำหน่ายของสินทรัพย์ไม่มีตัวตนโดยการอ้างอิงจากรายได้นั้นไม่เหมาะสม ข้อสันนิษฐานนี้อาจตกไปหากเข้าข้อหนึ่งข้อใดต่อไปนี้ คือสินทรัพย์ไม่มีตัวตนได้ถูกแสดงเหมือนเป็นตัววัดของรายได้ (นั่นคือรายได้เป็นปัจจัยที่เป็นข้อจำกัดของมูลค่าที่จะได้รับจากสินทรัพย์) หรือสามารถแสดงได้ว่ารายได้และการใช้ประโยชน์เชิงเศรษฐกิจที่ได้จากสินทรัพย์มีความสัมพันธ์กันเป็นอย่างมาก

มาตรฐานการรายงานทางการเงิน ฉบับที่ 11 (ปรับปรุง 2559) ได้กำหนดให้มีความชัดเจนมากขึ้นสำหรับ 1) การซื้อส่วนได้เสียในการดำเนินงานร่วมกันที่กิจกรรมของการดำเนินงานร่วมกันนั้นประกอบกันขึ้นเป็นธุรกิจ ให้ผู้ซื้อนำหลักการบัญชีของการรวมธุรกิจมาถือปฏิบัติ และ 2) ในกรณีที่ผู้ร่วมดำเนินงานมีการซื้อส่วนได้เสียในการดำเนินงานร่วมกันเพิ่มขึ้นนั้น ส่วนได้เสียเดิมที่มีอยู่ในการดำเนินงานร่วมกันจะไม่ถูกวัดมูลค่าใหม่ หากผู้ร่วมดำเนินงานยังคงมีการควบคุมร่วมอยู่

มาตรฐานที่ปรับปรุงใหม่ดังกล่าวข้างต้น ไม่มีผลกระทบต่อที่มีนัยสำคัญต่อกลุ่มกิจการ

2 นโยบายการบัญชี (ต่อ)

2.2 มาตรฐานการรายงานทางการเงินที่มีการปรับปรุง และการตีความมาตรฐานที่เกี่ยวข้อง (ต่อ)

2.2.2 มาตรฐานการรายงานทางการเงินฉบับที่มีการปรับปรุงใหม่ ซึ่งจะมีผลบังคับใช้สำหรับรอบระยะเวลาบัญชีที่เริ่มต้นในหรือหลังวันที่ 1 มกราคม พ.ศ. 2561 ที่มีการเปลี่ยนแปลงอย่างมีสาระสำคัญและเกี่ยวข้องกับกลุ่มกิจการ กลุ่มกิจการ ไม่ได้นำมาตราฐานที่ปรับปรุงใหม่ดังกล่าวมาถือปฏิบัติก่อนวันบังคับใช้

มาตรฐานการบัญชี ฉบับที่ 7 (ปรับปรุง 2560)	เรื่อง งบกระแสเงินสด
มาตรฐานการบัญชี ฉบับที่ 12 (ปรับปรุง 2560)	เรื่อง ภาษีเงินได้
มาตรฐานการรายงานทางการเงิน ฉบับที่ 12 (ปรับปรุง 2560)	เรื่อง การเปิดเผยข้อมูลเกี่ยวกับส่วนได้เสียในกิจการอื่น

มาตรฐานการบัญชี ฉบับที่ 7 (ปรับปรุง 2560) ได้มีการปรับปรุงการเปิดเผยข้อมูลเพิ่มเติมเกี่ยวกับการเปลี่ยนแปลงในหนี้สินของกิจการที่เกิดขึ้นจากกิจกรรมจัดหาเงินทั้งที่เป็นรายการที่เป็นเงินสดและรายการที่ไม่ใช่เงินสด

มาตรฐานการบัญชี ฉบับที่ 12 (ปรับปรุง 2560) ได้มีการอธิบายให้ชัดเจนในเรื่องวิธีการบัญชีสำหรับภาษีเงินได้ รอคัดบัญชีกรณีมีสินทรัพย์ที่วัดมูลค่าด้วยมูลค่ายุติธรรมที่มีจำนวนต่ำกว่ามูลค่าฐานภาษีของสินทรัพย์ ในเรื่องดังต่อไปนี้

- กรณีสินทรัพย์ที่วัดด้วยมูลค่ายุติธรรมมีมูลค่าต่ำกว่าฐานภาษีของสินทรัพย์นั้น ณ วันสิ้นรอบระยะเวลารายงาน จะถือว่าผลแตกต่างชั่วคราวที่ใช้หักภาษีเกิดขึ้น
- ในการประมาณการกำไรทางภาษีในอนาคต กิจการสามารถสันนิษฐานว่าจะได้รับประโยชน์จากสินทรัพย์ในมูลค่าที่สูงกว่ามูลค่าตามบัญชีได้
- ในกรณีที่ถูกกฎหมายภาษีอากรมีข้อจำกัดเกี่ยวกับแหล่งที่มาของกำไรทางภาษี ที่สามารถใช้ประโยชน์สินทรัพย์ภาษีเงินได้ รอคัดบัญชีได้เฉพาะในประเภทที่กำหนด การพิจารณาการจะได้ใช้ประโยชน์ของสินทรัพย์ภาษีเงินได้ รอคัดบัญชีจะต้องนำไปประเมินรวมกันกับสินทรัพย์ภาษีเงินได้ รอคัดบัญชีที่เป็นประเภทเดียวกันเท่านั้น
- ในการประมาณกำไรทางภาษีในอนาคตจะไม่รวมจำนวนที่ใช้หักภาษีที่เกิดจากการกลับรายการของผลแตกต่างชั่วคราวที่ใช้หักภาษีนั่น

มาตรฐานการรายงานทางการเงิน ฉบับที่ 12 (ปรับปรุง 2560) ได้มีการอธิบายให้ชัดเจนว่าการเปิดเผยตามข้อกำหนดของมาตรฐานการรายงานทางการเงินฉบับนี้ ให้ถือปฏิบัติกับส่วนได้เสียที่ถูกจัดประเภทเป็นสินทรัพย์ที่ถือไว้เพื่อขายตามขอบเขตของมาตรฐานการรายงานทางการเงิน ฉบับที่ 5 (ปรับปรุง 2560) ยกเว้นการเปิดเผยข้อมูลทางการเงินโดยสรุป

ผู้บริหารของกิจการได้ประเมินและพิจารณาว่ามาตรฐานที่ปรับปรุงใหม่ดังกล่าวข้างต้นจะไม่มีผลกระทบที่มีนัยสำคัญต่อกลุ่มกิจการ ยกเว้นเรื่องการเปิดเผยข้อมูล

2 นโยบายการบัญชี (ต่อ)

2.3 บัญชีกลุ่มกิจการ - เงินลงทุนในบริษัทย่อย และส่วนได้เสียในกิจการร่วมค้า

(ก) บริษัทย่อย

บริษัทย่อยหมายถึงกิจการ(ซึ่งรวมถึงกิจการเฉพาะกิจ) ที่กลุ่มกิจการควบคุม กลุ่มกิจการควบคุมกิจการเมื่อกลุ่มกิจการมีการเปิดรับหรือมีสิทธิในผลตอบแทนผันแปรจากการเกี่ยวข้องกับผู้ที่ได้รับการลงทุนและมีความสามารถทำให้เกิดผลกระทบต่อผลตอบแทนจากการใช้อำนาจเหนือผู้ที่ได้รับการควบคุม กลุ่มกิจการรวมงบการเงินของบริษัทย่อยไว้ในงบการเงินรวมตั้งแต่วันที่กลุ่มกิจการมีอำนาจในการควบคุมบริษัทย่อย กลุ่มกิจการจะไม่นำงบการเงินของบริษัทย่อยมารวมไว้ในงบการเงินรวมนับจากวันที่กลุ่มกิจการสูญเสียอำนาจควบคุม

กลุ่มกิจการบันทึกบัญชีการรวมธุรกิจโดยถือปฏิบัติตามวิธีซื้อ สิ่งตอบแทนที่โอนให้สำหรับการซื้อบริษัทย่อยประกอบด้วยมูลค่ายุติธรรมของสินทรัพย์ที่ผู้ซื้อโอนให้และหนี้สินที่ก่อขึ้นเพื่อจ่ายชำระให้แก่เจ้าของเดิมของผู้ถูกซื้อ และส่วนได้เสียในส่วนของผู้ถือหุ้นที่ออกโดยกลุ่มกิจการ สิ่งตอบแทนที่โอนให้รวมถึงมูลค่ายุติธรรมของสินทรัพย์หรือหนี้สินที่ผู้ซื้อคาดว่าจะต้องจ่ายชำระตามข้อตกลง ต้นทุนที่เกี่ยวข้องกับการซื้อจะรับรู้เป็นค่าใช้จ่ายเมื่อเกิดขึ้น มูลค่าเริ่มแรกของสินทรัพย์ที่ระบุได้ที่ได้มาและหนี้สินและหนี้สินที่อาจจะเกิดขึ้นที่ได้รับมาจากการรวมธุรกิจจะถูกลดมูลค่าด้วยมูลค่ายุติธรรม ณ วันที่ซื้อ ในการรวมธุรกิจแต่ละครั้ง กลุ่มกิจการวัดมูลค่าของส่วนได้เสียที่ไม่มีอำนาจควบคุมในผู้ถูกซื้อด้วยมูลค่ายุติธรรม หรือ มูลค่าของสินทรัพย์สุทธิที่ระบุได้ของผู้ถูกซื้อตามสัดส่วนของหุ้นที่ถือโดยส่วนได้เสียที่ไม่มีอำนาจควบคุม

ในการรวมธุรกิจที่ดำเนินการสำเร็จจากการทยอยซื้อ ผู้ซื้อต้องวัดมูลค่าส่วนได้เสียที่ผู้ซื้อถืออยู่ในผู้ถูกซื้อก่อนหน้าการรวมธุรกิจใหม่โดยใช้มูลค่ายุติธรรม ณ วันที่ซื้อและรับรู้ผลกำไรหรือขาดทุนที่เกิดขึ้นจากการวัดมูลค่าใหม่นั้นในกำไรหรือขาดทุน

สิ่งตอบแทนที่คาดว่าจะต้องจ่ายออกไปโดยกลุ่มกิจการ รับรู้ด้วยมูลค่ายุติธรรม ณ วันที่ซื้อ การเปลี่ยนแปลงในมูลค่ายุติธรรมของสิ่งตอบแทนที่คาดว่าจะต้องจ่ายที่รับรู้ภายหลังวันที่ซื้อซึ่งจัดประเภทเป็นสินทรัพย์หรือหนี้สินให้รับรู้ในกำไรหรือขาดทุน สิ่งตอบแทนที่คาดว่าจะต้องจ่ายซึ่งจัดประเภทเป็นส่วนของผู้ถือหุ้นต้องไม่มีการวัดมูลค่าใหม่ และให้บันทึกการจ่ายชำระในภายหลังไว้ในส่วนของผู้ถือหุ้น

ส่วนเกินของมูลค่าสิ่งตอบแทนที่โอนให้ และมูลค่าส่วนได้เสียที่ไม่มีอำนาจควบคุมในผู้ถูกซื้อ และมูลค่ายุติธรรม ณ วันที่ซื้อธุรกิจของส่วนได้เสียในส่วนของผู้ถือหุ้นของผู้ถูกซื้อที่ผู้ซื้อถืออยู่ก่อนการรวมธุรกิจ ที่มากกว่า มูลค่ายุติธรรมสุทธิ ณ วันที่ซื้อของสินทรัพย์สุทธิที่ระบุได้ที่ได้มา ต้องรับรู้ค่าความนิยม (หมายเหตุประกอบงบการเงิน 2.11) หากมูลค่าของมูลค่าสิ่งตอบแทนที่โอนให้ มูลค่าส่วนได้เสียที่ไม่มีอำนาจควบคุมในผู้ถูกซื้อ และมูลค่ายุติธรรม ณ วันที่ซื้อธุรกิจของส่วนได้เสียในส่วนของผู้ถือหุ้นของผู้ถูกซื้อที่ผู้ซื้อถืออยู่ก่อนการรวมธุรกิจ น้อยกว่ามูลค่ายุติธรรมของสินทรัพย์สุทธิของบริษัทย่อยที่ได้มาเนื่องจากการซื้อในราคาต่ำกว่ามูลค่ายุติธรรม จะรับรู้ส่วนต่างโดยตรงไปยังกำไรขาดทุน

2 นโยบายการบัญชี (ต่อ)

2.3 บัญชีกลุ่มกิจการ - เงินลงทุนในบริษัทย่อย และส่วนได้เสียในกิจการร่วมค้า (ต่อ)

(ก) บริษัทย่อย (ต่อ)

กิจการจะตัดรายการบัญชีระหว่างกัน ยอดคงเหลือ และกำไรที่ยังไม่ได้เกิดขึ้นจริงระหว่างกันในกลุ่มกิจการ ขาดทุนที่ยังไม่เกิดขึ้นจริงก็จะตัดรายการในทำนองเดียวกัน เว้นแต่รายการนั้นมีหลักฐานว่าสินทรัพย์ที่โอนระหว่างกันเกิดการด้อยค่า นโยบายการบัญชีของบริษัทย่อยได้ถูกปรับปรุงเพื่อให้สอดคล้องกับนโยบายการบัญชีของกลุ่มกิจการ

รายชื่อของบริษัทย่อยหลักของกลุ่มกิจการและผลกระทบทางการเงินจากการได้มาและจำหน่ายบริษัทย่อยได้เปิดเผยไว้ในหมายเหตุประกอบงบการเงินข้อ 11

(ข) รายการกับส่วนได้เสียที่ไม่มีอำนาจควบคุม

กลุ่มกิจการปฏิบัติต่อรายการกับส่วนได้เสียที่ไม่มีอำนาจควบคุมเช่นเดียวกันกับส่วนที่เป็นของเจ้าของของกลุ่มกิจการ สำหรับการซื้อส่วนได้เสียที่ไม่มีอำนาจควบคุม ผลต่างระหว่างสิ่งตอบแทนที่จ่ายให้และมูลค่าตามบัญชีของสินทรัพย์สุทธิของหุ้นที่ซื้อมาในบริษัทย่อยจะถูกบันทึกในส่วนของผู้ถือหุ้น และกำไรหรือขาดทุนจากการขายในส่วนได้เสียที่ไม่มีอำนาจควบคุมจะถูกบันทึกในส่วนของผู้ถือหุ้น

(ค) การร่วมกิจการ

เงินลงทุนในการร่วมกิจการจะถูกจัดประเภทเป็นการดำเนินงานร่วมกัน หรือการร่วมค้า โดยขึ้นอยู่กับสิทธิและภาระผูกพันตามสัญญาของผู้ลงทุนแต่ละราย กลุ่มกิจการได้ประเมินลักษณะของการร่วมกิจการที่มีและพิจารณาว่าเป็นการร่วมค้า ซึ่งการร่วมค้ารับรู้เงินลงทุนโดยใช้วิธีส่วนได้เสีย

รายชื่อของกิจการร่วมค้ารวมถึงผลกระทบทางการเงินจากการได้มาและจำหน่ายกิจการร่วมค้าออกไปได้เปิดเผยไว้ในหมายเหตุ 12

(ง) การบันทึกเงินลงทุนตามวิธีส่วนได้เสีย

ภายใต้วิธีส่วนได้เสีย กลุ่มกิจการรับรู้เงินลงทุนเมื่อเริ่มแรกด้วยราคาทุน มูลค่าตามบัญชีของเงินลงทุนนี้จะเพิ่มขึ้นหรือลดลงในภายหลังวันที่ได้มาด้วยส่วนแบ่งกำไรหรือขาดทุนของผู้ได้รับการลงทุนตามสัดส่วนที่ผู้ลงทุนมีส่วนได้เสียอยู่ เงินลงทุนในการร่วมค้ารวมถึงค่าความนิยมที่ระบุได้ ณ วันที่ซื้อเงินลงทุน

ถ้าส่วนได้เสียของเจ้าของในการร่วมค่านั้นลดลงแต่ยังคงมีอิทธิพลอย่างมีนัยสำคัญ กิจการต้องจัดประเภทรายการที่เคยรับรู้ในกำไรขาดทุนเบ็ดเสร็จอื่นเข้ากำไรหรือขาดทุนเฉพาะสัดส่วนในส่วนได้เสียของเจ้าของที่ลดลง กำไรและขาดทุนจากการลดสัดส่วนในการร่วมค้าจะรับรู้ในกำไรหรือขาดทุน

2 นโยบายการบัญชี (ต่อ)

2.3 บัญชีกลุ่มกิจการ - เงินลงทุนในบริษัทย่อย และส่วนได้เสียในกิจการร่วมค้า (ต่อ)

(ง) การบันทึกเงินลงทุนตามวิธีส่วนได้เสีย (ต่อ)

ส่วนแบ่งกำไรหรือขาดทุนของกลุ่มกิจการในการร่วมค้าที่เกิดขึ้นภายหลังการได้มาจะรวมไว้ในกำไรหรือขาดทุน และส่วนแบ่งในกำไรขาดทุนเบ็ดเสร็จอื่นที่เกิดขึ้นภายหลังการได้มาจะรวมไว้ในกำไรขาดทุนเบ็ดเสร็จอื่น ผลสะสมของการเปลี่ยนแปลงภายหลังการได้มาดังกล่าวข้างต้นจะปรับปรุงกับราคาตามบัญชีของเงินลงทุน เมื่อส่วนแบ่งขาดทุนของกลุ่มกิจการในการร่วมค้ามีมูลค่าเท่ากับหรือเกินกว่ามูลค่าส่วนได้เสียของกลุ่มกิจการในการร่วมค้านั้น ซึ่งรวมถึงส่วนได้เสียระยะยาวใดๆ ซึ่งโดยเนื้อหาแล้วถือเป็นส่วนหนึ่งของเงินลงทุนสุทธิของกลุ่มกิจการในการร่วมค้านั้น กลุ่มกิจการจะไม่รับรู้ส่วนแบ่งขาดทุนอีกต่อไป เว้นแต่กลุ่มกิจการมีภาระผูกพันในหนี้ของการร่วมค้าหรือรับว่าจะจ่ายหนี้แทนการร่วมค้า

กลุ่มกิจการมีการพิจารณาทุกสิ้นรอบระยะเวลาบัญชีว่ามีข้อบ่งชี้ที่แสดงว่าเงินลงทุนในการร่วมค้าเกิดการด้อยค่าหรือไม่ หากมีข้อบ่งชี้เกิดขึ้นกลุ่มกิจการจะคำนวณผลขาดทุนจากการด้อยค่า โดยเปรียบเทียบกับมูลค่าที่คาดว่าจะได้รับคืนกับมูลค่าตามบัญชีของเงินลงทุน และรับรู้ผลต่างไปที่กำไรหรือขาดทุน

รายการกำไรที่ยังไม่ได้เกิดขึ้นจริงระหว่างกลุ่มกิจการกับการร่วมค้าจะตัดบัญชีตามสัดส่วนที่กลุ่มกิจการมีส่วนได้เสียในการร่วมค้านั้น รายการขาดทุนที่ยังไม่ได้เกิดขึ้นจริงก็จะตัดบัญชีในทำนองเดียวกัน เว้นแต่รายการนั้นมีหลักฐานว่าสินทรัพย์ที่โอนระหว่างกันเกิดการด้อยค่า การร่วมค้าจะเปลี่ยนนโยบายการบัญชีเท่าที่จำเป็นเพื่อให้สอดคล้องกับนโยบายการบัญชีของกลุ่มกิจการ

(จ) งบการเงินเฉพาะกิจการ

ในงบการเงินเฉพาะกิจการ เงินลงทุนในบริษัทย่อย และการร่วมค้า จะบันทึกบัญชีด้วยราคาทุนหักค่าเผื่อการด้อยค่า ต้นทุนจะมีการปรับเพื่อสะท้อนการเปลี่ยนแปลงสิ่งตอบแทนที่เกิดขึ้นจากการเปลี่ยนแปลงมูลค่าของสิ่งตอบแทนที่คาดว่าจะต้องจ่าย ต้นทุนจะรวมต้นทุนทางตรงที่เกี่ยวข้องจากการได้มาของเงินลงทุนนี้

2 นโยบายการบัญชี (ต่อ)

2.4 การแปลงค่าเงินตราต่างประเทศ

(ก) สกุลเงินที่ใช้ในการดำเนินงานและสกุลเงินที่ใช้นำเสนองบการเงิน

รายการที่รวมในงบการเงินของแต่ละบริษัทในกลุ่มกิจการถูกวัดมูลค่าโดยใช้สกุลเงินของสภาพแวดล้อมทางเศรษฐกิจหลักที่บริษัทดำเนินงานอยู่ (สกุลเงินที่ใช้ในการดำเนินงาน) งบการเงินรวมแสดงในสกุลเงินบาท ซึ่งเป็นสกุลเงินที่ใช้ในการดำเนินงานและสกุลเงินที่ใช้นำเสนองบการเงินของบริษัท

(ข) รายการและยอดคงเหลือ

รายการที่เป็นสกุลเงินตราต่างประเทศแปลงค่าเป็นสกุลเงินที่ใช้ในการดำเนินงานโดยใช้อัตราแลกเปลี่ยน ณ วันที่เกิดรายการหรือวันที่ที่ราคาหารายการนั้นถูกวัดมูลค่าใหม่ รายการกำไรและรายการขาดทุนที่เกิดจากการรับหรือจ่ายชำระที่เป็นเงินตราต่างประเทศ และที่เกิดจากการแปลงค่าสินทรัพย์และหนี้สินที่เป็นตัวเงินซึ่งเป็นเงินตราต่างประเทศ ด้วยอัตราแลกเปลี่ยน ณ วันสิ้นปี ได้บันทึกไว้ในกำไรหรือขาดทุน

เมื่อมีการรับรู้รายการกำไรหรือขาดทุนของรายการที่ไม่เป็นตัวเงินไว้ในกำไรขาดทุนเบ็ดเสร็จอื่น องค์ประกอบของอัตราแลกเปลี่ยนทั้งหมดของกำไรหรือขาดทุนนั้นจะรับรู้ไว้ในกำไรขาดทุนเบ็ดเสร็จอื่นด้วย ในทางตรงข้าม การรับรู้กำไรหรือขาดทุนของรายการที่ไม่เป็นตัวเงินไว้ในกำไรหรือขาดทุน องค์ประกอบของอัตราแลกเปลี่ยนทั้งหมดของกำไรหรือขาดทุนนั้นจะรับรู้ไว้ในกำไรขาดทุนด้วย

(ค) กลุ่มกิจการ

การแปลงค่าผลการดำเนินงานและฐานะการเงินของบริษัทในกลุ่มกิจการ (ที่มีใช้สกุลเงินของเศรษฐกิจที่มีภาวะเงินเฟ้อรุนแรง) ซึ่งมีสกุลเงินที่ใช้ในการดำเนินงานแตกต่างจากสกุลเงินที่ใช้นำเสนองบการเงินได้ถูกแปลงค่าเป็นสกุลเงินที่ใช้นำเสนองบการเงินดังนี้

- สินทรัพย์และหนี้สินที่แสดงอยู่ในงบแสดงฐานะการเงินแต่ละงวดแปลงค่าด้วยอัตราปิด ณ วันที่ของแต่ละงบแสดงฐานะการเงินนั้น
- รายได้และค่าใช้จ่ายในงบกำไรขาดทุนเบ็ดเสร็จ และงบกำไรขาดทุนแปลงค่าด้วยอัตราถัวเฉลี่ย และ
- ผลต่างของอัตราแลกเปลี่ยนทั้งหมดรับรู้ในกำไรขาดทุนเบ็ดเสร็จอื่น

ค่าความนิยมและการปรับมูลค่าอุตสาหกรรมที่เกิดจากการซื้อหน่วยงานในต่างประเทศถือเป็นสินทรัพย์และหนี้สินของหน่วยงานในต่างประเทศนั้นและแปลงค่าด้วยอัตราปิด

2 นโยบายการบัญชี (ต่อ)

2.5 เงินสดและรายการเทียบเท่าเงินสด

เงินสดและรายการเทียบเท่าเงินสดรวมถึงเงินสดในมือ เงินฝากธนาคารประเภทจ่ายคืนเมื่อทวงถามและเงินลงทุนระยะสั้นอื่นที่มีสภาพคล่องสูงซึ่งมีอายุไม่เกินสามเดือนนับจากวันที่ได้มา เงินเบิกเกินบัญชีจะแสดงไว้ในส่วนของหนี้สินหมุนเวียนในงบแสดงฐานะการเงิน

2.6 ลูกหนี้การค้า

ลูกหนี้การค้ารับรู้เริ่มแรกด้วยมูลค่าตามใบแจ้งหนี้ และจะวัดมูลค่าต่อมาด้วยจำนวนเงินที่เหลืออยู่หักด้วยค่าเผ่อนี้สงสัยจะสูญซึ่งประมาณจากการสอบทานยอดคงเหลือ ณ วันสิ้นงวด ค่าเผ่อนี้สงสัยจะสูญหมายถึงผลต่างระหว่างราคาตามบัญชีของลูกหนี้การค้าเปรียบเทียบกับมูลค่าที่คาดว่าจะได้รับจากลูกหนี้การค้า หนี้สูญที่เกิดขึ้นจะรับรู้ไว้ในงบกำไรขาดทุนโดยถือเป็นส่วนหนึ่งของค่าใช้จ่ายในการบริหาร

2.7 สินค้าคงเหลือ

สินค้าคงเหลือแสดงด้วยราคาทุนหรือมูลค่าสุทธิที่จะได้รับแล้วแต่ราคาใดจะต่ำกว่า ราคาทุนของสินค้าคำนวณโดยวิธีถัวเฉลี่ยถ่วงน้ำหนัก ต้นทุนของการซื้อประกอบด้วยราคาซื้อ และค่าใช้จ่ายที่เกี่ยวข้องโดยตรงกับการซื้อสินค้านั้น เช่น ค่าอากรขาเข้าและค่าขนส่ง หักด้วยส่วนลดและเงินที่ได้รับคืนจากการซื้อสินค้า มูลค่าสุทธิที่จะได้รับประมาณจากราคาปกติที่คาดว่าจะขายได้ตามปกติของธุรกิจหักด้วยค่าใช้จ่ายที่จำเป็นเพื่อให้สินค้านั้นสำเร็จรูปรวมถึงค่าใช้จ่ายในการขาย กลุ่มกิจการบันทึกบัญชีค่าเผ่อนการลดมูลค่าของสินค้าเก่า ล้าสมัย หรือเสื่อมคุณภาพเท่าที่จำเป็น

2.8 ภาพยนตร์ระหว่างการผลิต

ภาพยนตร์ระหว่างการผลิต แสดงถึงต้นทุนของการผลิตและถ่ายทำภาพยนตร์ที่อยู่ระหว่างการผลิตและจะตัดจำหน่ายเป็นต้นทุนเมื่อมีการจำหน่ายหรือจัดฉายภาพยนตร์ โดยตัดจำหน่ายตามอัตราส่วนของการใช้งานในช่องทางการตลาดต่าง ๆ ดังรายละเอียดในหมายเหตุ 2.12 ต้นทุนการผลิตภาพยนตร์ประกอบด้วยค่าใช้จ่ายต่าง ๆ ที่เกี่ยวข้องโดยตรงกับการผลิตและถ่ายทำภาพยนตร์ และแสดงด้วยราคาทุน

2 นโยบายการบัญชี (ต่อ)

2.9 เงินลงทุน

กลุ่มกิจการจัดประเภทเงินลงทุนที่นอกเหนือจากเงินลงทุนในบริษัทย่อยและการร่วมค้า เป็นเงินลงทุนทั่วไป การจัดประเภทขึ้นอยู่กับจุดมุ่งหมายของเงินลงทุน ฝ่ายบริหารจะเป็นผู้กำหนดการจัดประเภทที่เหมาะสมสำหรับเงินลงทุน ณ เวลาลงทุนและทบทวนการจัดประเภทเป็นระยะ

เงินลงทุนทั่วไป คือ เงินลงทุนในตราสารทุนที่ไม่มีตลาดซื้อขายคล่องรองรับ เงินลงทุนทั่วไปแสดงด้วยราคาทุนหักด้วยค่าเผื่อการลดลงของมูลค่า

กลุ่มกิจการจะทดสอบค่าเผื่อการลดลงของมูลค่าของเงินลงทุนเมื่อมีข้อบ่งชี้ว่าเงินลงทุนนั้นอาจมีค่าเผื่อการลดลงของมูลค่าเกิดขึ้น หากราคาตามบัญชีของเงินลงทุนสูงกว่ามูลค่าที่คาดว่าจะได้รับคืน กิจการจะบันทึกการขายขาดทุนจากค่าเผื่อการลดลงของมูลค่ารวมไว้ในงบกำไรขาดทุน

ในการจำหน่ายเงินลงทุน ผลต่างระหว่างมูลค่ายุติธรรมของผลตอบแทนสุทธิที่ได้รับจากการจำหน่ายเมื่อเปรียบเทียบกับราคาตามบัญชีของเงินลงทุนนั้นจะบันทึกรวมอยู่ในกำไรหรือขาดทุน กรณีที่จำหน่ายเงินลงทุนที่ถือไว้ในตราสารหนี้หรือตราสารทุนชนิดเดียวกันออกไปบางส่วน ราคาตามบัญชีของเงินลงทุนที่จำหน่ายจะกำหนดโดยใช้วิธีถัวเฉลี่ยถ่วงน้ำหนักด้วยราคาตามบัญชีจากจำนวนทั้งหมดที่ถือไว้

2.10 อาคารและอุปกรณ์

อาคารและอุปกรณ์วัดมูลค่า ด้วยราคาทุนหักด้วยค่าเสื่อมราคาสะสม ต้นทุนเริ่มแรกจะรวมต้นทุนทางตรงอื่น ๆ ที่เกี่ยวข้องกับการซื้อสินทรัพย์นั้น

ต้นทุนที่เกิดขึ้นภายหลังจะรวมอยู่ในมูลค่าตามบัญชีของสินทรัพย์หรือรับรู้แยกเป็นอีกสินทรัพย์หนึ่งตามความเหมาะสม เมื่อต้นทุนนั้นเกิดขึ้นและคาดว่าจะให้ประโยชน์เชิงเศรษฐกิจในอนาคตแก่กลุ่มกิจการและต้นทุนดังกล่าวสามารถวัดมูลค่าได้อย่างน่าเชื่อถือ และจะตัดมูลค่าตามบัญชีของชิ้นส่วนที่ถูกเปลี่ยนแทนออก สำหรับค่าซ่อมแซมและบำรุงรักษาอื่น ๆ กิจการจะรับรู้ต้นทุนดังกล่าวเป็นค่าใช้จ่ายในกำไรหรือขาดทุนเมื่อเกิดขึ้น

2 นโยบายการบัญชี (ต่อ)

2.10 อาคารและอุปกรณ์ (ต่อ)

ค่าเสื่อมราคาของสินทรัพย์คำนวณ โดยใช้วิธีเส้นตรงเพื่อลดราคาทุนแต่ละชนิดตลอดอายุการให้ประโยชน์ที่ประมาณการไว้ของสินทรัพย์หรืออายุสัญญาเช่าในกรณีที่อายุสัญญาเช่าสั้นกว่าดังต่อไปนี้

อาคาร	20 ปี
ส่วนปรับปรุงอาคาร	3, 5 ปี
อุปกรณ์สำนักงาน	3, 5 ปี
ยานพาหนะ (รวมยานพาหนะภายใต้สัญญาเช่าการเงิน)	5 ปี

ทุกสิ้นรอบระยะเวลารายงานกลุ่มกิจการ ได้มีการทบทวนและปรับปรุงมูลค่าคงเหลือและอายุการให้ประโยชน์ของสินทรัพย์ให้เหมาะสม

ในกรณีที่มูลค่าตามบัญชีสูงกว่ามูลค่าที่คาดว่าจะได้รับคืน มูลค่าตามบัญชีจะถูกปรับลดให้เท่ากับมูลค่าที่คาดว่าจะได้รับคืนทันที

ผลกำไรหรือขาดทุนที่เกิดจากการจำหน่ายอาคารและอุปกรณ์ คำนวณ โดยเปรียบเทียบจากสิ่งตอบแทนสุทธิที่ได้รับจากการจำหน่ายสินทรัพย์กับมูลค่าตามบัญชีของสินทรัพย์ และจะรับรู้บัญชีผลกำไรหรือขาดทุนอื่นสุทธิในกำไรขาดทุน

ดอกเบี้ยจากการกู้ยืมเงินมาใช้ในการได้มาซึ่ง อาคารและอุปกรณ์ ได้บันทึกเป็นส่วนหนึ่งของต้นทุนของสินทรัพย์นั้น ตลอดช่วงเวลาก่อสร้างและเตรียมสินทรัพย์นั้นให้อยู่ในสภาพพร้อมที่จะใช้ได้ตามประสงค์ ต้นทุนการกู้ยืมประกอบด้วยดอกเบี้ยที่เกิดจากเงินกู้ยืมทั้งระยะสั้นและระยะยาวรวมทั้งภาษีที่เกี่ยวข้อง ต้นทุนการกู้ยืมอื่นจะบันทึกเป็นค่าใช้จ่ายในงบกำไรขาดทุน

2.11 ค่าความนิยม

ค่าความนิยมคือสิ่งตอบแทนที่โอนให้ที่สูงกว่ามูลค่ายุติธรรมของส่วนแบ่งของกลุ่มกิจการในสินทรัพย์และหนี้สินที่ระบุได้ และหนี้สินที่อาจเกิดขึ้นของบริษัทย่อย ณ วันที่ได้มาซึ่งบริษัทย่อยนั้น ค่าความนิยมที่เกิดจากการได้มาซึ่งบริษัทย่อยจะแสดงเป็นรายการแยกต่างหากในงบแสดงฐานะการเงินรวม

ค่าความนิยมที่รับรู้จะต้องถูกทดสอบการด้อยค่าทุกปี และแสดงด้วยราคาทุนหักค่าเผื่อการด้อยค่าสะสม ค่าเผื่อการด้อยค่าของค่าความนิยมที่รับรู้แล้วจะไม่มีการกลับรายการ ทั้งนี้มูลค่าคงเหลือตามบัญชีของค่าความนิยมจะถูกรวมคำนวณในกำไรหรือขาดทุนเมื่อมีการขายกิจการ

ในการทดสอบการด้อยค่าของค่าความนิยม ค่าความนิยมจะถูกปันส่วนไปยังหน่วยที่ก่อให้เกิดกระแสเงินสด โดยที่หน่วยนั้นอาจจะเป็นหน่วยเดียวหรือหลายหน่วยรวมกันซึ่งคาดว่าจะได้รับประโยชน์จากการรวมธุรกิจ ที่เกิดค่าความนิยมเกิดขึ้นและระบุส่วนงานดำเนินงานได้

นโยบายการบัญชี (ต่อ)

2.12 สินทรัพย์ไม่มีตัวตน

ค่าลิขสิทธิ์ภาพยนตร์

ลิขสิทธิ์ภาพยนตร์ บันทึกตามราคาทุนที่ราคาซื้อและค่าใช้จ่ายทางตรงที่เกี่ยวข้องในการซื้อลิขสิทธิ์ ต้นทุนลิขสิทธิ์ตัดจำหน่ายเป็นต้นทุนโดยตรงของการแสดงภาพยนตร์ วิซีดีและดีวีดี และการถ่ายทอดทางเคเบิลทีวีหรือทางโทรทัศน์ ตามอัตราส่วนของการใช้งานในช่องทางเหล่านั้นตลอดระยะเวลาของลิขสิทธิ์ ซึ่งโดยทั่วไปอยู่ระหว่าง 2 ปี ถึง 10 ปี ในกรณีที่คาดว่ามีการขาดทุนเกิดขึ้นในแต่ละลิขสิทธิ์ กลุ่มกิจการจะตัดจำหน่ายขาดทุนที่คาดว่าจะเกิดขึ้นออกจากมูลค่าทางบัญชีของลิขสิทธิ์นั้น ๆ เป็นค่าใช้จ่ายในงบกำไรขาดทุนทันที

โปรแกรมคอมพิวเตอร์

สิทธิการใช้โปรแกรมคอมพิวเตอร์โดยที่ซื้อและมีลักษณะเฉพาะบันทึกเป็นสินทรัพย์โดยคำนวณจากต้นทุนในการได้มาและการดำเนินการให้โปรแกรมคอมพิวเตอร์นั้นสามารถนำมาใช้งานได้ตามประสงค์ โดยจะตัดจำหน่ายตลอดอายุประมาณการให้ประโยชน์ภายในระยะเวลาไม่เกิน 10 ปี

ต้นทุนที่ใช้ในการพัฒนาและบำรุงรักษาโปรแกรมคอมพิวเตอร์ให้บันทึกเป็นค่าใช้จ่ายเมื่อเกิดขึ้น ต้นทุนโดยตรงในการจัดทำโปรแกรมคอมพิวเตอร์ที่กลุ่มกิจการเป็นผู้ดูแลและมีลักษณะเฉพาะเจาะจงซึ่งอาจให้ประโยชน์เชิงเศรษฐกิจที่มากกว่าต้นทุนเป็นเวลาเกินกว่าหนึ่งปีจึงจะบันทึกเป็นสินทรัพย์ไม่มีตัวตน ต้นทุนโดยตรงรวมถึงต้นทุนพนักงานที่ทำงานในทีมพัฒนาโปรแกรมคอมพิวเตอร์และค่าใช้จ่ายที่เกี่ยวข้องในจำนวนเงินที่เหมาะสม

ค่าใช้จ่ายในการพัฒนาประสิทธิภาพของโปรแกรมคอมพิวเตอร์ให้สูงขึ้นกว่าเมื่อได้มาให้บันทึกเป็นต้นทุนเพื่อการพัฒนาและรวบรวมไว้ในต้นทุนเมื่อได้มาซึ่งโปรแกรมคอมพิวเตอร์นั้น ต้นทุนในการพัฒนาโปรแกรมคอมพิวเตอร์จะรับรู้เป็นสินทรัพย์และตัดจำหน่ายโดยใช้วิธีเส้นตรง ตลอดอายุการให้ประโยชน์ตามประมาณการแต่ไม่เกิน 10 ปี

2.13 การค้อยค่าของสินทรัพย์

สินทรัพย์ที่มีอายุการให้ประโยชน์ไม่ทราบแน่ชัด (เช่น ค่าความนิยม) ซึ่งไม่มีการตัดจำหน่ายจะถูกทดสอบการค้อยค่าเป็นประจำทุกปี สินทรัพย์อื่นที่มีการตัดจำหน่ายจะมีการทบทวนการค้อยค่า เมื่อมีเหตุการณ์หรือสถานการณ์บ่งชี้ว่าราคาตามบัญชีอาจสูงกว่ามูลค่าที่คาดว่าจะได้รับคืน รายการขาดทุนจากการค้อยค่าจะรับรู้เมื่อราคาตามบัญชีของสินทรัพย์สูงกว่ามูลค่าที่คาดว่าจะได้รับคืน ซึ่งหมายถึงจำนวนที่สูงกว่าระหว่างมูลค่าชุดิธรรมหักต้นทุนในการขายเทียบกับมูลค่าจากการใช้สินทรัพย์จะถูกจัดเป็นหน่วยที่เล็กที่สุดที่สามารถแยกออกมาได้เพื่อวัตถุประสงค์ของการประเมินการค้อยค่า สินทรัพย์ที่ไม่ใช่สินทรัพย์ทางการเงินนอกเหนือจากค่าความนิยม ซึ่งรับรู้รายการขาดทุนจากการค้อยค่าไปแล้ว จะถูกประเมินความเป็นไปได้ที่จะกลับรายการขาดทุนจากการค้อยค่า ณ วันสิ้นรอบระยะเวลารายงาน

2 นโยบายการบัญชี (ต่อ)

2.14 สัญญาเช่าระยะยาว - กรณีที่กลุ่มกิจการเป็นผู้เช่า

สัญญาเช่าระยะยาวเพื่อเช่าสินทรัพย์ซึ่งผู้ให้เช่าเป็นผู้รับความเสี่ยงและผลตอบแทนของความเป็นเจ้าของเป็นส่วนใหญ่ สัญญาเช่านั้นถือเป็นสัญญาเช่าดำเนินงาน เงินที่ต้องจ่ายภายใต้สัญญาเช่าดังกล่าว (สุทธิจากสิ่งตอบแทนจูงใจที่ได้รับจากผู้ให้เช่า) จะบันทึกในงบกำไรขาดทุน โดยวิธีเส้นตรงตลอดอายุของสัญญาเช่านั้น

สัญญาเช่าที่ดิน อาคารและอุปกรณ์ ซึ่งผู้เช่าเป็นผู้รับความเสี่ยงและผลตอบแทนของความเป็นเจ้าของเกือบทั้งหมดถือเป็นสัญญาเช่าการเงิน ซึ่งจะบันทึกเป็นรายจ่ายผ่านด้วยมูลค่ายุติธรรมสุทธิของสินทรัพย์ที่เช่าหรือมูลค่าปัจจุบันสุทธิของจำนวนเงินที่ต้องจ่ายตามสัญญาเช่า แล้วแต่จำนวนใดจะต่ำกว่า

จำนวนเงินที่ต้องจ่ายดังกล่าวจะเป็นส่วนระหว่างหนี้สินและค่าใช้จ่ายทางการเงินเพื่อให้ได้อัตราดอกเบี้ยคงที่ต่อหนี้สินคงค้างอยู่ โดยพิจารณาแยกแต่ละสัญญา ภาระผูกพันตามสัญญาเช่าหักค่าใช้จ่ายทางการเงินจะบันทึกเป็นหนี้สินระยะยาว ส่วนดอกเบี้ยจ่ายจะบันทึกในงบกำไรขาดทุนตลอดอายุของสัญญาเช่า เพื่อให้ได้อัตราดอกเบี้ยแต่ละงวดเป็นอัตราดอกเบี้ยคงที่สำหรับยอดคงเหลือของหนี้สินที่เหลืออยู่ สินทรัพย์ที่ได้มาตามสัญญาเช่าการเงินจะคิดค่าเสื่อมราคาตลอดอายุของการใช้งานทรัพย์สินที่เช่าหรืออายุของสัญญาเช่าแล้วแต่ระยะเวลาใดจะน้อยกว่า

2.15 เงินกู้ยืม

เงินกู้ยืมรับรู้เริ่มแรกด้วยมูลค่ายุติธรรมของสิ่งตอบแทนที่ได้รับหักต้นทุนการจัดทำรายการที่เกิดขึ้น เงินกู้ยืมวัดมูลค่าในเวลาต่อมาด้วยวิธีราคาทุน

เงินกู้ยืมจัดประเภทเป็นหนี้สินหมุนเวียนเมื่อกลุ่มกิจการไม่มีสิทธิอันปราศจากเงื่อนไขให้เลื่อนชำระหนี้ออกไปอีกเป็นเวลาไม่น้อยกว่า 12 เดือน นับจากวันสิ้นรอบระยะเวลารายงาน

2.16 ภาษีเงินได้งวดปัจจุบันและภาษีเงินได้รอการตัดบัญชี

ค่าใช้จ่ายภาษีเงินได้สำหรับงวดประกอบด้วย ภาษีเงินได้ของงวดปัจจุบันและภาษีเงินได้รอการตัดบัญชี ภาษีเงินได้จะรับรู้ในกำไรหรือขาดทุน ยกเว้นส่วนภาษีเงินได้ที่เกี่ยวข้องกับรายการที่รับรู้ในกำไรขาดทุนเบ็ดเสร็จอื่น หรือรายการที่รับรู้โดยตรงไปยังส่วนของเจ้าของ ในกรณีนี้ ภาษีเงินได้ต้องรับรู้ในกำไรขาดทุนเบ็ดเสร็จอื่น หรือโดยตรงไปยังส่วนของเจ้าของตามลำดับ

ภาษีเงินได้ของงวดปัจจุบันคำนวณจากอัตราภาษีตามกฎหมายภาษีอากรที่มีผลบังคับใช้อยู่ หรือ ที่คาดได้ค่อนข้างแน่นอนว่าจะมีผลบังคับใช้ภายในสิ้นรอบระยะเวลาที่รายงานในประเทศที่บริษัทและบริษัทย่อย และการร่วมค้าของกลุ่มกิจการได้ดำเนินงานอยู่และเกิดรายได้ทางภาษี ผู้บริหารจะประเมินสถานะของการขึ้นแบบแสดงรายการภาษีเป็นงวด ๆ ในกรณีที่มีสถานการณ์ที่การนำกฎหมายภาษี ไปปฏิบัติขึ้นอยู่กับความคิดเห็น และจะตั้งประมาณการค่าใช้จ่ายภาษีที่เหมาะสมจากจำนวนที่คาดว่าจะต้องจ่ายชำระภาษีแก่หน่วยงานจัดเก็บ

2 นโยบายการบัญชี (ต่อ)

2.16 ภาษีเงินได้งวดปัจจุบันและภาษีเงินได้รอการตัดบัญชี (ต่อ)

ภาษีเงินได้รอการตัดบัญชีรับรู้ตามวิธีหนี้สิน เมื่อเกิดผลต่างชั่วคราวระหว่างฐานภาษีของสินทรัพย์และหนี้สิน และราคาตามบัญชีที่แสดงอยู่ในงบการเงิน อย่างไรก็ตามกลุ่มกิจการจะไม่รับรู้ภาษีเงินได้รอการตัดบัญชีที่เกิดจากการรับรู้เริ่มแรกของรายการสินทรัพย์หรือรายการหนี้สินที่เกิดจากรายการที่ไม่ใช่การรวมธุรกิจ และ ณ วันที่เกิดรายการ รายการนั้นไม่มีผลกระทบต่อกำไรหรือขาดทุนทั้งทางบัญชีหรือทางภาษี ภาษีเงินได้รอการตัดบัญชีคำนวณจากอัตราภาษี (และกฎหมายภาษีอากร) ที่มีผลบังคับใช้อยู่ หรือ ที่คาดได้ค่อนข้างแน่ว่าจะมีผลบังคับใช้ภายในสิ้นรอบระยะเวลาที่รายงาน และคาดว่าอัตราภาษีดังกล่าวจะนำไปใช้เมื่อสินทรัพย์ภาษีเงินได้รอตัดบัญชีที่เกี่ยวข้องได้ใช้ประโยชน์ หรือหนี้สินภาษีเงินได้รอตัดบัญชีได้มีการจ่ายชำระ

สินทรัพย์ภาษีเงินได้รอการตัดบัญชีจะรับรู้หากมีความเป็นไปได้ค่อนข้างแน่ว่ากลุ่มกิจการจะมีกำไรทางภาษีเพียงพอที่จะนำจำนวนผลต่างชั่วคราวนั้นมาใช้ประโยชน์ กลุ่มกิจการได้ตั้งภาษีเงินได้รอการตัดบัญชีของผลต่างชั่วคราวของเงินลงทุนในบริษัทร่วม บริษัทย่อย และส่วนได้เสียในกิจการร่วมค้าที่ต้องเสียภาษีเว้นแต่กลุ่มกิจการสามารถควบคุมจังหวะเวลาของการกลับรายการผลต่างชั่วคราวและการกลับรายการผลต่างชั่วคราวมีความเป็นไปได้ค่อนข้างแน่ว่าจะไม่เกิดขึ้นได้ภายในระยะเวลาที่คาดการณ์ได้ในอนาคต

สินทรัพย์ภาษีเงินได้รอการตัดบัญชีและหนี้สินภาษีเงินได้รอการตัดบัญชีจะแสดงหักกลบกันก็ต่อเมื่อกิจการมีสิทธิตามกฎหมายที่จะนำสินทรัพย์ภาษีเงินได้ของงวดปัจจุบันมาหักกลบกับหนี้สินภาษีเงินได้ของงวดปัจจุบัน และทั้งสินทรัพย์ภาษีเงินได้รอการตัดบัญชีและหนี้สินภาษีเงินได้รอการตัดบัญชีเกี่ยวข้องกับภาษีเงินได้ที่ประเมินโดยหน่วยงานจัดเก็บภาษีหน่วยงานเดียวกัน โดยการเรียกเก็บเป็นหน่วยภาษีเดียวกันหรือหน่วยภาษีต่างกันซึ่งตั้งใจจะจ่ายหนี้สินและสินทรัพย์ภาษีเงินได้ของงวดปัจจุบันด้วยยอดสุทธิ

2.17 ผลประโยชน์พนักงาน

2.17.1 ผลประโยชน์หลังออกจากงาน

กลุ่มกิจการได้จัดให้มีโครงการผลประโยชน์หลังออกจากงานในหลายรูปแบบ กลุ่มกิจการมีทั้งโครงการสมทบเงินและโครงการผลประโยชน์

2.17.1.1 โครงการสมทบเงิน

สำหรับโครงการสมทบเงินบริษัทจะจ่ายเงินสมทบให้กองทุนในจำนวนเงินที่คงที่ บริษัทไม่มีภาระผูกพันทางกฎหมายหรือภาระผูกพันจากการอนุमानที่จะต้องจ่ายเงินเพิ่มเมื่อได้จ่าย เงินสมทบไปแล้ว ถึงแม้กองทุนไม่มีสินทรัพย์เพียงพอที่จะจ่ายให้พนักงานทั้งหมดสำหรับการให้บริการจากพนักงานทั้งในอดีตและปัจจุบัน บริษัทจะจ่ายสมทบให้กับกองทุนสำรองเลี้ยงชีพ ซึ่งบริหาร โดยผู้จัดการกองทุนภายนอกตามเกณฑ์และข้อกำหนดของพระราชบัญญัติกองทุนสำรองเลี้ยงชีพ พ.ศ. 2530 เงินสมทบจะถูกรับรู้เป็นค่าใช้จ่ายผลประโยชน์พนักงานเมื่อถึงกำหนดชำระ สำหรับเงินสมทบจ่ายล่วงหน้าจะถูกรับรู้เป็นสินทรัพย์จนกว่าจะมีการได้รับเงินคืนหรือหักออกเมื่อครบกำหนดจ่าย

2 นโยบายการบัญชี (ต่อ)

2.17 ผลประโยชน์พนักงาน (ต่อ)

2.17.1 ผลประโยชน์เมื่อเกษียณอายุ (ต่อ)

2.17.1.2 ผลประโยชน์เมื่อเกษียณอายุ

สำหรับโครงการผลประโยชน์คือโครงการผลประโยชน์เมื่อเกษียณอายุที่ไม่ใช่โครงการสมทบเงิน ซึ่งจะกำหนดจำนวนเงินผลประโยชน์ที่พนักงานจะได้รับเมื่อเกษียณอายุ โดยส่วนใหญ่จะขึ้นอยู่กับหลายปัจจัย เช่น อายุ จำนวนปีที่ให้บริการ และค่าตอบแทน

หนี้สินสำหรับโครงการผลประโยชน์จะรับรู้ในงบแสดงฐานะการเงินด้วยมูลค่าปัจจุบันของภาระผูกพัน ณ วันที่สิ้นรอบระยะเวลางานหักด้วยมูลค่ายุติธรรมของสินทรัพย์โครงการ ภาระผูกพันนี้คำนวณโดยนักคณิตศาสตร์ประกันภัยอิสระทุกปี ด้วยวิธีคิดลดแต่ละหน่วยที่ประมาณการไว้ ซึ่งมูลค่าปัจจุบันของโครงการผลประโยชน์จะประมาณโดยการคิดลดกระแสเงินสดออกในอนาคต โดยใช้อัตราผลตอบแทนในตลาดของพันธบัตรรัฐบาล ซึ่งเป็นสกุลเงินเดียวกับสกุลเงินที่จะจ่ายภาระผูกพัน และวันครบกำหนดของหุ้นกู้ใกล้เคียงกับระยะเวลาที่ต้องชำระภาระผูกพัน โครงการผลประโยชน์เมื่อเกษียณอายุ

กำไรและขาดทุนจากการประมาณการตามหลักคณิตศาสตร์ประกันภัยที่เกิดขึ้นจากการปรับปรุงจากประสบการณ์หรือการเปลี่ยนแปลงในข้อสมมติฐานจะต้องรับรู้ในส่วนของผู้ถือหุ้นกำไรขาดทุนเบ็ดเสร็จอื่นในงวดที่เกิดขึ้น

ต้นทุนบริการในอดีตจะถูกรับรู้ทันทีในกำไรหรือขาดทุน

2.18 การจ่ายโดยใช้หุ้นเป็นเกณฑ์

กลุ่มกิจการดำเนินโครงการผลตอบแทนพนักงานโดยใช้หุ้นเป็นเกณฑ์ที่ชำระด้วยตราสารทุน โดยที่กิจการได้รับบริการจากพนักงาน เป็นสิ่งตอบแทนสำหรับตราสารทุน (สิทธิซื้อหุ้น) ที่กิจการออกให้ มูลค่ายุติธรรมของบริการของพนักงานเพื่อแลกเปลี่ยนกับการให้สิทธิซื้อหุ้นจะรับรู้เป็นค่าใช้จ่าย จำนวนรวมที่บันทึกคิดเป็นค่าใช้จ่ายจะอ้างอิงจากมูลค่าของยุติธรรมของสิทธิซื้อหุ้นที่ออกให้โดย

- รวมเงื่อนไขทางการตลาด
- ไม่รวมผลกระทบของการบริการและเงื่อนไขการได้รับสิทธิที่ไม่ใช่เงื่อนไขการตลาด (ตัวอย่างเช่นความสามารถทำกำไร การเติบโตของกำไรตามที่กำหนดไว้ และ พนักงานจะยังเป็นพนักงานของกิจการในช่วงเวลาที่กำหนด) และ
- รวมผลกระทบของเงื่อนไขการได้รับสิทธิที่ไม่ใช่เงื่อนไขการบริการหรือผลงาน

2 นโยบายการบัญชี (ต่อ)

2.18 การจ่ายโดยใช้หุ้นเป็นเกณฑ์ (ต่อ)

เงื่อนไขผลงานที่ไม่ใช่เงื่อนไขทางตลาดและเงื่อนไขการบริการ จะรวมอยู่ในข้อสมมติฐานเกี่ยวกับจำนวนของสิทธิซื้อหุ้นที่คาดว่าจะได้รับสิทธิ ค่าใช้จ่ายทั้งหมดจะรับรู้ตลอดระยะเวลาได้รับสิทธิ ซึ่งเป็นไปตามเงื่อนไขการได้รับสิทธิที่กำหนดไว้ กลุ่มกิจการจะทบทวนการประเมินจำนวนของสิทธิซื้อหุ้นที่คาดว่าจะได้รับสิทธิ ซึ่งขึ้นกับเงื่อนไขการได้รับสิทธิที่ไม่ใช่เงื่อนไขการตลาด และจะรับรู้ผลกระทบของการปรับปรุงประมาณการเริ่มแรกในกำไรหรือขาดทุนพร้อมกับการปรับปรุงรายการไปยังส่วนของเจ้าของ ณ วันที่สิ้นรอบระยะเวลาการรายงาน

เมื่อมีการใช้สิทธิ บริษัทจะออกหุ้นใหม่ สิ่งตอบแทนที่ได้รับสุทธิด้วยต้นทุนในการทำรายการทางตรงจะบันทึกไปยังหุ้นเรือนหุ้น(มูลค่าตามบัญชี) และส่วนเกินมูลค่าหุ้น

กรณีที่บริษัทให้สิทธิซื้อตราสารทุนแก่พนักงานของบริษัทอยู่ในกลุ่มกิจการ จะปฏิบัติเหมือนเป็นเงินอุดหนุนจากบริษัทใหญ่ กลุ่มกิจการต้องวัดมูลค่ายุติธรรมของบริการของพนักงาน โดยอ้างอิงกับมูลค่ายุติธรรมของตราสารทุนที่ออกให้ มูลค่าของตราสารทุนเหล่านั้นต้องวัด ณ วันที่ให้สิทธิ ซึ่งจะรับรู้ตลอดระยะเวลาที่ได้รับสิทธิ ในงบเฉพาะของบริษัทจะบันทึกเสมือนกับการเพิ่มขึ้นของเงินลงทุนในบริษัทย่อยและเพิ่มส่วนของเจ้าของ

2.19 ประเมินการหนี้สิน

กลุ่มกิจการจะบันทึกประมาณการหนี้สิน ซึ่งไม่รวมถึงประมาณการหนี้สินสำหรับผลตอบแทนพนักงานอันเป็นภาระผูกพันในปัจจุบันตามกฎหมายหรือตามข้อตกลงที่จัดทำไว้ อันเป็นผลสืบเนื่องมาจากเหตุการณ์ในอดีต ซึ่งการชำระภาระผูกพันนั้นมีความเป็นไปได้ค่อนข้างแน่ที่จะส่งผลให้กิจการต้องสูญเสียทรัพยากรออกไป และตามประมาณการที่น่าเชื่อถือของจำนวนที่ต้องจ่าย ในกรณีที่กิจการคาดว่าประมาณการหนี้สินเป็นรายจ่ายที่จะได้รับคืน กิจการจะบันทึกเป็นสินทรัพย์แยกต่างหากก็ต่อเมื่อคาดว่าจะได้รับรายจ่ายนั้นคืนอย่างแน่นอน

2.20 ประมาณการค่าเผื่อสินค้านำกลับคืน

ประมาณการค่าเผื่อสินค้านำกลับคืนสำหรับแผ่นวีซีดีและดีวีดี จะพิจารณาจากข้อมูลในอดีตที่เกิดขึ้นจริงและปัจจัยการตลาดอื่นๆ ที่เกี่ยวข้อง ประมาณการค่าเผื่อสินค้านำกลับคืนคำนวณจากกำไรขั้นต้นและแสดงในงบกำไรขาดทุนโดยหักจากรายได้และต้นทุนที่เกี่ยวข้อง

2 นโยบายการบัญชี (ต่อ)

2.21 การรับรู้รายได้

รายได้ประกอบด้วยมูลค่ายุติธรรมที่จะได้รับจากการขายสินค้าและบริการซึ่งเกิดขึ้นจากกิจกรรมตามปกติของกลุ่มกิจการ รายได้จะแสดงด้วยจำนวนเงินสุทธิจากภาษีขาย การรับคืน เงินคืนและส่วนลด โดยไม่รวมรายการขายภายในกลุ่มกิจการสำหรับการเงินรวม รายได้จากการขายสินค้ารับรู้เมื่อผู้ซื้อรับโอนความเสี่ยงและผลตอบแทนที่เป็นสาระสำคัญของความเป็นเจ้าของสินค้า

รายได้ค่าบริหารงาน และรายได้จากการให้บริการลูกค้ารับรู้เมื่อมีการให้บริการแล้วเสร็จ

รายได้จากการผลิตและการจำหน่ายลิขสิทธิ์ภาพยนตร์ รายได้ค่าโฆษณาและรับจ้างผลิตงานด้านบันเทิง รับรู้ดังต่อไปนี้

- รายได้ส่วนแบ่งจากโรงภาพยนตร์เป็นรายได้จากค่าผ่านประตูเข้าชมภาพยนตร์ซึ่งแบ่งระหว่างเจ้าของโรงภาพยนตร์ กับบริษัท/บริษัทย่อยผู้ผลิตภาพยนตร์ ซึ่งจะรับรู้เป็นรายได้ตามวันที่ฉายภาพยนตร์
- รายได้จากการจำหน่ายลิขสิทธิ์ภาพยนตร์ รายได้จากการจำหน่าย วีซีดี และดีวีดี และรายได้จากการจำหน่ายพ็อกเก็ตบุ๊กส์ แสดงด้วยมูลค่าตามใบส่งสินค้าของลิขสิทธิ์ภาพยนตร์ที่ขายเป็นจำนวนเงินสุทธิจากภาษีขาย เงินคืน และส่วนลด และรับรู้เมื่อผู้ซื้อรับโอนความเสี่ยงและผลตอบแทนที่เป็นสาระสำคัญของความเป็นเจ้าของสินค้า
- รายได้จากการให้ใช้สิทธิ์ในภาพยนตร์รวมถึงสิทธิ์ที่เกิดจากภาพยนตร์ที่ผลิตเองที่คิดค่าธรรมเนียมเป็นจำนวนคงที่ และผู้ใช้สิทธิ์ไม่สามารถเรียกคืนค่าธรรมเนียมและผู้ใช้สิทธิ์ไม่มีข้อผูกพันภายหลังการให้สิทธิ์จะถือเป็นรายได้ ทั้งจำนวนเมื่อผู้ใช้สิทธิ์สามารถใช้สิทธิ์ได้ตามสัญญา
- รายได้ค่าโฆษณารับรู้เมื่อปรากฏตามสื่อ
- รายได้จากการรับจ้างผลิตงานด้านบันเทิงทุกรูปแบบรับรู้เมื่อมีการให้บริการแล้วเสร็จตามระยะเวลาที่ตกลงกับลูกค้า

รายได้ดอกเบี้ยรับรู้ตามเกณฑ์สัดส่วนของเวลาโดยพิจารณาจากอัตราดอกเบี้ยที่แท้จริงของช่วงเวลาจนถึงวันครบอายุ และพิจารณาจากจำนวนเงินต้นที่เป็นยอดคงเหลือในบัญชีสำหรับการบันทึกค้างรับของกลุ่มกิจการ

2.22 การจ่ายเงินปันผล

เงินปันผลที่จ่ายไปยังผู้ถือหุ้นของบริษัทจะรับรู้ในด้านหนี้สินในงบการเงินของกลุ่มกิจการในรอบระยะเวลาบัญชี ซึ่งที่ประชุมผู้ถือหุ้นของบริษัทที่เกี่ยวข้องได้อนุมัติการจ่ายเงินปันผล

2 นโยบายการบัญชี (ต่อ)

2.23 เครื่องมือทางการเงิน

สินทรัพย์ทางการเงินที่สำคัญที่แสดงอยู่ในงบแสดงฐานะการเงินประกอบด้วย เงินสดและรายการเทียบเท่าเงินสด ลูกหนี้การค้าและลูกหนี้อื่น เงินให้กู้ยืมระยะสั้นแก่กิจการที่เกี่ยวข้องกัน หนี้สินทางการเงินที่สำคัญที่แสดงอยู่ในงบแสดงฐานะทางการเงินประกอบด้วย เงินเบิกเกินบัญชีและเงินกู้ยืมระยะสั้นจากสถาบันการเงิน เจ้าหนี้การค้าและเจ้าหนี้อื่น และหนี้สินภายใต้สัญญาเช่าการเงิน ซึ่งนโยบายการบัญชีเฉพาะสำหรับรายการแต่ละรายการได้เปิดเผยแยกไว้ในแต่ละหัวข้อที่เกี่ยวข้อง

2.24 ข้อมูลจำแนกตามส่วนงาน

ส่วนงานดำเนินงานได้ถูกรายงานในลักษณะเดียวกับรายงานภายในที่นำเสนอให้ผู้มีอำนาจตัดสินใจสูงสุดด้านการดำเนินงาน ผู้มีอำนาจตัดสินใจสูงสุดด้านการดำเนินงานหมายถึงบุคคลที่มีหน้าที่ในการจัดสรรทรัพยากรและประเมินผล การปฏิบัติงานของส่วนงานดำเนินงาน ซึ่งพิจารณาว่าคือ คณะกรรมการผู้บริหารที่ทำการตัดสินใจเชิงกลยุทธ์

3 การจัดการความเสี่ยงทางการเงิน

3.1 บัญชีความเสี่ยงทางการเงิน

กิจกรรมของกลุ่มกิจการย่อมมีความเสี่ยงทางการเงินที่หลากหลายซึ่งได้แก่ ความเสี่ยงจากตลาด (รวมถึงความเสี่ยงจากอัตราแลกเปลี่ยน และความเสี่ยงด้านมูลค่ายุติธรรมและด้านกระแสเงินสดอันเกิดจากการเปลี่ยนแปลงในอัตราดอกเบี้ยและความเสี่ยงด้านราคา) ความเสี่ยงด้านการให้สินเชื่อ และความเสี่ยงด้านสภาพคล่อง แผนการจัดการความเสี่ยงโดยรวมของกลุ่มกิจการจึงมุ่งเน้นความผันผวนของตลาดการเงินและแสวงหาวิธีการลดผลกระทบที่ทำให้เสียหายต่อผลการดำเนินงานทางการเงินของกลุ่มกิจการให้เหลือน้อยที่สุดเท่าที่เป็นไปได้

3.1.1 ความเสี่ยงจากอัตราดอกเบี้ย

ความเสี่ยงจากอัตราดอกเบี้ยเกิดขึ้นจากความผันผวนของอัตราดอกเบี้ยในตลาด ซึ่งอาจจะส่งผลกระทบต่อผลการดำเนินงาน และกระแสเงินสดของกลุ่มกิจการ อย่างไรก็ตาม รายได้และกระแสเงินสดจากการดำเนินงานของกลุ่มกิจการส่วนใหญ่ไม่ขึ้นกับการเปลี่ยนแปลงของอัตราดอกเบี้ยในตลาด อัตราดอกเบี้ยเงินกู้ยืมของกลุ่มกิจการบางส่วนเป็นอัตราลอยตัว กลุ่มกิจการไม่ได้ใช้อนุพันธ์ด้านอัตราดอกเบี้ยเพื่อป้องกันความเสี่ยงที่เกิดจากความผันผวนของอัตราดอกเบี้ยดังกล่าว

3.1.2 ความเสี่ยงจากอัตราแลกเปลี่ยน

กลุ่มกิจการมีความเสี่ยงอย่างเป็นสาระสำคัญจากอัตราแลกเปลี่ยนเงินตราต่างประเทศ จากการซื้อลิขสิทธิ์ภาพยนตร์จากต่างประเทศที่เป็นสกุลเงินที่หลากหลาย กลุ่มกิจการไม่ได้ใช้อนุพันธ์ทางการเงินเพื่อป้องกันความเสี่ยงที่เกิดจากความผันผวนของอัตราแลกเปลี่ยนเงินตราต่างประเทศ

3 การจัดการความเสี่ยงทางการเงิน (ต่อ)

3.1 บัญชีความเสี่ยงทางการเงิน (ต่อ)

3.1.3 ความเสี่ยงด้านการให้สินเชื่อ

กลุ่มกิจการไม่มีการกระจุกตัวอย่างมีนัยสำคัญของความเสี่ยงทางด้านสินเชื่อ กลุ่มกิจการมีนโยบายที่เหมาะสมเพื่อให้เชื่อมั่นได้ว่าได้ขายสินค้าและให้บริการแก่ลูกค้าที่มีประวัติสินเชื่ออยู่ในระดับที่เหมาะสม ฝ่ายบริหารของกลุ่มกิจการเชื่อว่ามูลค่าสูงสุดของความเสี่ยงคือมูลค่าตามบัญชีของลูกค้าหนี้การค้างด้วยค่าเผื่อนี้สงสัยจะสูญตามที่แสดงไว้ในงบแสดงฐานะการเงินรวม

3.1.4 ความเสี่ยงด้านสภาพคล่อง

ความสามารถในการหาแหล่งเงินทุนแสดงให้เห็นได้จากการที่มีวงเงินอำนวยความสะดวกในการกู้ยืมที่ได้มีการตกลงไว้แล้วอย่างเพียงพอ ส่วนงานบริหารเงินของกลุ่มกิจการได้ตั้งเป้าหมายว่าจะใช้ความยืดหยุ่น โดยการรักษาวงเงินสินเชื่อที่ตกลงไว้ให้เพียงพอภายใต้ลักษณะธรรมชาติของธุรกิจของกลุ่มกิจการที่มีการเปลี่ยนแปลงได้

3.2 มูลค่ายุติธรรม

มูลค่ายุติธรรมของสินทรัพย์ทางการเงินและหนี้สินทางการเงินที่มีอายุคงเหลือต่ำกว่าหนึ่งปี มีค่าใกล้เคียงกับมูลค่าทางบัญชี นอกจากนี้เงินให้กู้ยืมกับกิจการที่เกี่ยวข้องกันมีอัตราดอกเบี้ยใกล้เคียงกับอัตราดอกเบี้ยในตลาด ดังนั้น ฝ่ายบริหารจึงเชื่อว่ามูลค่าตามบัญชีของเงินให้กู้ยืมดังกล่าวมีมูลค่าใกล้เคียงกับมูลค่ายุติธรรม

4 ประเมินการทางบัญชีที่สำคัญ ข้อสมมติฐาน และการใช้ดุลยพินิจ

ฝ่ายบริหารของกลุ่มกิจการได้ประเมินและทบทวนอย่างต่อเนื่องในเรื่องของการประมาณการ ข้อสมมติฐาน และการใช้ดุลยพินิจ โดยการประเมินอยู่บนพื้นฐานของประสบการณ์ในอดีตและปัจจัยอื่น ๆ ซึ่งรวมถึงการคาดการณ์เหตุการณ์ในอนาคตที่ผู้บริหารเชื่อว่ากระทำได้มีเหตุผลภายใต้สถานการณ์ในขณะนั้น

4.1 ประเมินการทางบัญชีที่สำคัญ และข้อสมมติฐาน

กลุ่มกิจการมีการประมาณการทางบัญชี และใช้ข้อสมมติฐานที่เกี่ยวข้องกับเหตุการณ์ในอนาคต ผลของประมาณการทางบัญชีอาจไม่ตรงกับผลที่เกิดขึ้นจริง ประมาณการทางบัญชีที่สำคัญและข้อสมมติฐานที่มีความเสี่ยงอย่างเป็นสาระสำคัญที่อาจเป็นเหตุให้เกิดการปรับปรุงยอดคงเหลือของสินทรัพย์และหนี้สินในรอบระยะเวลาบัญชีหน้า มีดังนี้

ก) การด้อยค่าของลูกค้าหนี้การค้า

กลุ่มกิจการตั้งค่าเผื่อนี้สงสัยจะสูญเพื่อให้สะท้อนถึงการด้อยค่าลงของลูกค้าหนี้การค้าโดยประมาณการขาดทุนที่อาจเกิดจากการที่ลูกค้าไม่สามารถชำระหนี้ได้ กลุ่มกิจการประเมินค่าเผื่อนี้สงสัยจะสูญจากการคาดการณ์กระแสเงินสดรับในอนาคต ซึ่งอยู่บนพื้นฐานของประสบการณ์ในอดีตในการรับชำระหนี้ และกรณีของการผิดชำระหนี้ที่เกิดขึ้น และการพิจารณาแนวโน้มของตลาด

4 ประเมินการทางบัญชีที่สำคัญ ข้อสมมติฐาน และการใช้ดุลยพินิจ (ต่อ)

4.1 ประเมินการทางบัญชีที่สำคัญ และข้อสมมติฐาน (ต่อ)

ข) ค่าเพื่อการลดมูลค่าของสินค้าเก่า ล้าสมัยหรือเสื่อมคุณภาพ

กลุ่มกิจการตั้งค่าเพื่อการลดมูลค่าของสินค้าเก่า ล้าสมัยหรือเสื่อมคุณภาพโดยประมาณการมูลค่าสุทธิที่จะได้รับ ซึ่งคำนวณจากราคาปกติที่คาดว่าจะขายได้ของธุรกิจหักด้วยค่าใช้จ่ายที่จำเป็นเพื่อให้สินค้านั้นสำเร็จรูป และค่าใช้จ่ายในการขาย การคำนวณดังกล่าวต้องอาศัยการประมาณของผู้บริหาร โดยพิจารณาจากข้อมูลในอดีต ประสบการณ์ของผู้บริหารในธุรกิจ และแนวโน้มของตลาด

ค) มูลค่าภาพยนตร์ระหว่างผลิต

กลุ่มกิจการการบันทึกต้นทุนภาพยนตร์ระหว่างผลิตตามต้นทุนที่เกิดขึ้น เมื่อมีข้อบ่งชี้ว่ามูลค่าที่คาดว่าจะได้รับคืนต่ำกว่าต้นทุน กลุ่มกิจการจะทดสอบและรับรู้ค่าเผื่อการด้อยค่าของภาพยนตร์ในแต่ละเรื่อง ถ้ามูลค่าที่คาดว่าจะได้รับคืนไม่คุ้มกับต้นทุนภาพยนตร์ในแต่ละเรื่อง โดยการพิจารณามูลค่าที่คาดว่าจะได้รับคืนต้องใช้การคำนวณและอาศัยการประมาณการจากผู้บริหาร

ง) อาคารและอุปกรณ์ และสินทรัพย์ไม่มีตัวตน

ฝ่ายบริหารเป็นผู้ประมาณการอายุการใช้งาน และมูลค่าคงเหลือ สำหรับอาคารและอุปกรณ์ และสินทรัพย์ไม่มีตัวตนของกลุ่มกิจการ โดยฝ่ายบริหารจะทบทวนค่าเสื่อมราคาเมื่ออายุการให้ประโยชน์และมูลค่าคงเหลือมีความแตกต่างไปจากประมาณการในงวดก่อน หรือมีการตัดจำหน่ายสินทรัพย์ที่เสื่อมสภาพหรือไม่ได้ใช้งาน เนื่องจากการขายหรือเลิกใช้

จ) ประเมินการการด้อยค่าของค่าความนิยม

ในแต่ละปีกลุ่มกิจการจะทดสอบการด้อยค่าของค่าความนิยมทุกปีว่าเกิดการด้อยค่าหรือไม่ตามนโยบายบัญชีที่เปิดเผยไว้ในหมายเหตุ 2.11 โดยกิจการจะเปรียบเทียบมูลค่าตามบัญชีของค่าความนิยมกับมูลค่าที่คาดว่าจะได้รับคืนของหน่วยสินทรัพย์ที่ก่อให้เกิดเงินสดซึ่งพิจารณาจากการคำนวณมูลค่าจากการใช้ของสินทรัพย์ และเนื่องจากมีความไม่แน่นอนในอนาคตซึ่งอาจส่งผลกระทบต่อมูลค่าที่คาดว่าจะได้รับคืน กลุ่มกิจการได้มีการว่าจ้างที่ปรึกษาทางการเงินเพื่อทำการประเมินมูลค่าที่คาดว่าจะได้รับคืน โดยที่ปรึกษาทางการเงินได้มีการคำนึงถึงความน่าจะเป็นในการคำนวณมูลค่าดังกล่าวด้วยโดยเฉลี่ยมูลค่าจากการใช้โดยให้น้ำหนักกับสถานการณ์ปกติมากที่สุดที่อัตราร้อยละ 84 และให้น้ำหนักกับสถานการณ์เชิงบวกและลบที่เท่ากันในอัตราร้อยละ 8 ซึ่งอัตราความน่าจะเป็นดังกล่าวมีที่มาจากนารายได้จากการขายเฉลี่ยในระยะเวลาย้อนหลัง 3 ปีและเทียบเคียงกับประมาณการรายได้จากการขายในปี พ.ศ. 2561 มูลค่าที่คาดว่าจะได้รับคืน ณ วันที่ 31 ธันวาคม พ.ศ. 2560 จากการลงทุนในบริษัทเอ็ม พิคเจอร์ส จำกัด คิดเป็นจำนวนเงิน 372 ล้านบาท ในการประเมินการด้อยค่าของสินทรัพย์สินทรัพย์จะถูกจัดประเภทไปยังระดับที่เล็กสุดเพื่อใช้ในการคำนวณกระแสเงินสด (หน่วยสินทรัพย์ที่ก่อให้เกิดเงินสด) มูลค่าที่คาดว่าจะได้รับคืนประเมินจากประมาณการกระแสเงินสดก่อนภาษีอ้างอิงจากการประมาณการทางการเงิน โดยคิดลดครอบคลุมระยะเวลา 10 ปี โดยอ้างอิงจากแผนการเงินและการดำเนินงานของหน่วยสินทรัพย์ ซึ่งได้รับการอนุมัติจากผู้บริหารและใช้ประมาณการกระแสเงินสดคิดลดที่ประมาณบนสมมติฐานของอัตราการเติบโต ซึ่งไม่สูงกว่าอัตราการเติบโตเฉลี่ยของหน่วยสินทรัพย์ที่ก่อให้เกิดเงินสดนั้นเคยทำได้ในอดีต

4 ประเมินการทางบัญชีที่สำคัญ ข้อสมมติฐาน และการใช้ดุลยพินิจ (ต่อ)

4.1 ประเมินการทางบัญชีที่สำคัญและข้อสมมติฐาน (ต่อ)

จ) ประเมินการการด้อยค่าของค่าความนิยม (ต่อ)

ข้อสมมติฐานที่ใช้ในการคำนวณมูลค่าที่คาดว่าจะได้รับคืนเป็นดังต่อไปนี้

อัตราการเติบโต ร้อยละ 1.2

อัตราการคิดลดและความน่าจะเป็น

บริษัท เอ็ม พิคเจอร์ส จำกัด

หน่วย : ล้านบาท

สถานการณ์	อัตราคิดลด	จำนวนเงินที่คาดว่าจะได้รับคืน	ความน่าจะเป็น
สถานการณ์ในเชิงลบ	ร้อยละ 9.6	331	ร้อยละ 8
สถานการณ์ปกติ	ร้อยละ 8.6	372	ร้อยละ 84
สถานการณ์ในเชิงบวก	ร้อยละ 7.6	425	ร้อยละ 8

แหล่งข้อมูล: รายงานการประเมินมูลค่ากิจการ ลงวันที่ 12 กุมภาพันธ์ พ.ศ. 2561

ปัจจัยแวดล้อมที่อาจส่งผลกระทบต่อสถานการณ์ในเชิงบวกและลบต่อประมาณการ เช่น การที่บริษัทเป็นผู้ร่วมลงทุน ซื่อสัตย์ภาพยนตร์กับผู้ซื้อรายอื่น (เพื่อลดต้นทุนและความเสี่ยง) และมีโครงสร้างการตกลงส่วนแบ่งรายได้จากการจัดจำหน่ายลิขสิทธิ์ภาพยนตร์กับบริษัทอื่น การเพิ่มขึ้นของจำนวนโรงภาพยนตร์ในต่างจังหวัดและประเทศเพื่อนบ้านที่มีกำลังซื้อ การชุมนุมเรียกร้องทางการเมือง และการนัดหยุดงานของผู้เขียนบทในต่างประเทศ ที่ปรึกษาทางการเงินแนะนำให้ใช้มูลค่าจากการใช้ด้วยวิธีถ่วงน้ำหนักของความน่าจะเป็น

การวิเคราะห์การเคลื่อนไหวได้กระทำในข้อสมมติฐานหลักโดยรวมถึงอัตราคิดลดหากอัตราคิดลดที่ใช้ในการคำนวณกระแสเงินสดคิดสูงขึ้นอัตราร้อยละ 1 จากอัตราที่ปรึกษาทางการเงินประมาณไว้ (ร้อยละ 9.6 แทนที่จะเป็นอัตราร้อยละ 7.6) จำนวนเงินที่คาดว่าจะได้รับคืนจะมีขอลดลง อย่างไรก็ตามในการจัดทำประมาณการทางการเงินฝ่ายบริหารอ้างอิงจากผลประกอบการในอดีตที่ผ่านมาประกอบกับการคาดการณ์การเติบโตของตลาด โดยอัตราการเติบโตที่ใช้สอดคล้องกับข้อมูลในอดีต อัตราคิดลดเป็นอัตราที่ประมาณจากต้นทุนเงินทุนถ่วงน้ำหนักของแต่ละหน่วยสินทรัพย์ที่ก่อให้เกิดเงินสดและความน่าจะเป็นที่จะเกิดขึ้น ดังนั้นผู้บริหารของกิจการเชื่อมั่นว่าค่าเผื่อการด้อยค่าที่บริษัทบันทึกไว้มีความเพียงพอและเหมาะสมแล้วภายในสถานการณ์ในปัจจุบัน

4 ประเมินการทางบัญชีที่สำคัญ ข้อสมมติฐาน และการใช้ดุลยพินิจ (ต่อ)

4.1 ประเมินการทางบัญชีที่สำคัญและข้อสมมติฐาน (ต่อ)

ก) ค่าเผื่อสินค้ารับคืน

ฝ่ายบริหารเป็นผู้ประมาณการค่าเผื่อสินค้ารับคืนสำหรับแผ่นวีซีดีและดีวีดีที่คาดว่าจะได้รับคืนในอนาคต ผู้บริหารประมาณการสัดส่วนร้อยละที่คาดว่าจะรับคืน โดยพิจารณาจากข้อมูลและประสบการณ์ในอดีตล่าสุด รวมถึงรูปแบบการดำเนินงานในปัจจุบัน

ข) รายได้/การตัดจำหน่ายลิขสิทธิ์ภาพยนตร์

กลุ่มกิจการตัดจำหน่ายลิขสิทธิ์ภาพยนตร์และบันทึกเป็นต้นทุนจ่ายตามอัตราส่วนของการใช้งานในแต่ละช่องทางตลาด และระยะเวลาของลิขสิทธิ์ ซึ่งการประมาณการการใช้งานในแต่ละช่องทางเพื่อนำมาใช้คำนวณอัตราส่วนนี้ผู้บริหารเป็นผู้ประมาณการโดยพิจารณาจากข้อมูลและประสบการณ์ในอดีต

ค) ภาระผูกพันผลประโยชน์เมื่อเกษียณอายุ

มูลค่าปัจจุบันของภาระผูกพันผลประโยชน์เมื่อเกษียณอายุขึ้นอยู่กับหลายปัจจัยที่ใช้ในการคำนวณตามหลักคณิตศาสตร์ประกันภัยโดยมีข้อสมมติฐานหลายตัว รวมถึงข้อสมมติฐานเกี่ยวกับอัตราคิดลด การเปลี่ยนแปลงของข้อสมมติฐานเหล่านี้จะส่งผลกระทบต่อมูลค่าของภาระผูกพันผลประโยชน์เมื่อเกษียณอายุ

กลุ่มกิจการได้พิจารณาอัตราคิดลดที่เหมาะสมในแต่ละปี ซึ่งได้แก่อัตราดอกเบี้ยที่ควรจะใช้ในการกำหนดมูลค่าปัจจุบันของประมาณการกระแสเงินสดที่คาดว่าจะต้องจ่ายภาระผูกพันผลประโยชน์เมื่อเกษียณอายุในการพิจารณาอัตราคิดลดที่เหมาะสม กลุ่มกิจการพิจารณาใช้อัตราผลตอบแทนในตลาดของหุ้นกู้ภาคเอกชนที่ได้รับการจัดอันดับอยู่ในระดับดี ซึ่งเป็นสกุลเงินเดียวกับสกุลเงินที่ต้องจ่ายชำระผลประโยชน์เมื่อเกษียณอายุ และมีอายุครบกำหนดใกล้เคียงกับระยะเวลาที่ต้องจ่ายชำระภาระผูกพันผลประโยชน์เมื่อเกษียณอายุที่เกี่ยวข้อง

ข้อสมมติฐานหลักอื่น ๆ สำหรับภาระผูกพันผลประโยชน์เมื่อเกษียณอายุ ได้เปิดเผยข้อมูลเพิ่มเติมอยู่ในหมายเหตุ 19

5 การจัดการความเสี่ยงในส่วนลงทุน

วัตถุประสงค์ของกลุ่มกิจการในการบริหารทุนของบริษัทนั้นเพื่อดำรงไว้ซึ่งความสามารถในการดำเนินงานอย่างต่อเนื่องของกลุ่มกิจการเพื่อสร้างผลตอบแทนต่อผู้ถือหุ้นและเป็นประโยชน์ต่อผู้ที่มีส่วนได้เสียอื่น และเพื่อดำรงไว้ซึ่งโครงสร้างของทุนที่เหมาะสม เพื่อลดต้นทุนทางการเงินของทุน

ในการดำรงไว้หรือปรับโครงสร้างของทุน กลุ่มกิจการอาจปรับนโยบายการจ่ายเงินปันผลให้กับผู้ถือหุ้น การคืนทุนให้แก่ผู้ถือหุ้น การออกหุ้นใหม่หรือการขายทรัพย์สินเพื่อลดภาระหนี้สิน

6 ข้อมูลทางการเงินด้านแนกตามส่วนงาน

ข้อมูลทางการเงินด้านแนกตามส่วนงานธุรกิจ มีดังต่อไปนี้

	งบการเงินรวม				หน่วย : บาท
	ธุรกิจจำหน่ายลิขสิทธิ์ ภาพยนตร์	ธุรกิจผลิตภาพยนตร์ และที่เกี่ยวข้อง	ธุรกิจจำหน่าย วีซีดีและดีวีดี	ธุรกิจอื่น	รวม
สำหรับปีสิ้นสุดวันที่ 31 ธันวาคม พ.ศ. 2560					
รายได้					
รายได้ตามส่วนงานธุรกิจรวม	166,006,217	176,275,457	19,691,915	13,635,948	375,609,537
รายการระหว่างส่วนงานธุรกิจ	(2,608,645)	(500,000)	(6,784,765)	(2,128,985)	(12,022,395)
รายได้สุทธิจากบุคคลภายนอก	163,397,572	175,775,457	12,907,150	11,506,963	363,587,142
ผลการดำเนินงานตามส่วนงาน					
ต้นทุนที่ไม่สามารถเป็นส่วนได้	25,153,070	(51,126,801)	(95,913,666)	(1,276,910)	(123,164,307)
รายได้อื่น					(25,350,965)
ต้นทุนทางการเงิน					2,091,379
ส่วนแบ่งขาดทุนจากเงินลงทุนในการร่วมค้า					(5,140,045)
ขาดทุนก่อนภาษีเงินได้					(1,953,984)
ภาษีเงินได้					(153,517,922)
ขาดทุนสุทธิสำหรับปี					(9,752,103)
					(163,270,025)

6	ข้อมูลทางการเงินอื่นแยกตามส่วนงาน (ต่อ)
	ข้อมูลทางการเงินอื่นแยกตามส่วนงานธุรกิจ มีดังต่อไปนี้ (ต่อ)
	สำหรับปีสิ้นสุดวันที่ 31 ธันวาคม พ.ศ. 2559
	รายได้
	รายได้ตามส่วนงานธุรกิจรวม
	รายการระหว่างส่วนงานธุรกิจ
	รายได้สุทธิจากบุคคลภายนอก
	ผลการดำเนินงานตามส่วนงาน
	ต้นทุนที่ไม่สามารถเป็นส่วนได้
	รายได้อื่น
	ต้นทุนทางการเงิน
	ส่วนแบ่งกำไรจากเงินลงทุนในการร่วมค้า
	ขาดทุนก่อนภาษีเงินได้
	ภาษีเงินได้
	ขาดทุนสุทธิสำหรับปี

งบการเงินรวม				หน่วย : บาท
ธุรกิจจำหน่ายลิขสิทธิ์ ภาพยนตร์	ธุรกิจผลิตภาพยนตร์ และที่เกี่ยวข้อง	ธุรกิจจำหน่าย วีซีดีและดีวีดี	ธุรกิจอื่น	รวม
159,155,250	229,843,656	99,032,660	8,854,120	496,885,686
(6,514,045)	(3,700,000)	-	(1,457,100)	(11,671,145)
152,641,205	226,143,656	99,032,660	7,397,020	485,214,541
31,763,367	(16,666,592)	(76,507,664)	1,212,897	(60,197,992)
				(28,117,423)
				6,507,046
				(2,623,537)
				4,366,379
				(80,065,527)
				(5,246,022)
				(85,311,549)

7 เงินสดและรายการเทียบเท่าเงินสด

หน่วย : บาท

	งบการเงินรวม		งบการเงินเฉพาะกิจการ	
	พ.ศ. 2560	พ.ศ. 2559	พ.ศ. 2560	พ.ศ. 2559
เงินสด	178,197	410,263	1,166	36,323
เงินฝากธนาคารประเภทจ่ายคืนเมื่อทวงถาม	73,370,424	132,817,090	20,859,444	86,011,075
เงินสดและรายการเทียบเท่าเงินสด	73,548,621	133,227,353	20,860,610	86,047,398

8 ลูกหนี้การค้าและลูกหนี้อื่น - สุทธิ

หน่วย : บาท

	งบการเงินรวม		งบการเงินเฉพาะกิจการ	
	พ.ศ. 2560	พ.ศ. 2559	พ.ศ. 2560	พ.ศ. 2559
ลูกหนี้การค้า				
- บุคคลภายนอก	60,005,802	238,671,176	-	-
- กิจการที่เกี่ยวข้องกัน (หมายเหตุ 28)	2,617,001	3,344,072	-	1,155,600
รวมลูกหนี้การค้า	62,622,803	242,015,248	-	1,155,600
รายได้ค้างรับ				
- บุคคลภายนอก	22,559,114	24,797,190	-	-
- กิจการที่เกี่ยวข้องกัน (หมายเหตุ 28)	2,880,732	5,805,225	-	-
รวมรายได้ค้างรับ	25,439,846	30,602,415	-	-
รวมลูกหนี้การค้าและรายได้ค้างรับ	88,062,649	272,617,663	-	1,155,600
หัก ค่าเผื่อนี้สงสัยจะสูญ	-	(36,861,798)	-	-
ลูกหนี้การค้าและรายได้ค้างรับ - สุทธิ	88,062,649	235,755,865	-	1,155,600
ลูกหนี้บุคคลหรือกิจการที่เกี่ยวข้องกัน (หมายเหตุ 28)	3,278,532	21,673,006	1,044,287	6,274,223
ลูกหนี้อื่น	5,608,950	2,801,854	-	1,761
ค่าใช้จ่ายจ่ายล่วงหน้า	39,207,475	7,723,684	732,188	596,249
เงินตรองจ่ายพนักงานสำหรับผลิตภาพยนตร์	3,988,278	4,072,211	-	-
ลูกหนี้การค้าและลูกหนี้อื่น - สุทธิ	140,145,884	272,026,620	1,776,475	8,027,833

ในปี พ.ศ. 2560 ค่าใช้จ่ายจ่ายล่วงหน้า รวมเป็นจำนวน 31.27 ล้านบาท ซึ่งเกิดจากชำระแลกเปลี่ยนเงินค่าโฆษณา ซึ่งกลุ่มกิจการสามารถให้บริการดังกล่าวโดยการหักกลบกับยอดค่าใช้จ่ายจ่ายล่วงหน้าที่เกี่ยวข้องได้เป็นเวลา 1 ปี โดยครบกำหนดในเดือนเมษายน พ.ศ. 2561

8 ลูกหนี้การค้าและลูกหนี้อื่น - สุทธิ (ต่อ)

ลูกหนี้การค้าและรายได้อ้างรับ ณ วันที่ 31 ธันวาคม สามารถวิเคราะห์ตามอายุหนี้ที่ค้างชำระได้ดังนี้

	หน่วย : บาท			
	งบการเงินรวม		งบการเงินเฉพาะกิจการ	
	พ.ศ. 2560	พ.ศ. 2559	พ.ศ. 2560	พ.ศ. 2559
ลูกหนี้การค้า				
ยังไม่ถึงกำหนดชำระ	30,577,470	65,612,862	-	1,155,600
ค้างชำระไม่เกิน 3 เดือน	24,454,270	26,834,802	-	-
เกินกว่า 3 เดือน แต่ไม่เกิน 6 เดือน	3,337,807	10,425,102	-	-
เกินกว่า 6 เดือน แต่ไม่เกิน 12 เดือน	2,485,833	116,136,302	-	-
เกินกว่า 12 เดือน	1,767,423	23,006,180	-	-
รวมลูกหนี้การค้า	62,622,803	242,015,248	-	1,155,600
รายได้อ้างรับ	25,439,846	30,602,415	-	-
รวมลูกหนี้การค้าและรายได้อ้างรับ	88,062,649	272,617,663	-	1,155,600
หัก ค่าเผ่อนี้สงสัยจะสูญ	-	(36,861,798)	-	-
ลูกหนี้การค้าและรายได้อ้างรับ - สุทธิ	88,062,649	235,755,865	-	1,155,600

ในปี พ.ศ. 2560 กลุ่มกิจการได้กลับรายการค่าเผ่อนี้สงสัยจะสูญเป็นจำนวน 36.86 ล้านบาท (พ.ศ. 2559 : บันทึกค่าเผ่อนี้สงสัยจะสูญ 44.38 ล้านบาท) เนื่องจากกลุ่มกิจการได้ทำการตัดจำหน่ายลูกหนี้การค้าที่ค้างชำระนาน เป็นจำนวน 114.96 ล้านบาท (พ.ศ. 2559 : 7.52 ล้านบาท) โดยบันทึกหนี้สูญและหนี้สงสัยจะสูญ จำนวน 78.09 ล้านบาทในค่าใช้จ่ายในการบริหาร ทั้งนี้การตัดจำหน่ายดังกล่าวได้รับอนุมัติโดยคณะกรรมการของบริษัทแล้ว

9 สินค้างเหลือ - สุทธิ

	หน่วย : บาท			
	งบการเงินรวม		งบการเงินเฉพาะกิจการ	
	พ.ศ. 2560	พ.ศ. 2559	พ.ศ. 2560	พ.ศ. 2559
สินค้าสำเร็จรูป	6,534,415	7,454,300	-	-
หัก ค่าเผ่อสินค้าล้าสมัยและการลดมูลค่า	(5,071,856)	(2,628,341)	-	-
สินค้าสำเร็จรูป - สุทธิ	1,462,559	4,825,959	-	-
สินค้านำเข้าระหว่างทาง	1,116,481	145,623	-	-
สินค้างเหลือ - สุทธิ	2,579,040	4,971,582	-	-

กลุ่มกิจการได้บันทึกรายการผลขาดทุนจากสินค้าล้าสมัยและค่าเผ่อการลดมูลค่าสินค้าในงบกำไรขาดทุนรวมสำหรับปีเป็นจำนวน 2.44 ล้านบาท (พ.ศ. 2559 : บันทึกกลับรายการผลขาดทุนจากสินค้าล้าสมัยและค่าเผ่อการลดมูลค่าสินค้า 27.40 ล้านบาท)

10 สินทรัพย์หมุนเวียนอื่น

หน่วย : บาท

	งบการเงินรวม		งบการเงินเฉพาะกิจการ	
	พ.ศ. 2560	พ.ศ. 2559	พ.ศ. 2560	พ.ศ. 2559
ภาษีซื้อยังไม่ถึงกำหนดชำระ	1,554,853	3,463,385	44,140	61,373
อื่นๆ	447,988	608,765	-	-
สินทรัพย์หมุนเวียนอื่น	2,002,841	4,072,150	44,140	61,373

11 เงินลงทุนในบริษัทย่อย - สุทธิ

หน่วย : บาท

	งบการเงินเฉพาะกิจการ	
	พ.ศ. 2560	พ.ศ. 2559
เงินลงทุนในบริษัทย่อย	1,189,626,067	867,126,067
หัก ค่าเผื่อการด้อยค่าของเงินลงทุน	(628,795,962)	(628,795,962)
เงินลงทุนในบริษัทย่อย - สุทธิ	560,830,105	238,330,105

ก) การเปลี่ยนแปลงของเงินลงทุนในบริษัทย่อย

หน่วย : บาท

	งบการเงินเฉพาะกิจการ	
	พ.ศ. 2560	พ.ศ. 2559
เงินลงทุนในบริษัทย่อย		
ราคาสุทธิตามบัญชีต้นปี	238,330,105	237,660,567
ซื้อเงินลงทุนเพิ่ม	322,500,000	1,200,000
การชำระบัญชีของบริษัทย่อย	-	(530,462)
ราคาสุทธิตามบัญชีสิ้นปี	560,830,105	238,330,105

11 เงินลงทุนในบริษัทย่อย - สุทธิ

ก) การเปลี่ยนแปลงของเงินลงทุนในบริษัทย่อย (ต่อ)

ปี พ.ศ. 2560

เอ็ม วี ดี จำกัด

ที่ประชุมวิสามัญผู้ถือหุ้น ครั้งที่ 1/2560 ของบริษัท เอ็ม วี ดี จำกัด เมื่อวันที่ 29 พฤศจิกายน พ.ศ. 2560 มีมติให้เพิ่มทุนจดทะเบียนของ บริษัท เอ็ม วี ดี จำกัด จาก หุ้นสามัญจำนวน 19,999,995 หุ้น โดยมีมูลค่าที่ตราไว้หุ้นละ 10 บาท เป็นหุ้นสามัญจำนวน 52,249,995 หุ้น โดยมีมูลค่าที่ตราไว้หุ้นละ 10 บาท บริษัทได้ชำระค่าหุ้นสำหรับหุ้นสามัญที่เพิ่มจำนวน 32,250,000 หุ้น โดยมีมูลค่าหุ้น ที่ชำระแล้วตามมูลค่าที่ตราไว้จำนวน 322,500,000 บาท บริษัทถือหุ้นคิดเป็นสัดส่วนร้อยละ 99.99 ของทุนจดทะเบียน โดยได้จดทะเบียนเพิ่มทุนกับกระทรวงพาณิชย์ เมื่อวันที่ 30 พฤศจิกายน พ.ศ. 2560

ปี พ.ศ. 2559

ทีวี ฟอรัม จำกัด

ที่ประชุมวิสามัญผู้ถือหุ้น ครั้งที่ 1/2558 ของบริษัท ทีวี ฟอรัม จำกัด เมื่อวันที่ 31 ตุลาคม พ.ศ. 2558 ได้มีมติให้เลิกกิจการของบริษัท ทีวี ฟอรัม จำกัด และบริษัทได้จดทะเบียนเลิกบริษัทกับกระทรวงพาณิชย์เรียบร้อยแล้วเมื่อวันที่ 2 พฤศจิกายน พ.ศ. 2558 และชำระบัญชีแล้วเสร็จเมื่อวันที่ 4 มกราคม พ.ศ. 2559 โดยที่ค่าเผื่อการค้อยค่าของเงินลงทุน ได้มีการกลับรายการปรับออก จำนวน 99.46 ล้านบาท ในเดือน มกราคม พ.ศ. 2559

เมตาคอนิกซ์ จำกัด

เมื่อวันที่ 14 ตุลาคม พ.ศ. 2559 บริษัท เอ็มพิกเจอร์ส เอ็นเตอร์เทนเมนท์ จำกัด (มหาชน) ลงทุนร่วมกับกลุ่มบุคคลธรรมดาภายนอกในบริษัท เมตาคอนิกซ์ จำกัด ซึ่งเป็นบริษัทที่จัดตั้งขึ้นมาใหม่ ดำเนินการเป็นตัวแทนซื้อขายสื่อโฆษณาแห่งหนึ่ง จำนวน 20,000 หุ้น เป็นเงิน 1,200,000 บาท บริษัทถือหุ้นคิดเป็นสัดส่วนร้อยละ 60 ของทุนจดทะเบียน โดยการลงทุนดังกล่าวได้รับอนุมัติการลงทุน จากที่ประชุมคณะกรรมการบริษัทเมื่อวันที่ 9 พฤศจิกายน พ.ศ. 2559

11 เงินลงทุนในบริษัทย่อย - สุทธิ

ข) รายละเอียดของเงินลงทุนในบริษัทย่อย

บริษัทย่อย	ประเภทธุรกิจ	ลักษณะ ความสัมพันธ์	จัดตั้งขึ้น ในประเทศ	สัดส่วนของการถือหุ้น		หน่วย : บาท	
				ร้อยละ		วิธีราคาทุน	
				พ.ศ. 2560	พ.ศ. 2559	พ.ศ. 2560	พ.ศ. 2559
บริษัท เอ็ม พิคเจอร์ส จำกัด	จัดจำหน่ายลิขสิทธิ์ภาพยนตร์ เพื่อฉายในโรงภาพยนตร์เพื่อ จัดทำวีซีดี และดีวีดี และ เพื่อ ถ่ายทอดทางโทรทัศน์	ถือหุ้นโดยตรง	ประเทศไทย	99.99	99.99	369,997,760	369,997,760
บริษัท เอ็ม วี ดี จำกัด	จำหน่ายแผ่นวีซีดี ดีวีดี บลูเรย์ และลิขสิทธิ์ภาพยนตร์	ถือหุ้นโดยตรง	ประเทศไทย	99.99	99.99	720,983,507	398,483,507
บริษัท เอ็ม เทอร์ดีโน จำกัด	ผลิตภาพยนตร์	ถือหุ้นโดยตรง	ประเทศไทย	99.99	99.99	75,000,000	75,000,000
บริษัท ทาเลนส์ วัน จำกัด	ผลิตภาพยนตร์ รับจ้างผลิตงาน ด้านบันเทิงทุกรูปแบบและ จำหน่ายพ็อกเก็ตบุ๊กส์	ถือหุ้นโดยตรง	ประเทศไทย	90.00	90.00	22,444,800	22,444,800
บริษัท เมตาคอนนัซัน จำกัด	ซื้อขายสื่อโฆษณา	ถือหุ้นโดยตรง	ประเทศไทย	60.00	60.00	1,200,000	1,200,000
หัก ค่าเผื่อการด้อยค่าของเงินลงทุน						1,189,626,067	867,126,067
เงินลงทุนในบริษัทย่อย - สุทธิ						(628,795,962)	(628,795,962)
						560,830,105	238,330,105
บริษัทย่อยภายใต้							
บริษัท เอ็ม วี ดี จำกัด							
บริษัท แปซิฟิก มีเดีย เซลส์ จำกัด	จำหน่ายซีดี วีซีดีและดีวีดี	ถือหุ้นโดยอ้อม	ประเทศไทย	99.40	99.40		

บริษัทย่อยเป็นบริษัทที่จัดตั้งขึ้นในประเทศไทย เงินลงทุนทั้งหมดเป็นการลงทุนในหุ้นสามัญ

บริษัทย่อยดังกล่าวข้างต้นได้รวมอยู่ในการจัดทำงบการเงินรวมของกลุ่มกิจการ สัดส่วนของสิทธิในการออกเสียงในบริษัทย่อย
ที่ถือโดยบริษัทใหญ่ไม่แตกต่างจากสัดส่วนที่ถือหุ้นสามัญ

12 เงินลงทุนในการร่วมค้า - สุทธิ

หน่วย : บาท

	งบการเงินรวม		งบการเงินเฉพาะกิจการ	
	พ.ศ. 2560	พ.ศ. 2559	พ.ศ. 2560	พ.ศ. 2559
เงินลงทุนในการร่วมค้า	34,171,149	36,161,780	76,770,069	76,770,069
หัก ค่าเผื่อการด้อยค่าของเงินลงทุน	-	-	(40,456,896)	(40,456,896)
เงินลงทุนในการร่วมค้า - สุทธิ	34,171,149	36,161,780	36,313,173	36,313,173

ก) การเปลี่ยนแปลงของเงินลงทุนในการร่วมค้า

หน่วย : บาท

	งบการเงินรวม		งบการเงินเฉพาะกิจการ	
	พ.ศ. 2560	พ.ศ. 2559	พ.ศ. 2560	พ.ศ. 2559
เงินลงทุนในการร่วมค้า				
ราคาสุทธิตามบัญชีต้นปี	36,161,780	49,840,108	36,313,173	40,810,069
ซื้อเงินลงทุนเพิ่ม	-	-	-	-
ส่วนแบ่ง(ขาดทุน)กำไรจากเงินลงทุน				
ในการร่วมค้า	(1,953,984)	4,366,379	-	-
ผลแตกต่างจากการแปลงค่างบการเงิน	(36,647)	(44,747)	-	-
ค่าเผื่อการด้อยค่าของเงินลงทุน	-	-	-	(4,496,896)
เงินปันผลรับ	-	(17,999,960)	-	-
ราคาสุทธิตามบัญชีสิ้นปี	34,171,149	36,161,780	36,313,173	36,313,173

การลงทุนในการร่วมค้า

ปี พ.ศ. 2559

เงินปันผลรับ

เมื่อวันที่ 15 กุมภาพันธ์ พ.ศ. 2559 และวันที่ 15 ธันวาคม พ.ศ. 2559 ที่ประชุมคณะกรรมการบริหารของบริษัท เมเจอร์ กันตนา บรอดแคสติ้ง จำกัด ได้มีมติอนุมัติจ่ายเงินปันผลเป็นเงินสดในอัตราหุ้นละ 7.5 บาท และ 2.5 บาท บริษัทได้รับเงินปันผลเป็นจำนวน 13.50 ล้านบาท เมื่อวันที่ 4 มีนาคม พ.ศ. 2559 และจำนวน 4.50 ล้านบาท เมื่อวันที่ 28 กุมภาพันธ์ พ.ศ. 2560 ซึ่งแสดงเงินปันผลรับไว้ใน “รายได้อื่น” ในงบกำไรขาดทุนเฉพาะกิจการ

12 เงินลงทุนในการร่วมค้า - สุทธิ (ต่อ)

ข) รายละเอียดของเงินลงทุนในการร่วมค้า

การร่วมค้า	ประเภทธุรกิจ	ลักษณะ ความสัมพันธ์ ถือหุ้นโดยตรง	จัดตั้งขึ้น ในประเทศ	สัดส่วนของการถือหุ้น		หน่วย : บาท	
				ร้อยละ		วิธีราคาทุน	
				พ.ศ. 2560	พ.ศ. 2559	พ.ศ. 2560	พ.ศ. 2559
บริษัท เมเจอร์ กานดา บรอดแคสต์ติ้ง จำกัด	ให้บริการแพร่ภาพผ่าน สัญญาณดาวเทียม และ จัดจำหน่ายลิขสิทธิ์ ภาพยนตร์	ถือหุ้นโดยตรง	ประเทศไทย	44.99	44.99	24,994,743	24,994,743
บริษัท ทรานส์ฟอร์ เมชั่น ฟิล์ม จำกัด	ผลิตภาพยนตร์ โฆษณา รายการ โทรทัศน์ รวมถึง งานด้านบันเทิง ทุกรูปแบบ	ถือหุ้นโดยตรง	ประเทศไทย	28.57	28.57	50,000,000	50,000,000
บริษัท เอ็มวีพี เอ็มพิกเจอร์ส ฟิล์ม ดิสทริบิวชั่น (ลาว) จำกัด	จัดจำหน่ายลิขสิทธิ์ ภาพยนตร์เพื่อฉายในโรง ภาพยนตร์เพื่อจัดทำวีซีดี และดีวีดี และเพื่อ ถ่ายทอดทางโทรทัศน์	ถือหุ้นโดยตรง	ลาว	40.00	40.00	1,775,326	1,775,326
						76,770,069	76,770,069
<u>หัก</u> ค่าเผื่อการด้อยค่า ของเงินลงทุน						(40,456,896)	(40,456,896)
เงินลงทุนในการร่วมค้า - สุทธิ						36,313,173	36,313,173

เงินลงทุนทั้งหมดเป็นการลงทุนในหุ้นสามัญ

12 เงินลงทุนในการร่วมค้า - สุทธิ (ต่อ)

ข) รายละเอียดของเงินลงทุนในการร่วมค้า (ต่อ)

ข้อมูลทางการเงินโดยสรุปสำหรับการร่วมค้าที่มีสาระสำคัญซึ่งปฏิบัติตามวิธีส่วนได้เสีย แสดงดังต่อไปนี้

งบแสดงฐานะการเงินโดยสรุป

หน่วย : บาท

	บริษัท ทรานส์ฟอว์เมชั่น จำกัด		บริษัท เมเจอร์ กันตนา บรอดแคสติ้ง (จำกัด)		รวม	
	จำกัด		จำกัด		รวม	
	ณ วันที่ 31 ธันวาคม พ.ศ. 2560		ณ วันที่ 31 ธันวาคม พ.ศ. 2559		ณ วันที่ 31 ธันวาคม พ.ศ. 2560	
สินทรัพย์หมุนเวียน						
เงินสดและรายการเทียบเท่าเงินสด	2,100,055	7,523,687	22,585,600	40,216,230	24,685,655	47,739,917
สินทรัพย์หมุนเวียนอื่น (ไม่รวมเงินสด)	53,503,171	64,973,085	102,294,988	126,821,933	155,798,159	191,795,018
สินทรัพย์หมุนเวียนรวม	55,603,226	72,496,772	124,880,588	167,038,163	180,483,814	239,534,935
สินทรัพย์ไม่หมุนเวียน	4,986,978	1,099,275	95,475,665	100,963,753	100,462,643	102,063,028
หนี้สินหมุนเวียน						
หนี้สินทางการเงินหมุนเวียน (ไม่รวมเจ้าหนี้การค้า)	5,014,591	8,010,340	-	-	5,014,591	8,010,340
หนี้สินหมุนเวียนอื่น (รวมเจ้าหนี้การค้า)	21,106,633	28,965,867	164,123,761	211,271,057	185,230,394	240,236,924
หนี้สินหมุนเวียนรวม	26,121,224	36,976,207	164,123,761	211,271,057	190,244,985	248,247,264
หนี้สินไม่หมุนเวียน						
หนี้สินไม่หมุนเวียนอื่น	354,906	214,150	1,901,476	1,530,267	2,256,382	1,744,417
หนี้สินไม่หมุนเวียนรวม	354,906	214,150	1,901,476	1,530,267	2,256,382	1,744,417
สินทรัพย์สุทธิ	34,114,074	36,405,690	54,331,016	55,200,592	88,445,090	91,606,282

12 เงินลงทุนในการร่วมค้า - สุทธิ (ต่อ)

ข) รายละเอียดของเงินลงทุนในการร่วมค้า (ต่อ)

ข้อมูลทางการเงินโดยสรุปสำหรับการร่วมค้าที่มีสาระสำคัญซึ่งปฏิบัติตามวิธีส่วนได้เสีย แสดงดังต่อไปนี้ (ต่อ)

งบกำไรขาดทุนเบ็ดเสร็จโดยสรุป

หน่วย : บาท

	บริษัท ทรานส์ฟอร์เมชั่น จำกัด		บริษัท เมเจอร์ กันตนา บรอดแคสติ้ง (จำกัด)		รวม	
	จำกัด		บรอดแคสติ้ง (จำกัด)		รวม	
	ณ วันที่ 31 ธันวาคม		ณ วันที่ 31 ธันวาคม		ณ วันที่ 31 ธันวาคม	
	พ.ศ. 2560	พ.ศ. 2559	พ.ศ. 2560	พ.ศ. 2559	พ.ศ. 2560	พ.ศ. 2559
รายได้จากการดำเนินงาน	86,719,156	19,166,464	237,982,687	285,565,786	324,701,843	304,732,250
ต้นทุน	(43,380,234)	(19,944,438)	(217,903,424)	(227,772,176)	(261,283,658)	(247,716,614)
รายได้อื่น	2,130	993,256	14,415,856	7,382,179	14,417,986	8,375,435
ส่วนแบ่งกำไรจาก						
เงินลงทุนในบริษัทร่วม	-	-	9,325,110	9,208,530	9,325,110	9,208,530
รายได้ดอกเบี้ย	28,857	66,542	-	63,555	28,857	130,097
ค่าใช้จ่ายในการขายและบริหาร	(44,840,582)	(22,027,620)	(38,470,926)	(43,938,501)	(83,311,508)	(65,966,121)
ค่าเสื่อมราคาและค่าตัดจำหน่าย	(638,065)	(824,500)	(2,678,043)	(2,445,132)	(3,316,108)	(3,269,632)
ค่าใช้จ่ายดอกเบี้ย	(182,878)	(10,340)	(75,447)	(64,259)	(258,325)	(74,599)
กำไรหรือขาดทุน						
จากการดำเนินงานต่อเนื่อง	(2,291,616)	(22,580,636)	2,595,813	27,999,982	304,197	5,419,346
ค่าใช้จ่ายภาษีเงินได้	-	-	(3,465,389)	(2,399,301)	(3,465,389)	(2,399,301)
กำไรหรือขาดทุนหลังภาษี						
จากการดำเนินงานต่อเนื่อง	(2,291,616)	(22,580,636)	(869,576)	25,600,681	(3,161,192)	3,020,045
กำไรหลังภาษีจาก						
การดำเนินงานที่ยกเลิก	-	-	-	-	-	-
กำไรขาดทุนเบ็ดเสร็จอื่น	-	-	-	-	-	-
กำไรขาดทุนเบ็ดเสร็จรวม	(2,291,616)	(22,580,636)	(869,576)	25,600,681	(3,161,192)	3,020,045

ข้อมูลข้างต้นเป็นจำนวนที่รวมอยู่ในงบการเงินของการร่วมค้า(ซึ่งตัวเลขที่เกี่ยวข้องไม่ใช่เป็นเพียงแค่จำนวนส่วนแบ่งของกลุ่มกิจการในการร่วมค้าดังกล่าว) และปรับปรุงเกี่ยวกับความแตกต่างของนโยบายการบัญชีของกลุ่มกิจการและการร่วมค้า

12 เงินลงทุนในการร่วมค้า (ต่อ)

ข) รายละเอียดของเงินลงทุนในการร่วมค้า (ต่อ)

การกระทบยอดรายการข้อมูลทางการเงินโดยสรุป

การกระทบยอดรายการระหว่างข้อมูลทางการเงิน โดยสรุปกับมูลค่าตามบัญชีของส่วนได้เสียของกิจการในการร่วมค้า

หน่วย : บาท

	บริษัท ทรานส์ฟอร์เมชัน จำกัด		บริษัท เมเจอร์ กันตนา บรอดแคสติ้ง (จำกัด)		รวม	
	จำกัด		จำกัด			
	ณ วันที่ 31 ธันวาคม		ณ วันที่ 31 ธันวาคม		ณ วันที่ 31 ธันวาคม	
	พ.ศ. 2560	พ.ศ. 2559	พ.ศ. 2560	พ.ศ. 2559	พ.ศ. 2560	พ.ศ. 2559
ข้อมูลทางการเงินโดยสรุป						
สินทรัพย์สุทธิ						
ณ วันที่ 1 มกราคม	36,405,690	58,986,326	55,200,592	69,599,911	91,606,282	128,586,237
เงินปันผล	-	-	-	(40,000,000)	-	(40,000,000)
เพิ่มทุนระหว่างงวด	-	-	-	-	-	-
กำไร(ขาดทุน)ในระหว่างงวด	(2,291,616)	(22,580,636)	(869,576)	25,600,681	(3,161,192)	3,020,045
กำไรขาดทุนเบ็ดเสร็จอื่น	-	-	-	-	-	-
สินทรัพย์สุทธิ ณ วันสิ้นปี	34,114,074	36,405,690	54,331,016	55,200,592	88,445,090	91,606,282
ส่วนได้เสียในการร่วมค้า						
(ร้อยละ 28.57 และ 44.99)	9,746,391	10,401,106	24,448,902	24,840,210	34,195,293	35,241,316
ค่าความนิยม	-	-	-	-	-	-
มูลค่าตามบัญชี	9,746,391	10,401,106	24,448,902	24,840,210	34,195,293	35,241,316

12 เงินลงทุนในการร่วมค้า (ต่อ)

ข) รายละเอียดของเงินลงทุนในการร่วมค้า (ต่อ)

การร่วมค้าที่แต่ละรายไม่มีสาระสำคัญ

นอกเหนือจากส่วนได้เสียในการร่วมค้าดังกล่าวข้างต้น กลุ่มกิจการยังมีส่วนได้เสียในการร่วมค้าที่แต่ละรายที่ไม่มีสาระสำคัญจำนวน 1 ราย ซึ่งได้บันทึกเงินลงทุนโดยใช้วิธีส่วนได้เสีย

	หน่วย : บาท	
	พ.ศ. 2560	พ.ศ. 2559
มูลค่าตามบัญชีโดยรวมของส่วนได้เสียในการร่วมค้าซึ่งกิจการบันทึกบัญชี		
ตามวิธีส่วนได้เสียแต่ละรายที่ไม่มีสาระสำคัญ	(24,144)	920,464
จำนวนรวมของส่วนแบ่งในการร่วมค้า:		
กำไรหรือขาดทุนจากการดำเนินงานต่อเนื่อง	(907,961)	(702,614)
กำไรขาดทุนเบ็ดเสร็จอื่น	(36,647)	(44,747)
กำไรขาดทุนเบ็ดเสร็จรวม	(944,608)	(747,361)

13 เงินลงทุนระยะยาวอื่น - สุทธิ

	หน่วย : บาท			
	งบการเงินรวม		งบการเงินเฉพาะกิจการ	
	พ.ศ. 2560	พ.ศ. 2559	พ.ศ. 2560	พ.ศ. 2559
เงินลงทุนระยะยาวอื่น - บริษัท พีวเจอร์ บิส จำกัด	8,500,000	8,500,000	8,500,000	8,500,000
หัก ค่าเผื่อการด้อยค่าของเงินลงทุน	(8,500,000)	(8,500,000)	(8,500,000)	(8,500,000)
เงินลงทุนระยะยาวอื่น - สุทธิ	-	-	-	-

14 อาคารและอุปกรณ์ - สุทธิ

หน่วย : บาท

	งบการเงินรวม				
	อาคารและ ส่วนปรับปรุง	อุปกรณ์ สำนักงาน	ยานพาหนะ	งานระหว่าง ก่อสร้าง	รวม
ณ วันที่ 1 มกราคม พ.ศ. 2559					
ราคาทุน	19,475,522	34,061,620	1,602,860	446,875	55,586,877
หัก ค่าเสื่อมราคาสะสม	(11,573,680)	(24,330,682)	(1,280,358)	-	(37,184,720)
ค่าเผื่อการด้อยค่า	-	(294,029)	-	-	(294,029)
ราคาตามบัญชี - สุทธิ	7,901,842	9,436,909	322,502	446,875	18,108,128
สำหรับปีสิ้นสุดวันที่ 31 ธันวาคม พ.ศ. 2559					
ราคาตามบัญชีต้นปี - สุทธิ	7,901,842	9,436,909	322,502	446,875	18,108,128
ซื้อสินทรัพย์	-	1,593,830	-	1,599,971	3,193,801
รับโอน (โอนออก) - สุทธิ	2,046,846	-	-	(2,046,846)	-
จำหน่ายสินทรัพย์ - สุทธิ	-	-	-	-	-
ตัดจำหน่าย - สุทธิ	(16)	(1,231)	-	-	(1,247)
ค่าเสื่อมราคา (หมายเหตุ 24)	(1,601,509)	(3,482,421)	(320,747)	-	(5,404,677)
ราคาตามบัญชีสิ้นปี - สุทธิ	8,347,163	7,547,087	1,755	-	15,896,005
ณ วันที่ 31 ธันวาคม พ.ศ. 2559					
ราคาทุน	20,605,320	32,445,614	1,602,860	-	54,653,794
หัก ค่าเสื่อมราคาสะสม	(12,258,157)	(24,604,498)	(1,601,105)	-	(38,463,760)
ค่าเผื่อการด้อยค่า	-	(294,029)	-	-	(294,029)
ราคาตามบัญชี - สุทธิ	8,347,163	7,547,087	1,755	-	15,896,005
สำหรับปีสิ้นสุดวันที่ 31 ธันวาคม พ.ศ. 2560					
ราคาตามบัญชีต้นปี - สุทธิ	8,347,163	7,547,087	1,755	-	15,896,005
ซื้อสินทรัพย์	-	1,495,523	-	-	1,495,523
จำหน่ายสินทรัพย์ - สุทธิ	-	-	-	-	-
ตัดจำหน่าย - สุทธิ	-	-	-	-	-
ค่าเสื่อมราคา (หมายเหตุ 24)	(2,637,045)	(3,361,418)	(1,753)	-	(6,000,216)
ราคาตามบัญชีสิ้นปี - สุทธิ	5,710,118	5,681,192	2	-	11,391,312
ณ วันที่ 31 ธันวาคม พ.ศ. 2560					
ราคาทุน	20,605,320	33,941,137	1,602,860	-	56,149,317
หัก ค่าเสื่อมราคาสะสม	(14,895,202)	(27,965,916)	(1,602,858)	-	(44,463,976)
ค่าเผื่อการด้อยค่า	-	(294,029)	-	-	(294,029)
ราคาตามบัญชี - สุทธิ	5,710,118	5,681,192	2	-	11,391,312

14 อาคารและอุปกรณ์ - สุทธิ (ต่อ)

หน่วย : บาท

	งบการเงินเฉพาะกิจการ			รวม
	อาคารและ ส่วนปรับปรุง	อุปกรณ์ สำนักงาน	งานระหว่าง ก่อสร้าง	
ณ วันที่ 1 มกราคม พ.ศ. 2559				
ราคาทุน	10,572,790	8,957,245	-	19,530,035
หัก ค่าเสื่อมราคาสะสม	(7,609,146)	(4,239,365)	-	(11,848,511)
ราคาตามบัญชี - สุทธิ	2,963,644	4,717,880	-	7,681,524
สำหรับปีสิ้นสุดวันที่ 31 ธันวาคม พ.ศ. 2559				
ราคาตามบัญชีต้นปี - สุทธิ	2,963,644	4,717,880	-	7,681,524
ซื้อสินทรัพย์	-	323,094	-	323,094
ตัดจำหน่ายสินทรัพย์ - สุทธิ	-	-	-	-
ค่าเสื่อมราคา (หมายเหตุ 24)	(576,574)	(1,332,729)	-	(1,909,303)
ราคาตามบัญชีสิ้นปี - สุทธิ	2,387,070	3,708,245	-	6,095,315
ณ วันที่ 31 ธันวาคม พ.ศ. 2559				
ราคาทุน	10,572,790	9,280,339	-	19,853,129
หัก ค่าเสื่อมราคาสะสม	(8,185,720)	(5,572,094)	-	(13,757,814)
ราคาตามบัญชี - สุทธิ	2,387,070	3,708,245	-	6,095,315
สำหรับปีสิ้นสุดวันที่ 31 ธันวาคม พ.ศ. 2560				
ราคาตามบัญชีต้นปี - สุทธิ	2,387,070	3,708,245	-	6,095,315
ซื้อสินทรัพย์	-	111,600	-	111,600
ตัดจำหน่ายสินทรัพย์ - สุทธิ	-	-	-	-
ค่าเสื่อมราคา (หมายเหตุ 24)	(497,663)	(1,243,655)	-	(1,741,318)
ราคาตามบัญชีสิ้นปี - สุทธิ	1,889,407	2,576,190	-	4,465,597
ณ วันที่ 31 ธันวาคม พ.ศ. 2560				
ราคาทุน	10,572,790	9,391,939	-	19,964,729
หัก ค่าเสื่อมราคาสะสม	(8,683,383)	(6,815,749)	-	(15,499,132)
ราคาตามบัญชี - สุทธิ	1,889,407	2,576,190	-	4,465,597

14 อาคารและอุปกรณ์ - สุทธิ (ต่อ)

บริษัทมีสินทรัพย์ตามสัญญาเช่าการเงินที่เกี่ยวข้องกับการเช่าเครื่องฉายเอกสารโดยที่กลุ่มกิจการเป็นผู้เช่าร่วมแสดงในรายการข้างต้น โดยมีรายละเอียดดังนี้

	หน่วย : บาท			
	งบการเงินรวม		งบการเงินเฉพาะกิจการ	
	พ.ศ. 2560	พ.ศ. 2559	พ.ศ. 2560	พ.ศ. 2559
ราคาทุนของสินทรัพย์ตามสัญญาเช่าการเงิน	748,450	748,450	748,450	748,450
หัก ค่าเสื่อมราคาสะสม	(387,552)	(237,862)	(387,552)	(237,862)
ราคาตามบัญชี - สุทธิ	360,898	510,588	360,898	510,588

15 สินทรัพย์ไม่มีตัวตน - สุทธิ

	หน่วย : บาท			
	งบการเงินรวม		งบการเงินเฉพาะกิจการ	
	โปรแกรมคอมพิวเตอร์	ลิขสิทธิ์ภาพยนตร์	โปรแกรมคอมพิวเตอร์และลิขสิทธิ์ภาพยนตร์	
ณ วันที่ 1 มกราคม พ.ศ. 2559				
ราคาทุน	439,069,516	8,006,152	1,810,010,822	16,520,129
หัก ค่าตัดจำหน่ายสะสม	-	(4,983,052)	(1,705,739,348)	(14,505,940)
ค่าเผื่อการด้อยค่าของสินทรัพย์	(299,927,010)	(1,316,008)	(32,346,054)	(1,396,244)
ราคาตามบัญชี - สุทธิ	139,142,506	1,707,092	71,925,420	617,945
สำหรับปีสิ้นสุดวันที่ 31 ธันวาคม พ.ศ. 2559				
ราคาตามบัญชีต้นปี - สุทธิ	139,142,506	1,707,092	71,925,420	617,945
ซื้อสินทรัพย์	-	34,158	170,964,246	-
ตัดจำหน่ายสินทรัพย์ - สุทธิ	-	(545,002)	(695,433)	-
ค่าตัดจำหน่าย (หมายเหตุ 24)	-	(611,471)	(158,588,334)	(138,988)
การด้อยค่าของสินทรัพย์ (หมายเหตุ 24)	-	-	(17,986,500)	-
ราคาตามบัญชีสิ้นปี - สุทธิ	139,142,506	584,777	65,619,399	478,957
ณ วันที่ 31 ธันวาคม พ.ศ. 2559				
ราคาทุน	439,069,516	5,751,818	1,487,887,409	3,756,634
หัก ค่าตัดจำหน่ายสะสม	-	(4,145,981)	(1,374,315,456)	(2,006,617)
ค่าเผื่อการด้อยค่าของสินทรัพย์	(299,927,010)	(1,021,060)	(47,952,554)	(1,271,060)
ราคาตามบัญชี - สุทธิ	139,142,506	584,777	65,619,399	478,957

15 สินทรัพย์ไม่มีตัวตน - สุทธิ (ต่อ)

หน่วย : บาท

	งบการเงินรวม		งบการเงินเฉพาะกิจการ	
	โปรแกรม	ลิขสิทธิ์	โปรแกรมคอมพิวเตอร์	
	ค่าความนิยม	ภาพยนตร์	และลิขสิทธิ์ภาพยนตร์	
สำหรับปีสิ้นสุดวันที่ 31 ธันวาคม พ.ศ. 2560				
ราคาตามบัญชีต้นปี - สุทธิ	139,142,506	584,777	65,619,399	478,957
ซื้อสินทรัพย์	-	5,757	190,085,357	-
ตัดจำหน่ายสินทรัพย์ - สุทธิ	-	-	-	-
ค่าตัดจำหน่าย (หมายเหตุ 24)	-	(169,219)	(221,507,978)	(135,272)
การค้ำขายของสินทรัพย์ (หมายเหตุ 24)	-	-	19,956,286	-
ราคาตามบัญชีสิ้นปี - สุทธิ	139,142,506	421,315	54,153,064	343,685
ณ วันที่ 31 ธันวาคม พ.ศ. 2560				
ราคาทุน	439,069,516	5,757,575	1,569,084,583	3,756,634
หัก ค่าตัดจำหน่ายสะสม	-	(4,315,200)	(1,486,935,251)	(2,141,889)
ค่าเพื่อการค้ำขายของสินทรัพย์	(299,927,010)	(1,021,060)	(27,996,268)	(1,271,060)
ราคาตามบัญชี - สุทธิ	139,142,506	421,315	54,153,064	343,685

กลุ่มกิจการปรับลดมูลค่าตามบัญชีของส่วนงานลงให้เท่ากับมูลค่าที่คาดว่าจะได้รับคืนโดยการรับรู้ผลขาดทุนจากการค้ำขายของค่าความนิยม ขาดทุนดังกล่าวได้รวมอยู่ในงบกำไรหรือขาดทุนในปีที่เกิดขึ้น

ค่าความนิยมได้ถูกปันส่วนให้แก่หน่วยสินทรัพย์ที่ก่อให้เกิดเงินสด (CGUs) ที่ถูกกำหนดตามส่วนงาน

การปันส่วนของค่าความนิยมให้แก่หน่วยสินทรัพย์ที่ก่อให้เกิดเงินสดสามารถแสดงได้ดังนี้

	พ.ศ. 2560				พ.ศ. 2559			
	บริษัท เอ็ม พิคเจอร์ส จำกัด	บริษัท เอ็ม วี ดี จำกัด	บริษัท ทาเลนต์ วัน จำกัด	รวม	บริษัท เอ็ม พิคเจอร์ส จำกัด	บริษัท เอ็ม วี ดี จำกัด	บริษัท ทาเลนต์ วัน จำกัด	รวม
	บาท	บาท	บาท	บาท	บาท	บาท	บาท	บาท
การปันส่วนค่าความนิยม								
ราคาทุน	165,967,777	269,397,064	3,704,675	439,069,516	165,967,777	269,397,064	3,704,675	439,069,516
หัก ค่าเผื่อจากการค้ำขาย	(26,825,271)	(269,397,064)	(3,704,675)	(299,927,010)	(26,825,271)	(269,397,064)	(3,704,675)	(299,927,010)
ค่าความนิยม - สุทธิ	139,142,506	-	-	139,142,506	139,142,506	-	-	139,142,506

16 สินทรัพย์ไม่หมุนเวียนอื่น - สุทธิ

หน่วย : บาท

	งบการเงินรวม		งบการเงินเฉพาะกิจการ	
	พ.ศ. 2560	พ.ศ. 2559	พ.ศ. 2560	พ.ศ. 2559
เงินประกันค่าเช่าอาคารสำนักงานและอื่น ๆ	2,325,563	2,466,563	1,263,815	1,263,815
อื่น ๆ	-	-	-	-
สินทรัพย์ไม่หมุนเวียนอื่น - สุทธิ	2,325,563	2,466,563	1,263,815	1,263,815

17 เจ้าหนี้การค้าและเจ้าหนี้อื่น

หน่วย : บาท

	งบการเงินรวม		งบการเงินเฉพาะกิจการ	
	พ.ศ. 2560	พ.ศ. 2559	พ.ศ. 2560	พ.ศ. 2559
เจ้าหนี้การค้า	36,551,128	61,120,438	-	-
เจ้าหนี้บุคคลหรือกิจการที่เกี่ยวข้องกัน (หมายเหตุ 28)	710,096	1,205,325	599,590	625,451
เจ้าหนี้อื่น	1,974,149	13,871,792	423,575	479,617
รายได้รับล่วงหน้า	16,798,351	32,052,312	-	-
ค่าใช้จ่ายค้างจ่าย	25,894,529	37,915,759	1,262,341	1,697,087
เจ้าหนี้การค้าและเจ้าหนี้อื่น	81,928,253	146,165,626	2,285,506	2,802,155

18 เงินกู้ยืม

หน่วย : บาท

	งบการเงินรวม		งบการเงินเฉพาะกิจการ	
	พ.ศ. 2560	พ.ศ. 2559	พ.ศ. 2560	พ.ศ. 2559
รายการหมุนเวียน				
เงินเบิกเกินบัญชีธนาคาร	-	1,929,941	-	-
เงินกู้ยืมระยะสั้นจากสถาบันการเงิน	60,000,000	105,000,000	-	-
รวมเงินเบิกเกินบัญชีและเงินกู้ยืมระยะสั้น				
จากสถาบันการเงิน	60,000,000	106,929,941	-	-
เงินกู้ยืมระยะยาวจากสถาบันการเงิน				
ส่วนที่ครบกำหนดชำระภายในหนึ่งปี	-	-	-	-
รายการไม่หมุนเวียน				
เงินกู้ยืมระยะยาวจากสถาบันการเงิน	-	-	-	-
รวมเงินกู้ยืมจากสถาบันการเงิน	60,000,000	106,929,941	-	-

18 เงินกู้ยืม (ต่อ)

ความเสี่ยงจากอัตราดอกเบี้ยของเงินกู้ยืมและเงินเบิกเกินบัญชีของกลุ่มกิจการและบริษัท มีดังต่อไปนี้

	หน่วย : บาท			
	งบการเงินรวม		งบการเงินเฉพาะกิจการ	
	พ.ศ. 2560	พ.ศ. 2559	พ.ศ. 2560	พ.ศ. 2559
ยอดรวมเงินกู้ยืม				
- ณ อัตราคงที่	60,000,000	105,000,000	-	-
- ณ อัตราลอยตัว	-	1,929,941	-	-
รวมเงินกู้ยืม	60,000,000	106,929,941	-	-

อัตราดอกเบี้ย ณ วันที่ในงบแสดงฐานะการเงิน มีดังนี้

	งบการเงินรวม		งบการเงินเฉพาะกิจการ	
	พ.ศ. 2560	พ.ศ. 2559	พ.ศ. 2560	พ.ศ. 2559
- เงินเบิกเกินบัญชีธนาคาร	-	ร้อยละ 7.12	-	-
- เงินกู้ยืมจากธนาคาร	-	-	-	-
- ตัวเงินกู้ยืมจากธนาคาร	ร้อยละ 2.38	ร้อยละ 4.25	-	-
	และร้อยละ 4.50			

การเปลี่ยนแปลงของเงินกู้ยืมจากสถาบันการเงิน (ไม่รวมเงินเบิกเกินบัญชี) สามารถวิเคราะห์ได้ดังนี้

	หน่วย : บาท			
	งบการเงินรวม		งบการเงินเฉพาะกิจการ	
	พ.ศ. 2560	พ.ศ. 2559	พ.ศ. 2560	พ.ศ. 2559
ยอดคงเหลือต้นปี	105,000,000	-	-	-
กู้ยืมในระหว่างปี	103,000,000	105,000,000	-	-
จ่ายคืนเงินกู้ในระหว่างปี	(148,000,000)	-	-	-
ยอดคงเหลือสิ้นปี	60,000,000	105,000,000	-	-

ณ วันที่ 31 ธันวาคม พ.ศ. 2560 กลุ่มกิจการมีเงินกู้ยืมระยะสั้นจากสถาบันการเงินเป็นค้ำสัญญาใช้เงินในสกุลเงินบาทที่มีหลักประกันจากบริษัทใหญ่ขึ้นสุดท้าย เป็นจำนวนทั้งสิ้น 60 ล้านบาท

วงเงินกู้ยืม

ณ วันที่ 31 ธันวาคม พ.ศ. 2560 กลุ่มกิจการมีวงเงินสินเชื่อคงเหลือ จำนวนทั้งสิ้น 391.50 ล้านบาท (พ.ศ. 2559 : 980.07 ล้านบาท) วงเงินสินเชื่อส่วนใหญ่มีไว้ใช้สำหรับการซื้อลิขสิทธิ์ภาพยนตร์ สร้างภาพยนตร์และใช้เป็นเงินทุนหมุนเวียน

19 ภาระผูกพันผลประโยชน์พนักงาน

หน่วย : บาท

	งบการเงินรวม		งบการเงินเฉพาะกิจการ	
	พ.ศ. 2560	พ.ศ. 2559	พ.ศ. 2560	พ.ศ. 2559
งบแสดงฐานะการเงิน				
ผลประโยชน์เมื่อเกษียณอายุ	4,936,321	4,753,139	2,196,682	1,992,667
กำไรหรือขาดทุนที่รวมอยู่ในกำไรจากการดำเนินงาน				
ผลประโยชน์เมื่อเกษียณอายุ	183,182	1,114,957	204,015	490,518
การวัดมูลค่าใหม่สำหรับ:				
ผลประโยชน์เมื่อเกษียณอายุ	-	-	-	-

โครงการเป็นโครงการเกษียณอายุ ตามอัตราเงินเดือนเดือนสุดท้ายซึ่งให้ผลประโยชน์แก่สมาชิกในรูปการประกันระดับเงินเกษียณอายุที่จะได้รับ โดยผลประโยชน์ที่ให้อาจขึ้นอยู่กับระยะเวลาการทำงานและเงินเดือนในปีสุดท้ายของสมาชิกก่อนที่จะเกษียณอายุ

รายการเคลื่อนไหวของโครงการผลประโยชน์ระหว่างปีมีดังนี้

หน่วย : บาท

	งบการเงินรวม		งบการเงินเฉพาะกิจการ	
	พ.ศ. 2560	พ.ศ. 2559	พ.ศ. 2560	พ.ศ. 2559
ณ วันที่ 1 มกราคม	4,753,139	3,638,182	1,992,667	1,502,149
ต้นทุนบริการปัจจุบัน	832,327	1,013,086	170,428	448,458
ต้นทุนบริการในอดีต	(760,026)	-	-	-
ต้นทุนดอกเบี้ย	110,881	101,871	33,587	42,060
ณ วันที่ 31 ธันวาคม	4,936,321	4,753,139	2,196,682	1,992,667

19 ภาระผูกพันผลประโยชน์พนักงาน (ต่อ)

ข้อสมมติฐานหลักในการประมาณการตามหลักคณิตศาสตร์ประกันภัยที่ใช้เป็นดังนี้

	งบการเงินรวม		งบการเงินเฉพาะกิจการ	
	พ.ศ. 2560	พ.ศ. 2559	พ.ศ. 2560	พ.ศ. 2559
อัตราคิดลด	ร้อยละ 2.8	ร้อยละ 2.8	ร้อยละ 2.8	ร้อยละ 2.8
อัตรารายเพิ่ม	ร้อยละ 3.0	ร้อยละ 3.0	ร้อยละ 3.0	ร้อยละ 3.0
อัตรการเพิ่มขึ้นของเงินเดือนที่คาดไว้	ร้อยละ 3.0 ถึง ร้อยละ 9.0	ร้อยละ 3.0 ถึง ร้อยละ 9.0	ร้อยละ 3.0 ถึง ร้อยละ 9.0	ร้อยละ 3.0 ถึง ร้อยละ 9.0

การวิเคราะห์ความอ่อนไหวของข้อสมมติหลักในการประมาณการตามหลักคณิตศาสตร์ประกันภัย

	ผลกระทบต่อภาระผูกพันโครงการผลประโยชน์ที่กำหนดไว้					
	การเปลี่ยนแปลงในข้อสมมติ		การเพิ่มขึ้นของข้อสมมติ		การลดลงของข้อสมมติ	
	พ.ศ. 2560	พ.ศ. 2559	พ.ศ. 2560	พ.ศ. 2559	พ.ศ. 2560	พ.ศ. 2559
อัตราคิดลด	ร้อยละ 1	ร้อยละ 1	ลดลง ร้อยละ 7	ลดลง ร้อยละ 8	เพิ่มขึ้น ร้อยละ 8	เพิ่มขึ้น ร้อยละ 9
อัตรการเพิ่มขึ้น ของเงินเดือน ที่คาดไว้	ร้อยละ 1	ร้อยละ 1	เพิ่มขึ้น ร้อยละ 10	เพิ่มขึ้น ร้อยละ 10	ลดลง ร้อยละ 9	ลดลง ร้อยละ 9
อัตรการลาออก	ร้อยละ 20	ร้อยละ 20	ลดลง ร้อยละ 16	ลดลง ร้อยละ 16	เพิ่มขึ้น ร้อยละ 23	เพิ่มขึ้น ร้อยละ 22
อัตรการเพิ่มขึ้น ของการตาย	ร้อยละ 1	ร้อยละ 1	เพิ่มขึ้น ร้อยละ 0	เพิ่มขึ้น ร้อยละ 0	ลดลง ร้อยละ 0	ลดลง ร้อยละ 0

การวิเคราะห์ความอ่อนไหวข้างต้นนี้อ้างอิงจากการเปลี่ยนแปลงข้อสมมติ ขณะที่ให้ข้อสมมติอื่นคงที่ ในทางปฏิบัติสถานการณ์ดังกล่าวยากที่จะเกิดขึ้น และการเปลี่ยนแปลงในข้อสมมติอาจมีความสัมพันธ์กัน ในการคำนวณการวิเคราะห์ความอ่อนไหวของภาระผูกพันผลประโยชน์ที่กำหนดไว้ที่มีต่อการเปลี่ยนแปลงในข้อสมมติหลักได้ใช้วิธีเดียวกับ (มูลค่าปัจจุบันของภาระผูกพันโครงการผลประโยชน์ที่กำหนดไว้คำนวณด้วยวิธีคิดลดแต่ละหน่วยที่ประมาณการไว้ (Projected Unit Credit Method) ณ วันสิ้นรอบระยะเวลารายงาน) ในการคำนวณหนี้สินบำเหน็จบำนาญที่รับรู้ในงบแสดงฐานะการเงิน

วิธีการและประเภทของข้อสมมติที่ใช้ในการจัดทำกรวิเคราะห์ความอ่อนไหวไม่ได้เปลี่ยนแปลงจากปีก่อน

19 ภาระผูกพันผลประโยชน์พนักงาน (ต่อ)

การวิเคราะห์การครบกำหนดของการจ่ายชำระผลประโยชน์เมื่อเกษียณอายุ และผลประโยชน์ค่ารักษาพยาบาลหลังจากออกจากงานที่ไม่มีการคิดลด:

หน่วย : บาท

งบการเงินรวม				
น้อยกว่า 1 ปี	ระหว่าง 1 - 2 ปี	ระหว่าง 2 - 5 ปี	เกินกว่า 5 ปี	รวม

ณ วันที่ 31 ธันวาคม พ.ศ. 2560

ผลประโยชน์เมื่อเกษียณอายุ	1,423,235	880,172	535,878	13,058,738	15,898,023
---------------------------	-----------	---------	---------	------------	------------

หน่วย : บาท

งบการเงินรวม				
น้อยกว่า 1 ปี	ระหว่าง 1 - 2 ปี	ระหว่าง 2 - 5 ปี	เกินกว่า 5 ปี	รวม

ณ วันที่ 31 ธันวาคม พ.ศ. 2559

ผลประโยชน์เมื่อเกษียณอายุ	793,143	630,092	1,416,050	13,058,738	15,898,023
---------------------------	---------	---------	-----------	------------	------------

หน่วย : บาท

งบการเงินเฉพาะกิจการ				
น้อยกว่า 1 ปี	ระหว่าง 1 - 2 ปี	ระหว่าง 2 - 5 ปี	เกินกว่า 5 ปี	รวม

ณ วันที่ 31 ธันวาคม พ.ศ. 2560

ผลประโยชน์เมื่อเกษียณอายุ	1,423,235	252,147	535,878	1,121,844	3,333,104
---------------------------	-----------	---------	---------	-----------	-----------

หน่วย : บาท

งบการเงินเฉพาะกิจการ				
น้อยกว่า 1 ปี	ระหว่าง 1 - 2 ปี	ระหว่าง 2 - 5 ปี	เกินกว่า 5 ปี	รวม

ณ วันที่ 31 ธันวาคม พ.ศ. 2559

ผลประโยชน์เมื่อเกษียณอายุ	793,143	630,092	788,025	1,121,844	3,333,104
---------------------------	---------	---------	---------	-----------	-----------

20 ภาษีเงินได้รอการตัดบัญชี

ก) สิ้นทรัพย์และหนี้สินภาษีเงินได้รอการตัดบัญชีสามารถวิเคราะห์ได้ดังนี้

	หน่วย : บาท			
	งบการเงินรวม		งบการเงินเฉพาะกิจการ	
	พ.ศ. 2560	พ.ศ. 2559	พ.ศ. 2560	พ.ศ. 2559
สินทรัพย์ภาษีเงินได้รอการตัดบัญชี				
สินทรัพย์ภาษีเงินได้รอการตัดบัญชี				
ที่จะใช้ประโยชน์ภายใน 12 เดือน	8,618,997	2,248,264	824,542	830,098
สินทรัพย์ภาษีเงินได้รอการตัดบัญชี				
ที่จะใช้ประโยชน์เกินกว่า 12 เดือน	5,112,836	6,402,143	1,942,047	3,598,533
	13,731,833	8,650,407	2,766,589	4,428,631
หนี้สินภาษีเงินได้รอการตัดบัญชี				
หนี้สินภาษีเงินได้รอการตัดบัญชี				
ที่จะจ่ายชำระภายใน 12 เดือน	-	-	-	-
หนี้สินภาษีเงินได้รอการตัดบัญชี				
ที่จะจ่ายชำระเกินกว่า 12 เดือน	-	-	-	-
	-	-	-	-
ภาษีเงินได้รอการตัดบัญชี - สุทธิ	13,731,833	8,650,407	2,766,589	4,428,631

ข) ความเคลื่อนไหวของภาษีเงินได้รอตัดบัญชีมีดังนี้

	หน่วย : บาท			
	งบการเงินรวม		งบการเงินเฉพาะกิจการ	
	พ.ศ. 2560	พ.ศ. 2559	พ.ศ. 2560	พ.ศ. 2559
ณ วันที่ 1 มกราคม	8,650,407	13,896,429	4,428,631	4,329,636
รายการตัดบัญชีในกำไรหรือขาดทุน	5,081,426	(5,246,022)	(1,662,042)	98,995
ภาษีเพิ่ม(ลด)ในกำไรขาดทุนเบ็ดเสร็จอื่น	-	-	-	-
ณ วันที่ 31 ธันวาคม	13,731,833	8,650,407	2,766,589	4,428,631

20 ภาษีเงินได้รอการตัดบัญชี (ต่อ)

ค) รายการเคลื่อนไหวของสินทรัพย์และหนี้สินภาษีเงินได้รอการตัดบัญชีมีดังนี้

	หน่วย : บาท			
	งบการเงินรวม			
	รายได้ (ค่าใช้จ่าย)			
	1 มกราคม พ.ศ. 2560	ในกำไรหรือ ขาดทุน	กำไร(ขาดทุน) เบ็ดเสร็จอื่น	31 ธันวาคม พ.ศ. 2560
สินทรัพย์ภาษีเงินได้รอตัดบัญชี				
ขาดทุนสะสมทางภาษี	4,000,000	(1,697,289)	-	2,302,711
ค่าเสื่อมราคาส่วนปรับปรุงอาคาร	30,098	(5,556)	-	24,542
ค่าตัดจำหน่ายลิขสิทธิ์ภาพยนตร์	4,172,135	6,727,201	-	10,899,336
ผลประโยชน์พนักงาน	448,174	57,070	-	505,244
รวม	8,650,407	5,081,426	-	13,731,833
ภาษีเงินได้รอตัดบัญชี - สุทธิ	8,650,407	5,081,426	-	13,731,833

	หน่วย : บาท			
	งบการเงินเฉพาะกิจการ			
	รายได้ (ค่าใช้จ่าย)			
	1 มกราคม พ.ศ. 2560	ในกำไรหรือ ขาดทุน	กำไร(ขาดทุน) เบ็ดเสร็จอื่น	31 ธันวาคม พ.ศ. 2560
สินทรัพย์ภาษีเงินได้รอตัดบัญชี				
ขาดทุนสะสมทางภาษี	4,000,000	(1,697,289)	-	2,302,711
ค่าเสื่อมราคาส่วนปรับปรุงอาคาร	30,098	(5,556)	-	24,542
ค่าตัดจำหน่ายลิขสิทธิ์ภาพยนตร์	-	-	-	-
ผลประโยชน์พนักงาน	398,533	40,803	-	439,336
รวม	4,428,631	(1,662,042)	-	2,766,589
ภาษีเงินได้รอตัดบัญชี - สุทธิ	4,428,631	(1,662,042)	-	2,766,589

20 ภาษีเงินได้รอการตัดบัญชี (ต่อ)

ก) รายการเคลื่อนไหวของสินทรัพย์และหนี้สินภาษีเงินได้รอการตัดบัญชีมีดังนี้ (ต่อ)

งบแสดงฐานะการเงินของสินทรัพย์และหนี้สินภาษีเงินได้รอการตัดบัญชีแสดงยอดคงเหลือดังนี้

	หน่วย : บาท			
	งบการเงินรวม		งบการเงินเฉพาะกิจการ	
	พ.ศ. 2560	พ.ศ. 2559	พ.ศ. 2560	พ.ศ. 2559
สินทรัพย์ภาษีเงินได้รอการตัดบัญชี	13,731,833	8,650,407	2,766,589	4,428,631
หนี้สินภาษีเงินได้รอการตัดบัญชี	-	-	-	-
ภาษีเงินได้รอการตัดบัญชี - สุทธิ	13,731,833	8,650,407	2,766,589	4,428,631

กลุ่มกิจการไม่ได้รับรู้สินทรัพย์ภาษีเงินได้รอตัดบัญชีของบริษัทย่อยบางบริษัทที่เกิดจากผลต่างชั่วคราวซึ่งเกิดจากค่าเผ่อนหนี้สงสัยจะสูญ ค่าเผ่อนสินค้าล้าสมัยและเคลื่อนไหว ค่าเผ่อนการลดมูลค่าสินค้า ค่าเผ่อนการด้อยค่าลิขสิทธิ์ภาพยนตร์ ภาระผูกพันผลประโยชน์พนักงาน การจ่ายโดยใช้หุ้นเป็นเกณฑ์ และขาดทุนสะสมทางภาษี เนื่องจากผู้บริหารของกลุ่มกิจการประเมินโดยใช้หลักของความระมัดระวังและคาดการณ์ว่าบริษัทย่อยบางบริษัทนั้นไม่น่าที่จะมีกำไรทางภาษีเพียงพอที่จะนำผลต่างชั่วคราวดังกล่าวมาใช้ประโยชน์ได้ ณ วันที่ 31 ธันวาคม พ.ศ. 2560 กลุ่มกิจการไม่ได้รับรู้สินทรัพย์ภาษีเงินได้รอตัดบัญชีที่เกิดจากขาดทุนสะสมจำนวน 100.74 ล้านบาท ซึ่งเกิดจากขาดทุนสะสมทางภาษีจำนวน 503.69 ล้านบาท แยกตามปีที่จะหมดประโยชน์ทางภาษีได้ดังนี้

	งบการเงินรวม ล้านบาท	งบการเงินเฉพาะกิจการ ล้านบาท
ปีที่หมดประโยชน์ทางภาษี		
พ.ศ. 2561	57.53	-
พ.ศ. 2562	104.70	-
พ.ศ. 2563	89.23	-
พ.ศ. 2564	79.06	-
พ.ศ. 2565	173.17	95.34
	503.69	95.34

ขาดทุนสะสมทางภาษียังกล่าว ส่วนใหญ่เกิดจากบริษัท เอ็ม วี ดี จำกัด บริษัท เอ็ม เทอร์รี่ จำกัด และบริษัท ทาเลนต์ วัน จำกัด โดยทางผู้บริหารกลุ่มกิจการไม่คาดว่าจะมีกำไรทางภาษีเพียงพอเพื่อใช้ประโยชน์ทางภาษีจากขาดทุนดังกล่าวในอนาคตอันใกล้

21 ทุนเรือนหุ้นและส่วนเกินมูลค่าหุ้น

	จำนวนหุ้น จดทะเบียน หุ้น	ออกและชำระแล้วเต็มมูลค่า		
		จำนวน หุ้นสามัญ หุ้น	จำนวน หุ้นสามัญ บาท	ส่วนเกิน มูลค่าหุ้น บาท
ณ วันที่ 1 มกราคม พ.ศ. 2559	1,315,337,205	1,300,119,176	1,300,119,176	453,981,276
การลดทุน	-	-	-	-
การเพิ่มทุน	-	-	-	-
การใช้ใบสำคัญแสดงสิทธิซื้อหุ้น	-	-	-	-
ณ วันที่ 31 ธันวาคม พ.ศ. 2559	1,315,337,205	1,300,119,176	1,300,119,176	453,981,276
การลดทุน	-	-	-	-
การเพิ่มทุน	-	-	-	-
การใช้ใบสำคัญแสดงสิทธิซื้อหุ้น	-	-	-	-
ณ วันที่ 31 ธันวาคม พ.ศ. 2560	1,315,337,205	1,300,119,176	1,300,119,176	453,981,276

หุ้นสามัญจดทะเบียนทั้งหมดมีจำนวน 1,315.33 ล้านหุ้น (พ.ศ. 2559 : 1,315.33 ล้านหุ้น) ซึ่งมีมูลค่าที่ตราไว้หุ้นละ 1 บาท (พ.ศ. 2559 : 1 บาทต่อหุ้น)

22 การจ่ายโดยใช้หุ้นเป็นเกณฑ์

แผนสิทธิซื้อหุ้น (Option)

บริษัทได้มีการออกแผนการให้สิทธิซื้อหุ้น (Option) ซึ่งเป็นแผนประเภทชำระด้วยตราสารทุน อัตราการใช้สิทธิซื้อหุ้นสามัญและราคาใช้สิทธิมีรายละเอียดดังนี้

อัตราการใช้สิทธิซื้อหุ้นสามัญและราคาการใช้สิทธิ ณ วันที่ออกสิทธิมีรายละเอียดดังต่อไปนี้

	วันที่ออก	จำนวน ที่ออก	อัตรา การใช้สิทธิ	ราคา การใช้สิทธิ	กำหนดเวลาการใช้สิทธิ	
		ล้านหน่วย	หน่วย/หุ้น	บาท/หน่วย	เริ่ม	สิ้นสุด
MPIC-ESOP#1	24 เมษายน พ.ศ. 2555	4.42	1 : 1.00	1.59	30 มิถุนายน พ.ศ. 2557	23 เมษายน พ.ศ. 2560
MPIC-ESOP#2	24 เมษายน พ.ศ. 2558	13.00	1 : 1.00	1.84	30 มิถุนายน พ.ศ. 2560	23 เมษายน พ.ศ. 2563

22 การจ่ายโดยใช้หุ้นเป็นเกณฑ์ (ต่อ)

อัตราการใช้สิทธิซื้อหุ้นสามัญและราคาการใช้สิทธิ ณ วันที่มีการปรับสิทธิ มีรายละเอียดดังต่อไปนี้

	วันที่ปรับสิทธิ	จำนวนที่ออก ล้านหน่วย	อัตราการใช้สิทธิ หน่วย/หุ้น	ราคาการใช้สิทธิ บาท/หน่วย
MPIC-ESOP#1	28 กรกฎาคม พ.ศ. 2557	4.42	1 : 1.29	1.24

บริษัทได้ออกใบสำคัญแสดงสิทธิซื้อหุ้นสามัญ (ESOP#1) ที่จัดสรรให้แก่กรรมการและพนักงานของบริษัท และบริษัทย่อย โดยเป็นใบสำคัญแสดงสิทธิจดทะเบียนและไม่สามารถโอนให้บุคคลอื่นได้ ไม่มีราคาเสนอขายและมีอายุไม่เกิน 5 ปี นับตั้งแต่วันที่ออก (วันที่ออกใบสำคัญแสดงสิทธิซื้อหุ้นสามัญ วันที่ 24 เมษายน พ.ศ. 2555) ในจำนวนไม่เกิน 4,424,625 หน่วย ราคาการใช้สิทธิต่อหุ้นจำนวน 1.59 บาท อัตราการใช้สิทธิ 1 ใบสำคัญแสดงสิทธิ ต่อ 1 หุ้นสามัญ โดยสามารถใช้สิทธิครั้งแรกได้เมื่อครบระยะเวลา 2 ปี นับจากวันที่บริษัทออกและเสนอขายใบสำคัญแสดงสิทธิ กลุ่มกิจการไม่มีการผูกพันทางกฎหมายในการซื้อสิทธิกลับคืนมาหรือจ่ายชำระเป็นเงินสด

บริษัทได้ออกใบสำคัญแสดงสิทธิซื้อหุ้นสามัญ (ESOP#2) ที่จัดสรรให้แก่กรรมการและพนักงานของบริษัท และบริษัทย่อย โดยเป็นใบสำคัญแสดงสิทธิจดทะเบียนและไม่สามารถโอนให้บุคคลอื่นได้ ไม่มีราคาเสนอขายและมีอายุไม่เกิน 5 ปี นับตั้งแต่วันที่ออก (วันที่ออกใบสำคัญแสดงสิทธิซื้อหุ้นสามัญ วันที่ 24 เมษายน พ.ศ. 2558) ในจำนวนไม่เกิน 12,998,000 หน่วย ราคาการใช้สิทธิต่อหุ้นจำนวน 1.84 บาท อัตราการใช้สิทธิ 1 ใบสำคัญแสดงสิทธิ ต่อ 1 หุ้นสามัญ โดยสามารถใช้สิทธิครั้งแรกได้เมื่อครบระยะเวลา 2 ปี นับจากวันที่บริษัทออกและเสนอขายใบสำคัญแสดงสิทธิ กลุ่มกิจการไม่มีการผูกพันทางกฎหมายในการซื้อสิทธิกลับคืนมาหรือจ่ายชำระเป็นเงินสด

22 การจ่ายโดยใช้หุ้นเป็นเกณฑ์ (ต่อ)

รายการเคลื่อนไหวของจำนวนสิทธิซื้อหุ้นที่คงเหลือ และราคาใช้สิทธิถัวเฉลี่ยถ่วงน้ำหนักที่เกี่ยวข้องกันดังนี้

	งบการเงินรวม		งบการเงินเฉพาะกิจการ	
	ราคาใช้สิทธิ		ราคาใช้สิทธิ	
	ถัวเฉลี่ย		ถัวเฉลี่ย	
	ถ่วงน้ำหนัก		ถ่วงน้ำหนัก	
	บาทต่อหุ้น	จำนวนสิทธิ	บาทต่อหุ้น	จำนวนสิทธิ
ณ วันที่ 1 มกราคม พ.ศ. 2559				
- MPIC-ESOP#1	1.24	1,391,512	1.24	1,391,512
- MPIC-ESOP#2	1.84	10,918,320	1.84	10,918,320
สิทธิเลือกที่ออกให้	-	-	-	-
สิทธิเลือกที่ถูกริบ				
- -MPIC-ESOP#1	-	(320,625)	-	(320,625)
- MPIC-ESOP#2	-	(1,169,820)	-	(1,169,820)
สิทธิเลือกที่มีการใช้สิทธิ์				
- MPIC-ESOP#1	-	-	-	-
ณ วันที่ 31 ธันวาคม พ.ศ. 2559	1.78	10,819,387	1.78	10,819,387
ณ วันที่ 1 มกราคม พ.ศ. 2560				
- MPIC-ESOP#1	1.24	1,070,887	1.24	1,070,887
- MPIC-ESOP#2	1.84	9,748,500	1.84	9,748,500
สิทธิเลือกที่ออกให้	-	-	-	-
สิทธิเลือกที่ถูกริบ				
- -MPIC-ESOP#1	-	-	-	-
- MPIC-ESOP#2	-	(1,689,740)	-	(1,689,740)
สิทธิหมดอายุ				
- MPIC-ESOP#1	(1.24)	(1,070,887)	(1.24)	(1,070,887)
ณ วันที่ 31 ธันวาคม พ.ศ. 2560	1.84	8,058,760	1.84	8,058,760

ในระหว่างปี พ.ศ. 2560 ไม่มีผู้ถือใบสำคัญแสดงสิทธิ ESOP#1 ใช้สิทธิซื้อหุ้นสามัญ และไม่มีสิทธิเลือกที่ถูกริบ (พ.ศ. 2559 : ไม่มีผู้ถือใบสำคัญแสดงสิทธิใช้สิทธิซื้อหุ้นสามัญ และมีสิทธิเลือกที่ถูกริบเป็นจำนวน 320,625 สิทธิ) (หมายเหตุ 21)

ในระหว่างปี พ.ศ. 2560 ไม่มีผู้ถือใบสำคัญแสดงสิทธิ ESOP#2 ใช้สิทธิซื้อหุ้นสามัญและมีสิทธิเลือกที่ถูกริบเป็นจำนวน 1,689,740 สิทธิ (พ.ศ. 2559 : ไม่มีผู้ใช้สิทธิซื้อหุ้นสามัญและมีสิทธิเลือกที่ถูกริบเป็นจำนวน 1,169,820 สิทธิ) (หมายเหตุ 21)

ณ วันที่ 31 ธันวาคม พ.ศ. 2560 บริษัทมีสิทธิซื้อหุ้นคงเหลือจำนวน 8,058,760 สิทธิ (พ.ศ. 2559 : 10,819,387 สิทธิ)

22 การจ่ายโดยหุ้นเป็นเกณฑ์ (ต่อ)

สิทธิซื้อหุ้นคงเหลือ ณ วันสิ้นสุดงวดแยกแสดงตามวันที่หมดอายุการใช้สิทธิ และมีราคาใช้สิทธิดังนี้

	งบการเงินรวม		งบการเงินเฉพาะกิจการ	
	ราคาใช้สิทธิ		ราคาใช้สิทธิ	
	ตัวเฉลี่ย		ตัวเฉลี่ย	
	บาทต่อหุ้น	หุ้น	บาทต่อหุ้น	หุ้น
MPIC-ESOP#1 วันหมดอายุการใช้สิทธิ				
วันที่ 23 เมษายน พ.ศ. 2560				
ณ วันที่ 31 ธันวาคม พ.ศ. 2559	1.24	1,070,887	1.24	1,070,887
ณ วันที่ 31 ธันวาคม พ.ศ. 2560	-	-	-	-
MPIC-ESOP#2 วันหมดอายุการใช้สิทธิ				
วันที่ 23 เมษายน พ.ศ. 2563				
ณ วันที่ 31 ธันวาคม พ.ศ. 2559	1.84	9,748,500	1.84	9,748,500
ณ วันที่ 31 ธันวาคม พ.ศ. 2560	1.84	8,058,760	1.84	8,058,760

ในระหว่างปีสิ้นสุดวันที่ 31 ธันวาคม พ.ศ. 2560 ไม่มีการเปลี่ยนเงื่อนไขในข้อกำหนดว่าด้วยสิทธิและหน้าที่ของผู้ถือใบสำคัญแสดงสิทธิ (MPIC-ESOP#1 และ MPIC-ESOP#2) ข้อสมมติฐานที่ใช้ในการคำนวณเป็นดังนี้

เงื่อนไขการปรับสิทธิ	MPIC-ESOP#1	MPIC-ESOP#2
ราคาใช้สิทธิตัวเฉลี่ยถ่วงน้ำหนัก (บาทต่อหุ้น)	1.24	1.84
อัตราการใช้สิทธิ (1 ใบสำคัญแสดงสิทธิต่อหุ้นสามัญ)	1 : 1.29	1 : 1.00
ตัวแปรในการคำนวณ		
มูลค่าของใบสำคัญแสดงสิทธิ (บาทต่อสิทธิ)	1.17 - 1.34	0.80
ค่าความผันผวน (ร้อยละ)	39.72 - 63.80	50.45
ผลตอบแทนของเงินปันผล (ร้อยละ)	1.23	0.96
ราคาหุ้นตัวเฉลี่ยถ่วงน้ำหนัก ณ วันที่ให้สิทธิ (บาทต่อหุ้น)	2.40	1.82
ประมาณการอายุของสิทธิ (ปี)	0.18 - 1.93	5.00
อัตราดอกเบี้ยปราศจากความเสี่ยง (ร้อยละ)	2.00 - 2.38	2.18

ความผันผวนของราคาหุ้น MPIC ย้อนหลัง โดยอิงจากช่วงระยะเวลาตามอายุคงเหลือของ MPIC-ESOP#1 และ MPIC-ESOP#2 โดยมูลค่าของ MPIC-ESOP#1 และ MPIC-ESOP#2 จะมีมูลค่าเพิ่มขึ้น หากความผันผวนของราคาหุ้น MPIC สูงขึ้น

ณ วันที่ 31 ธันวาคม พ.ศ. 2560 บริษัทไม่มีค่าใช้จ่ายที่เกี่ยวข้องกับใบสำคัญแสดงสิทธิซื้อหุ้นสามัญตลอดระยะเวลาที่ได้รับสิทธิ ค่าใช้จ่ายเกี่ยวกับใบสำคัญแสดงสิทธิซื้อหุ้นสามัญ ได้บันทึกเป็นค่าใช้จ่ายในงบกำไรขาดทุนรวมและงบกำไรขาดทุนเฉพาะกิจการ และส่วนของเจ้าของรวมและส่วนของเจ้าของเฉพาะกิจการ (พ.ศ. 2559 : 666,759 บาท)

23 ทุนสำรองตามกฎหมาย

	หน่วย : บาท			
	งบการเงินรวม		งบการเงินเฉพาะกิจการ	
	พ.ศ. 2560	พ.ศ. 2559	พ.ศ. 2560	พ.ศ. 2559
ณ วันที่ 1 มกราคม	3,813,156	3,813,156	3,813,156	3,813,156
จัดสรรระหว่างปี	-	-	-	-
ณ วันที่ 31 ธันวาคม	3,813,156	3,813,156	3,813,156	3,813,156

ตามพระราชบัญญัติบริษัทมหาชนจำกัด พ.ศ. 2535 บริษัทต้องสำรองตามกฎหมายอย่างน้อยร้อยละ 5 ของกำไรสุทธิหลังจากหักขาดทุนสะสมยกมา (ถ้ามี) จนกว่าสำรองนี้จะมีมูลค่าไม่น้อยกว่าร้อยละ 10 ของทุนจดทะเบียนของบริษัท สำรองตามกฎหมายไม่สามารถจัดสรรได้

24 ค่าใช้จ่ายตามลักษณะ

ค่าใช้จ่ายเฉพาะที่สำคัญตามลักษณะของรายการแสดงได้ดังนี้

	หน่วย : บาท			
	งบการเงินรวม		งบการเงินเฉพาะกิจการ	
	พ.ศ. 2560	พ.ศ. 2559	พ.ศ. 2560	พ.ศ. 2559
ค่าใช้จ่ายที่เกี่ยวกับพนักงาน	64,555,107	74,750,196	13,101,158	13,809,397
ค่าเสื่อมราคาของอาคารและอุปกรณ์ (หมายเหตุ 14)	6,000,216	5,404,677	1,741,318	1,909,303
ค่าตัดจำหน่ายสินทรัพย์ไม่มีตัวตน				
- ลิขสิทธิ์ภาพยนตร์ (หมายเหตุ 15)	221,507,978	158,588,334	-	-
- โปรแกรมคอมพิวเตอร์ (หมายเหตุ 15)	169,219	611,471	135,272	138,988
การค้ำค่าของสินทรัพย์ (การกลับรายการ)				
- ลิขสิทธิ์ภาพยนตร์ (หมายเหตุ 15)	(19,956,286)	17,986,500	-	-
หนี้สูญและ(กลับรายการ)หนี้สงสัยจะสูญ	78,099,548	44,377,925	-	-
ค่าเผื่อการลดมูลค่าของสินค้าคงเหลือ	2,443,515	(27,409,727)	-	-
หนี้สงสัยจะสูญจากเงินให้กู้ยืมแก่บริษัทย่อย	-	-	-	56,300,000

25 ต้นทุนทางการเงิน

	หน่วย : บาท			
	งบการเงินรวม		งบการเงินเฉพาะกิจการ	
	พ.ศ. 2560	พ.ศ. 2559	พ.ศ. 2560	พ.ศ. 2559
ต้นทุนทางการเงิน				
เงินกู้ยืมจากธนาคาร	5,091,530	2,578,167	-	-
สัญญาเช่าการเงิน	30,638	45,370	30,638	45,370
อื่นๆ	17,877	-	17,877	-
รวม	5,140,045	2,623,537	48,515	45,370

26 ภาษีเงินได้

หน่วย : บาท

	งบการเงินรวม		งบการเงินเฉพาะกิจการ	
	พ.ศ. 2560	พ.ศ. 2559	พ.ศ. 2560	พ.ศ. 2559
สำหรับปีสิ้นสุดวันที่ 31 ธันวาคม				
ค่าใช้จ่ายภาษีเงินได้ในปัจจุบัน	14,833,529	-	-	-
ภาษีเงินได้รอการตัดบัญชี :				
รายการที่เกิดจากผลแตกต่างชั่วคราว	(5,081,426)	5,246,022	1,662,042	(98,995)
ภาษีเงินได้	9,752,103	5,246,022	1,662,042	(98,995)

ภาษีเงินได้สำหรับกำไรก่อนหักภาษีของกลุ่มกิจการมียอดจำนวนเงินที่แตกต่างจากการคำนวณกำไรทางบัญชีคู่กับภาษีของประเทศที่บริษัทใหญ่ตั้งอยู่ โดยมีรายละเอียดดังนี้ :

หน่วย : บาท

	งบการเงินรวม		งบการเงินเฉพาะกิจการ	
	พ.ศ. 2560	พ.ศ. 2559	พ.ศ. 2560	พ.ศ. 2559
(ขาดทุน)กำไรก่อนภาษีเงินได้	(153,517,922)	(80,065,527)	9,203,568	(39,732,684)
ภาษีคำนวณจากอัตราภาษีร้อยละ 20 (พ.ศ. 2559 : ร้อยละ 20)	(30,703,584)	(16,013,105)	1,840,714	(7,946,537)
ผลกระทบ :				
ส่วนแบ่งขาดทุนจากเงินลงทุนในการร่วมค้า				
สุทธิจากภาษี	390,797	(873,276)	-	-
รายได้ที่ไม่ต้องเสียภาษี	-	-	-	(3,599,992)
ค่าใช้จ่ายที่ไม่สามารถหักภาษี	2,691,381	5,490,374	5,995	3,133
ผลแตกต่างชั่วคราวที่ไม่ได้บันทึกเป็นสินทรัพย์				
ภาษีเงินได้รอการตัดบัญชี	17,294,745	4,468,794	-	11,444,401
การใช้ขาดทุนทางภาษีที่ผ่านมาซึ่งยังไม่รับรู้	(9,225,199)	(4,811,725)	(184,667)	-
ขาดทุนทางภาษีที่ไม่ได้บันทึกเป็น				
สินทรัพย์ภาษีเงินได้รอการตัดบัญชี	18,136,463	16,723,085	-	-
(กำไร)ขาดทุนที่ยังไม่รับรู้ซึ่งเกิดจากรายการ				
ระหว่างกัน	11,167,500	261,875	-	-
ภาษีเงินได้	9,752,103	5,246,022	1,662,042	(98,995)

27 (ขาดทุน)กำไรต่อหุ้นขั้นพื้นฐาน

(ขาดทุน)กำไรต่อหุ้นขั้นพื้นฐานคำนวณโดยการหารขาดทุนสุทธิที่เป็นของผู้ถือหุ้นสามัญด้วยจำนวนหุ้นสามัญถัวเฉลี่ยถ่วงน้ำหนักที่ออกจำหน่ายและชำระแล้วในระหว่างปี

การคำนวณ(ขาดทุน)กำไรต่อหุ้นขั้นพื้นฐาน แสดงได้ดังนี้

	งบการเงินรวม		งบการเงินเฉพาะกิจการ	
	พ.ศ. 2560	พ.ศ. 2559	พ.ศ. 2560	พ.ศ. 2559
(ขาดทุน)กำไร (บาท)				
ส่วนแบ่ง(ขาดทุน)กำไรสำหรับปีที่เป็นของผู้ถือหุ้น	(155,632,345)	(82,984,428)	7,541,526	(39,633,689)
จำนวนหุ้นสามัญถัวเฉลี่ยถ่วงน้ำหนัก				
ที่ถือโดยผู้ถือหุ้น (หุ้น)	1,300,119,176	1,300,119,176	1,300,119,176	1,300,119,176
(ขาดทุน)กำไรต่อหุ้นขั้นพื้นฐาน (บาทต่อหุ้น)	(0.12)	(0.06)	0.01	(0.03)

สำหรับ(ขาดทุน)กำไรต่อหุ้นปรับลด คำนวณโดยดูจากจำนวนหุ้นสามัญถัวเฉลี่ยที่ถือโดยบุคคลภายนอกในระหว่างปีปรับปรุงด้วยจำนวน หุ้นสามัญเทียบเท่าปรับลดโดยสมมติว่าหุ้นสามัญเทียบเท่าปรับลดได้แปลงเป็นหุ้นสามัญทั้งหมด บริษัทมีหุ้นสามัญเทียบเท่า ปรับลดอยู่ประเภทเดียว คือ สิทธิเลือกซื้อหุ้นที่ให้แกพนักงาน ในการคำนวณกำไรต่อหุ้นปรับลด หุ้นสามัญเทียบเท่าปรับลดมาจากสิทธิเลือกซื้อหุ้น บริษัทคำนวณจำนวนหุ้นเทียบเท่าปรับลดโดยพิจารณาจากมูลค่าสิทธิซึ่งขึ้นอยู่กับมูลค่าที่เป็นตัวเงินของ ราคาตามสิทธิซื้อหุ้นที่มาพร้อมกับสิทธิเลือกซื้อหุ้น (กำหนดจากราคาถัวเฉลี่ยของหุ้นสามัญของบริษัทในระหว่างปี) การคำนวณนี้ทำขึ้นเพื่อกำหนดจำนวนหุ้นสามัญที่ต้องบวกเพิ่มกับหุ้นสามัญที่ถือโดยบุคคลภายนอกในการคำนวณกำไรต่อหุ้นปรับลด โดยไม่มีการปรับปรุงกำไรสุทธิแต่อย่างใด

การคำนวณ(ขาดทุน)กำไรต่อหุ้นปรับลด แสดงได้ดังนี้

	งบการเงินรวม		งบการเงินเฉพาะกิจการ	
	พ.ศ. 2560	พ.ศ. 2559	พ.ศ. 2560	พ.ศ. 2559
(ขาดทุน)กำไร (บาท)				
ส่วนแบ่ง(ขาดทุน)กำไรสำหรับปีที่เป็นของผู้ถือหุ้น	(155,632,345)	(82,984,428)	7,541,526	(39,633,689)
จำนวนหุ้นสามัญถัวเฉลี่ยถ่วงน้ำหนัก				
ที่ถือโดยผู้ถือหุ้น (หุ้น)	1,300,119,176	1,300,119,176	1,300,119,176	1,300,119,176
การปรับปรุง :				
ผลกระทบของหุ้นสามัญเทียบเท่าปรับลด	78,600	321,017	78,600	321,017
จำนวนหุ้นสามัญถัวเฉลี่ยถ่วงน้ำหนักที่ใช้				
คำนวณ(ขาดทุน)กำไรต่อหุ้นปรับลด	1,300,197,776	1,300,440,193	1,300,197,776	1,300,440,193
(ขาดทุน)กำไรต่อหุ้นปรับลด (บาทต่อหุ้น)	(0.12)	(0.06)	0.01	(0.03)

28 รายการกับบุคคลหรือกิจการที่เกี่ยวข้องกัน

กิจการและบุคคลที่ควบคุมบริษัท หรือถูกควบคุมโดยบริษัทหรืออยู่ภายใต้การควบคุมเดียวกับบริษัททั้งทางตรงหรือทางอ้อม ไม่ว่าจะเป็นโดยทอดเดียวหรือหลายทอด กิจการและบุคคลดังกล่าวเป็นบุคคลหรือกิจการที่เกี่ยวข้องกับบริษัท บริษัทย่อยและบริษัทย่อยลำดับถัดไป บริษัทร่วมและบุคคลที่เป็นเจ้าของส่วนได้เสียในสิทธิหรือความเสี่ยงของบริษัท ซึ่งมีอิทธิพลอย่างเป็นสาระสำคัญเหนือกิจการผู้บริหารสำคัญรวมทั้งกรรมการและพนักงานของบริษัท ตลอดจนสมาชิกในครอบครัวที่ใกล้ชิดกับบุคคลเหล่านั้น กิจการและบุคคลทั้งหมดถือเป็นบุคคลหรือกิจการที่เกี่ยวข้องกับบริษัท

ในการพิจารณาความสัมพันธ์ระหว่างบุคคลหรือกิจการที่เกี่ยวข้องกันซึ่งอาจมีขึ้นได้ต้องคำนึงถึงรายละเอียดของความสัมพันธ์มากกว่ารูปแบบความสัมพันธ์ตามกฎหมาย

บริษัท เอ็ม พิคเจอร์ส อินเตอร์เทนเมนท์ จำกัด (มหาชน) เป็นบริษัทย่อยของบริษัท เมเจอร์ ซินีเพล็กซ์ กรุ๊ป จำกัด (มหาชน) ซึ่งถือหุ้นในบริษัทร้อยละ 92.46 (พ.ศ. 2559 : ร้อยละ 92.46) ดังนั้น บริษัทย่อยและบริษัทร่วมทั้งหมดของบริษัท เมเจอร์ ซินีเพล็กซ์ กรุ๊ป จำกัด (มหาชน) ถือเป็นกิจการที่เกี่ยวข้องกัน

รายการต่อไปนี้เป็นรายการกับบุคคลหรือกิจการที่เกี่ยวข้องกัน

ก) รายได้จากการขายให้บริการและอื่น ๆ

	หน่วย : พันบาท			
	งบการเงินรวม		งบการเงินเฉพาะกิจการ	
	พ.ศ. 2560	พ.ศ. 2559	พ.ศ. 2560	พ.ศ. 2559
รายได้ค่าบริหารงาน				
บริษัทย่อย	-	-	15,600	12,000
การร่วมค้า	720	534	720	480
	720	534	16,320	12,480
รายได้จากการขายและให้บริการ				
บริษัทใหญ่	50,806	120,461	-	-
กิจการที่เกี่ยวข้องกัน	18,574	40,536	-	-
การร่วมค้า	8,900	8,753	-	-
	78,280	169,750	-	-
รายได้ค่าโฆษณา				
บริษัทใหญ่	-	33,320	-	-
กิจการที่เกี่ยวข้องกัน	74,000	4,000	-	-
การร่วมค้า	885	-	-	-
	74,885	37,320	-	-

28 รายการกับบุคคลหรือกิจการที่เกี่ยวข้องกัน (ต่อ)

รายการต่อไปนี้เป็นรายการกับบุคคลหรือกิจการที่เกี่ยวข้องกัน (ต่อ)

ก) รายได้จากการขายให้บริการและอื่น ๆ (ต่อ)

	หน่วย : พันบาท			
	งบการเงินรวม		งบการเงินเฉพาะกิจการ	
	พ.ศ. 2560	พ.ศ. 2559	พ.ศ. 2560	พ.ศ. 2559
รายได้ค่าเช่าพื้นที่และบริการ				
บริษัทย่อย	-	-	1,691	2,910
รายได้ดอกเบี้ยรับ				
บริษัทย่อย	-	-	18,138	17,600
การร่วมค้า	183	10	183	10
	183	10	18,321	17,610
รายได้อื่น				
การร่วมค้า	-	-	-	18,000

ในช่วงไตรมาสแรกของปี พ.ศ. 2559 บริษัท เอ็มเทอร์ดีไนน์ จำกัด ได้รับการว่าจ้างจากบริษัทใหญ่ขึ้นสุดท้ายให้ดำเนินการจัดงานในการประชาสัมพันธ์หนังไทยงานหนึ่ง โดยงานดังกล่าวได้เสร็จและทำการส่งมอบแล้วในช่วงเวลาเดียวกัน

ข) การซื้อสินค้า/บริการและอื่น ๆ

	หน่วย : พันบาท			
	งบการเงินรวม		งบการเงินเฉพาะกิจการ	
	พ.ศ. 2560	พ.ศ. 2559	พ.ศ. 2560	พ.ศ. 2559
การซื้อสินค้าและบริการ				
บริษัทใหญ่	388	2,061	-	-
กิจการที่เกี่ยวข้องกัน	122	616	-	-
การร่วมค้า	18,869	558	-	-
	19,379	3,235	-	-
ค่าโฆษณา				
บริษัทใหญ่	2,482	3,233	-	-
กิจการที่เกี่ยวข้องกัน	277	3,668	-	-
การร่วมค้า	463	-	-	-
	3,222	6,901	-	-

28 รายการกับบุคคลหรือกิจการที่เกี่ยวข้องกัน (ต่อ)

รายการต่อไปนี้เป็นรายการกับบุคคลหรือกิจการที่เกี่ยวข้องกัน (ต่อ)

ข) การซื้อสินค้า/บริการและอื่น ๆ (ต่อ)

	หน่วย : พันบาท			
	งบการเงินรวม		งบการเงินเฉพาะกิจการ	
	พ.ศ. 2560	พ.ศ. 2559	พ.ศ. 2560	พ.ศ. 2559
ค่าเช่าและค่าบริการ				
บริษัทใหญ่	2,292	4,417	2,292	4,417
ค่าใช้จ่ายอื่น				
บริษัทใหญ่	266	436	157	333
กิจการที่เกี่ยวข้องกัน	24	75	24	75
	290	511	181	408

ในปี พ.ศ. 2560 กลุ่มบริษัทได้รับการสนับสนุนการผลิตภาพยนตร์ไทยจากบริษัทใหญ่ขั้นสุดทำรวมเป็นจำนวนเงิน 50.00 ล้านบาท โดยภาพยนตร์ไทยดังกล่าวได้มีการฉายในโรงภาพยนตร์แล้วในระหว่างงวดและแสดงเป็นส่วนหนึ่งของต้นทุนการผลิตและการจำหน่ายลิขสิทธิ์ภาพยนตร์

นโยบายการคิดราคาระหว่างกิจการที่เกี่ยวข้องกัน มีดังนี้

	นโยบายการคิดราคา
ค่าโฆษณา	ราคาที่ตกลงกันตามที่กำหนดในสัญญา
ค่าลิขสิทธิ์ภาพยนตร์	ราคาที่ตกลงกันตามที่กำหนดในสัญญา
การเช่าพื้นที่และบริการ	ราคาที่ตกลงกันซึ่งใกล้เคียงกับราคาตลาด
ดอกเบี้ย	อัตราดอกเบี้ยที่ตกลงกันร้อยละ 2.00 ต่อปี ถึงร้อยละ 4.12 ต่อปี
ค่าบริหารจัดการ	ราคาที่ตกลงกันตามที่กำหนดในสัญญา

28 รายการกับบุคคลหรือกิจการที่เกี่ยวข้องกัน (ต่อ)

รายการต่อไปนี้เป็นรายการกับบุคคลหรือกิจการที่เกี่ยวข้องกัน (ต่อ)

ก) ยอดคงเหลือที่เกิดจากการซื้อขายสินค้าและบริการและอื่น ๆ

	หน่วย : พันบาท			
	งบการเงินรวม		งบการเงินเฉพาะกิจการ	
	พ.ศ. 2560	พ.ศ. 2559	พ.ศ. 2560	พ.ศ. 2559
ลูกหนี้การค้า				
(รวมอยู่ใน “ลูกหนี้การค้าและลูกหนี้อื่น”)				
บริษัทใหญ่	564	1,181	-	-
บริษัทย่อย	-	-	-	1,070
กิจการที่เกี่ยวข้องกัน	161	-	-	-
การร่วมค้า	1,892	2,163	-	86
รวมลูกหนี้การค้า	2,617	3,344	-	1,156
รายได้ค้างรับ				
บริษัทใหญ่	783	1,980	-	-
กิจการที่เกี่ยวข้องกัน	571	3,356	-	-
การร่วมค้า	1,527	469	-	-
รวมรายได้ค้างรับ	2,881	5,805	-	-
รวมลูกหนี้การค้าและรายได้ค้างรับ	5,498	9,149	-	1,156
หัก ค่าเผื่อนี้สงสัยจะสูญ	-	-	-	-
รวมลูกหนี้การค้าและรายได้ค้างรับ - สุทธิ	5,498	9,149	-	1,156
ลูกหนี้กิจการที่เกี่ยวข้องกัน				
บริษัทใหญ่	-	104	-	30
บริษัทย่อย	-	-	1,030	1,734
กิจการที่เกี่ยวข้องกัน	-	16,800	-	-
การร่วมค้า	3,279	4,769	15	4,510
รวมลูกหนี้กิจการที่เกี่ยวข้องกัน	3,279	21,673	1,045	6,274
หัก ค่าเผื่อนี้สงสัยจะสูญ	-	-	-	-
รวมลูกหนี้กิจการที่เกี่ยวข้องกัน - สุทธิ	3,279	21,673	1,045	6,274

28 รายการกับบุคคลหรือกิจการที่เกี่ยวข้องกัน (ต่อ)

รายการต่อไปนี้เป็นการกับบุคคลหรือกิจการที่เกี่ยวข้องกัน (ต่อ)

ก) ยอดคงเหลือที่เกิดจากการซื้อขายสินค้าและบริการและอื่น ๆ (ต่อ)

	หน่วย : พันบาท			
	งบการเงินรวม		งบการเงินเฉพาะกิจการ	
	พ.ศ. 2560	พ.ศ. 2559	พ.ศ. 2560	พ.ศ. 2559
เงินประกันจ่ายสำหรับค่าเช่าและค่าบริการ				
(รวมอยู่ใน “สินทรัพย์ไม่หมุนเวียน”)				
บริษัทใหญ่	1,253	1,253	1,253	1,253
เจ้าหนี้การค้า				
(รวมอยู่ใน “เจ้าหนี้การค้าและเจ้าหนี้อื่น”)				
บริษัทใหญ่	-	324	-	-
กิจการที่เกี่ยวข้องกัน	-	81	-	-
การร่วมค้า	19,013	-	-	-
รวมเจ้าหนี้การค้า	19,013	405	-	-
เจ้าหนี้บุคคลและกิจการที่เกี่ยวข้องกัน				
บริษัทใหญ่	51	568	51	53
กิจการที่เกี่ยวข้องกัน	110	20	-	-
การร่วมค้า	-	45	-	-
กรรมการ	549	572	549	572
รวมเจ้าหนี้บุคคลและกิจการที่เกี่ยวข้องกัน	710	1,205	600	625
เงินประกันรับสำหรับค่าเช่าและค่าบริการ				
(รวมอยู่ใน “หนี้สินไม่หมุนเวียนอื่น”)				
บริษัทย่อย	-	-	747	747

28 รายการกับบุคคลหรือกิจการที่เกี่ยวข้องกัน (ต่อ)

รายการต่อไปนี้เป็นรายการกับบุคคลหรือกิจการที่เกี่ยวข้องกัน (ต่อ)

ง) เงินให้กู้ยืมระยะสั้นแก่กิจการที่เกี่ยวข้องกัน

หน่วย : พันบาท

	งบการเงินรวม		งบการเงินเฉพาะกิจการ	
	พ.ศ. 2560	พ.ศ. 2559	พ.ศ. 2560	พ.ศ. 2559
บริษัทย่อย				
ณ วันที่ 1 มกราคม – สุทธิ	-	-	780,100	842,300
เงินให้กู้ยืมในระหว่างปี	-	-	240,800	322,100
รับคืนเงินให้กู้ยืมในระหว่างปี	-	-	(478,900)	(328,000)
หัก ค่าเผื่อนี้สงสัยจะสูญจาก เงินให้กู้ยืมแก่บริษัทย่อย	-	-	-	(56,300)
ณ วันที่ 31 ธันวาคม – สุทธิ	-	-	542,000	780,100
การร่วมค้า				
ณ วันที่ 1 มกราคม	8,000	-	8,000	-
เงินให้กู้ยืมในระหว่างปี	2,000	8,000	2,000	8,000
รับคืนเงินให้กู้ยืมในระหว่างปี	(5,000)	-	(5,000)	-
ณ วันที่ 31 ธันวาคม	5,000	8,000	5,000	8,000
รวมเงินให้กู้ยืมระยะสั้นแก่ กิจการที่เกี่ยวข้องกัน	5,000	8,000	547,000	788,100

บริษัทมีเงินให้กู้ยืมแก่บริษัทย่อยเป็นเงินกู้ที่ไม่มีหลักประกันและมีอัตราดอกเบี้ยร้อยละ 2.00 ต่อปี และ ร้อยละ 4.10 ต่อปี (พ.ศ. 2559 : ร้อยละ 2.00 ต่อปี) และมีกำหนดจ่ายคืนเมื่อทวงถาม

บริษัทมีเงินให้กู้ยืมแก่การร่วมค้าเป็นเงินกู้ที่ไม่มีหลักประกันและมีอัตราดอกเบี้ยร้อยละ 2.98 ต่อปี และ ร้อยละ 4.12 ต่อปี (พ.ศ. 2559 : ร้อยละ 2.98 ต่อปี) และมีกำหนดจ่ายคืนเมื่อทวงถาม

ในปี พ.ศ. 2560 บริษัทได้ทำการตัดจำหน่ายเงินให้กู้ยืมแก่บริษัทย่อยที่ได้มีการตั้งค่าเผื่อนี้สงสัยจะสูญแล้ว เป็นจำนวน 56.30 ล้านบาท ทั้งนี้การตัดจำหน่ายดังกล่าวได้รับการอนุมัติโดยคณะกรรมการของบริษัทแล้ว

28 รายการกับบุคคลหรือกิจการที่เกี่ยวข้องกัน (ต่อ)

รายการต่อไปนี้เป็นรายการกับบุคคลหรือกิจการที่เกี่ยวข้องกัน (ต่อ)

จ) ค่าผลตอบแทนผู้บริหารสำคัญของกิจการ

ค่าตอบแทนผู้บริหารสำคัญของกิจการสำหรับปีสิ้นสุดวันที่ 31 ธันวาคม เป็นดังนี้

	หน่วย : พันบาท			
	งบการเงินรวม		งบการเงินเฉพาะกิจการ	
	พ.ศ. 2560	พ.ศ. 2559	พ.ศ. 2560	พ.ศ. 2559
ผลประโยชน์ระยะสั้น	12,496	11,792	12,496	11,792
ผลประโยชน์หลังออกจากงาน	299	499	299	499
	12,795	12,291	12,795	12,291

29 ภาระผูกพันและหนี้สินที่อาจเกิดขึ้น

ก) ภาระผูกพันตามสัญญาเช่าดำเนินงาน - กรณีกลุ่มกิจการเป็นผู้เช่า

ณ วันที่ 31 ธันวาคม พ.ศ. 2560 บริษัทและบริษัทย่อยมีภาระผูกพันตามสัญญาเช่าระยะยาวกับกิจการที่เกี่ยวข้องกันและบุคคลภายนอก เกี่ยวกับการเช่าที่ดิน พื้นที่อาคารและสัญญาบริการ โดยมียอดรวมของจำนวนเงินค่าเช่าและค่าบริการขั้นต่ำภายใต้สัญญาที่ไม่สามารถยกเลิกได้ดังนี้

	หน่วย : ล้านบาท			
	งบการเงินรวม		งบการเงินเฉพาะกิจการ	
	พ.ศ. 2560	พ.ศ. 2559	พ.ศ. 2560	พ.ศ. 2559
ไม่เกิน 1 ปี	1.21	1.89	0.24	3.62
เกินกว่า 1 ปี แต่ไม่เกิน 5 ปี	0.48	0.92	0.08	7.07
รวมภาระผูกพันตามสัญญาเช่าดำเนินงาน	1.69	2.81	0.32	10.69

ข) ภาระผูกพันในการซื้อลิขสิทธิ์ภาพยนตร์

ณ วันที่ 31 ธันวาคม พ.ศ. 2560 กลุ่มกิจการมีภาระผูกพันในการซื้อลิขสิทธิ์ภาพยนตร์ที่ต้องจ่ายชำระภายใน 2 ปี เป็นจำนวนเงิน 1.07 ล้านดอลลาร์สหรัฐ และ 1.21 ล้านบาท (พ.ศ. 2559 : 1.06 ล้านดอลลาร์สหรัฐ และ 1.97 ล้านบาท)

ค) ภาระผูกพันในการผลิตภาพยนตร์

ณ วันที่ 31 ธันวาคม พ.ศ. 2560 กลุ่มกิจการมีภาระผูกพันตามสัญญาว่าจ้างผลิตภาพยนตร์และว่าจ้างค่าโฆษณาและประชาสัมพันธ์ที่ทำไว้กับผู้กำกับภาพยนตร์ และบริษัทอื่นหลายแห่ง โดยบริษัทตกลงจะจ่ายค่าตอบแทนตามจำนวนที่ระบุไว้ในสัญญาที่เกี่ยวข้องเป็นจำนวน 69.94 ล้านบาท (พ.ศ. 2559 : 63.10 ล้านบาท)



M PICTURES

บริษัท เอ็ม พิคเจอร์ส อินเตอร์เทนเมนท์ จำกัด (มหาชน)

234 อาคารชูชู อเวนิว (รัชโยธิน) ชั้น 13 ถนนรัชดาภิเษก

แขวงลาดยาว เขตจตุจักร กรุงเทพฯ 10900

โทรศัพท์ : 02-512-0300

แฟกซ์ : 02-512-0301, 02-512-0302

Website : www.mpictures.co.th