



ราชนาฬลีลซซง
Ratchthani Leasing
A Thanachart Group Company

Strengthening
for Growth

รายงานประจำปี
2 5 5 5 | บริษัท ราชนาฬลีลซซง จ้ากัฒ (มหาชน)

วิสัยทัศน์

รถบรรทุกได้รับจ้างและรถเพื่อการเกษตรเพื่อตอบสนองความต้องการทางการเป็นองค์กรที่มีความเชี่ยวชาญความชำนาญในการให้บริการสินเชื่อเช่าซื้อและลิสซิ่งเฉพาะกิจรถยนต์โดยเฉพาะรถมือสองเงินให้ครอบคลุมทั่วทุกจังหวัดทุกภูมิภาคของประเทศ

พันธกิจ

พันธกิจต่อผู้ถือหุ้น

ดำเนินธุรกิจด้วยความโปร่งใส อย่างมีประสิทธิภาพ มีการเจริญเติบโตอย่างยั่งยืน เพื่อให้ได้ผลการดำเนินงานและผลตอบแทนที่ดียิ่งขึ้นแก่ผู้ถือหุ้น

พันธกิจต่อพนักงาน

มุ่งมั่นพัฒนาทรัพยากรบุคคลให้มีศักยภาพ ความเชี่ยวชาญ ความชำนาญ เพื่อให้มีความเป็นมืออาชีพ โดยดำรงไว้ซึ่งความซื่อสัตย์มีจรรยาบรรณในอาชีพ โดยบริษัทให้ผลตอบแทน รักษาพนักงานที่ดีมีคุณภาพไว้กับบริษัท

พันธกิจต่อลูกค้า

สร้างความสัมพันธ์ที่ดี ความเชื่อมั่น การให้บริการที่รวดเร็วกับลูกค้า ให้ผลต่างตอบแทนในการดำเนินธุรกิจอย่างเป็นธรรมเพื่อสร้างประสิทธิภาพการร่วมมือทางธุรกิจในระยะยาว

พันธกิจต่อลูกค้า

พัฒนาสู่การให้บริการที่เป็นเลิศอย่างแม่นยำรวดเร็ว เสนอผลิตภัณฑ์ทางการเงินที่มีคุณภาพ เพื่อตอบสนองความต้องการของกลุ่มลูกค้าเป้าหมายตามรถยนต์ประเภทต่างๆ โดยสร้างความพึงพอใจสูงสุด

พันธกิจต่อสังคม

บริษัทยึดมั่นการดำเนินธุรกิจด้วยความซื่อสัตย์สุจริต มีหลักการ วินัย ตามกฎหมาย ระเบียบข้อบังคับที่เกี่ยวข้อง เพื่อตอบแทนสังคมและร่วมพัฒนาเศรษฐกิจของประเทศ

สารบัญ

สารจากประธานกรรมการ	2
รายงานคณะกรรมการสรรหาและกำหนดค่าตอบแทน	3
ข้อมูลทั่วไป	4
ข้อมูลทางการเงินโดยสรุปของบริษัท	5
ข้อมูลทางการเงินที่สำคัญ	7
การกำหนดนโยบาย คำนึงถึงความปลอดภัย / สวัสดิการ / สิทธิประโยชน์พนักงาน	8
โครงสร้างบริษัท	14
ลักษณะการประกอบธุรกิจ	15
ปัจจัยความเสี่ยง	20
โครงสร้างการถือหุ้นและการจัดการ	23
โครงสร้างการจัดการ	24
รายการระหว่างกัน	43
ฐานะการเงินและผลการดำเนินงาน	45
รายงานความรับผิดชอบของคณะกรรมการต่อรายงานทางการเงิน	55
รายงานคณะกรรมการตรวจสอบ	56
รายงานของผู้สอบบัญชีรับอนุญาต	57
งบการเงินรวมและหมายเหตุประกอบงบการเงิน	58



สารจากประธานกรรมการ

ในปี 2555 ภาพรวมเศรษฐกิจโลกมีอัตราเติบโตในระดับต่ำ เนื่องจากยังมีความกังวลในวิกฤตหนี้สินของประเทศในกลุ่มยูโรปรวมไปถึง การเฝ้าดูมาตรการ การแก้ปัญหาหนี้สาธารณะของประเทศไทยของสหรัฐอเมริกา ส่งผลทำให้ประเทศเหล่านั้นมีอัตราการเติบโตหรือการขยายตัวทางเศรษฐกิจของแต่ละประเทศเป็นไปอย่างค่อยเป็นค่อยไปหรือกล่าวได้ว่ายังอยู่ในระดับต่ำ

ในส่วนของบริษัทไทยหลังจากเกิดอุทกภัยน้ำท่วมใหญ่ในปี 2554 มีผลให้อัตราเติบโตทางเศรษฐกิจของประเทศในปี 2554 ขยายตัวเพียงร้อยละ 0.1 แต่เมื่อมาถึงปี 2555 เหตุการณ์ได้เข้าสู่ภาวะปกติ ภาคการผลิตและการบริการต่างๆ ได้กลับมาดำเนินธุรกิจอย่างเดิม พร้อมทั้งรัฐบาลมีมาตรการกระตุ้นการบริโภคภายในประเทศ เช่น การส่งเสริมให้มีรถยนต์คันแรก การประกันราคาข้าว และการลดอัตราดอกเบี้ย มาตรการของธนาคารแห่งประเทศไทยส่งผลให้อัตราการเติบโตทางเศรษฐกิจอย่างต่อเนื่อง

สำหรับการดำเนินธุรกิจของบริษัทในรอบปีที่ผ่านมา บริษัทได้รับประโยชน์จากการขยายตัวของเศรษฐกิจในประเทศอย่างโดยตรง ไม่ว่าผู้ประกอบการรายใหญ่ กลางและเล็ก ในภาคธุรกิจขนส่ง มีการขยายการลงทุนและปรับปรุงประสิทธิภาพของตัวเองอย่างมีนัยสำคัญ พร้อมกับการวางแผนธุรกิจของบริษัทร่วมกับฝ่ายบริหารธนาคารธนาคาร จำกัด (มหาชน) เป็นไปตามเป้าหมาย ส่งผลให้บริษัทมีอัตราเติบโตของสินเชื่อเพิ่มขึ้นกว่าร้อยละ 55 จากปี 2554 และมีกำไรสุทธิประมาณ 489 ล้านบาท

ส่วนในปี 2556 บริษัทจะต้องติดตามภาวะเศรษฐกิจภายนอกประเทศแนวทางการแก้ปัญหาของวิกฤตเศรษฐกิจของกลุ่มประเทศยุโรป และสหรัฐอเมริกาซึ่งจะส่งผลต่อการฟื้นตัวของเศรษฐกิจโลกโดยรวม ส่วนของเศรษฐกิจของประเทศไทยที่คาดการณ์ว่าจะยังคงขยายตัวต่อไปจากการบริโภค และการลงทุนในประเทศอย่างต่อเนื่อง รวมทั้งแรงสนับสนุนจากนโยบายรัฐ รวมทั้งการเข้าร่วมกลุ่มไปสู่ประชาคมทางเศรษฐกิจอาเซียน (AEC) จะเป็นประเด็นหลักที่จะส่งผลต่อการขยายตัวของเศรษฐกิจโดยรวมของประเทศ โดยบริษัทยังคงวางเป้าหมายในการเป็นผู้นำให้สินเชื่อเช่าซื้อรถบรรทุกในอีก 3 ปีข้างหน้า

ในโอกาสนี้ในนามคณะกรรมการ ขอขอบคุณ ผู้บริหารพนักงานทุกท่านที่ได้ทุ่มเทปฏิบัติหน้าที่ด้วยความรับผิดชอบอย่างเต็มที่ตลอดมา และขอขอบคุณลูกค้า รวมทั้งผู้มีส่วนได้เสียทุกฝ่ายที่ให้การสนับสนุนและความไว้วางใจกับบริษัทมาด้วยดีเสมอ คณะกรรมการจะมุ่งมั่นที่จะกำกับการดำเนินธุรกิจของบริษัทให้เติบโตตามแผนธุรกิจด้วยความระมัดระวังและมีหลักธรรมาภิบาลที่ดี พร้อมกับนำพาบริษัทไปสู่การเติบโตอย่างต่อเนื่องและยั่งยืน และสร้างมูลค่าเพิ่มให้บริษัทรวมถึงประโยชน์สูงสุดของผู้ถือหุ้นตลอดไป

(นายวิรัตน์ ชินประพินพร)

ประธานคณะกรรมการบริษัท
บริษัท ราชธานีลิซซิ่ง จำกัด (มหาชน)

รายงานคณะกรรมการสรรหาและกำหนดค่าตอบแทน

คณะกรรมการบริษัท ราชธานีลิซซิ่ง จำกัด (มหาชน) ได้อนุมัติแต่งตั้งคณะกรรมการสรรหาและพิจารณาค่าตอบแทน เพื่อให้ช่วยเสนอแนะนโยบาย รูปแบบและหลักเกณฑ์ การสรรหาและการจ่ายค่าตอบแทนของกรรมการ กรรมการในคณะกรรมการชุดย่อยต่างๆ และกรรมการผู้จัดการ เพื่อให้การสรรหาและการจ่ายค่าตอบแทน มีการปฏิบัติเป็นไปตามหลักการบรรษัทภิบาล อีกทั้งสอดคล้องกับวิสัยทัศน์และพันธกิจขององค์กร

ทั้งนี้คณะกรรมการสรรหาและพิจารณาค่าตอบแทนของบริษัท ราชธานีลิซซิ่ง จำกัด (มหาชน) ประกอบด้วยกรรมการบริษัทจำนวน 3 ท่าน โดยมีรายนามดังนี้

1.	นายสุวิทย์ อรุณานนท์ชัย	(กรรมการอิสระ)	ดำรงตำแหน่ง	ประธานกรรมการ
2.	นายวรารุณ วราภรณ์	(กรรมการอิสระ)	ดำรงตำแหน่ง	กรรมการ
3.	นายอนุวัตร์ เหลืองทวีกุล	(กรรมการที่มีใช้ผู้บริหาร)	ดำรงตำแหน่ง	กรรมการ

สำหรับในปี 2555 คณะกรรมการสรรหาและพิจารณาค่าตอบแทนได้มีการประชุม 1 ครั้ง เพื่อพิจารณาและรับทราบเรื่องต่างๆ ที่เกี่ยวข้อง โดยสรุปดังนี้

- >> เสนอนโยบาย รูปแบบและหลักเกณฑ์ที่เกี่ยวกับการสรรหาและพิจารณาค่าตอบแทนของกรรมการ กรรมการในคณะกรรมการชุดย่อยต่างๆ และกรรมการผู้จัดการ ต่อคณะกรรมการบริษัท
- >> กำหนดหลักเกณฑ์ในการประเมินผลการปฏิบัติงานของกรรมการผู้จัดการ เพื่อประกอบการพิจารณาผลตอบแทนประจำปี
- >> พิจารณาคัดเลือกและกลั่นกรองบุคคลที่มีคุณสมบัติที่จะได้รับการแต่งตั้งเป็นกรรมการบริษัท กรรมการในคณะกรรมการชุดย่อยต่างๆ กรรมการผู้จัดการ เพื่อเสนอต่อคณะกรรมการบริษัท เพื่อพิจารณาแต่งตั้ง
- >> เสนอค่าตอบแทนของกรรมการ กรรมการในคณะกรรมการชุดย่อยต่างๆ กรรมการผู้จัดการ ตามรูปแบบและหลักเกณฑ์การจ่ายที่ได้กำหนดไว้ ต่อคณะกรรมการบริษัท
- >> ทบทวนนโยบาย รูปแบบและหลักเกณฑ์การสรรหาและการจ่ายค่าตอบแทนของกรรมการ กรรมการในคณะกรรมการชุดย่อยต่างๆ กรรมการผู้จัดการ ให้เหมาะสมกับหน้าที่ ความรับผิดชอบ และให้สอดคล้องกับภาวะตลาด และเสนอต่อคณะกรรมการบริษัทและนำเสนอต่อที่ประชุมสามัญผู้ถือหุ้นประจำปี 2556 เพื่อพิจารณาอนุมัติ



(นายสุวิทย์ อรุณานนท์ชัย)

ประธานคณะกรรมการสรรหาและกำหนดค่าตอบแทน



ข้อมูลทั่วไป

ชื่อบริษัท	: บริษัท ราชธานีลิสซิ่ง จำกัด (มหาชน)
ลักษณะการประกอบธุรกิจ	: บริการจัดหาให้เช่าซื้อรถยนต์มือสอง
ที่ตั้งสำนักงานใหญ่	: 77/35-36 ชั้น 11 UP อาคารสินสาธิตทาวเวอร์ ถนนกรุงธนบุรี แขวงคลองตันใต้ เขตคลองสาน กรุงเทพมหานคร 10600
เลขทะเบียนบริษัท	: บมจ. เลขที่ 0107545000209
Homepage	: http://www.ratchthani.com
โทรศัพท์	: 0-2440-0844
โทรสาร	: 0-2440-0848
ทุนจดทะเบียน	: 1,342,349,708 บาท
ทุนเรียกชำระแล้ว	: 1,342,349,708 บาท
ชนิดของหุ้น	: หุ้นสามัญ

บุคคลอ้างอิงอื่นๆ

นายทะเบียนหลักทรัพย์

บริษัท ศูนย์ฝากหลักทรัพย์ (ประเทศไทย) จำกัด
62 อาคารตลาดหลักทรัพย์แห่งประเทศไทย
ถนนรัชดาภิเษก แขวงคลองเตย
เขตคลองเตย กรุงเทพมหานคร 10110
โทรศัพท์ : 0-2229-2866
โทรสาร : 0-2359-1262-3

ผู้สอบบัญชี

นางสาวสมใจ คุณปสุต
ผู้สอบบัญชีรับอนุญาต เลขที่ 4499
บริษัท สำนักงาน เอ็นส์ แอนด์ ยัง จำกัด
ชั้น 33 อาคารเลคริชดา
193/136-137 ถนนรัชดาภิเษก
คลองเตย กรุงเทพฯ 10110
โทรศัพท์ : 0-2264-0777
โทรสาร : 0-2264-0789

เลขานุการบริษัท

นางสาวรุ่งทิพย์ ไชยพัฒนะพฤกษ์
บริษัท ราชธานีลิสซิ่ง จำกัด (มหาชน)
77/35-36 ชั้น 11UP อาคารสินสาธิตทาวเวอร์ ถ.กรุงธนบุรี
แขวงคลองตันใต้ เขตคลองสาน กทม. 10600
โทรศัพท์ : 0-2440-0844 ต่อ 161
โทรสาร : 0-2862-2010

ข้อมูลทางการเงินโดยสรุปของบริษัท

สรุปฐานะการเงินและผลการดำเนินงานเปรียบเทียบกับ 3 ปี หน่วย : พันบาท

งบแสดงฐานะทางการเงิน	2555		2554		2553	
	พันบาท	ร้อยละ	พันบาท	ร้อยละ	พันบาท	ร้อยละ
สินทรัพย์						
<u>สินทรัพย์หมุนเวียน</u>						
เงินสดและเงินฝากธนาคาร	177,821.08	0.93	20,211.58	0.16	18,559.39	0.19
ลูกหนี้ตามสัญญาเช่าซื้อที่ครบกำหนด						
ชำระใน 1 ปี - สุทธิ	6,357,841.06	33.10	4,320,245.15	34.97	3,225,001.39	33.77
ลูกหนี้ตามสัญญาเช่าการเงินครบกำหนด	57,768.84	0.30	46,371.62	0.38	40,840.64	0.43
ชำระใน 1 ปี - สุทธิ						
ลูกหนี้อื่น	20,426.82	0.11	13,286.84	0.11	9,855.16	0.10
ทรัพย์สินรอการขายสุทธิ	24,975.23	0.13	14,351.06	0.12	36,558.16	0.39
สินทรัพย์หมุนเวียนอื่น	41,215.60	0.21	11,726.02	0.09	3,222.20	0.03
<u>สินทรัพย์ไม่หมุนเวียน</u>						
เงินฝากที่มีภาระผูกพัน	300.00	0.00	30,744.29	0.25	38,769.60	0.41
ลูกหนี้ตามสัญญาเช่าซื้อที่ครบกำหนด						
ชำระเกินกว่า 1 ปี - สุทธิ	12,300,687.86	64.04	7,731,590.30	62.58	6,021,314.53	63.06
ลูกหนี้ตามสัญญาเช่าการเงินที่						
ครบกำหนดชำระ	149,661.15	0.78	80,681.59	0.65	79,104.54	0.83
เงินลงทุนระยะยาว-สุทธิ	240.38	0.00	188.70	0.00	217.46	0.00
อสังหาริมทรัพย์เพื่อการลงทุน	19,326.50	0.10	19,326.50	0.16	19,326.50	0.20
ที่ดิน อาคารและอุปกรณ์ - สุทธิ	47,074.27	0.24	45,163.28	0.37	47,193.67	0.49
สินทรัพย์ไม่มีตัวตน	6,046.50	0.03	7,876.90	0.06	9,088.94	0.10
สินทรัพย์ไม่หมุนเวียนอื่น	5,911.01	0.03	12,024.89	0.10	408.27	0.00
สินทรัพย์รวม	19,209,296.30	100.00	12,353,788.72	100.00	9,549,460.45	100.00
หนี้สิน						
<u>หนี้สินหมุนเวียน</u>						
เงินเบิกเกินบัญชีธนาคาร	0.00	0.00	15,116.18	0.12	6,252.70	0.07
เงินกู้ยืมระยะสั้น	6,006,605.50	31.27	2,552,300.00	20.66	1,350,500.00	14.14
เงินกู้ยืมระยะยาวที่ถึงกำหนดชำระภายใน 1 ปี	156,800.00	0.82	3,005,601.47	24.33	2,576,329.91	26.98
เจ้าหนี้อื่น	328,087.87	1.71	49,560.45	0.40	25,916.95	0.27
เจ้าหนี้เข้าซื้อสินทรัพย์ที่ถึงกำหนดภายใน 1 ปี	3,853.09	0.02	2,124.90	0.02	2,636.38	0.03
ภาษีเงินได้ค้างจ่าย	75,120.40	0.39	51,755.49	0.42	40,351.31	0.42
<u>หนี้สินหมุนเวียนอื่น</u>						
หนี้สินไม่หมุนเวียน						
เจ้าหนี้เข้าซื้อสินทรัพย์	8,550.02	0.04	3,907.11	0.03	5,287.22	0.05
เงินกู้ระยะยาว	1,097,200.00	5.71	4,492,186.72	36.36	4,228,428.95	44.28
หุ้นกู้	8,980,822.76	46.75	0.00	0.00	0.00	0.00
ประมาณการหนี้สิน-สำรองผลประโยชน์	9,201.85	0.05	6,685.27	0.05	0.00	0.00
<u>ระยะยาวของพนักงาน</u>						
หนี้สินรวม	16,705,184.33	86.96	10,231,638.02	82.82	8,269,787.40	86.60
ส่วนผู้ถือหุ้น						
ทุนที่ออกและเรียกชำระแล้ว	1,342,349.71	6.99	1,342,349.71	10.87	822,593.91	8.61
ส่วนเกินมูลค่าหุ้น	319,888.16	1.67	319,888.16	2.59	92,390.00	0.97
กำไรสะสม จัดสรรแล้ว						
กำไรสะสมสำรองตามกฎหมาย	70,117.81	0.37	45,607.81	0.37	35,357.81	0.37
กำไรสะสมสำรองสำหรับหุ้นทุนซื้อคืน	0.00	0.00	0.00	0.00	0.00	0.00
ยังไม่ได้จัดสรร (ขาดทุนสะสม)	771,756.29	4.01	414,305.02	3.35	329,331.33	3.45
หัก หุ้นทุนซื้อคืน	0.00	0.00	0.00	0.00	0.00	0.00
ส่วนของผู้ถือหุ้นรวม	2,504,111.97	13.04	2,122,150.70	17.18	1,279,673.05	13.40
หนี้สินและส่วนของผู้ถือหุ้นรวม	19,209,296.30	100.00	12,353,788.72	100.00	9,549,460.45	100.00



(หน่วย: พันบาท)

งบกำไรขาดทุนเบ็ดเสร็จ	2555		2554		2553	
	พันบาท	ร้อยละ	พันบาท	ร้อยละ	พันบาท	ร้อยละ
รายได้และค่าใช้จ่าย						
รายได้ดอกผลจากการให้เชาซื้อ	1,364,514.96	86.17	966,669.28	86.23	701,950.59	84.22
รายได้จากสัญญาเช่าการเงิน	12,273.84	0.78	10,507.71	0.94	9,227.88	1.12
รายได้ค่าธรรมเนียมและบริการ	95,387.42	6.02	63,558.72	5.67	59,377.39	7.12
รายได้อื่น	111,304.93	7.03	80,352.62	7.16	62,871.78	7.54
รายได้รวม	1,583,481.15	100.00	1,121,088.33	100.00	833,427.64	100.00
ต้นทุนทางการเงิน	672,666.57	42.48	538,939.86	48.07	349,237.27	41.90
ค่าใช้จ่ายในการขายและบริหาร	211,274.33	13.34	148,010.46	13.2	164,656.87	19.76
หนี้สูญ	32,852.30	2.08	32,680.00	2.92	9,012.71	1.08
หนี้สงสัยจะสูญ	48,384.61	3.06	93,405.34	8.33	31,333.49	3.76
ภาษีเงินได้	128,954.10	8.14	103,182.81	9.21	74,985.44	9.00
ค่าใช้จ่ายรวม	1,094,131.91	69.10	916,218.46	81.73	686,269.69	75.50
กำไรสุทธิ	489,349.24	30.90	204,869.86	18.27	204,201.86	24.50

อัตราส่วนทางการเงินที่สำคัญที่สะท้อนถึงฐานะการเงินและผลการดำเนินงานของบริษัท

อัตราส่วน	2555	2554	2553
อัตราส่วนแสดงความสามารถในการหากำไร (Profitability Ratio)			
อัตรากำไรสุทธิ (%)	30.90	18.27	24.50
อัตรากำไรสุทธิต่อรายได้ดอกเบี่ยสุทธิ (%)	69.50	46.75	56.42
อัตราดอกเบี้ยรับ (%)	8.92	8.78	8.60
อัตราดอกเบี้ยจ่าย (%)	5.20	5.74	4.99
ส่วนต่างอัตราดอกเบี้ย (%)	3.72	3.04	3.61
อัตราผลตอบแทนผู้ถือหุ้น (%)	21.67	13.36	17.17
อัตราส่วนแสดงประสิทธิภาพในการดำเนินงาน (Efficiency Ratio)			
อัตราส่วนผลตอบแทนจากสินทรัพย์ (%)	3.10	1.87	2.49
อัตราการหมุนของสินทรัพย์ (เท่า)	0.10	0.10	0.10
อัตราส่วนวิเคราะห์นโยบายทางการเงิน (Financial Ratio)			
อัตราส่วนหนี้สินต่อส่วนของผู้ถือหุ้น (เท่า)	6.67	4.82	6.46
อัตราส่วนเงินให้กู้ต่อเงินกู้ยืม (เท่า)	1.72	1.21	1.16
อัตราการจ่ายเงินปันผล (%)	63.09	52.42	52.37
ข้อมูลต่อหุ้น			
มูลค่าตามบัญชีต่อหุ้น (บาท)	1.87	1.58	1.56
กำไรต่อหุ้นขั้นพื้นฐาน (บาท)	0.36	0.21	0.23

ข้อมูลทางการเงินที่สำคัญ

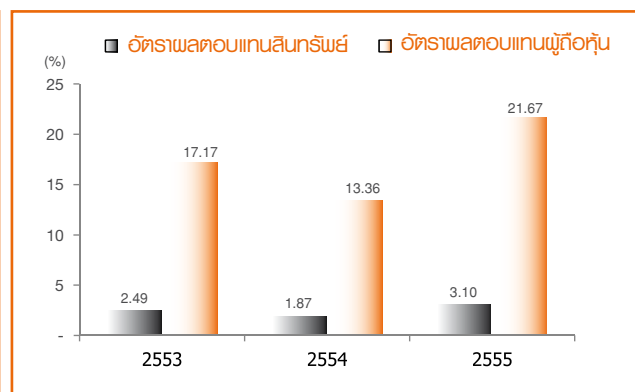
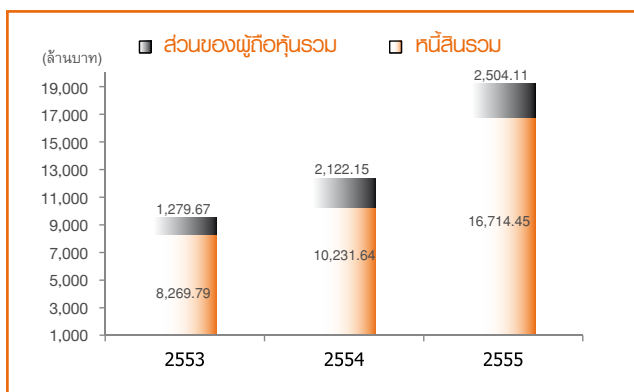
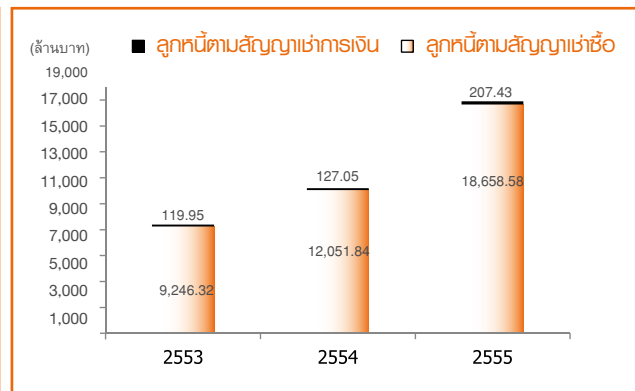
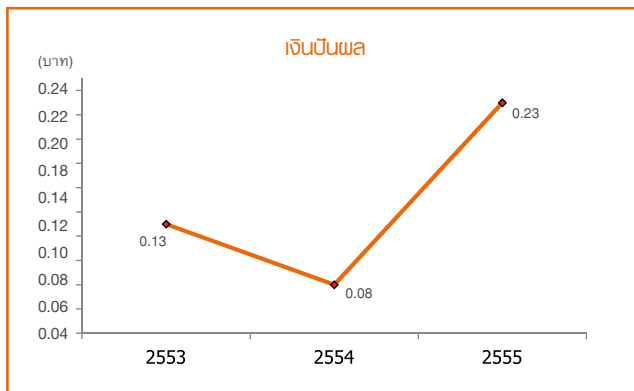
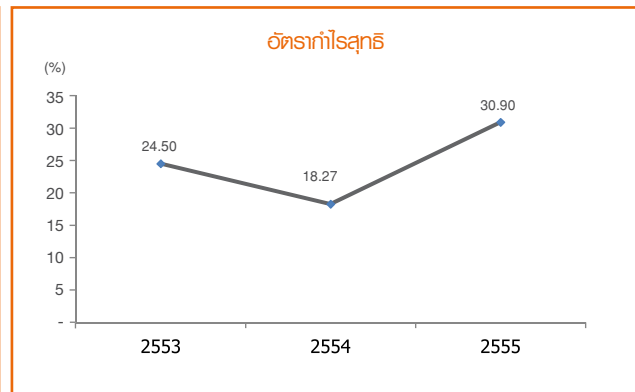
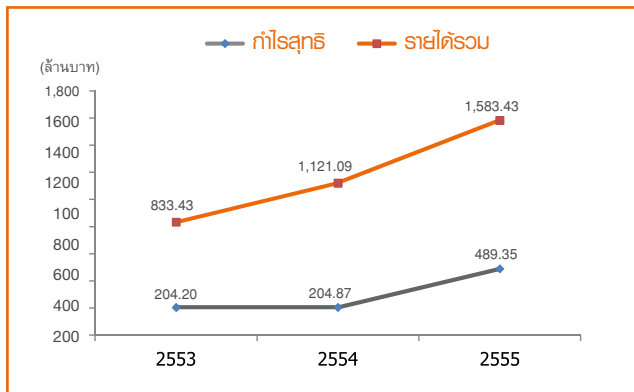



การกำหนดนโยบาย คำนึงถึงความปลอดภัย / สวัสดิการ / สิทธิประโยชน์พนักงาน

การบริหารด้านความปลอดภัยและใส่ใจในสุขภาพ

- >> ทางบริษัทได้ส่งเสริมให้พนักงานทุกคนดูแลใส่ใจ ความปลอดภัยซึ่งกันและกันทั้งภายในองค์กรและภายนอกองค์กร โดยสำนักงานใหญ่ของบริษัทเป็นห้องชุดบนอาคารสินสาทรทาวเวอร์ ซึ่งเป็นพื้นที่ของบริษัทฯ ทางบริษัทฯ ได้ร่วมมือกับนิติบุคคลอาคารสำนักงานในการซักซ้อมแผนกรณีเกิดเหตุอัคคีภัย โดยความร่วมมือดังกล่าวได้จัดให้มีผู้เชี่ยวชาญ สาธิต แนะนำ การใช้เครื่องมือและอุปกรณ์ และให้พนักงานได้ปฏิบัติทดลองใช้อุปกรณ์จริง รวมถึงได้มีการตรวจสอบอุปกรณ์ต่างๆ และการทดสอบเสียงสัญญาณที่ใช้ในการซ้อมอพยพหนีไฟและทางบริษัทฯ ได้มีการซ้อมอพยพหนีไฟเป็นประจำต่อเนื่องทุกๆ ปี เพื่อให้พนักงานมีความชำนาญในการซ้อมอพยพหนีไฟตามแผนการดังกล่าว โดยทางบริษัทจะเลือกพนักงานเข้าใหม่ให้เข้ารับการซ้อมอพยพหนีไฟ และรวมถึงพนักงานที่สมัครใจเข้าร่วมซ้อมการอพยพหนีไฟ และในปี 2555 วันศุกร์ที่ 28 ธันวาคม 2555 เวลา 08.30 - 16.30 น. ทางบริษัทได้เข้าร่วมรับฟังการบรรยายทั้งภาคทฤษฎีและภาคปฏิบัติในการซ้อมอพยพหนีไฟกับทางอาคารนิติบุคคล
- >> ทางบริษัทได้เล็งเห็นความสำคัญของความปลอดภัยในการทำงานไม่ว่าจะเป็นทางด้านสุขอนามัย หรือสภาพแวดล้อมในการทำงาน จึงจัดให้มีการอบรมพนักงานที่เข้าทำงานทั้งพนักงานใหม่ และพนักงานปัจจุบันให้มีความรู้ความเข้าใจที่ถูกต้องเกี่ยวกับกระบวนการทำงาน และการปฏิบัติได้อย่างถูกต้องเพื่อป้องกันไม่ให้เกิดอันตรายจากการบาดเจ็บ หรือเจ็บป่วยจากการทำงาน เช่น การหลีกเลี่ยงการทำงานในพื้นที่ที่มีแสงสว่างไม่เพียงพอ หลีกเลี่ยงสภาพแวดล้อมในการทำงานที่ไม่ปลอดภัย การใช้ผ้าปิดจมูกเพื่อป้องกันการสัมผัสกับฝุ่นละออง หรือทางเดินหายใจ เพื่อลดปัญหาทางสุขภาพระยะยาว เป็นต้น

การดำเนินการด้านสวัสดิการ

- >> ทางบริษัทได้ตระหนักถึงด้านสวัสดิการของพนักงานเป็นหลักและให้ความสำคัญต่อพนักงานทุกคนซึ่งเป็นสิทธิประโยชน์ที่พึงจะได้รับในด้านต่าง ๆ ดังนี้
- >> **สวัสดิการด้านการทำประกันภัยรถยนต์**
บริษัทได้เล็งเห็นถึงความสำคัญและความปลอดภัยและชีวิตของพนักงานเป็นสิ่งสำคัญ โดยจัดตั้งให้มีสวัสดิการ จัดทำประกันภัยรถยนต์ให้พนักงานในหน่วยงานที่เกี่ยวข้อง ซึ่งพนักงานต้องติดรถยนต์ภายนอกบริษัทโดยใช้อยานพาหนะเพื่อตรวจสอบสถานะของลูกค้า และเป็นการคุ้มครองชีวิตของพนักงานให้มีประสิทธิภาพสูงสุด
- >> **สวัสดิการด้านการตรวจสุขภาพประจำปี**

บริษัทได้ให้ความสำคัญในการดูแลสุขภาพของพนักงานเป็นที่ตั้ง และห่วงใยใส่ใจสุขภาพของพนักงานทุกคน จึงจัดให้มีบริการตรวจสุขภาพพนักงานโดยพนักงานไม่ต้องเสียค่าใช้จ่าย เพราะเนื่องจากเป็นสวัสดิการของบริษัท จึงจัดให้มีการตรวจสุขภาพเป็นประจำทุกปี โดยจัดให้มีรายการตรวจที่ครอบคลุมเน้นให้พนักงานทราบสุขภาพและความเสี่ยงต่อโรคภัยของตนเอง และจัดให้พนักงานพบแพทย์ เพื่อขอรับคำแนะนำหลังจากทราบผลตรวจสุขภาพ เพื่อให้พนักงานตระหนักในสุขภาพของตนเองและเป็นการลดโอกาสการเกิดปัญหาทางสุขภาพในอนาคตที่อาจก่อให้เกิดภาระค่าใช้จ่ายสูงตามมา นอกจากนี้ยังเปิดโอกาสให้ครอบครัวของพนักงานมาตรวจสุขภาพประจำปีโดยเสียค่าใช้จ่ายในอัตราที่ต่ำมากด้วย เนื่องจากบริษัทเชื่อว่าพนักงานจะมีสุขภาพจิตที่ดีได้ และปราศจากโรคภัยหากคนในครอบครัวและตัวพนักงานเองมีสุขภาพที่แข็งแรงกันทุกคน



การตรวจสุขภาพประจำปี 2555



การตรวจสุขภาพประจำปี 2555



พนักงานเข้าพบแพทย์เพื่อเข้ารับฟังคำแนะนำการตรวจสุขภาพ

- >> สวัสดิการด้านกองทุนสำรองเลี้ยงชีพ ทางบริษัทได้จัดตั้งชื่อโครงการว่า “ราชธานีพี่น้อง เกษียณรวย”

บริษัทได้จัดให้มีสวัสดิการ การจัดตั้งกองทุนสำรองเลี้ยงชีพเพื่อที่จะส่งเสริมการออมเงินของพนักงานและเพื่อเป็นหลักประกันแก่พนักงานทุกคน ในกรณีที่พนักงานเกษียณอายุ เนื่องจากบริษัทมีความเห็นว่าหากพนักงานที่ทำงานกับบริษัทมาจนกระทั่งเกษียณอายุ บริษัทก็อยากเห็นพนักงานที่เกษียณอายุไปได้มีเงินก้อนไว้ใช้ในวัยหลังเกษียณอย่างมีความสุข จึงจัดให้มีการจัดตั้งกองทุนสำรองเลี้ยงชีพ และได้จัดตั้งชื่อโครงการว่า “ราชธานีพี่น้อง เกษียณรวย” ขึ้น เพื่อให้พนักงานจ่ายเงินเข้ากองทุนสำรองเลี้ยงชีพในสัดส่วน 5 % ของเงินเดือน ตั้งแต่วันที่พนักงานบรรจุ โดยบริษัทจะจ่ายสมทบให้อีก 5 % เช่นกัน

นโยบายเกี่ยวกับการพัฒนาบุคลากรของบริษัทฯ และการดำเนินงานด้านสังคม ด้านสิ่งแวดล้อม และด้านเศรษฐกิจ

บริษัทได้ตระหนักถึงการพัฒนาบุคลากรของบริษัทให้มีประสิทธิภาพ และสร้างจิตสำนึกของความรับผิดชอบต่อสังคมและสิ่งแวดล้อมเพื่อให้เกิดการมีส่วนร่วมอย่างแท้จริงและเป็นบุคลากรที่มีคุณภาพที่ดีของประเทศชาติต่อไป และรักษาสีสิ่งแวดล้อมและสังคมที่ดีให้เกิดผลเป็นรูปธรรมได้ บริษัทจึงได้ดำเนินกิจกรรม CSR ให้พนักงานได้ลงมือทำให้มีส่วนร่วมทางด้านต่างๆ ดังนี้

- >> **โครงการพัฒนาบุคลากร**

ทางบริษัทได้มีการจัดอบรมทั้งภายในและภายนอกบริษัทเพื่อให้พนักงานทุกคนมีประสิทธิภาพ และสร้างจิตสำนึกต่อองค์กร ต่อสังคม และสิ่งแวดล้อม และในวันที่ 17 - 18 พฤศจิกายน 2555 ทางบริษัทฯ ได้มีการจัดอบรมภายนอก เดอะปาลิโอ - เขาใหญ่ เป็นการอบรมทางด้าน “การพัฒนาบุคลากรและเพื่อเป้าหมายทางธุรกิจของบริษัท” โดยทางสำนักงานใหญ่ได้ร่วมกับพนักงานทางสาขาของบริษัทฯ จำนวน 6 สาขา ได้แก่ สาขาขอนแก่น สาขานครราชสีมา สาขาพิษณุโลก สาขาระยอง สาขาเชียงราย และสาขาสุราษฎร์ธานี เพื่อสร้างความสัมพันธ์และความสามัคคีอันกลมเกลียวของบริษัท ทั้งด้านการพัฒนาบุคลากร ด้านการทำงาน ด้านกีฬา และเป็นการอบรมเพื่อให้เกิดความเข้าใจตรงกันในด้านสายงานที่เกี่ยวข้อง และก่อให้เกิดประสิทธิภาพในการทำงาน โดยทางบริษัทจะทำการจัดอบรมกันอย่างต่อเนื่อง



ภาพพลังแห่งความสามัคคี บมจ.ราชธานีลิซซิ่ง กับ “โครงการพัฒนาบุคลากร”
วันที่ 17 - 18 พฤศจิกายน 2555 ณ เดอะปาลิโอ - เขาใหญ่



บมจ.ราชธานีลิสซิ่ง มุ่งเน้นความสัมพันธ์ไมตรีให้รักสามัคคี รู้แพ้ รู้ชนะ รู้อภัย



ภาพพลังแห่งความสามัคคี โครงการพัฒนาบุคลากร
นักกีฬาฟุตบอลชาย สีส้ม



ภาพพลังแห่งความสามัคคี โครงการพัฒนาบุคลากร
นักกีฬาฟุตบอลชาย สีดำ

การจัดทำโครงการต่างๆ ของบริษัท ราชธานีลิสซิ่ง จำกัด (มหาชน)

- >> โครงการด้านการศึกษา (บริจาคเงินผ้าป่าการศึกษา โรงเรียนบ้านดอนกลาง ตำบลหนองแขว อำเภอบ้านแพ้ว จังหวัดนครพนม)
บริษัทได้เล็งเห็นความสำคัญของการพัฒนาเยาวชนไทยของชาติให้เป็นกำลังสำคัญต่อไป เพื่อสืบสานการพัฒนาประเทศตลอดจนให้เยาวชนรุ่นต่อไปมีความรู้ ความสามารถที่จะสามารถพัฒนาประเทศไปพร้อมกับการรักษาสภาพแวดล้อมที่ดีให้อยู่ต่อไป โดยทางคุณวิรัตน์ ชินประพันธ์พร ประธานกรรมการ บริษัท ราชธานีลิสซิ่ง จำกัด (มหาชน) ได้เข้าร่วมกับบริษัท สมาคม HOG THANILAND CHAPTER ได้จัดตั้งโครงการ “ผ้าป่าการศึกษา เพื่อพัฒนาโรงเรียน” ทางบริษัท ราชธานีลิสซิ่ง จำกัด (มหาชน) ได้บริจาคเงินผ้าป่าเป็นจำนวนเงิน 60,000 บาท (หกหมื่นบาทถ้วน) และสมาคม HOG THANILAND CHAPTER ได้ร่วมบริจาคเป็นจำนวนเงิน 90,000 บาท (เก้าหมื่นบาทถ้วน) รวมจำนวนเงินบริจาค 150,000 บาท (หนึ่งแสนห้าหมื่นบาทถ้วน) เพื่อเป็นการสนับสนุนอุปกรณ์ และเครื่องใช้ไฟฟ้าให้แก่นักเรียน ณ โรงเรียนบ้านดอนกลาง ตำบลหนองแขว อำเภอบ้านแพ้ว จังหวัดนครพนม ในวันที่ 2 - 3 สิงหาคม 2555
- >> โครงการเฉลิมพระเกียรติสมเด็จพระนางเจ้าฯ พระบรมราชินีนาถ
เนื่องในโอกาสพระราชพิธีมหามงคลเฉลิมพระชนมพรรษา 80 พรรษา 12 สิงหาคม 2555 ทางบริษัท ราชธานีลิสซิ่ง จำกัด (มหาชน) โดยคุณวิรัตน์ ชินประพันธ์พร ประธานกรรมการ ได้ร่วมบริจาคเงินจำนวน 17,500 บาท (หนึ่งหมื่นเจ็ดพันห้าร้อยบาทถ้วน) เพื่อร่วมในโครงการมอบรถเข็นให้กับผู้พิการ จำนวน 180 คัน ในพื้นที่จังหวัดนราธิวาส หน่วยเฉพาะกิจนราธิวาส ศูนย์ราชการจังหวัดนราธิวาส ตำบลโคกเคียน อำเภอเมือง จังหวัดนราธิวาส โดยได้มอบให้กับผู้พิการในวันพุธที่ 8 สิงหาคม 2555

โครงการด้านศาสนา

- >> โครงการบริจาคผ้าป่าการกุศล (อาคารคลังยาและเวชภัณฑ์) จังหวัดน่าน
บริษัท ราชธานีลิสซิ่ง จำกัด (มหาชน) พนักงานทุกคนได้เข้าร่วมเป็นเจ้าภาพทำบุญทอดผ้าป่าสามัคคีกับโรงพยาบาลบ่อเกลือ อำเภอบ่อเกลือ จังหวัดน่าน โดยทางบริษัท ได้ร่วมบริจาคเงินจำนวน 5,710 บาท (ห้าพันเจ็ดร้อยสิบบาทถ้วน) ร่วมบริจาคในวันที่ 22 พฤศจิกายน 2555 ซึ่งทางบริษัท และพนักงานทุกคนได้เห็นความสำคัญของผู้ที่ต้องการ การรักษา และการได้รับยาเวชภัณฑ์ เพื่อให้มีชีวิตที่ปลอดภัย
- >> โครงการบริจาคเงินสนับสนุน (วัดพระบาทน้ำพุ)
ทางบริษัท ราชธานีลิสซิ่ง จำกัด (มหาชน) ได้ร่วมบริจาคเงิน เพื่อช่วยเหลือผู้ที่ได้รับความเดือดร้อนโดยไม่มียาเวชภัณฑ์รักษา และสนับสนุนโครงการ อโรคยา สังฆเมตตา ฟากกว้าง ณ วัดพระบาทน้ำพุ จังหวัดลพบุรี โดย คุณโกวิท รุ่งวัฒนโสภณ กรรมการผู้จัดการ บริษัท ราชธานีลิสซิ่ง จำกัด (มหาชน) ได้ร่วมบริจาคเงินเป็นจำนวน 20,000 บาท (สองหมื่นบาทถ้วน) และได้เข้าร่วมบริจาคเงินช่วยเหลือกองทุนอาหารประชาชนาก จังหวัดลพบุรี เป็นจำนวนเงิน 14,500 บาท (หนึ่งหมื่นสี่พันห้าร้อยบาทถ้วน)

>> **โครงการเด็กไทยในอนาคต**

บริษัท ราชธานีลีสซิ่ง จำกัด (มหาชน) ได้เห็นความสำคัญ และมองเห็นอนาคตของเด็กๆ ในชุมชน ซึ่งต่อไปในอนาคตจะเป็นกำลังสำคัญที่ดีของชาติ ทางบริษัทได้ร่วมบริจาคเงิน ให้กับทางชุมชนวัดมะลิ 2 แขวงบางขุนศรี เขตบางกอกน้อย เป็นจำนวนเงิน 10,000 บาท (หนึ่งหมื่นบาทถ้วน)



โครงการเด็กไทยในอนาคต
วันเด็กแห่งชาติ ปี 2555



บริษัท ราชธานีลีสซิ่ง จำกัด (มหาชน)
สนับสนุนการจัดงาน โครงการ “เด็กไทยในอนาคต”

>> **โครงการ “ราชธานี หนึ่งหยดเพื่อนช่วยเพื่อน”**

ทางบริษัทได้จัดทำโครงการนี้อย่างต่อเนื่อง เพราะตระหนักถึงการช่วยเหลือชีวิตเพื่อนมนุษย์เป็นสิ่งสำคัญ จึงจัดตั้งโครงการ “ราชธานีหนึ่งหยดเพื่อนช่วยเพื่อน” เพื่อสร้างชีวิตใหม่ให้กับเพื่อนร่วมโลกโดยรวมใจบริจาคโลหิต ณ อาคารสินสารทาวเวอร์ ทุกๆ ปี และ ในวันที่ 24 มกราคม 2556 พนักงานบริษัทได้ร่วมบริจาคโลหิต ซึ่งทางบริษัทได้จัดทำโครงการนี้ตลอดทุกปีด้วยดีเสมอมาเพื่อให้พนักงานมีจิตใจเอื้อเฟื้อเผื่อแผ่ และมีจิตกุศลต่อเพื่อนร่วมโลก

>> **โครงการอนุรักษ์ทรัพยากรและการประหยัดพลังงาน**

ทางบริษัทมุ่งเน้นให้พนักงานทุกคนรู้จักการประหยัดทรัพยากรโดยเริ่มจากองค์กรคือ การใช้ทรัพยากรที่ใช้แล้วกลับนำมาใช้ได้อีก ไม่ว่าจะเป็นกระดาษรีไซเคิล หรือซองกระดาษ รวมถึงวัสดุอุปกรณ์สำนักงานต่างๆ และเรื่องการประหยัดพลังงาน โดยเริ่มจากการประหยัดน้ำ ประหยัดไฟ หลังจากเลิกใช้งานแล้วควรทำการปิดทุกครั้งเพื่อเป็นการประหยัดพลังงานของบริษัทและพลังงานของประเทศชาติ

>> **โครงการส่งเสริมทางด้านมูลนิธิต่างๆ**

ทางบริษัทได้เห็นความสำคัญในการสนับสนุนโครงการของมูลนิธิ และในปี 2555 ทางบริษัทได้ดำเนินการจัดส่งการ์ดอวยพร โดยทางบริษัทได้สนับสนุนการอวยพรจากมูลนิธิเพื่อเด็กพิการ รวมถึงการบริจาคเพื่อช่วยเหลือคนพิการ ซึ่งทางบริษัทได้จัดทำโครงการต่อเนื่องมาทุกปี

>> **โครงการด้านกีฬา**

บริษัท และพนักงาน ได้จัดการแข่งขันฟุตบอลขึ้น เพื่อสานสัมพันธ์ไมตรี และความสามัคคีของพนักงาน และทางด้านสังคม เพื่อส่งเสริมให้พนักงานได้ออกกำลังกายและมีสุขภาพร่างกายแข็งแรง รวมถึงเป็นการสร้างความสัมพันธ์ภาพอันดีงามระหว่างองค์กรและบริษัทคู่ค้า



บริษัท ราชธานีลีสซิ่ง จำกัด (มหาชน)
ภาพรับรางวัลชนะเลิศ การแข่งขันฟุตบอล
Soccer Pro Cup ปี 2555



นายวิรัตน์ บินประพินพร

ประธานกรรมการ
กรรมการบริหาร
กรรมการผู้มีส่วนจลงนาม



นายเจริญสุข กิจอักษิ

กรรมการ
กรรมการผู้มีส่วนจลงนาม



นายโกวิท รุ่งวัฒนโสภณ

กรรมการและกรรมการผู้จัดการ
ประธานบริหาร
กรรมการผู้มีส่วนจลงนาม



นายอนุวัตร เหลืองทวิกุล

กรรมการ
กรรมการผู้มีส่วนจลงนาม
กรรมการสรรหาและกำหนดค่าตอบแทน



นายวุฒิชัย สุระธัตินชัย

กรรมการ
กรรมการบริหาร
กรรมการผู้มีส่วนจลงนาม



นายประพันธ์ อนุพงษ์องอาจ

กรรมการ
กรรมการบริหาร
กรรมการผู้มีส่วนจลงนาม

คณะกรรมการบริษัท



นายสุวิทย์ อรุณานนท์ชัย
กรรมการอิสระ
กรรมการตรวจสอบ
ประธานกรรมการสรรหาและกำหนดค่าตอบแทน



ดร.ถกล นันธิธำการ
กรรมการอิสระ
ประธานกรรมการตรวจสอบ



นายอนุชาติ ตีประเสริฐ
กรรมการ
กรรมการผู้ชำนาญการ



นายสุรพล สติมานนท์
กรรมการอิสระ
กรรมการตรวจสอบ



นายวรารุณ วรกรณ์
กรรมการอิสระ
กรรมการตรวจสอบ
กรรมการสรรหาและกำหนดค่าตอบแทน



พศ.แนน้อย ใจอ่อนน้อย
กรรมการอิสระ
กรรมการตรวจสอบ



ลักษณะการประกอบธุรกิจ

ประวัติความเป็นมาและพัฒนาการที่สำคัญ

ประวัติความเป็นมา

บริษัท ราชธานีลิซซิ่ง จำกัด (มหาชน) ก่อตั้งเมื่อวันที่ 2 มิถุนายน 2531 ในนาม “บริษัท ราชธานี ลิซซิ่ง จำกัด” ด้วยทุนจดทะเบียนเริ่มแรกจำนวน 6 ล้านบาท มีวัตถุประสงค์หลักเพื่อประกอบธุรกิจประเภทการให้บริการสินเชื่อเช่าซื้อรถยนต์มือสอง ทั้งนี้นับตั้งแต่เปิดดำเนินการมา บริษัทได้มีการเพิ่มทุนจดทะเบียนเพื่อรองรับการเติบโตของบริษัท โดยได้เพิ่มทุนจดทะเบียนเป็นจำนวน 36 ล้านบาท ในปีเดียวกับที่บริษัทเปิดดำเนินการ ต่อมาในปี 2535 และปี 2538 บริษัทเพิ่มทุนจดทะเบียนเป็น 56 ล้านบาท และ 168 ล้านบาท ตามลำดับ

ในช่วงเริ่มต้นของการดำเนินการ บริษัทมุ่งเน้นธุรกิจด้านการให้สินเชื่อเช่าซื้อรถยนต์มือสอง ทั้งประเภทการให้สินเชื่อแก่ผู้ซื้อรถยนต์รายย่อยโดยผ่านผู้จำหน่ายรถยนต์มือสอง และการให้สินเชื่อแก่ผู้จำหน่ายรถยนต์มือสองเพื่อใช้เป็นแหล่งเงินทุนในการจัดซื้อรถยนต์มาเพื่อจำหน่ายหรือที่เรียกว่าการให้สินเชื่อแบบ Floor Plan ซึ่งการให้สินเชื่อทั้งสองประเภทของบริษัทในอดีตมีสัดส่วนใกล้เคียงกัน อย่างไรก็ตาม บริษัทได้ยกเลิกการให้บริการสินเชื่อแบบ Floor Plan นับตั้งแต่ปี 2538 เป็นต้นมา และมุ่งเน้นเฉพาะการให้สินเชื่อเช่าซื้อรถยนต์มือสองแก่ผู้ซื้อรถยนต์รายย่อย แต่ในปี 2547 และ 2548 บริษัทได้ให้สินเชื่อแบบ Floor Plan แก่ผู้จำหน่ายรถยนต์มือสองจำนวนทั้งสิ้น 2 ราย และ 4 ราย ตามลำดับ เพื่อใช้เป็นแหล่งเงินทุนในการจัดซื้อรถยนต์อีกครั้ง โดยให้สินเชื่อแก่ผู้จำหน่ายรถยนต์มือสอง ในวงเงินไม่เกิน 7.00 ล้านบาทต่อราย และมีระยะเวลาในการให้สินเชื่อ 3 - 6 เดือนต่อรายการ โดยมีสมุดคู่มือจดทะเบียนรถยนต์ และชุดโอนเป็นหลักประกัน อย่างไรก็ตาม ในปี 2549 บริษัทได้ยกเลิกและไม่มีนโยบายในการปล่อยสินเชื่อแบบ Floor Plan อีกต่อไปเนื่องจากการให้สินเชื่อดังกล่าวในปีที่ผ่านมาเป็นกลไกของการรักษาส่วนแบ่งทางการตลาด (market share) และขยายการตลาดมากกว่ามุ่งทำเพื่อเป็นธุรกิจ หรือเพื่อมุ่งหวังรายได้ที่เกิดขึ้น

และในปี 2543 บริษัทได้เข้าร่วมเป็นสมาชิกของสมาคมธุรกิจเช่าซื้อไทย เพื่อรับทราบตลาดข้อมูลรถยนต์มือสองซึ่งเป็นประโยชน์ต่อการดำเนินธุรกิจของบริษัท ณ ปัจจุบัน บริษัทมีส่วนงานฝ่ายวิเคราะห์สินเชื่อ และฝ่ายการตลาดที่มีประสบการณ์ในการทำตลาดรถยนต์มือสองจำนวน 139 คน ซึ่งทำหน้าที่รับผิดชอบดูแลหาลูกค้า โดยจะมีการสร้างความสัมพันธ์ที่ดีกับผู้จัดการจำหน่ายรถยนต์หลายราย รวมทั้งจะหมุนเวียนประจำอยู่ตามสถานที่จำหน่ายของผู้จำหน่ายรถยนต์มือสองที่เป็นคู่ค้ากับบริษัท ซึ่งผู้จำหน่ายรถยนต์ที่เป็นคู่ค้ากับบริษัทจะต้องได้รับอนุมัติตามขั้นตอนการพิจารณาและตรวจสอบผู้จำหน่ายรถยนต์ตามที่บริษัทกำหนด

พัฒนาการที่สำคัญในช่วงที่ผ่านมา

ด้านการดำเนินธุรกิจ

- ปี 2545 บริษัทได้แปรสภาพเป็นบริษัทมหาชน และเปลี่ยนชื่อบริษัทเป็น “บริษัท ราชธานีลิซซิ่ง จำกัด (มหาชน)” เมื่อเดือนสิงหาคม และได้รับอนุญาตให้เป็นหลักทรัพ์จดทะเบียนในตลาดหลักทรัพย์แห่งประเทศไทยเมื่อวันที่ 19 ธันวาคม 2545
- ปี 2546 บริษัทได้พัฒนาระบบสารสนเทศให้ดียิ่งขึ้นทำให้ลูกค้าสามารถติดต่อกับบริษัทผ่านทางเว็บไซต์ โดยลูกค้าสามารถรับทราบข้อมูลที่สำคัญเบื้องต้น ตลอดจนข่าวสารต่างๆ เช่น ข้อมูลราคากลางของรถยนต์มือสอง การให้บริการรับชำระค่างวด และรับชำระค่าบริการต่างๆ ด้วยระบบ Bar Code รวมถึงสามารถชำระผ่านระบบ ATM เพื่อเป็นทางเลือกให้ลูกค้าสามารถทำการชำระเงินได้สะดวกมากขึ้น
- ปี 2547 บริษัทได้สมัครเป็นสมาชิกกับ บริษัท ข้อมูลเครดิตไทย จำกัด (Credit Bureau) เพื่อได้รับทราบข้อมูลลูกค้าและนำมาใช้ประกอบการพิจารณาการให้สินเชื่อ และเพื่อสกัดกั้นผู้เช่าซื้อที่ไม่มีความสามารถในการชำระหนี้มาขอกู้สินเชื่อของบริษัทได้
- ปี 2549 เมื่อวันที่ 22 มีนาคมบริษัทได้เปิดสาขารูปของศูนย์บริการเช่าซื้อจำนวน 1 สาขา ที่บริเวณวงแหวนกาญจนาภิเษก กรุงเทพมหานคร จากทั้งหมด 3 สาขาที่บริษัทคาดว่าจะเปิดให้ครบภายในปีนี้ครอบคลุม 3 มุมเมืองของกรุงเทพฯ เพื่อรองรับลูกค้ารายย่อยซึ่งมีความต้องการสินเชื่อ และต้องการรีไฟแนนซ์สินเชื่อเช่าซื้อรถยนต์
- สิงหาคม ธนาคารนครหลวงไทยจำกัด (มหาชน) ได้เข้ามาถือหุ้นของบริษัทในสัดส่วนร้อยละ 39.76 ของทุนจดทะเบียนที่เรียกชำระแล้ว และได้แต่งตั้งตัวแทนของ ธนาคารนครหลวงไทยเข้าเป็นกรรมการในบริษัท จำนวน 4 ท่าน ซึ่งเป็นไปตามสัดส่วนภายหลังการได้มาซึ่งหลักทรัพ์ดังกล่าว
- ปี 2550 บริษัทพัฒนาซอฟต์แวร์และสารสนเทศ เพื่อรองรับการขยายสินเชื่อสู่ภูมิภาคทั่วประเทศ
- ปี 2551 บริษัทได้ดำเนินการเปิดสาขาในต่างจังหวัด 5 สาขา ได้แก่ จังหวัดขอนแก่น นครราชสีมา พิษณุโลก ระยอง ราชบุรี ซึ่งต่อมาได้ดำเนินการปิดสาขาราชบุรี



ตุลาคม	บริษัทเริ่มดำเนินธุรกิจให้บริการลิสซิ่งให้กับกลุ่มลูกค้าที่เป็นลูกค้านิติบุคคล สำหรับสินเชื่อลิสซิ่งรถยนต์ที่ให้บริการนั้นประกอบด้วยสัญญาเช่าการเงินและสัญญาเช่าดำเนินงาน โดยบริษัทมีกลุ่มเป้าหมายเป็นลูกค้ารถยนต์มือสองที่มีราคาเกิน 1 ล้านบาทขึ้นไป
ปี 2553	บริษัทได้เปิดสาขาเพิ่มอีก 1 สาขา คือ สาขาสุราษฎร์ธานี เพื่อครอบคลุมพื้นที่ทั่วประเทศ
ปี 2554	บริษัทได้เปิดสาขาเพิ่มอีก 1 สาขา คือ สาขาเชียงราย เพื่อครอบคลุมพื้นที่ทั่วประเทศ

ด้านเงินทุน

ปี 2545	บริษัทได้จัดหาเงินทุนเพิ่มเติมเพื่อการขยายธุรกิจ โดยการเพิ่มทุนจดทะเบียนจาก 168 ล้านบาท เป็น 208 ล้านบาท ด้วยการออกและเสนอขายหุ้นสามัญเพิ่มทุนจำนวน 40 ล้านบาท ให้แก่กลุ่มผู้ถือหุ้นเดิมของบริษัท และตามมติที่ประชุมวิสามัญผู้ถือหุ้น ครั้งที่ 3/2545 เมื่อวันที่ 28 กรกฎาคม 2545 ที่ประชุมมีมติให้บริษัทแปรสภาพจากบริษัทจำกัดเป็นบริษัทมหาชนจำกัด พร้อมกับการเปลี่ยนชื่อบริษัทเป็น “บริษัท ราชธานีลิสซิ่ง จำกัด (มหาชน)” และมีมติให้เพิ่มทุนจดทะเบียนของบริษัทจาก 208 ล้านบาท เป็นทุนจดทะเบียนใหม่จำนวน 300 ล้านบาท โดยการออกหุ้นสามัญใหม่ จำนวน 18,400,000 หุ้น มูลค่าที่ตราไว้หุ้นละ 5 บาท จัดสรรให้ประชาชนทั่วไปจำนวน 16,800,000 หุ้น ในราคาหุ้นละ 8 บาท และจัดสรรให้กับพนักงานของบริษัทจำนวน 1,600,000 หุ้น ในราคาหุ้นละ 6.40 บาท
ปี 2546	<p>บริษัทมีการออกหุ้นกู้เสนอขายในกรณีทั่วไปแก่ผู้ลงทุนสถาบัน เมื่อวันที่ 20 สิงหาคม 2546 ที่มีชื่อว่า “หุ้นกู้มีประกันชนิดทยอยชำระเงินต้นของ บริษัท ราชธานีลิสซิ่ง จำกัด (มหาชน) ครั้งที่ 2/2546 ครบกำหนดไถ่ถอนปี 2550” มูลค่าเสนอขายทั้งหมดจำนวน 1,000,000,000 บาท มูลค่าที่ตราไว้ 1,000.00 บาทต่อหน่วย อัตราดอกเบี้ยร้อยละ 3.20 ต่อปี และมีอายุ 4 ปี</p> <p>บริษัทได้เสนอขายใบสำคัญแสดงสิทธิที่จะซื้อหุ้นสามัญครั้งที่ 1 จำนวน 200 ล้านหน่วยให้แก่ผู้ถือหุ้นเดิมที่มีรายชื่อปรากฏอยู่ในสมุดทะเบียนผู้ถือหุ้น เมื่อวันที่ 10 กรกฎาคม 2546 ในอัตราส่วนหุ้นสามัญ 3 หุ้นต่อใบสำคัญแสดงสิทธิทั้ง 3 ชุด จำนวน 2 หน่วย โดยแบ่งออกเป็นใบสำคัญแสดงสิทธิ ชุดที่ 1 จำนวน 1 หน่วย ใบสำคัญแสดงสิทธิ ชุดที่ 2 จำนวน 0.6 หน่วย และใบสำคัญแสดงสิทธิ ชุดที่ 3 จำนวน 0.4 หน่วยประเภทเรียกใช้สิทธิได้ก่อนกำหนด ราคาเสนอขายหน่วยละ 0 บาท มีอายุใบสำคัญแสดงสิทธิ 5 ปี อัตราการใช้สิทธิ 1 หน่วยต่อ 1 หุ้นสามัญใหม่ ราคาการใช้สิทธิ 1.00 บาทต่อหุ้น ภายหลังจากการเสนอขายใบสำคัญแสดงสิทธิดังกล่าวทำให้บริษัทสามารถเพิ่มทุนจดทะเบียนจาก 300 ล้านบาท เป็น 500 ล้านบาท</p>
ปี 2548	ณ วันที่ 12 เมษายน 2548 บริษัทมีการเปลี่ยนแปลงโครงสร้างผู้ถือหุ้นรายใหญ่ โดยได้มีกลุ่มผู้ถือหุ้นใหญ่รายใหม่คือ กลุ่มพงษ์จตุรา เข้าถือหุ้นบริษัทในสัดส่วนร้อยละ 20.61 ของทุนจดทะเบียนชำระแล้วซึ่งเท่ากับ 401,098,495 บาท อย่างไรก็ดี ไม่มีการเปลี่ยนแปลงทีมผู้บริหารและไม่มีผลกระทบต่อกระทำการดำเนินธุรกิจของบริษัท
เม.ย.-พ.ค.	ณ สิ้นสุดวันที่ 31 ธันวาคม พ.ศ. 2548 บริษัทมีหุ้นทุนซื้อคืน จำนวน 1,300,000 หุ้น เป็นราคาทั้งสิ้น 1.84 ล้านบาท ซึ่งเกิดจากการซื้อหุ้นคืนในช่วงวันที่ 26 เมษายน พ.ศ. 2548 ถึงวันที่ 3 พฤษภาคม พ.ศ. 2548 โดยบริษัทมีวัตถุประสงค์ของการซื้อหุ้นทุนซื้อคืนเพื่อช่วยบริหารทางการเงิน และมีนโยบายให้มีระยะเวลาถือครองมากกว่า 6 เดือน แต่ไม่เกิน 3 ปี ในระหว่างปี 2548 บริษัทได้กันกำไรสะสมไว้สำรองเท่ากับจำนวนเงินที่ได้จ่ายซื้อหุ้นทุนซื้อคืน ทั้งนี้เพื่อให้การถือครองหุ้นทุนซื้อคืนของบริษัทเพื่อการบริหารทางการเงินดังกล่าวเป็นไปตามมาตรา 66/1 (2) ของพระราชบัญญัติบริษัทมหาชนจำกัด พ.ศ. 2535
ตุลาคม	<p>ตามมติที่ประชุมวิสามัญผู้ถือหุ้น ครั้งที่ 1/2548 ซึ่งประชุมเมื่อวันที่ 15 ตุลาคม 2548 ได้อนุมัติการเพิ่มทุนจดทะเบียนของบริษัทจากทุนจดทะเบียนเดิมจำนวน 500,000,000 บาท เป็นทุนจดทะเบียนจำนวน 986,000,000 บาท โดยการออกหุ้นสามัญใหม่เพิ่มขึ้นจำนวน 486,000,000 หุ้น มูลค่าที่ตราไว้หุ้นละ 1.00 บาท เพื่อจัดสรรให้กับ</p> <ol style="list-style-type: none">1) ผู้ถือหุ้นเดิมที่มีรายชื่อปรากฏอยู่ในสมุดทะเบียนผู้ถือหุ้นจำนวน 125,000,000 หุ้น ตามสัดส่วนการถือหุ้นที่จองซื้อหุ้นสามัญใหม่ และผู้ถือหุ้นสามัญที่จองซื้อหุ้นสามัญเพิ่มทุนในคราวนี้จะได้รับใบสำคัญแสดงสิทธิที่จะซื้อหุ้นสามัญเพิ่มทุนหลังจากที่ได้รับอนุญาตจากสำนักงาน กสท. ในอัตราส่วน 1:1 และ2) จัดสรร ให้แก่บุคคลในวงจำกัด หรือนักลงทุนประเภทสถาบัน จำนวน 150,000,000 หุ้น โดยจะได้รับใบสำคัญแสดงสิทธิที่จะซื้อหุ้นสามัญเพิ่มทุนหลังจากที่ได้รับอนุญาตจากสำนักงาน กสท. จำนวน 75,000,000 หน่วย นอกจากนี้ บริษัทได้จัดสรรหุ้นสามัญเพิ่มทุนจำนวน 11,000,000 หุ้นเพื่อรองรับการปรับสิทธิตามใบสำคัญแสดงสิทธิที่ให้แก่ผู้ถือใบสำคัญแสดงสิทธิที่จะซื้อหุ้นสามัญของบริษัท ครั้งที่ 1 ชุดที่ 2 และชุดที่ 3

ปี 2549 มกราคม	เมื่อวันที่ 25 มกราคม คณะกรรมการบริษัทได้มีมติจัดสรรหุ้นสามัญเพิ่มทุนของบริษัทจำนวน 150,000,000 หุ้น พร้อมใบสำคัญแสดงสิทธิที่จะซื้อหุ้นสามัญเพิ่มทุนของบริษัทจำนวน 75,000,000 หน่วย เพื่อเสนอขายให้แก่ ธนาคารนครหลวงไทย จำกัด (มหาชน) (“ธนาคารหลวงไทย”)
กุมภาพันธ์	เมื่อวันที่ 27 กุมภาพันธ์ บริษัทได้ลงนามในบันทึกข้อตกลงซื้อขายหุ้นระหว่างบริษัทในฐานะผู้ขาย และ ธนาคารหลวงไทยในฐานะกลุ่มผู้ซื้อหุ้นสามัญเพิ่มทุนของบริษัทจำนวน 150,000,000 หุ้น ในราคา 1.15 บาท ต่อหนึ่งหุ้น โดยมีมูลค่ารวมทั้งสิ้น 172,500,000 บาทและใบสำคัญแสดงสิทธิที่จะซื้อหุ้นสามัญ จำนวน 75,000,000 หน่วย ไม่คิดมูลค่า ทั้งนี้ การซื้อขายขึ้นอยู่กับเงื่อนไขการได้รับอนุญาตจากธนาคารแห่งประเทศไทยหรือหน่วยงานที่เกี่ยวข้อง รวมถึงผลการตรวจสอบทรัพย์สินของบริษัทโดย ธนาคารหลวงไทย
เมษายน	เมื่อวันที่ 3 เมษายน บริษัทได้ขายหุ้นสามัญที่ซื้อคืนในโครงการจำนวน 1,300,000 หุ้น ในตลาดหลักทรัพย์แห่งประเทศไทย โดยบริษัทได้ใช้หลักเกณฑ์การจำหน่ายหุ้นตามราคาตลาด ซึ่งไม่ต่ำกว่า 85% ของราคาปิดเฉลี่ย 5 วันทำการซื้อขายล่าสุด
สิงหาคม	<p>ตามมติที่ประชุมวิสามัญผู้ถือหุ้นครั้งที่ 1/2549 เมื่อวันที่ 11 สิงหาคม 2549 บริษัทยังคงมติเดิมของที่ประชุมวิสามัญผู้ถือหุ้นครั้งที่ 1/2548 เมื่อวันที่ 15 ตุลาคม 2548 คือ การเพิ่มทุนจดทะเบียนของบริษัทจาก 500,000,000 บาท เป็น 986,000,000 บาท หรือเพิ่มทุนจดทะเบียนจำนวน 486,000,000 บาท โดยเป็นหุ้นสามัญจำนวน 486,000,000 หุ้น มูลค่าที่ตราไว้หุ้นละ 1 บาท และได้มีมติให้แก้ไขรายละเอียดการจัดสรรหุ้นสามัญเพิ่มทุนดังต่อไปนี้แทน</p> <ol style="list-style-type: none"> (1) จัดสรรหุ้นสามัญเพิ่มทุนจำนวน 265,000,000 หุ้น ให้แก่ ธ. นครหลวงไทย (2) จัดสรรหุ้นสามัญเพิ่มทุนจำนวน 132,500,000 หุ้น เพื่อรองรับการใช้สิทธิตามใบสำคัญแสดงสิทธิที่จะเสนอขายให้แก่ ธ. นครหลวงไทยที่จะซื้อหุ้นสามัญใหม่ตามข้อ 1 (3) จัดสรรหุ้นสามัญเพิ่มทุนจำนวน 80,500,000 หุ้น เพื่อรองรับการใช้สิทธิตามใบสำคัญแสดงสิทธิที่ให้แก่ผู้ถือหุ้นเดิมตามสัดส่วนการถือหุ้น (Rights Issue) (4) จัดสรรหุ้นสามัญเพิ่มทุนจำนวน 8,000,000 หุ้น เพื่อรองรับการปรับสิทธิตามใบสำคัญแสดงสิทธิที่ให้แก่ผู้ถือใบสำคัญแสดงสิทธิที่จะซื้อหุ้นสามัญของบริษัท ครั้งที่ 1 ชุดที่ 2 และชุดที่ 3
กันยายน	เมื่อวันที่ 5 กันยายน 2549 ธนาคารหลวงไทยได้มีการชำระค่าหุ้นเพิ่มทุนเป็นจำนวนทั้งสิ้น 304,750,000.00 บาท สำหรับการซื้อหุ้นเพิ่มทุนของบริษัท จำนวน 265,000,000 หุ้น ในราคาหุ้นละ 1.15 บาท ส่งผลทำให้ ธนาคารหลวงไทย เป็นผู้ถือหุ้นของบริษัทคิดเป็นสัดส่วนร้อยละ 48.32 และทำให้ทุนจดทะเบียนชำระแล้วของบริษัทได้ดำเนินการจดทะเบียนที่กระทรวงพาณิชย์เป็นที่เรียบร้อยแล้ว เท่ากับ 666,524,480 บาท (มูลค่าที่ตราไว้หุ้นละ 1 บาท) จากเดิมทุนจดทะเบียนชำระแล้วเท่ากับ 401,524,480.00 บาท
ปี 2551	มีผู้ถือใบสำคัญแสดงสิทธิที่จะซื้อหุ้นสามัญชุดที่ 2 และ 3 มาใช้สิทธิจำนวน 166 หุ้น มูลค่าหุ้นละ 1 หุ้น บริษัทได้ดำเนินการจดทะเบียนที่กระทรวงพาณิชย์เป็นที่เรียบร้อยแล้ว เท่ากับ 666,524,646 บาท
ปี 2552 กันยายน	มีผู้ถือใบสำคัญแสดงสิทธิที่จะซื้อหุ้นสามัญชุดที่ 4 มาใช้สิทธิจำนวน 266,666 หุ้น มูลค่าหุ้นละ 1 หุ้น บริษัทได้ดำเนินการจดทะเบียนที่กระทรวงพาณิชย์เป็นที่เรียบร้อยแล้ว เท่ากับ 666,791,312 บาท
พฤศจิกายน	มีผู้ถือใบสำคัญแสดงสิทธิที่จะซื้อหุ้นสามัญชุดที่ 4 มาใช้สิทธิจำนวน 155,802,594 หุ้น มูลค่าหุ้นละ 1 หุ้น บริษัทได้ดำเนินการจดทะเบียนที่กระทรวงพาณิชย์เป็นที่เรียบร้อยแล้ว เท่ากับ 822,593,906 บาท
ปี 2553 มีนาคม	ธนาคาร ธนชาติ จำกัด (มหาชน) ได้ซื้อหุ้นสามัญของธนาคาร นครหลวงไทย จำกัด (มหาชน) จำนวนร้อยละ 99.95 ของจำนวนหุ้นที่ออกจำหน่ายและชำระแล้วทั้งหมดของธนาคารนครหลวงไทย จากกองทุนฟื้นฟูและพัฒนาสถาบันการเงิน ส่งผลให้ธนาคาร ธนชาติ จำกัด (มหาชน) เป็นผู้ถือหุ้นใหญ่ของบริษัทแทนธนาคาร นครหลวงไทย จำกัด (มหาชน) และในปีเดียวกันนี้ ธนาคาร ธนชาติ จำกัด (มหาชน) ได้ทำเสนอซื้อหุ้นทั้งหมด (Tender Offer) ของบริษัทซึ่งได้ซื้อหุ้นเพิ่มเติมจำนวน 215,000 หุ้น ทำให้ ณ สิ้นปี 2553 ธนาคาร ธนชาติ จำกัด (มหาชน) ถือหุ้นบริษัททั้งสิ้นร้อยละ 48.35 ของทุนจดทะเบียนที่เรียกชำระแล้ว
ปี 2554 เมษายน	บริษัทได้จดทะเบียนเพิ่มทุนกับกระทรวงพาณิชย์เพื่อรองรับการจัดสรรหุ้นปันผลให้กับผู้ถือหุ้นเดิมจากทุนจดทะเบียนเดิม 822,593,906 บาท เป็นทุนจดทะเบียนใหม่จำนวน 904,853,296 บาท
พฤศจิกายน	บริษัทได้จดทะเบียนเพิ่มทุนกับกระทรวงพาณิชย์จากทุนจดทะเบียนเดิม 904,853,296 บาท เป็นทุนจดทะเบียนใหม่จำนวน 1,342,349,708 บาท ซึ่งเป็นการเพิ่มทุนโดยเสนอขายให้กับผู้ถือหุ้นเดิม ส่งผลให้ธนาคาร ธนชาติ จำกัด (มหาชน) เป็นผู้ถือหุ้นใหญ่ของบริษัท โดยถือหุ้นเป็นจำนวน 874,973,000 หุ้น คิดเป็นร้อยละ 65.18 ของทุนจดทะเบียนที่เรียกชำระแล้ว



ปี 2555	บริษัทมีการออกหุ้นกู้เสนอขายในกรณีทั่วไปแก่ประชาชน เป็นหุ้นกู้ชนิดระบุผู้ถือ ประเภทไม่ด้อยสิทธิ ไม่มีหลักประกัน จำนวน
เมษายน	3 รุ่น อายุ 2 ปี 3 ปี และ 4 ปี อัตราดอกเบี้ยร้อยละ 4.90 ร้อยละ 5.20 และ ร้อยละ 5.50 ตามลำดับ และ ครบกำหนดไถ่ถอน
	ในเดือนเมษายน ปี 2557 ปี 2558 และปี 2559 ตามลำดับ มูลค่ารวม 6,000 ล้านบาท
พฤศจิกายน	บริษัทมีการออกหุ้นกู้เสนอขายในกรณีทั่วไปแก่ประชาชน เป็นหุ้นกู้ชนิดระบุผู้ถือ ประเภทไม่ด้อยสิทธิ ไม่มีหลักประกัน อายุ 4
	ปี อัตราดอกเบี้ยร้อยละ 5.00 ครบกำหนดไถ่ถอนในเดือนพฤศจิกายน ปี 2559 มูลค่า 3,000 ล้านบาท

ภาพรวมการประกอบธุรกิจของบริษัท

บริษัท ราชธานีลิสซิ่ง จำกัด (มหาชน) ในปี 2554 ยังคงเน้นการขยายสินเชื่อ โดยเน้นตลาดรถบรรทุก ทั้งการปล่อยรถบรรทุกมือสอง และรถบรรทุกใหม่เป็นหลัก โดยใช้สัดส่วนรถใหม่ 80 เปอร์เซนต์และรถมือสอง 20 เปอร์เซนต์ ในปัจจุบัน สัดส่วนรถยนต์ใหม่มีสัดส่วนเพิ่มขึ้น เป็น 35 เปอร์เซนต์ โดยรถมือสองจะประกอบไปด้วย รถบรรทุก รถยนต์ส่วนบุคคล รถปิคอัพ รถ TAXI รถ BIG BIKE ยังคงเป็นกลุ่มสินเชื่อหลักของบริษัท ราชธานีลิสซิ่ง จำกัด (มหาชน) โดยมีสัดส่วนอยู่ประมาณ 65 เปอร์เซนต์

ในปี 2554 บริษัท ราชธานีลิสซิ่ง จำกัด (มหาชน) ปรับเปลี่ยนนโยบายหลักโดยคำนึงถึงผลตอบแทนในการปล่อยสินเชื่อเป็นสำคัญ เนื่องจากต้นทุนทางด้านดอกเบี้ย ซึ่งเป็นที่คาดว่าจะยังคงมีความผันผวนอย่างมีนัยสำคัญ ฉะนั้นตลาดที่น่าสนใจของบริษัทยังคงเป็น ตลาดรถบรรทุก ซึ่งบริษัท ราชธานีลิสซิ่ง จำกัด (มหาชน) เป็นผู้มีความเชี่ยวชาญในตลาดนี้เนื่องจากบริษัทได้เน้นการทำตลาดนี้มาตั้งแต่เริ่มดำเนินธุรกิจ

โครงสร้างรายได้ของบริษัท

โครงสร้างรายได้ของบริษัทตามงบการเงินสิ้นสุด ณ วันที่ 31 ธันวาคม 2553 2554 และ ปี 2555 มีดังนี้

รายได้	ปี 2553		ปี 2554		ปี 2555	
	ล้านบาท	%	ล้านบาท	%	ล้านบาท	%
1. รายได้จากสัญญาเช่าซื้อ						
- รถยนต์ส่วนบุคคล	271.96	32.63	309.22	27.58	286.37	18.08
- รถยนต์เพื่อการพาณิชย์	429.99	51.00	657.45	58.64	1,078.14	68.09
รวมรายได้จากสัญญาเช่าซื้อ	701.05	84.22	966.67	86.22	1,364.51	86.17
2. รายได้จากสัญญาเช่าการเงิน	9.23	1.11	10.51	0.94	12.27	0.78
3. รายได้อื่น						
- รายได้ค่าธรรมเนียมและค่าบริการ	24.40	2.93	18.77	1.67	26.89	1.70
- รายได้ค่าปรับจากการผิดนัดชำระ	33.29	3.99	39.96	3.56	54.72	3.46
- หนี้สูญได้รับคืน	3.49	0.42	2.08	0.19	4.01	0.25
- รายได้ค่านายหน้าเบี้ยประกัน	34.98	4.20	44.79	4.00	68.50	4.33
- รายได้อื่น*	26.09	3.13	38.31	3.42	52.58	3.32
รวมรายได้อื่น	122.25	14.67	143.91	12.84	206.70	13.05
รวมรายได้	833.43	100.00	1,121.09	100.00	1,583.48	100.00

หมายเหตุ: (*) รายได้อื่นส่วนใหญ่เป็นรายได้ที่มาจาก การฟ้องร้องเรียกค่าเสียหายจากลูกหนี้ รายได้เบ็ดเตล็ด รายได้ดอกเบี้ยเงินฝากธนาคาร และ เงินปันผลรับ

เป้าหมายของบริษัทและแนวทางการดำเนินธุรกิจในช่วง 5 ปีข้างหน้า

สำหรับการดำเนินธุรกิจของบริษัทในรอบปีที่ผ่านมาท่ามกลางปัจจัยที่มีผลกระทบทั้งจากต่างประเทศและในประเทศ ซึ่งบริษัทได้มีการติดตามและเฝ้าระวังผลกระทบที่อาจเกิดขึ้นอย่างใกล้ชิดและได้ร่วมบริหารงานกับผู้บริหารของธนาคารธนาชาต จำกัด (มหาชน) ซึ่งเป็นบริษัทผู้ถือหุ้นใหญ่อย่างใกล้ชิดและต่อเนื่อง เพื่อสร้างความได้เปรียบในการแข่งขัน ซึ่งรวมถึงการกำหนดกลยุทธ์ในการให้สินเชื่อ โดยแยกลูกค้ากลุ่มเป้าหมายระหว่างบริษัทกับธนาคารให้ชัดเจนเพื่อไม่ให้เกิดความทับซ้อนทางธุรกิจ ทั้งนี้บริษัทยังคงใช้ความเชี่ยวชาญและความชำนาญของบริษัทเป็นหลักในการขยายสินเชื่อในอนาคต โดยวางแผนทางการดำเนินธุรกิจในช่วง 5 ปีข้างหน้าดังนี้

1. วางแผนขยายสาขาเพิ่มเติมเพื่อรองรับการขยายฐานการให้สินเชื่อรถยนต์ให้ครอบคลุมพื้นที่บริการให้มากขึ้นเพื่อให้กระบวนการให้สินเชื่อมีความรวดเร็ว ถูกต้องและสร้างความพอใจสูงสุดแก่ลูกค้าของบริษัท
2. ขยายกลุ่มฐานลูกค้ารถยนต์เพื่อการพาณิชย์ ทั้งรถบรรทุก รถปิคอัพ รถมอเตอร์ไซด์ขนาดใหญ่ (BIG BIKE) รถแท็กซี่ให้ครอบคลุมทั่วประเทศโดยผ่านทางสาขาของบริษัท
3. การให้สินเชื่อเพื่อรถเฉพาะกิจเพิ่มเติมจากสินเชื่อหลัก เช่น รถเครน รถโฟล์คลิฟท์ รถจักรยานยนต์ รถชุด รถตัก และอื่นๆ ซึ่งต้องอาศัยความชำนาญพิเศษเฉพาะทางในการประเมินราคาทั้งรถใหม่และรถเก่า
4. ปรับโครงสร้างทางการเงินให้มีความเหมาะสมอันจะนำไปสู่การลดต้นทุนทางธุรกิจและส่งผลให้บริษัทให้อยู่ในจุดที่มีความสามารถในการแข่งขันได้
5. เน้นการรักษาฐานลูกค้าเดิมและการเพิ่มการบริการที่สะดวกและรวดเร็วเพื่อให้ลูกค้าได้รับความพอใจสูงสุด
6. รักษาบุคลากรที่มีคุณค่าของบริษัท มุ่งพัฒนาและสร้างบุคลากรสินเชื่อให้มีความเชี่ยวชาญเพื่อรองรับการขยายตัวทางธุรกิจของบริษัทในอนาคต



ปัจจัยความเสี่ยง

1. ความเสี่ยงจากความผันผวนของอัตราดอกเบี้ย

บริษัทมีรายได้หลักจากดอกเบี้ยรับจากการปล่อยสินเชื่อ โดยจะเป็นลักษณะการคิดดอกเบี้ยในอัตราคงที่ (Fixed Rate) ในขณะที่ต้นทุนการกู้ยืมของบริษัทบางส่วนมาจากเงินกู้ยืมจากสถาบันการเงินที่มีอัตราดอกเบี้ยลอยตัว (Float Rate) ทั้งนี้ ณ วันที่ 31 ธันวาคม 2554 สัดส่วนของหนี้เงินกู้ยืมของบริษัทที่มีสัดส่วนอัตราดอกเบี้ยลอยตัวคิดเป็นร้อยละ 71.86 ของต้นทุนการกู้ยืมทั้งหมด ดังนั้นหากอัตราดอกเบี้ยในท้องตลาดมีความผันผวนมากโดยเฉพาะอย่างยิ่งหากอัตราดอกเบี้ยเงินกู้ยืมมีการปรับขึ้น ในขณะที่อัตราดอกเบี้ยรับยังไม่สามารถปรับตัวเพิ่มขึ้นตามต้นทุนอัตราดอกเบี้ยเงินกู้ที่ปรับตัวสูงขึ้น ซึ่งจะส่งผลกระทบต่อบริษัทบ้างต่ออัตราส่วนต่างระหว่างอัตราดอกเบี้ยรับและอัตราดอกเบี้ยจ่าย (Interest spread) ให้มีอัตราที่ลดลง ดังนั้นบริษัทได้พยายามบริหารความเสี่ยงโดยการขยายการให้สินเชื่อเข้าซื้อโดยเพิ่มสัดส่วนสินเชื่อของรถยนต์เพื่อการพาณิชย์ที่ให้อัตราผลตอบแทนที่สูงกว่าให้มากขึ้นและการคืนเงินกู้ยืมสถาบันการเงิน (Refinance) ด้วยการจัดหาแหล่งเงินกู้ใหม่ที่มีอัตราดอกเบี้ยที่คงที่ เพื่อลดความเสี่ยงจากความผันผวนของอัตราดอกเบี้ยให้อยู่ในระดับที่ยอมรับได้และรักษาระดับ (Interest spread) ให้อยู่ในระดับที่สม่ำเสมอ

2. ความเสี่ยงจากความแตกต่างทางด้านระยะเวลาการให้สินเชื่อและระยะเวลาในการกู้ยืมเงินและสภาพคล่องทางการเงิน

บริษัทที่ดำเนินธุรกิจเข้าซื้อส่วนใหญ่จะต้องประสบกับความเสี่ยงจากความแตกต่างทางด้านระยะเวลาการให้สินเชื่อและระยะเวลาในการกู้ยืมเงินและสภาพคล่องทางการเงิน ทั้งนี้บริษัทเองก็เช่นเดียวกัน จากเดิมที่บริษัทมีการให้สินเชื่อแก่ลูกค้าเป็นช่วงระยะเวลา 1 - 7 ปี ในขณะที่บริษัทมีการจัดหาเงินทุนของบริษัทส่วนใหญ่อยู่ในรูปของเงินกู้ยืมจากสถาบันการเงิน ซึ่งมีช่วงระยะเวลาในการกู้ยืม 1 - 4 ปี จึงอาจทำให้เกิดความเสี่ยงจากความแตกต่างด้านระยะเวลา (Duration Gap) ซึ่งอาจส่งผลให้เกิดภาวะของรายรับและรายจ่ายไม่สมดุลกัน (Mismatch fund) และจะนำไปสู่การเกิดความเสี่ยงการขาดสภาพคล่องในการดำเนินงานได้ ซึ่ง บริษัทได้ตระหนักถึงความเสี่ยงดังกล่าวและได้บริหารจัดการความเสี่ยง โดยการแบ่งชั้นลูกหนี้สัญญาเข้าซื้อใหม่ของบริษัทออกเป็นระยะสั้นและระยะยาว และปรับระยะเวลาการให้สินเชื่อเพื่อให้สอดคล้องกับระยะเวลาในการจ่ายชำระคืนเงินกู้ยืมจากแหล่งต่างๆ และเพิ่มสัดส่วนเงินกู้ยืมจากแหล่งต่างๆ ที่มีระยะเวลาที่เหมาะสมกับระยะเวลาการให้สินเชื่อให้มากขึ้น ซึ่งจะช่วยลดความแตกต่างด้านระยะเวลาลง และจะส่งผลให้บริษัทสามารถบริหารจัดการต้นทุนให้เหมาะสมมากขึ้นและลดความเสี่ยงจากการขาดสภาพคล่องในการดำเนินงานลงให้เหลือน้อยลง

3. ความเสี่ยงด้านการตลาดและการแข่งขัน

อุตสาหกรรมรถยนต์และยานยนต์มีการขยายตัวอย่างต่อเนื่องและได้ผลักดันให้เกิดผู้ประกอบการธุรกิจสินเชื่อและเช่าซื้อรถยนต์ขึ้นใหม่หลายราย ทั้งที่เป็นกิจการที่มีผู้ถือหุ้นเป็นสถาบันการเงิน และธนาคารพาณิชย์ หลังจากที่ธนาคารแห่งประเทศไทยได้กำหนดแผนพัฒนาสถาบันการเงิน โดยอนุญาตให้ธนาคารพาณิชย์ สามารถประกอบธุรกิจเข้าซื้อและธุรกิจสินเชื่อได้อย่างเสรี และอนุญาตให้กิจการที่เป็นของผู้ผลิตรถยนต์และตัวแทนจำหน่ายรถยนต์ที่มีเงินทุนจำนวนมากจากต่างประเทศและมีต้นทุนทางการเงินที่ต่ำสามารถประกอบธุรกิจเข้าซื้อและธุรกิจสินเชื่อได้อย่างเสรีเช่นกัน ส่งผลให้สภาวะตลาดธุรกิจสินเชื่อและเช่าซื้อที่มีการแข่งขันที่สูงอย่างต่อเนื่องโดยเฉพาะการแข่งขันด้านราคาเพื่อช่วยสนับสนุนยอดขายรถยนต์

สำหรับปี 2555 ภาพรวมของการแข่งขันในธุรกิจสินเชื่อและเช่าซื้อยังคงมีการแข่งขันที่รุนแรงโดยสถาบันการเงิน ธนาคารพาณิชย์ รวมถึงกิจการสินเชื่อและเช่าซื้อของผู้ผลิตและตัวแทนจำหน่ายรถยนต์มุ่งเน้นการทำตลาดไปที่สินเชื่อรถยนต์ใหม่ส่วนบุคคลเป็นหลัก ทำให้ผู้ประกอบการบางรายมีการปรับตัวและขยายสัดส่วนไปยังการให้สินเชื่อสำหรับรถยนต์มือสองที่มีอัตราดอกเบี้ยที่สูงกว่าเพื่อรักษาสวนต่างของดอกเบี้ย (Margin) ผู้ประกอบการเหล่านี้ก็ยังไม่ถือเป็นคู่แข่งโดยตรงของบริษัทเช่นกัน ซึ่งไม่ได้ส่งผลกระทบโดยตรงกับบริษัท เนื่องจากผู้ประกอบการเหล่านั้นยังคงให้ความสำคัญกับรถยนต์มือสองที่มีราคาสูงตั้งแต่ 600,000-700,000 บาท ขึ้นไป ในขณะที่บริษัทเน้นลูกค้ารายย่อยซึ่งต้องการสินเชื่อรถยนต์มือสองระดับเฉลี่ยประมาณคันละ 350,000-400,000 บาท ซึ่งเป็นกลุ่มลูกค้าเป้าหมายที่แตกต่างกัน

อย่างไรก็ตามบริษัทได้มีแผนปรับสัดส่วนการปล่อยสินเชื่อเช่าซื้อรถยนต์เพื่อการพาณิชย์ประเภทบรรทุกมากขึ้นทั้งรถบรรทุกใหม่และรถบรรทุกมือสองในช่วง 3 ถึง 5 ปีข้างหน้า ซึ่งมีสัดส่วนเป้าหมายที่ร้อยละ 70-75 ของมูลค่าพอร์ตสินเชื่อเช่าซื้อของบริษัท เนื่องจากบริษัทคาดว่าลูกค้ากลุ่มดังกล่าวจะมีการเจริญเติบโตอย่างต่อเนื่องและให้ผลตอบแทนในด้านอัตราการทำกำไรที่สูงกว่าและมีความเสี่ยงที่ต่ำกว่ารถยนต์นั่งส่วนบุคคล (โดยปกติ เมื่อบริษัทยึดรถประเภทนี้และทำการประมูลเพื่อขายสู่สาธารณะชน บริษัทจะสามารถขายได้ในราคาที่ใกล้เคียงกับมูลหนี้) ซึ่งจะทำให้บริษัทสามารถเลี่ยงการแข่งขันกับสถาบันการเงินใหญ่ที่มีต้นทุนการดำเนินงานต่ำกว่าและสามารถเพิ่มโอกาสในการแข่งขันให้กับบริษัทได้มากขึ้น โดย ณ สิ้นปี 2555 บริษัทมีสัดส่วนการให้สินเชื่อรถยนต์ส่วนบุคคลต่อรถยนต์เพื่อการพาณิชย์คิดเป็นร้อยละ 30 ต่อร้อยละ 70

นอกจากนี้จากประสบการณ์อันยาวนานและความชำนาญในธุรกิจ บริษัทยังใช้ความได้เปรียบนี้ให้เป็นประโยชน์ในการสร้างความสามารถในการแข่งขัน รวมถึงการรักษาความสัมพันธ์และการให้ผลตอบแทนที่ดีแก่ผู้จำหน่ายรถยนต์มือสอง การให้บริการที่รวดเร็วทันใจสำหรับลูกค้า เพื่อรักษาส่วนแบ่งทางการตลาด และการขยายความสัมพันธ์กับผู้จำหน่ายรถยนต์มือสองให้มากขึ้น ซึ่งเป็นการเพิ่มโอกาสและช่องทางธุรกิจ

4. ความเสี่ยงจากการดำเนินงานอันเกิดจากสินเชื่อที่ไม่ก่อให้เกิดรายได้

ในการประกอบธุรกิจเช่าซื้อ ความเสี่ยงจากการดำเนินงานอันเกิดจากสินเชื่อที่ไม่ก่อให้เกิดรายได้ เป็นความเสี่ยงที่มีควบคู่ไปกับการประกอบธุรกิจ การที่ผู้เช่าซื้อไม่สามารถชำระหนี้ได้ตามเงื่อนไขอาจเกิดจากปัจจัยภายในของลูกค้าเอง เช่น ความต้องการให้เงินเพื่อรักษาสุขภาพ ปัญหาจากปัจจัยจากค่าซ่อมบำรุงรถยนต์ที่กำลังผ่อนชำระอยู่ ปัญหาจากปัจจัยภายนอกเช่น ปัญหาด้านเศรษฐกิจ ปัญหาจากราคาน้ำมันที่ปรับตัวสูงขึ้น ปัญหาจากการถูกไล่ออกจากงาน ปัญหาภัยธรรมชาติ ปัญหาที่เกิดขึ้นเหล่านี้ จะส่งผลให้ผู้เช่าซื้อไม่สามารถชำระค่างวดได้ตรงตามกำหนดและก่อให้เกิดสินเชื่อที่ไม่ก่อให้เกิดรายได้ บริษัทจึงมุ่งเน้นและให้ความสำคัญกับคุณภาพของสินเชื่อ การควบคุมประสิทธิภาพในการติดตามหนี้ ระบบการควบคุมภายในที่ดี และรวมถึงนโยบายการปล่อยสินเชื่อที่เข้มงวดเพื่อจำกัดความเสี่ยงจากสินเชื่อที่ไม่ก่อให้เกิดรายได้ให้อยู่ในเกณฑ์ที่ไม่มากจนกระทบกับผลการดำเนินงานโดยรวมของบริษัท

บริษัทมีกระบวนการการบริหารจัดการความเสี่ยงจากการดำเนินงานอันเกิดจากสินเชื่อที่ไม่ก่อให้เกิดรายได้ ดังต่อไปนี้คือ

บริษัททำการควบคุมคุณภาพการปล่อยสินเชื่อโดยทำการตรวจสอบข้อมูลพฤติกรรมชำระหนี้จากสถิติของลูกค้าจาก บริษัทข้อมูลเครดิตแห่งชาติ จำกัด เพื่อสกัดกั้นผู้เช่าซื้อที่ไม่มีความสามารถในการชำระหนี้มาขอสินเชื่อของบริษัทได้ รวมถึงการนำระบบ Scoring มาใช้ในการประเมินคุณภาพบุคคลที่ขอเช่าซื้อรถยนต์

บริษัททำการควบคุมประสิทธิภาพในการติดตามหนี้โดยใช้ข้อมูลเชิงปริมาณในการควบคุมจำนวนลูกค้าที่ค้างชำระรายสัญญาควบคู่ไปกับนโยบายการติดตามเร่งรัดหนี้ที่เข้มงวดเพื่อให้หนี้ที่ค้างชำระกลับคืนมาอยู่ในสถานะปกติให้ได้มากและรวดเร็วที่สุด โดยมีมาตรการดังนี้คือ กรณีผิดนัดชำระงวดที่ 1 เจ้าหน้าที่จะส่งจดหมายเตือนฉบับที่ 1 พร้อมกับการส่งเจ้าหน้าที่เพื่อติดตามและทวงถามลูกค้า ทั้งนี้บริษัทจะเริ่มคิดเบี้ยปรับทันทีเมื่อผิดนัดชำระงวดที่ 1 โดยอัตราเบี้ยปรับเป็นไปตามที่สำนักงานคณะกรรมการการคุ้มครองผู้บริโภค (ส.ค.บ.) กำหนด (ทั้งนี้ ส.ค.บ. กำหนดอัตราเบี้ยปรับไว้เท่ากับอัตราดอกเบี้ยเงินกู้สำหรับลูกค้ารายใหญ่ชั้นดี (MRR) ของธนาคารกรุงไทย จำกัด (มหาชน) บวกด้วยร้อยละ 10 ต่อปี) กรณีผิดนัดชำระงวดที่ 2 และงวดที่ 3 เจ้าหน้าที่จะส่งจดหมายเตือนเพื่อเร่งรัดเบื้องต้นและตรวจสอบติดตามทวงถามลูกค้าและผู้ค้ำประกัน และออกรายงานการติดตามเบื้องต้นพร้อมคำแนะนำ และผลจากการติดตามลูกค้า และกรณีผิดนัดชำระ 3 งวดขึ้นไป จะทำรายงานส่งให้ฝ่ายเร่งรัดหนี้สินเพื่อบอกเลิกสัญญาเช่าซื้อ โดยให้เวลาอีก 30 วัน เมื่อครบกำหนดระยะเวลา หากลูกค้าไม่มาติดต่อ บริษัทจะดำเนินการเร่งรัดและยึดรถยนต์คืน หากบริษัทไม่สามารถติดตามยึดรถยนต์คืนมาได้หรือในกรณีที่ขายประมูลรถยึดมาได้แต่ได้เงินไม่เพียงพอที่จะชำระหนี้คงเหลือ บริษัทจะดำเนินการทางกฎหมายกับลูกค้าและผู้ค้ำประกันต่อไป โดยจะเป็นการฟ้องร้องคดีเพื่อให้ได้หนี้คืนมากที่สุด นอกจากนี้บริษัทจะต้องจัดทำรายชื่อ Black list สำหรับลูกค้ารายดังกล่าวเพื่อเป็นข้อมูลในการให้สินเชื่อเช่าซื้อต่อไป

นอกจากนี้บริษัทยังมีการรายงานเพื่อให้ทราบถึงสถานะคุณภาพสินเชื่อในปัจจุบันรวมทั้งมีการติดตามดูแลอย่างต่อเนื่องเพื่อป้องกันการค้างชำระค่างวด และในกรณีที่มีการค้างค่างวดเกิดขึ้น บริษัทจะเข้าตรวจสอบพฤติกรรมลูกค้าที่ค้างชำระตั้งแต่งวดแรกอย่างใกล้ชิดและทำการเก็บรวบรวมข้อมูลต่างๆที่เกี่ยวข้องไว้เป็นแนวการบริหารความเสี่ยงของลูกค้าต่อไป

สำหรับปัญหาอุทกภัยซึ่งเกิดขึ้นในไตรมาสสุดท้ายของปี 2554 นั้น บริษัทมีการบริหารจัดการเฉพาะกิจดังนี้คือ หากลูกหนี้มีการผ่อนชำระมาบางส่วนแล้ว บริษัทจะยืดอายุการผ่อนชำระออกไป (บริษัทจะหยุดรับรู้รายได้หากลูกหนี้หรือผู้เช่าซื้อค้างชำระเกิน 3 งวด) และหากลูกหนี้บางรายเจรจาขอปรับโครงสร้างหนี้ (Refinance) กับทางบริษัท บริษัทจะพิจารณาตามความจำเป็นเพื่อหลีกเลี่ยงต่อการที่บริษัทจะดำเนินการยึดรถยนต์คืน ซึ่งจะส่งผลดีทำให้ลูกหนี้สามารถผ่อนชำระค่างวดต่อไปได้ และลดปัญหาการฟ้องร้องเรียกค่าเสียหายจากรายการขาดทุนจากการขายรถยึด (สำหรับลูกหนี้ที่ได้รับผลกระทบจากอุทกภัยดังกล่าวได้ฟื้นตัวและกลับเข้าสู่ภาวะปกติในปี 2555)

5. ความเสี่ยงจากการปล่อยสินเชื่อเช่าซื้อรถยนต์มือสอง

ธุรกิจหลักของบริษัทคือ การปล่อยสินเชื่อรถยนต์มือสอง ซึ่งอาจมีความเสี่ยงในเรื่องของความผิดพลาดในการตรวจสอบสภาพรถยนต์มือสอง การประเมินราคาของรถยนต์มือสอง รวมถึงการขายรถยนต์ที่ยึดคืนมาได้ต่ำกว่ามูลค่าสินเชื่อคงเหลือ ซึ่งต้องนำมาประมวลขายตามสภาพ ซึ่งราคาจะขึ้นอยู่กับอายุรถยนต์ สภาพ และความนิยมของรุ่น และยี่ห้อรถยนต์นั้นๆ ทั้งนี้ ณ วันที่ 31 ธันวาคม 2555 บริษัทมีสัดส่วนสินเชื่อเช่าซื้อรถยนต์มือสอง คิดเป็นประมาณร้อยละ 45 ของยอดลูกหนี้สินเชื่อเช่าซื้อและลูกหนี้สัญญาเช่าทางการเงินทั้งหมด



บริษัทมีมาตรการที่จะจำกัดความเสี่ยงต่างๆ เหล่านี้โดยใช้การตรวจสอบเชิงคุณภาพรถยนต์และใช้ทีมงานที่มีประสบการณ์และความเชี่ยวชาญในการประเมินคุณภาพรถยนต์ควบคู่ไปกับการพิจารณาสินเชื่อ นอกจากนี้บริษัทยังมีการคัดเลือกผู้จำหน่ายรถยนต์มือสองที่ได้มาตรฐาน มีการเสนอขายรถยนต์มือสองที่มีคุณภาพในราคาที่เหมาะสม และมีการรับประกันคุณภาพรถยนต์ภายหลังการจำหน่ายแล้ว รวมถึงมีการวิเคราะห์พฤติกรรมการชำระหนี้ของลูกค้าที่ผู้จำหน่ายรถยนต์มือสองได้ส่งรายชื่อเพื่อขอสินเชื่อเช่าซื้อรถยนต์ด้วย

6. ความเสี่ยงจากการขายรถยนต์ที่ยึดคืนมา

เมื่อบริษัทได้ดำเนินการยึดคืนรถยนต์มาจากลูกหนี้แล้ว รถยนต์ที่บริษัทยึดคืนมาจะถูกนำมาขายทอดตลาดโดยวิธีการประมูล และในกรณีที่ขายประมูลรถยึดแล้วไม่พอชำระหนี้ บริษัทยังสามารถเรียกร้องส่วนที่เหลือจากลูกหนี้หรือผู้ค้ำประกันได้ ซึ่งในกรณีที่บริษัทไม่สามารถเรียกร้องหนี้ส่วนที่เหลือได้ บริษัทจะมีผลขาดทุนจากการขายรถยึดโดยราคาประมูลรถยึดจะขึ้นกับคุณภาพ อายุ และความนิยมของรถยนต์ รวมทั้งขึ้นกับสภาพตลาดและความต้องการรถยนต์ในขณะนั้น อย่างไรก็ตาม ความเสี่ยงจากการขาดทุนอันเกิดจากการขายรถยนต์ที่ยึดคืนมา ในกรณีของรถยนต์มือสองนั้นโดยทั่วไปจะน้อยกว่ากรณีของรถยนต์ใหม่ เนื่องจากการลดลงของราคารถยนต์ตามอายุการใช้งานแต่ละปีนั้นมีอัตราสูงในช่วงปีแรกๆ และมีอัตราชะลอลงในช่วงที่รถยนต์มีอายุการใช้งานมากขึ้น บริษัทมีนโยบายในการบริหารความเสี่ยงที่เกิดจากการขายรถยนต์ที่ยึดคืนมา โดยให้มีการติดตามดูแลสินเชื่ออย่างต่อเนื่องและใกล้ชิดเพื่อป้องกันการค้างชำระค้างว่อนจะนำไปสู่การยึดรถในที่สุด นอกจากนี้บริษัทได้ดำเนินการฟ้องร้องทางกฎหมายกับผู้เช่าซื้อและผู้ค้ำประกันให้ชำระเงินในส่วนที่บริษัทขาดผลประโยชน์หลังจากยึดรถคืนมาเพื่อให้บริษัทมีผลขาดทุนน้อยที่สุด ดังจะเห็นได้จากจำนวนรถยนต์ที่ขายจากการยึดคืนในปี 2553 2554 และ 2555 มีจำนวน 216 คัน 231 คันและ 337 คันตามลำดับและมีผลขาดทุนจากการจำหน่ายรถที่ยึดคืนในปี 2553 2554 และ 2555 เป็นจำนวน 17.23 ล้านบาท 17.52 ล้านบาท และ 20.00 ล้านบาท ตามลำดับ

7. ความเสี่ยงจากการพึ่งพิงบุคลากรที่มีความชำนาญเฉพาะ

เนื่องจากธุรกิจของบริษัทต้องอาศัยบุคลากรด้านการตลาดที่มีความรู้ ความชำนาญ และมีประสบการณ์ในการตรวจสอบสภาพและราคาตลาดของรถยนต์ มือสองได้เป็นอย่างดี ซึ่งเป็นข้อได้เปรียบของบริษัทเมื่อเทียบกับคู่แข่ง ประกอบกับบุคลากรของบริษัทเป็นผู้มีความรู้ความเข้าใจและประสบการณ์ในการทำตลาด และการดูแลลูกค้า โดยมีการสร้างความสัมพันธ์ที่ดีกับผู้จำหน่ายรถยนต์หลายรายอย่างต่อเนื่อง โดยมีการหมุนเวียนบุคลากรไปประจำอยู่ตามสถานที่จำหน่ายของผู้จำหน่ายรถยนต์มือสองที่เป็นคู่ค้ากับบริษัท ซึ่งผู้จำหน่ายรถยนต์ที่เป็นคู่ค้ากับบริษัทจะต้องได้รับอนุมัติตามขั้นตอนการพิจารณาและตรวจสอบผู้จำหน่ายรถยนต์ตามที่บริษัทกำหนด นอกจากนี้บริษัทยังให้ความสำคัญกับการชำระราคาให้แก่ผู้จำหน่ายรถยนต์ให้รวดเร็วและตรงเวลา

นอกจากนี้ บุคลากรของบริษัทจะมีกลยุทธ์หลักโดยเน้นการให้ความสะดวกแก่ลูกค้าและผู้จำหน่ายรถยนต์เป็นสำคัญ รวมถึงการเอาใจใส่และการพัฒนาบริการหลังการขายอย่างต่อเนื่อง บริษัทจึงสามารถรักษาลูกค้าเดิมได้ และสามารถขยายไปยังกลุ่มลูกค้าใหม่เพิ่มมากขึ้น โดยได้รับการแนะนำจากกลุ่มลูกค้าเดิมและผู้จำหน่ายรถยนต์ทั้งหลาย โดยที่ผ่านมา ลูกค้าเดิมที่มีการผ่อนชำระค้างวอดกับบริษัทหมดแล้ว หรืออยู่ระหว่างการผ่อนชำระค้างวอดเมื่อต้องการจะเปลี่ยนรถยนต์มือสองคันใหม่ก็มักจะกลับมาใช้บริการสินเชื่อของบริษัทอีก

ดังนั้น หากบริษัทสูญเสียบุคลากรดังกล่าวไป อาจมีผลกระทบต่อการทำงานในระยะสั้นของบริษัทได้ อย่างไรก็ตาม บริษัทมีนโยบายในการลดการสูญเสียบุคลากรที่มีความชำนาญเหล่านี้โดยการจูงใจให้บุคคลเหล่านั้นทำงานอยู่กับบริษัทในระยะยาวในรูปผลตอบแทนต่างๆ รวมถึงการจัดให้มีการพัฒนาความรู้แก่บุคคลเหล่านั้นเป็นประจำอย่างต่อเนื่อง

8. ความเสี่ยงจากโอกาสในการก่อหนี้เพิ่มในอนาคต

ในช่วง 3 ปีที่ผ่านมา บริษัทมีการขยายธุรกิจโดยการปล่อยสินเชื่ออย่างต่อเนื่อง ณ วันที่ 31 ธันวาคม 2553 2554 และ 2555 บริษัทมีลูกหนี้เช่าซื้อและลูกหนี้การเงิน - สุทธิ จำนวน 9,366.26 ล้านบาท 12,178.89 ล้านบาท และ 18,865.96 ล้านบาท ตามลำดับ การขยายธุรกิจอย่างต่อเนื่องนี้ ทำให้บริษัทมีความจำเป็นจะต้องจัดหาเงินทุนหรือการก่อหนี้เพิ่มขึ้นในอนาคตเพื่อรองรับการขยายตัวทางธุรกิจของบริษัท ซึ่งอาจก่อให้เกิดความเสี่ยงในการก่อหนี้เพิ่มขึ้น

อย่างไรก็ตาม บริษัทได้เตรียมการบริหารความเสี่ยง โดยทำการจัดหาเงินกู้ยืมจากหลากหลายแหล่ง เพื่อกระจายความเสี่ยงจากการก่อหนี้ทั้งจากตลาดทุนและตลาดเงิน ซึ่งรวมถึงตลาดตราสารหนี้และการกู้ยืมจากสถาบันการเงินต่างๆ รวมถึงกิจการที่เกี่ยวข้องกันเพื่อให้เพียงพอต่อการขยายตัวทางธุรกิจตามเป้าหมายที่ได้วางไว้ของบริษัท นอกจากนี้บริษัทยังคงพยายามจัดหาเงินกู้ยืมที่มีต้นทุนทางการเงินต่ำภายใต้ความเสี่ยงของโครงสร้างทางการเงินและสภาพคล่องของบริษัท เพื่อสนับสนุนการดำเนินธุรกิจโดยคำนึงถึงประโยชน์ของผู้ถือหุ้นเป็นสำคัญ

โครงสร้างการถือหุ้นและการจัดการ

ผู้ถือหุ้น

ตารางรายชื่อผู้ถือหุ้นใหญ่ 10 รายแรก ณ วันที่ วันที่ 28 กุมภาพันธ์ 2556

ลำดับ	รายชื่อ	จำนวนหุ้นที่ถือ (หุ้น)	ร้อยละ
1	ธ. ธนชาติ จำกัด (มหาชน)	874,973,000	65.18
2	นายสมพงษ์ ชลคดีดำรงกุล	109,110,000	8.13
3	นายเจริญสุข กิจอิทธิ	49,949,622	3.72
4	นายสมชาติ โสทธิมัย	22,309,800	1.66
5	นางเนาวนารถ จามรมาน	18,000,000	1.34
6	นางวิลาวรรณ รุ่งวัฒนโสภณ	8,500,000	0.63
7	นางวารุณี ชลคดีดำรงกุล	7,020,000	0.52
8	นางศิริวงษ์ รุ่งวัฒนโสภณ	6,928,020	0.52
9	นายพอพล อินทวิชัย	6,398,500	0.48
10	นายพิชิต รักษาธรรมเจริญ	6,160,000	0.46
11	อื่นๆ	233,000,766	17.36
รวม		1,342,349,708	100.00
มูลค่าที่ตราไว้ 1 บาท/หุ้น			



โครงสร้างการจัดการ

1. โครงสร้างการจัดการ

คณะกรรมการและผู้บริหารของบริษัทประกอบด้วยผู้ทรงคุณวุฒิที่มีคุณสมบัติครบตามมาตรา 68 แห่งพระราชบัญญัติบริษัทมหาชน จำกัด พ.ศ. 2535 และตามประกาศคณะกรรมการกำกับหลักทรัพย์และตลาดหลักทรัพย์ ที่ กจ. 12/2543 เรื่อง การขออนุญาตและการอนุญาตให้เสนอขายหุ้นที่ออกใหม่ ฉบับลงวันที่ 22 มีนาคม 2543 ทุกประการ

คณะกรรมการบริษัท

ณ วันที่ 31 ธันวาคม 2555 คณะกรรมการบริษัท มีจำนวน 12 ท่าน ประกอบด้วย

1. นายวิรัตน์ ชินประพิณพร	ประธานกรรมการ
2. นายเจริญสุข กิจอิทธิ	กรรมการ
3. นายโกวิท รุ่งวัฒนโสภณ	กรรมการ
4. นายวุฒิชัย สุระรัตน์ชัย	กรรมการ
5. นายอนุวัตร์ เหลืองทวีกุล	กรรมการ
6. นายอนุชาติ ดีประเสริฐ	กรรมการ
7. นายประพันธ์ อนุพงษ์อาจ	กรรมการ
8. ดร. ถกล นันธิราภากร	กรรมการอิสระและประธานกรรมการตรวจสอบ
9. นายสุรพล สติมานนท์	กรรมการอิสระและกรรมการตรวจสอบ
10. นายวรารุณ วราภรณ์	กรรมการอิสระและกรรมการตรวจสอบ
11. นายสุวิทย์ อรุณานนท์ชัย	กรรมการอิสระและกรรมการตรวจสอบ
12. ผศ.เน่งน้อย ใจอ่อนน้อย	กรรมการอิสระและกรรมการตรวจสอบ

ทั้งนี้ มีนายพลพีร์ ศักยภาพิชานนท์ เป็นเลขานุการคณะกรรมการบริษัท

กรรมการผู้มีอำนาจลงนามแทนบริษัท

กรรมการผู้มีอำนาจลงลายมือชื่อผูกพันบริษัทประกอบด้วย นายเจริญสุข กิจอิทธิ นายโกวิท รุ่งวัฒนโสภณ นายวิรัตน์ ชินประพิณพร นายวุฒิชัย สุระรัตน์ชัย นายอนุวัตร์ เหลืองทวีกุล นายอนุชาติ ดีประเสริฐ และนายประพันธ์ อนุพงษ์อาจ สองในเจ็ดคนลงลายมือชื่อร่วมกันและประทับตราสำคัญของบริษัท

ขอบเขตอำนาจหน้าที่ของคณะกรรมการบริษัท

1. ปฏิบัติหน้าที่ให้เป็นไปตามกฎหมาย วัตถุประสงค์ และข้อบังคับของบริษัทตลอดจนมติของที่ประชุมผู้ถือหุ้นที่ชอบด้วยกฎหมาย
 2. กำหนดเป้าหมาย แนวทาง นโยบาย แผนงานและงบประมาณของบริษัท ควบคุมกำกับดูแลการบริหารการจัดการของคณะกรรมการบริหารให้เป็นไปตามนโยบายที่ได้รับมอบหมาย เว้นแต่เรื่องดังต่อไปนี้ซึ่งคณะกรรมการต้องได้รับอนุมัติจากที่ประชุมผู้ถือหุ้นก่อนการดำเนินการ ได้แก่ เรื่องที่กฎหมายกำหนดให้ต้องได้มติของที่ประชุมผู้ถือหุ้น เช่น การเพิ่มทุน ลดทุน การออกหุ้นกู้ การซื้อขายหรือโอนกิจการของบริษัท หรือการรับโอนกิจการหรือการรวมกิจการกับบุคคลอื่น การแก้ไขหนังสือบริคณห์สนธิหรือข้อบังคับและการจ่ายบำเหน็จกรรมการ เป็นต้น
 3. คณะกรรมการอาจแต่งตั้งกรรมการจำนวนหนึ่งตามที่เห็นสมควรให้เป็นคณะกรรมการบริหารโดยให้มีอำนาจหน้าที่ควบคุม ดูแลกิจการของบริษัท ตามที่คณะกรรมการมอบหมายก็ได้ และในจำนวนนี้ให้แต่งตั้งกรรมการคนหนึ่งเป็นประธานกรรมการบริหาร
- กรรมการบริหารมีสิทธิได้รับค่าตอบแทนและบำเหน็จตามที่ประชุมคณะกรรมการกำหนด แต่ทั้งนี้ไม่กระทบกระเทือนถึงสิทธิของกรรมการผู้อื่น ในอันที่จะได้รับค่าตอบแทนหรือผลประโยชน์อย่างอื่นตามข้อบังคับนี้ในฐานะกรรมการ
4. คณะกรรมการได้กำกับให้บริษัทมีระบบการควบคุมภายใน และการตรวจสอบภายในที่มีประสิทธิภาพโดยจัดให้มีฝ่ายตรวจสอบและดูแลการปฏิบัติงานภายในเป็นผู้ติดตามและดำเนินการร่วมและประสานงานกับคณะกรรมการตรวจสอบ

คณะกรรมการอิสระ

กรรมการอิสระนอกจากจะมีบทบาทและหน้าที่เช่นเดียวกับกรรมการคนอื่นในคณะกรรมการบริษัทแล้ว ยังมีบทบาทและหน้าที่พิเศษในการรักษาความเป็นอิสระในการแสดงความคิดเห็นหรือมีข้อเสนอแนะ เพื่อรักษาผลประโยชน์ของผู้มีส่วนได้เสียทุกฝ่ายที่เกี่ยวข้องโดยไม่อยู่ภายใต้อิทธิพลของกลุ่มบุคคลใด

กรรมการอิสระทั้งหมด จำนวน 5 ท่าน ซึ่งกรรมการอิสระได้จัดประชุมเป็นการเฉพาะระหว่างกรรมการอิสระด้วยกันโดยไม่มีผู้บริหาร หรือบุคคลอื่นที่เข้าข่ายอาจมีความเกี่ยวข้องกับบริษัท หรืออาจมีความไม่เป็นกลางเข้าร่วมประชุมก่อนการประชุมคณะกรรมการบริษัท เพื่อศึกษารายละเอียดของวาระการประชุมคณะกรรมการบริษัท และร่วมกันกำหนดข้อเสนอแนะก่อนนำเสนอต่อคณะกรรมการบริษัทเพื่อปรับปรุงการบริหารจัดการและการดำเนินธุรกิจให้เกิดการพัฒนาและมีประสิทธิภาพต่อองค์กรบริษัท และเกิดประโยชน์ต่อผู้มีส่วนได้เสียทุกฝ่าย

คุณสมบัติของกรรมการอิสระ

1. ถือหุ้นไม่เกินร้อยละ 0.5 ของจำนวนหุ้นที่มีสิทธิออกเสียงทั้งหมดของบริษัท บริษัทใหญ่ บริษัทย่อย บริษัทร่วม ผู้ถือหุ้นรายใหญ่ หรือผู้มีอำนาจควบคุมของบริษัท ทั้งนี้ ให้นับรวมการถือหุ้นของผู้ที่เกี่ยวข้องของกรรมการรายนั้นๆ ด้วย
2. ไม่เป็นหรือเคยเป็นกรรมการที่มีส่วนร่วมบริหารงาน ลูกจ้าง พนักงาน ที่ปรึกษาที่ได้รับเงินเดือนประจำ หรือผู้มีอำนาจควบคุมของบริษัท บริษัทใหญ่ บริษัทย่อย บริษัทร่วม บริษัทย่อยลำดับเดียวกัน ผู้ถือหุ้นรายใหญ่ หรือของผู้มีอำนาจควบคุมของบริษัท
3. ไม่มีความสัมพันธ์ทางสายโลหิต หรือโดยการจดทะเบียนตามกฎหมาย ในลักษณะที่เป็นบิดามารดา คู่สมรส พี่น้อง และบุตร รวมทั้งคู่สมรสของบุตร ของผู้บริหาร ผู้ถือหุ้นรายใหญ่ ผู้มีอำนาจควบคุม หรือบุคคลที่จะได้รับการเสนอให้เป็นผู้บริหารหรือผู้มีอำนาจควบคุมของบริษัทหรือบริษัทย่อย
4. ไม่มีหรือเคยมีความสัมพันธ์ทางธุรกิจกับบริษัท บริษัทใหญ่ บริษัทย่อย บริษัทร่วม ผู้ถือหุ้นรายใหญ่ หรือผู้มีอำนาจควบคุมของบริษัท รวมทั้งไม่เป็นหรือเคยเป็นผู้ถือหุ้นที่มีนัย หรือผู้มีอำนาจควบคุม ของผู้ที่มีความสัมพันธ์ทางธุรกิจกับบริษัท บริษัทใหญ่ บริษัทย่อย บริษัทร่วม ผู้ถือหุ้นรายใหญ่ หรือผู้มีอำนาจควบคุมของบริษัท
5. ไม่เป็นหรือเคยเป็นผู้สอบบัญชีของบริษัท บริษัทใหญ่ บริษัทย่อย บริษัทร่วม ผู้ถือหุ้นรายใหญ่ หรือผู้มีอำนาจควบคุมของบริษัท และไม่เป็นผู้ถือหุ้นที่มีนัย ผู้มีอำนาจควบคุม หรือหุ้นส่วนของสำนักงานสอบบัญชี ซึ่งมีผู้สอบบัญชีของบริษัท บริษัทใหญ่ บริษัทย่อย บริษัทร่วม ผู้ถือหุ้นรายใหญ่ หรือผู้มีอำนาจควบคุมของบริษัทสังกัดอยู่
6. ไม่เป็นหรือเคยเป็นผู้ให้บริการทางวิชาชีพใดๆ ซึ่งรวมถึงที่ปรึกษากฎหมาย หรือที่ปรึกษาทางการเงิน ซึ่งได้รับค่าบริการเกินกว่าสองล้านบาทต่อปีจากบริษัท บริษัทใหญ่ บริษัทย่อย บริษัทร่วม ผู้ถือหุ้นรายใหญ่ หรือผู้มีอำนาจควบคุมของบริษัท และไม่เป็นผู้ถือหุ้นที่มีนัย ผู้มีอำนาจควบคุม หรือหุ้นส่วนของผู้ให้บริการทางวิชาชีพนั้นด้วย
7. ไม่เป็นกรรมการที่ได้รับการแต่งตั้งขึ้นเพื่อเป็นตัวแทนของกรรมการของบริษัท ผู้ถือหุ้นรายใหญ่ หรือผู้ถือหุ้นซึ่งเป็นผู้ที่เกี่ยวข้องกับผู้ถือหุ้นรายใหญ่
8. ไม่ประกอบกิจการที่มีสภาพอย่างเดียวกัน และเป็นการแข่งขันที่มีนัยกับกิจการของบริษัท หรือบริษัทย่อย หรือไม่เป็นหุ้นส่วนที่มีนัยในห้างหุ้นส่วน หรือเป็นกรรมการที่มีส่วนร่วมบริหารงาน ลูกจ้าง พนักงาน ที่ปรึกษาที่ได้รับเงินเดือนประจำ หรือถือหุ้นเกินร้อยละหนึ่งของจำนวนหุ้นที่มีสิทธิออกเสียงทั้งหมดของบริษัทอื่น ซึ่งประกอบกิจการที่มีสภาพอย่างเดียวกัน และเป็นการแข่งขันที่มีนัยกับกิจการของบริษัทหรือบริษัทย่อย
9. ไม่มีลักษณะอื่นใดที่ทำให้ไม่สามารถให้ความเห็นอย่างเป็นอิสระเกี่ยวกับการดำเนินงานของบริษัท

คณะกรรมการตรวจสอบ

ปัจจุบันคณะกรรมการตรวจสอบประกอบด้วย

รายชื่อ	ตำแหน่ง
1. ดร. ถกล นันธิราภากร	ประธานกรรมการตรวจสอบ
2. นายสุรพล สติมานนท์	กรรมการตรวจสอบ
3. นายวรารัฐ วราภรณ์	กรรมการตรวจสอบ
4. นายสุวิทย์ อรุณานนท์ชัย	กรรมการตรวจสอบ
5. ผศ.แน่นน้อย ใจอ่อนน้อย	กรรมการตรวจสอบ

ทั้งนี้ มีนายบุญชู วงศ์ภักดี เป็นเลขานุการคณะกรรมการตรวจสอบ



ขอบเขตอำนาจหน้าที่ของคณะกรรมการตรวจสอบ

1. สอบทานให้บริษัทมีการรายงานทางการเงินอย่างถูกต้องและเปิดเผยอย่างเพียงพอ โดยการประสานงานกับผู้สอบบัญชีและผู้บริหารที่รับผิดชอบจัดทำรายงานทางการเงินทั้งรายไตรมาสและประจำปี คณะกรรมการตรวจสอบอาจเสนอแนะให้ผู้สอบบัญชีสอบทานหรือตรวจสอบรายการใดๆ ที่เห็นว่าจำเป็นและเป็นเรื่องสำคัญในระหว่างการตรวจสอบบัญชีของบริษัทได้
2. สอบทานให้บริษัทมีระบบการควบคุมภายในและการตรวจสอบภายในที่มีความเหมาะสม และมีประสิทธิผล โดยสอบทานร่วมกับผู้สอบบัญชีและผู้ตรวจสอบภายใน ประเมินตรวจสอบ ปีละอย่างน้อย 2 ครั้ง
3. สอบทานการปฏิบัติของบริษัท ให้เป็นไปตามกฎหมายว่าด้วยหลักทรัพย์และตลาดหลักทรัพย์ ข้อกำหนดของตลาดหลักทรัพย์ หรือกฎหมายที่เกี่ยวข้องกับธุรกิจของบริษัท
4. พิจารณาคัดเลือกและเสนอแต่งตั้งผู้สอบบัญชีของบริษัท รวมถึงพิจารณาเสนอคำตอบแทนของผู้สอบบัญชี โดยคำนึงถึงความน่าเชื่อถือความเพียงพอของทรัพยากร และปริมาณงานตรวจสอบของสำนักงานสอบบัญชีนั้น รวมถึงประสบการณ์ของบุคลากรที่ได้รับมอบหมายให้ทำการตรวจสอบบัญชีของบริษัท
5. พิจารณาการเปิดเผยข้อมูลของบริษัทในกรณีที่เกิดรายการเกี่ยวโยงหรือรายการที่อาจมีความขัดแย้งทางผลประโยชน์ให้มีความถูกต้องและครบถ้วน
6. ปฏิบัติการอื่นใดตามที่คณะกรรมการบริษัทมอบหมายและคณะกรรมการตรวจสอบเห็นชอบด้วย เช่น ทบทวนนโยบายการบริหารทางการเงินและการบริหารความเสี่ยง ทบทวนการปฏิบัติตามจรรยาบรรณทางธุรกิจของผู้บริหาร ทบทวนร่วมกับผู้บริหารของบริษัทในรายงานสำคัญ ที่ต้องเสนอต่อสาธารณชนตามที่กฎหมายกำหนด ได้แก่ บทรายงานและการวิเคราะห์ของฝ่ายบริหาร เป็นต้น
7. จัดทำรายงานกิจกรรมของคณะกรรมการตรวจสอบโดยเปิดเผยไว้ในรายงานประจำปีของบริษัท ซึ่งรายงานดังกล่าวลงนามโดยประธานกรรมการตรวจสอบ รายการดังกล่าวควรประกอบด้วยข้อมูลดังต่อไปนี้
 - >> ความเห็นเกี่ยวกับกระบวนการจัดทำ และการเปิดเผยข้อมูลในรายงานทางการเงินของบริษัทถึงความถูกต้อง ครบถ้วน เป็นที่เชื่อถือได้
 - >> ความเห็นเกี่ยวกับความเพียงพอของระบบการควบคุมภายในของบริษัท เหตุผลที่เชื่อว่าผู้สอบบัญชีของบริษัทเหมาะสมที่จะได้รับการแต่งตั้งต่อไปอีกวาระหนึ่ง
 - >> ความเห็นเกี่ยวกับการปฏิบัติตามกฎหมายว่าด้วยหลักทรัพย์และตลาดหลักทรัพย์ ข้อกำหนดของตลาดหลักทรัพย์ หรือกฎหมายที่เกี่ยวข้องกับธุรกิจของบริษัท
 - >> รายงานอื่นใดที่เห็นว่าผู้ถือหุ้นและผู้ลงทุนทั่วไปควรทราบ ภายใต้ขอบเขตหน้าที่และความ รับผิดชอบที่ได้รับมอบหมายจากคณะกรรมการบริษัท

คุณสมบัติของกรรมการตรวจสอบ

คุณสมบัติและองค์ประกอบของคณะกรรมการตรวจสอบ

1. คณะกรรมการตรวจสอบต้องประกอบด้วยกรรมการอิสระ ซึ่งได้รับการแต่งตั้งจากคณะกรรมการบริษัท หรือที่ประชุมผู้ถือหุ้นของบริษัท และให้แต่งตั้งกรรมการตรวจสอบคนหนึ่งเป็นประธานคณะกรรมการตรวจสอบ
2. ไม่เป็นกรรมการที่ได้รับมอบหมายจากคณะกรรมการบริษัทให้ตัดสินใจในการดำเนินกิจการของบริษัท บริษัทใหญ่ บริษัทย่อย บริษัทร่วม บริษัทย่อยลำดับเดียวกัน ผู้ถือหุ้นใหญ่ หรือผู้มีอำนาจควบคุมของบริษัท
3. ไม่เป็นกรรมการของบริษัทใหญ่ บริษัทย่อย หรือบริษัทย่อยลำดับเดียวกันเฉพาะที่เป็นบริษัทจดทะเบียน
4. คณะกรรมการตรวจสอบต้องประกอบด้วยกรรมการอย่างน้อยสามคน และต้องมีกรรมการ อย่างน้อยหนึ่งคนมีความรู้และประสบการณ์เพียงพอที่จะสามารถทำหน้าที่สอบทานความน่าเชื่อถือของงบการเงินได้
5. คณะกรรมการตรวจสอบต้องมีคุณสมบัติอื่นๆ ตามที่กำหนดโดยสำนักงานคณะกรรมการกำกับหลักทรัพย์และตลาดหลักทรัพย์ด้วย นอกเหนือจากคุณสมบัติและองค์ประกอบเฉพาะของคณะกรรมการตรวจสอบแล้ว คณะกรรมการตรวจสอบยังต้องมีคุณสมบัติและองค์ประกอบในฐานะกรรมการอิสระ (โปรดดูรายละเอียดให้หัวข้อ “คณะกรรมการบริษัท”)

คณะกรรมการบริหาร

ณ วันที่ 31 ธันวาคม 2555 บริษัทมีคณะกรรมการบริหารจำนวน 4 ท่าน ประกอบด้วย

รายชื่อ	ตำแหน่ง
1. นายโกวิท รุ่งวัฒนโสภณ	ประธานบริหาร
2. นายวิรัตน์ ชินประพันธ์	กรรมการบริหาร
3. นายวุฒิชัย สุระรัตน์ชัย	กรรมการบริหาร
4. นายประพันธ์ อนุพงษ์ธองอาจ	กรรมการบริหาร

ขอบเขตอำนาจหน้าที่ของคณะกรรมการบริหาร

1. ปฏิบัติหน้าที่โดยทั่วไปในนามของบริษัท และเพื่อผลประโยชน์ของบริษัท
 2. มีอำนาจในการจัดการและบริหารกิจการของบริษัท ตามวัตถุประสงค์ ข้อบังคับ มติที่ประชุมผู้ถือหุ้น และ/หรือ มติที่ประชุมคณะกรรมการของบริษัททุกประการ
 3. มีอำนาจพิจารณาอนุมัติการให้สินเชื่อ (Credit Approval) ค่าใช้จ่ายทั่วไปที่ฝ่ายบริหารยังไม่เป็นนโยบายกำหนดไว้ (Non-Policy Expenses) การจัดซื้อและการขายทรัพย์สินที่ฝ่ายบริหารยังไม่กำหนดไว้หรือที่มีไม่ใช่นโยบายกำหนด (Buying & Selling of Non-Policy Assets) และนำเสนอคณะกรรมการบริษัทหากเกินกว่าอำนาจ และ/หรือ วงเงินที่ได้รับอนุมัติไว้ สำหรับนโยบายหรือการบริหารงานบุคคล ซึ่งครอบคลุมการว่าจ้าง กำหนดอัตราค่าจ้าง การโอน โยกย้าย การเลื่อนตำแหน่ง การพ้นจากการเป็นพนักงาน การให้รางวัล ผลตอบแทน การขึ้นเงินเดือนประจำปีของบริษัท ตลอดจนการบริหารงานบุคคล สามารถอนุมัติได้ตามที่ได้รับมอบหมายจากคณะกรรมการบริษัท
 4. ให้มีอำนาจในการมอบอำนาจช่วงให้กับกรรมการคนหนึ่งคนใด หรือหลายคนในคณะกรรมการบริหาร หรือบุคคลอื่นใดในการปฏิบัติกรอย่างหนึ่งอย่างใด โดยอยู่ภายใต้การควบคุมของคณะกรรมการบริหาร หรือตามที่คณะกรรมการบริหารเห็นสมควร และภายในระยะเวลาที่คณะกรรมการบริหารกำหนด ซึ่งคณะกรรมการบริหารอาจยกเลิกเพิกถอน เปลี่ยนแปลง หรือแก้ไขอำนาจที่ได้ให้ไว้กับบุคคลที่ได้รับมอบอำนาจช่วงนั้นๆ ได้ตามที่เห็นสมควร
 5. ปฏิบัติหน้าที่อื่นๆ ตามที่ได้รับมอบหมายจากคณะกรรมการบริษัท ทั้งนี้ การมอบอำนาจดังกล่าว ข้างต้นให้แก่คณะกรรมการบริหารนั้น ต้องอยู่ภายใต้หลักเกณฑ์ของกฎหมายและกฎระเบียบข้อบังคับของบริษัท ตลอดจนกฎหมายที่เกี่ยวข้อง และกำหนดให้รายการที่กรรมการบริหารหรือบุคคลที่อาจมีความขัดแย้ง มีส่วนได้เสีย หรืออาจมีความขัดแย้งทางผลประโยชน์อื่นใดกับบริษัท หรือบริษัทย่อยที่มีรายการธุรกิจปกติหรือเป็นตามเงื่อนไขการค้า ให้กรรมการบริหารซึ่งมีส่วนได้เสียในเรื่องใดไม่มีสิทธิอนุมัติการรายการนั้นและให้รายงานคณะกรรมการบริษัทเพื่อทราบต่อไป เพื่อให้สอดคล้องกับระเบียบและข้อกำหนดของตลาดหลักทรัพย์แห่งประเทศไทย
1. พิจารณากลับกรองก่อนนำเสนอขออนุมัติต่อคณะกรรมการบริษัท เกี่ยวกับนโยบายบริษัท เรื่องที่หากดำเนินการไปแล้ว จะเกิดการเปลี่ยนแปลงอย่างสำคัญแก่กิจการบริษัท ที่วางไว้ และเรื่องที่คณะกรรมการบริหารเห็นสมควรเสนอขออนุมัติเป็นรายเรื่อง หรือตามหลักเกณฑ์ที่คณะกรรมการบริษัท ได้วางไว้ เช่น เรื่องการอนุมัติสินเชื่อ เป็นต้น
 2. มีอำนาจในการพิจารณาอนุมัติคำขอสินเชื่อ และคำขอปรับปรุงโครงสร้างหนี้ทุกประเภทของลูกค้าบริษัท ทั้งรายเดี่ยว และรายกลุ่ม ในวงเงินสูงสุดไม่เกิน 50 ล้านบาท
 3. มีอำนาจในการกำหนด และ/หรือ การปรับปรุงเปลี่ยนแปลงกฎระเบียบภายในการดำเนินธุรกิจของบริษัท
 4. มีอำนาจในการปรับปรุง เปลี่ยนแปลงสภาพการจ้างงานพนักงานเกี่ยวกับสวัสดิการสิทธิประโยชน์ของพนักงาน
 5. มีอำนาจในการพิจารณากลับกรองเพื่อขออนุมัติการจ่ายเงินช่วยเหลือพิเศษ หรือเงินโบนัสต่อคณะกรรมการเพื่อขออนุมัติ
 6. มีอำนาจสั่งการให้ฝ่ายจัดการดำเนินกิจการใดๆ ที่เป็นประโยชน์ต่อบริษัท และไม่ขัดต่อกฎหมาย
 7. มีอำนาจในการพิจารณาเรื่องอื่นๆ ตามที่ได้รับมอบหมายจากคณะกรรมการบริษัท
 8. มีอำนาจในการอนุมัติค่าใช้จ่าย หรือรายการลงทุนนอกงบประมาณในวงเงิน 5 ล้านบาท
 9. ติดตามและประเมินการดำเนินงาน และประเมินผลการประกอบการตามนโยบายที่บริษัท กำหนดอย่างใกล้ชิด รวมทั้งพิจารณาเสนอแนะต่อคณะกรรมการบริษัท ให้ปรับปรุงเปลี่ยนแปลงนโยบายตามที่เห็นสมควร
 10. พิจารณากลับกรองวิเคราะห์ ศึกษา และพัฒนาแบบแผนกลยุทธ์ธุรกิจ เสนอต่อที่ประชุมคณะกรรมการพิจารณา
 11. มีหน้าที่รับผิดชอบกลับกรองแผนงาน และจัดทำงบประมาณประจำปีเสนอต่อที่ประชุมคณะกรรมการพิจารณา



คณะกรรมการสรรหาและกำหนดค่าตอบแทน

ณ วันที่ 31 ธันวาคม 2555 บริษัทมีคณะกรรมการสรรหาและกำหนดค่าตอบแทนจำนวน 3 ท่าน ประกอบด้วย

รายชื่อ	ตำแหน่ง
1. นายสุวิทย์ อรุณานนท์ชัย	ประธานกรรมการสรรหาและกำหนดค่าตอบแทน
2. นายวรารุณ วราภรณ์	กรรมการสรรหาและกำหนดค่าตอบแทน
3. นายอนุวัตร์ เหลืองทวีกุล	กรรมการสรรหาและกำหนดค่าตอบแทน

ทั้งนี้ มีนายบุญชู วงศ์ภักดี เป็นเลขานุการคณะกรรมการสรรหาและกำหนดค่าตอบแทน

ขอบเขตอำนาจหน้าที่ของคณะกรรมการสรรหาและกำหนดค่าตอบแทน

หน้าที่และความรับผิดชอบ (Responsibilities)

- >> เสนอแนะนโยบายเกี่ยวกับการสรรหาและกำหนดค่าตอบแทนของกรรมการ กรรมการในคณะกรรมการชุดย่อยต่างๆ กรรมการผู้จัดการ
- >> เสนอแนะรูปแบบและหลักเกณฑ์การสรรหาและการจ่ายค่าตอบแทนของกรรมการ กรรมการในคณะกรรมการชุดย่อยต่างๆ กรรมการผู้จัดการ
- >> กำหนดหลักเกณฑ์ในการประเมินผลการปฏิบัติงานของกรรมการผู้จัดการ เพื่อประกอบการพิจารณาผลตอบแทนประจำปี
- >> พิจารณาคัดเลือกและกลั่นกรองบุคคลที่มีคุณสมบัติที่จะได้รับการแต่งตั้งเป็นกรรมการ กรรมการในคณะกรรมการชุดย่อยต่างๆ กรรมการผู้จัดการ เพื่อขออนุมัติต่อคณะกรรมการบริษัท หรือผู้ถือหุ้น (แล้วแต่กรณี)
- >> เสนอค่าตอบแทนประจำปีของกรรมการ กรรมการในคณะกรรมการชุดย่อยต่างๆ กรรมการผู้จัดการ ตามรูปแบบและหลักเกณฑ์การจ่ายที่ได้กำหนดไว้
- >> ทบทวนนโยบาย รูปแบบและหลักเกณฑ์การสรรหาและการจ่ายค่าตอบแทนของกรรมการ กรรมการในคณะกรรมการชุดย่อยต่างๆ กรรมการผู้จัดการ ให้เหมาะสมกับหน้าที่ ความรับผิดชอบ และให้สอดคล้องกับภาวะตลาด

คณะผู้บริหาร

ณ วันที่ 31 ธันวาคม 2555 บริษัทมีผู้บริหารจำนวน 7 ท่าน ประกอบด้วย

รายชื่อ	ตำแหน่ง
1. นายวิรัตน์ ชินประพินพร	ประธานกรรมการ
2. นายโกวิท รุ่งวัฒนโสภณ	ประธานบริหารและกรรมการผู้จัดการ
3. นายคมสันต์ บุญย้อยหยัด	รองกรรมการผู้จัดการสายงานด้านการตลาด
4. นายบุญชู วงศ์ภักดี	ผู้ช่วยกรรมการผู้จัดการอาวุโสสายงานด้านบัญชีและการเงิน
5. นางสาวราศรี ปลื้มภาณุภัทร	ผู้ช่วยกรรมการผู้จัดการสายงานด้านบัญชี
6. นายสุตชัย วิริยะลัภยะ	ผู้ช่วยกรรมการผู้จัดการสายงานด้านการเงิน
7. นายพลพีร์ ศักยภาพิชานนท์	ผู้ช่วยกรรมการผู้จัดการสายงานด้านตรวจสอบและติดตาม

นางสาวราศรี ปลื้มภาณุภัทร ลาออกจากการเป็นผู้ช่วยกรรมการผู้จัดการสายงานด้านบัญชีบริษัทวันที่ 30 เมษายน 2555

ขอบเขตอำนาจหน้าที่ของประธานบริหาร

- 1. มีอำนาจสั่งการ วางแผน และดำเนินการของบริษัทให้เป็นไปตามนโยบายที่คณะกรรมการบริษัทกำหนด
- 2. มีอำนาจแต่งตั้งและบริหารงานของคณะอนุกรรมการต่างๆ เพื่อประโยชน์และประสิทธิภาพของการจัดการที่ดีและโปร่งใส
- 3. มีอำนาจพิจารณา กำหนดอัตราค่าจ้าง ค่าตอบแทน เงินโบนัสเกี่ยวกับผู้บริหาร และพนักงาน
- 4. จัดตั้งโครงสร้างองค์กร และการบริหาร โดยให้ครอบคลุมทุกรายละเอียดของการคัดเลือก การฝึกอบรม การว่าจ้าง และการเลิกจ้างของพนักงานของบริษัท
- 5. มีอำนาจพิจารณากำหนดสวัสดิการพนักงานให้เหมาะสมกับสถานการณ์ ประเพณีปฏิบัติ และสอดคล้องกับกฎหมายที่บังคับใช้อยู่

6. ติดตามและประเมินการดำเนินงานและประเมินผลการประกอบการตามนโยบายที่คณะกรรมการกำหนดอย่างใกล้ชิด รวมทั้งพิจารณาเสนอแนะคณะกรรมการให้ปรับปรุงเปลี่ยนแปลงนโยบายตามที่เห็นสมควร
7. ปฏิบัติหน้าที่อื่นๆ ตามที่ได้รับมอบหมายในแต่ละช่วงเวลาจากคณะกรรมการของบริษัท

ทั้งนี้การมอบอำนาจให้ประธานบริหารดังกล่าวข้างต้นจะไม่รวมถึงการมอบอำนาจที่ทำให้ประธานบริหารสามารถอนุมัติรายการที่ตนหรือบุคคลที่อาจมีความขัดแย้งมีส่วนได้เสีย หรืออาจมีความขัดแย้งทางผลประโยชน์ในลักษณะอื่นใดกับบริษัท รวมทั้งกำหนดให้ต้องขอความเห็นชอบจากผู้ถือหุ้นในการทำรายการที่เกี่ยวข้องกัน และการได้มาหรือจำหน่ายไปซึ่งสินทรัพย์ที่สำคัญของบริษัทเพื่อให้สอดคล้องกับข้อกำหนดของตลาดหลักทรัพย์แห่งประเทศไทยในเรื่องดังกล่าว

ขอบเขตอำนาจหน้าที่ของกรรมการผู้จัดการ

ให้กรรมการผู้จัดการมีอำนาจดำเนินการตามที่คณะกรรมการของบริษัท หรือประธานบริหารได้มอบหมายซึ่งอยู่ภายใต้กฎระเบียบและข้อบังคับของบริษัท ได้กำหนดอำนาจหน้าที่ของกรรมการผู้จัดการ สรุปประเด็นที่สำคัญไว้ดังนี้

1. กำหนดภารกิจ วัตถุประสงค์ แนวทาง นโยบายของบริษัท รวมถึงการกำกับดูแลการดำเนินงานโดยรวม
2. มีอำนาจจ้าง แต่งตั้ง ปลดออก ให้ออก ไล่ออก กำหนดอัตราค่าจ้างเกี่ยวกับพนักงานทั้งหมดของบริษัท
3. มีอำนาจออกคำสั่ง ระเบียบ ประกาศ บันทึก เพื่อให้การปฏิบัติงานเป็นไปตามนโยบาย และผลประโยชน์ของบริษัท และเพื่อรักษาระเบียบวินัยการทำงานภายในองค์กร
4. ดำเนินกิจการที่เกี่ยวข้องกับการบริหารงานทั่วไปของบริษัท

อนึ่ง กรรมการผู้จัดการ หรือบุคคลซึ่งได้รับมอบอำนาจจากกรรมการผู้จัดการไม่มีอำนาจในการดำเนินการใดๆ ในหรือเกี่ยวกับรายการที่เกี่ยวข้องกัน รายการการได้มาหรือจำหน่ายไปซึ่งสินทรัพย์ที่สำคัญของบริษัท และ/หรือ รายการหรือเรื่องที่บุคคลที่อาจมีความขัดแย้ง มีส่วนได้ส่วนเสีย หรืออาจมีความขัดแย้งทางผลประโยชน์ในลักษณะอื่นใดที่จะทำขึ้นกับบริษัท และบริษัทย่อย (ถ้ามี) ในกรณีดังกล่าว รายการหรือเรื่องดังกล่าวจะต้องนำเสนอต่อคณะกรรมการตรวจสอบ เพื่อขอความเห็น และนำเสนอคณะกรรมการของบริษัทและ/หรือ ที่ประชุมผู้ถือหุ้น (แล้วแต่กรณี) เพื่อพิจารณาอนุมัติ

นอกจากนี้ ในกรณีที่บริษัทหรือบริษัทย่อยตกลงเข้าทำรายการที่เกี่ยวข้องกัน หรือรายการเกี่ยวกับการได้มาหรือจำหน่ายไปซึ่งสินทรัพย์ของบริษัทหรือบริษัทย่อยตามความหมายที่กำหนดตามประกาศตลาดหลักทรัพย์แห่งประเทศไทยที่ใช้บังคับกับการทำรายการที่เกี่ยวข้องกันของบริษัทจดทะเบียนหรือการได้มาหรือจำหน่ายไปซึ่งสินทรัพย์ของบริษัทจดทะเบียนแล้วแต่กรณี บริษัทจะต้องปฏิบัติตามหลักเกณฑ์และวิธีการตามที่ประกาศดังกล่าวกำหนดไว้ในเรื่องนั้นๆ

2. การสรรหากรรมการและผู้บริหาร

บริษัทมีคณะกรรมการสรรหา (Nominating Committee) โดยในการคัดเลือกบุคคลที่จะได้รับการแต่งตั้งเป็นกรรมการและผู้บริหารมีขั้นตอนดังนี้

>> คณะกรรมการ

บริษัทมีคณะกรรมการของบริษัท ไม่น้อยกว่า 5 คน แต่งตั้งโดยที่ประชุมผู้ถือหุ้นตามหลักเกณฑ์และวิธีการ คือ ผู้ถือหุ้นคนหนึ่งมีคะแนนเสียงเท่ากับจำนวนหุ้นที่ตนถือ ผู้ถือหุ้นแต่ละคนจะใช้คะแนนเสียงที่มีอยู่ทั้งหมด เลือกตั้งบุคคลคนเดียวหรือหลายคนเป็นกรรมการก็ได้ แต่จะแบ่งคะแนนเสียงให้แก่ผู้ใดมากที่สุดเพียงคนเดียวได้ บุคคลซึ่งได้รับคะแนนเสียงสูงสุดตามลำดับลงมาเป็นผู้ได้รับการเลือกตั้งเป็นกรรมการเท่าจำนวนกรรมการที่พึงมีหรือพึงเลือกตั้งในครั้งนั้น ในกรณีที่บุคคลซึ่งได้รับการเลือกตั้งในลำดับถัดลงมามีคะแนนเสียงเท่ากันเกินจำนวนกรรมการที่พึงมีหรือพึงเลือกตั้งในครั้งนั้น ให้ผู้เป็นประธานที่ประชุมเป็นผู้ชี้ขาด นอกเหนือจากนี้ให้ปฏิบัติตามข้อบังคับของบริษัท

>> คณะกรรมการตรวจสอบ

คณะกรรมการบริษัทได้มีการแต่งตั้งคณะกรรมการตรวจสอบ ซึ่งได้จัดตั้งขึ้นเมื่อวันที่ 5 กันยายน 2545 เพื่อช่วยในการกำกับดูแลกิจการของบริษัท โดยที่ประชุมคณะกรรมการเป็นผู้อนุมัติการจัดตั้งคณะกรรมการตรวจสอบ (Audit Committee) และอนุมัติการแต่งตั้งกรรมการอิสระให้เป็นกรรมการตรวจสอบ



คุณสมบัติและองค์ประกอบของคณะกรรมการตรวจสอบ

1. คณะกรรมการตรวจสอบต้องประกอบด้วยกรรมการอิสระ ซึ่งได้รับการแต่งตั้งจากคณะกรรมการบริษัท หรือที่ประชุมผู้ถือหุ้นของบริษัท และให้แต่งตั้งกรรมการตรวจสอบคนหนึ่งเป็นประธานคณะกรรมการตรวจสอบ
2. ไม่เป็นกรรมการที่ได้รับมอบหมายจากคณะกรรมการบริษัทให้ตัดสินใจในการดำเนินกิจการของบริษัท บริษัทใหญ่ บริษัทย่อย บริษัทร่วม บริษัทย่อยลำดับเดียวกัน ผู้ถือหุ้นใหญ่ หรือผู้มีอำนาจควบคุมของบริษัท
3. ไม่เป็นกรรมการของบริษัทใหญ่ บริษัทย่อย หรือบริษัทย่อยลำดับเดียวกันเฉพาะที่เป็นบริษัทจดทะเบียน
4. คณะกรรมการตรวจสอบต้องประกอบด้วยกรรมการอย่างน้อยสามคน และต้องมีกรรมการ อย่างน้อยหนึ่งคนมีความรู้และประสบการณ์เพียงพอที่จะสามารถทำหน้าที่สอบทานความน่าเชื่อถือของงบการเงินได้
5. คณะกรรมการตรวจสอบต้องมีคุณสมบัติอื่นๆ ตามที่กำหนดโดยสำนักงานคณะกรรมการกำกับหลักทรัพย์และตลาดหลักทรัพย์ด้วย

นอกเหนือจากคุณสมบัติและองค์ประกอบเฉพาะของคณะกรรมการตรวจสอบแล้ว คณะกรรมการตรวจสอบยังต้องมีคุณสมบัติและองค์ประกอบในฐานะกรรมการอิสระ (โปรดดูรายละเอียดให้หัวข้อ “คณะกรรมการบริษัท”)

>> คณะได้ตั้งคณะกรรมการสรรหาและพิจารณาคำตอบแทน

คณะกรรมการบริษัท ราชธานีลิซซิ่ง จำกัด (มหาชน) ได้อนุมัติแต่งตั้งคณะกรรมการสรรหาและพิจารณาคำตอบแทน เพื่อให้ช่วยเสนอแนะนโยบาย รูปแบบและหลักเกณฑ์ การสรรหาและการจ่ายค่าตอบแทนของกรรมการ กรรมการในคณะกรรมการชุดย่อยต่างๆ และกรรมการผู้จัดการ เพื่อให้การสรรหาและการจ่ายค่าตอบแทน มีการปฏิบัติเป็นไปตามหลักการบรรษัทภิบาล อีกทั้งสอดคล้องกับวิสัยทัศน์และพันธกิจขององค์กร

>> เลขานุการบริษัท / เลขานุการคณะกรรมการบริษัท ที่ประชุมคณะกรรมการบริษัทครั้งที่ 3/2551 เมื่อวันที่ 11 สิงหาคม 2551 ได้มีมติแต่งตั้ง นางสาวรุ่งทิพย์ ไชยพัฒนะพฤกษ์ ผู้จัดการสำนักกรรมการ เป็นเลขานุการบริษัท โดยมีนายพลพีร์ ศักยภาพวิชานนท์ เป็นเลขานุการคณะกรรมการบริษัทและนายบุญชู วงศ์ภักดี เป็นเลขานุการกรรมการตรวจสอบและเลขานุการคณะกรรมการสรรหาและกำหนดค่าตอบแทน ซึ่งเป็นผู้ที่มีคุณวุฒิ และประสบการณ์ที่เหมาะสม เป็นผู้รับผิดชอบ และทำหน้าที่เลขานุการบริษัทและคณะกรรมการ โดยมีหน้าที่ในการดูแลให้บริษัทมีการปฏิบัติตามกฎหมาย และข้อกำหนดที่เกี่ยวข้องกับบริษัท และให้เป็นไปตามหลักการกำกับดูแลกิจการที่ดีของบริษัท เพื่อให้การบริหารงานเป็นไปอย่างมีประสิทธิภาพยิ่งขึ้น

ขอบเขตหน้าที่ของเลขานุการบริษัท

1. ให้คำแนะนำเบื้องต้นแก่กรรมการเกี่ยวกับข้อกฎหมาย ระเบียบข้อบังคับและข้อมูลต่างๆ ของบริษัท และติดตามให้การปฏิบัติตามอย่างถูกต้องและสม่ำเสมอ รวมถึงรายงานการเปลี่ยนแปลงที่มีนัยสำคัญแก่กรรมการ
2. จัดการประชุมผู้ถือหุ้น และการประชุมคณะกรรมการให้เป็นไปตามกฎหมาย ข้อกำหนดที่เกี่ยวข้องกับบริษัท
3. บันทึกการรายงานการประชุม และการประชุมคณะกรรมการบริษัท รวมทั้งติดตามให้มีการปฏิบัติตามมติที่ประชุมผู้ถือหุ้น และที่ประชุมคณะกรรมการบริษัท
4. ดูแลให้มีการเปิดเผยข้อมูลสารสนเทศต่างๆ ให้เป็นไปตามข้อกำหนดของตลาดหลักทรัพย์แห่งประเทศไทยคณะกรรมการกำกับหลักทรัพย์และตลาดหลักทรัพย์ และหน่วยงานกำกับดูแลอื่นที่เกี่ยวข้อง
5. สื่อสารกับผู้ถือหุ้น นักลงทุน หน่วยงานกำกับดูแล รวมถึงการให้ข้อมูลสารสนเทศทั่วไปแก่ผู้สนใจ และผู้มีส่วนได้เสีย
6. ปฏิบัติหน้าที่อื่นใดที่คณะกรรมการบริษัท มอบหมาย

นอกจากนี้ บริษัทฯ ได้เล็งเห็นถึงความสำคัญของการกำกับดูแลกิจการที่ดี เลขานุการคณะกรรมการบริษัท ได้ผ่านการอบรมหลักสูตร Corporate Secretary Development รุ่นที่ 20 และหลักสูตร Effective Minute Taking (EMT) รุ่น 6 จัดโดยสมาคมบริษัทจดทะเบียนไทย (Thai Listed Companies Association) โดยการสนับสนุนของ ตลาดหลักทรัพย์แห่งประเทศไทย และชมรมเลขานุการบริษัทไทย

รายละเอียดเกี่ยวกับคณะกรรมการ ผู้บริหารและผู้มีอำนาจควบคุมของบริษัท

รายละเอียดของคณะกรรมการ ผู้บริหารและผู้มีอำนาจควบคุม ดังนี้

ชื่อ - นามสกุล ตำแหน่ง	อายุ (ปี)	คุณวุฒิการศึกษา	สัดส่วนการ ถือหุ้นใน บริษัท(%)	ความสัมพันธ์ ทางครอบครัว หรือ ผู้บริหาร	ประวัติการทำงาน 5 ปีที่ผ่านมา	
					ช่วงเวลา	ตำแหน่งและสถานที่
1. นายวิรัตน์ ชินประพิณพร ประธานกรรมการและกรรมการบริหาร กรรมการผู้มีอำนาจลงนาม	53	- ปริญญาโท สาขาการตลาด City University, USA - ปริญญาตรี สาขาการเงิน Seattle University, USA	2,800,000 ร้อยละ 0.21	ไม่มี	2545 - ปัจจุบัน	กรรมการ / ประธานกรรมการ / บริษัท ราชธานีลีสซิ่ง จำกัด (มหาชน)
					2546 - ปัจจุบัน	ประธานกรรมการ บริษัท บ้านร็อคคาร์เด็น จำกัด (มหาชน)
2. นายเจริญสุข กิจอิทธิ กรรมการ กรรมการผู้มีอำนาจลงนาม	75	- ประกาศนียบัตรการอบรม DAP และ DCP รุ่น 40/2004 สมาคมส่งเสริมสถาบัน กรรมการบริษัทไทย - ประกาศนียบัตรการอบรม DAP รุ่น 19/2004 และ DCP รุ่น 53/2005 สมาคมส่งเสริมสถาบันกรรมการบริษัทไทย - ประกาศนียบัตร การจัดการสมัยใหม่ คณะพาณิชยศาสตร์ และการบัญชี จุฬาลงกรณ์มหาวิทยาลัย - ประกาศนียบัตรการพัฒนาผู้บริหาร คณะพาณิชยศาสตร์และการบัญชี มหาวิทยาลัยธรรมศาสตร์	49,949,622 ร้อยละ 3.72	ไม่มี	2548 - ปัจจุบัน	ประธานกรรมการ บริษัท ชิตแมนชั่น บางหว้า จำกัด
					2544 - ปัจจุบัน	ประธานกรรมการ บริษัท แกะกระจากนกเกษตร จำกัด
					2536 - ปัจจุบัน	ประธานกรรมการ บริษัท เรย์ลัดแอนด์พร็อพเพอร์ตี้ แมนเนจเม้นท์ จำกัด
					2532 - ปัจจุบัน	กรรมการ บริษัท ราชธานีลีสซิ่ง จำกัด (มหาชน)
					2516 - ปัจจุบัน	ประธานกรรมการ บริษัท เจริญสุขเภสัช ยูนิติว จำกัด

รายละเอียดเกี่ยวกับคณะกรรมการ ผู้บริหารและผู้บริหารอาวุโสของบริษัท

ชื่อ - นามสกุล ตำแหน่ง	อายุ (ปี)	คุณวุฒิการศึกษา	สัดส่วนการ ถือหุ้นใน บริษัท(%)	ความสัมพันธ์ ทางครอบครัว ระหว่าง ผู้บริหาร	ประวัติการทำงาน 5 ปีที่ผ่านมา	
					ช่วงเวลา	ตำแหน่งและสถานที่
3. นายโกวิท รุ่งวัฒนโสภณ กรรมการและกรรมการผู้จัดการ และประธานบริหาร กรรมการผู้มีอำนาจลงนาม	52	- ปริญญาโท สาขาบริหารธุรกิจ Southeastern University, USA	5,476,312 ร้อยละ 0.41	ไม่มี	2532 - ปัจจุบัน	กรรมการผู้จัดการ บริษัท ราชธานีลิสซิ่ง จำกัด (มหาชน)
		- ปริญญาตรี ศิลปศาสตรบัณฑิต สาขา รัฐศาสตร์ มหาวิทยาลัยรามคำแหง				
		- ประกาศนียบัตรการอบรม DAP รุ่น 19/2004 สมาคมส่งเสริมสถาบันกรรมการบริษัทไทย				
		- ปริญญาตรี การบัญชี เกียรตินิยมอันดับ 1 มหาวิทยาลัยธรรมศาสตร์			2549 - ปัจจุบัน 2554 - ปัจจุบัน	กรรมการ บริษัท ราชธานีลิสซิ่ง จำกัด (มหาชน) ผู้ช่วยกรรมการผู้จัดการ ธนาคาร ธนชาต จำกัด(มหาชน) วิเคราะห์ความเสี่ยงเครดิต 2
		- ปริญญาตรี เศรษฐศาสตร์ ม. รามคำแหง			2552 - 2553	ผู้ช่วยกรรมการผู้จัดการใหญ่อาวุโส บมจ. ธ.นครหลวงไทย สายงานบริหารเครดิต
4. นายวุฒิชัย สุระรัตน์ชัย กรรมการ กรรมการผู้มีอำนาจลงนาม	50	- ปริญญาโท บริหารธุรกิจ ม.ธรรมศาสตร์	ไม่มี	ไม่มี	2550 - 2551	ผู้ช่วยกรรมการผู้จัดการใหญ่ ธ. นครหลวงไทย สายงานบริหารเครดิต
		- ประกาศนียบัตรการอบรม DAP รุ่น 60/2006 สมาคมส่งเสริมสถาบันกรรมการบริษัทไทย			2547 - 2550	ผู้ช่วยกรรมการผู้จัดการใหญ่ ธ. นครหลวงไทย สายงานธุรกิจขนาดกลาง
		- วิทยาศาสตร์บัณฑิต (สาขาบัญชี) มหาวิทยาลัยเกษตรศาสตร์			2555 - ปัจจุบัน	กรรมการสรรหาและกำหนดค่าตอบแทน บริษัท ราชธานีลิสซิ่ง จำกัด (มหาชน)
5. นายอนุวัตร เหลืองทวีกุล กรรมการ กรรมการสรรหาและกำหนดค่าตอบแทน กรรมการผู้มีอำนาจลงนาม	50	- บริหารธุรกิจมหาบัณฑิต มหาวิทยาลัยรังสิต	ไม่มี	ไม่มี	2553 - ปัจจุบัน 2553	กรรมการ บริษัท ราชธานีลิสซิ่ง จำกัด (มหาชน) กรรมการ ธนาคารนครหลวงไทย จำกัด (มหาชน)
		- ประกาศนียบัตรการอบรม DCP รุ่น 24/2002 สมาคมส่งเสริมสถาบันกรรมการบริษัทไทย			2552 - ปัจจุบัน	รองกรรมการผู้จัดการ และ Chief Financial Officer ธนาคารธนชาต จำกัด (มหาชน)
					2550 - 2552	กรรมการบริหาร และรองกรรมการผู้จัดการ บริษัททุนธนชาต จำกัด (มหาชน)

รายละเอียดเกี่ยวกับคณะกรรมการ ผู้บริหารและผู้บริหารอาวุโสของบริษัท

ชื่อ - นามสกุล ตำแหน่ง	อายุ (ปี)	คุณวุฒิการศึกษา	สัดส่วนการ ถือหุ้นใน บริษัท(%)	ความสัมพันธ์ ทางครอบครัว หรือ ผู้บริหาร	ประวัติการทำงาน 5 ปีที่ผ่านมา	
					ช่วงเวลา	ตำแหน่งและสถานที่
6. นายอนุชาติ ตีประเสริฐ กรรมการ กรรมการผู้มีอำนาจลงนาม	53	- ปริญญาโท บริหารธุรกิจบัณฑิต มหาวิทยาลัยเทคโนโลยีมหานคร - ปริญญาตรี เศรษฐศาสตรบัณฑิต สาขาการคลัง มหาวิทยาลัยรามคำแหง	ไม่มี	ไม่มี	2553 - ปัจจุบัน ปัจจุบัน 2543 - 2553 2543 - 2553 2543 - 2553 2543 - 2553	กรรมการ บริษัท ราชธานีลิซซิ่ง จำกัด (มหาชน) ผู้อำนวยการฝ่ายอาวุโสฝ่ายกลยุทธ์และงานขายรายย่อย ธนาคาร ธนชาต จำกัด (มหาชน) กรรมการ บริษัท เนชั่นแนลลิซซิ่ง จำกัด กรรมการ บริษัท ทิลลิซซิ่ง จำกัด กรรมการ บริษัท ธนชาตกรุ๊ปลิซซิ่ง จำกัด กรรมการ บริษัท สิ้นเคหการ จำกัด
7. นายประพันธ์ อนุพงษ์ทองอาจ กรรมการ กรรมการบริหาร กรรมการผู้มีอำนาจลงนาม	50	- ปริญญาโท พัฒนบริหารศาสตรมหาบัณฑิต, สถาบันบัณฑิตพัฒนบริหารศาสตร์ (NIDA) - ปริญญาตรี บริหารธุรกิจบัณฑิต (การตลาด) มหาวิทยาลัยสุโขทัยธรรมราชา - ปริญญาตรี วิทยาศาสตร์บัณฑิต (คณิตศาสตร์), สถาบันเทคโนโลยี พระจอมเกล้าธนบุรี	ไม่มี	ไม่มี	2553 - ปัจจุบัน 2553 - ปัจจุบัน 2544 - 2553 2541 - 2544	กรรมการและกรรมการบริหาร บริษัท ราชธานีลิซซิ่ง จำกัด (มหาชน) ผู้ช่วยกรรมการผู้จัดการ ธนาคาร ธนชาต จำกัด (มหาชน) ผู้อำนวยการอาวุโส สายงานพัฒนาผลิตภัณฑ์ ธนาคาร และอิเล็กทรอนิกส์ / ธนาคาร ธนชาต จำกัด (มหาชน) ผู้ช่วยกรรมการผู้จัดการ / BNP Paribas Peregrine Securities Public Company Limited.
8. ดร.ถกล นันธีรภาพกร กรรมการอิสระและประธานกรรมการ การตรวจสอบ	67	- ปริญญาเอก สาขาบัญชี, MIS, เศรษฐศาสตร์ University of Arkansas, USA - ปริญญาโท สาขาการจัดการ (Quantitative Analysis) Northern Louisiana U., USA - ปริญญาตรี สาขาการเงิน West Liberty State, USA - ประกาศนียบัตรชั้นสูง สาขาการเงิน การธนาคาร มหาวิทยาลัยหอการค้าไทย - ประกาศนียบัตรการอบรม DAP รุ่น 8/2004 และ ACP รุ่น 8/2005 สมาคมส่งเสริมสถาบัน กรรมการบริษัทไทย	635,184 ร้อยละ 0.05	ไม่มี	2545 - ปัจจุบัน ปัจจุบัน ปัจจุบัน ปัจจุบัน	ประธานกรรมการตรวจสอบ บริษัท ราชธานีลิซซิ่ง จำกัด (มหาชน) คณะกรรมการบริหาร มหาวิทยาลัยหอการค้าไทย คณบดี คณะบัญชี มหาวิทยาลัยหอการค้าไทย อาจารย์พิเศษ คณะบริหารธุรกิจ สถาบันบัณฑิตพัฒนบริหารศาสตร์

รายละเอียดเกี่ยวกับคณะกรรมการ ผู้บริหารและผู้บริหารของบริษั

ชื่อ - นามสกุล ตำแหน่ง	อายุ (ปี)	คุณวุฒิการศึกษา	สัดส่วนการ ถือหุ้นใน บริษัท(%)	ความสัมพันธ์ ทางครอบครัว ระหว่าง ผู้บริหาร	ประวัติการทำงาน 5 ปีที่ผ่านมา	
					ช่วงเวลา	ตำแหน่งและสถานที่
9. นายสุรพล สติมานนท์ กรรมการอิสระและ กรรมการตรวจสอบ	52	- ปริญญาโท สาขาธุรกิจ Webster University, U.S.A	2,033,296 ร้อยละ 0.15	ไม่มี	2533-ปัจจุบัน	ประธานกรรมการตรวจสอบ บริษัท บ้านเรื่อการค้า จำกัด (มหาชน)
		- ปริญญาโท สาขากฎหมาย Howard University, U.S.A			2545 - ปัจจุบัน	กรรมการตรวจสอบ บริษัท ราชธานีลิซซิ่ง จำกัด (มหาชน)
					2550 - ปัจจุบัน	กรรมการตรวจสอบ บริษัท 2 เอส เมทิล จำกัด (มหาชน)
					2554 - ปัจจุบัน	กรรมการบริษัท เอ็นยูไอ อินเทอร์เน็ตเนชั่นแนล จำกัด
		- ปริญญาโท สาขากฎหมาย Southern Methodist University, U.S.A			2554 - ปัจจุบัน	กรรมการ บริษัท ทราเนชั่น (ประเทศไทย) จำกัด
		- ประกาศนียบัตรการอบรม DAP และ DCP รุ่น 40/2004 สมาคมส่งเสริม สถาบันกรรมการบริษัทไทย			2554 - ปัจจุบัน	กรรมการบริษัท ฟาโรดงาม จำกัด
10. นายวรวิทย์ วราภรณ์ กรรมการอิสระ กรรมการตรวจสอบ กรรมการสรรหาและกำหนดค่าตอบแทน	64	- ปริญญาโท รัฐประศาสนศาสตร์ มหาบัณฑิต จุฬาลงกรณ์มหาวิทยาลัย	ไม่มี	ไม่มี	2552 - ปัจจุบัน	กรรมการตรวจสอบบริษัท ราชธานีลิซซิ่ง จำกัด (มหาชน)
		- ปริญญาตรี นิติศาสตรบัณฑิต มหาวิทยาลัยธรรมศาสตร์			2548 - 2551	ที่ปรึกษาด้านประสิทธิภาพ กรมที่ดิน กระทรวงมหาดไทย
					2546 - 2547	รองอธิบดีกรมที่ดิน กระทรวงมหาดไทย
		- ประกาศนียบัตรการอบรม DAP รุ่น 82/2010 สมาคมส่งเสริมสถาบันกรรมการบริษัทไทย				
11. นายสุวิทย์ อนุณานนท์ชัย กรรมการอิสระ กรรมการตรวจสอบ ประธานกรรมการสรรหา และกำหนดค่าตอบแทน	63	- Bachelor of Art, Louisiana Tech University, USA	ไม่มี	ไม่มี	2528 - ปัจจุบัน	กรรมการ บริษัท น้ำตาลราชบุรี จำกัด
		- Program for Management Development, Harvard University Graduate School of Business Administration, USA.				
		- ประกาศนียบัตรการอบรม DCP รุ่น 14/2002 และ ACP รุ่น 4/2005 สมาคมส่งเสริม สถาบันกรรมการบริษัทไทย				

รายละเอียดเกี่ยวกับคณะกรรมการ ผู้บริหารและผู้บริหารอาวุโสของบริษัท

ชื่อ - นามสกุล ตำแหน่ง	อายุ (ปี)	คุณวุฒิการศึกษา	สัดส่วนการ ถือหุ้นใน บริษัท(%)	ความสัมพันธ์ ทางครอบครัว ระหว่าง ผู้บริหาร	ประวัติการทำงาน 5 ปีที่ผ่านมา	
					ช่วงเวลา	ตำแหน่งและสถานที่
12. ศศ.เน่งน้อย ใจอ่อนน้อย กรรมการอิสระและ กรรมการตรวจสอบ	70	- ปริญญาโท การบริหารธุรกิจ สาขาการบัญชี University of Detroit, USA - ปริญญาตรี การบัญชีบัณฑิตและพาณิชยศาสตร์ มหาวิทยาลัยธรรมศาสตร์ - ประกาศนียบัตรการอบรม DAP 73/2008 DCP 121/2009 และ ACP รุ่น 34/2011 สมาคมส่งเสริมสถาบันกรรมการบริษัทไทย	ไม่มี	ไม่มี	2555 - ปัจจุบัน 2553 - ปัจจุบัน	รองอธิการบดีฝ่ายบริหาร มหาวิทยาลัยหอการค้าไทย กรรมการและกรรมการตรวจสอบ บริษัท ราชธานีลีสซิ่ง จำกัด (มหาชน) คณะกรรมการจรรยาบรรณ สภาวิชาชีพบัญชี กรรมการอิสระและกรรมการตรวจสอบ บริษัท พรีเมียร์มาร์เก็ตติ้ง จำกัด (มหาชน) คณะกรรมการพิจารณาคุณสมบัติ ของผู้ขอขึ้นทะเบียน เป็นผู้สอบบัญชีรับอนุญาต สภาวิชาชีพ คณะกรรมการการศึกษาและเทคโนโลยีการบัญชี สภาวิชาชีพบัญชี
					2547 - 2553	คณบดี คณะบัญชี มหาวิทยาลัยหอการค้าไทย
					2547 - 2553	รองกรรมการผู้จัดการสายงานด้านสินเชื่อ บริษัท ราชธานีลีสซิ่ง จำกัด (มหาชน) ผู้ช่วยกรรมการผู้จัดการสายงานด้านสินเชื่อ บริษัท ราชธานีลีสซิ่ง จำกัด (มหาชน) หัวหน้าฝ่ายสินเชื่อ บริษัท ราชธานีลีสซิ่ง จำกัด (มหาชน)
					2545 - 2554	ผู้ช่วยกรรมการผู้จัดการอาวุโสสายงานด้านบัญชีและการเงิน บริษัท ราชธานีลีสซิ่ง จำกัด (มหาชน) ผู้อำนวยการฝ่ายบัญชี บริษัท บ้านเรือการค้าเดิน จำกัด (มหาชน) ผู้จัดการฝ่ายบัญชีและการเงิน บริษัท บ้านเรือการค้าเดิน จำกัด (มหาชน) ผู้ช่วยผู้จัดการฝ่ายบัญชีและการเงิน บริษัท ลิงค์เลเซอร์ส (ประเทศไทย) จำกัด
					2543 - 2546	
13. นายคมสันต์ บุญย้อยหยัด รองกรรมการผู้จัดการ สายงานด้านสินเชื่อ	48	- ปริญญาตรี บริหารธุรกิจ สาขาการจัดการ อุตสาหกรรม มหาวิทยาลัยสยาม - ประกาศนียบัตรการพัฒนาผู้บริหาร คณะพาณิชยศาสตร์และการบัญชี มหาวิทยาลัยธรรมศาสตร์	ไม่มี	ไม่มี	2552 - ปัจจุบัน	ผู้ช่วยกรรมการผู้จัดการอาวุโสสายงานด้านบัญชีและการเงิน บริษัท ราชธานีลีสซิ่ง จำกัด (มหาชน) ผู้อำนวยการฝ่ายบัญชี บริษัท บ้านเรือการค้าเดิน จำกัด (มหาชน) ผู้จัดการฝ่ายบัญชีและการเงิน บริษัท บ้านเรือการค้าเดิน จำกัด (มหาชน) ผู้ช่วยผู้จัดการฝ่ายบัญชีและการเงิน บริษัท ลิงค์เลเซอร์ส (ประเทศไทย) จำกัด
					2545 - 2551	
14. นายบุญชู วงศ์ภักดี ผู้ช่วยกรรมการผู้จัดการอาวุโส สายงานด้านบัญชีและการเงิน	38	- ปริญญาโท บริหารธุรกิจ สาขาการบัญชีเพื่อการวางแผนและควบคุม มหาวิทยาลัยเกษตรศาสตร์ - ปริญญาตรี สาขาบัญชีบัณฑิต มหาวิทยาลัยเกษตรศาสตร์	ไม่มี	ไม่มี	2554 - ปัจจุบัน	ผู้ช่วยกรรมการผู้จัดการอาวุโสสายงานด้านบัญชีและการเงิน บริษัท ราชธานีลีสซิ่ง จำกัด (มหาชน) ผู้อำนวยการฝ่ายบัญชี บริษัท บ้านเรือการค้าเดิน จำกัด (มหาชน) ผู้จัดการฝ่ายบัญชีและการเงิน บริษัท บ้านเรือการค้าเดิน จำกัด (มหาชน) ผู้ช่วยผู้จัดการฝ่ายบัญชีและการเงิน บริษัท ลิงค์เลเซอร์ส (ประเทศไทย) จำกัด
					2547 - 2554	
					2546 - 2547	
					2543 - 2546	

รายละเอียดเกี่ยวกับคณะกรรมการ ผู้บริหารและผู้บริหารอาวุโสของบริษัท

ชื่อ - นามสกุล ตำแหน่ง	อายุ (ปี)	คุณวุฒิการศึกษา	สัดส่วนการ ถือหุ้นใน บริษัท(%)	ความสัมพันธ์ ทางครอบครัว ระหว่าง ผู้บริหาร	ประวัติการทำงาน 5 ปีที่ผ่านมา	
					ช่วงเวลา	ตำแหน่งและสถานที่
15. นายพลพีร์ ศักยภาพวิธานนท์ ผู้ช่วยกรรมการผู้จัดการ สายงานด้านตรวจสอบและติดตาม	43	- ปริญญาโท สาขาการจัดการทั่วไป วิทยาลัยการจัดการ มหาวิทยาลัยมหิดล - ปริญญาตรี สาขาการตลาด มหาวิทยาลัยอัสสัมชัญ	4,785,072 ร้อยละ 0.36	ไม่มี	2545 - ปัจจุบัน	ผู้ช่วยกรรมการผู้จัดการสายงานด้านตรวจสอบและติดตาม บริษัท ราชธานีเอสซี จำกัด (มหาชน)
16. นายสุตย์ วิริยะไพฑะ ผู้ช่วยกรรมการผู้จัดการสายงานด้านการเงิน	53	- ประกาศนียบัตรการอบรม CSP รุ่น 20/2006 และ EMT รุ่น 5/2006 สมาคมส่งเสริม สถาบันกรรมการบริษัทไทย - ศิลปศาสตรบัณฑิต สาขารัฐศาสตร์ มหาวิทยาลัยรามคำแหง	ไม่มี	ไม่มี	2534 - ปัจจุบัน	ผู้ช่วยกรรมการผู้จัดการสายงานด้านการเงิน บริษัท ราชธานีเอสซี จำกัด (มหาชน)
17. น.ส.ราศรี ปลื้มภาณุภัทร ผู้ช่วยกรรมการผู้จัดการสายงานด้านบัญชี	53	- ปริญญาตรี บริหารธุรกิจ สาขาการบัญชี มหาวิทยาลัยรามคำแหง	ไม่มี	ไม่มี	2546 - ปัจจุบัน	ผู้ช่วยกรรมการผู้จัดการสายงานด้านบัญชี บริษัท ราชธานีเอสซี จำกัด (มหาชน)
					2544 - 2546	ผู้จัดการฝ่ายบัญชี บริษัท ราชธานีเอสซี จำกัด (มหาชน)
18. นางจิตรี ศรีบุญรานนท์ ผู้จัดการฝ่ายการเงิน	44	- ปริญญาตรี บริหารธุรกิจ สาขาการบัญชี มหาวิทยาลัยรามคำแหง	ไม่มี	ไม่มี	2542 - ปัจจุบัน	ผู้จัดการฝ่ายการเงิน บริษัท ราชธานีเอสซี จำกัด (มหาชน)

3 คำตอบแทนผู้บริหาร

3.1 คำตอบแทนที่เป็นตัวเงิน

รายชื่อ	กรรมการ	กรรมการตรวจสอบ	กรรมการสรรหาและพิจารณา คำตอบแทน	กรรมการบริหาร	รวม (บาท)
นายวิรัตน์ ชินประพิณพร	122,000	-	-	-	122,000
นายเจริญสุข กิจอิทธิ	94,000	-	-	-	94,000
นายโกวิท รุ่งวัฒนโสภณ	116,000	-	-	-	116,000
นายวุฒิชัย สุระรัตน์ชัย	116,000	-	-	96,000	212,000
นายอนุวัตร เหลืองทวีกุล	80,000	-	22,000	-	102,000
นายอนุชาติ ดีประเสริฐ	80,000	-	-	-	80,000
นายประพันธ์ อนุพงษ์อจาง	116,000	-	-	96,000	212,000
ดร. ถกล นันธิราภากร	116,000	129,000	-	-	245,000
นายสุพล สติมานนท์	116,000	76,000	-	-	192,000
นายวรารุณ วราภรณ์	116,000	120,000	22,000	-	258,000
นายสุวิทย์ อรุณานนท์ชัย	116,000	120,000	25,000	-	261,000
ศส.เน่งน้อย ใจอ่อนน้อย	80,000	120,000	-	-	200,000
รวม	1,290,000	565,000	47,000	192,000	2,094,000

** นายพลพีร์ ศักยภาพวิชานนท์ เป็นเลขานุการคณะกรรมการ

* นายบุญชู วงศ์ภักดี เป็นเลขานุการคณะกรรมการตรวจสอบและเลขานุการคณะกรรมการสรรหาและกำหนดคำตอบแทน

ก. คำตอบแทนผู้บริหาร

ประเภทคำตอบแทน	ปี 2555	ปี 2554	ปี 2553
เงินเดือนและโบนัส	15,048,400	12,037,812	11,001,879
ค่าน้ำมันและโทรศัพท์	246,000	285,221	186,000
รวม	15,654,400	12,323,033	11,187,879
จำนวนผู้บริหาร (ท่าน)	7	7	6

3.2 คำตอบแทนอื่นๆ

1. การจัดตั้งกองทุนสำรองเลี้ยงชีพ

บริษัทจัดตั้งกองทุนสำรองเลี้ยงชีพเพื่อให้เป็นไปตามหลักเกณฑ์ของตลาดหลักทรัพย์แห่งประเทศไทย โดยให้สิทธิพนักงานที่เข้าทำงานกับบริษัท ทั้งนี้ บริษัทได้กำหนดอัตราการจ่ายเงินสะสมดังนี้

เงินสะสมส่วนของสมาชิก สะสมในอัตรา 5 % ของเงินเดือน

เงินสะสมส่วนของบริษัท บริษัทจะจ่ายสมทบในอัตรา 5% ของเงินเดือน โดยเป็นของผู้บริหารดังนี้

	ปี 2555	ปี 2554	ปี 2553
เงินสมทบเข้ากองทุนสำรองเลี้ยงชีพ	451,200	447,118	394,668

4. การกำกับดูแลกิจการ

คณะกรรมการได้กำหนดนโยบายเกี่ยวกับการกำกับดูแลกิจการ เนื่องจากเห็นว่าเป็นสิ่งที่มีความสำคัญและจำเป็นต่อการดำเนินธุรกิจให้มีการเจริญเติบโตที่ยั่งยืน คณะกรรมการบริษัทมีความมุ่งมั่นและตั้งใจที่จะปฏิบัติตามหลักการดังกล่าว โดยได้กำหนดนโยบายและทิศทางการดำเนินงานของบริษัทให้ความสำคัญต่อระบบการควบคุมและการตรวจสอบภายใน กำกับดูแลฝ่ายบริหารให้ดำเนินการตามนโยบายอย่างมีประสิทธิภาพ เพื่อประโยชน์ในระยะยาวของผู้ถือหุ้น ภายใต้กรอบข้อกำหนดของกฎหมายและจริยธรรมทางธุรกิจ โดยคณะกรรมการบริษัทได้พิจารณาทบทวน ปรับปรุงเนื้อหาหลักการกำกับดูแลกิจการที่ดี แนวปฏิบัติ จริยธรรม และนโยบายการดูแลสิ่งแวดล้อมและสังคมให้มีความสมบูรณ์ ตามระเบียบหลักเกณฑ์การกำกับดูแลกิจการที่ดีสำหรับบริษัทจดทะเบียน ซึ่งแบ่งเป็นหัวข้อหลัก 5 หมวด ได้แก่



1. สิทธิของผู้ถือหุ้น

คณะกรรมการบริษัทตระหนักถึงสิทธิในความเป็นเจ้าของ ซึ่งควบคุมโดยผ่านการแต่งตั้งกรรมการบริษัทให้ทำหน้าที่แทนผู้ถือหุ้น และสิทธิในการตัดสินใจเกี่ยวกับการเปลี่ยนแปลงที่สำคัญของบริษัท คณะกรรมการบริษัทจึงส่งเสริมให้ผู้ถือหุ้นได้ใช้สิทธิของตนตามสิทธิขั้นพื้นฐานของผู้ถือหุ้น ได้แก่ การซื้อขาย หรือการโอนหุ้น การมีส่วนแบ่งในกำไรของกิจการ การได้รับข่าวสารข้อมูลของกิจการอย่างเพียงพอ และผู้ถือหุ้นควรได้รับทราบกฎเกณฑ์และวิธีการเข้าร่วมประชุม และข้อมูลที่เพียงพอต่อการพิจารณาในแต่ละวาระก่อนการประชุม รวมถึงมีโอกาสซักถามกรรมการทั้งในที่ประชุมและส่งคำถามล่วงหน้า นอกจากนี้ คณะกรรมการบริษัทยังตระหนักและให้ความสำคัญถึงสิทธิของผู้ถือหุ้น ไม่กระทำการใดๆ อันเป็นการละเมิดหรือร่อนสิทธิของผู้ถือหุ้น

ในการจัดการประชุมผู้ถือหุ้น คณะกรรมการบริษัทได้ให้ความสำคัญต่อสิทธิผู้ถือหุ้น โดยเริ่มจากกำหนดวันประชุมซึ่งไม่ใช่วันหยุดต่อเนื่อง และวันนักขัตฤกษ์ และกำหนดสถานที่ประชุม ซึ่งเป็นบริเวณที่มีการคมนาคมสะดวก บริษัทจึงจัดให้มีการประชุมผู้ถือหุ้นในปี 2555 อาคารสินสารถาวเวอร์ ชั้น 11 ถนนกรุงธนบุรี แขวงคลองตันใต้ เขตคลองสาน กรุงเทพฯ โดยมีรถไฟฟ้าบีทีเอสและใกล้จุดขึ้นลงทางด่วน

โดยบริษัทได้จัดส่งหนังสือนัดประชุมพร้อมทั้งข้อมูลประกอบการประชุมตามวาระต่างๆ ให้ผู้ถือหุ้นทราบล่วงหน้าก่อนวันประชุม 14 วันซึ่งเป็นไปตามข้อบังคับของบริษัท และเปิดเผยในเว็บไซต์ของบริษัท โดยในปี 2555 บริษัทได้เผยแพร่หนังสือเชิญประชุมสามัญผู้ถือหุ้นประจำปี 2555 ตั้งแต่วันที่ 23 มีนาคม 2555 โดยในแต่ละวาระมีความเห็นของคณะกรรมการประกอบ และมีการบันทึกการประชุมถูกต้อง ครบถ้วน เพื่อให้ผู้ถือหุ้นสามารถตรวจสอบได้ ทั้งนี้ ในปี 2547 เป็นต้นมา บริษัทมีนโยบายเพิ่มทางเลือกให้กับผู้ถือหุ้นโดยให้กรรมการตรวจสอบเป็นผู้รับมอบอำนาจจากผู้ถือหุ้นในกรณีผู้ถือหุ้นไม่สามารถเข้าร่วมประชุมได้

ในปี 2555 บริษัทได้ดำเนินนโยบายปรับปรุงข้อมูลประกอบการประชุมผู้ถือหุ้นเพื่อให้มีรายละเอียดมากยิ่งขึ้น เนื่องจากบริษัทตระหนักถึงความสำคัญของสิทธิของผู้ถือหุ้นในการเข้าถึงข้อมูลของบริษัท โดยจะได้เพิ่มรายละเอียดของเรื่องเพื่อพิจารณา เหตุผลความจำเป็น ผลกระทบทั้งด้านบวกและลบในแต่ละวาระ และในแต่ละวาระจะมีความเห็นของคณะกรรมการประกอบ

2. สิทธิของผู้ถือหุ้นและการปฏิบัติอย่างเท่าเทียม

การจัดการประชุมผู้ถือหุ้น สำหรับการประชุมใหญ่สามัญผู้ถือหุ้นประจำปี พ.ศ.2555 บริษัทได้จัดประชุมจำนวน 1 ครั้ง เมื่อวันที่ 10 เมษายน 2555 ณ ห้องประชุมของอาคารสินสารถาวเวอร์ ชั้น 11 ถนนกรุงธนบุรี แขวงคลองตันใต้ เขตคลองสาน กรุงเทพฯ และประชุมวิสามัญ 1 ครั้งเมื่อวันที่ 26 มกราคม 2555

การจัดส่งหนังสือเชิญประชุมผู้ถือหุ้น บริษัทให้ความสำคัญในการปฏิบัติต่อผู้ถือหุ้นทุกรายอย่างเท่าเทียมกัน โดยบริษัทจะเปิดเผยข้อมูลที่มีสาระสำคัญข่าวสารที่ถูกต้อง ครบถ้วน ทันเวลา และโปร่งใสแก่ผู้ถือหุ้นอย่างสม่ำเสมอ โดยบริษัทได้จัดส่งหนังสือนัดประชุมพร้อมทั้งข้อมูลประกอบการประชุมตามวาระต่างๆ ให้ผู้ถือหุ้นทราบล่วงหน้าก่อนวันประชุม 14 วันซึ่งเป็นไปตามข้อบังคับของบริษัท รวมทั้งประกาศหนังสือเชิญประชุมดังกล่าวในหนังสือพิมพ์ และเว็บไซต์บริษัท โดยในแต่ละวาระมีความเห็นของกรรมการบริษัทประกอบครบถ้วน เพื่อให้ผู้ถือหุ้นสามารถตรวจสอบได้ นอกจากนี้บริษัทได้เพิ่มทางเลือกให้กับผู้ถือหุ้นโดยให้กรรมการอิสระของบริษัทเป็นผู้รับมอบฉันทะจากผู้ถือหุ้น ในกรณีผู้ถือหุ้นไม่สามารถเข้าประชุมได้

วันประชุมผู้ถือหุ้น บริษัทได้กำหนดสถานที่ วันเวลาการประชุมโดยบริเวณที่มีการคมนาคมสะดวก และกำหนดจุดบริการรับลงทะเบียนอย่างเหมาะสมและเพียงพอ โดยให้ผู้ถือหุ้นสามารถลงทะเบียนเข้าร่วมประชุมได้ล่วงหน้าก่อนเวลาประชุม 2 ชั่วโมง และจัดเตรียมอาหารเครื่องดื่มเพื่ออำนวยความสะดวกแก่ผู้ถือหุ้นที่ได้รับมอบฉันทะ พร้อมการจัดให้มีของว่างเพื่อรองรับผู้ถือหุ้นที่รอเข้าประชุมด้วย ในการประชุมครั้งนี้บริษัทได้จัดให้ประธานเป็นผู้ทำหน้าที่ แจ้งรายละเอียดขององค์ประชุมอธิบายวิธีการลงคะแนน การนับคะแนน การใช้บัตรลงคะแนน และเปิดเผยผลการนับคะแนนในแต่ละวาระ โดยที่ประชุมเปิดโอกาสให้ผู้ถือหุ้นซักถาม หรือแสดงความคิดเห็นอย่างเหมาะสมและเพียงพอ โดยที่ในการประชุมผู้ถือหุ้นสามัญประจำปี ในปี 2555 มีการถามและกรรมการตรวจสอบเข้าร่วมประชุมทั้งสิ้นจำนวน 9 ท่านจากทั้งหมด 12 ท่าน ประกอบด้วย ประธานกรรมการ ประธานกรรมการตรวจสอบ กรรมการอิสระ และคณะกรรมการตรวจสอบ รวมทั้งเลขานุการบริษัท และเลขานุการคณะกรรมการ นอกจากนี้ยังมีผู้สอบบัญชีของบริษัท เข้าร่วมประชุมด้วย

หลังวันประชุมผู้ถือหุ้น บริษัทได้แจ้งมติที่ประชุมผ่านระบบข่าวของตลาดหลักทรัพย์หลังจากการประชุมสิ้นสุดในวันที่ 10 เมษายน 2555 และบริษัทได้นำส่งรายงานการประชุมผู้ถือหุ้นและเผยแพร่รายงานดังกล่าวบนเว็บไซต์ของบริษัท

รายการที่อาจมีความขัดแย้งทางผลประโยชน์ เพื่อป้องกันความขัดแย้งทางผลประโยชน์ คณะกรรมการได้ดูแลอย่างรอบคอบเมื่อเกิดรายการที่อาจมีความขัดแย้งทางผลประโยชน์ โดยกำหนดนโยบายและขั้นตอนการอนุมัติรายการที่เกี่ยวข้องกันไว้เป็นลายลักษณ์อักษร รวมทั้งกำหนดนโยบายและวิธีการดูแลไม่ให้ผู้บริหารและผู้ที่เกี่ยวข้องนำข้อมูลภายในของบริษัทไปใช้เพื่อประโยชน์ส่วนตนดังนี้

รายการที่อาจมีความขัดแย้งทางผลประโยชน์ : คณะกรรมการได้ทราบถึงรายการที่มีความขัดแย้งทางผลประโยชน์ รายการที่เกี่ยวข้องกัน และได้พิจารณาความเหมาะสมอย่างรอบคอบทุกครั้ง รวมทั้งมีการปฏิบัติตามหลักเกณฑ์ของตลาดหลักทรัพย์ โดยราคาและเงื่อนไขเสมือนทำรายการกับบุคคลภายนอก (Arm's Length Basis) และจะได้เปิดเผยรายละเอียด มูลค่างาน การสูญเสีย เหตุผล/ความจำเป็น ไว้ในรายงานประจำปี และแบบ 56-1 ต่อไป

การดูแลเรื่องการใช้ข้อมูลภายใน

กำหนดให้ผู้บริหารรายงานการเปลี่ยนแปลงการถือหลักทรัพย์ต่อสำนักงานคณะกรรมการกำกับหลักทรัพย์และตลาดหลักทรัพย์ ตามมาตรา 59 แห่งพระราชบัญญัติหลักทรัพย์และตลาดหลักทรัพย์ พ.ศ. 2535

ห้ามไม่ให้ผู้บริหารหรือหน่วยงานที่ได้รับทราบข้อมูลภายในเปิดเผยข้อมูลภายในแก่บุคคลภายนอกหรือบุคคลที่ไม่มีหน้าที่เกี่ยวข้อง และไม่ซื้อขายหลักทรัพย์ของบริษัทในช่วง 1 เดือน ก่อนที่งบการเงินเผยแพร่ต่อสาธารณชน

3. สิทธิของผู้มีส่วนได้เสีย

บริษัทได้ให้ความสำคัญต่อสิทธิของผู้มีส่วนได้เสียทุกกลุ่ม ไม่ว่าจะเป็นผู้มีส่วนได้เสียภายใน เช่น พนักงานและผู้บริหารของบริษัท หรือผู้มีส่วนได้เสียภายนอก ได้แก่ คู่แข่ง เจ้าหนี้ ภาครัฐและหน่วยงานอื่นๆ ที่เกี่ยวข้อง เนื่องจากบริษัทตระหนักถึงแรงสนับสนุนจากผู้มีส่วนได้เสียต่างๆ ซึ่งจะสร้างความสามารถในการแข่งขันและสร้างกำไรให้กับบริษัท ซึ่งถือว่าการสร้างความสำเร็จในระยะยาวของบริษัทได้ โดยมีรายละเอียดที่สำคัญ ได้แก่

ลูกค้า : บริษัทมีการปฏิบัติและการให้บริการต่างๆ ต่อผู้จำหน่ายหรือเดินรถมือสองตามเงื่อนไขทางการค้า รวมถึงการปฏิบัติตามสัญญา

เจ้าหนี้ : บริษัทปฏิบัติตามเงื่อนไขการกู้ยืมเงินตามข้อตกลง

ลูกค้า : บริษัทเอาใจใส่และรับผิดชอบต่อลูกค้า โดยให้บริการที่มีคุณภาพ มาตรฐาน และรวดเร็วตรงต่อเวลา

ชุมชน : บริษัทคำนึงถึงสภาพแวดล้อมโดยมีความรับผิดชอบต่อสังคมและดูแลให้มีผลกระทบต่อสิ่งแวดล้อมของชุมชนและสังคม

โดยเฉพาะในส่วนพนักงานบริษัท บริษัทได้ให้ความสำคัญในการดูแลสวัสดิภาพและสวัสดิการพนักงาน เช่น การจัดให้มีกองทุนสำรองเลี้ยงชีพสำหรับพนักงาน เพื่อเป็นแรงจูงใจให้พนักงานร่วมงานกับบริษัท การให้พนักงานช้อมหินไฟ และจัดให้มีการตรวจสอบสุขภาพประจำปีทุกปี รวมถึงด้านพัฒนาบุคลากร เพื่อเพิ่มพูนความรู้ ความสามารถของพนักงาน โดยจัดให้มีการอบรมทั้งจัดขึ้นในบริษัท และส่งไปอบรมกับหน่วยงานภายนอก

นอกจากนี้ เพื่อเป็นช่องทางในการมีส่วนร่วมของผู้มีส่วนได้ส่วนเสีย บริษัทได้พัฒนาเว็บไซต์เพื่อรับข้อเสนอแนะ ร้องเรียนแจ้งเบาะแสหรือสามารถติดต่อกับคณะกรรมการตรวจสอบ โดยสามารถติดต่อได้ที่ e-mail หรือ website

4. การเปิดเผยข้อมูลและความโปร่งใส

บริษัทได้ให้ความสำคัญการเปิดเผยข้อมูลที่ครบถ้วน ตรงต่อความเป็นจริง เชื่อถือได้ สม่าเสมอ และทันเวลา ไม่ว่าจะเป็นข้อมูลเกี่ยวกับการดำเนินงานและผลดำเนินงาน ซึ่งได้เปิดเผยทั้งในรายงานประจำปี แบบรายงานประจำปี แบบแสดงรายการข้อมูลประจำปี (56-1) และเว็บไซต์ของบริษัท (www.ratchthani.com)

สำหรับรายงานทางการเงิน สำหรับปี 2555 ที่ผ่านมามีบริษัทได้แต่งตั้ง บริษัท สำนักงาน เอ็นส์ แอนด์ ยัง จำกัด เป็นผู้ตรวจสอบบัญชี โดยการแต่งตั้งผู้สอบบัญชีและค่าสอบบัญชีขึ้นอยู่กับค่าธรรมเนียมของผู้ถือหุ้นในการประชุมสามัญประจำปีที่มีขึ้นในวันที่ 10 เมษายน 2555 บริษัทดังกล่าวจัดเป็นผู้สอบอิสระ และเป็นผู้สอบบัญชีที่ได้รับอนุญาตจากกสท. ทั้งนี้ สำหรับงบการเงินสำหรับปี 2554 ของบริษัท ผู้สอบบัญชีได้รับรองงบการเงินแบบไม่มีเงื่อนไข



นอกจากนี้ บริษัทได้จัดให้มีส่วนนักลงทุนสัมพันธ์ เพื่อเป็นอีกหนึ่งช่องทางเพื่อเผยแพร่ข้อมูลของบริษัทไปยังผู้ถือหุ้นของบริษัท นักวิเคราะห์ และนักลงทุนทั่วไปที่สนใจ โดยติดต่อ

คุณรุ่งทิพย์ ไชยพัฒนะพุกภักษ์ (Ms. Rungtip Chaipathanapruerk)
นักลงทุนสัมพันธ์
โทรศัพท์ 02-4400844 ต่อ 161

5. ความรับผิดชอบของคณะกรรมการ

บริษัทมีการการถ่วงดุลของกรรมการที่ไม่เป็นผู้บริหาร โดยบริษัทมีคณะกรรมการทั้งสิ้นจำนวน 12 ท่าน รายละเอียดเป็นดังนี้

สถานะ	กรรมการที่เป็นผู้บริหาร	กรรมการที่ไม่เป็นผู้บริหาร	กรรมการตรวจสอบ
กรรมการที่เป็นตัวแทนผู้ถือหุ้น	2	5	-
กรรมการอิสระ	-	-	5

ดังนั้น บริษัทมีกรรมการตรวจสอบที่เป็นกรรมการอิสระทั้งหมด 5 ท่าน คิดเป็นร้อยละ 41.66 ของคณะกรรมการ และกรรมการที่ไม่เป็นผู้บริหารทั้งหมด 5 ท่านคิดเป็นร้อยละ 41.66 ของคณะกรรมการทั้งหมด ดังนั้นบริษัทมีกรรมการที่ไม่เป็นผู้บริหารรวมทั้งสิ้น 10 ท่าน คิดเป็นร้อยละ 83.66 ของคณะกรรมการทั้งหมด บริษัทได้แต่งตั้งกรรมการบริษัท โดยไม่ให้บุคคลหรือกลุ่มบุคคลใดมีอำนาจในการตัดสินใจแต่เพียงบุคคลเดียวหรือกลุ่มเดียว เพื่อให้การบริหารงานมีประสิทธิภาพและสร้างกลไกการถ่วงดุล นอกจากนี้บริษัทมีโครงสร้างการจัดการที่ชัดเจนตามที่แสดงไว้ในข้อโครงสร้างการจัดการ ซึ่งมีการแบ่งแยกสายงานบังคับบัญชาที่ชัดเจน มีการกระจายอำนาจในการบริหารงานและการตัดสินใจลงไปในฝ่ายต่างๆภายในบริษัทตามความเหมาะสมเพื่อไม่ให้อำนาจในการตัดสินใจและการบริหารงานอยู่ที่ประธานเจ้าหน้าที่บริหารแต่เพียงผู้เดียว

บริษัทมีหน่วยตรวจสอบภายในทำหน้าที่ดูแลตรวจสอบการดำเนินงานของบริษัทให้เป็นไปอย่างโปร่งใส เหมาะสม และรัดกุม โดยรายงานตรงกับคณะกรรมการตรวจสอบของบริษัทซึ่งเป็นกรรมการอิสระ 5 ท่าน และจากการที่ประชุมวิสามัญผู้ถือหุ้นครั้งที่ 1/2549 ดังกล่าว ได้มีมติให้ ธ. นครหลวงไทย ชื้อหุ้นที่ออกใหม่ของบริษัทโดยไม่ต้องทำคำเสนอซื้อ (Whitewash) และบริษัทได้ดำเนินการแต่งตั้งตัวแทน ธ. นครหลวงไทยเข้าเป็นกรรมการในบริษัท ตามสัดส่วนภายหลังการได้มาซึ่งหลักทรัพย์ดังกล่าว จำนวน 4 ท่านปัจจุบันเปลี่ยนเป็นธนาคารธนชาต ซึ่งปัจจุบันมีจำนวนกรรมการทั้งหมด 12 ท่าน หรือคิดเป็นสัดส่วนร้อยละ 33.33 ของจำนวนกรรมการทั้งหมด คำตอบแทนกรรมการได้กำหนดนโยบายคำตอบแทนไว้อย่างชัดเจนและโปร่งใส โดยคำตอบแทนอยู่ในระดับเดียวกับอุตสาหกรรมและเหมาะสมกับหน้าที่ และความรับผิดชอบต่อผู้ถือหุ้นที่ได้รับมอบหมาย รวมทั้งอยู่ในระดับที่สูงเพียงพอที่จะดึงดูดและรักษากรรมการที่มีคุณสมบัติที่ต้องการได้และได้ขออนุมัติจากที่ประชุมผู้ถือหุ้นแล้ว ส่วนคำตอบแทนผู้บริหารเป็นไปตามหลักการและนโยบายที่คณะกรรมการบริษัทกำหนด ซึ่งเชื่อมโยงกับผลการดำเนินงานของบริษัท และผลการดำเนินงานของผู้บริหารแต่ละท่าน โดยปัจจุบันบริษัทยังไม่มีคณะกรรมการกำหนดคำตอบแทน แต่มีกระบวนการพิจารณาคำตอบแทนที่เหมาะสม โดยใช้ข้อมูลคำตอบแทนของบริษัทในอุตสาหกรรมเดียวกัน และมีขนาดใกล้เคียงกัน รวมทั้งผลประกอบการของบริษัทประกอบการพิจารณา

ภายหลังจากที่บริษัทได้แปรสภาพเป็นบริษัทมหาชน บริษัทได้กำหนดให้มีการประชุมคณะกรรมการอย่างน้อย 3 เดือนต่อครั้ง และมีการประชุมพิเศษเพิ่มเติมตามความจำเป็น โดยมีการกำหนดวาระชัดเจน ล่วงหน้า และมีวาระพิจารณาติดตามผลการดำเนินงานเป็นประจำ โดยมีการจัดหนังสือเชิญประชุมพร้อมระเบียบวาระการประชุมและเอกสารก่อนการประชุมเป็นระยะเวลาล่วงหน้า 7 วันก่อนวันประชุม เพื่อให้คณะกรรมการได้มีเวลาศึกษาข้อมูลอย่างเพียงพอก่อนเข้าร่วมประชุม ณ สิ้นสุดวันที่ 31 ธันวาคม 2555 มีการประชุมคณะกรรมการแต่ละคณะดังนี้

รายชื่อ	คณะกรรมการ บริษัท	คณะกรรมการ ตรวจสอบ	คณะกรรมการ สรรหาและพิจารณา คำตอบแทน	คณะกรรมการ บริหาร
1. นายวิรัตน์ ชินประพันธ์	6/6			12/12
2. นายเจริญสุข กิจอิทธิ	5/6			
3. นายโกวิท รุ่งวัฒนโสภณ	6/6			12/12
4. นายวุฒิชัย สุระรัตน์ชัย	6/6			12/12
5. นายอนุวัตร์ เหลืองทวีกุล	4/6		1/1	
6. นายอนุชาติ ดีประเสริฐ	4/6			
7. นายประพันธ์ อนุพงษ์อาจ	6/6			12/12
8. ดร. ถกล นันธิราภากร	6/6	6/6		
9. นายสุรพล สติมานนท์	6/6	4/6		
10. นายวรารุญ วราภรณ์	6/6	6/6	1/1	
11. นายสุวิทย์ อรุณานนท์ชัย	6/6	6/6	1/1	
12. ผศ.แน่นน้อย ใจอ่อนนุ่ม	4/6	6/6		
เลขานุการคณะกรรมการร่วมเข้าประชุม				
1. นายพลพีร์ ศักยภาพวิชานนท์ (เลขานุการกรรมการบริษัท)	6/6			
2. นายบุญชู วงศ์ภักดี (เลขานุการกรรมการตรวจสอบและเลขานุการคณะกรรมการสรรหาและกำหนดคำตอบแทน)		6/6	1/1	

หมายเหตุ มีการจัดประชุมคณะกรรมการบริษัททั้งสิ้น 6 ครั้ง ณ สิ้นสุดวันที่ 31 ธันวาคม 2555
มีการจัดประชุมคณะกรรมการตรวจสอบทั้งสิ้น 6 ครั้ง ณ สิ้นสุดวันที่ 31 ธันวาคม 2555
มีการจัดประชุมคณะกรรมการสรรหาและกำหนดคำตอบแทนทั้งสิ้น 1 ครั้ง ณ สิ้นสุดวันที่ 31 ธันวาคม 2555
มีการจัดประชุมคณะกรรมการบริหารทั้งสิ้น 12 ครั้ง ณ สิ้นสุดวันที่ 31 ธันวาคม 2555

คณะกรรมการบริษัทได้มีการแต่งตั้งคณะกรรมการตรวจสอบ ซึ่งได้จัดตั้งขึ้นเมื่อวันที่ 5 กันยายน 2545 เพื่อช่วยในการกำกับดูแลกิจการของบริษัท โดยอำนาจและหน้าที่ของคณะกรรมการตรวจสอบเป็นไปตามรายละเอียดในเรื่องโครงสร้างการจัดการ ทั้งนี้ปัจจุบันบริษัทยังไม่มีคณะกรรมการกำหนดคำตอบแทน อย่างไรก็ตามในปัจจุบันการกำหนดคำตอบแทนของบริษัทจะพิจารณาจากข้อมูลคำตอบแทนของบริษัทในอุตสาหกรรมเดียวกันและมีขนาดใกล้เคียงกัน รวมทั้งพิจารณาประกอบกับผลประกอบการของบริษัท

บริษัทได้ให้ความสำคัญต่อระบบควบคุมภายในทั้งในระดับบริหาร และระดับปฏิบัติงานเพื่อให้มีประสิทธิภาพ จึงได้กำหนดภาระหน้าที่ อำนาจการดำเนินการของผู้ปฏิบัติงาน ผู้บริหาร ไว้เป็นลายลักษณ์อักษรอย่างชัดเจน มีการควบคุมดูแลการใช้ทรัพย์สินของบริษัทให้เกิดประโยชน์ และมีการแบ่งแยกหน้าที่ผู้ปฏิบัติงาน ผู้ติดตามควบคุมและประเมินผลออกจากกัน เพื่อให้เกิดการถ่วงดุลและตรวจสอบระหว่างกันอย่างเหมาะสม นอกจากนี้ยังมีการควบคุมภายในที่เกี่ยวกับระบบการเงิน โดยบริษัทได้จัดให้มีระบบรายงานทางการเงินเสนอผู้บริหารสายงานที่รับผิดชอบ

บริษัทมีฝ่ายตรวจสอบภายในซึ่งเป็นการว่าจ้างบุคคลภายนอกโดยรายงานตรงต่อคณะกรรมการตรวจสอบทำหน้าที่ตรวจสอบเพื่อให้มั่นใจว่าการปฏิบัติงานหลัก และกิจกรรมทางการเงินที่สำคัญของบริษัทได้ดำเนินการตามแนวทางที่กำหนดและมีประสิทธิภาพ รวมถึงตรวจสอบการปฏิบัติตามกฎหมายและข้อกำหนดที่เกี่ยวข้องกับบริษัท (Compliance Control) และเพื่อให้ฝ่ายตรวจสอบภายในมีความเป็นอิสระ สามารถทำหน้าที่ตรวจสอบและถ่วงดุลได้อย่างเต็มที่ คณะกรรมการจึงกำหนดให้ฝ่ายตรวจสอบภายในรายงานผลการตรวจสอบโดยตรงต่อคณะกรรมการตรวจสอบ และได้รับการประเมินผลงานจากคณะกรรมการตรวจสอบด้วย

คณะกรรมการบริษัทเป็นผู้รับผิดชอบต่อการเงินรวมของบริษัทและบริษัทย่อย (ถ้ามี) และสารสนเทศทางการเงินที่ปรากฏในรายงานประจำปี งบการเงินดังกล่าวจัดทำขึ้นตามมาตรฐานการบัญชีที่รับรองทั่วไปในประเทศไทย โดยเลือกใช้นโยบายบัญชีที่เหมาะสมและถือปฏิบัติอย่างสม่ำเสมอ และใช้ดุลยพินิจอย่างระมัดระวังและประมาณการที่ดีที่สุดในการจัดทำ รวมทั้งมีการเปิดเผยข้อมูลสำคัญอย่างเพียงพอในหมายเหตุประกอบงบการเงิน



คณะกรรมการได้จัดให้มีการดำรงรักษาไว้ซึ่งระบบควบคุมภายในที่มีประสิทธิภาพ เพื่อให้มั่นใจได้อย่างมีเหตุผลว่าการบันทึกข้อมูลทางบัญชีมีความถูกต้อง ครบถ้วน และเพียงพอที่จะดำรงรักษาไว้ซึ่งทรัพย์สิน และเพื่อให้ทราบจุดอ่อนเพื่อป้องกันไม่ให้เกิดการทุจริตหรือการดำเนินการที่ผิดปกติดังมีสาระสำคัญ

ในการนี้ คณะกรรมการบริษัทได้แต่งตั้งคณะกรรมการตรวจสอบ ซึ่งประกอบด้วยกรรมการที่ไม่เป็นผู้บริหารเป็นผู้ดูแลรับผิดชอบเกี่ยวกับคุณภาพของรายงานทางการเงินและระบบควบคุมภายใน

คณะกรรมการมีความเห็นว่าระบบควบคุมภายในของบริษัทโดยรวมอยู่ในระดับที่น่าพอใจและสามารถสร้างความเชื่อมั่นอย่างมีเหตุผลต่อความเชื่อถือได้ของงบการเงินของบริษัท

การเข้าทำรายการที่เกี่ยวข้องกันหรือการได้มาหรือจำหน่ายไปซึ่งทรัพย์สินของบริษัท

ในกรณีที่บริษัทและบริษัทย่อย (บริษัทซึ่งบริษัทถือหุ้นไม่ว่าโดยทางตรงหรือทางอ้อมเกินกว่าร้อยละ 50 ของทุนชำระแล้วของบริษัทนั้น) มีรายการที่เป็นรายการที่เกี่ยวข้องกันหรือการได้มาหรือจำหน่ายไปซึ่งสินทรัพย์ที่สำคัญของบริษัทตามหลักเกณฑ์ของตลาดหลักทรัพย์แห่งประเทศไทย บริษัทจะต้องปฏิบัติตามที่ตลาดหลักทรัพย์แห่งประเทศไทยกำหนดไว้ในเรื่องดังกล่าว ในกรณีที่บริษัทจะต้องขอความเห็นชอบของผู้ถือหุ้นในการตกลงเข้าทำรายการที่เกี่ยวข้องกันหรือการได้มาหรือจำหน่ายไปซึ่งสินทรัพย์ที่สำคัญของบริษัท ต้องมีคะแนนเสียงไม่ต่ำกว่า 3 ใน 4 ของจำนวนเสียงทั้งหมดของผู้ถือหุ้นหรือผู้รับมอบฉันทะของผู้ถือหุ้นที่มาประชุมและมีสิทธิออกเสียงลงคะแนน โดยไม่นับส่วนของผู้ถือหุ้นที่มีส่วนได้เสีย

นโยบายการจ่ายเงินปันผล

บริษัทมีนโยบายในการจ่ายเงินปันผลในอัตราไม่ต่ำกว่าร้อยละ 50 ของกำไรสุทธิ

รายการระหว่างกัน

ในปี 2555 ปี 2554 และปี 2553 บริษัทมีการทำรายการกับบุคคลที่อาจมีความขัดแย้ง ซึ่งคณะกรรมการตรวจสอบได้พิจารณารายการระหว่างกันที่เกิดขึ้น เห็นว่ามีความสมเหตุสมผล โดยเป็นรายการธุรกิจปกติหรือสนับสนุนธุรกิจปกติ เป็นรายการมีเงื่อนไขการค้าโดยทั่วไป ยกเว้นรายการที่ไม่ใช่ธุรกิจปกติ ก็ได้เปิดเผยถึงความสมเหตุสมผลของรายการและมีความเห็นของคณะกรรมการตรวจสอบไว้แล้ว รายละเอียดของรายการระหว่างกันเป็นดังนี้

1.	บริษัท/บุคคลที่เกี่ยวข้องกัน	ลักษณะความสัมพันธ์	ลักษณะธุรกิจ
	ธนาคารธนชาติ จำกัด (มหาชน)	บริษัทใหญ่	ธนาคารพาณิชย์
	บริษัท สคิป จำกัด (มหาชน) (เดิมชื่อ “ธนาคารนครหลวงไทย จำกัด (มหาชน)“)	ผู้ถือหุ้นใหญ่	ไม่ได้ประกอบกิจการ
	บริษัท บ้านริอคการ์เด็น จำกัด (มหาชน)	มีกรรมการและผู้ถือหุ้นร่วมกัน	พัฒนาสังหาริมทรัพย์
	บริษัท ชิตี วู้ด จำกัด	มีกรรมการและผู้ถือหุ้นร่วมกัน	ผลิตเฟอร์นิเจอร์

2. เงินกู้ยืมและยอดคงค้างอื่น จากบุคคลหรือกิจการที่เกี่ยวข้องกัน

	ยอดคงค้าง ณ วันที่ 31 ธันวาคม (หน่วย : บาท)		
	2555	2554	2553
<u>เงินฝากธนาคาร</u>			
ธนาคารธนชาติ จำกัด (มหาชน)			
/ บริษัท สคิป จำกัด (มหาชน) ⁽¹⁾	151,370,704	34,316,495	44,304.071
<u>เงินกู้ยืมระยะสั้น</u>			
ธนาคารธนชาติ จำกัด (มหาชน)	-	1,410,000,000	970,000,000
/ บริษัท สคิป จำกัด (มหาชน) ⁽¹⁾			
บริษัท บ้านริอคการ์เด็น จำกัด (มหาชน)	100,000,000	50,000,000	25,000,000
บริษัท ชิตี วู้ด จำกัด	-	7,500,000	7,500,000
ผู้บริหาร กรรมการและบุคคลที่เกี่ยวข้องกัน	254,000,000	238,000,000	99,000,000
<u>เงินกู้ยืมระยะยาว</u>			
ธนาคารธนชาติ จำกัด (มหาชน)	-	6,444,164,788	5,529,241,053
/ บริษัท สคิป จำกัด (มหาชน) ⁽¹⁾			
<u>เงินเบิกเกินบัญชี</u>			
ธนาคารธนชาติ จำกัด (มหาชน)	-	15,116,977	6,252,704
/ บริษัท สคิป จำกัด (มหาชน) ⁽¹⁾			
<u>ดอกเบี้ยค้างจ่าย</u>			
ธนาคารธนชาติ จำกัด (มหาชน)	-	2,515,736	3,438,067
/ บริษัท สคิป จำกัด (มหาชน) ⁽¹⁾			
<u>ค่าใช้จ่ายค้างจ่าย</u>			
ธนาคารธนชาติ จำกัด (มหาชน)	57,084	3,813,600	-
ค่าใช้จ่ายจ่ายล่วงหน้า	-	-	59,891
บริษัท สคิป จำกัด (มหาชน)	-	-	50,403
<u>ค่านายจ่ายล่วงหน้า</u>			
บริษัท สคิป จำกัด (มหาชน)	-	-	59,891

(1) เดิมบริษัทกู้ยืมเงินจากบริษัท สคิป จำกัด (มหาชน) แต่ในระหว่างปี 2554 ธนาคารธนชาติ จำกัด (มหาชน) ได้รับโอนกิจการทั้งหมดจากบริษัท สคิป จำกัด (มหาชน) ทำให้ภาระหนี้สินของบริษัทถูกโอนไปยังธนาคารธนชาติ



3. รายการธุรกิจกับบุคคลหรือที่เกี่ยวข้องกัน

รายการธุรกิจกับกิจการที่เกี่ยวข้องกัน	สำหรับปี (หน่วย : บาท)			นโยบายการกำหนดราคา	ความจำเป็น/ ความสมเหตุสมผล ของรายการ
	2555	2554	2553		
ธนาคารธนชาติ จำกัด (มหาชน)					
ดอกเบี้ยจ่าย	204,684,332	100,498,972	-	อัตราที่ตกลงกันตามสัญญา	
ค่าธรรมเนียมธนาคารจ่าย	18,082,979	1,301,486	-	อัตราที่ตกลงกันตามสัญญา	
ค่าเช่าจ่าย	211,200	35,200	-	อัตราที่ตกลงกันตามสัญญา	
บริษัท สคิป จำกัด (มหาชน)					
ดอกเบี้ยรับ	-	-	188,324	อัตราที่ตกลงกันตามสัญญา	
ดอกเบี้ยจ่าย	-	334,831,246	247,665,498	อัตราที่ตกลงกันตามสัญญา	
ค่าธรรมเนียมธนาคารจ่าย	-	2,367,528	11,883,760	อัตราที่ตกลงกันตามสัญญา	
ค่าเช่าจ่าย	-	176,000	211,200	อัตราที่ตกลงกันตามสัญญา	
ค่านายหน้าจ่าย	-	-	68,956	อัตราที่ตกลงกัน	
บริษัท บ้านเรือการค้า จำกัด (มหาชน)					
ดอกเบี้ยจ่าย	2,577,088	1,712,774	1,185,925	อัตราที่ตกลงกัน	
บริษัท ชีดี วัสดุ จำกัด					
ดอกเบี้ยจ่าย	281,095	340,736	318,750	อัตราที่ตกลงกัน	
ผู้บริหาร กรรมการและบุคคลที่เกี่ยวข้องกัน					
ดอกเบี้ยจ่าย	11,532,669	9,026,161	3,284,435	อัตราที่ตกลงกัน	

4. ความจำเป็นและความสมเหตุสมผลของรายการ

รายการระหว่างกันในปัจจุบันนั้นเป็นไปตามลักษณะธุรกิจการค้าปกติ และเป็นการสนับสนุนการดำเนินธุรกิจของบริษัทเพื่อให้เกิดประโยชน์สูงสุดต่อบริษัท รายการดังกล่าวเป็นรายการที่มีความจำเป็นและสมเหตุสมผล โดยค่าตอบแทนได้มีการกำหนดเงื่อนไขโดยคำนึงถึงราคาตลาด หรือต้นทุนบวกกำไรที่เหมาะสม อาทิ ค่าเช่าจ่าย โดยต้นทุนดังกล่าวเป็นต้นทุนประมาณการจากการค่าเช่าในอัตราตลาดบวกด้วยอัตรากำไรที่กำหนด ซึ่งเป็นอัตรากำไรที่เหมาะสม ทั้งนี้ บริษัทจะทำการพิจารณาทบทวนต้นทุนและอัตรากำไรดังกล่าวเป็นประจำทุกปี โดยบริษัทนำเสนอให้คณะกรรมการตรวจสอบพิจารณาถึงความสมเหตุสมผลและความเหมาะสมของราคา และต้องได้รับอนุมัติจากคณะกรรมการของบริษัท หรือผู้ถือหุ้นแล้วแต่กรณี

5. มาตรการหรือขั้นตอนการอนุมัติการทำรายการระหว่างกัน

ขั้นตอนการอนุมัติการทำรายการระหว่างกัน ในส่วนของรายการที่เป็นไปตามลักษณะการประกอบธุรกิจโดยทั่วไป เช่น ค่าธรรมเนียมธนาคารจ่าย เป็นต้น บริษัทจะกำหนดเงื่อนไขต่างๆ ให้เป็นไปตามลักษณะการค้าทั่วไป ซึ่งเป็นราคาตลาดที่ใช้กับลูกค้าทั่วไป หรือกำหนดโดยคำนึงถึงต้นทุนที่เกิดขึ้นจริงบวกกำไรที่เหมาะสม ในส่วนของรายการระหว่างกันอื่น บริษัทจะกำหนดเงื่อนไขตามลักษณะการค้าทั่วไป โดยใช้ราคาตลาดที่ใช้กับลูกค้าทั่วไป ซึ่งจะต้องเป็นราคาและเงื่อนไขที่เหมาะสม ทั้งหมดนั้นเพื่อให้เกิดประโยชน์สูงสุดต่อบริษัท และผู้ถือหุ้น ทั้งนี้ บริษัท ต้องดำเนินการขออนุมัติจากคณะกรรมการหรือผู้ถือหุ้นตามแต่กรณี โดยบริษัทจะให้ คณะกรรมการตรวจสอบหรือผู้สอบบัญชีหรือผู้เชี่ยวชาญพิเศษ พิจารณาให้ความเห็นถึงความสมเหตุสมผลของรายการและความเหมาะสมของราคาในการอนุมัติรายการระหว่างกันนั้น เพื่อนำไปใช้ประกอบการตัดสินใจของคณะกรรมการหรือผู้ถือหุ้นตามแต่กรณี

ทั้งนี้ การปฏิบัติตามข้อกำหนดเกี่ยวกับการเปิดเผยข้อมูลการทำรายการเกี่ยวโยง และการได้มาหรือจำหน่ายไปซึ่งทรัพย์สินที่สำคัญของบริษัท บริษัทจะปฏิบัติตามกฎหมายว่าด้วยหลักทรัพย์และตลาดหลักทรัพย์และข้อบังคับ ประกาศ คำสั่ง หรือข้อกำหนดของตลาดหลักทรัพย์แห่งประเทศไทย ตลอดจนมาตรฐานการบัญชีที่กำหนดโดยสภาวิชาชีพบัญชี

6. นโยบายหรือแนวโน้การทำรายการระหว่างกันในอนาคต

สำหรับแนวโน้มการทำรายการระหว่างกันในอนาคต จะยังประกอบด้วยรายการธุรกิจปกติ เช่น ค่าธรรมเนียมธนาคารจ่าย เป็นต้น ทั้งนี้ การทำรายการระหว่างกันที่เกิดขึ้นในอนาคตจะต้องก่อให้เกิดประโยชน์แก่บริษัท และเป็นไปตามมาตรการหรือขั้นตอนการอนุมัติที่ได้กล่าวไว้แล้วข้างต้น

ฐานะการเงินและผลการดำเนินงาน

งบการเงิน

1) ผู้สอบบัญชี

ปี	ชื่อผู้สอบบัญชี	ผู้สอบบัญชีอนุญาตเลขที่	บริษัทผู้สอบบัญชี
2555	นางสาวสมใจ คุณปลื้ม	4499	บริษัท สำนักงาน เอ็นส์ แอนด์ ยัง จำกัด
2554	นางสาวรัตนา จาละ	3734	บริษัท สำนักงาน เอ็นส์ แอนด์ ยัง จำกัด
2553	นางสาวปราณี ผลงาม	4987	บจ. สหการบัญชี พี เค เอฟ

2) รายงานการสอบบัญชี

- รายงานการตรวจสอบของผู้สอบบัญชีสำหรับงบการเงินปี 2553-2555 ได้แสดงความเห็นอย่างไม่มีเงื่อนไขว่า งบการเงินได้จัดทำขึ้นโดยถูกต้องตามที่ควรและได้ทำขึ้นตามหลักการบัญชีที่รับรองทั่วไป

คำอธิบายและการวิเคราะห์ฐานะการเงินผลการดำเนินงาน

>> ผลการดำเนินงาน

>> ภาพรวมผลการดำเนินงานที่ผ่านมา

ในปี 2553 เป็นอีกปีหนึ่งที่มีความท้าทายการดำเนินธุรกิจและเป็นปีที่มีความสำคัญต่อการเติบโตของบริษัทเนื่องจากมีการปรับเปลี่ยนผู้ถือหุ้นรายใหญ่จากธนาคารนครหลวงไทย จำกัด (มหาชน) มาเป็นธนาคาร ธนชาติ จำกัด (มหาชน) ถึงแม้ว่าจะเป็น การปรับเปลี่ยนครั้งสำคัญแต่บริษัทก็ยังคงได้รับการสนับสนุนทางการเงินและการบริหารจัดการจากธนาคารธนชาติ จำกัด (มหาชน) ซึ่งทำให้บริษัทมีความสามารถในการแข่งขันและสร้างโอกาสในการดำเนินธุรกิจให้กับบริษัท ประกอบกับการขยายตัวของอุตสาหกรรมรถยนต์ยังคงมีการขยายตัวอย่างต่อเนื่องทั้งในกรุงเทพและปริมณฑลและในส่วนภูมิภาค ทำให้บริษัทมีสินเชื่ อรวมจำนวน 9,366.26 ล้านบาท รายได้รวมจำนวน 833.43 ล้านบาท และมีกำไรสุทธิจำนวน 204.20 ล้านบาท ซึ่งเป็นกำไรสุทธิ ที่เกิน 200 ล้านบาท เป็นครั้งแรกเช่นกัน ปัจจัยหลักที่สนับสนุนให้กำไรสุทธิของบริษัทเพิ่มขึ้นจากปีก่อนร้อยละ 86.52 มาจาก การขยายสินเชื่ออย่างต่อเนื่องและการบริหารค่าใช้จ่ายอย่างรัดกุมนั่นเอง

สำหรับปี 2554 บริษัทได้มีการเพิ่มทุนโดยเสนอขายหุ้นตามสัดส่วน (Right Offering) ในช่วงปลายปี ทำให้ธนาคารธนชาติ จำกัด (มหาชน) มีสัดส่วนการถือหุ้นจาก ร้อยละ 48.35 เป็นร้อยละ 65.18 และธนาคารธนชาติยังคงให้การสนับสนุนทางการเงินกับบริษัทเป็นอย่างดี ส่งผลให้การขยายตัวของสินเชื่อเป็นไปอย่างต่อเนื่อง อย่างไรก็ตามแม้ว่าในช่วงไตรมาสสุดท้ายของปี บริษัทจะได้รับผลกระทบจากอุทกภัยในพื้นที่ภาคกลางและบางส่วนของกรุงเทพมหานคร และส่งผลกระทบต่อลูกค้าของบริษัท ทั้งในด้านการผ่อนชำระและการปล่อยสินเชื่ออยู่บ้าง แต่ผลกระทบดังกล่าวเป็นจำนวนเงินที่ไม่มีนัยสำคัญ จึงทำให้การดำเนินงานของบริษัทเป็นไปตามเป้าหมายที่วางไว้ โดย ณ สิ้นปี 2554 บริษัทมีสินเชื่อรวมจำนวน 12,178.88 ล้านบาท รายได้รวมจำนวน 1,121.09 ล้านบาท และมีกำไรสุทธิจำนวน 204.87 ล้านบาท

ในปี 2555 สถานการณ์เศรษฐกิจของประเทศไทย กลับมาฟื้นตัวหลังจากวิกฤตการณ์อุทกภัยที่เกิดขึ้นในพื้นที่ ภาคกลางและบางส่วนของกรุงเทพมหานคร และแม้ว่าเศรษฐกิจโลกยังคงมีแรงกดดันจากการชะลอตัวทางเศรษฐกิจอย่างต่อเนื่อง บริษัทได้ทำการติดตามและเฝ้าระวังภาวะเศรษฐกิจอย่างใกล้ชิด ทั้งนี้บริษัทได้ร่วมบริหารงานกับกลุ่มผู้บริหารของ ธนาคารธนชาติ จำกัด (มหาชน) ซึ่งเป็นบริษัทผู้ถือหุ้นใหญ่อย่างใกล้ชิดและต่อเนื่อง เพื่อสร้างความได้เปรียบในการแข่งขันรวมถึงการพัฒนากระบวนการทำงานต่างๆ ภายในบริษัทให้มีประสิทธิภาพมากยิ่งขึ้น ควบคู่ไปกับการดำเนินการตามแผนธุรกิจให้บรรลุได้ตามเป้าหมายที่วางไว้ ซึ่งยังคงได้รับการสนับสนุนจากธนาคารเป็นอย่างดี และส่งผลให้โดย ณ สิ้นปี 2555 บริษัทมีสินเชื่อรวมจำนวน 18,865.96 ล้านบาท รายได้รวมจำนวน 1,583.48 ล้านบาท และมีกำไรสุทธิจำนวน 489.35 ล้านบาท

รายได้

สำหรับปี 2553 บริษัทมีรายได้รวม 833.43 ล้านบาท เพิ่มขึ้น 209.05 ล้านบาท หรือคิดเป็นร้อยละ 33.48 เป็นผลมาจากการขยายสาขาไปยังภูมิภาคเพื่อขยายฐานลูกค้ารายใหม่ ทำให้ยอดลูกหนี้เข้าซื้อและลูกหนี้การเงินเพิ่มขึ้นจาก 6,705.17 ล้านบาท ในปี 2552 เป็น 9,366.26 ล้านบาท โดยเพิ่มขึ้น 2,661.09 ล้านบาท หรือคิดเป็นร้อยละ 32.69 ซึ่งฐานสินเชื่อที่ขยายตัวนี้ส่งผลให้รายได้ดอกเบี้ยเพิ่มขึ้นนั่นเอง



รายได้ดอกเบี้ยจากการให้สินเชื่อและลูกหนี้การเงินจำนวน 711.18 ล้านบาท คิดเป็นสัดส่วนร้อยละ 85.34 ของรายได้รวม ในปี 2553 อัตราดอกเบี้ยรับอยู่ที่ร้อยละ 8.60 ลดลงเล็กน้อยเมื่อเทียบกับในปี 2552 ซึ่งอยู่ที่ร้อยละ 8.88 เนื่องจากอัตราดอกเบี้ยในตลาดเงินลดลง ดังนั้นบริษัทจึงได้เพิ่มสัดส่วนสินเชื่อเพื่อการพาณิชย์ซึ่งมีอัตราดอกเบี้ยที่สูงกว่าการให้สินเชื่อสำหรับรถยนต์นั้น ทำให้บริษัทมีส่วนต่างอัตราดอกเบี้ยอยู่ที่ 3.61 ใกล้เคียงกับปี 2552 ซึ่งอยู่ที่ 3.62

ปี 2554 บริษัทมีรายได้รวม 1,121.09 ล้านบาท เพิ่มขึ้นจากปี 2553 จำนวน 287.66 ล้านบาท หรือคิดเป็นร้อยละ 34.52 จากการขยายฐานสินเชื่อที่เพิ่มขึ้นอย่างต่อเนื่อง (โดยลูกหนี้ให้สินเชื่อและลูกหนี้การเงินเพิ่มขึ้นจากปี 2553 จำนวน 2,812.63 ล้านบาท หรือคิดเป็นร้อยละ 36.27)

องค์ประกอบหลักของรายได้ในปี 2554 ของบริษัทยังคงมาจาก รายได้ดอกเบี้ยจากสัญญาเช่าซื้อและสัญญาเช่าการเงิน จำนวน 977.18 ล้านบาท หรือคิดเป็นร้อยละ 87.17 ของรายได้รวม และมาจากรายได้ค่าธรรมเนียมและบริการจำนวน 63.56 ล้านบาท และรายได้อื่นจำนวน 80.35 ล้านบาท หรือคิดเป็นร้อยละ 5.67 และร้อยละ 7.16 ตามลำดับ

ปี 2555 การขยายฐานสินเชื่อของบริษัทยังคงเพิ่มขึ้นอย่างต่อเนื่อง ซึ่งมาจากการฟื้นตัวของภาคอุตสาหกรรมรถยนต์ หลังจากวิกฤตการณ์อุทกภัยและการขยายตัวของเศรษฐกิจในประเทศ ทำให้บริษัทมีรายได้รวม 1,583.48 ล้านบาท เพิ่มขึ้นจากปี 2554 จำนวน 462.39 ล้านบาท หรือคิดเป็นร้อยละ 41.24 (โดยลูกหนี้ให้สินเชื่อและลูกหนี้การเงินเพิ่มขึ้นจากปี 2554 จำนวน 6,687.08 ล้านบาท หรือคิดเป็นร้อยละ 54.91)

องค์ประกอบหลักของรายได้ในปี 2555 ของบริษัทยังคงมาจาก รายได้ดอกเบี้ยจากสัญญาเช่าซื้อและสัญญาเช่าการเงิน จำนวน 1,376.79 ล้านบาท หรือคิดเป็นร้อยละ 86.95 ของรายได้รวม และมาจากรายได้ค่าธรรมเนียมและบริการจำนวน 95.39 ล้านบาท และรายได้อื่นจำนวน 111.30 ล้านบาท หรือคิดเป็นร้อยละ 6.02 และร้อยละ 7.03 ตามลำดับ

สัดส่วนรายได้ดอกเบี้ยต่อรายได้อื่น (ในที่นี้ หมายถึง รายได้ค่าธรรมเนียมและบริการ และรายได้อื่น) ของบริษัท สำหรับปี 2555 2554 และ 2553 มีรายละเอียดดังนี้

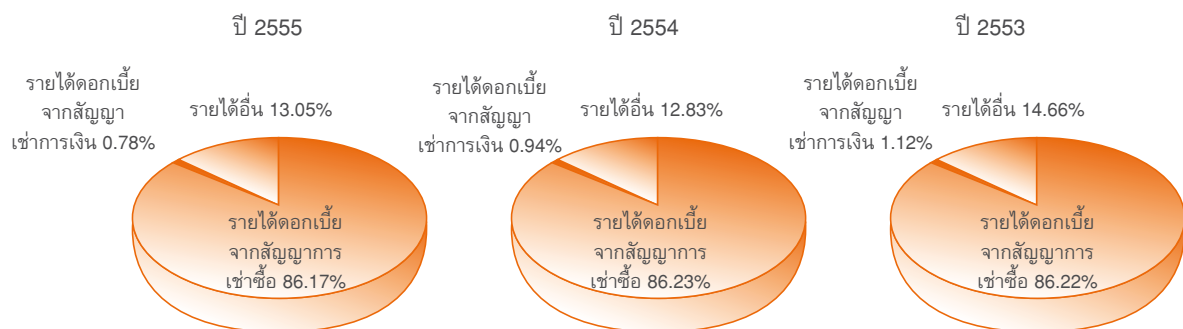

ค่าใช้จ่าย

ในปี 2553 บริษัทมีรายจ่ายทางการเงินจำนวน 349.24 ล้านบาท ค่าใช้จ่ายในการขายและบริหารจำนวน 164.66 ล้านบาท หนี้สูญและหนี้สงสัยจะสูญจำนวน 40.34 ล้านบาทและภาษีเงินได้จำนวน 74.99 ล้านบาท

ต้นทุนทางการเงินในปี 2553 ซึ่งประกอบด้วยดอกเบี้ยจ่ายและค่าธรรมเนียมในการกู้ยืมเงิน อยู่ที่ 349.24 ล้านบาท เพิ่มขึ้น 129.02 ล้านบาท หรือคิดเป็นร้อยละ 58.59 เมื่อเทียบกับปี 2552 จากการที่อัตราดอกเบี้ยในตลาดการเงินมีความผันผวน อย่างไรก็ตาม ในระหว่างปี 2553 บริษัทได้หาแหล่งเงินกู้ระยะสั้นซึ่งไม่มีหลักประกันเพื่อเสริมสภาพคล่องให้กับบริษัท โดยการกู้ยืมเงินในรูปตัวสัญญาใช้เงินชำระคืนเมื่อทวงถามจากบุคคลภายนอก ซึ่งมีต้นทุนทางการเงินต่ำกว่ากู้จากสถาบันการเงิน เพื่อรักษาสัดส่วนต่างอัตราดอกเบี้ยให้อยู่ในระดับที่มีกำไรและสม่ำเสมอ ทำให้อัตราดอกเบี้ยจ่ายลดลงจากร้อยละ 5.26 ในปี 2552 มาอยู่ที่ร้อยละ 4.99 ในปี 2553

ค่าใช้จ่ายในการขายและบริหารสำหรับปี 2553 มีจำนวน 164.66 ล้านบาท เพิ่มขึ้นจากปี 2552 จำนวน 21.78 ล้านบาท คิดเป็นร้อยละ 15.25 จากการดำเนินงานที่เติบโตขึ้นจากปีก่อน

หนี้สูญและหนี้สงสัยจะสูญสำหรับปี 2553 จำนวน 40.34 ล้านบาท ลดลงจากปี 2552 จำนวน 21.78 ล้านบาท คิดเป็นร้อยละ 43.81 จากนโยบายการติดตามดูแลสินเชื่ออย่างใกล้ชิด ซึ่งส่งผลให้การตั้งค่าเผื่อหนี้สงสัยจะสูญลดลง

สำหรับปี 2554 บริษัทมีรายจ่ายทางการเงินจำนวน 538.94 ล้านบาท ค่าใช้จ่ายในการขายและบริหารจำนวน 148.01 ล้านบาท หนี้สูญและหนี้สงสัยจะสูญจำนวน 126.09 ล้านบาท และภาษีเงินได้จำนวน 103.18 ล้านบาท

ต้นทุนทางการเงินในปี 2554 มีจำนวน 538.94 ล้านบาท เพิ่มขึ้น 189.70 ล้านบาท หรือคิดเป็นร้อยละ 54.32 เมื่อเทียบกับปี 2553 โดยการเพิ่มขึ้นในส่วนหนึ่งมาจากจัดหาเงินทุนเพิ่มเติมเพื่อรองรับการขยายตัวของสินเชื่อของบริษัท และอีกส่วนหนึ่งมาจากอัตราดอกเบี้ยในตลาดการเงินสูงขึ้นในปี 2554 อย่างไรก็ตาม ในระหว่างปี 2554 บริษัทยังคงหาแหล่งเงินทุนที่มีต้นทุนทางการเงินต่ำเพื่อรักษาส่วนต่างอัตราดอกเบี้ยให้อยู่ในระดับที่มีความสามารถในการทำกำไรอย่างสม่ำเสมอ ทำให้อัตราส่วนต่างของดอกเบี้ยในปี 2554 อยู่ในระดับร้อยละ 3.04

ค่าใช้จ่ายในการขายและบริหารในปี 2554 มีจำนวน 148.01 ล้านบาท ลดลงจากปี 2553 จำนวน 16.65 ล้านบาท คิดเป็นร้อยละ 10.11 จากผลขาดทุนจากการลดมูลค่าทรัพย์สินรอการขายที่บริษัทมีผลขาดทุนน้อยลงจากปี 2553 จำนวนประมาณ 15 ล้านบาท

หนี้สูญและหนี้สงสัยจะสูญสำหรับปี 2554 มีจำนวน 126.09 ล้านบาท เพิ่มขึ้นจากปี 2553 จำนวน 85.74 ล้านบาท คิดเป็นร้อยละ 212.57 จากนโยบายการตั้งสำรองหนี้สูญเพิ่มเติมและผลกระทบจากเหตุการณ์น้ำท่วมซึ่งส่งผลกระทบต่อลูกหนี้ของบริษัทบางส่วน โดยบริษัทได้ให้ความช่วยเหลือลูกหนี้ดังกล่าวด้วยการผ่อนผันการชำระค่างวดเป็นเวลา 3 งวดโดยไม่คิดดอกเบี้ยหรือค่าใช้จ่ายในการชำระล่าช้า แต่ในการนับอายุหนี้คงค้างบริษัทยังคงนับอายุต่อเนื่องจากสถานะเดิม อย่างไรก็ตาม บริษัทคาดว่าผลกระทบจากสถานการณ์ดังกล่าวจะกลับเข้าสู่ภาวะปกติในปี 2555

สำหรับปี 2555 บริษัทมีรายจ่ายทางการเงินจำนวน 672.67 ล้านบาท ค่าใช้จ่ายในการขายและบริหารจำนวน 211.27 ล้านบาท หนี้สูญและหนี้สงสัยจะสูญจำนวน 81.24 ล้านบาทและภาษีเงินได้จำนวน 128.95 ล้านบาท

ต้นทุนทางการเงินในปี 2555 มีจำนวน 672.67 ล้านบาท เพิ่มขึ้น 133.73 ล้านบาท หรือคิดเป็นร้อยละ 24.81 เมื่อเทียบกับปี 2554 โดยเพิ่มขึ้นในอัตราที่น้อยกว่าอัตราดอกเบี้ยได้ที่เพิ่มขึ้น ซึ่งมาจากการจัดหาแหล่งเงินทุนที่มีต้นทุนทางการเงินต่ำเพื่อรักษาส่วนต่างอัตราดอกเบี้ยให้อยู่ในระดับที่มีความสามารถในการทำกำไรได้อย่างสม่ำเสมอ ส่งผลอัตราส่วนต่างของดอกเบี้ยในปี 2555 เพิ่มขึ้นจากปีก่อนมาอยู่ที่ระดับร้อยละ 3.72

ค่าใช้จ่ายในการขายและบริหารสำหรับปี 2555 มีจำนวน 211.27 ล้านบาท เพิ่มขึ้นปี 2554 จำนวน 63.26 ล้านบาทคิดเป็นร้อยละ 42.74 ซึ่งมาจากรายจ่ายหลักๆ ที่เพิ่มขึ้นปีก่อน โดยรายจ่ายพนักงานเพิ่มขึ้นประมาณ 23.01 ล้านบาท เพื่อรองรับการเติบโตของบริษัท ค่าใช้จ่ายในการดำเนินคดีทางกฎหมายเพิ่มขึ้นประมาณ 10.60 ล้านบาท และผลขาดทุนจากทรัพย์สินรอการขายเพิ่มขึ้นประมาณ 13.36 ล้านบาท

หนี้สูญและหนี้สงสัยจะสูญสำหรับปี 2555 มีจำนวน 81.24 ล้านบาท ลดลงจากปี 2554 จำนวน 44.84 ล้านบาท คิดเป็นร้อยละ 55.66 จากลูกหนี้ที่พ้นตัวจากเหตุการณ์น้ำท่วมในช่วงปลายปีกลับเข้าสู่ภาวะปกติประกอบกับการติดตามดูแลสินเชื่อโดยรวมที่ดีทำให้คุณภาพของลูกหนี้โดยรวมดีขึ้น ส่งผลให้รายจ่ายหนี้สูญและหนี้สงสัยจะสูญมีจำนวนลดลง

กำไรสุทธิ

	2555	2554	เพิ่มขึ้น (ลดลง)	
	ล้านบาท	ล้านบาท	ล้านบาท	ร้อยละ
กำไรสุทธิ	489.35	204.87	284.48	138.86
อัตรากำไรสุทธิ (%)	30.90	18.27	12.63	69.13
อัตราดอกเบี้ยรับ (%)	8.92	8.78	0.14	1.59
อัตราดอกเบี้ยจ่าย (%)	5.20	5.74	(0.54)	(9.41)
ส่วนต่างอัตราดอกเบี้ย (%)	3.72	3.04	0.68	22.37

ปี 2555 บริษัทมีกำไรสุทธิ 489.35 ล้านบาท เพิ่มขึ้นจากปี 2554 จำนวน 284.48 ล้านบาท หรือคิดเป็นร้อยละ 138.86 และบริษัทมีอัตรากำไรสุทธิอยู่ที่ร้อยละ 30.90 เพิ่มขึ้นจากปีก่อนร้อยละ 69.13 ซึ่งเป็นผลมาจากอัตราดอกเบี้ยรับในปี 2555 ขยับตัวเพิ่มขึ้นไปอยู่ที่ร้อยละ 8.92 และอัตราดอกเบี้ยจ่ายลดลงไปอยู่ที่ร้อยละ 5.20 จากการใช้จ่ายเงินกู้ยืมที่มีต้นทุนทางการเงินต่ำและทำให้ส่วนต่างของอัตราดอกเบี้ยเพิ่มขึ้นจากปีก่อนร้อยละ 22.37 ซึ่งปัจจัยดังกล่าวส่งผลให้อัตรากำไรสุทธิในปี 2555 ของบริษัทสูงขึ้น



ฐานะทางการเงิน

	2555	2554	เพิ่มขึ้น (ลดลง)	
	ล้านบาท	ล้านบาท	ล้านบาท	ร้อยละ
สินทรัพย์รวม	19,218.57	12,353.79	6,864.78	55.57
ลูกหนี้เข้าซื้อ-สุทธิ	18,658.53	12,085.84	6,572.69	54.38
ลูกหนี้ตามสัญญาเช่าการเงิน-สุทธิ	207.43	127.05	80.38	63.27
ลูกหนี้เข้าซื้อต่อสินทรัพย์รวม(%)	97.09	97.55	(0.46)	(0.47)
สินทรัพย์รอการขาย	24.98	14.35	10.63	74.08

โครงสร้างของสินทรัพย์ของบริษัทมีองค์ประกอบหลักคือลูกหนี้เข้าซื้อ โดย ณ ปี 2554 บริษัทมีสินทรัพย์รวมจำนวน 12,353.79 ล้านบาท (สุทธิจากการหักค่าเผื่อหนี้สงสัยจะสูญ) ซึ่งคิดเป็นร้อยละ 97.55 ของสินทรัพย์รวมของบริษัท

สำหรับปี 2555 บริษัทมีสินทรัพย์รวมจำนวน 19,218.57 ล้านบาท เพิ่มขึ้นร้อยละ 55.57 เมื่อเทียบกับปี 2554 โดยสัดส่วนของลูกหนี้เข้าซื้อ (สุทธิจากการหักค่าเผื่อหนี้สงสัยจะสูญ) คิดเป็นร้อยละ 97.09 ของสินทรัพย์รวมของบริษัทซึ่งอยู่ในระดับที่ใกล้เคียงกับปีก่อน เนื่องจากบริษัทยังคงเน้นให้สินเชื่อเข้าซื้อซึ่งเป็นธุรกิจหลักของบริษัทอย่างต่อเนื่อง

คุณภาพลูกหนี้และการตั้งสำรองหนี้สงสัยจะสูญ

ลูกหนี้ตามสัญญาเช่าซื้อ

ลูกหนี้ตามสัญญาเช่าซื้อสุทธิของบริษัทในปี 2555 ปี 2554 และปี 2553 มีจำนวนเท่ากับ 18,658.53 ล้านบาท 12,051.83 ล้านบาท และ 9,246.32 ล้านบาท ตามลำดับ ตามรายละเอียดดังต่อไปนี้

หน่วย : บาท	ปี 2555	ปี 2554	ปี 2553
ลูกหนี้ตามสัญญาเช่าซื้อ	22,070,594,489	14,243,112,226	10,904,216,699
หัก รายได้ดอกเบี้ยเช่าซื้อรอตัดบัญชี	(3,060,049,648)	(1,887,556,372)	(1,447,577,413)
รวม	19,010,544,841	12,355,555,855	9,456,639,286
หัก ค่าเผื่อหนี้สงสัยจะสูญ	(352,015,916)	(303,720,402)	(210,323,364)
ลูกหนี้สุทธิ	18,658,528,841	12,051,835,453	9,246,315,922

ลูกหนี้ตามสัญญาเช่าซื้อหลังหักรายได้ดอกเบี้ยเช่าซื้อรอตัดบัญชี สามารถแยกตามอายุหนี้ที่ค้างชำระได้ดังนี้

ระยะเวลาที่ค้างชำระ	ณ วันที่ 31 ธันวาคม 2555				
	จำนวนราย	อัตราร้อยละของค่าเผื่อหนี้สงสัยจะสูญ	ยอดลูกหนี้หลังหักดอกเบี้ยเข้าซื้อ	ยอดลูกหนี้หลังหักดอกเบี้ยเข้าซื้อและหลักประกัน	ค่าเผื่อหนี้สงสัยจะสูญ
(หน่วย: 1,000บาท) (หน่วย: 1,000บาท) (หน่วย: 1,000บาท)					
ยังไม่ถึงกำหนดชำระ	25,104	1.00%	14,497,278	1,379,162	13,792
ค้างชำระ 1 งวด	4,756	1.00%	2,465,905	228,661	2,287
ค้างชำระ 2-3 งวด	3,575	2.00%	1,609,863	114,705	2,294
ค้างชำระ 4-6 งวด	365	20.00%	183,945	183,945	36,789
ค้างชำระ 7-12 งวด	126	50.00%	49,952	49,952	24,976
ค้างชำระมากกว่า 12 งวด	341	100.00%	185,847	185,847	185,847
ลูกหนี้ตามสัญญาประนีประนอมยอมความ	49	1-100.00%	17,755	17,755	17,755
ค่าเผื่อหนี้สงสัยจะสูญส่วนเกินที่อาจเรียกเก็บไม่ได้					68,276
รวม	34,316		19,010,545	2,160,027	352,016

ระยะเวลาที่ค้างชำระ	ณ วันที่ 31 ธันวาคม 2554				
	จำนวนราย	อัตราร้อยละ ของค่าเผื่อนี้ สงสัยจะสูญ	ยอดลูกหนี้ หลังหัก ดอกเบี้ยเข้าซื้อ และหักประกัน	ยอดลูกหนี้หลังหัก ดอกเบี้ยเข้าซื้อ และหักประกัน	ค่าเผื่อนี้ สงสัยจะสูญ
(หน่วย: 1,000บาท) (หน่วย: 1,000บาท) (หน่วย: 1,000บาท)					
ยังไม่ถึงกำหนดชำระ	17,028	1.00%	8,747,857	692,060	6,921
ค้างชำระ 1 งวด	3,540	1.00%	1,559,813	116,858	1,169
ค้างชำระ 2-3 งวด	3,781	2.00%	1,581,599	114,038	2,281
ค้างชำระ 4-6 งวด	531	20.00%	224,791	224,791	44,958
ค้างชำระ 7-12 งวด	148	50.00%	82,759	82,759	41,379
ค้างชำระมากกว่า 12 งวด	225	100.00%	123,003	123,003	123,003
ลูกหนี้ตามสัญญาประนีประนอมยอมความ	79	1-100.00%	35,733	35,733	35,733
ค่าเผื่อนี้สงสัยจะสูญส่วนเกินที่อาจเรียก เก็บไม่ได้					48,276
รวม	25,332		12,355,555	1,389,242	303,720

ระยะเวลาที่ค้างชำระ	ณ วันที่ 31 ธันวาคม 2553				
	จำนวนราย	อัตราร้อยละ ของค่าเผื่อนี้ สงสัยจะสูญ	ยอดลูกหนี้ หลังหัก ดอกเบี้ยเข้าซื้อ และหักประกัน	ยอดลูกหนี้หลังหัก ดอกเบี้ยเข้าซื้อ และหักประกัน	ค่าเผื่อนี้ สงสัยจะสูญ
(หน่วย: 1,000บาท) (หน่วย: 1,000บาท) (หน่วย: 1,000บาท)					
ยังไม่ถึงกำหนดชำระ	15,039	1.00%	7,120,980	527,956	5,280
ค้างชำระ 1 งวด	2,775	1.00%	1,150,956	78,200	782
ค้างชำระ 2-3 งวด	2,323	2.00%	875,447	46,747	935
ค้างชำระ 4-6 งวด	204	20.00%	109,118	109,118	21,823
ค้างชำระ 7-12 งวด	64	50.00%	37,270	37,270	18,635
ค้างชำระมากกว่า 12 งวด	258	100.00%	117,880	117,880	117,880
ลูกหนี้ตามสัญญาประนีประนอมยอมความ	123	1-100.00%	44,988	44,988	44,988
รวม	20,786		9,456,639	962,159	210,323

หมายเหตุ : การตั้งค่าเผื่อนี้สงสัยจะสูญของลูกหนี้ค้างชำระตั้งแต่ 4 งวดขึ้นไปจะไม่หักหลักประกัน

ในปี 2553 บริษัทมีการตั้งสำรองค่าเผื่อนี้สงสัยจะสูญ จำนวน 210.32 ล้านบาท เพิ่มขึ้น 31.32 ล้านบาท หรือเพิ่มขึ้นร้อยละ 17.50 เมื่อเทียบกับปี 2552 ซึ่งอยู่ที่ 179.00 ล้านบาท

ในปี 2554 บริษัทมีการตั้งสำรองค่าเผื่อนี้สงสัยจะสูญ จำนวน 303.72 ล้านบาท เพิ่มขึ้น 93.40 ล้านบาท หรือเพิ่มขึ้นร้อยละ 44.41 เมื่อเทียบกับปี 2553 จากการพิจารณาตั้งค่าเผื่อนี้สงสัยจะสูญส่วนเกินเผื่อนี้ที่อาจเรียกเก็บไม่ได้และผลกระทบจากเหตุการณ์น้ำท่วมในช่วงปลายปี

ในปี 2555 บริษัทมีการตั้งสำรองค่าเผื่อนี้สงสัยจะสูญ จำนวน 352.19 ล้านบาท เพิ่มขึ้น 48.38 ล้านบาท หรือเพิ่มขึ้นร้อยละ 93.05 เมื่อเทียบกับปี 2554 จากการพิจารณาตั้งค่าเผื่อนี้สงสัยจะสูญส่วนเกินเผื่อนี้ที่อาจเรียกเก็บไม่ได้

บริษัทมีนโยบายตัดหนี้สูญโดยจะตัดจำหน่ายลูกหนี้ออกจากบัญชีเมื่อศาลมีคำพิพากษาคัดสินให้ลูกหนี้และผู้ค้ำประกันชำระหนี้ให้บริษัทและบริษัทฯไม่สามารถยึดทรัพย์หรือบังคับคดีให้เป็นไปตามคำพิพากษาได้ การตัดจำหน่ายลูกหนี้เป็นหนี้สูญจะนำไปลดค่าเผื่อนี้สงสัยจะสูญและหนี้สูญได้รับคืนจะบันทึกในส่วนของการรายได้อื่น สำหรับในปี 2555 2554 และ 2553 บริษัทตัดหนี้สูญเป็นจำนวน 32.85 ล้านบาท 32.68 ล้านบาท และ 9.01 ล้านบาท ตามลำดับ



จากตารางข้างต้น ลูกหนี้หลังจากหักดอกเบี้ยที่ยังไม่ถึงเป็นรายได้ในปี 2555 2554 และ 2553 นั้น ส่วนใหญ่เป็นลูกหนี้ปกติที่ค้างชำระไม่เกิน 3 งวดรวมจำนวนเงิน 18,573.04 บาท 11,889.27 ล้านบาท และ 9,147.38 ล้านบาท ตามลำดับ คิดเป็นร้อยละ 97.69 96.23 และ 96.76 ของลูกหนี้ตามสัญญาเช่าซื้อรวมตามลำดับ ซึ่งแสดงให้เห็นถึงลูกหนี้ส่วนใหญ่ของบริษัทที่ผ่านมาอยู่ในระดับปกติทั่วไป

ลูกหนี้ตามสัญญาเช่าการเงิน

(หน่วย : บาท)

ลูกหนี้ตามสัญญาเช่าการเงิน	ปี 2555				
	ยอดลูกหนี้ หลังหักรายได้ จากสัญญาเช่า การเงินรอตตัมบูซี	อัตราส่วน มูลค่าลูกหนี้	ยอดลูกหนี้ หลังหักรายได้ จากสัญญาเช่า การเงินรอตตัมบูซี และหลักประกัน	อัตราร้อยละ ของค่าเผื่อหนี้ สงสัยจะสูญ	ค่าเผื่อหนี้ สงสัยจะสูญ
ยังไม่ถึงกำหนดชำระ	192,186,480	92.57%	14,788,161	1%	147,882
ค้างชำระ 1 งวด	5,041,198	2.43%	801,805	1%	8,018
ค้างชำระ 2-3 งวด	10,376,706	5.00%	924,725	2%	18,494.51
รวม	207,604,384	100.00%	16,514,691		174,394

(หน่วย : บาท)

ลูกหนี้ตามสัญญาเช่าการเงิน	ปี 2554				
	ยอดลูกหนี้ หลังหักรายได้ จากสัญญาเช่า การเงินรอตตัมบูซี	อัตราส่วน มูลค่าลูกหนี้	ยอดลูกหนี้ หลังหักรายได้ จากสัญญาเช่า การเงินรอตตัมบูซี และหลักประกัน	อัตราร้อยละ ของค่าเผื่อหนี้ สงสัยจะสูญ	ค่าเผื่อหนี้ สงสัยจะสูญ
ยังไม่ถึงกำหนดชำระ	123,063,857	98.59%	8,155,084	1%	81,551
ค้างชำระ 1 งวด	3,269,117	1.41%	375,243	1%	3,752
ค้างชำระ 2-3 งวด	805,535	1.41%	-	2%	-
รวม	127,138,509	100.00%	8,530,327		85,303

(หน่วย : บาท)

ลูกหนี้ตามสัญญาเช่าการเงิน	ปี 2553				
	ยอดลูกหนี้ หลังหักรายได้ จากสัญญาเช่า การเงินรอตตัมบูซี	อัตราส่วน มูลค่าลูกหนี้	ยอดลูกหนี้ หลังหักรายได้ จากสัญญาเช่า การเงินรอตตัมบูซี และหลักประกัน	อัตราร้อยละ ของค่าเผื่อหนี้ สงสัยจะสูญ	ค่าเผื่อหนี้ สงสัยจะสูญ
ยังไม่ถึงกำหนดชำระ	118,091,180	98.59%	7,700,374	1%	77,004
ค้างชำระ 1 งวด	1,708,004	1.41%	-	1%	-
รวม	120,022,184	100.00%	7,700,374		77,004

ความเพียงพอของการตั้งค่าเผื่อหนี้สงสัยจะสูญ

บริษัทตั้งค่าเผื่อหนี้สงสัยจะสูญสำหรับลูกหนี้ตามสัญญาเช่าซื้อและสัญญาเช่าการเงินตามผลขาดทุนโดยประมาณ ที่อาจจะเก็บเงินจากลูกหนี้ไม่ได้ โดยพิจารณาจากสถานะปัจจุบันของลูกหนี้คงค้าง โดยลูกหนี้ที่ค้างชำระไม่เกินกว่า 3 งวดจะพิจารณาตั้งค่าเผื่อหนี้สงสัยจะสูญจากยอดเงินต้นสุทธิหลังหักหลักประกัน และสำหรับลูกหนี้ที่ค้างชำระเกินกว่า 3 งวดจะพิจารณาตั้งค่าเผื่อหนี้สงสัยจะสูญโดยไม่หักหลักประกัน และสำหรับลูกหนี้ตามสัญญาประนีประนอมยอมความ-กฎหมาย พิจารณาตั้งค่าเผื่อหนี้สงสัยจะสูญ โดยไม่หักหลักประกันเช่นกัน

นอกจากนี้บริษัทยังได้ระมัดระวังโดยการพิจารณาตั้งค่าเผื่อหนี้สงสัยจะสูญส่วนเกินเผื่อหนี้ที่อาจเรียกเก็บไม่ได้และเพิ่มประสิทธิภาพในการจัดเก็บหนี้เพื่อให้สอดคล้องกับการขยายขนาดของพอร์ตสินเชื่อโดย ณ สิ้นปี 2555 2554 และ 2553 บริษัทมีสินเชื่อที่ไม่ก่อให้เกิดรายได้ (NPL) จำนวน 437.50 ล้านบาท 466.29 ล้านบาท และ 309.26 ล้านบาท ตามลำดับ และมีค่าเผื่อหนี้สงสัยจะสูญจำนวน 352.02 ล้านบาท 303.73 ล้านบาท และ 210.32 ล้านบาท ตามลำดับ

ในปี 2555 2554 และ 2553 บริษัทมีการตั้งค่าเผื่อหนี้สงสัยจะสูญร้อยละ 80.46 ร้อยละ 65.14 และร้อยละ 68.01 ของ ยอดสินเชื่อที่ไม่ก่อให้เกิดรายได้ตามลำดับ ซึ่ง หากพิจารณาการให้สินเชื่อที่รัดกุมและการติดตามลูกหนี้ที่เข้มงวด บริษัทเชื่อว่าการตั้งค่าเผื่อหนี้สงสัยจะสูญมีความเหมาะสม เพียงพอและมีประสิทธิภาพ

หนี้สินรวม

	2555	2554	2553
	ล้านบาท	ล้านบาท	ล้านบาท
หนี้สินรวม	16,714.45	10,231.64	8,269.79
เงินกู้ยืมระยะสั้นและเบิกเกินบัญชี	6,006.61	2,567.42	1,356.75
เงินกู้ยืมระยะยาว	1,097.20	7,497.79	6,804.76
หุ้นกู้ระยะยาว	8,980.82	-	-
หนี้สินอื่นรวม	463.76	166.43	108.28

บริษัทมีหนี้สินรวมปี 2555 2554 และ 2553 เป็นจำนวนเงิน 16,714.45 ล้านบาท 10,231.64 ล้านบาท และ 8,269.79 ล้านบาท ตามลำดับ โดยหนี้สินรวมในปี 2555 เพิ่มขึ้นร้อยละ 63.36 จากปี 2554 หนี้สินรวมในปี 2554 เพิ่มขึ้นร้อยละ 23.72 จากปี 2553 ซึ่งจะเห็นได้ว่าหนี้สินรวมของบริษัทเพิ่มสูงขึ้น ซึ่งเกิดจากการจัดหาเงินกู้ยืมทั้งระยะสั้นและระยะยาวเพื่อรองรับการขยายตัวของสินเชื่อของบริษัท

โดย ณ สิ้นปี 2555 หนี้สินรวมของบริษัท ประกอบด้วยรายการหลักคือ เงินกู้ยืมระยะสั้นและเงินเบิกเกินบัญชี จำนวน 6,006.61 ล้านบาท เงินกู้ยืมระยะยาวจำนวน 1,097.20 ล้านบาท และหุ้นกู้ระยะยาวจำนวน 8,980.82 ล้านบาท

หนี้สินหมุนเวียนอื่นประกอบด้วยการหลักดังนี้ ภาษีเงินได้นิติบุคคลค้างจ่าย เจ้าหนี้อื่น ค่าเบี้ยประกันรถยนต์ของลูกหนี้ค้างจ่าย เงินโอนรอตัดบัญชี โดยปี 2555 หนี้สินหมุนเวียนอื่นมีจำนวน 463.76 ล้านบาท เพิ่มขึ้นจากปี 2554 จำนวน 297.33 ล้านบาท หรือเพิ่มขึ้นร้อยละ 64.11

ส่วนของผู้ถือหุ้น

สำหรับปี 2553 บริษัทมีส่วนของผู้ถือหุ้น 1,279.67 ล้านบาท เพิ่มขึ้นจากปี 2552 จำนวน 130.17 ล้านบาทหรือเพิ่มขึ้นร้อยละ 11.32 เป็นผลมาจากกำไรสุทธิ 204.20 ล้านบาท บริษัทได้จ่ายเงินปันผลสำหรับผลการดำเนินงานของปี 2552 ตามมติที่ประชุมผู้ถือหุ้น ครั้งที่ 1/2553 เมื่อวันที่ 8 เมษายน 2553 มีมติให้จ่ายเงินปันผลในอัตราหุ้นละ 0.09 บาท จำนวน 822,593,906 หุ้น เป็นจำนวนเงิน 74.03 ล้านบาท

เมื่อวันที่ 4 เมษายน 2554 ที่ประชุมสามัญประจำปีผู้ถือหุ้นของบริษัทฯได้มีมติอนุมัติการเพิ่มทุนจดทะเบียนจำนวน 82.3 ล้านบาท (หุ้นสามัญ 82.3 ล้านหุ้น มูลค่าหุ้นละ 1 บาท) จากเดิม 822.6 ล้านบาท (หุ้นสามัญ 822.6 ล้านหุ้น มูลค่าหุ้นละ 1 บาท) เป็นทุนจดทะเบียนใหม่จำนวน 904.9 ล้านบาท (หุ้นสามัญ 904.9 ล้านหุ้น มูลค่าหุ้นละ 1 บาท) เพื่อรองรับการจัดสรรหุ้นปันผลให้แก่ผู้ถือหุ้น โดยบริษัทฯได้จดทะเบียนการเพิ่มทุนกับกระทรวงพาณิชย์ในวันที่ 27 เมษายน 2554 นอกจากนี้ ที่ประชุมสามัญประจำปีผู้ถือหุ้นยังได้อนุมัติจัดสรรกำไรสุทธิประจำปี 2553 โดยให้จัดสรรเป็นสำรองตามกฎหมายจำนวน 10.2 ล้านบาท และจ่ายเงินปันผลให้แก่ผู้ถือหุ้นเป็นเงินสดในอัตราหุ้นละ 0.03 บาท และจ่ายปันผลเป็นหุ้นสามัญของบริษัทฯจำนวน 82.3 ล้านหุ้น ให้แก่ผู้ถือหุ้นเดิมในอัตรา 10 หุ้นเดิมต่อ 1 หุ้น ปันผล คิดเป็นการจ่ายเงินปันผลในอัตรารวมหุ้นละ 0.13 บาท



เมื่อวันที่ 13 กันยายน 2554 ที่ประชุมวิสามัญผู้ถือหุ้นได้มีมติอนุมัติลดทุนจดทะเบียนของบริษัทโดยการตัดหุ้นสามัญที่ได้จดทะเบียนไว้แล้วแต่ยังมีได้จำหน่ายออกจำนวน 56 หุ้น คิดเป็นเงิน 56 บาท และอนุมัติเพิ่มทุนจดทะเบียนของบริษัทจากเดิม 904.9 ล้านบาท (หุ้นสามัญ 904.9 ล้านหุ้น มูลค่าหุ้นละ 1 บาท) เป็นทุนจดทะเบียนใหม่จำนวน 1,809.7 ล้านบาท (หุ้นสามัญ 1,809.7 ล้านหุ้น มูลค่าหุ้นละ 1 บาท) โดยการออกหุ้นสามัญใหม่จำนวน 904.9 ล้านหุ้น มูลค่าหุ้นละ 1 บาท โดยเสนอขายให้กับผู้ถือหุ้นเดิมตามสัดส่วนการถือหุ้นในอัตราส่วน 1 หุ้นสามัญเดิมมีสิทธิซื้อหุ้นสามัญใหม่ได้ 1 หุ้น (1:1) ในราคาหุ้นละ 1.52 บาท ซึ่งมีผู้ถือหุ้นใช้สิทธิซื้อหุ้นสามัญใหม่รวมจำนวน 437.4 ล้านหุ้น ทำให้บริษัทมีทุนชำระแล้วเพิ่มจากเดิมอีกจำนวน 437.4 ล้านบาท เป็น 1,342.3 ล้านบาท และมีส่วนเกินมูลค่าหุ้นเพิ่มจากเดิม 227.49 ล้านบาท และบริษัทได้จดทะเบียนการเพิ่มทุนกับกระทรวงพาณิชย์แล้วเมื่อวันที่ 1 พฤศจิกายน 2554

สำหรับปี 2554 บริษัทมีจำนวนส่วนของผู้ถือหุ้น 2,122.15 ล้านบาท เพิ่มขึ้นจากปี 2553 จำนวน 842.48 ล้านบาท หรือคิดเป็นร้อยละ 65.84 มาจากการเพิ่มทุนระหว่างปีจำนวน 664.99 ล้านบาท (รวมส่วนเกินมูลค่าหุ้น) กำไรประจำปีจำนวน 204.87 ล้านบาท และการจ่ายเงินปันผลเป็นเงินสดจำนวน 24.68 ล้านบาท

เมื่อวันที่ 10 เมษายน 2555 ที่ประชุมสามัญผู้ถือหุ้นของบริษัทฯ ได้มีมติอนุมัติให้จัดสรรกำไรสุทธิประจำปี 2554 จำนวน 10.26 ล้านบาท ไปเป็นสำรองตามกฎหมาย และได้มีมติให้ยกเลิกหุ้นสามัญเพิ่มทุนที่เหลือจากการจำหน่ายจำนวน 467,356,772 หุ้น โดยลดทุนจดทะเบียนของบริษัทฯ จากเดิม 1,809 ล้านบาท (หุ้นสามัญ 1,809,706,480 หุ้น มูลค่าหุ้นละ 1 บาท) เป็นเงิน 1,342 ล้านบาท (หุ้นสามัญ 1,342,349,708 หุ้น มูลค่าหุ้นละ 1 บาท) ซึ่งบริษัทฯ ได้จดทะเบียนการลดทุนกับกระทรวงพาณิชย์แล้ว เมื่อวันที่ 20 เมษายน 2555 และจ่ายเงินปันผลเป็นเงินสดในอัตราหุ้นละ 0.08 บาท ให้แก่ผู้ถือหุ้นจำนวน 1,342,349,708 หุ้น เป็นจำนวนเงิน 107.39 ล้านบาท

ภาพรวมในปี 2555 บริษัทมีจำนวนส่วนของผู้ถือหุ้น 2,504.11 ล้านบาท เพิ่มขึ้นจากปี 2554 จำนวนประมาณ 381.96 ล้านบาท หรือคิดเป็นร้อยละ 18.00 ซึ่งเพิ่มขึ้นจากกำไรประจำปีจำนวนประมาณ 489.35 ล้านบาท และการจ่ายเงินปันผลจำนวนประมาณ 107.39 ล้านบาท

สภาพคล่อง

กระแสเงินสด	2555	2554	2553
	ล้านบาท	ล้านบาท	ล้านบาท
เงินสดสุทธิได้มาจาก (ใช้ไปใน) กิจกรรมดำเนินงาน	(5,356.51)	(1,989.52)	(2,093.11)
เงินสดสุทธิได้มาจาก (ใช้ไปใน) กิจกรรมลงทุน	28.89	3.00	(21.84)
เงินสดสุทธิได้มาจาก (ใช้ไปใน) กิจกรรมจัดหาเงิน	5,485.23	1,988.17	2,121.00
เงินสดเพิ่มขึ้น (ลดลง) สุทธิ	157.61	1.65	6.04

ในปี 2554 บริษัทมีกระแสเงินสดสุทธิจำนวน 1.62 ล้านบาท ลดลงเล็กน้อยจากปี 2553 ซึ่งมีกระแสเงินสดสุทธิจำนวน 6.04 ล้านบาท จะพบว่า ในปี 2554 บริษัทมีกระแสเงินสดสุทธิใช้ไปในกิจกรรมดำเนินงานจำนวน 1,989.52 ล้านบาท จากการปล่อยสินเชื่อเช่าซื้อซึ่งใกล้เคียงกับปี 2553 ที่มีกระแสเงินสดสุทธิใช้ไปในกิจกรรมดำเนินงานจำนวน 2,093.11 ล้านบาท เนื่องจากการขยายการให้สินเชื่อเช่าซื้อเช่นกัน

สำหรับกิจกรรมการจัดหาเงินของบริษัทในปี 2554 มีเงินสดสุทธิได้มาจำนวน 1,988.17 ล้านบาท ซึ่งได้มาจากการจัดหาเงินโดยการกู้ยืมและการเพิ่มทุนระหว่างปีไม่แตกต่างจากปี 2553 ที่มีเงินสดสุทธิได้มาจากกิจกรรมการจัดหาเงินซึ่งมีจำนวน 2,121.00 ล้านบาท

ในปี 2555 บริษัทมีกระแสเงินสดสุทธิจำนวน 157.61 ล้านบาท เพิ่มขึ้นจากปี 2554 ซึ่งมีกระแสเงินสดสุทธิจำนวน 1.65 ล้านบาท จากตารางข้างต้นจะพบว่า ในปี 2555 บริษัทมีกระแสเงินสดสุทธิที่ถูกใช้ไปในกิจกรรมดำเนินงานจำนวน 5,356.51 ล้านบาท จากการปล่อยสินเชื่อเช่าซื้อและมีกระแสเงินสดสุทธิที่ได้มาในกิจกรรมจัดหาเงินจำนวน 5,485.23 ล้านบาท ซึ่งได้มาจากการจัดหาเงินโดยการกู้ยืม เนื่องจากรองรับการขยายการให้สินเชื่อเช่าซื้อเช่นกัน

แหล่งที่มาและใช้ไปของเงินทุน

แหล่งเงินทุนที่บริษัทใช้ในการประกอบธุรกิจนอกจากจะมาจากส่วนของทุนแล้ว บริษัทยังมีการกู้ยืมจากสถาบันการเงิน ซึ่งเมื่อพิจารณาแหล่งเงินทุนของบริษัท ณ วันที่ 31 ธันวาคม 2555 2554 และ 2553 มีดังนี้

รายการ	ณ วันที่ 31 ธันวาคม					
	2555		2554		2553	
	จำนวนเงิน	สัดส่วน (%)	จำนวนเงิน	สัดส่วน (%)	จำนวนเงิน	สัดส่วน (%)
ส่วนของผู้ถือหุ้น	2,504.11	13.36	2,122.15	17.41	1,279.67	13.55
เงินกู้ยืม						
เงินกู้ยืมระยะสั้น *	6,163.40	32.88	5,573.02	45.73	3,933.08	41.66
หุ้นกู้ระยะยาว***	9,000.00	47.91	-	-	-	-
เงินกู้ยืมระยะยาว	1,097.20	5.85	4,492.19	36.86	4,228.43	44.79
รวมเงินกู้ยืม**	16,260.60	86.58	10,065.21	82.59	8,161.51	86.45
รวม	18,764.71	100.00	12,187.36	100.00	9,441.18	100.00

หมายเหตุ : (*) พิจารณาจัดกลุ่มเงินกู้ยืมระยะสั้น รวมเงินเบิกเกินบัญชี, เงินกู้ยืมระยะยาวที่ครบกำหนดชำระภายใน 1 ปี
(**) หนี้สินหมุนเวียนอื่นไม่รวมเป็นเงินกู้ยืมเนื่องจากหนี้สินที่เกิดจากการดำเนินงานปกติ เช่น เงินโอนรอตัดบัญชี, เจ้าหนี้สรรพากร, เงินทดรองจ่าย, เจ้าหนี้เงินประกัน และอื่นๆ
(***) หุ้นกู้ระยะยาวเป็นมูลค่าก่อนหักค่าใช้จ่ายในการออกหุ้นกู้รอตัดบัญชีเงินกู้ยืมสิ้นสุด ณ วันที่ 31 ธันวาคม 2555 มีจำนวนรวม 16,260.60 ล้านบาท โดยมีกำหนดการจ่ายชำระคืนดังนี้

เงินกู้ยืมสิ้นสุด ณ วันที่ 31 ธันวาคม 2555 มีจำนวนรวม 16,260.60 ล้านบาท โดยมีกำหนดการจ่ายชำระคืนดังนี้

กำหนดชำระคืนเงินกู้ยืม	ล้านบาท
ภายใน 1 ปี	6,163.40
เกินกว่า 1 ปีแต่ไม่เกิน 2 ปี	2,985.20
เกินกว่า 2 ปีแต่ไม่เกิน 3 ปี	1,612.00
เกินกว่า 3 ปี	5,500.00
รวม	16,260.60

เมื่อพิจารณาจากหนี้ตามสัญญาเข้าซื้อ โดยไม่รวมลูกหนี้ที่ค้างชำระเกิน 4 เดือนและลูกหนี้ที่อยู่ระหว่างดำเนินคดี บริษัทจะมีค้างวัดที่ครบกำหนดชำระ ดังนี้

ค้างวัดที่ได้รับจากลูกหนี้	เข้าซื้อ	สัญญาเข้าการเงิน	รวม
ภายใน 1 ปี	7,812.69	71.57	7,884.25
เกินกว่า 1 ปีแต่ไม่เกิน 2 ปี	6,385.40	64.45	6,449.85
เกินกว่า 2 ปีแต่ไม่เกิน 3 ปี	4,508.22	54.12	4,562.34
เกินกว่า 3 ปี	2,950.34	48.37	2,998.71
รวม	21,656.65	238.51	21,895.16

ณ วันที่ 31 ธันวาคม พ.ศ.2555 บริษัทมีหนี้เงินกู้ที่ครบกำหนดจ่ายคืนภายใน 1 ปี (รวมเงินเบิกเกินบัญชีและเงินกู้ระยะสั้น) จำนวน 6,163.40 ล้านบาทและมีหนี้ระยะยาวที่ถึงกำหนดชำระคืนเกินกว่า 1 ปีแต่ไม่เกิน 2 ปี จำนวน 2,985.20 ล้านบาท เมื่อพิจารณาเปรียบเทียบกับค้างวัดที่ถึงกำหนดชำระของลูกหนี้ภายใน 1 ปี จำนวน 7,884.26 ล้านบาท และค้างวัดที่ครบกำหนดเกินกว่า 1 ปีแต่ไม่เกิน 2 ปี จำนวน 6,449.85 ล้านบาท จะเห็นได้ว่าบริษัทมีแหล่งเงินทุนเพียงพอที่จะชำระเงินกู้ที่ครบกำหนดภายใน 1 ปี สำหรับเงินกู้ยืมที่ครบกำหนดชำระคืนภายใน 1 ปีนั้นประกอบด้วย เงินเบิกเกินบัญชี เงินกู้ยืมในรูปตั๋วสัญญาใช้เงินจากสถาบันและบุคคลภายนอก และเงินกู้ยืมระยะยาวที่ครบกำหนดชำระภายใน 1 ปี



บริษัทตระหนักถึงความสำคัญของสภาพคล่อง โดยพิจารณาแหล่งเงินทุนใหม่ที่เป็นเงินกู้ระยะยาวและมีอัตราดอกเบี้ยคงที่ เพื่อให้สอดคล้องกับการชำระหนี้ของลูกค้านี้ และเป็นการลดความเสี่ยงในเรื่องอัตราดอกเบี้ยและความเสี่ยงของ Miss macth Fund : ซึ่งบริษัทยังคงบริหารความเสี่ยงดังกล่าวอย่างใกล้ชิดและระมัดระวัง

>> ข้อมูลอื่น

การจ่ายเงินปันผลให้กับผู้ถือหุ้น

ตามมติที่ประชุมผู้ถือหุ้น ครั้งที่ 1/2553 เมื่อวันที่ 8 เมษายน 2553 มีมติให้จ่ายเงินปันผลสำหรับผลการดำเนินงานปี 2552 ในอัตราหุ้นละ 0.09 บาท จำนวน 822,593,906 หุ้น เป็นจำนวนเงิน 74.03 ล้านบาท คิดเป็นร้อยละ 67.62 ของกำไรต่อหุ้น ขั้นพื้นฐาน และบริษัทได้จ่ายเงินปันผลดังกล่าวให้แก่ผู้ถือหุ้นแล้วในวันที่ 28 เมษายน พ.ศ.2553

ตามมติที่ประชุมผู้ถือหุ้น ครั้งที่ 1/2554 เมื่อวันที่ 4 เมษายน 2554 มีมติให้จ่ายเงินปันผลสำหรับผลการดำเนินงานปี 2553 โดยจ่ายเงินปันผลให้แก่ผู้ถือหุ้นเป็นเงินสดในอัตราหุ้นละ 0.03 บาท และจ่ายปันผลเป็นหุ้นสามัญของบริษัทจำนวน 82.3 ล้านหุ้น ให้แก่ผู้ถือหุ้นเดิมในอัตรา 10 หุ้นเดิมต่อ 1 หุ้นปันผล คิดเป็นการจ่ายเงินปันผลในอัตรารวมหุ้นละ 0.13 บาท

ตามมติที่ประชุมผู้ถือหุ้น ครั้งที่ 1/2555 เมื่อวันที่ 10 เมษายน 2555 มีมติให้จ่ายเงินปันผลสำหรับผลการดำเนินงานปี 2554 โดยจ่ายเงินปันผลให้แก่ผู้ถือหุ้นเป็นเงินสดในอัตราหุ้นละ 0.08 บาท ให้แก่ผู้ถือหุ้นจำนวน 1,342,349,708 หุ้น เป็นจำนวนเงิน 107.39 ล้านบาท

คำตอบแทนของผู้ตรวจสอบบัญชี

ในปี 2555 บริษัทจ่ายค่าตอบแทนการสอบบัญชีให้แก่บริษัท สำนักงานเอ็นสท์ แอนด์ ยัง จำกัด ซึ่งเป็นเป็นผู้สอบบัญชีของบริษัทตามรายละเอียดดังนี้

1. ค่าตอบแทนจากการสอบบัญชี (Audit Fee) จำนวน 400,000 บาท ต่อปี
2. ค่าสอบทานงบการเงิน 3 ไตรมาส ไตรมาสละ 200,000 บาท

ในปี 2554 บริษัทจ่ายค่าตอบแทนการสอบบัญชีให้แก่บริษัท สำนักงานเอ็นสท์ แอนด์ ยัง จำกัด เป็นผู้สอบบัญชีของบริษัทตามรายละเอียดดังนี้

1. ค่าตอบแทนจากการสอบบัญชี (Audit Fee) จำนวน 400,000 บาท ต่อปี
2. ค่าสอบทานงบการเงิน 3 ไตรมาส ไตรมาสละ 200,000 บาท

ในปี 2553 บริษัทจ่ายค่าตอบแทนการสอบบัญชีให้แก่บริษัท สหการบัญชี พี เค เอฟ จำกัด เป็นผู้สอบบัญชีของบริษัทตามรายละเอียดดังนี้

1. ค่าตอบแทนจากการสอบบัญชี (Audit Fee) จำนวน 320,000 บาท ต่อปี
2. ค่าสอบทานงบการเงิน 3 ไตรมาส ไตรมาสละ 85,000 บาท

รายงานความรับผิดชอบของคณะกรรมการต่อรายงานทางการเงิน

คณะกรรมการบริษัท ราชธานีลิซซิ่ง จำกัด (มหาชน) เป็นผู้รับผิดชอบต่อการเงินของบริษัทรวมถึงข้อมูลสารสนเทศทางการเงินที่ปรากฏในรายงานประจำปี 2555 ซึ่งงบการเงินดังกล่าวได้จัดทำขึ้นตามมาตรฐานการบัญชีที่รับรองทั่วไปโดยใช้ดุลยพินิจอย่างระมัดระวังในการเลือกใช้นโยบายบัญชีและการประมาณการที่เกี่ยวกับรายงานทางการเงินที่เหมาะสมและเพียงพอ รวมถึงการถือปฏิบัติอย่างสม่ำเสมอและประมาณการที่ดีที่สุดในการจัดทำรวมทั้งให้มีการเปิดเผยข้อมูลที่สำคัญอย่างเพียงพอในหมายเหตุประกอบงบการเงินเพื่อให้เป็นประโยชน์ต่อผู้ถือหุ้นและผู้ลงทุนทั่วไปอย่างโปร่งใส

คณะกรรมการบริษัทได้แต่งตั้งคณะกรรมการตรวจสอบซึ่งประกอบด้วยกรรมการที่เป็นอิสระเพื่อทำหน้าที่สอบทานนโยบายการบัญชีและดูแลรับผิดชอบเกี่ยวกับคุณภาพของรายงานทางการเงินและสอบทานระบบการควบคุมภายในการตรวจสอบภายในระบบการบริหารความเสี่ยง ตลอดจนพิจารณาการเปิดเผยข้อมูลรายการระหว่างกันโดยความเห็นของคณะกรรมการตรวจสอบเกี่ยวกับเรื่องนี้ปรากฏอยู่ในรายงานจากคณะกรรมการตรวจสอบซึ่งแสดงไว้ในรายงานประจำปีแล้ว

งบการเงินของบริษัทได้รับการตรวจสอบโดยผู้สอบบัญชีรับอนุญาตจากบริษัท สำนักงาน เอ็นส์ แอนด์ ยัง จำกัด ซึ่งได้ปฏิบัติตามตรวจสอบตามมาตรฐานการสอบบัญชีที่รับรองทั่วไป โดยความเห็นของผู้สอบบัญชีแสดงความเห็นอย่างไม่มีเงื่อนไข และได้ปรากฏอยู่ในรายงานของผู้สอบบัญชีซึ่งแสดงไว้ในรายงานประจำปีแล้ว

คณะกรรมการบริษัทได้จัดให้มีระบบการควบคุมและระบบการบริหารความเสี่ยงรวมถึงระบบการควบคุมภายในด้านต่างๆ ที่มีประสิทธิภาพเหมาะสมเพื่อให้มั่นใจได้อย่างมีเหตุผลว่าข้อมูลทางบัญชีมีความถูกต้องครบถ้วนและเพียงพอที่จะดำรงรักษาไว้ซึ่งทรัพย์สินของบริษัท ตลอดจนเพื่อไม่ให้เกิดการทุจริตหรือการดำเนินการที่ผิดปกติดังมีสาระสำคัญในการนี้

คณะกรรมการบริษัทมีความเห็นว่าระบบการควบคุมภายในของบริษัทโดยรวมอยู่ในระดับที่น่าพอใจและสามารถสร้างความเชื่อมั่นอย่างมีเหตุผลได้ว่างบการเงินของบริษัทสำหรับปีสิ้นสุด ณ วันที่ 31 ธันวาคม 2555 มีความเชื่อถือได้โดยถือปฏิบัติตามมาตรฐานการบัญชีที่รับรองทั่วไปและปฏิบัติตามกฎหมายและกฎระเบียบที่เกี่ยวข้อง



(นายวิรัตน์ ชินประพิณพร)
ประธานกรรมการ



(นายโกวิท รุ่งวัฒนโสภณ)
กรรมการผู้จัดการ



รายงานคณะกรรมการตรวจสอบ

คณะกรรมการตรวจสอบบริษัท ราชธานีลิซซิ่ง จำกัด (มหาชน) ประกอบด้วยกรรมการอิสระผู้ทรงคุณวุฒิจำนวน 5 ท่าน โดยมีรายนามดังนี้

1. ดร. ถกล นันธิราภากร	ดำรงตำแหน่ง	ประธานกรรมการตรวจสอบ
2. นายสุรพล สติมานนท์	ดำรงตำแหน่ง	กรรมการตรวจสอบ
3. นายวรารุณ วราภรณ์	ดำรงตำแหน่ง	กรรมการตรวจสอบ
4. ผศ.เน่งน้อย ใจอ่อนน้อย	ดำรงตำแหน่ง	กรรมการตรวจสอบ
5. นายสุวิทย์ อรุณานนท์ชัย	ดำรงตำแหน่ง	กรรมการตรวจสอบ

คณะกรรมการตรวจสอบ ได้รับมอบหมายหน้าที่ให้ทำการกำกับดูแลและสอบทานข้อมูลต่างๆ ของบริษัทที่เกี่ยวข้องกับการรายงานและการเปิดเผยข้อมูลทางการเงิน ระบบการควบคุมภายใน และการปฏิบัติตามกฎระเบียบของคณะกรรมการกำกับหลักทรัพย์และตลาดหลักทรัพย์แห่งประเทศไทย และรวมถึงการส่งเสริมให้บริษัทมีการกำกับดูแลกิจการที่เหมาะสมตามหลักธรรมาภิบาลที่ดี

สำหรับในปี 2555 คณะกรรมการตรวจสอบได้มีการประชุมร่วมกับฝ่ายจัดการ ผู้บริหารระดับสูงจากกลุ่มงานที่เกี่ยวข้องและผู้สอบบัญชีตามกำหนดวาระรวม 6 ครั้ง เพื่อพิจารณาและรับทราบเรื่องต่างๆ ที่เกี่ยวข้อง โดยสรุปดังนี้

>> รายงานทางการเงิน

คณะกรรมการตรวจสอบได้พิจารณาสอบทานงบการเงินรายไตรมาส งบการเงินประจำปีของบริษัท โดยหารือร่วมกับผู้สอบบัญชีและผู้บริหารสายงานการเงินและบัญชี นอกจากนี้ยังได้จัดให้มีการประชุมร่วมกับผู้สอบบัญชี โดยไม่มีฝ่ายบริหารเข้าร่วมประชุม เพื่อปรึกษาหารือเกี่ยวกับความเป็นอิสระในการปฏิบัติหน้าที่และการแสดงความเห็นของผู้สอบบัญชี เพื่อให้มั่นใจว่างบการเงินจัดทำขึ้นตามหลักการบัญชีที่รับรองโดยทั่วไป มีความถูกต้องตามที่ควรในสาระสำคัญ และมีการเปิดเผยข้อมูลอย่างเพียงพอ

>> ผู้ตรวจสอบบัญชี

คณะกรรมการตรวจสอบได้พิจารณาคุณสมบัติ ความเป็นอิสระ ผลการปฏิบัติงานและคำตอบแทนที่เหมาะสมของผู้สอบบัญชี และได้นำเสนอพร้อมให้ข้อเสนอแนะต่อคณะกรรมการบริษัท

>> การควบคุมภายใน และการตรวจสอบภายใน

คณะกรรมการตรวจสอบได้พิจารณาสอบทานให้บริษัทมีระบบการควบคุมภายใน และการตรวจสอบภายในที่มีประสิทธิภาพ โดยได้หารือกับผู้ตรวจสอบภายในอิสระ ในการวางแผนและอนุมัติแผนการตรวจสอบประจำปี รวมถึงความเพียงพอ ความเหมาะสมของบุคลากรและความเป็นอิสระในการปฏิบัติงานตรวจสอบภายใน และมีการติดตามผลการปฏิบัติงานและประเมินผลงานทุกรายไตรมาส

>> การปฏิบัติตามกฎเกณฑ์และกฎหมายหรือข้อกำหนดอื่นที่เกี่ยวข้อง

คณะกรรมการตรวจสอบได้พิจารณา ดูแลและติดตามการดำเนินงานของบริษัทให้เป็นไปตามตามกฎเกณฑ์ของคณะกรรมการกำกับหลักทรัพย์และตลาดหลักทรัพย์แห่งประเทศไทยและรวมถึงกฎหมายหรือข้อกำหนดอื่นที่เกี่ยวข้อง เพื่อให้มั่นใจว่าบริษัทได้มีการปฏิบัติตามกฎเกณฑ์ดังกล่าว

>> รายการที่เกี่ยวข้องกันหรืออาจมีความขัดแย้งทางผลประโยชน์

คณะกรรมการตรวจสอบได้พิจารณารายการที่เกี่ยวข้องกันหรือรายการที่อาจมีความขัดแย้งทางผลประโยชน์ โดยพิจารณาภายใต้ความสมเหตุสมผล ความโปร่งใส การเปิดเผยข้อมูลรวมถึงข้อกำหนดต่างๆ ตามที่ได้รับข้อมูลจากบริษัท ก่อนนำเสนอต่อคณะกรรมการบริษัท

คณะกรรมการตรวจสอบมีความเห็นว่า บริษัทได้มีการจัดทำรายงานและการเปิดเผยข้อมูลทางการเงิน อย่างเหมาะสม เพียงพอ และสอดคล้องกับหลักการบัญชีที่รับรองทั่วไป ระบบการควบคุมภายในและการตรวจสอบภายในมีการจัดทำและดำเนินการอย่างเหมาะสมและมีประสิทธิภาพ ตลอดจนมีการบริหารความเสี่ยงที่มีประสิทธิภาพ มีการกำกับดูแลให้การดำเนินงานของบริษัทให้เป็นไปตามตามกฎเกณฑ์ที่เกี่ยวข้องอย่างเคร่งครัด มีการดูแลเพื่อให้ผู้สอบบัญชีปฏิบัติหน้าที่การแสดงความเห็นได้อย่างเป็นอิสระ และรายการที่เกี่ยวข้องกันหรืออาจมีความขัดแย้งทางผลประโยชน์มีความสมเหตุสมผล ความโปร่งใสและการเปิดเผยข้อมูลอย่างเพียงพอ



(ดร. ถกล นันธิราภากร)

ประธานคณะกรรมการตรวจสอบ

รายงานของผู้สอบบัญชีรับอนุญาต

เสนอต่อผู้ถือหุ้นของบริษัท ราชธานีลิซซิ่ง จำกัด (มหาชน)

ข้าพเจ้าได้ตรวจสอบงบการเงินของบริษัท ราชธานีลิซซิ่ง จำกัด (มหาชน) ซึ่งประกอบด้วย งบแสดงฐานะการเงิน ณ วันที่ 31 ธันวาคม 2555 งบกำไรขาดทุนเบ็ดเสร็จ งบแสดงการเปลี่ยนแปลงส่วนของผู้ถือหุ้นและงบกระแสเงินสดสำหรับปีสิ้นสุดวันเดียวกัน รวมถึงหมายเหตุสรุปนโยบายการบัญชีที่สำคัญและหมายเหตุเรื่องอื่นๆ

ความรับผิดชอบของผู้บริหารต่อการเงิน

ผู้บริหารเป็นผู้รับผิดชอบในการจัดทำและการนำเสนองบการเงินเหล่านี้โดยถูกต้องตามที่ควรตามมาตรฐานการรายงานทางการเงินและรับผิดชอบเกี่ยวกับการควบคุมภายในที่ผู้บริหารพิจารณาว่าจำเป็นเพื่อให้สามารถจัดทำงบการเงินที่ปราศจากการแสดงข้อมูลที่ขัดต่อข้อเท็จจริงอันเป็นสาระสำคัญไม่ว่าจะเกิดจากการทุจริตหรือข้อผิดพลาด

ความรับผิดชอบของผู้สอบบัญชี

ข้าพเจ้าเป็นผู้รับผิดชอบในการแสดงความเห็นต่องบการเงินดังกล่าวจากผลการตรวจสอบของข้าพเจ้า ข้าพเจ้าได้ปฏิบัติตามตรวจสอบตามมาตรฐานการสอบบัญชี ซึ่งกำหนดให้ข้าพเจ้าปฏิบัติตามข้อกำหนดด้านจรรยาบรรณ รวมถึงวางแผนและปฏิบัติตามตรวจสอบเพื่อให้ได้ความเชื่อมั่นอย่างสมเหตุสมผลว่า งบการเงินปราศจากการแสดงข้อมูลที่ขัดต่อข้อเท็จจริงอันเป็นสาระสำคัญหรือไม่ การตรวจสอบรวมถึงการใช้วิธีการตรวจสอบเพื่อให้ได้มาซึ่งหลักฐานการสอบบัญชีเกี่ยวกับจำนวนเงินและการเปิดเผยข้อมูลในงบการเงิน วิธีการตรวจสอบที่เลือกใช้ขึ้นอยู่กับดุลยพินิจของผู้สอบบัญชี ซึ่งรวมถึงการประเมินความเสี่ยงจากการแสดงข้อมูลที่ขัดต่อข้อเท็จจริงอันเป็นสาระสำคัญของงบการเงินไม่ว่าจะเกิดจากการทุจริตหรือข้อผิดพลาด ในการประเมินความเสี่ยงดังกล่าว ผู้สอบบัญชีพิจารณาการควบคุมภายในที่เกี่ยวข้องกับการจัดทำและการนำเสนองบการเงินโดยถูกต้องตามที่ควรของกิจการ เพื่อออกแบบวิธีการตรวจสอบที่เหมาะสมกับสถานการณ์ แต่ไม่ใช่เพื่อวัตถุประสงค์ในการแสดงความเห็นต่อประสิทธิภาพของการควบคุมภายในของกิจการ การตรวจสอบรวมถึงการประเมินความเหมาะสมของนโยบายการบัญชีที่ผู้บริหารใช้และความสมเหตุสมผลของประมาณการทางบัญชีที่จัดทำขึ้นโดยผู้บริหาร รวมทั้งการประเมินการนำเสนองบการเงินโดยรวม

ข้าพเจ้าเชื่อว่าหลักฐานการสอบบัญชีที่ข้าพเจ้าได้รับเพียงพอและเหมาะสมเพื่อใช้เป็นเกณฑ์ในการแสดงความเห็นของข้าพเจ้า

ความเห็น

ข้าพเจ้าเห็นว่างบการเงินข้างต้นนี้แสดงฐานะการเงิน ณ วันที่ 31 ธันวาคม 2555 ผลการดำเนินงานและกระแสเงินสดสำหรับปีสิ้นสุดวันเดียวกันของบริษัท ราชธานีลิซซิ่ง จำกัด (มหาชน) โดยถูกต้องตามที่ควรในสาระสำคัญตามมาตรฐานการรายงานทางการเงิน

เรื่องอื่น

งบการเงินของบริษัท ราชธานีลิซซิ่ง จำกัด (มหาชน) สำหรับปีสิ้นสุดวันที่ 31 ธันวาคม 2554 ตรวจสอบโดยผู้สอบบัญชีท่านอื่นในสำนักงานเดียวกันกับข้าพเจ้า ซึ่งได้แสดงความเห็นไว้อย่างไม่มีเงื่อนไขตามรายงานลงวันที่ 22 กุมภาพันธ์ 2555

สมใจ คุณปสุต

ผู้สอบบัญชีรับอนุญาต เลขทะเบียน 4499

บริษัท สำนักงาน เอ็นส์ แอนด์ ยัง จำกัด

กรุงเทพฯ: 19 กุมภาพันธ์ 2556



งบแสดงฐานะการเงิน

บริษัท ราชธานีลีลซิ่ง จำกัด (มหาชน)

ณ วันที่ 31 ธันวาคม 2555

(หน่วย: บาท)

	หมายเหตุ	2555	2554
สินทรัพย์			
สินทรัพย์หมุนเวียน			
เงินสดและรายการเทียบเท่าเงินสด	6	177,821,083	20,211,582
ลูกหนี้ตามสัญญาเช่าซื้อส่วนที่ถึงกำหนดชำระภายใน 1 ปี - สุทธิ	7	6,357,841,062	4,320,245,148
ลูกหนี้ตามสัญญาเช่าการเงินส่วนที่ถึงกำหนดชำระภายใน 1 ปี - สุทธิ	8	57,768,838	46,371,618
ลูกหนี้อื่น		20,426,822	13,286,840
ทรัพย์สินรอการขาย	10	24,975,229	14,351,058
ภาษีซื้อที่ยังไม่ได้รับใบกำกับภาษี		32,925,005	3,208,350
สินทรัพย์หมุนเวียนอื่น		8,290,596	8,517,676
รวมสินทรัพย์หมุนเวียน		6,680,048,635	4,426,192,272
สินทรัพย์ไม่หมุนเวียน			
เงินฝากธนาคารที่มีภาระค้ำประกัน	11	300,000	30,744,294
ลูกหนี้ตามสัญญาเช่าซื้อ - สุทธิจากส่วนที่ถึงกำหนดชำระภายใน 1 ปี	7	12,300,687,862	7,731,590,305
ลูกหนี้ตามสัญญาเช่าการเงิน - สุทธิจากส่วนที่ถึงกำหนดชำระภายใน 1 ปี	8	149,661,152	80,681,587
เงินลงทุนระยะยาวอื่น		240,381	188,697
อสังหาริมทรัพย์เพื่อการลงทุน	12	19,326,498	19,326,498
ที่ดิน อาคารและอุปกรณ์ - สุทธิ	13	47,074,273	45,163,284
สินทรัพย์ไม่มีตัวตน - สุทธิ	14	6,046,490	7,876,895
สินทรัพย์ไม่หมุนเวียนอื่น		5,911,009	12,024,891
รวมสินทรัพย์ไม่หมุนเวียน		12,529,247,665	7,927,596,451
รวมสินทรัพย์		19,209,296,300	12,353,788,723

หมายเหตุประกอบงบการเงินเป็นส่วนหนึ่งของงบการเงินนี้

งบแสดงฐานะการเงิน (ต่อ)

บริษัท ราชธานีลิซซิ่ง จำกัด (มหาชน)

ณ วันที่ 31 ธันวาคม 2555

(หน่วย: บาท)

	หมายเหตุ	2555	2554
หนี้สินและส่วนของผู้ถือหุ้น			
หนี้สินหมุนเวียน			
เงินเบิกเกินบัญชีและเงินกู้ยืมระยะสั้นจากสถาบันการเงิน			
กิจการที่เกี่ยวข้องกัน	15	-	1,425,116,177
กิจการที่ไม่เกี่ยวข้องกัน	15	4,509,813,257	200,000,000
เงินกู้ยืมระยะสั้น			
บุคคลและกิจการที่เกี่ยวข้องกัน	16	354,000,000	295,500,000
บุคคลและกิจการที่ไม่เกี่ยวข้องกัน	16	1,142,792,241	646,800,000
เจ้าหนี้อื่น	17	246,027,679	46,633,835
ดอกเบี้ยค้างจ่าย		82,060,190	2,926,612
ส่วนของเงินกู้ยืมระยะยาวที่ถึงกำหนดชำระภายในหนึ่งปี			
กิจการที่เกี่ยวข้องกัน	18	-	2,498,925,066
กิจการที่ไม่เกี่ยวข้องกัน	18	156,800,000	506,676,400
ส่วนของหนี้สินตามสัญญาเช่าซื้อและเช่าการเงินที่ถึงกำหนดชำระภายในหนึ่งปี			
ชำระภายในหนึ่งปี	20	3,853,085	2,124,899
ภาษีเงินได้ค้างจ่าย		75,120,404	51,755,487
หนี้สินหมุนเวียนอื่น		38,942,842	52,400,432
รวมหนี้สินหมุนเวียน		6,609,409,698	5,728,858,908
หนี้สินไม่หมุนเวียน			
หนี้สินตามสัญญาเช่าซื้อและเช่าการเงิน - สุทธิ			
จากส่วนที่ถึงกำหนดชำระภายในหนึ่งปี	20	8,550,021	3,907,113
เงินกู้ยืมระยะยาว - สุทธิจากส่วนที่ถึงกำหนดชำระภายในหนึ่งปี			
กิจการที่เกี่ยวข้องกัน	18	-	3,945,239,722
กิจการที่ไม่เกี่ยวข้องกัน	18	1,097,200,000	546,947,000
หุ้นกู้	19	8,980,822,763	-
ประมาณการหนี้สิน - สำรองผลประโยชน์ระยะยาวของพนักงาน	21	9,201,848	6,685,272
รวมหนี้สินไม่หมุนเวียน		10,095,774,632	4,502,779,107
รวมหนี้สิน		16,705,184,330	10,231,638,015

หมายเหตุประกอบงบการเงินเป็นส่วนหนึ่งของงบการเงินนี้



งบแสดงฐานะการเงิน (ต่อ)

บริษัท ราชธานีเอสซี จำกัด (มหาชน)

ณ วันที่ 31 ธันวาคม 2555

(หน่วย: บาท)

	หมายเหตุ	2555	2554
ส่วนของผู้ถือหุ้น			
ทุนเรือนหุ้น			
ทุนจดทะเบียน			
หุ้นสามัญ 1,342,349,708 หุ้น มูลค่าหุ้นละ 1 บาท			
(2554: หุ้นสามัญ 1,809,706,480 หุ้น มูลค่าหุ้นละ 1 บาท)	22	1,342,349,708	1,809,706,480
ทุนออกจำหน่ายและชำระเต็มมูลค่าแล้ว			
หุ้นสามัญ 1,342,349,708 หุ้น มูลค่าหุ้นละ 1 บาท	22	1,342,349,708	1,342,349,708
ส่วนเกินมูลค่าหุ้นสามัญ	22	319,888,163	319,888,163
กำไรสะสม			
จัดสรรแล้ว - สรรองตามกฎหมาย	23	70,117,814	45,607,814
ยังไม่ได้จัดสรร		771,756,285	414,305,023
รวมส่วนของผู้ถือหุ้น		2,504,111,970	2,122,150,708
รวมหนี้สินและส่วนของผู้ถือหุ้น		19,209,296,300	12,353,788,723

หมายเหตุประกอบงบการเงินเป็นส่วนหนึ่งของงบการเงินนี้

งบกำไรขาดทุนเบ็ดเสร็จ

บริษัท ราชธานีเอสซี จำกัด (มหาชน)

สำหรับปีสิ้นสุดวันที่ 31 ธันวาคม 2555

(หน่วย: บาท)

	หมายเหตุ	2555	2554
กำไรขาดทุน:			
รายได้			
รายได้ดอกเบี้ยจากสัญญาเช่าซื้อ		1,364,514,963	966,669,278
รายได้ดอกเบี้ยจากสัญญาเช่าการเงิน		12,273,836	10,507,714
รายได้ค่าธรรมเนียมและบริการ		95,387,422	63,558,718
รายได้อื่น		111,304,928	80,352,618
รวมรายได้		1,583,481,149	1,121,088,328
ค่าใช้จ่าย			
ค่าใช้จ่ายในการขาย	24	42,218,635	31,466,735
ค่าใช้จ่ายในการบริหาร	24	169,055,697	116,543,721
หนี้สูญและหนี้สงสัยจะสูญ	9, 24	81,236,914	126,085,337
รวมค่าใช้จ่าย		292,511,246	274,095,793
กำไรก่อนค่าใช้จ่ายทางการเงิน			
และค่าใช้จ่ายภาษีเงินได้		1,290,969,903	846,992,535
ค่าใช้จ่ายทางการเงิน		(672,666,570)	(538,939,861)
กำไรก่อนค่าใช้จ่ายภาษีเงินได้		618,303,333	308,052,674
ค่าใช้จ่ายภาษีเงินได้	25	(128,954,095)	(103,182,811)
กำไรสำหรับปี		489,349,238	204,869,863
กำไรขาดทุนเบ็ดเสร็จอื่นสำหรับปี:			
		-	-
กำไรขาดทุนเบ็ดเสร็จรวมสำหรับปี		489,349,238	204,869,863
กำไรต่อหุ้น			
	26		
กำไรต่อหุ้นขั้นพื้นฐาน		0.36	0.21

หมายเหตุประกอบงบการเงินเป็นส่วนหนึ่งของงบการเงินนี้



งบกระแสเงินสด

บริษัท ราชธานีเอสซี จำกัด (มหาชน)

สำหรับปีสิ้นสุดวันที่ 31 ธันวาคม 2555

(หน่วย: บาท)

	2555	2554
กระแสเงินสดจากกิจกรรมดำเนินงาน		
กำไรก่อนภาษีเงินได้	618,303,333	308,052,674
รายการปรับกระทบยอดกำไรก่อนภาษีเงินได้		
เป็นเงินสดรับ (จ่าย) จากกิจกรรมดำเนินงาน		
ค่าเสื่อมราคาและค่าตัดจำหน่าย	9,912,872	7,687,576
หนี้สูญและหนี้สงสัยจะสูญ	81,236,914	126,085,337
กำไรจากการจำหน่ายที่ดิน อาคารและอุปกรณ์	11,507	-
ค่าเผื่อการด้อยค่าของทรัพย์สินรอการขาย (โอนกลับ)	3,541,391	(7,402,367)
ค่าเผื่อการด้อยค่า - ลูกหนี้อื่น	-	647,813
ค่าเผื่อการด้อยค่าของเงินลงทุน (โอนกลับ)	(51,684)	28,764
สำรองผลประโยชน์ระยะยาวของพนักงานตั้งเพิ่ม	2,545,276	3,976,309
ดอกเบี้ยรับ	(1,376,788,799)	(977,176,992)
ค่าใช้จ่ายดอกเบี้ย	672,666,570	538,939,861
กำไรจากการดำเนินงานก่อนการเปลี่ยนแปลงในสินทรัพย์		
และหนี้สินดำเนินงาน	11,377,380	838,975
สินทรัพย์ดำเนินงาน (เพิ่มขึ้น) ลดลง		
ลูกหนี้ตามสัญญาเช่าซื้อ	(6,821,985,982)	(3,015,313,670)
ลูกหนี้ตามสัญญาเช่าการเงิน	(80,688,082)	(7,286,959)
ลูกหนี้อื่น	(7,139,982)	(3,431,678)
ทรัพย์สินรอการขาย	(14,165,561)	29,609,469
สินทรัพย์หมุนเวียนอื่น	(41,547,215)	(5,642,880)
สินทรัพย์ไม่หมุนเวียนอื่น	6,113,881	(988,619)
หนี้สินดำเนินงานเพิ่มขึ้น (ลดลง)		
เจ้าหนี้อื่น	199,365,144	25,091,796
หนี้สินหมุนเวียนอื่น	(13,411,453)	18,316,449
เงินสดใช้ไปในกิจกรรมดำเนินงาน	(6,762,081,870)	(2,958,807,117)
เงินสดรับจากดอกเบี้ย	1,511,155,693	1,061,064,732
เงินสดจ่ายภาษีเงินได้	(105,589,179)	(91,778,637)
เงินสดสุทธิใช้ไปในกิจกรรมดำเนินงาน	(5,356,515,356)	(1,989,521,022)

หมายเหตุประกอบงบการเงินเป็นส่วนหนึ่งของงบการเงินนี้

งบกระแสเงินสด (ต่อ)

บริษัท ราชธานีลิซซิ่ง จำกัด (มหาชน)

สำหรับปีสิ้นสุดวันที่ 31 ธันวาคม 2555

(หน่วย: บาท)

	2555	2554
กระแสเงินสดจากกิจกรรมลงทุน		
เงินฝากธนาคารที่มีภาระค้ำประกันลดลง	30,444,294	8,025,308
เงินสดจ่ายซื้อที่ดิน อาคารและอุปกรณ์	(1,685,533)	(4,360,145)
เงินสดจ่ายซื้อสินทรัพย์ไม่มีตัวตน	(631,300)	(659,000)
เงินสดรับจากการจำหน่ายที่ดิน อาคารและอุปกรณ์	765,470	-
เงินสดสุทธิจากกิจกรรมลงทุน	28,892,931	3,006,163
กระแสเงินสดจากกิจกรรมจัดหาเงิน		
เงินเบิกเกินบัญชีและเงินกู้ยืมระยะสั้นจากสถาบันการเงินเพิ่มขึ้น	2,816,858,692	648,863,473
เงินกู้ยืมระยะสั้นเพิ่มขึ้น	549,728,492	561,800,000
เงินสดรับจากเงินกู้ยืมระยะยาว	2,910,000,000	3,830,000,000
ชำระคืนเงินกู้ยืมระยะยาว	(9,153,788,189)	(3,136,970,665)
เงินสดรับจากการออกหุ้นกู้	8,975,868,022	-
ชำระคืนหนี้สินตามสัญญาเช่าซื้อและสัญญาเช่าการเงิน	(2,082,505)	(1,891,580)
เงินสดรับจากการเพิ่มทุน	-	664,994,631
เงินสดจ่ายปันผล	(107,387,976)	(24,677,874)
เงินสดจ่ายดอกเบี้ย	(503,964,610)	(553,950,934)
เงินสดสุทธิจากกิจกรรมจัดหาเงิน	5,485,231,926	1,988,167,051
เงินสดและรายการเทียบเท่าเงินสดเพิ่มขึ้นสุทธิ	157,609,501	1,652,192
เงินสดและรายการเทียบเท่าเงินสดต้นปี	20,211,582	18,559,390
เงินสดและรายการเทียบเท่าเงินสดปลายปี	177,821,083	20,211,582

หมายเหตุประกอบงบการเงินเป็นส่วนหนึ่งของงบการเงินนี้



งบแสดงการเปลี่ยนแปลงส่วนของผู้ถือหุ้น

บริษัท ราชธานีเอสซี จำกัด (มหาชน)

สำหรับปีสิ้นสุดวันที่ 31 ธันวาคม 2555

(หน่วย: บาท)

	ทุนเรือนหุ้น ที่ออกและ ชำระแล้ว	ส่วนเกิน มูลค่า หุ้นสามัญ	กำไรสะสม		รวม ส่วนของผู้ ถือหุ้น
			จัดสรรแล้ว - สำรองตาม กฎหมาย	ยังไม่ได้ จัดสรร	
ยอดคงเหลือ ณ วันที่ 1 มกราคม 2554	822,593,906	92,390,000	35,357,814	326,622,368	1,276,964,088
ออกหุ้นสามัญเพิ่มทุน (หมายเหตุ 22)	437,496,468	227,498,163	-	-	664,994,631
จัดสรรเงินสำรองตามกฎหมาย	-	-	10,250,000	(10,250,000)	-
เงินปันผลจ่าย (หมายเหตุ 22 และ 27)	82,259,334	-	-	(106,937,208)	(24,677,874)
กำไรขาดทุนเบ็ดเสร็จรวมสำหรับปี	-	-	-	204,869,863	204,869,863
ยอดคงเหลือ ณ วันที่ 31 ธันวาคม 2554	1,342,349,708	319,888,163	45,607,814	414,305,023	2,122,150,708
ยอดคงเหลือ ณ วันที่ 1 มกราคม 2555	1,342,349,708	319,888,163	45,607,814	414,305,023	2,122,150,708
จัดสรรเงินสำรองตามกฎหมาย	-	-	24,510,000	(24,510,000)	-
เงินปันผลจ่าย (หมายเหตุ 27)	-	-	-	(107,387,976)	(107,387,976)
กำไรขาดทุนเบ็ดเสร็จรวมสำหรับปี	-	-	-	489,349,238	489,349,238
ยอดคงเหลือ ณ วันที่ 31 ธันวาคม 2555	1,342,349,708	319,888,163	70,117,814	771,756,285	2,504,111,970

หมายเหตุประกอบงบการเงินเป็นส่วนหนึ่งของการงบการเงินนี้

บริษัท ราชธานีลิซซิ่ง จำกัด (มหาชน)

หมายเหตุประกอบงบการเงิน

สำหรับปีสิ้นสุดวันที่ 31 ธันวาคม 2555

1. ข้อมูลทั่วไปของบริษัทฯ

บริษัท ราชธานีลิซซิ่ง จำกัด (มหาชน) (“บริษัทฯ”) เป็นบริษัทมหาชนซึ่งจัดตั้งและมีภูมิลำเนาในประเทศไทยโดยมีธนาคาร ธนชาติ จำกัด (มหาชน) ซึ่งเป็นบริษัทมหาชนจดทะเบียนจัดตั้งในประเทศไทยเป็นบริษัทใหญ่และมีบริษัท ทุนธนชาติ จำกัด (มหาชน) ซึ่งเป็นบริษัทมหาชนจดทะเบียนจัดตั้งในประเทศไทยเป็นบริษัทใหญ่ของกลุ่มบริษัท ธุรกิจหลักของบริษัทฯคือให้บริการสินเชื่อเช่าซื้อ และ สินเชื่อลิซซิ่ง ที่อยู่ตามที่ตั้งทะเบียนของบริษัทฯอยู่ที่ 77/35-36 ชั้น 11 ยูพี และชั้น 14 อาคารสินสาทรทาวเวอร์ ถนนกรุงธนบุรี แขวงคลองตันใต้ เขตคลองสาน กรุงเทพมหานคร

2. เกณฑ์ในการจัดทำงบการเงิน

งบการเงินนี้จัดทำขึ้นตามมาตรฐานการบัญชีที่กำหนดในพระราชบัญญัติวิชาชีพบัญชี พ.ศ. 2547 โดยแสดงรายการในงบการเงินตามข้อกำหนดในประกาศกรมพัฒนาธุรกิจการค้า ลงวันที่ 28 กันยายน 2554 ออกตามความในพระราชบัญญัติการบัญชี พ.ศ. 2543

งบการเงินฉบับภาษาไทยเป็นงบการเงินฉบับที่บริษัทฯใช้เป็นทางการตามกฎหมาย งบการเงินฉบับภาษาอังกฤษแปลจากงบการเงินฉบับภาษาไทยนี้

งบการเงินนี้ได้จัดทำขึ้นโดยใช้เกณฑ์ราคาทุนเดิมเว้นแต่จะได้เปิดเผยเป็นอย่างอื่นในนโยบายการบัญชี

3. มาตรฐานการบัญชีใหม่ที่มีผลบังคับใช้

สภาวิชาชีพบัญชีได้ออกมาตรฐานการบัญชีฉบับปรับปรุงและมาตรฐานการบัญชีใหม่ซึ่งมีผลบังคับใช้สำหรับรอบระยะเวลาบัญชีที่เริ่มในหรือหลังวันที่ 1 มกราคม 2556 ตามรายละเอียดข้างล่างนี้

มาตรฐานการบัญชี

ฉบับที่ 12

ภาษีเงินได้

ฉบับที่ 20 (ปรับปรุง 2552)

การบัญชีสำหรับเงินอุดหนุนจากรัฐบาล และการเปิดเผยข้อมูลเกี่ยวกับความช่วยเหลือจากรัฐบาล

ฉบับที่ 21 (ปรับปรุง 2552)

ผลกระทบจากการเปลี่ยนแปลงของอัตราแลกเปลี่ยนเงินตราต่างประเทศ

มาตรฐานการรายงานทางการเงิน

ฉบับที่ 8

ส่วนงานดำเนินงาน

การตีความมาตรฐานการบัญชี

ฉบับที่ 10

ความช่วยเหลือจากรัฐบาล - กรณีที่ไม่มีความเกี่ยวข้องอย่างเฉพาะเจาะจงกับกิจกรรมดำเนินงาน

ฉบับที่ 21

ภาษีเงินได้ - การได้รับประโยชน์จากสินทรัพย์ที่ไม่ได้คิดค่าเสื่อมราคาที่ดินราคาใหม่

ฉบับที่ 25

ภาษีเงินได้ - การเปลี่ยนแปลงสถานภาพทางภาษีของกิจการหรือของผู้ถือหุ้น

ฝ่ายบริหารของบริษัทฯเชื่อว่ามาตรฐานการบัญชีข้างต้นจะไม่มีผลกระทบอย่างเป็นสาระสำคัญต่อการเงินเมื่อนำมาถือปฏิบัติ ยกเว้นมาตรฐานการบัญชีฉบับที่ 12 เรื่อง ภาษีเงินได้

มาตรฐานการบัญชี ฉบับที่ 12 เรื่อง ภาษีเงินได้

มาตรฐานการบัญชีฉบับนี้กำหนดให้กิจการระบุผลแตกต่างชั่วคราวที่เกิดจากความแตกต่างของมูลค่าสินทรัพย์และหนี้สินระหว่างเกณฑ์ทางบัญชีและภาษีอากร เพื่อรับรู้ผลกระทบทางภาษีเป็นสินทรัพย์หรือหนี้สินภาษีเงินได้รอการตัดบัญชีตามหลักเกณฑ์ที่กำหนด ฝ่ายบริหารของบริษัทฯคาดว่า การนำมาตรฐานการบัญชีดังกล่าวมาใช้ จะมีผลทำให้กำไรสะสมยกมาต้นปี 2556 ของบริษัทฯมีจำนวนเพิ่มขึ้นประมาณ 17 ล้านบาท (0.01 บาทต่อหุ้น) และกำไรหรือขาดทุนสำหรับปี 2555 ลดลงประมาณ 10 ล้านบาท (0.01 บาทต่อหุ้น)



นอกจากนี้ สภาวิชาชีพบัญชีได้ออกประกาศสภาวิชาชีพบัญชี ฉบับที่ 30/2555 - 34/2555 ซึ่งลงประกาศในราชกิจจานุเบกษา เมื่อวันที่ 17 มกราคม 2556 ให้ใช้แนวปฏิบัติทางบัญชีและการตีความมาตรฐานการบัญชี ดังต่อไปนี้

		วันที่มีผลบังคับใช้
แนวปฏิบัติทางบัญชีเกี่ยวกับการโอนและการรับโอนสินทรัพย์ทางการเงิน		1 มกราคม 2556
การตีความมาตรฐานการบัญชี		
ฉบับที่ 29	การเปิดเผยข้อมูลของข้อตกลงสัมปทานบริการ	1 มกราคม 2557
การตีความมาตรฐานการรายงานทางการเงิน		
ฉบับที่ 4	การประเมินว่าข้อตกลงประกอบด้วยสัญญาเช่าหรือไม่	1 มกราคม 2557
ฉบับที่ 12	ข้อตกลงสัมปทานบริการ	1 มกราคม 2557
ฉบับที่ 13	โปรแกรมสิทธิพิเศษแก่ลูกค้า	1 มกราคม 2557

ฝ่ายบริหารของบริษัทฯได้ประเมินแล้วเห็นว่าแนวปฏิบัติทางบัญชี การตีความมาตรฐานการบัญชี และการตีความมาตรฐานการรายงานทางการเงินข้างต้นไม่เกี่ยวเนื่องกับธุรกิจของบริษัทฯ

4. นโยบายการบัญชีที่สำคัญ

4.1 การรับรู้รายได้

- ก) รายได้ดอกเบี้ยจากการให้เช่าซื้อและรายได้ดอกเบี้ยจากสัญญาเช่าการเงิน
บริษัทฯรับรู้รายได้ดอกเบี้ยจากการให้เช่าซื้อและจากสัญญาเช่าการเงินตามเกณฑ์คงค้างดังนี้
- สัญญาที่เกิดขึ้นก่อนวันที่ 1 มกราคม 2551 รับรู้รายได้โดยวิธีผลรวมจำนวนตัวเลข
 - สัญญาที่เกิดขึ้นหลังวันที่ 1 มกราคม 2551 รับรู้รายได้ตามวิธีอัตราดอกเบี้ยที่แท้จริง (Effective interest method)

บริษัทฯหยุดรับรู้รายได้ตามเกณฑ์คงค้างเมื่อลูกหนี้ค้างชำระค้างเวดเกินกำหนด 3 งวดนับจากวันครบกำหนดชำระ การบันทึกรายได้ดอกเบี้ยรับหลังจากนั้นจะบันทึกตามเกณฑ์เงินสดจนกว่าจะได้รับชำระหนี้ที่ค้างเกินกำหนดชำระดังกล่าวแล้ว

ดอกผลจากการให้เช่าซื้อรับล่วงหน้าแสดงถึงส่วนลดดอกเบี้ยที่ผู้จำหน่ายรถยนต์ให้กับลูกค้า ซึ่งจะทยอยรับรู้รายได้ตามวิธีอัตราดอกเบี้ยที่แท้จริงเช่นเดียวกับดอกเบี้ยตามสัญญาเช่าซื้อ

- ข) รายได้ค่าธรรมเนียมและบริการ
ค่าธรรมเนียมและบริการถือเป็นรายได้เมื่อได้ให้บริการแล้ว

4.2 การรับรู้ค่าใช้จ่าย

- ก) ดอกเบี้ยจ่าย
ดอกเบี้ยจ่ายถือเป็นค่าใช้จ่ายตามเกณฑ์คงค้าง
- ข) ค่านายหน้าและค่าใช้จ่ายทางตรงจากการให้เช่าซื้อ/เช่าการเงิน
ค่าใช้จ่ายทางตรงเมื่อเริ่มแรกที่เกิดขึ้นจากการให้เช่าซื้อ/เช่าการเงิน (เช่น ค่านายหน้า ค่าอากรแสตมป์) สำหรับสัญญาเช่าซื้อและเช่าการเงินที่ทำขึ้นตั้งแต่ 1 มกราคม 2551 จะบันทึกส่วนทยอยรับรู้ตามวิธีอัตราดอกเบี้ยที่แท้จริงและแสดงหักจากรายได้ดอกเบี้ยตลอดอายุของสัญญาเพื่อให้สะท้อนถึงอัตราผลตอบแทนที่แท้จริงของสัญญา และจะรับรู้เป็นค่าใช้จ่ายทั้งจำนวนเมื่อลูกหนี้ค้างชำระเกินกว่า 3 งวด

รายได้ดอกเบี้ยจากการให้เช่าซื้อ/เช่าการเงินรอตัดบัญชีแสดงสุทธิจากค่านายหน้าและค่าใช้จ่ายทางตรงที่เกิดขึ้นเมื่อเริ่มแรก

4.3 เงินสดและรายการเทียบเท่าเงินสด

เงินสดและรายการเทียบเท่าเงินสด หมายถึง เงินสดและเงินฝากธนาคาร และเงินลงทุนระยะสั้นที่มีสภาพคล่องสูง ซึ่งถึงกำหนดจ่ายคืนภายในระยะเวลาไม่เกิน 3 เดือนนับจากวันที่ได้มาและไม่มีข้อจำกัดในการเบิกใช้

4.4 ลูกหนี้ตามสัญญาเช่าซื้อและสัญญาเช่าการเงิน

ลูกหนี้ตามสัญญาเช่าซื้อและสัญญาเช่าการเงินแสดงมูลค่าตามสัญญาเช่าซื้อและสัญญาเช่าการเงินคงค้างสุทธิจากยอดคงเหลือของรายได้ทางการเงินที่ยังไม่ถึงเป็นรายได้ ซึ่งแสดงสุทธิจากค่าใช้จ่ายทางตรงที่เกิดขึ้นเมื่อเริ่มแรกจากการให้เช่าซื้อและเช่าการเงินรอตดบัญชี

4.5 ค่าเผื่อนหนี้สงสัยจะสูญ

บริษัทตั้งค่าเผื่อนหนี้สงสัยจะสูญสำหรับลูกหนี้ตามสัญญาเช่าซื้อและสัญญาเช่าการเงินตามผลขาดทุนโดยประมาณที่อาจจะเก็บเงินจากลูกหนี้ไม่ได้ โดยพิจารณาจากสถานะปัจจุบันของลูกหนี้คงค้าง โดยลูกหนี้ที่ค้างชำระไม่เกินกว่า 3 งวด จะพิจารณาตั้งค่าเผื่อนหนี้สงสัยจะสูญจากยอดเงินต้นสุทธิหลังหักหลักประกัน และสำหรับลูกหนี้ที่ค้างชำระเกินกว่า 3 งวด จะพิจารณาตั้งค่าเผื่อนหนี้สงสัยจะสูญโดยไม่หักหลักประกัน และสำหรับลูกหนี้ตามสัญญาประนีประนอมยอมความ-กฎหมายพิจารณาตั้งค่าเผื่อนหนี้สงสัยจะสูญ โดยไม่หักหลักประกัน

	ร้อยละ
ลูกหนี้ปกติและค้างชำระไม่เกิน 1 งวด	1
ลูกหนี้ค้างชำระเกินกว่า 1 งวด	2
ลูกหนี้ค้างชำระเกินกว่า 3 งวด	20
ลูกหนี้ค้างชำระเกินกว่า 6 งวด	50
ลูกหนี้ค้างชำระเกินกว่า 12 งวด	100

หนี้สูญและหนี้สงสัยจะสูญรับรู้ในส่วนของการกำไรหรือขาดทุนในงบกำไรขาดทุนเบ็ดเสร็จ บริษัทมีนโยบายตัดจำหน่ายลูกหนี้ออกจากบัญชีเมื่อศาลมีคำพิพากษาตัดสินให้ลูกหนี้ชำระหนี้ และบริษัทไม่สามารถยึดทรัพย์สินหรือบังคับคดีให้เป็นไปตามคำพิพากษาได้ การตัดจำหน่ายลูกหนี้เป็นหนี้สูญจะนำไปลดค่าเผื่อนหนี้สงสัยจะสูญ และหนี้สูญได้รับคืนจะบันทึกในส่วนของรายได้อื่น

4.6 ทรัพย์สินรอการขาย

ทรัพย์สินรอการขายแสดงตามราคาทุนหรือมูลค่าที่คาดว่าจะได้รับแล้วแต่ราคาใดจะต่ำกว่า

กำไร (ขาดทุน) จากการจำหน่ายทรัพย์สินรอการขายจะรับรู้ในส่วนของการกำไรหรือขาดทุนในงบกำไรขาดทุนเบ็ดเสร็จเมื่อมีการจำหน่าย

ขาดทุนจากการด้อยค่าทรัพย์สินรอการขายจะรับรู้เป็นค่าใช้จ่ายในส่วนของการกำไรหรือขาดทุนจากการดำเนินงาน

4.7 เงินลงทุน

เงินลงทุนในตราสารทุนที่ไม่อยู่ในความต้องการของตลาดถือเป็นเงินลงทุนทั่วไปแสดงมูลค่าตามราคาทุนสุทธิจากค่าเผื่อการด้อยค่า (ถ้ามี)

4.8 อสังหาริมทรัพย์เพื่อการลงทุน

บริษัทบันทึกมูลค่าเริ่มแรกของอสังหาริมทรัพย์เพื่อการลงทุนในราคาทุน หลังจากนั้น บริษัทจะบันทึกด้วยราคาทุนหักค่าเผื่อการด้อยค่า (ถ้ามี)

4.9 ที่ดิน อาคารและอุปกรณ์ และค่าเสื่อมราคา

ที่ดินแสดงมูลค่าตามราคาทุน อาคารและอุปกรณ์แสดงมูลค่าตามราคาทุนหักค่าเสื่อมราคาสะสมและค่าเผื่อการด้อยค่าของสินทรัพย์ (ถ้ามี)

ค่าเสื่อมราคาของอาคารและอุปกรณ์คำนวณจากราคาทุนของสินทรัพย์โดยวิธีเส้นตรงตามอายุการให้ประโยชน์โดยประมาณดังนี้

อาคารชุด	-	20 ปี
ส่วนปรับปรุงอาคารชุด	-	5 ปี
เครื่องตกแต่ง ติดตั้ง และอุปกรณ์	-	5 ปี
ยานพาหนะ	-	5 ปี

ค่าเสื่อมราคารวมอยู่ในการคำนวณผลการดำเนินงาน

ไม่มีการคิดค่าเสื่อมราคาสำหรับที่ดินและสินทรัพย์ระหว่างติดตั้ง/ก่อสร้าง



บริษัท ตัดรายการที่ดิน อาคารและอุปกรณ์ ออกจากบัญชีเมื่อจำหน่ายสินทรัพย์หรือคาดว่าจะไม่ได้รับประโยชน์เชิงเศรษฐกิจในอนาคตจากการใช้หรือการจำหน่ายสินทรัพย์ รายการผลกำไรหรือขาดทุนจากการจำหน่ายสินทรัพย์จะรับรู้ในส่วนของกำไรหรือขาดทุนเมื่อบริษัท ตัดรายการสินทรัพย์นั้นออกจากบัญชี

4.10 สินทรัพย์ไม่มีตัวตน

บริษัท บันทึกต้นทุนเริ่มแรกของสินทรัพย์ไม่มีตัวตนตามราคาทุน ภายหลังการรับรู้เริ่มแรกของสินทรัพย์ไม่มีตัวตนแสดงมูลค่าตามราคาทุนหักค่าตัดจำหน่ายสะสมและค่าเผื่อการด้อยค่าสะสม (ถ้ามี) ของสินทรัพย์นั้น

บริษัท ตัดจำหน่ายสินทรัพย์ไม่มีตัวตนที่มีอายุการให้ประโยชน์จำกัดอย่างมีระบบตลอดอายุการให้ประโยชน์เชิงเศรษฐกิจของสินทรัพย์นั้น และจะประเมินการด้อยค่าของสินทรัพย์ดังกล่าวเมื่อมีข้อบ่งชี้ว่าสินทรัพย์นั้นเกิดการด้อยค่า บริษัทจะทบทวนระยะเวลาการตัดจำหน่ายและวิธีการตัดจำหน่ายสินทรัพย์ไม่มีตัวตนดังกล่าวทุกสิ้นปีเป็นอย่างน้อย ค่าตัดจำหน่ายรับรู้เป็นค่าใช้จ่ายในส่วนของกำไรหรือขาดทุน

สินทรัพย์ไม่มีตัวตนที่มีอายุการให้ประโยชน์จำกัดมีอายุการให้ประโยชน์โดยประมาณ 5 ปี

4.11 รายการธุรกิจกับบุคคลหรือกิจการที่เกี่ยวข้องกัน

บุคคลหรือกิจการที่เกี่ยวข้องกันกับบริษัท หมายถึง บุคคลหรือกิจการที่มีอำนาจควบคุมบริษัท หรือถูกบริษัทควบคุมไม่ว่าจะเป็นโดยตรงหรือทางอ้อม หรืออยู่ภายใต้การควบคุมเดียวกันกับบริษัท

นอกจากนี้ บุคคลหรือกิจการที่เกี่ยวข้องกันยังหมายถึงบริษัทและบุคคลที่มีสิทธิออกเสียงโดยตรงหรือทางอ้อมซึ่งทำให้มีอิทธิพลอย่างเป็นสาระสำคัญต่อบริษัท ผู้บริหารสำคัญ กรรมการหรือพนักงานของบริษัทที่มีอำนาจในการวางแผนและควบคุมการดำเนินงานของบริษัท

4.12 สัญญาเช่าระยะยาว

สัญญาเช่าที่ความเสี่ยงและผลตอบแทนของความเป็นเจ้าของส่วนใหญ่ได้โอนให้กับบริษัทในฐานะผู้เช่าถือเป็นสัญญาเช่าการเงิน สัญญาเช่าการเงินจะบันทึกเป็นรายจ่ายฝ่ายทุนด้วยมูลค่ายุติธรรมของสินทรัพย์ที่เช่าหรือมูลค่าปัจจุบันสุทธิของจำนวนเงินที่ต้องจ่ายตามสัญญาเช่าแล้วแต่มูลค่าใดจะต่ำกว่า ภาระผูกพันตามสัญญาเช่าหักค่าใช้จ่ายทางการเงินจะบันทึกเป็นหนี้สิน ส่วนดอกเบี้ยจ่ายจะบันทึกในส่วนของกำไรหรือขาดทุนตลอดอายุของสัญญาเช่า สินทรัพย์ที่ได้มาตามสัญญาเช่าการเงินจะคิดค่าเสื่อมราคาตลอดอายุการใช้งานของสินทรัพย์ที่เช่า

สัญญาเช่าระยะยาวเพื่อเช่าทรัพย์สินโดยที่ความเสี่ยงและผลตอบแทนของความเป็นเจ้าของส่วนใหญ่ยังคงอยู่กับผู้ให้เช่าถือเป็นสัญญาเช่าดำเนินงาน จำนวนเงินที่จ่ายตามสัญญาเช่าดำเนินงานรับรู้เป็นค่าใช้จ่ายในส่วนของกำไรหรือขาดทุนตามวิธีเส้นตรงตลอดอายุของสัญญาเช่า

4.13 การด้อยค่าของสินทรัพย์

ทุกวันสิ้นรอบระยะเวลารายงาน บริษัทจะทำการประเมินการด้อยค่าของที่ดิน อาคารและอุปกรณ์หรือสินทรัพย์ที่ไม่มีตัวตนอื่นของบริษัทหากมีข้อบ่งชี้ว่าสินทรัพย์ดังกล่าวอาจด้อยค่า บริษัทรับรู้ขาดทุนจากการด้อยค่าเมื่อมูลค่าที่คาดว่าจะได้รับคืนของสินทรัพย์มีมูลค่าต่ำกว่ามูลค่าตามบัญชีของสินทรัพย์นั้น ทั้งนี้มูลค่าที่คาดว่าจะได้รับคืนหมายถึงมูลค่ายุติธรรมหักต้นทุนในการขายของสินทรัพย์หรือมูลค่าจากการใช้สินทรัพย์แล้วแต่ราคาใดจะสูงกว่า

บริษัทจะรับรู้รายการขาดทุนจากการด้อยค่าในส่วนของกำไรหรือขาดทุน

4.14 ผลประโยชน์ของพนักงาน

ก) ผลประโยชน์ระยะสั้นของพนักงาน

บริษัทรับรู้ เงินเดือน ค่าจ้าง โบนัส และเงินสมทบกองทุนประกันสังคมเป็นค่าใช้จ่ายเมื่อเกิดรายการ

ข) ผลประโยชน์หลังออกจากรายงานของพนักงาน (โครงการสมทบเงิน)

บริษัทและพนักงานได้ร่วมกันจัดตั้งกองทุนสำรองเลี้ยงชีพ ซึ่งประกอบด้วยเงินที่พนักงานจ่ายสะสมและเงินที่บริษัทจ่ายสมทบให้เป็นรายเดือน สินทรัพย์ของกองทุนสำรองเลี้ยงชีพได้แยกออกจากสินทรัพย์ของบริษัท เงินที่บริษัทจ่ายสมทบกองทุนสำรองเลี้ยงชีพบันทึกเป็นค่าใช้จ่ายในปีที่เกิดรายการ

- ค) ผลประโยชน์หลังออกจากรางงานของพนักงาน (โครงการผลประโยชน์หลังออกจากรางงาน)
บริษัทมีภาระสำหรับเงินชดเชยที่ต้องจ่ายให้แก่พนักงานเมื่อออกจากรางงานตามกฎหมายแรงงาน ซึ่งบริษัทถือว่าเงินชดเชยดังกล่าวเป็นโครงการผลประโยชน์หลังออกจากรางงานสำหรับพนักงาน

บริษัทคำนวณหนี้สินตามโครงการผลประโยชน์หลังออกจากรางงานของพนักงาน โดยใช้วิธีคิดลดแต่ละหน่วยที่ประมาณการไว้ (Projected Unit Credit Method) โดยผู้เชี่ยวชาญอิสระได้ทำการประเมินภาระผูกพันดังกล่าวตามหลักคณิตศาสตร์ประกันภัย

ผลกำไรหรือขาดทุนจากการประมาณการตามหลักคณิตศาสตร์ประกันภัยสำหรับโครงการผลประโยชน์หลังออกจากรางงานของพนักงานจะรับรู้ทันทีในกำไรหรือขาดทุน

4.15 ประมาณการหนี้สิน

บริษัทจะบันทึกประมาณการหนี้สินไว้ในบัญชีเมื่อภาระผูกพันซึ่งเป็นผลมาจากเหตุการณ์ในอดีตได้เกิดขึ้นแล้ว และมีความเป็นไปได้ค่อนข้างแน่นอนว่าบริษัทจะเสียทรัพยากรเชิงเศรษฐกิจไปเพื่อปลดปล่อยภาระผูกพันนั้น และบริษัทสามารถประมาณมูลค่าภาระผูกพันนั้นได้อย่างน่าเชื่อถือ

4.16 ภาษีเงินได้

บริษัทบันทึกภาษีเงินได้ตามจำนวนที่คาดว่าจะจ่ายให้กับหน่วยงานจัดเก็บภาษีของรัฐ โดยคำนวณจากกำไรทางภาษีตามหลักเกณฑ์ที่กำหนดในกฎหมายภาษีอากร

5. การใช้ดุลยพินิจและประมาณการทางบัญชีที่สำคัญ

ในการจัดทำงบการเงินตามมาตรฐานการรายงานทางการเงิน ฝ่ายบริหารจำเป็นต้องใช้ดุลยพินิจและการประมาณการในเรื่องที่มีความไม่แน่นอนเสมอ การใช้ดุลยพินิจและการประมาณการดังกล่าวนี้ส่งผลกระทบต่อจำนวนเงินที่แสดงในงบการเงินและต่อข้อมูลที่แสดงในหมายเหตุประกอบงบการเงิน ผลที่เกิดขึ้นจริงอาจแตกต่างไปจากจำนวนที่ประมาณการไว้ การใช้ดุลยพินิจและการประมาณการที่สำคัญมีดังนี้

ค่าเผื่อหนี้สงสัยจะสูญของลูกหนี้ตามสัญญาเช่าซื้อ/สัญญาเช่าการเงิน

ในการประมาณค่าเผื่อหนี้สงสัยจะสูญของลูกหนี้ตามสัญญาเช่าซื้อ/สัญญาเช่าการเงิน ฝ่ายบริหารจำเป็นต้องใช้ดุลยพินิจในการประมาณการผลขาดทุนที่คาดว่าจะเกิดขึ้นจากลูกหนี้ โดยคำนึงถึงประสบการณ์การเก็บเงินในอดีต อายุของหนี้ที่ค้างและสถานะเศรษฐกิจที่เป็นอยู่ในขณะนั้น เป็นต้น

มูลค่ายุติธรรมของเครื่องมือทางการเงิน

ในการประเมินมูลค่ายุติธรรมของเครื่องมือทางการเงินที่ไม่มีการซื้อขายในตลาดและไม่สามารถหาราคาได้ในตลาดซื้อขายคล่อง ฝ่ายบริหารต้องใช้ดุลยพินิจในการประมาณมูลค่ายุติธรรมของเครื่องมือทางการเงินดังกล่าว โดยใช้เทคนิคและแบบจำลองการประเมินมูลค่า ซึ่งตัวแปรที่ใช้ในแบบจำลองได้มาจากการเทียบเคียงกับตัวแปรที่มีอยู่ในตลาด โดยคำนึงถึงสภาพคล่อง ข้อมูลความสัมพันธ์ และการเปลี่ยนแปลงของมูลค่าของเครื่องมือทางการเงินในระยะยาว

ที่ดิน อาคารและอุปกรณ์และค่าเสื่อมราคา

ในการคำนวณค่าเสื่อมราคาของอาคารและอุปกรณ์ ฝ่ายบริหารจำเป็นต้องทำการประมาณอายุการให้ประโยชน์และมูลค่าคงเหลือเมื่อเลิกใช้งานของอาคารและอุปกรณ์ และจะทบทวนอายุการให้ประโยชน์และมูลค่าคงเหลือใหม่หากมีการเปลี่ยนแปลงเกิดขึ้น

ผลประโยชน์หลังออกจากรางงานของพนักงานตามโครงการผลประโยชน์

หนี้สินตามโครงการผลประโยชน์หลังออกจากรางงานของพนักงานประมาณขึ้นตามหลักคณิตศาสตร์ประกันภัย ซึ่งต้องอาศัยข้อสมมติฐานต่างๆ ในการประมาณการ เช่น อัตราคิดลด อัตราการขึ้นเงินเดือนในอนาคต อัตราภาระ และอัตราการเปลี่ยนแปลงในจำนวนพนักงาน เป็นต้น

สัญญาเช่า

ในการพิจารณาประเภทของสัญญาเช่าว่าเป็นสัญญาเช่าดำเนินงานหรือสัญญาเช่าทางการเงิน ฝ่ายบริหารได้ใช้ดุลยพินิจในการประเมินเงื่อนไขและรายละเอียดของสัญญาเพื่อพิจารณาว่าบริษัทได้โอนหรือรับโอนความเสี่ยงและผลประโยชน์ในสินทรัพย์ที่เช่าดังกล่าวแล้วหรือไม่



6. เงินสดและรายการเทียบเท่าเงินสด

(หน่วย: พันบาท)

	2555	2554
เงินสด	126	1,001
เงินฝากธนาคาร	177,695	19,211
รวม	177,821	20,212

ณ วันที่ 31 ธันวาคม 2555 เงินฝากออมทรัพย์และเงินฝากประจำมีอัตราดอกเบี้ยระหว่างร้อยละ 0.62 ถึง 2.00 ต่อปี (2554: ร้อยละ 0.50 ถึง 2.00 ต่อปี)

7. ลูกหนี้ตามสัญญาเช่าซื้อ

7.1 ณ วันที่ 31 ธันวาคม 2555 และ 2554 ลูกหนี้ตามสัญญาเช่าซื้อ ประกอบด้วย

(หน่วย: พันบาท)

	2555		
	ส่วนที่ถึงกำหนดชำระ		
	ภายใน 1 ปี ⁽¹⁾	มากกว่า 1 ปี	รวม
ลูกหนี้ตามสัญญาเช่าซื้อ			
ลูกหนี้ที่ทำสัญญาก่อนปี พ.ศ. 2551	7,798	-	7,798
ลูกหนี้ที่ทำสัญญาตั้งแต่ปี พ.ศ. 2551	8,218,836	13,843,960	22,062,796
รวม	8,226,634	13,843,960	22,070,594
หัก: รายได้ทางการเงินรอรับรู้ ⁽²⁾	(1,530,654)	(1,529,395)	(3,060,049)
หัก: ค่าเผื่อหนี้สงสัยจะสูญ	(338,139)	(13,877)	(352,016)
ลูกหนี้ตามสัญญาเช่าซื้อ - สุทธิ	6,357,841	12,300,688	18,658,529

⁽¹⁾ ลูกหนี้ตามสัญญาเช่าซื้อส่วนที่ถึงกำหนดชำระภายในหนึ่งปีรวมลูกหนี้ที่หยุดรับรู้รายได้

⁽²⁾ สุทธิจากค่าใช้จ่ายทางตรงที่เกิดขึ้นเมื่อเริ่มแรกจากการให้เช่าซื้อรถตัดจ่าย

(หน่วย: พันบาท)

	2554		
	ส่วนที่ถึงกำหนดชำระ		
	ภายใน 1 ปี ⁽¹⁾	มากกว่า 1 ปี	รวม
ลูกหนี้ตามสัญญาเช่าซื้อ			
ลูกหนี้ที่ทำสัญญาก่อนปี พ.ศ. 2551	62,026	71	62,097
ลูกหนี้ที่ทำสัญญาตั้งแต่ปี พ.ศ. 2551	5,535,734	8,645,281	14,181,015
รวม	5,597,760	8,645,352	14,243,112
หัก: รายได้ทางการเงินรอรับรู้ ⁽²⁾	(980,333)	(907,224)	(1,887,557)
หัก: ค่าเผื่อหนี้สงสัยจะสูญ	(297,182)	(6,538)	(303,720)
ลูกหนี้ตามสัญญาเช่าซื้อ - สุทธิ	4,320,245	7,731,590	12,051,835

⁽¹⁾ ลูกหนี้ตามสัญญาเช่าซื้อส่วนที่ถึงกำหนดชำระภายในหนึ่งปีรวมลูกหนี้ที่หยุดรับรู้รายได้

⁽²⁾ สุทธิจากค่าเสียหายและค่าใช้จ่ายทางตรงที่เกิดขึ้นเมื่อเริ่มแรกจากการให้เช่าซื้อรถตัดจ่าย

- 7.2 ณ วันที่ 31 ธันวาคม 2555 และ 2554 ลูกหนี้ตามสัญญาเข้าซื้อที่มีระยะเวลาตามสัญญาโดยเฉลี่ยประมาณ 36 ถึง 72 เดือน และมีกำหนดการจ่ายค่างวดเท่ากันทุกงวดและคิดดอกเบี้ยคงที่ตลอดอายุสัญญา จำนวนเงินที่ถึงกำหนดจ่ายตามสัญญาของลูกหนี้ตามสัญญาเข้าซื้อ แสดงได้ดังนี้

(หน่วย: พันบาท)

	ไม่เกิน 1 ปี ⁽¹⁾	2555		รวม
		จำนวนเงินที่ถึงกำหนดชำระตามสัญญา		
		1 - 5 ปี	มากกว่า 5 ปี	
ผลรวมของเงินลงทุนขั้นต้นตามสัญญา	8,226,634	13,829,842	14,118	22,070,594
หัก: รายได้ทางการเงินรอการรับรู้	(1,530,654)	(1,529,085)	(310)	(3,060,049)
มูลค่าปัจจุบันของจำนวนเงินขั้นต้นที่ลูกหนี้ต้องจ่ายตามสัญญา	6,695,980	12,300,757	13,808	19,010,545

⁽¹⁾ รวมลูกหนี้ที่หยุดรับรู้รายได้

(หน่วย: พันบาท)

	ไม่เกิน 1 ปี ⁽¹⁾	2554		รวม
		จำนวนเงินที่ถึงกำหนดชำระตามสัญญา		
		1 - 5 ปี	มากกว่า 5 ปี	
ผลรวมของเงินลงทุนขั้นต้นตามสัญญา	5,597,760	8,611,158	34,194	14,243,112
หัก: รายได้ทางการเงินรอการรับรู้	(980,333)	(906,238)	(986)	(1,887,557)
มูลค่าปัจจุบันของจำนวนเงินขั้นต้นที่ลูกหนี้ต้องจ่ายตามสัญญา	4,617,427	7,704,920	33,208	12,355,555

⁽¹⁾ รวมลูกหนี้ที่หยุดรับรู้รายได้

- 7.3 ณ วันที่ 31 ธันวาคม 2555 และ 2554 ลูกหนี้ตามสัญญาเข้าซื้อแยกตามอายุหนี้ที่ค้างชำระและค่าเผื่อหนี้สงสัยจะสูญได้ดังนี้

(หน่วย: พันบาท)

อายุหนี้ค้างชำระ	2555				
	จำนวนสัญญา	ยอดลูกหนี้หลังหักรายได้ทางการเงินรอรับรู้	ยอดลูกหนี้หลังหักรายได้ทางการเงินรอรับรู้และมูลค่าหลักประกัน ⁽¹⁾	อัตราร้อยละของค่าเผื่อหนี้สงสัยจะสูญ	ค่าเผื่อหนี้สงสัยจะสูญ
ลูกหนี้ตามสัญญาเข้าซื้อ					
ยังไม่ได้ถึงกำหนดชำระ	25,104	14,497,278	1,379,162	1%	13,792
ค้างชำระ 1 งวด	4,756	2,465,905	228,661	1%	2,287
ค้างชำระเกินกว่า 1 งวด	3,575	1,609,863	114,705	2%	2,294
ค้างชำระเกินกว่า 3 งวด	365	183,945	183,945	20%	36,789
ค้างชำระมากกว่า 6 งวด	126	49,952	49,952	50%	24,976
ค้างชำระมากกว่า 12 งวด	127	47,709	47,709	100%	47,709
ลูกหนี้ศาลตัดสิน	214	138,138	138,138	100%	138,138
รวม	34,267	18,992,790	2,142,272		265,985



(หน่วย: พันบาท)

อายุหนี้ค้างชำระ	2555				
	จำนวนสัญญา	ยอดลูกหนี้ หลังหักรายได้ทาง การเงินรอรับรู้	ยอดลูกหนี้ หลังรายได้ ทางการเงินรอรับรู้ และมูลค่า หลักประกัน ⁽¹⁾	อัตราร้อยละของ ค่าเผื่อหนี้สงสัย จะสูญ	ค่าเผื่อหนี้ สงสัยจะสูญ
<u>ลูกหนี้ตามสัญญา</u>					
<u> ประนีประนอมยอมความ</u>					
ยังไม่ถึงกำหนดชำระ	9	2,115	2,115	100%	2,115
ค้างชำระ 1 งวด	5	1,656	1,656	100%	1,656
ค้างชำระเกินกว่า 1 งวด	7	2,153	2,153	100%	2,153
ค้างชำระเกินกว่า 3 งวด	4	729	729	100%	729
ค้างชำระมากกว่า 6 งวด	6	2,029	2,029	100%	2,029
ค้างชำระมากกว่า 12 งวด	18	9,073	9,073	100%	9,073
รวม	49	17,755	17,755		17,755
<u>ค่าเผื่อหนี้สงสัยจะสูญ</u>					
<u> ส่วนเกินเผื่อหนี้ที่อาจ</u>					
<u> เรียกเก็บไม่ได้</u>					
					68,276
รวม	34,316	19,010,545	2,160,027		352,016

⁽¹⁾ ลูกหนี้ตามสัญญาเข้าซื้อที่ค้างชำระตั้งแต่ 3 งวดขึ้นไป ลูกหนี้ศาลตัดสินและลูกหนี้ตามสัญญาประนีประนอมยอมความแสดง
หลังหักรายได้ทางการเงินรอรับรู้ แต่ไม่หักมูลค่าหลักประกัน

(หน่วย: พันบาท)

อายุหนี้ค้างชำระ	2554				
	จำนวนสัญญา	ยอดลูกหนี้ หลังหักรายได้ทาง การเงินรอรับรู้	ยอดลูกหนี้ หลังรายได้ ทางการเงินรอรับรู้ และมูลค่า หลักประกัน ⁽¹⁾	อัตราร้อยละของ ค่าเผื่อหนี้สงสัย จะสูญ	ค่าเผื่อหนี้ สงสัยจะสูญ
<u>ลูกหนี้ตามสัญญาเข้าซื้อ</u>					
ยังไม่ถึงกำหนดชำระ	17,028	8,747,857	692,060	1%	6,921
ค้างชำระ 1 งวด	3,540	1,559,813	116,858	1%	1,169
ค้างชำระเกินกว่า 1 งวด	3,781	1,581,599	114,038	2%	2,281
ค้างชำระเกินกว่า 3 งวด	531	224,791	224,791	20%	44,958
ค้างชำระเกินกว่า 6 งวด	148	82,759	82,759	50%	41,379
ค้างชำระมากกว่า 12 งวด	59	31,331	31,331	100%	31,331
ลูกหนี้ศาลตัดสิน	166	91,672	91,672	100%	91,672
รวม	25,253	12,319,822	1,353,509		219,711

อายุหนี้ค้างชำระ	2554				
	จำนวนสัญญา	ยอดลูกหนี้ หลังหักรายได้ทาง การเงินรอรับรู้	ยอดลูกหนี้ หลังรายได้ ทางการเงินรอรับรู้ และมูลค่า หลักประกัน ⁽¹⁾	อัตราร้อยละของ ค่าเผื่อหนี้สงสัย จะสูญ	ค่าเผื่อหนี้ สงสัยจะสูญ
<u>ลูกหนี้ตามสัญญา</u>					
<u> ประเมินประนอมยอมความ</u>					
ยังไม่ถึงกำหนดชำระ	15	3,657	3,657	100%	3,657
ค้างชำระ 1 งวด	5	1,435	1,435	100%	1,435
ค้างชำระเกินกว่า 1 งวด	3	366	366	100%	366
ค้างชำระเกินกว่า 3 งวด	9	4,215	4,215	100%	4,215
ค้างชำระเกินกว่า 6 งวด	12	5,744	5,744	100%	5,744
ค้างชำระมากกว่า 12 งวด	35	20,316	20,316	100%	20,316
รวม	79	35,733	35,733		35,733
ค่าเผื่อหนี้สงสัยจะสูญส่วนเกิน					
เผื่อหนี้ที่อาจเรียกเก็บไม่ได้					48,276
รวม	25,332	12,355,555	1,389,242		303,720

(1) ลูกหนี้ตามสัญญาเข้าซื้อที่ค้างชำระตั้งแต่ 3 งวดขึ้นไป ลูกหนี้ศาลตัดสินและลูกหนี้ตามสัญญาประเมินประนอมยอมความแสดง
หลังหักรายได้ทางการเงินรอรับรู้ แต่ไม่หักมูลค่าหลักประกัน

7.4 ณ วันที่ 31 ธันวาคม 2555 บริษัทฯมีลูกหนี้ตามสัญญาเข้าซื้อที่หยุดรับรู้รายได้จำนวนรวม 437.50 ล้านบาท (2554: 466.29 ล้านบาท)

7.5 ตามประกาศของสมาคมนักบัญชีและผู้สอบบัญชีรับอนุญาตแห่งประเทศไทย โดยความเห็นชอบของสำนักงานคณะกรรมการกำกับหลักทรัพย์และตลาดหลักทรัพย์ได้กำหนดแนวปฏิบัติทางบัญชีสำหรับธุรกิจสินเชื่อเพื่อการอุปโภคบริโภค (Consumer Finance) โดยให้บันทึกค่าเผื่อหนี้สงสัยจะสูญเต็มจำนวนโดยไม่หักหลักประกันและหยุดรับรู้รายได้สำหรับลูกหนี้ที่ค้างชำระเกินกว่า 3 งวด และบันทึกสำรองทั่วไปสำหรับลูกหนี้ที่ไม่ค้างชำระหรือค้างชำระค้างงวดไม่เกิน 3 งวด หรือให้ใช้แนวทางอื่นที่บริษัทฯเห็นว่าเหมาะสมกว่า ซึ่งบริษัทฯได้ประมาณค่าเผื่อหนี้สงสัยจะสูญโดยพิจารณาจากสถานะ ความสามารถในการชำระหนี้ ประสิทธิภาพข้อมูลความเสียหายที่เกิดขึ้นจริงในอดีต และเชื่อมั่นว่าอัตราที่ใช้ในการตั้งค่าเผื่อหนี้สงสัยจะสูญในปัจจุบันเป็นอัตราที่เหมาะสมแล้ว

7.6 ณ วันที่ 31 ธันวาคม 2554 บริษัทฯได้นำสิทธิเรียกร้องในลูกหนี้ตามสัญญาเข้าซื้อจำนวน 11,344.35 ล้านบาท (ยอดหนี้ก่อนหักรายได้ทางการเงินรอรับรู้) ไปค้าประกันวงเงินสินเชื่อที่ได้รับจากธนาคารพาณิชย์ตามที่กล่าวไว้ในหมายเหตุ 15 และ 18 และในระหว่างปี 2555 บริษัทฯได้ไถ่ถอนการค้าประกันดังกล่าวแล้วทั้งจำนวน



8. ลูกหนี้ตามสัญญาเช่าการเงิน

8.1 ณ วันที่ 31 ธันวาคม 2555 และ 2554 ลูกหนี้ตามสัญญาเช่าการเงิน ประกอบด้วย

(หน่วย: พันบาท)

	2555		
	ส่วนที่ถึงกำหนดชำระ		
	ภายใน 1 ปี	1 - 5 ปี	รวม
ลูกหนี้ตามสัญญาเช่าการเงิน	71,573	166,933	238,506
หัก: รายได้ทางการเงินรอรับรู้ ⁽¹⁾	(13,755)	(17,147)	(30,902)
หัก: ค่าเผื่อหนี้สงสัยจะสูญ	(49)	(125)	(174)
ลูกหนี้ตามสัญญาเช่าการเงิน - สุทธิ	57,769	149,661	207,430

⁽¹⁾ สุทธิจากค่าใช้จ่ายทางตรงที่เกิดขึ้นเมื่อเริ่มแรกจากการให้เช่าการเงินรอตัดจ่าย

(หน่วย: พันบาท)

	2554		
	ส่วนที่ถึงกำหนดชำระ		
	ภายใน 1 ปี	1 - 5 ปี	รวม
ลูกหนี้ตามสัญญาเช่าการเงิน	54,276	90,874	145,150
หัก: รายได้ทางการเงินรอรับรู้ ⁽¹⁾	(7,873)	(10,139)	(18,012)
หัก: ค่าเผื่อหนี้สงสัยจะสูญ	(31)	(54)	(85)
ลูกหนี้ตามสัญญาเช่าการเงิน - สุทธิ	46,372	80,681	127,053

⁽¹⁾ สุทธิจากค่าขายหน้าและค่าใช้จ่ายทางตรงที่เกิดขึ้นเมื่อเริ่มแรกจากการให้เช่าการเงินรอตัดจ่าย

ณ วันที่ 31 ธันวาคม 2555 และ 2554 ลูกหนี้ตามสัญญาเช่าการเงินมีระยะเวลาตามสัญญาโดยเฉลี่ยประมาณ 36 ถึง 60 เดือน และมีกำหนดการจ่ายค่าเช่าเท่ากันทุกงวดและคิดดอกเบี้ยคงที่ตลอดอายุสัญญา

8.2 ณ วันที่ 31 ธันวาคม 2555 และ 2554 ลูกหนี้ตามสัญญาเช่าการเงินแยกตามอายุหนี้ที่ค้างชำระและค่าเผื่อหนี้สงสัยจะสูญได้ดังนี้

(หน่วย: พันบาท)

อายุหนี้ค้างชำระ	2555				
	จำนวนสัญญา	ยอดลูกหนี้หลังหักรายได้ทางการเงินรอรับรู้	ยอดลูกหนี้หลังรายได้ทางการเงินรอรับรู้และมูลค่าหลักประกัน	อัตราร้อยละของค่าเผื่อหนี้สงสัยจะสูญ	ค่าเผื่อหนี้สงสัยจะสูญ
ยังไม่ถึงกำหนดชำระ	158	192,186	14,788	1%	148
ค้างชำระ 1 งวด	3	5,041	802	1%	8
ค้างชำระ 2 - 3 งวด	4	10,377	925	2%	18
รวม	165	207,604	16,515		174

(หน่วย: พันบาท)

อายุหนี้ค้างชำระ	2554				
	จำนวนสัญญา	ยอดลูกหนี้ หลังหักรายได้ทาง การเงินรอรับรู้	ยอดลูกหนี้ หลังรายได้ ทางการเงินรอรับรู้ และมูลค่า หลักประกัน	อัตราร้อยละของ ค่าเผื่อหนี้สงสัย จะสูญ	ค่าเผื่อหนี้ สงสัยจะสูญ
ยังไม่ถึงกำหนดชำระ	148	123,064	8,155	1%	81
ค้างชำระ 1 งวด	4	3,269	375	1%	4
ค้างชำระ 2 - 3 งวด	1	805	-	2%	-
รวม	153	127,138	8,530		85

8.3 ณ วันที่ 31 ธันวาคม 2555 และ 2554 บริษัทฯไม่มีลูกหนี้ตามสัญญาเช่าการเงินที่หยุดรับรู้รายได้

9. ค่าเผื่อหนี้สงสัยจะสูญ

การเปลี่ยนแปลงค่าเผื่อหนี้สงสัยจะสูญของลูกหนี้ตามสัญญาเช่าซื้อและสัญญาเช่าการเงิน ณ วันที่ 31 ธันวาคม 2555 และ 2554 เป็นดังนี้

(หน่วย: พันบาท)

	สำหรับปีสิ้นสุดวันที่ 31 ธันวาคม	
	2555	2554
ยอดต้นปี	303,805	210,400
บวก: หนี้สงสัยจะสูญตั้งเพิ่มในระหว่างปี	81,237	126,085
หัก: หนี้สูญตัดบัญชี	(32,852)	(32,680)
ยอดปลายปี	352,190	303,805

10. ทรัพย์สินรอการขาย

(หน่วย: พันบาท)

	สำหรับปีสิ้นสุดวันที่ 31 ธันวาคม 2555			
	ยอดยกมาต้นปี	เพิ่มขึ้น	จำหน่าย	ยอดปลายปี
ทรัพย์สินรอการขาย	19,135	165,245	(151,080)	33,300
หัก: ค่าเผื่อการด้อยค่า	(4,784)	(3,541)	-	(8,325)
สุทธิ	14,351	161,704	(151,080)	24,975

(หน่วย: พันบาท)

	สำหรับปีสิ้นสุดวันที่ 31 ธันวาคม 2554			
	ยอดยกมาต้นปี	เพิ่มขึ้น	จำหน่าย	ยอดปลายปี
ทรัพย์สินรอการขาย	48,744	99,107	(128,716)	19,135
หัก: ค่าเผื่อการด้อยค่า	(12,186)	-	7,402	(4,784)
สุทธิ	36,558	99,107	(121,314)	14,351



11. เงินฝากธนาคารที่มีภาระกำกับ

ณ วันที่ 31 ธันวาคม 2555 จำนวนดังกล่าวเป็นเงินฝากประจำที่นำไปค้ำประกันวงเงินสินเชื่อเบิกเงินบัญชีของธนาคารพาณิชย์ (2554: เงินฝากออมทรัพย์และเงินฝากกระแสรายวันได้นำไปค้ำประกันวงเงินสินเชื่อตามหมายเหตุประกอบงบการเงินข้อ 18 และเงินฝากประจำได้นำไปค้ำประกันวงเงินเบิกเงินบัญชี ตามหมายเหตุประกอบงบการเงินข้อ 15)

12. อสังหาริมทรัพย์เพื่อการลงทุน

อสังหาริมทรัพย์เพื่อการลงทุนเป็นที่ดินถือไว้โดยไม่ได้มีวัตถุประสงค์ของการใช้ในอนาคต โดย ณ วันที่ 31 ธันวาคม 2555 มูลค่ายุติธรรมของอสังหาริมทรัพย์เพื่อการลงทุนมีมูลค่าเท่ากับ 29.5 ล้านบาท ซึ่งประเมินโดยผู้ประเมินราคาอิสระโดยใช้เกณฑ์ราคาตลาด

13. ที่ดิน อาคารและอุปกรณ์

(หน่วย: พันบาท)

	สำหรับปีสิ้นสุดวันที่ 31 ธันวาคม 2555						
	ที่ดิน	อาคารชุด	ส่วนปรับปรุงอาคารชุด	เครื่องตกแต่งติดตั้งและอุปกรณ์	ยานพาหนะ	ส่วนปรับปรุงอาคารระหว่างก่อสร้าง	รวม
ราคาทุน							
1 มกราคม 2555	5,890	32,718	5,786	13,513	14,584	202	72,693
ซื้อเพิ่ม	-	-	180	1,268	8,691	-	10,139
จำหน่าย/ตัดจำหน่าย	-	-	-	(836)	(880)	-	(1,716)
31 ธันวาคม 2555	5,890	32,718	5,966	13,945	22,395	202	81,116
ค่าเสื่อมราคาสะสม							
1 มกราคม 2555	-	7,084	4,149	9,216	7,081	-	27,530
ค่าเสื่อมราคาสำหรับปี	-	1,478	708	1,912	3,354	-	7,452
จำหน่าย/ตัดจำหน่าย	-	-	-	(765)	(175)	-	(940)
31 ธันวาคม 2555	-	8,562	4,857	10,363	10,260	-	34,042
มูลค่าสุทธิตามบัญชี							
31 ธันวาคม 2555	5,890	24,156	1,109	3,582	12,135	202	47,074
ค่าเสื่อมราคาสำหรับปี							7,452

(หน่วย: พันบาท)

	สำหรับปีสิ้นสุดวันที่ 31 ธันวาคม 2554						
	ที่ดิน	อาคารชุด	ส่วนปรับปรุงอาคารชุด	เครื่องตกแต่งติดตั้งและอุปกรณ์	ยานพาหนะ	ส่วนปรับปรุงอาคารระหว่างก่อสร้าง	รวม
ราคาทุน							
1 มกราคม 2554	5,890	32,718	5,080	11,570	12,935	140	68,333
ซื้อเพิ่ม	-	-	706	1,943	1,649	62	4,360
31 ธันวาคม 2554	5,890	32,718	5,786	13,513	14,584	202	72,693
ค่าเสื่อมราคาสะสม							
1 มกราคม 2554	-	5,611	3,560	7,536	4,433	-	21,140
ค่าเสื่อมราคาสำหรับปี	-	1,473	589	1,680	2,648	-	6,390
31 ธันวาคม 2554	-	7,084	4,149	9,216	7,081	-	27,530
มูลค่าสุทธิตามบัญชี							
31 ธันวาคม 2554	5,890	25,634	1,637	4,297	7,503	202	45,163
ค่าเสื่อมราคาสำหรับปี							6,390

ณ วันที่ 31 ธันวาคม 2555 บริษัทมีอาคารและอุปกรณ์จำนวนหนึ่งซึ่งตัดค่าเสื่อมราคาหมดแล้วแต่ยังใช้งานอยู่ มูลค่าตามบัญชีก่อนหักค่าเสื่อมราคาสะสมของสินทรัพย์ดังกล่าวมีจำนวนเงินประมาณ 6.83 ล้านบาท (2554: 6.47 ล้านบาท)

ณ วันที่ 31 ธันวาคม 2554 บริษัทได้นำสินทรัพย์มูลค่าสุทธิตามบัญชีจำนวนประมาณ 17 ล้านบาท ไปค้ำประกันเงินกู้ยืมระยะยาวจากสถาบันการเงินตามหมายเหตุประกอบงบการเงินข้อ 18 และในระหว่างปี 2555 บริษัทฯได้ไถ่ถอนการค้ำประกันดังกล่าวแล้วทั้งจำนวน

14. สินทรัพย์ไม่มีตัวตน

สินทรัพย์ไม่มีตัวตนของบริษัทฯเป็นซอฟต์แวร์คอมพิวเตอร์ แสดงได้ดังนี้

(หน่วย: พันบาท)

	สำหรับปีสิ้นสุดวันที่ 31 ธันวาคม 2555			
	ยอดยกมาต้นปี	เพิ่มขึ้น	ตัดจำหน่าย	ยอดคงเหลือปลายปี
ราคาทุน	12,262	631	-	12,893
หัก: ค่าตัดจำหน่ายสะสม	(4,385)	-	(2,462)	(6,847)
มูลค่าตามบัญชี - สุทธิ	7,877	631	(2,462)	6,046
ค่าตัดจำหน่ายสำหรับปี				2,462

(หน่วย: พันบาท)

	สำหรับปีสิ้นสุดวันที่ 31 ธันวาคม 2554			
	ยอดยกมาต้นปี	เพิ่มขึ้น	ตัดจำหน่าย	ยอดคงเหลือปลายปี
ราคาทุน	12,177	85	-	12,262
หัก: ค่าตัดจำหน่ายสะสม	(3,088)	-	(1,297)	(4,385)
มูลค่าตามบัญชี - สุทธิ	9,089	85	(1,297)	7,877
ค่าตัดจำหน่ายสำหรับปี				1,297

15. เงินเบิกเกินบัญชีและเงินกู้ยืมระยะสั้นจากสถาบันการเงิน

(หน่วย: พันบาท)

	อัตราดอกเบี้ย	2555	2554
กิจการที่เกี่ยวข้องกัน - บริษัทใหญ่			
เงินเบิกเกินบัญชีธนาคาร	ลอยตัว	-	15,116
เงินกู้ยืมระยะสั้นจากสถาบันการเงิน - ตัวสัญญาใช้เงิน	คงที่	-	1,410,000
รวม		-	1,425,116
กิจการที่ไม่เกี่ยวข้องกัน			
เงินกู้ยืมระยะสั้น - ตัวสัญญาใช้เงิน	คงที่	500,000	200,000
ตัวแลกเงิน	คงที่	4,009,813	-
รวม		4,509,813	200,000

ณ วันที่ 31 ธันวาคม 2555 บริษัทมีเงินกู้ยืมระยะสั้นจากกิจการที่ไม่เกี่ยวข้องกันในรูปของตัวสัญญาใช้เงินซึ่งจะครบกำหนดชำระตามทีระบุไว้ในตัวสัญญาใช้เงินแต่ละฉบับและชำระดอกเบี้ยเป็นรายเดือน และภายใต้สัญญาเงินกู้ยืมนี้ บริษัทต้องปฏิบัติตามข้อกำหนดและเงื่อนไขบางประการตามที่ระบุในสัญญา เช่น การดำรงอัตราส่วนหนี้สินต่อส่วนของผู้ถือหุ้นไม่เกิน 10 ต่อ 1 เป็นต้น (2554: อัตราส่วนหนี้สินต่อส่วนของผู้ถือหุ้นไม่เกิน 8: 1) นอกจากนี้ บริษัทมีเงินกู้ยืมในรูปของตัวแลกเงินที่จะครบกำหนดชำระคืนเงินต้นตามวันที่ระบุไว้ในตัวแลกเงินแต่ละฉบับ



ณ วันที่ 31 ธันวาคม 2554 เงินกู้ยืมจากกิจการที่เกี่ยวข้องกันเป็นเงินกู้ยืมในรูปของตั๋วสัญญาใช้เงิน ซึ่งจะครบกำหนดชำระคืนเงินต้นและดอกเบี้ยภายใน 90 วัน นับแต่วันออกตั๋วสัญญาใช้เงิน เงินกู้ยืมนี้ค้ำประกันโดยทำหนังสือโอนลอยสมุดจดทะเบียนรถยนต์และโอนสิทธิเรียกร้องตามสัญญาเช่าซื้อ และโอนสิทธิเรียกร้องในบัญชีเงินฝากของบริษัท และรวมถึงการปฏิบัติตามข้อกำหนดและเงื่อนไขบางประการตามที่ระบุในสัญญา เช่น การดำรงอัตราส่วนหนี้สินต่อส่วนของผู้ถือหุ้นไม่เกิน 8 ต่อ 1 การดำรงอัตราส่วนของผู้ถือหุ้นโดยคุณภาพ (ค่าชำระเกิน 3 งวด) ไม่เกินกว่าร้อยละ 10 ของลูกหนี้เข้าซื้อทั้งหมด เป็นต้น ซึ่งในระหว่างปี 2555 บริษัทได้จ่ายชำระคืนเงินกู้ยืมดังกล่าวแล้วทั้งจำนวน

ณ วันที่ 31 ธันวาคม 2555 บริษัทมีวงเงินกู้ยืมระยะสั้นจากกิจการที่เกี่ยวข้องกันคงเหลือเป็นจำนวนเงิน 2,500 ล้านบาท

16. เงินกู้ยืมระยะสั้น

ณ วันที่ 31 ธันวาคม 2555 เงินกู้ยืมระยะสั้นเป็นการกู้ยืมในรูปของตั๋วสัญญาใช้เงินหรือตั๋วแลกเงินจากบุคคลและกิจการที่เกี่ยวข้องกันและบุคคลอื่น โดยจะครบกำหนดชำระคืนเงินต้นตามวันที่ระบุไว้ในตั๋วแต่ละฉบับและคิดดอกเบี้ยในอัตราคงที่ (2554: เงินกู้ยืมระยะสั้นเป็นเงินกู้ยืมตามตั๋วสัญญาใช้เงินที่จะครบกำหนดชำระคืนเงินต้นเมื่อทวงถามและมีอัตราดอกเบี้ยคงที่)

17. เจ้าหนี้

(หน่วย: พันบาท)

	2555	2554
เจ้าหนี้ค่าซื้อรถยนต์เช่าซื้อ	204,657	21,379
เจ้าหนี้อื่น - ค่าเบี้ยประกันภัยค้ำจ่าย	31,153	13,100
เจ้าหนี้อื่น	3,142	2,804
ค่าใช้จ่ายค้ำจ่าย	7,076	9,351
รวมเจ้าหนี้อื่น	246,028	46,634

18. เงินกู้ยืมระยะยาว

(หน่วย: พันบาท)

	2555	2554
ก) วงเงินกู้ยืมระยะยาวจากบริษัทใหญ่จำนวน 18.4 ล้านบาท โดยมีกำหนดชำระคืนเงินต้นพร้อมดอกเบี้ยเดือนละไม่น้อยกว่า 400,000 บาท คิดดอกเบี้ยตามอัตรา MLR หักร้อยละคงที่ต่อปี	-	5,470
ข) วงเงินกู้ยืมระยะยาวรวมจำนวน 2,000 ล้านบาท จากบริษัทใหญ่และธนาคารพาณิชย์อีกแห่งหนึ่ง ในอัตรา 80:20 โดยมีกำหนดชำระคืนเงินต้นเป็นรายเดือนรวม 42 งวด นับแต่วันที่เบิกเงินกู้ คิดดอกเบี้ยตามอัตรา MLR เกลี่ยหักร้อยละคงที่ต่อปี โดยชำระดอกเบี้ยเป็นรายเดือน		
- บริษัทใหญ่	-	23,426
- ธนาคารอื่น	-	5,856
ค) วงเงินกู้ยืมระยะยาวรวมจำนวน 3,500 ล้านบาท จากบริษัทใหญ่และธนาคารพาณิชย์อีกสองแห่ง โดยมีกำหนดชำระคืนเงินต้นเป็นรายเดือนรวม 48 งวด นับแต่วันที่เบิกเงินกู้ คิดดอกเบี้ยตามอัตรา MLR เกลี่ยหักร้อยละคงที่ต่อปี โดยชำระดอกเบี้ยเป็นรายเดือน		
- บริษัทใหญ่	-	917,927
- ธนาคารอื่น	-	772,967
ง) วงเงินกู้ยืมระยะยาวจำนวน 6,900 ล้านบาท จากบริษัทใหญ่โดยมีกำหนดชำระคืนเงินต้นเป็นรายเดือนรวม 48 งวด นับแต่วันที่เบิกเงินกู้ คิดดอกเบี้ยตามอัตรา MLR หักร้อยละคงที่ต่อปี โดยชำระดอกเบี้ยเป็นรายเดือน	-	4,265,445

(หน่วย: พันบาท)

	2555	2554
จ) วงเงินกู้ยืมระยะยาวจำนวน 1,800 ล้านบาท จากบริษัทใหญ่โดยมีกำหนดชำระคืนเงินต้นเป็นรายเดือนรวม 48 งวด นับแต่วันที่เบิกเงินกู้ คิดดอกเบี้ยตามอัตรา MLR หักร้อยละคงที่ต่อไป โดยชำระดอกเบี้ยเป็นรายเดือน	-	1,231,897
ณ) วงเงินกู้ยืมระยะยาวจำนวน 300 ล้านบาท จากธนาคารพาณิชย์แห่งหนึ่ง โดยมีกำหนดชำระคืนเงินต้นเป็นรายเดือนรวม 36 งวด นับแต่วันที่เบิกเงินกู้ คิดดอกเบี้ยตามอัตราคงที่ต่อไป โดยชำระดอกเบี้ยเป็นรายเดือน	174,000	274,800
ข) วงเงินกู้ยืมระยะยาวจำนวน 800 ล้านบาท จากธนาคารพาณิชย์แห่งหนึ่ง โดยมีกำหนดชำระคืนเงินต้นคราวเดียวทั้งจำนวนภายใน 3 ปี นับแต่วันที่เบิกเงินกู้ คิดดอกเบี้ยตามอัตราคงที่ต่อไป โดยชำระดอกเบี้ยเป็นรายเดือน	800,000	-
ช) วงเงินกู้ยืมระยะยาวจำนวน 280 ล้านบาท จากธนาคารพาณิชย์โดยมีกำหนดชำระคืนเงินต้นทุกไตรมาสรวม 10 งวด คิดดอกเบี้ยตามอัตรา MLR หักร้อยละคงที่ต่อไป โดยชำระดอกเบี้ยเป็นรายเดือน	280,000	-
รวม	1,254,000	7,497,788
หัก: ส่วนที่ถึงกำหนดชำระภายในหนึ่งปี		
- บริษัทที่เกี่ยวข้องกัน - บริษัทใหญ่	-	(2,498,925)
- กิจกรรมที่ไม่เกี่ยวข้องกัน	(156,800)	(506,676)
เงินกู้ยืมระยะยาว - สุทธิจากส่วนที่ถึงกำหนดชำระภายในหนึ่งปี	1,097,200	4,492,187

ณ วันที่ 31 ธันวาคม 2554 เงินกู้ยืมตาม ก) ถึง จ) ค้ำประกันโดยการจดจำนองกรรมสิทธิ์ในอาคารชุดหรือค้ำประกันโดยการโอนสิทธิตามสัญญาเช่าซื้อ หรือโอนสิทธิเรียกร้องในบัญชีเงินฝากและดอกเบี้ยของบริษัทให้แก่ผู้ให้กู้ นอกจากนี้ บริษัทฯต้องปฏิบัติตามข้อกำหนดและเงื่อนไขบางประการตามที่ระบุในสัญญา เช่น การดำรงอัตราส่วนหนี้สินต่อส่วนของผู้ถือหุ้น หรือการดำรงอัตราส่วนของลูกหนี้ตามสัญญาเช่าซื้อด้วยคุณภาพ อย่างไรก็ตาม ในระหว่างปี 2555 บริษัทฯได้จ่ายชำระคืนเงินกู้ยืมระยะยาวตามวงเงิน ก) ถึง จ) ดังกล่าวก่อนครบกำหนด และได้ไถ่ถอนหลักประกันและรวมถึงการดำรงเงื่อนไขต่างๆ

ภายใต้สัญญาเงินกู้ยืมที่คงค้าง ณ วันที่ 31 ธันวาคม 2555 ตาม ณ) - ช) บริษัทฯมีหน้าที่ที่ต้องปฏิบัติตามข้อกำหนดและเงื่อนไขบางประการตามที่ระบุในสัญญาแต่ละฉบับ อาทิเช่น การดำรงอัตราส่วนหนี้สินต่อส่วนของผู้ถือหุ้นไม่เกิน 10 ต่อ 1

นอกจากนี้ ณ วันที่ 31 ธันวาคม 2555 บริษัทฯมีวงเงินกู้ยืมระยะยาวที่ยังไม่ได้เบิกใช้จากบริษัทใหญ่คงเหลือเป็นจำนวน 1,600 ล้านบาท

การเปลี่ยนแปลงของบัญชีเงินกู้ยืมระยะยาวสำหรับปีสิ้นสุดวันที่ 31 ธันวาคม 2555 มีรายละเอียดดังนี้

(หน่วย: พันบาท)

ยอดคงเหลือ ณ วันที่ 1 มกราคม 2555	7,497,788
บวก: กู้เพิ่มระหว่างปี	2,910,000
หัก: จ่ายคืนเงินกู้ในระหว่างปี	(9,153,788)
ยอดคงเหลือ ณ วันที่ 31 ธันวาคม 2555	1,254,000



19. หุ้นกู้

(หน่วย: พันบาท)

หุ้นกู้	อายุหุ้นกู้	วันที่ออกหุ้นกู้	วันที่ครบกำหนดไถ่ถอน	อัตราดอกเบี้ย (ร้อยละต่อปี)	2555	2554
1	2 ปี	27 เมษายน 2555	27 เมษายน 2557	4.90	2,000,000	-
2	3 ปี	27 เมษายน 2555	27 เมษายน 2558	5.20	1,500,000	-
3	4 ปี	27 เมษายน 2555	27 เมษายน 2559	5.50	2,500,000	-
4	4 ปี	1 พฤศจิกายน 2555	1 พฤศจิกายน 2559	5.00	3,000,000	-
รวม					9,000,000	-
หัก: ค่าใช้จ่ายในการออกหุ้นกู้รอดัตบัญชี					(19,177)	-
หุ้นกู้					8,980,823	-

หุ้นกู้ของบริษัททั้งหมดเป็นหุ้นกู้ชนิดระบุชื่อผู้ถือ ประเภทไม่ด้อยสิทธิ ไม่มีหลักประกันและมีผู้แทนผู้ถือหุ้นกู้ โดยกำหนดจ่ายชำระดอกเบี้ยทุก 3 เดือนตลอดอายุหุ้นกู้ นอกจากนี้ บริษัทยังมีหน้าที่ต้องปฏิบัติตามเงื่อนไขต่างๆ ที่กำหนดไว้ อาทิเช่น การดำรงอัตราส่วนหนี้สินต่อส่วนของผู้ถือหุ้น ณ วันสิ้นงวดบัญชีในอัตราส่วนไม่เกิน 10: 1 ตลอดอายุของหุ้นกู้ นอกจากนี้ บริษัทยังสามารถไถ่ถอนหุ้นกู้ก่อนครบกำหนดได้หากเข้าเงื่อนไขตามที่ระบุไว้

20. หนี้สินตามสัญญาเช่าซื้อและเช่าการเงิน

(หน่วย: พันบาท)

	2555	2554
หนี้สินตามสัญญาเช่าซื้อและเช่าการเงิน	13,537	6,480
หัก: ดอกเบี้ยรอการตัดบัญชี	(1,134)	(448)
รวม	12,403	6,032
หัก: ส่วนที่ถึงกำหนดชำระภายในหนึ่งปี	(3,853)	(2,125)
หนี้สินตามสัญญาเช่าซื้อและเช่าการเงิน - สรุทจากส่วนที่ถึงกำหนดชำระภายในหนึ่งปี	8,550	3,907

บริษัทได้ทำสัญญาเช่าซื้อและเช่าการเงินกับบริษัทลีสซิ่งเพื่อเช่ายานพาหนะใช้ในการดำเนินงานของกิจการโดยมีกำหนดการชำระค่าเช่าเป็นรายเดือน อายุของสัญญามีระยะเวลาโดยเฉลี่ยประมาณ 4 ปี

ณ วันที่ 31 ธันวาคม 2555 บริษัทมีภาระผูกพันที่จะต้องจ่ายค่าเช่าขั้นต่ำตามสัญญาเช่าซื้อและเช่าการเงินดังนี้

(หน่วย: พันบาท)

	ไม่เกิน 1 ปี	1 - 5 ปี	รวม
ผลรวมของจำนวนเงินขั้นต่ำที่ต้องจ่ายทั้งสินตามสัญญาเช่า	4,366	9,171	13,537
ดอกเบี้ยรอการตัดบัญชี	(513)	(621)	(1,134)
มูลค่าปัจจุบันของจำนวนเงินขั้นต่ำที่ต้องจ่ายทั้งสินตามสัญญาเช่า	3,853	8,550	12,403

21. ประมาณการหนี้สิน - สํารองผลประโยชน์ระยะยาวของพนักงาน

จำนวนเงินสํารองผลประโยชน์ระยะยาวของพนักงานซึ่งเป็นเงินชดเชยพนักงานเมื่อออกจากงานแสดงได้ดังนี้

(หน่วย: พันบาท)

	สำหรับปีสิ้นสุดวันที่ 31 ธันวาคม	
	2555	2554
ภาระผูกพันตามโครงการผลประโยชน์ต้นปี	6,685	2,709
ต้นทุนบริการในปัจจุบัน	855	350
ต้นทุนดอกเบี้ย	307	127
ผลประโยชน์ที่จ่ายระหว่างปี	(29)	-
ผลขาดทุนจากการประมาณการตามหลักคณิตศาสตร์ประกันภัย	1,384	3,499
ภาระผูกพันตามโครงการผลประโยชน์ปลายปี	9,202	6,685

ค่าใช้จ่ายเกี่ยวกับผลประโยชน์ระยะยาวของพนักงานซึ่งรวมอยู่ในส่วนของกำไรหรือขาดทุนแสดงได้ดังนี้

(หน่วย: พันบาท)

	สำหรับปีสิ้นสุดวันที่ 31 ธันวาคม	
	2555	2554
ต้นทุนบริการในปัจจุบัน	855	350
ต้นทุนดอกเบี้ย	307	127
ผลขาดทุนจากการประมาณการตามหลักคณิตศาสตร์ประกันภัยที่รับรู้ในปี		
- การปรับปรุงจากการเปลี่ยนแปลงข้อสมมติฐาน	880	2,888
- การปรับปรุงจากประสบการณ์	504	611
รวมค่าใช้จ่ายที่รับรู้ในส่วนของกำไรหรือขาดทุน (ค่าใช้จ่ายในการขายและการบริหาร)	2,546	3,976

สมมติฐานที่สำคัญในการประมาณการตามหลักคณิตศาสตร์ประกันภัย ณ วันประเมินสรุปได้ดังนี้

	2555	2554
	(ร้อยละต่อปี)	(ร้อยละต่อปี)
อัตราคิดลด	4.28	4.07
อัตราการขึ้นเงินเดือนในอนาคต (ขึ้นกับช่วงอายุของพนักงาน)	6.79	7.35
อัตราการเปลี่ยนแปลงในจำนวนพนักงาน (ขึ้นกับช่วงอายุของพนักงาน)	3 - 13	5 - 15

22. ทุนเรือนหุ้น

เมื่อวันที่ 4 เมษายน 2554 ที่ประชุมสามัญประจำปีผู้ถือหุ้นของบริษัทฯได้มีมติอนุมัติเพิ่มทุนจดทะเบียนจำนวน 82.3 ล้านบาท (หุ้นสามัญ 82.3 ล้านหุ้น มูลค่าหุ้นละ 1 บาท) จากเดิม 822.6 ล้านบาท เป็นทุนจดทะเบียนใหม่ จำนวน 904.9 ล้านบาท (หุ้นสามัญ 904.9 ล้านหุ้น มูลค่าหุ้นละ 1 บาท) เพื่อบริหารจัดการสรรหุ้นปันผลให้แก่ผู้ถือหุ้น โดยบริษัทฯได้จดทะเบียนการเพิ่มทุนกับกระทรวงพาณิชย์ในวันที่ 27 เมษายน 2554 และที่ประชุมสามัญประจำปีผู้ถือหุ้นยังได้อนุมัติจ่ายเงินปันผลให้แก่ผู้ถือหุ้นเป็นเงินสดในอัตราหุ้นละ 0.03 บาท และจ่ายปันผลเป็นหุ้นสามัญของบริษัทฯจำนวน 82.3 ล้านหุ้น ให้แก่ผู้ถือหุ้นเดิมในอัตรา 10 หุ้นเดิมต่อ 1 หุ้นปันผล คิดเป็นการจ่ายเงินปันผลในอัตรารวมหุ้นละ 0.13 บาท

เมื่อวันที่ 13 กันยายน 2554 ที่ประชุมวิสามัญผู้ถือหุ้นได้มีมติอนุมัติลดทุนจดทะเบียนของบริษัทฯโดยการตัดหุ้นสามัญที่ได้จดทะเบียนไว้แล้วแต่ยังมีได้จำหน่ายออกจำนวน 56 หุ้น คิดเป็นเงิน 56 บาท และอนุมัติเพิ่มทุนจดทะเบียนของบริษัทฯอีกจำนวน 904.9 ล้านบาท เป็นทุนจดทะเบียนใหม่จำนวน 1,809.7 ล้านบาท (หุ้นสามัญ 1,809.7 ล้านหุ้น มูลค่าหุ้นละ 1 บาท) โดยการออกหุ้นสามัญใหม่จำนวน 904.9 ล้านหุ้น มูลค่าหุ้นละ 1 บาท โดยเสนอขายให้กับผู้ถือหุ้นเดิมตามสัดส่วนการถือหุ้นในอัตราส่วน 1 หุ้นสามัญเดิมมีสิทธิซื้อหุ้นสามัญใหม่ได้ 1 หุ้น (1:1) ในราคาหุ้นละ 1.52 บาท ซึ่งมีผู้ถือหุ้นใช้สิทธิซื้อหุ้นสามัญใหม่รวมจำนวน 437.4 ล้านหุ้น ทำให้บริษัทมีทุนชำระแล้วเพิ่มจากเดิมเป็น 1,342.3 ล้านบาท และมีส่วนเกินมูลค่าหุ้นเพิ่มจากเดิมเป็น 319.89 ล้านบาท และบริษัทฯได้จดทะเบียนการเพิ่มทุนกับกระทรวงพาณิชย์แล้วเมื่อวันที่ 1 พฤศจิกายน 2554



เมื่อวันที่ 10 เมษายน 2555 ที่ประชุมสามัญผู้ถือหุ้นของบริษัทฯ ได้มีมติอนุมัติให้จัดสรรกำไรสุทธิประจำปี 2554 จำนวน 10.26 ล้านบาท ไปเป็นสำรองตามกฎหมาย และได้มีมติให้ยกเลิกหุ้นสามัญเพิ่มทุนที่เหลือจากการจำหน่ายจำนวน 467,356,772 หุ้น โดยการลดทุนจดทะเบียนของบริษัทฯ จากเดิม 1,809 ล้านบาท (หุ้นสามัญ 1,809,706,480 หุ้น มูลค่าหุ้นละ 1 บาท) เป็น 1,342 ล้านบาท (หุ้นสามัญ 1,342,349,708 หุ้น มูลค่าหุ้นละ 1 บาท) ซึ่งบริษัทฯ ได้จดทะเบียนการลดทุนกับกระทรวงพาณิชย์แล้วเมื่อวันที่ 20 เมษายน 2555

23. สำรองตามกฎหมาย

ภายใต้บทบัญญัติของมาตรา 116 แห่งพระราชบัญญัติบริษัทมหาชนจำกัด พ.ศ. 2535 บริษัทฯ ต้องจัดสรรกำไรสุทธิประจำปีส่วนหนึ่งไว้เป็นทุนสำรองไม่น้อยกว่าร้อยละ 5 ของกำไรสุทธิประจำปีหักด้วยยอดขาดทุนสะสมยกมา (ถ้ามี) จนกว่าทุนสำรองนี้จะมีจำนวนไม่น้อยกว่าร้อยละ 10 ของทุนจดทะเบียนสำรองตามกฎหมายดังกล่าวไม่สามารถนำไปจ่ายเงินปันผลได้

24. ค่าใช้จ่ายตามลักษณะ:

รายการค่าใช้จ่ายแบ่งตามลักษณะประกอบด้วยรายการค่าใช้จ่ายที่สำคัญดังต่อไปนี้

(หน่วย: พันบาท)

	2555	2554
หนี้สูญและหนี้สงสัยจะสูญ	81,237	126,085
เงินเดือนและค่าแรงและผลประโยชน์อื่นของพนักงาน	125,104	92,542
ค่าธรรมเนียมธนาคารและบริการ	13,628	10,459
ขาดทุนจากการจำหน่ายทรัพย์สินหรือการขาย	23,470	10,113
ค่าเสื่อมราคา	7,452	6,390
ค่าใช้จ่ายทางกฎหมาย	14,819	4,288

25. ภาษีเงินได้นิติบุคคล

ภาษีเงินได้นิติบุคคลคำนวณขึ้นจากกำไรก่อนภาษีเงินได้หลังจากบวกกลับและหักออกด้วยค่าใช้จ่ายและรายได้ต่างๆ ที่ไม่อนุญาตให้ถือเป็นรายจ่ายและรายได้ในการคำนวณภาษี

26. กำไรต่อหุ้น

กำไรต่อหุ้นขั้นพื้นฐานคำนวณโดยหารกำไรสำหรับปี (ไม่รวมกำไรขาดทุนเบ็ดเสร็จอื่น) ด้วยจำนวนหุ้นสามัญถัวเฉลี่ยถ่วงน้ำหนักของหุ้นสามัญที่ออกอยู่ในระหว่างปี และได้ปรับจำนวนหุ้นสามัญตามสัดส่วนที่เปลี่ยนไปของจำนวนหุ้นสามัญที่เกิดจากการออกหุ้นปันผล

	สำหรับปีสิ้นสุดวันที่ 31 ธันวาคม	
	2555	2554
จำนวนหุ้นสามัญถัวเฉลี่ยถ่วงน้ำหนักที่ออกอยู่ระหว่างปี (พันหุ้น)	1,342,350	895,710
จำนวนหุ้นปันผล (พันหุ้น)	-	82,259
รวม (พันหุ้น)	1,342,350	977,969
กำไรสำหรับปี (พันบาท)	489,349	204,870
กำไรต่อหุ้น (บาทต่อหุ้น)	0.36	0.21

27. เงินปันผลจ่าย

	อนุมัติโดย	เงินปันผลจ่าย (ล้านบาท)	เงินปันผลจ่ายต่อหุ้น (บาท)
เงินปันผลประจำปี สำหรับปี 2553	ที่ประชุมสามัญผู้ถือหุ้น เมื่อวันที่ 4 เมษายน 2554	106.94	0.13
เงินปันผลประจำปี สำหรับปี 2554	ที่ประชุมสามัญผู้ถือหุ้น เมื่อวันที่ 10 เมษายน 2555	107.39	0.08

28. กองทุนสำรองเลี้ยงชีพ

บริษัทและพนักงานบริษัทได้ร่วมกันจัดตั้งกองทุนสำรองเลี้ยงชีพขึ้นตามพระราชบัญญัติกองทุนสำรองเลี้ยงชีพ พ.ศ. 2530 โดยบริษัทและพนักงานจะจ่ายสมทบเข้ากองทุนเป็นรายเดือนในอัตราร้อยละ 5 ของเงินเดือน กองทุนสำรองเลี้ยงชีพนี้บริหารโดยบริษัทหลักทรัพย์จัดการกองทุน กลสิกรไทย จำกัด และจะจ่ายให้แก่พนักงานเมื่อพนักงานนั้นออกจากการงานตามระเบียบว่าด้วยกองทุนของบริษัท ในระหว่างปี 2555 บริษัทได้จ่ายเงินสมทบกองทุนเป็นจำนวนเงิน 2.8 ล้านบาท (2554: 2.3 ล้านบาท)

29. ข้อมูลทางการเงินจำแนกตามส่วนงาน

บริษัทดำเนินธุรกิจหลักคือธุรกิจให้บริการเช่าซื้อและธุรกิจให้เช่าสินทรัพย์ตามสัญญาเช่าการเงิน โดยมีส่วนงานทางภูมิศาสตร์หลักในประเทศไทย ดังนั้น รายได้ กำไรและสินทรัพย์ตามที่แสดงในงบการเงินจึงเกี่ยวข้องกับส่วนงานธุรกิจและส่วนงานทางภูมิศาสตร์ตามที่กล่าวไว้

30. รายการธุรกิจกับกิจการที่เกี่ยวข้องกัน

ในระหว่างปี บริษัทมีรายการธุรกิจที่สำคัญกับบุคคลหรือกิจการที่เกี่ยวข้องกัน รายการธุรกิจดังกล่าวเป็นไปตามเงื่อนไขทางการค้าและเกณฑ์ตามที่ตกลงกันระหว่างบริษัทและบุคคลหรือกิจการที่เกี่ยวข้องกันเหล่านั้นซึ่งเป็นไปตามปกติธุรกิจ โดยกิจการที่เกี่ยวข้องกันและรายการระหว่างกันสามารถสรุปได้ดังนี้

ชื่อกิจการ	ความสัมพันธ์
ธนาคารธนชาติ จำกัด (มหาชน)	บริษัทใหญ่
บริษัท สติบ จำกัด (มหาชน)	มีการร่วมและถือหุ้นร่วมกัน
บริษัท บ้านเรือคาร์เด็น จำกัด (มหาชน)	มีการร่วมและถือหุ้นร่วมกัน
บริษัท ซีดี วัฏ จำกัด	มีการร่วมและถือหุ้นร่วมกัน

(หน่วย: พันบาท)

	สำหรับปีสิ้นสุดวันที่ 31 ธันวาคม		นโยบายการกำหนดราคา (สำหรับปี 2555)
	2555	2554	
รายการธุรกิจกับกิจการที่เกี่ยวข้องกัน			
บริษัทใหญ่ - ธนาคารธนชาติ จำกัด (มหาชน)			
ดอกเบี้ยจ่าย	204,684	100,499	อัตราที่ตกลงกันตามสัญญา
ค่าธรรมเนียมธนาคารจ่าย	18,083	1,301	อัตราที่ตกลงกันตามสัญญา
ค่าเช่าจ่าย	211	35	อัตราที่ตกลงกันตามสัญญา
ค่าบริการจ่าย	240	-	อัตราที่ตกลงกันตามสัญญา
ผู้ถือหุ้นใหญ่ - บริษัท สติบ จำกัด (มหาชน)			
ดอกเบี้ยจ่าย	-	334,831	
ค่าธรรมเนียมธนาคารจ่าย	-	2,368	
ค่าเช่าจ่าย	-	176	
บริษัทที่เกี่ยวข้องกัน			
ดอกเบี้ยจ่าย	2,858	2,054	อัตราที่ตกลงกัน
ผู้บริหาร กรรมการและบุคคลที่เกี่ยวข้องกัน			
ดอกเบี้ยจ่าย	11,532	9,026	อัตราที่ตกลงกัน



ยอดคงค้างระหว่างบริษัทและบริษัทที่เกี่ยวข้องกัน ณ วันที่ 31 ธันวาคม 2555 และ 2554 มีรายละเอียดดังนี้

(หน่วย: พันบาท)

	2555	2554
เงินฝากธนาคาร		
บริษัทใหญ่ - ธนาคารธนชาติ จำกัด (มหาชน)	151,371	34,316
เงินเบิกเกินบัญชีและเงินกู้ยืมระยะสั้นจากสถาบันการเงิน		
บริษัทใหญ่ - ธนาคารธนชาติ จำกัด (มหาชน)	-	1,425,116
เงินกู้ยืมระยะสั้น		
บริษัทที่เกี่ยวข้องกัน - บริษัท ชิตีวูด จำกัด	-	7,500
บริษัทที่เกี่ยวข้องกัน - บริษัท บ้านริออคการ์เด็น จำกัด (มหาชน)	100,000	50,000
ผู้บริหาร กรรมการและบุคคลที่เกี่ยวข้องกัน	254,000	238,000
เงินกู้ยืมระยะยาว		
บริษัทใหญ่ - ธนาคารธนชาติ จำกัด (มหาชน)	-	6,444,165
ดอกเบี้ยค้างจ่าย		
บริษัทใหญ่ - ธนาคารธนชาติ จำกัด (มหาชน)	-	2,515
ค่าใช้จ่ายค้างจ่าย		
บริษัทใหญ่ - ธนาคารธนชาติ จำกัด (มหาชน)	57	3,814

รายการเคลื่อนไหวของเงินกู้ยืมจากบุคคลและกิจการที่เกี่ยวข้องกันในระหว่างปีแสดงได้ดังนี้

(หน่วย: พันบาท)

	สำหรับปีสิ้นสุดวันที่ 31 ธันวาคม 2555			
	ยอดยกมาต้นปี	เพิ่มขึ้น	ตัดจำหน่าย	ยอดคงเหลือปลายปี
<u>เงินกู้ยืมระยะสั้น</u>				
ธนาคารธนชาติ จำกัด (มหาชน)	1,410,000	12,190,000	13,600,000	-
บริษัท บ้านริออคการ์เด็น จำกัด (มหาชน)	50,000	430,000	380,000	100,000
บริษัท ชิตีวูด จำกัด	7,500	-	7,500	-
ผู้บริหาร กรรมการและบุคคลที่เกี่ยวข้องกัน	238,000	644,500	628,500	254,000
<u>เงินกู้ยืมระยะยาว</u>				
ธนาคารธนชาติ จำกัด (มหาชน)	6,444,165	1,830,000	8,274,165	-

ค่าตอบแทนกรรมการและผู้บริหาร

ในระหว่างปี 2555 และ 2554 บริษัทมีค่าใช้จ่ายผลประโยชน์พนักงานที่ให้แก่กรรมการและผู้บริหาร ดังต่อไปนี้

(หน่วย: พันบาท)

	2555	2554
ผลประโยชน์ระยะสั้น	18,316	14,117
ผลประโยชน์หลังออกจากงาน	377	447
รวม	18,693	14,564

31. ภาระผูกพันและหนี้สินที่อาจเกิดขึ้น

31.1 ภาระผูกพันเกี่ยวกับสัญญาเช่าดำเนินงาน

บริษัทฯได้เช่าทำสัญญาเช่าดำเนินงานที่เกี่ยวข้องกับการเช่าพื้นที่ในอาคารและอุปกรณ์ อายุของสัญญามีระยะเวลาตั้งแต่ 1 ถึง 5 ปี ซึ่ง ณ วันที่ 31 ธันวาคม 2555 บริษัทฯมีจำนวนเงินขั้นต่ำที่ต้องจ่ายในอนาคตทั้งสิ้นภายใต้สัญญาเช่าดำเนินงานที่บอกเลิกไม่ได้ ดังนี้

(หน่วย: พันบาท)

จ่ายชำระภายใน	
ภายใน 1 ปี	3,699
1 ถึง 5 ปี	3,502

31.2 ภาระผูกพันเกี่ยวกับสัญญาบริการระยะยาว

ณ วันที่ 31 ธันวาคม 2555 บริษัทฯมีภาระผูกพันตามสัญญาแต่งตั้งนายทะเบียนหุ้นกู้และสัญญาแต่งตั้งผู้ถือหุ้นกู้ โดยมีค่าธรรมเนียมที่ต้องจ่ายในอนาคตดังนี้

(หน่วย: พันบาท)

จ่ายชำระภายใน	
ภายใน 1 ปี	975
1 ถึง 4 ปี	1,700

32. เครื่องมือทางการเงิน

32.1 นโยบายการบริหารความเสี่ยง

เครื่องมือทางการเงินที่สำคัญของบริษัทฯตามที่นิยามอยู่ในมาตรฐานการบัญชีฉบับที่ 107 “การแสดงรายการและการเปิดเผยข้อมูลสำหรับเครื่องมือทางการเงิน” ประกอบด้วย เงินสดและรายการเทียบเท่าเงินสด ลูกหนี้/เจ้าหนี้ตามสัญญาเช่าซื้อและเช่าการเงิน เงินฝากธนาคาร เงินเบิกเกินบัญชีและเงินกู้ยืม และเจ้าหนี้อื่น บริษัทฯมีความเสี่ยงที่เกี่ยวข้องกับเครื่องมือทางการเงินดังกล่าวและมีนโยบายการบริหารความเสี่ยงดังนี้

ความเสี่ยงด้านการให้สินเชื่อ

บริษัทฯมีความเสี่ยงด้านการให้สินเชื่อที่เกี่ยวข้องกับลูกหนี้เงินให้กู้ยืมตามสัญญาเช่าซื้อและเช่าการเงิน ฝ่ายบริหารควบคุมความเสี่ยงนี้โดยการกำหนดให้มีนโยบายและวิธีการในการควบคุมสินเชื่อที่เหมาะสม ดังนั้นบริษัทฯจึงไม่คาดว่าจะได้รับความเสียหายที่เป็นสาระสำคัญจากการให้สินเชื่อ นอกจากนี้ การให้สินเชื่อของบริษัทฯไม่มีการกระจุกตัวเนื่องจากบริษัทฯมีลูกหนี้อยู่จำนวนมาก ราย จำนวนเงินสูงสุดที่บริษัทฯอาจต้องสูญเสียจากการให้สินเชื่อคือมูลค่าตามบัญชีของลูกหนี้เงินให้กู้ยืมหักด้วยค่าเผื่อหนี้สงสัยจะสูญที่แสดงอยู่ในงบแสดงฐานะการเงิน

ความเสี่ยงจากอัตราดอกเบี้ย

ความเสี่ยงจากอัตราดอกเบี้ย คือความเสี่ยงที่มูลค่าของเครื่องมือทางการเงินจะเปลี่ยนไปเนื่องจากการเปลี่ยนแปลงของอัตราดอกเบี้ยในตลาด

ณ วันที่ 31 ธันวาคม 2555 และ 2554 สินทรัพย์และหนี้สินทางการเงินที่สำคัญสามารถจัดตามประเภทอัตราดอกเบี้ยและสำหรับสินทรัพย์และหนี้สินทางการเงินที่มีอัตราดอกเบี้ยคงที่สามารถแยกตามวันที่ครบกำหนด หรือ วันที่มีการกำหนดอัตราดอกเบี้ยใหม่ (หากวันที่มีการกำหนดอัตราดอกเบี้ยใหม่ถึงก่อน) ได้ดังนี้



(หน่วย: ล้านบาท)

รายการ	2555					
	อัตราดอกเบี้ยคงที่			อัตราดอกเบี้ย ปรับขึ้นลง ตามอัตราตลาด	ไม่มี ดอกเบี้ย	รวม
	มีระยะเวลาครบกำหนด/ กำหนดอัตราดอกเบี้ยใหม่					
	ภายใน 1 ปี	มากกว่า 1 ถึง 5 ปี	มากกว่า 5 ปี			

สินทรัพย์ทางการเงิน

เงินสดและรายการเทียบเท่าเงินสด	-	-	-	174	4	178
ลูกหนี้ตามสัญญาเช่าซื้อ ⁽¹⁾	6,259	12,301	14	-	437	19,011
ลูกหนี้ตามสัญญาเช่าการเงิน	58	149	-	-	-	207

หนี้สินทางการเงิน

เงินเบิกเกินบัญชีและเงินกู้ยืมระยะสั้น

จากสถาบันการเงิน	4,510	-	-	-	-	4,510
เงินกู้ยืมระยะสั้น	1,497	-	-	-	-	1,497
เจ้าหนี้อื่น	-	-	-	-	246	246
เงินกู้ยืมระยะยาว	101	873	-	280	-	1,254
หุ้นกู้	-	8,981	-	-	-	8,981
หนี้สินตามสัญญาเช่าซื้อและเช่าการเงิน	4	9	-	-	-	13

⁽¹⁾ ลูกหนี้ตามสัญญาเช่าซื้อที่ไม่มีดอกเบี้ยเป็นส่วนของลูกหนี้ที่ผิดนัดชำระหนี้ ซึ่งบริษัทได้หยุดรับรู้รายได้ตามเกณฑ์คงค้าง

(หน่วย: ล้านบาท)

รายการ	2554					
	อัตราดอกเบี้ยคงที่			อัตราดอกเบี้ย ปรับขึ้นลง ตามอัตราตลาด	ไม่มี ดอกเบี้ย	รวม
	มีระยะเวลาครบกำหนด/ กำหนดอัตราดอกเบี้ยใหม่					
	ภายใน 1 ปี	มากกว่า 1 ถึง 5 ปี	มากกว่า 5 ปี			

สินทรัพย์ทางการเงิน

เงินสดและรายการเทียบเท่าเงินสด	-	-	-	-	20	20
ลูกหนี้ตามสัญญาเช่าซื้อ ⁽¹⁾	4,152	7,705	33	-	466	12,356
ลูกหนี้ตามสัญญาเช่าการเงิน	46	81	-	-	-	127
เงินฝากธนาคารที่มีภาระค้ำประกัน	-	-	-	30	1	31

หนี้สินทางการเงิน

เงินเบิกเกินบัญชีและเงินกู้ยืมระยะสั้น

จากสถาบันการเงิน	1,610	-	-	15	-	1,625
เงินกู้ยืมระยะสั้น	942	-	-	-	-	942
เจ้าหนี้อื่น	-	-	-	-	47	47
เงินกู้ยืมระยะยาว	101	174	-	7,223	-	7,498
หนี้สินตามสัญญาเช่าซื้อและเช่าการเงิน	2	4	-	-	-	6

⁽¹⁾ ลูกหนี้ตามสัญญาเช่าซื้อที่ไม่มีดอกเบี้ยเป็นส่วนของลูกหนี้ที่ผิดนัดชำระหนี้ ซึ่งบริษัทได้หยุดรับรู้รายได้ตามเกณฑ์คงค้าง

ความเสี่ยงด้านสภาพคล่อง

ความเสี่ยงด้านสภาพคล่อง คือ ความเสี่ยงที่บริษัทจะไม่สามารถปฏิบัติตามภาระผูกพันได้เมื่อครบกำหนด เนื่องจากไม่สามารถเปลี่ยนสินทรัพย์เป็นเงินสดได้หรือไม่สามารถจัดหาเงินได้เพียงพอตามความต้องการในเวลาที่เหมาะสม ซึ่งอาจทำให้เกิดความเสียหายได้

วันที่ที่ครบกำหนดของเครื่องมือทางการเงินนับจากวันที่ในงบแสดงฐานะการเงิน ณ วันที่ 31 ธันวาคม 2555 และ 2554 มีดังนี้

(หน่วย: ล้านบาท)

รายการ	2555				รวม
	เมื่อทวงถาม	น้อยกว่า 1 ปี	มากกว่า 1 ปี	ไม่มีกำหนด	
สินทรัพย์ทางการเงิน					
เงินสดและรายการเทียบเท่าเงินสด	178	-	-	-	178
ลูกหนี้ตามสัญญาเช่าซื้อ ⁽¹⁾	-	6,259	12,315	437	19,011
ลูกหนี้ตามสัญญาเช่าการเงิน	-	58	149	-	207
หนี้สินทางการเงิน					
เงินเบิกเกินบัญชีและเงินกู้ยืมระยะสั้น					
จากสถาบันการเงิน	500	4,010	-	-	4,510
เงินกู้ยืมระยะสั้น	-	1,497	-	-	1,497
เจ้าหนี้อื่น	-	246	-	-	246
เงินกู้ยืมระยะยาว	-	157	1,097	-	1,254
หุ้นกู้	-	-	8,981	-	8,981
หนี้สินตามสัญญาเช่าซื้อและเช่าการเงิน	-	4	9	-	13

⁽¹⁾ ลูกหนี้ตามสัญญาเช่าซื้อที่ไม่มีกำหนดเป็นส่วนของลูกหนี้ที่ผิดนัดชำระหนี้

(หน่วย: ล้านบาท)

รายการ	2554				รวม
	เมื่อทวงถาม	น้อยกว่า 1 ปี	มากกว่า 1 ปี	ไม่มีกำหนด	
สินทรัพย์ทางการเงิน					
เงินสดและรายการเทียบเท่าเงินสด	20	-	-	-	20
ลูกหนี้ตามสัญญาเช่าซื้อ ⁽¹⁾	-	4,152	7,738	466	12,356
ลูกหนี้ตามสัญญาเช่าการเงิน	-	46	81	-	127
เงินฝากธนาคารที่มีการระค้ำประกัน	-	31	-	-	31
หนี้สินทางการเงิน					
เงินเบิกเกินบัญชีและเงินกู้ยืมระยะสั้น					
จากสถาบันการเงิน	15	1,610	-	-	1,625
เงินกู้ยืมระยะสั้น	942	-	-	-	942
เจ้าหนี้อื่น	-	47	-	-	47
เงินกู้ยืมระยะยาว	-	3,006	4,492	-	7,498
หนี้สินตามสัญญาเช่าซื้อและเช่าการเงิน	-	2	4	-	6

⁽¹⁾ ลูกหนี้ตามสัญญาเช่าซื้อที่ไม่มีกำหนดเป็นส่วนของลูกหนี้ที่ผิดนัดชำระหนี้



32.2 มูลค่ายุติธรรมของเครื่องมือทางการเงิน

มูลค่ายุติธรรม หมายถึง จำนวนเงินที่ผู้ซื้อและผู้ขายตกลงแลกเปลี่ยนสินทรัพย์กันหรือชำระหนี้สินในขณะที่ยังทั้งสองฝ่ายมีความรอบรู้ เต็มใจในการแลกเปลี่ยนและสามารถต่อรองราคากันได้อย่างเป็นอิสระในลักษณะที่ไม่มีความเกี่ยวข้องกัน

วิธีการกำหนดมูลค่ายุติธรรมขึ้นอยู่กับลักษณะของสินทรัพย์และหนี้สินทางการเงิน มูลค่ายุติธรรมของสินทรัพย์และหนี้สินทางการเงินส่วนใหญ่ถือตามจำนวนที่แสดงในงบแสดงฐานะการเงิน ซึ่งรวมถึงเงินสดและเงินฝากสถาบันการเงิน ลูกหนี้ตามสัญญาเช่าซื้อและเช่าการเงิน เงินเบิกเกินบัญชีและเงินกู้ยืม และเจ้าหนี้อื่น ซึ่งเครื่องมือทางการเงินส่วนใหญ่ของบริษัทมีอัตราดอกเบี้ยปรับขึ้นลงตามอัตราตลาดหรืออัตราดอกเบี้ยคงที่ที่ใกล้เคียงกับอัตราดอกเบี้ยในตลาด ดังนั้น บริษัทจึงประมาณว่ามูลค่ายุติธรรมของเครื่องมือทางการเงินไม่แตกต่างจากมูลค่าตามบัญชีอย่างเป็นสาระสำคัญ

33. การบริหารจัดการทุน

วัตถุประสงค์ในการบริหารจัดการทุนที่สำคัญของบริษัทคือการจัดให้มีซึ่งโครงสร้างทางการเงินที่เหมาะสมและการดำรงไว้ซึ่งความสามารถในการดำเนินธุรกิจอย่างต่อเนื่อง

ณ วันที่ 31 ธันวาคม 2555 บริษัทมีอัตราส่วนหนี้สินต่อทุนเท่ากับ 6.67:1 (2554: 4.82:1)

34. เหตุการณ์ภายหลังรอบระยะเวลารายงาน

เมื่อวันที่ 19 กุมภาพันธ์ 2556 ที่ประชุมคณะกรรมการบริษัท ได้มีมติให้เสนอต่อที่ประชุมสามัญผู้ถือหุ้นประจำปีของบริษัท เพื่อพิจารณาอนุมัติจ่ายเงินปันผลจากกำไรสุทธิสำหรับปี 2555 ให้กับผู้ถือหุ้นของบริษัทเป็นเงินสดในอัตราหุ้นละ 0.03 บาท และจ่ายเป็นหุ้นสามัญของบริษัทจำนวน 268.47 ล้านหุ้น ในอัตรา 5 หุ้นเดิมต่อ 1 หุ้นปันผล คิดเป็นการจ่ายเงินปันผลในอัตรารวมหุ้นละ 0.23 บาท และมีมติให้เพิ่มทุนเพื่อรองรับการจ่ายหุ้นปันผลดังกล่าว

นอกจากนี้ ที่ประชุมคณะกรรมการบริษัทได้มีมติให้เสนอแก่ที่ประชุมสามัญผู้ถือหุ้นประจำปีเพื่อขออนุมัติการออกเสนอขายหุ้นกู้และตราสารหนี้อื่นๆ สำหรับปี 2556 ถึงวันประชุมสามัญผู้ถือหุ้น ปี 2557 ภายในวงเงินไม่เกิน 15,000 ล้านบาท และให้ยกเลิกวงเงินเดิม 20,000 ล้านบาท ของการออกและเสนอขายหุ้นกู้และตราสารหนี้อื่นๆ ที่ยังไม่ได้ออกและเสนอขาย

35. การอนุมัติงบการเงิน

งบการเงินนี้ได้รับอนุมัติให้ออกโดยคณะกรรมการบริษัท เมื่อวันที่ 19 กุมภาพันธ์ 2556



ราชนานีลีสซิ่ง
Ratchthani Leasing
A Thanachart Group Company

ราชนานีลีสซิ่ง จำกัด (มหาชน)
Ratchthani Leasing Public Company Limited

77/35-36 ชั้น 11 UP อาคารสินสารทาวเวอร์ ถนนกรุงธนบุรี
แขวงคลองตันใหม่ เขตคลองสาน กรุงเทพฯ 10600
โทรศัพท์ 0 2440 0844 โทรสาร 0 2440 0848
www.ratchthani.com
ทะเบียนเลขที่ 0107545000209