



ราชนานี ลีสซิ่ง
Ratchthani Leasing
A Thanachart Group Company



SMART GROWTH

รายงานประจำปี 2556
บริษัท ราชนานี ลีสซิ่ง จำกัด (มหาชน)

วิสัยทัศน์

รถบรรทุกได้รับจ้างและรถเพื่อการเกษตร เพื่อตอบสนองความต้องการทางการเป็นองค์กรที่มีความเชี่ยวชาญในการให้บริการสินเชื่อเช่าซื้อ และลีสซิ่งเฉพาะกิจรถยนต์โดยเฉพาะมือสอง เงินให้ครอบคลุมทั่วทุกจังหวัดทุกภูมิภาคของประเทศ

พันธกิจ

พันธกิจต่อลูกค้า

ดำเนินธุรกิจด้วยความโปร่งใส อย่างมีประสิทธิภาพ มีการเจริญเติบโตอย่างยั่งยืน เพื่อให้ได้ผลการดำเนินงาน และผลตอบแทนที่ดีอย่างต่อเนื่องแก่ผู้ถือหุ้น

พันธกิจต่อพนักงาน

มุ่งมั่นพัฒนาทรัพยากรบุคคลให้มีศักยภาพ ความเชี่ยวชาญ ความชำนาญ เพื่อให้มีความเป็นมืออาชีพ โดยดำรงไว้ซึ่งความซื่อสัตย์มีจรรยาบรรณในอาชีพ โดยบริษัทให้ผลตอบแทน รักษาพนักงานที่ดีมีคุณภาพไว้กับบริษัท

พันธกิจต่อคู่ค้า

สร้างความสัมพันธ์ที่ดี ความเชื่อมั่น การให้บริการที่รวดเร็วกับคู่ค้า ให้ผลต่างตอบแทนในการดำเนินธุรกิจอย่างเป็นธรรม เพื่อสร้างประสิทธิภาพการร่วมมือทางธุรกิจในระยะยาว

พันธกิจต่อลูกค้า

พัฒนาสู่การให้บริการที่เป็นเลิศอย่างแม่นยำรวดเร็ว เสนอผลิตภัณฑ์ทางการเงินที่มีคุณภาพ เพื่อตอบสนองความต้องการของกลุ่มลูกค้าเป้าหมายตามรถยนต์ประเภทต่างๆ โดยสร้างความพึงพอใจสูงสุด

พันธกิจต่อสังคม

บริษัทยึดมั่นการดำเนินธุรกิจด้วยความซื่อสัตย์สุจริต มีหลักการ วินัย ตามกฎหมาย ระเบียบข้อบังคับที่เกี่ยวข้อง เพื่อตอบแทนสังคมและร่วมพัฒนาเศรษฐกิจของประเทศ

สารบัญ

สารจากประธานกรรมการ	002
รายงานคณะกรรมการสรรหาและกำหนดค่าตอบแทน	003
รายงานคณะกรรมการบริหารความเสี่ยง	004
รายงานคณะกรรมการบริษัท	005
ข้อมูลทั่วไปและข้อมูลสำคัญอื่น	006
ข้อมูลทางการเงินโดยสรุปของบริษัท	007
ข้อมูลทางการเงินที่สำคัญ	0010
ความรับผิดชอบต่อสังคม	0011
คณะกรรมการบริษัท	0016
โครงสร้างบริษัท	0018
นโยบายและภาพรวมการประกอบธุรกิจ	0019
ลักษณะการประกอบธุรกิจ	0023
ปัจจัยความเสี่ยง	0027
โครงสร้างการถือหุ้นและนโยบายการจ่ายปันผล	0030
โครงสร้างการจัดการ	0031
การกำกับดูแลกิจการ	0050
การควบคุมภายในและการบริหารจัดการความเสี่ยง	0056
รายการระหว่างกัน	0058
การวิเคราะห์และคำอธิบายของฝ่ายจัดการ	0061
รายงานความรับผิดชอบของคณะกรรมการต่อรายงานทางการเงิน	0069
รายงานคณะกรรมการตรวจสอบ	0070
รายงานของผู้สอบบัญชีรับอนุญาต	0072
งบการเงินรวมและหมายเหตุประกอบงบการเงิน	0073



สารจากประธานกรรมการ

ในปี 2556 ภาพรวมเศรษฐกิจโลกเริ่มมีสัญญาณการฟื้นตัวที่ชัดเจนขึ้นจากอุตสาหกรรมในภาคต่างๆ ทั้งในภาคการส่งออก การท่องเที่ยว การผลิต การเงินและการลงทุน แต่ยังคงเป็นการขยายตัวอยู่ในระดับต่ำทั้งในประเทศสหรัฐอเมริกา ประเทศในกลุ่มยุโรป ประเทศจีน ญี่ปุ่น และเอเชีย ซึ่งคาดการณ์ว่าเศรษฐกิจโลกจะยังขยายตัวในลักษณะค่อยเป็นค่อยไปในช่วง 2 - 3 ปีข้างหน้า

ถึงแม้ว่าเศรษฐกิจโลกเริ่มมีสัญญาณการฟื้นตัว แต่เศรษฐกิจของประเทศไทยในปี 2556 ที่ผ่านมามีการขยายตัว ร้อยละ 2.9 ชะลอตัวลงจากปีก่อน โดยในช่วงครึ่งปีแรกเศรษฐกิจยังคงขยายตัวอย่างต่อเนื่อง ในขณะที่ครึ่งปีหลังมาตรการกระตุ้นเศรษฐกิจของภาครัฐเริ่มทยอยหมดลงประกอบกับความไม่แน่นอนทางเศรษฐกิจและการเมืองภายในประเทศเป็นตัวบั่นทอนความเชื่อมั่นทำให้ภาพรวมเศรษฐกิจของประเทศตลอดทั้งปีชะลอตัวลง และส่งผลให้ภาคอุตสาหกรรมต่างๆ และรวมถึงอุตสาหกรรมรถยนต์มีการขยายตัวที่ลดลงเช่นกัน

สำหรับการดำเนินธุรกิจของบริษัทในรอบปีที่ผ่านมาท่ามกลางปัจจัยผลกระทบดังกล่าว บริษัทยังคงได้รับประโยชน์จากการขยายตัวของเศรษฐกิจภายในประเทศในภาคธุรกิจบางส่วนโดยเฉพาะภาคธุรกิจขนส่ง ก่อสร้างและเกษตรกรรม ส่งผลให้บริษัทมีอัตราเติบโตของสินเชื่อยังคงเพิ่มขึ้นกว่าร้อยละ 42 จากปี 2555 และมีกำไรสุทธิจำนวนกว่า 754 ล้านบาท

สำหรับทิศทางเศรษฐกิจในปี 2557 บริษัทยังคงต้องติดตามภาวะเศรษฐกิจในกลุ่มประเทศอุตสาหกรรมหลัก ทั้งในประเทศสหรัฐอเมริกา ประเทศในกลุ่มยุโรป และประเทศในกลุ่มเอเชีย ซึ่งจะส่งผลต่อการฟื้นตัวโดยรวมของภาวะเศรษฐกิจโลก และในส่วนของภาวะเศรษฐกิจและการเมืองภายในประเทศไทยรวมถึงผลกระทบจากการรวมกลุ่มไปสู่ประชาคมทางเศรษฐกิจอาเซียน (AEC) ที่จะเป็นประเด็นหลักซึ่งส่งผลกระทบต่อ การขยายตัวของเศรษฐกิจโดยรวมของประเทศ โดยบริษัทยังคงวางเป้าหมายในการเป็นผู้นำในสินเชื่อกลุ่มรถบรรทุกต่อไป

ในโอกาสนี้ในนามของคณะกรรมการ ขอขอบคุณ ผู้บริหารและพนักงานทุกท่านต่อการทุ่มเทปฏิบัติหน้าที่ด้วยความรับผิดชอบอย่างเต็มที่ในทุกช่วงเหตุการณ์ที่สำคัญในรอบปีที่ผ่านมา และขอขอบพระคุณลูกค้ารวมถึงผู้มีส่วนได้เสียทุกฝ่ายที่ให้การสนับสนุนและไว้วางใจกับบริษัทเป็นอย่างดีท่ามกลางความเปลี่ยนแปลงและความท้าทายทางธุรกิจที่ยังคงมีอยู่ คณะกรรมการมีความมุ่งมั่นที่จะกำกับการดำเนินธุรกิจของบริษัทให้เติบโตตามแผนธุรกิจภายใต้ความระมัดระวังและหลักธรรมาภิบาลที่ดี เพื่อความสำเร็จและการเจริญเติบโตที่ยั่งยืนต่อไปในอนาคต

(นายวิรัตน์ ชินประพิณพร)
ประธานคณะกรรมการบริษัท



รายงานคณะกรรมการสรรหาและกำหนดค่าตอบแทน

คณะกรรมการบริษัท ราชธานีลีซซิ่ง จำกัด (มหาชน) ได้อนุมัติแต่งตั้งคณะกรรมการสรรหาและกำหนดค่าตอบแทน เพื่อให้มั่นใจได้ว่าการดำเนินการสรรหา กรรมการบริษัท กรรมการในคณะกรรมการชุดย่อยต่างๆ และกรรมการผู้จัดการ เป็นบุคคลที่มีคุณสมบัติและความรู้ความสามารถรวมถึงการกำหนดค่าตอบแทนและผลประโยชน์อื่นที่เหมาะสมกับภาระหน้าที่และความรับผิดชอบ มีการสรรหาและกำหนดค่าตอบแทนเป็นไปตามหลักธรรมาภิบาลที่ดี สอดคล้องกับวิสัยทัศน์และพันธกิจขององค์กร

ทั้งนี้คณะกรรมการสรรหาและกำหนดค่าตอบแทนของบริษัท ราชธานีลีซซิ่ง จำกัด (มหาชน) ประกอบด้วยกรรมการบริษัทจำนวน 3 ท่าน โดยมีรายนามดังนี้

1. นายสุวิทย์	อรุณานนท์ชัย	(กรรมการอิสระ)	ดำรงตำแหน่ง	ประธานกรรมการ
2. นายวรารัฐ	วารภรณ์	(กรรมการอิสระ)	ดำรงตำแหน่ง	กรรมการ
3. นายอนุวัตร์	เหลื่องทวีกุล	(กรรมการที่มีใช้ผู้บริหาร)	ดำรงตำแหน่ง	กรรมการ

สำหรับในปี 2556 คณะกรรมการสรรหาและกำหนดค่าตอบแทนได้มีการประชุม 3 ครั้ง เพื่อพิจารณาและรับทราบเรื่องต่างๆ ที่เกี่ยวข้องดังนี้

- พิจารณาคัดเลือกและกลั่นกรองบุคคลที่มีคุณสมบัติที่จะได้รับการแต่งตั้งเป็นกรรมการบริษัท กรรมการในคณะกรรมการชุดย่อยต่างๆ กรรมการผู้จัดการ เพื่อเสนอต่อคณะกรรมการบริษัทให้ความเห็นชอบ
- พิจารณากำหนดค่าตอบแทนและผลประโยชน์อื่นของกรรมการบริษัท กรรมการในคณะกรรมการชุดย่อยต่างๆ กรรมการผู้จัดการ ที่เหมาะสมกับหน้าที่และความรับผิดชอบ เพื่อเสนอต่อคณะกรรมการบริษัทให้ความเห็นชอบ
- พิจารณาแนวทางการประเมินผลการปฏิบัติงานของกรรมการผู้จัดการและกำหนดค่าตอบแทนประจำปีเพื่อเสนอต่อคณะกรรมการบริษัทให้ความเห็นชอบ
- พิจารณารวมถึงการทบทวนนโยบาย รูปแบบและหลักเกณฑ์การสรรหาและการกำหนดค่าตอบแทนของกรรมการบริษัท กรรมการในคณะกรรมการชุดย่อยต่างๆ และกรรมการผู้จัดการ รวมถึงการประเมินผลการปฏิบัติงานและกำหนดค่าตอบแทนของกรรมการผู้จัดการประจำปี 2556 เพื่อเสนอต่อคณะกรรมการบริษัทให้ความเห็นชอบ
- พิจารณาแนวทางการกำหนดค่าตอบแทนและผลประโยชน์อื่นของกรรมการบริษัท ประจำปี 2557 ให้เหมาะสมกับหน้าที่และความรับผิดชอบและให้สอดคล้องกับภาวะตลาด เพื่อเสนอต่อคณะกรรมการบริษัทให้ความเห็นชอบและนำเสนอต่อที่ประชุมสามัญผู้ถือหุ้นเพื่อพิจารณาอนุมัติ

กล่าวโดยสรุป คณะกรรมการสรรหาและกำหนดค่าตอบแทนได้ปฏิบัติหน้าที่ข้างต้นตามบทบาทและความรับผิดชอบที่ได้รับมอบหมายจากคณะกรรมการบริษัท และมีความเห็นว่าสำหรับปี 2556 กรรมการบริษัท กรรมการในคณะกรรมการชุดย่อยต่างๆ กรรมการผู้จัดการ เป็นบุคคลที่มีความรู้ ความสามารถ และค่าตอบแทนรวมถึงผลประโยชน์อื่นที่แสดงไว้ในรายงานประจำปีนั้น เหมาะสมกับภาระหน้าที่และความรับผิดชอบ สอดคล้องกับภาวะเศรษฐกิจและผลการดำเนินงานของบริษัทโดยรวม

(นายสุวิทย์ อรุณานนท์ชัย)

ประธานคณะกรรมการสรรหาและกำหนดค่าตอบแทน



รายงานคณะกรรมการบริหารความเสี่ยง

คณะกรรมการบริหารความเสี่ยงได้ถูกแต่งตั้งโดยคณะกรรมการบริษัทในการประชุมครั้งที่ 3/2555 เมื่อวันที่ 28 มีนาคม 2555 โดยกำหนดให้คณะกรรมการบริหารปฏิบัติหน้าที่เป็นคณะกรรมการบริหารความเสี่ยงด้วยอีกฐานะหนึ่ง ซึ่งประกอบไปด้วยสมาชิกจำนวน 4 ท่าน ได้แก่

- | | | | |
|----|---------------------------|-------------|-------------------------------|
| 1. | นายโกวิท รุ่งวัฒนโสภณ | ดำรงตำแหน่ง | ประธานกรรมการบริหารความเสี่ยง |
| 2. | นายวิรัตน์ ชินประพิณพร | ดำรงตำแหน่ง | กรรมการบริหารความเสี่ยง |
| 3. | นายวุฒิชัย สุระรัตน์ชัย | ดำรงตำแหน่ง | กรรมการบริหารความเสี่ยง |
| 4. | นายประพันธ์ อนุพงษ์ธองอาจ | ดำรงตำแหน่ง | กรรมการบริหารความเสี่ยง |

ในปี 2556 คณะกรรมการบริหารความเสี่ยงมีการระดมความคิดชอบตามที่ได้รับมอบหมายจากคณะกรรมการบริษัทให้ทำหน้าที่กลั่นกรองนโยบายการบริหารความเสี่ยงในด้านต่างๆที่เกี่ยวข้องกับธุรกิจ ทั้งในส่วนของความเสี่ยงด้านเครดิต ความเสี่ยงด้านการตลาด ความเสี่ยงด้านปฏิบัติการ ความเสี่ยงด้านกลยุทธ์ ความเสี่ยงด้านสภาพคล่องและความเสี่ยงด้านอื่นๆ การจัดหาเครื่องมือหรือมาตรการอื่นๆที่ใช้สำหรับวัดและประเมินความเสี่ยงที่มีประสิทธิภาพ เหมาะสมเพื่อให้ความเสี่ยงที่เกี่ยวข้องในการดำเนินธุรกิจอยู่ในระดับที่ยอมรับได้ การประเมินปัจจัยทั้งภายในและภายนอกที่อาจมีผลกระทบอย่างมีนัยสำคัญ และรวมถึงการพิจารณาทบทวนนโยบายและแนวทางการบริหารความเสี่ยงอย่างสม่ำเสมอ

คณะกรรมการบริหารความเสี่ยงได้ปฏิบัติตามภารกิจตามที่ได้รับมอบหมายข้างต้นและได้ตระหนักถึงความสำคัญของการบริหารความเสี่ยงที่เกี่ยวข้องในการดำเนินงานของบริษัท เพื่อให้บริษัทสามารถดำเนินธุรกิจได้อย่างเหมาะสมและมีประสิทธิภาพ และนำไปสู่การกำกับดูแลกิจการที่ดีอย่างต่อเนื่องต่อไป

(นายโกวิท รุ่งวัฒนโสภณ)
ประธานคณะกรรมการบริหารความเสี่ยง



รายงานคณะกรรมการบริษัทภิบาล

คณะกรรมการบริษัทได้ตระหนักถึงความสำคัญของการกำกับดูแลกิจการที่ดีภายใต้แนวปฏิบัติของตลาดหลักทรัพย์แห่งประเทศไทย จึงเห็นสมควรให้คณะกรรมการบริษัททั้งคณะทำหน้าที่คณะกรรมการบริษัทภิบาล ตามมติที่ประชุมคณะกรรมการบริษัทครั้งที่ 3/2555 เมื่อวันที่ 28 มีนาคม 2555 ซึ่งได้กำหนดวาระการประชุมเรื่อง การกำกับดูแลกิจการที่ดี เป็นหนึ่งวาระในการประชุมปกติของคณะกรรมการบริษัท

คณะกรรมการบริษัทภิบาลของบริษัท มีหน้าที่และความรับผิดชอบในการกำหนดนโยบายและแนวทางการกำกับดูแลกิจการที่ดี ประเมินและทบทวนเกี่ยวกับนโยบาย จรรยาบรรณตลอดจนแนวปฏิบัติที่ดีที่สอดคล้องกับกฎหมายที่เกี่ยวข้อง

จากการที่บริษัทได้มุ่งเน้นให้ความสำคัญกับการกำกับดูแลกิจการที่ดี ส่งผลให้บริษัทได้รับการประเมินคุณภาพจากโครงการสำรวจ กำกับดูแลกิจการบริษัทจดทะเบียนไทยประจำปี 2556 จากสมาคมส่งเสริมสถาบันกรรมการบริษัทไทยร่วมกับตลาดหลักทรัพย์แห่งประเทศไทย และสำนักงานคณะกรรมการกำกับหลักทรัพย์และตลาดหลักทรัพย์ อยู่ในระดับ “ดีมาก” ซึ่งสะท้อนถึงการดำเนินงานของบริษัทสอดคล้องกับนโยบายการกำกับดูแลกิจการที่ดีและจริยธรรมทางธุรกิจของบริษัท รวมทั้งสร้างความเชื่อมั่นให้แก่ผู้มีส่วนได้เสียทุกฝ่าย

ในฐานะบริษัทจดทะเบียน บริษัทต้องทำการพัฒนาแนวทางการกำกับดูแลกิจการที่ดีอย่างต่อเนื่องเพื่อให้สอดคล้องกับแนวปฏิบัติที่ดีในระดับสากลต่อไป

(นายวิรัตน์ ชินประพิณพร)
ประธานคณะกรรมการบริษัทภิบาล



ข้อมูลทั่วไปและข้อมูลสำคัญอื่น

ชื่อบริษัท	: บริษัท ราชธานีลิซซิ่ง จำกัด (มหาชน)
ลักษณะการประกอบธุรกิจ	: ให้บริการสินเชื่อเช่าซื้อรถยนต์มือสองและรถยนต์ใหม่
ที่ตั้งสำนักงานใหญ่	: 77/35-36 ชั้น 11 UP อาคารสินสาธิตทาวเวอร์ ถนนกรุงธนบุรี แขวงคลองตันใต้ เขตคลองสาน กรุงเทพมหานคร 10600
เลขทะเบียนบริษัท	: บมจ. เลขที่ 0107545000209
Homepage	: http://www.ratchthani.com
โทรศัพท์	: 0-2440-0844
โทรสาร	: 0-2440-0848
ทุนจดทะเบียน	: 1,610,819,649 บาท
ทุนจดทะเบียนชำระแล้ว	: 1,610,819,597 บาท
ชนิดของหุ้น	: หุ้นสามัญ

บุคคลอ้างอิงอื่นๆ

นายทะเบียนหลักทรัพย์	
บริษัท ศูนย์รับฝากหลักทรัพย์ (ประเทศไทย) จำกัด	
62 อาคารตลาดหลักทรัพย์แห่งประเทศไทย	
ถนนรัชดาภิเษก แขวงคลองเตย	
เขตคลองเตย กรุงเทพมหานคร 10110	
โทรศัพท์	: 0-2229-2866
โทรสาร	: 0-2359-1262-3

ผู้สอบบัญชี

นางสาวสมใจ คุณปลื้ม	
ผู้สอบบัญชีรับอนุญาต เลขทะเบียน 4499	
บริษัท สำนักงาน อีวาย จำกัด (เดิมชื่อบริษัท สำนักงาน เอ็นส์ แอนด์ ยัง จำกัด)	
ชั้น 33 อาคารเลครัชดา	
193/136-137 ถนนรัชดาภิเษก	
แขวงคลองเตย เขตคลองเตย กรุงเทพมหานคร 10110	
โทรศัพท์	: 0-2264-0777
โทรสาร	: 0-2264-0789-90

เลขานุการบริษัท

นายพลพีร์ ศักยภาพวิชานนท์	
บริษัท ราชธานีลิซซิ่ง จำกัด (มหาชน)	
77/35-36 ชั้น 11 UP อาคารสินสาธิตทาวเวอร์ ถนนกรุงธนบุรี	
แขวงคลองตันใต้ เขตคลองสาน กรุงเทพมหานคร 10600	
โทรศัพท์	: 0-2440-0844 ต่อ 1666
โทรสาร	: 0-2862-2010



ข้อมูลทางการเงินโดยสรุปของบริษัท

สรุปฐานะการเงินและผลการดำเนินงานเปรียบเทียบ 3 ปี (หน่วย : พันบาท)

งบแสดงฐานะทางการเงิน	2556		2555		2554	
	พันบาท	ร้อยละ	พันบาท	ร้อยละ	พันบาท	ร้อยละ
สินทรัพย์						
สินทรัพย์หมุนเวียน						
เงินสดและเงินฝากธนาคาร	182,822.47	0.67	177,821.08	0.93	20,211.58	0.16
ลูกหนี้ตามสัญญาเช่าซื้อที่ครบกำหนด						
ชำระในปี - สุทธิ	9,363,836.53	34.31	6,357,841.06	33.09	4,320,245.15	34.92
ลูกหนี้ตามสัญญาเช่าการเงินครบกำหนด						
ชำระในปี - สุทธิ	76,517.98	0.28	57,768.84	0.30	46,371.62	0.37
ลูกหนี้อื่น	38,482.96	0.14	20,426.82	0.11	13,286.84	0.11
ทรัพย์สินรอการขายสุทธิ	29,796.84	0.11	24,975.23	0.13	14,351.06	0.12
สินทรัพย์หมุนเวียนอื่น	79,288.45	0.29	41,215.60	0.21	11,726.02	0.09
สินทรัพย์ไม่หมุนเวียน						
เงินฝากที่มีภาระผูกพัน	300.00	0.00	300.00	0.00	30,744.29	0.25
ลูกหนี้ตามสัญญาเช่าซื้อที่ครบกำหนด						
ชำระเกินกว่า 1ปี - สุทธิ	17,227,918.26	63.12	12,300,687.86	64.02	7,731,590.30	62.50
ลูกหนี้ตามสัญญาเช่าการเงินที่						
ครบกำหนดชำระ	165,122.81	0.61	149,661.15	0.78	80,681.59	0.65
เงินลงทุนระยะยาว - สุทธิ	197.20	0.00	240.38	0.00	188.70	0.00
อสังหาริมทรัพย์เพื่อการลงทุน	19,326.50	0.07	19,326.50	0.10	19,326.50	0.16
ที่ดิน อาคารและอุปกรณ์ - สุทธิ	53,010.89	0.19	47,074.27	0.24	45,163.28	0.37
สินทรัพย์ไม่มีตัวตน	17,617.81	0.06	6,046.50	0.03	7,876.90	0.06
สินทรัพย์ภาษีเงินได้รอการตัดบัญชี - สุทธิ	36,959.45	0.14	5,199.64	0.03	17,144.18	0.14
สินทรัพย์ไม่หมุนเวียนอื่น	1,954.79	0.01	5,911.01	0.03	12,024.89	0.10
สินทรัพย์รวม	27,293,152.94	100.00	19,214,495.94	100.00	12,370,932.90	100.00

งบแสดงฐานะทางการเงิน	2556		2555		2554	
	พันบาท	ร้อยละ	พันบาท	ร้อยละ	พันบาท	ร้อยละ
หนี้สิน						
<u>หนี้สินหมุนเวียน</u>						
เงินเบิกเกินบัญชีธนาคาร	0.00	0.00	0.00	0.00	15,116.18	0.12
เงินกู้ยืมระยะสั้น	6,655,328.70	24.38	6,006,605.50	31.26	2,552,300.00	20.66
เงินกู้ยืมระยะยาวที่ถึงกำหนดชำระภายใน 1 ปี	350,323.04	1.28	156,800.00	0.82	3,005,601.47	24.33
ส่วนของหุ้นกู้ที่ถึงกำหนดชำระภายใน 1 ปี	1,999,146.41	7.32	0.00	0.00	0.00	0.00
เจ้าหนี้อื่น	420,080.98	1.54	328,087.87	1.71	49,560.45	0.40
เจ้าหนี้เข้าซื้อสินทรัพย์ที่ถึงกำหนดภายใน 1 ปี	5,009.74	0.02	3,853.09	0.02	2,124.90	0.02
ภาษีเงินได้ค้างจ่าย	142,655.74	0.52	75,120.40	0.39	51,755.49	0.42
หนี้สินหมุนเวียนอื่น	78,360.74	0.29	38,942.84	0.20	52,400.43	0.43
<u>หนี้สินไม่หมุนเวียน</u>						
เจ้าหนี้เข้าซื้อสินทรัพย์	9,512.37	0.03	8,550.02	0.04	3,907.11	0.03
เงินกู้ระยะยาว	1,661,192.58	6.09	1,097,200.00	5.71	4,492,186.72	36.36
หุ้นกู้	12,737,012.09	46.67	8,980,822.76	46.74	0.00	0.00
ประมาณการหนี้สิน-สำรองผลประโยชน์						
ระยะยาวของพนักงาน	11,249.60	0.04	9,201.85	0.05	6,685.27	0.05
หนี้สินรวม	24,069,871.99	88.19	16,705,184.33	86.94	10,231,638.02	82.82
ส่วนผู้ถือหุ้น						
ทุนที่ออกและเรียกชำระแล้ว	1,610,819.60	5.91	1,342,349.71	6.99	1,342,349.71	10.87
ส่วนเกินมูลค่าหุ้น	319,888.16	1.17	319,888.16	1.66	319,888.16	2.59
<u>กำไรสะสม จัดสรรแล้ว</u>						
กำไรสะสมสำรองตามกฎหมาย	110,117.81	0.40	70,117.81	0.36	45,607.81	0.37
กำไรสะสมสำรองสำหรับหุ้นซื้อคืน	0.00	0.00	0.00	0.00	0.00	0.00
ยังไม่ได้จัดสรร (ขาดทุนสะสม)	1,182,455.37	4.33	776,955.92	4.04	431,449.20	3.49
หัก หุ้นทุนซื้อคืน	0.00	0.00	0.00	0.00	0.00	0.00
ส่วนของผู้ถือหุ้นรวม	3,223,280.95	11.81	2,509,311.61	13.06	2,139,294.88	17.30
หนี้สินและส่วนของผู้ถือหุ้นรวม	27,293,152.94	100.00	19,214,495.94	100.00	12,370,932.90	100.00

(หน่วย : พันบาท)

งบกำไรขาดทุนเบ็ดเสร็จ	2556		2555		2554	
	พันบาท	ร้อยละ	พันบาท	ร้อยละ	พันบาท	ร้อยละ
รายได้และค่าใช้จ่าย						
รายได้ดอกผลจากการให้เช่าซื้อ	2,094,492.59	87.38	1,364,514.96	86.17	966,669.28	86.23
รายได้จากสัญญาเช่าการเงิน	16,639.38	0.69	12,273.84	0.78	10,507.71	0.94
รายได้ค่าธรรมเนียมและบริการ	181,209.37	7.56	125,412.56	7.92	63,558.72	5.67
รายได้อื่น	104,642.04	4.37	81,279.79	5.13	80,352.62	7.16
รายได้รวม	2,396,983.38	100.00	1,583,481.15	100.00	1,121,088.33	100.00
ต้นทุนทางการเงิน	917,225.24	38.27	672,666.57	42.48	538,939.86	48.07
ค่าใช้จ่ายในการขายและบริหาร	255,412.50	10.66	211,274.33	13.34	148,010.46	13.20
หนี้สูญ	34,603.05	1.44	32,852.30	2.08	32,680.00	2.92
หนี้สงสัยจะสูญ	234,495.24	9.78	48,384.61	3.06	93,405.34	8.33
ภาษีเงินได้	201,007.47	8.39	140,898.64	8.89	114,505.11	10.21
ค่าใช้จ่ายรวม	1,642,743.50	68.54	1,106,076.45	69.85	927,540.77	82.73
กำไรสุทธิ	754,239.88	31.46	477,404.70	30.15	193,547.56	17.27

อัตราส่วนทางการเงินที่สำคัญที่สะท้อนถึงฐานะการเงินและผลการดำเนินงานของบริษัท

อัตราส่วน	2556	2555	2554
อัตราส่วนแสดงความสามารถในการหากำไร (Profitability Ratio)			
อัตรากำไรสุทธิ (%)	31.47	30.15	17.26
อัตรากำไรสุทธิต่อรายได้ดอกเบี้ยสุทธิ (%)	63.17	67.80	44.17
อัตราดอกเบี้ยรับ (%)	8.97	8.92	8.78
อัตราดอกเบี้ยจ่าย (%)	4.52	5.20	5.74
ส่วนต่างอัตราดอกเบี้ย (%)	4.45	3.72	3.04
อัตราผลตอบแทนผู้ถือหุ้น (%)	26.31	20.62	11.32
อัตราส่วนแสดงประสิทธิภาพในการดำเนินงาน (Efficiency Ratio)			
อัตราส่วนผลตอบแทนจากสินทรัพย์ (%)	3.24	3.02	1.77
อัตราหมุนเวียนของสินทรัพย์ (เท่า)	0.09	0.09	0.09
อัตราส่วนวิเคราะห์นโยบายทางการเงิน (Financial Ratio)			
อัตราส่วนหนี้สินต่อส่วนของผู้ถือหุ้น (เท่า)	7.47	6.66	4.82
อัตราส่วนเงินให้กู้ต่อเงินกู้ยืม (เท่า)	1.15	1.16	1.21
อัตราการจ่ายเงินปันผล (%)	59.80	63.09	52.42
ข้อมูลต่อหุ้น			
มูลค่าตามบัญชีต่อหุ้น (บาท)	2.00	1.87	1.58
กำไรต่อหุ้นขั้นพื้นฐาน (บาท)	0.47	0.36	0.14

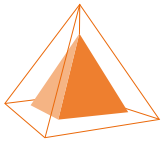

ข้อมูลทางการเงินที่สำคัญ

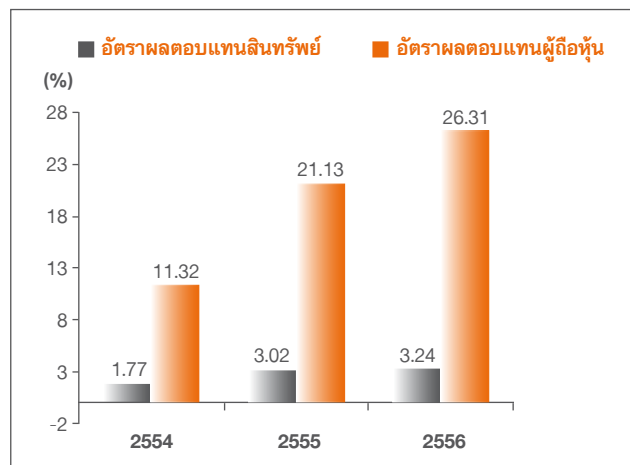
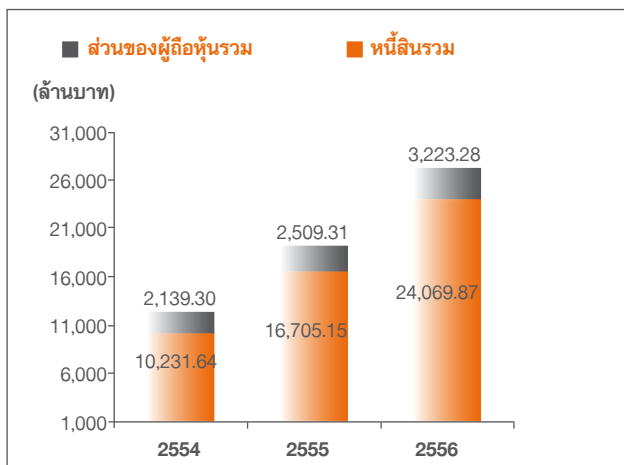
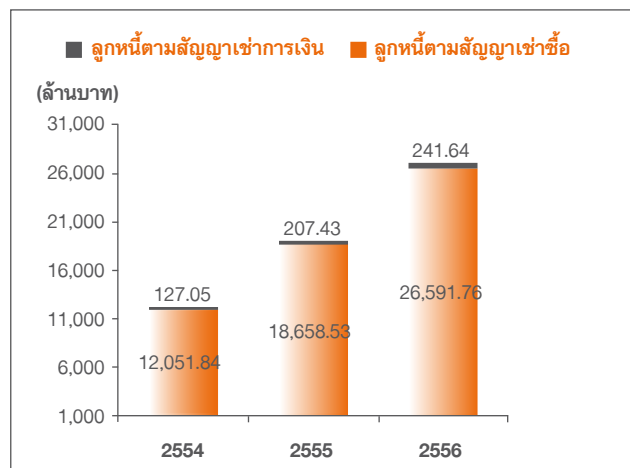
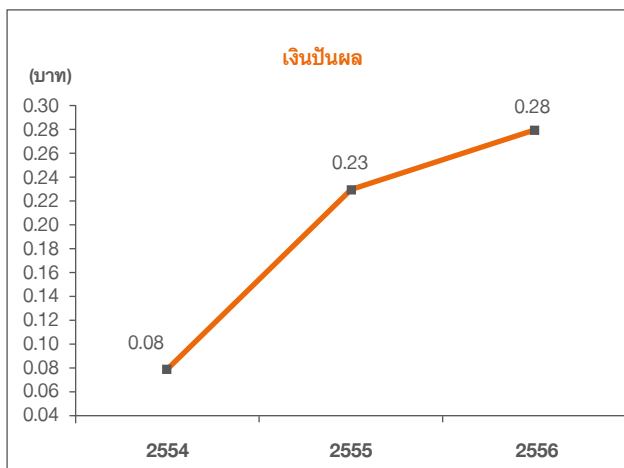
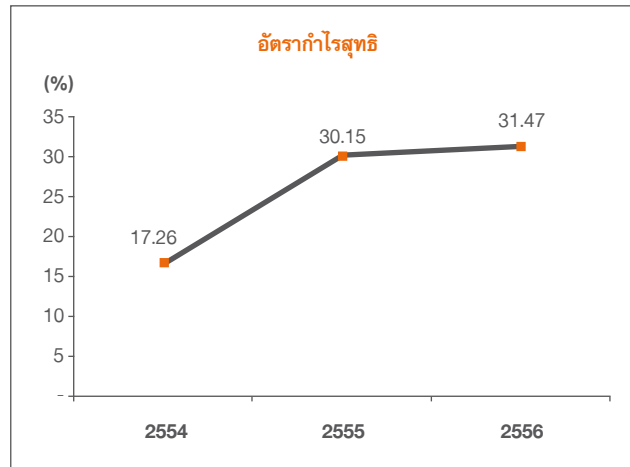
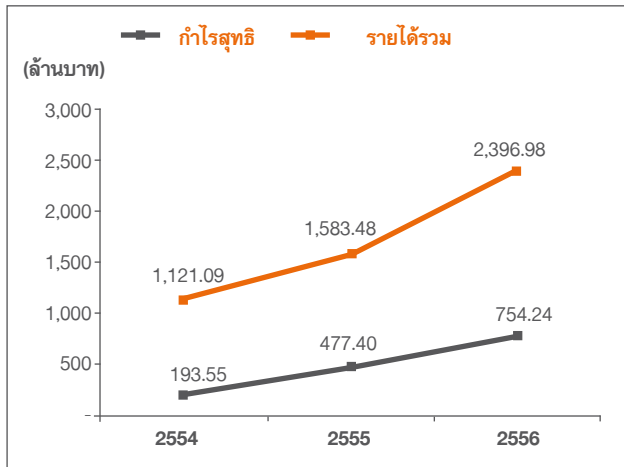



ความรับผิดชอบต่อสังคม

นโยบายภาพรวมและแนวทางการดำเนินงาน CSR ของบริษัท

บริษัท ราชธานีลีสซิ่ง จำกัด (มหาชน) ตระหนักถึงการพัฒนาที่สมดุลในมิติเศรษฐกิจ สังคม และสิ่งแวดล้อม เพื่อนำพาให้องค์กรมีการเติบโตได้อย่างยั่งยืน ด้วยปรัชญาในการดำเนินธุรกิจที่กำหนดไว้ในพันธกิจต่อสังคมขององค์กรว่า

“บริษัทยึดมั่นการดำเนินธุรกิจด้วยความซื่อสัตย์สุจริต มีหลักการ วินัย ตามกฎหมาย ระเบียบข้อบังคับที่เกี่ยวข้อง เพื่อตอบแทนสังคม และร่วมพัฒนาเศรษฐกิจของประเทศ”

เพราะเมื่อใดที่ใช้ทรัพยากรอย่างมีประสิทธิภาพด้วยจิตสำนึก รวมถึงบริษัทมีความพร้อมและศักยภาพในการสร้างความมั่นคง บนพื้นฐานหลักขององค์กรในการดูแลและพัฒนาบุคลากร พร้อมไปกับการดำเนินธุรกิจด้วยแนวทางการกำกับดูแลกิจการที่ดี ใส่ใจและให้ความสำคัญต่อความคาดหวังและประโยชน์ของผู้มีส่วนได้เสียทุกกลุ่ม คุณภาพของปัจจัยเหล่านี้ จะเป็นส่วนสำคัญในการพัฒนาธุรกิจให้เติบโตไปในระยะยาวได้อย่างมีประสิทธิภาพ

บริษัทกำหนดให้ความรับผิดชอบต่อสังคมและสิ่งแวดล้อมเป็นหนึ่งในกลยุทธ์การพัฒนาธุรกิจอย่างยั่งยืน โดยครอบคลุมมิติทั้งด้านการดูแลและพัฒนาบุคลากร การดำเนินธุรกิจด้วยความเป็นธรรมแก่ผู้มีส่วนได้เสียทุกฝ่าย ซึ่งยึดหลักความรับผิดชอบต่อสังคมที่จัดทำโดย **ตลาดหลักทรัพย์แห่งประเทศไทย** ปัจจุบันกำหนดหลักการไว้ดังนี้ (หลักการ 8 ข้อ)

1. การประกอบกิจการด้วยความเป็นธรรม
2. การต่อต้านการทุจริตคอร์รัปชัน
3. การเคารพสิทธิมนุษยชน
4. การปฏิบัติต่อแรงงานอย่างเป็นธรรม
5. ความรับผิดชอบต่อลูกค้า
6. การดูแลรักษาสิ่งแวดล้อม
7. การร่วมพัฒนาชุมชนหรือสังคม
8. การมีนวัตกรรมและเผยแพร่ข่าวสารที่ได้จากการดำเนินการที่มีความรับผิดชอบต่อสังคม สิ่งแวดล้อม และผู้มีส่วนได้เสีย

ด้วยความหลากหลายของกลุ่มผู้มีส่วนได้เสียต่อการดำเนินธุรกิจ บริษัทฯจึงมีกลยุทธ์ในการดูแล ปรับปรุงการดำเนินงาน และตอบสนองต่อความคาดหวังของผู้มีส่วนได้เสียทุกกลุ่มอย่างเหมาะสมและต่อเนื่อง ซึ่งจะส่งผลให้บริษัทสามารถเจริญเติบโตได้อย่างยั่งยืน บนพื้นฐานของการมีส่วนร่วม และหลักบรรษัทภิบาล ในการดำเนินธุรกิจของบริษัท

ผู้มีส่วนได้เสีย	กลยุทธ์และแนวทางการปฏิบัติ
ผู้ถือหุ้น	ดำเนินธุรกิจด้วยความโปร่งใส ตามหลักธรรมาภิบาล เพื่อการเจริญเติบโตอย่างยั่งยืน
ลูกค้า	พัฒนาการให้บริการที่เป็นเลิศอย่างแม่นยำรวดเร็ว เพื่อตอบสนองความต้องการของกลุ่มลูกค้าเป้าหมายตามรถยนต์ประเภทต่างๆ โดยสร้างความพึงพอใจสูงสุด
คู่ค้า	สร้างความเชื่อมั่นและความสัมพันธ์ที่ดี เพื่อการร่วมมือทางธุรกิจในระยะยาว
พนักงาน	สนับสนุนการพัฒนาและฝึกอบรม พร้อมทั้งดูแลอย่างเสมอภาค รวมถึงการให้ผลตอบแทนและสวัสดิการที่เหมาะสม
เจ้าหน้าที่	ปฏิบัติตามเจ้าหน้าที่ด้วยความเป็นธรรม โปร่งใส ตามเงื่อนไขและสัญญา
คู่แข่ง	ปฏิบัติตามคู่แข่งอย่างยุติธรรมตามกรอบจรรยาบรรณ และการแข่งขันทางการค้าที่สุจริต
สังคม ชุมชน และสิ่งแวดล้อม	ดำเนินธุรกิจอย่างเป็นธรรม สนับสนุนกิจกรรมเพื่อพัฒนาคุณภาพชีวิต
หน่วยงานราชการ	ดำเนินการธุรกรรมกับหน่วยงานราชการที่เกี่ยวข้อง ภายใต้จรรยาบรรณในการดำเนินธุรกิจ

การดำเนินงานและการจัดทำรายงาน

1. กระบวนการจัดทำรายงาน บริษัท ราชธานีลิซซิ่ง จำกัด (มหาชน) ยึดมั่นในความเป็นองค์กรที่มีความรับผิดชอบต่อสังคมและสิ่งแวดล้อมโดยการรายงานได้จัดทำตามแนวทางการจัดทำรายงานแห่งความยั่งยืนของ ตลาดหลักทรัพย์แห่งประเทศไทยและสถาบันธุรกิจเพื่อสังคม (Corporate Social Responsibility Institute: CSRI)



2. การดำเนินงานตามนโยบาย บริษัท ราชธานีลิซซิ่ง จำกัด (มหาชน) มุ่งมั่นดำเนินธุรกิจโดยยึดหลักการกำกับดูแลกิจการที่ดีเป็นแนวทาง และให้ความสำคัญกับการมีจรรยาบรรณในการดำเนินธุรกิจเพื่อเป็นกรอบความประพฤติ ที่สะท้อนถึงคุณค่าองค์กร และสอดคล้องกับหลักความรับผิดชอบต่อสังคม ดังต่อไปนี้

✦ การประกอบกิจการด้วยความเป็นธรรม

ประเด็นหลัก	ประเด็นมุ่งเน้น	แนวทางการปฏิบัติ
ส่งเสริมการแข่งขันทางธุรกิจอย่างเป็นธรรม ไม่ใช้อำนาจผูกขาด	- จรรยาบรรณทางธุรกิจ - นโยบายการกำกับดูแลกิจการ	- บริษัทได้จัดทำนโยบายการกำกับดูแลกิจการและคู่มือจรรยาบรรณและจริยธรรมทางธุรกิจที่ครอบคลุมในประเด็นการให้หรือรับของขวัญ การขัดแย้งทางผลประโยชน์ รวมถึงการไม่ละเมิดสิทธิมนุษยชนและทรัพย์สินทางปัญญาหรือลิขสิทธิ์ เป็นต้น รวมถึงกำหนดนโยบายซึ่งเผยแพร่ไว้บนเว็บไซต์ของบริษัท (www.ratchthani.com)
การต่อต้านการคอร์รัปชัน		
การไม่ละเมิดทรัพย์สินทางปัญญา		

✦ การต่อต้านการทุจริตคอร์รัปชัน

ประเด็นหลัก	ประเด็นมุ่งเน้น	แนวทางการปฏิบัติ
การกำหนดนโยบายการต่อต้านการทุจริต	- นโยบายการป้องกันการฟอกเงิน	- บริษัทกำหนดให้มีคำสั่ง ระเบียบ และคู่มือปฏิบัติงานที่สอดคล้องกับนโยบายการป้องกันการฟอกเงินและการต่อต้านการสนับสนุนทางการเงินแก่การก่อการร้าย (AML/CFT) ตามแนวทางปฏิบัติที่สำนักงานการป้องกันและปราบปรามการฟอกเงินประกาศกำหนด
การฝึกอบรมให้ความรู้		

สำหรับปี 2556 บริษัทฯ ได้ส่งเสริมให้ตัวแทนพนักงานจากฝ่ายวิเคราะห์สินเชื่อ ฝ่ายเทคโนโลยีสารสนเทศและ ฝ่ายกฎหมายเข้าร่วมอบรม “แนวปฏิบัติตาม พ.ร.บ.การป้องกันและปราบปรามการฟอกเงินและประกาศฯ (ฉบับใหม่) สำหรับธุรกิจเช่าซื้อและลิซซิ่ง” ซึ่งจัดโดยสมาคมธุรกิจเช่าซื้อไทย

◆ การปฏิบัติต่อแรงงานอย่างเป็นธรรม

ประเด็นหลัก	ประเด็นมุ่งเน้น	แนวทางการปฏิบัติ
การพัฒนาและส่งเสริมพนักงาน	- มีแนวทางในการพัฒนาทักษะ และฝึกอบรมเพื่อโอกาสในความก้าวหน้าของพนักงานอย่างเท่าเทียมกัน	- บริษัทได้ส่งเสริมให้พนักงานเข้ารับการฝึกอบรมแต่ละปีในสัดส่วนไม่น้อยกว่าร้อยละ 50 ของพนักงานทั้งหมด และจัดส่งรายงานการฝึกอบรมตามข้อบังคับของกรมพัฒนาฝีมือแรงงาน
สุขภาพและความปลอดภัย	- ให้ความสำคัญกับระบบสุขภาพและความปลอดภัยในการทำงานของพนักงาน	- บริษัทมีนโยบายและแผนงานด้านความปลอดภัยในการทำงาน เพื่อป้องกันและลดการเกิดอุบัติเหตุ การประสบอันตราย โดยมีการประเมินผล ติดตามผล และปรับปรุงแก้ไขอย่างสม่ำเสมอ
สวัสดิการ	- การดูแลและให้ความสำคัญกับพนักงานให้มีชีวิตส่วนตัวและชีวิตการทำงานที่สมดุล	- บริษัทตระหนักว่าพนักงานของบริษัททุกคนมีคุณค่าและเป็นส่วนสำคัญในการดำเนินธุรกิจ โดยจัดให้มีการดูแลพนักงานอย่างเสมอภาค การให้ผลตอบแทน และสวัสดิการที่เหมาะสม รวมถึงการสร้างสภาพแวดล้อมในการทำงานที่ดี

สำหรับปี 2556 บริษัท จัดให้มีการอบรมภายในและส่งเสริมให้เข้าร่วมการอบรมภายนอกทั้งหมดจำนวน 282 คน คิดเป็นร้อยละ 80.57 ของจำนวนพนักงานทั้งหมด และมีจำนวนชั่วโมงเฉลี่ย 56 ชั่วโมงต่อปี

บริษัทฯ ได้แต่งตั้งคณะกรรมการความปลอดภัย อาชีวอนามัย และสภาพแวดล้อมในการทำงานของสถานประกอบการกิจการ โดยมีผู้แทนนายจ้างระดับผู้บริหารเป็นประธาน และผู้แทนนายจ้างระดับผู้จัดการเป็นกรรมการ มีวัตถุประสงค์เพื่อพิจารณานโยบายและแผนงานด้านความปลอดภัยในการทำงาน นอกจากนี้ในปี 2556 คณะกรรมการฯ ได้รับการขึ้นทะเบียนจากกรมสวัสดิการและคุ้มครองแรงงาน เพื่อแสดงว่าผ่านการอบรมหลักสูตรคณะกรรมการความปลอดภัย อาชีวอนามัย และสภาพแวดล้อมในการทำงาน ที่จัดขึ้นโดยสถาบันฝึกอบรมด้านความปลอดภัยในการทำงาน บริษัท ปิ่นทองกรุ๊ป แมนเนจเม้นท์ แอนด์ คอนซัลแตนท์ จำกัด

การบริหารด้านความปลอดภัยและใส่ใจในสุขภาพ

ทางบริษัทได้ส่งเสริมให้พนักงานทุกคนดูแลสุขภาพ ความปลอดภัยซึ่งกันและกันทั้งภายในองค์กรและภายนอกองค์กร โดยสำนักงานใหญ่ของบริษัทเป็นห้องชุดบนอาคารสินสาทรทาวเวอร์ ทางบริษัทฯ จึงได้ร่วมมือกับนิติบุคคลอาคารสำนักงานในการเข้าร่วมรับฟังการบรรยายทั้งภาคทฤษฎีและภาคปฏิบัติในการซ้อมอพยพหนีไฟ การทดสอบเสียงสัญญาณ ที่ใช้ในการซ้อมอพยพหนีไฟ ซึ่งทางบริษัทจะเลือกพนักงานเข้าใหม่ให้เข้ารับการซ้อมอพยพหนีไฟ เพื่อจะได้เรียนรู้เส้นทางบนอาคารรองรับแผนกรณีเกิดเหตุฉุกเฉิน

ทางบริษัทได้เล็งเห็นความสำคัญของความปลอดภัยในการทำงานไม่ว่าจะเป็นทางด้านสุขอนามัย หรือสภาพแวดล้อมในการทำงาน จึงจัดให้มีการอบรมพนักงานที่เข้าทำงาน ทั้งพนักงานใหม่และพนักงานปัจจุบันให้มีความรู้ ความเข้าใจที่ถูกต้องเกี่ยวกับกระบวนการทำงาน และการปฏิบัติได้อย่างถูกต้องเพื่อป้องกันไม่ให้เกิดอันตราย จากการบาดเจ็บ หรือเจ็บป่วยจากการทำงาน เช่น การหลีกเลี่ยงการทำงานในพื้นที่มีแสงสว่างไม่เพียงพอ หลีกเลี่ยงสภาพแวดล้อมในการทำงานที่ไม่ปลอดภัย การใช้ผ้าปิดจมูกเพื่อป้องกันการสัมผัสกับฝุ่นละออง เพื่อลดปัญหาทางสุขภาพระยะยาว เป็นต้น

การดำเนินการด้านสวัสดิการ

ทางบริษัทได้ตระหนักถึงด้านสวัสดิการของพนักงานเป็นหลักและให้ความสำคัญต่อพนักงานทุกคนซึ่งเป็นสิทธิประโยชน์ที่พึงจะได้รับในด้านต่างๆ ดังนี้

- **สวัสดิการด้านการประกันชีวิตกลุ่ม**

บริษัทได้เห็นถึงความสำคัญของพนักงาน และใส่ใจสุขภาพและชีวิตของพนักงานเป็นที่ตั้ง และห่วงใยในสุขภาพของพนักงานทุกคน จึงได้จัดตั้งสวัสดิการที่มีชื่อว่า “ราชธานี ประกันชีวิตกลุ่ม” ให้กับพนักงานทุกคน เพื่อเป็นการสร้างขวัญและกำลังใจ รวมถึงเป็นหลักประกันในการทำงานของพนักงานทุกคน อีกทั้งยังเป็นการแบ่งเบาภาระให้กับพนักงาน โดยไม่เสียค่าใช้จ่ายใดๆ ทั้งสิ้น

- **สวัสดิการด้านการดูแลสุขภาพประจำปี**

บริษัทได้เห็นความสำคัญของพนักงาน นอกจากจะมีสวัสดิการ การประกันชีวิตกลุ่มแล้ว บริษัทได้จัดให้มีการตรวจสุขภาพประจำปี โดยจัดให้มีรายการตรวจที่ครอบคลุมและเน้นให้พนักงานทราบสุขภาพและความเสี่ยงต่อโรคภัยของตนเอง และจัดให้พนักงานพบแพทย์ เพื่อขอคำแนะนำหลังจากทราบผลการตรวจสุขภาพ เพื่อให้พนักงานตระหนักในสุขภาพของตนเองและเป็นการลดโอกาสการเกิดปัญหาทางสุขภาพในอนาคต นอกจากนี้ยังเปิดโอกาสให้ครอบครัวของพนักงานตรวจสุขภาพประจำปีโดยเสียค่าใช้จ่ายในอัตราที่ต่ำกว่าราคาปกติ บริษัทจึงได้ใส่ใจพนักงานให้มีสุขภาพที่แข็งแรงทุกคน

- **สวัสดิการด้านกองทุนสำรองเลี้ยงชีพ**

บริษัทได้จัดตั้งสวัสดิการกองทุนสำรองเลี้ยงชีพ ที่มีชื่อว่า “ราชธานีเลี้ยงชีพ ทวีค่า” เพื่อส่งเสริมการออมเงินและเพื่อเป็นหลักประกันแก่พนักงานทุกคน ในกรณีที่พนักงานเกษียณอายุ เนื่องจากบริษัทมีความเห็นว่าพนักงานที่อยู่ทำงานกับบริษัทเรื่อยมาจนกระทั่งเกษียณอายุ ควรจะมีเงินไว้ใช้ในวัยหลังเกษียณอย่างมีความสุข จึงจัดให้มีการจัดตั้งกองทุนสำรองเลี้ยงชีพขึ้น ในสัดส่วน 5% ของเงินเดือน ตั้งแต่วันที่พนักงานบรรจุ โดยบริษัทจะจ่ายเงินสมทบให้อีก 5% เช่นกัน

- **สวัสดิการเงินช่วยเหลืองานฌาปนกิจ**

บริษัทได้จัดสวัสดิการที่มีชื่อว่า “ราชธานีใส่ใจทุกชีวิต ฌาปนกิจช่วยเหลือพนักงาน” โดยมีวัตถุประสงค์เพื่อช่วยเหลือพนักงาน ในกรณีที่พนักงาน บิดา มารดา คู่สมรสหรือบุตรของพนักงานเสียชีวิต บริษัทจะช่วยเหลือในเรื่องค่าใช้จ่ายสำหรับการจัดงานฌาปนกิจ โดยมีหลักเกณฑ์และเงื่อนไขตามที่กำหนด

◆ **ความรับผิดชอบต่อลูกค้า**

ประเด็นหลัก	ประเด็นมุ่งเน้น	แนวทางการปฏิบัติ
การปกป้องสิทธิของลูกค้า	- นโยบายการเก็บรักษาข้อมูลความลับของลูกค้า	- บริษัทมีนโยบายการเก็บรักษาข้อมูลความเป็นส่วนตัวของลูกค้าไว้เป็นความลับ โดยจะมีการอบรมให้พนักงานมีความเข้าใจถึงสิทธิความเป็นส่วนตัวของลูกค้า

◆ **การดูแลรักษาสິงแวดล้อม**

ประเด็นหลัก	ประเด็นมุ่งเน้น	แนวทางการปฏิบัติ
การใช้ทรัพยากรอย่างยั่งยืน	- การลดการใช้ทรัพยากร การนำกลับมาใช้ใหม่ และการรีไซเคิล	- บริษัทได้จัดตั้งโครงการอนุรักษ์ทรัพยากรและการประหยัดพลังงาน ไม่ว่าจะเป็นการใช้กระดาษหรือของกระดาษรีไซเคิล การใช้อุปกรณ์สำนักงานต่างๆ อย่างคุ้มค่า การประหยัดน้ำ ประหยัดไฟ หลังจากเลิกใช้งาน ต้องทำการปิดทุกครั้งเพื่อเป็นการประหยัดพลังงานของบริษัทและพลังงานของประเทศชาติ

กิจกรรมเพื่อประโยชน์ต่อสังคมและสิ่งแวดล้อม (after process)

สำหรับปี 2556 บริษัท ราชธานีลิสซิ่ง จำกัด (มหาชน) ยังมีกิจกรรมเพื่อสังคมเฉพาะกิจเพื่อเป็นการส่งเสริม การช่วยเหลือสังคมและสาธารณกุศล และมีการดูแลกิจกรรมเพื่อสังคม พิจารณานุมัติและสนับสนุนงบประมาณ หลังจากนั้นพนักงานของบริษัท ได้มีส่วนร่วมในการดำเนินกิจกรรมเพื่อสังคมด้วย โดยตัวอย่างกิจกรรมเพื่อสังคม ที่ทางบริษัทได้ดำเนินการมาอย่างต่อเนื่อง มีดังต่อไปนี้

- **กิจกรรม “ด้านการศึกษา” (สนับสนุนอุปกรณ์การเรียน)**

บริษัทได้เล็งเห็นความสำคัญของการพัฒนาเยาวชนไทยของชาติเป็นกำลังสำคัญต่อไป และพร้อมที่จะพัฒนาประเทศไปพร้อมกับการศึกษาสภาพแวดล้อมที่ดีให้อยู่ต่อไป ณ โรงเรียนป้าขุนเจริณูวิทยา ตำบลคู้ตะเคา อำเภอมือง จังหวัดอุดรดิตถ์ ตั้งแต่ระดับชั้นอนุบาล ถึงระดับมัธยมศึกษาปีที่ 3 มีนักเรียนทั้งหมด 142 คน ครู 14 คน ซึ่งทางโรงเรียนยังขาดแคลนอุปกรณ์การเรียนการสอนอีกจำนวนมาก โดย คุณวิรัตน์ ชินประพินพร ประธานกรรมการ บริษัท ราชธานีลิสซิ่ง จำกัด (มหาชน) ได้บริจาคเป็นจำนวนเงิน 10,000 บาท (หนึ่งหมื่นบาทถ้วน) เพื่อเป็นการสนับสนุนอุปกรณ์การเรียน และเพื่อใช้ในการเรียนการสอนต่อไป

- **กิจกรรม “ราชธานี ช้อนบุญ ลุ้นโชค กับ กาชาด”**

บริษัท ราชธานีลิสซิ่ง จำกัด (มหาชน) ได้เข้าร่วมการสนับสนุนเงินรางวัลสำหรับ การช้อนบุญ...ลุ้นโชค เพื่อช่วยเหลือสังคมและสาธารณกุศล ซึ่งรายได้สุทธิจากการจำหน่ายสลากบำรุงกาชาดจะนำขึ้นทูลเกล้าฯ ถวายสมเด็จพระเทพรัตนราชสุดาฯ สยามบรมราชกุมารี องค์อุปนายิกาผู้อำนวยการสภากาชาดไทย เพื่อสมทบทุนสภากาชาดไทย โดย คุณโกวิท รุ่งวัฒนโสภณ กรรมการผู้จัดการ บริษัท ราชธานีลิสซิ่ง จำกัด (มหาชน) ได้ร่วมสนับสนุนเงินรางวัล เป็นจำนวนเงิน 20,000 บาท (สองหมื่นบาทถ้วน) ในวันที่ 29 มีนาคม ถึง 6 เมษายน 2556 ณ สวนอัมพร

- **กิจกรรม “การก่อกำบุญพระพุทธรักษา” (วัดพระบาทน้ำพุ)**

บริษัท ราชธานีลิสซิ่ง จำกัด (มหาชน) ได้ร่วมบริจาคเงิน เพื่อช่วยเหลือผู้ที่ได้รับความเดือดร้อนโดยไม่มีอาเวศกัณฑ์รักษา และสนับสนุนโครงการ อโรคยา สังฆเมตตา ฟากกว้าง ณ วัดพระบาทน้ำพุ จังหวัดลพบุรี โดย คุณโกวิท รุ่งวัฒนโสภณ กรรมการผู้จัดการ บริษัท ราชธานีลิสซิ่ง จำกัด (มหาชน) ได้ร่วมบริจาคเป็นจำนวนเงิน 20,000 บาท (สองหมื่นบาทถ้วน)

- **กิจกรรม “ราชธานี หนึ่งหยดของน้ำใจ คือ ชีวิตของพี่น้องชาวไทย”**

เป็นกิจกรรมที่บริษัท ราชธานีลิสซิ่ง จำกัด (มหาชน) ได้จัดทำโครงการนี้อย่างต่อเนื่อง เพราะตระหนักถึงการช่วยเหลือชีวิตเพื่อนมนุษย์เป็นสิ่งสำคัญ เพื่อสร้างชีวิตใหม่ให้กับเพื่อนร่วมโลก โดยได้พนักงานทุกคนได้ให้ความสำคัญกับกิจกรรมนี้เป็นอย่างดี โดยบริจาคโลหิต ณ อาคารสินสาทรทาวเวอร์ ทุกๆ ปี เพื่อให้พนักงานมีจิตใจเอื้อเฟื้อเผื่อแผ่และมีจิตกุศลและเพื่อถวายเป็นพระราชกุศลแด่พระบาทสมเด็จพระเจ้าอยู่หัวและสมเด็จพระนางเจ้าสิริกิติ์พระบรมราชินีนาถ อันเป็นการช่วยเหลือและบรรเทาภาวะขาดแคลนโลหิตในการรักษาพยาบาล ซึ่งได้รับความร่วมมือจากสภากาชาดไทยมาดูแลการรับบริจาคโลหิตโดยตลอด

- **กิจกรรม “ราชธานี ส่งเสริมเด็กไทย เพื่อก้าวไปในอนาคต”**

บริษัท ราชธานีลิสซิ่ง จำกัด (มหาชน) ได้เห็นความสำคัญ และมองเห็นอนาคตของเด็กๆ ในชุมชน ซึ่งต่อไปในอนาคตจะเป็นกำลังสำคัญของประเทศชาติ ทางบริษัทได้ร่วมบริจาคเงินสนับสนุน ให้กับทางชุมชนวัดมะลิ 2 แขวงบางขุนศรี เขตบางกอกน้อย เป็นจำนวนเงิน 10,000 บาท (หนึ่งหมื่นบาทถ้วน)



แนวทางการป้องกันกรณีมีส่วนเกี่ยวข้องกับการคอร์รัปชัน

บริษัท ราชธานีลิสซิ่ง จำกัด (มหาชน) มีนโยบายในการดำเนินการต่อต้านการทุจริตคอร์รัปชัน โดยได้จัดทำแนวทางการปฏิบัติเป็นลายลักษณ์อักษรไว้ในนโยบายการกำกับดูแลกิจการของบริษัท ซึ่งได้ผ่านการอนุมัติจากคณะกรรมการบริษัทแล้ว นอกจากนี้ตามที่ประชุมคณะกรรมการบริษัท ครั้งที่ 4/2556 ได้มีมติให้คณะกรรมการบริหารดำเนินการศึกษาและแสดงเจตนารมณ์เข้าร่วมกับโครงการแนวร่วมปฏิบัติของภาคเอกชนไทยในการต่อต้านทุจริต (Collective Anti-Corruption : CAC) ในลำดับต่อไป เพื่อสร้างมาตรฐานการประกอบธุรกิจที่ใสสะอาด ซึ่งปัจจุบันอยู่ระหว่างดำเนินการกับหน่วยงานที่เกี่ยวข้อง

ราชนาถนาลีซซิง

Ratchthani Leasing

A Thanachart Group Company



นายวิรัตน์ ชินประพิณพร

ประธานกรรมการ
กรรมการบริหาร
กรรมการผู้มีอำนาจลงนาม



นายเจริญสุข กิจอิทธิ

กรรมการ
กรรมการผู้มีอำนาจลงนาม



นายโกวิท รุ่งวัฒนโสภณ

กรรมการและกรรมการผู้จัดการ
ประธานบริหาร
กรรมการผู้มีอำนาจลงนาม



นายอนุวัตร เหลืองทวีกุล

กรรมการ
กรรมการผู้มีอำนาจลงนาม
กรรมการสรรหาและกำหนดค่าตอบแทน



นายวุฒิชัย สุระธัญชัย

กรรมการ
กรรมการบริหาร
กรรมการผู้มีอำนาจลงนาม



นายประพันธ์ อนุพงษ์ทองอาจ

กรรมการ
กรรมการบริหาร
กรรมการผู้มีอำนาจลงนาม

คณะกรรมการบริษัท



นายสุวิทย์ อรุณานนท์ชัย
กรรมการอิสระ
กรรมการตรวจสอบ
ประธานกรรมการสรรหาและกำหนดค่าตอบแทน

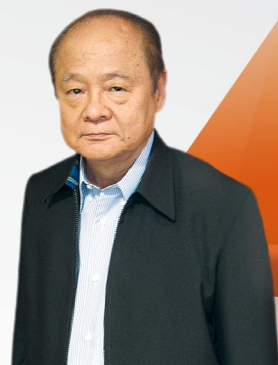

ดร.กมล นันธิราภกร
กรรมการอิสระ
ประธานกรรมการตรวจสอบ



นายอนุชาติ ตีประเสริฐ
กรรมการ
กรรมการผู้มีอำนาจลงนาม



นายสุพล สติบามนท์
กรรมการอิสระ
กรรมการตรวจสอบ



นายวรวิฑูร วรากรณ์
กรรมการอิสระ
กรรมการตรวจสอบ
กรรมการสรรหาและกำหนดค่าตอบแทน



พศ.แนนน้อย ใจอ่อนน้อย
กรรมการอิสระ
กรรมการตรวจสอบ

SMART GROWTH

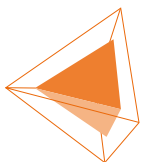

โครงสร้างบริษัท

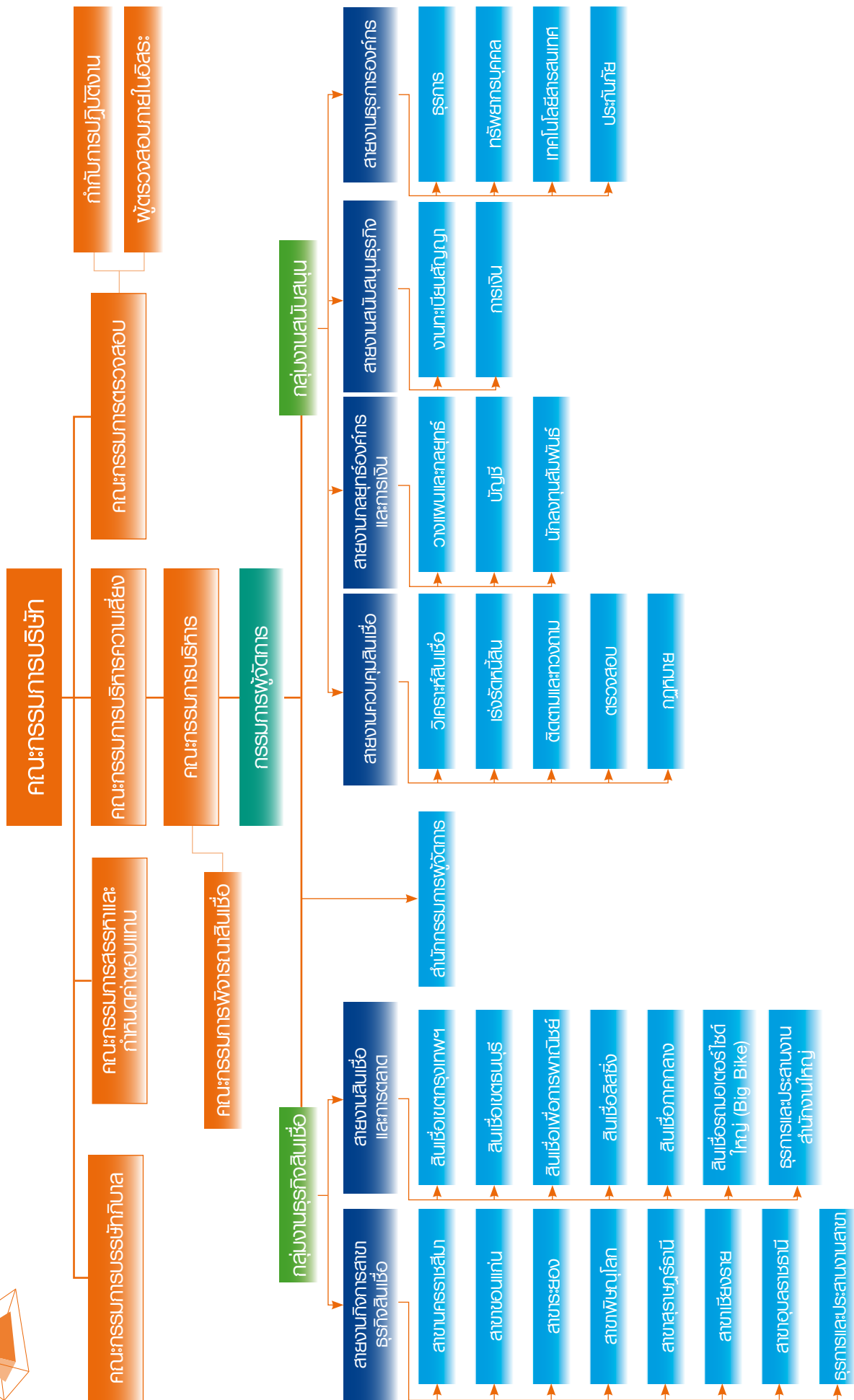



นโยบายและภาพรวมการประกอบธุรกิจ

บริษัท ราชธานีลิชชิง จำกัด (มหาชน) ในปี 2556 ยังคงขยายสินเชื่ออย่างต่อเนื่องโดยเน้นตลาดรถบรรทุกทั้งใหม่และรถบรรทุกเก่า เป็นกลุ่มสินเชื่อหลัก ซึ่งเป็นตลาดที่บริษัทมีความเชี่ยวชาญ โดยปัจจุบันบริษัทมีสัดส่วนสินเชื่อรถบรรทุกจำนวนร้อยละ 74 และสินเชื่อรถยนต์ประเภทอื่นๆ เช่น รถยนต์ส่วนบุคคล รถปิคอัพ รถ TAXI รถมอเตอร์ไซด์ขนาดใหญ่ BIG BIKE ซึ่งมีสัดส่วนร้อยละ 26 ของสินเชื่อทั้งหมดของบริษัท ทั้งนี้ บริษัทดำเนินธุรกิจโดยมีนโยบายในการให้สินเชื่อซึ่งจะคำนึงถึงผลตอบแทนในการปล่อยสินเชื่อเป็นสำคัญ เพื่อรักษาส่วนต่างของดอกเบี้ยให้เป็นไปตามเป้าหมายที่ได้วางไว้

ประวัติความเป็นมาและพัฒนาการที่สำคัญ

ประวัติความเป็นมา

บริษัท ราชธานีลิชชิง จำกัด (มหาชน) ก่อตั้งเมื่อวันที่ 2 มิถุนายน 2531 ในนาม “บริษัท ราชธานี ลิชชิง จำกัด” ด้วยทุนจดทะเบียนเริ่มแรกจำนวน 6 ล้านบาท มีวัตถุประสงค์หลักเพื่อประกอบธุรกิจประเภทการให้บริการสินเชื่อเช่าซื้อรถยนต์มือสอง ทั้งนี้นับตั้งแต่เปิดดำเนินการมา บริษัทได้มีการเพิ่มทุนจดทะเบียนเพื่อรองรับการเติบโตของบริษัท โดยได้เพิ่มทุนจดทะเบียนเป็นจำนวน 36 ล้านบาท ในปีเดียวกันที่บริษัทเปิดดำเนินการ ต่อมาในปี 2535 และปี 2538 บริษัทเพิ่มทุนจดทะเบียนเป็น 56 ล้านบาท และ 168 ล้านบาท ตามลำดับ

ในช่วงเริ่มต้นของการดำเนินการกิจการ บริษัทมุ่งเน้นธุรกิจด้านการให้สินเชื่อเช่าซื้อรถยนต์มือสอง ทั้งประเภทการให้สินเชื่อแก่ผู้ซื้อรถยนต์รายย่อยโดยผ่านผู้จำหน่ายรถยนต์มือสอง และการให้สินเชื่อแก่ผู้จำหน่ายรถยนต์มือสอง เพื่อใช้เป็นแหล่งเงินทุนในการจัดซื้อรถยนต์มาเพื่อจำหน่ายหรือที่เรียกว่าการให้สินเชื่อแบบ Floor Plan ซึ่งการให้สินเชื่อทั้งสองประเภทของบริษัทในอดีตมีสัดส่วนใกล้เคียงกัน อย่างไรก็ตาม บริษัทได้ยกเลิกการให้บริการสินเชื่อแบบ Floor Plan นับตั้งแต่ปี 2538 เป็นต้นมา และมุ่งเน้นเฉพาะการให้สินเชื่อเช่าซื้อรถยนต์มือสองแก่ผู้ซื้อรถยนต์รายย่อย แต่ในปี 2547 และ 2548 บริษัทได้ให้สินเชื่อแบบ Floor Plan แก่ผู้จำหน่ายรถยนต์มือสองจำนวนทั้งสิ้น 2 ราย และ 4 ราย ตามลำดับ เพื่อใช้เป็นแหล่งเงินทุนในการจัดซื้อรถยนต์อีกครั้ง โดยให้สินเชื่อแก่ผู้จำหน่ายรถยนต์มือสองในวงเงินไม่เกิน 7.00 ล้านบาทต่อราย และมีระยะเวลาในการให้สินเชื่อ 3 - 6 เดือนต่อรายการ โดยมีสมุดคู่มือจดทะเบียนรถยนต์ และชุดโอนเป็นหลักประกัน อย่างไรก็ดี ในปี 2549 บริษัทได้ยกเลิกและไม่มีนโยบายในการปล่อยสินเชื่อแบบ Floor Plan อีกต่อไปเนื่องจากการให้สินเชื่อดังกล่าวในปีที่ผ่านมาเป็นกลไกของการรักษาส่วนแบ่งทางการตลาด (market share) และขยายการตลาดมากกว่ามุ่งทำเพื่อเป็นธุรกิจหรือเพื่อมุ่งหวังรายได้ที่เกิดขึ้น

และในปี 2543 บริษัทได้เข้าร่วมเป็นสมาชิกของสมาคมธุรกิจเช่าซื้อไทย เพื่อรับทราบตลาดข้อมูลรถยนต์มือสองซึ่งเป็นประโยชน์ต่อการดำเนินธุรกิจของบริษัท ณ ปัจจุบัน บริษัทมีส่วนงานฝ่ายวิเคราะห์สินเชื่อ และฝ่ายการตลาดที่มีประสบการณ์ในการทำตลาดรถยนต์มือสองจำนวน 199 คน ซึ่งทำหน้าที่รับผิดชอบดูแลหาลูกค้า โดยจะมีการสร้างความสัมพันธ์ที่ดีกับผู้จำหน่ายรถยนต์หลายราย รวมทั้งจะหมุนเวียนประจำอยู่ตามสถานที่จำหน่ายของผู้จำหน่ายรถยนต์มือสองที่เป็นคู่ค้ากับบริษัท ซึ่งผู้จำหน่ายรถยนต์ที่เป็นคู่ค้ากับบริษัทจะต้องได้รับอนุมัติตามขั้นตอนการพิจารณาและตรวจสอบผู้จำหน่ายรถยนต์ตามที่บริษัทกำหนด

พัฒนาการที่สำคัญในช่วงที่ผ่านมา

♦ ด้านการดำเนินธุรกิจ

- ปี 2545** บริษัทได้แปรสภาพเป็นบริษัทมหาชน และเปลี่ยนชื่อบริษัทเป็น “บริษัท ราชธานีลิชชิง จำกัด (มหาชน)” เมื่อเดือนสิงหาคม และได้รับอนุญาตให้เป็นหลักทรัพ์จดทะเบียนในตลาดหลักทรัพย์แห่งประเทศไทยเมื่อวันที่ 19 ธันวาคม 2545
- ปี 2546** บริษัทมีการพัฒนาระบบสารสนเทศที่ดีขึ้นทำให้ลูกค้าสามารถติดต่อกับบริษัทผ่านทางเว็บไซต์ โดยลูกค้าสามารถรับทราบข้อมูลที่สำคัญเบื้องต้น ตลอดจนข่าวสารต่างๆ เช่นราคากลางของ รถยนต์มือสอง บริษัทให้บริการรับชำระค่างวด และรับชำระค่าบริการต่างๆ ด้วยระบบ Bar Code รวมถึงสามารถชำระผ่านระบบ ATM เพื่อเป็นทางเลือกในการชำระที่สะดวกมากขึ้น
- ปี 2547** ในเดือนมกราคมบริษัทได้สมัครเป็นสมาชิกกับ บริษัท ข้อมูลเครดิตไทย จำกัด (Credit Bureau) เพื่อได้รับทราบข้อมูลลูกค้าและนำมาใช้ประกอบการพิจารณาการให้สินเชื่อ และเพื่อสกัดกั้นผู้เช่าซื้อที่ไม่มีความสามารถในการชำระหนี้มาขอกู้สินเชื่อของบริษัทได้

ปี 2549

มีนาคม

เมื่อวันที่ 22 มีนาคม บริษัทได้เปิดสาขาในรูปแบบของศูนย์บริการเช่าซื้อจำนวน 1 สาขา ที่บริเวณวงแหวนกาญจนาภิเษก กรุงเทพฯ จากทั้งหมด 3 สาขาที่บริษัทคาดว่าจะเปิดให้ครบภายในปีนี้ครอบคลุม 3 มุมเมืองของกรุงเทพฯ เพื่อรองรับลูกค้ารายย่อยซึ่งมีความต้องการสินเชื่อ และต้องการรีไฟแนนซ์สินเชื่อเช่าซื้อรถยนต์

สิงหาคม

หลังจากธนาคารนครหลวงไทย จำกัด (มหาชน) ได้เข้ามาถือหุ้นกับบริษัทในสัดส่วนร้อยละ 39.76 ของทุนจดทะเบียนที่เรียกชำระแล้วนั้น ได้แต่งตั้งตัวแทน ธนาคารนครหลวงไทยเข้าเป็นกรรมการในบริษัท ตามสัดส่วนภายหลังการได้มาซึ่งหลักทรัพย์ดังกล่าว จำนวน 4 ท่าน

ปี 2550

พัฒนาซอฟต์แวร์และสารสนเทศ เพื่อรองรับการขยายสินเชื่อสู่ภูมิภาคทั่วประเทศ

ปี 2551

บริษัทได้เปิดกิจการไปตามต่างจังหวัด 5 สาขา ได้แก่ จังหวัดขอนแก่น นครราชสีมา พิษณุโลก ระยอง ราชบุรี โดยต่อมาได้เปิดสาขาราชบุรี

ตุลาคม

เริ่มดำเนินธุรกิจให้บริการสินเชื่อให้กับกลุ่มลูกค้าที่เป็นลูกค้านิติบุคคล สำหรับสินเชื่อสินเชื่อ ซึ่งรถยนต์ที่ให้บริการนั้นประกอบด้วยสัญญาเช่าการเงินและสัญญาเช่าดำเนินงาน โดยบริษัทมีกลุ่มเป้าหมายเป็นลูกค้ามือสองที่ราคาเกิน 1 ล้านบาทขึ้นไป

ปี 2553

บริษัทได้เปิดสาขาเพิ่มอีก 1 สาขา คือ สาขาสุราษฎร์ธานี เพื่อครอบคลุมพื้นที่ทั่วประเทศ

ปี 2554

ในส่วนภาคเหนือบริษัทได้เปิดสาขาเพิ่มอีก 1 สาขา คือ สาขาเชียงราย เพื่อครอบคลุมพื้นที่ทั่วประเทศ

ปี 2556

บริษัทได้เปิดสาขาเพื่อครอบคลุมทั่วประเทศอีก 1 สาขาที่จังหวัดอุบลราชธานี

♦ ด้านเงินทุน

ปี 2545

บริษัทได้จัดหาเงินทุนเพิ่มเติมเพื่อการขยายธุรกิจ โดยการเพิ่มทุนจดทะเบียนจาก 168 ล้านบาท เป็น 208 ล้านบาท ด้วยการออกและเสนอขายหุ้นสามัญเพิ่มทุนจำนวน 40 ล้านบาท ให้แก่กลุ่ม ผู้ถือหุ้นเดิมของบริษัท และตามมติที่ประชุมวิสามัญผู้ถือหุ้นครั้งที่ 3/2545 เมื่อวันที่ 28 กรกฎาคม 2545 ที่ประชุมมีมติให้บริษัทแปรสภาพจากบริษัท จำกัดเป็นบริษัทมหาชนจำกัด พร้อมกับการเปลี่ยนชื่อบริษัทเป็น “บริษัท ราชธานีสินเชื่อ จำกัด (มหาชน)” และมีมติให้เพิ่มทุนจดทะเบียนของบริษัทจาก 208 ล้านบาท เป็นทุนจดทะเบียนใหม่จำนวน 300 ล้านบาท โดยการออกหุ้นสามัญใหม่ จำนวน 18,400,000 หุ้น มูลค่าที่ตราไว้หุ้นละ 5 บาท จัดสรรให้ประชาชนทั่วไปจำนวน 16,800,000 หุ้น ในราคาหุ้นละ 8 บาท และจัดสรรให้กับพนักงานของบริษัทจำนวน 1,600,000 หุ้น ในราคาหุ้นละ 6.40 บาท

ปี 2546

บริษัทมีการออกหุ้นกู้เสนอขายในกรณีทั่วไปแก่ผู้ลงทุนสถาบัน เมื่อวันที่ 20 สิงหาคม 2546 ที่มีชื่อว่า “หุ้นกู้มีประกันชนิดทยอยชำระเงินต้นของบริษัท ราชธานีสินเชื่อ จำกัด (มหาชน) ครั้งที่ 2/2546 ครบกำหนดไถ่ถอนปี 2550” มูลค่าเสนอขายทั้งหมดจำนวน 1,000,000,000 บาท มูลค่าที่ตราไว้ 1,000.00 บาทต่อหน่วย อัตราดอกเบี้ยร้อยละ 3.20 ต่อปี และมีอายุ 4 ปี

บริษัทได้เสนอขายใบสำคัญแสดงสิทธิที่จะซื้อหุ้นสามัญครั้งที่ 1 จำนวน 200 ล้านหน่วยให้แก่ผู้ถือหุ้นเดิมที่มีรายชื่อปรากฏอยู่ในสมุดทะเบียนผู้ถือหุ้น เมื่อวันที่ 10 กรกฎาคม 2546 ในอัตราส่วนหุ้นสามัญ 3 หุ้นต่อใบสำคัญแสดงสิทธิ ทั้ง 3 ชุด จำนวน 2 หน่วย โดยแบ่งออกเป็นใบสำคัญแสดงสิทธิ ชุดที่ 1 จำนวน 1 หน่วย ใบสำคัญแสดงสิทธิ ชุดที่ 2 จำนวน 0.6 หน่วย และใบสำคัญแสดงสิทธิ ชุดที่ 3 จำนวน 0.4 หน่วย ประเภทเรียกใช้สิทธิได้ก่อนกำหนด ราคาเสนอขายหน่วยละ 0 บาท มีอายุใบสำคัญแสดงสิทธิ 5 ปี อัตราการใช้สิทธิ 1 หน่วยต่อ 1 หุ้นสามัญใหม่ ราคาการใช้สิทธิ 1.00 บาทต่อหุ้น ทำให้บริษัทเพิ่มทุนจดทะเบียนจาก 300 ล้านบาท เป็น 500 ล้านบาท

ปี 2548

เมษายน

ณ วันที่ 12 เมษายน 2548 บริษัทมีการเปลี่ยนแปลงโครงสร้างผู้ถือหุ้นรายใหญ่ครั้งใหญ่ โดยได้มีกลุ่มผู้ถือหุ้นใหญ่รายใหม่คือ กลุ่มพงษ์ชุตรา เข้าถือหุ้นบริษัทในสัดส่วนร้อยละ 20.61 ของทุนจดทะเบียนชำระแล้วซึ่งเท่ากับ 401,098,495 บาท อย่างไรก็ดี ไม่มีการเปลี่ยนแปลงทีมผู้บริหารและ ไม่มีผลกระทบใดๆต่อการดำเนินธุรกิจของบริษัท

เม.ย.-พ.ค.

ณ สิ้นสุดวันที่ 31 ธันวาคม พ.ศ. 2548 บริษัทมีหุ้นทุนซื้อคืน จำนวน 1,300,000 หุ้น เป็นราคาทั้งสิ้น 1.84 ล้านบาท ซึ่งเกิดจากการซื้อหุ้นคืนในช่วงวันที่ 26 เมษายน พ.ศ. 2548 ถึงวันที่ 3 พฤษภาคม พ.ศ. 2548 โดยบริษัทมีวัตถุประสงค์ของการซื้อหุ้นทุนซื้อคืนเพื่อช่วยบริหารทางการเงิน และมีนโยบายให้มีระยะเวลาถือครองมากกว่า 6 เดือน แต่ไม่เกิน 3 ปี ในระหว่างปีปัจจุบัน บริษัทจึงได้กันกำไรสะสมไว้เป็นสำรองเท่ากับจำนวนเงินที่ได้จ่ายซื้อหุ้นทุนซื้อคืน ทั้งนี้เพื่อให้การถือครองหุ้นทุนซื้อคืนของบริษัทเพื่อการบริหารการเงินเป็นไปตามมาตรา 66/1 (2) ของพระราชบัญญัติบริษัทมหาชนจำกัด พ.ศ. 2535

ตุลาคม	<p>ตามมติที่ประชุมวิสามัญผู้ถือหุ้น ครั้งที่ 1/2548 ซึ่งประชุมเมื่อวันที่ 15 ตุลาคม 2548 ได้อนุมัติการเพิ่มทุนจดทะเบียนของบริษัทจากทุนจดทะเบียนเดิมจำนวน 500,000,000 บาท เป็นทุนจดทะเบียนจำนวน 986,000,000 บาท โดยการออกหุ้นสามัญใหม่เพิ่มขึ้นจำนวน 486,000,000 หุ้น มูลค่าที่ตราไว้หุ้นละ 1.00 บาท เพื่อจัดสรรให้กับ</p> <ol style="list-style-type: none"> 1) ผู้ถือหุ้นเดิมที่มีรายชื่อปรากฏอยู่ในสมุดทะเบียน ผู้ถือหุ้นจำนวน 125,000,000 หุ้น ตามสัดส่วนการถือหุ้นที่จองซื้อหุ้นสามัญใหม่ และผู้ถือหุ้นสามัญที่จองซื้อหุ้นสามัญเพิ่มทุนในคราวนี้จะได้รับใบสำคัญแสดงสิทธิที่จะซื้อหุ้นสามัญเพิ่มทุนหลังจากที่ได้รับอนุญาตจากสำนักงาน กสท. ในอัตราส่วน 1:1 และ 2) จัดสรรให้แก่บุคคลในวงจำกัด หรือนักลงทุนประเภทสถาบัน จำนวน 150,000,000 หุ้น โดยจะได้รับใบสำคัญแสดงสิทธิที่จะซื้อหุ้นสามัญเพิ่มทุนหลังจากที่ได้รับอนุญาตจากสำนักงาน กสท. จำนวน 75,000,000 หน่วย นอกจากนี้ บริษัทจะจัดสรรหุ้นสามัญเพิ่มทุนจำนวน 11,000,000 หุ้นเพื่อรองรับการปรับสิทธิตามใบสำคัญแสดงสิทธิที่ให้แก่ผู้ถือใบสำคัญแสดงสิทธิที่จะซื้อหุ้นสามัญของบริษัท ครั้งที่ 1 ชุดที่ 2 และชุดที่ 3
ปี 2549	
มกราคม	<p>เมื่อวันที่ 25 มกราคม คณะกรรมการบริษัทได้มีมติจัดสรรหุ้นสามัญเพิ่มทุนของบริษัทจำนวน 150,000,000 หุ้น พร้อมใบสำคัญแสดงสิทธิที่จะซื้อหุ้นสามัญเพิ่มทุนของบริษัทจำนวน 75,000,000 หน่วย เพื่อเสนอขายให้แก่ ธนาคารนครหลวงไทย จำกัด (มหาชน) (“ธนาคารหลวงไทย”)</p>
กุมภาพันธ์	<p>เมื่อวันที่ 27 กุมภาพันธ์ บริษัทได้ลงนามในบันทึกข้อตกลงซื้อขายหุ้นระหว่างบริษัทในฐานะผู้ขาย และ ธนาคารหลวงไทยในฐานะกลุ่มผู้จะซื้อหุ้นสามัญเพิ่มทุนของบริษัทจำนวน 150,000,000 หุ้น ในราคา 1.15 บาท ต่อหนึ่งหุ้น โดยมีมูลค่ารวมทั้งสิ้น 172,500,000 บาทและใบสำคัญแสดงสิทธิที่จะซื้อหุ้นสามัญ จำนวน 75,000,000 หน่วย ไม่คิดมูลค่า ทั้งนี้ การซื้อขายขึ้นอยู่กับ การได้รับอนุญาตจากธนาคารแห่งประเทศไทยหรือหน่วยงานที่เกี่ยวข้อง และผลการตรวจสอบทรัพย์สินของบริษัทโดย ธนาคารหลวงไทย</p>
เมษายน	<p>เมื่อวันที่ 3 เมษายน บริษัทได้ขายหุ้นสามัญที่ซื้อคืนในโครงการจำนวน 1,300,000 หุ้น ในตลาดหลักทรัพย์แห่งประเทศไทย โดยบริษัทได้ใช้หลักเกณฑ์การจำหน่ายหุ้นตามราคาตลาด ซึ่งไม่ต่ำกว่า 85% ของราคาปิดเฉลี่ย 5 วันทำการซื้อขายล่าสุด</p>
สิงหาคม	<p>ตามมติที่ประชุมวิสามัญผู้ถือหุ้นครั้งที่ 1/2549 เมื่อวันที่ 11 สิงหาคม 2549 บริษัทยังคงมติเดิมของที่ประชุมวิสามัญผู้ถือหุ้นครั้งที่ 1/2548 เมื่อวันที่ 15 ตุลาคม 2548 คือ การเพิ่มทุนจดทะเบียนของบริษัทจาก 500,000,000 บาท เป็น 986,000,000 บาท หรือเพิ่มทุนจดทะเบียนจำนวน 486,000,000 บาท โดยเป็นหุ้นสามัญจำนวน 486,000,000 หุ้น มูลค่าที่ตราไว้หุ้นละ 1 บาท และได้มีมติให้แก่ไวยาทยละเอียดการจัดสรรหุ้นสามัญเพิ่มทุนดังต่อไปนี้แทน</p> <ol style="list-style-type: none"> (1) จัดสรรหุ้นสามัญเพิ่มทุนจำนวน 265,000,000 หุ้น ให้แก่ ธนาคารหลวงไทย (2) จัดสรรหุ้นสามัญเพิ่มทุนจำนวน 132,500,000 หุ้น เพื่อรองรับการใช้สิทธิตามใบสำคัญแสดงสิทธิที่จะเสนอขายให้แก่ ธนาคารหลวงไทยที่จองซื้อหุ้นสามัญใหม่ตามข้อ 1 (3) จัดสรรหุ้นสามัญเพิ่มทุนจำนวน 80,500,000 หุ้น เพื่อรองรับการใช้สิทธิตามใบสำคัญแสดงสิทธิที่ให้แก่ผู้ถือหุ้นเดิมตามสัดส่วนการถือหุ้น (Rights Issue) (4) จัดสรรหุ้นสามัญเพิ่มทุนจำนวน 8,000,000 หุ้น เพื่อรองรับการปรับสิทธิตามใบสำคัญแสดงสิทธิที่ให้แก่ผู้ถือใบสำคัญแสดงสิทธิที่จะซื้อหุ้นสามัญของบริษัท ครั้งที่ 1 ชุดที่ 2 และชุดที่ 3
กันยายน	<p>เมื่อวันที่ 5 กันยายน 2549 ธนาคารหลวงไทยได้มีการชำระค่าหุ้นเพิ่มทุนเป็นจำนวนทั้งสิ้น 304,750,000.00 บาท สำหรับการซื้อหุ้นเพิ่มทุนของบริษัท จำนวน 265,000,000 หุ้น ในราคาหุ้นละ 1.15 บาท ส่งผลทำให้ ธนาคารหลวงไทยเป็นผู้ถือหุ้นของบริษัท และทำให้ทุนจดทะเบียนชำระแล้วของบริษัทที่ได้รับการจดทะเบียนที่กระทรวงพาณิชย์เป็นที่เรียบร้อยแล้ว เท่ากับ 666,524,480 บาท (มูลค่าที่ตราไว้หุ้นละ 1 บาท) จากเดิมทุนจดทะเบียนชำระแล้วเท่ากับ 401,524,480.00 บาท</p>
ปี 2551	<p>มีผู้ถือใบสำคัญแสดงสิทธิที่จะซื้อหุ้นสามัญชุดที่ 2 และ 3 มาใช้สิทธิ 166 หุ้น มูลค่าหุ้นละ 1 หุ้น บริษัทที่ได้รับการจดทะเบียนที่กระทรวงพาณิชย์เป็นที่เรียบร้อยแล้ว เท่ากับ 666,524,646 บาท</p>
ปี 2552	
กันยายน	<p>มีผู้ถือใบสำคัญแสดงสิทธิที่จะซื้อหุ้นสามัญชุดที่ 4 มาใช้สิทธิ 266,666 หุ้น มูลค่าหุ้นละ 1 หุ้น บริษัทที่ได้รับการจดทะเบียนที่กระทรวงพาณิชย์เป็นที่เรียบร้อยแล้ว เท่ากับ 666,791,312 บาท</p>
พฤศจิกายน	<p>มีผู้ถือใบสำคัญแสดงสิทธิที่จะซื้อหุ้นสามัญชุดที่ 4 มาใช้สิทธิ 155,802,594 หุ้น มูลค่าหุ้นละ 1 หุ้น บริษัทที่ได้รับการจดทะเบียนที่กระทรวงพาณิชย์เป็นที่เรียบร้อยแล้ว เท่ากับ 822,593,906 บาท</p>

ปี 2553

มีนาคม หลังจากธนาคาร ธนชาติ จำกัด (มหาชน) ได้ซื้อหุ้นสามัญของธนาคาร นครหลวงไทย จำกัด (มหาชน) จากกองทุนฟื้นฟูและพัฒนาสถาบันการเงิน ส่งผลให้ธนาคาร ธนชาติ จำกัด (มหาชน) เป็นผู้ถือหุ้นใหญ่แทนธนาคาร นครหลวงไทย จำกัด (มหาชน) ซึ่งมีหุ้นบริษัทร้อยละ 48.35 ของทุนจดทะเบียนที่เรียกชำระแล้ว

ปี 2554

เมษายน บริษัทได้จดทะเบียนเพิ่มทุนกับกระทรวงพาณิชย์เพื่อรองรับการจัดสรรหุ้นปันผลให้กับผู้ถือหุ้นเดิมจากทุนจดทะเบียนเดิม 822,593,906 บาท เป็น ทุนจดทะเบียนใหม่จำนวน 904,853,296 บาท

พฤศจิกายน บริษัทได้จดทะเบียนเพิ่มทุนกับกระทรวงพาณิชย์จากทุนจดทะเบียนเดิม 904,853,296 บาท เป็น ทุนจดทะเบียนใหม่จำนวน 1,342,349,708 บาท ซึ่งเป็นการเพิ่มทุนโดยเสนอขายให้กับผู้ถือหุ้นเดิม ส่งผลให้ธนาคาร ธนชาติ จำกัด (มหาชน) เป็นผู้ถือหุ้นใหญ่ของบริษัท โดยถือหุ้นเป็นจำนวน 874,973,000 หุ้น คิดเป็นร้อยละ 65.18 ของทุนจดทะเบียนที่เรียกชำระแล้ว

ปี 2555

เมษายน บริษัทมีการออกหุ้นกู้เสนอขายในกรณีทั่วไปแก่ประชาชน เป็นหุ้นกู้ชนิดระบุผู้ถือ ประเภทไม่ด้อยสิทธิ ไม่มีหลักประกัน จำนวน 3 รุ่น อายุ 2 ปี 3 ปี และ 4 ปี อัตราดอกเบี้ยร้อยละ 4.90 ร้อยละ 5.20 และ ร้อยละ 5.50 ตามลำดับ และครบกำหนดไถ่ถอนในเดือนเมษายน ปี 2557 ปี 2558 และปี 2559 ตามลำดับ มูลค่ารวม 6,000 ล้านบาท

พฤศจิกายน บริษัทมีการออกหุ้นกู้เสนอขายในกรณีทั่วไปแก่ประชาชน เป็นหุ้นกู้ชนิดระบุผู้ถือ ประเภทไม่ด้อยสิทธิ ไม่มีหลักประกัน อายุ 4 ปี อัตราดอกเบี้ยร้อยละ 5.00 ครบกำหนดไถ่ถอนในเดือนพฤศจิกายน ปี 2559 มูลค่า 3,000 ล้านบาท

ปี 2556

เมษายน ตามมติที่ประชุมสามัญผู้ถือหุ้น ครั้งที่ 1/2556 ซึ่งประชุมเมื่อวันที่ 2 เมษายน 2556 ได้อนุมัติการเพิ่มทุนจดทะเบียนของบริษัทจากทุนจดทะเบียนเดิมจำนวน 1,342,349,708 บาท เป็นทุนจดทะเบียนจำนวน 1,610,819,649 บาท โดยการออกหุ้นสามัญใหม่เพิ่มขึ้นจำนวน 268,469,941 หุ้น มูลค่าที่ตราไว้หุ้นละ 1.00 บาท เพื่อรองรับการจ่ายปันผลเป็นหุ้นสามัญของบริษัท คิดเป็นการจ่ายเงินปันผลในอัตราหุ้นละ 0.20 บาท ให้แก่ผู้ถือหุ้นเดิมในอัตรา 5 หุ้นเดิมต่อ 1 หุ้นปันผล ในกรณีที่หุ้นสามัญที่เกิดจากการจ่ายเงินปันผลคำนวณได้ออกมาเป็นเศษของหุ้น บริษัทจะจ่ายเงินปันผลในส่วน of เศษหุ้นนี้เป็นเงินให้แก่ผู้ถือหุ้น จากการจ่ายหุ้นปันผลในครั้งนี้ ทำให้บริษัทมีทุนชำระแล้วจำนวน 1,610,819,597 บาท (หุ้นสามัญ 1,610,819,597 หุ้น มูลค่าที่ตราไว้หุ้นละ 1.00 บาท)

มิถุนายน บริษัทมีการออกหุ้นกู้เสนอขายในกรณีทั่วไปแก่ประชาชน เป็นหุ้นกู้ชนิดระบุผู้ถือ ประเภทไม่ด้อยสิทธิ ไม่มีหลักประกัน อายุ 4 ปี อัตราดอกเบี้ยร้อยละ 4.70 ครบกำหนดไถ่ถอนในเดือนมิถุนายน ปี 2560 มูลค่า 2,000 ล้านบาท

สิงหาคม บริษัทมีการออกหุ้นกู้เสนอขายในวงจำกัด ต่อผู้ลงทุนไม่เกิน 10 ราย เป็นหุ้นกู้ชนิดระบุผู้ถือ ประเภทไม่ด้อยสิทธิ ไม่มีหลักประกันและไม่มีผู้แทนผู้ถือหุ้นกู้ อายุ 3 ปี 7 เดือน อัตราดอกเบี้ย ร้อยละ 4.759 ครบกำหนดไถ่ถอนในเดือนเมษายน ปี 2560 มูลค่า 760 ล้านบาท

ตุลาคม บริษัทมีการออกหุ้นกู้เสนอขายในกรณีทั่วไปแก่ประชาชน เป็นหุ้นกู้ชนิดระบุผู้ถือ ประเภทไม่ด้อยสิทธิ ไม่มีหลักประกัน อายุ 4 ปี อัตราดอกเบี้ยร้อยละ 4.80 ครบกำหนดไถ่ถอนในเดือนตุลาคมปี 2560 มูลค่า 3,000 ล้านบาท



ลักษณะการประกอบธุรกิจ

ลักษณะของบริการ

บริษัทดำเนินธุรกิจการให้บริการสินเชื่อเพื่อเช่าซื้อและสินเชื่อเพื่อเช่าการเงินรถยนต์ โดยมุ่งเน้นการให้บริการสินเชื่อไปยังตลาดรถยนต์ที่บริษัทมีความชำนาญการเป็นพิเศษอันได้แก่ ตลาดรถยนต์เพื่อการพาณิชย์ทั้งใหม่และเก่า เช่น รถกระบะ รถแท็กซี่ รถหัวลาก และรถบรรทุก เป็นต้น และตลาดรถยนต์นั่งส่วนบุคคลที่ใช้แล้ว (รถมือสอง) โดย ณ วันที่ 31 ธันวาคม 2556 บริษัทให้สินเชื่อเช่าซื้อรถยนต์มือสองคิดเป็นประมาณร้อยละ 55 ของยอดการให้สินเชื่อทั้งหมด นอกจากนี้ในปี 2556 บริษัทมุ่งเน้นการปล่อยรถบรรทุกเป็นหลัก ทั้งรถใหม่และรถเก่า โดยมีสัดส่วนรถบรรทุกร้อยละ 74 และรถอื่นๆ ร้อยละ 26 ทั้งนี้เมื่อลูกค้าได้ชำระค่างวดครบถ้วนตามสัญญาแล้ว กรรมสิทธิ์ในรถยนต์จะถูกโอนให้แก่ลูกค้า

ในการดำเนินธุรกิจการให้บริการสินเชื่อเช่าซื้อรถยนต์มือสองถือเป็นธุรกิจที่มีความเสี่ยงเมื่อเปรียบเทียบกับการให้บริการสินเชื่อเช่าซื้อรถยนต์ใหม่ บริษัทจึงต้องคำนึงถึงปัจจัยหลายด้านในการพิจารณาปล่อยสินเชื่อ ซึ่งได้แก่ สภาพการใช้งานของรถ ราคาอ้างอิงในตลาดรถยนต์มือสอง การตรวจสอบหลักฐานทะเบียน รถยนต์ เป็นต้น ด้วยเหตุนี้บริษัท จึงต้องมีทีมงานสินเชื่อที่มากประสบการณ์ในการตรวจสอบสภาพและราคาตลาดของรถยนต์มือสอง

นอกจากการให้บริการสินเชื่อดังกล่าวข้างต้นแล้ว บริษัทยังมีการให้บริการหลังการขาย โดยให้บริการต่อภาษีทะเบียนรถยนต์ต่อกรมธรรม์ประกันภัย รวมทั้งให้บริการนำรถยนต์ไปตรวจสภาพเพื่อการต่อภาษีรถยนต์ประจำปี ซึ่งนอกจากจะเป็นการอำนวยความสะดวกให้กับลูกค้าแล้ว ยังเป็นการเสริมรายได้ให้กับบริษัท รวมทั้ง เอื้อประโยชน์ให้กับบริษัทในแง่ของการคุ้มครองทรัพย์สินของลูกค้าและป้องกันความเสียหายให้แก่บริษัทด้วย

โครงสร้างรายได้ของบริษัท

โครงสร้างรายได้ของบริษัทตามงบการเงินสิ้นสุด ณ วันที่ 31 ธันวาคม 2554 2555 และ 2556

รายได้	2554		ปี 2555		ปี 2556	
	ล้านบาท	%	ล้านบาท	%	ล้านบาท	%
1. รายได้จากสัญญาเช่าซื้อ						
- รถยนต์นั่งส่วนบุคคล	309.22	27.58	286.37	18.08	379.13	15.82
- รถยนต์เพื่อการพาณิชย์	657.45	58.64	1,078.14	68.09	1,715.36	71.56
รวมรายได้จากสัญญาเช่าซื้อ	966.67	86.22	1,364.51	86.17	2,094.49	87.38
2. รายได้จากสัญญาเช่าการเงิน	10.51	0.94	12.27	0.78	16.64	0.69
3. รายได้อื่น						
- รายได้ค่าธรรมเนียมและค่าบริการ	18.77	1.67	26.89	1.70	76.22	3.18
- รายได้ค่าปรับจากการผิดนัดชำระ	39.96	3.56	54.72	3.45	60.07	2.51
- หนี้สูญได้รับคืน	2.08	0.19	4.01	0.25	5.07	0.21
- รายได้ค่านายหน้าเบี้ยประกัน	44.79	4.00	68.50	4.33	104.99	4.38
- รายได้อื่น*	38.31	3.42	52.58	3.32	39.51	1.65
รวมรายได้อื่น	143.91	12.84	206.70	13.05	285.86	11.93
รวมรายได้	1,121.09	100.00	1,583.48	100.00	2,396.99	100.00

หมายเหตุ: (*) รายได้อื่นส่วนใหญ่เป็นรายได้ที่มาจากการฟ้องร้องเรียกค่าเสียหายจากลูกหนี้ รายได้เบ็ดเตล็ด รายได้ดอกเบี้ยเงินฝากธนาคาร และเงินปันผลรับ

ภาพรวมการตลาดและภาวะการแข่งขัน

สำหรับในปี 2556 อุตสาหกรรมสินเชื่อเช่าซื้อและสินเชื่อ โดยรวมมีสัญญาณการเติบโตที่น้อยลงเมื่อเปรียบเทียบกับปีที่ผ่านมา แต่การแข่งขันในธุรกิจสินเชื่อเช่าซื้อและสินเชื่อยังคงรุนแรงต่อเนื่อง จากสถาบันการเงิน ธนาคารพาณิชย์ รวมถึงกิจการสินเชื่อเช่าซื้อและผู้ผลิตและตัวแทนจำหน่ายรถยนต์มุ่งเน้นการทำตลาดไปที่สินเชื่อรถยนต์ส่วนบุคคลทั้งรถใหม่และรถมือสอง ทำให้ผู้ประกอบการบางรายมีการปรับตัวและขยายสัดส่วนไปยังการให้สินเชื่อสำหรับรถยนต์มือสองมากขึ้น ผู้ประกอบการเหล่านี้ก็ยังไม่ถือเป็นคู่แข่งโดยตรงของบริษัท เนื่องจากกลุ่มตลาดเป้าหมายหลักของบริษัทเป็นกลุ่มรถยนต์เพื่อการพาณิชย์ทั้งรถใหม่และรถเก่า ที่การแข่งขันในกลุ่มนี้ยังไม่รุนแรงเมื่อเปรียบเทียบกับตลาดรถยนต์ส่วนบุคคล

กลุ่มลูกค้าเป้าหมายของบริษัทส่วนใหญ่เป็นบุคคลธรรมดาทั่วไป รวมถึงนิติบุคคลซึ่งได้รับการแนะนำจากผู้จำหน่ายรถยนต์มือสอง ทั้งนี้ สำหรับปี 2556 ที่ผ่านมามีบริษัทที่มียอดรวมการให้บริการสินเชื่อเช่าซื้อแก่กลุ่มลูกค้าที่เป็นบุคคลธรรมดาคิดเป็นสัดส่วนประมาณร้อยละ 80 ของยอดการให้สินเชื่อทั้งหมด บริษัทมุ่งเน้นการบริการที่มีประสิทธิภาพ รวดเร็ว เป็นกันเองและให้ความสะดวกแก่ลูกค้าและผู้จำหน่ายรถยนต์ เป็นสำคัญ รวมถึงการเอาใจใส่และการพัฒนาบริการหลังการขายอย่างต่อเนื่อง ทำให้บริษัทสามารถรักษฐานลูกค้าเดิม และขยายฐานไปยังกลุ่มลูกค้าใหม่เพิ่มมากขึ้น โดยได้รับการแนะนำจากกลุ่มลูกค้าเดิมและผู้จำหน่ายรถยนต์ทั้งหลาย จากประสบการณ์ในอดีตที่ผ่านมา ลูกค้าเดิมที่มีการผ่อนชำระค้างงวดกับบริษัทหมดแล้ว หรืออยู่ระหว่างการผ่อนค้างงวดเมื่อต้องการจะเปลี่ยนรถยนต์มือสองคันใหม่ก็มักจะกลับมาใช้บริการสินเชื่อของบริษัทต่อไป ทั้งนี้บริษัทได้วางกลยุทธ์ในการแข่งขันดังนี้

1. มุ่งเน้นการบริการที่สะดวกรวดเร็วทั้งก่อนและหลังการขาย ควบคู่ไปกับความสามารถในการให้บริการลูกค้าได้อย่างมีประสิทธิภาพ ด้วยการมีพนักงานสินเชื่อคอยให้บริการประจำตามสถานจำหน่ายรถยนต์มือสองต่างๆ และมีเจ้าหน้าที่ด้านทะเบียนรถยนต์ประสานงานกับทีมสินเชื่อเพื่อเพิ่มความรวดเร็วในการอนุมัติสินเชื่อ นอกจากนี้บริษัทยังให้ความสำคัญกับการชำระราคาให้แก่ผู้จำหน่ายรถยนต์ให้มีความรวดเร็วและตรงต่อเวลา
2. มุ่งเน้นการให้บริการในกลุ่มลูกค้าเป้าหมายที่บริษัทมีความชำนาญทั้งในตลาดสินเชื่อเพื่อเช่าซื้อรถยนต์มือสอง (Niche market) และรถบรรทุกทั้งใหม่และใช้แล้วด้วยประสบการณ์การดำเนินธุรกิจด้านนี้มาเป็นเวลากว่า 25 ปี ประกอบกับบุคลากรของบริษัทมีความรู้ความเข้าใจในการทำตลาด และมีความเชี่ยวชาญในการประเมินราคาของรถยนต์ได้เป็นอย่างดี ซึ่งเป็นข้อได้เปรียบของบริษัทเมื่อเทียบกับคู่แข่งบางรายที่เพิ่งเริ่มเข้ามาในธุรกิจ
3. ให้ความสำคัญกับการให้บริการที่ครบวงจร เช่น การต่อภาษีทะเบียนรถยนต์ และการต่อกรมธรรม์ประกันภัยเพื่อช่วยอำนวยความสะดวกให้กับลูกค้าซึ่งเป็นการเสริมรายได้ให้กับบริษัทอีกทางหนึ่ง
4. สร้างความสัมพันธ์ที่ดีกับลูกค้าและผู้จำหน่ายรถยนต์มือสอง ด้วยบริการที่มีคุณภาพ ความรวดเร็ว การอำนวยความสะดวกในการให้บริการ รวมทั้งให้ผลตอบแทนที่ดีกับผู้จำหน่ายรถยนต์ ตลอดจนให้ความสำคัญกับความสม่ำเสมอของการให้บริการ โดยบริษัทจะต้องจัดหางบประมาณเพื่อให้บริการสินเชื่อแก่ลูกค้าของผู้จำหน่ายรถยนต์แต่ละรายได้อย่างเพียงพอและสม่ำเสมอเพื่อสร้างความเชื่อมั่นแก่ผู้จำหน่ายรถยนต์และเพื่อสร้างโอกาสในการทำธุรกิจของบริษัทต่อไป
5. บริษัทเน้นการให้สินเชื่อผ่านผู้จำหน่ายรถยนต์มือสองที่ให้ความสำคัญกับการคัดเลือกคุณภาพรถยนต์ที่จำหน่ายราคาขายสมเหตุสมผล หลักฐานทะเบียนรถยนต์ถูกต้องและ/หรือมีการรับประกันการใช้งานให้กับผู้ซื้อ เพื่อช่วยลดความเสี่ยงในด้านคุณภาพของรถยนต์ที่เป็นหลักประกัน ทั้งนี้บริษัทตระหนักถึงความเสี่ยงของการให้สินเชื่อเพื่อเช่าซื้อรถยนต์มือสองที่มีความเสี่ยงทั้งจากคุณภาพลูกหนี้และคุณภาพของรถยนต์ ในขณะที่รถยนต์ใหม่มีความเสี่ยงหลักอยู่ที่คุณภาพลูกหนี้อย่างเดียว
6. มุ่งเน้นการให้ความสำคัญกับบุคลากรที่มีอยู่ของบริษัท และการจัดหาบุคลากรด้านสินเชื่อที่มีความสามารถและประสบการณ์ในการทำตลาดรถยนต์มือสองมาร่วมงานเพื่อเสริมสร้างทีมสินเชื่อให้มีประสิทธิภาพควบคู่ไปกับการพัฒนาความรู้แก่พนักงานและรวมถึงการจูงใจพนักงานทั้งในรูปแบบของค่าตอบแทนและผลประโยชน์อื่นๆ

อย่างไรก็ตาม บริษัทมีแผนการรักษาสัดส่วนการปล่อยสินเชื่อเช่าซื้อรถยนต์เพื่อการพาณิชย์ในช่วง 3 ถึง 5 ปีข้างหน้าร้อยละ 75 - 80 ของมูลค่าพอร์ตลูกหนี้ของบริษัท เนื่องจากบริษัทคาดว่าลูกค้ากลุ่มดังกล่าวจะยังคงมีการเจริญเติบโตอย่างต่อเนื่องและให้ผลตอบแทนในด้านอัตราการทำกำไรที่สูงกว่าและมีความเสี่ยงที่ต่ำกว่ารถยนต์นั่งส่วนบุคคล (โดยปกติ เมื่อบริษัทยึดรถประเภทนี้และทำการประมูลเพื่อขายสู่สาธารณะชน บริษัทจะสามารถขายได้ในราคาที่ใกล้เคียงกับมูลหนี้) ซึ่งจะทำให้บริษัทสามารถเลี่ยงการแข่งขันกับสถาบันการเงินใหญ่ที่มีต้นทุนการดำเนินงานต่ำกว่าและสามารถเพิ่มโอกาสในการแข่งขันให้กับบริษัทได้มากขึ้น

นอกจากนี้จากประสบการณ์อันยาวนานและความชำนาญในธุรกิจ บริษัทยังใช้ความได้เปรียบนี้ให้เป็นประโยชน์ในการสร้างความสามารถในการแข่งขัน รวมถึงการรักษาความสัมพันธ์และการให้ผลตอบแทนที่ดีแก่ผู้จำหน่ายรถยนต์ มือสอง การให้บริการที่รวดเร็วทันใจสำหรับลูกค้า เพื่อรักษาส่วนแบ่งทางการตลาด และการขยายความสัมพันธ์กับผู้จำหน่ายรถยนต์มือสองให้มากขึ้น ซึ่งเป็นการเพิ่มโอกาสและช่องทางธุรกิจ

การจัดหาผลิตภัณฑ์หรือบริการ

บริษัทมีส่วนงานการตลาดที่มีประสบการณ์ในการทำตลาดรถยนต์มือสอง รับผิดชอบดูแลการหาลูกค้า โดยจะมีการสร้างความสัมพันธ์ที่ดีกับผู้จำหน่ายรถยนต์หลายราย รวมทั้งจะหมุนเวียนประจำอยู่ตามสถานที่จำหน่ายของผู้จำหน่ายรถยนต์มือสองที่เป็นคู่ค้ากับบริษัท ซึ่งผู้จำหน่ายรถยนต์ที่เป็นคู่ค้ากับบริษัทจะต้องได้รับอนุมัติตามขั้นตอนการพิจารณาและตรวจสอบผู้จำหน่ายรถยนต์ตามที่บริษัทกำหนด ทั้งนี้บริษัทไม่ได้มีการทำสัญญาใดๆกับผู้จำหน่ายรถยนต์เหล่านั้น

ปัจจุบันบริษัทมีผู้จำหน่ายรถยนต์ที่เป็นคู่ค้ากับบริษัทจำนวนรวมทั้งสิ้นมากกว่าพันราย ซึ่งทั้งหมดเป็นผู้จำหน่ายรถยนต์ที่ตั้งอยู่ในกรุงเทพมหานคร ปริมณฑล และหัวเมืองต่างจังหวัด โดยเป็นคู่ค้าประจำประมาณ 500 ราย ทั้งนี้บริษัทไม่มีการปล่อยสินเชื่อให้กับลูกค้าผ่านผู้จำหน่ายรถยนต์รายใดเกินกว่าร้อยละ 30 ของสินเชื่อรวม ซึ่งโดยปกติผู้จำหน่ายรถยนต์จะมีการติดต่อทำธุรกิจกับบริษัทที่ให้บริการด้านเช่าซื้อและเช่าการเงินหลายราย แต่การแนะนำให้ลูกค้าผู้ซื้อรถยนต์ใช้บริการเช่าซื้อและเช่าการเงินจากบริษัทใดขึ้นกับปัจจัยต่างๆ ได้แก่

- ความสัมพันธ์ระหว่างผู้จำหน่ายรถยนต์และบริษัท
- คุณภาพและความรวดเร็วในการให้บริการแก่ลูกค้า
- ความรวดเร็วและความตรงต่อเวลาในการชำระเงินให้กับผู้จำหน่ายรถยนต์
- ความสม่ำเสมอและความเพียงพอของเงินที่จะรองรับการให้บริการ
- ความร่วมมือและให้การสนับสนุนการส่งเสริมการขายที่ผู้จำหน่ายรถยนต์จัดขึ้นในบางโอกาส

อย่างไรก็ตามจากประสบการณ์การดำเนินธุรกิจและการสร้างสายสัมพันธ์ที่ดีกับผู้จำหน่ายรถยนต์มาเป็นเวลานาน จึงทำให้บริษัทสามารถทำการค้าในลักษณะการมีสิทธิเพียงรายเดียวในการให้บริการด้านสินเชื่อแก่ลูกค้า/ผู้ซื้อรถยนต์ของ ผู้จำหน่ายรถยนต์มือสองขนาดใหญ่บางรายได้

แหล่งที่มาและใช้ไปของเงินทุน

แหล่งเงินทุนที่บริษัทใช้ในการประกอบธุรกิจนอกจากจะมาจากส่วนของทุนแล้ว บริษัทยังมีการกู้ยืมจากสถาบันการเงิน ซึ่งเมื่อพิจารณาแหล่งเงินทุนของบริษัท ณ วันที่ 31 ธันวาคม 2556 2555 และ 2554 มีดังนี้

รายการ	ณ วันที่ 31 ธันวาคม					
	2556		2555		2554	
	จำนวนเงิน	สัดส่วน (%)	จำนวนเงิน	สัดส่วน (%)	จำนวนเงิน	สัดส่วน (%)
ส่วนของผู้ถือหุ้น	3,223.28	12.09	2,504.11	13.36	2,122.15	17.41
เงินกู้ยืม						
เงินกู้ยืมระยะสั้น*	7,007.20	26.29	6,163.40	32.88	5,573.02	45.73
หุ้นกู้ระยะยาว***	14,760.00	55.38	9,000.00	47.91	-	-
เงินกู้ยืมระยะยาว	1,662.00	6.24	1,097.20	5.85	4,492.19	36.86
รวมเงินกู้ยืม**	23,429.20	87.91	16,260.60	86.58	10,065.21	82.59
รวม	26,652.48	100.00	18,764.71	100.00	12,187.36	100.00

หมายเหตุ : (*) พิจารณาจัดกลุ่มเงินกู้ยืมระยะสั้น รวมเงินเบิกเกินบัญชี, เงินกู้ยืมระยะยาวที่ครบกำหนดชำระภายใน 1 ปี

(**) หนี้สินหมุนเวียนอื่นไม่รวมเป็นเงินกู้ยืมเนื่องจากหนี้สินที่เกิดจากการดำเนินงานปกติ เช่น เงินโอนรอตัดบัญชี, เจ้าหนี้สรรพากร, เงินทดรองจ่าย, เจ้าหนี้เงินประกัน และอื่นๆ

(***) หุ้นกู้ระยะยาวเป็นมูลค่าก่อนหักค่าใช้จ่ายในการออกหุ้นกู้รอตัดบัญชีเงินกู้ยืมสิ้นสุด ณ วันที่ 31 ธันวาคม 2556 มีจำนวนรวม 23,429.20 ล้านบาท โดยมีกำหนดการจ่ายชำระคืนดังนี้

เงินกู้ยืมสิ้นสุด ณ วันที่ 31 ธันวาคม 2556 มีจำนวนรวม 23,429.20 ล้านบาท โดยมีกำหนดการจ่ายชำระคืนดังนี้

กำหนดชำระคืนเงินกู้ยืม	ล้านบาท
ภายใน 1 ปี	9,807.20
เกินกว่า 1 ปีแต่ไม่เกิน 2 ปี	1,778.67
เกินกว่า 2 ปีแต่ไม่เกิน 3 ปี	5,583.33
เกินกว่า 3 ปี	6,260.00
รวม	23,429.20

เมื่อพิจารณาจากหนี้ตามสัญญาเช่าซื้อ โดยไม่รวมลูกหนี้ที่ค้างชำระเกิน 4 เดือนและลูกหนี้ที่อยู่ระหว่างดำเนินคดี บริษัทจะมีค่างวดที่ครบกำหนดชำระ ดังนี้

ค่างวดที่ได้รับจากลูกหนี้	เช่าซื้อ	สัญญาเช่าการเงิน	รวม
ภายใน 1 ปี	10,688.54	79.40	10,767.94
เกินกว่า 1 ปีแต่ไม่เกิน 2 ปี	8,937.94	70.46	9,008.40
เกินกว่า 2 ปีแต่ไม่เกิน 3 ปี	6,513.73	43.15	6,556.88
เกินกว่า 3 ปี	4,062.47	45.44	4,107.91
รวม	30,202.68	238.45	30,441.13

ณ วันที่ 31 ธันวาคม พ.ศ.2556 บริษัทมีหนี้เงินกู้ที่ครบกำหนดจ่ายคืนภายใน 1 ปี (รวมเงินเบิกเกินบัญชีและเงินกู้ระยะสั้น) จำนวน 9,807.20 ล้านบาท และมีหนี้ระยะยาวที่ถึงกำหนดชำระคืนเกินกว่า 1 ปีแต่ไม่เกิน 2 ปี จำนวน 1,778.67 ล้านบาท เมื่อพิจารณาเปรียบเทียบกับค่างวดที่ถึงกำหนดชำระของลูกหนีภายใน 1 ปี จำนวน 10,767.94 ล้านบาท และค่างวดที่ครบกำหนดเกินกว่า 1 ปีแต่ไม่เกิน 2 ปี จำนวน 9,008.40 ล้านบาท จะเห็นได้ว่าบริษัทมีแหล่งเงินทุนเพียงพอที่จะชำระเงินกู้ที่ครบกำหนดภายใน 1 ปี สำหรับเงินกู้ยืมที่ครบกำหนดชำระคืนภายใน 1 ปีนั้นประกอบด้วย เงินเบิกเกินบัญชี เงินกู้ยืมในรูปตัวสัญญาใช้เงินจากสถาบันและบุคคลภายนอก และเงินกู้ยืมระยะยาวที่ครบกำหนดชำระภายใน 1 ปี

บริษัทฯตระหนักถึงความสำคัญของสภาพคล่อง โดยพิจารณาแหล่งเงินกู้ใหม่ที่เป็นเงินกู้ระยะยาวและมีอัตราดอกเบี้ยคงที่ เพื่อให้สอดคล้องกับการชำระหนี้ของลูกหนี้ และเป็นการลดความเสี่ยงในเรื่องอัตราดอกเบี้ยและความเสี่ยงของ Mismatch fund ซึ่งบริษัทยังคงบริหารความเสี่ยงดังกล่าวอย่างใกล้ชิดและระมัดระวัง

เป้าหมายของบริษัทและแนวทางการดำเนินธุรกิจในช่วง 5 ปีข้างหน้า

สำหรับการดำเนินธุรกิจของบริษัทในรอบปีที่ผ่านมามีท่ามกลางปัจจัยที่มีผลกระทบทั้งจากต่างประเทศและในประเทศ ซึ่งบริษัทได้มีการติดตามและเฝ้าระวังผลกระทบที่อาจเกิดขึ้นอย่างใกล้ชิดและได้ร่วมบริหารงานกับผู้บริหารของธนาคารธนชาติ จำกัด (มหาชน) ซึ่งเป็นบริษัทผู้ถือหุ้นใหญ่อย่างใกล้ชิดและต่อเนื่อง เพื่อสร้างความได้เปรียบในการแข่งขันและ ซึ่งรวมถึงการกำหนดกลยุทธ์ในการให้สินเชื่อ โดยแยกลูกค้ากลุ่มเป้าหมายระหว่างบริษัทกับธนาคารให้ชัดเจนเพื่อไม่ให้เกิดความทับซ้อนทางธุรกิจ ทั้งนี้บริษัทยังคงใช้ความเชี่ยวชาญและความชำนาญของบริษัทเป็นหลักในการขยายสินเชื่อในอนาคต โดยวางแผนแนวทางการดำเนินธุรกิจในช่วง 5 ปีข้างหน้าดังนี้

1. วางแผนขยายสาขาเพิ่มเติมเพื่อรองรับการขยายฐานการให้สินเชื่อรถยนต์ให้ครอบคลุมพื้นที่บริการให้มากขึ้นเพื่อให้กระบวนการให้สินเชื่อมีความรวดเร็ว ถูกต้องและสร้างความพอใจสูงสุดแก่ลูกค้าของบริษัท
2. ขยายกลุ่มฐานลูกค้ารถยนต์เพื่อการพาณิชย์ ทั้งรถบรรทุก รถปิคอัพ รถมอเตอร์ไซด์ขนาดใหญ่ (BIG BIKE) รถแท็กซี่ ให้ครอบคลุมทั่วประเทศโดยผ่านทางสาขาของบริษัท
3. การให้สินเชื่อเพื่อรถเฉพาะกิจเพิ่มเติมจากสินเชื่อหลัก เช่น รถเครน รถโฟล์คลิฟท์ รถจักรยานยนต์ รถชุด รถดัก และอื่นๆ ซึ่งต้องอาศัยความชำนาญพิเศษเฉพาะทางในการประเมินราคาทั้งรถใหม่และรถเก่า
4. ปรับโครงสร้างทางการเงินให้มีความเหมาะสมอันจะนำไปสู่การลดต้นทุนทางธุรกิจและส่งผลให้บริษัทอยู่ในจุดที่มีความสามารถในการแข่งขันได้
5. เน้นการรักษาฐานลูกค้าเดิมและการเพิ่มการบริการที่สะดวกและรวดเร็วเพื่อให้ลูกค้าได้รับความพอใจสูงสุด
6. รักษาบุคลากรที่มีคุณค่าของบริษัท มุ่งพัฒนาและสร้างบุคลากรสินเชื่อให้มีความเชี่ยวชาญเพื่อรองรับการขยายตัวทางธุรกิจของบริษัทในอนาคต



ปัจจัยความเสี่ยง

ความเสี่ยงจากความสัมพันธ์ของอัตราดอกเบี้ย

บริษัทมีรายได้หลักจากดอกเบี้ยรับจากการปล่อยสินเชื่อ โดยจะเป็นลักษณะการคิดดอกเบี้ยในอัตราคงที่ (Fixed Rate) ในขณะที่ต้นทุนการกู้ยืมของบริษัทบางส่วนมาจากเงินกู้ยืมจากสถาบันการเงินที่มีอัตราดอกเบี้ยแบบลอยตัว (Float Rate) ดังนั้นหากอัตราดอกเบี้ยในท้องตลาดมีความผันผวนมากโดยเฉพาะอย่างยิ่งหากอัตราดอกเบี้ยเงินกู้ยืมมีการปรับขึ้น ในขณะที่อัตราดอกเบี้ยรับยังไม่สามารถปรับตัวเพิ่มขึ้นตามทันอัตราดอกเบี้ยเงินกู้ที่ปรับตัวสูงขึ้น จะส่งผลกระทบต่ออัตราส่วนต่างระหว่างอัตราดอกเบี้ยรับและอัตราดอกเบี้ยจ่าย (Interest spread) ให้มีอัตราลดลง ดังนั้นบริษัทได้พยายามบริหารความเสี่ยงโดยการขยายการให้สินเชื่อเช่าซื้อโดยเพิ่มสัดส่วนสินเชื่อของรถยนต์เพื่อการพาณิชย์ที่ให้อัตราผลตอบแทนที่สูงกว่าให้มากขึ้นและการคืนเงินกู้ยืมจากสถาบันการเงิน (Refinance) ด้วยแหล่งเงินทุนใหม่ที่มีอัตราดอกเบี้ยลดลง เพื่อรักษาระดับ Interest spread ให้อยู่ในระดับที่สม่ำเสมอ

ความเสี่ยงจากความแตกต่างทางด้านระยะเวลาการให้สินเชื่อและระยะเวลาในการกู้ยืมเงินและสภาพคล่องทางการเงิน

บริษัทที่ดำเนินธุรกิจเช่าซื้อส่วนใหญ่จะต้องประสบกับความเสี่ยงจากความแตกต่างทางด้านระยะเวลาการให้สินเชื่อและระยะเวลาในการกู้ยืมเงินและสภาพคล่องทางการเงิน ทั้งนี้บริษัทเองก็เช่นเดียวกัน จากเดิมที่บริษัทมีการให้สินเชื่อแก่ลูกค้าเป็นช่วงระยะเวลานาน 1 - 5 ปี ในขณะที่บริษัทมีการจัดหาเงินทุนของบริษัทส่วนใหญ่อยู่ในรูปของเงินกู้ยืมจากสถาบันการเงินและตราสารหนี้ ซึ่งมีช่วงระยะเวลาในการกู้ยืม 1-4 ปี จึงอาจมีความเสี่ยงจากความแตกต่างด้านระยะเวลา (Duration Gap) และอาจส่งผลให้เกิดภาวะของรายรับและรายจ่ายไม่สอดคล้องกันและจะนำไปสู่การเกิดความเสี่ยงการขาดสภาพคล่องในการดำเนินงานได้ ทั้งนี้บริษัทได้ตระหนักถึงความเสี่ยงดังกล่าวและได้บริหารจัดการความเสี่ยงโดยการแบ่งชั้นลูกหนี้สัญญาเช่าซื้อใหม่ของบริษัทออกเป็นระยะสั้นและระยะยาวและปรับระยะเวลาการให้สินเชื่อเพื่อให้สอดคล้องกับระยะเวลาในการจ่ายชำระคืนเงินกู้ยืมจากแหล่งต่างๆ และเพิ่มสัดส่วนเงินกู้ยืมจากแหล่งต่างๆ ที่ระยะเวลาที่เหมาะสมกับระยะเวลาการให้สินเชื่อให้มากขึ้น ซึ่งจะช่วยลดความแตกต่างด้านระยะเวลาลง และสามารถบริหารจัดการต้นทุนทางการเงินให้เหมาะสมมากขึ้น อีกทั้งจะช่วยลดความเสี่ยงจากการขาดสภาพคล่องในการดำเนินงานลงให้เหลือน้อยลง

ความเสี่ยงด้านการตลาดและการแข่งขัน

อุตสาหกรรมรถยนต์และยอจดจำหน่ายรถยนต์มีการขยายตัวอย่างต่อเนื่องและได้ผลักดันให้เกิดผู้ประกอบการธุรกิจลิสซิ่งและเช่าซื้อรถยนต์ขึ้นใหม่หลายราย ทั้งที่เป็นกิจการที่มีผู้ถือหุ้นเป็นสถาบันการเงิน และธนาคารพาณิชย์ หลังจากที่ยานาคาแห่งประเทศไทยได้กำหนดแผนพัฒนาสถาบันการเงิน โดยอนุญาตให้ธนาคารพาณิชย์สามารถประกอบธุรกิจเช่าซื้อและธุรกิจลิสซิ่งได้อย่างเสรี และอนุญาตให้กิจการที่เป็นของผู้ผลิตรถยนต์และตัวแทนจำหน่ายรถยนต์ที่มีเงินทุนจำนวนมากจากต่างประเทศและมีต้นทุนทางการเงินที่ต่ำ สามารถประกอบธุรกิจเช่าซื้อและธุรกิจลิสซิ่งได้อย่างเสรีเช่นกัน ส่งผลให้สภาวะตลาดธุรกิจลิสซิ่งและเช่าซื้อมีการแข่งขันที่สูงอย่างต่อเนื่องโดยเฉพาะการแข่งขันด้านราคาเพื่อช่วยสนับสนุนยอจดจำหน่ายรถยนต์

สำหรับปี 2556 บริษัทมีแผนการรักษาสัดส่วนการปล่อยสินเชื่อเช่าซื้อรถยนต์เพื่อการพาณิชย์ในช่วง 3 ถึง 5 ปีข้างหน้าร้อยละ 75 - 80 ของมูลค่าพอร์ตลูกหนี้ของบริษัท เนื่องจากบริษัทคาดว่าลูกค้ากลุ่มดังกล่าวจะยังคงมีการเจริญเติบโตอย่างต่อเนื่องและให้ผลตอบแทนในด้านอัตราการทำกำไรที่สูงกว่าและมีความเสี่ยงที่ต่ำกว่ารถยนต์นั่งส่วนบุคคล (โดยปกติ เมื่อบริษัทยิธรประเภทนี้และทำการประมูลเพื่อขายสู่สาธารณะ บริษัทจะสามารถขายได้ในราคาที่ใกล้เคียงกับมูลหนี้) ซึ่งจะทำให้บริษัทสามารถเลี่ยงการแข่งขันกับสถาบันการเงินใหญ่ที่มีต้นทุนการดำเนินงานต่ำกว่าและสามารถเพิ่มโอกาสในการแข่งขันให้กับบริษัทได้มากขึ้น

ความเสี่ยงจากการดำเนินงานอันเกิดจากสินเชื่อที่ไม่ก่อให้เกิดรายได้

ในการประกอบธุรกิจเช่าซื้อ ความเสี่ยงจากการดำเนินงานอันเกิดจากสินเชื่อที่ไม่ก่อให้เกิดรายได้ เป็นความเสี่ยงที่มีความคู่ไปกับการประกอบธุรกิจ การที่ผู้เช่าซื้อไม่สามารถชำระหนี้ได้ตามเงื่อนไขอาจเกิดจากปัจจัยภายในของลูกค้าเองเช่น ความต้องการใช้เงินเพื่อรักษาสุขภาพ ปัญหาจากปัจจัยจากค่าซ่อมบำรุงรถยนต์ที่กำลังผ่อนชำระอยู่ ปัญหาจากปัจจัยภายนอกเช่น ปัญหาด้านเศรษฐกิจ ปัญหาจากการค่าน้ำมันที่ปรับตัวสูงขึ้น ปัญหาจากการถูกไล่ออกจากงาน ปัญหาภัยธรรมชาติ ปัญหาที่เกิดขึ้นเหล่านี้ จะส่งผลให้ผู้เช่าซื้อไม่สามารถชำระค่างวดได้ตรงตามกำหนดและก่อให้เกิดสินเชื่อที่ไม่ก่อให้เกิดรายได้ บริษัทจึงมุ่งเน้นและให้ความสำคัญกับการควบคุมคุณภาพของสินเชื่อ การควบคุมประสิทธิภาพในการติดตามหนี้ ระบบการควบคุมภายในที่ดี และรวมถึงนโยบายการปล่อยสินเชื่อที่เข้มงวด เพื่อลดความเสี่ยงจากสินเชื่อที่ไม่ก่อให้เกิดรายได้ให้อยู่ในเกณฑ์ที่ไม่มากจนกระทบกับผลการดำเนินงานโดยรวมของบริษัท

บริษัทมีกระบวนการการบริหารจัดการความเสี่ยงจากการดำเนินงานอันเกิดจากสินเชื่อที่ไม่ก่อให้เกิดรายได้ ดังต่อไปนี้คือ

- บริษัททำการควบคุมคุณภาพการปล่อยสินเชื่อโดยทำการตรวจสอบข้อมูลพฤติกรรมการชำระหนี้จากสถิติของลูกค้าจาก บริษัท ข้อมูลเครดิตแห่งชาติ จำกัด เพื่อสกัดกั้นผู้เข้าซื้อที่ไม่มีความสามารถในการชำระหนี้มาขอสินเชื่อของบริษัทได้ รวมถึงการนำระบบ Scoring มาใช้ในการประเมินคุณภาพลูกค้าที่ขอสินเชื่อรายวัน
- บริษัททำการควบคุมประสิทธิภาพในการติดตามหนี้โดยใช้ข้อมูลเชิงปริมาณในการควบคุมจำนวนลูกค้าที่ค้างชำระรายสัญญาควบคุมไปกับการนโยบายการติดตามเร่งรัดหนี้ที่เข้มงวดเพื่อให้หนี้ที่ค้างชำระกลับคืนมาอยู่ในสถานะปกติให้ได้มากและรวดเร็วที่สุด โดยมีมาตรการดังนี้คือ กรณีผิดนัดชำระงวดที่ 1 เจ้าหน้าที่จะส่งจดหมายเตือนฉบับที่ 1 พร้อมกับการส่งเจ้าหน้าที่เพื่อติดตามและทวงถามลูกค้า ทั้งนี้บริษัทจะเริ่มคิดเบี้ยปรับทันทีเมื่อผิดนัดชำระงวดที่ 1 โดยอัตราเบี้ยปรับเป็นไปตามที่สำนักงานคณะกรรมการการคุ้มครองผู้บริโภค (ส.ค.บ.) กำหนด (ทั้งนี้ ส.ค.บ. กำหนดอัตราเบี้ยปรับไว้เท่ากับอัตราดอกเบี้ยเงินกู้สำหรับลูกค้ารายใหญ่ชั้นดี (MRP) ของธนาคารกรุงไทย จำกัด (มหาชน) บวกด้วยร้อยละ 10 ต่อปี) กรณีผิดนัดชำระงวดที่ 2 และงวดที่ 3 เจ้าหน้าที่จะส่งจดหมายเตือนเพื่อเร่งรัดเบื้องต้นและตรวจสอบติดตามทวงถามลูกค้าและ ผู้ค้าประกัน และออกรายงานการติดตามเบื้องต้นพร้อมคำแนะนำและผลจากการติดตามลูกค้า และกรณีผิดนัดชำระ 3 งวดขึ้นไป จะทำรายงานส่งให้ฝ่ายเร่งรัดหนี้สินเพื่อบอกเลิกสัญญาเช่าซื้อ โดยให้เวลาอีก 30 วัน เมื่อครบกำหนดระยะเวลา หากลูกค้าไม่มาติดต่อ บริษัทจะดำเนินการเร่งรัดและยึดรถยนต์คืน หากบริษัทไม่สามารถติดตามยึดรถยนต์คืนมาได้หรือในกรณีที่ขายประมูลรถยึดมาได้แต่ได้เงินไม่เพียงพอที่จะชำระหนี้คงเหลือ บริษัทจะดำเนินการทางกฎหมายกับลูกค้าและผู้ค้าประกันต่อไป โดยจะเป็นการฟ้องร้องคดีเพื่อให้ได้หนี้คืนมากที่สุด นอกจากนี้บริษัทจะต้องจัดทำรายชื่อ Black list สำหรับลูกค้ารายดังกล่าวเพื่อเป็นข้อมูลในการให้สินเชื่อเช่าซื้อต่อไป

นอกจากนี้บริษัทยังมีการรายงานเพื่อให้ทราบถึงสถานะคุณภาพสินเชื่อในปัจจุบันรวมทั้งมีการติดตามดูแลอย่างต่อเนื่องเพื่อป้องกันการค้างชำระค้างงวด และในกรณีที่มีการค้างค้างงวดเกิดขึ้น บริษัทจะเข้าตรวจสอบพฤติกรรมลูกค้าที่ค้างชำระตั้งแต่งวดแรกอย่างใกล้ชิดและทำการเก็บรวบรวมข้อมูลต่างๆที่เกี่ยวข้องไว้เป็นแนวการบริหารความเสี่ยงของลูกหนี้ต่อไป

ความเสี่ยงจากการปล่อยสินเชื่อเช่าซื้อรถยนต์มือสอง

ธุรกิจหลักของบริษัทคือ การปล่อยสินเชื่อรถยนต์มือสอง ซึ่งบริษัทอาจประสบกับความเสี่ยงในเรื่องของสภาพตลาดในการตรวจสอบสภาพรถยนต์มือสอง การประเมินราคาของรถยนต์มือสอง รวมถึงการขายรถยนต์ที่ยึดคืนมาได้ต่ำกว่ามูลค่าสินเชื่อคงเหลือ ซึ่งต้องนำมาประมวลผลตามสภาพ ซึ่งราคาจะขึ้นอยู่กับอายุรถยนต์ สภาพ และความนิยมของรุ่น และยี่ห้อรถยนต์นั้นๆ ทั้งนี้ ณ วันที่ 31 ธันวาคม 2556 บริษัทมีสัดส่วนสินเชื่อเช่าซื้อรถยนต์มือสอง คิดเป็นประมาณร้อยละ 55 ของยอดลูกหนี้สินเชื่อเช่าซื้อและลูกหนี้สัญญาเช่าทางการเงินทั้งหมด

บริษัทมีมาตรการที่จะจำกัดความเสี่ยงต่างๆเหล่านี้โดยใช้การตรวจสอบเชิงคุณภาพรถยนต์และใช้ทีมงานที่มีประสบการณ์และความเชี่ยวชาญในการประเมินคุณภาพรถยนต์ควบคู่ไปกับการพิจารณาสินเชื่อที่เข้มงวด นอกจากนี้บริษัทยังมีการคัดเลือกผู้จำหน่ายรถยนต์มือสองที่ได้มาตรฐาน มีการเสนอขายรถยนต์มือสองที่มีคุณภาพในราคาที่เหมาะสม และมีการรับประกันคุณภาพรถยนต์ภายหลังการจำหน่ายแล้ว รวมถึงมีการวิเคราะห์พฤติกรรมชำระหนี้ของลูกค้าหนี้ ที่ผู้จำหน่ายรถยนต์มือสองได้ส่งรายชื่อเพื่อขอสินเชื่อเช่าซื้อรถยนต์ด้วย

ความเสี่ยงจากการขายรถยนต์ที่ยึดคืนมา

เมื่อบริษัทได้ดำเนินการยึดคืนรถยนต์มาจากลูกหนี้แล้ว รถยนต์ที่บริษัทยึดคืนมาจะถูกนำมาขายทอดตลาดโดยวิธีการประมูล และในกรณีที่ขายประมูลยึดแล้วไม่พอชำระหนี้ บริษัทยังสามารถเรียกร้องส่วนที่เหลือจากลูกหนี้หรือ ผู้ค้าประกันได้ ซึ่งในกรณีที่บริษัทไม่สามารถเรียกร้องหนี้ส่วนที่เหลือได้ บริษัทจะมีผลขาดทุนจากการขายรถยึดโดยราคาประมูลยึดจะขึ้นกับคุณภาพ อายุ และความนิยมของรถยนต์ รวมทั้งขึ้นกับสภาพตลาดและความต้องการรถยนต์ในขณะนั้น อย่างไรก็ตาม ความเสี่ยงจากการขาดทุนอันเกิดจากการขายรถยนต์ที่ยึดคืนมา ในกรณีของรถยนต์มือสองนั้นโดยทั่วไปจะน้อยกว่ากรณีของรถยนต์ใหม่ เนื่องจากการลดลงของราคารถยนต์ตามอายุการใช้งานแต่ละปีนั้นจะมีอัตราสูงในช่วงปีแรกๆ และมีอัตราชะลอลงในช่วงที่รถยนต์มีอายุการใช้งานมากขึ้น

ในปี 2556 ราคารถยนต์มือสองมีการปรับตัวลดลงอย่างมาก ซึ่งทำให้การขายรถในกลุ่มอุตสาหกรรมมีผลขาดทุนมากขึ้นกว่าปีที่ผ่านๆ มา ทั้งนี้บริษัทคาดว่าราคารถยนต์ที่ปรับราคาตกลงจะเข้าสู่ภาวะปกติในปี 2557 อย่างไรก็ตามบริษัทมีนโยบายในการบริหารความเสี่ยงที่เกิดจากการขายรถยนต์ที่ยึดคืนมา โดยให้มีการติดตามดูแลสินเชื่ออย่างต่อเนื่องและใกล้ชิดเพื่อป้องกันการค้างชำระค้างงวด อันจะนำไปสู่กระบวนการยึดรถในที่สุด นอกจากนี้บริษัทได้ดำเนินการฟ้องร้องทางกฎหมายกับผู้เช่าซื้อและผู้ค้าประกันให้ชำระเงินในส่วนที่บริษัทขาดผลประโยชน์หลังจากยึดรถคืนมาเพื่อให้บริษัทมีผลขาดทุนน้อยที่สุด ดังจะเห็นได้จากจำนวนรถยนต์ที่ขายจากการยึดคืนในปี 2554 2555 และ 2556 มีจำนวน 231 คัน 337 คันและ 492 คันตามลำดับและมีผลขาดทุนจากการจำหน่ายรถที่ยึดคืนในปี 2554 2555 และ 2556 เป็นจำนวน 17.52 ล้านบาท 20.00 ล้านบาทและ 41.98 ล้านบาทตามลำดับ

ความเสี่ยงจากการพึ่งพิงบุคลากรที่มีความชำนาญเฉพาะ

เนื่องจากธุรกิจของบริษัทต้องอาศัยบุคลากรด้านการตลาดที่มีความรู้ ความชำนาญ และมีประสบการณ์ในการตรวจสอบสภาพ และราคาตลาดของรถยนต์มือสองได้เป็นอย่างดี ซึ่งเป็นข้อได้เปรียบของบริษัทเมื่อเทียบกับคู่แข่ง ประกอบกับบุคลากรของบริษัทเป็นผู้มีความรู้ความเข้าใจและประสบการณ์ในการทำตลาด และการดูแลลูกค้า โดยมีการสร้างความสัมพันธ์ที่ดีกับผู้จำหน่ายรถยนต์หลายรายอย่างต่อเนื่อง โดยมีการหมุนเวียนบุคลากรไปประจำอยู่ตามสถานที่จำหน่ายของผู้จำหน่ายรถยนต์มือสองที่เป็นคู่ค้ากับบริษัท ซึ่งผู้จำหน่ายรถยนต์ที่เป็นคู่ค้ากับบริษัทจะต้องได้รับอนุมัติตามขั้นตอนการพิจารณาและตรวจสอบผู้จำหน่ายรถยนต์ตามที่บริษัทกำหนด นอกจากนี้บริษัทยังให้ความสำคัญกับการชำระราคาให้แก่ผู้จำหน่ายรถยนต์ให้รวดเร็วและตรงเวลา

นอกจากนี้ บริษัทเน้นให้บุคลากรอำนวยความสะดวกในการให้บริการสินเชื่อแก่ลูกค้าและผู้จำหน่ายรถยนต์เป็นสำคัญ รวมถึงการเอาใจใส่และการพัฒนาบริการหลังการขายอย่างต่อเนื่อง บริษัทจึงสามารถรักษฐานลูกค้าเดิมได้ และสามารถขยายไปยังกลุ่มลูกค้าใหม่เพิ่มมากขึ้น โดยได้รับการแนะนำจากกลุ่มลูกค้าเดิมและผู้จำหน่ายรถยนต์ทั้งหลาย โดยที่ผ่านมา ลูกค้าเดิมที่มีการผ่อนชำระค้างวัดกับบริษัทหมดแล้ว หรืออยู่ระหว่างการผ่อนชำระค้างวัดเมื่อต้องการจะเปลี่ยนรถยนต์มือสองคันใหม่ก็มักจะกลับมาใช้บริการสินเชื่อของบริษัทอีก

ดังนั้น หากบริษัทสูญเสียบุคลากรดังกล่าวไป อาจมีผลกระทบต่อการดำเนินงานในระยะสั้นของบริษัทได้ อย่างไรก็ตาม บริษัทมีนโยบายในการลดการสูญเสียบุคลากรที่มีความชำนาญเหล่านี้โดยการจูงใจให้บุคคลเหล่านั้นทำงานอยู่กับบริษัทในระยะยาวในรูปผลตอบแทนต่างๆ รวมถึงการจัดให้มีการพัฒนาความรู้แก่บุคคลเหล่านั้นเป็นประจำอย่างต่อเนื่อง

ความเสี่ยงจากโอกาสในการก่อหนี้เพิ่มในอนาคต

ในช่วง 3 ปีที่ผ่านมา บริษัทมีขยายธุรกิจโดยการปล่อยสินเชื่ออย่างต่อเนื่อง ณ วันที่ 31 ธันวาคม 2554 2555 และ 2556 บริษัทมีลูกหนี้เช่าซื้อและลูกหนี้การเงิน - สุทธิ จำนวน 12,178.89 ล้านบาท 18,865.96 ล้านบาท และ 26,833.40 ล้านบาท ตามลำดับ การขยายธุรกิจอย่างต่อเนื่องนี้ ทำให้บริษัทมีความจำเป็นต้องจัดหาเงินทุนหรือการก่อหนี้เพิ่มขึ้นในอนาคตเพื่อรองรับการขยายตัวทางธุรกิจของบริษัท ซึ่งอาจก่อให้เกิดความเสี่ยงในการก่อหนี้เพิ่มขึ้น

อย่างไรก็ตาม บริษัทได้เตรียมการบริหารความเสี่ยง โดยทำการจัดหาเงินกู้ยืมจากหลากหลายแหล่ง เพื่อกระจายความเสี่ยงจากการก่อหนี้ทั้งจากตลาดทุนและตลาดเงิน ซึ่งรวมถึงตลาดตราสารหนี้และการกู้ยืมจากสถาบันการเงินต่างๆ รวมถึงกิจการที่เกี่ยวข้องกันเพื่อให้เพียงพอต่อการขยายตัวทางธุรกิจตามเป้าหมายที่ได้วางไว้ของบริษัท นอกจากนี้บริษัทยังคงพยายามจัดหาเงินกู้ยืมที่มีต้นทุนทางการเงินต่ำภายใต้ความเสี่ยงของโครงสร้างทางการเงินและสภาพคล่องของบริษัท เพื่อสนับสนุนการดำเนินธุรกิจโดยคำนึงถึงประโยชน์ของผู้ถือหุ้นและผู้ที่เกี่ยวข้องเป็นสำคัญ



โครงสร้างการถือหุ้นและนโยบายการจ่ายปันผล

ผู้ถือหุ้น

ตารางรายชื่อผู้ถือหุ้นใหญ่ 10 รายแรก ณ วันที่ 23 กันยายน 2556

ลำดับ	รายชื่อ	จำนวนหุ้นที่ถือ (หุ้น)	ร้อยละ
1	ธ. ธนชาติ จำกัด (มหาชน)	1,049,967,600	65.18
2	นายสมพงษ์ ชลคดีดำรงกุล	116,345,100	7.22
3	นายเจริญสุข กิจอิทธิ	58,939,546	3.66
4	SOMERS (U.K.) LIMITED	27,282,400	1.69
5	นางเนาวนารถ จามรมาน	18,843,600	1.17
6	นายสมชาติ โสคติมิย	10,900,940	0.68
7	นางวิลาวรรณ รุ่งวัฒนโสภณ	10,270,000	0.64
8	นายพอล อินทวิชัย	8,723,200	0.54
9	นางวารุณี ชลคดีดำรงกุล	8,404,000	0.52
10	นางศิริวงษ์ รุ่งวัฒนโสภณ	8,313,624	0.52
11	อื่นๆ	292,829,587	18.18
รวม		1,610,819,597	100.00

มูลค่าที่ตราไว้ 1 บาท/หุ้น

นโยบายการจ่ายปันผล

บริษัทมีนโยบายในการจ่ายเงินปันผลในอัตราไม่ต่ำกว่าร้อยละ 50 ของกำไรสุทธิ

การจ่ายเงินปันผลให้กับผู้ถือหุ้น

ตามมติที่ประชุมผู้ถือหุ้น ครั้งที่ 1/2554 เมื่อวันที่ 4 เมษายน 2554 มีมติให้จ่ายเงินปันผลสำหรับผลการดำเนินงานปี 2553 โดยจ่ายเงินปันผลให้แก่ผู้ถือหุ้นเป็นเงินสดในอัตราหุ้นละ 0.03 บาท และจ่ายปันผลเป็นหุ้นสามัญของบริษัทฯ จำนวน 82.26 ล้านหุ้นให้แก่ผู้ถือหุ้นเดิมในอัตรา 10 หุ้นเดิมต่อ 1 หุ้นปันผล คิดเป็นการจ่ายเงินปันผลในอัตรารวมหุ้นละ 0.13 หรือคิดเป็นร้อยละ 52.37 ของกำไรสุทธิ

ตามมติที่ประชุมผู้ถือหุ้น ครั้งที่ 1/2555 เมื่อวันที่ 10 เมษายน 2555 มีมติให้จ่ายเงินปันผลสำหรับผลการดำเนินงานปี 2554 โดยจ่ายเงินปันผลให้แก่ผู้ถือหุ้นเป็นเงินสดในอัตราหุ้นละ 0.08 บาท ให้แก่ผู้ถือหุ้นจำนวน 1,342.35 หุ้น เป็นจำนวนเงิน 107.39 ล้านบาท หรือคิดเป็นร้อยละ 52.42 ของกำไรสุทธิ

ตามมติที่ประชุมผู้ถือหุ้น ครั้งที่ 1/2556 เมื่อวันที่ 2 เมษายน 2556 มีมติให้จ่ายเงินปันผลสำหรับผลการดำเนินงานปี 2555 โดยจ่ายเงินปันผลให้แก่ผู้ถือหุ้นเป็นเงินสดในอัตราหุ้นละ 0.03 บาท และจ่ายปันผลเป็นหุ้นสามัญของบริษัทฯ จำนวน 268.47 ล้านหุ้นให้แก่ผู้ถือหุ้นเดิมในอัตรา 5 หุ้นเดิมต่อ 1 หุ้นปันผล คิดเป็นการจ่ายเงินปันผลในอัตรารวมหุ้นละ 0.23 บาท หรือคิดเป็นร้อยละ 63.09 ของกำไรสุทธิ



โครงสร้างการจัดการ

คณะกรรมการและผู้บริหารของบริษัทประกอบด้วยผู้ทรงคุณวุฒิที่มีคุณสมบัติครบตามมาตรา 68 แห่งพระราชบัญญัติบริษัทมหาชน จำกัด พ.ศ. 2535 และตามประกาศคณะกรรมการกำกับหลักทรัพย์และตลาดหลักทรัพย์ ที่ กจ. 12/2543 เรื่อง การขออนุญาตและการอนุญาตให้เสนอขายหุ้นที่ออกใหม่ ฉบับลงวันที่ 22 มีนาคม 2543 ทุกประการ

คณะกรรมการบริษัท

ณ วันที่ 31 ธันวาคม 2556 คณะกรรมการบริษัท มีจำนวน 12 ท่าน ประกอบด้วย

รายชื่อ		ตำแหน่ง
1. นายวิรัตน์	ชินประพิณพร	ประธานกรรมการ
2. นายเจริญสุข	กิจอิทธิ	กรรมการ
3. นายโกวิท	รุ่งวัฒนโสภณ	กรรมการ
4. นายวุฒิชัย	สุระรัตน์ชัย	กรรมการ
5. นายอนุวัตร์	เหลือทองกุล	กรรมการ
6. นายอนุชาติ	ตีประเสริฐ	กรรมการ
7. นายประพันธ์	อนุพงษ์อาจ	กรรมการ
8. ดร.ถกล	นันทิราภากร	กรรมการอิสระ
9. นายสุรพล	สติมานนท์	กรรมการอิสระ
10. นายวรารุณ	วรารณ	กรรมการอิสระ
11. นายสุวิทย์	อรุณานนท์ชัย	กรรมการอิสระ
12. ผศ.เน่งน้อย	ใจอ่อนน้อย	กรรมการอิสระ

ทั้งนี้ นายพลพีร์ ศักยภาพิชาพันธ์ เป็นเลขานุการคณะกรรมการบริษัท

กรรมการผู้มีอำนาจลงนามแทนบริษัท

กรรมการผู้มีอำนาจลงลายมือชื่อผูกพันบริษัทตามที่กำหนดในหนังสือรับรอง ประกอบด้วย นายเจริญสุข กิจอิทธิ นายโกวิท รุ่งวัฒนโสภณ นายวิรัตน์ ชินประพิณพร นายวุฒิชัย สุระรัตน์ชัย นายอนุวัตร์ เหลือทองกุล นายอนุชาติ ตีประเสริฐ และนายประพันธ์ อนุพงษ์อาจ สองในเจ็ดคนลงลายมือชื่อร่วมกันและประทับตราสำคัญของบริษัท

คุณสมบัติของกรรมการ

1. มีความรู้ ทักษะ และประสบการณ์ที่หลากหลายช่วยสนับสนุนการทำธุรกิจของบริษัท และมีความสามารถเฉพาะด้านที่เป็นประโยชน์กับบริษัท มีกรรมการที่ไม่ได้เป็นกรรมการบริหารอย่างน้อย 1 คน ที่มีประสบการณ์ในธุรกิจของบริษัท โดยไม่ได้คำนึงถึงข้อจำกัดเรื่องเพศ
2. ไม่มีลักษณะต้องห้ามตามกฎหมายและระเบียบที่เกี่ยวข้อง
3. ไม่เป็นกรรมการในบริษัทที่ประกอบกิจการอันมีสภาพเดียวกัน และเป็นการแข่งขันกับกิจการของบริษัทไม่ว่าจะทำเพื่อประโยชน์หรือประโยชน์ผู้อื่น เว้นแต่จะได้แจ้งให้ที่ประชุมผู้ถือหุ้นทราบก่อนที่จะมีการแต่งตั้ง
4. กรรมการ ผู้บริหาร หรือบุคคลที่มีความเกี่ยวข้องสามารถทำธุรกรรมซึ่งเป็นปกติทางการค้าทั่วไปของบริษัท โดยต้องเป็นธุรกรรมที่เป็นข้อตกลงทางการค้าในลักษณะเดียวกับที่วิญญูชน จะพึงกระทำกับคู่สัญญาทั่วไปในสถานการณ์เดียวกัน ด้วยอำนาจต่อรองทางการค้าที่ปราศจากอิทธิพล ทั้งนี้ ยกเว้นธุรกรรมต้องห้ามที่กฎหมายประกาศหรือคำสั่งของทางการกำหนด

ขอบเขตอำนาจหน้าที่ของคณะกรรมการบริษัท

1. ปฏิบัติหน้าที่ให้เป็นไปตามกฎหมาย วัตถุประสงค์ และข้อบังคับของบริษัทตลอดจนมติของที่ประชุมผู้ถือหุ้นที่ชอบด้วยกฎหมาย
2. กำหนดเป้าหมาย แนวทาง นโยบาย แผนงานและงบประมาณของบริษัท ควบคุมกำกับดูแลการบริหารการจัดการของคณะกรรมการบริหารให้เป็นไปตามนโยบายที่ได้รับมอบหมาย เว้นแต่เรื่องดังต่อไปนี้ซึ่งคณะกรรมการต้องได้รับอนุมัติจากที่ประชุมผู้ถือหุ้นก่อนการดำเนินการ ได้แก่ เรื่องที่กฎหมายกำหนดให้ต้องได้มติของที่ประชุมผู้ถือหุ้น เช่น การเพิ่มทุน ลดทุน การออกหุ้นกู้ การซื้อขายหรือโอนกิจการของบริษัท หรือการรับโอนกิจการหรือการรวมกิจการกับบุคคลอื่น การแก้ไขหนังสือบริคณห์สนธิหรือข้อบังคับและการจ่ายบำเหน็จกรรมการ เป็นต้น

3. คณะกรรมการอาจแต่งตั้งกรรมการจำนวนหนึ่งตามที่เห็นสมควรให้เป็นคณะกรรมการบริหารโดยให้มีอำนาจหน้าที่ควบคุม ดูแลกิจการของบริษัท ตามที่คณะกรรมการมอบหมายก็ได้ และในจำนวนนี้ให้แต่งตั้งกรรมการคนหนึ่งเป็นประธานกรรมการบริหาร กรรมการบริหารมีสิทธิได้รับค่าตอบแทนและบำเหน็จตามที่ประชุมคณะกรรมการกำหนด แต่ทั้งนี้ไม่กระทบกระเทือนถึงสิทธิของกรรมการผู้อื่น ในอันที่จะได้รับค่าตอบแทนหรือผลประโยชน์อย่างอื่นตามข้อบังคับนี้ในฐานะกรรมการ
4. คณะกรรมการได้กำกับให้บริษัทมีระบบการควบคุมภายใน และการตรวจสอบภายในที่มีประสิทธิภาพโดยจัดให้มีฝ่ายตรวจสอบและดูแลการปฏิบัติงานภายในเป็นผู้ติดตามและดำเนินการร่วมและประสานงานกับคณะกรรมการตรวจสอบ

คณะกรรมการอิสระ:

กรรมการอิสระนอกจากจะมีบทบาทและหน้าที่เช่นเดียวกับกรรมการคนอื่นในคณะกรรมการบริษัทแล้ว ยังมีบทบาทและหน้าที่พิเศษในการรักษาความเป็นอิสระในการแสดงความคิดเห็นหรือมีข้อเสนอแนะ เพื่อรักษาผลประโยชน์ของผู้มีส่วนได้เสียทุกฝ่ายที่เกี่ยวข้องโดยไม่อยู่ภายใต้อิทธิพลของกลุ่มบุคคลใด

กรรมการอิสระทั้งหมด จำนวน 5 ท่าน ซึ่งกรรมการอิสระได้จัดประชุมเป็นการเฉพาะระหว่างกรรมการอิสระด้วยกันโดยไม่มีผู้บริหารหรือบุคคลอื่นที่เข้าข่ายอาจมีความเกี่ยวข้องกับบริษัท หรืออาจมีความไม่เป็นกลางเข้าร่วมประชุมก่อนการประชุมคณะกรรมการบริษัท เพื่อศึกษารายละเอียดของวาระการประชุมคณะกรรมการบริษัท และร่วมกันกำหนดข้อเสนอแนะก่อนนำเสนอต่อคณะกรรมการบริษัทเพื่อปรับปรุงการบริหารจัดการและการดำเนินธุรกิจให้เกิดการพัฒนาและมีประสิทธิภาพต่อองค์กรบริษัท และเกิดประโยชน์ต่อผู้มีส่วนได้เสียทุกฝ่าย

คุณสมบัติของกรรมการอิสระ:

1. ถือหุ้นไม่เกินร้อยละ 0.5 ของจำนวนหุ้นที่มีสิทธิออกเสียงทั้งหมดของบริษัท บริษัทใหญ่ บริษัทย่อย บริษัทร่วม ผู้ถือหุ้นรายใหญ่ หรือผู้มีอำนาจควบคุมของบริษัท ทั้งนี้ ให้นับรวมการถือหุ้นของผู้ที่เกี่ยวข้องของกรรมการรายนั้นๆ ด้วย
2. ไม่เป็นหรือเคยเป็นกรรมการที่มีส่วนร่วมบริหารงาน ลูกจ้าง พนักงาน ที่ปรึกษาที่ได้รับเงินเดือนประจำ หรือผู้มีอำนาจควบคุมของบริษัท บริษัทใหญ่ บริษัทย่อย บริษัทร่วม บริษัทย่อยลำดับเดียวกัน ผู้ถือหุ้นรายใหญ่ หรือของผู้มีอำนาจควบคุมของบริษัท
3. ไม่มีความสัมพันธ์ทางสายโลหิต หรือโดยการจดทะเบียนตามกฎหมาย ในลักษณะที่เป็นบิดามารดา คู่สมรส พี่น้อง และบุตร รวมทั้งคู่สมรสของบุตร ของผู้บริหาร ผู้ถือหุ้นรายใหญ่ ผู้มีอำนาจควบคุม หรือบุคคลที่จะได้รับการเสนอให้เป็นผู้บริหารหรือผู้มีอำนาจควบคุมของบริษัทหรือบริษัทย่อย
4. ไม่มีหรือเคยมีความสัมพันธ์ทางธุรกิจกับบริษัท บริษัทใหญ่ บริษัทย่อย บริษัทร่วม ผู้ถือหุ้นรายใหญ่ หรือผู้มีอำนาจควบคุมของบริษัท รวมทั้งไม่เป็นหรือเคยเป็นผู้ถือหุ้นที่มีนัย หรือผู้มีอำนาจควบคุม ของผู้ที่มีความสัมพันธ์ทางธุรกิจกับบริษัท บริษัทใหญ่ บริษัทย่อย บริษัทร่วม ผู้ถือหุ้นรายใหญ่ หรือผู้มีอำนาจควบคุมของบริษัท
5. ไม่เป็นหรือเคยเป็นผู้สอบบัญชีของบริษัท บริษัทใหญ่ บริษัทย่อย บริษัทร่วม ผู้ถือหุ้นรายใหญ่ หรือผู้มีอำนาจควบคุมของบริษัท และไม่เป็นผู้ถือหุ้นที่มีนัย ผู้มีอำนาจควบคุม หรือหุ้นส่วนของสำนักงานสอบบัญชี ซึ่งมีผู้สอบบัญชีของบริษัท บริษัทใหญ่ บริษัทย่อย บริษัทร่วม ผู้ถือหุ้นรายใหญ่ หรือผู้มีอำนาจควบคุมของบริษัทสังกัดอยู่
6. ไม่เป็นหรือเคยเป็นผู้ให้บริการทางวิชาชีพใดๆ ซึ่งรวมถึงที่ปรึกษากฎหมาย หรือที่ปรึกษาทางการเงิน ซึ่งได้รับค่าบริการเกินกว่าสองล้านบาทต่อปีจากบริษัท บริษัทใหญ่ บริษัทย่อย บริษัทร่วม ผู้ถือหุ้นรายใหญ่ หรือผู้มีอำนาจควบคุมของบริษัท และไม่เป็นผู้ถือหุ้นที่มีนัย ผู้มีอำนาจควบคุม หรือหุ้นส่วนของผู้ให้บริการทางวิชาชีพนั้นด้วย
7. ไม่เป็นกรรมการที่ได้รับการแต่งตั้งขึ้นเพื่อเป็นตัวแทนของกรรมการของบริษัท ผู้ถือหุ้นรายใหญ่ หรือผู้ถือหุ้นซึ่งเป็นผู้ที่เกี่ยวข้องกับผู้ถือหุ้นรายใหญ่
8. ไม่ประกอบกิจการที่มีสภาพอย่างเดียวกัน และเป็นการแข่งขันที่มีนัยกับกิจการของบริษัท หรือบริษัทย่อย หรือไม่เป็นหุ้นส่วนที่มีนัยในห้างหุ้นส่วน หรือเป็นกรรมการที่มีส่วนร่วมบริหารงาน ลูกจ้าง พนักงาน ที่ปรึกษาที่รับเงินเดือนประจำ หรือถือหุ้นเกินร้อยละหนึ่งของจำนวนหุ้นที่มีสิทธิออกเสียงทั้งหมดของบริษัทอื่น ซึ่งประกอบกิจการที่มีสภาพอย่างเดียวกัน และเป็นการแข่งขันที่มีนัยกับกิจการของบริษัทหรือบริษัทย่อย
9. ไม่มีลักษณะอื่นใดที่ทำให้ไม่สามารถให้ความเห็นอย่างเป็นอิสระเกี่ยวกับการดำเนินงานของบริษัท

คณะกรรมการตรวจสอบ

ณ วันที่ 31 ธันวาคม 2556 คณะกรรมการตรวจสอบ มีจำนวน 5 ท่าน ประกอบด้วย

รายชื่อ	ตำแหน่ง
1. ดร.ถกล นันธิราภกร	ประธานกรรมการตรวจสอบ
2. นายสุรพล สติมานนท์	กรรมการตรวจสอบ
3. นายวรารุณ วราภรณ์	กรรมการตรวจสอบ
4. นายสุวิทย์ อรุณานนท์ชัย	กรรมการตรวจสอบ
5. ผศ.เน่งน้อย ใจอ่อนน้อย	กรรมการตรวจสอบ

ทั้งนี้ มีนายบุญชู วงศ์ภักดี เป็นเลขานุการคณะกรรมการตรวจสอบ

ขอบเขตอำนาจหน้าที่ของคณะกรรมการตรวจสอบ

1. สอบทานให้บริษัทมีการรายงานทางการเงินอย่างถูกต้องและเปิดเผยอย่างเพียงพอ โดยการประสานงานกับผู้สอบบัญชีและผู้บริหารที่รับผิดชอบจัดทำรายงานทางการเงินทั้งรายไตรมาสและประจำปี คณะกรรมการตรวจสอบอาจเสนอแนะให้ผู้สอบบัญชีสอบทานหรือตรวจสอบรายการใดๆ ที่เห็นว่าจำเป็นและเป็นเรื่องสำคัญในระหว่างการตรวจสอบบัญชีของบริษัทได้
2. สอบทานให้บริษัทมีระบบการควบคุมภายในและการตรวจสอบภายในที่มีความเหมาะสม และมีประสิทธิภาพ โดยสอบทานร่วมกับผู้สอบบัญชีและผู้ตรวจสอบภายใน ประเมินตรวจสอบ ปีละอย่างน้อย 2 ครั้ง
3. สอบทานการปฏิบัติของบริษัท ให้เป็นไปตามกฎหมายว่าด้วยหลักทรัพย์และตลาดหลักทรัพย์ ข้อกำหนดของตลาดหลักทรัพย์ หรือกฎหมายที่เกี่ยวข้องกับธุรกิจของบริษัท
4. พิจารณาคัดเลือกและเสนอแต่งตั้งผู้สอบบัญชีของบริษัท รวมถึงพิจารณาเสนอคำตอบแทนของผู้สอบบัญชี โดยคำนึงถึงความน่าเชื่อถือ ความเพียงพอของทรัพยากร และปริมาณงานตรวจสอบของสำนักงานสอบบัญชานั้น รวมถึงประสบการณ์ของบุคลากรที่ได้รับมอบหมายให้ทำการตรวจสอบบัญชีของบริษัท
5. พิจารณาการเปิดเผยข้อมูลของบริษัทในกรณีที่เกิดรายการเกี่ยวโยงหรือรายการที่อาจมีความขัดแย้งทางผลประโยชน์ให้มีความถูกต้องและครบถ้วน
6. ปฏิบัติการอื่นใดตามที่คณะกรรมการบริษัทมอบหมายและคณะกรรมการตรวจสอบเห็นชอบด้วย เช่น ทบทวนนโยบายการบริหารทางการเงินและการบริหารความเสี่ยง ทบทวนการปฏิบัติตามจรรยาบรรณทางธุรกิจของผู้บริหาร ทบทวนร่วมกับผู้บริหารของบริษัทในรายงานสำคัญๆ ที่ต้องเสนอต่อสาธารณชนตามที่กฎหมายกำหนด ได้แก่ บทรายงานและการวิเคราะห์ของฝ่ายบริหาร เป็นต้น
7. จัดทำรายงานกิจกรรมของคณะกรรมการตรวจสอบโดยเปิดเผยไว้ในรายงานประจำปีของบริษัท ซึ่งรายงานดังกล่าวลงนามโดยประธานกรรมการตรวจสอบ รายงานดังกล่าวควรประกอบด้วยข้อมูลดังต่อไปนี้
 - ความเห็นเกี่ยวกับกระบวนการจัดทำ และการเปิดเผยข้อมูลในรายงานทางการเงินของบริษัทถึงความถูกต้อง ครบถ้วน เป็นที่เชื่อถือได้
 - ความเห็นเกี่ยวกับความเพียงพอของระบบการควบคุมภายในของบริษัทเหตุผลที่เชื่อว่าผู้สอบบัญชีของบริษัทเหมาะสมที่จะได้รับการแต่งตั้งต่อไปอีกวาระหนึ่ง
 - ความเห็นเกี่ยวกับการปฏิบัติตามกฎหมายว่าด้วยหลักทรัพย์และตลาดหลักทรัพย์ ข้อกำหนดของตลาดหลักทรัพย์ หรือกฎหมายที่เกี่ยวข้องกับธุรกิจของบริษัท
 - รายงานอื่นใดที่เห็นว่าผู้ถือหุ้นและผู้ลงทุนทั่วไปควรทราบ ภายใต้ขอบเขตหน้าที่และความ รับผิดชอบที่ได้รับมอบหมายจากคณะกรรมการบริษัท

คุณสมบัติของกรรมการตรวจสอบ

1. คณะกรรมการตรวจสอบต้องประกอบด้วยกรรมการอิสระ ซึ่งได้รับการแต่งตั้งจากคณะกรรมการบริษัท หรือที่ประชุมผู้ถือหุ้นของบริษัท และให้แต่งตั้งกรรมการตรวจสอบคนหนึ่งเป็นประธานคณะกรรมการตรวจสอบ
2. ไม่เป็นกรรมการที่ได้รับมอบหมายจากคณะกรรมการบริษัทให้ตัดสินใจในการดำเนินกิจการของบริษัท บริษัทใหญ่ บริษัทย่อย บริษัทร่วม บริษัทย่อยลำดับเดียวกัน ผู้ถือหุ้นใหญ่ หรือผู้มีอำนาจควบคุมของบริษัท
3. ไม่เป็นกรรมการของบริษัทใหญ่ บริษัทย่อย หรือบริษัทย่อยลำดับเดียวกันเฉพาะที่เป็นบริษัทจดทะเบียน
4. คณะกรรมการตรวจสอบต้องประกอบด้วยกรรมการอย่างน้อยสามคน และต้องมีกรรมการอย่างน้อยหนึ่งคน มีความรู้และประสบการณ์เพียงพอที่จะสามารถทำหน้าที่สอบทานความน่าเชื่อถือของงบการเงินได้

5. คณะกรรมการตรวจสอบต้องมีคุณสมบัติอื่นๆ ตามที่กำหนดโดยสำนักงานคณะกรรมการกำกับหลักทรัพย์และตลาดหลักทรัพย์ด้วย

นอกเหนือจากคุณสมบัติและองค์ประกอบเฉพาะของคณะกรรมการตรวจสอบแล้ว คณะกรรมการตรวจสอบยังต้องมีคุณสมบัติและองค์ประกอบในฐานะกรรมการอิสระ (โปรดดูรายละเอียดให้หัวข้อ “คณะกรรมการบริษัท”)

คณะกรรมการบริหาร

ณ วันที่ 31 ธันวาคม 2556 บริษัทมีคณะกรรมการบริหาร จำนวน 4 ท่าน ประกอบด้วย

รายชื่อ	ตำแหน่ง
1. นายโกวิท รุ่งวัฒนโสภณ	ประธานคณะกรรมการบริหาร
2. นายวิรัตน์ ชินประพิณพร	กรรมการบริหาร
3. นายวุฒิชัย สุระรัตน์ชัย	กรรมการบริหาร
4. นายประพันธ์ อนุพงษ์ช้องอาจ	กรรมการบริหาร

ทั้งนี้ มีนายบุญชู วงศ์ภักดี เป็นเลขานุการคณะกรรมการบริหาร

ขอบเขตอำนาจหน้าที่ของคณะกรรมการบริหาร

- ปฏิบัติหน้าที่โดยทั่วไปในนามของบริษัท และเพื่อผลประโยชน์ของบริษัท
- มีอำนาจในการจัดการและบริหารกิจการของบริษัท ตามวัตถุประสงค์ ข้อบังคับ มติที่ประชุมผู้ถือหุ้น และ/หรือ มติที่ประชุมคณะกรรมการของบริษัททุกประการ
- มีอำนาจพิจารณาอนุมัติการให้สินเชื่อ (Credit Approval) ค่าใช้จ่ายทั่วไปที่ฝ่ายบริหารยังไม่มียกยอกำหนดไว้ (Non-Policy Expenses) การจัดซื้อและการขายทรัพย์สินที่ฝ่ายบริหารยังไม่มีการกำหนดไว้หรือที่มิใช่เป็นธุรกรรมปกติ (Buying & Selling of Non-Policy Assets) และนำเสนอคณะกรรมการบริษัทหากเกินกว่าอำนาจ และ/หรือ วงเงินที่ได้รับอนุมัติไว้ สำหรับนโยบายหรือการบริหารงานบุคคล ซึ่งครอบคลุมการว่าจ้าง กำหนดอัตราค่าจ้าง การโอน โยกย้าย การเลื่อนตำแหน่ง การพ้นจากการเป็นพนักงาน การให้รางวัล ผลตอบแทน การขึ้นเงินเดือนประจำปีของบริษัท ตลอดจนการบริหารงานบุคคล สามารถอนุมัติได้ตามที่ได้รับมอบหมายจากคณะกรรมการบริษัท
- ให้มีอำนาจในการมอบอำนาจช่วงให้กับกรรมการคนหนึ่งคนใด หรือหลายคนในคณะกรรมการบริหาร หรือบุคคลอื่นใดในการปฏิบัติการอย่างหนึ่งอย่างใด โดยอยู่ภายใต้การควบคุมของคณะกรรมการบริหาร หรือตามที่คณะกรรมการบริหารเห็นสมควร และภายในระยะเวลาที่คณะกรรมการบริหารกำหนด ซึ่งคณะกรรมการบริหารอาจยกเลิกเพิกถอน เปลี่ยนแปลง หรือแก้ไขอำนาจที่ได้ให้ไว้กับบุคคลที่ได้รับมอบอำนาจช่วงนั้นๆ ได้ตามที่เห็นสมควร
- ปฏิบัติหน้าที่อื่นๆ ตามที่ได้รับมอบหมายจากคณะกรรมการบริษัท ทั้งนี้ การมอบอำนาจดังกล่าวข้างต้นให้แก่คณะกรรมการบริหารนั้น ต้องอยู่ภายใต้หลักเกณฑ์ของกฎหมายและกฎระเบียบข้อบังคับของบริษัท ตลอดจนกฎหมายที่เกี่ยวข้อง และกำหนดให้รายการที่กรรมการบริหารหรือบุคคลที่อาจมีความขัดแย้ง มีส่วนได้เสีย หรืออาจมีความขัดแย้งทางผลประโยชน์อื่นใดกับบริษัท หรือบริษัทย่อย ที่มีรายการธุรกิจปกติหรือเป็นตามเงื่อนไขการค้า ให้กรรมการบริหารซึ่งมีส่วนได้เสียในเรื่องใดไม่มีสิทธิอนุมัติการทำรายการนั้นและให้รายงานคณะกรรมการบริษัทเพื่อทราบต่อไป เพื่อให้สอดคล้องกับระเบียบและข้อกำหนดของตลาดหลักทรัพย์แห่งประเทศไทย
 - พิจารณาถ่วงดุลก่อนนำเสนอขออนุมัติต่อคณะกรรมการบริษัท เกี่ยวกับนโยบายบริษัท เรื่องที่หากดำเนินการไปแล้วจะเกิดการเปลี่ยนแปลงอย่างสำคัญแก่กิจการบริษัท ที่วางไว้ และเรื่องที่คณะกรรมการบริหารเห็นสมควรเสนออนุมัติเป็นรายเรื่องหรือตามหลักเกณฑ์ที่คณะกรรมการบริษัท ได้วางไว้ เช่น เรื่องการอนุมัติสินเชื่อ เป็นต้น
 - มีอำนาจในการพิจารณาอนุมัติคำขอสินเชื่อ และคำขอปรับปรุงโครงสร้างหนี้ทุกประเภทของลูกค้าบริษัททั้งรายเดี่ยวและรายกลุ่ม ในวงเงินสูงสุดไม่เกิน 50 ล้านบาท
 - มีอำนาจในการกำหนด และ/หรือ การปรับปรุงเปลี่ยนแปลงกฎระเบียบภายในการดำเนินธุรกิจของบริษัท
 - มีอำนาจในการปรับปรุง เปลี่ยนแปลงสภาพการจ้างงานพนักงานเกี่ยวกับสวัสดิการสิทธิประโยชน์ของพนักงาน
 - มีอำนาจในการพิจารณาถ่วงดุลเพื่อขออนุมัติการจ่ายเงินช่วยเหลือพิเศษ หรือเงินโบนัสต่อคณะกรรมการเพื่อขออนุมัติ
 - มีอำนาจสั่งการให้ฝ่ายจัดการดำเนินกิจการใดๆ ที่เป็นประโยชน์ต่อบริษัท และไม่ขัดต่อกฎหมาย
 - มีอำนาจในการพิจารณาเรื่องอื่นๆ ตามที่ได้รับมอบหมายจากคณะกรรมการบริษัท

8. มีอำนาจในการอนุมัติค่าใช้จ่าย หรือรายการลงทุนนอกงบประมาณในวงเงิน 5 ล้านบาท
9. ติดตามและประเมินการดำเนินงาน และประเมินผลการประกอบการตามนโยบายที่บริษัท กำหนดอย่างใกล้ชิด รวมทั้งพิจารณาเสนอแนะต่อคณะกรรมการบริษัท ให้ปรับปรุงเปลี่ยนแปลงนโยบายตามที่เหมาะสม
10. พิจารณากลับกรองวิเคราะห์ ศึกษา และพัฒนาแบบแผนกลยุทธ์ธุรกิจ เสนอต่อที่ประชุมคณะกรรมการพิจารณา
11. มีหน้าที่รับผิดชอบกลับกรองแผนงาน และจัดทำงบประมาณประจำปีเสนอต่อที่ประชุมคณะกรรมการพิจารณา

คณะกรรมการสรรหาและกำหนดค่าตอบแทน

ณ วันที่ 31 ธันวาคม 2556 บริษัทมีคณะกรรมการสรรหาและกำหนดค่าตอบแทน จำนวน 3 ท่าน ประกอบด้วย

รายชื่อ	ตำแหน่ง
1. นายสุวิทย์ อรุณานนท์ชัย	ประธานกรรมการสรรหาและกำหนดค่าตอบแทน
2. นายวรารัฐ วราภรณ์	กรรมการสรรหาและกำหนดค่าตอบแทน
3. นายอนุวัตร์ เหลืองทวีกุล	กรรมการสรรหาและกำหนดค่าตอบแทน

ทั้งนี้ มีนายบุญชู วงศ์ภักดี เป็นเลขานุการคณะกรรมการสรรหาและกำหนดค่าตอบแทน

ขอบเขตอำนาจหน้าที่ของคณะกรรมการสรรหาและกำหนดค่าตอบแทน

1. ด้านการสรรหา
 - กำหนดนโยบาย หลักเกณฑ์ และวิธีการสรรหาเพื่อเสนอให้คณะกรรมการบริษัทพิจารณาอนุมัติ
 - คัดเลือก และเสนอชื่อบุคคลที่มีความเหมาะสมเพื่อดำรงตำแหน่งต่างๆ ที่ได้ทำการสรรหาเพื่อเสนอให้คณะกรรมการบริษัทพิจารณาอนุมัติ
 - ดูแลให้คณะกรรมการในชุดต่างๆ มีขนาดและองค์ประกอบที่เหมาะสมกับองค์กร รวมถึงการปรับเปลี่ยนให้สอดคล้องกับสภาพแวดล้อมที่เปลี่ยนไป โดยกรรมการและ/หรือคณะกรรมการในชุดต่างๆ จะต้องประกอบด้วยบุคคลที่มีความรู้ความสามารถในด้านต่างๆ ที่สอดคล้องกับคณะกรรมการในชุดต่างๆ
 - เปิดเผยนโยบายและรายละเอียดของการสรรหาในรายงานประจำปีของบริษัท
2. ด้านการกำหนดค่าตอบแทน
 - กำหนดนโยบาย หลักเกณฑ์ ในการกำหนดค่าตอบแทนและผลประโยชน์อื่นของกรรมการบริษัท กรรมการผู้จัดการและกรรมการในชุดต่างๆ เพื่อเสนอให้คณะกรรมการบริษัทพิจารณาอนุมัติ
 - ดูแลให้กรรมการบริษัท กรรมการผู้จัดการและกรรมการในชุดต่างๆ ได้รับผลตอบแทนที่เหมาะสมกับหน้าที่และความรับผิดชอบ
 - กำหนดแนวทางการประเมินผลงานของกรรมการผู้จัดการเพื่อพิจารณาปรับผลตอบแทนประจำปี (การปรับเงินเดือน โบนัส และผลตอบแทนอื่น) และนำเสนอให้คณะกรรมการบริษัทพิจารณาอนุมัติ
 - ทบทวนโครงสร้างค่าตอบแทนและผลประโยชน์อื่นของกรรมการบริษัท กรรมการผู้จัดการและกรรมการในชุดต่างๆ ให้สอดคล้องกับภาวะตลาด
 - เปิดเผยนโยบายและรายละเอียดของการกำหนดค่าตอบแทนในรายงานประจำปีของบริษัท
3. ด้านอื่นๆ
 - พิจารณาในเรื่องต่างๆตามที่ได้รับมอบหมายจากคณะกรรมการบริษัท

คณะกรรมการบรรษัทภิบาล

คณะกรรมการบริษัทให้ความสำคัญกับการกำกับดูแลกิจการที่ดี ตามหลักข้อพึงปฏิบัติที่ดีของบริษัทจดทะเบียน บริษัทจึงเห็นสมควรให้คณะกรรมการบริษัททั้งคณะทำหน้าที่คณะกรรมการบรรษัทภิบาล แต่งตั้งขึ้นในการประชุมกรรมการครั้งที่ 3/2555 เมื่อวันที่ 28 มีนาคม 2555 กรณีที่มีการประชุมคณะกรรมการบริษัท จะกำหนดวาระการประชุมเรื่อง การกำกับดูแลกิจการที่ดี ไว้เป็นวาระหนึ่งในการประชุม

ณ วันที่ 31 ธันวาคม 2556 คณะกรรมการบริษัท มีจำนวน 12 ท่าน ประกอบด้วย

รายชื่อ		ตำแหน่ง
1. นายวิรัตน์	ชินประพินพร	ประธานกรรมการบริษัท
2. นายเจริญสุข	กิจอิทธิ	กรรมการบริษัท
3. นายโกวิท	รุ่งวัฒนโสภณ	กรรมการบริษัท
4. นายวุฒิชัย	สุระรัตน์ชัย	กรรมการบริษัท
5. นายอนุวัติ	เหลื่องทวีกุล	กรรมการบริษัท
6. นายอนุชาติ	ดีประเสริฐ	กรรมการบริษัท
7. นายประพันธ์	อนุพงษ์อาจ	กรรมการบริษัท
8. ดร.ถกล	นันทิราภากร	กรรมการบริษัท
9. นายสุพล	สติมานนท์	กรรมการบริษัท
10. นายวรารุช	วราภรณ์	กรรมการบริษัท
11. นายสุวิทย์	อรุณานนท์ชัย	กรรมการบริษัท
12. พศ.แน่น้อย	ใจอ่อนน้อย	กรรมการบริษัท

ทั้งนี้ มีนายพลพีร์ คัญภาพวิชานนท์ เป็นเลขานุการคณะกรรมการบริษัท

ขอบเขตอำนาจหน้าที่ของคณะกรรมการบริษัท

- 1. กำหนดนโยบายและแนวทางปฏิบัติในการกำกับดูแลกิจการที่ดีของบริษัท
- 2. ตรวจสอบและให้คำแนะนำในเรื่องหลักการกำกับดูแลกิจการที่ดีของบริษัท แก่คณะกรรมการบริษัท เพื่อให้เกิดการกำกับดูแลกิจการที่ดี ตามหลักการที่ตลาดหลักทรัพย์แห่งประเทศไทยกำหนด
- 3. จัดทำนโยบายการกำกับดูแลกิจการที่ดีของบริษัท และปรับปรุงสาระสำคัญในนโยบายดังกล่าว ให้ทันสมัยและมีความเป็นสากลอยู่เสมอ
- 4. ปรับปรุงคู่มือจรรยาบรรณและจริยธรรมทางธุรกิจของบริษัท ให้เหมาะสม ทันสมัย และกำหนดแนวทางปฏิบัติ ให้สอดคล้องกับจรรยาบรรณที่กำหนดไว้
- 5. รายงานผลการดำเนินงานต่อคณะกรรมการบริษัท เป็นระยะ
- 6. แต่งตั้งคณะทำงานเพื่อช่วยเหลือการปฏิบัติงานได้ตามความเหมาะสม
- 7. ปฏิบัติงานอื่นๆ ตามที่คณะกรรมการบริษัทมอบหมาย

คณะกรรมการบริหารความเสี่ยง

เนื่องจากคณะกรรมการบริหารของบริษัท มีหน้าที่ในการควบคุม ดูแลและกลั่นกรองการทำธุรกรรมต่างๆ ของบริษัทซึ่งในการปฏิบัติหน้าที่จะต้องพิจารณาถึงความเสี่ยงด้านต่างๆ ที่เกี่ยวข้องกับธุรกิจด้วย คณะกรรมการบริษัทจึงกำหนดให้คณะกรรมการบริหาร ปฏิบัติหน้าที่เป็นคณะกรรมการบริหารความเสี่ยงด้วยอีกฐานะหนึ่ง แต่งตั้งขึ้นในการประชุมกรรมการครั้งที่ 3/2555 เมื่อวันที่ 28 มีนาคม 2555

ณ วันที่ 31 ธันวาคม 2556 บริษัทมีคณะกรรมการบริหารความเสี่ยง จำนวน 4 ท่าน ประกอบด้วย

รายชื่อ		ตำแหน่ง
1. นายโกวิท	รุ่งวัฒนโสภณ	ประธานกรรมการบริหารความเสี่ยง
2. นายวิรัตน์	ชินประพินพร	กรรมการบริหารความเสี่ยง
3. นายวุฒิชัย	สุระรัตน์ชัย	กรรมการบริหารความเสี่ยง
4. นายประพันธ์	อนุพงษ์อาจ	กรรมการบริหารความเสี่ยง

ทั้งนี้ มีนายบุญชู วงศ์ภักดี เป็นเลขานุการคณะกรรมการบริหารความเสี่ยง

ขอบเขตอำนาจหน้าที่ของคณะกรรมการบริหารความเสี่ยง

- 1. กลั่นกรองนโยบายการบริหารความเสี่ยงของบริษัทและความเสี่ยงในระดับที่ยอมรับได้ ก่อนเสนอต่อคณะกรรมการของบริษัทเพื่อพิจารณาอนุมัติ
- 2. ประเมินปัจจัยทั้งภายในและภายนอกอันอาจส่งผลกระทบต่อผลประกอบการดำเนินธุรกิจของบริษัทในอันที่จะนำมาใช้ในการปรับปรุงมาตรการในการบริหารจัดการความเสี่ยง

- กำหนดมาตรการต่างๆ ในอันที่จะสามารถบริหารจัดการความเสี่ยงให้เหมาะสมกับสภาวะการณ์ทั้งภายในและภายนอกเพื่อป้องกันความเสียหายที่อาจเกิดขึ้นได้ในอนาคต
- พิจารณาความเสี่ยงโดยรวมเพื่อประเมินว่ามาตรการต่างๆ ที่ใช้ในการบริหารความเสี่ยงมีความเหมาะสมและสามารถนำไปปฏิบัติงานได้อย่างมีประสิทธิภาพ
- พิจารณาอนุมัติเครื่องมือหรือมาตรการต่างๆ ที่ใช้สำหรับวัดและประเมินความเสี่ยงให้มีความเหมาะสมและเชื่อถือได้

คณะผู้บริหาร

ณ วันที่ 31 ธันวาคม 2556 บริษัทมีผู้บริหารจำนวน 6 ท่าน ประกอบด้วย

รายชื่อ	ตำแหน่ง
1. นายวิรัตน์ ชินประพิณพร	ประธานกรรมการ
2. นายโกวิท รุ่งวัฒนโสภณ	ประธานคณะกรรมการบริหารและกรรมการผู้จัดการ
3. นายคมสันต์ บุญย้อยหยัด	รองกรรมการผู้จัดการสายงานการตลาด
4. นายบุญชู วงศ์ภักดี	ผู้ช่วยกรรมการผู้จัดการอาวุโสสายงานบัญชีและการเงิน
5. นายสุทธชัย วิริยะลัททะ	ผู้ช่วยกรรมการผู้จัดการสายงานการเงิน
6. นายพลพีร์ ศักยภาพวิธานนท์	ผู้ช่วยกรรมการผู้จัดการสายงานตรวจสอบและติดตาม

ขอบเขตอำนาจหน้าที่ของประธานคณะกรรมการบริหาร

- มีอำนาจสั่งการ วางแผน และดำเนินการของบริษัทให้เป็นไปตามนโยบายที่คณะกรรมการบริษัทกำหนด
- มีอำนาจแต่งตั้งและบริหารงานของคณะอนุกรรมการต่างๆ เพื่อประโยชน์และประสิทธิภาพของการจัดการที่ดีและโปร่งใส
- มีอำนาจพิจารณา กำหนดอัตราค่าจ้าง ค่าตอบแทน เงินโบนัสเกี่ยวกับผู้บริหาร และพนักงาน
- จัดตั้งโครงสร้างองค์กร และการบริหาร โดยให้ครอบคลุมทุกรายละเอียดของการคัดเลือก การฝึกอบรม การว่าจ้าง และการเลิกจ้างของพนักงานของบริษัท
- มีอำนาจพิจารณากำหนดสวัสดิการพนักงานให้เหมาะสมกับสถานการณ์ ประเพณีปฏิบัติ และสอดคล้องกับกฎหมายที่บังคับใช้อยู่
- ติดตามและประเมินการดำเนินงานและประเมินผลการประกอบการตามนโยบายที่คณะกรรมการกำหนดอย่างใกล้ชิด รวมทั้งพิจารณาเสนอแนะคณะกรรมการให้ปรับปรุงเปลี่ยนแปลงนโยบายตามที่เห็นสมควร
- ปฏิบัติหน้าที่อื่นๆ ตามที่ได้รับมอบหมายในแต่ละช่วงเวลาจากคณะกรรมการของบริษัท

ทั้งนี้การมอบอำนาจให้ประธานคณะกรรมการบริหารดังกล่าวข้างต้นจะไม่รวมถึงการมอบอำนาจที่ทำให้ประธานคณะกรรมการบริหารสามารถอนุมัติรายการที่ตนหรือบุคคลที่อาจมีความขัดแย้งมีส่วนได้เสีย หรืออาจมีความขัดแย้งทางผลประโยชน์ในลักษณะอื่นใดกับบริษัท รวมทั้งกำหนดให้ต้องขอความเห็นชอบจากผู้ถือหุ้นในการทำรายการที่เกี่ยวข้องกัน และการได้มาหรือจำหน่ายไปซึ่งสินทรัพย์ที่สำคัญของบริษัท เพื่อให้สอดคล้องกับข้อกำหนดของตลาดหลักทรัพย์แห่งประเทศไทยในเรื่งดังกล่าว

ขอบเขตอำนาจหน้าที่ของกรรมการผู้จัดการ

ให้กรรมการผู้จัดการมีอำนาจดำเนินการตามที่คณะกรรมการของบริษัท หรือประธานบริหารได้มอบหมายซึ่งอยู่ภายใต้กฎระเบียบและข้อบังคับของบริษัท ได้กำหนดอำนาจหน้าที่ของกรรมการผู้จัดการ สรุปประเด็นที่สำคัญไว้ดังนี้

- กำหนดภารกิจ วัตถุประสงค์ แนวทาง นโยบายของบริษัท รวมถึงการกำกับดูแลการดำเนินงานโดยรวม
- มีอำนาจจ้าง แต่งตั้ง ปลดออก ให้ออก ไล่ออก กำหนดอัตราค่าจ้างเกี่ยวกับพนักงานทั้งหมดของบริษัท
- มีอำนาจออกคำสั่ง ระเบียบ ประกาศ บันทึก เพื่อให้การปฏิบัติงานเป็นไปตามนโยบาย และผลประโยชน์ของบริษัท และเพื่อรักษาระเบียบวินัยการทำงานภายในองค์กร
- ดำเนินกิจการที่เกี่ยวข้องกับการบริหารงานทั่วไปของบริษัท อนึ่ง กรรมการผู้จัดการ หรือบุคคลซึ่งได้รับมอบอำนาจจากกรรมการผู้จัดการไม่มีอำนาจในการดำเนินการใดๆ ในหรือเกี่ยวกับรายการที่เกี่ยวข้องกัน รายการการได้มาหรือจำหน่ายไปซึ่งสินทรัพย์ที่สำคัญของบริษัท และ/หรือ รายการหรือเรื่องที่บุคคลที่อาจมีความขัดแย้ง มีส่วนได้ส่วนเสีย หรืออาจมีความขัดแย้งทางผลประโยชน์ในลักษณะอื่นใดที่จะทำขึ้นกับบริษัท และบริษัทย่อย (ถ้ามี) ในกรณีดังกล่าว รายการหรือเรื่องดังกล่าวจะต้องนำเสนอต่อคณะกรรมการตรวจสอบ เพื่อขอความเห็น และนำเสนอคณะกรรมการของบริษัทและ/หรือ ที่ประชุมผู้ถือหุ้น (แล้วแต่กรณี) เพื่อพิจารณานุมัติ

นอกจากนี้ ในกรณีที่บริษัทหรือบริษัทย่อยตกลงเข้าทำรายการที่เกี่ยวข้องกัน หรือรายการเกี่ยวกับการได้มาหรือจำหน่ายไปซึ่งสินทรัพย์ของบริษัทหรือบริษัทย่อยตามความหมายที่กำหนดตามประกาศตลาดหลักทรัพย์แห่งประเทศไทยที่ใช้บังคับกับการทำรายการที่เกี่ยวข้องกันของบริษัทจดทะเบียนหรือการได้มาหรือจำหน่ายไปซึ่งสินทรัพย์ของบริษัทจดทะเบียนแล้วแต่กรณี บริษัทจะต้องปฏิบัติตามหลักเกณฑ์และวิธีการตามที่ประกาศดังกล่าวกำหนดไว้ในเรื่องนั้นๆ

การสรรหากรรมการบริษัท

บริษัทมีคณะกรรมการสรรหาและกำหนดค่าตอบแทน (Nomination and Remuneration Committee) เพื่อสรรหาบุคคลที่เหมาะสมมาดำรงตำแหน่งเป็นกรรมการบริษัท และให้คณะกรรมการบริษัทพิจารณาให้ความเห็นชอบและนำเสนอต่อที่ประชุมผู้ถือหุ้นเพื่อพิจารณาอนุมัติ โดยมีรายละเอียดดังนี้

- คณะกรรมการ

บริษัทมีคณะกรรมการของบริษัท ไม่น้อยกว่า 5 คน แต่งตั้งโดยที่ประชุมผู้ถือหุ้นตามหลักเกณฑ์และวิธีการ คือ ผู้ถือหุ้นคนหนึ่งมีคะแนนเสียงเท่ากับจำนวนหุ้นที่ตนถือ ผู้ถือหุ้นแต่ละคนจะใช้คะแนนเสียงที่มีอยู่ทั้งหมด เลือกตั้งบุคคลคนเดียวหรือหลายคนเป็นกรรมการก็ได้ แต่จะแบ่งคะแนนเสียงให้แก่ผู้ใดมากที่สุดเพียงใดไม่ได้ บุคคลซึ่งได้รับคะแนนเสียงสูงสุดตามลำดับลงมาเป็นผู้ได้รับการเลือกตั้งเป็นกรรมการเท่าจำนวนกรรมการที่พึงมีหรือพึงเลือกตั้งในครั้งนั้น ในกรณีที่บุคคลซึ่งได้รับการเลือกตั้งในลำดับถัดลงมา มีคะแนนเสียงเท่ากันเกินจำนวนกรรมการที่พึงมีหรือพึงเลือกตั้งในครั้งนั้น ให้ผู้เป็นประธานที่ประชุมเป็นผู้ชี้ขาด นอกเหนือจากนี้ให้ปฏิบัติตามข้อบังคับของบริษัท

- คณะกรรมการตรวจสอบ

คณะกรรมการบริษัทได้มีการแต่งตั้งคณะกรรมการตรวจสอบ เพื่อช่วยในการกำกับดูแลและสอบทานข้อมูลต่างๆ ของบริษัทที่เกี่ยวข้องกับการรายงานและการเปิดเผยข้อมูลทางการเงิน ระบบการควบคุมภายในและการปฏิบัติตามกฎระเบียบของหน่วยงานที่ควบคุมดูแลที่เกี่ยวข้อง โดยที่ประชุมคณะกรรมการเป็นผู้อนุมัติการจัดตั้งคณะกรรมการตรวจสอบ (Audit Committee) และอนุมัติการแต่งตั้งกรรมการอิสระให้เป็นกรรมการตรวจสอบ

- คณะกรรมการสรรหาและกำหนดค่าตอบแทน

คณะกรรมการบริษัท ราชธานีลิสซิ่ง จำกัด (มหาชน) ได้อนุมัติแต่งตั้งคณะกรรมการสรรหาและกำหนดค่าตอบแทน เพื่อให้ช่วยเสนอแนะนโยบาย รูปแบบและหลักเกณฑ์ การสรรหาและการจ่ายค่าตอบแทนของกรรมการ กรรมการในคณะกรรมการชุดย่อยต่างๆ และกรรมการผู้จัดการ เพื่อให้การสรรหาและการจ่ายค่าตอบแทน มีการปฏิบัติเป็นไปตามหลักการบรรษัทภิบาล อีกทั้งสอดคล้องกับวิสัยทัศน์และพันธกิจขององค์กร

เลขานุการบริษัทและเลขานุการคณะกรรมการบริษัท

เลขานุการบริษัท / เลขานุการคณะกรรมการบริษัท ที่ประชุมคณะกรรมการบริษัทครั้งที่ 4/2556 เมื่อวันที่ 13 พฤศจิกายน 2556 ได้มีมติแต่งตั้ง นายพลพีร์ ศักยภาพวิธานนท์ เป็นเลขานุการบริษัท และเป็นเลขานุการคณะกรรมการบริษัทและนายบุญชู วงศ์ภักดี เป็นเลขานุการกรรมการตรวจสอบและเลขานุการคณะกรรมการสรรหาและกำหนดค่าตอบแทน ซึ่งเป็นผู้ที่มีคุณสมบัติ และประสบการณ์ที่เหมาะสมเป็นผู้รับผิดชอบ และทำหน้าที่เลขานุการบริษัทและคณะกรรมการ โดยมีหน้าที่ในการดูแลให้บริษัทมีการปฏิบัติตามกฎหมาย และข้อกำหนดที่เกี่ยวข้องกับบริษัท และให้เป็นไปตามหลักการกำกับดูแลกิจการที่ดีของบริษัท เพื่อให้การบริหารงานเป็นไปอย่างมีประสิทธิภาพยิ่งขึ้น

ขอบเขตหน้าที่ของเลขานุการบริษัท

1. ให้คำแนะนำเบื้องต้นแก่กรรมการเกี่ยวกับข้อกฎหมาย ระเบียบข้อบังคับและข้อมูลต่างๆ ของบริษัท และติดตามให้การปฏิบัติตามอย่างถูกต้องและสม่ำเสมอ รวมถึงรายงานการเปลี่ยนแปลงที่มีนัยสำคัญแก่กรรมการ
2. จัดการประชุมผู้ถือหุ้น และการประชุมคณะกรรมการให้เป็นไปตามกฎหมาย ข้อกำหนดที่เกี่ยวข้องกับบริษัท
3. บันทึกรายงานการประชุม และการประชุมคณะกรรมการบริษัท รวมทั้งติดตามให้มีการปฏิบัติตามมติที่ประชุม ผู้ถือหุ้น และที่ประชุมคณะกรรมการบริษัท
4. ดูแลให้มีการเปิดเผยข้อมูลสารสนเทศต่างๆ ให้เป็นไปตามข้อกำหนดของตลาดหลักทรัพย์แห่งประเทศไทยสำนักงานคณะกรรมการกำกับหลักทรัพย์และตลาดหลักทรัพย์ และหน่วยงานกำกับดูแลอื่นที่เกี่ยวข้อง
5. ติดต่อสื่อสารกับผู้ถือหุ้น นักลงทุน หน่วยงานกำกับดูแล รวมถึงการให้ข้อมูลสารสนเทศทั่วไปแก่ผู้สนใจ และผู้มีส่วนได้เสีย
6. อบรมและพัฒนาความรู้อย่างต่อเนื่องด้านกฎหมาย การบัญชี หรือการปฏิบัติหน้าที่เลขานุการบริษัท
7. ปฏิบัติหน้าที่อื่นใดที่คณะกรรมการบริษัท มอบหมาย

นอกจากนี้ บริษัทฯ ได้เล็งเห็นถึงความสำคัญของการกำกับดูแลกิจการที่ดี เลขานุการบริษัทฯ และเลขานุการคณะกรรมการบริษัทฯ ได้ผ่านการอบรมหลักสูตร Corporate Secretary Development รุ่นที่ 20 และหลักสูตร Effective Minute Taking (EMT) รุ่น 6 จัดโดยสมาคมบริษัทจดทะเบียนไทย (Thai Listed Companies Association) โดยการสนับสนุนของ ตลาดหลักทรัพย์แห่งประเทศไทย และชมรมเลขานุการบริษัทไทย

ค่าตอบแทนกรรมการและผู้บริหาร

ค่าตอบแทนที่เป็นตัวเงิน

รายชื่อ	กรรมการ	กรรมการ ตรวจสอบ	กรรมการ สรรหาและกำหนด ค่าตอบแทน	กรรมการ บริหาร	รวม (บาท)
นายวิรัตน์ ชินประพิณพร	100,000	-	-	-	100,000
นายเจริญสุข กิจอิทธิ	66,000	-	-	-	66,000
นายโกวิท รุ่งวัฒนโสภณ	88,000	-	-	-	88,000
นายวุฒิชัย สุระรัตนชัย	88,000	-	-	96,000	184,000
นายอนุวัตร์ เหลืองทวีกุล	88,000	-	66,000	-	154,000
นายอนุชาติ ดีประเสริฐ	88,000	-	-	-	88,000
นายประพันธ์ อนุพงษ์อ่องอาจ	88,000	-	-	96,000	184,000
ดร.ถกล นันธิราภากร	88,000	125,000	-	-	213,000
นายสุรพล สติมานนท์	88,000	110,000	-	-	198,000
นายวรารัฐ วราภรณ์	88,000	110,000	66,000	-	264,000
นายสุวิทย์ อรุณานนท์ชัย	88,000	110,000	75,000	-	273,000
ผศ.แน่นน้อย ใจอ่อนน้อม	88,000	110,000	-	-	198,000
รวม	1,046,000	565,000	207,000	192,000	2,010,000

** นายพลพีร์ ศักยภาพวิชานนท์ เป็นเลขานุการคณะกรรมการ

* นายบุญชู วงศ์ภักดิ์ เป็นเลขานุการคณะกรรมการตรวจสอบ และเลขานุการคณะกรรมการสรรหาและกำหนดค่าตอบแทน

ค่าตอบแทนผู้บริหาร

ประเภทค่าตอบแทน	ปี 2556	ปี 2555	ปี 2554
เงินเดือนและโบนัส	15,434,000	15,048,400	12,037,812
ค่าน้ำมันและโทรศัพท์	237,500	246,000	285,221
รวม (บาท)	15,671,500	15,294,400	12,323,033
จำนวนผู้บริหาร (ท่าน)	6	7	7

ค่าตอบแทนอื่นๆ

- การจัดตั้งกองทุนสำรองเลี้ยงชีพ

บริษัทจัดตั้งกองทุนสำรองเลี้ยงชีพเพื่อให้เป็นไปตามหลักเกณฑ์ของตลาดหลักทรัพย์แห่งประเทศไทย โดยให้สิทธิพนักงานที่เข้าทำงานกับบริษัท ทั้งนี้ บริษัทได้กำหนดอัตราการจ่ายเงินสะสมดังนี้

เงินสะสมส่วนของสมาชิก สะสมในอัตรา 5 % ของเงินเดือน

เงินสะสมส่วนของบริษัท บริษัทจะจ่ายสมทบในอัตรา 5% ของเงินเดือน โดยเป็นของผู้บริหารดังนี้

	ปี 2556	ปี 2555	ปี 2554
เงินสมทบเข้ากองทุนสำรองเลี้ยงชีพ	636,800	451,200	447,118

คำตอบแทนพนักงาน

บริษัทมีนโยบายในการพิจารณาคำตอบแทนความรู้ ความสามารถ และความรับผิดชอบของพนักงาน ด้วยความเสมอภาค และเท่าเทียมกัน ซึ่งมีวิธีปฏิบัติด้านคำตอบแทนของพนักงาน โดยพิจารณาคำตอบแทนจากผลปฏิบัติงานของพนักงาน จากผลสำรวจ คำตอบแทนเทียบกับบริษัทในอุตสาหกรรมเดียวกันในตลาดหลักทรัพย์

รายละเอียดเกี่ยวกับการกรรมการ ผู้บริหาร ผู้มีอำนาจควบคุม และเลขานุการบริษัท

ชื่อ - นามสกุล / ตำแหน่ง / วันที่ได้รับแต่งตั้ง	อายุ (ปี)	คุณสมบัติการศึกษา / ประวัติการอบรม	สัดส่วนการถือหุ้นในบริษัท (%)	ความสัมพันธ์ทางครอบครัวและผู้บริหาร	ประสบการณ์ทำงาน		
					ช่วงเวลา	ตำแหน่ง	ชื่อบริษัท
1. นายเจริญ ชื่นประพินพร ประธานกรรมการและ กรรมการบริหาร กรรมการผู้มีอำนาจลงนาม วันที่ได้รับแต่งตั้ง 28 กรกฎาคม 2545	54	ปริญญาโท สาขาการตลาด City University, USA ปริญญาตรี สาขาการเงิน Seattle University, USA ประกาศนียบัตรการอบรม DAP และ DCP รุ่น 40/2004 ประกาศนียบัตร หลักสูตรผู้บริหารระดับสูง สถาบันวิทยาการตลาดทุน (วตท.) รุ่นที่ 16 ประจำปี 2556	3,360,000 ร้อยละ 0.21	ไม่มี	2545 - ปัจจุบัน	ประธานกรรมการ	บริษัท บ้านเรือการค้า จำกัด (มหาชน)
					2546 - ปัจจุบัน	ประธานกรรมการ / กรรมการ	บริษัท ราชธานีเอสซี จำกัด (มหาชน)
2. นายเจริญสุข กิจอิทธิ กรรมการ กรรมการผู้มีอำนาจลงนาม วันที่ได้รับแต่งตั้ง 28 กรกฎาคม 2545	76	ประกาศนียบัตรการอบรม DAP รุ่น 19/2004 และ DCP รุ่น 53/2005 สมาคมส่งเสริมสถาบันกรรมการบริษัทไทย ประกาศนียบัตร การจัดการสมัยใหม่ คณะพาณิชยศาสตร์และการบัญชี จุฬาลงกรณ์มหาวิทยาลัย ประกาศนียบัตรการพัฒนาผู้บริหาร คณะพาณิชยศาสตร์และการบัญชี มหาวิทยาลัยธรรมศาสตร์	58,939,546 ร้อยละ 3.66	ไม่มี	2548 - ปัจจุบัน	ประธานกรรมการ	บริษัท ชิตแมนชั่น บางหว้า จำกัด
					2544 - ปัจจุบัน	ประธานกรรมการ	บริษัท เจริญสุขพืชผล จำกัด
					2536 - ปัจจุบัน	ประธานกรรมการ	บริษัท เรย์ลด์เอ็นด์พร็อพเพอร์ตี้ แมนเนจเม้นท์ จำกัด
					2532 - ปัจจุบัน	กรรมการ	บริษัท ราชธานีเอสซี จำกัด (มหาชน)
					2516 - ปัจจุบัน	ประธานกรรมการ	บริษัท เจริญสุขเอสซี สุนัข จำกัด

รายละเอียดเกี่ยวกับการประกอบการ ผู้บริหาร ผู้มีอำนาจควบคุม และเลขานุการบริษัท

ชื่อ – นามสกุล / ตำแหน่ง / วันที่ได้รับแต่งตั้ง	อายุ (ปี)	คุณวุฒิการศึกษา / ประสบการณ์	สัดส่วน การถือหุ้น ในบริษัท (%)	ความสัมพันธ์ ทางครอบครัว หรือกรรมการ และผู้บริหาร	ประสบการณ์ทำงาน		
					ช่วงเวลา	ตำแหน่ง	ชื่อบริษัท
3. นายโกวิท รุ่งวัฒนโธณ กรรมการและ กรรมการผู้จัดการ และประธานคณะกรรมการบริหาร กรรมการผู้มีอำนาจลงนาม วันที่ได้รับแต่งตั้ง 28 กรกฎาคม 2545	53	ปริญญาโท สาขาบริหารธุรกิจ Southeastern University, USA - ปริญญาตรี ศิลปศาสตรบัณฑิต สาขารัฐศาสตร์ มหาวิทยาลัยรามคำแหง - ประกาศนียบัตรการอบรม DAP รุ่น 19/2004 สมาคมส่งเสริมสถาบันกรรมการบริษัทไทย	6.371.574 ร้อยละ 0.40	ไม่มี	2532 - ปัจจุบัน	กรรมการผู้จัดการ	บริษัท ราชธานีลิสซิ่ง จำกัด (มหาชน)
					2545 - ปัจจุบัน	ประธานคณะกรรมการบริหาร	บริษัท ราชธานีลิสซิ่ง จำกัด (มหาชน)
4. นายวุฒิชัย สุระรัตนชัย กรรมการ กรรมการบริหาร กรรมการผู้มีอำนาจลงนาม วันที่ได้รับแต่งตั้ง 24 กรกฎาคม 2549	51	ปริญญาโท บริหารธุรกิจมหาบัณฑิต มหาวิทยาลัยธรรมศาสตร์ - ปริญญาตรี การบัญชี เกียรตินิยมอันดับ 1 มหาวิทยาลัยธรรมศาสตร์ - ปริญญาตรี เศรษฐศาสตรบัณฑิต มหาวิทยาลัยรามคำแหง - ประกาศนียบัตรการอบรม DAP รุ่น 60/2006 สมาคมส่งเสริมสถาบันกรรมการบริษัทไทย - ประกาศนียบัตรการอบรม DCP รุ่น 173 สมาคมส่งเสริมสถาบันกรรมการบริษัทไทย	ไม่มี	ไม่มี	2549 - ปัจจุบัน	กรรมการและกรรมการบริหาร	บริษัท ราชธานีลิสซิ่ง จำกัด (มหาชน)
					2554 - ปัจจุบัน	ผู้ช่วยกรรมการผู้จัดการ สายงานวิเคราะห์ความเสี่ยง เครดิต 2	ธนาคาร ธนชาต จำกัด (มหาชน)
					2552 - 2553	ผู้ช่วยกรรมการผู้จัดการใหญ่ อาวุโส สายงานบริหารเครดิต	บมจ. ธ.นครหลวงไทย
					2550 - 2551	ผู้ช่วยกรรมการผู้จัดการใหญ่ สายงานบริหารเครดิต	บมจ. ธ. นครหลวงไทย
					2547 - 2550	ผู้ช่วยกรรมการผู้จัดการใหญ่ สายงานธุรกิจขนาดกลาง	บมจ. ธ. นครหลวงไทย

รายละเอียดเกี่ยวกับกรรมการ ผู้บริหาร ผู้มีอำนาจควบคุม และเลขานุการบริษัท

ชื่อ - นามสกุล / ตำแหน่ง / วันที่ได้รับแต่งตั้ง	อายุ (ปี)	คุณวุฒิการศึกษา / ประวัติการอบรม	สัดส่วน การถือหุ้น ในบริษัท (%)	ความสัมพันธ์ ทางครอบครัว และผู้บริหาร	ประสบการณ์ทำงาน		
					ช่วงเวลา	ตำแหน่ง	ชื่อบริษัท
5. นายอนุวัตร เหลืองทวีกุล กรรมการและ กรรมการสรรหาและกำหนด ค่าตอบแทน กรรมการผู้มีอำนาจลงนาม วันที่ได้รับแต่งตั้ง 10 พฤศจิกายน 2553	51	- ปริญญาโท บริหารธุรกิจมหาบัณฑิต มหาวิทยาลัยรังสิต	ไม่มี	ไม่มี	2555 - ปัจจุบัน	กรรมการสรรหาและกำหนด ค่าตอบแทน	บริษัท ราชธานีลีสซิ่ง จำกัด (มหาชน)
		- ปริญญาตรี วิทยาศาสตร์บัณฑิต (สาขานิติศาสตร์) มหาวิทยาลัยเกษตรศาสตร์			2553 - ปัจจุบัน 2553	กรรมการ	บริษัท ราชธานีลีสซิ่ง จำกัด (มหาชน)
		- ประกาศนียบัตรการอบรม DCP รุ่น 24/2002 สมาคมส่งเสริมสถาบันกรรมการบริษัทไทย			2552 - ปัจจุบัน	กรรมการ รองกรรมการผู้จัดการ และ Chief Financial Officer	บมจ. ธ. นครหลวงไทย ธนาคาร ธนชาติ จำกัด (มหาชน)
					2550 - 2552	กรรมการบริหารและ รองกรรมการผู้จัดการ	บริษัท พูนธนาชาติ จำกัด (มหาชน)
6. นายอนุชาติ ดีประเสริฐ กรรมการ กรรมการผู้มีอำนาจลงนาม วันที่ได้รับแต่งตั้ง 10 พฤศจิกายน 2553	53	- ปริญญาโท บริหารธุรกิจมหาบัณฑิต มหาวิทยาลัยเทคโนโลยีมหานคร	ไม่มี	ไม่มี	2556 - ปัจจุบัน	ประธานกรรมการ	สมาคมธุรกิจเช่าซื้อไทย
		- ปริญญาตรี เศรษฐศาสตรบัณฑิต สาขาการคลัง มหาวิทยาลัยรามคำแหง			2553 - ปัจจุบัน	ผู้อำนวยการอาวุโส ฝ่ายการตลาดเช่าซื้อและ สินเชื่อ Auto Dealer	ธนาคาร ธนชาติ จำกัด (มหาชน)
		- ประกาศนียบัตรการอบรม DAP รุ่น 89/2011 สมาคมส่งเสริมสถาบันกรรมการบริษัทไทย			2553 - ปัจจุบัน	กรรมการ	บริษัท ราชธานีลีสซิ่ง จำกัด (มหาชน)
					2553 - ปัจจุบัน	กรรมการ	บริษัท เมชั่นเนลลิสซิ่ง จำกัด
					2543 - 2553	กรรมการ	บริษัท ทีลิสซิ่ง จำกัด
					2543 - 2553	กรรมการ	บริษัท ธนชาตกรุ๊ปลีสซิ่ง จำกัด
					2543 - 2553	กรรมการ	บริษัท ลินเคทการ จำกัด

รายละเอียดเกี่ยวกับกรรมการ ผู้บริหาร ผู้มีอำนาจควบคุม และเลขานุการบริษัท

ชื่อ – นามสกุล / ตำแหน่ง / วันที่ได้รับแต่งตั้ง	อายุ (ปี)	คุณวุฒิการศึกษา / ประสบการณ์	สัดส่วนการถือหุ้นในบริษัท (%)	ความสัมพันธ์ทางครอบครัวหรือกรรมการและผู้บริหาร	ประสบการณ์ทำงาน		
					ช่วงเวลา	ตำแหน่ง	ชื่อบริษัท
7. นายประพนธ์ อนุพงษ์องอาจ กรรมการและกรรมการบริหารกรรมการผู้อำนวยการและกรรมการผู้จัดการ วันที่ได้รับแต่งตั้ง 10 พฤศจิกายน 2553	51	<ul style="list-style-type: none">- ปริญญาโท พัฒนบริหารศาสตรมหาบัณฑิต สถาบันบัณฑิตพัฒนบริหารศาสตร์ (NIDA)- ปริญญาตรี บริหารธุรกิจบัณฑิต (การตลาด) มหาวิทยาลัยสุโขทัยธรรมาธิราช- ปริญญาตรี วิทยาศาสตร์บัณฑิต (คณิตศาสตร์) สถาบันเทคโนโลยีพระจอมเกล้าธนบุรี- ประกาศนียบัตรการอบรม DCP รุ่น 173 สมาคมส่งเสริมสถาบันกรรมการบริษัทไทย	ไม่มี	ไม่มี	2553 - ปัจจุบัน	กรรมการและกรรมการบริหาร	บริษัท ราชธานีลีสซิ่ง จำกัด (มหาชน)
					2553 - ปัจจุบัน	ผู้ช่วยกรรมการผู้จัดการ	ธนาคาร ธนชาติ จำกัด (มหาชน)
					2544 - 2553	ผู้อำนวยการอาวุโส สายงานพัฒนาผลิตภัณฑ์	ธนาคาร ธนชาติ จำกัด (มหาชน)
					2541 - 2544	ผู้อำนวยการและอสังหาริมทรัพย์ ผู้ช่วยกรรมการผู้จัดการ	BNP Paribas Peregrine Securities Public Company Limited
8. ดร.ถกล นันธีรภาพกร กรรมการอิสระและประธานกรรมการตรวจสอบ วันที่ได้รับแต่งตั้ง 28 กรกฎาคม 2545	68	<ul style="list-style-type: none">- ปริญญาเอก สาขาบัญชี, MIS, เศรษฐศาสตร์ University of Arkansas, USA- ปริญญาโท สาขาการจัดการ (Quantitative Analysis) Northern Louisiana U., USA- ปริญญาตรี สาขาการเงิน West Liberty State, USA- ประกาศนียบัตร สาขาการเงินธนาคาร มหาวิทยาลัยหอการค้าไทย- ประกาศนียบัตรการอบรม DAP รุ่น 8/2004 และ ACP รุ่น 8/2005 สมาคมส่งเสริมสถาบันกรรมการบริษัทไทย	247.336 ร้อยละ 0.02	ไม่มี	2545 - ปัจจุบัน	ประธานกรรมการตรวจสอบ	บริษัท ราชธานีลีสซิ่ง จำกัด (มหาชน)
					ปัจจุบัน	คณะกรรมการบริหาร	มหาวิทยาลัยหอการค้าไทย
					ปัจจุบัน	คนบดี คณะบัญชี	มหาวิทยาลัยหอการค้าไทย
					ปัจจุบัน	อาจารย์พิเศษ คณะบริหารธุรกิจ	สถาบันบัณฑิตพัฒนบริหารศาสตร์

รายละเอียดเกี่ยวกับกรรมการ ผู้บริหาร ผู้มีอำนาจควบคุม และเลขานุการบริษัท

ชื่อ - นามสกุล / ตำแหน่ง / วันที่ได้รับแต่งตั้ง	อายุ (ปี)	คุณวุฒิการศึกษา / ประวัติการอบรม	สัดส่วน การถือหุ้น ในบริษัท (%)	ความสัมพันธ์ ทางครอบครัว และผู้บริวาร	ประสบการณ์ทำงาน		
					ช่วงเวลา	ตำแหน่ง	ชื่อบริษัท
9. นายสุรพล สติมานนท์ กรรมการอิสระและ กรรมการตรวจสอบ วันที่ได้รับแต่งตั้ง 28 กรกฎาคม 2545	53	<ul style="list-style-type: none">- ปริญญาโท สาขาธุรกิจ Webster University, U.S.A- ปริญญาโท สาขากฎหมาย Howard University, U.S.A- ปริญญาโท สาขากฎหมาย Southern Methodist University, U.S.A- ประกาศนียบัตรการอบรม DAP และ DCP รุ่น 40/2004 สมาคมส่งเสริมสถาบันกรรมการบริษัทไทย	3.811,455 ร้อยละ 0.24	ไม่มี	2533 - ปัจจุบัน	ประธานกรรมการตรวจสอบ	บริษัท บ้านเรือการค้าเริ่มต้น จำกัด (มหาชน)
					2545 - ปัจจุบัน	กรรมการตรวจสอบ	บริษัท ราชธานีลีสซิ่ง จำกัด (มหาชน)
					2554 - ปัจจุบัน	กรรมการตรวจสอบ	บริษัท 2 เอส เมทัล จำกัด (มหาชน)
					2554 - ปัจจุบัน	กรรมการ	บริษัท เอ็นยูไอ อินเตอร์เนชั่นแนล จำกัด
					2554 - ปัจจุบัน	กรรมการ	บริษัท ทราวิส (ประเทศไทย) จำกัด
					2554 - ปัจจุบัน	กรรมการ	บริษัท ฟาร์มสดงาม จำกัด
					2554 - ปัจจุบัน	กรรมการ	บริษัท ทราวิส โอเลียดังส์ (ประเทศไทย) จำกัด
10. นายวรวิฑูร วรากรณ์ กรรมการอิสระและ กรรมการตรวจสอบ กรรมการสรรหาและกำหนด ค่าตอบแทน วันที่ได้รับแต่งตั้ง 14 ธันวาคม 2552	65	<ul style="list-style-type: none">- ปริญญาโท รัฐศาสตรบัณฑิตมหาวิทยาลัยจุฬาลงกรณ์มหาวิทยาลัย- ปริญญาตรี นิติศาสตรบัณฑิต มหาวิทยาลัยธรรมศาสตร์- ประกาศนียบัตรการอบรม DAP รุ่น 82/2010 สมาคมส่งเสริมสถาบันกรรมการบริษัทไทย	ไม่มี	ไม่มี	2555 - ปัจจุบัน	กรรมการสรรหาและกำหนดค่าตอบแทน	บริษัท ราชธานีลีสซิ่ง จำกัด (มหาชน)
					2552 - ปัจจุบัน	กรรมการตรวจสอบ	บริษัท ราชธานีลีสซิ่ง จำกัด (มหาชน)
					2548 - 2551	ที่ปรึกษาด้านประสิทธิภาพ	กรมที่ดิน กระทรวงมหาดไทย
					2546 - 2547	รองอธิบดี	กรมที่ดิน กระทรวงมหาดไทย

รายละเอียดเกี่ยวกับการบริหาร ผู้มีอำนาจควบคุม และเลขานุการบริษัท

ชื่อ – นามสกุล / ตำแหน่ง / วันที่ได้รับแต่งตั้ง	อายุ (ปี)	คุณวุฒิการศึกษา / ประสบการณ์	สัดส่วนการถือหุ้นในบริษัท (%)	ความสัมพันธ์ทางครอบครัวและผู้บริหาร	ประสบการณ์ทำงาน		
					ช่วงเวลา	ตำแหน่ง	ชื่อบริษัท
11. นายสุวิทย์ อรุณานนท์ชัย กรรมการอิสระและกรรมการตรวจสอบ ประธานกรรมการสรรหาและกำหนดค่าตอบแทน วันที่ได้รับแต่งตั้ง 22 กุมภาพันธ์ 2554	65	- Bachelor of Art, Louisiana Tech University, USA - Program for Management Development, (PMD 1985) Harvard Business School Harvard University, USA. - หลักสูตรประกาศนียบัตร Director Certification Program (DCP) 14/2002 Director Diploma Examination (Fellow Member) Audit Committee Program (ACP) 4/2005 Quality Financial Reporting 2/2006 Thai Institute Of Directors (IOD) CMA 8, Capital Market Academy,SET	100,000 ร้อยละ 0.01	ไม่มี	2555 - ปัจจุบัน	กรรมการตรวจสอบ	บริษัท ราชธานีลิสซิ่ง จำกัด (มหาชน)
					2555 - ปัจจุบัน	ประธานกรรมการสรรหาและกำหนดค่าตอบแทน	บริษัท ราชธานีลิสซิ่ง จำกัด (มหาชน)
					2554 - ปัจจุบัน	กรรมการ	บริษัท ราชธานีลิสซิ่ง จำกัด (มหาชน)
					2528 - ปัจจุบัน	กรรมการ	บริษัท น้ำตาลราชบุรี จำกัด

รายละเอียดเกี่ยวกับกรรมการ ผู้บริหาร ผู้มีอำนาจควบคุม และเลขานุการบริษัท

ชื่อ - นามสกุล / ตำแหน่ง / วันที่ได้รับแต่งตั้ง	อายุ (ปี)	คุณวุฒิการศึกษา / ประสบการณ์	สัดส่วน การถือหุ้น ในบริษัท (%)	ความสัมพันธ์ ทางครอบครัว และกรรมการ	ประสบการณ์ทำงาน		
					ช่วงเวลา	ตำแหน่ง	ชื่อบริษัท
12. ผศ. แนนงน้อย ใจอ่อนน้อย กรรมการอิสระและ กรรมการตรวจสอบ วันที่ได้รับแต่งตั้ง 8 พฤศจิกายน 2553	71	ปริญญาโท การบริหารธุรกิจ สาขา การบัญชี University of Detroit, USA ปริญญาตรี การบัญชีบัณฑิตและ พาณิชยศาสตร์บัณฑิต มหาวิทยาลัย ธรรมศาสตร์ ประกาศนียบัตรการอบรม DAP รุ่น 73/2008, DCP รุ่น 121/2009 ACP รุ่น 34/2011, MIA รุ่น 10/2011, MFM รุ่น 5/2011, MIR รุ่น 11/2011 และ MFR รุ่น 15/2012 สมาคมส่งเสริมสถาบันกรรมการบริษัทไทย	ไม่มี	ไม่มี	2556 - ปัจจุบัน	ประธานคณะกรรมการ จรรยาบรรณ	สภาวิชาชีพบัญชีในพระบรมราชูปถัมภ์
					2555 - ปัจจุบัน	รองอธิการบดีฝ่ายบริหาร	มหาวิทยาลัยหอการค้าไทย
					2553 - ปัจจุบัน	กรรมการและ กรรมการตรวจสอบ	บริษัท ราชธานีลิซซิ่ง จำกัด (มหาชน)
					2553 - 2556	คณะกรรมการ จรรยาบรรณ	สภาวิชาชีพบัญชีในพระบรมราชูปถัมภ์
					2550 - ปัจจุบัน	กรรมการอิสระและ กรรมการตรวจสอบ	บริษัท พรีเมียร์มาร์เก็ตติ้ง จำกัด (มหาชน)
					2547 - 2553	คณะกรรมการพิจารณา คุณสมบัติของผู้ถือหุ้น ทะเบียนเป็นผู้สอบบัญชี รับอนุญาต	สภาวิชาชีพบัญชีในพระบรมราชูปถัมภ์
					2547 - 2553	คณะกรรมการการศึกษา และเทคโนโลยีการบัญชี และดี คณะบัญชี	สภาวิชาชีพบัญชีในพระบรมราชูปถัมภ์
13. นายคมสันต์ บุญย้อยหยัด รองกรรมการผู้จัดการ สายงานการตลาด	49	ปริญญาตรี บริหารธุรกิจ สาขาการจัดการอุตสาหกรรม มหาวิทยาลัยสยาม ประกาศนียบัตรการพัฒนาผู้บริหาร คณะพาณิชยศาสตร์และการบัญชี มหาวิทยาลัยธรรมศาสตร์	ไม่มี	ไม่มี	2545 - 2554	คณบดี คณะบัญชี	มหาวิทยาลัยหอการค้าไทย
					2552 - ปัจจุบัน	รองกรรมการผู้จัดการ สายงานการตลาด	บริษัท ราชธานีลิซซิ่ง จำกัด (มหาชน)
					2545 - 2551	ผู้ช่วยกรรมการผู้จัดการ สายงานด้านสินเชื่อ	บริษัท ราชธานีลิซซิ่ง จำกัด (มหาชน)
					2540 - 2545	หัวหน้าฝ่ายสินเชื่อ	บริษัท ราชธานีลิซซิ่ง จำกัด (มหาชน)

รายละเอียดเกี่ยวกับการบริหาร ภูมิอำนาจควบคุม และเลขานุการบริษัท

ชื่อ – นามสกุล / ตำแหน่ง / วันที่ได้รับแต่งตั้ง	อายุ (ปี)	คุณวุฒิการศึกษา / ประสบการณ์	สัดส่วนการถือหุ้นในบริษัท (%)	ความสัมพันธ์ทางครอบครัวและพันธมิตร	ประสบการณ์ทำงาน		
					ช่วงเวลา	ตำแหน่ง	ชื่อบริษัท
14. นายบุญชู วงศ์ศักดิ์ ผู้ช่วยกรรมการผู้จัดการอาวุโส สายงานบัญชีและการเงิน	39	ปริญญาโท บริหารธุรกิจ สาขาการบัญชี เพื่อการวางแผนและควบคุม มหาวิทยาลัยเกษตรศาสตร์ - ปริญญาตรี สาขาบัญชี มหาวิทยาลัยเกษตรศาสตร์	ไม่มี	ไม่มี	2554 - ปัจจุบัน	ผู้ช่วยกรรมการผู้จัดการอาวุโส สายงานบัญชีและการเงิน	บริษัท ราชธานีลีสซิ่ง จำกัด (มหาชน)
					2547 - 2554	ผู้อำนวยการฝ่ายบัญชี	บริษัท บ้านเรือการค้าเดิน จำกัด (มหาชน)
					2546 - 2547	ผู้จัดการฝ่ายบัญชีและการเงิน	บริษัท บ้านเรือการค้าเดิน จำกัด (มหาชน)
					2543 - 2546	ผู้ช่วยผู้จัดการฝ่ายบัญชี และการเงิน	บริษัท ลิ่งเคเลเทอร์ส (ประเทศไทย) จำกัด
15. นายพลพีร์ ตักยภาพวิชานนท์ ผู้ช่วยกรรมการผู้จัดการ สายงานตรวจสอบและติดตาม เลขานุการบริษัท	44	ปริญญาโท สาขาการจัดการทั่วไป วิทยาลัยการจัดการ มหาวิทยาลัยมหิดล - ปริญญาตรี สาขาการตลาด มหาวิทยาลัยอัสสัมชัญ - ประกาศนียบัตรการอบรม CSP รุ่น 20/2006 และ EMT รุ่น 5/2006 สมาคมส่งเสริมสถาบันกรรมการบริษัทไทย	5,742,086 ร้อยละ 0.36	ไม่มี	2545 - ปัจจุบัน	ผู้ช่วยกรรมการผู้จัดการ สายงานตรวจสอบและติดตาม	บริษัท ราชธานีลีสซิ่ง จำกัด (มหาชน)
					2556 - ปัจจุบัน	เลขานุการบริษัท	บริษัท ราชธานีลีสซิ่ง จำกัด (มหาชน)

รายละเอียดเกี่ยวกับกรรมการ ผู้บริหาร ผู้มีอำนาจควบคุม และเลขานุการบริษัท

ชื่อ - นามสกุล / ตำแหน่ง / วันที่ได้รับแต่งตั้ง	อายุ (ปี)	คุณวุฒิการศึกษา / ประวัติการอบรม	สัดส่วน การถือหุ้น ในบริษัท (%)	ความสัมพันธ์ ทางครอบครัว และผู้บริหาร	ประสบการณ์ทำงาน		
					ช่วงเวลา	ตำแหน่ง	ชื่อบริษัท
16. นายสุตชัย วิริยะสัพพะ ผู้ช่วยกรรมการผู้จัดการ สายงานการเงิน	55	- ศิลปศาสตรบัณฑิต สาขารัฐศาสตร์ มหาวิทยาลัยรามคำแหง	ไม่มี	ไม่มี	2534 - ปัจจุบัน	ผู้ช่วยกรรมการผู้จัดการ สายงานการเงิน	บริษัท ราชธานีลีสซิ่ง จำกัด (มหาชน)
17. นางจิตติ ศรีบุญรานนท์ ผู้จัดการฝ่ายการเงิน	45	-ปริญญาตรี บริหารธุรกิจ สาขาการบัญชี มหาวิทยาลัยรามคำแหง	ไม่มี	ไม่มี	2542 - ปัจจุบัน	ผู้จัดการฝ่ายการเงิน	บริษัท ราชธานีลีสซิ่ง จำกัด (มหาชน)
18. นางสาวอัญชัญ สีสม ผู้จัดการฝ่ายบัญชี	37	- ปริญญาตรี บริหารธุรกิจ สาขาการบัญชี มหาวิทยาลัยสุโขทัยธรรมมธิราช - ปริญญาตรี สาขาการเงิน มหาวิทยาลัยเทคโนโลยีราชมงคลธัญบุรี	ไม่มี	ไม่มี	2555 - ปัจจุบัน	ผู้จัดการฝ่ายบัญชี	บริษัท ราชธานีลีสซิ่ง จำกัด (มหาชน)



การกำกับดูแลกิจการ

นโยบายการกำกับดูแลกิจการ

คณะกรรมการบริษัทได้ให้ความสำคัญต่อการปฏิบัติตามหลักการกำกับดูแลกิจการที่ดีตามแนวทางของตลาดหลักทรัพย์แห่งประเทศไทย เพื่อให้มีระบบธรรมาภิบาลที่ดี (Good Corporate Governance) จึงเห็นควรให้คณะกรรมการบริษัททั้งคณะทำหน้าที่คณะกรรมการบรรษัทภิบาล ในกรณีที่มีการประชุมคณะกรรมการบริษัทให้กำหนดวาระการประชุมเรื่องการกำกับดูแลกิจการที่ดีเป็นวาระหนึ่งไว้ในการประชุมคณะกรรมการบริษัท นอกจากนี้ยังได้จัดทำคู่มือจรรยาบรรณและจริยธรรมทางธุรกิจ (Business Ethics) สำหรับกรรมการ ผู้บริหาร และพนักงาน เพื่อให้ทุกคนนำไปใช้เป็นแนวทางในการปฏิบัติงานและปฏิบัติต่อผู้มีส่วนได้เสียทุกฝ่าย และได้เผยแพร่ไว้ในเว็บไซต์ของบริษัท (www.ratchthani.com)

คณะกรรมการบริษัทเป็นผู้ริเริ่ม มีส่วนร่วมในการจัดทำ และอนุมัตินโยบายเกี่ยวกับการกำกับดูแลกิจการอย่างเป็นลายลักษณ์อักษร เนื่องจากเห็นว่าหลักธรรมาภิบาล เป็นแนวทางการบริหารองค์กรที่เป็นที่ยอมรับในระดับสากล เพื่อเพิ่มมูลค่าและความน่าเชื่อถือให้กับผู้มีส่วนได้เสียทุกฝ่าย และเป็นสิ่งที่มีความสำคัญต่อการดำเนินธุรกิจให้มีการเจริญเติบโตที่ยั่งยืน แบ่งเป็นหัวข้อหลัก 5 หมวด ดังต่อไปนี้

1. สิทธิของผู้ถือหุ้น

คณะกรรมการบริษัทตระหนักถึงสิทธิในความเป็นเจ้าของ ซึ่งควบคุมโดยผ่านการแต่งตั้งกรรมการบริษัทให้ทำหน้าที่แทนผู้ถือหุ้น และสิทธิในการตัดสินใจเกี่ยวกับการเปลี่ยนแปลงที่สำคัญของบริษัท คณะกรรมการบริษัทจึงส่งเสริมให้ผู้ถือหุ้นได้ใช้สิทธิของตนตามสิทธิขั้นพื้นฐานของผู้ถือหุ้น ได้แก่ การซื้อขาย หรือการโอนหุ้น การมีส่วนแบ่งในกำไรของกิจการ การได้รับข่าวสารข้อมูลของกิจการอย่างเพียงพอ และผู้ถือหุ้นควรได้รับทราบกฎเกณฑ์และวิธีการเข้าร่วมประชุม และข้อมูลที่เกี่ยวข้องต่อการพิจารณาในแต่ละวาระก่อนการประชุม รวมถึงมีโอกาสซักถามกรรมการทั้งในที่ประชุมและส่งคำถามล่วงหน้า นอกจากนี้ คณะกรรมการบริษัทยังตระหนักและให้ความสำคัญถึงสิทธิของผู้ถือหุ้น ไม่กระทำการใดๆ อันเป็นการละเมิดหรือรบกวนสิทธิของผู้ถือหุ้น

ในการจัดการประชุมผู้ถือหุ้น คณะกรรมการบริษัทได้ให้ความสำคัญต่อสิทธิผู้ถือหุ้น โดยเริ่มจากกำหนดวันประชุมซึ่งไม่ใช่วันหยุดต่อเนื่อง และวันนักขัตฤกษ์ และกำหนดสถานที่ประชุม ซึ่งเป็นบริเวณที่มีการคมนาคมสะดวก บริษัทจึงจัดให้มีการประชุมผู้ถือหุ้นในปี 2557 ณ ห้องประชุมของอาคารสินสาทรทาวเวอร์ ชั้น 11 ถนนกรุงธนบุรี แขวงคลองตันใต้ เขตคลองสาน กรุงเทพฯ โดยมีรถไฟฟ้าบีทีเอสและใกล้จุดขึ้นลงทางด่วน

โดยบริษัทได้จัดส่งหนังสือนัดประชุมพร้อมทั้งข้อมูลประกอบการประชุมตามวาระต่างๆ ให้ผู้ถือหุ้นทราบล่วงหน้าก่อนวันประชุม 14 วันซึ่งเป็นไปตามข้อบังคับของบริษัท และเปิดเผยในเว็บไซต์ของบริษัท โดยในปี 2557 บริษัทได้เผยแพร่หนังสือเชิญประชุมสามัญผู้ถือหุ้นประจำปี 2557 ตั้งแต่วันที่ 28 กุมภาพันธ์ 2557 โดยในแต่ละวาระมีวัตถุประสงค์และเหตุผลรวมทั้งความเห็นของคณะกรรมการประกอบ นอกจากนี้บริษัทยังกำหนดให้เปิดเผยนโยบายในการอำนวยความสะดวกสนับสนุน และส่งเสริมผู้ถือหุ้นทุกกลุ่ม รวมถึงผู้ถือหุ้นประเภทสถาบัน ให้เข้าร่วมประชุมผู้ถือหุ้น

สำหรับปี 2556 บริษัทได้รับผลคะแนนการประเมินคุณภาพการจัดการประชุมสามัญผู้ถือหุ้น ประจำปี 2556 อยู่ในเกณฑ์ “ดีเยี่ยม” จากโครงการประเมินคุณภาพการจัดประชุมสามัญผู้ถือหุ้น (Annual General Meeting: AGM) จากสมาคมส่งเสริมผู้ลงทุนไทย



สมาคมส่งเสริมผู้ลงทุนไทย
THAI INVESTORS ASSOCIATION

2. การปฏิบัติของผู้ถือหุ้นอย่างเท่าเทียม

การจัดการประชุมผู้ถือหุ้น สำหรับการประชุมใหญ่สามัญผู้ถือหุ้นประจำปี พ.ศ.2556 บริษัทได้จัดประชุมจำนวน 1 ครั้ง เมื่อวันที่ 2 เมษายน 2556 ณ ห้องประชุมของอาคารสินสาทรทาวเวอร์ ชั้น 11 ถนนกรุงธนบุรี แขวงคลองตันใต้ เขตคลองสาน กรุงเทพฯ

การจัดส่งหนังสือเชิญประชุมผู้ถือหุ้น บริษัทให้ความสำคัญในการปฏิบัติต่อผู้ถือหุ้นทุกรายอย่างเท่าเทียมกันโดยบริษัทจะเปิดเผยข้อมูลที่มีสาระสำคัญข่าวสารที่ถูกต้อง ครบถ้วน ทันเวลา และโปร่งใสแก่ผู้ถือหุ้นอย่างสม่ำเสมอ โดยบริษัทได้จัดส่งหนังสือนัดประชุมพร้อมทั้งข้อมูลประกอบการประชุมตามวาระต่างๆ ให้ผู้ถือหุ้นทราบล่วงหน้าก่อนวันประชุม 14 วัน ซึ่งเป็นไปตามข้อบังคับของบริษัท รวมทั้งประกาศหนังสือเชิญประชุมดังกล่าวในหนังสือพิมพ์ และเว็บไซต์บริษัท โดยในแต่ละวาระมีวัตถุประสงค์และเหตุผลรวมทั้งความเห็นของคณะกรรมการประกอบครบถ้วน เพื่อให้ผู้ถือหุ้นสามารถตรวจสอบได้ นอกจากนี้บริษัทได้เพิ่มทางเลือกให้กับผู้ถือหุ้นโดยให้กรรมการอิสระของบริษัทเป็นผู้รับมอบฉันทะจากผู้ถือหุ้นในกรณีผู้ถือหุ้นไม่สามารถเข้าประชุมได้

วันประชุมผู้ถือหุ้น บริษัทได้กำหนดสถานที่ วันเวลาการประชุมโดยบริเวณที่มีการคมนาคมสะดวก และกำหนดจุดบริการรับลงทะเบียนอย่างเหมาะสมและเพียงพอ โดยให้ผู้ถือหุ้นสามารถลงทะเบียนเข้าร่วมประชุมได้ล่วงหน้าก่อนเวลาประชุม 2 ชั่วโมง และจัดเตรียมอาหารเครื่องดื่มเพื่ออำนวยความสะดวกแก่ผู้ถือหุ้นที่มอบ/ได้รับมอบฉันทะ พร้อมการจัดให้มีของว่างเพื่อรองรับผู้ถือหุ้นที่รอเข้าประชุมด้วย ในการประชุมครั้งนี้บริษัทได้จัดให้ประธานเป็นผู้ทำหน้าที่ แจ้งรายละเอียดขององค์ประชุมอธิบายวิธีการลงคะแนน การนับคะแนน การใช้บัตรลงคะแนน และเปิดเผยผลการนับคะแนนในแต่ละวาระ โดยที่ประชุมเปิดโอกาสให้ผู้ถือหุ้นซักถาม หรือแสดงความคิดเห็นอย่างเหมาะสมและเพียงพอ โดยที่ในการประชุมผู้ถือหุ้นสามัญประจำปี ในปี 2556 มีการการและกรรมการตรวจสอบเข้าร่วมประชุมทั้งสิ้นจำนวน 11 ท่านจากทั้งหมด 12 ท่าน ประกอบด้วย ประธานกรรมการ ประธานกรรมการตรวจสอบ กรรมการอิสระ และคณะกรรมการตรวจสอบ รวมทั้งเลขานุการบริษัท และเลขานุการคณะกรรมการ นอกจากนี้ยังมีผู้สอบบัญชีของบริษัท เข้าร่วมประชุมด้วย

หลังวันประชุมผู้ถือหุ้น บริษัทได้แจ้งมติที่ประชุมผ่านระบบข่าวของตลาดหลักทรัพย์หลังจากการประชุมสิ้นสุดในวันที่ 2 เมษายน 2556 และบริษัทได้นำส่งรายงานการประชุมผู้ถือหุ้นและเผยแพร่รายงานดังกล่าวบนเว็บไซต์ของบริษัท

รายการที่อาจมีความขัดแย้งทางผลประโยชน์ เพื่อป้องกันความขัดแย้งทางผลประโยชน์ คณะกรรมการได้ดูแลอย่างรอบคอบเมื่อเกิดรายการที่อาจมีความขัดแย้งทางผลประโยชน์ โดยกำหนดนโยบายและขั้นตอนการอนุมัติรายการที่เกี่ยวข้องกันไว้เป็นลายลักษณ์อักษร รวมทั้งกำหนดนโยบายและวิธีการดูแลไม่ให้ผู้บริหารและผู้ที่เกี่ยวข้องนำข้อมูลภายในของบริษัทไปใช้เพื่อประโยชน์ส่วนตนดังนี้

รายการที่อาจมีความขัดแย้งทางผลประโยชน์ : คณะกรรมการได้ทราบถึงรายการที่มีความขัดแย้งทางผลประโยชน์ รายการที่เกี่ยวข้องกัน และได้พิจารณาความเหมาะสมอย่างรอบคอบทุกครั้ง รวมทั้งมีการปฏิบัติตามหลักเกณฑ์ของตลาดหลักทรัพย์ โดยราคาและเงื่อนไขเสมือนทำรายการกับบุคคลภายนอก (Arm's Length Basis) และจะได้เปิดเผยรายละเอียด มูลค่ารายการ คู่สัญญา เหตุผล/ความจำเป็น ไว้ในรายงานประจำปี และแบบแสดงรายการข้อมูลประจำปี (แบบ 56-1) ต่อไป

3. สิทธิของผู้มีส่วนได้เสีย

บริษัทได้ให้ความสำคัญต่อสิทธิของผู้มีส่วนได้เสียทุกกลุ่ม ไม่ว่าจะเป็นผู้มีส่วนได้เสียภายใน เช่น พนักงานและผู้บริหารของบริษัท หรือผู้มีส่วนได้เสียภายนอก ได้แก่ คู่แข่ง เจ้าหนี้ ภาครัฐและหน่วยงานอื่นๆ ที่เกี่ยวข้อง เนื่องจากบริษัทตระหนักถึงแรงสนับสนุนจากผู้มีส่วนได้เสียต่างๆ ซึ่งจะสร้างความสามารถในการแข่งขันและสร้างกำไรให้กับบริษัท ซึ่งถือว่าเป็นการสร้างความสำเร็จในระยะยาวของบริษัทได้ โดยมีรายละเอียดที่สำคัญ ได้แก่

- ลูกค้า : บริษัทมีการปฏิบัติและการให้บริการต่างๆ ต่อผู้จำหน่ายหรือเดินที่รถมือสองตามเงื่อนไขทางการค้ารวมถึงการปฏิบัติตามสัญญา
- เจ้าหนี้ : บริษัทปฏิบัติตามเงื่อนไขการกู้ยืมเงินตามข้อตกลง
- ลูกค้า : บริษัทเอาใจใส่และรับผิดชอบต่อลูกค้า โดยให้บริการที่มีคุณภาพ มาตรฐานและรวดเร็ว ตรงต่อเวลา
- ชุมชน : บริษัทคำนึงถึงสภาพแวดล้อมโดยมีความรับผิดชอบต่อและดูแลให้มีผลกระทบต่อสิ่งแวดล้อมของชุมชนและสังคม

โดยเฉพาะในส่วนพนักงานบริษัท บริษัทตระหนักว่าพนักงานของบริษัททุกคนมีคุณค่าและเป็นส่วนสำคัญในการดำเนินธุรกิจ บริษัทจึงสนับสนุนการพัฒนาและฝึกอบรมให้กับพนักงานทุกระดับในหลักสูตรต่างๆอย่างต่อเนื่องและสม่ำเสมอ นอกจากนี้บริษัทยังจัดให้มีการดูแลพนักงานอย่างเสมอภาค การให้ผลตอบแทนและสวัสดิการที่เหมาะสมและเป็นธรรม โดยจัดตั้งให้มีสวัสดิการด้านการดูแลสุขภาพประจำปี สวัสดิการด้านกองทุนสำรองเลี้ยงชีพ เพื่อที่จะส่งเสริมการออมเงินของพนักงาน สำหรับปี 2556 บริษัทได้จัดตั้งให้มีสวัสดิการประกันกลุ่มพนักงาน เพื่อคุ้มครองสิทธิประโยชน์ และเป็นหลักประกันแก่พนักงานทุกคน

นอกจากนี้ บริษัทมีนโยบายชัดเจนที่จะไม่ละเมิดหรือกระทำการใดๆ อันเป็นการละเมิดสิทธิมนุษยชนและทรัพย์สินทางปัญญาหรือลิขสิทธิ์ ในการดำเนินกิจการของบริษัท จึงจัดให้มีช่องทางสำหรับผู้มีส่วนได้ส่วนเสียในการแจ้งหรือร้องเรียนกรณีที่ถูกละเมิดสิทธิ หรือรายงานในเรื่องที่อาจทำให้เกิดความเสียหายต่อบริษัท ต่อคณะกรรมการ โดยสามารถติดต่อกับคณะกรรมการตรวจสอบ ได้ทั้งทาง E-mail หรือเว็บไซต์ของบริษัท

4. การเปิดเผยข้อมูลและความโปร่งใส

บริษัทได้ให้ความสำคัญการเปิดเผยข้อมูลที่ครบถ้วน ตรงต่อความเป็นจริง เชื่อถือได้ สม่าเสมอ และทันเวลา ไม่ว่าจะเป็นข้อมูลเกี่ยวกับการดำเนินงานและผลดำเนินงาน ซึ่งได้เปิดเผยทั้งในรายงานประจำปี แบบรายงานประจำปี แบบแสดงรายการข้อมูลประจำปี (56-1) และเว็บไซต์ของบริษัท (www.ratchthani.com)

สำหรับรายงานทางการเงิน สำหรับปี 2556 ที่ผ่านมามีบริษัทได้แต่งตั้ง บริษัทสำนักงาน เอ็นส์ แอนด์ ยัง จำกัด เป็นผู้ตรวจสอบบัญชี โดยการแต่งตั้งผู้สอบบัญชีและค่าสอบบัญชีขึ้นอยู่กับค่าธรรมเนียมของผู้ถือหุ้นในการประชุมสามัญประจำปี ที่มีขึ้นในวันที่ 2 เมษายน 2556 บริษัทดังกล่าวจัดเป็นผู้สอบอิสระ และเป็นผู้สอบบัญชีที่ได้รับอนุญาตจากกสท. ทั้งนี้งบการเงินประจำปี 2556 ของบริษัท ผู้สอบบัญชีได้รับรองงบการเงินแบบไม่มีเงื่อนไข

นอกจากนี้ บริษัทได้จัดให้มีส่วนนักลงทุนสัมพันธ์ เพื่อเป็นอีกหนึ่งช่องทางเพื่อเผยแพร่ข้อมูลของบริษัทไปยัง ผู้ถือหุ้นของบริษัท นักวิเคราะห์ และนักลงทุนทั่วไปที่สนใจ โดยติดต่อ

นางสาวรุ่งทิพย์ ไชยพัฒนะพุทฺธ (Ms. Rungtip Chaipathanapruk)

นักลงทุนสัมพันธ์

โทรศัพท์ 02-4400844 ต่อ 2161

กิจกรรมด้านนักลงทุนสัมพันธ์

1. กิจกรรมบริษัทจดทะเบียนพบผู้ลงทุน “Opportunity Day” ที่จัดขึ้นโดยตลาดหลักทรัพย์แห่งประเทศไทย ซึ่งมีวัตถุประสงค์ที่จะชี้แจงข้อมูลเกี่ยวกับธุรกิจและการดำเนินงานของบริษัทฯ แก่นักวิเคราะห์หลักทรัพย์ นักลงทุน และสื่อมวลชนที่มาร่วมงาน โดยตลาดหลักทรัพย์แห่งประเทศไทย กำหนดจัดกิจกรรมในช่วงเวลา หลังการประกาศงบการเงิน ทุกๆ ไตรมาส ซึ่งบริษัทได้เข้าร่วมกิจกรรมนี้อย่างสม่ำเสมอ พร้อมทั้งเปิดเผยข้อมูลให้ผู้ถือหุ้นและนักลงทุนสามารถติดตามรับชมย้อนหลังได้ในเว็บไซต์ของบริษัท (www.ratchthani.com)



2. กิจกรรมเยี่ยมชมการดำเนินงานบริษัทจดทะเบียน “Company Visit” จัดขึ้นโดยมีวัตถุประสงค์เพื่อชี้แจงข้อมูลเกี่ยวกับธุรกิจและการดำเนินงานของบริษัทฯ แก่นักวิเคราะห์หลักทรัพย์ นักลงทุนประเภทสถาบัน และผู้ถือหุ้นที่มาร่วมงาน สำหรับปี 2556 บริษัทได้เปิดโอกาสให้ สมาชิกสมาคมนักลงทุนเน้นคุณค่า (ประเทศไทย) ได้รับทราบข้อมูลการบริหารงาน และการดำเนินงานของบริษัท ซึ่งจะเป็นการสร้างความสัมพันธ์อันดีระหว่างผู้บริหารของบริษัทและผู้เข้าร่วมกิจกรรม อีกทั้งยังสร้างความมั่นใจ ความประทับใจ และความภาคภูมิใจในการเป็นผู้ถือหุ้นของบริษัท นำไปสู่การขยายฐานผู้ถือหุ้นและผู้ลงทุนในอนาคต

รวมถึงตลอดปี 2556 บริษัทเปิดโอกาสให้บริษัทหลักทรัพย์ต่างๆ ขอนัดเข้าพบผู้บริหารหรือฝ่ายจัดการของบริษัท ดังต่อไปนี้

- บริษัทหลักทรัพย์ กลีกรไทย จำกัด
- บริษัทหลักทรัพย์ ธนชาติ จำกัด (มหาชน)
- บริษัทหลักทรัพย์เอเซียพลัส จำกัด (มหาชน)
- บริษัทหลักทรัพย์ เมย์แบงก์ กิมเอ็ง (ประเทศไทย) จำกัด (มหาชน)
- บริษัทหลักทรัพย์ กรุงศรี จำกัด (มหาชน)
- บริษัท ทุนภัทร จำกัด (มหาชน)

5. ความรับผิดชอบของคณะกรรมการ

บริษัทมีการการถ่วงดุลของกรรมการที่ไม่เป็นผู้บริหาร โดยบริษัทมีคณะกรรมการทั้งสิ้นจำนวน 12 ท่าน รายละเอียดเป็นดังนี้

สถานะ	กรรมการที่เป็นผู้บริหาร	กรรมการที่ไม่เป็นผู้บริหาร	กรรมการตรวจสอบ
กรรมการที่เป็นตัวแทนผู้ถือหุ้น	2	5	-
กรรมการอิสระ	-	-	5

ดังนั้น บริษัทมีกรรมการตรวจสอบที่เป็นกรรมการอิสระทั้งหมด 5 ท่าน คิดเป็นร้อยละ 41.67 ของคณะกรรมการ และกรรมการที่ไม่เป็นผู้บริหารทั้งหมด 5 ท่านคิดเป็นร้อยละ 41.67 ของคณะกรรมการทั้งหมด ดังนั้นบริษัทมีกรรมการที่ไม่เป็นผู้บริหารรวมทั้งสิ้น 10 ท่าน คิดเป็นร้อยละ 83.66 ของคณะกรรมการทั้งหมด บริษัทได้แต่งตั้งกรรมการบริษัท โดยไม่ให้อำนาจหรือกลุ่มบุคคลใดมีอำนาจในการตัดสินใจแต่เพียงบุคคลเดียวหรือกลุ่มเดียว เพื่อให้การบริหารงานมีประสิทธิภาพและสร้างกลไกการถ่วงดุล นอกจากนี้บริษัทมีโครงสร้างการจัดการที่ชัดเจนตามที่แสดงไว้ในข้อโครงสร้างการจัดการ ซึ่งมีการแบ่งแยกสายงานบังคับบัญชาที่ชัดเจน มีการกระจายอำนาจในการบริหารงานและการตัดสินใจไปในฝ่ายต่างๆภายในบริษัทตามความเหมาะสม เพื่อไม่ให้อำนาจในการตัดสินใจและการบริหารงานอยู่ที่ประธานเจ้าหน้าที่บริหารแต่เพียงผู้เดียว

บริษัทมีหน่วยตรวจสอบภายในทำหน้าที่ดูแลตรวจสอบการดำเนินงานของบริษัทให้เป็นไปอย่างโปร่งใส เหมาะสม และรัดกุม โดยรายงานตรงกับคณะกรรมการตรวจสอบของบริษัทซึ่งเป็นกรรมการอิสระ 3 ท่าน และจากการที่ประชุมวิสามัญผู้ถือหุ้นครั้งที่ 1/2549 ดังกล่าว ได้มีมติให้ ธ.นครหลวงไทย ชื้อหุ้นที่ออกใหม่ของบริษัทโดยไม่ต้องทำคำเสนอซื้อ (Whitewash) และบริษัทได้ดำเนินการแต่งตั้งตัวแทน ธ. นครหลวงไทยเข้าเป็นกรรมการในบริษัท ตามสัดส่วนภายหลังการได้มาซึ่งหลักทรัพย์ดังกล่าว จำนวน 4 ท่าน ปัจจุบันเปลี่ยนเป็นธนาคารธนชาติ จำกัด (มหาชน) ซึ่งปัจจุบันมีจำนวนกรรมการทั้งหมด 12 ท่าน หรือคิดเป็นสัดส่วนร้อยละ 33.33 ของจำนวนกรรมการทั้งหมด คำตอบแทนกรรมการได้กำหนดนโยบายคำตอบแทนไว้อย่างชัดเจนและโปร่งใส โดยคำตอบแทนอยู่ในระดับเดียวกับอุตสาหกรรมและเหมาะสมกับหน้าที่ และความรับผิดชอบที่ได้รับมอบหมาย รวมทั้งอยู่ในระดับที่สูงเพียงพอที่จะดึงดูดและรักษากรรมการที่มีคุณสมบัติที่ต้องการได้ และได้ขออนุมัติจากที่ประชุมผู้ถือหุ้นแล้ว ส่วนคำตอบแทนผู้บริหารเป็นไปตามหลักการและนโยบายที่คณะกรรมการบริษัทกำหนด ซึ่งเชื่อมโยงกับผลการดำเนินงานของบริษัทและผลการดำเนินงานของผู้บริหารแต่ละท่าน โดยปัจจุบันบริษัทมีคณะกรรมการสรรหาและกำหนดคำตอบแทน และมีกระบวนการพิจารณาคำตอบแทนที่เหมาะสม โดยใช้ข้อมูลคำตอบแทนของบริษัทในอุตสาหกรรมเดียวกัน และมีขนาดใกล้เคียงกัน รวมทั้งผลประกอบการของบริษัทประกอบการพิจารณา

ภายหลังจากที่บริษัทได้แปรสภาพเป็นบริษัทมหาชน บริษัทได้กำหนดให้มีการประชุมคณะกรรมการอย่างน้อย 3 เดือนต่อครั้ง และมีการประชุมพิเศษเพิ่มตามความจำเป็น โดยมีการกำหนดวาระชัดเจน ล่วงหน้า และมีวาระพิจารณาติดตามผลการดำเนินงานเป็นประจำ โดยมีการจัดหนังสือเชิญประชุมพร้อมระเบียบวาระการประชุมและเอกสารก่อนการประชุมเป็นระยะเวลาล่วงหน้า 7 วันก่อนวันประชุม เพื่อให้คณะกรรมการได้มีเวลาศึกษาข้อมูลอย่างเพียงพอก่อนเข้าร่วมประชุม โดยในปี 2556 มีการประชุมคณะกรรมการแต่ละคณะดังนี้

รายชื่อคณะกรรมการ	คณะกรรมการบริษัท	คณะกรรมการตรวจสอบ	คณะกรรมการสรรหาและกำหนดค่าตอบแทน	คณะกรรมการบริหาร	คณะกรรมการบริหารความเสี่ยง	คณะกรรมการบรรษัทภิบาล
1. นายวิรัตน์ ชินประพิณพร	4/4			11/12	11/12	4/4
2. นายเจริญสุข กิจอิทธิ	3/4					3/4
3. นายโกวิท รุ่งวัฒนโสภณ	4/4			12/12	12/12	4/4
4. นายวุฒิชัย สุระรัตนชัย	4/4			12/12	12/12	4/4
5. นายอนุวัตร์ เหลืองทวีกุล	4/4		3/3			4/4
6. นายอนุชาติ ดีประเสริฐ	4/4					4/4
7. นายประพันธ์ อนุพงษ์ธองอาจ	4/4			12/12	12/12	4/4
8. ดร.ถกล นันธิราภากร	4/4	5/5				4/4
9. นายสุรพล สติมานนท์	4/4	5/5				4/4
10. นายวรารุณ วราภรณ์	4/4	5/5	3/3			4/4
11. นายสุวิทย์ อรุณานนท์ชัย	4/4	5/5	3/3			4/4
12. พศ.แน่นน้อย ใจอ่อนน้อย	4/4	5/5				4/4

หมายเหตุ มีการจัดประชุมคณะกรรมการบริษัททั้งสิ้น 4 ครั้ง ณ สิ้นสุดวันที่ 31 ธันวาคม 2556
มีการจัดประชุมคณะกรรมการตรวจสอบทั้งสิ้น 5 ครั้ง ณ สิ้นสุดวันที่ 31 ธันวาคม 2556
มีการจัดประชุมคณะกรรมการสรรหาและกำหนดค่าตอบแทนทั้งสิ้น 3 ครั้ง ณ สิ้นสุดวันที่ 31 ธันวาคม 2556
มีการจัดประชุมคณะกรรมการบริหารทั้งสิ้น 12 ครั้ง ณ สิ้นสุดวันที่ 31 ธันวาคม 2556
มีการจัดประชุมคณะกรรมการบริหารความเสี่ยงทั้งสิ้น 12 ครั้ง ณ สิ้นสุดวันที่ 31 ธันวาคม 2556
มีการจัดประชุมคณะกรรมการบรรษัทภิบาลทั้งสิ้น 4 ครั้ง ณ สิ้นสุดวันที่ 31 ธันวาคม 2556

บริษัทมีฝ่ายตรวจสอบภายใน โดยมอบหมายให้เจ้าหน้าที่ซึ่งเป็นหัวหน้างานสายงานตรวจสอบและกำกับกับการปฏิบัติของธนาครธนาชาติ ซึ่งเป็นบริษัทในกลุ่มธนาชาติทำหน้าที่กำกับควบคุมงานดังกล่าว โดยรายงานตรงต่อคณะกรรมการตรวจสอบทำหน้าที่ตรวจสอบเพื่อให้มั่นใจว่าการปฏิบัติงานหลัก และกิจกรรมทางการเงินที่สำคัญของบริษัทได้ดำเนินการตามแนวทางที่กำหนดและมีประสิทธิภาพ รวมถึงตรวจสอบการปฏิบัติตามกฎหมายและข้อกำหนดที่เกี่ยวข้องกับบริษัท (Compliance Control) และเพื่อให้ฝ่ายตรวจสอบภายในมีความเป็นอิสระ สามารถทำหน้าที่ตรวจสอบและถ่วงดุลได้อย่างเต็มที่ คณะกรรมการจึงกำหนดให้ฝ่ายตรวจสอบภายในรายงานผลการตรวจสอบโดยตรงต่อคณะกรรมการตรวจสอบ และได้รับการประเมินผลงานจากคณะกรรมการตรวจสอบด้วย

คณะกรรมการมีนโยบายส่งเสริมให้กรรมการพัฒนาความรู้อย่างต่อเนื่อง และสนับสนุนให้กรรมการเข้าร่วมในการฝึกอบรมที่จัดขึ้นสำหรับกรรมการให้มากที่สุด ทั้งนี้คณะกรรมการบริษัททุกท่านได้ผ่านการอบรมในหลักสูตรที่เกี่ยวข้องกับการปฏิบัติหน้าที่กรรมการบริษัท ที่จัดโดยสมาคมส่งเสริมสถาบันกรรมการบริษัทไทย (IOD : Thai Institute of Directors)

สำหรับปี 2556 มีกรรมการบริษัท เข้าร่วมอบรมหลักสูตรหรือเข้าร่วมกิจกรรมสัมมนาที่เป็นการเพื่อเพิ่มพูนความรู้ในการปฏิบัติงาน ดังต่อไปนี้

1. **ดร.ถกล นันธิธำการ** (กรรมการอิสระและประธานกรรมการตรวจสอบ) เข้าร่วมสัมมนา CG Forum 4/2556 เรื่อง “The Updated COSO’s 2013 Integrated Internal Control: what the Board and Managements should do” ซึ่งจัดขึ้นโดยตลาดหลักทรัพย์แห่งประเทศไทย
2. **นายประพันธ์ อนุพงษ์อาจ** (กรรมการและกรรมการบริหาร) เข้าร่วมอบรมหลักสูตร Director Certification Program (DCP) รุ่น 173 ซึ่งจัดขึ้นโดยสมาคมส่งเสริมสถาบันกรรมการบริษัทไทย (IOD : Thai Institute of Directors)
3. **นายวุฒิชัย สุระรัตนชัย** (กรรมการและกรรมการบริหาร) เข้าร่วมอบรมหลักสูตร Director Certification Program (DCP) รุ่น 173 ซึ่งจัดขึ้นโดยสมาคมส่งเสริมสถาบันกรรมการบริษัทไทย (IOD : Thai Institute of Directors)

แผนสืบทอดตำแหน่งผู้บริหารระดับสูง

คณะกรรมการบริษัทต้องดำเนินการเพื่อให้มั่นใจว่าบริษัทมีระบบการคัดสรรบุคลากรที่จะเข้ามารับผิดชอบในตำแหน่งงานบริหารระดับสูงที่สำคัญอย่างเหมาะสม เป็นไปตามกระบวนการสรรหาที่มีการพิจารณาบุคคลทั้งจากภายในและภายนอก และจัดให้มีโครงการสำหรับพัฒนาผู้บริหารควบคู่ไปกับการพิจารณาแผนสืบทอดงาน

การเข้าทำรายการที่เกี่ยวข้องกันหรือการได้มาหรือจำหน่ายไปซึ่งทรัพย์สินของบริษัท

ในกรณีที่บริษัทและบริษัทย่อย (บริษัทซึ่งบริษัทถือหุ้นไม่ว่าโดยทางตรงหรือทางอ้อมเกินกว่าร้อยละ 50 ของทุนชำระแล้วของบริษัทนั้น) มีรายการที่เป็นรายการที่เกี่ยวข้องกันหรือการได้มาหรือจำหน่ายไปซึ่งสินทรัพย์ที่สำคัญของบริษัทตามหลักเกณฑ์ของตลาดหลักทรัพย์แห่งประเทศไทย บริษัทจะต้องปฏิบัติตามที่ตลาดหลักทรัพย์แห่งประเทศไทยกำหนดไว้ในเรื่องดังกล่าว ในกรณีที่บริษัทจะต้องขอความเห็นชอบของผู้ถือหุ้นในการตกลงเข้าทำรายการที่เกี่ยวข้องกันหรือการได้มาหรือจำหน่ายไปซึ่งสินทรัพย์ที่สำคัญของบริษัท ต้องมีคะแนนเสียงไม่ต่ำกว่า 3 ใน 4 ของจำนวนเสียงทั้งหมดของผู้ถือหุ้นหรือผู้รับมอบฉันทะของผู้ถือหุ้นที่มาประชุมและมีสิทธิออกเสียงลงคะแนน โดยไม่นับส่วนของผู้ถือหุ้นที่มีส่วนได้เสีย

การดูแลเรื่องการใช้ข้อมูลภายใน

กำหนดให้ผู้บริหารรายงานการเปลี่ยนแปลงการถือหลักทรัพย์ต่อสำนักงานคณะกรรมการกำกับหลักทรัพย์และตลาดหลักทรัพย์ ตามมาตรา 59 แห่งพระราชบัญญัติหลักทรัพย์และตลาดหลักทรัพย์ พ.ศ. 2535 ห้ามมิให้ผู้บริหารหรือหน่วยงานที่ได้รับทราบข้อมูลภายในเปิดเผยข้อมูลภายในแก่บุคคลภายนอกหรือบุคคลที่ไม่มีความเกี่ยวข้อง และไม่ซื้อขายหลักทรัพย์ของบริษัทในช่วง 1 เดือน ก่อนทั้งการเปิดเผยแพร่ต่อสาธารณชน

คำตอบแทนของผู้สอบบัญชี

ในปี 2556 บริษัทจ่ายค่าตอบแทนการสอบบัญชีให้แก่บริษัทสำนักงาน เอ็นส์ท แอนด์ ยัง จำกัด ซึ่งเป็นผู้สอบบัญชีของบริษัทตามรายละเอียดดังนี้

1. ค่าตอบแทนจากการสอบบัญชี (Audit Fee) จำนวน 1,150,000 บาท ต่อปี แบ่งเป็น
 - 1.1 ค่าตรวจสอบงบการเงินประจำปี 390,000 บาท
 - 1.2 ค่าตรวจสอบงบการเงินครึ่งปี 300,000 บาท
 - 1.3 ค่าสอบทานงบการเงิน 2 ไตรมาส ไตรมาสละ 230,000 บาท

ในปี 2555 บริษัทจ่ายค่าตอบแทนการสอบบัญชีให้แก่บริษัทสำนักงาน เอ็นส์ท แอนด์ ยัง จำกัด ซึ่งเป็นผู้สอบบัญชีของบริษัทตามรายละเอียดดังนี้

1. ค่าตอบแทนจากการสอบบัญชี (Audit Fee) จำนวน 400,000 บาท ต่อปี
2. ค่าสอบทานงบการเงิน 3 ไตรมาส ไตรมาสละ 200,000 บาท

ในปี 2554 บริษัทจ่ายค่าตอบแทนการสอบบัญชีให้แก่บริษัทสำนักงาน เอ็นส์ท แอนด์ ยัง จำกัด ซึ่งเป็นผู้สอบบัญชีของบริษัทตามรายละเอียดดังนี้

1. ค่าตอบแทนจากการสอบบัญชี (Audit Fee) จำนวน 400,000 บาท ต่อปี
2. ค่าสอบทานงบการเงิน 3 ไตรมาส ไตรมาสละ 200,000 บาท



การควบคุมภายในและการบริหารจัดการความเสี่ยง

บริษัท ราชธานีลิซซิ่ง จำกัด (มหาชน) มีการจัดการการบริหารเชิงกลยุทธ์ภายใต้การกำกับดูแลกิจการที่ดี การบริหารความเสี่ยง รวมถึงการควบคุมภายในที่ดี ซึ่งจะสามารถดำเนินธุรกิจได้อย่างเหมาะสมและมีประสิทธิภาพ

ระบบการควบคุมภายในที่ดี ถือเป็นเครื่องมือในการบริหารจัดการไปสู่เป้าหมายของบริษัทตามที่วางไว้ ซึ่งบริษัทยึดตามแนวปฏิบัติการควบคุมภายในของ The Committee of Sponsoring Organization of the Treadway Commission (COSO) มาประยุกต์ใช้ในการดำเนินงานการบริหาร สรุปได้ดังนี้

1. สภาพแวดล้อมภายในองค์กร

- คณะกรรมการและฝ่ายจัดการได้กำหนดจรรยาบรรณและจริยธรรมทางธุรกิจที่ดี เพื่อให้คณะกรรมการบริษัท ฝ่ายจัดการและพนักงานยึดถือเป็นแนวปฏิบัติ
- คณะกรรมการบริษัท ประกอบด้วยสัดส่วนของคณะกรรมการอิสระ ร้อยละ 41.67 ของจำนวนกรรมการบริษัททั้งหมด ซึ่งสูงกว่าที่กฎหมายกำหนด ทำให้มีความเป็นอิสระจากฝ่ายจัดการในการประเมินผลและตัดสินใจในระบบการควบคุมภายในได้อย่างมีประสิทธิภาพ
- คณะกรรมการและฝ่ายจัดการ กำหนดโครงสร้าง สายการบังคับบัญชาและหน้าที่ความรับผิดชอบตามความเหมาะสมและมีการแบ่งแยกหน้าที่เพื่อให้การควบคุมภายในเป็นไปตามวัตถุประสงค์ที่กำหนด

2. การประเมินความเสี่ยง

- บริษัทมีการวิเคราะห์และระบุความเสี่ยงที่มีผลกระทบต่อการดำเนินธุรกิจและกำหนดวิธีการตอบสนองความเสี่ยงทั้งในระดับองค์กรและระดับกิจกรรม ซึ่งรวมถึงความเสี่ยงที่อาจก่อให้เกิดการทุจริตหรือการกระทำที่ไม่เหมาะสม
- บริษัทมีการกำหนดวัตถุประสงค์ที่ชัดเจนสำหรับการปฏิบัติงาน การรายงานข้อมูลทั้งข้อมูลทางการเงินและข้อมูลที่มีใช้ข้อมูลทางการเงินซึ่งรวมถึงการปฏิบัติตามกฎหมายที่เกี่ยวข้องและกำหนดระดับความเสี่ยงที่ยอมรับได้อย่างเหมาะสม

3. กิจกรรมการควบคุม

- บริษัทมีการจัดกิจกรรมการควบคุมภายในสำหรับการปฏิบัติงานเพื่อลดความเสี่ยงที่อาจเกิดขึ้นให้อยู่ในระดับที่ยอมรับได้ ซึ่งรวมถึงการควบคุมเชิงป้องกัน ได้แก่ การแบ่งแยกหน้าที่ การควบคุมการเข้าถึงข้อมูลและข้อมูลสารสนเทศในแต่ละระดับ การให้อำนาจในการปฏิบัติงานและรายการตัวอย่างเหมาะสม การควบคุมทางกายภาพของทรัพย์สินของบริษัท
- บริษัทมีการกำหนดแผนนโยบายความต่อเนื่องทางธุรกิจ (Business Continuity Plan) ซึ่งรวมถึงสถานการณ์ฉุกเฉินที่ไม่สามารถควบคุมได้ และมีการทดสอบแผนดังกล่าวเป็นประจำ เพื่อให้มั่นใจได้ว่าบริษัทจะสามารถดำเนินธุรกิจได้อย่างต่อเนื่อง

4. ข้อมูลสารสนเทศและการสื่อสาร

- บริษัทได้นำระบบสารสนเทศที่มีประสิทธิภาพ ทั้งในด้านความถูกต้อง ครบถ้วนและทันเวลามาใช้เพื่อสนับสนุนการดำเนินงานของบริษัท รวมทั้งให้ข้อมูลที่เหมาะสมประกอบในการตัดสินใจทางธุรกิจ
- บริษัทมีช่องทางสื่อสารเรื่องต่างๆ จากฝ่ายจัดการไปยังพนักงานผ่านระบบจดหมายอิเล็กทรอนิกส์และกระดานประกาศส่วนกลาง เพื่อใช้แลกเปลี่ยนข้อมูลและความรู้ระหว่างพนักงาน
- บริษัทจัดให้มีเว็บไซต์ในส่วนงานของนักลงทุนสัมพันธ์ เพื่อใช้เป็นช่องทางในการติดต่อและชี้แจงข้อมูลข่าวสารกับนักลงทุน และมีช่องทางการติดต่อสื่อสารของผู้มีส่วนได้เสียผ่านคณะกรรมการตรวจสอบของบริษัทที่ auditcom@thani.co.th

5. ระบบการตรวจสอบและการติดตาม

- บริษัทได้มอบหมายให้หน่วยงานตรวจสอบ ธนาकरธนาตเป็นผู้ตรวจสอบภายในอิสระของบริษัท และรายงานตรงต่อคณะกรรมการตรวจสอบ ทำหน้าที่ตรวจสอบและประเมินประสิทธิภาพและประสิทธิผลของระบบการควบคุมภายในรวมถึงระบบสารสนเทศ เพื่อให้มั่นใจว่าการปฏิบัติงานตามปกติธุรกิจและกิจกรรมทางการเงินที่สำคัญของบริษัทได้ดำเนินการตามแนวทางที่กำหนดและมีประสิทธิภาพเพียงพอ รวมถึงการตรวจสอบการปฏิบัติตามกฎหมายและข้อกำหนดที่เกี่ยวข้องกับบริษัท นอกจากนี้แผนการตรวจสอบภายในประจำปีต้องนำเสนอและผ่านการอนุมัติจากคณะกรรมการตรวจสอบ โดยใช้หลักเกณฑ์การตรวจสอบตามผลการประเมินความเสี่ยง (Risk Based Audit Approach) และยึดแนวการตรวจสอบตามแนวปฏิบัติด้านการควบคุมภายในของ The Committee of Sponsoring Organization of the Treadway Commission (COSO) โดยมีการรายงานข้อบกพร่องที่ตรวจพบ พร้อมความคืบหน้าในการแก้ไขของธุรกิจต่อคณะกรรมการตรวจสอบเป็นรายไตรมาส

ทั้งนี้ในการประชุมคณะกรรมการบริษัทในปี 2556 คณะกรรมการบริษัทได้ประเมินระบบการควบคุมภายในตามแนวทางของสำนักงานคณะกรรมการกำกับหลักทรัพย์และตลาดหลักทรัพย์สรุปได้ว่า บริษัทมีระบบการควบคุมภายในที่มีประสิทธิภาพที่เพียงพอและเหมาะสม



รายการระหว่างกัน

ในปี 2555 และปี 2556 บริษัทมีการทำรายการกับบุคคลที่อาจมีความขัดแย้ง ซึ่งคณะกรรมการตรวจสอบได้พิจารณารายการระหว่างกันที่เกิดขึ้น เห็นว่ามีความสมเหตุสมผล โดยเป็นรายการธุรกิจปกติหรือสนับสนุนธุรกิจปกติ เป็นรายการมีเงื่อนไขการค้าโดยทั่วไป ยกเว้นรายการที่ไม่ใช่ธุรกิจปกติ ก็ได้เปิดเผยถึงความสมเหตุสมผลของรายการและมีความเห็นของคณะกรรมการตรวจสอบไว้แล้ว รายละเอียดของรายการระหว่างกันเป็นดังนี้

บริษัท/บุคคลที่เกี่ยวข้องกัน	ลักษณะความสัมพันธ์	ลักษณะธุรกิจ
ธนาคารธนชาติ จำกัด (มหาชน)	บริษัทใหญ่	ธนาคารพาณิชย์
บริษัท บ้านร็อคคาร์เด็น จำกัด (มหาชน)	มีกรรมการและถือหุ้นร่วมกัน	พัฒนาอสังหาริมทรัพย์
บริษัท ชิตี วู้ด จำกัด	มีกรรมการและถือหุ้นร่วมกัน	ผลิตเฟอร์นิเจอร์

เงินกู้ยืมและยอดคงค้างอื่น จากบุคคลหรือกิจการที่เกี่ยวข้องกัน

	ยอดคงค้าง ณ วันที่ 31 ธันวาคม	(หน่วย : บาท)
	2556	2555
<u>เงินฝากธนาคาร</u>		
ธนาคารธนชาติ จำกัด (มหาชน)	143,653,286	151,370,704
<u>สินทรัพย์อื่น - เงินประกัน</u>		
ธนาคารธนชาติ จำกัด (มหาชน)	58,980	-
<u>ดอกเบี้ยค้างรับ</u>		
ธนาคารธนชาติ จำกัด (มหาชน)	14,228	20,854
<u>เงินกู้ยืมระยะสั้น</u>		
ธนาคารธนชาติ จำกัด (มหาชน)	-	-
บริษัท บ้านร็อคคาร์เด็น จำกัด (มหาชน)	130,000,000	100,000,000
บริษัท ชิตี วู้ด จำกัด	-	-
ผู้บริหาร กรรมการและบุคคลที่เกี่ยวข้องกัน	165,000,000	254,000,000
<u>เงินกู้ยืมระยะยาว</u>		
ธนาคารธนชาติ จำกัด (มหาชน)	-	-
<u>หุ้นกู้ระยะยาว</u>		
ธนาคารธนชาติ จำกัด (มหาชน)	514,400,000	-
<u>เงินเบิกเกินบัญชี</u>		
ธนาคารธนชาติ จำกัด (มหาชน)	-	-
<u>ดอกเบี้ยค้างจ่าย</u>		
ธนาคารธนชาติ จำกัด (มหาชน)	4,600,004	-
<u>ค่าใช้จ่ายค้างจ่าย</u>		
ธนาคารธนชาติ จำกัด (มหาชน)	11,426,840	57,084

รายการธุรกิจกับบุคคลหรือที่เกี่ยวข้องกัน

รายการธุรกิจกับกิจการ ที่เกี่ยวข้องกัน	สำหรับปี (หน่วย : บาท)		นโยบายการ กำหนดราคา	ความจำเป็น/ ความสมเหตุผลของรายการ
	2556	2555		
ธนาคารธนชาต จำกัด (มหาชน)				
ซื้อซอฟต์แวร์	10,517,797	-	อัตราที่ตกลงกันตามสัญญา	เป็นรายการที่เป็นไปตามลักษณะธุรกิจการค้าปกติทั่วไปและเป็นการสนับสนุนการดำเนินธุรกิจของบริษัทเพื่อให้เกิดประโยชน์สูงสุดต่อบริษัทรายการดังกล่าวได้มีการกำหนดเงื่อนไขโดยคำนึงถึงราคาตลาด ซึ่งได้ผ่านการพิจารณาจากคณะกรรมการตรวจสอบและได้รับอนุมัติจากคณะกรรมการบริษัทแล้ว
ดอกเบี้ยจ่าย	21,395,173	204,684,332	อัตราที่ตกลงกันตามสัญญา	
ค่าธรรมเนียมธนาคารจ่าย	9,133,692	18,082,979	อัตราที่ตกลงกันตามสัญญา	
ค่าเช่าจ่าย	481,415	251,382	อัตราที่ตกลงกันตามสัญญา	
ค่าบริการจ่าย	1,296,983	240,000	อัตราที่ตกลงกันตามสัญญา	
บริษัท บ้านริ่คการเดิน จำกัด (มหาชน)				
ดอกเบี้ยจ่าย	5,128,527	2,577,088	อัตราที่ตกลงกัน	เป็นรายการที่เป็นไปตามลักษณะธุรกิจการค้าปกติทั่วไปและเป็นการสนับสนุนการดำเนินธุรกิจของบริษัทเพื่อให้เกิดประโยชน์สูงสุดต่อบริษัทรายการดังกล่าวได้มีการกำหนดเงื่อนไขโดยคำนึงถึงราคาตลาด ซึ่งได้ผ่านการพิจารณาจากคณะกรรมการตรวจสอบและได้รับอนุมัติจากคณะกรรมการบริษัทแล้ว
บริษัท ชิตี วัสดุ จำกัด				
ดอกเบี้ยจ่าย	-	281,095	อัตราที่ตกลงกัน	เป็นรายการที่เป็นไปตามลักษณะธุรกิจการค้าปกติทั่วไปและเป็นการสนับสนุนการดำเนินธุรกิจของบริษัทเพื่อให้เกิดประโยชน์สูงสุดต่อบริษัทรายการดังกล่าวได้มีการกำหนดเงื่อนไขโดยคำนึงถึงราคาตลาด ซึ่งได้ผ่านการพิจารณาจากคณะกรรมการตรวจสอบและได้รับอนุมัติจากคณะกรรมการบริษัทแล้ว
ผู้บริหาร กรรมการและบุคคลที่เกี่ยวข้องกัน				
ดอกเบี้ยจ่าย	9,012,678	11,532,669	อัตราที่ตกลงกัน	เป็นรายการที่เป็นไปตามลักษณะธุรกิจการค้าปกติทั่วไปและเป็นการสนับสนุนการดำเนินธุรกิจของบริษัทเพื่อให้เกิดประโยชน์สูงสุดต่อบริษัทรายการดังกล่าวได้มีการกำหนดเงื่อนไขโดยคำนึงถึงราคาตลาด ซึ่งได้ผ่านการพิจารณาจากคณะกรรมการตรวจสอบและได้รับอนุมัติจากคณะกรรมการบริษัทแล้ว

ความจำเป็นและความสมเหตุสมผลของรายการ

รายการระหว่างกันในปัจจุบันนั้นเป็นไปตามลักษณะธุรกิจการค้าปกติ และเป็นการสนับสนุนการดำเนินธุรกิจของบริษัทเพื่อให้เกิดประโยชน์สูงสุดต่อบริษัท รายการดังกล่าวเป็นรายการที่มีความจำเป็นและสมเหตุสมผล โดยค่าตอบแทนได้มีการกำหนดเงื่อนไขโดยคำนึงถึงราคาตลาด หรือต้นทุนบวกกำไรที่เหมาะสม อาทิ ค่าเช่าจ่าย โดยต้นทุนดังกล่าวเป็นต้นทุนประมาณการจากการค่าเช่าในอัตราตลาดบวกด้วยอัตรากำไรที่กำหนด ซึ่งเป็นอัตรากำไรที่เหมาะสม ทั้งนี้ บริษัทจะทำการพิจารณาทบทวนต้นทุนและอัตรากำไรดังกล่าวเป็นประจำทุกปี โดยบริษัทนำเสนอให้คณะกรรมการตรวจสอบพิจารณาถึงความสมเหตุสมผลและความเหมาะสมของราคา และต้องได้รับอนุมัติจากคณะกรรมการของบริษัทหรือผู้ถือหุ้นแล้วแต่กรณี

มาตรการหรือขั้นตอนการอนุมัติการทำรายการระหว่างกัน

ขั้นตอนการอนุมัติการทำรายการระหว่างกัน ในส่วนของรายการที่เป็นไปตามลักษณะการประกอบธุรกิจโดยทั่วไป เช่น ค่าธรรมเนียมธนาคารจ่าย เป็นต้น บริษัทจะกำหนดเงื่อนไขต่างๆ ให้เป็นไปตามลักษณะการค้าทั่วไป ซึ่งเป็นราคาตลาดที่ใช้กับลูกค้าทั่วไป หรือกำหนดโดยคำนึงถึงต้นทุนที่เกิดขึ้นจริงบวกกำไรที่เหมาะสม ในส่วนของรายการระหว่างกันอื่น บริษัทจะกำหนดเงื่อนไขตามลักษณะการค้าทั่วไป โดยใช้ราคาตลาดที่ใช้กับลูกค้าทั่วไป ซึ่งจะต้องเป็นราคาและเงื่อนไขที่เหมาะสม ทั้งหมดนั้นเพื่อให้เกิดประโยชน์สูงสุดต่อบริษัท และผู้ถือหุ้น ทั้งนี้ บริษัท ต้องดำเนินการขออนุมัติจากคณะกรรมการหรือผู้ถือหุ้นตามแต่กรณี โดยบริษัท จะให้คณะกรรมการตรวจสอบหรือผู้สอบบัญชีหรือผู้เชี่ยวชาญพิเศษ พิจารณาให้ความเห็นถึงความสมเหตุสมผลของรายการและความเหมาะสมของราคาในการอนุมัติรายการระหว่างกันนั้น เพื่อนำไปใช้ประกอบการตัดสินใจของคณะกรรมการหรือผู้ถือหุ้นตามแต่กรณี

ทั้งนี้ การปฏิบัติตามข้อกำหนดเกี่ยวกับการเปิดเผยข้อมูลการทำรายการเกี่ยวโยง และการได้มาหรือจำหน่ายไปซึ่งทรัพย์สินที่สำคัญของบริษัท บริษัทจะปฏิบัติตามกฎหมายว่าด้วยหลักทรัพย์และตลาดหลักทรัพย์และข้อบังคับ ประกาศ คำสั่ง หรือข้อกำหนดของตลาดหลักทรัพย์แห่งประเทศไทย ตลอดจนมาตรฐานการบัญชีที่กำหนดโดยสภาวิชาชีพบัญชี

นโยบายหรือแนวโน้มการทำรายการระหว่างกันในอนาคต

สำหรับแนวโน้มการทำรายการระหว่างกันในอนาคต จะยังประกอบด้วยรายการธุรกิจปกติ เช่น ค่าธรรมเนียมธนาคารจ่าย เป็นต้น ทั้งนี้ การทำรายการระหว่างกันที่จะเกิดขึ้นในอนาคตจะต้องก่อให้เกิดประโยชน์แก่บริษัทและเป็นไปตามมาตรการหรือขั้นตอนการอนุมัติที่ได้กล่าวไว้แล้วข้างต้น



การวิเคราะห์และคำอธิบายของฝ่ายจัดการ

งบการเงิน

(1) ผู้สอบบัญชี

ปี	ชื่อผู้สอบบัญชี	ผู้สอบบัญชีรับอนุญาตเลขที่	บริษัทผู้สอบบัญชี
2556	นางสาวสมใจ คุณปลื้ม	4499	บริษัทสำนักงาน เอ็นส์ แอนด์ ยัง จำกัด
2555	นางสาวสมใจ คุณปลื้ม	4499	บริษัทสำนักงาน เอ็นส์ แอนด์ ยัง จำกัด
2554	นางสาวรัตนา จาละ	3734	บริษัทสำนักงาน เอ็นส์ แอนด์ ยัง จำกัด

(2) รายงานการสอบบัญชี

- รายงานของผู้สอบบัญชีสำหรับปีสิ้นสุดวันที่ 31 ธันวาคม 2555 - 2556 ผู้สอบบัญชีได้แสดงความเห็นอย่างไม่มีเงื่อนไขว่างบการเงินดังกล่าวได้จัดทำขึ้นโดยถูกต้องตามที่ควรในสาระสำคัญตามมาตรฐานการรายงานทางการเงิน
- รายงานของผู้สอบบัญชีสำหรับปีสิ้นสุดวันที่ 31 ธันวาคม 2554 ผู้สอบบัญชีได้แสดงความเห็นอย่างไม่มีเงื่อนไขว่างบการเงินดังกล่าวแสดงฐานะการเงินและผลการดำเนินงาน โดยถูกต้องตามที่ควรในสาระสำคัญตามหลักการบัญชีที่รับรองทั่วไป

คำอธิบายและการวิเคราะห์ฐานะการเงินและผลการดำเนินงาน

• ผลการดำเนินงาน

- ภาพรวมผลการดำเนินงานที่ผ่านมา

สำหรับปี 2554 บริษัทได้มีการเพิ่มทุนโดยเสนอขายหุ้นตามสัดส่วน (Right Offering) ในช่วงปลายปี ทำให้ธนาคารธนชาติ จำกัด (มหาชน) มีสัดส่วนการถือหุ้นจากร้อยละ 48.35 เป็นร้อยละ 65.18 และธนาคารธนชาติ จำกัด (มหาชน) ยังคงให้การสนับสนุนทางการเงินกับบริษัทเป็นอย่างดี ส่งผลให้การขยายตัวของสินเชื่อเป็นไปอย่างต่อเนื่อง อย่างไรก็ตามแม้ว่าในช่วงไตรมาสสุดท้ายของปี บริษัทจะได้รับผลกระทบจากอุทกภัยในพื้นที่ภาคกลางและกรุงเทพมหานครและส่งผลกระทบต่อลูกค้าของบริษัททั้งในด้านการผ่อนชำระและการปล่อยสินเชื่ออยู่บ้าง แต่ผลกระทบดังกล่าวเป็นจำนวนเงินที่ไม่มีความสำคัญ จึงทำให้การดำเนินงานของบริษัทเป็นไปตามเป้าหมายที่วางไว้ โดย ณ สิ้นปี 2554 บริษัทมีสินเชื่อรวมจำนวน 12,178.88 ล้านบาท รายได้รวมจำนวน 1,121.09 ล้านบาท และมีกำไรสุทธิจำนวน 193.55 ล้านบาท

สำหรับปี 2555 สถานการณ์เศรษฐกิจของประเทศไทย กลับมาฟื้นตัวหลังจากวิกฤตการณ์อุทกภัยที่เกิดขึ้นในพื้นที่ภาคกลางและบางส่วนของกรุงเทพมหานคร และแม้ว่าเศรษฐกิจโลกยังคงมีแรงกดดันจากการชะลอตัวทางเศรษฐกิจอย่างต่อเนื่อง บริษัทได้ทำการติดตามและเฝ้าระวังภาวะเศรษฐกิจอย่างใกล้ชิด ทั้งนี้บริษัทได้ร่วมบริหารงานกับกลุ่มผู้บริหารของธนาคารธนชาติ จำกัด (มหาชน) ซึ่งเป็นบริษัทผู้ถือหุ้นใหญ่อย่างใกล้ชิดและต่อเนื่อง เพื่อสร้างความได้เปรียบในการแข่งขันรวมถึงการพัฒนากระบวนการทำงานต่างๆ ภายในบริษัทให้มีประสิทธิภาพมากยิ่งขึ้น ควบคู่ไปกับการดำเนินการตามแผนธุรกิจให้บรรลุได้ตามเป้าหมายที่วางไว้ ซึ่งยังคงได้รับการสนับสนุนจากธนาคารเป็นอย่างดีและส่งผลให้โดย ณ สิ้นปี 2555 บริษัทมีสินเชื่อรวมจำนวน 18,865.96 ล้านบาท รายได้รวมจำนวน 1,583.48 ล้านบาท และมีกำไรสุทธิจำนวน 477.40 ล้านบาท

สำหรับปี 2556 บริษัทมีกำไรสุทธิจำนวน 754.24 ล้านบาท เพิ่มขึ้นจากปีก่อนจำนวน 276.84 ล้านบาทหรือร้อยละ 57.99 โดยรายได้รวมสำหรับปี 2556 มีจำนวน 2,396.98 ล้านบาทเพิ่มขึ้นจากปีก่อนจำนวน 813.50 ล้านบาทหรือร้อยละ 51.37 ซึ่งมาจากการเติบโตในภาคอุตสาหกรรมรถยนต์ภายในประเทศในช่วงครึ่งปีแรก ประกอบกับการขยายฐานสินเชื่อเช่าซื้ออย่างต่อเนื่องของบริษัท ในขณะที่บริษัทมีรายได้ทางการเงินจำนวน 917.23 ล้านบาท เพิ่มขึ้นจากปีก่อนจำนวน 244.56 ล้านบาท หรือร้อยละ 36.36 ซึ่งเพิ่มจากการจัดหาเงินทุนเพิ่มเติมเพื่อรองรับการขยายตัวของสินเชื่อ

- รายได้

ปี 2554 บริษัทมีรายได้รวม 1,121.09 ล้านบาท เพิ่มขึ้นจากปี 2553 จำนวน 287.66 ล้านบาท หรือคิดเป็นร้อยละ 34.52 จากการขยายฐานสินเชื่อที่เพิ่มขึ้นอย่างต่อเนื่อง (โดยลูกค้าเช่าซื้อและลูกค้าการเงินเพิ่มขึ้นจากปี 2553 จำนวน 2,812.63 ล้านบาท หรือคิดเป็นร้อยละ 36.27)

องค์ประกอบหลักของรายได้ในปี 2554 ของบริษัทยังคงมาจาก รายได้ดอกเบี้ยจากสัญญาเช่าซื้อและสัญญาเช่าการเงินจำนวน 977.18 ล้านบาท หรือคิดเป็นร้อยละ 87.17 ของรายได้รวม และมาจากรายได้ค่าธรรมเนียมและบริการ จำนวน 63.56 ล้านบาทและรายได้อื่นจำนวน 80.35 ล้านบาท หรือคิดเป็นร้อยละ 5.67 และร้อยละ 7.16 ตามลำดับ

ปี 2555 การขยายฐานสินเชื่อของบริษัทยังคงเพิ่มขึ้นอย่างต่อเนื่อง ซึ่งมาจากการฟื้นตัวของภาคอุตสาหกรรมรถยนต์หลังจากวิกฤตการณ์อุทกภัยและการขยายตัวของเศรษฐกิจในประเทศ ทำให้บริษัทมีรายได้รวม 1,583.48 ล้านบาท เพิ่มขึ้นจากปี 2554 จำนวน 462.39 ล้านบาท หรือคิดเป็นร้อยละ 41.24 จากการขยายฐานสินเชื่อในกลุ่มรถยนต์เพื่อการพาณิชย์ (โดยลูกหนี้เช่าซื้อและลูกหนี้การเงินเพิ่มขึ้นจากปี 2554 จำนวน 6,687.08 ล้านบาทหรือคิดเป็นร้อยละ 54.91)

องค์ประกอบหลักของรายได้ในปี 2555 ของบริษัทยังคงมาจาก รายได้ดอกเบี้ยจากสัญญาเช่าซื้อและสัญญาเช่าการเงินจำนวน 1,376.79 ล้านบาท หรือคิดเป็นร้อยละ 86.95 ของรายได้รวม และมาจากรายได้ค่าธรรมเนียมและบริการ จำนวน 95.39 ล้านบาทและรายได้อื่นจำนวน 111.30 ล้านบาท หรือคิดเป็นร้อยละ 6.02 และร้อยละ 7.03 ตามลำดับ

ปี 2556 บริษัทยังคงขยายฐานสินเชื่ออย่างต่อเนื่อง ซึ่งมาจากการเติบโตในภาคอุตสาหกรรมรถยนต์ภายในประเทศจากนโยบายประชานิยม ส่งผลให้บริษัทมีรายได้รวม 2,396.98 ล้านบาท เพิ่มขึ้นจากปี 2555 จำนวน 813.50 ล้านบาท หรือคิดเป็นร้อยละ 51.37 จากการขยายฐานสินเชื่อในกลุ่มรถบรรทุกใหม่และเก่าตามแผนธุรกิจต่อเนื่องจากปี 2555 (โดยลูกหนี้เช่าซื้อและลูกหนี้การเงินเพิ่มขึ้นจากปี 2555 จำนวน 7,967.44 ล้านบาทหรือคิดเป็นร้อยละ 42.23)

องค์ประกอบหลักของรายได้ในปี 2556 ของบริษัทยังคงมาจากรายได้ดอกเบี้ยจากสัญญาเช่าซื้อและสัญญาเช่าการเงินจำนวน 2,111.13 ล้านบาท หรือคิดเป็นร้อยละ 88.07 ของรายได้รวม และมาจากรายได้ค่าธรรมเนียมและบริการจำนวน 181.21 ล้านบาทและรายได้อื่นจำนวน 104.64 ล้านบาท หรือคิดเป็นร้อยละ 7.56 และร้อยละ 4.37 ตามลำดับ

สัดส่วนรายได้ดอกเบี้ยทั้งจากสัญญาเช่าซื้อและสัญญาเช่าทางการเงินต่อรายได้อื่น (ในที่นี้ หมายถึง รายได้ค่าธรรมเนียมและบริการ และรายได้อื่น) ของบริษัท สำหรับปี 2556 2555 และ 2554 มีรายละเอียดดังนี้

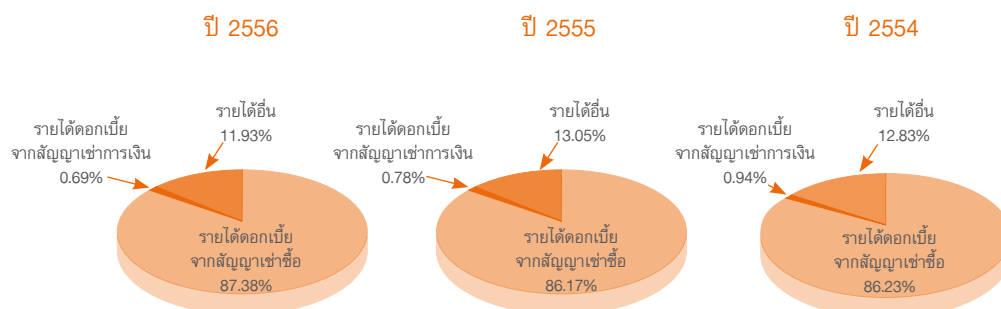

ค่าใช้จ่าย

สำหรับปี 2554 บริษัทมีรายจ่ายทางการเงินจำนวน 538.94 ล้านบาท ค่าใช้จ่ายในการขายและบริหารจำนวน 148.01 ล้านบาท หนี้สูญและหนี้สงสัยจะสูญจำนวน 126.09 ล้านบาท และภาษีเงินได้จำนวน 114.51 ล้านบาท

ต้นทุนทางการเงินในปี 2554 มีจำนวน 538.94 ล้านบาท เพิ่มขึ้น 189.70 ล้านบาท หรือคิดเป็นร้อยละ 54.32 เมื่อเทียบกับปี 2553 โดยการเพิ่มขึ้นนี้ส่วนหนึ่งมาจากจัดหาเงินทุนเพิ่มเติมเพื่อรองรับการขยายตัวของสินเชื่อของบริษัทและอีกส่วนหนึ่งมาจากอัตราดอกเบี้ยในตลาดการเงินสูงขึ้นในปี 2554 อย่างไรก็ตาม ในระหว่างปี 2554 บริษัทยังคงหาแหล่งเงินทุนที่มีต้นทุนทางการเงินต่ำเพื่อรักษาส่วนต่างอัตราดอกเบี้ยให้อยู่ในระดับที่มีความสามารถในการทำกำไรอย่างสม่ำเสมอ ทำให้อัตราส่วนต่างของดอกเบี้ยในปี 2554 อยู่ในระดับร้อยละ 3.04

ค่าใช้จ่ายในการขายและบริหารในปี 2554 มีจำนวน 148.01 ล้านบาท ลดลงจากปี 2553 จำนวน 16.65 ล้านบาท คิดเป็นร้อยละ 10.11 จากผลขาดทุนจากการลดมูลค่าทรัพย์สินรอการขายที่บริษัทมีผลขาดทุนน้อยลงจากปี 2553 จำนวนประมาณ 15 ล้านบาท

หนี้สูญและหนี้สงสัยจะสูญสำหรับปี 2554 มีจำนวน 126.09 ล้านบาทเพิ่มขึ้นจากปี 2553 จำนวน 85.74 ล้านบาท คิดเป็นร้อยละ 212.57 จากนโยบายการตั้งสำรองหนี้สูญเพิ่มเติมและผลกระทบจากเหตุการณ์น้ำท่วมซึ่งส่งผลกระทบต่อลูกหนี้ของบริษัทบางส่วน โดยบริษัทได้ให้ความช่วยเหลือลูกหนี้ดังกล่าวด้วยการผ่อนผันการชำระค้างงวดเป็นเวลา 3 งวด โดยไม่คิดดอกเบี้ยหรือค่าใช้จ่ายในการชำระล่าช้า แต่ในการนับอายุหนี้คงค้างบริษัทยังคงนับอายุต่อเนื่องจากสถานะเดิม อย่างไรก็ตาม บริษัทคาดว่าผลกระทบจากสถานการณ์ดังกล่าวจะกลับเข้าสู่ภาวะปกติในปี 2555

สำหรับปี 2555 บริษัทมีรายจ่ายทางการเงินจำนวน 672.66 ล้านบาท ค่าใช้จ่ายในการขายและบริหารจำนวน 211.27 ล้านบาท หนี้สูญและหนี้สงสัยจะสูญจำนวน 81.24 ล้านบาท และภาษีเงินได้จำนวน 140.90 ล้านบาท

ต้นทุนทางการเงินในปี 2555 มีจำนวน 672.67 ล้านบาท เพิ่มขึ้น 133.73 ล้านบาท หรือคิดเป็นร้อยละ 24.81 เมื่อเทียบกับปี 2554 โดยเพิ่มขึ้นในอัตราที่น้อยกว่าอัตราการขยายตัวรายได้ที่เพิ่มขึ้น ซึ่งมาจากการจัดหาแหล่งเงินทุนที่มีต้นทุนทางการเงินต่ำเพื่อรักษาสัดส่วนต่างอัตราดอกเบี้ยให้อยู่ในระดับที่มีความสามารถในการทำกำไรได้อย่างสม่ำเสมอส่งผลอัตราส่วนต่างของดอกเบี้ยในปี 2555 เพิ่มขึ้นจากปีก่อนมาอยู่ที่ระดับร้อยละ 3.72

ค่าใช้จ่ายในการขายและบริหารสำหรับปี 2555 มีจำนวน 211.27 ล้านบาท เพิ่มขึ้นจากปี 2554 จำนวน 63.26 ล้านบาท คิดเป็นร้อยละ 42.74 ซึ่งมาจากรายจ่ายหลักๆ ที่เพิ่มขึ้นปีก่อน โดยรายจ่ายพนักงานเพิ่มขึ้นประมาณ 23.01 ล้านบาท เพื่อรองรับการเติบโตของบริษัท ค่าใช้จ่ายในการดำเนินคดีทางกฎหมายเพิ่มขึ้นประมาณ 10.60 ล้านบาท และผลขาดทุนจากทรัพย์สินรอการขายเพิ่มขึ้นประมาณ 13.36 ล้านบาท

หนี้สูญและหนี้สงสัยจะสูญสำหรับปี 2555 มีจำนวน 81.24 ล้านบาท ลดลงจากปี 2554 จำนวน 44.84 ล้านบาท คิดเป็นร้อยละ 55.66 จากลูกหนี้ที่พ้นตัวจากเหตุการณ์น้ำท่วมในช่วงปลายปีกลับเข้าสู่ภาวะปกติประกอบกับการติดตามดูแลสินเชื่อโดยรวมที่ดีทำให้คุณภาพของลูกหนี้โดยรวมดีขึ้น ส่งผลให้รายจ่ายหนี้สูญและหนี้สงสัยจะสูญมีจำนวนลดลง

สำหรับปี 2556 บริษัทมีรายจ่ายทางการเงินจำนวน 917.23 ล้านบาท ค่าใช้จ่ายในการขายและบริหารจำนวน 255.41 ล้านบาท หนี้สูญและหนี้สงสัยจะสูญจำนวน 269.10 ล้านบาท และภาษีเงินได้จำนวน 201.01 ล้านบาท

ต้นทุนทางการเงินในปี 2556 มีจำนวน 917.23 ล้านบาท เพิ่มขึ้น 244.56 ล้านบาท หรือคิดเป็นร้อยละ 36.36 เมื่อเทียบกับปี 2555 โดยเพิ่มขึ้นในอัตราที่น้อยกว่าอัตราการขยายตัวรายได้ที่เพิ่มขึ้น ซึ่งมาจากการจัดหาแหล่งเงินทุนที่มีต้นทุนทางการเงินต่ำเพื่อรักษาสัดส่วนต่างอัตราดอกเบี้ยให้อยู่ในระดับที่มีความสามารถในการทำกำไรได้อย่างสม่ำเสมอส่งผลอัตราส่วนต่างของดอกเบี้ยในปี 2556 เพิ่มขึ้นจากปีก่อนมาอยู่ที่ระดับร้อยละ 4.45

ค่าใช้จ่ายในการขายและบริหารสำหรับปี 2556 มีจำนวน 255.41 ล้านบาท เพิ่มขึ้นจากปี 2555 จำนวน 44.19 ล้านบาท คิดเป็นร้อยละ 20.89 โดยมาจากรายจ่ายพนักงานที่เพิ่มขึ้นประมาณ 30.07 ล้านบาท ค่าใช้จ่ายเกี่ยวกับอาคาร สถานที่และอุปกรณ์เพิ่มขึ้น 5.20 ล้านบาท เพื่อรองรับการเติบโตของบริษัท

หนี้สูญและหนี้สงสัยจะสูญสำหรับปี 2556 มีจำนวน 269.10 ล้านบาท เพิ่มขึ้นจากปี 2555 จำนวน 187.86 ล้านบาท คิดเป็นร้อยละ 231.24 โดยเป็นผลมาจากภาวะเศรษฐกิจภายในประเทศในไตรมาสสุดท้ายของปี 2556 เริ่มมีสัญญาณการชะลอตัวที่ชัดเจนประกอบกับการพิจารณาตั้งค่าเผื่อหนี้สงสัยจะสูญเพิ่มเติมเพื่อให้สอดคล้องกับการขยายตัวของลูกหนี้เข้าซื้อของบริษัทที่มีการขยายตัวอย่างมาก

- กำไรสุทธิ

	2556	2555	เพิ่มขึ้น (ลดลง)	
	ล้านบาท	ล้านบาท	ล้านบาท	ร้อยละ
กำไรสุทธิ	754.24	477.40	276.84	57.99
อัตรากำไรสุทธิ (%)	31.47	30.15	1.32	4.38
อัตราดอกเบี้ยรับ (%)	8.97	8.92	0.05	0.56
อัตราดอกเบี้ยจ่าย (%)	4.52	5.20	(0.68)	(13.08)
ส่วนต่างอัตราดอกเบี้ย (%)	4.45	3.72	0.73	19.62

ปี 2556 บริษัทมีกำไรสุทธิ 754.24 ล้านบาท เพิ่มขึ้นจากปี 2555 จำนวน 276.84 ล้านบาท หรือคิดเป็นร้อยละ 57.99 และบริษัทมีอัตรากำไรสุทธิอยู่ที่ร้อยละ 31.47 เพิ่มขึ้นจากปีก่อนร้อยละ 4.38 โดยกำไรสุทธิที่เพิ่มขึ้นเป็นผลมาจากอัตราดอกเบี้ยรับในปี 2556 ขยับตัวเพิ่มขึ้นไปอยู่ที่ร้อยละ 8.97 และอัตราดอกเบี้ยจ่ายลดลงไปอยู่ที่ร้อยละ 4.52 จากการใช้แหล่งเงินกู้ยืมที่มีต้นทุนทางการเงินต่ำ และทำให้ส่วนต่างของอัตราดอกเบี้ยเพิ่มขึ้นจากปีก่อนร้อยละ 19.62

- **ฐานะทางการเงิน**

	2556	2555	เพิ่มขึ้น (ลดลง)	
	ล้านบาท	ล้านบาท	ล้านบาท	ร้อยละ
สินทรัพย์รวม	27,293.15	19,214.50	8,078.65	42.04
ลูกหนี้เข้าซื้อ-สุทธิ	26,591.75	18,658.53	7,933.22	42.52
ลูกหนี้ตามสัญญาเช่าการเงิน-สุทธิ	241.64	207.43	34.21	16.49
ลูกหนี้เข้าซื้อต่อสินทรัพย์รวม (%)	97.43	97.11	0.32	0.33
สินทรัพย์รอการขาย	29.80	24.98	4.82	19.31

โครงสร้างของสินทรัพย์ของบริษัทมีองค์ประกอบหลักคือลูกหนี้เข้าซื้อ โดย ณ ปี 2555 บริษัทมีสินทรัพย์รวมจำนวน 19,214.50 ล้านบาท (สุทธิจากการหักค่าเผื่อหนี้สงสัยจะสูญ) ซึ่งคิดเป็นร้อยละ 97.11 ของสินทรัพย์รวมของบริษัท

สำหรับปี 2556 บริษัทมีสินทรัพย์รวมจำนวน 27,293.15 ล้านบาท เพิ่มขึ้นร้อยละ 42.04 เมื่อเทียบกับปี 2555 โดยสัดส่วนของลูกหนี้เข้าซื้อ (สุทธิจากการหักค่าเผื่อหนี้สงสัยจะสูญ) คิดเป็นร้อยละ 97.43 ของสินทรัพย์รวมของบริษัทซึ่งอยู่ในระดับที่ใกล้เคียงกับปีก่อน เนื่องจากบริษัทยังคงเน้นให้สินเชื่อเข้าซื้อซึ่งเป็นธุรกิจหลักของบริษัทอย่างต่อเนื่อง

- **คุณภาพลูกหนี้และการตั้งสำรองหนี้สงสัยจะสูญ**

● **ลูกหนี้ตามสัญญาเช่าซื้อ**

ลูกหนี้ตามสัญญาเช่าซื้อสุทธิของบริษัทในปี 2556 2555 และ 2554 มีจำนวนเท่ากับ 26,591.75 ล้านบาท 18,658.53 ล้านบาท และ 12,051.83 ล้านบาท ตามลำดับตามรายละเอียดดังต่อไปนี้

หน่วย : บาท	ปี 2556	ปี 2555	ปี 2554
ลูกหนี้ตามสัญญาเช่าซื้อ	31,323,287,836	22,070,594,489	14,243,112,226
หัก รายได้ดอกเบี้ยเข้าซื้อหรือตัดบัญชี	(4,144,493,881)	(3,060,049,648)	(1,887,556,372)
รวม	27,178,793,955	19,010,544,841	12,355,555,855
หัก ค่าเผื่อหนี้สงสัยจะสูญ	(587,039,167)	(352,015,916)	(303,720,402)
ลูกหนี้สุทธิ	26,591,754,788	18,658,528,925	12,051,835,453

ลูกหนี้ตามสัญญาเช่าซื้อหลังหักรายได้ดอกเบี้ยเข้าซื้อหรือตัดบัญชี สามารถแยกตามอายุหนี้ที่ค้างชำระได้ดังนี้

ณ วันที่ 31 ธันวาคม 2556					
ระยะเวลาที่ค้างชำระ	จำนวนราย	อัตราร้อยละของค่าเพื่อหนี้สงสัยจะสูญ	ยอดลูกหนี้	ยอดลูกหนี้หลังหัก	ค่าเพื่อหนี้
			หลังหักดอกเบี้ยเข้าซื้อ	ดอกเบี้ยเข้าซื้อและหลักประกัน	สงสัยจะสูญ
			(หน่วย: 1,000บาท)	(หน่วย: 1,000บาท)	(หน่วย: 1,000บาท)
ยังไม่ถึงกำหนดชำระ	30,782	1.00%	19,245,400	1,587,701	15,877
ค้างชำระ 1 งวด	6,808	1.00%	3,974,390	311,916	3,119
ค้างชำระ 2-3 งวด	5,691	2.00%	2,971,990	201,662	4,033
ค้างชำระ 4-6 งวด	971	20.00%	553,378	553,378	110,676
ค้างชำระ 7-12 งวด	301	50.00%	146,181	146,181	73,090
ค้างชำระมากกว่า 12 งวด	141	100.00%	50,156	50,156	50,156
ลูกหนี้ศาลตัดสิน	361	100.00%	197,572	197,572	197,572

ณ วันที่ 31 ธันวาคม 2556					
ระยะเวลาที่ค้างชำระ	จำนวนราย	อัตราร้อยละ ของค่าเพื่อหนี้ สงสัยจะสูญ	ยอดลูกหนี้	ยอดลูกหนี้หลังหัก	ค่าเพื่อหนี้
			หลังหัก ดอกเบี้ยเข้าซื้อ	ดอกเบี้ยเข้าซื้อ และหลักประกัน	สงสัยจะสูญ
			(หน่วย: 1,000บาท)	(หน่วย: 1,000บาท)	(หน่วย : 1,000บาท)
ลูกหนี้ขาดทุนจากการขายรายมัด/					
ค่าเสียหาย	208	100.00%	39,727	39,727	39,727
ค่าเพื่อหนี้สงสัยจะสูญส่วนเกิน					
ที่อาจเรียก					
เก็บไม่ได้					92,789
รวม	45,263		27,178,794	3,088,293	587,039

ณ วันที่ 31 ธันวาคม 2555					
ระยะเวลาที่ค้างชำระ	จำนวนราย	อัตราร้อยละ ของค่าเพื่อหนี้ สงสัยจะสูญ	ยอดลูกหนี้	ยอดลูกหนี้หลังหัก	ค่าเพื่อหนี้
			หลังหัก ดอกเบี้ยเข้าซื้อ	ดอกเบี้ยเข้าซื้อ และหลักประกัน	สงสัยจะสูญ
			(หน่วย: 1,000บาท)	(หน่วย: 1,000บาท)	(หน่วย : 1,000บาท)
ยังไม่ได้กำหนดชำระ	25,104	1.00%	14,497,278	1,379,162	13,792
ค้างชำระ 1 งวด	4,756	1.00%	2,465,905	228,661	2,287
ค้างชำระ 2-3 งวด	3,575	2.00%	1,609,863	114,705	2,294
ค้างชำระ 4-6 งวด	365	20.00%	183,945	183,945	36,789
ค้างชำระ 7-12 งวด	126	50.00%	49,952	49,952	24,976
ค้างชำระมากกว่า 12 งวด	341	100.00%	185,847	185,847	185,847
ลูกหนี้ศาลตัดสิน	49	1-100.00%	17,755	17,755	17,755
ค่าเพื่อหนี้สงสัยจะสูญส่วนเกิน					
ที่อาจเรียกเก็บไม่ได้					68,276
รวม	34,316		19,010,545	2,160,027	352,016

ณ วันที่ 31 ธันวาคม 2554					
ระยะเวลาที่ค้างชำระ	จำนวนราย	อัตราร้อยละ ของค่าเพื่อหนี้ สงสัยจะสูญ	ยอดลูกหนี้	ยอดลูกหนี้หลังหัก	ค่าเพื่อหนี้
			หลังหัก ดอกเบี้ยเข้าซื้อ	ดอกเบี้ยเข้าซื้อ และหลักประกัน	สงสัยจะสูญ
			(หน่วย: 1,000บาท)	(หน่วย: 1,000บาท)	(หน่วย : 1,000บาท)
ยังไม่ได้กำหนดชำระ	17,028	1.00%	8,747,857	692,060	6,921
ค้างชำระ 1 งวด	3,540	1.00%	1,559,813	116,858	1,169
ค้างชำระ 2-3 งวด	3,781	2.00%	1,581,599	114,038	2,281
ค้างชำระ 4-6 งวด	531	20.00%	224,791	224,791	44,958
ค้างชำระ 7-12 งวด	148	50.00%	82,759	82,759	41,379
ค้างชำระมากกว่า 12 งวด	225	100.00%	123,003	123,003	123,003
ลูกหนี้ศาลตัดสิน	79	1-100.00%	35,733	35,733	35,733
ค่าเพื่อหนี้สงสัยจะสูญส่วนเกิน					
ที่อาจเรียกเก็บไม่ได้					48,276
รวม	25,332		12,355,555	1,389,242	303,720

หมายเหตุ : การตั้งค่าเพื่อหนี้สงสัยจะสูญของลูกหนี้ค้างชำระตั้งแต่ 4 งวดขึ้นไปจะไม่หักหลักประกัน

ในปี 2554 บริษัทมีการตั้งสำรองค่าเผื่อนี้สงสัยจะสูญ จำนวน 303.72 ล้านบาท เพิ่มขึ้น 93.40 ล้านบาท หรือเพิ่มขึ้นร้อยละ 44.41 เมื่อเทียบกับปี 2553 จากการพิจารณาตั้งค่าเผื่อนี้สงสัยจะสูญส่วนเกินเผื่อนี้ที่อาจเรียกเก็บไม่ได้และผลกระทบจากเหตุการณ์น้ำท่วมในช่วงปลายปี

ในปี 2555 บริษัทมีการตั้งสำรองค่าเผื่อนี้สงสัยจะสูญ จำนวน 352.19 ล้านบาท เพิ่มขึ้น 48.38 ล้านบาท หรือเพิ่มขึ้นร้อยละ 93.05 เมื่อเทียบกับปี 2554 จากการพิจารณาตั้งค่าเผื่อนี้สงสัยจะสูญส่วนเกินเผื่อนี้ที่อาจเรียกเก็บไม่ได้

ในปี 2556 บริษัทมีการตั้งสำรองค่าเผื่อนี้สงสัยจะสูญ จำนวน 587.85 ล้านบาท เพิ่มขึ้น 235.66 ล้านบาท หรือเพิ่มขึ้นร้อยละ 66.91 เมื่อเทียบกับปี 2555 จากการตั้งสำรองตามปกติของบริษัทที่มีการขยายตัวอย่างต่อเนื่อง และพิจารณาตั้งค่าเผื่อนี้สงสัยจะสูญส่วนเกินเผื่อนี้ที่อาจเรียกเก็บไม่ได้

บริษัทมีนโยบายตัดหนี้สูญโดยจะตัดจำหน่ายลูกหนี้ที่ออกจากบัญชีเมื่อศาลมีคำพิพากษาคัดลบลูกหนี้และผู้ค้ำประกันชำระหนี้ให้บริษัทฯ และบริษัทฯ ไม่สามารถยึดทรัพย์หรือบังคับคดีให้เป็นไปตามคำพิพากษาได้ การตัดจำหน่ายลูกหนี้เป็นหนี้สูญจะนำไปลดค่าเผื่อนี้สงสัยจะสูญและหนี้สูญได้รับคืนจะบันทึกในส่วนของรายได้อื่น สำหรับในปี 2556 2555 และ 2554 บริษัทตัดหนี้สูญเป็นจำนวน 33.44 ล้านบาท 32.85 ล้านบาท และ 32.68 ล้านบาท ตามลำดับ

จากตารางข้างต้น ลูกหนี้หลังจากหักดอกเบี้ยที่ยังไม่ถึงเป็นรายได้ในปี 2556 2555 และ 2554 นั้น ส่วนใหญ่เป็นลูกหนี้ปกติที่ค้างชำระไม่เกิน 3 งวดรวมจำนวนเงิน 26,191.78 บาท 18,573.04 ล้านบาท และ 11,889.27 ล้านบาท ตามลำดับ คิดเป็นร้อยละ 96.37 97.69 และ 96.23 ของลูกหนี้ตามสัญญาเช่าซื้อรวมตามลำดับ ซึ่งแสดงให้เห็นถึงลูกหนี้ส่วนใหญ่ของบริษัทที่ผ่านมายังคงอยู่ในระดับปกติทั่วไป

- ลูกหนี้ตามสัญญาเช่าการเงิน

(หน่วย : บาท)

ปี 2556					
ลูกหนี้ตามสัญญา เช่าการเงิน	ยอดลูกหนี้ หลังหักรายได้ จากสัญญาเช่า การเงินรอตัดบัญชี	อัตราส่วน มูลค่าลูกหนี้	ยอดลูกหนี้ หลังหักรายได้ จากสัญญาเช่า การเงินรอตัดบัญชี และหลักประกัน	อัตราร้อยละ ของค่าเผื่อนี้ สงสัยจะสูญ	ค่าเผื่อนี้ สงสัยจะสูญ
ยังไม่ถึงกำหนดชำระ	232,606,435	95.94%	13,582,120	1%	135,821
ค้างชำระ 1 งวด	2,518,946	1.04%	203,661	1%	2,037
ค้างชำระ 2-3 งวด	2,217,898	0.91%	49,674	2%	993
ค้างชำระ 3-6 งวด	5,107,571	2.11%	3,356,057	20%	671,211
รวม	242,450,850	100.00%	17,191,512		810,062

(หน่วย : บาท)

ปี 2555					
ลูกหนี้ตามสัญญา เช่าการเงิน	ยอดลูกหนี้ หลังหักรายได้ จากสัญญาเช่า การเงินรอตัดบัญชี	อัตราส่วน มูลค่าลูกหนี้	ยอดลูกหนี้ หลังหักรายได้ จากสัญญาเช่า การเงินรอตัดบัญชี และหลักประกัน	อัตราร้อยละ ของค่าเผื่อนี้ สงสัยจะสูญ	ค่าเผื่อนี้ สงสัยจะสูญ
ยังไม่ถึงกำหนดชำระ	192,186,480	92.57%	14,788,161	1%	147,882
ค้างชำระ 1 งวด	5,041,198	2.43%	801,805	1%	8,018
ค้างชำระ 2-3 งวด	10,376,706	5.00%	924,725	2%	18,494
รวม	207,604,384	100.00%	16,514,691		174,394

(หน่วย : บาท)

ลูกหนี้ตามสัญญา เข้าการเงิน	ปี 2555				
	ยอดลูกหนี้ หลังหักรายได้ จากสัญญาเช่า การเงินรอตตบัญญัติ	อัตราส่วน มูลค่าลูกหนี้	ยอดลูกหนี้ หลังหักรายได้ จากสัญญาเช่า การเงินรอตตบัญญัติ และหลักประกัน	อัตราร้อยละ ของค่าเพื่อหนี้ สงสัยจะสูญ	ค่าเพื่อหนี้ สงสัยจะสูญ
ยังไม่ถึงกำหนดชำระ	123,063,857	98.59%	8,155,084	1%	81,551
ค้างชำระ 1 งวด	3,269,117	1.41%	375,243	1%	3,752
ค้างชำระ 2-3 งวด	805,535	1.41%	-	2%	-
รวม	127,138,509	100.00%	8,530,327		85,303

- ความเพียงพอของการตั้งค่าเพื่อหนี้สงสัยจะสูญ

บริษัทตั้งค่าเพื่อหนี้สงสัยจะสูญสำหรับลูกหนี้ตามสัญญาเช่าซื้อและสัญญาเช่าการเงินตามผลขาดทุนโดยประมาณที่อาจจะเก็บเงินจากลูกหนี้ไม่ได้ โดยพิจารณาจากสถานะปัจจุบันของลูกหนี้ค้าง โดยลูกหนี้ที่ค้างชำระไม่เกินกว่า 3 งวดจะพิจารณาตั้งค่าเพื่อหนี้สงสัยจะสูญจากยอดเงินต้นสุทธิหลังหักหลักประกัน และสำหรับลูกหนี้ที่ค้างชำระเกินกว่า 3 งวดจะพิจารณาตั้งค่าเพื่อหนี้สงสัยจะสูญโดยไม่หักหลักประกัน และสำหรับลูกหนี้ตามสัญญาประนีประนอมยอมความ-กฎหมายพิจารณาตั้งค่าเพื่อหนี้สงสัยจะสูญ โดยไม่หักหลักประกันเช่นกัน

นอกจากนี้บริษัทยังได้ระมัดระวังโดยการพิจารณาตั้งค่าเพื่อหนี้สงสัยจะสูญส่วนเกินเพื่อหนี้ที่อาจเรียกเก็บไม่ได้ และเพิ่มประสิทธิภาพในการจัดเก็บหนี้เพื่อให้สอดคล้องกับการขยายขนาดของพอร์ตสินเชื่อโดย ณ สิ้นปี 2556 2555 และ 2554 บริษัทมีสินเชื่อที่ไม่ก่อให้เกิดรายได้ (NPL) จำนวน 990.37 ล้านบาท 437.50 ล้านบาท และ 466.29 ล้านบาท ตามลำดับ และมีค่าเพื่อหนี้สงสัยจะสูญจำนวน 587.85 ล้านบาท 352.02 ล้านบาท และ 303.73 ล้านบาท ตามลำดับ

ในปี 2556 2555 และ 2554 บริษัทมีการตั้งค่าเพื่อหนี้สงสัยจะสูญร้อยละ 59.36 ร้อยละ 80.46 และร้อยละ 65.14 ของยอดสินเชื่อที่ไม่ก่อให้เกิดรายได้ตามลำดับ ซึ่ง หากพิจารณาการให้สินเชื่อที่รัดกุมและการติดตามลูกหนี้ที่เข้มงวด บริษัทเชื่อว่าการตั้งค่าเพื่อหนี้สงสัยจะสูญยังคงมีความเหมาะสม เพียงพอและมีประสิทธิภาพภายใต้การดำเนินงานโดยปกติของบริษัท

- หนี้สินรวม

	2556	2555	2554
	ล้านบาท	ล้านบาท	ล้านบาท
หนี้สินรวม	24,069.87	16,705.18	10,231.64
เงินกู้ยืมระยะสั้นและเบิกเกินบัญชี	7,007.20	6,163.40	2,567.42
เงินกู้ยืมระยะยาว	1,662.00	1,097.20	7,497.79
หุ้นกู้ระยะยาว	14,760.00	9,000.00	-
หนี้สินอื่นรวม	640.67	444.58	166.43

บริษัทมีหนี้สินรวมปี 2556 2555 และ 2554 เป็นจำนวนเงิน 24,069.87 ล้านบาท 16,705.18 ล้านบาท และ 10,231.64 ล้านบาท ตามลำดับ โดยหนี้สินรวมในปี 2556 เพิ่มขึ้นร้อยละ 44.09 จากปี 2555 หนี้สินรวมในปี 2555 เพิ่มขึ้นร้อยละ 63.24 จากปี 2554 จะเห็นได้ว่าหนี้สินรวมของบริษัทเพิ่มสูงขึ้น ซึ่งเกิดจากการจัดหาเงินกู้ยืมทั้งระยะสั้นและระยะยาว เพื่อรองรับการขยายตัวของสินเชื่อของบริษัท

ณ สิ้นปี 2556 หนี้สินรวมของบริษัท ประกอบด้วยรายการหลักคือ เงินกู้ยืมระยะสั้น จำนวน 7,007.20 ล้านบาท เงินกู้ยืมระยะยาวจำนวน 1,662.00 ล้านบาท และหุ้นกู้ระยะยาวจำนวน 14,760 ล้านบาท

หนี้สินหมุนเวียนอื่นประกอบด้วยรายการหลักดังนี้ ภาษีเงินได้นิติบุคคลค้างจ่าย เจ้าหนี้อื่น ค่าเบี้ยประกันรถยนต์ของลูกหนี้ค้างจ่าย เงินโอนรอตตบัญญัติ โดยปี 2556 หนี้สินหมุนเวียนอื่นมีจำนวน 640.67 ล้านบาท เพิ่มขึ้นจากปี 2555 จำนวน 196.09 ล้านบาท หรือเพิ่มขึ้นร้อยละ 44.11

- ส่วนของผู้ถือหุ้น

สำหรับปี 2554 บริษัทมีจำนวนส่วนของผู้ถือหุ้น 2,139.29 ล้านบาท เพิ่มขึ้นจากปี 2553 จำนวน 842.48 ล้านบาท หรือคิดเป็นร้อยละ 67.18 มาจากการเพิ่มทุนระหว่างปีจำนวน 664.99 ล้านบาท (รวมส่วนเกินมูลค่าหุ้น) กำไรประจำปีจำนวน 193.55 ล้านบาท และการจ่ายเงินปันผลเป็นเงินสดจำนวน 24.68 ล้านบาท

เมื่อวันที่ 10 เมษายน 2555 ที่ประชุมสามัญผู้ถือหุ้นของบริษัทฯ ได้มีมติอนุมัติให้จัดสรรกำไรสุทธิประจำปี 2554 จำนวน 10.26 ล้านบาท ไปเป็นสำรองตามกฎหมาย และได้มีมติให้ยกเลิกหุ้นสามัญเพิ่มทุนที่เหลือจากการจำหน่ายจำนวน 467,356,772 หุ้น โดยลดทุนจดทะเบียนของบริษัทฯ จากเดิม 1,809 ล้านบาท (หุ้นสามัญ 1,809,706,480 หุ้น มูลค่าหุ้นละ 1 บาท) เป็นเงิน 1,342 ล้านบาท (หุ้นสามัญ 1,342,349,708 หุ้น มูลค่าหุ้นละ 1 บาท) ซึ่งบริษัทฯ ได้จดทะเบียนการลดทุนกับกระทรวงพาณิชย์แล้ว เมื่อวันที่ 20 เมษายน 2555 และจ่ายเงินปันผลเป็นเงินสดในอัตราหุ้นละ 0.08 บาท ให้แก่ผู้ถือหุ้นจำนวน 1,342,349,708 หุ้น เป็นจำนวนเงิน 107.39 ล้านบาท

ภาพรวมในปี 2555 บริษัทมีจำนวนส่วนของผู้ถือหุ้น 2,509.31 ล้านบาท เพิ่มขึ้นจากปี 2554 จำนวนประมาณ 387.16 ล้านบาท หรือคิดเป็นร้อยละ 18.24 ซึ่งเพิ่มขึ้นจากกำไรประจำปีจำนวนประมาณ 477.40 ล้านบาท และการจ่ายเงินปันผลจำนวนประมาณ 107.39 ล้านบาท

สำหรับปี 2556 บริษัทมีจำนวนส่วนของผู้ถือหุ้น 3,223.28 ล้านบาท เพิ่มขึ้นจากปี 2555 จำนวนประมาณ 713.97 ล้านบาท หรือคิดเป็นร้อยละ 28.45 มาจากกำไรประจำปีจำนวน 754.24 ล้านบาท และการจ่ายเงินปันผลเป็นเงินสดจำนวน 40.27 ล้านบาท และจ่ายปันผลเป็นหุ้นจำนวน 268.47 ล้านบาท

- สภาพคล่อง

กระแสเงินสด	2556	2555	2554
	ล้านบาท	ล้านบาท	ล้านบาท
เงินสดสุทธิได้มาจาก (ใช้ไปใน) กิจกรรมดำเนินงาน	(6,228.07)	(5,356.51)	(1,989.52)
เงินสดสุทธิได้มาจาก (ใช้ไปใน) กิจกรรมลงทุน	(19.00)	28.89	3.00
เงินสดสุทธิได้มาจาก (ใช้ไปใน) กิจกรรมจัดหาเงิน	6,252.07	5,485.23	1,988.17
เงินสดเพิ่มขึ้น (ลดลง) สุทธิ	5.00	157.61	1.65
เงินสดและเงินฝากธนาคาร	182.82	177.82	20.21

ในปี 2554 บริษัทมีกระแสเงินสดสุทธิจำนวน 1.62 ล้านบาท ลดลงเล็กน้อยจากปี 2553 ซึ่งมีกระแสเงินสดสุทธิจำนวน 6.04 ล้านบาท จะพบว่า ในปี 2554 บริษัทมีกระแสเงินสดสุทธิใช้ไปในกิจกรรมดำเนินงานจำนวน 1,989.52 ล้านบาท จากการปล่อยสินเชื่อเช่าซื้อซึ่งใกล้เคียงกับปี 2553 ที่มีกระแสเงินสดสุทธิใช้ไปในกิจกรรมดำเนินงานจำนวน 2,093.11 ล้านบาท เนื่องจากการขยายการให้สินเชื่อเช่าซื้อเช่นกัน

สำหรับกิจกรรมการจัดหาเงินของบริษัทในปี 2554 มีเงินสดสุทธิได้มาจำนวน 1,988.17 ล้านบาท ซึ่งได้มาจากการจัดหาเงินโดยการกู้ยืมและการเพิ่มทุนระหว่างปีไม่แตกต่างจากปี 2553 ที่มีถ้าเงินสดสุทธิได้มาจากกิจกรรมการจัดหาเงินซึ่งมีจำนวน 2,121.00 ล้านบาท

ในปี 2555 บริษัทมีกระแสเงินสดสุทธิจำนวน 157.61 ล้านบาท เพิ่มขึ้นจากปี 2554 ซึ่งมีกระแสเงินสดสุทธิจำนวน 1.65 ล้านบาท จากตารางข้างต้นจะพบว่า ในปี 2555 บริษัทมีกระแสเงินสดสุทธิที่ถูกใช้ไปในกิจกรรมดำเนินงานจำนวน 5,356.51 ล้านบาท จากการปล่อยสินเชื่อเช่าซื้อและมีกระแสเงินสดสุทธิที่ได้มาในกิจกรรมจัดหาเงินจำนวน 5,485.23 ล้านบาท ซึ่งได้มาจากการจัดหาเงินโดยการกู้ยืม เนื่องจากรองรับการขยายการให้สินเชื่อเช่าซื้อเช่นกัน

ในปี 2556 บริษัทมีกระแสเงินสดสุทธิเพิ่มขึ้นจากปีก่อนจำนวน 5.00 ล้านบาท เพิ่มขึ้นเล็กน้อยจากปี 2555 ซึ่งมีเงินสดจำนวน 177.82 ล้านบาท จากตารางข้างต้นจะพบว่า ในปี 2556 บริษัทมีกระแสเงินสดสุทธิที่ถูกใช้ไปในกิจกรรมดำเนินงานจำนวน 6,228.07 ล้านบาท จากการปล่อยสินเชื่อเช่าซื้อ

สำหรับกิจกรรมการจัดหาเงินของบริษัทในปี 2556 มีเงินสดสุทธิได้มาจำนวน 6,252.07 ล้านบาท ได้มาจากการจัดหาเงินโดยการกู้ยืมเพื่อรองรับการขยายการให้สินเชื่อเช่าซื้อ



รายงานความรับผิดชอบต่อคณะกรรมการต่อรายงานทางการเงิน

คณะกรรมการบริษัท ราชธานีลิสซิ่ง จำกัด (มหาชน) เป็นผู้รับผิดชอบในการจัดทำ การเปิดเผยข้อมูลและการนำเสนอการเงินของ บริษัทรวมถึงข้อมูลสารสนเทศทางการเงินที่ปรากฏในรายงานประจำปี 2556 ซึ่งงบการเงินดังกล่าวได้จัดทำขึ้นโดยถูกต้องตามที่ควรตาม มาตรฐานรายงานทางการเงิน โดยรวมถึงการใช้ดุลยพินิจอย่างระมัดระวังในการเลือกใช้นโยบายบัญชี การประมาณการที่เกี่ยวข้องกับรายงาน การเงินที่เหมาะสมและเพียงพอและการถือปฏิบัติอย่างสม่ำเสมอ เพื่อให้มั่นใจได้ว่ารายงานทางการเงินปราศจากการแสดงข้อมูลที่ขัดกับ ข้อเท็จจริงที่เป็นสาระสำคัญ เพื่อประโยชน์ต่อผู้ถือหุ้นและผู้ลงทุนทั่วไปอย่างโปร่งใส

คณะกรรมการบริษัทได้แต่งตั้งคณะกรรมการตรวจสอบซึ่งประกอบด้วยกรรมการที่เป็นอิสระเพื่อทำหน้าที่สอบทานนโยบายการบัญชี และดูแลรับผิดชอบเกี่ยวกับคุณภาพของรายงานทางการเงินและสอบทานระบบการควบคุมภายในการตรวจสอบภายในระบบการบริหาร ความเสี่ยงตลอดจนพิจารณาการเปิดเผยข้อมูลรายการระหว่างกันโดยความเห็นของคณะกรรมการตรวจสอบเกี่ยวกับเรื่องนี้ปรากฏอยู่ใน รายงานจากคณะกรรมการตรวจสอบซึ่งแสดงไว้ในรายงานประจำปีแล้ว

คณะกรรมการบริษัทได้จัดให้มีระบบการควบคุมและระบบการบริหารความเสี่ยงรวมถึงระบบการควบคุมภายในด้านต่างๆ ที่มี ประสิทธิภาพเหมาะสมเพื่อให้มั่นใจได้อย่างมีเหตุผลว่าข้อมูลทางบัญชีมีความถูกต้องครบถ้วนและเพียงพอที่จะดำรงรักษาไว้ซึ่งทรัพย์สินของ บริษัท ตลอดจนเพื่อไม่ให้เกิดการทุจริตหรือการดำเนินการที่ผิดปกติดังมีสาระสำคัญในการนี้

คณะกรรมการบริษัทมีความเห็นว่าระบบการควบคุมภายในของบริษัทโดยรวมอยู่ในระดับที่น่าพอใจและสามารถสร้างความเชื่อมั่นได้ อย่างมีเหตุผลว่างบการเงินของบริษัทสำหรับปีสิ้นสุด ณ วันที่ 31 ธันวาคม 2556 มีความเชื่อถือได้ตามมาตรฐานการรายงานทางการเงินและ ปฏิบัติถูกต้องตามกฎหมายและกฎระเบียบที่เกี่ยวข้อง

(นายวิรัตน์ ชินประพินพร)
ประธานกรรมการ

(นายโกวิท รุ่งวัฒนโสภณ)
กรรมการผู้จัดการ



รายงานคณะกรรมการตรวจสอบ

คณะกรรมการตรวจสอบของบริษัท ราชธานีลิซซิ่ง จำกัด (มหาชน) ได้รับการแต่งตั้งจากคณะกรรมการบริษัท ประกอบด้วยกรรมการอิสระผู้ทรงคุณวุฒิจำนวน 5 ท่าน โดยมีรายชื่อดังนี้

1. ดร. ถกล	นันทิราภากร	ดำรงตำแหน่ง	ประธานกรรมการตรวจสอบ
2. นายสุรพล	สติมานนท์	ดำรงตำแหน่ง	กรรมการตรวจสอบ
3. นายวรารัฐ	วราภรณ์	ดำรงตำแหน่ง	กรรมการตรวจสอบ
4. ผศ.เน่งน้อย	ใจอ่อนน้อย	ดำรงตำแหน่ง	กรรมการตรวจสอบ
5. นายสุวิทย์	อรุณานนท์ชัย	ดำรงตำแหน่ง	กรรมการตรวจสอบ

คณะกรรมการตรวจสอบทุกท่าน ไม่ได้เป็นเจ้าหน้าที่บริหารหรือพนักงานของบริษัทและมีคุณสมบัติครบถ้วนเป็นไปตามข้อกำหนดของตลาดหลักทรัพย์แห่งประเทศไทยและสำนักงานคณะกรรมการกำกับหลักทรัพย์และตลาดหลักทรัพย์ ซึ่งได้รับมอบหมายภารกิจให้ทำการกำกับดูแลและสอบทานข้อมูลต่างๆ ของบริษัทที่เกี่ยวข้องกับการรายงานและการเปิดเผยข้อมูลทางการเงิน ระบบการควบคุมภายใน และการปฏิบัติตามกฎระเบียบของหน่วยงานที่ควบคุมดูแลที่เกี่ยวข้อง และรวมถึงการส่งเสริมให้บริษัทมีการกำกับดูแลกิจการที่เหมาะสมตามหลักธรรมาภิบาลที่ดี

สำหรับในปี 2556 คณะกรรมการตรวจสอบได้มีการประชุมร่วมกับฝ่ายจัดการ ผู้บริหารระดับสูงจากกลุ่มงานที่เกี่ยวข้องและผู้สอบบัญชีตามกำหนดวาระรวม 5 ครั้ง เพื่อพิจารณาและรับทราบเรื่องต่าง ๆ ที่เกี่ยวข้อง สรุปโดยรวมดังนี้

● รายงานทางการเงิน

คณะกรรมการตรวจสอบได้พิจารณาสอบทานงบการเงินรายไตรมาส งบการเงินประจำปีของบริษัท โดยหารือร่วมกับผู้สอบบัญชีและผู้บริหารสายงานการเงินและบัญชี นอกจากนี้ยังได้จัดให้มีการประชุมร่วมกับผู้สอบบัญชีโดยไม่มีฝ่ายบริหารเข้าร่วมประชุม เพื่อปรึกษาหารือเกี่ยวกับความเป็นอิสระในการปฏิบัติหน้าที่และการแสดงความเห็นของผู้สอบบัญชี เพื่อให้มั่นใจว่างานการเงินจัดทำขึ้นตามหลักการบัญชีที่รับรองโดยทั่วไป มีความถูกต้องตามที่ควรในสาระสำคัญ และมีการเปิดเผยข้อมูลอย่างเพียงพอ

● ผู้ตรวจสอบบัญชี

คณะกรรมการตรวจสอบได้พิจารณาคูณสมบัติ ความเป็นอิสระ ผลการปฏิบัติงานและค่าตอบแทนที่เหมาะสมของผู้สอบบัญชี และได้นำเสนอพร้อมให้ข้อเสนอแนะต่อคณะกรรมการบริษัท

● การควบคุมภายในและการตรวจสอบระบบการควบคุมภายใน

คณะกรรมการตรวจสอบได้พิจารณาสอบทานให้บริษัทมีระบบการควบคุมภายในที่มีประสิทธิภาพและพิจารณาให้บริษัทมีการตรวจสอบระบบการควบคุมภายในโดยได้หารือกับผู้ตรวจสอบภายในอิสระ ในการวางแผนและอนุมัติแผนการตรวจสอบประจำปี รวมถึงความเพียงพอ ความเหมาะสมของบุคลากรและความเป็นอิสระในการปฏิบัติงานตรวจสอบภายใน และมีการติดตามผลการปฏิบัติงานและการดำเนินการแก้ไขตามรายงานผลการตรวจสอบในประเด็นที่มีนัยสำคัญอย่างต่อเนื่อง ซึ่งจะนำไปสู่การควบคุมภายใน การบริหารความเสี่ยงและการกำกับดูแลกิจการที่ดี

● การปฏิบัติตามกฎหมายและกฎเกณฑ์หรือข้อกำหนดอื่นที่เกี่ยวข้อง

คณะกรรมการตรวจสอบได้พิจารณา ดูแลและติดตามการดำเนินงานของบริษัทให้เป็นไปตามตามกฎเกณฑ์และข้อบังคับของคณะกรรมการกำกับหลักทรัพย์และตลาดหลักทรัพย์ ตลาดหลักทรัพย์แห่งประเทศไทยและรวมถึงกฎหมายหรือข้อกำหนดอื่นที่เกี่ยวข้องกับการดำเนินธุรกิจของบริษัท เพื่อให้มั่นใจได้ว่าบริษัทได้มีการปฏิบัติตามกฎเกณฑ์ดังกล่าวโดยครบถ้วน

● รายการที่เกี่ยวข้องกันหรืออาจมีความขัดแย้งทางผลประโยชน์

คณะกรรมการตรวจสอบได้พิจารณารายการที่เกี่ยวข้องกันหรือรายการที่อาจมีความขัดแย้งทางผลประโยชน์ โดยพิจารณาภายใต้ความสมเหตุสมผล ความโปร่งใส การเปิดเผยข้อมูลรวมถึงข้อกำหนดต่างๆ ตามที่ได้รับข้อมูลจากบริษัท ก่อนนำเสนอต่อคณะกรรมการบริษัท

จากการปฏิบัติการกิจตามบทบาทและความรับผิดชอบข้างต้น คณะกรรมการตรวจสอบมีความเห็นว่า บริษัทได้มีการจัดทำรายงานและการเปิดเผยข้อมูลทางการเงิน อย่างเหมาะสม เพียงพอและสอดคล้องกับหลักการบัญชีที่รับรองทั่วไป ระบบการควบคุมภายในและการตรวจสอบระบบการควบคุมภายในมีการดำเนินการที่มีประสิทธิภาพที่เพียงพอและเหมาะสม ตลอดจนการบริหารความเสี่ยงที่มีประสิทธิภาพ การกำกับดูแลให้การดำเนินงานของบริษัทให้เป็นไปตามกฎเกณฑ์ที่เกี่ยวข้องอย่างเคร่งครัด และมีการดูแลให้ผู้สอบบัญชีปฏิบัติหน้าที่ในการแสดงความเห็นในรายงานทางการเงินได้อย่างเป็นอิสระ และรายการที่เกี่ยวข้องกันหรืออาจมีความขัดแย้งทางผลประโยชน์มีการดำเนินการด้วยความโปร่งใส สมเหตุสมผลและการเปิดเผยข้อมูลอย่างเพียงพอ



(ดร.เอกกล นันธีระภากร)

ประธานคณะกรรมการตรวจสอบ



รายงานของผูสอบบัญชีรับอนุญาต

เสนอต่อผู้ถือหุ้นของบริษัท ราชธานีลิสซิ่ง จำกัด (มหาชน)

ข้าพเจ้าได้ตรวจสอบงบการเงินของบริษัท ราชธานีลิสซิ่ง จำกัด (มหาชน) ซึ่งประกอบด้วยงบแสดงฐานะการเงิน ณ วันที่ 31 ธันวาคม 2556 งบกำไรขาดทุนเบ็ดเสร็จ งบแสดงการเปลี่ยนแปลงส่วนของผู้ถือหุ้นและงบกระแสเงินสดสำหรับปีสิ้นสุดวันเดียวกัน รวมถึงหมายเหตุสรุปนโยบายการบัญชีที่สำคัญและหมายเหตุเรื่องอื่นๆ

ความรับผิดชอบของผู้บริหารต่อการเงิน

ผู้บริหารเป็นผู้รับผิดชอบในการจัดทำและการนำเสนอของงบการเงินเหล่านี้โดยถูกต้องตามที่ควรตามมาตรฐาน การรายงานทางการเงิน และรับผิดชอบเกี่ยวกับการควบคุมภายในที่ผู้บริหารพิจารณาว่าจำเป็นเพื่อให้สามารถจัดทำงบการเงินที่ปราศจากการแสดงข้อมูลที่ขัดต่อข้อเท็จจริงอันเป็นสาระสำคัญไม่ว่าจะเกิดจากการทุจริตหรือข้อผิดพลาด

ความรับผิดชอบของผู้สอบบัญชี

ข้าพเจ้าเป็นผู้รับผิดชอบในการแสดงความเห็นต่องบการเงินดังกล่าวจากผลการตรวจสอบของข้าพเจ้า ข้าพเจ้าได้ปฏิบัติตามตรวจสอบตามมาตรฐานการสอบบัญชี ซึ่งกำหนดให้ข้าพเจ้าปฏิบัติตามข้อกำหนดด้านจรรยาบรรณ รวมถึงวางแผนและปฏิบัติงานตรวจสอบเพื่อให้ได้ความเชื่อมั่นอย่างสมเหตุสมผลว่างบการเงินปราศจากการแสดงข้อมูลที่ขัดต่อข้อเท็จจริงอันเป็นสาระสำคัญหรือไม่

การตรวจสอบรวมถึงการใช้วิธีการตรวจสอบเพื่อให้ได้มาซึ่งหลักฐานการสอบบัญชีเกี่ยวกับจำนวนเงินและการเปิดเผยข้อมูลในงบการเงิน วิธีการตรวจสอบที่เลือกใช้ขึ้นอยู่กับดุลยพินิจของผู้สอบบัญชี ซึ่งรวมถึงการประเมินความเสี่ยงจากการแสดงข้อมูลที่ขัดต่อข้อเท็จจริงอันเป็นสาระสำคัญของงบการเงินไม่ว่าจะเกิดจากการทุจริตหรือข้อผิดพลาด ในการประเมินความเสี่ยงดังกล่าว ผู้สอบบัญชีพิจารณาการควบคุมภายในที่เกี่ยวข้องกับการจัดทำและการนำเสนอของงบการเงินโดยถูกต้องตามที่ควรของกิจการ เพื่อออกแบบวิธีการตรวจสอบ ที่เหมาะสมกับสถานการณ์ แต่ไม่ใช่เพื่อวัตถุประสงค์ในการแสดงความเห็นต่อประสิทธิภาพของการควบคุมภายในของกิจการ การตรวจสอบรวมถึงการประเมินความเหมาะสมของนโยบายการบัญชีที่ผู้บริหารใช้และความสมเหตุสมผลของประมาณการทางบัญชีที่จัดทำขึ้นโดยผู้บริหาร รวมทั้งการประเมินการนำเสนอของงบการเงินโดยรวม

ข้าพเจ้าเชื่อว่าหลักฐานการสอบบัญชีที่ข้าพเจ้าได้รับเพียงพอและเหมาะสมเพื่อใช้เป็นเกณฑ์ในการแสดงความเห็นของข้าพเจ้า

ความเห็น

ข้าพเจ้าเห็นว่างบการเงินข้างต้นนี้แสดงฐานะการเงิน ณ วันที่ 31 ธันวาคม 2556 ผลการดำเนินงานและกระแสเงินสดสำหรับปีสิ้นสุดวันเดียวกันของบริษัท ราชธานีลิสซิ่ง จำกัด (มหาชน) โดยถูกต้องตามที่ควรในสาระสำคัญตามมาตรฐานการรายงานทางการเงิน

ข้อมูลและเหตุการณ์ที่เน้น

ข้าพเจ้าขอให้สังเกตหมายเหตุประกอบงบการเงินข้อ 4 เกี่ยวกับผลสะสมจากการเปลี่ยนแปลงนโยบายการบัญชี เนื่องจากการนำมาตรฐานการบัญชี ฉบับที่ 12 เรื่องภาษีเงินได้ มาถือปฏิบัติ บริษัทฯได้รับย้อนหลังงบการเงินสำหรับปีสิ้นสุดวันที่ 31 ธันวาคม 2555 ที่แสดงเป็นข้อมูลเปรียบเทียบ เพื่อสะท้อนรายการปรับปรุงจากการเปลี่ยนแปลงนโยบายการบัญชีดังกล่าว และนำเสนอแสดงฐานะการเงิน ณ วันที่ 1 มกราคม 2555 เพื่อเป็นข้อมูลเปรียบเทียบ โดยใช้นโยบายการบัญชีเกี่ยวกับภาษีเงินได้ที่ได้นำมาถือปฏิบัติใหม่ด้วยเช่นกัน ทั้งนี้ข้าพเจ้ามิได้แสดงความเห็นอย่างมีเงื่อนไขต่อกรณีนี้แต่อย่างใด

สมใจ คุณปสุต

ผู้สอบบัญชีรับอนุญาต เลขทะเบียน 4499

บริษัท สำนักงาน อีวาย จำกัด
(เดิมชื่อบริษัท สำนักงาน เอ็นสท์ แอนด์ ยัง จำกัด)
กรุงเทพฯ: 25 กุมภาพันธ์ 2557



งบแสดงฐานะการเงิน

บริษัท ราชธานีลิซซิ่ง จำกัด (มหาชน)

ณ วันที่ 31 ธันวาคม 2556

(หน่วย : บาท)

	หมายเหตุ	31 ธันวาคม 2556	31 ธันวาคม 2555	1 มกราคม 2555
		(ปรับปรุงใหม่)		
สินทรัพย์				
สินทรัพย์หมุนเวียน				
เงินสดและรายการเทียบเท่าเงินสด	7	182,822,472	177,821,083	20,211,582
ลูกหนี้ตามสัญญาเช่าซื้อส่วนที่ถึงกำหนดชำระภายใน 1 ปี - สุทธิ	8	9,363,836,532	6,357,841,062	4,320,245,148
ลูกหนี้ตามสัญญาเช่าการเงินส่วนที่ถึงกำหนดชำระภายใน 1 ปี - สุทธิ	9	76,517,975	57,768,838	46,371,618
ลูกหนี้อื่น		38,482,963	20,426,822	13,286,840
ทรัพย์สินรอการขาย - สุทธิ	11	29,796,842	24,975,229	14,351,058
ภาษีซื้อที่ยังไม่ได้รับใบกำกับภาษี		73,116,813	32,925,005	3,208,350
สินทรัพย์หมุนเวียนอื่น		6,171,635	8,290,596	8,517,676
รวมสินทรัพย์หมุนเวียน		9,770,745,232	6,680,048,635	4,426,192,272
สินทรัพย์ไม่หมุนเวียน				
เงินฝากธนาคารที่มีภาระค้ำประกัน	12	300,000	300,000	30,744,294
ลูกหนี้ตามสัญญาเช่าซื้อ - สุทธิจากส่วนที่ถึงกำหนดชำระภายใน 1 ปี	8	17,227,918,256	12,300,687,862	7,731,590,305
ลูกหนี้ตามสัญญาเช่าการเงิน - สุทธิจากส่วนที่ถึงกำหนดชำระภายใน 1 ปี	9	165,122,812	149,661,152	80,681,587
เงินลงทุนระยะยาวอื่น		197,202	240,381	188,697
อสังหาริมทรัพย์เพื่อการลงทุน	13	19,326,498	19,326,498	19,326,498
ที่ดิน อาคารและอุปกรณ์ - สุทธิ	14	53,010,891	47,074,273	45,163,284
สินทรัพย์ไม่มีตัวตน - สุทธิ	15	17,617,812	6,046,490	7,876,895
สินทรัพย์ภาษีเงินได้รอการตัดบัญชี - สุทธิ	16.1	36,959,452	5,199,638	17,144,178
สินทรัพย์ไม่หมุนเวียนอื่น		1,954,786	5,911,009	12,024,891
รวมสินทรัพย์ไม่หมุนเวียน		17,522,407,709	12,534,447,303	7,944,740,629
รวมสินทรัพย์		27,293,152,941	19,214,495,938	12,370,932,901

หมายเหตุประกอบงบการเงินเป็นส่วนหนึ่งของงบการเงินนี้



งบแสดงฐานะการเงิน (ต่อ)

บริษัท ราชธานีลิซซิ่ง จำกัด (มหาชน)

ณ วันที่ 31 ธันวาคม 2556

(หน่วย : บาท)

หมายเหตุ		31 ธันวาคม 2556	31 ธันวาคม 2555	1 มกราคม 2555
(ปรับปรุงใหม่)				
หนี้สินและส่วนของผู้ถือหุ้น				
หนี้สินหมุนเวียน				
เงินเบิกเกินบัญชีและเงินกู้ยืมระยะสั้นจากสถาบันการเงิน	17			
กิจการที่เกี่ยวข้องกัน		-	-	1,425,116,177
กิจการที่ไม่เกี่ยวข้องกัน		5,595,328,704	4,509,813,257	200,000,000
เงินกู้ยืมระยะสั้น	18			
บุคคลและกิจการที่เกี่ยวข้องกัน		295,000,000	354,000,000	295,500,000
บุคคลและกิจการที่ไม่เกี่ยวข้องกัน		765,000,000	1,142,792,241	646,800,000
เจ้าหนี้อื่น	19	294,205,395	246,027,679	46,633,835
ดอกเบี้ยค้างจ่าย		125,875,584	82,060,190	2,926,612
ส่วนของเงินกู้ยืมระยะยาวที่ถึงกำหนดชำระภายในหนึ่งปี	20			
กิจการที่เกี่ยวข้องกัน		-	-	2,498,925,066
กิจการที่ไม่เกี่ยวข้องกัน		350,323,042	156,800,000	506,676,400
ส่วนของหุ้นกู้ที่ถึงกำหนดชำระภายในหนึ่งปี	21			
กิจการที่ไม่เกี่ยวข้องกัน		1,999,146,411	-	-
ส่วนของหนี้สินตามสัญญาเช่าซื้อและเช่าการเงินที่ถึงกำหนดชำระภายในหนึ่งปี	22	5,009,738	3,853,085	2,124,899
ภาษีเงินได้ค้างจ่าย		142,655,740	75,120,404	51,755,487
หนี้สินหมุนเวียนอื่น		78,360,740	38,942,842	52,400,432
รวมหนี้สินหมุนเวียน		9,650,905,354	6,609,409,698	5,728,858,908
หนี้สินไม่หมุนเวียน				
หนี้สินตามสัญญาเช่าซื้อและเช่าการเงิน - สุทธิ				
จากส่วนที่ถึงกำหนดชำระภายในหนึ่งปี	22	9,512,368	8,550,021	3,907,113
เงินกู้ยืมระยะยาว - สุทธิจากส่วนที่ถึงกำหนดชำระภายในหนึ่งปี	20			
กิจการที่เกี่ยวข้องกัน		-	-	3,945,239,722
กิจการที่ไม่เกี่ยวข้องกัน		1,661,192,581	1,097,200,000	546,947,000
หุ้นกู้ - สุทธิจากส่วนที่ถึงกำหนดชำระภายในหนึ่งปี	21			
กิจการที่เกี่ยวข้องกัน		513,263,201	-	-
กิจการที่ไม่เกี่ยวข้องกัน		12,223,748,889	8,980,822,763	-
ประมาณการหนี้สิน - สำรองผลประโยชน์ระยะยาวของพนักงาน	23	11,249,601	9,201,848	6,685,272
รวมหนี้สินไม่หมุนเวียน		14,418,966,640	10,095,774,632	4,502,779,107
รวมหนี้สิน		24,069,871,994	16,705,184,330	10,231,638,015

หมายเหตุประกอบงบการเงินเป็นส่วนหนึ่งของงบการเงินนี้



งบแสดงฐานะการเงิน (ต่อ)

บริษัท ราชธานีลิซซิ่ง จำกัด (มหาชน)

ณ วันที่ 31 ธันวาคม 2556

(หน่วย : บาท)

หมายเหตุ		31 ธันวาคม 2556	31 ธันวาคม 2555	1 มกราคม 2555	
		(ปรับปรุงใหม่)			
ส่วนของผู้ถือหุ้น					
ทุนเรือนหุ้น					
ทุนจดทะเบียน					
หุ้นสามัญ 1,610,819,649 หุ้น มูลค่าหุ้นละ 1 บาท					
(31 ธันวาคม 2555: หุ้นสามัญ 1,342,349,708 หุ้น					
มูลค่าหุ้นละ 1 บาท และ 1 มกราคม 2555:					
หุ้นสามัญ 1,809,706,480 หุ้น					
มูลค่าหุ้นละ 1 บาท)		24	1,610,819,649	1,342,349,708	1,809,706,480
ทุนออกจำหน่ายและชำระเต็มมูลค่าแล้ว					
หุ้นสามัญ 1,610,819,597 หุ้น มูลค่าหุ้นละ 1 บาท					
(31 ธันวาคม 2555 และ 1 มกราคม 2555: หุ้นสามัญ					
1,342,349,708 หุ้น มูลค่าหุ้นละ 1 บาท)			1,610,819,597	1,342,349,708	1,342,349,708
ส่วนเกินมูลค่าหุ้นสามัญ			319,888,163	319,888,163	319,888,163
กำไรสะสม					
จัดสรรแล้ว - สำรองตามกฎหมาย		25	110,117,814	70,117,814	45,607,814
ยังไม่ได้จัดสรร			1,182,455,373	776,955,923	431,449,201
รวมส่วนของผู้ถือหุ้น			3,223,280,947	2,509,311,608	2,139,294,886
รวมหนี้สินและส่วนของผู้ถือหุ้น			27,293,152,941	19,214,495,938	12,370,932,901

หมายเหตุประกอบงบการเงินเป็นส่วนหนึ่งของงบการเงินนี้



งบกำไรขาดทุนเบ็ดเสร็จ

บริษัท ราชธานีลิซซิ่ง จำกัด (มหาชน)
สำหรับปีสิ้นสุดวันที่ 31 ธันวาคม 2556

(หน่วย : บาท)

หมายเหตุ	31 ธันวาคม 2556	31 ธันวาคม 2555
	(ปรับปรุงใหม่)	
กำไรขาดทุน:		
รายได้		
รายได้ดอกเบี้ยจากสัญญาเช่าซื้อ	2,094,492,590	1,364,514,963
รายได้ดอกเบี้ยจากสัญญาเช่าการเงิน	16,639,380	12,273,836
รายได้ค่าธรรมเนียมและบริการ	181,209,374	125,412,558
รายได้อื่น	104,642,039	81,279,792
รวมรายได้	2,396,983,383	1,583,481,149
ค่าใช้จ่าย		
ค่าใช้จ่ายในการขาย	55,660,802	42,218,635
ค่าใช้จ่ายในการบริหาร	199,751,697	169,055,697
หนี้สูญและหนี้สงสัยจะสูญ 10	269,098,289	81,236,914
รวมค่าใช้จ่าย	524,510,788	292,511,246
กำไรก่อนค่าใช้จ่ายทางการเงินและค่าใช้จ่ายภาษีเงินได้	1,872,472,595	1,290,969,903
ค่าใช้จ่ายทางการเงิน	(917,225,238)	(672,666,570)
กำไรก่อนค่าใช้จ่ายภาษีเงินได้	955,247,357	618,303,333
ค่าใช้จ่ายภาษีเงินได้ 16.2	(201,007,474)	(140,898,635)
กำไรสำหรับปี	754,239,883	477,404,698
กำไรขาดทุนเบ็ดเสร็จอื่นสำหรับปี:	-	-
กำไรขาดทุนเบ็ดเสร็จรวมสำหรับปี	754,239,883	477,404,698
กำไรต่อหุ้น 27		
กำไรต่อหุ้นขั้นพื้นฐาน	0.47	0.30

หมายเหตุประกอบงบการเงินเป็นส่วนหนึ่งของงบการเงินนี้



งบแสดงการเปลี่ยนแปลงส่วนของผู้ถือหุ้น

บริษัท ราชธานีลิซซิ่ง จำกัด (มหาชน)
สำหรับปีสิ้นสุดวันที่ 31 ธันวาคม 2556

(หน่วย : บาท)

	ทุนเรือนหุ้น ที่ออกและชำระแล้ว	ส่วนเกินมูลค่า หุ้นสามัญ	กำไรสะสม		รวม ส่วนของผู้ถือหุ้น
			จัดสรรแล้ว -สำรองตามกฎหมาย	ยังไม่ได้จัดสรร	
ยอดคงเหลือ ณ วันที่ 31 ธันวาคม 2554					
- ตามที่รายงานไว้เดิม	1,342,349,708	319,888,163	45,607,814	414,305,023	2,122,150,708
ผลสะสมจากการเปลี่ยนแปลงนโยบาย การบัญชีเกี่ยวกับ ภาษีเงินได้ (หมายเหตุ 4)	-	-	-	17,144,178	17,144,178
ยอดคงเหลือ ณ วันที่ 31 ธันวาคม 2554					
- หลังการปรับปรุง	1,342,349,708	319,888,163	45,607,814	431,449,201	2,139,294,886
จัดสรรเงินสำรองตามกฎหมาย	-	-	24,510,000	(24,510,000)	-
เงินปันผลจ่าย (หมายเหตุ 24)	-	-	-	(107,387,976)	(107,387,976)
กำไรขาดทุนเบ็ดเสร็จรวมสำหรับปี	-	-	-	477,404,698	477,404,698
ยอดคงเหลือ ณ วันที่ 31 ธันวาคม 2555	1,342,349,708	319,888,163	70,117,814	776,955,923	2,509,311,608
ยอดคงเหลือ ณ วันที่ 31 ธันวาคม 2555					
- ตามที่รายงานไว้เดิม	1,342,349,708	319,888,163	70,117,814	771,756,285	2,504,111,970
ผลสะสมจากการเปลี่ยนแปลงนโยบาย การบัญชีเกี่ยวกับภาษีเงินได้ (หมายเหตุ 4)	-	-	-	5,199,638	5,199,638
ยอดคงเหลือ ณ วันที่ 31 ธันวาคม 2555					
- หลังการปรับปรุง	1,342,349,708	319,888,163	70,117,814	776,955,923	2,509,311,608
จัดสรรเงินสำรองตามกฎหมาย	-	-	40,000,000	(40,000,000)	-
เงินปันผลจ่าย (หมายเหตุ 24)	268,469,889	-	-	(308,740,433)	(40,270,544)
กำไรขาดทุนเบ็ดเสร็จรวมสำหรับปี	-	-	-	754,239,883	754,239,883
ยอดคงเหลือ ณ วันที่ 31 ธันวาคม 2556	1,610,819,597	319,888,163	110,117,814	1,182,455,373	3,223,280,947

หมายเหตุประกอบงบการเงินเป็นส่วนหนึ่งของงบการเงินนี้



งบกระแสเงินสด

บริษัท ราชธานีลิซซิ่ง จำกัด (มหาชน)
สำหรับปีสิ้นสุดวันที่ 31 ธันวาคม 2556

(หน่วย : บาท)

	2556	2555
กระแสเงินสดจากกิจกรรมดำเนินงาน		
กำไรก่อนภาษีเงินได้	955,247,357	618,303,333
รายการปรับกระทบยอดกำไรก่อนภาษีเงินได้		
เป็นเงินสดรับ (จ่าย) จากกิจกรรมดำเนินงาน		
ค่าเสื่อมราคาและค่าตัดจำหน่าย	10,960,561	9,912,872
หนี้สูญและหนี้สงสัยจะสูญ	269,098,289	81,236,914
(กำไร) ขาดทุนจากการจำหน่ายที่ดิน อาคารและอุปกรณ์	(2,354,706)	11,507
ค่าเพื่อการด้อยค่าของทรัพย์สินรอการขาย	5,338,604	3,541,391
ค่าเพื่อการด้อยค่าของเงินลงทุน (โอนกลับ)	43,179	(51,684)
สำรองผลประโยชน์ระยะยาวของพนักงานตั้งเพิ่ม	2,154,053	2,545,276
ดอกเบี้ยรับ	(2,111,131,970)	(1,376,788,799)
ค่าใช้จ่ายดอกเบี้ย	917,225,238	672,666,570
กำไรจากการดำเนินงานก่อนการเปลี่ยนแปลงในสินทรัพย์		
และหนี้สินดำเนินงาน	46,580,605	11,377,380
สินทรัพย์ดำเนินงาน (เพิ่มขึ้น) ลดลง		
ลูกหนี้ตามสัญญาเช่าซื้อ	(8,421,164,080)	(6,821,985,982)
ลูกหนี้ตามสัญญาเช่าการเงิน	(35,112,305)	(80,688,082)
ลูกหนี้อื่น	(18,056,141)	(7,139,982)
ทรัพย์สินรอการขาย	(10,160,216)	(14,165,561)
สินทรัพย์หมุนเวียนอื่น	(46,434,557)	(41,547,215)
สินทรัพย์ไม่หมุนเวียนอื่น	3,148,824	6,113,881
หนี้สินดำเนินงานเพิ่มขึ้น (ลดลง)		
เจ้าหนี้อื่น	48,071,416	199,365,144
หนี้สินหมุนเวียนอื่น	39,417,898	(13,411,453)
เงินสดใช้ไปในกิจกรรมดำเนินงาน	(8,393,708,556)	(6,762,081,870)
เงินสดรับจากดอกเบี้ย	2,330,873,405	1,511,155,693
เงินสดจ่ายภาษีเงินได้	(165,231,952)	(105,589,179)
เงินสดสุทธิใช้ไปในกิจกรรมดำเนินงาน	(6,228,067,103)	(5,356,515,356)

หมายเหตุประกอบงบการเงินเป็นส่วนหนึ่งของงบการเงินนี้



งบกระแสเงินสด (ต่อ)

บริษัท ราชธานีลิซซิ่ง จำกัด (มหาชน)
สำหรับปีสิ้นสุดวันที่ 31 ธันวาคม 2556

(หน่วย : บาท)

	2556	2555
กระแสเงินสดจากกิจกรรมลงทุน		
เงินฝากธนาคารที่มีภาระค่าประกันลดลง	-	30,444,294
เงินสดจ่ายซื้อที่ดิน อาคารและอุปกรณ์	(8,318,818)	(1,685,533)
เงินสดจ่ายซื้อสินทรัพย์ไม่มีตัวตน	(13,891,513)	(631,300)
เงินสดรับจากการจำหน่ายที่ดิน อาคารและอุปกรณ์	3,204,861	765,470
เงินสดสุทธิจาก (ใช้ไปใน) กิจกรรมลงทุน	(19,005,470)	28,892,931
กระแสเงินสดจากกิจกรรมจัดหาเงิน		
เงินเบิกเกินบัญชีและเงินกู้ยืมระยะสั้นจากสถาบันการเงินเพิ่มขึ้น	897,437,713	2,816,858,692
เงินกู้ยืมระยะสั้นเพิ่มขึ้น	(436,792,241)	549,728,492
เงินสดรับจากเงินกู้ยืมระยะยาว	1,000,000,000	2,910,000,000
ชำระคืนเงินกู้ยืมระยะยาว	(240,133,340)	(9,153,788,189)
เงินสดรับจากการออกหุ้นกู้	5,746,798,436	8,975,868,022
ชำระคืนหนี้สินตามสัญญาเช่าซื้อและสัญญาเช่าการเงิน	(4,989,326)	(2,082,505)
เงินสดจ่ายปันผล	(40,270,544)	(107,387,976)
เงินสดจ่ายดอกเบี้ย	(669,976,736)	(503,964,610)
เงินสดสุทธิจากกิจกรรมจัดหาเงิน	6,252,073,962	5,485,231,926
เงินสดและรายการเทียบเท่าเงินสดเพิ่มขึ้นสุทธิ	5,001,389	157,609,501
เงินสดและรายการเทียบเท่าเงินสดต้นปี	177,821,083	20,211,582
เงินสดและรายการเทียบเท่าเงินสดปลายปี	182,822,472	177,821,083

หมายเหตุประกอบงบการเงินเป็นส่วนหนึ่งของงบการเงินนี้



หมายเหตุประกอบงบการเงิน

บริษัท ราชธานีลิซซิ่ง จำกัด (มหาชน)
สำหรับปีสิ้นสุดวันที่ 31 ธันวาคม 2556

1. ข้อมูลทั่วไปของบริษัทฯ

บริษัท ราชธานีลิซซิ่ง จำกัด (มหาชน) (“บริษัทฯ”) เป็นบริษัทมหาชนซึ่งจัดตั้งและมีภูมิลำเนาในประเทศไทยโดยมีธนาคาร รัชชาติ จำกัด (มหาชน) ซึ่งเป็นบริษัทมหาชนจดทะเบียนจัดตั้งในประเทศไทยเป็นบริษัทใหญ่และมีบริษัท ทุนรัชชาติ จำกัด (มหาชน) ซึ่งเป็นบริษัทมหาชนจดทะเบียนจัดตั้งในประเทศไทยเป็นบริษัทใหญ่ของกลุ่มบริษัท ธุรกิจหลักของบริษัทฯคือให้บริการสินเชื่อเช่าซื้อ และสินเชื่อลิซซิ่ง ที่อยู่ตามที่ตั้งทะเบียนของบริษัทฯอยู่ที่ 77/35-36 ชั้น 11 ยูที และชั้น 14 อาคารลินสสารทาวเวอร์ ถนนกรุงธนบุรี แขวงคลองตันใต้ เขตคลองสาน กรุงเทพมหานคร

2. เกณฑ์ในการจัดทำงบการเงิน

งบการเงินนี้จัดทำขึ้นตามมาตรฐานการรายงานทางการเงินที่กำหนดในพระราชบัญญัติวิชาชีพบัญชี พ.ศ. 2547 โดยแสดงรายการในงบการเงินตามข้อกำหนดในประกาศกรมพัฒนาธุรกิจการค้า ลงวันที่ 28 กันยายน 2554 ออกตามความในพระราชบัญญัติการบัญชี พ.ศ. 2543

งบการเงินฉบับภาษาไทยเป็นงบการเงินฉบับที่บริษัทฯใช้เป็นทางการตามกฎหมาย งบการเงินฉบับภาษาอังกฤษแปลจาก งบการเงินฉบับภาษาไทยนี้

งบการเงินนี้ได้จัดทำขึ้นโดยใช้เกณฑ์ราคาทุนเดิมเว้นแต่จะได้เปิดเผยเป็นอย่างอื่นในนโยบายการบัญชี

3. มาตรฐานการบัญชีใหม่

มาตรฐานการบัญชีที่เริ่มมีผลบังคับในปีบัญชีปัจจุบันและที่จะมีผลบังคับในอนาคตมีรายละเอียดดังนี้

3.1 มาตรฐานการบัญชีที่เริ่มมีผลบังคับในปีบัญชีปัจจุบัน

มาตรฐานการบัญชี

ฉบับที่ 12

ภาษีเงินได้

ฉบับที่ 20 (ปรับปรุง 2552)

การบัญชีสำหรับเงินอุดหนุนจากรัฐบาล และการเปิดเผยข้อมูลเกี่ยวกับความช่วยเหลือจากรัฐบาล

ฉบับที่ 21 (ปรับปรุง 2552)

ผลกระทบจากการเปลี่ยนแปลงของอัตราแลกเปลี่ยนเงินตราต่างประเทศ

มาตรฐานการรายงานทางการเงิน

ฉบับที่ 8

ส่วนงานดำเนินงาน

การตีความมาตรฐานการบัญชี

ฉบับที่ 10

ความช่วยเหลือจากรัฐบาล - กรณีที่ไม่มีความเกี่ยวข้องอย่างเฉพาะเจาะจงกับกิจกรรมดำเนินงาน

ฉบับที่ 21

ภาษีเงินได้ - การได้รับประโยชน์จากสินทรัพย์ที่ไม่ได้คิดค่าเสื่อมราคาใหม่ที่ราคาใหม่

ฉบับที่ 25

ภาษีเงินได้ - การเปลี่ยนแปลงสถานภาพทางภาษีของกิจการหรือของผู้ถือหุ้น

แนวปฏิบัติทางบัญชีเกี่ยวกับการโอนและการรับโอนสินทรัพย์ทางการเงิน

มาตรฐานการบัญชี มาตรฐานการรายงานทางการเงิน การตีความมาตรฐานการบัญชีและแนวปฏิบัติทางบัญชีข้างต้นไม่มีผลกระทบอย่างเป็นสาระสำคัญต่องบการเงินนี้ ยกเว้นมาตรฐานการบัญชีฉบับที่ 12 เรื่อง ภาษีเงินได้

มาตรฐานการบัญชีฉบับที่ 12 เรื่อง ภาษีเงินได้

มาตรฐานการบัญชีฉบับนี้กำหนดให้กิจการระบุผลแตกต่างชั่วคราวที่เกิดจากความแตกต่างระหว่างมูลค่าสินทรัพย์และหนี้สินที่แสดงในงบแสดงฐานะการเงินกับฐานภาษี และรับรู้ผลกระทบทางภาษีเป็นสินทรัพย์หรือหนี้สินภาษีเงินได้รอการตัดบัญชีตามหลักเกณฑ์ที่กำหนด บริษัทได้เปลี่ยนแปลงนโยบายการบัญชีดังกล่าวในงวดปัจจุบันและปรับย้อนหลังงบการเงินของปีก่อนที่แสดงเป็นข้อมูลเปรียบเทียบเสมือนหนึ่งว่าบริษัทรับรู้ผลกระทบทางภาษีเป็นสินทรัพย์หรือหนี้สินภาษีเงินได้รอการตัดบัญชีมาโดยตลอด ผลสะสมจากการเปลี่ยนแปลงนโยบายบัญชีดังกล่าวแสดงอยู่ในหมายเหตุประกอบงบการเงินข้อ 4

3.2 มาตรฐานการบัญชีที่มีผลบังคับในอนาคต

			วันที่มีผลบังคับใช้
มาตรฐานการบัญชี			
ฉบับที่ 1 (ปรับปรุง 2555)	การนำเสนองบการเงิน		1 มกราคม 2557
ฉบับที่ 7 (ปรับปรุง 2555)	งบกระแสเงินสด		1 มกราคม 2557
ฉบับที่ 12 (ปรับปรุง 2555)	ภาษีเงินได้		1 มกราคม 2557
ฉบับที่ 17 (ปรับปรุง 2555)	สัญญาเช่า		1 มกราคม 2557
ฉบับที่ 18 (ปรับปรุง 2555)	รายได้		1 มกราคม 2557
ฉบับที่ 19 (ปรับปรุง 2555)	ผลประโยชน์ของพนักงาน		1 มกราคม 2557
ฉบับที่ 21 (ปรับปรุง 2555)	ผลกระทบจากการเปลี่ยนแปลงของอัตราแลกเปลี่ยนเงินตราต่างประเทศ		1 มกราคม 2557
ฉบับที่ 24 (ปรับปรุง 2555)	การเปิดเผยข้อมูลเกี่ยวกับบุคคลหรือกิจการที่เกี่ยวข้องกัน		1 มกราคม 2557
ฉบับที่ 28 (ปรับปรุง 2555)	เงินลงทุนในบริษัทร่วม		1 มกราคม 2557
ฉบับที่ 31 (ปรับปรุง 2555)	ส่วนได้เสียในการร่วมค้า		1 มกราคม 2557
ฉบับที่ 34 (ปรับปรุง 2555)	งบการเงินระหว่างกาล		1 มกราคม 2557
ฉบับที่ 36 (ปรับปรุง 2555)	การด้อยค่าของสินทรัพย์		1 มกราคม 2557
ฉบับที่ 38 (ปรับปรุง 2555)	สินทรัพย์ไม่มีตัวตน		1 มกราคม 2557
มาตรฐานการรายงานทางการเงิน			
ฉบับที่ 2 (ปรับปรุง 2555)	การจ่ายโดยใช้หุ้นเป็นเกณฑ์		1 มกราคม 2557
ฉบับที่ 3 (ปรับปรุง 2555)	การรวมธุรกิจ		1 มกราคม 2557
ฉบับที่ 4	สัญญาประกันภัย		1 มกราคม 2559
ฉบับที่ 5 (ปรับปรุง 2555)	สินทรัพย์ไม่หมุนเวียนที่ถือไว้เพื่อขายและการดำเนินงานที่ยกเลิก		1 มกราคม 2557
ฉบับที่ 8 (ปรับปรุง 2555)	ส่วนงานดำเนินงาน		1 มกราคม 2557
การตีความมาตรฐานการบัญชี			
ฉบับที่ 15	สัญญาเช่าดำเนินงาน - สิ่งจูงใจที่ให้แก่ผู้เช่า		1 มกราคม 2557
ฉบับที่ 27	การประเมินเนื้อหาสัญญาเช่าที่สร้างขึ้นตามรูปแบบกฎหมาย		1 มกราคม 2557
ฉบับที่ 29	การเปิดเผยข้อมูลของข้อตกลงสัมปทานบริการ		1 มกราคม 2557
ฉบับที่ 32	สินทรัพย์ไม่มีตัวตน - ต้นทุนเว็บไซต์		1 มกราคม 2557
การตีความมาตรฐานการรายงานทางการเงิน			
ฉบับที่ 1	การเปลี่ยนแปลงในหนี้สินที่เกิดขึ้นจากการ รื้อถอน		
	การบูรณะและหนี้สินที่มีลักษณะคล้ายคลึงกัน		1 มกราคม 2557
ฉบับที่ 4	การประเมินว่าข้อตกลงประกอบด้วยสัญญาเช่าหรือไม่		1 มกราคม 2557
ฉบับที่ 5	สิทธิในส่วนได้เสียจากกองทุนการรื้อถอน การบูรณะและ		
	การปรับปรุงสภาพแวดล้อม		1 มกราคม 2557
ฉบับที่ 7	การปรับย้อนหลังภายใต้มาตรฐานการบัญชี ฉบับที่ 29		
	เรื่อง การรายงานทางการเงินในสภาพเศรษฐกิจที่มี		
	ภาวะเงินเฟ้อรุนแรง		1 มกราคม 2557
ฉบับที่ 10	งบการเงินระหว่างกาลและการด้อยค่า		1 มกราคม 2557
ฉบับที่ 12	ข้อตกลงสัมปทานบริการ		1 มกราคม 2557
ฉบับที่ 13	โปรแกรมสิทธิพิเศษแก่ลูกค้า		1 มกราคม 2557

ฉบับที่ 17
ฉบับที่ 18

การจ่ายสินทรัพย์ที่ไม่ใช่เงินสดให้แก่เจ้าของ
การโอนสินทรัพย์จากลูกค้า

1 มกราคม 2557
1 มกราคม 2557

ฝ่ายบริหารของบริษัทฯ เชื่อว่ามาตรฐานการบัญชี มาตรฐานการรายงานทางการเงิน การตีความมาตรฐานการบัญชีและ การตีความมาตรฐานการรายงานทางการเงินข้างต้นจะไม่มีผลกระทบอย่างเป็นสาระสำคัญต่อ งบการเงินเมื่อนำมาถือปฏิบัติ

4. ผลสะสมจากการเปลี่ยนแปลงนโยบายการบัญชีเนื่องจากการนำมาตรฐานการบัญชีใหม่มาถือปฏิบัติ

ในระหว่างปีปัจจุบัน บริษัทฯ ได้เปลี่ยนแปลงนโยบายการบัญชีที่สำคัญตามที่กล่าวในหมายเหตุประกอบ งบการเงินข้อ 3 เนื่องจากบริษัทฯ นำมาตรฐานการบัญชี ฉบับที่ 12 เรื่อง ภาษีเงินได้ มาถือปฏิบัติ ผลสะสมจากการเปลี่ยนแปลงนโยบายการบัญชี ดังกล่าวแสดงเป็นรายการแยกต่างหากในงบแสดงการเปลี่ยนแปลงส่วนของผู้ถือหุ้น

จำนวนเงินของรายการปรับปรุงที่มีผลกระทบต่อรายการในงบแสดงฐานะการเงินและงบกำไรขาดทุนเบ็ดเสร็จ มีดังนี้

(หน่วย: พันบาท)

	ณ วันที่ 31 ธันวาคม 2556	ณ วันที่ 31 ธันวาคม 2555	ณ วันที่ 1 มกราคม 2555
งบแสดงฐานะการเงิน			
สินทรัพย์ภาษีเงินได้รอการตัดบัญชีเพิ่มขึ้น	36,959	5,200	17,144
กำไรสะสมที่ยังไม่ได้จัดสรรเพิ่มขึ้น	36,959	5,200	17,144

(หน่วย : พันบาท)

	สำหรับปีสิ้นสุดวันที่ 31 ธันวาคม	
	2556	2555
งบกำไรขาดทุนเบ็ดเสร็จ - กำไรหรือขาดทุน		
ค่าใช้จ่ายภาษีเงินได้เพิ่มขึ้น (ลดลง)	(31,759)	11,944
กำไรสำหรับปีเพิ่มขึ้น (ลดลง)	31,759	(11,944)
กำไรต่อหุ้นขั้นพื้นฐานเพิ่มขึ้น (ลดลง) (บาท)	0.0197	(0.0074)

5. นโยบายการบัญชีที่สำคัญ

5.1 การรับรู้รายได้

- ก) รายได้ดอกเบี้ยจากการให้เช่าซื้อและรายได้ดอกเบี้ยจากสัญญาเช่าการเงิน
บริษัทฯ รับรู้รายได้ดอกเบี้ยจากการให้เช่าซื้อและจากสัญญาเช่าการเงินตามเกณฑ์คงค้างดังนี้
- สัญญาที่เกิดขึ้นก่อนวันที่ 1 มกราคม 2551 รับรู้รายได้โดยวิธีผลรวมจำนวนตัวเลข
 - สัญญาที่เกิดขึ้นหลังวันที่ 1 มกราคม 2551 รับรู้รายได้ตามวิธีอัตราดอกเบี้ยที่แท้จริง (Effective interest method)
- บริษัทฯ หยุดรับรู้รายได้ตามเกณฑ์คงค้างเมื่อลูกหนี้ค้างชำระค้างงวดเกินกำหนด 3 งวดนับจากวันครบกำหนดชำระ การบันทึกรายได้ดอกเบี้ยรับหลังจากนั้นจะบันทึกตามเกณฑ์เงินสดจนกว่าจะได้รับชำระหนี้ที่ค้างเกินกำหนดชำระดังกล่าวแล้ว
- ดอกผลจากการให้เช่าซื้อรับล่วงหน้าแสดงถึงส่วนลดดอกเบี้ยที่ผู้จำหน่ายรถยนต์ให้กับลูกค้าซึ่งจะทยอยรับรู้รายได้ตามวิธีอัตราดอกเบี้ยที่แท้จริงเช่นเดียวกับดอกเบี้ยตามสัญญาเช่าซื้อ
- ข) รายได้ค่าธรรมเนียมและบริการ
ค่าธรรมเนียมและบริการถือเป็นรายได้เมื่อได้ให้บริการแล้ว

5.2 การรับรู้ค่าใช้จ่าย

ก) ดอกเบี้ยจ่าย

ดอกเบี้ยจ่ายถือเป็นค่าใช้จ่ายตามเกณฑ์คงค้าง

ข) ค่านายหน้าและค่าใช้จ่ายทางตรงจากการให้เชาซื้อ/เช่าการเงิน

ค่าใช้จ่ายทางตรงเมื่อเริ่มแรกที่เกิดขึ้นจากการให้เชาซื้อ/เช่าการเงิน (เช่น ค่านายหน้า ค่าอากรแสตมป์) สำหรับสัญญาเช่าซื้อและเช่าการเงินที่ทำขึ้นตั้งแต่ 1 มกราคม 2551 จะปันส่วนทยอยรับรู้ตามวิธีอัตราดอกเบี้ยที่แท้จริง และแสดงหักจากรายได้ดอกเบี้ยตลอดอายุของสัญญาเพื่อให้สะท้อนถึงอัตราผลตอบแทนที่แท้จริงของสัญญา และจะรับรู้เป็นค่าใช้จ่ายทั้งจำนวนเมื่อลูกหนี้ค้างชำระเกินกว่า 3 งวด

รายได้ดอกเบี้ยจากการให้เชาซื้อ/เช่าการเงินรอตัดบัญชีแสดงสุทธิจากค่านายหน้าและค่าใช้จ่ายทางตรงที่เกิดขึ้นเมื่อเริ่มแรก

5.3 เงินสดและรายการเทียบเท่าเงินสด

เงินสดและรายการเทียบเท่าเงินสด หมายถึง เงินสดและเงินฝากธนาคาร และเงินลงทุนระยะสั้นที่มีสภาพคล่องสูง ซึ่งถึงกำหนดจ่ายคืนภายในระยะเวลาไม่เกิน 3 เดือนนับจากวันที่ได้มาและไม่มีข้อจำกัดในการเบิกใช้

5.4 ลูกหนี้ตามสัญญาเช่าซื้อและสัญญาเช่าการเงิน

ลูกหนี้ตามสัญญาเช่าซื้อและสัญญาเช่าการเงินแสดงมูลค่าตามสัญญาเช่าซื้อและสัญญาเช่า การเงินคงค้างสุทธิจากยอดคงเหลือของรายได้ทางการเงินที่ยังไม่ถึงเป็นรายได้ ซึ่งแสดงสุทธิจากค่าใช้จ่ายทางตรงที่เกิดขึ้นเมื่อเริ่มแรกจากการให้เชาซื้อและเช่าการเงินรอตัดบัญชี

5.5 ค่าเผื่อหนี้สงสัยจะสูญ

บริษัทตั้งค่าเผื่อหนี้สงสัยจะสูญสำหรับลูกหนี้ตามสัญญาเช่าซื้อและสัญญาเช่าการเงินตามผลขาดทุนโดยประมาณที่อาจจะเก็บเงินจากลูกหนี้ไม่ได้ โดยพิจารณาจากสถานะปัจจุบันของลูกหนี้คงค้าง โดยลูกหนี้ที่ค้างชำระไม่เกินกว่า 3 งวดจะพิจารณาตั้งค่าเผื่อหนี้สงสัยจะสูญจากยอดเงินต้นสุทธิหลังหักหลักประกัน และสำหรับลูกหนี้ที่ค้างชำระเกินกว่า 3 งวดจะพิจารณาตั้งค่าเผื่อหนี้สงสัยจะสูญโดยไม่หักหลักประกัน และสำหรับลูกหนี้ตามสัญญาประนีประนอมยอมความ/กฎหมายจะพิจารณาตั้งค่าเผื่อหนี้สงสัยจะสูญ โดยไม่หักหลักประกัน

	ร้อยละ
ลูกหนี้ปกติและค้างชำระไม่เกิน 1 งวด	1
ลูกหนี้ค้างชำระเกินกว่า 1 งวด	2
ลูกหนี้ค้างชำระเกินกว่า 3 งวด	20
ลูกหนี้ค้างชำระเกินกว่า 6 งวด	50
ลูกหนี้ค้างชำระเกินกว่า 12 งวด	100

หนี้สูญและหนี้สงสัยจะสูญรับรู้ในส่วนของกำไรหรือขาดทุนในงบกำไรขาดทุนเบ็ดเสร็จ บริษัทมีนโยบายตัดจำหน่ายลูกหนี้ออกจากบัญชีเมื่อศาลมีคำพิพากษาตัดสินให้ลูกหนี้ชำระหนี้ และบริษัทไม่สามารถยึดทรัพย์หรือบังคับคดีให้เป็นไปตามคำพิพากษาได้ การตัดจำหน่ายลูกหนี้เป็นหนี้สูญจะนำไปลดค่าเผื่อหนี้สงสัยจะสูญ และหนี้สูญได้รับคืนจะบันทึกในส่วนของรายได้อื่น

5.6 ทรัพย์สินรอการขาย

ทรัพย์สินรอการขายแสดงตามราคาทุนหรือมูลค่าที่คาดว่าจะได้รับแล้วแต่ราคาใดจะต่ำกว่า

กำไร (ขาดทุน) จากการจำหน่ายทรัพย์สินรอการขายจะรับรู้ในส่วนของกำไรหรือขาดทุนในงบกำไรขาดทุนเบ็ดเสร็จเมื่อมีการจำหน่าย

ขาดทุนจากการด้อยค่าทรัพย์สินรอการขายจะรับรู้เป็นค่าใช้จ่ายในส่วนของกำไรหรือขาดทุนจากการดำเนินงาน

5.7 เงินลงทุน

เงินลงทุนในตราสารทุนที่ไม่อยู่ในความต้องการของตลาดถือเป็นเงินลงทุนทั่วไปแสดงมูลค่าตามราคาทุนสุทธิจากค่าเพื่อการด้อยค่า (ถ้ามี)

5.8 อสังหาริมทรัพย์เพื่อการลงทุน

บริษัทบันทึกมูลค่าเริ่มแรกของอสังหาริมทรัพย์เพื่อการลงทุนในราคาทุน หลังจากนั้น บริษัทจะบันทึกด้วยราคาทุนหักค่าเพื่อการด้อยค่า (ถ้ามี)

5.9 ที่ดิน อาคารและอุปกรณ์ และค่าเสื่อมราคา

ที่ดินแสดงมูลค่าตามราคาทุน อาคารและอุปกรณ์แสดงมูลค่าตามราคาทุนหักค่าเสื่อมราคาสะสมและค่าเพื่อการด้อยค่าของสินทรัพย์ (ถ้ามี)

ค่าเสื่อมราคาของอาคารและอุปกรณ์คำนวณจากราคาทุนของสินทรัพย์โดยวิธีเส้นตรงตามอายุการให้ประโยชน์โดยประมาณดังนี้

อาคารชุด	- 20 ปี
ส่วนปรับปรุงอาคารชุด	- 5 ปี
เครื่องตกแต่ง ติดตั้ง และอุปกรณ์	- 5 ปี
ยานพาหนะ	- 5 ปี

ค่าเสื่อมราคารวมอยู่ในการคำนวณผลการดำเนินงาน

ไม่มีการคิดค่าเสื่อมราคาสำหรับที่ดินและสินทรัพย์ระหว่างติดตั้ง/ก่อสร้าง

บริษัทตัดรายการที่ดิน อาคารและอุปกรณ์ ออกจากบัญชีเมื่อจำหน่ายสินทรัพย์หรือคาดว่าจะไม่ได้รับประโยชน์เชิงเศรษฐกิจในอนาคตจากการใช้หรือการจำหน่ายสินทรัพย์ รายการผลกำไรหรือขาดทุนจากการจำหน่ายสินทรัพย์จะรับรู้ในส่วนของกำไรหรือขาดทุนเมื่อบริษัทตัดรายการสินทรัพย์นั้นออกจากบัญชี

5.10 สินทรัพย์ไม่มีตัวตน

บริษัทบันทึกต้นทุนเริ่มแรกของสินทรัพย์ไม่มีตัวตนตามราคาทุน ภายหลังการรับรู้เริ่มแรก สินทรัพย์ไม่มีตัวตนแสดงมูลค่าตามราคาทุนหักค่าตัดจำหน่ายสะสมและค่าเพื่อการด้อยค่าสะสม (ถ้ามี) ของสินทรัพย์นั้น

บริษัทตัดจำหน่ายสินทรัพย์ไม่มีตัวตนที่มีอายุการให้ประโยชน์จำกัดอย่างมีระบบตลอดอายุการให้ประโยชน์เชิงเศรษฐกิจของสินทรัพย์นั้น และจะประเมินการด้อยค่าของสินทรัพย์ดังกล่าวเมื่อมีข้อบ่งชี้ว่าสินทรัพย์นั้นเกิดการด้อยค่า บริษัทจะทบทวนระยะเวลาการตัดจำหน่ายและวิธีการตัดจำหน่ายสินทรัพย์ไม่มีตัวตนดังกล่าวทุกสิ้นปีเป็นอย่างน้อย ค่าตัดจำหน่ายรับรู้เป็นค่าใช้จ่ายในส่วนของกำไรหรือขาดทุน

สินทรัพย์ไม่มีตัวตนที่มีอายุการให้ประโยชน์จำกัดมีอายุการให้ประโยชน์โดยประมาณ 5 ปี

5.11 รายการธุรกิจกับบุคคลหรือกิจการที่เกี่ยวข้องกัน

บุคคลหรือกิจการที่เกี่ยวข้องกันกับบริษัท หมายถึง บุคคลหรือกิจการที่มีอำนาจควบคุมบริษัท หรือถูกบริษัทควบคุมไม่ว่าจะเป็นโดยทางตรงหรือทางอ้อม หรืออยู่ภายใต้การควบคุมเดียวกันกับบริษัท

นอกจากนี้ บุคคลหรือกิจการที่เกี่ยวข้องกันยังหมายรวมถึงบริษัทและบุคคลที่มีสิทธิออกเสียงโดยทางตรงหรือทางอ้อมซึ่งทำให้มีอิทธิพลอย่างเป็นสาระสำคัญต่อบริษัท ผู้บริหารสำคัญ กรรมการหรือพนักงานของบริษัทที่มีอำนาจในการวางแผนและควบคุมการดำเนินงานของบริษัท

5.12 สัญญาเช่าระยะยาว

สัญญาเช่าที่ความเสี่ยงและผลตอบแทนของความเป็นเจ้าของส่วนใหญ่ได้โอนให้กับบริษัทในฐานะผู้เช่าถือเป็นสัญญาเช่าการเงิน สัญญาเช่าการเงินจะบันทึกเป็นรายจ่ายฝ่ายทุนด้วยมูลค่ายุติธรรมของสินทรัพย์ที่เช่าหรือมูลค่าปัจจุบันสุทธิของจำนวนเงินที่ต้องจ่ายตามสัญญาเช่าแล้วแต่มูลค่าใดจะต่ำกว่า ภาระผูกพันตามสัญญาเช่าหักค่าใช้จ่ายทางการเงินจะบันทึกเป็นหนี้สิน ส่วนดอกเบี้ยจ่ายจะบันทึกในส่วนของกำไรหรือขาดทุนตลอดอายุของสัญญาเช่า สินทรัพย์ที่ได้มาตามสัญญาเช่าการเงินจะคิดค่าเสื่อมราคาตลอดอายุการใช้งานของสินทรัพย์ที่เช่า

สัญญาเช่าระยะยาวเพื่อเช่าทรัพย์สิน โดยที่ความเสี่ยงและผลตอบแทนของความเป็นเจ้าของส่วนใหญ่ยังคงอยู่กับผู้ให้เช่าถือเป็นสัญญาเช่าดำเนินงาน จำนวนเงินที่จ่ายตามสัญญาเช่าดำเนินงานรับรู้เป็นค่าใช้จ่ายในส่วนของกำไรหรือขาดทุนตามวิธีเส้นตรงตลอดอายุของสัญญาเช่า

5.13 การด้อยค่าของสินทรัพย์

ทุกวันสิ้นรอบระยะเวลารายงาน บริษัทจะทำการประเมินการด้อยค่าของที่ดิน อาคารและอุปกรณ์หรือสินทรัพย์ที่ไม่มีตัวตนอื่นของบริษัทหากมีข้อบ่งชี้ว่าสินทรัพย์ดังกล่าวอาจด้อยค่า บริษัทรับรู้ขาดทุนจากการด้อยค่าเมื่อมูลค่าที่คาดว่าจะได้รับคืนของสินทรัพย์มีมูลค่าต่ำกว่ามูลค่าตามบัญชีของสินทรัพย์นั้น ทั้งนี้มูลค่าที่คาดว่าจะได้รับคืนหมายถึงมูลค่ายุติธรรมหักต้นทุนในการขายของสินทรัพย์หรือมูลค่าจากการใช้สินทรัพย์แล้วแต่ราคาใดจะสูงกว่า

บริษัทจะรับรู้รายการขาดทุนจากการด้อยค่าในส่วนของกำไรหรือขาดทุน

5.14 ผลประโยชน์ของพนักงาน

ก) ผลประโยชน์ระยะสั้นของพนักงาน

บริษัทรับรู้ เงินเดือน ค่าจ้าง โบนัส และเงินสมทบกองทุนประกันสังคมเป็นค่าใช้จ่ายเมื่อเกิดรายการ

ข) ผลประโยชน์หลังจากออกจากงานของพนักงาน (โครงการสมทบเงิน)

บริษัทและพนักงานได้ร่วมกันจัดตั้งกองทุนสำรองเลี้ยงชีพ ซึ่งประกอบด้วยเงินที่พนักงานจ่ายสะสมและเงินที่บริษัทจ่ายสมทบให้เป็นรายเดือน สินทรัพย์ของกองทุนสำรองเลี้ยงชีพได้แยกออกจากสินทรัพย์ของบริษัท เงินที่บริษัทจ่ายสมทบกองทุนสำรองเลี้ยงชีพบันทึกเป็นค่าใช้จ่ายในปีที่เกิดรายการ

ค) ผลประโยชน์หลังจากออกจากงานของพนักงาน (โครงการผลประโยชน์หลังจากออกจากงาน)

บริษัทมีภาระสำหรับเงินชดเชยที่ต้องจ่ายให้แก่พนักงานเมื่อออกจากงานตามกฎหมายแรงงาน ซึ่งบริษัทถือว่าเงินชดเชยดังกล่าวเป็นโครงการผลประโยชน์หลังจากออกจากงานสำหรับพนักงาน

บริษัทคำนวณหนี้สินตามโครงการผลประโยชน์หลังจากออกจากงานของพนักงาน โดยใช้วิธีคิดลดแต่ละหน่วยที่ประมาณการไว้ (Projected Unit Credit Method) โดยผู้เชี่ยวชาญอิสระได้ทำการประเมินภาระผูกพันดังกล่าวตามหลักคณิตศาสตร์ประกันภัย

ผลกำไรหรือขาดทุนจากการประมาณการตามหลักคณิตศาสตร์ประกันภัยสำหรับโครงการผลประโยชน์หลังจากออกจากงานของพนักงานจะรับรู้ทันทีในกำไรหรือขาดทุน

5.15 ประมาณการหนี้สิน

บริษัทจะบันทึกประมาณการหนี้สินไว้ในบัญชีเมื่อภาระผูกพันซึ่งเป็นผลมาจากเหตุการณ์ในอดีตได้เกิดขึ้นแล้ว และมีความเป็นไปได้ค่อนข้างแน่นอนว่าบริษัทจะเสียทรัพยากรเชิงเศรษฐกิจไปเพื่อปลดปล่อยภาระผูกพันนั้น และบริษัทสามารถประมาณมูลค่าภาระผูกพันนั้นได้อย่างน่าเชื่อถือ

5.16 ภาษีเงินได้

ภาษีเงินได้ประกอบด้วยภาษีเงินได้ปัจจุบันและภาษีเงินได้รอการตัดบัญชี

ภาษีเงินได้ปัจจุบัน

บริษัทบันทึกภาษีเงินได้ปัจจุบันตามจำนวนที่คาดว่าจะจ่ายให้กับหน่วยงานจัดเก็บภาษีของรัฐ โดยคำนวณจากกำไรทางภาษีตามหลักเกณฑ์ที่กำหนดในกฎหมายภาษีอากร

ภาษีเงินได้รอการตัดบัญชี

บริษัทบันทึกภาษีเงินได้รอการตัดบัญชีของผลแตกต่างชั่วคราวระหว่างราคาตามบัญชีของสินทรัพย์และหนี้สิน ณ วันสิ้นรอบระยะเวลารายงานกับฐานภาษีของสินทรัพย์และหนี้สินที่เกี่ยวข้องนั้น โดยใช้อัตราภาษีที่มีผลบังคับใช้ ณ วันสิ้นรอบระยะเวลารายงาน

บริษัทรับรู้หนี้สินภาษีเงินได้รอการตัดบัญชีของผลแตกต่างชั่วคราวที่ต้องเสียภาษีทุกรายการ แต่รับรู้สินทรัพย์ภาษีเงินได้รอการตัดบัญชีสำหรับผลแตกต่างชั่วคราวที่ใช้หักภาษี ในจำนวนเท่าที่มีความเป็นไปได้ค่อนข้างแน่ว่าบริษัทจะมีกำไรทางภาษีในอนาคตเพียงพอที่จะใช้ประโยชน์จากผลแตกต่างชั่วคราวที่ใช้หักภาษีนั้น

บริษัทจะทบทวนมูลค่าตามบัญชีของสินทรัพย์ภาษีเงินได้รอการตัดบัญชีทุกสิ้นรอบระยะเวลารายงานและจะทำการปรับลดมูลค่าตามบัญชีดังกล่าว หากมีความเป็นไปได้ค่อนข้างแน่ว่าบริษัทจะไม่มีการใช้ประโยชน์จากการนำสินทรัพย์ภาษีเงินได้รอการตัดบัญชีทั้งหมดหรือบางส่วนมาใช้ประโยชน์

บริษัทจะบันทึกภาษีเงินได้รอการตัดบัญชีโดยตรงไปยังส่วนของผู้ถือหุ้นหากภาษีที่เกิดขึ้นเกี่ยวข้องกับรายการที่ได้บันทึกโดยตรงไปยังส่วนของผู้ถือหุ้น

6. การใช้ดุลยพินิจและประมาณการทางบัญชีที่สำคัญ

ในการจัดทำงบการเงินตามมาตรฐานการรายงานทางการเงิน ฝ่ายบริหารจำเป็นต้องใช้ดุลยพินิจและการประมาณการในเรื่องที่มีความไม่แน่นอนเสมอ การใช้ดุลยพินิจและการประมาณการดังกล่าวนี้ส่งผลกระทบต่อจำนวนเงินที่แสดงในงบการเงินและต่อข้อมูลที่แสดงในหมายเหตุประกอบงบการเงิน ผลที่เกิดขึ้นจริงอาจแตกต่างไปจากจำนวนที่ประมาณการไว้ การใช้ดุลยพินิจและการประมาณการที่สำคัญมีดังนี้

ค่าเพื่อหนี้สงสัยจะสูญของลูกหนี้ตามสัญญาเช่าซื้อ/สัญญาเช่าการเงิน

ในการประมาณค่าเพื่อหนี้สงสัยจะสูญของลูกหนี้ตามสัญญาเช่าซื้อ/สัญญาเช่าการเงิน ฝ่ายบริหารจำเป็นต้องใช้ดุลยพินิจในการประมาณการผลขาดทุนที่คาดว่าจะเกิดขึ้นจากลูกหนี้ โดยคำนึงถึงประสบการณ์การเก็บเงินในอดีต อายุของหนี้ที่ค้างค้างและสถานะเศรษฐกิจที่เป็นอยู่ในขณะนั้น เป็นต้น

มูลค่ายุติธรรมของเครื่องมือทางการเงิน

ในการประเมินมูลค่ายุติธรรมของเครื่องมือทางการเงินที่ไม่มีการซื้อขายในตลาดและไม่สามารถหาค่าได้ในตลาดซื้อขายคล่อง ฝ่ายบริหารต้องใช้ดุลยพินิจในการประมาณมูลค่ายุติธรรมของเครื่องมือทางการเงินดังกล่าว โดยใช้เทคนิคและแบบจำลองการประเมินมูลค่า ซึ่งตัวแปรที่ใช้ในแบบจำลองได้มาจากการเทียบเคียงกับตัวแปรที่มีอยู่ในตลาด โดยคำนึงถึงสภาพคล่อง ข้อมูลความสัมพันธ์ และการเปลี่ยนแปลงของมูลค่าของเครื่องมือทางการเงินในระยะยาว

ที่ดิน อาคารและอุปกรณ์และค่าเสื่อมราคา

ในการคำนวณค่าเสื่อมราคาของอาคารและอุปกรณ์ ฝ่ายบริหารจำเป็นต้องทำการประมาณอายุการให้ประโยชน์และมูลค่าคงเหลือเมื่อเลิกใช้งานของอาคารและอุปกรณ์ และจะทบทวนอายุการให้ประโยชน์และมูลค่าคงเหลือใหม่หากมีการเปลี่ยนแปลงเกิดขึ้น

สินทรัพย์ไม่มีตัวตน

ในการบันทึกและวัดมูลค่าของสินทรัพย์ไม่มีตัวตน ณ วันที่ได้มา ตลอดจนการทดสอบการด้อยค่าในภายหลัง ฝ่ายบริหารจำเป็นต้องประมาณการกระแสเงินสดที่คาดว่าจะได้รับในอนาคตจากสินทรัพย์ หรือ หน่วยของสินทรัพย์ที่ก่อให้เกิดเงินสด รวมทั้งการเลือกอัตราคิดลดที่เหมาะสมในการคำนวณมูลค่าปัจจุบันของกระแสเงินสดนั้นๆ

สินทรัพย์ภาษีเงินได้รอการตัดบัญชี

บริษัทฯ จะรับรู้สินทรัพย์ภาษีเงินได้รอการตัดบัญชีสำหรับผลแตกต่างชั่วคราวที่ใช้หักภาษีเมื่อมีความเป็นไปได้ค่อนข้างแน่ว่า บริษัทฯจะมีกำไรทางภาษีในอนาคตเพียงพอที่จะใช้ประโยชน์จากผลแตกต่างชั่วคราวนั้น ในการนี้ฝ่ายบริหารจำเป็นต้องประมาณการว่าบริษัทฯควรรับรู้จำนวนสินทรัพย์ภาษีเงินได้ รอการตัดบัญชีเป็นจำนวนเท่าใด โดยพิจารณาถึงจำนวนกำไรทางภาษีที่คาดว่าจะเกิดในอนาคตในแต่ละช่วงเวลา

ผลประโยชน์หลังออกจากงานของพนักงานตามโครงการผลประโยชน์

หนี้สินตามโครงการผลประโยชน์หลังออกจากงานของพนักงานประมาณขึ้นตามหลักคณิตศาสตร์ประกันภัย ซึ่งต้องอาศัยข้อสมมติฐานต่างๆ ในการประมาณการ เช่น อัตราคิดลด อัตราการขึ้นเงินเดือนในอนาคต อัตราการเกษียณ และอัตราการเปลี่ยนแปลงในจำนวนพนักงาน เป็นต้น

สัญญาเช่า

ในการพิจารณาประเภทของสัญญาเช่าว่าเป็นสัญญาเช่าดำเนินงานหรือสัญญาเช่าทางการเงิน ฝ่ายบริหารได้ใช้ดุลยพินิจในการประเมินเงื่อนไขและรายละเอียดของสัญญาเพื่อพิจารณาว่าบริษัทฯได้โอนหรือรับโอนความเสี่ยงและผลประโยชน์ในสินทรัพย์ที่เช่าดังกล่าวแล้วหรือไม่

7. เงินสดและรายการเทียบเท่าเงินสด

(หน่วย : พันบาท)

	2556	2555
เงินสด	627	126
เงินฝากธนาคาร	182,195	177,695
รวม	182,822	177,821

ณ วันที่ 31 ธันวาคม 2556 เงินฝากออมทรัพย์และเงินฝากประจำมีอัตราดอกเบี้ยระหว่างร้อยละ 0.50 ถึง 2.00 ต่อปี (2555: ร้อยละ 0.62 ถึง 2.00 ต่อปี)

8. ลูกหนี้ตามสัญญาเช่าซื้อ

8.1 ณ วันที่ 31 ธันวาคม 2556 และ 2555 ลูกหนี้ตามสัญญาเช่าซื้อ ประกอบด้วย

(หน่วย : พันบาท)

	2556			
	ส่วนที่ถึงกำหนดชำระ:			
	ภายใน 1 ปี ⁽¹⁾	1 - 5 ปี	มากกว่า 5 ปี	รวม
ลูกหนี้ตามสัญญาเช่าซื้อ				
ลูกหนี้ที่ทำสัญญาก่อนปี พ.ศ. 2551	6,192	-	-	6,192
ลูกหนี้ที่ทำสัญญาตั้งแต่ปี พ.ศ. 2551	12,068,099	19,246,075	2,922	31,317,096
รวม	12,074,291	19,246,075	2,922	31,323,288
หัก: รายได้ทางการเงินรอรับรู้ ⁽²⁾	(2,140,744)	(2,003,715)	(35)	(4,144,494)
มูลค่าปัจจุบันของจำนวนเงินขั้นต่ำที่ลูกหนี้ต้องจ่ายตามสัญญา	9,933,547	17,242,360	2,887	27,178,794
หัก: ค่าเผื่อน้ำสงสัยจะสูญ ⁽³⁾	(569,710)	(17,323)	(6)	(587,039)
ลูกหนี้ตามสัญญาเช่าซื้อ - สุทธิ	9,363,837	17,225,037	2,881	26,591,755

⁽¹⁾ ลูกหนี้ตามสัญญาเช่าซื้อส่วนที่ถึงกำหนดชำระภายในหนึ่งปีรวมลูกหนี้ที่หยุดรับรู้รายได้

⁽²⁾ สุทธิจากค่าใช้จ่ายทางตรงที่เกิดขึ้นเมื่อเริ่มแรกจากการให้เช่าซื้อลดจ่าย

⁽³⁾ ค่าเผื่อน้ำสงสัยจะสูญของลูกหนี้ที่ถึงกำหนดชำระภายในหนึ่งปีรวมสำรองส่วนเกินเพื่อหนี้ที่อาจเรียกเก็บไม่ได้

(หน่วย : พันบาท)

	2555			
	ส่วนที่ถึงกำหนดชำระ:			
	ภายใน 1 ปี ⁽¹⁾	1 - 5 ปี	มากกว่า 5 ปี	รวม
ลูกหนี้ตามสัญญาเช่าซื้อ				
ลูกหนี้ที่ทำสัญญาก่อนปี พ.ศ. 2551	7,798	-	-	7,798
ลูกหนี้ที่ทำสัญญาตั้งแต่ปี พ.ศ. 2551	8,218,836	13,829,842	14,118	22,062,796
รวม	8,226,634	13,829,842	14,118	22,070,594
หัก: รายได้ทางการเงินรอรับรู้ ⁽²⁾	(1,530,654)	(1,529,085)	(310)	(3,060,049)
มูลค่าปัจจุบันของจำนวนเงินขั้นต่ำที่ลูกหนี้ต้องจ่ายตามสัญญา	6,695,980	12,300,757	13,808	19,010,545
หัก: ค่าเผื่อน้ำสงสัยจะสูญ ⁽³⁾	(338,139)	(13,851)	(26)	(352,016)
ลูกหนี้ตามสัญญาเช่าซื้อ - สุทธิ	6,357,841	12,286,906	13,782	18,658,529

⁽¹⁾ ลูกหนี้ตามสัญญาเช่าซื้อส่วนที่ถึงกำหนดชำระภายในหนึ่งปีรวมลูกหนี้ที่หยุดรับรู้รายได้

⁽²⁾ สุทธิจากค่าใช้จ่ายทางตรงที่เกิดขึ้นเมื่อเริ่มแรกจากการให้เช่าซื้อลดจ่าย

⁽³⁾ ค่าเผื่อน้ำสงสัยจะสูญของลูกหนี้ที่ถึงกำหนดชำระภายในหนึ่งปีรวมสำรองส่วนเกินเพื่อหนี้ที่อาจเรียกเก็บไม่ได้

8.2 ณ วันที่ 31 ธันวาคม 2556 และ 2555 ลูกหนี้ตามสัญญาเช่าซื้อแยกตามอายุหนี้ที่ค้างชำระและค่าเผื่อนี้สงสัยจะสูญได้ดังนี้

(หน่วย : พันบาท)

2556					
อายุหนี้ค้างชำระ:	จำนวนสัญญา	ยอดลูกหนี้ หลังหักรายได้ทาง การเงินรอรับรู้ มูลค่าหลักประกัน ⁽¹⁾	ยอดลูกหนี้ หลังหักรายได้ทาง การเงินรอรับรู้และ มูลค่าหลักประกัน ⁽¹⁾	อัตราร้อยละ ของค่าเผื่อนี้ สงสัยจะสูญ	ค่าเผื่อนี้ สงสัยจะสูญ
ลูกหนี้ตามสัญญาเช่าซื้อ					
ยังไม่ถึงกำหนดชำระ	30,782	19,245,400	1,587,701	1%	15,877
ค้างชำระไม่เกิน 1 งวด	6,808	3,974,390	311,916	1%	3,119
ค้างชำระเกินกว่า 1 งวด	5,691	2,971,990	201,662	2%	4,033
ค้างชำระเกินกว่า 3 งวด	971	553,378	553,378	20%	110,676
ค้างชำระเกินกว่า 6 งวด	301	146,181	146,181	50%	73,090
ค้างชำระเกินกว่า 12 งวด	141	50,156	50,156	100%	50,156
ลูกหนี้ศาลตัดสิน	313	178,509	178,509	100%	178,509
ลูกหนี้ขาดทุนจากการขายรถยัด/ ค่าเสียหาย	208	39,727	39,727	100%	39,727
รวม	45,215	27,159,731	3,069,230		475,187
ลูกหนี้ตามสัญญาประนีประนอม ยอมความ					
ยังไม่ถึงกำหนดชำระ	19	5,978	5,978	100%	5,978
ค้างชำระไม่เกิน 1 งวด	3	1,062	1,062	100%	1,062
ค้างชำระเกินกว่า 1 งวด	5	1,764	1,764	100%	1,764
ค้างชำระเกินกว่า 3 งวด	3	523	523	100%	523
ค้างชำระเกินกว่า 6 งวด	3	866	866	100%	866
ค้างชำระเกินกว่า 12 งวด	15	8,870	8,870	100%	8,870
รวม	48	19,063	19,063		19,063
ค่าเผื่อนี้สงสัยจะสูญ - ส่วนเกินเผื่อนี้ที่อาจ เรียกเก็บไม่ได้					92,789
รวม	45,263	27,178,794	3,088,293		587,039

⁽¹⁾ ลูกหนี้ตามสัญญาเช่าซื้อที่ค้างชำระเกินกว่า 3 งวดขึ้นไป ลูกหนี้ศาลตัดสิน ลูกหนี้ขาดทุนจากการขายรถยัด ลูกหนี้ค่าเสียหายและลูกหนี้ตามสัญญาประนีประนอมยอมความแสดงหลังหักรายได้ทางการเงินรอรับรู้ แต่ไม่หักมูลค่าหลักประกัน

อายุนี้ค้างชำระ	2555				
	จำนวนสัญญา	ยอดลูกหนี้ หลังหักรายได้ทาง การเงินรอรับรู้	ยอดลูกหนี้ หลังหักรายได้ทาง การเงินรอรับรู้และ มูลค่าหลักประกัน ⁽¹⁾	อัตราร้อยละ ของค่าเพื่อหนี้ สงสัยจะสูญ	ค่าเพื่อหนี้ สงสัยจะสูญ
ลูกหนี้ตามสัญญาเช่าซื้อ					
ยังไม่ถึงกำหนดชำระ	25,104	14,497,278	1,379,162	1%	13,792
ค้างชำระไม่เกิน 1 งวด	4,756	2,465,905	228,661	1%	2,287
ค้างชำระเกินกว่า 1 งวด	3,575	1,609,863	114,705	2%	2,294
ค้างชำระเกินกว่า 3 งวด	365	183,945	183,945	20%	36,789
ค้างชำระเกินกว่า 6 งวด	126	49,952	49,952	50%	24,976
ค้างชำระเกินกว่า 12 งวด	127	47,709	47,709	100%	47,709
ลูกหนี้ศาลตัดสิน	214	138,138	138,138	100%	138,138
รวม	34,267	18,992,790	2,142,272		265,985
ลูกหนี้ตามสัญญาประนีประนอม ยอมความ					
ยังไม่ถึงกำหนดชำระ	9	2,115	2,115	100%	2,115
ค้างชำระไม่เกิน 1 งวด	5	1,656	1,656	100%	1,656
ค้างชำระเกินกว่า 1 งวด	7	2,153	2,153	100%	2,153
ค้างชำระเกินกว่า 3 งวด	4	729	729	100%	729
ค้างชำระเกินกว่า 6 งวด	6	2,029	2,029	100%	2,029
ค้างชำระเกินกว่า 12 งวด	18	9,073	9,073	100%	9,073
รวม	49	17,755	17,755		17,755
ค่าเพื่อหนี้สงสัยจะสูญ - ส่วนเกินเพื่อหนี้ที่อาจ เรียกเก็บไม่ได้					68,276
รวม	34,316	19,010,545	2,160,027		352,016

⁽¹⁾ ลูกหนี้ตามสัญญาเช่าซื้อที่ค้างชำระเกินกว่า 3 งวดขึ้นไป ลูกหนี้ศาลตัดสินและลูกหนี้ตามสัญญาประนีประนอมยอมความแสดงหลังหักรายได้ทางการเงินรอรับรู้ แต่ไม่หักมูลค่าหลักประกัน

8.3 ณ วันที่ 31 ธันวาคม 2556 บริษัทมีลูกหนี้ตามสัญญาเช่าซื้อที่หยุดรับรู้รายได้จำนวนรวม 1,252.14 ล้านบาท

8.4 ณ วันที่ 31 ธันวาคม 2556 บริษัทมีลูกหนี้ที่ไม่ก่อให้เกิดรายได้ (ลูกหนี้ที่ค้างชำระเกินกว่า 3 งวด) จำนวนรวม 987.11 ล้านบาท (2555: 437.50 ล้านบาท)

8.5 ตามประกาศของสมาคมนักบัญชีและผู้สอบบัญชีรับอนุญาตแห่งประเทศไทยโดยความเห็นชอบของสำนักงานคณะกรรมการกำกับหลักทรัพย์และตลาดหลักทรัพย์ได้กำหนดแนวปฏิบัติทางบัญชีสำหรับธุรกิจสินเชื่อเพื่อการอุปโภคบริโภค (Consumer Finance) โดยให้บันทึกค่าเพื่อหนี้สงสัยจะสูญเต็มจำนวนโดยไม่หักหลักประกันและหยุดรับรู้รายได้สำหรับลูกหนี้ที่ค้างชำระเกินกว่า 3 งวด และบันทึกสำรองทั่วไปสำหรับลูกหนี้ที่ไม่ค้างชำระหรือค้างชำระค่างวดไม่เกิน 3 งวด หรือให้ใช้แนวทางอื่นที่บริษัทเห็นว่าเหมาะสมกว่า ซึ่งบริษัทได้ประมาณค่าเพื่อหนี้สงสัยจะสูญโดยพิจารณาจากสถานะ ความสามารถในการชำระหนี้ ประสิทธิภาพข้อมูลความเสียหายที่เกิดขึ้นจริงในอดีต และเชื่อมั่นว่าอัตราที่ใช้ในการตั้งค่าเพื่อหนี้สงสัยจะสูญในปัจจุบันเป็นอัตราที่เหมาะสมแล้ว

9. ลูกหนี้ตามสัญญาเช่าการเงิน

9.1 ณ วันที่ 31 ธันวาคม 2556 และ 2555 ลูกหนี้ตามสัญญาเช่าการเงิน ประกอบด้วย

(หน่วย : พันบาท)

	2556		
	ส่วนที่ถึงกำหนดชำระ:		
	ภายใน 1 ปี	1 - 5 ปี	รวม
ลูกหนี้ตามสัญญาเช่าการเงิน	92,085	182,526	274,611
หัก: รายได้ทางการเงินรอรับรู้ ⁽¹⁾	(15,247)	(16,913)	(32,160)
มูลค่าปัจจุบันของจำนวนขั้นต่ำที่ลูกหนี้ต้องจ่ายตามสัญญา	76,838	165,613	242,451
หัก: ค่าเผื่อนี้สงสัยจะสูญ	(320)	(490)	(810)
ลูกหนี้ตามสัญญาเช่าการเงิน - สุทธิ	76,518	165,123	241,641

(1) สุทธิจากค่าใช้จ่ายทางตรงที่เกิดขึ้นเมื่อเริ่มแรกจากการให้เช่าการเงินรอตัดจ่าย

(หน่วย : พันบาท)

	2555		
	ส่วนที่ถึงกำหนดชำระ:		
	ภายใน 1 ปี	1 - 5 ปี	รวม
ลูกหนี้ตามสัญญาเช่าการเงิน	71,573	166,933	238,506
หัก: รายได้ทางการเงินรอรับรู้ ⁽¹⁾	(13,755)	(17,147)	(30,902)
มูลค่าปัจจุบันของจำนวนขั้นต่ำที่ลูกหนี้ต้องจ่ายตามสัญญา	57,818	149,786	207,604
หัก: ค่าเผื่อนี้สงสัยจะสูญ	(49)	(125)	(174)
ลูกหนี้ตามสัญญาเช่าการเงิน - สุทธิ	57,769	149,661	207,430

(1) สุทธิจากค่าใช้จ่ายทางตรงที่เกิดขึ้นเมื่อเริ่มแรกจากการให้เช่าการเงินรอตัดจ่าย

ณ วันที่ 31 ธันวาคม 2556 และ 2555 ลูกหนี้ตามสัญญาเช่าการเงินมีระยะเวลาตามสัญญาโดยเฉลี่ยประมาณ 36 ถึง 60 เดือนและมีกำหนดการจ่ายค่างวดเท่ากันทุกงวดและคิดดอกเบี้ยคงที่ตลอดอายุสัญญา

9.2 ณ วันที่ 31 ธันวาคม 2556 และ 2555 ลูกหนี้ตามสัญญาเช่าการเงินแยกตามอายุหนี้ที่ค้างชำระและ ค่าเผื่อนี้สงสัยจะสูญ ได้ดังนี้

(หน่วย : พันบาท)

อายุหนี้ค้างชำระ:	2556				
	จำนวนสัญญา	ยอดลูกหนี้ หลังหักรายได้ทาง การเงินรอรับรู้	ยอดลูกหนี้ หลังหักรายได้ทาง การเงินรอรับรู้และ มูลค่าหลักประกัน	อัตราร้อยละ ของค่าเผื่อนี้ สงสัยจะสูญ	ค่าเผื่อนี้ สงสัยจะสูญ
ยังไม่ถึงกำหนดชำระ	211	232,606	13,582	1%	136
ค้างชำระไม่เกิน 1 งวด	2	2,519	204	1%	2
ค้างชำระเกินกว่า 1 งวด	2	3,970	50	2%	1
ค้างชำระเกินกว่า 3 - 6 งวด	2	3,356	3,356	20%	671
รวม	217	242,451	17,192		810

(หน่วย : พันบาท)

อายุนี้ค้างชำระ	2555				
	จำนวนสัญญา	ยอดลูกหนี้ หลังหักรายได้ทาง การเงินรอรับรู้	ยอดลูกหนี้ หลังหักรายได้ทาง การเงินรอรับรู้และ มูลค่าหลักประกัน	อัตราร้อยละ ของค่าเพื่อหนี้ สงสัยจะสูญ	ค่าเพื่อหนี้ สงสัยจะสูญ
ยังไม่ถึงกำหนดชำระ	158	192,186	14,788	1%	148
ค้างชำระไม่เกิน 1 งวด	3	5,041	802	1%	8
ค้างชำระเกินกว่า 1 - 3 งวด	4	10,377	925	2%	18
รวม	165	207,604	16,515		174

9.3 ณ วันที่ 31 ธันวาคม 2556 บริษัทฯมีลูกหนี้ตามสัญญาเช่าการเงินที่หยุดรับรู้รายได้และมีลูกหนี้ตามสัญญาเช่าการเงินที่ไม่ก่อให้เกิดรายได้จำนวน 3.4 ล้านบาท

10. ค่าเพื่อหนี้สงสัยจะสูญ

การเปลี่ยนแปลงค่าเพื่อหนี้สงสัยจะสูญของลูกหนี้ตามสัญญาเช่าซื้อและสัญญาเช่าการเงิน ณ วันที่ 31 ธันวาคม 2556 และ 2555 เป็นดังนี้

(หน่วย : พันบาท)

	สำหรับปีสิ้นสุดวันที่ 31 ธันวาคม	
	2556	2555
ยอดต้นปี	352,190	303,805
บวก: หนี้สงสัยจะสูญตั้งเพิ่มในระหว่างปี	269,098	81,237
หัก: หนี้สูญตัดบัญชี	(33,439)	(32,852)
ยอดปลายปี	587,849	352,190

11. ทรัพย์สินรอการขาย

(หน่วย : พันบาท)

	สำหรับปีสิ้นสุดวันที่ 31 ธันวาคม 2556			
	ยอดยกมาต้นปี	เพิ่มขึ้น	จำหน่าย	ยอดปลายปี
ทรัพย์สินรอการขาย	33,300	229,807	(219,647)	43,460
หัก : ค่าเพื่อการด้อยค่า	(8,325)	(5,338)	-	(13,663)
สุทธิ	24,975	224,469	(219,647)	29,797

(หน่วย : พันบาท)

	สำหรับปีสิ้นสุดวันที่ 31 ธันวาคม 2555			
	ยอดยกมาต้นปี	เพิ่มขึ้น	จำหน่าย	ยอดปลายปี
ทรัพย์สินรอการขาย	19,135	165,245	(151,080)	33,300
หัก : ค่าเพื่อการด้อยค่า	(4,784)	(3,541)	-	(8,325)
สุทธิ	14,351	161,704	(151,080)	24,975

12. เงินฝากธนาคารที่มีภาระกำกับ

จำนวนดังกล่าวเป็นเงินฝากประจำที่ได้นำไปค้ำประกันวงเงินสินเชื่อเบิกเงินบัญชีของธนาคารพาณิชย์

13. อสังหาริมทรัพย์เพื่อการลงทุน

อสังหาริมทรัพย์เพื่อการลงทุนเป็นที่ดินที่ถือไว้โดยไม่ได้มีวัตถุประสงค์ของการใช้ในอนาคต โดย ณ วันที่ 31 ธันวาคม 2556 มูลค่ายุติธรรมของอสังหาริมทรัพย์เพื่อการลงทุนมีมูลค่าเท่ากับ 38.16 ล้านบาท ซึ่งประเมินโดยผู้ประเมินราคาอิสระโดยใช้เกณฑ์ราคาตลาด

14. ที่ดิน อาคารและอุปกรณ์

(หน่วย : พันบาท)

สำหรับปีสิ้นสุดวันที่ 31 ธันวาคม 2556							
	ที่ดิน	อาคารชุด	ส่วนปรับปรุงอาคารชุด	เครื่องตกแต่งติดตั้งและอุปกรณ์	ยานพาหนะ	ส่วนปรับปรุงอาคารระหว่างก่อสร้าง	รวม
ราคาทุน							
1 มกราคม 2556	5,890	32,718	5,966	13,945	22,395	202	81,116
ซื้อเพิ่ม	-	-	1,342	6,291	7,794	-	15,427
จำหน่าย/ตัดจำหน่าย	-	-	-	(1,575)	(8,473)	-	(10,048)
31 ธันวาคม 2556	5,890	32,718	7,308	18,661	21,716	202	86,495
ค่าเสื่อมราคาสะสม							
1 มกราคม 2556	-	8,562	4,857	10,363	10,260	-	34,042
ค่าเสื่อมราคาสำหรับปี	-	1,473	713	2,102	4,352	-	8,640
จำหน่าย/ตัดจำหน่าย	-	-	-	(1,552)	(7,646)	-	(9,198)
31 ธันวาคม 2556	-	10,035	5,570	10,913	6,966	-	33,484
มูลค่าสุทธิตามบัญชี							
31 ธันวาคม 2556	5,890	22,683	1,738	7,748	14,750	202	53,011
ค่าเสื่อมราคาสำหรับปี							8,640

(หน่วย : พันบาท)

สำหรับปีสิ้นสุดวันที่ 31 ธันวาคม 2555							
	ที่ดิน	อาคารชุด	ส่วนปรับปรุงอาคารชุด	เครื่องตกแต่งติดตั้งและอุปกรณ์	ยานพาหนะ	ส่วนปรับปรุงอาคารระหว่างก่อสร้าง	รวม
ราคาทุน							
1 มกราคม 2555	5,890	32,718	5,786	13,513	14,584	202	72,693
ซื้อเพิ่ม	-	-	180	1,268	8,691	-	10,139
จำหน่าย/ตัดจำหน่าย	-	-	-	(836)	(880)	-	(1,716)
31 ธันวาคม 2555	5,890	32,718	5,966	13,945	22,395	202	81,116
ค่าเสื่อมราคาสะสม							
1 มกราคม 2555	-	7,084	4,149	9,216	7,081	-	27,530
ค่าเสื่อมราคาสำหรับปี	-	1,478	708	1,912	3,354	-	7,452
จำหน่าย/ตัดจำหน่าย	-	-	-	(765)	(175)	-	(940)
31 ธันวาคม 2555	-	8,562	4,857	10,363	10,260	-	34,042
มูลค่าสุทธิตามบัญชี							
31 ธันวาคม 2555	5,890	24,156	1,109	3,582	12,135	202	47,074
ค่าเสื่อมราคาสำหรับปี							7,452

ณ วันที่ 31 ธันวาคม 2556 บริษัทฯมีอาคารและอุปกรณ์จำนวนหนึ่งซึ่งตัดค่าเสื่อมราคาหมดแล้วแต่ยังใช้งานอยู่ มูลค่าตามบัญชีก่อนหักค่าเสื่อมราคาสะสมของสินทรัพย์ดังกล่าวมีจำนวนเงินประมาณ 18.70 ล้านบาท (2555: 6.83 ล้านบาท)

15. สินทรัพย์ไม่มีตัวตน

สินทรัพย์ไม่มีตัวตนของบริษัทฯเป็นซอฟต์แวร์คอมพิวเตอร์ แสดงได้ดังนี้

(หน่วย : พันบาท)

	สำหรับปีสิ้นสุดวันที่ 31 ธันวาคม 2556			
	ยอดยกมา ต้นปี	เพิ่มขึ้น	ตัดจำหน่าย	ยอดคงเหลือ ปลายปี
ราคาทุน	12,893	13,892	-	26,785
หัก: ค่าตัดจำหน่ายสะสม	(6,847)	-	(2,320)	(9,167)
มูลค่าตามบัญชี - สุทธิ	6,046	13,892	(2,320)	17,618
ค่าตัดจำหน่ายสำหรับปี				2,320
อายุการตัดจำหน่ายคงเหลือ				0 - 5 ปี

(หน่วย : พันบาท)

	สำหรับปีสิ้นสุดวันที่ 31 ธันวาคม 2555			
	ยอดยกมา ต้นปี	เพิ่มขึ้น	ตัดจำหน่าย	ยอดคงเหลือ ปลายปี
ราคาทุน	12,262	631	-	12,893
หัก: ค่าตัดจำหน่ายสะสม	(4,385)	-	(2,462)	(6,847)
มูลค่าตามบัญชี - สุทธิ	7,877	631	(2,462)	6,046
ค่าตัดจำหน่ายสำหรับปี				2,462
อายุการตัดจำหน่ายคงเหลือ				1 - 5 ปี

16. สินทรัพย์ภาษีเงินได้รอการตัดบัญชี / ค่าใช้จ่ายภาษีเงินได้

16.1 สินทรัพย์ภาษีเงินได้รอการตัดบัญชี

ส่วนประกอบของสินทรัพย์ภาษีเงินได้รอการตัดบัญชีและหนี้สินภาษีเงินได้รอการตัดบัญชี ประกอบด้วยรายการดังต่อไปนี้

(หน่วย : พันบาท)

	31 ธันวาคม 2556	31 ธันวาคม 2555 (ปรับปรุงใหม่)	1 มกราคม 2555
สินทรัพย์ภาษีเงินได้รอการตัดบัญชี			
ค่าเผื่อนี้สงสัยจะสูญ	103,843	59,131	51,836
ค่าเผื่อการด้อยค่าของทรัพย์สินรอการขาย	2,733	1,665	957
ผลต่างรายได้ตามสัญญาเช่าการเงิน	2,563	2,602	-
สำรองผลประโยชน์ระยะยาวของพนักงาน	2,250	1,840	1,337
อื่นๆ	857	585	612
รวม	112,246	65,823	54,742
หนี้สินภาษีเงินได้รอการตัดบัญชี			
ค่าใช้จ่ายทางตรงจากการให้เช่าซื้อหรือตัดจ่าย	69,839	55,324	33,116
ผลต่างรายได้ตามสัญญาเช่าการเงิน	-	-	1,286
ค่าใช้จ่าย/ค่าธรรมเนียมในการกู้ยืมหรือตัดบัญชี	5,239	5,105	2,250
อื่นๆ	209	194	946
รวม	75,287	60,623	37,598
ภาษีเงินได้รอการตัดบัญชี - สุทธิ	36,959	5,200	17,144

16.2 ค่าใช้จ่ายภาษีเงินได้

ค่าใช้จ่ายภาษีเงินได้สำหรับปีสิ้นสุดวันที่ 31 ธันวาคม 2556 และ 2555 สรุปได้ดังนี้

(หน่วย : พันบาท)

	2556	2555
	(ปรับปรุงใหม่)	
ภาษีเงินได้ปัจจุบัน:		
ภาษีเงินได้นิติบุคคลสำหรับปี	231,242	128,954
รายการปรับปรุงค่าใช้จ่ายภาษีเงินได้นิติบุคคลของปีก่อน	1,524	-
ภาษีเงินได้รอการตัดบัญชี:		
ภาษีเงินได้รอการตัดบัญชีจากการเกิดผลแตกต่างชั่วคราวและ		
การกลับรายการผลแตกต่างชั่วคราว	(31,759)	10,416
ผลกระทบต่อภาษีเงินได้รอการตัดบัญชีจากการเปลี่ยนแปลงอัตราภาษี	-	1,528
ค่าใช้จ่ายภาษีเงินได้ที่แสดงอยู่ในงบกำไรขาดทุนเบ็ดเสร็จ	201,007	140,898

รายการกระทบยอดจำนวนเงินระหว่างค่าใช้จ่ายภาษีเงินได้กับผลคูณกำไรทางบัญชีกับอัตราภาษีที่ใช้สำหรับปีสิ้นสุดวันที่ 31 ธันวาคม 2556 และ 2555 สามารถแสดงได้ดังนี้

(หน่วย : พันบาท)

	2556	2555
	(ปรับปรุงใหม่)	
กำไรทางบัญชีก่อนภาษีเงินได้	955,247	618,303
อัตราภาษีเงินได้นิติบุคคล	20%	23%
จำนวนภาษีเงินได้ตามอัตราภาษีเงินได้	191,049	142,210
รายการปรับปรุงค่าใช้จ่ายภาษีเงินได้นิติบุคคลของปีก่อน	1,524	-
ผลกระทบทางภาษีของรายได้หรือค่าใช้จ่ายที่ไม่ถือเป็นรายได้หรือค่าใช้จ่ายทางภาษี	3,645	(2,840)
กลับรายการภาษีเงินได้รอการตัดบัญชีเนื่องจากคาดว่าจะไม่ได้ใช้ประโยชน์	4,789	-
ผลกระทบต่อภาษีเงินได้รอการตัดบัญชีจากการเปลี่ยนแปลงอัตราภาษี	-	1,528
ค่าใช้จ่ายภาษีเงินได้ที่แสดงอยู่ในงบกำไรขาดทุนเบ็ดเสร็จ	201,007	140,898

17. เงินเบิกเกินบัญชีและเงินกู้ยืมระยะสั้นจากสถาบันการเงิน

(หน่วย : พันบาท)

	อัตราดอกเบี้ย	2556	2555
เงินกู้ยืมจากสถาบันการเงิน - กิจการที่ไม่เกี่ยวข้องกัน			
เงินกู้ยืมระยะสั้น - ตัวสัญญาใช้เงิน	คงที่	780,000	500,000
เงินกู้ยืมระยะสั้น - ตัวแลกเงิน	คงที่	4,815,329	4,009,813
รวม		5,595,329	4,509,813

เงินกู้ยืมระยะสั้นเป็นเงินกู้ยืมในรูปของตัวสัญญาใช้เงินซึ่งจะครบกำหนดชำระตามที่ระบุไว้ในตัวสัญญา ใช้เงินแต่ละฉบับและชำระดอกเบี้ยเป็นรายเดือน และภายใต้สัญญาเงินกู้ยืมนี้ บริษัทฯต้องปฏิบัติตามข้อกำหนดและเงื่อนไขบางประการตามที่ระบุในสัญญา เช่น การดำรงอัตราส่วนหนี้สินต่อส่วนของผู้ถือหุ้นไม่เกิน 10 ต่อ 1 เป็นต้น นอกจากนี้ บริษัทฯมีเงินกู้ยืมในรูปของตัวแลกเงินที่จะครบกำหนดชำระคืนเงินต้นตามวันที่ระบุไว้ในตัวแลกเงินแต่ละฉบับ

ณ วันที่ 31 ธันวาคม 2556 บริษัทฯมีวงเงินกู้ยืมระยะสั้นจากกิจการที่เกี่ยวข้องกันคงเหลือเป็นจำนวนเงิน 2,500 ล้านบาท

18. เงินกู้ยืมระยะสั้น

ณ วันที่ 31 ธันวาคม 2556 และ 2555 เงินกู้ยืมระยะสั้นเป็นการกู้ยืมในรูปของตั๋วสัญญาใช้เงินหรือตั๋วแลกเงินจากบุคคล และกิจการที่เกี่ยวข้องกันและบุคคลอื่น โดยจะครบกำหนดชำระคืนเงินต้นตามวันที่ระบุไว้ในตั๋วแต่ละฉบับและคิดดอกเบี้ยในอัตราคงที่

19. เจ้าหนี้อื่น

(หน่วย : พันบาท)

	2556	2555
เจ้าหนี้ค่าซื้อรถยนต์เช่าซื้อ	227,908	204,657
เจ้าหนี้อื่น - ค่าเบี้ยประกันภัยค้ำจ่าย	36,708	31,153
ค่าใช้จ่ายค้ำจ่าย	27,878	7,076
อื่นๆ	1,711	3,142
รวมเจ้าหนี้อื่น	294,205	246,028

20. เงินกู้ยืมระยะยาว

(หน่วย : พันบาท)

	2556	2555
ก) วงเงินกู้ยืมระยะยาวจำนวน 300 ล้านบาท จากธนาคารพาณิชย์แห่งหนึ่ง โดยมีกำหนดชำระคืนเงินต้นเป็นรายเดือนรวม 36 งวด นับแต่วันที่เบิกเงินกู้ คิดดอกเบี้ยตามอัตราคงที่ต่อไป โดยชำระดอกเบี้ยเป็นรายเดือน	73,200	174,000
ข) วงเงินกู้ยืมระยะยาวจำนวน 800 ล้านบาท จากธนาคารพาณิชย์แห่งหนึ่ง โดยมีกำหนดชำระคืนเงินต้นคราวเดียวทั้งจำนวนภายใน 3 ปี นับแต่วันที่เบิกเงินกู้ คิดดอกเบี้ยตามอัตราคงที่ต่อไป โดยชำระดอกเบี้ยเป็นรายเดือน	800,000	800,000
ค) วงเงินกู้ยืมระยะยาวจำนวน 280 ล้านบาท จากธนาคารพาณิชย์แห่งหนึ่ง โดยมีกำหนดชำระคืนเงินต้นทุกไตรมาสรวม 10 งวด คิดดอกเบี้ยตามอัตรา MLR หักร้อยละคงที่ต่อไป โดยชำระดอกเบี้ยเป็นรายเดือน	224,000	280,000
ง) วงเงินกู้ยืมระยะยาวจำนวน 500 ล้านบาท จากธนาคารพาณิชย์แห่งหนึ่ง โดยมีกำหนดชำระคืนเงินต้นคราวเดียวทั้งจำนวนภายใน 4 ปี นับแต่วันที่เบิกเงินกู้ คิดดอกเบี้ยตามอัตราคงที่ต่อไป โดยชำระดอกเบี้ยเป็นรายเดือน	500,000	-
จ) วงเงินกู้ยืมระยะยาวจำนวน 500 ล้านบาท จากธนาคารพาณิชย์แห่งหนึ่ง โดยมีกำหนดชำระคืนเงินต้นทุกไตรมาสรวม 12 งวด คิดดอกเบี้ยตามอัตราคงที่ต่อไป โดยชำระดอกเบี้ยเป็นรายเดือน	416,667	-
รวม	2,013,867	1,254,000
หัก: ค่าใช้จ่ายในการกู้ยืมรอดัดบัญชี	(2,351)	-
เงินกู้ยืมระยะยาว	2,011,516	1,254,000
หัก: ส่วนที่ถึงกำหนดชำระภายในหนึ่งปี	(350,323)	(156,800)
เงินกู้ยืมระยะยาว - สุทธิจากส่วนที่ถึงกำหนดชำระภายในหนึ่งปี	1,661,193	1,097,200

ภายใต้สัญญาเงินกู้ยืมตาม ก) - จ) ข้างต้น บริษัทฯมีหน้าที่ต้องปฏิบัติตามข้อกำหนดและเงื่อนไข บางประการตามที่ระบุในสัญญาแต่ละฉบับ อาทิเช่น การดำรงอัตราส่วนหนี้สินต่อส่วนของผู้ถือหุ้นไม่เกิน 10 ต่อ 1

การเปลี่ยนแปลงของบัญชีเงินกู้ยืมระยะยาวสำหรับปีสิ้นสุดวันที่ 31 ธันวาคม 2556 มีรายละเอียดดังนี้

(หน่วย : พันบาท)

ยอดคงเหลือ ณ วันที่ 1 มกราคม 2556	1,254,000
บวก: กู้เพิ่มระหว่างปี	1,000,000
หัก: จ่ายคืนเงินกู้ในระหว่างปี	240,133
ยอดคงเหลือ ณ วันที่ 31 ธันวาคม 2556	2,013,867

21. กู้เงิน

(หน่วย : พันบาท)

กู้เงิน	อายุกู้เงิน	วันที่ออกกู้เงิน	วันที่ครบกำหนดก่อน	อัตราดอกเบี้ย	2556	2555
(ร้อยละต่อปี)						
1	2 ปี	27 เมษายน 2555	27 เมษายน 2557	4.90	2,000,000	2,000,000
2	3 ปี	27 เมษายน 2555	27 เมษายน 2558	5.20	1,500,000	1,500,000
3	4 ปี	27 เมษายน 2555	27 เมษายน 2559	5.50	2,500,000	2,500,000
4	4 ปี	1 พฤศจิกายน 2555	1 พฤศจิกายน 2559	5.00	3,000,000	3,000,000
5	4 ปี	14 มิถุนายน 2556	14 มิถุนายน 2560	4.70	2,000,000	-
6	3 ปี 7 เดือน 5 วัน	30 สิงหาคม 2556	5 เมษายน 2560	4.759	760,000	-
7	4 ปี	25 ตุลาคม 2556	25 ตุลาคม 2560	4.80	3,000,000	-
รวม					14,760,000	9,000,000
หัก: ค่าใช้จ่ายในการออกกู้เงิน					(23,842)	(19,177)
กู้เงิน					14,736,158	8,980,823
หัก: ส่วนที่ถึงกำหนดชำระภายในหนึ่งปี					(1,999,146)	-
กู้เงิน - สุทธิจากส่วนที่ถึงกำหนดชำระภายในหนึ่งปี					12,737,012	8,980,823

กู้เงิน 1) ถึง 5) และ 7) เป็นกู้เงินระยะสั้นผู้ถือ ประเภทย่อยหนี้สิน ไม่มีหลักประกันและมีผู้แทนผู้ถือกู้เงิน โดยกำหนดจ่ายชำระดอกเบี้ยทุก 3 เดือนตลอดอายุกู้เงิน

กู้เงิน 6) เป็นกู้เงินระยะสั้นผู้ถือ ประเภทย่อยหนี้สิน ไม่มีหลักประกันและไม่มีผู้แทนผู้ถือกู้เงิน โดยกำหนดจ่ายชำระดอกเบี้ยทุก 6 เดือนตลอดอายุกู้เงิน

บริษัทมีหน้าที่ต้องปฏิบัติตามเงื่อนไขต่างๆ ที่กำหนดไว้ อาทิเช่น การดำรงอัตราส่วนหนี้สินต่อส่วนของผู้ถือหุ้น ณ วันสิ้นงวดบัญชีในอัตราส่วนไม่เกิน 10: 1 ตลอดอายุของกู้เงิน นอกจากนี้ บริษัทสามารถซื้อคืนหุ้นกู้ก่อนครบกำหนดได้หากเข้าเงื่อนไขตามที่ระบุไว้

22. หนี้สินตามสัญญาเช่าซื้อและเช่าการเงิน

(หน่วย : พันบาท)

	2556	2555
หนี้สินตามสัญญาเช่าซื้อและเช่าการเงิน	15,663	13,537
หัก: ดอกเบี้ยรอการตัดบัญชี	(1,141)	(1,134)
รวม	14,522	12,403
หัก: ส่วนที่ถึงกำหนดชำระภายในหนึ่งปี	(5,010)	(3,853)
หนี้สินตามสัญญาเช่าซื้อและเช่าการเงิน - สุทธิจากส่วนที่ถึงกำหนดชำระภายในหนึ่งปี	9,512	8,550

บริษัทได้ทำสัญญาเช่าซื้อและเช่าการเงินกับบริษัทลีสซิ่งเพื่อเช่ายานพาหนะใช้ในการดำเนินงานของกิจการโดยมีกำหนดการชำระค่าเช่าเป็นรายเดือน อายุของสัญญาเช่ามีระยะเวลาโดยเฉลี่ยประมาณ 4 ปี

ณ วันที่ 31 ธันวาคม 2556 บริษัทฯมีการผูกพันที่จะต้องจ่ายค่าเช่าขั้นต่ำตามสัญญาเช่าซื้อและเช่าการเงินดังนี้

(หน่วย : พันบาท)

	ไม่เกิน 1 ปี	1 - 5 ปี	รวม
ผลรวมของจำนวนเงินขั้นต่ำที่ต้องจ่ายทั้งสิ้นตามสัญญาเช่า	5,581	10,082	15,663
ดอกเบี้ยรอการตัดบัญชี	(571)	(570)	(1,141)
มูลค่าปัจจุบันของจำนวนเงินขั้นต่ำที่ต้องจ่ายทั้งสิ้นตามสัญญาเช่า	5,010	9,512	14,522

23. ประมาณการหนี้สิน - สำรองผลประโยชน์ระยะยาวของพนักงาน

จำนวนเงินสำรองผลประโยชน์ระยะยาวของพนักงานซึ่งเป็นเงินชดเชยพนักงานเมื่อออกจากงาน แสดงได้ดังนี้

(หน่วย : พันบาท)

	สำหรับปีสิ้นสุดวันที่ 31 ธันวาคม	
	2556	2555
ภาระผูกพันตามโครงการผลประโยชน์ต้นปี	9,202	6,685
ต้นทุนบริการในปัจจุบัน	1,097	855
ต้นทุนดอกเบี้ย	441	307
ผลประโยชน์ที่จ่ายระหว่างปี	(106)	(29)
ผลขาดทุนจากการประมาณการตามหลักคณิตศาสตร์ประกันภัย	616	1,384
ภาระผูกพันตามโครงการผลประโยชน์ปลายปี	11,250	9,202

ค่าใช้จ่ายเกี่ยวกับผลประโยชน์ระยะยาวของพนักงานซึ่งรวมอยู่ในส่วนของกำไรหรือขาดทุนแสดงได้ดังนี้

(หน่วย : พันบาท)

	สำหรับปีสิ้นสุดวันที่ 31 ธันวาคม	
	2556	2555
ต้นทุนบริการในปัจจุบัน	1,097	855
ต้นทุนดอกเบี้ย	441	307
ผลขาดทุนจากการประมาณการตามหลักคณิตศาสตร์ ประกันภัยที่รับรู้ในปี		
- การปรับปรุงจากการเปลี่ยนแปลงข้อสมมติฐาน	(330)	880
- การปรับปรุงจากประสบการณ์	946	504
รวมค่าใช้จ่ายที่รับรู้ในส่วนของกำไรหรือขาดทุน (ค่าใช้จ่ายในการขายและการบริหาร)	2,154	2,546

สมมติฐานที่สำคัญในการประมาณการตามหลักคณิตศาสตร์ประกันภัย ณ วันประเมินสรุปได้ดังนี้

	2556	2555
	(ร้อยละต่อปี)	(ร้อยละต่อปี)
อัตราคิดลด	4.77	4.28
อัตราการขึ้นเงินเดือนในอนาคต (ขึ้นกับช่วงอายุของพนักงาน)	7.84	6.79
อัตราการเปลี่ยนแปลงในจำนวนพนักงาน (ขึ้นกับช่วงอายุของพนักงาน)	4 - 11	3 - 13

24. ทุนเรือนหุ้น/เงินปันผล

ทุนเรือนหุ้น

เมื่อวันที่ 10 เมษายน 2555 ที่ประชุมสามัญผู้ถือหุ้นของบริษัทฯได้มีมติให้ยกเลิกหุ้นสามัญเพิ่มทุนที่เหลือจากการจำหน่ายจำนวน 467,356,772 หุ้น โดยการลดทุนจดทะเบียนของบริษัทฯจากเดิม 1,809 ล้านบาท (หุ้นสามัญ 1,809,706,480 หุ้น มูลค่าหุ้นละ 1 บาท) เป็น 1,342 ล้านบาท (หุ้นสามัญ 1,342,349,708 หุ้น มูลค่าหุ้นละ 1 บาท) ซึ่งบริษัทฯได้จดทะเบียนการลดทุนกับกระทรวงพาณิชย์แล้วเมื่อวันที่ 20 เมษายน 2555

เมื่อวันที่ 2 เมษายน 2556 ที่ประชุมสามัญประจำปีผู้ถือหุ้นของบริษัทฯได้มีมติอนุมัติเพิ่มทุนจดทะเบียนจำนวน 268.5 ล้านบาท (หุ้นสามัญ 268.5 ล้านหุ้น มูลค่าหุ้นละ 1 บาท) จากเดิม 1,342.3 ล้านบาท (หุ้นสามัญ 1,342,349,708 หุ้น มูลค่าหุ้นละ 1 บาท) เป็นทุนจดทะเบียนใหม่ จำนวน 1,610.8 ล้านบาท (หุ้นสามัญ 1,610,819,649 หุ้น มูลค่าหุ้นละ 1 บาท) เพื่อรองรับการจัดสรรหุ้นปันผลให้แก่ผู้ถือหุ้น

เงินปันผล

เมื่อวันที่ 10 เมษายน 2555 ที่ประชุมสามัญผู้ถือหุ้นประจำปีของบริษัทฯได้อนุมัติจ่ายเงินปันผลประจำปีสำหรับปี 2554 ให้แก่ผู้ถือหุ้นในอัตราหุ้นละ 0.08 บาท ต่อหุ้น คิดเป็นจำนวนเงินรวม 107.39 ล้านบาท

เมื่อวันที่ 2 เมษายน 2556 ที่ประชุมสามัญประจำปีผู้ถือหุ้นได้มีมติจัดสรรกำไรจากผลการดำเนินงาน สำหรับปี 2555 ไปเป็นสำรองตามกฎหมาย จำนวนเงิน 24,500,000 บาท และจ่ายเงินปันผลให้แก่ผู้ถือหุ้นในอัตราหุ้นละ 0.03 บาท จากจำนวนหุ้น 1,342,349,708 หุ้น รวมเป็นเงินปันผลจ่ายทั้งสิ้น 40 ล้านบาท และจ่ายปันผลเป็นหุ้นสามัญของบริษัทฯจำนวน 268,469,941 หุ้น (มูลค่าที่ตราไว้หุ้นละ 1 บาท) ให้แก่ผู้ถือหุ้นเดิมในอัตรา 5 หุ้นเดิมต่อ 1 หุ้นปันผล คิดเป็นการจ่ายเงินปันผลในอัตราหุ้นละ 0.20 บาท ซึ่งคิดเป็นจำนวนเงินรวมประมาณ 268 ล้านบาท โดยบริษัทฯได้จ่ายเงินปันผลให้แก่ผู้ถือหุ้นและได้จดทะเบียนเพิ่มทุนกับกระทรวงพาณิชย์ในวันที่ 29 เมษายน 2556 ทำให้ทุนเรียกชำระแล้วของบริษัทฯเพิ่มขึ้นเป็น 1,610,819,597 หุ้น มูลค่าหุ้นละ 1 บาท

25. อ้างอิงตามกฎหมาย

ภายใต้บทบัญญัติของมาตรา 116 แห่งพระราชบัญญัติบริษัทมหาชนจำกัด พ.ศ. 2535 บริษัทฯต้องจัดสรรกำไรสุทธิประจำปีส่วนหนึ่งไว้เป็นทุนสำรองไม่น้อยกว่าร้อยละ 5 ของกำไรสุทธิประจำปีหักด้วยยอดขาดทุนสะสมยกมา (ถ้ามี) จนกว่าทุนสำรองนี้จะมีจำนวนไม่น้อยกว่าร้อยละ 10 ของทุนจดทะเบียนสำรองตามกฎหมายดังกล่าวไม่สามารถนำไปจ่ายเงินปันผลได้

26. ค่าใช้จ่ายตามลักษณะ:

รายการค่าใช้จ่ายแบ่งตามลักษณะประกอบด้วยรายการค่าใช้จ่ายที่สำคัญดังต่อไปนี้

(หน่วย : พันบาท)

	2556	2555
หนี้สูญและหนี้สงสัยจะสูญ	269,098	81,237
เงินเดือนและค่าแรงและผลประโยชน์อื่นของพนักงาน	152,121	125,104
ค่าธรรมเนียมธนาคารและบริการ	19,470	13,628
ขาดทุนจากการจำหน่ายทรัพย์สินรอการขาย	-	19,928
ขาดทุนจากการด้อยค่าทรัพย์สินรอการขาย	5,339	3,541
ค่าเสื่อมราคา	8,640	7,452
ค่าใช้จ่ายทางกฎหมาย	9,261	14,819

27. กำไรต่อหุ้น

กำไรต่อหุ้นขั้นพื้นฐานคำนวณโดยหารกำไรสำหรับปี (ไม่รวมกำไรขาดทุนเบ็ดเสร็จอื่น) ด้วยจำนวนหุ้นสามัญถัวเฉลี่ยถ่วงน้ำหนักของหุ้นสามัญที่ออกอยู่ในระหว่างปี และได้ปรับจำนวนหุ้นสามัญตามสัดส่วนที่เปลี่ยนไปของจำนวนหุ้นสามัญที่เกิดจากการออกหุ้นปันผล

เมื่อวันที่ 2 เมษายน 2556 ที่ประชุมสามัญประจำปีผู้ถือหุ้นได้อนุมัติจ่ายเงินปันผลให้แก่ผู้ถือหุ้นเป็นเงินสดในอัตราหุ้นละ 0.03 บาท และจ่ายปันผลเป็นหุ้นสามัญของบริษัทฯจำนวน 268.47 ล้านหุ้น ให้แก่ผู้ถือหุ้นเดิม ดังนั้น ในการคำนวณกำไรต่อหุ้นจึงได้ปรับปรุงจำนวนหุ้นสามัญที่ใช้ในการคำนวณกำไรต่อหุ้น โดยถือเสมือนว่าการออกหุ้นปันผลได้เกิดขึ้นตั้งแต่วันต้นงวด

	สำหรับปีสิ้นสุดวันที่ 31 ธันวาคม	
	2556	2555
	(ปรับปรุ้งใหม่)	
จำนวนหุ้นสามัญถัวเฉลี่ยถ่วงน้ำหนักที่ออกอยู่ระหว่างปี (พันหุ้น)	1,342,350	1,342,350
จำนวนหุ้นปันผล (พันหุ้น)	268,470	268,470
รวม (พันหุ้น)	1,610,820	1,610,820
กำไรสำหรับปี (พันบาท)	754,240	477,405
กำไรต่อหุ้น (บาทต่อหุ้น)	0.47	0.30

28. ข้อมูลทางการเงินจำแนกตามส่วนงาน

ข้อมูลส่วนงานดำเนินงานที่นำเสนอนี้สอดคล้องกับรายงานภายในของบริษัทที่มีอำนาจตัดสินใจสูงสุดด้านการดำเนินงานได้รับและสอบทานอย่างสม่ำเสมอ เพื่อใช้ในการตัดสินใจในการจัดสรรทรัพยากรให้กับส่วนงานและประเมินผลการดำเนินงานของส่วนงาน ทั้งนี้ ผู้มีอำนาจตัดสินใจสูงสุดด้านการดำเนินงานของบริษัท คือ กรรมการผู้จัดการ

เพื่อวัตถุประสงค์ในการบริหารงาน บริษัทจัดโครงสร้างองค์กรเป็นหน่วยธุรกิจตามประเภทของผลิตภัณฑ์และบริการ บริษัทมีส่วนงานที่รายงานทั้งสิ้น 3 ส่วนงาน ดังนี้ (1) รถยนต์ใหม่ (2) รถยนต์เก่า และ (3) อื่นๆ

ผู้มีอำนาจตัดสินใจสูงสุดสอบทานผลการดำเนินงานของแต่ละหน่วยธุรกิจแยกจากกันเพื่อวัตถุประสงค์ในการตัดสินใจเกี่ยวกับการจัดสรรทรัพยากรและการประเมินผลการปฏิบัติงาน บริษัทประเมินผลการปฏิบัติงานของส่วนงานโดยพิจารณาจากกำไรหรือขาดทุนจากการดำเนินงานซึ่งวัดมูลค่าโดยใช้เกณฑ์เดียวกับที่ใช้ในการวัดกำไรหรือขาดทุนจากการดำเนินงานในงบการเงิน อย่างไรก็ตาม บริษัทบริหารงานด้านการจัดหาเงิน ซึ่งประกอบด้วย ค่าใช้จ่ายทางการเงินและภาษีเงินได้ของกลุ่ม ดังนั้น ค่าใช้จ่ายดังกล่าวจึงไม่มีการปันส่วนให้แต่ละส่วนงานดำเนินงาน

ข้อมูลรายได้ กำไร และสินทรัพย์รวมของส่วนงานของบริษัทฯ สำหรับปีสิ้นสุดวันที่ 31 ธันวาคม 2556 และ 2555 มีดังต่อไปนี้

(หน่วย : พันบาท)

	สำหรับปีสิ้นสุดวันที่ 31 ธันวาคม 2556		
	รถยนต์ใหม่	รถยนต์เก่า	รวมส่วนงาน
รายได้จากบุคคลภายนอก			
รายได้ดอกเบี้ยจากสัญญาเช่าซื้อ	910,526	1,183,966	2,094,492
รายได้ดอกเบี้ยจากสัญญาเช่าการเงิน	10,579	6,060	16,639
รายได้อื่น	93,710	96,476	190,186
รายได้ที่ไม่ได้ปันส่วน			95,666
รวมรายได้	1,014,815	1,286,502	2,396,983
ค่าใช้จ่ายการดำเนินงาน	4,585	5,602	10,187
หนี้สูญและหนี้สงสัยจะสูญ			269,098
ขาดทุนจากการด้อยค่าทรัพย์สินรอการขาย			5,339
ค่าเสื่อมราคาและค่าตัดจำหน่าย			10,960
ค่าใช้จ่ายการดำเนินงานที่ไม่ได้ปันส่วน			228,927
กำไรก่อนค่าใช้จ่ายทางการเงินและภาษีเงินได้			1,872,472
ค่าใช้จ่ายทางการเงิน			(917,225)
ภาษีเงินได้			(201,007)
กำไรสำหรับส่วนงาน			754,240

(หน่วย : พันบาท)

	สำหรับปีสิ้นสุดวันที่ 31 ธันวาคม 2555		
	รถยนต์ใหม่	รถยนต์เก่า	รวมส่วนงาน
รายได้จากบุคคลภายนอก			
รายได้ดอกเบี้ยจากสัญญาเช่าซื้อ	508,227	856,288	1,364,515
รายได้ดอกเบี้ยจากสัญญาเช่าการเงิน	7,418	4,856	12,274
รายได้อื่น	49,286	73,561	122,847
รายได้ที่ไม่ได้ปันส่วน			83,845
รวมรายได้	564,931	934,705	1,583,481
ค่าใช้จ่ายการดำเนินงาน	4,042	2,473	6,515
หนี้สูญและหนี้สงสัยจะสูญ			81,237
ค่าเสื่อมราคาและค่าตัดจำหน่าย			9,914
ขาดทุนจากการด้อยค่าและจำหน่ายทรัพย์สินรอการขาย			23,469
ค่าใช้จ่ายการดำเนินงานที่ไม่ได้ปันส่วน			171,376

(หน่วย : พันบาท)

	สำหรับปีสิ้นสุดวันที่ 31 ธันวาคม 2555		
	รถยนต์ใหม่	รถยนต์เก่า	รวมส่วนงาน
กำไรก่อนค่าใช้จ่ายทางการเงินและภาษีเงินได้			1,290,970
ค่าใช้จ่ายทางการเงิน			(672,667)
ภาษีเงินได้			(140,899)
กำไรสำหรับส่วนงาน			477,404

สินทรัพย์แยกตามส่วนงานของบริษัทฯ ณ วันที่ 31 ธันวาคม 2556 และ 2555 มีดังต่อไปนี้

(หน่วย : พันบาท)

	สำหรับปีสิ้นสุดวันที่ 31 ธันวาคม 2556		
	รถยนต์ใหม่	รถยนต์เก่า	รวมส่วนงาน
สินทรัพย์ของส่วนงาน			
ลูกหนี้ตามสัญญาเช่าซื้อและเช่าการเงิน	15,228,835	11,604,560	26,833,395
สินทรัพย์ที่ไม่ได้ปันส่วน			459,758
รวมสินทรัพย์			27,293,153

(หน่วย : พันบาท)

	สำหรับปีสิ้นสุดวันที่ 31 ธันวาคม 2555		
	รถยนต์ใหม่	รถยนต์เก่า	รวมส่วนงาน
สินทรัพย์ของส่วนงาน			
ลูกหนี้ตามสัญญาเช่าซื้อและเช่าการเงิน	8,881,619	9,984,340	18,865,959
สินทรัพย์ที่ไม่ได้ปันส่วน			348,537
รวมสินทรัพย์			19,214,496

ข้อมูลเกี่ยวกับเขตภูมิศาสตร์

บริษัทฯ ดำเนินธุรกิจในประเทศเดียว คือประเทศไทย ดังนั้น รายได้และสินทรัพย์ที่แสดงอยู่ใน งบการเงินจึงถือเป็นการรายงานตามเขตภูมิศาสตร์แล้ว

ข้อมูลเกี่ยวกับลูกค้ารายใหญ่

ในปี 2556 และ 2555 บริษัทฯ ไม่มีรายได้จากลูกค้ารายใดที่มีมูลค่าเท่ากับหรือมากกว่าร้อยละ 10 ของรายได้ของกิจการ

29. กองทุนสำรองเลี้ยงชีพ

บริษัทฯ และพนักงานบริษัทฯ ได้ร่วมกันจัดตั้งกองทุนสำรองเลี้ยงชีพขึ้นตามพระราชบัญญัติกองทุนสำรองเลี้ยงชีพ พ.ศ. 2530 โดยบริษัทฯ และพนักงานจะจ่ายสมทบเข้ากองทุนเป็นรายเดือนในอัตราร้อยละ 5 ของเงินเดือน กองทุนสำรองเลี้ยงชีพนี้บริหารโดยบริษัทหลักทรัพย์จัดการกองทุน กลีกรไทย จำกัด และจะจ่ายให้แก่พนักงานเมื่อพนักงานนั้นออกจากการตามระเบียบว่าด้วยกองทุนของบริษัทฯ ในระหว่างปี 2556 บริษัทฯ ได้จ่ายเงินสมทบกองทุนเป็นจำนวนเงิน 3.8 ล้านบาท (2555: 2.8 ล้านบาท)

30. รายการธุรกิจกับกิจการที่เกี่ยวข้องกัน

ในระหว่างปี บริษัทฯ มีรายการธุรกิจที่สำคัญกับบุคคลหรือกิจการที่เกี่ยวข้องกัน รายการธุรกิจดังกล่าวเป็นไปตามเงื่อนไขทางการค้าและเกณฑ์ตามที่ตกลงกันระหว่างบริษัทฯ และบุคคลหรือกิจการที่เกี่ยวข้องกันเหล่านั้นซึ่งเป็นไปตามปกติธุรกิจ โดยกิจการที่เกี่ยวข้องกันและรายการระหว่างกันสามารถสรุปได้ดังนี้

ชื่อกิจการ	ความสัมพันธ์
ธนาคารธนชาติ จำกัด (มหาชน)	บริษัทใหญ่
บริษัท บ้านริออคการ์เด็น จำกัด (มหาชน)	มีกรรมการและผู้ถือหุ้นร่วมกัน
บริษัท ชิตี วู้ด จำกัด	มีกรรมการและผู้ถือหุ้นร่วมกัน

(หน่วย: พันบาท)

	สำหรับปีสิ้นสุดวันที่ 31 ธันวาคม		นโยบายการกำหนดราคา
	2556	2555	(สำหรับปี 2556)
รายการธุรกิจกับกิจการที่เกี่ยวข้องกัน			
บริษัทใหญ่ - ธนาคารธนชาติ จำกัด (มหาชน)			
ซื้อซอฟต์แวร์	10,518	-	อัตราที่ตกลงกันตามสัญญา
ดอกเบี้ยจ่าย	21,395	204,684	อัตราที่ตกลงกันตามสัญญา
ค่าธรรมเนียมธนาคารจ่าย	9,134	18,083	อัตราที่ตกลงกันตามสัญญา
ค่าใช้จ่ายเกี่ยวกับอาคารสถานที่และอุปกรณ์	482	251	อัตราที่ตกลงกันตามสัญญา
ค่าบริการจ่าย	1,297	240	อัตราที่ตกลงกันตามสัญญา
บริษัทที่เกี่ยวข้องกัน			
ดอกเบี้ยจ่าย	5,129	2,858	อัตราที่ตกลงกัน
ผู้บริหาร กรรมการและบุคคลที่เกี่ยวข้องกัน			
ดอกเบี้ยจ่าย	9,013	11,532	อัตราที่ตกลงกัน

ยอดคงค้างระหว่างบริษัทฯและบริษัทที่เกี่ยวข้องกัน ณ วันที่ 31 ธันวาคม 2556 และ 2555 มีรายละเอียดดังนี้

(หน่วย : พันบาท)

	2556	2555
เงินฝากธนาคาร		
บริษัทใหญ่ - ธนาคารธนชาติ จำกัด (มหาชน)	143,653	151,371
สินทรัพย์อื่น - เงินประกัน		
บริษัทใหญ่ - ธนาคารธนชาติ จำกัด (มหาชน)	59	-
ดอกเบี้ยค้างรับ		
บริษัทใหญ่ - ธนาคารธนชาติ จำกัด (มหาชน)	14	21
เงินกู้ยืมระยะสั้น		
บริษัทที่เกี่ยวข้องกัน - บริษัท บ้านริออคการ์เด็น จำกัด (มหาชน)	130,000	100,000
ผู้บริหาร กรรมการและบุคคลที่เกี่ยวข้องกัน	165,000	254,000
หุ้นกู้		
บริษัทใหญ่ - ธนาคารธนชาติ จำกัด (มหาชน)	514,400	-
เจ้าหนี้อื่น - ค่าใช้จ่ายค้างจ่าย		
บริษัทใหญ่ - ธนาคารธนชาติ จำกัด (มหาชน)	11,427	57
ดอกเบี้ยค้างจ่าย		
บริษัทใหญ่ - ธนาคารธนชาติ จำกัด (มหาชน)	4,600	-

รายการเคลื่อนไหวของเงินกู้ยืมจากบุคคลและกิจการที่เกี่ยวข้องกันในระหว่างปีแสดงได้ดังนี้

(หน่วย : พันบาท)

	สำหรับปีสิ้นสุดวันที่ 31 ธันวาคม 2556			
	ยอดคงเหลือ ต้นปี	เพิ่มขึ้น	ลดลง	ยอดคงเหลือ ปลายปี
เงินกู้ยืมระยะสั้น				
ธนาคารธนชาติ จำกัด (มหาชน)	-	10,940,000	10,940,000	-
บริษัท บ้านริออคการ์เด็น จำกัด (มหาชน)	100,000	715,000	685,000	130,000
ผู้บริหาร กรรมการและบุคคลที่เกี่ยวข้องกัน	254,000	1,351,000	1,440,000	165,000
หุ้นกู้ระยะยาว				
ธนาคารธนชาติ จำกัด (มหาชน)	-	514,400	-	514,400

คำตอบแทนกรรมการและผู้บริหาร

ในระหว่างปี 2556 และ 2555 บริษัทฯมีค่าใช้จ่ายผลประโยชน์พนักงานที่ให้แก่กรรมการและผู้บริหาร ดังต่อไปนี้

(หน่วย : พันบาท)

	2556	2555
ผลประโยชน์ระยะสั้น	27,583	18,316
ผลประโยชน์หลังออกจากงาน	377	377
รวม	27,960	18,693

31. การผูกพันและหนี้สินที่อาจเกิดขึ้น

31.1 การผูกพันเกี่ยวกับสัญญาเช่าดำเนินงาน

บริษัทฯได้เช่าทำสัญญาเช่าดำเนินงานที่เกี่ยวข้องกับการเช่าพื้นที่ในอาคารและอุปกรณ์ อายุของสัญญามีระยะเวลาตั้งแต่ 1 ถึง 5 ปี ซึ่ง ณ วันที่ 31 ธันวาคม 2556 บริษัทฯมีจำนวนเงินขั้นต่ำที่ต้องจ่ายในอนาคตทั้งสิ้นภายใต้สัญญาเช่าดำเนินงานที่บอกเลิกไม่ได้ ดังนี้

(หน่วย : พันบาท)

	2556	2555
จ่ายชำระภายใน		
ภายใน 1 ปี	6,076	3,699
1 ถึง 5 ปี	6,943	3,502

31.2 การผูกพันเกี่ยวกับสัญญาบริการระยะยาว

ณ วันที่ 31 ธันวาคม 2556 บริษัทฯมีการผูกพันตามสัญญาแต่งตั้งนายทะเบียนหุ้นกู้และสัญญาแต่งตั้งผู้แทนผู้ถือหุ้นกู้ โดยมีค่าธรรมเนียมที่ต้องจ่ายในอนาคตดังนี้

(หน่วย : พันบาท)

	2556	2555
จ่ายชำระภายใน		
ภายใน 1 ปี	1,002	975
1 ถึง 4 ปี	1,786	1,700

31.3 บริษัทฯมีการผูกพันตามสัญญาให้บริการระบบงานสารสนเทศและงานสนับสนุนกับบริษัทใหญ่โดยสัญญาดังกล่าวครบกำหนดในวันที่ 31 ธันวาคม 2556 อย่างไรก็ตาม ภายหลังจากที่ในงบการเงิน บริษัทฯยังคงให้บริการดังกล่าวอยู่และอยู่ระหว่างการดำเนินงานต่ออายุสัญญา

32. เครื่องมือทางการเงิน

32.1 นโยบายการบริหารความเสี่ยง

เครื่องมือทางการเงินที่สำคัญของบริษัทฯตามที่นิยามอยู่ในมาตรฐานการบัญชีฉบับที่ 107 “การแสดงรายการและการเปิดเผยข้อมูลสำหรับเครื่องมือทางการเงิน” ประกอบด้วย เงินสดและรายการเทียบเท่าเงินสด ลูกหนี้/เจ้าหนี้ตามสัญญาเช่าซื้อและเช่าการเงิน เงินเบิกเกินบัญชีและเงินกู้ยืม หุ้นกู้ และเจ้าหนี้อื่น บริษัทฯมีความเสี่ยงที่เกี่ยวข้องกับเครื่องมือทางการเงินดังกล่าวและนโยบายการบริหารความเสี่ยงดังนี้

ความเสี่ยงด้านการให้สินเชื่อ

บริษัทฯมีความเสี่ยงด้านการให้สินเชื่อที่เกี่ยวข้องกับลูกหนี้เงินให้กู้ยืมตามสัญญาเช่าซื้อและเช่าการเงิน ฝ่ายบริหารควบคุมความเสี่ยงนี้โดยการกำหนดให้มีนโยบายและวิธีการในการควบคุมสินเชื่อที่เหมาะสม ดังนั้นบริษัทฯจึงไม่คาดว่าจะได้รับความเสี่ยงที่เป็นสาระสำคัญจากการให้สินเชื่อ นอกจากนี้ การให้สินเชื่อของบริษัทฯไม่มีการกระจุกตัวเนื่องจากบริษัทฯมีลูกหนี้อยู่จำนวนมากราย จำนวนเงินสูงสุดที่ บริษัทฯอาจต้องสูญเสียจากการให้สินเชื่อคือมูลค่าตามบัญชีของลูกหนี้เงินให้กู้ยืมหักด้วยค่าเผื่อหนี้สงสัยจะสูญที่แสดงอยู่ในงบแสดงฐานะการเงิน

ความเสี่ยงจากอัตราดอกเบี้ย

ความเสี่ยงจากอัตราดอกเบี้ย คือความเสี่ยงที่มูลค่าของเครื่องมือทางการเงินจะเปลี่ยนไปเนื่องจากการเปลี่ยนแปลงของอัตราดอกเบี้ยในตลาด

ณ วันที่ 31 ธันวาคม 2556 และ 2555 สินทรัพย์และหนี้สินทางการเงินที่สำคัญสามารถจัดตามประเภทอัตราดอกเบี้ย และสำหรับสินทรัพย์และหนี้สินทางการเงินที่มีอัตราดอกเบี้ยคงที่สามารถแยกตามวันที่ครบกำหนด หรือ วันที่มีการกำหนดอัตราดอกเบี้ยใหม่ (หากวันที่มีการกำหนดอัตราดอกเบี้ยใหม่ถึงก่อน) ได้ดังนี้

(หน่วย : ล้านบาท)

รายการ	2556					
	อัตราดอกเบี้ยคงที่			อัตราดอกเบี้ย ปรับขึ้นลง ตามอัตรา ตลาด		
	มีระยะเวลาครบกำหนด/ กำหนดอัตราดอกเบี้ยใหม่					
	ภายใน 1 ปี	มากกว่า 1 ถึง 5 ปี	มากกว่า 5 ปี			
					ไม่มี ดอกเบี้ย	รวม
สินทรัพย์ทางการเงิน						
เงินสดและรายการเทียบเท่าเงินสด	-	-	-	158	25	183
ลูกหนี้ตามสัญญาเช่าซื้อ ⁽¹⁾	8,947	17,242	3	-	987	27,179
ลูกหนี้ตามสัญญาเช่าการเงิน ⁽¹⁾	76	163	-	-	3	242
หนี้สินทางการเงิน						
เงินเบิกเกินบัญชีและเงินกู้ยืมระยะสั้น						
จากสถาบันการเงิน	5,595	-	-	-	-	5,595
เงินกู้ยืมระยะสั้น	1,060	-	-	-	-	1,060
เจ้าหนี้อื่น	-	-	-	-	294	294
เงินกู้ยืมระยะยาว	239	1,549	-	224	-	2,012
หุ้นกู้	1,999	12,737	-	-	-	14,736
หนี้สินตามสัญญาเช่าซื้อและเช่าการเงิน	5	10	-	-	-	15

⁽¹⁾ ลูกหนี้ตามสัญญาเช่าซื้อ/เช่าการเงินที่ไม่มีดอกเบี้ยเป็นส่วนของลูกหนี้ที่ไม่ก่อให้เกิดรายได้ (ค้างชำระเกินกว่า 3 งวด) ซึ่งบริษัทฯ ได้หยุดรับรู้รายได้ตามเกณฑ์คงค้าง

(หน่วย : ล้านบาท)

รายการ	2555					
	อัตราดอกเบี้ยคงที่			อัตราดอกเบี้ย ปรับขึ้นลง ตามอัตรา ตลาด		
	มีระยะเวลาครบกำหนด/ กำหนดอัตราดอกเบี้ยใหม่					
	ภายใน 1 ปี	มากกว่า 1 ถึง 5 ปี	มากกว่า 5 ปี			
					ไม่มี ดอกเบี้ย	รวม
สินทรัพย์ทางการเงิน						
เงินสดและรายการเทียบเท่าเงินสด	-	-	-	174	4	178
ลูกหนี้ตามสัญญาเช่าซื้อ ⁽¹⁾	6,259	12,301	14	-	437	19,011
ลูกหนี้ตามสัญญาเช่าการเงิน	58	149	-	-	-	207
หนี้สินทางการเงิน						
เงินเบิกเกินบัญชีและเงินกู้ยืมระยะสั้น						
จากสถาบันการเงิน	4,510	-	-	-	-	4,510
เงินกู้ยืมระยะสั้น	1,497	-	-	-	-	1,497
เจ้าหนี้อื่น	-	-	-	-	246	246
เงินกู้ยืมระยะยาว	101	873	-	280	-	1,254
หุ้นกู้	-	8,981	-	-	-	8,981
หนี้สินตามสัญญาเช่าซื้อและเช่าการเงิน	4	9	-	-	-	13

⁽¹⁾ ลูกหนี้ตามสัญญาเช่าซื้อที่ไม่มีดอกเบี้ยเป็นส่วนของลูกหนี้ที่ไม่ก่อให้เกิดรายได้ (ค้างชำระเกินกว่า 3 งวด) ซึ่งบริษัทฯ ได้หยุดรับรู้รายได้ตามเกณฑ์คงค้าง

ความเสี่ยงด้านสภาพคล่อง

ความเสี่ยงด้านสภาพคล่อง คือ ความเสี่ยงที่บริษัทฯ จะไม่สามารถปฏิบัติตามภาระผูกพันได้เมื่อครบกำหนด เนื่องจากไม่สามารถเปลี่ยนสินทรัพย์เป็นเงินสดได้หรือไม่สามารถจัดหาเงินได้เพียงพอตามความต้องการในเวลาที่เหมาะสม ซึ่งอาจทำให้เกิดความเสียหายได้

วันที่ที่ครบกำหนดของเครื่องมือทางการเงินนับจากวันที่ในงบแสดงฐานะการเงิน ณ วันที่ 31 ธันวาคม 2556 และ 2555 มีดังนี้

(หน่วย : ล้านบาท)

รายการ	2556				
	เมื่อครบกำหนด	น้อยกว่า 1 ปี	มากกว่า 1 ปี	ไม่มีกำหนด	รวม
สินทรัพย์ทางการเงิน					
เงินสดและรายการเทียบเท่าเงินสด	183	-	-	-	183
ลูกหนี้ตามสัญญาเช่าซื้อ ⁽¹⁾	-	8,947	17,245	987	27,179
ลูกหนี้ตามสัญญาเช่าการเงิน ⁽¹⁾	-	76	163	3	242
หนี้สินทางการเงิน					
เงินเบิกเกินบัญชีและเงินกู้ยืมระยะสั้น จากสถาบันการเงิน	-	5,595	-	-	5,595
เงินกู้ยืมระยะสั้น	-	1,060	-	-	1,060
เจ้าหนี้อื่น	-	294	-	-	294
เงินกู้ยืมระยะยาว	-	350	1,662	-	2,012
หุ้นกู้	-	1,999	12,737	-	14,736
หนี้สินตามสัญญาเช่าซื้อและเช่าการเงิน	-	5	10	-	15

⁽¹⁾ ลูกหนี้ตามสัญญาเช่าซื้อ/เช่าการเงินที่ไม่มีกำหนดเป็นส่วนของลูกหนี้ที่ไม่ก่อให้เกิดรายได้ (ค้างชำระเกินกว่า 3 งวด)

(หน่วย : ล้านบาท)

รายการ	2555				
	เมื่อครบกำหนด	น้อยกว่า 1 ปี	มากกว่า 1 ปี	ไม่มีกำหนด	รวม
สินทรัพย์ทางการเงิน					
เงินสดและรายการเทียบเท่าเงินสด	178	-	-	-	178
ลูกหนี้ตามสัญญาเช่าซื้อ ⁽¹⁾	-	6,259	12,315	437	19,011
ลูกหนี้ตามสัญญาเช่าการเงิน	-	58	149	-	207
หนี้สินทางการเงิน					
เงินเบิกเกินบัญชีและเงินกู้ยืมระยะสั้น จากสถาบันการเงิน	500	4,010	-	-	4,510
เงินกู้ยืมระยะสั้น	-	1,497	-	-	1,497
เจ้าหนี้อื่น	-	246	-	-	246
เงินกู้ยืมระยะยาว	-	157	1,097	-	1,254
หุ้นกู้	-	-	8,981	-	8,981
หนี้สินตามสัญญาเช่าซื้อและเช่าการเงิน	-	4	9	-	13

⁽¹⁾ ลูกหนี้ตามสัญญาเช่าซื้อที่ไม่มีกำหนดเป็นส่วนของลูกหนี้ที่ไม่ก่อให้เกิดรายได้ (ค้างชำระเกินกว่า 3 งวด)

32.2 มูลค่ายุติธรรมของเครื่องมือทางการเงิน

มูลค่ายุติธรรม หมายถึง จำนวนเงินที่ผู้ซื้อและผู้ขายตกลงแลกเปลี่ยนสินทรัพย์กันหรือจ่ายชำระหนี้สินในขณะที่ยังสองฝ่ายมีความรอบรู้ เต็มใจในการแลกเปลี่ยนและสามารถต่อรองราคากันได้อย่างเป็นอิสระในลักษณะที่ไม่มีความเกี่ยวข้องกัน

วิธีการกำหนดมูลค่ายุติธรรมขึ้นอยู่กับลักษณะของสินทรัพย์และหนี้สินทางการเงิน มูลค่ายุติธรรมของสินทรัพย์และหนี้สินทางการเงินส่วนใหญ่ถือตามจำนวนที่แสดงในงบแสดงฐานะการเงิน ซึ่งรวมถึงเงินสดและเงินฝากสถาบันการเงิน ลูกหนี้/เจ้าหนี้ตามสัญญาเช่าซื้อและเช่าการเงิน เงินเบิกเกินบัญชีและเงินกู้ยืม หุ้นกู้ และเจ้าหนี้อื่น ซึ่งเครื่องมือทางการเงินส่วนใหญ่ของบริษัทมีอัตราดอกเบี้ยปรับขึ้นลงตามอัตราตลาดหรืออัตราดอกเบี้ยคงที่ที่ใกล้เคียงกับอัตราดอกเบี้ยในตลาด ดังนั้น บริษัทจึงประมาณว่ามูลค่ายุติธรรมของเครื่องมือทางการเงินไม่แตกต่างจากมูลค่าตามบัญชีอย่างมีสาระสำคัญ

33. การบริหารจัดการทุน

วัตถุประสงค์ในการบริหารจัดการทุนที่สำคัญของบริษัทคือการจัดให้มีซึ่งโครงสร้างทางการเงินที่เหมาะสมและการดำรงไว้ซึ่งความสามารถในการดำเนินธุรกิจอย่างต่อเนื่อง

ณ วันที่ 31 ธันวาคม 2556 บริษัทมีอัตราส่วนหนี้สินต่อทุนเท่ากับ 7.47: 1 (2555: 6.66:1)

34. เหตุการณ์ภายหลังระยะเวลารายงาน

เมื่อวันที่ 25 กุมภาพันธ์ 2557 ที่ประชุมคณะกรรมการบริษัท ได้มีมติให้เสนอต่อที่ประชุมสามัญผู้ถือหุ้นประจำปีของบริษัท เพื่อพิจารณาอนุมัติจ่ายเงินปันผลจากกำไรสุทธิสำหรับปี 2556 ให้กับผู้ถือหุ้นของบริษัท เป็นเงินสดในอัตราหุ้นละ 0.03 บาท และจ่ายเป็นหุ้นสามัญของบริษัทจำนวน 402.70 ล้านหุ้น ในอัตรา 4 หุ้นเดิมต่อ 1 หุ้นปันผล คิดเป็นการจ่ายเงินปันผลในอัตรารวมหุ้นละ 0.28 บาท และมีมติให้ลดทุน จดทะเบียนของบริษัทจำนวน 52 หุ้น มูลค่าที่ตราไว้หุ้นละ 1 บาท และมีมติให้เพิ่มทุนจดทะเบียนอีกจำนวน 402.70 ล้านหุ้น ทำให้ทุนจดทะเบียนของบริษัทเพิ่มเป็น 2,013.52 ล้านบาท (หุ้นสามัญ 2,013.52 ล้านหุ้น มูลค่าหุ้นละ 1 บาท) เพื่อรองรับการจ่ายหุ้นปันผลดังกล่าว

นอกจากนี้ ที่ประชุมคณะกรรมการบริษัทได้มีมติให้เสนอแก่ที่ประชุมสามัญผู้ถือหุ้นประจำปีเพื่อขออนุมัติเพิ่มวงเงินให้ออกเสนอขายหุ้นกู้และตราสารหนี้อื่นๆ สำหรับปี 2557 และยกเลิกวงเงินที่เคยขออนุมัติไว้เดิม

35. การจัดประเภทรายการในงบการเงิน

บริษัทได้จัดประเภทรายการบัญชีบางรายการในงบการเงินสำหรับปีสิ้นสุดวันที่ 31 ธันวาคม 2555 ใหม่เพื่อให้สอดคล้องกับการจัดประเภทรายการบัญชีในปัจจุบัน โดยไม่มีผลกระทบต่อกำไรหรือส่วนของผู้ถือหุ้นตามที่ได้รายงานไว้

(หน่วย : พันบาท)

	สำหรับปีสิ้นสุดวันที่ 31 ธันวาคม 2555	
	ตามการจัดประเภทใหม่	ตามที่เคยรายงานไว้
รายได้ค่าธรรมเนียมและบริการ	125,412	95,387
รายได้อื่น	81,280	111,305

36. การอนุมัติงบการเงิน

งบการเงินนี้ได้รับอนุมัติให้ออกโดยคณะกรรมการบริษัท เมื่อวันที่ 25 กุมภาพันธ์ 2557



ราชนาถนีลีสซิ่ง

Ratchthani Leasing

A Thanachart Group Company



ราชนานีลีซซิง
Ratchthani Leasing
A Thanachart Group Company

บริษัท ราชนานีลีซซิง จำกัด (มหาชน)
Ratchthani Leasing Public Company Limited

77/35-36 ชั้น 11 UP อาคารสินสารทาวเวอร์ ถนนกรุงธนบุรี
แขวงคลองตันใหม่ เขตคลองสาน กรุงเทพฯ 10600
โทรศัพท์ 0 2440 0844 โทรสาร 0 2440 0848
www.ratchthani.com
ทะเบียนเลขที่ 0107545000209