

รายงานประจำปี 2557 Annual Report 2014

บริษัท แม็ทซิ่ง แม็ทซ์โซลูชั่น จำกัด (มหาชน)
Matching Maximize Solution Public Company Limited

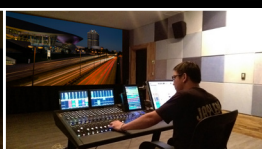



ข้อมูลทางการเงินโดยสรุป • Summary of financial highlights for

ในรอบปี 2555 - 2557 • 2012 - 2014

	สรุปข้อมูลทางการเงิน • Financial Highlights (ล้านบาท) • (Million Baht)	2555 • 2012	2556 • 2013	2557 • 2014
ผลการดำเนินงาน Earnings Performance	รายได้จากการขายและบริการ Revenue from sales and service	604.56	672.39	683.96
	รายได้รวม Total revenue	616.82	690.77	703.55
	กำไรสุทธิ Net profit	58.44	78.52	29.36
งบแสดงฐานะการเงิน Balance Sheet	(ล้านบาท) • (Million Baht)			
	สินทรัพย์รวม Total Assets	582.28	1,352.90	1,496.72
	หนี้สินรวม Total Liabilities	100.20	100.67	181.26
หุ้นหรือข้อมูล เกี่ยวกับหุ้นสามัญ Shares or details about ordinary shares	จำนวนหุ้นสามัญที่ออกและชำระเต็มมูลค่า (ล้านหุ้น) Issued and paid-up ordinary shares (million Shares)	482.08	1,252.22	1,315.46
	มูลค่าตามบัญชีต่อหุ้น (บาท) Book Value Per Share (Baht)	259.14	469.24	531.63
	กำไรต่อหุ้นขั้นพื้นฐาน (บาท) Earnings Per Share (Baht)	1.86	2.67	2.47
อัตราส่วนทางการเงิน Financial Ratios	กำไรต่อหุ้นขั้นพื้นฐาน (บาท) Earnings Per Share (Baht)	0.23	0.20	0.06
	เงินปันผลจ่ายต่อหุ้น (บาท) Dividend Per Share (Baht)	0.06	0.10	N/A
	อัตรากำไรสุทธิ (%) Net Profit Margin (%)	9.47	11.37	4.17
	อัตราผลตอบแทนผู้ถือหุ้น (%) Return on Equity (%)	12.78	9.06	2.29
	อัตราผลตอบแทนจากสินทรัพย์ (%) Return on Assets (%)	10.20	8.12	2.06
	อัตราส่วนหนี้สินต่อส่วนของผู้ถือหุ้น (เท่า) Debt to Equity Ratio (time)	0.21	0.08	0.14
	อัตราส่วนความสามารถชำระดอกเบี้ย (เท่า) Interest Coverage Ratio (time)	158.14	377.94	28.40

หมายเหตุ งบการเงินปี 2555 ได้มีการปรับย้อนหลังเพื่อนำไปใช้เปรียบเทียบ เนื่องจากในปี 2556 บริษัทและบริษัทย่อยได้มีการเปลี่ยนแปลง นโยบายบัญชี

Note : The Financial statement for 2012 was adjusted for comparison purposes because in 2013 the company and subsidiaries changed their accounting policies.

ผู้ลงทุนสามารถศึกษาข้อมูลของบริษัทที่ออกหลักทรัพย์เพิ่มเติม ได้จากแบบแสดงรายการข้อมูลประจำปี (แบบ 56-1) ของบริษัทที่แสดงไว้ใน www.sec.or.th หรือ www.matchinggroup.com

Investors can find additional securities issuer information in the Company's Form 56-1 disclosed at www.sec.or.th or the Company's website at www.matchinggroup.com

สารบัญ

content

002	สารจากคณะกรรมการ
003	รายงานของคณะกรรมการตรวจสอบ ประจำปี 2557
005	ภาพรวมการประกอบธุรกิจ
009	ลักษณะการประกอบธุรกิจ
025	ปัจจัยความเสี่ยง
031	ผู้ถือหุ้นและนโยบายการจ่ายเงินปันผล
033	โครงสร้างการจัดการ
050	การกำกับดูแลกิจการ
067	ความรับผิดชอบต่อสังคม
069	การควบคุมภายในและการบริหารจัดการความเสี่ยง
070	รายการระหว่างกัน
078	ข้อมูลทางการเงินที่สำคัญ
084	คำอธิบายและวิเคราะห์ฐานะการเงิน และผลการดำเนินงานที่ผ่านมา
091	รายงานของผู้สอบบัญชีรับอนุญาต
152	ข้อมูลทั่วไป

ภาพรวมในปี 2557 อัตราการเจริญเติบโตของเศรษฐกิจขยายตัวอยู่ที่ระดับร้อยละ 0.7 ซึ่งชะลอตัวลงจากปี 2556 ที่ขยายตัวร้อยละ 2.9 อุตสาหกรรมโฆษณามีมูลค่า 102,346 ล้านบาท ปรับตัวลดลง 10,751 ล้านบาทหรือลดลงร้อยละ 9.51 เมื่อเทียบกับปี 2556

ที่มีมูลค่าตลาดโฆษณาเท่ากับ 113,097 ล้านบาท สำหรับสื่อโทรทัศน์ซึ่งเป็นสื่อที่ได้รับความนิยมจากผู้บริโภคสูงสุดในสัดส่วนร้อยละ 62.31 ของมูลค่าโฆษณารวมก็ปรับตัวลดลงร้อยละ 7.90

สำหรับผลการดำเนินงานของบริษัทในรอบปี 2557 บริษัทมีรายได้จำนวน 683.96 ล้านบาท เพิ่มขึ้น 11.57 ล้านบาทหรือเพิ่มขึ้นร้อยละ 1.72 เมื่อเทียบกับปี 2556 จากรายได้ของธุรกิจให้บริการและให้เช่าอุปกรณ์ในการถ่ายทำที่เพิ่มขึ้นและบริษัทมีค่าใช้จ่ายในการขายและบริหารเพิ่มขึ้น 34.74 ล้านบาทหรือเพิ่มขึ้นคิดเป็นร้อยละ 20.11 เนื่องจากการปรับโครงสร้างการบริหาร เพื่อรองรับการขยายตัวของธุรกิจ โดยบริษัทมีกำไรสุทธิส่วนของบริษัทใหญ่จำนวน 29.36 ล้านบาท ลดลง 48.27 ล้านบาทหรือลดลงร้อยละ 62.10 เมื่อเทียบกับปี 2556 ผลมาจากรายได้ของธุรกิจผลิตรายการโทรทัศน์ ธุรกิจสิ่งพิมพ์ ปรับตัวลดลงตามอุตสาหกรรม

ทั้งนี้ในปี 2557 บริษัทได้ดำเนินการซื้อที่ดินบริเวณอำเภอบางบ่อ จังหวัดสมุทรปราการเสร็จเรียบร้อยแล้วเพื่อสำหรับสร้างสตูดิโอใหม่ที่มีมาตรฐานระดับสากล ให้ผู้ผลิตภาพยนตร์ทั้งในและต่างประเทศได้เช่าในการถ่ายทำแบบครบวงจร ตั้งแต่สถานที่ทั้งในและนอกสตูดิโอ อุปกรณ์และเทคโนโลยีการตัดต่อ ซึ่งอุปกรณ์ที่ให้เช่าในการถ่ายทำบริษัทได้จัดเตรียมไว้รองรับตอบสนองความต้องการของลูกค้าทั้งระดับภาพยนตร์ ภาพยนตร์โฆษณา จนถึงงานละคร รายการโทรทัศน์ต่างๆ ซึ่งมีความต้องการมากขึ้นหลังจากธุรกิจทีวีดิจิทัลเข้ามามีบทบาทมากขึ้นเรื่อยๆ นับตั้งแต่เมษายน 2557 ทั้งนี้ถือเป็นการลงทุนที่สร้างโอกาสทางธุรกิจอย่างสูงสำหรับการเป็นผู้สนับสนุนการผลิตคอนเทนต์ต่างๆ เพื่อตอบสนองต่อโทรทัศน์ระบบดิจิทัลและเป็นการสร้างเสริมศักยภาพของธุรกิจในการแข่งขันกับต่างประเทศ ที่จะทำให้ค่ายภาพยนตร์ต่างประเทศหันกลับมาใช้สตูดิโอที่ได้มาตรฐานระดับสากลที่มีคุณภาพดีที่สุดในประเทศไทย อุปกรณ์ที่ทันสมัย และบุคลากรที่มีความเชี่ยวชาญตลอดจนภูมิประเทศที่งดงาม เพราะสามารถตอบโจทยความต้องการได้ครบถ้วน

บริษัทมุ่งมั่นในการพัฒนาธุรกิจเพื่อให้ได้มาซึ่งสินค้าและบริการที่ดีมีคุณภาพ สำหรับตอบสนองความต้องการและความไว้วางใจของผู้บริโภคและสร้างผลดำเนินงานที่เติบโตแบบยั่งยืนควบคู่ไปตามหลักของธรรมาภิบาลที่ดีและการมีส่วนร่วมรับผิดชอบต่อสังคม สุดท้ายนี้ ในนามคณะกรรมการบริษัทขอขอบคุณทุกท่าน ลูกค้า ผู้ถือหุ้น พนักงานบริษัท สถาบันการเงิน Supplier และผู้มีส่วนได้ส่วนเสีย ที่ได้ให้การสนับสนุนบริษัทด้วยดีตลอดมา

ขอแสดงความนับถือ



(นายสมฤทธิ์ ศรีทองดี)

ประธานกรรมการ

รายงาน

ของคณะกรรมการตรวจสอบ ประจำปี 2557

เรียน ท่านผู้ถือหุ้น บริษัท แม็ทซิ่ง แม็กซิโมซ์ โซลูชั่น จำกัด (มหาชน)

คณะกรรมการตรวจสอบของบริษัท แม็ทซิ่ง แม็กซิโมซ์ โซลูชั่น จำกัด (มหาชน) ได้รับการแต่งตั้งจากคณะกรรมการบริษัท ประกอบด้วย กรรมการอิสระจำนวน 3 ท่าน มีหน้าที่และความรับผิดชอบตามกฎหมายว่าด้วยการตรวจสอบซึ่งสอดคล้องตามข้อกำหนดของ ตลาดหลักทรัพย์แห่งประเทศไทย

ในรอบปี 2557 คณะกรรมการตรวจสอบได้มีการประชุมร่วมกันจำนวน 8 ครั้ง ประกอบด้วยการประชุมร่วมกับผู้สอบบัญชี ผู้บริหาร และผู้ตรวจสอบภายใน ในจำนวนนี้มีการประชุมหนึ่งครั้งที่เป็นการประชุมร่วมกับผู้สอบบัญชีโดยไม่มีผู้บริหารเข้าร่วมประชุมด้วย เพื่อพิจารณาเรื่องต่างๆ สรุปได้ดังนี้

1. การกำกับดูแลกิจการที่ดี

คณะกรรมการได้สอบทานการปฏิบัติตามนโยบายการกำกับดูแลกิจการที่ดี โดยการประชุมร่วมกับฝ่ายบริหาร ผู้ตรวจสอบภายใน เพื่อรับทราบแนวทางในการกำกับดูแลกิจการที่ดี การสร้างการรับรู้และเข้าใจเพื่อให้กรรมการ ผู้บริหารและพนักงานตระหนัก และปฏิบัติตามนโยบายที่กำหนด มีการทบทวนหลักการกำกับดูแลกิจการที่ดีและจรรยาบรรณทางธุรกิจอย่างน้อยปีละ 1 ครั้ง ทั้งนี้เพื่อให้กรอบนโยบายการกำกับดูแลกิจการที่ดีของบริษัทมีความเหมาะสมและเพียงพอกับสภาพแวดล้อมปัจจุบัน

2. การสอบทานข้อมูลทางการเงิน

คณะกรรมการตรวจสอบได้สอบทานข้อมูลทางการเงินระหว่างกาลและข้อมูลการเงินประจำปีของบริษัทและบริษัทย่อย เพื่อให้มั่นใจว่าข้อมูลทางการเงินถูกจัดทำขึ้นโดยหลักการบัญชีที่รับรองโดยทั่วไป และมีการเปิดเผยข้อมูลสารสนเทศ อย่างเพียงพอและเหมาะสม โดยการประชุมร่วมกับฝ่ายบริหาร ผู้ตรวจสอบภายใน และผู้สอบบัญชีเพื่อรับทราบข้อมูลเกี่ยวกับ ผลการสอบทาน/ผลการตรวจสอบข้อมูลทางการเงิน ข้อสังเกตและข้อเสนอแนะจากการสอบทาน/ตรวจสอบ แผนงาน การตรวจสอบและแนวทางการตรวจสอบรวมถึงความอิสระของผู้สอบบัญชีในการดำเนินงาน และภายหลังจากคณะกรรมการ ตรวจสอบได้สอบทานแล้วได้มีการนำเสนอต่อคณะกรรมการบริษัท เพื่ออนุมัติหรือเสนอผู้ถือหุ้นอนุมัติแล้วแต่กรณี

3. การควบคุมภายในและการตรวจสอบภายใน

คณะกรรมการตรวจสอบได้สอบทานการควบคุมภายในและการตรวจสอบภายใน เพื่อประเมินความมีประสิทธิภาพและ ประสิทธิภาพของหน่วยงานตรวจสอบภายใน โดยพิจารณาความเป็นอิสระของหน่วยงานตรวจสอบภายใน แผนงาน การตรวจสอบภายใน งบประมาณและการพัฒนาบุคลากรของหน่วยงานตรวจสอบภายใน รายงานผลการตรวจสอบ และ รายงานการติดตามผลการปรับปรุงการควบคุมภายในตามข้อสังเกตจากการตรวจสอบ มีการเชิญผู้บริหารเพื่อให้ข้อมูลเกี่ยวกับ ความเพียงพอของการควบคุมภายในและการปรับปรุงแก้ไขตามข้อสังเกตจากการตรวจสอบ คณะกรรมการตรวจสอบ ได้ให้ความเห็นและข้อเสนอแนะเพิ่มเติมเกี่ยวกับแนวทางการปรับปรุงการควบคุมภายในเพื่อป้องกันความเสี่ยงสำหรับการ ดำเนินงานต่างๆ ทั้งนี้เพื่อให้กลไกการควบคุมภายในและการตรวจสอบภายในมีความเหมาะสมและเพียงพอกับสภาพแวดล้อม และธุรกิจที่เป็นอยู่

4. การปฏิบัติตามกฎหมายและนโยบายที่คณะกรรมการบริษัทกำหนด

คณะกรรมการตรวจสอบได้สอบทานการปฏิบัติตามกฎหมายที่เกี่ยวข้องกับธุรกิจของบริษัท และกรอบนโยบายที่คณะกรรมการบริษัทกำหนด ผ่านกระบวนการตรวจสอบของผู้ตรวจสอบภายในและผู้สอบบัญชีของบริษัท มีการประชุมร่วมกับผู้บริหาร ผู้สอบบัญชีและผู้ตรวจสอบภายในเพื่อรับทราบเกี่ยวกับการรอบและแนวทางปฏิบัติตามกฎหมายและนโยบายที่คณะกรรมการบริษัทกำหนด คณะกรรมการตรวจสอบมีการให้ข้อเสนอแนะเพิ่มเติมเกี่ยวกับแนวทางการปรับปรุงการดำเนินการเพื่อเพิ่มประสิทธิภาพและประสิทธิผลในการกำกับดูแลและเกิดการพัฒนาดังกล่าวอย่างต่อเนื่อง

5. การพิจารณารายการที่เกี่ยวข้องกันหรือรายการที่อาจก่อให้เกิดขัดแย้งทางผลประโยชน์

คณะกรรมการตรวจสอบได้สอบทานการทำรายการที่เกี่ยวข้องกัน หรือรายการที่อาจก่อให้เกิดความขัดแย้งทางผลประโยชน์ผ่านทางผู้ตรวจสอบภายใน ผู้สอบบัญชีของบริษัท มีการประชุมร่วมกับผู้บริหาร เพื่อให้มั่นใจว่ารายการดังกล่าวมีความเหมาะสม ผล ตามกรอบและแนวทางในการป้องกันความขัดแย้งทางผลประโยชน์ที่อาจเกิดขึ้นอย่างเพียงพอและเหมาะสม

6. การพิจารณาคัดเลือกและเสนอแต่งตั้งผู้สอบบัญชีและกำหนดค่าสอบบัญชีประจำปี

คณะกรรมการตรวจสอบได้พิจารณา คัดเลือก และเสนอแต่งตั้ง ผู้สอบบัญชี และกำหนดค่าสอบบัญชีประจำปีของบริษัท โดยได้พิจารณาความเป็นอิสระ คุณสมบัติและประสบการณ์ของผู้สอบบัญชี รวมถึงได้ร่วมกับฝ่ายบริหารในการประเมินผลการปฏิบัติงานและคุณภาพของผู้สอบบัญชีในรอบปีที่ผ่านมา คณะกรรมการตรวจสอบเห็นชอบให้คณะกรรมการบริษัทเสนอผู้ถือหุ้น พิจารณานุมัติแต่งตั้งให้ PricewaterhouseCoopers ABAS Ltd.เป็นผู้สอบบัญชีของบริษัทประจำปี 2558

7. การรายงานงานผลการปฏิบัติงานของคณะกรรมการตรวจสอบต่อคณะกรรมการบริษัท

คณะกรรมการตรวจสอบได้รายงานการปฏิบัติงานของคณะกรรมการตรวจสอบตามขอบเขตหน้าที่ความรับผิดชอบให้ คณะกรรมการบริษัทรับทราบอย่างน้อยไตรมาสละ 1 ครั้ง รวมถึงการให้ข้อสังเกต ข้อเสนอแนะและความเห็นเพิ่มเติมที่เป็นประโยชน์ต่อการบริหารจัดการ ทั้งนี้ เพื่อเป็นกลไกที่สำคัญในการเสริมสร้างความเชื่อมั่นให้แก่ผู้ถือหุ้น ผู้ลงทุน และผู้มีส่วนได้เสียทุกกลุ่มของบริษัท

คณะกรรมการตรวจสอบมีความเป็นอิสระในการปฏิบัติหน้าที่ตามขอบเขตที่กำหนดไว้และให้ความสำคัญกับการควบคุมภายในของบริษัทอย่างต่อเนื่อง ในปี 2557 คณะกรรมการตรวจสอบมีความเห็นว่าบริษัทและบริษัทย่อยมีการควบคุมภายในที่มี ประสิทธิภาพเพียงพอและเหมาะสมกับการดำเนินธุรกิจของบริษัท โดยไม่พบข้อบกพร่องของระบบการควบคุมภายใน ที่จะมีผลกระทบอย่างเป็นสาระสำคัญต่อความถูกต้อง และเชื่อถือได้ของรายงานทางการเงิน ผู้สอบบัญชีและผู้ตรวจสอบภายในมี ความอิสระในการปฏิบัติหน้าที่ การกำกับดูแลกิจการที่ดี และการควบคุมภายในมีความเพียงพอและเหมาะสมกับสภาพแวดล้อม ธุรกิจที่เป็นอยู่ในปัจจุบัน



(นายอัครรัตน์ ณ ระนอง)
ประธานกรรมการตรวจสอบ



1. การเปลี่ยนแปลงและพัฒนาการที่สำคัญ

บริษัท แม็ทซิ่ง แม็กซิโมซ์ โซลูชั่น จำกัด (มหาชน) (เดิมชื่อ บริษัท แม็ทซิ่ง สตูดิโอ จำกัด (มหาชน) ก่อตั้งขึ้นในปี 2535 ด้วยทุนจดทะเบียนชำระแล้วจำนวน 1 ล้านบาท โดยนายสมชาย ชีวสุทธานนท์ และนายจุนิสสพงศ์ ศคินมานพ ต่อมาในปี 2547 บริษัทบีบีทีวี โปรดักชั่นส์ จำกัด ได้เข้าร่วมถือหุ้น บริษัทดำเนินธุรกิจให้บริการรับจ้างผลิตภาพยนตร์โฆษณา ก่อนจะขยายสู่ธุรกิจผลิตรายการโทรทัศน์ ธุรกิจให้บริการและให้เช่าอุปกรณ์ ธุรกิจจัดกิจกรรม ธุรกิจสิ่งพิมพ์ ธุรกิจตัดต่อเทคนิคทางภาพและเสียง (Post Production)

ปี

2535

พัฒนาการที่สำคัญ

ก่อตั้งขึ้นเพื่อดำเนินธุรกิจให้บริการรับจ้างผลิตภาพยนตร์โฆษณา ด้วยทุนจดทะเบียนชำระแล้วจำนวน 1 ล้านบาท แบ่งออกเป็น 10,000 หุ้น มูลค่าที่ตราไว้หุ้นละ 100 บาท

2546

เข้าจดทะเบียนในตลาดหลักทรัพย์เอ็ม เอ ไอ ด้วยทุนจดทะเบียน จำนวน 120 ล้านบาท แบ่งออกเป็น 24 ล้านหุ้น มูลค่าที่ตราไว้หุ้นละ 5 บาท โดยออกหุ้นสามัญเพิ่มทุนจำนวน 6 ล้านหุ้น เสนอขายให้แก่ประชาชนทั่วไป และขยายธุรกิจให้ครอบคลุมด้านบันเทิงและสันทนาการ หลังจากนั้น มีมติอนุมัติการออกและเสนอขายใบสำคัญแสดงสิทธิและหุ้นรองรับให้แก่ผู้ถือหุ้นเดิม (MATCH-W1) จำนวน 108 ล้านหน่วย อายุ 5 ปี

2547

เพิ่มทุน เปลี่ยนแปลงโครงสร้างการถือหุ้น ย้ายตลาดรองซื้อขายหลักทรัพย์ และขยายสู่ธุรกิจผลิตรายการโทรทัศน์

- ออกและเสนอขายหุ้นสามัญเพิ่มทุนให้แก่บริษัท บีบีทีวี โปรดักชั่นส์ จำกัด (“บีบีทีวี โปรดักชั่นส์”) เพื่รองรับการขยายตัวทางธุรกิจสู่ธุรกิจผลิตรายการโทรทัศน์ เพิ่มประสิทธิภาพในการดำเนินธุรกิจของกลุ่ม และเพิ่มศักยภาพในการครองส่วนแบ่งการตลาด
- ย้ายการจดทะเบียนซื้อขายหลักทรัพย์จากตลาดหลักทรัพย์เอ็ม เอ ไอ ไปจดทะเบียนในตลาดหลักทรัพย์แห่งประเทศไทย ในหมวดบริการ/สื่อและสิ่งพิมพ์

2552

เพิ่มทุน เปลี่ยนแปลงผู้ถือหุ้นรายใหญ่

- ออกและเสนอขายใบสำคัญแสดงสิทธิให้แก่ผู้ถือหุ้นเดิมครั้งที่ 2 (“MATCH-W2”) จำนวน 103,431,863 หน่วย อายุ 5 ปี
- ผู้ถือหุ้นรายใหญ่ 3 รายตกลงขายหุ้นและ MATCH-W2 ให้แก่บีบีทีวี โปรดักชั่นส์ ส่งผลให้บีบีทีวี โปรดักชั่นส์ กลายเป็นผู้ถือหุ้นหลักจากเดิมร้อยละ 27.73 เป็นร้อยละ 49.65

2553

2555

2556

2557

พัฒนาการที่สำคัญ

บีบีทีวี โปรดักชั่นส์ ใช้สิทธิแปลงสภาพ MATCH-W2 ทำให้สัดส่วนการถือหุ้นเพิ่มขึ้นเป็นร้อยละ 57.94 และมีผลทำให้ บีบีทีวี โปรดักชั่นส์ มีหน้าที่ในการเสนอซื้อหลักทรัพย์ทั้งหมดของบริษัท ภายหลังการทำคำเสนอซื้อ บีบีทีวี โปรดักชั่นส์ มีสัดส่วนการถือหุ้นเพิ่มขึ้นเป็นร้อยละ 68.48

เพิ่มทุนจดทะเบียนเป็น 535 ล้านบาท โดยเพิ่มทุนจำนวน 217 ล้านหุ้น มูลค่าที่ตราไว้หุ้นละ 1 บาท โดยแบ่งเป็น

- เพิ่มทุนจำนวน 210 ล้านหุ้น เพื่อจัดสรรและเสนอขายให้แก่ประชาชนทั่วไป
- เพิ่มทุนจำนวน 7.54 ล้านหุ้น เพื่อบริหารจัดการปรับสิทธิของ MATCH-W2

เพิ่มทุนชำระแล้วเป็น 469.24 ล้านหุ้น โดย

- ออกและเสนอขายหุ้นสามัญเพิ่มทุนให้แก่ประชาชนทั่วไป จำนวน 210 ล้านหุ้น ที่ราคาเสนอขายหุ้นละ 3.50 บาท

เพิ่มทุนชำระแล้วเป็น 531.63 ล้านหุ้น โดย

- ผู้ถือใบสำคัญแสดงสิทธิ (MATCH-W2) ได้ใช้สิทธิซื้อหุ้นสามัญจำนวน 57,657,032 หน่วย ในอัตราการใช้สิทธิ 1 หน่วย ต่อ 1.082 หุ้นสามัญในราคาใช้สิทธิหุ้นละ 1.293 บาท คิดเป็นจำนวนเงิน 80.66 ล้านบาท ส่งผลให้หุ้นสามัญจดทะเบียนเรียกชำระเต็มจำนวน 531,629,851 หุ้น

2. โครงสร้างการถือหุ้นของกลุ่มบริษัท

2.1 โครงสร้างของกลุ่มบริษัท

ณ วันที่ 31 ธันวาคม 2557 บริษัทมีบริษัทย่อยที่ดำเนินการอยู่ 6 บริษัท ¹ โดยมีโครงสร้างกลุ่มบริษัทแยกตามประเภทธุรกิจดังนี้



หมายเหตุ ¹ - ที่ประชุมคณะกรรมการบริษัทครั้งที่ 10/2556 เมื่อวันที่ 23 สิงหาคม 2556 มีมติให้ดำเนินการชำระบัญชีและปิดบริษัททีดี ฟิล์ม ปิคเค จำกัด (บริษัทย่อย) ซึ่งบริษัทถือหุ้นในสัดส่วนร้อยละ 60 (ธุรกิจผลิตภาพยนตร์โฆษณาต่างประเทศ) เพื่อการบริหารปรับโครงสร้างการดำเนินธุรกิจมาดำเนินงานภายใต้บริษัทเอง โดยเมื่อวันที่ 30 มกราคม 2557 ได้ดำเนินการชำระบัญชีและจดทะเบียนเลิกกิจการต่อกระทรวงพาณิชย์เรียบร้อยแล้ว

- เมื่อวันที่ 13 มิถุนายน พ.ศ. 2557 บริษัท แม็กซีเอ็ม โซลูชั่น จำกัด ได้จดทะเบียนเลิกกิจการกับกระทรวงพาณิชย์ และได้ชำระบัญชีเสร็จสิ้นในวันที่ 16 กันยายน พ.ศ. 2557

- เมื่อวันที่ 10 กรกฎาคม พ.ศ. 2557 คณะกรรมการบริษัท มีมติอนุมัติจัดตั้ง “บริษัท ไทม์แลปส์ จำกัด” เป็นบริษัทย่อยแห่งใหม่ โดยบริษัทลงทุนในหุ้นสามัญจำนวน 187,000 หุ้น มูลค่าที่ตราไว้หุ้นละ 100 บาท คิดเป็นสัดส่วนร้อยละ 93.50

- เมื่อวันที่ 17 ตุลาคม พ.ศ. 2557 ที่ประชุมวิสามัญผู้ถือหุ้น ครั้งที่ 3/2557 ของบริษัท แม็กซีเอ็ม บรอดคาสท์ จำกัด มีมติอนุมัติให้ บริษัทเพิ่มทุนจดทะเบียนจากหุ้นสามัญจำนวน 100,000 หุ้น ซึ่งมีมูลค่าที่ตราไว้หุ้นละ 100 บาท เป็นหุ้นสามัญจำนวน 7,800,000 หุ้น ซึ่งมีมูลค่าที่ตราไว้หุ้นละ 100 บาท รวมเป็นเงิน 780,000,000 บาท เพื่อที่จะนำเงินจากการเพิ่มทุนจำนวน 770,000,000 บาท ไปลงทุนในโครงการเมืองถ่ายหนังครบวงจร

2.2 การดำเนินธุรกิจของกลุ่มบริษัท

ปัจจุบันบริษัทและบริษัทย่อย มีการดำเนินการใน 6 ธุรกิจหลัก ประกอบด้วย ธุรกิจผลิตรายการโทรทัศน์ ธุรกิจผลิตภาพยนตร์โฆษณา ธุรกิจให้บริการและให้เช่าอุปกรณ์ถ่ายทำ ธุรกิจจัดกิจกรรม ธุรกิจสิ่งพิมพ์ และธุรกิจ Post Production (เริ่มดำเนินการในปี 2558) และร่วมลงทุนในธุรกิจการผลิตและสร้างภาพยนตร์ไทย

1. ธุรกิจผลิตรายการโทรทัศน์

ดำเนินการผลิตรายการโทรทัศน์ โดยซื้อเวลาจากทางสถานีเพื่อออกอากาศรายการโทรทัศน์และขายโฆษณาให้แก่บริษัทตัวแทนโฆษณาหรือเจ้าของสินค้าโดยตรง และดำเนินการรับจ้างผลิตรายการโทรทัศน์ให้แก่ทางสถานีอีกด้วย

ณ วันที่ 31 ธันวาคม 2557 บริษัทมีการผลิตรายการโทรทัศน์จำนวน 5 รายการ ได้แก่ รายการ “ปลดหนี้” รายการ “ปลดหนี้วันหยุดพิเศษ” รายการ “คบเด็ก... สร้างบ้าน” รายการ “กินกันเบาๆ” และรายการ “ครัวคนสวย NICE KITCHEN”

2. ธุรกิจผลิตภาพยนตร์โฆษณา

ดำเนินการให้บริการผลิตภาพยนตร์โฆษณา (Production House) เพื่อใช้ในการโฆษณาสินค้า หรือเพื่อสื่อสารสิ่งที่ลูกค้าต้องการนำเสนอ รวมทั้งให้บริการประสานงานและอำนวยความสะดวกแก่ผู้ถ่ายทำจากต่างประเทศ ที่มาถ่ายทำภาพยนตร์โฆษณาหรือมาผลิตภาพยนตร์ในประเทศไทย

ตัวอย่างผลงานในช่วงปี 2557 ได้แก่ งานเบื้องหลังเบอร์ 5 - กฟผ. งาน TOYOTA-Japan เป็นต้น

3. ธุรกิจให้บริการและให้เช่าอุปกรณ์ในการถ่ายทำ

ดำเนินการให้เช่าอุปกรณ์ในการถ่ายทำภาพยนตร์ ภาพยนตร์โฆษณา และละคร รวมถึงการให้บริการจัดหาบุคลากรที่มีทักษะความชำนาญและความรู้ในการใช้อุปกรณ์ดังกล่าว และจัดส่งอุปกรณ์ให้เข้าถึงสถานที่ถ่ายทำ

ตัวอย่างผลงานในช่วงปี 2557 ได้แก่ งานภาพยนตร์-ของจีเอ็มเอ็มไอทีวี และงานภาพยนตร์ต่างประเทศ เช่น ประเทศอเมริกา เยอรมัน อังกฤษ เป็นต้น

4. ธุรกิจจัดกิจกรรม

ดำเนินการจัดกิจกรรมส่งเสริมการตลาด (Event Organizer) วางแผนสื่อประชาสัมพันธ์และบริหารจัดการงานแก่ภาครัฐและเอกชน ทั้งในและต่างประเทศอย่างครบวงจร เพื่อตอบสนองความต้องการและจุดมุ่งหมายของลูกค้า

ตัวอย่างผลงานในช่วงปี 2557 ได้แก่ งานพัทยามารารอน 2014 งาน Insee Road Show และงาน Young Model 2014 เป็นต้น

5. ธุรกิจสิ่งพิมพ์

ดำเนินการผลิตสิ่งพิมพ์ นิตยสารและ Pocket Book ทั้งในรูปแบบแจกฟรีและเสียค่าใช้จ่าย เพื่อวางจำหน่ายแก่ผู้อ่าน เป็นรายเดือน หรือรายสัปดาห์ (เล่มพิเศษ) โดยเน้นกลุ่มวัยรุ่น หรือผู้ที่ทำงานในวงการแฟชั่น

ณ วันที่ 31 ธันวาคม 2557 กลุ่มบริษัทมีนิตยสารรายเดือนจำนวน 2 เล่ม ได้แก่ นิตยสาร Cheeze และนิตยสาร Cheeze Looker และมีนิตยสาร Free copy จำนวน 1 เล่ม ได้แก่ นิตยสาร Cheeze Snack

6. ธุรกิจตัดต่อเทคนิคทางภาพและเสียง (Post Production)

ดำเนินการผลิตและรับจ้าง ตัดต่อ ทำเทคนิคพิเศษทางภาพ บันทึกเสียง ภาพยนตร์ประเภทต่างๆ และสื่อทุกประเภท และทำธุรกิจที่เกี่ยวข้อง โดยจะเริ่มดำเนินการและรับรู้รายได้ในปี 2558

7. ธุรกิจการผลิตและจัดสร้างภาพยนตร์ไทย

ดำเนินการร่วมทุนในการผลิตและจัดสร้างภาพยนตร์ไทยและนำภาพยนตร์ออกฉายในโรงภาพยนตร์และจัดจำหน่ายในช่องทางต่างๆ เช่น ภาพยนตร์ไทยเรื่อง “ตุ๊กแกรักแบ่งมาก”

3. เป้าหมายในการดำเนินธุรกิจ

บริษัทอยู่ระหว่างการดำเนินงานโครงการเมืองถ่ายหนังแบบครบวงจร ซึ่งเป็นโครงการที่ประกอบด้วยสตูดิโอขนาดใหญ่ระดับสากลเพื่อรองรับการถ่ายทำภาพยนตร์ทุกประเภท และสถานที่จัดเก็บอุปกรณ์ที่ทันสมัย ตลอดจนอาคารสำนักงานขนาดใหญ่ เพื่อสนับสนุนกลุ่มธุรกิจให้มีความแข็งแกร่งในการให้บริการแบบครบวงจร และเป็นศูนย์กลางในการผลิต Content หลากหลายรูปแบบที่จะตอบสนองต่อความต้องการในยุคทีวีดิจิตอลและก้าวเข้าสู่ประชาคมเศรษฐกิจอาเซียน (AEC)

โครงสร้างรายได้

โครงสร้างรายได้ของบริษัทและบริษัทย่อยตามงบการเงินรวม โดยจำแนกตามส่วนธุรกิจ สำหรับปี 2555 - 2557 ประกอบด้วย รายได้ต่างๆ ดังต่อไปนี้

งบการเงินรวม	สำหรับปี					
	2555		2556		2557	
	ล้านบาท	ร้อยละ	ล้านบาท	ร้อยละ	ล้านบาท	ร้อยละ
ธุรกิจหลัก						
ผลิตรายการโทรทัศน์	186.79	30.28	181.90	26.33	153.61	21.83
ผลิตภาพยนตร์โฆษณา	44.15	7.16	44.53	6.45	44.37	6.31
ให้บริการและให้เช่าอุปกรณ์	257.43	41.73	348.38	50.43	387.99	55.15
สิ่งพิมพ์	65.17	10.57	52.20	7.56	40.63	5.78
จัดกิจกรรม	28.43	4.61	37.84	5.48	49.91	7.09
ขายสินค้า	22.58	3.66	7.55	1.09	7.45	1.06
รายได้จากธุรกิจหลัก	604.56	98.01	672.39	97.34	683.96	97.22
รายได้อื่นๆ	12.26	1.99	18.38	2.66	19.59	2.78
รายได้รวม	616.82	100.00	690.77	100.00	703.55	100.00

ในปี 2557 บริษัทและบริษัทย่อยประกอบธุรกิจหลัก 5 ธุรกิจ ประกอบด้วย ธุรกิจผลิตรายการโทรทัศน์ ธุรกิจผลิตภาพยนตร์โฆษณา ธุรกิจให้บริการและให้เช่าอุปกรณ์ในการถ่ายทำ ธุรกิจจัดกิจกรรม ธุรกิจสิ่งพิมพ์

1 ธุรกิจผลิตรายการโทรทัศน์

1.1 ลักษณะการให้บริการ

กลุ่มบริษัทดำเนินธุรกิจผลิตรายการโทรทัศน์ ใน 2 รูปแบบ ได้แก่

- 1) การเช่าเวลาจากสถานีโทรทัศน์ เพื่อออกอากาศรายการโทรทัศน์ของบริษัท และ 2) การรับจ้างผลิตรายการโทรทัศน์ ให้แก่สถานี (ผู้จ้าง) โดยรายได้จากธุรกิจดังกล่าว มาจากการขายเวลาโฆษณา หรือการโปรโมทสินค้าและ/หรือบริการ ในรายการโทรทัศน์ และจากการรับจ้างผลิตรายการ





ณ วันที่ 31 ธันวาคม 2557 กลุ่มบริษัทมีรายการโทรทัศน์ที่ออกอากาศ แบ่งเป็น 2 ประเภท รวม 5 รายการ ออกอากาศผ่านสถานีโทรทัศน์สีกองทัพบก ช่อง 7 และทางทิวทัศน์ โดยมีรายละเอียดแยกตามรูปแบบรายการดังนี้

1) เกมโชว์

รายการที่ให้ผู้ร่วมรายการเล่นเกมเพื่อแข่งขันชิงเงินรางวัล โดยมุ่งเน้นให้ผู้ร่วมรายการและผู้ชมรายการได้รับทั้งสาระและความบันเทิง โดยสอดแทรกแง่คิดและความรู้ต่างๆ ผ่านความสามารถของผู้เล่นเกม หรือการสัมภาษณ์ผู้ร่วมรายการ

ณ วันที่ 31 ธันวาคม 2557 กลุ่มบริษัทมีรายการโทรทัศน์ประเภทเกมโชว์ที่ออกอากาศ จำนวน 2 รายการดังนี้

- รายการ “ปลดหนี้” เป็นรายการเกมโชว์ประเภทสาระและบันเทิงเพื่อสังคม นำความสามารถพิเศษของผู้ร่วมรายการมาเล่นเกมเพื่อปลดหนี้ ถ้าทำสำเร็จทางรายการก็จะปลดหนี้ให้ โดยผู้ชมรายการได้รับทั้งสาระและความบันเทิง เน้นการช่วยเหลือคนในสังคมที่ขาดแคลนทุนทรัพย์ มีการสอดแทรกเนื้อหา แง่คิด และความรู้ต่างๆ ไว้ในรายการผ่านความสามารถของผู้เล่นเกม
- รายการ “ปลดหนี้วันหยุดพิเศษ” เป็นรายการเกมโชว์ประเภทสาระและบันเทิงเพื่อสังคม โดยนำเสนอชีวิตหลังการปลดหนี้ของผู้ร่วมรายการที่ทางรายการ “ปลดหนี้” ได้เคยปลดหนี้ให้แล้ว
- รายการ “ตลาดหลังตลาด” เป็นรายการเกมโชว์เพื่อแข่งขันชิงเงินรางวัล โดยนำเสนอการแข่งขันในอาชีพที่ค้าขายกันของพ่อค้าแม่ขายจากตลาดทั่วไป โดยมีดารารับเชิญมาร่วมแข่งขันกับผู้ชนะ โดยผู้ชมรายการได้รับทั้งความบันเทิงและสาระ โดยสอดแทรกเนื้อหาและความรู้ต่างๆ ผ่านความสามารถของผู้เล่นเกม (สิ้นสุดการรับจ้างผลิตในเดือนกันยายน 2557)

2) รายการทั่วไป/วาไรตี้

รายการที่ให้ผู้ร่วมรายการได้นำเสนอเรื่องราว สะท้อนมุมมองของสังคมไทย โดยมุ่งเน้นให้ผู้ชมรายการได้รับทั้งสาระและความบันเทิง

ณ วันที่ 31 ธันวาคม 2557 กลุ่มบริษัทมีรายการโทรทัศน์ประเภทรายการทั่วไปที่ออกอากาศ จำนวน 3 รายการ ดังนี้

- รายการ “คบเด็ก... สร้างบ้าน” เป็นรายการค้นหาเด็กดีที่น่าคบ นำช่วยเหลือ หรือที่มีความรับผิดชอบเกินตัวมาแล้ว ถ่ายทอดเรื่องราวชีวิต เพื่อสานต่อความต้องการของแต่ละคน โดยทางรายการจะสร้างบ้าน หรือมอบทุนการศึกษาให้ เพื่อเป็นการสานฝันและเป็นกำลังใจต่อผู้ต่อไป โดยผู้ชมรายการจะได้รับทั้งสาระ แง่คิดและความบันเทิง
- รายการ “ครัวคนสวย Nice Kitchen” เป็นรายการที่นำเสนอการทำอาหารทุกเมนู พร้อมกับความสุข และแพชั่นทันสมัย เข้าถึงวัยรุ่นได้ง่ายรวมทั้งประชาชนพันธมิตรในเครือของบริษัท ได้แก่ Cheeze และ Looker
- รายการ “กินกันเบาๆ” เป็นรายการอาหารอารมณ์ดี ที่จะทำให้ทุกคนสนุกกับการทำอาหารเองที่บ้าน
- รายการ “Cheeze TV D.I.Y.” เป็นรายการที่นำเสนอเนื้อหาเชิงแพชั่นที่เข้าใจง่ายและเข้าถึงวัยรุ่นได้ง่ายรวมทั้งประชาชนพันธมิตรในเครือของบริษัท ได้แก่ Cheeze และ Looker (หยุดการออกอากาศในเดือนกันยายน 2557)
- รายการ “ดีไกล ไปถึง DRIVE TO THE MOON” (หยุดการออกอากาศในเดือนกันยายน 2557)

รายละเอียดรายการโทรทัศน์ของกลุ่มบริษัท ณ วันที่ 31 ธันวาคม 2557 มีดังต่อไปนี้

รายการ	วันและเวลา ออกอากาศ	กลุ่มเป้าหมาย	ปีที่เริ่ม ออกอากาศ	รูปแบบ รายการ	ดำเนินการ ผลิต
1) เกมโชว์					
	ทุกวันอาทิตย์ 16.30 - 17.30 น. ทางช่อง 7	ทุกเพศ ทุกวัย และกลุ่มคน ที่มีรายได้ระดับปานกลาง	2543	ผู้ผลิตรายการ	MATCH
	ทุกวันหยุดนักขัตฤกษ์ 1 ชั่วโมง ทางช่อง 7	ทุกเพศ ทุกวัย และกลุ่มคน ที่มีรายได้ระดับปานกลาง	2548	ผู้ผลิตรายการ	MATCH
	ทุกวันจันทร์ถึง วันพฤหัสบดี 15.00 - 15.30 น. ทางช่อง 7	ทุกเพศ ทุกวัย และกลุ่มคน ที่มีรายได้ระดับ ปานกลางถึงต่ำ	2554 ถึง 30 กันยายน 2557	ผู้รับจ้าง ผลิตรายการ	MATCH
2) รายการทั่วไป/ วาไรตี้					
	ทุกวันพุธและ วันพฤหัสบดี 15.30 - 16.00 น. ทางช่อง 7	เด็กอายุ 6 - 15 ปี และที่มีอายุตั้งแต่ 25 ปีขึ้นไป	2551	ผู้ผลิตรายการ	MATCH
	ทุกวันพุธ 21.00 - 21.30 น. Rerun วันศุกร์ 13.00 - 13.30 น. วันอาทิตย์ 19.00 - 19.30 น. วันจันทร์ 17.30 - 18.00 น. ทางช่องทรูวิชั่น	วัยรุ่น	2555 ถึง กันยายน 2557	ผู้ผลิตรายการ	MATCH
	ทุกวันศุกร์ 01.00 - 02.00 น. ทางช่อง 7	วัยรุ่น	ต.ค. 2557	ผู้ผลิตรายการ	MATCH
	ทุกวันพุธ 21.00 - 21.30 น. ทางช่องทรูวิชั่น	วัยรุ่น	ก.ค. 2557	ผู้ผลิตรายการ	MATCH
	ทุกวันศุกร์ 01.00 - 02.00 น. ทางช่อง 7	ทุกเพศ ทุกวัย	เมษายน - กันยายน 2557	ผู้ผลิตรายการ	MATCH



1.2 การตลาดและการแข่งขัน

1) อุตสาหกรรม

- อุตสาหกรรมโฆษณา

ผลกระทบจากปัจจัยเศรษฐกิจและกำลังซื้อของผู้บริโภคที่ยังไม่ฟื้นตัวส่งผลให้อุตสาหกรรมโฆษณาปรับตัวลดลง ดังจะเห็นได้จากมูลค่าการใช้จ่ายผ่านสื่อโฆษณาในปี 2557 ปรับตัวลดลงจาก 113,097 ล้านบาท เป็น 102,346 ล้านบาท เพราะผู้ประกอบการให้ความสำคัญกับความคุ้มค่าจากการใช้งบประมาณโฆษณาที่มีอยู่อย่างจำกัดโดย ศูนย์วิจัยกสิกรไทยให้ความเห็นว่าแรงกดดันจากความไม่แน่นอนของภาวะเศรษฐกิจเป็นปัจจัยที่กำหนดให้ผู้ประกอบการปรับพฤติกรรมจากการวางแผนซื้อสื่อโฆษณาในระยะยาวทั้งปี มาสู่การวางแผนซื้อสื่อโฆษณาในระยะสั้นมากขึ้น โดยในแต่ละช่วงเวลา ผู้ประกอบการจะมีการปรับงบประมาณโฆษณาให้สอดคล้องตามสถานการณ์ทางเศรษฐกิจและตลาดของสินค้าและบริการนั้นๆ ที่มีการเปลี่ยนแปลงไป

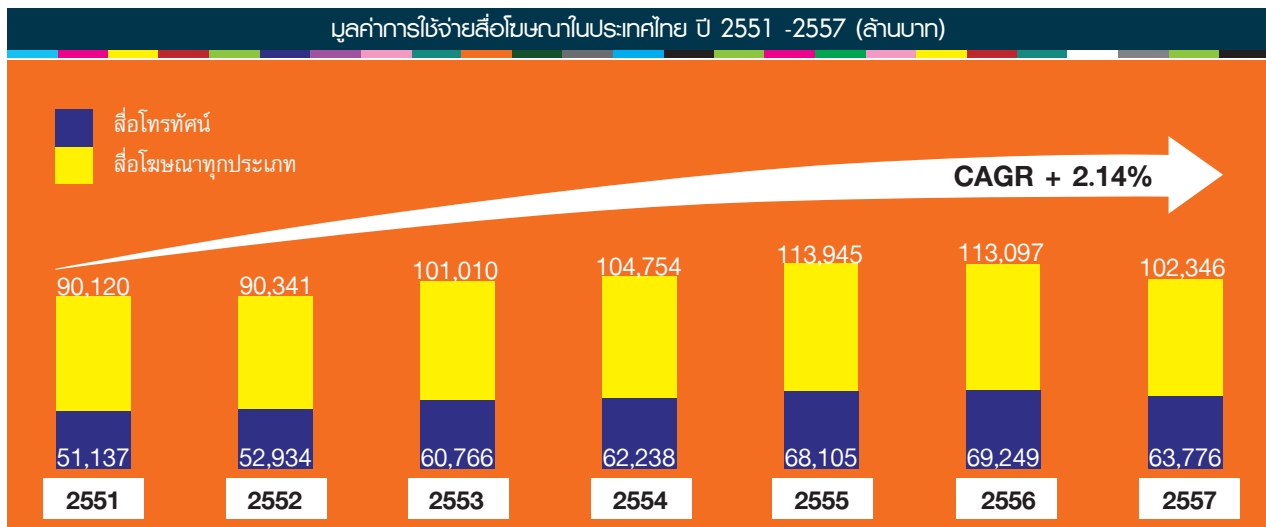

ที่มา : Nielsen Media Research

ทางเลือกในการโฆษณาสินค้าและบริการที่หลากหลายขึ้น ส่งผลให้ผู้ประกอบการกระจายงบประมาณไปยังสื่อโฆษณาต่างๆ โดยผู้ประกอบการมีแนวโน้มให้ความสำคัญกับสื่อใหม่ โดยเฉพาะอย่างยิ่ง สื่ออินเทอร์เน็ต ซึ่งมีอิทธิพลต่อการตัดสินใจซื้อสินค้าและบริการของผู้คนทั่วไปเพิ่มสูงขึ้น โดยมีเป้าหมายให้ผู้ชมโฆษณาผ่านสื่ออินเทอร์เน็ตตัดสินใจซื้อสินค้าและบริการต่างๆ ในทันที ผ่านการจ่ายเงินในระบบ Mobile Payment โดยสะดวกและรวดเร็วผ่านอุปกรณ์เคลื่อนที่ต่างๆ เช่น สมาร์ทโฟน แท็บเล็ต เป็นต้น อีกทั้งวิถีชีวิตของผู้คน เช่น ความนิยมชมภาพยนตร์ที่โรงภาพยนตร์ การใช้เวลาบนท้องถนนจากการจราจรที่ติดขัด การใช้รถสาธารณะโดยเฉพาะอย่างยิ่ง รถไฟฟ้าและรถไฟใต้ดิน เป็นต้น เป็นปัจจัยที่กำหนดให้ผู้ประกอบการมีแนวโน้มให้ความสำคัญกับกระจายงบประมาณโฆษณาไปยังกลุ่มสื่อประเภทอื่นๆ เช่นสื่อในโรงภาพยนตร์ สื่อเคลื่อนที่ เป็นต้น ที่สามารถโฆษณาสอดแทรกไปกับชีวิตประจำวันของผู้คนได้อย่างกลมกลืน



ตารางแสดงสื่อโฆษณาจำแนกตามประเภท ปี 2551-2557 (ล้านบาท)

สื่อโฆษณาจำแนกตามประเภท (ล้านบาท)	2551	2552	2553	2554	2555	2556	2557
โทรทัศน์	51,137	52,935	60,766	62,238	68,105	69,249	63,776
หนังสือพิมพ์	15,282	14,149	15,000	14,541	15,183	15,258	13,166
โรงภาพยนตร์	4,173	4,856	5,987	7,224	7,906	5,368	4,350
วิทยุ	6,933	6,168	6,116	5,918	6,358	6,320	5,625
นิตยสาร	5,998	5,426	5,694	5,824	5,595	5,674	4,721
สื่อกลางแจ้ง	4,229	3,965	3,849	4,278	4,532	4,167	3,990
สื่อเคลื่อนที่ (Transit)	1,372	1,764	2,188	2,643	2,960	3,530	3,806
สื่อในห้าง (in-Store)	826	819	1,121	1,618	2,733	2,655	1,963
สื่ออินเทอร์เน็ต (internet)	172	259	290	470	573	877	950
รวม	90,121	90,341	101,010	104,754	113,945	113,097	102,346
สัดส่วนโทรทัศน์ (ร้อยละ)	56.74	58.59	60.16	59.41	59.77	61.23	62.31

ที่มา: Nielsen Media Research *** ปี 2556 ปรับปรุงใหม่

จากภาพตัวเลขเม็ดเงินโฆษณาของสื่อต่างๆ ในช่วงปี 2557 พบว่ามูลค่าตลาดโฆษณาในปี 2557 มีมูลค่า 102,346 ล้านบาท ลดลง 10,751 ล้านบาทหรือลดลงร้อยละ 9.51 เมื่อเปรียบเทียบกับปี 2556 ที่มีมูลค่าตลาดโฆษณาเท่ากับ 113,097 ล้านบาท โดยมูลค่าตลาดโฆษณาของสื่อต่างๆ เกือบทุกสื่อมีภาวะลดลง จะมีเพียงสื่อเคลื่อนที่ (Transit) ที่ปรับตัวเพิ่มขึ้นร้อยละ 7.82 มีมูลค่า 3,806 ล้านบาทและสื่ออินเทอร์เน็ต (Internet) ที่ปรับตัวเพิ่มขึ้นร้อยละ 8.32% มีมูลค่า 950 ล้านบาท ซึ่งสื่อทั้ง 2 ประเภทเป็นสื่อที่มีการเติบโตอย่างต่อเนื่องทุกปี และสื่อที่มีการปรับตัวลดลงมาก 3 อันดับคือ สื่อในห้าง (In-Store) ลดลงร้อยละ 26.06 สื่อโรงภาพยนตร์ลดลงร้อยละ 18.96 และสื่อนิตยสารลดลงร้อยละ 16.80 สำหรับสื่อโทรทัศน์ในปี 2557 มีมูลค่า 63,776 ล้านบาท ลดลง 5,473 ล้านบาท หรือลดลงร้อยละ 7.90 แต่ยังคงเป็นสื่อที่ได้รับนิยมจากผู้บริโภคสูงสุดคิดเป็นสัดส่วนร้อยละ 62.31 ของมูลค่าโฆษณา

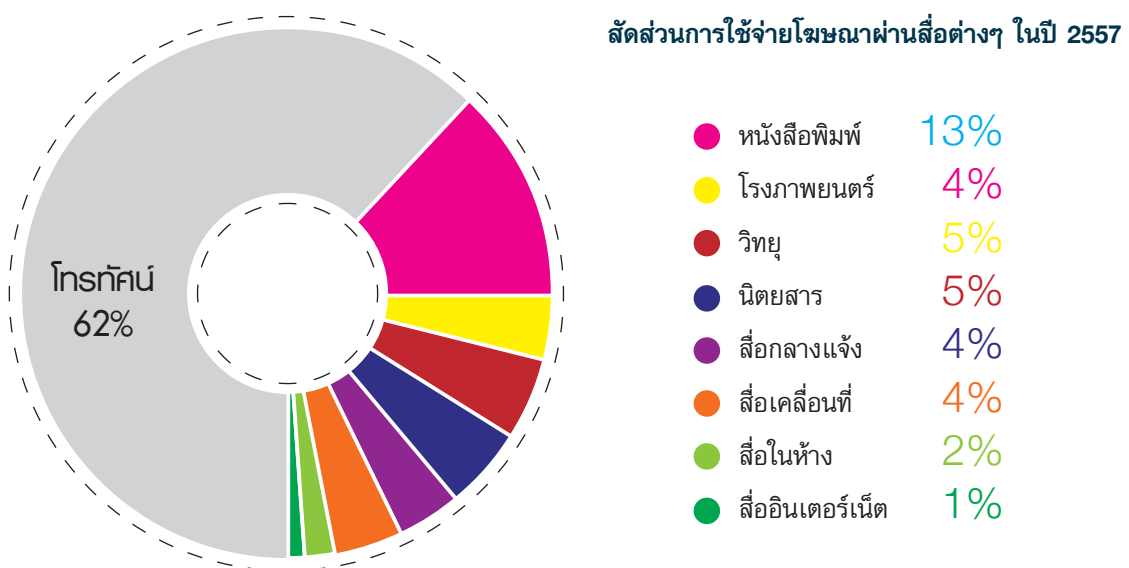

- โทรทัศน์

อุตสาหกรรมโทรทัศน์ เป็นสื่อเดียวที่ทรงพลังอย่างมากเมื่อเปรียบเทียบกับสื่ออื่น และมีส่วนแบ่งการตลาดกว่า 60 % ของอุตสาหกรรมสื่อทั้งหมดซึ่งมีเม็ดเงินรวมกว่า 113.10 ล้านบาทในปี 2556 และ 102.35 ล้านบาทในปี 2557 ขณะที่ในปี 2558 วงการเอเยนซีทั้งในประเทศและต่างประเทศเชื่อว่าตลาดดังกล่าวจะสามารถเติบโตเพิ่มขึ้น เนื่องจากมีสื่อทีวีดิจิทัลเพิ่มเข้ามา ขณะเดียวกันเม็ดเงินของสื่อประเภทอื่นจะลดลงและจะถูกแบ่งงบมาที่สื่อทีวีมากขึ้น

“รายการโทรทัศน์” นับว่าเป็นตัวแปรสำคัญในการดำเนินธุรกิจสื่อโทรทัศน์ เนื่องจากเป็นปัจจัยดึงดูดรายได้ค่าโฆษณามูลค่ามหาศาล

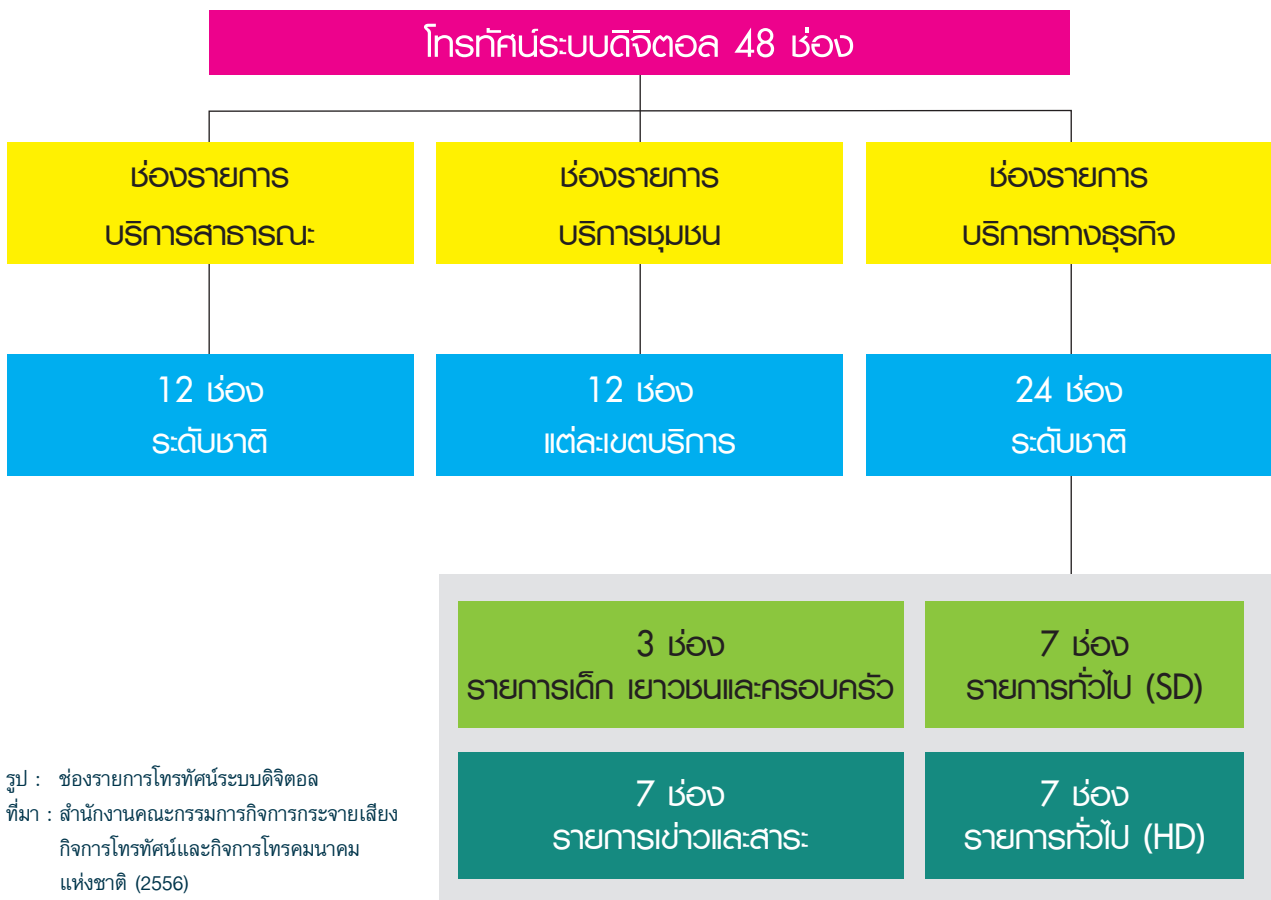

2) ภาวะการแข่งขัน

จากที่กล่าวแล้วข้างต้น แรงกดดันจากความไม่แน่นอนของภาวะเศรษฐกิจส่งผลให้ผู้ประกอบการให้ความสำคัญกับคุณค่าจากการใช้งบประมาณโฆษณาที่มีอยู่อย่างจำกัด นำมาซึ่งความจำเป็นในการปรับตัวรับการเปลี่ยนแปลงที่จะเกิดขึ้นสำหรับเอเจนซีและเจ้าของพื้นที่สื่อโฆษณาต่างๆ ที่ต้องให้ความสำคัญกับการผสมผสานการใช้สื่อโฆษณา เพื่อนำมาสู่การสื่อสารข้อมูลไปยังผู้ชมโฆษณาไปในวงกว้างให้เกิดประสิทธิภาพสูงสุดและสร้างความคุ้มค่าจากการใช้งบประมาณโฆษณาสำหรับผู้ประกอบการ

แนวโน้มการโยกย้ายงบประมาณโฆษณาของผู้ประกอบการมายังสื่อใหม่ รวมถึงโทรทัศน์ในระบบฟรีทีวีแบบดิจิทัลมากขึ้น สะท้อนให้เห็นถึงภูมิทัศน์การแข่งขันของสื่อโฆษณาที่เปลี่ยนแปลงไป จากการแข่งขันช่วงชิงเม็ดเงินของสื่อโฆษณาประเภทเดียวกัน มาสู่การแข่งขันช่วงชิงเม็ดเงินระหว่างสื่อโฆษณาประเภทต่างๆมากขึ้น รวมถึงการแข่งขันช่วงชิงเม็ดเงินระหว่างช่องต่างๆของสื่อโทรทัศน์ยังเป็นไปอย่างรุนแรง อีกทั้งจำนวนผู้ชมที่ชมการแพร่ภาพรายการโทรทัศน์ในระบบฟรีทีวีแบบดิจิทัลที่เพิ่มสูงขึ้น ยังส่งผลให้การแพร่ภาพรายการโทรทัศน์และการโฆษณาผ่านสื่อโทรทัศน์ในระบบฟรีทีวีแบบดิจิทัล ในปี 2558 จะคึกคักขึ้นกว่าปี 2557 และส่งผลให้หลายฝ่ายหันมาจับตากลยุทธ์การขายโฆษณาผ่านสื่อโทรทัศน์ในระบบฟรีทีวีแบบดิจิทัล โดยผู้ที่ได้รับใบอนุญาตประกอบกิจการโทรทัศน์ในระบบฟรีทีวีแบบดิจิทัลส่วนใหญ่ จะทยอยนำรายการโทรทัศน์ที่เป็นแม่เหล็กมาออกอากาศ เพื่อดึงดูดสายตาผู้ชมและดึงดูดเม็ดเงินโฆษณาจากผู้ประกอบการ

ทั้งนี้ต้องจับตามองแนวทางการวัดเรตติ้งของรายการโทรทัศน์ในระบบฟรีทีวีแบบดิจิทัล ที่คาดว่าจะได้ข้อสรุปภายในปี 2558 นี้ ซึ่งจะเป็ปัจจัยสำคัญที่สะท้อนถึงอัตราค่าโฆษณา และกำหนดการตัดสินใจจัดสรรงบประมาณโฆษณาผ่านสื่อโทรทัศน์ในระบบฟรีทีวีแบบดิจิทัลของผู้ประกอบการโดยตรงต่อไป

ศูนย์วิจัยกสิกรไทย ประเมินการว่า ในปี 2558 เม็ดเงินโฆษณาครอบคลุมถึงโทรทัศน์ในระบบฟรีทีวีแบบอะนาล็อก โทรทัศน์ในระบบฟรีทีวีแบบดิจิทัล เคเบิลทีวีและทีวีดาวเทียม วิทยุ หนังสือพิมพ์ นิตยสาร สื่อในโรงภาพยนตร์ ป้ายโฆษณา สื่อโฆษณาเคลื่อนที่ สื่ออินสตาแกรม และอินเทอร์เน็ต จะเติบโตอยู่ในกรอบร้อยละ 11-14 จากในปี 2557



2. ธุรกิจผลิตภาพยนตร์โฆษณา

2.1 ลักษณะการให้บริการ

กลุ่มบริษัทให้บริการเกี่ยวกับธุรกิจผลิตภาพยนตร์โฆษณา(Production House) แบ่งเป็น 3 ประเภทหลัก ดังนี้

- 1) ผลิตภาพยนตร์โฆษณาทางโทรทัศน์ เพื่อใช้ในการโฆษณาสินค้า หรือเพื่อสื่อสารสิ่งที่ลูกค้าต้องการนำเสนอ โดยระยะเวลาในการนำเสนอมีตั้งแต่ 15, 30, 45, 60 วินาที หรือนานกว่านั้น โดยภาพยนตร์โฆษณาแต่ละเรื่องจะมีลักษณะการนำเสนอแตกต่างกันไป ขึ้นอยู่กับความคิดสร้างสรรค์ของบริษัทตัวแทนโฆษณา และความสามารถของผู้ผลิตภาพยนตร์โฆษณาในการสื่อแนวความคิดดังกล่าวแก่ผู้ชม

ทั้งนี้ ด้วยแนวโน้มการเปลี่ยนแปลงของอุตสาหกรรมผลิตภาพยนตร์โฆษณา ในปี 2555 กลุ่มบริษัทจึงได้ปรับเปลี่ยนรูปแบบการดำเนินงานจาก Production House ขนาดใหญ่ ที่มีจำนวนผู้กำกับและพนักงานจำนวนมาก และมีต้นทุนการดำเนินงานที่สูง มาเป็นศูนย์กลางในการรับผลิตงานแบบครบวงจร ตั้งแต่จัดหาทีมงาน อุปกรณ์และสถานที่ถ่ายทำ และให้บริการในทุกขั้นตอนตั้งแต่ก่อนถ่ายทำ (Pre-Production) ไปจนถึงหลังการถ่ายทำ (Post-Production) เนื่องด้วยชื่อเสียงและผลการดำเนินงานของบริษัท และความสัมพันธ์อันดีกับกลุ่มคนทำงานเดิมของกลุ่มบริษัท การบริหารงานในรูปแบบดังกล่าวจึงทำให้บริษัทมีความคล่องตัวมากขึ้น ช่วยลดต้นทุนการดำเนินงาน และสามารถขยายช่องทางการหารายได้เพิ่มมากขึ้น

ในปี 2557 กลุ่มบริษัทมีการผลิตภาพยนตร์โฆษณาทางโทรทัศน์ เช่น งานเบื้องหลังเบอร์ 5 - กฟผ. งาน TOYOTA-Japan เป็นต้น

- 2) ให้บริการปรับเปลี่ยนแก้ไขงานโฆษณาที่เคยผลิต เพื่อให้เข้ากับการเปลี่ยนแปลงและความต้องการใหม่ของลูกค้า รวมถึงจำหน่ายงานโฆษณาของกลุ่มบริษัทที่เคยผลิตแล้วให้แก่ลูกค้า อันเป็นผลจากความต้องการของลูกค้าในการจัดเก็บหรือเผยแพร่งานโฆษณาของตนเพิ่มเติมซึ่งกลุ่มบริษัทให้บริการในส่วนนี้ค่อนข้างน้อย ขึ้นอยู่กับความต้องการของลูกค้าเป็นหลัก
- 3) ให้บริการประสานงานและอำนวยความสะดวกแก่ผู้ถ่ายทำจากต่างประเทศ ที่มาถ่ายทำภาพยนตร์โฆษณาหรือมาผลิตภาพยนตร์ในประเทศไทย โดยครอบคลุมตั้งแต่การประเมินความเป็นไปได้ การให้คำปรึกษาเกี่ยวกับสถานที่ถ่ายทำในประเทศไทยและประเทศใกล้เคียง การประเมินและควบคุมค่าใช้จ่ายตลอดการถ่ายทำภาพยนตร์โฆษณา การจัดหาทีมงานในการถ่ายทำภาพยนตร์โฆษณาครบวงจร และการบริการหลังการถ่ายทำ (Post-Production) เช่น การจัดหาห้องตัดต่อ และทีมงานตัดต่อ เป็นต้น



2.2 การตลาดและภาวะการแข่งขัน

1) อุตสาหกรรม

- อุตสาหกรรมผู้ผลิตภาพยนตร์โฆษณา (Production House)

อุตสาหกรรมผู้ผลิตภาพยนตร์โฆษณาในปัจจุบัน เป็นอุตสาหกรรมที่มีผู้ประกอบการจำนวนมากรายอื่นเกิดจากการแตกตัวของบุคลากรในบริษัทใหญ่ๆ ในอดีตเพื่อออกมาสร้างบริษัทของตนเองกล่าวคือ ผู้อำนวยการสร้าง (Producer) และผู้กำกับ (Director) ซึ่งจัดเป็นบุคลากรหลักในอุตสาหกรรมหันมาเปิด Production House ขนาดเล็กของตนเองและสร้างทีมงานใหม่ แทนการเป็นพนักงานอยู่ใน Production House ขนาดใหญ่ หรือบางรายหันมารับงานแบบอิสระไร้สังกัด (Freelance) ส่งผลให้จำนวน Producer และ Director ใน Production House ขนาดใหญ่มีจำนวนน้อยลง และ Production House ขนาดเล็ก และจำนวน Producer และ Director ในตลาดมีจำนวนมากขึ้นทำให้เกิดการแข่งขันที่สูงมากขึ้น แต่ก็เกิดความคล่องตัวมากขึ้นเช่นกัน

- อุตสาหกรรมโฆษณา

สามารถดูรายละเอียดได้ที่ หัวข้อ 1.2 การตลาดและภาวะการแข่งขันข้อ 1) อุตสาหกรรมโฆษณา

2) ภาวะการแข่งขัน

ภาวะการแข่งขันในธุรกิจผลิตภาพยนตร์โฆษณา เนื่องจากมีผู้ประกอบการจำนวนมากที่ผันตัวจากการเป็น Producer หรือ Director มาเปิด Production House ขนาดเล็กของตนเอง อย่างไรก็ตาม เนื่องจากกลุ่มบริษัทเน้นให้บริการในกลุ่มตลาดบน ที่ให้ความสำคัญกับฐานะการเงิน ชื่อเสียง ผลงานของผู้ประกอบการ และความสัมพันธ์ที่ดีกับลูกค้า ถึงแม้ว่ากลุ่มบริษัทปรับเปลี่ยนวิธีการดำเนินงาน แต่กลุ่มบริษัทก็ยังมีข้อได้เปรียบทางการแข่งขัน เนื่องจากมีความสัมพันธ์ที่ดีกับ Producer และ Director หรือทีมงานในธุรกิจผลิตภาพยนตร์ โดย Freelance จำนวนมาก เคยทำงานกับบริษัทมาก่อน และผลงานของบริษัทโดยเฉพาะด้านการผลิตภาพยนตร์โฆษณามีชื่อเสียงและเป็นที่ยอมรับของผู้ว่าจ้างทั้งจากในประเทศและต่างประเทศ

3 ธุรกิจให้บริการและให้เช่าอุปกรณ์ถ่ายทำ

3.1 ลักษณะการให้บริการ

กลุ่มบริษัทโดย GH ดำเนินธุรกิจให้เช่าอุปกรณ์ในการถ่ายทำภาพยนตร์ครอบคลุมทุกกลุ่มลูกค้า ทั้งตลาดบนซึ่งเป็นกลุ่มลูกค้าที่ต้องการใช้อุปกรณ์ที่มีคุณภาพและความชัดเจนสูงในการถ่ายทำ ได้แก่ ภาพยนตร์เรื่องยาว ภาพยนตร์โฆษณา สารคดี และมิวสิควิดีโอ โดยให้บริการภายใต้แบรนด์ “เกียร์เฮด” และกลุ่มตลาดระดับกลางถึงล่างได้แก่ ละคร และรายการโทรทัศน์ ภายใต้แบรนด์ “แฮนด์ เกียร์”



อุปกรณ์ที่ GH ให้เช่าหลักๆ มีดังนี้

อุปกรณ์ให้เช่า	ตัวอย่าง
อุปกรณ์กล้องดิจิทัล	กล้องและเลนส์ Arriflex, Weisscam HS, Red, Canon, Angenieux, Cooke, Carl Zeiss, Hawk และ Drone
อุปกรณ์ไฟ	Tungsten, Daylight, LED, Super Silent Generators
อุปกรณ์เสียง	เครื่องบันทึกเสียง, เครื่องผสมเสียง, ไมโครโฟน
อุปกรณ์กริป	แครน, ดอลลี, ริโมทแฮด
อุปกรณ์กริก	อุปกรณ์ที่จัดทำขึ้นมาพิเศษ เพื่อใช้ในการถ่ายทำภาพยนตร์ตามความต้องการของลูกค้า
รถบริการ	รถตู้บริการ รถบริการเครื่องดื่ม รถบริการห้องน้ำและรถมอเตอร์โฮม

ทั้งนี้การให้เช่าอุปกรณ์จะรวมถึงการให้บริการจัดบุคลากรที่มีทักษะความชำนาญและความรู้ในการใช้อุปกรณ์ดังกล่าวไปพร้อมกัน โดยมีการบริการยานพาหนะจัดส่งอุปกรณ์ให้เข้าถึงสถานที่ถ่ายทำ อาทิเช่น รถบรรทุกทุกหลั รถกระบะบรรทุกอุปกรณ์ เป็นต้น เพื่ออำนวยความสะดวกในเรื่องขนส่งอุปกรณ์และการถ่ายทำให้ทันตามเวลาดำเนินการของลูกค้า

ในปี 2557 ธุรกิจบริการและให้เช่าอุปกรณ์ สามารถสร้างรายได้ให้แก่กลุ่มบริษัท เป็นจำนวน 387.99 ล้านบาท หรือคิดเป็นร้อยละ 55.15 ของรายได้รวมทั้งหมด

3.2 การตลาดและการแข่งขัน

1) อุตสาหกรรม

• อุตสาหกรรมภาพยนตร์

ปี 2557 ถือเป็นอีกปีหนึ่งที่ตลาดอุตสาหกรรมภาพยนตร์มีความคึกคักอย่างมาก ทั้งภาพยนตร์ไทยและภาพยนตร์ต่างประเทศ รวมทั้งการขยายตัวของโรงภาพยนตร์ของค่ายใหญ่ๆ ไปยังสาขาต่างๆ ทั่วประเทศไทยสามารถผลักดันให้ตลาดรวมทะลุ 4,200 ล้านบาท โดยแยกสัดส่วนออกมาเป็น ภาพยนตร์ต่างประเทศ 74% ภาพยนตร์ไทย 25% หรือมีมูลค่าภาพยนตร์ไทยประมาณ 1,000 ล้านบาท และอื่นๆ อาทิเช่น ญี่ปุ่น เกาหลีและจีน 1% ในปี 2557 ถือว่าภาพยนตร์ไทยจากค่ายจีทีเอชประสบความสำเร็จเป็นอย่างดี กับการที่มีภาพยนตร์ที่ทำรายได้ อย่างสูง เช่น เรื่องคิดถึงวิทยา, ผากไว้ในกายเธอ และ ไอฟาย แดงก๊ว เลิฟยู โดยน่าจะส่งผลให้สามารถทำรายได้สูงขึ้นกว่าปีที่ผ่านมา

ส่วนภาพยนตร์ต่างประเทศ ได้แก่ ภาพยนตร์ “Transformers : Age of Extinction หรือ ทราన్สฟอร์เมอร์ส 4 : มหาวิปัติยุคสูญพันธุ์” สามารถทำรายได้สูงมากกว่า 320 ล้านบาท และสร้างปรากฏการณ์ใหม่เปิดตัว 3 วันแรก ทำรายได้ถึง 100 ล้านบาท, 4 วันแรก 150 ล้านบาท และ สามารถทำรายได้ 7 วันแรก 200 ล้านบาท และคว้าแชมป์ภาพยนตร์เปิดตัวสัปดาห์แรกสูงสุดตลอดกาลในประเทศไทย นอกจากนี้ยังมีภาพยนตร์อีกหลายเรื่อง เช่น Teenage Mutant Ninja Turtles (เต่านินจา), Lucy (ลูซี่ สวยพิฆาต), Noah (โนอาห์ มหาวิปัติวันล้างโลก) และ Hercules (เฮอร์คิวลีส) ก็สามารถทำรายได้ได้ดีเช่นกัน



- อุตสาหกรรมโฆษณา
สามารถดูรายละเอียดได้ที่ หัวข้อ 1.2 การตลาดและภาวะการแข่งขัน 1) อุตสาหกรรมโฆษณา
- อุตสาหกรรมการผลิตรายการโทรทัศน์
ทีวีดิจิตอลในประเทศไทยทำให้จำนวนช่องในการรับชมเพิ่มมากขึ้น ส่งผลให้เกิดความหลากหลายทางเลือกให้กับผู้บริโภคในประเทศไทยเพิ่มมากขึ้น นำมาซึ่งโอกาสทางธุรกิจสำหรับผู้ประกอบการผลิตรายการโทรทัศน์และในธุรกิจที่เกี่ยวข้องที่เข้ามารับจ้างช่วงต่อจากผู้ผลิตรายการโทรทัศน์ในหลากหลายกิจกรรม เช่น ธุรกิจให้เช่าอุปกรณ์การถ่ายทำ ให้เช่าสตูดิโอ งานเทคนิคพิเศษ งานตัดต่อ เป็นต้น
- อุตสาหกรรมภาพยนตร์โฆษณาและภาพยนตร์ต่างประเทศที่เข้ามาถ่ายทำในประเทศไทย

จำนวนและรายได้ธุรกิจภาพยนตร์ต่างประเทศที่เข้ามาถ่ายทำในประเทศไทย แยกตามประเภทภาพยนตร์

ประเภท	หน่วย	2551	2552	2553	2554	2555	2556	ก.ค. 2557
Advertising	เรื่อง	184	166	255	296	314	346	167
Documentary	เรื่อง	197	181	178	155	122	150	82
TV Series	เรื่อง	48	52	46	86	106	107	48
Feature Film	เรื่อง	28	37	49	35	53	67	25
Music Video	เรื่อง	69	60	50	34	41	47	22
รวม	เรื่อง	526	496	578	606	636	717	344
ประมาณการรายได้	ล้านบาท	2,023	898	1,869	1,226	1,782	2,173	942
ผลต่าง	ร้อยละ	88.63	-55.62	108.19	-34.38	45.29	22.00	-56.65

ที่มา: กองกิจการภาพยนตร์ กรมการท่องเที่ยว กระทรวงการท่องเที่ยวและกีฬา; กรกฎาคม 2557

จำนวนภาพยนตร์ต่างประเทศที่เข้ามาถ่ายทำในประเทศไทย แยกตามประเทศที่เข้ามาถ่ายทำ

ประเทศที่เข้ามาถ่ายทำในไทย	2551	2552	2553	2554	2555	2556	ก.ค.2557
ญี่ปุ่น	134	108	123	113	149	140	57
อินเดีย	123	108	128	107	125	150	54
ยุโรป	106	96	91	119	105	112	69
ฮ่องกง	23	20	24	24	37	38	14
เกาหลี	26	27	41	47	33	29	15
อเมริกา	25	25	22	35	27	34	16
จีน	8	16	22	33	24	29	23
ออสเตรเลีย	10	8	8	15	6	22	8
ไต้หวัน	3	10	16	9	1	7	1
อื่นๆ	68	78	103	104	129	156	87
รวม	526	496	578	606	636	717	344
ผลต่าง (ร้อยละ)	0.57	-5.7	16.53	4.84	4.95	12.74	-52.02

ที่มา: กองกิจการภาพยนตร์ กรมการท่องเที่ยว กระทรวงการท่องเที่ยวและกีฬา; กรกฎาคม 2557

จากข้อมูลของกองกิจการภาพยนตร์ กรมการท่องเที่ยว แสดงรายได้ธุรกิจภาพยนตร์ต่างประเทศที่เข้ามาถ่ายทำในประเทศไทยในช่วงเวลา 7 เดือนของปี 2557 จำนวน 942.20 ล้านบาทคิดเป็นจำนวน 344 เรื่อง ซึ่งงานต่างประเทศที่เข้ามาส่วนใหญ่เป็นภาพยนตร์โฆษณา สารคดี และละครชุด และหากพิจารณาจำนวนภาพยนตร์แยกตามประเทศที่เข้ามาถ่ายทำจะพบว่า ประเทศยุโรป ญี่ปุ่น อินเดีย เข้ามาถ่ายทำในประเทศไทยมากที่สุด รวมกันมากกว่าร้อยละ 50

2) ภาวะการแข่งขัน

การแข่งขัน

- **ด้านราคา** มีการแข่งขันกันด้านราคาอย่างรุนแรงเพื่อดึงดูดให้ลูกค้ามาใช้บริการของตนด้วยการเสนอส่วนลดที่สามารถทำให้ราคาอยู่ในงบประมาณที่ตั้งไว้
- **ด้านอุปกรณ์** มีการผลิตอุปกรณ์ด้านดิจิตอลออกมาสู่ตลาดอย่างต่อเนื่อง ทำให้ลูกค้ามีความต้องการที่จะเลือกใช้อุปกรณ์เหล่านี้ และบริษัทให้เช่าอุปกรณ์ก็ต้องลงทุนจัดหาอุปกรณ์มาให้บริการอย่างทันทั่วถึง
- **ด้านความสัมพันธ์กับลูกค้า** บริษัทให้เช่าอุปกรณ์ที่มีลูกค้ารายใหญ่ใช้บริการอย่างต่อเนื่องและยาวนานจะมีโอกาสได้ให้บริการภาพยนตร์เรื่องใหญ่ๆ อย่างสม่ำเสมอและเป็นที่ยอมรับในต่างประเทศ ทำให้สามารถนำมาเป็นฐานในการชักชวนลูกค้ารายใหม่มาใช้อุปกรณ์ของบริษัทตนได้

4 ธุรกิจจัดกิจกรรม

4.1 ลักษณะการให้บริการ

กลุ่มบริษัทดำเนินงานโดยการจัดกิจกรรมส่งเสริมการตลาด วางแผนสื่อประชาสัมพันธ์ เผยแพร่ภาพลักษณ์ขององค์กร และบริหารจัดการงานแก่ภาครัฐและเอกชน รวมถึงให้บริการจัดกิจกรรมทั้งในประเทศและต่างประเทศแบบครบวงจร โดยให้บริการตั้งแต่การออกแบบ เสนอแนวคิดสร้างสรรค์ การวางแผนการดำเนินงาน เพื่อให้สามารถสื่อสารการตลาดได้ตามที่ลูกค้าต้องการ จนถึงในส่วนการผลิตและจัดหาอุปกรณ์สำหรับการจัดกิจกรรม ทั้งระบบแสง เสียง เวที เทคนิคต่างๆ เป็นต้น เพื่อให้งานแล้วเสร็จพร้อมนำเสนอ

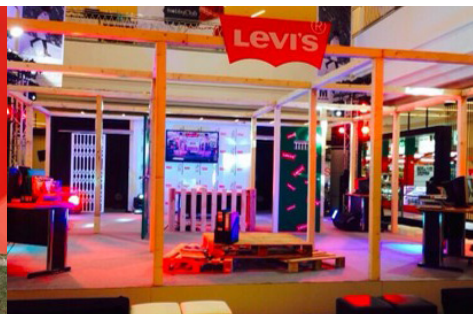

4.2 การตลาดและการแข่งขัน

1) อุตสาหกรรม

ในอดีตที่ผ่านมา การจัดกิจกรรม หรืองานอีเว้นท์เป็นทางเลือกที่ได้รับความนิยมเป็นอย่างสูงจากผู้ประกอบการ เนื่องจากสามารถตอบโจทย์ผู้ประกอบการและวัดผลความสำเร็จได้อย่างชัดเจนมากกว่ากิจกรรมทางการตลาดด้านอื่นๆ จากการเข้าถึงกลุ่มเป้าหมายได้โดยตรง ประกอบกับการพัฒนาขีดความสามารถของผู้ประกอบการธุรกิจอีเว้นท์ไทย ทั้งในด้านความคิดสร้างสรรค์ เทคโนโลยี รวมถึงองค์ความรู้ในการบริหารจัดการ

อย่างไรก็ตาม ธุรกิจอีเว้นท์มีความสัมพันธ์เชื่อมโยงไปในทิศทางเดียวกันกับเศรษฐกิจของประเทศ จากการชะลอตัวทางเศรษฐกิจและแรงกดดันจากปัจจัยด้านการเมืองภายในประเทศในปี 2557 ส่งผลให้ผู้ประกอบการหลายรายเลือกที่จะชะลอการจัดงานอีเว้นท์ออกไป หรือบางรายยกเลิกการจัดงานอีเว้นท์ รวมถึงผู้ประกอบการในต่างประเทศก็ไม่มีเสี่ยงที่จะมาทำการตลาดในไทย โดยในครึ่งปีแรกตลาดธุรกิจอีเว้นท์ชะลอตัวลดลงถึง 15% เมื่อเทียบกับช่วงเดียวกันในปีที่แล้ว อย่างไรก็ตาม ในช่วงครึ่งปีหลังธุรกิจอีเว้นท์เริ่มมีการฟื้นตัวขึ้นมา ผู้ประกอบการมีการเร่งใช้งบประมาณครึ่งปีแรกเพื่อทำการตลาด กระตุ้นเศรษฐกิจด้านยอดขายและประชาสัมพันธ์ถึงผลิตภัณฑ์ใหม่ๆ ซึ่งผู้ประกอบการส่วนใหญ่เริ่มหันไปเปิดตลาดที่ต่างจังหวัดมากขึ้น เห็นได้ชัดเจนจากงาน Roadshow ที่เกิดขึ้นบ่อยครั้งในปีนี และในไตรมาสสุดท้ายการเลือกใช้สื่อเพื่อดำเนินกลยุทธ์การตลาดของธุรกิจต่างๆ มีการเปลี่ยนแปลงไปใช้สื่อประเภทอื่น เนื่องจากผู้ประกอบการไม่มั่นใจเรื่องระบบทีวีดิจิตอล ธุรกิจอีเว้นท์จึงมีบทบาทสำคัญในการเข้าถึงผู้บริโภคได้อย่างตรงเป้าหมาย

จากการดำเนินงานครึ่งปีหลังในปี 2557 ทำให้ส่งผลต่อเนื่องมายังปี 2558 ผู้ประกอบการยังคงทำการตลาดอย่างต่อเนื่อง โดยเฉพาะกลุ่มธุรกิจด้านเอ็นเตอร์เทนเมนต์ เช่นการจัดคอนเสิร์ต รวมถึงมุ่งจัดกิจกรรมอีเว้นท์ในต่างประเทศมากขึ้น จากการรวมกลุ่ม AEC ในปีนี้ มีการประเมินคาดว่าจะในปี 2558 สถานการณ์ต่างๆ จะเริ่มฟื้นตัวขึ้นอย่างต่อเนื่อง ตลาดธุรกิจอีเว้นท์รวมจะเติบโตประมาณ 5-10% มีมูลค่ารวมประมาณ 12,000 ล้านบาท และคาดว่าจะเติบโตอย่างต่อเนื่องในปีนี้ เนื่องจากปัญหาทางด้านการเมืองน่าจะมีทิศทางที่ดีขึ้นและรัฐบาลมีนโยบายช่วยกระตุ้นเศรษฐกิจ

2) ภาวะการแข่งขัน

ภาวะการแข่งขันในธุรกิจจัดกิจกรรมเพิ่มมากขึ้น เนื่องจากการจัดกิจกรรมทางการตลาดได้รับการยอมรับอย่างกว้างขวางว่าสามารถเข้าถึงผู้บริโภคได้อย่างแท้จริง ทำให้ผู้บริโภคได้รับประสบการณ์ตรงได้ ทำให้แทบทุกบริษัทนิยมจัดกิจกรรมทางการตลาด ทั้งในแบบเฉพาะกลุ่ม และกิจกรรมสาธารณะเพื่อหวังผลทางด้านการตลาดมากขึ้น

5 ธุรกิจสิ่งพิมพ์

5.1 ลักษณะการให้บริการ

กลุ่มบริษัทผลิตสิ่งพิมพ์นิตยสาร และพ็อคเก็ตบุ๊ก ซึ่งรายได้จะมาจากการขายหนังสือหรือนิตยสาร และจากการขายพื้นที่โฆษณาในหนังสือให้แก่บริษัทตัวแทนโฆษณา และบริษัทที่เป็นเจ้าของสินค้าหรือลูกค้าตรง



ณ วันที่ 31 ธันวาคม 2557 กลุ่มบริษัทมีสิ่งพิมพ์ 2 ประเภท ดังต่อไปนี้

ชื่อหนังสือ	วางจำหน่าย	รายละเอียด	กลุ่มลูกค้า
1. สิ่งพิมพ์			
Cheeze	รายเดือน	นิตยสารแฟชั่นวัยรุ่นแนว Street Style, How to, Shopping ที่เน้นภาพ on street เป็นหลัก และเน้นเนื้อหาที่น่าสนใจ	<ul style="list-style-type: none"> - ผู้อ่านนิตยสาร ตั้งแต่วัยรุ่นตอนต้นถึงมหาวิทยาลัย - ผู้ที่ทำงานอยู่ในแวดวงกราฟิกดีไซน์เนอร์ ช่างภาพ และงานโฆษณา
Looker	รายเดือน	นิตยสารแฟชั่นแนว Street Wear ที่สร้างแรงบันดาลใจในการแต่งตัวและการดูแลตัวเองสำหรับผู้ชาย	<ul style="list-style-type: none"> - ผู้อ่านนิตยสารตั้งแต่วัยรุ่นวัยทำงาน โดยเน้นกลุ่มลูกค้าชาย - ผู้ที่ทำงานอยู่ในแวดวงกราฟิกดีไซน์เนอร์ ช่างภาพ และงานโฆษณา
SNACK	รายเดือน	นิตยสารแจกฟรี อัปเดตข่าวสารเนื้อหาเน้นเรื่องราวของไลฟ์สไตล์, แฟชั่น, มุมมองความคิด, สถานที่กินเที่ยว พิมพ์แจกฟรีตามจุดวางร้านกาแฟ ร้านอาหาร office building ทั่วทั้งกรุงเทพและต่างจังหวัด	<ul style="list-style-type: none"> - ชายและหญิง 18 – 28 ปี มหาวิทยาลัย-วัยทำงาน - ผู้ที่ทำงานอยู่ในแวดวงกราฟิกดีไซน์เนอร์ ช่างภาพ และงานโฆษณา

2. พ็อคเก็ตบุ๊ก (Pocket Book)

	เล่มพิเศษ	หนังสือที่มีเจตนารมณ์เพื่อหาสิ่งมีประโยชน์มาสู่วงการหนังสือ เป็นของขวัญสำหรับนักอ่านทั้งหลาย โดยรวบรวมนักเขียนรุ่นใหม่ที่สามารถสื่อสารกับคนรุ่นเดียวกันได้ในทุกๆ เรื่อง	<ul style="list-style-type: none"> - ผู้อ่านพ็อคเก็ตบุ๊กทั่วไป - แฟนคลับจากนิตยสาร Cheeze, Looker
--	-----------	---	---

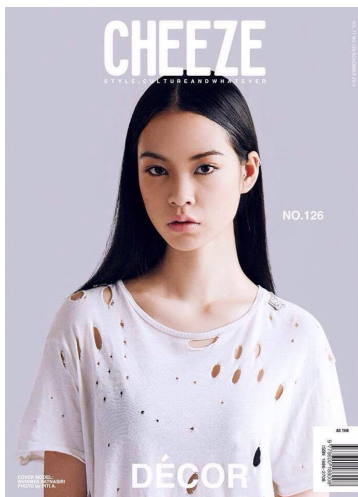

นอกจากผลิตสื่อสิ่งพิมพ์ดังกล่าวแล้ว กลุ่มบริษัทยังรับออกแบบสิ่งพิมพ์ เช่น Supplement และ Catalog เป็นต้น และรับทำ Production AD ทั้งหมดให้กับลูกค้าที่ไม่สะดวกในการทำ Artwork เอง

พร้อมกันนี้ กลุ่มบริษัทยังได้เพิ่มช่องและต่อยอดธุรกิจเพื่อให้เข้าถึงกลุ่มลูกค้าผู้อ่านมากขึ้น และเป็นการเพิ่มรายได้ของกลุ่มบริษัทอีกทางหนึ่งด้วยโดยธุรกิจที่เพิ่มเติม ได้แก่

- iPad Application โปรแกรมประยุกต์สำหรับเครื่อง iPad ที่นำเสนอเนื้อหาจากนิตยสาร Cheeze และ Looker ในรูปแบบ eMagazine ซึ่งผู้อ่านสามารถปฏิสัมพันธ์กับอุปกรณ์เพื่ออ่านเนื้อหาภายในเล่ม
- Cheeze TV D.I.Y. รายการโทรทัศน์วัยรุ่นที่นำเสนอเนื้อหาเชิงแฟชัน ที่เข้าใจง่ายและเข้าถึงวัยรุ่นได้ง่าย ออกอากาศทางช่องทรูวิชั่นส์ ทุกวันพุธ เวลา 21.00 น. - 21.30 น. (หยุดออกอากาศเดือนกรกฎาคม 2557)
- Nice Kitchen ครีวคนสวย รายการวาไรตี้ทำอาหารกึ่งชิตคอม นำเสนอแก่นคนรุ่นใหม่ ปรงอาหาร และเลิฟพร้อมไปกับการสนุกสนาน ผสมผสานการอัปเดตแฟชัน และสไตล์การแต่งตัว ของคนรุ่นใหม่ ไม่ให้ตกเทรนด์ ออกอากาศทางช่อง 7 ทุกวันศุกร์ เวลา 01.00 น. - 02.00 น.
- การจัดกิจกรรมทางการตลาดที่เกี่ยวข้องกับกลุ่มลูกค้าเป้าหมาย ซึ่งเป็นส่วนเสริมการดำเนินธุรกิจปกติ และตอบสนองความต้องการของลูกค้าผู้ลงโฆษณาที่ไม่ต้องการเพียงแคโฆษณาแต่ต้องการจัดกิจกรรมทางการตลาดเพิ่มเติมด้วย
- Cheezecarbbotsale เปิดบ้านท้าย มหกรรมเปิดบ้านท้ายขายของ เป็นกิจกรรมสร้างกระแส, สร้างภาพลักษณ์ และเป็นการทำ CSR ให้กับตัวนิตยสาร Cheeze และยังถือเป็นการพบปะผู้อ่าน ตอบสนองไลฟ์สไตล์ผู้อ่านและกลุ่มคนที่ชื่นชอบการช้อปปิ้ง

5.2 การตลาดและการแข่งขัน

1) อุตสาหกรรม

ภาพรวมได้รับผลกระทบจากปัจจัยด้านเศรษฐกิจและการเมืองแล้ว เราจะต้องพิจารณารวมเอาปัจจัยด้านการเปลี่ยนแปลงไลฟ์สไตล์ของผู้บริโภค การเปลี่ยนแปลงด้านการพัฒนาเทคโนโลยีและนวัตกรรมใหม่ รวมถึงการเปลี่ยนแปลงของสื่อที่ผู้บริโภคเลือกที่จะรับข้อมูล



อุตสาหกรรมสิ่งพิมพ์ในส่วนของหนังสือพิมพ์ นิตยสาร (แมกกาซีน) ไม่มีการขยายตัวเพิ่ม แต่อาจมีโอกาสดูเห็นการปรับตัวลงเนื่องจากพฤติกรรมของผู้อ่านเริ่มหันไปนิยมใช้บริการสื่อออนไลน์เพิ่มขึ้นเพราะสะดวก และข่าวสารรวดเร็วกว่า และที่สำคัญไม่ต้องเสียค่าใช้จ่าย ดังนั้นอุตสาหกรรมสิ่งพิมพ์จะยังคงต้องมีการปรับตัวเพื่อให้อยู่รอดด้วยการนำข้อมูลไปผูกติดกับสื่อออนไลน์

ส่วนสื่อทีวี มีการแข่งขันค่อนข้างมากในการนำเสนอรูปแบบและเนื้อหาที่ดีและต้องมีคุณภาพเพื่อความอยู่รอด เนื่องจากมีจำนวนสื่อทั้งฟรีทีวี สื่อดิจิทัล ทีวีดาวเทียม จำนวนช่องนั้นมีมากกว่าคนดูค่อนข้างมาก การเลือกเวลา และรายการต่างๆ จึงต้องมีการคัดสรรอย่างดีไม่เช่นนั้นก็จะไม่สามารถเรียกคนดูได้ ขณะเดียวกันยังต้องได้รับแรงกดดันจากการที่ค่าโฆษณาสื่อที่ยังคงมีราคาถูกแต่ค่าใช้จ่ายยังสูงอีกด้วย

ตลาดหนังสือพ็อคเก็ตบุ๊ก ที่คาดกันว่าเทคโนโลยีและโซเซียลมีเดียต่างๆ จะเป็นสิ่งที่เข้ามาทำลายตลาดหนังสือพ็อคเก็ตบุ๊กนั้น มีปรากฏการณ์ที่เกิดขึ้นจากหลายสำนักพิมพ์สามารถพิสูจน์ให้เห็นได้ว่า โซเซียลมีเดียและหนังสือสามารถส่งเสริมกันได้ในแง่ของการเผยแพร่ข่าวสารและสร้างความรู้สึกรักอยากอ่านให้แก่ผู้อ่าน วิธีการสื่อสารระหว่างสำนักพิมพ์กับผู้อ่านด้วยโซเซียลมีเดียถือว่าได้ผลอย่างยิ่งในกลุ่มคนรุ่นใหม่ทั้งวัยรุ่นและวัยทำงาน ซึ่งตลาดหนังสือกลุ่มนี้เป็นกลุ่มที่น่าสนใจมากและมีแนวโน้มที่จะเติบโตขึ้นเรื่อยๆ

2) ภาวะการแข่งขัน

นิตยสารรายเดือนแบบจ่ายเงิน ไม่มีการขยายตัวเพิ่ม แต่อาจมีโอกาสดูเห็นการปรับตัวลงเนื่องจากพฤติกรรมของผู้อ่านเริ่มหันไปนิยมใช้บริการสื่อออนไลน์เพิ่มขึ้นเพราะสะดวก และข่าวสารรวดเร็วกว่า และที่สำคัญไม่ต้องเสียค่าใช้จ่าย นอกจากนี้ยังเห็นนิตยสารแบบ free copy มากขึ้นและหลากหลายขึ้นในตลาดสื่อสิ่งพิมพ์ สามารถตอบสนองไลฟ์สไตล์ที่หลากหลายและเฉพาะเจาะจงได้ดีเทียบเท่ากับนิตยสารรายเดือนแบบจ่ายเงิน ทำให้การแข่งขันเข้มข้นมากขึ้นแต่ไม่รุนแรง มีการแบ่งรายได้การโฆษณาไปลงนิตยสารแบบ free copy เพิ่มมากขึ้น

ในส่วนของกลุ่มบริษัท การเติบโตของธุรกิจถือว่ายังอยู่ในเกณฑ์ทรงตัวในส่วนยอดโฆษณาบนสิ่งพิมพ์และในระดับตีมากขึ้นได้บนสื่อออนไลน์ รวมถึงกิจกรรมที่มีผู้สนับสนุนจากลูกค้า Agency และกลุ่มแบรนด์สินค้า กลุ่มบริษัทยังมีฐานลูกค้า SME ร้านค้าย่อยๆ หรือธุรกิจขนาดเล็กประเภทเสื้อผ้าเครื่องแต่งกายที่ยังคงสนใจโฆษณาแต่จำนวนก็ลดจำนวนลงมากเนื่องจากในปัจจุบัน ธุรกิจ SME มีการแข่งขันสูง ลูกค้าหลายเจ้าที่ต้องปิดตัวลงหรือลดจำนวนการโฆษณา

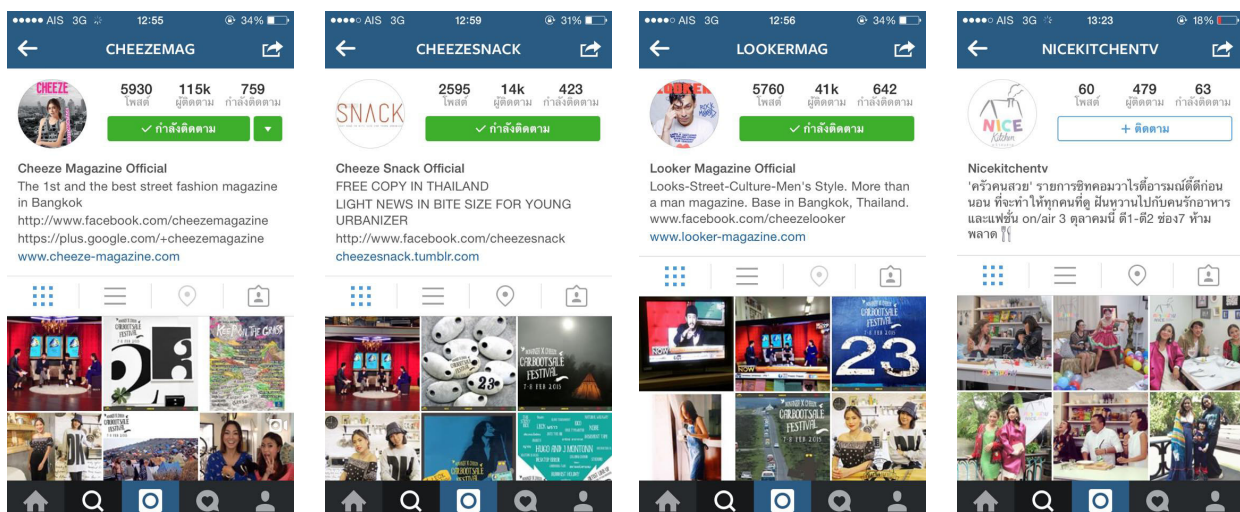

1. ความเสี่ยงในการประกอบธุรกิจ

ธุรกิจหลักของกลุ่มบริษัท คือ ธุรกิจผลิตรายการโทรทัศน์ ธุรกิจผลิตภาพยนตร์โฆษณา ธุรกิจให้บริการและให้เช่าอุปกรณ์ถ่ายทำ ธุรกิจจัดกิจกรรม และธุรกิจสิ่งพิมพ์ ซึ่งมีความเสี่ยงที่แตกต่างกันตามประเภทธุรกิจ ดังนี้

1.1 ธุรกิจผลิตรายการโทรทัศน์

1.1.1 ความเสี่ยงจากการไม่สามารถต่อสัญญาเช่าสถานีโทรทัศน์หรือการเปลี่ยนแปลงเงื่อนไขในสัญญา

ในการดำเนินธุรกิจผลิตรายการโทรทัศน์ กลุ่มบริษัทจะเช่าเวลาจากสถานีโทรทัศน์ เพื่อออกอากาศรายการโทรทัศน์ และขายโฆษณา หรือโปรโมทสินค้าและ/หรือบริการในรายการโทรทัศน์ให้แก่บริษัทตัวแทนโฆษณาหรือเจ้าของสินค้าโดยตรง โดยมีระยะเวลาการทำสัญญาเช่าประมาณ 3 – 6 เดือนและต่อสัญญาเมื่อสิ้นสุดระยะเวลาตามสัญญา ซึ่งกลุ่มบริษัทอาจมีความเสี่ยงจากการไม่สามารถต่อสัญญาเช่าสถานีโทรทัศน์เมื่อสัญญาสิ้นสุดลง ส่งผลให้บริษัทต้องจัดหาสถานีใหม่สำหรับรายการนั้นๆ หรือมีความเสี่ยงหากทางสถานีเปลี่ยนแปลงเงื่อนไขในสัญญา เช่น การขึ้นค่าเช่าเวลา หรือ การลดสัดส่วนรายได้หรือเวลาโฆษณาของบริษัท เป็นต้น รวมไปถึงการปรับผังรายการใหม่เพื่อรักษาส่วนแบ่งทางการตลาดหรือรักษาเรตติ้ง ซึ่งอาจกระทบต่อความต่อเนื่องของการออกอากาศของรายการโทรทัศน์

อย่างไรก็ดี กลุ่มบริษัทได้เล็งเห็นถึงความเสี่ยงดังกล่าวและพยายามลดโอกาสที่รายการของกลุ่มบริษัทจะไม่ได้รับการต่อสัญญาหรือต่อสัญญาด้วยเงื่อนไขที่ด้อยลง จึงมีเป้าหมายในการเพิ่มจำนวนผู้ชมรายการ (เพิ่มเรตติ้งรายการ) และเพิ่มผู้สนับสนุนรายการ ซึ่งเป็นปัจจัยหลักสำหรับทางสถานีโทรทัศน์ที่ใช้ตัดสินใจในการให้ต่อสัญญาเช่าเวลาจากสถานี โดยการติดตามผลระดับความนิยมและกระแสตอบรับของผู้ชมอย่างต่อเนื่อง และพัฒนารูปแบบรายการ (Content) ของแต่ละรายการให้ได้รับกระแสตอบรับมากยิ่งขึ้น

1.1.2 ความเสี่ยงจากรายการเสื่อมความนิยมหรือกระแสด้านความนิยมของผู้บริโภคที่เปลี่ยนแปลง

กระแสด้านความนิยมและความพึงพอใจของผู้บริโภคเป็นปัจจัยหลักที่กระทบต่อความนิยมของเนื้อหาในรายการโทรทัศน์ เนื่องจากในการตัดสินใจเลือกชมโฆษณาหรือโปรโมทสินค้าและ/หรือบริการกับรายการโทรทัศน์ใด บริษัทตัวแทนโฆษณาหรือเจ้าของสินค้าและ/หรือบริการส่วนใหญ่จะพิจารณาความคุ้มค่าของการใช้งบโฆษณาจากอัตราค่าใช้จ่ายโฆษณาต่อจำนวนผู้ชมรายการ และจากระดับความนิยมของแต่ละรายการ ในขณะที่การผลิตรายการโทรทัศน์แต่ละรายการมีต้นทุนคงที่ค่อนข้างสูงเช่นค่าเช่าเวลาสถานี ค่าดำเนินการรายการโทรทัศน์ ค่าใช้จ่ายพนักงาน เป็นต้น ดังนั้นหากรายการโทรทัศน์ของกลุ่มบริษัทไม่เป็นที่นิยมหรือเสื่อมความนิยมลงอาจส่งผลกระทบต่อรายได้และผลประกอบการของกลุ่มบริษัท

อย่างไรก็ตาม กลุ่มบริษัทได้พัฒนารูปแบบการนำเสนอและเนื้อหาของรายการให้มีความหลากหลาย ให้มีคุณภาพสอดคล้องต่อความสนใจของผู้บริโภคอย่างต่อเนื่อง ทั้งรูปแบบรายการเดิมและรายการใหม่ๆ เพื่อนำเสนอต่อสถานี

1.1.3 ความเสี่ยงจากการที่สื่ออื่นอาจมาทดแทนหรือแย่งส่วนแบ่งตลาดจากสื่อโทรทัศน์

ธุรกิจผลิตรายการโทรทัศน์ได้รับผลกระทบโดยตรงจากการขยายตัวของอุตสาหกรรมโฆษณาผ่านสื่อโทรทัศน์ ซึ่งจากการที่มีสื่อโฆษณาใหม่ๆ เพิ่มขึ้น เช่น สื่ออินเทอร์เน็ต สื่อโทรทัศน์ระบบบอกรับสมาชิก สื่อโทรทัศน์ระบบดิจิทัล เป็นต้น รวมทั้งการขยายตัวของธุรกิจสื่อประเภทอื่นนอกจากโทรทัศน์ เช่น สื่อโรงภาพยนตร์ สื่อในห้างหรือสื่อเคลื่อนที่เป็นต้น ส่งผลให้บริษัทตัวแทนโฆษณาและเจ้าของสินค้าและ/หรือบริการ มีโอกาสเลือกลงโฆษณาผ่านสื่อหลากหลายประเภทมากขึ้น และทำให้ส่วนแบ่งการตลาดของการโฆษณาผ่านสื่อโทรทัศน์ถูกแบ่งไปยังสื่อประเภทอื่น ซึ่งอาจส่งผลกระทบต่อรายได้และผลประกอบการของกลุ่มบริษัท

อย่างไรก็ดี ถึงแม้ว่าจะมีสื่อต่างๆ เพิ่มขึ้น หากบริษัทตัวแทนโฆษณาและเจ้าของสินค้าหรือบริการเลือกที่จะใช้สื่ออื่นๆ ก็เป็นเพียงเพื่อเสริมจากสื่อโทรทัศน์ปกติเท่านั้น โดยจะเห็นได้จากมูลค่าโฆษณาผ่านสื่อโทรทัศน์ยังคงมีการเติบโตอย่างต่อเนื่อง และยังคงครองส่วนแบ่งการตลาดสูงสุดเมื่อเทียบกับสื่อประเภทอื่น เนื่องจากเป็นสื่อที่เข้าถึงกลุ่มเป้าหมายได้เป็นจำนวนมาก (Mass Market) โดยในปี 2557 มูลค่าโฆษณาผ่านสื่อโทรทัศน์คิดเป็นร้อยละ 62.31 ของมูลค่าโฆษณารวม

1.1.4 ความเสี่ยงจากการพึ่งพิงคู่ค้ารายใหญ่

ปัจจุบันกลุ่มบริษัทประกอบธุรกิจผลิตและรับจ้างผลิตรายการโทรทัศน์ทั้งหมด 5 รายการ โดย 4 รายการหลักออกอากาศทางสถานีโทรทัศน์กองทัพบก ช่อง 7 ซึ่งสถานีดังกล่าวดำเนินการโดยบริษัท กรุงเทพโทรทัศน์และวิทยุ จำกัด (“บีบีทีวี”) ซึ่งเป็นผู้ถือหุ้นใหญ่ทางอ้อมของบริษัท (เป็นผู้ถือหุ้นใหญ่ของ บริษัท บีบีทีวี โปรดักชั่นส์ จำกัด (“บีบีทีวี โปรดักชั่นส์”) ซึ่งเป็นผู้ถือหุ้นใหญ่ของบริษัท) โดย ณ 31 ธันวาคม 2557 ถือหุ้นร้อยละ 44.65 ของทุนชำระแล้วทั้งหมด บริษัทมีความเสี่ยงจากการพึ่งพิงบีบีทีวี หากบีบีทีวีไม่มียุทธศาสตร์ต่อสัญญาเช่าเวลาออกอากาศเมื่อสัญญาสิ้นสุดลง ส่งผลให้บริษัทต้องจัดหาสถานีใหม่สำหรับรายการนั้นๆ ซึ่งอาจกระทบต่อรายได้และผลประกอบการของบริษัท

อย่างไรก็ดี บริษัทเชื่อว่าด้วยความสัมพันธ์ที่ดีกับบีบีทีวี ประกอบกับคุณภาพของรายการโทรทัศน์ที่กลุ่มบริษัทผลิตซึ่งออกอากาศอย่างต่อเนื่องมายาวนาน บริษัทจึงมั่นใจว่าบริษัทจะยังเป็นหนึ่งในผู้ผลิตและรับจ้างผลิตรายการให้แก่บีบีทีวีต่อไปได้ ทั้งนี้ บริษัทได้เห็นถึงความเสี่ยงดังกล่าว จึงให้ความสำคัญกับการเสนอรายการใหม่กับสถานีโทรทัศน์ช่องอื่น หรือสื่อช่องทางอื่นด้วย ในขณะเดียวกัน ด้วยรายการที่มีคุณภาพและมีลูกค้าเป้าหมายที่ชัดเจน บริษัทเชื่อมั่นว่าคู่ค้ารายใหญ่มักจะเลือกใช้บริการกับบริษัทต่อไปอีกทั้ง คู่ค้าดังกล่าวเป็นเพียงส่วนหนึ่งของกลุ่มบริษัทตัวแทนโฆษณาที่กลุ่มบริษัทให้บริการ ซึ่งกลุ่มบริษัทสามารถให้บริการแก่คู่ค้ารายอื่นๆ ได้โดยไม่มีข้อจำกัดใดๆ นอกจากนี้ ถึงแม้ว่า บริษัทตัวแทนโฆษณาจะเป็นผู้วางแผนและซื้อสื่อ แต่อำนาจการตัดสินใจสุดท้ายก็ยังขึ้นอยู่กับเจ้าของสินค้าหรือบริการนั้นๆ อยู่ดี

1.2 ธุรกิจผลิตภาพยนตร์โฆษณา

1.2.1 ความเสี่ยงจากการขาดแคลนบุคลากร

เนื่องจากกลุ่มบริษัทเปลี่ยนรูปแบบการให้บริการจากการเป็นผู้ผลิตภาพยนตร์โฆษณามาเป็นตัวกลางในการรับงานผลิตภาพยนตร์โฆษณา ซึ่งงานหลักๆ ของกลุ่มบริษัท คือ ติดต่อประสานงานและจัดหาบุคลากร อุปกรณ์ และสถานที่ในการถ่ายทำ โดยกลุ่มบริษัทฯ มีเพียงพนักงานจำนวน 2 – 3 ท่านในการประสานงาน ในขณะที่งานผลิตหลักๆ จะเป็นการจ้างบุคลากรภายนอก (Freelance) ในการดำเนินงานดังนั้น กลุ่มบริษัทอาจมีความเสี่ยงที่จะไม่สามารถหา Freelance มาร่วมทำงานด้วย และอาจส่งผลกระทบต่อรายได้และผลการดำเนินงานของกลุ่มบริษัท

อย่างไรก็ตาม จำนวนบุคลากรและทีมงานอิสระในอุตสาหกรรมมีค่อนข้างมากและกลุ่มบริษัทมีสายสัมพันธ์อันดีกับบุคลากรและทีมงานที่เชี่ยวชาญในอุตสาหกรรม ซึ่งโดยส่วนใหญ่เคยร่วมงานกับกลุ่มบริษัทมาก่อน ผู้บริหารของกลุ่มเป็นผู้มีประสบการณ์ มีชื่อเสียงและได้รับความนับถือจากคนในวงการ ประกอบกับชื่อเสียง ผลงานที่โดดเด่นและยาวนานของกลุ่มบริษัทซึ่งเป็นองค์ประกอบสำคัญที่ลูกค้าเลือกใช้บริการ ด้วยปัจจัยทั้งหมดที่กล่าวข้างต้น กลุ่มบริษัทมั่นใจว่า จะสามารถจัดหาบุคลากรมาร่วมงานผลิตภาพยนตร์โฆษณาได้

1.2.2 ความเสี่ยงจากการแข่งขันในอุตสาหกรรม

เนื่องจากอุตสาหกรรมการผลิตภาพยนตร์โฆษณาในปัจจุบัน เป็นธุรกิจที่มีผู้ประกอบการจำนวนมาก อาจส่งผลให้เกิดการแข่งขันด้านราคา ประกอบกับธุรกิจดังกล่าวเป็นธุรกิจที่ใช้เงินลงทุนไม่มากนัก และบุคลากรที่มีความชำนาญก็ออกจากบริษัทใหญ่และหันมาเปิด Production House ของตนเอง จึงมีความเสี่ยงที่ผู้ประกอบการรายใหม่จะเข้ามาแข่งขันในธุรกิจเพิ่มมากขึ้น ทำให้กลุ่มบริษัทอาจเผชิญกับภาวะการแข่งขันที่สูงและอาจส่งผลกระทบต่อผลประกอบการ

อย่างไรก็ดี กลุ่มบริษัทคาดว่าจะมีความเสี่ยงจากการแข่งขันไม่มากนัก เนื่องจากกลุ่มลูกค้าของบริษัทส่วนใหญ่อยู่ในตลาดระดับบน ซึ่งให้ความสำคัญกับฐานะการเงิน คุณสมบัติของผู้ประกอบการ และคุณภาพการให้บริการ โดยกลุ่มบริษัทมีฐานะทางการเงินที่แข็งแกร่ง มีชื่อเสียงในอุตสาหกรรม มีผู้บริหารที่มีประสบการณ์และความเชี่ยวชาญ โดยเฉพาะการผลิตภาพยนตร์โฆษณา และมีความสัมพันธ์อันดีกับลูกค้า ทำให้กลุ่มบริษัทมั่นใจว่ามีศักยภาพและสามารถแข่งขันกับผู้ประกอบการรายอื่นในอุตสาหกรรมได้ สำหรับผู้ประกอบการรายใหม่ที่เข้ามา กลุ่มบริษัทคาดว่า จะมีความเสี่ยงไม่มาก เนื่องจาก ผู้ประกอบการรายใหม่ส่วนใหญ่จะเป็นบุคลากรที่มีความชำนาญที่หันมาเปิด Production House ของตนเอง ซึ่งจะเป็นในรูปแบบ Production House ขนาดเล็ก มีบุคลากรจำนวนไม่มาก มีเงินลงทุนจำกัด ซึ่งขีดความสามารถอาจยังไม่เพียงพอที่จะแข่งขันกับกลุ่มบริษัทได้ แต่อาจส่งผลดีกับกลุ่มบริษัท โดยผู้ประกอบการดังกล่าวสามารถร่วมเป็นพันธมิตรหรือเป็นหนึ่งในทีมงาน Freelance ของกลุ่มบริษัทได้

1.3 ธุรกิจให้บริการและให้เช่าอุปกรณ์ถ่ายทำ

1.3.1 ความเสี่ยงจากการเปลี่ยนแปลงเทคโนโลยีและความล้าสมัยของอุปกรณ์ถ่ายทำ

กลุ่มบริษัทประกอบธุรกิจให้เช่าอุปกรณ์ถ่ายทำภาพยนตร์ ภาพยนตร์โฆษณา และละคร ซึ่งเทคโนโลยีเปลี่ยนแปลงไปอย่างรวดเร็ว โดยในแต่ละปีจะมีการผลิตอุปกรณ์ใหม่ๆ ออกสู่ตลาดเรื่อยๆ โดยเฉพาะอุปกรณ์ด้านดิจิตอล ซึ่งลูกค้ามักจะเลือกบริษัทที่มีอุปกรณ์ใหม่ๆ ตามที่ตนคุ้นเคย ดังนั้นกลุ่มบริษัทจึงมีความเสี่ยงที่อุปกรณ์จะล้าสมัยและไม่สามารถตอบสนองความต้องการของลูกค้าที่เปลี่ยนไปได้ และลูกค้าอาจหันไปใช้บริการผู้ประกอบการรายอื่นได้

อย่างไรก็ดี กลุ่มบริษัทได้เล็งเห็นถึงความเสี่ยงดังกล่าว จึงมีการลงทุนด้านอุปกรณ์อย่างต่อเนื่องเพื่อตอบสนองความต้องการของลูกค้า และในปัจจุบันยังมีการลงทุนในอุปกรณ์ที่สามารถตอบสนองความต้องการแบบครบวงจร อย่างเช่น รถ OB (Outside Broadcasting) ที่ใช้ในการกระจายภาพและเสียงภายนอกสถานที่ คือสามารถนำเสนอภาพเหตุการณ์แบบเรียลไทม์ด้วย นอกจากการลงทุนในอุปกรณ์แล้วกลุ่มบริษัทยังเน้นการรักษาความสัมพันธ์ที่ดีต่อลูกค้า โดยเสนอบริการที่ครบวงจร ไม่เพียงให้บริการเช่าอุปกรณ์เท่านั้น แต่ยังให้บริการจัดบุคลากรที่มีทักษะความชำนาญและความรู้ในการใช้อุปกรณ์ดังกล่าวไปพร้อมกัน เพื่อเป็นการรักษาลูกค้าเดิมและตอบสนองต่อลูกค้าใหม่

1.3.2 ความเสี่ยงจากการลงทุนในอุปกรณ์ และอุปกรณ์ไม่ได้รับความนิยม

ธุรกิจให้เช่าอุปกรณ์ ต้องมีการลงทุนซื้ออุปกรณ์มาเพื่อประกอบธุรกิจ ซึ่งต้องใช้เงินลงทุนสูงและต้องลงทุนอย่างต่อเนื่อง เนื่องจากเทคโนโลยีที่เปลี่ยนแปลงอย่างรวดเร็ว รวมทั้งต้องมั่นใจว่าอุปกรณ์ที่ซื้อเป็นที่ต้องการของลูกค้า ดังนั้นกลุ่มบริษัทจึงมีความเสี่ยงจากการลงทุนหากอุปกรณ์ดังกล่าวไม่ได้รับความนิยม และไม่สามารถคืนทุนให้แก่กลุ่มบริษัทได้

อย่างไรก็ดี กลุ่มบริษัทได้เล็งเห็นถึงความเสี่ยงดังกล่าว จึงมีการวิเคราะห์และขออนุมัติในการลงทุนด้านอุปกรณ์ในแต่ละปี กลุ่มบริษัทจะมีการพิจารณาถึงความต้องการของลูกค้า โดยอาจมีการสอบถามลูกค้าในเบื้องต้น เก็บสถิติความต้องการใช้อุปกรณ์ใหม่ๆ พร้อมกันนี้ยังมีการวิเคราะห์ถึงความสามารถในการทำกำไรของสินทรัพย์ดังกล่าว ก่อนตัดสินใจลงทุน และในอนาคตจากการที่กลุ่มบริษัทมีการลงทุนสร้างโครงการสตูดิโอและเมืองถ่ายหนังแบบครบวงจร ซึ่งจัดให้ธุรกิจให้เช่าอุปกรณ์อุปกรณ์ตั้งอยู่ในโครงการนั้นด้วย จึงเป็นโอกาสดีที่จะแสดงให้ลูกค้าเห็นอุปกรณ์ทุกชนิด ซึ่งสามารถเรียกใช้บริการ ตอบสนองความต้องการของลูกค้าได้อย่างรวดเร็วทันใจ ลดเวลาและความยุ่งยาก ตลอดจนลดค่าใช้จ่ายในการขนส่งให้กับลูกค้าในการเคลื่อนย้ายอุปกรณ์ไปสถานที่ในการถ่ายทำต่างๆ จึงคาดว่าอุปกรณ์ทุกชิ้นสามารถสร้างรายได้ได้เป็นอย่างดีและได้รับความนิยม

1.4 ธุรกิจให้เช่าสตูดิโอ

1.4.1 ความเสี่ยงจากการลงทุนสร้างสตูดิโอและเมืองถ่ายหนังครบวงจร ไม่สามารถหาผู้เช่าได้ตามเป้าหมาย

ตามที่กลุ่มบริษัทมีแผนการสร้างสตูดิโอและเมืองถ่ายหนังครบวงจร ซึ่งคาดว่าจะเริ่มเปิดดำเนินการในปี 2559 กลุ่มบริษัทอาจมีความเสี่ยงที่โครงการดังกล่าวจะไม่ได้รับความนิยมจากลูกค้าและผลตอบแทนที่ได้รับไม่คุ้มค่ากับการลงทุน

จากแผนการดำเนินงานในปัจจุบัน โครงการสตูดิโอเป็นโครงการที่สามารถถ่ายทำทั้งกลางแจ้ง ในร่มและใต้น้ำ ซึ่งสามารถรองรับงานได้ทุกระดับ ทั้งภาพยนตร์ระดับใหญ่ในประเทศและต่างประเทศ งานภาพยนตร์โฆษณา รายการโทรทัศน์ งานละคร ตลอดจนโครงการที่มีพื้นที่ที่สามารถรองรับการใช้งานที่เกี่ยวข้องอื่นๆ ได้ เช่นการจัดงานหรืออีเวนต์ต่างๆ และด้วยประสบการณ์ในธุรกิจ ประกอบกับความพร้อมที่กลุ่มบริษัทเป็นผู้ให้บริการเช่าอุปกรณ์และทีมงานที่เชี่ยวชาญ รวมกับอุตสาหกรรมที่เปลี่ยนแปลงเข้าสู่ยุคดิจิทัล จึงคาดว่าจะได้รับการตอบรับจากผู้ผลิตภาพยนตร์และผู้เกี่ยวข้องในอุตสาหกรรมเป็นอย่างดี

1.5 ธุรกิจจัดกิจกรรม

1.5.1 ความเสี่ยงจากกระแสนิยมของผู้บริโภคที่เปลี่ยนแปลง

กระแสความนิยมและความพึงพอใจของผู้บริโภคเป็นปัจจัยหลักที่กระทบต่อความนิยมของการจัดกิจกรรม เนื่องจากในการตัดสินใจจะจัดกิจกรรมใด บริษัทตัวแทนโฆษณาหรือเจ้าของสินค้าและ/หรือบริการส่วนใหญ่จะพิจารณาจากกระแสความนิยมของผู้บริโภค ดังนั้น หากกลุ่มบริษัทไม่สามารถจัดกิจกรรมได้ตามความนิยมของผู้บริโภคที่เปลี่ยนไป อาจส่งผลกระทบต่อรายได้และผลประกอบการของกลุ่มบริษัท

อย่างไรก็ตาม กลุ่มบริษัทได้ติดตามสถานการณ์และความเป็นไปของกระแสที่เปลี่ยนแปลงอย่างสม่ำเสมอ และทำการสำรวจความนิยมของผู้บริโภคอย่างต่อเนื่อง ทำให้กลุ่มบริษัทมั่นใจว่า สามารถก้าวทันกระแสความนิยมของผู้บริโภคที่เปลี่ยนแปลงไปได้ และจากการประกอบธุรกิจจัดกิจกรรมมาเป็นเวลานาน จึงมีประสบการณ์ ความคิดสร้างสรรค์ เทคโนโลยี รวมถึงองค์ความรู้ในการบริหารจัดการ ผนวกกับการสร้างเครือข่ายพันธมิตรที่สนับสนุนการประกอบธุรกิจในด้านต่างๆ เช่น การจัดหาอุปกรณ์ เทคโนโลยี แสง สี เสียง เทคนิคพิเศษ และบุคลากร ซึ่งเป็นจุดแข็งที่สร้างความเชื่อมั่นในการเลือกใช้บริการสำหรับลูกค้าได้

1.5.2 ความเสี่ยงจากการแข่งขันในอุตสาหกรรม

ธุรกิจจัดกิจกรรม เป็นธุรกิจที่มีผู้ประกอบการจำนวนมาก อาจส่งผลให้เกิดการแข่งขันด้านราคา ประกอบกับธุรกิจดังกล่าวเป็นธุรกิจที่ใช้เงินลงทุนไม่มากนัก และมีโครงสร้างการดำเนินธุรกิจที่ไม่ซับซ้อน จึงมีความเสี่ยงที่ผู้ประกอบการรายใหม่จะเข้ามาแข่งขันในธุรกิจเพิ่มมากขึ้น ซึ่งผู้ที่เข้ามาแข่งขันอาจเป็นผู้ดำเนินธุรกิจที่เกี่ยวข้อง เช่น บริษัทตัวแทนโฆษณา บริษัทสร้างฉาก/องค์ประกอบฉาก ผู้ให้บริการจัดเลี้ยงอาหาร (Catering) ผู้ผลิตรายการโทรทัศน์ เป็นต้น ทำให้กลุ่มบริษัทอาจเผชิญกับภาวะการแข่งขันที่สูงและอาจส่งผลกระทบต่อผลประกอบการ

กลุ่มบริษัทได้คำนึงถึงความเสี่ยงดังกล่าว โดยคาดว่าจะมีความเสี่ยงจากการแข่งขันมาก หากผู้ประกอบการมุ่งแข่งขันกันด้านราคา/ตัดราคา ดังนั้นเพื่อลดผลกระทบและควบคุมความเสี่ยงที่เกิดขึ้น กลุ่มบริษัทมีนโยบายในการดำเนินงานกับลูกค้าในเชิงบูรณาการ (Integrated) โดยเข้าไปเป็นส่วนหนึ่งของการสร้างสรรค์งานร่วมกับแผนการตลาดประจำปีของลูกค้า ซึ่งเป็นจุดที่ผู้ประกอบการรายใหม่ยังไม่สามารถเข้าไปถึงจุดดังกล่าวได้รวมถึงงานที่จัดขึ้นเป็นรายครั้ง และกลุ่มบริษัทยังกระจายความเสี่ยงจากการรับจัดงานหรืออีเวนต์เฉพาะในพื้นที่กรุงเทพฯ ไปสู่ตลาดในต่างจังหวัด และการประยุกต์ใช้จุดแข็งของบริษัทที่มีความเชี่ยวชาญ (Specialist) และความเข้าใจความต้องการของผู้เข้าร่วมกิจกรรมหรืออีเวนต์มาต่อยอดในการเป็นผู้ให้บริการสื่อสารการตลาดอย่างครบวงจรทั้งในรูปแบบการโฆษณาประชาสัมพันธ์ผ่านสื่อต่างๆ และการจัดกิจกรรมส่งเสริมการขายในรูปแบบอื่นๆ ที่นอกเหนือจากการจัดงานอีเวนต์

1.6 ธุรกิจสิ่งพิมพ์

1.6.1 ความเสี่ยงจากการเปลี่ยนแปลงเทคโนโลยี

การพัฒนาและเปลี่ยนแปลงของเทคโนโลยีใหม่มีผลทำให้การทำต้นฉบับของการพิมพ์ดีขึ้น และเร็วขึ้น แต่บางเทคโนโลยี เช่น สื่ออินเทอร์เน็ต หนังสือหรือเอกสารอิเล็กทรอนิกส์ (e-Book) ที่ผู้อ่านสามารถอ่านผ่านทางอินเทอร์เน็ต อุปกรณ์อิเล็กทรอนิกส์พกพาอื่นๆ ได้ เป็นต้น เข้ามาทดแทนอุตสาหกรรมสิ่งพิมพ์ ทำให้จำนวนพิมพ์หนังสือหรือนิตยสารลดลง และมีการกระจายงบประมาณบางส่วนให้กับ e-Book ด้วย

กลุ่มบริษัทได้ตระหนักและให้ความสำคัญถึงความเสี่ยงดังกล่าว รวมทั้งพยายามลดการสูญเสียโอกาสในการดำเนินธุรกิจ โดยได้เพิ่มช่องทางการต่อยอดธุรกิจเพื่อให้เข้าถึงกลุ่มลูกค้าผู้อ่านมากขึ้น ทั้งทางด้านสื่อออนไลน์ iPad Application นำเสนอเนื้อหาจากนิตยสารในรูปแบบ E-Magazine เพื่อรองรับการเปลี่ยนแปลงจากยุคการบริโภคข่าวสารทางสื่อสิ่งพิมพ์ไปสู่การรับข้อมูลทางสื่อดิจิทัล ตลอดจนการจัดกิจกรรมทางการตลาดที่เกี่ยวข้องกับกลุ่มลูกค้าเป้าหมาย ซึ่งเป็นการตอบสนองลูกค้าแบบครบวงจรที่ต้องการโฆษณาประชาสัมพันธ์สินค้าของตนเอง นอกเหนือจากการลงโฆษณาบนสื่อสิ่งพิมพ์เพียงอย่างเดียว ซึ่งสามารถวัดผลความสำเร็จได้อย่างชัดเจน

1.6.2 ความเสี่ยงจากการปรับตัวเพิ่มขึ้นของราคากระดาษ

ในธุรกิจสิ่งพิมพ์ กระดาษที่ใช้ในการผลิตจัดเป็นวัตถุดิบหลัก ดังนั้นกลุ่มบริษัทจึงมีความเสี่ยงจากการผันผวนของราคากระดาษ ซึ่งอาจส่งผลกระทบต่อผลการดำเนินงานของกลุ่มบริษัท

ดังนั้น เพื่อลดความเสี่ยงดังกล่าว กลุ่มบริษัทจะสั่งจองกระดาษที่ใช้ในการผลิตล่วงหน้า ซึ่งสามารถสั่งซื้อจากผู้จัดจำหน่ายได้มากกว่า 1 ราย เพื่อให้สามารถรักษาสัดส่วนของต้นทุนไว้ได้

1.6.3 ความเสี่ยงจากการพึ่งพิงคู่ค้ารายใหญ่

ปัจจุบันกลุ่มบริษัทมีการจัดจำหน่ายสิ่งพิมพ์ผ่านบริษัทตัวแทนจัดจำหน่ายเพียงรายเดียว กลุ่มบริษัทจึงมีความเสี่ยงจากการพึ่งพิงตัวแทนจัดจำหน่ายรายดังกล่าว หากตัวแทนจัดจำหน่ายรายดังกล่าวไม่มีนโยบายจัดจำหน่ายสิ่งพิมพ์ให้แก่กลุ่มบริษัท ส่งผลให้กลุ่มบริษัทต้องจัดหาบริษัทตัวแทนจัดจำหน่ายใหม่ ซึ่งอาจกระทบต่อรายได้และผลประกอบการของกลุ่มบริษัท

อย่างไรก็ดี กลุ่มบริษัทเชื่อว่าด้วยความสัมพันธ์ที่ดีกับตัวแทนจัดจำหน่ายรายดังกล่าว ประกอบกับคุณภาพของสิ่งพิมพ์ของกลุ่มบริษัทที่ได้รับความนิยมเป็นอย่างมากจากกลุ่มลูกค้าเป้าหมายกว่า 10 ปี มีลูกค้าเป้าหมายที่ชัดเจน บริษัทจึงมั่นใจว่าตัวแทนจัดจำหน่ายรายดังกล่าว จะยังเลือกให้บริการกับกลุ่มบริษัทต่อไป อย่างไรก็ตาม กลุ่มบริษัทสามารถใช้บริการคู่ค้ารายอื่นๆ ได้โดยไม่มีข้อจำกัดใดๆ นอกจากนี้ กลุ่มบริษัทยังมีช่องทางอินเทอร์เน็ตที่ให้ลูกค้าสามารถซื้อสิ่งพิมพ์ของกลุ่มบริษัทด้วยการดาวน์โหลดทางอินเทอร์เน็ตแทนการซื้อจากแผงหนังสือทั่วไปได้อีกด้วย

2. ความเสี่ยงด้านการบริหารจัดการ

2.1 ความเสี่ยงจากการที่ผู้ถือหุ้นรายใหญ่มีอิทธิพลต่อการกำหนดนโยบายการบริหารงาน

ณ วันที่ 31 ธันวาคม 2557 บีบีทีวี โปรดักชั่นส์ เป็นผู้ถือหุ้นรายใหญ่ของบริษัท ถือหุ้นร้อยละ 44.65 ของทุนชำระแล้วทั้งหมด ซึ่งสัดส่วนการถือหุ้นดังกล่าว ส่งผลให้บีบีทีวี โปรดักชั่นส์ มีอิทธิพลต่อการตัดสินใจและกำหนดนโยบายการบริหารงานระดับหนึ่ง นอกจากนี้ การถือหุ้นในลักษณะกระจุกตัว ยังทำให้โอกาสที่บริษัทจะถูกครอบงำกิจการ (takeover) โดยบุคคลอื่นไม่สามารถเกิดขึ้นได้โดยปราศจากการยินยอมของบีบีทีวี โปรดักชั่นส์ แม้ว่าผู้ถือหุ้นกลุ่มอื่นจะเห็นโอกาสที่จะทำให้มูลค่าของกิจการเพิ่มขึ้น

อย่างไรก็ดี บริษัทมีคณะกรรมการตรวจสอบซึ่งเป็นกรรมการอิสระ 3 ท่านจากกรรมการบริษัททั้งหมด 9 ท่าน ซึ่งเป็นการช่วยเพิ่มประสิทธิภาพและความโปร่งใสในการบริหารจัดการ มีการถ่วงดุลอำนาจของคณะกรรมการ และเป็นตัวแทนของผู้ถือหุ้นรายย่อยในการตรวจสอบการบริหารจัดการของคณะผู้บริหาร นอกจากนี้ คณะกรรมการบริษัท ยังได้คำนึงถึงความสำคัญของนโยบายการกำกับดูแลกิจการที่ดี โดยจะปฏิบัติตามแนวทางการกำกับดูแลกิจการที่ดี อย่างเคร่งครัดจึงมั่นใจได้ว่าผู้ถือหุ้นและผู้มีส่วนได้เสียกับบริษัทจะได้รับการปฏิบัติอย่างเป็นธรรมและเท่าเทียมกัน

2.2 ความเสี่ยงจากการพึ่งพิงทรัพยากรบุคคล

ธุรกิจของกลุ่มบริษัทเป็นธุรกิจที่ต้องอาศัยบุคลากรที่มีความรู้ ความชำนาญ และประสบการณ์เป็นพิเศษในด้านนี้ โดยเฉพาะ ดังนั้น การมีบุคลากรที่มีความเชี่ยวชาญเฉพาะด้าน รวมทั้งความทันสมัยของอุปกรณ์ จึงถือเป็นปัจจัยสำคัญในการประกอบธุรกิจ เพราะหากขาดส่วนใดส่วนหนึ่ง จะทำให้การแข่งขันในธุรกิจไปเป็นอย่างยากลำบาก

อย่างไรก็ตาม บริษัทเล็งเห็นถึงความสำคัญดังกล่าว โดยให้ความสำคัญกับการพัฒนาและส่งเสริมบุคลากรให้มีส่วนร่วมในการดำเนินงานและเติบโตไปพร้อมๆ กับความสำเร็จของกลุ่มบริษัท จึงมุ่งเน้นพัฒนาบุคลากรอย่างต่อเนื่อง ทั้งในด้านความชำนาญบุคลิกภาพ ระเบียบวินัย และการทำงานเป็นทีม เพื่อสร้างความพร้อมและแรงจูงใจในการทำงานร่วมกัน หากบุคลากรเหล่านั้นมีการพัฒนาและมีศักยภาพ บริษัทก็พร้อมจะผลักดันให้มีส่วนร่วมในการบริหารงานต่อไป

2.3 ความเสี่ยงจากผู้ถือหุ้นรายใหญ่ที่มีความขัดแย้งทางผลประโยชน์และมีกิจการที่อาจแข่งขันกัน

บีบีทีวี ผู้ถือหุ้นใหญ่ทางอ้อมของบริษัท (เป็นผู้ถือหุ้นใหญ่ของ บีบีทีวี โปรดักชั่นส์ ซึ่งเป็นผู้ถือหุ้นใหญ่ของบริษัท) เป็นผู้ถือหุ้นทางอ้อมทั้งหมดของบริษัท มีเดีย สตูดิโอ จำกัด (“มีเดีย สตูดิโอ”) ซึ่งดำเนินธุรกิจผลิตรายการโทรทัศน์เช่นเดียวกับบริษัท โดยมีเดีย สตูดิโอ ผลิตรายการโทรทัศน์ประเภทรายการข่าว และบันเทิงทั่วไปเพื่อออกอากาศทางสถานีโทรทัศน์กองทัพบก ช่อง 7 เพียงสถานีเดียว นอกจากนี้ยังเป็นผู้ประกอบการสถานีโทรทัศน์เคเบิลและโทรทัศน์ดาวเทียม ช่อง มีเดีย แชนแนล มีเดีย บুম และมีเดีย นิวส์ จึงอาจพิจารณาได้ว่าการแข่งขันทางธุรกิจ

อย่างไรก็ดี แม้ทั้ง 2 บริษัทมีความเกี่ยวข้องโดยมีผู้ถือหุ้นรายใหญ่เป็นกลุ่มเดียวกัน แต่ในด้านการบริหารจัดการ ผู้บริหาร บุคลากรและทีมงานของบริษัทและมีเดีย สตูดิโอ ไม่มีส่วนเกี่ยวข้องกันหรือเป็นบุคคลเดียวกัน นอกจากนี้ แม้ทั้งสองบริษัทจะดำเนินธุรกิจที่เกี่ยวข้องกับการผลิตรายการโทรทัศน์เช่นเดียวกัน แต่ก็มีแตกต่างในรูปแบบและประเภทรายการ รวมถึงการดำเนินธุรกิจอื่นที่แตกต่างกัน นอกจากนี้ ธุรกิจผลิตรายการโทรทัศน์เป็นเพียงหนึ่งในหลายธุรกิจของบริษัท และจากแผนงานในอนาคตบริษัทให้ความสำคัญและมุ่งเน้นที่จะเป็นผู้นำในธุรกิจให้เข้าสตูดิโอ สถานที่ถ่ายทำและธุรกิจให้เข้าอุปกรณ์ โดยเน้นรองรับทุกกลุ่มลูกค้า

ผู้ถือหุ้น

และนโยบายการจ่ายเงินปันผล

1 หุ้นสามัญ

ณ วันที่ 31 ธันวาคม 2557 บริษัทมีทุนจดทะเบียนจำนวน 535,000,000 บาท แบ่งเป็นหุ้นสามัญจำนวน 535,000,000 หุ้น มูลค่าตราไว้หุ้นละ 1.00 บาท และมีทุนเรียกชำระแล้ว 531,629,851 บาท แบ่งเป็นหุ้นสามัญจำนวน 531,629,851 หุ้น มูลค่าตราไว้หุ้นละ 1.00 บาท

2 ผู้ถือหุ้น

รายชื่อผู้ถือหุ้นสูงสุด 10 รายแรก และสัดส่วนการถือหุ้นจากทุนจดทะเบียนและเรียกชำระแล้ว ณ วันปิดสมุดทะเบียนล่าสุด เมื่อวันที่ 8 กันยายน 2557 มีดังนี้

รายชื่อผู้ถือหุ้นใหญ่		จำนวนหุ้นที่ถือ	ร้อยละของทุนชำระแล้ว
1.	บริษัท บีบีทีวี โปรดักชั่นส์ จำกัด ^{/1}	237,353,229	44.65
2.	นายภาณุมาศ มงคลทรัพย์	13,020,568	2.45
3.	นายชัชวาล ปิยะประพันธ์พงษ์	10,152,637	1.91
4.	กลุ่มศคินมานพ ^{/2}	9,903,462	1.86
5.	กลุ่มชีวสุทธานนท์ ^{/3}	7,971,951	1.50
6.	นายธวัช ดันติเมธ	6,624,400	1.25
7.	นายวินัย คล่องประกิจ	6,570,600	1.24
8.	น.ส.วิศรา คล่องประกิจ	6,391,000	1.20
9.	Mr.Kuldip Singh	6,016,964	1.13
10.	นายวีระ ศุภราทิพย์	5,060,000	0.95
รวม		309,064,811	58.14

หมายเหตุ ^{/1} บริษัท บีบีทีวี โปรดักชั่นส์ จำกัด เป็นบริษัทในกลุ่มสถานีโทรทัศน์สีกองทัพบกช่อง 7 มีผู้ถือหุ้นประกอบด้วย

รายชื่อผู้ถือหุ้นใหญ่

ร้อยละ

1. บริษัท กรุงเทพโทรทัศน์และวิทยุ จำกัด
2. บริษัท บีบีทีวี แอสเซตแมนเนจเม้นท์ จำกัด
3. บริษัท บีบีทีวี แชนแนลวิชั่น จำกัด
4. บริษัท สตรองโฮลด์ แอสเซทส์ จำกัด

30
25
25
20

^{/2} กลุ่มศคินมานพ มีผู้ถือหุ้นประกอบด้วย

1. นายฐนิสสพงศ์ ศคินมานพ
2. นางศิริเพ็ญ ศคินมานพ

ถือหุ้น 9,197,623 คิดเป็นร้อยละ 1.73
ถือหุ้น 705,839 คิดเป็นร้อยละ 0.13

^{/3} กลุ่มชีวสุทธานนท์ ประกอบด้วย

1. นายสมชาย ชีวสุทธานนท์
2. นายสมบุญ ชีวสุทธานนท์
3. นางปัญฑารีย์ ชีวสุทธานนท์
4. นางสาวสุภาพรณ ชีวสุทธานนท์

ถือหุ้น 7,000,083 คิดเป็นร้อยละ 1.32
ถือหุ้น 359,783 คิดเป็นร้อยละ 0.07
ถือหุ้น 506,230 คิดเป็นร้อยละ 0.09
ถือหุ้น 105,855 คิดเป็นร้อยละ 0.02

3 ใบสำคัญแสดงสิทธิที่จะซื้อหุ้น (MATCH-W2)

ในการประชุมสามัญผู้ถือหุ้นของบริษัทประจำปี 2552 เมื่อวันที่ 29 เมษายน 2552 ได้มีมติให้ออกใบสำคัญแสดงสิทธิที่จะซื้อหุ้นสามัญเพื่อจัดสรรให้แก่ผู้ถือหุ้นเดิมจำนวน 103,431,863 หน่วย อายุใบสำคัญแสดงสิทธิ 5 ปี (วันที่ออกใบสำคัญแสดงสิทธิตรงกับวันที่ 29 พฤษภาคม 2552) โดยกำหนดการใช้สิทธิซื้อหุ้นสามัญในวันทำการสุดท้ายของทุกๆ ไตรมาสของแต่ละปีปฏิทินภายหลังจากวันเริ่มใช้สิทธิตลอดอายุของใบสำคัญแสดงสิทธิ ซึ่งวันกำหนดการใช้สิทธิครั้งแรกตรงกับวันที่ 30 ธันวาคม 2552 และวันกำหนดใช้สิทธิครั้งสุดท้ายตรงกับวันที่ 29 พฤษภาคม 2557 โดยใบสำคัญแสดงสิทธิ 1 หน่วย มีสิทธิซื้อหุ้นสามัญได้ 1.082 หุ้น ในราคา 1.293 บาทต่อหุ้น

ทั้งนี้ในเดือนมีนาคมและพฤษภาคม 2557 มีผู้มาใช้สิทธิแปลงสภาพใบสำคัญแสดงสิทธิรวม 57,657,032 หน่วย โดยในวันที่ 29 พฤษภาคม 2557 ซึ่งเป็นวันใช้สิทธิของใบสำคัญแสดงสิทธิครั้งสุดท้าย บริษัทมีใบสำคัญแสดงสิทธิ (MATCH-W2) คงเหลือจำนวน 508,831 หน่วย ซึ่งมีผลหมดอายุตั้งแต่วันที่ 30 พฤษภาคม 2557 เป็นต้นไป

4 นโยบายการจ่ายเงินปันผล

บริษัทมีนโยบายการจ่ายเงินปันผลทุกๆ ปี ในอัตราขั้นต่ำประมาณร้อยละ 40 ของผลกำไรสุทธิ ในกรณีที่ไม่มีเหตุจำเป็นอื่นใดในการใช้เงินจำนวนนั้นๆ และการจ่ายเงินปันผลนั้นจะต้องไม่กระทบต่อการดำเนินงานปกติของบริษัทอย่างมีนัยสำคัญ ในส่วนของบริษัทย่อย บริษัทไม่มีนโยบายการจ่ายเงินปันผลขั้นต่ำ การจ่ายเงินปันผลขึ้นอยู่กับผลประกอบการและความจำเป็นในการใช้เงินทุนของบริษัทย่อยนั้นๆ

ตารางการจ่ายเงินปันผลย้อนหลัง 4 ปี

ปี	2553	2554	2555	2556
อัตรากำไรสุทธิต่อหุ้น	0.13	0.05	0.23	0.20
อัตราเงินปันผลต่อหุ้น	0.02	0.09	0.06	0.10
อัตราการจ่ายเงินปันผลต่อกำไรสุทธิ (%)**	18.15	160.22	26.61	60.06

หมายเหตุ ** กำไรในปี 2554 เป็นยอดหลังปรับปรุงในปี 2556

โครงสร้างการจัดการ (ณ วันที่ 24 กุมภาพันธ์ 2558)

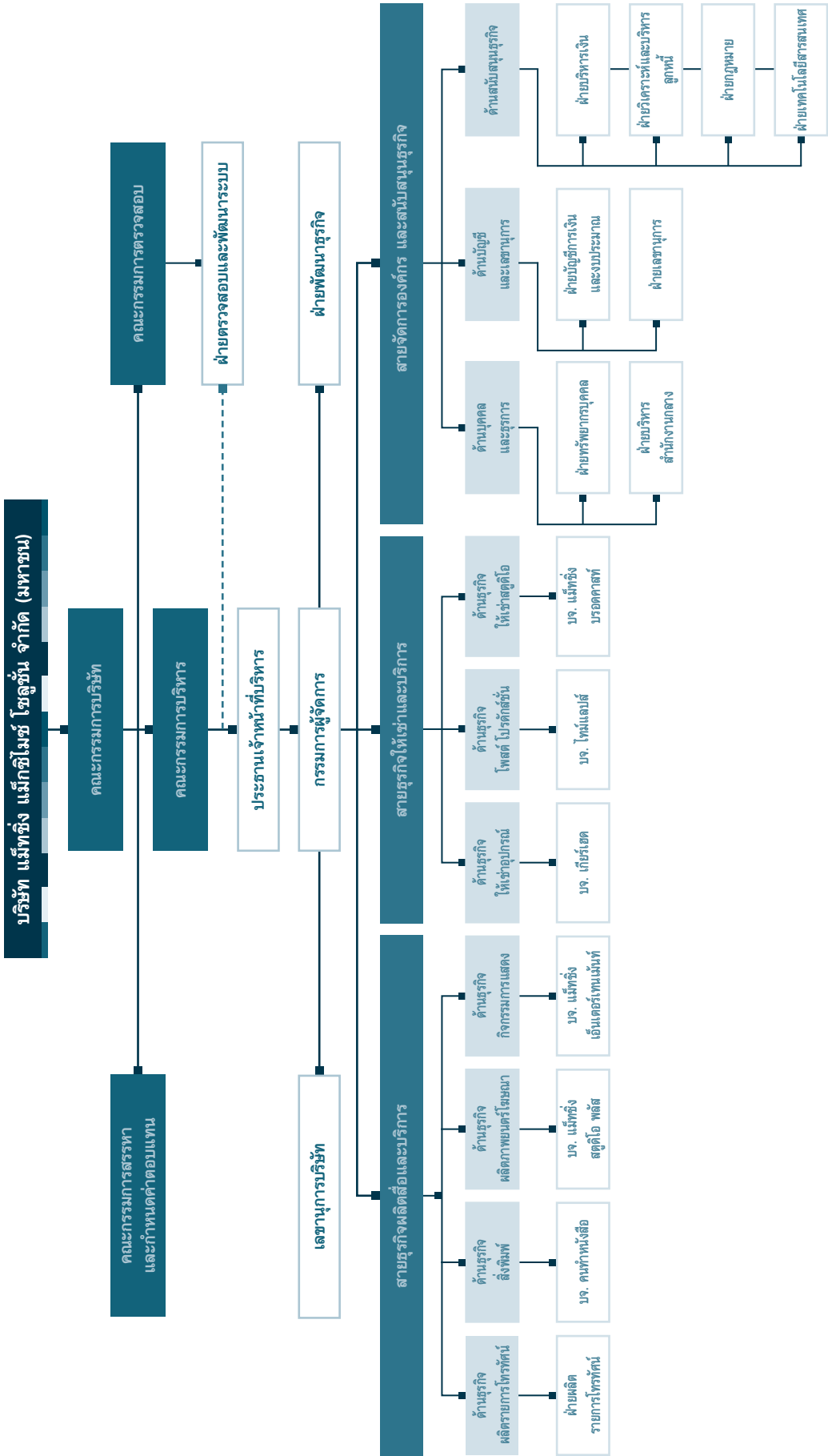

โครงสร้างการจัดการของบริษัทประกอบด้วย คณะกรรมการบริษัท และคณะอนุกรรมการจำนวน 3 ชุดคือ คณะกรรมการบริหาร คณะกรรมการตรวจสอบ และคณะกรรมการสรรหาและกำหนดค่าตอบแทน

● คณะกรรมการบริษัท

ณ วันที่ 31 ธันวาคม 2557 คณะกรรมการบริษัทมีจำนวน 9 ท่าน ประกอบด้วย

รายชื่อกรรมการ			ประชุมคณะกรรมการ	
			2557	
			จำนวนครั้ง การประชุม	จำนวนครั้งที่เข้า ร่วมการประชุม
1. นายสมฤทธิ์	ศรีทองดี	ประธานกรรมการ	14	14
2. นายภูมิชาย ^{/1 / 3}	วัชรพงศ์	กรรมการ	14	14
3. นายสมบุญ	ชีวิสุทธานนท์	กรรมการ	14	13
4. นายพัฒนพงศ์ ^{/3}	หนูพันธ์	กรรมการ	14	12
5. นายสรสฤษฎ์ ^{/2 / 3}	เย็นบำรุง	กรรมการ	11	11
6. นายณัฐวิทย์ ^{/2 / 3}	บุญยะวัฒน์	กรรมการ	11	10
7. นายอัศวรัตน์	ณ ระนอง	กรรมการอิสระ และประธานกรรมการตรวจสอบ	14	14
8. นายณัฐวุฒิ	ภาโบรมย์	กรรมการอิสระ และกรรมการตรวจสอบ	14	10
9. นายกมล	รัตนไชย	กรรมการอิสระ และกรรมการตรวจสอบ	14	13

หมายเหตุ ^{/1} นายภูมิชาย วัชรพงศ์ ได้รับการแต่งตั้งเข้าดำรงตำแหน่งกรรมการเมื่อวันที่ 2 มกราคม 2557 แทนนายฐนิสพงษ์ ศคินมานพ ที่ลาออกจากตำแหน่งกรรมการเมื่อวันที่ 20 ธันวาคม 2556

^{/2} นายสรสฤษฎ์ เย็นบำรุง ได้รับการแต่งตั้งเข้าดำรงตำแหน่งกรรมการเมื่อวันที่ 28 เมษายน 2557 แทนนางวัชนี วัฒนถวัลย์วงศ์ ที่ครบกำหนดตามวาระ (ซึ่งเข้าร่วมประชุมกรรมการปี 57 เป็นจำนวน 3 ครั้งจากจำนวน 3 ครั้ง) นายณัฐวิทย์ บุญยะวัฒน์ ได้รับการแต่งตั้งเข้าดำรงตำแหน่งกรรมการเมื่อวันที่ 28 เมษายน 2557 แทนนายจักรพันธ์ สีละมาสวัสดิ์ ที่ครบกำหนดตามวาระ (ซึ่งเข้าร่วมประชุมกรรมการปี 57 เป็นจำนวน 3 ครั้งจากจำนวน 3 ครั้ง)

^{/3} กรรมการที่เป็นตัวแทนจากบริษัทบีทีทีโปรดักชันส์ จำกัด (ซึ่งสถานีโทรทัศน์สีกองทัพบกช่อง 7 เป็นผู้ถือหุ้นหลัก)

ขอบเขตและอำนาจหน้าที่ของคณะกรรมการบริษัท

1. ต้องจัดการบริษัทให้เป็นไปตามกฎหมาย วัตถุประสงค์ และข้อบังคับบริษัท ตลอดจนมติของที่ประชุมผู้ถือหุ้นที่ขอด้วยกฎหมายด้วยความซื่อสัตย์สุจริตและระมัดระวังรักษาผลประโยชน์ของบริษัท
2. กำหนดเป้าหมาย แนวทาง นโยบาย แผนงานและงบประมาณของบริษัท ควบคุมกำกับดูแลการบริหาร และการจัดการของคณะกรรมการบริหารให้เป็นไปตามนโยบายที่ได้รับมอบหมายไว้ในเรื่องดังต่อไปนี้ คณะกรรมการต้องได้รับมติอนุมัติของที่ประชุมผู้ถือหุ้นก่อนการดำเนินการ ได้แก่ เรื่องที่กฎหมายกำหนดให้ต้องได้รับมติอนุมัติของที่ประชุมผู้ถือหุ้น เช่น การเพิ่มทุน การลดทุน การออกหุ้นกู้ การขายหรือโอนกิจการของบริษัททั้งหมดหรือบางส่วนที่สำคัญให้แก่บุคคลอื่น หรือการซื้อหรือรับโอนกิจการของบริษัทอื่นมาเป็นของบริษัทการแก้ไขหนังสือบริคณห์สนธิหรือข้อบังคับ เป็นต้น
3. พิจารณาแต่งตั้งกรรมการจำนวนหนึ่งตามที่เห็นสมควร ให้เป็นกรรมการบริหาร เพื่อปฏิบัติงานตามที่ได้รับมอบหมายจากคณะกรรมการบริษัท

4. พิจารณาแต่งตั้งบุคคลอื่นใดให้ดำเนินการของบริษัทภายใต้การควบคุมของคณะกรรมการ หรือมอบอำนาจเพื่อให้บุคคลดังกล่าวมีอำนาจตามที่คณะกรรมการเห็นสมควรและภายในเวลาที่คณะกรรมการเห็นสมควรและคณะกรรมการอาจยกเลิกเพิกถอน เปลี่ยนแปลง หรือแก้ไขอำนาจนั้นๆ ก็ได้
5. ต้องปฏิบัติหน้าที่โดยใช้ความรู้ ความสามารถ และประสบการณ์ให้เป็นประโยชน์ต่อการดำเนินธุรกิจของบริษัทที่มีความซื่อสัตย์สุจริต มีจริยธรรมในการดำเนินธุรกิจ รวมถึงมีความรับผิดชอบต่อผู้ถือหุ้น และเปิดเผยข้อมูลต่อผู้ลงทุนอย่างถูกต้องครบถ้วนและมีความโปร่งใส
6. กำกับดูแลให้ฝ่ายบริหารจัดการดำเนินตามนโยบายที่กำหนดไว้อย่างมีประสิทธิภาพ และแจ้งให้ฝ่ายบริหารนำเสนอเรื่องที่มีนัยสำคัญต่อการดำเนินงานของบริษัท รายการระหว่างบุคคลที่เกี่ยวข้องกันเพื่อพิจารณาให้เป็นไปตามกฎระเบียบข้อบังคับของสำนักงานกำกับหลักทรัพย์และตลาดหลักทรัพย์แห่งประเทศไทย
7. จัดให้มีฝ่ายตรวจสอบและดูแลการปฏิบัติงานภายใน เพื่อเป็นผู้ติดตามดำเนินการรวมทั้งประสานงานกับคณะกรรมการตรวจสอบ

ทั้งนี้เรื่องใดที่กรรมการหรือผู้รับมอบอำนาจจากกรรมการ หรือบุคคลที่อาจมีความขัดแย้ง มีส่วนได้ส่วนเสียหรือมีความขัดแย้งทางผลประโยชน์กับบริษัทหรือบริษัทย่อย กรรมการหรือผู้รับมอบอำนาจจากกรรมการ ซึ่งมีส่วนได้เสียหรือมีความขัดแย้งทางผลประโยชน์ดังกล่าวไม่มีสิทธิออกเสียงลงคะแนนในเรื่องนั้น

● ผู้บริหาร

ณ วันที่ 31 ธันวาคม 2557 ผู้บริหารมีจำนวน 8 ท่านประกอบด้วย

รายชื่อ	ตำแหน่ง
1. นายภูมิชาย วัชรพงศ์	ประธานเจ้าหน้าที่บริหาร
2. นายสมบุญ ชิวสุทธานนท์	กรรมการผู้จัดการ
3. นายฐนิสสพงศ์ ศคินมานพ	รองกรรมการผู้จัดการ สายธุรกิจบริการและให้เช่าอุปกรณ์ในการถ่ายทำภาพยนตร์และโฆษณา
4. นายวิโรจน์ ¹ บุญศิริรุ่งเรือง	รองกรรมการผู้จัดการ สายงานจัดการองค์กร และสนับสนุนธุรกิจ
5. นางศิริเพ็ญ ศคินมานพ	ผู้ช่วยกรรมการผู้จัดการ สายธุรกิจบริการและให้เช่าอุปกรณ์ในการถ่ายทำภาพยนตร์และโฆษณา
6. นายณัฐพัสกร จันคต	ผู้อำนวยการฝ่ายอาวุโส ฝ่ายบริหารสำนักงานกลางและฝ่ายทรัพยากรบุคคล
7. นางลดาวัลย์ คุ่มทรัพย์	ผู้อำนวยการฝ่ายอาวุโส ฝ่ายบัญชีและการเงินและงบประมาณ
8. นางสาวอุษา วรรณโมลี	ผู้อำนวยการฝ่ายอาวุโส ฝ่ายบริหารการเงิน ฝ่ายเทคโนโลยีสารสนเทศ ฝ่ายกฎหมาย และฝ่ายวิเคราะห์และบริหารลูกหนี้

หมายเหตุ ¹ นายวิโรจน์ บุญศิริรุ่งเรือง ได้รับการแต่งตั้งให้ดำรงตำแหน่งรองกรรมการผู้จัดการ มีผลตั้งแต่วันที่ 1 มีนาคม 2557

² นางสาว อุษา วรรณโมลี ได้เข้ารับตำแหน่งผู้อำนวยการฝ่ายอาวุโส เมื่อวันที่ 1 มีนาคม 2557

ขอบเขตอำนาจหน้าที่ของประธานเจ้าหน้าที่บริหาร

1. ดำเนินการและบริหารจัดการการดำเนินธุรกิจตามปกติของบริษัท
2. ดำเนินการและบริหารจัดการการดำเนินธุรกิจของบริษัทให้เป็นไปตามนโยบายของธุรกิจ แผนธุรกิจและกลยุทธ์ทางธุรกิจที่คณะกรรมการบริษัทได้อนุมัติแล้ว
3. มอบอำนาจหรือมอบหมายให้บุคคลอื่นใดที่ประธานเจ้าหน้าที่บริหารเห็นสมควรทำหน้าที่แทนประธานเจ้าหน้าที่บริหารในเรื่องที่จำเป็นและสมควร โดยให้อยู่ในดุลยพินิจของประธานเจ้าหน้าที่บริหารซึ่งอยู่ภายใต้หลักเกณฑ์ของกฎหมายและกฎระเบียบ ข้อบังคับของบริษัท
4. ปฏิบัติหน้าที่อื่นๆ ที่ได้รับมอบหมายจากคณะกรรมการบริษัทและ/หรือคณะกรรมการบริหารในแต่ละคราว
5. ดำเนินการและอนุมัติการเข้ารับจ้าง รับทำงาน การตกลงผูกพันในการดำเนินธุรกิจปกติของบริษัท โดยมีวงเงินในแต่ละรายการไม่เกิน 15,000,000 บาทหรือเทียบเท่า โดยวงเงินดังกล่าวให้เป็นไปตามระเบียบอำนาจอนุมัติและดำเนินการของบริษัทซึ่งผ่านการพิจารณาจากคณะกรรมการของบริษัทซึ่งผ่านการพิจารณาจากคณะกรรมการบริษัทแล้ว ทั้งนี้วงเงินดังกล่าวอาจมีการเปลี่ยนแปลงตามความเหมาะสมโดยขึ้นอยู่กับดุลยพินิจของคณะกรรมการบริษัท
6. มีอำนาจในการออก แก้ไข เพิ่มเติม ปรับปรุง ระเบียบ คำสั่ง และข้อบังคับเกี่ยวกับการทำงานของบริษัท เช่น การบรรจุ แต่งตั้ง ถอดถอน และวินัยพนักงานและลูกจ้าง การกำหนดเงินเดือน และเงินอื่นๆ รวมตลอดถึงการสงเคราะห์และสวัสดิการต่างๆ

ทั้งนี้ การมอบอำนาจดังกล่าวข้างต้นให้แก่ประธานเจ้าหน้าที่บริหารนั้น ต้องอยู่ภายใต้หลักเกณฑ์ของกฎหมายและกฎระเบียบข้อบังคับของบริษัท และในกรณีที่การดำเนินการใดที่มีหรืออาจมีผลประโยชน์หรือส่วนได้ส่วนเสียของประธานเจ้าหน้าที่บริหารหรือบุคคลที่อาจมีความขัดแย้ง (ตามประกาศของคณะกรรมการกำกับหลักทรัพย์และตลาดหลักทรัพย์แห่งประเทศไทย) ประธานเจ้าหน้าที่บริหารไม่มีอำนาจอนุมัติการดำเนินการดังกล่าว โดยประธานเจ้าหน้าที่บริหารจะต้องนำเสนอเรื่อง ดังกล่าวต่อคณะกรรมการบริหาร และ/หรือคณะกรรมการบริษัท เพื่อให้คณะกรรมการบริหาร และ/หรือคณะกรรมการบริษัทพิจารณาต่อไป

นอกจากนี้ ในกรณีที่การทำรายการใดเป็นรายการที่เกี่ยวข้องกัน หรือรายการเกี่ยวกับการได้มาหรือจำหน่ายไปซึ่งสินทรัพย์ของบริษัทหรือบริษัทย่อย แล้วแต่กรณีตามความหมายที่กำหนดตามประกาศตลาดหลักทรัพย์แห่งประเทศไทย การทำรายการดังกล่าวต้องได้รับมติเห็นชอบจากที่ประชุมผู้ถือหุ้นและ/หรือปฏิบัติการอื่นใดตามหลักเกณฑ์และวิธีการตามที่ประกาศดังกล่าวกำหนดไว้ในเรื่องนั้นๆ ด้วย เพื่อให้สอดคล้องกับข้อกำหนดของตลาดหลักทรัพย์แห่งประเทศไทยในเรื่องดังกล่าว

ขอบเขตอำนาจหน้าที่ของกรรมการผู้จัดการ

1. ดำเนินการและบริหารจัดการการดำเนินธุรกิจตามปกติของบริษัท
2. ดำเนินการและบริหารจัดการการดำเนินธุรกิจของบริษัทให้เป็นไปตามนโยบายของธุรกิจ แผนธุรกิจและกลยุทธ์ทางธุรกิจที่คณะกรรมการบริษัทได้อนุมัติแล้ว
3. มอบอำนาจหรือมอบหมายให้บุคคลอื่นใดที่กรรมการผู้จัดการเห็นสมควรทำหน้าที่แทนกรรมการผู้จัดการในเรื่องที่จำเป็นและสมควร โดยให้อยู่ในดุลยพินิจของกรรมการผู้จัดการซึ่งอยู่ภายใต้หลักเกณฑ์ของกฎหมายและกฎระเบียบ ข้อบังคับของบริษัท
4. ปฏิบัติหน้าที่อื่นๆ ตามที่ได้รับมอบหมายจากคณะกรรมการบริษัทและ/หรือคณะกรรมการบริหารในแต่ละคราว
5. ดำเนินการและอนุมัติการเข้ารับจ้าง รับทำงาน การตกลงผูกพันในการดำเนินธุรกิจปกติของบริษัท โดยมีวงเงินในแต่ละรายการไม่เกิน 10,000,000 บาทหรือเทียบเท่า โดยวงเงินดังกล่าวให้เป็นไปตามระเบียบอำนาจอนุมัติและดำเนินการของบริษัทซึ่งผ่านการพิจารณาจากคณะกรรมการของบริษัทซึ่งผ่านการพิจารณาจากคณะกรรมการบริษัทแล้ว ทั้งนี้วงเงินดังกล่าวอาจมีการเปลี่ยนแปลงตามความเหมาะสมโดยขึ้นอยู่กับดุลยพินิจของคณะกรรมการบริษัท
6. มีอำนาจในการออก แก้ไข เพิ่มเติม ปรับปรุง ระเบียบ คำสั่ง และข้อบังคับเกี่ยวกับการทำงานของบริษัท เช่น การบรรจุ แต่งตั้ง ถอดถอน และวินัยพนักงานและลูกจ้าง การกำหนดเงินเดือน และเงินอื่นๆ รวมตลอดถึงการสงเคราะห์และสวัสดิการต่างๆ

ทั้งนี้ การมอบอำนาจดังกล่าวข้างต้นให้แก่กรรมการผู้จัดการนั้น ต้องอยู่ภายใต้หลักเกณฑ์ของกฎหมายและกฎระเบียบข้อบังคับของบริษัท และในกรณีที่การดำเนินการใดที่มีหรืออาจมีผลประโยชน์หรือส่วนได้ส่วนเสียของกรรมการผู้จัดการหรือบุคคลที่อาจมีความขัดแย้ง (ตามประกาศของคณะกรรมการกำกับหลักทรัพย์และตลาดหลักทรัพย์แห่งประเทศไทย) กรรมการผู้จัดการไม่มีอำนาจอนุมัติการดำเนินการดังกล่าว โดยการ กรรมการผู้จัดการจะต้องนำเสนอเรื่องดังกล่าวต่อคณะกรรมการบริหาร และ/หรือคณะกรรมการบริษัทเพื่อให้คณะกรรมการบริหาร และ/หรือคณะกรรมการบริษัทพิจารณาต่อไป

นอกจากนี้ ในกรณีที่การทำรายการใดเป็นรายการที่เกี่ยวข้องกัน หรือรายการเกี่ยวกับการได้มาหรือจำหน่ายไปซึ่งสินทรัพย์ของบริษัทหรือบริษัทย่อย แล้วแต่กรณีตามความหมายที่กำหนดตามประกาศตลาดหลักทรัพย์แห่งประเทศไทย การทำรายการดังกล่าวต้องได้รับมติเห็นชอบจากที่ประชุมผู้ถือหุ้นและ/หรือปฏิบัติการอื่นใดตามหลักเกณฑ์และวิธีการตามที่ประกาศดังกล่าวกำหนดไว้ในเรื่องนั้นๆ ด้วย เพื่อให้สอดคล้องกับข้อกำหนดของตลาดหลักทรัพย์แห่งประเทศไทยในเรื่องดังกล่าว

- **เลขานุการบริษัท**

คณะกรรมการบริษัทได้มีมติแต่งตั้งให้นายวิโรจน์ บุญศิริรุ่งเรือง ดำรงตำแหน่งเป็นเลขานุการบริษัท ตั้งแต่วันที่ 25 มกราคม 2552

- **คำตอบแผนกกรรมการและผู้บริหาร**

คำตอบแทนที่เป็นตัวเงิน

ปี 2557 การกำหนดคำตอบแทนคณะกรรมการได้ผ่านการพิจารณาอย่างรอบคอบจากที่ประชุมคณะกรรมการสรรหาและกำหนดคำตอบแทน โดยเปรียบเทียบจากการขยายตัวทางธุรกิจและการเติบโตของบริษัท และได้รับการอนุมัติจากที่ประชุมสามัญผู้ถือหุ้นประจำปี 2557 เมื่อวันที่ 28 เมษายน 2557 มีมติเป็นเอกฉันท์อนุมัติคำตอบแทนประจำปีแก่กรรมการดังนี้

1. คำตอบแทนรายเดือน

คณะกรรมการ

ประธานกรรมการ	60,000 บาท
กรรมการ	30,000 บาท

คณะกรรมการชุดย่อยอื่น

ประธานกรรมการ	30,000 บาท
กรรมการ	20,000 บาท

ปัจจุบันบริษัทมีคณะกรรมการชุดย่อยประกอบด้วย คณะกรรมการบริหาร คณะกรรมการตรวจสอบ และคณะกรรมการสรรหา และกำหนดคำตอบแทน ทั้งนี้ คณะกรรมการชุดย่อยอื่น ซึ่งดำรงตำแหน่งกรรมการของบริษัท จะได้รับคำตอบแทนในฐานะที่เป็นกรรมการด้วย

2. ค่าบำเหน็จกรรมการสำหรับผลการดำเนินงานปี 2556

จำนวนเงินไม่เกิน 3 ล้านบาท ทั้งนี้การจัดสรรค่าบำเหน็จให้เป็นไปตามที่คณะกรรมการสรรหาและกำหนดคำตอบแทน และคณะกรรมการกำหนด

(ก) คำตอบแทนกรรมการ

ในปี 2557 คำตอบแทนกรรมการประกอบด้วยค่าเบี้ยประชุมต่อเดือนต่อท่านและค่าบำเหน็จกรรมการประจำปี 2556 ดังนี้

รายชื่อกรรมการ	ตำแหน่ง	ค่าตอบแทนกรรมการ (บาท)					
		คณะกรรมการ บริษัท	คณะกรรมการ บริหาร	คณะกรรมการ ตรวจสอบ	คณะกรรมการ สรรหาและ กำหนด ค่าตอบแทน	ค่าจ้าง กรรมการ	ยอดรวม
นายสมฤทธิ์ ศรีทองดี	ประธานกรรมการ และประธานกรรมการ สรรหาและกำหนด ค่าตอบแทน	720,000	-	-	360,000	400,000	1,480,000
นายภูมิชาย วัชรพงศ์	กรรมการและ ประธานกรรมการบริหาร	360,000	360,000	-	-	-	720,000
นายสมบุญ ชิวสุธานนท์	กรรมการ และกรรมการบริหาร	360,000	240,000	-	-	325,000	925,000
นายพัฒนพงศ์ หนูพันธ์	กรรมการ และกรรมการบริหาร	360,000	240,000	-	-	325,000	925,000
นายสรสฤกษ์ ยืนบำรุง ^{/2}	กรรมการ และกรรมการบริหาร	240,000	160,000	-	-	-	400,000
นายณัฐวิทย์ บุญยะวัฒน์ ^{/2}	กรรมการ และกรรมการบริหาร	240,000	160,000	-	-	-	400,000
นายอัศวรัตน์ ณ ระนอง	กรรมการอิสระ และประธานกรรมการ ตรวจสอบ	360,000	-	360,000	-	325,000	1,045,000
นายณัฐวุฒิ เกาโบรมย์	กรรมการอิสระ กรรมการตรวจสอบ และกรรมการสรรหา และกำหนดค่าตอบแทน	360,000	-	240,000	240,000	325,000	1,165,000
นายกมล รัตนไชย	กรรมการอิสระ กรรมการตรวจสอบ และกรรมการสรรหา และกำหนดค่าตอบแทน	360,000	-	240,000	240,000	325,000	1,165,000
นางศิริเพ็ญ ศคินมานพ ^{/3}	กรรมการบริหาร	-	160,000	-	-	-	160,000
นายวิโรจน์ บุญศิริรุ่งเรือง ^{/3}	กรรมการบริหาร	-	160,000	-	-	-	160,000
นายฐนีสสพงศ์ ศคินมานพ ^{/1}	กรรมการ และประธาน กรรมการบริหาร	-	-	-	-	325,000	325,000
นางวัชณี วัฒนถวัลย์วงศ์ ^{/2}	กรรมการ และกรรมการบริหาร	120,000	80,000	-	-	325,000	525,000
นายจักรพันธ์ ลีละมาสวัฒน์ ^{/2}	กรรมการ และกรรมการบริหาร	120,000	80,000	-	-	325,000	525,000
ยอดรวม		3,600,000	1,640,000	840,000	840,000	3,000,000	9,920,000

หมายเหตุ ^{/1} นายฐนีสสพงศ์ ศคินมานพ ลาออกจากตำแหน่งกรรมการและประธานกรรมการบริหารเมื่อวันที่ 20 ธันวาคม 2556

^{/2} นายสรสฤกษ์ ยืนบำรุง และนายณัฐวิทย์ บุญยะวัฒน์ ได้รับการแต่งตั้งเป็นกรรมการบริษัท และกรรมการบริหารเมื่อวันที่ 28 เมษายน 2557 แทนนางวัชณี วัฒนถวัลย์วงศ์ และนายจักรพันธ์ ลีละมาสวัฒน์ ซึ่งครบกำหนดตามวาระ

^{/3} นางศิริเพ็ญ ศคินมานพ และนายวิโรจน์ บุญศิริรุ่งเรือง ได้รับการแต่งตั้งเป็นกรรมการบริหารเมื่อวันที่ 28 เมษายน 2557

(ข) ค่าตอบแทนผู้บริหารของบริษัท

ในปี 2557 บริษัทและบริษัทย่อยได้จ่ายค่าตอบแทนที่เป็นตัวเงิน ได้แก่ ค่าตอบแทนรายเดือนที่เป็นเงินเดือนและโบนัส ให้แก่ผู้บริหาร รวม 8 คน รวมเป็นจำนวนทั้งสิ้น 35.71 ล้านบาท

ค่าตอบแทนอื่น

ค่าตอบแทนอื่นของผู้บริหาร

- ค่าตอบแทนอื่นๆ ประกอบด้วย ค่ารักษาพยาบาล ค่าเบี้ยประกันชีวิต เงินกองทุนสำรองเลี้ยงชีพ เงินประกันสังคม ในปี 2557 จ่ายค่าตอบแทนอื่น จำนวน 1.89 ล้านบาท

บุคลากร

บริษัทและบริษัทย่อยมีพนักงาน 588 คน โดยในปี 2557 บริษัทได้จ่ายผลตอบแทนให้แก่พนักงานจำนวนทั้งสิ้น 39.37 ล้านบาท ซึ่งผลตอบแทนได้แก่ เงินเดือน ค่าล่วงเวลา เงินโบนัส ค่ารักษาพยาบาล เงินกองทุนสำรองเลี้ยงชีพ เงินประกันสังคม และจ่ายเงินชดเชยพนักงาน 1.15 ล้านบาท นอกจากนี้บริษัทย่อยได้จ่ายค่าตอบแทนให้แก่พนักงานในลักษณะเดียวกันกับบริษัทจำนวน 89.67 ล้านบาท และจ่ายเงินชดเชยพนักงาน 0.59 ล้านบาท

จำนวนพนักงาน (คน)

ณ 31 ธันวาคม ปี 2557	ธุรกิจ ผลิตรายการ โทรทัศน์	ธุรกิจ ผลิตภาพยนตร์ โฆษณา	ธุรกิจ บริการและ ให้เช่าอุปกรณ์ การถ่ายทำ	ธุรกิจ จัดกิจกรรม	ธุรกิจ สิ่งพิมพ์	ธุรกิจ Post Production
พนักงานระดับบริหาร	-	-	3	-	-	1
พนักงานระดับบังคับบัญชา	18	1	67	2	7	3
พนักงานระดับปฏิบัติการ	56	2	375	11	38	4
รวม	74	3	445	13	45	8

รายละเอียดเกี่ยวกับกรรมการ ผู้บริหาร ผู้มีอำนาจควบคุม และเลขานุการบริษัท

รายละเอียดเกี่ยวกับกรรมการ ผู้บริหาร และผู้มีอำนาจควบคุม และเลขานุการบริษัท ณ วันที่ 31 ธันวาคม 2557

ชื่อ-สกุล / ตำแหน่ง	1. นายสมฤทธิ ศรีทองดี		
	<ul style="list-style-type: none"> - ประธานกรรมการ ^{/1} - ประธานกรรมการสรรหาและกำหนดค่าตอบแทน 		
อายุ (ปี)	65		
คุณวุฒิทางการศึกษา / ประวัติการประกอบ	<ul style="list-style-type: none"> • ปริญญาโท รัฐประศาสนศาสตร์ จุฬาลงกรณ์มหาวิทยาลัย • ปริญญาตรี สังคมวิทยา-มนุษยวิทยา มหาวิทยาลัยเชียงใหม่ • ประกาศนียบัตร Roles of Compensation Committee (2550) : IOD • ประกาศนียบัตร Director Certification Program (2551) : IOD • ประกาศนียบัตร Financial Statements for Directors : IOD 		
สัดส่วนการถือหุ้นในบริษัท	-0-		
ความสัมพันธ์ทางครอบครัวระหว่างกรรมการ/ผู้บริหาร	- ไม่มี -		
ประสบการณ์ทำงาน	2553-ปัจจุบัน	- ประธานกรรมการบริษัท	บมจ.แม่เหล็ก แม็กซิโมซ์ โซลูชั่น
	2556-ปัจจุบัน	- ประธานกรรมการสรรหาและกำหนดค่าตอบแทน	
	2553-ปัจจุบัน	- ประธานเจ้าหน้าที่บริหารและกรรมการผู้จัดการ	บจ.เอชอาร์โปรเฟสชั่นแนล คอนซัลตังแอนด์ เซอร์วิส
	2553-2555	- ที่ปรึกษาด้านทรัพยากรบุคคล	บจ.กรุงเทพโทรทัศน์และวิทยุ
	2552-ปัจจุบัน	- กรรมการอิสระและกรรมการตรวจสอบ	บมจ.อีสเทิร์น สตาร์ เรย์ลเอสเตท

หมายเหตุ ^{/1} กรรมการผู้มีอำนาจลงนามผูกพันบริษัท

^{/2} นับรวมหุ้นของคู่สมรสและบุตรที่ยังไม่บรรลุนิติภาวะ (ข้อมูล ณ วันที่ 31 ธันวาคม 2557)

ชื่อ-สกุล / ตำแหน่ง	2. นายภูมิชาย วัชรพงศ์		
	<div><div>- กรรมการ^{/1}</div><div>- ประธานเจ้าหน้าที่บริหาร</div><div>- ประธานกรรมการบริหาร</div></div>		
อายุ (ปี)	56		
คุณวุฒิทางการศึกษา / ประวัติอบรม	<div><div>• ปริญญาโท บริหารธุรกิจ (Economics) North Texas State University, U.S.A.</div><div>• ประกาศนียบัตรหลักสูตร Senior Executive Program (SEP) สถาบันบัณฑิตบริหารธุรกิจ ศศินทร์แห่งจุฬาลงกรณ์มหาวิทยาลัย</div><div>• ประกาศนียบัตร Director Certification Program (2551) : IOD</div><div>• ประกาศนียบัตร Roles of the Chairman Program (2551) : IOD</div></div>		
สัดส่วนการถือหุ้นในบริษัท	-0-		
ความสัมพันธ์ทางครอบครัวระหว่างกรรมการ/ผู้บริหาร	- ไม่มี -		
ประสบการณ์ทำงาน	ก.ค. 2557-ปัจจุบัน	- กรรมการ	บจ.โทมัสแลปส์ บจ.ทรานส์ฟอร์เมชั่น ฟิล์ม
	ก.พ. 2557-ปัจจุบัน	- กรรมการ	บจ.แม่ทิงค์ สตูดิโอ พลัส บจ.แม่ทิงค์ เอ็นเตอร์เทนเมนต์ บจ.คนทำหนังสือ บจ.แม่ทิงค์ บรอดคาสท์ บจ.เกียร์เฮด
	ม.ค. 2557-ปัจจุบัน	- กรรมการ - ประธานเจ้าหน้าที่บริหาร - ประธานกรรมการบริหาร	บมจ.แม่ทิงค์ แม็กซิโมซ์ โซลูชั่น
	ม.ค. 2557-ปัจจุบัน	- กรรมการ	บจ.เอชอาร์ โปรเฟสชั่นแนล คอนซัลตัง แอนด์ เซอร์วิส
	ส.ค. 2556-ปัจจุบัน	- กรรมการ	บจ. ทีวี ดิจิตอล เอชอาร์
	ธ.ค. 2555-ปัจจุบัน	- ประธานกรรมการ	บจ.एमแพค (ประเทศไทย)
	ต.ค. 2553-ปัจจุบัน	- กรรมการ	บจ. แกรนด์หลานหลวง
	เม.ย. 2555-ธ.ค. 2556	- Senior Banker	บมจ. ธนาคารกรุงศรีอยุธยา
	ม.ค. 2552-มิ.ย. 2555	- กรรมการพิจารณาสินเชื่อ	
	มิ.ย. 2550-ก.พ. 2553	- กรรมการเจ้าหน้าที่บริหาร	
	มิ.ย. 2550-มิ.ย. 2555	- กรรมการบริหารความเสี่ยง	
	ม.ค. 2550-มี.ค. 2555	- ประธานคณะเจ้าหน้าที่ ด้านลูกค้าธุรกิจ SME	
	พ.ค. 2548-ธ.ค. 2556	- ผู้ช่วยกรรมการผู้จัดการใหญ่ อาวุโส	
	ก.พ. 2550-เม.ย. 2552	- กรรมการ	บจ.กรุงศรี แฟ็กเตอร์ริง (เดิมชื่อ บจ.อยุธยา แฟ็กเตอร์ริง)
	ธ.ค. 2549-ธ.ค. 2551	- กรรมการ	บจก.อยุธยา แคปปิตอล ลีส

หมายเหตุ ^{/1} กรรมการผู้มีอำนาจลงนามผูกพันบริษัท

^{/2} นับรวมหุ้นของคู่สมรสและบุตรที่ยังไม่บรรลุนิติภาวะ (ข้อมูล ณ วันที่ 31 ธันวาคม 2557)

ชื่อ-สกุล / ตำแหน่ง	3. นายสมบุญ ธีวสุธาธนทร์		
	<div>- กรรมการ ^{/1}</div> <div>- กรรมการบริหาร</div> <div>- กรรมการผู้จัดการ</div>		
อายุ (ปี)	48		
คุณวุฒิทางการศึกษา / ประวัติอบรม	<div>• ปริญญาตรี การเงิน มหาวิทยาลัยหอการค้าไทย</div> <div>• ประกาศนียบัตร Director Accreditation Program (2548) : IOD</div> <div>• ประกาศนียบัตร Director Certification Program (2554) : IOD</div>		
สัดส่วนการถือหุ้นในบริษัท	0.068%		
ความสัมพันธ์ทางครอบครัวระหว่างกรรมการ/ผู้บริหาร	- ไม่มี -		
ประสบการณ์ทำงาน	ก.ค. 2557-ปัจจุบัน	- กรรมการ	บจ.โทมัสแลปส์
	ก.พ. 2555-ปัจจุบัน	- กรรมการและกรรมการผู้จัดการ	บมจ.แม่ทิงค์ แม็กซิโมซ์ โซลูชั่น
		- กรรมการบริหาร	
	ก.พ.-มิ.ย. 2555	- ประธานกรรมการบริหาร	
	พ.ย. 2554-ก.พ. 2555	- รองกรรมการผู้จัดการ	
		สายงานธุรกิจบริษัทในเครือ	
	มิ.ย. 2553-พ.ย. 2554	- รองกรรมการผู้จัดการ	
		สายสนับสนุนปฏิบัติการ	
	2545-มี.ค. 2553	- กรรมการและรองกรรมการผู้จัดการ	
		สายสนับสนุนปฏิบัติการ	
	2546-ปัจจุบัน	- กรรมการ	บจ.คนทำหนังสือ
	2546-ก.ย. 2557	- กรรมการ	บจ.แม่ทิงค์ มูฟวี่ทาวน์
	2546- ม.ค. 2557	- กรรมการ	บจ.กู๊ดดี ฟิล์ม ปิคเคเค
	2545-ปัจจุบัน	- กรรมการ	บจ.แม่ทิงค์ สตูดิโอ พลัส
		บจ.แม่ทิงค์ บรอดคาสท์	
	2542-ปัจจุบัน	- กรรมการ	บจ.แม่ทิงค์ เอ็นเตอร์เทนเมนท์
	2537-ปัจจุบัน	- กรรมการ	บจ.เกียร์เฮด

หมายเหตุ ^{/1} กรรมการผู้มีอำนาจลงนามผูกพันบริษัท

^{/2} นับรวมหุ้นของคู่สมรสและบุตรที่ยังไม่บรรลุนิติภาวะ (ข้อมูล ณ วันที่ 31 ธันวาคม 2557)

ชื่อ-สกุล / ตำแหน่ง	4. นายพัฒนพงศ์ หนูพันธ์		
	<ul style="list-style-type: none"> - กรรมการ ^{/1} - กรรมการบริหาร 		
อายุ (ปี)	49		
คุณวุฒิทางการศึกษา / ประวัติอบรม	<ul style="list-style-type: none"> • ปริญญาโท สังคมวิทยา มหาวิทยาลัยธรรมศาสตร์ • ปริญญาตรี บริหารธุรกิจ มหาวิทยาลัยกรุงเทพ • ปริญญาตรี รัฐศาสตร์ มหาวิทยาลัยรามคำแหง • ประกาศนียบัตร Director Certification Program (2554) : IOD • ประกาศนียบัตร Director Accreditation Program (2551) : IOD 		
สัดส่วนการถือหุ้นในบริษัท	-0-		
ความสัมพันธ์ทางครอบครัวระหว่างกรรมการ/ผู้บริหาร	- ไม่มี -		
ประสบการณ์ทำงาน	2551-ปัจจุบัน	- กรรมการและกรรมการบริหาร	บมจ.แม่ทิงค์ แม็กซิโมซ์ โซลูชั่น
	พ.ค. 2557-ปัจจุบัน	- ผู้ช่วยกรรมการผู้จัดการและ รักษาการผู้จัดการฝ่ายผลิตรายการ	บจ.กรุงเทพโทรทัศน์และวิทยุ
	ม.ค. 2556-เม.ย. 2557	- ผู้ช่วยกรรมการผู้จัดการ	
	เม.ย. 2555-ปัจจุบัน	- กรรมการ	บจ.เรเซอร์ฟิช แอนด์ พาร์ทเนอร์
	2552-ปัจจุบัน	- กรรมการ	บจ.บีบีทีวี นิว มีเดีย

ชื่อ-สกุล / ตำแหน่ง	5. นายณัฐวิทย์ บุญะวัฒน์		
	<ul style="list-style-type: none"> - กรรมการ - กรรมการบริหาร 		
อายุ (ปี)	52		
คุณวุฒิทางการศึกษา / ประวัติอบรม	<ul style="list-style-type: none"> • ปริญญาโท บริหารธุรกิจ Abilene Christian University Texas, USA. • ปริญญาตรี เศรษฐศาสตร์ มหาวิทยาลัยหอการค้าไทย • ประกาศนียบัตร Director Accreditation Program (2548) : IOD 		
สัดส่วนการถือหุ้นในบริษัท	-0-		
ความสัมพันธ์ทางครอบครัวระหว่างกรรมการ/ผู้บริหาร	- ไม่มี -		
ประสบการณ์ทำงาน	เม.ย. 2557-ปัจจุบัน	- กรรมการ - กรรมการบริหาร	บมจ.แม่ทิงค์ แม็กซิโมซ์ โซลูชั่น
	2556-ปัจจุบัน	- ผู้ช่วยกรรมการผู้จัดการใหญ่อาวุโส กลุ่มงานบริหารความเสี่ยง	บมจ.ธนาคารกรุงศรีอยุธยา
	2553-2556	- ผู้ช่วยกรรมการผู้จัดการใหญ่อาวุโส กลุ่มงานบริหารความเสี่ยง และ รักษาการแทนผู้จัดการฝ่ายประเมิน ราคาหลักประกัน กลุ่มงานบริหาร ความเสี่ยง	
	2550-2553	- ผู้ช่วยกรรมการผู้จัดการใหญ่อาวุโส สายงานบริหารความเสี่ยงสินเชื่อธุรกิจ SME กลุ่มงานบริหารความเสี่ยง	

หมายเหตุ ^{/1} กรรมการผู้มีอำนาจลงนามผูกพันบริษัท

^{/2} นับรวมหุ้นของผู้สมรสและบุตรที่ยังไม่บรรลุนิติภาวะ (ข้อมูล ณ วันที่ 31 ธันวาคม 2557)

ชื่อ-สกุล / ตำแหน่ง	6. นายสรสฤษฎ์ เอ็นบำรุง		
	<ul style="list-style-type: none"> - กรรมการ - กรรมการบริหาร 		
อายุ (ปี)	56		
คุณวุฒิทางการศึกษา / ประวัติอบรม	<ul style="list-style-type: none"> • ปริญญาโท บริหารธุรกิจ University of Texas at Sul Ross, U.S.A. • ปริญญาตรี วิศวกรรมศาสตร์ มหาวิทยาลัยขอนแก่น 		
สัดส่วนการถือหุ้นในบริษัท	-0-		
ความสัมพันธ์ทางครอบครัวระหว่างกรรมการ/ผู้บริหาร	- ไม่มี -		
ประสบการณ์ทำงาน	เม.ย. 2557-ปัจจุบัน	<ul style="list-style-type: none"> - กรรมการ - กรรมการบริหาร 	บมจ.แม่ทิงค์ แม็กซิโมซ์ โซลูชั่น
	เม.ย. 2557-ปัจจุบัน	<ul style="list-style-type: none"> - กรรมการ 	บจ.มีเดีย สตูดิโอ
	ส.ค. 2556-ปัจจุบัน	<ul style="list-style-type: none"> - ประธานกรรมการ - ประธานเจ้าหน้าที่บริหาร 	บจ.ทีวี ดิจิตอล เอชอาร์
	ธ.ค. 2547-ปัจจุบัน	<ul style="list-style-type: none"> - ผู้ช่วยกรรมการผู้จัดการอาวุโส 	บมจ.ธนาคารกรุงศรีอยุธยา
	ก.ย. 2545-พ.ย. 2547	<ul style="list-style-type: none"> - ผู้ช่วยกรรมการผู้จัดการ 	
	ก.ย. 2545-ปัจจุบัน	<ul style="list-style-type: none"> - ประธานเจ้าหน้าที่บริหาร 	บจ.บริหารสินทรัพย์กรุงศรีอยุธยา

ชื่อ-สกุล / ตำแหน่ง	7. นายอัครรัตน์ ณ ระนอง		
	<ul style="list-style-type: none"> - กรรมการอิสระ - ประธานกรรมการตรวจสอบ 		
อายุ (ปี)	60		
คุณวุฒิทางการศึกษา / ประวัติอบรม	<ul style="list-style-type: none"> • ปริญญาโท บริหารธุรกิจ Marshall University, USA. • ปริญญาตรี เศรษฐศาสตร์ จุฬาลงกรณ์มหาวิทยาลัย • ประกาศนียบัตร Audit Committee Program (2547) : IOD • ประกาศนียบัตร Director Accreditation Program (2550) : IOD • ประกาศนียบัตร Role of the Compensation Committee (2550) : IOD • ประกาศนียบัตร Director Certification Program (2556) : IOD • ประกาศนียบัตร หลักสูตรผู้บริหารระดับสูง สถาบันวิทยาการตลาดทุน (วตท.รุ่นที่ 6) (2551) 		
สัดส่วนการถือหุ้นในบริษัท	-0-		
ความสัมพันธ์ทางครอบครัวระหว่างกรรมการ/ผู้บริหาร	- ไม่มี -		
ประสบการณ์ทำงาน	2553-ปัจจุบัน	<ul style="list-style-type: none"> - กรรมการอิสระ - ประธานกรรมการตรวจสอบ 	บมจ.แม่ทิงค์ แม็กซิโมซ์ โซลูชั่น
	2556-ปัจจุบัน	<ul style="list-style-type: none"> - กรรมการ 	บมจ.เอฟโวลูชั่น แคปิตอล
	2554-ปัจจุบัน	<ul style="list-style-type: none"> - กรรมการอิสระ และกรรมการตรวจสอบ 	บมจ.ฟินันซ่า
	2554-ปัจจุบัน	<ul style="list-style-type: none"> - กรรมการอิสระ และกรรมการตรวจสอบ 	บจ.หลักทรัพย์ ฟินันซ่า
	2544-ปัจจุบัน	<ul style="list-style-type: none"> - กรรมการอิสระ - ประธานกรรมการตรวจสอบ - กรรมการสรรหา และกำหนดค่าตอบแทน - กรรมการกำกับดูแลกิจการ 	บมจ.บัตรกรุงไทย
	2554-2556	<ul style="list-style-type: none"> - อาจารย์ประจำ 	วิทยาลัยดุริยางคศิลป์
	2553-2554	<ul style="list-style-type: none"> - รองคณบดีฝ่ายพัฒนา สินทรัพย์ 	มหาวิทยาลัยมหิดล

หมายเหตุ ^{/1} กรรมการผู้มีอำนาจลงนามผูกพันบริษัท

^{/2} นับรวมหุ้นของคู่สมรสและบุตรที่ยังไม่บรรลุนิติภาวะ (ข้อมูล ณ วันที่ 31 ธันวาคม 2557)

ชื่อ-สกุล / ตำแหน่ง	8. นายณัฐวุฒิ เกาโบรมย์		
	<ul style="list-style-type: none"> - กรรมการอิสระ - กรรมการตรวจสอบ - กรรมการสรรหาและกำหนดค่าตอบแทน 		
อายุ (ปี)	49		
คุณวุฒิทางการศึกษา / ประวัติอบรม	<ul style="list-style-type: none"> • ปริญญาโท บริหารธุรกิจ City University, USA. • ปริญญาตรี เศรษฐศาสตร์ มหาวิทยาลัยหอการค้าไทย • ประกาศนียบัตร Director Accreditation Program (2547) : IOD • ประกาศนียบัตร Audit Committee Program (2548) : IOD • ประกาศนียบัตร Role of the Compensation Committee (2551) : IOD 		
สัดส่วนการถือหุ้นในบริษัท	-0-		
ความสัมพันธ์ทางครอบครัวระหว่างกรรมการ/ผู้บริหาร	- ไม่มี -		
ประสบการณ์ทำงาน	2556-ปัจจุบัน	- กรรมการสรรหาและกำหนดค่าตอบแทน	บมจ.แม่ทิงค์ แม็กซิโมซ์ โซลูชั่น
	2553-ปัจจุบัน	<ul style="list-style-type: none"> - กรรมการอิสระ - กรรมการตรวจสอบ 	
	2557-ปัจจุบัน	<ul style="list-style-type: none"> - รองประธาน - กรรมการ 	บจ.เคพีเอ็น อะคาเดมี่
	เม.ย.56-ปัจจุบัน	<ul style="list-style-type: none"> - กรรมการอิสระ - กรรมการตรวจสอบ 	บมจ.ฟินันซ่า
	2554-ปัจจุบัน	<ul style="list-style-type: none"> - กรรมการอิสระ - กรรมการตรวจสอบ 	บจ.ไทยแอร์เอเชีย
	2554-ปัจจุบัน	<ul style="list-style-type: none"> - กรรมการอิสระ - กรรมการตรวจสอบ 	บมจ.เอเชีย เอวิเอชั่น
	2545-ปัจจุบัน	<ul style="list-style-type: none"> - ประธานกรรมการบริหาร - ประธานกรรมการฝ่ายการเงิน 	บจ.เคพีเอ็น กรุ๊ป คอร์ปอเรชั่น
	2541-ปัจจุบัน	- กรรมการบริหาร	บจ.เคพีเอ็น มิวสิค
	2546-2555	- กรรมการตรวจสอบ	บมจ.ประสิทธิ์พัฒนา
	2546-2555	<ul style="list-style-type: none"> - กรรมการอิสระ - ประธานคณะกรรมการกำหนดค่าตอบแทน 	โรงพยาบาลพญาไท 1,2,3

หมายเหตุ ^{/1} กรรมการผู้มีอำนาจลงนามผูกพันบริษัท

^{/2} นับรวมหุ้นของคู่สมรสและบุตรที่ยังไม่บรรลุนิติภาวะ (ข้อมูล ณ วันที่ 31 ธันวาคม 2557)

ชื่อ-สกุล / ตำแหน่ง	9. นายกมล รัตนไชย		
	<div><div></div><div><div>- กรรมการอิสระ</div><div>- กรรมการตรวจสอบ</div><div>- กรรมการสรรหาและกำหนดค่าตอบแทน</div></div></div>		
อายุ (ปี)	48		
คุณวุฒิทางการศึกษา / ประวัติอบรม	<div><div></div><div><div><div>• ปริญญาโท บริหารธุรกิจ มหาวิทยาลัยกรุงเทพ</div><div>• ปริญญาตรี บัณชี มหาวิทยาลัยกรุงเทพ</div><div>• ผู้ตรวจสอบภายในรับอนุญาตสากล (CIA)</div><div>• ประกาศนียบัตร Director Accreditation Program (2551) : IOD</div><div>• ประกาศนียบัตร Audit Committee Program (2552) : IOD</div><div>• ประกาศนียบัตร Successful Formulation & Execution of Strategy (2555) : IOD</div><div>• ประกาศนียบัตร How to Measure the Success of Corporate Strategy (2556) : IOD</div></div></div></div>		
สัดส่วนการถือหุ้นในบริษัท	-0-		
ความสัมพันธ์ทางครอบครัวระหว่างกรรมการ/ผู้บริหาร	- ไม่มี -		
ประสบการณ์ทำงาน	ก.ค. 2557-ปัจจุบัน	- กรรมการอิสระ	บจ.โทมัสแลปส์
	2556-ปัจจุบัน	- กรรมการสรรหาและกำหนดค่าตอบแทน	บมจ.แม่ทิงซ์ แม็กซิโมซ์ โซลูชั่น
	2553-ปัจจุบัน	- กรรมการอิสระและกรรมการตรวจสอบ	
	ก.ค. 2555-ปัจจุบัน	- กรรมการอิสระ	บจ.เกียร์เฮด บจ.แม่ทิงซ์ เอ็นเตอร์เทนเมนต์ บจ.คนทำหนังสือ บจ.แม่ทิงซ์ บรอดคาสท์ บจ.แม่ทิงซ์ สตูดิโอ พลัส
	ก.ค. 2555-ก.ย. 2557	- กรรมการอิสระ	บจ.แม่ทิงซ์ มูฟวี่ทาวน์
	ก.ค. 2555-ม.ค. 2557	- กรรมการอิสระ	บจ.กู๊ดดี फिल्म्ส บีเคเค
	2554-ปัจจุบัน	- กรรมการอิสระ	บมจ.ศรีราชา คอนสตรัคชั่น
	2554-เม.ย. 2557	- กรรมการตรวจสอบและกรรมการอิสระ	บมจ.โรงพิมพ์ตะวันออก
	2556-ปัจจุบัน	- ผู้อำนวยการอาวุโสฝ่ายตรวจสอบภายใน	บรรษัทตลาดรองสินเชื่อที่อยู่อาศัย
	2553-2556	- ผู้อำนวยการฝ่ายตรวจสอบภายใน	

หมายเหตุ ^{/1} กรรมการผู้มีอำนาจลงนามผูกพันบริษัท

^{/2} นับรวมหุ้นของคู่สมรสและบุตรที่ยังไม่บรรลุนิติภาวะ (ข้อมูล ณ วันที่ 31 ธันวาคม 2557)

ชื่อ-สกุล / ตำแหน่ง	10.นายฐนิสสพจน์ ศคินมานพ		
	- รองกรรมการผู้จัดการ		
อายุ (ปี)	57		
คุณวุฒิทางการศึกษา / ประวัติอบรม	<ul style="list-style-type: none"> ปริญญาตรีเกิตติมศักดิ์ เทคโนโลยีบัณฑิต เทคโนโลยีการถ่ายภาพและภาพยนตร์ มหาวิทยาลัยเทคโนโลยี ราชมงคล ธัญบุรี 		
สัดส่วนการถือหุ้นในบริษัท	1.863% ^{/2}		
ความสัมพันธ์ทางครอบครัวระหว่างกรรมการ/ผู้บริหาร	สามีนางศิริเพ็ญ ศคินมานพ		
ประสบการณ์ทำงาน	พ.ย. 2554-ปัจจุบัน	- รองกรรมการผู้จัดการ สายงานธุรกิจให้บริการและ ให้เช่าอุปกรณ์ถ่ายทำ	บมจ.แม่ทิงค์ แม็กซิโมซ์ โซลูชั่น
	ก.ค. 2555-ธ.ค. 2556	- กรรมการและประธานกรรมการบริหาร	
	2545-ต.ค. 2554	- รองกรรมการผู้จัดการ สายการผลิตภาพยนตร์โฆษณา	
	2545-2553	- กรรมการ	
	2546-ก.ย. 2557	- กรรมการ	บจ.แม่ทิงค์ มูฟวี่ทาวน์
	2545-ปัจจุบัน	- กรรมการ	บจ.แม่ทิงค์ สตูดิโอ พลัส บจ.แม่ทิงค์ บรอดคาสท์
	2542-ปัจจุบัน	- กรรมการ	บจ.แม่ทิงค์ เอ็นเตอร์เทนเมนต์
	2537-ปัจจุบัน	- กรรมการ	บจ.เกียร์เฮด
	2544-ต.ค. 2555	- กรรมการ	บจ.เพ็ทแมน แอนด์ ลิตเติลบอย

หมายเหตุ ^{/1} กรรมการผู้มีอำนาจลงนามผูกพันบริษัท

^{/2} นับรวมหุ้นของคู่สมรสและบุตรที่ยังไม่บรรลุนิติภาวะ (ข้อมูล ณ วันที่ 31 ธันวาคม 2557)

ชื่อ-สกุล / ตำแหน่ง	11. นายวิโรจน์ บุญศิริรุ่งเรือง		
	<ul style="list-style-type: none"> - กรรมการบริหาร - รองกรรมการผู้จัดการสายการจัดการองค์กรและสนับสนุนธุรกิจ - เลขานุการบริษัท 		
อายุ (ปี)	47		
คุณวุฒิทางการศึกษา / ประวัติอบรม	<ul style="list-style-type: none"> • ปริญญาโท บัญชี มหาวิทยาลัยธรรมศาสตร์ • ปริญญาตรี บัญชี มหาวิทยาลัยธุรกิจบัณฑิต • ประกาศนียบัตร Director Certification Program (2548) : IOD • ประกาศนียบัตร Director Accreditation Program (2548) : IOD • ประกาศนียบัตร Company Secretary Program (CSP) (2554) : IOD 		
สัดส่วนการถือหุ้นในบริษัท	0.020%		
ความสัมพันธ์ทางครอบครัวระหว่างกรรมการ/ผู้บริหาร	- ไม่มี -		
ประสบการณ์ทำงาน	ก.ค. 2557-ปัจจุบัน	- กรรมการ	บจ. ไทม์แลปส์
	เม.ย. 2557-ปัจจุบัน	- กรรมการบริหาร	บมจ.แม่ทิงค์ แม็กซิโมซ์ โซลูชั่น
	มี.ค. 2557-ปัจจุบัน	- รองกรรมการผู้จัดการ สายการจัดการองค์กรและสนับสนุนธุรกิจ	
	2545-ก.พ. 2557	- ผู้ช่วยกรรมการผู้จัดการ สายการจัดการองค์กรและสนับสนุนธุรกิจ	
	2545-มี.ค. 2553	- กรรมการ	
	2546-ปัจจุบัน	- กรรมการ	บจ.คนทำหนังสือ บจ.แม่ทิงค์ สตูดิโอ พลัส บจ.แม่ทิงค์ บรอดคาสท์ บจ.แม่ทิงค์ เอ็นเตอร์เทนเมนต์ บจ.เกียร์เฮด
	2546- ก.ย. 2557	- กรรมการ	บจ.แม่ทิงค์ มูฟวี่ทาวน์
	2546- ม.ค. 2557	- กรรมการ	บจ.กู๊ดดี ฟิล์ม ปิคเค

หมายเหตุ ^{/1} กรรมการผู้มีอำนาจลงนามผูกพันบริษัท

^{/2} นับรวมหุ้นของคู่สมรสและบุตรที่ยังไม่บรรลุนิติภาวะ (ข้อมูล ณ วันที่ 31 ธันวาคม 2557)

ชื่อ-สกุล / ตำแหน่ง	12.นางศิริเพ็ญ ศคินมานพ		
	- ผู้ช่วยกรรมการผู้จัดการ สายธุรกิจบริการและให้เชาอุปกรณ์		
อายุ (ปี)	60		
คุณวุฒิทางการศึกษา / ประวัติอบรม	<ul style="list-style-type: none"> • โครงการพัฒนาผู้บริหาร มหาวิทยาลัยธรรมศาสตร์ • ประกาศนียบัตร Director Certification Program : IOD • ประกาศนียบัตร Director Accreditation Program : IOD 		
สัดส่วนการถือหุ้นในบริษัท	1.863% ^{/2}		
ความสัมพันธ์ทางครอบครัวระหว่างกรรมการ/ผู้บริหาร	ภรรยา นายจุนิสสพงศ์ ศคินมานพ		
ประสบการณ์ทำงาน	<div> <div> เม.ย. 2557-ปัจจุบัน พ.ย. 2554-ปัจจุบัน 2545-ก.ค. 2555 2546-ก.ย. 2557 2546-ม.ค. 2557 2545-ปัจจุบัน 2542-ปัจจุบัน 2537-ปัจจุบัน 2547-พ.ย. 2555 2544-พ.ย. 2555 </div> <div> - กรรมการบริหาร - ผู้ช่วยกรรมการผู้จัดการ สายธุรกิจบริการและให้เชาอุปกรณ์ - กรรมการและกรรมการบริหาร - กรรมการ - กรรมการ - กรรมการ - กรรมการ - กรรมการ - กรรมการ - กรรมการ - กรรมการ - กรรมการ </div> <div> บมจ.แม่ทิงค์ แม็กชีโมซ์ โซลูชั่น บจ.แม่ทิงค์ มูฟวี่ทาวน์ บจ.กูดดี้ ฟิล์ม บีเคเค บจ.แม่ทิงค์ สตูดิโอ พลัส บจ.แม่ทิงค์ บรอดคาสท์ บจ.แม่ทิงค์ เอ็นเตอร์เทนเมนต์ บจ.เกียร์เฮด บจ.แม่ทิงค์ เทเลวิชั่น บจ.แพ็พแมน แอนด์ ลิตเติลบอย </div> </div>		

ชื่อ-สกุล / ตำแหน่ง	13.นางลดาวัลย์ กุญชรพย		
	- ผู้อำนวยการฝ่ายอาวุโส ฝ่ายบัญชีการเงินและงบประมาณ		
อายุ (ปี)	47		
คุณวุฒิทางการศึกษา / ประวัติอบรม	<ul style="list-style-type: none"> • ปริญญาโท บัญชี มหาวิทยาลัยธรรมศาสตร์ • ปริญญาตรี บัญชี มหาวิทยาลัย รามคำแหง 		
สัดส่วนการถือหุ้นในบริษัท	0.019%		
ความสัมพันธ์ทางครอบครัวระหว่างกรรมการ/ผู้บริหาร	-ไม่มี-		
ประสบการณ์ทำงาน	<div> <div> 2556-ปัจจุบัน 2548-2555 </div> <div> - ผู้อำนวยการอาวุโส - รักษาการผู้ช่วยกรรมการผู้จัดการ สายบริหารการเงินและสำนักงานกลาง และผู้อำนวยการฝ่ายบัญชีการเงิน และงบประมาณ กลุ่มบริษัทในเครือ </div> <div> บมจ.แม่ทิงค์ แม็กชีโมซ์ โซลูชั่น </div> </div>		

หมายเหตุ ^{/1} กรรมการผู้มีอำนาจลงนามผูกพันบริษัท

^{/2} นับรวมหุ้นของคู่สมรสและบุตรที่ยังไม่บรรลุนิติภาวะ (ข้อมูล ณ วันที่ 31 ธันวาคม 2557)

ชื่อ-สกุล / ตำแหน่ง	14. นายณัฐพัสกร จันคต		
	- ผู้อำนวยการฝ่ายอาวุโส ฝ่ายบริหารสำนักกลางและฝ่ายทรัพยากรบุคคล		
อายุ (ปี)	43		
คุณวุฒิทางการศึกษา / ประวัติอาชีวศึกษา	• ปริญญาตรี บริหารธุรกิจ มหาวิทยาลัยรามคำแหง		
สัดส่วนการถือหุ้นในบริษัท	0.047%		
ความสัมพันธ์ทางครอบครัวระหว่างกรรมการ/ผู้บริหาร	-ไม่มี-		
ประสบการณ์ทำงาน	<div> <div>2556-ปัจจุบัน</div> <div>- ผู้อำนวยการฝ่ายอาวุโส</div> <div>บมจ.แม่ทิงค์ แม็กซิโมซ์ โซลูชั่น</div> </div> <div> <div>ก.ย. 2550-2555</div> <div>- ผู้อำนวยการฝ่าย</div> <div></div> </div> <div> <div>ม.ย.-ส.ค. 2550</div> <div>- เจ้าหน้าที่จัดซื้อ</div> <div></div> </div> <div> <div>เม.ย. 2547-พ.ค. 2550</div> <div>- เจ้าหน้าที่ทรัพยากรบุคคล</div> <div></div> </div>		

ชื่อ-สกุล / ตำแหน่ง	15. นางสาวอุษา วรรณโณ		
	- ผู้อำนวยการฝ่ายอาวุโส ฝ่ายวิเคราะห์และบริหารลูกหนี้ ฝ่ายบริหารการเงิน ฝ่ายเทคโนโลยีสารสนเทศ ฝ่ายกฎหมาย		
อายุ (ปี)	53		
คุณวุฒิทางการศึกษา / ประวัติอาชีวศึกษา	<ul style="list-style-type: none"> • ปริญญาโท บริหารธุรกิจ มหาวิทยาลัยรามคำแหง • ปริญญาตรี เศรษฐศาสตร์ การเงินการธนาคาร มหาวิทยาลัยหอการค้าไทย 		
สัดส่วนการถือหุ้นในบริษัท	-0-		
ความสัมพันธ์ทางครอบครัวระหว่างกรรมการ/ผู้บริหาร	-ไม่มี-		
ประสบการณ์ทำงาน	<div> <div>1 มี.ค.57-ปัจจุบัน</div> <div>- ผู้อำนวยการฝ่ายอาวุโส</div> <div>บมจ.แม่ทิงค์ แม็กซิโมซ์ โซลูชั่น</div> </div> <div> <div>ก.พ. 2557</div> <div>- ผู้จัดการสาขามาทาพูด</div> <div>บมจ.ธนาคารกรุงศรีอยุธยา</div> </div> <div> <div>ม.ค. 2556-ม.ค. 2557</div> <div>- ผู้จัดการสาขาเซ็นทรัลเฟสติวัล พัทยาบีช</div> <div></div> </div> <div> <div>ก.พ. 2550-ธ.ค. 2555</div> <div>- ผู้จัดการสาขาระยะเชิงเทรา</div> <div></div> </div>		

หมายเหตุ ^{/1} กรรมการผู้มีอำนาจลงนามผูกพันบริษัท

^{/2} นับรวมหุ้นของคู่สมรสและบุตรที่ยังไม่บรรลุนิติภาวะ (ข้อมูล ณ วันที่ 31 ธันวาคม 2557)

1. คณะกรรมการชุดย่อย

โครงสร้างการจัดการของบริษัทประกอบด้วยคณะกรรมการชุดย่อย 3 ชุด คือ คณะกรรมการบริหาร คณะกรรมการตรวจสอบ และคณะกรรมการสรรหาและกำหนดค่าตอบแทน

1.1 คณะกรรมการบริหาร

ณ วันที่ 31 ธันวาคม 2557 คณะกรรมการบริหารมีจำนวน 7 ท่าน ประกอบด้วย

รายชื่อ	ตำแหน่ง
1. นายภูมิชาย วัชรพงศ์	ประธานกรรมการบริหาร
2. นายพัฒนพงศ์ หนูพันธ์	กรรมการบริหาร
3. นายสรสฤษฎ์ ^{/1} เอ็นบำรุง	กรรมการบริหาร
4. นายณัฐวิทย์ ^{/1} บุญยะวัฒน์	กรรมการบริหาร
5. นายสมบุญ ชิวสุทธานนท์	กรรมการบริหาร
6. นางศิริเพ็ญ ^{/2} ศคินมานพ	กรรมการบริหาร
7. นายวิโรจน์ ^{/2} บุญศิริรุ่งเรือง	กรรมการบริหาร

หมายเหตุ ^{/1} นายสรสฤษฎ์ เอ็นบำรุง และนายณัฐวิทย์ บุญยะวัฒน์ ได้รับการแต่งตั้งเป็นกรรมการบริษัท และกรรมการบริหารเมื่อวันที่ 28 เมษายน 2557 แทนนางวัชณี วัฒนกุลวิสัย และนายจักรพันธ์ ลีละมาสวัฒน์ ซึ่งครบกำหนดตามวาระ

^{/2} นางศิริเพ็ญ ศคินมานพ และนายวิโรจน์ บุญศิริรุ่งเรือง ได้รับการแต่งตั้งเป็นกรรมการบริหารเมื่อวันที่ 28 เมษายน 2557

หน้าที่และความรับผิดชอบของคณะกรรมการบริหาร

- เสนอแนะให้คณะกรรมการบริษัทพิจารณาอนุมัติในเรื่องดังต่อไปนี้
 - เป้าหมาย
 - นโยบายธุรกิจ
 - แผนธุรกิจ
 - กลยุทธ์ทางธุรกิจ
 - อำนาจการบริหารงาน
 - งบประมาณรายจ่ายประจำปี
 - นโยบายการบริหารความเสี่ยง
 - ขอบเขต อำนาจ และหน้าที่ของกรรมการผู้จัดการ
 - และเรื่องอื่น ๆ ที่อาจมีผลกระทบต่อกิจการของบริษัทอย่างมีนัยสำคัญ
 - รวมถึงเรื่องอื่นๆ ที่คณะกรรมการบริหารเห็นสมควรเสนอเพื่อขออนุมัติหรือตามหลักเกณฑ์ที่คณะกรรมการบริษัทกำหนด
- ควบคุมดูแลการดำเนินธุรกิจของบริษัทให้เป็นไปตามนโยบายธุรกิจ แผนธุรกิจ และกลยุทธ์ทางธุรกิจที่คณะกรรมการบริษัทได้อนุมัติแล้ว
- กำกับดูแลนโยบายธุรกิจ แผนธุรกิจ กลยุทธ์ทางธุรกิจ และผลการดำเนินงานของบริษัทในเครือ

4. มีอำนาจพิจารณาอนุมัติการกู้หรือการขอลินเชื่อใดๆ เพื่อธุรกรรมตามปกติของบริษัท รวมถึงการเป็นผู้ค้ำประกันหรือการชำระเงินเพื่อการดำเนินธุรกิจตามปกติของบริษัท โดยมีวงเงินในแต่ละรายการไม่เกิน 20,000,000 บาท หรือเทียบเท่า โดยวงเงินดังกล่าวให้เป็นไปตามระเบียบอำนาจอนุมัติและดำเนินการของบริษัท ซึ่งผ่านการพิจารณาจากคณะกรรมการบริษัทแล้ว ทั้งนี้ วงเงินดังกล่าวอาจมีการเปลี่ยนแปลงตามความเหมาะสมโดยขึ้นอยู่กับดุลยพินิจของคณะกรรมการบริษัท
5. มีอำนาจพิจารณาอนุมัติการบริหารสภาพคล่อง สำหรับการทำธุรกรรมด้านเงินฝาก ตัวเงินของสถาบันการเงิน พันธบัตรรัฐบาล กองทุนรวมเปิดตราสารหนี้ ในวงเงินไม่เกิน 30,000,000 บาท และพิจารณารายงานการทำธุรกรรมด้านเงินฝากจากฝ่ายบริหารการเงิน
6. การกำหนดโครงสร้างองค์กรและการบริหาร โดยให้ครอบคลุมถึงรายละเอียดการคัดเลือก การฝึกอบรม การว่าจ้าง การเลิกจ้างพนักงานบริษัท
7. พิจารณาการลงทุนในโครงการหรือหลักทรัพย์หรือการเข้าร่วมทุน ตามที่ได้รับอนุมัติจากคณะกรรมการบริษัท
8. ปฏิบัติหน้าที่อื่นๆ ตามที่ได้รับมอบหมายจากคณะกรรมการบริษัทในแต่ละคราว

ทั้งนี้ ในกรณีที่มีการดำเนินการใดที่มีหรืออาจมีผลประโยชน์หรือส่วนได้ส่วนเสียของกรรมการบริหารท่านใดหรือบุคคลที่อาจมีความขัดแย้ง(ตามประกาศของคณะกรรมการกำกับหลักทรัพย์และตลาดหลักทรัพย์)ให้คณะกรรมการบริหารนำเสนอเรื่องดังกล่าวต่อคณะกรรมการบริษัทเพื่อให้คณะกรรมการบริษัทพิจารณาต่อไป โดยกรรมการบริหารท่านนั้นและบุคคลที่อาจมีความขัดแย้ง จะไม่มีสิทธิออกเสียงลงคะแนนในการประชุมคณะกรรมการบริษัทในเรื่องดังกล่าว

1.2 คณะกรรมการตรวจสอบ

ณ วันที่ 31 ธันวาคม 2557 คณะกรรมการตรวจสอบของบริษัท ประกอบด้วยกรรมการอิสระจำนวน 3 ท่าน ได้แก่

รายชื่อ	ตำแหน่ง
1. นายอัศวรัตน์ ฤชนะ	ประธานกรรมการตรวจสอบ
2. นายณัฐวุฒิ เกษมทรัพย์	กรรมการตรวจสอบ
3. นายกมล รัตนไชย	กรรมการตรวจสอบ

วาระการดำรงตำแหน่งและการแต่งตั้งกรรมการตรวจสอบ

คณะกรรมการบริษัทแต่งตั้งกรรมการตรวจสอบจากกรรมการอิสระจำนวน 3 ท่าน โดยกรรมการตรวจสอบอย่างน้อย 1 ท่าน ต้องมีความรู้และประสบการณ์ด้านบัญชีและการเงิน คณะกรรมการตรวจสอบต้องมีความเป็นอิสระและคุณสมบัติตามประกาศของตลาดหลักทรัพย์แห่งประเทศไทย เรื่องคุณสมบัติและขอบเขตการดำเนินงานของคณะกรรมการตรวจสอบ โดยกรรมการตรวจสอบมีวาระการดำรงตำแหน่งคราวละ 3 ปี และสามารถได้รับการแต่งตั้งเป็นกรรมการตรวจสอบอีกได้ แต่ไม่เกิน 2 วาระติดต่อกัน เว้นแต่คณะกรรมการบริษัทจะเห็นเป็นอย่างอื่น คณะกรรมการตรวจสอบรายงานต่อคณะกรรมการบริษัท โดยได้ปฏิบัติตามขอบเขตและอำนาจหน้าที่ตามกฎหมายว่าด้วยการตรวจสอบซึ่งได้มีการสอบทานเพื่อทบทวนและปรับปรุงอย่างน้อยปีละ 1 ครั้ง

ในกรณีที่ตำแหน่งกรรมการตรวจสอบว่างลงเพราะเหตุอื่นนอกจากถึงคราวออกตามวาระให้คณะกรรมการบริษัทแต่งตั้งบุคคลที่มีคุณสมบัติครบถ้วนขึ้นเป็นกรรมการตรวจสอบแทนภายใน 90 วันเพื่อให้กรรมการตรวจสอบมีจำนวนครบตามที่คณะกรรมการบริษัทกำหนดโดยบุคคลที่เข้าเป็นกรรมการตรวจสอบแทนอยู่ในตำแหน่งได้เพียงเท่าที่วาระที่ยังเหลืออยู่ของกรรมการตรวจสอบซึ่งตนแทน

ขอบเขตอำนาจหน้าที่ของคณะกรรมการตรวจสอบ

คณะกรรมการตรวจสอบมีหน้าที่และความรับผิดชอบตามประกาศตลาดหลักทรัพย์แห่งประเทศไทย เรื่อง คุณสมบัติ และขอบเขตการดำเนินงานของคณะกรรมการตรวจสอบ พ.ศ. 2551 ซึ่งมีผลบังคับใช้ตั้งแต่วันที่ 1 กรกฎาคม 2551 เป็นต้นไป ดังนี้

1. สอบทานให้บริษัทมีการรายงานทางการเงินอย่างถูกต้องและเพียงพอ
2. สอบทานให้บริษัทมีระบบการควบคุมภายใน (Internal Control) และระบบการตรวจสอบภายใน (Internal Audit) ที่เหมาะสมและมีประสิทธิภาพ สอบทานและอนุมัติกฎบัตรหน่วยงานตรวจสอบภายใน แผนงาน และงบประมาณ พิจารณาความเป็นอิสระของหน่วยงานตรวจสอบภายใน ให้ความเห็นชอบในการพิจารณาแต่งตั้ง โยกย้าย เลิกจ้างหัวหน้าหน่วยงานตรวจสอบภายใน หรือหน่วยงานอื่นใดที่รับผิดชอบเกี่ยวกับการตรวจสอบภายใน
3. สอบทานให้บริษัทปฏิบัติตามกฎหมายว่าด้วยหลักทรัพย์และตลาดหลักทรัพย์ข้อกำหนดของตลาดหลักทรัพย์ และกฎหมายที่เกี่ยวข้องกับธุรกิจของบริษัท
4. พิจารณา คัดเลือก เสนอแต่งตั้งบุคคลซึ่งมีความเป็นอิสระเพื่อทำหน้าที่เป็นผู้สอบบัญชีของบริษัทและเสนอคำตอบแทนของบุคคลดังกล่าว รวมทั้งเข้าร่วมประชุมกับผู้สอบบัญชีโดยไม่มีฝ่ายจัดการเข้าร่วมประชุมด้วยอย่างน้อยปีละ 1 ครั้ง
5. พิจารณารายการที่เกี่ยวข้องกันหรือรายการที่อาจมีความขัดแย้งทางผลประโยชน์ให้เป็นไปตามกฎหมายและข้อกำหนดของตลาดหลักทรัพย์ ทั้งนี้ เพื่อให้มั่นใจว่ารายการดังกล่าวสมเหตุสมผลและเป็นประโยชน์สูงสุดต่อบริษัท
6. จัดทำรายงานของคณะกรรมการตรวจสอบโดยเปิดเผยไว้ในรายงานประจำปีของบริษัท ซึ่งรายงานดังกล่าวต้องลงนามโดยประธานคณะกรรมการตรวจสอบ และต้องประกอบด้วยข้อมูลอย่างน้อยดังต่อไปนี้
 - (ก) ความเห็นเกี่ยวกับความถูกต้อง ครบถ้วน เป็นที่เชื่อถือได้ของรายงานทางการเงินของบริษัท
 - (ข) ความเห็นเกี่ยวกับความเพียงพอของระบบควบคุมภายในของบริษัท
 - (ค) ความเห็นเกี่ยวกับการปฏิบัติตามกฎหมายว่าด้วยหลักทรัพย์และตลาดหลักทรัพย์ ข้อกำหนดของตลาดหลักทรัพย์ หรือกฎหมายที่เกี่ยวข้องกับธุรกิจของบริษัท
 - (ง) ความเห็นเกี่ยวกับความเหมาะสมของผู้สอบบัญชี
 - (จ) ความเห็นเกี่ยวกับรายการที่อาจมีความขัดแย้งทางผลประโยชน์
 - (ฉ) จำนวนการประชุมคณะกรรมการตรวจสอบ และการเข้าร่วมประชุมของกรรมการตรวจสอบแต่ละท่าน
 - (ช) ความเห็นหรือข้อสังเกตโดยรวมที่คณะกรรมการตรวจสอบได้รับจากการปฏิบัติหน้าที่ตามกฎหมาย (Charter)
 - (ซ) รายการอื่นที่เห็นว่าผู้ถือหุ้นและผู้ลงทุนทั่วไปควรทราบภายใต้ขอบเขตหน้าที่และความรับผิดชอบที่ได้รับมอบหมายจากคณะกรรมการบริษัท
7. ปฏิบัติการอื่นใดตามที่คณะกรรมการบริษัทมอบหมายด้วยความเห็นชอบจากคณะกรรมการตรวจสอบ
8. สอบทานให้บริษัทมีระบบการบริหารความเสี่ยง (Risk Management) ที่มีประสิทธิภาพ
9. รายงานผลการปฏิบัติงานของคณะกรรมการตรวจสอบให้คณะกรรมการบริษัททราบอย่างน้อยปีละ 4 ครั้ง
10. ให้มีอำนาจว่าจ้างที่ปรึกษาหรือบุคคลภายนอกตามระเบียบของบริษัทมาให้ความเห็นหรือคำปรึกษาในกรณีจำเป็น
11. ให้มีอำนาจเชิญกรรมการ ผู้บริหาร หัวหน้าหน่วยงานหรือพนักงานของบริษัทหาหรือหรือตอบคำถามของคณะกรรมการตรวจสอบ
12. พิจารณาทบทวนขอบเขต อำนาจ หน้าที่ ความรับผิดชอบและประเมินผลการปฏิบัติงานของคณะกรรมการตรวจสอบเป็นประจำทุกปี



13. ในการปฏิบัติหน้าที่ของคณะกรรมการตรวจสอบ หากพบหรือมีข้อสงสัยว่ามีรายการหรือการกระทำดังต่อไปนี้ ซึ่งอาจมีผลกระทบอย่างมีนัยสำคัญต่อฐานะการเงินและผลการดำเนินงานของบริษัท ให้คณะกรรมการตรวจสอบรายงานต่อคณะกรรมการบริษัทเพื่อดำเนินการปรับปรุงแก้ไขภายในเวลาที่คณะกรรมการตรวจสอบเห็นสมควร
- (ก) รายการที่เกิดความขัดแย้งทางผลประโยชน์
 - (ข) การทุจริตหรือมีสิ่งผิดปกติหรือมีความบกพร่องที่สำคัญในระบบควบคุมภายใน
 - (ค) การฝ่าฝืนกฎหมายว่าด้วยหลักทรัพย์และตลาดหลักทรัพย์ ข้อกำหนดของตลาดหลักทรัพย์แห่งประเทศไทยหรือกฎหมายที่เกี่ยวข้องกับธุรกิจของบริษัท
14. ในกรณีที่ผู้สอบบัญชีพบพฤติการณ์อันควรสงสัยว่าประธานเจ้าหน้าที่บริหาร กรรมการผู้จัดการ หรือบุคคลซึ่งรับผิดชอบในการดำเนินงานของบริษัทได้กระทำความผิดตามที่กฎหมายระบุ และได้แจ้งข้อเท็จจริงเกี่ยวกับพฤติการณ์ดังกล่าวให้คณะกรรมการตรวจสอบของบริษัททราบและเพื่อดำเนินการตรวจสอบต่อไปโดยไม่ชักช้า และให้คณะกรรมการตรวจสอบรายงานผลการตรวจสอบเบื้องต้นให้แก่สำนักงานคณะกรรมการกำกับหลักทรัพย์และตลาดหลักทรัพย์และผู้สอบบัญชีทราบภายใน 30 วัน นับแต่วันที่ได้รับแจ้งจากผู้สอบบัญชีเกี่ยวกับพฤติการณ์อันควรสงสัยที่ต้องแจ้งดังกล่าวและวิธีการเพื่อให้ได้ซึ่งข้อเท็จจริง เกี่ยวกับพฤติการณ์นั้นให้เป็นไปตามที่คณะกรรมการกำกับตลาดทุนประกาศกำหนด
15. ทบทวนและปรับปรุงกฎบัตรคณะกรรมการตรวจสอบเป็นประจำปีละ 1 ครั้งและนำเสนอกฎบัตรคณะกรรมการตรวจสอบที่ทบทวนแล้วให้ที่ประชุมคณะกรรมการบริษัทพิจารณาอนุมัติ

ทั้งนี้ อำนาจของกรรมการตรวจสอบดังกล่าวข้างต้น จะไม่รวมถึงอำนาจที่ทำให้กรรมการตรวจสอบ หรือผู้รับมอบอำนาจจากคณะกรรมการตรวจสอบ สามารถลงมติให้ความเห็นในรายการที่กรรมการตรวจสอบทำนั้นหรือผู้รับมอบอำนาจจากคณะกรรมการตรวจสอบ หรือบุคคลที่อาจมีความขัดแย้ง (ตามประกาศคณะกรรมการกำกับหลักทรัพย์และตลาดหลักทรัพย์และ/หรือประกาศคณะกรรมการกำกับตลาดทุน และ/หรือตลาดหลักทรัพย์แห่งประเทศไทย) มีส่วนได้เสียหรือมีความขัดแย้งทางผลประโยชน์กับบริษัท บริษัทย่อย หรือบริษัทที่เกี่ยวข้องได้

1.3 คณะกรรมการสรรหาและกำหนดค่าตอบแทน

โดยมติที่ประชุมคณะกรรมการบริษัทครั้งที่ 1/ 2556 เมื่อวันที่ 25 มกราคม 2556 บริษัทได้มีการจัดตั้งคณะกรรมการสรรหาและกำหนดค่าตอบแทนเพื่อทำหน้าที่กำหนดนโยบาย หลักเกณฑ์และวิธีปฏิบัติในการสรรหา คัดเลือกและเสนอรายชื่อตัวบุคคลเพื่อการแต่งตั้งเป็นกรรมการบริษัท กรรมการชุดย่อยต่างๆ และผู้บริหารระดับสูงของบริษัท รวมถึงกรรมการของบริษัทย่อยในเครือซึ่งบริษัทถือหุ้นตั้งแต่ร้อยละ 50 ขึ้นไป ตลอดจนพิจารณา กำหนดค่าตอบแทนที่เหมาะสมสำหรับกรรมการและผู้บริหารของบริษัท

ณ วันที่ 31 ธันวาคม 2557 คณะกรรมการสรรหาและกำหนดค่าตอบแทนมีจำนวน 3 ท่าน ประกอบด้วย

รายชื่อ	ตำแหน่ง
1. นายสมฤทธิ์ ศรีทองดี	ประธานกรรมการสรรหาและกำหนดค่าตอบแทน
2. นายณัฐวุฒิ เภาโบรมย์	กรรมการสรรหาและกำหนดค่าตอบแทน
3. นายกมล รัตนไชย	กรรมการสรรหาและกำหนดค่าตอบแทน

อำนาจหน้าที่และความรับผิดชอบ

1. กำหนดนโยบาย หลักเกณฑ์และวิธีปฏิบัติ

- 1.1 กำหนดนโยบาย หลักเกณฑ์ และวิธีปฏิบัติในการสรรหากรรมการบริษัท กรรมการชด้อย่อยต่างๆ และผู้บริหารระดับสูงของบริษัท ได้แก่ ประธานเจ้าหน้าที่บริหารและหรือกรรมการผู้จัดการ รองกรรมการผู้จัดการ และผู้ช่วยกรรมการผู้จัดการของบริษัท
- 1.2 กำหนดนโยบาย หลักเกณฑ์ และวิธีปฏิบัติในการสรรหา คัดเลือก กลั่นกรอง ผู้ที่เหมาะสมเพื่อดำรงตำแหน่งกรรมการ กรรมการผู้จัดการหรือผู้มีตำแหน่งเทียบเท่าที่เรียกชื่อเป็นอย่างอื่นของกิจการที่บริษัทถือหุ้นตั้งแต่ร้อยละ 50 ขึ้นไป และหรือกลั่นกรองหาผู้เหมาะสมจากภายในองค์กรนั้น เพื่อดำรงตำแหน่งดังกล่าว
- 1.3 กำหนดนโยบายการจ่ายค่าตอบแทนและผลประโยชน์อื่น รวมถึงจำนวนค่าตอบแทนและผลประโยชน์อื่นให้แก่กรรมการบริษัท กรรมการในคณะกรรมการชด้อย่อย และผู้บริหารระดับสูงของบริษัท รวมถึงกรรมการ กรรมการผู้จัดการหรือผู้มีตำแหน่งเทียบเท่าในองค์กรหรือกิจการที่บริษัทถือหุ้นตั้งแต่ร้อยละ 50 ขึ้นไป

2. การสรรหาคัดเลือกหรือพิจารณาถวญบุคคล

สรรหาคัดเลือกหรือกลั่นกรองตัวบุคคลแล้วแต่กรณีเพื่อดำรงตำแหน่งต่างๆ ดังต่อไปนี้ เพื่อเสนอต่อคณะกรรมการบริษัท

- 2.1 กรรมการบริษัท
- 2.2 กรรมการในคณะกรรมการชด้อย่อยต่าง ๆ ที่รายงานตรงต่อคณะกรรมการบริษัท
- 2.3 ผู้บริหารระดับสูงของบริษัท ได้แก่ ประธานเจ้าหน้าที่บริหาร และ/หรือกรรมการผู้จัดการ รองกรรมการผู้จัดการ ผู้ช่วยกรรมการผู้จัดการ รวมถึงกรรมการและกรรมการผู้จัดการหรือตำแหน่งอื่นที่เทียบเท่าขององค์กรหรือกิจการที่บริษัทถือหุ้นตั้งแต่ร้อยละ 50 ขึ้นไป

3. การพิจารณากำหนดค่าตอบแทน

ดูแลให้กรรมการบริษัท กรรมการในคณะกรรมการชด้อย่อย ผู้บริหารระดับสูงของบริษัท ได้แก่ ประธานเจ้าหน้าที่บริหาร และหรือกรรมการผู้จัดการ รองกรรมการผู้จัดการ ผู้ช่วยกรรมการผู้จัดการ ได้รับผลตอบแทนที่เหมาะสมกับหน้าที่และความรับผิดชอบที่มีต่อบริษัท และเป็นไปตามนโยบายและหลักเกณฑ์ของบริษัท โดยเทียบเคียงกับบริษัทอื่นในอุตสาหกรรมเดียวกัน หรือใกล้เคียงกัน ทั้งนี้กรรมการบริษัทที่ได้รับมอบหมายให้มีหน้าที่และความรับผิดชอบเพิ่มขึ้นควรได้รับค่าตอบแทนที่เหมาะสมกับหน้าที่ และความรับผิดชอบที่ได้รับมอบหมายเพิ่มขึ้นนั้นด้วย

4. หน้าที่และความรับผิดชอบอื่นๆ

- 4.1 พิจารณาและดูแลให้ขนาดและองค์ประกอบของคณะกรรมการบริษัทมีความเหมาะสมกับองค์กร รวมถึงมีการปรับเปลี่ยนให้สอดคล้องกับสภาพแวดล้อมที่เปลี่ยนแปลงไปโดยคณะกรรมการบริษัทจะต้องประกอบด้วยบุคคลที่มีความรู้ ความสามารถ และประสบการณ์ในด้านต่าง ๆ ที่เป็นประโยชน์ต่อการกำกับดูแลและดำเนินธุรกิจของบริษัท
- 4.2 กำหนดแนวทางการประเมินผลงานของกรรมการบริษัทและผู้บริหารระดับสูง ได้แก่ ประธานเจ้าหน้าที่บริหาร และ/หรือกรรมการผู้จัดการ รองกรรมการผู้จัดการ ผู้ช่วยกรรมการผู้จัดการ เพื่อพิจารณาผลตอบแทนประจำปี โดยจะต้องคำนึงถึงหน้าที่ความรับผิดชอบและความเสี่ยงที่เกี่ยวข้อง รวมถึงการให้ความสำคัญกับการเพิ่มมูลค่าของส่วนของผู้ถือหุ้นในระยะยาว ประกอบการพิจารณาการประเมินผลด้วย
- 4.3 ดำเนินการประเมินผลการปฏิบัติงานของกรรมการบริษัท และประธานเจ้าหน้าที่บริหารและหรือกรรมการผู้จัดการ
- 4.4 จัดทำแผนสืบทอดตำแหน่งประธานเจ้าหน้าที่บริหาร และ/หรือกรรมการผู้จัดการ และพิจารณาอนุมัติแผนสืบทอดตำแหน่งของผู้บริหารระดับสูงอื่น ได้แก่ รองกรรมการผู้จัดการ และผู้ช่วยกรรมการผู้จัดการ
- 4.5 เปิดเผยนโยบายและรายงานสรุปผลการดำเนินงานของคณะกรรมการสรรหา และกำหนดค่าตอบแทนไว้ในรายงานประจำปีของบริษัท
- 4.6 แสวงหาความเห็นจากที่ปรึกษาอิสระภายนอก ผู้มีความเชี่ยวชาญเฉพาะได้ในการนี้ที่จำเป็นโดยบริษัทเป็นผู้รับภาระค่าใช้จ่าย เช่น การสำรวจเงินเดือนการสรรหากรรมการและผู้บริหารระดับสูงของบริษัท เป็นต้น

2. การสรรหาและแต่งตั้งกรรมการและผู้บริหารระดับสูงสุด

2.1 กรรมการอิสระ

คณะกรรมการสรรหาและกำหนดค่าตอบแทน จะร่วมกันพิจารณากำหนดหลักเกณฑ์และนโยบายในการพิจารณาสรรหาบุคคลที่จะเข้ามาดำรงตำแหน่งเป็นกรรมการอิสระ โดยพิจารณาจากคุณสมบัติตามพระราชบัญญัติมหาชนจำกัดกฎหมายว่าด้วยหลักทรัพย์และตลาดหลักทรัพย์ ประกาศของคณะกรรมการกำกับหลักทรัพย์และตลาดหลักทรัพย์ ประกาศคณะกรรมการตลาดทุน รวมถึง ประกาศ ข้อบังคับ และ/หรือกฎระเบียบอื่นๆ ที่เกี่ยวข้องประกอบกับการพิจารณาถึงคุณสมบัติอื่นๆ เช่น ประสบการณ์ทำงาน ความรู้ความสามารถ ทั้งนี้บริษัทมีนโยบายแต่งตั้งคณะกรรมการอิสระอย่างน้อย 1 ใน 3 ของจำนวนกรรมการทั้งหมดและไม่น้อยกว่า 3 คน

คุณสมบัติของกรรมการอิสระประกอบไปด้วย

1. ได้รับแต่งตั้งจากคณะกรรมการหรือที่ประชุมผู้ถือหุ้นของบริษัท
2. มีคุณสมบัติตามที่กำหนดในกฎหมายว่าด้วยหลักทรัพย์และตลาดหลักทรัพย์และข้อกำหนดของตลาดหลักทรัพย์
 - 1) ถือหุ้นไม่เกินร้อยละหนึ่งของจำนวนหุ้นที่มีสิทธิออกเสียงทั้งหมดของบริษัท บริษัทใหญ่ บริษัทย่อย บริษัทร่วม ผู้ถือหุ้นรายใหญ่ หรือผู้มีอำนาจควบคุมของบริษัท ทั้งนี้ ได้นับรวมการถือหุ้นของผู้ที่เกี่ยวข้อง
 - 2) ไม่เป็นหรือเคยเป็นกรรมการที่มีส่วนร่วมบริหารงาน ลูกจ้าง พนักงาน ที่ปรึกษาที่ได้เงินเดือนประจำ หรือผู้มีอำนาจควบคุมของบริษัท บริษัทใหญ่ บริษัทย่อย บริษัทร่วม บริษัทย่อยลำดับเดียวกัน ผู้ถือหุ้นรายใหญ่ หรือผู้มีอำนาจควบคุมของบริษัท เว้นแต่จะได้พ้นจากการมีลักษณะดังกล่าวมาแล้วไม่น้อยกว่าสองปีก่อนวันที่ยื่นคำขออนุญาตต่อสำนักงาน ทั้งนี้ลักษณะต้องห้ามดังกล่าวไม่รวมถึงกรณีที่เกิดกรรมการอิสระเคยเป็นข้าราชการ หรือที่ปรึกษาของส่วนราชการซึ่งเป็นผู้ถือหุ้นรายใหญ่ หรือผู้มีอำนาจควบคุมของผู้อนุญาต
 - 3) ไม่เป็นบุคคลที่มีความสัมพันธ์ทางสายโลหิต หรือโดยการจดทะเบียนตามกฎหมาย ในลักษณะที่เป็น บิดา มารดา คู่สมรส พี่น้องและบุตร รวมทั้งคู่สมรสของบุตร ของกรรมการรายอื่น ผู้บริหารผู้ถือหุ้นรายใหญ่ ผู้มีอำนาจควบคุมหรือบุคคลที่จะได้รับการเสนอให้เป็นกรรมการ ผู้บริหารหรือผู้มีอำนาจควบคุมของบริษัท หรือบริษัทย่อย
 - 4) ไม่มีหรือเคยมีความสัมพันธ์ทางธุรกิจกับบริษัท บริษัทใหญ่ บริษัทย่อย บริษัทร่วม ผู้ถือหุ้นรายใหญ่ หรือผู้มีอำนาจควบคุมของบริษัท ในลักษณะที่อาจเป็นการขัดขวางการใช้วิจารณญาณอย่างอิสระของตน รวมทั้งไม่เป็นหรือเคยเป็นผู้ถือหุ้นที่มีนัย หรือผู้มีอำนาจควบคุมของผู้ที่มีความสัมพันธ์ทางธุรกิจกับบริษัท บริษัทใหญ่ บริษัทย่อย บริษัทร่วม ผู้ถือหุ้นรายใหญ่ หรือผู้มีอำนาจควบคุมของบริษัท เว้นแต่จะได้พ้นจากการมีลักษณะดังกล่าวมาแล้วไม่น้อยกว่าสองปีก่อนวันที่ยื่นคำขออนุญาตต่อสำนักงานกำกับหลักทรัพย์และตลาดหลักทรัพย์
 - 5) ไม่เป็นหรือเคยเป็นผู้สอบบัญชีของบริษัท บริษัทใหญ่ บริษัทย่อย บริษัทร่วม ผู้ถือหุ้นรายใหญ่ หรือผู้มีอำนาจควบคุมของบริษัท และไม่เป็นผู้ถือหุ้นที่มีนัย ผู้มีอำนาจควบคุม หรือหุ้นส่วนของสำนักงานสอบบัญชี ซึ่งมีผู้สอบบัญชีของบริษัท บริษัทใหญ่ บริษัทย่อย บริษัทร่วม ผู้ถือหุ้นรายใหญ่ หรือผู้มีอำนาจควบคุมของบริษัท สังกัดอยู่ เว้นแต่จะได้พ้นจากการมีลักษณะดังกล่าวมาแล้วไม่น้อยกว่าสองปีก่อนวันที่ยื่นคำขออนุญาตต่อสำนักงานกำกับหลักทรัพย์และตลาดหลักทรัพย์
 - 6) ไม่เป็นหรือเคยเป็นผู้ให้บริการทางวิชาชีพใดๆ ซึ่งรวมถึงการให้บริการเป็นที่ปรึกษากฎหมายหรือที่ปรึกษาทางการเงิน ซึ่งได้รับค่าบริการเกินกว่าสองล้านบาทต่อปีจากบริษัท บริษัทใหญ่ บริษัทย่อย บริษัทร่วม ผู้ถือหุ้นรายใหญ่ หรือผู้มีอำนาจควบคุมของบริษัท รวมทั้งไม่เป็นผู้ถือหุ้นที่มีนัย ผู้มีอำนาจควบคุม หรือหุ้นส่วนของผู้ให้บริการทางวิชาชีพนั้นด้วย เว้นแต่จะได้พ้นจากการมีลักษณะดังกล่าวมาแล้วไม่น้อยกว่าสองปีก่อนวันที่ยื่นคำขออนุญาตต่อสำนักงาน
 - 7) ไม่เป็นกรรมการที่ได้รับแต่งตั้งขึ้นเพื่อเป็นตัวแทนของกรรมการของบริษัท ผู้ถือหุ้นรายใหญ่ หรือผู้ถือหุ้นซึ่งเป็นผู้ที่เกี่ยวข้องกับผู้ถือหุ้นรายใหญ่

- 8) ไม่ประกอบกิจการที่มีสภาพอย่างเดียวกันและเป็นการแข่งขันที่มีนัยกับกิจการของผู้ขออนุญาตหรือบริษัทย่อย หรือไม่เป็นหุ้นส่วนที่มีนัยในห้างหุ้นส่วน หรือเป็นกรรมการที่มีส่วนร่วมบริหารงาน ลูกจ้าง พนักงาน ที่ปรึกษาที่รับเงินเดือนประจำ หรือถือหุ้นเกินร้อยละหนึ่งของจำนวนหุ้นที่มีสิทธิออกเสียงทั้งหมดของบริษัทอื่น ซึ่งประกอบกิจการที่มีสภาพอย่างเดียวกันและเป็นการแข่งขันที่มีนัยกับกิจการของบริษัท หรือบริษัทย่อย
- 9) ไม่มีลักษณะอื่นใดที่ทำให้ไม่สามารถให้ความเห็นอย่างเป็นอิสระเกี่ยวกับการดำเนินงานของบริษัท
- 10) เป็นผู้ได้รับความเชื่อถือและเป็นที่ยอมรับโดยทั่วไป
- 11) สามารถอุทิศเวลาอย่างเพียงพอในการดำเนินหน้าที่ของคณะกรรมการตรวจสอบ

กรรมการอิสระอาจได้รับมอบหมายจากคณะกรรมการบริษัท ให้ตัดสินใจในการดำเนินกิจการของบริษัท บริษัทใหญ่ บริษัทย่อย บริษัทร่วม บริษัทย่อยลำดับเดียวกัน ผู้ถือหุ้นรายใหญ่ หรือผู้มีอำนาจควบคุมของบริษัท โดยมีการตัดสินใจในรูปแบบขององค์คณะ (collective decision) ได้

ในกรณีที่แต่งตั้งบุคคลให้ดำรงตำแหน่งกรรมการอิสระเป็นบุคคลที่มีหรือเคยมีความสัมพันธ์ทางธุรกิจหรือการให้บริการวิชาชีพเกินมูลค่าที่กำหนดตามข้อ 4. หรือ ข้อ 6. คณะกรรมการบริษัท อาจพิจารณาผ่อนผันให้ได้ หากเห็นว่าการแต่งตั้งบุคคลดังกล่าวไม่มีผลกระทบต่อการปฏิบัติหน้าที่และการให้ความเห็นที่เป็นอิสระ และจัดให้มีการเปิดเผยข้อมูลต่อไปในหนังสือนัดประชุมผู้ถือหุ้นสามัญในวาระพิจารณาแต่งตั้งกรรมการอิสระด้วย

- 1) ลักษณะความสัมพันธ์ทางธุรกิจหรือการให้บริการทางวิชาชีพ ที่ทำให้บุคคลดังกล่าวมีคุณสมบัติไม่เป็นไปตามหลักเกณฑ์ที่กำหนด
- 2) เหตุผลและความจำเป็นที่ยังคงหรือแต่งตั้งให้บุคคลดังกล่าวเป็นกรรมการอิสระ
- 3) ความเห็นของคณะกรรมการบริษัท ในการเสนอให้มีการแต่งตั้งบุคคล ดังกล่าวเป็นกรรมการอิสระ

2.2 การสรรหากรรมการและผู้บริหารระดับสูงสุด

คณะกรรมการสรรหาและกำหนดค่าตอบแทนร่วมกันกำหนดหลักเกณฑ์และนโยบายในการพิจารณาสรรหากรรมการบริษัท เพื่อเสนอต่อคณะกรรมการและ/หรือที่ประชุมผู้ถือหุ้น ทั้งนี้บุคคลที่ได้รับการแต่งตั้งให้ดำรงตำแหน่งกรรมการจะต้องมีคุณสมบัติครบตามพระราชบัญญัติมหาชน จำกัด พ.ศ.2535 หมายความว่าด้วยหลักทรัพย์และตลาดหลักทรัพย์ ประกาศของคณะกรรมการกำกับหลักทรัพย์และตลาดหลักทรัพย์ ประกาศคณะกรรมการตลาดทุน รวมถึงประกาศ ข้อบังคับ และ/หรือ กฎระเบียบอื่นๆ ที่เกี่ยวข้องประกอบกับการพิจารณาถึงคุณสมบัติอื่นๆ เช่น ประสบการณ์ทำงาน ความรู้ความสามารถ เป็นต้น ทั้งนี้ ข้อบังคับของบริษัท กำหนดว่าคณะกรรมการบริษัทต้องมีจำนวนอย่างน้อย 5 คน และกรรมการไม่น้อยกว่ากึ่งหนึ่งของจำนวนกรรมการทั้งหมดต้องมีถิ่นที่อยู่ในราชอาณาจักรและที่ประชุมผู้ถือหุ้นเป็นผู้เลือกตั้งกรรมการโดยใช้เสียงข้างมากตามหลักเกณฑ์และวิธีการดังต่อไปนี้

1. ผู้ถือหุ้นแต่ละคนจะมีคะแนนเสียงเท่ากับ 1 หุ้นต่อ 1 เสียง
2. ผู้ถือหุ้นแต่ละคนจะใช้คะแนนเสียงที่ตนมีอยู่ทั้งหมดตาม 1. เพื่อเลือกตั้งบุคคลคนเดียวหรือหลายคนเป็นกรรมการก็ได้ แต่จะแบ่งคะแนนเสียงให้กรรมการคนใดมากกว่ากรรมการคนอื่นๆ ไม่ได้
3. บุคคลซึ่งได้รับคะแนนเสียงสูงสุดตามลำดับจะได้รับการเลือกตั้งให้เป็นกรรมการเท่ากับจำนวนกรรมการที่พึงจะมีหรือจะพึงเลือกตั้งในครั้งนั้น ในกรณีที่บุคคลซึ่งได้รับการเลือกตั้งในลำดับถัดลงมา มีคะแนนเสียงเท่ากันเกินจำนวนที่จะพึงมีหรือพึงเลือกตั้งในครั้งนั้น ให้ผู้เป็นประธานเป็นผู้ออกเสียงชี้ขาด

ในการประชุมสามัญประจำปีทุกครั้ง กรรมการจำนวน 1 ใน 3 ของกรรมการทั้งหมดจะต้องพ้นจากตำแหน่ง ถ้าจำนวนกรรมการที่จะพ้นจากตำแหน่งไม่อาจแบ่งออกได้พอดี 1 ใน 3 ให้กรรมการจำนวนใกล้เคียงที่สุดกับจำนวน 1 ใน 3 ออกจากตำแหน่ง และหากในคราวใดมีกรรมการหลายคนอยู่ในตำแหน่งนานเท่าๆกัน เป็นจำนวนมากกว่าจำนวนที่ต้องพ้นจากตำแหน่งในคราวนั้นๆ ให้กรรมการดังกล่าวพ้นจากตำแหน่งโดยวิธีจับฉลาก ทั้งนี้กรรมการที่จะต้องออกในวาระนั้นๆ อาจถูกเลือกเข้ามาดำรงตำแหน่งใหม่ก็ได้ นอกจากพ้นตำแหน่งตามวาระแล้ว กรรมการจะพ้นจากตำแหน่งเมื่อตาย ลาออก ขาดคุณสมบัติ หรือมีลักษณะต้องห้ามตามกฎหมาย ที่ประชุมผู้ถือหุ้นมีมติให้ออก หรือศาลมีคำสั่งให้ออก

นอกจากนี้ข้อบังคับ ยังมีข้อกำหนด ห้ามมิให้กรรมการประกอบกิจการอันมีสภาพอย่างเดียวกัน และเป็นการแข่งขันกับกิจการของบริษัท หรือเข้าเป็นหุ้นส่วนในห้างหุ้นส่วนสามัญ หรือเป็นหุ้นส่วนไม่จำกัดความรับผิดในห้างหุ้นส่วนจำกัด หรือเข้าเป็นกรรมการในบริษัทอื่น ซึ่งประกอบกิจการอันมีสภาพอย่างเดียวกัน และเป็นการแข่งขันกับกิจการของบริษัท ไม่ว่าจะทำเพื่อประโยชน์ของตนเองหรือประโยชน์ของผู้อื่น เว้นแต่กรรมการผู้นั้นจะแจ้งให้ที่ประชุมผู้ถือหุ้นทราบก่อนที่จะมีมติแต่งตั้งตนเป็นกรรมการ

3. การกำกับดูแลการดำเนินงานของบริษัทย่อยและบริษัทร่วม

บริษัท แมทชีน แมกชีโมซ์ โซลูชั่น จำกัด มหาชน ให้ความสำคัญต่อการบริหารจัดการของกลุ่มธุรกิจของบริษัทด้วยการเสนอแต่งตั้งให้กรรมการหรือผู้บริหารของบริษัทดำรงตำแหน่งเป็นกรรมการในกลุ่มบริษัท เพื่อกำกับดูแลให้บริษัทในกลุ่มมีนโยบายและแนวทางดำเนินธุรกิจ การบริหารจัดการและการควบคุมภายในที่สอดคล้องกับนโยบายของบริษัทอันส่งผลให้เกิดประโยชน์และสร้างมูลค่าเพิ่มให้กับผู้มีส่วนได้เสียทุกกลุ่ม กรรมการผู้แทนในกลุ่มบริษัทมีการรายงานผลการดำเนินงานให้คณะกรรมการบริษัทรับทราบ มีการกำหนดให้มีการเปิดเผยข้อมูลสารสนเทศตามที่บริษัทกำหนด นอกจากนี้บริษัทมีฝ่ายตรวจสอบภายในและพัฒนาระบบทำหน้าที่ในการสอบทานการควบคุมภายในและรายงานให้ผู้บริหารและคณะกรรมการตรวจสอบบริษัทรับทราบ ทั้งนี้เพื่อให้มั่นใจว่ากลไกการกำกับดูแลเป็นไปตามที่คณะกรรมการบริษัทกำหนด

4. การดูแลการใช้ข้อมูลภายใน

บริษัทมีนโยบายในการควบคุมมิให้บุคลากรนำข้อมูลภายในในองค์กรไปเปิดเผยให้แก่ผู้อื่น รวมถึงผลประโยชน์ส่วนตน โดยบริษัท มีนโยบายและวิธีการดูแลผู้บริหาร ดังนี้

1. ให้ความรู้แก่กรรมการรวมถึงผู้บริหารฝ่ายต่างๆ รับทราบเกี่ยวกับหน้าที่ที่ต้องรายงานการถือครองหลักทรัพย์ของ ตน คู่สมรส และบุตรที่ไม่บรรลุนิติภาวะ รวมถึงบทกำหนดโทษตามพระราชบัญญัติหลักทรัพย์ และตลาดหลักทรัพย์ พ.ศ. 2535 และตามข้อกำหนดของตลาดหลักทรัพย์แห่งประเทศไทย
2. กำหนดให้ผู้บริหารรายงานการเปลี่ยนแปลงการถือครองหลักทรัพย์ต่อสำนักงานคณะกรรมการกำกับหลักทรัพย์และตลาดหลักทรัพย์ และจัดส่งสำเนารายงานดังกล่าวให้แก่บริษัท ในวันเดียวกับวันที่ส่งรายงานต่อสำนักงานคณะกรรมการกำกับหลักทรัพย์
3. ดำเนินการส่งหนังสือเวียนแจ้งให้ผู้บริหารทราบว่า ผู้บริหารที่ได้รับทราบข้อมูลภายในที่เป็นสาระสำคัญ ที่มีผลต่อการเปลี่ยนแปลงราคาหลักทรัพย์จะต้องระงับการซื้อขายหลักทรัพย์ของบริษัทในช่วง 1 เดือน ก่อนที่งบการเงินหรือข้อมูลภายในนั้นจะเปิดเผยต่อสาธารณชนและห้ามมิให้เปิดเผยข้อมูลที่เป็นสาระสำคัญนั้นต่อบุคคลอื่น

5. ค่าตอบแทนของผู้สอบบัญชี

1. ค่าตอบแทนจากการสอบบัญชี (Audit Fee)

บริษัทและบริษัทย่อย จ่ายค่าตอบแทนการสอบบัญชีให้แก่สำนักงานสอบบัญชีที่ผู้สอบบัญชีสังกัด ในรอบปีบัญชีปี 2557 เป็นจำนวนเงินรวม 1,700,000 บาท

2. ค่าบริการอื่น (Non-Audit Fee)

- ไม่มี -

6. การกำกับดูแลกิจการที่ดี

คณะกรรมการบริษัทมีความตระหนักและเชื่อมั่นว่าหลักการของการกำกับดูแลกิจการที่ดีจะเป็นปัจจัยสำคัญในการเพิ่มมูลค่าและส่งเสริมให้บริษัทมีความสามารถในการแข่งขัน และนำไปสู่การเติบโตอย่างยั่งยืนในระยะยาวให้แก่ผู้ถือหุ้นและผู้ที่มีส่วนเกี่ยวข้องทุกฝ่าย คณะกรรมการบริษัทได้มีการจัดทำหลักการกำกับดูแลกิจการที่ดี เพื่อใช้ในกิจการของบริษัท มีการพิจารณาปรับปรุงหลักการและแนวทางปฏิบัติให้เป็นปัจจุบัน และสอดคล้องตามหลักเกณฑ์การกำกับดูแลกิจการที่ดีภายใต้แนวทางที่ตลาดหลักทรัพย์แห่งประเทศไทยกำหนดซึ่งครอบคลุมหลักการ 5 หมวด โดยบริษัทได้ถือปฏิบัติและกำหนดดังนี้

1. คณะกรรมการบริษัท ผู้บริหาร และพนักงานจะใช้แนวทางปฏิบัติตามหลักการกำกับดูแลกิจการของบริษัทด้วยความเข้าใจ
2. คณะกรรมการบริษัท ผู้บริหารและพนักงานจะยึดมั่นในความเป็นธรรม ปฏิบัติต่อผู้มีส่วนได้เสียอย่างเท่าเทียมกันและปฏิบัติงานเพื่อผลประโยชน์ของบริษัทอย่างเต็มความสามารถด้วยความซื่อสัตย์ สุจริต โปร่งใสและสามารถตรวจสอบได้

สำหรับหลักการกำกับดูแลกิจการที่ดีที่บริษัทกำหนดเพื่อให้คณะกรรมการบริษัท ผู้บริหาร และพนักงานในกิจการของบริษัทใช้เป็นแนวทางในการปฏิบัติประกอบด้วย

หมวดที่ 1 สิทธิของผู้ถือหุ้น

ผู้ถือหุ้นย่อมมีสิทธิในฐานะเจ้าของบริษัทมีสิทธิเข้าร่วมประชุมผู้ถือหุ้นที่จะกำหนดทิศทางการดำเนินการของบริษัทผ่านคณะกรรมการบริษัทที่ผู้ถือหุ้นเลือกเข้ามาทำหน้าที่หรือตัดสินใจในเรื่องที่มีผลกระทบอย่างมีนัยสำคัญต่อบริษัทการประชุมผู้ถือหุ้นจึงเป็นเวทีสำคัญสำหรับผู้ถือหุ้นในการแสดงความคิดเห็นติดต่อซักถามและลงมติตัดสินใจดำเนินการ ดังนั้นผู้ถือหุ้นจึงมีสิทธิโดยชอบที่จะเข้าร่วมประชุมมีเวลาเพียงพอสำหรับการพิจารณาและรับทราบ

ในการประชุมผู้ถือหุ้นทุกครั้ง บริษัทมีนโยบายให้ประธานกรรมการ กรรมการ ประธานเจ้าหน้าที่บริหาร และกรรมการผู้จัดการ เข้าร่วมประชุม โดยประธานในที่ประชุมจะเปิดโอกาสให้ผู้ถือหุ้นที่เข้าร่วมประชุมได้ซักถาม แสดงความคิดเห็นและข้อเสนอแนะ เพื่อให้กรรมการได้รับทราบและนำมาปรับปรุงใช้ในการปฏิบัติ การใช้สิทธิออกเสียงลงคะแนนในที่ประชุมผู้ถือหุ้นตามระเบียบวาระการประชุมและเรื่องที่เสนอ โดยประธานในที่ประชุมหรือบุคคลที่ได้รับมอบหมายจากประธานที่ประชุมมีหน้าที่จัดสรรเวลาให้เหมาะสมและส่งเสริมให้มีการแสดงความคิดเห็นและซักถามในที่ประชุม อีกทั้งการประชุมจะมีการบันทึกรายงานการประชุม เพื่อให้กรรมการลงนามรับรองรายงานการประชุมดังกล่าวและจัดส่งให้ผู้ถือหุ้นรับรองในการประชุมครั้งต่อไปทุกครั้ง

หมวดที่ 2 การปฏิบัติต่อผู้ถือหุ้นอย่างเท่าเทียมกัน

แม้ผู้ถือหุ้นแต่ละรายจะถือหุ้นในจำนวนที่ไม่เท่ากันมีสิทธิออกเสียงไม่เท่ากันแต่ไม่ได้หมายความว่าละเมิดสิทธิพื้นฐานในฐานะผู้ถือหุ้นจะแตกต่างกันบริษัทจะปฏิบัติต่อผู้ถือหุ้นอย่างเท่าเทียมกันโดยไม่คำนึงถึงเพศ อายุ เชื้อชาติ สัญชาติ ศาสนา ความเชื่อ ความคิดเห็นทางการเมืองหรือความพิการและแม้ผู้ถือหุ้นจะไม่สามารถเข้าร่วมประชุมด้วยเหตุไม่สะดวกประการใด ผู้ถือหุ้นย่อมมีสิทธิมอบฉันทะให้บุคคลอื่นเข้าร่วมประชุมแทนได้

ในการประชุมผู้ถือหุ้น ผู้ถือหุ้นทุกรายมีสิทธิและความเท่าเทียมกันในการรับทราบสารสนเทศ การแสดงความคิดเห็นและการตั้งคำถามใดๆ ต่อที่ประชุมตามระเบียบวาระการประชุมและเรื่องที่เสนอ โดยประธานในที่ประชุมมีหน้าที่จัดสรรเวลาให้เหมาะสมและส่งเสริมให้มีการแสดงความคิดเห็นและซักถามในที่ประชุม ผู้ถือหุ้นจะได้รับวาระการประชุมและข้อมูลประกอบล่วงหน้าผ่านทางเว็บไซต์ของบริษัท และเพื่อเป็นการส่งเสริมสิทธิของผู้ถือหุ้น บริษัทได้จัดทำประกาศที่ Website ของบริษัทเชิญให้ผู้ถือหุ้นรายย่อยให้เสนอข้อบุคคลที่เห็นว่าสมควรได้รับการพิจารณาแต่งตั้งเป็นกรรมการของบริษัท และเสนอระเบียบวาระการประชุมล่วงหน้าที่เหมาะสมได้รับการพิจารณาเพิ่มเติมให้ที่ประชุมสามัญประจำปีรวมถึงการกำหนดแนวปฏิบัติที่ชัดเจน

บริษัทมีการจัดประชุมสามัญผู้ถือหุ้นขึ้นปีละครั้งภายใน 4 เดือนนับแต่วันสิ้นสุรอบปีบัญชีของบริษัท ในปี 2557 บริษัทได้จัดให้มีการประชุมสามัญผู้ถือหุ้นประจำปี 2557 เมื่อวันที่ 28 เมษายน 2557 โดยการประชุมได้จัดขึ้น ณ ห้องจามจรี บอลรูม เอ ชั้นเอ็ม โรงแรมปทุมวันปริ้นเซส เลขที่ 444 มานูญครองเซ็นเตอร์ ถนนพญาไท แขวงวังใหม่ เขตปทุมวัน กรุงเทพมหานคร

และมีการจัดประชุมวิสามัญผู้ถือหุ้นครั้งที่ 1/2557 เมื่อวันที่ 14 ตุลาคม 2557 ณ ห้องราชดำเนินฮอลล์ โรงแรมรอยัล ปริ๊นเซส หลานหลวง เลขที่ 269 ถนนหลานหลวง เขตป้อมปราบ กรุงเทพมหานคร บริษัทได้เปิดเผยวาระการประชุมผู้ถือหุ้น ใน Website ของบริษัทภายในวันที่ที่คณะกรรมการบริษัทได้อนุมัติวาระการประชุมผู้ถือหุ้น ทั้งนี้เป็นการอำนวยความสะดวก ให้ผู้ถือหุ้นทุกรายได้รับข้อมูลเกี่ยวกับวันประชุมและวาระการประชุม และบริษัทจะเผยแพร่ข้อมูลประกอบวาระการประชุม ตามวาระต่างๆ ต่อผู้ถือหุ้นล่วงหน้า 21 วันก่อนวันประชุมโดยมีประธานกรรมการบริษัท ประธานกรรมการตรวจสอบ กรรมการ และ กรรมการตรวจสอบเข้าร่วมประชุมด้วยความพร้อมเพรียง ซึ่งคณะกรรมการจะอำนวยความสะดวกในการประชุมผู้ถือหุ้นโดย ให้มีการปฏิบัติอย่างเท่าเทียมกันทุกรายทั้งในด้านเอกสารสิทธิต่างๆ ของผู้ถือหุ้น บริษัทได้มีการมอบหมายให้บริษัท ศูนย์รับฝาก หลักทรัพย์ (ประเทศไทย) จำกัด เป็นนายทะเบียนของบริษัท

ในการจัดประชุมผู้ถือหุ้นทุกครั้ง บริษัทจะจัดส่งหนังสือเชิญประชุม โดยมีระเบียบวาระการประชุมเรื่องที่จะเสนอต่อที่ประชุม เป็นวาระ โดยระบุเรื่องที่จะเสนอเพื่อทราบ เพื่ออนุมัติ หรือเพื่อพิจารณา รวมทั้งความเห็นของคณะกรรมการในเรื่องดังกล่าว พร้อมทั้งเอกสารประกอบการประชุม เพื่อให้ผู้ถือหุ้นได้รับทราบ และทำการศึกษาก่อนล่วงหน้าและใช้ประกอบการตัดสินใจ ลงคะแนนในวาระต่างๆ โดยจะจัดส่งเอกสารดังกล่าวให้ผู้ถือหุ้นล่วงหน้าก่อนวันประชุมไม่น้อยกว่า 7 วัน หรือระยะเวลาอื่นใดตามที่กฎหมายหรือประกาศที่เกี่ยวข้องกำหนดและโฆษณาบอกกล่าวนัดประชุมในหนังสือพิมพ์ติดต่อกัน 3 วัน และก่อน วันประชุมอย่างน้อย 3 วัน กรณีที่ผู้ถือหุ้นไม่สะดวกเข้าประชุม บริษัทได้แนบหนังสือมอบฉันทะไปพร้อมกับหนังสือเชิญประชุม เพื่อให้ผู้ถือหุ้นที่ประสงค์จะมอบฉันทะให้ผู้อื่นเข้าประชุมและออกเสียงแทน โดยสามารถเลือกที่จะมอบฉันทะให้บุคคลใดบุคคล หนึ่งหรือประธานกรรมการ หรือกรรมการอิสระคนใดคนหนึ่ง เข้าประชุมและออกเสียงแทน ซึ่งสามารถเลือกที่จะออกเสียง ทั้งหมดแทนเสมือนว่าเป็นผู้ถือหุ้น หรือออกเสียงลงคะแนนตามความประสงค์ของผู้ถือหุ้น หรือออกเสียงทั้งหมดหรือบางส่วน ตามความประสงค์ของผู้ถือหุ้น

การดำเนินการที่ประชุมสามัญผู้ถือหุ้นประจำปีกำหนด มีดังนี้

- 1) การพิจารณารายงานของคณะกรรมการที่เสนอต่อที่ประชุม แสดงถึงผลการดำเนินงานของบริษัทในรอบปีที่ผ่านมา
- 2) การพิจารณาอนุมัติงบแสดงฐานะทางการเงิน และงบกำไรขาดทุนเบ็ดเสร็จ
- 3) การพิจารณาอนุมัติการจัดสรรกำไร และการจ่ายเงินปันผล
- 4) การพิจารณาเลือกตั้งกรรมการแทนกรรมการที่ต้องออกตามวาระ และการพิจารณากำหนดค่าตอบแทนของกรรมการ
- 5) การพิจารณาแต่งตั้งผู้สอบบัญชีรับอนุญาต และกำหนดค่าตอบแทนในการสอบบัญชี
- 6) การพิจารณาหรือกิจการอื่นๆ ตามที่ประธานที่ประชุมเห็นสมควร

ในส่วนของมติที่ประชุมผู้ถือหุ้น ให้ประกอบด้วยคะแนนเสียงดังต่อไปนี้

- 1) ในกรณีปกติให้ถือคะแนนเสียงข้างมากของผู้ถือหุ้น ซึ่งมาประชุมและออกเสียงลงคะแนน ถ้ามีคะแนนเสียงเท่ากันให้ ประธานที่ประชุมออกเสียงเพิ่มขึ้นอีกหนึ่งเสียงเป็นเสียงชี้ขาด
- 2) ในกรณีดังกล่าวต่อไปนี้ให้ถือคะแนนเสียงไม่น้อยกว่า 3 ใน 4 ของจำนวนเสียงทั้งหมดของผู้ถือหุ้น ซึ่งมาประชุมและออก เสียงลงคะแนน
 - การขายหรือโอนกิจการของบริษัททั้งหมดหรือบางส่วนที่สำคัญให้แก่บุคคลอื่น
 - การซื้อหรือรับโอนกิจการของบริษัทอื่น หรือบริษัทเอกชนมาเป็นของบริษัท
 - การทำ แก๊ซ หรือเลิกสัญญาเกี่ยวกับการให้เช่ากิจการของบริษัททั้งหมดหรือบางส่วนที่สำคัญ การมอบหมายให้บุคคล อื่นเข้าจัดการธุรกิจของบริษัท หรือการรวมกิจการกับบุคคลอื่น โดยมีวัตถุประสงค์จะแบ่งกำไรขาดทุนกัน
 - การแก้ไขเพิ่มเติมหนังสือบริคณห์สนธิหรือข้อบังคับของบริษัท
 - การลดทุนหรือเพิ่มทุนของบริษัท
 - การออกหุ้นกู้
 - การควบบริษัท
 - การเลิกบริษัท

ทั้งนี้ หากบริษัทมีความจำเป็นต้องเสนอวาระพิเศษนอกเหนือจากเรื่องตามวาระการประชุมข้างต้น เป็นกรณีเร่งด่วนซึ่งกระทบหรือเกี่ยวข้องกับผลประโยชน์ของผู้ถือหุ้น หรือเกี่ยวข้องกับเงื่อนไขหรือกฎระเบียบของทางบริษัทที่ต้องเสนอขออนุมัติจากผู้ถือหุ้นแล้ว บริษัทจะเรียกประชุมวิสามัญผู้ถือหุ้นนอกเหนือจากการประชุมสามัญผู้ถือหุ้นเป็นกรณีไป

หมวดที่ 3 การคำนึงถึงบทบาทของผู้มีส่วนได้เสีย

บริษัทได้ตระหนักถึงสิทธิของผู้มีส่วนได้ส่วนเสียอื่น และมีนโยบายที่จะดูแลให้ความมั่นใจโดยจัดให้ลำดับความสำคัญแก่ผู้มีส่วนได้ส่วนเสีย ทั้งผู้ถือหุ้น พนักงาน ผู้บริหาร ลูกค้า คู่ค้า เจ้าหนี้ ตลอดจนสาธารณชนและสังคมโดยรวมอย่างเหมาะสม และให้มีการร่วมมือกันระหว่างผู้มีส่วนได้ส่วนเสียในกลุ่มต่างๆ ตามบทบาทและหน้าที่ เพื่อให้กิจการของบริษัทดำเนินไปด้วยดี มีความมั่นคงและตอบสนองผลประโยชน์ที่เป็นธรรมแก่ทุกฝ่ายโดยคณะกรรมการจะรายงานข้อมูลที่ไม่ใช่ทางการเงินที่แสดงให้เห็นว่าผู้มีส่วนได้เสียได้รับการดูแลและคำนึงถึงเป็นอย่างดีในการตัดสินใจดำเนินงานของบริษัทพร้อมทั้งจะระบุว่าผู้ใดคือกลุ่มผู้มีส่วนได้เสียของบริษัทให้ครบถ้วน และกำหนดลำดับความสำคัญให้เป็นข้อพิจารณา เพื่อป้องกันไม่ให้เกิดความผิดพลาด

ความรับผิดชอบต่อผู้ถือหุ้น

บริษัทมุ่งมั่นในการดำเนินธุรกิจเพื่อสร้างผลกำไรสูงสุดแก่ผู้ถือหุ้น โดยคำนึงถึงความเจริญเติบโตในมูลค่าของบริษัทอย่างต่อเนื่องในระยะยาวด้วยผลตอบแทนที่ดีในระดับที่เหมาะสม รวมทั้งการดำเนินการรายงานสถานะและผลการดำเนินงาน หรือข้อมูลสารสนเทศของบริษัทที่เปิดเผยมูลอย่างโปร่งใส ถูกต้อง เชื่อถือได้ และเท่าเทียมกัน และเพื่อให้เป็นไปตามหลักการดังกล่าวบริษัทจึงได้กำหนดแนวทางปฏิบัติดังนี้

- คณะกรรมการผู้บริหารและพนักงานทุกคนจะปฏิบัติหน้าที่ด้วยความซื่อสัตย์สุจริตและเป็นธรรมต่อผู้ถือหุ้นทุกราย
- บริหารธุรกิจของบริษัทโดยการประยุกต์ความรู้และทักษะการบริหารจัดการอย่างเต็มกำลังความสามารถตัดสินใจดำเนินการใดๆ ด้วยความระมัดระวังและรอบคอบ
- บริษัทได้เปิดเผยผลประโยชน์การพร้อมข้อมูลที่ต้องตามจริง และรายงานฐานะทางการเงินของบริษัทต่อผู้ถือหุ้นอย่างสม่ำเสมอตามหลักเกณฑ์ที่ตลาดหลักทรัพย์แห่งประเทศไทยกำหนด
- ไม่ดำเนินการใดๆ ในลักษณะที่อาจก่อให้เกิดความขัดแย้งทางผลประโยชน์ต่อบริษัท
- ไม่แสวงหาประโยชน์ให้ตนเองและผู้เกี่ยวข้องโดยใช้ข้อมูลใดๆ ของบริษัท ซึ่งยังไม่ได้เปิดเผยต่อสาธารณะ
- ไม่เปิดเผยข้อมูลลับต่อบุคคลภายนอกเว้นแต่การปฏิบัติตามที่กฎหมายกำหนด

การเคารพสิทธิของผู้มีส่วนได้เสียอื่นๆ

บริษัทตั้งมั่นในความยุติธรรมและความมีคุณธรรมกับผู้มีส่วนได้เสียอื่นๆ เพื่อสร้างความสัมพันธ์อันดีอย่างต่อเนื่องในการดำเนินธุรกิจ อันได้แก่ ผู้บริหารและพนักงาน ลูกค้า คู่ค้า เจ้าหนี้ คู่แข่งทางการค้า หน่วยงานราชการ องค์กรที่เกี่ยวข้อง และสังคมส่วนรวม โดยไม่เลือกปฏิบัติต่อผู้หนึ่งผู้ใดอย่างไม่เป็นธรรม ไม่ใช้วิธีการฉ้อโกงหรือความสัมพันธ์ส่วนตนตัดสินใจ และให้โอกาสเท่าเทียมกันโดยไม่แบ่งแยกเชื้อชาติ สัญชาติ ศาสนา หรือเพศ เฉพาะอย่างยิ่งบริษัทตระหนักถึงความรับผิดชอบต่อสังคมและชุมชน จนถือเสมือนเป็นภารกิจหลักที่จะสร้างสรรค์และให้การสนับสนุนกิจกรรมอันเป็นประโยชน์ต่อชุมชนและสังคมส่วนรวม และไม่กระทำการใด หรือให้การสนับสนุนการกระทำใดที่ผิดกฎหมาย หรือก่อให้เกิดผลเสียต่อชื่อเสียงประเทศ ทรัพยากรธรรมชาติและสิ่งแวดล้อม และเป็นภัยต่อสังคมและความมั่นคงของประเทศ

หมวดที่ 4 ความรับผิดชอบต่อคณะกรรมการ

โครงสร้างคณะกรรมการ

คณะกรรมการบริษัทมีจำนวน 9 ท่าน มีวาระดำรงตำแหน่งคราวละ 3 ปี ประกอบด้วย กรรมการที่มาจากฝ่ายบริหาร 2 ท่าน กรรมการที่ไม่เป็นผู้บริหาร 7 ท่าน โดยมีกรรมการที่มีคุณสมบัติเป็นอิสระตามหลักเกณฑ์ที่สำนักงาน ก.ล.ต. กำหนด จำนวน 3 ท่าน สอดคล้องกับเกณฑ์ของสำนักงานกำกับหลักทรัพย์และตลาดหลักทรัพย์ ที่ได้กำหนดให้บริษัทจดทะเบียนต้องมีจำนวนกรรมการอิสระมากกว่าหรือเท่ากับหนึ่งในสามของจำนวนกรรมการทั้งหมด

คณะกรรมการบริษัทในฐานะตัวแทนของผู้ถือหุ้นมีหน้าที่กำกับดูแลการบริหารจัดการงานของบริษัท มีภาวะผู้นำและมีส่วนร่วมในการกำหนดเป้าหมาย แนวทาง นโยบาย แผนงานและงบประมาณของบริษัท การปฏิบัติหน้าที่ให้เป็นไปตามกฎหมาย วัตถุประสงค์และข้อบังคับของบริษัท ตลอดจนมติที่ประชุมผู้ถือหุ้นด้วยความซื่อสัตย์ สุจริตและระมัดระวังผลประโยชน์ของผู้ถือหุ้น โดยคำนึงถึงผู้มีส่วนได้เสียอื่นๆ ด้วย อีกทั้งยังรวมถึงการกำกับดูแลควบคุมฝ่ายบริหารให้ดำเนินการเป็นไปตามนโยบายที่กำหนดไว้อย่างมีประสิทธิภาพและประสิทธิผล เพื่อเพิ่มมูลค่าทางเศรษฐกิจสูงสุดให้แก่กิจการ และความมั่นคงสูงสุดให้แก่ผู้ถือหุ้น โดยได้จัดให้บริษัทมีระบบการควบคุมภายใน การบริหารจัดการความเสี่ยง รวมถึงการติดตามการดำเนินงานในเรื่องดังกล่าวอย่างสม่ำเสมอ นอกจากนี้คณะกรรมการบริษัทได้มีการแต่งตั้งให้คณะกรรมการบริหารทำหน้าที่กำกับดูแลการดำเนินงานของฝ่ายบริหารให้เป็นไปตามนโยบายที่กำหนดไว้ โดยคณะกรรมการบริหารมีขอบเขตอำนาจหน้าที่ตามที่คณะกรรมการกำหนด และมีอำนาจอนุมัติการลงทุนไม่เกิน 20 ล้านบาท ประธานเจ้าหน้าที่บริหาร มีอำนาจอนุมัติการลงทุนไม่เกิน 15 ล้านบาท และ กรรมการผู้จัดการมีขอบเขตอำนาจหน้าที่ตามที่คณะกรรมการกำหนดและมีอำนาจอนุมัติการลงทุนไม่เกิน 10 ล้านบาท คณะกรรมการบริษัทได้มีการแต่งตั้งคณะกรรมการตรวจสอบ เพื่อทำหน้าที่สนับสนุนให้บริษัทมีการควบคุมภายในและการกำกับดูแลกิจการที่เพียงพอและเหมาะสม

ประธานกรรมการบริษัทไม่เป็นบุคคลเดียวกันกับประธานเจ้าหน้าที่บริหาร และ กรรมการผู้จัดการ ทำให้เกิดการแบ่งแยกหน้าที่ในการกำหนดนโยบายการกำกับดูแล และการบริหารงานประจำ ซึ่งสนับสนุนให้บริษัทสามารถบริหารงานได้อย่างโปร่งใส โอกาสที่จะเกิดข้อขัดแย้งทางผลประโยชน์ หรือการที่ประธานเจ้าหน้าที่บริหาร และ กรรมการผู้จัดการ จะมีอำนาจเบ็ดเสร็จจึงไม่อาจเกิดขึ้นได้ง่าย เนื่องจากมีการคานอำนาจซึ่งกันและกัน ทั้งนี้เพื่อให้เกิดประโยชน์สูงสุดต่อบริษัทและผู้ถือหุ้นได้ดียิ่งขึ้น

ปรัชญาในการประกอบธุรกิจ

เพื่อการเติบโตที่ยั่งยืนสามารถสร้างมูลค่าเพิ่มให้แก่ผู้มีส่วนได้เสียอย่างเหมาะสมและคำนึงถึงดุลยภาพด้านสิ่งแวดล้อมและเอื้อประโยชน์ต่อสังคมโดยรวมอย่างต่อเนื่อง บริษัทได้กำหนดปรัชญาในการประกอบธุรกิจเพื่อมุ่งสู่เป้าหมายดังนี้

- เสริมสร้างศักยภาพการแข่งขันในฐานะผู้นำในตลาดผลิตและบริการการผลิตภาพยนตร์โฆษณา
- ก้าวสู่องค์กรแห่งความเป็นเลิศด้วยทีมงานที่มุ่งสร้างสรรค์สิ่งใหม่บนพื้นฐานแห่งความเชื่อมั่นระหว่างกันเพื่อให้เป็นมาตรฐานในการปฏิบัติงานของผู้บริหารและพนักงานทุกระดับ โดยมีเนื้อหาครอบคลุมหลักการที่สำคัญ ดังนี้
 - มุ่งเน้นการสร้างประโยชน์สูงสุดให้แก่กิจการในระยะยาว เพื่อสร้างมูลค่าเพิ่มสูงสุดให้แก่ผู้ถือหุ้น
 - ยึดหลักความเป็นธรรมและเสมอภาค ทั้งต่อผู้ถือหุ้นและผู้มีส่วนได้เสีย
 - ดูแลไม่ให้เกิดความขัดแย้งทางผลประโยชน์
 - บริหารงานด้วยความรอบคอบ ระมัดระวัง และรับผิดชอบ
 - ดำเนินงานด้วยความโปร่งใสและตรวจสอบได้
 - มีระบบการควบคุมภายในและระบบการตรวจสอบภายในที่ได้มาตรฐาน เชื่อถือได้และมีประสิทธิภาพ
 - การกำหนดจรรยาบรรณทางธุรกิจเพื่อให้กรรมการและพนักงานถือปฏิบัติ

คณะอนุกรรมการ

เพื่อให้การกำกับดูแลกิจการของบริษัทมีประสิทธิภาพและมีความโปร่งใสมากขึ้น คณะกรรมการบริษัทได้แต่งตั้งคณะอนุกรรมการเพื่อช่วยในการปฏิบัติงานและกำกับดูแลบริษัท ดังนี้

- คณะกรรมการบริหาร

คณะกรรมการบริษัทได้แต่งตั้งคณะกรรมการบริหาร โดยคัดเลือกจากกรรมการและผู้บริหารของบริษัทที่มีคุณสมบัติเหมาะสม จำนวน 7 ท่าน เพื่อเข้ามาบริหารจัดการและควบคุมกิจการของบริษัทตามที่คณะกรรมการบริษัทมอบหมาย

- คณะกรรมการตรวจสอบ

คณะกรรมการบริษัทได้แต่งตั้งคณะกรรมการตรวจสอบประกอบด้วยกรรมการอิสระจำนวน 3 ท่าน โดยอย่างน้อย 1 ท่าน ต้องมีความรู้และประสบการณ์ด้านบัญชีและการเงิน คณะกรรมการตรวจสอบจะต้องมีคุณสมบัติเกี่ยวกับความเป็นอิสระ ตามประกาศของตลาดหลักทรัพย์แห่งประเทศไทย เรื่องคุณสมบัติและขอบเขตการดำเนินงานของคณะกรรมการตรวจสอบ คณะกรรมการตรวจสอบมีหน้าที่รายงานต่อคณะกรรมการบริษัท โดยปฏิบัติตามขอบเขตและอำนาจหน้าที่ตามกฎหมาย ควบคุมการตรวจสอบซึ่งได้มีการสอบทานเพื่อทบทวนและปรับปรุงอย่างน้อยปีละ 1 ครั้ง

- คณะกรรมการสรรหาและกำหนดค่าตอบแทน

ในปี 2556 คณะกรรมการบริษัท ได้มีการจัดตั้งคณะกรรมการสรรหาและกำหนดค่าตอบแทน (Nomination and Remuneration Committee) ประกอบด้วยกรรมการที่ไม่เป็นผู้บริหารและส่วนใหญ่เป็นกรรมการอิสระ จำนวน 3 คน มีหน้าที่ในการกำหนดนโยบาย หลักเกณฑ์และวิธีปฏิบัติในการสรรหากรรมการบริษัท กรรมการชด้อย่อยต่างๆ และผู้บริหารระดับสูงของบริษัท และกำหนดนโยบายการจ่ายค่าตอบแทนและผลประโยชน์อื่น รวมถึงจำนวนค่าตอบแทนและผลประโยชน์อื่นให้แก่กรรมการบริษัท กรรมการในคณะกรรมการชด้อย่อย และผู้บริหารระดับสูงของบริษัท คณะกรรมการสรรหาและกำหนดค่าตอบแทนรายงานการดำเนินงานและเสนอความเห็นต่อคณะกรรมการบริษัท

- คณะกรรมการกำกับดูแลกิจการ

บริษัทได้มีการแต่งตั้งคณะกรรมการเฉพาะเรื่อง เนื่องจากบริษัทพิจารณาแล้วเห็นว่า ในปัจจุบันการพิจารณาและตัดสินใจในเรื่องต่างๆ สามารถทำได้อย่างมีประสิทธิภาพโดยคณะกรรมการบริษัทและคณะกรรมการบริหาร อย่างไรก็ตาม ในอนาคตเมื่อบริษัทมีขนาดธุรกิจและโครงสร้างองค์กรที่ใหญ่ขึ้นซึ่งอาจมีขั้นตอนในการบริหารงานที่ซับซ้อนขึ้น บริษัทอาจพิจารณาแต่งตั้งคณะกรรมการเฉพาะเรื่องตามความเหมาะสมต่อไป

การประชุมคณะกรรมการ

คณะกรรมการบริษัทได้กำหนดการประชุมโดยปกติเป็นประจำทุกเดือน และมีการประชุมพิเศษตามความจำเป็น โดยมีการกำหนดวันที่และวาระการประชุมที่ชัดเจน และนำส่งเอกสารก่อนการประชุมล่วงหน้าไม่น้อยกว่า 7 วัน เพื่อให้คณะกรรมการได้มีเวลาศึกษาข้อมูลอย่างเพียงพอก่อนเข้าร่วมประชุม ปกติการประชุมแต่ละครั้งจะใช้เวลาไม่น้อยกว่า 2 ชั่วโมง ทั้งนี้ ในการประชุมแต่ละครั้ง ประธานในที่ประชุมจะเปิดโอกาสให้กรรมการแต่ละท่านแสดงความคิดเห็นอย่างเป็นอิสระ โดยในปี 2556 มีการประชุมของคณะกรรมการบริษัททั้งสิ้น จำนวน 15 ครั้ง และการประชุมคณะกรรมการชด้อย่อยอีก 2 คณะ คือ คณะกรรมการบริหารมีจำนวน 14 ครั้ง และคณะกรรมการตรวจสอบจำนวน 6 ครั้งและในปี 2557 มีการประชุมของคณะกรรมการบริษัททั้งสิ้น จำนวน 14 ครั้ง การประชุมคณะกรรมการบริหารจำนวน 12 ครั้ง การประชุมคณะกรรมการสรรหาจำนวน 4 ครั้ง และคณะกรรมการตรวจสอบจำนวน 8 ครั้ง โดยมีรายละเอียดการเข้าร่วมประชุมของคณะกรรมการสรุปได้ ดังนี้



รายชื่อ	ตำแหน่ง	จำนวนครั้งที่มิสทริเข้าร่วมประชุม (ครั้ง)							
		คณะกรรมการบริษัท		คณะกรรมการบริหาร		คณะกรรมการตรวจสอบ		คณะกรรมการสรรหา	
		2556	2557	2556	2557	2556	2557	2556	2557
1. นายสมฤทธิ ศรีทองดี	ประธานกรรมการและประธานกรรมการสรรหาและกำหนดค่าตอบแทน	15/15	14/14	-	-	-	-	4/4	4/4
2. นายภูมิชาย วัชรพงศ์ ^{/1}	กรรมการและประธานกรรมการบริหาร	-	14/14	-	12/12	-	-	-	-
3. นายจูนิสพงศ์ ศคินมานพ ^{/1}	กรรมการและประธานกรรมการบริหาร	11/15	-	11/14	-	-	-	-	-
4. นายสมบุญ ชิวสุทธานนท์	กรรมการและกรรมการบริหาร	15/15	13/14	14/14	12/12	-	-	-	-
5. นายอัศวรัตน์ ณ ระนอง	กรรมการอิสระและประธานกรรมการตรวจสอบ	13/15	14/14	-	-	6/6	8/8	-	-
6. นายณัฐวุฒิ เภาโสมมย์	กรรมการอิสระและกรรมการตรวจสอบ	13/15	10/14	-	-	5/6	7/8	4/4	4/4
7. นายกมล รัตนไชย	กรรมการอิสระและกรรมการตรวจสอบ	15/15	13/14	-	-	6/6	8/8	4/4	4/4
8. นายพัฒนพงศ์ หนูพันธ์	กรรมการและกรรมการบริหาร	14/15	12/14	14/14	11/12	-	-	-	-
9. นายณัฐวิทย์ บุญยะวัฒน์ ^{/4}	กรรมการและกรรมการบริหาร	-	10/11	-	6/7	-	-	-	-
10. นายสรสฤกษ์ดี เย็นบำรุง ^{/5}	กรรมการและกรรมการบริหาร	-	11/11	-	6/7	-	-	-	-
11. นางวัชณี วัฒนถวัลย์วงศ์ ^{/2}	กรรมการและกรรมการบริหาร	15/15	3/3	14/14	4/5	-	-	-	-
12. นายจักรพันธ์ สิละมาสวัฒน์ ^{/3}	กรรมการและกรรมการบริหาร	15/15	3/3	14/14	4/5	-	-	-	-
13. นางศิริเพ็ญ ศคินมานพ ^{/6}	กรรมการบริหาร	-	-	-	7/7	-	-	-	-
14. นายวิโรจน์ บุญศิริรุ่งเรือง ^{/6}	กรรมการบริหาร	-	-	-	6/7	-	-	-	-

หมายเหตุ

ปี 2556 ^{/1} คุณจูนิสพงศ์ ศคินมานพ ลาออกจากเป็นกรรมการบริษัท และประธานกรรมการบริหารเมื่อวันที่ 20 ธันวาคม 2556

ปี 2557 ^{/1} คุณภูมิชาย วัชรพงศ์ ได้รับแต่งตั้งเป็นกรรมการบริษัท กรรมการบริหารและประธานกรรมการบริหารเมื่อวันที่ 2 มกราคม 2557

^{/2} คุณวัชณี วัฒนถวัลย์วงศ์ ลาออกจากเป็นกรรมการบริษัท กรรมการบริหารมีผลตั้งแต่วันที่ 28 เมษายน 2557

^{/3} คุณจักรพันธ์ สิละมาสวัฒน์ ลาออกจากเป็นกรรมการบริษัท กรรมการบริหารมีผลตั้งแต่วันที่ 28 เมษายน 2557

^{/4} คุณณัฐวิทย์ บุญยะวัฒน์ ได้รับแต่งตั้งเป็นเป็นกรรมการบริษัท กรรมการบริหารเมื่อวันที่ 28 เมษายน 2557

^{/5} คุณสรสฤกษ์ดี เย็นบำรุง ได้รับแต่งตั้งเป็นเป็นกรรมการบริษัท กรรมการบริหารเมื่อวันที่ 28 เมษายน 2557

^{/6} คุณศิริเพ็ญ ศคินมานพ และคุณวิโรจน์ บุญศิริรุ่งเรือง ได้รับแต่งตั้งเป็นกรรมการบริหารเมื่อวันที่ 28 เมษายน 2557

ทั้งนี้ ได้มีการจัดบันทึกการประชุมเป็นลายลักษณ์อักษร จัดเก็บรายงานการประชุมที่ผ่านการรับรองจากคณะกรรมการบริษัท พร้อมให้คณะกรรมการและผู้เกี่ยวข้องตรวจสอบได้

รายงานของคณะกรรมการบริษัท

คณะกรรมการบริษัทเป็นผู้รับผิดชอบทางการเงินของบริษัทและบริษัทย่อย (ซึ่งผ่านการตรวจสอบโดยผู้สอบบัญชีของบริษัท) และสารสนเทศทางการเงินต่างๆ ที่ได้มีการเปิดเผยข้อมูล คณะกรรมการบริษัทได้ตระหนักถึงความสำคัญของการจัดทำรายงานทางการเงินที่ถูกต้องและมีความน่าเชื่อถือ จึงมีนโยบายให้จัดทำรายงานความรับผิดชอบของคณะกรรมการบริษัทต่อการเงินรวมของบริษัทและบริษัทย่อย รวมถึงสารสนเทศทางการเงินที่ปรากฏในรายงานประจำปี ให้มีการจัดทำรายงานทางการเงินดังกล่าวขึ้นเป็นไปตามมาตรฐานทางการบัญชีที่รับรองทั่วไปโดยเลือกนโยบายบัญชีที่เหมาะสมและถือปฏิบัติอย่างสม่ำเสมอ และใช้ดุลยพินิจอย่างระมัดระวังและประมาณการที่ดีที่สุดในการจัดทำ รวมถึงการเปิดเผยข้อมูลสำคัญอย่างเพียงพอในหมายเหตุประกอบงบการเงินซึ่งครอบคลุมในเรื่องสำคัญตามข้อพึงปฏิบัติที่ดีสำหรับกรรมการบริษัทจดทะเบียนที่ตลาดหลักทรัพย์แห่งประเทศไทยกำหนด

นอกจากนี้คณะกรรมการตรวจสอบซึ่งแต่งตั้งโดยคณะกรรมการบริษัทมีหน้าที่ดูแลรับผิดชอบเกี่ยวกับคุณภาพของรายงานทางการเงินและระบบการควบคุมภายใน โดยความเห็นของคณะกรรมการตรวจสอบเกี่ยวกับเรื่องนี้ได้แสดงไว้ในแบบแสดงรายงานข้อมูลประจำปี ซึ่งมีคณะกรรมการตรวจสอบและฝ่ายบริหารเข้าร่วมประชุมเพื่อพิจารณาความเพียงพอของระบบการควบคุมภายในของบริษัทที่ฝ่ายบริหารของบริษัทกำหนดขึ้นในด้านต่างๆ และในการประชุมคณะกรรมการทุกครั้งจะมีการบันทึกรายงานการประชุมกรรมการซึ่งมีรายละเอียดตามควรที่ทำให้ผู้ถือหุ้นสามารถตรวจสอบความเหมาะสมในการปฏิบัติหน้าที่ของกรรมการได้ เช่น ได้มีการบันทึกข้อซักถามของกรรมการ ความเห็นหรือข้อสังเกตของกรรมการในเรื่องที่พิจารณา ความเห็นของกรรมการรายที่ไม่เห็นด้วยกับเรื่องที่เสนอพร้อมเหตุผล อย่างไรก็ตาม คณะกรรมการบริษัทยังยึดมั่นในการนำนโยบายการกำกับดูแลกิจการที่ดี (Good Corporate Governance) มาใช้ในการบริหารงานและดำเนินงานของบริษัทอย่างต่อเนื่องและจริงจัง เพื่อช่วยเสริมสร้างความเชื่อถือและภาพลักษณ์ที่ดีของบริษัทที่มีต่อนักลงทุนและสาธารณชนทั่วไป

การป้องกันความขัดแย้งทางผลประโยชน์

คณะกรรมการได้เล็งเห็นถึงความขัดแย้งทางผลประโยชน์ที่อาจเกิดขึ้น จึงได้กำหนดหลักปฏิบัติขึ้นเป็นส่วนหนึ่งของจรรยาบรรณทางธุรกิจ เพื่อต้องการให้ผู้บริหารและพนักงานทุกคนหลีกเลี่ยงการขัดแย้งระหว่างผลประโยชน์ส่วนตนของตัวพนักงานและผู้บริหารกับผลประโยชน์ของบริษัทและผู้ถือหุ้นในการติดต่อกับคู่ค้าและบุคคลอื่น

นอกจากนี้ คณะกรรมการยังได้กำหนดให้นำรายการที่อาจมีความขัดแย้งทางผลประโยชน์หรือรายการที่เกี่ยวข้องกัน หรือรายการระหว่างกันให้ที่ประชุมพิจารณาอย่างเหมาะสม โดยกำหนดนโยบายระเบียบปฏิบัติและ กระบวนการพิจารณาอนุมัติไว้อย่างชัดเจนตามหลักเกณฑ์ของตลาดหลักทรัพย์ โดยกำหนดให้ผู้ที่มีส่วนเกี่ยวข้องหรือเกี่ยวข้องกับรายการที่พิจารณาต้องแจ้งให้บริษัททราบถึงความสัมพันธ์หรือการเกี่ยวข้องกันของตนในรายการดังกล่าว และต้องไม่เข้าร่วมการพิจารณาตัดสิน รวมถึงไม่มีอำนาจในการอนุมัติธุรกรรมนั้นๆ และในการอนุมัติใดสำหรับกรณีดังกล่าวต้องยึดหลักการและเงื่อนไขเสมือนทำรายการกับบุคคลภายนอก ในกรณีที่คณะกรรมการตรวจสอบไม่มีความชำนาญในการพิจารณารายการระหว่างกันที่อาจเกิดขึ้น บริษัทจะให้ผู้ตรวจสอบภายในหรือผู้เชี่ยวชาญอิสระหรือผู้สอบบัญชีของบริษัทเป็นผู้ให้ความเห็นเกี่ยวกับรายการระหว่างกันดังกล่าวเพื่อนำไปใช้ประกอบตัดสินใจของคณะกรรมการหรือผู้ถือหุ้นแล้วแต่กรณี และเปิดเผยรายการดังกล่าวในรายงานประจำปีแบบแสดงรายการข้อมูลประจำปี 56-1 และงบการเงินของบริษัท

คำตอบแทนกรรมการและผู้บริหาร

ในปี 2556 บริษัทได้มีการจัดตั้งคณะกรรมการสรรหาและกำหนดคำตอบแทน โดยคณะกรรมการสรรหาได้กำหนดคำตอบแทนของกรรมการและผู้บริหารประจำปี 2557 จากขนาดธุรกิจ หน้าที่และความรับผิดชอบของคณะกรรมการและผู้บริหาร โดยได้เปรียบเทียบกับจากหลายตัวทางธุรกิจ และการเติบโตของบริษัท โดยจะเสนอคำตอบแทนดังกล่าวให้คณะกรรมการบริษัทพิจารณาอนุมัติ ทั้งนี้ในส่วน of คำตอบแทนคณะกรรมการบริษัทและคณะกรรมการชุดย่อยต้องได้รับอนุมัติจากที่ประชุมผู้ถือหุ้น (ทั้งนี้บริษัทฯ ได้มีการเปิดเผยคำตอบแทนกรรมการและผู้บริหาร อยู่ในหมวดการจัดการ)

การควบคุมภายในและการตรวจสอบภายใน

คณะกรรมการให้ความสำคัญต่อระบบการควบคุมภายในของบริษัท จึงมุ่งเน้นการจัดให้มีระบบการควบคุมภายในที่ครอบคลุมทั้งในด้านการเงิน การบริหาร การดำเนินงาน ให้มีประสิทธิภาพและประสิทธิผล เป็นไปตามกฎหมาย ข้อบังคับระเบียบที่เกี่ยวข้อง และมุ่งเน้นให้มีการพัฒนาอย่างต่อเนื่องรวมทั้งได้มีการจัดระบบการควบคุมภายในตามแบบที่ตลาดหลักทรัพย์แห่งประเทศไทยเสนอแนะและสอดคล้องกับมาตรฐานสากลของ The Committee of Sponsoring Organizations of the Treadway Commission หรือ COSO ที่กำหนดไว้เป็น Internal Control Framework โดยบริษัทกำหนดให้ภาระหน้าที่ อำนาจการดำเนินการของผู้บริหารและผู้ปฏิบัติงานไว้เป็นลายลักษณ์อักษรอย่างชัดเจน มีการควบคุมดูแลการใช้ทรัพย์สินของบริษัทให้เกิดประโยชน์ และมีการแบ่งแยกหน้าที่ผู้ปฏิบัติงาน ผู้ติดตามควบคุมและประเมินผลออกจากกัน เพื่อให้เกิดการถ่วงดุลและตรวจสอบระหว่างกันอย่างเหมาะสม นอกจากนี้ บริษัทยังจัดให้มีระบบการรายงานทางการเงินเสนอต่อสายงานที่รับผิดชอบโดยคณะกรรมการบริษัทได้แสดงความเห็นต่อความเพียงพอของระบบการควบคุมภายในของบริษัทและบริษัทย่อไว้ในหัวข้อ “การควบคุมภายใน”

เพื่อให้เกิดความมั่นใจว่า การจัดทำเอกสารสำคัญและระบบการควบคุมภายในมีประสิทธิภาพและมีการปรับปรุงอย่างต่อเนื่อง ในปี 2551 บริษัทได้จัดตั้งหน่วยงานตรวจสอบภายในขึ้น เพื่อทำหน้าที่ตรวจสอบและสอบทานระบบการปฏิบัติงานต่างๆ รวมทั้งการประเมินประสิทธิภาพและความเพียงพอของระบบการควบคุมภายในของบริษัท และบริษัทย่อเพื่อให้มั่นใจว่าการปฏิบัติงานหลักและกิจกรรมทางการเงินที่สำคัญของบริษัทและบริษัทย่อได้ดำเนินการอย่างมีประสิทธิภาพตามแนวทางที่กำหนดและบรรลุตามนโยบายและวัตถุประสงค์ที่ฝ่ายบริหารได้กำหนดไว้ รวมถึงทำการตรวจสอบการปฏิบัติตามกฎหมายและข้อกำหนดอื่นที่เกี่ยวข้องกับบริษัท ดังนั้นเพื่อให้หน่วยงานตรวจสอบภายในมีความเป็นอิสระสามารถทำหน้าที่ตรวจสอบและถ่วงดุลได้อย่างเต็มที่ คณะกรรมการบริษัทจึงกำหนดให้หน่วยงานตรวจสอบภายในมีสายการบังคับบัญชาขึ้นตรงต่อคณะกรรมการตรวจสอบ ดำเนินการตรวจสอบตามแผนงานประจำปีที่ได้รับความเห็นชอบจากคณะกรรมการตรวจสอบโดยรายงานผลการตรวจสอบและข้อเสนอแนะต่อคณะกรรมการตรวจสอบและประธานกรรมการอย่างทันเวลาและสม่ำเสมอ

การบริหารความเสี่ยง

คณะกรรมการตระหนักถึงความสำคัญของการบริหารความเสี่ยง ซึ่งถือเป็นกลไกสำคัญและเป็นเครื่องมือในการบริหารงานที่จะทำให้องค์กรบรรลุวัตถุประสงค์และเป้าหมายที่ได้กำหนดไว้ ช่วยลดความสูญเสียและเพิ่มศักยภาพในการแข่งขัน อีกทั้งยังเป็นองค์ประกอบที่สำคัญของการกำกับดูแลกิจการที่ดี (Good Governance) ดังนั้น จึงได้จัดให้มีการบริหารความเสี่ยงอย่างเป็นระบบขึ้นและพัฒนาระบบดังกล่าวอย่างต่อเนื่อง โดยได้มีการแต่งตั้งคณะกรรมการบริหารเพื่อพิจารณาในระดับนโยบาย ขณะเดียวกัน ยังได้มีการกำหนดประเด็นในเรื่องของการบริหารความเสี่ยงไว้ใน Job Description ของทุกหน่วยงาน เพื่อให้พนักงานทุกคนในองค์กรตระหนักและให้ความสำคัญในเรื่องดังกล่าว โดยถือเป็นหน้าที่และความรับผิดชอบของทุกหน่วยงานในการจัดการและควบคุมความเสี่ยงให้อยู่ในระดับที่ยอมรับได้ รวมทั้งมีการติดตามประเมินผลทบทวนความเสี่ยงให้สอดคล้องกับสถานการณ์แวดล้อมทั้งภายในและภายนอกที่เปลี่ยนแปลงไปอย่างสม่ำเสมอ

จริยธรรมทางธุรกิจ

คณะกรรมการได้ประกาศบังคับใช้ข้อพึงปฏิบัติเกี่ยวกับจริยธรรม หรือจรรยาบรรณทางธุรกิจ (The Code of Ethical Business) เพื่อให้เป็นมาตรฐานการประพฤติปฏิบัติที่ดีที่กำหนดขึ้นให้กรรมการและพนักงานทุกคนทำความเข้าใจและยึดถือเป็นแนวทางปฏิบัติในการสร้างคุณค่าให้แก่กิจการ โดยมุ่งเน้นให้กรรมการ เจ้าหน้าที่บริหารและพนักงานทุกคนปฏิบัติต่อบริษัท ผู้มีส่วนได้เสีย และสังคมอย่างมีอาชีพด้วยความซื่อสัตย์โปร่งใสและเป็นธรรม มีความเป็นอิสระรับผิดชอบต่อหน้าที่การงานและต่อสังคม อีกทั้งยังได้มอบหมายให้ผู้รับผิดชอบทำหน้าที่ติดตามผลการปฏิบัติตามอย่างต่อเนื่องและปรับปรุงจรรยาบรรณดังกล่าวให้เหมาะสมอยู่เสมอ นอกจากนี้ ยังได้จัดให้มีการอบรมถ่ายทอดความรู้ความเข้าใจให้แก่พนักงานและผู้บริหาร รวมถึงการจัดทำเอกสารเผยแพร่และประชาสัมพันธ์อย่างสม่ำเสมอและต่อเนื่อง

หมวดที่ 5 การเปิดเผยข้อมูลและความโปร่งใส

คณะกรรมการบริษัทให้ความสำคัญต่อการเปิดเผยข้อมูลที่มีความถูกต้อง เพียงพอ โปร่งใส เชื่อถือได้ ทัวถึงและทันต่อเวลา ทั้งรายงานข้อมูลทางการเงินและข้อมูลทั่วไปที่อาจมีผลกระทบต่อกระบวนการตัดสินใจของผู้ลงทุน และผู้มีส่วนได้เสียของบริษัท และเป็นไปตามแนวทางหรือกฎเกณฑ์ที่สำนักงานกำกับหลักทรัพย์และตลาดหลักทรัพย์แห่งประเทศไทยกำหนด โดยบริษัทได้จัดให้มีการเปิดเผยข้อมูลสารสนเทศและข่าวสารต่างๆ ให้แก่ผู้ถือหุ้น นักลงทุน และผู้ที่เกี่ยวข้องได้รับทราบผ่านช่องทางต่างๆ ดังนี้

- 1) ตลาดหลักทรัพย์แห่งประเทศไทย (<http://www.set.or.th>)
 - ข่าวบริษัท
 - แบบแสดงรายการข้อมูลประจำปี (แบบ 56-1)
 - งบการเงินของบริษัท (รายไตรมาสและรายงานประจำปี)
 - เอกสารแจ้งมติคณะกรรมการบริษัท และอื่นๆ
- 2) สำนักงานคณะกรรมการกำกับหลักทรัพย์และตลาดหลักทรัพย์ (<http://www.sec.or.th/>)
- 3) กระทรวงพาณิชย์ (<http://www.dbd.go.th>)
- 4) หนังสือพิมพ์
- 5) เว็บไซต์ของบริษัท <http://www.matchinggroup.com>
- 6) การพบปะให้ข้อมูลแบบตัวต่อตัว (Company Visit/ One-on-One Meeting)
- 7) การจัดประชุมนักวิเคราะห์หลักทรัพย์ (Analyst Meeting)
- 8) การจัดประชุมให้ข้อมูลกับสื่อมวลชน (Press Meeting)
- 9) การจัดส่งหนังสือแจ้งผู้ถือหุ้นทางไปรษณีย์

นอกจากนี้ เพื่อให้การเปิดเผยข้อมูลมีความถูกต้องครบถ้วนทั่วถึงและโปร่งใส บริษัทจึงมีนโยบายเพิ่มประสิทธิภาพในการติดต่อสื่อสารกับบุคคลภายนอก โดยจัดให้มีหน่วยงานนักลงทุนสัมพันธ์ (Investor Relations) ขึ้นเพื่อให้ข้อมูล ข่าวสาร และกิจกรรมต่างๆ ของบริษัทแก่ นักลงทุน นักวิเคราะห์ ผู้ถือหุ้น และบุคคลภายนอก รวมถึงการให้บริการแก่ผู้ถือหุ้นอย่างมีประสิทธิภาพ อีกทั้งเป็นการเสริมสร้างความน่าเชื่อถือและภาพลักษณ์ที่ดีให้แก่บริษัททั้งนี้ ผู้ลงทุนสามารถติดต่อหน่วยงานดังกล่าวได้ที่ หมายเลขโทรศัพท์ 02-669-4200-9 หรือ Email Address ที่ investor@mmsbangkok.com



ความรับผิดชอบต่อสังคม

บริษัทมีแนวทางปฏิบัติในการดำเนินงานตามหลักกฎหมายที่กำหนดและตามจรรยาบรรณทางธุรกิจ (The Code of Ethical Business) โดยให้ความสำคัญในการดูแลสิทธิของผู้มีส่วนได้เสียทุกกลุ่ม ทั้งนี้แนวทางปฏิบัติมีความเกี่ยวข้องกับความรับผิดชอบต่อสังคมในกระบวนการทางธุรกิจ (CSR-in Process) ดังนี้

1. การประกอบธุรกิจด้วยความเป็นธรรม

บริษัทให้ความสำคัญในการดำเนินธุรกิจโดยส่งเสริมการแข่งขันการค้าอย่างเสรี สุจริตและเป็นธรรมภายใต้กฎหมายและกฎระเบียบของบริษัท หลีกเลี่ยงการดำเนินงานที่อาจก่อให้เกิดความขัดแย้งทางผลประโยชน์ โดยมีแนวปฏิบัติ

- การจัดซื้อจัดจ้าง บริษัทมีการคัดเลือกผู้ประกอบการ หรือผู้รับเหมา โดยคำนึงถึงความเท่าเทียมกันและความเป็นธรรม โดยไม่เลือกปฏิบัติและเปิดโอกาสให้มีการแข่งขันอย่างเป็นธรรม
- มีนโยบายไม่สนับสนุนการดำเนินการที่มีลักษณะเป็นการละเมิดทรัพย์สินทางปัญญาหรือลิขสิทธิ์

2. การเคารพสิทธิมนุษยชน

บริษัทให้ความสำคัญและปฏิบัติตามหลักสิทธิมนุษยชน โดยคำนึงถึงความเสมอภาค เสรีภาพของบุคคล ความเท่าเทียมกัน ทั้งศักดิ์ศรีและสิทธิ ไม่สนับสนุนการกีดกันหรือเลือกปฏิบัติใดๆ ด้วยเหตุผลในเรื่อง สัญชาติ เชื้อชาติ ศาสนา ภาษา อายุ เพศ สถานภาพสมรส ทัศนคติส่วนตัวในเรื่องเพศ ความพิการ

3. การปฏิบัติต่อแรงงานอย่างเป็นธรรม

บริษัทตระหนักดีว่าพนักงานเป็นปัจจัยหนึ่งที่มีความสำคัญต่อการดำเนินธุรกิจเป็นอย่างมาก ในการเพิ่มศักยภาพการดำเนินงานของบริษัทให้เติบโตบรรลุเป้าหมาย จึงให้ความสำคัญต่อการดูแลพนักงานและการปฏิบัติอย่างเป็นธรรม ดังเช่นการกำหนดนโยบายต่างๆ อาทิ

• นโยบายการจ้างแรงงาน

- บริษัทไม่กระทำหรือสนับสนุนให้มีการใช้แรงงานบังคับในทุกรูปแบบ และจะไม่เรียกเก็บเงิน หรือเอกสารประจำตัวใดๆ ของพนักงาน เว้นแต่ที่กฎหมายกำหนดยกเว้นไว้
- สนับสนุนและเคารพในการปกป้องสิทธิมนุษยชน เช่น ไม่สนับสนุนการบังคับใช้แรงงานต่อต้านการใช้แรงงานเด็ก เป็นต้น
- บริษัทจะจ่ายค่าจ้าง ค่าตอบแทนเป็นเงินตราไทย โดยมีอัตราไม่น้อยกว่าที่กฎหมายกำหนดไว้ และจะไม่หักค่าจ้างพนักงานไม่ว่ากรณีใดๆ เว้นแต่ที่กฎหมายยกเว้นไว้
- บริษัทกำหนดชั่วโมงการทำงานปกติไม่เกินกว่าที่กฎหมายกำหนด และดูแลชั่วโมงการทำงานล่วงเวลาของพนักงานเป็นไปตามที่กฎหมายบัญญัติไว้
- บริษัทจะจัดให้พนักงานหญิงที่มีครรภ์ทำงานที่ปลอดภัยไม่เป็นอันตรายต่อการมีครรภ์ ทั้งจะไม่เลิกจ้าง ลดตำแหน่งหรือลดสิทธิประโยชน์เพราะมีครรภ์
- ให้การส่งเสริมการพัฒนาเพื่อเพิ่มศักยภาพแก่พนักงานโดยจัดให้มีการฝึกอบรมและให้ความรู้ ทั้งการฝึกอบรมภายนอก (Public Training) และการจัดฝึกอบรมภายใน (In-house Training)
- การดูแลสวัสดิการความปลอดภัยและสุขอนามัยในสถานที่ทำงาน ตลอดจนการรักษาพยาบาลตามความจำเป็นและสมควร อาทิ การจัดให้มีห้องปฐมพยาบาลและพยาบาลประจำห้องที่เหมาะสม

- **นโยบายการดูแลบุคลากร**

- พนักงานเป็นทรัพยากรอันมีค่าสูงสุดและเป็นปัจจัยที่สำคัญสู่ความสำเร็จของบริษัท บริษัทได้เสริมสร้าง ค่านิยม วัฒนธรรม และบรรยากาศการทำงานที่ดี ปฏิบัติต่อพนักงานด้วยความสุภาพ และให้ความเคารพในสิทธิและเสรีภาพส่วนบุคคล ตลอดจนการสร้างความปลอดภัยของพนักงานในกลุ่มบริษัท
- การว่าจ้าง แต่งตั้ง โยกย้าย หรือการให้ค่าตอบแทนและผลประโยชน์ต่างๆ ของพนักงานจะพิจารณาบนพื้นฐาน ความเป็นธรรม และข้อเท็จจริง
- สำหรับสวัสดิภาพและความปลอดภัยของพนักงาน บริษัทถือเป็นความรับผิดชอบที่ต้องดูแลสภาพแวดล้อมในการทำงานให้มีความปลอดภัยต่อชีวิตและทรัพย์สินของพนักงานอยู่เสมอ ตลอดจนการจัดให้มีสวัสดิการในด้านต่างๆ ตามความจำเป็นและเหมาะสม อาทิ การเข้าร่วมและได้รับใบรับรองมาตรฐานการป้องกันและแก้ไขปัญหายาเสพติด ในสถานที่ประกอบกิจการจากกรมสวัสดิการและคุ้มครองแรงงาน การตรวจสอบระบบสัญญาณเตือนภัยประจำปี การตรวจสอบสุขภาพประจำปี การประกันชีวิตและอุบัติเหตุกลุ่ม ค่ารักษาพยาบาลในกรณีผู้ป่วยนอก และสวัสดิการเงินช่วยเหลือต่างๆ

4. ความรับผิดชอบต่อผู้บริโภค

บริษัทมุ่งพัฒนาสินค้า/บริการของธุรกิจให้เกิดประโยชน์ต่อองค์กรควบคู่กับสังคม และผลิตสินค้า/บริการที่ปลอดภัยมีคุณภาพ ไม่เป็นอันตรายต่อผู้บริโภคและสิ่งแวดล้อม

- สร้างสรรค์รูปแบบรายการโทรทัศน์ที่ไม่ได้มุ่งเน้นแต่ความบันเทิงและหวังผลกำไรเพียงอย่างเดียว แต่สอดแทรกเนื้อหาสาระ การให้ความช่วยเหลือและสร้างโอกาสให้กับคนในชุมชน ซึ่งก่อให้เกิดประโยชน์ต่อสังคมในอนาคต
- การให้บริการอย่างมีคุณภาพ และตอบสนองความต้องการของลูกค้าอย่างเป็นธรรม เช่น การผลิตชิ้นงานหรือการให้บริการ ตรงตามข้อตกลงหรือเงื่อนไขในการว่าจ้าง โดยคำนึงถึงคุณภาพและมาตรฐาน
- จัดเก็บข้อมูลลูกค้าอย่างปลอดภัย ไม่เปิดเผยข้อมูลนอกจากจะได้รับการอนุญาตจากลูกค้า

5. การดูแลรักษาสิ่งแวดล้อม

- ในกระบวนการทางธุรกิจ มุ่งเน้นการใช้ทรัพยากร เทคโนโลยีและขั้นตอนในการผลิตหรือให้บริการอย่างมีประสิทธิภาพ โดยคำนึงถึงความปลอดภัยและไม่มีผลกระทบต่อสิ่งแวดล้อม
- บริษัทใช้ทรัพยากรอย่างรู้คุณค่าและมีประสิทธิภาพ โดยจัดให้มี “โครงการสำนักงานสีเขียว” ขึ้นเพื่อประหยัดพลังงาน

6. การร่วมพัฒนาชุมชนและสังคม

บริษัทคำนึงถึงความปลอดภัยต่อสังคม จึงจัดให้มีการสนับสนุนและให้ความร่วมมือ ความช่วยเหลือในการพัฒนาชุมชน โดยในปี 2557 บริษัทมีกิจกรรมเพื่อสังคม เช่น ร่วมสนับสนุนในการจัดกิจกรรมงานวันพ่อกับองค์การบริหารส่วนตำบลบางเพรียง โครงการมอบปฏิทินและกระดาษที่ใช้แล้วต่อมูลนิธิกระจกเงา

การป้องกันการมีส่วนเกี่ยวข้องกับการคอร์รัปชัน

บริษัทมีนโยบายในการดำเนินการที่จะไม่มีส่วนเกี่ยวข้องกับการคอร์รัปชัน โดยได้จัดทำแนวทางการปฏิบัติเป็นลายลักษณ์อักษรไว้ในจรรยาบรรณของบริษัทในเรื่องของขวัญและการรับรอง ซึ่งได้สื่อสารให้พนักงานทุกระดับของบริษัทและบริษัทย่อยรับทราบ และยึดถือปฏิบัติกันมาอย่างต่อเนื่อง



การควบคุมภายใน

และการบริหารจัดการความเสี่ยง

1. ความเห็นของคณะกรรมการเกี่ยวกับการควบคุมภายใน

ในการประชุมคณะกรรมการครั้งที่ 2/2558 เมื่อวันที่ 20 กุมภาพันธ์ 2558 โดยกรรมการตรวจสอบทั้ง 3 ท่านเข้าร่วมประชุมด้วย คณะกรรมการบริษัทได้ประเมินระบบการควบคุมภายในของบริษัทโดยการซักถามข้อมูลจากฝ่ายบริหาร เจ้าหน้าที่ที่เกี่ยวข้องของบริษัท และการตอบแบบประเมินความเพียงพอของระบบควบคุมภายในของบริษัทที่ได้นำกรอบแนวทางของการประเมินการควบคุมภายในตามแบบประเมินของคณะกรรมการกำกับหลักทรัพย์และตลาดหลักทรัพย์ ซึ่งกำหนดองค์ประกอบหลักที่จำเป็นในการควบคุมภายในไว้ 5 องค์ประกอบ ได้แก่ 1) การควบคุมภายในองค์กร (Control Environment) 2) การประเมินความเสี่ยง (Risk Assessment) 3) การควบคุมการปฏิบัติงาน (Control Activities) 4) ระบบสารสนเทศและการสื่อสารข้อมูล (Information & Communication) และ 5) ระบบการติดตาม (Monitoring Activities) โดยคณะกรรมการเห็นว่า บริษัทมีระบบการควบคุมภายในที่เหมาะสมกับการดำเนินธุรกิจและเพียงพอตามสภาพแวดล้อมปัจจุบัน สามารถป้องกันทรัพย์สินของบริษัทไม่ให้เกิดความเสียหาย หรือนำไปหาประโยชน์โดยมิชอบ

2. หัวหน้างานตรวจสอบภายในและหัวหน้างานกำกับดูแลการปฏิบัติงานของบริษัท

ในการประชุมคณะกรรมการตรวจสอบเมื่อวันที่ 14 ธันวาคม 2555 ครั้งที่ 5/2555 ได้แต่งตั้ง นายชินวัฒน์ มาศรีสรค์ ให้ดำรงตำแหน่งรักษาการผู้อำนวยการฝ่ายตรวจสอบภายในและพัฒนาระบบ และเลขานุการคณะกรรมการตรวจสอบตั้งแต่วันที่ 14 ธันวาคม 2555 เนื่องจาก มีประสบการณ์ในการปฏิบัติงานด้านการตรวจสอบภายในมาเป็นระยะ 4 ปี เคยเข้ารับการอบรมในหลักสูตรที่เกี่ยวข้องกับการปฏิบัติงานด้านตรวจสอบภายในได้แก่ การปฏิบัติงานตรวจสอบภายในหลักสูตร 1 รุ่นที่ 43 และการปฏิบัติงานตรวจสอบภายในหลักสูตร 2 รุ่นที่ 38 ของสภาวิชาชีพบัญชีในพระบรมราชูปถัมภ์ และมีความเข้าใจในกิจกรรมและการดำเนินงานของบริษัท จึงเห็นว่า มีความเหมาะสมที่จะปฏิบัติหน้าที่ดังกล่าวได้อย่างเหมาะสมเพียงพอ

ทั้งนี้การพิจารณาและอนุมัติ แต่งตั้ง ถอดถอน โยกย้ายผู้ดำรงตำแหน่งหัวหน้าหน่วยงานตรวจสอบภายในของบริษัทจะต้องผ่านการอนุมัติ(หรือได้รับความเห็นชอบ) จากคณะกรรมการตรวจสอบ

รายการระหว่างกัน

รายละเอียดรายการระหว่างกันที่เกิดขึ้นในปี 2556 และ ปี 2557

บุคคลที่อาจมีความขัดแย้ง ลักษณะการประกอบธุรกิจ	บริษัท กรุงเทพโทรทัศน์และวิทยุ จำกัด (“บีบีทีวี”) <u>ลักษณะธุรกิจ</u> บริหารสถานีโทรทัศน์กองทัพบก ช่อง 7		
ลักษณะความสัมพันธ์	<u>ความสัมพันธ์กับบริษัท</u> - เป็นผู้ถือหุ้นใหญ่ทางอ้อมของบริษัท (ผู้ถือหุ้นร้อยละ 30 ของบีบีทีวี โปรดักชั่นส์ซึ่งเป็น ผู้ถือหุ้นใหญ่ของบริษัท) - กรรมการของบริษัท คือ นายพัฒนพงศ์ หนูพันธ์ ดำรงตำแหน่ง ผู้ช่วยกรรมการผู้จัดการ		
ลักษณะรายการ	1. รับจ้างผลิตรายการ บริษัทรับจ้างสร้างสรรค์ ทำบทโทรทัศน์ตลอดจนผลิตรายการ “ตลาดหลังตลาด” ให้แก่บีบีทีวี เพื่อแพร่ภาพออกอากาศทางช่อง 7		
มูลค่ารายการ (ล้านบาท)		ปี 2556	ปี 2557
	- รายได้จากการให้บริการ	28.51	21.01
	- ลูกหนี้การค้า	1.78	-
ความจำเป็นและ ความสมเหตุสมผลของรายการ	บริษัทให้บริการรับจ้างผลิตรายการแก่บีบีทีวีซึ่งเป็นธุรกิจปกติของบริษัท โดยอัตราค่าบริการ คิดจากต้นทุนบวกกำไรและเงื่อนไขการชำระราคาเป็นอัตราที่เป็นปกติธุรกิจ <u>ความเห็นกรรมการตรวจสอบ</u> การให้บริการดังกล่าวเป็นปกติธุรกิจของบริษัทโดยอัตราค่าบริการคิดจากต้นทุนบวกกำไรและ เงื่อนไขการชำระราคาเป็นอัตราที่เป็นปกติธุรกิจ รายการดังกล่าวจึงมีความจำเป็นและสมเหตุ สมผล		
ลักษณะรายการ	2. รับจ้างผลิตสารคดี MP (บริษัทย่อย) รับจ้างผลิตสารคดีชุด ช้างไทย ให้แก่บีบีทีวี เพื่อแพร่ภาพออกอากาศทาง ช่อง 7		
มูลค่ารายการ (ล้านบาท)		ปี 2556	ปี 2557
	- รายได้รับล่วงหน้า	5.28	-
ความจำเป็นและ ความสมเหตุสมผลของรายการ	MP ให้บริการรับจ้างผลิตรายการแก่บีบีทีวีซึ่งเป็นธุรกิจปกติของบริษัท โดยอัตราค่าบริการ คิดจากต้นทุนบวกกำไรและเงื่อนไขการชำระราคาเป็นอัตราที่เป็นปกติธุรกิจ <u>ความเห็นกรรมการตรวจสอบ</u> การให้บริการดังกล่าวเป็นปกติธุรกิจของบริษัทโดยอัตราค่าบริการคิดจากต้นทุนบวกกำไรและ เงื่อนไขการชำระราคาเป็นอัตราที่เป็นปกติธุรกิจ รายการดังกล่าวจึงมีความจำเป็นและสมเหตุ สมผล		

บริษัท กรุงเทพโทรทัศน์และวิทยุ จำกัด (“บีบีทีวี”) (ต่อ)

ลักษณะรายการ

3. จัดแสดงงาน

ME (บริษัทย่อย) ให้บริการจัดแสดงงานแก่บีบีทีวี เช่น งาน Young Model 2014, LPGA 2014 เป็นต้น

มูลค่ารายการ (ล้านบาท)

	ปี 2556	ปี 2557
- รายได้จากการให้บริการ	5.99	3.77
- ต้นทุนการให้บริการ	-	0.50

ความจำเป็นและ

ความสมเหตุสมผลของรายการ

ME ให้บริการจัดแสดงงานแก่บีบีทีวี ซึ่งเป็นธุรกิจปกติของบริษัท โดยอัตราค่าธรรมเนียมการให้บริการคิดจากต้นทุนบวกกำไรเช่นเดียวกับที่คิดกับบุคคลภายนอกและเงื่อนไขการชำระราคาเป็นอัตราที่เป็นปกติธุรกิจ

ความเห็นกรรมการตรวจสอบ

การให้บริการดังกล่าวเป็นปกติธุรกิจของบริษัทโดยอัตราค่าธรรมเนียมการให้บริการคิดจากต้นทุนบวกกำไรเช่นเดียวกับที่คิดกับบุคคลภายนอกและเงื่อนไขการชำระราคาเป็นอัตราที่เป็นปกติธุรกิจ รายการดังกล่าวจึงมีความจำเป็นและสมเหตุสมผล

ลักษณะรายการ

4. เช่าเวลาออกอากาศ

บริษัทเช่าเวลาออกอากาศจากบีบีทีวีเพื่อแพร่ภาพออกอากาศรายการ“คนเด็ก...สร้างบ้าน”ทางช่อง 7

มูลค่ารายการ (ล้านบาท)

	ปี 2556	ปี 2557
- ต้นทุนการให้บริการ	8.41	14.93

ความจำเป็นและ

ความสมเหตุสมผลของรายการ

บริษัทเช่าเวลา เพื่อแพร่ภาพออกอากาศรายการทางช่อง 7 ซึ่งเป็นรายการธุรกิจปกติของกลุ่มบริษัท โดยการคิดค่าบริการดังกล่าว ขึ้นอยู่กับช่วงเวลาออกอากาศและการตกลงกันโดยการดำเนินการดังกล่าว เป็นการดำเนินการตามปกติการค้าทั่วไป

ความเห็นกรรมการตรวจสอบ

บริการดังกล่าวเป็นปกติธุรกิจของบริษัทและอัตราค่าบริการและเงื่อนไขการชำระราคาเป็นอัตราที่บริษัทยอมรับได้ รายการดังกล่าวจึงมีความจำเป็นและสมเหตุสมผล

บุคคลที่อาจมีความขัดแย้ง	บริษัท บีบีทีวี แอสเซตแมนเนจเม้นท์ จำกัด (“BBTVAM”)						
ลักษณะการประกอบธุรกิจ	ลักษณะธุรกิจ						
	ประกอบธุรกิจโฆษณา						
ลักษณะความสัมพันธ์	ความสัมพันธ์กับบริษัท						
	เป็นผู้ถือหุ้นใหญ่ทางอ้อมของบริษัท (ผู้ถือหุ้นร้อยละ 25 ของบีบีทีวี โปรดักชั่นส์ซึ่งเป็นผู้ถือหุ้นใหญ่ของบริษัท)						
ลักษณะรายการ	ช่วงเวลาออกอากาศ						
	บริษัทเช่าเวลาออกอากาศจาก BBTVAM เพื่อแพร่ภาพออกอากาศรายการ “ปลดหนี้” และรายการ “ปลดหนี้วันหยุดพิเศษ” ทางช่อง 7						
มูลค่ารายการ (ล้านบาท)	<table><tr><td></td><td>ปี 2556</td><td>ปี 2557</td></tr><tr><td>- ต้นทุนการให้บริการ</td><td>17.83</td><td>12.37</td></tr></table>		ปี 2556	ปี 2557	- ต้นทุนการให้บริการ	17.83	12.37
	ปี 2556	ปี 2557					
- ต้นทุนการให้บริการ	17.83	12.37					
ความจำเป็นและ	บริษัทเช่าเวลา เพื่อแพร่ภาพออกอากาศรายการทางช่อง 7 โดยการคิดค่าบริการดังกล่าว						
ความสมเหตุสมผลของรายการ	ขึ้นอยู่กับช่วงเวลาออกอากาศและการตกลงกัน โดยการดำเนินการดังกล่าว เป็นการดำเนินการตามปกติการค้าทั่วไป						
	ความเห็นกรรมการตรวจสอบ						
	บริการดังกล่าวเป็นปกติธุรกิจของบริษัทและอัตราค่าบริการและเงื่อนไขการชำระราคาเป็นอัตราที่บริษัทยอมรับได้ รายการดังกล่าวจึงมีความจำเป็นและสมเหตุสมผล						

บุคคลที่อาจมีความขัดแย้ง	บริษัท บีบีทีวี บีว มีเดีย จำกัด (“BBTVNM”)									
ลักษณะการประกอบธุรกิจ	ลักษณะธุรกิจ									
	ประกอบธุรกิจให้บริการส่งข้อมูล									
ลักษณะความสัมพันธ์	ความสัมพันธ์กับบริษัท									
	<ul style="list-style-type: none">- กรรมการของบริษัท คือ นายพัฒนพงศ์ หนูพันธ์ ตำแหน่งกรรมการใน BBTVNM- บีบีทีวี ผู้ถือหุ้นใหญ่ทางอ้อมของบริษัท เป็นผู้ถือหุ้นทางอ้อมทั้งหมดของ BBTVNM									
ลักษณะรายการ	1.รับจ้างผลิตรายการ									
	BM (บริษัทย่อย) รายได้จากการให้บริการ Download นิตยสารผ่าน Application									
มูลค่ารายการ (ล้านบาท)	<table><tr><td></td><td>ปี 2556</td><td>ปี 2557</td></tr><tr><td>- รายได้จากการให้บริการ</td><td>-</td><td>0.001</td></tr><tr><td>- รายได้อื่น</td><td>-</td><td>0.08</td></tr></table>		ปี 2556	ปี 2557	- รายได้จากการให้บริการ	-	0.001	- รายได้อื่น	-	0.08
	ปี 2556	ปี 2557								
- รายได้จากการให้บริการ	-	0.001								
- รายได้อื่น	-	0.08								
ความจำเป็นและ	BM (บริษัทย่อย) ได้รับส่วนแบ่งรายได้จากการดาวน์โหลดนิตยสารผ่าน Application จาก									
ความสมเหตุสมผลของรายการ	BBTVNM ซึ่งเป็นการรับจ้างพัฒนา Application ให้ BM โดยคิดอัตราค่าบริการตามเงื่อนไขการค้าทั่วไป									
	ความเห็นกรรมการตรวจสอบ									
	การให้บริการดังกล่าวเป็นการส่งเสริมธุรกิจปกติของ BM โดยอัตราค่าบริการคิดจากต้นทุนบวกกำไรและเงื่อนไขการชำระราคาเป็นอัตราที่เป็นปกติธุรกิจรายดังกล่าวจึงมีความจำเป็นและสมเหตุสมผล									

บริษัท บีบีทีวี บีว มีเดีย จำกัด (“BBTVNM”) (ต่อ)

ลักษณะรายการ

2. ค่าพัฒนาโปรแกรม

BM (บริษัทย่อย) ให้ BBTVNM จัดทำพัฒนาและบำรุงรักษาเว็บไซต์ของ BM ซึ่งมี 3 Website ได้แก่ Cheeze Plaza, Cheeze Mag และ Looker Mag

มูลค่ารายการ (ล้านบาท)

	ปี 2556	ปี 2557
- ต้นทุนการให้บริการ (Website, IPAD)	0.29	-
- ระบบคอมพิวเตอร์ (Website)	0.44	0.17
- ค่าใช้จ่ายจ่ายล่วงหน้า (Maintenance Website)	0.001	-
- เงินมัดจำ (ค่าจัดทำ website เพิ่ม)	0.14	0.14
- ค่าใช้จ่ายในการบริหาร (Maintenance Website)	0.07	0.001

ความจำเป็นและ

ความสมเหตุสมผลของรายการ

BBTVNM พัฒนาและบำรุงรักษาเว็บไซต์ โดยอัตราค่าบริการและเงื่อนไขการชำระราคาเป็นอัตราปกติธุรกิจ รายการดังกล่าวจึงมีความจำเป็นและสมเหตุสมผล

ความเห็นกรรมการตรวจสอบ

การพัฒนาและบำรุงรักษาเว็บไซต์เพื่อเป็นอีกช่องทางหนึ่งในการสื่อสารกับกลุ่มลูกค้าเป้าหมาย โดยอัตราค่าบริการและเงื่อนไขการชำระราคาเป็นอัตราปกติธุรกิจ รายการดังกล่าวจึงมีความจำเป็นและสมเหตุสมผล

ลักษณะรายการ

3. ค่าทำ Website

MMS ให้บริษัทฯ พัฒนาและปรับปรุงเว็บไซต์

มูลค่ารายการ (ล้านบาท)

	ปี 2556	ปี 2557
- ค่าใช้จ่ายจ่ายล่วงหน้า	-	0.02
- ค่าใช้จ่ายในการบริหาร	-	0.09

ความจำเป็นและ

ความสมเหตุสมผลของรายการ

BBTVNM พัฒนาและบำรุงรักษาเว็บไซต์ โดยอัตราค่าบริการและเงื่อนไขการชำระราคาเป็นอัตราปกติ

ความเห็นกรรมการตรวจสอบ

การพัฒนาและบำรุงรักษาเว็บไซต์เพื่อเป็นอีกช่องทางหนึ่งในการสื่อสารกับกลุ่มลูกค้าเป้าหมาย โดยอัตราค่าบริการและเงื่อนไขการชำระราคาเป็นอัตราปกติธุรกิจ รายการดังกล่าวจึงมีความจำเป็นและสมเหตุสมผล

บุคคลที่อาจมีความขัดแย้ง	บริษัท เอชอาร์ โปสิฟสเน็เนล คอนซัลติง แอนด์ เซอร์วิส จำกัด (“HRP”)		
ลักษณะการประกอบธุรกิจ	<u>ลักษณะธุรกิจ</u> ประกอบธุรกิจให้บริการด้านทรัพยากรบุคคล		
ลักษณะความสัมพันธ์	<u>ความสัมพันธ์กับบริษัท</u> กรรมการของบริษัท คือ นายสมฤทธิ์ ศรีทองดี กับ นายภูมิชาย วัชรพงศ์ ดำรงตำแหน่งกรรมการใน HRP และ นายสรสฤษฎ์ เย็นบำรุง กับ นายณัฐวิทย์ บุญยะวัฒน์ ดำรงตำแหน่งที่ปรึกษาใน HRP		
ลักษณะรายการ	1. ค่าบริการพนักงานรักษาความปลอดภัย MMS รับบริการจาก HRP ในการจัดหาพนักงานรักษาความปลอดภัยให้แก่บริษัท		
มูลค่ารายการ (ล้านบาท)		ปี 2556	ปี 2557
	- ค่าใช้จ่ายในการบริหาร	1.66	2.43
	- ค่าใช้จ่ายค้างจ่าย (ค่าบริการรักษาความปลอดภัย)	0.16	0.16
ความจำเป็นและ ความสมเหตุสมผลของรายการ	HRP ให้บริการจัดหาพนักงานรักษาความปลอดภัยให้แก่บริษัท โดยอัตราค่าบริการและเงื่อนไขการชำระราคาเป็นอัตราตลาดที่เป็นปกติธุรกิจ รายการดังกล่าวจึงมีความจำเป็นและสมเหตุสมผล <u>ความเห็นกรรมการตรวจสอบ</u> บริษัทว่าจ้างพนักงานรักษาความปลอดภัยโดยการจัดหาจากบริษัทที่มีความชำนาญแทนการจัดจ้างเองซึ่งง่ายต่อการจัดการภายในของบริษัทโดยอัตราค่าบริการและเงื่อนไขการชำระราคาเป็นอัตราตลาดที่เป็นปกติธุรกิจ รายการดังกล่าวจึงมีความจำเป็นและสมเหตุสมผล		
ลักษณะรายการ	2. ค่าบริการรถเช่า ME รับบริการจาก HRP ในการจัดหารถเช่าให้แก่บริษัท		
มูลค่ารายการ (ล้านบาท)		ปี 2556	ปี 2557
	- ค่าใช้จ่ายในการบริหาร	-	0.05
	- ค่าใช้จ่ายค้างจ่าย (ค่าบริการรถเช่า)	-	0.02
ความจำเป็นและ ความสมเหตุสมผลของรายการ	HRP ให้บริการจัดหารถเช่าให้แก่บริษัท โดยอัตราค่าบริการและเงื่อนไขการชำระราคาเป็นอัตราตลาดที่เป็นปกติธุรกิจ รายการดังกล่าวจึงมีความจำเป็นและสมเหตุสมผล <u>ความเห็นกรรมการตรวจสอบ</u> บริษัทใช้บริการรถเช่า โดยการจัดหาจากบริษัทที่มีความชำนาญแทนการจัดจ้างเอง ซึ่งง่ายต่อการจัดการภายในของบริษัทโดยอัตราค่าบริการและเงื่อนไขการชำระราคาเป็นอัตราตลาดที่เป็นปกติธุรกิจ รายการดังกล่าวจึงมีความจำเป็นและสมเหตุสมผล		



	บริษัท เอชอาร์ โปสวสเอ็นเนล คอนซัลตัง แอนด์ เซอร์วิส จำกัด (“HRP”) (ต่อ)		
ลักษณะรายการ	3. ค่าบริการพนักงานรักษาความปลอดภัย		
	Matching Broadcast (MB) (บริษัทย่อย) รับบริการจาก HRP ในการจัดหาพนักงานรักษาความปลอดภัยให้แก่บริษัท		
มูลค่ารายการ (ล้านบาท)		ปี 2556	ปี 2557
	- ค่าใช้จ่ายในการบริหาร	-	0.09
	- ค่าใช้จ่ายค้ำจ่าย (ค่าบริการรักษาความปลอดภัย)	-	0.09
ความจำเป็นและ ความสมเหตุสมผลของรายการ	<p>HRP ให้บริการจัดหาพนักงานรักษาความปลอดภัยให้แก่บริษัท โดยอัตราค่าบริการและเงื่อนไขการชำระราคาเป็นอัตราตลาดที่เป็นปกติธุรกิจ รายการดังกล่าวจึงมีความจำเป็นและสมเหตุสมผล</p> <p><u>ความเห็นกรรมการตรวจสอบ</u></p> <p>บริษัทฯจ้างพนักงานรักษาความปลอดภัยโดยการจัดหาจากบริษัทที่มีความชำนาญแทนการจัดจ้างเองซึ่งง่ายต่อการจัดการภายในของบริษัทโดยอัตราค่าบริการและเงื่อนไขการชำระราคาเป็นอัตราตลาดที่เป็นปกติธุรกิจ รายการดังกล่าวจึงมีความจำเป็นและสมเหตุสมผล</p>		
บุคคลที่อาจมีความขัดแย้ง	นายสมชาย ธีวสุทธานนท์		
ลักษณะการประกอบธุรกิจ /	ความสัมพันธ์กับบริษัท		
ลักษณะความสัมพันธ์	เป็นพี่ชายของคุณสมบุญ ธีวสุทธานนท์ซึ่งดำรงตำแหน่งกรรมการบริษัท		
ลักษณะรายการ	เช่าที่ดินและอาคาร		
	บริษัทเช่าที่ดินและอาคารเลขที่ 305/5 ซอยสุขโขทัย 6 ถนนสุขโขทัย เขตดุสิต เพื่อใช้เป็นสถานที่ประกอบธุรกิจของบริษัท โดยมีระยะเวลาเช่าคราวละ 3 ปี		
มูลค่ารายการ (ล้านบาท)		ปี 2556	ปี 2557
	- ค่าใช้จ่ายในการบริหาร	0.84	0.84
ความจำเป็นและ ความสมเหตุสมผลของรายการ	<p>บริษัทเช่าอาคารจากนายสมชาย ธีวสุทธานนท์ เพื่อใช้เป็นสถานที่ประกอบการ โดยอัตราค่าเช่าเป็นราคาที่เหมาะสมเมื่อเปรียบเทียบกับค่าเช่าที่ใกล้เคียง เงื่อนไขการชำระราคาเป็นไปตามปกติธุรกิจเช่นเดียวกับบุคคลภายนอก รายการดังกล่าวจึงมีความจำเป็นและสมเหตุสมผล</p> <p><u>ความเห็นกรรมการตรวจสอบ</u></p> <p>เป็นรายการที่สนับสนุนการดำเนินธุรกิจของบริษัท โดยอัตราค่าบริการและเงื่อนไขการชำระราคาเป็นไปตามปกติของธุรกิจ รายการดังกล่าวจึงมีความจำเป็นและสมเหตุสมผล</p>		



บุคคลที่อาจมีความขัดแย้ง ลักษณะการประกอบธุรกิจ / ลักษณะความสัมพันธ์	นางศิริเพ็ญ ศคินมานพ			
	ความสัมพันธ์กับบริษัท			
	ผู้ช่วยกรรมการผู้จัดการ			
ลักษณะรายการ	1. <u>เช่าอาคาร</u>			
	GH (บริษัทย่อย)เช่าอาคารทาวนเฮาส์ 3 ชั้น เลขที่ 173/13-14 ซอยพหลโยธิน 44 เพื่อใช้เป็นสถานที่ประกอบธุรกิจโดยมีระยะเวลาเช่าคราวละ 2 ปี			
มูลค่ารายการ (ล้านบาท)		ปี 2556	ปี 2557	
	- ค่าใช้จ่ายในการบริหาร (ค่าเช่าอาคาร)	0.72	0.72	
ความจำเป็นและ ความสมเหตุสมผลของรายการ	GH เช่าอาคารจากนางศิริเพ็ญ ศคินมานพ เพื่อใช้เป็นสถานที่ประกอบการเป็นสำนักงาน โดยอัตราค่าเช่าเป็นราคาที่เหมาะสมเมื่อเปรียบเทียบกับค่าเช่าที่ใกล้เคียง เงื่อนไขการชำระราคาเป็นไปตามปกติธุรกิจเช่นเดียวกับบุคคลภายนอก รายการดังกล่าวจึงมีความจำเป็นและสมเหตุสมผล			
	<u>ความเห็นกรรมการตรวจสอบ</u>			
	เป็นรายการที่สนับสนุนการดำเนินธุรกิจของบริษัท โดยอัตราค่าเช่าและเงื่อนไขการชำระราคา เป็นอัตราที่บริษัททำกับบุคคลภายนอก ดังนั้นรายการดังกล่าวจึงมีความจำเป็นและสมเหตุสมผล			
ลักษณะรายการ	2. <u>เช่าที่ดิน</u>			
	GH (บริษัทย่อย) เช่าที่ดินตามโฉนดที่ดินเลขที่ 39485 และ 39488 เพื่อใช้เป็นที่จอดรถและที่เก็บอุปกรณ์ในการถ่ายทำภาพยนตร์สำหรับพื้นที่เช่ารวม 405 ตารางวา โดยมีระยะเวลาเช่า 2 ปี			
มูลค่ารายการ (ล้านบาท)		ปี 2556	ปี 2557	
	- ค่าใช้จ่ายในการบริหาร (ค่าเช่าที่ดิน)	0.40	0.40	
ความจำเป็นและ ความสมเหตุสมผลของรายการ	GH เช่าที่ดินจากนางศิริเพ็ญ ศคินมานพ เพื่อใช้เป็นที่จอดรถและที่เก็บอุปกรณ์ในการถ่ายทำภาพยนตร์ โดยอัตราค่าเช่าเป็นราคาที่เหมาะสมเมื่อเปรียบเทียบกับค่าเช่าที่ใกล้เคียง เงื่อนไขการชำระราคาเป็นไปตามปกติธุรกิจเช่นเดียวกับบุคคลภายนอก รายการดังกล่าวจึงมีความจำเป็นและสมเหตุสมผล			
	<u>ความเห็นกรรมการตรวจสอบ</u>			
	เป็นรายการที่สนับสนุนการดำเนินธุรกิจของบริษัท โดยอัตราค่าเช่าและเงื่อนไขการชำระราคา เป็นอัตราที่บริษัททำกับบุคคลภายนอก ดังนั้นรายการดังกล่าวจึงมีความจำเป็นและสมเหตุสมผล			

1. ความจำเป็นและความสมเหตุสมผลของรายการระหว่างกัน

คณะกรรมการตรวจสอบได้พิจารณารายการระหว่างกันที่เกิดขึ้นสำหรับปี 2556 และสำหรับปี 2557 เห็นว่ารายการดังกล่าวมีความจำเป็นและสมเหตุสมผลตลอดจนเป็นประโยชน์ต่อบริษัท

2. มาตรการหรือขั้นตอนในการอนุมัติให้เข้าทำรายการระหว่างกัน

การเข้าทำรายการระหว่างกันขึ้นอยู่กับเหตุผลและความจำเป็น โดยคำนึงถึงผลประโยชน์ของบริษัทเป็นสำคัญ โดยที่คำตอบแทนระหว่างกันต้องเป็นไปตามราคาตลาดที่อยู่ติธรรมหรือเป็นไปตามข้อตกลงทางการค้าทั่วไปที่พึงกระทำ และเป็นไปตามกฎหมายหรือหลักเกณฑ์ของประกาศตลาดหลักทรัพย์ฯ หรือประกาศคณะกรรมการกำกับตลาดทุนกำหนด ในกรณีที่รายการระหว่างกันของบริษัทหรือบริษัทย่อยเกิดขึ้นกับบุคคลที่อาจมีความขัดแย้งทางผลประโยชน์มีส่วนได้ส่วนเสีย หรืออาจมีความขัดแย้งทางผลประโยชน์ในอนาคต เมื่อฝ่ายบริหารเห็นความจำเป็นจะต้องทำรายการ และอยู่นอกเหนืออำนาจของฝ่ายบริหารที่จะทำรายการ บริษัทจะเสนอให้คณะกรรมการตรวจสอบเป็นผู้ให้ความเห็นเกี่ยวกับความจำเป็นและความเหมาะสมของรายการดังกล่าวนั้น ในกรณีที่คณะกรรมการตรวจสอบไม่มีความชำนาญในการพิจารณารายการระหว่างกันที่อาจเกิดขึ้น บริษัทจะให้ฝ่ายตรวจสอบภายในหรือผู้เชี่ยวชาญอิสระหรือผู้สอบบัญชีของบริษัทเป็นผู้ให้ความเห็นเกี่ยวกับรายการระหว่างกันดังกล่าวเพื่อนำไปใช้ประกอบการตัดสินใจของคณะกรรมการบริษัทหรือผู้ถือหุ้นตามแต่กรณี หรือการนำเสนอต่อที่ประชุมผู้ถือหุ้นพิจารณาอนุมัติการทำรายการตามความเหมาะสมต่อไป

นอกจากนี้ คณะกรรมการบริษัทยังได้มีการอนุมัติในหลักการเกี่ยวกับข้อตกลงทางการค้าที่มีเงื่อนไขการค้าโดยทั่วไปในการทำธุรกรรมระหว่างบริษัทและบริษัทย่อยกับกรรมการผู้บริหารหรือบุคคลที่มีความเกี่ยวข้องโดยให้ฝ่ายจัดการสามารถอนุมัติเข้าทำรายการระหว่างกันระหว่างบริษัทและ/หรือบริษัทย่อยกับกรรมการผู้บริหารหรือบุคคลที่มีความเกี่ยวข้องได้ (ไม่ว่ารายการดังกล่าวเป็นรายการที่ดำเนินการอยู่ในปัจจุบันและจะต้องดำเนินต่อไปรวมทั้งรายการที่จะมีขึ้นในอนาคต) โดยไม่ต้องขออนุมัติจากที่ประชุมคณะกรรมการบริษัทและที่ประชุมผู้ถือหุ้นของบริษัทในกรณีที่รายการดังกล่าวเป็นข้อตกลงทางการค้าในลักษณะเดียวกับที่วิญญูชนจะพึงกระทำกับคู่สัญญาทั่วไปในสถานการณ์เดียวกัน อำนาจต่อรองทางการค้าที่ปราศจากอิทธิพลในการที่ตนมีสถานะเป็นกรรมการ ผู้บริหาร หรือบุคคลที่เกี่ยวข้องโดยฝ่ายบริหารจะต้องจัดทำรายงานสรุปการทำรายการระหว่างกันกับกรรมการผู้บริหารหรือบุคคลที่มีความเกี่ยวข้องเพื่อรายงานในการประชุมคณะกรรมการตรวจสอบและคณะกรรมการบริษัททุกปีเป็นอย่างน้อย

ทั้งนี้ ภายหลังจากที่บริษัทเข้าทำรายการระหว่างกันแล้ว บริษัทได้ดำเนินการเปิดเผยข้อสนเทศในการทำรายการระหว่างกันตามหลักเกณฑ์ของตลาดหลักทรัพย์ฯ กำหนด โดยคณะกรรมการตรวจสอบได้สอบทานการเปิดเผยข้อมูลดังกล่าวนี้ด้วยพร้อมกันนี้บริษัทยังได้เปิดเผยรายการระหว่างกันไว้ในหมายเหตุประกอบงบการเงินที่ได้รับการตรวจสอบจากผู้สอบบัญชีของบริษัท

3. นโยบายการทำรายการระหว่างกันในอนาคต

บริษัทมีนโยบายทำรายการระหว่างกันของบริษัทและบริษัทย่อยซึ่งเป็นไปตามการค้าปกติ และรายการเข้าสถานที่ประกอบกิจการของบริษัทและบริษัทย่อยจากบุคคลที่เกี่ยวข้อง เพื่อเป็นการสนับสนุนการดำเนินธุรกิจ ซึ่งจะมีการกำหนดเงื่อนไขต่างๆ ให้เป็นไปตามลักษณะการดำเนินการทางการค้าปกติทั่วไป และสามารถเปรียบเทียบได้กับราคาที่เกิดขึ้นกับภายนอก ทั้งนี้บริษัทจะให้คณะกรรมการตรวจสอบหรือผู้สอบบัญชีของบริษัทหรือผู้เชี่ยวชาญอิสระ พิจารณาตรวจสอบและให้ความเห็นถึงความเหมาะสมของราคา และความสมเหตุสมผลของการทำรายการด้วย โดยรายการระหว่างกันที่อาจเกิดขึ้นในอนาคตนั้น คณะกรรมการบริษัทจะต้องปฏิบัติให้เป็นไปตามกฎหมายว่าด้วยหลักทรัพย์และตลาดหลักทรัพย์และข้อบังคับ ประกาศ คำสั่ง หรือข้อกำหนดของตลาดหลักทรัพย์ฯ รวมถึงการปฏิบัติตามข้อกำหนดเกี่ยวกับการเปิดเผยข้อมูลการทำรายการที่เกี่ยวข้อง และการได้มาหรือจำหน่ายทรัพย์สินที่สำคัญของบริษัท หรือบริษัทย่อยตามมาตรฐานการบัญชีที่กำหนดโดยสภาวิชาชีพบัญชี ในพระบรมราชูปถัมภ์

ข้อมูล

ทางการเงินที่สำคัญ

ตารางสรุปงบการเงินรวมของบริษัท ประจำปี 2555 -2557

ฐานะการเงิน	งบตรวจสอบ					
	31 ธ.ค. 55 (ปรับปรุง)		31 ธ.ค. 56		31 ธ.ค. 57	
	ล้านบาท	ร้อยละ	ล้านบาท	ร้อยละ	ล้านบาท	ร้อยละ
สินทรัพย์						
เงินสดและรายการเทียบเท่าเงินสด	137.73	23.65	105.35	7.79	316.77	21.16
เงินลงทุนชั่วคราว	1.00	0.17	713.22	52.72	100.50	6.71
เงินฝากธนาคารที่ใช้เป็นหลักประกันส่วนที่ถึงกำหนดใน 1 ปี	-	-	0.20	0.01	1.13	0.08
ลูกหนี้การค้าและลูกหนี้อื่น	141.25	24.26	159.66	11.80	167.44	11.19
สินค้าคงเหลือ	9.22	1.58	9.57	0.71	7.37	0.49
ภาษีมูลค่าเพิ่มรอขอคืน	0.81	0.14	0.20	0.01	1.55	0.10
ภาษีเงินได้นิติบุคคลถูกหัก ณ ที่จ่าย-สุทธิ	11.75	2.02	2.97	0.22	6.31	0.42
สินทรัพย์หมุนเวียนอื่น	1.34	0.23	1.37	0.10	3.22	0.22
รวมสินทรัพย์หมุนเวียน	303.10	52.05	992.54	73.36	604.29	40.37
เงินลงทุนในกิจการร่วมค้า	-	-	-	-	5.71	0.38
เงินฝากธนาคารที่ใช้เป็นหลักประกันส่วนที่เกิน 1 ปี	2.60	0.45	2.60	0.19	2.60	0.17
อสังหาริมทรัพย์เพื่อการลงทุน	10.25	1.76	10.25	0.76	10.25	0.68
อาคารและอุปกรณ์สุทธิ	87.94	15.10	92.67	6.85	577.28	38.57
สินทรัพย์ที่มีไว้เพื่อให้เช่าสุทธิ	173.05	29.72	250.60	18.52	290.81	19.43
สินทรัพย์ไม่มีตัวตนสุทธิ	2.13	0.37	1.31	0.10	0.80	0.05
สินทรัพย์ภาษีเงินได้รอการตัดบัญชี	1.39	0.24	0.21	0.02	1.83	0.12
สินทรัพย์ไม่หมุนเวียนอื่น	1.83	0.31	2.72	0.20	3.15	0.21
รวมสินทรัพย์ไม่หมุนเวียน	279.18	47.95	360.36	26.64	892.43	59.63
รวมสินทรัพย์	582.28	100.00	1,352.90	100.00	1,496.72	100.00
หนี้สิน						
เงินเบิกเกินบัญชีธนาคาร	-	-	4.52	0.33	-	-
เจ้าหนี้การค้าและเจ้าหนี้อื่น	63.13	10.84	60.11	4.44	54.12	3.62
เงินกู้ยืมระยะยาวจากสถาบันการเงินส่วนครบกำหนดใน 1 ปี	5.00	0.86	0.40	0.03	18.12	1.21
หนี้สินตามสัญญาเช่าทางการเงินส่วนที่ครบกำหนดใน 1 ปี	0.51	0.09	0.47	0.03	0.52	0.03
ภาษีเงินได้ค้างจ่าย	4.08	0.70	0.86	0.06	3.11	0.21
หนี้สินหมุนเวียนอื่น	12.06	2.07	13.52	1.00	17.72	1.18
รวมหนี้สินหมุนเวียน	84.78	14.56	79.88	5.90	93.59	6.25
เงินกู้ยืมระยะยาวจากสถาบันการเงิน	0.40	0.07	-	-	66.17	4.42
หนี้สินตามสัญญาเช่าทางการเงิน	0.45	0.08	2.34	0.17	1.82	0.12
หนี้สินภาษีเงินได้รอการตัดบัญชี	1.54	0.26	2.93	0.22	0.83	0.06
ภาระผูกพันผลประโยชน์พนักงาน	13.02	2.24	15.52	1.15	18.85	1.26
หนี้สินไม่หมุนเวียนอื่น	-	-	-	-	-	-
รวมหนี้สินไม่หมุนเวียน	15.41	2.65	20.79	1.54	87.67	5.86
รวมหนี้สิน	100.20	17.21	100.67	7.44	181.26	12.11

ฐานะการเงิน	งบตรวจสอบ					
	31 ธ.ค. 55 (ปรับใหม่)		31 ธ.ค. 56		31 ธ.ค. 57	
	ล้านบาท	ร้อยละ	ล้านบาท	ร้อยละ	ล้านบาท	ร้อยละ
ส่วนของผู้ถือหุ้น						
ทุนจดทะเบียน	535.00		535.00		535.00	
ทุนชำระแล้ว	259.14	44.51	469.24	34.68	531.63	35.52
ส่วนเกินมูลค่าหุ้นสามัญ	141.52	24.30	640.04	47.31	658.32	43.98
กำไรสะสม						
- จัดสรรแล้ว: สำรองตามกฎหมาย	4.34	0.75	5.01	0.37	8.31	0.56
- ยังไม่จัดสรร	76.93	13.21	136.99	10.13	116.01	7.75
รวมส่วนของบริษัทใหญ่	481.93	82.77	1,251.29	92.49	1,314.27	87.81
ส่วนของผู้ถือหุ้นส่วนน้อย	0.15	0.03	0.93	0.07	1.19	0.08
รวมส่วนของผู้ถือหุ้น	482.08	82.79	1,252.22	92.56	1,315.46	87.89
รวมหนี้สินและส่วนของผู้ถือหุ้น	582.28	100.00	1,352.90	100.00	1,496.72	100.00

งบกำไรขาดทุนเบ็ดเสร็จ	งบตรวจสอบ					
	ปี 2555		ปี 2556		ปี 2557	
	ล้านบาท	ร้อยละ	ล้านบาท	ร้อยละ	ล้านบาท	ร้อยละ
รายได้จากการให้บริการ	516.81	83.79	612.65	86.69	635.88	90.38
รายได้จากการขายสินค้า	87.75	14.23	59.74	8.65	48.08	6.83
รายได้อื่น	12.26	1.99	18.38	2.66	19.59	2.78
รวมรายได้	616.82	100.00	690.77	100.00	703.55	100.00
ต้นทุนการให้บริการ	306.69	49.72	377.90	54.71	410.27	58.31
ต้นทุนขาย	61.20	9.92	39.85	5.77	36.61	5.20
ค่าใช้จ่ายในการขายและบริหาร	170.74	27.68	171.77	24.87	207.02	29.43
ค่าใช้จ่ายอื่น	-	-	0.92	0.13	0.41	0.06
รวมค่าใช้จ่าย	538.63	87.32	590.44	85.48	654.31	93.00
กำไร (ขาดทุน) ก่อนต้นทุนทางการเงินและภาษีเงินได้	78.19	12.68	100.33	14.52	49.24	7.00
ต้นทุนทางการเงิน	0.64	0.10	0.31	0.05	2.39	0.34
ส่วนแบ่งขาดทุนจากเงินลงทุนในกิจการร่วมค้า	-	-	-	-	6.79	0.96
กำไร (ขาดทุน) ก่อนภาษีเงินได้	77.55	12.57	100.01	14.48	40.06	5.69
ค่าใช้จ่ายภาษีเงินได้	19.11	3.10	21.49	3.11	10.70	1.52
กำไร (ขาดทุน) สุทธิ	58.44	9.47	78.52	11.37	29.36	4.17
กำไร (ขาดทุน) เบ็ดเสร็จอื่น :						
กำไร (ขาดทุน) จากการประมาณการตามหลักคณิตศาสตร์						
ประกันภัยสำหรับโครงการผลประโยชน์พนักงาน	1.63	0.26	(1.81)	0.26	-	-
ภาษีเงินได้เกี่ยวกับองค์ประกอบของกำไรขาดทุนเบ็ดเสร็จอื่น	(0.33)	0.05	0.35	0.05	-	-
กำไรเบ็ดเสร็จรวมสำหรับปี-สุทธิจากภาษี	59.74	9.69	77.07	11.16	29.36	4.17

งบกำไรขาดทุนเบ็ดเสร็จ	งบตรวจสอบ					
	ปี 2555		ปี 2556		ปี 2557	
	ล้านบาท	ร้อยละ	ล้านบาท	ร้อยละ	ล้านบาท	ร้อยละ
การแบ่งปันกำไรสุทธิสำหรับปี :-						
ส่วนที่เป็นของบริษัทใหญ่	58.46		77.74		29.47	
ส่วนที่เป็นของส่วนได้เสียที่ไม่มีอำนาจควบคุม	(0.02)		0.78		(0.10)	
	58.44		78.52		29.36	
กำไรต่อหุ้นขั้นพื้นฐาน						
กำไรสุทธิต่อหุ้น (บาท)	0.23		0.20		0.06	
จำนวนหุ้นสามัญถัวเฉลี่ยถ่วงน้ำหนัก (ล้านหุ้น)	259.14		393.22		505.55	
กำไรต่อหุ้นปรับลด						
กำไรสุทธิต่อหุ้นปรับลด (บาท)	0.21		0.18		0.06	
จำนวนหุ้นสามัญถัวเฉลี่ยถ่วงน้ำหนักที่ใช้ในการคำนวณ	279.54		422.31		517.76	
กำไรต่อหุ้นปรับลด (ล้านหุ้น)						
มูลค่าที่ตราไว้หุ้นละ	1.00		1.00		1.00	

งบกระแสเงินสด	งบตรวจสอบ		
	ปี 2555 (ปรับใหม่)	ปี 2556	ปี 2557
	ล้านบาท	ล้านบาท	ล้านบาท
กระแสเงินสดจากกิจกรรมดำเนินงาน			
กำไรก่อนค่าใช้จ่ายภาษีเงินได้	77.55	100.01	40.06
รายการปรับปรุง			
หนี้สูญและหนี้สงสัยจะสูญ (กลับรายการ)	(3.59)	2.13	8.26
ค่าเสื่อมราคาและค่าตัดจำหน่าย	42.14	55.37	61.47
ค่าเผื่อสินค้ารับคืน (กลับรายการ)	0.81	(1.27)	0.09
กลับรายการค่าเผื่อการด้อยค่าเงินลงทุน	-	-	(0.09)
ภาษีเงินได้ถูกหัก ณ ที่จ่ายตัดจ่าย	1.55	1.69	0.14
ค่าเผื่อภาษีเงินได้ถูกหัก ณ ที่จ่ายที่คาดว่าจะไม่ได้รับคืน (กลับรายการ)	(2.39)	(0.86)	(0.05)
กำไรจากการปรับมูลค่าหลักทรัพย์ในความต้องการของตลาด	-	(11.81)	(14.39)
ส่วนแบ่งขาดทุนจากกิจการร่วมค้า	-	-	6.79
กำไรจากการจำหน่ายอุปกรณ์	(1.72)	(0.28)	(0.39)
กำไรจากการจำหน่ายสินทรัพย์ที่มีไว้เพื่อให้เช่า	(0.91)	(0.32)	(0.16)
ขาดทุนจากการตัดจำหน่ายอุปกรณ์	2.18	0.02	-
ขาดทุนจากการตัดจำหน่ายสินทรัพย์ที่มีไว้เพื่อให้เช่า	-	1.23	0.56
ดอกเบี้ยรับ	(1.93)	(1.93)	(2.26)
ต้นทุนทางการเงิน	0.64	0.31	2.39
	114.33	144.29	102.43

งบกระแสเงินสด	งบตรวจสอบ		
	ปี 2555 (ปรับใหม่)	ปี 2556	ปี 2557
	ล้านบาท	ล้านบาท	ล้านบาท
การเปลี่ยนแปลงของเงินทุนหมุนเวียน			
ลูกหนี้การค้าและลูกหนี้อื่น	36.81	(19.27)	(16.04)
สินค้าคงเหลือและรายการระหว่างการผลิต	(4.67)	(0.35)	2.20
ภาษีมูลค่าเพิ่มรอขอคืน	0.28	0.61	(1.34)
สินทรัพย์หมุนเวียนอื่น	0.68	(0.03)	(1.86)
เงินฝากธนาคารที่ใช้เป็นหลักประกัน	0.86	(0.20)	(0.93)
สินทรัพย์ไม่หมุนเวียนอื่น	0.36	(0.89)	(0.43)
เจ้าหนี้การค้าและเจ้าหนี้อื่น	(41.36)	5.90	(6.77)
หนี้สินหมุนเวียนอื่น	(0.65)	1.46	4.20
หนี้สินไม่หมุนเวียนอื่น	(0.23)	-	-
ภาระผูกพันผลประโยชน์พนักงาน	1.57	0.69	3.33
กระแสเงินสดจากการดำเนินงาน	107.98	132.21	84.79
ดอกเบี้ยรับ	1.07	0.43	0.99
ดอกเบี้ยจ่าย	(0.67)	(0.34)	(2.31)
ภาษีเงินได้ถูกหัก ณ ที่จ่ายรับคืน	10.72	9.29	1.48
ภาษีเงินได้นิติบุคคลจ่าย	(17.56)	(23.12)	(17.07)
เงินสดสุทธิได้มาจากกิจกรรมดำเนินงาน	101.54	118.47	67.87

งบกระแสเงินสด	งบตรวจสอบ		
	ปี 2555 (ปรับใหม่)	ปี 2556	ปี 2557
	ล้านบาท	ล้านบาท	ล้านบาท
กระแสเงินสดจากกิจกรรมลงทุน			
เงินสดจ่ายเพื่อซื้อเงินลงทุนชั่วคราว	-	(700.38)	(99.10)
เงินสดรับจากเงินลงทุนชั่วคราว	31.52	-	726.20
เงินสดจ่ายเพื่อการลงทุนในกิจการร่วมค้า	-	-	(12.50)
เงินสดรับจากส่วนได้เสียที่ไม่มีอำนาจควบคุม	-	-	1.30
เงินสดจ่ายให้ส่วนได้เสียที่ไม่มีอำนาจควบคุม			
จากการเลิกบริษัทย่อย	-	-	(0.93)
เงินสดจ่ายซื้อสินทรัพย์ที่มีไว้เพื่อให้เช่า	(51.29)	(131.24)	(89.45)
เงินสดจ่ายซื้ออุปกรณ์	(4.73)	(13.32)	(497.27)
เงินสดรับจากการจำหน่ายสินทรัพย์ที่มีไว้เพื่อให้เช่า	3.03	0.52	1.35
เงินสดรับจากการจำหน่ายอุปกรณ์	1.77	1.33	0.49
เงินสดจ่ายซื้อสินทรัพย์ไม่มีตัวตน	(0.94)	(0.07)	(0.15)
ดอกเบี้ยรับจากเงินลงทุนชั่วคราว	0.96	1.47	1.18
เงินสดสุทธิได้มาจาก (ใช้ไปใน) กิจกรรมลงทุน	(19.68)	(841.69)	31.13

งบกระแสเงินสด	งบตรวจสอบ		
	ปี 2555 (ปรับใหม่)	ปี 2556	ปี 2557
	ล้านบาท	ล้านบาท	ล้านบาท
กระแสเงินสดจากกิจกรรมจัดหาเงิน			
เงินเบิกเกินบัญชีธนาคาร	(0.36)	4.52	(4.52)
เงินสัรับจากเงินกู้ยืมระยะสั้นจากสถาบันการเงิน	-	-	32.00
เงินสัจ่ายชำระหนี้เงินกู้ยืมระยะสั้นจากสถาบันการเงิน	-	-	(32.00)
เงินสัรับจากเงินกู้ยืมระยะยาวจากสถาบันการเงิน	-	-	90.00
เงินสัจ่ายชำระหนี้เงินกู้ยืมระยะยาวจากสถาบันการเงิน	(5.00)	(5.00)	(6.11)
เงินสัจ่ายชำระหนี้สินตามสัญญาเช่าทางการเงิน	(0.48)	(1.74)	(0.47)
เงินสัรับจากการเพิ่มทุน	-	708.62	80.66
เงินสัจ่ายเงินปันผล	(10.37)	(15.55)	(47.15)
เงินสัสุทธิได้มาจาก (ใช้ไปใน) กิจกรรมจัดหาเงิน	(16.21)	690.84	112.41
เงินสัและรายการเทียบเท่าเงินสัเพิ่มขึ้น (ลดลง) สุทธิ	65.65	(32.38)	211.42
เงินสัและรายการเทียบเท่าเงินสั ณ วันต้นปี	72.08	137.73	105.35
เงินสัและรายการเทียบเท่าเงินสั ณ วันสิ้นปี	137.73	105.35	316.77

อัตราส่วนทางการเงิน		งบตรวจสอบ		
		ปี 2555	ปี 2556	ปี 2557
อัตราส่วนสภาพคล่อง				
อัตราส่วนสภาพคล่อง	เท่า	3.57	12.42	6.46
อัตราส่วนสภาพคล่องหมุนเร็ว	เท่า	3.30	12.25	6.26
อัตราส่วนสภาพคล่องกระแสเงินสด	เท่า	1.04	1.44	0.78
อัตราส่วนหมุนเวียนลูกหนี้การค้า	เท่า	3.82	4.47	4.18
ระยะเวลาการเก็บหนี้เฉลี่ย	วัน	94.27	80.55	86.08
อัตราส่วนหมุนเวียนสินค้าคงเหลือ	เท่า	53.41	44.46	52.76
ระยะเวลาการขายสินค้าเฉลี่ย	วัน	6.74	8.10	6.82
อัตราส่วนหมุนเวียนเจ้าหนี้	เท่า	4.79	6.78	7.82
ระยะเวลาการชำระหนี้	วัน	75.22	53.10	46.01
วงจรเงินสด	วัน	25.79	35.55	46.89
อัตราส่วนแสดงความสามารถในการทำกำไร				
อัตรากำไรขั้นต้น	ร้อยละ	39.15	37.87	34.66
อัตรากำไรจากการดำเนินงาน	ร้อยละ	10.90	12.32	4.39
อัตรากำไรอื่น	ร้อยละ	1.99	2.53	1.76
อัตราส่วนเงินสัต่อการทำกำไร	ร้อยละ	154.01	142.96	225.79
อัตรากำไรสุทธิ	ร้อยละ	9.47	11.37	4.17
อัตราผลตอบแทนผู้ถือหุ้น	ร้อยละ	12.78	9.06	2.29

อัตราส่วนทางการเงิน		งบตรวจสอบ		
		ปี 2555	ปี 2556	ปี 2557
อัตราส่วนแสดงประสิทธิภาพในการดำเนินงาน				
อัตราผลตอบแทนจากสินทรัพย์	ร้อยละ	10.20	8.12	2.06
อัตราผลตอบแทนจากสินทรัพย์ถาวร ^{/1}	ร้อยละ	76.25	100.58	12.91
อัตราการหมุนของสินทรัพย์	เท่า	1.08	0.71	0.49
อัตราส่วนวิเคราะห์นโยบายทางการเงิน				
อัตราส่วนหนี้สินต่อส่วนของผู้ถือหุ้น	เท่า	0.21	0.08	0.14
อัตราส่วนความสามารถชำระดอกเบี้ย ^{/2}	เท่า	158.14	377.94	28.40
อัตราส่วนความสามารถชำระภาระผูกพัน	เท่า	1.41	0.73	0.11
อัตราการจ่ายเงินปันผล	ร้อยละ	26.61	60.06	N/A

หมายเหตุ ^{/1} อัตราส่วนผลตอบแทนจากสินทรัพย์ถาวร ไม่รวมสินทรัพย์ที่มีไว้เพื่อให้เช่า

^{/2} อัตราส่วนความสามารถชำระดอกเบี้ยคำนวณจากกระแสเงินสดจากการดำเนินงาน / ดอกเบี้ยจ่าย

คำอธิบายและวิเคราะห์ฐานะการเงิน

และผลการดำเนินงานที่ผ่านมา

ภาพรวมผลการดำเนินงานที่ผ่านมา

ในปี 2557 ภาพรวมของบริษัทเป็นการดำเนินธุรกิจดังนี้ ธุรกิจผลิตรายการโทรทัศน์ ธุรกิจผลิตภาพยนตร์โฆษณา ธุรกิจให้บริการและให้เช่าอุปกรณ์ในการถ่ายทำภาพยนตร์ ธุรกิจสิ่งพิมพ์ ธุรกิจจัดกิจกรรม และในช่วงไตรมาสที่ 3 มีการลงทุนใหม่สำหรับธุรกิจตัดต่อภาพยนตร์ (Post Production) ซึ่งจะเป็นการขยายการให้บริการแบบครบวงจรทุกด้าน ซึ่งคาดว่าจะเกิดรายได้ในปี 2558 และร่วมทุนในธุรกิจผลิตและจัดจำหน่ายภาพยนตร์ โดยภาพรวมบริษัทและบริษัทมีรายได้รวม 703.55 ล้านบาท เพิ่มขึ้น 12.78 ล้านบาท หรือสูงเพิ่มขึ้นร้อยละ 1.85 เมื่อเทียบกับปี 2556 ที่มีรายได้รวม 690.77 ล้านบาท มีกำไรสุทธิส่วนของบริษัทใหญ่ 29.47 ล้านบาท ลดลง 48.27 ล้านบาท หรือลดลงร้อยละ 62.10

ผลการดำเนินงานและความสามารถในการทำกำไร (Results of operations)

โครงสร้างรายได้แยกตามการดำเนินธุรกิจ

โครงสร้างรายได้ของบริษัท ได้แก่ รายได้จากการผลิตรายการโทรทัศน์ รายได้จากการรับจ้างผลิตภาพยนตร์โฆษณา รายได้จากการบริการและให้เช่าอุปกรณ์ รายได้จากสิ่งพิมพ์ รายได้จากการจัดกิจกรรม และรายได้จากการขายสินค้า เป็นรายได้หลัก และบริษัทยังมีรายได้อื่นๆ โดยมีรายละเอียดต่างๆ ดังนี้

รายการ	ปี 2555		ปี 2556		ปี 2557	
	ล้านบาท	ร้อยละ	ล้านบาท	ร้อยละ	ล้านบาท	ร้อยละ
1. รายได้จากการผลิตรายการโทรทัศน์	186.79	30.28	181.90	26.33	153.61	21.83
2. รายได้จากการผลิตภาพยนตร์โฆษณา	44.15	7.16	44.53	6.45	44.37	6.31
3. รายได้จากการบริการและให้เช่าอุปกรณ์	257.43	41.73	348.38	50.43	387.99	55.15
4. รายได้จากสิ่งพิมพ์	65.17	10.57	52.20	7.56	40.63	5.78
5. รายได้จากการจัดกิจกรรม	28.43	4.61	37.84	5.48	49.91	7.09
6. รายได้จากการขายสินค้า	22.58	3.66	7.55	1.09	7.45	1.06
รายได้จากธุรกิจหลัก	604.56	98.01	672.39	97.34	683.96	97.22
รายได้อื่นๆ	12.26	1.99	18.38	2.66	19.59	2.78
รายได้รวม	616.82	100.00	690.77	100.00	703.55	100.00

ธุรกิจผลิตรายการโทรทัศน์

บริษัทและบริษัทย่อยมีรายได้จากธุรกิจผลิตรายการโทรทัศน์ในปี 2557 จำนวน 153.61 ล้านบาท ลดลง 28.29 ล้านบาท หรือลดลงร้อยละ 15.55 เมื่อเทียบกับปี 2556 ที่มีจำนวน 181.90 ล้านบาท เนื่องจาก 1) รายได้จากการขายเวลาโฆษณาสดลง เป็นผลมาจากอัตราค่าขายสื่อตอนาทีปรับตัวลดลง ซึ่งหากมองภาพรวมของอุตสาหกรรมในการชิงบโฆษณาผ่านสื่อโทรทัศน์ พบว่ามีการใช้สื่อโฆษณาที่ลดลงจากในปี 2556 ที่มีจำนวน 69,249 ล้านบาท เป็น 63,776 ล้านบาทในปี 2557 หรือลดลง 5,473 ล้านบาท หรือลดลงร้อยละ 7.90 2) รายการ “ตลปหลังตลาด” เป็นการรับจ้างผลิตรายการโทรทัศน์ ได้สิ้นสุดการรับจ้างผลิตในเดือนกันยายน 2557

ธุรกิจผลิตภาพยนตร์โฆษณา

ในปี 2557 จากการเป็นตัวกลางในการรับผลิตงาน บริษัทและบริษัทย่อยมีรายได้จากธุรกิจผลิตภาพยนตร์โฆษณาจำนวน 44.37 ล้านบาท ลดลง 0.16 ล้านบาท หรือลดลงร้อยละ 0.36 เมื่อเทียบกับปี 2556 ที่มีรายได้ 44.53 ล้านบาท

ธุรกิจให้บริการและให้เช่าอุปกรณ์

รายได้จากธุรกิจให้บริการและให้เช่าอุปกรณ์ ยังคงมีการเติบโตอย่างต่อเนื่อง ในปี 2557 บริษัทและบริษัทย่อยมีรายได้จำนวน 387.99 ล้านบาท เพิ่มขึ้น 39.61 ล้านบาทหรือเพิ่มขึ้นร้อยละ 11.37 เมื่อเทียบกับปี 2556 ที่มีรายได้ 348.38 ล้านบาท ทั้งนี้เนื่องจากการให้บริการที่ครอบคลุมทุกกลุ่มลูกค้า ทั้งตลาดบนซึ่งเป็นกลุ่มลูกค้าที่ต้องการใช้อุปกรณ์ที่มีคุณภาพและความชัดเจนสูงในการถ่ายทำ ได้แก่ ภาพยนตร์เรื่องยาว ภาพยนตร์โฆษณา สารคดี และมิวสิกวิดีโอ โดยให้บริการภายใต้แบรนด์ “เกียร์เฮด” และกลุ่มตลาดระดับกลางถึงล่างได้แก่ ละคร และรายการโทรทัศน์ ภายใต้แบรนด์ “แฮนด์ เกียร์”

ธุรกิจสิ่งพิมพ์

รายได้จากธุรกิจสิ่งพิมพ์ในปี 2557 มีจำนวน 40.63 ล้านบาท ลดลง 11.57 ล้านบาท หรือลดลงร้อยละ 22.16 เมื่อเทียบกับปี 2556 ซึ่งมีจำนวน 52.20 ล้านบาท เนื่องจากการผลิตและจำหน่ายนิตยสาร พอคเก็ตบุ๊กลดลงสอดคล้องกับการใช้สื่อโฆษณาในภาพรวมของอุตสาหกรรมที่ลดลง โดยการใช้สื่อโฆษณาผ่านนิตยสารลดลงจาก 5,674 ล้านบาทในปี 2556 เป็น 4,721 ล้านบาทในปี 2557 ลดลง 953 ล้านบาท หรือลดลงร้อยละ 16.80 และหากมองถึงการใช้อำนาจผ่านหนังสือพิมพ์ก็ลดลงเช่นเดียวกัน โดยลดลงจาก 15,256 ล้านบาทในปี 2556 เป็น 13,166 ล้านบาทในปี 2557 ลดลง 2,090 ล้านบาท หรือลดลงร้อยละ 13.70 ทั้งนี้เนื่องจากพฤติกรรมของผู้อ่านที่หันไปนิยมใช้บริการสื่อออนไลน์ ที่สะดวก รวดเร็วและไม่เสียค่าใช้จ่าย

ธุรกิจรับจัดกิจกรรม

รายได้จากธุรกิจรับจัดกิจกรรมในปี 2557 มีจำนวน 49.91 ล้านบาท เพิ่มขึ้น 12.07 ล้านบาท หรือเพิ่มขึ้นร้อยละ 31.90 เมื่อเทียบกับปี 2556 ซึ่งมีจำนวน 37.84 ล้านบาท โดยเป็นการจัดกิจกรรมส่งเสริมการตลาด วางแผนสื่อประชาสัมพันธ์ เผยแพร่ภาพลักษณ์ขององค์กร และบริหารจัดการงานแก่ภาครัฐและเอกชน ดังเช่น งานบุรุษประชาสัมพันธ์งาน Honda LPG 2015 งาน CBU The Private Party 2014 งานแข่งขันพืชมารารอน ซึ่งถ้วยพระราชทานพระบาทสมเด็จพระเจ้าอยู่หัว ครั้งที่ 23 ประจำปี 2557 เป็นต้น

รายได้อื่นๆ

ปี 2557 บริษัทและบริษัทย่อยมีรายได้อื่นๆ จำนวน 19.59 ล้านบาท เพิ่มขึ้น 1.21 ล้านบาท หรือเพิ่มขึ้นร้อยละ 6.59 เมื่อเทียบกับปี 2556 ซึ่งมีจำนวน 18.38 ล้านบาท ได้แก่ กำไรจากการเปลี่ยนแปลงมูลค่ายุติธรรมของหลักทรัพย์เพื่อค้า 14.39 ล้านบาท ดอกเบี้ยรับ 2.26 ล้านบาท

ต้นทุนขายและให้บริการ

ในปี 2557 บริษัทและบริษัทย่อยมีต้นทุนขายและบริการจำนวน 446.89 ล้านบาท เพิ่มขึ้น 29.14 ล้านบาท หรือเพิ่มขึ้นร้อยละ 6.98 เมื่อเทียบกับปี 2556 ซึ่งมีจำนวน 417.75 ล้านบาท ทำให้บริษัทและบริษัทย่อยมีกำไรขั้นต้นจำนวน 237.09 ล้านบาท คิดเป็นอัตรากำไรขั้นต้นร้อยละ 34.66 ลดลงเมื่อเทียบกับปี 2556 ที่มีอัตรากำไรขั้นต้นร้อยละ 37.87 เนื่องจากกำไรขั้นต้นของธุรกิจผลิตภาพยนตร์โฆษณา ธุรกิจผลิตรายการโทรทัศน์ และธุรกิจสิ่งพิมพ์ผันแปรตามยอดขายที่ลดลงตามสภาวะของอุตสาหกรรม โดยมีรายละเอียดอัตรากำไรขั้นต้นของแต่ละธุรกิจและภาพรวมเป็นดังนี้

อัตรากำไรขั้นต้น

อัตราส่วนทางการเงิน			
	ปี 2555	ปี 2556	ปี 2557
- อัตรากำไรขั้นต้นจากธุรกิจผลิตรายการโทรทัศน์	52.28	52.44	42.97
- อัตรากำไรขั้นต้นจากธุรกิจผลิตภาพยนตร์โฆษณา	35.32	32.96	27.76
- อัตรากำไรขั้นต้นจากธุรกิจให้บริการและให้เช่าอุปกรณ์	37.67	35.67	35.70
- อัตรากำไรขั้นต้นจากธุรกิจสิ่งพิมพ์	33.64	35.14	26.07
- อัตรากำไรขั้นต้นจากธุรกิจจัดกิจกรรม	3.91	7.01	14.27
- อัตรากำไรขั้นต้นจากธุรกิจขายสินค้า	21.07	31.54	35.75

สรุปภาพรวมต้นทุนขายและกำไรขั้นต้น

โครงสร้างต้นทุนและกำไรขั้นต้น	ปี 2555		ปี 2556		ปี 2557	
	ล้านบาท	ร้อยละ	ล้านบาท	ร้อยละ	ล้านบาท	ร้อยละ
รายได้จากธุรกิจหลัก	604.56	100.00	672.39	100.00	683.96	100.00
ต้นทุนขายและบริการ	367.89	60.85	417.75	62.13	446.88	65.34
กำไรขั้นต้น	236.66	39.15	254.64	37.87	237.09	34.66

ค่าใช้จ่ายในการขายและบริหาร

โครงสร้างค่าใช้จ่ายในการขายและบริหาร	ปี 2555		ปี 2556		ปี 2557	
	ล้านบาท	ร้อยละ	ล้านบาท	ร้อยละ	ล้านบาท	ร้อยละ
ค่าใช้จ่ายในการขาย	24.27	14.22	25.73	14.90	25.03	12.06
ค่าใช้จ่ายในการบริหาร	146.46	85.78	146.04	84.57	181.99	87.74
ค่าใช้จ่ายอื่น	-	-	0.92	0.53	0.41	0.20
รวมค่าใช้จ่ายในการขายและบริหาร	170.74	100.00	172.69	100.00	207.43	100.00
ร้อยละเทียบกับรายได้รวม		27.68		25.00		29.48

ปี 2557 บริษัทและบริษัทย่อยมีค่าใช้จ่ายในการขาย 25.03 ล้านบาท ลดลง 0.71 ล้านบาท หรือลดลงร้อยละ 2.75 เมื่อเทียบกับปี 2556 และในปี 2557 บริษัทและบริษัทย่อยมีค่าใช้จ่ายในการบริหารจำนวน 181.99 ล้านบาท เพิ่มขึ้น 35.96 ล้านบาท หรือเพิ่มขึ้นร้อยละ 24.62 เมื่อเทียบกับปี 2556 เนื่องจากค่าใช้จ่ายเกี่ยวกับบุคลากรเพิ่มขึ้นเป็นผลมาจากการปรับโครงสร้างการบริหารงานเพื่อรองรับการขยายตัวของธุรกิจ การจัดตั้งเงินกองทุนสำรองเลี้ยงชีพในปี 2557 และการตั้งค่าสำรองหนี้สงสัยจะสูญ สำหรับค่าใช้จ่ายอื่นในปี 2557 มีจำนวน 0.41 ล้านบาท ลดลง 0.51 ล้านบาท หรือลดลงร้อยละ 55.60 ทั้งนี้ค่าใช้จ่ายรวมทั้งสิ้นในปี 2556 และปี 2557 คิดเป็นอัตราส่วนร้อยละ 25.00 และ 29.48 ของรายได้รวม ตามลำดับ

ส่วนแบ่งขาดทุนจากเงินลงทุนในกิจการร่วมค้า

เนื่องจากในปี 2557 บริษัทย่อยแห่งหนึ่งได้เข้าร่วมลงทุนในบริษัท ทรานส์ฟอร์มเมชั่น ฟิล์ม จำกัด เพื่อดำเนินธุรกิจผลิตและจัดจำหน่ายภาพยนตร์ โดยในปี 2557 ได้รับส่วนแบ่งขาดทุนจากเงินลงทุนในกิจการร่วมค้าจำนวน 6.78 ล้านบาท

กำไรสุทธิ

ในปี 2557 กำไรสุทธิส่วนที่เป็นของผู้ถือหุ้นใหญ่ 29.47 ล้านบาท ลดลง 48.27 ล้านบาท หรือลดลงร้อยละ 62.10 เมื่อเทียบกับปี 2556 ที่มีกำไรสุทธิ 77.74 ล้านบาท

การวิเคราะห์ฐานะการเงินของบริษัทและบริษัทย่อย ณ วันที่ 31 ธันวาคม 2557

สินทรัพย์

ณ วันที่ 31 ธันวาคม 2557 บริษัทและบริษัทย่อยมีสินทรัพย์รวมจำนวน 1,496.72 ล้านบาท เพิ่มขึ้น 143.82 ล้านบาท หรือเพิ่มขึ้นคิดเป็นร้อยละ 10.63 เมื่อเทียบกับปี 2556 ที่มีสินทรัพย์รวมจำนวน 1,352.90 ล้านบาทโดยมีสาเหตุหลักมาจาก

- สินทรัพย์หมุนเวียนลดลง 388.24 ล้านบาท หรือลดลงร้อยละ 39.12 เนื่องจากเงินสดและรายการเทียบเท่าเงินสด และเงินลงทุนชั่วคราวลดลง 401.30 ล้านบาท จากกระแสเงินสดใช้ไปในการลงทุนซื้อที่ดิน และรายการลูกหนี้การค้าและลูกหนี้อื่น-สุทธิ เพิ่มขึ้น 7.78 ล้านบาท หรือเพิ่มขึ้นร้อยละ 4.87 ซึ่งมาจากลูกหนี้การค้าที่ยังไม่ถึงกำหนดชำระ ในปี 2557 บริษัทมีระยะเวลาเก็บหนี้เฉลี่ย 86.08 วัน เพิ่มขึ้นจากปี 2556 ที่มีระยะเวลาเก็บหนี้เฉลี่ย 80.55 วัน บริษัทมีการประเมินคุณภาพลูกหนี้การค้ารายตัวเพื่อปรับมูลค่าตามบัญชีลูกหนี้ให้สะท้อนมูลค่าอย่างแท้จริง โดยมีการกำหนดหลักเกณฑ์ในการตั้งค่าเผื่อหนี้สงสัยจะสูญ ณ วันที่ 31 ธันวาคม 2557 บริษัทมีการตั้งค่าเผื่อหนี้สงสัยจะสูญ 13.21 ล้านบาทเพิ่มขึ้นจากปี 2556 ซึ่งมีจำนวน 5.64 ล้านบาท แต่อย่างไรก็ตามบริษัทยังคงดำเนินการติดตามลูกหนี้การค้าเหล่านี้เพื่อให้ได้รับชำระหนี้
- สินทรัพย์ไม่หมุนเวียนเพิ่มขึ้น 532.07 ล้านบาทหรือเพิ่มขึ้นร้อยละ 147.65 เนื่องจากที่ดิน อาคารและอุปกรณ์ เพิ่มขึ้น 484.61 ล้านบาทหรือเพิ่มขึ้นร้อยละ 522.92 ทั้งนี้จากการลงทุนซื้อที่ดินสำหรับโครงการเมืองถ้ำหยงนครบวงจร เงินลงทุนในบริษัท บริษัท ทราเนอส์ฟอร์มเชนซ์ ฟิล์ม จำกัด จำนวน 5.71 ล้านบาท และสินทรัพย์ที่มีไว้เพื่อให้เช่า-สุทธิเพิ่มขึ้น 40.21 ล้านบาทหรือเพิ่มขึ้นร้อยละ 16.05

หนี้สิน

บริษัทและบริษัทย่อยมีหนี้สินรวม ณ วันที่ 31 ธันวาคม 2557 จำนวน 181.26 ล้านบาท เพิ่มขึ้น 80.59 ล้านบาท หรือเพิ่มขึ้นคิดเป็นร้อยละ 80.05 เมื่อเทียบกับปี 2556 ที่มีจำนวน 100.67 ล้านบาท เป็นผลมาจากเงินกู้ยืมระยะยาว (รวมเงินกู้ยืมระยะยาวที่ถึงกำหนดชำระภายในหนึ่งปี) จำนวน 84.29 ล้านบาท ที่กู้ยืมจากสถาบันการเงินเพื่อใช้ในการซื้ออุปกรณ์ในการถ่ายทำภาพยนตร์ของบริษัทย่อย

• หนี้สินที่มีภาระดอกเบี้ย

รายการ	ปี 2555		ปี 2556		ปี 2557	
	ล้านบาท	ร้อยละ	ล้านบาท	ร้อยละ	ล้านบาท	ร้อยละ
หนี้สินที่มีภาระดอกเบี้ย :						
เงินเบิกเกินบัญชีธนาคาร	-	-	4.52	58.47	-	-
เงินกู้ยืมระยะยาวจากสถาบันการเงิน	5.40	84.82	0.40	5.14	84.29	97.30
หนี้สินตามสัญญาเช่าทางการเงิน	0.97	15.18	2.81	36.39	2.34	2.70
หนี้สินที่มีภาระดอกเบี้ยรวม	6.37	100.00	7.73	100.00	86.63	100.00

ส่วนของผู้ถือหุ้น

ณ วันที่ 31 ธันวาคม 2557 บริษัทและบริษัทย่อยมีส่วนของผู้ถือหุ้นจำนวน 1,315.46 ล้านบาท เพิ่มขึ้น 63.24 ล้านบาทหรือเพิ่มขึ้นคิดเป็นร้อยละ 5.05 เมื่อเปรียบเทียบกับงวดเดียวกันของปี 2556 เนื่องจาก 1) ในระหว่างปี 2557 มีผู้ถือใบสำคัญแสดงสิทธิ (MATCH-W2) ได้ใช้สิทธิซื้อหุ้นสามัญจำนวน 57,657,032 หน่วย ในอัตราการใช้สิทธิ 1 หน่วย ต่อ 1.082 หุ้นสามัญในราคาใช้สิทธิหุ้นละ 1.293 บาท คิดเป็นจำนวนเงิน 80.66 ล้านบาท ส่งผลให้หุ้นสามัญจดทะเบียนเรียกชำระเต็มจำนวน 531,629,851 หุ้น 2) การจ่ายเงินปันผลสำหรับผลการดำเนินงานปี 2556 จำนวน 47.16 ล้านบาท 3) จากผลดำเนินงานประจำปี 2557 มีกำไรสุทธิจำนวน 29.36 ล้านบาท โดยมูลค่าตามบัญชีต่อหุ้น (Book Value Per Share) ณ สิ้นปี 2557 เท่ากับ 2.47 บาทต่อหุ้น

สภาพคล่องและความเพียงพอของเงินทุน

สภาพคล่องของบริษัทและบริษัทย่อย สำหรับงวดปีสิ้นสุดวันที่ 31 ธันวาคม 2557 มีเงินสดเพิ่มขึ้นสุทธิจำนวน 211.42 ล้านบาท โดยมีเงินสดสุทธิต้นงวดจำนวน 105.35 ล้านบาท ส่งผลให้มีเงินสดสุทธิปลายงวดเท่ากับ 316.77 ล้านบาท ตามรายละเอียดดังนี้

รายการ			
	ปี 2555	ปี 2556	ปี 2557
เงินสดสุทธิได้มา (ใช้ไป) จากกิจกรรมดำเนินงาน	101.54	118.47	67.87
เงินสดสุทธิได้มา (ใช้ไป) จากกิจกรรมลงทุน	(19.68)	(841.69)	31.14
เงินสดสุทธิได้มา (ใช้ไป) จากกิจกรรมจัดหาเงิน	(16.21)	690.84	112.41
เงินสดและรายการเทียบเท่าเงินสดเพิ่มขึ้น (ลดลง) สุทธิ	65.65	(32.38)	211.42
เงินสดและรายการเทียบเท่าเงินสด ณ วันต้นงวด	72.08	137.73	105.35
เงินสดและรายการเทียบเท่าเงินสด ณ วันปลายงวด	137.73	105.35	316.77

เงินสดสุทธิได้มาจากกิจกรรมดำเนินงานมีจำนวน 67.87 ล้านบาท มาจากกำไรก่อนหักค่าใช้จ่ายภาษีเงินได้จำนวน 40.06 ล้านบาท ปรับปรุงด้วยรายการต่างๆ ที่ไม่ใช่เงินสด ซึ่งรายการหลักที่มีผลทำให้กระแสเงินสดเพิ่มขึ้น ได้แก่ ค่าเสื่อมราคาและค่าตัดจำหน่ายจำนวน 61.47 ล้านบาท หนี้สูญและหนี้สงสัยจะสูญ (กลับรายการ) จำนวน 8.26 ล้านบาท ส่วนแบ่งขาดทุนจากกิจการร่วมค้าจำนวน 6.79 ล้านบาท และรายการหลักที่ทำให้กระแสเงินสดลดลง ได้แก่ กำไรจากการปรับมูลค่าหลักทรัพย์ในความต้องการของตลาดจำนวน 14.39 ล้านบาท รวมทั้งการเปลี่ยนแปลงของเงินทุนหมุนเวียนที่ทำให้กระแสเงินสดลดลงจำนวน 17.64 ล้านบาท และกระแสเงินสดจ่ายภาษีเงินได้นิติบุคคลจำนวน 17.07 ล้านบาท

เงินสดสุทธิได้มาจากกิจกรรมลงทุนจำนวน 31.14 ล้านบาท เป็นเงินสดรับที่ได้มาจากการไถ่ถอนเงินลงทุนในกองทุนรวมที่ลงทุนในตราสารหนี้จำนวน 726.20 ล้านบาท ซึ่งเป็นราคาทุน 700 ล้านบาทและเป็นกำไรจำนวน 26.20 ล้านบาท และเป็นเงินสดจ่ายในการลงทุนโครงการเมืองถ้ำหย่องนครสวรรค์จำนวน 460.73 ล้านบาทและสินทรัพย์อื่นๆ จำนวน 36.45 ล้านบาท จ่ายซื้อสินทรัพย์ที่มีไว้เพื่อให้เช่าจำนวน 89.45 ล้านบาท จ่ายลงทุนในกิจการร่วมค้าจำนวน 12.50 บาทและนำไปฝากธนาคารประเภทฝากประจำจำนวน 99.10 ล้านบาท

เงินสดสุทธิได้มาจากกิจกรรมจัดหาเงินจำนวน 112.41 ล้านบาท เป็นเงินสดรับที่ได้มาจากการเพิ่มทุนจำนวน 80.66 ล้านบาท และจากการกู้ยืมเงินระยะยาวจากสถาบันการเงินจำนวน 90.00 ล้านบาท และเป็นเงินสดจ่ายสำหรับการจ่ายเงินปันผลจำนวน 47.15 ล้านบาท จ่ายชำระคืนเงินกู้ระยะยาวจากสถาบันการเงินจำนวน 6.11 ล้านบาท

อัตราส่วนสภาพคล่อง

รายการ	หน่วย	ปี 2555	ปี 2556	ปี 2557
อัตราส่วนสภาพคล่อง	เท่า	3.57	12.42	6.46
อัตราส่วนสภาพคล่องหมุนเร็ว	เท่า	3.30	12.25	6.26

ในปี 2555 - 2557 ถือได้ว่าบริษัทและบริษัทย่อยมีสภาพคล่องสูง ซึ่งสะท้อนให้เห็นว่าบริษัทมีเงินทุนหมุนเวียนภายในที่เพียงพอสำหรับการดำเนินงานของบริษัทและบริษัทมีสินทรัพย์หมุนเวียนเพียงพอที่จะชำระหนี้สินหมุนเวียนที่เกิดขึ้นได้ สำหรับในปี 2557 บริษัทมีอัตราส่วนสภาพคล่องและอัตราส่วนสภาพคล่องหมุนเร็วเท่ากับ 6.46 เท่า และ 6.26 เท่าตามลำดับ ลดลงจากปี 2556 ที่มีอัตราส่วนสภาพคล่องและอัตราส่วนสภาพคล่องหมุนเร็วเท่ากับ 12.42 และ 12.25 ตามลำดับ เนื่องจากบริษัทได้เริ่มการลงทุนในโครงการเมืองถ้ำหนึ่งแบบครบวงจร ซึ่งคาดว่าจะก่อให้เกิดผลได้ในปี 2559

ความสามารถในการชำระหนี้

รายการ	หน่วย	ปี 2555	ปี 2556	ปี 2557
กระแสเงินสดจากการดำเนินงาน	ล้านบาท	101.54	118.47	67.87
หนี้สินที่มีภาระดอกเบี้ย	ล้านบาท	6.37	7.73	86.63
ต้นทุนทางการเงิน (ดอกเบี้ย)	ล้านบาท	0.64	0.31	2.39
อัตราส่วนความสามารถในการชำระหนี้ที่มีภาระดอกเบี้ย (CFO/Debt)	เท่า	15.95	15.33	0.78
อัตราส่วนความสามารถในการชำระดอกเบี้ย (CFO/I)	เท่า	158.14	377.94	28.40

ในปี 2557 บริษัทและบริษัทย่อยมีอัตราส่วนความสามารถในการชำระหนี้ที่มีภาระดอกเบี้ยเท่ากับ 0.78 เท่า และอัตราส่วนความสามารถในการชำระดอกเบี้ยเท่ากับ 28.40 เท่า เนื่องจากการกู้ยืมเงินระยะยาวจากสถาบันการเงินที่เพิ่มขึ้น ซึ่งเป็นการกู้ยืมเพื่อนำไปลงทุนในสินทรัพย์ที่สามารถสร้างรายได้

แหล่งที่มาของเงินทุน

แหล่งเงินทุนของบริษัทส่วนใหญ่มาจากทุนจดทะเบียน และกำไรสะสมของบริษัทเป็นหลัก ณ วันที่ 31 ธันวาคม 2557 บริษัทมีทุนจดทะเบียนชำระแล้ว 531.63 ล้านบาท และส่วนเกินมูลค่าหุ้น 658.32 ล้านบาทและกำไรสะสมรวม 124.32 ล้านบาท สำหรับแหล่งเงินทุนด้านหนี้สิน บริษัทมีหนี้สินที่มีภาระดอกเบี้ย 86.63 ล้านบาท เพิ่มขึ้น 78.90 ล้านบาท แต่อย่างไรก็ตามอัตราส่วนหนี้สินที่มีภาระดอกเบี้ยต่อทุนเท่ากับ 0.07 เท่า และอัตราส่วนหนี้สินต่อทุนเท่ากับ 0.14 เท่า ซึ่งทั้งสองอัตรายังคงอยู่ในระดับต่ำ

ความเหมาะสมของโครงสร้างเงินทุน

รายการ	หน่วย			
		ปี 2555	ปี 2556	ปี 2557
หนี้สินทั้งหมด	ล้านบาท	100.20	100.67	181.26
หนี้สินที่มีภาระดอกเบี้ย	ล้านบาท	6.37	7.73	86.63
ส่วนของผู้ถือหุ้น	ล้านบาท	482.08	1,252.22	1,315.46
อัตราส่วนหนี้สินที่มีภาระดอกเบี้ยต่อทุน	เท่า	0.01	0.01	0.07
อัตราส่วนหนี้สินต่อทุน	เท่า	0.21	0.08	0.14

ภาระผูกพันนอกงบดุล

ณ วันที่ 31 ธันวาคม 2557 บริษัทและบริษัทย่อยมีภาระผูกพันนอกงบดุลเกี่ยวกับการทำสัญญาเช่าระยะยาวเกี่ยวกับที่ดินและที่ดินพร้อมสิ่งปลูกสร้าง สัญญาอายุระหว่าง 1 – 30 ปี และเกี่ยวกับการค้ำประกันของบริษัทเพื่อใช้เป็นหลักประกันสำหรับสัญญาเช่าเวลาแพร์ภาพออกอากาศทางโทรทัศน์ เช่นรายการปลดหนี้ รายการคบเด็กสร้างบ้าน และเพื่อค้ำประกันความเสียหายจากการถ่ายทำภาพยนตร์โฆษณา และการใช้ไฟฟ้าของบริษัทและบริษัทย่อยแห่งหนึ่ง

ภาระผูกพันนอกงบดุล						
	ปี 2555		ปี 2556		ปี 2557	
	ล้านบาท	ร้อยละ	ล้านบาท	ร้อยละ	ล้านบาท	ร้อยละ
สัญญาเช่าระยะยาว						
ไม่เกิน 1 ปี	8.82	22.77	8.95	24.64	7.11	21.92
เกินกว่า 1 ปี แต่ไม่เกิน 5 ปี	11.30	29.17	10.17	28.00	9.05	27.88
เกินกว่า 5 ปี	15.94	41.14	14.20	39.10	12.47	38.45
ยอดรวม	36.06	93.08	33.33	91.74	28.63	88.26
การค้ำประกัน	2.68	6.92	3.00	8.26	3.81	11.74
ภาระผูกพันนอกงบดุลรวม	38.74	100.00	36.33	100.00	31.43	100.00

ปัจจัยที่มีผลกระทบต่อผลการดำเนินงานในอนาคต

- โครงการในอนาคต
บริษัทและบริษัทย่อยอยู่ระหว่างการดำเนินการ โครงการเมืองถ้ำหนึ่งแบบครบวงจร เพื่อก่อสร้างสตูดิโอสำหรับการรองรับการถ่ายทำภาพยนตร์ทั้งกลางแจ้ง ในร่มและได้นำ ซึ่งได้ดำเนินการในการซื้อที่ดินเสร็จเป็นที่เรียบร้อยแล้ว และกำลังดำเนินการในขั้นต่อไป ทั้งนี้หากโครงการเสร็จเรียบร้อย คาดว่าในปี 2559 จะสามารถเพิ่มศักยภาพการเติบโตอย่างสูงในการครอบครองส่วนแบ่งการตลาดของธุรกิจให้เข้าสตูดิโอ และธุรกิจให้บริการและให้เช่าอุปกรณ์ถ่ายทำ

รายงานของ ผู้สอบบัญชีรับอนุญาต

เสนอผู้ถือหุ้นของบริษัท แม็กซี้ง แม็กซีโมซ์ โซลูชั่น จำกัด
(มหาชน)

ข้าพเจ้าได้ตรวจสอบงบการเงินรวมและงบการเงินเฉพาะบริษัทของบริษัท แม็กซี้ง แม็กซีโมซ์ โซลูชั่น จำกัด (มหาชน) และบริษัทย่อย และของเฉพาะของบริษัท แม็กซี้ง แม็กซีโมซ์ โซลูชั่น จำกัด (มหาชน) ซึ่งประกอบด้วยงบแสดงฐานะการเงินรวมและงบแสดงฐานะการเงินเฉพาะบริษัท ณ วันที่ 31 ธันวาคม พ.ศ. 2557 งบกำไรขาดทุนเบ็ดเสร็จรวมและงบกำไรขาดทุนเบ็ดเสร็จเฉพาะบริษัท งบแสดงการเปลี่ยนแปลงส่วนของผู้ถือหุ้นรวมและงบแสดงการเปลี่ยนแปลงส่วนของผู้ถือหุ้นเฉพาะบริษัท และงบกระแสเงินสดรวมและงบกระแสเงินสดเฉพาะบริษัทสำหรับปีสิ้นสุดวันเดียวกัน รวมถึงหมายเหตุสรุปนโยบายการบัญชีที่สำคัญและหมายเหตุเรื่องอื่นๆ

ความรับผิดชอบของผู้บริหารต่องบการเงิน

ผู้บริหารเป็นผู้รับผิดชอบในการจัดทำและการนำเสนองบการเงินเหล่านี้โดยถูกต้องตามที่ควรตามมาตรฐานการรายงานทางการเงิน และรับผิดชอบเกี่ยวกับการควบคุมภายในที่ผู้บริหารพิจารณาว่าจำเป็นเพื่อให้สามารถจัดทำงบการเงินที่ปราศจากการแสดงข้อมูลที่ขัดต่อข้อเท็จจริงอันเป็นสาระสำคัญไม่ว่าจะเกิดจากการทุจริตหรือข้อผิดพลาด

ความรับผิดชอบของผู้สอบบัญชี

ข้าพเจ้าเป็นผู้รับผิดชอบในการแสดงความเห็นต่องบการเงินดังกล่าวจากผลการตรวจสอบของข้าพเจ้า ข้าพเจ้าได้ปฏิบัติตามตรวจสอบตามมาตรฐานการสอบบัญชี ซึ่งกำหนดให้ข้าพเจ้าปฏิบัติตามข้อกำหนดด้านจรรยาบรรณ รวมถึงวางแผนและปฏิบัติตามตรวจสอบเพื่อให้ได้ความเชื่อมั่นอย่างสมเหตุสมผลว่างบการเงินปราศจากการแสดงข้อมูลที่ขัดต่อข้อเท็จจริงอันเป็นสาระสำคัญหรือไม่

การตรวจสอบรวมถึงการใช้วิธีการตรวจสอบเพื่อให้ได้มาซึ่งหลักฐานการสอบบัญชีเกี่ยวกับจำนวนเงินและการเปิดเผยข้อมูลในงบการเงิน วิธีการตรวจสอบที่เลือกใช้ขึ้นอยู่กับดุลยพินิจของผู้สอบบัญชี ซึ่งรวมถึงการประเมินความเสี่ยงจากการแสดงข้อมูลที่ขัดต่อข้อเท็จจริงอันเป็นสาระสำคัญของงบการเงินไม่ว่าจะเกิดจากการทุจริตหรือข้อผิดพลาด ในการประเมินความเสี่ยงดังกล่าว ผู้สอบบัญชีพิจารณาการควบคุมภายในที่เกี่ยวข้องกับการจัดทำและการนำเสนองบการเงินโดยถูกต้องตามที่ควรของกิจการ เพื่อออกแบบวิธีการตรวจสอบที่เหมาะสมกับสถานการณ์ แต่ไม่ใช่เพื่อวัตถุประสงค์ในการแสดงความเห็นต่อประสิทธิภาพของการควบคุมภายในของกิจการ การตรวจสอบรวมถึงการประเมินความเหมาะสมของนโยบายการบัญชีที่ผู้บริหารใช้และความสมเหตุสมผลของประมาณการทางบัญชีที่จัดทำขึ้นโดยผู้บริหาร รวมทั้งการประเมินการนำเสนองบการเงินโดยรวม

ข้าพเจ้าเชื่อว่าหลักฐานการสอบบัญชีที่ข้าพเจ้าได้รับเพียงพอและเหมาะสมเพื่อใช้เป็นเกณฑ์ในการแสดงความเห็นของข้าพเจ้า

ความเห็น

ข้าพเจ้าเห็นว่างบการเงินรวมและงบการเงินเฉพาะบริษัทข้างต้นนี้ แสดงฐานะการเงินรวมและฐานะการเงินเฉพาะบริษัทของบริษัท แม็กซี้ง แม็กซีโมซ์ โซลูชั่น จำกัด (มหาชน) และบริษัทย่อย และของเฉพาะของบริษัท แม็กซี้ง แม็กซีโมซ์ โซลูชั่น จำกัด (มหาชน) ณ วันที่ 31 ธันวาคม พ.ศ. 2557 และผลการดำเนินงานรวมและผลการดำเนินงานเฉพาะบริษัท และกระแสเงินสดรวมและกระแสเงินสดเฉพาะบริษัทสำหรับปีสิ้นสุดวันเดียวกัน โดยถูกต้องตามที่ควรในสาระสำคัญตามมาตรฐานการรายงานทางการเงิน



ขจรเกียรติ อรุณไพโรจน์กุล

ผู้สอบบัญชีรับอนุญาตเลขที่ 3445

บริษัท ไพรัชวอเตอร์เฮาส์คูเปอร์ส เอปียเอส จำกัด

กรุงเทพมหานคร

20 กุมภาพันธ์ พ.ศ. 2558

บริษัท แบริ่ง แบริ่งไฮโซ โซลูชั่น จำกัด (มหาชน)

งบแสดงฐานะการเงิน

ณ วันที่ 31 ธันวาคม พ.ศ. 2557

		งบการเงินรวม		งบการเงินเฉพาะบริษัท	
		31 ธันวาคม พ.ศ. 2557	31 ธันวาคม พ.ศ. 2556	31 ธันวาคม พ.ศ. 2557	31 ธันวาคม พ.ศ. 2556
	หมายเหตุ	บาท	บาท	บาท	บาท
สินทรัพย์					
สินทรัพย์หมุนเวียน					
เงินสดและรายการเทียบเท่าเงินสด	7	316,768,588	105,352,231	110,060,954	27,803,094
เงินลงทุนชั่วคราว	8	100,501,256	713,218,845	100,456,214	712,194,093
เงินฝากธนาคารที่ใช้เป็นหลักประกัน					
- ส่วนที่ถึงกำหนดภายในหนึ่งปี	9	1,134,800	200,000	1,134,800	-
ลูกหนี้การค้าและลูกหนี้อื่น - สุทธิ	10	167,440,500	159,658,956	43,235,752	52,103,418
เงินให้กู้ยืมระยะสั้นแก่บริษัทย่อย - สุทธิ	32.6	-	-	168,020,064	144,574,011
สินค้าคงเหลือ	11	7,369,105	9,571,859	3,058,761	3,165,009
ภาษีมูลค่าเพิ่มรอขอคืน		1,544,831	202,094	-	-
ภาษีเงินได้นิติบุคคล					
ถูกหัก ณ ที่จ่าย - สุทธิ		6,308,729	2,963,517	4,548,209	1,674,102
สินทรัพย์หมุนเวียนอื่น		3,223,286	1,367,386	130,551	89,019
รวมสินทรัพย์หมุนเวียน		604,291,095	992,534,888	430,645,305	941,602,746
สินทรัพย์ไม่หมุนเวียน					
เงินลงทุนในบริษัทย่อย - สุทธิ	12	-	-	782,559,063	186,959,063
เงินลงทุนในกิจการร่วมค้า - สุทธิ	13	5,712,783	-	-	-
เงินฝากธนาคารที่ใช้เป็นหลักประกัน					
- ส่วนที่ถึงกำหนดเกินกว่าหนึ่งปี	9	2,598,471	2,598,471	2,502,471	2,502,471
อสังหาริมทรัพย์เพื่อการลงทุน	14	10,249,564	10,249,564	-	-
ที่ดิน อาคารและอุปกรณ์ - สุทธิ	15	577,279,306	92,673,640	71,952,912	78,419,685
สินทรัพย์ที่มีไว้เพื่อให้เช่า - สุทธิ	16	290,808,195	250,599,295	-	-
สินทรัพย์ไม่มีตัวตน - สุทธิ	17	798,940	1,306,118	230,148	148,666
สินทรัพย์ภาษีเงินได้รอการตัดบัญชี	18	1,828,436	213,113	1,610,939	-
สินทรัพย์ไม่หมุนเวียนอื่น		3,154,569	2,720,278	531,520	1,451,784
รวมสินทรัพย์ไม่หมุนเวียน		892,430,264	360,360,479	859,387,053	269,481,669
รวมสินทรัพย์		1,496,721,359	1,352,895,367	1,290,032,358	1,211,084,415

หมายเหตุประกอบงบการเงินรวมและงบการเงินเฉพาะบริษัทในหน้า 100 ถึง 151 เป็นส่วนหนึ่งของงบการเงินนี้

บริษัท แบริ่ง แม็กซ์โม่ โซลูชั่น จำกัด (มหาชน)

งบแสดงฐานะการเงิน (ต่อ)

ณ วันที่ 31 ธันวาคม พ.ศ. 2557

		งบการเงินรวม		งบการเงินเฉพาะบริษัท	
		31 ธันวาคม พ.ศ. 2557	31 ธันวาคม พ.ศ. 2556	31 ธันวาคม พ.ศ. 2557	31 ธันวาคม พ.ศ. 2556
	หมายเหตุ	บาท	บาท	บาท	บาท
หนี้สินและส่วนของผู้ถือหุ้น					
หนี้สินหมุนเวียน					
เงินเบิกเกินบัญชีธนาคาร		-	4,518,806	-	-
เจ้าหนี้การค้าและเจ้าหนี้อื่น	19	54,119,424	60,116,740	13,209,725	15,279,933
เงินกู้ยืมระยะยาวจากสถาบันการเงิน					
ส่วนที่ครบกำหนดชำระภายในหนึ่งปี	20 (ข)	18,120,000	397,000	-	-
หนี้สินตามสัญญาเช่าการเงิน					
ส่วนที่ครบกำหนดภายในหนึ่งปี	20 (ค)	518,553	472,242	518,553	472,242
ภาษีเงินได้ค้างจ่าย		3,105,534	857,579	-	-
หนี้สินหมุนเวียนอื่น		17,722,658	13,520,262	4,843,379	4,803,546
รวมหนี้สินหมุนเวียน		93,586,169	79,882,629	18,571,657	20,555,721
หนี้สินไม่หมุนเวียน					
เงินกู้ยืมระยะยาวจากสถาบันการเงิน	20 (ข)	66,170,000	-	-	-
หนี้สินตามสัญญาเช่าการเงิน	20 (ค)	1,821,507	2,340,060	1,821,507	2,340,060
หนี้สินภาษีเงินได้รอการตัดบัญชี	18	832,341	2,931,621	-	1,147,520
ภาระผูกพันผลประโยชน์พนักงาน	21	18,850,325	15,519,802	5,636,350	3,528,677
รวมหนี้สินไม่หมุนเวียน		87,674,173	20,791,483	7,457,857	7,016,257
รวมหนี้สิน		181,260,342	100,674,112	26,029,514	27,571,978

หมายเหตุประกอบงบการเงินรวมและงบการเงินเฉพาะบริษัทในหน้า 100 ถึง 151 เป็นส่วนหนึ่งของงบการเงินนี้

บริษัท แบริ่ง แบริ่งไฮโซ โซลูชั่น จำกัด (มหาชน)
 งบแสดงฐานะการเงิน (ต่อ)
 ณ วันที่ 31 ธันวาคม พ.ศ. 2557

		งบการเงินรวม		งบการเงินเฉพาะบริษัท	
		31 ธันวาคม พ.ศ. 2557	31 ธันวาคม พ.ศ. 2556	31 ธันวาคม พ.ศ. 2557	31 ธันวาคม พ.ศ. 2556
	หมายเหตุ	บาท	บาท	บาท	บาท
หนี้สินและส่วนของผู้ถือหุ้น (ต่อ)					
ส่วนของผู้ถือหุ้น					
ทุนเรือนหุ้น					
ทุนจดทะเบียน					
หุ้นสามัญ จำนวน 535 ล้านหุ้น					
มูลค่าที่ตราไว้หุ้นละ 1 บาท	22	535,000,000	535,000,000	535,000,000	535,000,000
ทุนที่ออกและชำระแล้ว					
หุ้นสามัญ จำนวน 531.63 ล้านหุ้น					
มูลค่าที่ได้รับชำระแล้วหุ้นละ 1 บาท					
(31 ธันวาคม พ.ศ. 2556 : 469.24 ล้านหุ้น					
มูลค่าที่ได้รับชำระแล้วหุ้นละ 1 บาท)	22	531,629,851	469,244,974	531,629,851	469,244,974
ส่วนเกินมูลค่าหุ้น	22	658,317,844	640,039,105	658,317,844	640,039,105
กำไรสะสม					
จัดสรรแล้ว - สำรองตามกฎหมาย	23	8,309,781	5,012,705	8,309,781	5,012,705
ยังไม่ได้จัดสรร		116,007,783	136,990,502	65,745,368	69,215,653
รวมส่วนของบริษัทใหญ่		1,314,265,259	1,251,287,286	1,264,002,844	1,183,512,437
ส่วนได้เสียที่ไม่มีอำนาจควบคุม		1,195,758	933,969	-	-
รวมส่วนของผู้ถือหุ้น		1,315,461,017	1,252,221,255	1,264,002,844	1,183,512,437
รวมหนี้สินและส่วนของผู้ถือหุ้น		1,496,721,359	1,352,895,367	1,290,032,358	1,211,084,415

หมายเหตุประกอบงบการเงินรวมและงบการเงินเฉพาะบริษัทในหน้า 100 ถึง 151 เป็นส่วนหนึ่งของงบการเงินนี้

บริษัท แบริ่ง แบริ่งไฮม์ โซลูชั่น จำกัด (มหาชน)

งบกำไรขาดทุนเบ็ดเสร็จ

สำหรับปีสิ้นสุดวันที่ 31 ธันวาคม พ.ศ. 2557

		งบการเงินรวม		งบการเงินเฉพาะบริษัท	
		พ.ศ. 2557	พ.ศ. 2556	พ.ศ. 2557	พ.ศ. 2556
หมายเหตุ	บาท	บาท	บาท	บาท	บาท
รายได้					
รายได้จากการให้บริการ		635,885,724	612,646,487	156,058,049	187,403,403
รายได้จากการขายสินค้า		48,078,685	59,745,768	-	-
รวมรายได้		683,964,409	672,392,255	156,058,049	187,403,403
ต้นทุนขายและการให้บริการ					
ต้นทุนการให้บริการ		(410,271,093)	(377,898,285)	(86,057,248)	(95,906,092)
ต้นทุนขาย		(36,614,714)	(39,849,932)	-	-
รวมต้นทุนขายและการให้บริการ		(446,885,807)	(417,748,217)	(86,057,248)	(95,906,092)
กำไรขั้นต้น					
รายได้อื่น	25	19,586,071	18,375,265	84,693,773	62,182,741
ค่าใช้จ่ายในการขาย		(25,026,154)	(25,733,667)	(4,722,891)	(5,974,734)
ค่าใช้จ่ายในการบริหาร		(181,994,569)	(146,038,629)	(99,627,780)	(74,430,398)
ค่าใช้จ่ายอื่น	27	(408,831)	(920,713)	(5,492,914)	-
ต้นทุนทางการเงิน		(2,389,559)	(313,471)	(631,928)	(61,570)
ส่วนแบ่งขาดทุนจากเงินลงทุนในกิจการร่วมค้า	13	(6,787,317)	-	-	-
กำไรก่อนภาษีเงินได้		40,058,243	100,012,823	44,219,061	73,213,350
ภาษีเงินได้	28	(10,696,454)	(21,488,974)	2,758,459	(7,271,836)
กำไรสุทธิสำหรับปี		29,361,789	78,523,849	46,977,520	65,941,514
ขาดทุนเบ็ดเสร็จอื่น :					
ขาดทุนจากการประมาณการตามหลักคณิตศาสตร์					
ประกันภัยสำหรับโครงการผลประโยชน์พนักงาน - สุทธิจากภาษี		-	(1,456,713)	-	(116,823)
กำไรเบ็ดเสร็จรวมสำหรับปี		29,361,789	77,067,136	46,977,520	65,824,691
การแบ่งปันกำไร(ขาดทุน)สุทธิสำหรับปี					
ส่วนที่เป็นของบริษัทใหญ่		29,466,031	77,739,052	46,977,520	65,941,514
ส่วนที่เป็นของส่วนได้เสียที่ไม่มีอำนาจควบคุม		(104,242)	784,797	-	-
		29,361,789	78,523,849	46,977,520	65,941,514
การแบ่งปันกำไรเบ็ดเสร็จรวมสำหรับปี					
ส่วนที่เป็นของบริษัทใหญ่		29,466,031	76,282,339	46,977,520	65,824,691
ส่วนที่เป็นของส่วนได้เสียที่ไม่มีอำนาจควบคุม		(104,242)	784,797	-	-
		29,361,789	77,067,136	46,977,520	65,824,691
		บาท	บาท	บาท	บาท
กำไรต่อหุ้น					
กำไรต่อหุ้นขั้นพื้นฐาน	29	0.06	0.20	0.09	0.17
กำไรต่อหุ้นปรับลด		0.06	0.18	0.09	0.16

หมายเหตุประกอบงบการเงินรวมและงบการเงินเฉพาะบริษัทในหน้า 100 ถึง 151 เป็นส่วนหนึ่งของงบการเงินนี้

บริษัท เบิกอิง แบริกซ์ไชร์ โฮลดิ้ง จำกัด (มหาชน)
งบแสดงการเปลี่ยนแปลงส่วนของผู้ถือหุ้น
สำหรับปีสิ้นสุดวันที่ 31 ธันวาคม พ.ศ. 2557

งบการเงินรวม											
	หมายเหตุ	ส่วนของผู้ถือหุ้นของบริษัทใหญ่									
		กำไรสะสม					ส่วนของผู้ถือหุ้นของบริษัทใหญ่				
		ทุนสำรองจ่ายและรอชำระ	ส่วนเกินมูลค่าหุ้น	จัดสรรแล้ว - สำรองตามกฎหมาย	ยังไม่ได้จัดสรร		ส่วนของผู้ถือหุ้นของบริษัทใหญ่	ส่วนได้เสียที่มีอำนาจควบคุม		รวม	
		บาท	บาท	บาท	บาท	บาท	บาท	บาท	บาท	บาท	บาท
ยอดคงเหลือต้นปี ณ วันที่ 1 มกราคม พ.ศ. 2556		259,143,807	141,516,103	4,339,324	76,931,261		481,930,495	149,172		482,079,667	
การเปลี่ยนแปลงในส่วนของผู้ถือหุ้นสำหรับปี พ.ศ. 2556											
การออกหุ้นสามัญเพิ่มทุน	22	210,000,000	498,493,360	-	-	-	708,493,360	-	-	708,493,360	
การใช้ใบสำคัญแสดงสิทธิ	24	101,167	29,642	-	-	-	130,809	-	-	130,809	
สำรองตามกฎหมาย	23	-	-	673,381	(673,381)	-	-	-	-	-	
เงินปันผล	30	-	-	-	(15,549,717)	(15,549,717)	(15,549,717)	-	-	(15,549,717)	
กำไรเบ็ดเสร็จรวมสำหรับปี		-	-	-	76,282,339	76,282,339	76,282,339	784,797		77,067,136	
ยอดคงเหลือ ณ วันที่ 31 ธันวาคม พ.ศ. 2556		469,244,974	640,039,105	5,012,705	136,990,502		1,251,287,286	933,969		1,252,221,255	
การเปลี่ยนแปลงในส่วนของผู้ถือหุ้นสำหรับปี พ.ศ. 2557											
การใช้ใบสำคัญแสดงสิทธิ	24	62,384,877	18,278,739	-	-	-	80,663,616	-	-	80,663,616	
สำรองตามกฎหมาย	23	-	-	3,297,076	(3,297,076)	-	-	-	-	-	
บริษัทย่อยเลิกกิจการ	12	-	-	-	-	-	-	(933,969)		(933,969)	
ส่วนได้เสียที่ไม่มีอำนาจควบคุมจากเงินลงทุนในบริษัทย่อยซึ่งตั้งใหม่	12	-	-	-	-	-	-	1,300,000		1,300,000	
เงินปันผล	30	-	-	-	(47,151,674)	(47,151,674)	(47,151,674)	-	-	(47,151,674)	
กำไร(ขาดทุน)เบ็ดเสร็จรวมสำหรับปี		-	-	-	29,466,031	29,466,031	29,466,031	(104,242)		29,361,789	
ยอดคงเหลือ ณ วันที่ 31 ธันวาคม พ.ศ. 2557		531,629,851	658,317,844	8,309,781	116,007,783		1,314,265,259	1,195,758		1,315,461,017	

หมายเหตุประกอบงบการเงินรวมและงบการเงินเฉพาะบริษัทในหน้า 100 ถึง 151 เป็นส่วนหนึ่งของงบการเงินนี้

บริษัท เบิกซิ่ง แบริกซ์โมธ โซลูชั่น จำกัด (มหาชน)
งบแสดงการเปลี่ยนแปลงส่วนของผู้ถือหุ้น (ต่อ)
สำหรับปีสิ้นสุดวันที่ 31 ธันวาคม พ.ศ. 2557

งบการเงินเฉพาะกิจการ									
	หมายเหตุ	งบกำไรขาดทุนสุทธิ			กำไรสะสม			รวม	
		บาท	บาท	บาท	ส่วนเกิน มูลค่าหุ้น	จัดสรรแล้ว - สำรอง ตามกฎหมาย	ยังไม่จัดสรร		
ยอดคงเหลือต้นปี ณ วันที่ 1 มกราคม พ.ศ. 2556									
การเปลี่ยนแปลงในส่วนของผู้ถือหุ้นสำหรับปี พ.ศ. 2556									
การออกหุ้นสามัญเพิ่มทุน	22	210,000,000	498,493,360	-	-	-	-	708,493,360	
การใช้ใบสำคัญแสดงสิทธิ	24	101,167	29,642	-	-	-	-	130,809	
สำรองตามกฎหมาย	23	-	-	673,381	(673,381)	-	-	-	
เงินปันผล	30	-	-	-	(15,548,628)	(15,548,628)	-	(15,548,628)	
กำไรเบ็ดเสร็จรวมสำหรับปี		-	-	-	65,824,691	65,824,691	-	65,824,691	
ยอดคงเหลือต้นปี ณ วันที่ 31 ธันวาคม พ.ศ. 2556									
		469,244,974	640,039,105	5,012,705	69,215,653	1,183,512,437	-	1,183,512,437	
การเปลี่ยนแปลงในส่วนของผู้ถือหุ้นสำหรับปี พ.ศ. 2557									
การใช้ใบสำคัญแสดงสิทธิ	24	62,384,877	18,278,739	-	-	-	-	80,663,616	
สำรองตามกฎหมาย	23	-	-	3,297,076	(3,297,076)	-	-	-	
เงินปันผล	30	-	-	-	(47,150,729)	(47,150,729)	-	(47,150,729)	
กำไรเบ็ดเสร็จรวมสำหรับปี		-	-	-	46,977,520	46,977,520	-	46,977,520	
ยอดคงเหลือต้นปี ณ วันที่ 31 ธันวาคม พ.ศ. 2557									
		531,629,851	658,317,844	8,309,781	65,745,368	1,264,002,844	-	1,264,002,844	

หมายเหตุประกอบงบการเงินรวมและงบการเงินเฉพาะบริษัทในหน้า 100 ถึง 151 เป็นส่วนหนึ่งของงบการเงินนี้

บริษัท แอ็กเซ็ล แอ็กซิโอส โซลูชั่น จำกัด (มหาชน)

งบกระแสเงินสด

สำหรับปีสิ้นสุดวันที่ 31 ธันวาคม พ.ศ. 2557

		งบการเงินรวม		งบการเงินเฉพาะบริษัท	
		พ.ศ. 2557	พ.ศ. 2556	พ.ศ. 2557	พ.ศ. 2556
	หมายเหตุ	บาท	บาท	บาท	บาท
กระแสเงินสดจากกิจกรรมดำเนินงาน					
กำไรก่อนค่าใช้จ่ายภาษีเงินได้		40,058,243	100,012,823	44,219,061	73,213,350
รายการปรับปรุง					
หนี้สูญและหนี้สงสัยจะสูญ (กลับรายการ)		8,264,691	2,126,201	(170,688)	161,117
ค่าเสื่อมราคาและค่าตัดจำหน่าย	26	61,470,855	55,368,160	10,296,815	8,880,783
ค่าเพื่อสินค้ารับคืน (กลับรายการ)	10	88,587	(1,271,050)	-	-
ค่าเพื่อการด้อยค่าของเงินลงทุน		-	-	26,901,776	-
กลับรายการค่าเพื่อการด้อยค่าของเงินลงทุน		(87,909)	-	-	-
ภาษีเงินได้ถูกหัก ณ ที่จ่ายตัดจ่าย		139,946	1,694,094	10,136	585,234
ค่าเพื่อภาษีเงินได้ถูกหัก ณ ที่จ่าย					
ที่คาดว่าจะไม่ได้รับคืน (กลับรายการ)		(52,459)	(864,088)	-	250,000
กลับรายการค่าเพื่อหนี้สงสัยจะสูญ		-	-	(21,408,862)	-
กำไรจากการปรับมูลค่าหลักทรัพย์ในความต้องการของตลาด	25	(14,391,499)	(11,813,403)	(14,391,499)	(11,813,403)
ส่วนแบ่งขาดทุนจากกิจการร่วมค้า		6,787,317	-	-	-
เงินปันผลรับ	25	-	-	(56,136,046)	(38,098,911)
กำไรจากการจำหน่ายอุปกรณ์		(387,209)	(279,547)	(34,292)	(269,527)
กำไรจากการจำหน่ายสินทรัพย์					
ที่มีไว้เพื่อให้เช่า		(159,806)	(323,641)	-	-
ขาดทุนจากการตัดจำหน่ายอุปกรณ์		4,989	24,717	-	-
ขาดทุนจากการตัดจำหน่ายสินทรัพย์ที่มีไว้เพื่อให้เช่า		563,649	1,229,657	-	-
ดอกเบี้ยรับ		(2,263,665)	(1,928,451)	(12,552,330)	(9,667,794)
ต้นทุนทางการเงิน		2,389,559	313,471	631,928	61,570
		102,425,289	144,288,943	(22,634,001)	23,302,419
การเปลี่ยนแปลงของเงินทุนหมุนเวียน					
- ลูกหนี้การค้าและลูกหนี้อื่น	10	(16,038,879)	(19,265,684)	9,108,806	1,604,584
- สินค้าคงเหลือและรายการระหว่างผลิต	11	2,202,754	(351,477)	106,248	686,319
- ภาษีมูลค่าเพิ่มรอขอคืน		(1,342,737)	607,875	-	-
- สินทรัพย์หมุนเวียนอื่น		(1,855,900)	(29,192)	(41,532)	115,394
- เงินฝากธนาคารที่ใช้เป็นหลักประกัน	9	(934,800)	(200,000)	(1,134,800)	-
- สินทรัพย์ไม่หมุนเวียนอื่น		(434,291)	(893,510)	920,264	(900,560)
- เจ้าหนี้การค้าและเจ้าหนี้อื่น	19	(6,765,919)	5,905,481	(1,850,994)	921,894
- หนี้สินหมุนเวียนอื่น		4,202,396	1,459,250	39,833	51,319
- ภาระผูกพันผลประโยชน์พนักงาน		3,330,523	686,794	2,107,673	614,710
		84,788,436	132,208,480	(13,378,503)	26,396,079
กระแสเงินสดจากการดำเนินงาน					
ดอกเบี้ยรับ		989,488	432,178	656,023	221,544
ดอกเบี้ยจ่าย		(2,313,639)	(339,419)	(631,928)	(61,570)
ภาษีเงินได้ถูกหัก ณ ที่จ่ายรับคืน		1,477,450	9,295,077	1,040,461	2,288,870
ภาษีเงินได้นิติบุคคลจ่าย		(17,073,250)	(23,123,289)	(3,924,705)	(5,678,403)
เงินสดสุทธิได้มาจาก (ใช้ไปใน) กิจกรรมดำเนินงาน		67,868,485	118,473,027	(16,238,652)	23,166,520

หมายเหตุประกอบงบการเงินรวมและงบการเงินเฉพาะบริษัทในหน้า 100 ถึง 151 เป็นส่วนหนึ่งของงบการเงินนี้

บริษัท แอ็คเซ็ส คอมมูนิเคชั่น จำกัด (มหาชน)
 งบกระแสเงินสด (ต่อ)
 สำหรับปีสิ้นสุดวันที่ 31 ธันวาคม พ.ศ. 2557

		งบการเงินรวม		งบการเงินเฉพาะบริษัท	
		พ.ศ. 2557	พ.ศ. 2556	พ.ศ. 2557	พ.ศ. 2556
	หมายเหตุ	บาท	บาท	บาท	บาท
กระแสเงินสดจากกิจกรรมลงทุน					
เงินสดจ่ายเพื่อซื้อเงินลงทุนชั่วคราว		(99,095,814)	(700,380,690)	(100,075,524)	(700,380,690)
เงินสดรับจากเงินลงทุนชั่วคราว		726,204,902	-	726,204,902	-
เงินสดจ่ายเพื่อให้กู้ยืมระยะสั้นแก่บริษัทย่อย	32.6	-	-	(93,246,000)	(129,950,000)
เงินสดรับชำระคืนเงินกู้ยืมระยะสั้นจากบริษัทย่อย	32.6	-	-	90,970,000	38,300,000
เงินสดจ่ายเพื่อการลงทุนในบริษัทย่อย	12	-	-	(623,200,000)	-
เงินสดจ่ายเพื่อการลงทุนในกิจการร่วมค้า	13	(12,500,100)	-	-	-
เงินสดรับจากการเลิกบริษัทย่อย	12	-	-	698,224	-
เงินสดรับจากส่วนได้เสียที่ไม่มีอำนาจควบคุม		1,300,000	-	-	-
เงินสดจ่ายให้ส่วนได้เสียที่ไม่มีอำนาจควบคุมจากการเลิกบริษัทย่อย	12	(933,969)	-	-	-
เงินสดจ่ายซื้อสินทรัพย์ที่มีไว้เพื่อให้เช่า		(89,446,154)	(131,237,405)	-	-
เงินสดจ่ายซื้ออุปกรณ์		(497,265,801)	(13,320,627)	(16,128,945)	(10,192,520)
เงินสดรับจากการจำหน่ายสินทรัพย์ที่มีไว้เพื่อให้เช่า		1,353,796	515,630	-	-
เงินสดรับจากการจำหน่ายอุปกรณ์		490,685	1,325,966	12,184,299	1,313,256
เงินสดจ่ายซื้อสินทรัพย์ไม่มีตัวตน	17	(151,800)	(66,600)	(151,800)	-
ดอกเบี้ยรับจากเงินลงทุนชั่วคราว		1,178,233	1,471,457	231,538	212,571
ดอกเบี้ยรับจากเงินให้กู้ยืมระยะสั้นแก่บริษัทย่อย		-	-	11,833,127	9,473,679
เงินปันผลรับจากบริษัทย่อย		-	-	56,136,046	38,098,911
เงินสดสุทธิได้มาจาก(ใช้ไปใน)กิจกรรมลงทุน		31,133,978	(841,692,269)	65,455,867	(753,124,793)
กระแสเงินสดจากกิจกรรมจัดหาเงิน					
เงินเบิกเกินบัญชีธนาคาร		(4,518,806)	4,518,806	-	-
เงินสดรับจากเงินกู้ยืมระยะสั้นจากบริษัทย่อย	32.7	-	-	4,200,000	-
เงินสดรับจากเงินกู้ยืมระยะสั้นจากสถาบันการเงิน	20 (ก)	32,000,000	-	32,000,000	-
เงินสดจ่ายชำระหนี้เงินกู้ยืมระยะสั้นจากบริษัทย่อย	32.7	-	-	(4,200,000)	-
เงินสดจ่ายชำระหนี้เงินกู้ยืมระยะสั้นจากสถาบันการเงิน	20 (ก)	(32,000,000)	-	(32,000,000)	-
เงินสดรับจากเงินกู้ยืมระยะยาวจากสถาบันการเงิน	20 (ข)	90,000,000	-	-	-
เงินสดจ่ายชำระหนี้เงินกู้ยืมระยะยาวจากสถาบันการเงิน	20 (ข)	(6,107,000)	(5,004,000)	-	-
เงินสดจ่ายชำระหนี้ตามสัญญาเช่าการเงิน	20	(472,242)	(1,744,298)	(472,242)	(1,744,298)
เงินสดรับจากการเพิ่มทุน	22	80,663,616	708,624,169	80,663,616	708,624,169
เงินสดจ่ายเงินปันผล	30	(47,151,674)	(15,549,717)	(47,150,729)	(15,548,628)
เงินสดสุทธิได้มาจากกิจกรรมจัดหาเงิน		112,413,894	690,844,960	33,040,645	691,331,243
เงินสดและรายการเทียบเท่าเงินสดเพิ่มขึ้น(ลดลง)สุทธิ					
เงินสดและรายการเทียบเท่าเงินสด ณ วันต้นปี		211,416,357	(32,374,282)	82,257,860	(38,627,030)
เงินสดและรายการเทียบเท่าเงินสด ณ วันสิ้นปี		105,352,231	137,726,513	27,803,094	66,430,124
เงินสดและรายการเทียบเท่าเงินสด ณ วันสิ้นปี		316,768,588	105,352,231	110,060,954	27,803,094
รายการที่ไม่ใช่เงินสด					
เจ้าหนี้จากการซื้ออุปกรณ์		1,067,113	486,818	103,635	322,849
เจ้าหนี้จากการซื้อสินทรัพย์ที่มีไว้เพื่อให้เช่า		5,535,761	5,423,373	-	-

หมายเหตุประกอบงบการเงินรวมและงบการเงินเฉพาะบริษัทในหน้า 100 ถึง 151 เป็นส่วนหนึ่งของงบการเงินนี้

บริษัท แม็กซีเอ็ม แม็กซีโมซ์ โซลูชั่น จำกัด (มหาชน)
หมายเหตุประกอบงบการเงินรวมและงบการเงินเฉพาะบริษัท
สำหรับปีสิ้นสุดวันที่ 31 ธันวาคม พ.ศ. 2557

1 ข้อมูลทั่วไป

บริษัท แม็กซีเอ็ม แม็กซีโมซ์ โซลูชั่น จำกัด (มหาชน) (“บริษัท”) เป็นบริษัทมหาชนจำกัด ซึ่งจัดตั้งขึ้นในประเทศไทย และมีที่อยู่ตามที่ได้จดทะเบียนดังนี้

สำนักงานใหญ่ : ตั้งอยู่เลขที่ 305/10 ซอยสุขโขทัย 6 ถนนสุขโขทัย แขวงดุสิต เขตดุสิต กรุงเทพมหานคร

บริษัทเป็นบริษัทจดทะเบียนในตลาดหลักทรัพย์แห่งประเทศไทย เพื่อวัตถุประสงค์ในการรายงานข้อมูล จึงรวมเรียกบริษัทและบริษัทย่อยว่า “กลุ่มบริษัท”

บริษัทและบริษัทย่อย (กลุ่มบริษัท) ดำเนินธุรกิจหลักเกี่ยวกับการผลิตรายการโทรทัศน์ การรับจ้างผลิตภาพยนตร์โฆษณา ให้บริการตัดต่อ ให้บริการและให้เช่าอุปกรณ์ถ่ายทำภาพยนตร์โฆษณาและภาพยนตร์ การผลิตและจำหน่ายหนังสือ

งบการเงินรวมและงบการเงินเฉพาะบริษัทได้รับอนุมัติจากคณะกรรมการบริษัทเมื่อวันที่ 20 กุมภาพันธ์ พ.ศ. 2558

2 นโยบายการบัญชี

นโยบายการบัญชีที่สำคัญซึ่งใช้ในการจัดทำงบการเงินรวมและงบการเงินเฉพาะบริษัทมีดังต่อไปนี้

2.1 เกณฑ์การจัดทำงบการเงิน

งบการเงินรวมและงบการเงินเฉพาะบริษัทได้จัดทำขึ้นตามหลักการบัญชีที่รับรองทั่วไปภายใต้พระราชบัญญัติการบัญชี พ.ศ. 2543 ซึ่งหมายถึงมาตรฐานการรายงานทางการเงินที่ออกภายใต้พระราชบัญญัติวิชาชีพบัญชี พ.ศ. 2547 และข้อกำหนดของคณะกรรมการกำกับหลักทรัพย์และตลาดหลักทรัพย์ว่าด้วยการจัดทำและนำเสนอรายงานทางการเงินภายใต้พระราชบัญญัติหลักทรัพย์และตลาดหลักทรัพย์

งบการเงินรวมและงบการเงินเฉพาะบริษัทได้จัดทำขึ้นโดยใช้เกณฑ์ราคาทุนเดิมในการวัดมูลค่าขององค์ประกอบของงบการเงิน ยกเว้นเงินลงทุนระยะสั้นตามที่ระบุไว้ในหมายเหตุประกอบงบการเงินข้อ 2.8

การจัดทำงบการเงินให้สอดคล้องกับหลักการบัญชีที่รับรองทั่วไปในประเทศไทย กำหนดให้ใช้ประมาณการทางบัญชีที่สำคัญและการใช้ดุลยพินิจของผู้บริหารซึ่งจัดทำขึ้นตามกระบวนการในการนโยบายการบัญชีของกลุ่มกิจการไปถือปฏิบัติ และต้องเปิดเผยเรื่องการใช้ดุลยพินิจของผู้บริหาร หรือความซับซ้อน หรือเกี่ยวกับข้อสมมติฐานและประมาณการที่มีนัยสำคัญต่องบการเงินรวมในหมายเหตุประกอบงบการเงินข้อที่ 4

งบการเงินรวมและงบการเงินเฉพาะบริษัทฉบับภาษาอังกฤษทำขึ้นจากงบการเงินตามกฎหมายที่เป็นภาษาไทย ในกรณีที่มีความขัดแย้งกันหรือมีการตีความในสองภาษาแตกต่างกันให้ใช้งบการเงินตามกฎหมายฉบับภาษาไทยเป็นหลัก

2 นโยบายการบัญชี (ต่อ)

2.2 มาตรฐานการรายงานทางการเงินใหม่และมาตรฐานการรายงานทางการเงินที่มีการปรับปรุง

- 1) มาตรฐานการรายงานทางการเงินที่มีการปรับปรุงที่มีผลบังคับใช้ ณ วันที่ 1 มกราคม พ.ศ. 2557 และเกี่ยวข้องกับกลุ่มบริษัท มีดังนี้

มาตรฐานการบัญชีฉบับที่ 1 (ปรับปรุง 2555)	เรื่อง การนำเสนองบการเงิน
มาตรฐานการบัญชีฉบับที่ 7 (ปรับปรุง 2555)	เรื่อง งบกระแสเงินสด
มาตรฐานการบัญชีฉบับที่ 12 (ปรับปรุง 2555)	เรื่อง ภาษีเงินได้
มาตรฐานการบัญชีฉบับที่ 17 (ปรับปรุง 2555)	เรื่อง สัญญาเช่า
มาตรฐานการบัญชีฉบับที่ 18 (ปรับปรุง 2555)	เรื่อง รายได้
มาตรฐานการบัญชีฉบับที่ 19 (ปรับปรุง 2555)	เรื่อง ผลประโยชน์ของพนักงาน
มาตรฐานการบัญชีฉบับที่ 21 (ปรับปรุง 2555)	เรื่อง ผลกระทบจากการเปลี่ยนแปลงของอัตราแลกเปลี่ยนเงินตราต่างประเทศ
มาตรฐานการบัญชีฉบับที่ 24 (ปรับปรุง 2555)	เรื่อง การเปิดเผยข้อมูลเกี่ยวกับบุคคลหรือกิจการที่เกี่ยวข้องกัน
มาตรฐานการบัญชีฉบับที่ 31 (ปรับปรุง 2555)	เรื่อง ส่วนได้เสียในการร่วมค้า
มาตรฐานการบัญชีฉบับที่ 34 (ปรับปรุง 2555)	เรื่อง งบการเงินระหว่างกาล
มาตรฐานการบัญชีฉบับที่ 36 (ปรับปรุง 2555)	เรื่อง การด้อยค่าของสินทรัพย์
มาตรฐานการบัญชีฉบับที่ 38 (ปรับปรุง 2555)	เรื่อง สินทรัพย์ไม่มีตัวตน
มาตรฐานการรายงานทางการเงิน ฉบับที่ 8 (ปรับปรุง 2555)	เรื่อง ส่วนงานดำเนินงาน
การตีความมาตรฐานการรายงานทางการเงิน ฉบับที่ 4	เรื่อง การประเมินว่าข้อตกลงประกอบด้วยสัญญาเช่าหรือไม่
การตีความมาตรฐานการรายงานทางการเงิน ฉบับที่ 10	เรื่อง งบการเงินระหว่างกาลและการด้อยค่า
การตีความมาตรฐานการบัญชีฉบับที่ 15	เรื่อง สิ่งจูงใจสัญญาเช่าดำเนินงาน
การตีความมาตรฐานการบัญชีฉบับที่ 27	เรื่อง การประเมินเนื้อหาของรายการที่เกี่ยวกับรูปแบบของกฎหมายตามสัญญาเช่า
การตีความมาตรฐานการบัญชีฉบับที่ 32	เรื่อง สินทรัพย์ไม่มีตัวตน - ต้นทุนเว็บไซต์
มาตรฐานการบัญชีฉบับที่ 1 (ปรับปรุง 2555) มีการอธิบายให้ชัดเจนเกี่ยวกับการแปลงสภาพของเครื่องมือทางการเงินที่การตัดสินใจเป็นของผู้ถือตราสาร จะไม่มีผลกระทบกับการจัดประเภทของเครื่องมือทางการเงินในส่วนที่เป็นหนี้สิน	
นอกจากนี้มาตรฐานการบัญชีฉบับที่ 1 ยังได้อธิบายส่วนประกอบของส่วนของผู้ถือหุ้นว่า กิจการอาจแสดงรายละเอียดการวิเคราะห์กำไรขาดทุนเบ็ดเสร็จแต่ละรายการในงบแสดงการเปลี่ยนแปลงส่วนของผู้ถือหุ้นในหมายเหตุประกอบงบการเงินอย่างใดอย่างหนึ่งได้ การปรับปรุงมาตรฐานดังกล่าวไม่ส่งผลกระทบต่อกลุ่มบริษัท	
มาตรฐานการบัญชีฉบับที่ 7 (ปรับปรุง 2555) ได้มีการอธิบายให้ชัดเจนขึ้นว่า ค่าใช้จ่ายที่ก่อให้เกิดการรับรู้สินทรัพย์ในงบแสดงฐานะการเงินเท่านั้น จึงสามารถจัดประเภทเป็นกิจกรรมลงทุน การปรับปรุงมาตรฐานดังกล่าวไม่ส่งผลกระทบต่อกลุ่มบริษัท	

2 นโยบายการบัญชี (ต่อ)

2.2 มาตรฐานการรายงานทางการเงินใหม่และมาตรฐานการรายงานทางการเงินที่มีการปรับปรุง (ต่อ)

- 1) มาตรฐานการรายงานทางการเงินที่มีการปรับปรุงที่มีผลบังคับใช้ ณ วันที่ 1 มกราคม พ.ศ. 2557 และเกี่ยวข้องกับกลุ่มบริษัท มีดังนี้ (ต่อ)

มาตรฐานการบัญชีฉบับที่ 12 (ปรับปรุง 2555) ได้มีการปรับปรุงเพิ่มเติมข้อยกเว้นของหลักการที่มีอยู่สำหรับการวัดมูลค่าของสินทรัพย์ภาษีเงินได้รอการตัดบัญชี หรือหนี้สินภาษีเงินได้รอการตัดบัญชีที่เกิดขึ้นจากอสังหาริมทรัพย์เพื่อการลงทุนซึ่งวัดมูลค่าด้วยมูลค่ายุติธรรม มาตรฐานการบัญชีฉบับที่ 12 ฉบับที่ใช้อยู่ในปัจจุบันกำหนดให้กิจการวัดค่าภาษีเงินได้รอการตัดบัญชีที่เกี่ยวข้องกับสินทรัพย์ โดยขึ้นกับการคาดการณ์ของกิจการเกี่ยวกับมูลค่าที่คาดว่าจะได้รับคืนจากมูลค่าตามบัญชีของสินทรัพย์จากการใช้หรือการขาย การปรับปรุงมาตรฐานฉบับนี้ได้มีการเพิ่มเติมเกี่ยวกับข้อสมมติฐานว่า ราคาตามบัญชีของอสังหาริมทรัพย์เพื่อการลงทุนซึ่งวัดมูลค่าโดยใช้มูลค่ายุติธรรมคาดว่าจะได้รับคืนโดยการขาย นอกจากนี้ได้มีการรวมการตีความฉบับที่ 21 เรื่องภาษีเงินได้ - การได้รับประโยชน์จากสินทรัพย์ที่ไม่ได้คิดค่าเสื่อมราคาที่ดินราคาใหม่ เป็นส่วนของมาตรฐานฉบับที่ 12 (ฉบับปรับปรุง 2555) การปรับปรุงมาตรฐานดังกล่าวไม่ส่งผลกระทบต่อกลุ่มบริษัท

มาตรฐานการบัญชีฉบับที่ 17 (ปรับปรุง 2555) ได้มีการตัดแนวทางปฏิบัติสำหรับการเช่าที่ดินซึ่งมีอายุการใช้งานไม่จำกัดให้เป็นสัญญาเช่าดำเนินงาน มาตรฐานได้มีการแก้ไขให้ชัดเจนขึ้นเกี่ยวกับการเช่าที่ดินและอาคารโดยจะต้องมีการพิจารณาแยกจากกันว่า ควรจัดประเภทเป็นสัญญาเช่าการเงินหรือสัญญาเช่าดำเนินงานโดยใช้หลักการทั่วไปที่กล่าวในมาตรฐานการบัญชีฉบับที่ 17 การปรับปรุงมาตรฐานดังกล่าวไม่ส่งผลกระทบต่อกลุ่มบริษัท

มาตรฐานการบัญชีฉบับที่ 18 (ปรับปรุง 2555) ได้ตัดภาคผนวกของมาตรฐานการบัญชีของมาตรฐานการบัญชีฉบับที่ 18 ออก การปรับปรุงมาตรฐานดังกล่าวไม่ส่งผลกระทบต่อกลุ่มบริษัท

มาตรฐานการบัญชีฉบับที่ 19 (ปรับปรุง 2555) ได้มีการตัดข้อความในส่วนของการปฏิบัติในช่วงเปลี่ยนแปลงของมาตรฐานการบัญชีฉบับที่ 19 ที่ใช้อยู่ในปัจจุบันออก การปรับปรุงมาตรฐานดังกล่าวไม่ส่งผลกระทบต่อกลุ่มบริษัท

มาตรฐานการบัญชีฉบับที่ 21 (ปรับปรุง 2555) ได้มีการอธิบายให้ชัดเจนเกี่ยวกับการบันทึกบัญชี ผลสะสมของผลต่างจากอัตราแลกเปลี่ยนรอการตัดบัญชีที่เกี่ยวข้องกับการจำหน่ายหรือการจำหน่ายบางส่วนหน่วยงานในต่างประเทศ วิธีการทางบัญชีดังกล่าวต้องใช้วิธีการปรับไปข้างหน้าซึ่งมีผลบังคับใช้สำหรับรอบระยะเวลาที่มีวันเริ่มในหรือหลังวันที่ 1 มกราคม พ.ศ. 2554 เป็นต้นไป การปรับปรุงมาตรฐานดังกล่าวไม่ส่งผลกระทบต่อกลุ่มบริษัท

มาตรฐานการบัญชีฉบับที่ 24 (ปรับปรุง 2555) ได้มีการยกเลิกการเปิดเผยข้อมูลสำหรับกิจการที่เกี่ยวข้องกับรัฐบาล โดยยกเลิกการเปิดเผยข้อมูลเกี่ยวกับรายละเอียดสำหรับรายการทั้งหมดที่เกิดขึ้นกับรัฐบาลและหน่วยงานอื่นๆ ที่เกี่ยวข้องกัน นอกจากนี้ได้มีการกำหนดคำนิยามของกิจการที่เกี่ยวข้องกับรัฐบาลให้ง่ายและชัดเจนขึ้น การปรับปรุงมาตรฐานดังกล่าวไม่ส่งผลกระทบต่อกลุ่มบริษัท

มาตรฐานการบัญชีฉบับที่ 31 (ปรับปรุง 2555) ได้มีการอธิบายให้ชัดเจนขึ้นสำหรับการเปลี่ยนนโยบายการบัญชีจากวิธีส่วนได้เสียมาเป็นวิธีราคาทุนในงบการเงินเฉพาะกิจการ มาตรฐานการบัญชีกำหนดให้มีการปรับปรุงโดยวิธีย้อนหลังในเรื่องนี้ กรณีที่กิจการสูญเสียการควบคุมร่วมได้เสียในบริษัทดังกล่าวที่คงเหลืออยู่ต้องวัดด้วยมูลค่ายุติธรรม การปรับปรุงเรื่องนี้ต้องใช้วิธีปรับไปข้างหน้าซึ่งมีผลบังคับใช้สำหรับรอบระยะเวลาบัญชีที่มีวันเริ่มในหรือหลังวันที่ 1 มกราคม พ.ศ. 2554 เป็นต้นไป การปรับปรุงมาตรฐานดังกล่าวไม่ส่งผลกระทบต่อกลุ่มบริษัท

มาตรฐานการบัญชีฉบับที่ 34 (ปรับปรุง 2555) ได้มีการเน้นหลักการของการเปิดเผยที่มีอยู่ในปัจจุบันสำหรับเหตุการณ์และรายการที่มีสาระสำคัญ โดยมีการเพิ่มเติมข้อกำหนดเกี่ยวกับการเปิดเผยข้อมูลให้ครอบคลุมการเปิดเผยเกี่ยวกับการเปลี่ยนแปลงมูลค่ายุติธรรม (ถ้าหากมีสาระสำคัญ) และต้องมีการปรับข้อมูลที่เกี่ยวข้องให้เป็นปัจจุบันจากข้อมูลล่าสุดของรายงานประจำปีการปรับปรุงมาตรฐานดังกล่าวไม่ส่งผลกระทบต่อกลุ่มบริษัท

2 นโยบายการบัญชี (ต่อ)

2.2 มาตรฐานการรายงานทางการเงินใหม่และมาตรฐานการรายงานทางการเงินที่มีการปรับปรุง (ต่อ)

- 1) มาตรฐานการรายงานทางการเงินที่มีการปรับปรุงที่มีผลบังคับใช้ ณ วันที่ 1 มกราคม พ.ศ. 2557 และเกี่ยวข้องกับกลุ่มบริษัท มีดังนี้ (ต่อ)

มาตรฐานการบัญชีฉบับที่ 36 (ปรับปรุง 2555) ได้มีการอธิบายการปันส่วนค่าความนิยมให้หน่วยสินทรัพย์ที่ก่อให้เกิดเงินสด จะต้องไม่เกินกว่าส่วนงานดำเนินงานก่อนการรวมส่วนงาน ตามที่ได้ระบุไว้ในมาตรฐานการรายงานทางการเงิน ฉบับที่ 8 เรื่อง ส่วนงานดำเนินงาน การปรับปรุงมาตรฐานดังกล่าวไม่ส่งผลกระทบต่อกลุ่มบริษัท

มาตรฐานการบัญชีฉบับที่ 38 (ปรับปรุง 2555) ได้มีการอธิบายให้ชัดเจนขึ้นเกี่ยวกับสินทรัพย์ไม่มีตัวตนที่สามารถแบ่งแยกได้ที่ได้จากการรวมธุรกิจ โดยสินทรัพย์ไม่มีตัวตนต้องรับรู้แยกต่างหากจากค่าความนิยม สินทรัพย์ไม่มีตัวตนที่ต่างกันอาจรับรู้รวมกันเป็นสินทรัพย์หน่วยเดียวกัน ถ้ามีอายุการให้ประโยชน์เชิงเศรษฐกิจที่ใกล้เคียงกัน การปรับปรุงมาตรฐานดังกล่าวไม่ส่งผลกระทบต่อกลุ่มบริษัท

มาตรฐานการรายงานทางการเงินฉบับที่ 8 (ปรับปรุง 2555) มีการอธิบายให้ชัดเจนขึ้นว่ากิจการจะเปิดเผยการวัดมูลค่าของสินทรัพย์ของแต่ละส่วนงานเมื่อมีการรายงานการวัดมูลค่านั้นให้ผู้มีอำนาจตัดสินใจสูงสุดด้านการดำเนินงาน การปรับปรุงมาตรฐานดังกล่าวไม่ส่งผลกระทบต่อกลุ่มบริษัท

การตีความมาตรฐานการรายงานทางการเงินฉบับที่ 4 กำหนดให้มีการพิจารณาว่าข้อตกลงเป็นหรือประกอบด้วยสัญญาเช่าหรือไม่โดยอ้างอิงจากเนื้อหาของข้อตกลง การตีความนี้กำหนดให้ประเมินว่าข้อตกลงเข้าเงื่อนไขต่อไปนี้หรือไม่ (1) การปฏิบัติตามข้อตกลงขึ้นอยู่กับการใช้สินทรัพย์ที่เฉพาะเจาะจง และ (2) ข้อตกลงดังกล่าวเป็นการให้สิทธิในการใช้สินทรัพย์นั้น การตีความนี้ไม่มีผลกระทบต่อกลุ่มบริษัท

การตีความมาตรฐานการรายงานทางการเงินฉบับที่ 10 กำหนดว่าห้ามกลับรายการผลขาดทุนจากการด้อยค่าของค่าความนิยมที่เคยรับรู้ในงวดระหว่างกาลงวดก่อน การตีความนี้ไม่มีผลกระทบต่อกลุ่มบริษัท

การตีความมาตรฐานการบัญชีฉบับที่ 15 กำหนดวิธีการปฏิบัติทางบัญชีในการรับรู้สิ่งจูงใจที่ผู้ให้เช่าให้แก่ผู้เช่าสำหรับสัญญาเช่าดำเนินงาน การตีความมาตรฐานการบัญชีฉบับนี้ไม่มีผลกระทบต่อกลุ่มบริษัท

การตีความมาตรฐานการบัญชีฉบับที่ 27 ได้มีการให้แนวทางในการพิจารณาสัญญาที่ได้จัดทำขึ้นตามรูปแบบของกฎหมายให้เป็นสัญญาเช่าว่า โดยเนื้อหาเป็นสัญญาเช่าตามมาตรฐานการบัญชีฉบับที่ 17 เรื่อง สัญญาเช่า หรือไม่ การพิจารณาดังกล่าวจะต้องพิจารณารายการหลายรายการที่มีการเชื่อมโยงกันเสมือนเป็นหนึ่งรายการ แนวทางดังกล่าวได้มีการให้ตัวอย่างของเงื่อนไขที่จะทำให้เนื้อหาของสัญญาเช่าไม่เข้าเงื่อนไขเป็นสัญญาเช่าตามมาตรฐานการบัญชีฉบับที่ 17 การบันทึกบัญชีจะต้องสะท้อนเนื้อหาสาระของสัญญาดังกล่าว การตีความมาตรฐานการบัญชีฉบับนี้ไม่มีผลกระทบต่อกลุ่มบริษัท

การตีความมาตรฐานการบัญชีฉบับที่ 32 กำหนดแนวทางในการปฏิบัติสำหรับรายการที่เกิดขึ้นภายในกิจการในการพัฒนาและการดำเนินงานสำหรับเว็บไซต์ที่กิจการมีไว้เพื่อการทำงานภายในหรือภายนอก โดยให้กิจการต้องปฏิบัติตามข้อกำหนดในมาตรฐานการบัญชีฉบับที่ 38 เรื่อง สินทรัพย์ไม่มีตัวตน การตีความมาตรฐานการบัญชีฉบับนี้ไม่มีผลกระทบต่อกลุ่มบริษัท

2 นโยบายการบัญชี (ต่อ)

2.2 มาตรฐานการรายงานทางการเงินใหม่และมาตรฐานการรายงานทางการเงินที่มีการปรับปรุง (ต่อ)

2) มาตรฐานการรายงานทางการเงินใหม่ และมาตรฐานการรายงานทางการเงินที่มีการปรับปรุง ซึ่งมีผลบังคับใช้ ณ วันที่ 1 มกราคม พ.ศ. 2558 ซึ่งเกี่ยวข้องกับกลุ่มบริษัทและยังไม่ได้นำมาใช้ก่อนวันถือปฏิบัติ

ก) กลุ่มมาตรฐานการรายงานทางการเงิน ที่คาดว่าจะส่งผลกระทบอย่างมีสาระสำคัญต่อกลุ่มบริษัท มีดังต่อไปนี้

มาตรฐานการบัญชีฉบับที่ 1 (ปรับปรุง 2557)	เรื่อง การนำเสนองบการเงิน
มาตรฐานการบัญชีฉบับที่ 19 (ปรับปรุง 2557)	เรื่อง ผลประโยชน์ของพนักงาน
มาตรฐานการบัญชีฉบับที่ 27 (ปรับปรุง 2557)	เรื่อง งบการเงินเฉพาะกิจการ
มาตรฐานการบัญชีฉบับที่ 28 (ปรับปรุง 2557)	เรื่อง เงินลงทุนในบริษัทร่วม และการร่วมค้า
มาตรฐานการบัญชีฉบับที่ 34 (ปรับปรุง 2557)	เรื่อง งบการเงินระหว่างกาล
มาตรฐานการรายงานทางการเงิน ฉบับที่ 11	เรื่อง การร่วมกิจการ
มาตรฐานการรายงานทางการเงิน ฉบับที่ 12	เรื่อง การเปิดเผยข้อมูลเกี่ยวกับส่วนได้เสียในกิจการอื่น
มาตรฐานการรายงานทางการเงิน ฉบับที่ 13	เรื่อง การวัดมูลค่ายุติธรรม

มาตรฐานการบัญชีฉบับที่ 1 (ปรับปรุง 2557) การเปลี่ยนแปลงที่สำคัญได้แก่การเพิ่มเติมข้อกำหนดให้กิจการจัดกลุ่มรายการที่แสดงอยู่ใน “กำไรขาดทุนเบ็ดเสร็จอื่น” โดยใช้เกณฑ์ว่ารายการนั้นสามารถจัดประเภทรายการใหม่เข้าไปไว้ในกำไรหรือขาดทุนในภายหลังได้หรือไม่ มาตรฐานที่ปรับปรุงนี้ไม่ได้ระบุว่ารายการใดจะแสดงอยู่ในกำไรขาดทุนเบ็ดเสร็จอื่น

มาตรฐานการบัญชีฉบับที่ 19 (ปรับปรุง 2557) การเปลี่ยนแปลงที่สำคัญได้แก่ (ก) ผลกำไรและขาดทุนจากการประมาณการตามหลักคณิตศาสตร์ประกันภัย เปลี่ยนชื่อเป็น “การวัดมูลค่าใหม่” และต้องรับรู้ใน “กำไรขาดทุนเบ็ดเสร็จ” แทนที่ ผลกำไรและขาดทุนจากการประมาณการตามหลักคณิตศาสตร์ประกันภัยจะไม่สามารถรับรู้ตามวิธีขอบเขตหรือรับรู้ในกำไรหรือขาดทุนได้ และ (ข) ต้นทุนบริการในอดีตจะรับรู้ในงวดที่มีการเปลี่ยนแปลงโครงการ ผลประโยชน์ที่ยังไม่เป็นสิทธิขาดจะไม่สามารถรับรู้ตลอดระยะเวลาการให้บริการในอนาคตได้ ผู้บริหารอยู่ในระหว่างการประเมินผลกระทบจากการปฏิบัติตามมาตรฐานฉบับนี้

มาตรฐานการบัญชีฉบับที่ 27 (ปรับปรุง 2557) ให้ข้อกำหนดสำหรับงบการเงินเฉพาะกิจการ

มาตรฐานการบัญชีฉบับที่ 28 (ปรับปรุง 2557) ให้ข้อกำหนดสำหรับเงินลงทุนในบริษัทร่วม และการร่วมค้าซึ่งต้องใช้วิธีส่วนได้เสีย

มาตรฐานการบัญชีฉบับที่ 34 (ปรับปรุง 2557) การเปลี่ยนแปลงที่สำคัญ คือ กำหนดการเปิดเผยข้อมูลเกี่ยวกับส่วนงานดำเนินงาน โดยให้เปิดเผยข้อมูลตัววัดมูลค่าสินทรัพย์และหนี้สินรวมสำหรับเฉพาะส่วนงานที่รายงานหากโดยปกติมีการนำเสนอข้อมูลจำนวนเงินดังกล่าวต่อผู้มีอำนาจตัดสินใจสูงสุดด้านการปฏิบัติการ และถ้ามีการเปลี่ยนแปลงที่มีสาระสำคัญจากจำนวนเงินที่ได้เปิดเผยไว้ในงบการเงินประจำปีล่าสุดสำหรับส่วนงานที่รายงานนั้น

มาตรฐานการรายงานทางการเงิน ฉบับที่ 11 ได้กำหนดคำนิยามของสัญญาร่วมกิจการว่าเป็นสัญญาที่ผู้ร่วมทุนตั้งแต่สองรายขึ้นไปตกลงจะควบคุมร่วมในกิจกรรมที่จัดตั้งขึ้น การตัดสินใจในกิจกรรมที่เกี่ยวข้องต้องได้รับความเห็นชอบโดยผู้ควบคุมร่วมอย่างเป็นเอกฉันท์จึงจะถือว่าเป็นไปตามข้อกำหนดของคำนิยามว่าการควบคุมร่วม การร่วมกิจการสามารถอยู่ในรูปแบบของการดำเนินงานร่วมกันหรือการร่วมค้า การจัดประเภทขึ้นอยู่กับสิ่งที่แสดงออกมาซึ่งสัมพันธ์กับข้อตกลงที่จัดทำขึ้น หากในข้อกำหนดผู้ร่วมทุนได้รับเพียงสิทธิพิเศษ การร่วมงานดังกล่าวถือเป็นการร่วมค้า ส่วนการดำเนินงานร่วมกันจะมีสิทธิในสินทรัพย์และมีภาระในหนี้สิน การดำเนินงานร่วมกันจะบันทึกบัญชีสิทธิในสินทรัพย์และภาระในหนี้สิน การร่วมค้าจะบันทึกส่วนได้เสียโดยใช้วิธีส่วนได้เสีย มาตรฐานดังกล่าวไม่ส่งผลกระทบกับงบการเงินของกลุ่มบริษัท

2 นโยบายการบัญชี (ต่อ)

2.2 มาตรฐานการรายงานทางการเงินใหม่และมาตรฐานการรายงานทางการเงินที่มีการปรับปรุง (ต่อ)

- 2) มาตรฐานการรายงานทางการเงินใหม่ และมาตรฐานการรายงานทางการเงินที่มีการปรับปรุง ซึ่งมีผลบังคับใช้ ณ วันที่ 1 มกราคม พ.ศ. 2558 ซึ่งเกี่ยวข้องกับกลุ่มบริษัทและยังมิได้นำมาใช้ก่อนวันถือปฏิบัติ (ต่อ)

มาตรฐานการรายงานทางการเงิน ฉบับที่ 12 กำหนดการเปิดเผยข้อมูลเพื่อช่วยให้ผู้ใช้งบการเงินสามารถประเมินความเสี่ยงและผลกระทบทางการเงินที่เกี่ยวข้องกับส่วนได้เสียที่กิจการมีกับบริษัทย่อย บริษัทร่วม การร่วม การงาน และกิจการซึ่งมีโครงสร้างเฉพาะตัวซึ่งไม่ได้รวมอยู่ในงบการเงินรวม ผู้บริหารอยู่ในระหว่างการประเมินผลกระทบจากการปฏิบัติตามมาตรฐานฉบับนี้

มาตรฐานการรายงานทางการเงิน ฉบับที่ 13 มีวัตถุประสงค์เพื่อปรับปรุง และลดความซ้ำซ้อนของคำนิยามของมูลค่ายุติธรรม โดยการกำหนดคำนิยาม และแหล่งข้อมูลในการวัดมูลค่ายุติธรรม และการเปิดเผยข้อมูลสำหรับใช้ในมาตรฐานการรายงานทางการเงิน ผู้บริหารอยู่ในระหว่างการประเมินผลกระทบจากการปฏิบัติตามมาตรฐานฉบับนี้

- ข) กลุ่มมาตรฐานการรายงานทางการเงินที่เปลี่ยนแปลงอย่างไม่มีสาระสำคัญและไม่มีผลกระทบต่อกลุ่มบริษัทมีดังนี้

มาตรฐานการบัญชีฉบับที่ 2 (ปรับปรุง 2557)	เรื่อง สินค้าคงเหลือ
มาตรฐานการบัญชีฉบับที่ 7 (ปรับปรุง 2557)	เรื่อง งบกระแสเงินสด
มาตรฐานการบัญชีฉบับที่ 8 (ปรับปรุง 2557)	เรื่อง นโยบายการบัญชี การเปลี่ยนแปลงประมาณการทางบัญชีและข้อผิดพลาด
มาตรฐานการบัญชีฉบับที่ 10 (ปรับปรุง 2557)	เรื่อง เหตุการณ์ภายหลังรอบระยะเวลารายงาน
มาตรฐานการบัญชีฉบับที่ 11 (ปรับปรุง 2557)	เรื่อง สัญญาก่อสร้าง
มาตรฐานการบัญชีฉบับที่ 12 (ปรับปรุง 2557)	เรื่อง ภาษีเงินได้
มาตรฐานการบัญชีฉบับที่ 16 (ปรับปรุง 2557)	เรื่อง ที่ดิน อาคารและอุปกรณ์
มาตรฐานการบัญชีฉบับที่ 17 (ปรับปรุง 2557)	เรื่อง สัญญาเช่า
มาตรฐานการบัญชีฉบับที่ 18 (ปรับปรุง 2557)	เรื่อง รายได้
มาตรฐานการบัญชีฉบับที่ 20 (ปรับปรุง 2557)	เรื่อง การบัญชีสำหรับเงินอุดหนุนจากรัฐบาลและการเปิดเผยข้อมูลเกี่ยวกับความช่วยเหลือจากรัฐบาล
มาตรฐานการบัญชีฉบับที่ 21 (ปรับปรุง 2557)	เรื่อง ผลกระทบจากการเปลี่ยนแปลงของอัตราแลกเปลี่ยนเงินตราต่างประเทศ
มาตรฐานการบัญชีฉบับที่ 23 (ปรับปรุง 2557)	เรื่อง ต้นทุนการกู้ยืม
มาตรฐานการบัญชีฉบับที่ 24 (ปรับปรุง 2557)	เรื่อง การเปิดเผยข้อมูลเกี่ยวกับบุคคล หรือกิจการที่เกี่ยวข้องกัน
มาตรฐานการบัญชีฉบับที่ 26 (ปรับปรุง 2557)	เรื่อง การบัญชีและการรายงานโครงการผลประโยชน์เมื่อออกจากงาน
มาตรฐานการบัญชีฉบับที่ 29 (ปรับปรุง 2557)	เรื่อง การรายงานทางการเงินในสภาพเศรษฐกิจที่เงินเฟ้อรุนแรง
มาตรฐานการบัญชีฉบับที่ 33 (ปรับปรุง 2557)	เรื่อง กำไรต่อหุ้น
มาตรฐานการบัญชีฉบับที่ 36 (ปรับปรุง 2557)	เรื่อง การด้อยค่าของสินทรัพย์
มาตรฐานการบัญชีฉบับที่ 37 (ปรับปรุง 2557)	เรื่อง ประมาณการหนี้สิน หนี้สินที่อาจเกิดขึ้น และสินทรัพย์ที่อาจเกิดขึ้น

2 นโยบายการบัญชี (ต่อ)

2.2 มาตรฐานการรายงานทางการเงินใหม่และมาตรฐานการรายงานทางการเงินที่มีการปรับปรุง (ต่อ)

- 2) มาตรฐานการรายงานทางการเงินใหม่ และมาตรฐานการรายงานทางการเงินที่มีการปรับปรุง ซึ่งมีผลบังคับใช้ ณ วันที่ 1 มกราคม พ.ศ. 2558 ซึ่งเกี่ยวข้องกับกลุ่มบริษัทและยังไม่ได้นำมาใช้ก่อนวันถือปฏิบัติ (ต่อ)

มาตรฐานการบัญชีฉบับที่ 38 (ปรับปรุง 2557)	เรื่อง	สินทรัพย์ไม่มีตัวตน
มาตรฐานการบัญชีฉบับที่ 40 (ปรับปรุง 2557)	เรื่อง	อสังหาริมทรัพย์เพื่อการลงทุน
มาตรฐานการรายงานทางการเงิน ฉบับที่ 2 (ปรับปรุง 2557)	เรื่อง	การจ่ายโดยใช้หุ้นเป็นเกณฑ์
มาตรฐานการรายงานทางการเงิน ฉบับที่ 3 (ปรับปรุง 2557)	เรื่อง	การรวมธุรกิจ
มาตรฐานการรายงานทางการเงิน ฉบับที่ 5 (ปรับปรุง 2557)	เรื่อง	สินทรัพย์ไม่หมุนเวียนที่ถือไว้เพื่อขายและการดำเนินงานที่ยกเลิก
มาตรฐานการรายงานทางการเงิน ฉบับที่ 6 (ปรับปรุง 2557)	เรื่อง	การสำรวจและประเมินค่าแหล่งทรัพยากรแร่
มาตรฐานการรายงานทางการเงิน ฉบับที่ 8 (ปรับปรุง 2557)	เรื่อง	ส่วนงานดำเนินงาน
การตีความมาตรฐานการบัญชีฉบับที่ 10 (ปรับปรุง 2557)	เรื่อง	ความช่วยเหลือจากรัฐบาล-กรณีที่ไม่มีความเกี่ยวข้องอย่างเฉพาะเจาะจงกับกิจกรรมดำเนินงาน
การตีความมาตรฐานการบัญชีฉบับที่ 15 (ปรับปรุง 2557)	เรื่อง	สัญญาเช่าดำเนินงาน-สิ่งจูงใจที่ให้แก่ผู้เช่า
การตีความมาตรฐานการบัญชีฉบับที่ 25 (ปรับปรุง 2557)	เรื่อง	ภาษีเงินได้-การเปลี่ยนแปลงสถานภาพทางภาษีของกิจการหรือผู้ถือหุ้น
การตีความมาตรฐานการบัญชีฉบับที่ 27 (ปรับปรุง 2557)	เรื่อง	การประเมินเนื้อหาสัญญาเช่าที่สร้างขึ้นตามรูปแบบกฎหมาย
การตีความมาตรฐานการบัญชีฉบับที่ 29 (ปรับปรุง 2557)	เรื่อง	การเปิดเผยข้อมูลของข้อตกลงสัมปทานบริการ
การตีความมาตรฐานการบัญชีฉบับที่ 31 (ปรับปรุง 2557)	เรื่อง	รายได้-รายการแลกเปลี่ยนเกี่ยวกับบริการโฆษณา
การตีความมาตรฐานการบัญชีฉบับที่ 32 (ปรับปรุง 2557)	เรื่อง	สินทรัพย์ไม่มีตัวตน-ต้นทุนเว็บไซต์
การตีความมาตรฐานการรายงานทางการเงิน ฉบับที่ 1 (ปรับปรุง 2557)	เรื่อง	การเปลี่ยนแปลงในหนี้สินที่เกิดขึ้นจากการรื้อถอนการบูรณะ และหนี้สินที่มีลักษณะคล้ายคลึงกัน
การตีความมาตรฐานการรายงานทางการเงิน ฉบับที่ 4 (ปรับปรุง 2557)	เรื่อง	การประเมินว่า ข้อตกลงประกอบด้วยสัญญาเช่าหรือไม่
การตีความมาตรฐานการรายงานทางการเงิน ฉบับที่ 5 (ปรับปรุง 2557)	เรื่อง	สิทธิในส่วนได้เสียจากกองทุนการรื้อถอน การบูรณะ และการปรับปรุงสภาพแวดล้อม
การตีความมาตรฐานการรายงานทางการเงิน ฉบับที่ 7 (ปรับปรุง 2557)	เรื่อง	การปรับปรุงย้อนหลังภายใต้มาตรฐานการบัญชี ฉบับที่ 29 (ปรับปรุง 2557) เรื่องการรายงานทางการเงินในสภาพเศรษฐกิจที่เงินเฟ้อรุนแรง
การตีความมาตรฐานการรายงานทางการเงิน ฉบับที่ 10 (ปรับปรุง 2557)	เรื่อง	งบการเงินระหว่างกาลและการด้อยค่า
การตีความมาตรฐานการรายงานทางการเงิน ฉบับที่ 12 (ปรับปรุง 2557)	เรื่อง	ข้อตกลงสัมปทานบริการ
การตีความมาตรฐานการรายงานทางการเงิน ฉบับที่ 13 (ปรับปรุง 2557)	เรื่อง	โปรแกรมสิทธิพิเศษแก่ลูกค้า

2 นโยบายการบัญชี (ต่อ)

2.2 มาตรฐานการรายงานทางการเงินใหม่และมาตรฐานการรายงานทางการเงินที่มีการปรับปรุง (ต่อ)

- 2) มาตรฐานการรายงานทางการเงินใหม่ และมาตรฐานการรายงานทางการเงินที่มีการปรับปรุง ซึ่งมีผลบังคับใช้ ณ วันที่ 1 มกราคม พ.ศ. 2558 ซึ่งเกี่ยวข้องกับกลุ่มบริษัทและยังไม่ได้นำมาใช้ก่อนวันถือปฏิบัติ (ต่อ)

การตีความมาตรฐานการรายงานทางการเงิน ฉบับที่ 14 เรื่อง ข้อจำกัดสินทรัพย์ตามโครงการผลประโยชน์ข้อ (ปรับปรุง 2557) กำหนดเงินทุนขั้นต่ำและปฏิสัมพันธ์ของรายการเหล่านี้ สำหรับมาตรฐานการบัญชีฉบับที่ 19 เรื่อง ผลประโยชน์ของพนักงาน

การตีความมาตรฐานการรายงานทางการเงิน ฉบับที่ 15 เรื่อง สัญญาสำหรับการก่อสร้างอสังหาริมทรัพย์ (ปรับปรุง 2557)

การตีความมาตรฐานการรายงานทางการเงิน ฉบับที่ 17 เรื่อง การจ่ายสินทรัพย์ที่ไม่ใช่เงินสดให้เจ้าของ (ปรับปรุง 2557)

การตีความมาตรฐานการรายงานทางการเงิน ฉบับที่ 18 เรื่อง การโอนสินทรัพย์จากลูกค้า (ปรับปรุง 2557)

การตีความมาตรฐานการรายงานทางการเงิน ฉบับที่ 20 เรื่อง ต้นทุนการเปิดหน้าดินในช่วงการผลิตสำหรับเหมืองผิวดิน

- ค) มาตรฐานการรายงานทางการเงินใหม่ ซึ่งมีผลบังคับใช้ ณ วันที่ 1 มกราคม พ.ศ. 2559 สามารถสรุปได้ดังนี้

มาตรฐานการรายงานทางการเงิน ฉบับที่ 4 (ปรับปรุง 2557) เรื่อง สัญญาประกัน

มาตรฐานการรายงานทางการเงินฉบับที่ 4 ถือปฏิบัติกับสัญญาประกันภัยทั้งหมด (รวมถึงสัญญาประกันภัยต่อ) ที่กิจการเป็นผู้ออกและสัญญาประกันภัยต่อที่กิจการถือไว้ มาตรฐานการรายงานทางการเงินฉบับที่ 4 ไม่เกี่ยวข้องกับการดำเนินงานของกลุ่มบริษัท

2.3 บัญชีกลุ่มบริษัท - เงินลงทุนในบริษัทย่อย

(1) บริษัทย่อย

บริษัทย่อยหมายถึงกิจการที่กลุ่มบริษัทมีอำนาจในการควบคุมนโยบายการเงินและการดำเนินงาน และโดยทั่วไปแล้วกลุ่มบริษัทจะถือหุ้นที่มีสิทธิออกเสียงมากกว่ากึ่งหนึ่ง ในการประเมินว่ากลุ่มบริษัทมีการควบคุมบริษัทอื่นหรือไม่ กิจการต้องพิจารณาถึงการมีอยู่และผลกระทบจากสิทธิในการออกเสียงที่เป็นไปได้ที่กิจการสามารถใช้สิทธิหรือแปลงสภาพตราสารนั้นในปัจจุบันรวมถึงสิทธิในการออกเสียงที่เป็นไปได้ซึ่งกิจการอื่นถืออยู่ด้วย กลุ่มบริษัทรวมงบการเงินของบริษัทย่อยไว้ในงบการเงินรวมตั้งแต่วันที่กลุ่มบริษัทมีอำนาจในการควบคุมบริษัทย่อย กลุ่มบริษัทจะไม่นำงบการเงินของบริษัทย่อยมารวมไว้ในงบการเงินรวมนับจากวันที่กลุ่มบริษัทสูญเสียอำนาจควบคุม

กลุ่มบริษัทบันทึกบัญชีการรวมธุรกิจโดยใช้วิธีการซื้อ สิ่งตอบแทนที่โอนให้สำหรับการซื้อบริษัทย่อย ต้องวัดด้วยมูลค่ายุติธรรมของสินทรัพย์ที่ผู้ซื้อโอนให้และหนี้สินที่ก่อขึ้นและส่วนได้เสียในส่วนของผู้ถือหุ้นที่ออกโดยกลุ่มบริษัท รวมถึงมูลค่ายุติธรรมของสินทรัพย์ หรือหนี้สินที่คาดว่าจะต้องจ่ายชำระ ต้นทุนที่เกี่ยวข้องกับการซื้อจะรับรู้เป็นค่าใช้จ่ายเมื่อเกิดขึ้น และวัดมูลค่าเริ่มแรกของสินทรัพย์ที่ได้มาที่ระบุได้และหนี้สินและหนี้สินที่อาจเกิดขึ้นในการรวมธุรกิจด้วยมูลค่ายุติธรรม ณ วันที่ซื้อ ในการรวมธุรกิจแต่ละครั้ง กลุ่มบริษัทวัดมูลค่าของส่วนได้เสียที่ไม่มีอำนาจควบคุมในผู้ถูกซื้อด้วยมูลค่ายุติธรรม หรือมูลค่าของสินทรัพย์สุทธิที่ระบุได้ของผู้ถูกซื้อตามสัดส่วนของหุ้นที่ถือ

2 นโยบายการบัญชี (ต่อ)

2.3 บัญชีกลุ่มบริษัท - เงินลงทุนในบริษัทย่อย (ต่อ)

เงินลงทุนในบริษัทย่อยจะบันทึกบัญชีด้วยราคาทุนหักค่าเผื่อการด้อยค่า ต้นทุนจะมีการปรับเพื่อสะท้อนการเปลี่ยนแปลง
สิ่งตอบแทนที่เกิดขึ้นจากสิ่งตอบแทนที่คาดว่าจะได้รับต้นทุนนั้นจะรวมส่วนแบ่งต้นทุนทางตรง

กรณีที่มูลค่าสิ่งตอบแทนที่โอนให้ และมูลค่าส่วนได้เสียที่ไม่มีอำนาจควบคุมในผู้ถูกซื้อ และมูลค่ายุติธรรม ณ วันซื้อธุรกิจ
ของส่วนได้เสียในส่วนของผู้ถือหุ้นของผู้ถูกซื้อที่ผู้ซื้อถืออยู่ก่อนการรวมธุรกิจ มากกว่ามูลค่าสุทธิ ณ วันที่ซื้อของสินทรัพย์
ที่ได้มาที่ระบุได้และหนี้สินที่รับมา ผู้ซื้อต้องรับรู้ค่าความนิยม หากมูลค่าของมูลค่าสิ่งตอบแทนที่โอนให้ และมูลค่าส่วน
ได้เสียที่ไม่มีอำนาจควบคุมในผู้ถูกซื้อ และมูลค่ายุติธรรม ณ วันซื้อธุรกิจของส่วนได้เสียในส่วนของผู้ถือหุ้นของผู้ถูกซื้อ
ที่ผู้ซื้อถืออยู่ก่อนการรวมธุรกิจ น้อยกว่ามูลค่าราคายุติธรรมของสินทรัพย์สุทธิของบริษัทย่อยเนื่องจากการต่อรอง
ราคาซื้อ จะรับรู้ส่วนต่างโดยตรงไปยังงบกำไรขาดทุน

กิจการจะตัดรายการบัญชีระหว่างกิจการ ยอดคงเหลือ และรายการกำไรหรือขาดทุนที่ยังไม่ได้เกิดขึ้นจริงระหว่างกลุ่ม
บริษัท นโยบายการบัญชีของบริษัทย่อยได้ถูกเปลี่ยนเพื่อให้สอดคล้องกับนโยบายการบัญชีของกลุ่มบริษัท

รายชื่อของบริษัทย่อยหลักของกลุ่มบริษัทและผลกระทบทางการเงินจากการลดลงของบริษัทย่อยได้เปิดเผยไว้ใน
หมายเหตุประกอบงบการเงินข้อ 12

(2) รายการและส่วนได้เสียที่ไม่มีอำนาจควบคุม

กลุ่มบริษัทปฏิบัติต่อรายการกับส่วนได้เสียที่ไม่มีอำนาจควบคุมเช่นเดียวกันกับส่วนที่เป็นของผู้ถือหุ้นกลุ่มบริษัท
สำหรับการซื้อส่วนได้เสียที่ไม่มีอำนาจควบคุม ผลต่างระหว่างสิ่งตอบแทนที่จ่ายให้และหุ้นที่ได้มาของมูลค่าตามบัญชี
ของสินทรัพย์สุทธิของหุ้นที่ซื้อมาในบริษัทย่อยจะถูกบันทึกในส่วนของผู้ถือหุ้น และกำไรหรือขาดทุนจากการขายในส่วน
ได้เสียที่ไม่มีอำนาจควบคุมจะถูกบันทึกในส่วนของผู้ถือหุ้น

เมื่อกลุ่มบริษัทสูญเสียการควบคุมหรือมีอิทธิพลมีนัยสำคัญ ส่วนได้เสียในหุ้นที่เหลืออยู่จะวัดมูลค่าใหม่โดยใช้ราคา
ยุติธรรม การเปลี่ยนแปลงในมูลค่าจะรับรู้ในกำไรหรือขาดทุน มูลค่ายุติธรรมนั้นจะถือเป็นมูลค่าตามบัญชีเริ่มแรกของ
มูลค่าของเงินลงทุนที่เหลือของบริษัทร่วม กิจการร่วมค้า หรือสินทรัพย์ทางการเงิน สำหรับทุกจำนวนที่เคยรับรู้ในกำไร
ขาดทุนเบ็ดเสร็จอื่นจะถูกจัดประเภทใหม่เป็นกำไรหรือขาดทุนเสมือนมีการขายสินทรัพย์หรือหนี้สินที่เกี่ยวข้อง

ถ้าส่วนได้เสียของเจ้าของในบริษัทร่วมนั้นลดลงแต่ยังคงมีอิทธิพลอย่างมีนัยสำคัญ กิจการต้องจัดประเภทรายการ
ที่เคยรับรู้ในกำไรขาดทุนเบ็ดเสร็จอื่นเข้ากำไรหรือขาดทุนเฉพาะสัดส่วนในส่วนได้เสียของเจ้าของที่ลดลง

(3) กิจการร่วมค้า

ส่วนได้เสียของกลุ่มบริษัทในกิจการที่ควบคุมร่วมกันแสดงในงบการเงินรวมโดยใช้วิธีส่วนได้เสีย ส่วนแบ่งของกลุ่มบริษัท
ในกำไรหรือขาดทุนของกิจการร่วมค้าที่เกิดขึ้นภายหลังการได้มาจะรวมไว้ในงบกำไรขาดทุนรวม ผลสะสมของการเปลี่ยนแปลง
ภายหลังการได้มาจะปรับปรุงกับราคาตามบัญชีของส่วนได้เสียในกิจการร่วมค้า กลุ่มบริษัทจะไม่รับรู้ส่วนแบ่ง
ขาดทุนอีกต่อไป หากส่วนแบ่งขาดทุนของกลุ่มบริษัทในกิจการร่วมค้ามีมูลค่าเท่ากับหรือเกินกว่ามูลค่าส่วนได้เสียของ
กลุ่มบริษัทในกิจการร่วมค้านั้น เว้นแต่กลุ่มบริษัทรับผิดชอบในหนี้ของกิจการร่วมค้าหรือรับว่าจะจ่ายหนี้แทนกิจการร่วมค้า
ส่วนได้เสียในกิจการร่วมค้าแสดงในงบการเงินเฉพาะบริษัทโดยแสดงด้วยราคาทุน

รายชื่อของกิจการร่วมค้ารวมถึงผลกระทบทางการเงินจากการได้มาและจำหน่ายกิจการร่วมค้าออกไปได้ เปิดเผยไว้
ในหมายเหตุ 13

2 นโยบายการบัญชี (ต่อ)

2.4 การแปลงค่าเงินตราต่างประเทศ

รายการต่าง ๆ ในงบการเงินของแต่ละกิจการในกลุ่มบริษัทวัดมูลค่าโดยใช้สกุลเงินบาท งบการเงินรวมนำเสนอในสกุลเงินบาท กลุ่มบริษัทแปลงค่ารายการที่เป็นเงินตราต่างประเทศให้เป็นเงินบาทโดยใช้อัตราแลกเปลี่ยน ณ วันที่ที่เกิดรายการ และแปลงค่าสินทรัพย์และหนี้สินที่เป็นตัวเงินซึ่งเป็นเงินตราต่างประเทศให้เป็นเงินบาทโดยใช้อัตราแลกเปลี่ยน ณ วันที่ในงบแสดงฐานะการเงิน รายการกำไรและรายการขาดทุนที่เกิดจากการรับหรือจ่ายชำระที่เป็นเงินตราต่างประเทศ และที่เกิดจากการแปลงค่าสินทรัพย์และหนี้สินที่เป็นตัวเงินซึ่งเป็นเงินตราต่างประเทศได้บันทึกไว้ในกำไรหรือขาดทุน

2.5 เงินสดและรายการเทียบเท่าเงินสด

ในงบกระแสเงินสดรวมและงบกระแสเงินสดเฉพาะบริษัท เงินสดและรายการเทียบเท่าเงินสดรวมถึงเงินสดในมือ เงินฝากธนาคารประเภทจ่ายคืนเมื่อทวงถาม เงินลงทุนระยะสั้นอื่นที่มีสภาพคล่องสูงซึ่งมีอายุไม่เกินสามเดือนนับจากวันที่ได้มา

2.6 ลูกหนี้การค้า

ลูกหนี้การค้ารับรู้เริ่มแรกด้วยมูลค่าตามใบแจ้งหนี้ และจะวัดมูลค่าต่อมาด้วยจำนวนเงินที่เหลืออยู่หักด้วยค่าเผ่อนี้สงสัยจะสูญซึ่งประมาณจากการสอบทานยอดคงเหลือ ณ วันสิ้นงวด ค่าเผ่อนี้สงสัยจะสูญหมายถึงผลต่างระหว่างราคาตามบัญชีของลูกหนี้การค้าเปรียบเทียบกับมูลค่าที่คาดว่าจะได้รับจากลูกหนี้การค้า หนี้สูญที่เกิดขึ้นจะรับรู้ไว้ในกำไรหรือขาดทุนโดยถือเป็นส่วนหนึ่งของค่าใช้จ่ายในการบริหาร

2.7 สินค้าคงเหลือและรายการระหว่างผลิต

ก) กล้องถ่ายภาพยนตร์และอุปกรณ์เสริม

กล้องถ่ายภาพยนตร์และอุปกรณ์เสริมแสดงด้วยราคาทุนหรือมูลค่าสุทธิที่จะได้รับแล้วแต่ราคาใดจะต่ำกว่า ราคาทุนของสินค้าคำนวณโดยวิธีถัวเฉลี่ยถ่วงน้ำหนัก ต้นทุนของการซื้อประกอบด้วยราคาซื้อ และค่าใช้จ่ายที่เกี่ยวข้องโดยตรงกับการซื้อสินค้านั้น เช่น ค่าอากรขาเข้าและค่าขนส่ง หักด้วยส่วนลดจากการจ่ายเงินตามเงื่อนไข ส่วนลดจากการรับประกันสินค้า มูลค่าสุทธิที่จะได้รับประมาณจากราคาปกติที่คาดว่าจะขายได้ของธุรกิจหักด้วยค่าใช้จ่ายที่จำเป็นเพื่อให้สินค้านั้นสำเร็จรูปรวมถึงค่าใช้จ่ายในการขาย บริษัทบันทึกบัญชีค่าเผ่อนการลดมูลค่าของสินค้าเก่า ล้าสมัย หรือเสื่อมคุณภาพเท่าที่จำเป็น

ข) รายการโทรทัศน์ และงานแสดงระหว่างผลิต

รายการโทรทัศน์ระหว่างผลิต และงานแสดงระหว่างผลิต และที่ผลิตเสร็จพร้อมที่จะออกอากาศทางโทรทัศน์หรือออกจำหน่ายหรือจัดแสดงโชว์ แสดงด้วยราคาทุนของรายการดังกล่าว ซึ่งประกอบด้วยค่าใช้จ่ายที่เกี่ยวข้องโดยตรงกับการผลิตรายการนั้น ซึ่งจะรับรู้เป็นต้นทุนการให้บริการในงบกำไรขาดทุนเบ็ดเสร็จเมื่อรายการโทรทัศน์ได้ออกอากาศหรือได้ออกจำหน่ายแล้วและเมื่องานแสดงเสร็จสิ้นลง

ค) พ็อกเก็ตบุ๊ก และหนังสือนิตยสารระหว่างผลิต

พ็อกเก็ตบุ๊ก และหนังสือนิตยสารระหว่างผลิตแสดงด้วยราคาทุนหรือมูลค่าสุทธิที่จะได้รับแล้วแต่ราคาใดจะต่ำกว่า ราคาทุนของสินค้าคำนวณโดยวิธีเฉพาะเจาะจง ต้นทุนของพ็อกเก็ตบุ๊ก และหนังสือนิตยสารระหว่างผลิตประกอบด้วยค่าออกแบบ ค่าตัดรูป ค่าแรงทางตรง ค่าใช้จ่ายอื่นทางตรงและค่าสูญในการผลิตซึ่งปันส่วนตามเกณฑ์การดำเนินงานตามปกติ มูลค่าสุทธิที่จะได้รับประมาณจากราคาปกติที่คาดว่าจะขายได้ของธุรกิจหักด้วยค่าใช้จ่ายที่จำเป็น เพื่อให้สินค้านั้นสำเร็จรูปรวมถึงค่าใช้จ่ายในการขาย กลุ่มบริษัทบันทึกค่าเผ่อนการลดมูลค่าของสินค้าเก่า ล้าสมัย หรือเสื่อมคุณภาพเท่าที่จำเป็น

2 นโยบายการบัญชี (ต่อ)

2.8 เงินลงทุน

กลุ่มบริษัทจัดประเภทเงินลงทุนที่นอกเหนือจากเงินลงทุนในบริษัทย่อยเป็นเงินลงทุนเพื่อค้า การจัดประเภทขึ้นอยู่กับจุดมุ่งหมายขณะลงทุน ฝ่ายบริหารจะเป็นผู้กำหนดการจัดประเภทที่เหมาะสมสำหรับเงินลงทุน ณ เวลาลงทุนและทบทวนการจัดประเภทเป็นระยะ

เงินลงทุนเพื่อค้า คือ เงินลงทุนเพื่อจุดมุ่งหมายหลักในการหากำไรจากการเปลี่ยนแปลงราคาในช่วงเวลาสั้นนับแต่เวลาที่ลงทุน และแสดงรวมไว้ในสินทรัพย์หมุนเวียน

เงินลงทุนเพื่อค้ารับรู้มูลค่าเริ่มแรกด้วยราคาทุน ซึ่งหมายถึงมูลค่ายุติธรรมของสิ่งตอบแทนที่ให้ไปเพื่อให้ได้มาซึ่งเงินลงทุนนั้นรวมทั้งค่าใช้จ่ายในการทำรายการ

เงินลงทุนเพื่อค้าวัดมูลค่าในเวลาต่อมาด้วยมูลค่ายุติธรรม มูลค่ายุติธรรมของเงินลงทุนวัดตามราคาเสนอซื้อที่อ้างอิงล่าสุดจากศูนย์ซื้อขายตราสารหนี้ไทย ณ วันทำการสุดท้ายของวันสิ้นรอบระยะเวลารายงาน รายการกำไรและขาดทุนที่ยังไม่เกิดขึ้นจริงของเงินลงทุนเพื่อค้ารับรู้ในงบกำไรขาดทุน

บริษัทจะทดสอบค่าเผื่อการลดลงของมูลค่าของเงินลงทุนเมื่อมีข้อบ่งชี้ว่าเงินลงทุนนั้นอาจมีค่าเผื่อการลดลงของมูลค่าเกิดขึ้น หากราคาตามบัญชีของเงินลงทุนสูงกว่ามูลค่าที่คาดว่าจะได้รับคืน บริษัทจะบันทึกรายการขาดทุนจากค่าเผื่อการลดลงของมูลค่ารวมไว้ในงบกำไรขาดทุน

ในการจำหน่ายเงินลงทุน ผลต่างระหว่างมูลค่ายุติธรรมของผลตอบแทนสุทธิที่ได้รับจากการจำหน่ายเมื่อเปรียบเทียบกับราคาตามบัญชีของเงินลงทุนนั้นจะบันทึกรวมอยู่ในกำไรหรือขาดทุน กรณีที่จำหน่ายเงินลงทุนที่ถือไว้ในตราสารหนี้หรือตราสารทุนชนิดเดียวกันออกไปบางส่วน ราคาตามบัญชีของเงินลงทุนที่จำหน่ายจะกำหนดโดยใช้วิธีถ่วงเฉลี่ยถ่วงน้ำหนักด้วยราคาตามบัญชีจากจำนวนทั้งหมดที่ถือไว้

2.9 อสังหาริมทรัพย์เพื่อการลงทุน

อสังหาริมทรัพย์ที่ถือครองโดยกลุ่มบริษัทเพื่อหาประโยชน์จากรายได้ค่าเช่า หรือจากการเพิ่มขึ้นของมูลค่าของสินทรัพย์หรือทั้งสองอย่าง และไม่ได้มีไว้ใช้งานโดยกิจการในกลุ่มบริษัท จะถูกจัดประเภทเป็น อสังหาริมทรัพย์เพื่อการลงทุน รวมถึงอสังหาริมทรัพย์ที่อยู่ระหว่างก่อสร้างหรือพัฒนาเพื่อเป็นอสังหาริมทรัพย์เพื่อการลงทุนในอนาคต

กลุ่มบริษัทจัดประเภทที่ดินที่ถือไว้เป็นอสังหาริมทรัพย์เพื่อการลงทุนเมื่ออสังหาริมทรัพย์นั้นเป็นไปตามคำนิยามของอสังหาริมทรัพย์เพื่อการลงทุน

การรับรู้รายการเมื่อเริ่มแรกของอสังหาริมทรัพย์เพื่อการลงทุนด้วยวิธีราคาทุน รวมถึงต้นทุนในการทำรายการและต้นทุนการกู้ยืม ต้นทุนการกู้ยืมที่เกิดขึ้นเพื่อวัตถุประสงค์ของการได้มา การก่อสร้างหรือผลิตอสังหาริมทรัพย์เพื่อการลงทุนนั้นจะรวมเป็นส่วนหนึ่งของต้นทุนของอสังหาริมทรัพย์เพื่อการลงทุน ต้นทุนการกู้ยืมจะถูกรวมในขณะที่มีการซื้อหรือการก่อสร้างและจะหยุดพักทันทีเมื่อสินทรัพย์นั้นก่อสร้างเสร็จอย่างมีนัยสำคัญ หรือระหว่างที่การดำเนินการพัฒนาสินทรัพย์ที่เข้าเงื่อนไขหยุดชะงักลง

หลังจากการรับรู้เมื่อเริ่มแรก อสังหาริมทรัพย์เพื่อการลงทุนจะบันทึกด้วยราคาทุนหักค่าเผื่อผลขาดทุนจากการด้อยค่า

2.10 อาคารและอุปกรณ์และสินทรัพย์ที่มีไว้เพื่อให้เช่า

อาคารและอุปกรณ์และสินทรัพย์ที่มีไว้เพื่อให้เช่ารับรู้เมื่อเริ่มแรกตามราคาทุนหักด้วยค่าเสื่อมราคาสะสม ค่าเสื่อมราคาคำนวณโดยใช้วิธีเส้นตรงเพื่อลดราคาทุนของสินทรัพย์แต่ละชนิดตลอดอายุการให้ประโยชน์ที่ประมาณการไว้ของสินทรัพย์หรืออายุสัญญาเช่าในกรณีที่อายุสัญญาเช่าสั้นกว่า ดังต่อไปนี้

2 นโยบายการบัญชี (ต่อ)

2.10 อาคารและอุปกรณ์และสินทรัพย์ที่มีไว้เพื่อให้เช่า

อาคารและอุปกรณ์

อุปกรณ์กองถ่าย	5 ปี
อุปกรณ์คอมพิวเตอร์	5 ปี
เครื่องตกแต่ง ติดตั้งและอุปกรณ์สำนักงาน	5 ปี
ยานพาหนะ	5 ปี
อาคารสำนักงาน อาคารโรงถ่าย และส่วนปรับปรุงบนที่ดินเช่า	20 ปี
ส่วนปรับปรุงสิทธิการเช่าอาคารโรงถ่าย	20 ปี

สินทรัพย์ที่มีไว้เพื่อให้เช่า

อุปกรณ์กองถ่าย	5, 10 ปี
วัสดุกองถ่าย	3 ปี
ยานพาหนะ	10 ปี

ทุกสิ้นรอบระยะเวลารายงาน ได้มีการทบทวนและปรับปรุงมูลค่าคงเหลือและอายุการให้ประโยชน์ของสินทรัพย์ตามความเหมาะสม

ในกรณีที่ราคาตามบัญชีสูงกว่ามูลค่าที่คาดว่าจะได้รับคืน ราคาตามบัญชีจะถูกปรับลดให้เท่ากับมูลค่าที่คาดว่าจะได้รับคืนทันที (ดูหมายเหตุประกอบงบการเงินข้อ 2.12)

ผลกำไรหรือขาดทุนที่เกิดจากการจำหน่ายอาคารและอุปกรณ์ และสินทรัพย์ที่มีไว้เพื่อให้เช่า คำนวณโดยเปรียบเทียบจากสิ่งตอบแทนสุทธิที่ได้รับจากการจำหน่ายสินทรัพย์กับมูลค่าตามบัญชีของสินทรัพย์ และจะรับรู้บัญชีผลกำไรหรือขาดทุนอื่นสุทธิในกำไรหรือขาดทุน

2.11 สินทรัพย์ไม่มีตัวตน

โปรแกรมคอมพิวเตอร์

สิทธิการใช้โปรแกรมคอมพิวเตอร์โดยที่ซื้อมามีลักษณะเฉพาะบันทึกเป็นสินทรัพย์โดยคำนวณจากต้นทุนในการได้มาและการดำเนินการให้โปรแกรมคอมพิวเตอร์นั้นสามารถนำมาใช้งานได้ตามประสงค์ โดยจะตัดจำหน่ายตลอดอายุประมาณการให้ประโยชน์ 5 ปี

ต้นทุนที่ใช้ในการบำรุงรักษาโปรแกรมคอมพิวเตอร์ให้บันทึกเป็นค่าใช้จ่ายเมื่อเกิดขึ้น ค่าใช้จ่ายที่เกิดจากการพัฒนาที่เกี่ยวข้องโดยตรงในการออกแบบและทดสอบโปรแกรมคอมพิวเตอร์ที่บริษัทเป็นผู้ดูแลและมีลักษณะเฉพาะเจาะจงซึ่งอาจให้ประโยชน์เชิงเศรษฐกิจที่มากกว่าต้นทุนเป็นเวลานานกว่าหนึ่งปีจึงจะบันทึกเป็นสินทรัพย์ไม่มีตัวตน ต้นทุนโดยตรงรวมถึงต้นทุนพนักงานที่ทำงานในทีมพัฒนาโปรแกรมคอมพิวเตอร์และค่าใช้จ่ายที่เกี่ยวข้องในจำนวนเงินที่เหมาะสม

สินทรัพย์ไม่มีตัวตนอื่น

รายจ่ายเพื่อพัฒนาเว็บไซต์ได้บันทึกเป็นสินทรัพย์ไม่มีตัวตนและตัดจำหน่ายโดยใช้วิธีเส้นตรงตลอดอายุการให้ประโยชน์ 3 - 5 ปี

2 นโยบายการบัญชี (ต่อ)

2.12 การด้อยค่าของสินทรัพย์

สินทรัพย์ที่มีอายุการให้ประโยชน์ไม่ทราบแน่ชัด ซึ่งไม่มีการตัดจำหน่ายจะถูกทดสอบการด้อยค่าเป็นประจำทุกปี อาคารและอุปกรณ์ สินทรัพย์ที่มีไว้เพื่อให้เช่า และสินทรัพย์ที่ไม่เป็นสินทรัพย์ทางการเงิน รวมทั้งสินทรัพย์ไม่มีตัวตนที่มีการตัดจำหน่ายจะมีการทบทวนการด้อยค่า เมื่อมีเหตุการณ์หรือสถานการณ์บ่งชี้ว่าราคาตามบัญชีอาจสูงกว่ามูลค่าที่คาดว่าจะได้รับคืน รายการขาดทุนจากการด้อยค่าจะรับรู้เมื่อราคาตามบัญชีของสินทรัพย์สูงกว่ามูลค่าสุทธิที่คาดว่าจะได้รับคืน ซึ่งหมายถึงจำนวนที่สูงกว่าระหว่างมูลค่ายุติธรรมหักต้นทุนในการขายเทียบกับมูลค่าจากการใช้ สินทรัพย์จะถูกจัดเป็นหน่วยที่เล็กที่สุดที่สามารถแยกออกมาได้ เพื่อวัตถุประสงค์ของการประเมินการด้อยค่า สินทรัพย์ที่ไม่ใช่สินทรัพย์ทางการเงินนอกเหนือจากค่าความนิยม ซึ่งรับรู้รายการขาดทุนจากการด้อยค่าไปแล้ว จะถูกประเมินความเป็นไปได้ที่จะกลับรายการขาดทุนจากการด้อยค่า ณ วันสิ้นรอบระยะเวลารายงาน

2.13 สัญญาเช่า - กรณีที่กลุ่มบริษัทเป็นผู้เช่า

สัญญาระยะยาวเพื่อเช่าสินทรัพย์ซึ่งผู้ให้เช่าเป็นผู้รับความเสี่ยงและผลตอบแทนของความเป็นเจ้าของเป็นส่วนใหญ่ สัญญาเช่านั้นถือเป็นสัญญาเช่าดำเนินงาน เงินที่ต้องจ่ายภายใต้สัญญาเช่าดังกล่าว (สุทธิจากผลตอบแทนจูงใจที่ได้รับจากผู้ให้เช่า) จะบันทึกในงบกำไรขาดทุนโดยใช้วิธีเส้นตรงตลอดอายุของสัญญาเช่านั้น

สัญญาเช่าอุปกรณ์ซึ่งผู้เช่าเป็นผู้รับความเสี่ยงและผลตอบแทนของความเป็นเจ้าของเกือบทั้งหมดถือเป็นสัญญาเช่าทางการเงิน ซึ่งจะบันทึกเป็นรายจ่ายฝ่ายทุนด้วยมูลค่ายุติธรรมของสินทรัพย์ที่เช่า หรือมูลค่าปัจจุบันสุทธิของจำนวนเงินที่ต้องจ่ายตามสัญญาเช่า แล้วแต่มูลค่าใดจะต่ำกว่า

จำนวนเงินที่ต้องจ่ายดังกล่าวจะปันส่วนระหว่างหนี้สินและค่าใช้จ่ายทางการเงินเพื่อให้ได้อัตรดอกเบี้ยคงที่ต่อหนี้สินคงค้างอยู่ โดยพิจารณาแยกแต่ละสัญญา ภาระผูกพันตามสัญญาเช่าหักค่าใช้จ่ายทางการเงินจะบันทึกเป็นหนี้สินระยะยาว ส่วนดอกเบี้ยจ่ายจะบันทึกในกำไรขาดทุนตลอดอายุของสัญญาเช่า เพื่อให้ได้อัตรดอกเบี้ยแต่ละงวดเป็นอัตราคงที่สำหรับยอดคงเหลือของหนี้สินที่เหลืออยู่ อุปกรณ์ที่ได้มาตามสัญญาเช่าการเงินจะคิดค่าเสื่อมราคาตลอดอายุการใช้งานของสินทรัพย์ที่เช่าหรืออายุของสัญญาเช่า แล้วแต่ระยะเวลาใดจะน้อยกว่า

สัญญาเช่า - กรณีที่กลุ่มบริษัทเป็นผู้ให้เช่า

สินทรัพย์ที่ให้เช่าตามสัญญาเช่าดำเนินงานรวมแสดงอยู่ในงบแสดงฐานะการเงินในส่วนสินทรัพย์ที่มีไว้เพื่อให้เช่า และตัดค่าเสื่อมราคาตลอดอายุการให้ประโยชน์ของสินทรัพย์ด้วยเกณฑ์เดียวกันกับรายการที่ดิน อาคารและอุปกรณ์ของกลุ่มบริษัทซึ่งมีลักษณะคล้ายคลึงกัน รายได้ค่าเช่า (สุทธิจากสิ่งตอบแทนจูงใจที่ได้จ่ายให้แก่ผู้ให้เช่า) รับรู้ด้วยวิธีเส้นตรงตลอดช่วงระยะเวลาการให้เช่า

2.14 เงินกู้ยืม

เงินกู้ยืมจัดประเภทเป็นหนี้สินหมุนเวียนเมื่อกลุ่มบริษัทไม่มีสิทธิอันปราศจากเงื่อนไขให้เลื่อนชำระหนี้ออกไปอีกเป็นเวลานานน้อยกว่า 12 เดือน นับจากวันสิ้นรอบระยะเวลารายงาน

2 นโยบายการบัญชี (ต่อ)

2.15 ผลประโยชน์ของพนักงาน

ภาระผูกพันกองทุนบำเหน็จบำนาญ

กลุ่มบริษัทได้กำหนดโครงการบำเหน็จบำนาญที่เป็นโครงการผลประโยชน์ ซึ่งมีการคำนวณโดยใช้วิธีทางคณิตศาสตร์ ประกันภัยเป็น ระยะ ๆ โครงการผลประโยชน์คือ โครงการบำเหน็จบำนาญที่ไม่ใช่โครงการสมทบเงิน ซึ่งจะกำหนดจำนวนเงินผลประโยชน์ที่พนักงานจะได้รับเมื่อเกษียณอายุ โดยส่วนใหญ่จะขึ้นอยู่กับหลายปัจจัย เช่น อายุ จำนวนปีที่ให้บริการ และค่าตอบแทน

หนี้สินสำหรับโครงการผลประโยชน์จะรับรู้ในงบแสดงฐานะการเงินด้วยมูลค่าปัจจุบันของภาระผูกพัน ณ วันที่สิ้นรอบระยะเวลารายงานหักด้วยมูลค่ายุติธรรมของสินทรัพย์โครงการ และปรับปรุงด้วยต้นทุนบริการในอดีตที่ยังไม่รับรู้ ภาระผูกพันนี้คำนวณโดยนักคณิตศาสตร์ประกันภัยอิสระทุกปี ด้วยวิธีคิดลดแต่ละหน่วยที่ประมาณการไว้ ซึ่งมูลค่าปัจจุบันของโครงการผลประโยชน์จะประมาณโดยการคิดลดกระแสเงินสดออกในอนาคต โดยใช้อัตราผลตอบแทนในตลาดของพันธบัตรรัฐบาล ซึ่งเป็นสกุลเงินเดียวกับสกุลเงินที่จะจ่ายภาระผูกพัน และวันครบกำหนดของพันธบัตรใกล้เคียงกับระยะเวลาที่ต้องชำระภาระผูกพันกองทุนบำเหน็จบำนาญ

กำไรและขาดทุนจากการประมาณการตามหลักคณิตศาสตร์ประกันภัยเกิดขึ้นจากการปรับปรุงหรือเปลี่ยนแปลงข้อสมมติฐานจะต้องรับรู้ไปยังองค์ประกอบอื่นของส่วนของผู้ถือหุ้นในงวดที่เกิด

ต้นทุนบริการในอดีตจะถูกรับรู้ทั้งในกำไรหรือขาดทุน เว้นแต่การเปลี่ยนแปลงโครงการผลประโยชน์นั้นจะมีเงื่อนไข ซึ่งผูกกับระยะเวลาที่พนักงานยังคงต้องให้บริการตามที่กำหนด (ระยะเวลาการให้สิทธิ) ซึ่งในกรณีนี้ต้นทุนการให้บริการในอดีตจะถูกตัดจำหน่ายโดยวิธีเส้นตรงตลอดระยะเวลาการให้สิทธิ

2.16 ประมาณการหนี้สิน

ประมาณการหนี้สิน จะรับรู้ก็ต่อเมื่อกลุ่มบริษัทมีภาระผูกพันในปัจจุบันตามกฎหมายหรือตามข้อตกลงที่จัดทำไว้ อันเป็นผลสืบเนื่องมาจากเหตุการณ์ในอดีตซึ่งการชำระภาระผูกพันนั้นมีความเป็นไปได้ค่อนข้างแน่ว่าจะส่งผลให้บริษัทต้องสูญเสียทรัพยากรออกไป และตามประมาณการจำนวนที่ต้องจ่ายได้อย่างน่าเชื่อถือ ประมาณการหนี้สินจะไม่รับรู้สำหรับขาดทุนจากการดำเนินงานในอนาคต

ในกรณีที่มีภาระผูกพันที่คล้ายคลึงกันหลายรายการ กลุ่มกิจการกำหนดความน่าจะเป็นที่กิจการจะสูญเสียทรัพยากรเพื่อจ่ายชำระภาระผูกพันเหล่านั้น โดยพิจารณาจากความน่าจะเป็นโดยรวมของภาระผูกพันทั้งประเภท แม้ว่าความเป็นไปได้ค่อนข้างแน่ที่กิจการจะสูญเสียทรัพยากรเพื่อชำระภาระผูกพันบางรายการที่จัดอยู่ในประเภทเดียวกันจะมีระดับต่ำ

กลุ่มกิจการจะวัดมูลค่าของจำนวนประมาณการหนี้สิน โดยใช้มูลค่าปัจจุบันของรายจ่ายที่คาดว่าจะต้องนำมาจ่ายชำระภาระผูกพัน โดยใช้อัตราก่อนภาษีซึ่งสะท้อนถึงการประเมินสถานการณ์ตลาดในปัจจุบันของมูลค่าของเงินตามเวลาและความเสี่ยงเฉพาะของหนี้สินที่กำลังพิจารณาอยู่ การเพิ่มขึ้นของประมาณการหนี้สินเนื่องจากมูลค่าของเงินตามเวลาจะรับรู้เป็นดอกเบี้ยจ่าย

2.17 ประมาณการค่าเผื่อสินค้ารับคืน

ประมาณการค่าเผื่อสินค้ารับคืนสำหรับหนังสือขายสารประมาณขึ้นโดยพิจารณาจากข้อมูลในอดีตที่เกิดขึ้นและปัจจัยการตลาดอื่น ๆ ที่เกี่ยวข้อง ประมาณการค่าเผื่อสินค้ารับคืนแสดงในงบกำไรขาดทุนเบ็ดเสร็จสุทธิจากค่าขาย

2 นโยบายการบัญชี (ต่อ)

2.18 การรับรู้รายได้

รายได้ค่าบริการหลักของบริษัท คือ รายได้จากการให้บริการโฆษณา ผลิตรายการโทรทัศน์ รับจ้างผลิตภาพยนตร์โฆษณา การรับจ้างจัดงานคอนเสิร์ตและการแสดง ให้เช่าอุปกรณ์ รายได้จากการขายพื้ตเกิดบู๊คและหนังสือนิตยสาร และขายสินค้าอื่น

รายได้จากการให้บริการโฆษณา ผลิตรายการโทรทัศน์รับรู้เมื่อออกอากาศทางโทรทัศน์

รายได้จากการผลิตภาพยนตร์โฆษณารับรู้เมื่อผู้ซื้อรับโอนความเสี่ยงและผลตอบแทนที่เป็นสาระสำคัญของความเป็นเจ้าของภาพยนตร์โฆษณา รายได้จากการแก้ไขงานและงานการอัดเทปรับรู้รายได้เมื่องานเสร็จ

รายได้จากการรับจ้างจัดงานคอนเสิร์ตและการแสดงรับรู้เป็นรายได้เมื่อการแสดงเสร็จสิ้น

รายได้จากการให้เช่าอุปกรณ์รับรู้รายได้เมื่อได้ให้บริการแล้ว รายได้จากการให้บริการค่าเช่าอุปกรณ์และบริการเหมาจ่ายรับรู้รายได้ตามส่วนของการให้บริการเสร็จสิ้น

รายได้จากการขายพื้ตเกิดบู๊คและหนังสือนิตยสารแสดงด้วยจำนวนสุทธิจากเงินคืนและส่วนลดซึ่งรับรู้เมื่อผู้ซื้อรับโอนความเสี่ยงและผลตอบแทนที่เป็นสาระสำคัญของความเป็นเจ้าของสินค้า รายได้จากการแลกเปลี่ยนบริการระหว่างกัน เกิดจากการแลกเปลี่ยนบริการที่มีลักษณะไม่เหมือนกัน มีการวัดมูลค่าโดยใช้มูลค่ายุติธรรมของบริการที่ได้รับปรับปรุงด้วยจำนวนเงินสดหรือรายการเทียบเท่าเงินสดที่มีการโอนระหว่างกัน รายได้จากการให้บริการโฆษณาในนิตยสารและสื่อสิ่งพิมพ์รับรู้เมื่อมีการลงโฆษณาแล้ว

รายได้จากการขายสินค้าอื่นประกอบด้วยมูลค่ายุติธรรมที่ได้รับจากการขายสินค้าที่ให้เป็นจำนวนเงินสุทธิจากภาษีขาย เงินคืนและส่วนลดรับรู้เมื่อผู้ซื้อรับโอนความเสี่ยงและผลตอบแทนที่เป็นสาระสำคัญของความเป็นเจ้าของสินค้า

รายได้อื่น

รายได้ดอกเบี้ยรับรู้ตามเกณฑ์สัดส่วนของเวลาโดยพิจารณาอัตราดอกเบี้ยที่แท้จริงของช่วงเวลาจนถึงวันครบอายุ และพิจารณาจำนวนเงินต้นที่เป็นยอดคงเหลือในบัญชีสำหรับการบันทึกค้างรับของกลุ่มบริษัท

รายได้เงินปันผลรับรู้เมื่อสิทธิที่จะได้รับเงินปันผลนั้นเกิดขึ้น

2.19 ภาษีเงินได้งวดปัจจุบันและภาษีเงินได้รอการตัดบัญชี

ค่าใช้จ่ายภาษีเงินได้สำหรับงวดประกอบด้วย ภาษีเงินได้ของงวดปัจจุบันและภาษีเงินได้รอการตัดบัญชี ภาษีเงินได้จะรับรู้ในกำไรหรือขาดทุน ยกเว้นส่วนที่รับรู้ในกำไรขาดทุนเบ็ดเสร็จอื่น หรือรับรู้โดยตรงไปยังส่วนของผู้ถือหุ้น ในกรณีนี้ ภาษีเงินได้ต้องรับรู้ในกำไรขาดทุนเบ็ดเสร็จอื่น หรือโดยตรงไปยังส่วนของผู้ถือหุ้นตามลำดับ

ภาษีเงินได้ของงวดปัจจุบันคำนวณจากอัตราภาษีตามกฎหมายภาษีอากรที่มีผลบังคับใช้อยู่ หรือ ที่คาดได้ค่อนข้างแน่ว่าจะมีผลบังคับใช้ภายในสิ้นรอบระยะเวลาที่รายงานในประเทศที่บริษัทย่อย และบริษัทร่วมของกลุ่มบริษัทได้ดำเนินงาน และเกิดรายได้ทางภาษี ผู้บริหารจะประเมินสถานะของการยื่นแบบแสดงรายการภาษีเป็นงวดๆ โดยคำนึงถึงสถานการณ์ที่สามารถนำกฎหมายภาษีอากรไปปฏิบัติซึ่งขึ้นอยู่กับการศึกษา และจะตั้งประมาณการค่าใช้จ่ายภาษีอากร หากคาดว่า จะต้องจ่ายชำระเจ้าหน้าที่ภาษีอากร

2 นโยบายการบัญชี (ต่อ)

2.19 ภาษีเงินได้งวดปัจจุบันและภาษีเงินได้รอการตัดบัญชี (ต่อ)

ภาษีเงินได้รอการตัดบัญชีตั้งเต็มจำนวนตามวิธีหนี้สิน เมื่อเกิดผลต่างชั่วคราวระหว่างฐานภาษีของสินทรัพย์และหนี้สิน และราคาตามบัญชีที่แสดงอยู่ในงบการเงิน อย่างไรก็ตามกลุ่มบริษัทจะไม่รับรู้ภาษีเงินได้รอการตัดบัญชีที่เกิดจากการรับรู้เริ่มแรกของรายการสินทรัพย์หรือรายการหนี้สินที่เกิดจากรายการที่ไม่ใช่การรวมธุรกิจ และ ณ วันที่เกิดรายการ รายการนั้นไม่มีผลกระทบต่อกำไรทางบัญชีและกำไร(ขาดทุน)ทางภาษี ภาษีเงินได้รอการตัดบัญชีคำนวณจากอัตราภาษี (และกฎหมายภาษีอากร) ที่มีผลบังคับใช้อยู่ หรือที่คาดได้ค่อนข้างแน่ว่าจะมีผลบังคับใช้ภายในสิ้นรอบระยะเวลาที่รายงาน และคาดว่าอัตราภาษีดังกล่าวจะนำไปใช้เมื่อสินทรัพย์ภาษีเงินได้รอตัดบัญชีที่เกี่ยวข้องได้รับประโยชน์ หรือหนี้สินภาษีเงินได้รอตัดบัญชีได้มีการจ่ายชำระ

สินทรัพย์ภาษีเงินได้รอตัดบัญชีจะรับรู้หากมีความเป็นไปได้ค่อนข้างแน่ว่ากลุ่มบริษัทจะมีกำไรทางภาษีเพียงพอที่จะนำจำนวนผลต่างชั่วคราวนั้นมาใช้ประโยชน์ กลุ่มบริษัทได้ตั้งภาษีเงินได้รอตัดบัญชีโดยพิจารณาจากผลต่างชั่วคราวของเงินลงทุนในบริษัทรวม และส่วนได้เสียในกิจการร่วมค้าที่ต้องเสียภาษีเว้นแต่กลุ่มบริษัทสามารถควบคุมจังหวะเวลาของการกลับรายการผลต่างชั่วคราวและการกลับรายการผลต่างชั่วคราวมีความเป็นไปได้ค่อนข้างแน่ว่าจะไม่เกิดขึ้นได้ภายในระยะเวลาที่คาดการณ์ได้ในอนาคต

สินทรัพย์ภาษีเงินได้รอการตัดบัญชีและหนี้สินภาษีเงินได้รอการตัดบัญชีจะแสดงหักกลบกกันก็ต่อเมื่อกิจการมีสิทธิตามกฎหมายที่จะนำสินทรัพย์ภาษีเงินได้ของงวดปัจจุบันมาหักกลบกกับหนี้สินภาษีเงินได้ของงวดปัจจุบัน และทั้งสินทรัพย์ภาษีเงินได้รอการตัดบัญชีและหนี้สินภาษีเงินได้รอการตัดบัญชีเกี่ยวข้องกับภาษีเงินได้ที่ประเมินโดยหน่วยงานจัดเก็บภาษีหน่วยงานเดียวกันโดยการเรียกเก็บเป็นหน่วยภาษีเดียวกันหรือหน่วยภาษีต่างกันซึ่งตั้งใจจะจ่ายหนี้สินและสินทรัพย์ภาษีเงินได้ของงวดปัจจุบันด้วยยอดสุทธิ

2.20 การจ่ายเงินปันผล

เงินปันผลจ่ายบันทึกในงบการเงินในรอบระยะเวลาบัญชี ซึ่งที่ประชุมผู้ถือหุ้นของบริษัทได้อนุมัติการจ่ายเงินปันผล

2.21 ข้อมูลจำแนกตามส่วนงาน

ส่วนงานดำเนินงานได้ถูกรายงานในลักษณะเดียวกับรายงานภายในที่นำเสนอให้ผู้มีอำนาจตัดสินใจสูงสุดด้านการดำเนินงาน ผู้มีอำนาจตัดสินใจสูงสุดด้านการดำเนินงานหมายถึงบุคคลที่มีหน้าที่ในการจัดสรรทรัพยากรและประเมินผลการปฏิบัติงานของส่วนงานดำเนินงาน ซึ่งพิจารณาว่าเป็น คณะกรรมการผู้บริหารที่ทำการตัดสินใจเชิงกลยุทธ์

3 การจัดการความเสี่ยงทางการเงิน

3.1 ปัจจัยความเสี่ยงทางการเงิน

กิจกรรมของกลุ่มบริษัทย่อมมีความเสี่ยงทางการเงินที่หลากหลายซึ่งได้แก่ ความเสี่ยงด้านการให้สินเชื่อ ความเสี่ยงจากการเปลี่ยนแปลงอัตราดอกเบี้ย ความเสี่ยงด้านสภาพคล่อง แผนการจัดการความเสี่ยงโดยรวมของกลุ่มบริษัทจึงมุ่งเน้นความผันผวนของตลาดการเงินและแสวงหาวิธีการลดผลกระทบที่ทำให้เสียหายต่อผลการดำเนินงานทางการเงินของกลุ่มบริษัทให้เหลือน้อยที่สุดเท่าที่เป็นไปได้

3.1.1 ความเสี่ยงด้านการให้สินเชื่อ

กลุ่มบริษัทไม่มีการกระจุกตัวอย่างมีนัยสำคัญของความเสี่ยงทางด้านสินเชื่อ กลุ่มบริษัทมีนโยบายที่เหมาะสมเพื่อทำให้เชื่อมั่นได้ว่าได้ขายสินค้าและให้บริการแก่ลูกค้าที่มีประวัติสินเชื่ออยู่ในระดับที่เหมาะสม คู่สัญญาในเครื่องมือทางการเงินและรายการเงินสดได้เลือกที่จะทำรายการกับสถาบันการเงินที่มีระดับความน่าเชื่อถือสูง

3 การจัดการความเสี่ยงทางการเงิน (ต่อ)

3.1 ปัจจัยความเสี่ยงทางการเงิน (ต่อ)

3.1.2 ความเสี่ยงจากอัตราดอกเบี้ย

รายได้และกระแสเงินสดจากการดำเนินงานของกลุ่มบริษัทส่วนใหญ่ไม่ขึ้นกับการเปลี่ยนแปลงของอัตราดอกเบี้ยในตลาด ความเสี่ยงจากอัตราดอกเบี้ยเกิดขึ้นจากความผันผวนของอัตราดอกเบี้ยในตลาด ซึ่งอาจจะส่งผลกระทบต่อผลการดำเนินงาน และกระแสเงินสดของกลุ่มบริษัท อัตราดอกเบี้ยเงินกู้ยืมของกลุ่มบริษัทส่วนใหญ่เป็นอัตราลอยตัวและอัตราดอกเบี้ยที่ กลุ่มบริษัทไม่ได้ใช้อนุพันธ์ด้านอัตราดอกเบี้ยเพื่อป้องกันความเสี่ยงที่เกิดจากความผันผวนของอัตราดอกเบี้ยดังกล่าว

3.1.3 ความเสี่ยงด้านสภาพคล่อง

จำนวนเงินสดที่มีอยู่อย่างเพียงพอแสดงถึงการจัดการความเสี่ยงของสภาพคล่องอย่างรอบคอบ ความสามารถในการหาแหล่งเงินลงทุนแสดงให้เห็นได้จากการที่มีวงเงินอำนวยความสะดวกในการกู้ยืมที่ได้มีการตกลงไว้แล้วอย่างเพียงพอ ส่วนงานบริหารเงินของกลุ่มบริษัทได้ตั้งเป้าหมายว่าจะใช้ความยืดหยุ่นในการระดมเงินลงทุนโดยการรักษาวงเงินสินเชื่อที่ตกลงไว้ให้เพียงพอที่จะหามาได้เนื่องจากลักษณะธรรมชาติของธุรกิจที่เป็นฐานของกลุ่มบริษัทมีพลวัตเปลี่ยนแปลงได้

3.2 มูลค่ายุติธรรม

มูลค่ายุติธรรมของสินทรัพย์ทางการเงินและหนี้สินทางการเงินที่มีอายุคงเหลือต่ำกว่าหนึ่งปี มีค่าใกล้เคียงกับมูลค่าทางบัญชี เงินกู้ยืมระยะยาวมีอัตราดอกเบี้ยใกล้เคียงกับอัตราดอกเบี้ยในตลาด นอกจากนี้ เงินกู้ยืมกับกิจการที่เกี่ยวข้องกันมีอัตราดอกเบี้ยใกล้เคียงกับอัตราดอกเบี้ยในตลาด ดังนั้น ฝ่ายบริหารเชื่อว่ามูลค่าตามบัญชีของเงินกู้ยืมดังกล่าวมีมูลค่าใกล้เคียงกับมูลค่ายุติธรรม

4 ประมาณการทางบัญชีที่สำคัญ ข้อสมมติฐาน และการใช้ดุลยพินิจ

ฝ่ายบริหารของกลุ่มบริษัทได้ประเมินและทบทวนอย่างต่อเนื่องในเรื่องของการประมาณการ ข้อสมมติฐานและการใช้ดุลยพินิจ โดยการประเมินอยู่บนพื้นฐานของประสบการณ์ในอดีตและปัจจัยอื่นๆ ซึ่งรวมถึงการคาดการณ์ถึงเหตุการณ์ในอนาคตที่ผู้บริหารเชื่อว่ากระทำการมีเหตุผลภายใต้สถานการณ์ในขณะนั้น

4.1 การด้อยค่าของลูกหนี้การค้า

กลุ่มบริษัทได้บันทึกค่าเผื่อหนี้สงสัยจะสูญเพื่อให้สะท้อนถึงการด้อยค่าของลูกหนี้การค้าโดยประมาณการขาดทุนที่อาจเกิดจากการที่ลูกหนี้ไม่สามารถชำระหนี้ได้ กลุ่มบริษัทประเมินค่าเผื่อหนี้สงสัยจะสูญจากการคาดการณ์กระแสเงินสดรับในอนาคตซึ่งอยู่บนพื้นฐานของประสบการณ์ในอดีตในการรับชำระหนี้และกรณีของการผิดชำระหนี้ที่เกิดขึ้น และการพิจารณาแนวโน้มของตลาด

4.2 ค่าเผื่อสินค้ารับคืน

ฝ่ายบริหารเป็นผู้ประมาณการค่าเผื่อสินค้ารับคืนสำหรับหนังสือนิยตสารที่คาดว่าจะได้รับคืนในอนาคต ผู้บริหารประมาณการสัดส่วนร้อยละที่คาดว่าจะรับคืน โดยพิจารณาจากข้อมูลและประสบการณ์ในอดีต รวมถึงรูปแบบการดำเนินธุรกิจในปัจจุบัน

4 ประเมินการทางบัญชีที่สำคัญ ข้อสมมติฐาน และการใช้ดุลยพินิจ (ต่อ)

4.3 อาคารและอุปกรณ์ และสินทรัพย์ไม่มีตัวตน

ฝ่ายบริหารเป็นผู้ประมาณการอายุการใช้งานและมูลค่าคงเหลือ สำหรับอาคารและอุปกรณ์ และสินทรัพย์ไม่มีตัวตนของกลุ่มบริษัท โดยฝ่ายบริหารจะทบทวนค่าเสื่อมราคาเมื่ออายุการใช้งานมีความแตกต่างไปจากประมาณการในงวดก่อน หรือมีการตัดจำหน่ายสินทรัพย์ที่ล้าสมัยหรือเลิกใช้งานหรือจำหน่ายออกไป

4.4 ภาระผูกพันผลประโยชน์พนักงาน

มูลค่าปัจจุบันของภาระผูกพันบำนาญบำนาญขึ้นอยู่กับหลายปัจจัยที่ใช้ในการคำนวณตามหลักคณิตศาสตร์ประกันภัยโดยมีข้อสมมติฐานหลายตัว รวมถึงข้อสมมติฐานเกี่ยวกับอัตราคิดลด การเปลี่ยนแปลงของข้อสมมติฐานเหล่านี้จะส่งผลกระทบต่อมูลค่าของภาระผูกพันบำนาญบำนาญ

กลุ่มบริษัทได้พิจารณาอัตราคิดลดที่เหมาะสมในแต่ละปี ซึ่งได้แก่อัตราดอกเบี้ยที่ควรจะใช้ในการกำหนดมูลค่าปัจจุบันของประมาณการกระแสเงินสดที่คาดว่าจะต้องจ่ายภาระผูกพันบำนาญบำนาญ ในการพิจารณาอัตราคิดลดที่เหมาะสมกลุ่มบริษัทพิจารณาใช้อัตราผลตอบแทนในตลาดของพันธบัตรรัฐบาล ซึ่งเป็นสกุลเงินเดียวกับสกุลเงินที่ต้องจ่ายชำระผลประโยชน์เมื่อเกษียณอายุ และมีอายุครบกำหนดใกล้เคียงกับระยะเวลาที่ต้องจ่ายชำระภาระผูกพันบำนาญบำนาญที่เกี่ยวข้อง

ข้อสมมติฐานหลักอื่นๆ สำหรับภาระผูกพันบำนาญบำนาญอ้างอิงกับสถานการณ์ปัจจุบันในตลาด ข้อมูลเพิ่มเติมเปิดเผยในหมายเหตุ 21

5 การจัดการความเสี่ยงในส่วนของทุน

วัตถุประสงค์ของกลุ่มบริษัทในการบริหารทุนของบริษัทนั้นเพื่อดำรงไว้ซึ่งความสามารถในการดำเนินงานอย่างต่อเนื่องของกลุ่มบริษัทเพื่อสร้างผลตอบแทนต่อผู้ถือหุ้นและเป็นประโยชน์ต่อผู้ที่มีส่วนได้เสียอื่น และเพื่อดำรงไว้ซึ่งโครงสร้างของทุนที่เหมาะสมเพื่อลดต้นทุนทางการเงินของทุน

ในการดำรงไว้หรือปรับโครงสร้างของทุน บริษัทอาจปรับนโยบายการจ่ายเงินปันผลที่จะจ่ายให้กับผู้ถือหุ้น การคืนทุนให้แก่ผู้ถือหุ้น การออกหุ้นใหม่ หรือการขายทรัพย์สินเพื่อลดภาระหนี้

6 ข้อมูลจำแนกตามส่วนงาน (ต่อ)

งบการเงินจำแนกตามส่วนงานธุรกิจ มีดังต่อไปนี้ (ต่อ)

	ธุรกิจ ผลิตภาพยนตร์ โฆษณา	ธุรกิจ ผลิตรายการ โทรทัศน์	ธุรกิจ จัดการแสดง	ธุรกิจบริการ และให้เช่าอุปกรณ์ และสถานที่ถ่ายทำ	ธุรกิจ ขายสินค้า	ธุรกิจ ส่งพัสดุ	ธุรกิจ ให้บริการตัดต่อ	รวม
	บาท	บาท	บาท	บาท	บาท	บาท	บาท	บาท
สินทรัพย์ตามส่วนงาน								
อาคารและอุปกรณ์ - สุทธิ	750,064	547,812,147	303,713	10,775,235	-	2,068,092	15,570,055	577,279,306
สินทรัพย์ที่ใส่ไว้เพื่อให้เช่า - สุทธิ	-	-	-	290,808,195	-	-	-	290,808,195
สินทรัพย์อื่นๆ	47,735,347	379,557,417	14,002,536	164,910,533	3,029,280	15,368,376	4,030,369	628,633,858
หนี้สินตามส่วนงาน								
เจ้าหนี้ซื้อสินทรัพย์และอุปกรณ์	-	103,634	-	5,650,957	-	-	-	5,754,591
เงินกู้ยืมระยะยาว	-	-	-	84,290,000	-	-	-	84,290,000
หนี้สินอื่นๆ	3,222,707	26,563,726	3,495,740	49,939,250	-	6,790,181	1,204,147	91,215,751
ค่าเสื่อมราคาและค่าตัดจำหน่าย	174,777	10,245,066	102,104	49,897,492	-	1,048,852	-	61,468,291
รายการจ่ายฝ่ายทุน	252,557	479,875,974	118,188	90,878,455	-	862,211	15,572,620	587,560,005

6 ข้อมูลจำแนกตามส่วนงาน (ต่อ)

งบการเงินจำแนกตามส่วนงานธุรกิจ มีดังต่อไปนี้ (ต่อ)

	ธุรกิจ ผลิตภาพยนตร์ โฆษณา	ธุรกิจ ผลิตรายการ โทรทัศน์	ธุรกิจ จัดการแสดง	ธุรกิจบริการ และให้เช่าอุปกรณ์ และสถานที่ถ่ายทำ	ธุรกิจ ขายสินค้า	ธุรกิจ ส่งพัสดุ	ธุรกิจ ให้บริการตัดต่อ	รวม
	บาท	บาท	บาท	บาท	บาท	บาท	บาท	บาท
สินทรัพย์ตามส่วนงาน								
อาคารและอุปกรณ์ - สุทธิ	790,413	78,220,051	284,071	11,418,895	-	1,960,210	-	92,673,640
สินทรัพย์ที่ใส่ไว้เพื่อให้เช่า - สุทธิ	-	-	-	250,599,295	-	-	-	250,599,295
สินทรัพย์อื่นๆ	59,187,392	815,093,063	3,098,026	103,796,862	2,048,404	26,398,685	-	1,009,622,432
หนี้สินตามส่วนงาน								
เจ้าหนี้ซื้อสินทรัพย์และอุปกรณ์	-	322,849	-	5,587,342	-	-	-	5,910,191
เงินกู้ยืมระยะยาว	-	-	-	397,000	-	-	-	397,000
หนี้สินอื่นๆ	7,665,581	27,381,221	556,011	49,382,060	-	9,382,048	-	94,366,921
ค่าเสื่อมราคาและค่าตัดจำหน่าย	175,155	8,802,966	88,557	45,310,108	-	991,374	-	55,368,160
รายการจ่ายผ่าน	78,433	10,192,519	174,420	133,543,164	-	569,496	-	144,558,032

ต้นทุนที่ไม่สามารถเป็นส่วนได้ส่วนใหญ่มักเป็นค่าใช้จ่ายส่วนกลาง สินทรัพย์ของส่วนงานประกอบด้วย อาคารและอุปกรณ์ สินทรัพย์ที่ใส่ไว้เพื่อให้เช่า เงินลงทุนชั่วคราว และเงินสดสำหรับ
การดำเนินงาน

หนี้สินของกลุ่มบริษัทส่วนใหญ่เป็นเจ้าหนี้การค้าและเจ้าหนี้เงินจากการดำเนินงานและใช้ในการบริหารสภาพคล่องโดยรวม

7 เงินสดและรายการเทียบเท่าเงินสด

	งบการเงินรวม		งบการเงินเฉพาะบริษัท	
	พ.ศ. 2557	พ.ศ. 2556	พ.ศ. 2557	พ.ศ. 2556
	บาท	บาท	บาท	บาท
เงินสด	615,000	636,000	390,000	420,000
เงินฝากธนาคารประเภทจ่ายคืนเมื่อทวงถาม	229,106,247	60,855,458	109,433,678	27,151,248
เงินฝากธนาคารประเภทฝากประจำ	7,047,341	31,360,773	237,276	231,846
ตั๋วแลกเงิน - อายุ 3 เดือน	80,000,000	12,500,000	-	-
รวมเงินสดและรายการเทียบเท่าเงินสด	316,768,588	105,352,231	110,060,954	27,803,094

ณ วันที่ 31 ธันวาคม พ.ศ. 2557 เงินฝากธนาคารประเภทจ่ายคืนเมื่อทวงถามมีอัตราดอกเบี้ยร้อยละ 0.375 ต่อปี (พ.ศ. 2556 : ร้อยละ 0.40 และ 0.50 ต่อปี) เงินฝากธนาคารประเภทฝากประจำมีอัตราดอกเบี้ยร้อยละ 1.50 ต่อปี (พ.ศ. 2556 : ร้อยละ 1.50 และ 2.85 ต่อปี) และตั๋วแลกเงินมีอัตราดอกเบี้ยร้อยละ 2.25 ต่อปี (พ.ศ. 2556 : ร้อยละ 2.95 ต่อปี)

8 เงินลงทุนชั่วคราว

	งบการเงินรวม		งบการเงินเฉพาะบริษัท	
	พ.ศ. 2557	พ.ศ. 2556	พ.ศ. 2557	พ.ศ. 2556
	บาท	บาท	บาท	บาท
เงินฝากธนาคารประเภทฝากประจำ 6 เดือน	100,456,214	380,690	100,456,214	380,690
เงินฝากธนาคารประเภทฝากประจำ 12 เดือน	45,042	1,024,752	-	-
เงินลงทุนชั่วคราว - หลักทรัพย์เพื่อค้า	-	711,813,403	-	711,813,403
รวมเงินลงทุนชั่วคราว	100,501,256	713,218,845	100,456,214	712,194,093

เงินฝากธนาคารประเภทฝากประจำมีอัตราดอกเบี้ยร้อยละ 1.50 ต่อปี (พ.ศ. 2556 : ร้อยละ 2.00 และ 3.00 ต่อปี)

เงินลงทุนชั่วคราวเป็นเงินลงทุนในกองทุนรวมประเภทรายได้คงที่ซึ่งลงทุนในตราสารหนี้โดยมีราคาทุน 700 ล้านบาท

ในระหว่างปีสิ้นสุดวันที่ 31 ธันวาคม พ.ศ. 2557 การเปลี่ยนแปลงของหลักทรัพย์เพื่อค้าสามารถวิเคราะห์ได้ดังนี้

	ข้อมูล ทางการเงินรวม	ข้อมูล ทางการเงินเฉพาะบริษัท
	บาท	บาท
หลักทรัพย์เพื่อค้า		
ยอดคงเหลือต้นปี	711,813,403	711,813,403
กำไรจากการเปลี่ยนแปลงมูลค่ายุติธรรมของหลักทรัพย์เพื่อค้า (หมายเหตุ 25)	14,391,499	14,391,499
จำหน่ายหลักทรัพย์เพื่อค้า	(726,204,902)	(726,204,902)
ยอดคงเหลือสิ้นปี	-	-

9 เงินฝากธนาคารที่ใช้เป็นหลักประกัน

	งบการเงินรวม		งบการเงินเฉพาะบริษัท	
	พ.ศ. 2557	พ.ศ. 2556	พ.ศ. 2557	พ.ศ. 2556
	บาท	บาท	บาท	บาท
เงินฝากธนาคารที่ใช้เป็นหลักประกัน - ส่วนที่ถึงกำหนดภายในหนึ่งปี	1,134,800	200,000	1,134,800	-
เงินฝากธนาคารที่ใช้เป็นหลักประกัน - ส่วนที่ถึงกำหนดเกินกว่าหนึ่งปี	2,598,471	2,598,471	2,502,471	2,502,471

กลุ่มบริษัทได้นำเงินฝากธนาคารภายในประเทศ ใช้เป็นหลักหลักทรัพย์สำหรับหนังสือค้ำประกันที่ธนาคารดังกล่าวออกให้เพื่อค้ำประกันการปฏิบัติงานตามสัญญาจ้างและค้ำประกันการใช้ไฟฟ้าของกลุ่มบริษัท เงินฝากธนาคารที่ใช้เป็นหลักหลักทรัพย์สำหรับหนังสือค้ำประกันการปฏิบัติงานที่คาดว่าจะแล้วเสร็จภายในหนึ่งปีถูกจัดประเภทเป็นสินทรัพย์หมุนเวียน

10 ลูกหนี้การค้าและลูกหนี้อื่น - สุทธิ

	งบการเงินรวม		งบการเงินเฉพาะบริษัท	
	พ.ศ. 2557	พ.ศ. 2556	พ.ศ. 2557	พ.ศ. 2556
	บาท	บาท	บาท	บาท
ลูกหนี้การค้า				
บุคคลภายนอก	171,368,220	157,649,806	45,629,293	52,557,722
กิจการที่เกี่ยวข้องกัน (หมายเหตุ 32.5)	-	1,781,550	-	1,781,550
รวมลูกหนี้การค้า	171,368,220	159,431,356	45,629,293	54,339,272
รายได้ค้างรับ	5,812,396	2,844,335	330,000	778,250
หัก รายได้รับล่วงหน้า	(3,932,696)	(5,645,362)	(2,879,712)	(2,803,500)
ค่าเผื่อนี้สงสยะสูญ	(13,207,762)	(5,643,416)	(2,391,817)	(2,594,236)
ค่าเผื่อการรับคืนสินค้า	(1,197,113)	(1,285,700)	-	-
ลูกหนี้การค้าและรายได้ค้างรับ - สุทธิ	158,843,045	149,701,213	40,687,764	49,719,786
ค่าใช้จ่ายล่วงหน้า	4,097,789	3,811,546	921,168	928,315
ลูกหนี้อื่น	4,499,666	6,146,197	1,626,820	1,455,317
ลูกหนี้การค้าและลูกหนี้อื่น - สุทธิ	167,440,500	159,658,956	43,235,752	52,103,418

ลูกหนี้การค้าและรายได้ค้างรับสามารถวิเคราะห์แยกตามอายุหนี้ที่ค้างชำระได้ดังนี้

	งบการเงินรวม		งบการเงินเฉพาะบริษัท	
	พ.ศ. 2557	พ.ศ. 2556	พ.ศ. 2557	พ.ศ. 2556
	บาท	บาท	บาท	บาท
ลูกหนี้การค้า				
ยังไม่ถึงกำหนดชำระ	107,051,974	92,083,562	37,135,177	41,377,937
ค้างชำระไม่เกิน 3 เดือน	46,987,247	44,349,780	6,102,299	10,397,996
เกินกว่า 3 เดือน แต่ไม่เกิน 6 เดือน	4,315,323	11,212,938	-	449,400
เกินกว่า 6 เดือน แต่ไม่เกิน 12 เดือน	985,362	5,809,647	-	686,396
เกินกว่า 12 เดือน	12,028,314	5,975,429	2,391,817	1,427,543
รวมลูกหนี้การค้า	171,368,220	159,431,356	45,629,293	54,339,272

11 สินค้ำคงเหลือ

	งบการเงินรวม		งบการเงินเฉพาะบริษัท	
	พ.ศ. 2557	พ.ศ. 2556	พ.ศ. 2557	พ.ศ. 2556
	บาท	บาท	บาท	บาท
กล้องถ่ายภาพยนตร์และอุปกรณ์เสริม	3,029,281	2,048,404	-	-
รายการโทรทัศน์ระหว่างผลิต	3,143,541	3,226,865	3,058,761	3,165,009
ภาพยนตร์โฆษณาระหว่างผลิต	210,000	3,001,074	-	-
หนังสือนิตยสารระหว่างการผลิต	109,175	100,503	-	-
งานแสดงระหว่างผลิต	2,620	200,000	-	-
พ็อกเก็ตบุ๊ก	807,600	894,383	-	-
อื่นๆ	66,888	100,630	-	-
	7,369,105	9,571,859	3,058,761	3,165,009

ในระหว่างปี พ.ศ. 2557 ไม่มีสินค้ำคงเหลือที่ถูกตัดจำหน่าย (พ.ศ. 2556 : 0.8 ล้านบาท)

12 เงินลงทุนในบริษัทย่อย - สุทธิ

	งบการเงินเฉพาะบริษัท	
	พ.ศ. 2557	พ.ศ. 2556
	บาท	บาท
เงินลงทุนในบริษัทย่อย	976,200,000	430,600,000
หัก ค่าเพื่อการด้อยค่าของเงินลงทุน	(193,640,937)	(243,640,937)
เงินลงทุนในบริษัทย่อย - สุทธิ	782,559,063	186,959,063
สำหรับปีสิ้นสุดวันที่ 31 ธันวาคม		
ราคาสุทธิตามบัญชีต้นปี	186,959,063	186,959,063
ซื้อเงินลงทุนเพิ่ม	623,200,000	-
บริษัทย่อยเลิกกิจการ	(77,600,000)	-
กลับรายการค่าเพื่อการด้อยค่าของเงินลงทุนในบริษัทย่อย	76,901,856	-
ค่าเพื่อการด้อยค่า	(26,901,856)	-
ราคาสุทธิตามบัญชีสิ้นปี	782,559,063	186,959,063

12 เงินลงทุนในบริษัทย่อย (ต่อ)

บริษัทย่อยเป็นบริษัทที่จัดตั้งขึ้นในประเทศไทย เงินลงทุนทั้งหมดเป็นการลงทุนในหุ้นสามัญ

บริษัท กู๊ดดีฟิล์ม บีเคเค จำกัด ได้จดทะเบียนเลิกกิจการกับกระทรวงพาณิชย์เมื่อวันที่ 10 กันยายน พ.ศ. 2556 และได้ชำระบัญชีเสร็จสิ้นในวันที่ 23 มกราคม พ.ศ. 2557 บริษัทและส่วนได้เสียที่ไม่มีอำนาจควบคุมได้รับคืนทุนและกำไรสะสมจากบริษัท กู๊ดดีฟิล์ม บีเคเค จำกัด จำนวน 1,449,000 บาท และ 934,000 บาท ตามลำดับ

เมื่อวันที่ 20 พฤษภาคม พ.ศ. 2557 บริษัท แม็ทซิ่ง มูฟวี่ ทาวน์ จำกัด ซึ่งเป็นบริษัทย่อยเพิ่มทุนจดทะเบียนจากหุ้นสามัญจำนวน 500,000 หุ้น ซึ่งมีมูลค่าที่ตราไว้หุ้นละ 100 บาท เป็นหุ้นสามัญจำนวน 770,000 หุ้น ซึ่งมีมูลค่าที่ตราไว้หุ้นละ 100 บาท รวมเป็นเงินเพิ่มทุนจำนวน 27 ล้านบาท ซึ่งต่อมาบริษัทรับรู้เป็นการด้อยค่าเพิ่มเติมในเงินลงทุนดังกล่าวจำนวน 26.9 ล้านบาท ในวันที่ 21 พฤษภาคม พ.ศ. 2557 บริษัทย่อยได้นำเงินจากการเพิ่มทุนจำนวน 26 ล้านบาทมาจ่ายชำระเงินกู้ยืมจากบริษัท เมื่อวันที่ 13 มิถุนายน พ.ศ. 2557 บริษัท แม็ทซิ่ง มูฟวี่ ทาวน์ จำกัด ได้จดทะเบียนเลิกกิจการกับกระทรวงพาณิชย์ และได้ชำระบัญชีเสร็จสิ้นในวันที่ 16 กันยายน พ.ศ. 2557 บริษัทได้รับคืนทุนและกำไรสะสมจากบริษัท แม็ทซิ่ง มูฟวี่ ทาวน์ จำกัด จำนวน 98,143 บาท และกลับรายการค่าเผื่อการด้อยค่าของเงินลงทุนที่เกี่ยวข้องจำนวน 76.9 ล้านบาท

เมื่อวันที่ 10 กรกฎาคม พ.ศ. 2557 คณะกรรมการบริษัท มีมติอนุมัติจัดตั้ง “บริษัท ไทม์แลปส์ จำกัด” เป็นบริษัทย่อยแห่งใหม่ โดยบริษัทลงทุนในหุ้นสามัญจำนวน 187,000 หุ้น มูลค่าที่ตราไว้หุ้นละ 100 บาท คิดเป็นสัดส่วนร้อยละ 93.50

เมื่อวันที่ 17 ตุลาคม พ.ศ. 2557 ที่ประชุมวิสามัญผู้ถือหุ้น ครั้งที่ 3/2557 ของบริษัท แม็ทซิ่ง บรอดคาสท์ จำกัด มีมติอนุมัติให้บริษัทเพิ่มทุนจดทะเบียนจากหุ้นสามัญจำนวน 100,000 หุ้น ซึ่งมีมูลค่าที่ตราไว้หุ้นละ 100 บาท เป็นหุ้นสามัญจำนวน 7,800,000 หุ้น ซึ่งมีมูลค่าที่ตราไว้หุ้นละ 100 บาท รวมเป็นเงิน 780,000,000 บาท ณ วันที่ 31 ธันวาคม พ.ศ. 2557 บริษัทได้จ่ายชำระค่าหุ้นแล้วจำนวน 577.5 ล้านบาท เพื่อซื้อหุ้นสามัญเพิ่มทุนจำนวน 5,775,000 หุ้น บริษัทย่อยจะนำเงินจากการเพิ่มทุนจำนวน 770,000,000 บาท ไปลงทุนในโครงการเมืองถ้ำหนังนครบวงจร

13 เงินลงทุนในกิจการร่วมค้า - สุทธิ

รายละเอียดของเงินลงทุนในกิจการร่วมค้า ณ วันที่ 31 ธันวาคม พ.ศ. 2557 มีดังนี้

การร่วมค้า	ประเภทของธุรกิจ	จัดตั้งขึ้นใน ประเทศ	สัดส่วนของการถือหุ้นร้อยละ	
			31 ธันวาคม พ.ศ. 2557	31 ธันวาคม พ.ศ. 2556
บริษัท ทราเนลส์ฟอว์เมชั่น ฟิล์ม จำกัด	ผลิตภาพยนตร์ โฆษณารายการโทรทัศน์ รวมถึงให้บริการงานด้านบันเทิง ทุกรูปแบบ	ประเทศไทย	14.29	-

13 เงินลงทุนในกิจการร่วมค้า - สุทธิ (ต่อ)

กิจการร่วมค้าเป็นบริษัทที่จัดตั้งขึ้นในประเทศไทย เงินลงทุนทั้งหมดเป็นการลงทุนในหุ้นสามัญ การเปลี่ยนแปลงของเงินลงทุนในกิจการร่วมค้า มีดังนี้

	งบการเงินรวม	
	ว.ศ. 2557	ว.ศ. 2556
	บาท	บาท
เงินลงทุนในกิจการร่วมค้า		
ราคาตามบัญชีต้นปี	-	-
เงินลงทุนระหว่างปี	12,500,100	-
ส่วนแบ่งขาดทุนจากเงินลงทุนตามวิธีส่วนได้เสีย	(6,787,317)	-
ราคาตามบัญชีสิ้นปี	5,712,783	-

เมื่อวันที่ 22 สิงหาคม พ.ศ. 2557 บริษัท แมทซิ่ง สตูดิโอ พลัส จำกัด ลงทุนในบริษัท ทรานส์ฟอร์มเมชั่น फिल्म จำกัด จำนวน 125,000 หุ้น คิดเป็นสัดส่วนร้อยละ 14.29 ของทุนจดทะเบียนและชำระแล้ว โดยเป็นการร่วมค้ากับบุคคลอื่นอีก 3 ฝ่าย กลุ่มบริษัทใช้วิธีส่วนได้เสียในการบันทึกเงินลงทุนในกิจการร่วมค้า

ส่วนได้เสียของกลุ่มบริษัทในสินทรัพย์ หนี้สิน รายได้ และค่าใช้จ่ายของกิจการร่วมค้า มีดังนี้

	งบการเงินรวม	
	ว.ศ. 2557	ว.ศ. 2556
	บาท	บาท
สินทรัพย์ไม่หมุนเวียน	737,836	-
สินทรัพย์หมุนเวียน	24,437,621	-
สินทรัพย์รวม	25,175,457	-
หนี้สินไม่หมุนเวียน	-	-
หนี้สินหมุนเวียน	19,459,024	-
หนี้สินรวม	19,459,024	-
สินทรัพย์สุทธิ	5,716,433	-
รายได้	2,086,520	-
ค่าใช้จ่าย	8,873,837	-
ส่วนได้เสียตามสัดส่วนในข้อภาวะผูกพันที่เกิดขึ้นในกิจการร่วมค้า	ไม่มี	ไม่มี

กลุ่มบริษัทไม่มีภาระที่เกี่ยวข้องกับหนี้สินที่อาจเกิดขึ้นในภายหน้าของกิจการร่วมค้า

14 อสังหาริมทรัพย์เพื่อการลงทุน

	งบการเงินรวม	
	พ.ศ. 2557	พ.ศ. 2556
	บาท	บาท
ณ วันที่ 31 ธันวาคม		
ที่ดิน - จังหวัดประจวบคีรีขันธ์	10,249,564	10,249,564
ที่ดินพร้อมสิ่งปลูกสร้าง - จังหวัดกาญจนบุรี	1,960,000	1,960,000
อสังหาริมทรัพย์เพื่อการลงทุนรวม	12,209,564	12,209,564
หัก ค่าเผื่อการด้อยค่า	(1,960,000)	(1,960,000)
ราคาตามบัญชี - สุทธิ	10,249,564	10,249,564
ราคายุติธรรม		
ที่ดิน - จังหวัดประจวบคีรีขันธ์	20,400,000	20,400,000
ที่ดินพร้อมสิ่งปลูกสร้าง - จังหวัดกาญจนบุรี	-	-
รวมราคายุติธรรม	20,400,000	20,400,000

บริษัทย่อยแห่งหนึ่งมีที่ดิน 2 แปลงที่ยังไม่ได้ใช้งานและมีราคาทุนรวม 12.21 ล้านบาท ซึ่งประกอบด้วยที่ดินที่ตั้งอยู่จังหวัดประจวบคีรีขันธ์มูลค่า 10.25 ล้านบาท และที่ดินพร้อมสิ่งปลูกสร้างที่จังหวัดกาญจนบุรีมูลค่า 1.96 ล้านบาท

บริษัทย่อยได้นำอสังหาริมทรัพย์เพื่อการลงทุนจำนวน 10.25 ล้านบาท (พ.ศ. 2556 : 10.25 ล้านบาท) ไปใช้เป็นหลักประกันเงินกู้ยืมระยะยาวจากธนาคาร ณ วันที่ 31 ธันวาคม พ.ศ. 2556 บริษัทย่อยได้ชำระเงินกู้ยืมตามกำหนดครบถ้วนแล้วแต่ยังไม่ได้ดำเนินการไถ่ถอนที่ดินจากธนาคาร

มูลค่ายุติธรรมของที่ดินทั้งสองแปลง ประเมิน ณ วันที่ 31 ธันวาคม พ.ศ. 2555 โดยผู้ประเมินอิสระ ซึ่งมีคุณสมบัติของผู้เชี่ยวชาญในวิชาชีพและมีประสบการณ์ในทำเลที่ตั้งและประเภทของอสังหาริมทรัพย์เพื่อการลงทุนที่มีการประเมินนั้น ที่ดินที่ตั้งอยู่จังหวัดประจวบคีรีขันธ์ ประเมินราคาโดยวิธีเปรียบเทียบราคาตลาด (market approach) และที่ดินพร้อมสิ่งปลูกสร้างจังหวัดกาญจนบุรีประเมินราคาโดยวิธีคิดจากต้นทุน (cost approach)

สำหรับปีสิ้นสุดวันที่ 31 ธันวาคม พ.ศ. 2557 และ พ.ศ. 2556 กลุ่มบริษัทไม่มีรายได้ ค่าใช้จ่ายที่เกี่ยวข้องกับอสังหาริมทรัพย์เพื่อการลงทุนที่รับรู้ในกำไรหรือขาดทุน

15 กีดัน อาคารและอุปกรณ์ - สุทธิ

งบการเงินรวม																				
	ที่ดิน	อุปกรณ์กองถ่าย				อุปกรณ์คอมพิวเตอร์		เครื่องตกแต่งสตูดิโอ และอุปกรณ์สำนักงาน		อาคารสำนักงาน				ส่วนปรับปรุงอาคารกองถ่าย		ส่วนปรับปรุงอาคารกองถ่าย		สินทรัพย์		รวม
		อุปกรณ์กองถ่าย		คอมพิวเตอร์		เครื่องตกแต่งสตูดิโอ และอุปกรณ์สำนักงาน		อาคารสำนักงาน		อาคารสำนักงาน		ส่วนปรับปรุงอาคารกองถ่าย		ส่วนปรับปรุงอาคารกองถ่าย		สินทรัพย์				
		บาท	บาท	บาท	บาท	บาท	บาท	บาท	บาท	บาท	บาท	บาท	บาท	บาท	บาท	บาท	บาท			
ณ วันที่ 1 มกราคม พ.ศ. 2556																				
ราคาทุน	-	25,393,060	27,988,389	49,875,412	12,710,650	115,540,108	14,075,204	271,000	245,853,823											
หัก ค่าเสื่อมราคาสะสม	-	(23,970,232)	(23,367,890)	(47,078,926)	(8,893,264)	(44,298,335)	(10,221,209)	-	(157,829,856)											
ค่าเผื่อการด้อยค่า	-	(19,240)	(67,546)	(1,123)	-	-	-	-	(87,909)											
ราคาตามบัญชีสิ้นปี - สุทธิ	-	1,403,588	4,552,953	2,795,363	3,817,386	71,241,773	3,853,995	271,000	87,936,058											
สำหรับปีสิ้นสุดวันที่ 31 ธันวาคม พ.ศ. 2556																				
ราคาตามบัญชีต้นปี - สุทธิ	-	1,403,588	4,552,953	2,795,363	3,817,386	71,241,773	3,853,995	271,000	87,936,058											
ซื้อสินทรัพย์	-	1,364,872	2,394,552	2,005,450	9,457,776	906,125	-	1,090,598	17,219,373											
การจำหน่ายและการกำจัดจำหน่ายสินทรัพย์ - สุทธิ	-	(1,559)	(21,148)	(19,484)	(1,028,945)	-	-	-	(1,071,136)											
โอนเข้า (ออก)	-	-	-	58,096	-	542,002	211,500	(811,598)	-											
ค่าเสื่อมราคา (หมายเหตุ 26)	-	(602,571)	(1,614,408)	(1,211,401)	(1,450,168)	(5,771,413)	(760,694)	-	(11,410,655)											
ราคาตามบัญชีสิ้นปี - สุทธิ	-	2,164,330	5,311,949	3,628,024	10,796,049	66,918,487	3,304,801	550,000	92,673,640											
ณ วันที่ 31 ธันวาคม พ.ศ. 2556																				
ราคาทุน	-	25,523,785	27,174,164	49,407,854	15,563,539	116,988,233	14,286,705	550,000	249,494,280											
หัก ค่าเสื่อมราคาสะสม	-	(23,340,215)	(21,794,669)	(45,778,707)	(4,767,490)	(50,069,746)	(10,981,904)	-	(156,732,731)											
ค่าเผื่อการด้อยค่า	-	(19,240)	(67,546)	(1,123)	-	-	-	-	(87,909)											
ราคาตามบัญชีสิ้นปี - สุทธิ	-	2,164,330	5,311,949	3,628,024	10,796,049	66,918,487	3,304,801	550,000	92,673,640											

15 ที่ดิน อาคารและอุปกรณ์ - สุทธิ (ต่อ)

งบการเงินรวม													
ที่ดิน	อาคาร	ส่วนรับโอน	ส่วนรับโอน	ส่วนรับโอน	ส่วนรับโอน	ส่วนรับโอน	ส่วนรับโอน	ส่วนรับโอน	ส่วนรับโอน	ส่วนรับโอน	ส่วนรับโอน	ส่วนรับโอน	รวม
บาท	บาท	บาท	บาท	บาท	บาท	บาท	บาท	บาท	บาท	บาท	บาท	บาท	บาท
สำหรับปีสิ้นสุดวันที่ 31 ธันวาคม พ.ศ. 2557													
ราคาตามบัญชีต้นปี - สุทธิ	-	2,164,330	5,311,949	3,628,024	10,796,049	66,918,487	3,304,801	-	550,000	92,673,640	-	-	-
ซื้อที่ดิน	460,731,418	1,653,509	2,251,210	2,221,524	773,255	59,773	-	-	30,155,407	497,846,096	-	-	-
การจำหน่ายและการตัดจำหน่ายสินทรัพย์ - สุทธิ	-	(19,256)	(79,729)	(1,362)	(8,118)	-	-	-	-	(108,465)	-	-	-
กลับรายการค่าเผื่อการด้อยค่า	-	19,240	67,546	1,123	-	-	-	-	-	87,909	-	-	-
ค่าเสื่อมราคา (หมายเหตุ 26)	-	(800,167)	(1,982,033)	(1,414,878)	(2,479,551)	(5,784,087)	(759,158)	-	-	(13,219,874)	-	-	-
ราคาตามบัญชีสิ้นปี - สุทธิ	460,731,418	3,017,656	5,568,943	4,434,431	9,081,635	61,194,173	2,545,643	30,705,407	577,279,306	-	-	-	-
ณ วันที่ 31 ธันวาคม พ.ศ. 2557													
ราคาทุน	460,731,418	26,961,045	27,271,334	49,241,187	13,991,906	117,048,006	14,286,705	-	30,705,407	740,237,008	-	-	-
หัก ค่าเสื่อมราคาสะสม	-	(23,943,389)	(21,702,391)	(44,806,756)	(4,910,271)	(55,853,833)	(11,741,062)	-	-	(162,957,702)	-	-	-
ราคาตามบัญชีสิ้นปี - สุทธิ	460,731,418	3,017,656	5,568,943	4,434,431	9,081,635	61,194,173	2,545,643	30,705,407	577,279,306	-	-	-	-

15 ที่ดิน อาคารและอุปกรณ์ - สุทธิ (ต่อ)

งบการเงินเฉพาะบริษัท													
	อุปกรณ์กองถ่าย		อุปกรณ์คอมพิวเตอร์		เครื่องตกแต่งสตูดิโอ และอุปกรณ์สำนักงาน		อาคารสำนักงาน		ส่วนปรับปรุงอาคารกองถ่ายและสตูดิโอ		ส่วนปรับปรุงอาคารกองถ่าย		รวม
	บาท	บาท	บาท	บาท	บาท	บาท	บาท	บาท	บาท	บาท	บาท	บาท	
ณ วันที่ 1 มกราคม พ.ศ. 2556													
ราคาทุน	22,295,089	11,477,922	32,610,185	8,324,304	94,024,985	15,603,264	-	-	-	-	-	184,335,749	
หัก ค่าเสื่อมราคาสะสม	(21,602,084)	(8,947,748)	(31,280,029)	(5,445,237)	(32,947,723)	(10,053,220)	-	-	-	-	-	(110,276,041)	
ราคาตามบัญชีสิ้นปี - สุทธิ	693,005	2,530,174	1,330,156	2,879,067	61,077,262	5,550,044	-	-	-	-	-	74,059,708	
สำหรับปีสิ้นสุดวันที่ 31 ธันวาคม พ.ศ. 2556													
ราคาตามบัญชีต้นปี - สุทธิ	693,005	2,530,174	1,330,156	2,879,067	61,077,262	5,550,044	-	-	-	-	-	74,059,708	
ซื้อสินทรัพย์	1,342,001	1,138,205	799,636	9,457,775	492,000	-	819,598	14,049,215	-	-	-	-	
การจำหน่ายและตัดจำหน่ายสินทรัพย์ - สุทธิ	(1,520)	(9,204)	(4,061)	(1,028,944)	-	-	-	(1,043,729)	-	-	-	-	
โอนเข้า (ออก)	-	-	58,098	-	-	211,500	(269,598)	-	-	-	-	-	
ค่าเสื่อมราคา (หมายเหตุ 26)	(410,822)	(883,148)	(530,815)	(1,363,609)	(4,718,920)	(738,195)	-	(8,645,509)	-	-	-	-	
ราคาตามบัญชีสิ้นปี - สุทธิ	1,622,664	2,776,027	1,653,014	9,944,289	56,850,342	5,023,349	550,000	78,419,685	-	-	-	-	
ณ วันที่ 31 ธันวาคม พ.ศ. 2556													
ราคาทุน	23,396,847	12,567,638	32,224,046	11,333,495	94,516,985	15,814,763	550,000	190,403,774	-	-	-	-	
หัก ค่าเสื่อมราคาสะสม	(21,774,183)	(9,791,611)	(30,571,032)	(1,389,206)	(37,666,643)	(10,791,414)	-	(111,984,089)	-	-	-	-	
ราคาตามบัญชีสิ้นปี - สุทธิ	1,622,664	2,776,027	1,653,014	9,944,289	56,850,342	5,023,349	550,000	78,419,685	-	-	-	-	

15 ที่ดิน อาคารและอุปกรณ์ - สุทธิ (ต่อ)

งบการเงินเฉพาะบริษัท													
	อุปกรณ์กองถ่าย		อุปกรณ์คอมพิวเตอร์		เครื่องตกแต่งสตูดิโอ และอุปกรณ์สำนักงาน		ยานพาหนะ		ส่วนรับตรงส่วนรับตรงบนที่ดินเช่า		ส่วนรับตรงสิทธิการเช่าอาคารโรงถ่าย		รวม
	บาท	บาท	บาท	บาท	บาท	บาท	บาท	บาท	บาท	บาท	บาท	บาท	บาท
สำหรับปีสิ้นสุดวันที่ 31 ธันวาคม พ.ศ. 2557													
ราคาตามบัญชีต้นปี - สุทธิ	1,622,664	2,776,027	1,653,014	9,944,289	56,850,342	5,023,349	550,000	78,419,685					
ซื้อสินทรัพย์	1,391,939	1,035,742	1,109,026	773,024	-	-	11,600,000	15,909,731					
การจำหน่ายและตัดจำหน่ายสินทรัพย์ - สุทธิ	-	-	(7)	-	-	-	(12,150,000)	(12,150,007)					
ค่าเสื่อมราคา (หมายเหตุ 26)	(593,756)	(1,064,318)	(706,959)	(2,398,958)	(4,725,849)	(736,657)	-	(10,226,497)					
ราคาตามบัญชีสิ้นปี - สุทธิ	2,420,847	2,747,451	2,055,074	8,318,355	52,124,493	4,286,692	-	71,952,912					
ณ วันที่ 31 ธันวาคม พ.ศ. 2557													
ราคาทุน	24,788,786	13,603,380	32,545,482	12,106,519	94,516,985	15,814,763	-	193,375,915					
หัก ค่าเสื่อมราคาสะสม	(22,367,939)	(10,855,929)	(30,490,408)	(3,788,164)	(42,392,492)	(11,528,071)	-	(121,423,003)					
ราคาตามบัญชีสิ้นปี - สุทธิ	2,420,847	2,747,451	2,055,074	8,318,355	52,124,493	4,286,692	-	71,952,912					

เมื่อวันที่ 14 ตุลาคม พ.ศ. 2557 ที่ประชุมวิสามัญผู้ถือหุ้น ครั้งที่ 1/2557 มีมติอนุมัติให้บริษัท แม่ทั้งปวง เข้าทำการซื้อที่ดิน เพื่อพัฒนาโครงการเมืองถ้ำผามังคราบริจจระดังนั้น ต้นทุนสินทรัพย์ระหว่างก่อสร้างที่เกี่ยวข้องจำนวน 12,510,000 บาท จึงถูกจำหน่ายให้บริษัท แม่ทั้งปวง บริจาค

15 ที่ดิน อาคารและอุปกรณ์ - สุกธี (ต่อ)

สินทรัพย์ตามสัญญาเช่าการเงินที่กลุ่มบริษัทและบริษัทเป็นผู้เช่าซึ่งรวมแสดงในรายการข้างต้นประกอบด้วยยานพาหนะมีรายละเอียดดังนี้

	งบการเงินรวม		งบการเงินเฉพาะบริษัท	
	พ.ศ. 2557	พ.ศ. 2556	พ.ศ. 2557	พ.ศ. 2556
	บาท	บาท	บาท	บาท
ราคาทุนของสินทรัพย์ตามสัญญาเช่าการเงิน	3,590,000	3,590,000	3,590,000	3,590,000
หัก ค่าเสื่อมราคาสะสม	(733,737)	(15,737)	(733,737)	(15,737)
ราคาตามบัญชี - สุกธี	2,856,263	3,574,263	2,856,263	3,574,263

ในระหว่างปี พ.ศ. 2557 กลุ่มบริษัทไม่ได้จำหน่ายสินทรัพย์ตามสัญญาเช่าการเงิน (พ.ศ. 2556 : 748,713 บาท)

16 สินทรัพย์ที่มีไว้เพื่อให้เช่า - สุกธี

	งบการเงินรวม				
	อุปกรณ์ กองถ่าย	วัสดุ กองถ่าย	ยานพาหนะ	สินทรัพย์ ระหว่างก่อสร้าง	รวม
	บาท	บาท	บาท	บาท	บาท
ณ วันที่ 1 มกราคม พ.ศ. 2556					
ราคาทุน	455,102,193	9,257,589	97,571,088	24,670,707	586,601,577
หัก ค่าเสื่อมราคาสะสม	(329,787,289)	(6,027,598)	(77,737,229)	-	(413,552,116)
ราคาตามบัญชีสิ้นปี - สุกธี	125,314,904	3,229,991	19,833,859	24,670,707	173,049,461
สำหรับปีสิ้นสุดวันที่ 31 ธันวาคม พ.ศ. 2556					
ราคาตามบัญชีต้นปี - สุกธี	125,314,904	3,229,991	19,833,859	24,670,707	173,049,461
ซื้อสินทรัพย์	82,256,858	4,948,348	11,662,074	23,170,386	122,037,665
โอนเข้า(ออก)	15,990,027	221,404	13,340,633	(29,552,064)	-
การจำหน่ายและตัดจำหน่าย - สุกธี	(481,045)	(939,145)	(1,457)	-	(1,421,646)
ค่าเสื่อมราคา (หมายเหตุ 26)	(35,334,226)	(2,604,358)	(5,127,601)	-	(43,066,185)
ราคาตามบัญชีสิ้นปี - สุกธี	187,746,518	4,856,240	39,707,508	18,289,029	250,599,295
ณ วันที่ 31 ธันวาคม พ.ศ. 2556					
ราคาทุน	552,975,561	9,835,479	121,228,561	18,289,029	702,328,630
หัก ค่าเสื่อมราคาสะสม	(365,229,043)	(4,979,239)	(81,521,053)	-	(451,729,335)
ราคาตามบัญชีสิ้นปี - สุกธี	187,746,518	4,856,240	39,707,508	18,289,029	250,599,295

16 สินทรัพย์ที่มีไว้เพื่อให้เช่า - สุทธิ (ต่อ)

	งบการเงินรวม				
	อุปกรณ์ กองถ่าย	วัสดุ กองถ่าย	ยานพาหนะ	สินทรัพย์ ระหว่างก่อสร้าง	รวม
	บาท	บาท	บาท	บาท	บาท
สำหรับปีสิ้นสุดวันที่ 31 ธันวาคม พ.ศ. 2557					
ราคาตามบัญชีต้นปี - สุทธิ	187,746,518	4,856,240	39,707,508	18,289,029	250,599,295
ซื้อสินทรัพย์	45,530,940	2,088,566	14,994,947	26,944,089	89,558,542
โอนเข้า(ออก)	34,425,688	-	2,031,368	(36,457,056)	-
การจำหน่ายและตัดจำหน่าย - สุทธิ	(755,358)	(358,445)	(643,836)	-	(1,757,639)
ค่าเสื่อมราคา (หมายเหตุ 26)	(38,280,610)	(2,692,834)	(6,618,559)	-	(47,592,003)
ราคาตามบัญชีสิ้นปี - สุทธิ	228,667,178	3,893,527	49,471,428	8,776,062	290,808,195
ณ วันที่ 31 ธันวาคม พ.ศ. 2557					
ราคาทุน	631,044,395	7,970,702	134,979,576	8,776,062	782,770,735
หัก ค่าเสื่อมราคาสะสม	(402,377,217)	(4,077,175)	(85,508,148)	-	(491,962,540)
ราคาตามบัญชีสิ้นปี - สุทธิ	228,667,178	3,893,527	49,471,428	8,776,062	290,808,195

บริษัทย่อยแห่งหนึ่งมีสินทรัพย์ที่มีไว้เพื่อให้เช่าซึ่งไม่ใช่สัญญาเช่าระยะยาว

17 สินทรัพย์ไม่มีตัวตน - สุทธิ

	งบการเงินรวม		
	โปรแกรม สำเร็จรูป	ค่าลิขสิทธิ์	รวม
	บาท	บาท	บาท
ณ วันที่ 1 มกราคม พ.ศ. 2556			
ราคาทุน	7,152,245	45,500	7,197,745
หัก ค่าตัดจำหน่าย	(5,066,907)	-	(5,066,907)
ราคาตามบัญชีสิ้นปี - สุทธิ	2,085,338	45,500	2,130,838
สำหรับปีสิ้นสุดวันที่ 31 ธันวาคม พ.ศ. 2556			
ราคาตามบัญชีต้นปี - สุทธิ	2,085,338	45,500	2,130,838
ซื้อสินทรัพย์	66,600	-	66,600
ค่าตัดจำหน่าย (หมายเหตุ 26)	(891,320)	-	(891,320)
ราคาตามบัญชีสิ้นปี - สุทธิ	1,260,618	45,500	1,306,118
ณ วันที่ 31 ธันวาคม พ.ศ. 2556			
ราคาทุน	7,218,845	45,500	7,264,345
หัก ค่าตัดจำหน่าย	(5,958,227)	-	(5,958,227)
ราคาตามบัญชีสิ้นปี - สุทธิ	1,260,618	45,500	1,306,118

17 สินทรัพย์ไม่มีตัวตน - สุทธิ (ต่อ)

	งบการเงินรวม		
	โปรแกรมสำเร็จรูป	ค่าลิขสิทธิ์	รวม
	บาท	บาท	บาท
สำหรับปีสิ้นสุดวันที่ 31 ธันวาคม พ.ศ. 2557			
ราคาตามบัญชีต้นปี - สุทธิ	1,260,618	45,500	1,306,118
ซื้อสินทรัพย์	151,800	-	151,800
ค่าตัดจำหน่าย (หมายเหตุ 26)	(658,978)	-	(658,978)
ราคาตามบัญชีสิ้นปี - สุทธิ	753,440	45,500	798,940
ณ วันที่ 31 ธันวาคม พ.ศ. 2557			
ราคาทุน	7,370,645	45,500	7,416,145
หัก ค่าตัดจำหน่าย	(6,617,205)	-	(6,617,205)
ราคาตามบัญชีสิ้นปี - สุทธิ	753,440	45,500	798,940

ค่าตัดจำหน่ายจำนวน 184,534 บาท (พ.ศ. 2556 : 253,561 บาท) และ 474,445 บาท (พ.ศ. 2556 : 637,759 บาท) ได้รวมอยู่ในต้นทุนการให้บริการและค่าใช้จ่ายในการบริหาร ตามลำดับ ในงบการเงินรวม

	งบการเงินเฉพาะบริษัท		
	โปรแกรมสำเร็จรูป	ค่าลิขสิทธิ์	รวม
	บาท	บาท	บาท
ณ วันที่ 1 มกราคม พ.ศ. 2556			
ราคาทุน	3,296,948	45,500	3,342,448
หัก ค่าตัดจำหน่าย	(2,958,508)	-	(2,958,508)
ราคาตามบัญชีสิ้นปี - สุทธิ	338,440	45,500	383,940
สำหรับปีสิ้นสุดวันที่ 31 ธันวาคม พ.ศ. 2556			
ราคาตามบัญชีต้นปี - สุทธิ	338,440	45,500	383,940
ค่าตัดจำหน่าย (หมายเหตุ 26)	(235,274)	-	(235,274)
ราคาตามบัญชีสิ้นปี - สุทธิ	103,166	45,500	148,666
ณ วันที่ 31 ธันวาคม พ.ศ. 2556			
ราคาทุน	3,296,948	45,500	3,342,448
หัก ค่าตัดจำหน่าย	(3,193,782)	-	(3,193,782)
ราคาตามบัญชีสิ้นปี - สุทธิ	103,166	45,500	148,666

17 สินทรัพย์ไม่มีตัวตน - สุทธิ (ต่อ)

	งบการเงินเฉพาะบริษัท		
	โปรแกรม สำเร็จรูป	ค่าลิขสิทธิ์	รวม
	บาท	บาท	บาท
สำหรับปีสิ้นสุดวันที่ 31 ธันวาคม พ.ศ. 2557			
ราคาตามบัญชีต้นปี - สุทธิ	103,166	45,500	148,666
ซื้อสินทรัพย์	151,800	-	151,800
ค่าตัดจำหน่าย (หมายเหตุ 26)	(70,318)	-	(70,318)
ราคาตามบัญชีสิ้นปี - สุทธิ	184,648	45,500	230,148
ณ วันที่ 31 ธันวาคม พ.ศ. 2557			
ราคาทุน	3,448,748	45,500	3,494,248
หัก ค่าตัดจำหน่าย	(3,264,100)	-	(3,264,100)
ราคาตามบัญชีสิ้นปี - สุทธิ	184,648	45,500	230,148

ค่าตัดจำหน่ายจำนวน 70,318 บาท (พ.ศ. 2556 : 235,274 บาท) ได้รวมอยู่ในค่าใช้จ่ายในการบริหาร ในงบการเงินเฉพาะบริษัท

18 ภาษีเงินได้รอการตัดบัญชี

ภาษีเงินได้รอการตัดบัญชีคำนวณจากผลแตกต่างชั่วคราวทั้งจำนวนตามวิธีหนี้สินโดยใช้อัตราภาษีร้อยละ 20 (พ.ศ. 2556 : ร้อยละ 20) ภาษีเงินได้รอการตัดบัญชีเป็นรายการผลแตกต่างชั่วคราวระหว่างราคาตามบัญชีและฐานภาษีของสินทรัพย์และหนี้สินของกลุ่มบริษัทสรุปได้ดังนี้

	งบการเงินรวม		งบการเงินเฉพาะบริษัท	
	พ.ศ. 2557	พ.ศ. 2556	พ.ศ. 2557	พ.ศ. 2556
	บาท	บาท	บาท	บาท
สินทรัพย์ภาษีเงินได้รอการตัดบัญชี :				
สินทรัพย์ภาษีเงินได้รอการตัดบัญชีที่จะใช้ประโยชน์ภายใน 12 เดือน	2,642,899	650,928	478,363	518,847
สินทรัพย์ภาษีเงินได้รอการตัดบัญชีที่จะใช้ประโยชน์ภายหลัง 12 เดือน	3,759,296	3,603,663	1,132,576	705,736
หนี้สินภาษีเงินได้รอการตัดบัญชี :				
หนี้สินภาษีเงินได้รอการตัดบัญชีที่จะจ่ายชำระภายใน 12 เดือน	-	(2,637,958)	-	(2,362,681)
หนี้สินภาษีเงินได้รอการตัดบัญชีที่จะจ่ายชำระภายหลัง 12 เดือน	(5,406,100)	(4,335,141)	-	(9,422)
ภาษีเงินได้รอการตัดบัญชี - สุทธิ	996,095	(2,718,508)	1,610,939	(1,147,520)

18 ภาษีเงินได้รอการตัดบัญชี (ต่อ)

รายการเคลื่อนไหวของภาษีเงินได้รอการตัดบัญชีมีดังนี้

	จบการเงินรวม		จบการเงินเฉพาะบริษัท	
	พ.ศ. 2557	พ.ศ. 2556	พ.ศ. 2557	พ.ศ. 2556
	บาท	บาท	บาท	บาท
มูลค่าตามบัญชี ณ วันต้นปี	(2,718,508)	(149,874)	(1,147,520)	1,040,211
รายการตัดบัญชีในกำไรหรือขาดทุน (หมายเหตุ 28)	3,714,603	(2,920,597)	2,758,459	(2,216,937)
กำไรเบ็ดเสร็จอื่น	-	351,963	-	29,206
มูลค่าตามบัญชี ณ วันสิ้นปี	996,095	(2,718,508)	1,610,939	(1,147,520)

สินทรัพย์และหนี้สินภาษีเงินได้รอการตัดบัญชีสามารถแสดงหักกลบกกันเมื่อสินทรัพย์ และหนี้สินภาษีเงินได้ดังกล่าวเกี่ยวข้องกับหน่วยงานจัดเก็บภาษีเดียวกัน

สำหรับงบแสดงฐานะการเงินรวม สินทรัพย์ และหนี้สินภาษีเงินได้รอตัดบัญชีแสดงยอดรวมของสินทรัพย์ และหนี้สินสุทธิในแต่ละบริษัท

รายการเคลื่อนไหวของสินทรัพย์และหนี้สินภาษีเงินได้รอการตัดบัญชีมีดังนี้

	จบการเงินรวม		
	31 ธันวาคม พ.ศ. 2556	รายได้(ค่าใช้จ่าย) ในกำไรหรือขาดทุน	31 ธันวาคม พ.ศ. 2557
	บาท	บาท	บาท
สินทรัพย์ภาษีเงินได้รอการตัดบัญชี			
ค่าเผื่อนี้สงสยจะสูญ	1,128,685	1,512,867	2,641,552
ผลประโยชน์พนักงาน	3,084,451	662,027	3,746,478
กำไรจากการขายสินทรัพย์ภายในกลุ่มกิจการ	39,952	(32,440)	7,512
สินค้าคงเหลือและงานระหว่างทำ	1,503	(156)	1,347
สินทรัพย์ภายใต้สัญญาเช่าการเงิน	-	5,306	5,306
	4,254,591	2,147,604	6,402,195
หนี้สินภาษีเงินได้รอการตัดบัญชี			
ค่าเสื่อมราคา	(4,600,996)	(805,104)	(5,406,100)
เงินลงทุนในหลักทรัพย์เพื่อค้า	(2,362,681)	2,362,681	-
สินทรัพย์ภายใต้สัญญาเช่าการเงิน	(9,422)	9,422	-
	(6,973,099)	1,566,999	(5,406,100)
ภาษีเงินได้รอการตัดบัญชี - สุทธิ	(2,718,508)	3,714,603	996,095

18 ภาษีเงินได้รอการตัดบัญชี (ต่อ)

	งบการเงินเฉพาะบริษัท		
	31 ธันวาคม พ.ศ. 2556	รายได้(ค่าใช้จ่าย) ในกำไรหรือขาดทุน	31 ธันวาคม พ.ศ. 2557
	บาท	บาท	บาท
สินทรัพย์ภาษีเงินได้รอการตัดบัญชี			
ค่าเพื่อหนี้สงสัยจะสูญ	518,847	(40,484)	478,363
ผลประโยชน์พนักงาน	705,736	421,534	1,127,270
สินทรัพย์ภายใต้สัญญาเช่าการเงิน	-	5,306	5,306
	1,224,583	386,356	1,610,939
หนี้สินภาษีเงินได้รอการตัดบัญชี			
เงินลงทุนในหลักทรัพย์เพื่อค่า	(2,362,681)	2,362,681	-
สินทรัพย์ภายใต้สัญญาเช่าการเงิน	(9,422)	9,422	-
	(2,372,103)	2,372,103	-
ภาษีเงินได้รอการตัดบัญชี - สุทธิ	(1,147,520)	2,758,459	1,610,939

19 เจ้าหนี้การค้าและเจ้าหนี้อื่น

	งบการเงินรวม		งบการเงินเฉพาะบริษัท	
	พ.ศ. 2557	พ.ศ. 2556	พ.ศ. 2557	พ.ศ. 2556
	บาท	บาท	บาท	บาท
เจ้าหนี้การค้า				
- บริษัทอื่น	18,679,887	14,181,582	2,742,501	2,775,382
- บริษัทที่เกี่ยวข้องกัน (หมายเหตุ 32.5)	-	-	376,717	36,054
รายได้รับล่วงหน้า	4,968,574	5,327,790	4,689,287	-
เจ้าหนี้อื่น	7,842,197	8,069,397	116,285	422,849
ค่าใช้จ่ายค้างจ่าย	22,628,766	32,537,971	5,284,935	12,045,648
เจ้าหนี้การค้าและเจ้าหนี้อื่น	54,119,424	60,116,740	13,209,725	15,279,933

20 เงินกู้ยืม

ก) เงินกู้ยืมระยะสั้นจากสถาบันการเงิน

การเปลี่ยนแปลงของเงินกู้ยืมระยะสั้นจากสถาบันการเงิน สามารถวิเคราะห์ได้ดังนี้

	งบการเงินรวม		งบการเงินเฉพาะบริษัท	
	พ.ศ. 2557	พ.ศ. 2556	พ.ศ. 2557	พ.ศ. 2556
	บาท	บาท	บาท	บาท
ยอดคงเหลือต้นปี	-	-	-	-
เงินกู้ยืมเพิ่มในระหว่างปี	32,000,000	-	32,000,000	-
จ่ายคืนเงินกู้ในระหว่างปี	(32,000,000)	-	(32,000,000)	-
ยอดคงเหลือสิ้นปี	-	-	-	-

20 เงินกู้ยืม (ต่อ)

ข) เงินกู้ยืมระยะยาวจากสถาบันการเงิน

	งบการเงินรวม		งบการเงินเฉพาะบริษัท	
	พ.ศ. 2557	พ.ศ. 2556	พ.ศ. 2557	พ.ศ. 2556
	บาท	บาท	บาท	บาท
ครบกำหนดชำระภายใน 1 ปี	18,120,000	397,000	-	-
ครบกำหนดชำระภายใน 1 ปีถึง 2 ปี	66,170,000	-	-	-
	84,290,000	397,000	-	-

เงินกู้ยืมค้ำประกันโดยบริษัท (หมายเหตุ 32.9) และมีอัตราดอกเบี้ยร้อยละ MLR ต่อปี (พ.ศ. 2556 : ร้อยละ MLR ต่อปี)

มูลค่ายุติธรรมของเงินกู้ยืมจากสถาบันการเงินใกล้เคียงกับราคาตามบัญชีของรายการดังกล่าว

การเปลี่ยนแปลงของเงินกู้ยืมจากสถาบันการเงิน สามารถวิเคราะห์ได้ดังนี้

	งบการเงินรวม		งบการเงินเฉพาะบริษัท	
	พ.ศ. 2557	พ.ศ. 2556	พ.ศ. 2557	พ.ศ. 2556
	บาท	บาท	บาท	บาท
ยอดคงเหลือต้นปี	397,000	5,401,000	-	-
เงินกู้ยืมเพิ่มในระหว่างปี	90,000,000	-	-	-
จ่ายคืนเงินกู้ในระหว่างปี	(6,107,000)	(5,004,000)	-	-
ยอดคงเหลือสิ้นปี	84,290,000	397,000	-	-

ค) หนี้สินตามสัญญาเช่าการเงิน

จำนวนเงินขั้นต่ำที่ต้องจ่ายซึ่งบันทึกเป็นหนี้สินตามสัญญาเช่าการเงิน มีดังต่อไปนี้

	งบการเงินรวมและ งบการเงินเฉพาะบริษัท	
	พ.ศ. 2557	พ.ศ. 2556
	บาท	บาท
ครบกำหนดภายในไม่เกิน 1 ปี	716,376	716,376
ครบกำหนดเกิน 1 ปีแต่ไม่เกิน 5 ปี	2,089,430	2,805,806
หัก ค่าใช้จ่ายทางการเงินในอนาคตของ สัญญาเช่าการเงิน	(465,746)	(709,880)
มูลค่าปัจจุบันของหนี้สินตามสัญญาเช่าการเงิน	2,340,060	2,812,302
หนี้สินตามสัญญาเช่าการเงิน		
- ส่วนที่หมุนเวียน	518,553	472,242
- ส่วนที่ไม่หมุนเวียน	1,821,507	2,340,060
	2,340,060	2,812,302

20 เงินกู้ยืม (ต่อ)

การเปลี่ยนแปลงของหนี้สินตามสัญญาเข้าการเงินสามารถวิเคราะห์ได้ดังนี้

	งบการเงินรวมและ งบการเงินเฉพาะบริษัท	
	พ.ศ. 2557	พ.ศ. 2556
	บาท	บาท
ณ วันที่ 1 มกราคม	2,812,302	966,600
เพิ่มขึ้น	-	3,590,000
การจ่ายชำระหนี้	(472,242)	(1,744,298)
ณ วันที่ 31 ธันวาคม	2,340,060	2,812,302

21 การผูกพันผลประโยชน์พนักงาน

ผลประโยชน์พนักงานเมื่อเกษียณอายุ

	งบการเงินรวม		งบการเงินเฉพาะบริษัท	
	พ.ศ. 2557	พ.ศ. 2556	พ.ศ. 2557	พ.ศ. 2556
	บาท	บาท	บาท	บาท
งบแสดงฐานะการเงิน				
ผลประโยชน์บำเหน็จบำนาญ	18,850,325	15,519,802	5,636,350	3,528,677
มูลค่าปัจจุบันของภาระผูกพันที่ไม่ได้จัดให้มีกองทุน	18,850,325	15,519,802	5,636,350	3,528,677

รายการเคลื่อนไหวของโครงการผลประโยชน์ระหว่างปีมีดังนี้

	งบการเงินรวม		งบการเงินเฉพาะบริษัท	
	พ.ศ. 2557	พ.ศ. 2556	พ.ศ. 2557	พ.ศ. 2556
	บาท	บาท	บาท	บาท
ณ วันที่ 1 มกราคม	15,519,802	13,024,332	3,528,677	2,767,938
ต้นทุนบริการปัจจุบัน	3,226,032	1,174,437	1,898,567	501,227
ต้นทุนดอกเบี้ย	702,235	533,998	209,106	113,483
ขาดทุนจากการประมาณการตามหลักคณิตศาสตร์ประกันภัย	-	1,808,676	-	146,029
จ่ายผลประโยชน์	(597,744)	(1,021,641)	-	-
ณ วันที่ 31 ธันวาคม	18,850,325	15,519,802	5,636,350	3,528,677

21 การผูกพันผลประโยชน์พนักงาน (ต่อ)

จำนวนที่รับรู้ในงบกำไรขาดทุนมีดังนี้

	งบการเงินรวม		งบการเงินเฉพาะบริษัท	
	พ.ศ. 2557	พ.ศ. 2556	พ.ศ. 2557	พ.ศ. 2556
	บาท	บาท	บาท	บาท
ต้นทุนบริการปัจจุบัน	3,226,032	1,174,437	1,898,567	501,227
ต้นทุนดอกเบี้ย	702,235	533,998	209,106	113,483
รวม	3,928,267	1,708,435	2,107,673	614,710

รวมอยู่ในต้นทุนการให้บริการและค่าใช้จ่ายในการบริหารดังนี้

	งบการเงินรวม		งบการเงินเฉพาะบริษัท	
	พ.ศ. 2557	พ.ศ. 2556	พ.ศ. 2557	พ.ศ. 2556
	บาท	บาท	บาท	บาท
จำนวนที่รวมอยู่ในต้นทุนการให้บริการ	456,388	169,672	112,159	71,023
จำนวนที่รวมอยู่ในค่าใช้จ่ายในการบริหาร	3,471,879	1,538,763	1,995,514	543,687
รวม	3,928,267	1,708,435	2,107,673	614,710

ข้อสมมติหลักในการประมาณการตามหลักคณิตศาสตร์ประกันภัยที่ใช้เป็นดังนี้

	พ.ศ. 2557	พ.ศ. 2556
	ร้อยละ	ร้อยละ
อัตราคิดลด	4.20	4.20
อัตราเงินเฟ้อ	3	3
อัตราการเพิ่มขึ้นของเงินเดือนที่คาดไว้	3, 4, 6	3, 4, 6

22 ทุนเรือนหุ้นและส่วนเกินมูลค่าหุ้น

	หุ้นที่ออกและชำระเต็มมูลค่า				
	จำนวนหุ้น จดทะเบียน	จำนวนหุ้น	หุ้นสามัญ	ส่วนเกิน มูลค่าหุ้น	รวม
	หุ้น	หุ้น	บาท	บาท	บาท
ณ วันที่ 1 มกราคม พ.ศ. 2556	535,000,000	259,143,807	259,143,807	141,516,103	400,659,910
การออกหุ้น	-	210,000,000	210,000,000	498,493,360	708,493,360
การใช้ใบสำคัญแสดงสิทธิ	-	101,167	101,167	29,642	130,809
ณ วันที่ 31 ธันวาคม พ.ศ. 2556	535,000,000	469,244,974	469,244,974	640,039,105	1,109,284,079
การใช้ใบสำคัญแสดงสิทธิ	-	62,384,877	62,384,877	18,278,739	80,663,616
ณ วันที่ 31 ธันวาคม พ.ศ. 2557	535,000,000	531,629,851	531,629,851	658,317,844	1,189,947,695

ณ วันที่ 31 ธันวาคม พ.ศ. 2557 หุ้นสามัญจดทะเบียนทั้งหมดมีจำนวน 535,000,000 หุ้น (พ.ศ. 2556 : 535,000,000 หุ้น) ซึ่งมีราคามูลค่าที่ตราไว้หุ้นละ 1 บาท (พ.ศ. 2556 : 1 บาท) หุ้นสามัญที่ได้ออกและเรียกชำระเต็มมูลค่าแล้วมีจำนวน 531,629,851 หุ้น (พ.ศ. 2556 : 469,244,974 หุ้น)

ระหว่างวันที่ 8 ถึงวันที่ 10 พฤษภาคม พ.ศ. 2556 บริษัทเสนอขายหุ้นสามัญเพิ่มทุนและรับชำระค่าหุ้นจำนวน 210,000,000 หุ้น หุ้นสามัญดังกล่าวมีมูลค่าที่ตราไว้หุ้นละ 1 บาท โดยเสนอขายในราคาหุ้นละ 3.5 บาท รวมเป็นเงินทั้งสิ้น 735 ล้านบาท บริษัทบันทึกค่าใช้จ่ายเกี่ยวกับการจัดจำหน่ายหุ้นจำนวน 26.5 ล้านบาท เป็นรายการหักในบัญชีส่วนเกินมูลค่าหุ้นสามัญโดยภายหลังการจำหน่ายหุ้นบริษัทมีหุ้นสามัญจดทะเบียนและเรียกชำระเต็มมูลค่าแล้วเพิ่มขึ้นจาก 259,143,807 หุ้น รวมเป็นหุ้นสามัญจำนวน 469,143,807 หุ้น และส่วนเกินมูลค่าหุ้นเพิ่มขึ้นจาก 141,516,103 บาท เป็น 640,009,463 บาท

ในระหว่างปี พ.ศ. 2557 ผู้ถือใบสำคัญแสดงสิทธิซื้อหุ้นได้ใช้สิทธิซื้อหุ้นสามัญจำนวน 57,657,032 หน่วย (พ.ศ. 2556 : 93,500 หน่วย) เป็นจำนวนเงิน 80,663,616 บาท (พ.ศ. 2556 : 130,809 บาท) โดยมีส่วนเกินมูลค่าหุ้นจำนวน 18,278,739 บาท (พ.ศ. 2556 : 29,642 บาท)

23 อ้างอิงตามกฎหมาย

	งบการเงินรวมและ งบการเงินเฉพาะบริษัท	
	พ.ศ. 2557	พ.ศ. 2556
	บาท	บาท
ณ วันที่ 1 มกราคม	5,012,705	4,339,324
จัดสรรระหว่างปี	3,297,076	673,381
ณ วันที่ 31 ธันวาคม	8,309,781	5,012,705

ตามพระราชบัญญัติบริษัทมหาชนจำกัด พ.ศ. 2535 บริษัทต้องสำรองตามกฎหมายอย่างน้อยร้อยละ 5 ของกำไรสุทธิหลังจากหักส่วนของขาดทุนสะสมยกมา (ถ้ามี) จนกว่าสำรองตามกฎหมายไม่สามารถจัดสรรได้จนกว่าสำรองนี้จะมีมูลค่าไม่น้อยกว่าร้อยละ 10 ของทุนจดทะเบียน สำรองนี้ไม่สามารถนำไปจ่ายเงินปันผลได้

24 ใบสำคัญแสดงสิทธิซื้อหุ้นสามัญ

บริษัทได้ออกใบสำคัญแสดงสิทธิซื้อหุ้นสามัญที่จัดสรรให้แก่ผู้ถือหุ้นเดิมของบริษัทตามสัดส่วนการถือหุ้น โดยเป็นใบสำคัญแสดงสิทธิชนิดระบุชื่อผู้ถือและสามารถโอนให้บุคคลอื่นได้ ไม่มีราคาเสนอขายและมีอายุไม่เกิน 5 ปี นับตั้งแต่วันที่ออก

24 ใบสำคัญแสดงสิทธิบัตรข้อห้ามสามัญ (๒๑)

[illegible][illegible]

ในระหว่างปี พ.ศ. 2557 ผู้ถือใบสำคัญแสดงสิทธิซื้อหุ้นได้ใช้สิทธิซื้อหุ้นสามัญจำนวน 57,657,032 หน่วย (พ.ศ. 2556 : 93,500 หน่วย) และในวันที่ 31 ธันวาคม พ.ศ. 2557 ไม่มีใบสำคัญแสดงสิทธิคงเหลือ (พ.ศ. 2556 : 58,165,863 หน่วย)

25 รายได้อื่น

	งบการเงินรวม		งบการเงินเฉพาะบริษัท	
	พ.ศ. 2557	พ.ศ. 2556	พ.ศ. 2557	พ.ศ. 2556
	บาท	บาท	บาท	บาท
เงินปันผลรับ	-	-	56,136,046	38,098,911
กำไรจากการเปลี่ยนแปลงมูลค่ายุติธรรมของหลักทรัพย์เพื่อค้า	14,391,499	11,813,403	14,391,499	11,813,403
ดอกเบี้ยรับจากเงินให้กู้ยืมแก่บริษัทย่อย (หมายเหตุ 32.6)	-	-	11,594,319	9,233,679
รายได้ค่าบริการจัดการให้แก่บริษัทย่อย	-	-	1,369,234	1,488,000
กำไรจากการจำหน่ายอาคารและอุปกรณ์	497,411	269,527	34,292	269,527
ดอกเบี้ยรับ	2,263,665	1,928,451	958,011	434,115
กำไรจากอัตราแลกเปลี่ยน	135,547	404,615	-	-
กลับรายการค่าเผื่อภาษีเงินได้ถูกหัก ณ ที่จ่ายที่คาดว่าจะไม่ได้รับคืน	-	928,231	-	-
อื่นๆ	2,297,949	3,031,038	210,372	845,106
	19,586,071	18,375,265	84,693,773	62,182,741

26 ค่าใช้จ่ายตามลักษณะ

	งบการเงินรวม		งบการเงินเฉพาะบริษัท	
	พ.ศ. 2557	พ.ศ. 2556	พ.ศ. 2557	พ.ศ. 2556
	บาท	บาท	บาท	บาท
ค่าเสื่อมราคาของอาคารและอุปกรณ์ (หมายเหตุ 15)	13,219,874	11,410,655	10,226,497	8,645,509
ค่าเสื่อมราคาของสินทรัพย์ที่มีไว้เพื่อให้เช่า (หมายเหตุ 16)	47,592,003	43,066,185	-	-
ค่าตัดจำหน่ายสินทรัพย์ไม่มีตัวตน (หมายเหตุ 17)	658,978	891,320	70,318	235,274
ค่าใช้จ่ายเกี่ยวกับพนักงาน	238,787,281	221,578,306	45,450,294	42,152,226
ค่าใช้จ่ายผลประโยชน์พนักงาน	3,830,495	1,708,435	2,009,901	614,710
ค่าตอบแทนกรรมการและผู้บริหาร	47,224,072	34,547,853	35,536,572	23,282,853
ค่าบริการจ้างบุคคลภายนอก	87,898,833	64,099,457	8,900,605	9,695,250
ค่าเช่า	70,289,916	65,928,582	38,635,290	36,995,870
ค่านายหน้า	5,486,008	4,526,156	959,999	1,461,495

27 ค่าใช้จ่ายอื่น

	งบการเงินรวม		งบการเงินเฉพาะบริษัท	
	พ.ศ. 2557	พ.ศ. 2556	พ.ศ. 2557	พ.ศ. 2556
	บาท	บาท	บาท	บาท
ขาดทุนจากการขายสินทรัพย์	408,831	920,713	-	-
ขาดทุนจากการเลิกกิจการของบริษัทย่อย	-	-	5,492,914	-
	408,831	920,713	5,492,914	-

28 ภาษีเงินได้

	งบการเงินรวม		งบการเงินเฉพาะบริษัท	
	พ.ศ. 2557	พ.ศ. 2556	พ.ศ. 2557	พ.ศ. 2556
	บาท	บาท	บาท	บาท
ค่าใช้จ่ายภาษีเงินได้ในปัจจุบัน	14,411,057	18,426,751	-	5,054,899
การปรับปรุงของงวดก่อน	-	141,626	-	-
ภาษีเงินได้รอการตัดบัญชี (หมายเหตุ 18)	(3,714,603)	2,920,597	(2,758,459)	2,216,937
ภาษีเงินได้	10,696,454	21,488,974	(2,758,459)	7,271,836

กลุ่มบริษัทต้องจ่ายภาษีเงินได้สำหรับกำไรก่อนหักภาษีด้วยจำนวนที่แตกต่างจากจำนวนที่คำนวณขึ้นตามอัตราภาษีร้อยละ 20 (พ.ศ. 2556 : ร้อยละ 20) ดังนี้

	งบการเงินรวม		งบการเงินเฉพาะบริษัท	
	พ.ศ. 2557	พ.ศ. 2556	พ.ศ. 2557	พ.ศ. 2556
	บาท	บาท	บาท	บาท
กำไรก่อนภาษีเงินได้	40,058,243	100,012,823	44,219,061	73,213,350
ภาษีเงินได้คำนวณจากอัตราภาษีร้อยละ 20 (พ.ศ. 2556 : ร้อยละ 20)	8,011,649	20,002,565	8,843,812	14,642,670
ผลกระทบ : ส่วนแบ่งขาดทุนจากเงินลงทุนในกิจการร่วมค้าสุทธิจากภาษี	1,357,463	-	-	-
รายได้ที่ไม่ต้องเสียภาษีเงินได้	(28,729,927)	(72,500)	(39,790,753)	(7,619,782)
ค่าใช้จ่ายที่ไม่สามารถหักภาษีเงินได้	857,190	1,736,490	203,071	369,569
ค่าใช้จ่ายที่สามารถหักภาษีเงินได้ได้ 2 เท่า	(187,291)	(319,207)	(117,580)	(120,621)
ขาดทุนทางภาษีที่ไม่ได้บันทึกเป็นสินทรัพย์ภาษีเงินได้รอการตัดบัญชี	29,354,773	-	28,102,991	-
การปรับปรุงของงวดก่อน	-	141,626	-	-
ขาดทุนที่ยังไม่รับรู้ซึ่งเกิดจากรายการระหว่างกัน	32,597	-	-	-
ภาษีเงินได้	10,696,454	21,488,974	(2,758,459)	7,271,836

ข้อมูลเกี่ยวกับภาษีเงินได้รอการตัดบัญชีแสดงไว้ในหมายเหตุ 18

29 กำไรต่อหุ้น

กำไรต่อหุ้นขั้นพื้นฐานคำนวณโดยการหารกำไรสำหรับงวดที่เป็นของผู้ถือหุ้นสามัญด้วยจำนวนหุ้นสามัญถัวเฉลี่ยถ่วงน้ำหนักที่ออกจำหน่ายและชำระแล้วในระหว่างปี

สำหรับกำไรต่อหุ้นปรับลดคำนวณจากจำนวนหุ้นสามัญถัวเฉลี่ยถ่วงน้ำหนักที่รวมสมมติฐานว่าหุ้นสามัญเทียบเท่าปรับลดได้ถูกแปลงเป็นหุ้นสามัญทั้งหมด ซึ่งได้แก่ใบสำคัญแสดงสิทธิซื้อหุ้นสามัญตามรายละเอียดในหมายเหตุ 24

การคำนวณกำไรต่อหุ้นขั้นพื้นฐานและกำไรต่อหุ้นปรับลด แสดงได้ดังนี้

	งบการเงินรวม		งบการเงินเฉพาะบริษัท	
	พ.ศ. 2557	พ.ศ. 2556	พ.ศ. 2557	พ.ศ. 2556
	บาท	บาท	บาท	บาท
จำนวนหุ้นถัวเฉลี่ยถ่วงน้ำหนัก (หุ้น)	505,551,857	393,224,378	505,551,857	393,224,378
ผลกระทบของหุ้นสามัญเทียบเท่าปรับลด (หุ้น)	12,193,383	29,088,244	12,193,383	29,088,244
จำนวนหุ้นสามัญถัวเฉลี่ยถ่วงน้ำหนักที่ใช้ในการคำนวณกำไรต่อหุ้นปรับลด (หุ้น)	517,745,240	422,312,622	517,745,240	422,312,622
กำไรสุทธิที่เป็นของผู้ถือหุ้นสามัญ (บาท)	29,466,031	77,739,052	46,977,520	65,941,514
กำไรต่อหุ้นขั้นพื้นฐาน (บาท)	0.06	0.20	0.09	0.17
กำไรต่อหุ้นปรับลด (บาท)	0.06	0.18	0.09	0.16

30 เงินปันผล

บริษัท

ในที่ประชุมใหญ่สามัญผู้ถือหุ้นประจำปี พ.ศ. 2557 เมื่อวันที่ 28 เมษายน พ.ศ. 2557 ผู้ถือหุ้นของบริษัทมีมติอนุมัติให้จ่ายเงินปันผลของรอบปีบัญชี พ.ศ. 2556 ในอัตรา 0.10 บาทต่อหุ้น รวมเป็นเงินปันผลจ่ายทั้งสิ้น 47.15 ล้านบาท (พ.ศ. 2556 : 0.06 บาทต่อหุ้น รวมเป็น 15.5 ล้านบาท) บริษัทได้จ่ายเงินปันผลให้แก่ผู้ถือหุ้นในวันที่ 21 พฤษภาคม พ.ศ. 2557

บริษัทย่อย

ในที่ประชุมใหญ่สามัญผู้ถือหุ้นประจำปี พ.ศ. 2557 เมื่อวันที่ 29 เมษายน พ.ศ. 2557 ของบริษัท เกียร์เฮด จำกัด ผู้ถือหุ้นมีมติอนุมัติให้จ่ายเงินปันผลของรอบปีบัญชี พ.ศ. 2556 ในอัตรา 36.16 บาทต่อหุ้น รวมเป็นเงินปันผลจ่ายทั้งสิ้น 47.01 ล้านบาท และบริษัทได้จ่ายเงินปันผลให้แก่ผู้ถือหุ้นในวันที่ 29 พฤษภาคม พ.ศ. 2557

ในที่ประชุมใหญ่สามัญผู้ถือหุ้นประจำปี พ.ศ. 2557 เมื่อวันที่ 29 เมษายน พ.ศ. 2557 ของบริษัท คนทำหนังสือ จำกัด ผู้ถือหุ้นมีมติอนุมัติให้จ่ายเงินปันผลของรอบปีบัญชี พ.ศ. 2556 ในอัตรา 300 บาทต่อหุ้น รวมเป็นเงินปันผลจ่ายทั้งสิ้น 6.0 ล้านบาท และบริษัทได้จ่ายเงินปันผลให้แก่ผู้ถือหุ้นในวันที่ 29 พฤษภาคม พ.ศ. 2557

ในที่ประชุมใหญ่สามัญผู้ถือหุ้นประจำปี พ.ศ. 2557 เมื่อวันที่ 29 เมษายน พ.ศ. 2557 ของบริษัท แม็ทซิ่ง บรอดคาสท์ จำกัด ผู้ถือหุ้นมีมติอนุมัติให้จ่ายเงินปันผลของรอบปีบัญชี พ.ศ. 2556 ในอัตรา 23.00 บาทต่อหุ้น รวมเป็นเงินปันผลจ่ายทั้งสิ้น 2.30 ล้านบาท และบริษัทได้จ่ายเงินปันผลให้แก่ผู้ถือหุ้นในวันที่ 29 พฤษภาคม พ.ศ. 2557

31 การผูกพันและหนี้สินที่อาจเกิดขึ้น

31.1 หนังสือค้ำประกัน

ณ วันที่ 31 ธันวาคม พ.ศ. 2557 กลุ่มบริษัทมีหนังสือค้ำประกันที่ออกโดยธนาคารพาณิชย์แห่งหนึ่งเพื่อใช้เป็นหลักประกันสำหรับสัญญาเช่าเวลาแพร่ภาพออกอากาศทางโทรทัศน์ เพื่อค้ำประกันความเสียหายจากการถ่ายทำภาพยนตร์โฆษณา และการใช้ไฟฟ้าของบริษัทและบริษัทย่อยแห่งหนึ่งรวมทั้งสิ้น 3.81 ล้านบาท (พ.ศ. 2556 : 3.00 ล้านบาท) กลุ่มบริษัทใช้เงินฝากประจำและออมทรัพย์กับธนาคารจำนวน 3.64 ล้านบาท (พ.ศ. 2556 : 2.80 ล้านบาท) เป็นหลักประกันสำหรับหนังสือค้ำประกันดังกล่าว

31.2 การผูกพันตามสัญญาเช่าดำเนินงาน - กรณีกลุ่มบริษัทเป็นผู้เช่า

ณ วันที่ 31 ธันวาคม พ.ศ. 2557 บริษัทและบริษัทย่อยมีการผูกพันตามสัญญาเช่าระยะยาวกับบุคคลภายนอกเกี่ยวกับการเช่าที่ดินและที่ดินพร้อมสิ่งปลูกสร้าง โดยมียอดรวมของจำนวนเงินค่าเช่าขั้นต่ำภายใต้สัญญาเช่าที่ไม่สามารถยกเลิกได้ ดังนี้

	งบการเงินรวม		งบการเงินเฉพาะบริษัท	
	พ.ศ. 2557	พ.ศ. 2556	พ.ศ. 2557	พ.ศ. 2556
	บาท	บาท	บาท	บาท
ไม่เกิน 1 ปี	7,109,789	8,953,381	1,789,211	3,153,684
เกินกว่า 1 ปีแต่ไม่เกิน 5 ปี	9,045,408	10,172,579	6,785,263	6,843,947
เกินกว่า 5 ปี	12,474,211	14,204,737	12,474,211	14,204,737
	28,629,408	33,330,697	21,048,685	24,202,368

32 รายการกับบุคคลหรือกิจการที่เกี่ยวข้องกัน

กิจการและบุคคลที่มีความสัมพันธ์กับบริษัท ไม่ว่าทางตรงหรือทางอ้อม โดยผ่านกิจการอื่นแห่งหนึ่งหรือมากกว่าหนึ่งแห่ง โดยที่บุคคลหรือกิจการนั้นมีอำนาจควบคุมบริษัท หรือถูกควบคุมโดยบริษัท หรืออยู่ภายใต้การควบคุมเดียวกันกับบริษัท รวมถึงบริษัทที่ดำเนินธุรกิจการลงทุน บริษัทย่อยและบริษัทย่อยในเครือเดียวกัน ถือเป็นกิจการที่เกี่ยวข้องกับบริษัท บริษัทรวมและบุคคลที่เป็นเจ้าของส่วนได้เสียในสิทธิหรือความเสี่ยงของบริษัทซึ่งมีอิทธิพลอย่างเป็นสาระสำคัญเหนือกิจการ ผู้บริหารสำคัญรวมทั้งกรรมการและพนักงานของบริษัทตลอดจนสมาชิกในครอบครัวที่ใกล้ชิดกับบุคคลเหล่านั้น กิจการและบุคคลทั้งหมดถือเป็นบุคคลหรือกิจการที่เกี่ยวข้องกับบริษัท

ในการพิจารณาความสัมพันธ์ระหว่างบุคคลหรือกิจการที่เกี่ยวข้องกันซึ่งอาจมีขึ้นได้ต้องคำนึงถึงรายละเอียดของความสัมพันธ์มากกว่ารูปแบบความสัมพันธ์ตามกฎหมาย

บริษัทถูกควบคุมโดยบริษัท บีบีทีวี โปรดักชั่นส์ จำกัด ซึ่งตั้งอยู่ในประเทศไทย บริษัทใหญ่ดังกล่าวถือหุ้นในบริษัทคิดเป็นจำนวนร้อยละ 42.74 จำนวนหุ้นที่เหลือร้อยละ 57.26 ถือโดยบุคคลทั่วไป รายละเอียดของบริษัทย่อยได้เปิดเผยไว้ในหมายเหตุ 12

รายการค้ากับบริษัทในกลุ่มบริษัท บีบีทีวี โปรดักชั่นส์ จำกัด ถือเป็นรายการค้ากับกิจการที่เกี่ยวข้องกัน นอกจากนี้ บริษัทและบุคคลที่เกี่ยวข้องกันกับกรรมการและครอบครัวของกรรมการถือเป็นรายการกับกิจการที่เกี่ยวข้องกัน

รายการต่อไปนี้ เป็นรายการที่มีสาระสำคัญกับบุคคลหรือกิจการที่เกี่ยวข้องกัน

32.1 รายได้จากการขายและบริการ

สำหรับปีสิ้นสุดวันที่ 31 ธันวาคม	งบการเงินรวม		งบการเงินเฉพาะบริษัท	
	พ.ศ. 2557	พ.ศ. 2556	พ.ศ. 2557	พ.ศ. 2556
	บาท	บาท	บาท	บาท
รายได้จากรายการโทรทัศน์				
กิจการที่เกี่ยวข้องกัน	21,090,000	28,510,000	21,090,000	28,510,000
รายได้จากการจัดงานแสดง				
กิจการที่เกี่ยวข้องกัน	3,771,231	5,990,340	-	-
ดอกเบี้ยรับ				
บริษัทย่อย	-	-	11,594,318	9,233,679
รายได้อื่น				
บริษัทย่อย	-	-	1,369,234	1,539,000

32.2 การซื้อสินค้าและบริการ

สำหรับปีสิ้นสุดวันที่ 31 ธันวาคม	งบการเงินรวม		งบการเงินเฉพาะบริษัท	
	พ.ศ. 2557	พ.ศ. 2556	พ.ศ. 2557	พ.ศ. 2556
	บาท	บาท	บาท	บาท
ต้นทุนการให้บริการ				
บริษัทย่อย	-	-	5,321,745	4,315,125
กิจการที่เกี่ยวข้องกัน	27,723,310	26,525,685	27,299,310	26,235,685
	27,723,310	26,525,685	32,621,055	30,550,810
ค่าใช้จ่ายในการดำเนินงาน (กลับริายการ)				
บริษัทย่อย	-	-	11,306	(883,241)
กิจการที่เกี่ยวข้องกัน	2,649,209	1,729,849	2,516,058	1,656,000
	2,649,209	1,729,849	2,527,364	772,759
ดอกเบี้ยจ่าย				
บริษัทย่อย	-	-	193,315	-
ค่าเช่าอาคาร				
กรรมการบริษัท	1,962,395	1,962,395	840,000	840,000

32.3 ซื้อสินทรัพย์

สำหรับปีสิ้นสุดวันที่ 31 ธันวาคม	งบการเงินรวม		งบการเงินเฉพาะบริษัท	
	พ.ศ. 2557	พ.ศ. 2556	พ.ศ. 2557	พ.ศ. 2556
	บาท	บาท	บาท	บาท
ซื้อสินทรัพย์ไม่มีตัวตน บริษัทที่เกี่ยวข้องกัน	-	437,003	-	-

32.4 จำหน่ายสินทรัพย์ระหว่างก่อสร้าง

สำหรับปีสิ้นสุดวันที่ 31 ธันวาคม	งบการเงินรวม		งบการเงินเฉพาะบริษัท	
	พ.ศ. 2557	พ.ศ. 2556	พ.ศ. 2557	พ.ศ. 2556
	บาท	บาท	บาท	บาท
จำหน่ายสินทรัพย์ระหว่างก่อสร้าง บริษัทย่อย	-	-	(12,150,000)	-

32.5 ยอดคงเหลือที่เกิดจากรายได้ค่าสินค้า/บริการและการซื้อสินค้า/บริการ

ณ วันที่ 31 ธันวาคม	งบการเงินรวม		งบการเงินเฉพาะบริษัท	
	พ.ศ. 2557	พ.ศ. 2556	พ.ศ. 2557	พ.ศ. 2556
	บาท	บาท	บาท	บาท
ลูกหนี้การค้า (รวมอยู่ใน หมายเหตุ 10 “ลูกหนี้การค้าและลูกหนี้อื่น”) บริษัทที่เกี่ยวข้องกัน	-	1,781,550	-	1,781,550
เงินมัดจำ บริษัทที่เกี่ยวข้องกัน	138,000	138,000	-	-
เจ้าหนี้การค้า (รวมอยู่ใน หมายเหตุ 19 “เจ้าหนี้การค้าและเจ้าหนี้อื่น”) บริษัทย่อย	-	-	376,717	36,054
รายได้รับล่วงหน้า บริษัทที่เกี่ยวข้องกัน	-	5,280,000	-	-
ค่าใช้จ่ายค้างจ่าย บริษัทที่เกี่ยวข้องกัน	268,000	159,000	159,000	159,000

32.6 เงินให้กู้ยืมระยะสั้นแก่บริษัทย่อย - สุทธิ

สำหรับปีสิ้นสุดวันที่ 31 ธันวาคม	งบการเงินรวม		งบการเงินเฉพาะบริษัท	
	พ.ศ. 2557	พ.ศ. 2556	พ.ศ. 2557	พ.ศ. 2556
	บาท	บาท	บาท	บาท
บริษัทย่อย				
ยอดคงเหลือต้นปี	-	-	180,350,000	88,940,000
หัก ค่าเผื่อนี้สงสัยจะสูญ	-	-	(35,775,989)	(35,775,989)
ยอดคงเหลือต้นปี - สุทธิ	-	-	144,574,011	53,164,011
เงินให้กู้ยืมแก่บริษัทย่อยระหว่างปี	-	-	93,246,000	129,950,000
ดอกเบี้ยรับ (หมายเหตุ 32.1)	-	-	11,594,318	9,233,679
กลับรายการค่าเผื่อนี้สงสัยจะสูญ	-	-	21,408,862	-
รับคืนเงินให้กู้ยืมในระหว่างปี	-	-	(90,970,000)	(38,300,000)
ดอกเบี้ยรับชำระในระหว่างปี	-	-	(11,833,127)	(9,473,679)
ยอดคงเหลือสิ้นปี - สุทธิ	-	-	168,020,064	144,574,011

เงินให้กู้ยืมแก่บริษัทย่อยอยู่ในรูปของตั๋วสัญญาใช้เงิน มีอัตราดอกเบี้ยร้อยละ 6.00 ต่อปี (พ.ศ. 2556 : ร้อยละ 6.00 ต่อปี) และมีกำหนดจ่ายคืนเมื่อทวงถาม เงินให้กู้ยืมดังกล่าวไม่มีหลักทรัพย์ค้ำประกัน

32.7 เงินกู้ยืมระยะสั้นจากบริษัทย่อย

สำหรับปีสิ้นสุดวันที่ 31 ธันวาคม	งบการเงินรวม		งบการเงินเฉพาะบริษัท	
	พ.ศ. 2557	พ.ศ. 2556	พ.ศ. 2557	พ.ศ. 2556
	บาท	บาท	บาท	บาท
บริษัทย่อย				
ยอดเงินเหลือต้นปี	-	-	-	-
เพิ่มขึ้นในระหว่างปี	-	-	4,200,000	-
จ่ายเงินในระหว่างปี	-	-	(4,200,000)	-
ยอดคงเหลือสิ้นปี	-	-	-	-

เงินกู้ยืมจากบริษัทย่อยไม่มีหลักประกัน มีอัตราดอกเบี้ยร้อยละ 6.00 ต่อปี และมีกำหนดจ่ายคืนเมื่อทวงถาม

32.8 ค่าตอบแทนผู้บริหารสำคัญของกิจการ

สำหรับปีสิ้นสุดวันที่ 31 ธันวาคม	งบการเงินรวม		งบการเงินเฉพาะบริษัท	
	พ.ศ. 2557	พ.ศ. 2556	พ.ศ. 2557	พ.ศ. 2556
	บาท	บาท	บาท	บาท
ผลประโยชน์ระยะสั้น				
กรรมการบริษัท	47,224,072	34,547,853	35,536,572	23,282,853

32.9 การค้ำประกัน

บริษัทค้ำประกันเงินกู้ยืมจากสถาบันการเงินให้แก่บริษัทย่อยเป็นวงเงินจำนวน 110 ล้านบาท (พ.ศ. 2556 : 25 ล้านบาท)
(หมายเหตุ 20)

ข้อมูลทั่วไป

ข้อมูลทั่วไปของบริษัท

ชื่อบริษัท	: บริษัท แมทซ์ซิ่ง แม็กซิมิซ โซลูชั่น จำกัด (มหาชน) Matching Maximize Solution Public Company Limited
ลักษณะการประกอบธุรกิจ	: ประกอบธุรกิจผลิตรายการโทรทัศน์ ธุรกิจผลิตภาพยนตร์โฆษณาธุรกิจให้บริการ และให้เช่าอุปกรณ์ถ่ายทำ ธุรกิจจัดกิจกรรม ธุรกิจสิ่งพิมพ์ และธุรกิจ Post Production
ที่ตั้งสำนักงาน	: เลขที่ 305/10 ซอยสุขโขทัย 6 ถนนสุขโขทัย แขวงดุสิต เขตดุสิต กรุงเทพฯ 10300
โทรศัพท์	: 0-2243-6543-6, 0-2669-4200-9
โทรสาร	: 0-2243-4124, 0-2243-1494
เลขทะเบียนบริษัท	: 0107545000365
Homepage	: www.matchinggggroup.com
ทุนจดทะเบียน ณ วันที่ 31 ธันวาคม 2557	: 535,000,000 บาท
ทุนชำระแล้ว ณ วันที่ 31 ธันวาคม 2557	: 531,629,851 บาท
ประเภท	: หุ้นสามัญ

ข้อมูลนายทะเบียนหลักทรัพย์

นายทะเบียนหลักทรัพย์	: บริษัท ศูนย์รับฝากหลักทรัพย์ (ประเทศไทย) จำกัด
ลักษณะการประกอบธุรกิจ	: ให้บริการรับฝากหลักทรัพย์
ที่ตั้งสำนักงาน	: 62 อาคารตลาดหลักทรัพย์แห่งประเทศไทย ถนนรัชดาภิเษก แขวงคลองเตย เขตคลองเตย กรุงเทพฯ 10110
โทรศัพท์	: 0-2229-2800, 0-229-2872
โทรสาร	: 0-2654-5645
Homepage	: http://www.tsd.co.th

ข้อมูลผู้สอบบัญชี

ชื่อบริษัท	: บริษัท ไพร์ซอวเตอร์เฮาส์คูเปอร์ส เอบีเอส จำกัด
ที่ตั้งสำนักงาน	: ชั้น 15 อาคารบางกอกซิตี้ เลขที่ 179/74-80 ถนนสาทรใต้ พุฒมหาเมฆ สาทร กรุงเทพฯ 10120
โทรศัพท์	: 0-2286-9999
โทรสาร	: 0-2286-5050
Homepage	: www.pwc.com

ข้อมูลที่ปรึกษากฎหมาย

ชื่อบริษัท	: บริษัท สำนักงานกฎหมายสากล สยามพรีเมียร์ จำกัด
ที่ตั้งสำนักงาน	: ชั้น 26 เซ็นทรัลเวิลด์ เลขที่ 999/9 ถนนพระราม 1 ปทุมวัน กรุงเทพฯ 10330
โทรศัพท์	: 0-2646-1888
โทรสาร	: 0-2646-1919
Homepage	: www.siampremier.co.th

