



บริษัท แม็กซิ่ง แม็กซิมายซ์ โซลูชั่น จำกัด (มหาชน)  
Matching Maximize Solution Public Company Limited

รายงานประจำปี 2559  
Annual Report 2016



The  
Studio  
park

# ข้อมูลทางการเงินโดยสรุป ในรอบปี 2557 - 2559

## Summary of Financial Highlights for 2014 - 2016

สรุปข้อมูลทางการเงิน • Financial Highlights		2557 • 2014	2558 • 2015	2559 • 2016
ผลการดำเนินงาน Earnings Performance	(ล้านบาท) • (Million Baht) รายได้จากการขายและบริการ Revenue from sales and service	593.42	524.32	456.67
	รายได้รวม Total revenue	612.39	531.53	462.91
	กำไรสุทธิ Net profit	29.36	(50.89)	(66.40)
งบแสดงฐานะการเงิน Balance Sheet	(ล้านบาท) • (Million Baht) สินทรัพย์รวม Total Assets	1,496.72	1,420.66	1,836.09
	หนี้สินรวม Total Liabilities	181.26	190.27	448.47
	ส่วนของผู้ถือหุ้น Shareholders' Equity	1,315.46	1,230.39	1,387.62
หุ้นหรือข้อมูล เกี่ยวกับหุ้นสามัญ Shares or details about ordinary shares	จำนวนหุ้นสามัญที่ออกและชำระเต็มมูลค่า (ล้านหุ้น) Issued and paid-up ordinary shares (million Shares)	531.63	531.63	644.03
	มูลค่าตามบัญชีต่อหุ้น (บาท) Book Value Per Share (Baht)	2.47	2.31	2.15
	กำไรต่อหุ้นขั้นพื้นฐาน (บาท) Earnings Per Share (Baht)	0.06	(0.09)	(0.12)
	เงินปันผลจ่ายต่อหุ้น (บาท) Dividend Per Share (Baht)	0.055	N/A	N/A
อัตราส่วน ทางการเงิน Financial Ratios	อัตรากำไรสุทธิ (%) Net Profit Margin (%)	4.79	(9.57)	(14.34)
	อัตราผลตอบแทนผู้ถือหุ้น (%) Return on Equity (%)	2.29	(4.00)	(5.07)
	อัตราผลตอบแทนจากสินทรัพย์ (%) Return on Assets (%)	2.06	(3.49)	(4.08)
	อัตราส่วนหนี้สินต่อส่วนของผู้ถือหุ้น (เท่า) Debt to Equity Ratio (time)	0.14	0.15	0.32

ผู้ลงทุนสามารถศึกษาข้อมูลของบริษัทที่ออกหลักทรัพย์เพิ่มเติม ได้จากแบบแสดงรายการข้อมูลประจำปี (แบบ 56-1) ของบริษัทที่แสดงไว้ใน [www.sec.or.th](http://www.sec.or.th) หรือ [www.matchinggroup.com](http://www.matchinggroup.com)

Investors can find additional securities issuer information in the Company's Form 56-1 disclosed at [www.sec.or.th](http://www.sec.or.th) or the Company's website at [www.matchinggroup.com](http://www.matchinggroup.com)

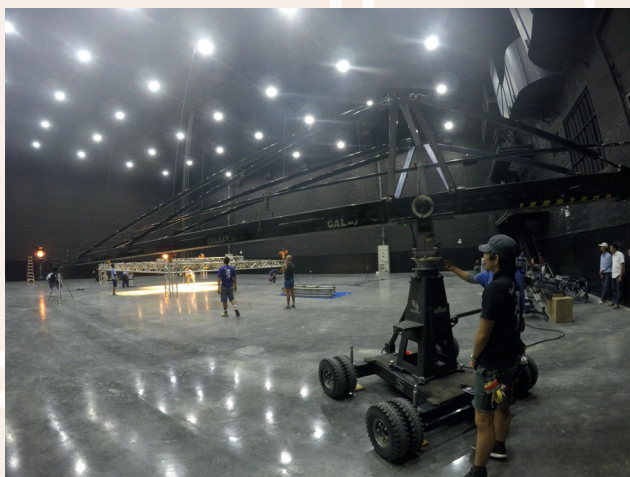

## • สารบัญ •

สารจากคณะกรรมการ	5
ภาพรวมการประกอบธุรกิจ	6
ลักษณะการประกอบธุรกิจ	10
ปัจจัยความเสี่ยง	25
ผู้ถือหุ้น	29
โครงสร้างการจัดการ	31
การทำกับคู่แฉกิจการ	50
ความรับผิดชอบต่อสังคม	69
การควบคุมภายในและการบริหารจัดการความเสี่ยง	72
รายการระหว่างกัน	73
ข้อมูลทางการเงินที่สำคัญ	81
คำอธิบายและการวิเคราะห์ฐานะการเงินและผลการดำเนินงาน	82
รายงานของคณะกรรมการตรวจสอบประจำปี 2559	87
รายงานของผู้สอบบัญชีรับอนุญาต	89
ข้อมูลทั่วไป	165









# วิสัยทัศน์

เป็นผู้นำในธุรกิจให้บริการ  
สนับสนุนการสร้างผลงานของ  
ธุรกิจบันเทิงระดับสากล

# พันธกิจ

รักษาระดับมาตรฐานและพัฒนาความเป็นมืออาชีพ  
ในธุรกิจการให้บริการและให้เช่าอุปกรณ์  
ในการถ่ายทำภาพยนตร์และภาพยนตร์โฆษณา  
ควบคู่กับการพัฒนาสตูดิโอให้มีระดับ  
มาตรฐานสากล (NC25)  
เพื่อตอบสนองความต้องการ  
ของลูกค้าทั้งในประเทศและต่างประเทศ  
อย่างครบถ้วน



## • สารจากคณะกรรมการ •

เรียน ท่านผู้ถือหุ้นบริษัท แม็กซ์ แม็กซ์โมซ์ โซลูชั่น จำกัด (มหาชน)

ในปี 2559 เศรษฐกิจของประเทศมีอัตราขยายตัวร้อยละ 3.3 ซึ่งเป็นการฟื้นตัวของเศรษฐกิจแต่ยังคงเป็นอัตราขยายตัวที่ต่ำกว่าค่าเฉลี่ยในอดีตที่ผ่านมา ทั้งนี้เนื่องจากสภาวะเศรษฐกิจยังคงเผชิญกับความผันผวนอย่างต่อเนื่องจากปัจจัยภายในและภายนอกประเทศ อาทิเช่น ปัจจัยทางการเมือง ความเชื่อมั่นของนักลงทุนต่างประเทศ สภาวะการชะลอตัวของเศรษฐกิจประเทศจีน นโยบายการค้าของประเทศสหรัฐอเมริกา เป็นต้น

สำหรับธุรกิจบันเทิง สื่อโฆษณา ตลอดจนธุรกิจโทรทัศน์ เมื่อพิจารณาจากมูลค่าการใช้จ่ายงบโฆษณาผ่านสื่อต่างๆ ทั้งอุตสาหกรรม จากการสำรวจของ Nielsen ในปี 2559 พบว่ามีมูลค่า 107,896 ล้านบาท ลดลง 14,279 ล้านบาทหรือลดลงคิดเป็นอัตราร้อยละ 11.69 เมื่อเปรียบเทียบกับปี 2558 ที่มีมูลค่า 122,175 ล้านบาท เนื่องจากบรรยากาศไม่เอื้ออำนวยทำให้เกิดการชะลอการใช้จ่ายงบโฆษณาผ่านสื่อต่างๆ โดยพบว่าสื่ออินเทอร์เน็ตมีอัตราการเติบโตที่สูง แต่เป็นยอดส่วนแบ่งทางการตลาดเพียงเล็กน้อย และสื่อวิทยุมีอัตราการเติบโตที่ลดลงมากที่สุด เนื่องจากสื่อสิ่งพิมพ์อยู่ในภาวะถดถอย สื่อโฆษณาในรูปแบบกระดาษถูกแทนที่ด้วยระบบดิจิทัล สำหรับสื่อโทรทัศน์ก็ปรับตัวลดลงด้วยเช่นกัน เนื่องจากสถานการณ์ภายในประเทศ

ในส่วนผลการดำเนินงานในรอบปีที่ผ่านมายังไม่เป็นที่น่าพอใจ สืบเนื่องจากสภาวะของธุรกิจบันเทิง สื่อโฆษณาตลอดจนธุรกิจโทรทัศน์ ยังคงมีการแข่งขันที่สูงอย่างต่อเนื่อง ภายใต้การใช้จ่ายงบโฆษณาของเจ้าของผลิตภัณฑ์ / บริการที่ชะลอตัวลงตามปัจจัยต่างๆ ที่ได้กล่าวแล้วข้างต้น ซึ่งเป็นปัจจัยที่ทำให้บริษัทตัดสินใจหยุดการดำเนินธุรกิจผลิตและจำหน่ายนิตยสาร และธุรกิจจัดกิจกรรม

แต่อย่างไรก็ตาม ในปี 2559 บริษัทได้เข้าพัฒนาที่ดินและดำเนินการก่อสร้างโครงการสตูดิโอถ่ายทำภาพยนตร์บนที่ดิน 216 ไร่ ของบริษัทที่อำเภอบางป่อ จังหวัดสมุทรปราการ ภายใต้ชื่อ “The Studio Park (Thailand)” ขณะนี้งานก่อสร้างโครงการคงเหลือเพียงงานตกแต่งภายในและงานสาธารณูปโภคภายนอก อาทิเช่น งานตกแต่งห้องพักนักแสดง งานภูมิสถาปัตย์โดยรอบโครงการ เพื่อเปิดให้บริการแก่ผู้ผลิตภาพยนตร์ กองถ่ายทำต่างประเทศ ผู้ประกอบการธุรกิจโทรทัศน์ ตลอดจนผู้จัดกิจกรรม อื่นๆ ต่างๆ เช่น งานคอนเสิร์ต งานเปิดตัวสินค้า ฯ โดยบริษัทคาดหวังว่าหากโครงการดังกล่าวเสร็จสมบูรณ์ จะเพิ่มศักยภาพในการดำเนินธุรกิจของบริษัทได้ครบวงจรและจะสร้างรายได้ที่มีความสม่ำเสมอเพื่อให้บริษัทสามารถเติบโตได้อย่างยั่งยืน

ทั้งนี้ ภายใต้การเปลี่ยนแปลงของกระแสธุรกิจโดยเฉพาะด้านเทคโนโลยีที่มีอิทธิพลต่อการดำเนินธุรกิจ ทำให้บริษัทต้องมุ่งมั่นที่จะพัฒนาธุรกิจต่อไปอย่างต่อเนื่องโดยจะเน้นการบริการและการส่งมอบสิ่งที่ดีที่สุดให้กับบริษัทลูกค้า คู่ค้า ผู้ใช้บริการ และผู้บริโภคทั้งภายในและภายนอกประเทศ ทั้งนี้เพื่อเป็นการสร้างฐานที่มั่นคงเพื่อให้ธุรกิจเติบโตแบบยั่งยืนควบคู่ไปกับการปฏิบัติตามหลักธรรมาภิบาลที่ดี ทั้งหมดนี้เกิดขึ้นได้จากความไว้วางใจและการสนับสนุนจากทุกท่าน ไม่ว่าจะเป็นผู้ถือหุ้น นักลงทุน ลูกค้า หน่วยงานราชการ สถาบันการเงิน ชักพลาเยอร์ พนักงาน และผู้มีอุปการคุณทุกท่าน ทั้งนี้ ในนามของคณะกรรมการบริษัท ขอขอบพระคุณทุกท่านมา ณ ที่นี้ด้วย

ขอแสดงความนับถือ



(นายสมฤทธิ์ ศรีทองดี)

ประธานกรรมการ

## • ภาพรวมการประกอบธุรกิจ •

### นโยบายและภาพรวมการประกอบธุรกิจ

บริษัท แม็ทซิ่ง แม็กซิโมซ์ โซลูชั่น จำกัด (มหาชน) (เดิมชื่อ บริษัท แม็ทซิ่ง สตูดิโอ จำกัด (มหาชน) ก่อตั้งขึ้นในปี 2535 ด้วยทุนจดทะเบียนชำระแล้วจำนวน 1 ล้านบาท โดยนายสมชาย ชีวสุทธานนท์ และนายฐนิสพงศ์ ศศิณมานพ ต่อมาในปี 2547 บริษัทบีบีทีวี โปรดักชั่นส์ จำกัด ได้เข้าร่วมถือหุ้น ปัจจุบันบริษัทมีการประกอบธุรกิจ 4 กลุ่มธุรกิจ คือ ธุรกิจผลิตรายการโทรทัศน์ ธุรกิจผลิตภาพยนตร์โฆษณา ธุรกิจให้บริการและให้เช่าอุปกรณ์ ธุรกิจตัดต่อเทคนิคทางภาพและเสียง (Post Production) และมีการขยายการลงทุนในธุรกิจใหม่ คือ ธุรกิจให้เช่าสตูดิโอ ซึ่งอยู่ระหว่างการก่อสร้าง คาดว่าจะแล้วเสร็จในช่วงต้นไตรมาสที่ 2 ของปี 2560

บริษัทดำเนินการภายใต้ วิสัยทัศน์ (Vision) และพันธกิจ (Mission) ดังนี้

#### วิสัยทัศน์ (Vision)

เป็นผู้นำในธุรกิจให้บริการสนับสนุน  
การสร้างผลงานของธุรกิจบันเทิง  
ระดับสากล

#### พันธกิจ (Mission)

รักษาระดับมาตรฐานและพัฒนาความเป็นมืออาชีพ  
ในธุรกิจการให้บริการและให้เช่าอุปกรณ์ในการถ่ายทำภาพยนตร์  
และภาพยนตร์โฆษณา ควบคู่กับการพัฒนาสตูดิโอ  
ให้มีระดับมาตรฐานสากล (NC25) เพื่อตอบสนองความต้องการ  
ของลูกค้าทั้งในประเทศและต่างประเทศอย่างครบถ้วน

### ภาพรวมการประกอบธุรกิจ

การดำเนินธุรกิจหลักของบริษัทประกอบด้วยธุรกิจผลิตรายการโทรทัศน์และธุรกิจผลิตภาพยนตร์โฆษณาซึ่งได้ดำเนินการธุรกิจมาอย่างยาวนาน และมีการขยายธุรกิจในด้านต่างๆ ออกไปภายใต้กลุ่มบริษัทในเครือ เช่น ธุรกิจให้บริการและให้เช่าอุปกรณ์ในการถ่ายทำ ธุรกิจ Post Production เป็นต้น สำหรับในปี 2557-2559 กลุ่มบริษัทเล็งเห็นโอกาสในการขยายตัวของธุรกิจทีวีดิจิตอล ตลอดจนเห็นแนวทางในมาตรการกระตุ้นเศรษฐกิจของภาครัฐ ทำให้กลุ่มบริษัทลงทุนในธุรกิจใหม่คือ ธุรกิจให้เช่าสตูดิโอ ซึ่งเป็นการต่อยอดจากธุรกิจเดิมของกลุ่มบริษัทที่มีความชำนาญ และเป็น การให้บริการสนับสนุนการผลิตผลงานของธุรกิจบันเทิง โดยในปัจจุบันธุรกิจต่างๆ ของกลุ่มบริษัทประกอบด้วย



- **ธุรกิจผลิตรายการโทรทัศน์**

ดำเนินการผลิตรายการโทรทัศน์ โดยซื้อเวลาจากทางสถานีเพื่อออกอากาศรายการโทรทัศน์และขายโฆษณาให้แก่บริษัทตัวแทนโฆษณาหรือเจ้าของสินค้าโดยตรง และดำเนินการรับจ้างผลิตรายการโทรทัศน์ให้แก่สถานีอีกด้วย ในปี 2559 บริษัทผลิตรายการโทรทัศน์ รายการ “ปลดหนี้”

- **ธุรกิจผลิตภาพยนตร์โฆษณา**

ดำเนินการให้บริการผลิตภาพยนตร์โฆษณา เพื่อใช้ในการโฆษณาสินค้า หรือเพื่อสื่อสารสิ่งที่ลูกค้าต้องการนำเสนอ รวมทั้งให้บริการประสานงานและอำนวยความสะดวกแก่ผู้ถ่ายทำจากต่างประเทศที่มาถ่ายทำภาพยนตร์โฆษณา หรือมาผลิตภาพยนตร์ในประเทศไทย

- **ธุรกิจให้บริการและให้เช่าอุปกรณ์ในการถ่ายทำ**

ดำเนินการให้เช่าอุปกรณ์ในการถ่ายทำภาพยนตร์ ภาพยนตร์โฆษณา และละคร รวมถึงการให้บริการจัดหาบุคลากรที่มีทักษะความชำนาญและความรู้ในการใช้อุปกรณ์ดังกล่าว และจัดส่งอุปกรณ์ให้เข้าถึงสถานที่ถ่ายทำ ตัวอย่างผลงานในช่วงปี 2559 ให้บริการแก่กองถ่ายทำภาพยนตร์ต่างประเทศจาก ฝรั่งเศส เยอรมัน อินเดีย จีน เป็นต้น

- **ธุรกิจให้เช่าสตูดิโอ**

ในปี 2559 บริษัทเริ่มพัฒนาที่ดินและดำเนินการก่อสร้างโครงการสตูดิโอให้เช่า ภายใต้ชื่อ “(The Studio Park (Thailand))” ขณะนี้งานก่อสร้างโครงการคงเหลือเพียงงานตกแต่งภายในและงานสาธารณูปโภคภายนอก

- **ธุรกิจตัดต่อเทคนิคทางภาพและเสียง ( Post Production)**

ดำเนินการผลิตและรับจ้าง ตัดต่อ ทำเทคนิคพิเศษทางภาพ บันทึกเสียง ภาพยนตร์ประเภทต่างๆ และสื่อทุกประเภท และทำธุรกิจที่เกี่ยวข้อง

- **ธุรกิจสิ่งพิมพ์**

ดำเนินการผลิตสื่อสิ่งพิมพ์ นิตยสารและ Pocket Book ในปี 2559 กลุ่มบริษัทได้ขายลิขสิทธิ์ในนิตยสารและ Pocket ต่างๆ ออกไปตามสภาวะของอุตสาหกรรมสื่อสิ่งพิมพ์

- **ธุรกิจผลิตและจัดสร้างภาพยนตร์ไทย**

ดำเนินการร่วมทุนในการผลิตและจัดสร้างภาพยนตร์ไทยและนำภาพยนตร์ออกฉายในโรงภาพยนตร์และจัดจำหน่ายในช่องทางต่างๆ สำหรับในปี 2559 มีภาพยนตร์เรื่อง “20 ใหม่ ยูเทิร์นวัย หัวใจรีเทิร์น”





## โครงสร้างการถือหุ้นของกลุ่มบริษัท

ณ เดือนมีนาคม 2560 โครงสร้างกลุ่มบริษัทแยกตามประเภทธุรกิจดังนี้



## เป้าหมายในการดำเนินธุรกิจ

บริษัทอยู่ระหว่างการดำเนินงานก่อสร้างโครงการสตูดิโอให้เช่า (The Studio Park (Thailand) ) ซึ่งเป็นโครงการที่ประกอบด้วยสตูดิโอขนาดใหญ่ระดับสากล เพื่อรองรับการถ่ายทำภาพยนตร์ทุกประเภท และสถานที่จัดเก็บอุปกรณ์ที่ทันสมัย ตลอดจนอาคารสำนักงานขนาดใหญ่ เพื่อสนับสนุนกลุ่มธุรกิจให้มีความแข็งแกร่งในการให้บริการแบบครบวงจร และเป็นศูนย์กลางในการผลิต Content หลากหลายรูปแบบที่จะตอบสนองต่อความต้องการในยุคที่วีดิจิตอลและก้าวเข้าสู่ประชาคมเศรษฐกิจอาเซียน (AEC)





## • ลักษณะการประกอบธุรกิจ •

### โครงสร้างรายได้

โครงสร้างรายได้ของกลุ่มบริษัทตามงบการเงินรวม โดยจำแนกตามส่วนธุรกิจ สำหรับปี 2557-2559 ประกอบด้วยรายได้ต่างๆ ดังต่อไปนี้

งบการเงินรวม	ปี 2557		ปี 2558		ปี 2559	
	ล้านบาท	ร้อยละ	ล้านบาท	ร้อยละ	ล้านบาท	ร้อยละ
<b>ธุรกิจหลัก</b>						
1. ให้บริการและให้เช่าอุปกรณ์	387.99	63.36	377.51	71.02	355.58	76.81
2. ผลิตรายการโทรทัศน์	153.61	25.08	124.95	23.51	81.69	17.65
3. ให้บริการตัดต่อ	-	-	9.63	1.81	12.48	2.69
4. ผลิตภาพยนตร์โฆษณา	44.37	7.25	6.54	1.23	2.43	0.52
5. ขายสินค้า	7.45	1.22	5.69	1.07	4.50	0.97
<b>รายได้จากธุรกิจหลัก</b>	<b>593.42</b>	<b>96.90</b>	<b>524.32</b>	<b>98.64</b>	<b>456.68</b>	<b>98.65</b>
รายได้อื่นๆ	18.97	3.10	7.21	1.36	6.25	1.35
<b>รายได้รวม</b>	<b>612.39</b>	<b>100.00</b>	<b>531.53</b>	<b>100.00</b>	<b>462.93</b>	<b>100.00</b>

### หมายเหตุ

\* ธุรกิจจัดกิจกรรม และธุรกิจสิ่งพิมพ์ กลุ่มบริษัทหยุดการดำเนินงานแล้วในช่วงครึ่งปีหลังของปี 2559

ในปี 2559 กลุ่มบริษัทประกอบธุรกิจดังนี้ ธุรกิจให้บริการและให้เช่าอุปกรณ์ในการถ่ายทำ ธุรกิจผลิตรายการโทรทัศน์ ธุรกิจให้บริการตัดต่อ (Post Production) ธุรกิจผลิตภาพยนตร์โฆษณา

### 1 ธุรกิจให้บริการและให้เช่าอุปกรณ์ถ่ายทำ

#### ลักษณะการให้บริการ

กลุ่มบริษัทโดย GH ดำเนินธุรกิจให้บริการและให้เช่าอุปกรณ์ในการถ่ายทำครอบคลุมทุกกลุ่มลูกค้าที่ต้องการใช้อุปกรณ์และทีมงานที่มีคุณภาพในการถ่ายทำได้แก่ภาพยนตร์เรื่องยาว ภาพยนตร์โฆษณา สารคดี และมีวสิควิดีโอ ทั้งในและต่างประเทศ โดยให้บริการภายใต้แบรนด์ “เกียร์เฮด” และกลุ่มตลาด ละคร และรายการโทรทัศน์ ภายใต้แบรนด์ “แฮนด์ เกียร์”





### อุปกรณ์ที่ GH ให้เช่าหลัก ๆ มีดังนี้

อุปกรณ์ให้เช่า	ตัวอย่าง
อุปกรณ์กล้องดิจิทัล	กล้องยี่ห้อ Arriflex, Red, Weisscam, Phantom, Sony, Canon, Go Pro เลนส์ Arri, Hawk, Carl Zeiss, Angenieux, Cooke, Canon และ Drone
อุปกรณ์ไฟ	Tungsten, Daylight, LED รุ่นใหม่ๆ Super Silent Generators
อุปกรณ์เสียง	เครื่องบันทึกเสียง เครื่องผสมเสียง ไมโครโฟน
อุปกรณ์กริป	เครน, ดอลลี, Stabilizer and Non Stabilizer Remote Head, Telescopic Crane
อุปกรณ์рик	อุปกรณ์ที่จัดทำขึ้นมาพิเศษ เพื่อใช้ในการถ่ายทำภาพยนตร์ตามความต้องการของลูกค้า
รถบริการ	รถตู้บริการ รถบริการเครื่องดื่ม รถบริการท่อน้ำและรถมอเตอร์โฮม

ทั้งนี้การให้เช่าอุปกรณ์จะรวมถึงการให้บริการจัดบุคลากรที่มีทักษะความชำนาญและความรู้ในการใช้อุปกรณ์ดังกล่าวไปพร้อมกัน โดยมีการบริการยานพาหนะจัดส่งอุปกรณ์ให้เช่าถึงสถานที่ถ่ายทำ อาทิเช่น รถบรรทุกหกล้อ รถกระบะบรรทุกอุปกรณ์ เป็นต้น เพื่ออำนวยความสะดวกในเรื่องขนส่งอุปกรณ์และการถ่ายทำให้ทันตามเวลานัดหมายของลูกค้า

### การตลาดและการแข่งขัน

#### 1. อุตสาหกรรม

##### • อุตสาหกรรมภาพยนตร์

ปี 2559 ดูเหมือนจะเป็นปีที่ธุรกิจภาพยนตร์ไทยมีแนวโน้มที่ดีเนื่องจากมีบริษัทสร้างภาพยนตร์ที่มีประสบการณ์สูงเปิดตัวขึ้นใหม่ถึง 3 บริษัทคือ GDH, T Moment, และ CJ Major Entertainment แต่ก็ไม้อาจช่วยให้ภาพยนตร์ไทยผ่านพ้นจากช่วงตกต่ำได้ โดยสาเหตุหนึ่งมาจากเศรษฐกิจโดยรวมของประเทศ การละเมิดลิขสิทธิ์ การปรับตัวของผู้สร้างทำให้ผลิตผลงานออกมาน้อยลง และเกิดจากตัวเนื้อหาและความน่าสนใจภาพยนตร์เอง โรงภาพยนตร์เองก็เลือกที่จะฉายภาพยนตร์จากต่างประเทศมากกว่าภาพยนตร์ไทยเนื่องจากมีโอกาสทำรายได้ได้มากกว่า โดยดูได้จากภาพยนตร์ไทยที่เข้าฉายในปี 2559 มีจำนวน 49 เรื่อง และภาพยนตร์ต่างประเทศ 256 เรื่อง คิดเป็น 16% ซึ่งเป็นสัดส่วนระหว่างภาพยนตร์ไทยและต่างประเทศที่ต่ำสุดเป็นปีที่สองแล้วในรอบ 10 ปี

## ส่วนแบ่งรายได้ภาพยนตร์ไทย

(ปี 2554 - 2559)

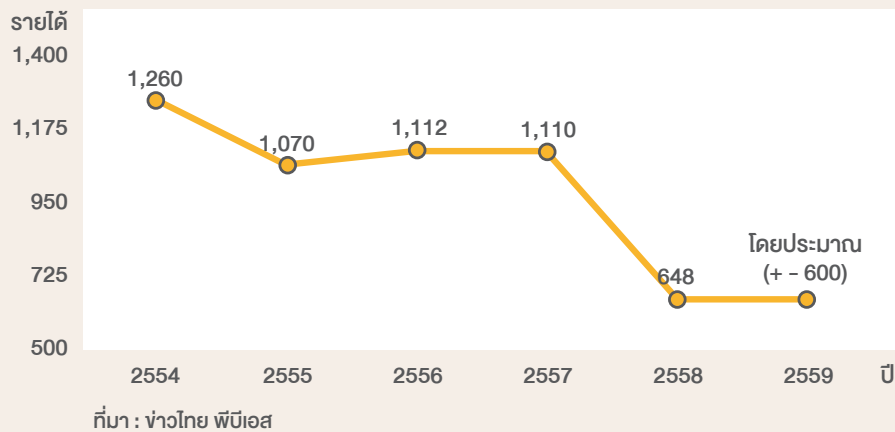

ด้านผู้ชมภาพยนตร์เองก็ใช้เงินอย่างระมัดระวังและเลือกที่จะชมภาพยนตร์จากฮอลลีวูดมากกว่าชมภาพยนตร์ไทย โดยในปี 2559 มีภาพยนตร์ไทยเพียงสองเรื่องที่ทำรายได้เกิน 100 ล้านบาท คือ หลวงพี่แจ๊ส 4G ทำรายได้ 164 ล้านบาท และ แฟนเดย์ แฟนกันแค่วันเดียว ทำรายได้ 111 ล้านบาท และมีเพียง 17 เรื่องที่ทำรายได้เกิน 1 ล้านบาท ในสภาวะเช่นนี้ทำให้ผู้สร้างภาพยนตร์ไม่กล้าที่จะลงทุนสร้างภาพยนตร์ขนาดใหญ่ในทางตรงกันข้าม กลับจะต้องลดขนาดทั้งรูปแบบโปรดักชั่นและทุนสร้างเพื่อลดความเสี่ยง

ในปีที่ผ่านมา มีจำนวนโฆษณาและภาพยนตร์ต่างประเทศขนาดใหญ่เข้ามาถ่ายทำในประเทศไทยน้อยโดยมีสาเหตุหลักๆ คือภาวะเศรษฐกิจซบเซาทั่วโลก สถานการณ์ทางการเมือง ค่าเงินบาทที่แข็ง การแข่งขันกันให้สิทธิประโยชน์แก่ภาพยนตร์ที่ไปถ่ายทำของแต่ละประเทศในขณะที่ประเทศไทยยังไม่มี และการสวรรคตของพระบาทสมเด็จพระปรมินทรมหาภูมิพล มหิตลาธิเบศรรามาธิบดี จักรีนฤพดินทร สยามินทราธิราช บรมนาถบพิตร สาเหตุเหล่านี้ทำให้คณะถ่ายทำต่างชะลอโครงการเพื่อให้สถานการณ์ต่างคลี่คลายซึ่งประเมินว่าน่าจะเป็นช่วงไตรมาสที่สองของปี 2560 การให้บริการเช่าอุปกรณ์แก่ภาพยนตร์ต่างประเทศที่เข้ามาถ่ายทำในประเทศไทยจึงได้รับผลกระทบจากการหายไปของตลาดในกลุ่มนี้

ภาครัฐเองก็พยายามที่จะช่วยเหลืออุตสาหกรรมภาพยนตร์โดยได้จัดทำยุทธศาสตร์ส่งเสริมอุตสาหกรรมภาพยนตร์และวิดิทัศน์ระยะที่ 3 มาตั้งแต่ปี 2559 โดยมี 5 ด้านประกอบด้วย พัฒนาขีดความสามารถผู้สร้างภาพยนตร์และบุคลากรในวงการภาพยนตร์ พัฒนาศักยภาพการแข่งขันในด้านการตลาดทั้งในประเทศและต่างประเทศ การส่งเสริมสิทธิทางภูมิปัญญา หรือลิขสิทธิ์ ส่งเสริมความร่วมมือระหว่างประเทศในการสร้างภาพยนตร์ร่วมกับต่างประเทศ และพัฒนาศูนย์ข้อมูลกลไกสนับสนุนการขับเคลื่อนและบริหารจัดการให้เป็นระบบที่ดี เพื่อเป็นแนวทางส่งเสริมอุตสาหกรรมภาพยนตร์และวิดิทัศน์ของไทยให้มีทิศทางและเป้าหมายที่ชัดเจน พัฒนาประเทศไทยให้ก้าวสู่การเป็นศูนย์กลางอุตสาหกรรมภาพยนตร์และวิดิทัศน์ของอาเซียน และเป็นแหล่งอุตสาหกรรมภาพยนตร์ฯ ที่สำคัญในตลาดโลก ใช้อุตสาหกรรมภาพยนตร์ฯ เป็นเครื่องมือสร้างรายได้ทางเศรษฐกิจ สร้างสรรค์สังคม ประชาสัมพันธ์และสร้างภาพลักษณ์ที่ดีของประเทศไทย อีกมาตรการที่จะช่วยดึงดูดผู้สร้างภาพยนตร์ต่างประเทศให้สนใจเข้ามาถ่ายทำในประเทศไทยก็คือ ผู้สร้างที่เข้ามาใช้ไทยถ่ายทำภาพยนตร์ จะได้รับการคืนเงิน 15% สำหรับกองถ่ายที่ใช้งบประมาณต่ำ 50 ล้านบาท และให้คืนเพิ่มอีก 3% เมื่อจ้างงานคนไทยในตำแหน่งสำคัญ รวมถึงให้คืนเพิ่มอีก 2% สำหรับกองถ่ายที่ส่งเสริมภาพลักษณ์ตามที่ไทยกำหนด โดยมาตรการดังกล่าวจะมีผลบังคับใช้ในปี 2560



- อุตสาหกรรมโฆษณา

นิelsen ประเทศไทยรายงานว่ามูลค่าสื่อโฆษณาในปี 2559 ของประเทศไทยติดลบประมาณ 12% เมื่อเทียบกับปี 2558 โดยถือเป็นอัตราการลดลงต่ำที่สุดในรอบ 10 ปี โดยติดลบมากที่สุดในช่วงไตรมาสสุดท้ายเนื่องจากภาวะเศรษฐกิจและกำลังซื้อชะลอตัวต่อเนื่องตั้งแต่ต้นปีและการงดการโฆษณาในช่วงการถวายความอาลัยในช่วงเดือนตุลาคมถึงพฤศจิกายน ในปี 2560 นี้งบประมาณส่วนใหญ่ยังคงอยู่กับทีวีรายเดิม ทีวีดิจิทัลและเคเบิล/ทีวีดาวเทียม ส่วนสื่อโฆษณาออนไลน์มีการขยายตัวอย่างต่อเนื่อง โดยผู้ประกอบการที่ใช้งบประมาณโฆษณาออนไลน์ในระดับสูง เป็นกลุ่มสื่อสารและโทรคมนาคม กลุ่มยานยนต์ และกลุ่มสินค้าอุปโภคบริโภค ซึ่งมีโจทย์ทั้งการสร้างประสบการณ์และการมีส่วนร่วมจากลูกค้า การสื่อสารสองทางระหว่างผู้ประกอบการและลูกค้า รวมถึงการวัดผลความสำเร็จของโฆษณาอย่างชัดเจน ซึ่งสื่อโฆษณาออนไลน์สามารถตอบโจทย์ได้อย่างดี ส่งผลให้ผู้ประกอบการกลุ่มดังกล่าวโยกย้ายงบประมาณมาสู่สื่อโฆษณาออนไลน์มากขึ้น อย่างไรก็ตามงบประมาณในการผลิตโฆษณาสำหรับสื่อออนไลน์มีไม่มากเมื่อเทียบกับโฆษณาทีวี รายได้จากการเช่าอุปกรณ์ต่อการทำโฆษณาต่อเรื่องในตลาดกลุ่มนี้จึงมีไม่มากจึงต้องอาศัยจำนวนงานเพื่อให้ได้ยอดถึงเป้า

## 2. ภาวะการแข่งขัน

- ด้านราคา ในภาวะที่งานมีจำนวนน้อย บริษัทให้เช่าอุปกรณ์ต่างมีการแข่งขันด้านราคาอย่างรุนแรงเพื่อดึงดูดให้ลูกค้ามาใช้บริการของตนด้วยการเสนอส่วนลดที่สามารถทำให้ราคาอยู่ในงบประมาณที่ลูกค้าตั้งไว้ การแข่งขันนี้ไม่เพียงแต่กับคู่แข่งในประเทศแต่ยังต้องแข่งกับคู่แข่งที่เป็นบริษัทให้เช่าอุปกรณ์ขนาดใหญ่จากจีน อินเดีย และยุโรปซึ่งสามารถทำราคาลงมาถูกมาก ๆ ในกรณีที่เป็นการภาพยนตร์ถ่ายทำระยะเวลานาน ๆ
- ด้านอุปกรณ์ มีการผลิตอุปกรณ์ด้านดิจิทัล และอุปกรณ์รุ่นใหม่ ๆ ที่ช่วยให้การทำงานได้สะดวกและรวดเร็วขึ้น ออกมาสู่ตลาดอย่างต่อเนื่อง ทำให้ลูกค้ามีความต้องการที่จะเลือกใช้อุปกรณ์เหล่านี้ และบริษัทให้เช่าอุปกรณ์ก็ต้องลงทุนจัดหาอุปกรณ์มาให้บริการอย่างทันทั่วที่หากไม่มีอุปกรณ์รุ่นใหม่ที่ลูกค้าต้องการบางชิ้น ลูกค้าอาจเลือกไปใช้อุปกรณ์จากบริษัทให้เช่าอุปกรณ์รายอื่นที่มี
- ด้านความสัมพันธ์กับลูกค้า บริษัทให้เช่าอุปกรณ์ที่มีลูกค้ารายใหญ่ที่ใช้บริการมาอย่างต่อเนื่องและยาวนาน จะมีโอกาสในการให้บริการภาพยนตร์เรื่องใหญ่ ๆ อย่างสม่ำเสมอและเป็นที่ยอมรับในต่างประเทศ ทำให้สามารถนำมาเป็นฐานในการชักชวนลูกค้ารายใหม่มาใช้อุปกรณ์ของบริษัทตนได้



## 2 ธุรกิจผลิตรายการโทรทัศน์

### ลักษณะการให้บริการ

กลุ่มบริษัทดำเนินธุรกิจผลิตรายการโทรทัศน์ 2 รูปแบบได้แก่ 1) การเช่าเวลาจากสถานีโทรทัศน์ เพื่อออกอากาศรายการโทรทัศน์ของบริษัท 2) การรับจ้างผลิตรายการโทรทัศน์ให้แก่สถานี (ผู้จ้าง) โดยรายได้จากธุรกิจดังกล่าวมาจากการขายเวลาโฆษณาหรือการโปรโมทสินค้าและ/หรือบริการในรายการโทรทัศน์ และจากการรับจ้างผลิตรายการ

สำหรับรูปแบบรายการของกลุ่มบริษัทมีรูปแบบดังนี้

#### 1. เกมโชว์

รายการที่ให้ผู้ร่วมรายการเล่นเกมเพื่อแข่งขันชิงเงินรางวัล โดยมุ่งเน้นให้ผู้ร่วมรายการและผู้ชมรายการได้รับทั้งสาระและความบันเทิง โดยสอดแทรก แง่คิดและความรู้ต่างๆ ผ่านความสามารถของผู้เล่นเกม หรือการสัมภาษณ์ผู้ร่วมรายการ ในปี 2559 กลุ่มบริษัทมีรายการโทรทัศน์ประเภทเกมโชว์ที่ออกอากาศจำนวน 1 รายการ ดังนี้

- รายการ “ ปลดหนี้ ” เป็นรายการเกมโชว์ประเภทสาระและบันเทิงเพื่อสังคม นำความสามารถพิเศษของผู้ร่วมรายการมาเล่นเกมเพื่อปลดหนี้ ถ้าทำสำเร็จทางรายการก็จะปลดหนี้ให้ โดยผู้ชมรายการได้รับทั้งสาระและความบันเทิง เน้นการช่วยเหลือคนในสังคมที่ขาดแคลนทุนทรัพย์ มีการสอดแทรกเนื้อหา แง่คิดและความรู้ต่างๆ ไว้ในรายการผ่านความสามารถของผู้เล่นเกม





## การตลาดและการแข่งขัน

### 1. อุตสาหกรรม

- อุตสาหกรรมโฆษณา

### ตารางเปรียบเทียบเม็ดเงินโฆษณา ปี 2558 – 2559

สื่อโฆษณาจำแนกตามประเภท	ปี 2558 (ล้านบาท)	ปี 2559 (ล้านบาท)	การเติบโต การเติบโต (%)
ทีวี	84,398	71,009	-15.86
ทีวีออนไลน์	57,412	47,121	-17.92
เคเบิลทีวี / ทีวีดาวเทียม	6,055	3,495	-42.28
ทีวีดิจิตอล	20,931	20,393	-2.57
หนังสือพิมพ์	12,323	9,843	-20.12
โรงภาพยนตร์	5,133	5,445	6.08
วิทยุ	5,675	5,262	-7.28
นิตยสาร	4,268	2,929	-31.37
สื่อกลางแจ้ง	4,190	5,665	35.20
สื่อเคลื่อนที่ (Transit)	4,486	5,311	18.39
สื่อในห้าง (In-Store)	645	700	8.53
สื่ออินเทอร์เน็ต (Internet)	1,058	1,731	63.61
รวม	122,175	107,896	-11.69

ที่มา : Nielsen Media Research



จากความผันผวนทางเศรษฐกิจอย่างต่อเนื่องและสถานการณ์ต่าง ๆ ภายในประเทศ พบว่าภาพรวมเม็ดเงินโฆษณาทั้งอุตสาหกรรมในปี 2559 มีมูลค่า 107,896 ล้านบาท ลดลงร้อยละ 11.69 จากปี 2558 ที่มีมูลค่าเม็ดเงินโฆษณา 122,175 ล้านบาท โดยเม็ดเงินโฆษณาสื่อเคเบิลทีวี/ทีวีดาวเทียม ปรับตัวลดลงมากที่สุด ลดลงร้อยละ 42.28 รองลงมาคือ สื่อนิตยสาร สื่อหนังสือพิมพ์ ลดลงร้อยละ 31.37 และ 20.12 ตามลำดับ สำหรับสื่อโฆษณาทางโทรทัศน์ในภาพรวมลดลง 15.86 และเม็ดเงินโฆษณาสื่อที่ปรับตัวสูงสุดคือ สื่ออินเทอร์เน็ต เพิ่มขึ้นร้อยละ 63.61

#### มูลค่าการใช้จ่ายผ่านสื่อโฆษณาในประเทศไทย ปี 2550 - 2559 (ล้านบาท)

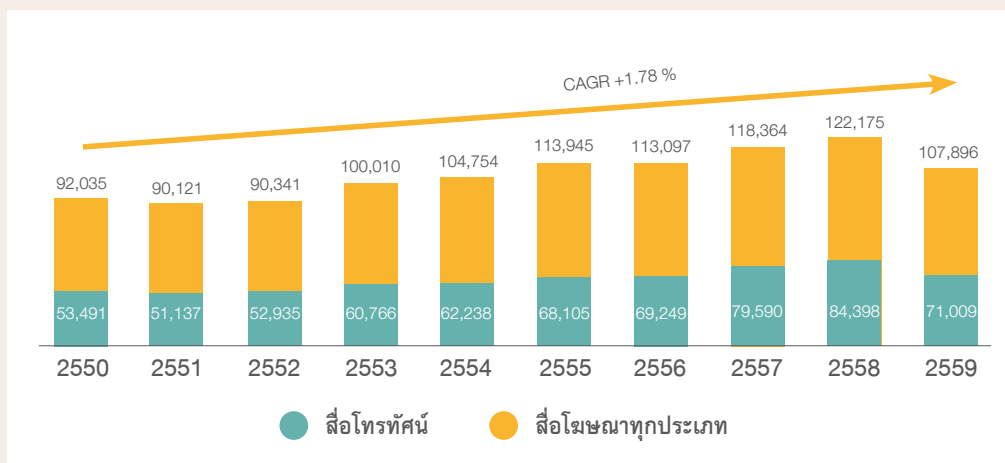

- อุตสาหกรรมโทรทัศน์

ในปี 2559 สื่อหลักยังคงเป็นสื่อโทรทัศน์ ทั้งสื่อทีวีอนาล็อกหรือผู้ประกอบการสถานีโทรทัศน์ช่องเดิม (3,5,7,9) และสื่อทีวีดิจิตอล (22 ช่องใหม่) รวมทั้งเคเบิลทีวี มีมูลค่าโฆษณารวม 71,009 ล้านบาท หรือคิดเป็นร้อยละ 65.81 ของสื่อโฆษณารวม ถือว่ามีมูลค่าสูงสุดเมื่อเทียบกับสื่อประเภทอื่น



## ตารางเปรียบเทียบสื่อโฆษณาโทรทัศน์กับสื่อโฆษณาทุกประเภทช่วงระยะเวลา 3 ปี

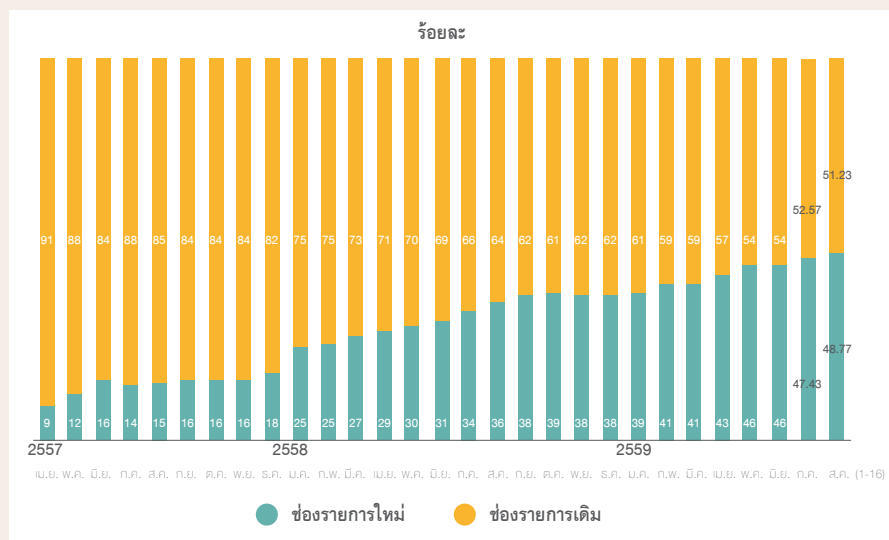
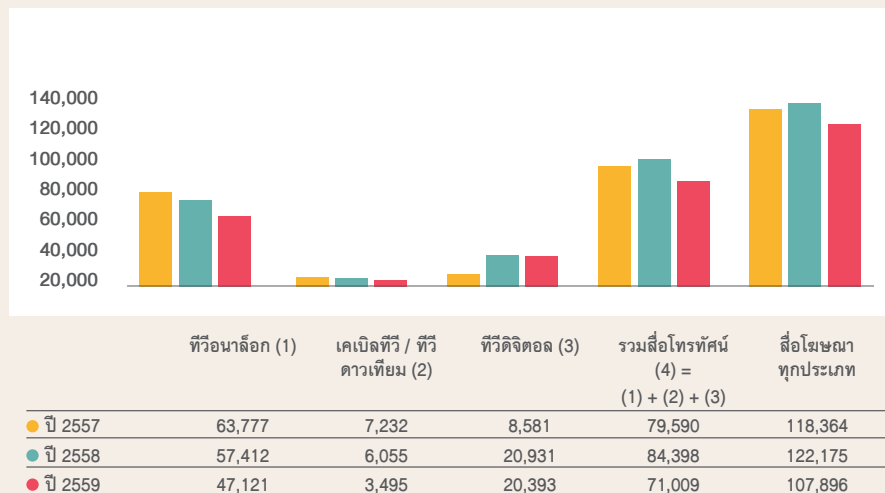

ที่มา : รายงานสภาพตลาดกิจการกระจายเสียงและกิจการโทรทัศน์

จะเห็นได้ว่าการรับชมช่องรายการดิจิตอลใหม่นั้นมีสัดส่วนผู้ชมเพิ่มขึ้นอย่างต่อเนื่อง โดยหากพิจารณาถึงการเติบโตของช่องดิจิตอลใหม่ตั้งแต่เริ่มมีการออกอากาศในเดือนเมษายน 2557 ซึ่งเริ่มต้นมีสัดส่วนผู้ชมอยู่ที่ร้อยละ 9 จะพบว่า การเติบโตเพิ่มขึ้นกว่า 5 เท่าภายในระยะเวลาประมาณ 2 ปีกว่า โดยการปรับตัวที่มีทิศทางไปในทางบวกนี้ คาดว่าเกิดจากการแข่งขันของผู้ประกอบการช่องรายการรายใหม่ และผู้ผลิตเนื้อหารายการที่พยายามสร้างสิ่งที่น่าสนใจเพื่อตอบโจทย์ประชาชนทั้งแบบในวงกว้างและแบบเฉพาะกลุ่ม แตกต่างกันไปตามความถนัดของแต่ละช่องรายการเพื่อนำมาใช้เรียกผู้ชม อาทิ ละคร และการถ่ายทอดสดการแข่งขันกีฬาที่เป็นที่นิยมและมีการนำเทคนิคต่างๆ มาใช้เสริมเพื่อสร้างความแปลกใหม่ในการรับชม

### สัดส่วนผู้ชมช่องรายการเดิมและช่องรายการดิจิทัลใหม่

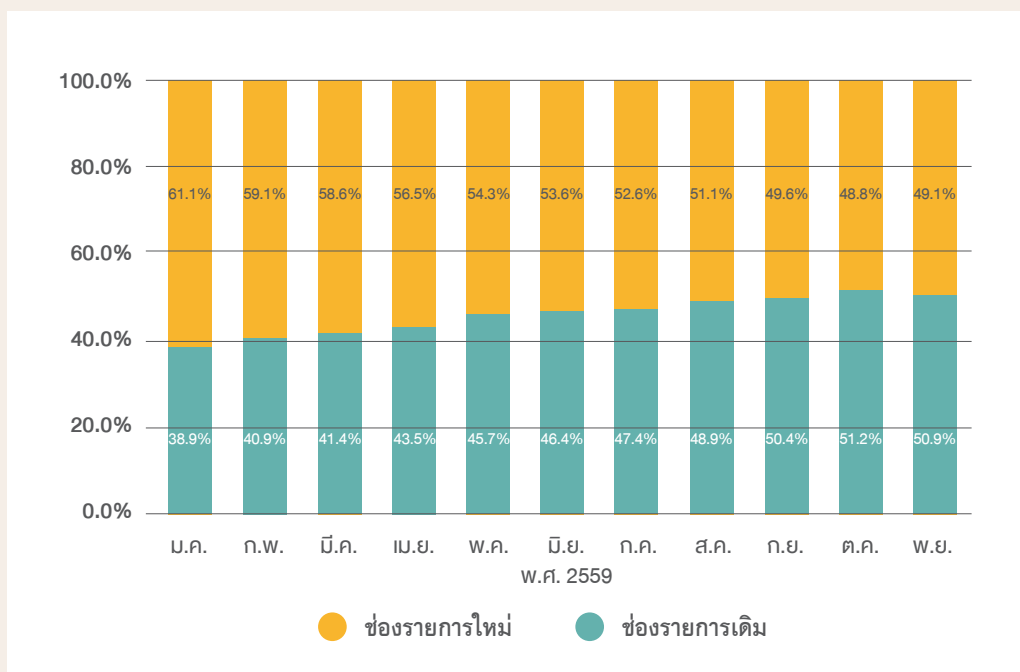

ที่มา : รายงานสภาพตลาดกิจการกระจายเสียงและกิจการโทรทัศน์

และหากพิจารณาสัดส่วนผู้ชมช่องรายการเดิมและช่องรายการดิจิทัลใหม่ในช่วงเดือนมกราคมถึงเดือนพฤศจิกายน 2559 จะพบว่าตั้งแต่เดือนกันยายน 2559 เป็นต้นมานั้น สัดส่วนผู้ชมช่องรายการดิจิทัลใหม่ได้เพิ่มสูงขึ้น และมากกว่าสัดส่วนผู้ชมในช่องรายการเดิม โดยในเดือนพฤศจิกายนสัดส่วนผู้ชมช่องรายการเดิมและช่องรายการดิจิทัลใหม่คิดเป็นร้อยละ 49.1 ต่อร้อยละ 50.9 แสดงให้เห็นว่า แนวโน้มการรับชมช่องรายการดิจิทัลใหม่จะเพิ่มสูงขึ้นอย่างต่อเนื่องในอนาคต

## 2. ภาพการแข่งขัน

จากพฤติกรรมของผู้คนที่ใช้เวลากับสื่อออนไลน์มากขึ้น ทั้งการติดต่อสื่อสาร การรับชมคอนเทนต์ รวมถึงการซื้อขายสินค้าและบริการ ที่เริ่มเปลี่ยนผ่านมาสู่การทำกิจกรรมบนแพลตฟอร์มออนไลน์ ส่งผลให้ภาคธุรกิจมีแนวโน้มกระจายงบประมาณโฆษณาไปสู่กลุ่มสื่อออนไลน์มากขึ้น ซึ่งการโฆษณาในรูปแบบวิดีโอออนไลน์มีความใกล้เคียงกับการโฆษณาทางโทรทัศน์ในด้านการนำเสนอโฆษณาในรูปแบบภาพเคลื่อนไหว อีกทั้งการโฆษณาในรูปแบบวิดีโอออนไลน์มีข้อได้เปรียบการโฆษณาทางโทรทัศน์ ทั้งค่าโฆษณาในระดับที่ต่ำกว่า การไม่มีข้อจำกัดในด้านระยะเวลาการโฆษณา การเข้าถึงผู้ชมกลุ่มเป้าหมายได้อย่างเฉพาะเจาะจง รวมถึงมีทางเลือกในการโฆษณาหลากหลายรูปแบบ ตั้งแต่การเป็นสปอนเซอร์ภาพนิ่งในตำแหน่งต่าง ๆ ของหน้าจอ ไปจนถึงภาพเคลื่อนไหวที่ผู้ชมสามารถเลือกรับชม หรือกดข้ามได้ โดยสามารถกำหนดการนำเสนอโฆษณาให้อยู่ตั้งแต่เริ่มต้น ระหว่างหรือหลังการรับชมวิดีโอออนไลน์ได้ ซึ่งทางศูนย์วิจัยกสิกรไทยมองว่า ภาคธุรกิจมีแนวโน้มกระจายงบประมาณโฆษณาไปสู่แพลตฟอร์มวิดีโอออนไลน์ และโฆษณารูปแบบวิดีโอออนไลน์น่าจะมียอดการแข่งขันกับโฆษณาทางโทรทัศน์มากขึ้น อีกทั้งในภาวะที่จำนวนช่องรายการโทรทัศน์มากขึ้นในยุคทีวีดิจิทัล ทำให้เม็ดเงินโฆษณากระจายตัวไปตามทีวีดิจิทัลช่องต่าง ๆ อัตราค่าโฆษณาทางโทรทัศน์จึงยังอยู่ในระดับไม่สูงนักเมื่อเปรียบเทียบกับยุคทีวีอนาล็อก ส่งผลให้ผู้ประกอบการโทรทัศน์เผชิญความท้าทายยิ่งขึ้นในปี 2560 ทำให้ผู้ประกอบการทีวีดิจิทัล มีแนวโน้มปรับกลยุทธ์นำเสนอคอนเทนต์ผ่านช่องทางออนไลน์มากขึ้นอย่างสอดคล้องกับพฤติกรรมของผู้คนในยุคปัจจุบัน



### 3 ธุรกิจสื่อสิ่งพิมพ์

ธุรกิจสื่อสิ่งพิมพ์ของกลุ่มบริษัทดำเนินการผ่านบริษัทในเครือ ซึ่งผลิตเพื่อวางจำหน่ายทั้งในรูปแบบนิตยสารและหนังสือ Pocket Book แต่อย่างไรก็ตามจากการที่เทคโนโลยีดิจิทัลได้ปรับเปลี่ยนพฤติกรรมของผู้บริโภค ทำให้จำนวนผู้อ่านหนังสือพิมพ์และนิตยสารลดลงอย่างต่อเนื่อง ส่งผลให้สถานการณ์ของอุตสาหกรรมสื่อสิ่งพิมพ์กำลังเผชิญกับภาวะถดถอยอย่างชัดเจน โดยการใช้จ่ายเงินผ่านสื่อ “หนังสือพิมพ์” ในปี 2559 ลดลงร้อยละ 20.12 ในขณะที่การใช้จ่ายเงินผ่านสื่อ “นิตยสาร” ลดลงร้อยละ 31.37 จากปี 2558 ส่งผลให้กลุ่มบริษัทขายลิขสิทธิ์ในนิตยสารและ Pocket Book ออกไป

### 4 ธุรกิจ Post Production

#### ลักษณะการให้บริการ

กลุ่มบริษัทให้บริการเกี่ยวกับธุรกิจผลิตภาพยนตร์เรื่องยาวและภาพยนตร์โฆษณาในขั้นตอนหลังการถ่ายทำ (Post Production) การผลิตภาพยนตร์เรื่องยาวโฆษณามีขบวนการแบ่งออกเป็น 3 ตอน คือ

1. การเตรียมงานสร้าง ( Pre-Production)
2. การถ่ายทำ ( Production)
3. ขบวนการผลิตหลังการถ่ายทำ (Post Production)

โพสต์โปรดักชั่น (Post Production) คือ ขั้นตอนสุดท้ายของการผลิตภาพยนตร์หลังการถ่ายทำเสร็จสิ้นลง ไม่ว่าจะเป็นเป็นภาพยนตร์เรื่องยาว หรือภาพยนตร์โฆษณาที่ออกอากาศทางทีวี ขบวนการผลิตประกอบด้วยการตัดต่อ (Editing) การปรับแก้สีภาพ (Color Grading) การทำเทคนิคต่างๆ ด้านภาพ (Visual Effects, Computer Graphics) และการทำเสียง (Sound Mixing) เพื่อได้ Master ที่สมบูรณ์ก่อนที่จะนำไปฉายตามสื่อต่างๆ

#### การตลาดและการแข่งขัน

##### 1. อุตสาหกรรม

- อุตสาหกรรมผู้ผลิตภาพยนตร์เรื่องยาวและภาพยนตร์โฆษณา (Post Production House)

ในอดีตอุตสาหกรรมผู้ผลิตภาพยนตร์เรื่องยาวและภาพยนตร์โฆษณาในขั้นตอนหลังการถ่ายทำ (Post Production House) เป็นอุตสาหกรรมที่มีผู้ประกอบการเป็นรายใหญ่จำนวนมากเพียงไม่กี่ราย เนื่องจากต้องใช้เงินในการลงทุนสูง แต่ในช่วงไม่กี่ปีที่ผ่านมา เมื่อมีการปรับราคาเครื่องมือและซอฟต์แวร์ที่ใช้ในการผลิตลง จำนวนผู้ประกอบการเริ่มมีเพิ่มมากขึ้น โดยมีการแตกตัวออกจากบริษัทเดิม เริ่มมีการเปิด Post Production House ใหม่ ๆ ขนาดเล็กและขนาดกลางขึ้นหลายแห่ง

##### 2. ภาวะการแข่งขัน

จากเดิมที่มีแต่ Post Production House ขนาดใหญ่ เมื่อมีการเปิด Post Production House ใหม่ ๆ ขนาดเล็กและขนาดกลางขึ้นหลายแห่ง ทำให้มีการแข่งขันสูงขึ้น โดยเฉพาะในส่วนของการผลิตโฆษณาที่มีงบขนาดกลางถึงบน้อย การตัดราคากันเองเพื่อแย่งลูกค้าเป็นสาเหตุที่ทำให้รายได้ต่อเรื่องของ Post Production House มีจำนวนลดน้อยลงถึง 40 %



## 5 ธุรกิจผลิตภาพยนตร์โฆษณา

### ลักษณะการให้บริการ

กลุ่มบริษัทให้บริการเกี่ยวกับธุรกิจผลิตภาพยนตร์โฆษณา (Production House) แบ่งเป็น 3 ประเภทหลัก ดังนี้

1. ผลิตภาพยนตร์โฆษณาทางโทรทัศน์ เพื่อใช้ในการโฆษณาสินค้า หรือเพื่อสื่อสารสิ่งที่ลูกค้าต้องการนำเสนอโดยระยะเวลาในการนำเสนอมีตั้งแต่ 15, 30, 45, 60 วินาที หรือนานกว่านั้น โดยภาพยนตร์โฆษณาแต่ละเรื่องจะมีลักษณะการนำเสนอแตกต่างกันไป ขึ้นอยู่กับความคิดสร้างสรรค์ของบริษัทตัวแทนโฆษณา และความสามารถของผู้ผลิตภาพยนตร์โฆษณาในการสื่อแนวความคิดดังกล่าวแก่ผู้ชม
2. ให้บริการปรับเปลี่ยนแก้ไขงานโฆษณาที่เคยผลิต เพื่อให้เข้ากับการเปลี่ยนแปลงและความต้องการใหม่ของลูกค้า รวมถึงจำหน่ายงานโฆษณาของกลุ่มบริษัทที่เคยผลิตแล้วให้แก่ลูกค้า อันเป็นผลจากความต้องการของลูกค้าในการจัดเก็บหรือเผยแพร่ผลงานโฆษณาของตนเพิ่มเติมซึ่งกลุ่มบริษัทให้บริการในส่วนนี้ค่อนข้างน้อยขึ้นอยู่กับความต้องการของลูกค้าเป็นหลัก
3. ให้บริการประสานงานและอำนวยความสะดวกแก่ผู้ถ่ายทำจากต่างประเทศที่มามีถ่ายทำภาพยนตร์โฆษณาหรือมาผลิตภาพยนตร์ในประเทศไทย โดยครอบคลุมตั้งแต่การประเมินความเป็นไปได้ การให้คำปรึกษาเกี่ยวกับสถานที่ถ่ายทำในประเทศไทยและประเทศใกล้เคียง การประเมินและควบคุมค่าใช้จ่ายตลอดการถ่ายทำภาพยนตร์โฆษณา การจัดหาทีมงานในการถ่ายทำภาพยนตร์โฆษณาครบวงจร และการบริหารหลังการถ่ายทำ ( Post-Production) เช่น การจัดหาห้องตัดต่อ และทีมงานตัดต่อเป็นต้น

## การตลาดและการแข่งขัน

### 1. อุตสาหกรรม

- อุตสาหกรรมผู้ผลิตภาพยนตร์โฆษณา (Production House)

อุตสาหกรรมผู้ผลิตภาพยนตร์โฆษณาในปัจจุบัน เป็นอุตสาหกรรมที่มีผู้ประกอบการจำนวนมากรายอันเกิดจากการแตกตัวของบุคลากรในบริษัทใหญ่ ๆ ในอดีตเพื่อออกมาสร้างบริษัทของตนเองกล่าวคือ ผู้อำนวยการสร้าง (Producer) และผู้กำกับ (Director) ซึ่งจัดเป็นบุคลากรหลักในอุตสาหกรรมหันมาเปิด Production House ขนาดเล็กของตนเองและสร้างทีมงานใหม่แทนการเป็นพนักงานอยู่ใน Production House ขนาดใหญ่ หรือบางรายหันมารับงานแบบอิสระไร้สังกัด (Freelance) ส่งผลให้จำนวน Producer และ Director ใน Production House ขนาดใหญ่มีจำนวนน้อยลง และ Production House ขนาดเล็กและจำนวน Producer และ Director ในตลาดมีจำนวนมากขึ้นทำให้เกิดการแข่งขันที่สูงมากขึ้น แต่ก็เกิดความคล่องตัวมากขึ้นเช่นกัน

- อุตสาหกรรมโฆษณา

สามารถดูรายละเอียดได้ที่ส่วนธุรกิจผลิตรายการโทรทัศน์ หัวข้อการตลาดและการแข่งขัน

### 2. ภาวะการแข่งขัน

จากเม็ดเงินโฆษณาทั้งอุตสาหกรรมในปี 2559 ลดลงร้อยละ 11.69 จากปี 2558 และเม็ดเงินการใช้งบโฆษณาผ่านสื่อโฆษณาทางโทรทัศน์ในปี 2559 ภาพรวมปรับตัวลดลงร้อยละ 15.86 ทั้งนี้เนื่องจากเศรษฐกิจที่ยังชะลอตัวกำลังซื้อภายในประเทศของครัวเรือนซบเซาลง ทำให้พบว่าปี 2559 ใน 10 กลุ่มสินค้าและบริการที่ใช้เงินโฆษณาสูงสุดส่วนใหญ่อยู่ในภาวะติดลบ ไม่ว่าจะเป็นกลุ่มยานยนต์ กลุ่มเครื่องดื่มไม่มีแอลกอฮอล์ กลุ่มธุรกิจสื่อสารภาครัฐ กลุ่มผลิตภัณฑ์สกินแคร์ กลุ่มธุรกิจสื่อ กลุ่มผลิตภัณฑ์นม กลุ่ม Leisure ธุรกิจค้าปลีก อย่างไรก็ตามมีกลุ่มธุรกิจเดียวที่ยังคงใช้งบโฆษณา คือ กลุ่มท่องเที่ยวและทัวร์ เนื่องจากภาครัฐส่งเสริมอุตสาหกรรมการท่องเที่ยวของไทย ส่งผลให้ภาพรวมเติบโตอย่างต่อเนื่อง สอดคล้องกับทิศทางของ Advertiser อันดับต้นๆ บางรายได้หยุดการใช้จ่ายเงินโฆษณา ทั้งยูนิลีเวอร์ โตโยต้า ดีแทค ไบเออร์สตาร์ฟ โคคา-โคลา อิชูซู แต่ขณะเดียวกันยังมี Advertiser บางรายยังคงทุ่มงบโฆษณา ได้แก่ เอไอเอส พีแอนด์จี Wizard Solutions เนสท์เล่

## 6 ธุรกิจให้เช่าสตูดิโอ

โครงการสตูดิโอให้เช่า (The Studio Park (Thailand)) ตั้งอยู่บนที่ 216 ไร่ ที่อำเภอบางบ่อ จังหวัดสมุทรปราการ คาดว่าจะเริ่มเปิดดำเนินการได้ภายในช่วงต้นของไตรมาสที่ 2 ของปี 2560



### ลักษณะผลิตภัณฑ์/บริการ

เป็นโครงการให้เช่าสตูดิโอ โดยมีสตูดิโอจำนวน 5 สตูดิโอ ซึ่งมีรายละเอียดดังนี้

สตูดิโอขนาดเล็ก 20 x 30 x 12 เมตร จำนวน 2 สตูดิโอ

สตูดิโอขนาดกลาง 30 x 40 x 12 เมตร จำนวน 2 สตูดิโอ

สตูดิโอขนาดใหญ่ 40 x 60 x 14 เมตร จำนวน 1 สตูดิโอ

ฟังก์ชันหลัก ๆ ของโครงการ ประกอบด้วย

- Acoustic Design ระบบป้องกันเสียงตามระดับมาตรฐานสากล (“NC 25”)
- Practical Design ระบบโครงสร้างที่รองรับน้ำหนักได้มาก
- Space พื้นที่โล่งกว้างซึ่งสามารถรองรับการสร้างหรือจำลองฉากสำหรับภาพยนตร์และรายการต่าง ๆ ทั้งจากภายในประเทศและต่างประเทศ
- Production Convenience ฟังก์ชันต่าง ๆ สำหรับอำนวยความสะดวกสบายครบครันเช่น ห้องแต่งตัว ห้องพักนักแสดง ห้องประชุม ห้อง VIP Room ที่มีความเป็นส่วนตัว เป็นต้น ซึ่งภายในสตูดิโอ มีห้อง VIP Lounge จำนวน 2 ห้อง (VIP Lounge A และ Lounge B) สำหรับรองรับลูกค้าพิเศษ โดยเฉพาะ Lounge B มีช่องหน้าต่างที่สามารถมองลงไปเห็นในขณะถ่ายทำในสตูดิโอได้ หรือสามารถไลน์สายมอนิเตอร์ขึ้นมาให้ดูแบบ Real Time บนห้องรับรองได้สำหรับลูกค้าหรือแขกคนสำคัญ และมีอาคารสร้างและเก็บฉากโรงครัว ตลอดจนพื้นที่จอดรถที่สามารถรองรับรถทีมงานได้จำนวนมาก เพื่อรองรับการใช้บริการ

นอกจากนี้ยังมีพื้นที่ให้เช่าภายนอกอาคาร (Out Door) สำหรับรองรับการใช้บริการได้อย่างครบถ้วน เช่น

- Backlot พื้นที่ว่างที่สามารถสร้างฉากที่ต้องการถ่ายทำภายนอกไม่จำกัดขนาด
- T Lot พื้นที่ระหว่างอาคารที่สามารถสร้างฉากที่เป็นลักษณะทางเดิน ตรอก ซอกซอย ซึ่งต้องอาศัยอาคารเป็นตัวรับฉาก
- Lake ทะเลสาบธรรมชาติภายในโครงการ สามารถถ่ายทำบรรยากาศริมน้ำได้
- Natural Canal บรรยากาศคลองธรรมชาติ
- Warehouse โกดังเปล่าที่มีโครงสร้างสวยงาม เหมาะแก่การเป็นฉากถ่ายทำ ไม่ว่าจะเป็นภาพยนตร์ โฆษณา ภาพนิ่ง หรือแม้แต่เกมส์โชว์ หรือใช้เป็นที่พักกองถ่าย





## การตลาดและการแข่งขัน

### 1. อุตสาหกรรม

จากข้อมูลของกองกิจการภาพยนตร์ กรมการท่องเที่ยว แสดงรายได้ธุรกิจภาพยนตร์ต่างประเทศที่เข้ามาถ่ายทำในประเทศไทยตั้งแต่ปี 2553 - 2559 จะเห็นได้ว่ารายได้ในปี 2558 มีมูลค่ามากที่สุดเป็นจำนวน 3,164.30 ล้านบาทจากจำนวน 724 เรื่อง และในปี 2559 เป็นข้อมูล ณ 11 กรกฎาคม 2559 มีรายได้เป็นจำนวน 1,508.52 ล้านบาทจากจำนวน 605 เรื่อง โดยประเทศที่เข้ามาถ่ายทำในประเทศไทยมาก คือประเทศญี่ปุ่น ประเทศแถบยุโรป และประเทศอินเดีย (ตามลำดับ) ซึ่งงานต่างประเทศที่เข้ามาส่วนใหญ่เป็นภาพยนตร์โฆษณา สารคดี และภาพยนตร์เรื่องยาว จะเห็นได้ว่า กองถ่ายทำต่างประเทศยังคงมีความต้องการที่จะเข้ามาถ่ายทำในประเทศไทย ซึ่งในอนาคตมาตรการกระตุ้นเศรษฐกิจของภาครัฐจะยิ่งสนับสนุนให้ต่างประเทศมีความสนใจในการเข้ามาถ่ายทำในประเทศไทยมากยิ่งขึ้น

#### • รายได้ในการเข้ามาถ่ายภาพยนตร์ต่างประเทศในประเทศไทย ปี 2553 - 2559

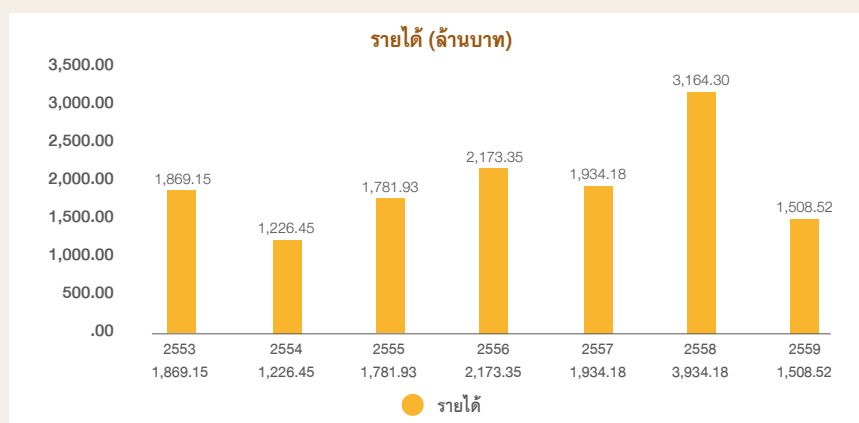

ข้อมูล ณ 11 กรกฎาคม 2559



• จำนวนภาพยนตร์ต่างประเทศที่เข้ามาถ่ายทำในประเทศไทย ปี 2559 - แยกตามประเทศ

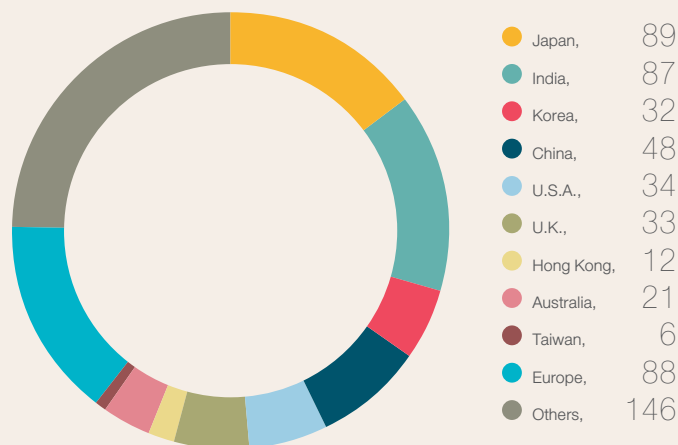

ที่มา : <http://www.tourism.go.th> กรมการท่องเที่ยว

ข้อมูล ณ 11 กรกฎาคม 2559

• จำนวนภาพยนตร์ต่างประเทศที่เข้ามาถ่ายทำในประเทศไทย ปี 2559 - แยกตามประเภท

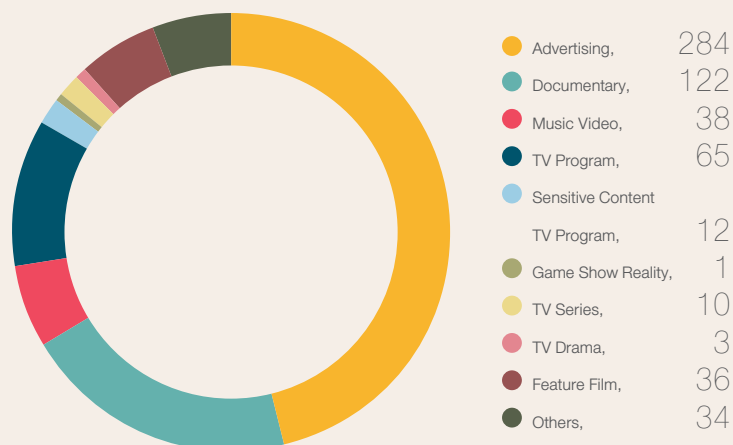

ที่มา : <http://www.tourism.go.th> กรมการท่องเที่ยว

ข้อมูล ณ 11 กรกฎาคม 2559

2. การแข่งขัน

เนื่องจากโครงการ The Studio Park (Thailand) เป็นสตูดิโอแห่งแรกและแห่งเดียวในประเทศไทยที่สร้างขึ้นเทียบเท่ามาตรฐานสากล ทั้งระบบโครงสร้างและระบบป้องกันเสียงตามระดับมาตรฐานสากล (“NC 25”) ทำให้โครงการ The Studio Park (Thailand) มีส่วนได้เปรียบคู่แข่งมากในเรื่องคุณภาพของสินค้าและบริการ ตลอดจนการมีธุรกิจให้เช่าอุปกรณ์ในการถ่ายทำที่กลุ่มบริษัทมีความชำนาญและประสบการณ์ในการให้บริการในวงการถึง 20 ปี อยู่ในบริเวณเดียวกัน ทำให้กลุ่มบริษัทมีความพร้อมในการให้บริการแก่ลูกค้าทุกด้าน

# • ปัจจัยความเสี่ยง •

## ความเสี่ยงในการประกอบธุรกิจ

ธุรกิจหลักของกลุ่มบริษัท คือธุรกิจให้บริการและให้เช่าอุปกรณ์ถ่ายทำ ธุรกิจผลิตรายการโทรทัศน์ ธุรกิจ Post Production ธุรกิจผลิตภาพยนตร์โฆษณา และธุรกิจสตูดิโอให้เช่า ซึ่งมีความเสี่ยงที่แตกต่างกันตามประเภทธุรกิจ ดังนี้

### ธุรกิจให้บริการและให้เช่าอุปกรณ์ในการถ่ายทำ

#### ความเสี่ยงจากการเปลี่ยนแปลงเทคโนโลยีและความล้าสมัยของอุปกรณ์ถ่ายทำ

กลุ่มบริษัทประกอบธุรกิจให้เช่าอุปกรณ์ในการถ่ายทำภาพยนตร์เรื่องยาว ภาพยนตร์โฆษณา รายการโทรทัศน์ และงานละคร ซึ่งอุปกรณ์เหล่านี้มีการเปลี่ยนแปลงทางเทคโนโลยีอย่างรวดเร็ว ซึ่งลูกค้ามักจะเลือกใช้บริการจากบริษัทที่มีอุปกรณ์ใหม่ๆ ตามที่คุ้นเคย อย่างไรก็ตาม กลุ่มบริษัทมีการลงทุนในอุปกรณ์อย่างต่อเนื่องเพื่อตอบสนองความต้องการของลูกค้า และมีการพัฒนาศักยภาพของบุคลากรจนสามารถประดิษฐ์อุปกรณ์บางชนิดที่เป็นเทคนิคพิเศษออกมารองรับ การให้บริการแก่ลูกค้าได้เป็นอย่างดี ตลอดจนกลุ่มบริษัทจัดให้มีการเทรนนิ่งบุคลากรเพื่อเพิ่มทักษะความชำนาญความรู้ในการใช้อุปกรณ์ เพื่ออำนวยความสะดวกแก่ลูกค้า

#### ความเสี่ยงจากการลงทุนในอุปกรณ์

ธุรกิจให้เช่าอุปกรณ์ในการถ่ายทำต้องมีการลงทุนซื้ออุปกรณ์มาเพื่อประกอบธุรกิจ ต้องใช้เงินลงทุนสูงและต้องลงทุนอย่างต่อเนื่อง ดังนั้นกลุ่มบริษัทจึงมีความเสี่ยงจากการลงทุนหากอุปกรณ์ดังกล่าวไม่ได้รับความนิยมและไม่สามารถคืนทุนได้ อย่างไรก็ตามในการลงทุนด้านอุปกรณ์แต่ละครั้ง กลุ่มบริษัทจะมีการพิจารณาถึงความต้องการของลูกค้า โดยอาจมีการสอบถามลูกค้าในเบื้องต้น พร้อมกันนี้ยังได้มีการวิเคราะห์ถึงความสามารถในการทำกำไรของสินทรัพย์ดังกล่าวก่อนตัดสินใจลงทุน และโครงการในอนาคตของกลุ่มบริษัท โครงการสตูดิโอให้เช่าซึ่งเป็นธุรกิจใหม่ของกลุ่มบริษัท เป็นธุรกิจให้เช่าสตูดิโอที่มีมาตรฐานระดับสากล ซึ่งภายในโครงการมีอาคารจัดเก็บอุปกรณ์ในการถ่ายทำ (Ware House) ของธุรกิจให้เช่าอุปกรณ์ในการถ่ายทำตั้งอยู่ภายในบริเวณของโครงการด้วย ซึ่งเป็นการให้บริการแก่ลูกค้าได้ครบวงจร สะดวก รวดเร็ว และเป็นการลดต้นทุนค่าขนส่งให้แก่ลูกค้า ซึ่งจะทำให้ลูกค้าตัดสินใจได้อย่างรวดเร็วในการเรียกใช้บริการอุปกรณ์ต่างๆ เพิ่มได้ตลอดเวลา ทำให้กลุ่มบริษัทมั่นใจได้ว่าอัตราผลตอบแทนในสินทรัพย์จะเป็นอัตราที่สูงเพิ่มขึ้น

### ธุรกิจผลิตรายการโทรทัศน์

#### ความเสี่ยงจากการปรับผังรายการของสถานีหรือการเปลี่ยนแปลงเงื่อนไขในสัญญา

ในการดำเนินธุรกิจผลิตรายการโทรทัศน์เพื่อออกอากาศทางสถานีโทรทัศน์ กลุ่มบริษัทอาจมีความเสี่ยงจากการปรับผังรายการของสถานีเพื่อการรักษาส่วนแบ่งทางการตลาดหรือรักษาเรตติ้ง หรือการเปลี่ยนแปลงเงื่อนไขในสัญญา เช่น การขึ้นค่าเช่าเวลา หรือ การลดสัดส่วนรายได้หรือเวลาโฆษณาของบริษัท เป็นต้น ซึ่งอาจกระทบต่อความต่อเนื่องของการออกอากาศของรายการโทรทัศน์ อย่างไรก็ตาม กลุ่มบริษัทได้เล็งเห็นถึงความเสี่ยงดังกล่าวและพยายามลดโอกาสที่รายการของกลุ่มบริษัทจะไม่ได้รับการต่อสัญญาหรือต่อสัญญาด้วยเงื่อนไขที่ด้อยลง กลุ่มบริษัทจึงได้มีการพัฒนารายการอย่างต่อเนื่องและสม่ำเสมอเพื่อเป้าหมายในการเพิ่มจำนวนผู้ชมรายการ กระแสนิยม (เพิ่มเรตติ้งรายการ)

และเพิ่มผู้สนับสนุนรายการ ซึ่งเป็นปัจจัยหลักสำหรับทางสถานีโทรทัศน์ที่ใช้ตัดสินใจ โดยการติดตามผลระดับความนิยมและกระแสดอรับของผู้ชมอย่างต่อเนื่องและพัฒนารูปแบบรายการ (Content) ของแต่ละรายการให้ได้รับกระแสดอรับมากยิ่งขึ้น

### **ความเสี่ยงจากการกระจายการใช้เม็ดเงินโฆษณาไปสู่สื่อรูปแบบใหม่ๆ แทนสื่อโทรทัศน์**

แนวโน้มการใช้สื่อโฆษณากำลังอยู่ในระยะเปลี่ยนผ่าน จากการชิงบประมาณผ่านสื่อโทรทัศน์อนาล็อก (ฟรีทีวี) กระจายงบประมาณไปยังสื่อโฆษณาต่าง ๆ มากขึ้น โดยเฉพาะอย่างยิ่ง สื่อทีวีดิจิทัล สื่อโฆษณาออนไลน์ สื่ออินเทอร์เน็ต สื่อกลางแจ้ง สื่อเคลื่อนที่ ซึ่งมีอิทธิพลต่อการตัดสินใจซื้อสินค้าและบริการของผู้บริโภคเพิ่มสูงขึ้น แต่อย่างไรก็ตาม จากข้อมูลกล่าวได้ว่าทั้งสื่ออนาล็อกและสื่อดิจิทัลยังคงเป็นสื่อโทรทัศน์ที่มีผู้ลงทุนซื้อสื่อสูงและครองส่วนแบ่งการตลาดสูงสุด เนื่องจากเป็นสื่อที่เข้าถึงกลุ่มเป้าหมายได้เป็นจำนวนมาก (Mass Market) และจากการแข่งขันการใช้สื่อโฆษณาโทรทัศน์ส่งผลต่อเนื่องให้เกิดการแข่งขันเชิงคุณภาพของเนื้อหารายการโทรทัศน์ (Content) ด้วย ซึ่งกลุ่มบริษัทตระหนักถึงความสำคัญ จึงได้พัฒนาแบบการนำเสนอและเนื้อหาของรายการให้มีความหลากหลาย ให้มีคุณภาพสอดคล้องกับพฤติกรรมของผู้บริโภค ทั้งรูปแบบรายการเดิมและรายการใหม่ๆ

### **ความเสี่ยงจากการจำกัดการใช้งบประมาณโฆษณาของผู้ประกอบการ**

จากสภาพเศรษฐกิจตลอดจนปัจจัยเสี่ยงต่างๆ ที่ส่งผลต่อกำลังซื้อของผู้บริโภค ส่งผลต่อเนื่องมายังการใช้งบประมาณโฆษณาของผู้ประกอบการ ซึ่งมีแนวโน้มใช้งบประมาณอย่างระมัดระวังด้วยการจำกัดงบประมาณรวมถึงการปรับจัดสรรและปรับพฤติกรรมจากเดิมที่เคยวางแผนซื้อสื่อโฆษณาระยะยาวทั้งปีมาสู่รูปแบบซื้อสื่อโฆษณาในระยะสั้นมากขึ้น แต่อย่างไรก็ตามจากภาวะการแข่งขันที่รุนแรงประกอบกับการที่มีสื่อโฆษณาต่างๆ ที่มีความหลากหลาย ยังคงสามารถดึงดูดให้ผู้ประกอบการใช้งบประมาณโฆษณาในการนำเสนอสินค้าหรือบริหารไปยังกลุ่มเป้าหมายได้อย่างมีประสิทธิภาพตลอดจนดึงดูดผู้ประกอบการรายใหม่ๆ ให้เข้ามาใช้จ่ายงบประมาณโฆษณา อีกทั้งในภาครัฐน่าจะมีโครงการใหม่ๆ ที่ต้องการโฆษณาประชาสัมพันธ์ผ่านสื่อต่างๆ มากขึ้น และหากเศรษฐกิจฟื้นตัวผู้ประกอบการจะมีความเชื่อมั่นในการใช้จ่ายงบประมาณมากขึ้น ซึ่งส่งผลให้คาดว่าเม็ดเงินโฆษณายังคงเติบโตได้

## **ธุรกิจ Post Production**

### **ความเสี่ยงจากการแข่งขัน**

จากอดีตขั้นตอนหลังการถ่ายทำภาพยนตร์เรื่องยาวหรือโฆษณา (Post Production) เป็นอุตสาหกรรมที่มีผู้ประกอบการที่เป็นรายใหญ่จำนวนเพียงไม่กี่รายเนื่องจากต้องใช้เงินทุนสูง แต่ในปัจจุบันจากการเปลี่ยนแปลงของเทคโนโลยีส่งผลให้ราคาของอุปกรณ์ตลอดจนซอฟต์แวร์ที่ใช้ในการอุตสาหกรรม Post Production ปรับตัวลดลง และจำนวนผู้ประกอบการเพิ่มมากขึ้นส่งผลให้มีการแข่งขันสูงขึ้น

อย่างไรก็ตาม จำนวนผู้ประกอบการ Post Production House ที่เพิ่มขึ้น มิได้ตอบโจทย์ลูกค้าได้ครบตามความต้องการเนื่องจากบางแห่งให้บริการได้เฉพาะด้านเท่านั้น เช่น ให้บริการเฉพาะการตัดต่อภาพ หรือเฉพาะการแก้สีภาพ เป็นต้น แต่กลุ่มบริษัทให้บริการในลักษณะครบวงจร (One Stop Service) ตั้งแต่ต้นจนจบ ซึ่งสร้างความสะดวกสบายแก่ลูกค้าตลอดจนลดเวลาในการทำงานและลดต้นทุนในการเปลี่ยนสถานที่ที่จะต้องทำให้ครบทุกขั้นตอน



### **ความเสี่ยงจากการพึ่งพาทรัพยากรบุคคล**

ธุรกิจ Post Production เป็นธุรกิจที่ต้องอาศัยบุคลากรที่มีความรู้ ความชำนาญ และประสบการณ์เป็นพิเศษที่สร้างชื่อเสียงและความเชื่อถือกับลูกค้า ดังนั้นกลุ่มบริษัทจึงมีบุคลากรที่มีความเชี่ยวชาญเฉพาะด้านและอุปกรณ์ที่ทันสมัย โดยกลุ่มบริษัทเล็งเห็นถึงความสำคัญในการพัฒนาและส่งเสริมบุคลากรให้มีส่วนร่วมในการดำเนินงานและเติบโตไปพร้อมกับความสำเร็จของบริษัท ตลอดจนบุคลากรหลักของธุรกิจนี้เป็นผู้ถือหุ้นรายหนึ่งในธุรกิจ Post Production ซึ่งพร้อมที่จะผลักดันและพัฒนาธุรกิจให้สร้างผลงานอย่างมีคุณภาพอย่างต่อเนื่อง

### **ธุรกิจผลิตภาพยนตร์โฆษณา**

#### **ความเสี่ยงจากการขาดแคลนบุคลากร**

เนื่องจากกลุ่มบริษัทให้บริการในการเป็นตัวกลางในการรับงานผลิตภาพยนตร์โฆษณา ซึ่งงานหลักๆ ของกลุ่มบริษัทคือติดต่อประสานงานและจัดหาบุคลากร อุปกรณ์และสถานที่ในการถ่ายทำ โดยงานผลิตหลักๆ จะเป็นการจ้างบุคลากรภายนอก (Freelance) ในการดำเนินงาน กลุ่มบริษัทอาจมีความเสี่ยงที่จะไม่สามารถจ้างบุคลากรภายนอกมาร่วมทำงานด้วย และอาจส่งผลกระทบต่อรายได้และผลการดำเนินงานของกลุ่มบริษัท

อย่างไรก็ตาม กลุ่มบริษัทมีสายสัมพันธ์อันดีกับบุคลากรและทีมงานที่เชี่ยวชาญในอุตสาหกรรมซึ่งโดยส่วนใหญ่เคยร่วมงานกับกลุ่มบริษัทมาก่อน ตลอดจนผู้บริหารของกลุ่มเป็นผู้มีประสบการณ์ มีชื่อเสียงและได้รับความเชื่อถือจากคนในอุตสาหกรรม กลุ่มบริษัทจึงมั่นใจว่าจะสามารถจัดหาบุคลากรมาร่วมงานผลิตภาพยนตร์โฆษณาได้

#### **ความเสี่ยงจากการย้ายฐานการผลิตภาพยนตร์โฆษณา**

กลุ่มบริษัทให้บริการประสานงานและอำนวยความสะดวกแก่ผู้ถ่ายทำจากต่างประเทศที่มาถ่ายทำภาพยนตร์โฆษณาหรือมาผลิตภาพยนตร์ในประเทศไทย โดยครอบคลุมตั้งแต่การประเมินความเป็นไปได้ การให้คำปรึกษาเกี่ยวกับสถานที่ถ่ายทำในประเทศไทยและประเทศใกล้เคียง การประเมินและควบคุมค่าใช้จ่ายตลอดจนการถ่ายทำภาพยนตร์โฆษณา การจัดหาทีมงานในการถ่ายทำภาพยนตร์โฆษณาครบวงจร และการบริการหลังการถ่ายทำ ซึ่งกลุ่มบริษัทมีความเสี่ยงที่ผู้ถ่ายทำดังกล่าวจะย้ายฐานการผลิตหรือเลือกที่จะผลิตภาพยนตร์โฆษณาในประเทศอื่นแทน อย่างไรก็ตามการผลิตภาพยนตร์โฆษณาในประเทศไทยมีค่าใช้จ่ายที่ต่ำกว่าในต่างประเทศ และมีโลเกชั่นที่เหมาะสมและหลากหลาย อีกทั้งโครงการสตูดิโอในอนาคตของกลุ่มบริษัทเมื่อสร้างแล้วเสร็จจะสามารถให้บริการแบบครบวงจรทั้งสตูดิโอที่มีมาตรฐานระดับสากล โลเกชั่นที่สามารถสร้างฉากต่างๆ ได้ตามต้องการ และมี Ware House อุปกรณ์ให้เช่าในการถ่ายทำให้กองถ่ายทำได้เลือกใช้อุปกรณ์ได้อย่างสะดวก สบายและลดต้นทุนในการขนส่งอุปกรณ์ รวมถึงบุคลากรและทีมงานที่มีประสิทธิภาพเป็นที่ยอมรับมากในภูมิภาคเอเชียตะวันออกเฉียงใต้ ตลอดจนมีบริการหลังการถ่ายทำซึ่งเป็นทางเลือกอีกช่องทางหนึ่ง ทำให้กลุ่มบริษัทมั่นใจว่าลูกค้าต่างชาติจะยังคงใช้บริการของผู้ประกอบการไทยต่อไป

### **ธุรกิจให้เช่าสตูดิโอ**

#### **ความเสี่ยงจากการจัดหาแหล่งเงินทุน และสภาพคล่อง**

โครงการสตูดิโอมีต้นทุนค่าก่อสร้างโครงการและค่าใช้จ่ายที่เกี่ยวข้องที่สูง แต่อย่างไรก็ตามทางกลุ่มบริษัทได้ทำการศึกษาและประเมินความเป็นไปได้ของโครงการตลอดจนการจัดหาแหล่งเงินทุนจากสถาบันการเงิน ซึ่งปัจจุบันได้ดำเนินการเป็นที่เรียบร้อยแล้ว ทำให้กลุ่มบริษัทมั่นใจในด้านเงินทุนและสภาพคล่องของบริษัท อีกทั้งการก่อสร้างโครงการสตูดิโอหากเสร็จสมบูรณ์เมื่อใด คาดว่าจะสร้างรายได้ให้แก่ธุรกิจได้อย่างสม่ำเสมอและมั่นคง

### **ความเสี่ยงจากการไม่สามารถหาผู้เช่าได้ตามเป้าหมาย**

ความเสี่ยงที่อาจเกิดขึ้นอาจส่งผลให้การลงทุนพัฒนาโครงการไม่ก่อให้เกิดประโยชน์หรือผลตอบแทนที่ดีแก่กลุ่มบริษัทได้ อย่างไรก็ตามกลุ่มบริษัทได้มีแนวทางการบรรเทาความเสี่ยงให้อยู่ในระดับที่ยอมรับได้ และด้วยประสบการณ์ในอุตสาหกรรมสื่อภาพยนตร์และโทรทัศน์ ทำให้กลุ่มบริษัทเล็งเห็นถึงความต้องการใช้งานสตูดิโอที่เพิ่มขึ้น นอกจากนี้เมื่อโครงการสตูดิโอแล้วเสร็จ กลุ่มบริษัทจะเป็นผู้ประกอบการรายแรกในธุรกิจที่ให้บริการสตูดิโอให้เช่าตามระดับมาตรฐาน NC 25 และมีอุปกรณ์ให้เช่าที่ทันสมัยสำหรับการถ่ายทำ ซึ่งเป็นจุดแข็งผนวกกับฟังก์ชันต่าง ๆ ที่จะอำนวยความสะดวกสบายที่จะตอบใจให้กับลูกค้าได้อย่างครบครัน ตลอดจนนโยบายของรัฐบาลที่มุ่งใจให้ผู้ผลิตภาพยนตร์จากต่างประเทศเข้ามาใช้อุปกรณ์รวมถึงสถานที่ในประเทศเป็นสถานที่ถ่ายทำ รวมถึงเพื่อรองรับการแข่งขันในธุรกิจทีวีดิจิตอลที่เพิ่มขึ้น กลุ่มบริษัทจึงมีความเชื่อมั่นในระดับหนึ่งว่าการพัฒนาโครงการสตูดิโอจะได้รับการตอบรับที่ดีจากผู้ผลิตภาพยนตร์ทั้งในประเทศและต่างประเทศ

### **ความเสี่ยงด้านการบริหารจัดการ**

#### **ความเสี่ยงจากการที่ผู้ถือหุ้นรายใหญ่มีอิทธิพลต่อการกำหนดนโยบายการบริหารงาน**

ณ วันที่ 31 ธันวาคม 2559 บีบีทีวี โปรดักชั่นส์ เป็นผู้ถือหุ้นรายใหญ่ของบริษัท ถือหุ้นร้อยละ 54.18 ของทุนชำระแล้วทั้งหมด ซึ่งสัดส่วนการถือหุ้นดังกล่าว ส่งผลให้บีบีทีวี โปรดักชั่นส์ มีอิทธิพลต่อการตัดสินใจและกำหนดนโยบายการบริหารงานระดับหนึ่ง นอกจากนี้การถือหุ้นในลักษณะกระจุกตัว ยังทำให้โอกาสที่บริษัทจะถูกครอบงำกิจการ (takeover) โดยบุคคลอื่นไม่สามารถเกิดขึ้นได้โดยปราศจากการยินยอมของบีบีทีวี โปรดักชั่นส์ แม้ว่าผู้ถือหุ้นกลุ่มอื่นจะเห็นโอกาสที่จะทำให้อำนาจของกิจการเพิ่มขึ้น อย่างไรก็ตามบีบีทีวีโปรดักชั่นส์ได้ตระหนักถึงในเรื่องนี้ จึงมีการปฏิบัติตามหลักการกำกับดูแลกิจการที่ดีอย่างเคร่งครัด ตลอดจนการที่บริษัทมีคณะกรรมการตรวจสอบซึ่งเป็นกรรมการอิสระ 3 ท่านจากกรรมการบริษัททั้งหมด 9 ท่าน เป็นการช่วยเพิ่มประสิทธิภาพและความโปร่งใสในการบริหารจัดการ มีการถ่วงดุลอำนาจของคณะกรรมการและเป็นตัวแทนของผู้ถือหุ้นรายย่อยในการตรวจสอบการบริหารจัดการของคณะผู้บริหาร นอกจากนี้หากมีวาระดำเนินการเรื่องใดที่นัยสำคัญตามกฎหมาย บริษัทจะต้องได้รับมติอนุมัติจากที่ประชุมผู้ถือหุ้นก่อนจึงจะดำเนินการได้ ปัจจัยต่าง ๆ ตามที่ได้กล่าวข้างต้นเป็นหลักประกันความเสี่ยงในด้านการบริหารและการจัดการได้เป็นอย่างดี

#### **ความเสี่ยงจากผู้ถือหุ้นรายใหญ่ที่อาจมีความขัดแย้งทางผลประโยชน์และมีกิจการที่อาจแข่งขันกัน**

บีบีทีวี ผู้ถือหุ้นใหญ่ทางอ้อมของบริษัท (เป็นผู้ถือหุ้นใหญ่ของบีบีทีวี โปรดักชั่นส์ ซึ่งเป็นผู้ถือหุ้นใหญ่ของบริษัท) เป็นผู้ถือหุ้นทางอ้อมทั้งหมดของบริษัท มีเดีย สตูดิโอ จำกัด (“มีเดีย สตูดิโอ”) ซึ่งดำเนินธุรกิจผลิตรายการโทรทัศน์เช่นเดียวกับบริษัท โดยมีเดีย สตูดิโอ ผลิตรายการโทรทัศน์ประเภทรายการข่าวและบันเทิงทั่วไปเพื่อออกอากาศทางสถานีโทรทัศน์กองทัพบกช่อง 7 เพียงสถานีเดียว จึงอาจพิจารณาได้ว่ามีการแข่งขันทางธุรกิจ อย่างไรก็ตาม แม้ทั้ง 2 บริษัทมีความเกี่ยวข้องโดยมีผู้ถือหุ้นรายใหญ่เป็นกลุ่มเดียวกัน แต่ในด้านการบริหารจัดการ ผู้บริหาร บุคลากร และทีมงานของบริษัทและมีเดีย สตูดิโอ ไม่มีส่วนเกี่ยวข้องกันหรือเป็นบุคคลเดียวกัน นอกจากนี้ แม้ทั้งสองบริษัทจะดำเนินธุรกิจที่เกี่ยวข้องกับการผลิตรายการโทรทัศน์เช่นเดียวกัน แต่ก็มีความแตกต่างในรูปแบบและประเภทรายการ รวมถึงการดำเนินธุรกิจอื่นที่แตกต่างกัน นอกจากนี้ ธุรกิจผลิตรายการโทรทัศน์เป็นเพียงหนึ่งในหลายธุรกิจของบริษัท และจากแผนงานในอนาคตบริษัทให้ความสำคัญและมุ่งเน้นที่จะเป็นผู้นำในธุรกิจให้เช่าสตูดิโอ สถานที่ถ่ายทำและธุรกิจให้เช่าอุปกรณ์ โดยเน้นรองรับทุกกลุ่มลูกค้า

# • ผู้ถือหุ้นและนโยบายการจ่ายเงินปันผล •

## หุ้นสามัญ

ณ วันที่ 31 ธันวาคม 2559 บริษัทมีทุนจดทะเบียนจำนวน 781,629,851 บาท แบ่งเป็นหุ้นสามัญจำนวน 781,629,851 หุ้น มูลค่าที่ตราไว้หุ้นละ 1.00 บาท และมีทุนเรียกชำระแล้ว 644,028,952 บาท แบ่งเป็นหุ้นสามัญจำนวน 644,028,952 หุ้น มูลค่าที่ตราไว้หุ้นละ 1.00 บาท

## ผู้ถือหุ้น

รายชื่อผู้ถือหุ้นสูงสุด 10 รายแรกและสัดส่วนการถือหุ้นจากทุนจดทะเบียนและเรียกชำระแล้ว ณ วันปิดสมุดทะเบียนล่าสุดเมื่อวันที่ 17 กุมภาพันธ์ 2560 มีดังนี้

รายชื่อผู้ถือหุ้นใหญ่	จำนวนหุ้นที่ถือ	ร้อยละของทุนชำระแล้ว
1. บริษัท บีบีทีวี โปรดักชั่นส์ จำกัด <sup>1/</sup>	348,956,717	54.18
2. กลุ่มคลองประกิจ	45,033,600	6.99
2.1 นายวินัย คล่องประกิจ	21,689,100	3.37
2.2 นางสาวริศา คล่องประกิจ	11,357,200	1.76
2.3 นางสาวริศา คล่องประกิจ	6,874,500	1.07
2.4 นางวิภา คล่องประกิจ	4,010,400	0.62
2.5 นายวิรัตน์ คล่องประกิจ	830,000	0.13
2.6 นางสาวรัตนดา คล่องประกิจ	203,400	0.03
2.7 นางพรณี คล่องประกิจ	69,000	0.01
3. กลุ่มมงคลทรัพย์	11,750,096	1.82
3.1 นายภาณุมาศ มงคลทรัพย์	11,683,428	1.81
3.2 นายกริชชัย มงคลทรัพย์	65,468	0.01
3.3 นายภิญโญ มงคลทรัพย์	1,200	0.00
4. นายวีระ ศุภราทิตย์	10,700,000	1.66
5. นายชัชวาล ปิยะประพันธ์พงษ์	10,324,137	1.60
6. กลุ่มการะวะวัฒนา	7,548,000	1.17
6.1 นายชญานันต์ การะวะวัฒนา	3,835,800	0.60
6.2 นางอารีวรรณ การะวะวัฒนา	1,814,100	0.28
6.3 นายชัยพงศ์ การะวะวัฒนา	1,145,000	0.18
6.4 นายชัยภัฏ การะวะวัฒนา	753,100	0.12
7. กลุ่มตันติเมธ	7,197,700	1.12
7.1 นายธวัช ตันติเมธ	6,847,700	1.06
7.2 นายธนิตเล็ก ตันติเมธ	350,000	0.05

รายชื่อผู้ถือหุ้นใหญ่	จำนวนหุ้นที่ถือ	ร้อยละของทุนชำระแล้ว
8. นายพรชัย อริยรัชโตภาส	5,298,400	0.82
9. นายวิชิต ลอเอเสถียรกุล	5,200,000	0.81
10. นายแพทย์ประสาน เขมะคงคานนท์	5,000,000	0.78
<b>ยอดรวม</b>	<b>457,008,650</b>	<b>70.96</b>

หมายเหตุ <sup>/1</sup> บริษัท บีบีทีวี โปรดักชั่นส์ จำกัด เป็นบริษัทในกลุ่มสถานีโทรทัศน์สีกองทัพบกช่อง 7 มีผู้ถือหุ้นประกอบด้วย

บริษัท กรุงเทพโทรทัศน์และวิทยุ จำกัด	30
บริษัท บีบีทีวี แอสเซตแมนเนจเม้นท์ จำกัด	25
บริษัท บีบีทีวี แซทเทลไลท์ จำกัด	25
บริษัท สตรีมโฮลด์ แอสเซ็ทส์ จำกัด	20

## การออกหลักทรัพ์อื่น

- ไม่มี-

## นโยบายการจ่ายเงินปันผล

บริษัทมีนโยบายการจ่ายเงินปันผลทุก ๆ ปี ในอัตราขั้นต่ำประมาณร้อยละ 40 ของผลกำไรสุทธิ ในกรณีที่ไม่มีเหตุจำเป็นอื่นใดในการใช้เงินจำนวนนั้น ๆ และการจ่ายเงินปันผลนั้นจะต้องไม่กระทบการดำเนินงานปกติของบริษัทอย่างมีนัยสำคัญ ในส่วนของบริษัทย่อยบริษัทไม่มีนโยบายการจ่ายเงินปันผลขั้นต่ำ การจ่ายเงินปันผลขึ้นอยู่กับผลประกอบการและความจำเป็นในการใช้เงินทุนของบริษัทย่อยนั้น ๆ

## ตารางการจ่ายเงินปันผลย้อนหลัง 5 ปี

ปี	2554	2555	2556	2557	2558
อัตรากำไรสุทธิต่อหุ้น	0.05	0.23	0.20	0.06	(0.09)
อัตราเงินปันผลต่อหุ้น	0.09	0.06	0.10	0.055	-
อัตราการจ่ายเงินปันผลต่อกำไรสุทธิ (%) ***	160.22	26.61	60.06	99.58	-

หมายเหตุ \*\*\* กำไรในปี 2554 เป็นยอดหลังปรับปรุงในปี 2556

อัตราส่วนคิดจากงบการเงินรวม



## • โครงสร้างการบริการ •

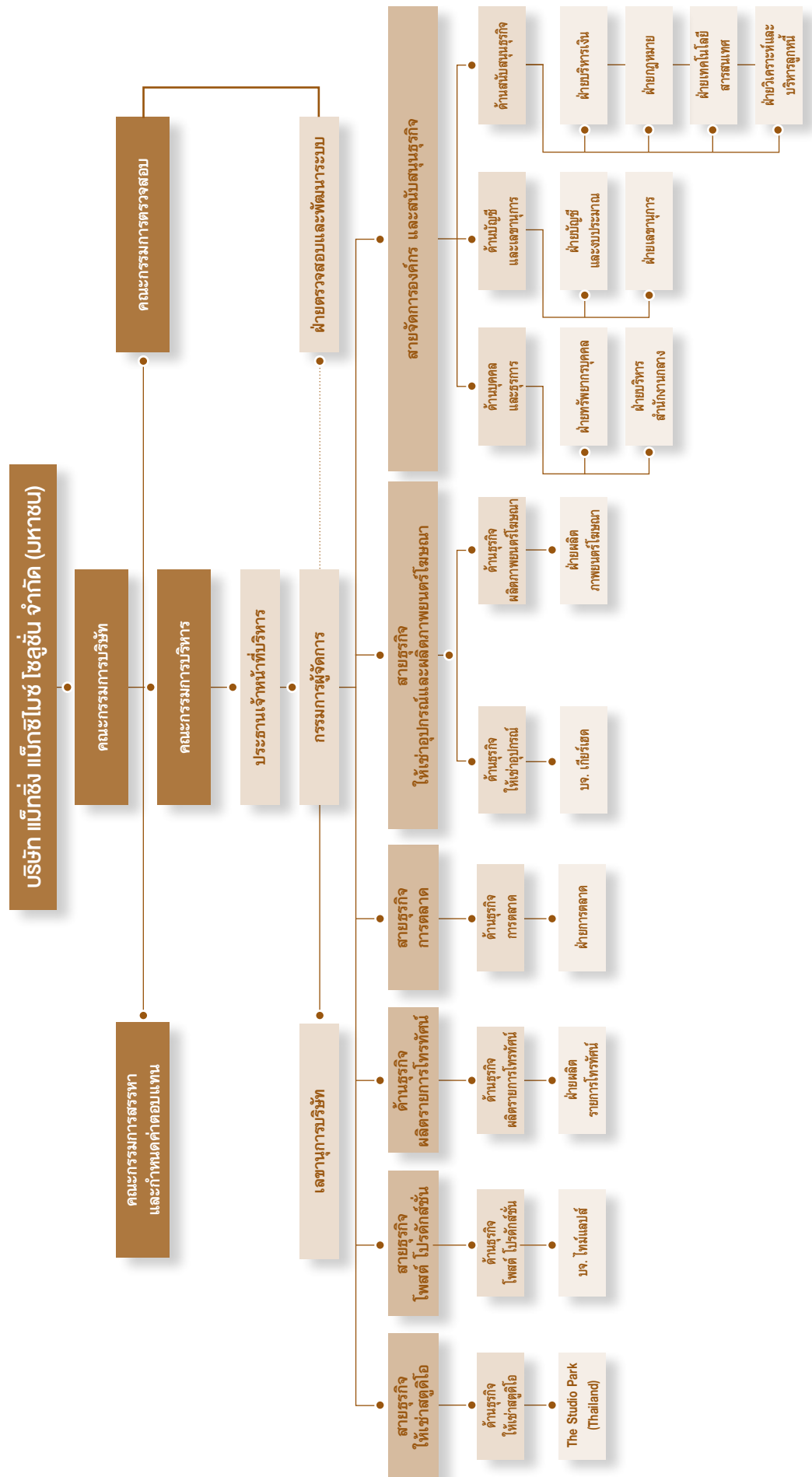

โครงสร้างการจัดการของบริษัทประกอบด้วย คณะกรรมการบริษัท และคณะกรรมการจำนวน 3 ชุดคือ 1) คณะกรรมการบริหาร 2) คณะกรรมการตรวจสอบ 3) คณะกรรมการสรรหาและกำหนดค่าตอบแทน

### คณะกรรมการบริษัท

ณ วันที่ 31 ธันวาคม 2559 คณะกรรมการบริษัทมีจำนวน 9 ท่านประกอบด้วย

รายชื่อกรรมการ		ตำแหน่ง	การประชุมคณะกรรมการปี 2559	
			จำนวนครั้ง การประชุม	จำนวนครั้งที่ เข้าร่วมประชุม
1. นายสมฤทธิ <sup>/1</sup>	ศรีทองดี	ประธานกรรมการ	12	12
2. นายภูมิชาย <sup>/1</sup>	วัชรพงศ์	กรรมการ	12	11
3. นายสมบูรณ์	ชีวิสุทธานนท์	กรรมการ	12	12
4. นายพัฒน์พงศ์ <sup>/1</sup>	หนูพันธ์	กรรมการ	12	12
5. นายสรรสฤกษ์ <sup>/1</sup>	เย็นบำรุง	กรรมการ	12	11
6. นายณัฐวิทย์ <sup>/1</sup>	บุญยะวัฒน์	กรรมการ	12	11
7. นายอัศวรัตน์	ณ ระนอง	กรรมการอิสระและประธานกรรมการตรวจสอบ	12	11
8. นายณัฐวุฒิ	เกาโบรมย์	กรรมการอิสระและกรรมการตรวจสอบ	12	6
9. นายกมล	รัตนไชย	กรรมการอิสระและกรรมการตรวจสอบ	12	12

หมายเหตุ <sup>/1</sup> กรรมการที่เป็นตัวแทนจากบริษัท บีบีทีวี โปรดักชั่นส์ จำกัด (ซึ่งสถานีโทรทัศน์สีกองทัพบกช่อง 7 เป็นผู้ถือหุ้นหลัก)

### ขอบเขตและอำนาจหน้าที่ของคณะกรรมการบริษัท

1. ต้องจัดการบริษัทให้เป็นไปตามกฎหมาย วัตถุประสงค์ และข้อบังคับบริษัท ตลอดจนมติของที่ประชุมผู้ถือหุ้นที่ชอบด้วยกฎหมายด้วยความซื่อสัตย์สุจริตและระมัดระวังรักษาผลประโยชน์ของบริษัท
2. กำหนดเป้าหมาย แนวทาง นโยบาย แผนงานและงบประมาณของบริษัท ควบคุมกำกับดูแลการบริหารและการจัดการของคณะกรรมการบริหารให้เป็นไปตามนโยบายที่ได้รับมอบหมายไว้ในเรื่องดังต่อไปนี้ คณะกรรมการต้องได้รับมติอนุมัติของที่ประชุมผู้ถือหุ้นก่อนการดำเนินการได้แก่เรื่องที่กฎหมายกำหนดให้ต้องได้รับอนุมัติของที่ประชุมผู้ถือหุ้น เช่น การเพิ่มทุน การลดทุน การออกหุ้นกู้ การขายหรือโอนกิจการของบริษัททั้งหมดหรือบางส่วนที่สำคัญให้แก่บุคคลอื่น หรือการซื้อหรือรับโอนกิจการของบริษัทอื่นมาเป็นของบริษัท การแก้ไขหนังสือบริคณห์สนธิหรือข้อบังคับ เป็นต้น
3. พิจารณาแต่งตั้งกรรมการจำนวนหนึ่งตามที่เห็นสมควรให้เป็นกรรมการบริหาร เพื่อปฏิบัติงานตามที่ได้รับมอบหมายจากคณะกรรมการบริษัท
4. พิจารณาแต่งตั้งบุคคลอื่นใดให้ดำเนินกิจการของบริษัทภายใต้การควบคุมของคณะกรรมการ หรือมอบอำนาจเพื่อให้บุคคลดังกล่าวมีอำนาจตามที่คณะกรรมการเห็นสมควรและภายในเวลาที่คณะกรรมการเห็นสมควร และคณะกรรมการอาจยกเลิก เพิกถอน เปลี่ยนแปลง หรือแก้ไขอำนาจนั้นๆ ก็ได้
5. ต้องปฏิบัติหน้าที่โดยใช้ความรู้ ความสามารถ และประสบการณ์ให้เป็นประโยชน์ต่อการดำเนินธุรกิจของบริษัท มีความซื่อสัตย์สุจริต มีจริยธรรมในการดำเนินธุรกิจ รวมถึงมีความรับผิดชอบต่อผู้ถือหุ้น และเปิดเผยข้อมูลต่อผู้ลงทุนอย่างถูกต้องครบถ้วนและมีความโปร่งใส
6. กำกับดูแลให้ฝ่ายบริหารจัดการดำเนินตามนโยบายที่กำหนดไว้อย่างมีประสิทธิภาพ และแจ้งให้ฝ่ายบริหารนำเสนอเรื่องที่มีนัยสำคัญต่อการดำเนินงานของบริษัท รายการระหว่างบุคคลที่เกี่ยวข้องกันเพื่อพิจารณาให้เป็นไปตามกฎระเบียบข้อบังคับของสำนักงานกำกับหลักทรัพย์และตลาดหลักทรัพย์แห่งประเทศไทย

7. จัดให้มีฝ่ายตรวจสอบและดูแลการปฏิบัติงานภายใน เพื่อเป็นผู้ติดตามดำเนินการรวมทั้งประสานงานกับคณะกรรมการตรวจสอบ

ทั้งนี้เรื่องใดที่กรรมการหรือผู้รับมอบอำนาจจากกรรมการ หรือบุคคลที่อาจมีความขัดแย้ง มีส่วนได้ส่วนเสียหรือมีความขัดแย้งทางผลประโยชน์กับบริษัทหรือบริษัทย่อย กรรมการหรือผู้รับมอบอำนาจจากกรรมการซึ่งมีส่วนได้เสียหรือมีความขัดแย้งทางผลประโยชน์ดังกล่าวไม่มีสิทธิออกเสียงลงคะแนนในเรื่องนั้น

## ผู้บริหาร

ณ วันที่ 31 ธันวาคม 2559 บริษัทมีผู้บริหารจำนวน 10 ท่าน ประกอบด้วย

รายชื่อ		ตำแหน่ง
1. นายภูมิชาย	วัชรพงศ์	ประธานเจ้าหน้าที่บริหาร
2. นายสมบุญ	ชีวะสุทธนันท์	กรรมการผู้จัดการ
3. นายฐนิสพงศ์	ศศิณมานพ	รองกรรมการผู้จัดการ สายธุรกิจบริการและให้เชาอุปกรณ์ในการถ่ายทำภาพยนตร์และโฆษณา
4. นายวิโรจน์	บุญศิริรุ่งเรือง	รองกรรมการผู้จัดการ สายงานจัดการองค์กรและสนับสนุนธุรกิจ
5. นางศิริเพ็ญ	ศศิณมานพ	ผู้ช่วยกรรมการผู้จัดการ สายธุรกิจบริการและให้เชาอุปกรณ์ในการถ่ายทำภาพยนตร์และโฆษณา
6. นายณัฐพัสกร	จันคต	ผู้อำนวยการฝ่ายอาวุโส ฝ่ายบริหารสำนักงานกลางและฝ่ายทรัพยากรบุคคล
7. นางลดาวัลย์	คัมทรัพย์	ผู้อำนวยการฝ่ายอาวุโส ฝ่ายบัญชีและงบประมาณ
8. นางสาวอุษา	วรรณโมลี	ผู้อำนวยการฝ่ายอาวุโส ฝ่ายบริหารการเงิน ฝ่ายเทคโนโลยีสารสนเทศ ฝ่ายกฎหมายและฝ่ายวิเคราะห์และบริหารลูกหนี้
9. นายฉัตรชัย	ท้าววงษา	ผู้อำนวยการฝ่ายอาวุโส ฝ่ายการตลาด
10. นายศรารุช	แก้วประดับ	ผู้อำนวยการฝ่ายอาวุโส ฝ่ายผลิตรายการโทรทัศน์

### ขอบเขตอำนาจหน้าที่ของประธานเจ้าหน้าที่บริหาร

1. ดำเนินการและบริหารจัดการการดำเนินธุรกิจตามปกติของบริษัท
2. ดำเนินการและบริหารจัดการการดำเนินธุรกิจของบริษัทให้เป็นไปตามนโยบายของธุรกิจ แผนธุรกิจและกลยุทธ์ทางธุรกิจที่คณะกรรมการบริษัทได้อนุมัติแล้ว
3. มอบอำนาจหรือมอบหมายให้บุคคลอื่นใดที่ประธานเจ้าหน้าที่บริหารเห็นสมควรทำหน้าที่แทนประธานเจ้าหน้าที่บริหารในเรื่องที่จำเป็นและสมควร โดยให้อยู่ในดุลยพินิจของประธานเจ้าหน้าที่บริหารซึ่งอยู่ภายใต้หลักเกณฑ์ของกฎหมายและกฎระเบียบ ข้อบังคับบริษัท
4. ปฏิบัติหน้าที่อื่น ๆ ตามที่ได้รับมอบหมายจากคณะกรรมการบริษัทและ/หรือคณะกรรมการบริหารในแต่ละคราว
5. ดำเนินการและอนุมัติการเข้ารับจ้าง รับทำงาน การตกลงผูกพันในการดำเนินธุรกิจปกติของบริษัท โดยมีวงเงินในแต่ละรายการไม่เกิน 15,000,000 บาทหรือเทียบเท่า โดยวงเงินดังกล่าวให้เป็นไปตามระเบียบอำนาจอนุมัติและดำเนินการของบริษัทซึ่งผ่านการพิจารณาจากคณะกรรมการของบริษัทซึ่งผ่านการพิจารณาจากคณะกรรมการบริษัทแล้ว ทั้งนี้วงเงินดังกล่าวอาจมีการเปลี่ยนแปลงตามความเหมาะสมโดยขึ้นอยู่กับดุลยพินิจของคณะกรรมการบริษัท

6. มีอำนาจในการออก แก้ไข เพิ่มเติม ปรับปรุง ระเบียบ คำสั่ง และข้อบังคับเกี่ยวกับการทำงานของบริษัท เช่น การบรรจุ แต่งตั้ง ถอดถอน และวินัยพนักงานและลูกจ้าง การกำหนดเงินเดือน และเงินอื่นๆ รวมตลอดถึงการสงเคราะห์และสวัสดิการต่างๆ

ทั้งนี้ การมอบอำนาจดังกล่าวข้างต้นให้แก่ประธานเจ้าหน้าที่บริหารนั้น ต้องอยู่ภายใต้หลักเกณฑ์ของกฎหมายและกฎระเบียบข้อบังคับของบริษัท และในกรณีที่การดำเนินการใดที่มีหรืออาจมีผลประโยชน์หรือส่วนได้ส่วนเสียของประธานเจ้าหน้าที่บริหารหรือบุคคลที่อาจมีความขัดแย้ง (ตามประกาศของคณะกรรมการกำกับหลักทรัพย์และตลาดหลักทรัพย์ และ/หรือประกาศคณะกรรมการกำกับตลาดทุนและ/หรือตลาดหลักทรัพย์แห่งประเทศไทย) ประธานเจ้าหน้าที่บริหารไม่มีอำนาจอนุมัติการดำเนินการดังกล่าว โดยประธานเจ้าหน้าที่บริหารจะต้องนำเสนอเรื่องดังกล่าวต่อคณะกรรมการบริหาร และ/หรือคณะกรรมการบริษัทเพื่อให้คณะกรรมการบริหารและ/หรือคณะกรรมการบริษัทพิจารณาต่อไป

นอกจากนี้ ในกรณีที่การทำรายการใดเป็นรายการที่เกี่ยวข้องกัน หรือรายการเกี่ยวกับการได้มาหรือจำหน่ายไปซึ่งสินทรัพย์ของบริษัทหรือบริษัทย่อย แล้วแต่กรณีตามความหมายที่กำหนดตามประกาศตลาดหลักทรัพย์แห่งประเทศไทย การทำรายการดังกล่าวต้องได้รับมติเห็นชอบจากที่ประชุมผู้ถือหุ้นและ/หรือปฏิบัติการอื่นใดตามหลักเกณฑ์และวิธีการตามที่ประกาศดังกล่าวกำหนดไว้ในเรื่องนั้นๆ ด้วย เพื่อให้สอดคล้องกับข้อกำหนดของตลาดหลักทรัพย์แห่งประเทศไทยในเรื่องดังกล่าว

#### ขอบเขตอำนาจหน้าที่ของกรรมการผู้จัดการ

1. ดำเนินการและบริหารจัดการการดำเนินธุรกิจตามปกติของบริษัท
2. ดำเนินการและบริหารจัดการการดำเนินธุรกิจของบริษัทให้เป็นไปตามนโยบายของธุรกิจ แผนธุรกิจและกลยุทธ์ทางธุรกิจที่คณะกรรมการบริษัทได้อนุมัติแล้ว
3. มอบอำนาจหรือมอบหมายให้บุคคลอื่นใดที่กรรมการผู้จัดการเห็นสมควรทำหน้าที่แทนกรรมการผู้จัดการในเรื่องที่จำเป็นและสมควร โดยให้อยู่ในดุลยพินิจของกรรมการผู้จัดการซึ่งอยู่ภายใต้หลักเกณฑ์ของกฎหมายและกฎระเบียบข้อบังคับของบริษัท
4. ปฏิบัติหน้าที่อื่นๆ ตามที่ได้รับมอบหมายจากคณะกรรมการบริษัทและ/หรือคณะกรรมการบริหารในแต่ละคราว
5. ดำเนินการและอนุมัติการเข้ารับจ้าง รับทำงาน การตกลงผูกพันในการดำเนินธุรกิจปกติของบริษัท โดยมีวงเงินแต่ละรายการไม่เกิน 10,000,000 บาทหรือเทียบเท่า โดยวงเงินดังกล่าวให้เป็นไปตามระเบียบอำนาจอนุมัติและดำเนินการของบริษัทซึ่งผ่านการพิจารณาจากคณะกรรมการของบริษัทแล้ว ทั้งนี้วงเงินดังกล่าวอาจมีการเปลี่ยนแปลงตามความเหมาะสมโดยขึ้นอยู่กับดุลยพินิจของคณะกรรมการบริษัท
6. มีอำนาจในการออก แก้ไข เพิ่มเติม ปรับปรุง ระเบียบ คำสั่ง และข้อบังคับเกี่ยวกับการทำงานของบริษัท เช่น การบรรจุ แต่งตั้ง ถอดถอน และวินัยพนักงานและลูกจ้าง การกำหนดเงินเดือนและเงินอื่นๆ รวมตลอดถึงการสงเคราะห์และสวัสดิการต่างๆ

ทั้งนี้ การมอบอำนาจดังกล่าวข้างต้นให้แก่กรรมการผู้จัดการนั้น ต้องอยู่ภายใต้หลักเกณฑ์ของกฎหมายและกฎระเบียบข้อบังคับของบริษัท และในกรณีการดำเนินการใดที่มีหรืออาจมีผลประโยชน์หรือส่วนได้ส่วนเสียของกรรมการผู้จัดการหรือบุคคลที่อาจมีความขัดแย้ง (ตามประกาศของคณะกรรมการกำกับหลักทรัพย์และตลาดหลักทรัพย์และ/หรือประกาศคณะกรรมการกำกับตลาดทุน และ/หรือตลาดหลักทรัพย์แห่งประเทศไทย) กรรมการผู้จัดการไม่มีอำนาจอนุมัติการดำเนินการดังกล่าว โดยกรรมการผู้จัดการจะต้องนำเสนอเรื่องดังกล่าวต่อคณะกรรมการบริหารและ/หรือคณะกรรมการบริษัทเพื่อให้คณะกรรมการบริหารและ/หรือคณะกรรมการบริษัทพิจารณาต่อไป



นอกจากนี้ ในกรณีการทำรายการใดเป็นรายการที่เกี่ยวข้องกัน หรือรายการเกี่ยวกับการได้มาหรือจำหน่ายไปซึ่งสินทรัพย์ของบริษัทหรือบริษัทย่อย แล้วแต่กรณีตามความหมายที่กำหนดตามประกาศตลาดหลักทรัพย์แห่งประเทศไทย การทำรายการดังกล่าวต้องได้รับมติเห็นชอบจากที่ประชุมผู้ถือหุ้นและ/หรือปฏิบัติการอื่นใดตามหลักเกณฑ์และวิธีการตามที่ประกาศดังกล่าวกำหนดไว้ในเรื่องนั้น ๆ ด้วย เพื่อให้สอดคล้องกับข้อกำหนดของตลาดหลักทรัพย์แห่งประเทศไทยในเรื่องดังกล่าว

## เลขานุการบริษัท

คณะกรรมการบริษัทได้มีมติแต่งตั้งนายวิโรจน์ บุญศิริรุ่งเรือง ดำรงตำแหน่งเป็นเลขานุการบริษัท ตั้งแต่วันที่ 25 มกราคม 2552

## คำตอบแทนกรรมการและผู้บริหาร

### คำตอบแทนที่เป็นตัวเงิน

ปี 2559 การกำหนดคำตอบแทนคณะกรรมการได้ผ่านการพิจารณาอย่างรอบคอบจากที่ประชุมคณะกรรมการสรรหาและกำหนดคำตอบแทน และได้รับอนุมัติจากที่ประชุมสามัญผู้ถือหุ้นประจำปี 2559 เมื่อวันที่ 27 เมษายน 2559 มีมติเป็นเอกฉันท์อนุมัติคำตอบแทนประจำปีแก่กรรมการดังนี้

### คำตอบแทนรายเดือน

#### คณะกรรมการ

ประธานกรรมการ 60,000 บาท

กรรมการ 30,000 บาท

#### คณะกรรมการชุดย่อย

ประธานกรรมการ 30,000 บาท

กรรมการ 20,000 บาท

ปัจจุบันบริษัทมีคณะกรรมการชุดย่อยประกอบด้วยคณะกรรมการบริหาร คณะกรรมการตรวจสอบ และคณะกรรมการสรรหาและกำหนดคำตอบแทน ทั้งนี้ คณะกรรมการชุดย่อยอื่นซึ่งดำรงตำแหน่งกรรมการของบริษัทจะได้รับคำตอบแทนในฐานะที่เป็นกรรมการด้วย

### (1) คำตอบแทนกรรมการ

ในปี 2559 คำตอบแทนกรรมการประกอบด้วยค่าเบี้ยประชุมต่อเดือนต่อท่าน ดังนี้

รายชื่อกรรมการ	ตำแหน่ง	ค่าตอบแทนกรรมการ (บาท)				
		คณะกรรมการ บริษัท	คณะกรรมการ บริหาร	คณะกรรมการ ตรวจสอบ	คณะกรรมการ สรรหาฯ	ยอดรวม
นายสมฤทธิ์ ศรีทองดี	ประธานกรรมการและ ประธานกรรมการสรรหา และกำหนดค่าตอบแทน	720,000	-	-	360,000	1,080,000
นายภูมิชาย วัชรพงศ์ <sup>/1</sup>	กรรมการและ ประธานกรรมการบริหาร	360,000	-	-	-	360,000
นายสมบุญ ชิวสุทธานนท์ <sup>/1</sup>	กรรมการ และกรรมการบริหาร	360,000	-	-	-	360,000
นายพัฒนพงศ์ หนูพันธ์	กรรมการ และกรรมการบริหาร	360,000	240,000	-	-	600,000
นายสรสฤกษ์ดี เย็นบำรุง	กรรมการ และกรรมการบริหาร	360,000	240,000	-	-	600,000
นายณัฐวิทย์ บุญยะวัฒน์	กรรมการ และกรรมการบริหาร	360,000	240,000	-	-	600,000
นายอัศวรัตน์ ณ ระนอง	กรรมการอิสระ และกรรมการตรวจสอบ	360,000	-	360,000	-	720,000
นายณัฐวุฒิ เภาโบรมย์	กรรมการอิสระ กรรมการตรวจสอบและ กรรมการสรรหาและ กำหนดค่าตอบแทน	360,000	-	240,000	240,000	840,000
นายกมล รัตนไชย	กรรมการอิสระ กรรมการตรวจสอบและ กรรมการสรรหาและ กำหนดค่าตอบแทน	360,000	-	240,000	240,000	840,000
นางศิริเพ็ญ ศคินมานพ <sup>/1</sup>	กรรมการบริหาร	-	-	-	-	-
นายวิโรจน์ บุญศิริรุ่งเรือง <sup>/1</sup>	กรรมการบริหาร	-	-	-	-	-
นายมนตรี อยู่สมบูรณ์ <sup>/1</sup>	กรรมการบริหาร	-	-	-	-	-
<b>ยอดรวม</b>		<b>3,600,000</b>	<b>720,000</b>	<b>840,000</b>	<b>840,000</b>	<b>6,000,000</b>

หมายเหตุ <sup>/1</sup> ผู้บริหารที่ดำรงตำแหน่งกรรมการบริหารจำนวน 5 ท่าน ของได้รับเบี้ยประชุมกรรมการบริหารในปี 2559 เพื่อแสดงความรับผิดชอบในการบริหารงาน

## 2) ค่าตอบแทนผู้บริหารของบริษัท

ค่าตอบแทนที่เป็นตัวเงินของผู้บริหารบริษัท (ตามคำนิยามของก.ล.ต.และตลาดหลักทรัพย์แห่งประเทศไทย ประธานเจ้าหน้าที่บริหาร กรรมการผู้จัดการ และผู้บริหารสายแรกลงมา และผู้บริหารที่อยู่ในตำแหน่งเทียบเท่ากับผู้บริหารในลำดับที่สี่ทุกราย) ในปี 2559 บริษัทและบริษัทย่อยได้จ่ายค่าตอบแทนซึ่งประกอบด้วย เงินเดือน โบนัสให้แก่ผู้บริหารรวม 11 ท่าน เป็นจำนวนทั้งสิ้น 41.01 ล้านบาท

### คำตอบแทนอื่น

- 1) บริษัทได้จัดตั้งกองทุนสำรองเลี้ยงชีพโดยพนักงานจะส่งเงินสะสมในอัตราร้อยละ 3 ของเงินเดือนในช่วง 5 ปีแรก และบริษัทจ่ายสมทบในอัตราเดียวกัน โดยกองทุนสำรองเลี้ยงชีพบริหารโดยผู้จัดการกองทุนรับอนุญาต และปฏิบัติตามข้อกำหนดของพระราชบัญญัติกองทุนสำรองเลี้ยงชีพ พ.ศ. 2530 ในปี 2559 บริษัทได้จ่ายเงินสมทบกองทุนสำรองเลี้ยงชีพสำหรับผู้บริหาร 11 ท่านเป็นจำนวน 1.19 ล้านบาท
- 2) สวัสดิการอื่นๆ อาทิ เช่น สวัสดิการค่ารักษาพยาบาล ตรวจสอบสุขภาพประจำปี การประกันชีวิต เป็นจำนวน 0.52 ล้านบาท

### บุคลากร

บริษัทและบริษัทย่อยมีพนักงาน 555 คน โดยในปี 2559 บริษัทได้จ่ายผลตอบแทนให้แก่พนักงานจำนวนทั้งสิ้น 33.06 ล้านบาท ซึ่งผลตอบแทนได้แก่ เงินเดือน ค่าล่วงเวลา เงินโบนัส ค่ารักษาพยาบาล เงินกองทุนสำรองเลี้ยงชีพ เงินประกันชีวิต เป็นต้น นอกจากนี้บริษัทย่อยได้จ่ายค่าตอบแทนให้แก่พนักงานในลักษณะเดียวกันกับบริษัทจำนวน 85.45 ล้านบาท และจ่ายเงินชดเชยพนักงาน 9.78 ล้านบาท

### จำนวนพนักงาน (คน)

ณ 31 ธันวาคม ปี 2559	ธุรกิจผลิต รายการโทรทัศน์	ธุรกิจบริการและ ให้เช่าอุปกรณ์ ถ่ายทำ	ธุรกิจ ให้เช่าสตูดิโอ	ธุรกิจ POST PRODUCTION
พนักงานระดับบริหาร	5	-	1	-
พนักงานระดับบังคับบัญชา	15	39	3	2
พนักงานระดับปฏิบัติการ	47	435	2	6
<b>รวม</b>	<b>67</b>	<b>474</b>	<b>6</b>	<b>8</b>

## • ข้อมูลของกรรมการ ผู้บริหารและเลขานุการบริษัท •

รายละเอียดเกี่ยวกับกรรมการ ผู้บริหาร (นิตยสารตลาด) และผู้มีส่วนจากรายการบริษัท ณ วันที่ 31 ธันวาคม 2559

ชื่อ-สกุล / ตำแหน่ง	อายุ (ปี)	คุณวุฒิทางการศึกษา / ประสบการณ์	สัดส่วนการถือหุ้นในบริษัท	ความสัมพันธ์ทางครอบครัว/ผู้เกี่ยวข้อง	ประสบการณ์ทำงาน		
					ช่วงเวลา	ตำแหน่ง	ชื่อบริษัท / บริษัท
1. นายสมฤทธิ์ ศรีทองดี <sup>1</sup> - ประธานกรรมการ - ประธานกรรมการสรรหาและกำหนดค่าตอบแทน	67	<ul style="list-style-type: none"><li>ปริญญาโท รัฐประศาสนศาสตร์ จุฬาลงกรณ์มหาวิทยาลัย</li><li>ประกาศนียบัตร Roles of Compensation Committee (2550) : IOD</li><li>ประกาศนียบัตร Director Certification Program (2551) : IOD</li><li>ประกาศนียบัตร Financial Statements for Directors : IOD</li></ul>	-0-	- ไม่มี -	2553-ปัจจุบัน 2556-ปัจจุบัน	- ประธานกรรมการ - ประธานกรรมการสรรหาและกำหนดค่าตอบแทน	บมจ.แม่พิมพ์ แม่พิมพ์ไมซ์ โฮลดิ้ง
					2558-ปัจจุบัน	- ประธานกรรมการ - กรรมการผู้จัดการ	บจ.รักษาความปลอดภัย เซอร์ โปร การ์ด
					2553-ปัจจุบัน	- ประธานกรรมการ	บจ.รักษาความปลอดภัย เซอร์ โปร แอนด์ เซอร์วิส
					2553-2555	- ที่ปรึกษาด้านทรัพยากรบุคคล	บจ.กรุงเทพโทรทัศน์และวิทยุ
					2552-ปัจจุบัน	- กรรมการอิสระและกรรมการตรวจสอบ	บมจ.อีสเทิร์น สตาร์ รีเลย์เอสเตท
2. นายภูมิชาย วัชรพงศ์ <sup>1</sup> - กรรมการ - ประธานเจ้าหน้าที่บริหาร - ประธานกรรมการบริหาร	58	<ul style="list-style-type: none"><li>ปริญญาโท บริหารธุรกิจ (Economics) North Texas State University, U.S.A.</li><li>ประกาศนียบัตรหลักสูตร Senior Executive Program (SEP) สถาบันบัณฑิตบริหารธุรกิจศศินทร์แห่งจุฬาลงกรณ์มหาวิทยาลัย</li><li>ประกาศนียบัตร Director Certification Program (2551) : IOD</li><li>ประกาศนียบัตร Roles of the Chairman Program (2551) : IOD</li></ul>	-0-	-ไม่มี-	ม.ค. 2557-ปัจจุบัน	- กรรมการ - ประธานเจ้าหน้าที่บริหาร - ประธานกรรมการบริหาร	บมจ.แม่พิมพ์ แม่พิมพ์ไมซ์ โฮลดิ้ง
					มี.ค. 2558-ปัจจุบัน	- กรรมการ	บจ.บ้านสวนกรู๊ป (สุราษฎร์ธานี)
					ก.ค. 2557-ปัจจุบัน	- กรรมการ	บจ.ไหมแลปส์
					ก.พ. 2557-ปัจจุบัน	- กรรมการ	บจ.ทรานส์ฟอรั่มเซ็น พิล์ม
					ก.พ. 2557-ปัจจุบัน	- กรรมการ	บจ.คนทำหนังสื่อ
							บจ.เดอะ สตูดิโอ พาร์ค (ประเทศไทย)**
							บจ.เกียร์เฮด
					ก.พ. 2557-ธ.ค. 2559	- กรรมการ	บจ.แม่พิมพ์ สตูดิโอ พลัส บจ.แม่พิมพ์ เอ็นเตอร์เทนเมนท์



ชื่อ-สกุล / ตำแหน่ง	อายุ (ปี)	คุณวุฒิทางการศึกษา / ประวัติอบรม	สัดส่วนการ ถือหุ้นในบริษัท	ความสัมพันธ์ ทางครอบครัว หรือกรรมการ /ผู้บริหาร	ประสบการณ์ทำงาน		
					ช่วงเวลา	ตำแหน่ง	ชื่อหน่วยงาน / บริษัท
2. นายภูมิไชย วัชรพงศ์ <sup>1/</sup> (ต่อ)					มี.ย. 2559-ปัจจุบัน	- ที่ปรึกษา	บจ.รักษาความปลอดภัย
					ม.ค. 2557- พ.ค. 2559	- กรรมการ	เอชอาร์ โปรแอนด์ เซอร์วิส
					ส.ค. 2556-2559	- กรรมการ	บจ.ทีวี ดิจิตอล เอชอาร์
					ธ.ค. 2555- พ.ค. 2558	- ประธานกรรมการ	บจ.เอ็มแพค (ประเทศไทย)
					ต.ค. 2553-ปัจจุบัน	- กรรมการ	บจ.แกรนด์ทูลานหลวง
					เม.ย. 2555- ธ.ค. 2556	- Senior Banker	บมจ.ธนาคารกรุงศรีอยุธยา
					ม.ค. 2552- มิ.ย. 2555	- กรรมการพิจารณาสินเชื่อ	
					มิ.ย. 2550- ก.พ. 2553	- กรรมการเจ้าหน้าที่บริหาร	
					มิ.ย. 2550- มิ.ย. 2555	- กรรมการบริหารความเสี่ยง	
					ม.ค. 2550- มี.ค. 2555	- ประธานคณะกรรมการที่ ด้านลูกค้าธุรกิจ SME	
					พ.ค. 2548- ธ.ค. 2556	- ผู้ช่วยกรรมการผู้จัดการใหญ่ อาวุโส	

ชื่อ-สกุล / ตำแหน่ง	อายุ (ปี)	คุณวุฒิทางการศึกษา / ประสิทธิภาพ	สัดส่วนการถือหุ้นในบริษัท	ความสัมพันธ์ทางครอบครัว/ผู้บริหาร	ประสบการณ์ทำงาน		
					ช่วงเวลา	ตำแหน่ง	ชื่อหน่วยงาน / บริษัท
3. นายสมบุญ ชีวสุทธาพันธ์ <sup>1/</sup> - กรรมการ - กรรมการบริหาร - กรรมการผู้จัดการ	50	<ul style="list-style-type: none"> <li>ปริญญาตรี การเงิน มหาวิทยาลัยหอการค้าไทย</li> <li>ประกาศนียบัตร Director Accreditation Program (2548) : IOD</li> <li>ประกาศนียบัตร Director Certification Program (2554) : IOD</li> </ul>	0.06%	-ไม่มี-	ก.พ. 2555-ปัจจุบัน	<ul style="list-style-type: none"> <li>กรรมการ</li> <li>กรรมการบริหาร</li> <li>กรรมการผู้จัดการ</li> <li>ประธานกรรมการบริหาร</li> </ul>	บมจ.แม่พิมพ์ แม่พิมพ์ไมซ์ ใจคู่ชั้น
					ก.พ.-มี.ย. 2555		
					พ.ย. 2554-	รองกรรมการผู้จัดการ	
					ก.พ. 2555	สายงานธุรกิจบริษัทไนเคอร์	
					มี.ย. 2553-	รองกรรมการผู้จัดการ	
					พ.ย. 2554	สายสนับสนุนปฏิบัติการ	
					2545-มี.ค. 2553	กรรมการและรองกรรมการผู้จัดการ	
					ก.ค. 2557-ปัจจุบัน	กรรมการ	บจ.ไทยแลนด์
					2546-ปัจจุบัน	กรรมการ	บจ.คนทำหนังสือ
					2546-ก.ย. 2557	กรรมการ	บจ.แม่พิมพ์ มูฟวิทาว์น
					2546-ม.ค. 2557	กรรมการ	บจ.กูดคัฟฟิล์ม ปิคเค
					2545-ปัจจุบัน	กรรมการ	บจ.เดอะ สตูดิโอ พาร์ค (ประเทศไทย)**
					2545-ธ.ค. 2559	กรรมการ	บจ.แม่พิมพ์ สตูดิโอ พลัส
					2542-ธ.ค. 2559	กรรมการ	บจ.แม่พิมพ์ เอ็นเตอร์เทนเมนท์
					2537-ปัจจุบัน	กรรมการ	บจ.เกียรติ

ชื่อ-สกุล / ตำแหน่ง	อายุ (ปี)	คุณวุฒิทางการศึกษา / ประสบการณ์	สัดส่วนการถือหุ้นในบริษัท	ความสัมพันธ์ทางครอบครัว/ผู้บริหาร	ประสบการณ์ทำงาน		
					ช่วงเวลา	ตำแหน่ง	ชื่อหน่วยงาน / บริษัท
4. นายพัฒนาพงศ์ หนูพันธ์ <sup>1/</sup> - กรรมการ - กรรมการบริหาร	51	<ul style="list-style-type: none"> <li>ปริญญาโท สังคมวิทยา มหาวิทยาลัยธรรมศาสตร์</li> <li>ประกาศนียบัตร Director Certification Program : IOD</li> <li>ประกาศนียบัตร Director Accreditation Program : IOD</li> </ul>	-0-	- ไม่มี -	2551-ปัจจุบัน	- กรรมการ - กรรมการบริหาร	บมจ.แม่เหล็ก แมกนีโซโซลูชั่น
					ม.ย. 2559-ปัจจุบัน	- กรรมการ - กรรมการบริหาร	บจ.กรุงเทพโทรทัศน์และวิทยุ
					เม.ย. 2559-ม.ย. 2559	ผู้ช่วยกรรมการผู้จัดการ - กรรมการ	
					ม.ค. 2559-มี.ค. 2559	ผู้ช่วยกรรมการผู้จัดการและรักษาการผู้จัดการ - กรรมการบริหาร	
					ม.ค. 2559-มี.ค. 2558	ผู้ช่วยกรรมการผู้จัดการและรักษาการผู้จัดการ - กรรมการบริหาร	
					ธ.ค. 2558	ผู้ช่วยกรรมการผู้จัดการ	
5. นายสรรเสริญ เย็นบำรุง - กรรมการ - กรรมการบริหาร	58	<ul style="list-style-type: none"> <li>ปริญญาโท บริหารธุรกิจ University of Texas at Sul Ross , U.S.A.</li> </ul>	-0-	- ไม่มี -	เม.ย. 2555-ปัจจุบัน	- กรรมการ	บจ.เรเซอร์พท์ แอนด์ พาร์ทเนอร์
					2552-ปัจจุบัน	- กรรมการ	บจ.บีทีวี นิว มีเดีย
					เม.ย. 2557-ปัจจุบัน	- กรรมการ - กรรมการบริหาร	บมจ.แม่เหล็ก แมกนีโซโซลูชั่น
					ก.พ. 2558-ปัจจุบัน	- ประธานกรรมการบริษัท - กรรมการ	บจ.โซลิสต์นิวเทค
					เม.ย. 2557-ปัจจุบัน	- กรรมการ	บจ.มีเดีย สตูดิโอ
					ส.ค. 2556-ปัจจุบัน	- ประธานกรรมการ - ประธานเจ้าหน้าที่บริหาร	บจ.ทีวี ดิจิตอล เอชอาร์
					ธ.ค. 2547-ปัจจุบัน	ผู้ช่วยกรรมการผู้จัดการอาวุโส - กรรมการผู้จัดการ	บมจ.ธนาคารกรุงศรีอยุธยา
					ก.ย. 2545-พ.ย. 2547		
					ก.ย. 2545-ปัจจุบัน	- ประธานเจ้าหน้าที่บริหาร	บจ.บริหารสินทรัพย์ กรุงศรีอยุธยา

ชื่อ-สกุล / ตำแหน่ง	อายุ (ปี)	คุณวุฒิทางการศึกษา / ประสบการณ์	สัดส่วนการถือหุ้นในบริษัท	ความสัมพันธ์ทางครอบครัว/ผู้บริหาร	ประสบการณ์ทำงาน		
					ช่วงเวลา	ตำแหน่ง	ชื่อหน่วยงาน / บริษัท
6. นายณัฐวิทย์ บุณยะวัฒน์	54	<ul style="list-style-type: none"> <li>ปริญญาโท บริหารธุรกิจ Abilene Christian University Texas, USA.</li> <li>ประกาศนียบัตรหลักสูตร Senior Executive Program (SEP) สถาบันบัณฑิตบริหารธุรกิจศศินทร์แห่งจุฬาลงกรณ์มหาวิทยาลัย</li> <li>ประกาศนียบัตร Director Accreditation Program (2548) : IOD</li> </ul>	-0-	- ไม่มี -	เม.ย. 2557-ปัจจุบัน	<ul style="list-style-type: none"> <li>กรรมการ</li> <li>กรรมการบริหาร</li> </ul>	บมจ.แม่ทัพซึ่ง แม่ทัพไมซ์ โชลีตัน
					ก.พ. 2558-ปัจจุบัน	กรรมการ	บจ.โฮมสุขุมวิท
					ม.ค. 2558-ปัจจุบัน	<ul style="list-style-type: none"> <li>ที่ปรึกษากรรมการผู้จัดการใหญ่</li> <li>ประธานเจ้าหน้าที่บริหาร</li> </ul>	บมจ.ธนาคารกรุงศรีอยุธยา
					2556-2558	<ul style="list-style-type: none"> <li>ผู้ช่วยกรรมการผู้จัดการใหญ่อาวุโส</li> <li>สายงานวิเคราะห์สินเชื่อธุรกิจขนาดใหญ่</li> <li>สายงานบริหารความเสี่ยงสินเชื่อธุรกิจ SME</li> </ul>	
					2553-2556	<ul style="list-style-type: none"> <li>ผู้ช่วยกรรมการผู้จัดการใหญ่อาวุโส</li> <li>และรักษาการแทนผู้จัดการฝ่ายประเมินราคาหลักประกัน</li> <li>สายงานวิเคราะห์สินเชื่อธุรกิจขนาดใหญ่</li> <li>สายงานบริหารความเสี่ยงสินเชื่อธุรกิจ SME</li> </ul>	

ชื่อ-สกุล / ตำแหน่ง	อายุ (ปี)	คุณวุฒิทางการศึกษา / ประวัติดูกรม	สัดส่วนการถือหุ้นในบริษัท	ความสัมพันธ์ทางครอบครัว/ผู้บริหาร	ประสบการณ์ทำงาน		
					ช่วงเวลา	ตำแหน่ง	ชื่อหน่วยงาน / บริษัท
6. นายณัฐวิทย์ บุณยะวัฒน์ (ต่อ)					2550-2553	<ul style="list-style-type: none"> <li>ผู้ช่วยกรรมการผู้จัดการใหญ่อาวุโส</li> <li>สายงานวิเคราะห์หุ้นเชื้อธุรกิจขนาดใหญ่</li> <li>สายงานบริหารความเสี่ยง</li> <li>สินเชื่อธุรกิจSME</li> </ul>	บมจ.ธนาคารกรุงศรีอยุธยา
					เม.ย. 2558-ปัจจุบัน	<ul style="list-style-type: none"> <li>กรรมการ</li> </ul>	บมจ.อีสเทิร์น สตาร์ เรย์แอลเอสเตท
					ส.ค. 2556-ปัจจุบัน	<ul style="list-style-type: none"> <li>กรรมการ</li> </ul>	บจ.ทีวีดิจิตอล เอชอาร์
					ต.ค. 2553-ปัจจุบัน	<ul style="list-style-type: none"> <li>กรรมการ</li> </ul>	บจ. แกรนด์ทูลานหลวง
					พ.ย. 2540-ปัจจุบัน	<ul style="list-style-type: none"> <li>กรรมการ</li> </ul>	บจ. เค.เอส.ฟอรัจน์
7. นายอัครวิทย์ ณ รมอง	62	<ul style="list-style-type: none"> <li>ปริญญาโท บริหารธุรกิจ Marshall University, USA.</li> <li>ประกาศนียบัตร Audit Committee Program (2547) :IOD</li> <li>ประกาศนียบัตร Director Accreditation Program (2550) : IOD</li> <li>ประกาศนียบัตร Role of the Compensation Committee (2550) : IOD</li> <li>ประกาศนียบัตร Director Certification Program (2556) : IOD</li> <li>ประกาศนียบัตร หลักสูตรผู้บริหารระดับสูง สถาบันวิทย์การตลาดทุน (วคท. รุ่นที่ 6) (2551)</li> </ul>	-0-	<ul style="list-style-type: none"> <li>ไม่มี</li> </ul>	2553-ปัจจุบัน	<ul style="list-style-type: none"> <li>กรรมการอิสระ</li> <li>ประธานกรรมการตรวจสอบ</li> </ul>	บมจ.แม่ทิง แม็กซีไนซ์ โซลูชั่น
					2558-ปัจจุบัน	<ul style="list-style-type: none"> <li>กรรมการอิสระ</li> <li>ประธานกรรมการตรวจสอบ</li> </ul>	กลุ่มบริษัท เคพีเอ็น อะคาเดมี่ จำกัด
					2556-ปัจจุบัน	<ul style="list-style-type: none"> <li>ประธานกรรมการ</li> </ul>	บมจ. ฟู้ด แคปปิตอล
					2554-ปัจจุบัน	<ul style="list-style-type: none"> <li>กรรมการอิสระ</li> <li>กรรมการตรวจสอบ</li> </ul>	บมจ. ฟินันซ่า
					2554-ปัจจุบัน	<ul style="list-style-type: none"> <li>กรรมการอิสระ</li> <li>กรรมการตรวจสอบ</li> </ul>	บจ. หลักทรัพย์ ฟินันซ่า
					2544-ปัจจุบัน	<ul style="list-style-type: none"> <li>กรรมการอิสระ</li> <li>ประธานกรรมการตรวจสอบ</li> <li>กรรมการสรรหาและกำหนดค่าตอบแทน</li> <li>กรรมการกำกับดูแลกิจการ</li> </ul>	บมจ. บัตรกรุงไทย



ชื่อ-สกุล / ตำแหน่ง	อายุ (ปี)	คุณวุฒิทางการศึกษา / ประสิทธิภาพ	สัดส่วนการถือหุ้นในบริษัท	ความสัมพันธ์ทางครอบครัว/ผู้บริการ	ประสบการณ์ทำงาน		
					ช่วงเวลา	ตำแหน่ง	ชื่อหน่วยงาน / บริษัท
8. นายณัฐวุฒิ เกษมทรัพย์	51	<ul style="list-style-type: none"> <li>ปริญญาโท บริหารธุรกิจ City University, USA.</li> <li>ประกาศนียบัตร Director Accreditation Program (2547) : IOD</li> <li>ประกาศนียบัตร Audit Committee Program (2548) : IOD</li> <li>ประกาศนียบัตร Role of the Compensation Committee (2551) : IOD</li> </ul>	-0-	-ไม่มี-	2556-ปัจจุบัน	- กรรมการสรรหาและกำหนดค่าตอบแทน	บมจ.แมทซิ่ง แม็กซิไมซ์ โฮลดิ้ง
					2553-ปัจจุบัน	- กรรมการอิสระ	
					2558-ปัจจุบัน	- กรรมการตรวจสอบ	
					2558-ปัจจุบัน	- ประธานกรรมการ	บจ.วินด์ เอ็นเนอร์ยี โซลดิ้ง
					2558-ปัจจุบัน	- กรรมการ	บมจ. เคพีเอ็น เซลล์แคร์
					2557-ปัจจุบัน	- รองประธานกรรมการ	บจ.เคพีเอ็น อะคาเดมี่
					เม.ย. 56-ปัจจุบัน	- กรรมการอิสระ	บมจ.ฟีนิกซ์
						- กรรมการตรวจสอบ	
					2554-ปัจจุบัน	- กรรมการอิสระ	บจ.ไทยแอร์เอเชีย
						- กรรมการตรวจสอบ	
					2554-ปัจจุบัน	- กรรมการอิสระ	บมจ.เอเชีย เอวิเอชัน
						- กรรมการตรวจสอบ	
					2545-ปัจจุบัน	- ประธานเจ้าหน้าที่บริการกลุ่ม	บจ.เคพีเอ็น กรุ๊ป คอร์ปอเรชั่น
						- ประธานกรรมการฝ่ายการเงิน	
					2541-ปัจจุบัน	- กรรมการบริหาร	บจ.เคพีเอ็น มิวสิค
					2546-2555	- กรรมการตรวจสอบ	บมจ.ประสิทธิ์พัฒนา
					2546-2555	- กรรมการอิสระ	โรงพยาบาลพญาไท 1,2,3
						- คณะกรรมการกำหนดค่าตอบแทน	

ชื่อ-สกุล / ตำแหน่ง	อายุ (ปี)	คุณวุฒิทางการศึกษา / ประสบการณ์	สัดส่วนการถือหุ้นในบริษัท	ความสัมพันธ์ทางครอบครัว/ผู้บริหาร	ประสบการณ์ทำงาน		
					ช่วงเวลา	ตำแหน่ง	ชื่อหน่วยงาน / บริษัท
9. นายกมล รัตนไชย	50	<ul style="list-style-type: none"> <li>ปริญญาโท บริหารธุรกิจ มหาวิทยาลัยกรุงเทพ</li> <li>ผู้ตรวจสอบภายในรับอนุญาต (CIA)</li> <li>ประกาศนียบัตร Director Accreditation Program (2551) : IOD</li> <li>ประกาศนียบัตร Audit Committee Program (2552) : IOD</li> <li>ประกาศนียบัตร Successful Formulation &amp; Execution of Strategy (2555) : IOD</li> <li>ประกาศนียบัตร How to Measure the Success of Corporate Strategy (2556) : IOD</li> <li>หลักสูตร Anti-Corruption : The Practical Guide (2558) : IOD</li> <li>หลักสูตร Director Certification Program (2559) : IOD</li> </ul>	-0-	- ไม่มี -	2556-ปัจจุบัน	- กรรมการสรรหาและกำหนดค่าตอบแทน	บมจ.แม่ทิงค์ แม็กชีนไมซ์ โกลด์ชั้น
					2553-ปัจจุบัน	- กรรมการอิสระ	
						- กรรมการตรวจสอบ	
					มี.ย. 2558-ปัจจุบัน	- รองประธานเจ้าหน้าที่บริหารสายงานตรวจสอบภายใน	บจ.เคพีเอ็น อะเคเดมี่
					ก.ค. 2557-ปัจจุบัน	- กรรมการอิสระ	บจ.โหนดเพลส
					พ.ค. 2557-ปัจจุบัน	- กรรมการอิสระและกรรมการตรวจสอบ	บมจ.อีสท์ออร์น พาวเวอร์ กรุ๊ป
					ก.ค. 2555-ปัจจุบัน	- กรรมการอิสระ	บจ.เกียรเฮด
							บจ.คนทำหนังสือ
							บจ.เดอะ สตูดิโอ พาร์ค (ประเทศไทย)**
					ก.ค. 2555-ธ.ค. 2559	- กรรมการอิสระ	บจ.แม่ทิงค์ สตูดิโอ พลัส
					ก.ค. 2555-ก.ย. 2557	- กรรมการอิสระ	บจ.แม่ทิงค์ เอ็นเตอร์เทนเมนต์
					ก.ค. 2555-ม.ค. 2557	- กรรมการอิสระ	บจ.แม่ทิงค์ มิวสิคทาวน์
					ก.ค. 2555-ม.ค. 2557	- กรรมการอิสระ	บจ.กู๊ดฟิล์ม บีเคเค
					2554-ปัจจุบัน	- กรรมการอิสระ	บมจ.ศรีราชา คอนสตรัคชั่น
					2554-เม.ย. 2557	- กรรมการตรวจสอบและกรรมการอิสระ	บมจ.โรงพยาบาลตะวันออก
					2556-พ.ค. 2558	- ผู้อำนวยการอาวุโสฝ่ายตรวจสอบภายใน	บริษัทตลาดทองลิ้นเชื้อ
					2553-2556	- ผู้อำนวยการฝ่ายตรวจสอบภายใน	ที่อยู่อาศัย



ชื่อ-สกุล / ตำแหน่ง	อายุ (ปี)	คุณวุฒิทางการศึกษา / ประสบการณ์	สัดส่วนการถือหุ้นในบริษัท	ความสัมพันธ์ทางครอบครัว/ผู้บริหาร	ประสบการณ์ทำงาน		
					ช่วงเวลา	ตำแหน่ง	ชื่อหน่วยงาน / บริษัท
<b>12. นายวิโรจน์ บุญศิริรุ่งเรือง</b> - กรรมการบริหาร - รองกรรมการผู้จัดการ สายการจัดการองค์กรและ สนับสนุนธุรกิจ - เลขานุการบริษัท	49	<ul style="list-style-type: none"> <li>ปริญญาโท บัณฑิตวิทยาลัยธรรมศาสตร์</li> <li>ประกาศนียบัตร Director Certification Program (2548) : IOD</li> <li>ประกาศนียบัตร Director Accreditation Program (2548) : IOD</li> <li>ประกาศนียบัตร Company Secretary Program (CSP) (2554) : IOD</li> </ul>	0.02%	- ไม่มี-	เม.ย. 2557-ปัจจุบัน	- กรรมการบริหาร	บมจ.แม่ทัพช้าง แม่ทัพช้าง ใจคู่ชน
					มี.ค. 2557-ปัจจุบัน	- รองกรรมการผู้จัดการ สายการจัดการองค์กร และสนับสนุนธุรกิจ	
					2545-ก.พ. 2557	- ผู้ช่วยกรรมการผู้จัดการ สายการจัดการองค์กร และสนับสนุนธุรกิจ	
					2545-มี.ค. 2553	- กรรมการ	
					ก.ค. 2557-ปัจจุบัน	- กรรมการ	
					2546-ปัจจุบัน	- กรรมการ	
					2546-ธ.ค. 2559	- กรรมการ	บจ.แม่ทัพช้าง สูดิโอ พลัส
					2546-ก.ย. 2557	- กรรมการ	บจ.แม่ทัพช้าง เอ็นเตอร์เทนเมนท์
					2546-ม.ค. 2557	- กรรมการ	บจ.แม่ทัพช้าง มูฟวี่ทาวน์
					2546-ม.ค. 2557	- กรรมการ	บจ.กูดดี้ฟิล์ม บีเคเค

ชื่อ-สกุล / ตำแหน่ง	อายุ (ปี)	คุณวุฒิทางการศึกษา / ประสิทธิภาพ	สัดส่วนการถือหุ้นในบริษัท	ความสัมพันธ์ทางครอบครัวระหว่างกรรมการ/ผู้บริหาร	ประสบการณ์ทำงาน		
					ช่วงเวลา	ตำแหน่ง	ชื่อหน่วยงาน / บริษัท
13 นางศิริเพ็ญ ศิณมานพ <sup>12</sup> - กรรมการบริหาร - ผู้ช่วยกรรมการผู้จัดการ - ผู้อำนวยการผู้จัดการ - ผู้อำนวยการบริหารและให้ - ปรึกษา	62	<ul style="list-style-type: none"> <li>โครงการพัฒนาระบบบริหารมหาวิทยาลัยธรรมศาสตร์</li> <li>ประกาศนียบัตร Director Certification Program (2554) : (IOD)</li> <li>ประกาศนียบัตร Director Accreditation Program : (IOD)</li> </ul>	0.11%	ภรรยา นายฐนิสพงศ์ ศิณมานพ และพี่สาว นายมนตรี อยู่สมบุรณ์	ม.ย. 2557-ปัจจุบัน	- กรรมการบริหาร	บมจ.แม่ทิงค์ แม็กชีนไมซ์ โซลูชั่น
					พ.ย. 2554-ปัจจุบัน	- ผู้ช่วยกรรมการผู้จัดการ - ผู้อำนวยการบริหารและ ให้ปรึกษา	
					2545-ก.ค. 2555	- กรรมการและกรรมการบริหาร	
					2546-ก.ย. 2557	- กรรมการ	
					2546-ม.ค. 2557	- กรรมการ	
					2545-ปัจจุบัน	- กรรมการ	
					2545-ค.ค. 2559	- กรรมการ	
					2542-ค.ค. 2559	- กรรมการ	
					2537-ปัจจุบัน	- กรรมการ	
					2547-พ.ย. 2555	- กรรมการ	
14. นางลดารัตน์ คัมทรัพย์ - ผู้อำนวยการฝ่ายอาวุโส	49	<ul style="list-style-type: none"> <li>ปริญญาโท บัญชี มหาวิทยาลัยธรรมศาสตร์</li> </ul>	0.02%	-ไม่มี-	2556-ปัจจุบัน	- ผู้อำนวยการอาวุโส ฝ่ายบัญชีและงบประมาณ	บมจ.แม่ทิงค์ แม็กชีนไมซ์ โซลูชั่น
					2548-2555	- วิชาการผู้ช่วย กรรมการผู้จัดการ สายบริหารการเงิน และสำนักงานกลางและ ผู้อำนวยการฝ่ายบัญชี และงบประมาณ กลุ่มบริษัทในเครือ	



ชื่อ-สกุล / ตำแหน่ง	อายุ (ปี)	คุณวุฒิทางการศึกษา / ประสบการณ์	สัดส่วนการถือหุ้นในบริษัท	ความสัมพันธ์ทางครอบครัว/ผู้บริหาร	ประสบการณ์ทำงาน		
					ช่วงเวลา	ตำแหน่ง	ชื่อหน่วยงาน / บริษัท
15. นายณัฐพัชกร จันคต - ผู้อำนวยการฝ่ายอาวุโส	45	<ul style="list-style-type: none"> <li>ปริญญาตรี บริหารธุรกิจ มหาวิทยาลัยรามคำแหง</li> </ul>	0.01%	-ไม่มี-	2556-ปัจจุบัน	<ul style="list-style-type: none"> <li>ผู้อำนวยการฝ่ายอาวุโสฝ่ายบริหารสำนักงานกลางและฝ่ายทรัพยากรบุคคล</li> </ul>	บริษัทแม่ฟิชิ่ง แม็กซ์ โยลูชั่น
					ก.ย. 2550-2555 ม.ย.-ส.ค. 2550 เม.ย. 2547- พ.ค. 2550	<ul style="list-style-type: none"> <li>ผู้อำนวยการฝ่าย</li> <li>เจ้าหน้าที่จัดซื้อ</li> <li>เจ้าหน้าที่ทรัพยากร</li> </ul>	
16. นางสาวอุษา วรรณโณ - ผู้อำนวยการฝ่ายอาวุโส	55	<ul style="list-style-type: none"> <li>ปริญญาโท บริหารธุรกิจ มหาวิทยาลัยรามคำแหง</li> </ul>	-0-	-ไม่มี-	1 มี.ค. 2557-ปัจจุบัน	<ul style="list-style-type: none"> <li>ผู้อำนวยการฝ่ายอาวุโสฝ่ายวิเคราะห์และบริหารลูกหนี้</li> <li>ฝ่ายบริหารการเงิน</li> <li>ฝ่ายเทคโนโลยีสารสนเทศ</li> <li>ฝ่ายกฎหมาย</li> </ul>	บมจ.แม่ฟิชิ่ง แม็กซ์ โยลูชั่น
					ก.พ. 557	<ul style="list-style-type: none"> <li>ผู้จัดการสาขามานาบาดา</li> </ul>	
					ม.ค. 2556- ม.ค. 2557	<ul style="list-style-type: none"> <li>ผู้จัดการสาขา</li> <li>เซ็นทรัลเฟสติวัลฟิชิ่ง</li> </ul>	
					ก.พ. 2550- ธ.ค. 2555	<ul style="list-style-type: none"> <li>ผู้จัดการสาขาฉะเชิงเทรา</li> </ul>	
17. นายศราวุธ แก่งประดับ - ผู้อำนวยการฝ่ายอาวุโส	41	<ul style="list-style-type: none"> <li>ปริญญาตรี สื่อสารมวลชน มหาวิทยาลัยรามคำแหง</li> </ul>	-0-	-ไม่มี-	มิ.ย. 2558-ปัจจุบัน	<ul style="list-style-type: none"> <li>ผู้อำนวยการฝ่ายอาวุโสฝ่ายผลิตรายการโทรทัศน์</li> </ul>	บริษัทแม่ฟิชิ่ง แม็กซ์ โยลูชั่น
					ส.ค. 2553- พ.ค. 2558	<ul style="list-style-type: none"> <li>ผู้จัดการฝ่าย</li> <li>ฝ่ายผลิตรายการโทรทัศน์</li> </ul>	
					ม.ค. 2544- ก.ย. 2553	<ul style="list-style-type: none"> <li>Senior Producer</li> <li>ฝ่ายผลิตรายการโทรทัศน์</li> </ul>	
					มิ.ย. 2558-ปัจจุบัน	<ul style="list-style-type: none"> <li>ผู้อำนวยการฝ่ายอาวุโสฝ่ายการตลาด</li> </ul>	
18. นายจักรชัย ท้าววงษา - ผู้อำนวยการฝ่ายอาวุโส	47	<ul style="list-style-type: none"> <li>ปริญญาตรี บริหารธุรกิจ มหาวิทยาลัยรามคำแหง</li> </ul>	-0-	-ไม่มี-	พ.ย. 2546- พ.ค. 2558	<ul style="list-style-type: none"> <li>ผู้จัดการฝ่าย</li> <li>ฝ่ายการตลาด</li> </ul>	บริษัทแม่ฟิชิ่ง แม็กซ์ โยลูชั่น

หมายเหตุ <sup>1/</sup> กรรมการผู้มีอำนาจลงนามผูกพันบริษัท

<sup>2/</sup> นับรวมหุ้นของคู่สมรสและบุตรที่ยังไม่บรรลุนิติภาวะ (ข้อมูล ณ วันที่ 17 กุมภาพันธ์ 2560)

\*\* ปัจจุบัน บริษัท แม่ฟิชิ่ง บรอดคาสท์ จำกัด เปลี่ยนชื่อเป็น “บริษัท เดอะ สตูดิโอ พาร์ค (ประเทศไทย) จำกัด”

## • การกำกับดูแลกิจการ •

### • คณะกรรมการชุดย่อย

โครงสร้างการจัดการของบริษัทประกอบด้วยคณะกรรมการชุดย่อย 3 ชุด คือ 1) คณะกรรมการบริหาร 2) คณะกรรมการตรวจสอบ 3) คณะกรรมการสรรหาและกำหนดค่าตอบแทน

### • คณะกรรมการบริหาร

ณ วันที่ 31 ธันวาคม 2559 คณะกรรมการบริหารมีจำนวน 8 ท่าน ประกอบด้วย

รายชื่อ		ตำแหน่ง
1.	นายภูมิชาย วัชรพงศ์	ประธานกรรมการบริหาร
2.	นายพัฒนพงศ์ หนูพันธ์	กรรมการบริหาร
3.	นายสรรสฤกษ์ดี เย็นบำรุง	กรรมการบริหาร
4.	นายณัฐวิทย์ บุญยะวัฒน์	กรรมการบริหาร
5.	นายสมบุญ ชิวสุทธานนท์	กรรมการบริหาร
6.	นางศิริเพ็ญ ศคินมานพ	กรรมการบริหาร
7.	นายวิโรจน์ บุญศิริรุ่งเรือง	กรรมการบริหาร
8.	นายมนตรี อยู่สมบูรณ์	กรรมการบริหาร

### หน้าที่และความรับผิดชอบของคณะกรรมการบริหาร

- เสนอแนะให้คณะกรรมการบริษัทพิจารณาอนุมัติในเรื่งดังต่อไปนี้
  - เป้าหมาย
  - นโยบายธุรกิจ
  - แผนธุรกิจ
  - กลยุทธ์ทางธุรกิจ
  - อำนาจการบริหารงาน
  - งบประมาณรายจ่ายประจำปี
  - นโยบายการบริหารความเสี่ยง
  - ขอบเขต อำนาจ และหน้าที่ของกรรมการผู้จัดการ
  - เรื่องอื่น ๆ ที่อาจมีผลกระทบต่อกิจการของบริษัทอย่างมีนัยสำคัญ
  - รวมถึงเรื่องอื่น ๆ ที่คณะกรรมการบริหารเห็นสมควรเสนอเพื่อขออนุมัติหรือตามหลักเกณฑ์ที่คณะกรรมการบริษัทกำหนด
- ควบคุมดูแลการดำเนินธุรกิจของบริษัทให้เป็นไปตามนโยบายธุรกิจ แผนธุรกิจ และกลยุทธ์ทางธุรกิจที่คณะกรรมการบริษัทได้อนุมัติแล้ว
- กำกับดูแลนโยบายธุรกิจ แผนธุรกิจ กลยุทธ์ทางธุรกิจ และผลการดำเนินงานของบริษัทในเครือ

- มีอำนาจพิจารณาอนุมัติการกู้หรือการขอสินเชื่อใดๆ เพื่อธุรกรรมตามปกติของบริษัท รวมถึงการเป็นผู้ค้ำประกัน หรือการชำระเงินเพื่อการดำเนินธุรกิจตามปกติของบริษัท โดยมีวงเงินในแต่ละรายการไม่เกิน 20,000,000 บาท หรือเทียบเท่า โดยวงเงินดังกล่าวให้เป็นไปตามระเบียบอำนาจอนุมัติและดำเนินการของบริษัท ซึ่งผ่านการพิจารณาจากคณะกรรมการบริษัทแล้ว ทั้งนี้วงเงินดังกล่าวอาจมีการเปลี่ยนแปลงตามความเหมาะสมโดยขึ้นอยู่กับดุลยพินิจของคณะกรรมการบริษัท
- มีอำนาจพิจารณาอนุมัติการบริหารสภาพคล่อง สำหรับการทำธุรกรรมด้านเงินฝาก ตัวเงินของสถาบันการเงิน พันธบัตรรัฐบาล กองทุนรวมเปิดตราสารหนี้ ในวงเงินไม่เกิน 30,000,000 บาท และพิจารณารายงานการทำธุรกรรมด้านเงินฝากจากฝ่ายบริหารการเงิน
- การกำหนดโครงสร้างองค์กรและการบริหาร โดยให้ครอบคลุมถึงรายละเอียดการคัดเลือก การฝึกอบรม การว่าจ้าง การเลิกจ้างพนักงานบริษัท
- พิจารณาการลงทุนในโครงการหรือหลักทรัพย์หรือการเข้าร่วมทุน ตามที่ได้รับอนุมัติจากคณะกรรมการบริษัท
- ปฏิบัติหน้าที่อื่นๆ ตามที่ได้รับมอบหมายจากคณะกรรมการบริษัทในแต่ละคราว

ทั้งนี้ ในกรณีที่การดำเนินการใดที่มีหรืออาจมีผลประโยชน์หรือส่วนได้ส่วนเสียของกรรมการบริหารท่านใดหรือบุคคลที่อาจมีความขัดแย้ง (ตามประกาศของคณะกรรมการกำกับหลักทรัพย์และตลาดหลักทรัพย์) ให้คณะกรรมการบริหารนำเสนอเรื่องดังกล่าวต่อคณะกรรมการบริษัทเพื่อให้คณะกรรมการบริษัทพิจารณาต่อไป โดยกรรมการบริหารท่านนั้นและบุคคลที่อาจมีความขัดแย้ง จะไม่มีสิทธิออกเสียงลงคะแนนในการประชุมคณะกรรมการบริษัทในเรื่องดังกล่าว

#### • คณะกรรมการตรวจสอบ

ในปี 2559 คณะกรรมการตรวจสอบของบริษัท ประกอบด้วยกรรมการอิสระจำนวน 3 ท่าน ได้แก่

รายชื่อ	ตำแหน่ง
1. นายอัศวรัตน์ ณ ระนอง	ประธานกรรมการตรวจสอบ
2. นายณัฐวุฒิ เภาโบรมย์	กรรมการและกรรมการตรวจสอบ
3. นายกมล รัตนไชย	กรรมการและกรรมการตรวจสอบ

#### วาระการดำรงตำแหน่งและการแต่งตั้งกรรมการตรวจสอบ

คณะกรรมการบริษัทแต่งตั้งกรรมการตรวจสอบจากกรรมการอิสระจำนวน 3 ท่าน โดยกรรมการตรวจสอบอย่างน้อย 1 ท่าน ต้องมีความรู้และประสบการณ์ด้านบัญชีและการเงิน คณะกรรมการตรวจสอบต้องมีความเป็นอิสระและคุณสมบัติตามประกาศของตลาดหลักทรัพย์แห่งประเทศไทย เรื่องคุณสมบัติและขอบเขตการดำเนินงานของคณะกรรมการตรวจสอบ โดยกรรมการตรวจสอบมีวาระการดำรงตำแหน่งคราวละ 3 ปี และสามารถได้รับการแต่งตั้งเป็นกรรมการตรวจสอบอีกได้ แต่ไม่เกิน 2 วาระติดต่อกัน เว้นแต่คณะกรรมการบริษัทจะเห็นเป็นอย่างอื่น คณะกรรมการตรวจสอบรายงานต่อคณะกรรมการบริษัท โดยได้ปฏิบัติตามขอบเขตและอำนาจหน้าที่ตามกฎหมายว่าด้วยกรรมการตรวจสอบซึ่งได้มีการสอบทานเพื่อทบทวนและปรับปรุงอย่างน้อยปีละ 1 ครั้ง

ในกรณีที่ตำแหน่งกรรมการตรวจสอบว่างลงเพราะเหตุอื่นนอกจากถึงคราวออกตามวาระให้คณะกรรมการบริษัทแต่งตั้งบุคคลที่มีคุณสมบัติครบถ้วนขึ้นเป็นกรรมการตรวจสอบแทนภายใน 90 วันเพื่อให้กรรมการตรวจสอบมีจำนวนครบตามที่คณะกรรมการบริษัทกำหนดโดยบุคคลที่เข้าเป็นกรรมการตรวจสอบแทนอยู่ในตำแหน่งได้เพียงเท่าวาระที่ยังเหลืออยู่ของกรรมการตรวจสอบซึ่งตนแทน

### ขอบเขตอำนาจหน้าที่ของคณะกรรมการตรวจสอบ

คณะกรรมการตรวจสอบมีหน้าที่และความรับผิดชอบตามประกาศตลาดหลักทรัพย์แห่งประเทศไทย เรื่อง คุณสมบัติ และขอบเขตการดำเนินงานของคณะกรรมการตรวจสอบ พ.ศ. 2551 ซึ่งมีผลบังคับใช้ตั้งแต่วันที่ 1 กรกฎาคม 2551 เป็นต้นไป ดังนี้

1. สอบทานให้บริษัทมีการรายงานทางการเงินอย่างถูกต้องและเพียงพอ
2. สอบทานให้บริษัทมีระบบการควบคุมภายใน (Internal Control) และระบบการตรวจสอบภายใน (Internal Audit) ที่เหมาะสมและมีประสิทธิผล สอบทานและอนุมัติกฎบัตรหน่วยงานตรวจสอบภายใน แผนงาน และงบประมาณ พิจารณาความเป็นอิสระของหน่วยงานตรวจสอบภายใน ให้ความเห็นชอบในการพิจารณาแต่งตั้ง โยกย้าย เลิกจ้างหัวหน้าหน่วยงานตรวจสอบภายใน หรือหน่วยงานอื่นใดที่รับผิดชอบเกี่ยวกับการตรวจสอบภายใน
3. สอบทานให้บริษัทปฏิบัติตามกฎหมายว่าด้วยหลักทรัพย์และตลาดหลักทรัพย์ข้อกำหนดของตลาดหลักทรัพย์ และกฎหมายที่เกี่ยวข้องกับธุรกิจของบริษัท
4. พิจารณา คัดเลือก เสนอแต่งตั้งบุคคลซึ่งมีความเป็นอิสระเพื่อทำหน้าที่เป็นผู้สอบบัญชีของบริษัทและเสนอ คำตอบแทนของบุคคลดังกล่าว รวมทั้งเข้าร่วมประชุมกับผู้สอบบัญชีโดยไม่มีฝ่ายจัดการเข้าร่วมประชุม ด้วยอย่างน้อยปีละ 1 ครั้ง
5. พิจารณารายการที่เกี่ยวข้องกันหรือรายการที่อาจมีความขัดแย้งทางผลประโยชน์ให้เป็นไปตามกฎหมายและ ข้อกำหนดของตลาดหลักทรัพย์ ทั้งนี้ เพื่อให้มั่นใจว่ารายการดังกล่าวสมเหตุสมผลและเป็นประโยชน์สูงสุด ต่อบริษัท
6. จัดทำรายงานของคณะกรรมการตรวจสอบโดยเปิดเผยไว้ในรายงานประจำปีของบริษัท ซึ่งรายงานดังกล่าว ต้องลงนามโดยประธานคณะกรรมการตรวจสอบ และต้องประกอบด้วยข้อมูลอย่างน้อยดังต่อไปนี้
  - (ก) ความเห็นเกี่ยวกับความถูกต้อง ครบถ้วน เป็นที่เชื่อถือได้ของรายงานทางการเงินของบริษัท
  - (ข) ความเห็นเกี่ยวกับความเพียงพอของระบบควบคุมภายในของบริษัท
  - (ค) ความเห็นเกี่ยวกับการปฏิบัติตามกฎหมายว่าด้วยหลักทรัพย์และตลาดหลักทรัพย์ ข้อกำหนดของ ตลาดหลักทรัพย์ หรือกฎหมายที่เกี่ยวข้องกับธุรกิจของบริษัท
  - (ง) ความเห็นเกี่ยวกับความเหมาะสมของผู้สอบบัญชี
  - (จ) ความเห็นเกี่ยวกับรายการที่อาจมีความขัดแย้งทางผลประโยชน์
  - (ฉ) จำนวนการประชุมคณะกรรมการตรวจสอบและการเข้าร่วมประชุมของกรรมการตรวจสอบแต่ละท่าน
  - (ช) ความเห็นหรือข้อสังเกตโดยรวมที่คณะกรรมการตรวจสอบได้รับจากการปฏิบัติหน้าที่ตามกฎหมาย (Charter)
  - (ซ) รายการอื่นที่เห็นว่าผู้ถือหุ้นและผู้ลงทุนทั่วไปควรทราบภายใต้ขอบเขตหน้าที่และความรับผิดชอบที่ได้รับ มอบหมายจากคณะกรรมการบริษัท
7. ปฏิบัติการอื่นใดตามที่คณะกรรมการบริษัทมอบหมายด้วยความเห็นชอบจากคณะกรรมการตรวจสอบ
8. สอบทานให้บริษัทมีระบบการบริหารความเสี่ยง (Risk Management) ที่มีประสิทธิภาพ
9. รายงานผลการปฏิบัติงานของคณะกรรมการตรวจสอบให้คณะกรรมการบริษัททราบอย่างน้อยปีละ 4 ครั้ง
10. ให้มีอำนาจว่าจ้างที่ปรึกษาหรือบุคคลภายนอกตามระเบียบของบริษัทมาให้ความเห็นหรือคำปรึกษาในกรณี จำเป็น
11. ให้มีอำนาจเชิญกรรมการ ผู้บริหาร หัวหน้าหน่วยงานหรือพนักงานของบริษัทหาหรือหรือตอบคำถามของ คณะกรรมการตรวจสอบ
12. พิจารณาทบทวนขอบเขต อำนาจ หน้าที่ ความรับผิดชอบและประเมินผลการปฏิบัติงานของคณะกรรมการ ตรวจสอบเป็นประจำทุกปี

13. ในการปฏิบัติหน้าที่ของคณะกรรมการตรวจสอบ หากพบหรือมีข้อสงสัยว่ามีรายการหรือการกระทำดังต่อไปนี้ ซึ่งอาจมีผลกระทบต่ออย่างมีนัยสำคัญต่อฐานะการเงินและผลการดำเนินงานของบริษัท ให้คณะกรรมการตรวจสอบรายงานต่อคณะกรรมการบริษัทเพื่อดำเนินการปรับปรุงแก้ไขภายในเวลาที่คณะกรรมการตรวจสอบเห็นสมควร
  - (ก) รายการที่เกิดความขัดแย้งทางผลประโยชน์
  - (ข) การทุจริตหรือมีสิ่งผิดปกติหรือมีความบกพร่องที่สำคัญในระบบควบคุมภายใน
  - (ค) การฝ่าฝืนกฎหมายว่าด้วยหลักทรัพย์และตลาดหลักทรัพย์ ข้อกำหนดของตลาดหลักทรัพย์แห่งประเทศไทย หรือกฎหมายที่เกี่ยวข้องกับธุรกิจของบริษัท
14. ในกรณีที่ผู้สอบบัญชีพบพฤติการณ์อันควรสงสัยว่าประธานเจ้าหน้าที่บริหาร กรรมการผู้จัดการ หรือบุคคล ซึ่งรับผิดชอบในการดำเนินงานของบริษัทได้กระทำความผิดตามที่กฎหมายระบุ และได้แจ้งข้อเท็จจริงเกี่ยวกับพฤติการณ์ดังกล่าวให้คณะกรรมการตรวจสอบของบริษัททราบและเพื่อดำเนินการตรวจสอบต่อไป โดยไม่ชักช้า และให้คณะกรรมการตรวจสอบรายงานผลการตรวจสอบเบื้องต้นให้แก่สำนักงานคณะกรรมการกำกับหลักทรัพย์และตลาดหลักทรัพย์และผู้สอบบัญชีทราบภายใน 30 วัน นับแต่วันที่ได้รับแจ้งจากผู้สอบบัญชีเกี่ยวกับพฤติการณ์อันควรสงสัยที่ต้องแจ้งดังกล่าว และวิธีการเพื่อให้ได้ข้อเท็จจริง เกี่ยวกับพฤติการณ์นั้น ให้เป็นไปตามที่คณะกรรมการกำกับตลาดทุนประกาศกำหนด
15. ทบทวนและปรับปรุงกฎบัตรคณะกรรมการตรวจสอบเป็นประจำปีละ 1 ครั้งและนำเสนอกฎบัตรคณะกรรมการตรวจสอบที่ทบทวนแล้วให้ที่ประชุมคณะกรรมการบริษัทพิจารณาอนุมัติ

ทั้งนี้ อำนาจของกรรมการตรวจสอบดังกล่าวข้างต้น จะไม่รวมถึงอำนาจที่ทำให้กรรมการตรวจสอบ หรือผู้รับมอบอำนาจจากคณะกรรมการตรวจสอบ สามารถลงมติให้ความเห็นในรายการที่กรรมการตรวจสอบ ท่านนั้นหรือผู้รับมอบอำนาจจากคณะกรรมการตรวจสอบ หรือบุคคลที่อาจมีความขัดแย้ง (ตามประกาศคณะกรรมการกำกับหลักทรัพย์และตลาดหลักทรัพย์ และ/หรือประกาศคณะกรรมการกำกับตลาดทุน และ/หรือตลาดหลักทรัพย์แห่งประเทศไทย) มีส่วนได้เสียหรือมีความขัดแย้งทางผลประโยชน์กับบริษัท บริษัทย่อย หรือบริษัทที่เกี่ยวข้องได้

- **คณะกรรมการสรรหาและกำหนดค่าตอบแทน**

โดยมติที่ประชุมคณะกรรมการบริษัทครั้งที่ 1/2556 เมื่อวันที่ 25 มกราคม 2556 บริษัทได้มีการจัดตั้งคณะกรรมการสรรหาและกำหนดค่าตอบแทนเพื่อทำหน้าที่กำหนดนโยบาย หลักเกณฑ์และวิธีปฏิบัติในการสรรหา คัดเลือกและเสนอรายชื่อตัวบุคคลเพื่อการแต่งตั้งเป็นกรรมการบริษัท กรรมการชุดย่อยต่างๆ และผู้บริหารระดับสูงของบริษัทรวมถึงกรรมการของบริษัทย่อยในเครือซึ่งบริษัทถือหุ้นตั้งแต่ร้อยละ 50 ขึ้นไป ตลอดจนพิจารณา กำหนดค่าตอบแทนที่เหมาะสมสำหรับกรรมการและผู้บริหารของบริษัท

ณ วันที่ 31 ธันวาคม 2559 คณะกรรมการสรรหาและกำหนดค่าตอบแทนมีจำนวน 3 ท่านประกอบด้วย

รายชื่อ		ตำแหน่ง
1.	นายสมฤทธิ์ ศรีทองดี	ประธานกรรมการสรรหาและกำหนดค่าตอบแทน
2.	นายณัฐวุฒิ เกาโบรมย์	กรรมการสรรหาและกำหนดค่าตอบแทน
3.	นายกมล รัตนไชย	กรรมการสรรหาและกำหนดค่าตอบแทน



## อำนาจหน้าที่และความรับผิดชอบ

### 1. กำหนดนโยบาย หลักเกณฑ์และวิธีปฏิบัติ

- 1.1. กำหนดนโยบาย หลักเกณฑ์ และวิธีปฏิบัติในการสรรหากรรมการบริษัท กรรมการชุดย่อยต่าง ๆ และผู้บริหารระดับสูงของบริษัท ได้แก่ ประธานเจ้าหน้าที่บริหารและหรือกรรมการผู้จัดการ รองกรรมการผู้จัดการ และผู้ช่วยกรรมการผู้จัดการของบริษัท
- 1.2. กำหนดนโยบาย หลักเกณฑ์ และวิธีปฏิบัติในการสรรหา คัดเลือก กลั่นกรอง ผู้ที่เหมาะสมเพื่อดำรงตำแหน่งกรรมการ กรรมการผู้จัดการหรือผู้มีตำแหน่งเทียบเท่าที่เรียกชื่อเป็นอย่างอื่นของกิจการที่บริษัทถือหุ้นตั้งแต่ร้อยละ 50 ขึ้นไป และหรือกลั่นกรองหาผู้เหมาะสมจากภายในองค์กรนั้นเพื่อดำรงตำแหน่งดังกล่าว
- 1.3. กำหนดนโยบายการจ่ายค่าตอบแทนและผลประโยชน์อื่น รวมถึงจำนวนค่าตอบแทนและผลประโยชน์อื่นให้แก่กรรมการบริษัท กรรมการในคณะกรรมการชุดย่อยและผู้บริหารระดับสูงของบริษัท รวมถึงกรรมการ กรรมการผู้จัดการ หรือผู้มีตำแหน่งเทียบเท่าในองค์กรหรือกิจการที่บริษัทถือหุ้นตั้งแต่ร้อยละ 50 ขึ้นไป

### 2. การสรรหาคัดเลือกหรือพิจารณาถ้อยแถลงบุคคล

สรรหาคัดเลือกหรือกลั่นกรองบุคคลแล้วแต่กรณีเพื่อดำรงตำแหน่งต่าง ๆ ดังต่อไปนี้ เพื่อเสนอต่อคณะกรรมการบริษัท

#### 2.1. กรรมการบริษัท

#### 2.2. กรรมการในคณะกรรมการชุดย่อยต่าง ๆ ที่รายงานตรงต่อคณะกรรมการบริษัท

- 2.3. ผู้บริหารระดับสูงของบริษัท ได้แก่ ประธานเจ้าหน้าที่บริหาร และหรือกรรมการผู้จัดการ รองกรรมการผู้จัดการ ผู้ช่วยกรรมการผู้จัดการ รวมถึงกรรมการและกรรมการผู้จัดการหรือตำแหน่งอื่นที่เทียบเท่าขององค์กรหรือกิจการที่บริษัทถือหุ้นตั้งแต่ร้อยละ 50 ขึ้นไป

### 3. การพิจารณากำหนดค่าตอบแทน

ดูแลให้กรรมการบริษัท กรรมการในคณะกรรมการชุดย่อย ผู้บริหารระดับสูงของบริษัท ได้แก่ ประธานเจ้าหน้าที่บริหารและหรือกรรมการผู้จัดการ รองกรรมการผู้จัดการ ผู้ช่วยกรรมการผู้จัดการ ได้รับผลตอบแทนที่เหมาะสมกับหน้าที่และความรับผิดชอบที่มีต่อบริษัท และเป็นไปตามนโยบายและหลักเกณฑ์ของบริษัท โดยเทียบเคียงกับบริษัทอื่นในอุตสาหกรรมเดียวกัน หรือใกล้เคียงกัน ทั้งนี้กรรมการบริษัทที่ได้รับมอบหมายให้มีหน้าที่และความรับผิดชอบเพิ่มขึ้น ควรได้รับค่าตอบแทนที่เหมาะสมกับหน้าที่และความรับผิดชอบที่ได้รับมอบหมายเพิ่มขึ้นนั้นด้วย

### 4. หน้าที่และความรับผิดชอบอื่น ๆ

- 4.1. พิจารณาและดูแลให้ขนาดและองค์ประกอบของคณะกรรมการบริษัทมีความเหมาะสมกับองค์กรรวมถึงมีการปรับเปลี่ยนให้สอดคล้องกับสภาพแวดล้อมที่เปลี่ยนแปลงไปโดยคณะกรรมการบริษัทจะต้องประกอบด้วยบุคคลที่มีความรู้ ความสามารถและประสบการณ์ในด้านต่าง ๆ ที่เป็นประโยชน์ต่อการกำกับดูแลและดำเนินธุรกิจของบริษัท
- 4.2. กำหนดแนวทางการประเมินผลงานของกรรมการบริษัทและผู้บริหารระดับสูง ได้แก่ ประธานเจ้าหน้าที่บริหารและ/หรือกรรมการผู้จัดการ รองกรรมการผู้จัดการ ผู้ช่วยกรรมการผู้จัดการ เพื่อพิจารณาผลตอบแทนประจำปี โดยจะต้องคำนึงถึงหน้าที่ความรับผิดชอบและความเสี่ยงที่เกี่ยวข้อง รวมถึงการให้ความสำคัญกับการเพิ่มมูลค่าของส่วนของถือหุ้นในระยะยาว ประกอบการพิจารณาการประเมินผลด้วย

- 4.3 ดำเนินการประเมินผลการปฏิบัติงานของกรรมการบริษัท และประธานเจ้าหน้าที่บริหารและ/หรือกรรมการผู้จัดการ
- 4.4 จัดทำแผนสืบทอดตำแหน่งประธานเจ้าหน้าที่บริหารและ/หรือกรรมการผู้จัดการ และพิจารณาอนุมัติแผนสืบทอดตำแหน่งของผู้บริหารระดับสูงอื่น ได้แก่ รองกรรมการผู้จัดการ และผู้ช่วยกรรมการผู้จัดการ
- 4.5 เปิดเผยนโยบายและรายงานสรุปผลการดำเนินงานของคณะกรรมการสรรหา และกำหนดค่าตอบแทนไว้ในรายงานประจำปีของบริษัท
- 4.6 แสวงหาความเห็นจากที่ปรึกษาอิสระภายนอก ผู้มีความเชี่ยวชาญเฉพาะได้ในกรณีที่เป็นโดยบริษัทเป็นผู้รับภาระค่าใช้จ่าย เช่น การสำรวจเงินเดือนการสรรหากรรมการและผู้บริหารระดับสูงของบริษัท เป็นต้น

## • การสรรหาและแต่งตั้งกรรมการและผู้บริหารระดับสูงสุด

### • กรรมการอิสระ

คณะกรรมการสรรหาและกำหนดค่าตอบแทน จะร่วมพิจารณากำหนดหลักเกณฑ์และนโยบายในการพิจารณาสรรหาบุคคลที่จะเข้ามาดำรงตำแหน่งเป็นกรรมการอิสระ โดยพิจารณาจากคุณสมบัติตามพระราชบัญญัติมหาชนจำกัด หมายความว่าด้วยหลักทรัพย์และตลาดหลักทรัพย์ ประกาศของคณะกรรมการกำกับหลักทรัพย์และตลาดหลักทรัพย์ ประกาศคณะกรรมการตลาดทุน รวมถึง ประกาศ ข้อบังคับและ/หรือกฎระเบียบอื่นๆที่เกี่ยวข้องประกอบกับการพิจารณาถึงคุณสมบัติอื่น ๆ เช่น ประสบการณ์ทำงาน ความรู้ความสามารถ ทั้งนี้ บริษัทมีนโยบายแต่งตั้งคณะกรรมการอิสระอย่างน้อย 1 ใน 3 ของจำนวนกรรมการทั้งหมดและไม่น้อยกว่า 3 คน

#### คุณสมบัติของกรรมการอิสระประกอบไปด้วย

1. ได้รับแต่งตั้งจากคณะกรรมการหรือที่ประชุมผู้ถือหุ้นของบริษัท
2. มีคุณสมบัติตามที่กำหนดในกฎหมายว่าด้วยหลักทรัพย์และตลาดหลักทรัพย์และข้อกำหนดของตลาดหลักทรัพย์
  - 1) ถือหุ้นไม่เกินร้อยละหนึ่งของจำนวนหุ้นที่มีสิทธิออกเสียงทั้งหมดของบริษัท บริษัทใหญ่ บริษัทย่อย บริษัทร่วม ผู้ถือหุ้นรายใหญ่ หรือผู้มีอำนาจควบคุมของบริษัท ทั้งนี้ ได้นับรวมการถือหุ้นของผู้ที่เกี่ยวข้อง
  - 2) ไม่เป็นหรือเคยเป็นกรรมการที่มีส่วนร่วมบริหารงาน ลูกจ้าง พนักงาน ที่ปรึกษาที่ได้เงินเดือนประจำ หรือผู้มีอำนาจควบคุมของบริษัท บริษัทใหญ่ บริษัทย่อย บริษัทร่วม บริษัทย่อยลำดับเดียวกัน ผู้ถือหุ้นรายใหญ่ หรือของผู้มีอำนาจควบคุมของบริษัท เว้นแต่จะได้พ้นจากการมีลักษณะดังกล่าวมาแล้ว ไม่น้อยกว่าสองปีก่อนวันที่ยื่นคำขออนุญาตต่อสำนักงาน ทั้งนี้ลักษณะต้องห้ามดังกล่าวไม่รวมถึงกรณีที่กรรมการอิสระเคยเป็นข้าราชการ หรือที่ปรึกษาของส่วนราชการซึ่งเป็นผู้ถือหุ้นรายใหญ่ หรือผู้มีอำนาจควบคุมของผู้อนุญาต
- 3) ไม่เป็นบุคคลที่มีความสัมพันธ์ทางสายโลหิตหรือโดยจดทะเบียนตามกฎหมายในลักษณะที่เป็น บิดา มารดา คู่สมรส พี่น้องและบุตร รวมทั้งคู่สมรสของบุตร ของกรรมการรายอื่น ผู้บริหารผู้ถือหุ้นรายใหญ่ ผู้มีอำนาจควบคุม หรือบุคคลที่จะได้รับการเสนอให้กรรมการ ผู้บริหารหรือผู้มีอำนาจควบคุมของบริษัท หรือบริษัทย่อย
- 4) ไม่มีหรือเคยมีความสัมพันธ์ทางธุรกิจกับบริษัท บริษัทใหญ่ บริษัทย่อย บริษัทร่วม ผู้ถือหุ้นรายใหญ่ หรือผู้มีอำนาจควบคุมของบริษัท ในลักษณะที่อาจเป็นการขัดขวางการใช้วิจารณญาณอย่างอิสระของตน รวมทั้งไม่เป็นหรือเคยเป็นผู้ถือหุ้นที่มีนัย

- 5) ไม่เป็นหรือเคยเป็นผู้สอบบัญชีของบริษัท บริษัทใหญ่ บริษัทย่อย บริษัทร่วม ผู้ถือหุ้นรายใหญ่ หรือผู้มีอำนาจควบคุมของบริษัท และไม่เป็นผู้ถือหุ้นที่มีนัย ผู้มีอำนาจควบคุม หรือหุ้นส่วนของสำนักงานสอบบัญชี ซึ่งมีผู้สอบบัญชีของบริษัท บริษัทใหญ่ บริษัทย่อย บริษัทร่วม ผู้ถือหุ้นรายใหญ่ หรือผู้มีอำนาจควบคุมของบริษัทสังกัดอยู่ เว้นแต่จะได้พ้นจากการมีลักษณะดังกล่าวมาแล้วไม่น้อยกว่าสองปีก่อนวันที่ยื่นคำขออนุญาตต่อสำนักงานกำกับหลักทรัพย์และตลาดหลักทรัพย์
- 6) ไม่เป็นหรือเคยเป็นผู้ให้บริการทางวิชาชีพใด ๆ ซึ่งรวมถึงการให้บริการเป็นที่ปรึกษากฎหมายหรือที่ปรึกษาทางการเงิน ซึ่งได้รับค่าบริการเกินกว่าสองล้านบาทต่อปีจากบริษัท บริษัทใหญ่ บริษัทย่อย บริษัทร่วม ผู้ถือหุ้นรายใหญ่ หรือผู้มีอำนาจควบคุมของบริษัท รวมทั้งไม่เป็นผู้ถือหุ้นที่มีนัย ผู้มีอำนาจควบคุม หรือหุ้นส่วนของผู้ให้บริการทางวิชาชีพนั้นด้วย เว้นแต่จะได้พ้นจากการมีลักษณะดังกล่าวมาแล้วไม่น้อยกว่าสองปีก่อนวันที่ยื่นคำขออนุญาตต่อสำนักงาน
- 7) ไม่เป็นกรรมการที่ได้รับแต่งตั้งขึ้นเพื่อเป็นตัวแทนของกรรมการของบริษัท ผู้ถือหุ้นรายใหญ่ หรือผู้ถือหุ้น ซึ่งเป็นผู้ที่เกี่ยวข้องกับผู้ถือหุ้นรายใหญ่
- 8) ไม่ประกอบกิจการที่มีสภาพอย่างเดียวกันและเป็นการแข่งขันที่มีนัยกับกิจการของผู้ขออนุญาตหรือบริษัทย่อยหรือไม่เป็นหุ้นส่วนที่มีนัยในทางหุ้นส่วน หรือเป็นกรรมการที่มีส่วนร่วมบริหารงาน ลูกจ้าง พนักงาน ที่ปรึกษาที่รับเงินเดือนประจำ หรือถือหุ้นเกินร้อยละหนึ่งของจำนวนหุ้นที่มีสิทธิออกเสียงทั้งหมดของบริษัทอื่น ซึ่งประกอบกิจการที่มีสภาพอย่างเดียวกันและเป็นการแข่งขันที่มีนัยกับกิจการของบริษัทหรือบริษัทย่อย
- 9) ไม่มีลักษณะอื่นใดที่ทำให้ไม่สามารถให้ความเห็นอย่างเป็นอิสระเกี่ยวกับการดำเนินงานของบริษัท
- 10) เป็นผู้ที่มีความเชื่อถือและเป็นที่ยอมรับโดยทั่วไป
- 11) สามารถอุทิศเวลาอย่างเพียงพอในการดำเนินงานหน้าที่ของคณะกรรมการตรวจสอบ

กรรมการอิสระอาจได้มอบหมายจากคณะกรรมการบริษัท ให้ตัดสินใจในการดำเนินกิจการของบริษัท บริษัทใหญ่ บริษัทย่อย บริษัทร่วม บริษัทย่อยลำดับเดียวกัน ผู้ถือหุ้นรายใหญ่ หรือผู้มีอำนาจควบคุมของบริษัท โดยมีการตัดสินใจในรูปแบบขององค์คณะ (collective decision) ได้

ในกรณีที่แต่งตั้งบุคคลให้ดำรงตำแหน่งกรรมการอิสระเป็นบุคคลที่มีหรือเคยมีความสัมพันธ์ทางธุรกิจหรือการให้บริการวิชาชีพเกินมูลค่าที่กำหนดตามข้อ 4 หรือ ข้อ 6 คณะกรรมการบริษัท อาจพิจารณาผ่อนผันให้ได้ หากเห็นว่าการแต่งตั้งบุคคลดังกล่าวไม่มีผลกระทบต่อการปฏิบัติหน้าที่และการให้ความเห็นที่เป็นอิสระ และจัดให้มีการเปิดเผยข้อมูลต่อไปในหนังสือนัดประชุมผู้ถือหุ้นสามัญในวาระพิจารณาแต่งตั้งกรรมการอิสระด้วย

- 1) ลักษณะความสัมพันธ์ทางธุรกิจหรือการให้บริการทางวิชาชีพ ที่ทำให้บุคคลดังกล่าวมีคุณสมบัติไม่เป็นไปตามหลักเกณฑ์ที่กำหนด
- 2) เหตุผลและความจำเป็นที่ยังคงหรือแต่งตั้งให้บุคคลดังกล่าวเป็นกรรมการอิสระ
- 3) ความเห็นของคณะกรรมการบริษัท ในการเสนอให้มีการแต่งตั้งบุคคล ดังกล่าวเป็นกรรมการอิสระ

#### • การสรรหากรรมการและผู้บริหารระดับสูงสุด

คณะกรรมการสรรหาและกำหนดค่าตอบแทนร่วมกันกำหนดหลักเกณฑ์และนโยบายพิจารณาสรรหากรรมการบริษัท เพื่อเสนอต่อคณะกรรมการและ/หรือที่ประชุมผู้ถือหุ้น ทั้งนี้บุคคลที่ได้รับการแต่งตั้งให้ดำรงตำแหน่งกรรมการจะต้องมีคุณสมบัติครบตามพระราชบัญญัติมหาชนจำกัด พ.ศ. 2535 หมายความว่าด้วยหลักทรัพย์และตลาดหลักทรัพย์ ประกาศของคณะกรรมการกำกับหลักทรัพย์และตลาดหลักทรัพย์ ประกาศคณะกรรมการตลาดทุนรวมถึงประกาศ

ข้อบังคับ และ/หรือกฎระเบียบอื่นๆ ที่เกี่ยวข้องประกอบกับการพิจารณาถึงคุณสมบัติอื่นๆ เช่น ประสบการณ์ทำงาน ความรู้ความสามารถ เป็นต้น ทั้งนี้ ข้อบังคับของบริษัท กำหนดว่าคณะกรรมการบริษัทต้องมีจำนวนอย่างน้อย 5 คน และกรรมการไม่น้อยกว่ากึ่งหนึ่งของจำนวนกรรมการทั้งหมดต้องมีถิ่นที่อยู่ในราชอาณาจักรและที่ประชุมผู้ถือหุ้นเป็นผู้เลือกตั้งกรรมการโดยใช้เสียงข้างมากตามหลักเกณฑ์และวิธีการดังต่อไปนี้

1. ผู้ถือหุ้นแต่ละคนจะมีคะแนนเสียงเท่ากับ 1 หุ้นต่อ 1 เสียง
2. ผู้ถือหุ้นแต่ละคนจะใช้คะแนนเสียงที่ตนมีอยู่ทั้งหมดตาม 1. เพื่อเลือกตั้งบุคคลคนเดียวหรือหลายคนเป็นกรรมการก็ได้ แต่จะแบ่งคะแนนเสียงให้กรรมการคนใดมากกว่าหรือน้อยกว่ากรรมการคนอื่น ๆ ไม่ได้
3. บุคคลซึ่งได้รับคะแนนเสียงสูงสุดตามลำดับจะได้รับการเลือกตั้งให้เป็นกรรมการเท่ากับจำนวนกรรมการที่พึงจะมีหรือจะพึงเลือกตั้งในครั้งนั้น ในกรณีที่บุคคลซึ่งได้รับการเลือกตั้งในลำดับถัดลงมามีคะแนนเสียงเท่ากันเกินจำนวนที่จะพึงมีหรือพึงเลือกตั้งในครั้งนั้น ให้ผู้เป็นประธานเป็นผู้ออกเสียงชี้ขาด

ในการประชุมสามัญประจำปีทุกครั้ง กรรมการจำนวน 1 ใน 3 ของกรรมการทั้งหมดจะต้องพ้นจากตำแหน่ง ถ้าจำนวนกรรมการที่จะพ้นจากตำแหน่งไม่อาจแบ่งออกได้พอดี 1 ใน 3 ให้กรรมการจำนวนใกล้เคียงที่สุดกับจำนวน 1 ใน 3 ออกจากตำแหน่ง และหากในคราวใดมีกรรมการหลายคนอยู่ในตำแหน่งนานเท่า ๆ กัน เป็นจำนวนมากกว่าจำนวนที่ต้องพ้นจากตำแหน่งในคราวนั้น ๆ ให้กรรมการดังกล่าวพ้นจากตำแหน่งโดยวิธีจับฉลาก ทั้งนี้ กรรมการที่จะต้องออกในวาระนั้น ๆ อาจถูกเลือกเข้ามาดำรงตำแหน่งใหม่ก็ได้ นอกจากพ้นตำแหน่งตามวาระแล้ว กรรมการจะพ้นจากตำแหน่งเมื่อตาย ลาออก ขาดคุณสมบัติ หรือมีลักษณะต้องห้ามตามกฎหมาย ที่ประชุมผู้ถือหุ้นมีมติให้ออก หรือศาลมีคำสั่งให้ออก

นอกจากนี้ข้อบังคับ ยังมีข้อกำหนด ห้ามมิให้กรรมการประกอบกิจการอันมีสภาพอย่างเดียวกัน และเป็นการแข่งขันกับกิจการของบริษัท หรือเข้าเป็นหุ้นส่วนในทางหุ้นส่วนสามัญ หรือเป็นหุ้นส่วนไม่จำกัดความรับผิดชอบในทางหุ้นส่วนจำกัด หรือเข้าเป็นกรรมการในบริษัทอื่น ซึ่งประกอบกิจการอันมีสภาพอย่างเดียวกัน และเป็นการแข่งขันกับกิจการของบริษัท ไม่ว่าจะเป็นเพื่อประโยชน์ของตนเองหรือประโยชน์ของผู้อื่น เว้นแต่กรรมการผู้นั้นจะแจ้งให้ที่ประชุมผู้ถือหุ้นทราบก่อนที่จะมีมติแต่งตั้งตนเป็นกรรมการ

- **การกำกับดูแลการดำเนินงานของบริษัทย่อยและบริษัทร่วม**

บริษัท แมทชีง แมกซ์โซลูชัน จำกัด มหาชน ให้ความสำคัญต่อการบริหารจัดการของกลุ่มธุรกิจของบริษัท ด้วยการเสนอแต่งตั้งให้กรรมการหรือผู้บริหารของบริษัทดำรงตำแหน่งเป็นกรรมการในกลุ่มบริษัท เพื่อกำกับดูแลให้บริษัทในกลุ่มมีนโยบายและแนวทางดำเนินธุรกิจ การบริหารจัดการและการควบคุมภายในที่สอดคล้องกับนโยบายของบริษัทอันส่งผลให้เกิดประโยชน์และสร้างมูลค่าเพิ่มให้กับผู้มีส่วนได้เสียทุกกลุ่ม กรรมการผู้แทนในกลุ่มบริษัท มีการรายงานผลการดำเนินงานให้คณะกรรมการบริษัทรับทราบ มีการกำหนดให้มีการเปิดเผยข้อมูลสารสนเทศตามที่บริษัทกำหนด นอกจากนี้บริษัทมีฝ่ายตรวจสอบภายในและพัฒนาระบบทำหน้าที่ในการสอบทานการควบคุมภายในและรายงานให้ผู้บริหารและคณะกรรมการตรวจสอบบริษัทรับทราบ ทั้งนี้เพื่อให้มั่นใจว่ากลไกการกำกับดูแลเป็นไปตามที่คณะกรรมการบริษัทกำหนด

- **การดูแลการใช้ข้อมูลภายใน**

บริษัทมีนโยบายในการควบคุมมิให้บุคลากรนำข้อมูลภายในในองค์กรไปเปิดเผยให้แก่ผู้อื่น รวมถึงผลประโยชน์ส่วนตน โดยบริษัท มีนโยบายและวิธีการดูแลผู้บริหาร ดังนี้

1. ให้ความรู้แก่กรรมการรวมถึงผู้บริหารฝ่ายต่าง ๆ รับทราบเกี่ยวกับหน้าที่ที่ต้องรายงานการถือครองหลักทรัพย์ของตน คู่สมรส และบุตรที่ไม่บรรลุนิติภาวะ รวมถึงบทกำหนดโทษตามพระราชบัญญัติหลักทรัพย์ และตลาดหลักทรัพย์ พ.ศ. 2535 และตามข้อกำหนดของตลาดหลักทรัพย์แห่งประเทศไทย
2. กำหนดให้ผู้บริหารรายงานการเปลี่ยนแปลงการถือครองหลักทรัพย์ต่อสำนักงานคณะกรรมการกำกับหลักทรัพย์ และตลาดหลักทรัพย์ และจัดส่งสำเนารายงานดังกล่าวให้แก่บริษัท ในวันเดียวกับวันที่ส่งรายงานต่อสำนักงานคณะกรรมการกำกับหลักทรัพย์
3. ดำเนินการส่งหนังสือเวียนแจ้งให้ผู้บริหารทราบว่า ผู้บริหารที่ได้รับทราบข้อมูลภายในที่เป็นสาระสำคัญ ที่มีผลต่อการเปลี่ยนแปลงราคาหลักทรัพย์จะต้องระงับการซื้อขายหลักทรัพย์ของบริษัทในช่วง 1 เดือน ก่อนที่งบการเงินหรือข้อมูลภายในนั้นจะเปิดเผยต่อสาธารณชนและห้ามมิให้เปิดเผยข้อมูลที่เป็นสาระสำคัญนั้นต่อบุคคลอื่น

- **ค่าตอบแทนของผู้สอบบัญชี**

1. ค่าตอบแทนจากการสอบบัญชี (Audit Fee)  
บริษัทและบริษัทย่อยจ่ายค่าตอบแทนการสอบบัญชีให้แก่สำนักงานสอบบัญชีที่ผู้สอบบัญชีสังกัด ในรอบปีบัญชีปี 2559 เป็นจำนวนเงินรวม 2,200,000 บาท
2. ค่าบริการอื่น (Non-Audit Fee)  
บริษัทย่อยจ่ายค่าตอบแทนค่าบริการอื่นให้แก่สำนักงานสอบบัญชีที่ผู้สอบบัญชีสังกัด ในรอบปีบัญชีปี 2559 เป็นจำนวนเงินรวม 10,000 บาท

- **การกำกับดูแลกิจการที่ดี**

คณะกรรมการบริษัทมีความตระหนักและเชื่อมั่นว่าหลักการของการกำกับดูแลกิจการที่ดีจะเป็นปัจจัยสำคัญในการเพิ่มมูลค่าและส่งเสริมให้บริษัทมีความสามารถในการแข่งขัน และนำไปสู่การเติบโตอย่างยั่งยืนในระยะยาวให้แก่ผู้ถือหุ้นและผู้ที่มีส่วนเกี่ยวข้องทุกฝ่าย คณะกรรมการบริษัทได้มีการจัดทำหลักการกำกับดูแลกิจการที่ดี เพื่อใช้ในกิจการของบริษัท มีการพิจารณาปรับปรุงหลักการและแนวทางปฏิบัติให้เป็นปัจจุบัน และสอดคล้องตามหลักเกณฑ์การกำกับดูแลกิจการที่ดีภายใต้แนวทางที่ตลาดหลักทรัพย์แห่งประเทศไทยกำหนดซึ่งครอบคลุมหลักการ 5 หมวด โดยบริษัทได้ถือปฏิบัติและกำหนดดังนี้

1. คณะกรรมการบริษัท ผู้บริหาร และพนักงานจะใช้แนวทางปฏิบัติตามหลักการกำกับดูแลกิจการของบริษัทด้วยความเข้าใจ
2. คณะกรรมการบริษัท ผู้บริหารและพนักงานจะยึดมั่นในความเป็นธรรม ปฏิบัติต่อผู้มีส่วนได้เสียอย่างเท่าเทียมกัน และปฏิบัติงานเพื่อผลประโยชน์ของบริษัทอย่างเต็มความสามารถด้วยความซื่อสัตย์ สุจริต โปร่งใสและสามารถตรวจสอบได้

สำหรับหลักการกำกับดูแลกิจการที่ดีที่บริษัทกำหนดเพื่อให้คณะกรรมการบริษัท ผู้บริหาร และพนักงานในกิจการของบริษัทใช้เป็นแนวทางในการปฏิบัติประกอบด้วย



## หมวดที่ 1 สิทธิของผู้ถือหุ้น

ผู้ถือหุ้นย่อมมีสิทธิในฐานะเจ้าของบริษัทมีสิทธิเข้าร่วมประชุมผู้ถือหุ้นที่จะกำหนดทิศทางการดำเนินการของบริษัทผ่านคณะกรรมการบริษัทที่ผู้ถือหุ้นเลือกเข้ามาทำหน้าที่หรือตัดสินใจในเรื่องที่มีผลกระทบต่อบริษัท การประชุมผู้ถือหุ้นจึงเป็นเวทีสำคัญสำหรับผู้ถือหุ้นในการแสดงความคิดเห็นติดต่อซักถามและลงมติตัดสินใจดำเนินการ ดังนั้นผู้ถือหุ้นจึงมีสิทธิโดยชอบที่จะเข้าร่วมประชุมมีเวลาเพียงพอสำหรับการพิจารณาและรับทราบ

ในการประชุมผู้ถือหุ้นทุกครั้ง บริษัทมีนโยบายให้ประธานกรรมการ กรรมการ ประธานเจ้าหน้าที่บริหาร และกรรมการผู้จัดการ เข้าร่วมประชุม โดยประธานในที่ประชุมจะเปิดโอกาสให้ผู้ถือหุ้นที่เข้าร่วมประชุมได้ซักถาม แสดงความคิดเห็นและข้อเสนอแนะ เพื่อให้กรรมการได้รับทราบและนำมาปรับปรุงใช้ในการปฏิบัติ การใช้สิทธิออกเสียงลงคะแนนในที่ประชุมผู้ถือหุ้นตามระเบียบวาระการประชุมและเรื่องที่เสนอ โดยประธานที่ประชุมหรือบุคคลที่ได้รับมอบหมายจากประธานที่ประชุมมีหน้าที่จัดสรรเวลาให้อย่างเหมาะสมและส่งเสริมให้มีการแสดงความคิดเห็นและซักถามในที่ประชุม อีกทั้งการประชุมจะมีการบันทึกรายงานการประชุม เพื่อให้กรรมการลงนามรับรองรายงานการประชุมดังกล่าวและจัดส่งให้ผู้ถือหุ้นรับรองในการประชุมครั้งต่อไปทุกครั้ง

## หมวดที่ 2 การปฏิบัติต่อผู้ถือหุ้นอย่างเท่าเทียมกัน

แม้ผู้ถือหุ้นแต่ละรายจะถือหุ้นในจำนวนที่ไม่เท่ากันมีสิทธิออกเสียงไม่เท่ากันแต่มีได้หมายความว่าละเมิดสิทธิพื้นฐานในฐานะผู้ถือหุ้นจะแตกต่างกัน บริษัทจะปฏิบัติต่อผู้ถือหุ้นอย่างเท่าเทียมกันโดยไม่คำนึงถึงเพศ อายุ เชื้อชาติ สัญชาติ ศาสนา ความเชื่อ ความคิดเห็นทางการเมืองหรือความพิการและแม้ผู้ถือหุ้นจะไม่สามารถเข้าร่วมประชุมด้วยเหตุไม่สะดวกประการใดผู้ถือหุ้นย่อมมีสิทธิมอบฉันทะให้บุคคลอื่นเข้าร่วมประชุมแทนได้

ในการประชุมผู้ถือหุ้น ผู้ถือหุ้นทุกรายมีสิทธิและความเท่าเทียมกันในการรับทราบสารสนเทศ การแสดงความคิดเห็นและการตั้งคำถามใดๆ ต่อที่ประชุมตามระเบียบวาระการประชุมและเรื่องที่เสนอ โดยประธานในที่ประชุมมีหน้าที่จัดสรรเวลาให้อย่างเหมาะสมและส่งเสริมให้มีการแสดงความคิดเห็นและซักถามในที่ประชุม ผู้ถือหุ้นจะได้รับวาระการประชุมและข้อมูลประกอบล่วงหน้าผ่านทางเว็บไซต์ของบริษัท และเพื่อเป็นการส่งเสริมสิทธิของผู้ถือหุ้น บริษัทได้จัดทำประกาศที่ Website ของบริษัทเชิญให้ผู้ถือหุ้นรายย่อยให้เสนอข้อบุคคลที่เห็นว่าสมควรได้รับการพิจารณาแต่งตั้งเป็นกรรมการของบริษัท และเสนอระเบียบวาระการประชุมล่วงหน้าที่เหมาะสมสมควรได้รับการพิจารณาเพิ่มเติมให้ที่ประชุมสามัญประจำปี รวมถึงการกำหนดแนวปฏิบัติที่ชัดเจน

บริษัทมีการจัดประชุมสามัญผู้ถือหุ้นขึ้นปีละครั้งภายใน 4 เดือนนับแต่วันสิ้นสุดรอบปีบัญชีของบริษัท ในปี 2559 บริษัทได้จัดให้มีการประชุมสามัญผู้ถือหุ้นประจำปี 2559 เมื่อวันที่ 27 เมษายน 2559 โดยการประชุมได้จัดขึ้น ณ ห้องราชดำเนินฮอลล์ โรงแรมรอยัลปริ้นเซส หลานหลวง เลขที่ 269 ถนนหลานหลวง เขตป้อมปราบ กรุงเทพมหานคร และมีการจัดประชุมวิสามัญผู้ถือหุ้นครั้งที่ 1/2559 เมื่อวันที่ 7 กันยายน 2559 ณ ห้องราชดำเนินฮอลล์ โรงแรมรอยัลปริ้นเซส หลานหลวง เลขที่ 269 ถนนหลานหลวง เขตป้อมปราบ กรุงเทพมหานคร บริษัทได้เปิดเผยวาระการประชุมผู้ถือหุ้นใน Website ของบริษัทภายในวันที่ที่คณะกรรมการบริษัทได้อนุมัติวาระการประชุมผู้ถือหุ้น ทั้งนี้เป็นการอำนวยความสะดวกให้ผู้ถือหุ้นทุกรายได้รับข้อมูลเกี่ยวกับวันประชุมและวาระการประชุม และบริษัทจะเผยแพร่ข้อมูลประกอบวาระการประชุมตามวาระต่างๆ ต่อผู้ถือหุ้นล่วงหน้า 21 วันก่อนวันประชุมโดยมีประธานกรรมการบริษัท ประธานกรรมการตรวจสอบ กรรมการ และกรรมการตรวจสอบเข้าร่วมประชุมด้วยความพร้อมเพรียง ซึ่งคณะกรรมการจะอำนวยความสะดวกในการประชุมผู้ถือหุ้นโดยให้มีการปฏิบัติอย่างเท่าเทียมกันทุกรายทั้งในด้านเอกสารสิทธิต่างๆ ของผู้ถือหุ้น บริษัทได้มีการมอบหมายให้บริษัท ศูนย์รับฝากหลักทรัพย์ (ประเทศไทย) จำกัด เป็นนายทะเบียนของบริษัท

ในการจัดประชุมผู้ถือหุ้นทุกครั้ง บริษัทจะจัดส่งหนังสือเชิญประชุม โดยมีระเบียบวาระการประชุมเรื่องที่จะเสนอต่อที่ประชุมเป็นวาระ โดยระบุเรื่องที่จะเสนอเพื่อทราบ เพื่ออนุมัติ หรือเพื่อพิจารณา รวมทั้งความเห็นของคณะกรรมการในเรื่องดังกล่าว พร้อมทั้งเอกสารประกอบการประชุม เพื่อให้ผู้ถือหุ้นได้รับทราบ และทำการศึกษาก่อนล่วงหน้าและใช้ประกอบการตัดสินใจลงคะแนนในวาระต่างๆ โดยจะจัดส่งเอกสารดังกล่าวให้แก่ผู้ถือหุ้นล่วงหน้าก่อนวันประชุมไม่น้อยกว่า 7 วัน หรือระยะเวลาอื่นใดตามที่กฎหมายหรือประกาศที่เกี่ยวข้องกำหนดและโฆษณาบอกกล่าวนัดประชุมในหนังสือพิมพ์ติดต่อกัน 3 วัน และก่อนวันประชุมอย่างน้อย 3 วัน กรณีที่ผู้ถือหุ้นไม่สะดวกเข้าประชุม บริษัทได้แนบหนังสือมอบฉันทะไปพร้อมกับหนังสือเชิญประชุม เพื่อให้ผู้ถือหุ้นที่ประสงค์จะมอบฉันทะให้ผู้อื่นเข้าประชุมและออกเสียงแทน โดยสามารถเลือกที่จะมอบฉันทะให้บุคคลใดบุคคลหนึ่งหรือประธานกรรมการ หรือกรรมการอิสระคนใดคนหนึ่ง เข้าประชุมและออกเสียงแทน ซึ่งสามารถเลือกที่จะออกเสียงทั้งหมดแทนเสมือนว่าเป็นผู้ถือหุ้น หรือออกเสียงลงคะแนนตามความประสงค์ของผู้ถือหุ้น หรือออกเสียงทั้งหมดหรือบางส่วนตามความประสงค์ของผู้ถือหุ้น

การดำเนินการที่ประชุมสามัญผู้ถือหุ้นประจำปีกำหนด มีดังนี้

- 1) การพิจารณารายงานของคณะกรรมการที่เสนอต่อที่ประชุม แสดงถึงผลการดำเนินงานของบริษัทในรอบปีที่ผ่านมา
- 2) การพิจารณาอนุมัติงบแสดงฐานะทางการเงิน และงบกำไรขาดทุนเบ็ดเสร็จ
- 3) การพิจารณาอนุมัติการจัดสรรกำไร และการจ่ายเงินปันผล
- 4) การพิจารณาเลือกตั้งกรรมการแทนกรรมการที่ต้องออกตามวาระ และการพิจารณากำหนดค่าตอบแทนของกรรมการ
- 5) การพิจารณาแต่งตั้งผู้สอบบัญชีรับอนุญาต และกำหนดค่าตอบแทนในการสอบบัญชี
- 6) การปรึกษาหารือกิจการอื่นๆ ตามที่ประธานที่ประชุมเห็นสมควร

ในส่วนของมติที่ประชุมผู้ถือหุ้น ให้ประกอบด้วยคะแนนเสียงดังต่อไปนี้

- 1) ในกรณีปกติให้ถือคะแนนเสียงข้างมากของผู้ถือหุ้น ซึ่งมาประชุมและออกเสียงลงคะแนน ถ้ามีคะแนนเสียงเท่ากัน ให้ประธานที่ประชุมออกเสียงเพิ่มขึ้นอีกหนึ่งเสียงเป็นเสียงชี้ขาด
- 2) ในกรณีดังกล่าวต่อไปนี้ให้ถือคะแนนเสียงไม่น้อยกว่า 3 ใน 4 ของจำนวนเสียงทั้งหมดของผู้ถือหุ้น ซึ่งมาประชุมและออกเสียงลงคะแนน
  - การขายหรือโอนกิจการของบริษัททั้งหมดหรือบางส่วนที่สำคัญให้แก่บุคคลอื่น
  - การซื้อหรือรับโอนกิจการของบริษัทอื่น หรือบริษัทเอกชนมาเป็นของบริษัท
  - การทำ แก๊ซ หรือเลิกสัญญาเกี่ยวกับการให้เข้ากิจการของบริษัททั้งหมดหรือบางส่วนที่สำคัญ การมอบหมายให้บุคคลอื่นเข้าจัดการธุรกิจของบริษัท หรือการรวมกิจการกับบุคคลอื่น โดยมีวัตถุประสงค์จะแบ่งกำไรขาดทุนกัน
  - การแก้ไขเพิ่มเติมหนังสือบริคณห์สนธิหรือข้อบังคับของบริษัท
  - การลดทุนหรือเพิ่มทุนของบริษัท
  - การออกหุ้นกู้
  - การควบบริษัท
  - การเลิกบริษัท

ทั้งนี้ หากบริษัทมีความจำเป็นต้องเสนอวาระพิเศษนอกเหนือจากเรื่องตามวาระการประชุมข้างต้น เป็นกรณีเร่งด่วนซึ่งกระทบหรือเกี่ยวข้องกับผลประโยชน์ของผู้ถือหุ้น หรือเกี่ยวข้องกับเงื่อนไขหรือกฎระเบียบของทางที่ต้องเสนอขออนุมัติจากผู้ถือหุ้นแล้ว บริษัทจะเรียกประชุมวิสามัญผู้ถือหุ้นนอกเหนือจากการประชุมสามัญผู้ถือหุ้นเป็นกรณีไป

### หมวดที่ 3 การคำนึงถึงบทบาทของผู้มีส่วนได้เสีย

บริษัทได้ตระหนักถึงสิทธิของผู้มีส่วนได้เสียอื่น และมีนโยบายที่จะดูแลให้ความมั่นใจโดยจัดให้ลำดับความสำคัญแก่ผู้มีส่วนได้เสีย ทั้งผู้ถือหุ้น พนักงาน ผู้บริหาร ลูกค้า คู่ค้า เจ้าหนี้ ตลอดจนสาธารณชนและสังคมโดยรวมอย่างเหมาะสม และให้มีการร่วมมือกันระหว่างผู้มีส่วนได้เสียในกลุ่มต่างๆ ตามบทบาทและหน้าที่ เพื่อให้กิจการของบริษัทดำเนินไปด้วยดี มีความมั่นคงและตอบสนองผลประโยชน์ที่เป็นธรรมแก่ทุกฝ่ายโดยคณะกรรมการจะรายงานข้อมูลที่ไม่ใช่ทางการเงินที่แสดงให้เห็นว่าผู้มีส่วนได้เสียได้รับการดูแลและคำนึงถึงเป็นอย่างดีในการตัดสินใจดำเนินงานของบริษัทพร้อมทั้งจะระบุว่าผู้ใดคือกลุ่มผู้มีส่วนได้เสียของบริษัทให้ครบถ้วน และกำหนดลำดับความสำคัญให้เป็นข้อพิจารณา เพื่อป้องกันไม่ให้เกิดความผิดพลาด

#### *ความรับผิดชอบต่อผู้ถือหุ้น*

บริษัทมุ่งมั่นในการดำเนินธุรกิจเพื่อสร้างความพึงพอใจสูงสุดแก่ผู้ถือหุ้น โดยคำนึงถึงความเจริญเติบโตในมูลค่าของบริษัทอย่างต่อเนื่องในระยะยาวด้วยผลตอบแทนที่ดีในระดับที่เหมาะสม รวมทั้งการดำเนินการรายงานสถานะและผลการดำเนินงาน หรือข้อมูลสารสนเทศของบริษัทที่เปิดเผยข้อมูลอย่างโปร่งใส ถูกต้อง เชื่อถือได้ และเท่าเทียมกัน และเพื่อให้เป็นไปตามหลักการดังกล่าวบริษัทจึงได้กำหนดแนวทางปฏิบัติดังนี้

- คณะกรรมการผู้บริหารและพนักงานทุกคนจะปฏิบัติหน้าที่ด้วยความซื่อสัตย์สุจริตและเป็นธรรมต่อผู้ถือหุ้นทุกราย
- บริหารธุรกิจของบริษัทโดยการประยุกต์ความรู้และทักษะการบริหารจัดการอย่างเต็มกำลังความสามารถตัดสินใจดำเนินการใดๆ ด้วยความระมัดระวังและรอบคอบ
- บริษัทได้เปิดเผยผลประกอบการพร้อมข้อมูลที่ถูกต้องตามจริง และรายงานฐานะทางการเงินของบริษัทต่อผู้ถือหุ้นอย่างสม่ำเสมอตามหลักเกณฑ์ที่ตลาดหลักทรัพย์แห่งประเทศไทยกำหนด
- ไม่ดำเนินการใดๆ ในลักษณะที่อาจก่อให้เกิดความขัดแย้งทางผลประโยชน์ต่อบริษัท
- ไม่แสวงหาประโยชน์ให้ตนเองและผู้เกี่ยวข้องโดยใช้ข้อมูลใด ๆ ของบริษัท ซึ่งยังไม่ได้เปิดเผยต่อสาธารณะ
- ไม่เปิดเผยข้อมูลลับต่อบุคคลภายนอกเว้นแต่การปฏิบัติตามที่กฎหมายกำหนด

#### *การเคารพสิทธิของผู้มีส่วนได้เสียอื่น ๆ*

บริษัทตั้งมั่นในความยุติธรรมและความมีคุณธรรมกับผู้มีส่วนได้เสียอื่น ๆ เพื่อสร้างความสัมพันธ์อันดีอย่างต่อเนื่องในการดำเนินธุรกิจ อันได้แก่ ผู้บริหารและพนักงาน ลูกค้า คู่ค้า เจ้าหนี้ คู่แข่งทางการค้า หน่วยงานราชการ องค์กรที่เกี่ยวข้อง และสังคมส่วนรวม โดยไม่เลือกปฏิบัติต่อผู้หนึ่งผู้ใดอย่างไม่เป็นธรรม ไม่ใช้วิจารณ์ฐานหรือความสัมพันธ์ส่วนตัวตัดสิน และให้โอกาสเท่าเทียมกันโดยไม่แบ่งแยกเชื้อชาติ สัญชาติ ศาสนา หรือเพศ เฉพาะอย่างยิ่งบริษัทตระหนักถึงความรับผิดชอบต่อสังคมและชุมชน จนถือเสมือนเป็นภารกิจหลักที่จะสร้างสรรค์และให้การสนับสนุนกิจกรรมอันเป็นประโยชน์ต่อชุมชนและสังคมส่วนรวม และไม่กระทำการใด หรือให้การสนับสนุนการกระทำใดที่ผิดกฎหมาย หรือก่อให้เกิดผลเสียต่อชื่อเสียงประเทศ ทรัพยากรธรรมชาติและสิ่งแวดล้อม และเป็นภัยต่อสังคมและความมั่นคงของประเทศ ผู้มีส่วนได้เสียทุกกลุ่มสามารถแจ้งเบาะแส ผ่านทางจดหมาย ทางโทรศัพท์หมายเลข 02 669 4200-9 หรือ ผ่านทาง email : [info@matchingstudio.com](mailto:info@matchingstudio.com) ทั้งนี้ขอร้องเรียน ข้อเสนอแนะ และคำถามต่างๆ จะถูกรวบรวมและส่งเรื่องต่อให้หน่วยงานที่เกี่ยวข้องดำเนินการ แก้ไขปรับปรุงต่อไป

#### หมวดที่ 4 ความรับผิดชอบของคณะกรรมการ

##### โครงสร้างคณะกรรมการ

คณะกรรมการบริษัทมีจำนวน 9 ท่าน มีวาระดำรงตำแหน่งคราวละ 3 ปี ประกอบด้วย กรรมการที่มาจากฝ่ายบริหาร 2 ท่าน กรรมการที่ไม่เป็นผู้บริหาร 7 ท่าน โดยมีกรรมการที่มีคุณสมบัติเป็นอิสระตามหลักเกณฑ์ที่สำนักงาน ก.ล.ต. กำหนด จำนวน 3 ท่าน สอดคล้องกับเกณฑ์ของสำนักงานกำกับหลักทรัพย์และตลาดหลักทรัพย์ ที่ได้กำหนดให้บริษัทจดทะเบียนต้องมีจำนวนกรรมการอิสระมากกว่าหรือเท่ากับหนึ่งในสามของจำนวนกรรมการทั้งหมด

คณะกรรมการบริษัทในฐานะตัวแทนของผู้ถือหุ้นมีหน้าที่กำกับดูแลการบริหารจัดการงานของบริษัท มีภาวะผู้นำ และมีส่วนร่วมในการกำหนดเป้าหมาย แนวทาง นโยบาย แผนงานและงบประมาณของบริษัท การปฏิบัติหน้าที่ให้เป็นไปตามกฎหมาย วัตถุประสงค์และข้อบังคับของบริษัท ตลอดจนมติที่ประชุมผู้ถือหุ้นด้วยความซื่อสัตย์ สุจริตและระมัดระวังผลประโยชน์ของผู้ถือหุ้น โดยคำนึงถึงผู้มีส่วนได้เสียอื่นๆ ด้วย อีกทั้งยังรวมถึงการกำกับดูแลควบคุมฝ่ายบริหาร ให้ดำเนินการเป็นไปตามนโยบายที่กำหนดไว้อย่างมีประสิทธิภาพและประสิทธิผล เพื่อเพิ่มมูลค่าทางเศรษฐกิจสูงสุดให้แก่กิจการและความมั่นคงสูงสุดให้แก่ผู้ถือหุ้น โดยได้จัดให้บริษัทมีระบบการควบคุมภายใน การบริหารจัดการความเสี่ยง รวมถึงการติดตามการดำเนินงานในเรื่องดังกล่าวอย่างสม่ำเสมอ นอกจากนี้คณะกรรมการบริษัทได้มีการแต่งตั้งให้คณะกรรมการบริหารทำหน้าที่กำกับดูแลการดำเนินงานของฝ่ายบริหารให้เป็นไปตามนโยบายที่กำหนดไว้ โดยคณะกรรมการบริหารมีขอบเขตอำนาจหน้าที่ตามที่คณะกรรมการกำหนดและมีอำนาจอนุมัติการลงทุนไม่เกิน 20 ล้านบาท ประธานเจ้าหน้าที่บริหาร มีอำนาจอนุมัติการลงทุนที่ไม่เกิน 15 ล้านบาท และกรรมการผู้จัดการมีขอบเขตอำนาจหน้าที่ตามที่คณะกรรมการกำหนดและมีอำนาจอนุมัติการลงทุนที่ไม่เกิน 10 ล้านบาท คณะกรรมการบริษัทได้มีการแต่งตั้งคณะกรรมการตรวจสอบ เพื่อทำหน้าที่สนับสนุนให้บริษัทมีการควบคุมภายในและการกำกับดูแลกิจการที่เพียงพอและเหมาะสม

ประธานกรรมการบริษัทไม่เป็นบุคคลเดียวกันกับประธานเจ้าหน้าที่บริหารและกรรมการผู้จัดการ ทำให้เกิดการแบ่งแยกหน้าที่ในการกำหนดนโยบายการกำกับดูแลและการบริหารงานประจำ ซึ่งสนับสนุนให้บริษัทสามารถบริหารงานได้อย่างโปร่งใส โอกาสที่จะเกิดข้อขัดแย้งทางผลประโยชน์ หรือการที่ประธานเจ้าหน้าที่บริหารและ กรรมการผู้จัดการจะมีอำนาจเบ็ดเสร็จจึงไม่อาจเกิดขึ้นได้ง่าย เนื่องจากการคานอำนาจซึ่งกันและกัน ทั้งนี้เพื่อให้เกิดประโยชน์สูงสุดต่อบริษัทและผู้ถือหุ้นได้ดียิ่งขึ้น

##### ปรัชญาในการประกอบธุรกิจ

เพื่อการเติบโตที่ยั่งยืนสามารถสร้างมูลค่าเพิ่มให้แก่ผู้มีส่วนได้เสียอย่างเหมาะสมและคำนึงถึงดุลยภาพด้านสิ่งแวดล้อมและเอื้อประโยชน์ต่อสังคมโดยรวมอย่างต่อเนื่อง บริษัทได้กำหนดปรัชญาในการประกอบธุรกิจเพื่อมุ่งสู่เป้าหมายดังนี้

- เสริมสร้างศักยภาพการแข่งขันในฐานะผู้นำในตลาดผลิตและบริการการผลิตภาพยนตร์โฆษณา
- ก้าวสู่องค์กรแห่งความเป็นเลิศด้วยทีมงานที่มุ่งสร้างสรรค์สิ่งใหม่บนพื้นฐานแห่งความเชื่อมั่นระหว่างกันเพื่อให้เป็นมาตรฐานในการปฏิบัติงานของผู้บริหารและพนักงานทุกระดับ โดยมีเนื้อหาครอบคลุมหลักการที่สำคัญ ดังนี้
  - มุ่งเน้นการสร้างประโยชน์สูงสุดให้แก่กิจการในระยะยาว เพื่อสร้างมูลค่าเพิ่มสูงสุดให้แก่ผู้ถือหุ้น
  - ยึดหลักความเป็นธรรมและเสมอภาค ทั้งต่อผู้ถือหุ้นและผู้มีส่วนได้เสีย
  - ดูแลไม่ให้เกิดความขัดแย้งทางผลประโยชน์
  - บริหารงานด้วยความรอบคอบ ระมัดระวัง และรับผิดชอบต่อ
  - ดำเนินงานด้วยความโปร่งใสและตรวจสอบได้
  - มีระบบการควบคุมภายในและระบบการตรวจสอบภายในที่ได้มาตรฐาน เชื่อถือได้และมีประสิทธิภาพ
  - การกำหนดจรรยาบรรณทางธุรกิจเพื่อให้กรรมการและพนักงานถือปฏิบัติ

### คณะกรรมการ

เพื่อให้การกำกับดูแลกิจการของบริษัทมีประสิทธิภาพและมีความโปร่งใสมากขึ้น คณะกรรมการบริษัทได้แต่งตั้งคณะกรรมการเพื่อช่วยในการปฏิบัติงานและกำกับดูแลบริษัท ดังนี้

- **คณะกรรมการบริหาร**

คณะกรรมการบริษัทได้แต่งตั้งคณะกรรมการบริหาร โดยคัดเลือกจากกรรมการและผู้บริหารของบริษัทที่มีคุณสมบัติเหมาะสม จำนวน 8 ท่าน เพื่อเข้ามาบริหารจัดการและควบคุมกิจการของบริษัทตามที่คณะกรรมการบริษัทมอบหมาย

- **คณะกรรมการตรวจสอบ**

คณะกรรมการบริษัทได้แต่งตั้งคณะกรรมการตรวจสอบประกอบด้วยกรรมการอิสระจำนวน 3 ท่าน โดยอย่างน้อย 1 ท่าน ต้องมีความรู้และประสบการณ์ด้านบัญชีและการเงิน คณะกรรมการตรวจสอบจะต้องมีคุณสมบัติเกี่ยวกับความเป็นอิสระ ตามประกาศของตลาดหลักทรัพย์แห่งประเทศไทย เรื่องคุณสมบัติและขอบเขตการดำเนินงานของคณะกรรมการตรวจสอบ คณะกรรมการตรวจสอบมีหน้าที่รายงานต่อคณะกรรมการบริษัท โดยปฏิบัติตามขอบเขตและอำนาจหน้าที่ตามกฎหมายว่าด้วยการตรวจสอบซึ่งได้มีการสอบทานเพื่อทบทวนและปรับปรุงอย่างน้อยปีละ 1 ครั้ง

ในปี 2559 ได้มีการตรวจสอบ 1 ท่านได้ผ่านการอบรมหลักสูตร DCP (Director Certification Program 215/2559) ของสมาคมส่งเสริมกรรมการบริษัทไทย (Thai Institute of Director) (IOD)

- **คณะกรรมการสรรหาและกำหนดค่าตอบแทน**

ในปี 2556 คณะกรรมการบริษัท ได้มีการจัดตั้งคณะกรรมการสรรหาและกำหนดค่าตอบแทน (Nomination and Remuneration Committee) ประกอบด้วยกรรมการที่ไม่เป็นผู้บริหารและส่วนใหญ่เป็นกรรมการอิสระ จำนวน 3 คน มีหน้าที่ในการกำหนดนโยบาย หลักเกณฑ์และวิธีปฏิบัติในการสรรหากรรมการบริษัท กรรมการชด้อย่อยต่าง ๆ และผู้บริหารระดับสูงของบริษัท และกำหนดนโยบายการจ่ายค่าตอบแทนและผลประโยชน์อื่น รวมถึงจำนวนค่าตอบแทนและผลประโยชน์อื่นให้แก่กรรมการบริษัท กรรมการในคณะกรรมการชด้อย่อย และผู้บริหารระดับสูงของบริษัท คณะกรรมการสรรหาและกำหนดค่าตอบแทนรายงานการดำเนินงานและเสนอความเห็นต่อคณะกรรมการบริษัท

- **คณะกรรมการกำกับดูแลกิจการ**

บริษัทได้มีการแต่งตั้งคณะกรรมการเฉพาะเรื่อง เนื่องจากบริษัทพิจารณาแล้วเห็นว่า ในปัจจุบันการพิจารณาและตัดสินใจในเรื่องต่าง ๆ สามารถทำได้อย่างมีประสิทธิภาพโดยคณะกรรมการบริษัทและคณะกรรมการบริหาร อย่างไรก็ตาม ในอนาคตเมื่อบริษัทมีขนาดธุรกิจและโครงสร้างองค์กรที่ใหญ่ขึ้นซึ่งอาจมีขั้นตอนในการบริหารงานที่ซับซ้อนขึ้น บริษัทอาจพิจารณาแต่งตั้งคณะกรรมการเฉพาะเรื่องตามความเหมาะสมต่อไป

### การประชุมคณะกรรมการ

คณะกรรมการบริษัทได้กำหนดการประชุมโดยปกติเป็นประจำทุกเดือน และมีการประชุมพิเศษตามความจำเป็น โดยมีการกำหนดวันที่และวาระการประชุมที่ชัดเจน และนำส่งเอกสารก่อนการประชุมล่วงหน้าไม่น้อยกว่า 7 วัน เพื่อให้คณะกรรมการได้มีเวลาศึกษาข้อมูลอย่างเพียงพอก่อนเข้าร่วมประชุม ปกติการประชุมแต่ละครั้งจะใช้เวลาไม่น้อยกว่า 2 ชั่วโมง ทั้งนี้ ในการประชุมแต่ละครั้ง ประธานในที่ประชุมจะเปิดโอกาสให้กรรมการแต่ละท่านแสดงความคิดเห็นอย่างเป็นอิสระ ในปี 2558 มีการประชุมของคณะกรรมการบริษัททั้งสิ้น จำนวน 13 ครั้ง การประชุมคณะกรรมการบริหาร จำนวน 11 ครั้ง การประชุมคณะกรรมการตรวจสอบจำนวน 6 ครั้ง และการประชุมคณะกรรมการสรรหา จำนวน 1 ครั้ง และในปี 2559 มีการประชุมของคณะกรรมการบริษัททั้งสิ้นจำนวน 12 ครั้ง การประชุมคณะกรรมการบริหารจำนวน 11 ครั้ง การประชุมคณะกรรมการตรวจสอบจำนวน 6 ครั้ง และการประชุมคณะกรรมการสรรหา จำนวน 2 ครั้ง โดยมีรายละเอียดการเข้าร่วมประชุมของคณะกรรมการสรุปได้ ดังนี้

รายชื่อ	ตำแหน่ง	จำนวนครั้งที่มิสทรีเข้าร่วมประชุม (ครั้ง)							
		คณะกรรมการ บริษัท		คณะกรรมการ บริหาร		คณะกรรมการ ตรวจสอบ		คณะกรรมการ สรรหาฯ	
		2558	2559	2558	2559	2558	2559	2558	2559
1. นายสมฤทธิ์ ศรีทองดี	ประธานกรรมการ ประธานกรรมการสรรหา และกำหนดค่าตอบแทน	13/13	12/12	-	-	-	-	1/1	2/2
2. นายภูมิชาย วัชรพงศ์	กรรมการและ ประธานเจ้าหน้าที่บริหาร	13/13	11/12	11/11	11/11	-	-	-	-
3. นายสมบุญ ชิวสุทธานนท์	กรรมการและกรรมการบริหาร	13/13	12/12	11/11	11/11	-	-	-	-
4. นายอัศวรัตน์ ณ ระนอง	กรรมการอิสระ ประธานกรรมการตรวจสอบ	13/13	11/12	-	-	6/6	6/6	-	-
5. นายณัฐวุฒิ เกาโบรมย์	กรรมการอิสระ กรรมการตรวจสอบ กรรมการสรรหาและ กำหนดค่าตอบแทน	7/13	6/12	-	-	4/6	4/6	0/1	1/2
6. นายกมล รัตนไชย	กรรมการอิสระ กรรมการตรวจสอบ กรรมการสรรหาและ กำหนดค่าตอบแทน	13/13	12/12	-	-	6/6	6/6	1/1	2/2
7. นายพัฒนพงศ์ หนูพันธ์	กรรมการและกรรมการบริหาร	13/13	12/12	10/11	11/11	-	-	-	-
8. นายณัฐวิทย์ บุญยะวัฒน์	กรรมการและกรรมการบริหาร	12/13	11/12	10/11	11/11	-	-	-	-
9. นายสรรเสริญดี เย็นบำรุง	กรรมการและกรรมการบริหาร	11/13	11/12	10/11	10/11	-	-	-	-
10. นางศิริเพ็ญ ศศิณมานพ	กรรมการบริหารและ ผู้ช่วยกรรมการผู้จัดการสายธุรกิจ ให้บริการและให้เข้าอุปกรณ์ ในการถ่ายทำภาพยนตร์ และโฆษณา	-	-	11/11	11/11	-	-	-	-
11. นายมนตรี อยู่สมบูรณ์ <sup>/1</sup>	กรรมการบริหาร	-	-	-	10/11	-	-	-	-
12. นายวิโรจน์ บุญศิริรุ่งเรือง	กรรมการบริหารและ รองกรรมการผู้จัดการสายบัญชี การเงินฯ และเลขานุการบริษัท	-	-	10/11	11/11	-	-	-	-

หมายเหตุ : <sup>/1</sup> คุณมนตรี อยู่สมบูรณ์ ได้รับแต่งตั้งเป็นกรรมการบริหารเมื่อวันที่ 21 ธันวาคม 2558

ทั้งนี้ ได้มีการจัดบันทึกการประชุมเป็นลายลักษณ์อักษร จัดเก็บรายงานการประชุมที่ผ่านการรับรองจากคณะกรรมการบริษัทพร้อมให้คณะกรรมการและผู้เกี่ยวข้องตรวจสอบได้



### รายงานของคณะกรรมการบริษัท

คณะกรรมการบริษัทเป็นผู้รับผิดชอบต่อการเงินของบริษัทและบริษัทย่อย (ซึ่งผ่านการตรวจสอบโดยผู้สอบบัญชีของบริษัท) และสารสนเทศทางการเงินต่าง ๆ ที่ได้มีการเปิดเผยข้อมูล คณะกรรมการบริษัทได้ตระหนักถึงความสำคัญของการจัดทำรายงานทางการเงินที่ถูกต้องและมีความน่าเชื่อถือ จึงมีนโยบายให้จัดทำรายงานความรับผิดชอบของคณะกรรมการบริษัทต่อการเงินรวมของบริษัทและบริษัทย่อย รวมถึงสารสนเทศทางการเงินที่ปรากฏในรายงานประจำปีให้มีการจัดทำรายงานทางการเงินดังกล่าวขึ้นเป็นไปตามมาตรฐานทางการบัญชีที่รับรองทั่วไปโดยเลือกนโยบายบัญชีที่เหมาะสมและถือปฏิบัติอย่างสม่ำเสมอ และใช้ดุลยพินิจอย่างระมัดระวังและประมาณการที่ดีที่สุดในการจัดทำ รวมถึงการเปิดเผยข้อมูลสำคัญอย่างเพียงพอในหมายเหตุประกอบงบการเงินซึ่งครอบคลุมในเรื่องสำคัญตามข้อพึงปฏิบัติที่ดีสำหรับกรรมการบริษัทจดทะเบียนที่ตลาดหลักทรัพย์แห่งประเทศไทยกำหนด

นอกจากนี้คณะกรรมการตรวจสอบซึ่งแต่งตั้งโดยคณะกรรมการบริษัทมีหน้าที่ดูแลรับผิดชอบเกี่ยวกับคุณภาพของรายงานทางการเงินและระบบการควบคุมภายใน โดยความเห็นของคณะกรรมการตรวจสอบเกี่ยวกับเรื่องนี้ได้แสดงไว้ในแบบแสดงรายงานข้อมูลประจำปี ซึ่งมีคณะกรรมการตรวจสอบและฝ่ายบริหารเข้าร่วมประชุมเพื่อพิจารณาความเพียงพอของระบบการควบคุมภายในของบริษัทที่ฝ่ายบริหารของบริษัทกำหนดขึ้นในด้านต่าง ๆ และในการประชุมคณะกรรมการทุกครั้งจะมีการบันทึกรายงานการประชุมกรรมการซึ่งมีรายละเอียดตามควรที่ทำให้ผู้ถือหุ้นสามารถตรวจสอบความเหมาะสมในการปฏิบัติหน้าที่ของกรรมการได้ เช่น ได้มีการบันทึกข้อซักถามของกรรมการ ความเห็นหรือข้อสังเกตของกรรมการในเรื่องที่พิจารณา ความเห็นของกรรมการรายที่ไม่เห็นด้วยกับเรื่องที่เสนอพร้อมเหตุผล อย่างไรก็ตาม คณะกรรมการบริษัทยังยึดมั่นในการนำนโยบายการกำกับดูแลกิจการที่ดี (Good Corporate Governance) มาใช้ในการบริหารงานและดำเนินงานของบริษัทอย่างต่อเนื่องและจริงจัง เพื่อช่วยเสริมสร้างความเชื่อถือและภาพลักษณ์ที่ดีของบริษัทที่มีต่อนักลงทุนและสาธารณชนทั่วไป

### การป้องกันความขัดแย้งทางผลประโยชน์

คณะกรรมการได้เล็งเห็นถึงความขัดแย้งทางผลประโยชน์ที่อาจเกิดขึ้น จึงได้กำหนดหลักปฏิบัติขึ้นเป็นส่วนหนึ่งของจรรยาบรรณทางธุรกิจ เพื่อต้องการให้ผู้บริหารและพนักงานทุกคนหลีกเลี่ยงการขัดแย้งระหว่างผลประโยชน์ส่วนตนของตัวพนักงานและผู้บริหารกับผลประโยชน์ของบริษัทและผู้ถือหุ้นในการติดต่อกับคู่ค้าและบุคคลอื่น

นอกจากนี้ คณะกรรมการยังได้กำหนดให้นำรายการที่อาจมีความขัดแย้งทางผลประโยชน์หรือรายการที่เกี่ยวข้องกันหรือรายการระหว่างกันให้ที่ประชุมพิจารณาอย่างเหมาะสม โดยกำหนดนโยบายระเบียบปฏิบัติและกระบวนการพิจารณาอนุมัติไว้อย่างชัดเจนตามหลักเกณฑ์ของตลาดหลักทรัพย์ โดยกำหนดให้ผู้ที่มีส่วนเกี่ยวข้องหรือเกี่ยวข้องกับรายการที่พิจารณาต้องแจ้งให้บริษัททราบถึงความสัมพันธ์หรือการเกี่ยวข้องกันของตนในรายการดังกล่าว และต้องไม่เข้าร่วมการพิจารณาตัดสิน รวมถึงไม่มีอำนาจในการอนุมัติธุรกรรมนั้น ๆ และในการอนุมัติใดสำหรับกรณีดังกล่าวต้องยึดหลักการและเงื่อนไขเสมือนทำรายการกับบุคคลภายนอก ในกรณีที่คณะกรรมการตรวจสอบไม่มีความชำนาญในการพิจารณารายการระหว่างกันที่อาจเกิดขึ้น บริษัทจะให้ผู้ตรวจสอบภายในหรือผู้เชี่ยวชาญอิสระหรือผู้สอบบัญชีของบริษัทเป็นผู้ให้ความเห็นเกี่ยวกับรายการระหว่างกันดังกล่าว เพื่อนำไปใช้ประกอบการตัดสินใจของคณะกรรมการหรือผู้ถือหุ้นแล้วแต่กรณี และเปิดเผยรายการดังกล่าวในรายงานประจำปีแบบแสดงรายการข้อมูลประจำปี 56-1 และงบการเงินของบริษัท

### คำตอบแทนกรรมการและผู้บริหาร

ในปี 2556 บริษัทได้มีการจัดตั้งคณะกรรมการสรรหาและกำหนดค่าตอบแทน โดยคณะกรรมการสรรหาได้กำหนดค่าตอบแทนของกรรมการและผู้บริหารประจำปี 2559 จากขนาดธุรกิจ หน้าที่และความรับผิดชอบของคณะกรรมการและผู้บริหาร โดยได้เปรียบเทียบกับการขยายตัวทางธุรกิจ และการเติบโตของบริษัท โดยจะเสนอค่าตอบแทนดังกล่าวให้คณะกรรมการบริษัทพิจารณาอนุมัติ ทั้งนี้ในส่วน of ค่าตอบแทนคณะกรรมการบริษัทและคณะกรรมการชุดย่อยต้องได้รับอนุมัติจากที่ประชุมผู้ถือหุ้น (ทั้งนี้บริษัทฯ ได้มีการเปิดเผยค่าตอบแทนกรรมการและผู้บริหาร อยู่ในหมวดการจัดการ)

### การควบคุมภายในและการตรวจสอบภายใน

คณะกรรมการให้ความสำคัญต่อระบบการควบคุมภายในของบริษัท จึงมุ่งเน้นการจัดให้มีระบบการควบคุมภายในที่ครอบคลุมทั้งในด้านการเงิน การบริหาร การดำเนินงาน ให้มีประสิทธิภาพและประสิทธิผล เป็นไปตามกฎหมาย ข้อบังคับระเบียบที่เกี่ยวข้อง และมุ่งเน้นให้มีการพัฒนาอย่างต่อเนื่องรวมทั้งได้มีการจัดระบบการควบคุมภายในตามแบบที่ตลาดหลักทรัพย์แห่งประเทศไทยเสนอแนะและสอดคล้องกับมาตรฐานสากลของ The Committee of Sponsoring Organizations of the Treadway Commission หรือ COSO ที่กำหนดไว้เป็น Internal Control Framework โดยบริษัทกำหนดให้ภาระหน้าที่ อำนาจการดำเนินการของผู้บริหารและผู้บริหารปฏิบัติงานไว้เป็นลายลักษณ์อักษรอย่างชัดเจน มีการควบคุมดูแลการใช้ทรัพย์สินของบริษัทให้เกิดประโยชน์ และมีการแบ่งแยกหน้าที่ผู้ปฏิบัติงาน ผู้ติดตามควบคุมและประเมินผลออกจากกัน เพื่อให้เกิดการถ่วงดุลและตรวจสอบระหว่างกันอย่างเหมาะสม นอกจากนี้ บริษัทยังจัดให้มีระบบการรายงานทางการเงินเสนอต่อสายงานที่รับผิดชอบโดยคณะกรรมการบริษัทได้แสดงความเห็นต่อความเพียงพอของระบบการควบคุมภายในของบริษัทและบริษัทย่อยไว้ในหัวข้อ “การควบคุมภายใน”

เพื่อให้เกิดความมั่นใจว่า การจัดทำเอกสารสำคัญและระบบการควบคุมภายในมีประสิทธิภาพและมีการปรับปรุงอย่างต่อเนื่อง ในปี 2551 บริษัทได้จัดตั้งหน่วยงานตรวจสอบภายในขึ้น เพื่อทำหน้าที่ตรวจสอบและสอบทานระบบการปฏิบัติงานต่าง ๆ รวมทั้งการประเมินประสิทธิภาพและความเพียงพอของระบบการควบคุมภายในของบริษัท และบริษัทย่อยเพื่อให้มั่นใจว่าการปฏิบัติงานหลักและกิจกรรมทางการเงินที่สำคัญของบริษัทและบริษัทย่อยได้ดำเนินการอย่างมีประสิทธิภาพตามแนวทางที่กำหนดและบรรลุตามนโยบายและวัตถุประสงค์ที่ฝ่ายบริหารได้กำหนดไว้ รวมถึงทำการตรวจสอบการปฏิบัติตามกฎหมายและข้อกำหนดอื่นที่เกี่ยวข้องกับบริษัท ดังนั้นเพื่อให้หน่วยงานตรวจสอบภายในมีความเป็นอิสระสามารถทำหน้าที่ตรวจสอบและถ่วงดุลได้อย่างเต็มที่ คณะกรรมการบริษัทจึงกำหนดให้หน่วยงานตรวจสอบภายในมีสายการบังคับบัญชาขึ้นตรงต่อคณะกรรมการตรวจสอบ ดำเนินการตรวจสอบตามแผนงานประจำปีที่ได้รับความเห็นชอบจากคณะกรรมการตรวจสอบโดยรายงานผลการตรวจสอบและข้อเสนอแนะต่อคณะกรรมการตรวจสอบและประธานกรรมการอย่างทันเวลาและสม่ำเสมอ

### การบริหารความเสี่ยง

คณะกรรมการตระหนักถึงความสำคัญของการบริหารความเสี่ยง ซึ่งถือเป็นกลไกสำคัญและเป็นเครื่องมือในการบริหารงานที่จะทำให้องค์กรบรรลุวัตถุประสงค์และเป้าหมายที่ได้กำหนดไว้ ช่วยลดความสูญเสียและเพิ่มศักยภาพในการแข่งขัน อีกทั้งยังเป็นองค์ประกอบที่สำคัญของการกำกับดูแลกิจการที่ดี (Good Governance) ดังนั้น จึงได้จัดให้มีการบริหารความเสี่ยงอย่างเป็นระบบขึ้นและพัฒนาระบบดังกล่าวอย่างต่อเนื่อง โดยได้มีการแต่งตั้งคณะกรรมการบริหารเพื่อพิจารณาในระดับนโยบาย ขณะเดียวกัน ยังได้มีการกำหนดประเด็นในเรื่องของการบริหารความเสี่ยงไว้ใน Job Description ของทุกหน่วยงาน เพื่อให้พนักงานทุกคนในองค์กรตระหนักและให้ความสำคัญในเรื่องดังกล่าว โดยถือเป็นหน้าที่และความรับผิดชอบของทุกหน่วยงานในการจัดการและควบคุมความเสี่ยงให้อยู่ในระดับที่ยอมรับได้ รวมทั้งมีการติดตามประเมินผลทบทวนความเสี่ยงให้สอดคล้องกับสถานการณ์แวดล้อมทั้งภายในและภายนอกที่เปลี่ยนแปลงไปอย่างสม่ำเสมอ

### จริยธรรมทางธุรกิจ

คณะกรรมการได้ประกาศบังคับใช้ข้อพึงปฏิบัติเกี่ยวกับจริยธรรม หรือจรรยาบรรณทางธุรกิจ (The Code of Ethical Business) เพื่อให้เป็นมาตรฐานการประพฤติปฏิบัติที่ดีที่กำหนดขึ้นให้กรรมการและพนักงานทุกคนทำความเข้าใจและยึดถือเป็นแนวทางปฏิบัติในการสร้างคุณค่าให้แก่กิจการ โดยมุ่งเน้นให้กรรมการ เจ้าหน้าที่บริหารและพนักงานทุกคน ปฏิบัติต่อบริษัท ผู้มีส่วนได้เสีย และสังคมอย่างมีอาชีพด้วยความซื่อสัตย์โปร่งใสและเป็นธรรม มีความเป็นอิสระ รับผิดชอบในหน้าที่การงานและต่อสังคม อีกทั้ง ยังได้มอบหมายให้ผู้รับผิดชอบทำหน้าที่ติดตามผลการปฏิบัติอย่างต่อเนื่องและปรับปรุงจรรยาบรรณดังกล่าวให้เหมาะสมอยู่เสมอ นอกจากนี้ ยังได้จัดให้มีการอบรมถ่ายทอดความรู้ ความเข้าใจให้แก่พนักงานและผู้บริหาร รวมถึงการจัดทำเอกสารเผยแพร่และประชาสัมพันธ์อย่างสม่ำเสมอและต่อเนื่อง

### การต่อต้านทุจริตและคอร์รัปชัน

เพื่อแสดงเจตนารมณ์ในการต่อต้านการกระทำทุจริตและคอร์รัปชัน ในวันที่ 20 พฤษภาคม 2558 บริษัท แม็กชีแม็กซี โซลูชั่น จำกัด (มหาชน) ได้สมัครเข้าร่วมเป็นสมาชิกเครือข่ายหุ้นส่วนด้านทุจริตเพื่อประเทศไทย (PACT Network) ซึ่งเป็นเครือข่ายขององค์กรจากหลากหลายสาขาที่มีเป้าประสงค์ในการต่อต้านการทุจริต ที่ริเริ่มขึ้นโดยสถาบันไทยพัฒนาและหุ้นส่วนความร่วมมือซึ่งเห็นความสำคัญต่อการสร้างพื้นที่การดำเนินงานในระดับสาขาอุตสาหกรรม และการพัฒนารูปธรรมการต่อต้านการทุจริตในภาคปฏิบัติ ที่มีความเหมาะสมกับบริบทขององค์กรธุรกิจ และเพื่อเป็นการสร้างมาตรฐานธุรกิจที่มีความโปร่งใสและสะอาด รวมทั้งเป็นการส่งเสริมมาตรฐานด้านจริยธรรมธุรกิจที่สูงขึ้น ดังนั้นบริษัทจึงออกนโยบายต่อต้านคอร์รัปชัน (Anti-corruption Policy) ซึ่งเป็นนโยบายที่ช่วยให้กระบวนการควบคุมภายในมีความรัดกุมมากขึ้น ป้องกันการทุจริต ยกตัวอย่างเช่น การส่งจ่ายค่าของขวัญ ค่าบริการต้อนรับและค่าใช้จ่ายอื่นๆ ให้กับเจ้าหน้าที่รัฐหรือบุคคลที่ทำธุรกิจกับบริษัทฯ ต้องอยู่ภายใต้หลักการของการขัดแย้งทางผลประโยชน์ (Conflict of Interest) การรับของขวัญ หรือทรัพย์สินจากบุคคลอื่น หากของขวัญมีมูลค่าสูง และมีข้อสงสัยว่าการรับนั้นไม่เหมาะสม จะต้องส่งคืนกลับไปยังผู้ให้

เรื่องของความโปร่งใสในการปฏิบัติงาน ในการเบิกจ่ายงบประมาณ และ ค่าใช้จ่าย จะต้องเป็นไปตามระเบียบและอำนาจที่บริษัทกำหนดตามลำดับขั้นตอน การเลือก supplier จะต้องมีการประกวดราคาโดยฝ่ายจัดซื้อ

ในปี 2559 บริษัทได้มีการประเมินตนเองเกี่ยวกับมาตรการต่อต้านการคอร์รัปชัน ซึ่งแบบประเมินนี้จัดทำขึ้นโดยสมาคมส่งเสริมสถาบันกรรมการบริษัทไทย (Thai Institute of Directors หรือ IOD) โดยอ้างอิงจากแบบประเมินตนเองต้นฉบับของ Transparency International และนำมาประยุกต์ให้บริษัทไทยใช้ในการประเมินตนเองเกี่ยวกับมาตรการต่อต้านการคอร์รัปชัน โดยแบบประเมินนี้มีจุดมุ่งหมายเพื่อให้บริษัทสามารถประเมินจุดแข็ง ความครบถ้วน และประสิทธิผลของนโยบายและกระบวนการต่อต้านการคอร์รัปชันของบริษัท ทั้งนี้ เพื่อให้เกิดการพัฒนา และปรับปรุงกระบวนการปฏิบัติงานภายในให้มีประสิทธิภาพยิ่งขึ้น นอกจากนี้บริษัทยังได้จัดให้มีการแจ้งเบาะแสการกระทำผิด (Whistle Blowing) รวมถึงการกำหนดแนวปฏิบัติเพื่อป้องกันพนักงานผู้แจ้งเบาะแสภายใต้กรอบหลักเกณฑ์ที่กฎหมายกำหนด

## หมวดที่ 5 การเปิดเผยข้อมูลและความโปร่งใส

คณะกรรมการบริษัทให้ความสำคัญต่อการเปิดเผยข้อมูลที่มีความถูกต้อง เพียงพอ โปร่งใส เชื่อถือได้ ทั้งถึงและทันต่อเวลา ทั้งรายงานข้อมูลทางการเงินและข้อมูลทั่วไปที่อาจมีผลกระทบต่อกระบวนการตัดสินใจของผู้ลงทุน และผู้มีส่วนได้เสียของบริษัท และเป็นไปตามแนวทางหรือกฎเกณฑ์ที่สำนักงานกำกับหลักทรัพย์และตลาดหลักทรัพย์แห่งประเทศไทย กำหนด โดยบริษัทได้จัดให้มีการเปิดเผยข้อมูลสารสนเทศและข่าวสารต่าง ๆ ให้แก่ผู้ถือหุ้น นักลงทุน และผู้ที่เกี่ยวข้องได้รับทราบผ่านช่องทางต่าง ๆ ดังนี้

- 1) ตลาดหลักทรัพย์แห่งประเทศไทย (<http://www.set.or.th>)
  - ข่าวบริษัท
  - แบบแสดงรายการข้อมูลประจำปี (แบบ 56-1)
  - งบการเงินของบริษัท (รายได้ไตรมาสและรายงานประจำปี)
  - เอกสารแจ้งมติคณะกรรมการบริษัท และอื่น ๆ
- 2) สำนักงานคณะกรรมการกำกับหลักทรัพย์และตลาดหลักทรัพย์ (<http://www.sec.or.th>)
- 3) กระทรวงพาณิชย์ (<http://www.dbd.go.th>)
- 4) หนังสือพิมพ์
- 5) เว็บไซต์ของบริษัท <http://www.matchinggroup.com> การพบปะให้ข้อมูลแบบตัวต่อตัว (Company Visit/ One-on-One Meeting)
- 6) การจัดประชุมนักวิเคราะห์หลักทรัพย์ (Analyst Meeting)
- 7) การจัดประชุมให้ข้อมูลกับสื่อมวลชน (Press Meeting)
- 8) การจัดส่งหนังสือแจ้งผู้ถือหุ้นทางไปรษณีย์

นอกจากนี้ เพื่อให้การเปิดเผยข้อมูลมีความถูกต้องครบถ้วนทั่วถึงและโปร่งใส บริษัทจึงมีนโยบายเพิ่มประสิทธิภาพในการติดต่อสื่อสารกับบุคคลภายนอก โดยจัดให้มีหน่วยงานนักลงทุนสัมพันธ์ (Investor Relations) ขึ้นเพื่อให้ข้อมูล ข่าวสาร และกิจกรรมต่าง ๆ ของบริษัทแก่ นักลงทุน นักวิเคราะห์ ผู้ถือหุ้น และบุคคลภายนอก รวมถึงการให้บริการแก่ผู้ถือหุ้นอย่างมีประสิทธิภาพ อีกทั้งเป็นการเสริมสร้างความน่าเชื่อถือและภาพลักษณ์ที่ดีให้แก่บริษัททั้งนี้ ผู้ลงทุนสามารถติดต่อหน่วยงานดังกล่าวได้ที่หมายเลขโทรศัพท์ 02-669-4200-9 หรือ Email Address ที่ [investor@mmsbangkok.com](mailto:investor@mmsbangkok.com)

## • ความรับผิดชอบต่อสังคม •

บริษัทมีแนวทางปฏิบัติในการดำเนินงานตามหลักกฎหมายที่กำหนดและตามจรรยาบรรณทางธุรกิจ (The Code of Ethical Business) โดยให้ความสำคัญในการดูแลสิทธิของผู้มีส่วนได้เสียทุกกลุ่ม ทั้งนี้แนวทางปฏิบัติมีความเกี่ยวข้องกับ ความรับผิดชอบต่อสังคมในกระบวนการทางธุรกิจ (CSR - in - Process) ดังนี้

### การประกอบธุรกิจด้วยความเป็นธรรม

บริษัทให้ความสำคัญในการดำเนินธุรกิจโดยส่งเสริมการแข่งขันการค้าอย่างเสรี สุจริตและเป็นธรรมภายใต้กฎหมายและกฎระเบียบของบริษัท หลีกเลี่ยงการดำเนินงานที่อาจก่อให้เกิดความขัดแย้งทางผลประโยชน์ โดยมีแนวปฏิบัติ

- การจัดซื้อจัดจ้าง บริษัทมีการคัดเลือกผู้ประกอบการ หรือผู้รับเหมา โดยคำนึงถึงความเท่าเทียมกันและความเป็นธรรม โดยไม่เลือกปฏิบัติและเปิดโอกาสให้มีการแข่งขันอย่างเป็นธรรม
- มีนโยบายไม่สนับสนุนการดำเนินการที่มีลักษณะเป็นการละเมิดทรัพย์สินทางปัญญาหรือลิขสิทธิ์

### การเคารพสิทธิมนุษยชน

บริษัทให้ความสำคัญและปฏิบัติตามหลักสิทธิมนุษยชน โดยคำนึงถึงความเสมอภาค เสรีภาพของบุคคล ความเท่าเทียมกันทั้งศักดิ์ศรีและสิทธิ ไม่สนับสนุนการกีดกันหรือเลือกปฏิบัติใด ๆ ด้วยเหตุผลในเรื่อง สัญชาติ เชื้อชาติ ศาสนา ภาษา อายุ เพศ สถานภาพสมรส ทักษะคนตัวในเรื่องเพศ ความพิการ

### การปฏิบัติต่อแรงงานอย่างเป็นธรรม

บริษัทตระหนักดีว่าพนักงานเป็นปัจจัยหนึ่งที่มีความสำคัญต่อการดำเนินธุรกิจเป็นอย่างมาก ในการเพิ่มศักยภาพการดำเนินงานของบริษัทให้เติบโตบรรลุเป้าหมาย จึงให้ความสำคัญต่อการดูแลพนักงานและการปฏิบัติอย่างเป็นธรรม ดังเช่น การกำหนดนโยบายต่าง ๆ อาทิ

- **นโยบายการจ้างแรงงาน**
  - บริษัทไม่กระทำหรือสนับสนุนให้มีการใช้แรงงานบังคับในทุกรูปแบบ และจะไม่เรียกเก็บเงิน หรือเอกสารประจำตัวใด ๆ ของพนักงาน เว้นแต่ที่กฎหมายกำหนดยกเว้นไว้
  - สนับสนุนและเคารพในการปกป้องสิทธิมนุษยชน เช่น ไม่สนับสนุนการบังคับใช้แรงงานต่อต้านการใช้แรงงานเด็ก เป็นต้น
  - บริษัทจะจ่ายค่าจ้าง ค่าตอบแทนเป็นเงินตราไทยโดยมีอัตราไม่น้อยกว่าที่กฎหมายกำหนดไว้ และจะไม่หักค่าจ้างพนักงานไม่ว่ากรณีใด ๆ เว้นแต่ที่กฎหมายยกเว้นไว้
  - บริษัทกำหนดชั่วโมงการทำงานปกติไม่เกินกว่าที่กฎหมายกำหนด และดูแลชั่วโมงการทำงานล่วงเวลาของพนักงานเป็นไปตามที่กฎหมายบัญญัติไว้
  - บริษัทจะจัดให้พนักงานหญิงที่มีครรภ์ทำงานที่ปลอดภัยไม่เป็นอันตรายต่อการมีครรภ์ ทั้งจะไม่เลิกจ้าง ลดตำแหน่งหรือลดสิทธิประโยชน์เพราะมีครรภ์

- ให้การส่งเสริมการพัฒนาเพื่อเพิ่มศักยภาพแก่พนักงานโดยจัดให้มีการฝึกอบรมและให้ความรู้ ทั้งการฝึกอบรมภายนอก (Public Training) และการจัดฝึกอบรมภายใน (In-house Training)
- การดูแลสวัสดิการความปลอดภัยและสุขอนามัยในสถานที่ทำงาน ตลอดจนการรักษาพยาบาลตามความจำเป็นและสมควร
- **นโยบายการดูแลบุคลากร**
  - พนักงานเป็นทรัพยากรอันมีค่าสูงสุดและเป็นปัจจัยที่สำคัญสู่ความสำเร็จของบริษัท บริษัทได้เสริมสร้างค่านิยมวัฒนธรรม และบรรยากาศการทำงานที่ดี ปฏิบัติต่อพนักงานด้วยความสุภาพ และให้ความเคารพในสิทธิและเสรีภาพส่วนบุคคล ตลอดจนการสร้างความรู้ผูกพันของพนักงานในกลุ่มบริษัท
  - การว่าจ้าง แต่งตั้ง โยกย้าย หรือการให้ค่าตอบแทนและผลประโยชน์ต่าง ๆ ของพนักงานจะพิจารณาบนพื้นฐานความเป็นธรรม และข้อเท็จจริง
  - สำหรับสวัสดิภาพและความปลอดภัยของพนักงาน บริษัทถือเป็นความรับผิดชอบที่ต้องดูแลสภาพแวดล้อมในการทำงานให้มีความปลอดภัยต่อชีวิตและทรัพย์สินของพนักงานอยู่เสมอ ตลอดจนการจัดให้มีสวัสดิการในด้านต่าง ๆ ตามความจำเป็นและเหมาะสม อาทิ การเข้าร่วมและได้รับใบรับรองมาตรฐานการป้องกันและแก้ไขปัญหาเสฟตีดในสถานที่ประกอบกิจการ จากกรมสวัสดิการและคุ้มครองแรงงาน การตรวจสอบระบบสัญญาณเตือนภัยประจำปี การตรวจสอบสุขภาพประจำปี การประกันชีวิตและอุบัติเหตุกลุ่ม ค่ารักษาพยาบาลในกรณีผู้ป่วยนอก และสวัสดิการเงินช่วยเหลือต่าง ๆ

### ความรับผิดชอบต่อผู้บริโภค

บริษัทมุ่งพัฒนาสินค้า/บริการของธุรกิจให้เกิดประโยชน์ต่อองค์กรควบคู่กับสังคม และผลิตสินค้า/บริการที่ปลอดภัย มีคุณภาพไม่เป็นอันตรายต่อผู้บริโภคและสิ่งแวดล้อม

- สร้างสรรค์รูปแบบรายการโทรทัศน์ที่ไม่ได้มุ่งเน้นแต่ความบันเทิงและหวังผลกำไรเพียงอย่างเดียว แต่สอดแทรกเนื้อหาสาระ การให้ความช่วยเหลือและสร้างโอกาสให้กับคนในชุมชน ซึ่งก่อให้เกิดประโยชน์ต่อสังคมในอนาคต
- การให้บริการอย่างมีคุณภาพและตอบสนองความต้องการของลูกค้าอย่างเป็นธรรม เช่น การผลิตชิ้นงาน หรือ การให้บริการ ตรงตามข้อตกลงหรือเงื่อนไขการว่าจ้าง โดยคำนึงถึงคุณภาพและมาตรฐาน
- จัดเก็บข้อมูลลูกค้าอย่างปลอดภัย ไม่เปิดเผยข้อมูลนอกจากจะได้รับการอนุญาตจากลูกค้า

### การดูแลรักษาสิ่งแวดล้อม

- ในกระบวนการทางธุรกิจ มุ่งเน้นการใช้ทรัพยากร เทคโนโลยีและขั้นตอนในการผลิตหรือให้บริการ อย่างมีประสิทธิภาพ โดยคำนึงถึงความปลอดภัยและไม่มีผลกระทบต่อสิ่งแวดล้อม
- บริษัทใช้ทรัพยากรอย่างรู้คุณค่าและมีประสิทธิภาพ โดยจัดให้มี “โครงการสำนักงานสีเขียว” ขึ้นเพื่อประหยัดพลังงาน



## การร่วมพัฒนาชุมชนและสังคม

บริษัทคำนึงถึงความรับผิดชอบต่อสังคม จึงจัดให้มีการสนับสนุนและให้ความร่วมมือ ความช่วยเหลือในการพัฒนาชุมชน

## การป้องกันการมีส่วนเกี่ยวข้องกับการคอร์รัปชัน

- ปี 2558 บริษัทได้สมัครเข้าร่วมเป็นสมาชิกเครือข่ายหุ้นส่วนด้านทุจริตเพื่อประเทศไทย (PACT Network) ซึ่งถือเป็นขั้นเริ่มแรกของการแสดงเจตนากรณีในการต่อต้านการกระทำทุจริตและคอร์รัปชัน และเพื่อเป็นการสร้างมาตรฐานธุรกิจที่มีความโปร่งใสและสะอาด รวมทั้งเป็นการส่งเสริมมาตรฐานด้านจริยธรรมธุรกิจที่สูงขึ้น บริษัทจึงออกนโยบายต่อต้านคอร์รัปชัน (Anti-corruption Policy) ซึ่งเป็นนโยบายที่ช่วยให้กระบวนการควบคุมภายในมีความรัดกุมมากขึ้น ป้องกันการทุจริต
- ในปี 2559 บริษัทได้ดำเนินการต่อ โดยบริษัทได้มีการประเมินตนเองเกี่ยวกับมาตรการต่อต้านการคอร์รัปชัน (รายละเอียดดูได้ที่หัวข้อ การกำกับดูแลกิจการที่ดี)

## • การควบคุมภายในและการบริหารจัดการความเสี่ยง •

- **ความเห็นของคณะกรรมการเกี่ยวกับการควบคุมภายใน**

ในการประชุมคณะกรรมการครั้งที่ 2/2560 เมื่อวันที่ 22 กุมภาพันธ์ 2560 โดยกรรมการตรวจสอบทั้ง 3 ท่านเข้าร่วมประชุมด้วย คณะกรรมการบริษัทได้ประเมินระบบการควบคุมภายในของบริษัทโดยการซักถามข้อมูลจากฝ่ายบริหารเจ้าหน้าที่ที่เกี่ยวข้องของบริษัท และการตอบแบบประเมินความเพียงพอของระบบควบคุมภายในของบริษัทที่ได้นำกรอบแนวทางของการประเมินการควบคุมภายในตามแบบประเมินของคณะกรรมการกำกับหลักทรัพย์และตลาดหลักทรัพย์ ซึ่งกำหนดองค์ประกอบหลักที่จำเป็นในการควบคุมภายในไว้ 5 องค์ประกอบ ได้แก่ 1) การควบคุมภายในองค์กร (Control Environment) 2) การประเมินความเสี่ยง (Risk Assessment) 3) การควบคุมการปฏิบัติงาน (Control Activities) 4) ระบบสารสนเทศและการสื่อสารข้อมูล (Information & Communication) และ 5) ระบบการติดตาม (Monitoring Activities) โดยคณะกรรมการเห็นว่า บริษัทมีระบบการควบคุมภายในที่เหมาะสมกับการดำเนินธุรกิจและเพียงพอตามสภาพแวดล้อมปัจจุบัน สามารถป้องกันทรัพย์สินของบริษัทไม่ให้เกิดความเสียหายหรือนำไปหาประโยชน์โดยมิชอบ

- **หัวหน้างานตรวจสอบภายในและหัวหน้างานกำกับดูแลการปฏิบัติงานของบริษัท**

ในการประชุมคณะกรรมการตรวจสอบเมื่อวันที่ 14 ธันวาคม 2555 ครั้งที่ 5/2555 ได้แต่งตั้ง นายชินวัฒน์ มาศรีงสรรค์ ให้ดำรงตำแหน่งรักษาการผู้อำนวยการฝ่ายตรวจสอบภายในและพัฒนาระบบ และเลขานุการคณะกรรมการตรวจสอบ ตั้งแต่วันที่ 14 ธันวาคม 2555 เนื่องจากมีประสบการณ์ในการปฏิบัติงานด้านการตรวจสอบภายในมาเป็นระยะ 5 ปี เคยได้รับการอบรมในหลักสูตรที่เกี่ยวข้องกับการปฏิบัติงานด้านตรวจสอบภายในได้แก่ การปฏิบัติงานตรวจสอบภายในหลักสูตร 1 รุ่นที่ 43 และการปฏิบัติงานตรวจสอบภายในหลักสูตร 2 รุ่นที่ 38 ของสภาวิชาชีพในพระบรมราชูปถัมภ์ และมีความเข้าใจในกิจกรรมและการดำเนินงานของบริษัท จึงเห็นว่ามีความเหมาะสมที่จะปฏิบัติหน้าที่ดังกล่าวได้อย่างเหมาะสมเพียงพอ

ทั้งนี้การพิจารณาและอนุมัติ แต่งตั้ง ถอดถอน โยกย้าย ผู้ดำรงตำแหน่งหัวหน้างานตรวจสอบภายในของบริษัท จะต้องผ่านการอนุมัติ (หรือได้รับความเห็นชอบ) จากคณะกรรมการตรวจสอบ

## • รายงานระหว่างกัน •

รายละเอียดรายการระหว่างกันที่เกิดขึ้นในปี 2558 และ ปี 2559

บุคคลถือจากบิดาแม่ ลักษณะการประกอบธุรกิจ/ ลักษณะความสัมพันธ์	ลักษณะรายการ	มูลค่ารายการ (ล้านบาท)		ความจำเป็นและความเหมาะสมของรายการ
		ปี 2558	ปี 2559	
<b>บริษัท กรุ๊ปเทรฟเวอร์และวิทยุ จำกัด (“บีบีทีวี”)</b> <b>ลักษณะธุรกิจ</b> บริหารสถานีโทรทัศน์สีกองทัพบกช่อง 7 <u>ความสัมพันธ์กับบริษัท</u> - เป็นผู้ถือหุ้นใหญ่ทางอ้อมของบริษัท (ผู้ถือหุ้นร้อยละ 30 ของบีบีทีวี โปรดัดขั้นส ซึ่งเป็นผู้ถือหุ้นใหญ่ของบริษัท) - กรรมการของบริษัท คือ นายพัฒนพงศ์ หนูพันธ์ ดำรงตำแหน่งกรรมการในบีบีทีวี	<b>จัดแสดงงาน</b> ME (บริษัทย่อย) ให้บริการจัดแสดงงานแก่ บีบีทีวี เช่น งาน LPGA Charity Night 2015, Young Model 2015, 7 สีสั่งสรรคนกันเอง 2015, Mega Bangna Absolute Denim เป็นต้น - รายได้จากบริการให้บริการ	6.98	1.85	ME ให้บริการจัดแสดงงานแก่บีบีทีวี ซึ่งเป็นธุรกิจปกติของบริษัท โดยอัตราค่าธรรมเนียมการให้บริการคิดจากต้นทุนบวกกำไร เช่นเดียวกับที่คิดเกี่ยวกับที่ติดกับบุคคลภายนอกและเงื่อนไขการชำระราคาเป็นอัตราที่เป็นปกติธุรกิจ รายการดังกล่าวจึงมีความจำเป็นและสมเหตุสมผล ความเห็นของกรรมการตรวจสอบ การให้บริการดังกล่าวเป็นปกติธุรกิจของบริษัทโดยอัตราค่าธรรมเนียมการให้บริการคิดจากต้นทุนบวกกำไรเช่นเดียวกับที่คิดเกี่ยวกับบุคคลภายนอกและเงื่อนไขการชำระราคาเป็นอัตราที่เป็นปกติธุรกิจ รายการดังกล่าวจึงมีความจำเป็นและสมเหตุสมผล
<b>เช่าเวลาออกอากาศ</b> บริษัทเช่าเวลาออกอากาศจากบีบีทีวีเพื่อแพร่ภาพออกอากาศทางช่อง 7 เช่น รายการ “ปลดหนี้” รายการ “คนเด็กสร้างบ้าน” รายการ “อิมมีฟิชั่น” และรายการ “ครัวคนสวย” - ต้นทุนการให้บริการ		28.02	15.42	บริษัทเช่าเวลาเพื่อแพร่ภาพออกอากาศทางช่อง 7 ซึ่งเป็นรายการธุรกิจปกติของกลุ่มบริษัท โดยการคิดค่าบริการดังกล่าว ขึ้นอยู่กับช่วงเวลาออกอากาศและการตกลงกัน โดยการดำเนินการดังกล่าว เป็นการดำเนินการปกติการค่าตัวไป ความเห็นกรรมการตรวจสอบ บริการดังกล่าวเป็นปกติธุรกิจของบริษัทและอัตราค่าบริการและเงื่อนไขการชำระราคาเป็นอัตราที่บริษัทยอมรับได้ รายการดังกล่าวจึงมีความจำเป็นและสมเหตุสมผล

บุคคลถือจกมีความขัดแย้ง ลักษณะการประกอบธุรกิจ/ ลักษณะความสัมพันธ์	ลักษณะรายการ	มูลค่ารายการ (ล้านบาท)		ความจำเป็นและความเหมาะสมของรายการ
		ปี 2558	ปี 2559	
<b>บริษัท บีบีทีวี มีเดีย จำกัด (“BBTVNM”)</b> <b>ลักษณะธุรกิจ</b> ประกอบธุรกิจให้บริการส่งข้อมูล <b>ความสัมพันธ์กับบริษัท</b> - กรรมการของบริษัท คือ นายพัฒน์พงศ์ หนูพันธ์ ดำรงตำแหน่งกรรมการใน BBTVNM - บีบีทีวี ผู้ถือหุ้นใหญ่ทางอ้อมของบริษัท เป็นผู้ถือหุ้นทางอ้อมทั้งหมดของ BBTVNM	<b>รับจ้างผลิตรายการ</b> BM (บริษัทย่อย) รายได้จากการให้บริการ Download นิตยสารผ่าน Application - รายได้จากการให้บริการ	0.002	-	BM (บริษัทย่อย) ได้รับส่วนแบ่งรายได้จากการดาวน์โหลด นิตยสาร ผ่าน Application จาก BBTVNM ซึ่งเป็นการรับจ้าง พัฒนา Application ให้ BM โดยคิดอัตราค่าบริการตามเงื่อนไข การค้าทั่วไป <b>ความเห็นกรรมการตรวจสอบ</b> การให้บริการดังกล่าวเป็นการส่งเสริมธุรกิจปกติของ BM โดยอัตราค่าบริการคิดจากต้นทุนบวกกำไรและเงื่อนไขการชำระ ราคาเป็นอัตราที่เป็นปกติธุรกิจรายการดังกล่าวจึงมีความจำเป็น และสมเหตุสมผล
	<b>ค่าพัฒนาโปรแกรม</b> BM (บริษัทย่อย) ให้ BBTVNM จัดทำพัฒนา และบำรุงรักษาเว็บไซต์ของ BM ซึ่งมี 3 Web- site ได้แก่ Cheeze Plaza, Cheeze Mag และ Looker Mag - ระบบคอมพิวเตอร์ (Website) - เงินมัดจำ (ค่ามัดจำทำ Website เพิ่ม) - ค่าใช้จ่ายอื่น	0.01 0.14 -	- - 0.14	BBTVNM พัฒนาและบำรุงรักษาเว็บไซต์ โดยอัตราค่าบริการ และเงื่อนไขการชำระราคาเป็นอัตราปกติธุรกิจ รายการดังกล่าว จึงมีความจำเป็นและสมเหตุสมผล <b>ความเห็นกรรมการตรวจสอบ</b> การพัฒนาและบำรุงรักษาเว็บไซต์เพื่อเป็นช่องทางหนึ่ง ในการสื่อสารกับกลุ่มลูกค้าเป้าหมาย โดยอัตราค่าบริการและ เงื่อนไขการชำระราคาเป็นอัตราปกติธุรกิจ รายการดังกล่าว จึงมีความจำเป็นและสมเหตุสมผล

บริษัท บีบีทีวี นิว มีเดีย จำกัด (“BBTVNM”) (ต่อ)	บุคคลที่อาจมีความขัดแย้ง ลักษณะการประกอบธุรกิจ/ ลักษณะความสัมพันธ์	ลักษณะรายการ	มูลค่ารายการ (ล้านบาท)		ความจำเป็นและความเหมาะสมของรายการ
			ปี 2558	ปี 2559	
บริษัท บีบีทีวี นิว มีเดีย จำกัด (“BBTVNM”) (ต่อ)	ลักษณะความสัมพันธ์	<b>คำทำ Website</b> MMS ให้ BBTVNM พัฒนาและปรับปรุงเว็บไซต์ - ค่าใช้จ่ายในการบริหาร - เจ้าหน้าที่การค้า	0.11 0.01	0.09 0.09	BBTVNM พัฒนาและบำรุงรักษาเว็บไซต์โดยอัตราค่าบริการและเงื่อนไขการชำระราคาเป็นอัตราปกติธุรกิจ <u>ความเห็นของกรรมการตรวจสอบ</u> การพัฒนาและบำรุงรักษาเว็บไซต์เพื่อเป็นอีกช่องทางหนึ่งในการสื่อสารกับกลุ่มลูกค้าเป้าหมาย โดยอัตราค่าบริการและเงื่อนไขการชำระราคาเป็นอัตราปกติธุรกิจ รายการดังกล่าวจึงมีความจำเป็นและเหมาะสมผล
		<b>คำทำ Website และค่าบำรุงรักษา Website</b> Matching Broadcast (MB) ให้ BBTVNM ทำ website ของ The Studio Park - ค่าใช้จ่ายในการบริหาร <u>หมายเหตุ Matching Broadcast (MB)</u> ปัจจุบันได้เปลี่ยนชื่อเป็น The Studio Park (Thailand) Co., Ltd. (TSP)	-	0.31	BBTVNM พัฒนาและบำรุงรักษาเว็บไซต์ โดยอัตราค่าบริการและเงื่อนไขการชำระราคาเป็นอัตราปกติธุรกิจ <u>ความเห็นของกรรมการตรวจสอบ</u> การพัฒนาและบำรุงรักษาเว็บไซต์เพื่อเป็นอีกช่องทางหนึ่งในการสื่อสารกับกลุ่มลูกค้าเป้าหมาย โดยอัตราค่าบริการและเงื่อนไขการชำระราคาเป็นอัตราปกติธุรกิจ รายการดังกล่าวจึงมีความจำเป็นและเหมาะสมผล

บุคคลถือครองความขัดแย้ง ลักษณะการประกอบธุรกิจ/ ลักษณะความสัมพันธ์	ลักษณะรายการ	มูลค่ารายการ (ล้านบาท)		ความจำเป็นและความเหมาะสมของรายการ
		ปี 2558	ปี 2559	
<b>บริษัท มีเดีย สตูดิโอ จำกัด</b> ลักษณะธุรกิจ ผลิตรายการโทรทัศน์ประเภทรายการข่าว รายการบันเทิง รายการสารบันเทิงและละคร ออกอากาศทางสถานีโทรทัศน์สีกองทัพบก ช่อง 7  <u>ความสัมพันธ์กับบริษัท</u> กรรมการของบริษัทคือ นายสรยุทธ ศศิธร เย็นบำรุง ดำรงตำแหน่งกรรมการ ในบริษัท มีเดีย สตูดิโอ จำกัด	<b>ร่วมผลิตรายการ</b> MMS ร่วมผลิตรายการ 7 ดาวประจำวัน และรายการ The Cover เหมือนขึ้นเทพ - รายได้จากค่าเช่าของประกอบฉาก - รายได้จากค่าเช่าของประกอบฉาก - ต้นทุนการให้บริการ	8.00 0.17 4.40	- - -	MMS ร่วมผลิตรายการกับ บริษัท มีเดียสตูดิโอ จำกัด ออกอากาศทางสถานีโทรทัศน์สีกองทัพบกช่อง 7 ซึ่งเป็นธุรกิจ ปกติของบริษัท โดยอัตราค่าบริการคิดจากต้นทุนบวกกำไร และเงื่อนไขการชำระราคาเป็นอัตราที่เป็นปกติธุรกิจ  <u>ความเห็นของกรรมการตรวจสอบ</u> การร่วมผลิตรายการดังกล่าวเป็นปกติธุรกิจของบริษัท โดยอัตรา ค่าบริการคิดจากต้นทุนบวกกำไรและเงื่อนไขการชำระราคาเป็น อัตราที่ปกติของธุรกิจ รายการดังกล่าวจึงมีความจำเป็นและ สมเหตุสมผล
<b>ทำห่านิ่งสื่อบันเทิง 7 สี</b> BM (บริษัทย่อย) ทำห่านิ่งสื่อบันเทิง 7 สี ให้กับบริษัท มีเดีย สตูดิโอ จำกัด - รายได้จากการขายและบริหารสื่อโฆษณา		-	0.73	บริษัท มีเดีย สตูดิโอ จำกัด ได้จ้าง BM ให้ทำห่านิ่งสื่อบันเทิง 7 สี ซึ่งเป็นธุรกิจปกติของบริษัท โดยอัตราค่าบริการคิด จากต้นทุนบวกกำไรและเงื่อนไขการชำระราคาเป็นอัตรา ที่เป็นปกติธุรกิจ  <u>ความเห็นของกรรมการตรวจสอบ</u> การร่วมผลิตรายการดังกล่าวเป็นปกติธุรกิจของบริษัท โดยอัตราค่าบริการคิดจากต้นทุนบวกกำไรและเงื่อนไขการชำระ ราคาเป็นอัตราที่ปกติของธุรกิจ รายการดังกล่าว จึงมีความจำเป็นและสมเหตุสมผล



บุคคลที่อาจมีความขัดแย้ง ลักษณะการประกอบธุรกิจ/ ลักษณะความสัมพันธ์	ลักษณะรายการ	มูลค่ารายการ (ล้านบาท)		ความจำเป็นและความเหมาะสมของรายการ
		ปี 2558	ปี 2559	
<b>บริษัท รักษาความปลอดภัย เอชอาร์ โปร แอนด์ เซอร์วิส จำกัด (“HRP”)</b> ลักษณะธุรกิจ ประกอบธุรกิจให้บริการด้านทรัพยากรบุคคล	<b>ค่าบริการพนักงานรักษาความปลอดภัย</b> MMS รับบริการจาก HRP ในการจัดหา พนักงานรักษาความปลอดภัยให้แก่บริษัท - ค่าใช้จ่ายในการบริหาร - ค่าใช้จ่ายค่ายจ่าย (ค่าบริการรักษาความปลอดภัย)	1.88 0.17	1.57 0.01	HRP ให้บริการจัดหาพนักงานรักษาความปลอดภัยให้แก่บริษัท โดยอัตราค่าบริการและเงื่อนไขการชำระราคาเป็นอัตราตลาดที่เป็นปกติธุรกิจ รายการดังกล่าวจึงมีความจำเป็นและสมเหตุสมผล  <u>ความเห็นกรรมการตรวจสอบ</u> บริษัทฯจ้างพนักงานรักษาความปลอดภัยโดยการจัดหาจากบริษัทที่มีความชำนาญแทนการจัดจ้างเองซึ่งง่ายต่อการจัดการภายในของบริษัทโดยอัตราค่าบริการและเงื่อนไขการชำระราคาเป็นอัตราตลาดที่เป็นปกติธุรกิจ รายการดังกล่าวจึงมีความจำเป็นและสมเหตุสมผล
<b>นายณัฐภูมิชัย วัชรพงศ์ และ นายณัฐวิทย์ บุญยะวัฒน์</b> ดำรงตำแหน่งที่ปรึกษาใน HRP	<b>ค่าบริการรถเช่า</b> ME (บริษัทย่อย) รับบริการจาก HRP ในการจัดหารถเช่าให้แก่บริษัท - ค่าใช้จ่ายในการบริหาร	0.02	-	HRP ให้บริการจัดหารถเช่าให้แก่บริษัท โดยอัตราค่าบริการและเงื่อนไขการชำระราคาเป็นอัตราตลาดที่เป็นปกติธุรกิจ รายการดังกล่าวจึงมีความจำเป็นและสมเหตุสมผล  <u>ความเห็นกรรมการตรวจสอบ</u> บริษัทฯใช้บริการรถเช่า โดยการจัดหาจากบริษัทที่มีความชำนาญแทนการจัดจ้างเองซึ่งง่ายต่อการจัดการภายในของบริษัท โดยอัตราค่าบริการและเงื่อนไขการชำระราคาเป็นอัตราตลาดที่เป็นปกติธุรกิจ รายการดังกล่าวจึงมีความจำเป็นและสมเหตุสมผล

บุคคลถือจนวนติดแจ้ง ลักษณะการประกอบธุรกิจ/ ลักษณะความสัมพันธ์	ลักษณะรายการ	มูลค่ารายการ (ล้านบาท)		ความจำเป็นและความสมดุลของรายการ
		ปี 2558	ปี 2559	
บริษัท รักษาความปลอดภัย เอชอาร์ โพร แอนด์ เซอร์วิส จำกัด (“HRP”) (ต่อ)	ค่าบริการพนักงานรักษาความปลอดภัย MB (บริษัทย่อย) รับบริการจาก HRP ในการจัดหาพนักงานรักษาความปลอดภัย ให้แก่บริษัท			HRP ให้บริการจัดหาพนักงานรักษาความปลอดภัยให้แก่ บริษัทย่อย โดยอัตราค่าบริการและเงื่อนไขการชำระราคา เป็นอัตราตลาดที่เป็นปกติธุรกิจ รายการดังกล่าว จึงมีความจำเป็นและสมเหตุสมผล
	- ค่าใช้จ่ายในการบริหาร - ค่าใช้จ่ายค้างจ่าย (ค่าบริการรักษาความปลอดภัย)	0.65 0.04	0.53 0.04	<u>ความเห็นกรรมการตรวจสอบ</u> บริษัทว่าจ้างพนักงานรักษาความปลอดภัยโดยการจัดหาจากบริษัท ที่มีความชำนาญแทนการจัดจ้างเอง ซึ่งง่ายต่อการจัดการภายใน ของบริษัทโดยอัตราค่าบริการและเงื่อนไขการชำระราคา เป็นอัตราตลาดที่เป็นปกติธุรกิจ รายการดังกล่าว จึงมีความจำเป็นและสมเหตุสมผล
	<b>ค่าพนักงานรักษาความปลอดภัย</b> Time Lapse (TL) (บริษัทย่อย) รับบริการจาก HRP ในการจัดหาพนักงานรักษาความปลอดภัย ให้แก่บริษัท			HRP ให้บริการจัดหาพนักงานรักษาความปลอดภัยให้แก่ บริษัทย่อย โดยอัตราค่าบริการและเงื่อนไขการชำระราคาเป็น อัตราตลาดที่เป็นปกติธุรกิจ รายการดังกล่าวจึงมีความจำเป็น และสมเหตุสมผล
	- ค่าใช้จ่ายในการบริหาร - ค่าใช้จ่ายค้างจ่าย (ค่าบริการรักษาความปลอดภัย)	0.45 0.04	0.41 0.02	<u>ความเห็นกรรมการตรวจสอบ</u> บริษัทว่าจ้างพนักงานรักษาความปลอดภัยโดยการจัดหาจากบริษัท ที่มีความชำนาญแทนการจัดจ้างเอง ซึ่งง่ายต่อการจัดการภายใน ของบริษัท โดยอัตราค่าบริการและเงื่อนไขการชำระราคาเป็น อัตราตลาดที่เป็นปกติธุรกิจ รายการดังกล่าวจึงมีความจำเป็น และสมเหตุสมผล

บุคคลถือความเป็นเจ้าของ/ลักษณะการประกอบธุรกิจ/ลักษณะความรับผิดชอบ	ลักษณะรายการ	มูลค่ารายการ (ล้านบาท)		ความจำเป็นและความเหมาะสมของรายการ
		ปี 2558	ปี 2559	
<b>บริษัท ทราเนส์ฟอร์เมชั่น พิล์ม จำกัด</b> <b>ลักษณะธุรกิจ</b> ประกอบธุรกิจผลิตและจัดสร้างภาพยนตร์ไทย <b>ความสัมพันธ์กับบริษัท</b> กรรมการของบริษัท คือ นายภูมิชาย วัชรพงศ์ ดำรงตำแหน่งกรรมการใน บริษัท ทราเนส์ฟอร์เมชั่น พิล์ม จำกัด	<b>จ้าง MSP ผลิตภาพยนตร์</b> บริษัท ทราเนส์ฟอร์เมชั่น พิล์ม จำกัด จ้าง บริษัท แมทซิง สตูดิโอ พิล์ม จำกัด (MSP) (บริษัทย่อย) ผลิตภาพยนตร์ - รายได้จากกรรับจ้างผลิตภาพยนตร์โฆษณา	-	0.08	บริษัท ทราเนส์ฟอร์เมชั่น พิล์ม จำกัด ได้จ้าง MSP ผลิตภาพยนตร์ ซึ่งเป็นธุรกิจปกติของบริษัท โดยอัตราค่าบริการคิดจากต้นทุนบวกกำไรและเงื่อนไขการชำระราคาเป็นอัตราที่เป็นปกติของธุรกิจ <b>ความถี่ในการตรวจสอบ</b> เป็นรายการที่สนับสนุนการดำเนินธุรกิจของบริษัท โดยอัตราค่าบริการและเงื่อนไขการชำระราคาเป็นไปตามปกติของธุรกิจ รายการดังกล่าวจึงมีความจำเป็นและสมเหตุสมผล
<b>นายสมชาย ชีวสุทธานนท์</b> <b>ความสัมพันธ์กับบริษัท</b> เป็นที่ทักเคยสมบุญ ชีวสุทธานนท์ ซึ่งดำรงตำแหน่งกรรมการบริษัท	<b>เช่าที่ดินและอาคาร</b> บริษัทเช่าที่ดินและอาคารเลขที่ 305/5 ซอยสุขโขทัย 6 ถนนสุขโขทัย แขวงดุสิต เขตดุสิต เพื่อใช้เป็นสถานที่ประกอบธุรกิจของบริษัท โดยมีระยะเวลาเช่า 6 เดือน - ค่าใช้จ่ายในการบริหาร	1.39	-	บริษัทเช่าอาคารจากนายสมชาย ชีวสุทธานนท์ เพื่อใช้เป็นสถานที่ประกอบการ โดยอัตราค่าเช่าเป็นราคาที่เหมาะสม เมื่อเปรียบเทียบกับค่าเช่าที่ใกล้เคียง เงื่อนไขการชำระราคาเป็นไปตามปกติธุรกิจเช่นเดียวกับบุคคลภายนอก รายการดังกล่าวจึงมีความจำเป็นและสมเหตุสมผล <b>ความถี่ในการตรวจสอบ</b> เป็นรายการที่สนับสนุนการดำเนินธุรกิจของบริษัท โดยอัตราค่าบริการและเงื่อนไขการชำระราคาเป็นไปตามปกติของธุรกิจ รายการดังกล่าวจึงมีความจำเป็นและสมเหตุสมผล

บุคคลถือจนวนิตถ้าง ลักษณะการประกอบธุรกิจ/ ลักษณะความสับพันธ์	ลักษณะรายการ	มูลค่ารายการ (ล้านบาท)		ความจำเป็นและความสผลของรายการ
		ปี 2558	ปี 2559	
<b>นางศิริเพ็ญ ศคคินมานพ</b> <u>ความสัมพันธ์กับบริษัท</u> ดำรงตำแหน่งผู้ช่วยกรรมการผู้จัดการ	<b>เช่าอาคาร</b> GH (บริษัทย่อย) เช่าอาคารทวณเฝ้า 3 ชั้น เลขที่ 173/13-14 ซอยพหลโยธิน 44 เพื่อใช้เป็นสถานที่ประกอบธุรกิจโดยมีระยะเวลาเช่าคราวละ 1 ปี - ค่าใช้จ่ายในการบริหาร (ค่าเช่าอาคาร)	0.72	0.72	GH เช่าอาคารจากนางศิริเพ็ญ ศคคินมานพ เพื่อใช้เป็นสถานที่ประกอบการเป็นสำนักงาน โดยอัตราค่าเช่าเป็นราคาที่เหมาะสมเมื่อเปรียบเทียบกับค่าเช่าที่ใกล้เคียง เงื่อนไขการชำระราคาเป็นไปตามปกติธุรกิจเช่นเดียวกับบุคคลภายนอก รายการดังกล่าวจึงมีความจำเป็นและสมเหตุสมผล  <u>ความเห็นกรรมการตรวจสอบ</u> เป็นรายการที่สนับสนุนการดำเนินธุรกิจของบริษัท โดยอัตราค่าเช่าและเงื่อนไขการชำระราคาเป็นอัตราที่บริษัททำกับบุคคลภายนอก ดังนั้นรายการดังกล่าวจึงมีความจำเป็นและสมเหตุสมผล
<b>เช่าที่ดิน</b> GH (บริษัทย่อย) เช่าที่ดินตามโฉนดที่ดินเลขที่ 39485 และ 39488 เพื่อใช้เป็นที่พักจอดรถและที่เก็บอุปกรณ์ในการถ่ายทำภาพยนตร์ สำหรับพื้นที่รวม 405 ตารางวา โดยมีระยะเวลาเช่า 1 ปี - ค่าใช้จ่ายในการบริหาร (ค่าที่ดิน)		0.40	0.40	GH เช่าที่ดินนางศิริเพ็ญ ศคคินมานพ เพื่อใช้เป็นที่พักจอดรถและที่เก็บอุปกรณ์ในการถ่ายทำภาพยนตร์ โดยอัตราค่าเช่าเป็นราคาที่เหมาะสมเมื่อเปรียบเทียบกับค่าเช่าที่ใกล้เคียง เงื่อนไขการชำระราคาเป็นไปตามปกติธุรกิจเช่นเดียวกับบุคคลภายนอก รายการดังกล่าวจึงมีความจำเป็นและสมเหตุสมผล  <u>ความเห็นกรรมการตรวจสอบ</u> เป็นรายการที่สนับสนุนการดำเนินธุรกิจของบริษัทโดยอัตราค่าเช่าและเงื่อนไขการชำระราคาเป็นอัตราที่บริษัททำกับบุคคลภายนอก ดังนั้นรายการดังกล่าวจึงมีความจำเป็นและสมเหตุสมผล

## • ข้อมูลการเงินที่สำคัญ •

อัตราส่วนทางการเงิน	หน่วย	งบตรวจสอบ		
		ปี 2557	ปี 2558	ปี 2559
อัตราส่วนสภาพคล่อง				
อัตราส่วนสภาพคล่อง	เท่า	6.46	4.63	2.91
อัตราส่วนสภาพคล่องหมุนเร็ว	เท่า	6.26	4.27	2.54
อัตราส่วนสภาพคล่องกระแสเงินสด	เท่า	0.80	0.35	0.47
อัตราส่วนหมุนเวียนลูกหนี้การค้า	เท่า	3.63	3.29	3.63
ระยะเวลาการเก็บหนี้เฉลี่ย	วัน	99.22	109.56	99.29
อัตราส่วนหมุนเวียนสินค้าคงเหลือ	เท่า	44.16	38.12	29.18
ระยะเวลาการขายสินค้าเฉลี่ย	วัน	8.15	9.44	12.34
อัตราส่วนหมุนเวียนเจ้าหนี้	เท่า	6.55	7.66	4.63
ระยะเวลาการชำระหนี้	วัน	54.97	47.02	77.81
วงจรเงินสด	วัน	52.40	71.99	33.82
อัตราส่วนแสดงความสามารถในการทำกำไร				
อัตรากำไรขั้นต้น	ร้อยละ	36.97	30.14	27.40
อัตรากำไรจากการดำเนินงาน	ร้อยละ	7.15	(7.30)	(12.96)
อัตราส่วนเงินสดต่อการทำกำไร	ร้อยละ	163.34	(85.12)	(101.60)
อัตรากำไรสุทธิ	ร้อยละ	4.79	(9.57)	(14.34)
อัตราผลตอบแทนผู้ถือหุ้น	ร้อยละ	2.29	(4.00)	(5.07)
อัตราส่วนแสดงประสิทธิภาพในการดำเนินงาน				
อัตราผลตอบแทนจากสินทรัพย์	ร้อยละ	2.06	(3.49)	(4.08)
อัตราผลตอบแทนจากสินทรัพย์ถาวร <sup>/1</sup>	ร้อยละ	12.56	(5.51)	(5.84)
อัตราการหมุนของสินทรัพย์	เท่า	0.43	0.36	0.28
อัตราส่วนวิเคราะห์นโยบายทางการเงิน				
อัตราส่วนหนี้สินต่อส่วนของผู้ถือหุ้น	เท่า	0.14	0.15	0.32
อัตราส่วนความสามารถชำระดอกเบี้ย <sup>/2</sup>	เท่า	29.06	5.12	9.88
อัตราส่วนความสามารถชำระภาระผูกพัน	เท่า	0.48	0.16	0.13
อัตราการจ่ายเงินปันผล	ร้อยละ	99.58	N/A	N/A

หมายเหตุ <sup>/1</sup> อัตราส่วนผลตอบแทนจากสินทรัพย์ถาวร ไม่รวมสินทรัพย์ที่มีไว้เพื่อให้เช่า

<sup>/2</sup> อัตราส่วนความสามารถชำระดอกเบี้ยคำนวณจากกระแสเงินสดจากการดำเนินงาน/ดอกเบี้ยจ่าย

## • คำอธิบายและการวิเคราะห์ฐานะการเงินและผลการดำเนินงาน.

### ภาพรวมผลการดำเนินงานที่ผ่านมา

ภาพรวมเศรษฐกิจไทยปี 2559 เติบโตร้อยละ 3.3 แต่จากฐานที่สูงในช่วงปีก่อนหน้าทำให้อัตราการขยายตัวชะลอตัวลง โดยเศรษฐกิจไทยยังคงเผชิญความเสี่ยงจากปัจจัยทั้งภายในและภายนอกประเทศ อาทิเช่น ปัญหาทางการเมือง ความไม่แน่นอนจากนโยบายด้านการค้าของสหรัฐอเมริกา ตลอดจนเศรษฐกิจจีนที่ยังผันผวนอยู่ ส่งผลให้ภาคเอกชนต่างชะลอตัวตัดสินใจในการลงทุนและการใช้จ่ายงบประมาณด้านประชาสัมพันธ์ ดังเห็นได้จากตัวเลขการใช้จ่ายสื่อโฆษณาประจำปี 2559 มีมูลค่า 107,896 ล้านบาทปรับตัวลดลง 14,279 ล้านบาทหรือลดลงร้อยละ 11.69 โดยสื่อประเภทสิ่งพิมพ์ปรับตัวลดลงมากที่สุด เนื่องจากพฤติกรรมของผู้บริโภคที่เปลี่ยนไป แม้กระทั่งสื่อโทรทัศน์ ซึ่งเป็นสื่อที่มีส่วนแบ่งการตลาดมากที่สุดก็ปรับตัวลดลง เนื่องจากการแข่งขันที่สูง และบรรยากาศไม่เอื้ออำนวยต่อการโฆษณาหรือการจัดกิจกรรมต่าง ๆ

ในปี 2559 กลุ่มบริษัทมีการปรับโครงสร้างการดำเนินธุรกิจ ยุติการดำเนินธุรกิจสื่อสิ่งพิมพ์และธุรกิจจัดกิจกรรม กลุ่มบริษัทยังคงดำเนินธุรกิจหลัก ๆ ได้แก่ ธุรกิจให้บริการและให้เช่าอุปกรณ์ ธุรกิจผลิตรายการโทรทัศน์ ธุรกิจ Post Production และธุรกิจใหม่ที่อยู่ระหว่างการดำเนินงานก่อสร้าง คือ ธุรกิจให้เช่าสตูดิโอ ภายใต้ชื่อโครงการ “ The Studio Park (Thailand) ” บนที่ดินของบริษัทย่อย 216 ไร่ อำเภอบางบ่อ จังหวัดสมุทรปราการ คาดว่าจะเริ่มเปิดดำเนินการได้ในช่วงต้นไตรมาสที่ 2 ของปี 2560 ภายใต้บริษัทย่อย บริษัท แม็ทซิ่ง บรอดคาสท์ จำกัด ซึ่งเมื่อต้นปี 2560 ได้เปลี่ยนชื่อบริษัทเป็น “บริษัท เดอะ สตูดิโอ พาร์ค (ประเทศไทย) จำกัด”

โดยธุรกิจให้บริการและให้เช่าอุปกรณ์ในการถ่ายทำที่เช่าพื้นที่จากบุคคลภายนอกจะย้ายไปอยู่ภายในโครงการด้วย ถือเป็นโครงการสตูดิโอที่สมบูรณ์ เป็นศูนย์กลางการให้บริการพื้นที่ในการถ่ายทำ ตลอดจนอำนวยความสะดวกในการให้เช่าอุปกรณ์ต่าง ๆ ในการถ่ายทำแบบครบวงจร เมื่อโครงการเสร็จสมบูรณ์เปิดดำเนินการได้บริษัทเชื่อว่าธุรกิจดังกล่าวจะสามารถสร้างรายได้หลักที่สำคัญอย่างสม่ำเสมอได้ในอนาคต

### ผลการดำเนินงานและความสามารถในการทำกำไร (Results of Operations)

ผลการดำเนินงานในปี 2559 ตามงบการเงินรวม กลุ่มบริษัทมีรายได้หลักรวมจำนวน 456.67 ล้านบาท ลดลง 67.65 ล้านบาทหรือลดลงร้อยละ 12.90 เมื่อเปรียบเทียบกับช่วงเดียวกันของปี 2558 ซึ่งมีรายได้หลักรวมจำนวน 524.32 ล้านบาท และมีผลขาดทุนส่วนที่เป็นของผู้เป็นเจ้าของบริษัทใหญ่ในปี 2559 จำนวน 65.83 ล้านบาท เพิ่มขึ้น 15.59 ล้านบาท หรือเพิ่มขึ้นร้อยละ 31.03 เมื่อเปรียบเทียบกับช่วงเดียวกันของปี 2558 มีผลขาดทุนจำนวน 50.24 ล้านบาท เนื่องจากการปรับโครงสร้างองค์กร



## โครงสร้างรายได้แยกตามการดำเนินงานธุรกิจ

รายการ	ปี 2557		ปี 2558		ปี 2559	
	ล้านบาท	ร้อยละ	ล้านบาท	ร้อยละ	ล้านบาท	ร้อยละ
1. รายได้จากการบริการและให้เช่าอุปกรณ์	387.99	63.36	377.51	71.02	355.58	76.81
2. รายได้จากการผลิตรายการโทรทัศน์	153.61	25.08	124.95	23.51	81.69	17.65
3. รายได้จากธุรกิจให้บริการตัดต่อ	-	-	9.63	1.81	12.47	2.69
4. รายได้จากธุรกิจผลิตภาพยนตร์โฆษณา	44.37	7.24	6.54	1.23	2.43	0.53
5. รายได้จากธุรกิจขายสินค้า	7.45	1.22	5.69	1.07	4.50	0.97
<b>รายได้จากธุรกิจหลัก</b>	<b>593.42</b>	<b>96.90</b>	<b>524.32</b>	<b>98.64</b>	<b>456.67</b>	<b>98.65</b>
รายได้อื่น	18.97	3.10	7.21	1.36	6.24	1.35
<b>รายได้รวม</b>	<b>612.39</b>	<b>100.00</b>	<b>531.53</b>	<b>100.00</b>	<b>462.91</b>	<b>100.00</b>

### ธุรกิจให้บริการและให้เช่าอุปกรณ์

รายได้จากการให้บริการและให้เช่าอุปกรณ์ เป็นการให้บริการแก่ลูกค้ากองถ่ายทำภาพยนตร์เรื่อง ภาพยนตร์โฆษณาทั้งในและต่างประเทศ ภายใต้แบรนด์ “เกียร์เฮด” และให้บริการแก่รายการโทรทัศน์ งานละคร ภายใต้ แบรนด์ “แฮนด์เกียร์” ประกอบด้วยรายได้ค่าเช่าอุปกรณ์ รายได้บริการ และรายได้จากการขาย ในปี 2559 มียอดรายได้จำนวน 355.58 ล้านบาท ลดลง 21.93 ล้านบาทหรือลดลงร้อยละ 5.81 เมื่อเปรียบเทียบกับปี 2558 ที่มีจำนวน 377.51 ล้านบาท คิดเป็นสัดส่วนร้อยละ 76.81 ของรายได้รวม เนื่องจากกองถ่ายทำทั้งในและต่างประเทศชะลอการลงทุน

### ธุรกิจผลิตรายการโทรทัศน์

รายได้จากการผลิตรายการโทรทัศน์ ในปี 2559 จำนวน 81.69 ล้านบาท ลดลง 43.26 ล้านบาท หรือลดลงร้อยละ 34.62 เมื่อเปรียบเทียบกับปี 2558 ที่มีจำนวน 124.95 ล้านบาท คิดเป็นสัดส่วนร้อยละ 17.65 ของรายได้รวม เนื่องจากบรรยากาศไม่เอื้ออำนวยในการโฆษณา และรวมถึงสภาวะของอุตสาหกรรมโฆษณามีการแข่งขันที่สูงมาก โดยเฉพาะสื่อโทรทัศน์ที่มีการแข่งขันทั้งในสื่อประเภทเดียวกัน ได้แก่ สื่อทีวีอะนาล็อก สื่อทีวีดิจิตอล เคเบิลทีวีและโทรทัศน์ดาวเทียม และสื่อประเภทอื่นที่เริ่มเข้ามามีบทบาทในการแข่งขันด้วยเช่น สื่อออนไลน์

### ธุรกิจให้บริการตัดต่อ

รายได้จากการให้บริการตัดต่อ (Post Production) ในปี 2559 จำนวน 12.47 ล้านบาท เพิ่มขึ้น 2.84 ล้านบาท หรือ เพิ่มขึ้นร้อยละ 29.49 เมื่อเปรียบเทียบกับปี 2558 ที่มีจำนวน 9.63 ล้านบาท คิดเป็นสัดส่วนร้อยละ 2.69 ของรายได้รวม

### ธุรกิจผลิตภาพยนตร์โฆษณา

รายได้จากการผลิตภาพยนตร์โฆษณาในปี 2559 จำนวน 2.43 ล้านบาท ลดลง 4.11 ล้านบาท หรือลดลงร้อยละ 62.84 เมื่อเปรียบเทียบกับปี 2558 ที่มีจำนวน 6.54 ล้านบาท คิดเป็นสัดส่วนร้อยละ 0.53 ของรายได้รวม เนื่องจากการปรับโครงสร้างธุรกิจ ชะลอการดำเนินงานในธุรกิจนี้

## รายได้อื่นๆ

ในปี 2559 มียอดรายได้อื่นจำนวน 6.25 ล้านบาท คิดเป็นสัดส่วนร้อยละ 1.35 ของรายได้รวม ประกอบด้วยดอกเบี้ยรับและรายได้อื่นๆ

## ต้นทุนขายและบริการ

ในปี 2559 กลุ่มบริษัทมีต้นทุนขายและบริการจำนวน 331.52 ล้านบาท ลดลง 34.77 ล้านบาท หรือลดลงร้อยละ 9.49 เมื่อเปรียบเทียบกับปี 2558 ที่มีจำนวน 366.29 ล้านบาท ซึ่งเป็นไปในทิศทางเดียวกันของยอดขายที่ลดลง มีอัตรากำไรขั้นต้นในปี 2559 คิดเป็นร้อยละ 27.40

## โดยภาพรวมกำไรขั้นต้น

โครงสร้างต้นทุนและกำไรขั้นต้น	ปี 2557		ปี 2558		ปี 2559	
	ล้านบาท	ร้อยละ	ล้านบาท	ร้อยละ	ล้านบาท	ร้อยละ
รายได้จากธุรกิจหลัก	593.42	100.00	524.32	100.00	456.67	100.00
ต้นทุนขายและบริการ	374.06	63.03	366.29	69.86	331.52	72.60
กำไรขั้นต้น	219.36	36.97	158.03	30.14	125.15	27.40

## ค่าใช้จ่ายในการขายและบริหารและค่าใช้จ่ายอื่น

ในปี 2559 กลุ่มบริษัทมีค่าใช้จ่ายในการขายและบริหารและค่าใช้จ่ายอื่นจำนวน 183.90 ล้านบาท คิดเป็นร้อยละ 39.73 ของรายได้รวม ลดลง 3.56 ล้านบาท หรือลดลงร้อยละ 1.90 เมื่อเปรียบเทียบกับปี 2558 ที่มีจำนวน 187.46 ล้านบาท ทั้งนี้ หากพิจารณาจะพบว่าในปี 2559 บริษัทได้ปรับโครงสร้างการดำเนินธุรกิจหยุดดำเนินธุรกิจสื่อสิ่งพิมพ์และธุรกิจจัดกิจกรรม และการเตรียมการย้ายสำนักงานของบริษัทในเครือ จึงเกิดค่าใช้จ่ายดังนี้ เงินชดเชยพนักงานจำนวน 7.20 ล้านบาท การตั้งสำรองหนี้สงสัยจะสูญ 4.81 ล้านบาท และขาดทุนจากการขายและตัดจำหน่ายทรัพย์สินจำนวน 2.44 ล้านบาท ไปปรากฏอยู่ค่าใช้จ่ายบริหารและค่าใช้จ่ายอื่น

และจากการหยุดดำเนินธุรกิจตามที่กล่าวแล้วข้างต้น ทำให้รับรู้รับผลขาดทุนจากการดำเนินงานที่ยกเลิกจำนวน 3.44 ล้านบาท และรับส่วนแบ่งผลขาดทุนจากเงินลงทุนในการร่วมค้าจำนวน 3.22 ล้านบาท และมีต้นทุนทางการเงินจำนวน 6.09 ล้านบาท

## กำไรสุทธิ

ในปี 2559 กลุ่มบริษัทมีผลขาดทุนสุทธิส่วนที่เป็นของเจ้าของบริษัทใหญ่จำนวน 65.83 ล้านบาท เพิ่มขึ้น 15.59 ล้านบาท หรือเพิ่มขึ้นร้อยละ 31.03 เมื่อเปรียบเทียบกับผลดำเนินงานในปี 2558 ซึ่งมีผลขาดทุนสุทธิส่วนที่เป็นของเจ้าของบริษัทใหญ่จำนวน 50.24 ล้านบาท

## การวิเคราะห์ฐานะทางการเงินสำหรับปี 2559 และปี 2558

### สินทรัพย์

ณ วันที่ 31 ธันวาคม 2559 กลุ่มบริษัทมีสินทรัพย์รวมจำนวน 1,836.09 ล้านบาท เพิ่มขึ้น 415.43 ล้านบาท หรือเพิ่มขึ้นร้อยละ 29.24 เมื่อเปรียบเทียบกับปี 2558 ที่มีจำนวน 1,420.66 ล้านบาท เนื่องจากในปี 2559 มีการเสนอขายหุ้นสามัญเพิ่มทุนให้แก่ผู้ถือหุ้นเดิมและการเพิ่มขึ้นของที่ดิน อาคารและอุปกรณ์สุทธิในส่วนงานระหว่างก่อสร้างโครงการสตูดิโอ The Studio Park

สินทรัพย์รวมประกอบด้วยสินทรัพย์หมุนเวียนจำนวน 466.56 ล้านบาท สินทรัพย์ไม่หมุนเวียนจำนวน 1,369.53 ล้านบาท คิดเป็นสัดส่วนร้อยละ 25.41 และ 74.59 ของสินทรัพย์รวมตามลำดับ โดยมีรายละเอียดของสินทรัพย์ที่สำคัญดังนี้

- เงินสดและรายการเทียบเท่าเงินสดจำนวน 157.48 ล้านบาท ลดลง 52.68 ล้านบาท หรือลดลงร้อยละ 25.07 เนื่องจากการลงทุนในโครงการ The Studio Park
- เงินลงทุนระยะสั้นจำนวน 150.34 ล้านบาท เพิ่มขึ้น 109.61 ล้านบาท หรือเพิ่มขึ้นร้อยละ 269.11 เมื่อเปรียบเทียบกับปี 2558 ประกอบด้วยเงินฝากระยะสั้นกับสถาบันการเงินภายในระยะเวลาไม่เกิน 1 ปี
- ลูกหนี้การค้าและลูกหนี้อื่น-สุทธิจำนวน 100.20 ล้านบาท ลดลง 51.51 ล้านบาท หรือลดลงร้อยละ 33.95 เมื่อเปรียบเทียบกับปี 2558 ปรับลดตามยอดขายที่ลดลง
- ภาษีมูลค่าเพิ่มรอคืนจำนวน 23.71 ล้านบาท เพิ่มขึ้น 20.66 ล้านบาท หรือเพิ่มขึ้นร้อยละ 677.38 เมื่อเปรียบเทียบกับปี 2558 เนื่องจากการขอคืนภาษีมูลค่าเพิ่มของโครงการ The Studio Park ในส่วนธุรกิจให้บริการ
- ที่ดิน อาคารและอุปกรณ์-สุทธิ จำนวน 1,020.06 ล้านบาท เพิ่มขึ้น 390.91 ล้านบาทหรือเพิ่มขึ้นร้อยละ 62.13 เนื่องจากงานก่อสร้างโครงการ The Studio Park ได้ดำเนินการไปอย่างมากคงเหลืองานตกแต่งภายในบางส่วน และงานสาธารณูปโภคภายนอกเช่น งานตกแต่งห้องพักนักแสดง งานภูมิสถาปัตย์โดยรอบโครงการ

## หนี้สิน

ณ วันที่ 31 ธันวาคม 2559 กลุ่มบริษัทมียอดหนี้สินรวมจำนวน 448.47 ล้านบาท เพิ่มขึ้น 258.20 ล้านบาท หรือเพิ่มขึ้นร้อยละ 135.70 เมื่อเปรียบเทียบกับปี 2558 หนี้สินรวมประกอบหนี้สินหมุนเวียนจำนวน 160.54 ล้านบาท และหนี้สินไม่หมุนเวียนจำนวน 287.93 ล้านบาท เนื่องจากเงินกู้ยืมจากสถาบันการเงินเพื่อลงทุนในโครงการ The Studio Park โดยมีอัตราส่วนหนี้สินต่อส่วนของผู้ถือหุ้นเท่ากับ 0.32 เท่า

## ส่วนของผู้ถือหุ้น

ณ วันที่ 31 ธันวาคม 2559 กลุ่มบริษัทมีส่วนของผู้ถือหุ้นจำนวน 1,387.62 ล้านบาท เพิ่มขึ้น 157.23 ล้านบาทหรือเพิ่มขึ้นร้อยละ 12.78 เมื่อเปรียบเทียบกับปี 2558 เนื่องจากการเสนอขายหุ้นสามัญเพิ่มทุนต่อผู้ถือหุ้นเดิม และได้รับชำระค่าหุ้นจำนวน 112.40 ล้านบาท มูลค่าที่ตราไว้หุ้นละ 1 บาท ในราคาเสนอขายหุ้นละ 2 บาท โดยภายหลังการจำหน่ายหุ้น บริษัทมีหุ้นที่ออกและเรียกชำระแล้วเต็มมูลค่าเพิ่มขึ้นจาก 531.63 ล้านบาท เป็นจำนวน 644.03 ล้านบาท และส่วนเกินมูลค่าหุ้นเพิ่มขึ้นจาก 658.32 ล้านบาทเป็น 769.56 ล้านบาท และมูลค่าตามบัญชีต่อหุ้น (Book Value Per Share) ณ วันที่ 31 ธันวาคม 2559 เท่ากับ 2.15 บาท

## สภาพคล่องและความเพียงพอของเงินทุน

สภาพคล่องของกลุ่มบริษัทสำหรับงวดปีสิ้นสุดวันที่ 31 ธันวาคม 2559 มีเงินสดต้นงวดจำนวน 210.16 ล้านบาท เงินสดสุทธิลดลง 52.68 ล้านบาท ส่งผลให้เงินสดสุทธิปลายงวดเท่ากับ 157.48 ล้านบาท ตามรายละเอียดดังนี้

รายการ	ปี 2557	ปี 2558	ปี 2559
เงินสดสุทธิได้มา(ใช้ไป)จากกิจกรรมดำเนินงาน	69.31	32.59	60.12
เงินสดสุทธิได้มา(ใช้ไป)จากกิจกรรมลงทุน	28.95	(120.25)	(532.85)
เงินสดสุทธิได้มา(ใช้ไป)จากกิจกรรมจัดหาเงิน	113.16	(18.95)	420.05
<b>เงินสดและรายการเทียบเท่าเงินสดเพิ่มขึ้น(ลดลง)สุทธิ</b>	<b>211.42</b>	<b>(106.61)</b>	<b>(52.68)</b>
เงินสดและรายการเทียบเท่าเงินสด ณ วันต้นงวด	105.35	316.77	210.16
<b>เงินสดและรายการเทียบเท่าเงินสด ณ วันปลายงวด</b>	<b>316.77</b>	<b>210.16</b>	<b>157.48</b>

โดยในปี 2559 กลุ่มบริษัทมีกระแสเงินสดสุทธิจากกิจกรรมดำเนินงานจำนวน 60.12 ล้านบาท กระแสเงินสดใช้ไปในกิจกรรมลงทุนจำนวน 532.85 ล้านบาท เป็นการจ่ายลงทุนในโครงการ The Studio Park และอุปกรณ์จำนวน 372.87 ล้านบาท และจ่ายซื้อทรัพย์สินที่มีไว้เพื่อให้เช่าจำนวน 52.46 ล้านบาท และกระแสเงินสดได้มาจากกิจกรรมจัดหาเงินจำนวน 420.05 ล้านบาท เนื่องจากรับเงินกู้จำนวน 236.00 ล้านบาท และรับเงินเพิ่มทุน 223.64 ล้านบาท

### อัตราส่วนสภาพคล่อง

ในปี 2559 กลุ่มบริษัทมีอัตราส่วนสภาพคล่อง 2.91 เท่า อัตราส่วนสภาพคล่องเร็ว 2.54 เท่า ซึ่งมีมูลค่าที่ลดลงเนื่องจากการจ่ายลงทุนงานก่อสร้างโครงการ The Studio Park แต่อย่างไรก็ตามถือว่าสภาพคล่องของกลุ่มบริษัทยังคงอยู่ในเกณฑ์ที่ดี โดยสินทรัพย์หมุนเวียนสูงกว่าหนี้สินหมุนเวียน และเมื่อโครงการ The Studio Park เสร็จ กลุ่มบริษัทคาดหวังว่าจะสามารถสร้างรายได้ได้อย่างสม่ำเสมอและมั่นคงซึ่งจะทำให้สภาพคล่องของกลุ่มบริษัทดียิ่งขึ้น

### ความเหมาะสมของโครงสร้างเงินทุน

รายการ	หน่วย	ปี 2557	ปี 2558	ปี 2559
หนี้สินทั้งหมด	ล้านบาท	181.26	190.27	448.47
หนี้สินที่มีภาระดอกเบี้ย	ล้านบาท	86.63	102.09	302.42
ส่วนของผู้ถือหุ้น	ล้านบาท	1,315.46	1,230.39	1,387.62
อัตราส่วนหนี้สินที่มีภาระดอกเบี้ยต่อทุน	เท่า	0.07	0.08	0.22
อัตราส่วนหนี้สินต่อทุน	เท่า	0.14	0.15	0.32

แหล่งเงินทุนของบริษัทมาจากส่วนของทุนและส่วนหนี้สิน โดย ณ วันที่ 31 ธันวาคม 2559 กลุ่มบริษัทมีทุนที่ออกและเรียกชำระแล้วจำนวน 644.03 ล้านบาท ส่วนเกินมูลค่าหุ้นจำนวน 769.56 ล้านบาท และหนี้สินรวมจำนวน 448.47 ล้านบาท ซึ่งเป็นหนี้สินที่มีภาระดอกเบี้ยจำนวน 302.42 ล้านบาทของบริษัทที่ย่อยที่นำไปลงทุนในโครงการ The Studio Park ที่จะก่อให้เกิดรายได้ในอนาคต แต่อย่างไรก็ตามอัตราส่วนหนี้สินที่มีภาระดอกเบี้ยต่อทุนเท่ากับ 0.22 เท่า และอัตราส่วนหนี้สินต่อทุนเท่ากับ 0.32 เท่า ซึ่งเป็นอัตราที่อยู่ในระดับเกณฑ์ที่รับได้ไม่เกิน 1 เท่า

### การผูกพันนอกงบดุล

ณ วันที่ 31 ธันวาคม 2559 กลุ่มบริษัทมีภาระผูกพันนอกงบดุล ส่วนใหญ่เป็นภาระผูกพันจากการดำเนินธุรกิจหลัก เช่น ภาระผูกพันเกี่ยวกับการทำสัญญาเช่าระยะยาวกับบุคคลภายนอกเกี่ยวกับการเช่าที่ดินและที่ดินพร้อมสิ่งปลูกสร้าง ภาระผูกพันที่เป็นข้อผูกมัดเพื่อใช้เป็นรายจ่ายฝ่ายทุน ภาระผูกพันจากหนังสือค้ำประกันและภาระผูกพัน ซึ่งภาระผูกพันทั้งหมดตามที่ได้กล่าวแล้วข้างต้นได้เปิดเผยในหมายเหตุประกอบงบการเงินข้อ 32 ของงบการเงินประจำปี 2559 แล้ว

### ปัจจัยหรือเหตุการณ์ที่จะมีผลต่อฐานะการเงินหรือการดำเนินงานในอนาคต

ปัจจุบันโครงการ The Studio Park อยู่ระหว่างการก่อสร้างที่ใกล้เสร็จสมบูรณ์คงเหลืองานตกต่างบางส่วนและงานภูมิสถาปัตย์รอบโครงการ ซึ่งโครงการ The Studio Park ถือได้ว่าเป็นโครงการสตูดิโอระดับมาตรฐานสากลแห่งแรกในประเทศไทย สำหรับรองรับการถ่ายทำภาพยนตร์เรื่อง ภาพยนตร์โฆษณาทั้งในสตูดิโอและกลางแจ้งของกองถ่ายทำภายในและภายนอกประเทศ โดยโครงการพร้อมที่จะบริการสิ่งที่ดีที่สุดให้แก่ลูกค้า ทั้งในด้านบริการสถานที่และอุปกรณ์ให้เช่าตลอดจนบุคลากรที่มีประสบการณ์และความเชี่ยวชาญ ทั้งนี้กลุ่มบริษัทอยู่ในช่วงระหว่างการพัฒนาทดสอบระบบต่าง ๆ เช่น ระบบป้องกันเสียง (NC25) ซึ่งการทดสอบในเบื้องต้นได้รับผลเป็นที่น่าพอใจ ที่จะสร้างความเชื่อมั่นและความสะดวกรวดเร็วต่อกองถ่ายทำได้อย่างดี คาดว่าโครงการจะสามารถเปิดดำเนินการได้ในช่วงต้นไตรมาสที่ 2 ของปี 2560 ซึ่งจะเป็นการเพิ่มศักยภาพในการสร้างรายได้ขององค์กรให้เติบโตอย่างต่อเนื่อง สม่าเสมอ ตลอดจนการครองส่วนแบ่งการตลาดของธุรกิจให้เช่าสตูดิโอ โดยคาดหวังว่าในปี 2560 สภาพเศรษฐกิจของประเทศจะเติบโตขึ้น สร้างความเชื่อมั่นให้กับนักลงทุนได้เป็นอย่างดี

## • รายงานของคณะกรรมการตรวจสอบ ประจำปี 2559 •

### เรียน ท่านผู้ถือหุ้น บริษัท แม็กซิ่ง แม็กซ์โมซ์ โซลูชั่น จำกัด (มหาชน)

คณะกรรมการตรวจสอบของบริษัท แม็กซิ่ง แม็กซ์โมซ์ โซลูชั่น จำกัด(มหาชน) ได้รับการแต่งตั้งจากคณะกรรมการบริษัท ประกอบด้วยกรรมการอิสระจำนวน 3 ท่าน มีหน้าที่และความรับผิดชอบตามกฎหมายว่าด้วยการตรวจสอบซึ่งสอดคล้องตามข้อกำหนดของตลาดหลักทรัพย์แห่งประเทศไทย

ในรอบปี 2559 คณะกรรมการตรวจสอบได้มีการประชุมร่วมกันจำนวน 6 ครั้ง ประกอบด้วยการประชุมร่วมกับผู้สอบบัญชี ผู้บริหาร และผู้ตรวจสอบภายใน ในจำนวนนี้มีการประชุมหนึ่งครั้งเป็นการประชุมร่วมกับผู้สอบบัญชีโดยไม่มีผู้บริหารเข้าร่วมประชุมด้วย เพื่อพิจารณาเรื่องต่างๆสรุปได้ดังนี้

#### 1. การกำกับดูแลกิจการที่ดี

คณะกรรมการได้สอบทานการปฏิบัติตามนโยบายการกำกับดูแลกิจการที่ดี โดยการประชุมร่วมกับฝ่ายบริหาร ผู้ตรวจสอบภายใน เพื่อรับทราบแนวทางในการกำกับดูแลกิจการที่ดี การสร้างการรับรู้และเข้าใจเพื่อให้กรรมการ ผู้บริหารและพนักงานตระหนักและปฏิบัติตามนโยบายที่กำหนด มีการทบทวนหลักการกำกับดูแลกิจการที่ดีและจรรยาบรรณทางธุรกิจอย่างน้อยปีละ 1 ครั้ง ทั้งนี้เพื่อให้กรอบนโยบายการกำกับดูแลกิจการที่ดีของบริษัทมีความเหมาะสมและเพียงพอกับสภาพแวดล้อมปัจจุบัน

#### 2. การสอบทานข้อมูลทางการเงิน

คณะกรรมการตรวจสอบได้สอบทานข้อมูลทางการเงินระหว่างกาลและข้อมูลการเงินประจำปี ของบริษัทและบริษัทย่อย เพื่อให้มั่นใจว่าข้อมูลทางการเงินถูกจัดทำขึ้นโดยหลักการบัญชีที่รับรองโดยทั่วไป และมีการเปิดเผยข้อมูลสารสนเทศอย่างเพียงพอและเหมาะสม โดยการประชุมร่วมกับฝ่ายบริหาร ผู้ตรวจสอบภายใน และผู้สอบบัญชีเพื่อรับทราบข้อมูลเกี่ยวกับผลการสอบทาน/ผลการตรวจสอบข้อมูลทางการเงิน ข้อสังเกตและข้อเสนอแนะจากการสอบทาน/ตรวจสอบ แผนงานการตรวจสอบและแนวทางการตรวจสอบรวมถึงความอิสระของผู้สอบบัญชีในการดำเนินงาน และภายหลังจากคณะกรรมการตรวจสอบได้สอบทานแล้วได้มีการนำเสนอ ต่อคณะกรรมการบริษัท เพื่ออนุมัติหรือเสนอผู้ถือหุ้นอนุมัติแล้วแต่กรณี

#### 3. การควบคุมภายในและการตรวจสอบภายใน

คณะกรรมการตรวจสอบได้สอบทานการควบคุมภายในและการตรวจสอบภายใน เพื่อประเมินความมีประสิทธิภาพและประสิทธิผลของหน่วยงานตรวจสอบภายใน โดยการพิจารณาความเป็นอิสระของหน่วยงานตรวจสอบภายใน แผนงานการตรวจสอบภายใน งบประมาณและการพัฒนาบุคลากรของหน่วยงานตรวจสอบภายใน รายงานผลการตรวจสอบ และรายงานการติดตามผลการปรับปรุงการควบคุมภายในตามข้อสังเกตจากการตรวจสอบ มีการเชิญผู้บริหารเพื่อให้ข้อมูลเกี่ยวกับความเพียงพอของการควบคุมภายในและการปรับปรุงแก้ไขตามข้อสังเกตจากการตรวจสอบ คณะกรรมการตรวจสอบได้ให้ความเห็นและข้อเสนอแนะเพิ่มเติมเกี่ยวกับแนวทางการปรับปรุงการควบคุมภายใน เพื่อป้องกันความเสี่ยงสำหรับการดำเนินงานต่างๆ ทั้งนี้เพื่อให้กลไกการควบคุมภายในและการตรวจสอบภายในมีความเหมาะสมและเพียงพอกับสภาพแวดล้อมและธุรกิจที่เป็นอยู่

#### 4. การปฏิบัติตามกฎหมายและนโยบายที่คณะกรรมการบริษัทกำหนด

คณะกรรมการตรวจสอบได้สอบทานการปฏิบัติตามกฎหมายที่เกี่ยวข้องกับธุรกิจของบริษัท และกรอบนโยบายที่คณะกรรมการบริษัทกำหนด ผ่านกระบวนการตรวจสอบของผู้ตรวจสอบภายในและผู้สอบบัญชีของบริษัท มีการประชุมร่วมกับผู้บริหาร ผู้สอบบัญชีและผู้ตรวจสอบภายในเพื่อรับทราบเกี่ยวกับกรอบและแนวทางปฏิบัติตามกฎหมายและนโยบายที่คณะกรรมการบริษัทกำหนด คณะกรรมการตรวจสอบมีการให้ข้อเสนอแนะเพิ่มเติมเกี่ยวกับแนวทางการปรับปรุงการดำเนินการเพื่อเพิ่มประสิทธิภาพและประสิทธิผลในการกำกับดูแลและเกิดการพัฒนาอย่างต่อเนื่อง

#### 5. การพิจารณารายการที่เกี่ยวข้องกันหรือรายการที่อาจก่อให้เกิดขัดแย้งทางผลประโยชน์

คณะกรรมการตรวจสอบได้สอบทานการทำรายการที่เกี่ยวข้องกัน หรือรายการที่อาจก่อให้เกิดความขัดแย้งทางผลประโยชน์ ผ่านทางผู้ตรวจสอบภายใน ผู้สอบบัญชีของบริษัท มีการประชุมร่วมกับผู้บริหาร เพื่อให้มั่นใจว่ารายการดังกล่าวมีความสมเหตุสมผล ตามกรอบและแนวทางในการป้องกันความขัดแย้งทางผลประโยชน์ที่อาจเกิดขึ้นอย่างเพียงพอและเหมาะสม

#### 6. การพิจารณาคัดเลือกและเสนอแต่งตั้งผู้สอบบัญชีและกำหนดค่าสอบบัญชีประจำปี

คณะกรรมการตรวจสอบได้พิจารณา คัดเลือก และเสนอแต่งตั้ง ผู้สอบบัญชี และกำหนดค่าสอบบัญชีประจำปีของบริษัท โดยได้พิจารณาความเป็นอิสระ คุณสมบัติและประสบการณ์ของผู้สอบบัญชี รวมถึงได้ร่วมกับฝ่ายบริหารในการประเมินผลการปฏิบัติงานและคุณภาพของผู้สอบบัญชีในรอบปีที่ผ่านมา คณะกรรมการตรวจสอบเห็นชอบให้คณะกรรมการบริษัท เสนอผู้ถือหุ้นพิจารณาอนุมัติแต่งตั้งให้ PricewaterhouseCoopers ABAS Ltd. เป็นผู้สอบบัญชีของบริษัทประจำปี 2560

#### 7. การรายงานงานผลการปฏิบัติงานของคณะกรรมการตรวจสอบต่อคณะกรรมการบริษัท

คณะกรรมการตรวจสอบได้รายงานการปฏิบัติงานของคณะกรรมการตรวจสอบตามขอบเขตหน้าที่ความรับผิดชอบ ให้คณะกรรมการบริษัทรับทราบอย่างน้อยไตรมาสละ 1 ครั้ง รวมถึงการให้ข้อสังเกต ข้อเสนอแนะและความเห็นเพิ่มเติมที่เป็นประโยชน์ต่อการบริหารจัดการ ทั้งนี้ เพื่อเป็นกลไกที่สำคัญในการเสริมสร้างความเชื่อมั่นให้แก่ผู้ถือหุ้น ผู้ลงทุน และผู้มีส่วนได้เสียทุกกลุ่มของบริษัท

คณะกรรมการตรวจสอบมีความเป็นอิสระในการปฏิบัติหน้าที่ตามขอบเขตที่กำหนดไว้และให้ความสำคัญกับการควบคุมภายในของบริษัทอย่างต่อเนื่อง ในปี 2559 คณะกรรมการตรวจสอบมีความเห็นว่าบริษัท และบริษัทย่อยมีการควบคุมภายในที่มีประสิทธิภาพเพียงพอและเหมาะสมกับการดำเนินธุรกิจของบริษัท โดยไม่พบข้อบกพร่องของระบบการควบคุมภายใน ที่มีผลกระทบอย่างเป็นสาระสำคัญต่อความถูกต้อง และเชื่อถือได้ของรายงานทางการเงิน ผู้สอบบัญชีและผู้ตรวจสอบภายในมีความอิสระในการปฏิบัติหน้าที่ การกำกับดูแลกิจการที่ดี และการควบคุมภายในมีความเพียงพอและเหมาะสมกับสภาพแวดล้อมธุรกิจที่เป็นอยู่ในปัจจุบัน



(นายอัชรรัตน์ ณ ระนอง)

ประธานกรรมการตรวจสอบ



## • รายงานของผู้สอบบัญชีรับอนุญาต •

เสนอผู้ถือหุ้นของบริษัท แม็ทซิ่ง แม็กซิโมซ์ โซลูชั่น จำกัด (มหาชน)

### ความเห็น

ข้าพเจ้าเห็นว่า งบการเงินรวมของบริษัท แม็ทซิ่ง แม็กซิโมซ์ โซลูชั่น จำกัด (มหาชน) และบริษัทย่อย (กลุ่มกิจการ) และงบการเงินเฉพาะกิจการของบริษัทแสดงฐานะการเงินรวมของกลุ่มกิจการและฐานะการเงินเฉพาะกิจการของบริษัท ณ วันที่ 31 ธันวาคม พ.ศ. 2559 และผลการดำเนินงานรวมและผลการดำเนินงานเฉพาะกิจการ กระแสเงินสดรวมและกระแสเงินสดเฉพาะกิจการสำหรับปีสิ้นสุดวันเดียวกัน โดยถูกต้องตามที่ควรในสาระสำคัญตามมาตรฐานการรายงานทางการเงิน

### งบการเงินที่ตรวจสอบ

ข้าพเจ้าได้ตรวจสอบงบการเงินรวมของกลุ่มกิจการและงบการเงินเฉพาะกิจการของบริษัทข้างต้นนี้ ซึ่งประกอบด้วยงบแสดงฐานะการเงินรวมและงบแสดงฐานะการเงินเฉพาะกิจการ ณ วันที่ 31 ธันวาคม พ.ศ. 2559 งบกำไรขาดทุนเบ็ดเสร็จรวมและงบกำไรขาดทุนเบ็ดเสร็จเฉพาะกิจการ งบแสดงการเปลี่ยนแปลงส่วนของผู้ถือหุ้นรวมและงบแสดงการเปลี่ยนแปลงส่วนของผู้ถือหุ้นเฉพาะกิจการ และงบกระแสเงินสดรวมและงบกระแสเงินสดเฉพาะกิจการสำหรับปีสิ้นสุดวันเดียวกัน และหมายเหตุประกอบงบการเงินรวมและงบการเงินเฉพาะกิจการ รวมถึงหมายเหตุสรุปนโยบายการบัญชีที่สำคัญ

### เกณฑ์ในการแสดงความเห็น

ข้าพเจ้าได้ปฏิบัติงานตรวจสอบตามมาตรฐานการสอบบัญชี ความรับผิดชอบของข้าพเจ้าได้กล่าวไว้ในส่วนของความรับผิดชอบของผู้สอบบัญชีต่อการตรวจสอบงบการเงินรวมและงบการเงินเฉพาะกิจการในรายงานของข้าพเจ้า ข้าพเจ้ามีความเป็นอิสระจากกลุ่มกิจการและบริษัทตามข้อกำหนดจรรยาบรรณของผู้ประกอบวิชาชีพบัญชีในส่วนที่เกี่ยวข้องกับการตรวจสอบงบการเงินรวมและงบการเงินเฉพาะกิจการที่กำหนดโดยสภาวิชาชีพบัญชีในพระบรมราชูปถัมภ์ และข้าพเจ้าได้ปฏิบัติตามความรับผิดชอบด้านจรรยาบรรณอื่นๆ ซึ่งเป็นไปตามข้อกำหนดเหล่านี้ ข้าพเจ้าเชื่อว่าหลักฐานการสอบบัญชีที่ข้าพเจ้าได้รับเพียงพอและเหมาะสมเพื่อใช้เป็นเกณฑ์ในการแสดงความเห็นของข้าพเจ้า

### เรื่องสำคัญในการตรวจสอบ

เรื่องสำคัญในการตรวจสอบคือเรื่องต่างๆ ที่มีนัยสำคัญที่สุดตามดุลยพินิจของผู้ประกอบวิชาชีพของข้าพเจ้าในการตรวจสอบงบการเงินรวมและงบการเงินเฉพาะกิจการสำหรับงวดปัจจุบันข้าพเจ้าได้ระบุรายการด้อยค่าของเงินลงทุนเป็นเรื่องสำคัญในการตรวจสอบและข้าพเจ้าได้นำเรื่องนี้มาพิจารณาในบริบทของการตรวจสอบงบการเงินรวมและงบการเงินเฉพาะกิจการโดยรวมและในการแสดงความเห็นของข้าพเจ้า ทั้งนี้ ข้าพเจ้าไม่ได้แสดงความเห็นแยกต่างหากสำหรับเรื่องนี้

**การด้อยค่าของเงินลงทุน**

อ้างอิงหมายเหตุประกอบงบการเงินรวมและงบการเงินเฉพาะกิจการข้อ 13 เรื่องเงินลงทุนในบริษัทย่อย และ 14 เรื่องเงินลงทุนในการร่วมค้า

บริษัทมีเงินลงทุนในบริษัทย่อย 6 แห่ง ที่มีราคาทุนจำนวนรวม 1,249.20 ล้านบาท (หมายเหตุ 13) และมีเงินลงทุนในการร่วมค้า 1 แห่งซึ่งลงทุนผ่านบริษัทย่อยแห่งหนึ่ง ที่มีราคาทุนจำนวน 25 ล้านบาท (หมายเหตุ 14) ในระหว่างปี พ.ศ. 2559 บริษัทรับรู้ขาดทุนจากการด้อยค่าของเงินลงทุนในบริษัทย่อย จำนวน 45.03 ล้านบาท และรับรู้ขาดทุนจากการด้อยค่าของเงินลงทุนในการร่วมค้า จำนวน 3.22 ล้านบาท ซึ่งรวมอยู่ในงบกำไรขาดทุนเบ็ดเสร็จ ณ วันที่ 31 ธันวาคม พ.ศ. 2559 บริษัทมีค่าเผื่อการด้อยค่าของเงินลงทุนในบริษัทย่อย จำนวน 266.47 ล้านบาท และค่าเผื่อการด้อยค่าของเงินลงทุนในการร่วมค้า จำนวน 19.80 ล้านบาท

การด้อยค่าของเงินลงทุนดังกล่าวมีความสำคัญกับการตรวจสอบงบการเงินเนื่องจากมูลค่าตามบัญชีของเงินลงทุนมีสาระสำคัญต่องบการเงิน และในการประมาณการการด้อยค่าของเงินลงทุนขึ้นอยู่กับดุลยพินิจที่สำคัญของผู้บริหาร

ข้าพเจ้าทดสอบการด้อยค่าของเงินลงทุนเพื่อประเมินว่าการตั้งค่าเผื่อการด้อยค่าของเงินลงทุนในบริษัทย่อย และการร่วมค้านั้นเหมาะสม โดยวิธีการดังต่อไปนี้

- ประเมินผลการดำเนินงานและฐานะทางการเงินสำหรับปีสิ้นสุดวันที่ 31 ธันวาคม พ.ศ. 2559 ของบริษัทย่อยและการร่วมค้า
- พิจารณาข้อมูลผลการดำเนินงานในอดีตของแต่ละบริษัทย่อยและการร่วมค้า
- สอบถามผู้บริหารถึงความสมเหตุสมผลของประมาณการด้อยค่าของเงินลงทุน
- อ่านรายงานการประชุมผู้ถือหุ้นเกี่ยวกับมติอนุมัติให้เลิกกิจการของบริษัทย่อย

นอกจากนี้ข้าพเจ้ายังได้ทดสอบหลักฐานประกอบประมาณการและทดสอบความถูกต้องของการคำนวณการด้อยค่า

ข้าพเจ้าพบว่าการตั้งค่าเผื่อการด้อยค่าของเงินลงทุนมีความเหมาะสม

**ข้อมูลอื่น**

กรรมการเป็นผู้รับผิดชอบต่อข้อมูลอื่น ข้อมูลอื่นประกอบด้วย ข้อมูลซึ่งรวมอยู่ในรายงานประจำปี แต่ไม่รวมถึงงบการเงินรวมและงบการเงินเฉพาะกิจการ และรายงานของผู้สอบบัญชีที่อยู่ในรายงานนั้น ข้าพเจ้าคาดว่าข้าพเจ้าจะได้รับรายงานประจำปีภายหลังวันที่ในรายงานของผู้สอบบัญชีนี้

ความเห็นของข้าพเจ้าต่องบการเงินรวมและงบการเงินเฉพาะกิจการไม่ครอบคลุมถึงข้อมูลอื่น และข้าพเจ้าไม่ได้ให้ความเชื่อมั่นต่อข้อมูลอื่น

ความรับผิดชอบของข้าพเจ้าที่เกี่ยวข้องกับการตรวจสอบงบการเงินรวมและงบการเงินเฉพาะกิจการคือ การอ่านและพิจารณาว่าข้อมูลอื่นมีความขัดแย้งที่มีสาระสำคัญกับงบการเงินรวมและงบการเงินเฉพาะกิจการ หรือกับความรู้ที่ได้รับจากการตรวจสอบของข้าพเจ้า หรือปรากฏว่าข้อมูลอื่นมีการแสดงข้อมูลที่ขัดต่อข้อเท็จจริงอันเป็นสาระสำคัญหรือไม่

เมื่อข้าพเจ้าได้อ่านรายงานประจำปี หากข้าพเจ้าสรุปได้ว่าการแสดงข้อมูลที่ขัดต่อข้อเท็จจริงอันเป็นสาระสำคัญ ข้าพเจ้าต้องสื่อสารเรื่องดังกล่าวกับคณะกรรมการตรวจสอบ

### ความรับผิดชอบของกรรมการต่อการเงินรวมและงบการเงินเฉพาะกิจการ

กรรมการมีหน้าที่รับผิดชอบในการจัดทำและนำเสนองบการเงินรวมและงบการเงินเฉพาะกิจการเหล่านี้ โดยถูกต้องตามที่ควร ตามมาตรฐานการรายงานทางการเงิน และรับผิดชอบเกี่ยวกับการควบคุมภายในที่กรรมการพิจารณาว่าจำเป็น เพื่อให้สามารถ จัดทำงบการเงินรวมและงบการเงินเฉพาะกิจการที่ปราศจากการแสดงข้อมูลที่ขัดต่อข้อเท็จจริงอันเป็นสาระสำคัญไม่ว่าจะเกิด จากการทุจริตหรือข้อผิดพลาด

ในการจัดทำงบการเงินรวมและงบการเงินเฉพาะกิจการ กรรมการรับผิดชอบในการประเมินความสามารถของกลุ่มกิจการ และบริษัทในการดำเนินงานต่อเนื่อง เปิดเผยเรื่องที่เกี่ยวข้องกับการดำเนินงานต่อเนื่อง (ตามความเหมาะสม) และการใช้เกณฑ์ การบัญชีสำหรับการดำเนินงานต่อเนื่อง เว้นแต่กรรมการมีความตั้งใจที่จะเลิกกลุ่มกิจการและบริษัท หรือหยุดดำเนินงาน หรือไม่สามารถดำเนินงานต่อเนื่องต่อไปได้

คณะกรรมการตรวจสอบมีหน้าที่ช่วยกรรมการในการสอดส่องดูแลกระบวนการในการจัดทำรายงานทางการเงินของกลุ่ม กิจการและบริษัท

### ความรับผิดชอบของผู้สอบบัญชีต่อการตรวจสอบงบการเงินรวมและงบการเงินเฉพาะกิจการ

การตรวจสอบของข้าพเจ้ามีวัตถุประสงค์เพื่อให้ได้ความเชื่อมั่นอย่างสมเหตุสมผลว่างบการเงินรวมและงบการเงินเฉพาะ กิจการโดยรวมปราศจากการแสดงข้อมูลที่ขัดต่อข้อเท็จจริงอันเป็นสาระสำคัญหรือไม่ ไม่ว่าจะเกิดจากการทุจริตหรือข้อผิดพลาด และเสนอรายงานของผู้สอบบัญชีซึ่งรวมความเห็นของข้าพเจ้าอยู่ด้วย ความเชื่อมั่นอย่างสมเหตุสมผลคือความเชื่อมั่น ในระดับสูง แต่ไม่ได้เป็นการรับประกันว่าการปฏิบัติตามตรวจสอบตามมาตรฐานการสอบบัญชีจะสามารถตรวจพบข้อมูลที่ขัด ต่อข้อเท็จจริงอันเป็นสาระสำคัญที่มีอยู่ได้เสมอไป ข้อมูลที่ขัดต่อข้อเท็จจริงอาจเกิดจากการทุจริตหรือข้อผิดพลาด และถือว่า มีสาระสำคัญเมื่อคาดการณ์อย่างสมเหตุสมผลได้ว่ารายการที่ขัดต่อข้อเท็จจริงแต่ละรายการ หรือทุกรายการรวมกันจะมีผล ต่อการตัดสินใจทางเศรษฐกิจของผู้ใช้งบการเงินรวมและงบการเงินเฉพาะกิจการเหล่านี้

ในการตรวจสอบของข้าพเจ้าตามมาตรฐานการสอบบัญชี ข้าพเจ้าได้ใช้ดุลยพินิจเยี่ยงผู้ประกอบวิชาชีพและการสังเกต และ สงสัยเยี่ยงผู้ประกอบวิชาชีพตลอดการตรวจสอบ การปฏิบัติงานของข้าพเจ้ารวมถึง

- ระบุและประเมินความเสี่ยงจากการแสดงข้อมูลที่ขัดต่อข้อเท็จจริงอันเป็นสาระสำคัญในงบการเงินรวมและงบการเงิน เฉพาะกิจการ ไม่ว่าจะเกิดจากการทุจริตหรือข้อผิดพลาด ออกแบบและปฏิบัติตามวิธีการตรวจสอบเพื่อตอบ สอนองต่อความเสี่ยงเหล่านั้น และได้หลักฐานการสอบบัญชีที่เพียงพอและเหมาะสมเพื่อเป็นเกณฑ์ในการแสดงความ เห็นของข้าพเจ้า ความเสี่ยงที่ไม่พบข้อมูลที่ขัดต่อข้อเท็จจริงอันเป็นสาระสำคัญซึ่งเป็นผลมาจากการทุจริตจะสูงกว่า ความเสี่ยงที่เกิดจากข้อผิดพลาด เนื่องจากการทุจริตอาจเกี่ยวกับการสมรู้ร่วมคิด การปลอมแปลงเอกสารหลักฐาน การตั้งใจละเว้นการแสดงผล การแสดงผลที่ไม่ตรงตามข้อเท็จจริงหรือการแทรกแซงการควบคุมภายใน
- ทำความเข้าใจในระบบการควบคุมภายในที่เกี่ยวข้องกับการตรวจสอบ เพื่อออกแบบวิธีการตรวจสอบที่เหมาะสมกับ สถานการณ์ แต่ไม่ใช่เพื่อวัตถุประสงค์ในการแสดงความเห็นต่อความมีประสิทธิภาพของการควบคุมภายในของกลุ่ม กิจการและบริษัท
- ประเมินความเหมาะสมของนโยบายการบัญชีที่กรรมการใช้และความสมเหตุสมผลของประมาณการทางบัญชี และ การเปิดเผยข้อมูลที่เกี่ยวข้องซึ่งจัดทำขึ้นโดยกรรมการ
- สรุปเกี่ยวกับความเหมาะสมของการใช้เกณฑ์การบัญชีสำหรับการดำเนินงานต่อเนื่องของกรรมการและจากหลักฐาน การสอบบัญชีที่ได้รับ สรุปว่ามีความไม่แน่นอนที่มีสาระสำคัญเกี่ยวกับเหตุการณ์หรือสถานการณ์ที่อาจเป็นเหตุให้

เกิดข้อสงสัยอย่างมีนัยสำคัญต่อความสามารถของกลุ่มกิจการและบริษัทในการดำเนินงานต่อเนื่องหรือไม่ ถ้าข้าพเจ้าได้ข้อสรุปว่ามีความไม่แน่นอนที่มีสาระสำคัญ ข้าพเจ้าต้องกล่าวไว้ในรายงานของผู้สอบบัญชีของข้าพเจ้าถึงการเปิดเผยที่เกี่ยวข้องในงบการเงินรวมและงบการเงินเฉพาะกิจการ หรือถ้าการเปิดเผยดังกล่าวไม่เพียงพอความเห็นของข้าพเจ้าจะเปลี่ยนแปลงไป ข้อสรุปของข้าพเจ้าขึ้นอยู่กับหลักฐานการสอบบัญชีที่ได้รับจนถึงวันที่ในรายงานของผู้สอบบัญชีของข้าพเจ้า อย่างไรก็ตาม เหตุการณ์หรือสถานการณ์ในอนาคตอาจเป็นเหตุให้กลุ่มกิจการและบริษัทต้องหยุดการดำเนินงานต่อเนื่อง

- ประเมินการนำเสนอ โครงสร้างและเนื้อหาของงบการเงินรวมและงบการเงินเฉพาะกิจการโดยรวม รวมถึงการเปิดเผยว่างบการเงินรวมและงบการเงินเฉพาะกิจการแสดงรายการ และเหตุการณ์ในรูปแบบที่ทำให้มีการนำเสนอข้อมูลโดยถูกต้องตามที่ควร
- ได้รับหลักฐานการสอบบัญชีที่เหมาะสมอย่างเพียงพอเกี่ยวกับข้อมูลทางการเงินของกิจการภายในกลุ่มหรือกิจกรรมทางธุรกิจภายในกลุ่มกิจการเพื่อแสดงความเห็นต่องบการเงินรวม ข้าพเจ้ารับผิดชอบต่อการกำหนดแนวทางการควบคุมดูแลและการปฏิบัติงานตรวจสอบกลุ่มกิจการ ข้าพเจ้าเป็นผู้รับผิดชอบแต่เพียงผู้เดียวต่อความเห็นของข้าพเจ้า

ข้าพเจ้าได้สื่อสารกับคณะกรรมการตรวจสอบเกี่ยวกับขอบเขตและช่วงเวลาของการตรวจสอบตามที่ได้วางแผนไว้ ซึ่งรวมถึงประเด็นที่มีนัยสำคัญที่พบจากการตรวจสอบและข้อบกพร่องที่มีนัยสำคัญในระบบการควบคุมภายใน ถ้าหากข้าพเจ้าได้พบในระหว่างการตรวจสอบของข้าพเจ้า

ข้าพเจ้าได้ให้คำรับรองแก่คณะกรรมการตรวจสอบว่า ข้าพเจ้าได้ปฏิบัติตามข้อกำหนดจรรยาบรรณที่เกี่ยวข้องกับความเป็นอิสระและได้สื่อสารกับคณะกรรมการตรวจสอบเกี่ยวกับความสัมพันธ์ทั้งหมด ตลอดจนเรื่องอื่นซึ่งข้าพเจ้าเชื่อว่ามีเหตุผลที่บุคคลภายนอกอาจพิจารณาว่ากระทบต่อความเป็นอิสระของข้าพเจ้าและมาตรการที่ข้าพเจ้าใช้เพื่อป้องกันไม่ให้ข้าพเจ้าขาดความเป็นอิสระ

จากเรื่องที่ได้สื่อสารกับคณะกรรมการตรวจสอบ ข้าพเจ้าได้พิจารณาเรื่องต่างๆ ที่มีนัยสำคัญที่สุดในการตรวจสอบงบการเงินรวมและงบการเงินเฉพาะกิจการในงวดปัจจุบันและกำหนดเป็นเรื่องสำคัญในการตรวจสอบ ข้าพเจ้าได้อธิบายเรื่องเหล่านี้ในรายงานของผู้สอบบัญชี เว้นแต่กฎหมายหรือข้อบังคับไม่ให้เปิดเผยต่อสาธารณะเกี่ยวกับเรื่องดังกล่าว หรือในสถานการณ์ที่ยากที่จะเกิดขึ้น ข้าพเจ้าพิจารณาว่าไม่ควรสื่อสารเรื่องดังกล่าวในรายงานของข้าพเจ้าเพราะการกระทำดังกล่าวสามารถคาดการณ์ได้อย่างสมเหตุสมผลว่าจะมีผลกระทบในทางลบมากกว่าผลประโยชน์ต่อส่วนได้เสียสาธารณะจากการสื่อสารดังกล่าว

บริษัท ไพร์ซวอเตอร์เฮาส์คูเปอร์ส เอบีเอส จำกัด



ชจรเกียรติ อรุณไพโรจน์กุล

ผู้สอบบัญชีรับอนุญาตเลขที่ 3445

กรุงเทพมหานคร

22 กุมภาพันธ์ พ.ศ. 2560

## • งบแสดงฐานะการเงิน •

บริษัท แม็กซ์ แม็กซ์โฮมส์ โฮลดิ้ง จำกัด (มหาชน)

ณ วันที่ 31 ธันวาคม พ.ศ. 2559

		งบการเงินรวม		งบการเงินเฉพาะบริษัท	
		31 ธันวาคม พ.ศ. 2559	31 ธันวาคม พ.ศ. 2558	31 ธันวาคม พ.ศ. 2559	31 ธันวาคม พ.ศ. 2558
	หมายเหตุ	บาท	บาท	บาท	บาท
<b>สินทรัพย์</b>					
<b>สินทรัพย์หมุนเวียน</b>					
เงินสดและรายการเทียบเท่าเงินสด	7	157,477,908	210,160,262	32,918,391	113,899,935
เงินลงทุนระยะสั้น	8	150,336,056	40,739,853	150,290,104	40,693,920
เงินฝากธนาคารที่ใช้เป็นหลักประกัน					
- ส่วนที่ถึงกำหนดภายในหนึ่งปี	9	-	1,455,200	-	1,455,200
ลูกหนี้การค้าและลูกหนี้อื่น - สุทธิ	10	100,204,116	151,707,798	12,425,016	36,642,423
เงินให้กู้ยืมระยะสั้นแก่บริษัทย่อย - สุทธิ	33.4	-	-	132,000,000	146,950,000
สินค้าคงเหลือ - สุทธิ	11	10,873,726	11,847,087	1,797,829	2,115,431
ภาษีมูลค่าเพิ่มรอขอคืน		23,705,056	3,047,114	-	-
ภาษีเงินได้คืนบุคคลถูกหัก ณ ที่จ่าย - สุทธิ		20,811,968	15,310,770	5,622,804	7,688,292
สินทรัพย์หมุนเวียนอื่น		3,147,070	3,462,346	195,491	66,593
<b>รวมสินทรัพย์หมุนเวียน</b>		<b>466,555,900</b>	<b>437,730,430</b>	<b>335,249,635</b>	<b>349,511,794</b>
<b>สินทรัพย์ไม่หมุนเวียน</b>					
เงินลงทุนในบริษัทย่อย - สุทธิ	13	-	-	982,726,736	835,256,037
เงินลงทุนในการร่วมค้า - สุทธิ	14	5,199,563	8,420,396	-	-
เงินฝากธนาคารที่ใช้เป็นหลักประกัน					
- ส่วนที่ถึงกำหนดเกินกว่าหนึ่งปี	9	1,729,271	1,870,871	1,729,271	1,774,871
อสังหาริมทรัพย์เพื่อการลงทุน - สุทธิ	15	10,249,564	10,249,564	-	-
ที่ดิน อาคารและอุปกรณ์ - สุทธิ	16	1,020,063,690	629,149,551	49,203,520	59,473,861
สินทรัพย์ที่มีไว้เพื่อให้เช่า - สุทธิ	17	321,422,127	326,932,163	-	-
สินทรัพย์ไม่มีตัวตน - สุทธิ	18	4,140,946	605,657	424,555	419,828
สินทรัพย์ภาษีเงินได้รอการตัดบัญชี	19	4,631,277	3,163,950	3,128,051	2,555,168
สินทรัพย์ไม่หมุนเวียนอื่น		2,101,330	2,538,253	245,420	421,520
<b>รวมสินทรัพย์ไม่หมุนเวียน</b>		<b>1,369,537,768</b>	<b>982,930,405</b>	<b>1,037,457,553</b>	<b>899,901,285</b>
<b>รวมสินทรัพย์</b>		<b>1,836,093,668</b>	<b>1,420,660,835</b>	<b>1,372,707,188</b>	<b>1,249,413,079</b>

## • งบแสดงฐานะการเงิน (ต่อ) •

บริษัท แม็ทซิ่ง แม็กซิไมซ์ โซลูชั่น จำกัด (มหาชน)

ณ วันที่ 31 ธันวาคม พ.ศ. 2559

		งบการเงินรวม		งบการเงินเฉพาะบริษัท	
		31 ธันวาคม พ.ศ. 2559	31 ธันวาคม พ.ศ. 2558	31 ธันวาคม พ.ศ. 2559	31 ธันวาคม พ.ศ. 2558
	หมายเหตุ	บาท	บาท	บาท	บาท
<b>หนี้สินและส่วนของผู้ถือหุ้น</b>					
<b>หนี้สินหมุนเวียน</b>					
เงินเบิกเกินบัญชีธนาคาร		-	12,775,471	-	-
เจ้าหนี้การค้าและเจ้าหนี้อื่น	20	101,740,746	41,562,770	7,117,026	8,935,509
เงินกู้ยืมระยะยาวจากธนาคาร					
ส่วนที่ครบกำหนดภายในหนึ่งปี	22 (ก)	42,278,000	19,128,000	-	-
หนี้สินตามสัญญาเช่าการเงิน					
ส่วนที่ครบกำหนดภายในหนึ่งปี	22 (ข)	4,014,832	3,758,056	625,243	569,404
หนี้สินหมุนเวียนอื่น	21	12,508,065	17,350,634	2,359,695	4,844,362
<b>รวมหนี้สินหมุนเวียน</b>		<b>160,541,643</b>	<b>94,574,931</b>	<b>10,101,964</b>	<b>14,349,275</b>
<b>หนี้สินไม่หมุนเวียน</b>					
เงินกู้ยืมระยะยาวจากธนาคาร	22 (ก)	245,176,000	51,454,000	-	-
หนี้สินตามสัญญาเช่าการเงิน	22 (ข)	10,948,198	14,971,957	626,860	1,252,103
ภาระผูกพันผลประโยชน์พนักงาน	23	30,770,938	27,946,905	12,396,041	10,366,925
กำไรหรือรับรู้จากการขายและเช่ากลับคืน		1,031,588	1,326,698	-	-
<b>รวมหนี้สินไม่หมุนเวียน</b>		<b>287,926,724</b>	<b>95,699,560</b>	<b>13,022,901</b>	<b>11,619,028</b>
<b>รวมหนี้สิน</b>		<b>448,468,367</b>	<b>190,274,491</b>	<b>23,124,865</b>	<b>25,968,303</b>



## • งบแสดงฐานะการเงิน (ต่อ) •

บริษัท แม็ทซิ่ง แม็ทซิโมซ์ โซลูชั่น จำกัด (มหาชน)

ณ วันที่ 31 ธันวาคม พ.ศ. 2559

	งบการเงินรวม		งบการเงินเฉพาะบริษัท	
	31 ธันวาคม พ.ศ. 2559	31 ธันวาคม พ.ศ. 2558	31 ธันวาคม พ.ศ. 2559	31 ธันวาคม พ.ศ. 2558
หมายเหตุ	บาท	บาท	บาท	บาท
<b>หนี้สินและส่วนของผู้ถือหุ้น (ต่อ)</b>				
<b>ส่วนของผู้ถือหุ้น</b>				
ทุนเรือนหุ้น				
ทุนจดทะเบียน				
หุ้นสามัญ จำนวน 781.63 ล้านหุ้น				
มูลค่าที่ตราไว้หุ้นละ 1 บาท				
(พ.ศ. 2558 : หุ้นสามัญจำนวน 535 ล้านหุ้น				
มูลค่าที่ตราไว้หุ้นละ 1 บาท)	24	781,629,851	535,000,000	781,629,851
				535,000,000
ทุนที่ออกและชำระแล้ว				
หุ้นสามัญ จำนวน 664.03 ล้านหุ้น				
มูลค่าที่ได้รับชำระแล้วหุ้นละ 1 บาท				
(พ.ศ. 2558 : หุ้นสามัญจำนวน 531.63 ล้านหุ้น				
มูลค่าที่ได้รับชำระแล้วหุ้นละ 1 บาท)	24	644,028,952	531,629,851	644,028,952
				531,629,851
ส่วนเกินมูลค่าหุ้น	24	769,560,520	658,317,844	769,560,520
				658,317,844
กำไรสะสม				
จัดสรรแล้ว - สรรองตามกฎหมาย	25	10,658,657	10,658,657	10,658,657
ยังไม่ได้จัดสรร (ขาดทุนสะสม)		(36,596,762)	29,231,739	(74,665,806)
				22,838,424
รวมส่วนของบริษัทใหญ่		1,387,651,367	1,229,838,091	1,349,582,323
				1,223,444,776
ส่วนได้เสียที่ไม่มีอำนาจควบคุม		(26,066)	548,253	-
				-
<b>รวมส่วนของผู้ถือหุ้น</b>		<b>1,387,625,301</b>	<b>1,230,386,344</b>	<b>1,349,582,323</b>
				<b>1,223,444,776</b>
<b>รวมหนี้สินและส่วนของผู้ถือหุ้น</b>		<b>1,836,093,668</b>	<b>1,420,660,835</b>	<b>1,372,707,188</b>
				<b>1,249,413,079</b>

# • งบกำไรขาดทุนเบ็ดเสร็จ •

บริษัท แม็ทซิ่ง แม็กซิโมซ์ โซลูชั่น จำกัด (มหาชน)

สำหรับปีสิ้นสุดวันที่ 31 ธันวาคม พ.ศ. 2559

		งบการเงินรวม		งบการเงินเฉพาะบริษัท	
		พ.ศ. 2559	พ.ศ. 2558	พ.ศ. 2559	พ.ศ. 2558
	หมายเหตุ	บาท	บาท	บาท	บาท
<b>รายได้</b>					
รายได้จากการให้บริการ		452,166,756	518,629,921	81,867,240	124,947,766
รายได้จากการขายสินค้า		4,499,189	5,688,824	-	-
<b>รวมรายได้</b>		<b>456,665,945</b>	<b>524,318,745</b>	<b>81,867,240</b>	<b>124,947,766</b>
<b>ต้นทุนขายและการให้บริการ</b>					
ต้นทุนการให้บริการ		(328,954,475)	(363,025,483)	(54,309,194)	(83,562,325)
ต้นทุนขาย		(2,566,636)	(3,264,919)	-	-
<b>รวมต้นทุนขายและการให้บริการ</b>		<b>(331,521,111)</b>	<b>(366,290,402)</b>	<b>(54,309,194)</b>	<b>(83,562,325)</b>
<b>กำไรขั้นต้น</b>		<b>125,144,834</b>	<b>158,028,343</b>	<b>27,558,046</b>	<b>41,385,441</b>
รายได้อื่น	26	6,246,714	7,207,559	10,542,964	61,850,907
ค่าใช้จ่ายในการขาย		(13,753,084)	(14,704,784)	(2,388,346)	(3,689,407)
ค่าใช้จ่ายในการบริหาร		(167,689,760)	(167,145,857)	(80,568,802)	(88,543,434)
ค่าใช้จ่ายอื่น	29	(2,456,001)	(5,613,230)	(53,074,003)	(19,049,127)
ต้นทุนทางการเงิน	27	(6,087,181)	(6,361,989)	(146,972)	(198,645)
ส่วนแบ่งขาดทุนจากเงินลงทุนในการร่วมค้า	14	(3,220,833)	(9,792,287)	-	-
<b>ขาดทุนก่อนภาษีเงินได้</b>		<b>(61,815,311)</b>	<b>(38,382,245)</b>	<b>(98,077,113)</b>	<b>(8,244,265)</b>
รายได้(ค่าใช้จ่าย)ภาษีเงินได้	30	(1,145,232)	(6,236,038)	572,883	140,094
ขาดทุนสำหรับปีจากการดำเนินงานต่อเนื่อง		(62,960,543)	(44,618,283)	(97,504,230)	(8,104,171)
ขาดทุนสำหรับปีจากการดำเนินงานที่ยกเลิก		(3,442,277)	(6,268,356)	-	-
<b>ขาดทุนสุทธิสำหรับปี</b>		<b>(66,402,820)</b>	<b>(50,886,639)</b>	<b>(97,504,230)</b>	<b>(8,104,171)</b>
<b>ขาดทุนเบ็ดเสร็จอื่น :</b>					
รายการที่จะไม่จัดประเภทรายการใหม่					
เป็นกำไรหรือขาดทุนในภายหลังการวัดมูลค่าใหม่ของภาระผูกพัน					
ผลประโยชน์หลังออกจากงาน - สุทธิจากภาษี					
		-	(4,950,429)	-	(3,216,537)
<b>ขาดทุนเบ็ดเสร็จรวมสำหรับปี</b>		<b>(66,402,820)</b>	<b>(55,837,068)</b>	<b>(97,504,230)</b>	<b>(11,320,708)</b>
<b>การแบ่งปันขาดทุนสุทธิสำหรับปี</b>					
ส่วนที่เป็นของผู้เป็นเจ้าของของบริษัทใหญ่		(65,828,501)	(50,239,134)	(97,504,230)	(8,104,171)
ส่วนที่เป็นของส่วนได้เสียที่ไม่มีอำนาจควบคุม		(574,319)	(647,505)	-	-
		(66,402,820)	(50,886,639)	(97,504,230)	(8,104,171)
<b>การแบ่งปันขาดทุนเบ็ดเสร็จรวมสำหรับปี</b>					
ส่วนที่เป็นของผู้เป็นเจ้าของของบริษัทใหญ่		(65,828,501)	(55,189,563)	(97,504,230)	(11,320,708)
ส่วนที่เป็นของส่วนได้เสียที่ไม่มีอำนาจควบคุม		(574,319)	(647,505)	-	-
		(66,402,820)	(55,837,068)	(97,504,230)	(11,320,708)
<b>ขาดทุนต่อหุ้น</b>	<b>31</b>				
ขาดทุนต่อหุ้นขั้นพื้นฐาน		(0.12)	(0.09)	(0.18)	(0.02)

# •งบแสดงการเปลี่ยนแปลงส่วนของผู้ถือหุ้น

บริษัท แมทซิ่ง แม็กชีนส์ โซลูชั่น จำกัด (มหาชน)  
สำหรับปีสิ้นสุดวันที่ 31 ธันวาคม พ.ศ. 2559

งบการเงินรวม									
	หมายเหตุ	ส่วนของผู้ถือหุ้นบริษัทใหญ่					ส่วนของผู้ถือหุ้นบริษัทใหญ่		
		ส่วนเกินมูลค่าหุ้น		กำไรสะสม		ส่วนของผู้ถือหุ้นบริษัทใหญ่	ส่วนของผู้ถือหุ้นบริษัทใหญ่	ส่วนของผู้ถือหุ้นบริษัทใหญ่	
				จัดสรรแล้ว - สำหรับตามกฎหมาย	ยังไม่ได้จัดสรร (ขาดทุนสะสม)				
		บาท	บาท	บาท	บาท	บาท	บาท	บาท	บาท
ยอดคงเหลือต้นปี ณ วันที่ 1 มกราคม พ.ศ. 2558		531,629,851	658,317,844	8,309,781	116,007,783	1,314,265,259	1,195,758	1,315,461,017	
การเปลี่ยนแปลงในส่วนของผู้ถือหุ้นสำหรับปี พ.ศ. 2558									
สำรองตามกฎหมาย	25	-	-	2,348,876	(2,348,876)	-	-	-	
เงินปันผล		-	-	-	(29,237,605)	(29,237,605)	-	(29,237,605)	
ขาดทุนเบ็ดเสร็จรวมสำหรับปี		-	-	-	(55,189,563)	(55,189,563)	(647,505)	(55,837,068)	
ยอดคงเหลือต้นปี ณ วันที่ 31 ธันวาคม พ.ศ. 2558		531,629,851	658,317,844	10,658,657	29,231,739	1,229,838,091	548,253	1,230,386,344	
การเปลี่ยนแปลงในส่วนของผู้ถือหุ้นสำหรับปี พ.ศ. 2559									
การออกหุ้นใหม่	24	112,399,101	111,242,676	-	-	223,641,777	-	223,641,777	
ขาดทุนเบ็ดเสร็จรวมสำหรับปี		-	-	-	(65,828,501)	(65,828,501)	(574,319)	(66,402,820)	
ยอดคงเหลือต้นปี ณ วันที่ 31 ธันวาคม พ.ศ. 2559		644,028,952	769,560,520	10,658,657	(36,596,762)	1,387,651,367	(26,066)	1,387,625,301	

## • งบประมาณการเปลี่ยนแปลงส่วนของเจ้าของ (ต่อ) •

บริษัท แมทชีนนิ่ง แมคชีนนิ่ง จำกัด (มหาชน)  
สำหรับปีสิ้นสุดวันที่ 31 ธันวาคม พ.ศ. 2559

งบการเงินเฉพาะกิจการ									
	หมายเหตุ	งบที่ ออกจำหน่าย และชำระแล้ว	ส่วนเกิน มูลค่าหุ้น	กำไรสะสม			บาท	บาท	บาท
				จัดสรรแล้ว - สำรองตามกฎหมาย	ยังไม่จัดสรร (ขาดทุนสะสม)	รวม			
<b>ยอดคงเหลือต้นปี ณ วันที่ 1 มกราคม พ.ศ. 2558</b>		531,629,851	658,317,844	8,309,781	65,745,368	1,264,002,844			
<b>การเปลี่ยนแปลงในส่วนของผู้ถือหุ้นประจำปี พ.ศ. 2558</b>									
สำรองตามกฎหมาย	25	-	-	2,348,876	(2,348,876)	-			
เงินปันผล		-	-	-	(29,237,360)	(29,237,360)			
ขาดทุนเบ็ดเสร็จรวมสำหรับปี		-	-	-	(11,320,708)	(11,320,708)			
<b>ยอดคงเหลือสิ้นปี ณ วันที่ 31 ธันวาคม พ.ศ. 2558</b>		531,629,851	658,317,844	10,658,657	22,838,424	1,223,444,776			
<b>การเปลี่ยนแปลงในส่วนของผู้ถือหุ้นประจำปี พ.ศ. 2559</b>									
การออกหุ้นใหม่	24	112,399,101	111,242,676	-	-	223,641,777			
ขาดทุนเบ็ดเสร็จรวมสำหรับปี		-	-	-	(97,504,230)	(97,504,230)			
<b>ยอดคงเหลือสิ้นปี ณ วันที่ 31 ธันวาคม พ.ศ. 2559</b>		644,028,952	769,560,520	10,658,657	(74,665,806)	1,349,582,323			

## • งบกระแสเงินสด •

บริษัท แม็ทซิ่ง แม็กซีโมซ์ โซลูชั่น จำกัด (มหาชน)

สำหรับปีสิ้นสุดวันที่ 31 ธันวาคม พ.ศ. 2559

		งบการเงินรวม		งบการเงินเฉพาะบริษัท	
		พ.ศ. 2559	พ.ศ. 2558	พ.ศ. 2559	พ.ศ. 2558
	หมายเหตุ	บาท	บาท	บาท	บาท
<b>กระแสเงินสดจากกิจกรรมดำเนินงาน</b>					
การดำเนินงานต่อเนื่อง					
ขาดทุนก่อนภาษีเงินได้		(61,815,311)	(38,382,245)	(98,077,113)	(8,244,265)
รายการปรับปรุง					
หนี้สูญและหนี้สงสัยจะสูญ (กลับริายการ)		4,839,074	6,345,526	852,522	(9,434)
ค่าเสื่อมราคาและค่าตัดจำหน่าย	28	77,032,642	70,813,097	9,365,430	10,646,205
กลับริายการค่าเผื่อสินค้ารับคืน		(238,875)	-	-	-
ค่าเผื่อการด้อยค่าของเงินลงทุนในบริษัทย่อย		-	-	45,029,301	27,803,026
ภาษีเงินได้ถูกหัก ณ ที่จ่ายตัดจ่าย		54,044	307,752	27,885	67,200
ค่าเผื่อภาษีเงินได้ถูกหัก ณ ที่จ่าย					
ที่คาดว่าจะไม่ได้รับคืน (กลับริายการ)		1,526,539	(197,541)	727,777	(124,701)
หนี้สงสัยจะสูญเงินให้กู้ยืมระยะสั้นแก่บริษัทย่อย	33.4	-	-	6,250,000	-
กลับริายการค่าเผื่อหนี้สงสัยจะสูญเงินให้กู้ยืมระยะสั้น					
แก่บริษัทย่อย	33.4	-	-	-	(14,367,127)
ส่วนแบ่งขาดทุนจากการร่วมค้า	14	3,220,833	9,792,287	-	-
เงินปันผลรับ		-	-	-	(45,499,755)
(กำไร)ขาดทุนจากการจำหน่ายอุปกรณ์		(103,307)	(16,637)	51,211	(16,637)
กำไรจากการจำหน่ายสินทรัพย์ที่มีไว้เพื่อให้เช่า		(302,499)	(290,510)	-	-
รับรู้กำไรจากการขายและเช่ากลับคืน		(295,110)	(144,827)	-	-
ขาดทุนจากการตัดจำหน่ายอาคารและอุปกรณ์		2,544,909	5,644,640	1,743,489	5,629,866
ขาดทุนจากการตัดจำหน่ายสินทรัพย์ที่มีไว้เพื่อให้เช่า		780	215,576	-	-
ขาดทุนจากการตัดจำหน่ายสินทรัพย์ไม่มีตัวตน		4,946	-	2	-
กำไรจากค่าสินไหมทดแทนของสินทรัพย์ที่มีไว้เพื่อให้เช่า		(924,891)	-	-	-
ขาดทุนจากการเลิกใช้ทรัพย์สิน		533,504	-	-	-
ดอกเบี้ยรับ		(2,403,370)	(4,927,487)	(10,077,663)	(13,786,350)
ต้นทุนทางการเงิน	27	6,087,181	6,361,989	146,972	198,645
		29,761,089	55,521,620	(43,960,187)	(37,703,327)

## • งบกระแสเงินสด (ต่อ) •

บริษัท แม็ทซิ่ง แม็กซิโมซ์ โซลูชั่น จำกัด (มหาชน)

สำหรับปีสิ้นสุดวันที่ 31 ธันวาคม พ.ศ. 2559

	งบการเงินรวม		งบการเงินเฉพาะบริษัท	
	พ.ศ. 2559	พ.ศ. 2558	พ.ศ. 2559	พ.ศ. 2558
หมายเหตุ	บาท	บาท	บาท	บาท
การเปลี่ยนแปลงของเงินทุนหมุนเวียน				
- ลูกหนี้การค้าและลูกหนี้อื่น	41,628,707	(5,675,717)	23,558,225	6,801,771
- สินค้าคงเหลือและรายการระหว่างผลิต	585,047	(5,167,464)	317,602	943,330
- ภาษีมูลค่าเพิ่มรอขอคืน	(20,657,942)	(1,613,682)	-	-
- สินทรัพย์หมุนเวียนอื่น	255,815	(210,203)	(128,898)	63,958
- เงินฝากธนาคารที่ใช้เป็นหลักประกัน	1,596,800	407,200	1,500,800	407,200
- สินทรัพย์ไม่หมุนเวียนอื่น	108,923	784,316	176,100	110,000
- เจ้าหนี้การค้าและเจ้าหนี้อื่น	20,158,634	(4,352,240)	(1,098,017)	(4,912,647)
- หนี้สินหมุนเวียนอื่น	(3,976,687)	(63,380)	(2,484,667)	983
- ภาระผูกพันผลประโยชน์พนักงาน	2,889,385	2,816,616	2,029,116	709,904
กระแสเงินสดจากการดำเนินงาน	72,349,771	42,447,066	(20,089,926)	(33,578,828)
ดอกเบี้ยรับ	2,229,874	3,373,847	1,287,202	1,899,030
ดอกเบี้ยจ่าย	(2,179,943)	(1,204,359)	(146,972)	(198,645)
ภาษีเงินได้ถูกหัก ณ ที่จ่ายรับคืน	4,021,521	680,153	4,021,521	556,304
ภาษีเงินได้นิติบุคคลจ่าย	(13,035,668)	(18,375,355)	(2,711,695)	(3,638,887)
การดำเนินงานที่ยกเลิก	(3,265,625)	5,669,199	-	-
เงินสดสุทธิได้มาจาก(ใช้ไปใน)กิจกรรมดำเนินงาน	60,119,930	32,590,551	(17,639,870)	(34,961,026)



## • งบกระแสเงินสด (ต่อ) •

บริษัท แม็ทซิ่ง แม็กซิโมซ์ โซลูชั่น จำกัด (มหาชน)

สำหรับปีสิ้นสุดวันที่ 31 ธันวาคม พ.ศ. 2559

		งบการเงินรวม		งบการเงินเฉพาะบริษัท	
		พ.ศ. 2559	พ.ศ. 2558	พ.ศ. 2559	พ.ศ. 2558
	หมายเหตุ	บาท	บาท	บาท	บาท
<b>กระแสเงินสดจากกิจกรรมลงทุน</b>					
การดำเนินงานต่อเนื่อง					
เงินสดจ่ายเพื่อซื้อเงินลงทุนชั่วคราว		(150,290,104)	-	(150,290,104)	-
เงินสดรับจากเงินลงทุนชั่วคราว		40,693,919	59,762,295	40,693,920	59,762,294
เงินสดจ่ายเพื่อให้กู้ยืมระยะสั้นแก่บริษัทย่อย	33.4	-	-	(8,450,000)	(24,200,000)
เงินสดรับชำระคืนเงินกู้ยืมระยะสั้นจากบริษัทย่อย	33.4	-	-	17,150,000	59,446,000
เงินสดรับจากการลงทุนในบริษัทย่อย	13	-	-	20,000,000	-
เงินสดจ่ายเพื่อการลงทุนในบริษัทย่อย	13	-	-	(212,500,000)	(80,500,000)
เงินสดจ่ายเพื่อการลงทุนในการร่วมค้า	14	-	(12,499,900)	-	-
เงินสดจ่ายซื้ออุปกรณ์		(372,873,179)	(75,095,224)	(1,575,999)	(3,092,014)
เงินสดจ่ายซื้อสินทรัพย์ที่มีไว้เพื่อให้เช่า		(52,461,415)	(93,394,004)	-	-
เงินสดจ่ายซื้อสินทรัพย์ไม่มีตัวตน		(384,942)	(335,550)	(104,500)	(257,750)
เงินสดรับจากการจำหน่ายอุปกรณ์		228,540	21,402	65,515	18,132
เงินสดรับจากการจำหน่ายสินทรัพย์ที่มีไว้เพื่อให้เช่า		706,266	553,125	-	-
ดอกเบี้ยรับจากเงินลงทุนชั่วคราว		-	1,506,657	-	1,274,039
ดอกเบี้ยรับจากเงินให้กู้ยืมระยะสั้นแก่บริษัทย่อย	33.4	-	-	8,597,121	10,605,464
เงินปันผลรับจากบริษัทย่อย		-	-	-	45,499,755
เงินสดรับค่าสินไหมทดแทนของสินทรัพย์ที่มีไว้เพื่อให้เช่า		1,542,399	-	-	-
การดำเนินงานที่ยกเลิก	12	(12,812)	(766,622)	-	-
เงินสดสุทธิได้มาจาก(ใช้ไปใน)กิจกรรมลงทุน		(532,851,328)	(120,247,821)	(286,414,047)	68,555,920

## • งบกระแสเงินสด (ต่อ) •

บริษัท แม็ทซิ่ง แม็กซิโมซ์ โซลูชั่น จำกัด (มหาชน)

สำหรับปีสิ้นสุดวันที่ 31 ธันวาคม พ.ศ. 2559

		งบการเงินรวม		งบการเงินเฉพาะบริษัท	
		พ.ศ. 2559	พ.ศ. 2558	พ.ศ. 2559	พ.ศ. 2558
	หมายเหตุ	บาท	บาท	บาท	บาท
<b>กระแสเงินสดจากกิจกรรมจัดหาเงิน</b>					
การดำเนินงานต่อเนื่อง					
เงินเบิกเกินบัญชีธนาคาร		(12,775,471)	12,775,471	-	-
เงินสดรับจากการขายและเช่ากลับคืน		-	19,730,755	-	-
เงินสดรับจากเงินกู้ยืมระยะยาวจากสถาบันการเงิน	22 (ก)	236,000,000	5,000,000	-	-
เงินสดจ่ายชำระหนี้เงินกู้ยืมระยะยาวจากสถาบันการเงิน	22 (ก)	(19,128,000)	(18,708,000)	-	-
เงินสดจ่ายชำระหนี้สินตามสัญญาเช่าการเงิน		(3,766,983)	(3,340,802)	(569,404)	(518,553)
ดอกเบี้ยจ่ายชำระหนี้เงินกู้ยืมระยะยาวจากสถาบันการเงิน		(3,922,279)	(5,170,875)	-	-
เงินสดรับจากการการออกหุ้นใหม่	24	223,641,777	-	223,641,777	-
เงินสดจ่ายเงินปันผล		-	(29,237,605)	-	(29,237,360)
การดำเนินงานที่ยกเลิก	12	-	-	-	-
เงินสดสุทธิได้มาจาก(ใช้ไปใน)กิจกรรมจัดหาเงิน		420,049,044	(18,951,056)	223,072,373	(29,755,913)
<b>เงินสดและรายการเทียบเท่าเงินสดเพิ่มขึ้น(ลดลง)สุทธิ</b>		<b>(52,682,354)</b>	<b>(106,608,326)</b>	<b>(80,981,544)</b>	<b>3,838,981</b>
เงินสดและรายการเทียบเท่าเงินสด ณ วันต้นปี		210,160,262	316,768,588	113,899,935	110,060,954
<b>เงินสดและรายการเทียบเท่าเงินสด ณ วันสิ้นปี</b>		<b>157,477,908</b>	<b>210,160,262</b>	<b>32,918,391</b>	<b>113,899,935</b>

### รายการที่ไม่ใช่เงินสด

เจ้าหนี้จากการซื้อสินทรัพย์และอุปกรณ์	43,044,117	990,670	21,600	742,066
เจ้าหนี้จากการซื้อสินทรัพย์ที่มีไว้เพื่อให้เช่า	2,270,182	436,833	-	-
การซื้ออุปกรณ์โดยการทำสัญญาเช่าการเงิน	-	19,730,755	-	-
ดอกเบี้ยค้างจ่ายจากการซื้อสินทรัพย์และอุปกรณ์	1,052,301	-	-	-

# • หมายเหตุประกอบงบการเงิน •

บริษัท แม็ทซิ่ง แม็กซิโมซ์ โซลูชั่น จำกัด (มหาชน)  
สำหรับปีสิ้นสุดวันที่ 31 ธันวาคม พ.ศ. 2559

## 1 ข้อมูลทั่วไป

บริษัท แม็ทซิ่ง แม็กซิโมซ์ โซลูชั่น จำกัด (มหาชน) (“บริษัท”) เป็นบริษัทมหาชนจำกัด ซึ่งจัดตั้งขึ้นในประเทศไทย และมีที่อยู่ตามที่ได้จดทะเบียนดังนี้

สำนักงานใหญ่ : ตั้งอยู่เลขที่ 305/12 ซอยสุขโขทัย 6 ถนนสุขโขทัย แขวงดุสิต เขตดุสิต กรุงเทพมหานคร

สำนักงานสาขา : ตั้งอยู่เลขที่ 23/3 หมู่ที่ 2 แขวงหนองค้างพลู เขตหนองแขม กรุงเทพมหานคร

เมื่อวันที่ 1 กรกฎาคม พ.ศ. 2559 บริษัทได้เปลี่ยนแปลงที่อยู่จดทะเบียนของสำนักงานใหญ่เป็นเลขที่ 305/12 ซอยสุขโขทัย 6 แขวงดุสิต เขตดุสิต กรุงเทพมหานคร

บริษัทเป็นบริษัทจดทะเบียนในตลาดหลักทรัพย์แห่งประเทศไทย เพื่อวัตถุประสงค์ในการรายงานข้อมูล จึงรวมเรียกบริษัทและบริษัทย่อยว่า “กลุ่มกิจการ”

บริษัทและบริษัทย่อย (กลุ่มกิจการ) ดำเนินธุรกิจหลักเกี่ยวกับการผลิตรายการโทรทัศน์ การรับจ้างผลิตภาพยนตร์โฆษณา ให้บริการตัดต่อ ให้บริการและให้เช่าอุปกรณ์ถ่ายทำภาพยนตร์โฆษณาและภาพยนตร์ การผลิตและจำหน่ายหนังสือ

งบการเงินรวมและงบการเงินเฉพาะกิจการได้รับอนุมัติจากคณะกรรมการบริษัทเมื่อวันที่ 22 กุมภาพันธ์ พ.ศ. 2560

## 2 นโยบายการบัญชี

นโยบายการบัญชีที่สำคัญซึ่งใช้ในการจัดทำงบการเงินรวมและงบการเงินเฉพาะกิจการมีดังต่อไปนี้

### 2.1 เกณฑ์การจัดทำงบการเงิน

งบการเงินรวมและงบการเงินเฉพาะกิจการได้จัดทำขึ้นตามหลักการบัญชีที่รับรองทั่วไปภายใต้พระราชบัญญัติการบัญชี พ.ศ. 2543

ซึ่งหมายถึงมาตรฐานการรายงานทางการเงินที่ออกภายใต้พระราชบัญญัติวิชาชีพบัญชี พ.ศ. 2547 และข้อกำหนดของคณะกรรมการกำกับหลักทรัพย์และตลาดหลักทรัพย์ว่าด้วยการจัดทำและนำเสนอรายงานทางการเงินภายใต้พระราชบัญญัติหลักทรัพย์และตลาดหลักทรัพย์

งบการเงินรวมและงบการเงินเฉพาะกิจการได้จัดทำขึ้นโดยใช้เกณฑ์ราคาทุนเดิมในการวัดมูลค่าขององค์ประกอบของงบการเงิน

การจัดทำงบการเงินให้สอดคล้องกับหลักการบัญชีที่รับรองทั่วไปในประเทศไทย กำหนดให้ใช้ประมาณการทางบัญชีที่สำคัญและการใช้ดุลยพินิจของผู้บริหารซึ่งจัดทำขึ้นตามกระบวนการในการนำนโยบายการบัญชีของกลุ่ม

กิจการไปถือปฏิบัติ และต้องเปิดเผยเรื่องการใช้ดุลยพินิจของผู้บริหาร หรือความซับซ้อน หรือเกี่ยวกับข้อสมมติฐานและประมาณการที่มีนัยสำคัญต่อการเงินรวมในหมายเหตุประกอบงบการเงินข้อที่ 4

งบการเงินรวมและงบการเงินเฉพาะกิจการฉบับภาษาอังกฤษทำขึ้นจากงบการเงินตามกฎหมายที่เป็นภาษาไทย ในกรณีที่มีเนื้อความขัดแย้งกันหรือมีการตีความในสองภาษาแตกต่างกันให้ใช้งบการเงินตามกฎหมายฉบับภาษาไทยเป็นหลัก

## 2.2 มาตรฐานการรายงานทางการเงินใหม่ และมาตรฐานการรายงานทางการเงินที่มีการปรับปรุง และการตีความมาตรฐานที่เกี่ยวข้อง

2.2.1 มาตรฐานการรายงานทางการเงินใหม่ มาตรฐานการรายงานทางการเงินที่มีการปรับปรุง และการตีความมาตรฐานการรายงานทางการเงิน ซึ่งมีผลบังคับใช้ ณ วันที่ 1 มกราคม พ.ศ. 2559 มีดังต่อไปนี้

ก) กลุ่มมาตรฐานการรายงานทางการเงินใหม่ มาตรฐานการรายงานทางการเงินที่มีการปรับปรุง และการตีความมาตรฐานการรายงานทางการเงิน ที่เกี่ยวข้องและส่งผลกระทบอย่างมีสาระสำคัญต่อกลุ่มกิจการ มีดังต่อไปนี้

มาตรฐานการบัญชี ฉบับที่ 16 (ปรับปรุง 2558)	เรื่อง ที่ดิน อาคารและอุปกรณ์
มาตรฐานการบัญชี ฉบับที่ 19 (ปรับปรุง 2558)	เรื่อง ผลประโยชน์ของพนักงาน
มาตรฐานการบัญชี ฉบับที่ 24 (ปรับปรุง 2558)	เรื่อง การเปิดเผยข้อมูลเกี่ยวกับบุคคล หรือกิจการที่เกี่ยวข้องกัน
มาตรฐานการบัญชี ฉบับที่ 27 (ปรับปรุง 2558)	เรื่อง งบการเงินเฉพาะกิจการ
มาตรฐานการบัญชี ฉบับที่ 36 (ปรับปรุง 2558)	เรื่อง การด้อยค่าของสินทรัพย์
มาตรฐานการบัญชี ฉบับที่ 38 (ปรับปรุง 2558)	เรื่อง สินทรัพย์ไม่มีตัวตน
มาตรฐานการบัญชี ฉบับที่ 40 (ปรับปรุง 2558)	เรื่อง อสังหาริมทรัพย์เพื่อการลงทุน
มาตรฐานการรายงานทางการเงิน ฉบับที่ 8 (ปรับปรุง 2558)	เรื่อง ส่วนงานดำเนินงาน
มาตรฐานการรายงานทางการเงิน ฉบับที่ 10 (ปรับปรุง 2558)	เรื่อง งบการเงินรวม
มาตรฐานการรายงานทางการเงิน ฉบับที่ 13 (ปรับปรุง 2558)	เรื่อง การวัดมูลค่ายุติธรรม

มาตรฐานการบัญชี ฉบับที่ 16 (ปรับปรุง 2558) เรื่อง ที่ดิน อาคารและอุปกรณ์ ได้กำหนดให้มีความชัดเจนขึ้นเกี่ยวกับการปรับราคาตามบัญชีก่อนหักค่าเสื่อมราคาสะสม และค่าเสื่อมราคาสะสม ในกรณีที่กิจการใช้วิธีการตีราคาใหม่มาตรฐานดังกล่าวไม่ส่งผลกระทบกับงบการเงินของกลุ่มกิจการ

มาตรฐานการบัญชี ฉบับที่ 19 (ปรับปรุง 2558) เรื่อง ผลประโยชน์พนักงาน ได้มีการอธิบายเกี่ยวกับการปฏิบัติทางบัญชีสำหรับเงินสมทบจากพนักงานหรือบุคคลที่สามแก่โครงการผลประโยชน์ที่กำหนดไว้ให้ชัดเจนขึ้น การปรับปรุงดังกล่าวให้ความแตกต่างระหว่าง เงินสมทบที่เกี่ยวข้องกับการบริการที่เกิดขึ้นในรอบระยะเวลาบัญชีที่เงินสมทบนั้นเกิดขึ้นเท่านั้น และเงินสมทบที่เกี่ยวข้องกับการบริการที่มากกว่าหนึ่งรอบระยะเวลาบัญชี มาตรฐานดังกล่าวไม่ส่งผลกระทบกับงบการเงินของกลุ่มกิจการ

มาตรฐานการบัญชี ฉบับที่ 24 (ปรับปรุง 2558) เรื่อง การเปิดเผยข้อมูลเกี่ยวกับบุคคลหรือกิจการที่เกี่ยวข้องกัน ได้รวมกิจการที่ให้บริการด้านผู้บริหารสำคัญแก่กิจการที่รายงาน หรือแก่บริษัทใหญ่ของกิจการที่รายงาน ซึ่งกิจการต้องเปิดเผยจำนวนเงินที่กิจการได้จ่ายให้แก่กิจการที่ให้บริการด้านผู้บริหารสำคัญ มาตรฐานดังกล่าวไม่ส่งผลกระทบต่องบการเงินของกลุ่มกิจการ ยกเว้นเรื่องการเปิดเผยข้อมูล

มาตรฐานการบัญชี ฉบับที่ 27 (ปรับปรุง 2558) ให้กิจการที่ดำเนินธุรกิจด้านการลงทุนที่ได้รับการยกเว้นไม่ต้องรวมบริษัทย่อยเข้ามาในการจัดทำงบการเงินรวมสามารถแสดงงบการเงินเฉพาะกิจการเพียงงบเดียวได้ และได้กำหนดให้วัดมูลค่าเงินลงทุนในบริษัทย่อยดังกล่าวด้วยมูลค่ายุติธรรมและรับรู้การเปลี่ยนแปลงในมูลค่ายุติธรรมดังกล่าวไปยังกำไรหรือขาดทุน มาตรฐานดังกล่าวไม่ส่งผลกระทบต่องบการเงินของกลุ่มกิจการ

มาตรฐานการบัญชี ฉบับที่ 36 (ปรับปรุง 2558) เรื่อง การด้อยค่าของสินทรัพย์ ได้มีการกำหนดเพิ่มเติมเกี่ยวกับการเปิดเผยข้อมูลในกรณีที่มูลค่าที่คาดว่าจะได้รับคืนของสินทรัพย์วัดมูลค่าโดยใช้วิธีมูลค่ายุติธรรมหักต้นทุนในการจำหน่าย โดยการเปิดเผยดังกล่าวรวมถึง 1) ลำดับชั้นของมูลค่ายุติธรรม 2) กรณีที่การวัดมูลค่ายุติธรรมอยู่ในลำดับชั้นที่ 2 และ 3 จะต้องมีการเปิดเผย เทคนิคที่ใช้ในการวัดมูลค่ายุติธรรม และข้อสมมติฐานสำคัญที่ใช้ มาตรฐานดังกล่าวไม่ส่งผลกระทบต่องบการเงินของกลุ่มกิจการ ยกเว้นเรื่องการเปิดเผยข้อมูล

มาตรฐานการบัญชี ฉบับที่ 38 (ปรับปรุง 2558) เรื่อง สินทรัพย์ไม่มีตัวตนได้กำหนดให้ชัดเจนขึ้น เกี่ยวกับการปรับราคาตามบัญชีก่อนหักค่าตัดจำหน่ายสะสม และค่าตัดจำหน่ายสะสมในกรณีที่กิจการใช้วิธีการราคาใหม่ มาตรฐานดังกล่าวไม่ส่งผลกระทบต่องบการเงินของกลุ่มกิจการ

มาตรฐานการบัญชี ฉบับที่ 40 (ปรับปรุง 2558) เรื่อง อสังหาริมทรัพย์เพื่อการลงทุน ได้กำหนดให้ชัดเจนขึ้นว่ากิจการควรพิจารณามาตรฐานการรายงานทางการเงินฉบับที่ 3 ในการพิจารณาว่าการได้มาซึ่งอสังหาริมทรัพย์เพื่อการลงทุนนั้นเข้าเงื่อนไขการรวมธุรกิจหรือไม่ มาตรฐานดังกล่าวไม่ส่งผลกระทบต่องบการเงินของกลุ่มกิจการ

มาตรฐานการรายงานทางการเงิน ฉบับที่ 8 (ปรับปรุง 2558) เรื่อง ส่วนงานดำเนินงาน ได้กำหนดให้มีการเปิดเผยข้อมูลเกี่ยวกับดุลยพินิจของผู้บริหารในการรวมส่วนงานเข้าด้วยกัน และกำหนดให้นำเสนอการกระทบยอดสินทรัพย์ของส่วนงานกับสินทรัพย์ของกิจการเมื่อกิจการรายงานข้อมูลสินทรัพย์ของส่วนงานให้กับผู้มีอำนาจตัดสินใจสูงสุดด้านการดำเนินงานของกิจการ มาตรฐานดังกล่าวไม่ส่งผลกระทบต่องบการเงินของกลุ่มกิจการ ยกเว้นเรื่องการเปิดเผยข้อมูล

มาตรฐานการรายงานทางการเงิน ฉบับที่ 10 (ปรับปรุง 2558) เรื่อง งบการเงินรวม การปรับปรุงนี้ได้ให้คำนิยามของกิจการที่ดำเนินธุรกิจด้านการลงทุนและได้กำหนดข้อยกเว้นในการจัดทำงบการเงินรวม ซึ่งการปรับปรุงดังกล่าวส่งผลให้กองทุนหลายกองทุนและกิจการที่มีธุรกิจที่คล้ายคลึงกัน ได้รับข้อยกเว้นจากการนำบริษัทย่อยเกือบทั้งหมดมารวมในการจัดทำงบการเงินรวม แต่จะวัดมูลค่าเงินลงทุนในบริษัทย่อยเหล่านั้นด้วยมูลค่ายุติธรรมผ่านกำไรหรือขาดทุน มาตรฐานดังกล่าวไม่ส่งผลกระทบต่องบการเงินของกลุ่มกิจการ

มาตรฐานการรายงานทางการเงิน ฉบับที่ 13 (ปรับปรุง 2558) เรื่อง มูลค่ายุติธรรมได้กำหนดให้ชัดเจนขึ้นเกี่ยวกับข้อยกเว้นในเรื่องของการวัดมูลค่ายุติธรรมเป็นกลุ่มให้ปฏิบัติใช้กับทุกสัญญาที่อยู่ในขอบเขตของมาตรฐานการบัญชีฉบับที่ 39 เรื่อง การรับรู้และการวัดมูลค่าเครื่องมือทางการเงิน (เมื่อมีการประกาศใช้) หรือมาตรฐานการรายงานทางการเงินฉบับที่ 9 เรื่องเครื่องมือทางการเงิน (เมื่อมีการประกาศใช้) ซึ่งรวมถึงสัญญาที่ไม่เป็นสัญญาทางการเงิน มาตรฐานดังกล่าวไม่ส่งผลกระทบต่องบการเงินของกลุ่มกิจการ

ข) กลุ่มมาตรฐานการรายงานทางการเงินที่มีการปรับปรุง และการตีความมาตรฐานที่เปลี่ยนแปลงอย่างไม่มีสาระสำคัญและไม่มีผลกระทบต่อกลุ่มกิจการ มีดังนี้

มาตรฐานการบัญชี ฉบับที่ 1 (ปรับปรุง 2558)	เรื่อง การนำเสนองบการเงิน
มาตรฐานการบัญชี ฉบับที่ 2 (ปรับปรุง 2558)	เรื่อง สิ้นค้าคงเหลือ
มาตรฐานการบัญชี ฉบับที่ 7 (ปรับปรุง 2558)	เรื่อง งบกระแสเงินสด
มาตรฐานการบัญชี ฉบับที่ 8 (ปรับปรุง 2558)	เรื่อง นโยบายการบัญชี การเปลี่ยนแปลง ประมาณการทางบัญชีและข้อผิดพลาด
มาตรฐานการบัญชี ฉบับที่ 10 (ปรับปรุง 2558)	เรื่อง เหตุการณ์ภายหลังรอบระยะเวลารายงาน
มาตรฐานการบัญชี ฉบับที่ 11 (ปรับปรุง 2558)	เรื่อง สัญญาก่อสร้าง
มาตรฐานการบัญชี ฉบับที่ 12 (ปรับปรุง 2558)	เรื่อง ภาษีเงินได้
มาตรฐานการบัญชี ฉบับที่ 17 (ปรับปรุง 2558)	เรื่อง สัญญาเช่า
มาตรฐานการบัญชี ฉบับที่ 18 (ปรับปรุง 2558)	เรื่อง รายได้
มาตรฐานการบัญชี ฉบับที่ 20 (ปรับปรุง 2558)	เรื่อง การบัญชีสำหรับเงินอุดหนุนจากรัฐบาล และการเปิดเผยข้อมูลเกี่ยวกับความช่วยเหลือจากรัฐบาล
มาตรฐานการบัญชี ฉบับที่ 21 (ปรับปรุง 2558)	เรื่อง ผลกระทบจากการเปลี่ยนแปลงของ อัตราแลกเปลี่ยนเงินตราต่างประเทศ
มาตรฐานการบัญชี ฉบับที่ 23 (ปรับปรุง 2558)	เรื่อง ต้นทุนการกู้ยืม
มาตรฐานการบัญชี ฉบับที่ 26 (ปรับปรุง 2558)	เรื่อง การบัญชีและการรายงานโครงการผลประโยชน์เมื่อออกจากงาน
มาตรฐานการบัญชี ฉบับที่ 28 (ปรับปรุง 2558)	เรื่อง เงินลงทุนในบริษัทร่วม และการร่วมค้า
มาตรฐานการบัญชี ฉบับที่ 29 (ปรับปรุง 2558)	เรื่อง การรายงานทางการเงินในสภาพเศรษฐกิจ ที่เงินเฟ้อรุนแรง
มาตรฐานการบัญชี ฉบับที่ 33 (ปรับปรุง 2558)	เรื่อง กำไรต่อหุ้น
มาตรฐานการบัญชี ฉบับที่ 34 (ปรับปรุง 2558)	เรื่อง งบการเงินระหว่างกาล
มาตรฐานการบัญชี ฉบับที่ 37 (ปรับปรุง 2558)	เรื่อง ประมาณการหนี้สิน หนี้สินที่อาจเกิดขึ้น และสินทรัพย์ที่อาจเกิดขึ้น
มาตรฐานการรายงานทางการเงิน ฉบับที่ 5 (ปรับปรุง 2558)	เรื่อง สินทรัพย์ไม่หมุนเวียนที่ถือไว้เพื่อขาย และการดำเนินงานที่ยกเลิก
มาตรฐานการรายงานทางการเงิน ฉบับที่ 6 (ปรับปรุง 2558)	เรื่อง การสำรวจและประเมินค่าแหล่ง ทรัพยากรแร่

มาตรฐานการรายงานทางการเงิน ฉบับที่ 11  
(ปรับปรุง 2558)

การตีความมาตรฐานการบัญชี ฉบับที่ 10  
(ปรับปรุง 2558)

การตีความมาตรฐานการบัญชี ฉบับที่ 15  
(ปรับปรุง 2558)

การตีความมาตรฐานการบัญชี ฉบับที่ 25  
(ปรับปรุง 2558)

การตีความมาตรฐานการบัญชี ฉบับที่ 27  
(ปรับปรุง 2558)

การตีความมาตรฐานการบัญชี ฉบับที่ 29  
(ปรับปรุง 2558)

การตีความมาตรฐานการบัญชี ฉบับที่ 31  
(ปรับปรุง 2558)

การตีความมาตรฐานการบัญชี ฉบับที่ 32  
(ปรับปรุง 2558)

การตีความมาตรฐานการรายงานทางการเงิน  
ฉบับที่ 1 (ปรับปรุง 2558)

การตีความมาตรฐานการรายงานทางการเงิน  
ฉบับที่ 4 (ปรับปรุง 2558)

การตีความมาตรฐานการรายงานทางการเงิน  
ฉบับที่ 5 (ปรับปรุง 2558)

การตีความมาตรฐานการรายงานทางการเงิน  
ฉบับที่ 7 (ปรับปรุง 2558)

การตีความมาตรฐานการรายงานทางการเงิน  
ฉบับที่ 10 (ปรับปรุง 2558)

การตีความมาตรฐานการรายงานทางการเงิน  
ฉบับที่ 12 (ปรับปรุง 2558)

การตีความมาตรฐานการรายงานทางการเงิน  
ฉบับที่ 13 (ปรับปรุง 2558)

การตีความมาตรฐานการรายงานทางการเงิน  
ฉบับที่ 14 (ปรับปรุง 2558)

เรื่อง การร่วมการงาน

เรื่อง ความช่วยเหลือจากรัฐบาล - กรณีที่  
ไม่มีความเกี่ยวข้องอย่างเฉพาะเจาะจงกับ  
กิจกรรมดำเนินงาน

เรื่อง สัญญาเช่าดำเนินงาน - สิ่งจูงใจให้แก่  
ผู้เช่า

เรื่อง ภาษีเงินได้ - การเปลี่ยนแปลงสถานภาพ  
ทางภาษีของกิจการหรือผู้ถือหุ้น

เรื่อง การประเมินเนื้อหาสัญญาเช่าที่เพิ่มขึ้น  
ตามรูปแบบกฎหมาย

เรื่อง การเปิดเผยข้อมูลของข้อตกลง  
สัมปทานบริการ

เรื่อง รายได้ - รายการแลกเปลี่ยนเกี่ยวกับ  
บริการโฆษณา

เรื่อง สินทรัพย์ไม่มีตัวตน - ต้นทุนเว็บไซต์

เรื่อง การเปลี่ยนแปลงในหนี้สินที่เกิดขึ้นจาก  
การรื้อถอน การบูรณะ และหนี้สินที่มี  
ลักษณะคล้ายคลึงกัน

เรื่อง การประเมินว่า ข้อตกลงประกอบด้วย  
สัญญาเช่าหรือไม่

เรื่อง สิทธิในส่วนได้เสียจากกองทุนการรื้อถอน  
การบูรณะและการปรับปรุงสภาพแวดล้อม

เรื่อง การปรับปรุงย้อนหลังภายใต้มาตรฐาน  
การบัญชี ฉบับที่ 29 (ปรับปรุง 2557)  
เรื่อง การรายงานทางการเงินในสภาพ  
เศรษฐกิจที่เงินเฟ้อรุนแรง

เรื่อง งบการเงินระหว่างกาลและการด้อยค่า

เรื่อง ข้อตกลงสัมปทานบริการ

เรื่อง โปรแกรมสิทธิพิเศษแก่ลูกค้า

เรื่อง ข้อจำกัดสินทรัพย์ตามโครงการ  
ผลประโยชน์ ข้อกำหนดเงินทุนขั้นต่ำและ  
ปฏิสัมพันธ์ของรายการเหล่านี้ สำหรับ  
มาตรฐานการบัญชี ฉบับที่ 19 เรื่อง  
ผลประโยชน์ของพนักงาน



การตีความมาตรฐานการรายงานทางการเงิน ฉบับที่ 15 (ปรับปรุง 2558)	เรื่อง สัญญาสำหรับการก่อสร้าง อสังหาริมทรัพย์
การตีความมาตรฐานการรายงานทางการเงิน ฉบับที่ 17 (ปรับปรุง 2558)	เรื่อง การจ่ายสินทรัพย์ที่ไม่ใช่เงินสดให้เจ้าของ
การตีความมาตรฐานการรายงานทางการเงิน ฉบับที่ 18 (ปรับปรุง 2558)	เรื่อง การโอนสินทรัพย์จากลูกค้า
การตีความมาตรฐานการรายงานทางการเงิน ฉบับที่ 20 (ปรับปรุง 2558)	เรื่อง ต้นทุนการเปิดหน้าดินในช่วงการผลิต สำหรับเหมืองผิวดิน

2.2.2) มาตรฐานการรายงานทางการเงินฉบับที่มีการปรับปรุงใหม่ซึ่งจะมีผลบังคับใช้สำหรับรอบระยะเวลาบัญชีที่เริ่มต้นในหรือหลังวันที่ 1 มกราคม พ.ศ. 2560 กลุ่มกิจการไม่ได้นำมาตราฐานที่ปรับปรุงใหม่ดังกล่าวมาถือปฏิบัติก่อนวันบังคับใช้

ก) กลุ่มมาตรฐานการรายงานทางการเงินที่ปรับปรุงใหม่ที่มีการเปลี่ยนแปลงอย่างมีสาระสำคัญ และเกี่ยวข้องกับกลุ่มกิจการมีดังต่อไปนี้

มาตรฐานการบัญชี ฉบับที่ 1 (ปรับปรุง 2559)	เรื่อง การนำเสนองบการเงิน
มาตรฐานการบัญชี ฉบับที่ 16 (ปรับปรุง 2559)	เรื่อง ที่ดิน อาคารและอุปกรณ์
มาตรฐานการบัญชี ฉบับที่ 19 (ปรับปรุง 2559)	เรื่อง ผลประโยชน์ของพนักงาน
มาตรฐานการบัญชี ฉบับที่ 27 (ปรับปรุง 2559)	เรื่อง งบการเงินเฉพาะกิจการ
มาตรฐานการบัญชี ฉบับที่ 28 (ปรับปรุง 2559)	เรื่อง เงินลงทุนในบริษัทร่วม และการร่วมค้า
มาตรฐานการบัญชี ฉบับที่ 34 (ปรับปรุง 2559)	เรื่อง งบการเงินระหว่างกาล
มาตรฐานการบัญชี ฉบับที่ 38 (ปรับปรุง 2559)	เรื่อง สินทรัพย์ไม่มีตัวตน
มาตรฐานการรายงานทางการเงิน ฉบับที่ 5 (ปรับปรุง 2559)	เรื่อง สินทรัพย์ไม่หมุนเวียนที่ถือไว้เพื่อขาย และการดำเนินงานที่ยกเลิก
มาตรฐานการรายงานทางการเงิน ฉบับที่ 10 (ปรับปรุง 2559)	เรื่อง งบการเงินรวม

มาตรฐานการบัญชี ฉบับที่ 1 (ปรับปรุง 2559) ได้ให้ความชัดเจนในหลายประเด็น ที่สำคัญดังต่อไปนี้

- ความมีสาระสำคัญ - กิจการไม่ควรรวมยอดหรือแยกแสดงข้อมูลในรูปแบบที่ทำให้ผู้ใช้ งบการเงินเข้าใจรายการได้ลดลง หากเป็นรายการที่มีสาระสำคัญ จะต้องเปิดเผยข้อมูล ให้เพียงพอเพื่ออธิบายผลกระทบที่มีต่อฐานะการเงินหรือผลการดำเนินงาน
- การแยกแสดงรายการและการรวมยอด - รายการบรรทัดที่ระบุใน TAS 1 อาจจำเป็นต้อง แสดงแยกจากกันหากเกี่ยวข้องต่อความเข้าใจฐานะการเงินและผลการดำเนินงานของ กิจการ นอกจากนี้ยังมีแนวปฏิบัติใหม่ของการใช้การรวมยอด
- หมายเหตุประกอบงบการเงิน - ยืนยันว่าหมายเหตุประกอบงบการเงินไม่จำเป็นต้อง เรียงลำดับตามลำดับการแสดงรายการในงบการเงิน

- รายการกำไรขาดทุนเบ็ดเสร็จอื่นที่เกิดจากเงินลงทุนตามวิธีส่วนได้เสีย - ส่วนแบ่งกำไรขาดทุนเบ็ดเสร็จอื่นที่เกิดจากเงินลงทุนตามวิธีส่วนได้เสียจะถูกจัดกลุ่มโดยพิจารณาว่าเป็นรายการที่จะถูกจัดประเภทใหม่ไปยังกำไรหรือขาดทุนในภายหลังหรือไม่ โดยแต่ละกลุ่มจะแยกแสดงเป็นรายการบรรทัดแยกต่างหากในงบกำไรขาดทุนเบ็ดเสร็จอื่น

มาตรฐานการบัญชี ฉบับที่ 16 (ปรับปรุง 2559) การเปลี่ยนแปลงที่สำคัญคือ ได้กำหนดให้มีความชัดเจนขึ้นว่าการคิดค่าเสื่อมราคาที่ดินอาคารและอุปกรณ์โดยอ้างอิงกับรายได้นั้นไม่เหมาะสม และแก้ไขขอบเขตให้พืชที่ให้ผลิตผลที่เกี่ยวข้องกับกิจกรรมทางการเกษตรรวมอยู่ในขอบเขตของมาตรฐานการบัญชีฉบับนี้

มาตรฐานการบัญชี ฉบับที่ 19 (ปรับปรุง 2559) การเปลี่ยนแปลงที่สำคัญคือ ได้กำหนดให้มีความชัดเจนขึ้นสำหรับการเลือกใช้อัตราคิดลดสำหรับการประมาณผลประโยชน์หลังออกจากรานว่าให้ใช้อัตราผลตอบแทนของหนี้สินโดยพิจารณาจากสกุลเงินของหนี้สินที่มีสกุลเงินที่สอดคล้องกับสกุลเงินของหนี้สินผลประโยชน์หลังออกจากรานเป็นสำคัญ ไม่ใช่พิจารณาจากประเทศที่หนี้สินนั้นเกิดขึ้น

มาตรฐานการบัญชี ฉบับที่ 27 (ปรับปรุง 2559) ได้มีการแก้ไขโดยให้ทางเลือกเพิ่มในการบันทึกเงินลงทุนในบริษัทย่อย การร่วมค้า หรือบริษัทร่วมในงบการเงินเฉพาะกิจการโดยใช้วิธีส่วนได้เสียตามมาตรฐานการบัญชี ฉบับที่ 28 (ปรับปรุง 2559) เพิ่มเติมจากเดิมที่ให้ใช้วิธีราคาทุน หรือวิธีมูลค่ายุติธรรม (เมื่อมีการประกาศใช้) ทั้งนี้การเลือกใช้นโยบายบัญชีสำหรับเงินลงทุนแต่ละประเภท (บริษัทย่อย การร่วมค้า หรือบริษัทร่วม) เป็นอิสระจากกัน โดยหากกิจการเลือกที่จะเปลี่ยนมาใช้วิธีส่วนได้เสียจะต้องทำโดยปรับปรุงงบการเงินย้อนหลัง

มาตรฐานการบัญชี ฉบับที่ 28 (ปรับปรุง 2559) มีการเปลี่ยนแปลงที่สำคัญคือ 1) ให้ทางเลือกเพิ่มสำหรับกิจการที่ไม่ใช่กิจการที่ดำเนินธุรกิจเฉพาะด้านการลงทุนที่มีส่วนได้เสียในบริษัทร่วมหรือการร่วมค้าที่เป็นกิจการที่ดำเนินธุรกิจเฉพาะด้านการลงทุน โดยในการบันทึกบัญชีโดยใช้วิธีส่วนได้เสียในเงินลงทุนในบริษัทร่วมหรือการร่วมค้าที่เป็นกิจการที่ดำเนินธุรกิจเฉพาะด้านการลงทุนนั้น จะมีทางเลือกในการที่จะยังคงการวัดมูลค่าเงินลงทุนในบริษัทย่อยของบริษัทร่วมหรือการร่วมค่านั้น ๆ ด้วยวิธีมูลค่ายุติธรรมตามที่บริษัทร่วมหรือการร่วมค่านั้น ๆ ใช้อยู่ หรือจะถอดการวัดมูลค่ายุติธรรมออกและแทนด้วยการจัดทำงบการเงินรวมของบริษัทร่วมหรือการร่วมค้าที่เป็นกิจการที่ดำเนินธุรกิจเฉพาะด้านการลงทุน และ 2) เพิ่มทางเลือกในการใช้วิธีส่วนได้เสียสำหรับเงินลงทุนในบริษัทร่วมหรือการร่วมค้าในงบการเงินเฉพาะกิจการ

มาตรฐานการบัญชี ฉบับที่ 34 (ปรับปรุง 2559) การเปลี่ยนแปลงที่สำคัญคือได้กำหนดให้มีความชัดเจนถึงความหมายของการอ้างอิงในมาตรฐาน ไปยัง “ข้อมูลที่ได้เปิดเผยไว้ในหมายเหตุประกอบงบการเงินระหว่างกาล หรือที่อื่นในรายงานทางการเงินระหว่างกาล” ว่ากิจการที่ใช้ประโยชน์ของข้อผ่อนปรนนี้จะต้องอ้างอิงจากงบการเงินระหว่างกาลไปถึงยังรายงานอื่นที่มีข้อมูลดังกล่าวอย่างเฉพาะเจาะจง โดยที่ผู้ใช้งบการเงินต้องสามารถเข้าถึงรายงานอื่นที่มีข้อมูลนั้นในลักษณะและเวลาเดียวกันกับงบการเงินระหว่างกาล

มาตรฐานการบัญชี ฉบับที่ 38 (ปรับปรุง 2559) ได้มีการเปลี่ยนแปลงโดยให้มีการสันนิษฐานว่าการตัดจำหน่ายของสินทรัพย์ไม่มีตัวตนโดยการอ้างอิงจากรายได้นั้นไม่เหมาะสม ข้อเสนอแนะนี้อาจตกไปหากเข้าข้อหนึ่งข้อใดต่อไปนี้ คือสินทรัพย์ไม่มีตัวตนได้ถูกแสดงเหมือนเป็นตัววัดของรายได้ (นั่นคือรายได้เป็นปัจจัยที่เป็นข้อจำกัดของมูลค่าที่จะได้รับจากสินทรัพย์) หรือสามารถแสดงได้ว่ารายได้และการใช้ประโยชน์เชิงเศรษฐกิจที่ได้จากสินทรัพย์มีความสัมพันธ์กันเป็นอย่างมาก

มาตรฐานการรายงานทางการเงิน ฉบับที่ 5 (ปรับปรุง 2559) ได้มีการเปลี่ยนแปลงเพื่อให้ชัดเจนเพิ่มเติมในกรณีที่สินทรัพย์ (หรือกลุ่มสินทรัพย์ที่จะจำหน่าย) ถูกจัดประเภทใหม่จาก “ที่ถือไว้เพื่อขาย” เป็น “ที่มีไว้เพื่อขายให้แก่ผู้เป็นเจ้าของ” หรือถูกจัดประเภทใหม่ในทางตรงกันข้ามนั้น ไม่ถือว่าเป็นการเปลี่ยนแปลงแผนการขายหรือแผนการจ่ายและไม่ต้องปฏิบัติตามแนวทางการบันทึกบัญชีสำหรับการเปลี่ยนแปลง

มาตรฐานการรายงานทางการเงิน ฉบับที่ 10 (ปรับปรุง 2559) ได้มีการปรับปรุงให้ชัดเจนขึ้นเกี่ยวกับ 1) ข้อยกเว้นในการจัดทำงบการเงินรวมว่าให้ใช้กับกิจการที่เป็นบริษัทใหญ่ชั้นกลางที่เป็นบริษัทย่อยของกิจการที่ดำเนินธุรกิจด้านการลงทุนด้วยเหมือนกัน และ 2) กิจการที่ดำเนินธุรกิจด้านการลงทุนจะต้องนำบริษัทย่อยที่ไม่ใช่กิจการที่ดำเนินธุรกิจด้านการลงทุนและบริษัทย่อยดังกล่าวให้บริการหรือมีกิจกรรมที่เกี่ยวข้องเกี่ยวกับการลงทุน มารวมในการจัดทำงบการเงินรวมด้วย

ผู้บริหารของกิจการได้ประเมินและพิจารณาว่ามาตรฐานที่ปรับปรุงใหม่ดังกล่าวข้างต้นจะไม่มีผลกระทบที่มีนัยสำคัญต่อกลุ่มกิจการ

ข) กลุ่มมาตรฐานการรายงานทางการเงินและการตีความมาตรฐาน ที่เปลี่ยนแปลงอย่างไม่มีสาระสำคัญและไม่มีผลกระทบต่อกลุ่มกิจการ มีดังนี้

มาตรฐานการบัญชี ฉบับที่ 2 (ปรับปรุง 2559)	เรื่อง สินค้าคงเหลือ
มาตรฐานการบัญชี ฉบับที่ 7 (ปรับปรุง 2559)	เรื่อง งบกระแสเงินสด
มาตรฐานการบัญชี ฉบับที่ 8 (ปรับปรุง 2559)	เรื่อง นโยบายการบัญชี การเปลี่ยนแปลง ประมาณการทางบัญชีและข้อผิดพลาด
มาตรฐานการบัญชี ฉบับที่ 10 (ปรับปรุง 2559)	เรื่อง เหตุการณ์ภายหลังรอบระยะเวลารายงาน
มาตรฐานการบัญชี ฉบับที่ 11 (ปรับปรุง 2559)	เรื่อง สัญญาก่อสร้าง
มาตรฐานการบัญชี ฉบับที่ 12 (ปรับปรุง 2559)	เรื่อง ภาษีเงินได้
มาตรฐานการบัญชี ฉบับที่ 17 (ปรับปรุง 2559)	เรื่อง สัญญาเช่า
มาตรฐานการบัญชี ฉบับที่ 18 (ปรับปรุง 2559)	เรื่อง รายได้
มาตรฐานการบัญชี ฉบับที่ 20 (ปรับปรุง 2559)	เรื่อง การบัญชีสำหรับเงินอุดหนุนจากรัฐบาล และการเปิดเผยข้อมูลเกี่ยวกับความช่วยเหลือจากรัฐบาล
มาตรฐานการบัญชี ฉบับที่ 21 (ปรับปรุง 2559)	เรื่อง ผลกระทบจากการเปลี่ยนแปลงของ อัตราแลกเปลี่ยนเงินตราต่างประเทศ
มาตรฐานการบัญชี ฉบับที่ 23 (ปรับปรุง 2559)	เรื่อง ต้นทุนการกู้ยืม
มาตรฐานการบัญชี ฉบับที่ 24 (ปรับปรุง 2559)	เรื่อง การเปิดเผยข้อมูลเกี่ยวกับบุคคลหรือ กิจการที่เกี่ยวข้องกัน

มาตรฐานการบัญชี ฉบับที่ 26 (ปรับปรุง 2559)	เรื่อง การบัญชีและการรายงานโครงการผลประโยชน์เมื่อออกจากงาน
มาตรฐานการบัญชี ฉบับที่ 29 (ปรับปรุง 2559)	เรื่อง การรายงานทางการเงินในสภาพเศรษฐกิจที่เงินเฟ้อรุนแรง
มาตรฐานการบัญชี ฉบับที่ 33 (ปรับปรุง 2559)	เรื่อง กำไรต่อหุ้น
มาตรฐานการบัญชี ฉบับที่ 36 (ปรับปรุง 2559)	เรื่อง การด้อยค่าของสินทรัพย์
มาตรฐานการบัญชี ฉบับที่ 37 (ปรับปรุง 2559)	เรื่อง ประมาณการหนี้สิน หนี้สินที่อาจเกิดขึ้น และสินทรัพย์ที่อาจเกิดขึ้น
มาตรฐานการบัญชี ฉบับที่ 40 (ปรับปรุง 2559)	เรื่อง อสังหาริมทรัพย์เพื่อการลงทุน
มาตรฐานการรายงานทางการเงิน ฉบับที่ 2 (ปรับปรุง 2559)	เรื่อง การจ่ายโดยใช้หุ้นเป็นเกณฑ์
มาตรฐานการรายงานทางการเงิน ฉบับที่ 3 (ปรับปรุง 2559)	เรื่อง การรวมธุรกิจ
มาตรฐานการรายงานทางการเงิน ฉบับที่ 4 (ปรับปรุง 2559)	เรื่อง สัญญาประกันภัย
มาตรฐานการรายงานทางการเงิน ฉบับที่ 6 (ปรับปรุง 2559)	เรื่อง การสำรวจและประเมินค่าแหล่งทรัพยากรแร่
มาตรฐานการรายงานทางการเงิน ฉบับที่ 8 (ปรับปรุง 2559)	เรื่อง ส่วนงานดำเนินงาน
มาตรฐานการรายงานทางการเงิน ฉบับที่ 13 (ปรับปรุง 2559)	เรื่อง การวัดมูลค่ายุติธรรม
การตีความมาตรฐานการบัญชี ฉบับที่ 10 (ปรับปรุง 2559)	เรื่อง ความช่วยเหลือจากรัฐบาล - กรณีที่ไม่มีความเกี่ยวข้องอย่างเฉพาะเจาะจงกับกิจกรรมดำเนินงาน
การตีความมาตรฐานการบัญชี ฉบับที่ 15 (ปรับปรุง 2559)	เรื่อง สัญญาเช่าดำเนินงาน - สิ่งจูงใจที่ให้แก่ผู้เช่า
การตีความมาตรฐานการบัญชี ฉบับที่ 25 (ปรับปรุง 2559)	เรื่อง ภาษีเงินได้ - การเปลี่ยนแปลงสถานภาพทางภาษีของกิจการหรือของผู้ถือหุ้น
การตีความมาตรฐานการบัญชี ฉบับที่ 27 (ปรับปรุง 2559)	เรื่อง การประเมินเนื้อหาสัญญาเช่าที่สร้างขึ้นตามรูปแบบกฎหมาย
การตีความมาตรฐานการบัญชี ฉบับที่ 29 (ปรับปรุง 2559)	เรื่อง การเปิดเผยข้อมูลของข้อตกลงสัมปทานบริการ
การตีความมาตรฐานการบัญชี ฉบับที่ 31 (ปรับปรุง 2559)	เรื่อง รายได้ - รายการแลกเปลี่ยนเกี่ยวกับบริการโฆษณา
การตีความมาตรฐานการบัญชี ฉบับที่ 32 (ปรับปรุง 2559)	เรื่อง สินทรัพย์ไม่มีตัวตน - ต้นทุนเว็บไซต์

การตีความมาตรฐานการรายงานทางการเงิน ฉบับที่ 1 (ปรับปรุง 2559)	เรื่อง การเปลี่ยนแปลงในหนี้สินที่เกิดขึ้นจากการรื้อถอน การบูรณะ และหนี้สินที่มีลักษณะคล้ายคลึงกัน
การตีความมาตรฐานการรายงานทางการเงิน ฉบับที่ 4 (ปรับปรุง 2559)	เรื่อง การประเมินว่าข้อตกลงประกอบด้วยสัญญาเช่าหรือไม่
การตีความมาตรฐานการรายงานทางการเงิน ฉบับที่ 5 (ปรับปรุง 2559)	เรื่อง สิทธิในส่วนได้เสียจากกองทุนการรื้อถอน การบูรณะและการปรับปรุงสภาพแวดล้อม
การตีความมาตรฐานการรายงานทางการเงิน ฉบับที่ 7 (ปรับปรุง 2559)	เรื่อง การปรับปรุงย้อนหลังภายใต้มาตรฐานการบัญชี ฉบับที่ 29 (ปรับปรุง 2559) เรื่อง การรายงานทางการเงินในสภาพเศรษฐกิจที่เงินเฟ้อรุนแรง
การตีความมาตรฐานการรายงานทางการเงิน ฉบับที่ 10 (ปรับปรุง 2559)	เรื่อง งบการเงินระหว่างกาลและการด้อยค่า
การตีความมาตรฐานการรายงานทางการเงิน ฉบับที่ 12 (ปรับปรุง 2559)	เรื่อง ข้อตกลงสัมปทานบริการ
การตีความมาตรฐานการรายงานทางการเงิน ฉบับที่ 13 (ปรับปรุง 2559)	เรื่อง โปรแกรมสิทธิพิเศษแก่ลูกค้า
การตีความมาตรฐานการรายงานทางการเงิน ฉบับที่ 14 (ปรับปรุง 2559)	เรื่อง ข้อจำกัดสินทรัพย์ตามโครงการผลประโยชน์ ข้อกำหนดเงินทุนขั้นต่ำและปฏิสัมพันธ์ของรายการเหล่านี้ มาตรฐานการบัญชี ฉบับที่ 19 เรื่อง ผลประโยชน์ของพนักงาน
การตีความมาตรฐานการรายงานทางการเงิน ฉบับที่ 15 (ปรับปรุง 2559)	เรื่อง สัญญาสำหรับการก่อสร้างอสังหาริมทรัพย์
การตีความมาตรฐานการรายงานทางการเงิน ฉบับที่ 17 (ปรับปรุง 2559)	เรื่อง การจ่ายสินทรัพย์ที่ไม่ใช่เงินสดให้แก่เจ้าของ
การตีความมาตรฐานการรายงานทางการเงิน ฉบับที่ 18 (ปรับปรุง 2559)	เรื่อง การโอนสินทรัพย์จากลูกค้า
การตีความมาตรฐานการรายงานทางการเงิน ฉบับที่ 20 (ปรับปรุง 2559)	เรื่อง ต้นทุนการเปิดหน้าดินในช่วงการผลิตสำหรับเหมืองผิวดิน
การตีความมาตรฐานการรายงานทางการเงิน ฉบับที่ 21 (ปรับปรุง 2559)	เรื่อง เงินที่นำส่งรัฐ
มาตรฐานการบัญชี ฉบับที่ 104 (ปรับปรุง 2559)	เรื่อง การบัญชีสำหรับการปรับโครงสร้างหนี้ที่มีปัญหา
มาตรฐานการบัญชี ฉบับที่ 105 (ปรับปรุง 2559)	เรื่อง การบัญชีสำหรับเงินลงทุนในตราสารหนี้และตราสารทุน
มาตรฐานการบัญชี ฉบับที่ 107 (ปรับปรุง 2559)	เรื่อง การแสดงรายการและการเปิดเผยข้อมูลสำหรับเครื่องมือทางการเงิน

## 2.3 บัญชีกลุ่มกิจการ – เงินลงทุนในบริษัทย่อยและส่วนได้เสียในกิจการร่วมค้า

### (1) บริษัทย่อย

บริษัทย่อยหมายถึงกิจการที่กลุ่มกิจการควบคุม กลุ่มกิจการควบคุมกิจการเมื่อกลุ่มกิจการมีการเปิดรับหรือมีสิทธิในผลตอบแทนผันแปรจากการเกี่ยวข้องกับผู้ที่ได้รับการลงทุนและมีความสามารถทำให้เกิดผลกระทบต่อผลตอบแทนจากการใช้อำนาจเหนือผู้ที่ได้รับการควบคุม กลุ่มกิจการรวมงบการเงินของบริษัทย่อยไว้ในงบการเงินรวมตั้งแต่วันที่กลุ่มกิจการมีอำนาจในการควบคุมบริษัทย่อย กลุ่มกิจการจะไม่นำงบการเงินของบริษัทย่อยมารวมไว้ในงบการเงินรวมนับจากวันที่กลุ่มกิจการสูญเสียอำนาจควบคุม

กลุ่มกิจการบันทึกบัญชีการรวมธุรกิจโดยถือปฏิบัติตามวิธีซื้อ สิ่งตอบแทนที่โอนให้สำหรับการซื้อบริษัทย่อยประกอบด้วยมูลค่ายุติธรรมของสินทรัพย์ที่ผู้ซื้อโอนให้และหนี้สินที่ก่อขึ้นเพื่อจ่ายชำระให้แก่เจ้าของเดิมของผู้ถูกซื้อและส่วนได้เสียในส่วนของเจ้าของที่ออกโดยกลุ่มกิจการ สิ่งตอบแทนที่โอนให้รวมถึงมูลค่ายุติธรรมของสินทรัพย์ หรือหนี้สินที่ผู้ซื้อคาดว่าจะต้องจ่ายชำระตามข้อตกลง ต้นทุนที่เกี่ยวข้องกับการซื้อจะรับรู้เป็นค่าใช้จ่ายเมื่อเกิดขึ้น มูลค่าเริ่มแรกของสินทรัพย์ที่ระบุได้ที่ได้มาและหนี้สินและหนี้สินที่อาจจะเกิดขึ้นที่รับมาจากการรวมธุรกิจจะวัดมูลค่าด้วยมูลค่ายุติธรรม ณ วันที่ซื้อ ในการรวมธุรกิจแต่ละครั้ง กลุ่มกิจการวัดมูลค่าของส่วนได้เสียที่ไม่มีอำนาจควบคุมในผู้ถูกซื้อด้วยมูลค่ายุติธรรม หรือมูลค่าของสินทรัพย์สุทธิที่ระบุได้ของผู้ถูกซื้อตามสัดส่วนของหุ้นที่ถือโดยส่วนที่ได้เสียที่ไม่มีอำนาจควบคุม

ในการรวมธุรกิจที่ดำเนินการสำเร็จจากการทยอยซื้อ ผู้ซื้อต้องวัดมูลค่าส่วนได้เสียที่ผู้ซื้อถืออยู่ในผู้ถูกซื้อก่อนหน้าการรวมธุรกิจใหม่โดยใช้มูลค่ายุติธรรม ณ วันที่ซื้อและรับรู้ผลกำไรหรือขาดทุนที่เกิดขึ้นจากการวัดมูลค่าใหม่นั้นในกำไรหรือขาดทุน

สิ่งตอบแทนที่คาดว่าจะต้องจ่ายออกไปโดยกลุ่มกิจการ รับรู้ด้วยมูลค่ายุติธรรม ณ วันที่ซื้อ การเปลี่ยนแปลงในมูลค่ายุติธรรมของสิ่งตอบแทนที่คาดว่าจะต้องจ่ายที่รับรู้ภายหลังวันที่ซื้อซึ่งจัดประเภทเป็นสินทรัพย์หรือหนี้สินให้รับรู้ในกำไรหรือขาดทุน สิ่งตอบแทนที่คาดว่าจะต้องจ่ายซึ่งจัดประเภทเป็นส่วนของผู้ถือหุ้นต้องไม่มีการวัดมูลค่าใหม่ และให้บันทึกการจ่ายชำระในภายหลังไว้ในส่วนของผู้ถือหุ้น

ส่วนเกินของมูลค่าสิ่งตอบแทนที่โอนให้ มูลค่าส่วนได้เสียที่ไม่มีอำนาจควบคุมในผู้ถูกซื้อ และมูลค่ายุติธรรม ณ วันที่ซื้อธุรกิจของส่วนได้เสียในส่วนของเจ้าของของผู้ถูกซื้อที่ผู้ซื้อถืออยู่ก่อนการรวมธุรกิจที่มากกว่ามูลค่ายุติธรรมสุทธิ ณ วันที่ซื้อของสินทรัพย์สุทธิที่ระบุได้ที่ได้มา ต้องรับรู้เป็นค่าความนิยมหากมูลค่าของมูลค่าสิ่งตอบแทนที่โอนให้ มูลค่าส่วนได้เสียที่ไม่มีอำนาจควบคุมในผู้ถูกซื้อ และมูลค่ายุติธรรม ณ วันที่ซื้อธุรกิจของส่วนได้เสียในส่วนของเจ้าของของผู้ถูกซื้อที่ผู้ซื้อถืออยู่ก่อนการรวมธุรกิจน้อยกว่ามูลค่าราคายุติธรรมของสินทรัพย์สุทธิของบริษัทย่อยที่ได้มาเนื่องจากการซื้อในราคาต่ำกว่ามูลค่ายุติธรรม จะรับรู้ส่วนต่างโดยตรงไปยังกำไรขาดทุน

กิจการจะตัดรายการบัญชีระหว่างกัน ยอดคงเหลือ และกำไรที่ยังไม่ได้เกิดขึ้นจริงระหว่างกันในกลุ่มกิจการ ขาดทุนที่ยังไม่เกิดขึ้นจริงก็จะตัดรายการในทำนองเดียวกัน เว้นแต่รายการนั้นมีหลักฐานว่าสินทรัพย์ที่โอนงานระหว่างกันเกิดการด้อยค่า นโยบายการบัญชีของบริษัทย่อยได้ถูกปรับปรุงเพื่อให้สอดคล้องกับนโยบายการบัญชีของกลุ่มกิจการ

ในงบการเงินเฉพาะกิจการ เงินลงทุนในบริษัทย่อยจะบันทึกบัญชีด้วยราคาทุนหักค่าเผื่อการด้อยค่า ต้นทุนจะมีการปรับเพื่อสะท้อนการเปลี่ยนแปลงสิ่งตอบแทนที่เกิดขึ้นจากการเปลี่ยนแปลงมูลค่า สิ่งตอบแทนที่คาดว่าจะต้องจ่าย ต้นทุนนั้นจะรวมส่วนแบ่งต้นทุนทางตรง

รายชื่อของบริษัทย่อยหลักของกลุ่มกิจการได้เปิดเผยไว้ในหมายเหตุประกอบงบการเงินข้อที่ 13

## (2) รายการกับส่วนได้เสียที่ไม่มีอำนาจควบคุม

กลุ่มกิจการปฏิบัติต่อรายการกับส่วนได้เสียที่ไม่มีอำนาจควบคุมเช่นเดียวกันกับส่วนที่เป็นของเจ้าของกลุ่มกิจการ สำหรับการซื้อส่วนได้เสียที่ไม่มีอำนาจควบคุม ผลต่างระหว่างสิ่งตอบแทนที่จ่ายให้และมูลค่าตามบัญชีของสินทรัพย์สุทธิของหุ้นที่ซื้อมาในบริษัทย่อยจะถูกบันทึกในส่วนของเจ้าของ และกำไรหรือขาดทุนจากการขายในส่วนได้เสียที่ไม่มีอำนาจควบคุมจะถูกบันทึกในส่วนของเจ้าของ

## (3) การร่วมการงาน

เงินลงทุนในการร่วมการงานจะถูกจัดประเภทเป็นการดำเนินงานร่วมกัน หรือการร่วมค้า โดยขึ้นอยู่กับสิทธิและภาระผูกพันตามสัญญาของผู้ลงทุนแต่ละราย กลุ่มกิจการได้ประเมินลักษณะของการร่วมการงานที่มีและพิจารณาว่าเป็น การร่วมค้า ซึ่งการร่วมค้ารับรู้เงินลงทุนโดยใช้วิธีส่วนได้เสีย

ตามวิธีส่วนได้เสียเงินลงทุนในการร่วมค้ารับรู้เมื่อเริ่มแรกด้วยราคาทุนและปรับปรุงมูลค่าตามบัญชีของเงินลงทุนเพื่อรับรู้ส่วนแบ่งกำไรหรือขาดทุนและการเปลี่ยนแปลงในกำไรขาดทุนเบ็ดเสร็จอื่นของผู้ได้รับการลงทุนตามสัดส่วนที่กลุ่มกิจการมีส่วนได้เสีย หากส่วนแบ่งขาดทุนของกลุ่มกิจการในการร่วมค้ามีจำนวนเท่ากับหรือสูงกว่าส่วนได้เสียของกลุ่มกิจการในการร่วมค่านั้น (ซึ่งรวมถึงส่วนได้เสียระยะยาวใดๆซึ่งโดยเนื้อหาแล้วถือเป็นส่วนหนึ่งของเงินลงทุนสุทธิของกลุ่มกิจการในการร่วมค่านั้น) กลุ่มกิจการจะไม่รับรู้ส่วนแบ่งในขาดทุนที่เกินกว่าส่วนได้เสียของตนในการร่วมค่านั้น นอกจากนี้กลุ่มกิจการมีภาระผูกพัน หรือได้จ่ายเงินเพื่อชำระภาระผูกพันแทนการร่วมค้าไปแล้ว

รายการกำไรที่ยังไม่ได้เกิดขึ้นจริงระหว่างกลุ่มกิจการกับการร่วมค้าจะตัดบัญชีเท่าที่กลุ่มกิจการมีส่วนได้เสียในการร่วมค่านั้น รายการขาดทุนที่ยังไม่ได้เกิดขึ้นจริงก็จะตัดบัญชีในทำนองเดียวกัน เว้นแต่รายการนั้นมีหลักฐานว่าสินทรัพย์ที่โอนระหว่างกันเกิดการด้อยค่า การร่วมค้าจะเปลี่ยนนโยบายการบัญชีเท่าที่จำเป็น เพื่อให้สอดคล้องกับนโยบายการบัญชีของกลุ่มกิจการ

## 2.4 การแปลงค่าเงินตราต่างประเทศ

รายการต่าง ๆ ในงบการเงินของแต่ละกิจการในกลุ่มกิจการวัดมูลค่าโดยใช้สกุลเงินบาท งบการเงินรวมนำเสนอในสกุลเงินบาท

กลุ่มกิจการแปลงค่ารายการที่เป็นเงินตราต่างประเทศให้เป็นเงินบาทโดยใช้อัตราแลกเปลี่ยน ณ วันที่ที่เกิดรายการ และแปลงค่าสินทรัพย์และหนี้สินที่เป็นตัวเงินซึ่งเป็นเงินตราต่างประเทศให้เป็นเงินบาทโดยใช้อัตราแลกเปลี่ยน ณ วันที่ในงบแสดงฐานะการเงิน รายการกำไรและรายการขาดทุนที่เกิดจากการรับหรือจ่ายชำระที่เป็นเงินตราต่างประเทศ และที่เกิดจากการแปลงค่าสินทรัพย์และหนี้สินที่เป็นตัวเงินซึ่งเป็นเงินตราต่างประเทศได้บันทึกไว้ในกำไรหรือขาดทุน



## 2.5 เงินสดและรายการเทียบเท่าเงินสด

ในงบกระแสเงินสด เงินสดและรายการเทียบเท่าเงินสดรวมถึงเงินสดในมือ เงินฝากธนาคารประเภทจ่ายคืนเมื่อทวงถาม เงินลงทุนระยะสั้นอื่นที่มีสภาพคล่องสูงซึ่งมีอายุไม่เกินสามเดือนนับจากวันที่ได้มา และเงินเบิกเกินบัญชี เงินเบิกเกินบัญชีจะแสดงไว้ในส่วนของหนี้สินหมุนเวียนในงบแสดงฐานะการเงิน

## 2.6 ลูกหนี้การค้า

ลูกหนี้การค้ารับรู้เริ่มแรกด้วยมูลค่าตามใบแจ้งหนี้ และจะวัดมูลค่าต่อมาด้วยจำนวนเงินที่เหลืออยู่หักด้วยค่าเพื่อหนี้สงสัยจะสูญซึ่งประมาณจากการสอบทานยอดคงเหลือ ณ วันสิ้นงวด ค่าเพื่อหนี้สงสัยจะสูญหมายถึงผลต่างระหว่างราคาตามบัญชีของลูกหนี้การค้าเปรียบเทียบกับมูลค่าที่คาดว่าจะได้รับจากลูกหนี้การค้า หนี้สูญที่เกิดขึ้นจะรับรู้ไว้ในกำไรหรือขาดทุนโดยถือเป็นส่วนหนึ่งของค่าใช้จ่ายในการบริหาร

## 2.7 สินค้าคงเหลือและรายการระหว่างผลิต

ก) กล้องถ่ายภาพยนตร์และอุปกรณ์เสริม

กล้องถ่ายภาพยนตร์และอุปกรณ์เสริมแสดงด้วยราคาทุนหรือมูลค่าสุทธิที่จะได้รับแล้วแต่ราคาใดจะต่ำกว่า ราคาทุนของสินค้าคำนวณโดยวิธีถัวเฉลี่ยถ่วงน้ำหนัก ต้นทุนของการซื้อประกอบด้วยราคาซื้อและค่าใช้จ่ายที่เกี่ยวข้องโดยตรงกับการซื้อสินค้านั้น เช่น ค่าอากรขาเข้าและค่าขนส่ง หักด้วยส่วนลดจากการจ่ายเงินตามเงื่อนไข ส่วนลดจากการรับประกันสินค้า มูลค่าสุทธิที่จะได้รับประมาณจากราคาปกติที่คาดว่าจะขายได้ของธุรกิจหักด้วยค่าใช้จ่ายที่จำเป็นเพื่อให้สินค้านั้นสำเร็จรูปรวมถึงค่าใช้จ่ายในการขาย บริษัทบันทึกบัญชีค่าเพื่อการลดมูลค่าของสินค้าเก่า ล้าสมัย หรือเสื่อมคุณภาพเท่าที่จำเป็น

ข) รายการโทรทัศน์ และงานแสดงระหว่างผลิต

รายการโทรทัศน์ระหว่างผลิต และงานแสดงระหว่างผลิต และที่ผลิตเสร็จพร้อมที่จะออกอากาศทางโทรทัศน์หรือออกจำหน่ายหรือจัดแสดงโชว์ แสดงด้วยราคาทุนของรายการดังกล่าว ซึ่งประกอบด้วยค่าใช้จ่ายที่เกี่ยวข้องโดยตรงกับการผลิตรายการนั้น ซึ่งจะรับรู้เป็นต้นทุนการให้บริการในงบกำไรขาดทุนเบ็ดเสร็จเมื่อรายการโทรทัศน์ได้ออกอากาศหรือได้ออกจำหน่ายแล้วและเมื่องานแสดงเสร็จสิ้นลง

ค) พ็อกเก็ตบุ๊ก และหนังสือนิตยสารระหว่างผลิต

พ็อกเก็ตบุ๊ก และหนังสือนิตยสารระหว่างผลิตแสดงด้วยราคาทุนหรือมูลค่าสุทธิที่จะได้รับแล้วแต่ราคาใดจะต่ำกว่า ราคาทุนของสินค้าคำนวณโดยวิธีเฉพาะเจาะจง ต้นทุนของพ็อกเก็ตบุ๊ก และหนังสือนิตยสารระหว่างผลิตประกอบด้วยค่าออกแบบ ค่าวัตถุดิบ ค่าแรงทางตรง ค่าใช้จ่ายอื่นทางตรงและค่าไส้หักในการผลิตซึ่งปันส่วนตามเกณฑ์การดำเนินงานตามปกติ มูลค่าสุทธิที่จะได้รับประมาณจากราคาปกติที่คาดว่าจะขายได้ของธุรกิจหักด้วยค่าใช้จ่ายที่จำเป็น เพื่อให้สินค้านั้นสำเร็จรูปรวมถึงค่าใช้จ่ายในการขาย กลุ่มกิจการบันทึกค่าเพื่อการลดมูลค่าของสินค้าเก่า ล้าสมัย หรือเสื่อมคุณภาพเท่าที่จำเป็น

## 2.8 อสังหาริมทรัพย์เพื่อการลงทุน

อสังหาริมทรัพย์ที่ถือครองโดยกลุ่มกิจการเพื่อหาประโยชน์จากรายได้ค่าเช่า หรือจากการเพิ่มขึ้นของมูลค่าของสินทรัพย์หรือทั้งสองอย่าง และไม่ได้มีไว้ใช้งานโดยกิจการในกลุ่มกิจการจะถูกจัดประเภทเป็น อสังหาริมทรัพย์เพื่อการลงทุน รวมถึงอสังหาริมทรัพย์ที่อยู่ระหว่างก่อสร้างหรือพัฒนาเพื่อเป็นอสังหาริมทรัพย์เพื่อการลงทุนในอนาคต

กลุ่มกิจการจัดประเภทที่ดินที่ถือไว้เป็นอสังหาริมทรัพย์เพื่อการลงทุนเมื่ออสังหาริมทรัพย์นั้นเป็นไปตาม  
คำนิยามของอสังหาริมทรัพย์เพื่อการลงทุน

การรับรู้รายการเมื่อเริ่มแรกของอสังหาริมทรัพย์เพื่อการลงทุนด้วยวิธีราคาทุน รวมถึงต้นทุนในการทำรายการ  
และต้นทุนการกู้ยืม ต้นทุนการกู้ยืมที่เกิดขึ้นเพื่อวัตถุประสงค์ของการได้มา การก่อสร้างหรือผลิต  
อสังหาริมทรัพย์เพื่อการลงทุนนั้นจะรวมเป็นส่วนหนึ่งของต้นทุนของอสังหาริมทรัพย์เพื่อการลงทุน ต้นทุนการ  
กู้ยืมจะถูกรวมในขณะที่การซื้อหรือการก่อสร้างและจะหยุดพักทันทีเมื่อสินทรัพย์นั้นก่อสร้างเสร็จอย่างมีนัย  
สำคัญ หรือระหว่างที่การดำเนินการพัฒนาสินทรัพย์ที่เข้าเงื่อนไขหยุดชะงักลง

หลังจากการรับรู้เมื่อเริ่มแรก อสังหาริมทรัพย์เพื่อการลงทุนจะบันทึกด้วยราคาทุนหักค่าเสื่อมราคาตามทุนจากการ  
ด้อยค่า

## 2.9 ที่ดิน อาคารและอุปกรณ์และสินทรัพย์ที่มีไว้เพื่อให้เช่า

ที่ดิน อาคารและอุปกรณ์และสินทรัพย์ที่มีไว้เพื่อให้เช่ารับรู้เมื่อเริ่มแรกตามราคาทุนหักด้วยค่าเสื่อมราคาสะสม  
ที่ดินไม่มีการคิดค่าเสื่อมราคา ค่าเสื่อมราคาคำนวณโดยใช้วิธีเส้นตรงเพื่อลดราคาทุนของสินทรัพย์แต่ละชนิด  
ตลอดอายุการให้ประโยชน์ที่ประมาณการไว้ของสินทรัพย์ หรืออายุสัญญาเช่าในกรณีที่อายุสัญญาเช่าสั้นกว่า  
ดังต่อไปนี้

### อาคารและอุปกรณ์

อุปกรณ์กองถ่าย	5 ปี
อุปกรณ์คอมพิวเตอร์	5 ปี
เครื่องตกแต่ง ติดตั้งและอุปกรณ์สำนักงาน	5 ปี
ยานพาหนะ	5 ปี
อาคารสำนักงาน อาคารโรงถ่าย และส่วนปรับปรุงบนที่ดินเช่า	20 ปี
ส่วนปรับปรุงสิทธิการเช่าอาคารโรงถ่าย	20 ปี

### สินทรัพย์ที่มีไว้เพื่อให้เช่า

อุปกรณ์กองถ่าย	5, 10 ปี
วัสดุกองถ่าย	3 ปี
ยานพาหนะ	10 ปี

ทุกสิ้นรอบระยะเวลารายงาน ได้มีการทบทวนและปรับปรุงมูลค่าคงเหลือและอายุการให้ประโยชน์ของสินทรัพย์  
ตามความเหมาะสม

ในกรณีที่ราคาตามบัญชีสูงกว่ามูลค่าที่คาดว่าจะได้รับคืน ราคาตามบัญชีจะถูกปรับลดให้เท่ากับมูลค่าที่คาดว่าจะ  
ได้รับคืนทันที (ดูหมายเหตุประกอบงบการเงินข้อที่ 2.11)

ผลกำไรหรือขาดทุนที่เกิดจากการจำหน่ายอาคารและอุปกรณ์ และสินทรัพย์ที่มีไว้เพื่อให้เช่า คำนวณโดย  
เปรียบเทียบจากสิ่งตอบแทนสุทธิที่ได้รับจากการจำหน่ายสินทรัพย์กับมูลค่าตามบัญชีของสินทรัพย์ และจะรับรู้  
บัญชีผลกำไรหรือขาดทุนอื่นสุทธิในกำไรหรือขาดทุน

## 2.10 สินทรัพย์ไม่มีตัวตน

### โปรแกรมคอมพิวเตอร์

สิทธิการใช้โปรแกรมคอมพิวเตอร์โดยที่ซื้อมามีลักษณะเฉพาะบันทึกเป็นสินทรัพย์โดยคำนวณจากต้นทุนในการได้มาและการดำเนินการให้โปรแกรมคอมพิวเตอร์นั้นสามารถนำมาใช้งานได้ตามประสงค์ โดยจะตัดจำหน่ายตลอดอายุประมาณการให้ประโยชน์ 5 ปี

ต้นทุนที่ใช้ในการบำรุงรักษาโปรแกรมคอมพิวเตอร์ให้บันทึกเป็นค่าใช้จ่ายเมื่อเกิดขึ้น ค่าใช้จ่ายที่เกิดจากการพัฒนาที่เกี่ยวข้องโดยตรงในการออกแบบและทดสอบโปรแกรมคอมพิวเตอร์ที่บริษัทเป็นผู้ดูแลและมีลักษณะเฉพาะเจาะจงซึ่งอาจให้ประโยชน์เชิงเศรษฐกิจที่มากกว่าต้นทุนเป็นเวลานานกว่าหนึ่งปีจึงจะบันทึกเป็นสินทรัพย์ไม่มีตัวตน ต้นทุนโดยตรงรวมถึงต้นทุนพนักงานที่ทำงานในทีมพัฒนาโปรแกรมคอมพิวเตอร์และค่าใช้จ่ายที่เกี่ยวข้องในจำนวนเงินที่เหมาะสม

### สินทรัพย์ไม่มีตัวตนอื่น

รายจ่ายเพื่อพัฒนาเว็บไซต์ได้บันทึกเป็นสินทรัพย์ไม่มีตัวตนและตัดจำหน่ายโดยใช้วิธีเส้นตรงตลอดอายุการให้ประโยชน์ 3 - 5 ปี

## 2.11 การด้อยค่าของสินทรัพย์

สินทรัพย์ที่มีอายุการให้ประโยชน์ไม่ทราบแน่ชัด ซึ่งไม่มีการตัดจำหน่ายจะถูกทดสอบการด้อยค่าเป็นประจำทุกปี ที่ดิน อาคารและอุปกรณ์ สินทรัพย์ที่มีไว้เพื่อให้เช่า และสินทรัพย์ที่ไม่เป็นสินทรัพย์ทางการเงิน รวมทั้งสินทรัพย์ไม่มีตัวตนที่มีการตัดจำหน่ายจะมีการทบทวนการด้อยค่า เมื่อมีเหตุการณ์หรือสถานการณ์บ่งชี้ว่าราคาตามบัญชีอาจสูงกว่ามูลค่าที่คาดว่าจะได้รับคืน รายการขาดทุนจากการด้อยค่าจะรับรู้เมื่อราคาตามบัญชีของสินทรัพย์สูงกว่ามูลค่าสุทธิที่คาดว่าจะได้รับคืน ซึ่งหมายถึงจำนวนที่สูงกว่าระหว่างมูลค่ายุติธรรมหักต้นทุนในการขายเทียบกับมูลค่าจากการใช้ สินทรัพย์จะถูกจัดเป็นหน่วยที่เล็กที่สุดที่สามารถแยกออกมาได้ เพื่อวัตถุประสงค์ของการประเมินการด้อยค่า สินทรัพย์ที่ไม่ใช่สินทรัพย์ทางการเงินนอกเหนือจากค่าความนิยม ซึ่งรับรู้รายการขาดทุนจากการด้อยค่าไปแล้วจะถูกประเมินความเป็นไปได้ที่จะกลับรายการขาดทุนจากการด้อยค่า ณ วันสิ้นรอบระยะเวลารายงาน

## 2.12 สัญญาเช่า – กรณีที่กลุ่มกิจการเป็นผู้เช่า

สัญญาระยะยาวเพื่อเช่าสินทรัพย์ซึ่งผู้ให้เช่าเป็นผู้รับความเสี่ยงและผลตอบแทนของความเป็นเจ้าของเป็นส่วนใหญ่ สัญญาเช่านั้นถือเป็นสัญญาเช่าดำเนินงาน เงินที่ต้องจ่ายภายใต้สัญญาเช่าดังกล่าว (สุทธิจากผลตอบแทนคงใจที่ได้รับจากผู้ให้เช่า) จะบันทึกในงบกำไรขาดทุนโดยใช้วิธีเส้นตรงตลอดอายุของสัญญาเช่านั้น

สัญญาเช่าอุปกรณ์ซึ่งผู้เช่าเป็นผู้รับความเสี่ยงและผลตอบแทนของความเป็นเจ้าของเกือบทั้งหมดถือเป็นสัญญาเช่าการเงิน ซึ่งจะบันทึกเป็นรายจ่ายฝ่ายทุนด้วยมูลค่ายุติธรรมของสินทรัพย์ที่เช่า หรือมูลค่าปัจจุบันสุทธิของจำนวนเงินที่ต้องจ่ายตามสัญญาเช่า แล้วแต่มูลค่าใดจะต่ำกว่า

จำนวนเงินที่ต้องจ่ายดังกล่าวจะปันส่วนระหว่างหนี้สินและค่าใช้จ่ายทางการเงินเพื่อให้ได้อัตรดอกเบี้ยคงที่ต่อหนี้สินคงค้างอยู่ โดยพิจารณาแยกแต่ละสัญญา ภาระผูกพันตามสัญญาเช่าหักค่าใช้จ่ายทางการเงินจะบันทึกเป็นหนี้สินระยะยาว ส่วนดอกเบี้ยจ่ายจะบันทึกในกำไรขาดทุนตลอดอายุของสัญญาเช่า เพื่อให้อัตรดอกเบี้ยแต่ละงวดเป็นอัตราคงที่สำหรับยอดคงเหลือของหนี้สินที่เหลืออยู่ อุปกรณ์ที่ได้มาตามสัญญาเช่าการเงินจะคิดค่าเสื่อมราคาตลอดอายุการใช้งานของสินทรัพย์ที่เช่าหรืออายุของสัญญาเช่า แล้วแต่ระยะเวลาใดจะน้อยกว่า

### **สัญญาเช่า – กรณีที่กลุ่มกิจการเป็นผู้ให้เช่า**

สินทรัพย์ที่ให้เช่าตามสัญญาเช่าดำเนินงานรวมแสดงอยู่ในงบแสดงฐานะการเงินในส่วนสินทรัพย์ที่มีไว้เพื่อให้เช่า และตัดค่าเสื่อมราคาตลอดอายุการให้ประโยชน์ของสินทรัพย์ด้วยเกณฑ์เดียวกันกับรายการที่ดิน อาคาร และอุปกรณ์ของกลุ่มกิจการซึ่งมีลักษณะคล้ายคลึงกัน รายได้ค่าเช่า (สุทธิจากสิ่งตอบแทนจูงใจที่ได้จ่ายให้แก่ผู้เช่า) รับรู้ด้วยวิธีเส้นตรงตลอดช่วงเวลาการให้เช่า

## **2.13 เงินกู้ยืม**

เงินกู้ยืมจัดประเภทเป็นหนี้สินหมุนเวียนเมื่อกลุ่มกิจการไม่มีสิทธิอันปราศจากเงื่อนไขให้เลื่อนชำระหนี้ออกไปอีกเป็นเวลาไม่น้อยกว่า 12 เดือน นับจากวันสิ้นรอบระยะเวลารายงาน

### **ก) ต้นทุนการกู้ยืม**

ต้นทุนการกู้ยืมที่เกี่ยวข้องโดยตรงกับการได้มา การก่อสร้าง หรือการผลิตสินทรัพย์ที่เข้าเงื่อนไขต้องนำมาเป็นส่วนหนึ่งของราคาทุนของสินทรัพย์นั้น โดยสินทรัพย์ที่เข้าเงื่อนไขคือสินทรัพย์ที่จำเป็นต้องใช้ระยะเวลานานในการเตรียมสินทรัพย์นั้นให้อยู่ในสภาพพร้อมที่จะใช้ได้ตามประสงค์หรือพร้อมที่จะขาย การรวมต้นทุนการกู้ยืมเป็นราคาทุนของสินทรัพย์ต้องสิ้นสุดลงเมื่อการดำเนินการส่วนใหญ่ที่จำเป็นในการเตรียมสินทรัพย์ที่เข้าเงื่อนไขให้อยู่ในสภาพพร้อมที่จะใช้ได้ตามประสงค์หรือพร้อมที่จะขายได้เสร็จสิ้นลง

รายได้จากการลงทุนที่เกิดจากการนำเงินกู้ยืมที่กู้มาโดยเฉพาะ ที่ยังไม่ได้นำไปเป็นรายจ่ายของสินทรัพย์ที่เข้าเงื่อนไขไปลงทุนเป็นการชั่วคราวก่อน ต้องนำมาหักจากต้นทุนการกู้ยืมที่สามารถตั้งขึ้นเป็นต้นทุนของสินทรัพย์

ต้นทุนการกู้ยืมอื่นๆ ต้องถือเป็นค่าใช้จ่ายในงวดที่เกิดขึ้น

## **2.14 ผลประโยชน์ของพนักงาน**

### **ผลประโยชน์เมื่อเกษียณอายุ**

กลุ่มกิจการได้กำหนดโครงการผลประโยชน์เมื่อเกษียณอายุในหลายรูปแบบ บริษัทมีทั้งโครงการสมทบเงินและโครงการผลประโยชน์

สำหรับโครงการสมทบเงินบริษัทจะจ่ายเงินสมทบให้กองทุนในจำนวนเงินที่คงที่ บริษัทไม่มีภาระผูกพันทางกฎหมายหรือภาระผูกพันจากการอนุমানที่จะต้องจ่ายเงินเพิ่ม ถึงแม้กองทุนไม่มีสินทรัพย์เพียงพอที่จะจ่ายให้พนักงานทั้งหมดสำหรับการให้บริการจากพนักงานทั้งในอดีตและปัจจุบัน บริษัทจะจ่ายสมทบให้กับกองทุนสำรองเลี้ยงชีพ ซึ่งบริหารโดยผู้จัดการกองทุนภายนอกตามเกณฑ์และข้อกำหนดของ พระราชบัญญัติกองทุนสำรองเลี้ยงชีพ พ.ศ. 2530 บริษัทไม่มีภาระผูกพันที่จะจ่ายเงินเพิ่มอีกเมื่อได้จ่ายเงินสมทบไปแล้ว เงินสมทบจะถูกรับรู้เป็นค่าใช้จ่ายผลประโยชน์พนักงานเมื่อถึงกำหนดชำระ สำหรับเงินสมทบจ่ายล่วงหน้าจะถูกรับรู้เป็นสินทรัพย์จนกว่าจะมีการได้รับเงินคืนหรือหักออกเมื่อครบกำหนดจ่าย

สำหรับโครงการผลประโยชน์คือโครงการบำเหน็จบำนาญที่ไม่ใช่โครงการสมทบเงิน ซึ่งจะกำหนดจำนวนเงินผลประโยชน์ที่พนักงานจะได้รับเมื่อเกษียณอายุ โดยส่วนใหญ่จะขึ้นอยู่กับหลายปัจจัย เช่น อายุ จำนวนปีที่ให้บริการ และค่าตอบแทน

หนี้สินสำหรับโครงการผลประโยชน์จะรับรู้ในงบแสดงฐานะการเงินด้วยมูลค่าปัจจุบันของภาระผูกพัน ณ วันที่สิ้นรอบระยะเวลารายงานหักด้วยมูลค่ายุติธรรมของสินทรัพย์โครงการ ภาระผูกพันนี้คำนวณโดยนักคณิตศาสตร์ประกันภัยอิสระทุกปี ด้วยวิธีคิดลดแต่ละหน่วยที่ประมาณการไว้ ซึ่งมูลค่าปัจจุบันของโครงการผลประโยชน์จะประมาณโดยการคิดลดกระแสเงินสดออกในอนาคต โดยใช้ อัตราผลตอบแทนในตลาดของพันธบัตรรัฐบาล ซึ่งเป็นสกุลเงินเดียวกับสกุลเงินที่จะจ่ายภาระผูกพัน และวันครบกำหนดของหุ้นกู้ใกล้เคียงกับระยะเวลาที่ต้องชำระภาระผูกพันกองทุนบำเหน็จบำนาญ

กำไรและขาดทุนจากการประมาณการตามหลักคณิตศาสตร์ประกันภัยที่เกิดขึ้นจากการปรับปรุงจากประสบการณ์หรือการเปลี่ยนแปลงในข้อสมมติฐานจะต้องรับรู้ในส่วนของเจ้าของผ่านกำไรขาดทุนเบ็ดเสร็จอื่นในงวดที่เกิดขึ้น

ต้นทุนบริการในอดีตจะถูกรับรู้ทันทีในกำไรหรือขาดทุน

## 2.15 ประมาณการหนี้สิน

ประมาณหนี้สิน จะรับรู้ก็ต่อเมื่อกลุ่มกิจการมีภาระผูกพันในปัจจุบันตามกฎหมายหรือตามข้อตกลงที่จัดทำไว้ อันเป็นผลสืบเนื่องมาจากเหตุการณ์ในอดีตซึ่งการชำระภาระผูกพันนั้นมีความเป็นไปได้ค่อนข้างแน่ว่าจะส่งผลให้บริษัทต้องสูญเสียทรัพยากรออกไป และตามประมาณการจำนวนที่ต้องจ่ายได้อย่างน่าเชื่อถือ ประมาณการหนี้สินจะไม่รับรู้สำหรับขาดทุนจากการดำเนินงานในอนาคต

ในกรณีที่มีภาระผูกพันที่คล้ายคลึงกันหลายรายการ กลุ่มกิจการกำหนดความน่าจะเป็นที่กิจการจะสูญเสียทรัพยากรเพื่อจ่ายชำระภาระผูกพันเหล่านั้น โดยพิจารณาจากความน่าจะเป็นโดยรวมของภาระผูกพันทั้งประเภท แม้ว่าความเป็นไปได้ค่อนข้างแน่ที่กิจการจะสูญเสียทรัพยากรเพื่อชำระภาระผูกพันบางรายการที่จัดอยู่ในประเภทเดียวกันจะมีระดับต่ำ

กลุ่มกิจการจะวัดมูลค่าของจำนวนประมาณการหนี้สิน โดยใช้มูลค่าปัจจุบันของรายจ่ายที่คาดว่าจะต้องนำมาจ่ายชำระภาระผูกพัน โดยใช้อัตราดอกเบี้ยซึ่งสะท้อนถึงการประเมินสถานการณ์ตลาดในปัจจุบันของมูลค่าของเงินตามเวลาและความเสี่ยงเฉพาะของหนี้สินที่กำลังพิจารณาอยู่ การเพิ่มขึ้นของประมาณการหนี้สินเนื่องจากมูลค่าของเงินตามเวลา จะรับรู้เป็นดอกเบี้ยจ่าย

## 2.16 ประมาณการค่าเพื่อสินค้ายรับคืน

ประมาณการค่าเพื่อสินค้ายรับคืนสำหรับหนังสือหนี้สารประมาณขึ้นโดยพิจารณาจากข้อมูลในอดีตที่เกิดขึ้นและปัจจัยการตลาดอื่นๆ ที่เกี่ยวข้อง ประมาณการค่าเพื่อสินค้ายรับคืนแสดงในงบกำไรขาดทุนเบ็ดเสร็จสุทธิจากค่าขาย

## 2.17 การรับรู้รายได้

รายได้ค่าบริการหลักของบริษัท คือ รายได้จากการให้บริการโฆษณา ผลิตรายการโทรทัศน์ รับจ้างผลิตภาพยนตร์โฆษณา การรับจ้างจัดงานคอนเสิร์ตและการแสดง ให้เช่าอุปกรณ์ รายได้จากการขายพ็อดเก็ตบุ๊กและหนังสือหนี้สาร และขายสินค้าอื่น

รายได้จากการให้บริการโฆษณา ผลิตรายการโทรทัศน์รับรู้เมื่อออกอากาศทางโทรทัศน์

รายได้จากการผลิตภาพยนตร์โฆษณารับรู้เมื่อผู้ซื้อรับโอนความเสี่ยงและผลตอบแทนที่เป็นสาระสำคัญของความเป็นเจ้าของภาพยนตร์โฆษณา รายได้จากการแก้ไขงานและงานการอัดเทปรับรู้รายได้เมื่องานเสร็จ

รายได้จากการรับจ้างจัดงานคอนเสิร์ตและการแสดงรับรู้เป็นรายได้เมื่อการแสดงเสร็จสิ้น

รายได้จากการให้เช่าอุปกรณ์รับรู้รายได้เมื่อได้ให้บริการแล้ว รายได้จากการให้บริการค่าเช่าอุปกรณ์และบริการเหม่าจ่ายรับรู้รายได้ตามส่วนของการให้บริการเสร็จสิ้น

รายได้จากการขายพ็อกเก็ตบุ๊กและหนังสือนิตยสารแสดงด้วยจำนวนสุทธิจากเงินคืนและส่วนลดซึ่งรับรู้เมื่อผู้ซื้อรับโอนความเสี่ยงและผลตอบแทนที่เป็นสาระสำคัญของความเป็นเจ้าของสินค้า รายได้จากการแลกเปลี่ยนบริการระหว่างกันเกิดจากการแลกเปลี่ยนบริการที่มีลักษณะไม่เหมือนกัน มีการวัดมูลค่าโดยใช้มูลค่ายุติธรรมของบริการที่ได้รับปรับปรุงด้วยจำนวนเงินสดหรือรายการเทียบเท่าเงินสดที่มีการโอนระหว่างกัน รายได้จากการให้บริการโฆษณาในนิตยสารและสื่อสิ่งพิมพ์รับรู้เมื่อมีการลงโฆษณาแล้ว

รายได้จากการขายสินค้าอื่นประกอบด้วยมูลค่ายุติธรรมที่ได้รับจากการขายสินค้าที่ให้เป็นจำนวนเงินสุทธิจากภาษีขาย เงินคืนและส่วนลดรับรู้เมื่อผู้ซื้อรับโอนความเสี่ยงและผลตอบแทนที่เป็นสาระสำคัญของความเป็นเจ้าของสินค้า

### รายได้อื่น

รายได้ดอกเบี้ยรับรู้ตามเกณฑ์สัดส่วนของเวลาโดยพิจารณาอัตราดอกเบี้ยที่แท้จริงของช่วงเวลาจนถึงวันครบอายุ และพิจารณาจำนวนเงินต้นที่เป็นยอดคงเหลือในบัญชีสำหรับการบันทึกค้างรับของกลุ่มกิจการ

รายได้เงินปันผลรับรู้เมื่อสิทธิที่จะได้รับเงินปันผลนั้นเกิดขึ้น

## 2.18 ภาษีเงินได้งวดปัจจุบันและภาษีเงินได้รอการตัดบัญชี

ค่าใช้จ่ายภาษีเงินได้สำหรับงวดประกอบด้วย ภาษีเงินได้ของงวดปัจจุบันและภาษีเงินได้รอการตัดบัญชี ภาษีเงินได้จะรับรู้ในกำไรหรือขาดทุน ยกเว้นส่วนภาษีเงินได้ที่เกี่ยวข้องกับรายการที่รับรู้ในกำไรขาดทุนเบ็ดเสร็จอื่นหรือรายการรับรู้โดยตรงไปยังส่วนของผู้ถือหุ้น ในกรณีนี้ ภาษีเงินได้ต้องรับรู้ในกำไรขาดทุนเบ็ดเสร็จอื่น หรือโดยตรงไปยังส่วนของผู้ถือหุ้นตามลำดับ

ภาษีเงินได้ของงวดปัจจุบันคำนวณจากอัตราภาษีตามกฎหมายภาษีอากรที่มีผลบังคับใช้อยู่ หรือ ที่คาดว่าจะมีผลบังคับใช้ภายในสิ้นรอบระยะเวลาที่รายงานในประเทศที่บริษัทย่อย และบริษัทร่วมของกลุ่มกิจการได้ดำเนินงานและเกิดรายได้ทางภาษี ผู้บริหารจะประเมินสถานะของการยื่นแบบแสดงรายการภาษีเป็นงวดๆ ในกรณีที่มีสถานการณ์ที่การนำกฎหมายภาษีไปปฏิบัติขึ้นอยู่กับการตีความ และจะตั้งประมาณการค่าใช้จ่ายภาษีที่เหมาะสมจากจำนวนที่คาดว่าจะต้องจ่ายชำระภาษีแก่หน่วยงานจัดเก็บ

ภาษีเงินได้รอการตัดบัญชีรับรู้ตามวิธีหนี้สิน เมื่อเกิดผลต่างชั่วคราวระหว่างฐานภาษีของสินทรัพย์และหนี้สิน และราคาตามบัญชีที่แสดงอยู่ในงบการเงิน

อย่างไรก็ตามกลุ่มกิจการจะไม่รับรู้ภาษีเงินได้รอการตัดบัญชีที่เกิดจากการรับรู้เริ่มแรกของรายการสินทรัพย์หรือรายการหนี้สินที่เกิดจากรายการที่ไม่ใช่การรวมธุรกิจ และ ณ วันที่เกิดรายการ รายการนั้นไม่มีผลกระทบต่อกำไรหรือขาดทุนทั้งทางบัญชีหรือทางภาษี ภาษีเงินได้รอการตัดบัญชีคำนวณจากอัตราภาษี (และ

กฎหมายภาษีอากร) ที่มีผลบังคับใช้อยู่ หรือที่คาดได้ค่อนข้างแน่ว่าจะมีผลบังคับใช้ภายในสิ้นรอบระยะเวลาที่รายงาน และคาดว่าอัตราภาษีดังกล่าวจะนำไปใช้เมื่อสินทรัพย์ภาษีเงินได้รอดัตถ์บัญชีที่เกี่ยวข้องได้ใช้ประโยชน์ หรือหนี้สินภาษีเงินได้รอดัตถ์บัญชีได้มีการจ่ายชำระ

สินทรัพย์ภาษีเงินได้รอดัตถ์บัญชีจะรับรู้หากมีความเป็นไปได้ค่อนข้างแน่ว่ากลุ่มกิจการจะมีกำไรทางภาษีเพียงพอที่จะนำจำนวนผลต่างชั่วคราวนั้นมาใช้ประโยชน์ กลุ่มกิจการได้ตั้งภาษีเงินได้รอดัตถ์บัญชีโดยพิจารณาจากผลต่างชั่วคราวของเงินลงทุนในบริษัทร่วม บริษัทย่อย และส่วนได้เสียในการร่วมค้าที่ต้องเสียภาษีเว้นแต่กลุ่มกิจการสามารถควบคุมจังหวะเวลาของการกลับรายการผลต่างชั่วคราวและการกลับรายการผลต่างชั่วคราวมีความเป็นไปได้ค่อนข้างแน่ว่าจะไม่เกิดขึ้นได้ภายในระยะเวลาที่คาดการณ์ได้ในอนาคต

สินทรัพย์ภาษีเงินได้รอดัตถ์บัญชีและหนี้สินภาษีเงินได้รอดัตถ์บัญชีจะแสดงหักกลบกันก็ต่อเมื่อกิจการมีสิทธิตามกฎหมายที่จะนำสินทรัพย์ภาษีเงินได้ของงวดปัจจุบันมาหักกลบกับหนี้สินภาษีเงินได้ของงวดปัจจุบัน และทั้งสินทรัพย์ภาษีเงินได้รอดัตถ์บัญชีและหนี้สินภาษีเงินได้รอดัตถ์บัญชีเกี่ยวข้องกับภาษีเงินได้ที่ประเมินโดยหน่วยงานจัดเก็บภาษีหน่วยงานเดียวกันโดยการเรียกเก็บเป็นหน่วยภาษีเดียวกันหรือหน่วยภาษีต่างกันซึ่งตั้งใจจะจ่ายหนี้สินและสินทรัพย์ภาษีเงินได้ของงวดปัจจุบันด้วยยอดสุทธิ

#### 2.19 การจ่ายเงินปันผล

เงินปันผลจ่ายบันทึกในงบการเงินในรอบระยะเวลาบัญชี ซึ่งที่ประชุมผู้ถือหุ้นของบริษัทได้อนุมัติการจ่ายเงินปันผล

#### 2.20 ข้อมูลจำแนกตามส่วนงาน

ส่วนงานดำเนินงานได้ถูกรายงานในลักษณะเดียวกับรายงานภายในที่นำเสนอให้ผู้มีอำนาจตัดสินใจสูงสุดด้านการดำเนินงาน ผู้มีอำนาจตัดสินใจสูงสุดด้านการดำเนินงานหมายถึงบุคคลที่มีหน้าที่ในการจัดสรรทรัพยากรและประเมินผลการปฏิบัติงานของส่วนงานดำเนินงาน ซึ่งพิจารณาว่าเป็น คณะกรรมการผู้บริหารที่ทำการตัดสินใจเชิงกลยุทธ์

### 3 การจัดการความเสี่ยงทางการเงิน

#### 3.1 ปัจจัยความเสี่ยงทางการเงิน

กิจกรรมของกลุ่มกิจการย่อมมีความเสี่ยงทางการเงินที่หลากหลายซึ่งได้แก่ ความเสี่ยงด้านการให้สินเชื่อ ความเสี่ยงจากการเปลี่ยนแปลงอัตราดอกเบี้ย ความเสี่ยงด้านสภาพคล่อง แผนการจัดการความเสี่ยงโดยรวมของกลุ่มกิจการจึงมุ่งเน้นความผันผวนของตลาดการเงินและแสวงหาวิธีการลดผลกระทบที่ทำให้เสียหายต่อผลการดำเนินงานทางการเงินของกลุ่มกิจการให้เหลือน้อยที่สุดเท่าที่เป็นไปได้

##### 3.1.1 ความเสี่ยงด้านการให้สินเชื่อ

กลุ่มกิจการไม่มีการกระจุกตัวอย่างมีนัยสำคัญของความเสี่ยงทางด้านสินเชื่อ กลุ่มกิจการมีนโยบายที่เหมาะสมเพื่อให้เชื่อมั่นได้ว่าได้ขายสินค้าและให้บริการแก่ลูกค้าที่มีประวัติสินเชื่ออยู่ในระดับที่เหมาะสม คู่สัญญาในเครื่องมือทางการเงินและรายการเงินสดได้เลือกที่จะทำรายการกับสถาบันการเงินที่มีระดับความน่าเชื่อถือสูง



### 3.1.2 ความเสี่ยงจากอัตราดอกเบี้ย

รายได้และกระแสเงินสดจากการดำเนินงานของกลุ่มกิจการส่วนใหญ่ไม่ขึ้นกับการเปลี่ยนแปลงของอัตราดอกเบี้ยในตลาด ความเสี่ยงจากอัตราดอกเบี้ยเกิดขึ้นจากความผันผวนของอัตราดอกเบี้ยในตลาด ซึ่งอาจจะส่งผลกระทบต่อผลการดำเนินงาน และกระแสเงินสดของกลุ่มกิจการ อัตราดอกเบี้ยเงินกู้ยืมของกลุ่มกิจการส่วนใหญ่เป็นอัตราลอยตัวและอัตราคงที่ กลุ่มกิจการไม่ได้ใช้อนุพันธ์ด้านอัตราดอกเบี้ยเพื่อป้องกันความเสี่ยงที่เกิดจากความผันผวนของอัตราดอกเบี้ยดังกล่าว

### 3.1.3 ความเสี่ยงด้านสภาพคล่อง

จำนวนเงินสดที่มีอยู่อย่างเพียงพอแสดงถึงการจัดการความเสี่ยงของสภาพคล่องอย่างรอบคอบ ความสามารถในการหาแหล่งเงินลงทุนแสดงให้เห็นได้จากการที่มีวงเงินอำนวยความสะดวกในการกู้ยืมที่ได้มีการตกลงไว้แล้วอย่างเพียงพอ ส่วนงานบริหารเงินของกลุ่มกิจการได้ตั้งเป้าหมายว่าจะใช้ความยืดหยุ่นในการระดมเงินลงทุนโดยการรักษาวงเงินสินเชื่อที่ตกลงไว้ให้เพียงพอที่จะหามาได้เนื่องจากลักษณะธรรมชาติของธุรกิจที่เป็นฐานของกลุ่มกิจการมีพลวัตเปลี่ยนแปลงได้

## 3.2 การประมาณการมูลค่ายุติธรรม

การวิเคราะห์สินทรัพย์และหนี้สินที่วัดมูลค่าด้วยมูลค่ายุติธรรมจำแนกตามวิธีการประมาณมูลค่า ความแตกต่างของระดับข้อมูลสามารถแสดงได้ดังนี้

- ราคาเสนอซื้อขาย (ไม่ต้องปรับปรุง) ในตลาดที่มีสภาพคล่องสำหรับสินทรัพย์หรือหนี้สินอย่างเดียวกัน (ข้อมูลระดับที่ 1)
- ข้อมูลอื่นนอกเหนือจากราคาเสนอซื้อขายซึ่งรวมอยู่ในข้อมูลระดับที่ 1 ทั้งที่สามารถสังเกตได้โดยตรง (ได้แก่ ข้อมูลราคา) หรือโดยอ้อม (ได้แก่ ข้อมูลที่คำนวณมาจากราคา) สำหรับสินทรัพย์นั้นหรือหนี้สินนั้น (ข้อมูลระดับที่ 2)
- ข้อมูลสำหรับสินทรัพย์หรือหนี้สินซึ่งไม่ได้มาจากข้อมูลที่สามารถสังเกตได้จากตลาด (ข้อมูลที่ไม่สามารถสังเกตได้) (ข้อมูลระดับที่ 3)

ดูหมายเหตุประกอบงบการเงินข้อที่ 15 และ 22 สำหรับการเปิดเผยเรื่องอสังหาริมทรัพย์เพื่อการลงทุนและเงินกู้ยืมที่ต้องเปิดเผยที่มูลค่ายุติธรรม

## 4 ประเมินการทางบัญชีที่สำคัญ ข้อสมมติฐาน และการใช้ดุลยพินิจ

ฝ่ายบริหารของกลุ่มกิจการได้ประเมินและทบทวนอย่างต่อเนื่องในเรื่องของการประมาณการ ข้อสมมติฐานและการใช้ดุลยพินิจ โดยการประเมินอยู่บนพื้นฐานของประสบการณ์ในอดีตและปัจจัยอื่นๆ ซึ่งรวมถึงการคาดการณ์ถึงเหตุการณ์ในอนาคตที่ผู้บริหารเชื่อว่ากระทำได้มีเหตุผลภายใต้สถานการณ์ในขณะนั้น

### 4.1 การด้อยค่าของลูกหนี้การค้า

กลุ่มกิจการได้บันทึกค่าเผื่อหนี้สงสัยจะสูญเพื่อให้สะท้อนถึงการด้อยค่าลงของลูกหนี้การค้าโดยประมาณการขาดทุนที่อาจเกิดจากการที่ลูกหนี้ไม่สามารถชำระหนี้ได้ กลุ่มกิจการประเมินค่าเผื่อหนี้สงสัยจะสูญจากการคาดการณ์กระแสเงินสดรับในอนาคตซึ่งอยู่บนพื้นฐานของประสบการณ์ในอดีตในการรับชำระหนี้และกรณีของการผิดชำระหนี้ที่เกิดขึ้น และการพิจารณาแนวโน้มของตลาด

#### 4.2 ค่าเพื่อสินค้ารับคืน

ฝ่ายบริหารเป็นผู้ประมาณการค่าเพื่อสินค้ารับคืนสำหรับหนังสือสัญญาที่คาดว่าจะได้รับคืนในอนาคต ผู้บริหารประมาณการสัดส่วนร้อยละที่คาดว่าจะรับคืน โดยพิจารณาจากข้อมูลและประสบการณ์ในอดีต รวมถึงรูปแบบการดำเนินธุรกิจในปัจจุบัน

#### 4.3 อาคารและอุปกรณ์ และสินทรัพย์ไม่มีตัวตน

ฝ่ายบริหารเป็นผู้ประมาณการอายุการใช้งานและมูลค่าคงเหลือ สำหรับอาคารและอุปกรณ์ และสินทรัพย์ไม่มีตัวตนของกลุ่มกิจการ โดยฝ่ายบริหารจะทบทวนค่าเสื่อมราคาเมื่ออายุการใช้งานมีความแตกต่างไปจากประมาณการในงวดก่อน หรือมีการตัดจำหน่ายสินทรัพย์ที่ล้าสมัยหรือเลิกใช้งานหรือจำหน่ายออกไป

#### 4.4 ภาระผูกพันผลประโยชน์เมื่อเกษียณอายุ

มูลค่าปัจจุบันของภาระผูกพันผลประโยชน์เมื่อเกษียณอายุขึ้นอยู่กับหลายปัจจัยที่ใช้ในการคำนวณตามหลักคณิตศาสตร์ประกันภัยโดยมีข้อสมมติฐานหลายตัว รวมถึงข้อสมมติฐานเกี่ยวกับอัตราคิดลด การเปลี่ยนแปลงของข้อสมมติฐานเหล่านี้จะส่งผลกระทบต่อมูลค่าของภาระผูกพันผลประโยชน์เมื่อเกษียณอายุ

กลุ่มกิจการได้พิจารณาอัตราคิดลดที่เหมาะสมในแต่ละปี ซึ่งได้แก่อัตราดอกเบี้ยที่ควรจะใช้ในการกำหนดมูลค่าปัจจุบันของประมาณการกระแสเงินสดที่คาดว่าจะต้องจ่ายภาระผูกพันผลประโยชน์เมื่อเกษียณอายุ ในการพิจารณาอัตราคิดลดที่เหมาะสมกลุ่มกิจการพิจารณาใช้อัตราผลตอบแทนในตลาดของพันธบัตรรัฐบาล ซึ่งเป็นสกุลเงินเดียวกับสกุลเงินที่ต้องจ่ายชำระผลประโยชน์เมื่อเกษียณอายุ และมีอายุครบกำหนดใกล้เคียงกับระยะเวลาที่ต้องจ่ายชำระภาระผูกพันผลประโยชน์เมื่อเกษียณอายุที่เกี่ยวข้อง

ข้อสมมติฐานหลักอื่นๆ สำหรับภาระผูกพันผลประโยชน์เมื่อเกษียณอายุ ได้เปิดเผยข้อมูลเพิ่มเติมอยู่ในหมายเหตุข้อที่ 23

### 5 การจัดการความเสี่ยงในส่วนของคุณ

วัตถุประสงค์ของกลุ่มกิจการในการบริหารทุนของบริษัทนั้นเพื่อดำรงไว้ซึ่งความสามารถในการดำเนินงานอย่างต่อเนื่องของกลุ่มกิจการเพื่อสร้างผลตอบแทนต่อผู้ถือหุ้นและเป็นประโยชน์ต่อผู้ที่มีส่วนได้เสียอื่น และเพื่อดำรงไว้ซึ่งโครงสร้างของทุนที่เหมาะสมเพื่อลดต้นทุนทางการเงินของทุน

ในการดำรงไว้หรือปรับโครงสร้างของทุน กลุ่มกิจการอาจปรับนโยบายการจ่ายเงินปันผลที่จะจ่ายให้กับผู้ถือหุ้น การคืนทุนให้แก่ผู้ถือหุ้น การออกหุ้นใหม่ หรือการขายทรัพย์สินเพื่อลดภาระหนี้

6 ข้อมูลจำแนกตามส่วนงาน

งบการเงินจำแนกตามส่วนงานธุรกิจ มีดังต่อไปนี้

	ธุรกิจผลิต ภาพยนตร์โฆษณา	ธุรกิจผลิต รายการโทรทัศน์	ธุรกิจบริการและ ให้เช่าอุปกรณ์และ สถานที่ถ่ายทำ	ธุรกิจขายสินค้า	ธุรกิจ ให้บริการติดต่อ	รวม
	บาท	บาท	บาท	บาท	บาท	บาท
สำหรับปีสิ้นสุดวันที่ 31 ธันวาคม พ.ศ. 2559						
รายได้						
รายได้ตามส่วนงานธุรกิจ	2,429,250	81,686,897	359,354,602	4,529,965	12,560,096	460,560,810
รายได้ระหว่างส่วนงานธุรกิจ	-	-	(3,779,089)	(30,776)	(85,000)	(3,894,865)
รายได้สุทธิจากบุคคลภายนอก	2,429,250	81,686,897	355,575,513	4,499,189	12,475,096	456,665,945
ผลการดำเนินงานตามส่วนงาน	(3,963,331)	17,804,729	4,281,135	1,946,794	(6,950,585)	13,118,742
รายได้อื่น						6,246,714
ดอกเบี้ยจ่าย						(6,087,181)
ต้นทุน/ค่าใช้จ่ายที่ไม่สามารถปันส่วนได้						(71,298,434)
ส่วนแบ่งขาดทุนจากเงินลงทุนในการร่วมค้า						(3,220,833)
ภาษีเงินได้						(1,145,232)
ขาดทุนสำหรับปีจากการดำเนินงานต่อเนื่อง						(62,386,224)
ขาดทุนสำหรับปีจากการดำเนินงานที่ยกเลิก						(3,442,277)
ขาดทุนส่วนที่เป็นของบริษัทใหญ่						(65,828,501)
ขาดทุนส่วนที่เป็นของส่วนได้เสียที่ไม่มีอำนาจควบคุม						(574,319)
ขาดทุนสุทธิสำหรับปี						(66,402,820)

6 ข้อมูลจำแนกตามส่วนงาน (ต่อ)

งบการเงินจำแนกตามส่วนงานธุรกิจ มีดังต่อไปนี้

	ธุรกิจผลิต ภาพยนตร์โฆษณา	ธุรกิจผลิต รายการโทรทัศน์	ธุรกิจบริการและ ให้เช่าอุปกรณ์และ สถานที่ถ่ายทำ	ธุรกิจขายสินค้า	ธุรกิจ ให้บริการติดต่อ	รวม
	บาท	บาท	บาท	บาท	บาท	บาท
<b>สินทรัพย์ตามส่วนงาน</b>						
ที่ดิน อาคารและอุปกรณ์ - สุทธิ	-	49,203,520	956,866,372	-	13,002,753	1,019,072,645
สินทรัพย์ที่มีไว้เพื่อให้เช่า - สุทธิ	-	-	321,422,127	-	-	321,422,127
สินทรัพย์อื่น ๆ	6,477,556	208,775,395	248,566,218	8,765,124	13,952,286	486,536,579
สินทรัพย์ที่ไม่สามารถเป็นส่วนได้						9,062,317
						1,836,093,668
<b>หนี้สินตามส่วนงาน</b>						
เจ้าหนี้ซื้อสินทรัพย์และอุปกรณ์	-	21,600	45,292,699	-	-	45,314,299
เงินกู้ยืมระยะยาว	-	-	284,050,000	-	3,404,000	287,454,000
หนี้สินอื่น ๆ	1,062,551	22,436,033	87,996,347	-	3,952,063	115,446,994
หนี้สินไม่สามารถเป็นส่วนได้						253,074
						448,468,367
<b>ค่าเสื่อมราคาและค่าตัดจำหน่าย</b>	117,745	9,365,430	62,158,944	-	5,017,852	76,659,971
<b>รายการจ่ายฝ่ายทุน</b>	3,000	1,680,499	423,355,925	-	680,110	425,719,534

6 ข้อมูลจำแนกตามส่วนงาน (ต่อ)  
งบการเงินจำแนกตามส่วนงานธุรกิจ มีดังต่อไปนี้

	ธุรกิจผลิต ภาพยนตร์โฆษณา	ธุรกิจผลิต รายการโทรทัศน์	ธุรกิจบริการและ ให้เช่าอุปกรณ์และ สถานที่ถ่ายทำ	ธุรกิจขายสินค้า	ธุรกิจ ให้บริการติดต่อ	รวม
	บาท	บาท	บาท	บาท	บาท	บาท
สำหรับปีสิ้นสุดวันที่ 31 ธันวาคม พ.ศ. 2558						
รายได้						
รายได้ตามส่วนงานธุรกิจ	6,538,150	125,592,468	383,194,798	5,770,606	9,851,923	530,947,945
รายได้ระหว่างส่วนงานธุรกิจ	-	(644,000)	(5,683,418)	(81,782)	(220,000)	(6,629,200)
รายได้สุทธิจากบุคคลภายนอก	6,538,150	124,948,468	377,511,380	5,688,824	9,631,923	524,318,745
ผลการดำเนินงานตามส่วนงาน	(2,564,240)	18,260,807	37,068,183	2,423,905	(8,723,736)	46,464,919
รายได้อื่น						7,207,559
ดอกเบี้ยจ่าย						(6,361,989)
ต้นทุน/ค่าใช้จ่ายที่ไม่สามารถเป็นส่วนได้						(75,252,942)
ส่วนแบ่งขาดทุนจากเงินลงทุนในการร่วมค้า						(9,792,287)
ภาษีเงินได้						(6,236,038)
ขาดทุนสำหรับปีจากการดำเนินงานต่อเนื่อง						(43,970,778)
ขาดทุนสำหรับปีจากการดำเนินงานที่ยกเลิก						(6,268,356)
ขาดทุนส่วนที่เป็นของบริษัทใหญ่						(50,239,134)
ขาดทุนส่วนที่เป็นของส่วนได้เสียที่ไม่มีอำนาจควบคุม						(647,505)
ขาดทุนสุทธิสำหรับปี						(50,886,639)

## 6 ข้อมูลจำแนกตามส่วนงาน (ต่อ)

งบการเงินจำแนกตามส่วนงานธุรกิจ มีดังต่อไปนี้

	ธุรกิจผลิตภาพยนตร์โฆษณา		ธุรกิจผลิตรายการโทรทัศน์		ธุรกิจจัดการแสดง		ธุรกิจบริการและให้เช่าอุปกรณ์และสถานที่ถ่ายทำ		ธุรกิจขายสินค้า		ธุรกิจสิ่งพิมพ์		ธุรกิจให้บริการตัดต่อ		รวม	
	บาท	บาท	บาท	บาท	บาท	บาท	บาท	บาท	บาท	บาท	บาท	บาท	บาท	บาท	บาท	บาท
<b>สินทรัพย์ตามส่วนงาน</b>																
ที่ดิน อาคารและอุปกรณ์ - สุทธิ	588,862	60,106,729	436,304	545,576,207	-	1,714,906	20,726,543	629,149,551								
สินทรัพย์ที่ไม่มีไว้เพื่อให้เช่า - สุทธิ	-	-	-	326,932,163	-	-	-	326,932,163								
สินทรัพย์อื่นๆ	30,994,903	267,629,338	7,376,722	128,257,253	9,118,104	14,548,873	6,653,928	464,579,121								
<b>หนี้สินตามส่วนงาน</b>																
เจ้าหนี้ซื้อสินทรัพย์และอุปกรณ์	-	742,066	-	685,437	-	-	-	1,427,503								
เงินกู้ยืมระยะยาว	-	-	-	66,170,000	-	-	4,412,000	70,582,000								
หนี้สินอื่นๆ	812,567	32,504,266	560,155	53,238,455	-	16,615,732	14,533,813	118,264,988								
<b>ค่าเสื่อมราคาและค่าตัดจำหน่าย</b>																
รายจ่ายผ่านทุน	174,361	10,670,041	163,283	55,862,334	-	980,879	4,106,360	71,957,258								
	13,160	60,873,681	300,200	113,174,708	-	472,539	9,318,614	184,152,902								

ต้นทุนที่ไม่สามารถปันส่วนได้ส่วนใหญ่เป็นค่าใช้จ่ายส่วนกลาง สินทรัพย์ของส่วนงานประกอบด้วย อาคารและอุปกรณ์  
สินทรัพย์ที่มีไว้เพื่อให้เช่า เงินลงทุนชั่วคราว และเงินสดสำหรับการดำเนินงาน

หนี้สินของกลุ่มกิจการส่วนใหญ่เป็นเจ้าหนี้การค้าและเจ้าหนี้อื่นจากการดำเนินงานของทุกส่วนงานและใช้ในการบริหาร  
สภาพคล่องโดยรวม

## 7 เงินสดและรายการเทียบเท่าเงินสด

	งบการเงินรวม		งบการเงินเฉพาะกิจการ	
	พ.ศ. 2559	พ.ศ. 2558	พ.ศ. 2559	พ.ศ. 2558
	บาท	บาท	บาท	บาท
เงินสด	650,000	625,000	390,000	390,000
เงินฝากธนาคารประเภทจ่ายคืนเมื่อทวงถาม	156,761,538	188,172,403	32,462,021	113,202,923
เงินฝากธนาคารประเภทฝากประจำ	66,370	21,362,859	66,370	307,012
	157,477,908	210,160,262	32,918,391	113,899,935

ณ วันที่ 31 ธันวาคม พ.ศ. 2559 เงินฝากธนาคารประเภทจ่ายคืนเมื่อทวงถามมีอัตราดอกเบี้ยตั้งแต่ร้อยละ 0.50  
ถึงร้อยละ 1.40 ต่อปี (พ.ศ. 2558 : ร้อยละ 0.50 ถึงร้อยละ 1.90 ต่อปี) เงินฝากธนาคารประเภทฝากประจำมีอัตรา  
ดอกเบี้ยตั้งแต่ร้อยละ 1.25 ถึงร้อยละ 1.50 ต่อปี (พ.ศ. 2558 : ร้อยละ 0.875 ถึงร้อยละ 1.80 ต่อปี)

## 8 เงินลงทุนระยะสั้น

	งบการเงินรวม		งบการเงินเฉพาะกิจการ	
	พ.ศ. 2559	พ.ศ. 2558	พ.ศ. 2559	พ.ศ. 2558
	บาท	บาท	บาท	บาท
เงินฝากธนาคารประเภทฝากประจำมากกว่า 3 เดือน แต่ไม่เกิน 6 เดือน	150,290,104	40,693,920	150,290,104	40,693,920
เงินฝากธนาคารประเภทฝากประจำมากกว่า 6 เดือน แต่ไม่เกิน 12 เดือน	45,952	45,933	-	-
	150,336,056	40,739,853	150,290,104	40,693,920

เงินฝากธนาคารประเภทฝากประจำมีอัตราดอกเบี้ยตั้งแต่ร้อยละ 1.25 ถึงร้อยละ 1.65 ต่อปี (พ.ศ. 2558 : ร้อยละ 1.50  
ถึงร้อยละ 1.90 ต่อปี)



## 9 เงินฝากธนาคารที่ใช้เป็นหลักประกัน

	งบการเงินรวม		งบการเงินเฉพาะกิจการ	
	พ.ศ. 2559	พ.ศ. 2558	พ.ศ. 2559	พ.ศ. 2558
	บาท	บาท	บาท	บาท
เงินฝากธนาคารที่ใช้เป็นหลักประกัน				
- ส่วนที่ถึงกำหนดภายในหนึ่งปี	-	1,455,200	-	1,455,200
เงินฝากธนาคารที่ใช้เป็นหลักประกัน				
- ส่วนที่ถึงกำหนดเกินกว่าหนึ่งปี	1,729,271	1,870,871	1,729,271	1,774,871

กลุ่มกิจการได้นำเงินฝากธนาคารภายในประเทศ ใช้เป็นหลักทรัพย์สำหรับหนังสือค้ำประกันที่ธนาคารดังกล่าวออกให้เพื่อค้ำประกันการปฏิบัติงานตามสัญญาจ้างและค้ำประกันการใช้ไฟฟ้าของกลุ่มกิจการ เงินฝากธนาคารที่ใช้เป็นหลักทรัพย์สำหรับหนังสือค้ำประกันการปฏิบัติงานที่คาดว่าจะแล้วเสร็จภายในหนึ่งปีถูกจัดประเภทเป็นสินทรัพย์หมุนเวียน

## 10 ลูกหนี้การค้าและลูกหนี้อื่น - สุทธิ

	งบการเงินรวม		งบการเงินเฉพาะกิจการ	
	พ.ศ. 2559	พ.ศ. 2558	พ.ศ. 2559	พ.ศ. 2558
	บาท	บาท	บาท	บาท
ลูกหนี้การค้า				
บุคคลภายนอก	121,327,795	170,685,633	17,740,248	42,650,359
รายได้ค้างรับ	158,000	800,950	-	-
<u>หัก</u> รายได้รับล่วงหน้า	(4,955,954)	(10,914,623)	(4,658,332)	(6,241,582)
ค่าเผื่อหนี้สงสัยจะสูญ	(23,953,588)	(19,466,387)	(3,218,863)	(2,366,341)
ค่าเผื่อการรับคืนสินค้า	-	(730,275)	-	-
ลูกหนี้การค้าและรายได้ค้างรับ - สุทธิ	92,576,253	140,375,298	9,863,053	34,042,436
ค่าใช้จ่ายจ่ายล่วงหน้า	4,217,799	5,027,804	977,657	1,087,688
ลูกหนี้อื่น	3,410,064	6,548,056	1,584,306	1,528,342
<u>หัก</u> ค่าเผื่อหนี้สงสัยจะสูญ	-	(243,360)	-	(16,043)
	100,204,116	151,707,798	12,425,016	36,642,423

ในระหว่างปี พ.ศ. 2559 กลุ่มกิจการได้ตัดจำหน่ายลูกหนี้การค้าและลูกหนี้อื่น ซึ่งได้ตั้งค่าเผื่อหนี้สงสัยจะสูญไว้แล้วจำนวน 645,880 บาท และ 16,043 บาท (พ.ศ. 2558 : 322,223 บาท และไม่มี) ในงบการเงินรวมและงบการเงินเฉพาะกิจการตามลำดับ

ลูกหนี้การค้า ณ วันที่ 31 ธันวาคม สามารถวิเคราะห์ตามอายุหนี้ที่ค้างชำระได้ดังนี้

	งบการเงินรวม		งบการเงินเฉพาะกิจการ	
	พ.ศ. 2559	พ.ศ. 2558	พ.ศ. 2559	พ.ศ. 2558
	บาท	บาท	บาท	บาท
ลูกหนี้การค้า				
ยังไม่ถึงกำหนดชำระ	63,809,475	93,336,929	9,005,579	31,779,837
ค้างชำระไม่เกิน 3 เดือน	27,736,769	46,316,375	6,322,853	8,504,181
เกินกว่า 3 เดือน แต่ไม่เกิน 6 เดือน	4,906,468	11,114,961	-	-
เกินกว่า 6 เดือน แต่ไม่เกิน 12 เดือน	4,861,427	4,334,289	-	-
เกินกว่า 12 เดือน	20,013,656	15,583,079	2,411,816	2,366,341
	121,327,795	170,685,633	17,740,248	42,650,359

## 11 สินค้ำคงเหลือ - สุทธิ

	งบการเงินรวม		งบการเงินเฉพาะกิจการ	
	พ.ศ. 2559	พ.ศ. 2558	พ.ศ. 2559	พ.ศ. 2558
	บาท	บาท	บาท	บาท
กล้องถ่ายภาพยนตร์และอุปกรณ์เสริม	8,765,124	9,118,104	-	-
รายการโทรทัศน์ระหว่างผลิต	1,797,829	2,115,431	1,797,829	2,115,431
ภาพยนตร์โฆษณาระหว่างผลิต	310,773	210,997	-	-
หนังสือนิตยสารระหว่างการผลิต	-	8,040	-	-
งานแสดงระหว่างผลิต	-	390,369	-	-
พ็อกเก็ตบุ๊ก	-	558,948	-	-
อื่นๆ	-	4,146	-	-
หัก ค่าเพื่อการลดมูลค่าสินค้ำคงเหลือ - พ็อกเก็ตบุ๊ก	-	(558,948)	-	-
	10,873,726	11,847,087	1,797,829	2,115,431

ในระหว่างปี พ.ศ. 2559 กลุ่มกิจการได้ตัดจำหน่ายสินค้ำคงเหลือ ซึ่งได้ตั้งค่าเพื่อการลดมูลค่าสินค้ำคงเหลือไว้แล้วจำนวน 563,094 บาท (พ.ศ. 2558 : ไม่มี) ในงบการเงินรวม

## 12 การดำเนินงานที่ยกเลิก

ในระหว่างปี พ.ศ. 2559 กลุ่มกิจการได้ขายเครื่องหมายการค้า/เครื่องหมายบริการ และสิทธิที่เกี่ยข้องของส่วนการดำเนินงานธุรกิจสิ่งพิมพ์ โดยได้รับเงินจำนวน 5,807,000 บาท นอกจากนี้กลุ่มกิจการได้หยุดการดำเนินงานธุรกิจจัดการแสดง

ข้อมูลของธุรกิจสิ่งพิมพ์และธุรกิจจัดการแสดงที่ยกเลิก สรุปได้ดังนี้

**ผลการดำเนินงาน**

	สำหรับงวดสิ้นสุด วันที่ 30 มิถุนายน พ.ศ. 2559	สำหรับปีสิ้นสุด วันที่ 31 ธันวาคม พ.ศ. 2558
	บาท	บาท
รายได้	18,156,110	75,552,320
ต้นทุนขายและการให้บริการ	(15,725,939)	(60,010,950)
กำไรขั้นต้น	2,430,171	15,541,370
รายได้อื่น	1,004,233	263,827
ค่าใช้จ่ายในการขายและบริหาร	(12,699,757)	(22,068,484)
ค่าใช้จ่ายอื่น	-	(878)
ขาดทุนก่อนภาษี	(9,265,353)	(6,264,165)
ภาษีเงินได้	16,076	(4,191)
ขาดทุนจากการดำเนินงาน	(9,249,277)	(6,268,356)
ราคาขาย	5,807,000	-
ขาดทุนสำหรับงวด/ปีจากการดำเนินงานที่ยกเลิก	(3,442,277)	(6,268,356)

**กระแสเงินสด**

	สำหรับงวดสิ้นสุด วันที่ 30 มิถุนายน พ.ศ. 2559	สำหรับปีสิ้นสุด วันที่ 31 ธันวาคม พ.ศ. 2558
	บาท	บาท
กระแสเงินสดจากกิจกรรมดำเนินงาน	(3,265,625)	5,669,199
กระแสเงินสดจากกิจกรรมลงทุน	(12,812)	(766,622)
กระแสเงินสดจากกิจกรรมจัดหาเงิน	-	-
รวมกระแสเงินสด	(3,252,813)	4,902,577

**ฐานะการเงิน**

	30 มิถุนายน พ.ศ. 2559	31 ธันวาคม พ.ศ. 2558
	บาท	บาท
สินทรัพย์รวม	13,688,420	24,062,563
หนี้สินรวม	(10,739,938)	(17,175,887)
สินทรัพย์สุทธิ	2,948,482	6,886,676

### 13 เงินลงทุนในบริษัทย่อย - สุทธิ

	งบการเงินเฉพาะกิจการ	
	พ.ศ. 2559	พ.ศ. 2558
	บาท	บาท
เงินลงทุนในบริษัทย่อย	1,249,200,000	1,056,700,000
หัก ค่าเผื่อการด้อยค่าของเงินลงทุน	(266,473,264)	(221,443,963)
เงินลงทุนในบริษัทย่อย - สุทธิ	982,726,736	835,256,037

การเปลี่ยนแปลงของเงินลงทุนในบริษัทย่อย สรุปได้ดังนี้

#### สำหรับปีสิ้นสุดวันที่ 31 ธันวาคม

ราคาสุทธิตามบัญชีต้นปี	835,256,037	782,559,063
ลงทุนเพิ่ม	212,500,000	80,500,000
การลดทุนของบริษัทย่อย	(20,000,000)	-
ค่าเผื่อการด้อยค่า	(45,029,301)	(27,803,026)
ราคาสุทธิตามบัญชีสิ้นปี	982,726,736	835,256,037



บริษัทย่อยดังกล่าวข้างต้นได้รวมอยู่ในการจัดทำงบการเงินรวมของกลุ่มกิจการ สัดส่วนของสิทธิในการออกเสียงในบริษัทย่อยที่ถือโดยบริษัทใหญ่ไม่แตกต่างจากสัดส่วนที่ถือหุ้นสามัญ

ยอดรวมของส่วนได้เสียที่ไม่มีอำนาจควบคุม ณ วันที่ 31 ธันวาคม พ.ศ. 2559 จำนวน (26,066) บาท เป็นของผู้ถือหุ้นรายบุคคล ภายใต้บริษัท ไทม์แลปส์ จำกัด ซึ่งไม่มีสาระสำคัญ

#### **พ.ศ. 2559**

ในระหว่างปี บริษัท แมทซิ่ง บรอดคาสท์ จำกัด เรียกชำระค่าหุ้นเพิ่มเติมจากหุ้นสามัญ 7,700,000 หุ้น จำนวนหุ้นละ 25 บาท รวมเป็นเงิน 192.50 ล้านบาท

เมื่อวันที่ 16 กุมภาพันธ์ พ.ศ. 2559 บริษัทรับคืนทุนจากบริษัท แมทซิ่ง สตูดิโอ พลัส จำกัด เนื่องจากการลดทุนจดทะเบียนจำนวน 200,000 หุ้น ซึ่งมีมูลค่าตราไว้ 100 บาท โดยได้รับชำระคืนทุนรวม 20 ล้านบาท

เมื่อวันที่ 23 ธันวาคม พ.ศ. 2559 ผู้ถือหุ้นของบริษัท แมทซิ่ง เอ็นเตอร์เทนเมนต์ จำกัด มีมติอนุมัติให้เลิกกิจการ บริษัทย่อยดังกล่าวได้จดทะเบียนเลิกกิจการกับกระทรวงพาณิชย์เมื่อวันที่ 27 ธันวาคม พ.ศ. 2559 และขณะนี้อยู่ในระหว่างการชำระบัญชี

เมื่อวันที่ 28 ธันวาคม พ.ศ. 2559 ผู้ถือหุ้นของบริษัท แมทซิ่ง สตูดิโอ พลัส จำกัด มีมติอนุมัติให้เลิกกิจการ บริษัทย่อยดังกล่าวได้จดทะเบียนเลิกกิจการกับกระทรวงพาณิชย์เมื่อวันที่ 28 ธันวาคม พ.ศ. 2559 และขณะนี้อยู่ในระหว่างการชำระบัญชี

เมื่อวันที่ 26 ธันวาคม พ.ศ. 2559 ผู้ถือหุ้นของบริษัท ไทม์แลปส์ จำกัด มีมติอนุมัติให้บริษัทเพิ่มทุนจดทะเบียนจากหุ้นสามัญจำนวน 200,000 หุ้น ซึ่งมีมูลค่าตราไว้หุ้นละ 100 บาท เป็นหุ้นสามัญจำนวน 400,000 หุ้น ซึ่งมีมูลค่าตราไว้หุ้นละ 100 บาท โดยบริษัทเป็นผู้ลงทุนในหุ้นที่ออกใหม่ทั้งหมดรวมเป็นจำนวนเงิน 20 ล้านบาท

#### **พ.ศ. 2558**

เมื่อวันที่ 28 เมษายน พ.ศ. 2558 ผู้ถือหุ้นของบริษัท เกียร์เฮด จำกัด มีมติอนุมัติให้บริษัทเพิ่มทุนจดทะเบียนจากหุ้นสามัญจำนวน 1,300,000 หุ้น ซึ่งมีมูลค่าตราไว้หุ้นละ 100 บาท เป็นหุ้นสามัญจำนวน 1,755,000 หุ้น ซึ่งมีมูลค่าตราไว้หุ้นละ 100 บาท โดยบริษัทเป็นผู้ลงทุนในหุ้นที่ออกใหม่ทั้งหมดรวมเป็นจำนวนเงิน 175.50 ล้านบาท

เมื่อวันที่ 26 ตุลาคม พ.ศ. 2558 ผู้ถือหุ้นของบริษัท แมทซิ่ง เอ็นเตอร์เทนเมนต์ จำกัด มีมติอนุมัติให้บริษัทเพิ่มทุนจดทะเบียนจากหุ้นสามัญจำนวน 800,000 หุ้น ซึ่งมีมูลค่าตราไว้หุ้นละ 100 บาท เป็นหุ้นสามัญจำนวน 1,200,000 หุ้น ซึ่งมีมูลค่าตราไว้หุ้นละ 100 บาท รวมเป็นจำนวนเงิน 120 ล้านบาท ณ วันที่ 31 ธันวาคม พ.ศ. 2558 บริษัทได้จ่ายชำระค่าหุ้นแล้วจำนวน 35 ล้านบาท เพื่อซื้อหุ้นสามัญเพิ่มทุนจำนวน 350,000 หุ้น บริษัทย่อยจะนำเงินจากการเพิ่มทุนจำนวน 40 ล้านบาทใช้ในการชำระหนี้ให้แก่บริษัท

เมื่อวันที่ 24 ธันวาคม พ.ศ. 2558 ผู้ถือหุ้นของบริษัท แมทซิ่ง สตูดิโอ พลัส จำกัด มีมติอนุมัติให้บริษัทลดทุนจดทะเบียนจากหุ้นสามัญจำนวน 1,580,000 หุ้น ซึ่งมีมูลค่าตราไว้หุ้นละ 100 บาท เป็นหุ้นสามัญจำนวน 1,380,000 หุ้น ซึ่งมีมูลค่าตราไว้หุ้นละ 100 บาท รวมเป็นจำนวนเงิน 138 ล้านบาท

## 14 เงินลงทุนในการร่วมค้า - สุทธิ

บริษัท แม็ทซิ่ง สตูดิโอ พลัส จำกัด ลงทุนในบริษัท ทรานส์ฟอร์เมชั่น फिल्म จำกัด จำนวน 125,000 หุ้น คิดเป็นสัดส่วนร้อยละ 14.29 ของทุนจดทะเบียนและชำระแล้ว โดยเป็นการร่วมค้ากับบุคคลอื่นอีก 3 ฝ่าย

รายละเอียดของบริษัท ทรานส์ฟอร์เมชั่น फिल्म จำกัด มีดังนี้

สัดส่วนของการถือหุ้น (ร้อยละ)				
การร่วมค้า	ประเภทของธุรกิจ	ลักษณะความสัมพันธ์	31 ธันวาคม พ.ศ. 2559	31 ธันวาคม พ.ศ. 2558
บริษัท ทรานส์ฟอร์เมชั่น फिल्म จำกัด	ผลิตภาพยนตร์ โฆษณารายการโทรทัศน์	ผู้ถือหุ้นทางอ้อม	14.29	14.29
รวมถึงให้บริการงานด้านบันเทิงทุกรูปแบบ				

การร่วมค้าเป็นบริษัทที่จัดตั้งขึ้นในประเทศไทย เงินลงทุนทั้งหมดเป็นการลงทุนในหุ้นสามัญ การเปลี่ยนแปลงของเงินลงทุนในกิจการร่วมค้ามีดังนี้

งบการเงินรวม		
	พ.ศ. 2559	พ.ศ. 2558
	บาท	บาท
<b>เงินลงทุนในกิจการร่วมค้า</b>		
ราคาตามบัญชีต้นปี	8,420,396	5,712,783
เงินลงทุนระหว่างปี	-	12,499,900
ส่วนแบ่งขาดทุนจากเงินลงทุนตามวิธีส่วนได้เสีย	(3,220,833)	(9,792,287)
ราคาตามบัญชีสิ้นปี	5,199,563	8,420,396

เมื่อวันที่ 13 กุมภาพันธ์ พ.ศ. 2558 บริษัท แม็ทซิ่ง สตูดิโอ พลัส จำกัด ได้จ่ายค่าหุ้นที่เรียกเพิ่มในการร่วมค้าจำนวน 12,499,900 บาท



## ข้อมูลทางการเงินโดยสรุปสำหรับการร่วมค้า

ข้อมูลทางการเงินของบริษัท ทรานส์ฟอร์มเช็น फिल्म จำกัด ซึ่งปฏิบัติตามวิธีส่วนได้เสีย แสดงดังต่อไปนี้

### งบแสดงฐานะการเงินโดยสรุป

	ณ วันที่ 31 ธันวาคม	
	พ.ศ. 2559	พ.ศ. 2558
	บาท	บาท
<b>สินทรัพย์และหนี้สินหมุนเวียน</b>		
สินทรัพย์	72,488,022	59,828,534
หนี้สิน	(36,976,208)	(3,221,569)
รวมสินทรัพย์หมุนเวียนสุทธิ	35,511,814	56,606,965
<b>สินทรัพย์และหนี้สินไม่หมุนเวียน</b>		
สินทรัพย์	1,099,275	2,438,181
หนี้สิน	(214,150)	(67,571)
รวมสินทรัพย์ไม่หมุนเวียนสุทธิ	885,125	2,370,610
สินทรัพย์สุทธิ	36,396,939	58,977,575

### งบกำไรขาดทุนเบ็ดเสร็จโดยสรุป

	สำหรับปีสิ้นสุดวันที่ 31 ธันวาคม	
	พ.ศ. 2559	พ.ศ. 2558
	บาท	บาท
รายได้	19,166,464	55,266,312
ต้นทุน	(19,944,438)	(62,474,111)
รายได้อื่น	994,541	50,000
รายได้ดอกเบี้ย	66,542	231,839
ค่าใช้จ่ายในการขายและบริหาร	(22,028,906)	(59,736,652)
ค่าเสื่อมราคาและค่าตัดจำหน่าย	(824,499)	(742,322)
ค่าใช้จ่ายดอกเบี้ย	(10,340)	(1,120,520)
<b>ขาดทุนจากการดำเนินงาน</b>	<b>(22,580,636)</b>	<b>(68,525,454)</b>
ค่าใช้จ่ายภาษีเงินได้	-	-
<b>ขาดทุนหลังภาษีจากการดำเนินงาน</b>	<b>(22,580,636)</b>	<b>(68,525,454)</b>
<b>กำไรขาดทุนเบ็ดเสร็จอื่น</b>	<b>-</b>	<b>-</b>
<b>ขาดทุนเบ็ดเสร็จรวม</b>	<b>(22,580,636)</b>	<b>(68,525,454)</b>

ข้อมูลข้างต้นเป็นจำนวนที่รวมอยู่ในงบการเงินของการร่วมค้า (ซึ่งไม่ใช่เพียงแค่ส่วนแบ่งของกลุ่มกิจการในการร่วมค้าดังกล่าว) และได้ปรับปรุงเกี่ยวกับความแตกต่างของนโยบายการบัญชีของกลุ่มกิจการและการร่วมค้า

## การกระทบบยอตรายการข้อมูลทางการเงินโดยสรุป

การกระทบบยอตรายการระหว่างข้อมูลทางการเงินโดยสรุปกับมูลค่าตามบัญชีของส่วนได้เสียของการในการร่วมค้า

	สำหรับปีสิ้นสุดวันที่ 31 ธันวาคม	
	พ.ศ. 2559	พ.ศ. 2558
	บาท	บาท
สินทรัพย์สุทธิ ณ วันที่ 1 มกราคม	58,977,575	40,003,029
เพิ่มทุนระหว่างปี	-	87,500,000
ขาดทุนสำหรับปี	(22,580,636)	(68,525,454)
สินทรัพย์สุทธิ ณ วันสิ้นปี	36,396,939	58,977,575
ส่วนได้เสียในการร่วมค้า (ร้อยละ 14.29)	5,199,563	8,427,895
มูลค่าตามบัญชี	5,199,563	8,420,396

## 15 อสังหาริมทรัพย์เพื่อการลงทุน - สุทธิ

	งบการเงินรวม	
	พ.ศ. 2559	พ.ศ. 2558
	บาท	บาท
<b>ณ วันที่ 31 ธันวาคม</b>		
ที่ดิน - จังหวัดประจวบคีรีขันธ์	10,249,564	10,249,564
ที่ดินพร้อมสิ่งปลูกสร้าง - จังหวัดกาญจนบุรี	1,960,000	1,960,000
อสังหาริมทรัพย์เพื่อการลงทุนรวม	12,209,564	12,209,564
หัก ค่าเผื่อการด้อยค่า	(1,960,000)	(1,960,000)
ราคาตามบัญชี - สุทธิ	10,249,564	10,249,564

บริษัทย่อยแห่งหนึ่งมีที่ดิน 2 แปลงที่ยังไม่ได้ใช้งานและมีราคาทุนรวม 12.21 ล้านบาท ซึ่งประกอบด้วยที่ดินที่ตั้งอยู่ จังหวัดประจวบคีรีขันธ์มูลค่า 10.25 ล้านบาท และที่ดินพร้อมสิ่งปลูกสร้างที่จังหวัดกาญจนบุรีมูลค่า 1.96 ล้านบาท

สำหรับปีสิ้นสุดวันที่ 31 ธันวาคม พ.ศ. 2559 และ พ.ศ. 2558 กลุ่มกิจการไม่มีรายได้ ค่าใช้จ่ายที่เกี่ยวข้องกับอสังหาริมทรัพย์เพื่อการลงทุนที่รับรู้ในกำไรหรือขาดทุน

### การจัดลำดับชั้นการวัดมูลค่ายุติธรรม

ข้อมูลการวัดมูลค่ายุติธรรมที่สอดคล้องกับมาตรฐานการรายงานทางการเงิน ฉบับที่ 13 สามารถแสดงได้ดังนี้

- ราคาเสนอซื้อ ในตลาดที่มีสภาพคล่องสำหรับสินทรัพย์อย่างเดียวกัน (ข้อมูลระดับที่ 1)
- ข้อมูลอื่นที่สามารถสังเกตได้อย่างที่มีสาระสำคัญ (ข้อมูลระดับที่ 2)
- ข้อมูลที่ไม่สามารถสังเกตได้อย่างมีสาระสำคัญ (ข้อมูลระดับที่ 3)

	งบการเงินรวม	
	พ.ศ. 2559	พ.ศ. 2558
	บาท	บาท
<b>มูลค่ายุติธรรม</b>		
ที่ดิน - จังหวัดประจวบคีรีขันธ์ (ข้อมูลระดับที่ 2)	25,500,000	25,500,000
ที่ดินพร้อมสิ่งปลูกสร้าง - จังหวัดกาญจนบุรี (ข้อมูลระดับที่ 2)	-	-
รวมมูลค่ายุติธรรม	25,500,000	25,500,000

### เทคนิคการประเมินมูลค่าสำหรับการวัดมูลค่ายุติธรรมระดับที่ 2

มูลค่ายุติธรรมระดับที่ 2 ของอสังหาริมทรัพย์เพื่อการลงทุนของกลุ่มกิจการประเมินโดยผู้ประเมินอิสระ ซึ่งมีคุณสมบัติของผู้เชี่ยวชาญในวิชาชีพและมีประสบการณ์ในทำเลที่ตั้งและประเภทของอสังหาริมทรัพย์เพื่อการลงทุนที่มีการประเมินนั้น มูลค่ายุติธรรมของที่ดินที่ตั้งอยู่ในจังหวัดประจวบคีรีขันธ์ ประเมินราคาโดยวิธีเปรียบเทียบราคาตลาด (market approach) ที่ดินพร้อมสิ่งปลูกสร้างที่ตั้งอยู่ในจังหวัดกาญจนบุรี ประเมินราคาโดยวิธีคิดจากต้นทุน (cost approach) โดยการประเมินทั้งสองวิธีนั้นราคาขายของอสังหาริมทรัพย์ที่มีลักษณะเทียบเคียงกันได้  
ในบริเวณใกล้เคียงกัน ได้ถูกปรับปรุงสำหรับความแตกต่างในคุณลักษณะที่สำคัญ เช่น ความกว้างของที่ดินและพื้นที่ริมชายหาด ข้อมูลที่มีสาระสำคัญที่ใช้ในการประเมินมูลค่า คือ ราคาต่อตารางวา

16 ที่ดิน อาคารและอุปกรณ์ - สุทธิ

งบการเงินรวม										
	ที่ดิน	อุปกรณ์ก่อสร้าง	อุปกรณ์คอมพิวเตอร์	เครื่องตกแต่ง ติดตั้งและอุปกรณ์ สำนักงาน	ยานพาหนะ	อาคารสำนักงาน อาคารโรงงานและ ส่วนปรับปรุง พื้นที่เช่า	ส่วนปรับปรุง สิทธิการเช่า อาคารโรงงาน	สินทรัพย์ ระหว่างก่อสร้าง	รวม	
	บาท	บาท	บาท	บาท	บาท	บาท	บาท	บาท	บาท	บาท
<b>ณ วันที่ 1 มกราคม พ.ศ. 2558</b>										
ราคาทุน	460,731,418	26,961,045	27,271,334	49,241,187	13,991,906	117,048,006	14,286,705	30,705,407	740,237,008	
หัก ค่าเสื่อมราคาสะสม	-	(23,943,389)	(21,702,391)	(44,806,756)	(4,910,271)	(55,853,833)	(11,741,062)	-	(162,957,702)	
ราคาตามบัญชีสิ้นปี - สุทธิ	460,731,418	3,017,656	5,568,943	4,434,431	9,081,635	61,194,173	2,545,643	30,705,407	577,279,306	
<b>สำหรับปีสิ้นสุดวันที่ 31 ธันวาคม พ.ศ. 2558</b>										
ราคาตามบัญชีต้นปี - สุทธิ	460,731,418	3,017,656	5,568,943	4,434,431	9,081,635	61,194,173	2,545,643	30,705,407	577,279,306	
ซื้อสินทรัพย์	27,064,853	1,308,916	2,029,212	4,269,863	792,991	3,677,245	-	36,648,441	75,791,521	
โอนเข้า (โอนออก)	-	15,652,557	32,000	6,752,295	-	(2,100,000)	2,100,000	(22,436,852)	-	
การจำหน่ายและการตัดจำหน่ายสินทรัพย์ - สุทธิ	-	(2,108)	(7,985)	(17,333)	-	(4,315,199)	(1,314,668)	-	(5,657,293)	
ค่าเสื่อมราคา	-	(3,721,438)	(2,258,990)	(3,009,319)	(2,590,985)	(5,957,434)	(725,817)	-	(18,263,983)	
ราคาตามบัญชีสิ้นปี - สุทธิ	487,796,271	16,255,583	5,363,180	12,429,937	7,283,641	52,498,785	2,605,158	44,916,996	629,149,551	
<b>ณ วันที่ 31 ธันวาคม พ.ศ. 2558</b>										
ราคาทุน	487,796,271	40,564,392	28,331,470	59,194,492	14,784,897	109,911,504	6,052,832	44,916,996	791,552,854	
หัก ค่าเสื่อมราคาสะสม	-	(24,308,809)	(22,968,290)	(46,764,555)	(7,501,256)	(57,412,719)	(3,447,674)	-	(162,403,303)	
ราคาตามบัญชีสิ้นปี - สุทธิ	487,796,271	16,255,583	5,363,180	12,429,937	7,283,641	52,498,785	2,605,158	44,916,996	629,149,551	

16 ที่ดิน อาคารและอุปกรณ์ - สุทธิ (ต่อ)

งบการเงินรวม										
	ที่ดิน	อุปกรณ์กองถ่าย	อุปกรณ์คอมพิวเตอร์	เครื่องตกแต่งสำนักงาน	ยานพาหนะ	อาคารสำนักงาน	ส่วนปรับปรุงอาคารโรงถ่าย	ส่วนปรับปรุงสิทธิการเช่าอาคารโรงถ่าย	สินทรัพย์ระหว่างก่อสร้าง	รวม
	บาท	บาท	บาท	บาท	บาท	บาท	บาท	บาท	บาท	บาท
<b>สำหรับปีสิ้นสุดวันที่ 31 ธันวาคม พ.ศ. 2559</b>										
ราคาตามบัญชีต้นปี - สุทธิ	487,796,271	16,255,583	5,363,180	12,429,937	7,283,641	52,498,785	2,605,158	44,916,996	629,149,551	
ซื้อสินทรัพย์	3,189,666	574,383	810,639	1,747,275	17,285	201,900	-	409,453,377	415,994,525	
โอนไปเป็นสินทรัพย์ที่ไม่มีตัวตน (หมายเหตุ 18)	-	(4,429,296)	-	-	-	-	-	-	(4,429,296)	
โอนเข้า (โอนออก)	-	174,910	-	464,680	-	218,000	-	(857,590)	-	
การจำหน่ายและการตัดจำหน่ายสินทรัพย์ - สุทธิ	-	(45,208)	(467,909)	(192,456)	-	(234,990)	(1,729,578)	-	(2,670,141)	
ค่าเสื่อมราคา	-	(3,197,962)	(1,994,842)	(3,628,892)	(2,554,186)	(5,832,727)	(238,836)	-	(17,447,445)	
การด้อยค่า	-	-	-	-	-	(533,504)	-	-	(533,504)	
ราคาตามบัญชีสิ้นปี - สุทธิ	490,985,937	9,332,410	3,711,068	10,820,544	4,746,740	46,317,464	636,744	453,512,783	1,020,063,690	
<b>ณ วันที่ 31 ธันวาคม พ.ศ. 2559</b>										
ราคาทุน	490,985,937	29,659,601	20,404,021	49,666,146	14,321,987	104,863,134	931,229	453,512,783	1,164,344,838	
หัก ค่าเสื่อมราคาสสม	-	(20,327,191)	(16,692,953)	(38,845,602)	(9,575,247)	(58,012,166)	(294,485)	-	(143,747,644)	
ค่าเผื่อการด้อยค่า	-	-	-	-	-	(533,504)	-	-	(533,504)	
ราคาตามบัญชีสิ้นปี - สุทธิ	490,985,937	9,332,410	3,711,068	10,820,544	4,746,740	46,317,464	636,744	453,512,783	1,020,063,690	

ค่าเสื่อมราคาจำนวน 4,471,446 บาท (พ.ศ. 2558 : 8,060,115 บาท) ถูกบันทึกอยู่ในต้นทุนขายและการให้บริการและจำนวน 12,975,999 บาท (พ.ศ. 2558 : 10,203,868 บาท) ถูกบันทึกในค่าใช้จ่ายในการบริหาร ในงบการเงินรวม

ที่ดินของบริษัทย่อยที่มีมูลค่าตามบัญชีจำนวน 278.24 ล้านบาท (พ.ศ. 2558 : ไม่มี) ได้ถูกนำไปใช้เป็นหลักประกันวงเงินสินเชื่อสำหรับเงินกู้ยืมธนาคารที่กู้ยืมโดยบริษัทย่อย

16 ที่ดิน อาคารและอุปกรณ์ - สุทธิ (ต่อ)

งบการเงินเฉพาะกิจการ									
	อุปกรณ์กองถ่าย	อุปกรณ์คอมพิวเตอร์	เครื่องตกแต่ง ติดตั้ง และอุปกรณ์ สำนักงาน	ยานพาหนะ	อาคารสำนักงาน อาคารโรงถ่ายและ ส่วนปรับปรุง บนที่ดินเช่า	ส่วนปรับปรุง สิทธิการเช่า อาคารโรงถ่าย	รวม		
	บาท	บาท	บาท	บาท	บาท	บาท	บาท	บาท	บาท
<b>ณ วันที่ 1 มกราคม พ.ศ. 2558</b>									
ราคาทุน	24,788,786	13,603,380	32,545,482	12,106,519	94,516,985	15,814,763	193,375,915		
หัก ค่าเสื่อมราคาสะสม	(22,367,939)	(10,855,929)	(30,490,408)	(3,788,164)	(42,392,492)	(11,528,071)	(121,423,003)		
<b>ราคาตามบัญชีสิ้นปี - สุทธิ</b>	<b>2,420,847</b>	<b>2,747,451</b>	<b>2,055,074</b>	<b>8,318,355</b>	<b>52,124,493</b>	<b>4,286,692</b>	<b>71,952,912</b>		
<b>สำหรับปีสิ้นสุดวันที่ 31 ธันวาคม พ.ศ. 2558</b>									
ราคาตามบัญชีต้นปี - สุทธิ	2,420,847	2,747,451	2,055,074	8,318,355	52,124,493	4,286,692	71,952,912		
ซื้อสินทรัพย์	766,878	964,880	647,696	792,991	558,000	-	3,730,445		
การจำหน่ายและตัดจำหน่ายสินทรัพย์ - สุทธิ	(1,437)	(31)	(26)	-	(4,315,199)	(1,314,668)	(5,631,361)		
ค่าเสื่อมราคา (หมายเหตุ 28)	(757,941)	(1,161,087)	(730,673)	(2,506,032)	(4,719,084)	(703,318)	(10,578,135)		
<b>ราคาตามบัญชีสิ้นปี - สุทธิ</b>	<b>2,428,347</b>	<b>2,551,213</b>	<b>1,972,071</b>	<b>6,605,314</b>	<b>43,648,210</b>	<b>2,268,706</b>	<b>59,473,861</b>		
<b>ณ วันที่ 31 ธันวาคม พ.ศ. 2558</b>									
ราคาทุน	22,203,788	13,750,079	32,469,229	12,899,510	86,361,237	5,480,890	173,164,733		
หัก ค่าเสื่อมราคาสะสม	(19,775,441)	(11,198,866)	(30,497,158)	(6,294,196)	(42,713,027)	(3,212,184)	(113,690,872)		
<b>ราคาตามบัญชีสิ้นปี - สุทธิ</b>	<b>2,428,347</b>	<b>2,551,213</b>	<b>1,972,071</b>	<b>6,605,314</b>	<b>43,648,210</b>	<b>2,268,706</b>	<b>59,473,861</b>		

16 ที่ดิน อาคารและอุปกรณ์ - สุทธิ (ต่อ)

งบการเงินเฉพาะกิจการ									
	อุปกรณ์กองถ่าย	อุปกรณ์คอมพิวเตอร์	เครื่องตกแต่ง ติดตั้ง และอุปกรณ์ สำนักงาน	ยานพาหนะ	อาคารสำนักงาน อาคารโรงถ่ายและ ส่วนปรับปรุง พื้นที่ดินเช่า	ส่วนปรับปรุง สิทธิการเช่า อาคารโรงถ่าย	รวม		
	บาท	บาท	บาท	บาท	บาท	บาท	บาท	บาท	บาท
<b>สำหรับปีสิ้นสุดวันที่ 31 ธันวาคม พ.ศ. 2559</b>									
ราคาตามบัญชีต้นปี - สุทธิ	2,428,347	2,551,213	1,972,071	6,605,314	43,648,210	2,268,706	59,473,861		
ข้อสิทธิทรัพย์	73,868	329,020	402,045	-	50,600	-	855,533		
การจำหน่ายและตัดจำหน่ายสินทรัพย์ - สุทธิ	(4,772)	(49,087)	(155,740)	-	(234,990)	(1,415,626)	(1,860,215)		
ค่าเสื่อมราคา (หมายเหตุ 28)	(763,759)	(939,117)	(682,485)	(2,467,523)	(4,196,439)	(216,336)	(9,265,659)		
ราคาตามบัญชีสิ้นปี - สุทธิ	1,733,684	1,892,029	1,535,891	4,137,791	39,267,381	636,744	49,203,520		
<b>ณ วันที่ 31 ธันวาคม พ.ศ. 2559</b>									
ราคาทุน	16,274,861	11,960,795	23,832,385	12,899,510	80,943,568	931,229	146,842,348		
หัก ค่าเสื่อมราคาสะสม	(14,541,177)	(10,068,766)	(22,296,494)	(8,761,719)	(41,676,187)	(294,485)	(97,638,828)		
ราคาตามบัญชีสิ้นปี - สุทธิ	1,733,684	1,892,029	1,535,891	4,137,791	39,267,381	636,744	49,203,520		

ค่าเสื่อมราคาจำนวน 1,955,841 บาท (พ.ศ. 2558 : 2,039,368 บาท) ถูกบันทึกอยู่ในต้นทุนขายและการให้บริการและจำนวน 7,309,818 บาท (พ.ศ. 2558 : 8,538,767 บาท)

ถูกบันทึกในค่าใช้จ่ายในการบริหาร ในงบการเงินเฉพาะกิจการ



สินทรัพย์ตามสัญญาเช่าการเงินที่กลุ่มกิจการและบริษัทเป็นผู้เช่าซึ่งรวมแสดงในรายการข้างต้นประกอบด้วย ยานพาหนะ มีรายละเอียดดังนี้

	งบการเงินรวม		งบการเงินเฉพาะกิจการ	
	พ.ศ. 2559	พ.ศ. 2558	พ.ศ. 2559	พ.ศ. 2558
	บาท	บาท	บาท	บาท
ราคาทุนของสินทรัพย์ตามสัญญาเช่าการเงิน	3,590,000	3,590,000	3,590,000	3,590,000
<u>หัก</u> ค่าเสื่อมราคาสะสม	(2,169,737)	(1,451,737)	(2,169,737)	(1,451,737)
ราคาตามบัญชี - สุทธิ	1,420,263	2,138,263	1,420,263	2,138,263

## 17 สินทรัพย์ที่มีไว้เพื่อให้เช่า - สุทธิ

	งบการเงินรวม				
	สินทรัพย์ อุปกรณ์กองถ่าย	วัสดุกองถ่าย	ยานพาหนะ	ระหว่างก่อสร้าง	รวม
	บาท	บาท	บาท	บาท	บาท
<b>ณ วันที่ 1 มกราคม พ.ศ. 2558</b>					
ราคาทุน	631,044,395	7,970,702	134,979,576	8,776,062	782,770,735
<u>หัก</u> ค่าเสื่อมราคาสะสม	(402,377,217)	(4,077,175)	(85,508,148)	-	(491,962,540)
ราคาตามบัญชีสิ้นปี - สุทธิ	228,667,178	3,893,527	49,471,428	8,776,062	290,808,195
<b>สำหรับปีสิ้นสุดวันที่ 31 ธันวาคม พ.ศ. 2558</b>					
ราคาตามบัญชีต้นปี - สุทธิ	228,667,178	3,893,527	49,471,428	8,776,062	290,808,195
ซื้อสินทรัพย์	75,419,195	-	19,832,131	12,774,505	108,025,831
โอนเข้า (ออก)	15,607,173	-	4,006,197	(19,613,370)	-
การจำหน่ายและตัดจำหน่าย - สุทธิ	(18,545,947)	(453)	(191,021)	-	(18,737,421)
ค่าเสื่อมราคา (หมายเหตุ 28)	(42,442,153)	(2,361,449)	(8,360,840)	-	(53,164,442)
ราคาตามบัญชีสิ้นปี - สุทธิ	258,705,446	1,531,625	64,757,895	1,937,197	326,932,163
<b>ณ วันที่ 31 ธันวาคม พ.ศ. 2558</b>					
ราคาทุน	698,160,160	6,365,089	156,666,659	1,937,197	863,129,105
<u>หัก</u> ค่าเสื่อมราคาสะสม	(439,454,714)	(4,833,464)	(91,908,764)	-	(536,196,942)
ราคาตามบัญชีสิ้นปี - สุทธิ	258,705,446	1,531,625	64,757,895	1,937,197	326,932,163

## 17 สินทรัพย์ที่มีไว้เพื่อให้เช่า - สุทธิ (ต่อ)

งบการเงินรวม					
	สินทรัพย์ อุปกรณ์กองถ่าย	วัสดุกองถ่าย	ยานพาหนะ	ระหว่างก่อสร้าง	รวม
	บาท	บาท	บาท	บาท	บาท
<b>สำหรับปีสิ้นสุดวันที่ 31 ธันวาคม พ.ศ. 2559</b>					
ราคาตามบัญชีต้นปี - สุทธิ	258,705,446	1,531,625	64,757,895	1,937,197	326,932,163
ซื้อสินทรัพย์	41,933,154	-	9,941,503	2,420,107	54,294,764
โอนเข้า (ออก)	168,436	-	2,099,683	(2,268,119)	-
การจำหน่ายและตัดจำหน่าย - สุทธิ	(881,052)	(746)	(140,257)	-	(1,022,055)
ค่าเสื่อมราคา (หมายเหตุ 28)	(47,540,386)	(1,338,025)	(9,904,334)	-	(58,782,745)
ราคาตามบัญชีสิ้นปี - สุทธิ	252,385,598	192,854	66,754,490	2,089,185	321,422,127
<b>ณ วันที่ 31 ธันวาคม พ.ศ. 2559</b>					
ราคาทุน	736,908,929	2,088,565	164,937,063	2,089,185	906,023,742
หัก ค่าเสื่อมราคาสะสม	(484,523,331)	(1,895,711)	(98,182,573)	-	(584,601,615)
ราคาตามบัญชีสิ้นปี - สุทธิ	252,385,598	192,854	66,754,490	2,089,185	321,422,127

ค่าเสื่อมราคาจำนวน 58,782,745 บาท (พ.ศ. 2558 : 53,164,442 บาท) ถูกบันทึกอยู่ในต้นทุนขายและการให้บริการในงบการเงินรวม

บริษัทย่อยแห่งหนึ่งมีสินทรัพย์ที่มีไว้เพื่อให้เช่าซึ่งไม่ใช่สัญญาเช่าระยะยาว

ในระหว่างปี พ.ศ. 2558 รายการการซื้อในตารางข้างต้นรวมการได้มาซึ่งสินทรัพย์ตามสัญญาเช่าการเงินที่กลุ่มกิจการเป็นผู้เช่าจำนวน 19,730,755 บาท

สินทรัพย์ตามสัญญาเช่าการเงินที่กลุ่มกิจการเป็นผู้เช่าซึ่งรวมแสดงในรายการข้างต้นประกอบด้วยอุปกรณ์กองถ่ายมีรายละเอียดดังนี้

งบการเงินรวม		
	พ.ศ. 2559	พ.ศ. 2558
	บาท	บาท
ราคาทุนของสินทรัพย์ตามสัญญาเช่าการเงิน	19,730,755	19,730,755
หัก ค่าเสื่อมราคาสะสม	(2,368,864)	(642,248)
ราคาตามบัญชี - สุทธิ	17,361,891	19,088,507

## 18 สินทรัพย์ไม่มีตัวตน - สุทธิ

	งบการเงินรวม			
	โปรแกรมสำเร็จรูป	งานระหว่างพัฒนา	ค่าลิขสิทธิ์	รวม
	บาท	บาท	บาท	บาท
<b>ณ วันที่ 1 มกราคม พ.ศ. 2558</b>				
ราคาทุน	7,370,645	-	45,500	7,416,145
หัก ค่าตัดจำหน่าย	(6,617,205)	-	-	(6,617,205)
ราคาตามบัญชีสิ้นปี - สุทธิ	753,440	-	45,500	798,940
<b>สำหรับปีสิ้นสุดวันที่ 31 ธันวาคม พ.ศ. 2558</b>				
ราคาตามบัญชีต้นปี - สุทธิ	753,440	-	45,500	798,940
ซื้อสินทรัพย์	335,550	-	-	335,550
ค่าตัดจำหน่าย	(528,833)	-	-	(528,833)
ราคาตามบัญชีสิ้นปี - สุทธิ	560,157	-	45,500	605,657
<b>ณ วันที่ 31 ธันวาคม พ.ศ. 2558</b>				
ราคาทุน	7,599,175	-	45,500	7,644,675
หัก ค่าตัดจำหน่าย	(7,039,018)	-	-	(7,039,018)
ราคาตามบัญชีสิ้นปี - สุทธิ	560,157	-	45,500	605,657
<b>สำหรับปีสิ้นสุดวันที่ 31 ธันวาคม พ.ศ. 2559</b>				
ราคาตามบัญชีต้นปี - สุทธิ	560,157	-	45,500	605,657
ซื้อสินทรัพย์	292,942	92,000	-	384,942
รับโอนจากที่ดิน อาคารและอุปกรณ์ (หมายเหตุ 16)	4,429,296	-	-	4,429,296
ตัดจำหน่ายสินทรัพย์ - สุทธิ	(4,946)	-	-	(4,946)
ค่าตัดจำหน่าย	(1,274,003)	-	-	(1,274,003)
ราคาตามบัญชีสิ้นปี - สุทธิ	4,003,446	92,000	45,500	4,140,946
<b>ณ วันที่ 31 ธันวาคม พ.ศ. 2559</b>				
ราคาทุน	12,734,572	92,000	45,500	12,872,072
หัก ค่าตัดจำหน่าย	(8,731,126)	-	-	(8,731,126)
ราคาตามบัญชีสิ้นปี - สุทธิ	4,003,446	92,000	45,500	4,140,946

ค่าตัดจำหน่ายจำนวน 1,079,017 บาท (พ.ศ. 2558 : 91,760 บาท) และ 194,986 บาท (พ.ศ. 2558 : 437,073 บาท) ได้รวมอยู่ในต้นทุนการให้บริการและค่าใช้จ่ายในการบริหาร ตามลำดับ ในงบการเงินรวม

## 18 สินทรัพย์ไม่มีตัวตน - สุทธิ (ต่อ)

	งบการเงินเฉพาะกิจการ			
	โปรแกรมสำเร็จรูป	งานระหว่างพัฒนา	ค่าลิขสิทธิ์	รวม
	บาท	บาท	บาท	บาท
<b>ณ วันที่ 1 มกราคม พ.ศ. 2558</b>				
ราคาทุน	3,448,748	-	45,500	3,494,248
หัก ค่าตัดจำหน่าย	(3,264,100)	-	-	(3,264,100)
ราคาตามบัญชีสิ้นปี - สุทธิ	184,648	-	45,500	230,148
<b>สำหรับปีสิ้นสุดวันที่ 31 ธันวาคม พ.ศ. 2558</b>				
ราคาตามบัญชีต้นปี - สุทธิ	184,648	-	45,500	230,148
ซื้อสินทรัพย์	257,750	-	-	257,750
ค่าตัดจำหน่าย (หมายเหตุ 28)	(68,070)	-	-	(68,070)
ราคาตามบัญชีสิ้นปี - สุทธิ	374,328	-	45,500	419,828
<b>ณ วันที่ 31 ธันวาคม พ.ศ. 2558</b>				
ราคาทุน	3,706,498	-	45,500	3,751,998
หัก ค่าตัดจำหน่าย	(3,332,170)	-	-	(3,332,170)
ราคาตามบัญชีสิ้นปี - สุทธิ	374,328	-	45,500	419,828
<b>สำหรับปีสิ้นสุดวันที่ 31 ธันวาคม พ.ศ. 2559</b>				
ราคาตามบัญชีต้นปี - สุทธิ	374,328	-	45,500	419,828
ซื้อสินทรัพย์	12,500	92,000	-	104,500
จำหน่ายและตัดจำหน่ายสินทรัพย์ - สุทธิ	(2)	-	-	(2)
ค่าตัดจำหน่าย (หมายเหตุ 28)	(99,771)	-	-	(99,771)
ราคาตามบัญชีสิ้นปี - สุทธิ	287,055	92,000	45,500	424,555
<b>ณ วันที่ 31 ธันวาคม พ.ศ. 2559</b>				
ราคาทุน	3,551,522	92,000	45,500	3,689,022
หัก ค่าตัดจำหน่าย	(3,264,467)	-	-	(3,264,467)
ราคาตามบัญชีสิ้นปี - สุทธิ	287,055	92,000	45,500	424,555

ค่าตัดจำหน่ายจำนวน 99,771 บาท (พ.ศ. 2558 : 68,070 บาท) ได้รวมอยู่ในค่าใช้จ่ายในการบริหาร ในงบการเงินเฉพาะกิจการ

## 19 ภาษีเงินได้รอการตัดบัญชี

ภาษีเงินได้รอการตัดบัญชีคำนวณจากผลแตกต่างชั่วคราวทั้งจำนวนตามวิธีหนี้สินโดยใช้อัตราภาษีร้อยละ 20 (พ.ศ. 2558 : ร้อยละ 20) ภาษีเงินได้รอการตัดบัญชีเป็นรายการผลแตกต่างชั่วคราวระหว่างราคาตามบัญชีและฐานภาษีของสินทรัพย์และหนี้สินของกลุ่มกิจการสรุปได้ดังนี้

	งบการเงินรวม		งบการเงินเฉพาะกิจการ	
	พ.ศ. 2559	พ.ศ. 2558	พ.ศ. 2559	พ.ศ. 2558
	บาท	บาท	บาท	บาท
<b>สินทรัพย์ภาษีเงินได้รอการตัดบัญชี</b>				
สินทรัพย์ภาษีเงินได้รอการตัดบัญชีที่จะใช้ประโยชน์				
ภายใน 12 เดือน	6,138,624	4,123,568	648,843	481,783
สินทรัพย์ภาษีเงินได้รอการตัดบัญชีที่จะใช้ประโยชน์				
เกินกว่า 12 เดือน	5,918,808	5,449,232	2,479,208	2,073,385
<b>หนี้สินภาษีเงินได้รอการตัดบัญชี</b>				
หนี้สินภาษีเงินได้รอการตัดบัญชีที่จะจ่ายชำระ				
เกินกว่า 12 เดือน	(7,426,155)	(6,408,850)	-	-
ภาษีเงินได้รอการตัดบัญชี - สุทธิ	4,631,277	3,163,950	3,128,051	2,555,168

รายการเคลื่อนไหวของภาษีเงินได้รอการตัดบัญชีมีดังนี้

	งบการเงินรวม		งบการเงินเฉพาะกิจการ	
	พ.ศ. 2559	พ.ศ. 2558	พ.ศ. 2559	พ.ศ. 2558
	บาท	บาท	บาท	บาท
ณ วันที่ 1 มกราคม	3,163,950	996,095	2,555,168	1,610,939
ภาษีเพิ่มในกำไรหรือขาดทุน	1,467,327	916,273	572,883	140,094
ภาษีเพิ่มในกำไรขาดทุนเบ็ดเสร็จอื่น	-	1,251,582	-	804,135
ณ วันที่ 31 ธันวาคม	4,631,277	3,163,950	3,128,051	2,555,168

สินทรัพย์และหนี้สินภาษีเงินได้รอการตัดบัญชีสามารถแสดงหักกลบกกันเมื่อสินทรัพย์ และหนี้สินภาษีเงินได้ดังกล่าวเกี่ยวข้องกับหน่วยงานจัดเก็บภาษีเดียวกัน

สำหรับงบแสดงฐานะการเงินรวม สินทรัพย์ และหนี้สินภาษีเงินได้รอตัดบัญชีแสดงยอดรวมของสินทรัพย์ และหนี้สินสุทธิในแต่ละบริษัท

## 19 ภาษีเงินได้รอการตัดบัญชี (ต่อ)

รายการเคลื่อนไหวของสินทรัพย์และหนี้สินภาษีเงินได้รอการตัดบัญชีมีดังนี้

งบการเงินรวม			
	1 มกราคม พ.ศ. 2559	รายได้(ค่าใช้จ่าย) ในกำไรหรือ ขาดทุน	31 ธันวาคม พ.ศ. 2559
	บาท	บาท	บาท
<b>สินทรัพย์ภาษีเงินได้รอการตัดบัญชี</b>			
ค่าเผื่อน้ำสงสัยจะสูญ	3,895,606	784,437	4,680,043
ผลประโยชน์พนักงาน	5,449,233	469,574	5,918,807
กำไรจากการขายสินทรัพย์ภายในกลุ่มกิจการ	1,549	-	1,549
สินทรัพย์ภายใต้สัญญาเช่าการเงิน	229,260	(224,190)	5,070
ประมาณการเงินชดเชยพนักงาน	-	1,086,110	1,086,110
ประมาณการค่ารถถอน	-	262,000	262,000
ค่าเผื่อการด้อยค่าสินทรัพย์	-	106,701	106,701
	9,575,648	2,484,632	12,060,280
<b>หนี้สินภาษีเงินได้รอการตัดบัญชี</b>			
สินค้าคงเหลือและงานระหว่างทำ	(2,848)	-	(2,848)
สินทรัพย์ภายใต้สัญญาเช่าการเงิน	-	(129,260)	(129,260)
ค่าเสื่อมราคา	(6,408,850)	(888,045)	(7,296,895)
	(6,411,698)	(1,017,305)	(7,429,003)
<b>ภาษีเงินได้รอการตัดบัญชี - สุทธิ</b>	<b>3,163,950</b>	<b>1,467,327</b>	<b>4,631,277</b>

งบการเงินรวม				
	1 มกราคม พ.ศ. 2559	รายได้ (ค่าใช้จ่าย) ในกำไรหรือ ขาดทุน	ภาษีเพิ่ม (ลด) กำไรขาดทุน เบ็ดเสร็จอื่น	31 ธันวาคม พ.ศ. 2559
	บาท	บาท	บาท	บาท
<b>สินทรัพย์ภาษีเงินได้รอการตัดบัญชี</b>				
ค่าเผื่อน้ำสงสัยจะสูญ	2,641,552	1,254,054	-	3,895,606
ผลประโยชน์พนักงาน	3,746,478	451,173	1,251,582	5,449,233
กำไรจากการขายสินทรัพย์ภายในกลุ่มกิจการ	7,512	(5,963)	-	1,549
สินค้าคงเหลือและงานระหว่างทำ	1,347	(1,347)	-	-
สินทรัพย์ภายใต้สัญญาเช่าการเงิน	5,306	223,954	-	229,260
	6,402,195	1,921,871	1,251,582	9,575,648
<b>หนี้สินภาษีเงินได้รอการตัดบัญชี</b>				
สินค้าคงเหลือและงานระหว่างทำ	-	(2,848)	-	(2,848)
ค่าเสื่อมราคา	(5,406,100)	(1,002,750)	-	(6,408,850)
	(5,406,100)	(1,005,598)	-	(6,411,698)
<b>ภาษีเงินได้รอการตัดบัญชี - สุทธิ</b>	<b>996,095</b>	<b>916,273</b>	<b>1,251,582</b>	<b>3,163,950</b>

## 19 ภาษีเงินได้รอการตัดบัญชี (ต่อ)

งบการเงินเฉพาะกิจการ				
	1 มกราคม พ.ศ. 2559	รายได้ (ค่าใช้จ่าย) ในกำไรหรือ ขาดทุน	ภาษีเพิ่ม (ลด) กำไรขาดทุน เบ็ดเสร็จอื่น	31 ธันวาคม พ.ศ. 2559
	บาท	บาท	บาท	บาท
<b>สินทรัพย์ภาษีเงินได้รอการตัดบัญชี</b>				
ค่าเผื่อนี้สงสัยจะสูญ	476,477	167,296	-	643,773
ผลประโยชน์พนักงาน	2,073,385	405,823	-	2,479,208
สินทรัพย์ภายใต้สัญญาเช่าการเงิน	5,306	(236)	-	5,070
	2,555,168	572,883	-	3,128,051
<b>หนี้สินภาษีเงินได้รอการตัดบัญชี</b>	-	-	-	-
ภาษีเงินได้รอการตัดบัญชี - สุทธิ	2,555,168	572,883	-	3,128,051

งบการเงินเฉพาะบริษัท				
	1 มกราคม พ.ศ. 2558	รายได้ (ค่าใช้จ่าย) ในกำไรหรือ ขาดทุน	ภาษีเพิ่ม (ลด) กำไรขาดทุน เบ็ดเสร็จอื่น	31 ธันวาคม พ.ศ. 2559
	บาท	บาท	บาท	บาท
<b>สินทรัพย์ภาษีเงินได้รอการตัดบัญชี</b>				
ค่าเผื่อนี้สงสัยจะสูญ	478,363	(1,886)	-	476,477
ผลประโยชน์พนักงาน	1,127,270	141,981	804,134	2,073,385
สินทรัพย์ภายใต้สัญญาเช่าการเงิน	5,306	-	-	5,306
	1,610,939	140,095	804,134	2,555,168
<b>หนี้สินภาษีเงินได้รอการตัดบัญชี</b>	-	-	-	-
ภาษีเงินได้รอการตัดบัญชี - สุทธิ	1,610,939	140,095	804,134	2,555,168

สินทรัพย์ภาษีเงินได้รอตัดบัญชีสำหรับรายการขาดทุนทางภาษีที่ยังไม่ได้ใช้ยกไปจะรับรู้ไม่เกินจำนวนที่เป็นไปได้ก่อน  
ข้างต้นว่าจะมีกำไรทางภาษีในอนาคตเพียงพอที่จะใช้ประโยชน์ทางภาษีนั้น

กลุ่มกิจการและบริษัทไม่ได้รับรู้สินทรัพย์ภาษีเงินได้จำนวน 46,192,210 บาท และ 39,460,241 บาท (พ.ศ. 2558 : 34,503,152 และ 31,309,554 บาท) ตามลำดับ ที่เกิดจากรายการขาดทุนจำนวน 230,961,050 บาท และ 197,301,204 บาท (พ.ศ. 2558 : 172,515,758 บาท และ 156,547,668 บาท) ตามลำดับ ที่สามารถยกไปเพื่อหักกลับกับกำไรทางภาษีในอนาคต

## 20 เจ้าหนี้การค้าและเจ้าหนี้อื่น

	งบการเงินรวม		งบการเงินเฉพาะกิจการ	
	พ.ศ. 2559	พ.ศ. 2558	พ.ศ. 2559	พ.ศ. 2558
	บาท	บาท	บาท	บาท
เจ้าหนี้การค้า				
- บริษัทอื่น	7,930,191	16,554,508	741,372	1,688,888
- บริษัทที่เกี่ยวข้องกัน (หมายเหตุ 33.3)	899,984	9,630	1,567,216	264,430
รายได้รับล่วงหน้า	3,689,169	4,925,277	2,610,874	3,844,964
เจ้าหนี้ซื้อสินทรัพย์และอุปกรณ์	45,314,299	1,427,503	21,600	742,066
เงินมัดจำตามสัญญา	18,282,158	1,170,024	-	-
เจ้าหนี้อื่น	2,234,739	2,499,493	32,949	12,650
ค่าใช้จ่ายค้างจ่าย	23,390,206	14,976,335	2,143,015	2,382,511
เจ้าหนี้การค้าและเจ้าหนี้อื่น	101,740,746	41,562,770	7,117,026	8,935,509

## 21 หนี้สินหมุนเวียนอื่น

	งบการเงินรวม		งบการเงินเฉพาะกิจการ	
	พ.ศ. 2559	พ.ศ. 2558	พ.ศ. 2559	พ.ศ. 2558
	บาท	บาท	บาท	บาท
ภาษี หัก ณ ที่จ่าย	3,616,882	3,840,109	888,109	1,123,134
ภาษีมูลค่าเพิ่ม	8,891,183	10,776,480	1,471,586	2,790,210
อื่น ๆ	-	2,734,045	-	931,018
	12,508,065	17,350,634	2,359,695	4,844,362

## 22 เงินกู้ยืม

### ก) เงินกู้ยืมระยะยาวจากธนาคาร

	งบการเงินรวม		งบการเงินเฉพาะกิจการ	
	พ.ศ. 2559	พ.ศ. 2558	พ.ศ. 2559	พ.ศ. 2558
	บาท	บาท	บาท	บาท
ส่วนของเงินกู้ยืมระยะยาวที่ถึงกำหนด				
ชำระภายในหนึ่งปี	42,278,000	19,128,000	-	-
ส่วนของเงินกู้ยืมระยะยาวที่ถึงกำหนด				
ชำระเกิน 1 ปี แต่ไม่เกิน 5 ปี	245,176,000	51,454,000	-	-
	287,454,000	70,582,000	-	-



## 22 เงินกู้ยืม (ต่อ)

### ก) เงินกู้ยืมระยะยาวจากธนาคาร (ต่อ)

การเคลื่อนไหวสำหรับเงินกู้ยืมระยะยาวจากธนาคารสำหรับปีสิ้นสุด 31 ธันวาคม พ.ศ. 2559 และ พ.ศ. 2558 วิเคราะห์ได้ดังนี้

	งบการเงินรวม		งบการเงินเฉพาะกิจการ	
	พ.ศ. 2559	พ.ศ. 2558	พ.ศ. 2559	พ.ศ. 2558
	บาท	บาท	บาท	บาท
ราคาตามบัญชี ณ วันที่ 1 มกราคม	70,582,000	84,290,000	-	-
เงินกู้ยืมเพิ่ม	236,000,000	5,000,000	-	-
การจ่ายคืนเงินกู้ยืม	(19,128,000)	(18,708,000)	-	-
ราคาตามบัญชี ณ วันที่ 31 ธันวาคม	287,454,000	70,582,000	-	-

บริษัท เกียร์เฮด จำกัด ได้ทำสัญญากู้ยืมระยะยาวกับธนาคารพาณิชย์ในประเทศแห่งหนึ่งในวงเงินเงินกู้ยืมจำนวน 110 ล้านบาท เพื่อเป็นการเพิ่มสภาพคล่องและเป็นการขยายธุรกิจการให้เช่าอุปกรณ์ เงินกู้ยืมระยะยาวดังกล่าวคิดดอกเบี้ยในอัตราดอกเบี้ยเงินกู้ยืมขั้นต่ำ (MLR) ต่อปี โดยมีกำหนดชำระคืนเงินต้นสำหรับเงินกู้ยืมระยะยาว ดังนี้ จำนวน 50 ล้านบาท ชำระคืนทุกเดือนเริ่มตั้งแต่เดือนกรกฎาคม พ.ศ. 2557 ถึงเดือนมิถุนายน พ.ศ. 2562 ตามอัตราร้อยละที่กำหนดไว้ในสัญญาเงินกู้ จำนวน 40 ล้านบาทชำระคืนทุกเดือนเริ่มตั้งแต่เดือนธันวาคม พ.ศ. 2557 ถึงเดือนพฤศจิกายน พ.ศ. 2562 ตามอัตราร้อยละที่กำหนดไว้ในสัญญาเงินกู้ เงินกู้ยืมดังกล่าวค้ำประกันโดยบริษัท แมทซิง แม็กชีโมซ์ โซลูชั่น จำกัด (มหาชน)

บริษัท ไทมแลปส์ จำกัด ได้ทำสัญญากู้ยืมระยะยาวกับธนาคารพาณิชย์ในประเทศแห่งหนึ่งในวงเงินเงินกู้ยืมจำนวน 5 ล้านบาท เพื่อเป็นการเพิ่มสภาพคล่องและใช้เป็นทุนหมุนเวียนในการดำเนินธุรกิจ เงินกู้ยืมระยะยาวดังกล่าวคิดดอกเบี้ยในอัตราดอกเบี้ยเงินกู้ยืมขั้นต่ำ (MLR) ต่อปี โดยมีกำหนดชำระคืนเงินต้นสำหรับเงินกู้ยืมระยะยาวคืนทุกเดือนเริ่มตั้งแต่เดือนมิถุนายน พ.ศ. 2558 ถึงเดือนพฤษภาคม พ.ศ. 2563 ตามอัตราร้อยละที่กำหนดไว้ในสัญญาเงินกู้ ตามอัตราร้อยละที่กำหนดไว้ในสัญญาเงินกู้ เงินกู้ยืมดังกล่าวค้ำประกันโดยบริษัท แมทซิง แม็กชีโมซ์ โซลูชั่น จำกัด (มหาชน) และกรรมการคนหนึ่งของบริษัทย่อย

บริษัท แมทซิง บรอดคาสท์ จำกัด ได้ทำสัญญากู้ยืมระยะยาวกับธนาคารพาณิชย์ในประเทศแห่งหนึ่งในวงเงินเงินกู้ยืมจำนวน 500 ล้านบาท เพื่อลงทุนในโครงการ The Studio Park เงินกู้ยืมระยะยาวดังกล่าวคิดดอกเบี้ยในอัตราดอกเบี้ยเงินกู้ยืมขั้นต่ำหักส่วนต่างที่กำหนด (MLR - margin) ต่อปี โดยมีกำหนดชำระคืนเงินต้นสำหรับเงินกู้ยืมระยะยาว ดังนี้ จำนวน 236 ล้านบาท ชำระคืนทุกเดือนเริ่มตั้งแต่เดือนกรกฎาคม พ.ศ. 2560 ถึงเดือนมิถุนายน พ.ศ. 2569 ตามอัตราร้อยละที่กำหนดไว้ในสัญญาเงินกู้ เงินกู้ยืมดังกล่าวค้ำประกันโดยการจำนองที่ดินของบริษัท

ภายใต้สัญญาเงินกู้ กลุ่มบริษัทต้องปฏิบัติตามเงื่อนไขทางการเงินบางประการตามที่ระบุในสัญญา เช่น การดำรงอัตราส่วนหนี้สินต่อส่วนของผู้ถือหุ้นและการรักษาสัดส่วนการเป็นผู้ถือหุ้น เป็นต้น

## 22 เงินกู้ยืม (ต่อ)

### ก) เงินกู้ยืมระยะยาวจากธนาคาร (ต่อ)

#### วงเงินกู้ยืม

กลุ่มกิจการและบริษัทมีวงเงินกู้ยืมที่ยังไม่ได้เบิกออกมาใช้ ดังต่อไปนี้

	ข้อมูลทางการเงินรวม		ข้อมูลทางการเงินเฉพาะกิจการ	
	พ.ศ. 2559	พ.ศ. 2558	พ.ศ. 2559	พ.ศ. 2558
	บาท	บาท	บาท	บาท

อัตราดอกเบี้ยลอยตัว

ครบกำหนดเกิน 1 ปี

284,000,000 20,000,000 - -

ราคาตามบัญชีและมูลค่ายุติธรรมของเงินกู้ยืมระยะยาว มีดังต่อไปนี้

	งบการเงินรวม			
	ราคาตามบัญชี		มูลค่ายุติธรรม	
	พ.ศ. 2559	พ.ศ. 2558	พ.ศ. 2559	พ.ศ. 2558
	บาท	บาท	บาท	บาท
เงินกู้ยืมระยะยาวจากธนาคาร	287,454,000	70,582,000	259,245,731	62,590,667

มูลค่ายุติธรรมของเงินกู้ยืมส่วนที่หมุนเวียนมีมูลค่าเท่ากับราคาตามบัญชี เนื่องจากผลกระทบของอัตราคิดลดไม่มีสาระสำคัญ

มูลค่ายุติธรรมของเงินกู้ยืมไม่หมุนเวียนคำนวณจากกระแสเงินสดในอนาคตซึ่งคิดลดด้วยอัตราดอกเบี้ยเงินกู้ยืมที่อัตราร้อยละ 5.25 ถึงร้อยละ 6.25 ต่อปี (พ.ศ. 2558 : อัตราร้อยละ 6.50 ต่อปี) และอยู่ในข้อมูลระดับ 2 ของลำดับชั้นมูลค่ายุติธรรม

### ข) หนี้สินตามสัญญาเช่าการเงิน

มูลค่าปัจจุบันของหนี้สินตามสัญญาเช่าการเงินมีรายละเอียดดังนี้

	งบการเงินรวม		งบการเงินเฉพาะกิจการ	
	พ.ศ. 2559	พ.ศ. 2558	พ.ศ. 2559	พ.ศ. 2558
	บาท	บาท	บาท	บาท
ครบกำหนดภายในไม่เกิน 1 ปี	4,014,832	3,758,056	625,243	569,404
ครบกำหนดเกิน 1 ปีแต่ไม่เกิน 5 ปี	10,948,198	14,971,957	626,860	1,252,103
	14,963,030	18,730,013	1,252,103	1,821,507

## 22 เงินกู้ยืม (ต่อ)

### ค) อัตราดอกเบี้ย

อัตราดอกเบี้ยที่แท้จริง ณ วันที่ในงบแสดงฐานะการเงิน มีดังนี้

	งบการเงินรวม		งบการเงินเฉพาะกิจการ	
	พ.ศ. 2559	พ.ศ. 2558	พ.ศ. 2559	พ.ศ. 2558
เงินเบิกเกินบัญชี	-	ร้อยละ MOR	-	-
เงินกู้ยืมจากธนาคาร	ร้อยละ MLR-1	ร้อยละ MLR	ร้อยละ MLR	ร้อยละ MLR
	และร้อยละ MLR			
หนี้สินตามสัญญาเช่าระยะยาว	ร้อยละ 6.00,	ร้อยละ 6.00,	ร้อยละ 9.39	ร้อยละ 9.39
	6.25 และ 9.39	6.25 และ 9.39		

## 23 การผูกพันผลประโยชน์พนักงาน

### โครงการผลประโยชน์เมื่อเกษียณอายุ

โครงการเป็นโครงการเกษียณอายุ ตามอัตราเงินเดือนเดือนสุดท้าย โดยผลประโยชน์ที่ให้จะขึ้นอยู่กับระยะเวลาการทำงานและเงินเดือนในปีสุดท้ายของสมาชิกก่อนที่จะเกษียณอายุ

	งบการเงินรวม		งบการเงินเฉพาะกิจการ	
	พ.ศ. 2559	พ.ศ. 2558	พ.ศ. 2559	พ.ศ. 2558
	บาท	บาท	บาท	บาท
งบแสดงฐานะการเงิน				
ผลประโยชน์เมื่อเกษียณอายุ	30,770,938	27,946,905	12,396,041	10,366,925
กำไรหรือขาดทุนที่รวมอยู่ในกำไรจากการดำเนินงาน				
ผลประโยชน์เมื่อเกษียณอายุ	3,161,333	2,894,569	2,029,116	709,904
การวัดมูลค่าใหม่สำหรับ				
ผลประโยชน์เมื่อเกษียณอายุ	-	6,202,011	-	4,020,671

## 23 การผูกพันผลประโยชน์พนักงาน (ต่อ)

### โครงการผลประโยชน์เมื่อเกษียณอายุ (ต่อ)

รายการเคลื่อนไหวของภาระผูกพันผลประโยชน์ที่กำหนดไว้ระหว่างปีมีดังนี้

	งบการเงินรวม		งบการเงินเฉพาะกิจการ	
	พ.ศ. 2559	พ.ศ. 2558	พ.ศ. 2559	พ.ศ. 2558
	บาท	บาท	บาท	บาท
ณ วันที่ 1 มกราคม	27,946,905	18,850,325	10,366,925	5,636,350
ต้นทุนบริการปัจจุบัน	3,560,511	2,203,407	1,738,841	473,096
ค่าใช้จ่ายดอกเบี้ย	709,793	691,162	290,275	236,808
กลับรายการภาระผูกพันผลประโยชน์พนักงาน	(1,108,971)	-	-	-
	31,108,238	21,744,894	12,396,041	6,346,254
การวัดมูลค่าใหม่				
ผลขาดทุนที่เกิดจากการเปลี่ยนแปลงสมมติฐาน				
- อัตราการเสียชีวิต	-	310,857	-	154,869
- อัตราการคิดลด	-	2,477,246	-	1,211,622
ผลขาดทุนที่เกิดจากเหตุการณ์ที่เกิดขึ้นจริง	-	3,413,908	-	2,654,180
	-	6,202,011	-	4,020,671
จ่ายชำระผลประโยชน์	(337,300)	-	-	-
ณ วันที่ 31 ธันวาคม	30,770,938	27,946,905	12,396,041	10,366,925

ข้อสมมติหลักในการประมาณการตามหลักคณิตศาสตร์ประกันภัยที่ใช้เป็นดังนี้

	งบการเงินรวมและ งบการเงินเฉพาะกิจการ	
	พ.ศ. 2559	พ.ศ. 2558
	ร้อยละ	ร้อยละ
อัตราคิดลด	2.80	2.80
อัตราเงินเฟ้อ	3	3
อัตราการเพิ่มขึ้นของเงินเดือน		
- อายุต่ำกว่า 40 ปี	6	6
- อายุ 40 ปี ถึง 55 ปี	4	4
- อายุมากกว่า 55 ปี	3	3
อัตราการลาออกโดยสมัครใจ		
- อายุต่ำกว่า 30 ปี	24	24
- อายุ 30 ปี ถึง 40 ปี	14	14
- อายุ 40 ปี ถึง 55 ปี	9	9
- อายุมากกว่า 55 ปี	0	0

## 23 การผูกพันผลประโยชน์พนักงาน (ต่อ)

### โครงการผลประโยชน์เมื่อเกษียณอายุ (ต่อ)

การวิเคราะห์ความอ่อนไหวของข้อสมมติหลักในการประมาณการตามหลักคณิตศาสตร์ประกันภัย

	ผลกระทบต่อการผูกพันโครงการผลประโยชน์ที่กำหนดไว้					
	การเปลี่ยนแปลงในข้อสมมติ			การเพิ่มขึ้นของข้อสมมติ		
	ว.ศ. 2559	ว.ศ. 2558	ว.ศ. 2559	ว.ศ. 2558	ว.ศ. 2559	ว.ศ. 2558
อัตราคิดลด	ร้อยละ 1	ร้อยละ 1	ลดลง ร้อยละ 6.46	ลดลง ร้อยละ 6.60	เพิ่มขึ้น ร้อยละ 7.41	เพิ่มขึ้น ร้อยละ 7.59
อัตราการเพิ่มขึ้นของเงินเดือน	ร้อยละ 1	ร้อยละ 1	เพิ่มขึ้น ร้อยละ 8.31	เพิ่มขึ้น ร้อยละ 7.45	ลดลง ร้อยละ 7.37	ลดลง ร้อยละ 6.62
อัตราการการหมุนเวียนของพนักงาน	ร้อยละ 20	ร้อยละ 20	ลดลง ร้อยละ 7.93	ลดลง ร้อยละ 7.16	เพิ่มขึ้น ร้อยละ 9.95	เพิ่มขึ้น ร้อยละ 8.91
อัตราการปรับปรุงการเสียชีวิตของพนักงาน	ร้อยละ 1	ร้อยละ 1	เพิ่มขึ้น ร้อยละ 0.42	เพิ่มขึ้น ร้อยละ 0.37	ลดลง ร้อยละ 0.46	ลดลง ร้อยละ 0.41

การวิเคราะห์ความอ่อนไหวข้างต้นอ้างอิงจากการเปลี่ยนแปลงข้อสมมติได้ข้อสมมติหนึ่ง ขณะที่ให้ข้อสมมติอื่นคงที่ ในทางปฏิบัติ สถานการณ์ดังกล่าวยากที่จะเกิดขึ้น และการเปลี่ยนแปลงในข้อสมมติบางเรื่องอาจมีความสัมพันธ์กัน ในการคำนวณการวิเคราะห์ความอ่อนไหวของการผูกพันผลประโยชน์ที่กำหนดไว้ที่มีต่อการเปลี่ยนแปลงในข้อสมมติหลักได้ใช้วิธีเดียวกับ (มูลค่าปัจจุบันของภาระผูกพันโครงการผลประโยชน์ที่กำหนดไว้คำนวณด้วยวิธีคิดลดแต่ละหน่วยที่ประมาณการไว้ (Projected Unit Credit Method) ณ วันสิ้นรอบระยะเวลารายงาน) ในการคำนวณหนี้สินโครงการผลประโยชน์เมื่อเกษียณอายุที่รับรู้ในงบแสดงฐานะการเงิน

วิธีการและประเภทของข้อสมมติที่ใช้ในการจัดทำการวิเคราะห์ความอ่อนไหวไม่ได้เปลี่ยนแปลงจากปีก่อน

## 23 การผูกพันผลประโยชน์พนักงาน (ต่อ)

### โครงการผลประโยชน์เมื่อเกษียณอายุ (ต่อ)

กลุ่มกิจการมีความเสี่ยงในหลายๆ ด้านที่เกี่ยวข้องกับโครงการผลประโยชน์เมื่อเกษียณอายุที่กำหนดไว้ โดยความเสี่ยงที่มีนัยสำคัญมีดังต่อไปนี้

การเปลี่ยนแปลงในอัตราผลตอบแทนที่แท้จริงของพันธบัตร	อัตราผลตอบแทนที่แท้จริงของพันธบัตรรัฐบาล ที่ลดลงจะทำให้หนี้สินของโครงการเพิ่มสูงขึ้น
ความเสี่ยงจากภาวะเงินเฟ้อ	ภาระผูกพันโครงการบำเหน็จบำนาญบางส่วนได้ผูกอยู่กับภาวะเงินเฟ้อ โดยเงินเฟ้อที่เพิ่มขึ้นจะทำให้มีภาระหนี้สินเพิ่มขึ้น

ระยะเวลาถัวเฉลี่ยถ่วงน้ำหนักของการผูกพันตามโครงการผลประโยชน์คือ 11 ปี (พ.ศ. 2558 : 12 ปี)

การวิเคราะห์การครบกำหนดของการจ่ายชำระผลประโยชน์เมื่อเกษียณอายุที่ไม่มีการคิดลด :

งบการเงินรวม					
	น้อยกว่า 1 ปี	ระหว่าง 1 - 2 ปี	ระหว่าง 2 - 5 ปี	เกินกว่า 5 ปี	รวม
	บาท	บาท	บาท	บาท	บาท
ณ ปี พ.ศ. 2559					
ผลประโยชน์เมื่อเกษียณอายุ	6,092,581	8,464,286	2,918,122	50,415,050	67,890,039
รวม	6,092,581	8,464,286	2,918,122	50,415,050	67,890,039

งบการเงินรวม					
	น้อยกว่า 1 ปี	ระหว่าง 1 - 2 ปี	ระหว่าง 2 - 5 ปี	เกินกว่า 5 ปี	รวม
	บาท	บาท	บาท	บาท	บาท
ณ ปี พ.ศ. 2558					
ผลประโยชน์เมื่อเกษียณอายุ	2,989,405	6,092,581	11,204,753	55,278,666	75,565,405
รวม	2,989,405	6,092,581	11,204,753	55,278,666	75,565,405

งบการเงินเฉพาะกิจการ					
	น้อยกว่า 1 ปี	ระหว่าง 1 - 2 ปี	ระหว่าง 2 - 5 ปี	เกินกว่า 5 ปี	รวม
	บาท	บาท	บาท	บาท	บาท
ณ ปี พ.ศ. 2559					
ผลประโยชน์เมื่อเกษียณอายุ	-	5,123,483	1,537,092	22,533,246	29,193,821
รวม	-	5,123,483	1,537,092	22,533,246	29,193,821

งบการเงินเฉพาะกิจการ					
	น้อยกว่า 1 ปี	ระหว่าง 1 - 2 ปี	ระหว่าง 2 - 5 ปี	เกินกว่า 5 ปี	รวม
	บาท	บาท	บาท	บาท	บาท
ณ ปี พ.ศ. 2558					
ผลประโยชน์เมื่อเกษียณอายุ	-	-	6,482,920	22,710,901	29,193,821
รวม	-	-	6,482,920	22,710,901	29,193,821

## 24 กุณเรือนหุ้นและส่วนเกินมูลค่าหุ้น

	จำนวนหุ้น จดทะเบียน	หุ้นที่ออกและชำระเต็มมูลค่า			
		จำนวนหุ้น	หุ้นสามัญ	ส่วนเกิน มูลค่าหุ้น	รวม
	หุ้น	หุ้น	บาท	บาท	บาท
ณ วันที่ 1 มกราคม พ.ศ. 2558	535,000,000	531,629,851	531,629,851	658,317,844	1,189,947,695
การออกหุ้น	-	-	-	-	-
ณ วันที่ 31 ธันวาคม พ.ศ. 2558	535,000,000	531,629,851	531,629,851	658,317,844	1,189,947,695
การลดทุนจดทะเบียน	(3,370,149)	-	-	-	-
การออกหุ้น	250,000,000	112,399,101	112,399,101	111,242,676	223,641,777
ณ วันที่ 31 ธันวาคม พ.ศ. 2559	781,620,851	644,028,952	644,028,952	769,560,520	1,413,589,472

ณ วันที่ 31 ธันวาคม พ.ศ. 2559 หุ้นสามัญจดทะเบียนทั้งหมดมีจำนวน 781,629,851 หุ้น (พ.ศ. 2558 : 535,000,000 หุ้น) ซึ่งมีราคาที่เราได้หุ้นละ 1 บาท (พ.ศ. 2558 : 1 บาท) หุ้นสามัญที่ได้ออกและเรียกชำระเต็มมูลค่าแล้วมีจำนวน 644,028,952 หุ้น (พ.ศ. 2558 : 531,629,851 หุ้น)

เมื่อวันที่ 7 กันยายน พ.ศ. 2559 ที่ประชุมวิสามัญผู้ถือหุ้นครั้งที่ 1/2559 มีมติอนุมัติลดทุนจดทะเบียนของบริษัทโดยการยกเลิกหุ้นสามัญที่ยังไม่ได้จำหน่ายจำนวน 3.37 ล้านหุ้น มูลค่าหุ้นที่เราได้หุ้นละ 1 บาท และมีมติอนุมัติเพิ่มทุนจดทะเบียนของบริษัทจำนวน 250 ล้านหุ้นมูลค่าหุ้นที่เราได้หุ้นละ 1 บาท โดยการออกหุ้นสามัญเพื่อเสนอขายต่อผู้ถือหุ้นเดิมของบริษัทตามสัดส่วนการถือหุ้น (Right Offering) ในราคาเสนอขายหุ้นละ 2 บาท โดยมีอัตราจองซื้อ 1 หุ้นเดิมต่อ 0.4702 หุ้นสามัญเพิ่มทุนใหม่ บริษัทได้จดทะเบียนลดทุนและเพิ่มทุนกับกระทรวงพาณิชย์เมื่อวันที่ 14 กันยายน พ.ศ. 2559 และวันที่ 15 กันยายน พ.ศ. 2559 ตามลำดับ

ระหว่างวันที่ 3 ถึงวันที่ 7 ตุลาคม พ.ศ. 2559 บริษัทได้เสนอขายหุ้นสามัญเพิ่มทุนต่อผู้ถือหุ้นเดิมและได้รับชำระค่าหุ้นจำนวน 112.40 ล้านหุ้น หุ้นสามัญดังกล่าวมีมูลค่าที่เราได้หุ้นละ 1 บาท โดยเสนอขายในราคาหุ้นละ 2 บาท รวมเป็นเงินทั้งสิ้น 224.80 ล้านบาท บริษัทได้จดทะเบียนหุ้นที่ออกและชำระแล้วกับกระทรวงพาณิชย์เมื่อวันที่ 12 ตุลาคม พ.ศ. 2559 บริษัทบันทึกค่าใช้จ่ายเกี่ยวกับการจัดจำหน่ายหุ้นจำนวน 1.16 ล้านบาท เป็นรายการหักในบัญชีส่วนเกินมูลค่าหุ้นสามัญ โดยภายหลังการจำหน่ายหุ้น บริษัทมีหุ้นที่ออกและเรียกชำระเต็มมูลค่าแล้วเพิ่มขึ้นจาก 531.63 ล้านบาท เป็นจำนวน 644.03 ล้านบาท และส่วนเกินมูลค่าหุ้นเพิ่มขึ้นจาก 658.32 ล้านบาท เป็น 769.56 ล้านบาท

## 25 สำรองตามกฎหมาย

	งบการเงินรวมและ งบการเงินเฉพาะกิจการ	
	พ.ศ. 2559	พ.ศ. 2558
	บาท	บาท
ณ วันที่ 1 มกราคม	10,658,657	8,309,781
จัดสรรระหว่างปี	-	2,348,876
ณ วันที่ 31 ธันวาคม	10,658,657	10,658,657

ตามพระราชบัญญัติบริษัทมหาชนจำกัด พ.ศ. 2535 บริษัทต้องสำรองตามกฎหมายอย่างน้อยร้อยละ 5 ของกำไรสุทธิ หลังจากหักส่วนของขาดทุนสะสมยกมา (ถ้ามี) จนกว่าสำรองตามกฎหมายไม่สามารถจัดสรรได้จนกว่าสำรองนี้จะมีมูลค่าไม่น้อยกว่าร้อยละ 10 ของทุนจดทะเบียน สำรองนี้ไม่สามารถนำไปจ่ายเงินปันผลได้

## 26 รายได้อื่น

	งบการเงินรวม		งบการเงินเฉพาะกิจการ	
	พ.ศ. 2559	พ.ศ. 2558	พ.ศ. 2559	พ.ศ. 2558
	บาท	บาท	บาท	บาท
เงินปันผลรับ	-	-	-	45,499,755
ดอกเบี้ยรับจากเงินให้กู้ยืมแก่บริษัทย่อย (หมายเหตุ 33.4)	-	-	8,597,121	10,414,273
ดอกเบี้ยรับ	2,403,371	4,927,488	1,480,543	3,372,078
รายได้ค่าบริการจัดการให้แก่บริษัทย่อย	-	-	360,000	1,326,000
กำไรจากการชดเชยความเสียหาย	924,891	-	-	-
กำไรจากการจำหน่ายอาคารและอุปกรณ์	591,785	204,988	-	-
กำไรจากอัตราแลกเปลี่ยน	45,455	110,035	-	-
อื่นๆ	2,281,212	1,965,048	105,300	1,238,801
	6,246,714	7,207,559	10,542,964	61,850,907

## 27 ต้นทุนทางการเงิน

	งบการเงินรวม		งบการเงินเฉพาะกิจการ	
	พ.ศ. 2559	พ.ศ. 2558	พ.ศ. 2559	พ.ศ. 2558
	บาท	บาท	บาท	บาท
<b>ดอกเบี้ย</b>				
เงินกู้ยืมจากธนาคาร	5,005,684	5,804,918	-	822
สัญญาเช่าการเงิน	1,081,497	557,071	146,972	197,823
	6,087,181	6,361,989	146,972	198,645

## 28 ค่าใช้จ่ายตามลักษณะ

	งบการเงินรวม		งบการเงินเฉพาะกิจการ	
	พ.ศ. 2559	พ.ศ. 2558	พ.ศ. 2559	พ.ศ. 2558
	บาท	บาท	บาท	บาท
ค่าเสื่อมราคาของอาคารและอุปกรณ์	16,980,150	17,278,537	9,265,659	10,578,135
ค่าเสื่อมราคาของสินทรัพย์ที่มีไว้เพื่อให้เช่า (หมายเหตุ 17)	58,782,745	53,164,442	-	-
ค่าตัดจำหน่ายสินทรัพย์ที่ไม่มีตัวตน	1,269,747	370,118	99,771	68,070
ค่าใช้จ่ายเกี่ยวกับพนักงาน	228,026,170	231,847,403	36,035,201	37,728,957
ค่าใช้จ่ายผลประโยชน์พนักงาน	4,233,366	2,714,637	2,029,116	607,925
ค่าตอบแทนกรรมการและผู้บริหาร	47,010,072	46,997,884	33,826,752	35,720,284
ค่าบริการจ่ายบุคคลภายนอก	15,693,625	22,924,490	5,757,000	9,261,977
ค่าเช่า	44,859,200	64,011,169	20,857,189	42,106,881
ค่านายหน้า	3,286,462	3,249,998	400,000	825,000



## 29 ค่าใช้จ่ายอื่น

	งบการเงินรวม		งบการเงินเฉพาะกิจการ	
	พ.ศ. 2559	พ.ศ. 2558	พ.ศ. 2559	พ.ศ. 2558
	บาท	บาท	บาท	บาท
ขาดทุนจากการขายและตัดจำหน่ายสินทรัพย์	2,441,503	5,613,230	1,794,702	5,613,229
ขาดทุนจากการด้อยค่าเงินลงทุน	-	-	45,029,301	13,435,898
ขาดทุนจากการอัตราแลกเปลี่ยน	14,498	-	-	-
หนี้สงสัยจะสูญ - เงินให้กู้ยืมแก่บริษัทย่อย	-	-	6,250,000	-
	2,456,001	5,613,230	53,074,003	19,049,127

## 30 ภาษีเงินได้

	งบการเงินรวม		งบการเงินเฉพาะกิจการ	
	พ.ศ. 2559	พ.ศ. 2558	พ.ศ. 2559	พ.ศ. 2558
	บาท	บาท	บาท	บาท
ภาษีเงินได้ในปีปัจจุบัน	2,596,483	7,156,503	-	-
ภาษีเงินได้รอการตัดบัญชี	(1,451,251)	(920,465)	(572,883)	(140,094)
ภาษีเงินได้	1,145,232	6,236,038	(572,883)	(140,094)

กลุ่มกิจการต้องจ่ายภาษีเงินได้สำหรับกำไรก่อนหักภาษีด้วยจำนวนที่แตกต่างจากจำนวนที่คำนวณขึ้นตามอัตราภาษีร้อยละ 20 (พ.ศ. 2558 : ร้อยละ 20) ดังนี้

	งบการเงินรวม		งบการเงินเฉพาะกิจการ	
	พ.ศ. 2559	พ.ศ. 2558	พ.ศ. 2559	พ.ศ. 2558
	บาท	บาท	บาท	บาท
ขาดทุนก่อนภาษีเงินได้	(61,815,311)	(38,382,245)	(98,077,113)	(8,244,265)
ภาษีเงินได้คำนวณจากอัตราภาษีร้อยละ 20 (พ.ศ. 2558 : ร้อยละ 20)	(12,363,062)	(7,676,449)	(19,615,423)	(1,648,853)
ผลกระทบ :				
ส่วนแบ่งขาดทุนจากเงินลงทุนในการร่วมค้า				
สุทธิจากภาษี	644,167	1,958,457	-	-
รายได้ที่ไม่ต้องเสียภาษีเงินได้	(197,677)	-	-	(9,099,951)
ค่าใช้จ่ายที่ไม่สามารถหักภาษีเงินได้	1,438,125	1,407,439	10,922,356	2,907,646
ค่าใช้จ่ายที่สามารถหักภาษีเงินได้ได้ 2 เท่า	(56,796)	(74,537)	(14,923)	(26,382)
ขาดทุนทางภาษีที่ไม่ได้บันทึกเป็นสินทรัพย์				
ภาษีเงินได้รอการตัดบัญชี	11,680,475	10,610,972	8,135,107	7,727,446
รายการอื่นๆ	-	10,156	-	-
ภาษีเงินได้	1,145,232	6,236,038	(572,883)	(140,094)

### 31 ขาดทุนต่อหุ้น

ขาดทุนต่อหุ้นชั้นพื้นฐานคำนวณโดยการหารขาดทุนสำหรับปีที่เป็นของผู้ถือหุ้นสามัญของบริษัทใหญ่ด้วยจำนวนหุ้นสามัญถัวเฉลี่ยถ่วงน้ำหนักที่ออกจำหน่ายและชำระแล้วในระหว่างปี

การคำนวณขาดทุนต่อหุ้นชั้นพื้นฐาน แสดงได้ดังนี้

	งบการเงินรวม		งบการเงินเฉพาะกิจการ	
	พ.ศ. 2559	พ.ศ. 2558	พ.ศ. 2559	พ.ศ. 2558
จำนวนหุ้นถัวเฉลี่ยถ่วงน้ำหนัก (หุ้น)	556,812,613	531,629,851	556,813,163	531,629,851
ขาดทุนสุทธิที่เป็นของผู้ถือหุ้นสามัญ (บาท)	(65,828,501)	(50,239,134)	(97,504,230)	(8,104,171)
ขาดทุนต่อหุ้นชั้นพื้นฐาน (บาท)	(0.12)	(0.09)	(0.18)	(0.02)

### 32 การระงับหุ้นและหนี้สินที่อาจเกิดขึ้น

#### 32.1 หนังสือค้ำประกัน

ณ วันที่ 31 ธันวาคม พ.ศ. 2559 กลุ่มกิจการมีหนังสือค้ำประกันที่ออกโดยธนาคารพาณิชย์แห่งหนึ่งเพื่อใช้เป็นหลักประกันสำหรับสัญญาเช่าเวลาแพร่ภาพออกอากาศทางโทรทัศน์ เพื่อค้ำประกันผลงาน และการใช้ไฟฟ้าของบริษัทและบริษัทย่อยรวมทั้งสิ้น 1.73 ล้านบาท (พ.ศ. 2558 : 3.56 ล้านบาท) กลุ่มกิจการใช้เงินฝากประจำและออมทรัพย์กับธนาคารจำนวน 1.73 ล้านบาท (พ.ศ. 2558 : 3.33 ล้านบาท) เป็นหลักประกันสำหรับหนังสือค้ำประกันดังกล่าว

#### 32.2 การระงับหุ้นที่เป็นข้อผูกมัดเพื่อใช้เป็นรายจ่ายฝ่ายทุน

การระงับหุ้นที่เป็นข้อผูกมัด ณ วันที่ในงบแสดงฐานะการเงินที่เกี่ยวข้องกับรายจ่ายฝ่ายทุนซึ่งไม่ได้รับรู้ในงบการเงิน มีดังนี้

	งบการเงินรวม		งบการเงินเฉพาะกิจการ	
	พ.ศ. 2559	พ.ศ. 2558	พ.ศ. 2559	พ.ศ. 2558
	บาท	บาท	บาท	บาท
ที่ดิน อาคารและอุปกรณ์	181,995,272	492,575,678	-	-

#### 32.3 การระงับหุ้นตามสัญญาเช่าดำเนินงาน - กรณีกลุ่มกิจการเป็นผู้เช่า

ณ วันที่ 31 ธันวาคม พ.ศ. 2559 บริษัทและบริษัทย่อยมีภาระผูกพันตามสัญญาเช่าระยะยาวกับบุคคลภายนอกเกี่ยวกับการเช่าที่ดินและที่ดินพร้อมสิ่งปลูกสร้าง โดยมียอดรวมของจำนวนเงินค่าเช่าขั้นต่ำภายใต้สัญญาเช่าที่ไม่สามารถยกเลิกได้ ดังนี้

	งบการเงินรวม		งบการเงินเฉพาะกิจการ	
	ว.ศ. 2559	ว.ศ. 2558	ว.ศ. 2559	ว.ศ. 2558
	บาท	บาท	บาท	บาท
ภายใน 1 ปี	7,736,355	8,501,171	1,720,000	1,604,211
เกินกว่า 1 ปีแต่ไม่เกิน 5 ปี	7,600,000	10,830,947	4,985,263	5,985,263
เกินกว่า 5 ปี	10,980,000	11,700,000	10,980,000	11,700,000
	26,316,355	31,032,118	17,685,263	19,289,474

### 32.4 การค้ำประกัน

บริษัทค้ำประกันเงินกู้ยืมระยะยาวจากธนาคารให้แก่บริษัท เกียร์เฮด จำกัด และบริษัท ไทม์ แพลส จำกัด จำนวน 110 ล้านบาท (พ.ศ. 2558 : 110 ล้านบาท) และจำนวน 5 ล้านบาท (พ.ศ. 2558 : 5 ล้านบาท) ตามลำดับ (หมายเหตุ 22)

บริษัท แม็ทซิ่ง บรอดคาสท์ จำกัด ได้นำที่ดินไปจดจำนองเพื่อค้ำประกันเงินกู้ยืมระยะยาวจากธนาคารจำนวน 500 ล้านบาท (พ.ศ. 2558 : ไม่มี)

### 33 รายการกับบุคคลหรือกิจการที่เกี่ยวข้องกัน

กิจการและบุคคลที่มีความสัมพันธ์กับบริษัท ไม่ว่าจะทางตรงหรือทางอ้อม โดยผ่านกิจการอื่นแห่งหนึ่งหรือมากกว่าหนึ่งแห่ง โดยที่บุคคลหรือกิจการนั้นมีอำนาจควบคุมบริษัท หรือถูกควบคุมโดยบริษัท หรืออยู่ภายใต้การควบคุมเดียวกันกับบริษัท รวมถึงบริษัทที่ดำเนินธุรกิจการลงทุน บริษัทย่อยและบริษัทย่อยในเครือเดียวกัน ถือเป็นกิจการที่เกี่ยวข้องกับบริษัท บริษัทร่วมและบุคคลที่เป็นเจ้าของส่วนได้เสียในสิทธิออกเสียงของบริษัทซึ่งมีอิทธิพลอย่างเป็นสาระสำคัญเหนือกิจการ ผู้บริหารสำคัญรวมทั้งกรรมการและพนักงานของบริษัทตลอดจนสมาชิกในครอบครัวที่ใกล้ชิดกับบุคคลเหล่านั้น กิจการและบุคคลทั้งหมดถือเป็นบุคคลหรือกิจการที่เกี่ยวข้องกับบริษัท

ในการพิจารณาความสัมพันธ์ระหว่างบุคคลหรือกิจการที่เกี่ยวข้องกันซึ่งอาจมีขึ้นได้ต้องคำนึงถึงรายละเอียดของความสัมพันธ์มากกว่ารูปแบบความสัมพันธ์ตามกฎหมาย

บริษัทถูกควบคุมโดยบริษัท บีบีทีวี โปรดักชั่นส์ จำกัด ซึ่งตั้งอยู่ในประเทศไทย บริษัทใหญ่ดังกล่าวถือหุ้นในบริษัทคิดเป็นจำนวนร้อยละ 44.65 จำนวนหุ้นที่เหลือร้อยละ 55.35 ถือโดยบุคคลทั่วไป รายละเอียดของบริษัทย่อยได้เปิดเผยไว้ในหมายเหตุข้อที่ 13

รายการค้ากับบริษัทในกลุ่มกิจการ บีบีทีวี โปรดักชั่นส์ จำกัด ถือเป็นรายการค้ากับกิจการที่เกี่ยวข้องกัน นอกจากนี้บริษัทและบุคคลที่เกี่ยวข้องกันกับกรรมการและครอบครัวของกรรมการถือเป็นรายการค้ากับกิจการที่เกี่ยวข้องกัน

รายการต่อไปนี้เป็นรายการที่มีสาระสำคัญกับบุคคลหรือกิจการที่เกี่ยวข้องกัน

### 33.1 รายได้จากการขายและบริการ

สำหรับปีสิ้นสุดวันที่ 31 ธันวาคม	งบการเงินรวม		งบการเงินเฉพาะกิจการ	
	พ.ศ. 2559	พ.ศ. 2558	พ.ศ. 2559	พ.ศ. 2558
	บาท	บาท	บาท	บาท
<b>รายได้จากการจัดงานแสดง</b>				
กิจการที่เกี่ยวข้องกัน	1,845,723	6,975,952	-	-
<b>รายได้ค่าเช่าของประกอบฉาก</b>				
กิจการที่เกี่ยวข้องกัน	-	8,156,598	-	8,156,598
<b>ดอกเบี้ยรับ</b>				
บริษัทย่อย (หมายเหตุ 33.4)	-	-	8,597,121	10,414,273
<b>รายได้อื่น</b>				
บริษัทย่อย	-	-	360,000	1,726,000

### 33.2 การซื้อสินค้าและบริการ

สำหรับปีสิ้นสุดวันที่ 31 ธันวาคม	งบการเงินรวม		งบการเงินเฉพาะกิจการ	
	พ.ศ. 2559	พ.ศ. 2558	พ.ศ. 2559	พ.ศ. 2558
	บาท	บาท	บาท	บาท
<b>ต้นทุนการให้บริการ</b>				
บริษัทย่อย	-	-	3,687,656	4,625,597
กิจการที่เกี่ยวข้องกัน	15,421,239	32,386,275	15,421,239	32,386,275
	15,421,239	32,386,275	19,108,895	37,011,872
<b>ค่าใช้จ่ายในการดำเนินงาน</b>				
บริษัทย่อย	-	-	15,872	17,918
กิจการที่เกี่ยวข้องกัน	2,912,593	3,116,227	1,662,950	1,993,725
	2,912,593	3,116,227	1,678,822	2,011,643
<b>ค่าเช่าอาคาร</b>				
กรรมการบริษัท	1,122,395	1,122,395	-	-

### 33.3 ยอดคงเหลือที่เกิดจากรายได้ค่าสินค้า/บริการและการซื้อสินค้า/บริการ

สำหรับปีสิ้นสุดวันที่ 31 ธันวาคม	งบการเงินรวม		งบการเงินเฉพาะกิจการ	
	พ.ศ. 2559	พ.ศ. 2558	พ.ศ. 2559	พ.ศ. 2558
	บาท	บาท	บาท	บาท
<b>เงินมัดจำ</b>				
กิจการที่เกี่ยวข้องกัน	-	138,000	-	-
<b>เจ้าหนี้การค้า</b>				
(รวมอยู่ในหมายเหตุ 20 “เจ้าหนี้การค้าและเจ้าหนี้อื่น”)				
บริษัทย่อย	-	-	667,232	254,800
กิจการที่เกี่ยวข้องกัน	899,984	9,630	899,984	9,630
	899,984	9,630	1,567,216	264,430
<b>ค่าใช้จ่ายค้างจ่าย</b>				
กิจการที่เกี่ยวข้องกัน	179,377	258,000	110,693	173,000

### 33.4 เงินให้กู้ยืมระยะสั้นแก่บริษัทย่อย – สุทธิ

สำหรับปีสิ้นสุดวันที่ 31 ธันวาคม	งบการเงินเฉพาะกิจการ	
	พ.ศ. 2559	พ.ศ. 2558
	บาท	บาท
<b>บริษัทย่อย</b>		
ยอดคงเหลือต้นปี	146,950,000	182,387,191
หัก ค่าเผื่อนหนี้สงสัยจะสูญ	-	(14,367,127)
ยอดคงเหลือต้นปี – สุทธิ	146,950,000	168,020,064
เงินให้กู้ยืมแก่บริษัทย่อยระหว่างปี	8,450,000	24,200,000
ดอกเบี้ยรับ (หมายเหตุ 33.1)	8,597,121	10,414,273
กลับรายการค่าเผื่อนหนี้สงสัยจะสูญ	-	14,367,127
รับคืนเงินให้กู้ยืมในระหว่างปี	(17,150,000)	(59,446,000)
ดอกเบี้ยรับชำระในระหว่างปี	(8,597,121)	(10,605,464)
หัก ค่าเผื่อนหนี้สงสัยจะสูญ	(6,250,000)	-
ยอดคงเหลือสิ้นปี – สุทธิ	132,000,000	146,950,000

เงินให้กู้ยืมแก่บริษัทย่อยอยู่ในรูปของตั๋วสัญญาใช้เงิน มีอัตราดอกเบี้ยร้อยละ 6.00 ต่อปี (พ.ศ. 2558 : ร้อยละ 6.00 ต่อปี) และมีกำหนดจ่ายคืนเมื่อทวงถาม เงินให้กู้ยืมดังกล่าวไม่มีหลักทรัพย์ค้ำประกัน

### 33.5 ค่าตอบแทนผู้บริหารสำคัญของกิจการ

สำหรับปีสิ้นสุดวันที่ 31 ธันวาคม	งบการเงินรวม		งบการเงินเฉพาะกิจการ	
	พ.ศ. 2559	พ.ศ. 2558	พ.ศ. 2559	พ.ศ. 2558
	บาท	บาท	บาท	บาท

#### ผลประโยชน์ระยะสั้น

กรรมการบริษัท	47,010,072	46,997,884	33,826,752	35,720,284
---------------	------------	------------	------------	------------

### 34 เหตุการณ์ภายหลังวันที่ในรายงาน

เมื่อวันที่ 22 กุมภาพันธ์ พ.ศ. 2560 ที่ประชุมกรรมการบริษัทครั้งที่ 2/2560 มีมติจัดสรรและเสนอขายหุ้นสามัญเพิ่มทุนส่วนที่เหลือจากการเสนอขายให้แก่ผู้ถือหุ้นเดิมตามสัดส่วนการถือหุ้น (Right Offering) ตามมติที่ประชุมวิสามัญผู้ถือหุ้นครั้งที่ 1/2559 ประชุมเมื่อวันที่ 7 กันยายน พ.ศ. 2559 จำนวนทั้งสิ้น 137,600,899 หุ้น มูลค่าหุ้นที่ตราไว้หุ้นละ 1 บาท โดยจัดสรรให้แก่ผู้ถือหุ้นเดิมของบริษัทตามสัดส่วนการถือหุ้น (Right Offering) ในราคาเสนอเสนอขายหุ้นละ 2 บาท โดยมีอัตราจองซื้อ 1 หุ้นเดิมต่อ 0.213656 หุ้นสามัญเพิ่มทุนใหม่

## • ข้อมูลทั่วไปของบริษัท •

ชื่อบริษัท	: บริษัท แม็ทซิ่ง แม็กซิโมซ์ โซลูชั่น จำกัด (มหาชน)
ชื่อบริษัท	: บริษัท แม็ทซิ่ง แม็กซิโมซ์ โซลูชั่น จำกัด (มหาชน)
ลักษณะการประกอบธุรกิจ	: ผลิตรายการโทรทัศน์ ผลิตภาพยนตร์โฆษณา และมีธุรกิจของบริษัทย่อยดังนี้ ธุรกิจให้บริการและให้เช่าอุปกรณ์ถ่ายทำ ธุรกิจ Post Production และธุรกิจให้เช่าสตูดิโอ
ที่ตั้งสำนักงานใหญ่	: เลขที่ 305/12 ซอยสุขโขทัย 6 ถนนสุขโขทัย แขวงดุสิต เขตดุสิต กรุงเทพฯ 10300
โทรศัพท์	: 0-2669-4200-9
โทรสาร	: 0-2243-4124, 0-2243-1494
Homepage	: www.matchinggroup.com
ทุนจดทะเบียน ณ วันที่ 31 ธันวาคม 2559	: 781,629,851 บาท
ทุนชำระแล้ว ณ วันที่ 31 ธันวาคม 2559	: 644,028,952 บาท

### ข้อมูลทั่วไปของบริษัทย่อย

ชื่อบริษัท	: บริษัท เกียร์เฮด จำกัด
ลักษณะการประกอบธุรกิจ	: ให้บริการและให้เช่าอุปกรณ์ในถ่ายทำภาพยนตร์
ที่ตั้งสำนักงาน	: เลขที่ 173/13-14 ซอยพหลโยธิน 44 ถนนพหลโยธิน แขวงเสนานิคม จตุจักร กรุงเทพฯ
โทรศัพท์	: 0-2940-0787-90
โทรสาร	: 0-2940-0318
Homepage	: www.matchinggroup.com
ทุนจดทะเบียน ณ วันที่ 31 ธันวาคม 2559	: 175,500,000 บาท

ชื่อบริษัท	: บริษัท ไทม์แลปส์ จำกัด
ลักษณะการประกอบธุรกิจ	: ผลิต รับจ้าง ตัดต่อ ทำเทคนิคพิเศษทางภาพ บันทึกเสียง ซิงภาพยนตร์
ที่ตั้งสำนักงานใหญ่	: เลขที่ 305/12 ซอยสุขโขทัย 6 ถนนสุขโขทัย แขวงดุสิต เขตดุสิต กรุงเทพฯ 10300
โทรศัพท์	: 0-2669-4200-9
โทรสาร	: 0-2243-4124 , 0-2243-1494
Homepage	: www.matchinggroup.com
ทุนจดทะเบียน ณ วันที่ 31 ธันวาคม 2559	: 40,000,000 บาท

ชื่อบริษัท	: บริษัท เดอะ สตูดิโอ พาร์ค (ประเทศไทย) จำกัด ( ชื่อเดิม “บริษัท แมทซ์িং บรอดคาสท์ จำกัด” )
ลักษณะการประกอบธุรกิจ ที่ตั้งสำนักงานใหญ่	: ให้เช่าสตูดิโอ : เลขที่ 305/12 ซอยสุขโขทัย 6 ถนนสุขโขทัย แขวงดุสิต เขตดุสิต กรุงเทพฯ 10300
สาขา	: เลขที่ 999 หมู่ที่ 2 ตำบลบางบ่อ อำเภอบางบ่อ จังหวัดสมุทรปราการ
โทรศัพท์	: 0-2669-4200-9
โทรสาร	: 0-2243-4124, 0-2243-1494
Homepage	: <a href="http://www.matchinggroup.com">www.matchinggroup.com</a>
ทุนจดทะเบียน ณ วันที่ 31 ธันวาคม 2559	: 780,000,000 บาท

### ข้อมูลนายทะเบียนหลักทรัพย์

นายทะเบียนหลักทรัพย์	: บริษัท ศูนย์รับฝากหลักทรัพย์(ประเทศไทย) จำกัด
ที่ตั้งสำนักงาน	: 93 ถนนรัชดาภิเษก แขวงดินแดง เขตดินแดง กรุงเทพฯ 10400
โทรศัพท์	: 0-2009-9000
โทรสาร	: 0-2009-9991
Homepage	: <a href="http://www.set.or.th/tsd">www.set.or.th/tsd</a>

### ข้อมูลผู้สอบบัญชี

ชื่อบริษัท	: บริษัท ไพร์วอเตอร์เฮาส์คูเปอร์ส เอพีเอส จำกัด
ที่ตั้งสำนักงาน	: ชั้น 15 อาคารบางกอกซิตี้ เลขที่ 179/74-80 ถนนสาทรใต้ ทุ่งมหาเมฆ สาทร กรุงเทพฯ 10120
โทรศัพท์	: 0-2286-9999
โทรสาร	: 0-2286-5050
Homepage	: <a href="http://www.pwc.com">www.pwc.com</a>

### ข้อมูลที่ปรึกษากฎหมาย

ชื่อบริษัท	: บริษัท สำนักงานกฎหมาย สยามพรีเมียร์ จำกัด
ที่ตั้งสำนักงาน	: ชั้น 26 เซ็นทรัลเวิลด์ เลขที่ 999/9 ถนนพระราม 1 ปทุมวัน กรุงเทพฯ 10330
โทรศัพท์	: 02-646-1888
โทรสาร	: 02-646-1919
Homepage	: <a href="http://www.siampremier.co.th">www.siampremier.co.th</a>







บริษัท แม็ทซิ่ง แม็ทซ์ไมซ์ โซลูชั่น จำกัด (มหาชน)  
Matching Maximize Solution Public Company Limited

305/12 ซอยสุขุโขทัย 6 ถนนสุขุโขทัย แขวงดุสิต เขตดุสิต กรุงเทพฯ 10300

305/12 Soi Sukhothai 6, Sukhothai Rd. Dusit Bangkok 10300

Tel. 0 2669 4200-9 Fax : 0 2243 4124, 0 2243 1494

<http://www.matchinggroup.com>