



# ข้อมูลทางการเงินโดยสรุปในรอบปี 2558 - 2560

รายการ			2558	2559	2560
ผลการดำเนินงาน	รายได้จากการขายและบริหาร (ล้านบาท)		524.32	456.67	448.41
	รายได้รวม		531.53	462.91	456.25
	กำไร(ขาดทุน)สุทธิส่วนที่เป็นของบริษัทใหญ่		(50.24)	(65.83)	(77.13)
งบแสดงฐานะการเงิน	สินทรัพย์รวม (ล้านบาท)		1,420.66	1,836.09	1,809.81
	หนี้สินรวม		190.27	448.47	224.52
	ส่วนของผู้ถือหุ้น-ส่วนได้เสียที่ไม่มีอำนาจควบคุม		0.55	(0.03)	0.07
	ส่วนของบริษัทใหญ่		1,229.84	1,387.65	1,585.22
หุ้นหรือข้อมูลเกี่ยวกับหุ้นสามัญ	จำนวนหุ้นสามัญที่ออกและชำระเต็มมูลค่า (ล้านหุ้น)		531.63	644.03	781.63
	มูลค่าตามบัญชีต่อหุ้น (บาท)		2.31	2.15	2.03
	กำไรต่อหุ้นขั้นพื้นฐาน (บาท)		(0.09)	(0.11)	(0.11)
	เงินปันผลจ่ายต่อหุ้น (บาท)		N/A	N/A	N/A
อัตราส่วนทางการเงิน	อัตรากำไรสุทธิ (%)		-9.57	-14.34	-16.89
	อัตราผลตอบแทนผู้ถือหุ้น (%)		-4.00	-5.07	-5.19
	อัตราผลตอบแทนจากสินทรัพย์ (%)		-3.49	-4.08	-4.23
	อัตราส่วนหนี้สินต่อส่วนของผู้ถือหุ้น (เท่า)		0.15	0.32	0.14

ผู้ลงทุนสามารถศึกษาข้อมูลของบริษัทที่ออกหลักทรัพย์เพิ่มเติม ได้จากแบบแสดงรายการข้อมูลประจำปี (แบบ 56-1) ของบริษัทที่แสดงไว้ใน [www.sec.or.th](http://www.sec.or.th) หรือ [www.matchinggroup.com](http://www.matchinggroup.com)

## สารบัญ

- 1 | ข้อมูลทางการเงิน  
โดยสรุปในรอบปี 2558-2560
- 4 | สารจาก  
คณะกรรมการ
- 5 | ภาพรวม  
การประกอบธุรกิจ
- 7 | ลักษณะ  
การประกอบธุรกิจ



- 18 | ปัจจัย  
ความเสี่ยง
- 21 | ผู้ถือหุ้น
- 23 | โครงสร้าง  
การจัดการ
- 30 | ข้อมูล  
กรรมการ ผู้บริหาร
- 43 | การกำกับ  
ดูแลกิจการ



63 | ความรับผิดชอบต่อสังคม

65 | การควบคุมภายใน  
และการบริหารจัดการความเสี่ยง

66 | รายการ  
ระหว่างกัน

73 | ข้อมูล  
ทางการเงินที่สำคัญ



77 | คำอธิบายและวิเคราะห์ฐานะการเงิน  
และผลการดำเนินงานที่ผ่านมา

82 | รายงาน  
จากคณะกรรมการตรวจสอบ ประจำปี 2560

84 | รายงาน  
พิสูจน์บัญชีรับอนุญาต

155 | ข้อมูล  
ทั่วไปของบริษัท



## เรียน ท่านผู้ถือหุ้นบริษัท แม็กซิม แม็กซิโชม โซลูชั่น จำกัด (มหาชน)

ในปี 2560 ภาพรวมของอุตสาหกรรมโฆษณามีมูลค่า 101,445 ล้านบาท ลดลง 6,478 ล้านบาท ลดลงร้อยละ 6.00 เมื่อเปรียบเทียบกับปี 2559 ซึ่งมีมูลค่า 107,923 ล้านบาท โดยเฉพาะการใช้โฆษณาผ่านสื่อทีวีออนไลน์ซึ่งเป็นสื่อที่ครองส่วนแบ่งการตลาดอันดับหนึ่ง ในปี 2560 มีมูลค่า 40,966 ล้านบาท ปรับตัวลดลง 6,185 ล้านบาท หรือลดลงร้อยละ 13.12 ทั้งนี้จากสภาพเศรษฐกิจในบางอุตสาหกรรม กำลังซื้อยังชะลอตัว การขายสินค้าไม่เป็นไปตามเป้าหมาย ตลอดจนการเปลี่ยนแปลงในอุตสาหกรรมสื่อยุคดิจิทัล มีผลทำให้เจ้าของผลิตภัณฑ์ปรับลดการใช้โฆษณา หรือบางรายไม่ปรับลดการใช้โฆษณาเพียงแต่เปลี่ยนแปลงไปใช้สื่อโฆษณาอื่นๆ

สำหรับผลประกอบการในปี 2560 บริษัทมีรายได้รวม 448.41 ล้านบาท ลดลง 8.26 ล้านบาทหรือลดลงร้อยละ 1.81 เมื่อเปรียบเทียบกับปี 2559 เนื่องจากรายได้จากการผลิตรายการโทรทัศน์ปรับลดลงอย่างมีนัยสำคัญตามอุตสาหกรรมโฆษณา รายได้จากการให้บริการและให้เช่าอุปกรณ์ปรับตัวลดลงตามงบประมาณของผู้ผลิตที่ปรับลดลง สำหรับรายได้จากธุรกิจให้บริการตัดต่อ (Post Production) ได้รับการตอบรับจากลูกค้าเป็นอย่างดี ส่งผลให้รายได้ปรับตัวเพิ่มขึ้น และจากสภาพเศรษฐกิจในช่วง 2-3 ปีก่อนที่ชะลอตัว บริษัทได้ตัดสินใจลงทุนในโครงการ “The Studio Park” ซึ่งเป็นโครงการสตูดิโอถ่ายทำระดับมาตรฐานสากล โดยในช่วงกลางปี 2560 งานก่อสร้างได้เสร็จสมบูรณ์ บริษัทได้เริ่มเปิดตัวโครงการ “The Studio Park” และได้รับการตอบรับจากลูกค้าเข้ามาใช้บริการ โดยกระแสตอบรับของลูกค้าที่ได้ใช้บริการต่างพึงพอใจและมีความสนใจที่จะกลับมาใช้บริการอีก ซึ่งบริษัทมุ่งหวังว่าโครงการ “The Studio Park” จะสามารถสร้างรายได้และผลตอบแทนได้เป็นอย่างดีในปี 2561 ตามกลยุทธ์ที่จะมุ่งเน้นทั้งลูกค้าในประเทศและต่างประเทศ ซึ่งสอดคล้องตามมาตรการกระตุ้นเศรษฐกิจของรัฐ คือมาตรการส่งเสริมการถ่ายทำภาพยนตร์ต่างประเทศในประเทศไทย (Incentive Measures)

บริษัทได้มุ่งมั่นในการปรับปรุงและพัฒนาองค์กร เพื่อสร้างการบริการที่ดีที่จะเสนอต่อลูกค้า ทั้งกลยุทธ์ในด้านการแข่งขันและการพัฒนาภายในองค์กร เช่น การศึกษา ทบทวน และปรับปรุงหลักการกำกับดูแลกิจการที่มีอยู่ให้เป็นไปตามกรอบหลักการกำกับดูแลกิจการที่ดีฉบับใหม่ Corporate Governance Code (CG Code) ตลอดจนการเข้าร่วมการประกาศเจตนารมณ์เป็นแนวร่วมปฏิบัติ (Collective Action Coalition) ของภาคเอกชนไทยในการต่อต้านการทุจริต ซึ่งจะเป็ปัจจัยในการเพิ่มมูลค่าและส่งเสริมให้บริษัทมีความสามารถในการแข่งขัน

ในนามของคณะกรรมการบริษัท ขอขอบคุณ ท่านผู้ถือหุ้น นักลงทุน ลูกค้า หน่วยงานราชการ สถาบันการเงิน ชัพพลายเออร์และผู้มีอุปการะคุณทุกท่าน ที่ได้ให้ความไว้วางใจและสนับสนุนบริษัทด้วยดีตลอดมา รวมทั้งพนักงานที่ทุ่มเทร่างกาย แรงใจในการพัฒนาศักยภาพของบริษัท เพื่อเป็นการสร้างฐานที่มั่นคงสำหรับการเติบโตของธุรกิจแบบยั่งยืน

ขอแสดงความนับถือ

(นายสมฤทธิ์ ศรีทองดี)  
ประธานกรรมการบริษัท



## นโยบายและภาพรวมการประกอบธุรกิจ

บริษัท แมทซิ่ง แม็กซีโมซ์ โซลูชั่น จำกัด (มหาชน) (เดิมชื่อ บริษัท แมทซิ่ง สตูดิโอ จำกัด (มหาชน)) ก่อตั้งขึ้นในปี 2535 ด้วยทุนจดทะเบียนชำระแล้วจำนวน 1 ล้านบาท โดยนายสมชาย ชีวสุทธานนท์ และนายฐนิสสพงศ์ ศศิณานพ ต่อมาในปี 2547 บริษัทบีบีทีวี โปรดักชั่นส์ จำกัด ได้เข้าร่วมถือหุ้น ปัจจุบันบริษัทประกอบธุรกิจ คือ ธุรกิจผลิตรายการโทรทัศน์ ธุรกิจให้บริการและให้เช่าอุปกรณ์ ธุรกิจตัดต่อเทคนิคทางภาพและเสียง (Post Production) และธุรกิจให้บริการและให้เช่าสถานที่ถ่ายทำซึ่งเริ่มเปิดดำเนินการในกลางปี 2560

### วิสัยทัศน์ (Vision)

เป็นผู้นำในธุรกิจให้บริการสนับสนุนการสร้างผลงานของธุรกิจบันเทิงระดับสากล

### พันธกิจ (Mission)

รักษาระดับมาตรฐานและพัฒนาความเป็นมืออาชีพในธุรกิจการให้บริการและให้เช่าอุปกรณ์ในการถ่ายทำภาพยนตร์และภาพยนตร์โฆษณา ควบคู่กับการพัฒนาสตูดิโอให้มีระดับมาตรฐานสากล (NC25) เพื่อตอบสนองต่อความต้องการของลูกค้าทั้งในประเทศและต่างประเทศอย่างครบถ้วน

## ภาพรวมการประกอบธุรกิจ

การดำเนินธุรกิจหลักของบริษัทประกอบด้วยธุรกิจผลิตรายการโทรทัศน์ และมีการขยายธุรกิจในด้านต่างๆ ออกไปภายใต้กลุ่มบริษัทในเครือ เช่น ธุรกิจให้บริการและให้เช่าอุปกรณ์ในการถ่ายทำ ธุรกิจ Post Production และธุรกิจใหม่คือธุรกิจให้บริการและให้เช่าสถานที่ถ่ายทำ ซึ่งเป็นการต่อยอดจากธุรกิจเดิมของกลุ่มบริษัทที่มีความชำนาญ และเป็นการให้บริการสนับสนุนการผลิตผลงานของธุรกิจบันเทิง โดยมีรายละเอียดดังนี้

- **ธุรกิจผลิตรายการโทรทัศน์**

ดำเนินการผลิตรายการโทรทัศน์ โดยซื้อเวลาจากทางสถานีเพื่อออกอากาศรายการโทรทัศน์และขายโฆษณาให้แก่บริษัทตัวแทนโฆษณาหรือเจ้าของสินค้าโดยตรง และดำเนินการรับจ้างผลิตรายการโทรทัศน์ให้แก่สถานีอีกด้วย ในปี 2560 บริษัทผลิตรายการโทรทัศน์ รายการ “ปลดหนี้”

- **ธุรกิจให้บริการและให้เช่าอุปกรณ์ในการถ่ายทำ**

ดำเนินการให้เช่าอุปกรณ์ในการถ่ายทำภาพยนตร์ ภาพยนตร์โฆษณา และละคร รวมถึงการให้บริการจัดหาบุคลากรที่มีทักษะ ความชำนาญและความรู้ในการใช้อุปกรณ์ดังกล่าว และจัดส่งอุปกรณ์ให้เข้าถึงสถานที่ถ่ายทำ ตัวอย่างผลงานในช่วงปี 2560 ให้บริการแก่กองถ่ายทำภาพยนตร์ต่างประเทศ เช่น มาเลเซีย ฮองกง เกาหลีใต้และอเมริกา เป็นต้น



- ธุรกิจให้เช่าและบริการสถานที่ถ่ายทำ

ในปี 2559 บริษัทเริ่มพัฒนาที่ดินและดำเนินการก่อสร้างโครงการสตูดิโอภายใต้ชื่อ “The Studio Park (Thailand)” เพื่อรองรับผู้ประกอบการผลิตภาพยนตร์ ภาพยนตร์โฆษณาทั้งในประเทศและต่างประเทศ ผู้ประกอบกิจการผลิตรายการโทรทัศน์ ผู้ประกอบการจัดกิจกรรม หรืออีเวนต์ต่างๆ โดยงานก่อสร้างได้ดำเนินการเสร็จสิ้นแล้ว สามารถเปิดดำเนินการได้ในช่วงกลางปี 2560

- ธุรกิจตัดต่อเทคนิคทางภาพและเสียง ( Post Production)

ดำเนินการผลิตและรับจ้าง ตัดต่อ ทำเทคนิคพิเศษทางภาพ บันทึกเสียง ภาพยนตร์ประเภทต่างๆ และสื่อทุกประเภท และทำธุรกิจที่เกี่ยวข้อง

- ธุรกิจผลิตและจัดสร้างภาพยนตร์ไทย

ดำเนินการร่วมทุนในการผลิตและจัดสร้างภาพยนตร์ไทยและนำภาพยนตร์ออกฉายในโรงภาพยนตร์และจัดจำหน่ายในช่องทางต่างๆ สำหรับในปี 2560 มีภาพยนตร์ไทย 2 เรื่อง “มิสเตอร์...เอิร์ท มือวางอันดับเจ็บ” และ “เปรมิกาปาราบ”

### โครงสร้างการถือหุ้นของกลุ่มบริษัท

ณ วันที่ 31 เดือน มกราคม 2561 โครงสร้างกลุ่มบริษัทแยกตามประเภทธุรกิจดังนี้

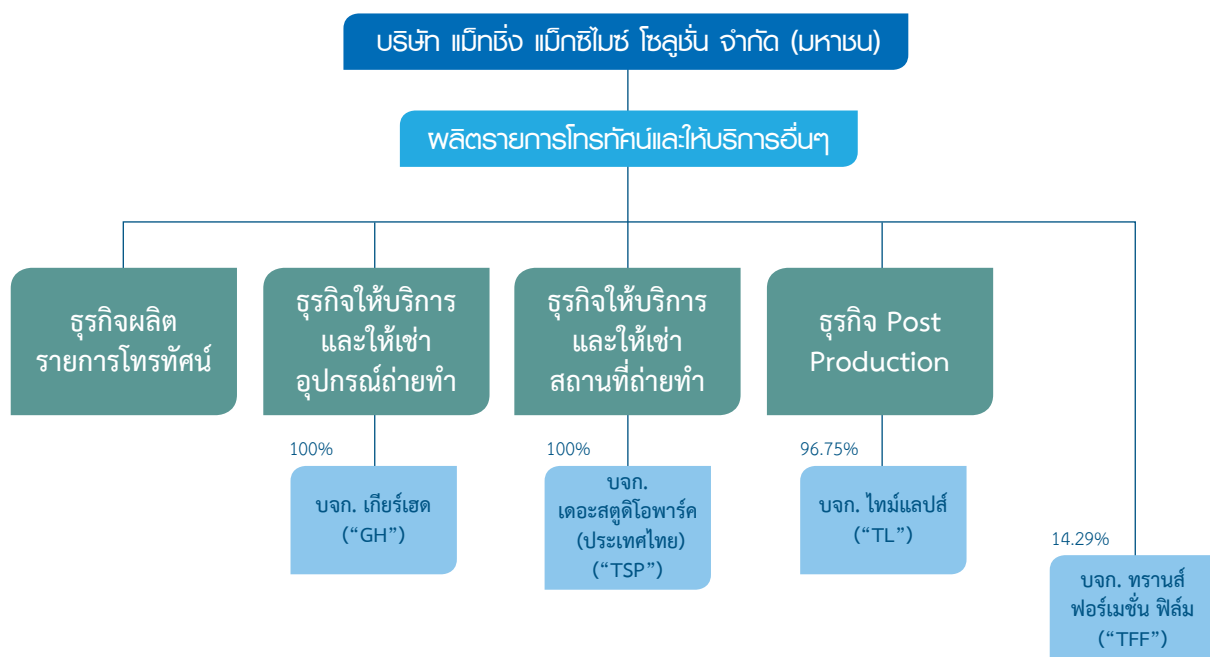

\*\* บริษัท แม็กซิม เอ็นเตอร์เทนเมนต์ จำกัด (ME) บริษัท แม็กซิม สตูดิโอ พลัส จำกัด (MP) และบริษัท คนทำหนังสือ จำกัด (BM) อยู่ระหว่างการชำระบัญชี

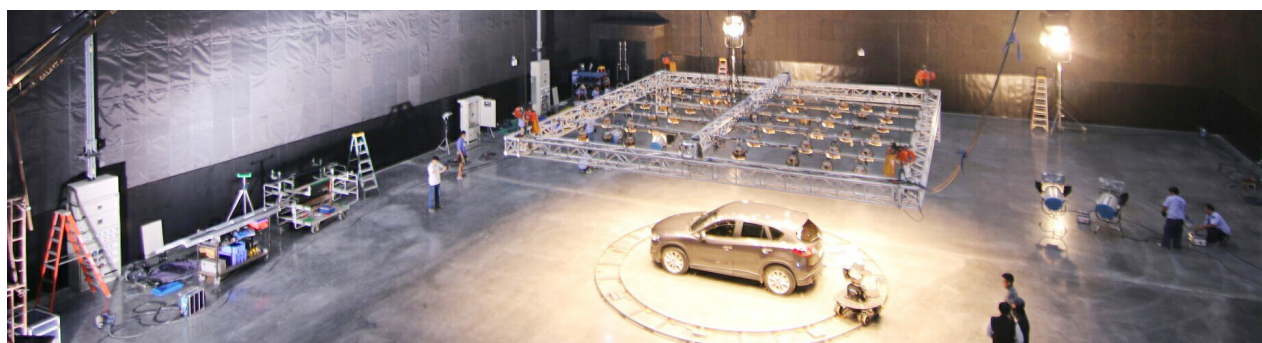





## ลักษณะ การประกอบธุรกิจ

### โครงสร้างรายได้

โครงสร้างรายได้ของกลุ่มบริษัทตามงบการเงินรวม โดยจำแนกตามส่วนธุรกิจ สำหรับปี 2558-2560 ประกอบด้วย รายได้ต่างๆ ดังต่อไปนี้

งบการเงินรวม	ปี 2558		ปี 2559		ปี 2560	
	ล้านบาท	ร้อยละ	ล้านบาท	ร้อยละ	ล้านบาท	ร้อยละ
<b>ธุรกิจหลัก</b>						
1. ให้บริการและให้เช่าอุปกรณ์	377.51	71.02	355.58	76.81	351.00	76.93
2. ผลิตรายการโทรทัศน์	124.95	23.51	81.69	17.65	58.45	12.81
3. ให้บริการตัดต่อ	9.63	1.81	12.47	2.69	22.43	4.92
4. ผลิตภาพยนตร์โฆษณา	6.54	1.23	2.43	0.53	-	-
5. ให้บริการและให้เช่าสถานที่ถ่ายทำ	-	-	-	-	12.17	2.67
6. ขายสินค้า	5.69	1.07	4.50	0.97	4.36	0.96
<b>รายได้จากธุรกิจหลัก</b>	<b>524.32</b>	<b>98.64</b>	<b>456.67</b>	<b>98.65</b>	<b>448.41</b>	<b>98.28</b>
รายได้อื่นๆ	7.21	1.36	6.24	1.35	7.84	1.72
<b>รายได้รวม</b>	<b>531.53</b>	<b>100.00</b>	<b>462.91</b>	<b>100.00</b>	<b>456.25</b>	<b>100.00</b>

หมายเหตุ \* ธุรกิจจัดกิจกรรม และธุรกิจสิ่งพิมพ์ กลุ่มบริษัทหยุดการดำเนินงานแล้วในช่วงครึ่งปีหลังของปี 2559

ในปี 2560 กลุ่มบริษัทประกอบธุรกิจดังนี้ ธุรกิจให้บริการและให้เช่าอุปกรณ์ในการถ่ายทำ ธุรกิจผลิตรายการโทรทัศน์ ธุรกิจให้บริการตัดต่อ (Post Production) ธุรกิจให้บริการและให้เช่าสถานที่ถ่ายทำ

### 1 ธุรกิจให้บริการและให้เช่าอุปกรณ์ถ่ายทำ

#### ลักษณะการให้บริการ

กลุ่มบริษัทโดย GH ดำเนินธุรกิจให้บริการและให้เช่าอุปกรณ์ในการถ่ายทำครอบคลุมทุกกลุ่มลูกค้าที่ต้องการใช้อุปกรณ์ และทีมงานที่มีคุณภาพในการถ่ายทำได้แก่ภาพยนตร์เรื่องยาว ภาพยนตร์โฆษณา สารคดี และมิวสิควิดีโอ ทั้งในและต่างประเทศ โดยให้บริการภายใต้แบรนด์ “เกียร์เฮด” และกลุ่มตลาด ละคร และรายการโทรทัศน์ ภายใต้แบรนด์ “แอนด์ เกียร์”



## อุปกรณ์ที่ GH ให้เช่าหลักๆ มีดังนี้

อุปกรณ์ให้เช่า	ตัวอย่าง
อุปกรณ์กล้องดิจิทัล	กล้องยี่ห้อ Arriflex, Red, Phantom, Sony, Canon, Go Pro เลนส์ Arri, Hawk, Master Prime, Angenieux, Cooke และ Drone สำหรับถ่ายภาพทางอากาศ
อุปกรณ์ไฟ	Tungsten , Daylight , LED รุ่นใหม่ๆ , Super Silent Generator
อุปกรณ์เสียง	เครื่องบันทึกเสียง เครื่องผสมเสียง ไมโครโฟน
อุปกรณ์กริป	แครน , ดอลลี , Stabilizer and Non Stabilizer Remote Head , Telescopic Crane
อุปกรณ์ริก	อุปกรณ์ที่จัดทำขึ้นมาพิเศษ เพื่อใช้ในการถ่ายทำภาพยนตร์ตามความต้องการของลูกค้า
รถบริการ	รถตู้บริการ รถบริการเครื่องเต็ม รถบริการห้องน้ำและรถมอเตอร์โฮม

ทั้งนี้การให้เช่าอุปกรณ์จะรวมถึงการให้บริการจัดบุคลากรที่มีทักษะความชำนาญและความรู้ในการใช้อุปกรณ์ดังกล่าวไปพร้อมกัน โดยมีการบริการยานพาหนะจัดส่งอุปกรณ์ให้เข้าถึงสถานที่ถ่ายทำ อาทิเช่น รถบรรทุกหกล้อ รถตู้ รถกระบะบรรทุกอุปกรณ์ เป็นต้น เพื่ออำนวยความสะดวกในเรื่องขนส่งอุปกรณ์และการถ่ายทำให้ทันตามเวลาดำเนินการของลูกค้า

### การตลาดและการแข่งขัน

#### 1. อุตสาหกรรม

- อุตสาหกรรมภาพยนตร์

ในปี 2560 ที่ผ่านมาถึงแม้ว่าเศรษฐกิจของไทยในภาพรวมจะมีการเติบโตขึ้นโดยเฉพาะภาคการส่งออกและการท่องเที่ยว แต่ในด้านอุตสาหกรรมบันเทิงยังไม่ดีขึ้น เนื่องจากความเศร้าโศกของปวงชนชาวไทยจากการสวรรคตของพระบาทสมเด็จพระปรมินทรมหาภูมิพลอดุลยเดชยังไม่จางหาย ประกอบกับทางภาครัฐยังคงขอความร่วมมือภาคเอกชนในการควบคุมบรรยากาศภาพยนตร์และรายการบันเทิงเผยแพร่ออกทางสื่อต่างๆ อีกทั้งการที่โรงภาพยนตร์เลือกที่จะฉายภาพยนตร์ขนาดใหญ่ที่ทำเงินมาจากฮอลลีวูดและเหลือพื้นที่เพียงเล็กน้อยให้แก่ภาพยนตร์ไทยและประเทศอื่นๆ มีผลต่อรายได้ของภาพยนตร์ไทยและจากประเทศเหล่านั้นอย่างมาก สาเหตุอีกประการหนึ่งคือการที่ภาพยนตร์ไทยออกฉายในปี 2559 ทั้งสิ้น มี 49 เรื่อง แต่มีเพียง 17 เรื่องที่ทำรายได้เกิน 1 ล้านบาท ทำให้ผู้ที่ลงทุนสร้างภาพยนตร์เกิดความลังเลที่จะลงทุนเงินจำนวนมากๆ ในการสร้างภาพยนตร์ ซึ่งในปี 2560 ก็เช่นกัน โดยภาพยนตร์ที่เข้าฉายในโรงภาพยนตร์จำนวน 52 เรื่อง มีเพียงภาพยนตร์เรื่องเดียวที่ทำรายได้เกิน 100 ล้านบาท คือเรื่องฉลาดเกมส์โกง (112 ล้านบาท) และเกือบครึ่งทำรายได้ไม่ถึง 1 ล้านบาท ด้วยเหตุนี้ผู้สร้างภาพยนตร์จึงพยายามจำกัดงบประมาณสร้างภาพยนตร์ซึ่งส่งผลมาถึงงบในการเช่าอุปกรณ์ถ่ายทำภาพยนตร์ด้วย





อันดับที่	รายชื่อภาพยนตร์	รายได้ (ล้านบาท)
1	ฉลาดแกมโกง	112.0
2	สัสมักเสียน	74.9
3	มิสเตอร์...เอิร์ท มีอวางอันดับเจ็ด	66.8
4	เพื่อน.....ที่ระลึก	33.7
5	Thailand Only เมืองไทยอะไรก็ได้	23.6
6	สลัมบอย ซอยต๊อด	17.5
7	โอเวอร์ไซส์ ทลายพุง	14.0
8	สยามสแควร์	9.3
9	สาระแน เลิฟยูว	7.4
10	ทองดีพินขาว	6.5

10 อันดับรายได้ภาพยนตร์ไทยปี 2560 ที่มา : Buggaboo Movie

ในส่วนของภาพยนตร์และโฆษณาจากต่างประเทศที่เข้ามาถ่ายทำในประเทศไทยถึงแม้ว่าจะมีปริมาณเพิ่มขึ้น แต่เมื่อมองถึงงบประมาณการผลิตแต่ละเรื่องกลับมีน้อยลง การแข่งขันเพื่อให้ได้งานนามิได้เกิดขึ้นเพียงเฉพาะระหว่างบริษัทด้วยกัน แต่ขยายตัวขึ้นไปถึงระดับประเทศ โดยรัฐบาลแต่ละประเทศต่างก็ใช้กลยุทธ์ต่างๆ ในการดึงดูดภาพยนตร์และโฆษณาเข้ามาถ่ายทำในประเทศของตนเพื่อสร้างรายได้ สร้างทักษะความรู้ในแขนงภาพยนตร์ และสร้างภาพลักษณ์ให้ชาวต่างชาติมาเที่ยวในประเทศของตนให้มากขึ้น การที่เทคโนโลยีที่พัฒนาอุปกรณ์ถ่ายทำมีคุณภาพสูงขึ้นในขนาดที่เล็กลงทำให้ง่ายต่อการนำขึ้นเครื่องบิน ระบบการขนส่งที่สะดวกขึ้น ทำให้การขนส่งอุปกรณ์ไฟและอุปกรณ์อื่นๆ จากประเทศของลูกค้านำมาถ่ายทำในประเทศไทยได้ง่ายขึ้น องค์ประกอบอื่นๆ เช่น การเมือง อัตราแลกเปลี่ยนเงิน และความสะดวกในการติดต่อประสานงานขออนุญาตต่างๆ ก็มีส่วนต่อการเลือกประเทศที่จะเข้าไปถ่ายทำด้วย

รัฐบาลไทยเองก็ได้ตระหนักถึงการแข่งขันในระดับประเทศนี้ จึงได้หารือในที่ประชุมคณะรัฐมนตรีและผลการประชุมคณะรัฐมนตรี วันที่ 24 พฤษภาคม 2559 : คณะรัฐมนตรีมีมติเห็นชอบตามที่กระทรวงวัฒนธรรม (วธ.) เสนอ ดังนี้

1. เห็นชอบยุทธศาสตร์การส่งเสริมอุตสาหกรรมภาพยนตร์และวิดิทัศน์ ระยะที่ 3 (พ.ศ. 2560-2564) และแผนปฏิบัติงานภายใต้ยุทธศาสตร์ดังกล่าว
2. มอบหมายให้หน่วยงานที่เกี่ยวข้องดำเนินการขับเคลื่อนยุทธศาสตร์การส่งเสริมอุตสาหกรรมภาพยนตร์และวิดิทัศน์ระยะที่ 3 (พ.ศ. 2560-2564) และแผนปฏิบัติการภายใต้ยุทธศาสตร์
3. เห็นชอบให้สำนักงบประมาณ (สงป.) ใช้แผนยุทธศาสตร์ฯ เป็นแนวทางในการพิจารณาจัดสรรงบประมาณประจำปีของหน่วยงานที่เกี่ยวข้องต่อไป



## สาระสำคัญของเรื่อง

วธ.รายงานว่ารัฐบาลได้ให้ความสำคัญกับการส่งเสริมอุตสาหกรรมภาพยนตร์และวีดิทัศน์เพื่อขับเคลื่อนนโยบายในการใช้วัฒนธรรมเพื่อเสริมสร้างภาพลักษณ์พัฒนาความร่วมมือและความสัมพันธ์อันดีกับต่างประเทศ รวมถึงการฟื้นฟูเศรษฐกิจส่งเสริมตราสินค้าและพัฒนาตลาดสินค้าไทยในต่างประเทศและส่งเสริมอุตสาหกรรมท่องเที่ยว เพื่อสร้างรายได้ให้แก่ประเทศ ดังนั้นเพื่อเป็นการดำเนินการตามนโยบายรัฐบาลและพัฒนากการส่งเสริมอุตสาหกรรมภาพยนตร์และวีดิทัศน์ เพื่อเตรียมความพร้อมสำหรับการปรับตัวรองรับการเปลี่ยนแปลงของเทคโนโลยีสมัยใหม่ที่เกี่ยวข้อง ตลอดจนเสริมสร้างศักยภาพการแข่งขันของอุตสาหกรรมภาพยนตร์และวีดิทัศน์ของประเทศไทย คณะกรรมการภาพยนตร์และวีดิทัศน์แห่งชาติจึงได้จัดทำยุทธศาสตร์การส่งเสริมอุตสาหกรรมภาพยนตร์และวีดิทัศน์ ระยะที่ 3 (พ.ศ. 2560-2564) เพื่อเป็นแนวทางการส่งเสริมอุตสาหกรรมภาพยนตร์และวีดิทัศน์ของไทยให้มีทิศทางและเป้าหมายที่ชัดเจน มีกลไกการบริหารจัดการและบูรณาการเพื่อขับเคลื่อนยุทธศาสตร์ไปสู่การปฏิบัติที่เป็นรูปธรรม โดยมี 5 ยุทธศาสตร์ ดังนี้

- ยุทธศาสตร์ที่ 1 การพัฒนาบุคลากรในการผลิตของอุตสาหกรรมภาพยนตร์และวีดิทัศน์ไทยให้เป็นมืออาชีพ
- ยุทธศาสตร์ที่ 2 ส่งเสริมและพัฒนาตลาดภาพยนตร์และวีดิทัศน์ไทย
- ยุทธศาสตร์ที่ 3 ส่งเสริมการปกป้องและคุ้มครองทรัพย์สินทางปัญญาของงานภาพยนตร์และวีดิทัศน์
- ยุทธศาสตร์ที่ 4 ส่งเสริมความร่วมมือในการร่วมลงทุนระหว่างประเทศ รวมถึงธุรกิจถ่ายทำภาพยนตร์ต่างประเทศในประเทศไทย
- ยุทธศาสตร์ที่ 5 พัฒนาขีดความสามารถของอุตสาหกรรมภาพยนตร์และวีดิทัศน์

อีกมาตรการที่จะช่วยดึงดูดผู้สร้างภาพยนตร์ต่างประเทศให้สนใจเข้ามาถ่ายทำในประเทศไทยก็คือผู้สร้างที่เข้ามาใช้ไทยถ่ายทำภาพยนตร์ จะได้รับการคืนเงิน 15 % สำหรับกองถ่ายทำที่ใช้งบประมาณตั้งแต่ 50 ล้านบาท และให้คืนเพิ่มอีก 3% เมื่อจ้างงานคนไทยในตำแหน่งสำคัญ รวมถึงให้คืนเพิ่มอีก 2 % สำหรับกองถ่ายที่ส่งเสริมภาพลักษณ์ตามที่ไทยกำหนดโดยมาตรการดังกล่าวจะมีผลบังคับใช้ในปี 2560

### สถิติการเข้ามาถ่ายทำภาพยนตร์ต่างประเทศในประเทศไทย (แยกตามประเภท)

ประเภท (เรื่อง/ปี)	ปี 2553	ปี 2554	ปี 2555	ปี 2556	ปี 2557	ปี 2558	ปี 2559	ปี 2560
ภาพยนตร์โฆษณา	255	296	314	346	294	329	376	371
ภาพยนตร์สารคดี	178	155	122	150	159	176	155	156
มิวสิกวิดีโอ	50	34	41	47	44	57	47	54
รายการโทรทัศน์	34	67	80	86	74	62	80	93
รายการโทรทัศน์ที่มีเนื้อหา								
ละเอียดอ่อน	4	8	8	6	6	8	14	35
รายการเกมส์/เรียลลิตี้	-	-	3	-	1	9	3	-
ละครโทรทัศน์	6	4	6	7	1	1	3	2
ภาพยนตร์ชุดทางโทรทัศน์	2	7	9	8	7	16	16	15
ภาพยนตร์เรื่องยาว	49	35	53	67	41	63	50	84
อื่นๆ	-	-	-	-	4	3	35	-
<b>รวม (เรื่อง)</b>	<b>578</b>	<b>606</b>	<b>636</b>	<b>717</b>	<b>631</b>	<b>724</b>	<b>779</b>	<b>810</b>
<b>รายได้ (ล้านบาท)</b>	<b>1,869.15</b>	<b>1,226.45</b>	<b>1,781.93</b>	<b>2,173.35</b>	<b>1,934.18</b>	<b>3,164.30</b>	<b>2,371.10</b>	<b>3,074.11</b>
<b>ผลต่าง (%)</b>	<b>108.19</b>	<b>-34.38</b>	<b>45.29</b>	<b>21.97</b>	<b>-11.00</b>	<b>63.60</b>	<b>-25.07</b>	<b>29.65</b>

ที่มา : กองกิจการภาพยนตร์ กรมการท่องเที่ยว



- อุตสาหกรรมโฆษณา

อุตสาหกรรมโฆษณาอยู่ในสภาวะติดลบมาตั้งแต่ปี 2559 จนถึงปี 2560 เป็นปีที่สองแล้ว โดยอ้างอิงข้อมูลจากนิลเส้น เมื่อปี 2558 ธุรกิจโฆษณามีมูลค่า 122,175 ล้านบาท ปี 2559 ธุรกิจโฆษณามีมูลค่า 107,923 ล้านบาท ลดลง 11% และในปี 2560 ธุรกิจโฆษณามีมูลค่า 101,445 ล้านบาท ลดลง 6% จากปี 2559 โดยสาเหตุหลักมาจากเศรษฐกิจ การงดกิจกรรมการตลาดและการเปลี่ยนผ่านเข้าสู่ยุคดิจิทัล

อย่างไรก็ตามมีการคาดการณ์ว่าแนวโน้มงบโฆษณาในปี 2561 จะกลับมาเติบโต ส่วนหนึ่งจากสำนักงานคณะกรรมการพัฒนาการเศรษฐกิจและสังคมแห่งชาติ (สภาพัฒน์) คาดการณ์จีดีพี GDP ปี 2561 ว่าจะเติบโตร้อยละ 3.6-4.6 ทั้งนี้ ปัจจัยบวกมาจากตัวเลขการส่งออกที่จะขยายตัวอย่างต่อเนื่อง ทำให้ภาคอุตสาหกรรมเติบโตขึ้นและภาคการท่องเที่ยวที่ดีขึ้น ซึ่งเป็นปัจจัยสนับสนุนที่คาดว่าจะส่งผลให้ภาพโดยรวมของเศรษฐกิจปี 2561 เติบโต แบรนดิส์สินค้าต่างๆ จะเริ่มกลับมาใช้งบโฆษณา เพื่อสร้างบรรยากาศการจับจ่ายใช้สอย กระตุ้นยอดขายเพื่อสร้างการเติบโตให้แก่ธุรกิจ ซึ่งจะส่งผลต่องบประมาณสำหรับการเข้าอุปกรณ์ในการถ่ายทำโฆษณาด้วย

## 2. ภาวะการแข่งขัน

ปัจจัยที่ถูกค่าใช้ในการเลือกใช้บริการเช่าอุปกรณ์ถ่ายทำภาพยนตร์หลักๆ ได้แก่

- 2.1 ราคา เป็นปัจจัยหลักที่ถูกค่าเลือกใช้เป็นอันดับแรก เนื่องด้วยเศรษฐกิจและการแข่งขันของลูกค้ากันเองเพื่อให้ได้งาน ทำให้งบในการถ่ายทำถูกลดต่ำลงมาด้วย การแข่งขันกันลดราคามีแต่จะทำให้สถานการณ์บริษัทแย่ลง
- 2.2 ทีมงาน ทั้งส่วนที่ออกกองและส่วนสนับสนุนที่ดีและมีประสิทธิภาพจะช่วยให้งานของลูกค้าสำเร็จด้วยดีอย่างรวดเร็วและเรียบร้อย อีกทั้งช่วยให้ภาพลักษณ์ของกองถ่ายดูดีเป็นระเบียบเรียบร้อย
- 2.3 อุปกรณ์ พื้นฐานของแต่ละบริษัทให้เขาจะมีเหมือนกัน บริษัทให้เขาที่มีอุปกรณ์สภาพดี รุ่นใหม่ มีความหลากหลาย และมีอุปกรณ์ที่พิเศษกว่าจะได้เปรียบกว่าที่อื่น มีบ่อยครั้งที่ลูกค้าสอบถามถึงอุปกรณ์รุ่นใหม่หรือเพียงบางชิ้นที่เราไม่มีแต่คู่แข่งมี ทำให้ลูกค้าจ้างงานทั้งหมดไปใช้คู่แข่ง
- 2.4 ชื่อเสียง เป็นสิ่งที่สร้างความเชื่อถือให้แก่ลูกค้า โดยเฉพาะลูกค้าต่างประเทศที่ไม่เคยมาถ่ายทำในประเทศไทย มักจะสอบถามข้อมูลจากผู้ที่เคยมาใช้บริการ

## 2. ธุรกิจผลิตรายการโทรทัศน์

### ลักษณะการให้บริการ

กลุ่มบริษัทดำเนินธุรกิจผลิตรายการโทรทัศน์ 2 รูปแบบได้แก่ 1) การเช่าเวลาจากสถานีโทรทัศน์ เพื่อออกอากาศรายการโทรทัศน์ของบริษัท 2) การรับจ้างผลิตรายการโทรทัศน์ให้แก่สถานี (ผู้จ้าง) โดยรายได้จากธุรกิจดังกล่าวมาจากการขายเวลาโฆษณาหรือการโปรโมทสินค้าและ/หรือบริการในรายการโทรทัศน์ และจากการรับจ้างผลิตรายการ สำหรับรูปแบบรายการของกลุ่มบริษัทมีรูปแบบดังนี้

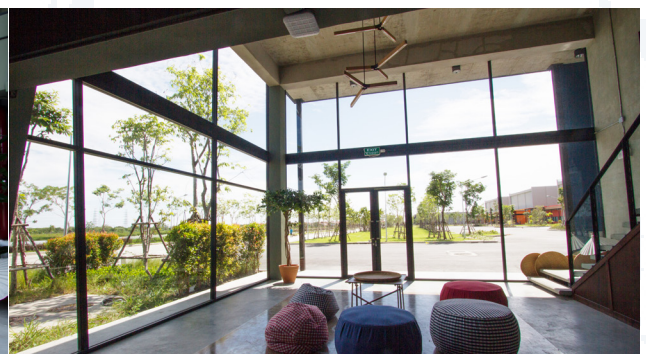
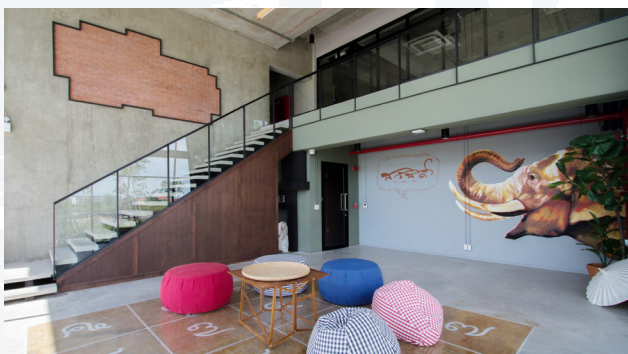

## เกมโชว์

รายการที่ให้ผู้ร่วมรายการเล่นเกมเพื่อแข่งขันชิงเงินรางวัล โดยมุ่งเน้นให้ผู้ร่วมรายการและผู้ชมรายการได้รับทั้งสาระและความบันเทิง โดยสอดแทรก แง่คิดและความรู้ต่างๆ ผ่านความสามารถของผู้เล่นเกม หรือการสัมภาษณ์ผู้ร่วมรายการ ในปี 2560 กลุ่มบริษัทมีรายการโทรทัศน์ประเภทเกมโชว์ที่ออกอากาศจำนวน 1 รายการ ดังนี้

- รายการ “ปลดหนี้” เป็นรายการเกมโชว์ประเภทสาระและบันเทิงเพื่อสังคม นำความสามารถพิเศษของผู้ร่วมรายการมาเล่นเกมเพื่อปลดหนี้ ถ้าทำสำเร็จทางรายการก็จะปลดหนี้ให้ โดยผู้ชมรายการได้รับทั้งสาระและความบันเทิง เน้นการช่วยเหลือคนในสังคมที่ขาดแคลนทุนทรัพย์ มีการสอดแทรกเนื้อหา แง่คิดและความรู้ต่างๆ ไว้ในรายการ ผ่านความสามารถของผู้เล่นเกม

## การตลาดและการแข่งขัน

### 1. อุตสาหกรรม

- อุตสาหกรรมโฆษณา

#### ตารางเปรียบเทียบเม็ดเงินโฆษณา ปี 2559-2560

สื่อโฆษณาจำแนกตามประเภท	ปี 2559	ปี 2560	การเติบโต
	(ล้านบาท)	(ล้านบาท)	(%)
ทีวี	70,994	65,786	-7.34
ทีวีอนาล็อก	47,151	40,966	-13.12
เคเบิลทีวี / ทีวีดาวเทียม	3,450	2,913	-15.57
ทีวีดิจิทัล	20,393	21,907	7.42
หนังสือพิมพ์	9,857	7,706	-21.82
โรงภาพยนตร์	5,445	6,807	25.01
วิทยุ	5,263	4,476	-14.95
นิตยสาร	2,926	1,943	-33.60
สื่อกลางแจ้ง	5,667	6,391	12.78
สื่อเคลื่อนที่ (Transit)	5,337	5,878	10.14
สื่อในห้าง (In-Store)	703	946	34.57
สื่ออินเทอร์เน็ต (Internet)	1,731	1,513	-12.59
รวม	107,923	101,445	-6.00

ที่มา : Nielsen Media Research

สื่อทีวียังคงครองส่วนแบ่งการตลาดสูงสุด โดยสื่อทีวีอนาล็อกยังคงรักษาระดับ 1 ขณะที่สื่อทีวีดิจิทัลเติบโตตามอย่างต่อเนื่อง ส่วนสื่อที่ได้รับผลกระทบคือสื่อนิตยสาร สื่อหนังสือพิมพ์และสื่อวิทยุ แต่อย่างไรก็ตาม แม้ว่าเม็ดเงินโฆษณาสื่อทีวีจะมีมูลค่าที่สูง แต่การแข่งขันก็ทวีความรุนแรงมากยิ่งขึ้น เพราะสื่อทีวีเป็นธุรกิจที่ต้องใช้เงินลงทุนอย่างมาก ในการลงทุนด้านบุคลากร เทคโนโลยี และคอนเทนต์ อีกทั้งการขยายแพลตฟอร์มไปยังสื่อออนไลน์ เนื่องจากผู้บริโภคเปลี่ยนแปลงพฤติกรรมการเสพสื่อและคอนเทนต์ในปัจจุบัน ส่งผลให้เม็ดเงินโฆษณากระจายตัวไปสู่สื่อออนไลน์เพิ่มขึ้น



มูลค่าการใช้จ่ายผ่านสื่อโฆษณาในประเทศไทย ปี 2550 - 2560 (ล้านบาท)

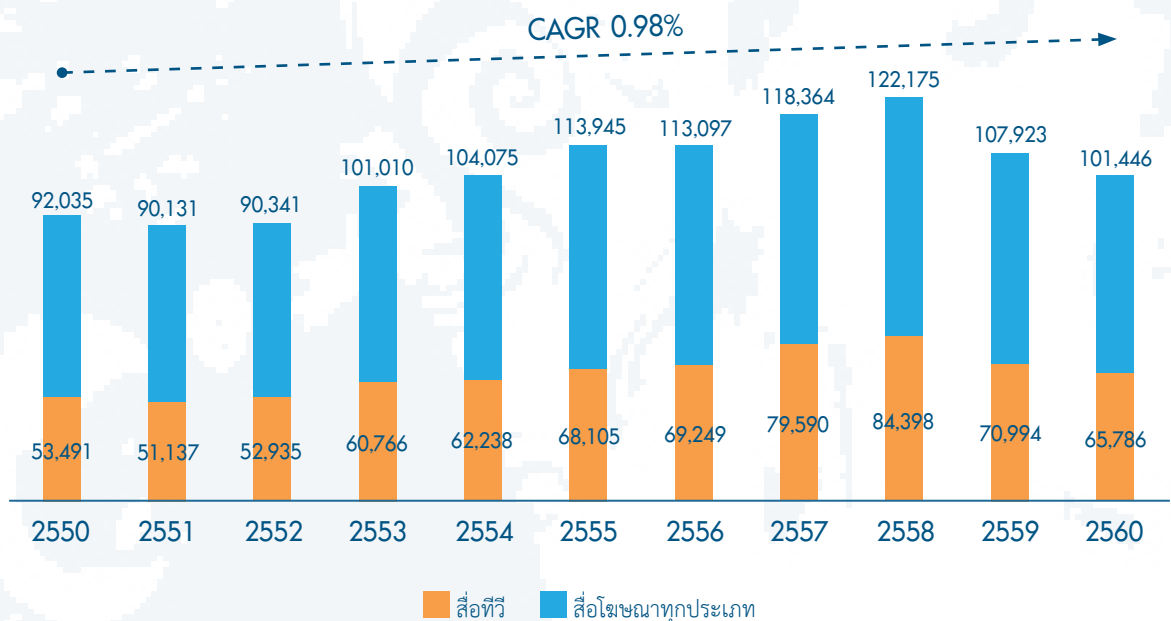

## 2. ภาวะการแข่งขัน

ผู้ประกอบการรายการโทรทัศน์ ต้องพยายามมองหาคอนเทนต์รายการใหม่ๆ คอนเทนต์ที่แตกต่าง หรือนำเข้าคอนเทนต์จากต่างประเทศ เพื่อที่จะดึงดูดผู้ชมให้เข้ามาชมรายการมากขึ้น เนื่องจากสถานีมีจำนวนมากขึ้น และขณะเดียวกันต้องบริหารจัดการต้นทุนการผลิต ตลอดจนการผลิตรายการที่ตอบสนองความพึงพอใจต่อลูกค้า





### 3. ธุรกิจ Post Production

#### ลักษณะการให้บริการ

กลุ่มบริษัทให้บริการเกี่ยวกับธุรกิจผลิตภาพยนตร์เรื่องยาวและภาพยนตร์โฆษณาในขั้นตอนหลังการถ่ายทำ (Post Production) การผลิตภาพยนตร์เรื่องยาวโฆษณามีขบวนการแบ่งออกเป็น 3 ตอน คือ

1. การเตรียมงานสร้าง ( Pre-Production)
2. การถ่ายทำ ( Production)
3. ขบวนการผลิตหลังการถ่ายทำ (Post Production)

โพสต์โปรดักชั่น ( Post Production) คือ ขั้นตอนสุดท้ายของการผลิตภาพยนตร์หลังการถ่ายทำเสร็จสิ้นลง ไม่ว่าจะเป็นภาพยนตร์เรื่องยาว หรือภาพยนตร์โฆษณาที่ออกอากาศทางทีวี ขบวนการผลิตประกอบด้วย การตัดต่อ (Editing) การปรับแก้สีภาพ (Color Grading) การทำเทคนิคต่างๆ ด้านภาพ (Visual Effects, Computer Graphics) และการทำเสียง (Sound Mixing) เพื่อได้ Master ที่สมบูรณ์ก่อนที่จะนำไปฉายตามสื่อต่างๆ

#### การตลาดและการแข่งขัน

##### 1. อุตสาหกรรม

- อุตสาหกรรมผู้ผลิตภาพยนตร์เรื่องยาวและภาพยนตร์โฆษณา (Post Production House)

ปัจจุบันอุตสาหกรรมผู้ผลิตภาพยนตร์เรื่องยาวและภาพยนตร์โฆษณาในขั้นตอนหลังการถ่ายทำ (Post Production House) รายใหญ่เริ่มลดลง เนื่องจากปัจจุบันลูกค้าใช้เงินน้อยลง เป็นผลให้ Post Production House ขนาดกลางและขนาดเล็ก ที่มีลูกค้าอยู่แล้วต้องถูกแย่งตลาดจึงต้องปรับตัว

##### 2. ภาวะการแข่งขัน

Post Production House ขนาดใหญ่ที่เหลืออยู่ มีการปรับตัวลงมารับงานขนาดกลางและขนาดเล็ก จากเดิมที่เคยรับแต่งงานขนาดใหญ่ ทำให้การแข่งขันในตลาดกลางและขนาดเล็กเพิ่มสูงขึ้นและยังคงตัดราคากันเอง เพื่อแย่งลูกค้าเป็นสาเหตุที่ทำให้รายได้อัตราของ Post Production House มีจำนวนลดน้อยลงตลอด

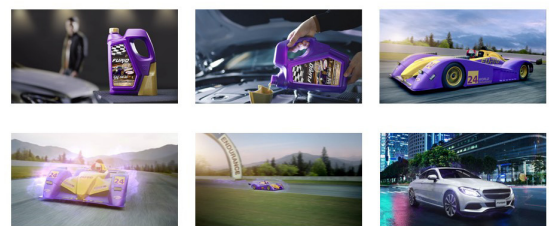

Production House : Joyluckclub  
Job : FURIO  
Service : Color Grading , Online , Sound Recording

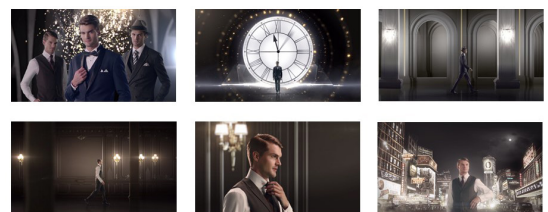

Production House : Munk  
Job : ARROW  
Service : Full Post Processing



Production House : PORJAI FILM  
Job : HUGGIES  
Service : Editing, Color Grading , Online



Production House : GOODTAKE  
Job : ISUZU  
Service : Color Grading , Online



#### 4. ธุรกิจให้บริการและให้เช่าสถานที่ถ่ายทำ

โครงการสตูดิโอให้เช่า (The Studio Park (Thailand)) ตั้งอยู่บนที่ 216 ไร่ ที่อำเภอบางบ่อ จังหวัดสมุทรปราการ เริ่มเปิดดำเนินการได้ภายในกลางปี 2560

##### ลักษณะผลิตภัณฑ์/บริการ

เป็นโครงการให้เช่าสตูดิโอ โดยมีสตูดิโอจำนวน 5 สตูดิโอ ซึ่งมีรายละเอียดดังนี้

สตูดิโอขนาดเล็ก 20 x 30 x 12 เมตร จำนวน 2 สตูดิโอ

สตูดิโอขนาดกลาง 30 x 40 x 12 เมตร จำนวน 2 สตูดิโอ

สตูดิโอขนาดใหญ่ 40 x 60 x 14 เมตร จำนวน 1 สตูดิโอ

โดยฟังก์ชันหลักๆ ของโครงการ ประกอบด้วย

- Acoustic Design ระบบป้องกันเสียงตามระดับมาตรฐานสากล (“NC 25”)
- Practical Design ระบบโครงสร้างที่รองรับน้ำหนักได้มาก
- Space พื้นที่โล่งกว้างซึ่งสามารถรองรับการสร้างหรือจำลองฉากสำหรับภาพยนตร์และรายการต่างๆ ทั้งจากภายในประเทศและต่างประเทศ
- Production Convenience ฟังก์ชันต่างๆสำหรับอำนวยความสะดวกครบครันเช่น ห้องแต่งตัว ห้องพักนักแสดง ห้องประชุม ห้อง VIP Room ที่มีความเป็นส่วนตัว เป็นต้น ซึ่งภายในสตูดิโอ มีห้อง VIP Lounge จำนวน 2 ห้อง (VIP Lounge A และ Lounge B) สำหรับรองรับลูกค้าพิเศษ โดยเฉพาะ Lounge B มีช่องหน้าต่างที่สามารถมองลงไปเห็นในขณะถ่ายทำในสตูดิโอได้ หรือสามารถ Line monitor ขึ้นมาให้ดูแบบ Real Time บนห้องรับรองได้สำหรับลูกค้าหรือแขกคนสำคัญ และมีอาคารสร้างและเก็บฉาก ตลอดจนพื้นที่จอดรถที่สามารถรองรับรถทีมงานได้จำนวนมาก เพื่อรองรับการใช้บริการ

ในปี 2560 มีอาคารหลังใหม่ Production Office หรือ บ้านต้นไม้ ซึ่งเป็นอาคารรูปแบบโปร่ง สามารถมองเห็นวิวได้รอบ มีห้องทั้งหมด 4 ห้อง ซึ่งสามารถเปิดเป็นส่วนเพิ่มเติมสำหรับการถ่ายทำ โดยสามารถดัดแปลงห้องต่างๆ เหล่านี้ได้ ตลอดจนมีการก่อสร้างสถานที่สำหรับเป็นครัวสำหรับกองถ่ายทำ ซึ่งสามารถแยกเป็นส่วนครัวเนื้อสัตว์ ครัวผัก และส่วนอาหารฮาลาล (Halal) ได้

นอกจากนี้ยังมีพื้นที่ให้เช่าภายนอกอาคาร (Out Door) สำหรับรองรับการใช้บริการได้อย่างครบถ้วน เช่น

- Backlot พื้นที่ว่างที่สามารถสร้างฉากที่ต้องการถ่ายทำภายนอกไม่จำกัดขนาด
- T Lot พื้นที่ระหว่างอาคารที่สามารถสร้างฉากที่เป็นลักษณะทางเดิน ตรอก ซอกซอย ซึ่งต้องอาศัยอาคารเป็นตัวรับฉาก
- Lake ทะเลสาบธรรมชาติภายในโครงการ สามารถถ่ายทำบรรยากาศริมน้ำได้
- Natural Canal บรรยากาศคลองธรรมชาติ
- Warehouse โกดังเปล่าที่มีโครงสร้างสวยงาม เหมาะแก่การเป็นฉากถ่ายทำ ไม่ว่าจะเป็นภาพยนตร์ โฆษณา ภาพนิ่ง หรือแม้แต่เกมส์โชว์ หรือใช้เป็นที่พักกองถ่ายก็ยังได้



## การตลาดและการแข่งขัน

### 1. อุตสาหกรรม

จากข้อมูลของกองกิจการภาพยนตร์ กรมการท่องเที่ยว มีภาพยนตร์ต่างประเทศที่เข้ามาถ่ายทำในประเทศไทย ตั้งแต่เดือนมกราคมถึงเดือนพฤศจิกายน ปี 2560 จำนวน 810 เรื่อง เป็นมูลค่า 3,074.11 ล้านบาท เพิ่มขึ้น ร้อยละ 29.65 เมื่อเปรียบเทียบกับปี 2559 โดยประเทศที่ยังคงเข้ามาถ่ายทำในประเทศไทยยังคงเป็นประเทศญี่ปุ่น ประเทศแถบยุโรป และประเทศอินเดีย

- รายได้ในการเข้ามาถ่ายภาพยนตร์ต่างประเทศในประเทศไทย ปี 2553 - พ.ย. 2560

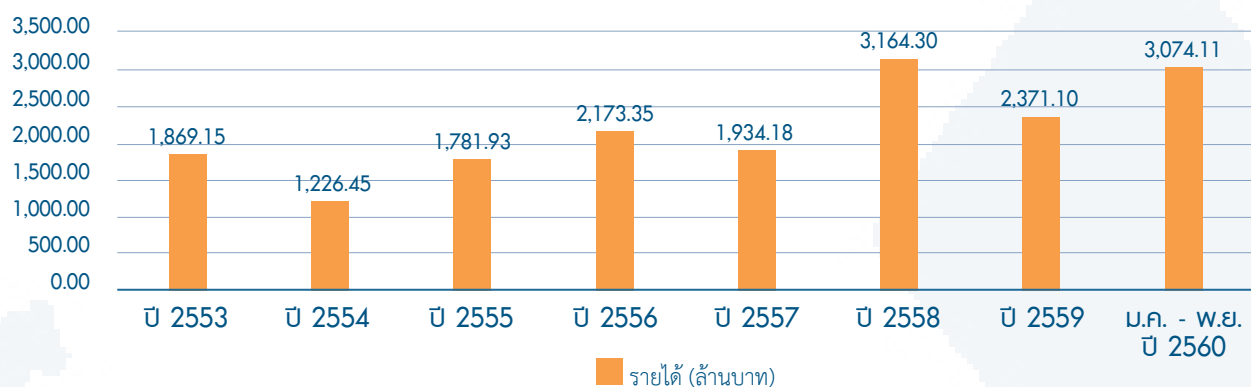

ข้อมูลถึงเดือนพฤศจิกายน 2560

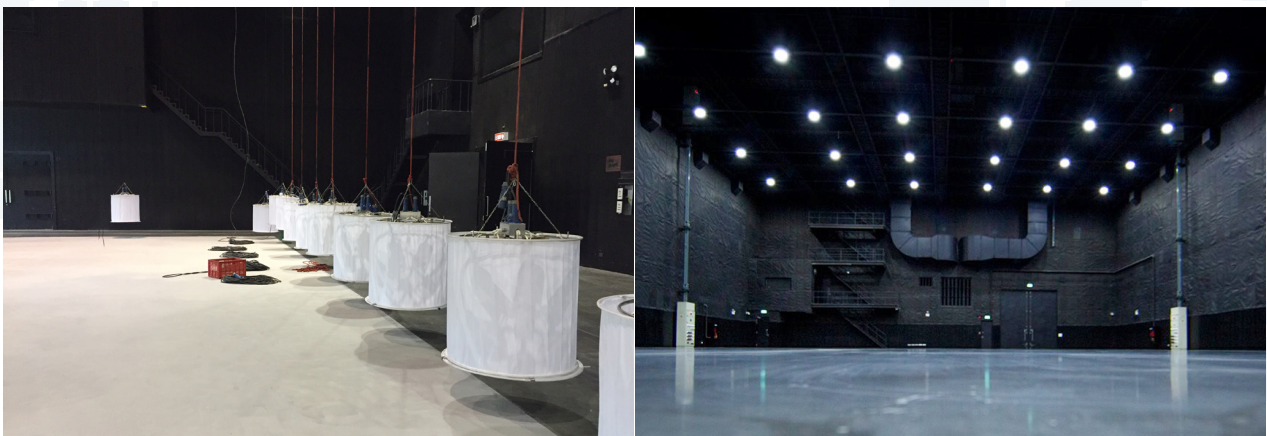

- จำนวนภาพยนตร์ต่างประเทศที่เข้ามาถ่ายทำในประเทศไทย มกราคม-พฤศจิกายน 2560 (แยกตามประเภท)

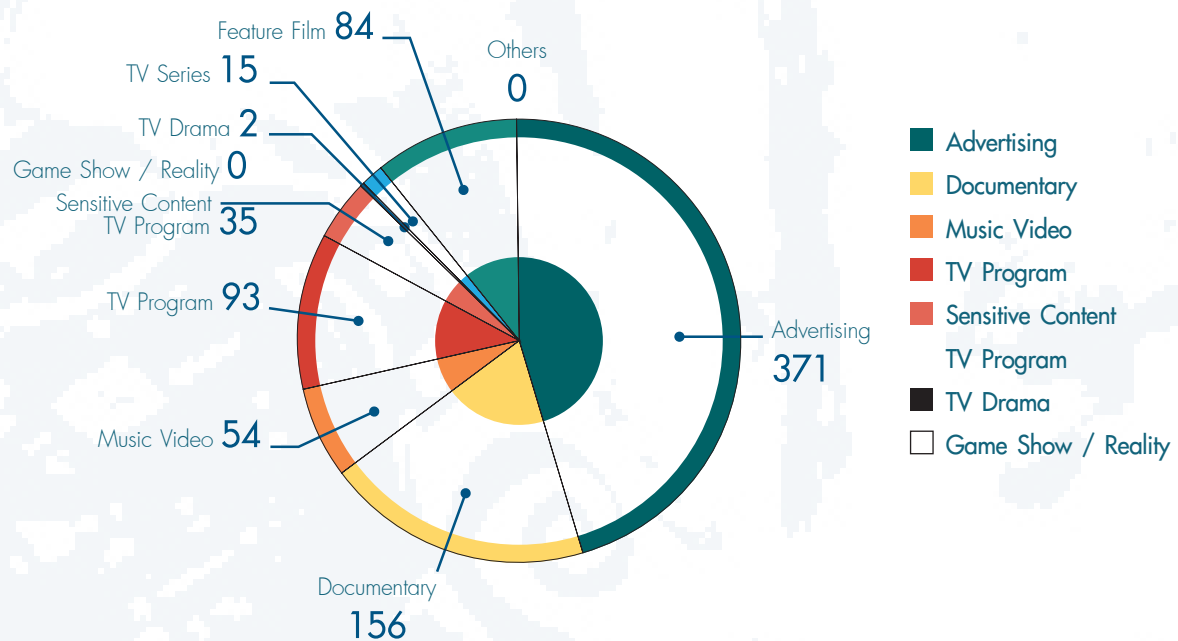

ที่มา <http://www.tourism.go.th> กรมการท่องเที่ยว

ข้อมูล มกราคม-พฤศจิกายน 2560

## 2. การแข่งขัน

เนื่องจากโครงการ The Studio Park (Thailand) เป็นสตูดิโอแห่งแรกและแห่งเดียวในประเทศไทยที่สร้างขึ้นเทียบเท่ามาตรฐานสากล ทั้งระบบโครงสร้างและระบบป้องกันเสียงตามระดับมาตรฐานสากล (“NC 25”) ทำให้โครงการ The Studio Park (Thailand) มีส่วนได้เปรียบคู่แข่งในเรื่องคุณภาพของสินค้าและบริการ ตลอดจนการมีธุรกิจให้เช่าอุปกรณ์ในการถ่ายทำที่บริษัทมีความชำนาญและประสบการณ์ในการให้บริการในวงการถึง 20 ปีอยู่ในบริเวณเดียวกัน ทำให้บริษัทมีความพร้อมในการให้บริการแก่ลูกค้าทุกด้าน







## ความเสี่ยงในการประกอบธุรกิจ

ธุรกิจหลักของกลุ่มบริษัท คือธุรกิจให้บริการและให้เช่าอุปกรณ์ถ่ายทำ ธุรกิจผลิตรายการโทรทัศน์ ธุรกิจ Post Production และธุรกิจให้บริการและให้เช่าสถานที่ถ่ายทำ ซึ่งมีความเสี่ยงที่แตกต่างกันตามประเภทธุรกิจ ดังนี้

### ธุรกิจให้บริการและให้เช่าอุปกรณ์ในการถ่ายทำ

#### ความเสี่ยงจากการเปลี่ยนแปลงเทคโนโลยีและความล้าสมัยของอุปกรณ์ถ่ายทำ

กลุ่มบริษัทประกอบธุรกิจให้เช่าอุปกรณ์ในการถ่ายทำภาพยนตร์เรื่องยาว ภาพยนตร์โฆษณา รายการโทรทัศน์ และงานละคร ซึ่งอุปกรณ์เหล่านี้มีการเปลี่ยนแปลงทางเทคโนโลยีอย่างรวดเร็ว ซึ่งลูกค้ามักจะเลือกใช้บริการจากบริษัทที่มีอุปกรณ์ใหม่ๆ ตามที่คุ้นเคย อย่างไรก็ตาม อย่างไรก็ดี กลุ่มบริษัทมีการลงทุนในอุปกรณ์อย่างต่อเนื่องเพื่อตอบสนองความต้องการของลูกค้า และมีการพัฒนาศักยภาพของบุคลากรจนสามารถประดิษฐ์อุปกรณ์บางชนิดที่เป็นเทคนิคพิเศษออกมารับการให้บริการแก่ลูกค้าได้เป็นอย่างดี ตลอดจนกลุ่มบริษัทจัดให้มีการเทรนนิ่งบุคลากรเพื่อเพิ่มทักษะความชำนาญความรู้ในการใช้อุปกรณ์ เพื่ออำนวยความสะดวกแก่ลูกค้า

#### ความเสี่ยงจากการลงทุนในอุปกรณ์

ธุรกิจให้เช่าอุปกรณ์ในการถ่ายทำต้องมีการลงทุนซื้ออุปกรณ์มาเพื่อประกอบธุรกิจ ต้องใช้เงินลงทุนสูงและต้องลงทุนอย่างต่อเนื่อง ดังนั้นกลุ่มบริษัทจึงมีความเสี่ยงจากการลงทุนหากอุปกรณ์ดังกล่าวไม่ได้รับความนิยมและไม่สามารถคืนทุนได้ อย่างไรก็ตาม ในการลงทุนด้านอุปกรณ์แต่ละครั้ง กลุ่มบริษัทจะมีการพิจารณาถึงความต้องการของลูกค้าโดยอาจมีการสอบถามลูกค้าในเบื้องต้น พร้อมกันนี้ยังได้มีการวิเคราะห์ถึงความสามารถในการทำกำไรของสินทรัพย์ดังกล่าวก่อนตัดสินใจลงทุน และโครงการ The studio Park ซึ่งเป็นธุรกิจใหม่ของกลุ่มบริษัท เป็นธุรกิจให้บริการและให้เช่าสตูดิโอที่มีมาตรฐานระดับสากล ซึ่งภายในโครงการมีอาคารจัดเก็บอุปกรณ์ในการถ่ายทำ (Ware House) ของธุรกิจให้เช่าอุปกรณ์ในการถ่ายทำตั้งอยู่ภายในบริเวณของโครงการด้วย ซึ่งเป็นการให้บริการแก่ลูกค้าได้ครบวงจร สะดวก รวดเร็ว และเป็นการลดต้นทุนค่าขนส่งให้แก่ลูกค้า ซึ่งจะทำให้ลูกค้าตัดสินใจได้อย่างรวดเร็วในการเลือกใช้บริการอุปกรณ์ต่างๆ เพิ่มได้ตลอดเวลา ทำให้กลุ่มบริษัทมั่นใจได้ว่าอัตราผลตอบแทนในสินทรัพย์จะเป็นอัตราที่สูงเพิ่มขึ้น

### ธุรกิจผลิตรายการโทรทัศน์

#### ความเสี่ยงจากการปรับผังรายการของสถานีหรือการเปลี่ยนแปลงเงื่อนไขในสัญญา

ในการดำเนินธุรกิจผลิตรายการโทรทัศน์เพื่อออกอากาศทางสถานีโทรทัศน์ กลุ่มบริษัทอาจมีความเสี่ยงจากการปรับผังรายการของสถานีเพื่อการรักษาส่วนแบ่งทางการตลาดหรือรักษาเรตติ้ง หรือการเปลี่ยนแปลงเงื่อนไขในสัญญา เช่น การขึ้นค่าเช่าเวลา หรือ การลดสัดส่วนรายได้หรือเวลาโฆษณาของบริษัท เป็นต้น ซึ่งอาจกระทบต่อความต่อเนื่องของการออกอากาศของรายการโทรทัศน์ อย่างไรก็ตาม อย่างไรก็ดี กลุ่มบริษัทได้เล็งเห็นถึงความเสี่ยงดังกล่าวและพยายามลดโอกาสที่รายการของกลุ่มบริษัทจะไม่ได้รับการต่อสัญญาหรือต่อสัญญาด้วยเงื่อนไขที่ด้อยลง กลุ่มบริษัทจึงได้มีการพัฒนารายการอย่างต่อเนื่องและสม่ำเสมอเพื่อเป้าหมายในการเพิ่มจำนวนผู้ชมรายการ กระแสนิยม (เพิ่มเรตติ้งรายการ) และเพิ่มผู้สนับสนุนรายการ ซึ่งเป็นปัจจัยหลักสำหรับทางสถานีโทรทัศน์ที่ใช้ตัดสินใจ โดยการติดตามผลระดับความนิยมและกระแสตอบรับของผู้ชมอย่างต่อเนื่องและพัฒนารูปแบบรายการ (Content) ของแต่ละรายการให้ได้รับกระแสตอบรับมากยิ่งขึ้น

## ความเสี่ยงจากการกระจายการใช้เม็ดเงินโฆษณาไปสู่สื่อรูปแบบใหม่ๆ แทนสื่อโทรทัศน์

แนวโน้มการใช้สื่อโฆษณากำลังอยู่ในระยะเปลี่ยนผ่าน จากการใช้งบประมาณผ่านสื่อโทรทัศน์อนาล็อก(ฟรีทีวี) กระจายงบประมาณไปยังสื่อโฆษณาต่างๆ มากขึ้น โดยเฉพาะอย่างยิ่ง สื่อทีวีดิจิทัล สื่อโฆษณาออนไลน์ สื่ออินเทอร์เน็ต สื่อกลางแจ้งสื่อเคลื่อนที่ ซึ่งมีอิทธิพลต่อการตัดสินใจซื้อสินค้าและบริการของผู้บริโภคเพิ่มสูงขึ้น

แต่อย่างไรก็ตาม จากข้อมูลกล่าวได้ว่าทั้งสื่ออนาล็อกและสื่อดิจิทัลยังคงเป็นสื่อโทรทัศน์ที่มีผู้ลงทุนซื้อสื่อสูงและครองส่วนแบ่งการตลาดสูงสุด เนื่องจากเป็นสื่อที่เข้าถึงกลุ่มเป้าหมายได้เป็นจำนวนมาก (Mass Market) และจากการแข่งขันการใช้สื่อโฆษณาโทรทัศน์ส่งผลต่อเนื่องให้เกิดการแข่งขันเชิงคุณภาพของเนื้อหารายการโทรทัศน์ (Content) ด้วย ซึ่งกลุ่มบริษัทตระหนักถึงความสำคัญ จึงได้พัฒนารูปแบบการนำเสนอและเนื้อหาของรายการให้มีความหลากหลาย ให้มีคุณภาพสอดคล้องกับพฤติกรรมของผู้บริโภค ทั้งรูปแบบรายการเดิมและรายการใหม่ๆ

## ความเสี่ยงจากการจำกัดการใช้งบประมาณโฆษณาของผู้ประกอบการ

จากสภาพเศรษฐกิจตลอดจนปัจจัยเสี่ยงต่างๆ ที่ส่งผลต่อกำลังซื้อของผู้บริโภค ส่งผลต่อเนื่องมายังการใช้งบประมาณโฆษณาของผู้ประกอบการ ซึ่งมีแนวโน้มใช้งบประมาณอย่างระมัดระวังด้วยการจำกัดงบประมาณรวมถึงการปรับโครงสร้างและปรับพฤติกรรมจากเดิมที่เคยวางแผนซื้อสื่อโฆษณาระยะยาวทั้งปีมาสู่รูปแบบซื้อสื่อโฆษณาในระยะสั้นมากขึ้น แต่อย่างไรก็ตาม จากภาวะการแข่งขันที่รุนแรงประกอบกับการที่มีสื่อโฆษณาต่างๆ ที่มีความหลากหลาย ยังคงสามารถดึงดูดให้ผู้ประกอบการใช้งบประมาณโฆษณาในการนำเสนอสินค้าหรือบริหารไปยังกลุ่มเป้าหมายได้อย่างมีประสิทธิภาพ ตลอดจนถึงดึงดูดผู้ประกอบการรายใหม่ๆ ให้เข้ามาใช้จ่ายงบประมาณโฆษณา อีกทั้งในภาครัฐน่าจะมีโครงการใหม่ๆ ที่ต้องการโฆษณาประชาสัมพันธ์ผ่านสื่อต่างๆ มากขึ้น และหากเศรษฐกิจเติบโตขึ้นผู้ประกอบการจะมีความเชื่อมั่นในการใช้จ่ายงบประมาณมากขึ้น ซึ่งส่งผลให้ค่าudem็ดเงินโฆษณายังคงเติบโตได้

## ธุรกิจ Post Production

### ความเสี่ยงจากการแข่งขัน

จากอดีตขั้นตอนหลังการถ่ายทำภาพยนตร์เรื่องยาวหรือโฆษณา (Post Production) เป็นอุตสาหกรรมที่มีผู้ประกอบการที่เป็นรายใหญ่จำนวนเพียงไม่กี่รายเนื่องจากต้องใช้เงินทุนสูง แต่ในปัจจุบันจากการเปลี่ยนแปลงของเทคโนโลยีส่งผลให้ราคาของอุปกรณ์ตลอดจนซอฟต์แวร์ที่ใช้ในการอุตสาหกรรม Post Production ปรับตัวลดลง และจำนวนผู้ประกอบการเพิ่มมากขึ้นส่งผลให้มีการแข่งขันสูงขึ้น

อย่างไรก็ตาม จำนวนผู้ประกอบการ Post Production House ที่เพิ่มขึ้น มิได้ตอบโจทย์ลูกค้าได้ครบตามความต้องการเนื่องจากบางแห่งให้บริการได้เฉพาะด้านเท่านั้น เช่น ให้บริการเฉพาะการตัดต่อภาพ หรือเฉพาะการแก้ไขภาพ เป็นต้น แต่บริษัทให้บริการในลักษณะครบวงจร (One Stop Service) ตั้งแต่ต้นจนจบ ซึ่งสร้างความสะดวกสบายแก่ลูกค้า ตลอดจนลดเวลาในการทำงานและลดต้นทุนในการเปลี่ยนสถานที่ที่จะต้องทำให้ครบทุกขั้นตอน

### ความเสี่ยงจากการพึ่งพาทรัพยากรบุคคล

ธุรกิจ Post Production เป็นธุรกิจที่ต้องอาศัยบุคลากรที่มีความรู้ ความชำนาญ และประสบการณ์เป็นพิเศษที่สร้างชื่อเสียงและความเชื่อถือกับลูกค้า ดังนั้นบริษัทจึงมีบุคลากรที่มีความเชี่ยวชาญเฉพาะด้านและอุปกรณ์ที่ทันสมัย โดยบริษัทเล็งเห็นถึงความสำคัญในการพัฒนาและส่งเสริมบุคลากรให้มีส่วนร่วมในการดำเนินงานและเติบโตไปพร้อมกับความสำเร็จของบริษัท ตลอดจนบุคลากรหลักของธุรกิจนี้เป็นผู้ถือหุ้นรายหนึ่งในธุรกิจ Post Production ซึ่งพร้อมที่จะผลักดันและพัฒนาธุรกิจให้สร้างผลงานอย่างมีคุณภาพอย่างต่อเนื่อง

## ธุรกิจให้บริการและให้เช่าสถานที่ถ่ายทำ

### ความเสี่ยงจากการไม่สามารถหาผู้เช่าได้ตามเป้าหมาย

ความเสี่ยงที่อาจเกิดขึ้นอาจส่งผลให้โครงการ The Studio Park ไม่ก่อให้เกิดประโยชน์หรือผลตอบแทนที่ดีแก่บริษัทได้ อย่างไรก็ตามบริษัทได้มีแนวทางการบรรเทาความเสี่ยงให้อยู่ในระดับที่ยอมรับได้ และด้วยประสบการณ์ในอุตสาหกรรมสื่อภาพยนตร์และโทรทัศน์ ทำให้บริษัทเล็งเห็นถึงความต้องการใช้งานสตูดิโอที่เพิ่มขึ้น นอกจากนี้บริษัทเป็นผู้ประกอบการรายแรกในธุรกิจที่ให้บริการสตูดิโอให้เช่าตามระดับมาตรฐาน NC 25 และมีอุปกรณ์ให้เช่าที่ทันสมัยสำหรับการถ่ายทำ ซึ่งเป็นจุดแข็งผนวกกับฟังก์ชันต่างๆ ที่จะอำนวยความสะดวกสบายที่จะตอบโจทย์ให้แก่ลูกค้าได้อย่างครบครัน ตลอดจนนโยบายของรัฐบาลที่มุ่งใจให้ผู้ผลิตภาพยนตร์จากต่างประเทศเข้ามาใช้อุปกรณ์รวมถึงสถานที่ในประเทศเป็นสถานที่ถ่ายทำ รวมถึงเพื่อรองรับการแข่งขันในธุรกิจทีวีดิจิตอลที่เพิ่มขึ้น บริษัทจึงมีความเชื่อมั่นในระดับหนึ่งว่าโครงการ The Studio Park จะได้รับการตอบรับที่ดีจากผู้ผลิตภาพยนตร์ทั้งในประเทศและต่างประเทศ

### ความเสี่ยงด้านการบริหารจัดการ

#### ความเสี่ยงจากการที่ผู้ถือหุ้นรายใหญ่มีอิทธิพลต่อการกำหนดนโยบายการบริหารงาน

ณ วันที่ 9 กุมภาพันธ์ 2561 บริษัท บีบีทีวี โปรดักชั่นส์ จำกัด เป็นผู้ถือหุ้นรายใหญ่ของบริษัท ถือหุ้นร้อยละ 63.30 ของทุนชำระแล้วทั้งหมด ซึ่งสัดส่วนการถือหุ้นดังกล่าว ส่งผลให้บริษัท บีบีทีวี โปรดักชั่นส์ จำกัด มีอิทธิพลต่อการตัดสินใจและกำหนดนโยบายการบริหารงานระดับหนึ่ง นอกจากนี้การถือหุ้นในลักษณะกระจุกตัว ยังทำให้โอกาสที่บริษัทจะถูกครอบงำกิจการ (takeover) โดยบุคคลอื่นไม่สามารถเกิดขึ้นได้โดยปราศจากการยินยอมของบริษัท บีบีทีวี โปรดักชั่นส์ จำกัด แม้ว่าผู้ถือหุ้นกลุ่มอื่นจะเห็นโอกาสที่จะทำให้มูลค่าของกิจการเพิ่มขึ้น อย่างไรก็ตามบริษัทได้ตระหนักถึงในเรื่องนี้ จึงมีการปฏิบัติตามหลักการกำกับดูแลกิจการที่ดีอย่างเคร่งครัด ตลอดจนการที่บริษัทมีคณะกรรมการตรวจสอบซึ่งเป็นกรรมการอิสระ 3 ท่านจากกรรมการบริษัททั้งหมด 9 ท่าน เป็นการช่วยเพิ่มประสิทธิภาพและความโปร่งใสในการบริหารจัดการ มีการถ่วงดุลอำนาจของคณะกรรมการและเป็นตัวแทนของผู้ถือหุ้นรายย่อยในการตรวจสอบการบริหารจัดการของคณะผู้บริหาร นอกจากนี้หากมีวาระดำเนินการเรื่องใดที่นัยสำคัญตามกฎหมาย บริษัทจะต้องได้รับมติอนุมัติจากที่ประชุมผู้ถือหุ้นก่อนจึงจะดำเนินการได้ ปัจจัยต่างๆ ตามที่ได้กล่าวข้างต้นเป็นหลักประกันความเสี่ยงในด้านการบริหารและการจัดการได้เป็นอย่างดี

#### ความเสี่ยงจากผู้ถือหุ้นรายใหญ่ที่มีความขัดแย้งทางผลประโยชน์และมีกิจการที่อาจแข่งขันกัน

บีบีทีวี ผู้ถือหุ้นใหญ่ทางอ้อมของบริษัท (เป็นผู้ถือหุ้นใหญ่ของบริษัท บีบีทีวี โปรดักชั่นส์ จำกัด ซึ่งเป็นผู้ถือหุ้นใหญ่ของบริษัท) เป็นผู้ถือหุ้นทางอ้อมทั้งหมดของบริษัท มีเดีย สตูดิโอ จำกัด (“มีเดีย สตูดิโอ”) ซึ่งดำเนินธุรกิจผลิตรายการโทรทัศน์เช่นเดียวกับบริษัท โดยมีเดีย สตูดิโอ ผลิตรายการโทรทัศน์ประเภทรายการข่าวและบันเทิงทั่วไปเพื่อออกอากาศทางสถานีโทรทัศน์กองทัพบกช่อง 7 เพียงสถานีเดียว จึงอาจพิจารณาได้ว่ามีการแข่งขันทางธุรกิจ อย่างไรก็ตาม แม้ทั้ง 2 บริษัทมีความเกี่ยวข้องโดยมีผู้ถือหุ้นรายใหญ่เป็นกลุ่มเดียวกัน แต่ในด้านการผลิต บุคลากรและทีมงานของบริษัทและมีเดีย สตูดิโอ ไม่ได้เป็นบุคคลเดียวกัน นอกจากนี้ แม้ทั้งสองบริษัทจะดำเนินธุรกิจที่เกี่ยวข้องกับการผลิตรายการโทรทัศน์เช่นเดียวกัน แต่ก็มีแตกต่างในรูปแบบและประเภทรายการ รวมถึงการดำเนินธุรกิจอื่นที่แตกต่างกัน นอกจากนี้ ธุรกิจผลิตรายการโทรทัศน์เป็นเพียงหนึ่งในหลายธุรกิจของบริษัท และจากแผนงาน บริษัทให้ความสำคัญและมุ่งเน้นที่จะเป็นผู้นำในธุรกิจให้เช่าสตูดิโอ สถานที่ถ่ายทำ และธุรกิจให้เช่าอุปกรณ์ โดยเน้นรองรับทุกกลุ่มลูกค้า







# ฟู้ดฮับ

## หุ้นสามัญ

ณ วันที่ 31 ธันวาคม 2560 บริษัทมีทุนจดทะเบียนจำนวน 781,629,851 บาท แบ่งเป็นหุ้นสามัญจำนวน 781,629,851 หุ้น มูลค่าที่ตราไว้หุ้นละ 1.00 บาท และมีทุนเรียกชำระแล้ว 781,628,733 บาท แบ่งเป็นหุ้นสามัญจำนวน 781,628,733 หุ้น มูลค่าที่ตราไว้หุ้นละ 1.00 บาท

## ฟู้ดฮับ

รายชื่อผู้ถือหุ้นสูงสุด 10 รายแรกและสัดส่วนการถือหุ้นจากทุนจดทะเบียนและเรียกชำระแล้ว ณ วันปิดสมุดทะเบียนล่าสุด เมื่อวันที่ 9 กุมภาพันธ์ 2561 มีดังนี้

รายชื่อผู้ถือหุ้นใหญ่	จำนวนหุ้นที่ถือ	ร้อยละของทุนชำระแล้ว
1. บริษัท บีบีทีวี โปรดักชั่นส์ จำกัด <sup>1</sup>	494,791,316	63.30
2. กลุ่มคลองประกิจ	51,114,700	6.54
2.1 นายวินัย คล่องประกิจ	22,115,100	2.83
2.2 นางสาวริศา คล่องประกิจ	11,380,600	1.45
2.3 นางสาวริศรา คล่องประกิจ	8,112,800	1.04
2.4 นางวิภา คล่องประกิจ	7,880,800	1.01
2.5 นายวิรัตน์ คล่องประกิจ	1,320,000	0.17
2.6 นางสาวรัตนดา คล่องประกิจ	231,400	0.03
2.7 นางพรณี คล่องประกิจ	74,000	0.01
3. กลุ่มมงคลทรัพย์	12,066,728	1.54
3.1 นายภาณุมาศ มงคลทรัพย์	12,000,060	1.53
3.2 นายกริชชัย มงคลทรัพย์	65,468	0.01
3.3 นายภิญโญ มงคลทรัพย์	1,200	0.00
4. นายวีระ ศุภราทิตย์	10,895,000	1.39
5. กลุ่มปิยะประพันธ์พงษ์	10,474,137	1.34
5.1 นายชัชวาล ปิยะประพันธ์พงษ์	10,324,137	1.32
5.2 นางสาวศรีประภา ปิยะประพันธ์พงษ์	150,000	0.02
6. กลุ่มคารวะวัฒนา	7,548,000	0.97
6.1 นายชญานันต์ คารวะวัฒนา	3,835,800	0.49
6.2 นางสาวธีรวรรณ คารวะวัฒนา	1,814,100	0.23
6.3 นายชัยพงศ์ คารวะวัฒนา	1,145,000	0.15
6.4 นายชัยภูมิ คารวะวัฒนา	753,100	0.10

รายชื่อผู้ถือหุ้นใหญ่	จำนวนหุ้นที่ถือ	ร้อยละของทุนชำระแล้ว
<b>7. กลุ่มต้นติเมธ</b>	<b>7,167,700</b>	<b>0.92</b>
7.1 นายธวัช ต้นติเมธ	6,817,700	0.87
7.2 นายธนิตเล็ก ต้นติเมธ	350,000	0.05
<b>8. นายแพทย์ประสาน เขมะคงคานนท์</b>	<b>6,650,000</b>	<b>0.85</b>
<b>9. นายพรชัย อริยรัชโตภาส</b>	<b>5,876,400</b>	<b>0.75</b>
<b>10. กลุ่มลออเสถียรกุล</b>	<b>5,610,500</b>	<b>0.72</b>
10.1 นายวิจิต ลออเสถียรกุล	5,555,500	0.71
10.2 นายวิบูรณ์ ลออเสถียรกุล	55,000	0.01
<b>ยอดรวม</b>	<b>612,194,481</b>	<b>78.32</b>

หมายเหตุ : <sup>1/</sup> บริษัท บีบีทีวี โปรดักชั่นส์ จำกัด เป็นบริษัทในกลุ่มสถานีโทรทัศน์สีกองทัพบกช่อง 7 มีผู้ถือหุ้นประกอบด้วย

บริษัท กรุงเทพโทรทัศน์และวิทยุ จำกัด	30
บริษัท บีบีทีวี แอสเซตแมนเนจเม้นท์ จำกัด	25
บริษัท บีบีทีวี เซกเทอริล จำกัด	25
บริษัท สดรองโฮลด์ แอสเซทส์ จำกัด	20

## การออกหลักทรัพย์อื่น

- ไม่มี -

## นโยบายการจ่ายเงินปันผล

บริษัทมีนโยบายการจ่ายเงินปันผลทุก ๆ ปี ในอัตราขั้นต่ำประมาณร้อยละ 40 ของผลกำไรสุทธิ ในกรณีที่ไม่มีเหตุจำเป็นอื่นใดในการใช้เงินจำนวนนั้นๆ และการจ่ายเงินปันผลนั้นจะต้องไม่กระทบการดำเนินงานปกติของบริษัทอย่างมีนัยสำคัญ ในส่วนของบริษัทย่อยบริษัทไม่มีนโยบายการจ่ายเงินปันผลขั้นต่ำ การจ่ายเงินปันผลขึ้นอยู่กับผลประกอบการและความจำเป็นในการใช้เงินทุนของบริษัทย่อยนั้นๆ

## ตารางการจ่ายเงินปันผลย้อนหลัง 5 ปี

ปี	2555	2556	2557	2558	2559
กำไรสุทธิต่อหุ้น	0.23	0.20	0.06	(0.09)	(0.12)
อัตราเงินปันผลต่อหุ้น	0.06	0.10	0.055	-	-
อัตราการจ่ายเงินปันผลต่อกำไรสุทธิ (%) ***	26.61	60.06	99.58	-	-

หมายเหตุ : \*\*\* อัตราส่วนคิดจากงบการเงินรวม





# โครงสร้างการจัดการ

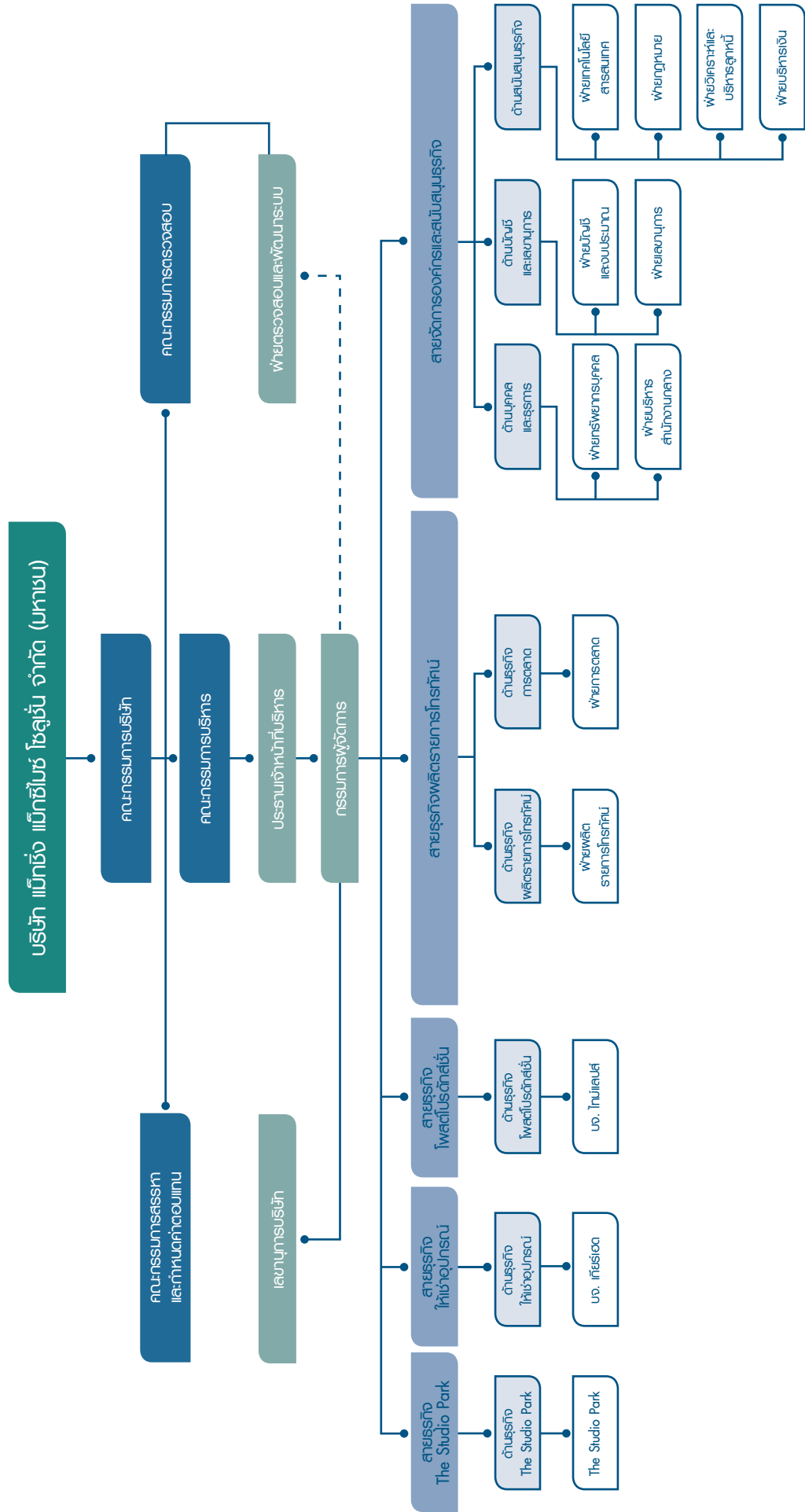



โครงสร้างการจัดการของบริษัทประกอบด้วย คณะกรรมการบริษัท และคณะอนุกรรมการจำนวน 3 ชุดคือ 1) คณะกรรมการบริหาร 2) คณะกรรมการตรวจสอบ 3) คณะกรรมการสรรหาและกำหนดค่าตอบแทน

## คณะกรรมการบริษัท

ณ วันที่ 31 ธันวาคม 2560 คณะกรรมการบริษัทมีจำนวน 9 ท่านประกอบด้วย

รายชื่อกรรมการ	ตำแหน่ง	การประชุมคณะกรรมการปี 2560	
		จำนวนครั้ง การประชุม	จำนวนครั้งที่ เข้าร่วมประชุม
1. นายสมฤทธิ์ <sup>1</sup> ศรีทองดี	ประธานกรรมการ	11	11
2. นายภูมิชาย <sup>1</sup> วิชรพงศ์	กรรมการ	11	10
3. นายสมบุญ ชิวสุทธานนท์	กรรมการ	11	10
4. นายพัฒนพงศ์ <sup>1</sup> หนูพันธ์	กรรมการ	11	10
5. นายสรรสุทธิ์ <sup>1</sup> เ็นบำรุง	กรรมการ	11	8
6. นายณัฐวิทย์ <sup>1</sup> บุญยะวัฒน์	กรรมการ	11	11
7. นายอัศวรัตน์ ณ ระนอง	กรรมการอิสระและประธานกรรมการตรวจสอบ	11	11
8. นายฉัตรพี <sup>2</sup> ดันติเฉลิม	กรรมการอิสระและกรรมการตรวจสอบ	2	2
9. นายกมล รัตนไชย	กรรมการอิสระและกรรมการตรวจสอบ	11	10

หมายเหตุ: <sup>1</sup> กรรมการที่เป็นตัวแทนจากบริษัท ปีพีทีวี โปรดักชั่นส์ จำกัด (ซึ่งสถานีโทรทัศน์สีกองทัพบกช่อง 7 เป็นผู้ถือหุ้นหลัก)

<sup>2</sup> นายฉัตรพี ดันติเฉลิม ดำรงตำแหน่งแทนคุณณัฐวุฒิ เภาโบรมย์ เมื่อวันที่ 27 กันยายน 2560 โดยดำรงตำแหน่งกรรมการอิสระเท่ากับวาระที่เหลือของคุณณัฐวุฒิ เภาโบรมย์

### ขอบเขตและอำนาจหน้าที่ของคณะกรรมการบริษัท

1. ต้องจัดการบริษัทให้เป็นไปตามกฎหมาย วัตถุประสงค์ และข้อบังคับบริษัท ตลอดจนมติของที่ประชุมผู้ถือหุ้นที่ขอบด้วยกฎหมายด้วยความซื่อสัตย์สุจริตและระมัดระวังรักษาผลประโยชน์ของบริษัท
2. กำหนดเป้าหมาย แนวทาง นโยบาย แผนงานและงบประมาณของบริษัท ควบคุมกำกับดูแลการบริหารและการจัดการของคณะกรรมการบริหารให้เป็นไปตามนโยบายที่ได้รับมอบหมายไว้ในเรื่องดังต่อไปนี้ คณะกรรมการต้องได้รับมติอนุมัติของที่ประชุมผู้ถือหุ้นก่อนการดำเนินการได้แก่เรื่องที่กฎหมายกำหนดให้ต้องได้รับอนุมัติของที่ประชุมผู้ถือหุ้น เช่น การเพิ่มทุน การลดทุน การออกหุ้นกู้ การขายหรือโอนกิจการของบริษัททั้งหมดหรือบางส่วนที่สำคัญให้แก่บุคคลอื่น หรือการซื้อหรือรับโอนกิจการของบริษัทอื่นมาเป็นของบริษัท การแก้ไขหนังสือบริคณห์สนธิหรือข้อบังคับ เป็นต้น
3. พิจารณาแต่งตั้งกรรมการจำนวนหนึ่งตามที่เห็นสมควรให้เป็นกรรมการบริหาร เพื่อปฏิบัติงานตามที่ได้รับมอบหมายจากคณะกรรมการบริษัท
4. พิจารณาแต่งตั้งบุคคลอื่นใดให้ดำเนินกิจการของบริษัทภายใต้การควบคุมของคณะกรรมการ หรือมอบอำนาจเพื่อให้บุคคลดังกล่าวมีอำนาจตามที่คณะกรรมการเห็นสมควรและภายในเวลาที่คณะกรรมการเห็นสมควร และคณะกรรมการอาจยกเลิก เพิกถอน เปลี่ยนแปลง หรือแก้ไขอำนาจนั้นๆ ก็ได้
5. ต้องปฏิบัติหน้าที่โดยใช้ความรู้ ความสามารถ และประสบการณ์ให้เป็นประโยชน์ต่อการดำเนินธุรกิจของบริษัท มีความซื่อสัตย์สุจริต มีจริยธรรมในการดำเนินธุรกิจ รวมถึงมีความรับผิดชอบต่อผู้ถือหุ้น และเปิดเผยข้อมูลต่อผู้ลงทุนอย่างถูกต้องครบถ้วนและมีความโปร่งใส

6. กำกับดูแลให้ฝ่ายบริหารจัดการดำเนินงานตามนโยบายที่กำหนดไว้อย่างมีประสิทธิภาพ และแจ้งให้ฝ่ายบริหารนำเสนอเรื่องที่มีนัยสำคัญต่อการดำเนินงานของบริษัท รายการระหว่างบุคคลที่เกี่ยวข้องกันเพื่อพิจารณาให้เป็นไปตามกฎระเบียบข้อบังคับของสำนักงานกำกับหลักทรัพย์และตลาดหลักทรัพย์แห่งประเทศไทย
7. จัดให้มีฝ่ายตรวจสอบและดูแลการปฏิบัติงานภายใน เพื่อเป็นผู้ติดตามดำเนินการรวมทั้งประสานงานกับคณะกรรมการตรวจสอบ

ทั้งนี้เรื่องใดที่กรรมการหรือผู้รับมอบอำนาจจากกรรมการ หรือบุคคลที่อาจมีความขัดแย้ง มีส่วนได้ส่วนเสียหรือมีความขัดแย้งทางผลประโยชน์กับบริษัทหรือบริษัทย่อย กรรมการหรือผู้รับมอบอำนาจจากกรรมการซึ่งมีส่วนได้เสียหรือมีความขัดแย้งทางผลประโยชน์ดังกล่าวไม่มีสิทธิออกเสียงลงคะแนนในเรื่องนั้น

## ผู้บริหาร

ณ วันที่ 31 ธันวาคม 2560 บริษัทมีผู้บริหารจำนวน 9 ท่าน ประกอบด้วย

รายชื่อ	ตำแหน่ง
1. นายภูมิชาย วัชรพงศ์	ประธานเจ้าหน้าที่บริหาร
2. นายสมบุญ ชิวสุทธานนท์	กรรมการผู้จัดการ
3. นายฐนิสพงศ์ ศคินมานพ	รองกรรมการผู้จัดการ สายธุรกิจบริการและให้เช่าอุปกรณ์ในการถ่ายทำภาพยนตร์และโฆษณา
4. นายวิโรจน์ บุญศิริรุ่งเรือง	รองกรรมการผู้จัดการ สายงานจัดการองค์กรและสนับสนุนธุรกิจ
5. นางศิริเพ็ญ ศคินมานพ	ผู้ช่วยกรรมการผู้จัดการ สายธุรกิจบริการและให้เช่าอุปกรณ์ในการถ่ายทำภาพยนตร์และโฆษณา
6. นายณัฐพัสกร จันต	ผู้อำนวยการฝ่ายอาวุโส ฝ่ายบริหารสำนักงานกลางและฝ่ายทรัพยากรบุคคล
7. นางลดาวัลย์ คัมทรัพย์	ผู้อำนวยการฝ่ายอาวุโส ฝ่ายบัญชีและงบประมาณ
8. นางสาวอุษา วรรณโมลี	ผู้อำนวยการฝ่ายอาวุโส ฝ่ายบริหารการเงิน ฝ่ายเทคโนโลยีสารสนเทศ ฝ่ายกฎหมายและฝ่ายวิเคราะห์และบริหารลูกหนี้
9. นายฉัตรชัย ท้าววงษา	ผู้อำนวยการฝ่ายอาวุโส ฝ่ายการตลาด

### ขอบเขตอำนาจหน้าที่ของประธานเจ้าหน้าที่บริหาร

1. ดำเนินการและบริหารจัดการการดำเนินธุรกิจตามปกติของบริษัท
2. ดำเนินการและบริหารจัดการการดำเนินธุรกิจของบริษัทให้เป็นไปตามนโยบายของธุรกิจ แผนธุรกิจและกลยุทธ์ทางธุรกิจที่คณะกรรมการบริษัทได้อนุมัติแล้ว
3. มอบอำนาจหรือมอบหมายให้บุคคลอื่นใดที่ประธานเจ้าหน้าที่บริหารเห็นสมควรทำหน้าที่แทนประธานเจ้าหน้าที่บริหารในเรื่องที่จำเป็นและสมควร โดยให้อยู่ในดุลยพินิจของประธานเจ้าหน้าที่บริหารซึ่งอยู่ภายใต้หลักเกณฑ์ของกฎหมายและกฎระเบียบ ข้อบังคับบริษัท
4. ปฏิบัติหน้าที่อื่นๆตามที่ได้รับมอบหมายจากคณะกรรมการบริษัทและ/หรือคณะกรรมการบริหารในแต่ละคราว

5. ดำเนินการและอนุมัติการเข้ารับว่าจ้าง รับทำงาน การตกลงผูกพันในการดำเนินธุรกิจปกติของบริษัท โดยมีวงเงินในแต่ละรายการไม่เกิน 15,000,000 บาทหรือเทียบเท่า โดยวงเงินดังกล่าวให้เป็นไปตามระเบียบอำนาจอนุมัติและดำเนินการของบริษัทซึ่งผ่านการพิจารณาจากคณะกรรมการของบริษัทซึ่งผ่านการพิจารณาจากคณะกรรมการบริษัทแล้ว ทั้งนี้วงเงินดังกล่าวอาจมีการเปลี่ยนแปลงตามความเหมาะสมโดยขึ้นอยู่กับดุลยพินิจของคณะกรรมการบริษัท
6. มีอำนาจในการออก แก้ไข เพิ่มเติม ปรับปรุง ระเบียบ คำสั่ง และข้อบังคับเกี่ยวกับการทำงานของบริษัท เช่น การบรรจุ แต่งตั้ง ถอดถอน และวินัยพนักงานและลูกจ้าง การกำหนดเงินเดือน และเงินอื่นๆ รวมตลอดถึงการสงเคราะห์และสวัสดิการต่างๆ

ทั้งนี้ การมอบอำนาจดังกล่าวข้างต้นให้แก่ประธานเจ้าหน้าที่บริหารนั้น ต้องอยู่ภายใต้หลักเกณฑ์ของกฎหมายและกฎระเบียบข้อบังคับของบริษัท และในกรณีที่การดำเนินการใดที่มีหรืออาจมีผลประโยชน์หรือส่วนได้ส่วนเสียของประธานเจ้าหน้าที่บริหารหรือบุคคลที่อาจมีความขัดแย้ง (ตามประกาศของคณะกรรมการกำกับหลักทรัพย์และตลาดหลักทรัพย์และ/หรือประกาศคณะกรรมการกำกับตลาดทุนและ/หรือตลาดหลักทรัพย์แห่งประเทศไทย) ประธานเจ้าหน้าที่บริหารไม่มีอำนาจอนุมัติการดำเนินการดังกล่าว โดยประธานเจ้าหน้าที่บริหารจะต้องนำเสนอเรื่องดังกล่าวต่อคณะกรรมการบริหารและ/หรือคณะกรรมการบริษัทเพื่อให้คณะกรรมการบริหารและ/หรือคณะกรรมการบริษัทพิจารณาต่อไป

นอกจากนี้ ในกรณีที่การทำรายการใดเป็นรายการที่เกี่ยวข้องกัน หรือรายการเกี่ยวกับการได้มาหรือจำหน่ายไปซึ่งสินทรัพย์ของบริษัทหรือบริษัทย่อย แล้วแต่กรณีตามความหมายที่กำหนดตามประกาศตลาดหลักทรัพย์แห่งประเทศไทย การทำรายการดังกล่าวต้องได้รับมติเห็นชอบจากที่ประชุมผู้ถือหุ้นและ/หรือปฏิบัติการอื่นใดตามหลักเกณฑ์และวิธีการตามที่ประกาศดังกล่าวกำหนดไว้ในเรื่องนั้นๆ ด้วย เพื่อให้สอดคล้องกับข้อกำหนดของตลาดหลักทรัพย์แห่งประเทศไทยในเรื่องดังกล่าว

#### ขอบเขตอำนาจหน้าที่ของกรรมการผู้จัดการ

1. ดำเนินการและบริหารจัดการการดำเนินธุรกิจตามปกติของบริษัท
2. ดำเนินการและบริหารจัดการการดำเนินธุรกิจของบริษัทให้เป็นไปตามนโยบายของธุรกิจ แผนธุรกิจและกลยุทธ์ทางธุรกิจที่คณะกรรมการบริษัทได้อนุมัติแล้ว
3. มอบอำนาจหรือมอบหมายให้บุคคลอื่นใดที่กรรมการผู้จัดการเห็นสมควรทำหน้าที่แทนกรรมการผู้จัดการในเรื่องที่จำเป็นและสมควร โดยให้อยู่ในดุลยพินิจของกรรมการผู้จัดการซึ่งอยู่ภายใต้หลักเกณฑ์ของกฎหมายและกฎระเบียบ ข้อบังคับของบริษัท
4. ปฏิบัติหน้าที่อื่นๆ ตามที่ได้รับมอบหมายจากคณะกรรมการบริษัทและ/หรือคณะกรรมการบริหารในแต่ละคราว
5. ดำเนินการและอนุมัติการเข้ารับว่าจ้าง รับทำงาน การตกลงผูกพันในการดำเนินธุรกิจปกติของบริษัท โดยมีวงเงินแต่ละรายการไม่เกิน 10,000,000 บาทหรือเทียบเท่า โดยวงเงินดังกล่าวให้เป็นไปตามระเบียบอำนาจอนุมัติและดำเนินการของบริษัทซึ่งผ่านการพิจารณาจากคณะกรรมการของบริษัทแล้ว ทั้งนี้วงเงินดังกล่าวอาจมีการเปลี่ยนแปลงตามความเหมาะสมโดยขึ้นอยู่กับดุลยพินิจของคณะกรรมการบริษัท
6. มีอำนาจในการออก แก้ไข เพิ่มเติม ปรับปรุง ระเบียบ คำสั่ง และข้อบังคับเกี่ยวกับการทำงานของบริษัท เช่น การบรรจุ แต่งตั้ง ถอดถอน และวินัยพนักงานและลูกจ้าง การกำหนดเงินเดือนและเงินอื่นๆ รวมตลอดถึงการสงเคราะห์และสวัสดิการต่างๆ



ทั้งนี้ การมอบอำนาจดังกล่าวข้างต้นให้แก่กรรมการผู้จัดการนั้น ต้องอยู่ภายใต้หลักเกณฑ์ของกฎหมายและกฎระเบียบข้อบังคับของบริษัท และในกรณีการดำเนินการใดที่มีหรืออาจมีผลประโยชน์หรือส่วนได้ส่วนเสียของกรรมการผู้จัดการหรือบุคคลที่อาจมีความขัดแย้ง (ตามประกาศของคณะกรรมการกำกับหลักทรัพย์และตลาดหลักทรัพย์และ/หรือประกาศคณะกรรมการกำกับตลาดทุน และ/ตลาดหลักทรัพย์แห่งประเทศไทย) กรรมการผู้จัดการไม่มีอำนาจอนุมัติการดำเนินการดังกล่าว โดยกรรมการผู้จัดการจะต้องนำเสนอเรื่องดังกล่าวต่อคณะกรรมการบริหารและ/หรือคณะกรรมการบริษัทเพื่อให้คณะกรรมการบริหารและ/หรือคณะกรรมการบริษัทพิจารณาต่อไป

นอกจากนี้ ในกรณีที่การทำรายการใดเป็นรายการที่เกี่ยวข้องกัน หรือรายการเกี่ยวกับการได้มาหรือจำหน่ายไปซึ่งสินทรัพย์ของบริษัทหรือบริษัทย่อย แล้วแต่กรณีตามความหมายที่กำหนดตามประกาศตลาดหลักทรัพย์แห่งประเทศไทย การทำรายดังกล่าวต้องได้รับมติเห็นชอบจากที่ประชุมผู้ถือหุ้นและ/หรือปฏิบัติการอื่นใดตามหลักเกณฑ์และวิธีการตามที่ประกาศดังกล่าวกำหนดไว้ในเรื่องนั้นๆด้วย เพื่อให้สอดคล้องกับข้อกำหนดของตลาดหลักทรัพย์แห่งประเทศไทยในเรื่องดังกล่าว

## เลขานุการบริษัท

คณะกรรมการบริษัทได้มีมติแต่งตั้งนายวิโรจน์ บุญศิริรุ่งเรือง ดำรงตำแหน่งเป็นเลขานุการบริษัท ตั้งแต่วันที่ 25 มกราคม 2552

## คำตอบคณะกรรมการและผู้บริหาร

### คำตอบแทนที่เป็นตัวเงิน

ปี 2560 การกำหนดคำตอบแทนคณะกรรมการได้ผ่านการพิจารณาอย่างรอบคอบจากที่ประชุมคณะกรรมการสรรหาและกำหนดคำตอบแทน และได้รับอนุมัติจากที่ประชุมสามัญผู้ถือหุ้นประจำปี 2560 เมื่อวันที่ 3 เมษายน 2560 มีมติเป็นเอกฉันท์อนุมัติคำตอบแทนประจำปีแก่กรรมการดังนี้

### คำตอบแทนรายเดือน

#### คณะกรรมการ

ประธานกรรมการ 60,000 บาท

กรรมการ 30,000 บาท

#### คณะกรรมการชุดย่อย

ประธานกรรมการ 30,000 บาท

กรรมการ 20,000 บาท

ปัจจุบันบริษัทมีคณะกรรมการชุดย่อยประกอบด้วยคณะกรรมการบริหาร คณะกรรมการตรวจสอบ และคณะกรรมการสรรหาและกำหนดคำตอบแทน ทั้งนี้ คณะกรรมการชุดย่อยอื่นซึ่งดำรงตำแหน่งกรรมการของบริษัทจะได้รับคำตอบแทนในฐานะที่เป็นกรรมการด้วย

## (ก) ค่าตอบแทนกรรมการ

ในปี 2560 ค่าตอบแทนกรรมการประกอบด้วยค่าเบี้ยประชุมต่อเดือนต่อท่าน ดังนี้

รายชื่อกรรมการ	ตำแหน่ง	ค่าตอบแทนกรรมการ (บาท)				
		คณะกรรมการ บริษัท	คณะกรรมการ บริหาร	คณะกรรมการ ตรวจสอบ	คณะกรรมการ สรรหาฯ	ยอดรวม
นายสมฤทธิ์ ศรีทองดี	ประธานกรรมการ ประธานกรรมการสรรหาฯ	720,000	-	-	360,000	1,080,000
นายภูมิชาย วัชรพงศ์ <sup>/1</sup>	กรรมการ ประธานกรรมการบริหาร	360,000	-	-	-	360,000
นายสมบุญ ชิวสุทธานนท์ <sup>/1</sup>	กรรมการ กรรมการบริหาร	360,000	-	-	-	360,000
นายพัฒนพงศ์ หนูพันธ์ <sup>/1</sup>	กรรมการ กรรมการบริหาร	360,000	200,000	-	-	560,000
นายสรสฤกษ์ดี เย็นบำรุง <sup>/1</sup>	กรรมการ กรรมการบริหาร	360,000	200,000	-	-	560,000
นายณัฐวิทย์ บุญยะวัฒน์ <sup>/1</sup>	กรรมการ กรรมการบริหาร	360,000	200,000	-	-	560,000
นายอัศวรัตน์ ณ ระนอง	กรรมการอิสระ ประธานกรรมการตรวจสอบ	360,000	-	360,000	-	720,000
นายณัฐวุฒิ เกาโบรมย์ <sup>/2</sup>	กรรมการอิสระ กรรมการตรวจสอบ กรรมการสรรหาฯ	270,000	-	180,000	180,000	630,000
นายฉัตรพี ตันติเฉลิม <sup>/2</sup>	กรรมการอิสระ กรรมการตรวจสอบ กรรมการสรรหาฯ	90,000	-	60,000	60,000	210,000
นายกมล รัตนไชย	กรรมการอิสระ กรรมการตรวจสอบ กรรมการสรรหาฯ	360,000	-	240,000	240,000	840,000
นางศิริเพ็ญ ศศิณมานพ <sup>/1</sup>	กรรมการบริหาร	-	-	-	-	-
นายวิโรจน์ บุญศิริรุ่งเรือง <sup>/1</sup>	กรรมการบริหาร	-	-	-	-	-
นายมนตรี อยู่สมบูรณ์ <sup>/1</sup>	กรรมการบริหาร	-	-	-	-	-
ยอดรวม		3,600,000	600,000	840,000	840,000	5,880,000

หมายเหตุ : <sup>/1</sup> ผู้บริหารที่ดำรงตำแหน่งกรรมการบริหารจำนวน 5 ท่าน ของได้รับเบี้ยประชุมกรรมการบริหารในปี 2560 และกรรมการบริหารที่ไม่ได้เป็นผู้บริหารจำนวน 3 ท่าน ของได้รับเบี้ยประชุมกรรมการบริหารตั้งแต่เดือน พ.ย.2560

<sup>/2</sup> นายฉัตรพี ตันติเฉลิม ดำรงตำแหน่งแทนคุณณัฐวุฒิ เกาโบรมย์ เมื่อวันที่ 27 กันยายน 2560 โดยดำรงตำแหน่งกรรมการอิสระเท่ากับวาระที่เหลือของคุณณัฐวุฒิ เกาโบรมย์

#### (ข) ค่าตอบแทนผู้บริหารของบริษัท

ค่าตอบแทนที่เป็นตัวเงินของผู้บริหารบริษัท (ตามคำนิยามของก.ล.ต.และตลาดหลักทรัพย์แห่งประเทศไทย ประธานเจ้าหน้าที่บริหาร กรรมการผู้จัดการ และผู้บริหารสายแรกลงมา และผู้บริหารที่อยู่ในตำแหน่งเทียบเท่ากับผู้บริหารในลำดับที่สี่ทุกราย) ในปี 2560 บริษัทและบริษัทย่อยได้จ่ายค่าตอบแทนซึ่งประกอบด้วย เงินเดือน รวม 11 ท่าน เป็นจำนวนทั้งสิ้น 40.83 ล้านบาท

#### ค่าตอบแทนอื่น

- 1) บริษัทได้จัดตั้งกองทุนสำรองเลี้ยงชีพโดยพนักงานจะส่งเงินสะสมในอัตราที่กำหนดและบริษัทจ่ายสมทบในอัตราเดียวกัน โดยกองทุนสำรองเลี้ยงชีพบริหารโดยผู้จัดการกองทุนรับอนุญาต และปฏิบัติตามข้อกำหนดของพระราชบัญญัติกองทุนสำรองเลี้ยงชีพ พ.ศ. 2530 ในปี 2560 บริษัทได้จ่ายเงินสมทบกองทุนสำรองเลี้ยงชีพสำหรับผู้บริหาร 11 ท่านเป็นจำนวน 1.28 ล้านบาท
- 2) สวัสดิการอื่นๆ อาทิ เช่น สวัสดิการค่ารักษาพยาบาล ตรวจสอบสุขภาพประจำปี การประกันชีวิต เป็นจำนวน 0.96 ล้านบาท

#### บุคลากร

บริษัทและบริษัทย่อยมีพนักงาน 591 คน โดยในปี 2560 บริษัทได้จ่ายผลตอบแทนให้แก่พนักงานจำนวนทั้งสิ้น 31.51 ล้านบาท ซึ่งผลตอบแทนได้แก่ เงินเดือน ค่าล่วงเวลา เงินโบนัส ค่ารักษาพยาบาล เงินกองทุนสำรองเลี้ยงชีพ เงินประกันชีวิต และเงินประกันสังคม เป็นต้น และจ่ายเงินชดเชยพนักงาน 1.72 ล้านบาท นอกจากนี้บริษัทย่อยได้จ่ายค่าตอบแทนให้แก่พนักงานในลักษณะเดียวกันกับบริษัทจำนวน 88.64 ล้านบาท และจ่ายเงินชดเชยพนักงาน 0.32 ล้านบาท

#### จำนวนพนักงาน

ณ 31 ธันวาคม ปี 2560		จำนวนพนักงาน (คน)
ธุรกิจบริการและให้เช่าสถานที่ถ่ายทำ - The Studio Park		22
ธุรกิจให้บริการและให้เช่าอุปกรณ์		484
ธุรกิจ Post Production		11
ธุรกิจผลิตรายการโทรทัศน์และส่วนกลาง		74



รายละเอียดเกี่ยวกับการ ผู้บริหาร (นิยามตลาด) และผู้มีส่วนได้ส่วนเสีย และเลขานุการบริษัท ณ วันที่ 31 ธันวาคม 2560

ชื่อ-สกุล / ตำแหน่ง	อายุ (ปี)	คุณวุฒิทางการศึกษา / ประสบการณ์	สัดส่วนการถือหุ้นในบริษัท	ความสัมพันธ์ระหว่างกรรมการ/ผู้บริหาร	ช่วงเวลา	ตำแหน่ง	ประสบการณ์การทำงาน ( 5 ปีย้อนหลัง)
1. นายสมฤทธิ์ ศรีทองดี <sup>1/</sup>	68	<ul style="list-style-type: none"> <li>ปริญญาโท รัฐประศาสนศาสตร์ จุฬาลงกรณ์มหาวิทยาลัย</li> <li>ประกาศนียบัตร Director Certification Program (2551) : IOD</li> <li>ประกาศนียบัตร Roles of Compensation Committee (2550) : IOD</li> <li>ประกาศนียบัตร Financial Statements for Directors : IOD</li> </ul>	- ไม่มี -	- ไม่มี -	พ.ศ. 2553-ปัจจุบัน ม.ค. 2556-ปัจจุบัน	<ul style="list-style-type: none"> <li>ประธานกรรมการ</li> <li>ประธานกรรมการสรรหาและกำหนดค่าตอบแทน</li> </ul>	บมจ. แม็ทซิ่ง แม็กซิมีซ์ โซลูชั่นส์
					บริษัทจดทะเบียนอื่น		
					2552-ปัจจุบัน	<ul style="list-style-type: none"> <li>กรรมการอิสระ</li> <li>กรรมการตรวจสอบ</li> </ul>	บมจ. อีสเทิร์น สตาร์ รีเทลล์
					บริษัท/องค์กรอื่น		
					2558-ปัจจุบัน	<ul style="list-style-type: none"> <li>ประธานกรรมการ</li> <li>กรรมการผู้จัดการ</li> </ul>	บจ. รักษาความปลอดภัย เอชอาร์ โปร์ การ์ด
					2553-ปัจจุบัน	<ul style="list-style-type: none"> <li>ประธานกรรมการ</li> </ul>	บจ. รักษาความปลอดภัย เอชอาร์ โปร์ แอนด์ เซอร์วิส
							(บจ. เอชอาร์ โปร์เพลชั่นแนล คอนซัลติง แอนด์ เซอร์วิส ได้เปลี่ยนชื่อเป็น “บจ. รักษาความปลอดภัย เอชอาร์ โปร์ แอนด์ เซอร์วิส”

ชื่อ-สกุล / ตำแหน่ง	อายุ (ปี)	คุณวุฒิทางการศึกษา / ประสบการณ์	สัดส่วนการถือหุ้นในบริษัท	ความสัมพันธ์ทางครอบครัว / ผู้บริหาร	ประสบการณ์ทำงาน ( 5 ปีย้อนหลัง)		
					ช่วงเวลา	ตำแหน่ง	ชื่อหน่วยงาน / บริษัท
2. นายภูมิชาย วัชรพงศ์ <sup>1</sup>	59	<ul style="list-style-type: none"> <li>ปริญญาโท บริหารธุรกิจ (Economics) North Texas State University, U.S.A</li> <li>ประกาศนียบัตรหลักสูตร Senior Executive Program (SEP) สถาบันบัณฑิตบริหารธุรกิจศศินทร์ แห่งจุฬาลงกรณ์มหาวิทยาลัย</li> <li>ประกาศนียบัตร Director Certification Program (2551) : IOD</li> <li>ประกาศนียบัตร Roles of the Chairman Program (2551) : IOD</li> </ul>	- ไม่มี -	- ไม่มี -	ม.ค.2557-ปัจจุบัน	<ul style="list-style-type: none"> <li>- กรรมการ</li> <li>- ประธานเจ้าหน้าที่บริหาร</li> <li>- ประธานกรรมการบริหาร</li> </ul>	บมจ.แม่ทัพিং แม็กชีนส์ โซลูชั่น
					บริษัทจดทะเบียน		
					เม.ย.2555-ธ.ค.2556	- Senior Banker	บมจ.ธนาคารกรุงศรีอยุธยา
					ม.ค.2552-มิ.ย.2555	- กรรมการพิจารณาสินเชื่อ	
					มิ.ย.2550-ก.พ.2553	- กรรมการเจ้าหน้าที่บริหาร	
					มิ.ย.2550-มิ.ย.2555	- กรรมการบริหารความเสี่ยง	
					ม.ค.2550-มี.ค.2555	- ประธานคณะกรรมการด้านลูกค้าธุรกิจ SME	
					พ.ค.2548-ธ.ค.2556	- ผู้ช่วยกรรมการผู้จัดการใหญ่อาวุโส	
					บริษัท/องค์กรอื่น		
					มี.ค.2558-ปัจจุบัน	- กรรมการ	บจ.บ้านสวญกรูป (สุราษฎร์ธานี)
					ก.ค.2557-ปัจจุบัน	- กรรมการ	บจ.ไหมแลปส์
					ก.ค.2557-ปัจจุบัน	- กรรมการ	บจ.ทรานส์ฟอร์เมชั่น พิล์ม
					ก.พ.2557-ปัจจุบัน	- กรรมการ	บจ.เดอะ สตูดิโอ พาร์ค (ประเทศไทย) **
					ก.พ.2557-ปัจจุบัน	- กรรมการ	บจ.เกียร์เฮด
					ก.พ.2557- ม.ค.2561	- กรรมการ	บจ.คนทำหนังสือ
					ก.พ.2557- ธ.ค.2559	- กรรมการ	บจ.แม่ทัพিং สตูดิโอ พลัส
					ก.พ.2557-ธ.ค.2559	- กรรมการ	บจ.แม่ทัพিং เอ็นเตอร์เทนเมนต์
					มิ.ย.2559-ปัจจุบัน	- ที่ปรึกษา	บจ.รักษาความปลอดภัย เอช
					ม.ค.2557-พ.ค.2559	- กรรมการ	อาร์ โปรแอนด์ เซอร์วิส
					ส.ค.2556-ปัจจุบัน	- กรรมการ	บจ.ทีวี ดิจิตอล เอชอาร์
					ธ.ค.2555-พ.ค.2558	- ประธานกรรมการ	บจ.เอ็มแพค (ประเทศไทย)
					ต.ค.2553-ปัจจุบัน	- กรรมการ	บจ.แกรนด์ตลาดหลวง

ชื่อ-สกุล / ตำแหน่ง	อายุ (ปี)	คุณวุฒิทางการศึกษา / ประสบการณ์	สัดส่วนการถือหุ้นในบริษัท	ความสัมพันธ์ทางครอบครัว /ผู้บริหาร	ประสบการณ์ทำงาน ( 5 ปีย้อนหลัง)		
					ช่วงเวลา	ตำแหน่ง / บริษัท	
3. นายสมบุญ ชิวสุทธานนท์ <sup>1/</sup> <ul style="list-style-type: none"><li>- กรรมการ</li><li>- กรรมการบริหาร</li><li>- กรรมการผู้จัดการ</li></ul>	51	<ul style="list-style-type: none"><li>• ปริญญาตรี การเงิน มหาวิทยาลัยหอการค้าไทย</li><li>• ประกาศนียบัตร Director Certification Program (2554) : IOD</li><li>• ประกาศนียบัตร Director Accreditation Program (2548) : IOD</li></ul>	0.046%	- ไม่มี -	ก. พ.2555-ปัจจุบัน	- กรรมการ	บมจ.แม่ทัพিং แม็กชีนส์ โซลูชั่น
						- กรรมการบริหาร	
						- กรรมการผู้จัดการ	
					ก.พ.-มิ.ย.2555	- ประธานกรรมการบริหาร	
					พ.ย.2554-ก.พ.2555	- รองกรรมการผู้จัดการ	
					มิ.ย.2553-พ.ย.2554	- รองกรรมการผู้จัดการ	
					2545-มี.ค.2553	- กรรมการ	
						- รองกรรมการผู้จัดการ	
						สายสนับสนุนปฏิบัติการ	
					บริษัท/องค์กรอื่น		
					ก.ค.2557-ปัจจุบัน	- กรรมการ	บจ.ไหมแลปส์
					2546-ม.ค.2561	- กรรมการ	บจ.คนทำหนังสือ
					2546-ก.ย.2557	- กรรมการ	บจ.แม่ทัพিং มิวสิควีทาว์น
					2546-ม.ค.2557	- กรรมการ	บจ.กู๊ดดี ฟู้ดส์ ปีเคเค
					2545-ปัจจุบัน	- กรรมการ	บจ.เดอะ สตูดิโอ พาร์ค (ประเทศไทย)**

ชื่อ-สกุล / ตำแหน่ง	อายุ (ปี)	คุณวุฒิทางการศึกษา / ประสบการณ์	สัดส่วนการถือหุ้นในบริษัท	ความสัมพันธ์ทางครอบครัวระหว่างกรรมการ/ผู้บริหาร	ประสบการณ์ทำงาน ( 5 ปีย้อนหลัง)		
					ช่วงเวลา	ตำแหน่ง	ชื่อหน่วยงาน / บริษัท
4. นายพัฒนาพงศ์ หนูพันธ์ <sup>1/1</sup>	52	<ul style="list-style-type: none"> <li>ปริญญาโท สังคมวิทยา มหาวิทยาลัยธรรมศาสตร์</li> <li>ประกาศนียบัตร Director Certification Program : IOD</li> <li>ประกาศนียบัตร Director Accreditation Program : IOD</li> </ul>	- ไม่มี -	- ไม่มี -	2551-ปัจจุบัน	<ul style="list-style-type: none"> <li>- กรรมการ</li> <li>- กรรมการบริหาร</li> </ul>	บมจ.แม่ทัพช้าง แม่ไก่ไม่มีเซ่ โจ้ลูชั่น
					บริษัท/องค์กรอื่น		
					มี.ค.2561-ปัจจุบัน	- กรรมการ	บจ.มีเดีย สตูดิโอ
					ม.ค.2561-ปัจจุบัน	- กรรมการรองกรรมการผู้จัดการ	บจ.กรุงเทพโทรคมนาคมและวิทยุ
					มิ.ย.2559-ธ.ค.2560	- กรรมการผู้ช่วยกรรมการผู้จัดการ	
5. นายสรยุทธสิทธิ์ เอ็นบำรุง	59	<ul style="list-style-type: none"> <li>ปริญญาโท บริหารธุรกิจ University of Texas at Sul Ross, U.S.A.</li> </ul>	- ไม่มี -	- ไม่มี -	2552-ปัจจุบัน	- กรรมการ	บจ.ปีศาจ นิว มีเดีย
					เม.ย.2557-ปัจจุบัน	- กรรมการ	บมจ.แม่ทัพช้าง แม่ไก่ไม่มีเซ่ โจ้ลูชั่น
						- กรรมการบริหาร	
					บริษัทจดทะเบียนอื่น		
					ธ.ค.2547-ปัจจุบัน	- ผู้ช่วยกรรมการผู้จัดการอาวุโส	บมจ.ธนาคารกรุงศรีอยุธยา
					ก.ย.2545-พ.ย.2547	- ผู้ช่วยกรรมการผู้จัดการ	
					บริษัท/องค์กรอื่น		
					ส.ค.2560-ปัจจุบัน	- กรรมการ	บจ.แกรนด์ ไพร์ม แอสเซ็ทส์
					ก.ค.2560-ปัจจุบัน	- กรรมการ	บจ.เซาท์แลนด์
					ก.พ.2558-ปัจจุบัน	- กรรมการ	บจ.โฮมสุขุมวิท
					เม.ย.2557-ปัจจุบัน	- กรรมการ	บจ.มีเดีย สตูดิโอ
					ส.ค.2556-ปัจจุบัน	- ประธานกรรมการ	บจ.ทีวี ดิจิตอล เอชอาร์
						- ประธานเจ้าหน้าที่บริหาร	
					ต.ค.2553-ปัจจุบัน	- กรรมการ	บจ.แกรนด์เทลลาลง
					ก.ย.2545-ปัจจุบัน	- ประธานเจ้าหน้าที่บริหาร	บจ.บริหารสินทรัพย์
						กรุงศรีอยุธยา	
					พ.ย.2540-ปัจจุบัน	- กรรมการ	บจ.เค.เอส.พอร์จูน



ชื่อ-สกุล / ตำแหน่ง	อายุ (ปี)	คุณวุฒิทางการศึกษา / ประสบการณ์	สัดส่วนการถือหุ้นในบริษัท	ความสัมพันธ์ทางครอบครัว /ผู้บริหาร	ประสบการณ์ทำงาน ( 5 ปีย้อนหลัง)		
					ช่วงเวลา	ตำแหน่ง	ชื่อหน่วยงาน / บริษัท
6. นายณัฐวิทย์ บุญยะวัฒน์	55	<ul style="list-style-type: none"><li>ปริญญาโท บริหารธุรกิจ Abilene Christian University Texas, USA.</li><li>ประกาศนียบัตรหลักสูตร Senior Executive Program (SEP) สถาบันบัณฑิตบริหารธุรกิจศศินทร์ แห่งจุฬาลงกรณ์มหาวิทยาลัย</li><li>ประกาศนียบัตร Director Accreditation Program (2548) : IOD</li></ul>	- ไม่มี -	- ไม่มี -	เม.ย.2557-ปัจจุบัน	<ul style="list-style-type: none"><li>กรรมการ</li><li>กรรมการบริหาร</li></ul>	บมจ. แม่พิมพ์ แม่พิมพ์ใช้ โซลูชั่น
					บริษัทจดทะเบียนอื่น		
					เม.ย.2558-ปัจจุบัน	<ul style="list-style-type: none"><li>กรรมการ</li></ul>	บมจ.อีสเทิร์น สตาร์ เรือเอสเอชเอ
					ม.ค.2558-ปัจจุบัน	<ul style="list-style-type: none"><li>ที่ปรึกษากรรมการผู้จัดการใหญ่ และประธานเจ้าหน้าที่บริหาร</li></ul>	บมจ.ธนาคารกรุงศรีอยุธยา
					2556-2558	<ul style="list-style-type: none"><li>ผู้ช่วยกรรมการผู้จัดการใหญ่อาวุโส</li><li>สายงานวิเคราะห์สินเชื่อธุรกิจขนาดใหญ่</li><li>สายงานบริหารความเสี่ยงสินเชื่อ ธุรกิจ SME</li></ul>	
					2553-2556	<ul style="list-style-type: none"><li>ผู้ช่วยกรรมการผู้จัดการใหญ่อาวุโส และรักษาการแทนผู้จัดการฝ่ายประเมินราคาหลักทรัพย์</li><li>สายงานวิเคราะห์สินเชื่อธุรกิจขนาดใหญ่</li><li>สายงานบริหารความเสี่ยงสินเชื่อธุรกิจ SME</li></ul>	
					บริษัท/องค์กรอื่น		
					ก.พ.2558-ปัจจุบัน	<ul style="list-style-type: none"><li>กรรมการ</li></ul>	บจ. โคมสุเมวิท
					ส.ค.2556-ปัจจุบัน	<ul style="list-style-type: none"><li>กรรมการ</li></ul>	บจ.ทีวีดีิตอล เอชอาร์
					ต.ค.2553-ปัจจุบัน	<ul style="list-style-type: none"><li>กรรมการ</li></ul>	บจ. แกรนด์หลานหลวง
					พ.ย.2540-ปัจจุบัน	<ul style="list-style-type: none"><li>กรรมการ</li></ul>	บจ.เค.เอส.พอร์จัน

ชื่อ-สกุล / ตำแหน่ง	อายุ (ปี)	คุณวุฒิทางการศึกษา / ประสบการณ์	สัดส่วนการถือหุ้นในบริษัท	ความสัมพันธ์ทางครอบครัวระหว่างการบรรณาการ/ผู้บริหาร	ประสบการณ์ทำงาน ( 5 ปีย้อนหลัง)		
					ช่วงเวลา	ตำแหน่ง	ชื่อหน่วยงาน / บริษัท
7. นายอัศวรัตน์ วัฒนธนา - กรรมการอิสระ - ประธานกรรมการตรวจสอบ	63	<ul style="list-style-type: none"> <li>ปริญญาโท บริหารธุรกิจ Marshall University, USA.</li> <li>ประกาศนียบัตร Role of the Chairman Program (2560) : IOD</li> <li>ประกาศนียบัตร Director Certification Program (2556) : IOD</li> <li>ประกาศนียบัตร Role of the Compensation Committee (2550) : IOD</li> <li>ประกาศนียบัตร Director Accreditation Program (2550) : IOD</li> <li>ประกาศนียบัตร Audit Committee Program (2547) :IOD</li> <li>ประกาศนียบัตรหลักสูตรผู้บริหารระดับสูงสถาบันวิทยาการฉลาดทุน (วตท. รุ่นที่ 6) (2551)</li> </ul>	- ไม่มี -	- ไม่มี -	พ.ศ.2553-ปัจจุบัน	<ul style="list-style-type: none"> <li>- กรรมการอิสระ</li> <li>- ประธานกรรมการตรวจสอบ</li> </ul>	บมจ.แม่พิมพ์ แม่พิมพ์ไมซ์ โฮลดิ้ง
					บริษัทจดทะเบียนอื่น		
					พ.ศ.2560-ปัจจุบัน	<ul style="list-style-type: none"> <li>- กรรมการอิสระ</li> <li>- กรรมการตรวจสอบ</li> <li>- กรรมการสรรหาพิจารณา</li> </ul>	บมจ.ซีเอ็มพี คอมมูนิเคชั่น
					ก.ค.2560-ปัจจุบัน	<ul style="list-style-type: none"> <li>- กรรมการตรวจสอบ</li> <li>- กรรมการจัดการความเสี่ยง</li> <li>- กรรมการการลงทุน</li> </ul>	บมจ.กรุงเทพ-แอดซ่า ประกันชีวิต
					มิ.ย.2556-ปัจจุบัน	<ul style="list-style-type: none"> <li>- ประธานกรรมการ</li> </ul>	บมจ.ฟู้ด แคปิตอล
					2556-มิ.ย.2559	<ul style="list-style-type: none"> <li>- กรรมการ</li> </ul>	บมจ.เอฟโอโฮลดิ้ง แคปิตอล
					2554-ปัจจุบัน	<ul style="list-style-type: none"> <li>- กรรมการอิสระ</li> <li>- กรรมการตรวจสอบ</li> </ul>	บมจ.ฟินซ่า
					2544- ก.ค.2560	<ul style="list-style-type: none"> <li>- กรรมการอิสระ</li> <li>- ประธานกรรมการตรวจสอบ</li> <li>- กรรมการสรรหาและกำหนดค่าตอบแทน</li> <li>- กรรมการกำกับดูแลกิจการ</li> </ul>	บมจ.บัตรกรุงไทย
					บริษัท/องค์กรอื่น		
					2558-ปัจจุบัน	<ul style="list-style-type: none"> <li>- กรรมการอิสระ</li> <li>- ประธานกรรมการตรวจสอบ</li> </ul>	กลุ่มบริษัท เคพีเอ็น อะคาเดมี่ จำกัด
					2554-ปัจจุบัน	<ul style="list-style-type: none"> <li>- กรรมการอิสระ</li> <li>- กรรมการตรวจสอบ</li> </ul>	บด.ฟินซ่า จำกัด
					2554-2556	<ul style="list-style-type: none"> <li>- อาจารย์ประจำ</li> </ul>	วิทยาลัยดุริยางคศิลป์
					2553-2554	<ul style="list-style-type: none"> <li>- รองคณบดีฝ่ายพัฒนาลิขสิทธิ์</li> </ul>	มหาวิทยาลัยมหิดล

ชื่อ-สกุล / ตำแหน่ง	อายุ (ปี)	คุณวุฒิทางการศึกษา / ประสบการณ์	สัดส่วนการถือหุ้นในบริษัท	ความสัมพันธ์กับบริษัท	ประสบการณ์ทำงาน ( 5 ปีย้อนหลัง)			
					ช่วงเวลา	ตำแหน่ง	ชื่อหน่วยงาน / บริษัท	
8. นายฉัตรพี ดันติเฉลิม	53	<ul style="list-style-type: none"><li>ปริญญาโท สาขาการเงิน สถาบันบัณฑิตบริหารธุรกิจศศินทร์แห่งจุฬาลงกรณ์มหาวิทยาลัย</li><li>ประกาศนียบัตร Corporate Governance for Capital Market Intermediaries (2/2558) : IOD</li><li>ประกาศนียบัตร Director Accreditation Program (48/2548) : IOD</li></ul>	- ไม่มี -	- ไม่มี -	ก.ย.2560-ปัจจุบัน	<ul style="list-style-type: none"><li>กรรมการอิสระ</li><li>กรรมการตรวจสอบ</li><li>กรรมการสรรหาและกำหนดค่าตอบแทน</li></ul>	บมจ. แม่เหล็ก แม่็กซิเน็ซ โฮลดิ้ง	
					บริษัทจดทะเบียนอื่น			
					ก.ย.2552-ปัจจุบัน	<ul style="list-style-type: none"><li>กรรมการอิสระ</li><li>ประธานกรรมการตรวจสอบและกรรมการกลยุทธ์องค์กร</li></ul>		
					บริษัท/องค์กรอื่น			
					ม.ค.2559-ปัจจุบัน	<ul style="list-style-type: none"><li>กรรมการและประธานกรรมการตรวจสอบ</li></ul>		
					พ.ย.2558-ปัจจุบัน	<ul style="list-style-type: none"><li>ประธานกรรมการและกรรมการอิสระ</li></ul>		โรงเรียนนานาชาติสิงคโปร์ กรุงเทพฯ บจ.ยูนิเวนเจอร์ รีท แมเนจเม้นท์
					ส.ค.2558-ปัจจุบัน	<ul style="list-style-type: none"><li>กรรมการ และประธานเจ้าหน้าที่บริหาร</li></ul>		
					มี.ค.2555-มี.ย.2558	<ul style="list-style-type: none"><li>กรรมการ และรองประธาน</li></ul>		สมาคมบริษัทจัดการลงทุน (AIMC)
					ส.ค.2554-ก.ย.2557	<ul style="list-style-type: none"><li>คณะกรรมการบริหาร</li></ul>		หอการค้านานาชาติ
					ธ.ค.2548-มี.ย.2558	<ul style="list-style-type: none"><li>กรรมการและประธานเจ้าหน้าที่บริหาร</li></ul>		บลจ.กรุงศรี จำกัด

ชื่อ-สกุล / ตำแหน่ง	อายุ (ปี)	คุณวุฒิทางการศึกษา / ประสบการณ์	สัดส่วนการถือหุ้นในบริษัท	ความสัมพันธ์ทางครอบครัว/ผู้บริหาร	ประสบการณ์ทำงาน ( 5 ปีย้อนหลัง)		
					ช่วงเวลา	ตำแหน่ง	ชื่อหน่วยงาน / บริษัท
9. นายกมล รัตน์ไชย	51	<ul style="list-style-type: none"> <li>ปริญญาโท บริหารธุรกิจ มหาวิทยาลัยกรุงเทพ</li> <li>ผู้ตรวจสอบภายในรับอนุญาต (CIA)</li> <li>หลักสูตร Risk Management Program for Corporate Leaders (2560) : IOD</li> <li>หลักสูตร Director Certification Program (2559) : IOD</li> <li>หลักสูตร Anti-Corruption : The Practical Guide (2558) : IOD</li> <li>ประกาศนียบัตร How to Measure the Success of Corporate Strategy (2556) :IOD</li> <li>ประกาศนียบัตร Successful Formulation &amp; Execution of Strategy (2555) : IOD</li> <li>ประกาศนียบัตร Audit Committee Program (2552) : IOD</li> <li>ประกาศนียบัตร Director Accreditation Program (2551) :IOD</li> </ul>	- ไม่มี -	- ไม่มี -	ม.ค.2556-ปัจจุบัน	- กรรมการสรรหาและกำหนดค่าตอบแทน	บมจ.แม่ทัพিং แม็กชีนส์ โซลูชั่น
					พ.ย.2553-ปัจจุบัน	- กรรมการอิสระ - กรรมการตรวจสอบ	
					บริษัทจดทะเบียนอื่น		
					พ.ค.2557-ปัจจุบัน	- กรรมการอิสระและกรรมการตรวจสอบ	บมจ.อีสเทิร์น พาวเวอร์ กรุป
					2554-ปัจจุบัน	- กรรมการตรวจสอบ	บมจ.ศรีราชา คอนสตรัคชั่น
					2554-เม.ย.2557	- กรรมการตรวจสอบและกรรมการอิสระ	บมจ.โรงพยาบาลตะวันออก
					บริษัท/องค์กรอื่น		
					ม.ย.2558-ปัจจุบัน	- รองประธานเจ้าหน้าที่บริหารสายงานตรวจสอบภายใน	บจ.เคพีเอ็น อะคาเดมี่
					ก.ค.2557-ปัจจุบัน	- กรรมการอิสระ	บจ.ไหมแลปส์
					ก.ค.2555-ปัจจุบัน	- กรรมการอิสระ	บจ.เกียรตินาคิน
					ก.ค.2555-ปัจจุบัน	- กรรมการอิสระ	บจ.เดอะ สตูดิโอ พาร์ค (ประเทศไทย)
					ก.ค.2555-ม.ค.2561	- กรรมการอิสระ	บจ.คนทำหนังสือ
					ก.ค.2555-ธ.ค.2559	- กรรมการอิสระ	บจ.แม่ทัพিং สตูดิโอ พลัส
					ก.ค.2555-ธ.ค.2559	- กรรมการอิสระ	บจ.แม่ทัพিং เอ็นเตอร์เทนเมนท์
					ก.ค.2555-ก.ย.2557	- กรรมการอิสระ	บจ.แม่ทัพিং มิวสิค
					ก.ค.2555-ม.ค.2557	- กรรมการอิสระ	บจ.กู๊ดดี พิล์ม ปีเคเค
					2556-พ.ค.2558	- ผู้อำนวยการอาวุโสฝ่ายตรวจสอบภายใน	บริษัทตลาดรองสินทรัพย์อายุ
					2553-2556	- ผู้อำนวยการฝ่ายตรวจสอบภายใน	อายุ



ชื่อ-สกุล / ตำแหน่ง	อายุ (ปี)	คุณวุฒิทางการศึกษา / ประสบการณ์	สัดส่วนการถือหุ้นในบริษัท	ความรับผิดชอบทางกรรมการบริหาร/ผู้บริหาร	ประสบการณ์ทำงาน ( 5 ปีย้อนหลัง)		
					ช่วงเวลา	ตำแหน่ง	ชื่อหน่วยงาน / บริษัท
10. นางศิริเพ็ญ ศินนามานพ <sup>2</sup> - กรรมการบริหาร (ณ 31 มกราคม 2561)	63	<ul style="list-style-type: none"> <li>โครงการพัฒนาผู้บริหารมหาวิทยาลัยธรรมศาสตร์</li> <li>ประกาศนียบัตร Director Certification Program (2554) : (IOD)</li> <li>ประกาศนียบัตร Director Accreditation Program : (IOD)</li> </ul>	0.518 % (นับรวม นายฐนิสสพงษ์)	กรรยา- นายฐนิสสพงษ์ ศินนามานพ และพี่สาว- นายมนตรี อยู่สมบูรณ์	เม.ย.2557-ปัจจุบัน	- กรรมการบริหาร	บจ.แม่ทิงค์ แม็กชีนส์ ไซลูชั่น
					พ.ย.2554-ม.ค.2561	- ผู้ช่วยกรรมการผู้จัดการสายธุรกิจให้บริการและให้คำอุปการณ์	
					2545-ก.ค.2555	- กรรมการและกรรมการบริหาร	
					บริษัท/องค์กรอื่น		
					2546-ก.ย.2557	- กรรมการ	บจ.แม่ทิงค์ มูฟวี่ทาวน์
					2546-ม.ค.2557	- กรรมการ	บจ.กู๊ดดี้ ฟิเค็ม ปีเคเค
					2545-ปัจจุบัน	- กรรมการ	บจ.เดอะ สตูดิโอ พาร์ค (ประเทศไทย)**
					2545-ธ.ค.2559	- กรรมการ	บจ.แม่ทิงค์ สตูดิโอ ฟลิส
					2542-ธ.ค.2559	- กรรมการ	บจ.แม่ทิงค์ เอ็นเตอร์เทนเมนต์
					2537-ปัจจุบัน	- กรรมการ	บจ.เกียร์เฮด

ชื่อ-สกุล / ตำแหน่ง	อายุ (ปี)	คุณวุฒิทางการศึกษา / ประสบการณ์	สัดส่วนการ ถือหุ้นในบริษัท	ความสัมพันธ์ ทางครอบครัว หรือกรรมการ /ผู้บริหาร	ประสบการณ์ทำงาน ( 5 ปีย้อนหลัง)		
					ช่วงเวลา	ตำแหน่ง	ชื่อหน่วยงาน / บริษัท
11. นายมนตรี อยู่สมบูรณ์ - กรรมการบริหาร	52	<ul style="list-style-type: none"> <li>• อบรมระบบไฟ (Lighting System) Mole Richardson Co.,Ltd ประเทศอเมริกา</li> <li>• อบรมซ่อมบำรุง (Cinematography Lenses from Cooke Optics factory England)</li> <li>• อบรมด้านซ่อมบำรุง ด้านเลนส์ Carl Zeiss Factory Co.,Ltd. ประเทศเยอรมนี</li> <li>• อบรมด้านซ่อมบำรุงฯ กล้องฟิล์ม Arri Factory ประเทศเยอรมนี</li> <li>• ประกาศนียบัตรวิชาชีพ สาขาช่างไฟฟ้า วิทยาลัยเทคนิคพิษณุโลก</li> <li>• ประกาศนียบัตร Director Certification Program (2554) : (OD)</li> </ul>	0.000%	<p>น้องชาย-นางศิริเพ็ญ ศศิณมานพ</p>	ธ.ค.2558-ปัจจุบัน	- กรรมการบริหาร	บมจ.แม่ทัพিং แม็กชีนส์ โซลูชั่น
					บริษัท/องค์กรอื่น		
					ส.ค.2540-ปัจจุบัน	- กรรมการ	บจ.เคียร์เฮด

ชื่อ-สกุล / ตำแหน่ง	อายุ (ปี)	คุณวุฒิทางการศึกษา / ประสบการณ์	สัดส่วนการถือหุ้นในบริษัท	ความสัมพันธ์ทางครอบครัว /ผู้บริหาร	ประสบการณ์ทำงาน ( 5 ปีย้อนหลัง)		
					ช่วงเวลา	ตำแหน่ง	ชื่อหน่วยงาน / บริษัท
12. นายวิโรจน์ บุญศิริรุ่งเรือง	50	<ul style="list-style-type: none"><li>ปริญญาโท บัณฑิตมหาวิทยาลัยธรรมศาสตร์</li><li>ประกาศนียบัตร Company Secretary Program (CSP) (2554) : IOD</li><li>ประกาศนียบัตร Director Certification Program (2548) : IOD</li><li>ประกาศนียบัตร Director Accreditation Program (2548) : IOD</li></ul>	0.014%	- ไม่มี -	เม.ย.2557-ปัจจุบัน	- กรรมการบริหาร	บมจ.แม่ทัพซึ่ง แม่ทัพซึ่ง ไซลูชั่น
					มี.ค.2557-ปัจจุบัน	- รองกรรมการผู้จัดการ	
						สายการจัดการองค์กรและสนับสนุนธุรกิจ	
					2545-ก.พ.2557	- ผู้ช่วยกรรมการผู้จัดการ	
						สายการจัดการองค์กรและสนับสนุนธุรกิจ	
					2545-มี.ค.2553	- กรรมการ	
					บริษัท/องค์กรอื่น		
					ก.ค.2557-ปัจจุบัน	- กรรมการ	บจ.ใหม่แลปส์
					2546-ปัจจุบัน	- กรรมการ	บจ.เดอะ สตูดิโอ พาร์ค (ประเทศไทย)**
					2546-ปัจจุบัน	- กรรมการ	บจ.เกียร์เฮด
					2546-ม.ค.2561	- กรรมการ	บจ.คนทำหนังสือ
					2546-ธ.ค.2559	- กรรมการ	บจ.แม่ทัพซึ่ง สตูดิโอ พลัส
					2546-ธ.ค.2559	- กรรมการ	บจ.แม่ทัพซึ่ง เอ็นเตอร์เทนเมนต์
					2546-ก.ย.2557	- กรรมการ	บจ.แม่ทัพซึ่ง มิวสิคทาวน์
					2546-ม.ค.2557	- กรรมการ	บจ.กู๊ดดี ฟิสิกส์ ปีเคเค

ชื่อ-สกุล / ตำแหน่ง	อายุ (ปี)	คุณวุฒิทางการศึกษา / ประสบการณ์	สัดส่วนการถือหุ้นในบริษัท	ความสัมพันธ์ทางครอบครัว/ผู้บริหาร	ประสบการณ์ทำงาน ( 5 ปีย้อนหลัง)		
					ช่วงเวลา	ตำแหน่ง	ชื่อหน่วยงาน / บริษัท
13. นายฐนิสพงษ์ ศินมานพ <sup>2</sup> - รองกรรมการผู้จัดการ	60	<ul style="list-style-type: none"> <li>ปริญญาตรีเกิตติศักดิ์ เทคโนโลยีบัณฑิต เทคโนโลยีการถ่ายภาพและภาพยนตร์ มหาวิทยาลัยเทคโนโลยีราชมงคลธัญบุรี</li> </ul>	0.518 % (นับรวมนางศิริเพ็ญ)	สามี-นางศิริเพ็ญ ศินมานพ	พ.ย.2554-ปัจจุบัน	- รองกรรมการผู้จัดการสายงานธุรกิจให้บริการและให้เช่าอุปกรณ์ถ่ายทำ	บมจ.แม่ทิง แม่ทิงไมซ์ โฮลดิ้ง
					ก.ค.2555-ธ.ค.2556	- กรรมการ	
						- ประธานกรรมการบริหาร	
					2545-ต.ค.2554	- รองกรรมการผู้จัดการสายการผลิตภาพยนตร์โฆษณา	
					2545-2553	- กรรมการ	
					บริษัท/องค์กรอื่น		
					2546-ก.ย.2557	- กรรมการ	บจก.แม่ทิง มูฟวี่ทาวน์
					2545-ปัจจุบัน	- กรรมการ	บจ.เดอะ สตูดิโอ พาร์ค (ประเทศไทย) **
					2545-ธ.ค.2559	- กรรมการ	บจก.แม่ทิง สตูดิโอ พลัส
					2542-ธ.ค.2559	- กรรมการ	บจก.แม่ทิง เอ็นเตอร์เทนเมนท์
14. นางสาวอุษา วรรณโมลี - ผู้อำนวยการฝ่ายอาวุโส	56	<ul style="list-style-type: none"> <li>ปริญญาโท บริหารธุรกิจ มหาวิทยาลัยรามคำแหง</li> </ul>	- ไม่มี -	- ไม่มี -	2537-ปัจจุบัน	- กรรมการ	บจ.เกียรตินาคิน
					มี.ค.2557-ปัจจุบัน	- ผู้อำนวยการฝ่ายอาวุโสฝ่ายวิเคราะห์และบริหารลูกค้า	บมจ.แม่ทิง แม่ทิงไมซ์ โฮลดิ้ง
						ฝ่ายบริหารการเงิน	
						ฝ่ายเทคโนโลยีสารสนเทศ	
						ฝ่ายกฎหมาย	
					ก.พ.2557	- ผู้จัดการสาขามาตราสาร	บมจ.ธนาคารกรุงศรีอยุธยา
					ม.ค.2556-ม.ค.2557	- ผู้จัดการสาขาเซ็นทรัลเฟสติวัลพัทยาบีช	
					ก.พ.2550-ธ.ค.2555	- ผู้จัดการสาขาฉะเชิงเทรา	



ชื่อ-สกุล / ตำแหน่ง	อายุ (ปี)	คุณวุฒิต่างการศึกษา / ประสบการณ์	สัดส่วนการ ถือหุ้นในบริษัท	ความสัมพันธ์ ทางครอบครัว /ผู้บริการ	ประสบการณ์ทำงาน ( 5 ปีย้อนหลัง)		
					ช่วงเวลา	ตำแหน่ง	ชื่อหน่วยงาน / บริษัท
15. นางลดาวัลย์ คัมพทรัพย์ - ผู้อำนวยการฝ่ายอาวุโส	50	• ปริญญาโท บัณฑิต มหาวิทยาลัยธรรมศาสตร์	0.013%	- ไม่มี -	2556-ปัจจุบัน	- ผู้อำนวยการอาวุโส ฝ่ายบัญชีและงบประมาณ	บมจ.แม่ทัพিং แม็กชีนส์ โซลูชั่น
					2548-2555	- รักษาการ ผู้ช่วยกรรมการผู้จัดการ สายบริหารการเงินและ สำนักงานกลาง - ผู้อำนวยการฝ่ายบัญชีและ งบประมาณ กลุ่มบริษัทในเครือ	
16. นายณัฐพัชร จันต - ผู้อำนวยการฝ่ายอาวุโส	46	• ปริญญาตรี บริหารธุรกิจ มหาวิทยาลัยรามคำแหง	0.000%	- ไม่มี -	2556-ปัจจุบัน	- ผู้อำนวยการฝ่ายอาวุโส ฝ่ายบริหารสำนักงานกลาง และฝ่ายทรัพยากรบุคคล	บมจ.แม่ทัพিং แม็กชีนส์ โซลูชั่น
					ก.ย.2550-2555	- ผู้อำนวยการฝ่าย	
					ม.ย.-ส.ค.2550	- เจ้าหน้าที่จัดซื้อ	
					เม.ย.2547-พ.ค.2550	- เจ้าหน้าที่ทรัพยากร	
17. นายฉัตรชัย ท้าววงษา - ผู้อำนวยการฝ่ายอาวุโส	48	• ปริญญาตรี บริหารธุรกิจ มหาวิทยาลัยรามคำแหง	- ไม่มี -	- ไม่มี -	ม.ย.2558-ปัจจุบัน	- ผู้อำนวยการฝ่ายอาวุโส ฝ่ายการตลาด	บมจ.แม่ทัพিং แม็กชีนส์ โซลูชั่น
					พ.ย.2546-พ.ค. 2558	- ผู้จัดการฝ่าย ฝ่ายการตลาด	
18. นายอรรถชัย กิตติพัฒนานุเคราะห์ - ผู้อำนวยการฝ่าย	44	• ปริญญาโท บริหารธุรกิจ มหาวิทยาลัยรามคำแหง	- ไม่มี -	- ไม่มี -	2551-ปัจจุบัน	- ผู้อำนวยการฝ่าย ฝ่ายการบัญชีและงบประมาณ	บมจ.แม่ทัพিং แม็กชีนส์ โซลูชั่น
					2547-ปัจจุบัน	- ผู้จัดการฝ่ายบัญชีการเงิน	

หมายเหตุ: <sup>1/1</sup> กรรมการผู้มีอำนาจลงนามผู้แทนบริษัท

<sup>1/2</sup> นับรวมหุ้นของคู่สมรสและบุตรที่ยังไม่บรรลุนิติภาวะ (ข้อมูล ณ วันที่ 09 กุมภาพันธ์ 2561)

<sup>\*\*</sup> บริษัท เดอะ สตูดิโอ พาร์ค (ประเทศไทย) จำกัด ชื่อเดิมคือ “บริษัท แม่ทัพিং โปรดักส์ จำกัด”



## การกำกับ ดูแลกิจการ

### คณะกรรมการชุดย่อย

โครงสร้างการจัดการของบริษัทประกอบด้วยคณะกรรมการชุดย่อย 3 ชุด คือ 1) คณะกรรมการบริหาร 2) คณะกรรมการตรวจสอบ 3) คณะกรรมการสรรหาและกำหนดค่าตอบแทน

#### คณะกรรมการบริหาร

ณ วันที่ 31 ธันวาคม 2560 คณะกรรมการบริหารมีจำนวน 8 ท่าน ประกอบด้วย

รายชื่อ		ตำแหน่ง
1. นายภูมิชาย	วัชรพงศ์	ประธานกรรมการบริหาร
2. นายพัฒนพงศ์	หนูพันธ์	กรรมการบริหาร
3. นายสรสฤกษ์ดี	เย็นบำรุง	กรรมการบริหาร
4. นายณัฐวิทย์	บุญยะวัฒน์	กรรมการบริหาร
5. นายสมบุญ	ชีวะสุทธานนท์	กรรมการบริหาร
6. นางศิริเพ็ญ	ศศิณมานพ	กรรมการบริหาร
7. นายวิโรจน์	บุญศิริรุ่งเรือง	กรรมการบริหาร
8. นายมนตรี	อยู่สมบูรณ์	กรรมการบริหาร

#### หน้าที่และความรับผิดชอบของคณะกรรมการบริหาร

- เสนอแนะให้คณะกรรมการบริษัทพิจารณาอนุมัติในเรื่องดังต่อไปนี้
  - เป้าหมาย
  - นโยบายธุรกิจ
  - แผนธุรกิจ
  - กลยุทธ์ทางธุรกิจ
  - อำนาจการบริหารงาน
  - งบประมาณรายจ่ายประจำปี
  - นโยบายการบริหารความเสี่ยง
  - ขอบเขต อำนาจ และหน้าที่ของกรรมการผู้จัดการ
  - เรื่องอื่นๆ ที่อาจมีผลกระทบต่อกิจการของบริษัทอย่างมีนัยสำคัญ
  - รวมถึงเรื่องอื่นๆ ที่คณะกรรมการบริหารเห็นสมควรเสนอเพื่อขออนุมัติหรือตามหลักเกณฑ์ที่คณะกรรมการบริษัทกำหนด
- ควบคุมดูแลการดำเนินธุรกิจของบริษัทให้เป็นไปตามนโยบายธุรกิจ แผนธุรกิจ และกลยุทธ์ทางธุรกิจที่คณะกรรมการบริษัทได้อนุมัติแล้ว
- กำกับดูแลนโยบายธุรกิจ แผนธุรกิจ กลยุทธ์ทางธุรกิจ และผลการดำเนินงานของบริษัทในเครือ

4. มีอำนาจพิจารณาอนุมัติการกู้หรือการขอสินเชื่อใดๆ เพื่อธุรกรรมตามปกติของบริษัท รวมถึงการเป็นผู้ค้ำประกันหรือการชำระเงินเพื่อการดำเนินธุรกิจตามปกติของบริษัท โดยมีวงเงินในแต่ละรายการไม่เกิน 20,000,000 บาทหรือเทียบเท่าโดยวงเงินดังกล่าวให้เป็นไปตามระเบียบอำนาจอนุมัติและดำเนินการของบริษัท ซึ่งผ่านการพิจารณาจากคณะกรรมการบริษัทแล้ว ทั้งนี้ วงเงินดังกล่าวอาจมีการเปลี่ยนแปลงตามความเหมาะสมโดยขึ้นอยู่กับดุลยพินิจของคณะกรรมการบริษัท
5. มีอำนาจพิจารณาอนุมัติการบริหารสภาพคล่อง สำหรับการทำธุรกรรมด้านเงินฝาก ตัวเงินของสถาบันการเงิน พันธบัตรรัฐบาล กองทุนรวมเปิดตราสารหนี้ ในวงเงินไม่เกิน 30,000,000 บาท และพิจารณารายงานการทำธุรกรรมด้านเงินฝากจากฝ่ายบริหารการเงิน
6. การกำหนดโครงสร้างองค์กรและการบริหาร โดยให้ครอบคลุมถึงรายละเอียดการคัดเลือก การฝึกอบรม การว่าจ้าง การเลิกจ้างพนักงานบริษัท
7. พิจารณาการลงทุนในโครงการหรือหลักทรัพย์หรือการเข้าร่วมทุน ตามที่ได้รับอนุมัติจากคณะกรรมการบริษัท
8. ปฏิบัติหน้าที่อื่นๆ ตามที่ได้รับมอบหมายจากคณะกรรมการบริษัทในแต่ละคราว

ทั้งนี้ ในกรณีที่การดำเนินการใดที่มีหรืออาจมีผลประโยชน์หรือส่วนได้ส่วนเสียของกรรมการบริหารท่านใดหรือบุคคลที่อาจมีความขัดแย้ง (ตามประกาศของคณะกรรมการกำกับหลักทรัพย์และตลาดหลักทรัพย์) ให้คณะกรรมการบริหารนำเสนอเรื่องดังกล่าวต่อคณะกรรมการบริษัทเพื่อให้คณะกรรมการบริษัทพิจารณาต่อไป โดยกรรมการบริหารท่านนั้นและบุคคลที่อาจมีความขัดแย้ง จะไม่มีสิทธิออกเสียงลงคะแนนในการประชุมคณะกรรมการบริษัทในเรื่องดังกล่าว

#### คณะกรรมการตรวจสอบ

ในปี 2560 คณะกรรมการตรวจสอบของบริษัท ประกอบด้วยกรรมการอิสระจำนวน 3 ท่าน ได้แก่

รายชื่อ		ตำแหน่ง
1. นายอัศวรัตน์	ณ ระนอง	ประธานกรรมการตรวจสอบ
2. นายฉัตรพี <sup>/1</sup>	ตันติเฉลิม	กรรมการและกรรมการตรวจสอบ
3. นายกมล	รัตนไชย	กรรมการและกรรมการตรวจสอบ

<sup>/1</sup> นายฉัตรพี ตันติเฉลิม ได้รับการแต่งตั้งเป็นกรรมการอิสระ และกรรมการตรวจสอบ แทนนายณัฐวุฒิ เกาโบรมย์ เมื่อวันที่ 27 กันยายน 2560

#### วาระการดำรงตำแหน่งและการแต่งตั้งกรรมการตรวจสอบ

คณะกรรมการบริษัทแต่งตั้งกรรมการตรวจสอบจากกรรมการอิสระจำนวน 3 ท่าน โดยกรรมการตรวจสอบอย่างน้อย 1 ท่าน ต้องมีความรู้และประสบการณ์ด้านบัญชีและการเงิน คณะกรรมการตรวจสอบต้องมีความเป็นอิสระและคุณสมบัติตามประกาศของตลาดหลักทรัพย์แห่งประเทศไทย เรื่องคุณสมบัติและขอบเขตการดำเนินงานของคณะกรรมการตรวจสอบ โดยกรรมการตรวจสอบมีวาระการดำรงตำแหน่งคราวละ 3 ปี และสามารถได้รับการแต่งตั้งเป็นกรรมการตรวจสอบอีกได้แต่ไม่เกิน 2 วาระติดต่อกัน เว้นแต่คณะกรรมการบริษัทจะเห็นเป็นอย่างอื่น คณะกรรมการตรวจสอบรายงานต่อคณะกรรมการบริษัท โดยได้ปฏิบัติตามขอบเขตและอำนาจหน้าที่ตามกฎหมายว่าด้วยการตรวจสอบซึ่งได้มีการสอบทานเพื่อทบทวนและปรับปรุงอย่างน้อยปีละ 1 ครั้ง

ในกรณีที่ตำแหน่งกรรมการตรวจสอบว่างลงเพราะเหตุอื่นนอกจากถึงคราวออกตามวาระให้คณะกรรมการบริษัทแต่งตั้งบุคคลที่มีคุณสมบัติครบถ้วนขึ้นเป็นกรรมการตรวจสอบแทนภายใน 90 วันเพื่อให้กรรมการตรวจสอบมีจำนวนครบตามที่คณะกรรมการบริษัทกำหนดโดยบุคคลที่เข้าเป็นกรรมการตรวจสอบแทนอยู่ในตำแหน่งได้เพียงเท่าวาระที่ยังเหลืออยู่ของกรรมการตรวจสอบซึ่งตนแทน

## ขอบเขตอำนาจหน้าที่ของคณะกรรมการตรวจสอบ

คณะกรรมการตรวจสอบมีหน้าที่และความรับผิดชอบตามประกาศตลาดหลักทรัพย์แห่งประเทศไทย เรื่อง คุณสมบัติและขอบเขตการดำเนินงานของคณะกรรมการตรวจสอบ พ.ศ. 2551 ซึ่งมีผลบังคับใช้ตั้งแต่วันที่ 1 กรกฎาคม 2551 เป็นต้นไป ดังนี้

1. สอบทานให้บริษัทมีการรายงานทางการเงินอย่างถูกต้องและเพียงพอ
2. สอบทานให้บริษัทมีระบบการควบคุมภายใน (Internal Control) และระบบการตรวจสอบภายใน (Internal Audit) ที่เหมาะสมและมีประสิทธิภาพ สอบทานและอนุมัติกฎบัตรหน่วยงานตรวจสอบภายใน แผนงาน และงบประมาณ พิจารณาความเป็นอิสระของหน่วยงานตรวจสอบภายใน ให้ความเห็นชอบในการพิจารณาแต่งตั้ง โยกย้าย เลิกจ้างหัวหน้าหน่วยงานตรวจสอบภายใน หรือหน่วยงานอื่นใดที่รับผิดชอบเกี่ยวกับการตรวจสอบภายใน
3. สอบทานให้บริษัทปฏิบัติตามกฎหมายว่าด้วยหลักทรัพย์และตลาดหลักทรัพย์ ข้อกำหนดของตลาดหลักทรัพย์ และกฎหมายที่เกี่ยวข้องกับธุรกิจของบริษัท
4. พิจารณา คัดเลือก เสนอแต่งตั้งบุคคลซึ่งมีความเป็นอิสระเพื่อทำหน้าที่เป็นผู้สอบบัญชีของบริษัทและเสนอค่าตอบแทนของบุคคลดังกล่าว รวมทั้งเข้าร่วมประชุมกับผู้สอบบัญชีโดยไม่มีฝ่ายจัดการเข้าร่วมประชุมด้วยอย่างน้อยปีละ 1 ครั้ง
5. พิจารณารายการที่เกี่ยวข้องกันหรือรายการที่อาจมีความขัดแย้งทางผลประโยชน์ให้เป็นไปตามกฎหมายและข้อกำหนดของตลาดหลักทรัพย์ ทั้งนี้ เพื่อให้มั่นใจว่ารายการดังกล่าวสมเหตุสมผลและเป็นประโยชน์สูงสุดต่อบริษัท
6. จัดทำรายงานของคณะกรรมการตรวจสอบโดยเปิดเผยไว้ในรายงานประจำปีของบริษัท ซึ่งรายงานดังกล่าวต้องลงนามโดยประธานคณะกรรมการตรวจสอบ และต้องประกอบด้วยข้อมูลอย่างน้อยดังต่อไปนี้
  - (ก) ความเห็นเกี่ยวกับความถูกต้อง ครบถ้วน เป็นที่เชื่อถือได้ของรายงานทางการเงินของบริษัท
  - (ข) ความเห็นเกี่ยวกับความเพียงพอของระบบควบคุมภายในของบริษัท
  - (ค) ความเห็นเกี่ยวกับการปฏิบัติตามกฎหมายว่าด้วยหลักทรัพย์และตลาดหลักทรัพย์ ข้อกำหนดของตลาดหลักทรัพย์ หรือกฎหมายที่เกี่ยวข้องกับธุรกิจของบริษัท
  - (ง) ความเห็นเกี่ยวกับความเหมาะสมของผู้สอบบัญชี
  - (จ) ความเห็นเกี่ยวกับรายการที่อาจมีความขัดแย้งทางผลประโยชน์
  - (ฉ) จำนวนการประชุมคณะกรรมการตรวจสอบและการเข้าร่วมประชุมของกรรมการตรวจสอบแต่ละท่าน
  - (ช) ความเห็นหรือข้อสังเกตโดยรวมที่คณะกรรมการตรวจสอบได้รับการปฏิบัติหน้าที่ตามกฎบัตร (Charter)
  - (ซ) รายการอื่นที่เห็นว่าผู้ถือหุ้นและผู้ลงทุนทั่วไปควรทราบภายใต้ขอบเขตหน้าที่และความรับผิดชอบที่ได้รับมอบหมายจากคณะกรรมการบริษัท
7. ปฏิบัติการอื่นใดตามที่คณะกรรมการบริษัทมอบหมายด้วยความเห็นชอบจากคณะกรรมการตรวจสอบ
8. สอบทานให้บริษัทมีระบบการบริหารความเสี่ยง (Risk Management) การปฏิบัติตามนโยบายการต่อต้านทุจริตและคอร์รัปชันที่มีประสิทธิภาพ
9. รายงานผลการปฏิบัติงานของคณะกรรมการตรวจสอบให้คณะกรรมการบริษัททราบอย่างน้อยปีละ 4 ครั้ง
10. ให้มีอำนาจว่าจ้างที่ปรึกษาหรือบุคคลภายนอกตามระเบียบของบริษัทมาให้ความเห็นหรือคำปรึกษาในกรณีจำเป็น
11. ให้มีอำนาจเชิญกรรมการ ผู้บริหาร หัวหน้าหน่วยงานหรือพนักงานของบริษัทหาหรือหรือตอบคำถามของคณะกรรมการตรวจสอบ
12. พิจารณาทบทวนขอบเขต อำนาจ หน้าที่ ความรับผิดชอบและประเมินผลการปฏิบัติงานของคณะกรรมการตรวจสอบเป็นประจำทุกปี



13. ในการปฏิบัติหน้าที่ของคณะกรรมการตรวจสอบ หากพบหรือมีข้อสงสัยว่ามีรายการหรือการกระทำดังต่อไปนี้ ซึ่งอาจมีผลกระทบอย่างมีนัยสำคัญต่อฐานะการเงินและผลการดำเนินงานของบริษัท ให้คณะกรรมการตรวจสอบรายงานต่อคณะกรรมการบริษัทเพื่อดำเนินการปรับปรุงแก้ไขภายในเวลาที่คณะกรรมการตรวจสอบเห็นสมควร
  - (ก) รายการที่เกิดความขัดแย้งทางผลประโยชน์
  - (ข) การทุจริตหรือมีสิ่งผิดปกติหรือมีความบกพร่องที่สำคัญในระบบควบคุมภายใน
  - (ค) การฝ่าฝืนกฎหมายว่าด้วยหลักทรัพย์และตลาดหลักทรัพย์ ข้อกำหนดของตลาดหลักทรัพย์แห่งประเทศไทย หรือกฎหมายที่เกี่ยวข้องกับธุรกิจของบริษัท
14. ในกรณีที่ผู้สอบบัญชีพบพฤติการณ์อันควรสงสัยว่าประธานเจ้าหน้าที่บริหาร กรรมการผู้จัดการ หรือบุคคลซึ่งรับผิดชอบในการดำเนินงานของบริษัทได้กระทำความผิดตามที่กฎหมายระบุ และได้แจ้งข้อเท็จจริงเกี่ยวกับพฤติกรรมดังกล่าวให้คณะกรรมการตรวจสอบของบริษัททราบและเพื่อดำเนินการตรวจสอบต่อไปโดยไม่ชักช้า และให้คณะกรรมการตรวจสอบรายงานผลการตรวจสอบเบื้องต้นให้แก่สำนักงานคณะกรรมการกำกับหลักทรัพย์และตลาดหลักทรัพย์และผู้สอบบัญชีทราบภายใน 30 วัน นับแต่วันที่ได้รับแจ้งจากผู้สอบบัญชีเกี่ยวกับพฤติการณ์อันควรสงสัยที่ต้องแจ้งดังกล่าว และวิธีการเพื่อให้ได้ซึ่งข้อเท็จจริงเกี่ยวกับพฤติกรรมนั้นให้เป็นไปตามที่คณะกรรมการกำกับตลาดทุนประกาศกำหนด
15. ทบทวนและปรับปรุงกฎบัตรคณะกรรมการตรวจสอบเป็นประจำปีละ 1 ครั้งและนำเสนอกฎบัตรคณะกรรมการตรวจสอบที่ทบทวนแล้วให้ที่ประชุมคณะกรรมการบริษัทพิจารณาอนุมัติ

ทั้งนี้ อำนาจของกรรมการตรวจสอบดังกล่าวข้างต้น จะไม่รวมถึงอำนาจที่ทำให้กรรมการตรวจสอบ หรือผู้รับมอบอำนาจจากคณะกรรมการตรวจสอบ สามารถลงมติให้ความเห็นในรายการที่กรรมการตรวจสอบท่านนั้นหรือผู้รับมอบอำนาจจากคณะกรรมการตรวจสอบ หรือบุคคลที่อาจมีความขัดแย้ง (ตามประกาศคณะกรรมการกำกับหลักทรัพย์และตลาดหลักทรัพย์ และ/หรือประกาศคณะกรรมการกำกับตลาดทุน และ/หรือตลาดหลักทรัพย์แห่งประเทศไทย) มีส่วนได้เสียหรือมีความขัดแย้งทางผลประโยชน์กับบริษัท บริษัทย่อย หรือบริษัทที่เกี่ยวข้องได้

#### คณะกรรมการสรรหาและกำหนดค่าตอบแทน

โดยมติที่ประชุมคณะกรรมการบริษัทครั้งที่ 1/2556 เมื่อวันที่ 25 มกราคม 2556 บริษัทได้มีการจัดตั้งคณะกรรมการสรรหาและกำหนดค่าตอบแทนเพื่อทำหน้าที่กำหนดนโยบาย หลักเกณฑ์และวิธีปฏิบัติในการสรรหา คัดเลือกและเสนอรายชื่อตัวบุคคลเพื่อการแต่งตั้งเป็นกรรมการบริษัท กรรมการชุดย่อยต่างๆ และผู้บริหารระดับสูงของบริษัทรวมถึงกรรมการของบริษัทย่อยในเครือซึ่งบริษัทถือหุ้นตั้งแต่ร้อยละ 50 ขึ้นไป ตลอดจนพิจารณากำหนดค่าตอบแทนที่เหมาะสมสำหรับกรรมการและผู้บริหารของบริษัท

ณ วันที่ 31 ธันวาคม 2560 คณะกรรมการสรรหาและกำหนดค่าตอบแทนมีจำนวน 3 ท่านประกอบด้วย

รายชื่อ		ตำแหน่ง
1. นายสมฤทธิ์ ศรีทองดี		ประธานกรรมการสรรหาและกำหนดค่าตอบแทน
2. นายฉัตรพี <sup>1</sup> ดันติเฉลิม		กรรมการสรรหาและกำหนดค่าตอบแทน
3. นายกมล รัตนไชย		กรรมการสรรหาและกำหนดค่าตอบแทน

<sup>1</sup> นายฉัตรพี ดันติเฉลิม ได้รับการแต่งตั้งเป็นกรรมการสรรหาและกำหนดค่าตอบแทน แทนนายณัฐวุฒิ เกาโบรมย์ เมื่อวันที่ 27 กันยายน 2560

## อำนาจหน้าที่และความรับผิดชอบ

### 1. กำหนดนโยบาย หลักเกณฑ์และวิธีปฏิบัติ

- 1.1. กำหนดนโยบาย หลักเกณฑ์ และวิธีปฏิบัติในการสรรหากรรมการบริษัท กรรมการชด้อย่อยต่างๆและผู้บริหารระดับสูงของบริษัท ได้แก่ ประธานเจ้าหน้าที่บริหารและหรือกรรมการผู้จัดการ รองกรรมการผู้จัดการ และผู้ช่วยกรรมการผู้จัดการของบริษัท
- 1.2. กำหนดนโยบาย หลักเกณฑ์ และวิธีปฏิบัติในการสรรหา คัดเลือก กลั่นกรอง ผู้ที่เหมาะสมเพื่อดำรงตำแหน่ง กรรมการ กรรมการผู้จัดการหรือผู้มีตำแหน่งเทียบเท่าที่เรียกชื่อเป็นอย่างอื่นของกิจการที่บริษัทถือหุ้นตั้งแต่ร้อยละ 50 ขึ้นไป และหรือกลั่นกรองหาผู้เหมาะสมจากภายในองค์กรนั้น เพื่อดำรงตำแหน่งดังกล่าว
- 1.3. กำหนดนโยบายการจ่ายค่าตอบแทนและผลประโยชน์อื่น รวมถึงจำนวนค่าตอบแทนและผลประโยชน์อื่นให้แก่ กรรมการบริษัท กรรมการในคณะกรรมการชด้อย่อยและผู้บริหารระดับสูงของบริษัท รวมถึงกรรมการ กรรมการผู้จัดการ หรือผู้มีตำแหน่งเทียบเท่าในองค์กรหรือกิจการที่บริษัทถือหุ้นตั้งแต่ร้อยละ 50 ขึ้นไป

### 2. การสรรหาคัดเลือกหรือพิจารณากลั่นกรองตัวบุคคล

สรรหาคัดเลือกหรือกลั่นกรองตัวบุคคลแล้วแต่กรณีเพื่อดำรงตำแหน่งต่างๆ ดังต่อไปนี้ เพื่อเสนอต่อคณะกรรมการบริษัท

- 2.1. กรรมการบริษัท
- 2.2. กรรมการในคณะกรรมการชด้อย่อยต่างๆ ที่รายงานตรงต่อคณะกรรมการบริษัท
- 2.3. ผู้บริหารระดับสูงของบริษัท ได้แก่ ประธานเจ้าหน้าที่บริหาร และหรือกรรมการผู้จัดการ รองกรรมการผู้จัดการ ผู้ช่วยกรรมการผู้จัดการ รวมถึงกรรมการและกรรมการผู้จัดการหรือตำแหน่งอื่นที่เทียบเท่าขององค์กรหรือกิจการที่บริษัทถือหุ้นตั้งแต่ร้อยละ 50 ขึ้นไป

### 3. การพิจารณากำหนดค่าตอบแทน

ดูแลให้กรรมการบริษัท กรรมการในคณะกรรมการชด้อย่อย ผู้บริหารระดับสูงของบริษัท ได้แก่ประธานเจ้าหน้าที่บริหาร และหรือกรรมการผู้จัดการ รองกรรมการผู้จัดการ ผู้ช่วยกรรมการผู้จัดการ ได้รับผลตอบแทนที่เหมาะสมกับหน้าที่และความรับผิดชอบที่มีต่อบริษัท และเป็นไปตามนโยบายและหลักเกณฑ์ของบริษัท โดยเทียบเคียงกับบริษัทอื่นในอุตสาหกรรมเดียวกัน หรือใกล้เคียงกัน ทั้งนี้กรรมการบริษัทที่ได้รับมอบหมายให้มีหน้าที่และความรับผิดชอบเพิ่มขึ้นควรได้รับค่าตอบแทนที่เหมาะสมกับหน้าที่และความรับผิดชอบที่ได้รับมอบหมายเพิ่มขึ้นนั้นด้วย

### 4. หน้าที่และความรับผิดชอบอื่นๆ

- 4.1. พิจารณาและดูแลให้ขนาดและองค์ประกอบของคณะกรรมการบริษัทมีความเหมาะสมกับองค์กรรวมถึงมีการปรับเปลี่ยนให้สอดคล้องกับสภาพแวดล้อมที่เปลี่ยนแปลงไปโดยคณะกรรมการบริษัทจะต้องประกอบด้วยบุคคลที่มีความรู้ ความสามารถและประสบการณ์ในด้านต่างๆ ที่เป็นประโยชน์ต่อการกำกับดูแลและดำเนินธุรกิจของบริษัท
- 4.2. กำหนดแนวทางการประเมินผลงานของกรรมการบริษัทและผู้บริหารระดับสูง ได้แก่ ประธานเจ้าหน้าที่บริหาร และ/หรือกรรมการผู้จัดการ รองกรรมการผู้จัดการ ผู้ช่วยกรรมการผู้จัดการ เพื่อพิจารณาผลตอบแทนประจำปี โดยจะต้องคำนึงถึงหน้าที่ความรับผิดชอบและความเสี่ยงที่เกี่ยวข้อง รวมถึงการให้ความสำคัญกับการเพิ่มมูลค่าของส่วนของผู้ถือหุ้นในระยะยาว ประกอบการพิจารณาการประเมินผลด้วย
- 4.3. ดำเนินการประเมินผลการปฏิบัติงานของกรรมการบริษัท และประธานเจ้าหน้าที่บริหารและ/หรือกรรมการผู้จัดการ
- 4.4. จัดทำแผนสืบทอดตำแหน่งประธานเจ้าหน้าที่บริหารและ/หรือกรรมการผู้จัดการ และพิจารณาอนุมัติแผนสืบทอดตำแหน่งของผู้บริหารระดับสูงอื่น ได้แก่ รองกรรมการผู้จัดการ และผู้ช่วยกรรมการผู้จัดการ
- 4.5. เปิดเผยนโยบายและรายงานสรุปผลการดำเนินงานของคณะกรรมการสรรหา และกำหนดค่าตอบแทนไว้ในรายงานประจำปีของบริษัท

- 4.6 แสวงหาความเห็นจากที่ปรึกษาอิสระภายนอก ผู้มีความเชี่ยวชาญเฉพาะได้ในกรณีที่เป็นโดยบริษัทเป็นผู้รับภาระค่าใช้จ่าย เช่น การสำรวจเงินเดือนการสรรหากรรมการและผู้บริหารระดับสูงของบริษัท เป็นต้น

### การสรรหาและแต่งตั้งกรรมการและผู้บริหารระดับสูงสุด

#### กรรมการอิสระ

คณะกรรมการสรรหาและกำหนดค่าตอบแทน จะร่วมพิจารณากำหนดหลักเกณฑ์และนโยบายในการพิจารณาสรรหาบุคคลที่จะเข้ามาดำรงตำแหน่งเป็นกรรมการอิสระ โดยพิจารณาจากคุณสมบัติตามพระราชบัญญัติมหาชนจำกัดกฎหมายว่าด้วยหลักทรัพย์และตลาดหลักทรัพย์ ประกาศของคณะกรรมการกำกับหลักทรัพย์และตลาดหลักทรัพย์ ประกาศคณะกรรมการตลาดทุน รวมถึง ประกาศ ข้อบังคับและ/หรือกฎระเบียบอื่นๆที่เกี่ยวข้องประกอบกับการพิจารณาถึงคุณสมบัติอื่นๆ เช่น ประสบการณ์ทำงาน ความรู้ความสามารถ ทั้งนี้ บริษัทมีนโยบายแต่งตั้งคณะกรรมการอิสระอย่างน้อย 1 ใน 3 ของจำนวนกรรมการทั้งหมดและไม่น้อยกว่า 3 คน

#### คุณสมบัติของกรรมการอิสระประกอบไปด้วย

1. ได้รับแต่งตั้งจากคณะกรรมการหรือที่ประชุมผู้ถือหุ้นของบริษัท
2. มีคุณสมบัติตามที่กำหนดในกฎหมายว่าด้วยหลักทรัพย์และตลาดหลักทรัพย์และข้อกำหนดของตลาดหลักทรัพย์
  - 1) ถือหุ้นไม่เกินร้อยละหนึ่งของจำนวนหุ้นที่มีสิทธิออกเสียงทั้งหมดของบริษัท บริษัทใหญ่ บริษัทย่อย บริษัทร่วม ผู้ถือหุ้นรายใหญ่ หรือผู้มีอำนาจควบคุมของบริษัท ทั้งนี้ ได้ับรวมการถือหุ้นของผู้ที่เกี่ยวข้อง
  - 2) ไม่เป็นหรือเคยเป็นกรรมการที่มีส่วนร่วมบริหารงาน ลูกจ้าง พนักงาน ที่ปรึกษาที่ได้เงินเดือนประจำ หรือผู้มีอำนาจควบคุมของบริษัท บริษัทใหญ่ บริษัทย่อย บริษัทร่วม บริษัทย่อยลำดับเดียวกัน ผู้ถือหุ้นรายใหญ่ หรือของผู้มีอำนาจควบคุมของบริษัท เว้นแต่จะได้พ้นจากการมีลักษณะดังกล่าวมาแล้วไม่น้อยกว่าสองปีก่อนวันที่ยื่นคำขออนุญาตต่อสำนักงาน ทั้งนี้ลักษณะต้องห้ามดังกล่าวไม่รวมถึงกรณีที่กรรมการอิสระเคยเป็นข้าราชการ หรือที่ปรึกษาของส่วนราชการซึ่งเป็นผู้ถือหุ้นรายใหญ่ หรือผู้มีอำนาจควบคุมของผู้อนุญาต
  - 3) ไม่เป็นบุคคลที่มีความสัมพันธ์ทางสายโลหิตหรือโดยจดทะเบียนตามกฎหมายในลักษณะที่เป็น บิดา มารดา คู่สมรส พี่น้องและบุตร รวมทั้งคู่สมรสของบุตร ของกรรมการรายอื่น ผู้บริหารผู้ถือหุ้นรายใหญ่ ผู้มีอำนาจควบคุมหรือบุคคลที่จะได้รับการเสนอให้กรรมการ ผู้บริหารหรือผู้มีอำนาจควบคุมของบริษัท หรือบริษัทย่อย
  - 4) ไม่มีหรือเคยมีความสัมพันธ์ทางธุรกิจกับบริษัท บริษัทใหญ่ บริษัทย่อย บริษัทร่วม ผู้ถือหุ้นรายใหญ่ หรือผู้มีอำนาจควบคุมของบริษัท ในลักษณะที่อาจเป็นการขัดขวางการใช้วิจารณญาณอย่างอิสระของตน รวมทั้งไม่เป็นหรือเคยเป็นผู้ถือหุ้นที่มีนัย
  - 5) ไม่เป็นหรือเคยเป็นผู้สอบบัญชีของบริษัท บริษัทใหญ่ บริษัทย่อย บริษัทร่วม ผู้ถือหุ้นรายใหญ่ หรือผู้มีอำนาจควบคุมของบริษัท และไม่เป็นผู้ถือหุ้นที่มีนัย ผู้มีอำนาจควบคุม หรือหุ้นส่วนของสำนักงานสอบบัญชี ซึ่งมีผู้สอบบัญชีของบริษัท บริษัทใหญ่ บริษัทย่อย บริษัทร่วม ผู้ถือหุ้นรายใหญ่ หรือผู้มีอำนาจควบคุมของบริษัทสังกัดอยู่ เว้นแต่จะได้พ้นจากการมีลักษณะดังกล่าวมาแล้วไม่น้อยกว่าสองปีก่อนวันที่ยื่นคำขออนุญาตต่อสำนักงานกำกับหลักทรัพย์และตลาดหลักทรัพย์
  - 6) ไม่เป็นหรือเคยเป็นผู้ให้บริการทางวิชาชีพใดๆ ซึ่งรวมถึงการให้บริการเป็นที่ปรึกษากฎหมายหรือที่ปรึกษาทางการเงิน ซึ่งได้รับค่าบริการเกินกว่าสองล้านบาทต่อปีจากบริษัท บริษัทใหญ่ บริษัทย่อย บริษัทร่วม ผู้ถือหุ้นรายใหญ่ หรือผู้มีอำนาจควบคุมของบริษัท รวมทั้งไม่เป็นผู้ถือหุ้นที่มีนัย ผู้มีอำนาจควบคุม หรือหุ้นส่วนของผู้ให้บริการทางวิชาชีพนั้นด้วย เว้นแต่จะได้พ้นจากการมีลักษณะดังกล่าวมาแล้วไม่น้อยกว่าสองปีก่อนวันที่ยื่นคำขออนุญาตต่อสำนักงาน

- 7) ไม่เป็นกรรมการที่ได้รับแต่งตั้งขึ้นเพื่อเป็นตัวแทนของกรรมการของบริษัท ผู้ถือหุ้นรายใหญ่ หรือผู้ถือหุ้นซึ่งเป็นผู้ที่เกี่ยวข้องกับผู้ถือหุ้นรายใหญ่
- 8) ไม่ประกอบกิจการที่มีสภาพอย่างเดียวกันและเป็นการแข่งขันที่มิชอบกับกิจการของผู้ขออนุญาตหรือบริษัทย่อยหรือไม่เป็นหุ้นส่วนที่มิชอบในห้างหุ้นส่วน หรือเป็นกรรมการที่มีส่วนร่วมบริหารงาน ลูกจ้าง พนักงาน ที่ปรึกษาที่รับเงินเดือนประจำ หรือถือหุ้นเกินร้อยละหนึ่งของจำนวนหุ้นที่มีสิทธิออกเสียงทั้งหมดของบริษัทอื่น ซึ่งประกอบกิจการที่มีสภาพอย่างเดียวกันและเป็นการแข่งขันที่มิชอบกับกิจการของบริษัทหรือบริษัทย่อย
- 9) ไม่มีลักษณะอื่นใดที่ทำให้ไม่สามารถให้ความเห็นอย่างเป็นอิสระเกี่ยวกับการดำเนินงานของบริษัท
- 10) เป็นผู้ได้รับความเชื่อถือและเป็นที่ยอมรับโดยทั่วไป
- 11) สามารถอุทิศเวลาอย่างเพียงพอในการดำเนินหน้าที่ของคณะกรรมการตรวจสอบ

กรรมการอิสระอาจได้มอบหมายจากคณะกรรมการบริษัท ให้ตัดสินใจในการดำเนินกิจการของบริษัท บริษัทใหญ่ บริษัทย่อย บริษัทร่วม บริษัทย่อยลำดับเดียวกัน ผู้ถือหุ้นรายใหญ่ หรือผู้มีอำนาจควบคุมของบริษัท โดยมีการตัดสินใจในรูปแบบขององค์คณะ (collective decision) ได้

ในกรณีที่แต่งตั้งบุคคลให้ดำรงตำแหน่งกรรมการอิสระเป็นบุคคลที่มีหรือเคยมีความสัมพันธ์ทางธุรกิจหรือการให้บริการวิชาชีพเกินมูลค่าที่กำหนดตามข้อ 4 หรือ ข้อ 6 คณะกรรมการบริษัท อาจพิจารณาผ่อนผันให้ได้ หากเห็นว่าการแต่งตั้งบุคคลดังกล่าวไม่มีผลกระทบต่อการปฏิบัติหน้าที่และการให้ความเห็นที่เป็นอิสระ และจัดให้มีการเปิดเผยข้อมูลต่อไปในหนังสือนัดประชุมผู้ถือหุ้นสามัญในวาระพิจารณาแต่งตั้งกรรมการอิสระด้วย

- 1) ลักษณะความสัมพันธ์ทางธุรกิจหรือการให้บริการทางวิชาชีพ ที่ทำให้บุคคลดังกล่าวมีคุณสมบัติไม่เป็นไปตามหลักเกณฑ์ที่กำหนด
- 2) เหตุผลและความจำเป็นที่ยังคงหรือแต่งตั้งให้บุคคลดังกล่าวเป็นกรรมการอิสระ
- 3) ความเห็นของคณะกรรมการบริษัท ในการเสนอให้มีการแต่งตั้งบุคคล ดังกล่าวเป็นกรรมการอิสระ

#### การสรรหากรรมการและผู้บริหารระดับสูงสุด

คณะกรรมการสรรหาและกำหนดค่าตอบแทนร่วมกันกำหนดหลักเกณฑ์และนโยบายพิจารณาสรรหากรรมการบริษัท เพื่อเสนอต่อคณะกรรมการและ/หรือที่ประชุมผู้ถือหุ้น ทั้งนี้บุคคลที่ได้รับการแต่งตั้งให้ดำรงตำแหน่งกรรมการจะต้องมีคุณสมบัติครบตามพระราชบัญญัติมหาชนจำกัด พ.ศ. 2535 หมายความว่าด้วยหลักทรัพย์และตลาดหลักทรัพย์ ประกาศของคณะกรรมการกำกับหลักทรัพย์และตลาดหลักทรัพย์ ประกาศคณะกรรมการตลาดทุนรวมถึงประกาศ ข้อบังคับ และ/หรือกฎระเบียบอื่นๆ ที่เกี่ยวข้องประกอบกับการพิจารณาถึงคุณสมบัติอื่นๆ เช่น ประสบการณ์ทำงาน ความรู้ความสามารถ เป็นต้น ทั้งนี้ ข้อบังคับของบริษัท กำหนดว่าคณะกรรมการบริษัทต้องมีจำนวนอย่างน้อย 5 คน และกรรมการไม่น้อยกว่ากึ่งหนึ่งของจำนวนกรรมการทั้งหมดต้องมีถิ่นที่อยู่ในราชอาณาจักรและที่ประชุมผู้ถือหุ้นเป็นผู้เลือกตั้งกรรมการโดยใช้เสียงข้างมากตามหลักเกณฑ์และวิธีการดังต่อไปนี้

1. ผู้ถือหุ้นแต่ละคนจะมีคะแนนเสียงเท่ากับ 1 หุ้นต่อ 1 เสียง
2. ผู้ถือหุ้นแต่ละคนจะใช้คะแนนเสียงที่ตนมีอยู่ทั้งหมดตาม 1. เพื่อเลือกตั้งบุคคลคนเดียวหรือหลายคนเป็นกรรมการก็ได้ แต่จะแบ่งคะแนนเสียงให้กรรมการคนใดมากกว่าหรือน้อยกว่ากรรมการคนอื่นๆ ไม่ได้
3. บุคคลซึ่งได้รับคะแนนเสียงสูงสุดตามลำดับจะได้รับการเลือกตั้งให้เป็นกรรมการเท่ากับจำนวนกรรมการที่พึงจะมีหรือจะพึงเลือกตั้งในครั้งนั้น ในกรณีที่บุคคลซึ่งได้รับการเลือกตั้งในลำดับถัดลงมามีคะแนนเสียงเท่ากันเกินจำนวนที่จะพึงมีหรือพึงเลือกตั้งในครั้งนั้น ให้ผู้เป็นประธานเป็นผู้ออกเสียงชี้ขาด

ในการประชุมสามัญประจำปีทุกครั้ง กรรมการจำนวน 1 ใน 3 ของกรรมการทั้งหมดจะต้องพ้นจากตำแหน่ง ถ้าจำนวนกรรมการที่จะพ้นจากตำแหน่งไม่อาจแบ่งออกได้พอดี 1 ใน 3 ให้กรรมการจำนวนใกล้เคียงที่สุดกับจำนวน 1 ใน 3 ออกจากตำแหน่ง และหากในคราวใดมีกรรมการหลายคนอยู่ในตำแหน่งนานเท่าๆกัน เป็นจำนวนมากกว่าจำนวนที่ต้องพ้นจากตำแหน่งในคราวนั้นๆ ให้กรรมการดังกล่าวพ้นจากตำแหน่งโดยวิธีจับฉลาก ทั้งนี้กรรมการที่จะต้องออกในวาระนั้นๆ อาจถูกเลือกเข้ามาดำรงตำแหน่งใหม่ก็ได้ นอกจากพ้นตำแหน่งตามวาระแล้ว กรรมการจะพ้นจากตำแหน่งเมื่อตาย ลาออก ขาดคุณสมบัติ หรือมีลักษณะต้องห้ามตามกฎหมาย ที่ประชุมผู้ถือหุ้นมีมติให้ออก หรือศาลมีคำสั่งให้ออก

นอกจากนี้ข้อบังคับ ยังมีข้อกำหนด ห้ามมิให้กรรมการประกอบกิจการอันมีสภาพอย่างเดียวกัน และเป็นการแข่งขันกับกิจการของบริษัท หรือเข้าเป็นหุ้นส่วนในห้างหุ้นส่วนสามัญ หรือเป็นหุ้นส่วนไม่จำกัดความรับผิดชอบในห้างหุ้นส่วนจำกัด หรือเข้าเป็นกรรมการในบริษัทอื่น ซึ่งประกอบกิจการอันมีสภาพอย่างเดียวกัน และเป็นการแข่งขันกับกิจการของบริษัท ไม่ว่าจะทำเพื่อประโยชน์ของตนเองหรือประโยชน์ของผู้อื่น เว้นแต่กรรมการผู้นั้นจะแจ้งให้ที่ประชุมผู้ถือหุ้นทราบก่อนที่จะมีมติแต่งตั้งตนเป็นกรรมการ

#### **การกำกับดูแลการดำเนินงานของบริษัทย่อยและบริษัทร่วม**

บริษัท แมทชีนส์ โซลูชั่น จำกัด มหาชน ให้ความสำคัญต่อการบริหารจัดการของกลุ่มธุรกิจของบริษัทด้วยการเสนอแต่งตั้งให้กรรมการหรือผู้บริหารของบริษัทดำรงตำแหน่งเป็นกรรมการในกลุ่มบริษัท เพื่อกำกับดูแลให้บริษัทในกลุ่มมีนโยบายและแนวทางดำเนินธุรกิจ การบริหารจัดการและการควบคุมภายในที่สอดคล้องกับนโยบายของบริษัทอันส่งผลให้เกิดประโยชน์และสร้างมูลค่าเพิ่มให้กับผู้มีส่วนได้เสียทุกกลุ่ม กรรมการผู้แทนในกลุ่มบริษัทมีการรายงานผลการดำเนินงานให้คณะกรรมการบริษัทรับทราบ มีการกำหนดให้มีการเปิดเผยข้อมูลสารสนเทศตามที่บริษัทกำหนด นอกจากนี้บริษัทมีฝ่ายตรวจสอบภายในและพัฒนาระบบทำหน้าที่ในการสอบทานการควบคุมภายในและรายงานให้ผู้บริหารและคณะกรรมการตรวจสอบบริษัทรับทราบ ทั้งนี้เพื่อให้มั่นใจว่ากลไกการกำกับดูแลเป็นไปตามที่คณะกรรมการบริษัทกำหนด

#### **การดูแลการใช้ข้อมูลภายใน**

บริษัทมีนโยบายในการควบคุมมิให้บุคลากรนำข้อมูลภายในในองค์กรไปเปิดเผยให้แก่ผู้อื่น รวมถึงผลประโยชน์ส่วนตน โดยบริษัท มีนโยบายและวิธีการดูแลผู้บริหาร ดังนี้

1. ให้ความรู้แก่กรรมการรวมถึงผู้บริหารฝ่ายต่างๆ รับทราบเกี่ยวกับหน้าที่ที่ต้องรายงานการถือครองหลักทรัพย์ของตน คู่สมรส และบุตรที่ไม่บรรลุนิติภาวะ รวมถึงบทกำหนดโทษตามพระราชบัญญัติหลักทรัพย์ และตลาดหลักทรัพย์ พ.ศ.2535 และตามข้อกำหนดของตลาดหลักทรัพย์แห่งประเทศไทย
2. กำหนดให้ผู้บริหารรายงานการเปลี่ยนแปลงการถือครองหลักทรัพย์ต่อสำนักงานคณะกรรมการกำกับหลักทรัพย์และตลาดหลักทรัพย์ และจัดส่งสำเนารายงานดังกล่าวให้แก่บริษัท ในวันเดียวกันกับที่ส่งรายงานต่อสำนักงานคณะกรรมการกำกับหลักทรัพย์
3. ดำเนินการส่งหนังสือเวียนแจ้งให้ผู้บริหารทราบว่า ผู้บริหารที่ได้รับทราบข้อมูลภายในที่เป็นสาระสำคัญ ที่มีผลต่อการเปลี่ยนแปลงราคาหลักทรัพย์จะต้องระงับการซื้อขายหลักทรัพย์ของบริษัทในช่วง 1 เดือน ก่อนที่งบการเงินหรือข้อมูลภายในนั้นจะเปิดเผยต่อสาธารณชนและห้ามมิให้เปิดเผยข้อมูลที่เป็นสาระสำคัญนั้นต่อบุคคลอื่น

#### **ค่าตอบแทนของผู้สอบบัญชี**

1. ค่าตอบแทนจากการสอบบัญชี (Audit Fee)

บริษัทและบริษัทย่อยจ่ายค่าตอบแทนการสอบบัญชีให้แก่สำนักงานสอบบัญชีที่ผู้สอบบัญชีสังกัด ในรอบปีบัญชี ปี 2560 เป็นจำนวนเงินรวม 2,000,000 บาท

2. ค่าบริการอื่น (Non-Audit Fee)

- ไม่มี-



## การกำกับดูแลกิจการที่ดี

คณะกรรมการบริษัทมีความตระหนักและเชื่อมั่นว่าหลักการของการกำกับดูแลกิจการที่ดีจะเป็นปัจจัยสำคัญในการเพิ่มมูลค่าและส่งเสริมให้บริษัทมีความสามารถในการแข่งขัน ในปัจจุบันคณะกรรมการบริษัทได้มีการศึกษาและเริ่มมีการนำหลักการกำกับดูแลกิจการที่ดีฉบับใหม่ หรือ Corporate Governance Code (CG Code) มาเป็นกรอบในการกำกับดูแลกิจการเพื่อเป็นการยกระดับมาตรฐานด้านกำกับกิจการให้สอดคล้องกับความมุ่งหวังของภาคธุรกิจ ผู้ลงทุน ตลอดจนตลาดทุนและสังคมโดยรวม ดังนั้นคณะกรรมการบริษัทจึงได้มีการทบทวนและปรับปรุงหลักการกำกับดูแลกิจการที่ดีที่มีอยู่ เพื่อจัดทำเป็นกรอบหลักการและแนวทางปฏิบัติตามหลักเกณฑ์หลักการกำกับดูแลกิจการที่ดี หรือ Corporate Governance Code ฉบับใหม่ ซึ่งครอบคลุมหลักการ 8 หมวด โดยบริษัทได้ถือปฏิบัติและกำหนดดังนี้

1. คณะกรรมการบริษัท ผู้บริหาร และพนักงานจะใช้แนวทางปฏิบัติตามหลักการกำกับดูแลกิจการของบริษัทด้วยความเข้าใจ
2. คณะกรรมการบริษัท ผู้บริหารและพนักงานจะยึดมั่นในความเป็นธรรม ปฏิบัติต่อผู้มีส่วนได้เสียอย่างเท่าเทียมกัน และปฏิบัติงานเพื่อผลประโยชน์ของบริษัทอย่างเต็มความสามารถด้วยความซื่อสัตย์ สุจริต โปร่งใสและสามารถตรวจสอบได้ เพื่อเป็นการสร้างคุณค่าให้กิจการอย่างยั่งยืน

สำหรับหลักการกำกับดูแลกิจการที่ดีที่บริษัทกำหนดเพื่อให้คณะกรรมการบริษัท ผู้บริหาร และพนักงานในกิจการของบริษัทใช้เป็นแนวทางในการปฏิบัติประกอบด้วย

### หมวดที่ 1 ภาระหนัก บทบาทและความรับผิดชอบของคณะกรรมการในฐานะผู้นำที่สร้างคุณค่าให้แกกิจการอย่างยั่งยืน (Establish Clear Leadership Role and Responsibilities of the Board)

คณะกรรมการบริษัทเป็นผู้มีทักษะ ความรู้ ความสามารถ และมีประสบการณ์ที่หลากหลายที่สามารถใช้ความรู้ ความสามารถ และวิสัยทัศน์ ในการกำหนดวิสัยทัศน์ พันธกิจ กลยุทธ์ ทิศทาง นโยบาย เป้าหมายและภารกิจของบริษัท รวมทั้งมีหน้าที่ติดตามผลการดำเนินงาน เพื่อให้บรรลุวัตถุประสงค์และมีการปฏิบัติที่สอดคล้องกับนโยบายกฎระเบียบ กฎหมายและข้อบังคับต่างๆ ที่เกี่ยวข้อง ตลอดจนบริหารความเสี่ยงให้อยู่ในระดับที่เหมาะสม ภายใต้กรอบกฎหมาย วัตถุประสงค์และมิติที่ประชุมผู้ถือหุ้น ด้วยความซื่อสัตย์สุจริต ระมัดระวัง คำนึงถึงผลประโยชน์สูงสุดของบริษัท และมีความรับผิดชอบต่อผู้ถือหุ้น และต่อผู้มีส่วนได้เสียทุกฝ่าย นอกจากนี้ เพื่อให้เกิดประสิทธิภาพ ประสิทธิผล โปร่งใสและสามารถตรวจสอบได้

นอกเหนือจากผลการดำเนินงานแล้ว คณะกรรมการยังให้ความสำคัญในเรื่องของผลกระทบต่อสังคม ผลกระทบต่อสิ่งแวดล้อม และจริยธรรม มีการส่งเสริมจริยธรรม จรรยาบรรณโดยกำหนดให้บริษัทยึดมั่นในแนวทางการดำเนินธุรกิจที่โปร่งใส สุจริต และเป็นธรรม จึงได้ออกข้อพึงปฏิบัติเกี่ยวกับจรรยาบรรณทางธุรกิจ (The Code of Ethical Business) เป็นมาตรฐานการประพฤติปฏิบัติที่ดีที่กำหนดขึ้นเพื่อให้กรรมการ ผู้บริหารและพนักงานยึดถือปฏิบัติ ซึ่งจรรยาบรรณทางธุรกิจนี้มีความชัดเจนเพียงพอที่จะป้องกันการประพฤติในทางที่ผิดหรือทำให้เสื่อมเสียและสะท้อนให้เห็นถึงความต้องการของบริษัทที่ต้องการให้ทุกคนปฏิบัติตามกฎหมายและข้อบังคับตามนโยบายและตามคุณค่าหลักของบริษัท บริษัทเผยแพร่จรรยาบรรณทางธุรกิจไว้ในเว็บไซต์ [www.matchinggroup.com](http://www.matchinggroup.com) เพื่อเป็นการสื่อสารแนวปฏิบัติและติดตามการปฏิบัติตามจรรยาบรรณแก่พนักงานทุกคนอย่างมีประสิทธิภาพ

## หมวดที่ 2 กำหนดวัตถุประสงค์และเป้าหมายหลักของกิจการที่เป็นไปเพื่อความยั่งยืน (Define Objective that Promote Sustainable Value Creation)

คณะกรรมการมีหน้าที่ในการกำหนดหรือพิจารณาและให้ความเห็นชอบในเรื่องที่สำคัญเกี่ยวกับการดำเนินงานของบริษัท เช่น วิสัยทัศน์ พันธกิจ เป้าหมาย แผนงาน กลยุทธ์ และประเด็นความเสี่ยงที่อาจเกิดขึ้นของบริษัทโดยคำนึงถึงการสร้างคุณค่าให้กับบริษัท ลูกค้า ผู้ถือหุ้น ผู้มีส่วนได้เสีย และสังคมโดยรวม

### ปรัชญาในการประกอบธุรกิจ

เพื่อการเติบโตที่ยั่งยืนสามารถสร้างมูลค่าเพิ่มให้แก่ผู้มีส่วนได้เสียอย่างเหมาะสมและคำนึงถึงคุณภาพด้านสิ่งแวดล้อมและเอื้อประโยชน์ต่อสังคมโดยรวมอย่างต่อเนื่อง บริษัทได้กำหนดปรัชญาในการประกอบธุรกิจเพื่อมุ่งสู่เป้าหมายดังนี้

- เสริมสร้างศักยภาพการแข่งขันในฐานะผู้นำในตลาดผลิตและบริการการผลิตภาพยนตร์โฆษณา
- ก้าวสู่องค์กรแห่งความเป็นเลิศด้วยทีมงานที่มุ่งสร้างสรรค์สิ่งใหม่บนพื้นฐานแห่งความเชื่อมั่นระหว่างกัน เพื่อให้เป็นมาตรฐานในการปฏิบัติงานของผู้บริหารและพนักงานทุกระดับ โดยมีเนื้อหาครอบคลุมหลักการที่สำคัญ ดังนี้
  - มุ่งเน้นการสร้างประโยชน์สูงสุดให้แก่กิจการในระยะยาว เพื่อสร้างมูลค่าเพิ่มสูงสุดให้แก่ผู้ถือหุ้น
  - ยึดหลักความเป็นธรรมและเสมอภาค ทั้งต่อผู้ถือหุ้นและผู้มีส่วนได้เสีย
  - ดูแลไม่ให้เกิดความขัดแย้งทางผลประโยชน์
  - บริหารงานด้วยความรอบคอบ ระมัดระวัง และรับผิดชอบ
  - ดำเนินงานด้วยความโปร่งใสและตรวจสอบได้
  - มีระบบการควบคุมภายในและระบบการตรวจสอบภายในที่ได้มาตรฐาน เชื่อถือได้และมีประสิทธิภาพ
  - การกำหนดจรรยาบรรณทางธุรกิจเพื่อให้กรรมการและพนักงานถือปฏิบัติ

คณะกรรมการได้กำกับดูแลการทำแผนงานประจำปีและกลยุทธ์ให้สอดคล้องกับวิสัยทัศน์และเป้าหมายของกิจการ โดยคำนึงถึงศักยภาพ ปัจจัยและสภาพแวดล้อมของบริษัทในช่วงเวลานั้นๆ ตลอดจนคำนึงถึงโอกาสและความเสี่ยงที่สามารถยอมรับได้ ดังเห็นได้จากบริษัทมีการลงทุนในอุปกรณ์ที่ใช้ถ่ายทำภาพยนตร์ ซึ่งอุปกรณ์เหล่านี้มีการเปลี่ยนแปลงทางเทคโนโลยีที่รวดเร็ว ซึ่งลูกค้ามักเลือกใช้บริการจากบริษัทที่มีอุปกรณ์ใหม่ๆ อย่างไรก็ดี บริษัทมีการลงทุนในอุปกรณ์อย่างต่อเนื่องเพื่อตอบสนองความต้องการของลูกค้า และพัฒนาศักยภาพของบุคลากรจนสามารถประดิษฐ์อุปกรณ์บางชนิดที่เป็นเทคนิคพิเศษเพื่อบริการลูกค้า ตลอดจนมีการจัดการฝึกอบรมบุคลากรเพื่อเพิ่มพูนทักษะความชำนาญในการใช้อุปกรณ์ เพื่ออำนวยความสะดวกแก่ลูกค้า

มีการทบทวนแผนงานและกลยุทธ์อย่างสม่ำเสมอเพื่อที่จะรองรับความเปลี่ยนแปลงที่เกิดขึ้นในอนาคต บริษัทมีการจัดทำแผนธุรกิจระยะยาว เพื่อให้มั่นใจว่าบริษัทคำนึงถึงแผนธุรกิจและกลยุทธ์ในระยะยาว และยังสามารถคาดการณ์สิ่งที่จะเกิดขึ้นในอนาคตได้ตามสมควร

ในการสื่อสารวิสัยทัศน์ พันธกิจ หรือเป้าหมายหลักของบริษัทกับพนักงานบริษัทและบุคคลภายนอก บริษัทได้เผยแพร่วิสัยทัศน์ พันธกิจ ภาพรวมการประกอบธุรกิจ และเป้าหมายของบริษัทไว้บนเว็บไซต์ของบริษัท

## หมวดที่ 3 เสริมสร้างคณะกรรมการที่มีประสิทธิผล (Strengthen Board Effectiveness)

คณะกรรมการบริษัทมีจำนวน 9 ท่าน มีวาระดำรงตำแหน่งคราวละ 3 ปี ประกอบด้วย กรรมการที่มาจากฝ่ายบริหาร 2 ท่าน กรรมการที่ไม่เป็นผู้บริหาร 7 ท่าน ในจำนวนนี้มีกรรมการที่มีคุณสมบัติเป็นอิสระตามหลักเกณฑ์ที่สำนักงาน กสท. กำหนดจำนวน 3 ท่าน สอดคล้องกับเกณฑ์ของสำนักงานกำกับหลักทรัพย์และตลาดหลักทรัพย์ ที่ได้กำหนดให้บริษัทจดทะเบียนต้องมีจำนวนกรรมการอิสระมากกว่าหรือเท่ากับหนึ่งในสามของจำนวนกรรมการทั้งหมด

คณะกรรมการบริษัทในฐานะตัวแทนของผู้ถือหุ้นมีหน้าที่กำกับดูแลการบริหารจัดการงานของบริษัท มีภาวะผู้นำและมีส่วนร่วมในการกำหนดเป้าหมาย แนวทาง นโยบาย แผนงานและงบประมาณของบริษัท การปฏิบัติหน้าที่ให้เป็นไปตามกฎหมาย วัตถุประสงค์และข้อบังคับของบริษัท ตลอดจนมติที่ประชุมผู้ถือหุ้นด้วยความซื่อสัตย์ สุจริตและระมัดระวังผลประโยชน์ของผู้ถือหุ้น โดยคำนึงถึงผู้มีส่วนได้เสียอื่นๆ ด้วย อีกทั้งยังรวมถึงการกำกับดูแลควบคุมฝ่ายบริหารให้ดำเนินการเป็นไปตามนโยบายที่กำหนดไว้อย่างมีประสิทธิภาพและประสิทธิผล เพื่อเพิ่มมูลค่าทางเศรษฐกิจสูงสุดให้แก่กิจการและความมั่นคงสูงสุดให้แก่ผู้ถือหุ้น โดยได้จัดให้บริษัทมีระบบการควบคุมภายใน การบริหารจัดการความเสี่ยง รวมถึงการติดตามการดำเนินงานในเรื่องดังกล่าวอย่างสม่ำเสมอ นอกจากนี้คณะกรรมการบริษัทได้มีการแต่งตั้งให้คณะกรรมการบริหารทำหน้าที่กำกับดูแลการดำเนินงานของฝ่ายบริหารให้เป็นไปตามนโยบายที่กำหนดไว้โดยคณะกรรมการบริหารมีขอบเขตอำนาจหน้าที่ตามที่คณะกรรมการกำหนดและมีอำนาจอนุมัติการลงทุนไม่เกิน 20 ล้านบาท ประธานเจ้าหน้าที่บริหาร มีอำนาจอนุมัติการลงทุนที่ไม่เกิน 15 ล้านบาท และ กรรมการผู้จัดการมีขอบเขตอำนาจหน้าที่ตามที่คณะกรรมการกำหนดและมีอำนาจอนุมัติการลงทุนที่ไม่เกิน 10 ล้านบาท คณะกรรมการบริษัทได้มีการแต่งตั้งคณะกรรมการตรวจสอบ เพื่อทำหน้าที่สนับสนุนให้บริษัทมีการควบคุมภายในและการกำกับดูแลกิจการที่เพียงพอและเหมาะสม

ประธานกรรมการบริษัทไม่เป็นบุคคลเดียวกันกับประธานเจ้าหน้าที่บริหาร และกรรมการผู้จัดการ ทำให้เกิดการแบ่งแยกหน้าที่ในการกำหนดนโยบายการกำกับดูแล และการบริหารงานประจำ ซึ่งสนับสนุนให้บริษัทสามารถบริหารงานได้อย่างโปร่งใส โอกาสที่จะเกิดข้อขัดแย้งทางผลประโยชน์ หรือการที่ประธานเจ้าหน้าที่บริหาร และ กรรมการผู้จัดการ จะมีอำนาจเบ็ดเสร็จจึงไม่อาจเกิดขึ้นได้ง่าย เนื่องจากมีการคานอำนาจซึ่งกันและกัน ทั้งนี้เพื่อให้เกิดประโยชน์สูงสุดต่อบริษัทและผู้ถือหุ้นได้ดียิ่งขึ้น

#### คณะอนุกรรมการ

เพื่อให้การกำกับดูแลกิจการของบริษัทมีประสิทธิภาพและมีความโปร่งใสมากขึ้น คณะกรรมการบริษัทได้แต่งตั้งคณะอนุกรรมการเพื่อช่วยในการปฏิบัติงานและกำกับดูแลบริษัท ดังนี้

- คณะกรรมการบริหาร

คณะกรรมการบริษัทได้แต่งตั้งคณะกรรมการบริหาร โดยคัดเลือกจากกรรมการและผู้บริหารของบริษัทที่มีคุณสมบัติเหมาะสมจำนวน 8 ท่าน เพื่อเข้ามาบริหารจัดการและควบคุมกิจการของบริษัทตามที่คณะกรรมการบริษัทมอบหมาย

- คณะกรรมการตรวจสอบ

คณะกรรมการบริษัทได้แต่งตั้งคณะกรรมการตรวจสอบประกอบด้วยกรรมการอิสระจำนวน 3 ท่าน โดยอย่างน้อย 1 ท่าน ต้องมีความรู้และประสบการณ์ด้านบัญชีและการเงิน คณะกรรมการตรวจสอบจะต้องมีคุณสมบัติเกี่ยวกับความเป็นอิสระตามประกาศของตลาดหลักทรัพย์แห่งประเทศไทย เรื่องคุณสมบัติและขอบเขตการดำเนินงานของคณะกรรมการตรวจสอบ คณะกรรมการตรวจสอบมีหน้าที่รายงานต่อคณะกรรมการบริษัท โดยปฏิบัติตามขอบเขตและอำนาจหน้าที่ตามกฎหมายบัตรคณะกรรมการตรวจสอบซึ่งได้มีการสอบทานเพื่อทบทวนและปรับปรุงอย่างน้อยปีละ 1 ครั้ง

ในปี 2560 มีกรรมการตรวจสอบ 1 ท่านได้ผ่านการอบรมหลักสูตร ประกาศนียบัตร Role of the Chairman Program (RCP) ซึ่งจัดโดยสมาคมส่งเสริมสถาบันกรรมการบริษัทไทย (IOD) และได้มีกรรมการตรวจสอบอีก 1 ท่านได้ผ่านการอบรมหลักสูตร Risk Management Program for Corporate Leaders : RCL รุ่นที่ 9/2017 (2560) : IOD

- คณะกรรมการสรรหาและกำหนดค่าตอบแทน

ในปี 2556 คณะกรรมการบริษัท ได้มีการจัดตั้งคณะกรรมการสรรหาและกำหนดค่าตอบแทน (Nomination and Remuneration Committee) ประกอบด้วยกรรมการที่ไม่เป็นผู้บริหารและส่วนใหญ่เป็นกรรมการอิสระ จำนวน 3 คน มีหน้าที่ในการกำหนดนโยบาย หลักเกณฑ์และวิธีปฏิบัติในการสรรหากรรมการบริษัท กรรมการชด้อยต่างๆ และผู้บริหารระดับสูงของบริษัท และกำหนดนโยบายการจ่ายค่าตอบแทนและผลประโยชน์อื่น รวมถึงจำนวนค่าตอบแทน และผลประโยชน์อื่นให้แก่กรรมการบริษัท กรรมการในคณะกรรมการชด้อย และผู้บริหารระดับสูงของบริษัท คณะกรรมการสรรหาและกำหนดค่าตอบแทนรายงานการดำเนินงานและเสนอความเห็นต่อคณะกรรมการบริษัท

- คณะกรรมการกำกับดูแลกิจการ

บริษัทได้มีการแต่งตั้งคณะกรรมการเฉพาะเรื่อง เนื่องจากบริษัทพิจารณาแล้วเห็นว่า ในปัจจุบันการพิจารณาและตัดสินใจในเรื่องต่างๆ สามารถทำได้อย่างมีประสิทธิภาพโดยคณะกรรมการบริษัทและคณะกรรมการบริหาร อย่างไรก็ตาม ในอนาคตเมื่อบริษัทมีขนาดธุรกิจและโครงสร้างองค์กรที่ใหญ่ขึ้นซึ่งอาจมีขั้นตอนในการบริหารงานที่ซับซ้อนขึ้น บริษัทอาจพิจารณาแต่งตั้งคณะกรรมการเฉพาะเรื่องตามความเหมาะสมต่อไป

#### การประชุมคณะกรรมการ

คณะกรรมการบริษัทได้กำหนดการประชุมโดยปกติเป็นประจำทุกเดือน และมีการประชุมพิเศษตามความจำเป็น โดยมีการกำหนดวันที่และวาระการประชุมที่ชัดเจน และนำส่งเอกสารก่อนการประชุมล่วงหน้าไม่น้อยกว่า 7 วัน เพื่อให้คณะกรรมการได้มีเวลาศึกษาข้อมูลอย่างเพียงพอก่อนเข้าร่วมประชุม ปกติการประชุมแต่ละครั้งจะใช้เวลาไม่น้อยกว่า 2 ชั่วโมง ทั้งนี้ ในการประชุมแต่ละครั้ง ประธานในที่ประชุมจะเปิดโอกาสให้กรรมการแต่ละท่านแสดงความคิดเห็นอย่างเป็นอิสระ โดยในปี 2559 มีการประชุมของคณะกรรมการบริษัททั้งสิ้น จำนวน 12 ครั้ง การประชุมคณะกรรมการบริหารมีจำนวน 11 ครั้ง การประชุมคณะกรรมการตรวจสอบจำนวน 6 ครั้ง การประชุมคณะกรรมการสรรหา 2 ครั้ง และในปี 2560 มีการประชุมของคณะกรรมการบริษัททั้งสิ้น จำนวน 11 ครั้ง การประชุมคณะกรรมการบริหารจำนวน 11 ครั้ง การประชุมคณะกรรมการตรวจสอบจำนวน 6 ครั้ง และการประชุมคณะกรรมการสรรหาจำนวน 4 ครั้ง โดยมีรายละเอียดการเข้าร่วมประชุมของคณะกรรมการสรุปได้ ดังนี้

		จำนวนครั้งที่ปัสกิติเข้าร่วมประชุม (ครั้ง)							
รายชื่อ	ตำแหน่ง	คณะกรรมการ บริษัท		คณะกรรมการ บริหาร		คณะกรรมการ ตรวจสอบ		คณะกรรมการ สรรหาฯ	
		2559	2560	2559	2560	2559	2560	2559	2560
1. นายสมฤทธิ์ ศรีทองดี	- ประธานกรรมการ - ประธานกรรมการสรรหา และกำหนดค่าตอบแทน	12/12	11/11	-	-	-	-	2/2	4/4
2. นายภูมิชาย วัชรพงศ์	- กรรมการ - ประธานกรรมการบริหาร	11/12	10/11	11/11	11/11	-	-	-	-
3. นายสมบุญ ชิวสุทธานนท์	- กรรมการ - กรรมการบริหาร	12/12	10/11	11/11	11/11	-	-	-	-
4. นายอัครรัตน์ ณ ระนอง	- กรรมการอิสระ - ประธานกรรมการตรวจสอบ	11/12	11/11	-	-	6/6	6/6	-	-
5. นายณัฐวุฒิ เภาโบรมย์ <sup>/1</sup>	- กรรมการอิสระ - กรรมการตรวจสอบ - กรรมการสรรหา และกำหนดค่าตอบแทน	6/12	4/9	-	-	4/6	3/4	1/2	2/2
6. นายฉัตรพี ดันติเฉลิม <sup>/1</sup>	- กรรมการอิสระ - กรรมการตรวจสอบ - กรรมการสรรหา และกำหนดค่าตอบแทน	-	2/2	-	-	-	2/2	-	2/2
7. นายกมล รัตนไชย	- กรรมการอิสระ - กรรมการตรวจสอบ - กรรมการสรรหา และกำหนดค่าตอบแทน	12/12	10/11	-	-	6/6	6/6	2/2	4/4
8. นายพัฒนพงศ์ หนูพันธ์	- กรรมการ - กรรมการบริหาร	12/12	10/11	11/11	10/11	-	-	-	-
9. นายณัฐวิทย์ บุญยะวัฒน์	- กรรมการ - กรรมการบริหาร	11/12	11/11	11/11	11/11	-	-	-	-
10. นายสรสฤกษ์ เย็นบำรุง	- กรรมการ - กรรมการบริหาร	11/12	8/11	10/11	10/11	-	-	-	-
11. นายวิโรจน์ บุญศิริรุ่งเรือง	- กรรมการบริหาร - รองกรรมการผู้จัดการ - เลขานุการบริษัท	-	-	11/11	10/11	-	-	-	-
12. นางศิริเพ็ญ ศคินมานพ	- กรรมการบริหาร - ผู้ช่วยกรรมการผู้จัดการ	-	-	11/11	10/11	-	-	-	-
13. นายมนตรี อยู่สมบูรณ์	- กรรมการบริหาร	-	-	10/11	10/11	-	-	-	-

หมายเหตุ : <sup>/1</sup> นายณัฐวุฒิ เภาโบรมย์ ลาออกจากการเป็นกรรมการอิสระ กรรมการตรวจสอบ และกรรมการสรรหาและกำหนดค่าตอบแทน เมื่อวันที่ 27 กันยายน 2560

<sup>/1</sup> นายฉัตรพี ดันติเฉลิม ได้รับแต่งตั้งเป็นกรรมการอิสระ กรรมการตรวจสอบ และกรรมการสรรหาและกำหนดค่าตอบแทน เมื่อวันที่ 27 กันยายน 2560



ทั้งนี้ ได้มีการจัดบันทึกการประชุมเป็นลายลักษณ์อักษร จัดเก็บรายงานการประชุมที่ผ่านการรับรองจากคณะกรรมการบริษัท พร้อมให้คณะกรรมการและผู้เกี่ยวข้องตรวจสอบได้

#### รายงานของคณะกรรมการบริษัท

คณะกรรมการบริษัทเป็นผู้รับผิดชอบต่อการเงินของบริษัทและบริษัทย่อย (ซึ่งผ่านการตรวจสอบโดยผู้สอบบัญชีของบริษัท) และสารสนเทศทางการเงินต่างๆ ที่ได้มีการเปิดเผยข้อมูล คณะกรรมการบริษัทได้ตระหนักถึงความสำคัญของการจัดทำรายงานทางการเงินที่ถูกต้องและมีความน่าเชื่อถือ จึงมีนโยบายให้จัดทำรายงานความรับผิดชอบของคณะกรรมการบริษัทต่อการเงินรวมของบริษัทและบริษัทย่อย รวมถึงสารสนเทศทางการเงินที่ปรากฏในรายงานประจำปี ให้มีการจัดทำรายงานทางการเงินดังกล่าวขึ้นเป็นไปตามมาตรฐานทางการบัญชีที่รับรองทั่วไปโดยเลือกนโยบายบัญชีที่เหมาะสมและถือปฏิบัติอย่างสม่ำเสมอ และใช้ดุลยพินิจอย่างระมัดระวังและประมาณการที่ดีที่สุดในการจัดทำ รวมถึงการเปิดเผยข้อมูลสำคัญอย่างเพียงพอในหมายเหตุประกอบงบการเงินซึ่งครอบคลุมในเรื่องสำคัญตามข้อพึงปฏิบัติที่ดีสำหรับกรรมการบริษัทจดทะเบียนที่ตลาดหลักทรัพย์แห่งประเทศไทยกำหนด

นอกจากนี้ คณะกรรมการตรวจสอบซึ่งแต่งตั้งโดยคณะกรรมการบริษัทมีหน้าที่ดูแลรับผิดชอบเกี่ยวกับคุณภาพของรายงานทางการเงิน ระบบการควบคุมภายใน และระบบการตรวจสอบภายใน โดยความเห็นของคณะกรรมการตรวจสอบเกี่ยวกับเรื่องนี้ได้แสดงไว้ในแบบแสดงรายงานข้อมูลประจำปี ซึ่งมีคณะกรรมการตรวจสอบและฝ่ายบริหารเข้าร่วมประชุมเพื่อพิจารณาความเพียงพอของระบบการควบคุมภายในของบริษัทที่ฝ่ายบริหารของบริษัทกำหนดขึ้นในด้านต่างๆ และในการประชุมคณะกรรมการทุกครั้งจะมีการบันทึกรายงานการประชุมกรรมการซึ่งมีรายละเอียดตามควรที่ทำให้ผู้ถือหุ้นสามารถตรวจสอบความเหมาะสมในการปฏิบัติหน้าที่ของกรรมการได้ เช่น ได้มีการบันทึกข้อซักถามของกรรมการความเห็นหรือข้อสังเกตของกรรมการในเรื่องที่พิจารณา ความเห็นของกรรมการรายที่ไม่เห็นด้วยกับเรื่องที่เสนอพร้อมเหตุผลอย่างใดก็ดี คณะกรรมการบริษัทยังยึดมั่นในการนำนโยบายการกำกับดูแลกิจการที่ดี (Good Corporate Governance) มาใช้ในการบริหารงานและดำเนินงานของบริษัทอย่างต่อเนื่อง ทั้งนี้เพื่อช่วยเสริมสร้างความเชื่อถือและภาพลักษณ์ที่ดีของบริษัทที่มีต่อนักลงทุนและสาธารณชนทั่วไป

#### การป้องกันความขัดแย้งทางผลประโยชน์

คณะกรรมการได้เล็งเห็นถึงความขัดแย้งทางผลประโยชน์ที่อาจเกิดขึ้น จึงได้กำหนดหลักปฏิบัติขึ้นเป็นส่วนหนึ่งของจรรยาบรรณทางธุรกิจ เพื่อต้องการให้ผู้บริหารและพนักงานทุกคนหลีกเลี่ยงการขัดแย้งระหว่างผลประโยชน์ส่วนตนของตัวพนักงานและผู้บริหารกับผลประโยชน์ของบริษัทและผู้ถือหุ้นในการติดต่อกับคู่ค้าและบุคคลอื่น

นอกจากนี้ คณะกรรมการยังได้กำหนดให้นำรายการที่อาจมีความขัดแย้งทางผลประโยชน์หรือรายการที่เกี่ยวข้องกัน หรือรายการระหว่างกันให้ที่ประชุมพิจารณาอย่างเหมาะสม โดยกำหนดนโยบายระเบียบปฏิบัติและ กระบวนการพิจารณาอนุมัติไว้อย่างชัดเจนตามหลักเกณฑ์ของตลาดหลักทรัพย์ โดยกำหนดให้ผู้ที่มีส่วนเกี่ยวข้องหรือเกี่ยวข้องกับรายการที่พิจารณาต้องแจ้งให้บริษัททราบถึงความสัมพันธ์หรือการเกี่ยวข้องกันของตนในรายการดังกล่าว และต้องไม่เข้าร่วมการพิจารณาตัดสิน รวมถึงไม่มีอำนาจในการอนุมัติธุรกรรมนั้นๆ และในการอนุมัติใดสำหรับกรณีดังกล่าวต้องยึดหลักการและเงื่อนไขเสมือนทำรายการกับบุคคลภายนอก ในกรณีที่คณะกรรมการตรวจสอบไม่มีความชำนาญในการพิจารณารายการระหว่างกันที่อาจเกิดขึ้น บริษัทจะให้ผู้ตรวจสอบภายในหรือผู้เชี่ยวชาญอิสระหรือผู้สอบบัญชีของบริษัทเป็นผู้ให้ความเห็นเกี่ยวกับรายการระหว่างกันดังกล่าวเพื่อนำไปใช้ประกอบตัดสินใจของคณะกรรมการหรือผู้ถือหุ้นแล้วแต่กรณี และเปิดเผยรายการดังกล่าวในรายงานประจำปีแบบแสดงรายการข้อมูลประจำปี 56-1 และงบการเงินของบริษัท

## คำตอบแทนกรรมการและผู้บริหาร

ในปี 2556 บริษัทได้มีการจัดตั้งคณะกรรมการสรรหาและกำหนดค่าตอบแทน โดยคณะกรรมการสรรหาฯ ได้กำหนดค่าตอบแทนของกรรมการและผู้บริหารประจำปี 2560 จากขนาดธุรกิจ หน้าที่และความรับผิดชอบของคณะกรรมการและผู้บริหาร โดยได้เปรียบเทียบกับจากการขยายตัวทางธุรกิจ และการเติบโตของบริษัท โดยจะเสนอค่าตอบแทนดังกล่าวให้คณะกรรมการบริษัทพิจารณาอนุมัติ ทั้งนี้ในส่วนของค่าตอบแทนคณะกรรมการบริษัทและคณะกรรมการชุดย่อยต้องได้รับอนุมัติจากที่ประชุมผู้ถือหุ้น (ทั้งนี้บริษัทฯ ได้มีการเปิดเผยค่าตอบแทนกรรมการและผู้บริหาร อยู่ในหมวดการจัดการ)

## จริยธรรมทางธุรกิจ

คณะกรรมการได้ประกาศบังคับใช้ข้อพึงปฏิบัติเกี่ยวกับจริยธรรม หรือจรรยาบรรณทางธุรกิจ (The Code of Ethical Business) เพื่อให้เป็นมาตรฐานการประพฤติปฏิบัติที่ดีที่กำหนดขึ้นให้กรรมการและพนักงานทุกคนทำความเข้าใจและยึดถือเป็นแนวทางปฏิบัติในการสร้างคุณค่าให้แก่กิจการ โดยมุ่งเน้นให้กรรมการ เจ้าหน้าที่บริหารและพนักงานทุกคนปฏิบัติต่อบริษัท ผู้มีส่วนได้เสีย และสังคมอย่างมีอาชีพด้วยความซื่อสัตย์โปร่งใสและเป็นธรรม มีความเป็นอิสระรับผิดชอบในหน้าที่การงานและต่อสังคม อีกทั้ง ยังได้มอบหมายให้ผู้รับผิดชอบทำหน้าที่ติดตามผลการปฏิบัติอย่างต่อเนื่องและปรับปรุงจรรยาบรรณดังกล่าวให้เหมาะสมอยู่เสมอ นอกจากนี้ ยังได้จัดให้มีการอบรมถ่ายทอดความรู้ความเข้าใจให้แก่พนักงานและผู้บริหาร รวมถึงการจัดทำเอกสารเผยแพร่และประชาสัมพันธ์อย่างสม่ำเสมอและต่อเนื่อง

## หมวดที่ 4 สรรหาและพัฒนาผู้บริหารระดับสูงและบริหารบุคลากร (Ensure Effective CEO and People Management)

คณะกรรมการสรรหาและกำหนดค่าตอบแทนได้ร่วมกันกำหนดหลักเกณฑ์และนโยบายพิจารณาสรรหากรรมการบริษัทผู้บริหารระดับสูง เพื่อเสนอต่อคณะกรรมการและ/หรือที่ประชุมผู้ถือหุ้น ทั้งนี้บุคคลที่ได้รับแต่งตั้งให้ดำรงตำแหน่งกรรมการจะต้องมีคุณสมบัติครบตามพระราชบัญญัติมหาชนจำกัด พ.ศ. 2535 กฎหมายว่าด้วยหลักทรัพย์และตลาดหลักทรัพย์ ประกาศของคณะกรรมการกำกับหลักทรัพย์และตลาดหลักทรัพย์ ประกาศคณะกรรมการตลาดทุนรวมถึงประกาศข้อบังคับและ/หรือกฎระเบียบอื่นๆ ที่เกี่ยวข้องกับการพิจารณาถึงคุณสมบัติอื่นๆ เช่น ประสิทธิภาพการทำงาน ความรู้ความสามารถ เป็นต้น ทั้งนี้ ข้อบังคับของบริษัทกำหนดว่าคณะกรรมการบริษัทต้องมีจำนวนอย่างน้อย 5 คน และกรรมการไม่น้อยกว่ากึ่งหนึ่งของจำนวนกรรมการทั้งหมดต้องมีถิ่นที่อยู่ในราชอาณาจักรและที่ประชุมผู้ถือหุ้นเป็นผู้เลือกตั้งกรรมการโดยใช้เสียงข้างมากตามหลักเกณฑ์ดังนี้

1. ผู้ถือหุ้นแต่ละคนจะมีคะแนนเสียงเท่ากับ 1 หุ้นต่อ 1 เสียง
2. ผู้ถือหุ้นแต่ละคนจะใช้คะแนนเสียงที่ตนมีอยู่ทั้งหมดตาม 1. เพื่อเลือกตั้งบุคคลคนเดียว หรือหลายคนเป็นกรรมการก็ได้ แต่จะแบ่งคะแนนเสียงให้กรรมการคนใดมากกว่าหรือน้อยกว่ากรรมการคนอื่นๆ ไม่ได้
3. บุคคลซึ่งได้รับคะแนนเสียงสูงสุดตามลำดับจะได้รับการเลือกตั้งให้เป็นกรรมการที่พึงจะมีหรือจะพึงเลือกตั้งในครั้งนั้น ในกรณีที่บุคคลซึ่งได้รับการเลือกตั้งในลำดับถัดมามีคะแนนเสียงเท่ากัน เกินจำนวนที่จะพึงมีหรือพึงเลือกตั้งในครั้งนั้น ให้ประธานเป็นผู้ออกเสียงชี้ขาด

คณะกรรมการบริษัทมีการติดตามดูแลการบริหารและพัฒนาบุคลากร คณะกรรมการบริษัทดูแลให้มีการบริหารทรัพยากรบุคคลที่สอดคล้องไปในทางเดียวกันกับวิสัยทัศน์ เป้าหมายและกลยุทธ์ของบริษัท มีการอบรมให้ความรู้ ความสามารถ ทักษะและแรงจูงใจที่เหมาะสม อีกทั้งยังจัดให้มีการจัดตั้งกองทุนสำรองเลี้ยงชีพเพื่อให้พนักงานมีเงินออมไว้ใช้ยามเกษียณ

## หมวดที่ 5 ส่งเสริมนวัตกรรมและการประกอบธุรกิจอย่างมีความรับผิดชอบ (Nurture Innovation and Responsible Business)

คณะกรรมการได้ส่งเสริมการสร้างนวัตกรรมเพื่อเพิ่มพูนคุณค่าให้แก่กิจการตามสภาพเศรษฐกิจและสิ่งแวดล้อมที่เปลี่ยนแปลงอยู่เสมอ มีการสร้างวัฒนธรรมองค์กร หลักการและวิธีคิด กระบวนการทำงาน มุมมองในการออกแบบรายการ การให้บริการ คณะกรรมการได้ติดตามฝ่ายจัดการประกอบธุรกิจอย่างมีความรับผิดชอบต่อสังคมและสิ่งแวดล้อม ให้บริษัทประกอบกิจการอย่างมีจริยธรรม ไม่ละเมิดสิทธิของผู้มีส่วนได้เสีย เพื่อให้ทุกคนในองค์กรสามารถบรรลุวัตถุประสงค์และเป้าหมายหลัก โดยจัดทำเป็นแนวทางไว้ดังนี้

### 1. ความรับผิดชอบต่อกรรมการ ผู้บริหารและพนักงาน

- 1.1 บริษัทมีนโยบายกำหนดผลตอบแทนให้กรรมการ ผู้บริหารและพนักงานในระดับที่เหมาะสมและเป็นธรรม
- 1.2 บริษัทให้ความสำคัญเรื่องสวัสดิภาพ ความมั่นคงและความก้าวหน้าในอาชีพของพนักงาน
- 1.3 บริษัทมีนโยบายให้กรรมการ ผู้บริหาร และพนักงานได้รับความคุ้มครองตามกฎหมาย

### 2. ความรับผิดชอบต่อลูกค้า

โดยปฏิบัติให้เป็นไปตามกฎหมายและมาตรฐานที่เกี่ยวข้อง และคำนึงถึงสุขภาพ ความปลอดภัย ความเป็นธรรม การเก็บรักษาข้อมูลลูกค้า การบริการหลังการขายตลอดช่วงอายุสินค้าและบริการ การติดตามวัดผลพึงพอใจของลูกค้า เพื่อการพัฒนาการปรับปรุงสินค้าและบริการ รวมทั้งการโฆษณาประชาสัมพันธ์และการส่งเสริมการขาย (Sales Conduct) ต้องกระทำอย่างมีความรับผิดชอบ ไม่ทำให้เกิดความเข้าใจผิด หรือใช้ประโยชน์จากความเข้าใจผิดของลูกค้า

### 3. ความรับผิดชอบต่อคู่ค้า

บริษัทประสงค์ที่จะให้การจัดหาสินค้าและบริการ เป็นไปอย่างมีมาตรฐานและมีจริยธรรม มีการประกวดราคาจากผู้เสนอราคาและการคัดเลือกอย่างเหมาะสมและเป็นธรรม มีหลักเกณฑ์ในการคัดเลือกคู่ค้าและมีการจัดทำสัญญาที่เหมาะสม และมีการติดตามเพื่อให้มั่นใจว่ามีการปฏิบัติตามเงื่อนไขของสัญญาอย่างครบถ้วน เพื่อป้องกันการทุจริตประพฤติมิชอบในทุกขั้นตอนของกระบวนการจัดหา

บริษัทมีนโยบายรักษาความลับของคู่ค้าและคู่สัญญา ในการดำเนินธุรกิจอย่างเป็นธรรมและอิสระ ไม่ดำเนินธุรกิจโดยมิชอบระหว่างคู่ค้าและคู่สัญญา ไม่ติดสินบนหรือจัดหาสิ่งของให้ผู้อื่นโดยหวังผลประโยชน์ทางธุรกิจ

บริษัทรักษาไว้ซึ่งการดำเนินธุรกิจอย่างเป็นธรรม โดยอยู่บนหลักเกณฑ์การตัดสินใจเปรียบเทียบเงื่อนไข ราคาและคุณภาพ รวมไปถึงการบริการต่างๆ อย่างโปร่งใสและตรวจสอบได้ และไม่ว่าจะอยู่ในสถานการณ์ใดก็ตาม ห้ามมิให้มีการเรียกร้องให้คู่ค้าและคู่สัญญา ให้หรือรับผลประโยชน์ใดในการดำเนินธุรกิจ

บริษัทมุ่งหมายที่จะพัฒนารักษาสัมพันธภาพที่ยั่งยืนกับคู่ค้า และคู่สัญญาที่มีวัตถุประสงค์ชัดเจนในเรื่องคุณค่าของสินค้าและบริการที่ควรคู่กับมูลค่าเงิน คุณภาพทางด้านเทคนิคและมีความเชื่อถือซึ่งกันและกัน บริษัทมีนโยบายการจ่ายเงินให้คู่ค้าและคู่สัญญาตรงเวลา ตามเงื่อนไขการชำระเงินที่ตรงกัน

#### 4. ความรับผิดชอบต่อชุมชน สังคม สิ่งแวดล้อมและภาครัฐ

บริษัทมีนโยบายที่จะประกอบธุรกิจโดยคำนึงถึง ชุมชน สังคม สิ่งแวดล้อม และภาครัฐ และจะปฏิบัติตามกฎหมาย และข้อบังคับที่เกี่ยวข้องกับชุมชน สังคม สิ่งแวดล้อมและภาครัฐที่บังคับใช้อยู่หรือกรณีที่ไม่มีกฎหมายบังคับใช้ บริษัทจะปฏิบัติตามต่อชุมชน สังคม สิ่งแวดล้อม และภาครัฐ ด้วยความรับผิดชอบต่อ

4.1 ดำเนินธุรกิจภายใต้กรอบของกฎ ระเบียบข้อบังคับต่างๆ ของบริษัท

4.2 ดำเนินธุรกิจภายใต้กรอบของกฎหมาย และกฎข้อบังคับต่างๆ ของรัฐ

4.3 คำนึงถึงสิ่งแวดล้อม ประเพณีและวัฒนธรรมอันดีงาม

4.4 ส่งเสริมให้กรรมการ ผู้บริหารและพนักงาน เป็นพลเมืองดี ทำคุณประโยชน์แก่ชุมชนและสังคม

4.5 เคารพต่อวัฒนธรรมอันดีงามของชาติในการดำเนินธุรกิจ

#### 5. การต่อต้านทุจริตและคอร์รัปชัน

เพื่อแสดงเจตนารมณ์ในการต่อต้านการกระทำทุจริตและคอร์รัปชัน ในวันที่ 19 พฤษภาคม 2560 บริษัทได้สมัครเข้าร่วมเป็นสมาชิกแนวร่วมปฏิบัติ (Collective Action Coalition) ภาคเอกชนไทยในการต่อต้านทุจริต ซึ่งเป็นเครือข่ายขององค์กรจากหลากหลายสาขาที่มีเป้าประสงค์ในการต่อต้านการทุจริต ที่ริเริ่มขึ้นโดยสมาคมส่งเสริมสถาบันกรรมการบริษัทไทย หอการค้าไทย หอการค้าต่างชาติ สมาคมบริษัทจดทะเบียนไทย สมาคมธนาคารไทย สภาอุตสาหกรรมแห่งประเทศไทย สภาธุรกิจตลาดทุนไทย และสภาอุตสาหกรรมท่องเที่ยวแห่งประเทศไทย

และเพื่อเป็นการสร้างมาตรฐานธุรกิจที่มีความโปร่งใสและสะอาด รวมทั้งเป็นการส่งเสริมมาตรฐานด้านจริยธรรมธุรกิจที่สูงขึ้น ดังนั้นบริษัทจึงออกนโยบายต่อต้านคอร์รัปชัน (Anti-corruption Policy) ซึ่งเป็นนโยบายที่ช่วยให้กระบวนการควบคุมภายในมีความรัดกุมมากขึ้น ป้องกันการทุจริต ยกตัวอย่างเช่น การส่งจ่ายค่าของขวัญ ค่าบริการต้อนรับ และค่าใช้จ่ายอื่นๆ ให้กับเจ้าหน้าที่รัฐหรือบุคคลที่ทำธุรกิจกับบริษัท ต้องอยู่ภายใต้หลักการของการขัดแย้งทางผลประโยชน์ (Conflict of Interest) การรับของขวัญ หรือทรัพย์สินจากบุคคลอื่น หากของขวัญมีมูลค่าสูงและมีข้อสงสัยว่าการรับนั้นไม่เหมาะสม จะต้องส่งคืนกลับไปยังผู้ให้

เรื่องของความโปร่งใสในการปฏิบัติงาน ในการเบิกจ่ายงบประมาณและค่าใช้จ่ายจะต้องเป็นตามระเบียบและอำนาจที่บริษัทกำหนดตามลำดับขั้นตอน การเลือก Supplier จะต้องมีการประกวดราคาโดยฝ่ายจัดซื้อ

นอกจากนี้บริษัทยังได้จัดให้มีการแจ้งเบาะแสการกระทำผิด (Whistle Blowing) รวมถึงการกำหนดแนวทางปฏิบัติเพื่อป้องกันพนักงานผู้แจ้งเบาะแสดำเนินการภายใต้กรอบหลักเกณฑ์ที่กฎหมายกำหนด

### หมวดที่ 6 ดูแลให้มีระบบการบริหารความเสี่ยงและการควบคุมภายในที่เหมาะสม (Strengthen Effective Risk Management and Internal Control)

#### การบริหารความเสี่ยง

คณะกรรมการตระหนักถึงความสำคัญของการบริหารความเสี่ยง ซึ่งถือเป็นกลไกสำคัญและเป็นเครื่องมือในการบริหารงานที่จะทำให้องค์กรบรรลุวัตถุประสงค์และเป้าหมายที่ได้กำหนดไว้ ช่วยลดความสูญเสียและเพิ่มศักยภาพในการแข่งขัน อีกทั้งยังเป็นองค์ประกอบที่สำคัญของการกำกับดูแลกิจการที่ดี (Good Governance) ดังนั้น จึงได้จัดให้มีการบริหารความเสี่ยงอย่างเป็นระบบขึ้นและพัฒนาระบบดังกล่าวอย่างต่อเนื่อง โดยได้มีการแต่งตั้งคณะกรรมการบริหารเพื่อพิจารณาในระดับนโยบาย ขณะเดียวกัน ยังได้มีการกำหนดประเด็นในเรื่องของการบริหารความเสี่ยงไว้ใน Job Description ของทุกหน่วยงาน เพื่อให้พนักงานทุกคนในองค์กรตระหนักและให้ความสำคัญในเรื่องดังกล่าว โดยถือเป็นหน้าที่และความรับผิดชอบของทุกหน่วยงานในการจัดการและควบคุมความเสี่ยงให้อยู่ในระดับที่ยอมรับได้ รวมทั้งมีการติดตามประเมินผลทบทวนความเสี่ยงให้สอดคล้องกับสถานการณ์แวดล้อมทั้งภายในและภายนอกที่เปลี่ยนแปลงไปอย่างสม่ำเสมอ

## การควบคุมภายในและการตรวจสอบภายใน

คณะกรรมการให้ความสำคัญต่อระบบการควบคุมภายในของบริษัท จึงมุ่งเน้นการจัดให้มีระบบการควบคุมภายในที่ครอบคลุมทั้งในด้านการเงิน การบริหาร การดำเนินงาน ให้มีประสิทธิภาพและประสิทธิผล เป็นไปตามกฎหมาย ข้อบังคับระเบียบที่เกี่ยวข้อง และมุ่งเน้นให้มีการพัฒนาอย่างต่อเนื่องรวมทั้งได้มีการจัดระบบการควบคุมภายในตามแบบที่ตลาดหลักทรัพย์แห่งประเทศไทยเสนอแนะและสอดคล้องกับมาตรฐานสากลของ The Committee of Sponsoring Organizations of the Treadway Commission หรือ COSO ที่กำหนดแนวคิด Internal Control Framework โดยบริษัทกำหนดให้ภาระหน้าที่อำนาจการดำเนินการของผู้บริหารและผู้ปฏิบัติงานไว้เป็นลายลักษณ์อักษรอย่างชัดเจน มีการควบคุมดูแลการใช้ทรัพย์สินของบริษัทให้เกิดประโยชน์ และมีการแบ่งแยกหน้าที่ผู้ปฏิบัติงาน ผู้ติดตามควบคุมและประเมินผลออกจากกัน เพื่อให้เกิดการถ่วงดุลและตรวจสอบระหว่างกันอย่างเหมาะสม นอกจากนี้ บริษัทยังจัดให้มีระบบการรายงานทางการเงินเสนอต่อสายงานที่รับผิดชอบโดยคณะกรรมการบริษัทได้แสดงความเห็นต่อความเพียงพอของระบบการควบคุมภายในของบริษัทและบริษัทย่อยไว้ในหัวข้อ “การควบคุมภายใน”

เพื่อให้เกิดความมั่นใจว่า การจัดทำเอกสารสำคัญและระบบการควบคุมภายในมีประสิทธิภาพและมีการปรับปรุงอย่างต่อเนื่อง ในปี 2551 บริษัทได้จัดตั้งหน่วยงานตรวจสอบภายในขึ้น เพื่อทำหน้าที่ตรวจสอบและสอบทานระบบการปฏิบัติงานต่างๆ รวมทั้งการประเมินประสิทธิภาพและความเพียงพอของระบบการควบคุมภายในของบริษัท และบริษัทย่อยเพื่อให้มั่นใจว่าการปฏิบัติงานหลักและกิจกรรมทางการเงินที่สำคัญของบริษัทและบริษัทย่อยได้ดำเนินการอย่างมีประสิทธิภาพตามแนวทางที่กำหนดและบรรลุตามนโยบายและวัตถุประสงค์ที่ฝ่ายบริหารได้กำหนดไว้ รวมถึงทำการตรวจสอบการปฏิบัติตามกฎหมาย และข้อกำหนดอื่นที่เกี่ยวข้องกับบริษัท ดังนั้นเพื่อให้หน่วยงานตรวจสอบภายในมีความเป็นอิสระสามารถทำหน้าที่ตรวจสอบและถ่วงดุลได้อย่างเต็มที่ คณะกรรมการบริษัทจึงกำหนดให้หน่วยงานตรวจสอบภายในมีสายการบังคับบัญชาขึ้นตรงต่อคณะกรรมการตรวจสอบ ดำเนินการตรวจสอบตามแผนงานประจำปีที่ได้รับความเห็นชอบจากคณะกรรมการตรวจสอบโดยรายงานผลการตรวจสอบและข้อเสนอแนะต่อฝ่ายจัดการและคณะกรรมการตรวจสอบอย่างทันเวลาและสม่ำเสมอ

### หมวดที่ 7 รักษาความน่าเชื่อถือทางการเงินและการเปิดเผยข้อมูล (Ensure Disclosure and Financial Integrity)

คณะกรรมการบริษัทส่งเสริมและสนับสนุนบุคลากรที่เกี่ยวข้องกับการจัดการและเปิดเผยข้อมูลทางการเงิน เช่น ผู้บริหารสูงสุด สายงานบัญชีและการเงิน ผู้อำนวยการฝ่ายบัญชีและการเงิน พนักงานบัญชี พนักงานการเงิน ผู้ตรวจสอบภายใน ให้มีความรู้ทักษะ และประสบการณ์ที่เหมาะสมกับหน้าที่ความรับผิดชอบ และมีจำนวนบุคลากรที่เพียงพอ

คณะกรรมการบริษัทดูแลให้ฝ่ายจัดการติดตามและประเมินฐานะทางการเงินของบริษัท และให้ฝ่ายจัดการรายงานผลการดำเนินงานต่อคณะกรรมการอย่างสม่ำเสมอ หากมีสัญญาณที่อาจก่อให้เกิดปัญหาสภาพคล่องทางการเงินและความสามารถในการชำระหนี้ คณะกรรมการบริษัทและฝ่ายจัดการจะร่วมกันหาทางแก้ไขปัญหาย่างสมเหตุสมผลโดยทันที

คณะกรรมการบริษัทจัดให้มีการสื่อสารและการเปิดเผยข้อมูล เช่น สรุปรายงานทางการเงิน งบการเงิน รายงานประจำปี โครงสร้างผู้ถือหุ้น และการประชุมผู้ถือหุ้น ผ่านทาง website ของบริษัท เพื่อที่จะสามารถสื่อสารข้อมูลได้ทั้งภายในบริษัท และออกไปถึงบุคคลภายนอกอย่างทันท่วงที ทันเวลา และมีความเข้าใจตรงกัน

### หมวดที่ 8 สนับสนุนการมีส่วนร่วมและการสื่อสารกับผู้ถือหุ้น (Ensure Engagement and Communication with Shareholders)

แม้ผู้ถือหุ้นแต่ละรายจะถือหุ้นในจำนวนที่ไม่เท่ากันมีสิทธิออกเสียงไม่เท่ากันแต่มีได้หมายความว่าละมีสิทธิพื้นฐานในฐานะผู้ถือหุ้นจะแตกต่างกันบริษัทจะปฏิบัติต่อผู้ถือหุ้นอย่างเท่าเทียมกันโดยไม่คำนึงถึงเพศ อายุ เชื้อชาติ สัญชาติ ศาสนา ความเชื่อ ความคิดเห็นทางการเมืองหรือความพิการและแม้ผู้ถือหุ้นจะไม่สามารถเข้าร่วมประชุมด้วยเหตุไม่สะดวกประการใดผู้ถือหุ้นย่อมมีสิทธิมอบฉันทะให้บุคคลอื่นเข้าร่วมประชุมแทนได้



ในการประชุมผู้ถือหุ้น ผู้ถือหุ้นทุกรายมีสิทธิและความเท่าเทียมกันในการรับทราบสารสนเทศ การแสดงความเห็นและการตั้งคำถามใดๆ ต่อที่ประชุมตามระเบียบวาระการประชุมและเรื่องที่เสนอ โดยประธานในที่ประชุมมีหน้าที่จัดสรรเวลาให้เหมาะสมและส่งเสริมให้มีการแสดงความเห็นและซักถามในที่ประชุม ผู้ถือหุ้นจะได้รับวาระการประชุมและข้อมูลประกอบล่วงหน้าผ่านทางเว็บไซต์ของบริษัท และเพื่อเป็นการส่งเสริมสิทธิของผู้ถือหุ้น บริษัทได้จัดทำประกาศที่ Website ของบริษัทเชิญให้ผู้ถือหุ้นรายย่อยให้เสนอชื่อบุคคลที่เห็นว่าสมควรได้รับการพิจารณาแต่งตั้งเป็นกรรมการของบริษัท และเสนอระเบียบวาระการประชุมล่วงหน้าที่เหมาะสมที่ได้รับการพิจารณาเพิ่มเติมให้ที่ประชุมสามัญประจำปีรวมถึงการกำหนดแนวปฏิบัติที่ชัดเจน

บริษัทมีการจัดประชุมสามัญผู้ถือหุ้นขึ้นปีละครั้งภายใน 4 เดือนนับแต่วันสิ้นสุดรอบปีบัญชีของบริษัท ในปี 2560 บริษัทได้จัดให้มีการประชุมสามัญผู้ถือหุ้นประจำปี 2560 เมื่อวันที่ 3 เมษายน 2560 โดยการประชุมได้จัดขึ้น ณ ห้องราชดำเนินฮอลล์ โรงแรมรอยัลปรีนเซส หลานหลวง เลขที่ 269 ถนนหลานหลวง เขตป้อมปราบ กรุงเทพมหานคร บริษัทได้เปิดเผยวาระการประชุมผู้ถือหุ้นใน Website ของบริษัทภายในวันที่ที่คณะกรรมการบริษัทได้อนุมัติวาระการประชุมผู้ถือหุ้น ทั้งนี้เป็นการอำนวยความสะดวกให้ผู้ถือหุ้นทุกรายได้รับข้อมูลเกี่ยวกับวันประชุมและวาระการประชุม และบริษัทจะเผยแพร่ข้อมูลประกอบวาระการประชุมตามวาระต่างๆ ต่อผู้ถือหุ้นล่วงหน้า 21 วันก่อนวันประชุมโดยมีประธานกรรมการบริษัท ประธานกรรมการตรวจสอบ กรรมการ และกรรมการตรวจสอบเข้าร่วมประชุมด้วยความพร้อมเพรียง ซึ่งคณะกรรมการบริษัทจะอำนวยความสะดวกในการประชุมผู้ถือหุ้นโดยให้มีการปฏิบัติอย่างเท่าเทียมกันทุกรายทั้งในด้านเอกสารสิทธิต่างๆ ของผู้ถือหุ้น บริษัทได้มีการมอบหมายให้บริษัท ศูนย์รับฝากหลักทรัพย์ (ประเทศไทย) จำกัด เป็นนายทะเบียนของบริษัท

ในการจัดประชุมผู้ถือหุ้นทุกครั้ง บริษัทจะจัดส่งหนังสือเชิญประชุม โดยมีระเบียบวาระการประชุมเรื่องที่เสนอต่อที่ประชุมเป็นวาระ โดยระบุเรื่องที่เสนอเพื่อทราบ เพื่ออนุมัติ หรือเพื่อพิจารณา รวมทั้งความเห็นของคณะกรรมการบริษัทในเรื่องดังกล่าว พร้อมทั้งเอกสารประกอบการประชุม เพื่อให้ผู้ถือหุ้นได้รับทราบ และทำการศึกษาก่อนล่วงหน้าและใช้ประกอบการตัดสินใจลงคะแนนในวาระต่างๆ โดยจะจัดส่งเอกสารดังกล่าวให้แก่ผู้ถือหุ้นล่วงหน้าก่อนวันประชุมไม่น้อยกว่า 7 วัน หรือระยะเวลาอื่นใดตามที่กฎหมายหรือประกาศที่เกี่ยวข้องกำหนดและโฆษณาบอกกล่าวนัดประชุมในหนังสือพิมพ์ติดต่อกัน 3 วัน และก่อนวันประชุมอย่างน้อย 3 วัน กรณีที่ผู้ถือหุ้นไม่สะดวกเข้าประชุม บริษัทได้แนบหนังสือมอบฉันทะไปพร้อมกับหนังสือเชิญประชุม เพื่อให้ผู้ถือหุ้นที่ประสงค์จะมอบฉันทะให้ผู้อื่นเข้าประชุมและออกเสียงแทน โดยสามารถเลือกที่จะมอบฉันทะให้บุคคลใดบุคคลหนึ่ง หรือกรรมการอิสระคนใดคนหนึ่ง เข้าประชุมและออกเสียงแทน ซึ่งสามารถเลือกที่จะออกเสียงทั้งหมดแทนเสมือนว่าเป็นผู้ถือหุ้น หรือออกเสียงลงคะแนนตามความประสงค์ของผู้ถือหุ้น หรือออกเสียงทั้งหมดหรือบางส่วนตามความประสงค์ของผู้ถือหุ้น

การดำเนินการที่ประชุมสามัญผู้ถือหุ้นประจำปีกำหนด มีดังนี้

- 1) การพิจารณารายงานของคณะกรรมการบริษัทที่เสนอต่อที่ประชุม แสดงถึงผลการดำเนินงานของบริษัทในรอบปีที่ผ่านมา
- 2) การพิจารณาอนุมัติงบแสดงฐานะทางการเงิน และงบกำไรขาดทุนเบ็ดเสร็จ
- 3) การพิจารณาอนุมัติการจัดสรรกำไร และการจ่ายเงินปันผล
- 4) การพิจารณาเลือกตั้งกรรมการแทนกรรมการที่ต้องออกตามวาระ และการพิจารณากำหนดค่าตอบแทนของกรรมการ
- 5) การพิจารณาแต่งตั้งผู้สอบบัญชีรับอนุญาต และกำหนดค่าตอบแทนในการสอบบัญชี
- 6) การปรึกษาหารือกิจการอื่นๆ ตามที่ประธานที่ประชุมเห็นสมควร

ในส่วนของมติที่ประชุมผู้ถือหุ้น ให้ประกอบด้วยคะแนนเสียงดังต่อไปนี้

- 1) ในกรณีปกติให้ถือคะแนนเสียงข้างมากของผู้ถือหุ้น ซึ่งมาประชุมและออกเสียงลงคะแนน ถ้ามีคะแนนเสียงเท่ากันให้ประธานที่ประชุมออกเสียงเพิ่มขึ้นอีกหนึ่งเสียงเป็นเสียงชี้ขาด
- 2) ในกรณีดังกล่าวต่อไปนี้ให้ถือคะแนนเสียงไม่น้อยกว่า 3 ใน 4 ของจำนวนเสียงทั้งหมดของผู้ถือหุ้น ซึ่งมาประชุมและออกเสียงลงคะแนน
  - การขายหรือโอนกิจการของบริษัททั้งหมดหรือบางส่วนที่สำคัญให้แก่บุคคลอื่น
  - การซื้อหรือรับโอนกิจการของบริษัทอื่น หรือบริษัทเอกชนมาเป็นของบริษัท
  - การทำ แก๊ซ หรือเลิกสัญญาเกี่ยวกับการให้เช่ากิจการของบริษัททั้งหมดหรือบางส่วนที่สำคัญ การมอบหมายให้บุคคลอื่นเข้าจัดการธุรกิจของบริษัท หรือการรวมกิจการกับบุคคลอื่น โดยมีวัตถุประสงค์จะแบ่งกำไรขาดทุนกัน
  - การแก้ไขเพิ่มเติมหนังสือบริคณห์สนธิหรือข้อบังคับของบริษัท
  - การลดทุนหรือเพิ่มทุนของบริษัท
  - การออกหุ้นกู้
  - การควบบริษัท
  - การเลิกบริษัท

ทั้งนี้ หากบริษัทมีความจำเป็นต้องเสนอวาระพิเศษนอกเหนือจากเรื่องตามวาระการประชุมข้างต้น เป็นกรณีเร่งด่วนซึ่งกระทบหรือเกี่ยวข้องกับผลประโยชน์ของผู้ถือหุ้น หรือเกี่ยวข้องกับเงื่อนไขหรือกฎระเบียบของทางที่ต้องเสนอขออนุมัติจากผู้ถือหุ้นแล้ว บริษัทจะเรียกประชุมวิสามัญผู้ถือหุ้นนอกเหนือจากการประชุมสามัญผู้ถือหุ้นเป็นกรณีไป



## ความรับผิดชอบต่อสังคม

### ความรับผิดชอบต่อสังคม

บริษัทมีแนวทางปฏิบัติในการดำเนินงานตามหลักกฎหมายที่กำหนดและตามจรรยาบรรณทางธุรกิจ (The Code of Ethical Business) โดยให้ความสำคัญในการดูแลสิทธิของผู้มีส่วนได้เสียทุกกลุ่ม ทั้งนี้แนวทางปฏิบัติมีความเกี่ยวข้องกับความรับผิดชอบต่อสังคมในกระบวนการทางธุรกิจ (CSR – in – Process) ดังนี้

#### 1. การประกอบธุรกิจด้วยความเป็นธรรม

บริษัทให้ความสำคัญในการดำเนินธุรกิจโดยส่งเสริมการแข่งขันการค้าอย่างเสรี สุจริตและเป็นธรรมภายใต้กฎหมายและกฎระเบียบของบริษัท หลีกเลี่ยงการดำเนินงานที่อาจก่อให้เกิดความขัดแย้งทางผลประโยชน์ โดยมีแนวปฏิบัติ

- การจัดซื้อจัดจ้าง บริษัทมีการคัดเลือกผู้ประกอบการ หรือผู้รับเหมา โดยคำนึงถึงความเท่าเทียมกันและความเป็นธรรม โดยไม่เลือกปฏิบัติและเปิดโอกาสให้มีการแข่งขันอย่างเป็นธรรม
- มีนโยบายไม่สนับสนุนการดำเนินการที่มีลักษณะเป็นการละเมิดทรัพย์สินทางปัญญาหรือลิขสิทธิ์

#### 2. การเคารพสิทธิมนุษยชน

บริษัทให้ความสำคัญและปฏิบัติตามหลักสิทธิมนุษยชน โดยคำนึงถึงความเสมอภาค เสรีภาพของบุคคล ความเท่าเทียมกันทั้งศักดิ์ศรีและสิทธิ ไม่สนับสนุนการกีดกันหรือเลือกปฏิบัติใดๆ ด้วยเหตุผลในเรื่อง สัญชาติ เชื้อชาติ ศาสนา ภาษา อายุ เพศ สถานภาพสมรส ทศนคติส่วนตัวในเรื่องเพศ ความพิการ

#### 3. การปฏิบัติต่อแรงงานอย่างเป็นธรรม

บริษัทตระหนักดีว่าพนักงานเป็นปัจจัยหนึ่งที่มีความสำคัญต่อการดำเนินธุรกิจเป็นอย่างมาก ในการเพิ่มศักยภาพการดำเนินงานของบริษัทให้เติบโตบรรลุเป้าหมาย จึงให้ความสำคัญต่อการดูแลพนักงานและการปฏิบัติอย่างเป็นธรรม ดังเช่น การกำหนดนโยบายต่างๆ อาทิ

- นโยบายการจ้างแรงงาน
  - บริษัทไม่กระทำหรือสนับสนุนให้มีการใช้แรงงานบังคับในทุกรูปแบบ และจะไม่เรียกเก็บเงิน หรือเอกสารประจำตัวใดๆ ของพนักงาน เว้นแต่ที่กฎหมายกำหนดยกเว้นไว้
  - สนับสนุนและเคารพในการปกป้องสิทธิมนุษยชน เช่น ไม่สนับสนุนการบังคับใช้แรงงานต่อต้านการใช้แรงงานเด็ก เป็นต้น
  - บริษัทจะจ่ายค่าจ้าง ค่าตอบแทนเป็นเงินตราไทยโดยมีอัตราไม่น้อยกว่าที่กฎหมายกำหนดไว้ และจะไม่หักค่าจ้างพนักงานไม่ว่ากรณีใดๆ เว้นแต่ที่กฎหมายยกเว้นไว้
  - บริษัทกำหนดชั่วโมงการทำงานปกติไม่เกินกว่าที่กฎหมายกำหนด และดูแลชั่วโมงการทำงานล่วงเวลาของพนักงานเป็นไปตามที่กฎหมายบัญญัติไว้
  - บริษัทจะจัดให้พนักงานหญิงที่มีครรภ์ทำงานที่ปลอดภัยไม่เป็นอันตรายต่อการมีครรภ์ ทั้งจะไม่เลิกจ้าง ลดตำแหน่งหรือลดสิทธิประโยชน์เพราะมีครรภ์

- ให้การส่งเสริมการพัฒนาเพื่อเพิ่มศักยภาพแก่พนักงานโดยจัดให้มีการฝึกอบรมและให้ความรู้ ทั้งการฝึกอบรมภายนอก (Public Training) และการจัดฝึกอบรมภายใน (In-house Training)
- การดูแลสวัสดิการความปลอดภัยและสุขอนามัยในสถานที่ทำงาน ตลอดจนการรักษาพยาบาลตามความจำเป็นและสมควร
- **นโยบายการดูแลบุคลากร**
  - พนักงานเป็นทรัพยากรอันมีค่าสูงสุดและเป็นปัจจัยที่สำคัญสู่ความสำเร็จของบริษัท บริษัทได้เสริมสร้างค่านิยม วัฒนธรรม และบรรยากาศการทำงานที่ดี ปฏิบัติต่อพนักงานด้วยความสุภาพ และให้ความเคารพในสิทธิและเสรีภาพส่วนบุคคล ตลอดจนการสร้างความรู้ผูกพันของพนักงานในกลุ่มบริษัท
  - การว่าจ้าง แต่งตั้ง โยกย้าย หรือการให้ค่าตอบแทนและผลประโยชน์ต่างๆ ของพนักงานจะพิจารณาบนพื้นฐานความเป็นธรรม และข้อเท็จจริง
  - สำหรับสวัสดิภาพและความปลอดภัยของพนักงาน บริษัทถือเป็นความรับผิดชอบที่ต้องดูแลสภาพแวดล้อมในการทำงานให้มีความปลอดภัยต่อชีวิตและทรัพย์สินของพนักงานอยู่เสมอ ตลอดจนการจัดให้มีสวัสดิการในด้านต่างๆ ตามความจำเป็นและเหมาะสม อาทิ การเข้าร่วมและได้รับใบรับรองมาตรฐานการป้องกันและแก้ไขปัญหายาเสพติดในสถานที่ประกอบกิจการ จากกรมสวัสดิการและคุ้มครองแรงงาน การตรวจสอบระบบสัญญาณเตือนภัยประจำปี การตรวจสอบสุขภาพประจำปี การประกันชีวิตและอุบัติเหตุกลุ่ม ค่ารักษาพยาบาลในกรณีผู้ป่วยนอก และสวัสดิการเงินช่วยเหลือต่างๆ

#### 4. ความรับผิดชอบต่อผู้บริโภค

บริษัทมุ่งพัฒนาสินค้า/บริการของธุรกิจให้เกิดประโยชน์ต่อองค์กรควบคู่กับสังคม และผลิตสินค้า/บริการที่ปลอดภัยมีคุณภาพไม่เป็นอันตรายต่อผู้บริโภคและสิ่งแวดล้อม

- สร้างสรรค์รูปแบบรายการโทรทัศน์ที่ไม่ได้มุ่งเน้นแต่ความบันเทิงและหวังผลกำไรเพียงอย่างเดียว แต่สอดแทรกเนื้อหาสาระ การให้ความช่วยเหลือและสร้างโอกาสให้กับคนในชุมชน ซึ่งก่อให้เกิดประโยชน์ต่อสังคมในอนาคต
- การให้บริการอย่างมีคุณภาพ และตอบสนองความต้องการของลูกค้าอย่างเป็นธรรม เช่น การผลิตชิ้นงาน หรือการให้บริการ ตรงตามข้อตกลงหรือเงื่อนไขการว่าจ้าง โดยคำนึงถึงคุณภาพและมาตรฐาน
- จัดเก็บข้อมูลลูกค้าอย่างปลอดภัย ไม่เปิดเผยข้อมูลนอกจากจะได้รับการอนุญาตจากลูกค้า

#### 5. การดูแลรักษาสีสิ่งแวดล้อม

- ในกระบวนการทางธุรกิจ มุ่งเน้นการใช้ทรัพยากร เทคโนโลยีและขั้นตอนในการผลิตหรือให้บริการ อย่างมีประสิทธิภาพ โดยคำนึงถึงความปลอดภัยและไม่มีผลกระทบต่อสิ่งแวดล้อม
- บริษัทใช้ทรัพยากรอย่างรู้คุณค่าและมีประสิทธิภาพ โดยจัดให้มี “โครงการสำนักงานสีเขียว” ขึ้นเพื่อประหยัดพลังงาน

#### 6. การร่วมพัฒนาชุมชนและสังคม

บริษัทคำนึงถึงความรับผิดชอบต่อสังคม จึงจัดให้มีการสนับสนุนและให้ความร่วมมือ ความช่วยเหลือในการพัฒนาชุมชน การป้องกันกรณีมีส่วนเกี่ยวข้องกับการคอร์รัปชัน

- (รายละเอียดดูได้ที่หัวข้อ การกำกับดูแลกิจการที่ดี หมวดที่ 5 ส่งเสริมวัฒนธรรมและการประกอบธุรกิจอย่างมีความรับผิดชอบ)



## การควบคุมภายใน และการบริหารจัดการความเสี่ยง

### ความเห็นของคณะกรรมการเกี่ยวกับการควบคุมภายใน

ในการประชุมคณะกรรมการครั้งที่ 2/2561 เมื่อวันที่ 23 กุมภาพันธ์ 2561 โดยกรรมการตรวจสอบทั้ง 3 ท่านเข้าร่วมประชุมด้วย คณะกรรมการบริษัทได้ประเมินระบบการควบคุมภายในของบริษัทโดยการซักถามข้อมูลจากฝ่ายบริหาร เจ้าหน้าที่ที่เกี่ยวข้องของบริษัท และการตอบแบบประเมินความเพียงพอของระบบควบคุมภายในของบริษัทที่ได้นำกรอบแนวทางของการประเมินการควบคุมภายในตามแบบประเมินของคณะกรรมการกำกับหลักทรัพย์และตลาดหลักทรัพย์ ซึ่งกำหนดองค์ประกอบหลักที่จำเป็นในการควบคุมภายในไว้ 5 องค์ประกอบ ได้แก่ 1) การควบคุมภายในองค์กร (Control Environment) 2) การประเมินความเสี่ยง (Risk Assessment) 3) การควบคุมการปฏิบัติงาน (Control Activities) 4) ระบบสารสนเทศและการสื่อสารข้อมูล (Information & Communication) และ 5) ระบบการติดตาม (Monitoring Activities) โดยคณะกรรมการเห็นว่า บริษัทมีระบบการควบคุมภายในที่เหมาะสมกับการดำเนินธุรกิจและเพียงพอตามสภาพแวดล้อมปัจจุบัน สามารถป้องกันทรัพย์สินของบริษัทไม่ให้เกิดความเสียหายหรือนำไปหาประโยชน์โดยมิชอบ

### หัวหน้างานตรวจสอบภายในและหัวหน้างานกำกับดูแลการปฏิบัติงานของบริษัท

ในการประชุมคณะกรรมการตรวจสอบเมื่อวันที่ 14 ธันวาคม 2555 ครั้งที่ 5/2555 ได้แต่งตั้ง นายชินวัฒน์ มาศรีธรรมรงค์ ให้ดำรงตำแหน่งรักษาการผู้อำนวยการฝ่ายตรวจสอบภายในและพัฒนาระบบ และเลขานุการคณะกรรมการตรวจสอบ ตั้งแต่วันที่ 14 ธันวาคม 2555 เนื่องจากมีประสบการณ์ในการปฏิบัติงานด้านการตรวจสอบภายในมาเป็นระยะ 5 ปี เคยเข้ารับการอบรมในหลักสูตรที่เกี่ยวข้องกับการปฏิบัติงานด้านการตรวจสอบภายในได้แก่ การปฏิบัติงานตรวจสอบภายในหลักสูตร 1 รุ่นที่ 43 และการปฏิบัติงานตรวจสอบภายในหลักสูตร 2 รุ่นที่ 38 ของสภาวิชาชีพในพระบรมราชูปถัมภ์ และในปี 2560 ได้ผ่านการอบรมหลักสูตรประกาศนียบัตร Risk Management Program for Control Program ซึ่งจัดโดยสมาคมส่งเสริมสถาบันกรรมการบริษัทไทย มีความเข้าใจในกิจกรรมและการดำเนินงานของบริษัท จึงเห็นว่ามี ความเหมาะสมที่จะปฏิบัติหน้าที่ดังกล่าวได้อย่างเหมาะสมเพียงพอ

ทั้งนี้การพิจารณาและอนุมัติ แต่งตั้ง ถอดถอน โยกย้าย ผู้ดำรงตำแหน่งหัวหน้างานตรวจสอบภายในของบริษัทจะต้องผ่านการอนุมัติ (หรือได้รับความเห็นชอบ) จากคณะกรรมการตรวจสอบ





## รายการระหว่างกัน

### รายละเอียดรายการระหว่างกันที่เกิดขึ้นในปี 2559 - 2560 (สิ้นสุดวันที่ 31 ธันวาคม 2560)

บุคคลที่อาจมีความขัดแย้ง ลักษณะการประกอบธุรกิจ/ ลักษณะความสัมพันธ์	ลักษณะรายการ	มูลค่ารายการ (ล้านบาท)		ความจำเป็นและความเหมาะสมของรายการ
		ปี 2559	ปี 2560	
<b>บริษัท กรุงเทพโทรทัศน์และวิทยุ จำกัด (“บีบีทีวี”)</b> <b>ลักษณะธุรกิจ</b> <b>บริหารสถานีโทรทัศน์สีกองทัพบกช่อง 7</b>	<b>จัดแสดงงาน</b> ME (บริษัทย่อย) ให้บริการจัดแสดงงานแก่ บีบีทีวี เช่น งาน Honda LPGA - รายได้จากการให้บริการ	1.85	-	ME ให้บริการจัดแสดงงานแก่บีบีทีวี ซึ่งเป็นธุรกิจปกติของบริษัท โดยอัตราค่าธรรมเนียมการให้บริการคิดจากต้นทุนบวกกำไร เช่นเดียวกับการที่คิดกับบุคคลภายนอกและเงื่อนไขการชำระราคาเป็นอัตราที่เป็นปกติธุรกิจ  ความเห็นของกรรมการตรวจสอบ การให้บริการดังกล่าวเป็นปกติธุรกิจของบริษัทโดยอัตราค่าธรรมเนียมการให้บริการคิดจากต้นทุนบวกกำไรเช่นเดียวกับการที่คิดกับบุคคลภายนอกและเงื่อนไขการชำระราคาเป็นอัตราที่เป็นปกติธุรกิจ รายการดังกล่าวจึงมีความจำเป็นและสมเหตุสมผล
<b>ความสัมพันธ์กับบริษัท</b> - เป็นผู้ถือหุ้นใหญ่ทางอ้อมของบริษัท (ผู้ถือหุ้นร้อยละ 30 ของบีบีทีวี) โปรดดูข้อ 3 ซึ่งเป็นผู้ถือหุ้นใหญ่ของบริษัท) - กรรมการของบริษัท คือ นายพัฒพงศ์ หนูพันธ์ ดำรงตำแหน่งกรรมการบีบีทีวี	<b>เช่าเวลาออกอากาศ</b> บริษัทเช่าเวลาออกอากาศจากบีบีทีวี เพื่อแพร่ภาพออกอากาศรายการทางช่อง 7 เช่น รายการ “ปลดหนี้” รายการ “ปลดหนี้วันหยุดนักขัตฤกษ์” - ต้นทุนการให้บริการ	15.42	15.02	บริษัทเช่าเวลาเพื่อแพร่ภาพออกอากาศรายการทางช่อง 7 ซึ่งเป็นรายการธุรกิจปกติของกลุ่มบริษัท โดยการคิดค่าบริการดังกล่าว ขึ้นอยู่กับช่วงเวลาออกอากาศและการตกลงกัน โดยการดำเนินการดังกล่าว เป็นการดำเนินการปกติการค้าทั่วไป  ความเห็นของกรรมการตรวจสอบ บริการดังกล่าวเป็นปกติธุรกิจของบริษัทและอัตราค่าบริการและเงื่อนไขการชำระราคาเป็นอัตราที่บริษัทยอมรับได้ รายการดังกล่าวจึงมีความจำเป็นและสมเหตุสมผล

บุคคลที่อาจมีความขัดแย้ง ลักษณะการประกอบธุรกิจ/ ลักษณะความสัมพันธ์	ลักษณะรายการ	มูลค่ารายการ (ล้านบาท)		ความจำเป็นและเหตุผลของรายการ
		ปี 2559	ปี 2560	
บริษัท บีบีทีวี นิว มีเดีย จำกัด (“BBTVNM”) ลักษณะธุรกิจ ประกอบธุรกิจให้บริการส่งข้อมูล ความสัมพัทธ์กับบริษัท - กรรมการของบริษัท คือ นายพัฒนาพงศ์ หนูพันธ์ ดำรงตำแหน่ง กรรมการใน BBTVNM - บีบีทีวี ผู้ถือหุ้นใหญ่ทางอ้อมของบริษัท เป็นผู้ถือหุ้นทางอ้อมทั้งหมดของ BBTVNM	<b>ค่าพัฒนาโปรแกรม</b> BM (บริษัทย่อย) ให้ BBTVNM จัดทำพัฒนา และบำรุงรักษาเว็บไซต์ของ BM ซึ่งมี 3 Website ได้แก่ Cheese Plaza, Cheeze Mag และ Looker Mag - เงินมัดจำ (ค่ามัดจำทำ Website เพิ่ม) - ค่าใช้จ่ายอื่น	-  0.14	-  -	BBTVNM พัฒนาและบำรุงรักษาเว็บไซต์ โดยอัตราค่าบริการ และเงื่อนไขการชำระราคาเป็นอัตราปกติธุรกิจ รายการดังกล่าว จึงมีความจำเป็นและสมเหตุสมผล  ความเห็นกรรมการตรวจสอบ การพัฒนาและบำรุงรักษาเว็บไซต์เพื่อเป็นอีกช่องทางหนึ่ง ในการสื่อสารกับกลุ่มลูกค้าเป้าหมาย โดยอัตราค่าบริการ และเงื่อนไขการชำระราคาเป็นอัตราปกติธุรกิจ รายการดังกล่าว จึงมีความจำเป็นและสมเหตุสมผล
	<b>ค่าทำ Website</b> MMS ให้ BBTVNM พัฒนาและปรับปรุงเว็บไซต์ - ค่าใช้จ่ายในการบริหาร - เลื่อนการตั้งค่า	0.09 0.90	0.10 0.03	BBTVNM พัฒนาและบำรุงรักษาเว็บไซต์โดยอัตราค่าบริการ และเงื่อนไขการชำระราคาเป็นอัตราปกติธุรกิจ  ความเห็นกรรมการตรวจสอบ การพัฒนาและบำรุงรักษาเว็บไซต์เพื่อเป็นอีกช่องทางหนึ่ง ในการสื่อสารกับกลุ่มลูกค้าเป้าหมาย โดยอัตราค่าบริการ และเงื่อนไขการชำระราคาเป็นอัตราปกติธุรกิจ รายการดังกล่าว จึงมีความจำเป็นและสมเหตุสมผล
	<b>ค่าทำ Website และค่าบำรุงรักษา Website</b> The Studio Park Co., Ltd (TSP) ให้ BBTVNM ทำ website ของ The Studio Park - ค่าใช้จ่ายในการบริหาร	0.31	-	BBTVNM พัฒนาและบำรุงรักษาเว็บไซต์ โดยอัตราค่าบริการและ เงื่อนไขการชำระราคาเป็นอัตราปกติธุรกิจ  ความเห็นกรรมการตรวจสอบ การพัฒนาและบำรุงรักษาเว็บไซต์เพื่อเป็นอีกช่องทางหนึ่ง ในการสื่อสารกับกลุ่มลูกค้าเป้าหมาย โดยอัตราค่าบริการ และเงื่อนไขการชำระราคาเป็นอัตราปกติธุรกิจ รายการดังกล่าว จึงมีความจำเป็นและสมเหตุสมผล

บุคคลที่อาจมีความขัดแย้ง สถานการณ์ประกอบธุรกิจ/ ลักษณะความสัมพันธ์	ลักษณะรายการ	มูลค่ารายการ (ล้านบาท)		ความจำเป็นและความสมดุลของรายการ
		ปี 2559	ปี 2560	
<b>บริษัท มีเดีย สตูดิโอ จำกัด</b> ลักษณะธุรกิจ	<b>การใช้บริการ</b> MMS			เป็นค่าที่ปรึกษาระหว่าง MMS กับ บริษัท มีเดียสตูดิโอ จำกัด ซึ่งเป็นธุรกิจปกติของบริษัท โดยอัตราค่าบริการและเงื่อนไขของการชำระราคาเป็นอัตราปกติธุรกิจ
ผลิตภัณฑ์โทรทัศน์วงจรปิด	- ค่าใช้จ่ายในการบริหาร	-	0.15	
ผลิตรายการโทรทัศน์ประเภทรายการข่าว	- ค่าใช้จ่ายค่าจ้าง (ค่าที่ปรึกษา)	-	0.15	ความเห็นของกรรมการตรวจสอบ
รายการบันเทิง รายการสาระบันเทิง				การให้บริการดังกล่าวเป็นปกติธุรกิจของบริษัทโดยอัตราค่าและเงื่อนไขของการชำระราคาเป็นอัตราที่เป็นปกติธุรกิจ
และละคร ออกอากาศทางสถานีโทรทัศน์สี				รายการดังกล่าวจึงมีความจำเป็นและสมเหตุสมผล
กองทัพบกช่อง 7				
<b>ความสัมพันธ์กับบริษัท</b>	<b>เช่าอุปกรณ์ถ่ายทำภาพยนตร์และภาพยนตร์โฆษณา</b>			
กรรมการของบริษัท	โฆษณา			บริษัท มีเดีย สตูดิโอ จำกัด ได้มาใช้บริการ บริษัท Gear Head จำกัด ในการถ่ายทำรายการ ซึ่งเป็นธุรกิจปกติของบริษัท
นายสรยุทธชัย เข็นบำรุง ดำรงตำแหน่ง	Gear Head (บริษัทย่อย) ให้เช่าอุปกรณ์ถ่ายทำ			โดยอัตราค่าบริการคิดจากต้นทุนบวกกำไรและเงื่อนไข
กรรมการในบริษัท มีเดีย สตูดิโอ จำกัด	รายการสัปดาห์ รายการ The Cover			การชำระราคาเป็นอัตราที่เป็นปกติธุรกิจ
	- รายได้จากการให้เช่าและบริการ	-	0.03	
				ความเห็นของกรรมการตรวจสอบ
				รายการดังกล่าวเป็นปกติธุรกิจของบริษัทโดยอัตราค่าบริการคิดจากต้นทุนบวกกำไรและเงื่อนไขของการชำระราคาเป็นอัตราที่เป็นปกติธุรกิจ รายการดังกล่าวจึงมีความจำเป็นและสมเหตุสมผล
	<b>ทำหนังสือฉบับที่ 7 สี่</b>			บริษัท มีเดีย สตูดิโอ จำกัด ได้จ้าง BM ให้ทำหนังสือฉบับที่ 7 สี่
	BM (บริษัทย่อย) ทำหนังสือฉบับที่ 7 สี่			ซึ่งเป็นธุรกิจปกติของบริษัท โดยอัตราค่าบริการคิดจากต้นทุน
	ให้กับบริษัท มีเดีย สตูดิโอ จำกัด			บวกกำไรและเงื่อนไขของการชำระราคาเป็นอัตราที่เป็นปกติธุรกิจ
	- รายได้จากการขายและบริการสื่อโฆษณา	0.73	-	
				ความเห็นของกรรมการตรวจสอบ
				การร่วมผลิตรายการดังกล่าวเป็นปกติธุรกิจของบริษัท
				โดยอัตราค่าบริการคิดจากต้นทุนบวกกำไรและเงื่อนไขของการชำระ
				ราคาเป็นอัตราที่เป็นปกติของธุรกิจ รายการดังกล่าวจึงมีความจำเป็น
				และสมเหตุสมผล

บุคคลที่อาจมีความขัดแย้ง ลักษณะการประกอบธุรกิจ/ ลักษณะความสัมพันธ์	ลักษณะรายการ	มูลค่ารายการ (ล้านบาท)		ความจำเป็นและเหตุผลของรายการ
		ปี 2559	ปี 2560	
<p><b>บริษัท รักษาความปลอดภัย เอชอาร์ โปร แอนด์ เซอร์วิส จำกัด (“HRP”)</b> ลักษณะธุรกิจ</p> <p>ประกอบธุรกิจให้บริการด้านทรัพยากรบุคคล</p> <p><b>ความสัมพันธ์กับบริษัท</b> กรรมการของบริษัท คือ</p> <ul style="list-style-type: none"> <li>- นายสมฤทธิ์ ศรีทองดี</li> <li>- ดำรงตำแหน่งประธานกรรมการใน HRP</li> <li>- นายสรสฤกษ์ดี เย็นบำรุง</li> <li>- ดำรงตำแหน่งประธานที่ปรึกษาใน HRP</li> <li>- นายภูมิชาย วัชรพงศ์ และ</li> <li>- นายณัฐวิทย์ บุญยะวัฒน์</li> </ul> <p>ดำรงตำแหน่งที่ปรึกษาใน HRP</p> <p>หมายเหตุ บริษัท เอชอาร์ โพรเฟสชั่นแนล คอนซัลติง แอนด์ เซอร์วิส จำกัด เปลี่ยนชื่อใหม่เป็น</p> <p>“บริษัท รักษาความปลอดภัย เอชอาร์ โพร แอนด์ เซอร์วิส จำกัด”</p>	<p><b>ค่าบริการพนักงานรักษาความปลอดภัย</b> MMS รับบริการจาก HRP ในการจัดหาพนักงานรักษาความปลอดภัยให้แก่บริษัท</p> <ul style="list-style-type: none"> <li>- ค่าใช้จ่ายในการบริหาร</li> <li>- ค่าใช้จ่ายค่าย</li> </ul> <p>(ค่าบริการรักษาความปลอดภัย)</p>	1.57 0.11	1.33 0.11	<p>HRP ให้บริการจัดหาพนักงานรักษาความปลอดภัยให้แก่บริษัท โดยอัตราค่าบริการและเงื่อนไขการชำระราคาเป็นอัตราตลาดที่เป็นปกติธุรกิจ รายการดังกล่าวจึงมีความจำเป็นและสมเหตุสมผล</p> <p><b>ความเห็นกรรมการตรวจสอบ</b> บริษัทฯจ้างพนักงานรักษาความปลอดภัยโดยการจัดหาจากบริษัทที่มีความชำนาญแทนการจัดจ้างเองซึ่งง่ายต่อการจัดการภายในของบริษัทโดยอัตราค่าบริการและเงื่อนไขการชำระราคาเป็นอัตราตลาดที่เป็นปกติธุรกิจ รายการดังกล่าวจึงมีความจำเป็นและสมเหตุสมผล</p>
<p><b>ค่าบริการพนักงานรักษาความปลอดภัย</b> The Studio Park Co., Ltd (TSP) รับบริการจาก HRP ในการจัดหาพนักงานรักษาความปลอดภัยให้แก่บริษัท</p> <ul style="list-style-type: none"> <li>- ต้นทุนในการให้บริการ</li> <li>- ค่าใช้จ่ายในการบริหาร</li> <li>- ค่าใช้จ่ายค่าย</li> </ul> <p>(ค่าบริการรักษาความปลอดภัย)</p>	<p><b>ค่าบริการพนักงานรักษาความปลอดภัย</b> The Studio Park Co., Ltd (TSP) รับบริการจาก HRP ในการจัดหาพนักงานรักษาความปลอดภัยให้แก่บริษัท</p> <ul style="list-style-type: none"> <li>- ต้นทุนในการให้บริการ</li> <li>- ค่าใช้จ่ายในการบริหาร</li> <li>- ค่าใช้จ่ายค่าย</li> </ul> <p>(ค่าบริการรักษาความปลอดภัย)</p>	- 0.53 0.04	0.09 1.48 0.17	<p>HRP ให้บริการจัดหาพนักงานรักษาความปลอดภัยให้แก่บริษัท โดยอัตราค่าบริการและเงื่อนไขการชำระราคาเป็นอัตราตลาดที่เป็นปกติธุรกิจ รายการดังกล่าวจึงมีความจำเป็นและสมเหตุสมผล</p> <p><b>ความเห็นกรรมการตรวจสอบ</b> บริษัทฯจ้างพนักงานรักษาความปลอดภัยโดยการจัดหาจากบริษัทที่มีความชำนาญแทนการจัดจ้างเองซึ่งง่ายต่อการจัดการภายในของบริษัทโดยอัตราค่าบริการและเงื่อนไขการชำระราคาเป็นอัตราตลาดที่เป็นปกติธุรกิจ รายการดังกล่าวจึงมีความจำเป็นและสมเหตุสมผล</p>

บุคคลที่อาจมีความขัดแย้ง ลักษณะการประกอบธุรกิจ/ ลักษณะความสัมพันธ์	ลักษณะรายการ	มูลค่ารายการ (ล้านบาท)		ความจำเป็นและความสมเหตุสมผลของรายการ
		ปี 2559	ปี 2560	
บริษัท รักษาความปลอดภัย เอชอาร์ ไพร์ แอนด์ เซอร์วิส จำกัด (“HRP”) (ต่อ)	<b>ค่าพนักงานรักษาความปลอดภัย</b> Time Lapse (TL) (บริษัทย่อย) รับบริการจาก HRP ในการจัดหาพนักงาน รักษาความปลอดภัยให้แก่บริษัท - ค่าใช้จ่ายในการบริหาร - ค่าใช้จ่ายค้างจ่าย (ค่าบริการรักษาความปลอดภัย)	0.41 0.02	- -	HRP ให้บริการจัดหาพนักงานรักษาความปลอดภัยให้แก่บริษัท โดยอัตราค่าบริการและเงื่อนไขการชำระราคาเป็นอัตราตลาด ที่เป็นปกติธุรกิจ รายการดังกล่าวจึงมีความจำเป็น และสมเหตุสมผล  ความเห็นกรรมการตรวจสอบ บริษัทว่าจ้างพนักงานรักษาความปลอดภัยโดยการจัดหาจาก บริษัทที่มีความชำนาญในการจัดจ้างเอง ซึ่งง่ายต่อการจัดการ ภายในของบริษัท โดยอัตราค่าบริการและเงื่อนไขการชำระราคา เป็นอัตราตลาดที่เป็นปกติธุรกิจ รายการดังกล่าวจึงมีความจำเป็น และสมเหตุสมผล
บริษัท มีเดีย ซิน จำกัด ลักษณะธุรกิจ ผลิตรายการโทรทัศน์และจำหน่ายเวลาโฆษณา	<b>รายได้จากการประกอบฉาก</b> MMS - รายได้ค่าเช่าประกอบฉาก Prop	- 0.003		บริษัท มีเดีย ซิน จำกัด ได้มาใช้บริการ MMS ในการจัดทำ Prop ประกอบฉาก  ความเห็นกรรมการตรวจสอบ รายการดังกล่าวเป็นปกติธุรกิจของบริษัทโดยอัตราค่าบริการคิด จากต้นทุนบวกกำไรและเงื่อนไขการชำระราคาเป็นอัตราที่ปกติ ธุรกิจ รายการดังกล่าวจึงมีความจำเป็นและสมเหตุสมผล
ความสัมพันธ์กับบริษัท บริษัท มีเดีย สตูดิโอ จำกัด ถือหุ้น บริษัท มีเดีย ซิน จำกัด 100%	<b>เช่าอุปกรณ์ถ่ายทำภาพยนตร์และภาพยนตร์ โฆษณา</b> Gear Head (บริษัทย่อย) ให้เช่าอุปกรณ์ถ่ายทำ ละครสกาเดียน ละครนางทิพย์ ละครไฮโซ สะออน - รายได้จากการให้เช่าและบริการ - ลูกหนี้การค้า	- 1.30 0.12		บริษัทมีเดีย ซิน จำกัด ได้มาใช้บริการบริษัท Gear Head จำกัด ในการถ่ายทำละคร  ความเห็นกรรมการตรวจสอบ รายการดังกล่าวเป็นปกติธุรกิจของบริษัทโดยอัตราค่าบริการคิด จากต้นทุนบวกกำไรและเงื่อนไขการชำระราคาเป็นอัตราที่เป็น ปกติธุรกิจ รายการดังกล่าวจึงมีความจำเป็นและสมเหตุสมผล



บุคคลที่อาจมีความขัดแย้ง สถานการณ์ประกอบธุรกิจ/ ลักษณะความสัมพันธ์	ลักษณะรายการ	มูลค่ารายการ (ล้านบาท)		ความจำเป็นและความสมดุลของรายการ
		ปี 2559	ปี 2560	
บริษัท มีเดีย ซีน จำกัด (ต่อ)	<b>เช่าพื้นที่ Studio ในการถ่ายทำละคร</b> The Studio Park Co., Ltd. (TSP) ให้เช่า Studio ในการถ่ายทำละครสัปดาห์ละเดือน - รายได้ค่าเช่าและบริการ	-	0.06	บริษัท มีเดีย ซีน จำกัด ได้มาใช้บริการ The Studio Park Co., Ltd. ในการถ่ายทำละคร  ความเห็นกรรมการตรวจสอบ รายการดังกล่าวเป็นปกติธุรกิจของบริษัทโดยอัตราค่าบริการคิดจากต้นทุนบวกกำไรและเงื่อนไขการชำระราคาเป็นอัตราที่ปกติธุรกิจ รายการดังกล่าวมีความจำเป็นและสมเหตุสมผล
บริษัทแกรนด์ هتلานหลวง จำกัด ลักษณะธุรกิจ ประกอบกิจการประเภทโรงแรม รีสอร์ท และห้องชุด	<b>ค่าบริการห้องประชุม อาหารและเครื่องดื่ม</b> MMS - ค่าใช้จ่ายในการบริหาร	0.19	0.11	MMS ใช้บริการห้องประชุม ขนของว่าง และเครื่องดื่มในการจัดประชุมผู้ถือหุ้น  ความเห็นกรรมการตรวจสอบ รายการดังกล่าวเป็นรายการสนับสนุน และเป็นรายการปกติธุรกิจของบริษัท โดยอัตราค่าบริการคิดจากต้นทุนบวกกำไรและเงื่อนไขการชำระราคาเป็นอัตราที่เป็นปกติธุรกิจ รายการดังกล่าวจึงมีความจำเป็นและสมเหตุสมผล
นายภูมิชาย วัชรพงศ์ นายสรสฤกษ์ ยืนบำรุง นายณัฐวิทย์ บุญยะวัฒน์ ดำรงตำแหน่ง กรรมการของบริษัท แกรนด์ هتلานหลวง จำกัด	<b>จ้าง MSP ผลิตภาพยนตร์</b> บริษัท ทรานส์ฟอร์มเมชั่น फिल्ม จำกัด จ้างบริษัท แมทซิง สตูดิโอ फिल्ส จำกัด (MSP) (บริษัทย่อย) ผลิตภาพยนตร์ - รายได้จากการรับจ้างผลิตภาพยนตร์โฆษณา	0.08	-	บริษัท ทรานส์ฟอร์มเมชั่น फिल्ม จำกัด ได้จ้าง MSP ให้ทำภาพยนตร์ ซึ่งเป็นธุรกิจของบริษัท โดยอัตราค่าบริการคิดจากต้นทุนบวกกำไรและเงื่อนไขการชำระราคาเป็นอัตราที่เป็นปกติของธุรกิจ  ความเห็นกรรมการตรวจสอบ เป็นรายการที่สนับสนุนการค้าเงินธุรกิจของบริษัท โดยอัตราค่าบริการและเงื่อนไขการชำระราคาเป็นไปตามปกติของธุรกิจ รายการดังกล่าวจึงมีความจำเป็นและสมเหตุสมผล
บริษัท ทรานส์ฟอร์มเมชั่น फिल्ม จำกัด ลักษณะธุรกิจ ประกอบธุรกิจผลิตและจัดสร้างภาพยนตร์ไทย	<b>จ้าง MSP ผลิตภาพยนตร์</b> บริษัท ทรานส์ฟอร์มเมชั่น फिल्ม จำกัด จ้างบริษัท แมทซิง สตูดิโอ फिल्ส จำกัด (MSP) (บริษัทย่อย) ผลิตภาพยนตร์ - รายได้จากการรับจ้างผลิตภาพยนตร์โฆษณา	0.08	-	บริษัท ทรานส์ฟอร์มเมชั่น फिल्ม จำกัด ได้จ้าง MSP ให้ทำภาพยนตร์ ซึ่งเป็นธุรกิจของบริษัท โดยอัตราค่าบริการคิดจากต้นทุนบวกกำไรและเงื่อนไขการชำระราคาเป็นอัตราที่เป็นปกติของธุรกิจ  ความเห็นกรรมการตรวจสอบ เป็นรายการที่สนับสนุนการค้าเงินธุรกิจของบริษัท โดยอัตราค่าบริการและเงื่อนไขการชำระราคาเป็นไปตามปกติของธุรกิจ รายการดังกล่าวจึงมีความจำเป็นและสมเหตุสมผล

บุคคลที่อาจมีความขัดแย้ง ลักษณะการประกอบธุรกิจ/ ลักษณะความสัมพันธ์	ลักษณะรายการ	มูลค่ารายการ (ล้านบาท)		ความจำเป็นและความสมดุลของรายการ
		ปี 2559	ปี 2560	
<b>นางศิริเพ็ญ ศคินมานพ</b> ความสัมพันธ์กับบริษัท ดำรงตำแหน่งกรรมการบริหาร และผู้ช่วยกรรมการผู้จัดการ	<b>เช่าอาคาร</b> GH (บริษัทย่อย) เช่าอาคารทาวนเฮาส์ 3 ชั้น เลขที่ 173/13-14 ซอยพลโยธิน 44 เพื่อใช้เป็นสถานที่ประกอบธุรกิจ โดยมีระยะเวลาเช่าคราวละ 1 ปี - ค่าใช้จ่ายในการบริหาร (ค่าเช่าอาคาร)	0.72	0.70	GH เช่าอาคารจากนางศิริเพ็ญ ศคินมานพ เพื่อใช้เป็นสถานที่ประกอบกิจการเป็นสำนักงาน โดยอัตราค่าเช่าเป็นราคาที่เหมาะสมเมื่อเปรียบเทียบกับค่าเช่าที่ใกล้เคียง เงื่อนไขการชำระราคาเป็นไปตามปกติธุรกิจเช่นเดียวกับบุคคลภายนอก รายการดังกล่าวจึงมีความจำเป็นและสมเหตุสมผล
<b>ความเห็นกรรมการตรวจสอบ</b> เป็นรายการที่สนับสนุนการดำเนินงานธุรกิจของบริษัทโดยอัตราค่าเช่าและเงื่อนไขการชำระราคาเป็นอัตราที่บริษัททำกับบุคคลภายนอก ดังนั้นรายการดังกล่าวจึงมีความจำเป็นและสมเหตุสมผล				
<b>เช่าที่ดิน</b> GH (บริษัทย่อย) เช่าที่ดินตามโฉนดที่ดิน เลขที่ 39485 และ 39488 เพื่อใช้เป็น ที่จอดรถและที่เก็บอุปกรณ์ในการถ่ายทำ ภาพยนตร์ สำหรับพื้นที่รวม 405 ตารางวา โดยมีระยะเวลาเช่า 1 ปี - ค่าใช้จ่ายในการบริหาร (ค่าที่ดิน)		0.40	0.38	GH เช่าที่ดินนางศิริเพ็ญ ศคินมานพ เพื่อใช้เป็นที่จอดรถและที่เก็บอุปกรณ์ในการถ่ายทำภาพยนตร์ โดยอัตราค่าเช่าเป็นราคาที่เหมาะสมเมื่อเปรียบเทียบกับค่าเช่าที่ใกล้เคียง เงื่อนไขการชำระราคาเป็นไปตามปกติธุรกิจเช่นเดียวกับบุคคลภายนอก รายการดังกล่าวจึงมีความจำเป็นและสมเหตุสมผล
<b>ความเห็นกรรมการตรวจสอบ</b> เป็นรายการที่สนับสนุนการดำเนินงานธุรกิจของบริษัทโดยอัตราค่าเช่าและเงื่อนไขการชำระราคาเป็นอัตราที่บริษัททำกับบุคคลภายนอก ดังนั้นรายการดังกล่าวจึงมีความจำเป็นและสมเหตุสมผล				



## ข้อมูล ทางการเงินที่สำคัญ

### ตารางสรุปงบการเงินรวมของบริษัท ประจำปี 2558 - 2560

ฐานะการเงิน	งบตรวจสอบ					
	31 ธ.ค. 2558		31 ธ.ค. 2559		31 ธ.ค. 2560	
	ล้านบาท	ร้อยละ	ล้านบาท	ร้อยละ	ล้านบาท	ร้อยละ
<b>สินทรัพย์</b>						
เงินสดและรายการเทียบเท่าเงินสด	210.16	14.79	157.48	8.58	22.75	1.26
เงินลงทุนระยะสั้น	40.73	2.87	150.34	8.19	0.05	-
เงินฝากธนาคารที่ใช้เป็นหลักประกันส่วนที่ถึงกำหนดใน 1 ปี	1.46	0.10	-	-	-	-
ลูกหนี้การค้าและลูกหนี้อื่น-สุทธิ	151.71	10.68	100.20	5.46	116.63	6.44
สินค้าคงเหลือ	11.85	0.83	10.87	0.59	10.83	0.60
ภาษีมูลค่าเพิ่มรอขอคืน	3.05	0.21	23.71	1.29	22.22	1.23
ภาษีเงินได้ถูกหัก ณ ที่จ่าย-สุทธิ	15.31	1.08	20.81	1.13	22.62	1.25
สินทรัพย์หมุนเวียนอื่น	3.46	0.24	3.15	0.17	0.79	0.04
<b>รวมสินทรัพย์หมุนเวียน</b>	<b>437.73</b>	<b>30.81</b>	<b>466.56</b>	<b>25.41</b>	<b>195.89</b>	<b>10.82</b>
เงินลงทุนในกิจการร่วมค้า-สุทธิ	8.42	0.59	5.20	0.28	4.87	0.27
เงินฝากธนาคารที่ใช้เป็นหลักประกัน	1.87	0.13	1.73	0.09	-	-
อสังหาริมทรัพย์เพื่อการลงทุน-สุทธิ	10.25	0.72	10.25	0.56	10.25	0.57
ที่ดิน อาคารและอุปกรณ์-สุทธิ	629.15	44.29	1,020.06	55.56	1,282.14	70.84
สินทรัพย์ที่มีไว้เพื่อให้เช่า-สุทธิ	326.93	23.01	321.42	17.51	307.42	16.99
สินทรัพย์ไม่มีตัวตน-สุทธิ	0.61	0.04	4.14	0.23	4.00	0.22
สินทรัพย์ภาษีเงินได้รอการตัดบัญชี-สุทธิ	3.16	0.22	4.63	0.25	3.53	0.20
สินทรัพย์ไม่หมุนเวียนอื่น	2.54	0.18	2.10	0.11	1.70	0.09
<b>รวมสินทรัพย์ไม่หมุนเวียน</b>	<b>982.93</b>	<b>69.19</b>	<b>1,369.53</b>	<b>74.59</b>	<b>1,613.91</b>	<b>89.18</b>
<b>รวมสินทรัพย์</b>	<b>1,420.66</b>	<b>100.00</b>	<b>1,836.09</b>	<b>100.00</b>	<b>1,809.81</b>	<b>100.00</b>
<b>หนี้สิน</b>						
เงินเบิกเกินบัญชีธนาคาร	12.77	0.90	-	-	1.96	0.11
เจ้าหนี้การค้าและเจ้าหนี้อื่น	41.56	2.93	101.74	5.54	35.98	1.99
เงินกู้ยืมระยะยาวจากธนาคารส่วนที่ครบกำหนดใน 1 ปี	19.13	1.35	42.28	2.30	28.79	1.59
หนี้สินตามสัญญาเช่าทางการเงินส่วนที่ครบกำหนดใน 1 ปี	3.76	0.26	4.01	0.22	4.23	0.23
หนี้สินหมุนเวียนอื่น	17.35	1.22	12.51	0.68	11.89	0.66
<b>รวมหนี้สินหมุนเวียน</b>	<b>94.57</b>	<b>6.66</b>	<b>160.54</b>	<b>8.74</b>	<b>82.86</b>	<b>4.58</b>
เงินกู้ยืมระยะยาวจากธนาคาร-สุทธิ	51.45	3.62	245.18	13.35	101.14	5.59
หนี้สินตามสัญญาเช่าทางการเงิน-สุทธิ	14.97	1.05	10.95	0.60	6.71	0.37
หนี้สินภาษีเงินได้รอการตัดบัญชี-สุทธิ	-	-	-	-	0.69	0.04
ภาระผูกพันผลประโยชน์พนักงาน	27.95	1.97	30.77	1.68	32.68	1.81
กำไรหรือขาดทุนจากการขายและเช่ากลับคืน-สุทธิ	1.33	0.09	1.03	0.06	0.44	0.02
<b>รวมหนี้สินไม่หมุนเวียน</b>	<b>95.70</b>	<b>6.74</b>	<b>287.93</b>	<b>15.68</b>	<b>141.66</b>	<b>7.83</b>
<b>รวมหนี้สิน</b>	<b>190.27</b>	<b>13.39</b>	<b>448.47</b>	<b>24.43</b>	<b>224.52</b>	<b>12.41</b>

ฐานะการเงิน	งบตรวจสอบ					
	31 ธ.ค. 2558		31 ธ.ค. 2559		31ธ.ค. 2560	
	ล้านบาท	ร้อยละ	ล้านบาท	ร้อยละ	ล้านบาท	ร้อยละ
<b>ส่วนของเจ้าของ</b>						
ทุนจดทะเบียน	535.00		781.63		781.63	
ทุนที่ออกและชำระแล้ว	531.63	37.42	644.03	35.08	781.63	43.19
ส่วนเกินมูลค่าหุ้นสามัญ	658.32	46.34	769.56	41.91	906.21	50.07
กำไรสะสม :-						
จัดสรรแล้ว - สำรองตามกฎหมาย	10.66	0.75	10.66	0.58	10.66	0.59
ยังไม่จัดสรร (ขาดทุนสะสม)	29.23	2.06	(36.60)	(1.99)	(113.28)	(6.26)
<b>รวมส่วนของบริษัทใหญ่</b>	<b>1,229.84</b>	<b>86.57</b>	<b>1,387.65</b>	<b>75.58</b>	<b>1,585.22</b>	<b>87.59</b>
ส่วนได้เสียที่ไม่มีอำนาจควบคุม	0.55	0.04	(0.03)	0.00	0.07	0.00
<b>รวมส่วนของเจ้าของ</b>	<b>1,230.39</b>	<b>86.61</b>	<b>1,387.62</b>	<b>75.57</b>	<b>1,585.29</b>	<b>87.59</b>
<b>รวมหนี้สินและส่วนของเจ้าของ</b>	<b>1,420.66</b>	<b>100.00</b>	<b>1,836.09</b>	<b>100.00</b>	<b>1,809.81</b>	<b>100.00</b>

งบกำไรขาดทุนเบ็ดเสร็จ	งบตรวจสอบ					
	31 ธ.ค. 2558		31 ธ.ค. 2559		31ธ.ค. 2560	
	ล้านบาท	ร้อยละ	ล้านบาท	ร้อยละ	ล้านบาท	ร้อยละ
รายได้จากการให้บริการ	518.63	98.91	452.17	99.01	444.05	99.03
รายได้จากการขาย	5.69	1.09	4.50	0.99	4.36	0.97
<b>รวมรายได้</b>	<b>524.32</b>	<b>100.00</b>	<b>456.67</b>	<b>100.00</b>	<b>448.41</b>	<b>100.00</b>
ต้นทุนการให้บริการ	(363.03)	-69.24	(328.95)	-72.03	(341.21)	-76.09
ต้นทุนขาย	(3.26)	-0.62	(2.57)	-0.56	(2.44)	-0.54
<b>รวมต้นทุน</b>	<b>(366.29)</b>	<b>-69.86</b>	<b>(331.52)</b>	<b>-72.60</b>	<b>(343.65)</b>	<b>-76.64</b>
<b>กำไรขั้นต้น</b>	<b>158.03</b>	<b>30.14</b>	<b>125.15</b>	<b>27.40</b>	<b>104.76</b>	<b>23.36</b>
รายได้อื่น	7.21	1.38	6.25	1.37	7.84	1.75
<b>กำไรก่อนหักค่าใช้จ่าย</b>	<b>165.24</b>	<b>31.52</b>	<b>131.40</b>	<b>28.77</b>	<b>112.60</b>	<b>25.11</b>
ค่าใช้จ่ายในการขายและบริหาร	(181.86)	-34.69	(181.44)	-39.73	(174.80)	-38.98
ค่าใช้จ่ายอื่น	(5.61)	-1.07	(2.46)	-0.54	-	0.00
ต้นทุนทางการเงิน	(6.36)	-1.21	(6.09)	-1.33	(12.88)	-2.87
ส่วนแบ่งขาดทุนจากเงินลงทุนในกิจการร่วมค้า	(9.79)	-1.87	(3.22)	-0.71	(0.33)	-0.07
<b>รวมค่าใช้จ่าย</b>	<b>(203.62)</b>	<b>-38.84</b>	<b>(193.21)</b>	<b>-42.31</b>	<b>(188.01)</b>	<b>-41.93</b>
<b>กำไร(ขาดทุน)ก่อนภาษีเงินได้</b>	<b>(38.38)</b>	<b>-7.32</b>	<b>(61.81)</b>	<b>-13.53</b>	<b>(75.41)</b>	<b>-16.82</b>
รายได้ (ค่าใช้จ่าย) ภาษีเงินได้	(6.24)	-1.19	(1.15)	-0.25	(1.67)	-0.37
<b>กำไร(ขาดทุน)สำหรับปีจากการดำเนินงานต่อเนื่อง</b>	<b>(44.62)</b>	<b>-8.51</b>	<b>(62.96)</b>	<b>-13.79</b>	<b>(77.08)</b>	<b>-17.19</b>
ขาดทุนสำหรับปีจากการดำเนินงานที่ยกเลิก	(6.27)	-1.20	(3.44)	-0.75	-	0.00
<b>กำไร(ขาดทุน)สุทธิสำหรับปี</b>	<b>(50.89)</b>	<b>-9.71</b>	<b>(66.40)</b>	<b>-14.54</b>	<b>(77.08)</b>	<b>-17.19</b>

งบกำไรขาดทุนเบ็ดเสร็จ	งบตรวจสอบ					
	31 ธ.ค. 2558		31 ธ.ค. 2559		31 ธ.ค. 2560	
	ล้านบาท	ร้อยละ	ล้านบาท	ร้อยละ	ล้านบาท	ร้อยละ
<b>ขาดทุนเบ็ดเสร็จอื่น :-</b>						
รายการที่จะไม่จัดประเภทรายการใหม่						
เป็นกำไรหรือขาดทุนในภายหลัง						
การวัดมูลค่าใหม่ของภาระผูกพัน						
ผลประโยชน์หลังออกจากงาน-สุทธิจากภาษี	(4.95)	-0.94	-	-	0.61	0.14
ภาษีเงินได้ของรายการที่จะไม่จัดประเภทรายการใหม่						
ไปยังกำไรหรือขาดทุนในภายหลัง	-	-	-	-	(0.12)	-0.03
<b>กำไร(ขาดทุน)เบ็ดเสร็จรวมสำหรับปี</b>	<b>(55.84)</b>	<b>-10.65</b>	<b>(66.40)</b>	<b>-14.54</b>	<b>(76.59)</b>	<b>-17.08</b>
<b>การแบ่งปันกำไร(ขาดทุน)สุทธิสำหรับปี</b>						
ส่วนที่เป็นของผู้เป็นเจ้าของบริษัทใหญ่	(50.24)	-9.58	(65.83)	-14.42	(77.13)	-17.20
ส่วนที่เป็นของส่วนได้เสียที่ไม่มีอำนาจควบคุม	(0.65)	-0.13	(0.57)	-0.12	0.05	0.01
	<b>(50.89)</b>	<b>-9.71</b>	<b>(66.40)</b>	<b>-14.54</b>	<b>(77.08)</b>	<b>-17.19</b>
<b>การแบ่งปันกำไร(ขาดทุน)เบ็ดเสร็จรวมสำหรับปี</b>						
ส่วนที่เป็นของผู้เป็นเจ้าของบริษัทใหญ่	(55.19)	-10.53	(65.83)	-14.42	(76.68)	-17.10
ส่วนที่เป็นของส่วนได้เสียที่ไม่มีอำนาจควบคุม	(0.65)	-0.12	(0.57)	-0.12	0.09	0.02
	<b>(55.84)</b>	<b>-10.65</b>	<b>(66.40)</b>	<b>-14.52</b>	<b>(76.59)</b>	<b>-17.08</b>
กำไร(ขาดทุน)ต่อหุ้นขั้นพื้นฐาน						
กำไร(ขาดทุน)ต่อหุ้น (บาท)	(0.09)		(0.11)		(0.11)	
มูลค่าที่ตราไว้หุ้นละ	1.00		1.00		1.00	

งบกระแสเงินสด	งบตรวจสอบ		
	ปี 2558	ปี 2559	ปี 2560
เงินสดสุทธิได้มาจาก(ใช้ไปใน)กิจกรรมดำเนินงาน	27.01	54.60	(12.11)
เงินสดสุทธิได้มาจาก (ใช้ไปใน) กิจกรรมลงทุน	(119.84)	(531.25)	(237.29)
เงินสดสุทธิได้มาจาก (ใช้ไปใน) กิจกรรมจัดหาเงิน	(13.78)	423.97	114.67
<b>เงินสดและรายการเทียบเท่าเงินสดเพิ่มขึ้น (ลดลง)สุทธิ</b>	<b>(106.61)</b>	<b>(52.68)</b>	<b>(134.73)</b>
เงินสดและรายการเทียบเท่าเงินสด ณ วันต้นปี	316.77	210.16	157.48
<b>เงินสดและรายการเทียบเท่าเงินสด ณ วันสิ้นปี</b>	<b>210.16</b>	<b>157.48</b>	<b>22.75</b>



อัตราส่วนทางการเงิน	หน่วย	งบตรวจสอบ		
		ปี 2558	ปี 2559	ปี 2560
อัตราส่วนสภาพคล่อง				
อัตราส่วนสภาพคล่อง	เท่า	4.63	2.91	2.36
อัตราส่วนสภาพคล่องหมุนเร็ว	เท่า	4.27	2.54	1.68
อัตราส่วนสภาพคล่องกระแสเงินสด	เท่า	0.29	0.43	-0.10
อัตราส่วนหมุนเวียนลูกหนี้การค้า	เท่า	3.29	3.63	4.14
ระยะเวลาการเก็บหนี้เฉลี่ย	วัน	109.56	99.29	87.04
อัตราส่วนหมุนเวียนสินค้าคงเหลือ	เท่า	38.12	29.18	31.67
ระยะเวลาการขายสินค้าเฉลี่ย	วัน	9.44	12.34	11.37
อัตราส่วนหมุนเวียนเจ้าหนี้	เท่า	7.66	4.63	4.99
ระยะเวลาการชำระหนี้	วัน	47.02	77.81	72.14
วงจรเงินสด	วัน	71.99	33.82	26.27
อัตราส่วนแสดงความสามารถในการทำกำไร				
อัตรากำไรขั้นต้น	ร้อยละ	30.14	27.40	23.36
อัตรากำไรจากการดำเนินงาน	ร้อยละ	-7.30	-12.96	-13.95
อัตราส่วนเงินสดต่อการทำกำไร	ร้อยละ	-85.12	-101.60	19.36
อัตรากำไรสุทธิ	ร้อยละ	-9.57	-14.34	-16.89
อัตราผลตอบแทนผู้ถือหุ้น	ร้อยละ	-4.00	-5.07	-5.19
อัตราส่วนแสดงประสิทธิภาพในการดำเนินงาน				
อัตราผลตอบแทนจากสินทรัพย์	ร้อยละ	-3.49	-4.08	-4.23
อัตราผลตอบแทนจากสินทรัพย์ถาวร <sup>/1</sup>	ร้อยละ	-5.51	-5.84	-3.66
อัตราการหมุนของสินทรัพย์	เท่า	0.36	0.28	0.25
อัตราส่วนวิเคราะห์นโยบายทางการเงิน				
อัตราส่วนหนี้สินต่อส่วนของผู้ถือหุ้น	เท่า	0.15	0.32	0.14
อัตราส่วนความสามารถชำระดอกเบี้ย <sup>/2</sup>	เท่า	5.12	9.88	-0.94
อัตราส่วนความสามารถชำระภาระผูกพัน	เท่า	0.16	0.13	-0.01
อัตราการจ่ายเงินปันผล	ร้อยละ	N/A	N/A	N/A

หมายเหตุ : <sup>/1</sup> อัตราส่วนตอบแทนจากสินทรัพย์ถาวร ไม่รวมสินทรัพย์ที่มีไว้เพื่อให้เช่า

<sup>/2</sup> อัตราส่วนความสามารถชำระดอกเบี้ยคำนวณจากกระแสเงินสดจากการดำเนินงาน/ดอกเบี้ยจ่าย



## คำอธิบายและการวิเคราะห์ ฐานะการเงินและผลการดำเนินงานที่ผ่านมา

### ภาพรวมผลการดำเนินงานที่ผ่านมา

ภาพรวมเศรษฐกิจไทยในปี 2560 ขยายตัวร้อยละ 3.9 ปรับตัวดีขึ้นจากการขยายตัวร้อยละ 3.3 ในปี 2559 แต่การขยายตัวไม่ได้เกิดขึ้นในทุกภาคอุตสาหกรรม ดังเช่น การลงทุนของภาครัฐ ภาคเกษตรและสาขาก่อสร้าง มีการปรับตัวลดลงเนื่องจากปัญหาอุทกภัย สภาพอากาศไม่เอื้ออำนวยในหลายพื้นที่ และหากพิจารณาจากการใช้โฆษณาผ่านสื่อจากผลสำรวจของ Nielsen Media Research แสดงให้เห็นว่า เม็ดเงินโฆษณาทั้งอุตสาหกรรมในปี 2560 มีมูลค่า 101,445 ล้านบาท ลดลง 6.48 ล้านบาท หรือลดลงร้อยละ 6.00 เมื่อเปรียบเทียบกับปี 2559 ซึ่งมีมูลค่า 107,923 ล้านบาท เนื่องจากภาครัฐกิจและรัฐบาลชะลอการใช้ผ่านสื่อ สาเหตุจากยอดขายสินค้าที่คาดการณ์ไว้ไม่เป็นไปตามเป้าหมาย เพราะกำลังซื้อของผู้บริโภคยังไม่ฟื้นตัว เจ้าของสินค้าจึงปรับลดงบในการซื้อสื่อโฆษณา โดยสื่อที่ได้รับผลกระทบมากที่สุดคือสื่อนิตยสารปรับตัวลดลงประมาณร้อยละ 33.60 สำหรับสื่อโทรทัศน์ซึ่งเป็นสื่อที่มีการใช้โฆษณาสูงสุดคิดเป็นอัตราส่วนประมาณร้อยละ 64.85 ของมูลค่าสื่อโฆษณาทั้งหมดหรือคิดเป็นมูลค่าประมาณ 65,786 ล้านบาท ยังปรับตัวลดลงประมาณร้อยละ 7.34

### ผลการดำเนินงานและความสามารถในการทำกำไร (Results of Operations)

ในปี 2560 บริษัทดำเนินธุรกิจหลักๆ ได้แก่ ธุรกิจให้บริการและให้เช่าอุปกรณ์ ธุรกิจผลิตรายการโทรทัศน์ ธุรกิจ Post Production และธุรกิจให้บริการและให้เช่าสถานที่ถ่ายทำที่เริ่มเปิดดำเนินการในช่วงกลางปี 2560 สำหรับผลดำเนินงานในปี 2560 ตามงบการเงินรวม บริษัทมีรายได้หลักรวม จำนวน 448.41 ล้านบาท ลดลง 8.26 ล้านบาทหรือลดลงร้อยละ 1.81 เมื่อเปรียบเทียบกับช่วงเดียวกันของปี 2559 ซึ่งมีรายได้หลักรวมจำนวน 456.67 ล้านบาท และมีผลขาดทุนส่วนที่เป็นของผู้เป็นเจ้าของบริษัทใหญ่ในปี 2560 จำนวน 77.13 ล้านบาท ขาดทุนเพิ่มขึ้น 11.30 ล้านบาทหรือขาดทุนเพิ่มขึ้นร้อยละ 17.17 โดยมีรายละเอียดดังนี้

### โครงสร้างรายได้แยกตามการดำเนินธุรกิจ

รายการ	ปี 2558		ปี 2559		ปี 2560	
	ล้านบาท	ร้อยละ	ล้านบาท	ร้อยละ	ล้านบาท	ร้อยละ
1. รายได้จากการบริการและให้เช่าอุปกรณ์	377.51	71.02	355.58	76.81	351.00	76.93
2. รายได้จากการผลิตรายการโทรทัศน์	124.95	23.51	81.69	17.65	58.45	12.81
3. รายได้จากธุรกิจให้บริการตัดต่อ	9.63	1.81	12.47	2.69	22.43	4.92
4. รายได้จากธุรกิจให้บริการและให้เช่าสถานที่	-	-	-	-	12.17	2.67
5. รายได้จากธุรกิจผลิตภาพยนตร์โฆษณา	6.54	1.23	2.43	0.53	-	-
6. รายได้จากธุรกิจขายสินค้า	5.69	1.07	4.50	0.97	4.36	0.95
<b>รายได้จากธุรกิจหลัก</b>	<b>524.32</b>	<b>98.64</b>	<b>456.67</b>	<b>98.65</b>	<b>448.41</b>	<b>98.28</b>
รายได้อื่น	7.21	1.36	6.24	1.35	7.84	1.72
<b>รายได้รวม</b>	<b>531.53</b>	<b>100.00</b>	<b>462.91</b>	<b>100.00</b>	<b>456.25</b>	<b>100.00</b>

## ธุรกิจให้บริการและให้เช่าอุปกรณ์

รายได้จากการให้บริการและให้เช่าอุปกรณ์ เป็นการให้บริการแก่ลูกค้ากองถ่ายทำภาพยนตร์เรื่อง ภาพยนตร์โฆษณาทั้งในและต่างประเทศ ภายใต้แบรนด์ “เกียร์เฮด” และให้บริการแก่รายการโทรทัศน์ งานละคร ภายใต้ แบรนด์ “แฮนด์เกียร์” ในปี 2560 มียอดรายได้จำนวน 351.00 ล้านบาท ลดลง 4.58 ล้านบาทหรือลดลงร้อยละ 1.29 เมื่อเปรียบเทียบกับปี 2559 ที่มีจำนวน 355.58 ล้านบาท คิดเป็นสัดส่วนร้อยละ 76.93 ของรายได้รวม

## ธุรกิจผลิตรายการโทรทัศน์

ตามที่กล่าวแล้วข้างต้น จากการใช้งบโฆษณาผ่านสื่อต่างๆในปี 2560 ปรับตัวลดลง รวมถึงการใช้งบโฆษณาผ่านสื่อโทรทัศน์ด้วย ซึ่งส่งผลกระทบต่อรายได้ของบริษัทด้วย ทำให้รายได้จากการผลิตรายการโทรทัศน์ ในปี 2560 จำนวน 58.45 ล้านบาท ลดลง 23.24 ล้านบาท หรือลดลงร้อยละ 28.45 เมื่อเปรียบเทียบกับปี 2559 ที่มีจำนวน 81.69 ล้านบาท คิดเป็นสัดส่วนร้อยละ 12.81 ของรายได้รวม

## ธุรกิจให้บริการตัดต่อ

รายได้จากการให้บริการตัดต่อ (Post Production) ในปี 2560 จำนวน 22.43 ล้านบาท เพิ่มขึ้น 9.96 ล้านบาท หรือเพิ่มขึ้นร้อยละ 79.87 เมื่อเปรียบเทียบกับปี 2559 ที่มีจำนวน 12.17 ล้านบาท คิดเป็นสัดส่วนร้อยละ 2.67 ของรายได้รวม

## ธุรกิจให้บริการและให้เช่าสถานที่ถ่ายทำ

รายได้จากการให้บริการและให้เช่าสถานที่ถ่ายทำในปี 2560 จำนวน 12.17 ล้านบาท เนื่องด้วยโครงการ The Studio Park เริ่มเปิดดำเนินการรับรู้รายได้ในช่วงกลางปี 2560 โดยลูกค้าเริ่มเข้ามาใช้บริการด้วยราคาในช่วงการแนะนำตัว

## รายได้อื่นๆ

ในปี 2560 มียอดรายได้อื่นจำนวน 7.84 ล้านบาท คิดเป็นสัดส่วนร้อยละ 1.72 ของรายได้รวม ประกอบด้วยดอกเบี้ยรับและรายได้อื่นๆ

## ต้นทุนขายและบริการ

ในปี 2560 บริษัทมีต้นทุนขายและบริการจำนวน 343.65 ล้านบาท เพิ่มขึ้น 12.13 ล้านบาท หรือเพิ่มขึ้นร้อยละ 3.66 เมื่อเปรียบเทียบกับปี 2559 ที่มีจำนวน 331.52 ล้านบาท เนื่องจากการเริ่มคิดค่าเสื่อมราคาของโครงการ The Studio Park ทำให้อัตราค่าไถ่ขึ้นต้นในปี 2560 คิดเป็นร้อยละ 23.36

โดยภาพรวมกำไรขั้นต้น

โครงสร้างต้นทุนและกำไรขั้นต้น	ปี 2558		ปี 2559		ปี 2560	
	ล้านบาท	ร้อยละ	ล้านบาท	ร้อยละ	ล้านบาท	ร้อยละ
รายได้จากธุรกิจหลัก	524.32	100.00	456.67	100.00	448.41	100.00
ต้นทุนขายและบริการ	366.29	69.86	331.52	72.60	343.65	76.64
กำไรขั้นต้น	158.03	30.14	125.15	27.40	104.76	23.36

## ค่าใช้จ่ายในการขายและบริหารและค่าใช้จ่ายอื่น

ค่าใช้จ่ายในการขายและบริหารและค่าใช้จ่ายอื่น	ปี 2558		ปี 2559		ปี 2560	
	ล้านบาท	ร้อยละ	ล้านบาท	ร้อยละ	ล้านบาท	ร้อยละ
ค่าใช้จ่ายในการขาย	14.71	7.84	13.75	7.48	15.18	8.68
ค่าใช้จ่ายในการบริหาร	167.15	89.17	167.69	91.18	159.62	91.32
ค่าใช้จ่ายอื่น	5.61	2.99	2.46	1.34	-	-
<b>รวมค่าใช้จ่ายในการขายและบริหารและค่าใช้จ่ายอื่น</b>	<b>187.47</b>	<b>100.00</b>	<b>183.90</b>	<b>100.00</b>	<b>174.80</b>	<b>100.00</b>
ร้อยละเทียบกับรายได้รวม		35.75		40.27		38.98

ในปี 2560 บริษัทมีค่าใช้จ่ายในการขายและบริหารและค่าใช้จ่ายอื่นจำนวน 174.80 ล้านบาท ลดลง 9.10 ล้านบาท หรือลดลงร้อยละ 4.95 เมื่อเปรียบเทียบกับปี 2559 ที่มีค่าใช้จ่ายจำนวน 183.90 ล้านบาท

และการรับส่วนแบ่งผลขาดทุนจากเงินลงทุนในการร่วมค้าจำนวน 0.33 ล้านบาท และมีต้นทุนทางการเงินจำนวน 12.88 ล้านบาท เพิ่มขึ้น 6.79 ล้านบาท หรือเพิ่มขึ้นคิดเป็นร้อยละ 111.54 เมื่อเปรียบเทียบกับปี 2559 เนื่องจากการกู้ยืมเพื่อขยายการลงทุน

### กำไรสุทธิ

ในปี 2560 บริษัทมีผลขาดทุนสุทธิส่วนที่เป็นของเจ้าของบริษัทใหญ่จำนวน 77.13 ล้านบาท ขาดทุนเพิ่มขึ้น 11.30 ล้านบาท หรือขาดทุนเพิ่มขึ้นร้อยละ 17.17 เมื่อเปรียบเทียบกับผลดำเนินงานในปี 2559 ซึ่งมีผลขาดทุนสุทธิส่วนที่เป็นของเจ้าของบริษัทใหญ่จำนวน 65.83 ล้านบาท

การวิเคราะห์ฐานะทางการเงินสำหรับปี 2560 และปี 2559

### สินทรัพย์

ณ วันที่ 31 ธันวาคม 2560 บริษัทมีสินทรัพย์รวมจำนวน 1,809.81 ล้านบาทลดลง 26.28 ล้านบาทหรือลดลงร้อยละ 1.43 เมื่อเปรียบเทียบกับปี 2559 ที่มีจำนวน 1,836.09 ล้านบาท

สินทรัพย์รวมประกอบด้วยสินทรัพย์หมุนเวียนจำนวน 195.89 ล้านบาท สินทรัพย์ไม่หมุนเวียนจำนวน 1,613.91 ล้านบาท คิดเป็นสัดส่วนร้อยละ 10.82 และ 89.18 ของสินทรัพย์รวมตามลำดับ โดยมีรายละเอียดของสินทรัพย์ที่สำคัญดังนี้

- เงินสดและรายการเทียบเท่าเงินสดจำนวน 22.75 ล้านบาท ลดลง 134.73 ล้านบาทหรือลดลงร้อยละ 85.55 และเงินลงทุนระยะสั้นจำนวน 0.01 ล้านบาท ลดลง 150.29 ล้านบาทหรือลดลงร้อยละ 99.97 เนื่องจากการนำไปลงทุนก่อสร้างในโครงการ The Studio Park ทำให้บัญชีที่ดิน อาคาร และอุปกรณ์-สุทธิเป็นจำนวน 1,282.14 ล้านบาท เพิ่มขึ้น 262.08 ล้านบาท หรือเพิ่มขึ้นร้อยละ 25.69
- ลูกหนี้การค้าและลูกหนี้อื่น-สุทธิจำนวน 116.63 ล้านบาท เพิ่มขึ้น 16.43 ล้านบาท หรือเพิ่มขึ้นร้อยละ 16.39 เมื่อเปรียบเทียบกับปี 2559 โดยส่วนใหญ่เป็นลูกหนี้ที่ยังไม่ถึงกำหนดชำระและค้างชำระไม่เกิน 3 เดือน ซึ่งเป็นระยะเวลาการให้เครดิตทอแมกแกลูกค้าตามปกติ

## หนี้สิน

ณ วันที่ 31 ธันวาคม 2560 บริษัทมียอดหนี้สินรวมจำนวน 224.52 ล้านบาท ลดลง 223.95 ล้านบาท หรือลดลงร้อยละ 49.94 เมื่อเปรียบเทียบกับปี 2559 หนี้สินรวมประกอบหนี้สินหมุนเวียนจำนวน 82.86 ล้านบาท และหนี้สินไม่หมุนเวียนจำนวน 141.66 ล้านบาท เนื่องจากการจ่ายชำระคืนเงินกู้ยืมระยะยาวแก่สถาบันการเงิน ส่งผลให้บริษัทมีอัตราส่วนหนี้สินต่อส่วนของผู้ถือหุ้นเท่ากับ 0.14 เท่า ลดลงจากปี 2559 ที่มีอัตราส่วนเท่ากับ 0.32 เท่า

### หนี้สินที่มีภาระดอกเบี้ย

รายการ	ปี 2558		ปี 2559		ปี 2560	
	ล้านบาท	ร้อยละ	ล้านบาท	ร้อยละ	ล้านบาท	ร้อยละ
หนี้สินที่มีภาระดอกเบี้ย :-						
เงินเบิกเกินบัญชี	12.78	12.51	-	-	1.96	1.37
เงินกู้ยืมระยะยาวจากสถาบันการเงิน	70.58	69.14	287.45	95.05	129.93	90.97
หนี้สินตามสัญญาเช่าทางการเงิน	18.73	18.35	14.96	4.95	10.94	7.66
<b>หนี้สินที่มีภาระดอกเบี้ยรวม</b>	<b>102.09</b>	<b>100.00</b>	<b>302.42</b>	<b>100.00</b>	<b>142.83</b>	<b>100.00</b>

### ส่วนของผู้ถือหุ้น

ณ วันที่ 31 ธันวาคม 2560 บริษัทมีส่วนของผู้ถือหุ้นจำนวน 1,585.29 ล้านบาท เพิ่มขึ้น 197.66 ล้านบาทหรือเพิ่มขึ้นร้อยละ 14.24 เมื่อเปรียบเทียบกับปี 2559 เนื่องจากการเสนอขายหุ้นสามัญเพิ่มทุนส่วนที่เหลือจากการเสนอขายให้แก่ผู้ถือหุ้นเดิมตามมติที่ประชุมวิสามัญผู้ถือหุ้นครั้งที่ 1/2559 จำนวน 137.60 ล้านหุ้น ในราคาเสนอขายหุ้นละ 2 บาท โดยภายหลังการจำหน่ายหุ้น บริษัทมีหุ้นที่ออกและเรียกชำระแล้วเต็มจำนวน 781.63 ล้านบาท และมูลค่าตามบัญชีต่อหุ้น (Book Value Per Share) ณ วันที่ 31 ธันวาคม 2560 เท่ากับ 2.03 บาท

### สภาพคล่องและความเพียงพอของเงินทุน

ในปี 2560 บริษัทมียอดกระแสเงินสดเพิ่มขึ้นจากกิจกรรมจัดหาเงิน 114.67 ล้านบาทโดยการเพิ่มทุน ใช้ไปในกิจกรรมดำเนินงาน 12.11 ล้านบาทและใช้ไปในกิจกรรมลงทุน 237.29 ล้านบาท ซึ่งส่วนใหญ่จ่ายลงทุนในโครงการ The Studio Park ส่งผลให้บริษัทมีเงินสดและรายการเทียบเท่าเงินสด ณ วันสิ้นปี 2560 เท่ากับ 22.75 ล้านบาท

รายการ	ปี 2558	ปี 2559	ปี 2560
เงินสดสุทธิได้มา(ใช้ไป)จากกิจกรรมดำเนินงาน	27.01	54.60	(12.11)
เงินสดสุทธิได้มา(ใช้ไป)จากกิจกรรมลงทุน	(119.84)	(531.25)	(237.29)
เงินสดสุทธิได้มา(ใช้ไป)จากกิจกรรมจัดหาเงิน	(13.78)	423.97	114.67
<b>เงินสดและรายการเทียบเท่าเงินสดเพิ่มขึ้น(ลดลง)สุทธิ</b>	<b>(106.61)</b>	<b>(52.68)</b>	<b>(134.73)</b>
เงินสดและรายการเทียบเท่าเงินสด ณ วันต้นงวด	316.77	210.16	157.48
<b>เงินสดและรายการเทียบเท่าเงินสด ณ วันปลายงวด</b>	<b>210.16</b>	<b>157.48</b>	<b>22.75</b>



## อัตราส่วนสภาพคล่อง

ในปี 2560 บริษัทมีอัตราส่วนสภาพคล่อง 2.36 เท่า อัตราส่วนสภาพคล่องเร็ว 1.68 เท่า ยังคงอยู่ในเกณฑ์ที่ดี โดยสินทรัพย์หมุนเวียนสูงกว่าหนี้สินหมุนเวียน

## โครงสร้างเงินทุน

รายการ	หน่วย	ปี 2558	ปี 2559	ปี 2560
หนี้สินทั้งหมด	ล้านบาท	190.27	448.47	224.52
หนี้สินที่มีภาระดอกเบี้ย	ล้านบาท	102.09	302.42	142.83
ส่วนของผู้ถือหุ้น	ล้านบาท	1,230.39	1,387.62	1,585.29
อัตราส่วนหนี้สินที่มีภาระดอกเบี้ยต่อทุน	เท่า	0.08	0.22	0.09
อัตราส่วนหนี้สินต่อทุน	เท่า	0.15	0.32	0.14

แหล่งเงินทุนของบริษัทมาจากส่วนของทุนและส่วนหนี้สิน โดย ณ วันที่ 31 ธันวาคม 2560 บริษัทมีทุนที่ออกและเรียกชำระแล้วจำนวน 781.63 ล้านบาท ส่วนเกินมูลค่าหุ้นจำนวน 906.21 ล้านบาท และหนี้สินรวมจำนวน 224.52 ล้านบาท เป็นหนี้สินที่มีภาระดอกเบี้ยจำนวน 142.83 ล้านบาทเนื่องจากการนำไปลงทุนในโครงการ The Studio Park โดยในระหว่างปี 2560 บริษัทมีการจ่ายชำระคืนหนี้เงินกู้แก่สถาบันการเงินบางส่วน ทำให้อัตราส่วนหนี้สินที่มีภาระดอกเบี้ยต่อทุนเท่ากับ 0.09 เท่า และอัตราส่วนหนี้สินต่อทุนเท่ากับ 0.14 เท่า ซึ่งเป็นอัตราที่ลดลงจากปี 2559

## ภาระผูกพันนอกงบดุล

ณ วันที่ 31 ธันวาคม 2560 กลุ่มบริษัทมีภาระผูกพันนอกงบดุล ส่วนใหญ่เป็นภาระผูกพันจากการดำเนินธุรกิจหลัก เช่น ภาระผูกพันเกี่ยวกับการทำสัญญาเช่าระยะยาวกับบุคคลภายนอกเกี่ยวกับการเช่าที่ดินและที่ดินพร้อมสิ่งปลูกสร้าง ภาระผูกพันที่เป็นข้อผูกมัดเพื่อใช้เป็นรายจ่ายฝ่ายทุน ภาระผูกพันจากหนังสือค้ำประกันและภาระผูกพัน ซึ่งภาระผูกพันทั้งหมดตามที่ได้กล่าวแล้วข้างต้นได้เปิดเผยในหมายเหตุประกอบงบการเงินข้อ 31 ของงบการเงินประจำปี 2560 แล้ว

## ปัจจัยหรือเหตุการณ์ที่จะมีผลต่อฐานะการเงินหรือการดำเนินงานในอนาคต

จากการก่อสร้างสตูดิโอ 5 อาคารในโครงการ The Studio Park ที่เสร็จสมบูรณ์และเริ่มเปิดให้ใช้บริการได้แล้ว ทำให้บริษัทมั่นใจว่าเป็นการตอบสนองต่อตลาดได้ทันต่อเหตุการณ์ ตามการพยากรณ์แนวโน้มเศรษฐกิจในปี 2561 ของทุกหน่วยงานที่มองภาพรวมของเศรษฐกิจไทยว่าจะมีแนวโน้มที่ดีขึ้น กำลังซื้อในประเทศเริ่มฟื้นตัว ความเชื่อมั่นจากความชัดเจนเรื่องการเลือกตั้งและการลงทุนของภาครัฐ การลงทุนของภาคเอกชนที่ดีขึ้น ทำให้บริษัทคาดหวังว่าโครงการ The Studio Park จะรองรับการใช้บริการจากลูกค้าทั้งในประเทศและต่างประเทศได้อย่างดี สามารถสร้างรายได้และผลดำเนินงานได้อย่างต่อเนื่อง

# รายงาน

จากคณะกรรมการตรวจสอบ ประจำปี 2560



เรียน ท่านผู้ถือหุ้น บริษัท แม็คซีเอ็ม โซลูชั่น จำกัด (มหาชน)

คณะกรรมการตรวจสอบของบริษัท แม็คซีเอ็ม โซลูชั่น จำกัด(มหาชน) ได้รับการแต่งตั้งจากคณะกรรมการบริษัท ประกอบด้วยกรรมการอิสระจำนวน 3 ท่าน มีหน้าที่และความรับผิดชอบตามกฎหมายว่าด้วยการตรวจสอบซึ่งสอดคล้องตามข้อกำหนดของตลาดหลักทรัพย์แห่งประเทศไทย

ในรอบปี 2560 คณะกรรมการตรวจสอบได้มีการประชุมร่วมกันจำนวน 6 ครั้ง ประกอบด้วยการประชุมร่วมกับผู้สอบบัญชี ผู้บริหาร และผู้ตรวจสอบภายใน ในจำนวนนี้มีการประชุมหนึ่งครั้งที่เป็นการประชุมร่วมกับผู้สอบบัญชีโดยไม่มีผู้บริหารเข้าร่วมประชุมด้วย เพื่อพิจารณาเรื่องต่างๆสรุปได้ดังนี้

## 1. การกำกับดูแลกิจการที่ดี

คณะกรรมการได้สอบทานการปฏิบัติตามนโยบายการกำกับดูแลกิจการที่ดี คณะกรรมการตรวจสอบมีการประชุมร่วมกับฝ่ายบริหาร ผู้ตรวจสอบภายใน เพื่อรับทราบแนวทางในการกำกับดูแลกิจการที่ดี การสร้างการรับรู้และเข้าใจ เพื่อให้กรรมการ ผู้บริหารและพนักงานตระหนักและปฏิบัติตามนโยบายที่กำหนด มีการทบทวนหลักการกำกับดูแลกิจการที่ดีและจรรยาบรรณทางธุรกิจอย่างน้อยปีละ 1 ครั้ง โดยในปี 2560 บริษัทได้มีการศึกษาและเริ่มมีการนำหลักการกำกับดูแลกิจการที่ดีฉบับใหม่ หรือ Corporate Governance Code มาเป็นกรอบ ในการกำกับดูแลกิจการ และบริษัท ได้จัดให้มีการประเมินตนเองเกี่ยวกับมาตรการต่อต้านการคอร์รัปชัน และการจัดให้มีแนวทางปฏิบัติ Whistle blower ทั้งนี้เพื่อให้กรอบนโยบายการกำกับดูแลกิจการที่ดีของบริษัทมีความเหมาะสมและเพียงพอกับสภาพแวดล้อมปัจจุบัน

## 2. การสอบทานข้อมูลทางการเงิน

คณะกรรมการตรวจสอบได้สอบทานข้อมูลทางการเงินระหว่างกาลและข้อมูลการเงินประจำปี ของบริษัทและบริษัทย่อย เพื่อให้มั่นใจว่าข้อมูลทางการเงินถูกจัดทำขึ้นโดยหลักการบัญชีที่รับรองโดยทั่วไป และมีการเปิดเผยข้อมูลสารสนเทศอย่างเพียงพอและเหมาะสม โดยการประชุมร่วมกับฝ่ายบริหาร ผู้ตรวจสอบภายใน และผู้สอบบัญชีเพื่อรับทราบข้อมูลเกี่ยวกับผลการสอบทาน/ผลการตรวจสอบข้อมูลทางการเงิน ข้อสังเกตและข้อเสนอแนะจากการสอบทาน/ตรวจสอบ แผนงานการตรวจสอบและแนวทางการตรวจสอบรวมถึงความอิสระของผู้สอบบัญชีในการดำเนินงาน และภายหลังจากคณะกรรมการตรวจสอบได้สอบทานแล้วได้มีการนำเสนอ ต่อคณะกรรมการบริษัท เพื่ออนุมัติหรือเสนอผู้ถือหุ้นอนุมัติแล้วแต่กรณี

## 3. การควบคุมภายในและการตรวจสอบภายใน

คณะกรรมการตรวจสอบได้สอบทานการควบคุมภายในและการตรวจสอบภายใน เพื่อประเมินความมีประสิทธิภาพ และประสิทธิผลของหน่วยงานตรวจสอบภายใน โดยการพิจารณาความเป็นอิสระของหน่วยงานตรวจสอบภายใน แผนงานการตรวจสอบภายใน งบประมาณและการพัฒนาบุคลากรของหน่วยงานตรวจสอบภายใน รายงานผลการตรวจสอบ และรายงานการติดตามผลการปรับปรุงการควบคุมภายในตามข้อสังเกตจากการตรวจสอบ มีการเชิญผู้บริหารเพื่อให้ข้อมูลเกี่ยวกับความเพียงพอของการควบคุมภายในและการปรับปรุงแก้ไขตามข้อสังเกตจากการตรวจสอบ คณะกรรมการตรวจสอบได้ให้ความเห็นและข้อเสนอแนะเพิ่มเติมเกี่ยวกับแนวทางการปรับปรุงการควบคุม

ภายในเพื่อป้องกันความเสี่ยงสำหรับการดำเนินงานต่างๆ ทั้งนี้เพื่อให้กลไกการควบคุมภายในและการตรวจสอบภายในมีความเหมาะสมและเพียงพอกับสภาพแวดล้อมและธุรกิจที่เป็นอยู่

**4. การปฏิบัติตามกฎหมายและนโยบายที่คณะกรรมการบริษัทกำหนด**

คณะกรรมการตรวจสอบได้สอบทานการปฏิบัติตามกฎหมายที่เกี่ยวข้องกับธุรกิจของบริษัท และกรอบนโยบายที่คณะกรรมการบริษัทกำหนด ผ่านกระบวนการตรวจสอบของผู้ตรวจสอบภายในและ ผู้สอบบัญชีของบริษัท มีการประชุมร่วมกับผู้บริหาร ผู้สอบบัญชีและผู้ตรวจสอบภายในเพื่อรับทราบเกี่ยวกับกรอบและแนวทางปฏิบัติตามกฎหมายและนโยบายที่คณะกรรมการบริษัทกำหนด คณะกรรมการตรวจสอบมีการให้ข้อเสนอแนะเพิ่มเติมเกี่ยวกับแนวทางการปรับปรุงการดำเนินการเพื่อเพิ่มประสิทธิภาพและประสิทธิผลในการกำกับดูแลและเกิดการพัฒนายอย่างต่อเนื่อง

**5. การพิจารณารายการที่เกี่ยวข้องกันหรือรายการที่อาจก่อให้เกิดขัดแย้งทางผลประโยชน์**

คณะกรรมการตรวจสอบได้สอบทานการทำรายการที่เกี่ยวข้องกัน หรือรายการที่อาจก่อให้เกิดความขัดแย้งทางผลประโยชน์ ผ่านทางผู้ตรวจสอบภายใน ผู้สอบบัญชีของบริษัท มีการประชุมร่วมกับผู้บริหาร เพื่อให้มั่นใจว่ารายการดังกล่าวมีความสมเหตุสมผล ตามกรอบและแนวทางในการป้องกันความขัดแย้งทางผลประโยชน์ที่อาจเกิดขึ้นอย่างเพียงพอและเหมาะสม

**6. การพิจารณาคัดเลือกและเสนอแต่งตั้งผู้สอบบัญชีและกำหนดค่าสอบบัญชีประจำปี**

คณะกรรมการตรวจสอบได้พิจารณา คัดเลือก และเสนอแต่งตั้ง ผู้สอบบัญชี และกำหนดค่าสอบบัญชีประจำปีของบริษัท โดยได้พิจารณาความเป็นอิสระ คุณสมบัติและประสบการณ์ของผู้สอบบัญชี รวมถึงได้ร่วมกับฝ่ายบริหารในการประเมินผลการปฏิบัติงานและคุณภาพของผู้สอบบัญชีในรอบปีที่ผ่านมา คณะกรรมการตรวจสอบเห็นชอบให้คณะกรรมการบริษัทเสนอผู้ถือหุ้นพิจารณาอนุมัติแต่งตั้งให้ PricewaterhouseCoopers ABAS Ltd. เป็นผู้สอบบัญชีของบริษัทประจำปี 2561

**7. การรายงานงานผลการปฏิบัติงานของคณะกรรมการตรวจสอบต่อคณะกรรมการบริษัท**

คณะกรรมการตรวจสอบได้รายงานการปฏิบัติงานของคณะกรรมการตรวจสอบตามขอบเขตหน้าที่ความรับผิดชอบให้คณะกรรมการบริษัทรับทราบอย่างน้อยไตรมาสละ 1 ครั้ง รวมถึงการให้ข้อสังเกต ข้อเสนอแนะและความเห็นเพิ่มเติมที่เป็นประโยชน์ต่อการบริหารจัดการ ทั้งนี้ เพื่อเป็นกลไกที่สำคัญในการเสริมสร้างความเชื่อมั่นให้แก่ผู้ถือหุ้น ผู้ลงทุนและผู้มีส่วนได้เสียทุกกลุ่มของบริษัท

คณะกรรมการตรวจสอบมีความเป็นอิสระในการปฏิบัติหน้าที่ตามขอบเขตที่กำหนดไว้และให้ความสำคัญกับการควบคุมภายในของบริษัทอย่างต่อเนื่อง ในปี 2560 คณะกรรมการตรวจสอบมีความเห็นว่าบริษัท และบริษัทย่อยมีการควบคุมภายในที่มีประสิทธิภาพเพียงพอและเหมาะสมกับการดำเนินธุรกิจของบริษัท โดยไม่พบข้อบกพร่องของระบบการควบคุมภายใน ที่จะมีผลกระทบอย่างเป็นสาระสำคัญต่อความถูกต้อง และเชื่อถือได้ของรายงานทางการเงิน ผู้สอบบัญชีและผู้ตรวจสอบภายในมีความอิสระในการปฏิบัติหน้าที่ การกำกับดูแลกิจการที่ดี และการควบคุมภายในมีความเพียงพอและเหมาะสมกับสภาพแวดล้อมธุรกิจที่เป็นอยู่ในปัจจุบัน



(นายอัครรัตน์ ณ ระนอง)  
ประธานกรรมการตรวจสอบ



### เสนอพู่ทือหุ้นของบริษัท แม็กซี้ง แม็กซีโมซ์ โซลูชั่น จำกัด (มหาชน)

#### ความเห็น

ข้าพเจ้าเห็นว่า งบการเงินรวมของบริษัท แม็กซี้ง แม็กซีโมซ์ โซลูชั่น จำกัด (มหาชน) (บริษัท) และบริษัทย่อย (กลุ่มกิจการ) และงบการเงินเฉพาะกิจการของบริษัทแสดงฐานะการเงินรวมของกลุ่มกิจการและฐานะการเงินเฉพาะกิจการของบริษัท ณ วันที่ 31 ธันวาคม พ.ศ. 2560 และผลการดำเนินงานรวมและผลการดำเนินงานเฉพาะกิจการ กระแสเงินสดรวมและกระแสเงินสดเฉพาะกิจการสำหรับปีสิ้นสุดวันเดียวกัน โดยถูกต้องตามที่ควรในสาระสำคัญตามมาตรฐานการรายงานทางการเงิน

#### งบการเงินที่ตรวจสอบ

##### งบการเงินรวมและงบการเงินเฉพาะกิจการประกอบด้วย

- งบแสดงฐานะการเงินรวมและงบแสดงฐานะการเงินเฉพาะกิจการ ณ วันที่ 31 ธันวาคม พ.ศ. 2560
- งบกำไรขาดทุนเบ็ดเสร็จรวมและงบกำไรขาดทุนเบ็ดเสร็จเฉพาะกิจการสำหรับปีสิ้นสุดวันเดียวกัน
- งบแสดงการเปลี่ยนแปลงส่วนของผู้ถือหุ้นรวมและงบแสดงการเปลี่ยนแปลงส่วนของผู้ถือหุ้นเฉพาะกิจการสำหรับปีสิ้นสุดวันเดียวกัน
- งบกระแสเงินสดรวมและงบกระแสเงินสดเฉพาะกิจการสำหรับปีสิ้นสุดวันเดียวกัน และ
- หมายเหตุประกอบงบการเงินรวมและงบการเงินเฉพาะกิจการซึ่งรวมถึงหมายเหตุสรุปนโยบายการบัญชีที่สำคัญ

#### เกณฑ์ในการแสดงความเห็น

ข้าพเจ้าได้ปฏิบัติตามตรวจสอบตามมาตรฐานการสอบบัญชี ความรับผิดชอบของข้าพเจ้าได้กล่าวไว้ในส่วนของความรับผิดชอบของผู้สอบบัญชีต่อการตรวจสอบงบการเงินรวมและงบการเงินเฉพาะกิจการในรายงานของข้าพเจ้า ข้าพเจ้ามีความเป็นอิสระจากกลุ่มกิจการและบริษัท ตามข้อกำหนดจรรยาบรรณของผู้ประกอบวิชาชีพบัญชีในส่วนที่เกี่ยวข้องกับการตรวจสอบงบการเงินรวมและงบการเงินเฉพาะกิจการที่กำหนดโดยสภาวิชาชีพบัญชีในพระบรมราชูปถัมภ์ และข้าพเจ้าได้ปฏิบัติตามความรับผิดชอบด้านจรรยาบรรณอื่นๆ ซึ่งเป็นไปตามข้อกำหนดเหล่านี้ ข้าพเจ้าเชื่อว่าหลักฐานการสอบบัญชีที่ข้าพเจ้าได้รับเพียงพอและเหมาะสมเพื่อใช้เป็นเกณฑ์ในการแสดงความเห็นของข้าพเจ้า

#### เรื่องสำคัญในการตรวจสอบ

เรื่องสำคัญในการตรวจสอบคือเรื่องต่าง ๆ ที่มีนัยสำคัญที่สุดตามดุลยพินิจของผู้ประกอบวิชาชีพของข้าพเจ้าในการตรวจสอบงบการเงินรวมและงบการเงินเฉพาะกิจการสำหรับงวดปัจจุบัน ข้าพเจ้าได้ระบุเรื่องการด้อยค่าของเงินลงทุนเป็นเรื่องสำคัญในการตรวจสอบและได้นำเรื่องนี้มาพิจารณาในบริบทของการตรวจสอบงบการเงินรวมและงบการเงินเฉพาะกิจการโดยรวมและในการแสดงความเห็นของข้าพเจ้า ทั้งนี้ ข้าพเจ้าไม่ได้แสดงความเห็นแยกต่างหากสำหรับเรื่องนี้

เรื่องสำคัญในการตรวจสอบ	วิธีการตรวจสอบ
<p><b>การด้อยค่าของเงินลงทุน</b></p> <p>อ้างอิงหมายเหตุประกอบงบการเงินเฉพาะกิจการข้อ 12 เรื่องเงินลงทุนในบริษัทย่อย และข้อ 13 เงินลงทุนในกิจการร่วมค้า</p> <p>บริษัทมีเงินลงทุนในบริษัทย่อย 6 แห่ง มีราคาทุนรวมเป็นจำนวน 1,245.75 ล้านบาท และมีเงินลงทุนในกิจการร่วมค้า 1 แห่ง มีราคาทุนจำนวน 5.20 ล้านบาท ในปี พ.ศ. 2560 บริษัทรับรู้ขาดทุนจากการด้อยค่าของเงินลงทุนในบริษัทย่อยซึ่งรวมอยู่ในงบกำไรขาดทุนเบ็ดเสร็จอีกจำนวน 4.97 ล้านบาท ณ วันที่ 31 ธันวาคม พ.ศ. 2560 บริษัทมีค่าเผื่อการด้อยค่าของเงินลงทุนในบริษัทย่อยทั้งสิ้นจำนวน 271.45 ล้านบาท</p> <p><b>เงินลงทุนในกิจการร่วมค้าไม่เกิดการด้อยค่า</b></p> <p>ข้าพเจ้าให้ความสำคัญเกี่ยวกับการด้อยค่าของเงินลงทุนดังกล่าวเนื่องจากมูลค่าตามบัญชีของเงินลงทุนมีสาระสำคัญต่องบการเงิน และในการประมาณการการด้อยค่าของเงินลงทุนขึ้นอยู่กับดุลยพินิจที่สำคัญของผู้บริหาร เช่น รายได้ อัตราการเติบโตของรายได้ และอัตรากำไรขั้นต้น</p>	<p>ข้าพเจ้าทดสอบการด้อยค่าของเงินลงทุนเพื่อประเมินว่าการตั้งค่าเผื่อการด้อยค่าของเงินลงทุนในบริษัทย่อยและกิจการร่วมค้านั้นเหมาะสม โดยวิธีการดังต่อไปนี้</p> <ul style="list-style-type: none"> <li>• ประเมินผลการดำเนินงานและฐานะทางการเงินของบริษัทย่อยทั้งหมดและกิจการร่วมค้าสำหรับปีสิ้นสุดวันที่ 31 ธันวาคม พ.ศ. 2560</li> <li>• พิจารณาข้อมูลผลการดำเนินงานในอดีตของแต่ละบริษัทย่อยและกิจการร่วมค้า</li> <li>• ทำความเข้าใจและประเมินวิธีการจัดทำประมาณการกระแสเงินสดในอนาคต รวมถึงการทดสอบเกี่ยวกับสมมติฐานที่สำคัญที่ใช้ในการจัดทำประมาณการกระแสเงินสด เช่น รายได้ อัตราการเติบโตของรายได้ และอัตรากำไรขั้นต้น</li> <li>• สอบถามผู้บริหารถึงความสมเหตุสมผลของประมาณการด้อยค่าของเงินลงทุน และ</li> <li>• อ่านรายงานการประชุมผู้ถือหุ้นเกี่ยวกับมติอนุมัติให้เลิกกิจการของบริษัทย่อย</li> </ul> <p>นอกจากนี้ข้าพเจ้ายังได้ทดสอบหลักฐานประกอบการประมาณการและทดสอบความถูกต้องของการคำนวณการด้อยค่าของเงินลงทุน</p> <p>จากการปฏิบัติงานตามวิธีการดังกล่าว ข้าพเจ้าพบว่าข้อสมมติฐานที่ใช้ในการทดสอบการด้อยค่าของผู้บริหารมีความเหมาะสมตามหลักฐานที่มีอยู่</p>

## ข้อมูลอื่น

กรรมการเป็นผู้รับผิดชอบต่อข้อมูลอื่น ข้อมูลอื่นประกอบด้วย ข้อมูลซึ่งรวมอยู่ในรายงานประจำปี แต่ไม่รวมถึงงบการเงินรวมและงบการเงินเฉพาะกิจการ และรายงานของผู้สอบบัญชีที่อยู่ในรายงานนั้น ข้าพเจ้าคาดว่าข้าพเจ้าจะได้รับรายงานประจำปีภายหลังวันที่ในรายงานของผู้สอบบัญชีนี้

ความเห็นของข้าพเจ้าต่องบการเงินรวมและงบการเงินเฉพาะกิจการไม่ครอบคลุมถึงข้อมูลอื่น และข้าพเจ้าไม่ได้ให้ความเชื่อมั่นต่อข้อมูลอื่น

ความรับผิดชอบของข้าพเจ้าที่เกี่ยวข้องกับการตรวจสอบงบการเงินรวมและงบการเงินเฉพาะกิจการคือ การอ่านและพิจารณาว่าข้อมูลอื่นมีความขัดแย้งที่มีสาระสำคัญกับงบการเงินรวมและงบการเงินเฉพาะกิจการ หรือกับความรู้ที่ได้รับจากการตรวจสอบของข้าพเจ้า หรือปรากฏว่าข้อมูลอื่นมีการแสดงข้อมูลที่ขัดต่อข้อเท็จจริงอันเป็นสาระสำคัญหรือไม่

เมื่อข้าพเจ้าได้อ่านรายงานประจำปี หากข้าพเจ้าสรุปได้ว่าการแสดงข้อมูลที่ขัดต่อข้อเท็จจริงอันเป็นสาระสำคัญ ข้าพเจ้าต้องสื่อสารเรื่องดังกล่าวกับคณะกรรมการตรวจสอบ



## ความรับผิดชอบของกรรมการต่อการเงินรวมและงบการเงินเฉพาะกิจการ

กรรมการมีหน้าที่รับผิดชอบในการจัดทำและนำเสนอการเงินรวมและงบการเงินเฉพาะกิจการเหล่านี้ โดยถูกต้องตามที่ควรตามมาตรฐานการรายงานทางการเงิน และรับผิดชอบเกี่ยวกับการควบคุมภายในที่กรรมการพิจารณาว่าจำเป็น เพื่อให้สามารถจัดทำการเงินรวมและงบการเงินเฉพาะกิจการ ที่ปราศจากการแสดงข้อมูลที่ขัดต่อข้อเท็จจริงอันเป็นสาระสำคัญ ไม่ว่าจะเกิดจากการทุจริตหรือข้อผิดพลาด

ในการจัดทำการเงินรวมและงบการเงินเฉพาะกิจการ กรรมการรับผิดชอบในการประเมินความสามารถของกลุ่มกิจการและบริษัทในการดำเนินงานต่อเนื่อง เปิดเผยเรื่องที่เกี่ยวข้องกับการดำเนินงานต่อเนื่อง (ตามความเหมาะสม) และการใช้เกณฑ์การบัญชีสำหรับการดำเนินงานต่อเนื่อง เว้นแต่กรรมการมีความตั้งใจที่จะเลิกกลุ่มกิจการและบริษัท หรือหยุดดำเนินงานหรือไม่สามารถดำเนินงานต่อเนื่องต่อไปได้

คณะกรรมการตรวจสอบมีหน้าที่ช่วยกรรมการในการกำกับดูแลกระบวนการในการจัดทำรายงานทางการเงินของกลุ่มกิจการและบริษัท

## ความรับผิดชอบของผู้สอบบัญชีต่อการตรวจสอบการเงินรวมและงบการเงินเฉพาะกิจการ

การตรวจสอบของข้าพเจ้ามีวัตถุประสงค์เพื่อให้ได้ความเชื่อมั่นอย่างสมเหตุสมผลว่างบการเงินรวมและงบการเงินเฉพาะกิจการโดยรวมปราศจากการแสดงข้อมูลที่ขัดต่อข้อเท็จจริงอันเป็นสาระสำคัญหรือไม่ ไม่ว่าจะเกิดจากการทุจริตหรือข้อผิดพลาด และเสนอรายงานของผู้สอบบัญชีซึ่งรวมความเห็นของข้าพเจ้าอยู่ด้วย ความเชื่อมั่นอย่างสมเหตุสมผลคือความเชื่อมั่นในระดับสูง แต่ไม่ได้เป็นการรับประกันว่าการปฏิบัติงานตรวจสอบตามมาตรฐานการสอบบัญชีจะสามารถตรวจพบข้อมูลที่ขัดต่อข้อเท็จจริงอันเป็นสาระสำคัญที่มีอยู่ได้เสมอไป ข้อมูลที่ขัดต่อข้อเท็จจริงอาจเกิดจากการทุจริตหรือข้อผิดพลาด และถือว่ามีสาระสำคัญเมื่อคาดการณ์อย่างสมเหตุสมผลได้ว่ารายการที่ขัดต่อข้อเท็จจริงแต่ละรายการ หรือทุกรายการรวมกันจะมีผลต่อการตัดสินใจทางเศรษฐกิจของผู้ใช้การเงินรวมและงบการเงินเฉพาะกิจการเหล่านี้

ในการตรวจสอบของข้าพเจ้าตามมาตรฐานการสอบบัญชี ข้าพเจ้าได้ใช้ดุลยพินิจเกี่ยวกับผู้ประกอบวิชาชีพและการสังเกต และสงสัยเกี่ยวกับผู้ประกอบวิชาชีพตลอดการตรวจสอบ การปฏิบัติงานของข้าพเจ้ารวมถึง

- ระบุและประเมินความเสี่ยงจากการแสดงข้อมูลที่ขัดต่อข้อเท็จจริงอันเป็นสาระสำคัญในงบการเงินรวมและงบการเงินเฉพาะกิจการ ไม่ว่าจะเกิดจากการทุจริตหรือข้อผิดพลาด ออกแบบและปฏิบัติตามวิธีการตรวจสอบเพื่อตอบสนองต่อความเสี่ยงเหล่านั้น และได้หลักฐานการสอบบัญชีที่เพียงพอและเหมาะสมเพื่อเป็นเกณฑ์ในการแสดงความเห็นของข้าพเจ้า ความเสี่ยงที่ไม่พบข้อมูลที่ขัดต่อข้อเท็จจริงอันเป็นสาระสำคัญซึ่งเป็นผลมาจากการทุจริตจะสูงกว่าความเสี่ยงที่เกิดจากข้อผิดพลาด เนื่องจากการทุจริตอาจเกี่ยวกับการสมรู้ร่วมคิด การปลอมแปลงเอกสารหลักฐาน การตั้งใจละเว้นการแสดงผล การแสดงผลที่ไม่ตรงตามข้อเท็จจริงหรือการแทรกแซงการควบคุมภายใน
- ทำความเข้าใจในระบบการควบคุมภายในที่เกี่ยวข้องกับการตรวจสอบ เพื่อออกแบบวิธีการตรวจสอบที่เหมาะสมกับสถานการณ์ แต่ไม่ใช่เพื่อวัตถุประสงค์ในการแสดงความเห็นต่อความมีประสิทธิภาพของการควบคุมภายในของกลุ่มกิจการและบริษัท
- ประเมินความเหมาะสมของนโยบายการบัญชีที่กรรมการใช้และความสมเหตุสมผลของประมาณการทางบัญชีและการเปิดเผยข้อมูลที่เกี่ยวข้องซึ่งจัดทำขึ้นโดยกรรมการ

- สรุปรเกี่ยวกับความเหมาะสมของการใช้เกณฑ์การบัญชีสำหรับการดำเนินงานต่อเนื่องของกรรมการและจากหลักฐานการสอบบัญชีที่ได้รับ และประเมินว่ามีความไม่แน่นอนที่มีสาระสำคัญเกี่ยวกับเหตุการณ์หรือสถานการณ์ที่อาจเป็นเหตุให้เกิดข้อสงสัยอย่างมีนัยสำคัญต่อความสามารถของกลุ่มกิจการและบริษัทในการดำเนินงานต่อเนื่องหรือไม่ ถ้าข้าพเจ้าได้ข้อสรุปว่ามีความไม่แน่นอนที่มีสาระสำคัญ ข้าพเจ้าต้องกล่าวไว้ในรายงานของผู้สอบบัญชีของข้าพเจ้า โดยให้ข้อสังเกตถึงการเปิดเผยข้อมูลในการเงินรวมและงบการเงินเฉพาะกิจการ หรือถ้าการเปิดเผยดังกล่าวไม่เพียงพอ ความเห็นของข้าพเจ้าจะเปลี่ยนแปลงไป ข้อสรุปของข้าพเจ้าขึ้นอยู่กับหลักฐานการสอบบัญชีที่ได้รับ จนถึงวันที่ในรายงานของผู้สอบบัญชีของข้าพเจ้า อย่างไรก็ตาม เหตุการณ์หรือสถานการณ์ในอนาคตอาจเป็นเหตุให้กลุ่มกิจการและบริษัทต้องหยุดการดำเนินงานต่อเนื่อง
- ประเมินการนำเสนอ โครงสร้างและเนื้อหาของงบการเงินรวมและงบการเงินเฉพาะกิจการโดยรวม รวมถึงการเปิดเผยข้อมูลว่างบการเงินรวมและงบการเงินเฉพาะกิจการแสดงรายการ และเหตุการณ์ในรูปแบบที่ทำให้มีการนำเสนอข้อมูล โดยถูกต้องตามที่ควรหรือไม่
- ได้รับหลักฐานการสอบบัญชีที่เหมาะสมอย่างเพียงพอเกี่ยวกับข้อมูลทางการเงินของกิจการภายในกลุ่มหรือกิจกรรมทางธุรกิจภายในกลุ่มกิจการเพื่อแสดงความเห็นต่องบการเงินรวม ข้าพเจ้ารับผิดชอบต่อการกำหนดแนวทาง การควบคุม คุณค่าและการปฏิบัติงานตรวจสอบกลุ่มกิจการ ข้าพเจ้าเป็นผู้รับผิดชอบแต่เพียงผู้เดียวต่อความเห็นของข้าพเจ้า

ข้าพเจ้าได้สื่อสารกับคณะกรรมการตรวจสอบในเรื่องต่างๆ ที่สำคัญซึ่งรวมถึงขอบเขตและช่วงเวลาของการตรวจสอบตามที่ได้วางแผนไว้ ประเด็นที่มีนัยสำคัญที่พบจากการตรวจสอบ และข้อบกพร่องที่มีนัยสำคัญในระบบการควบคุมภายในหากข้าพเจ้าได้พบในระหว่างการตรวจสอบของข้าพเจ้า

ข้าพเจ้าได้ให้คำรับรองแก่คณะกรรมการตรวจสอบว่า ข้าพเจ้าได้ปฏิบัติตามข้อกำหนดจรรยาบรรณที่เกี่ยวข้องกับความเป็นอิสระและได้สื่อสารกับคณะกรรมการตรวจสอบเกี่ยวกับความสัมพันธ์ทั้งหมด ตลอดจนเรื่องอื่นซึ่งข้าพเจ้าเชื่อว่ามีเหตุผลที่บุคคลภายนอกอาจพิจารณาว่ากระทบต่อความเป็นอิสระของข้าพเจ้าและมาตรการที่ข้าพเจ้าใช้เพื่อป้องกันไม่ให้ข้าพเจ้าขาดความเป็นอิสระ

จากเรื่องที่ได้สื่อสารกับคณะกรรมการตรวจสอบ ข้าพเจ้าได้พิจารณาเรื่องต่าง ๆ ที่มีนัยสำคัญที่สุดในการตรวจสอบงบการเงินรวมและงบการเงินเฉพาะกิจการในงวดปัจจุบันและกำหนดเป็นเรื่องสำคัญในการตรวจสอบ ข้าพเจ้าได้อธิบายเรื่องเหล่านี้ในรายงานของผู้สอบบัญชี เว้นแต่กฎหมายหรือข้อบังคับไม่ให้เปิดเผยต่อสาธารณะเกี่ยวกับเรื่องดังกล่าว หรือในสถานการณ์ที่ยากที่จะเกิดขึ้น ข้าพเจ้าพิจารณาว่าไม่ควรสื่อสารเรื่องดังกล่าวในรายงานของข้าพเจ้าเพราะการกระทำดังกล่าวสามารถคาดการณ์ได้อย่างสมเหตุสมผลว่าจะมีผลกระทบในทางลบมากกว่าผลประโยชน์ต่อส่วนได้เสียสาธารณะจากการสื่อสารดังกล่าว

บริษัท ไพรซ์วอเตอร์เฮาส์คูเปอร์ส เอพีแอส จำกัด

สง่า โชคนิตะสวัสดิ์

สง่า โชคนิตะสวัสดิ์

ผู้สอบบัญชีรับอนุญาตเลขที่ 11251

กรุงเทพมหานคร

23 กุมภาพันธ์ พ.ศ. 2561

บริษัท แมทชิง แม็กซ์ไมซ์ โซลูชั่น จำกัด (มหาชน)  
ณ วันที่ 31 ธันวาคม พ.ศ. 2560

งบการเงินรวม			งบการเงินเฉพาะกิจการ		
	พ.ศ. 2560	พ.ศ. 2559	พ.ศ. 2560	พ.ศ. 2559	
หมายเหตุ	บาท	บาท	บาท	บาท	
สินทรัพย์					
สินทรัพย์หมุนเวียน					
เงินสดและรายการเทียบเท่าเงินสด	7	22,752,388	157,477,908	12,289,745	32,918,391
เงินลงทุนระยะสั้น	8	47,252	150,336,056	-	150,290,104
ลูกหนี้การค้าและลูกหนี้อื่น - สุทธิ	9	116,628,515	100,204,116	16,251,354	12,425,016
เงินให้กู้ยืมระยะสั้นแก่บริษัทย่อย - สุทธิ	32.4	-	-	546,000,000	132,000,000
สินค้าคงเหลือ	10	10,828,703	10,873,726	1,165,901	1,797,829
ภาษีมูลค่าเพิ่มรอขอคืน		22,221,911	23,705,056	-	-
ภาษีเงินได้ถูกหัก ณ ที่จ่าย - สุทธิ		22,624,056	20,811,968	4,045,796	5,622,804
สินทรัพย์หมุนเวียนอื่น		791,025	3,147,070	190,756	195,491
รวมสินทรัพย์หมุนเวียน		195,893,850	466,555,900	579,943,552	335,249,635
สินทรัพย์ไม่หมุนเวียน					
เงินลงทุนในบริษัทย่อย - สุทธิ	12	-	-	974,302,562	982,726,736
เงินลงทุนในกิจการร่วมค้า	13	4,872,189	5,199,563	5,199,563	-
เงินฝากธนาคารที่ใช้เป็นหลักประกัน		-	1,729,271	-	1,729,271
อสังหาริมทรัพย์เพื่อการลงทุน - สุทธิ	14	10,249,564	10,249,564	-	-
ที่ดิน อาคารและอุปกรณ์ - สุทธิ	15	1,282,139,186	1,020,063,690	41,039,564	49,203,520
สินทรัพย์ที่มีไว้เพื่อให้เช่า - สุทธิ	16	307,419,665	321,422,127	-	-
สินทรัพย์ไม่มีตัวตน - สุทธิ	17	4,002,924	4,140,946	336,059	424,555
สินทรัพย์ภาษีเงินได้รอการตัดบัญชี - สุทธิ	18	3,533,405	4,631,277	3,397,822	3,128,051
สินทรัพย์ไม่หมุนเวียนอื่น		1,695,238	2,101,330	245,420	245,420
รวมสินทรัพย์ไม่หมุนเวียน		1,613,912,171	1,369,537,768	1,024,520,990	1,037,457,553
รวมสินทรัพย์		1,809,806,021	1,836,093,668	1,604,464,542	1,372,707,188

หมายเหตุประกอบงบการเงินรวมและงบการเงินเฉพาะกิจการในหน้า 98 ถึง 154 เป็นส่วนหนึ่งของงบการเงินนี้

# งบแสดงฐานะการเงิน (ต่อ)

บริษัท แม็คชีง แม็คชีโมซ์ โซลูชั่น จำกัด (มหาชน)  
ณ วันที่ 31 ธันวาคม พ.ศ. 2560

	งบการเงินรวม		งบการเงินเฉพาะกิจการ	
	พ.ศ. 2560	พ.ศ. 2559	พ.ศ. 2560	พ.ศ. 2559
หมายเหตุ	บาท	บาท	บาท	บาท
<b>หนี้สินและส่วนของผู้ถือหุ้น</b>				
<b>หนี้สินหมุนเวียน</b>				
เงินเบิกเกินบัญชีธนาคาร	1,961,902	-	-	-
เจ้าหนี้การค้าและเจ้าหนี้อื่น	19 35,981,368	101,740,746	7,112,476	7,117,026
เงินกู้ยืมระยะสั้นจากบริษัทย่อย	32.5 -	-	7,000,000	-
เงินกู้ยืมระยะยาวจากธนาคาร				
ส่วนที่ครบกำหนดภายในหนึ่งปี - สุทธิ	21 (ก) 28,790,000	42,278,000	-	-
หนี้สินตามสัญญาเช่าการเงิน				
ส่วนที่ครบกำหนดภายในหนึ่งปี - สุทธิ	21 (ข) 4,230,055	4,014,832	626,860	625,243
หนี้สินหมุนเวียนอื่น	20 11,894,746	12,508,065	1,891,534	2,359,695
<b>รวมหนี้สินหมุนเวียน</b>	<b>82,858,071</b>	<b>160,541,643</b>	<b>16,630,870</b>	<b>10,101,964</b>
<b>หนี้สินไม่หมุนเวียน</b>				
เงินกู้ยืมระยะยาวจากธนาคาร - สุทธิ	21 (ก) 101,140,000	245,176,000	-	-
หนี้สินตามสัญญาเช่าการเงิน - สุทธิ	21 (ข) 6,708,652	10,948,198	-	626,860
หนี้สินภาษีเงินได้รอการตัดบัญชี - สุทธิ	18 693,928	-	-	-
ภาระผูกพันผลประโยชน์พนักงาน	22 32,675,730	30,770,938	14,176,373	12,396,041
กำไรรอรับรู้จากการขายและเช่ากลับคืน - สุทธิ	442,977	1,031,588	-	-
<b>รวมหนี้สินไม่หมุนเวียน</b>	<b>141,661,287</b>	<b>287,926,724</b>	<b>14,176,373</b>	<b>13,022,901</b>
<b>รวมหนี้สิน</b>	<b>224,519,358</b>	<b>448,468,367</b>	<b>30,807,243</b>	<b>23,124,865</b>

หมายเหตุประกอบงบการเงินรวมและงบการเงินเฉพาะกิจการในหน้า 98 ถึง 154 เป็นส่วนหนึ่งของงบการเงินนี้

งบแสดง  
ฐานะการเงิน (ต่อ)

บริษัท แมทชิง แม็กชีนส์ โซลูชั่น จำกัด (มหาชน)  
ณ วันที่ 31 ธันวาคม พ.ศ. 2560

	งบการเงินรวม			งบการเงินเฉพาะกิจการ	
	พ.ศ. 2560	พ.ศ. 2559		พ.ศ. 2560	พ.ศ. 2559
หมายเหตุ	บาท	บาท		บาท	บาท
<b>หนี้สินและส่วนของผู้ถือหุ้น (ต่อ)</b>					
<b>ส่วนของผู้ถือหุ้น</b>					
ทุนเรือนหุ้น					
ทุนจดทะเบียน					
หุ้นสามัญ จำนวน 781.63 ล้านหุ้น					
มูลค่าที่ตราไว้หุ้นละ 1 บาท	23	781,629,851	781,629,851	781,629,851	781,629,851
ทุนที่ออกและชำระแล้ว					
หุ้นสามัญ จำนวน 781.63 ล้านหุ้น					
มูลค่าที่ได้รับชำระแล้วหุ้นละ 1 บาท					
(พ.ศ. 2559 : หุ้นสามัญจำนวน 664.03 ล้านหุ้น					
มูลค่าที่ได้รับชำระแล้วหุ้นละ 1 บาท)	23	781,628,733	644,028,952	781,628,733	644,028,952
ส่วนเกินมูลค่าหุ้น	23	906,214,683	769,560,520	906,214,683	769,560,520
กำไรสะสม					
จัดสรรแล้ว - สรรองตามกฎหมาย	24	10,658,657	10,658,657	10,658,657	10,658,657
ยังไม่ได้จัดสรร		(113,280,517)	(36,596,762)	(124,844,774)	(74,665,806)
รวมส่วนของผู้เป็นเจ้าของของบริษัทใหญ่					
		1,585,221,556	1,387,651,367	1,573,657,299	1,349,582,323
ส่วนได้เสียที่ไม่มีอำนาจควบคุม		65,107	(26,066)	-	-
<b>รวมส่วนของผู้ถือหุ้น</b>		<b>1,585,286,663</b>	<b>1,387,625,301</b>	<b>1,573,657,299</b>	<b>1,349,582,323</b>
<b>รวมหนี้สินและส่วนของผู้ถือหุ้น</b>		<b>1,809,806,021</b>	<b>1,836,093,668</b>	<b>1,604,464,542</b>	<b>1,372,707,188</b>

หมายเหตุประกอบงบการเงินรวมและงบการเงินเฉพาะกิจการในหน้า 98 ถึง 154 เป็นส่วนหนึ่งของงบการเงินนี้

บริษัท แม็ทซิ่ง แม็กซีโมซ์ โซลูชั่น จำกัด (มหาชน)  
สำหรับปีสิ้นสุดวันที่ 31 ธันวาคม พ.ศ. 2560

		งบการเงินรวม		งบการเงินเฉพาะกิจการ	
		พ.ศ. 2560	พ.ศ. 2559	พ.ศ. 2560	พ.ศ. 2559
หมายเหตุ	บาท	บาท	บาท	บาท	บาท
<b>รายได้</b>					
รายได้จากการให้บริการ		444,050,041	452,166,756	58,546,711	81,867,240
รายได้จากการขาย		4,360,479	4,499,189	-	-
<b>รวมรายได้</b>		<b>448,410,520</b>	<b>456,665,945</b>	<b>58,546,711</b>	<b>81,867,240</b>
<b>ต้นทุนขายและการให้บริการ</b>					
ต้นทุนการให้บริการ		(341,211,896)	(328,954,475)	(47,223,981)	(54,309,194)
ต้นทุนขาย		(2,442,363)	(2,566,636)	-	-
<b>รวมต้นทุนขายและการให้บริการ</b>		<b>(343,654,259)</b>	<b>(331,521,111)</b>	<b>(47,223,981)</b>	<b>(54,309,194)</b>
<b>กำไรขั้นต้น</b>		<b>104,756,261</b>	<b>125,144,834</b>	<b>11,322,730</b>	<b>27,558,046</b>
รายได้อื่น	25	7,836,720	6,246,714	26,171,562	10,542,964
ค่าใช้จ่ายในการขาย		(15,175,458)	(13,753,084)	(1,930,680)	(2,388,346)
ค่าใช้จ่ายในการบริหาร		(159,622,252)	(167,689,760)	(80,482,307)	(80,568,802)
ค่าใช้จ่ายอื่น	28	(2,664)	(2,456,001)	(4,974,561)	(53,074,003)
ต้นทุนทางการเงิน	26	(12,876,589)	(6,087,181)	(106,571)	(146,972)
ส่วนแบ่งขาดทุนจากเงินลงทุนในกิจการร่วมค้า	13	(327,374)	(3,220,833)	-	-
<b>ขาดทุนสุทธิก่อนภาษีเงินได้</b>		<b>(75,411,356)</b>	<b>(61,815,311)</b>	<b>(49,999,827)</b>	<b>(98,077,113)</b>
รายได้ (ค่าใช้จ่าย) ภาษีเงินได้	29	(1,669,685)	(1,145,232)	179,989	572,883
<b>ขาดทุนสำหรับปีจากการดำเนินงานต่อเนื่อง</b>		<b>(77,081,041)</b>	<b>(62,960,543)</b>	<b>(49,819,838)</b>	<b>(97,504,230)</b>
ขาดทุนสำหรับปีจากการดำเนินงานที่ยกเลิก	11	-	(3,442,277)	-	-
<b>ขาดทุนสุทธิสำหรับปี</b>		<b>(77,081,041)</b>	<b>(66,402,820)</b>	<b>(49,819,838)</b>	<b>(97,504,230)</b>

หมายเหตุประกอบงบการเงินรวมและงบการเงินเฉพาะกิจการในหน้า 98 ถึง 154 เป็นส่วนหนึ่งของงบการเงินนี้



งบกำไร  
ขาดทุนเบ็ดเสร็จ (ต่อ)

บริษัท แม็ทชิง แม็กซีไมซ์ โซลูชั่น จำกัด (มหาชน)  
สำหรับปีสิ้นสุดวันที่ 31 ธันวาคม พ.ศ. 2560

	งบการเงินรวม		งบการเงินเฉพาะกิจการ	
	พ.ศ. 2560	พ.ศ. 2559	พ.ศ. 2560	พ.ศ. 2559
หมายเหตุ	บาท	บาท	บาท	บาท
<b>กำไร(ขาดทุน)เบ็ดเสร็จอื่น :</b>				
รายการที่จะไม่จัดประเภทรายการใหม่ไปยังกำไรหรือขาดทุนในภายหลัง				
การวัดมูลค่าใหม่ของการผูกพันผลประโยชน์				
หลังจากออกจากงาน	610,574	-	(448,912)	-
ภาษีเงินได้ของรายการที่จะไม่จัดประเภทรายการใหม่				
ไปยังกำไรหรือขาดทุนในภายหลัง	18	(122,115)	-	89,782
<b>กำไร(ขาดทุน)เบ็ดเสร็จอื่นสำหรับปี - สรุติจากภาษี</b>	<b>488,459</b>	<b>-</b>	<b>(359,130)</b>	<b>-</b>
<b>ขาดทุนเบ็ดเสร็จรวมสำหรับปี</b>	<b>(76,592,582)</b>	<b>(66,402,820)</b>	<b>(50,178,968)</b>	<b>(97,504,230)</b>
<b>การแบ่งปันกำไร(ขาดทุน)</b>				
ส่วนที่เป็นของผู้เป็นเจ้าของของบริษัทใหญ่	(77,134,344)	(65,828,501)	(49,819,838)	(97,504,230)
ส่วนที่เป็นของส่วนได้เสียที่ไม่มีอำนาจควบคุม	53,303	(574,319)	-	-
	(77,081,041)	(66,402,820)	(49,819,838)	(97,504,230)
<b>การแบ่งปันกำไร(ขาดทุน)เบ็ดเสร็จรวม</b>				
ส่วนที่เป็นของผู้เป็นเจ้าของของบริษัทใหญ่	(76,683,755)	(65,828,501)	(50,178,968)	(97,504,230)
ส่วนที่เป็นของส่วนได้เสียที่ไม่มีอำนาจควบคุม	91,173	(574,319)	-	-
	(76,592,582)	(66,402,820)	(50,178,968)	(97,504,230)
<b>ขาดทุนต่อหุ้น</b>	<b>30</b>			
<b>ขาดทุนต่อหุ้นขั้นพื้นฐาน</b>				
จากการดำเนินงานต่อเนื่อง	(0.11)	(0.11)	(0.07)	(0.18)
จากการดำเนินงานที่ยกเลิก	-	(0.01)	-	-

หมายเหตุประกอบงบการเงินรวมและงบการเงินเฉพาะกิจการในหน้า 98 ถึง 154 เป็นส่วนหนึ่งของงบการเงินนี้

# ดูแล้ว การเปลี่ยนแปลงส่วนของผู้ถือหุ้น

บริษัท แม็คซีเอ็ม ซีไอเอ็ม จำกัด (มหาชน)  
 สำหรับปีสิ้นสุดวันที่ 31 ธันวาคม พ.ศ. 2560

งบการเงินรวม									
ส่วนของผู้ถือหุ้นของบริษัทใหญ่									
หมายเหตุ	งบกำไรสุทธิ	ส่วนเกินมูลค่าหุ้น	กำไรสะสม		ส่วนของผู้ถือหุ้นของบริษัทใหญ่	ส่วนได้เสียที่ไม่มีอำนาจควบคุม	บาท	บาท	บาท
			ส่วนเกินมูลค่าหุ้น	กำไรสะสม					
บาท	บาท	บาท	บาท	บาท	บาท	บาท	บาท	บาท	บาท
ยอดคงเหลือต้นปี ณ วันที่ 1 มกราคม พ.ศ. 2559									
	531,629,851	658,317,844	10,658,657	29,231,739	1,229,838,091	548,253	1,230,386,344		
การเปลี่ยนแปลงในส่วนของผู้ถือหุ้นสำหรับปี พ.ศ. 2559									
การออกหุ้น	23	112,399,101	111,242,676	-	223,641,777	-	223,641,777		
ขาดทุนเบ็ดเสร็จรวมสำหรับปี		-	-	(65,828,501)	(65,828,501)	(574,319)	(66,402,820)		
ยอดคงเหลือสิ้นปี ณ วันที่ 31 ธันวาคม พ.ศ. 2559		644,028,952	769,560,520	10,658,657	(36,596,762)	1,387,651,367	(26,066)	1,387,625,301	
การเปลี่ยนแปลงในส่วนของผู้ถือหุ้นสำหรับปี พ.ศ. 2560									
การออกหุ้น	23	137,599,781	136,654,163	-	274,253,944	-	274,253,944		
กำไร(ขาดทุน)เบ็ดเสร็จรวมสำหรับปี		-	-	(76,683,755)	(76,683,755)	91,173	(76,592,582)		
ยอดคงเหลือสิ้นปี ณ วันที่ 31 ธันวาคม พ.ศ. 2560		781,628,733	906,214,683	10,658,657	(113,280,517)	1,585,221,556	65,107	1,585,286,663	

หมายเหตุประกอบงบการเงินรวมและงบการเงินเฉพาะกิจการในหน้า 98 ถึง 154 เป็นส่วนหนึ่งของงบการเงินนี้

## บทสรุป

บริษัท แมทซิ่ง แม็กชีนส์ โซลูชั่น จำกัด (มหาชน)  
สำหรับปีสิ้นสุดวันที่ 31 ธันวาคม พ.ศ. 2560

		งบการเงินเฉพาะกิจการ				
	หมายเหตุ	งบการเงินเฉพาะกิจการ	งบการเงินเฉพาะกิจการ	งบการเงินเฉพาะกิจการ		
				งบการเงินเฉพาะกิจการ	งบการเงินเฉพาะกิจการ	
					งบการเงินเฉพาะกิจการ	งบการเงินเฉพาะกิจการ
ยอดคงเหลือต้นปี ณ วันที่ 1 มกราคม พ.ศ. 2559						
การเปลี่ยนแปลงในส่วนของผู้ถือหุ้น ปี พ.ศ. 2559						
การออกหุ้น	23	112,399,101	111,242,676	-	-	223,641,777
ขาดทุนเบ็ดเสร็จรวมสำหรับปี						
ยอดคงเหลือสิ้นปี ณ วันที่ 31 ธันวาคม พ.ศ. 2559		644,028,952	769,560,520	10,658,657	(74,665,806)	1,349,582,323
การเปลี่ยนแปลงในส่วนของผู้ถือหุ้น ปี พ.ศ. 2560						
การออกหุ้น	23	137,599,781	136,654,163	-	-	274,253,944
ขาดทุนเบ็ดเสร็จรวมสำหรับปี						
ยอดคงเหลือสิ้นปี ณ วันที่ 31 ธันวาคม พ.ศ. 2560		781,628,733	906,214,683	10,658,657	(124,844,774)	1,573,657,299

หมายเหตุประกอบการเงินรวมและงบการเงินเฉพาะกิจการในหน้า 98 ถึง 154 เป็นส่วนหนึ่งของงบการเงิน

บริษัท แม็ทซิ่ง แม็กซิโมซ์ โซลูชั่น จำกัด (มหาชน)  
สำหรับปีสิ้นสุดวันที่ 31 ธันวาคม พ.ศ. 2560

	งบการเงินรวม		งบการเงินเฉพาะกิจการ	
	พ.ศ. 2560	พ.ศ. 2559	พ.ศ. 2560	พ.ศ. 2559
หมายเหตุ	บาท	บาท	บาท	บาท
<b>กระแสเงินสดจากกิจกรรมดำเนินงาน</b>				
จากการดำเนินงานต่อเนื่อง				
ขาดทุนสุทธิก่อนภาษีเงินได้	(75,411,356)	(61,815,311)	(49,999,827)	(98,077,113)
รายการปรับปรุง				
หนี้สูญและหนี้สงสัยจะสูญ (กลับรายการ)	3,002,502	4,839,074	(431,478)	852,522
ค่าเสื่อมราคาและค่าตัดจำหน่าย 27	97,239,814	77,032,642	8,465,650	9,365,430
ภาระผูกพันผลประโยชน์พนักงาน 22	2,515,366	3,226,685	1,331,420	2,029,116
ค่าเผื่อสินค้ารับคืน (กลับรายการ)	-	(238,875)	-	-
ค่าเผื่อหนี้สงสัยจะสูญเงินให้กู้ยืมบริษัทย่อย (กลับรายการ) 32.4	-	-	(6,250,000)	6,250,000
ค่าเผื่อการด้อยค่าของเงินลงทุนในบริษัทย่อย 12	-	-	4,974,174	45,029,301
ภาษีมูลค่าเพิ่มตัดจ่าย	76,234	-	-	-
ภาษีเงินได้ถูกหัก ณ ที่จ่ายตัดจ่าย	139,809	54,044	3,717	27,885
ค่าเผื่อภาษีเงินได้ถูกหัก ณ ที่จ่าย				
ที่คาดว่าจะไม่ได้รับคืน (กลับรายการ)	(456,608)	1,526,539	(456,608)	727,777
ส่วนแบ่งขาดทุนจากกิจการร่วมค้า 13	327,374	3,220,833	-	-
(กำไร)ขาดทุนจากการจำหน่ายอุปกรณ์	(131,356)	(103,307)	-	51,211
(กำไร)จากการจำหน่ายสินทรัพย์ที่มีไว้เพื่อให้เช่า	(413,348)	(302,499)	-	-
รับรู้(กำไร)จากการขายและเช่ากลับคืน	(294,306)	(295,110)	-	-
ขาดทุนจากการตัดจำหน่ายอุปกรณ์	512,702	2,544,909	387	1,743,489
ขาดทุนจากการตัดจำหน่ายสินทรัพย์ที่มีไว้เพื่อให้เช่า	224,664	780	-	-
ขาดทุนจากการตัดจำหน่ายสินทรัพย์ไม่มีตัวตน 17	4,407	4,946	-	2
(กำไร)จากค่าสินไหมทดแทนของสินทรัพย์ที่มีไว้เพื่อให้เช่า 25	(50,060)	(924,891)	-	-
ประมาณการขาดทุนจากการเลิกใช้ทรัพย์สิน (กลับรายการ) 15	(533,504)	533,504	-	-
ดอกเบี้ยรับ 25	(2,326,595)	(2,403,370)	(19,909,144)	(10,077,663)
ต้นทุนทางการเงิน 26	12,876,589	6,087,181	106,571	146,972
<b>กระแสเงินสดก่อนการเปลี่ยนแปลงของเงินลงทุนหมุนเวียน</b>	<b>37,302,328</b>	<b>32,987,774</b>	<b>(62,165,138)</b>	<b>(41,931,071)</b>
การเปลี่ยนแปลงของเงินลงทุนหมุนเวียน				
- ลูกหนี้การค้าและลูกหนี้อื่น	(19,519,860)	41,628,707	(3,862,819)	23,558,225
- สินค้าคงเหลือ	45,023	585,047	631,928	317,602
- ภาษีมูลค่าเพิ่มรอขอคืน	1,406,911	(20,657,942)	-	-
- สินทรัพย์หมุนเวียนอื่น	2,356,045	255,815	4,735	(128,898)
- สินทรัพย์ไม่หมุนเวียนอื่น	406,092	108,923	-	176,100
- เจ้าหนี้การค้าและเจ้าหนี้อื่น	(22,065,281)	20,158,634	13,733	(1,098,017)
- หนี้สินหมุนเวียนอื่น	(907,624)	(3,976,687)	(468,161)	(2,484,667)
- ภาระผูกพันผลประโยชน์พนักงาน 22	-	(337,300)	-	-

หมายเหตุประกอบงบการเงินรวมและงบการเงินเฉพาะกิจการในหน้า 98 ถึง 154 เป็นส่วนหนึ่งของงบการเงินนี้

# งบกระแส เงินสด (ต่อ)

บริษัท แม็ทซิ่ง แม็กซีโมซ์ โซลูชั่น จำกัด (มหาชน)  
สำหรับปีสิ้นสุดวันที่ 31 ธันวาคม พ.ศ. 2560

	งบการเงินรวม		งบการเงินเฉพาะกิจการ	
	พ.ศ. 2560	พ.ศ. 2559	พ.ศ. 2560	พ.ศ. 2559
หมายเหตุ	บาท	บาท	บาท	บาท
กระแสเงินสดจากการดำเนินงาน	(976,366)	70,752,971	(65,845,722)	(21,590,726)
รับดอกเบี้ย	2,793,254	2,229,874	2,463,882	1,287,202
จ่ายดอกเบี้ย	(12,428,014)	(6,102,222)	(106,571)	(146,972)
รับคืนภาษี	9,373,569	4,021,521	3,635,169	4,021,521
จ่ายภาษี	(10,868,858)	(13,035,668)	(1,605,270)	(2,711,695)
จากการดำเนินงานที่ยกเลิก	11	-	-	-
เงินสดสุทธิได้มาจาก(ใช้ไปใน)กิจกรรมดำเนินงาน	(12,106,415)	54,600,851	(61,458,512)	(19,140,670)
<b>กระแสเงินสดจากกิจกรรมลงทุน</b>				
จากการดำเนินงานต่อเนื่อง				
เงินสดรับจากเงินฝากธนาคารที่ใช้เป็นหลักประกัน	1,729,271	1,596,800	1,729,271	1,500,800
เงินสดจ่ายเพื่อซื้อเงินลงทุนระยะสั้น	-	(150,290,104)	-	(150,290,104)
เงินสดรับจากเงินลงทุนระยะสั้น	150,290,104	40,693,919	150,290,104	40,693,920
เงินสดจ่ายเพื่อให้กู้ยืมระยะสั้นแก่บริษัทย่อย	32.4	-	(421,000,000)	(8,450,000)
เงินสดรับชำระคืนเงินกู้ยืมระยะสั้นจากบริษัทย่อย	32.4	-	13,250,000	17,150,000
เงินสดจ่ายเพื่อการลงทุนในบริษัทย่อย	12	-	(5,000,000)	(212,500,000)
เงินสดรับจากการลงทุนในบริษัทย่อย	12	-	8,450,000	20,000,000
เงินสดจ่ายเพื่อการลงทุนในกิจการร่วมค้า	13	-	(5,199,563)	-
เงินสดจ่ายซื้อสินทรัพย์	(338,490,523)	(372,873,179)	(231,868)	(1,575,999)
เงินสดจ่ายซื้อสินทรัพย์ที่มีไว้เพื่อให้เช่า	(51,898,223)	(52,461,415)	-	-
เงินสดจ่ายซื้อสินทรัพย์ที่ไม่มีตัวตน	(1,174,615)	(384,942)	-	(104,500)
เงินสดรับจากการจำหน่ายอุปกรณ์	642,416	228,540	-	65,515
เงินสดรับจากการจำหน่ายสินทรัพย์ที่มีไว้เพื่อให้เช่า	1,564,882	706,266	-	-
เงินสดรับค่าสินไหมทดแทนของสินทรัพย์ที่มีไว้เพื่อให้เช่า	50,060	1,542,399	-	-
ดอกเบี้ยรับจากเงินให้กู้ยืมระยะสั้นแก่บริษัทย่อย	32.4	-	17,913,221	8,597,121
จากการดำเนินงานที่ยกเลิก	11	(12,812)	-	-
เงินสดสุทธิใช้ไปในกิจกรรมลงทุน	(237,286,628)	(531,254,528)	(239,798,835)	(284,913,247)

หมายเหตุประกอบงบการเงินรวมและงบการเงินเฉพาะกิจการในหน้า 98 ถึง 154 เป็นส่วนหนึ่งของงบการเงินนี้

# งบกระแส เงินสด (ต่อ)

บริษัท แม็ทซิ่ง แม็กซีโมซ์ โซลูชั่น จำกัด (มหาชน)  
สำหรับปีสิ้นสุดวันที่ 31 ธันวาคม พ.ศ. 2560

	งบการเงินรวม		งบการเงินเฉพาะกิจการ	
	พ.ศ. 2560	พ.ศ. 2559	พ.ศ. 2560	พ.ศ. 2559
หมายเหตุ	บาท	บาท	บาท	บาท
<b>กระแสเงินสดจากกิจกรรมจัดหาเงิน</b>				
จากการดำเนินงานต่อเนื่อง				
เงินเบิกเกินบัญชีธนาคาร	1,961,902	(12,775,471)	-	-
เงินสดรับจากเงินกู้ยืมระยะสั้นจากบริษัทย่อย	32.5	-	7,000,000	-
เงินสดจ่ายชำระหนี้ระยะยาวจากธนาคาร	21 (ก)	(421,524,000)	(19,128,000)	-
เงินสดรับจากเงินกู้ยืมระยะยาวจากธนาคาร	21 (ก)	264,000,000	236,000,000	-
เงินสดจ่ายชำระหนี้ตามสัญญาเช่าการเงิน		(4,024,323)	(3,766,983)	(625,243)
เงินสดรับจากการเพิ่มทุน	23	274,253,944	223,641,777	274,253,944
จากการดำเนินงานที่ยกเลิก	11	-	-	-
<b>เงินสดสุทธิได้มาจากกิจกรรมจัดหาเงิน</b>	<b>114,667,523</b>	<b>423,971,323</b>	<b>280,628,701</b>	<b>223,072,373</b>
<b>เงินสดและรายการเทียบเท่าเงินสดลดลงสุทธิ</b>				
	(134,725,520)	(52,682,354)	(20,628,646)	(80,981,544)
<b>เงินสดและรายการเทียบเท่าเงินสด ณ วันต้นปี</b>	<b>157,477,908</b>	<b>210,160,262</b>	<b>32,918,391</b>	<b>113,899,935</b>
<b>เงินสดและรายการเทียบเท่าเงินสด ณ วันสิ้นปี</b>	<b>22,752,388</b>	<b>157,477,908</b>	<b>12,289,745</b>	<b>32,918,391</b>
<b>รายการที่ไม่ใช่เงินสด</b>				
เจ้าหนี้จากการซื้อสินทรัพย์	2,205,369	43,044,117	3,317	21,600
เจ้าหนี้จากการซื้อสินทรัพย์ที่มีไว้เพื่อให้เช่า	18,559	2,270,182	-	-
ดอกเบี้ยค้างจ่ายจากการซื้อสินทรัพย์	-	1,052,301	-	-
ลูกหนี้จากการขายอุปกรณ์	375,000	-	-	-

หมายเหตุประกอบงบการเงินรวมและงบการเงินเฉพาะกิจการในหน้า 98 ถึง 154 เป็นส่วนหนึ่งของงบการเงินนี้



บริษัท แม็ทซิ่ง แม็กซีไมซ์ โซลูชั่น จำกัด (มหาชน)  
สำหรับปีสิ้นสุดวันที่ 31 ธันวาคม พ.ศ. 2560

## 1 ข้อมูลทั่วไป

บริษัท แม็ทซิ่ง แม็กซีไมซ์ โซลูชั่น จำกัด (มหาชน) (“บริษัท”) เป็นบริษัทมหาชนจำกัด ซึ่งจัดตั้งขึ้นในประเทศไทย และมีที่อยู่ตามที่ได้จดทะเบียนดังนี้

สำนักงานใหญ่ : ตั้งอยู่เลขที่ 305/12 ซอยสุขโขทัย 6 ถนนสุขโขทัย แขวงดุสิต เขตดุสิต กรุงเทพมหานคร

สำนักงานสาขา : ตั้งอยู่เลขที่ 23/3 หมู่ที่ 2 แขวงหนองค้างพลู เขตหนองแขม กรุงเทพมหานคร

บริษัทเป็นบริษัทจดทะเบียนในตลาดหลักทรัพย์แห่งประเทศไทย เพื่อวัตถุประสงค์ในการรายงานข้อมูล จึงรวมเรียกบริษัทและบริษัทย่อยว่า “กลุ่มกิจการ”

บริษัทและบริษัทย่อย (กลุ่มกิจการ) ดำเนินธุรกิจหลักเกี่ยวกับการผลิตรายการโทรทัศน์และให้บริการโฆษณา ให้บริการติดต่อเทคนิคทางภาพและเสียง ให้บริการและให้เช่าอุปกรณ์ถ่ายทำภาพยนตร์โฆษณาและภาพยนตร์และขายสินค้าอื่น และให้เช่าและบริการสถานที่ถ่ายทำ

งบการเงินรวมและงบการเงินเฉพาะกิจการได้รับอนุมัติจากคณะกรรมการบริษัทเมื่อวันที่ 23 กุมภาพันธ์ พ.ศ. 2561

## 2 นโยบายการบัญชี

นโยบายการบัญชีที่สำคัญซึ่งใช้ในการจัดทำงบการเงินรวมและงบการเงินเฉพาะกิจการมีดังต่อไปนี้

### 2.1 เกณฑ์การจัดทำงบการเงิน

งบการเงินรวมและงบการเงินเฉพาะกิจการได้จัดทำขึ้นตามหลักการบัญชีที่รับรองทั่วไปภายใต้พระราชบัญญัติการบัญชี พ.ศ. 2543 ซึ่งหมายถึงมาตรฐานการรายงานทางการเงินที่ออกภายใต้พระราชบัญญัติวิชาชีพบัญชี พ.ศ. 2547 และข้อกำหนดของคณะกรรมการกำกับหลักทรัพย์และตลาดหลักทรัพย์ว่าด้วยการจัดทำและนำเสนอรายงานทางการเงินภายใต้พระราชบัญญัติหลักทรัพย์และตลาดหลักทรัพย์

งบการเงินรวมและงบการเงินเฉพาะกิจการได้จัดทำขึ้นโดยใช้เกณฑ์ราคาทุนเดิมในการวัดมูลค่าขององค์ประกอบของงบการเงิน

การจัดทำงบการเงินให้สอดคล้องกับหลักการบัญชีที่รับรองทั่วไปในประเทศไทย กำหนดให้ใช้ประมาณการทางบัญชีที่สำคัญและการใช้ดุลยพินิจของผู้บริหารซึ่งจัดทำขึ้นตามกระบวนการในการนำนโยบายการบัญชีของกลุ่มกิจการไปถือปฏิบัติ และต้องเปิดเผยเรื่องการใช้ดุลยพินิจของผู้บริหาร หรือความซับซ้อน หรือเกี่ยวกับข้อสมมติฐานและประมาณการที่มีนัยสำคัญต่องบการเงินรวมในหมายเหตุประกอบงบการเงินข้อที่ 4

งบการเงินรวมและงบการเงินเฉพาะกิจการฉบับภาษาอังกฤษทำขึ้นจากงบการเงินตามกฎหมายที่เป็นภาษาไทย ในกรณีที่มีเนื้อความขัดแย้งกันหรือมีการตีความในสองภาษาแตกต่างกันให้ใช้งบการเงินตามกฎหมายฉบับภาษาไทยเป็นหลัก

## 2 นโยบายการบัญชี (ต่อ)

### 2.2 มาตรฐานการรายงานทางการเงินที่มีการปรับปรุง และการตีความมาตรฐานที่เกี่ยวข้อง

2.2.1 มาตรฐานการรายงานทางการเงินที่มีการปรับปรุง และการตีความมาตรฐานการรายงานทางการเงิน ซึ่งมีผลบังคับใช้ ณ วันที่ 1 มกราคม พ.ศ. 2560 และเกี่ยวข้องและมีผลกระทบต่อกลุ่มกิจการอย่างมีสาระสำคัญมีดังต่อไปนี้

มาตรฐานการบัญชี ฉบับที่ 27 (ปรับปรุง 2559) เรื่อง งบการเงินเฉพาะกิจการ

มาตรฐานการบัญชี ฉบับที่ 28 (ปรับปรุง 2559) เรื่อง เงินลงทุนในบริษัทร่วม และการร่วมค้า

มาตรฐานการบัญชี ฉบับที่ 38 (ปรับปรุง 2559) เรื่อง สินทรัพย์ไม่มีตัวตน

มาตรฐานการบัญชี ฉบับที่ 27 (ปรับปรุง 2559) ได้มีการแก้ไขโดยให้ทางเลือกเพิ่มในการบันทึกเงินลงทุนในบริษัทย่อยการร่วมค้า หรือบริษัทร่วมในงบการเงินเฉพาะกิจการโดยใช้วิธีส่วนได้เสียตามมาตรฐานการบัญชี ฉบับที่ 28 (ปรับปรุง 2559) เพิ่มเติมจากเดิมที่ให้ใช้วิธีราคาทุน หรือวิธีมูลค่ายุติธรรม (เมื่อมีการประกาศใช้) ทั้งนี้การเลือกใช้นโยบายบัญชีสำหรับเงินลงทุนแต่ละประเภท (บริษัทย่อย การร่วมค้า หรือบริษัทร่วม) เป็นอิสระจากกัน โดยหากกิจการเลือกที่จะเปลี่ยนมาใช้วิธีส่วนได้เสียจะต้องทำโดยปรับปรุงงบการเงินย้อนหลัง

มาตรฐานการบัญชี ฉบับที่ 28 (ปรับปรุง 2559) มีการเปลี่ยนแปลงที่สำคัญคือ ให้ทางเลือกเพิ่มสำหรับกิจการที่ไม่ใช่กิจการที่ดำเนินธุรกิจเฉพาะด้านการลงทุนที่มีส่วนได้เสียในบริษัทร่วมหรือการร่วมค้าที่เป็นกิจการที่ดำเนินธุรกิจเฉพาะด้านการลงทุน โดยในการบันทึกบัญชีโดยใช้วิธีส่วนได้เสียในเงินลงทุนในบริษัทร่วมหรือการร่วมค้าที่เป็นกิจการที่ดำเนินธุรกิจเฉพาะด้านการลงทุนนั้น จะมีทางเลือกในการที่จะยังคงการวัดมูลค่าเงินลงทุนในบริษัทย่อยของบริษัทร่วมหรือการร่วมค้านั้นๆ ด้วยวิธีมูลค่ายุติธรรมตามที่บริษัทร่วมหรือการร่วมค้านั้นๆ ใช้อยู่ เพิ่มเติมจากเดิมที่ต้องถอดการวัดมูลค่ายุติธรรมออกและแทนด้วยการจัดทำงบการเงินรวมของบริษัทร่วมหรือการร่วมค้าที่เป็นกิจการที่ดำเนินธุรกิจเฉพาะด้านการลงทุน

มาตรฐานการบัญชี ฉบับที่ 38 (ปรับปรุง 2559) ได้มีการเปลี่ยนแปลงโดยให้มีการสันนิษฐานว่าการตัดจำหน่ายของสินทรัพย์ไม่มีตัวตนโดยการอ้างอิงจากรายได้นั้นไม่เหมาะสม ข้อสันนิษฐานนี้อาจตกไปหากเข้าข้อหนึ่งข้อใดต่อไปนี้ คือสินทรัพย์ไม่มีตัวตนได้ถูกแสดงเหมือนเป็นตัววัดของรายได้ (นั่นคือรายได้เป็นปัจจัยที่เป็นข้อจำกัดของมูลค่าที่จะได้รับจากสินทรัพย์) หรือสามารถแสดงได้ว่ารายได้และการใช้ประโยชน์เชิงเศรษฐกิจที่ได้จากสินทรัพย์มีความสัมพันธ์กันเป็นอย่างมาก

ผู้บริหารของกลุ่มกิจการได้ประเมินและพิจารณาว่ามาตรฐานที่มีการปรับปรุงดังกล่าวข้างต้นจะไม่มีผลกระทบต่อกลุ่มกิจการ

## 2 นโยบายการบัญชี (ต่อ)

### 2.2 มาตรฐานการรายงานทางการเงินที่มีการปรับปรุง และการตีความมาตรฐานที่เกี่ยวข้อง (ต่อ)

2.2.2 มาตรฐานการรายงานทางการเงินฉบับที่มีการปรับปรุงใหม่ ซึ่งจะมีผลบังคับใช้สำหรับรอบระยะเวลาบัญชีที่เริ่มต้นในหรือหลังวันที่ 1 มกราคม พ.ศ. 2561 ที่มีการเปลี่ยนแปลงอย่างมีสาระสำคัญและเกี่ยวข้องกับกลุ่มกิจการ กลุ่มกิจการไม่ได้นำมาตราฐานที่ปรับปรุงใหม่ดังกล่าวมาถือปฏิบัติก่อนวันบังคับใช้

มาตรฐานการบัญชี ฉบับที่ 7 (ปรับปรุง 2560) เรื่อง งบกระแสเงินสด

มาตรฐานการบัญชี ฉบับที่ 12 (ปรับปรุง 2560) เรื่อง ภาษีเงินได้

มาตรฐานการรายงานทางการเงิน ฉบับที่ 12 (ปรับปรุง 2560) เรื่อง การเปิดเผยข้อมูลเกี่ยวกับส่วนได้เสียในกิจการอื่น

มาตรฐานการบัญชี ฉบับที่ 7 (ปรับปรุง 2560) ได้มีการปรับปรุงการเปิดเผยข้อมูลเพิ่มเติมเกี่ยวกับการเปลี่ยนแปลงในหนี้สินของกิจการที่เกิดขึ้นจากกิจกรรมจัดหาเงินทั้งที่เป็นรายการที่เป็นเงินสดและรายการที่ไม่ใช่เงินสด

มาตรฐานการบัญชี ฉบับที่ 12 (ปรับปรุง 2560) ได้มีการอธิบายให้ชัดเจนในเรื่องวิธีการบัญชีสำหรับภาษีเงินได้รอตัดบัญชีกรณีสินทรัพย์ที่วัดมูลค่าด้วยมูลค่ายุติธรรมที่มีจำนวนต่ำกว่ามูลค่าฐานภาษีของสินทรัพย์ในเรื่องดังต่อไปนี้

- กรณีสินทรัพย์ที่วัดด้วยมูลค่ายุติธรรมมีมูลค่าต่ำกว่าฐานภาษีของสินทรัพย์นั้น ณ วันสิ้นรอบระยะเวลา รายงาน จะถือว่าผลแตกต่างชั่วคราวที่ใช้หักภาษีเกิดขึ้น
- ในการประมาณการกำไรทางภาษีในอนาคต กิจการสามารถสันนิษฐานว่าจะได้รับประโยชน์จากสินทรัพย์ในมูลค่าที่สูงกว่ามูลค่าตามบัญชีได้
- ในกรณีที่กฎหมายภาษีอากรมีข้อจำกัดเกี่ยวกับแหล่งที่มาของกำไรทางภาษี ที่สามารถใช้ประโยชน์สินทรัพย์ภาษีเงินได้รอตัดบัญชีได้เฉพาะในประเภทที่กำหนด การพิจารณาการจะใช้ประโยชน์ของสินทรัพย์ภาษีเงินได้รอตัดบัญชีจะต้องนำไปประเมินรวมกันกับสินทรัพย์ภาษีเงินได้รอตัดบัญชีที่เป็นประเภทเดียวกันเท่านั้น
- ในการประมาณกำไรทางภาษีในอนาคตจะไม่รวมจำนวนที่ใช้หักภาษีที่เกิดจากการกลับรายการของผลแตกต่างชั่วคราวที่ใช้หักภาษีนั้น

มาตรฐานการรายงานทางการเงิน ฉบับที่ 12 (ปรับปรุง 2560) ได้มีการอธิบายให้ชัดเจนว่าการเปิดเผยตามข้อกำหนดของมาตรฐานการรายงานทางการเงินฉบับนี้ ให้ถือปฏิบัติกับส่วนได้เสียที่ถูกจัดประเภทเป็นสินทรัพย์ที่ถือไว้เพื่อขายตามขอบเขตของมาตรฐานการรายงานทางการเงิน ฉบับที่ 5 (ปรับปรุง 2560) ยกเว้นการเปิดเผยข้อมูลทางการเงินโดยสรุป

ผู้บริหารของกลุ่มกิจการได้ประเมินและพิจารณาว่ามาตรฐานที่ปรับปรุงใหม่ดังกล่าวข้างต้นจะไม่มีผลกระทบที่มีนัยสำคัญต่อกลุ่มกิจการ ยกเว้นเรื่องการเปิดเผยข้อมูล

### 2.3 บัญชีกลุ่มกิจการ - เงินลงทุนในบริษัทย่อยและส่วนได้เสียในกิจการร่วมค้า

#### (1) บริษัทย่อย

บริษัทย่อยหมายถึงกิจการที่กลุ่มกิจการควบคุม กลุ่มกิจการควบคุมกิจการเมื่อกลุ่มกิจการมีการเปิดรับหรือมีสิทธิในผลตอบแทนผันแปรจากการเกี่ยวข้องกับผู้ที่ได้รับการลงทุนและมีความสามารถทำให้เกิดผลกระทบต่อผลตอบแทนจากการใช้อำนาจเหนือผู้ได้รับการลงทุน กลุ่มกิจการรวมงบการเงินของบริษัทย่อยไว้ในงบการเงินรวมตั้งแต่วันที่กลุ่มกิจการมีอำนาจในการควบคุมบริษัทย่อย กลุ่มกิจการจะไม่นำงบการเงินของบริษัทย่อยมารวมไว้ในงบการเงินรวมนับจากวันที่กลุ่มกิจการสูญเสียอำนาจควบคุม

## 2 นโยบายการบัญชี (ต่อ)

### 2.3 บัญชีกลุ่มกิจการ - เงินลงทุนในบริษัทย่อยและส่วนได้เสียในกิจการร่วมค้า (ต่อ)

กลุ่มกิจการบันทึกบัญชีการรวมธุรกิจที่ไม่ใช่การรวมธุรกิจภายใต้การควบคุมเดียวกัน โดยถือปฏิบัติตามวิธีซื้อสิ่งตอบแทนที่โอนให้สำหรับการซื้อบริษัทย่อย ประกอบด้วยมูลค่ายุติธรรมของสินทรัพย์ที่ผู้ซื้อโอนให้ และหนี้สินที่ก่อขึ้นเพื่อจ่ายชำระให้แก่เจ้าของเดิมของผู้ถูกซื้อและส่วนได้เสียในส่วนของเจ้าของที่ออกโดยกลุ่มกิจการ สิ่งตอบแทนที่โอนให้รวมถึงมูลค่ายุติธรรมของสินทรัพย์ หรือหนี้สินที่ผู้ซื้อคาดว่าจะต้องจ่ายชำระตามข้อตกลง ต้นทุนที่เกี่ยวข้องกับการซื้อจะรับรู้เป็นค่าใช้จ่ายเมื่อเกิดขึ้น มูลค่าเริ่มแรกของสินทรัพย์ที่ระบุได้ที่ได้มาและหนี้สินและหนี้สินที่อาจจะเกิดขึ้นที่รับมาจากการรวมธุรกิจจะถูกวัดมูลค่าด้วยมูลค่ายุติธรรม ณ วันที่ซื้อ ในการรวมธุรกิจแต่ละครั้ง กลุ่มกิจการวัดมูลค่าของส่วนได้เสียที่ไม่มีอำนาจควบคุมในผู้ถูกซื้อด้วยมูลค่ายุติธรรม หรือ มูลค่าของสินทรัพย์สุทธิที่ระบุได้ของผู้ถูกซื้อตามสัดส่วนของหุ้นที่ถือโดยส่วนที่ได้เสียที่ไม่มีอำนาจควบคุม

ในการรวมธุรกิจที่ดำเนินการสำเร็จจากการทยอยซื้อ ผู้ซื้อต้องวัดมูลค่าส่วนได้เสียที่ผู้ซื้อถืออยู่ในผู้ถูกซื้อ ก่อนหน้าการรวมธุรกิจใหม่โดยใช้มูลค่ายุติธรรม ณ วันที่ซื้อและรับรู้ผลกำไรหรือขาดทุนที่เกิดขึ้นจากการวัดมูลค่าใหม่นั้นในกำไรหรือขาดทุน

สิ่งตอบแทนที่คาดว่าจะต้องจ่ายออกไปโดยกลุ่มกิจการ รับรู้ด้วยมูลค่ายุติธรรม ณ วันที่ซื้อ การเปลี่ยนแปลงในมูลค่ายุติธรรมของสิ่งตอบแทนที่คาดว่าจะต้องจ่ายที่รับรู้ภายหลังวันที่ซื้อซึ่งจัดประเภทเป็นสินทรัพย์ หรือหนี้สินให้รับรู้ในกำไรหรือขาดทุน สิ่งตอบแทนที่คาดว่าจะต้องจ่ายซึ่งจัดประเภทเป็นส่วนของผู้ขายต้องไม่มีการวัดมูลค่าใหม่ และให้บันทึกการจ่ายชำระในภายหลังไว้ในส่วนของเจ้าของ

ส่วนเกินของมูลค่าสิ่งตอบแทนที่โอนให้ มูลค่าส่วนได้เสียที่ไม่มีอำนาจควบคุมในผู้ถูกซื้อ และมูลค่ายุติธรรม ณ วันที่ซื้อธุรกิจของส่วนได้เสียในส่วนของเจ้าของของผู้ถูกซื้อที่ผู้ซื้อถืออยู่ก่อนการรวมธุรกิจที่มากกว่ามูลค่ายุติธรรมสุทธิ ณ วันที่ซื้อของสินทรัพย์สุทธิที่ระบุได้ที่ได้มา ต้องรับรู้เป็นค่าความนิยม หากมูลค่าของมูลค่าสิ่งตอบแทนที่โอนให้ มูลค่าส่วนได้เสียที่ไม่มีอำนาจควบคุมในผู้ถูกซื้อ และมูลค่ายุติธรรม ณ วันที่ซื้อธุรกิจของส่วนได้เสียในส่วนของเจ้าของของผู้ถูกซื้อที่ผู้ซื้อถืออยู่ก่อนการรวมธุรกิจ น้อยกว่ามูลค่าราคายุติธรรมของสินทรัพย์สุทธิของบริษัทย่อยที่ได้มาเนื่องจากการซื้อในราคาต่ำกว่ามูลค่ายุติธรรม จะรับรู้ส่วนต่างโดยตรงไปยังกำไรขาดทุน

กิจการจะตัดรายการบัญชีระหว่างกัน ยอดคงเหลือ และกำไรที่ยังไม่ได้เกิดขึ้นจริงระหว่างกันในกลุ่มกิจการขาดทุนที่ยังไม่เกิดขึ้นจริงก็จะตัดรายการในทำนองเดียวกัน เว้นแต่รายการนั้นมีหลักฐานว่าสินทรัพย์ที่โอนระหว่างกันเกิดการด้อยค่า นโยบายการบัญชีของบริษัทย่อยได้ถูกปรับปรุงเพื่อให้สอดคล้องกับนโยบายการบัญชีของกลุ่มกิจการ

ในงบการเงินเฉพาะกิจการ เงินลงทุนในบริษัทย่อยจะบันทึกบัญชีด้วยราคาทุนหักค่าเผื่อการด้อยค่า ต้นทุนจะมีการปรับเพื่อสะท้อนการเปลี่ยนแปลงสิ่งตอบแทนที่เกิดขึ้นจากการเปลี่ยนแปลงมูลค่าของสิ่งตอบแทนที่คาดว่าจะต้องจ่าย ต้นทุนจะรวมต้นทุนทางตรงที่เกี่ยวข้องจากการได้มาของเงินลงทุนนี้

รายชื่อของบริษัทย่อยหลักของกลุ่มกิจการได้เปิดเผยไว้ในหมายเหตุประกอบงบการเงินข้อที่ 12

## 2 นโยบายการบัญชี (ต่อ)

### 2.3 บัญชีกลุ่มกิจการ - เงินลงทุนในบริษัทย่อยและส่วนได้เสียในกิจการร่วมค้า (ต่อ)

#### (2) รายการกับส่วนได้เสียที่ไม่มีอำนาจควบคุม

กลุ่มกิจการปฏิบัติต่อรายการกับส่วนได้เสียที่ไม่มีอำนาจควบคุมเช่นเดียวกันกับส่วนที่เป็นของเจ้าของกลุ่มกิจการ สำหรับการซื้อส่วนได้เสียที่ไม่มีอำนาจควบคุม ผลต่างระหว่างสิ่งตอบแทนที่จ่ายให้และมูลค่าตามบัญชีของสินทรัพย์สุทธิของหุ้นที่ซื้อมาในบริษัทย่อย และกำไรหรือขาดทุนจากการขายในส่วนได้เสียที่ไม่มีอำนาจควบคุมจะถูกบันทึกในส่วนของผู้ถือหุ้น

#### (3) การร่วมการงาน

เงินลงทุนในการร่วมการงานจะถูกจัดประเภทเป็นการดำเนินงานร่วมกันหรือการร่วมค้า โดยขึ้นอยู่กับสิทธิและการผูกพันตามสัญญาของผู้เข้าร่วมการงานนั้นมากกว่าโครงสร้างรูปแบบทางกฎหมายของการร่วมการงาน กลุ่มกิจการได้ประเมินลักษณะของการร่วมการงานที่มีและพิจารณาว่าเป็นการร่วมค้า ซึ่งการร่วมค้ารับรู้เงินลงทุนโดยใช้วิธีส่วนได้เสีย

ภายใต้วิธีส่วนได้เสีย กลุ่มกิจการรับรู้เงินลงทุนเมื่อเริ่มแรกด้วยราคาทุน มูลค่าตามบัญชีของเงินลงทุนนี้จะเพิ่มขึ้นหรือลดลงในภายหลังวันที่ได้มาด้วยส่วนแบ่งกำไรหรือขาดทุนของผู้ได้รับการลงทุนตามสัดส่วนที่ผู้ลงทุนมีส่วนได้เสียอยู่ เงินลงทุนในการร่วมค้า รวมถึงค่าความนิยมที่ระบุได้ ณ วันที่ซื้อเงินลงทุน

ถ้าส่วนได้เสียของผู้ถือหุ้นในการร่วมค่านั้นลดลงแต่ยังคงมีอิทธิพลอย่างมีนัยสำคัญ กิจการต้องจัดประเภทรายการที่เคยรับรู้ในกำไรขาดทุนเบ็ดเสร็จอื่นเข้ากำไรหรือขาดทุนเฉพาะสัดส่วนในส่วนได้เสียของผู้ถือหุ้นที่ลดลง กำไรและขาดทุนจากการลดสัดส่วนในการร่วมค้าจะรับรู้ในกำไรหรือขาดทุน

ส่วนแบ่งกำไรหรือขาดทุนของกลุ่มกิจการในการร่วมค้าที่เกิดขึ้นภายหลังการได้มาจะรวมไว้ในกำไรหรือขาดทุน และส่วนแบ่งในกำไรขาดทุนเบ็ดเสร็จอื่นที่เกิดขึ้นภายหลังการได้มาจะรวมไว้ในกำไรขาดทุนเบ็ดเสร็จอื่น ผลสะสมของการเปลี่ยนแปลงภายหลังการได้มาดังกล่าวข้างต้นจะปรับปรุงกับราคาตามบัญชีของเงินลงทุน เมื่อส่วนแบ่งขาดทุนของกลุ่มกิจการในการร่วมค้ามีมูลค่าเท่ากับหรือเกินกว่ามูลค่าส่วนได้เสียของกลุ่มกิจการในการร่วมค่านั้น ซึ่งรวมถึงส่วนได้เสียระยะยาวใด ๆ ซึ่งโดยเนื้อหาแล้วถือเป็นส่วนหนึ่งของเงินลงทุนสุทธิของกลุ่มกิจการในการร่วมค่านั้น กลุ่มกิจการจะไม่รับรู้ส่วนแบ่งขาดทุนอีกต่อไป เว้นแต่กลุ่มกิจการมีภาระผูกพันในหนี้ของการร่วมค้าหรือรับว่าจะจ่ายหนี้แทนการร่วมค้า

กลุ่มกิจการมีการพิจารณาทุกสิ้นรอบระยะเวลาบัญชีว่ามีข้อบ่งชี้ที่แสดงว่าเงินลงทุนในการร่วมค้าเกิดการด้อยค่าหรือไม่ หากมีข้อบ่งชี้เกิดขึ้นกลุ่มกิจการจะคำนวณผลขาดทุนจากการด้อยค่า โดยเปรียบเทียบมูลค่าที่คาดว่าจะได้รับคืนกับมูลค่าตามบัญชีของเงินลงทุน และรับรู้ผลต่างไปที่ส่วนแบ่งกำไร(ขาดทุน)ของเงินลงทุนในการร่วมค้าในกำไรหรือขาดทุน

รายการกำไรที่ยังไม่ได้เกิดขึ้นจริงระหว่างกลุ่มกิจการกับการร่วมค้าจะตัดบัญชีตามสัดส่วนที่กลุ่มกิจการมีส่วนได้เสียในการร่วมค่านั้น รายการขาดทุนที่ยังไม่ได้เกิดขึ้นจริงก็จะตัดบัญชีในทำนองเดียวกัน เว้นแต่รายการนั้นมีหลักฐานว่าสินทรัพย์ที่โอนระหว่างกันเกิดการด้อยค่า การร่วมค้าจะเปลี่ยนนโยบายการบัญชีเท่าที่จำเป็นเพื่อให้สอดคล้องกับนโยบายการบัญชีของกลุ่มกิจการ

ในงบการเงินเฉพาะกิจการ เงินลงทุนในการร่วมค้า จะบันทึกบัญชีด้วยราคาทุนหักค่าเผื่อการด้อยค่า

## 2 นโยบายการบัญชี (ต่อ)

### 2.4 การแปลงค่าเงินตราต่างประเทศ

รายการต่าง ๆ ในงบการเงินของแต่ละกิจการในกลุ่มกิจการวัดมูลค่าโดยใช้สกุลเงินบาท งบการเงินรวมและงบการเงินเฉพาะกิจการนำเสนอในสกุลเงินบาท

กลุ่มกิจการแปลงค่ารายการที่เป็นเงินตราต่างประเทศให้เป็นเงินบาทโดยใช้อัตราแลกเปลี่ยน ณ วันที่ที่เกิดรายการ และแปลงค่าสินทรัพย์และหนี้สินที่เป็นตัวเงินซึ่งเป็นเงินตราต่างประเทศให้เป็นเงินบาทโดยใช้อัตราแลกเปลี่ยน ณ วันที่ในงบแสดงฐานะการเงิน รายการกำไรและรายการขาดทุนที่เกิดจากการรับหรือจ่ายชำระที่เป็นเงินตราต่างประเทศ และที่เกิดจากการแปลงค่าสินทรัพย์และหนี้สินที่เป็นตัวเงินซึ่งเป็นเงินตราต่างประเทศได้บันทึกไว้ในกำไรหรือขาดทุน

### 2.5 เงินสดและรายการเทียบเท่าเงินสด

ในงบกระแสเงินสด เงินสดและรายการเทียบเท่าเงินสดรวมถึงเงินสดในมือ เงินฝากธนาคารประเภทจ่ายคืนเมื่อทวงถาม เงินลงทุนระยะสั้นอื่นที่มีสภาพคล่องสูงซึ่งมีอายุไม่เกินสามเดือนนับจากวันที่ได้มา

### 2.6 ลูกหนี้การค้า

ลูกหนี้การค้ารับรู้เริ่มแรกด้วยมูลค่าตามใบแจ้งหนี้ และจะวัดมูลค่าต่อมาด้วยจำนวนเงินที่เหลืออยู่หักด้วยค่าเผื่อหนี้สงสัยจะสูญ ซึ่งประมาณจากการสอบทานยอดคงเหลือ ณ วันสิ้นงวด ค่าเผื่อหนี้สงสัยจะสูญหมายถึงผลต่างระหว่างราคาตามบัญชีของลูกหนี้การค้าเปรียบเทียบกับมูลค่าที่คาดว่าจะได้รับจากลูกหนี้การค้า หนี้สูญที่เกิดขึ้นจะรับรู้ไว้ในกำไรหรือขาดทุนโดยถือเป็นส่วนหนึ่งของค่าใช้จ่ายในการบริหาร

### 2.7 สินค้าคงเหลือและรายการระหว่างผลิต

#### ก) อุปกรณ์ที่ใช้ในการถ่ายทำภาพยนตร์

อุปกรณ์ที่ใช้ในการถ่ายทำภาพยนตร์แสดงด้วยราคาทุนหรือมูลค่าสุทธิที่จะได้รับแล้วแต่ราคาใดจะต่ำกว่า ราคาทุนของสินค้าคำนวณโดยวิธีถัวเฉลี่ยถ่วงน้ำหนัก ต้นทุนของการซื้อประกอบด้วยราคาซื้อ และค่าใช้จ่ายที่เกี่ยวข้องโดยตรงกับการซื้อสินค้านั้น เช่น ค่าอากรขาเข้าและค่าขนส่ง หักด้วยส่วนลดจากการจ่ายเงินตามเงื่อนไข ส่วนลดจากการรับประกันสินค้า มูลค่าสุทธิที่จะได้รับประมาณจากราคาปกติที่คาดว่าจะขายได้ของธุรกิจหักด้วยค่าใช้จ่ายที่จำเป็นเพื่อให้สินค้านั้นสำเร็จรูปรวมถึงค่าใช้จ่ายในการขาย บริษัทบันทึกบัญชีค่าเผื่อการลดมูลค่าของสินค้าเก่า ล้าสมัย หรือเสื่อมคุณภาพเท่าที่จำเป็น

#### ข) รายการโทรทัศน์ระหว่างผลิต และงานตัดต่อระหว่างผลิต

รายการโทรทัศน์ระหว่างผลิต งานตัดต่อระหว่างผลิต และที่ผลิตเสร็จพร้อมที่จะออกอากาศทางโทรทัศน์หรือออกจำหน่าย แสดงด้วยราคาทุนของรายการดังกล่าว ซึ่งประกอบด้วยค่าใช้จ่ายที่เกี่ยวข้องโดยตรงกับการผลิตรายการหรืองานตัดต่อนั้น ซึ่งจะรับรู้เป็นต้นทุนการให้บริการในงบกำไรขาดทุนเบ็ดเสร็จเมื่อรายการโทรทัศน์ได้ออกอากาศหรือได้ออกจำหน่ายแล้ว

### 2.8 อสังหาริมทรัพย์เพื่อการลงทุน

อสังหาริมทรัพย์ที่ถือครองโดยกลุ่มกิจการเพื่อหาประโยชน์จากรายได้ค่าเช่า หรือจากการเพิ่มขึ้นของมูลค่าของสินทรัพย์หรือทั้งสองอย่าง และไม่ได้มีไว้ใช้งานโดยกิจการในกลุ่มกิจการจะถูกจัดประเภทเป็น อสังหาริมทรัพย์เพื่อการลงทุน รวมถึงอสังหาริมทรัพย์ที่อยู่ระหว่างก่อสร้างหรือพัฒนาเพื่อเป็นอสังหาริมทรัพย์เพื่อการลงทุนในอนาคต



## 2 นโยบายการบัญชี (ต่อ)

### 2.8 อสังหาริมทรัพย์เพื่อการลงทุน (ต่อ)

กลุ่มกิจการจัดประเภทที่ดินที่ถือไว้เป็นอสังหาริมทรัพย์เพื่อการลงทุนเมื่ออสังหาริมทรัพย์นั้นเป็นไปตามคำนิยามของ อสังหาริมทรัพย์เพื่อการลงทุน

อสังหาริมทรัพย์เพื่อการลงทุนรับรู้รายการเมื่อเริ่มแรกด้วยวิธีราคาทุน รวมถึงต้นทุนในการทำรายการ

หลังจากการรับรู้เมื่อเริ่มแรก อสังหาริมทรัพย์เพื่อการลงทุนจะบันทึกด้วยวิธีราคาทุน หักค่าเผื่อผลขาดทุนจากการด้อยค่า

ที่ดินไม่มีการหักค่าเสื่อมราคา

กลุ่มกิจการจัดให้มีการประเมินมูลค่ายุติธรรมของอสังหาริมทรัพย์เพื่อการลงทุนโดยผู้ประเมินอิสระทุก 3 ปี

### 2.9 ที่ดิน อาคารและอุปกรณ์และสินทรัพย์ที่มีไว้เพื่อให้เช่า

ที่ดิน อาคารและอุปกรณ์และสินทรัพย์ที่มีไว้เพื่อให้เช่ารับรู้เมื่อเริ่มแรกตามราคาทุนหักด้วยค่าเสื่อมราคาสะสม ที่ดินไม่มีการคิดค่าเสื่อมราคา ค่าเสื่อมราคาของสินทรัพย์อื่นคำนวณโดยใช้วิธีเส้นตรงเพื่อลดราคาทุนของสินทรัพย์แต่ละชนิดตลอดอายุการให้ประโยชน์ที่ประมาณการไว้ของสินทรัพย์ หรืออายุสัญญาเช่าในกรณีที่อายุสัญญาเช่าสั้นกว่า ดังต่อไปนี้

#### อาคารและอุปกรณ์

ส่วนปรับปรุงที่ดิน และสิทธิการเช่าอาคารโรงถ่าย	5, 10, 20 ปี
อาคารสำนักงาน และส่วนปรับปรุง	5, 20 ปี
อาคารโรงถ่าย และส่วนปรับปรุง	5, 20, 60 ปี
ระบบสาธารณูปโภค	20 ปี
อุปกรณ์กองถ่าย	5 ปี
เครื่องตกแต่ง ติดตั้งและอุปกรณ์สำนักงาน	5, 10 ปี
ยานพาหนะ	5, 10 ปี

#### สินทรัพย์ที่มีไว้เพื่อให้เช่า

อุปกรณ์กองถ่าย	5, 10 ปี
วัสดุกองถ่าย	3 ปี
ยานพาหนะ	10 ปี

ทุกสิ้นรอบระยะเวลารายงาน ได้มีการทบทวนและปรับปรุงมูลค่าคงเหลือและอายุการให้ประโยชน์ของสินทรัพย์ตามความเหมาะสม

ในกรณีที่ราคาตามบัญชีสูงกว่ามูลค่าที่คาดว่าจะได้รับคืน ราคาตามบัญชีจะถูกปรับลดให้เท่ากับมูลค่าที่คาดว่าจะได้รับคืนทันที (ดูหมายเหตุประกอบงบการเงินข้อที่ 2.11)

ผลกำไรหรือขาดทุนที่เกิดจากการจำหน่ายอาคารและอุปกรณ์ และสินทรัพย์ที่มีไว้เพื่อให้เช่า คำนวณโดยเปรียบเทียบจากสิ่งตอบแทนสุทธิที่ได้รับจากการจำหน่ายสินทรัพย์กับมูลค่าตามบัญชีของสินทรัพย์ และจะรับรู้บัญชีผลกำไรหรือขาดทุนอื่นสุทธิในกำไรหรือขาดทุน

## 2 นโยบายการบัญชี (ต่อ)

### 2.10 สินทรัพย์ไม่มีตัวตน

#### โปรแกรมคอมพิวเตอร์

สิทธิการใช้โปรแกรมคอมพิวเตอร์โดยที่ซื้อมามีลักษณะเฉพาะบันทึกเป็นสินทรัพย์โดยคำนวณจากต้นทุนในการได้มาและการดำเนินการให้โปรแกรมคอมพิวเตอร์นั้นสามารถนำมาใช้งานได้ตามประสงค์ โดยจะตัดจำหน่ายตลอดอายุประมาณการให้ประโยชน์ 5 ปี

ต้นทุนที่ใช้ในการบำรุงรักษาโปรแกรมคอมพิวเตอร์ให้บันทึกเป็นค่าใช้จ่ายเมื่อเกิดขึ้น ค่าใช้จ่ายที่เกิดจากการพัฒนาที่เกี่ยวข้องโดยตรงในการออกแบบและทดสอบโปรแกรมคอมพิวเตอร์ที่บริษัทเป็นผู้ดูแลและมีลักษณะเฉพาะเจาะจงซึ่งอาจให้ประโยชน์เชิงเศรษฐกิจที่มากกว่าต้นทุนเป็นเวลานานกว่าหนึ่งปีจึงจะบันทึกเป็นสินทรัพย์ไม่มีตัวตน ต้นทุนโดยตรงรวมถึงต้นทุนพนักงานที่ทำงานในทีมพัฒนาโปรแกรมคอมพิวเตอร์และค่าใช้จ่ายที่เกี่ยวข้องในจำนวนเงินที่เหมาะสม

### 2.11 การด้อยค่าของสินทรัพย์

สินทรัพย์ที่มีอายุการให้ประโยชน์ไม่ทราบแน่ชัด ซึ่งไม่มีการตัดจำหน่ายจะถูกทดสอบการด้อยค่าเป็นประจำทุกปีที่ดิน อาคารและอุปกรณ์ สินทรัพย์ที่มีไว้เพื่อให้เช่า และสินทรัพย์ที่ไม่เป็นสินทรัพย์ทางการเงิน รวมทั้งสินทรัพย์ไม่มีตัวตนที่มีการตัดจำหน่ายจะมีการทบทวนการด้อยค่า เมื่อมีเหตุการณ์หรือสถานการณ์บ่งชี้ว่าราคาตามบัญชีอาจสูงกว่ามูลค่าที่คาดว่าจะได้รับคืน รายการขาดทุนจากการด้อยค่าจะรับรู้เมื่อราคาตามบัญชีของสินทรัพย์สูงกว่ามูลค่าสุทธิที่คาดว่าจะได้รับคืน ซึ่งหมายถึงจำนวนที่สูงกว่าระหว่างมูลค่ายุติธรรมหักต้นทุนในการขายเทียบกับมูลค่าจากการใช้ สินทรัพย์จะถูกจัดเป็นหน่วยที่เล็กที่สุดที่สามารถแยกออกมาได้ เพื่อวัตถุประสงค์ของการประเมินการด้อยค่า สินทรัพย์ที่ไม่ใช่สินทรัพย์ทางการเงินนอกเหนือจากค่าความนิยม ซึ่งรับรู้รายการขาดทุนจากการด้อยค่าไปแล้วจะถูกประเมินความเป็นไปได้ที่จะกลับรายการขาดทุนจากการด้อยค่า ณ วันสิ้นรอบระยะเวลารายงาน

### 2.12 สัญญาเช่าระยะยาว

#### สัญญาเช่าระยะยาว - กรณีที่กลุ่มกิจการเป็นผู้เช่า

สัญญาเช่าระยะยาวเพื่อเช่าสินทรัพย์ซึ่งผู้ให้เช่าเป็นผู้รับความเสี่ยงและผลตอบแทนของความเป็นเจ้าของเป็นส่วนใหญ่ สัญญาเช่านั้นถือเป็นสัญญาเช่าดำเนินงาน เงินที่ต้องจ่ายภายใต้สัญญาเช่าดังกล่าว (สุทธิจากผลตอบแทนจากเงินที่ได้รับจากผู้ให้เช่า) จะบันทึกในงบกำไรขาดทุนโดยใช้วิธีเส้นตรงตลอดอายุของสัญญาเช่านั้น

สัญญาเช่าอุปกรณ์ซึ่งผู้เช่าเป็นผู้รับความเสี่ยงและผลตอบแทนของความเป็นเจ้าของเกือบทั้งหมดถือเป็นสัญญาเช่าการเงิน ซึ่งจะบันทึกเป็นรายจ่ายฝ่ายทุนด้วยมูลค่ายุติธรรมของสินทรัพย์ที่เช่า หรือมูลค่าปัจจุบันสุทธิของจำนวนเงินที่ต้องจ่ายตามสัญญาเช่า แล้วแต่มูลค่าใดจะต่ำกว่า

จำนวนเงินที่ต้องจ่ายดังกล่าวจะปันส่วนระหว่างหนี้สินและค่าใช้จ่ายทางการเงินเพื่อให้ได้อัตราดอกเบี้ยคงที่ต่อหนี้สินคงค้างอยู่ โดยพิจารณาแยกแต่ละสัญญา ภาระผูกพันตามสัญญาเช่าหักค่าใช้จ่ายทางการเงินจะบันทึกเป็นหนี้สินระยะยาว ส่วนดอกเบี้ยจ่ายจะบันทึกในกำไรขาดทุนตลอดอายุของสัญญาเช่า เพื่อให้ได้อัตราดอกเบี้ยแต่ละงวดเป็นอัตราคงที่สำหรับยอดคงเหลือของหนี้สินที่เหลืออยู่ อุปกรณ์ที่ได้มาตามสัญญาเช่าการเงินจะคิดค่าเสื่อมราคาตลอดอายุการใช้งานของสินทรัพย์ที่เช่าหรืออายุของสัญญาเช่า แล้วแต่ระยะเวลาใดจะน้อยกว่า

## 2 นโยบายการบัญชี (ต่อ)

### 2.13 เงินกู้ยืม

เงินกู้ยืมรับรู้เริ่มแรกด้วยมูลค่ายุติธรรมของสิ่งตอบแทนที่ได้รับหักด้วยต้นทุนการจัดทำรายการที่เกิดขึ้นเงินกู้ยืมวัดมูลค่าในเวลาต่อมาด้วยวิธีราคาทุนตัดจำหน่ายตามวิธีตราดอกเบี้ยที่แท้จริง ผลต่างระหว่างเงินที่ได้รับ (หักด้วยต้นทุนการจัดทำรายการที่เกิดขึ้น) เมื่อเทียบกับมูลค่าที่จ่ายคืนเพื่อชำระหนี้จะรับรู้ในกำไรหรือขาดทุนตลอดช่วงเวลาการกู้ยืม

ค่าธรรมเนียมที่จ่ายไปเพื่อให้ได้เงินกู้มาจะรับรู้เป็นต้นทุนการจัดทำรายการเงินกู้ในกรณีที่มีความเป็นไปได้ที่จะใช้เงินกู้บางส่วนหรือทั้งหมด ในกรณีนี้ค่าธรรมเนียมจะรอการรับรู้จนกระทั่งมีการถอนเงิน หากไม่มีหลักฐานที่มีความเป็นไปได้ที่จะใช้เงินบางส่วนหรือทั้งหมดค่าธรรมเนียมจะรับรู้เป็นค่าใช้จ่ายจ่ายล่วงหน้าสำหรับการให้บริการสภาพคล่องและจะตัดจำหน่ายตามระยะเวลาของวงเงินกู้ที่เกี่ยวข้อง

เงินกู้ยืมจัดประเภทเป็นหนี้สินหมุนเวียนเมื่อกลุ่มกิจการไม่มีสิทธิอันปราศจากเงื่อนไขให้เลื่อนชำระหนี้ออกไปอีกเป็นเวลาไม่น้อยกว่า 12 เดือน นับจากวันสิ้นรอบระยะเวลารายงาน

#### ก) ต้นทุนการกู้ยืม

ต้นทุนการกู้ยืมของเงินกู้ยืมที่กู้มาทั่วไปและที่กู้มาโดยเฉพาะที่เกี่ยวข้องโดยตรงกับการได้มา การก่อสร้าง หรือการผลิตสินทรัพย์ที่เข้าเงื่อนไขต้องนำมาเป็นส่วนหนึ่งของราคาทุนของสินทรัพย์นั้น โดยสินทรัพย์ที่เข้าเงื่อนไขคือสินทรัพย์ที่จำเป็นต้องใช้ระยะเวลานานในการเตรียมสินทรัพย์นั้นให้อยู่ในสภาพพร้อมที่จะใช้ได้ตามประสงค์หรือพร้อมที่จะขายการรวมต้นทุนการกู้ยืมเป็นราคาทุนของสินทรัพย์ต้องสิ้นสุดลงเมื่อการดำเนินการส่วนใหญ่ ที่จำเป็นในการเตรียมสินทรัพย์ที่เข้าเงื่อนไขให้อยู่ในสภาพพร้อมที่จะใช้ได้ตามประสงค์หรือพร้อมที่จะขายได้เสร็จสิ้นลง

ต้นทุนการกู้ยืมอื่นๆ ต้องถือเป็นค่าใช้จ่ายในงวดที่เกิดขึ้น

### 2.14 ผลประโยชน์ของพนักงาน

#### ผลประโยชน์หลังออกจากงาน

กลุ่มกิจการได้จัดให้มีโครงการผลประโยชน์หลังออกจากงานในหลายรูปแบบ กลุ่มกิจการมีทั้งโครงการสมทบเงิน และโครงการผลประโยชน์เมื่อเกษียณอายุ

#### 2.14.1 โครงการสมทบเงิน

สำหรับโครงการสมทบเงินบริษัทจะจ่ายเงินสมทบให้กองทุนในจำนวนเงินที่คงที่ บริษัทไม่มีภาระผูกพันทางกฎหมายหรือภาระผูกพันจากการอนุমানที่จะต้องจ่ายเงินเพิ่มเมื่อได้จ่ายเงินสมทบไปแล้ว ถึงแม้กองทุนไม่มีสินทรัพย์เพียงพอที่จะจ่ายให้พนักงานทั้งหมดสำหรับการให้บริการจากพนักงานทั้งในอดีตและปัจจุบัน บริษัทจะจ่ายสมทบให้กับกองทุนสำรองเลี้ยงชีพ ซึ่งบริหารโดยผู้จัดการกองทุนภายนอกตามเกณฑ์และข้อกำหนดของ พระราชบัญญัติกองทุนสำรองเลี้ยงชีพ พ.ศ. 2530 เงินสมทบจะถูกรับรู้เป็นค่าใช้จ่ายผลประโยชน์พนักงานเมื่อถึงกำหนดชำระ สำหรับเงินสมทบจ่ายล่วงหน้าจะถูกรับรู้เป็นสินทรัพย์จนกว่าจะมีการได้รับเงินคืนหรือหักออกเมื่อครบกำหนดจ่าย

## 2 นโยบายการบัญชี (ต่อ)

### 2.14 ผลประโยชน์ของพนักงาน (ต่อ)

#### 2.14.2 ผลประโยชน์เมื่อเกษียณอายุ

สำหรับโครงการผลประโยชน์คือโครงการผลประโยชน์เมื่อเกษียณอายุที่ไม่ใช่โครงการสมทบเงิน ซึ่งจะกำหนดจำนวนเงินผลประโยชน์ที่พนักงานจะได้รับเมื่อเกษียณอายุ โดยส่วนใหญ่จะขึ้นอยู่กับหลายปัจจัย เช่น อายุ จำนวนปีที่ให้บริการ และค่าตอบแทน

หนี้สินสำหรับโครงการผลประโยชน์เมื่อเกษียณอายุจะรับรู้ในงบแสดงฐานะการเงินด้วยมูลค่าปัจจุบันของภาระผูกพัน ณ วันที่สิ้นรอบระยะเวลารายงานหักด้วยมูลค่ายุติธรรมของสินทรัพย์โครงการ ภาระผูกพันนี้คำนวณโดยนักคณิตศาสตร์ประกันภัยอิสระทุกปี ด้วยวิธีคิดลดแต่ละหน่วยที่ประมาณการไว้ ซึ่งมูลค่าปัจจุบันของโครงการผลประโยชน์จะประมาณโดยการคิดลดกระแสเงินสดออกในอนาคตโดยใช้ อัตราผลตอบแทนในตลาดของพันธบัตรรัฐบาล ซึ่งเป็นสกุลเงินเดียวกับสกุลเงินที่จะจ่ายภาระผูกพัน และวันครบกำหนดของหุ้นกู้ใกล้เคียงกับระยะเวลาที่ต้องชำระภาระผูกพันโครงการผลประโยชน์เมื่อเกษียณอายุ

กำไรและขาดทุนจากการวัดมูลค่าใหม่ที่เกิดขึ้นจากการปรับปรุงจากประสบการณ์หรือการเปลี่ยนแปลงในข้อสมมติฐานจะต้องรับรู้ในส่วนของผู้ถือหุ้นผ่านกำไรขาดทุนเบ็ดเสร็จอื่นในงวดที่เกิดขึ้น

ต้นทุนบริการในอดีตจะถูกรับรู้ทันทีในกำไรหรือขาดทุน

### 2.15 ประมาณการหนี้สิน

ประมาณการหนี้สิน จะรับรู้ก็ต่อเมื่อกลุ่มกิจการมีภาระผูกพันในปัจจุบันตามกฎหมายหรือตามข้อตกลงที่จัดทำไว้ อันเป็นผลสืบเนื่องมาจากเหตุการณ์ในอดีตซึ่งการชำระภาระผูกพันนั้นมีความเป็นไปได้ค่อนข้างแน่ที่จะส่งผลให้บริษัทต้องสูญเสียทรัพยากรออกไป และประมาณการจำนวนที่ต้องจ่ายได้อย่างน่าเชื่อถือ ประมาณการหนี้สินจะไม่รับรู้สำหรับขาดทุนจากการดำเนินงานในอนาคต

ในกรณีที่มีภาระผูกพันที่คล้ายคลึงกันหลายรายการ กลุ่มกิจการกำหนดความน่าจะเป็นที่กิจการจะสูญเสียทรัพยากรเพื่อจ่ายชำระภาระผูกพันเหล่านั้น โดยพิจารณาจากความน่าจะเป็นโดยรวมของภาระผูกพันทั้งประเภท แม้ว่าความเป็นไปได้ค่อนข้างแน่ที่กิจการจะสูญเสียทรัพยากรเพื่อชำระภาระผูกพันบางรายการที่จัดอยู่ในประเภทเดียวกันจะมีระดับต่ำ

กลุ่มกิจการจะวัดมูลค่าของจำนวนประมาณการหนี้สิน โดยใช้มูลค่าปัจจุบันของรายจ่ายที่คาดว่าจะต้องนำมาจ่ายชำระภาระผูกพัน โดยใช้อัตราก่อนภาษีซึ่งสะท้อนถึงการประเมินสถานการณ์ตลาดในปัจจุบันของมูลค่าของเงินตามเวลาและความเสี่ยงเฉพาะของหนี้สินที่กำลังพิจารณาอยู่ การเพิ่มขึ้นของประมาณการหนี้สินเนื่องจากมูลค่าของเงินตามเวลา จะรับรู้เป็นดอกเบี้ยจ่าย

### 2.16 การรับรู้รายได้

รายได้ค่าบริการหลักของบริษัท คือ รายได้จากการผลิตรายการโทรทัศน์และให้บริการโฆษณา ให้บริการตัดต่อเทคนิคทางภาพและเสียง รับจ้างผลิตภาพยนตร์โฆษณา ให้บริการและให้เช่าอุปกรณ์ถ่ายทำภาพยนตร์โฆษณา และภาพยนตร์ ขายสินค้า และให้เช่าและบริการสถานที่ถ่ายทำ

รายได้จากการผลิตรายการโทรทัศน์และให้บริการโฆษณา รับรู้เมื่อออกอากาศทางโทรทัศน์

## 2 นโยบายการบัญชี (ต่อ)

### 2.16 การรับรู้รายได้ (ต่อ)

รายได้จากการให้บริการติดต่อเทคนิคทางภาพและเสียง รับรู้เมื่อผู้ซื้อรับโอนความเสี่ยงและผลตอบแทนที่เป็นสาระสำคัญของความเป็นเจ้าของงานติดต่อ รายได้จากการแก้ไขงานและส่วนเพิ่มเติมรับรู้รายได้เมื่องานเสร็จ

รายได้จากการผลิตภาพยนตร์โฆษณารับรู้เมื่อผู้ซื้อรับโอนความเสี่ยงและผลตอบแทนที่เป็นสาระสำคัญของความเป็นเจ้าของภาพยนตร์โฆษณา รายได้จากการแก้ไขงานและงานการอัดเทปรับรู้รายได้เมื่องานเสร็จ

รายได้จากการให้บริการและให้เช่าอุปกรณ์รับรู้รายได้เมื่อได้ให้บริการแล้ว รายได้จากการให้บริการค่าเช่าอุปกรณ์และบริการเหมาจ่ายรับรู้รายได้ตามส่วนของระยะเวลาการให้บริการ

รายได้จากการขายสินค้าประกอบด้วยมูลค่ายุติธรรมที่ได้รับจากการขายสินค้าที่เป็นจำนวนเงินสุทธิจากภาษีขาย เงินคืนและส่วนลดรับรู้เมื่อผู้ซื้อรับโอนความเสี่ยงและผลตอบแทนที่เป็นสาระสำคัญของความเป็นเจ้าของสินค้า

รายได้จากการให้เช่าและบริการสถานที่ถ่ายทำ รับรู้เมื่อได้ให้บริการแล้ว

#### รายได้อื่น

รายได้ดอกเบี้ยรับรู้ตามเกณฑ์สัดส่วนของเวลาโดยพิจารณาอัตราดอกเบี้ยที่แท้จริงของช่วงเวลาจนถึงวันครบอายุ และพิจารณาจำนวนเงินต้นที่เป็นยอดคงเหลือในบัญชีสำหรับการบันทึกค้างรับของกลุ่มกิจการ

รายได้เงินปันผลรับรู้เมื่อสิทธิที่จะได้รับเงินปันผลนั้นเกิดขึ้น

### 2.17 ภาษีเงินได้งวดปัจจุบันและภาษีเงินได้รอการตัดบัญชี

ค่าใช้จ่ายภาษีเงินได้สำหรับงวดประกอบด้วย ภาษีเงินได้ของงวดปัจจุบันและภาษีเงินได้รอการตัดบัญชี ภาษีเงินได้จะรับรู้ในกำไรหรือขาดทุน ยกเว้นส่วนภาษีเงินได้ที่เกี่ยวข้องกับรายการที่รับรู้ในกำไรขาดทุนเบ็ดเสร็จอื่น หรือรายการที่รับรู้โดยตรงไปยังส่วนของผู้ถือหุ้น ในกรณีนี้ ภาษีเงินได้ต้องรับรู้ในกำไรขาดทุนเบ็ดเสร็จอื่น หรือโดยตรงไปยังส่วนของผู้ถือหุ้นตามลำดับ

ภาษีเงินได้ของงวดปัจจุบันคำนวณจากอัตราภาษีตามกฎหมายภาษีอากรที่มีผลบังคับใช้อยู่ หรือ ที่คาดได้ค่อนข้างแน่นอนว่าจะมีผลบังคับใช้ภายในสิ้นรอบระยะเวลาที่รายงานในประเทศที่บริษัทอยู่ และบริษัทรวมของกลุ่มกิจการได้ดำเนินงานและเกิดรายได้ทางภาษี ผู้บริหารจะประเมินสถานะของการยื่นแบบแสดงรายการภาษีเป็นงวด ๆ ในกรณีที่มีสถานการณ์ที่การนำกฎหมายภาษีไปปฏิบัติขึ้นอยู่กับความตีความ และจะตั้งประมาณการค่าใช้จ่ายภาษีที่เหมาะสมจากจำนวนที่คาดว่าจะต้องจ่ายชำระภาษีแก่หน่วยงานจัดเก็บ

ภาษีเงินได้รอการตัดบัญชีรับรู้ตามวิธีหนี้สิน เมื่อเกิดผลต่างชั่วคราวระหว่างฐานภาษีของสินทรัพย์และหนี้สิน และราคาตามบัญชีที่แสดงอยู่ในงบการเงิน

อย่างไรก็ตามกลุ่มกิจการจะไม่รับรู้ภาษีเงินได้รอการตัดบัญชีที่เกิดจากการรับรู้เริ่มแรกของรายการสินทรัพย์หรือรายการหนี้สินที่เกิดจากรายการที่ไม่ใช่การรวมธุรกิจ และ ณ วันที่เกิดรายการ รายการนั้นไม่มีผลกระทบต่อกำไรหรือขาดทุนทั้งทางบัญชีหรือทางภาษี ภาษีเงินได้รอการตัดบัญชีคำนวณจากอัตราภาษี (และกฎหมายภาษีอากร) ที่มีผลบังคับใช้อยู่ หรือที่คาดได้ค่อนข้างแน่นอนว่าจะมีผลบังคับใช้ภายในสิ้นรอบระยะเวลาที่รายงาน และคาดว่าอัตราภาษีดังกล่าวจะนำไปใช้เมื่อสินทรัพย์ภาษีเงินได้รอตัดบัญชีที่เกี่ยวข้องได้ใช้ประโยชน์ หรือหนี้สินภาษีเงินได้รอตัดบัญชีได้มีการจ่ายชำระ

## 2 นโยบายการบัญชี (ต่อ)

### 2.17 ภาษีเงินได้งวดปัจจุบันและภาษีเงินได้รอการตัดบัญชี (ต่อ)

สินทรัพย์ภาษีเงินได้รอตัดบัญชีจะรับรู้หากมีความเป็นไปได้ค่อนข้างแน่ว่ากลุ่มกิจการจะมีกำไรทางภาษีเพียงพอที่จะนำจำนวนผลต่างชั่วคราวนั้นมาใช้ประโยชน์ กลุ่มกิจการได้ตั้งภาษีเงินได้รอตัดบัญชีโดยพิจารณาจากผลต่างชั่วคราวของเงินลงทุนในบริษัทย่อย และส่วนได้เสียในการร่วมค้าที่ต้องเสียภาษีเว้นแต่กลุ่มกิจการสามารถควบคุมจังหวะเวลาของการกลับรายการผลต่างชั่วคราวและการกลับรายการผลต่างชั่วคราวมีความเป็นไปได้ค่อนข้างแน่ว่าจะไม่เกิดขึ้นได้ภายในระยะเวลาที่คาดการณ์ได้ในอนาคต

สินทรัพย์ภาษีเงินได้รอการตัดบัญชีและหนี้สินภาษีเงินได้รอการตัดบัญชีจะแสดงหักกลบกกันก็ต่อเมื่อกิจการมีสิทธิตามกฎหมายที่จะนำสินทรัพย์ภาษีเงินได้ของงวดปัจจุบันมาหักกลบกกับหนี้สินภาษีเงินได้ของงวดปัจจุบัน และทั้งสินทรัพย์ภาษีเงินได้รอการตัดบัญชีและหนี้สินภาษีเงินได้รอการตัดบัญชีเกี่ยวข้องกับภาษีเงินได้ที่ประเมินโดยหน่วยงานจัดเก็บภาษีหน่วยงานเดียวกันโดยการเรียกเก็บเป็นหน่วยภาษีเดียวกันหรือหน่วยภาษีต่างกันซึ่งตั้งใจจะจ่ายหนี้สินและสินทรัพย์ภาษีเงินได้ของงวดปัจจุบันด้วยยอดสุทธิ

### 2.18 การจ่ายเงินปันผล

เงินปันผลจ่าย บันทึกในงบการเงินในรอบระยะเวลาบัญชี ซึ่งที่ประชุมผู้ถือหุ้นของบริษัทได้อนุมัติการจ่ายเงินปันผล

### 2.19 ข้อมูลจำแนกตามส่วนงาน

ส่วนงานดำเนินงานได้ถูกรายงานในลักษณะเดียวกับรายงานภายในที่นำเสนอให้ผู้มีอำนาจตัดสินใจสูงสุดด้านการดำเนินงาน ผู้มีอำนาจตัดสินใจสูงสุดด้านการดำเนินงานหมายถึงบุคคลที่มีหน้าที่ในการจัดสรรทรัพยากรและประเมินผลการปฏิบัติงานของส่วนงานดำเนินงาน ซึ่งพิจารณาว่าคือ คณะกรรมการผู้บริหารที่ทำการตัดสินใจเชิงกลยุทธ์

## 3 การจัดการความเสี่ยงทางการเงิน

### 3.1 ปัจจัยความเสี่ยงทางการเงิน

กิจกรรมของกลุ่มกิจการย่อมมีความเสี่ยงทางการเงินที่หลากหลายซึ่งได้แก่ ความเสี่ยงด้านการให้สินเชื่อ ความเสี่ยงจากการเปลี่ยนแปลงอัตราดอกเบี้ย ความเสี่ยงด้านสภาพคล่อง แผนการจัดการความเสี่ยงโดยรวมของกลุ่มกิจการจึงมุ่งเน้นความผันผวนของตลาดการเงินและแสวงหาวิธีการลดผลกระทบที่ทำให้เสียหายต่อผลการดำเนินงานทางการเงินของกลุ่มกิจการให้เหลือน้อยที่สุดเท่าที่เป็นไปได้

#### 3.1.1 ความเสี่ยงด้านการให้สินเชื่อ

กลุ่มกิจการไม่มีการกระจุกตัวอย่างมีนัยสำคัญของความเสี่ยงทางด้านสินเชื่อ กลุ่มกิจการมีนโยบายที่เหมาะสมเพื่อให้เชื่อมั่นได้ว่าได้ขายสินค้าและให้บริการแก่ลูกค้าที่มีประวัติสินเชื่ออยู่ในระดับที่เหมาะสม คู่สัญญาในเครื่องมือทางการเงินและรายการเงินสดได้เลือกที่จะทำรายการกับสถาบันการเงินที่มีระดับความน่าเชื่อถือสูง



### 3 การจัดการความเสี่ยงทางการเงิน (ต่อ)

#### 3.1 ปัจจัยความเสี่ยงทางการเงิน (ต่อ)

##### 3.1.2 ความเสี่ยงจากอัตราดอกเบี้ย

รายได้และกระแสเงินสดจากการดำเนินงานของกลุ่มกิจการส่วนใหญ่ไม่ขึ้นกับการเปลี่ยนแปลงของอัตราดอกเบี้ยในตลาด ความเสี่ยงจากอัตราดอกเบี้ยเกิดขึ้นจากความผันผวนของอัตราดอกเบี้ยในตลาด ซึ่งอาจจะส่งผลกระทบต่อผลการดำเนินงาน และกระแสเงินสดของกลุ่มกิจการ อัตราดอกเบี้ยเงินกู้ยืมของกลุ่มกิจการส่วนใหญ่เป็นอัตราลอยตัวและอัตราคงที่ กลุ่มกิจการไม่ได้ใช้อนุพันธ์ด้านอัตราดอกเบี้ยเพื่อป้องกันความเสี่ยงที่เกิดจากความผันผวนของอัตราดอกเบี้ยดังกล่าว

##### 3.1.3 ความเสี่ยงด้านสภาพคล่อง

จำนวนเงินสดที่มีอย่างเพียงพอแสดงถึงการจัดการความเสี่ยงของสภาพคล่องอย่างรอบคอบ ความสามารถในการหาแหล่งเงินลงทุนแสดงให้เห็นได้จากการที่มีวงเงินอำนวยความสะดวกในการกู้ยืมที่ได้มีการตกลงไว้แล้วอย่างเพียงพอ ส่วนงานบริหารเงินของกลุ่มกิจการได้ตั้งเป้าหมายว่าจะใช้ความยืดหยุ่นในการระดมเงินลงทุนโดยการรักษาวงเงินสินเชื่อที่ตกลงไว้ให้เพียงพอที่จะหามาได้เนื่องจากลักษณะธรรมชาติของธุรกิจที่เป็นฐานของกลุ่มกิจการมีพลวัตเปลี่ยนแปลงได้

#### 3.2 การประมาณการมูลค่ายุติธรรม

การวิเคราะห์สินทรัพย์และหนี้สินที่วัดมูลค่าด้วยมูลค่ายุติธรรมจำแนกตามวิธีการประมาณมูลค่า ความแตกต่างของระดับข้อมูลสามารถแสดงได้ดังนี้

- ราคาเสนอซื้อขาย (ไม่ต้องปรับปรุง) ในตลาดที่มีสภาพคล่องสำหรับสินทรัพย์หรือหนี้สินอย่างเดียวกัน (ข้อมูลระดับที่ 1)
- ข้อมูลอื่นนอกเหนือจากราคาเสนอซื้อขายซึ่งรวมอยู่ในข้อมูลระดับที่ 1 ทั้งที่สามารถสังเกตได้โดยตรง (ได้แก่ ข้อมูลราคา) หรือโดยอ้อม (ได้แก่ ข้อมูลที่คำนวณมาจากราคา) สำหรับสินทรัพย์นั้นหรือหนี้สินนั้น (ข้อมูลระดับที่ 2)
- ข้อมูลสำหรับสินทรัพย์หรือหนี้สินซึ่งไม่ได้มาจากข้อมูลที่สามารถสังเกตได้จากตลาด (ข้อมูลที่ไม่สามารถสังเกตได้) (ข้อมูลระดับที่ 3)

ดูหมายเหตุประกอบงบการเงินข้อที่ 14 และ 21 สำหรับการเปิดเผยเรื่องอสังหาริมทรัพย์เพื่อการลงทุนและเงินกู้ยืมที่ต้องเปิดเผยที่มูลค่ายุติธรรม

## 4 ประเมินการทางบัญชีที่สำคัญ และข้อสมมติฐาน

กลุ่มกิจการมีการประมาณการทางบัญชี และใช้ข้อสมมติฐานที่เกี่ยวข้องกับเหตุการณ์ในอนาคต ผลของประมาณการทางบัญชีอาจไม่ตรงกับผลที่เกิดขึ้นจริง ประมาณการทางบัญชีที่สำคัญและข้อสมมติฐานที่มีความเสี่ยงอย่างเป็นสาระสำคัญที่อาจเป็นเหตุให้เกิดการปรับปรุงยอดคงเหลือของสินทรัพย์และหนี้สินในรอบระยะเวลาบัญชีหน้า มีดังนี้

### 4.1 การด้อยค่าของลูกหนี้การค้า

กลุ่มกิจการได้บันทึกค่าเผื่อหนี้สงสัยจะสูญเพื่อให้สะท้อนถึงการด้อยค่าลงของลูกหนี้การค้าโดยประมาณการขาดทุนที่อาจเกิดจากการที่ลูกค้าไม่สามารถชำระหนี้ได้ กลุ่มกิจการประเมินค่าเผื่อหนี้สงสัยจะสูญจากการคาดการณ์กระแสเงินสดรับในอนาคตซึ่งอยู่บนพื้นฐานของประสบการณ์ในอดีตในการรับชำระหนี้และกรณีของการผิดชำระหนี้ที่เกิดขึ้น และการพิจารณาแนวโน้มของตลาด

### 4.2 อาคารและอุปกรณ์ และสินทรัพย์ไม่มีตัวตน

ฝ่ายบริหารเป็นผู้ประมาณการอายุการใช้งานและมูลค่าคงเหลือ สำหรับอาคารและอุปกรณ์ และสินทรัพย์ไม่มีตัวตนของกลุ่มกิจการ โดยฝ่ายบริหารจะทบทวนค่าเสื่อมราคาเมื่ออายุการใช้งานมีความแตกต่างไปจากประมาณการในงวดก่อน หรือมีการตัดจำหน่ายสินทรัพย์ที่ล้าสมัยหรือเลิกใช้งานหรือจำหน่ายออกไป

### 4.3 ภาระผูกพันผลประโยชน์เมื่อเกษียณอายุ

มูลค่าปัจจุบันของภาระผูกพันผลประโยชน์เมื่อเกษียณอายุขึ้นอยู่กับหลายปัจจัยที่ใช้ในการคำนวณตามหลักคณิตศาสตร์ประกันภัยโดยมีข้อสมมติฐานหลายตัว รวมถึงข้อสมมติฐานเกี่ยวกับอัตราคิดลด การเปลี่ยนแปลงของข้อสมมติฐานเหล่านี้จะส่งผลกระทบต่อมูลค่าของภาระผูกพันผลประโยชน์เมื่อเกษียณอายุ

กลุ่มกิจการได้พิจารณาอัตราคิดลดที่เหมาะสมในแต่ละปี ซึ่งได้แก่อัตราดอกเบี้ยที่ควรจะใช้ในการกำหนดมูลค่าปัจจุบันของประมาณการกระแสเงินสดที่คาดว่าจะต้องจ่ายภาระผูกพันผลประโยชน์เมื่อเกษียณอายุ ในการพิจารณาอัตราคิดลดที่เหมาะสมกลุ่มกิจการพิจารณาใช้อัตราผลตอบแทนในตลาดของพันธบัตรรัฐบาล ซึ่งเป็นสกุลเงินเดียวกับสกุลเงินที่ต้องจ่ายชำระผลประโยชน์เมื่อเกษียณอายุ และมีอายุครบกำหนดใกล้เคียงกับระยะเวลาที่ต้องจ่ายชำระภาระผูกพันผลประโยชน์เมื่อเกษียณอายุที่เกี่ยวข้อง

ข้อสมมติฐานหลักอื่น ๆ สำหรับภาระผูกพันผลประโยชน์เมื่อเกษียณอายุ ได้เปิดเผยข้อมูลเพิ่มเติมอยู่ในหมายเหตุข้อที่ 22

## 5 การจัดการความเสี่ยงในส่วนของคุณ

วัตถุประสงค์ของกลุ่มกิจการในการบริหารทุนของบริษัทนั้นเพื่อดำรงไว้ซึ่งความสามารถในการดำเนินงานอย่างต่อเนื่องของกลุ่มกิจการเพื่อสร้างผลตอบแทนต่อผู้ถือหุ้นและเป็นประโยชน์ต่อผู้ที่มีส่วนได้เสียอื่น และเพื่อดำรงไว้ซึ่งโครงสร้างของทุนที่เหมาะสมเพื่อลดต้นทุนของเงินทุน

ในการดำรงไว้หรือปรับโครงสร้างของทุน กลุ่มกิจการอาจปรับนโยบายการจ่ายเงินปันผลที่จะจ่ายให้กับผู้ถือหุ้น การคืนทุนให้แก่ผู้ถือหุ้น การออกหุ้นใหม่ หรือการขายทรัพย์สินเพื่อลดภาระหนี้

งบการเงินจำเป็นกตามส่วนงานธุรกิจ มั่งคั่งต่อไป

	ธุรกิจผลิต รายการโทรทัศน์	ธุรกิจบริการและ ให้เช่าอุปกรณ์	ธุรกิจบริการและ ให้เช่าสถานที่ถ่ายทำ	ธุรกิจ ขายสินค้า	ธุรกิจ ให้บริการตัดต่อ	รวม
	บาท	บาท	บาท	บาท	บาท	บาท
สำหรับปีสิ้นสุดวันที่ 31 ธันวาคม พ.ศ. 2560						
รายได้						
รายได้ตามส่วนงานธุรกิจรวม	58,446,534	354,476,950	21,803,383	4,389,322	22,453,808	461,569,997
รายได้ระหว่างส่วนงานธุรกิจ	-	(3,476,615)	(9,634,019)	(28,843)	(20,000)	(13,159,477)
รายได้สุทธิจากบุคคลภายนอก	58,446,534	351,000,335	12,169,364	4,360,479	22,433,808	448,410,520
ผลการดำเนินงานตามส่วนงาน						
รายได้อื่น	784,179	22,610,278	(27,678,053)	1,918,115	1,171,826	(1,193,655)
ดอกเบี้ยจ่าย						7,836,720
ต้นทุน/ค่าใช้จ่ายที่ไม่สามารถปันส่วนได้						(12,876,589)
ส่วนแบ่งขาดทุนจากเงินลงทุนในกิจการร่วมค้า						(68,903,761)
ภาษีเงินได้						(327,374)
ขาดทุนส่วนที่เป็นของผู้เป็นเจ้าของบริษัทใหญ่						(1,669,685)
กำไรส่วนที่เป็นส่วนของส่วนได้เสียที่ไม่มีอำนาจควบคุม						(77,134,344)
ขาดทุนสุทธิสำหรับปี						53,303
						(77,081,041)

งการเงินจําแนกตามส่วนงานธุรกิจ มีดังต่อไปนี้ (ต่อ)

113  
(מטרא)

งบการเงินจำแนกตามส่วนงานธุรกิจ มีดังต่อไปนี้ (ต่อ)

	ธุรกิจผลิตภาพยนตร์โฆษณา	ธุรกิจผลิตรายการโทรทัศน์	ธุรกิจบริการเช่าโต๊ะอาหาร	ธุรกิจขายสินค้า	ธุรกิจให้บริการต่อ	รวม
สำหรับปีสิ้นสุดวันที่ 31 ธันวาคม พ.ศ. 2559						
รายได้						
รายได้ตามส่วนงานธุรกิจรวม	2,429,250	81,686,897	359,354,602	4,529,965	12,560,096	460,560,810
รายได้ระหว่างส่วนงานธุรกิจ	-	-	(3,779,089)	(30,776)	(85,000)	(3,894,865)
รายได้สุทธิจากบุคคลภายนอก	2,429,250	81,686,897	355,575,513	4,499,189	12,475,096	456,665,94
ผลการดำเนินงานตามส่วนงาน	(3,963,331)	17,804,729	4,281,135	1,946,794	(6,950,585)	13,118,742
รายได้อื่น						6,246,714
ดอกเบี้ยจ่าย						(6,087,181)
ต้นทุน/ค่าใช้จ่ายที่ไม่สามารถเป็นส่วนได้						(71,298,434)
ส่วนแบ่งขาดทุนจากเงินลงทุนในกิจการร่วมค้า						(3,220,833)
ภาษีเงินได้						(1,145,232)
ขาดทุนสำหรับปีจากการดำเนินงานต่อเนื่อง						(62,386,224)
ขาดทุนสำหรับปีจากการดำเนินงานที่ยกเลิก						(3,442,277)
ขาดทุนส่วนที่เป็นของผู้เป็นเจ้าของบริษัทใหญ่						(65,828,501)
ขาดทุนส่วนที่เป็นส่วนของส่วนได้เสียที่ไม่มีอำนาจควบคุม						(574,319)
ขาดทุนสุทธิสำหรับปี						(66,402,820)

6 ข้อมูลจำแนกตามส่วนงาน (ต่อ)

งบการเงินจำแนกตามส่วนงานธุรกิจ มีดังต่อไปนี้ (ต่อ)

	งบกำไรสุทธิ ภาพรวม	งบกำไรสุทธิ รายไตรมาส	งบกำไรสุทธิ ไตรมาสแรก	งบกำไรสุทธิ ไตรมาสสอง	งบกำไรสุทธิ ไตรมาสสาม	งบกำไรสุทธิ ไตรมาสสี่	งบกำไรสุทธิ รวม
	บาท	บาท	บาท	บาท	บาท	บาท	บาท
ณ วันที่ 31 ธันวาคม พ.ศ. 2559							
สินทรัพย์ตามส่วนงาน							
ที่ดิน อาคารและอุปกรณ์ - สุทธิ	-	49,203,520	11,834,862	945,031,510	-	13,002,753	1,019,072,645
สินทรัพย์ที่มิใช่เพื่อให้เช่า - สุทธิ	-	-	321,422,127	-	-	-	321,422,127
สินทรัพย์อื่น ๆ	6,477,556	208,775,395	122,850,189	125,716,029	8,765,124	13,952,286	486,536,579
สินทรัพย์ที่ไม่สามารถเป็นส่วนได้							9,062,317
							1,836,093,668
หนี้สินตามส่วนงาน							
เจ้าหนี้ซื้อสินทรัพย์และอุปกรณ์	-	21,600	2,330,851	42,961,848	-	-	45,314,299
เงินกู้ยืมจากธนาคาร	-	-	48,050,000	236,000,000	-	3,404,000	287,454,000
หนี้สินอื่น ๆ	1,062,551	22,436,033	66,575,557	21,420,790	-	3,952,063	115,446,994
หนี้สินที่ไม่สามารถเป็นส่วนได้							253,074
							448,468,367
ค่าเสื่อมราคาและค่าตัดจำหน่าย	117,745	9,365,430	62,158,944	-	-	5,017,852	76,659,971
รายได้ขายทุน	3,000	1,680,499	54,745,477	368,610,448	-	680,110	425,719,534

ต้นทุนที่ไม่สามารถเป็นส่วนได้ส่วนใหญ่เป็นค่าใช้จ่ายส่วนกลาง สินทรัพย์ของส่วนงานประกอบด้วย อาคารและอุปกรณ์ สินทรัพย์ที่มิใช่เพื่อให้เช่า เงินลงทุนชั่วคราว และเงินสดสำหรับการดำเนินงาน

หนี้สินของกลุ่มกิจการส่วนใหญ่เป็นเจ้าหนี้การค้าและเจ้าหนี้อื่นจากการดำเนินงานและใช้ในการบริหารสภาพคล่องโดยรวม



## 7 เงินสดและรายการเทียบเท่าเงินสด

	งบการเงินรวม		งบการเงินเฉพาะกิจการ	
	พ.ศ. 2560	พ.ศ. 2559	พ.ศ. 2560	พ.ศ. 2559
	บาท	บาท	บาท	บาท
เงินสดในมือ	490,000	650,000	190,000	390,000
เงินฝากธนาคารประเภทจ่ายคืนเมื่อทวงถาม	22,262,388	156,761,538	12,099,745	32,462,021
เงินฝากธนาคารประเภทฝากประจำ	-	66,370	-	66,370
	22,752,388	157,477,908	12,289,745	32,918,391

ณ วันที่ 31 ธันวาคม พ.ศ. 2560 เงินฝากธนาคารประเภทจ่ายคืนเมื่อทวงถามมีอัตราดอกเบี้ยระหว่างร้อยละ 0.50 ถึงร้อยละ 0.75 ต่อปี (พ.ศ. 2559 : ระหว่างร้อยละ 0.50 ถึงร้อยละ 1.40 ต่อปี) เงินฝากธนาคารประเภทฝากประจำมีอัตราดอกเบี้ยระหว่างร้อยละ 0.88 ถึงร้อยละ 1.40 ต่อปี (พ.ศ. 2559 : ระหว่างร้อยละ 1.25 ถึงร้อยละ 1.50 ต่อปี)

## 8 เงินลงทุนระยะสั้น

	งบการเงินรวม		งบการเงินเฉพาะกิจการ	
	พ.ศ. 2560	พ.ศ. 2559	พ.ศ. 2560	พ.ศ. 2559
	บาท	บาท	บาท	บาท
เงินฝากธนาคารประเภทฝากประจำมากกว่า 3 เดือน แต่ไม่เกิน 6 เดือน	-	150,290,104	-	150,290,104
เงินฝากธนาคารประเภทฝากประจำมากกว่า 6 เดือน แต่ไม่เกิน 12 เดือน	47,252	45,952	-	-
	47,252	150,336,056	-	150,290,104

เงินฝากธนาคารประเภทฝากประจำมีอัตราดอกเบี้ยร้อยละ 1.50 ต่อปี (พ.ศ. 2559 : ระหว่างร้อยละ 1.25 ถึงร้อยละ 1.65 ต่อปี)

## 9 ลูกหนี้การค้าและลูกหนี้อื่น - สุทธิ

	งบการเงินรวม		งบการเงินเฉพาะกิจการ	
	พ.ศ. 2560	พ.ศ. 2559	พ.ศ. 2560	พ.ศ. 2559
	บาท	บาท	บาท	บาท
ลูกหนี้การค้า				
- กิจการอื่น	135,002,963	121,327,795	17,982,691	17,740,248
- กิจการที่เกี่ยวข้องกัน (หมายเหตุ 32.3)	123,029	-	-	-
รายได้ค้างรับ	596,281	158,000	-	-
หัก รายได้รับล่วงหน้า	(1,418,148)	(4,955,954)	(1,120,000)	(4,658,332)
ค่าเผื่อหนี้สงสัยจะสูญ	(26,956,090)	(23,953,588)	(2,787,385)	(3,218,863)
ลูกหนี้การค้าและรายได้ค้างรับ - สุทธิ	107,348,035	92,576,253	14,075,306	9,863,053
ค่าใช้จ่ายจ่ายล่วงหน้า	4,942,553	4,217,799	1,308,168	977,657
ลูกหนี้อื่น	4,337,927	3,410,064	867,880	1,584,306
	116,628,515	100,204,116	16,251,354	12,425,016

## 9 ลูกหนี้การค้าและลูกหนี้อื่น - สุทธิ (ต่อ)

ลูกหนี้การค้าและรายได้ค้างรับ ณ วันที่ 31 ธันวาคม พ.ศ. 2560 และ พ.ศ. 2559 สามารถวิเคราะห์ตามอายุหนี้ที่ค้างชำระได้ดังนี้

	งบการเงินรวม		งบการเงินเฉพาะกิจการ	
	พ.ศ. 2560	พ.ศ. 2559	พ.ศ. 2560	พ.ศ. 2559
	บาท	บาท	บาท	บาท
ลูกหนี้การค้าและรายได้ค้างรับ				
ยังไม่ถึงกำหนดชำระ	77,829,414	59,011,521	9,649,518	4,347,247
ค้างชำระไม่เกิน 3 เดือน	24,191,291	27,736,769	4,846,832	6,322,853
เกินกว่า 3 เดือน แต่ไม่เกิน 6 เดือน	4,216,219	4,906,468	-	-
เกินกว่า 6 เดือน แต่ไม่เกิน 12 เดือน	5,117,635	4,861,427	-	-
เกินกว่า 12 เดือน	22,949,566	20,013,656	2,366,341	2,411,816
	134,304,125	116,529,841	16,862,691	13,081,916
หัก ค่าเผื่อนี้สงสัยจะสูญ	(26,956,090)	(23,953,588)	(2,787,385)	(3,218,863)
ลูกหนี้การค้าและรายได้ค้างรับ - สุทธิ	107,348,035	92,576,253	14,075,306	9,863,053

## 10 สินค้าคงเหลือ

	งบการเงินรวม		งบการเงินเฉพาะกิจการ	
	พ.ศ. 2560	พ.ศ. 2559	พ.ศ. 2560	พ.ศ. 2559
	บาท	บาท	บาท	บาท
อุปกรณ์ที่ใช้ในการถ่ายทำภาพยนตร์	9,664,627	8,765,124	-	-
รายการโทรทัศน์ระหว่างผลิต	1,112,378	1,797,829	1,165,901	1,797,829
งานติดต่อยระหว่างผลิต	51,698	310,773	-	-
	10,828,703	10,873,726	1,165,901	1,797,829

ในระหว่างปี พ.ศ. 2559 กลุ่มกิจการได้ตัดจำหน่ายสินค้าคงเหลือ ซึ่งได้ตั้งค่าเผื่อการลดมูลค่าสินค้าคงเหลือไว้แล้วจำนวน 563,094 บาท ในงบการเงินรวม

## 11 การดำเนินงานที่ยกเลิก

ในระหว่างปี พ.ศ. 2559 กลุ่มกิจการได้ขายเครื่องหมายการค้า/เครื่องหมายบริการ และลิขสิทธิ์ที่เกี่ยวข้องของส่วนการดำเนินงานธุรกิจสิ่งพิมพ์ โดยได้รับเงินจำนวน 5,807,000 บาท นอกจากนี้กลุ่มกิจการได้หยุดการดำเนินงานธุรกิจจัดการแสดง

ข้อมูลของธุรกิจสิ่งพิมพ์และธุรกิจจัดการแสดงที่ยกเลิก สรุปได้ดังนี้

ผลการดำเนินงาน	สำหรับงวดสิ้นสุด วันที่ 30 มิถุนายน
	พ.ศ. 2559
	บาท
รายได้	18,156,110
ต้นทุน	(15,725,939)
กำไรขั้นต้น	2,430,171
รายได้อื่น	1,004,233
ค่าใช้จ่ายในการขายและบริหาร	(12,699,757)
ขาดทุนก่อนภาษี	(9,265,353)
ภาษีเงินได้	16,076
ขาดทุนจากการดำเนินงาน	(9,249,277)
ราคาขาย	5,807,000
ขาดทุนสำหรับปี/งวดจากการดำเนินงานที่ยกเลิก	(3,442,277)

กระแสเงินสด	สำหรับงวดสิ้นสุด วันที่ 30 มิถุนายน
	พ.ศ. 2559
	บาท
กระแสเงินสดจากกิจกรรมดำเนินงาน	(3,265,625)
กระแสเงินสดจากกิจกรรมลงทุน	(12,812)
กระแสเงินสดจากกิจกรรมจัดหาเงิน	-
รวมกระแสเงินสด	(3,252,813)

ฐานะการเงิน	สำหรับงวดสิ้นสุด วันที่ 30 มิถุนายน
	พ.ศ. 2559
	บาท
สินทรัพย์รวม	13,688,420
หนี้สินรวม	(10,739,938)
สินทรัพย์สุทธิ	2,948,482

## 12 เงินลงทุนในบริษัทย่อย - สุทธิ

	งบการเงินเฉพาะกิจการ	
	พ.ศ. 2560	พ.ศ. 2559
	บาท	บาท
เงินลงทุนในบริษัทย่อย	1,245,750,000	1,249,200,000
หัก ค่าเผื่อการด้อยค่าของเงินลงทุน	(271,447,438)	(266,473,264)
เงินลงทุนในบริษัทย่อย - สุทธิ	974,302,562	982,726,736

การเปลี่ยนแปลงของเงินลงทุนในบริษัทย่อย มีดังนี้

	งบการเงินเฉพาะกิจการ	
	พ.ศ. 2560	พ.ศ. 2559
	บาท	บาท
สำหรับปีสิ้นสุดวันที่ 31 ธันวาคม		
ราคาสุทธิตามบัญชีต้นปี	982,726,736	835,256,037
ลงทุนเพิ่ม	5,000,000	212,500,000
การลดทุนของบริษัทย่อย	(8,450,000)	(20,000,000)
ค่าเผื่อการด้อยค่า	(4,974,174)	(45,029,301)
ราคาสุทธิตามบัญชีสิ้นปี	974,302,562	982,726,736

12 เงินลงทุนในบริษัทย่อย - สுகฤษ (ต่อ)

รายละเอียดของเงินลงทุนในบริษัทย่อย มีดังนี้

						พ.ศ. 2560			พ.ศ. 2559			
บริษัทย่อย	ประเภทธุรกิจ	ลักษณะความสัมพันธ์	ทุนที่ชำระแล้ว		สัดส่วนของการถือหุ้นร้อยละ		วิธีราคาทุน	ค่าเพื่อการค้าโดยค่าของเงินลงทุน	วิธีราคาทุน	ค่าเพื่อการค้าโดยค่าของเงินลงทุน	สุทธิ	
			31 ธันวาคม พ.ศ. 2560	31 ธันวาคม พ.ศ. 2559	31 ธันวาคม พ.ศ. 2560	31 ธันวาคม พ.ศ. 2559						
งบรวม												
บริษัท แม่ที่ซื้อ สตูดิโอ พอส จำกัด	ผลิตและรับจัดงาน	ถือหุ้นโดยตรง	111,000	115,000	99.99	99.99	111,000,000	(110,522,480)	477,520	115,000,000	(110,522,480)	4,477,520
บริษัท เกียรตินาคิน จำกัด	ให้บริการและให้เช่าอุปกรณ์ถ่ายทำภาพยนตร์โฆษณาและภาพยนตร์	ถือหุ้นโดยตรง	175,500	175,500	99.99	99.99	175,500,000	-	175,500,000	175,500,000	-	175,500,000
บริษัท แม่ที่ซื้อ สตูดิโอ พอส จำกัด	ผลิตและรับจ้างผลิตภาพยนตร์โฆษณา	ถือหุ้นโดยตรง	133,550	138,000	99.99	99.99	133,550,000	(133,550,000)	-	138,000,000	(133,575,826)	4,424,174
บริษัท เดอะ สตูดิโอ พาร์ค (ประเทศไทย) จำกัด	ให้เช่าและบริการสถานที่ถ่ายทำ	ถือหุ้นโดยตรง	780,000	780,000	99.99	99.99	780,000,000	-	780,000,000	780,000,000	-	780,000,000
(เดิมชื่อ บริษัท แม่ที่ซื้อ โปรดคาสส์ จำกัด)												
บริษัท คมก้าหนังสื่อ จำกัด	ผลิตและจำหน่ายหนังสื่อ	ถือหุ้นโดยตรง	7,000	2,000	99.99	99.99	7,000,000	(7,000,000)	-	2,000,000	(2,000,000)	-
บริษัท ไทม์เพลส จำกัด	ให้บริการติดต่อเทคนิคทางภาพและเสียง	ถือหุ้นโดยตรง	40,000	40,000	96.75	96.75	38,700,000	(20,374,958)	18,325,042	38,700,000	(20,374,958)	18,325,042
					1,245,750,000		(271,447,438)	974,302,562	1,249,200,000	(266,473,264)	982,726,736	

บริษัทย่อยเป็นบริษัทที่จัดตั้งขึ้นในประเทศไทย เงินลงทุนทั้งหมดเป็นการลงทุนในหุ้นสามัญ

## 12 เงินลงทุนในบริษัทย่อย - สุทธิ (ต่อ)

บริษัทย่อยดังกล่าวข้างต้นได้รวมอยู่ในการจัดทำงบการเงินรวมของกลุ่มกิจการ สัดส่วนของสิทธิในการออกเสียงในบริษัท ย่อยที่ถือโดยบริษัทใหญ่ไม่แตกต่างจากสัดส่วนที่ถือหุ้นสามัญ

ยอดรวมของส่วนได้เสียที่ไม่มีอำนาจควบคุม ณ วันที่ 31 ธันวาคม พ.ศ. 2560 จำนวน 65,107 บาท เป็นของผู้ถือหุ้น รายบุคคล ภายใต้บริษัท ไทม์แลปส์ จำกัด ซึ่งไม่มีสาระสำคัญ

### พ.ศ. 2560

เมื่อวันที่ 30 มีนาคม พ.ศ. 2560 บริษัทรับคืนทุนจากบริษัท แมทซิ่ง สตูดิโอ พลัส จำกัด เนื่องจากการลดทุนจดทะเบียน จำนวน 44,500 หุ้น ซึ่งมีมูลค่าตราไว้ 100 บาท โดยได้รับชำระคืนทุนรวม 4.45 ล้านบาท

เมื่อวันที่ 16 พฤศจิกายน พ.ศ. 2560 ผู้ถือหุ้นของบริษัท คนทำหนังสือ จำกัด มีมติอนุมัติให้บริษัทเพิ่มทุนจดทะเบียน จากหุ้นสามัญจำนวน 20,000 หุ้น ซึ่งมีมูลค่าตราไว้หุ้นละ 100 บาท เป็นหุ้นสามัญจำนวน 70,000 หุ้น ซึ่งมีมูลค่าตราไว้ หุ้นละ 100 บาท โดยบริษัทเป็นผู้ลงทุนในหุ้นที่ออกใหม่ทั้งหมดรวมเป็นจำนวนเงิน 5 ล้านบาท

เมื่อวันที่ 21 ธันวาคม พ.ศ. 2560 บริษัทรับคืนทุนจากบริษัท แมทซิ่ง เอ็นเตอร์เทนเมนต์ จำกัด เนื่องจากการลดทุนจดทะเบียนจำนวน 40,000 หุ้น ซึ่งมีมูลค่าตราไว้ 100 บาท โดยได้รับชำระคืนทุนรวม 4 ล้านบาท

### พ.ศ. 2559

ในระหว่างปี บริษัท เดอะ สตูดิโอ พาร์ค (ประเทศไทย) จำกัด เรียกชำระค่าหุ้นเพิ่มเติมจากหุ้นสามัญ 7,700,000 หุ้น จำนวนหุ้นละ 25 บาท รวมเป็นเงิน 192.50 ล้านบาท

เมื่อวันที่ 16 กุมภาพันธ์ พ.ศ. 2559 บริษัทรับคืนทุนจากบริษัท แมทซิ่ง สตูดิโอ พลัส จำกัด เนื่องจากการลดทุนจดทะเบียนจำนวน 200,000 หุ้น ซึ่งมีมูลค่าตราไว้ 100 บาท โดยได้รับชำระคืนทุนรวม 20 ล้านบาท

เมื่อวันที่ 23 ธันวาคม พ.ศ. 2559 ผู้ถือหุ้นของบริษัท แมทซิ่ง เอ็นเตอร์เทนเมนต์ จำกัด มีมติอนุมัติให้เลิกกิจการ บริษัท ย่อยดังกล่าวได้จดทะเบียนเลิกกิจการกับกระทรวงพาณิชย์เมื่อวันที่ 27 ธันวาคม พ.ศ. 2559 และขณะนี้อยู่ในระหว่างการชำระบัญชี

เมื่อวันที่ 26 ธันวาคม พ.ศ. 2559 ผู้ถือหุ้นของบริษัท ไทม์แลปส์ จำกัด มีมติอนุมัติให้บริษัทเพิ่มทุนจดทะเบียนจากหุ้นสามัญจำนวน 200,000 หุ้น ซึ่งมีมูลค่าตราไว้หุ้นละ 100 บาท เป็นหุ้นสามัญจำนวน 400,000 หุ้น ซึ่งมีมูลค่าตราไว้หุ้นละ 100 บาท โดยบริษัทเป็นผู้ลงทุนในหุ้นที่ออกใหม่ทั้งหมดรวมเป็นจำนวนเงิน 20 ล้านบาท

เมื่อวันที่ 28 ธันวาคม พ.ศ. 2559 ผู้ถือหุ้นของบริษัท แมทซิ่ง สตูดิโอ พลัส จำกัด มีมติอนุมัติให้เลิกกิจการ บริษัทย่อยดังกล่าวได้จดทะเบียนเลิกกิจการกับกระทรวงพาณิชย์เมื่อวันที่ 28 ธันวาคม พ.ศ. 2559 และขณะนี้อยู่ในระหว่างการชำระบัญชี



### 13 เงินลงทุนในกิจการร่วมค้า

บริษัทลงทุนในบริษัท ทรานส์ฟอร์เมชั่น พิล์ม จำกัด จำนวน 125,000 หุ้น คิดเป็นสัดส่วนร้อยละ 14.29 ของทุนจดทะเบียนและชำระแล้ว โดยเป็นการร่วมค้ำกับบุคคลอื่นอีก 3 ฝ่าย

รายละเอียดของบริษัท ทรานส์ฟอร์เมชั่น พิล์ม จำกัด มีดังนี้

			สัดส่วนของการถือหุ้น (ร้อยละ)	
การร่วมค้า	ประเภทของธุรกิจ	ลักษณะ ความสัมพันธ์	31 ธันวาคม พ.ศ. 2560	31 ธันวาคม พ.ศ. 2559
			ร้อยละ	ร้อยละ
บริษัท ทรานส์ฟอร์เมชั่น พิล์ม จำกัด	ผลิตภาพยนตร์ โฆษณารายการโทรทัศน์ รวมถึงให้บริการงานด้านบันเทิงทุกรูปแบบ	ผู้ถือหุ้นทางตรง	14.29	14.29

กิจการร่วมค้าเป็นบริษัทที่จัดตั้งขึ้นในประเทศไทย เงินลงทุนทั้งหมดเป็นการลงทุนในหุ้นสามัญ  
การเปลี่ยนแปลงของเงินลงทุนในกิจการร่วมค้ามีดังนี้

	งบการเงินรวม		งบการเงินเฉพาะกิจการ	
	พ.ศ. 2560	พ.ศ. 2559	พ.ศ. 2560	พ.ศ. 2559
	บาท	บาท	บาท	บาท
ราคาตามบัญชีต้นปี	5,199,563	8,420,396	-	-
เงินลงทุนระหว่างปี	-	-	5,199,563	-
ส่วนแบ่งขาดทุนจากเงินลงทุนตามวิธีส่วนได้เสีย	(327,374)	(3,220,833)	-	-
ราคาตามบัญชีสิ้นปี	4,872,189	5,199,563	5,199,563	-

เมื่อวันที่ 24 มีนาคม พ.ศ. 2560 บริษัทซื้อหุ้นของบริษัท ทรานส์ฟอร์เมชั่น พิล์ม จำกัด จาก บริษัท แม่ทซึ่ง สตูดิโอพลัส จำกัด ซึ่งเป็นบริษัทย่อยจำนวน 250,000 หุ้น มูลค่าหุ้นละ 100 บาท ในราคา 5.20 ล้านบาท พร้อมใช้วิธีราคาทุนในการบันทึกเงินลงทุนในกิจการร่วมค้าในงบการเงินเฉพาะกิจการ

### 13 เงินลงทุนในกิจการร่วมค้า (ต่อ)

ข้อมูลทางการเงินโดยสรุปสำหรับกิจการร่วมค้า

ข้อมูลทางการเงินของบริษัท ทรานส์ฟอร์มเมชัน ฟิล์ม จำกัด ซึ่งปฏิบัติตามวิธีส่วนได้เสีย แสดงดังต่อไปนี้

งบแสดงฐานะการเงินโดยสรุป

	ณ วันที่ 31 ธันวาคม	
	พ.ศ. 2560	พ.ศ. 2559
	บาท	บาท
<b>สินทรัพย์</b>		
สินทรัพย์หมุนเวียน	55,594,474	72,488,022
สินทรัพย์ไม่หมุนเวียน	4,986,978	1,099,275
รวมสินทรัพย์	60,581,452	73,587,297
<b>หนี้สิน</b>		
หนี้สินหมุนเวียน	26,121,223	36,976,208
หนี้สินไม่หมุนเวียน	354,906	214,150
รวมหนี้สิน	26,476,129	37,190,358
สินทรัพย์สุทธิ	34,105,323	36,396,939

งบกำไรขาดทุนเบ็ดเสร็จโดยสรุป

	สำหรับปีสิ้นสุด วันที่ 31 ธันวาคม	
	พ.ศ. 2560	พ.ศ. 2559
	บาท	บาท
รายได้	86,719,156	19,166,464
ต้นทุน	(43,380,234)	(19,944,438)
รายได้อื่น	2,130	994,541
รายได้ดอกเบี้ย	28,857	66,542
ค่าใช้จ่ายในการขายและบริหาร	(44,840,582)	(22,028,906)
ค่าเสื่อมราคาและค่าตัดจำหน่าย	(638,065)	(824,499)
ค่าใช้จ่ายดอกเบี้ย	(182,878)	(10,340)
<b>ขาดทุนจากการดำเนินงาน</b>	<b>(2,291,616)</b>	<b>(22,580,636)</b>
ค่าใช้จ่ายภาษีเงินได้	-	-
<b>ขาดทุนหลังภาษีจากการดำเนินงาน</b>	<b>(2,291,616)</b>	<b>(22,580,636)</b>
กำไรขาดทุนเบ็ดเสร็จอื่น	-	-
<b>ขาดทุนเบ็ดเสร็จรวม</b>	<b>(2,291,616)</b>	<b>(22,580,636)</b>

ข้อมูลข้างต้นเป็นจำนวนที่รวมอยู่ในงบการเงินของกิจการร่วมค้า (ซึ่งไม่ใช่เพียงแค่ส่วนแบ่งของกลุ่มกิจการในการร่วมค้าดังกล่าว) และได้ปรับปรุงเกี่ยวกับความแตกต่างของนโยบายการบัญชีของกลุ่มกิจการและกิจการร่วมค้า

## 13 เงินลงทุนในกิจการร่วมค้า (ต่อ)

### การกระทบยอดรายการข้อมูลทางการเงินโดยสรุป

การกระทบยอดรายการระหว่างข้อมูลทางการเงินโดยสรุปกับมูลค่าตามบัญชีของส่วนได้เสียของการในกิจการร่วมค้า

	สำหรับปีสิ้นสุด วันที่ 31 ธันวาคม	
	พ.ศ. 2560	พ.ศ. 2559
	บาท	บาท
สินทรัพย์สุทธิ ณ วันที่ 1 มกราคม	36,396,939	58,977,575
ขาดทุนสำหรับปี	(2,291,616)	(22,580,636)
สินทรัพย์สุทธิ ณ วันสิ้นปี	34,105,323	36,396,939
ส่วนได้เสียในกิจการร่วมค้า (ร้อยละ 14.29)	4,872,189	5,199,563
มูลค่าตามบัญชี	4,872,189	5,199,563

## 14 อสังหาริมทรัพย์เพื่อการลงทุน - สุทธิ

	งบการเงินรวม	
	พ.ศ. 2560	พ.ศ. 2559
	บาท	บาท
ณ วันที่ 31 ธันวาคม		
ที่ดิน - จังหวัดประจวบคีรีขันธ์	10,249,564	10,249,564
ที่ดินพร้อมสิ่งปลูกสร้าง - จังหวัดกาญจนบุรี	1,960,000	1,960,000
อสังหาริมทรัพย์เพื่อการลงทุนรวม	12,209,564	12,209,564
หัก ค่าเพื่อการด้อยค่า	(1,960,000)	(1,960,000)
ราคาตามบัญชี - สุทธิ	10,249,564	10,249,564

บริษัทย่อยแห่งหนึ่งมีที่ดิน 2 แปลงที่ยังไม่ได้ใช้งานและมีราคาทุนรวม 12.21 ล้านบาท ซึ่งประกอบด้วยที่ดินที่ตั้งอยู่จังหวัดประจวบคีรีขันธ์มูลค่า 10.25 ล้านบาท และที่ดินพร้อมสิ่งปลูกสร้างที่จังหวัดกาญจนบุรีมูลค่า 1.96 ล้านบาท

สำหรับปีสิ้นสุดวันที่ 31 ธันวาคม พ.ศ. 2560 และ พ.ศ. 2559 กลุ่มกิจการไม่มีรายได้ ค่าใช้จ่ายที่เกี่ยวข้องกับอสังหาริมทรัพย์เพื่อการลงทุนที่รับรู้ในกำไรหรือขาดทุน

## 14 อสังหาริมทรัพย์เพื่อการลงทุน - สุกฤษ (ต่อ)

### การจัดลำดับชั้นการวัดมูลค่ายุติธรรม

ข้อมูลการวัดมูลค่ายุติธรรมที่สอดคล้องกับมาตรฐานการรายงานทางการเงิน ฉบับที่ 13 สามารถแสดงได้ดังนี้

- ราคาเสนอซื้อ ในตลาดที่มีสภาพคล่องสำหรับสินทรัพย์อย่างเดียวกัน (ข้อมูลระดับที่ 1)
- ข้อมูลอื่นที่สามารถสังเกตได้อย่างที่มีสาระสำคัญ (ข้อมูลระดับที่ 2)
- ข้อมูลที่ไม่สามารถสังเกตได้อย่างมีสาระสำคัญ (ข้อมูลระดับที่ 3)

	งบการเงินรวม	
	พ.ศ. 2560	พ.ศ. 2559
	บาท	บาท
มูลค่ายุติธรรม		
ที่ดิน - จังหวัดประจวบคีรีขันธ์ (ข้อมูลระดับที่ 2)	25,500,000	25,500,000
ที่ดินพร้อมสิ่งปลูกสร้าง - จังหวัดกาญจนบุรี (ข้อมูลระดับที่ 2)	-	-
รวมมูลค่ายุติธรรม	25,500,000	25,500,000

### เทคนิคการประเมินมูลค่าสำหรับการวัดมูลค่ายุติธรรมระดับที่ 2

มูลค่ายุติธรรมระดับที่ 2 ของอสังหาริมทรัพย์เพื่อการลงทุนของกลุ่มกิจการประเมินโดยผู้ประเมินอิสระในปี พ.ศ. 2558 โดยผู้ประเมินอิสระเป็นผู้ที่ได้รับการรับรองตามมาตรฐานวิชาชีพและมีประสบการณ์ในทำเลที่ตั้งและประเภทของอสังหาริมทรัพย์เพื่อการลงทุนที่มีการประเมินนั้น มูลค่ายุติธรรมของที่ดินที่ตั้งอยู่ในจังหวัดประจวบคีรีขันธ์ ประเมินราคาโดยวิธีเปรียบเทียบราคาตลาด (market approach) ที่ดินพร้อมสิ่งปลูกสร้างที่ตั้งอยู่ในจังหวัดกาญจนบุรี ประเมินราคาโดยวิธีคิดจากต้นทุน (cost approach) โดยการประเมินทั้งสองวิธีนั้นราคาขายของอสังหาริมทรัพย์ที่มีลักษณะเทียบเคียงกันได้บริเวณใกล้เคียงกัน ได้ถูกปรับปรุงสำหรับความแตกต่างในคุณลักษณะที่สำคัญ เช่น ความกว้างของที่ดิน และพื้นที่ริมชายหาด ข้อมูลที่มีสาระสำคัญที่ใช้ในการประเมินมูลค่า คือ ราคาต่อตารางวา

15 ทัศน อาคารและอุปกรณ์ - สุทธิ

	งบการเงินรวม									
	ทัศน	ส่วนปรับปรุง ทัศนการเช่า อาคารโรงถ่าย	อาคาร สำนักงานและ ส่วนปรับปรุง	อาคาร โรงถ่ายและ ส่วนปรับปรุง	รวม สาธารณูปโภค	อุปกรณ์ กองถ่าย	เครื่องตกแต่ง ชุดฉาก: อุปกรณ์ สำนักงาน	ยานพาหนะ	สินทรัพย์ ระหว่างก่อสร้าง	รวม
<b>ณ วันที่ 1 มกราคม พ.ศ. 2559</b>										
ราคาทุน	487,796,271	9,539,394	78,580,078	26,274,092	1,570,771	40,564,392	87,525,963	14,784,897	44,916,996	791,552,854
หัก ค่าเสื่อมราคาสะสม	-	(6,931,177)	(35,470,251)	(17,044,217)	(1,414,747)	(24,308,809)	(69,732,846)	(7,501,256)	-	(162,403,303)
ราคาตามบัญชีสิ้นปี - สุทธิ	487,796,271	2,608,217	43,109,827	9,229,875	156,024	16,255,583	17,793,117	7,283,641	44,916,996	629,149,551
<b>สำหรับปีสิ้นสุดวันที่ 31 ธันวาคม พ.ศ. 2559</b>										
ราคาตามบัญชีต้นปี - สุทธิ	487,796,271	2,608,217	43,109,827	9,229,875	156,024	16,255,583	17,793,117	7,283,641	44,916,996	629,149,551
ซื้อสินทรัพย์	3,189,666	-	151,300	50,600.00	-	574,383	2,557,914	17,285	409,453,377	415,994,525
โอนไปเป็นสินทรัพย์ไม่มีตัวตน (หมายเหตุ 17)	-	-	-	-	-	(4,429,296)	-	-	-	(4,429,296)
โอนเข้า (โอนออก)	-	-	218,000	-	-	174,910	464,680	-	(857,590)	-
จำหน่ายและตัดจำหน่ายสินทรัพย์ - สุทธิ	-	(1,729,578)	-	(234,990)	-	(45,208)	(660,365)	-	-	(2,670,141)
ค่าเสื่อมราคา	-	(241,866)	(4,574,127)	(1,192,082)	(63,488)	(3,197,962)	(5,623,734)	(2,554,186)	-	(17,447,445)
การตัดค่า	-	(28)	(533,474)	-	(2)	-	-	-	-	(533,504)
ราคาตามบัญชีสิ้นปี - สุทธิ	490,985,937	636,745	38,371,526	7,853,403	92,534	9,332,410	14,531,612	4,746,740	453,512,783	1,020,063,690
<b>ณ วันที่ 31 ธันวาคม พ.ศ. 2559</b>										
ราคาทุน	490,985,937	4,417,791	78,949,378	20,856,423	1,570,771	29,659,601	70,070,167	14,321,987	453,512,783	1,164,344,838
หัก ค่าเสื่อมราคาสะสม	-	(3,781,018)	(40,044,378)	(13,003,020)	(1,478,235)	(20,327,191)	(55,538,555)	(9,575,247)	-	(143,747,644)
ค่าเผื่อการตัดค่า	-	(28)	(533,474)	-	(2)	-	-	-	-	(533,504)
ราคาตามบัญชีสิ้นปี - สุทธิ	490,985,937	636,745	38,371,526	7,853,403	92,534	9,332,410	14,531,612	4,746,740	453,512,783	1,020,063,690

15 ก้อน อาคารและอุปกรณ์ - สุทธิ (ต่อ)

	งบการเงินรวม										
	ที่ดิน	ส่วนปรับปรุง ที่ดินและ สิทธิการเช่า อาคาร	อาคาร ส่วนปรับปรุง	อาคาร ส่วนปรับปรุง	อาคาร ส่วนปรับปรุง	รวม สาธารณูปโภค	อุปกรณ์ กองถ่าย	เครื่องตกแต่ง ชุดโต๊ะ อุปกรณ์ สำนักงาน	ยานพาหนะ	สินทรัพย์ ระหว่างก่อสร้าง	รวม
	บาท	บาท	บาท	บาท	บาท	บาท	บาท	บาท	บาท	บาท	บาท
สำหรับปีสิ้นสุดวันที่ 31 ธันวาคม พ.ศ. 2560											
ราคาตามบัญชีต้นปี - สุทธิ	490,985,937	636,745	38,371,526	7,853,403	92,534	9,332,410	4,746,740	453,512,783	1,020,063,690		
ซื้อสินทรัพย์	664,878	2,901,354	2,865,776	695,000	1,572,832	436,125	403,360	277,009,091	297,355,252		
โอนไปเป็นสินทรัพย์ที่ไม่มีตัวตน (หมายเหตุ 17)	-	-	-	-	-	-	-	(755,778)	(755,778)		
รับโอนจากสินทรัพย์ที่มีไว้เพื่อให้เช่า (หมายเหตุ 16)	-	-	-	-	-	-	11,529	-	-	-	11,529
โอนเข้า (โอนออก)	-	15,420,465	137,688,050	307,725,801	245,129,640	115,140	21,845,634	-	(727,924,730)	-	-
จำหน่ายและจัดจำหน่ายสินทรัพย์ - สุทธิ	-	(28)	(512,284)	-	(3)	(176,436)	(710,011)	-	-	-	(1,398,762)
ค่าเสื่อมราคา (หมายเหตุ 27)	-	(821,569)	(6,172,606)	(4,910,383)	(8,644,222)	(3,106,707)	(2,332,117)	-	(33,670,249)	-	
กลับรายการค่าเผื่อการด้อยค่า	-	28	533,474	-	2	-	-	-	-	-	533,504
ราคาตามบัญชีสิ้นปี - สุทธิ	491,650,815	18,136,995	172,773,936	311,363,821	238,150,783	6,600,532	2,817,983	1,841,366	1,282,139,186		
ณ วันที่ 31 ธันวาคม พ.ศ. 2560											
ราคาทุน	491,650,815	20,776,600	217,821,864	329,277,224	248,042,855	28,844,532	14,725,347	1,841,366	1,451,097,557		
หัก ค่าเสื่อมราคาสะสม	-	(2,639,605)	(45,047,928)	(17,913,403)	(9,892,072)	(22,244,000)	(11,907,364)	-	(168,958,371)	-	
ราคาตามบัญชีสิ้นปี - สุทธิ	491,650,815	18,136,995	172,773,936	311,363,821	238,150,783	6,600,532	2,817,983	1,841,366	1,282,139,186		

ค่าเสื่อมราคาจำนวน 20,888,959 บาท (พ.ศ. 2559 : จำนวน 4,471,446 บาท) และจำนวน 12,781,290 บาท (พ.ศ. 2559 : จำนวน 12,975,999 บาท) ถูกบันทึกอยู่ในต้นทุนการให้บริการและการและค่าใช้จ่ายในการบริหาร ตามลำดับ ในงบการเงินรวม

ที่ดินของบริษัทที่ย่อยที่มีมูลค่าตามบัญชีจำนวน 278.24 ล้านบาท (พ.ศ. 2559 : จำนวน 278.24 ล้านบาท) ได้ถูกนำไปใช้เป็นหลักประกันสินเชื่อสำหรับเงินกู้ยืมธนาคารที่กู้ยืมโดยบริษัทย่อย



15 ที่ต้น อาคารและอุปกรณ์ - สุทธิ (ต่อ)

	งบการเงินเฉพาะกิจการ						
	ส่วนรับลงทุน ที่ดินและ สิทธิการเช่า อาคารโรงถ่าย	อาคาร สำนักงานและ ส่วนรับลงทุน	อาคาร โรงถ่ายและ ส่วนรับลงทุน	เครื่องตกแต่ง ติดตั้งและ อุปกรณ์ กองถ่าย	เครื่องตกแต่ง ติดตั้งและ อุปกรณ์สำนักงาน	ยานพาหนะ	รวม
	บาท	บาท	บาท	บาท	บาท	บาท	บาท
<b>ณ วันที่ 1 มกราคม พ.ศ. 2559</b>							
ราคาทุน	5,480,890	60,087,145	26,274,092	22,203,788	46,219,308	12,899,510	173,164,733
หัก ค่าเสื่อมราคาสะสม	(3,212,184)	(25,668,810)	(17,044,217)	(19,775,441)	(41,696,024)	(6,294,196)	(113,690,872)
ราคาตามบัญชีสิ้นปี - สุทธิ	2,268,706	34,418,335	9,229,875	2,428,347	4,523,284	6,605,314	59,473,861
<b>สำหรับปีสิ้นสุดวันที่ 31 ธันวาคม พ.ศ. 2559</b>							
ราคาตามบัญชีต้นปี - สุทธิ	2,268,706	34,418,335	9,229,875	2,428,347	4,523,284	6,605,314	59,473,861
ซื้อสินทรัพย์	-	-	50,600	73,868	731,065	-	855,533
การจำหน่ายและตัดจำหน่ายสินทรัพย์ - สุทธิ	(1,415,626)	-	(234,990)	(4,772)	(204,827)	-	(1,860,215)
ค่าเสื่อมราคา (หมายเหตุ 27)	(216,336)	(3,004,357)	(1,192,082)	(763,759)	(1,621,602)	(2,467,523)	(9,265,659)
ราคาตามบัญชีสิ้นปี - สุทธิ	636,744	31,413,978	7,853,403	1,733,684	3,427,920	4,137,791	49,203,520
<b>ณ วันที่ 31 ธันวาคม พ.ศ. 2559</b>							
ราคาทุน	931,229	60,087,145	20,856,423	16,274,861	35,793,180	12,899,510	146,842,348
หัก ค่าเสื่อมราคาสะสม	(294,485)	(28,673,167)	(13,003,020)	(14,541,177)	(32,365,260)	(8,761,719)	(97,638,828)
ราคาตามบัญชีสิ้นปี - สุทธิ	636,744	31,413,978	7,853,403	1,733,684	3,427,920	4,137,791	49,203,520

15 ที่ดิน อาคารและอุปกรณ์ - สุทธิ (ต่อ)

	งบการเงินเฉพาะกิจการ						
	ส่วนรับลงทุน ที่ดินและ สิทธิการเช่า อาคารโรงถ่าย	อาคาร สำนักงานและ ส่วนรับลงทุน	อาคาร โรงถ่ายและ ส่วนรับลงทุน	อุปกรณ์ กองถ่าย	เครื่องตกแต่ง ชุดตั้งโต๊ะ อุปกรณ์สำนักงาน เครื่องตกแต่ง	ยานพาหนะ	รวม
	บาท	บาท	บาท	บาท	บาท	บาท	บาท
สำหรับปีสิ้นสุดวันที่ 31 ธันวาคม พ.ศ. 2560							
ราคาตามบัญชีต้นปี - สุทธิ	636,744	31,413,978	7,853,403	1,733,684	3,427,920	4,137,791	49,203,520
ข้อสินทรัพย์	-	-	-	23,354	190,231	-	213,585
การจำหน่ายและตัดจำหน่ายสินทรัพย์ - สุทธิ	-	-	-	-	(387)	-	(387)
ค่าเสื่อมราคา (หมายเหตุ 27)	(46,561)	(3,004,356)	(1,042,822)	(724,110)	(1,354,546)	(2,204,759)	(8,377,154)
ราคาตามบัญชีสิ้นปี - สุทธิ	590,183	28,409,622	6,810,581	1,032,928	2,263,218	1,933,032	41,039,564
ณ วันที่ 31 ธันวาคม พ.ศ. 2560							
ราคาทุน	931,229	60,087,145	20,856,423	16,298,215	35,979,098	12,899,510	147,051,620
หัก ค่าเสื่อมราคาสะสม	(341,046)	(31,677,523)	(14,045,842)	(15,265,287)	(33,715,880)	(10,966,477)	(106,012,056)
ราคาตามบัญชีสิ้นปี - สุทธิ	590,183	28,409,622	6,810,581	1,032,928	2,263,218	1,933,033	41,039,564

ค่าเสื่อมราคาจำนวน 1,766,932 บาท (พ.ศ. 2559 : จำนวน 1,955,841 บาท) และจำนวน 6,610,222 บาท (พ.ศ. 2559 : จำนวน 7,309,818 บาท) ถูกบันทึกอยู่ในต้นทุนการให้บริการ และค่าใช้จ่ายในการบริหาร ตามลำดับ ในงบการเงินเฉพาะกิจการ

## 15 ที่ดิน อาคารและอุปกรณ์ - สุทธิ (ต่อ)

สินทรัพย์ตามสัญญาเช่าการเงินที่กลุ่มกิจการและบริษัทเป็นผู้เช่าซึ่งรวมแสดงในรายการข้างต้นประกอบด้วยยานพาหนะมีรายละเอียดดังนี้

	งบการเงินรวม		งบการเงินเฉพาะกิจการ	
	พ.ศ. 2560	พ.ศ. 2559	พ.ศ. 2560	พ.ศ. 2559
	บาท	บาท	บาท	บาท
ราคาทุนของสินทรัพย์ตามสัญญาเช่าการเงิน	3,590,000	3,590,000	3,590,000	3,590,000
หัก ค่าเสื่อมราคาสะสม	(2,887,737)	(2,169,737)	(2,887,737)	(2,169,737)
ราคาตามบัญชี - สุทธิ	702,263	1,420,263	702,263	1,420,263

## 16 สินทรัพย์ที่มีไว้เพื่อให้เช่า - สุทธิ

	งบการเงินรวม				
	อุปกรณ์ กองถ่าย	วัสดุ กองถ่าย	ยานพาหนะ	สินทรัพย์ ระหว่างทาง	รวม
	บาท	บาท	บาท	บาท	บาท
<b>ณ วันที่ 1 มกราคม พ.ศ. 2559</b>					
ราคาทุน	698,160,160	6,365,089	156,666,659	1,937,197	863,129,105
หัก ค่าเสื่อมราคาสะสม	(439,454,714)	(4,833,464)	(91,908,764)	-	(536,196,942)
ราคาตามบัญชีสิ้นปี - สุทธิ	258,705,446	1,531,625	64,757,895	1,937,197	326,932,163
<b>สำหรับปีสิ้นสุด วันที่ 31 ธันวาคม พ.ศ. 2559</b>					
ราคาตามบัญชีต้นปี - สุทธิ	258,705,446	1,531,625	64,757,895	1,937,197	326,932,163
ซื้อสินทรัพย์	41,933,154	-	9,941,503	2,420,107	54,294,764
โอนเข้า (ออก)	168,436	-	2,099,683	(2,268,119)	-
จำหน่ายและตัดจำหน่ายสินทรัพย์ - สุทธิ	(881,052)	(746)	(140,257)	-	(1,022,055)
ค่าเสื่อมราคา (หมายเหตุ 27)	(47,540,386)	(1,338,025)	(9,904,334)	-	(58,782,745)
ราคาตามบัญชีสิ้นปี - สุทธิ	252,385,598	192,854	66,754,490	2,089,185	321,422,127
<b>ณ วันที่ 31 ธันวาคม พ.ศ. 2559</b>					
ราคาทุน	736,908,929	2,088,565	164,937,063	2,089,185	906,023,742
หัก ค่าเสื่อมราคาสะสม	(484,523,331)	(1,895,711)	(98,182,573)	-	(584,601,615)
ราคาตามบัญชีสิ้นปี - สุทธิ	252,385,598	192,854	66,754,490	2,089,185	321,422,127

## 16 สินทรัพย์ที่มีไว้เพื่อให้เช่า - สุทธิ (ต่อ)

	งบการเงินรวม				
	อุปกรณ์ กองถ่าย	วัสดุ กองถ่าย	ยานพาหนะ	สินทรัพย์ ระหว่างทาง	รวม
	บาท	บาท	บาท	บาท	บาท
<b>สำหรับปีสิ้นสุดวันที่ 31 ธันวาคม พ.ศ. 2560</b>					
ราคาตามบัญชีต้นปี - สุทธิ	252,385,598	192,854	66,754,490	2,089,185	321,422,127
ซื้อสินทรัพย์	42,077,047	-	7,316,673	252,880	49,646,600
โอนเข้า (ออก)	2,089,184	-	-	(2,089,184)	-
โอนไปเป็นที่ดิน อาคาร อุปกรณ์ (หมายเหตุ 15)	(11,529)	-	-	-	(11,529)
จำหน่ายและตัดจำหน่ายสินทรัพย์ - สุทธิ	(1,056,201)	(135)	(319,862)	-	(1,376,198)
ค่าเสื่อมราคา (หมายเหตุ 27)	(51,204,565)	(192,719)	(10,864,051)	-	(62,261,335)
ราคาตามบัญชีสิ้นปี - สุทธิ	244,279,534	-	62,887,250	252,881	307,419,665
<b>ณ วันที่ 31 ธันวาคม พ.ศ. 2560</b>					
ราคาทุน	774,767,118	-	170,121,324	252,881	945,141,323
หัก ค่าเสื่อมราคาสะสม	(530,487,584)	-	(107,234,074)	-	(637,721,658)
ราคาตามบัญชีสิ้นปี - สุทธิ	244,279,534	-	62,887,250	252,881	307,419,665

ค่าเสื่อมราคาจำนวน 62,261,335 บาท (พ.ศ. 2559 : จำนวน 58,782,745 บาท) ถูกบันทึกอยู่ในต้นทุนการให้บริการ  
ในงบการเงินรวม

บริษัทย่อยแห่งหนึ่งมีสินทรัพย์ที่มีไว้เพื่อให้เช่าซึ่งไม่ใช่สัญญาเช่าระยะยาว

สินทรัพย์ตามสัญญาเช่าการเงินที่กลุ่มกิจการเป็นผู้เช่าซึ่งรวมแสดงในรายการข้างต้นประกอบด้วยอุปกรณ์กองถ่าย มีรายละเอียดดังนี้

	งบการเงินรวม	
	พ.ศ. 2560	พ.ศ. 2559
	บาท	บาท
ราคาทุนของสินทรัพย์ตามสัญญาเช่าการเงิน	19,730,755	19,730,755
หัก ค่าเสื่อมราคาสะสม	(4,095,483)	(2,368,864)
ราคาตามบัญชี - สุทธิ	15,635,272	17,361,891

## 17 สินทรัพย์ไม่มีตัวตน - สุทธิ

	งบการเงินรวม			
	โปรแกรมคอมพิวเตอร์	งานระหว่างพัฒนา	ค่าลิขสิทธิ์	รวม
	บาท	บาท	บาท	บาท
<b>ณ วันที่ 1 มกราคม พ.ศ. 2559</b>				
ราคาทุน	7,599,175	-	45,500	7,644,675
หัก ค่าตัดจำหน่ายสะสม	(7,039,018)	-	-	(7,039,018)
ราคาตามบัญชีสิ้นปี - สุทธิ	560,157	-	45,500	605,657
<b>สำหรับปีสิ้นสุดวันที่ 31 ธันวาคม พ.ศ. 2559</b>				
ราคาตามบัญชีต้นปี - สุทธิ	560,157	-	45,500	605,657
ซื้อสินทรัพย์	292,942	92,000	-	384,942
รับโอนจากที่ดิน อาคารและอุปกรณ์ (หมายเหตุ 15)	4,429,296	-	-	4,429,296
ตัดจำหน่ายสินทรัพย์ - สุทธิ	(4,946)	-	-	(4,946)
ค่าตัดจำหน่าย	(1,274,003)	-	-	(1,274,003)
ราคาตามบัญชีสิ้นปี - สุทธิ	4,003,446	92,000	45,500	4,140,946
<b>ณ วันที่ 31 ธันวาคม พ.ศ. 2559</b>				
ราคาทุน	12,734,572	92,000	45,500	12,872,072
หัก ค่าตัดจำหน่ายสะสม	(8,731,126)	-	-	(8,731,126)
ราคาตามบัญชีสิ้นปี - สุทธิ	4,003,446	92,000	45,500	4,140,946
<b>สำหรับปีสิ้นสุดวันที่ 31 ธันวาคม พ.ศ. 2560</b>				
ราคาตามบัญชีต้นปี - สุทธิ	4,003,446	92,000	45,500	4,140,946
ซื้อสินทรัพย์	418,837	-	-	418,837
รับโอนจากที่ดิน อาคารและอุปกรณ์ (หมายเหตุ 15)	450,453	-	305,325	755,778
ตัดจำหน่ายสินทรัพย์ - สุทธิ	(4,407)	-	-	(4,407)
ค่าตัดจำหน่าย (หมายเหตุ 27)	(1,308,230)	-	-	(1,308,230)
ราคาตามบัญชีสิ้นปี - สุทธิ	3,560,099	92,000	350,825	4,002,924
<b>ณ วันที่ 31 ธันวาคม พ.ศ. 2560</b>				
ราคาทุน	12,318,962	92,000	350,825	12,761,787
หัก ค่าตัดจำหน่ายสะสม	(8,758,863)	-	-	(8,758,863)
ราคาตามบัญชีสิ้นปี - สุทธิ	3,560,099	92,000	350,825	4,002,924

ค่าตัดจำหน่ายจำนวน 1,085,777 บาท (พ.ศ. 2559 : จำนวน 1,079,017 บาท) และจำนวน 222,453 บาท (พ.ศ. 2559 : จำนวน 194,986 บาท) ได้รวมอยู่ในต้นทุนการให้บริการและค่าใช้จ่ายในการบริหาร ตามลำดับในงบการเงินรวม

## 17 สินทรัพย์ไม่มีตัวตน - สุทธิ (ต่อ)

	งบการเงินเฉพาะกิจการ			
	โปรแกรมคอมพิวเตอร์	งานระหว่างพัฒนา	ค่าลิขสิทธิ์	รวม
	บาท	บาท	บาท	บาท
<b>ณ วันที่ 1 มกราคม พ.ศ. 2559</b>				
ราคาทุน	3,706,498	-	45,500	3,751,998
หัก ค่าตัดจำหน่ายสะสม	(3,332,170)	-	-	(3,332,170)
ราคาตามบัญชีสิ้นปี - สุทธิ	374,328	-	45,500	419,828
<b>สำหรับปีสิ้นสุดวันที่ 31 ธันวาคม พ.ศ. 2559</b>				
ราคาตามบัญชีต้นปี - สุทธิ	374,328	-	45,500	419,828
ซื้อสินทรัพย์	12,500	92,000	-	104,500
จำหน่ายและตัดจำหน่ายสินทรัพย์ - สุทธิ	(2)	-	-	(2)
ค่าตัดจำหน่าย (หมายเหตุ 27)	(99,771)	-	-	(99,771)
ราคาตามบัญชีสิ้นปี - สุทธิ	287,055	92,000	45,500	424,555
<b>ณ วันที่ 31 ธันวาคม พ.ศ. 2559</b>				
ราคาทุน	3,551,522	92,000	45,500	3,689,022
หัก ค่าตัดจำหน่าย	(3,264,467)	-	-	(3,264,467)
ราคาตามบัญชีสิ้นปี - สุทธิ	287,055	92,000	45,500	424,555
<b>สำหรับปีสิ้นสุดวันที่ 31 ธันวาคม พ.ศ. 2560</b>				
ราคาตามบัญชีต้นปี - สุทธิ	287,055	92,000	45,500	424,555
ค่าตัดจำหน่าย (หมายเหตุ 27)	(88,496)	-	-	(88,496)
ราคาตามบัญชีสิ้นปี - สุทธิ	198,559	92,000	45,500	336,059
<b>ณ วันที่ 31 ธันวาคม พ.ศ. 2560</b>				
ราคาทุน	3,551,522	92,000	45,500	3,689,022
หัก ค่าตัดจำหน่ายสะสม	(3,352,963)	-	-	(3,352,963)
ราคาตามบัญชีสิ้นปี - สุทธิ	198,559	92,000	45,500	336,059

ค่าตัดจำหน่ายจำนวน 88,496 บาท (พ.ศ. 2559 : จำนวน 99,771 บาท) ได้รวมอยู่ในค่าใช้จ่ายในการบริหาร  
ในงบการเงินเฉพาะกิจการ



## 18 ภาษีเงินได้รอการตัดบัญชี

ภาษีเงินได้รอการตัดบัญชีคำนวณจากผลแตกต่างชั่วคราวทั้งจำนวนตามวิธีหนี้สินโดยใช้อัตราภาษีร้อยละ 20 (พ.ศ. 2559 : ร้อยละ 20) ภาษีเงินได้รอการตัดบัญชีเป็นรายการผลแตกต่างชั่วคราวระหว่างราคาตามบัญชีและฐานภาษีของสินทรัพย์และหนี้สินของกลุ่มกิจการสรุปได้ดังนี้

	งบการเงินรวม		งบการเงินเฉพาะกิจการ	
	พ.ศ. 2560	พ.ศ. 2559	พ.ศ. 2560	พ.ศ. 2559
	บาท	บาท	บาท	บาท
<b>สินทรัพย์ภาษีเงินได้รอการตัดบัญชี</b>				
สินทรัพย์ภาษีเงินได้รอการตัดบัญชีที่จะใช้ประโยชน์ ภายใน 12 เดือน	5,396,288	6,138,624	562,547	648,843
สินทรัพย์ภาษีเงินได้รอการตัดบัญชีที่จะใช้ประโยชน์ เกินกว่า 12 เดือน	6,345,344	5,918,808	2,835,275	2,479,208
<b>หนี้สินภาษีเงินได้รอการตัดบัญชี</b>				
หนี้สินภาษีเงินได้รอการตัดบัญชีที่จะจ่ายชำระ เกินกว่า 12 เดือน	(8,902,155)	(7,426,155)	-	-
<b>ภาษีเงินได้รอการตัดบัญชี - สุทธิ</b>	<b>2,839,477</b>	<b>4,631,277</b>	<b>3,397,822</b>	<b>3,128,051</b>

รายการเคลื่อนไหวของภาษีเงินได้รอการตัดบัญชีมีดังนี้

	งบการเงินรวม		งบการเงินเฉพาะกิจการ	
	พ.ศ. 2560	พ.ศ. 2559	พ.ศ. 2560	พ.ศ. 2559
	บาท	บาท	บาท	บาท
ณ วันที่ 1 มกราคม	4,631,277	3,163,950	3,128,051	2,555,168
ภาษีเพิ่ม/(ลด)ในกำไรหรือขาดทุน (หมายเหตุ 29)	(1,669,685)	1,467,327	179,989	572,883
ภาษีเพิ่ม/(ลด)ในกำไรขาดทุนเบ็ดเสร็จอื่น	(122,115)	-	89,782	-
ณ วันที่ 31 ธันวาคม	<b>2,839,477</b>	<b>4,631,277</b>	<b>3,397,822</b>	<b>3,128,051</b>

สินทรัพย์และหนี้สินภาษีเงินได้รอการตัดบัญชีสามารถแสดงหักกลบกกันเมื่อสินทรัพย์ และหนี้สินภาษีเงินได้ดังกล่าวเกี่ยวข้องกับหน่วยงานจัดเก็บภาษีเดียวกัน

สำหรับงบแสดงฐานะการเงินรวม สินทรัพย์ และหนี้สินภาษีเงินได้รอการตัดบัญชีแสดงยอดรวมของสินทรัพย์ และหนี้สินสุทธิในแต่ละบริษัท

## 18 ภาษีเงินได้รอการตัดบัญชี (ต่อ)

รายการเคลื่อนไหวของสินทรัพย์และหนี้สินภาษีเงินได้รอการตัดบัญชีมีดังนี้

	งบการเงินรวม			
	1 มกราคม พ.ศ. 2560	รายได้(ค่าใช้จ่าย) ในกำไรหรือ ขาดทุน	ภาษีเพิ่ม (ลด) ในกำไรขาดทุน เบ็ดเสร็จอื่น	31 ธันวาคม พ.ศ. 2560
	บาท	บาท	บาท	บาท
<b>สินทรัพย์ภาษีเงินได้รอการตัดบัญชี</b>				
ค่าเผื่อนั้นสงสัยจะสูญ	4,680,043	711,175	-	5,391,218
ผลประโยชน์พนักงาน	5,918,807	548,653	(122,115)	6,345,345
กำไรจากการขายสินทรัพย์ภายในกลุ่มกิจการ	1,549	(1,549)	-	-
สินทรัพย์ภายใต้สัญญาเช่าการเงิน	5,070	-	-	5,070
ประมาณการเงินชดเชยพนักงาน	1,086,110	(1,086,110)	-	-
ประมาณการค่าผ่อน	262,000	(262,000)	-	-
ค่าเผื่อการด้อยค่าสินทรัพย์	106,701	(106,701)	-	-
	12,060,280	(196,532)	(122,115)	11,741,633
<b>หนี้สินภาษีเงินได้รอการตัดบัญชี</b>				
สินค้าคงเหลือและงานระหว่างทำ	(2,848)	2,848	-	-
สินทรัพย์ภายใต้สัญญาเช่าการเงิน	(129,260)	(393,354)	-	(522,614)
ค่าเสื่อมราคา	(7,296,895)	(1,082,647)	-	(8,379,542)
	(7,429,003)	(1,473,153)	-	(8,902,156)
ภาษีเงินได้รอการตัดบัญชี - สุทธิ	4,631,277	(1,669,685)	(122,115)	2,839,477

## 18 ภาษีเงินได้รอการตัดบัญชี (ต่อ)

	งบการเงินรวม			
	1 มกราคม พ.ศ. 2559	รายได้(ค่าใช้จ่าย) ในกำไรหรือ ขาดทุน	ภาษีเพิ่ม (ลด) ในกำไรขาดทุน เบ็ดเสร็จอื่น	31 ธันวาคม พ.ศ. 2559
	บาท	บาท	บาท	บาท
<b>สินทรัพย์ภาษีเงินได้รอการตัดบัญชี</b>				
ค่าเผื่อนี้สงสัยจะสูญ	3,895,606	784,437	-	4,680,043
ผลประโยชน์พนักงาน	5,449,233	469,574	-	5,918,807
กำไรจากการขายสินทรัพย์ภายในกลุ่มกิจการ	1,549	-	-	1,549
สินทรัพย์ภายใต้สัญญาเช่าการเงิน	229,260	(224,190)	-	5,070
ประมาณการเงินชดเชยพนักงาน	-	1,086,110	-	1,086,110
ประมาณการค่ารถถอน	-	262,000	-	262,000
ค่าเผื่อการด้อยค่าสินทรัพย์	-	106,701	-	106,701
	9,575,648	2,484,632	-	12,060,280
<b>หนี้สินภาษีเงินได้รอการตัดบัญชี</b>				
สินค้ำคงเหลือและงานระหว่างทำ	(2,848)	-	-	(2,848)
สินทรัพย์ภายใต้สัญญาเช่าการเงิน	-	(129,260)	-	(129,260)
ค่าเสื่อมราคา	(6,408,850)	(888,045)	-	(7,296,895)
	(6,411,698)	(1,017,305)	-	(7,429,003)
ภาษีเงินได้รอการตัดบัญชี - สุทธิ	3,163,950	1,467,327	-	4,631,277

	งบการเงินเฉพาะกิจการ			
	1 มกราคม พ.ศ. 2560	รายได้(ค่าใช้จ่าย) ในกำไรหรือ ขาดทุน	ภาษีเพิ่ม (ลด) ในกำไรขาดทุน เบ็ดเสร็จอื่น	31 ธันวาคม พ.ศ. 2560
	บาท	บาท	บาท	บาท
<b>สินทรัพย์ภาษีเงินได้รอการตัดบัญชี</b>				
ค่าเผื่อนี้สงสัยจะสูญ	643,773	(86,296)	-	557,477
ผลประโยชน์พนักงาน	2,479,208	266,285	89,782	2,835,275
สินทรัพย์ภายใต้สัญญาเช่าการเงิน	5,070	-	-	5,070
	3,128,051	179,989	89,782	3,397,822
<b>หนี้สินภาษีเงินได้รอการตัดบัญชี</b>	-	-	-	-
ภาษีเงินได้รอการตัดบัญชี - สุทธิ	3,128,051	179,989	89,782	3,397,822

## 18 ภาษีเงินได้รอการตัดบัญชี (ต่อ)

รายการเคลื่อนไหวของสินทรัพย์และหนี้สินภาษีเงินได้รอการตัดบัญชีมีดังนี้ (ต่อ)

	งบการเงินเฉพาะกิจการ			
	1 มกราคม พ.ศ. 2559	รายได้(ค่าใช้จ่าย) ในกำไรหรือ ขาดทุน	ภาษีเพิ่ม (ลด) ในกำไรขาดทุน เบ็ดเสร็จอื่น	31 ธันวาคม พ.ศ. 2559
	บาท	บาท	บาท	บาท
<b>สินทรัพย์ภาษีเงินได้รอการตัดบัญชี</b>				
ค่าเผื่อนี้สงสัยจะสูญ	476,477	167,296	-	643,773
ผลประโยชน์พนักงาน	2,073,385	405,823	-	2,479,208
สินทรัพย์ภายใต้สัญญาเช่าการเงิน	5,306	(236)	-	5,070
	2,555,168	572,883	-	3,128,051
<b>หนี้สินภาษีเงินได้รอการตัดบัญชี</b>	-	-	-	-
ภาษีเงินได้รอการตัดบัญชี - สุทธิ	2,555,168	572,883	-	3,128,051

สินทรัพย์ภาษีเงินได้รอตัดบัญชีสำหรับรายการขาดทุนทางภาษีที่ยังไม่ได้ใช้ยกไปจะรับรู้ไม่เกินจำนวนที่เป็นไปได้  
ค่อนข้างแน่ว่าจะมีกำไรทางภาษีในอนาคตเพียงพอที่จะใช้ประโยชน์ทางภาษีนั้น

กลุ่มกิจการและบริษัทไม่ได้รับรู้สินทรัพย์ภาษีเงินได้จำนวน 63,690,263 บาท และจำนวน 49,340,774 บาท  
(พ.ศ. 2559 : จำนวน 46,192,210 บาท และจำนวน 39,460,241 บาท) ตามลำดับ ที่เกิดจากรายการขาดทุน  
จำนวน 318,451,316 บาท และจำนวน 246,703,868 บาท (พ.ศ. 2559 : จำนวน 230,961,050 บาท และจำนวน  
197,301,204 บาท) ตามลำดับ ที่สามารถยกไปเพื่อหักลบกับกำไรทางภาษีในอนาคต

## 19 เจ้าหนี้การค้าและเจ้าหนี้อื่น

	งบการเงินรวม		งบการเงินเฉพาะกิจการ	
	พ.ศ. 2560	พ.ศ. 2559	พ.ศ. 2560	พ.ศ. 2559
	บาท	บาท	บาท	บาท
<b>เจ้าหนี้การค้า</b>				
- กิจการอื่น	9,724,443	7,930,191	2,203,634	741,372
- กิจการที่เกี่ยวข้องกัน (หมายเหตุ 32.3)	27,446	899,984	563,545	1,567,216
รายได้รับล่วงหน้า	1,536,744	3,689,169	663,083	2,610,874
เจ้าหนี้จากการซื้อสินทรัพย์และอุปกรณ์	2,223,928	45,314,299	3,317	21,600
เงินมัดจำตามสัญญา	1,760,367	18,282,158	-	-
เจ้าหนี้อื่น	4,401,114	2,234,739	1,379,063	32,949
ค่าใช้จ่ายค้างจ่าย	16,307,326	23,390,206	2,299,834	2,143,015
	35,981,368	101,740,746	7,112,476	7,117,026

## 20 หนี้สินหมุนเวียนอื่น

	งบการเงินรวม		งบการเงินเฉพาะกิจการ	
	พ.ศ. 2560	พ.ศ. 2559	พ.ศ. 2560	พ.ศ. 2559
	บาท	บาท	บาท	บาท
ภาษี หัก ณ ที่จ่ายค้างจ่าย	1,788,507	3,616,882	633,143	888,109
ภาษีมูลค่าเพิ่มค้างจ่าย	9,811,934	8,891,183	1,258,391	1,471,586
กำไรหรือรับรู้จากการขายและเช่ากลับคืน	294,305	-	-	-
	11,894,746	12,508,065	1,891,534	2,359,695

## 21 เงินกู้ยืม

### ก) เงินกู้ยืมระยะยาวจากธนาคาร - สุทธิ

	งบการเงินรวม		งบการเงินเฉพาะกิจการ	
	พ.ศ. 2560	พ.ศ. 2559	พ.ศ. 2560	พ.ศ. 2559
	บาท	บาท	บาท	บาท
ส่วนของเงินกู้ยืมระยะยาวที่ถึงกำหนดชำระภายในหนึ่งปี	28,790,000	42,278,000	-	-
ส่วนของเงินกู้ยืมระยะยาวที่ถึงกำหนดชำระเกิน 1 ปี แต่ไม่เกิน 5 ปี	101,140,000	245,176,000	-	-
	129,930,000	287,454,000	-	-

การเคลื่อนไหวสำหรับเงินกู้ยืมระยะยาวจากธนาคารสำหรับปีสิ้นสุด 31 ธันวาคม พ.ศ. 2560 และ พ.ศ. 2559  
วิเคราะห์ได้ดังนี้

	งบการเงินรวม		งบการเงินเฉพาะกิจการ	
	พ.ศ. 2560	พ.ศ. 2559	พ.ศ. 2560	พ.ศ. 2559
	บาท	บาท	บาท	บาท
ราคาตามบัญชี ณ วันที่ 1 มกราคม	287,454,000	70,582,000	-	-
เงินกู้ยืมเพิ่ม	264,000,000	236,000,000	-	-
การจ่ายคืนเงินกู้ยืม	(421,524,000)	(19,128,000)	-	-
ราคาตามบัญชี ณ วันที่ 31 ธันวาคม	129,930,000	287,454,000	-	-

ณ วันที่ 31 ธันวาคม พ.ศ. 2560 เงินกู้ยืมระยะยาวจากธนาคาร จำนวน 129.93 ล้านบาท (พ.ศ. 2559 : จำนวน 287.45 ล้านบาท) เป็นเงินกู้ยืมของ บริษัท เกียร์เฮด จำกัด จำนวน 29.93 ล้านบาท (พ.ศ. 2559 : จำนวน 48.05 ล้านบาท) และบริษัท เดอะ สตูดิโอ พาร์ค (ประเทศไทย) จำกัด จำนวน 100 ล้านบาท (พ.ศ. 2559 : จำนวน 236 ล้านบาท)

21 เงินกู้ยืม (ต่อ)

ก) เงินกู้ยืมระยะยาวจากธนาคาร - สุทธิ (ต่อ)

บริษัท เกียร์เฮด จำกัด (บริษัทย่อย) ได้ทำสัญญากู้ยืมระยะยาวกับธนาคารพาณิชย์ในประเทศแห่งหนึ่งเป็นจำนวน 90 ล้านบาท เพื่อเป็นการเพิ่มสภาพคล่องและเป็นการขยายธุรกิจการให้เช่าอุปกรณ์ เงินกู้ยืมระยะยาวดังกล่าวคิดดอกเบี้ยในอัตราดอกเบี้ยเงินกู้ยืมขั้นต่ำ (MLR) ต่อปี โดยมีกำหนดชำระคืนเงินต้นสำหรับเงินกู้ยืมระยะยาว ดังนี้ เงินกู้ยืมระยะยาวจำนวน 50 ล้านบาท ชำระคืนทุกเดือนเริ่มตั้งแต่เดือนกรกฎาคม พ.ศ. 2557 ถึงเดือนมิถุนายน พ.ศ. 2562 ตามอัตราร้อยละที่กำหนดไว้ในสัญญาเงินกู้และเงินกู้ยืมระยะยาว จำนวน 40 ล้านบาทชำระคืนทุกเดือนเริ่มตั้งแต่เดือนธันวาคม พ.ศ. 2557 ถึงเดือนพฤศจิกายน พ.ศ. 2562 ตามอัตราร้อยละที่กำหนดไว้ในสัญญาเงินกู้ เงินกู้ยืมดังกล่าวค้ำประกันโดยบริษัท แม็กซิม แม็กซิโมส โซลูชั่น จำกัด (มหาชน)

บริษัท เดอะ สตูดิโอ พาร์ค (ประเทศไทย) (บริษัทย่อย) จำกัด ได้ทำสัญญากู้ยืมระยะยาวกับธนาคารพาณิชย์ในประเทศแห่งหนึ่งเป็นจำนวน 500 ล้านบาท เพื่อลงทุนในโครงการ The Studio Park เงินกู้ยืมระยะยาวดังกล่าวคิดดอกเบี้ยในอัตราดอกเบี้ยเงินกู้ยืมขั้นต่ำหักส่วนต่างที่กำหนด (MLR - margin) ต่อปี โดยมีกำหนดชำระคืนเงินต้นสำหรับเงินกู้ยืมระยะยาวทุกเดือนเริ่มตั้งแต่เดือนกุมภาพันธ์ พ.ศ. 2561 ถึงเดือนสิงหาคม พ.ศ. 2569 ตามอัตราร้อยละที่กำหนดไว้ในสัญญาเงินกู้ เงินกู้ยืมดังกล่าวค้ำประกันโดยการจำนองที่ดินของบริษัทย่อยดังกล่าว

ภายใต้สัญญาเงินกู้ กลุ่มบริษัทต้องปฏิบัติตามเงื่อนไขทางการเงินบางประการตามที่ระบุในสัญญา เช่น การดำรงอัตราส่วนหนี้สินต่อส่วนของผู้ถือหุ้นและการรักษาสัดส่วนการเป็นผู้ถือหุ้น เป็นต้น

วงเงินกู้ยืม

กลุ่มกิจการและบริษัทมีวงเงินกู้ยืมที่ยังไม่ได้เบิกออกมาใช้ ดังต่อไปนี้

	ข้อมูลทางการเงินรวม		ข้อมูลทางการเงินเฉพาะกิจการ	
	พ.ศ. 2560	พ.ศ. 2559	พ.ศ. 2560	พ.ศ. 2559
	บาท	บาท	บาท	บาท
อัตราดอกเบี้ยลอยตัว				
ครบกำหนดเกิน 1 ปี	-	284,000,000	-	-

ราคาตามบัญชีและมูลค่ายุติธรรมของเงินกู้ยืมระยะยาว มีดังต่อไปนี้

	งบการเงินรวม			
	ราคาตามบัญชี		มูลค่ายุติธรรม	
	พ.ศ. 2560	พ.ศ. 2559	พ.ศ. 2560	พ.ศ. 2559
	บาท	บาท	บาท	บาท
เงินกู้ยืมระยะยาวจากธนาคาร	129,930,000	287,454,000	129,930,000	287,454,000

มูลค่ายุติธรรมของเงินกู้ยืมส่วนที่หมุนเวียนมีมูลค่าเท่ากับราคาตามบัญชี เนื่องจากผลกระทบของอัตราคิดลดไม่มีสาระสำคัญ

มูลค่ายุติธรรมของเงินกู้ยืมไม่หมุนเวียนคำนวณจากกระแสเงินสดในอนาคตซึ่งคิดลดด้วยอัตราดอกเบี้ยเงินกู้ยืมที่อัตราร้อยละ 5.75 ถึงร้อยละ 6.25 ต่อปี (พ.ศ. 2559 : อัตราร้อยละ 5.25 ถึงร้อยละ 6.25 ต่อปี) และอยู่ในข้อมูลระดับ 2 ของลำดับชั้นมูลค่ายุติธรรม



## 21 เงินกู้ยืม (ต่อ)

### ข) หนี้สินตามสัญญาเช่าการเงิน - สุทธิ

มูลค่าปัจจุบันของหนี้สินตามสัญญาเช่าการเงินมีรายละเอียดดังนี้

	งบการเงินรวม		งบการเงินเฉพาะกิจการ	
	พ.ศ. 2560	พ.ศ. 2559	พ.ศ. 2560	พ.ศ. 2559
	บาท	บาท	บาท	บาท
ครบกำหนดภายในไม่เกิน 1 ปี	4,230,055	4,014,832	626,860	625,243
ครบกำหนดเกิน 1 ปีแต่ไม่เกิน 5 ปี	6,708,652	10,948,198	-	626,860
	10,938,707	14,963,030	626,860	1,252,103

### ค) อัตราดอกเบี้ย

อัตราดอกเบี้ยที่แท้จริง ณ วันที่ในงบแสดงฐานะการเงิน มีดังนี้

	งบการเงินรวม		งบการเงินเฉพาะกิจการ	
	พ.ศ. 2560	พ.ศ. 2559	พ.ศ. 2560	พ.ศ. 2559
	บาท	บาท	บาท	บาท
เงินเบิกเกินบัญชี	ร้อยละ 7.13	-	-	-
เงินกู้ยืมจากธนาคาร	ร้อยละ 5.99 และ ร้อยละ 6.25	ร้อยละ 5.91 และ ร้อยละ 6.25	-	-
หนี้สินตามสัญญาเช่าระยะยาว	ร้อยละ 6.00, 6.25 และ 9.39	ร้อยละ 6.00, 6.25 และ 9.39	ร้อยละ 9.39	ร้อยละ 9.39

## 22 การผูกพันผลประโยชน์พนักงาน

### โครงการผลประโยชน์เมื่อเกษียณอายุ

โครงการเป็นโครงการเกษียณอายุ ตามอัตราเงินเดือนเดือนสุดท้าย โดยผลประโยชน์ที่ให้แก่ขึ้นอยู่กับระยะเวลาการทำงาน และเงินเดือนในปีสุดท้ายของสมาชิกก่อนที่จะเกษียณอายุ

	งบการเงินรวม		งบการเงินเฉพาะกิจการ	
	พ.ศ. 2560	พ.ศ. 2559	พ.ศ. 2560	พ.ศ. 2559
	บาท	บาท	บาท	บาท
งบแสดงฐานะการเงิน				
ผลประโยชน์เมื่อเกษียณอายุ	32,675,730	30,770,938	14,176,373	12,396,041
กำไรหรือขาดทุนที่รวมอยู่ในกำไรจากการดำเนินงาน				
ผลประโยชน์เมื่อเกษียณอายุ (หมายเหตุ 27)	2,515,366	3,161,333	1,331,420	2,029,116
การวัดมูลค่าใหม่สำหรับ				
ผลประโยชน์เมื่อเกษียณอายุ	(610,574)	-	448,912	-

## 22 การผูกพันผลประโยชน์พนักงาน (ต่อ)

### โครงการผลประโยชน์เมื่อเกษียณอายุ (ต่อ)

รายการเคลื่อนไหวของภาระผูกพันผลประโยชน์ที่กำหนดไว้ระหว่างปีมีดังนี้

	งบการเงินรวม		งบการเงินเฉพาะกิจการ	
	พ.ศ. 2560	พ.ศ. 2559	พ.ศ. 2560	พ.ศ. 2559
	บาท	บาท	บาท	บาท
ณ วันที่ 1 มกราคม	30,770,938	27,946,905	12,396,041	10,366,925
ต้นทุนบริการปัจจุบัน	3,550,809	3,560,511	1,797,462	1,738,841
ต้นทุนบริการในอดีต	(1,652,184)	-	-	-
ค่าใช้จ่ายดอกเบี้ย	616,741	709,793	347,096	290,275
โอนย้ายพนักงานไปบริษัทย่อย	-	-	(813,138)	-
กลับรายการภาระผูกพันผลประโยชน์พนักงาน	-	(1,108,971)	-	-
	33,286,304	31,108,238	13,727,461	12,396,041
การวัดมูลค่าใหม่				
ผลขาดทุนที่เกิดจากการเปลี่ยนแปลงข้อสมมติฐาน				
ด้านประชากรศาสตร์	321,518	-	167,995	-
ผลขาดทุนที่เกิดจากการเปลี่ยนแปลงข้อสมมติฐานทางการเงิน	252,678	-	194,325	-
(ผลกำไร)ขาดทุนที่เกิดจากประสบการณ์	(1,184,770)	-	86,592	-
	(610,574)	-	448,912	-
จ่ายชำระผลประโยชน์	-	(337,300)	-	-
ณ วันที่ 31 ธันวาคม	32,675,730	30,770,938	14,176,373	12,396,041

ในระหว่างปี พ.ศ. 2560 บริษัทโอนย้ายพนักงานบางส่วนไปยังบริษัทย่อย ดังนั้นภาระผูกพันผลประโยชน์พนักงานที่เกี่ยวข้องได้ถูกโอนไปยังบริษัทย่อย

ข้อสมมติหลักในการประมาณการตามหลักคณิตศาสตร์ประกันภัยที่ใช้เป็นดังนี้

	งบการเงินรวมและ งบการเงินเฉพาะกิจการ	
	พ.ศ. 2560	พ.ศ. 2559
	ร้อยละ	ร้อยละ
อัตราคิดลด	2.67	2.80
อัตราเงินเฟ้อ	2.50	3
อัตราการเพิ่มขึ้นของเงินเดือน		
- อายุต่ำกว่า 40 ปี	6	6
- อายุ 40 ปี ถึง 55 ปี	4	4
- อายุมากกว่า 55 ปี	3	3
อัตราการลาออกโดยสมัครใจ		
- อายุต่ำกว่า 30 ปี	24	24
- อายุ 30 ปี ถึง 40 ปี	14	14
- อายุ 40 ปี ถึง 55 ปี	9	9
- อายุมากกว่า 55 ปี	0	0

## 22 การผูกพันผลประโยชน์พนักงาน (ต่อ)

### โครงการผลประโยชน์เมื่อเกษียณอายุ (ต่อ)

การวิเคราะห์ความอ่อนไหวของข้อสมมติหลักในการประมาณการตามหลักคณิตศาสตร์ประกันภัย

	งบการเงินรวม					
	การเปลี่ยนแปลงใบข้อสมมติ		ผลกระทบต่อการผูกพันโครงการผลประโยชน์ที่กำหนดไว้			
			การเพิ่มขึ้นของข้อสมมติ		การลดลงของข้อสมมติ	
	ว.ค. 2560	ว.ค. 2559	ว.ค. 2560	ว.ค. 2559	ว.ค. 2560	ว.ค. 2559
อัตราคิดลด	ร้อยละ 1	ร้อยละ 1	ลดลง ร้อยละ 5.85	ลดลง ร้อยละ 6.46	เพิ่มขึ้น ร้อยละ 6.67	เพิ่มขึ้น ร้อยละ 7.41
อัตราการเพิ่มขึ้นของเงินเดือน	ร้อยละ 1	ร้อยละ 1	เพิ่มขึ้น ร้อยละ 6.54	เพิ่มขึ้น ร้อยละ 8.31	ลดลง ร้อยละ 5.86	ลดลง ร้อยละ 7.37
อัตราการหมุนเวียนของพนักงาน	ร้อยละ 20	ร้อยละ 20	ลดลง ร้อยละ 6.01	ลดลง ร้อยละ 7.93	เพิ่มขึ้น ร้อยละ 7.35	เพิ่มขึ้น ร้อยละ 9.95
การปรับปรุงอัตราการเสียชีวิตของพนักงาน	ร้อยละ 1	ร้อยละ 1	เพิ่มขึ้น ร้อยละ 0.18	เพิ่มขึ้น ร้อยละ 0.42	ลดลง ร้อยละ 0.20	ลดลง ร้อยละ 0.46

	งบการเงินเฉพาะกิจการ					
	การเปลี่ยนแปลงใบข้อสมมติ		ผลกระทบต่อการผูกพันโครงการผลประโยชน์ที่กำหนดไว้			
			การเพิ่มขึ้นของข้อสมมติ		การลดลงของข้อสมมติ	
	ว.ค. 2560	ว.ค. 2559	ว.ค. 2560	ว.ค. 2559	ว.ค. 2560	ว.ค. 2559
อัตราคิดลด	ร้อยละ 1	ร้อยละ 1	ลดลง ร้อยละ 6.77	ลดลง ร้อยละ 7.32	เพิ่มขึ้น ร้อยละ 7.62	เพิ่มขึ้น ร้อยละ 8.25
อัตราการเพิ่มขึ้นของเงินเดือน	ร้อยละ 1	ร้อยละ 1	เพิ่มขึ้น ร้อยละ 7.47	เพิ่มขึ้น ร้อยละ 9.15	ลดลง ร้อยละ 6.78	ลดลง ร้อยละ 8.23
อัตราการหมุนเวียนของพนักงาน	ร้อยละ 20	ร้อยละ 20	ลดลง ร้อยละ 6.66	ลดลง ร้อยละ 8.33	เพิ่มขึ้น ร้อยละ 7.71	เพิ่มขึ้น ร้อยละ 9.91
การปรับปรุงอัตราการเสียชีวิตของพนักงาน	ร้อยละ 1	ร้อยละ 1	เพิ่มขึ้น ร้อยละ 0.20	เพิ่มขึ้น ร้อยละ 0.47	ลดลง ร้อยละ 0.22	ลดลง ร้อยละ 0.51

## 22 การผูกพันผลประโยชน์พนักงาน (ต่อ)

### โครงการผลประโยชน์เมื่อเกษียณอายุ (ต่อ)

การวิเคราะห์ความอ่อนไหวข้างต้นนี้อ้างอิงจากการเปลี่ยนแปลงข้อสมมติใดข้อสมมติหนึ่ง ขณะที่ให้ข้อสมมติอื่นคงที่ ในทางปฏิบัติ สถานการณ์ดังกล่าวยากที่จะเกิดขึ้น และการเปลี่ยนแปลงในข้อสมมติบางเรื่องอาจมีความสัมพันธ์กัน ในการคำนวณการวิเคราะห์ความอ่อนไหวของภาระผูกพันผลประโยชน์ที่กำหนดไว้ที่มีต่อการเปลี่ยนแปลงในข้อสมมติหลักได้ใช้วิธีเดียวกับ ผลประโยชน์เมื่อเกษียณอายุ ณ วันสิ้นรอบระยะเวลารายงาน การคำนวณนี้สันผลประโยชน์เมื่อเกษียณอายุที่รับรู้ในงบแสดงฐานะการเงิน

วิธีการและประเภทของข้อสมมติที่ใช้ในการจัดทำกรวิเคราะห์ความอ่อนไหวไม่ได้เปลี่ยนแปลงจากปีก่อน

กลุ่มกิจการมีความเสี่ยงในหลายๆ ด้านที่เกี่ยวข้องกับโครงการผลประโยชน์เมื่อเกษียณอายุที่กำหนดไว้ โดยความเสี่ยงที่มีนัยสำคัญมีดังต่อไปนี้

การเปลี่ยนแปลงในอัตราผลตอบแทน : อัตราผลตอบแทนที่แท้จริงของพันธบัตรรัฐบาล ที่ลดลงจะทำให้หนี้สินของโครงการเพิ่มสูงขึ้น

ความเสี่ยงจากภาวะเงินเฟ้อ : ภาระผูกพันโครงการผลประโยชน์เมื่อเกษียณอายุบางส่วนได้ผูกอยู่กับภาวะเงินเฟ้อ โดยเงินเฟ้อที่เพิ่มขึ้นจะทำให้มีภาระหนี้สินเพิ่มขึ้น

ระยะเวลาถัวเฉลี่ยถ่วงน้ำหนักของภาระผูกพันตามโครงการผลประโยชน์คือ 10.6 ปี (พ.ศ. 2559 : ระยะเวลา 11 ปี)

การวิเคราะห์การครบกำหนดของการจ่ายชำระผลประโยชน์เมื่อเกษียณอายุที่ไม่มีการคิดลด :

	งบการเงินรวม				
	น้อยกว่า 1 ปี	ระหว่าง 1 - 2 ปี	ระหว่าง 2 - 5 ปี	เกินกว่า 5 ปี	รวม
	บาท	บาท	บาท	บาท	บาท
ณ ปี พ.ศ. 2560					
ผลประโยชน์เมื่อเกษียณอายุ	15,565,081	1,182,202	5,774,621	51,319,033	73,840,937
รวม	15,565,081	1,182,202	5,774,621	51,319,033	73,840,937

	งบการเงินรวม				
	น้อยกว่า 1 ปี	ระหว่าง 1 - 2 ปี	ระหว่าง 2 - 5 ปี	เกินกว่า 5 ปี	รวม
	บาท	บาท	บาท	บาท	บาท
ณ ปี พ.ศ. 2559					
ผลประโยชน์เมื่อเกษียณอายุ	6,092,581	8,464,286	2,918,122	50,415,050	67,890,039
รวม	6,092,581	8,464,286	2,918,122	50,415,050	67,890,039

## 22 การผูกพันผลประโยชน์พนักงาน (ต่อ)

### โครงการผลประโยชน์เมื่อเกษียณอายุ (ต่อ)

	งบการเงินเฉพาะกิจการ				
	น้อยกว่า 1 ปี	ระหว่าง 1 - 2 ปี	ระหว่าง 2 - 5 ปี	เกินกว่า 5 ปี	รวม
	บาท	บาท	บาท	บาท	บาท
ณ ปี พ.ศ. 2560					
ผลประโยชน์เมื่อเกษียณอายุ	4,645,234	166,507	3,290,294	21,263,528	29,365,563
รวม	4,645,234	166,507	3,290,294	21,263,528	29,365,563

	งบการเงินเฉพาะกิจการ				
	น้อยกว่า 1 ปี	ระหว่าง 1 - 2 ปี	ระหว่าง 2 - 5 ปี	เกินกว่า 5 ปี	รวม
	บาท	บาท	บาท	บาท	บาท
ณ ปี พ.ศ. 2559					
ผลประโยชน์เมื่อเกษียณอายุ	-	5,123,483	1,537,092	22,533,246	29,193,821
รวม	-	5,123,483	1,537,092	22,533,246	29,193,821

## 23 กุณเรือนหุ้นและส่วนเกินมูลค่าหุ้น

	หุ้นที่ออกและชำระเต็มมูลค่า				
	จำนวนหุ้นจดทะเบียน	จำนวนหุ้น	หุ้นสามัญ	ส่วนเกินมูลค่าหุ้น	รวม
	หุ้น	หุ้น	บาท	บาท	บาท
ณ วันที่ 1 มกราคม พ.ศ. 2559	535,000,000	531,629,851	531,629,851	658,317,844	1,189,947,695
การลดทุนจดทะเบียน	(3,370,149)	-	-	-	-
การออกหุ้น	250,000,000	112,399,101	112,399,101	111,242,676	223,641,777
ณ วันที่ 31 ธันวาคม พ.ศ. 2559	781,629,851	644,028,952	644,028,952	769,560,520	1,413,589,472
การออกหุ้น	-	137,599,781	137,599,781	136,654,163	274,253,944
ณ วันที่ 31 ธันวาคม พ.ศ. 2560	781,629,851	781,628,733	781,628,733	906,214,683	1,687,843,416

ณ วันที่ 31 ธันวาคม พ.ศ. 2560 หุ้นสามัญจดทะเบียนทั้งหมดมีจำนวน 781,629,851 หุ้น (พ.ศ. 2559 : จำนวน 781,629,851 หุ้น) ซึ่งมีมูลค่าที่ตราไว้หุ้นละ 1 บาท (พ.ศ. 2559 : มูลค่าหุ้นละ 1 บาท) หุ้นสามัญที่ได้ออกและเรียกชำระเต็มมูลค่าแล้วมีจำนวน 781,628,733 หุ้น (พ.ศ. 2559 : จำนวน 644,028,952 หุ้น)

## 23 กุณเรือนหุ้นและส่วนเกินมูลค่าหุ้น (ต่อ)

### พ.ศ. 2560

เมื่อวันที่ 3 เมษายน พ.ศ. 2560 ที่ประชุมสามัญผู้ถือหุ้นประจำปี พ.ศ. 2560 มีมติอนุมัติการจัดสรรและเสนอขายหุ้นสามัญเพิ่มทุนส่วนที่เหลือจากการเสนอขายให้แก่ผู้ถือหุ้นเดิมตามสัดส่วนการถือหุ้น (Right Offering) ตามมติที่ประชุมวิสามัญผู้ถือหุ้นครั้งที่ 1/2559 จำนวนทั้งสิ้น 137.60 ล้านหุ้น มูลค่าหุ้นที่ตราไว้หุ้นละ 1 บาท โดยจัดสรรให้แก่ผู้ถือหุ้นเดิมของบริษัทตามสัดส่วนการถือหุ้น (Right Offering) ในราคาเสนอขายหุ้นละ 2 บาท โดยมีอัตราการจองซื้อ 1 หุ้นเดิมต่อ 0.213656 หุ้นสามัญเพิ่มทุนใหม่

ระหว่างวันที่ 11 ถึงวันที่ 17 พฤษภาคม พ.ศ. 2560 บริษัทได้เสนอขายหุ้นสามัญเพิ่มทุนส่วนที่เหลือต่อผู้ถือหุ้นเดิมและเมื่อวันที่ 19 พฤษภาคม พ.ศ. 2560 บริษัทได้รับชำระค่าหุ้นจำนวน 137.60 ล้านหุ้น หุ้นสามัญดังกล่าวมีมูลค่าที่ตราไว้หุ้นละ 1 บาท โดยเสนอขายในราคาหุ้นละ 2 บาท รวมเป็นเงินทั้งสิ้น 275.20 ล้านบาท และบริษัทได้จดทะเบียนหุ้นที่ออกและชำระแล้วกับกระทรวงพาณิชย์เมื่อวันที่ 23 พฤษภาคม พ.ศ. 2560 บริษัทมีค่าใช้จ่ายเกี่ยวกับการจัดจำหน่ายหุ้นจำนวน 0.95 ล้านบาท แสดงเป็นรายการหักในบัญชีส่วนเกินมูลค่าหุ้นสามัญ ภายหลังการจำหน่ายหุ้น บริษัทมีหุ้นสามัญจดทะเบียนและเรียกชำระเต็มมูลค่าแล้วเพิ่มขึ้นจาก 644.03 ล้านหุ้น รวมเป็นหุ้นสามัญจำนวน 781.63 ล้านหุ้น และส่วนเกินมูลค่าหุ้นเพิ่มขึ้นจาก 769.56 ล้านบาท เป็น 906.22 ล้านบาท

### พ.ศ. 2559

เมื่อวันที่ 7 กันยายน พ.ศ. 2559 ที่ประชุมวิสามัญผู้ถือหุ้นครั้งที่ 1/2559 มีมติอนุมัติลดทุนจดทะเบียนของบริษัทโดยการยกเลิกหุ้นสามัญที่ยังไม่ได้จำหน่ายจำนวน 3.37 ล้านหุ้น มูลค่าหุ้นที่ตราไว้หุ้นละ 1 บาท และมีมติอนุมัติเพิ่มทุนจดทะเบียนของบริษัทจำนวน 250 ล้านหุ้นมูลค่าหุ้นที่ตราไว้หุ้นละ 1 บาท โดยการออกหุ้นสามัญเพื่อเสนอขายต่อผู้ถือหุ้นเดิมของบริษัทตามสัดส่วนการถือหุ้น (Right Offering) ในราคาเสนอขายหุ้นละ 2 บาท โดยมีอัตราการจองซื้อ 1 หุ้นเดิมต่อ 0.4702 หุ้นสามัญเพิ่มทุนใหม่ บริษัทได้จดทะเบียนลดทุนและเพิ่มทุนกับกระทรวงพาณิชย์เมื่อวันที่ 14 กันยายน พ.ศ. 2559 และวันที่ 15 กันยายน พ.ศ. 2559 ตามลำดับ

ระหว่างวันที่ 3 ถึงวันที่ 7 ตุลาคม พ.ศ. 2559 บริษัทได้เสนอขายหุ้นสามัญเพิ่มทุนต่อผู้ถือหุ้นเดิมและได้รับชำระค่าหุ้นจำนวน 112.40 ล้านหุ้น หุ้นสามัญดังกล่าวมีมูลค่าที่ตราไว้หุ้นละ 1 บาท โดยเสนอขายในราคาหุ้นละ 2 บาท รวมเป็นเงินทั้งสิ้น 224.80 ล้านบาท บริษัทได้จดทะเบียนหุ้นที่ออกและชำระแล้วกับกระทรวงพาณิชย์เมื่อวันที่ 12 ตุลาคม พ.ศ. 2559 บริษัทบันทึกค่าใช้จ่ายเกี่ยวกับการจัดจำหน่ายหุ้นจำนวน 1.16 ล้านบาท เป็นรายการหักในบัญชีส่วนเกินมูลค่าหุ้นสามัญ โดยภายหลังการจำหน่ายหุ้น บริษัทมีหุ้นที่ออกและเรียกชำระเต็มมูลค่าแล้วเพิ่มขึ้นจาก 531.63 ล้านบาท เป็นจำนวน 644.03 ล้านบาท และส่วนเกินมูลค่าหุ้นเพิ่มขึ้นจาก 658.32 ล้านบาท เป็น 769.56 ล้านบาท

## 24 สำรองตามกฎหมาย

	งบการเงินรวมและ งบการเงินเฉพาะกิจการ	
	พ.ศ. 2560	พ.ศ. 2559
	บาท	บาท
ณ วันที่ 1 มกราคม	10,658,657	10,658,657
จัดสรรระหว่างปี	-	-
ณ วันที่ 31 ธันวาคม	10,658,657	10,658,657

ตามพระราชบัญญัติบริษัทมหาชนจำกัด พ.ศ. 2535 บริษัทต้องสำรองตามกฎหมายอย่างน้อยร้อยละ 5 ของกำไรสุทธิหลังจากหักส่วนของขาดทุนสะสมยกมา (ถ้ามี) จนกว่าสำรองตามกฎหมายไม่สามารถจัดสรรได้จนกว่าสำรองนี้จะมีมูลค่าไม่น้อยกว่าร้อยละ 10 ของทุนจดทะเบียน สำรองนี้ไม่สามารถนำไปจ่ายเงินปันผลได้

## 25 รายได้อื่น

	งบการเงินรวม		งบการเงินเฉพาะกิจการ	
	พ.ศ. 2560	พ.ศ. 2559	พ.ศ. 2560	พ.ศ. 2559
	บาท	บาท	บาท	บาท
ดอกเบี้ยรับจากเงินให้กู้ยืมแก่บริษัทย่อย (หมายเหตุ 32.4)	-	-	17,913,221	8,597,121
ดอกเบี้ยรับ	2,326,595	2,403,370	1,995,923	1,480,542
รายได้ค่าบริการจัดการให้แก่บริษัทย่อย	-	-	-	360,000
กลับรายการค่าเผื่อนหนี้สงสัยจะสูญเงินให้กู้ยืมบริษัทย่อย (หมายเหตุ 32.4)	-	-	6,250,000	-
กำไรจากค่าสินไหมทดแทนของสินทรัพย์ที่มีไว้เพื่อให้เช่า	50,060	924,891	-	-
กำไรจากการจำหน่ายอุปกรณ์	631,128	591,785	-	-
กำไรจากอัตราแลกเปลี่ยน	142,600	45,455	-	-
รายได้สุทธิระหว่างการทดสอบอาคารโรงถ่าย	1,567,649	-	-	-
รายได้ค่าบริการงานก่อสร้าง	774,299	-	-	-
อื่น ๆ	2,344,389	2,281,213	12,418	105,301
	7,836,720	6,246,714	26,171,562	10,542,964



## 26 ต้นทุนทางการเงิน

	งบการเงินรวม		งบการเงินเฉพาะกิจการ	
	พ.ศ. 2560	พ.ศ. 2559	พ.ศ. 2560	พ.ศ. 2559
	บาท	บาท	บาท	บาท
<b>ดอกเบี้ย</b>				
เงินกู้ยืมจากบริษัทย่อย (หมายเหตุ 32.5)	-	-	15,438	-
เงินกู้ยืมจากธนาคาร	12,052,431	5,005,684	-	-
สัญญาเช่าการเงิน	824,158	1,081,497	91,133	146,972
	12,876,589	6,087,181	106,571	146,972

## 27 ค่าใช้จ่ายตามลักษณะ

	งบการเงินรวม		งบการเงินเฉพาะกิจการ	
	พ.ศ. 2560	พ.ศ. 2559	พ.ศ. 2560	พ.ศ. 2559
	บาท	บาท	บาท	บาท
ค่าเสื่อมราคาของอาคารและอุปกรณ์ (หมายเหตุ 15)	33,670,249	16,980,150	8,377,154	9,265,659
ค่าเสื่อมราคาของสินทรัพย์ที่มีไว้เพื่อให้เช่า (หมายเหตุ 16)	62,261,335	58,782,745	-	-
ค่าตัดจำหน่ายสินทรัพย์ไม่มีตัวตน (หมายเหตุ 17)	1,308,230	1,269,747	88,496	99,771
ค่าใช้จ่ายเกี่ยวกับพนักงาน	221,076,569	228,026,170	35,077,097	36,035,201
ค่าใช้จ่ายผลประโยชน์พนักงาน (หมายเหตุ 22)	2,515,366	4,233,366	1,331,420	2,029,116
ค่าตอบแทนกรรมการและผู้บริหาร	46,707,811	47,010,072	33,590,491	33,826,752
ค่าบริการจ่ายบุคคลภายนอก	15,660,446	15,693,625	4,344,500	5,757,000
ค่าเช่า	38,588,574	44,859,200	19,586,507	20,857,189
ค่านายหน้า	2,583,768	3,286,462	165,000	400,000

## 28 ค่าใช้จ่ายอื่น

	งบการเงินรวม		งบการเงินเฉพาะกิจการ	
	พ.ศ. 2560	พ.ศ. 2559	พ.ศ. 2560	พ.ศ. 2559
	บาท	บาท	บาท	บาท
ขาดทุนสุทธิจากการขายและตัดจำหน่ายสินทรัพย์	387	2,441,503	387	1,794,702
ขาดทุนจากการด้อยค่าเงินลงทุน (หมายเหตุ 12)	-	-	4,974,174	45,029,301
ขาดทุนสุทธิจากการอัตราแลกเปลี่ยน	2,277	14,498	-	-
หนี้สงสัยจะสูญเงินให้กู้ยืมแก่บริษัทย่อย	-	-	-	6,250,000
	2,664	2,456,001	4,974,561	53,074,003

## 29 ภาษีเงินได้

	งบการเงินรวม		งบการเงินเฉพาะกิจการ	
	พ.ศ. 2560	พ.ศ. 2559	พ.ศ. 2560	พ.ศ. 2559
	บาท	บาท	บาท	บาท
ภาษีเงินได้ในปัจจุบัน	-	2,596,483	-	-
ภาษีเงินได้รอการตัดบัญชี (หมายเหตุ 18)	1,669,685	(1,451,251)	(179,989)	(572,883)
ภาษีเงินได้	1,669,685	1,145,232	(179,989)	(572,883)

กลุ่มกิจการต้องจ่ายภาษีเงินได้สำหรับกำไรก่อนหักภาษีด้วยจำนวนที่แตกต่างจากจำนวนที่คำนวณขึ้นตามอัตราภาษีร้อยละ 20 (พ.ศ. 2559 : ร้อยละ 20) ดังนี้

	งบการเงินรวม		งบการเงินเฉพาะกิจการ	
	พ.ศ. 2560	พ.ศ. 2559	พ.ศ. 2560	พ.ศ. 2559
	บาท	บาท	บาท	บาท
ขาดทุนก่อนภาษีเงินได้	(75,411,356)	(61,815,311)	(49,999,827)	(98,077,113)
ภาษีเงินได้คำนวณจากอัตราภาษีร้อยละ 20 (พ.ศ. 2559 : ร้อยละ 20)	(15,082,271)	(12,363,062)	(9,999,965)	(19,615,423)
ผลกระทบ :				
ส่วนแบ่งขาดทุนจากเงินลงทุนในการร่วมค้าสุทธิจากภาษี	65,475	644,167	-	-
รายได้ที่ไม่ต้องเสียภาษีเงินได้	(346,055)	(197,677)	(1,250,000)	-
ค่าใช้จ่ายที่ไม่สามารถหักภาษีเงินได้	556,888	1,438,125	1,177,881	10,922,356
ค่าใช้จ่ายที่สามารถหักภาษีเงินได้ได้ 2 เท่า	(63,828)	(56,796)	(17,335)	(14,923)
ขาดทุนทางภาษีที่ไม่ได้บันทึกเป็นสินทรัพย์ ภาษีเงินได้รอการตัดบัญชี	16,539,476	11,680,475	9,909,430	8,135,107
ภาษีเงินได้	1,669,685	1,145,232	(179,989)	(572,883)

### 30 ขาดทุนต่อหุ้น

ขาดทุนต่อหุ้นขั้นพื้นฐานคำนวณโดยการหารขาดทุนสำหรับปีที่เป็นของผู้ถือหุ้นสามัญของบริษัทใหญ่ด้วยจำนวนหุ้นสามัญเฉลี่ยถ่วงน้ำหนักที่ออกจำหน่ายและชำระแล้วในระหว่างปี

การคำนวณขาดทุนต่อหุ้นขั้นพื้นฐาน แสดงได้ดังนี้

	งบการเงินรวม		งบการเงินเฉพาะกิจการ	
	พ.ศ. 2560	พ.ศ. 2559	พ.ศ. 2560	พ.ศ. 2559
	บาท	บาท	บาท	บาท
ส่วนแบ่งขาดทุนสำหรับปีที่เป็นของผู้ถือหุ้นของบริษัทใหญ่(บาท)	(77,134,344)	(62,386,224)	(49,819,838)	(97,504,230)
ส่วนแบ่งขาดทุนสำหรับปีจากการดำเนินงานที่ยกเลิก				
ที่เป็นของผู้ถือหุ้นของบริษัทใหญ่ (บาท)	-	(3,442,279)	-	-
	(77,134,344)	(65,828,501)	(49,819,838)	(97,504,230)
จำนวนหุ้นเฉลี่ยถ่วงน้ำหนัก (หุ้น)	729,604,706	556,812,613	729,604,706	556,813,163
ขาดทุนต่อหุ้นขั้นพื้นฐาน (บาท)				
จากการดำเนินงานต่อเนื่อง	(0.11)	(0.11)	(0.07)	(0.18)
จากการดำเนินงานที่ยกเลิก	-	(0.01)	-	-

### 31 การผูกพันและหนี้สินที่อาจเกิดขึ้น

#### 31.1 หนังสือค้ำประกัน

ณ วันที่ 31 ธันวาคม พ.ศ. 2560 กลุ่มกิจการมีหนังสือค้ำประกันที่ออกโดยธนาคารพาณิชย์แห่งหนึ่งเพื่อใช้เป็นหลักประกันสำหรับสัญญาเช่าเวลาแพร่ภาพออกอากาศทางโทรทัศน์ เพื่อค้ำประกันผลงาน และการใช้ไฟฟ้าของบริษัทและบริษัทย่อยรวมทั้งสิ้นจำนวน 2.38 ล้านบาท (พ.ศ. 2559 : จำนวน 1.73 ล้านบาท)

#### 31.2 ภาระผูกพันที่เป็นข้อผูกมัดเพื่อใช้เป็นรายจ่ายฝ่ายทุน

ภาระผูกพันที่เป็นข้อผูกมัด ณ วันที่ในงบแสดงฐานะการเงินที่เกี่ยวข้องกับรายจ่ายฝ่ายทุนซึ่งไม่ได้รับรู้ในงบการเงิน มีดังนี้

	งบการเงินรวม		งบการเงินเฉพาะกิจการ	
	พ.ศ. 2560	พ.ศ. 2559	พ.ศ. 2560	พ.ศ. 2559
	บาท	บาท	บาท	บาท
ที่ดิน อาคารและอุปกรณ์	854,070	181,995,272	-	-

## 31 การผูกพันและหนี้สินที่อาจเกิดขึ้น (ต่อ)

### 31.3 การผูกพันตามสัญญาเช่าดำเนินงาน - กรณีกลุ่มกิจการเป็นผู้เช่า

ณ วันที่ 31 ธันวาคม พ.ศ. 2560 บริษัทและบริษัทย่อยมีภาระผูกพันตามสัญญาเช่าระยะยาวกับบุคคลภายนอกเกี่ยวกับการเช่าที่ดินและที่ดินพร้อมสิ่งปลูกสร้าง โดยมียอดรวมของจำนวนเงินค่าเช่าขั้นต่ำภายใต้สัญญาเช่าที่ไม่สามารถยกเลิกได้ ดังนี้

	งบการเงินรวม		งบการเงินเฉพาะกิจการ	
	พ.ศ. 2560	พ.ศ. 2559	พ.ศ. 2560	พ.ศ. 2559
	บาท	บาท	บาท	บาท
ภายใน 1 ปี	7,074,211	7,736,355	1,730,526	1,720,000
เกินกว่า 1 ปีแต่ไม่เกิน 5 ปี	8,374,737	7,600,000	3,974,737	4,985,263
เกินกว่า 5 ปี	10,260,000	10,980,000	10,260,000	10,980,000
	25,708,948	26,316,355	15,965,263	17,685,263

### 31.4 การค้ำประกัน

บริษัทค้ำประกันเงินกู้ยืมระยะยาวจากธนาคารให้แก่บริษัท เกียร์เฮด จำกัด จำนวน 90 ล้านบาท (พ.ศ. 2559 : จำนวน 90 ล้านบาท) (หมายเหตุ 21)

บริษัท เดอะ สตูดิโอ พาร์ค (ประเทศไทย) จำกัด ได้นำที่ดินไปจดจำนองเพื่อค้ำประกันเงินกู้ยืมระยะยาวจากธนาคารจำนวน 500 ล้านบาท (พ.ศ. 2559 : จำนวน 500 ล้านบาท)

## 32 รายการกับบุคคลหรือกิจการที่เกี่ยวข้องกัน

กิจการและบุคคลที่มีความสัมพันธ์กับบริษัท ไม่ว่าจะทางตรงหรือทางอ้อม โดยผ่านกิจการอื่นแห่งหนึ่งหรือมากกว่าหนึ่งแห่ง โดยที่บุคคลหรือกิจการนั้นมีอำนาจควบคุมบริษัท หรือถูกควบคุมโดยบริษัท หรืออยู่ภายใต้การควบคุมเดียวกันกับบริษัท รวมถึงบริษัทที่ดำเนินธุรกิจการลงทุน บริษัทย่อยและบริษัทย่อยในเครือเดียวกัน ถือเป็นกิจการที่เกี่ยวข้องกับบริษัท บริษัทร่วมและบุคคลที่เป็นเจ้าของส่วนได้เสียในสิทธิออกเสียงของบริษัทซึ่งมีอิทธิพลอย่างเป็นสาระสำคัญเหนือบริษัท ผู้บริหารสำคัญรวมทั้งกรรมการและพนักงานของบริษัทตลอดจนสมาชิกในครอบครัวที่ใกล้ชิดกับบุคคลเหล่านั้น กิจการและบุคคลทั้งหมดถือเป็นบุคคลหรือกิจการที่เกี่ยวข้องกับบริษัท

ในการพิจารณาความสัมพันธ์ระหว่างบุคคลหรือกิจการที่เกี่ยวข้องกันซึ่งอาจมีขึ้นได้ต้องคำนึงถึงรายละเอียดของความสัมพันธ์มากกว่ารูปแบบความสัมพันธ์ตามกฎหมาย

บริษัทถูกควบคุมโดยบริษัท บีบีทีวี โปรดักชั่นส์ จำกัด ซึ่งตั้งอยู่ในประเทศไทย บริษัทใหญ่ดังกล่าวถือหุ้นในบริษัท คิดเป็นจำนวนร้อยละ 62.07 จำนวนหุ้นที่เหลือร้อยละ 37.93 ถือโดยบุคคลทั่วไป รายละเอียดของบริษัทย่อยและกิจการร่วมค้าได้เปิดเผยไว้ในหมายเหตุ 12 และหมายเหตุ 13

รายการค้ากับบริษัทในกลุ่มกิจการ บีบีทีวี โปรดักชั่นส์ จำกัด ถือเป็นรายการค้ากับกิจการที่เกี่ยวข้องกัน นอกจากนี้บริษัทและบุคคลที่เกี่ยวข้องกันกับกรรมการและครอบครัวของกรรมการถือเป็นรายการค้ากับกิจการที่เกี่ยวข้องกัน

## 32 รายการกับบุคคลหรือกิจการที่เกี่ยวข้องกัน (ต่อ)

กิจการที่เกี่ยวข้องกัน ซึ่งบริษัทมีรายการค้าในระหว่างปีมีดังนี้

กิจการที่เกี่ยวข้องกัน	ประเทศที่จัดตั้ง	ลักษณะความสัมพันธ์
บริษัท บีบีทีวี โปรดักชั่นส์ จำกัด	ไทย	บริษัทใหญ่
บริษัท เกียร์เฮด จำกัด	ไทย	บริษัทย่อย
บริษัท แมทซิ่ง สตูดิโอ พลัส จำกัด	ไทย	บริษัทย่อย
บริษัท เดอะ สตูดิโอ พาร์ค (ประเทศไทย) จำกัด	ไทย	บริษัทย่อย
บริษัท คนทำหนังสือ จำกัด	ไทย	บริษัทย่อย
บริษัท ไทม์แลปส์ จำกัด	ไทย	บริษัทย่อย
บริษัท กรุงเทพโทรทัศน์และวิทยุ จำกัด	ไทย	กิจการที่เกี่ยวข้องกัน
บริษัท รักษาความปลอดภัย เอชอาร์ โปร แอนด์ เซอร์วิส จำกัด	ไทย	กิจการที่เกี่ยวข้องกัน
บริษัท บีบีทีวี นิว มีเดีย จำกัด	ไทย	กิจการที่เกี่ยวข้องกัน
บริษัท มีเดีย สตูดิโอ จำกัด	ไทย	กิจการที่เกี่ยวข้องกัน
บริษัท มีเดีย ชิน จำกัด	ไทย	กิจการที่เกี่ยวข้องกัน
บริษัท แกรนด์หลานหลวง จำกัด	ไทย	กิจการที่เกี่ยวข้องกัน

### 32.1 รายได้จากการขายและบริการ

	งบการเงินรวม		งบการเงินเฉพาะกิจการ	
	สำหรับปีสิ้นสุดวันที่ 31 ธันวาคม			
	พ.ศ. 2560	พ.ศ. 2559	พ.ศ. 2560	พ.ศ. 2559
	บาท	บาท	บาท	บาท
<b>รายได้จากการจัดงานแสดง</b>				
กิจการที่เกี่ยวข้องกัน	-	1,845,723	-	-
<b>รายได้จากการให้เช่าและบริการ</b>				
กิจการที่เกี่ยวข้องกัน	1,371,687	-	-	-
<b>รายได้ค่าเช่าของประกอบฉาก</b>				
กิจการที่เกี่ยวข้องกัน	2,890	-	2,890	-
<b>ดอกเบี้ยรับ</b>				
บริษัทย่อย (หมายเหตุ 32.4)	-	-	17,913,221	8,597,121
<b>รายได้อื่น</b>				
บริษัทย่อย	-	-	-	360,000

## 32 รายการกับบุคคลหรือกิจการที่เกี่ยวข้องกัน (ต่อ)

### 32.2 การซื้อสินค้าและบริการ

สำหรับปีสิ้นสุดวันที่ 31 ธันวาคม	งบการเงินรวม		งบการเงินเฉพาะกิจการ	
	พ.ศ. 2560	พ.ศ. 2559	พ.ศ. 2560	พ.ศ. 2559
	บาท	บาท	บาท	บาท
<b>ต้นทุนการให้บริการ</b>				
บริษัทย่อย	-	-	3,391,644	3,687,656
กิจการที่เกี่ยวข้องกัน	15,110,405	15,421,239	15,021,341	15,421,239
	15,110,405	15,421,239	18,412,985	19,108,895
<b>ค่าใช้จ่ายในการดำเนินงาน</b>				
บริษัทย่อย	-	-	-	15,872
กิจการที่เกี่ยวข้องกัน	3,170,993	2,912,593	1,687,491	1,662,950
	3,170,993	2,912,593	1,687,491	1,678,822
<b>ค่าเช่าอาคาร</b>				
กรรมการบริษัท	1,081,493	1,122,395	-	-
<b>ดอกเบี้ยจ่าย</b>				
บริษัทย่อย (หมายเหตุ 32.5)	-	-	15,438	-

### 32.3 ยอดคงเหลือที่เกิดจากรายได้ค่าสินค้า/บริการและการซื้อสินค้า/บริการ

สำหรับปีสิ้นสุดวันที่ 31 ธันวาคม	งบการเงินรวม		งบการเงินเฉพาะกิจการ	
	พ.ศ. 2560	พ.ศ. 2559	พ.ศ. 2560	พ.ศ. 2559
	บาท	บาท	บาท	บาท
<b>ลูกหนี้การค้า</b>				
(รวมอยู่ใน หมายเหตุ 9 “ลูกหนี้การค้าและลูกหนี้อื่น - สุทธิ”)				
กิจการที่เกี่ยวข้องกัน	123,029	-	-	-
<b>เจ้าหนี้การค้า</b>				
(รวมอยู่ใน หมายเหตุ 19 “เจ้าหนี้การค้าและเจ้าหนี้อื่น”)				
บริษัทย่อย	-	-	536,099	667,232
กิจการที่เกี่ยวข้องกัน	27,446	899,984	27,446	899,984
	27,446	899,984	563,545	1,567,216
<b>ค่าใช้จ่ายค้างจ่าย</b>				
กิจการที่เกี่ยวข้องกัน	432,693	179,377	260,693	110,693

## 32 รายการกับบุคคลหรือกิจการที่เกี่ยวข้องกัน (ต่อ)

### 32.4 เงินให้กู้ยืมระยะสั้นแก่บริษัทย่อย - สุทธิ

	งบการเงินเฉพาะกิจการ	
สำหรับปีสิ้นสุดวันที่ 31 ธันวาคม	พ.ศ. 2560	พ.ศ. 2559
	บาท	บาท
<b>บริษัทย่อย</b>		
ยอดคงเหลือต้นปี	138,250,000	146,950,000
หัก ค่าเผื่อนี้สงสัยจะสูญ	(6,250,000)	-
ยอดคงเหลือต้นปี - สุทธิ	132,000,000	146,950,000
เงินให้กู้ยืมในระหว่างปี	421,000,000	8,450,000
ดอกเบี้ยรับ (หมายเหตุ 32.1)	17,913,221	8,597,121
กลับรายการค่าเผื่อนี้สงสัยจะสูญ (หมายเหตุ 25)	6,250,000	-
รับคืนเงินให้กู้ยืมในระหว่างปี	(13,250,000)	(17,150,000)
ดอกเบี้ยรับชำระในระหว่างปี	(17,913,221)	(8,597,121)
หัก ค่าเผื่อนี้สงสัยจะสูญ	-	(6,250,000)
ยอดคงเหลือสิ้นปี - สุทธิ	546,000,000	132,000,000

เงินให้กู้ยืมแก่บริษัทย่อยอยู่ในรูปของตั๋วสัญญาใช้เงิน มีอัตราดอกเบี้ยตั้งแต่ร้อยละ 5.25 ต่อปี ถึงร้อยละ 6.00 ต่อปี (พ.ศ. 2559 : ร้อยละ 6.00 ต่อปี) และมีกำหนดจ่ายคืนเมื่อทวงถาม เงินให้กู้ยืมดังกล่าวไม่มีหลักทรัพย์ค้ำประกัน

### 32.5 เงินกู้ยืมระยะสั้นจากบริษัทย่อย

	งบการเงินเฉพาะกิจการ	
สำหรับปีสิ้นสุดวันที่ 31 ธันวาคม	พ.ศ. 2560	พ.ศ. 2559
	บาท	บาท
<b>บริษัทย่อย</b>		
ยอดคงเหลือต้นปี	-	-
เงินกู้ยืมในระหว่างปี	7,000,000	-
ดอกเบี้ยจ่าย (หมายเหตุ 32.2)	15,438	-
ดอกเบี้ยจ่ายชำระในระหว่างปี	(15,438)	-
ยอดคงเหลือสิ้นปี	7,000,000	-

เงินกู้ยืมจากบริษัทย่อยอยู่ในรูปของตั๋วสัญญาใช้เงิน มีอัตราดอกเบี้ยร้อยละ 5.75 ต่อปี และมีกำหนดจ่ายคืนเมื่อทวงถาม เงินกู้ยืมดังกล่าวไม่มีหลักทรัพย์ค้ำประกัน



## 32 รายการกับบุคคลหรือกิจการที่เกี่ยวข้องกัน (ต่อ)

### 32.6 ค่าตอบแทนผู้บริหารสำคัญ

สำหรับปีสิ้นสุดวันที่ 31 ธันวาคม	งบการเงินรวม		งบการเงินเฉพาะกิจการ	
	พ.ศ. 2560	พ.ศ. 2559	พ.ศ. 2560	พ.ศ. 2559
	บาท	บาท	บาท	บาท
เงินเดือนและผลประโยชน์ระยะสั้นอื่น	46,707,811	47,010,072	33,590,491	33,826,752
ผลประโยชน์หลังออกจากงาน	1,405,930	1,789,836	1,345,218	1,308,017
	48,113,741	48,799,908	34,935,709	35,134,769

## 33 เหตุการณ์ภายหลังวันที่ในรายงาน

### บริษัท คนทำหนังสือ จำกัด

เมื่อวันที่ 17 มกราคม พ.ศ. 2561 ที่ประชุมวิสามัญผู้ถือหุ้น ครั้งที่ 1/2561 มีมติอนุมัติให้เลิกกิจการ บริษัทย่อยดังกล่าวได้จดทะเบียนเลิกกิจการกับกระทรวงพาณิชย์เมื่อวันที่ 19 มกราคม พ.ศ. 2561 ณ วันที่ในรายงาน บริษัทย่อยกำลังอยู่ในระหว่างการชำระบัญชี



## ข้อมูล ทั่วไปของบริษัท

### ข้อมูลทั่วไปของบริษัท

ชื่อบริษัท	:	บริษัท แม็ทซิ่ง แม็กซิโมซ์ โซลูชั่น จำกัด (มหาชน)
ลักษณะการประกอบธุรกิจ	:	ผลิตรายการโทรทัศน์ และมีธุรกิจของบริษัทย่อยดังนี้ ธุรกิจให้บริการและให้เช่าอุปกรณ์ถ่ายทำ ธุรกิจให้บริการและให้เช่าสถานที่ถ่ายทำ และธุรกิจ Post Production
ที่ตั้งสำนักงานใหญ่	:	เลขที่ 305/12 ซอยสุขุขทัย 6 ถนนสุขุขทัย แขวงดุสิต เขตดุสิต กรุงเทพฯ 10300
โทรศัพท์	:	0-2669-4200-9
โทรสาร	:	0-2243-4124 , 0-2243-1494
Homepage	:	<a href="http://www.matchinggroup.com">www.matchinggroup.com</a>
ทุนจดทะเบียน	:	781,629,851 บาท
ทุนชำระแล้ว	:	781,628,733 บาท ประกอบด้วยหุ้นสามัญ 781,628,733 หุ้น มูลค่าหุ้นละ 1 บาท

### ข้อมูลทั่วไปของบริษัทย่อย

ชื่อบริษัท	:	บริษัท เกียร์เฮด จำกัด
ลักษณะการประกอบธุรกิจ	:	ให้บริการและให้เช่าอุปกรณ์ในการถ่ายทำ
ที่ตั้งสำนักงานใหญ่	:	เลขที่ 173/13-14 ซอยพหลโยธิน 44 ถนนพหลโยธิน แขวงเสนานิคม เขตจตุจักร กรุงเทพฯ
โทรศัพท์	:	0-2940-0787-90
โทรสาร	:	0-2940-0318
สาขา	:	999 หมู่ 2 ตำบลบางบ่อ อำเภอบางบ่อ จังหวัดสมุทรปราการ
Homepage	:	<a href="http://www.gearheadthailand.com">www.gearheadthailand.com</a>
ทุนจดทะเบียน	:	175,500,000 บาท
ทุนชำระแล้ว	:	175,500,000 บาท ประกอบด้วยหุ้นสามัญ 1,755,000 หุ้น มูลค่าหุ้นละ 100 บาท

ชื่อบริษัท	:	บริษัท เดอะ สตูดิโอ พาร์ค (ประเทศไทย) จำกัด
ลักษณะการประกอบธุรกิจ	:	ให้บริการและให้เช่าสถานที่ถ่ายทำ
ที่ตั้งสำนักงานใหญ่	:	เลขที่ 305/12 ซอยสุขุขทัย 6 ถนนสุขุขทัย แขวงดุสิต เขตดุสิต กรุงเทพฯ 10300
โทรศัพท์	:	0-2669-4200-9
โทรสาร	:	0-2243-4124 , 0-2243-1494
สาขา	:	999 หมู่ 2 ตำบลบางบ่อ อำเภอบางบ่อ จังหวัดสมุทรปราการ
Homepage	:	<a href="http://www.thestudioparkthailand.com">www.thestudioparkthailand.com</a>
ทุนจดทะเบียน	:	780,000,000 บาท
ทุนชำระแล้ว	:	780,000,000 บาท ประกอบด้วยหุ้นสามัญ 7,800,000 หุ้น มูลค่าหุ้นละ 100 บาท

ชื่อบริษัท	:	บริษัท ไทม์แลปส์ จำกัด
ลักษณะการประกอบธุรกิจ	:	ผลิต รับจ้าง ตัดต่อ ทำเทคนิคพิเศษทางภาพ บันทึกเสียง ซิงเกิ้ลภาพยนตร์
ที่ตั้งสำนักงานใหญ่	:	เลขที่ 305/12 ซอยสุขโขทัย 6 ถนนสุขโขทัย แขวงดุสิต เขตดุสิต กรุงเทพฯ 10300
โทรศัพท์	:	0-2669-4200-9
โทรสาร	:	0-2243-4124, 0-2243-1494
สาขา	:	1679/8 ซอยลาดพร้าว 94 (ปัญจมิตร) แขวงพลับพลา เขตวังทองหลาง กรุงเทพฯ
Homepage	:	<a href="http://www.matchinggroup.com">www.matchinggroup.com</a>
ทุนจดทะเบียน	:	40,000,000 บาท
ทุนชำระแล้ว	:	40,000,000 บาท ประกอบด้วยหุ้นสามัญ 400,000 หุ้น มูลค่าหุ้นละ 100 บาท

#### ข้อมูลนายทะเบียนหลักทรัพย์

นายทะเบียนหลักทรัพย์	:	บริษัท ศูนย์รับฝากหลักทรัพย์(ประเทศไทย) จำกัด
ที่ตั้งสำนักงาน	:	93 ถนนรัชดาภิเษก แขวงดินแดง เขตดินแดง กรุงเทพฯ 10400
โทรศัพท์	:	0-2009-9000
โทรสาร	:	0-2009-9991
Homepage	:	<a href="http://www.set.or.th/tsd">www.set.or.th/tsd</a>

#### ข้อมูลผู้สอบบัญชี

ชื่อบริษัท	:	บริษัท ไพริชวอเตอร์เฮาส์คูเปอร์ส เอบีเอส จำกัด
ที่ตั้งสำนักงาน	:	ชั้น 15 อาคารบางกอกซิตี้ เลขที่ 179/74-80 ถนนสาทรใต้ ทุ่งมหาเมฆ สาทร กรุงเทพฯ 10120
โทรศัพท์	:	0-2286-9999
โทรสาร	:	0-2286-5050
Homepage	:	<a href="http://www.pwc.com">www.pwc.com</a>

#### ข้อมูลที่ปรึกษากฎหมาย

ชื่อบริษัท	:	บริษัท สำนักงานกฎหมาย สยามพรีเมียร์ จำกัด
ที่ตั้งสำนักงาน	:	ชั้น 26 เซ็นทรัลเวิลด์ เลขที่ 999/9 ถนนพระราม 1 ปทุมวัน กรุงเทพฯ 10330
โทรศัพท์	:	02-646-1888
โทรสาร	:	02-646-1919
Homepage	:	<a href="http://www.siampremier.co.th">www.siampremier.co.th</a>



**MMS** MATCHING  
MAXIMIZE  
SOLUTION PLC.



บริษัท แม็กแมกซ์ โซลูชั่น จำกัด (มหาชน)  
Matching Maximize Solution Public Company Limited

305/12 ซอยสุโขทัย 6 ถนนสุโขทัย แขวงดุสิต เขตดุสิต  
กรุงเทพฯ 10300  
305/12 Soi Sukhothai 6, Sukhothai Road, Dusit  
Sub-district, Dusit District, Bangkok 10300  
Tel. 0-2669-4200-9  
Fax : 0-2243-4124, 0-2243-1494

<http://www.matchinggroup.com>