



เข้าชมทุกเรื่องราว
สุดทุกอารมณ์



•



•



www.rs.co.th



SHOP 1781

รายงานประจำปี

2559

สารบัญ



02

สารจาก
ประธานกรรมการ
และประธานเจ้าหน้าที่บริหาร

06

คณะกรรมการบริษัท

17

นโยบายและภาพรวม
การประกอบธุรกิจ

20

ลักษณะ
การประกอบธุรกิจ

30

ปัจจัยความเสี่ยง

34

ทรัพย์สินที่ใช้ในการ
ประกอบธุรกิจ

38

ข้อพิพาททางกฎหมาย

40

ข้อมูลทั่วไป
และข้อมูลสำคัญอื่น

44

ข้อมูลหลักทรัพย์
และผู้ถือหุ้น

46

โครงสร้าง
การจัดการ

62

การทำกับดักแลกิจการ

78

ความรับผิดชอบต่อสังคม
สิ่งแวดล้อม และผู้ที่เกี่ยวข้อง

88

การควบคุมภายใน
และการบริหารจัดการ
ความเสี่ยง

90

นโยบายการต่อต้าน
การทุจริตคอร์รัปชัน

93

รายการระหว่างกัน

99

ข้อมูลทางการเงิน
ที่สำคัญ

108

การวิเคราะห์
และคำอธิบายของฝ่ายจัดการ

117

งบการเงิน

- วิสัยทัศน์ (Vision)

อาร์เอสจะเป็นผู้ปฏิวัติการสร้างสรรค์ผลงานบันเทิงด้วยความรับผิดชอบต่อสังคม

- พันธกิจ (Mission)

อาร์เอสจะนำเสนอผลงานบันเทิงคุณภาพทุกรูปแบบ เพื่อตอบสนองทุกความต้องการของลูกค้า ด้วยทีมบุคลากรที่มีความเป็นเลิศ พร้อมรับการเปลี่ยนแปลง และแสวงหาโอกาสใหม่ๆ อยู่เสมอ ภายใต้ระบบการจัดการและเทคโนโลยีที่ทันสมัย

- ภาพรวมการประกอบธุรกิจของบริษัทและบริษัทย่อย

อาร์เอสดำเนินธุรกิจหลักแบ่งออกเป็น 4 กลุ่ม ได้แก่ ธุรกิจสื่อ ธุรกิจสุขภาพและความงาม ธุรกิจเพลง และธุรกิจรับจ้างและผลิตกิจกรรม โดยธุรกิจสื่อมีส่วนที่ใหญ่ที่สุด ทั้งสื่อโทรทัศน์และวิทยุ โดยมี ช่อง 8 ดิจิตอลทีวีเป็นผู้นำ และยังมีช่องทีวีดาวเทียมอีก 3 ช่อง ได้แก่ ช่อง 2 สบายดีทีวี YOU Channel รวมถึงคลื่นวิทยุ COOLfahrenheit 93 บริษัทฯ ได้ต่อยอดรายได้โดยการเข้าสู่ ธุรกิจสุขภาพและความงามเพื่อเป็นการบริหารและจัดการกับสื่อในมือให้เกิดประโยชน์สูงสุด



สารจากประธานกรรมการและประธานเจ้าหน้าที่บริหาร

“เข้มทุกเรื่องราว สุดทุกอารมณ์” นอกจากจะเป็นปรากฏการณ์ใหม่ของ “ช่อง 8” ที่อาร์เอสนำเสนอสู่สายตาผู้ชมในปี 2559 ที่ผ่านมาแล้วนั้น นับได้ว่าปี 2559 เป็นอีกปีที่การแข่งขันในสื่อต่างๆ มีความเข้มข้นและหลากหลายอารมณ์อย่างแท้จริง ผู้ประกอบการทั้งรายเก่ารายใหม่ต่างสรรสร้างรายการเพื่อแย่งชิงสายตาผู้ชมให้มากที่สุด แต่ในทางกลับกัน เม็ดเงินโฆษณากลับมีอยู่อย่างจำกัด สำหรับอาร์เอสเองก็มีการปรับเปลี่ยนองค์กรในหลายด้าน ทั้งการจัดโครงสร้างธุรกิจให้มีประสิทธิภาพมากขึ้น เพื่อให้ทำงานได้อย่างเต็มความสามารถ และมุ่งเน้นการทำงานเพื่อให้บรรลุผลร่วมกัน การเข้าสู่ปีที่ 3 ของการเปลี่ยนผ่านสู่ธุรกิจโทรทัศน์ระบบดิจิทัล “ช่อง 8” อย่างเต็มตัว เรานำเสนอทั้งละคร มวย ข่าวกีฬา วาไรตี้ และซีรีส์ต่างประเทศที่สนุกเข้มข้นและทันสมัยเพื่อตอบโจทย์กลุ่มผู้ชมที่หลากหลายมากขึ้น แต่เราก็ไม่ลืมว่าการบริหารต้นทุนอย่างมีประสิทธิภาพก็มีส่วนสำคัญไม่ยิ่งหย่อนไปกว่ากัน อีกหนึ่งธุรกิจสื่อนั้นคือ ธุรกิจวิทยุอย่าง “คูฟารีนไฮต์ 93” ซึ่งอยู่ในอุตสาหกรรมที่อึดตัว ก็ต้องปรับตัวเพื่อรักษาส่วนแบ่งตลาดและความเป็นผู้นำให้ได้อย่างต่อเนื่อง อีกทั้งการขยับตัวเข้าสู่ธุรกิจสุขภาพและความงามที่เป็นความท้าทายในสภาพเศรษฐกิจปัจจุบัน อาร์เอสมองเห็นประโยชน์ของการนำสื่อที่มีอยู่ในมือเพื่อใช้เพิ่มรายได้ให้แก่บริษัทฯ เราเริ่มจากการพัฒนาสินค้าโดยเน้นไปที่การขายและการตลาดผ่านช่องทางสื่อของบริษัทฯ ทั้ง “ช่อง 8” “ช่อง 2” และ “สบายดีทีวี” รวมถึงสื่อวิทยุและอื่นๆ ซึ่งได้รับผลตอบแทนที่ดีเกินคาด ทำให้ในปี 2559 อาร์เอสได้ต่อยอดรายได้ด้วยการเพิ่มช่องทางการขายและสร้างแบรนด์ให้เป็นที่รู้จักในวงกว้าง ภายใต้ “บริษัท โลฟสตาร์ จำกัด” นำโดยแบรนด์ “มาจิก” ผ่านทางโฆษณาโทรทัศน์ สื่อนอกบ้าน รวมถึง “มาจิก” ยังได้เข้าไปจำหน่ายในร้านวัตสัน อีฟแอนด์บอย ท็อปส์ และกูร์เมต์มาร์เก็ตในเครือเดอะมอลล์ใกล้บ้านท่าน

ภาพรวมในปี 2559 นั้น ตัวเลขการเติบโตทางเศรษฐกิจเมื่อเทียบกับปีก่อนหน้ายังอยู่ในเกณฑ์ทรงตัว โดยขยายตัวได้เพียงร้อยละ 3.2 ปัจจัยภายนอกยังมีความไม่แน่นอนสูง และการขยายตัวของเศรษฐกิจโลกอยู่ในระดับต่ำ แม้ว่ารัฐบาลจะออกมาตรการกระตุ้นเศรษฐกิจ เช่น มาตรการเพิ่มรายได้ให้แก่ผู้มีรายได้น้อย มาตรการช่วยเหลือเกษตรกร และเศรษฐกิจฐานราก มาตรการกระตุ้นภาคอสังหาริมทรัพย์ มาตรการภาษีกระตุ้นเศรษฐกิจและการท่องเที่ยว เป็นต้น การเร่งรัดการเบิกจ่ายของรัฐบาลและโครงการลงทุนโครงสร้างพื้นฐานที่มีความก้าวหน้ามากขึ้น รวมถึงอัตราดอกเบี้ยและเงินเฟ้อที่ยังอยู่ในระดับต่ำ แต่ภาคประชาชนกลับยังมีการใช้จ่ายในระดับต่ำ ซึ่งส่งผลกระทบต่อเม็ดเงินในอุตสาหกรรมโฆษณาที่มีการเติบโตสัมพันธ์กับเศรษฐกิจของประเทศก็ได้รับผลกระทบตามไปด้วย ประกอบกับการเสด็จสวรรคตของพระบาทสมเด็จพระปรมินทรมหาภูมิพลอดุลยเดช มหาจักรีบรมราชูปถัมภ์ จักรีนฤพดินทร สยามินทราธิราช

“

ท่ามกลางโลกของการเปลี่ยนแปลงที่รวดเร็ว กอปรกับการแข่งขันที่รุนแรง และมีความหลากหลายองค์กรที่จะเติบโตอย่างยั่งยืนได้ ต้องเป็นองค์กรคุณภาพ อาร์เอสจึงไม่เคยหยุดนิ่ง และพร้อมสำหรับการปรับเปลี่ยนตลอดเวลา ในปีที่ผ่านมา อาร์เอสมีการปรับโครงสร้างองค์กรแบบเข้มข้น เราพัฒนาตนเองตลอดเวลา ปรับทีมทำงาน และพร้อมสนับสนุนบุคลากร

”

บรมนาถบพิตร เมื่อวันที่ 13 ตุลาคม 2559 ประชาชนทั้งประเทศต่างโศกเศร้าและร่วมกันไว้อาลัยต่อพระองค์ท่าน สื่อโทรทัศน์และวิทยุได้งดการเผยแพร่รายการ ทำให้ในช่วงไตรมาส 4 ของปี 2559 เม็ดเงินโฆษณาในช่วง 30 วันแรกถูกเลื่อนออกไปและกระเด็นขึ้นเพียงเล็กน้อยในช่วงปลายปี คาดว่าอุตสาหกรรมสื่อและโฆษณาจะกลับมาคึกคักอีกครั้งหลังผ่านไตรมาส 1 ปี 2560 ซึ่งไตรมาสดังกล่าวเป็นช่วงที่รายได้สื่อไม่สูงนัก

ผลประกอบการของปี 2559 บริษัท มีรายได้รวมเท่ากับ 3,249 ล้านบาท ลดลงจากปีก่อนหน้า เนื่องจากบริษัท มีรายได้จากธุรกิจสื่อโทรทัศน์ผ่านดาวเทียม “ช่อง 2” และ “สบายดีทีวี” ลดลงอย่างมีนัยสำคัญตามการหดตัวของอุตสาหกรรมโทรทัศน์ผ่านดาวเทียมโดยรวม อย่างไรก็ตาม บริษัท ได้บริหารต้นทุนของช่องดาวเทียมให้มีประสิทธิภาพมากที่สุดในการสร้างรายได้ให้แก่บริษัท ปัจจุบัน และคาดว่าเมื่อเศรษฐกิจปรับตัวดีขึ้น โทรทัศน์ดาวเทียมจะกลับมาเป็นกำลังสำคัญในการสร้างรายได้ให้แก่บริษัท และมีความสามารถในการทำกำไรดีเนื่องจากมีต้นทุนต่ำกว่าโทรทัศน์ระบบดิจิทัลมาก ในส่วนของ “ช่อง 8” ที่มีเรตติ้งเป็นอันดับต้นๆ ของประเทศทำรายได้สูงขึ้นกว่าปี 2558 เล็กน้อยแม้ว่าจะได้รับผลกระทบจากการเลื่อนการใช้เม็ดเงินโฆษณาในไตรมาส 4 แต่ผลจากการปรับผังและคุณภาพรายการให้เข้มข้นขึ้น ดังจะเห็นได้จาก “คุยข่าวเช้าช่อง 8” มีผู้ชมทะลุ 1.5 ล้านคน ทำให้เรตติ้งกลุ่มรายการข่าวติดอันดับ 1 ในกลุ่มผู้ประกอบการโทรทัศน์ระบบดิจิทัลหน้าใหม่ และอันดับ 3 ของประเทศ รวมถึงกลุ่มรายการมวยและละครก็ได้รับความนิยมสูง ในส่วนของรายได้ธุรกิจสื่อวิทยุลดลง เนื่องจากอยู่ในอุตสาหกรรมที่ค่อนข้างอึมครึม แต่ “คูฟารีนเฮด 93” ก็ยังสามารถรักษาส่วนแบ่งทางการตลาดทั้งในแง่ของรายได้และจำนวนผู้ฟังอยู่ในอันดับ 1 ของกลุ่ม Easy Listening และอันดับ 2 ของประเทศ ธุรกิจเพลงมีรายได้ลดลงจากปีก่อนหน้า อันเนื่องมาจากการเพิ่มขึ้นของผู้บริโภคที่มีรูปแบบการฟังเพลงผ่านออนไลน์ ซึ่งรายได้จากออนไลน์ยังเติบโตไม่พอเพียงกับรายได้ที่หายไปของการจัดจำหน่ายเพลงแบบเดิม อาร์เอสเองก็ไม่หยุดนิ่ง เราได้ปรับโครงสร้างธุรกิจเพลงจนเรียกได้ว่าเป็นผู้นำการเปลี่ยนแปลงในธุรกิจเพลง ที่เชื่อว่า จะมั่นคงและยั่งยืน โดยเปิดโอกาสให้ศิลปินทุกคนมีส่วนร่วมในการลงทุนผลิตและวางแผนผลงานเพลงในลักษณะกึ่งพันธมิตรทางธุรกิจ ซึ่งส่งผลต่อตัวศิลปินทั้งในเรื่องการวางแผนงาน รักษาคุณภาพและมาตรฐานของผลงาน ตลอดจนการพัฒนาตนเองอย่างสม่ำเสมอ ขณะเดียวกันบริษัท ก็สามารถบริหารจัดการต้นทุนการผลิตได้แม่นยำยิ่งขึ้น เนื่องจากธุรกิจเพลงยังคงเป็นธุรกิจที่บริษัท ให้ความสำคัญเนื่องจากเป็นต้นทางของคอนเทนต์ และบุคลากรทางด้านบันเทิงส่วนใหญ่ของบริษัท ที่สามารถต่อยอดไปสู่ธุรกิจสื่อได้ ส่วนรายได้ธุรกิจรับจ้างและผลิตกิจกรรมมีรายได้เพิ่มขึ้นจากปีก่อนหน้า เนื่องจากรับรู้รายได้จากกิจกรรมขนาดใหญ่ ในส่วนของธุรกิจใหม่ คือ ธุรกิจสุขภาพและความงาม ภายใต้บริษัท “โลฟสตาร์” ได้เปิดตัวสินค้าให้เป็นที่รู้จักทั่วประเทศ และขยายช่องทางการจัดจำหน่ายสู่ร้านค้าปลีกสมัยใหม่ทั้งในกรุงเทพฯ และต่างจังหวัดรวมกว่าพันสาขา ทั้งนี้ ในส่วนของรายได้นั้น ทรงตัวเมื่อเปรียบเทียบกับปี 2558 จากเศรษฐกิจที่ขยายตัวต่ำและการใช้จ่ายภาคครัวเรือนที่ยังไม่ฟื้นตัวนัก ส่งผลต่อการตัดสินใจเลือกซื้อสินค้าของผู้บริโภค อีกทั้งในไตรมาส 4 บริษัท ไม่สามารถโฆษณาและจัดจำหน่ายสินค้าผ่านช่องทางสื่อของบริษัท ได้มากนักจากการเลื่อนออกอากาศรายการภายหลังวันที่ 13 ตุลาคมที่ผ่านมา อย่างไรก็ตาม การบุกตลาดภายนอกทำให้อาร์เอส ได้เรียนรู้ถึงปัญหาและอุปสรรคต่างๆ ของธุรกิจนี้ เราเชื่อมั่นว่าในปี 2560 เราได้พัฒนาแนวทางที่เหมาะสมและดีขึ้น พร้อมทั้งจะเป็นอีกก้าวที่ยิ่งใหญ่สำหรับธุรกิจสุขภาพและความงาม

ท่ามกลางโลกของการเปลี่ยนแปลงที่รวดเร็ว ก่อปรกับการแข่งขันที่รุนแรงและมีความหลากหลาย องค์กรที่จะเติบโตได้อย่างยั่งยืนได้ ต้องเป็นองค์กรคุณภาพ อาร์เอสจึงไม่เคยหยุดนิ่งและพร้อมสำหรับการปรับเปลี่ยนตลอดเวลา ในปีที่ผ่านมา อาร์เอสมีการปรับโครงสร้างองค์กรแบบเข้มข้น เราพัฒนาตนเองตลอดเวลา ปรับทีมงานและพร้อมสนับสนุนบุคลากรให้มีคุณภาพเพื่อการพัฒนาศักยภาพขององค์กรแบบยั่งยืน รวมทั้งการปรับโครงสร้างการบริหารเพื่อให้เกิดความคล่องตัว และทำให้คณะกรรมการบริหารและฝ่ายจัดการมีการสื่อสารกันอย่างใกล้ชิด นอกเหนือจากการมุ่งเน้นให้พนักงานพัฒนาความรู้ความสามารถของตนเองอยู่ตลอดเวลาแล้วนั้น บริษัท ยังส่งเสริมให้ผู้บริหาร พนักงาน และศิลปินของอาร์เอสได้น้อมนำหลัก

ปรัชญา “เศรษฐกิจพอเพียง” ของ พระบาทสมเด็จพระปรมินทรมหาภูมิพลอดุลยเดช มาใช้ในชีวิตประจำวัน รวมถึงการทำประโยชน์เพื่อสังคมควบคู่กับการดำเนินธุรกิจบนพื้นฐานที่เที่ยงตรงต่อเนื่อง โดยในปี 2559 ที่ผ่านมานี้ เราได้เข้าร่วมโครงการเพื่อสังคมมากมาย เช่น “ช่อง 8 Share To Child” เป็นการนำดาราศิลปินป๊อปขวัญเด็กแก่น้องๆ บ้านนนทภูมิ ศิลปินอาร์เอสเซ็นสัญญาับการกิจเป็นทูตสมาคมป้องกันการทารุณสัตว์แห่งประเทศไทย ทีมผู้ประกาศข่าวช่วยเหลือผู้ประสบอุทกภัยในพื้นที่จังหวัดพระนครศรีอยุธยา ศิลปิน ดาราอาร์เอสร่วมรณรงค์กวาดล้างยุงลาย กำจัดแหล่งเพาะพันธุ์ยุงลาย ณ ทำเนียบรัฐบาล รวมถึงการรวมพลังทำดีเพื่อพ่อลงพื้นที่ช่วยเหลือผู้ประสบภัยหนาว จังหวัดเชียงใหม่ เป็นต้น อีกหนึ่งความภาคภูมิใจของอาร์เอส คือ การจัดทำบทเพลงพิเศษ “รักพ่อ...ไม่มีวันพอเพียง” เพื่อน้อมรำลึกในพระมหากรุณาธิคุณอันหาที่สุดมิได้ ของพระบาทสมเด็จพระปรมินทรมหาภูมิพลอดุลยเดช ในส่วนของการกวดขันการกำกับดูแลกิจการที่ดี บริษัทฯ ได้รับการจัดอันดับอยู่ในกลุ่ม Very Good CG Scoring จากผลสำรวจการกำกับดูแลกิจการบริษัทจดทะเบียนไทยประจำปี พ.ศ. 2559 (Corporate Governance Report of Thai Listed Companies 2016) อีกทั้งบริษัทฯ ได้มีการทบทวนนโยบายการกำกับดูแลกิจการที่ดีและจรรยาบรรณธุรกิจเป็นประจำทุกปี พร้อมทั้งให้กรรมการ ผู้บริหาร และพนักงานถือปฏิบัติตามนโยบายดังกล่าวมาโดยตลอด ในปี 2559 บริษัทฯ ได้นำนโยบายการป้องกันการมีส่วนเกี่ยวข้องกับคอร์รัปชัน (Anti-corruption Policy) มาพิจารณาให้มีความชัดเจนและครอบคลุมมากขึ้นเพื่อควบคู่ไปกับการดำเนินธุรกิจอย่างยั่งยืน

ในนามของคณะกรรมการบริษัทฯ ขอขอบคุณท่านผู้ถือหุ้น พันธมิตรทางธุรกิจ ลูกค้า หน่วยงานราชการ และผู้มีอุปการคุณทุกท่านที่เชื่อมั่น ไว้วางใจ และสนับสนุนบริษัทฯ ด้วยดีเสมอมา รวมถึงพนักงานและศิลปินทุกท่านที่ทุ่มเทร่างกาย แรงใจ มีความพร้อมที่จะปรับเปลี่ยนและเผชิญกับทุกสถานการณ์แม้ในช่วงที่ท้าทายของธุรกิจสื่อเช่นทุกวันนี้ เราจะร่วมมือกันนำพาองค์กรให้ก้าวเดินต่อไปสู่การเป็นบริษัทชั้นนำของทุกคน

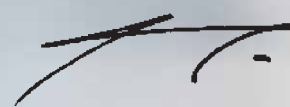

นายสุรัชย์ เชษฐโชติศักดิ์
ประธานกรรมการและประธานเจ้าหน้าที่บริหาร

คณะกรรมการบริษัท



คุณสุรัชย์ เชษฐโชติศักดิ์
ตำแหน่ง ประธานกรรมการ ประธานกรรมการบริหาร
และประธานเจ้าหน้าที่บริหาร



คุณพรพรรณ เตชรุ่งชัยกุล
ตำแหน่ง กรรมการ กรรมการบริหาร ประธานกรรมการบรรษัทภิบาล
ประธานกรรมการบริหารความเสี่ยง
ประธานกรรมการพัฒนาทรัพยากรบุคคล เลขาธิการบริษัท
และประธานเจ้าหน้าที่ฝ่ายปฏิบัติการ

คุณดามพ์ นานา
ตำแหน่ง กรรมการ กรรมการบริหาร กรรมการบรรษัทภิบาล
กรรมการบริหารความเสี่ยง และประธานเจ้าหน้าที่ฝ่ายการเงิน

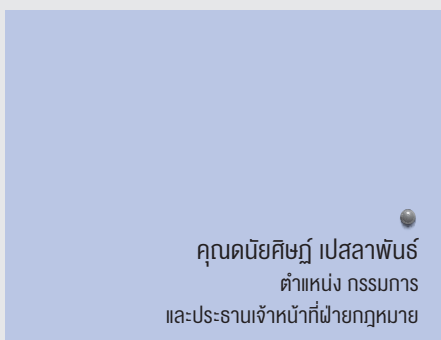

คุณดนิยศิษฐ์ เปสลาพันธ์
ตำแหน่ง กรรมการ
และประธานเจ้าหน้าที่ฝ่ายกฎหมาย

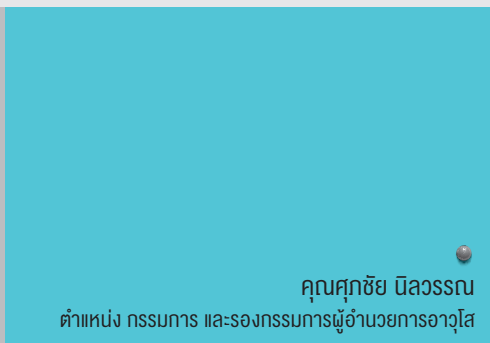
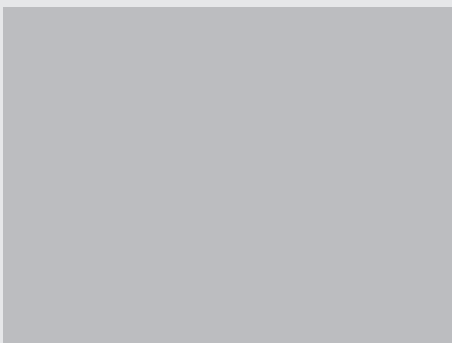
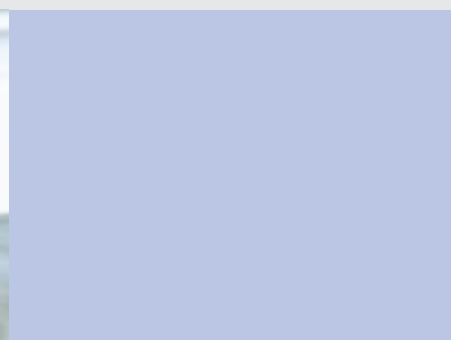

คุณศุภชัย นิลวรรณ
ตำแหน่ง กรรมการ และรองกรรมการผู้อำนวยการอาวุโส





คุณโสรัตน์ วณิชวราทิจ
ตำแหน่ง กรรมการ

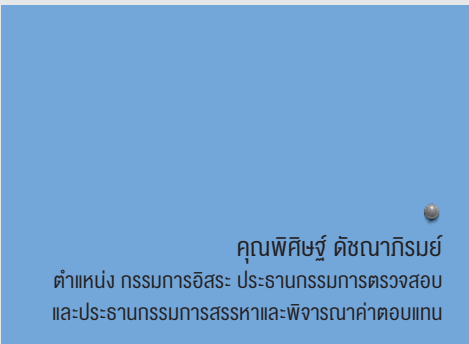

คุณพิศิษฐ์ ดิชนาภิรมย์
ตำแหน่ง กรรมการอิสระ ประธานกรรมการตรวจสอบ
และประธานกรรมการสรรหาและพิจารณาค่าตอบแทน

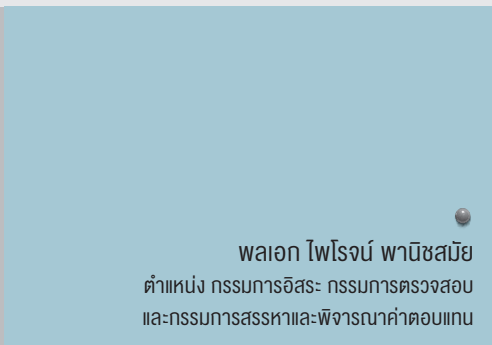
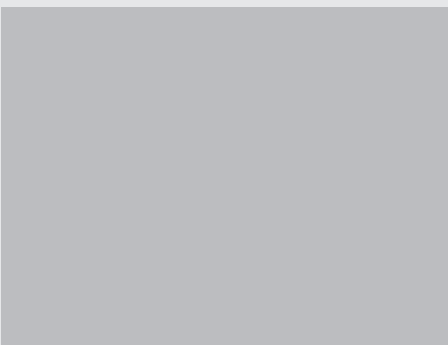

พลเอก ไพโรจน์ พานิชสมัย
ตำแหน่ง กรรมการอิสระ กรรมการตรวจสอบ
และกรรมการสรรหาและพิจารณาค่าตอบแทน

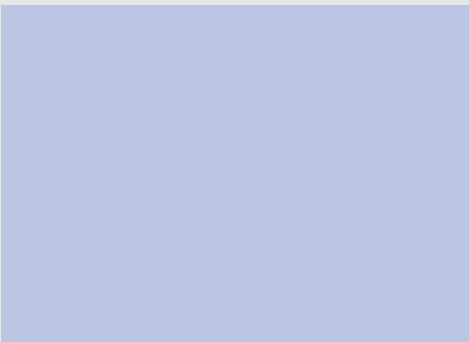

คุณวรรณสุดา ธนสรานาต
ตำแหน่ง กรรมการอิสระ กรรมการตรวจสอบ
และกรรมการสรรหาและพิจารณาค่าตอบแทน

คณะกรรมการบริษัท



นายสุรชัย เชษฐโชติศักดิ์

ตำแหน่ง : ประธานกรรมการ ประธานกรรมการบริหาร และประธานเจ้าหน้าที่บริหาร

สัดส่วนการถือหุ้น : ร้อยละ 33.09

อายุ 54 ปี

การศึกษา :

- ปริญญาตรีบัณฑิตกิตติมศักดิ์ คณะบริหารธุรกิจ มหาวิทยาลัยราชภัฏจันทรเกษม
- ปริญญาตรี คณะรัฐศาสตร์ มหาวิทยาลัยรามคำแหง

การอบรมจากสมาคมส่งเสริมสถาบันกรรมการบริษัทไทย :

Director Accreditation Program (DAP) ปี 2546

การอบรมหลักสูตรต่างๆ ในปี 2559 : -

ประสบการณ์การทำงาน :

- 2555 - ปัจจุบัน ประธานกรรมการ
บริษัท อาร์เอส จำกัด (มหาชน)
- 2546 - ปัจจุบัน ประธานกรรมการบริหาร
บริษัท อาร์เอส จำกัด (มหาชน)
- 2535 - ปัจจุบัน ประธานเจ้าหน้าที่บริหาร
บริษัท อาร์เอส จำกัด (มหาชน)
- 2546 - 2555 รองประธานกรรมการ
บริษัท อาร์เอส จำกัด (มหาชน)

การดำรงตำแหน่งกรรมการในบริษัทอื่นที่ไม่ได้ถือหุ้นโดย

บมจ.อาร์เอส :

- กรรมการ บริษัท เชษฐโชติศักดิ์ จำกัด
- กรรมการ บริษัท เม็มเบอร์ชิป จำกัด
- กรรมการ บริษัท ไทเกอร์ฟัน จำกัด
- กรรมการ บริษัท เชษฐโชติ จำกัด

สัดส่วนการถือหุ้น ต้นปี 2559 (หุ้น)	389,400,000
ซื้อระหว่างปี 2559 (หุ้น)	1,246,300
ขาย/โอนออกระหว่างปี 2559 (หุ้น)	54,000,000
สัดส่วนการถือหุ้นสิ้นปี 2559 (หุ้น)	334,153,700



นางพสวรรณ เตชรุ่งชัยกุล

ตำแหน่ง : กรรมการ กรรมการบริหาร ประธานกรรมการบรรษัทภิบาล ประธานกรรมการบริหารความเสี่ยง
ประธานกรรมการพัฒนาศักยภาพบุคคล เลขาธิการบริษัท และประธานเจ้าหน้าที่ฝ่ายปฏิบัติการ

สัดส่วนการถือหุ้น : -

อายุ 46 ปี

การศึกษา :

- ปริญญาโท บริหารธุรกิจมหาบัณฑิต (MBA)
สถาบันศศินทร์แห่งจุฬาลงกรณ์มหาวิทยาลัย
- ปริญญาตรี สถิติศาสตรบัณฑิต จุฬาลงกรณ์มหาวิทยาลัย
- Executive Development Program รุ่นที่ 4 (EDP4) ปี 2552
สมาคมบริษัทจดทะเบียนไทย

การอบรมจากสมาคมส่งเสริมสถาบันกรรมการบริษัทไทย :

Director Certification Program (DCP) ปี 2550
Director Accreditation Program (DAP) ปี 2547

การอบรมหลักสูตรต่างๆ ในปี 2559 : -

ประสบการณ์การทำงาน :

- 2554 - ปัจจุบัน ประธานกรรมการบรรษัทภิบาล
บริษัท อาร์เอส จำกัด (มหาชน)
- 2553 - ปัจจุบัน ประธานกรรมการบริหารความเสี่ยง
บริษัท อาร์เอส จำกัด (มหาชน)
- 2551 - ปัจจุบัน เลขาธิการบริษัท
บริษัท อาร์เอส จำกัด (มหาชน)

2550 - ปัจจุบัน ประธานเจ้าหน้าที่ฝ่ายปฏิบัติการ
บริษัท อาร์เอส จำกัด (มหาชน)

2547 - ปัจจุบัน กรรมการ และกรรมการบริหาร
ประธานกรรมการพัฒนาศักยภาพบุคคล
บริษัท อาร์เอส จำกัด (มหาชน)

การดำรงตำแหน่งกรรมการในบริษัทอื่นที่ไม่ได้ถือหุ้นโดย
บมจ.อาร์เอส : -

สัดส่วนการถือหุ้น ต้นปี 2559 (หุ้น) -

ซื้อระหว่างปี 2559 (หุ้น) -

ขาย/โอนออกระหว่างปี 2559 (หุ้น) -

สัดส่วนการถือหุ้นสิ้นปี 2559 (หุ้น) -



นายดามพ์ นานา

ตำแหน่ง : กรรมการ กรรมการบริหาร กรรมการบรรษัทภิบาล กรรมการบริหารความเสี่ยง

และประธานเจ้าหน้าที่ฝ่ายการเงิน

สัดส่วนการถือหุ้น : -

อายุ 47 ปี

การศึกษา :

- ปริญญาโท บริหารธุรกิจมหาบัณฑิต (MBA)
University of Notre Dame, Indiana, USA
- ปริญญาตรี เศรษฐศาสตร์ มหาวิทยาลัยธรรมศาสตร์

การอบรมจากสมาคมส่งเสริมสถาบันกรรมการบริษัทไทย :

Director Certification Program (DCP) ปี 2551
Director Accreditation Program (DAP) ปี 2551

การอบรมหลักสูตรต่างๆ ในปี 2559 : -

ประสบการณ์การทำงาน :

2550 - ปัจจุบัน กรรมการ และกรรมการบริหาร
ประธานเจ้าหน้าที่ฝ่ายการเงิน
บริษัท อาร์เอส จำกัด (มหาชน)

2554 - 2559 กรรมการบรรษัทภิบาล
บริษัท อาร์เอส จำกัด (มหาชน)

2553 - 2559 กรรมการบริหารความเสี่ยง
บริษัท อาร์เอส จำกัด (มหาชน)

2545 - 2550 Senior Vice President
ธนาคารฮ่องกงและเซี่ยงไฮ้แบงกิ้ง
คอร์ปอเรชั่น จำกัด (HSBC)

การดำรงตำแหน่งกรรมการในบริษัทอื่นที่ไม่ได้ถือหุ้นโดย
บมจ.อาร์เอส :

สัดส่วนการถือหุ้น ต้นปี 2559 (หุ้น) -
ซื้อระหว่างปี 2559 (หุ้น) -
ขาย/โอนออกระหว่างปี 2559 (หุ้น) -
สัดส่วนการถือหุ้นสิ้นปี 2559 (หุ้น) -



นายณิศัย เปสลาพันธ์

ตำแหน่ง : กรรมการ และประธานเจ้าหน้าที่ฝ่ายกฎหมาย

สัดส่วนการถือหุ้น : -

อายุ 61 ปี

การศึกษา :

- น.บ.ท. เนติบัณฑิตไทย สำนักอบรมศึกษากฎหมาย
แห่งเนติบัณฑิตยสภา
- น.บ. นิติศาสตรบัณฑิต มหาวิทยาลัยรามคำแหง
- ประกาศนียบัตร กฎหมายการค้าระหว่างประเทศ
สำนักอบรมศึกษากฎหมายแห่งเนติบัณฑิตยสภา
- ประกาศนียบัตร กฎหมายภาษีอากร สำนักอบรม
และศึกษากฎหมายแห่งเนติบัณฑิตยสภา

การอบรมจากสมาคมส่งเสริมสถาบันกรรมการบริษัทไทย :

Director Certification Program (DCP) ปี 2551
Director Accreditation Program (DAP) ปี 2551
Financial Statements for Directors (FSD) ปี 2551

การอบรมหลักสูตรต่างๆ ในปี 2559 : -

ประสบการณ์การทำงาน :

2558 - ปัจจุบัน ประธานเจ้าหน้าที่ฝ่ายกฎหมาย
บริษัท อาร์เอส จำกัด (มหาชน)

2551 - ปัจจุบัน	กรรมการ บริษัท อาร์เอส จำกัด (มหาชน)
2550 - 2558	รองกรรมการผู้อำนวยการอาวุโส - สำนักกฎหมาย บริษัท อาร์เอส จำกัด (มหาชน)
2555 - 2557	กรรมการสรรหาและพิจารณาค่าตอบแทน บริษัท อาร์เอส จำกัด (มหาชน)
2540 - 2550	ที่ปรึกษากฎหมาย บริษัท อาร์เอส จำกัด (มหาชน)

การดำรงตำแหน่งกรรมการในบริษัทอื่นที่ไม่ได้ถือหุ้นโดย บมจ.อาร์เอส :

สัดส่วนการถือหุ้น ต้นปี 2559 (หุ้น)	-
ซื้อระหว่างปี 2559 (หุ้น)	-
ขาย/โอนออกระหว่างปี 2559 (หุ้น)	-
สัดส่วนการถือหุ้นสิ้นปี 2559 (หุ้น)	-



นายศุภชัย นิลวรรณ

ตำแหน่ง : กรรมการ และรองกรรมการผู้อำนวยการอาวุโส

สัดส่วนการถือหุ้น : ร้อยละ 0.01

อายุ 49 ปี

การศึกษา :

- ปริญญาตรี คณะวารสารศาสตร์ มหาวิทยาลัยธรรมศาสตร์
- Executive Development Program รุ่นที่ 8 (EDP8) ปี 2554 สมาคมบริษัทจดทะเบียนไทย
- Advanced Retail Management รุ่นที่ 8 (ARM8) ปี 2554 บริษัท ซีพี ออลล์ จำกัด (มหาชน)

การอบรมจากสมาคมส่งเสริมสถาบันกรรมการบริษัทไทย :

Director Accreditation Program (DAP) ปี 2559

การอบรมหลักสูตรต่างๆ ในปี 2559 : -

ประสบการณ์การทำงาน :

- 2558 - ปัจจุบัน กรรมการ
กรรมการผู้อำนวยการ - ธุรกิจเพลง
บริษัท อาร์เอส จำกัด (มหาชน)
- 2551 - ปัจจุบัน รองกรรมการผู้อำนวยการอาวุโส
บริษัท อาร์เอส จำกัด (มหาชน)
- 2544 - 2550 กรรมการผู้จัดการ
บริษัท อาร์สยาม จำกัด

การดำรงตำแหน่งกรรมการในบริษัทอื่นที่ไม่ได้ถือหุ้นโดย บมจ.อาร์เอส :

สัดส่วนการถือหุ้น ต้นปี 2559 (หุ้น)	76,500
ซื้อระหว่างปี 2559 (หุ้น)	-
ขาย/โอนออกระหว่างปี 2559 (หุ้น)	-
สัดส่วนการถือหุ้นสิ้นปี 2559 (หุ้น)	76,500

**นายโสรัตน์ วณิชวรากิจ**

ตำแหน่ง : กรรมการ

สัดส่วนการถือหุ้น : ร้อยละ 11.39

อายุ 43 ปี

การศึกษา :

- ปริญญาโท บริหารธุรกิจมหาบัณฑิต (MBA)
สถาบันเทคโนโลยีแห่งเอเชีย (AIT)
- ปริญญาตรี บริหารธุรกิจ สาขาการตลาด
มหาวิทยาลัยอัสสัมชัญ (ABAC)

การอบรมจากสมาคมส่งเสริมสถาบันกรรมการบริษัทไทย :

Director Certification Program (DCP) ปี 2556

การอบรมหลักสูตรต่างๆ ในปี 2559 : -**ประสบการณ์การทำงาน :**

- 2555 - ปัจจุบัน กรรมการ
บริษัท อาร์เอส จำกัด (มหาชน)
- 2543 - ปัจจุบัน ประธานเจ้าหน้าที่บริหาร
บริษัท แพนเอเชียอุตสาหกรรม จำกัด

การดำรงตำแหน่งกรรมการในบริษัทอื่นที่ไม่ได้ถือหุ้นโดย**บมจ.อาร์เอส :**

- บริษัท แพนเอเชียอุตสาหกรรม จำกัด

สัดส่วนการถือหุ้น ต้นปี 2559 (หุ้น)	114,000,000
ซื้อระหว่างปี 2559 (หุ้น)	1,000,000
ขาย/โอนออกระหว่างปี 2559 (หุ้น)	-
สัดส่วนการถือหุ้นสิ้นปี 2559 (หุ้น)	115,000,000



นายพิเชษฐ์ ดิชนาภิรมย์

ตำแหน่ง : กรรมการอิสระ ประธานกรรมการตรวจสอบ และประธานกรรมการสรรหาและพิจารณาค่าตอบแทน

สัดส่วนการถือหุ้น : -

อายุ 75 ปี

การศึกษา :

- ปริญญาตรี บัญชีบัณฑิต มหาวิทยาลัยธรรมศาสตร์
- ปริญญาตรี พานิชศาสตรบัณฑิต มหาวิทยาลัยธรรมศาสตร์
- ผู้สอบบัญชีรับอนุญาต เลขทะเบียน 966

การอบรมจากสมาคมส่งเสริมสถาบันกรรมการบริษัทไทย :

Director Certification Program (DCP) ปี 2550

Audit Committee Program (ACP) ปี 2548

Director Accreditation Program (DAP) ปี 2547

การอบรมหลักสูตรต่างๆ ในปี 2559 : -

ประสบการณ์การทำงาน :

- 2557 - ปัจจุบัน กรรมการ
บริษัท ทางยกระดับดอนเมือง จำกัด (มหาชน)
- กุมภาพันธ์ 2550 - กรรมการอิสระ ประธานกรรมการตรวจสอบ
ปัจจุบัน และประธานกรรมการสรรหาและ
พิจารณาค่าตอบแทน
บริษัท อาร์เอส จำกัด (มหาชน)
- 2546 - ปัจจุบัน กรรมการ ประธานกรรมการตรวจสอบ
และรองประธานกรรมการสรรหา
และค่าตอบแทน
บริษัท เจมาร์ท จำกัด (มหาชน)

- 2544 - ปัจจุบัน ประธานกรรมการบริหาร
กลุ่มบริษัทที่ปรึกษาในเครือบริษัท
โปรเฟสชั่นแนล อัลโลแอนซ์ กรุ๊ป จำกัด
- 2535 - ปัจจุบัน กรรมการ และกรรมการบริหาร
บริษัท โพลีฟาร์ม จำกัด
- 2545 - 2557 กรรมการบริหาร
บริษัท ภูเก็ต อินเตอร์เนชั่นแนล
ฮอสพิตอล จำกัด

การดำรงตำแหน่งกรรมการในบริษัทอื่นที่ไม่ได้ถือหุ้นโดย บมจ.อาร์เอส :

- กรรมการ บริษัท ทางยกระดับดอนเมือง จำกัด (มหาชน)
- ประธานกรรมการบริหาร กลุ่มบริษัทที่ปรึกษาในเครือบริษัท
โปรเฟสชั่นแนล อัลโลแอนซ์ กรุ๊ป จำกัด
- กรรมการ และประธานกรรมการตรวจสอบ บริษัท เจมาร์ท
จำกัด (มหาชน)
- กรรมการ บริษัท โพลีฟาร์ม จำกัด

สัดส่วนการถือหุ้น ต้นปี 2559 (หุ้น) -

ซื้อระหว่างปี 2559 (หุ้น) -

ขาย/โอนออกระหว่างปี 2559 (หุ้น) -

สัดส่วนการถือหุ้นสิ้นปี 2559 (หุ้น) -



พลเอก ไพบูลย์ พานิชสมัย

ตำแหน่ง : กรรมการอิสระ กรรมการตรวจสอบ และกรรมการสรรหาและพิจารณาค่าตอบแทน

สัดส่วนการถือหุ้น : -

อายุ 70 ปี

การศึกษา :

- ปริญญาโท พัฒนบริหารศาสตรมหาบัณฑิตทางพัฒนาสังคม สถาบันบัณฑิตพัฒนบริหารศาสตร์ (นิด้า)
- ปริญญาตรี โรงเรียนนายร้อย Sandhurst U.K.
- ปริญญาตรี นิติศาสตรบัณฑิต มหาวิทยาลัยรามคำแหง

การอบรมจากสมาคมส่งเสริมสถาบันกรรมการบริษัทไทย :

Director Certification Program (DCP) ปี 2550
Director Accreditation Program (DAP) ปี 2550
Audit Committee Program (ACP) ปี 2550
Finance for Non-Finance Director (FN) ปี 2550

การอบรมหลักสูตรต่างๆ ในปี 2559 : -

ประสบการณ์การทำงาน :

2557 - ปัจจุบัน สมาชิกสภานิติบัญญัติแห่งชาติ 2557
มกราคม 2550 - กรรมการอิสระ และกรรมการตรวจสอบ
ปัจจุบัน บริษัท อาร์เอส จำกัด (มหาชน)
กุมภาพันธ์ 2550 - กรรมการสรรหาและพิจารณาค่าตอบแทน
ปัจจุบัน บริษัท อาร์เอส จำกัด (มหาชน)
2549 รองผู้บัญชาการทหารสูงสุด (ทบ.)
กองบัญชาการทหารสูงสุด
2548 ประธานคณะที่ปรึกษา กองทัพบก
2543 ผู้บัญชาการศูนย์อำนวยการสร้างอาวุธ
กองทัพบก

การดำรงตำแหน่งกรรมการในบริษัทอื่นที่ไม่ได้ถือหุ้นโดย
บมจ.อาร์เอส :

สัดส่วนการถือหุ้น ต้นปี 2559 (หุ้น) -
ซื้อระหว่างปี 2559 (หุ้น) -
ขาย/โอนออกระหว่างปี 2559 (หุ้น) -
สัดส่วนการถือหุ้นสิ้นปี 2559 (หุ้น) -



นางวรรณสุดา ธนสารนาท

ตำแหน่ง : กรรมการอิสระ กรรมการตรวจสอบ และกรรมการสรรหาและพิจารณาค่าตอบแทน

สัดส่วนการถือหุ้น : ร้อยละ 0.02

อายุ 65 ปี

การศึกษา :

- ปริญญาโท บริหารธุรกิจมหาบัณฑิต (MBA)
มหาวิทยาลัยธรรมศาสตร์
- ปริญญาตรี บัณฑิตมหาบัณฑิต มหาวิทยาลัยเชียงใหม่

การอบรมจากสมาคมส่งเสริมสถาบันกรรมการบริษัทไทย :

Director Accreditation Program (DAP) ปี 2559

การอบรมหลักสูตรต่างๆ ในปี 2559 : -

ประสบการณ์การทำงาน :

13 มกราคม 2559 - กรรมการอิสระ กรรมการตรวจสอบ
ปัจจุบัน และกรรมการสรรหาและพิจารณาค่าตอบแทน
บริษัท อาร์เอส จำกัด (มหาชน)
2553 - ปัจจุบัน Senior Vice President ลูกค้าจีน
ลูกค้าธุรกิจรายกลาง
ธนาคารกรุงเทพ จำกัด (มหาชน)

การดำรงตำแหน่งกรรมการในบริษัทอื่นที่ไม่ได้ถือหุ้นโดย บมจ.อาร์เอส :

สัดส่วนการถือหุ้น ต้นปี 2559 (หุ้น)	90,000
ซื้อระหว่างปี 2559 (หุ้น)	120,000
ขาย/โอนออกระหว่างปี 2559 (หุ้น)	-
สัดส่วนการถือหุ้นสิ้นปี 2559 (หุ้น)	210,000

03



นโยบายและภาพรวมการประกอบธุรกิจ

อาร์เอสได้ดำเนินการก่อตั้งในปี พ.ศ. 2519 โดยเริ่มต้นจากการทำธุรกิจเพลงครบวงจร ต่อมาบริษัทได้แปลงสภาพเป็นบริษัทมหาชน และได้ทำการจดทะเบียนในตลาดหลักทรัพย์แห่งประเทศไทยในปี พ.ศ. 2546 ด้วยทุนจดทะเบียน 560 ล้านบาท และภายหลังได้เปลี่ยนชื่อเป็น “บริษัท อาร์เอส จำกัด (มหาชน)” โดย ณ 31 ธันวาคม 2559 บริษัทมีทุนจดทะเบียนที่ออกและเรียกชำระแล้ว จำนวน 1,009,937,646 หุ้น มูลค่าหุ้นละ 1 บาท อย่างไรก็ตาม บริษัทได้ขยายธุรกิจอย่างต่อเนื่องจากธุรกิจเพลง ไปสู่ธุรกิจสื่อวิทยุ สื่อโทรทัศน์ และธุรกิจรับจ้างและผลิตกิจกรรม โดยเมื่อปลายปี 2556 บริษัทฯ เป็นผู้ชนะการประมูลคลื่นความถี่ เพื่อให้บริการโทรทัศน์ในระบบดิจิตอล ประเภทบริการทางธุรกิจระดับชาติ ครอบคลุมทั่วประเทศแบบความคมชัดปกติ (Standard Definition) จำนวน 1 ช่อง และบริษัทฯ ได้นำ “ช่อง 8” ที่เดิมออกอากาศอยู่บนระบบโทรทัศน์ผ่านดาวเทียม เปลี่ยนมาออกอากาศในระบบดิจิตอลแทน ตั้งแต่เดือนเมษายน ปี 2557 เป็นต้นมา

บริษัทได้ดำเนินการภายใต้วิสัยทัศน์ (Vision) และพันธกิจ (Mission) รวมถึงเป้าหมายการดำเนินธุรกิจ ดังนี้

วิสัยทัศน์ (Vision)

“อาร์เอสจะเป็นผู้ปฏิวัติการสร้างสรรค์ผลงานบันเทิง ด้วยความรับผิดชอบต่อสังคม”

พันธกิจ (Mission)

“อาร์เอสจะนำเสนอผลงานบันเทิงคุณภาพทุกรูปแบบ เพื่อตอบสนองทุกความต้องการของผู้ชม ด้วยทีมบุคลากรที่มีความเป็นเลิศ พร้อมรับการเปลี่ยนแปลงและแสวงหาโอกาสใหม่ๆ อยู่เสมอ ภายใต้ระบบการจัดการและเทคโนโลยีที่ทันสมัย”

เป้าหมายการดำเนินธุรกิจใน 5 ปีข้างหน้า (5-Year Business Direction)

“อาร์เอส เป็นองค์กรที่ทำธุรกิจร่วมกับ “โอกาส” โดยมุ่งเน้นความเป็นผู้นำ และลงทุนอย่างต่อเนื่องเพื่อความยั่งยืนในธุรกิจสื่อ และขยายไปยังธุรกิจที่เกี่ยวข้องกับธุรกิจสื่อ โดยให้มีสัดส่วนรายได้เพิ่มขึ้นอย่างมีนัยสำคัญเพื่อเสริมความแข็งแกร่งของรายได้รวมของบริษัทฯ”

ภาพรวมการประกอบธุรกิจของบริษัทและบริษัทย่อย

ปัจจุบันอาร์เอส ดำเนินธุรกิจหลักแบ่งออกเป็น 4 กลุ่ม ได้แก่ ธุรกิจสื่อ ธุรกิจสุขภาพ และความงาม ธุรกิจเพลง และธุรกิจรับจ้างและผลิตกิจกรรม โดยธุรกิจสื่อมีส่วนที่ใหญ่ที่สุด ประกอบไปด้วย สื่อโทรทัศน์ และสื่อวิทยุ โดยมี ช่อง 8 ดิจิตอลทีวี เป็นผู้นำ และยังมีช่องทีวีดาวเทียมอีก 3 ช่อง ได้แก่ ช่อง 2 ช่องสกายดีทีวี และช่อง



YOU Channel โดยแต่ละช่องรายการของบริษัทฯ ได้รับผลตอบแทนที่ดีทั้งในแง่ของผู้ชมและลูกค้าผู้ลงโฆษณา รวมถึงคลื่นวิทยุ COOLfahrenheit 93 ก็ยังคงรักษาระดับผู้ฟังที่ชัดเจนและได้รับความนิยมเป็นอันดับหนึ่ง ทำให้ธุรกิจสื่อของบริษัทฯ มีการเติบโตอย่างต่อเนื่อง บริษัทฯ ได้ต่อยอดรายได้โดยการเข้าสู่ธุรกิจสุขภาพและความงามเพื่อเป็นการบริหารและจัดการกับสื่อในมือให้เกิดประโยชน์สูงสุด นอกจากนี้บริษัทฯ ยังได้มีการลงทุนผ่านบริษัทย่อยต่างๆ โดยมีรายละเอียดดังต่อไปนี้

บริษัทย่อยในเครือของบริษัท ที่ลงทุนเองร้อยละ 100 และดำเนินธุรกิจอยู่ ประกอบด้วย

- บริษัท อาร์.เอส. เทเลวิชั่น จำกัด (ร้อยละ 99.99) ดำเนินธุรกิจให้บริการสื่อโทรทัศน์ในระบบดิจิทัล
- บริษัท ไลฟ์สตาร์ จำกัด (เดิมชื่อ บริษัท สตาร์ช (ประเทศไทย) จำกัด) (ร้อยละ 99.99) ดำเนินธุรกิจให้บริการสื่อโฆษณาและจำหน่ายผลิตภัณฑ์เสริมความงาม
- บริษัท คูลลิซิม จำกัด (ร้อยละ 99.99) ดำเนินธุรกิจสื่อวิทยุ
- บริษัท จัดเก็บลิขสิทธิ์ไทย จำกัด (ร้อยละ 99.99) ดำเนินธุรกิจจัดเก็บค่าลิขสิทธิ์
- บริษัท อาร์ อัลไลแอนซ์ จำกัด (เดิมชื่อ บริษัท โพเอมา จำกัด) (ร้อยละ 99.99) ดำเนินธุรกิจรับจ้างจัดกิจกรรม
- บริษัท ย้าย จำกัด (ร้อยละ 99.97) ดำเนินธุรกิจผลิตรายการโทรทัศน์
- บริษัท บ้านเทิง วาไรตี้ จำกัด (ร้อยละ 99.99) ดำเนินธุรกิจผลิตรายการโทรทัศน์

โครงสร้างการถือหุ้นของบริษัทเป็นดังนี้

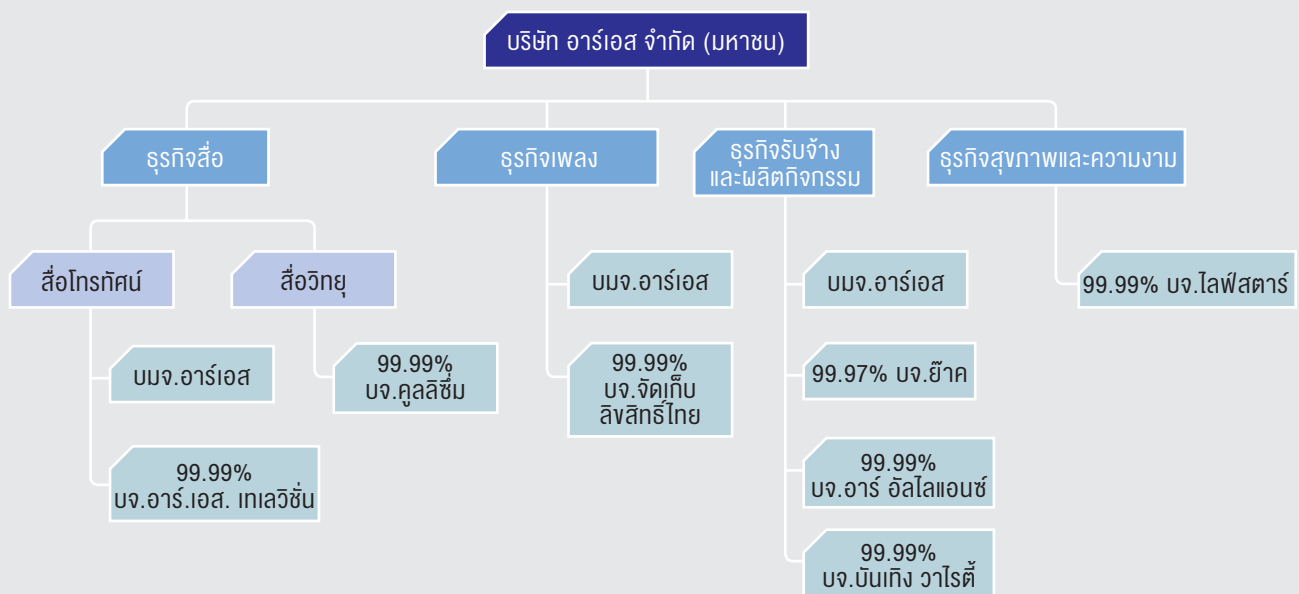

หมายเหตุ : - ตัวเลขวร้อยละ (แสดงเป็นเปอร์เซ็นต์) แสดงสัดส่วนการถือหุ้นของบริษัท อาร์เอส จำกัด (มหาชน)

- กรณีที่ไม่ใช่บริษัทย่อยที่ถือหุ้นโดยบริษัทฯ ร้อยละ 100 กลุ่มผู้ถือหุ้นหลักส่วนใหญ่ไม่ได้เป็นบุคคลที่เกี่ยวข้องกันของบริษัท อาร์เอส จำกัด (มหาชน)
- บริษัทที่หยุดธุรกรรมชั่วคราว ได้แก่ บจ.อาร์.เอส.สปอร์ตมาสเตอร์, บจ.อาร์.เอส อินเทอร์เน็ตชั้นนำ บรอดคาสต์ติ้ง แอนด์ สปอร์ต แมเนจเม้นท์, บจ.บลูแพร์รี่, บจ.เวรี่เวลล์, บจ.อะลาติน แฮาส์ และ บจ.ดีมีเดีย แอนติโปรดัคชั่น
- บริษัทที่เลิกกิจการ และอยู่ระหว่างการชำระบัญชี ได้แก่ บจ.อาร์.เอส อินสโตร์มีเดีย



04



ลักษณะการประกอบธุรกิจ

ธุรกิจในปัจจุบันของกลุ่มอาร์เอส ประกอบด้วย 4 ธุรกิจหลัก ได้แก่ ธุรกิจสื่อ ธุรกิจสุขภาพและความงาม ธุรกิจเพลง และธุรกิจรับจ้างและผลิตกิจกรรม

โครงสร้างรายได้

ประเภทรายได้	2557 (ล้านบาท)	สัดส่วน (ร้อยละ)	2558 (ล้านบาท)	สัดส่วน (ร้อยละ)	2559 (ล้านบาท)	สัดส่วน (ร้อยละ)
กลุ่มธุรกิจสื่อ	3,356.8	78	2,246.1	60	1,814.7	58
กลุ่มธุรกิจสุขภาพและความงาม	1.2	0	231.9	6	227.9	8
กลุ่มธุรกิจเพลง	566.1	13	463.6	13	321.6	10
กลุ่มธุรกิจรับจ้างและผลิตกิจกรรม	350.2	8	707.4	19	753.2	24
รายได้จากธุรกิจอื่น	32.1	1	79.7	2	7.6	0
รวมรายได้	4,306.4	100	3,728.7	100	3,124.9	100

ธุรกิจสื่อ

ธุรกิจสื่อของอาร์เอส ประกอบด้วย 2 สื่อหลัก ได้แก่ สื่อโทรทัศน์ และสื่อวิทยุ

ธุรกิจสื่อโทรทัศน์

บริษัท อาร์เอส จำกัด (มหาชน) ประกอบธุรกิจทีวีดิจิตอลช่อง 8 และโทรทัศน์ดาวเทียมจำนวน 3 ช่อง ได้แก่ ช่อง 2 ช่องสบายดีทีวี และช่อง YOU Channel ซึ่งมีรูปแบบ คอนเซ็ปต์ และกลุ่มเป้าหมายที่แตกต่างกัน ดังนี้

ช่อง 8

สถานีโทรทัศน์ “ช่อง 8” เปิดตัวโลโก้ใหม่ ภายใต้คอนเซ็ปต์ “เข้มทุกเรื่องราว สุดทุกอารมณ์” นำเสนอรายการที่ตอบโจทย์ความต้องการของกลุ่มผู้ชมโทรทัศน์ส่วนใหญ่ของประเทศ พร้อมทั้งขยายฐานผู้ชมกลุ่มคนเมือง ด้วยการผลิตและสร้างสรรค์ความบันเทิงแบบครบทุกรูปแบบ วางคอนเซ็ปต์ให้เป็นฟรีทีวีที่เข้าถึงผู้คนได้หลากหลายเพศและวัย โดยมีรายการที่เป็นแม่เหล็กของช่อง ได้แก่ ละครใหม่ออกอากาศเป็นครั้งแรก (First Run) ในปี 2559 ช่อง 8 มีละครใหม่ออกอากาศเป็นครั้งแรก จำนวน 8 เรื่อง ได้แก่ “สะก๊อแซบ” “พี่เลี้ยง” “มนต์รักอสูร” “บาปบรรพกาล” “ล่าดับตะวัน” “บ่วงรักสลักแคน” “แม่นาก” และ “กระถินริมรั้ว” นอกจากนี้ยังมีรายการต่างๆ ในรูปแบบที่หลากหลาย อาทิ รายการกีฬา “8 Max มวยไทย” “เดอะแชมป์มวยไทยตัดเชือก”



รวมถึงมวยระดับโลกที่ได้รับลิขสิทธิ์มาถ่ายทอดสด ได้แก่ “ศึกมวยโลก ช่อง 8 HBO Boxing” “UFC มวยกรง 8 เหลี่ยม” โดยในปี 2559 ได้เพิ่มความมั่นใจด้วยรายการมวยในวันศุกร์ช่วงไพรม์ไทม์ ได้แก่ “มวยไทย แบบเท้ล” และต่อยด้วย “มวยมันส์ ซูเปอร์ Max” รวมถึงรายการข่าวที่ถูกนำเสนอให้ดูง่าย เข้าใจง่าย เป็นต้นแบบรายการข่าวช่วงเช้าที่ออกอากาศยาวนานที่สุดในประเทศ และได้รับความนิยมติดอันดับ 1 ในกลุ่มผู้ประกอบการโทรทัศน์ในระบบดิจิตอลรายใหม่ และอันดับ 3 ของประเทศ สำหรับ “คุยข่าวเช้าช่อง 8” ตามมาด้วย “ข่าวเด่นช่อง 8” “คุยข่าวเย็นช่อง 8” และ “ข่าวเด่นรอบวันช่อง 8” รวมถึงการเพิ่มรายการข่าว “สะตูดุข่าวเด็ด” นำเสนอข่าวข่าข้นทุกประเภททั้งในประเทศและต่างประเทศ และ “ปากท้องต้องรู้” รายการข่าวเศรษฐกิจ เรื่องร้องทุกข์ช่วยชาวบ้าน พาชิมเมนูเด็ด และสถานที่ท่องเที่ยวสุดฮิต รวมอยู่ในรายการเดียว “ช่อง 8” ยังเพิ่มความเข้มข้นด้วยรายการวาไรตี้ต่างๆ อาทิ “บันเทิง108” “ปากโป้ง” “เสียงสวรรค์พิชิตล้าน” “ครัวล้นทุ่ง” “ซูเปอร์ตลาดแตก” “อึ้งทิ้งเสียวกำลังสอง” “The Guest ตีสันทคนดัง” “สไมล์เรนเจอร์ขบวนการอัปยิ้ม” และ “English สะกิดต่อมฮา” รวมไปถึงการนำซีรีส์ต่างประเทศยอดนิยมทั้งเกาหลีและจีนมาออกอากาศหมุนเวียนกันไปตลอด 24 ชั่วโมง ซึ่งรายการต่างๆ เหล่านี้ทำให้ “ช่อง 8” มีเรตติ้งครองอันดับต้นของประเทศ จากการสำรวจของ AGB Nielsen Media Research (Thailand) เดือนธันวาคม 2559

ช่อง 2

สถานีโทรทัศน์ “ช่อง 2” ภายใต้คอนเซ็ปต์ “วาไรตี้ฮอต ละครฮิต” ที่รวบรวมสุดยอดรายการวาไรตี้ ละครที่ได้รับความนิยมอย่างสูงจากช่อง 8 และซีรีส์ต่างประเทศ คัดสรรและนำเสนออย่างเข้มข้นบน “ช่อง 2” เพื่อรักษากฎกลุ่มผู้ชมที่ชื่นชอบความบันเทิงอย่างครบรส รวมไปถึงสื่อที่ครอบคลุมเพื่อใช้ในการโปรโมทช่อง เข้าถึงกลุ่มเป้าหมายและการสนับสนุนจากเหล่าพันธมิตรมากมายที่ให้การตอบรับเป็นอย่างดี



บันเทิง.. ถึงรส ถึงคุณ

ช่อง สบายดีทีวี

ช่อง “สบายดีทีวี” จับกลุ่มเป้าหมายผู้ชื่นชอบเพลงไทย ในหลากหลายแนวเพลง ไม่เพียงแต่จำกัดเฉพาะเพลงลูกทุ่งเท่านั้น ยังมีเพลงแนวเพื่อชีวิต เพลงสตริง เพลงฮิตในอดีต และเพลงเก่าหาฟังยาก ภายใต้สโลแกน “ช่องเพลงฮิตอันดับหนึ่งของเมืองไทย” ด้วยจุดแข็งของช่อง “สบายดีทีวี” ที่ดูแลการผลิตและบริหารคอนเทนต์เองได้ค่ายเพลงอาร์สยาม ทำให้มีจุดแข็งในการนำเสนอรายการได้หลากหลายรูปแบบ ทั้งในเชิงลึกและเชิงกว้าง สามารถดึงศักยภาพของศิลปินมาใช้ได้อย่างเต็มที่ ควบคู่ไปกับการคัดสรรผู้ดำเนินรายการที่มีเอกลักษณ์ เป็นที่จดจำและชื่นชอบกับคนหลากหลายกลุ่ม จึงทำให้ช่อง “สบายดีทีวี” เป็นช่องที่สามารถรับชมได้อย่างเพลิดเพลิน สนุกสนานได้ตลอดทั้งวัน และสามารถสื่อสารถึงกันผ่านข้อความมือถือ (sms) และภาพหน้าจอ (display) ได้ตลอดเวลา

สบายดีTV

ช่อง YOU Channel

ช่อง “YOU Channel” ช่องรายการที่มาพร้อมคอนเซ็ปต์ “ช่องเพลงไทยสากลของคนทั้งชาติ” ตอบโจทย์กลุ่มผู้ชมและผู้ฟังที่มีหัวใจรักในเสียงดนตรีทุกเพศ ทุกวัย นำเสนอคอนเทนต์ในรูปแบบของมิวสิกวิดีโอหรือภาพคอนเสิร์ตของศิลปินที่หลากหลาย เพื่อสร้างกระแสนิยม และเป็นช่องทางในการโปรโมทศิลปินในเครืออาร์เอส



การตลาดและการแข่งขัน

ในปี 2559 อุตสาหกรรมสื่อโทรทัศน์มีการแข่งขันเพื่อแย่งชิงสายตาคนดูและเม็ดเงินโฆษณาที่มีความรุนแรงมากขึ้นกว่าในอดีต เนื่องจากคณะกรรมการกิจการกระจายเสียง กิจการโทรทัศน์ และกิจการโทรคมนาคมแห่งชาติ หรือ กสทช. ได้จัดให้มีการประมูลใบอนุญาตดิจิทัลทีวีประเภทธุรกิจจำนวน 24 ใบอนุญาต ทำให้มีคู่แข่งรายใหม่เกิดขึ้นมากมาย ช่อง 8 ในฐานะที่เป็นช่องที่มีประสบการณ์ในการทำสื่อโทรทัศน์มาอย่างยาวนานจากการที่เคยอยู่ในธุรกิจโทรทัศน์ดาวเทียมมาก่อน ทำให้บริษัทฯ มีความรู้ความสามารถ ผลิตผลงานที่มีคุณภาพ ได้ถูกใจผู้ชมเป็นอย่างดีมาอย่างต่อเนื่อง

ถึงแม้ว่าการเกิดขึ้นของดิจิทัลทีวีในประเทศไทยจะทำให้หลายฝ่ายต่างให้ความสนใจ ไม่ว่าจะเป็นผู้ชมหรือลูกค้าผู้ลงโฆษณาที่ต่างเทเม็ดเงินโฆษณาเข้ามาในอุตสาหกรรมดิจิทัลทีวี แต่อย่างไรก็ตาม จากการแข่งขันของผู้ประกอบการอย่างสูงในปัจจุบัน ประกอบกับสภาพเศรษฐกิจที่มีการเติบโตไม่สูงนัก ทำให้เม็ดเงินโฆษณาในระบบค่อนข้างจำกัด และบางส่วนถูกย้ายไปสำหรับการโฆษณาผ่านสื่อออนไลน์ การจะอยู่ให้ได้ในอุตสาหกรรมนี้ การผลิตรายการให้โดดเด่น เป็นที่สนใจ และตรงกับความต้องการของกลุ่มเป้าหมาย รวมถึงการบริหารต้นทุนการผลิตรายการอย่างเหมาะสม เป็นปัจจัยที่สำคัญอย่างยิ่งยวดในธุรกิจนี้ และอีกสิ่งหนึ่งที่ละเลยไม่ได้ ก็คือ การนำคอนเทนต์ที่น่าสนใจไปวางไว้บนสื่อออนไลน์ในช่วงเวลาที่เหมาะสม ก็จะก่อให้เกิดรายได้อีกทางหนึ่ง

อย่างไรก็ตาม ผู้ชมส่วนใหญ่เกือบร้อยละ 60 ของประเทศยังคงรับชมช่องโทรทัศน์ผ่านดาวเทียม และต้นทุนการประกอบการโทรทัศน์ผ่านดาวเทียมนั้นไม่สูงนักเมื่อเทียบกับดิจิทัลทีวี ดังนั้นบริษัทฯ จึงยังคงให้ความสำคัญกับธุรกิจทีวีดาวเทียม ทั้งช่อง 2 และช่องสบายดีทีวี และพยายามรักษาความผู้นำในธุรกิจทีวีดาวเทียมไว้โดยเชื่อว่าในช่วงที่เศรษฐกิจของประเทศพลิกฟื้นตัวดีขึ้น เม็ดเงินโฆษณาผ่านทีวีดาวเทียมจะเพิ่มขึ้นมาก และมีความสามารถในการทำกำไรได้เป็นอย่างดี

กลยุทธ์การตลาด

1) กลยุทธ์การกำหนดตราสินค้าของบริษัท และจุดยืนทางการตลาด (positioning) ของรายการ

บริษัทฯ ได้กำหนดตำแหน่งทางการตลาดของธุรกิจไว้อย่างชัดเจน ในรายการแต่ละประเภท การสื่อสารภาพลักษณ์ของบริษัทฯ และการออกแบบรายการมุ่งเน้นตอบสนองกลุ่มเป้าหมายโดยเฉพาะ โดยพิจารณาพฤติกรรมของผู้ชมแต่ละกลุ่ม และกระแสที่กำลังเป็นที่นิยม ทั้งนี้สอดคล้องกับกลยุทธ์ของกลุ่มบริษัทฯ ซึ่งมีความเข้มแข็งและมีความสามารถในการแข่งขันในตลาดสูง

2) กลยุทธ์การใช้จุดแข็งทางการแข่งขันของกลุ่มอาร์เอสมาเป็นองค์ประกอบหลักในการผลิตเพื่อให้ได้รายการที่มีคุณภาพ

นอกจากกำหนดกลุ่มผู้ชมเป้าหมายที่ชัดเจน การออกแบบและผลิตรายการให้มีคุณภาพนั้น บริษัทฯ ยังได้นำจุดแข็งทางการแข่งขันขององค์กรในกลุ่มตลาดวิทยุและตลาดเพลงลูกทุ่ง ซึ่งเป็นตลาดขนาดใหญ่และมีความสามารถในการซื้อสูง ทั้งในด้านศิลปิน นักร้องนักแสดง พิธีกรในสังกัด เพลง และ คอนเทนต์อื่นๆ โดยนำมาใช้เป็นองค์ประกอบหลักในการผลิตรายการ เมื่อผนวกเข้ากับจุดแข็งของทีมงานที่มีความเชี่ยวชาญและมีประสบการณ์ในการผลิตสื่อรายการโทรทัศน์และสื่อวีดิทัศน์แล้วทำให้ผลงานการผลิตมีคุณภาพและมีผลตอบรับที่ดี

3) กลยุทธ์การกำหนดรูปแบบการขายเพื่อสร้างคุณค่าสูงสุดให้กับลูกค้า

การออกแบบการขายสื่อโฆษณาเพื่อตอบสนองความต้องการและสร้างคุณค่าสูงสุดให้กับลูกค้าในลักษณะของการขายแบบแพ็คเกจ คือ การขายเวลาโฆษณาควบคู่กับการทำกิจกรรมทางการตลาดควบคู่กันไป เพื่อเป็นการช่วยต่อยอดและสร้างการรับรู้แบรนด์ให้กับลูกค้า โดยทีมงานมุ่งเน้นการสร้างสรรค์กิจกรรมทางการตลาดในแนวความรับผิดชอบต่อสังคม (Corporate Social Responsibility) เพื่อกระตุ้นจิตสำนึกและเผยแพร่ความรู้เกี่ยวกับความรับผิดชอบต่อสังคมของลูกค้าที่มีต่อผู้บริโภคโดยนำเสนอในรายการให้ดูกลมกลืนแนบเนียนไปกับตัวรายการ และสามารถสื่อสารคุณสมบัติของสินค้าได้อย่างมีประสิทธิภาพ รวมไปถึงการออกแบบแพ็คเกจของสื่อโฆษณาลงในหลายๆ รายการร่วมกันเพื่อให้การใช้งบประมาณโฆษณาของลูกค้าคุ้มค่าสูงสุด

4) กลยุทธ์การสร้างคุณภาพรวมเพื่อเป็นที่ยอมรับของลูกค้า

มุ่งเน้นการสร้างคุณภาพรวมในทุกส่วนของบริษัทฯ เพื่อให้เป็นที่ยอมรับและไว้วางใจจากลูกค้า โดยเฉพาะแต่ในส่วนของคุณภาพการผลิตที่สร้างความพึงพอใจให้กับลูกค้าแต่ยังรวมถึงด้านการบริการทั้งก่อนและหลังการขาย เช่น การตอบสนองความต้องการของลูกค้าอย่างรวดเร็วและถูกต้อง การรับฟังและแก้ปัญหาให้กับลูกค้า เป็นต้น

5) กลยุทธ์การพัฒนารูปแบบรายการเพื่อตอบสนองรสนิยมของกลุ่มเป้าหมาย

มีการวิเคราะห์ความต้องการของผู้ชมเป้าหมายอย่างต่อเนื่อง เพื่อนำมาใช้ในการพัฒนาแบบการผลิตให้สอดคล้องกับความต้องการของกลุ่มผู้ชมและลูกค้าเพื่อเพิ่มความนิยมในตัวรายการ และเพิ่มยอดขายอย่างต่อเนื่อง

6) กลยุทธ์การบริหารจัดการและการบริหารต้นทุน

วางโครงสร้างให้เกิดความคล่องตัวในการบริหารจัดการ และการบริหารต้นทุน โดยใช้พนักงานของบริษัทฯ ในการผลิตงานส่วนหนึ่ง และใช้การจ้างงานบุคลากรภายนอก (Outsourcing) อีกส่วนหนึ่ง

การจัดหาผลิตภัณฑ์หรือบริการ

การเกิดขึ้นของดิจิทัลทีวีทำให้มีผู้เล่นรายใหม่มากขึ้น การแข่งขันชิงบุคลากรที่มีความรู้ความสามารถ จึงเกิดขึ้นอย่างรุนแรงและหลีกเลี่ยงไม่ได้ แต่อย่างไรก็ตาม บริษัทฯ ได้มีแผนการป้องกันความเสี่ยงโดยมีการเซ็นสัญญาบุคลากรต่างๆ ทั้งผู้เขียนบท ผู้กำกับ และนักแสดง ทั้งนี้ บริษัทฯ ยังมีการคัดสรรบุคลากรทั้งเบื้องหน้าและเบื้องหลังที่มีศักยภาพ มีความเชี่ยวชาญ และเป็นที่ยอมรับของกลุ่มเป้าหมาย โดยในส่วนของบุคลากรเบื้องหน้า มุ่งเน้นที่ศิลปินนักแสดงในสังกัดของกลุ่มอาร์เอส และอีกส่วนหนึ่งได้มาจากการคัดเลือกนักแสดงและศิลปินอิสระ สำหรับทีมงานผลิตนั้น ในส่วนของการสร้างสรรค์รูปแบบงานและการควบคุมการผลิต เป็นการจัดการโดยทีมงานของบริษัทฯ ส่วนของการดำเนินการผลิตอยู่ในรูปแบบของพนักงานภายในส่วนหนึ่ง และอีกส่วนหนึ่งเป็นการจ้างผลิต

ธุรกิจสื่อวิทยุ

บริษัทดำเนินธุรกิจผ่านระบบคลื่นความถี่ระบบ F.M. 93.0 MHz ภายใต้แบรนด์ COOLfahrenheit 93 โดยมีรายละเอียด ดังนี้

COOL
fahrenheit 93°

สถานีวิทยุ	COOLfahrenheit 93
ผู้ให้สัมปทานคลื่นวิทยุ	สถานีวิทยุเสียงจากทหารเรือ
วันและเวลาออกอากาศ	24 ชั่วโมง
สัญญาณส่งครอบคลุมพื้นที่	กรุงเทพฯ และปริมณฑล
แนวคิด (Concept)	50 Minutes Music Freeze Your Mind
กลุ่มผู้ฟังเป้าหมายหลัก	นักศึกษา คนทำงาน อายุระหว่าง 20 - 44 ปี

สถานีวิทยุ COOLFahrenheit 93 (F.M. 93.0 MHz)

COOLfahrenheit 93 ดำเนินตามนโยบายของบริษัทฯ ในการประกอบกิจการวิทยุเชิงพาณิชย์เต็มรูปแบบ โดยยังคงเน้นรักษาความนิยมของสถานีไว้ พร้อมขยายฐานผู้ฟังให้กว้างขึ้นผ่าน platform radio online จนทำให้ในปัจจุบัน COOLfahrenheit 93 ยังคงรักษาระดับผู้ฟังที่ชัดเจนและความนิยมในการรับฟังไว้ได้จนสามารถครองความนิยมในอันดับ 1 ของกลุ่มเป้าหมายอย่างต่อเนื่อง กว้างขวาง จากการสำรวจ ของ AGB Nielsen Media Research (Thailand) ส่งผลให้ลูกค้าบริษัทโฆษณา และบริษัทเจ้าของสินค้า ยังคงความมั่นใจในการใช้สื่อโฆษณาของบริษัทอย่างต่อเนื่อง

รูปแบบของรายการวิทยุ

COOLfahrenheit 93 สถานีที่นำเสนอเพลงไทยสากลในแนว EASY LISTENING ที่ได้รับการยอมรับจากกลุ่มผู้ฟังสูงสุดและเป็นรายการวิทยุคลื่นแรกที่สร้างปรากฏการณ์การนำเสนอเพลงเพราะต่อเนื่องมากที่สุด 50 นาที “50 Minutes Music Freeze your mind” โดยทุกๆ บทเพลงเพราะได้ผ่านการคัดสรรจากผลสำรวจความนิยมของผู้ฟังอย่างแท้จริง พร้อมด้วยทีมคอลเลกชันที่ได้รับความนิยมจากกลุ่มคนฟัง และการจัดกิจกรรมที่ตอบสนองไลฟ์สไตล์และเปิดโลกทัศน์ของกลุ่มคนทำงานรุ่นใหม่อย่างต่อเนื่อง ส่งผลให้ COOLfahrenheit 93 เป็นสถานีเพลงอันดับ 1 ทั้งบนหน้าปัทมวิทยุและหน้าจอมีเดียสกรีน (ออนไลน์) ของคนทำงานอย่างเป็นเอกฉันท์จากการสำรวจของ AGB Nielsen Media Research (Thailand) ด้วยกลยุทธ์การตลาดที่ไม่หยุดนิ่ง ตั้งแต่ปี 2545 จนกระทั่งปัจจุบันนี้ (ข้อมูลเดือนธันวาคม 2559) ในกลุ่มรายการวิทยุประเภทเพลงไทยสากล ของกลุ่มคนทำงาน (20 - 44 ปี)

การตลาดและการแข่งขัน

ในปัจจุบันถึงแม้ว่ากลุ่มผู้ฟังจะมีพฤติกรรมการฟังเพลงผ่านวิทยุน้อยลง แต่อย่างไรก็ตามยอดผู้ฟังที่มีการฟังเพลงออนไลน์ผ่านเว็บไซต์และอุปกรณ์สมาร์ตโฟนนั้นมีมากขึ้น โดย COOLfahrenheit 93 มียอดผู้ฟังที่ฟังเพลงผ่านทางเว็บไซต์ และแอปพลิเคชัน เพิ่มขึ้นเรื่อยๆ รวมถึงช่องทางการติดต่อสื่อสาร ยอดติดตาม (Follow) ยอดแฟนเพจ (Like) ผ่านทางโซเชียลมีเดียก็เพิ่มขึ้นอย่างต่อเนื่อง

การตลาดและการแข่งขันของธุรกิจสื่อวิทยุยังคงมีอยู่สูงเนื่องจากงบประมาณโฆษณาที่มีจำกัด ทำให้ลูกค้าจะเลือกซื้อเวลาโฆษณาจากรายการวิทยุที่ได้รับความนิยมสูงเป็นปัจจัยหลัก แต่ในขณะเดียวกัน กลยุทธ์ด้านราคานั้นก็มีความสำคัญต่อการตัดสินใจซื้อโฆษณาสูง เนื่องด้วยจะทำให้ลูกค้าสามารถได้เวลาโฆษณามากขึ้น หรือได้รูปแบบโฆษณาที่หลากหลายทั้งนี้ขึ้นอยู่กับกลยุทธ์การขายของแต่ละบริษัทที่จะช่วยให้ลูกค้าเห็นว่าคุ้มค่ากับเงินที่นำไปลงทุนที่สุด

กลยุทธ์การตลาด

- 1) **กลยุทธ์นโยบายความคุ้มค่า (Value for money)** เพื่อสร้างประโยชน์สูงสุดให้กับงบประมาณที่ลูกค้ามีอยู่เพื่อการโฆษณาในลักษณะของการขายแบบแพ็คเกจ คือ การขายเวลาโฆษณาร่วมกับการจัดกิจกรรมทางการตลาดซึ่งมีผลต่อการส่งเสริมการขายอย่างเป็นรูปธรรมและคุ้มค่าต่อการลงทุน

นอกจากนี้ บริษัทฯ ได้ออกแบบแพ็คเกจที่เข้าถึงกลุ่มผู้ฟังเป้าหมาย ทั้งระบบอนาล็อก (F.M. 93.0 MHz) และระบบดิจิทัล (radio online) ครอบคลุมทุก platform smartphone ทำให้ตอบโจทย์ผู้ซื้อสื่อโฆษณา ที่มีแนวโน้มนิยมการใช้สื่อดิจิทัล ออนไลน์ ที่เพิ่มมากขึ้นอีกด้วย

- 2) **กลยุทธ์การจัดกิจกรรมส่งเสริมการขาย** จากสถานะการแข่งขันอย่างเข้มข้นของธุรกิจวิทยุที่ต้องการสร้างความแตกต่างของรายการให้เกิดขึ้น เพื่อเสริมสร้างมูลค่าเพิ่มทั้งต่อคลื่นวิทยุและต่อลูกค้าและสินค้าที่ร่วมกิจกรรมส่งเสริมการขายต่างๆ ดังนั้นการขายเวลาโฆษณาอย่างเดียวย่อมเพียงพอต่อความต้องการของลูกค้า และต่อการสร้างแบรนด์ของบริษัทฯ และคลื่น ด้วยเหตุนี้ทางบริษัทฯ จึงมีการปรับปรุงกลยุทธ์การดำเนินการให้ความสำคัญกับการจัดกิจกรรมส่งเสริมการขายโดยมีกลยุทธ์การเป็นพันธมิตรทางธุรกิจ (Synergy) กับพันธมิตรในด้านต่างๆ โดยการเข้าร่วมเป็นสื่อพันธมิตร (Media Partner) ให้กับกิจกรรมหรือคอนเสิร์ตที่มีกลุ่มลูกค้าเป้าหมายเดียวกัน รวมถึงการเพิ่มมูลค่าของสินค้าโดยมีกิจกรรมส่งเสริมการขายที่ทำร่วมกันระหว่างรายการและผู้ฟัง

กิจกรรมส่งเสริมการขายทั้งหมดนี้ บริษัทฯ จะเน้นกิจกรรมที่มีคุณภาพที่สามารถให้สาระและบันเทิงกับผู้ร่วมกิจกรรมและในขณะเดียวกันยังสามารถตอบสนองนโยบายการตลาดของลูกค้าได้อย่างมีประสิทธิภาพ มีความชัดเจนและตรงกับกลุ่มเป้าหมาย ส่งผลให้บริษัทฯ สามารถสร้างรายได้จากการจัดกิจกรรมส่งเสริมการขายให้กับลูกค้าได้อีกทางหนึ่ง

นอกจากนี้แล้วบริษัทฯ ยังใช้ศักยภาพของฝ่ายโฆษณาและประชาสัมพันธ์ของบริษัทฯ เพื่อเผยแพร่กิจกรรมของ COOLfahrenheit 93 และกิจกรรมของลูกค้าให้เป็นที่ยอมรับและรู้จักอย่างแพร่หลายทั้งในรูปแบบข่าวประชาสัมพันธ์และการโฆษณาในสื่ออื่นๆ เช่น สื่อออนไลน์ รายการโทรทัศน์ นิตยสาร สื่อนอกบ้าน (OOH) ฯลฯ อีกด้วย

- 3) กลยุทธ์การให้บริการวางแผนโฆษณา บุคลากรของบริษัทฯ เป็นผู้ที่อยู่ในสายงานวิทยุมาเป็นเวลานาน มีความรู้และความเข้าใจในธุรกิจสื่อวิทยุเป็นอย่างดี สามารถให้คำปรึกษากับลูกค้าในการวางแผนการบริหารสื่อให้มีคุณภาพมากที่สุด และการเลือกซื้อเวลาโฆษณาหรือแพ็คเกจโฆษณาที่เหมาะสมกับวัตถุประสงค์ของลูกค้าและกลุ่มผู้ฟังรายการ บริษัทฯ มีการวางแผนโฆษณาโดยสร้างสรรค์กิจกรรมพิเศษเฉพาะกิจ เพื่อตอบสนองความต้องการของลูกค้าและข้อจำกัดของสินค้าแต่ละประเภท ซึ่งบริษัทฯ ได้ใช้นโยบายการเป็นคู่ค้าร่วมกับผลิตภัณฑ์ในการวางแผนโฆษณาเช่นนี้กับสินค้าทุกรายที่สนับสนุนรายการ เพื่อสร้างแรงจูงใจและเกิดความคุ้มค่าสูงสุดในการเลือกใช้บริการสื่อของบริษัทฯ

การจัดหาผลิตภัณฑ์หรือบริการ

1. นักจัดรายการวิทยุ และบุคลากรฝ่ายผลิตและสร้างสรรค์

บริษัทฯ ได้สร้างนวัตกรรมใหม่ของวงการวิทยุโดยนักจัดรายการวิทยุแต่ละคนจะต้องเพิ่มศักยภาพของตนเองให้มากยิ่งขึ้น โดยเฉพาะจะต้องมีเรื่องของความรู้เบื้องต้นทางการตลาด รู้จักการใช้เทคโนโลยี และสื่อออนไลน์ Social Media ให้เกิดประโยชน์สูงสุด พร้อมทั้งสามารถดำเนินรายการตามรูปแบบของรายการที่วางไว้ให้สอดคล้องกับรสนิยมของกลุ่มเป้าหมาย ปัจจุบันนักจัดรายการของบริษัทฯ ยังต้องเป็นผู้มีทักษะในการเป็นผู้ดำเนินรายการในการจัดกิจกรรมส่งเสริมการขาย (on ground) เพื่อรองรับงานกิจกรรมพิเศษ (event) เพื่อส่งเสริมการขายอีกทางหนึ่งด้วย ซึ่งนักจัดรายการจะเป็นผู้มีส่วนสำคัญในการสร้างความนิยมให้แก่สถานี

2. ระบบการออกอากาศ

บริษัทได้เลือกใช้ระบบคอมพิวเตอร์ในการควบคุมการออกอากาศแบบอัตโนมัติซึ่งเป็นเทคโนโลยีที่เป็นมาตรฐานสากล และมีการอัปเดตซอฟต์แวร์อย่างต่อเนื่อง เพื่อความทันสมัยและคุณภาพในการออกอากาศ ผ่านคลื่นวิทยุระบบเอฟเอ็ม และ platform radio online ที่เข้าถึงทุกดีไวซ์ ทั้ง smartphone และ PC

ธุรกิจสุขภาพและความงาม

อาร์เอสดำเนินธุรกิจสุขภาพและความงามผ่านบริษัทไลฟ์สตาร์ จำกัด โดยมีผลิตภัณฑ์ครอบคลุมทั้งผลิตภัณฑ์บำรุงผิว (Skin Care) ภายใต้แบรนด์ “มาจิก” (Magique) ผลิตภัณฑ์ดูแลเส้นผม (Hair Care) ภายใต้แบรนด์ “รีไวฟ์” (Revive) และผลิตภัณฑ์เสริมอาหาร (Food Supplement) ซึ่งผลิตภัณฑ์เหล่านี้ได้แรงบันดาลใจจากนวัตกรรมระดับโลกและสถาบันวิจัยทั้งในและต่างประเทศ นำเสนอผ่านผลิตภัณฑ์กว่า 20 รายการ และโฆษณาผ่านช่องทางสื่อของอาร์เอส ทั้งช่อง 8 ช่อง 2 และช่องสกายดีทีวี เนื่องจากอาร์เอสเล็งเห็นถึงช่องทางการใช้สื่อในมือให้เกิดประโยชน์สูงสุด อีกทั้งบริษัทฯ ได้ต่อยอดขยายช่องทางการจัดจำหน่ายออกไปยังร้านค้าปลีกสมัยใหม่ทั่วประเทศ



การตลาดและการแข่งขัน

ตลาดอุตสาหกรรมสุขภาพและความงามในประเทศไทยมีขนาดใหญ่กว่าแสนล้านบาท อีกทั้งยังมีอัตราการเติบโตที่สม่ำเสมอแม้ว่าเศรษฐกิจของประเทศจะมีการขยายตัวในระดับต่ำก็ตาม เนื่องจากในยุคสมัยปัจจุบัน คนรุ่นใหม่หันมาสนใจดูแลสุขภาพเพื่อยกระดับคุณภาพชีวิตให้ดีขึ้น รวมถึงเข้าถึงข้อมูลข่าวสารต่างๆ ได้ง่ายและทันทั่วทั้งมากขึ้น ทำให้คนรู้จักเลือกสรรผลิตภัณฑ์ที่ตรงกับความต้องการไลฟ์สไตล์ และช่วยยกระดับให้ดีขึ้น อย่างไรก็ตาม ด้วยมูลค่าตลาดผลิตภัณฑ์สุขภาพและความงามที่ค่อนข้างสูง ทำให้เกิดการแข่งขันสูงตามไปด้วย ผลิตภัณฑ์มีความหลากหลายทั้งในแง่ของประเภทผลิตภัณฑ์ แบรนด์ ราคา การจัดจำหน่าย รวมถึงส่วนแบ่งการตลาดก็กระจายไปยังผู้ประกอบการอย่างหลากหลาย ทั้งผู้ประกอบการที่เป็นแบรนด์ระดับโลกและแบรนด์ในประเทศ นอกเหนือไปจากคุณภาพของผลิตภัณฑ์ที่เป็นส่วนสำคัญในธุรกิจสุขภาพและความงามแล้วนั้น การทำการตลาด โฆษณา และช่องทางการจัดจำหน่ายที่ตรงกับ

ความต้องการของผู้บริโภคก็มีความสำคัญไม่ยิ่งหย่อนไปกว่ากัน ด้วยเหตุนี้ ทำให้บริษัทฯ เชื่อมั่นว่า นอกเหนือไปจากการมีคู่ค้าและพันธมิตรที่แข็งแกร่งแล้วนั้น จุดแข็งของอาร์เอสคือการมีประสบการณ์ยาวนานและมีสื่อแตกต่างกันหลายประเภทอยู่ในมือ จะนำพาให้ผลิตภัณฑ์สุขภาพและความงามของไลฟ์สไตล์ขึ้นมาเป็นแบรนด์หนึ่งในตัวเลือกหลักของผู้บริโภคได้

กลยุทธ์การตลาด

ผลิตภัณฑ์สุขภาพและความงามของบริษัทฯ ได้รับแรงบันดาลใจมาจากนวัตกรรมระดับโลก รวมถึงได้ผู้เชี่ยวชาญและพันธมิตรจากสถาบันวิจัยต่างประเทศ รวมกับส่วนผสมที่มีประสิทธิภาพสูงสุด ด้วยการสกัดจากเทคโนโลยีขั้นสูง อยู่ในบรรจุภัณฑ์ที่สามารถเก็บรักษาคุณภาพของผลิตภัณฑ์ได้อย่างเหมาะสม โดยบริษัทฯ เลือกใช้การตั้งราคาอย่างสมเหตุสมผลเพื่อให้คนส่วนใหญ่จับต้องได้

อาร์เอสใช้การโฆษณาประชาสัมพันธ์ผ่านช่องทางสื่อของบริษัทฯ เป็นช่องทางแรก ทั้งช่อง 8 ช่อง 2 และช่องสบายดีทีวี รวมถึงการโฆษณาในช่องทางโทรทัศน์ที่ได้รับความนิยมในระดับสูงและการโฆษณาผ่านบิลบอร์ดทั่วประเทศ เพื่อทำให้ผลิตภัณฑ์เป็นที่รู้จักในวงกว้าง เมื่อลูกค้าต้องการซื้อสินค้าสามารถโทรศัพท์เข้ามาที่ call center ของบริษัทฯ หรือสามารถซื้อผ่านออนไลน์ได้ที่ www.shop1781.com ในส่วนนี้จะทำให้บริษัทฯ มีข้อมูลผู้บริโภค ทราบถึงรสนิยมและความต้องการผ่านผลิตภัณฑ์ที่นำเสนอที่มีความหลากหลาย และสามารถนำมาใช้จัดการให้เกิดประโยชน์กับช่องทางจัดจำหน่ายอื่นๆ เช่น ร้านค้าปลีกสมัยใหม่ เพื่อตอบสนองความต้องการของผู้บริโภคได้ บริษัทฯ ยังมีแผนเพิ่มจำนวนประเภทผลิตภัณฑ์และขยายช่องทางการจัดจำหน่ายใหม่ๆ ทั้งห้างสรรพสินค้าและร้านค้าปลีกขนาดใหญ่ (Hypermarket and Superstore) ร้านค้าสะดวกซื้อ (Convenience Store) และร้านจำหน่ายเวชสำอาง (Drug store)

กลยุทธ์ด้านการส่งเสริมการตลาด บริษัทฯ มีการวางแผนอย่างต่อเนื่องตลอดทั้งปีให้เหมาะสมกับลูกค้าในแต่ละช่องทางการจัดจำหน่าย อาทิเช่น การทำโปรโมชั่น Shock Deal และโปรโมชั่นร่วมกับร้านค้าปลีกต่างๆ

การจัดหาผลิตภัณฑ์หรือบริการ

อาร์เอสร่วมมือกับสถาบันวิจัยนานาชาติเป็นผู้คิดค้นส่วนผสมที่สำคัญในแต่ละผลิตภัณฑ์ เมื่อได้ส่วนผสมหรือสารสกัดที่สำคัญแล้วจะนำมาผลิตโดยพันธมิตรชั้นนำระดับประเทศ และบางส่วนเป็นบริษัทในเครือของบริษัทชั้นนำระดับโลกเป็นผู้รับจ้างผลิตผลิตภัณฑ์

ธุรกิจเพลง

ธุรกิจเพลงของอาร์เอส มีการดำเนินงานในลักษณะครบวงจร ครบทุกขั้นตอนของการดำเนินงาน ตั้งแต่การคัดเลือกศิลปิน การทำงานเพลง การทำการโปรโมท การวางกลยุทธ์สื่อและการตลาด การบริหารศิลปิน และการบริหารคอนเทนต์เพลง ทั้งในแง่ตัวศิลปิน ตัวงานเพลง ผ่านช่องทางทั้งในสื่อ Online เช่น streaming, download และ Offline เช่น โทรทัศน์

- 1) การวางแผนโครงสร้างการประกอบธุรกิจเพลง (Business Model) การทำงานเพลงจะเริ่มต้นจากการนำเสนอแนวความคิดคอนเซ็ปต์ของงาน และกำหนดกลุ่มผู้ฟังเป้าหมาย ร่วมกับศิลปินที่พร้อมจะร่วมเป็นพาร์ทเนอร์กัน ด้วยการที่อาร์เอสมีทีมงานที่มีประสิทธิภาพและประสบการณ์ในหลากหลายรูปแบบ รวมถึงช่องทางสื่อที่มีศักยภาพทั้ง Offline และ Online ทำให้สามารถผลิตผลงานเพลงได้หลากหลายเพื่อตอบสนองกลุ่มเป้าหมายได้ครบทุกกลุ่มและสามารถผลิตผลงานออกสู่ตลาดได้อย่างต่อเนื่อง หลังจากนั้นจึงนำเสนอคอนเซ็ปต์และกลยุทธ์ ต่อคณะกรรมการบริหารธุรกิจเพลง (Music Business Management Board) เพื่อพิจารณาอนุมัติในหลักการ
- 2) การวางแผนนโยบายการผลิตผลงานในจำนวนที่เหมาะสม เน้นการให้ความสำคัญกับคุณภาพของผลงาน และการดูแลสินค้าเมื่อออกสู่ตลาดอย่างใกล้ชิดตั้งแต่ต้นจนจบกระบวนการ ทำให้การผลิตผลงานแต่ละโปรเจกต์เป็นไปตามการวางแผนในขั้นต้น และมีการวัดผลทั้งในเชิงคุณภาพและเชิงการตอบรับของกลุ่มเป้าหมาย ผ่านตัววัดในช่องทาง Social Media ต่างๆ
- 3) การใช้ประโยชน์จากสื่อต่างๆ ไม่ว่าจะเป็นสื่อโทรทัศน์ สื่อออนไลน์ทั้งทางเว็บไซต์ และโซเชียลมีเดียต่างๆ ของบริษัทฯ และบริษัทในเครือเพื่อให้การประชาสัมพันธ์ผลงานมีประสิทธิภาพ และเป็นการใช้สื่อที่มีอยู่ทั้งหมดให้เกิดประสิทธิภาพสูงสุด

- 4) การบริหารจัดการลิขสิทธิ์งานเพลงที่มีอยู่อย่างเป็นระบบและมีประสิทธิภาพ เพื่อสร้างรายได้เพิ่มเติมให้กับบริษัท
- 5) การต่อยอดในเชิง Value ของศิลปินที่ผลิตผลงาน โดยจะต่อยอดทั้งในเชิงของการวางกลยุทธ์ในการสร้างรายได้จากงาน Event, Showbiz ต่างๆ รวมไปถึงการเป็น Brand Ambassador, Presenter ของผลิตภัณฑ์ที่มี positioning และกลุ่มเป้าหมายเดียวกับกับตัวศิลปิน
- 6) การวางนโยบายในการเปิดโอกาสให้กับกลุ่มศิลปินใหม่ นักแต่งเพลง และช่องทางสร้างสรรค์งานเพลงรูปแบบใหม่ เพื่อพัฒนาและยกระดับงานเพลงของกลุ่มอาร์เอสให้ทันสมัยและครอบคลุมกลุ่มเป้าหมายตลอดเวลา

โดยที่การประกอบธุรกิจเพลง มีรายได้หลักจาก 3 แหล่งดังนี้

- 1) รายได้จาก Showbiz, Event ของศิลปินที่อยู่ในสังกัด เป็นการวางกลยุทธ์เพื่อการขายงานแสดง/งานโชว์ของศิลปิน ตลอดทั้งปี รวมทั้งการต่อยอดเชิงภาพลักษณ์ของศิลปินในแง่ของการเป็น Brand Ambassador หรือ Presenter ผลิตภัณฑ์ต่างๆ
- 2) รายได้จากการขายผลิตภัณฑ์เพลงในรูปแบบต่างๆ ผ่านทางระบบดิจิทัล (Digital Content) ไม่ว่าจะเป็นการดาวน์โหลดเพลง (Download) การดาวน์โหลดเสียงเรียกเข้าผ่านทางโทรศัพท์ (Ring tone) การเลือกซื้อเพลงรอสายผ่านเครือข่ายของระบบโทรศัพท์เคลื่อนที่ (Ring Back Tone) การดาวน์โหลดเพลง (Full Song) ผ่านช่องทางอื่นๆ เช่น iTunes หรือผ่านเครือข่ายของระบบโทรศัพท์เคลื่อนที่ (WAP) การฟังเพลงในรูปแบบ Online Streaming ผ่าน Platform ต่างๆ เช่น JOOX, Apple Music การฟังเพลงและดูมิวสิกวิดีโอออนไลน์ผ่าน YouTube, Line TV
- 3) รายได้จากการจัดเก็บลิขสิทธิ์เพลง โดยบริษัท จัดเก็บลิขสิทธิ์ไทย จำกัด หรือในชื่อย่อว่า TCC (Thai Copyright Collection CO., LTD.) เป็นบริษัทในเครือที่ทำหน้าที่จัดเก็บลิขสิทธิ์ผลงานต่างๆ ที่ถูกนำไปใช้ในเชิงพาณิชย์ให้กับบริษัทฯ

ศิลปินนักร้องในสังกัด (Artist/Singer)

ปัจจุบันบริษัทฯ มีศิลปินนักร้องเพลงไทยสากล และเพลงไทยลูกทุ่ง ประกอบด้วยศิลปินเดี่ยวและศิลปินกลุ่ม ซึ่งสามารถนำเสนอผลงานเพลงที่หลากหลายครอบคลุมทุกกลุ่มเป้าหมายทั่วประเทศ ตัวอย่างศิลปินในอาร์เอส ได้แก่ ไบเตย อาร์สยาม, จ๊ะ อาร์สยาม, กระแต อาร์สยาม, เบิ้ล ปทุมราช อาร์สยาม, วงเฟลม, วงเคลิ้ม, เอก สุระเชษฐ์, แบล็คแจ๊ค, บ่าววี, จินตหรา พูนลาภ, ปิ๊ดเต๋, กลุ่มศิลปินสโมสรซิมิ เป็นต้น

การตลาดและการแข่งขัน

ในปัจจุบันผู้บริโภคมีพฤติกรรมการฟังเพลงที่เปลี่ยนไปจากเดิม โดยมีตัวแปรที่สำคัญคือการใช้งานอินเทอร์เน็ตและการเพิ่มขึ้นอย่างรวดเร็วของอุปกรณ์สมาร์ทโฟน (Smartphone) ส่งผลให้ผู้บริโภคหันมาฟังเพลงออนไลน์ผ่านทางเว็บไซต์ต่างๆ และฟังเพลงบนอุปกรณ์สมาร์ทโฟนกันมากขึ้น ดังนั้นบริษัทฯ จึงต้องให้ความสำคัญกับช่องทางการจัดจำหน่ายมากขึ้น ต้องมีช่องทางที่หลากหลายเพื่อให้สามารถเข้าถึงผู้บริโภคได้อย่างทั่วถึงโดยไม่จำเป็นต้องเป็นผลิตภัณฑ์แผ่นเพลงเสมอไป

นอกจากนี้ในปัจจุบัน คอนเทนต์เพลงมีการผลิตกันออกมาหลากหลาย ทำให้ผู้บริโภคสามารถเลือกฟังได้ง่ายดายผ่าน social network ต่างๆ ทำให้เกิดรูปแบบใหม่ๆ ของคอนเทนต์เพลงในตลาดมากขึ้น

ธุรกิจรับจ้างและผลิตกิจกรรม

รายได้จากธุรกิจรับจ้างและผลิตกิจกรรม มาจาก 2 ส่วน ได้แก่ การจัดคอนเสิร์ตและกิจกรรมการตลาด

การจัดคอนเสิร์ตและกิจกรรมการตลาด

ประเภทของธุรกิจการแสดงและกิจกรรมการตลาด เป็นอีกรูปแบบหนึ่งในประเทศไทยที่มีการขยายตัวอย่างรวดเร็ว เป็นผลให้ลูกค้าบริษัท โฆษณาและบริษัทเจ้าของสินค้า มีการจัดสรรงบประมาณในแง่ของกิจกรรมส่งเสริมการขาย ณ จุดขาย (Below the line) มากขึ้น

อาร์เอสมีความเชี่ยวชาญในการจัดคอนเสิร์ตและกิจกรรมการตลาด ผลิตผลงานได้สอดคล้องกับแผนการตลาดของลูกค้าที่ลงทุนในสื่อกิจกรรมส่งเสริมการขาย ณ จุดขาย ประเภทการแสดงและอีเวนต์ โดยมีการเสนอแผนงาน รูปแบบสื่อกิจกรรมบันเทิงต่างๆ ให้มีความต่อเนื่องและส่งผลต่อธุรกิจในระยะยาวได้

สำหรับธุรกิจการจัดคอนเสิร์ต และกิจกรรมการตลาด ในประเทศไทยจะจัดแบ่งเป็น 3 กลุ่มใหญ่ ดังนี้

1. กลุ่มบริษัทประเภทจัดงานแสดง (Presentation) และผู้รับจ้างจัดอีเวนต์ (Event Organizer) ที่ให้บริการรับจัดอีเวนต์ทั่วไปให้กับสินค้าและบริการ
2. กลุ่มบริษัทประเภท ผู้สนับสนุนอีเวนต์ระดับท้องถิ่น (Local Event Promoter) ที่ให้บริการจัดการแสดง โชว์ คอนเสิร์ต โดยเป็นผู้ลงทุนในการทำตลาด จัดงานเอง และ/หรือ ร่วมกับบริษัทอื่นๆ ในประเทศ
3. กลุ่มบริษัทประเภท ผู้สนับสนุนอีเวนต์ระหว่างประเทศ (International Event Promoter) ที่ให้บริการจัดการแสดง โชว์ คอนเสิร์ต โดยผู้ลงทุนและให้บริการในการทำแผนตลาด จัดงานเอง และ/หรือร่วมกับบริษัทอื่น โดยเป็นผู้คัดสรรงานเพื่อมาทำตลาดในประเทศ

การจัดคอนเสิร์ตและกิจกรรมการตลาดในประเทศไทย มีการแข่งขันค่อนข้างสูง เนื่องจากมีผู้ประกอบการ ทั้งบริษัทที่มีขนาดเล็ก กลาง และใหญ่ เป็นจำนวนมาก แต่ในขณะเดียวกันธุรกิจนี้ก็มีโอกาสทางด้านธุรกิจสูง เนื่องจากแผนการตลาดส่วนใหญ่ของสินค้าต่างๆ จะจัดสรรงบประมาณของกิจกรรมส่งเสริมการขาย ณ จุดขาย เพิ่มขึ้นทุกๆ ปีเช่นกัน

อาร์เอสเป็นบริษัทสื่อขนาดใหญ่ ซึ่งมีข้อได้เปรียบในการดำเนินธุรกิจการจัดคอนเสิร์ตและกิจกรรมการตลาด เนื่องจากมีศิลปิน นักร้อง ที่ได้รับความนิยมอยู่ในสังกัดเป็นจำนวนมาก อีกทั้งมีธุรกิจสื่อครบวงจร ทั้งสื่อโทรทัศน์และสื่อวิทยุ ทำให้มั่นใจได้ว่าการจัดคอนเสิร์ตและกิจกรรมการตลาดกับบริษัทฯ จะตอบสนองความต้องการของลูกค้าได้อย่างมีประสิทธิภาพ

การตลาดและการแข่งขัน

บริษัทฯ ใช้ทั้งกลยุทธ์ Mass Customization Strategy และกลยุทธ์การตอบสนองลูกค้าเฉพาะราย (Individual Customization Strategy) เป็นกลยุทธ์หลักในการทำงาน (ขึ้นอยู่กับประเภทของการผลิตและการบริการ) โดยมุ่งเน้นไปที่กลุ่มลูกค้าที่เป็นเจ้าของสินค้า (Direct Customer) เป็นหลัก แต่ก็ไม่ละเลยลูกค้าที่เป็นบริษัทโฆษณา (Advertising Agency) ทั้งนี้ในการนำเสนองานให้กับลูกค้าผ่านทางบริษัทฯ มุ่งเน้นที่จะให้ลูกค้าได้มองเห็นว่างานที่บริษัทฯ นำเสนอนั้น เป็นเครื่องมือทางการตลาด (Marketing Tool) ที่จะทำให้ลูกค้าแต่ละรายประสบความสำเร็จในวัตถุประสงค์ทางการตลาดที่ตั้งไว้ของลูกค้าทุกรายโดยอาศัยหลักการของการตลาดภาคบันเทิง (Entertainment Marketing) ในการเข้าถึงผู้บริโภค



05



ปัจจัยความเสี่ยง

บริษัท อาร์เอส จำกัด (มหาชน) และบริษัทย่อย (บริษัทฯ) ประเมินความเสี่ยงที่มีนัยสำคัญที่อาจเกิดขึ้นและอาจส่งผลกระทบต่อการดำเนินธุรกิจ มีดังนี้

ความเสี่ยงจากการออกประกาศหลักเกณฑ์จากสำนักงานคณะกรรมการกิจการกระจายเสียง กิจการโทรทัศน์ และกิจการโทรคมนาคมแห่งชาติ (กสทช.)

บริษัทฯ ประกอบธุรกิจเกี่ยวกับการประกอบกิจการโทรทัศน์ทั้งในระบบภาคพื้นดิน ซึ่งส่งสัญญาณแบบดิจิทัล (Digital Terrestrial Television) และระบบดาวเทียม (Satellite Television) ซึ่งกิจการโทรทัศน์นับได้ว่าเป็นกิจการสื่อสารมวลชนที่มีอิทธิพลต่อประชาชนเป็นอย่างยิ่ง เพราะเป็นการสื่อสารที่ประชาชนสามารถเข้าถึงและรับรู้ข้อมูลได้อย่างทั่วถึงมากกว่าสื่อมวลชนประเภทอื่นๆ ดังนั้นการประกอบกิจการโทรทัศน์จึงต้องดำเนินภายใต้กฎหมายเป็นสำคัญ ซึ่งหน่วยงานภาครัฐที่เข้ามามีบทบาทการกำกับดูแลผู้ประกอบการโทรทัศน์ของประเทศไทย คือ สำนักงานคณะกรรมการกิจการกระจายเสียง กิจการโทรทัศน์ และกิจการโทรคมนาคมแห่งชาติ (กสทช.) มีอำนาจหน้าที่หลักในการกำกับดูแลและออกประกาศหลักเกณฑ์ต่างๆ เพื่อควบคุมกำกับดูแลผู้ประกอบการโทรทัศน์ให้มีการแข่งขันกันอย่างเสรีและเป็นธรรม มีมาตรฐานทางจริยธรรมและคุ้มครองผู้บริโภค ให้ได้รับประโยชน์และมีให้ถูกเอาเปรียบจากผู้ประกอบการ อาทิเช่น การกำกับดูแลเนื้อหารายการต้องมีคุณภาพเหมาะสมกับกลุ่มเป้าหมาย การจัดระดับความเหมาะสมของรายการเพื่อคุ้มครองเด็กและเยาวชน การโฆษณา การส่งเสริมและคุ้มครองสิทธิของคนพิการให้เข้าถึงหรือรับรู้และใช้ประโยชน์จากรายการของกิจการโทรทัศน์ เป็นต้น ปัจจุบันประกาศ กสทช. ยังมีออกมาอย่างต่อเนื่องตามแนวนโยบายของ กสทช. และตามสภาพปัญหาของการประกอบกิจการ ดังนั้น การออกประกาศต่างๆ ของ กสทช. จึงยังเป็นสิ่งที่ควบคู่ไปกับการประกอบธุรกิจของผู้ประกอบการโทรทัศน์ทุกราย เช่นเดิม กฎเกณฑ์ต่างๆ ที่จะออกมาควบคุมการดำเนินธุรกิจเกี่ยวกับการประกอบกิจการโทรทัศน์ของบริษัทฯ จึงยังไม่เสถียรและต้องใช้เวลาอีกสักระยะเพื่อให้เห็นกฎหมายที่ออกมาบังคับทั้งหมดก่อนว่าจะส่งผลกระทบกับการดำเนินธุรกิจของบริษัทฯ หรือไม่เพียงใด อันจะสะท้อนเป็นปัจจัยความเสี่ยงในการดำเนินธุรกิจได้

ความเสี่ยงจากการแข่งขันที่รุนแรงในธุรกิจสื่อโทรทัศน์

ตั้งแต่เริ่มออกอากาศทีวีดิจิทัลช่วงกลางปี 2557 เป็นต้นมา อุตสาหกรรมโทรทัศน์เผชิญกับสภาวะการแข่งขันที่รุนแรง เกิดการปรับตัวเปลี่ยนแปลงต่างๆ มากมายจากผู้ประกอบการของแต่ละช่อง ไม่ว่าจะเป็นผู้ประกอบการรายเดิม (ระบบแอนะล็อก) ที่ต้องพยายามรักษาอันดับของตัวเองไม่ให้ตกลงมา และรายใหม่ที่ต้องต่อสู้เพื่อช่วงชิงเรตติ้งและเม็ดเงินโฆษณาในตลาดให้ได้มากที่สุด ซึ่งต่างก็ใช้กลยุทธ์ในการเรียกคะแนนความนิยมโดยมีคอนเทนต์เป็นแม่เหล็กสำคัญในการดึงดูดผู้ชมรายการ โดยเฉพาะในช่วงของไพรม์ไทม์ (Prime Time) จะมีการแข่งขันรุนแรงมากที่สุด ผู้ชมรายการจะเป็นผู้ได้รับ

ประโยชน์จากทางเลือกที่หลากหลายขึ้น บริษัทเอเยนซีโฆษณาจะมีตัวเลือกในการลงโฆษณามากขึ้น โดยมี “เรตติ้ง” และ “ความคุ้มค่าของราคา” เป็นเกณฑ์ในการพิจารณา ลงโฆษณา ซึ่งจะทำให้การขายเวลาโฆษณายากขึ้น

อย่างไรก็ดี จากการที่บริษัทฯ มีประสบการณ์การทำธุรกิจผลิตรายการโทรทัศน์ และบริหารช่องรายการของตัวเองมาเป็นเวลานาน มีกลุ่มผู้ชมเป้าหมายชัดเจน มีคอนเทนต์ที่แข็งแกร่งด้วยรูปแบบที่ตรงกับรสนิยมของผู้ชมกลุ่มเป้าหมาย มีบุคลากรและทีมงานที่มีคุณภาพและประสบการณ์ ตลอดจนการจัดกิจกรรมส่งเสริมการตลาดรูปแบบต่างๆ เพื่อกระตุ้นให้ผู้ชมติดตามรับชมอย่างต่อเนื่องและเพื่อให้เป็นที่รู้จักในวงกว้าง ทำให้ช่องโทรทัศน์ของบริษัทฯ ติดอยู่ในอันดับต้นๆ จากการจัดอันดับของ AGB Nielsen Media Research (Thailand) จะช่วยให้บริษัทฯ สามารถช่วงชิงและรักษาส่วนแบ่งทางการตลาดจากคู่แข่งในอุตสาหกรรมได้

ความเสี่ยงจากการต่ออายุสัญญาสัมปทาน

สัมปทานธุรกิจทีวีดาวเทียม

จากการที่ กสทช. ได้ออกประกาศเรื่องหลักเกณฑ์และวิธีการอนุญาตให้บริการกระจายเสียงหรือโทรทัศน์ เพื่อจัดระเบียบผู้ประกอบการช่องทีวีดาวเทียมและเคเบิลทีวีให้เข้าสู่กลไกการกำกับดูแล โดย กสทช. จะออกใบอนุญาตให้ผู้ประกอบการเป็นคราวๆ ในขั้นแรกใบอนุญาตจะมีอายุ 1 ปี หลังจากนั้นจะพิจารณาต่อใบอนุญาตให้อีกคราวละไม่เกิน 2 ปี โดย กสทช. ได้นำหลักเกณฑ์เรื่องร้องเรียนการกระทำ ความผิดเกี่ยวกับเนื้อหารายการที่

ไม่เหมาะสม หรือการโฆษณาที่ผิดกฎหมาย หรือการกระทำอันเป็นการขัดหรือแย้งกับการกำกับดูแลด้านการคุ้มครองผู้บริโภค รวมถึงหลักเกณฑ์อื่นๆ ที่ทาง กสทช. จะออกเพิ่มเติมในอนาคต มาเป็นพื้นฐานในการพิจารณาต่อไปอนุญาตแก่ผู้ประกอบการกิจการแต่ละราย ซึ่งการได้รับใบอนุญาตเป็นคราวๆ และแต่ละคราวมีอายุการประกอบการระยะสั้นอาจเป็นข้อจำกัดในการขยายธุรกิจ การวางแผนการผลิต และการสร้างรายได้ของบริษัทฯ อย่างไรก็ดี บริษัทฯ ตระหนักถึงความสำคัญของการปฏิบัติตามข้อกำหนดและกฎเกณฑ์อย่างเคร่งครัด เพื่อให้เกิดความเชื่อมั่นว่าบริษัทฯ จะสามารถได้รับการต่อใบอนุญาตประกอบกิจการทีวีดาวเทียมได้อย่างต่อเนื่อง

สัมปทานธุรกิจวิทยุ

โดยปกติการทำสัญญาเช่าเวลาออกอากาศกระจายเสียงสถานีวิทยุมีระยะเวลาประมาณ 2 ปี ซึ่งหากบริษัทฯ ไม่ได้รับการต่ออายุสัญญาเช่าเวลาออกอากาศดังกล่าวจะส่งผลกระทบต่อความต่อเนื่องของการออกอากาศรายการและรายได้ของบริษัทฯ ทั้งนี้ หมายรวมถึงความเสี่ยงจากการเปลี่ยนแปลงเงื่อนไขสัญญาซึ่งอาจทำให้บริษัทฯ ได้รับเงื่อนไขที่ด้อยลงไปจากเดิม นอกจากนี้ การแสวงหาเวลาออกอากาศใหม่เพื่อทดแทนอาจทำให้บริษัทฯ สูญเสียประโยชน์จากการขาดความต่อเนื่องทางธุรกิจ และการสร้างความนิยมให้เทียบเคียงกับรายการเดิมได้ หรืออาจทำให้ต้นทุนเพื่อการได้มาสูงขึ้น อย่างไรก็ดี บริษัทฯ เชื่อว่าจากการที่บริษัทฯ ผลิตผลงานที่มีคุณภาพออกมาอย่างต่อเนื่องจนได้รับความนิยม มีฐานผู้ฟังรายการประจำ รวมถึงการที่บริษัทฯ ได้รักษามาตรฐานในการชำระเงินและปฏิบัติตามเงื่อนไขของการจ่ายค่าเช่าเวลาอย่างเคร่งครัด ตลอดจนมีการสร้างความสัมพันธ์อันดีกับคู่ให้สัมปทานจะทำให้บริษัทฯ ได้รับความไว้วางใจและสามารถลดความเสี่ยงที่อาจเกิดขึ้นจากการต่ออายุสัญญาเช่าได้ แต่อย่างไรก็ตาม บริษัทฯ จะพิจารณาถึงมูลค่าของสัญญาสัมปทาน โดยเปรียบเทียบกับความคุ้มค่าในการลงทุน ซึ่งหากพิจารณาแล้วเห็นว่าไม่ก่อให้เกิดประโยชน์ ทางบริษัทฯ อาจพิจารณาไม่ต่ออายุสัมปทานดังกล่าว ทั้งนี้ ในปี 2558 บริษัทฯ ได้ผ่านการพิจารณาอนุมัติให้ต่ออายุสัมปทานออกไปอีก 2 ปี โดยสัญญาสิ้นสุดในปี 2560

เมื่อวันที่ 20 ธันวาคม 2559 ได้มีคำสั่งหัวหน้าคณะรักษาความสงบแห่งชาติ ตามมาตรา 44 ของรัฐธรรมนูญแห่งราชอาณาจักรไทย ยึดระยะเวลาที่ กสทช. เรียกคืนคลื่นความถี่วิทยุกระจายเสียงจากเดิมในปี 2560 ออกไปอีก 5 ปี และให้คงสิทธิในการประกอบกิจการวิทยุกระจายเสียง และการถือครองคลื่นความถี่ดังกล่าวได้ตามขอบเขตและสิทธิเดิม ซึ่งบริษัทฯ เห็นว่าคำสั่งดังกล่าว จะเป็นผลดีต่อธุรกิจวิทยุของบริษัทฯ ที่จะทำให้มูลค่าสัมปทานรวมถึงขอบเขตและสิทธิไม่เปลี่ยนแปลง

ความเสี่ยงจากความก้าวหน้าของเทคโนโลยี

ปัจจุบันเป็นที่ยอมรับกันว่าเทคโนโลยีมีอิทธิพลต่อการใช้ชีวิตของผู้คนทั่วโลก ความเจริญก้าวหน้าของเทคโนโลยีทำให้ทุกคนสามารถเข้าถึงข้อมูลข่าวสารได้อย่างรวดเร็ว มีผลทำให้พฤติกรรมของผู้คนในโลกเปลี่ยนแปลงไปไม่ว่าจะเป็นการติดต่อสื่อสาร การรับรู้ข้อมูลข่าวสาร การหาความบันเทิงต่างๆ จากเดิมผู้คนเป็นเพียงผู้รับข้อมูลข่าวสารจากสื่อโทรทัศน์ สื่อหนังสือพิมพ์ แต่ปัจจุบันเทคโนโลยีทำให้พฤติกรรมของผู้คนเปลี่ยนแปลงไปทำให้การเป็นผู้รับข้อมูลสิ้นสุดลง โดยสามารถเป็นผู้แสวงหาข้อมูลได้ด้วยตนเอง ประกอบกับข้อมูลข่าวสารแพร่กระจายได้อย่างรวดเร็วด้วยการส่งผ่านระบบอินเทอร์เน็ตไปยังอุปกรณ์อิเล็กทรอนิกส์ซึ่งอยู่ในมือของทุกคน อย่างสมาร์ตโฟน แท็บเล็ต หรืออุปกรณ์

พกพาต่างๆ (ที่เรียกว่า Second Screen ซึ่งเปรียบเสมือนหน้าจอที่ 2 รองจากโทรทัศน์) Second Screen จึงเป็นสิ่งสำคัญที่ส่งผลให้บทบาทของรายการโทรทัศน์ต้องเปลี่ยนแปลงเพื่อรองรับกับสื่อสังคมออนไลน์ (Social Media) ด้วย บริษัทฯ จึงตระหนักดีถึงการเปลี่ยนแปลงและปรับตัวให้ทันกับเทคโนโลยีเพื่อสร้างโอกาสการสื่อสารกับผู้รับชมให้ครอบคลุมทุกช่องทาง แต่อีกปัจจัยที่สำคัญของการเติบโตทางสื่อสังคมออนไลน์ (Social Media) คือ การควบคุมกำกับดูแลของภาครัฐที่มีแนวโน้มจะเข้มข้นขึ้น เนื่องจากปัจจุบันยังไม่มีหน่วยงานใดที่กำกับดูแลโดยตรง จึงทำให้การเสนอข้อมูลข่าวสารในช่องทางสื่อสังคมออนไลน์ (Social Media) ค่อนข้างเสรีและมีขีดจำกัดน้อยกว่าสื่อโทรทัศน์ที่ต้องอยู่ภายใต้การกำกับดูแลของ กสทช. ดังนั้น ในอนาคตอันใกล้ภาครัฐย่อมต้องกำหนดหน่วยงานกำกับดูแลและออกกฎระเบียบเพื่อควบคุมกำกับดูแลสื่อสังคมออนไลน์ (Social Media) ให้ชัดเจนมากยิ่งขึ้น ซึ่งจะส่งผลให้การดำเนินธุรกิจผ่านช่องทางนี้อาจถูกกำกับมากยิ่งขึ้น อาทิเช่น การขอใบอนุญาตประกอบกิจการ การเรียกเก็บค่าธรรมเนียมประกอบกิจการ การควบคุมเนื้อหารายการ เป็นต้น แต่อย่างไรก็ดี บริษัทฯ ดำเนินธุรกิจด้วยความระมัดระวัง และอยู่ภายใต้กฎเกณฑ์รอบของกฎหมาย จึงมั่นใจว่า บริษัทฯ จะสามารถปรับตัวให้ทันกับทุกสถานการณ์

ความเสี่ยงจากการถูกละเมิดลิขสิทธิ์

ตลอดระยะเวลาหลายปีที่ผ่านมาอุตสาหกรรมเพลงได้รับผลกระทบหลักจากการถูกละเมิดลิขสิทธิ์ ในหลากหลายรูปแบบ ไม่ว่าจะเป็นการจำหน่ายแผ่นเพลง (CD, VCD, DVD, MP3) แบบละเมิดลิขสิทธิ์ การดาวน์โหลดเพลงจากเว็บไซต์ที่ไม่ได้รับอนุญาต การนำคอนเทนต์เพลงไปหารายได้ของผู้ประกอบการร้านค้า ร้านอาหาร และ

ร้านค้าโอเค การจัดกิจกรรมและงานแสดงคอนเสิร์ตต่างๆ รวมถึงการนำคอนเทนต์ไปใช้เพื่อประโยชน์ทางพาณิชย์หรือเพื่อความบันเทิงส่วนตัวผ่านช่องทางออนไลน์ ซึ่งการถูกละเมิดลิขสิทธิ์ดังกล่าว ส่งผลให้รายได้ของส่วนงานเพลงไม่สะท้อนปริมาณการบริโภคที่แท้จริง

อย่างไรก็ดี บริษัทฯ ตระหนักถึงความสำคัญของปัญหาที่เกิดขึ้น และได้ดำเนินการหาทางแก้ไข โดยการทบทวนแผนธุรกิจใหม่ๆ อยู่เสมอ เพื่อให้มีความยืดหยุ่น เหมาะสมและทันเหตุการณ์ เช่น การปรับโครงสร้างภายในของสายงานเพื่อรองรับแผนงานที่เปลี่ยนแปลงและตอบสนองความต้องการของลูกค้าแต่ละรายได้อย่างตรงจุด การใช้กลยุทธ์การขายให้เข้ากับพฤติกรรมของผู้บริโภคตามยุคสมัย การพัฒนาระบบงานภายในให้รองรับกับระบบ Platform ต่างๆ ที่มีอยู่ในตลาดปัจจุบันและที่จะเกิดขึ้นใหม่ได้ รวมถึงมีหน่วยงานที่รับผิดชอบดูแลเรื่องการป้องกันและปราบปรามการละเมิดลิขสิทธิ์โดยเฉพาะ ซึ่งได้รับความร่วมมือและสนับสนุนจากภาครัฐในการบังคับใช้กฎหมายเข้าดำเนินการกับผู้ประกอบการที่กระทำความผิดฐานละเมิดลิขสิทธิ์ในผลงานของบริษัทฯ รวมถึงรณรงค์ประชาสัมพันธ์กระตุ้นลูกค้าและผู้ประกอบธุรกิจที่นำงานลิขสิทธิ์ไปใช้ ต้องเคารพต่อสิทธิ์และทำการชำระค่าลิขสิทธิ์เป็นการตอบแทน จากมาตรการดังกล่าวข้างต้น บริษัทฯ คาดว่าจะช่วยลดผลกระทบอย่างมีนัยสำคัญจากความเสี่ยงของการถูกละเมิดลิขสิทธิ์ได้

ความเสี่ยงจากโครงการขนาดใหญ่ที่ได้มาเป็นครั้งคราว

บริษัทฯ มีแผนการขยายธุรกิจอย่างต่อเนื่อง ซึ่งบางโครงการที่บริษัทฯ ได้มา จำเป็นต้องใช้เงินลงทุนค่อนข้างสูง จึงอาจมีความเสี่ยงหากไม่สามารถบริหารรายได้ให้เป็นไปตามเป้าหมายที่วางไว้ ซึ่งอาจมาจากหลายสาเหตุ ได้แก่ การเปลี่ยนแปลงอย่างรวดเร็วของเทคโนโลยี การเปลี่ยนแปลงพฤติกรรมของผู้บริโภค กระแสความนิยมต่างๆ ภาวะการแข่งขันในอุตสาหกรรมที่รุนแรงมากขึ้น ตลอดจนอาจมีการบอกเลิกสัญญา หรือ การเกิดเหตุการณ์ใดๆ ที่ทำให้ไม่สามารถดำเนินการต่อได้ เป็นต้น อย่างไรก็ตาม บริษัทฯ ได้กำหนดกระบวนการในการพิจารณาถ่วงถ่วง ประเมินประโยชน์และความคุ้มค่าก่อนการตัดสินใจลงทุน โดยจัดให้มีการศึกษาความเป็นไปได้ของโครงการ เมื่อมีการทำสัญญาหรือข้อผูกพันใดๆ จะมีผู้เชี่ยวชาญจากหลายฝ่ายที่เกี่ยวข้องเข้าร่วมกันพิจารณาเพื่อความปลอดภัยรอบคอบรัดกุม ตลอดจนกำหนดให้มีการวางแผนและการเตรียมงานล่วงหน้า นอกจากนี้ หากเป็นโครงการขนาดใหญ่มากจะต้องได้รับการอนุมัติเห็นชอบจากคณะกรรมการบริษัทด้วย เพื่อลดความเสี่ยงอย่างมีนัยสำคัญที่อาจเกิดขึ้นจากการลงทุนดังกล่าว

ความเสี่ยงจากพึ่งพิงผู้ผลิตผลิตภัณฑ์สุขภาพและความงาม

บริษัทฯ มีพันธมิตรที่มีชื่อเสียงระดับต้นๆ ของประเทศเพื่อผลิตผลิตภัณฑ์สุขภาพและความงาม โดยบริษัทฯ จะเป็นผู้กำหนดวัตถุดิบหลัก (Active ingredient) รวมถึงคุณสมบัติของผลิตภัณฑ์โดยรวม และจะร่วมกับสถาบันวิจัยชั้นนำทั่วโลก รวมถึงโรงงานผู้ผลิตในการพัฒนาสูตรการผลิตและขั้นตอนการผลิต แต่โรงงานผู้ผลิตจะเป็นผู้จัดทำวัตถุดิบและดำเนินการผลิตเองทั้งกระบวนการ ซึ่งหากผู้ผลิตรายใดรายหนึ่งเกิดปัญหาไม่สามารถผลิตผลิตภัณฑ์ดังกล่าวให้แก่บริษัทฯ ได้ จะส่งผลให้บริษัทฯ ไม่สามารถทำการจัดหาผลิตภัณฑ์ได้ตรงตามเวลาหรือตามความต้องการของลูกค้า ซึ่งอาจส่งผลต่อผลประโยชน์รวมของบริษัทฯ ได้

อย่างไรก็ดี บริษัทฯ มีนโยบายในการจัดการต่อความเสี่ยงดังกล่าว โดยการกระจายคำสั่งผลิตสู่ผู้ผลิตชั้นนำในประเทศออกไปจำนวนหลายราย เพื่อไม่ให้เกิดการพึ่งพิงผู้ผลิตเพียงรายเดียว รวมถึงความพยายามในการสร้างความสัมพันธ์อันดีกับผู้ผลิตรายใหม่ๆ ที่มีคุณสมบัติครบถ้วน ทำให้บริษัทฯ สามารถต่อรองกับผู้ผลิตและสามารถควบคุมต้นทุนสินค้าได้มากขึ้น

ความเสี่ยงจากอายุของผลิตภัณฑ์สุขภาพและความงาม

เนื่องจากความจำเป็นในการสั่งผลิตผลิตภัณฑ์สุขภาพและความงามต้องมีจำนวนมากพอเพื่อการบริหารต้นทุนให้อยู่ในระดับที่เหมาะสม และต้องมีการบริหารสินค้าสำหรับการจัดเก็บสินค้าคงคลังในจำนวนที่เพียงพอเพื่อการกระจายสินค้าให้แก่ร้านค้าปลีกทั่วประเทศ บริษัทฯ จึงมีความเสี่ยงจากอายุของผลิตภัณฑ์สุขภาพและความงามซึ่งโดยอายุเฉลี่ยส่วนใหญ่ประมาณ 3 ปี หากในกรณีที่กระแสนิยมของผู้บริโภคเปลี่ยนแปลงไป ประกอบกับบริษัทฯ อยู่ในช่วงเริ่มต้นของธุรกิจและต้องมีการนำเสนอผลิตภัณฑ์สินค้าใหม่ๆ ออกมาอย่างต่อเนื่อง

ก่อนการผลิตสินค้า บริษัทฯ ต้องทำการสำรวจตลาดและพฤติกรรมของผู้บริโภค เพื่อให้สามารถวิเคราะห์และคาดการณ์ยอดขายของผลิตภัณฑ์แต่ละประเภทให้แม่นยำที่สุด และเพื่อให้สอดคล้องกับความต้องการของตลาดในขณะนั้นๆ โดยต้องติดตามและตรวจสอบอายุคงเหลือของสินค้าอย่างสม่ำเสมอ รวมทั้งมีการบริหารจัดการสินค้าคงเหลือให้เหมาะสมกับช่วงอายุของแต่ละผลิตภัณฑ์ ซึ่งโดยเฉลี่ยหากสินค้ามีอายุคงเหลือประมาณ 18 เดือนและมีอัตราการสั่งซื้อช้าลง สินค้าชิ้นจะถูกนำมาพิจารณาโดยฝ่ายบริหาร และจัดให้มีโปรโมชั่นหรือทำการตลาดใดๆ เพื่อเร่งการขายสินค้าเหล่านั้นออกไปให้เร็วที่สุด





ทรัพย์สินที่ใช้ในการประกอบธุรกิจ

ทรัพย์สินหลักที่ใช้ในการประกอบธุรกิจของบริษัทฯ และบริษัทย่อย (กลุ่มอาร์เอส) แสดงรายละเอียด ดังต่อไปนี้

ที่ดิน

บริษัทฯ และบริษัทย่อยได้ทำการเช่าที่ดินเพื่อใช้ในการประกอบธุรกิจจากบุคคลอื่นนอกกลุ่มดังรายละเอียดต่อไปนี้

ที่ตั้ง	ผู้เช่า	อายุสัญญา	ค่าเช่า/เดือน (ล้านบาท)
เลขที่ 431/2-5 ซอยลาดพร้าว 15 แขวงจอมพล เขตจตุจักร กรุงเทพฯ	บมจ. อาร์เอส	3 ปี (ส.ค. 2557 - ก.ค. 2560)	0.41

อุปกรณ์

อุปกรณ์หลักที่ใช้ในการประกอบธุรกิจของบริษัทฯ และบริษัทย่อย มีดังนี้

บริษัท	อุปกรณ์และเครื่องจักร	ลักษณะกรรมสิทธิ์	มูลค่าตามบัญชี ปี 2559 (ล้านบาท)	การะบุกพัน
1. บมจ. อาร์เอส	อุปกรณ์ห้องควบคุมการออกอากาศ และอุปกรณ์ถ่ายทำรายการโทรทัศน์	เจ้าของ	246.27	ไม่มี
2. บจ. คลูลิซิม	อุปกรณ์ห้องบันทึกเสียง	เจ้าของ	1.96	ไม่มี

คลังสินค้า

คลังสินค้าของบริษัทย่อย มีดังนี้

ที่ตั้ง	ผู้เช่า	อายุสัญญา	ค่าเช่า/ค่าบริการ ต่อเดือน (ล้านบาท)
เลขที่ 9/102 หมู่ที่ 5 ถนนพหลโยธิน ตำบลคลองหนึ่ง อำเภอคลองหลวง จังหวัดปทุมธานี	บจ. ไลฟ์สตาร์	1 ปี (สิ้นสุดสัญญา เดือนเมษายน 2560)	0.20
อาคาร B อาคาร 2BB เลขที่ 9/46 หมู่ที่ 5 ถนนพหลโยธิน ตำบลคลองหนึ่ง อำเภอคลองหลวง จังหวัดปทุมธานี	บจ. ไลฟ์สตาร์	1 ปี (ปัจจุบันได้ต่ออายุสัญญาเช่า เป็นช่วงเวลา 1 มกราคม - 31 ธันวาคม 2560)	0.10

สัมปทานและสัญญาเช่าวิทยุ

บริษัทย่อยแห่งหนึ่งได้ทำสัญญาเช่าสถานีวิทยุจากหน่วยงานราชการและบริษัทภายนอก ตามรายละเอียดดังนี้

สถานี	เจ้าของสถานี	ช่วงเวลาตามสัญญา
F.M. 93.0 MHz	สถานีวิทยุเสียงจากทหารเรือวังนันทอุทยาน	1 มกราคม 2559 - 31 ธันวาคม 2560

สัญญาบริการการส่งสัญญาณภาพ

บริษัทฯ และบริษัทย่อยแห่งหนึ่ง ได้ทำสัญญาบริการการส่งสัญญาณภาพ และบริการอื่นๆ ที่เกี่ยวข้อง มีดังนี้

ผู้ให้บริการ	ช่วงเวลาตามสัญญา
1. องค์การกระจายเสียงและแพร่ภาพสาธารณะแห่งประเทศไทย 2. บริษัท ไทยคม จำกัด (มหาชน)	สิ้นสุดวันที่ 16 มิถุนายน 2571 1 สิงหาคม 2556 - 1 กรกฎาคม 2566

ใบอนุญาตประกอบกิจการโทรทัศน์เพื่อให้บริการโทรทัศน์ภาคพื้นดินในระบบดิจิทัล

บริษัท อาร์.เอส.ที.เลิฟชั่น จำกัด ซึ่งเป็นบริษัทย่อยของบริษัทฯ เป็นผู้ได้รับอนุญาตประกอบกิจการโทรทัศน์ เพื่อให้บริการโทรทัศน์ภาคพื้นดินในระบบดิจิทัล ประเภทบริการทางธุรกิจระดับชาติ ครอบคลุมทั่วประเทศแบบความคมชัดปกติ จากคณะกรรมการกิจการกระจายเสียง กิจการโทรทัศน์และกิจการโทรคมนาคมแห่งชาติ (กสทช.) ใบอนุญาตเลขที่ B1-S20031-0012-57 มีอายุสิบห้าปีนับตั้งแต่วันที่ 25 เมษายน 2557 สิ้นสุดวันที่ 24 เมษายน 2572 ในการประกอบกิจการโทรทัศน์ทางคณะกรรมการ กสทช. ได้ออกประกาศเพื่อกำหนดหลักเกณฑ์ เงื่อนไข หน้าที่ต่างๆ ของผู้ได้รับใบอนุญาตให้ปฏิบัติตามไว้อย่างเคร่งครัด รวมถึงกำหนดมาตรการกำกับดูแลผู้รับใบอนุญาตมิให้ดำเนินการใดๆ อันเป็นฝ่าฝืนต่อกฎหมาย คำสั่ง หรือประกาศต่างๆ โดยมีบทกำหนดโทษทางกฎหมายไว้ตั้งแต่โทษทางปกครอง ได้แก่ การสั่งระงับการทำใดๆ อันเป็นความผิด การปรับ การพักใช้หรือเพิกถอนใบอนุญาต จนถึงโทษทางอาญา ได้แก่ การปรับ หรือโทษจำคุก

เงื่อนไขที่ผู้รับใบอนุญาตต้องปฏิบัติเพื่อให้ดำรงไว้ซึ่งใบอนุญาต (ที่มา: เงื่อนไขแนบท้ายใบอนุญาตให้ใช้คลื่นความถี่และประกอบกิจการโทรทัศน์ เพื่อให้บริการโทรทัศน์ภาคพื้นดินในระบบดิจิทัล ประเภทบริการทางธุรกิจระดับชาติ) อาทิเช่น *คุณสมบัติ*ของผู้รับใบอนุญาตต้องเป็นไปตามที่กฎหมายกำหนด *การให้บริการโทรทัศน์*ผู้รับใบอนุญาตต้องประกอบกิจการด้วยตนเอง จะมอบการบริหารจัดการหรือยินยอมให้บุคคลอื่นเป็นผู้มีอำนาจประกอบกิจการแทนมิได้ หรือจะโอนสิทธิในใบอนุญาตให้กับบุคคลอื่นอันทำให้มีผลกระทบต่อการประกอบกิจการตามที่ได้รับใบอนุญาตไม่ได้ แต่อาจแบ่งช่วงเวลาให้ผู้อื่นเข้าเวลาดำเนินการบางช่วงได้ตามหลักเกณฑ์ที่คณะกรรมการกำหนด *การบริหารจัดการสถานี*ต้องมีกระบวนการในการกำกับดูแลตนเองให้มีประสิทธิภาพตามกรอบมาตรฐานจริยธรรม จรรยาบรรณ และความรับผิดชอบต่อสังคม ตามที่คณะกรรมการกำหนด *การออกอากาศรายการ*ต้องปฏิบัติตามประกาศ กสทช. ว่าด้วยเรื่องผังรายการ เนื้อหารายการ สำหรับการให้บริการโทรทัศน์อย่างเคร่งครัด จะออกอากาศรายการที่มีได้กำหนดไว้ในผังรายการมิได้โดยต้องมีการจัดให้มีระบบการตรวจสอบเนื้อหารายการที่ไม่ขัดหรือแย้งกับกฎหมาย *การทนายได้*ด้วยวิธีการโฆษณา การบริการธุรกิจ ได้ไม่เกินชั่วโมงละสิบสองนาทีกี่ครั้ง โดยเมื่อรวมเวลาโฆษณาและการบริการธุรกิจตลอดทั้งวันเฉลี่ยแล้วต้องไม่เกินชั่วโมงละสิบนาทีกี่ครั้ง รวมถึง*การชำระค่าธรรมเนียม*ให้ใช้คลื่นความถี่ต้องเป็นไปตามที่คณะกรรมการกำหนด เป็นต้น

การชำระค่าธรรมเนียมให้ใช้คลื่นความถี่ตามเงื่อนไขที่คณะกรรมการกำหนด ดังนี้

หน่วย : ล้านบาท

งวดการ จ่ายชำระ	ค่าธรรมเนียมใบอนุญาต ในส่วนจากราคาขั้นต่ำ	ค่าธรรมเนียมใบอนุญาต ในส่วนที่เกินขั้นต่ำ	รวม	วันที่ครบกำหนดชำระ
	จำนวนเงิน	จำนวนเงิน		
1	190.0	188.5	378.5	11 กุมภาพันธ์ พ.ศ. 2557
2	114.0	188.5	302.5	23 พฤษภาคม พ.ศ. 2558
3	38.0	377.0	415.0	23 พฤษภาคม พ.ศ. 2559
4	38.0	377.0	415.0	23 พฤษภาคม พ.ศ. 2560
5	-	377.0	377.0	23 พฤษภาคม พ.ศ. 2561
6	-	377.0	377.0	23 พฤษภาคม พ.ศ. 2562
รวม	380.0	1,885.0	2,265.0	

ทั้งนี้กรณีที่ได้รับใบอนุญาตชำระค่าธรรมเนียมตามตารางข้างบนไม่ครบถ้วนภายในระยะเวลาที่กำหนด จะต้องชำระค่าธรรมเนียมเพิ่มเป็นจำนวนเงินเท่ากับผลคูณของจำนวนเงินค่าธรรมเนียมที่ต้องชำระกับอัตราดอกเบี้ยร้อยละเจ็ดครึ่งคูณกับสัดส่วนของจำนวนวันที่ค้างชำระต่อจำนวนวันในปี (360 วัน) หรืออาจถูกพิจารณาพักใช้หรือเพิกถอนใบอนุญาต ตามกฎหมาย ประกาศ ระเบียบ ข้อบังคับ เงื่อนไขที่คณะกรรมการประกาศกำหนด

ต่อมาเมื่อวันที่ 20 ธันวาคม 2559 ราชกิจจานุเบกษาได้ประกาศคำสั่งหัวหน้าคณะรักษาความสงบแห่งชาติที่ 76/2559 เรื่องมาตรการส่งเสริมการประกอบกิจการวิทยุกระจายเสียง วิทยุโทรทัศน์ และกิจการโทรคมนาคมเพื่อประโยชน์สาธารณะ เพื่อเป็นมาตรการช่วยแก้ปัญหาจากผลกระทบของสถานะเศรษฐกิจที่ส่งผลกระทบต่อรายได้ของผู้ประกอบการที่สุจริตทำให้ไม่อาจชำระค่าธรรมเนียมใบอนุญาตได้ทันภายในระยะเวลาที่กำหนด อันเป็นการสร้างความเชื่อมั่นให้แก่ผู้ประกอบการทั้งภาครัฐและเอกชน รวมทั้งเป็นการส่งเสริมอุตสาหกรรมกิจการวิทยุกระจายเสียง วิทยุโทรทัศน์ และกิจการโทรคมนาคม ให้เกิดประสิทธิภาพและสร้างความมั่นคงให้แก่ระบบเศรษฐกิจโดยรวมของประเทศ คำสั่งดังกล่าวมีผลให้ผู้ได้รับใบอนุญาตมีสิทธิเลือกวิธีการชำระค่าธรรมเนียมตามบัญชีท้ายคำสั่ง หัวหน้าคณะรักษาความสงบแห่งชาติ (คสช.) ได้โดยทำหนังสือแจ้งความประสงค์ไปยังสำนักงาน กสทช. ซึ่งวิธีการชำระค่าธรรมเนียมตามคำสั่ง คสช. จะทำให้ผู้ได้รับใบอนุญาตได้รับประโยชน์จากการขยายระยะเวลา กล่าวคือ การชำระค่าธรรมเนียมตามเงื่อนไขเดิมต้องชำระราคาขั้นต่ำในงวดที่สี่เป็นงวดสุดท้าย แต่คำสั่ง คสช. ขยายให้งวดที่สี่แบ่งชำระได้เป็นสองงวด และค่าธรรมเนียมในส่วนที่เกินกว่าราคาขั้นต่ำในส่วนที่เหลืองวดที่สี่ถึงงวดที่หก คำสั่ง คสช. ขยายให้แบ่งชำระได้เป็นอีกหกงวด โดยต้องเสียดอกเบี้ยอัตรานโยบายตามที่คณะกรรมการนโยบายการเงิน ธนาकरแห่งประเทศไทยประกาศกำหนดในวันที่ชำระ

07



ข้อพิพาททางกฎหมาย

บริษัทฯ และบริษัทย่อยไม่มีข้อพิพาททางกฎหมายที่มีผลกระทบต่อการดำเนินธุรกิจของบริษัทฯหรือบริษัทย่อย อย่างมีนัยสำคัญ และไม่มีข้อพิพาทที่มีผลกระทบด้านลบอันอาจจะมีผลกระทบต่อสินทรัพย์ของบริษัทฯ หรือบริษัทย่อยที่มีจำนวนสูงกว่าร้อยละ 5 ของส่วนของผู้ถือหุ้น ณ วันที่ 31 ธันวาคม 2559 ตลอดจนไม่มีข้อพิพาททางกฎหมายที่มีได้เกิดจากการประกอบธุรกิจโดยปกติของบริษัทฯ หรือบริษัทย่อย



08



ข้อมูลทั่วไปและข้อมูลสำคัญอื่น

ข้อมูลทั่วไป

ชื่อบริษัท	:	บริษัท อาร์เอส จำกัด (มหาชน) (“บริษัทฯ”)
ประเภทธุรกิจ	:	4 ธุรกิจหลัก ได้แก่ ธุรกิจสื่อ ทั้งสื่อโทรทัศน์และสื่อวิทยุ ธุรกิจสุขภาพและความงาม ธุรกิจเพลง และธุรกิจรับจ้างและผลิตกิจกรรม
ที่ตั้งสำนักงานใหญ่	:	อาคารเชษฐโชติศักดิ์ 419/1 ซอยลาดพร้าว 15 ถนนลาดพร้าว แขวงจอมพล เขตจตุจักร กรุงเทพฯ 10900
ทะเบียนเลขที่	:	0107546000016
เว็บไซต์	:	http://www.rs.co.th
โทรศัพท์	:	+66 2511 0555
โทรสาร	:	+66 2511 2324
ทุนจดทะเบียน	:	ณ วันที่ 31 ธันวาคม 2559 จำนวน 1,009,937,646 บาท แบ่งออกเป็นหุ้นสามัญ 1,009,937,646 หุ้น มูลค่าที่ตราไว้หุ้นละ 1 บาท
ทุนชำระแล้ว	:	ณ วันที่ 31 ธันวาคม 2559 จำนวน 1,009,937,646 บาท แบ่งออกเป็นหุ้นสามัญ 1,009,937,646 หุ้น มูลค่าที่ตราไว้หุ้นละ 1 บาท
นายทะเบียนหลักทรัพย์	:	บริษัท ศูนย์รับฝากหลักทรัพย์ (ประเทศไทย) จำกัด 93 ถนนรัชดาภิเษก แขวงดินแดง เขตดินแดง กรุงเทพฯ 10400 โทรศัพท์ +66 2009 9000 โทรสาร +66 2009 9991 เว็บไซต์ http://www.set.or.th/tsd
ผู้สอบบัญชี	:	บริษัท ไพร์ซอวเตอร์เฮาส์คูเปอร์ส เอพีเอเอส จำกัด อาคารบางกอกซิตีทาวเวอร์ ชั้น 15 179/74-80 ถนนสาทรใต้ กรุงเทพฯ 10120 โทรศัพท์ +66 2344 1000 โทรสาร +66 2286 5050 เว็บไซต์ http://www.pwc.com/th
ที่ปรึกษากฎหมาย	:	สำนักกฎหมาย บริษัท อาร์เอส จำกัด (มหาชน) อาคารเชษฐโชติศักดิ์ 419/1 ซอยลาดพร้าว 15 ถนนลาดพร้าว แขวงจอมพล เขตจตุจักร กรุงเทพฯ 10900 โทรศัพท์ +66 2511 0555 โทรสาร +66 2938 5622

ข้อมูลทั่วไปของบริษัทย่อยที่บริษัทถือหุ้นเกินร้อยละ 10

ชื่อบริษัท	สถานที่ตั้ง	ประเภทธุรกิจ	ชนิดหุ้น	ทุนจดทะเบียน	ทุนชำระแล้ว	ถือหุ้นร้อยละ
1. บริษัท อาร์.เอส.เทเลวิชั่น จำกัด	431/4 ซอยลาดพร้าว 15 ถนนลาดพร้าว แขวงจอมพล เขตจตุจักร กรุงเทพฯ 10900 โทรศัพท์ +66 2511 0555 โทรสาร +66 2511 2324	ธุรกิจสื่อ โทรทัศน์	หุ้นสามัญ	300,000,000 บาท	300,000,000 บาท	99.99
2. บริษัท ไลฟ์สตาร์ จำกัด (เดิมชื่อ : บริษัท สตาร์ช (ประเทศไทย) จำกัด)	419/2 ซอยลาดพร้าว 15 ถนนลาดพร้าว แขวงจอมพล เขตจตุจักร กรุงเทพฯ 10900 โทรศัพท์ +66 2902 1933, +66 2511 0555 โทรสาร +66 2938 5621	ธุรกิจ สื่อโฆษณา และจำหน่าย ผลิตภัณฑ์ เสริมความงาม	หุ้นสามัญ	200,000,000 บาท	200,000,000 บาท	99.99
3. บริษัท คูลิซิม จำกัด	419/2 ซอยลาดพร้าว 15 ถนนลาดพร้าว แขวงจอมพล เขตจตุจักร กรุงเทพฯ 10900 โทรศัพท์ +66 2511 0555 โทรสาร +66 2938 5694	ธุรกิจสื่อวิทยุ	หุ้นสามัญ	25,000,000 บาท	25,000,000 บาท	99.99
4. บริษัท ย้าย จำกัด	431/3 ซอยลาดพร้าว 15 ถนนลาดพร้าว แขวงจอมพล เขตจตุจักร กรุงเทพฯ 10900 โทรศัพท์ +66 2 938 5630 - 2 โทรสาร +66 2511 2324	ธุรกิจผลิต รายการ โทรทัศน์	หุ้นสามัญ	2,500,000 บาท	2,500,000 บาท	99.97
5. บริษัท จัดเก็บลิขสิทธิ์ไทย จำกัด	203/34-36 ซอยลาดพร้าว 15 ถนนลาดพร้าว แขวงจอมพล เขตจตุจักร กรุงเทพฯ 10900 โทรศัพท์ +66 2938 8000 โทรสาร +66 2938 5583	ธุรกิจจัดเก็บ ค่าลิขสิทธิ์	หุ้นสามัญ	5,000,000 บาท	5,000,000 บาท	99.99
6. บริษัท อาร์ อัลไลแอนซ์ จำกัด (เดิมชื่อ : บริษัท โพเอม่า จำกัด)	203/34-36 ซอยลาดพร้าว 15 ถนนลาดพร้าว แขวงจอมพล เขตจตุจักร กรุงเทพฯ 10900 โทรศัพท์ +66 2511 0555 โทรสาร +66 2511 2324	ธุรกิจรับจ้าง และผลิต กิจกรรม	หุ้นสามัญ	80,000,000 บาท	80,000,000 บาท	99.99

ชื่อบริษัท	สถานที่ตั้ง	ประเภทธุรกิจ	ชนิดหุ้น	ทุนจดทะเบียน	ทุนชำระแล้ว	ถือหุ้นร้อยละ
7. บริษัท บลูเพอร์รี่ จำกัด	419/3 ซอยลาดพร้าว 15 ถนนลาดพร้าว แขวงจอมพล เขตจตุจักร กรุงเทพฯ 10900 โทรศัพท์ +66 2511 0555 โทรสาร +66 2511 2324	ธุรกิจรับจ้าง และผลิต กิจกรรม	หุ้นสามัญ	5,000,000 บาท	5,000,000 บาท	99.98
8. บริษัท เวิร์ดเวลล์ จำกัด	431/3 ซอยลาดพร้าว 15 ถนนลาดพร้าว แขวงจอมพล เขตจตุจักร กรุงเทพฯ 10900 โทรศัพท์ +66 2511 0555 โทรสาร +66 2511 2324	ธุรกิจรับจ้าง และผลิต กิจกรรม	หุ้นสามัญ	4,000,000 บาท	4,000,000 บาท	99.98
9. บริษัท อะลาติน เฮาส์ จำกัด	431/2 ซอยลาดพร้าว 15 ถนนลาดพร้าว แขวงจอมพล เขตจตุจักร กรุงเทพฯ 10900 โทรศัพท์ +66 2511 0555 โทรสาร +66 2511 2324	ธุรกิจรับจ้าง และผลิต กิจกรรม	หุ้นสามัญ	5,000,000 บาท	5,000,000 บาท	99.99
10. บริษัท ดี มีเดีย แอนด์ โปรดักชั่น จำกัด	419/1 ซอยลาดพร้าว 15 ถนนลาดพร้าว แขวงจอมพล เขตจตุจักร กรุงเทพฯ 10900 โทรศัพท์ +66 2511 0555 โทรสาร +66 2511 2324	ธุรกิจรับจ้าง และผลิต กิจกรรม	หุ้นสามัญ	37,000,000 บาท	37,000,000 บาท	99.99
11. บริษัท อาร์เอส อินเตอร์ เนชั่นแนล บรอดคาสติ้ง แอนด์ สปอร์ต แมนเนจเม้นท์ จำกัด	419/3 ซอยลาดพร้าว 15 ถนนลาดพร้าว แขวงจอมพล เขตจตุจักร กรุงเทพฯ 10900 โทรศัพท์ +66 2511 0555 โทรสาร +66 2511 2324	ธุรกิจให้บริการ และรับจ้าง จัดกิจกรรม ด้านการกีฬา	หุ้นสามัญ	37,500,000 บาท	37,500,000 บาท	83.33
12. บริษัท บ้านเทিং วาไรตี้ จำกัด	419/2 อาคารเชษฐโชติศักดิ์ 2 ชั้นที่ 3 ซอยลาดพร้าว 15 แขวงจอมพล เขตจตุจักร กรุงเทพฯ 10900 โทรศัพท์ +66 2511 0555 โทรสาร +66 2511 2324	ธุรกิจผลิต รายการ โทรทัศน์	หุ้นสามัญ	1,000,000 บาท	1,000,000 บาท	99.99
13. บริษัท อาร์.เอส. สปอร์ต มาสเตอร์ จำกัด	419/2 ซอยลาดพร้าว 15 ถนนลาดพร้าว แขวงจอมพล เขตจตุจักร กรุงเทพฯ 10900 โทรศัพท์ +66 2511 0555 โทรสาร +66 2511 2324	ผลิตรายการ โทรทัศน์และ รับจ้างผลิตงาน กิจกรรม	หุ้นสามัญ	4,500,000	4,500,000	75.98

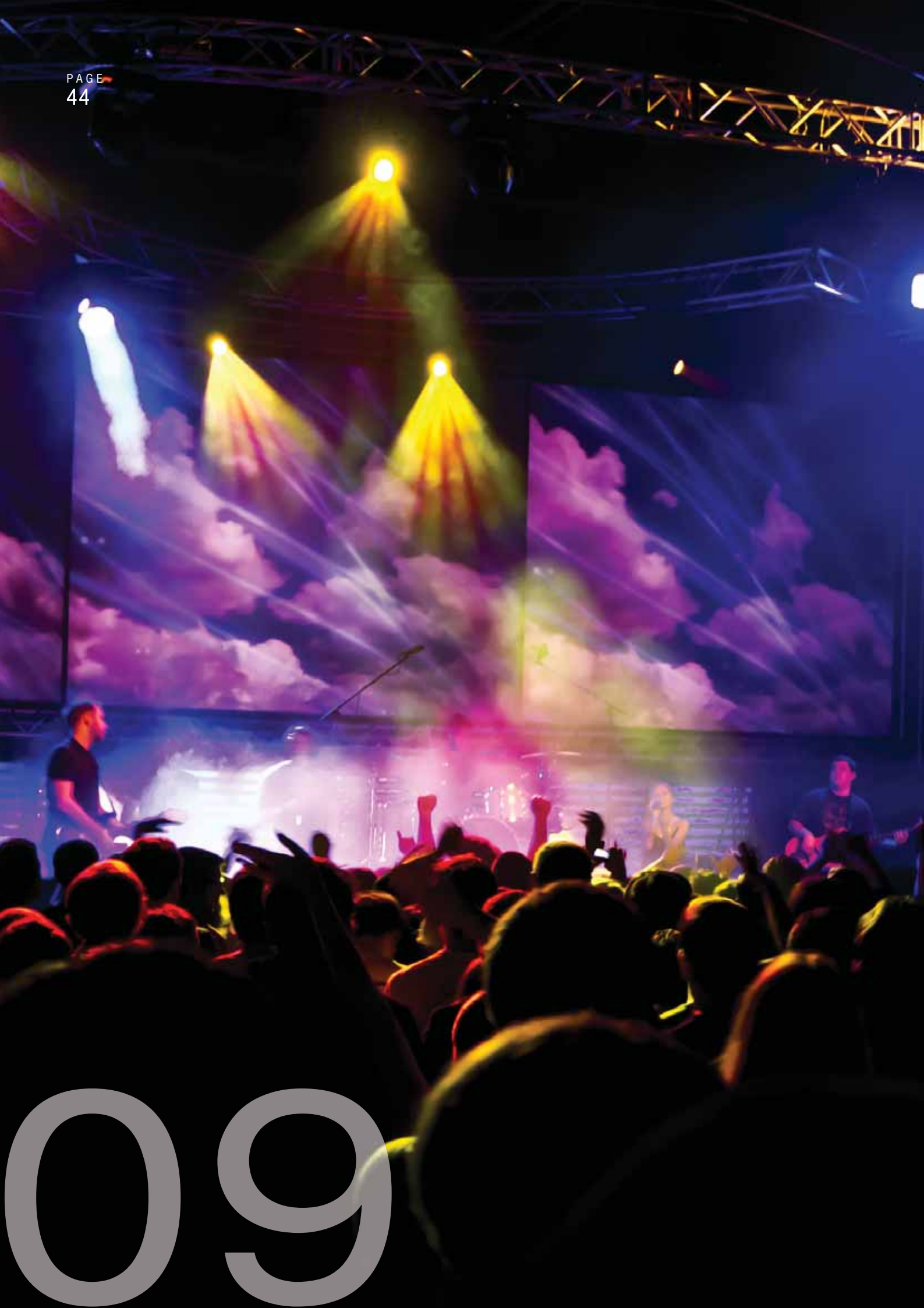

09



ข้อมูลหลักกรรพยและผู้ถือหุ้น

จำนวนทุนจดทะเบียนและทุนชำระแล้ว

ณ วันที่ 31 ธันวาคม 2559 บริษัทฯ มีทุนจดทะเบียนจำนวน 1,009,937,646 บาท แบ่งออกเป็นหุ้นสามัญจำนวน 1,009,937,646 หุ้น มูลค่าที่ตราไว้หุ้นละ 1 บาท มีทุนชำระแล้วจำนวน 1,009,937,646 บาท แบ่งออกเป็นหุ้นสามัญจำนวน 1,009,937,646 หุ้น มูลค่าที่ตราไว้หุ้นละ 1 บาท

ผู้ถือหุ้น

กลุ่มผู้ถือหุ้นรายใหญ่ 10 รายแรก ณ วันปิดสมุดทะเบียนพักการโอนหุ้น เมื่อวันที่ 30 ธันวาคม 2559 มีดังนี้

ลำดับที่	ชื่อ-สกุล	จำนวนหุ้นที่ถือ	คิดเป็นร้อยละ
1	กลุ่ม เซษฐโชติศักดิ์ *	349,033,500	34.56
2	กลุ่ม วณิชวรากิจ **	125,000,000	12.38
3	ธนาคาร กรุงเทพ จำกัด (มหาชน)	70,000,000	6.93
4	บริษัท ไทยเอ็นวีดีอาร์ จำกัด	45,684,836	4.52
5	บริษัท อาร์เอส จำกัด (มหาชน)	43,273,300	4.28
6	นายชาญยุทธ์ เหล่ารัตเดชา	18,937,600	1.88
7	SIX SIS LTD	18,468,240	1.83
8	นางสาวชมกมล พุ่มพันธุ์ม่วง	11,400,000	1.13
9	นายศิริศักดิ์ สนโสภณ	9,221,100	0.91
10	นางทรงศรี พวงวงศ์	8,000,000	0.79

หมายเหตุ * กลุ่มเซษฐโชติศักดิ์ ได้แก่

1. นายสุรัชย์ เซษฐโชติศักดิ์ ถือหุ้นจำนวน 334,153,700 หุ้น คิดเป็นร้อยละ 33.09
2. นายสุวัฒน์ เซษฐโชติศักดิ์ ถือหุ้นจำนวน 374,800 หุ้น คิดเป็นร้อยละ 0.04
3. นายเชษฐ เซษฐโชติศักดิ์ ถือหุ้นจำนวน 13,705,000 หุ้น คิดเป็นร้อยละ 1.36
4. นายโชติ เซษฐโชติศักดิ์ ถือหุ้นจำนวน 800,000 หุ้น คิดเป็นร้อยละ 0.08

** กลุ่มวณิชวรากิจ ได้แก่

1. นายโสรัตน์ วณิชวรากิจ ถือหุ้นจำนวน 115,000,000 หุ้น คิดเป็นร้อยละ 11.39
2. นายโยธิน วณิชวรากิจ ถือหุ้นจำนวน 10,000,000 หุ้น คิดเป็นร้อยละ 0.99

รายชื่อกลุ่มผู้ถือหุ้นรายใหญ่ที่โดยพฤตินัย มีอิทธิพลต่อการกำหนดนโยบายการจัดการหรือการดำเนินงานของบริษัทอย่างมีนัยสำคัญ (กลุ่มผู้ถือหุ้น หรือผู้ถือหุ้นที่ถือหุ้นเกินกว่าร้อยละ 10 และดำรงตำแหน่งกรรมการบริษัท หรือส่งตัวแทนเข้ามาเป็นกรรมการบริษัท)

การออกหลักกรรพยอื่น

-ไม่มี-

นโยบายการจ่ายเงินปันผล

บริษัทฯ และบริษัทย่อยมีนโยบายจ่ายเงินปันผลในอัตราไม่น้อยกว่าร้อยละ 50 ของกำไรสุทธิหลังจากหักภาษีและสำรองตามกฎหมายแล้ว ทั้งนี้ คณะกรรมการของบริษัทฯ มีอำนาจในการพิจารณาเพิกถอนไม่ดำเนินการตามนโยบายดังกล่าว หรือเปลี่ยนแปลงนโยบายดังกล่าวได้เป็นครั้งคราว โดยอยู่ภายใต้เงื่อนไขที่การดำเนินการดังกล่าวจะต้องก่อให้เกิดประโยชน์สูงสุดต่อผู้ถือหุ้น





โครงสร้างการจัดการ

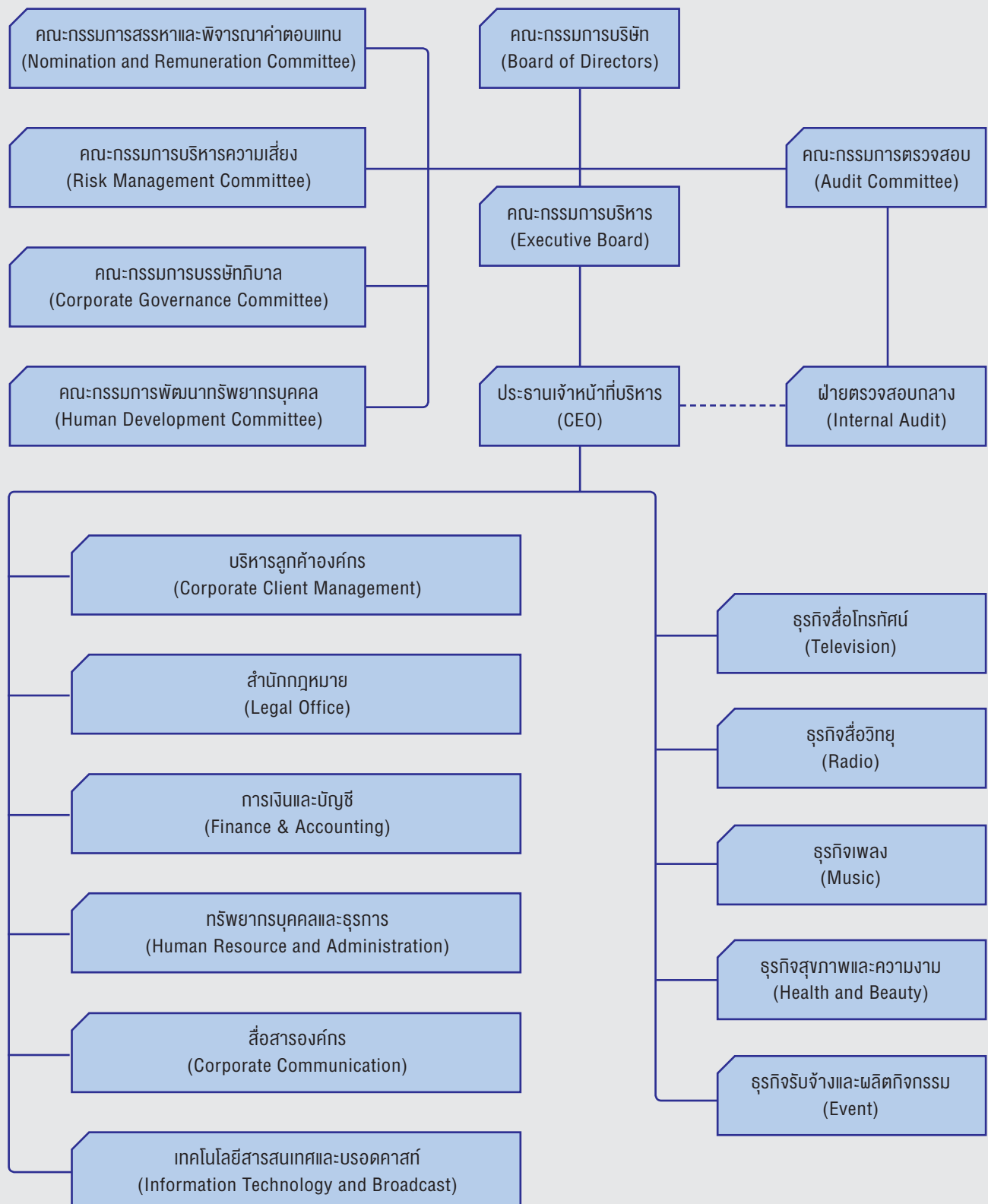

โครงสร้างการจัดการของบริษัทฯ ประกอบด้วยคณะกรรมการบริษัท และคณะอนุกรรมการรวมทั้งหมด 7 ชุด ได้แก่ คณะกรรมการบริษัท คณะกรรมการตรวจสอบ คณะกรรมการสรรหาและพิจารณาค่าตอบแทน คณะกรรมการบริหาร คณะกรรมการบริหารความเสี่ยง คณะกรรมการบรรษัทภิบาล และคณะกรรมการพัฒนาทรัพยากรบุคคล โดยมีรายละเอียดดังต่อไปนี้

คณะกรรมการบริษัท

ณ วันที่ 31 ธันวาคม 2559 คณะกรรมการบริษัท ของบริษัทฯ ประกอบด้วยผู้ทรงคุณวุฒิ จำนวน 9 ท่าน โดยมีรายนามดังต่อไปนี้

1. นายสุรัชย์ เชษฐโชติศักดิ์	ประธานกรรมการบริษัท และประธานกรรมการบริหาร
2. นางพรพรรณ เตชรุ้งชัยกุล	กรรมการบริษัท กรรมการบริหาร ประธานกรรมการบริหารความเสี่ยง ประธานกรรมการบรรษัทภิบาล ประธานกรรมการพัฒนาทรัพยากรบุคคล และเลขานุการบริษัท
3. นายตามพ์ นานา	กรรมการบริษัท กรรมการบริหาร กรรมการบริหารความเสี่ยง และกรรมการบรรษัทภิบาล
4. นายดนัยศิษฐ์ เปสลาพันธ์	กรรมการบริษัท
5. นายศุภชัย นิลวรรณ	กรรมการบริษัท
6. นายไสรรัตน์ วณิชวรากิจ	กรรมการบริษัท
7. นายพิศิษฐ์ ดัชนีภรณ์มัย	กรรมการอิสระ ประธานกรรมการตรวจสอบ และประธานกรรมการสรรหาและพิจารณาค่าตอบแทน
8. พลเอก ไพโรจน์ พานิชสมัย	กรรมการอิสระ กรรมการตรวจสอบ และกรรมการสรรหาและพิจารณาค่าตอบแทน
9. นางวรรณสุดา ธนสารานาต	กรรมการอิสระ กรรมการตรวจสอบ และกรรมการสรรหาและพิจารณาค่าตอบแทน

นิยามกรรมการอิสระ

กรรมการอิสระ หมายถึง กรรมการจากภายนอกที่ไม่ได้มีตำแหน่งเป็นผู้บริหารหรือพนักงานประจำของบริษัทฯ ไม่ได้เป็นกรรมการบริหาร หรือ กรรมการผู้มีอำนาจลงนามผูกพันบริษัทฯ และเป็นอิสระจากผู้ถือหุ้นรายใหญ่ ผู้บริหาร และผู้ที่เกี่ยวข้อง สามารถทำหน้าที่คุ้มครองผลประโยชน์ของผู้ถือหุ้นทุกรายอย่างเท่าเทียมกัน และสามารถช่วยดูแลไม่ให้เกิดรายการที่มีความขัดแย้งทางผลประโยชน์ระหว่างบริษัทฯ กับบุคคลที่เกี่ยวข้องกัน โดยมีคุณสมบัติ ดังต่อไปนี้

- (1) ถือหุ้นไม่เกินร้อยละ 0.5 ของจำนวนหุ้นที่มีสิทธิออกเสียงทั้งหมดของบริษัทฯ บริษัทใหญ่ บริษัทย่อย บริษัทร่วม หรือนิติบุคคล ที่อาจมีความขัดแย้ง ทั้งนี้ให้นับรวมหุ้นที่ถือโดยผู้ที่เกี่ยวข้อง* ด้วย
- (2) ไม่เป็นกรรมการที่มีส่วนร่วมบริหารงาน**/พนักงาน/ลูกจ้าง/ที่ปรึกษาที่ได้รับเงินเดือนประจำ/ผู้มีอำนาจควบคุมบริษัทฯ บริษัทใหญ่ บริษัทย่อย บริษัทร่วม บริษัทย่อยลำดับเดียวกัน*** หรือนิติบุคคลที่อาจมีความขัดแย้ง ทั้งในปัจจุบัน และในช่วงเวลา 2 ปีก่อนได้รับการแต่งตั้ง

- (3) ไม่มีความสัมพันธ์ทางสายโลหิตหรือโดยการจดทะเบียนในลักษณะที่เป็นบิดามารดา คู่สมรส พี่น้องและบุตร รวมทั้งคู่สมรสของบุตร กับผู้บริหาร ผู้ถือหุ้นรายใหญ่ ผู้มีอำนาจควบคุม หรือบุคคลที่จะได้รับการเสนอชื่อเป็นผู้บริหารหรือผู้มีอำนาจควบคุมของบริษัทฯ หรือบริษัทย่อย
- (4) ความสัมพันธ์ทางธุรกิจกับบริษัทฯ แบ่งได้ ดังนี้
- (ก) ลักษณะความสัมพันธ์
- ความสัมพันธ์ในลักษณะของการให้บริการทางวิชาชีพ
 - ลักษณะความสัมพันธ์ : ผู้สอบบัญชี ผู้ให้บริการทางวิชาชีพอื่น เช่น ที่ปรึกษากฎหมาย ที่ปรึกษาทางการเงิน ผู้ประเมินราคาทรัพย์สิน เป็นต้น
 - ระดับนัยสำคัญที่เข้าข่ายไม่อิสระ
 - กรณีผู้สอบบัญชี : ห้ามทุกกรณี
 - กรณีเป็นผู้ให้บริการทางวิชาชีพอื่น : มูลค่ารายการเกิน 2 ล้านบาทต่อปี
 - ความสัมพันธ์ทางการค้า/ทางธุรกิจ (ใช้แนวทางในทำนองเดียวกับข้อกำหนดว่าด้วยการทำรายการที่เกี่ยวข้องกันของตลาดหลักทรัพย์ฯ)
 - ลักษณะความสัมพันธ์ : กำหนดครอบคลุมรายการทางธุรกิจทุกประเภท ได้แก่ รายการที่เป็นธุรกรรมปกติ รายการเช่า/ให้เช่าอสังหาริมทรัพย์ รายการเกี่ยวกับสินทรัพย์/บริการ และรายการให้หรือรับความช่วยเหลือทางการเงิน
 - ระดับนัยสำคัญที่เข้าข่ายไม่อิสระ : มูลค่ารายการ ≥ 20 ล้านบาท หรือ \geq ร้อยละ 3 ของ NTA ของบริษัท แล้วแต่จำนวนใดจะต่ำกว่า ทั้งนี้ ในการพิจารณามูลค่ารายการให้รวมรายการที่เกิดขึ้นในระหว่าง 6 เดือน ก่อนวันที่มีการทำรายการในครั้งนี้ด้วย
- (ข) กรณีที่มีลักษณะความสัมพันธ์ตาม (ก) กับนิติบุคคล บุคคลที่ถือว่าเข้าข่ายไม่อิสระ ได้แก่ ผู้ถือหุ้นรายใหญ่ กรรมการ (ยกเว้นกรณีเป็นกรรมการอิสระ/กรรมการตรวจสอบ) และผู้บริหารหรือ Partner ของนิติบุคคลนั้น
- (ค) กำหนดช่วงเวลาที่ยังมีความสัมพันธ์ตาม (ก) และ (ข) : ปัจจุบันและ 2 ปีก่อนได้รับการแต่งตั้ง
- (ง) ข้อยกเว้น : กรณีมีเหตุจำเป็นและสมควร ซึ่งมีได้เกิดขึ้นอย่างสม่ำเสมอและต่อเนื่อง กรรมการอิสระ/กรรมการตรวจสอบอาจมีความสัมพันธ์เกินระดับนัยสำคัญที่กำหนดในระหว่างดำรงตำแหน่งก็ได้ แต่ต้องได้รับอนุมัติจากคณะกรรมการบริษัทก่อน และมติที่ได้ต้องเป็นมติเป็นเอกฉันท์ นอกจากนี้ คณะกรรมการบริษัทต้องจัดให้มีการเปิดเผยความสัมพันธ์ดังกล่าวของกรรมการรายนั้นไว้ในแบบแสดงรายการข้อมูลการเสนอขายหลักทรัพย์ (แบบ Filing) แบบแสดงรายการข้อมูลประจำปี (แบบ 56-1) และรายงานประจำปี (แบบ 56-2) ของบริษัทฯ และหากต่อมาบริษัทฯ จะเสนอกรรมการอิสระ/กรรมการตรวจสอบรายนั้น เพื่อดำรงตำแหน่งต่ออีกวาระหนึ่ง คณะกรรมการบริษัทต้องจัดให้มีการเปิดเผยข้อมูลเกี่ยวกับความสัมพันธ์ดังกล่าวในหนังสือนัดประชุมผู้ถือหุ้นในวาระเลือกตั้งกรรมการด้วย
- (5) ไม่เป็นกรรมการที่ได้รับแต่งตั้งขึ้นเพื่อเป็นตัวแทนของกรรมการของบริษัทฯ ผู้ถือหุ้นรายใหญ่ หรือผู้ถือหุ้นซึ่งเป็นผู้เกี่ยวข้องกับผู้ถือหุ้นรายใหญ่ของบริษัทฯ
- (6) ไม่มีลักษณะอื่นใดที่ทำให้ไม่สามารถให้ความเห็นอย่างเป็นอิสระได้
- (7) กรรมการอิสระที่มีคุณสมบัติตามข้อ (1) - (6) อาจได้รับมอบหมายจากคณะกรรมการบริษัทให้ตัดสินใจในการดำเนินการของบริษัทฯ บริษัทใหญ่ บริษัทย่อย บริษัทร่วม บริษัทย่อยลำดับเดียวกัน หรือนิติบุคคลที่อาจมีความขัดแย้ง โดยมีการตัดสินใจในรูปแบบของคณะ (Collective Decision) ได้

ทั้งนี้ ในกรณีที่กรรมการอิสระมีการดำรงตำแหน่งเป็นกรรมการอิสระในบริษัทใหญ่ บริษัทย่อย และบริษัทย่อยลำดับเดียวกัน คณะกรรมการบริษัทจัดให้มีการเปิดเผยข้อมูลเกี่ยวกับการดำรงตำแหน่งดังกล่าว และค่าตอบแทนรวม ที่กรรมการอิสระรายนั้น ได้รับในแบบ Filing แบบ 56-1 และแบบ 56-2 ด้วย

หมายเหตุ

- * ผู้ที่เกี่ยวข้อง หมายถึง บุคคลตามมาตรา 258 แห่งพระราชบัญญัติหลักทรัพย์ และตลาดหลักทรัพย์
- ** กรรมการที่มีส่วนร่วมบริหารงาน หมายถึง กรรมการที่ดำรงตำแหน่งเป็นผู้บริหาร กรรมการที่ทำหน้าที่รับผิดชอบเยี่ยงผู้บริหาร และกรรมการที่มีอำนาจลงนามผูกพัน เว้นแต่แสดงได้ว่าเป็นการลงนามผูกพันตามรายการที่คณะกรรมการมีมติอนุมัติไว้แล้ว และเป็นการลงนามร่วมกับกรรมการรายอื่น
- *** บริษัทย่อยลำดับเดียวกัน หมายถึง บริษัทย่อยตั้งแต่ 2 บริษัทขึ้นไปที่มีบริษัทใหญ่เป็นบริษัทเดียวกัน

กรรมการผู้มีอำนาจลงลายมือชื่อผูกพันบริษัทฯ

กรรมการผู้มีอำนาจลงลายมือชื่อผูกพันบริษัทฯ ประกอบด้วย นายสุรัชย์ เชษฐโชติศักดิ์ นายदनัยศิษฐ์ เปสลาพันธ์ นางพรพรรณ เตชรุ่งชัยกุล นายดามพ์ นานา นายศุภชัย นิลวรรณ สองในห้าคนนี้ลงลายมือชื่อร่วมกัน และประทับตราสำคัญของบริษัท

ขอบเขตอำนาจหน้าที่ของคณะกรรมการบริษัท

ที่ประชุมวิสามัญผู้ถือหุ้น ครั้งที่ 1/2546 เมื่อวันที่ 13 มกราคม 2546 ได้มีมติกำหนดขอบเขตอำนาจหน้าที่ของคณะกรรมการบริษัทไว้ดังนี้ คณะกรรมการบริษัทมีอำนาจหน้าที่จัดการบริษัทฯ ให้เป็นไปตามกฎหมาย วัตถุประสงค์ ข้อบังคับ มติของที่ประชุมผู้ถือหุ้น และมีอำนาจมอบหมายแต่งตั้งกรรมการจำนวนหนึ่งให้เป็นกรรมการบริหารหรือมอบหมายให้บุคคลอื่นใด เพื่อดำเนินการอย่างหนึ่งอย่างใดหรือหลายอย่างภายใต้การควบคุมของคณะกรรมการบริษัทได้ เว้นแต่อำนาจในการดำเนินการดังต่อไปนี้ จะกระทำได้อีกต่อเมื่อได้รับอนุมัติจากที่ประชุมผู้ถือหุ้นก่อน ทั้งนี้กำหนดให้รายการที่กรรมการหรือบุคคลที่อาจมีความขัดแย้ง มีส่วนได้เสีย หรือมีความขัดแย้งทางผลประโยชน์อื่นใดกับบริษัทฯ หรือบริษัทย่อย ให้กรรมการซึ่งมีส่วนได้เสียในเรื่องใด ไม่มีสิทธิออกเสียงลงคะแนนในเรื่องนั้น

- (ก) เรื่องที่กฎหมายกำหนดให้ต้องได้มติจากที่ประชุมผู้ถือหุ้น
- (ข) การทำรายการที่กรรมการมีส่วนได้เสียและอยู่ในข่ายที่กฎหมาย หรือข้อกำหนดของตลาดหลักทรัพย์ระบุให้ต้องได้รับอนุมัติจากที่ประชุมผู้ถือหุ้น

และในกรณีดังต่อไปนี้จะต้องได้รับความเห็นชอบจากที่ประชุมคณะกรรมการบริษัท และที่ประชุมผู้ถือหุ้น ด้วยคะแนนเสียงไม่น้อยกว่า 3 ใน 4 ของจำนวนเสียงทั้งหมดของผู้ถือหุ้นที่เข้าประชุมและมีสิทธิออกเสียงลงคะแนน

- (ก) การขายหรือโอนกิจการของบริษัทฯ ทั้งหมดหรือบางส่วนที่สำคัญ
- (ข) การซื้อหรือรับโอนกิจการของบริษัทอื่นหรือบริษัทเอกชนมาเป็นของบริษัทฯ
- (ค) การทำ แก๊ซ หรือเลิกสัญญาเกี่ยวกับการให้เช่ากิจการของบริษัทฯ ทั้งหมดหรือบางส่วนที่สำคัญ การมอบหมายให้บุคคลอื่นเข้าจัดการธุรกิจของบริษัทฯ หรือการรวมกิจการกับบุคคลอื่นโดยมีวัตถุประสงค์จะแบ่งกำไรขาดทุนกัน
- (ง) การแก้ไขเพิ่มเติมหนังสือบริคณห์สนธิหรือข้อบังคับ
- (จ) การเพิ่มทุน การลดทุน การออกหุ้นกู้ การควบหรือเลิกบริษัท
- (ฉ) การใดที่พระราชบัญญัติหลักทรัพย์ หรือประกาศตลาดหลักทรัพย์กำหนดให้ต้องได้รับมติจากที่ประชุมผู้ถือหุ้น เช่น การได้มาหรือจำหน่ายไปซึ่งสินทรัพย์ของบริษัทจดทะเบียนหรือรายการที่เกี่ยวข้องกัน

หน้าที่ความรับผิดชอบ ตลอดจนอำนาจอนุมัติของคณะกรรมการ ของบริษัท อาร์เอส จำกัด (มหาชน) รวมถึงเรื่องดังต่อไปนี้

1. พิจารณาและอนุมัติวิสัยทัศน์ และพันธกิจของกลุ่มบริษัทฯ
2. ดูแลให้การดำเนินการต่างๆ เป็นไปตามนโยบายการกำกับดูแลกิจการที่ดี และคู่มือจรรยาบรรณของกลุ่มบริษัทฯ
3. อนุมัติและหรือให้ความเห็นชอบนโยบาย แผนงาน และงบประมาณประจำปี และกำกับดูแลให้ฝ่ายจัดการดำเนินการให้เป็นไปตามนโยบายและแผนงานที่กำหนดไว้อย่างมีประสิทธิภาพและประสิทธิผล
4. พิจารณาและอนุมัติรายการที่มีนัยสำคัญ ตามที่กำหนดไว้ในกฎหมาย ข้อบังคับ ประกาศ นโยบาย ระเบียบหรืออำนาจดำเนินการของบริษัท

คณะกรรมการบริษัท มีหน้าที่พิจารณารายชื่อกรรมการใหม่ซึ่งได้รับการพิจารณาก่อนแล้วและนำเสนอโดยคณะกรรมการสรรหา และพิจารณาคำตอบแทน กรรมการที่ได้รับการเสนอชื่อจะต้องพร้อมที่จะทุ่มเทเวลา ความรู้ ความสามารถที่มีให้แก่บริษัทฯ และมีความเข้าใจหน้าที่ความรับผิดชอบของกรรมการ สำหรับกรรมการใหม่ทางบริษัทฯ มีกระบวนการให้ข้อมูลเกี่ยวกับธุรกิจและการดำเนินงานของบริษัทฯ เพื่อให้กรรมการใหม่มีความรู้ความเข้าใจในธุรกิจของบริษัทฯ ได้เป็นอย่างดี

นอกจากนี้ คณะกรรมการบริษัทมีการประเมินผลการทำงานของคณะกรรมการบริษัทประจำปีตามแบบประเมินตนเองของคณะกรรมการบริษัท เพื่อเป็นการตรวจสอบการทำงานและปรับปรุงประสิทธิภาพการทำงานของคณะกรรมการบริษัทให้ดียิ่งขึ้น

ขอบเขตอำนาจหน้าที่ของประธานกรรมการ

เพื่อทำหน้าที่เป็นประธานในที่ประชุมคณะกรรมการ อีกทั้งลงคะแนนเสียงชี้ขาดในกรณีที่ ที่ประชุมคณะกรรมการมีการลงคะแนนเสียง และคะแนนเสียงเท่ากัน ตลอดจนทำหน้าที่เรียกประชุมคณะกรรมการ และเป็นประธานในที่ประชุมใหญ่ผู้ถือหุ้นของบริษัท รวมถึงปฏิบัติหน้าที่ตามกฎหมายซึ่งกำหนดไว้เฉพาะให้เป็นหน้าที่ของประธานกรรมการ

การเข้าร่วมประชุมคณะกรรมการบริษัทในปี 2559

รายนามคณะกรรมการ	ตำแหน่ง	จำนวนครั้งที่เข้าร่วมประชุม
1. นายสุรชัย เชษฐโชติศักดิ์	ประธานกรรมการ	6/6
2. นางพรพรรณ เตชรุ่งชัยกุล	กรรมการ	6/6
3. นายตามพ์ นานา	กรรมการ	6/6
4. นายดนัยศิษฐ์ เปสลาพันธ์	กรรมการ	6/6
5. นายศุภชัย นิลวรรณ	กรรมการ	6/6
6. นายโสรัตน์ วนิชวรากิจ	กรรมการ	6/6
7. นายพิศิษฐ์ ดัชนีภิรมย์	กรรมการอิสระ	6/6
8. พลเอก ไพโรจน์ พานิชสมัย	กรรมการอิสระ	6/6
9. นางวรรณสุดา ธนสารานาต	กรรมการอิสระ	5/6

คณะกรรมการตรวจสอบ

ณ วันที่ 31 ธันวาคม 2559 คณะกรรมการตรวจสอบของบริษัทฯ ประกอบด้วยผู้ทรงคุณวุฒิจำนวน 3 ท่าน โดยมีรายนามดังต่อไปนี้

1. นายพิศิษฐ์ ดัชนีภิรมย์	ประธานคณะกรรมการ
2. พลเอก ไพโรจน์ พานิชสมัย	กรรมการ
3. นางวรรณสุตา ธนสรานาด	กรรมการ

หมายเหตุ : 1. นายพิศิษฐ์ ดัชนีภิรมย์ คือ กรรมการตรวจสอบที่มีความรู้ และ ประสบการณ์ในการสอบทานงบการเงินของบริษัทฯ โดยเป็นผู้สอบบัญชีรับอนุญาต เลขทะเบียน 966 รับตรวจสอบบัญชี บริษัทต่างๆ ซึ่งไม่ใช่บริษัทจดทะเบียนในตลาดหลักทรัพย์แห่งประเทศไทย

ขอบเขตอำนาจหน้าที่ของคณะกรรมการตรวจสอบ

- (ก) เข้าร่วมประชุมคณะกรรมการบริษัท เพื่อมีส่วนร่วมในการกำหนดนโยบาย การตัดสินใจทางธุรกิจ ตลอดจนการกำกับดูแลกิจการ
- (ข) พิจารณา คัดเลือก เสนอแต่งตั้ง และถอดถอนผู้สอบบัญชี และเสนอค่าสอบบัญชีบริษัทฯ ประจำปี รวมถึงประเด็น ดังนี้
 - พิจารณาความเป็นอิสระของผู้สอบบัญชี เช่น พิจารณาจากการให้บริการอื่นนอกเหนือจากการสอบบัญชี (non-audit service) ที่อาจทำให้ขาดความเป็นอิสระ เช่น การวางระบบบัญชี เป็นต้น
 - ให้มีการประชุมร่วมกับผู้สอบบัญชีโดยไม่มีฝ่ายจัดการเข้าประชุมด้วยอย่างน้อย 1 ครั้ง ต่อปี เพื่อขอความเห็นจากผู้สอบบัญชีในเรื่องต่างๆ
- (ค) พิจารณานโยบายและแนวทางปฏิบัติของฝ่ายตรวจสอบกลางให้มีความเหมาะสมและมีประสิทธิภาพอย่างต่อเนื่อง
- (ง) พิจารณาบททวนแผนงานการตรวจสอบประจำปีของฝ่ายตรวจสอบกลาง
- (จ) สอบทานให้บริษัทฯ มีระบบการควบคุมภายใน และการตรวจสอบภายในที่มีความเหมาะสมและมีประสิทธิภาพ โดยสอบทานร่วมกับผู้สอบบัญชีภายในและภายนอก รวมถึงประเด็น ดังนี้
 - ให้ความเห็นชอบในการแต่งตั้ง โยกย้าย เลิกจ้าง และพิจารณาความดีความชอบของหัวหน้าหน่วยงานตรวจสอบภายใน ทั้งนี้เพื่อให้หน่วยงานดังกล่าวมีความเป็นอิสระอย่างแท้จริง
 - พิจารณาความเป็นอิสระของหน่วยงานตรวจสอบภายในโดยพิจารณาจากการปฏิบัติหน้าที่ และการรายงานต่างๆ รวมถึงรายงานบังคับบัญชาของหน่วยงานนี้
- (ฉ) พิจารณารายงานผลการตรวจสอบรายไตรมาส และข้อเสนอแนะของผู้สอบบัญชีภายในและภายนอก รวมทั้งติดตามผลการดำเนินการตามข้อเสนอแนะดังกล่าว
- (ช) สอบทานรายการทางการเงินของบริษัทฯ และบริษัทย่อยรายไตรมาส ให้มีความถูกต้องเชื่อถือได้ และมีการเปิดเผยข้อมูลเพียงพอ ตามกระบวนการกำกับดูแลกิจการที่ดี
- (ซ) ดูแลและสอบทานให้บริษัทฯ ปฏิบัติตามกฎหมายระเบียบ หรือข้อกำหนดของตลาดหลักทรัพย์แห่งประเทศไทย และกฎหมายอื่นๆ ที่เกี่ยวข้อง
- (ฌ) พิจารณารายการที่เกี่ยวข้องกันหรือรายการที่อาจมีความขัดแย้งทางผลประโยชน์ให้เป็นไปตามกฎหมายและข้อกำหนดของตลาดหลักทรัพย์ ทั้งนี้เพื่อให้มั่นใจว่ารายการดังกล่าว สมเหตุสมผล และเป็นประโยชน์สูงสุดต่อบริษัทฯ
- (ญ) พิจารณาร่วมกับผู้สอบบัญชีถึงปัญหา หรือข้อจำกัดที่เกิดขึ้นจากการตรวจสอบงบการเงิน

- (ฎ) จัดทำรายงานการกำกับดูแลกิจการของคณะกรรมการตรวจสอบโดยเปิดเผยไว้ในรายงานประจำปีของบริษัทฯ ซึ่งรายงานดังกล่าวลงนามโดยประธานกรรมการตรวจสอบ และต้องประกอบด้วยข้อมูล ดังนี้
- ❑ จำนวนการประชุมคณะกรรมการตรวจสอบและการเข้าร่วมประชุมของคณะกรรมการตรวจสอบแต่ละท่าน
 - ❑ ความเห็นของคณะกรรมการตรวจสอบในประเด็น ดังนี้
 - ความถูกต้องครบถ้วน เป็นที่เชื่อถือได้ของรายงานทางการเงินของบริษัทฯ
 - ความเพียงพอของระบบควบคุมภายในของบริษัทฯ
 - การปฏิบัติตามกฎหมายว่าด้วยหลักทรัพย์และตลาดหลักทรัพย์ ข้อกำหนดของตลาดหลักทรัพย์ หรือกฎหมายที่เกี่ยวข้องกับธุรกิจของบริษัทฯ
 - ความเหมาะสมของผู้สอบบัญชี
 - รายการที่อาจมีความขัดแย้งทางผลประโยชน์
 - ความเห็นหรือข้อสังเกตโดยรวมที่คณะกรรมการตรวจสอบได้รับการปฏิบัติหน้าที่ตามกฎหมาย
 - ❑ รายการอื่นที่เห็นว่า ผู้ถือหุ้นและผู้ลงทุนทั่วไปควรทราบ ภายใต้ขอบเขตหน้าที่และความรับผิดชอบที่ได้รับมอบหมายจากคณะกรรมการบริษัท
- (ฏ) คณะกรรมการตรวจสอบมีอำนาจเชิญกรรมการบริหาร ผู้บริหาร หรือผู้ที่เกี่ยวข้องมาให้ข้อมูล หรือเข้าร่วมประชุมได้
- (จ) การปฏิบัติการอื่นใดตามที่คณะกรรมการบริษัทมอบหมาย ด้วยความเห็นชอบจากคณะกรรมการตรวจสอบ

คณะกรรมการสรรหาและพิจารณาค่าตอบแทน

ณ วันที่ 31 ธันวาคม 2559 คณะกรรมการสรรหาและพิจารณาค่าตอบแทน ประกอบด้วยผู้ทรงคุณวุฒิจำนวน 3 ท่าน โดยมีรายชื่อดังต่อไปนี้

1. นายพิศิษฐ์ ดัชนีภิรมย์	ประธานกรรมการ
2. พลเอกไพโรจน์ พานิชสมัย	กรรมการ
3. นางวรรณสุตา ชนสรานาต	กรรมการ

ขอบเขตอำนาจหน้าที่ของคณะกรรมการสรรหาและพิจารณาค่าตอบแทน

- (ก) พิจารณาหลักเกณฑ์และกระบวนการในการสรรหาบุคคลที่มีคุณสมบัติเหมาะสมเพื่อดำรงตำแหน่งกรรมการ รวมทั้งคัดเลือกบุคคลตามกระบวนการสรรหาที่ได้กำหนดไว้ และเสนอความเห็นต่อคณะกรรมการบริษัทซึ่งจะนำเสนอที่ประชุมผู้ถือหุ้นให้เป็นผู้แต่งตั้งกรรมการ แบ่งได้เป็น
- ❑ กำหนดคุณสมบัติของกรรมการที่ต้องการสรรหาให้เป็นไปตามโครงสร้าง ขนาด และองค์ประกอบของคณะกรรมการที่คณะกรรมการกำหนดไว้ โดยดำเนินการ ดังนี้
 - พิจารณาความเหมาะสมของความรู้ ประสบการณ์ และความเชี่ยวชาญของกรรมการโดยรวมว่า คณะกรรมการต้องการกรรมการที่มีคุณสมบัติลักษณะใดบ้าง

- พิจารณาความเป็นอิสระของกรรมการอิสระแต่ละคน เพื่อพิจารณาว่า กรรมการอิสระคนใดมีคุณสมบัติครบถ้วนหรือคนใดขาดคุณสมบัติในการเป็นกรรมการอิสระ รวมทั้งพิจารณาว่าจำเป็นต้องสรรหากรรมการอิสระใหม่หรือไม่ หากมีกรรมการอิสระไม่ครบตามนโยบายของคณะกรรมการ
 - พิจารณาการอุทิสเวลาของกรรมการ
 - สรรหาและเสนอชื่อบุคคลที่เหมาะสมที่จะมาดำรงตำแหน่งกรรมการให้คณะกรรมการพิจารณาเพื่อเสนอชื่อให้ที่ประชุมผู้ถือหุ้นเป็นผู้แต่งตั้ง โดยดำเนินการ ดังนี้
 - กำหนดวิธีการสรรหาบุคคลเพื่อดำรงตำแหน่งกรรมการให้เหมาะสมกับลักษณะเฉพาะของบริษัทฯ
 - ดำเนินการพิจารณารายชื่อบุคคลที่ได้รับการเสนอชื่อมาและคัดเลือกบุคคลที่มีคุณสมบัติสอดคล้องกับเกณฑ์คุณสมบัติที่กำหนดไว้
 - ตรวจสอบให้รอบคอบว่าบุคคลที่จะถูกเสนอชื่อนั้นมีคุณสมบัติตามกฎหมายและข้อกำหนดของหน่วยงานทางการ
 - ดำเนินการหาบุคคลที่มีคุณสมบัติสอดคล้องกับเกณฑ์คุณสมบัติที่กำหนดไว้ เพื่อจะได้มั่นใจว่า บุคคลดังกล่าวมีความยินดีจะมารับตำแหน่งกรรมการของบริษัท หากได้รับการแต่งตั้งจากผู้ถือหุ้น
 - เสนอชื่อให้คณะกรรมการเพื่อพิจารณาและบรรจุชื่อในหนังสือนัดประชุมผู้ถือหุ้น เพื่อให้ที่ประชุมผู้ถือหุ้นพิจารณาแต่งตั้งต่อไป
 - (ข) พิจารณารูปแบบและหลักเกณฑ์การจ่ายค่าตอบแทนของกรรมการเพื่อเสนอความเห็นต่อคณะกรรมการ ซึ่งจะนำเสนอที่ประชุมผู้ถือหุ้นให้เป็นผู้อนุมัติ
 - (ค) พิจารณาเกณฑ์ประเมินผลประธานเจ้าหน้าที่บริหาร
 - (ง) พิจารณากำหนดค่าตอบแทนประจำปีของกรรมการ
 - (จ) พิจารณาการเสนอขายหลักทรัพย์ใหม่ (หรือใบสำคัญแสดงสิทธิที่จะซื้อหุ้น) ให้แก่กรรมการและพนักงาน โดยให้เงื่อนไขต่างๆ จูงใจให้กรรมการและพนักงานปฏิบัติหน้าที่เพื่อให้เกิดการสร้างมูลค่าเพิ่มให้ผู้ถือหุ้นในระยะยาวและสามารถรักษาบุคลากรที่มีคุณภาพได้อย่างแท้จริง แต่ในขณะเดียวกันต้องไม่สูงเกินไปและเป็นธรรมต่อผู้ถือหุ้นด้วย
- ที่ประชุมคณะกรรมการบริษัท ครั้งที่ 3/2550 เมื่อวันที่ 26 กุมภาพันธ์ 2550 ได้มีมติแต่งตั้งคณะกรรมการสรรหาและพิจารณาค่าตอบแทนและอนุมัติขอบเขตอำนาจหน้าที่ของคณะกรรมการสรรหาและพิจารณาค่าตอบแทน

คณะกรรมการบริหาร

ณ วันที่ 31 ธันวาคม 2559 คณะกรรมการบริหารของบริษัทฯ ประกอบด้วยผู้ทรงคุณวุฒิจำนวน 3 ท่าน ดังรายนามต่อไปนี้

- | | |
|-----------------------------|---------------|
| 1. นายสุรชัย เชษฐโชติศักดิ์ | ประธานกรรมการ |
| 2. นางพรพรรณ เตชรุ่งชัยกุล | กรรมการ |
| 3. นายตามพ์ นานา | กรรมการ |

ขอบเขตอำนาจหน้าที่ของคณะกรรมการบริหาร

ที่ประชุมคณะกรรมการบริษัท ครั้งที่ 1/2546 เมื่อวันที่ 28 มกราคม 2546 และที่ประชุมคณะกรรมการบริษัท ครั้งที่ 2/2556 เมื่อวันที่ 14 พฤษภาคม 2556 ได้มีมติกำหนดขอบเขตอำนาจหน้าที่ของคณะกรรมการบริหาร โดยกำหนดให้คณะกรรมการบริหารมีอำนาจหน้าที่ดังต่อไปนี้

- (ก) มีอำนาจพิจารณาอนุมัติการกู้หรือให้กู้ยืมเงิน หรือการขอสินเชื่อใดๆ จากสถาบันการเงิน รวมตลอดถึงการเข้าเป็นผู้ค้ำประกัน หรือการชำระหรือใช้จ่ายเงินเพื่อธุรกรรมตามปกติธุรกิจของบริษัทฯ ทั้งนี้ ภายในวงเงินสำหรับแต่ละรายการไม่เกินกว่า 100 ล้านบาท หรือจำนวนเทียบเท่า
- (ข) มีอำนาจแต่งตั้ง ถอดถอนเจ้าหน้าที่ของบริษัทฯ ในตำแหน่งที่ไม่สูงกว่าตำแหน่งประธานเจ้าหน้าที่บริหาร (เดิมใช้ชื่อตำแหน่งเป็นกรรมการผู้จัดการ)
- (ค) มีอำนาจจัดทำ เสนอแนะและกำหนดนโยบายแนวทางธุรกิจ และกลยุทธ์ทางธุรกิจของบริษัทฯ ต่อคณะกรรมการ
- (ง) จัดตั้งโครงสร้างองค์กรและการบริหาร และกรรมการบริหาร โดยให้ครอบคลุมทุกรายละเอียดของการคัดเลือก การฝึกอบรม การว่าจ้าง และการเลิกจ้างของพนักงานของบริษัทฯ
- (จ) กำหนดแผนธุรกิจ อำนาจการบริหารงาน อนุมัติงบประมาณสำหรับประกอบธุรกิจประจำปี และงบประมาณรายจ่ายประจำปี และดำเนินการตามแผนทางธุรกิจและกลยุทธ์ทางธุรกิจโดยสอดคล้องกับนโยบาย และแนวทางธุรกิจที่ได้แถลงต่อคณะกรรมการ
- (ฉ) ปฏิบัติหน้าที่อื่นๆ ตามที่ได้รับมอบหมายในแต่ละช่วงเวลาจากคณะกรรมการ

อนึ่ง การอนุมัติการเข้าทำรายการดังกล่าวข้างต้น จะต้องไม่มีลักษณะเป็นการอนุมัติการเข้าทำรายการที่ทำให้คณะกรรมการบริหารหรือผู้รับมอบอำนาจจากคณะกรรมการบริหาร สามารถอนุมัติการเข้าทำรายการที่ตนหรือบุคคลที่อาจมีความขัดแย้ง หรือมีส่วนได้เสีย หรืออาจมีความขัดแย้งทางผลประโยชน์อื่นใด (ตามข้อบังคับของบริษัทฯ และตามที่สำนักงาน ก.ล.ต. ประกาศกำหนด) ทำกับบริษัทฯ หรือบริษัทย่อย ยกเว้นเป็นการอนุมัติการเข้าทำรายการที่เป็นไปตามนโยบายและหลักเกณฑ์ที่คณะกรรมการบริษัท ได้พิจารณาอนุมัติไว้ ทั้งนี้ ให้คณะกรรมการมีอำนาจในการแก้ไขเปลี่ยนแปลงขอบเขตอำนาจหน้าที่ของคณะกรรมการบริหารได้ตามที่จำเป็นหรือเห็นสมควร

คณะกรรมการบริหารความเสี่ยง

ณ วันที่ 31 ธันวาคม 2559 คณะกรรมการบริหารความเสี่ยง ประกอบด้วยผู้ทรงคุณวุฒิจำนวน 2 ท่าน โดยมีรายชื่อดังต่อไปนี้

- | | |
|----------------------------|---------------|
| 1. นางพรพรรณ เตชรุ่งชัยกุล | ประธานกรรมการ |
| 2. นายตามพ์ นานา | กรรมการ |

ขอบเขตอำนาจหน้าที่ของคณะกรรมการบริหารความเสี่ยง

ที่ประชุมคณะกรรมการบริษัท ครั้งที่ 5/2553 เมื่อวันที่ 16 สิงหาคม 2553 ได้มีมติแต่งตั้งคณะกรรมการบริหารความเสี่ยง และอนุมัติขอบเขตอำนาจหน้าที่ของคณะกรรมการบริหารความเสี่ยง โดยกำหนดให้คณะกรรมการบริหารความเสี่ยง มีอำนาจหน้าที่ดังต่อไปนี้

- (ก) พิจารณานโยบาย แผนงานและการดำเนินงานบริหารความเสี่ยง รวมถึงให้คำแนะนำแก่คณะกรรมการบริษัท และฝ่ายจัดการในเรื่องการบริหารความเสี่ยง
- (ข) กำกับดูแลและสนับสนุนให้การบริหารความเสี่ยงเป็นไปตามแผนงานและสำเร็จลุล่วงในระดับองค์กร ตลอดจนระดับโครงการ
- (ค) พิจารณาความเสี่ยงที่สำคัญของบริษัทในระดับองค์กร และประเมินการดำเนินงานบริหารความเสี่ยง ให้สอดคล้องกับกลยุทธ์และแผนธุรกิจของบริษัทฯ
- (ง) รายงานการปฏิบัติงานต่อคณะกรรมการตรวจสอบและคณะกรรมการบริษัท

คณะกรรมการบรรษัทภิบาล

ณ วันที่ 31 ธันวาคม 2559 คณะกรรมการบรรษัทภิบาล ประกอบด้วย ผู้ทรงคุณวุฒิ จำนวน 2 ท่าน โดยมีรายชื่อดังต่อไปนี้

- | | |
|----------------------------|---------------|
| 1. นางพรพรรณ เตชรุ่งชัยกุล | ประธานกรรมการ |
| 2. นายตามพ์ นานา | กรรมการ |

ขอบเขตอำนาจหน้าที่ของคณะกรรมการบรรษัทภิบาล

ที่ประชุมคณะกรรมการบริษัท ครั้งที่ 1/2554 เมื่อวันที่ 23 กุมภาพันธ์ 2554 ได้มีมติแต่งตั้งคณะกรรมการบรรษัทภิบาล และอนุมัติขอบเขตอำนาจหน้าที่ของคณะกรรมการบรรษัทภิบาล โดยกำหนดให้คณะกรรมการบรรษัทภิบาล มีอำนาจหน้าที่ดังต่อไปนี้

- (ก) เสนอแนวทางหรือนโยบายด้านการกำกับดูแลกิจการที่ดี ต่อคณะกรรมการตรวจสอบและคณะกรรมการบริษัท
- (ข) ทบทวนหรือปรับปรุงแนวทางหรือนโยบายด้านการกำกับดูแลกิจการที่ดีของบริษัทฯ
- (ค) ให้คำแนะนำด้านการกำกับดูแลกิจการที่ดี แก่คณะกรรมการตรวจสอบและคณะกรรมการบริษัท
- (ง) ดูแลให้กรรมการและฝ่ายจัดการปฏิบัติงานตามนโยบายด้านการกำกับดูแลกิจการที่ดี

คณะกรรมการพัฒนาทรัพยากรบุคคล

ณ วันที่ 31 ธันวาคม 2559 คณะกรรมการพัฒนาทรัพยากรบุคคลของบริษัทฯ ประกอบด้วยผู้ทรงคุณวุฒิจำนวน 3 ท่าน โดยมีรายชื่อดังต่อไปนี้

- | | |
|----------------------------|---------------|
| 1. นางพรพรรณ เตชรุ่งชัยกุล | ประธานกรรมการ |
| 2. นางสาวประอรศรี อุดมผล | กรรมการ |
| 3. นายชาคริต พิษญาณกูร | กรรมการ |

ขอบเขตอำนาจหน้าที่ของคณะกรรมการพัฒนาทรัพยากรบุคคล

- (ก) นำเสนอนโยบาย และแนวทางการบริหารทรัพยากรบุคคล
- (ข) พัฒนากลยุทธ์ และเทคนิควิธีเพื่อการพัฒนาทรัพยากรบุคคล
- (ค) กำกับ และดูแลการดำเนินงานด้านพัฒนาทรัพยากรบุคคล
- (ง) พิจารณา และตัดสินใจในประเด็นที่เกี่ยวข้องด้านพัฒนาทรัพยากรบุคคล ตามแนวทางที่ได้รับอนุมัติโดยคณะกรรมการบริหาร

คณะผู้บริหาร

ณ วันที่ 31 ธันวาคม 2559 คณะผู้บริหารของบริษัทฯ ประกอบด้วยผู้ทรงคุณวุฒิจำนวน 6 ท่าน โดยมีรายนามดังต่อไปนี้

1. นายสุรชัย เชษฐโชติศักดิ์	ประธานเจ้าหน้าที่บริหาร
2. นางพรพรรณ เตชรุ่งชัยกุล	ประธานเจ้าหน้าที่ฝ่ายปฏิบัติการ
3. นายดามพ์ นานา	ประธานเจ้าหน้าที่ฝ่ายการเงิน
4. นายคณิศร เปศลพานิช	ประธานเจ้าหน้าที่ฝ่ายกฎหมาย
5. นายสุภชัย นิลวรรณ	รองกรรมการผู้อำนวยการอาวุโส
6. นางสาวนงลักษณ์ งามโรจน์	รองกรรมการผู้อำนวยการอาวุโส

หมายเหตุ 1. ผู้บริหาร หมายถึง ผู้บริหารตามนิยามของประกาศสำนักงานคณะกรรมการกำกับหลักทรัพย์ (ก.ล.ต.) ที่ สจ.14/2540
2. นางสาวชุติมา ทิชาชาติ ได้ออกจากการเป็นผู้บริหารของบริษัท เมื่อวันที่ 1 พฤศจิกายน 2559

ขอบเขตอำนาจหน้าที่ของประธานเจ้าหน้าที่บริหาร

ที่ประชุมคณะกรรมการบริษัท ครั้งที่ 1/2546 เมื่อวันที่ 28 มกราคม 2546 และครั้งที่ 2/2556 เมื่อวันที่ 14 พฤษภาคม 2556 ได้มีมติกำหนดขอบเขตอำนาจหน้าที่ของประธานเจ้าหน้าที่บริหาร (เดิมใช้ชื่อตำแหน่งเป็นกรรมการผู้จัดการ) โดยกำหนดให้ประธานเจ้าหน้าที่บริหาร มีอำนาจอนุมัติในการดำเนินการใดๆ ที่จำเป็นหรือเกี่ยวข้องเนื่องกับการดำเนินงานตามธุรกิจปกติของบริษัทฯ ภายในวงเงินสำหรับแต่ละรายการไม่เกินกว่า 25 ล้านบาท หรือจำนวนเทียบเท่า ทั้งนี้ การอนุมัติการทำรายการดังกล่าวข้างต้นประธานเจ้าหน้าที่บริหารไม่มีอำนาจในการดำเนินการใดๆ ในหรือเกี่ยวกับรายการที่เกี่ยวข้องกัน รายการการได้มาหรือจำหน่ายไปซึ่งสินทรัพย์ที่สำคัญของบริษัทฯ และ/หรือ รายการหรือเรื่องที่ประธานเจ้าหน้าที่บริหาร หรือบุคคลที่อาจมีความขัดแย้ง มีส่วนได้ส่วนเสีย หรืออาจมีความขัดแย้งทางผลประโยชน์ในลักษณะอื่นใดที่จะทำขึ้นกับบริษัทฯ และบริษัทย่อย ในกรณีดังกล่าว รายการหรือเรื่องดังกล่าวจะต้องนำเสนอต่อคณะกรรมการตรวจสอบ และ/หรือ คณะกรรมการของบริษัทฯ (แล้วแต่กรณี) เพื่อพิจารณาอนุมัติ

การสรรหากรรมการและผู้บริหาร

ที่ประชุมคณะกรรมการบริษัท ครั้งที่ 3/2550 เมื่อวันที่ 26 กุมภาพันธ์ 2550 ได้มีมติแต่งตั้งคณะกรรมการสรรหาและพิจารณาคำตอบแทนและอนุมัติขอบเขตอำนาจหน้าที่ของคณะกรรมการสรรหาและพิจารณาคำตอบแทน ดังนั้น การคัดเลือกบุคคลที่จะเข้าดำรงตำแหน่งเป็นกรรมการของบริษัทฯ ต้องผ่านคณะกรรมการสรรหาและพิจารณาคำตอบแทน วิธีการสรรหากรรมการจะกระทำโดยคณะกรรมการสรรหาและพิจารณาคำตอบแทนจะเป็นผู้พิจารณาคัดเลือกตามเกณฑ์คุณสมบัติตามมาตรา 68 แห่งพระราชบัญญัติบริษัทมหาชนจำกัด พ.ศ. 2535 และตามประกาศคณะกรรมการกำกับหลักทรัพย์และตลาดหลักทรัพย์ที่เกี่ยวข้อง นอกจากนี้ยังพิจารณาถึงความหลากหลายของทักษะ ประสบการณ์ ความรู้ และความสามารถเฉพาะเพื่อประโยชน์และการพัฒนากิจการของบริษัทฯ รวมทั้งการอุทิศเวลาและความพยายามในการปฏิบัติหน้าที่ จากนั้นจึงนำรายชื่อเสนอคณะกรรมการบริษัทและที่ประชุมผู้ถือหุ้นเพื่อพิจารณาแต่งตั้ง

ในการแต่งตั้งคณะกรรมการของบริษัทฯ ที่ประชุมผู้ถือหุ้นเป็นผู้แต่งตั้งกรรมการ โดยใช้เสียงข้างมากตามหลักเกณฑ์และวิธีการดังต่อไปนี้

- (ก) ผู้ถือหุ้นคนหนึ่งมีคะแนนเสียงเท่ากับหนึ่งหุ้นต่อเสียงหนึ่ง
- (ข) ให้ผู้ถือหุ้นออกเสียงลงคะแนนเลือกตั้งกรรมการเป็นรายบุคคลไป
- (ค) บุคคลซึ่งได้รับคะแนนเสียงสูงสุดตามลำดับลงมาเป็นผู้ได้รับการเลือกตั้งเป็นกรรมการเท่าจำนวนกรรมการที่จะพึงมีหรือจะพึงเลือกตั้งในครั้งนั้น ในกรณีที่บุคคลซึ่งได้รับการเลือกตั้งในลำดับถัดลงมา มีคะแนนเสียงเท่ากันเกินจำนวนที่จะพึงมีหรือจะพึงเลือกตั้งในครั้งนั้น ให้ผู้เป็นประธานเป็นผู้ออกเสียงชี้ขาด

เลขาธิการบริษัท

คณะกรรมการบริษัทได้แต่งตั้งให้ประธานเจ้าหน้าที่ฝ่ายปฏิบัติการ ทำหน้าที่เป็นเลขาธิการบริษัท ซึ่งปัจจุบัน คือ นางพรพรรณ เตชรุ่งชัยกุล เพื่อให้การดำเนินการของบริษัทฯ เป็นไปตามหลักการกำกับดูแลกิจการที่ดี (Good Corporate Governance) ของตลาดหลักทรัพย์แห่งประเทศไทย

ชื่อสกุล	นางพรพรรณ เตชรุ่งชัยกุล	
ตำแหน่ง	กรรมการ กรรมการบริหาร ประธานกรรมการบริษัทภิบาล ประธานกรรมการบริหารความเสี่ยง ประธานกรรมการพัฒนาทรัพยากรบุคคล เลขานุการบริษัท และประธานเจ้าหน้าที่ฝ่ายปฏิบัติการ	
อายุ	46 ปี	
คุณวุฒิทางการศึกษา	ปริญญาโท บริหารธุรกิจมหาบัณฑิต (MBA) สถาบันศศินทร์แห่งจุฬาลงกรณ์มหาวิทยาลัย ปริญญาตรี สถิติศาสตรบัณฑิต จุฬาลงกรณ์มหาวิทยาลัย Executive Development Program รุ่นที่ 4 (EDP 4) ปี 2552 สมาคมบริษัทจดทะเบียนไทย	
สัดส่วนการถือหุ้น	ไม่มี	
ความสัมพันธ์ทางครอบครัวระหว่างผู้บริหาร	ไม่มี	
ประสบการณ์ทำงาน	2547 - ปัจจุบัน	กรรมการบริษัท และกรรมการบริหาร บริษัท อาร์เอส จำกัด (มหาชน)
	2551 - ปัจจุบัน	เลขานุการบริษัท บริษัท อาร์เอส จำกัด (มหาชน)
	2550 - ปัจจุบัน	ประธานเจ้าหน้าที่ฝ่ายปฏิบัติการ บริษัท อาร์เอส จำกัด (มหาชน)

คำตอบแทนผู้บริหาร

คำตอบแทนที่เป็นตัวเงิน

ก) กรรมการบริษัท

รายการ	ปี 2559		
	จำนวน (ท่าน)	จำนวนเงิน (บาท)	รายละเอียดคำตอบแทน
กรรมการบริษัท	9	1,110,000	คำตอบแทนประจำและเบี้ยประชุม
กรรมการตรวจสอบ	3	1,748,000	คำตอบแทนประจำและเบี้ยประชุม

โดยมีรายละเอียดคำตอบแทนประจำ และเบี้ยประชุมกรรมการบริษัท เป็นรายบุคคลดังนี้

ลำดับที่	รายนามกรรมการบริษัท	ปี 2559	
		คำตอบแทนประจำ (บาท)	ค่าเบี้ยประชุม (บาท)
1	นายสุรัชย์ เชษฐโชติศักดิ์	-	150,000
2	นางพรพรรณ เตชรุ่งชัยกุล	-	120,000
3	นายดามพ์ นานา	-	120,000
4	นายदनัยศิษฐ์ เปสลาพันธ์	-	120,000
5	นายศุภชัย นิลวรรณ	-	120,000
6	นายโสรัตน์ วณิชวรากิจ	-	120,000
7	นายพิศิษฐ์ ดัชนีภรณ์	-	120,000
8	พลเอก ไพโรจน์ พานิชสมัย	-	120,000
9	นางวรรณสุตา ธนสรานาด	-	120,000
	รวมทั้งหมด		1,110,000

หมายเหตุ 1. คำตอบแทนกรรมการนี้เป็นผลประโยชน์ที่จ่ายให้แก่กรรมการของบริษัทฯ ตามมาตรา 90 ของพระราชบัญญัติบริษัทมหาชน จำกัด พ.ศ. 2535 (โดยไม่รวมเงินเดือน และผลประโยชน์ที่เกี่ยวข้องที่จ่ายให้กับกรรมการซึ่งดำรงตำแหน่งเป็นผู้บริหารของบริษัทฯ ด้วย) และการเป็นกรรมการบริษัทที่ย่อยไม่ได้รับคำตอบแทน

ข) กรรมการบริหารและผู้บริหารของบริษัทฯ

รายการ	ปี 2559		
	จำนวน (ท่าน)	จำนวนเงิน (ล้านบาท)	รายละเอียดคำตอบแทน
กรรมการบริหาร	3	-	-
ผู้บริหาร	7	68.18	เงินเดือน/โบนัส/สวัสดิการอื่นๆ

ในปี 2559 บริษัทได้จ่ายเงินสมทบกองทุนสำรองเลี้ยงชีพสำหรับผู้บริหาร 6 ราย จำนวนเงินรวมประมาณ 2.29 ล้านบาท

คำตอบแทนอื่น

-ไม่มี-

บุคลากร

ณ วันที่ 31 ธันวาคม 2559 กลุ่มบริษัทฯ มีจำนวนพนักงานทั้งหมด 1,109 คน ประกอบด้วยพนักงานใน บริษัท อาร์เอส จำกัด (มหาชน) 611 คน และบริษัทในเครือ 498 คน และได้จ่ายผลตอบแทนเป็นจำนวนเงินรวมประมาณ 760 ล้านบาท โดยเป็นผลตอบแทนในรูปของ เงินเดือน โบนัสและค่าใช้จ่ายบุคลากรอื่นๆ ตลอดจน มีเงินสมทบกองทุนสำรองเลี้ยงชีพสำหรับพนักงาน จำนวนเงินรวมประมาณ 18 ล้านบาท

นโยบายการพัฒนาทรัพยากรบุคคล

1. บริษัทฯ คำนึงถึงความสำคัญของพนักงานในฐานะทุนมนุษย์ (Human Capital) ซึ่งเป็นปัจจัยสำคัญที่สุดที่จะผลักดันให้องค์กรบรรลุสู่เป้าหมายได้ จึงกำหนดให้มีแผนงานและมีการจัดสรรงบประมาณในแต่ละปีไว้อย่างชัดเจน และมีการจัดระดับการพัฒนาทรัพยากรบุคคล ไว้ 3 ระดับ คือ การพัฒนาองค์กร (Organization Development) การพัฒนาอาชีพ (Career Development) และการฝึกอบรมและพัฒนา (Training Development) โดยในปี 2559 ได้จัดการอบรมรวมทั้งสิ้น 11 หลักสูตร จำนวน 26 รุ่น แบ่งเป็นจัดฝึกอบรมภายในเป็นจำนวน 194 ชั่วโมงและฝึกอบรมภายนอกเป็นจำนวน 277 ชั่วโมง รวมทั้งหมด 471 ชั่วโมง แบ่งเป็น
 - 1.1 การพัฒนาองค์กร (Organization Development) ได้ส่งเสริมการสร้างวัฒนธรรมองค์กรภายในของกลุ่มบริษัท อาร์เอส จำกัด (มหาชน) ตั้งแต่ช่วงการปฐมนิเทศพนักงานใหม่ ผ่านกิจกรรม Welcome Day และการใช้งานโปรแกรม Lotus Notes จัดทั้งหมด 10 รุ่น จำนวนผู้เข้าอบรม 124 คน
 - 1.2 การพัฒนาอาชีพของพนักงาน (Career Development) ได้กำหนดเส้นทางความก้าวหน้าในสายอาชีพ (Career Path) และกำหนดหลักเกณฑ์การเลื่อนตำแหน่ง/ปรับระดับตำแหน่ง (Promotion Path)
 - 1.3 การฝึกอบรมและพัฒนาพนักงาน (Training Development) ได้กำหนดแนวทางการพัฒนาโดยใช้กรอบของความสามารถ (Competency Base Training) ประกอบกับผลสำรวจความจำเป็นในการฝึกอบรม (Training Need) โดยมีวิธีการพัฒนาทั้งในส่วนของการส่งไปฝึกอบรมภายนอก (Public Training) และจัดฝึกอบรมภายใน (In-house Training) ที่ครอบคลุมทั้งด้านการพัฒนาความรู้ (Knowledge Development) การพัฒนาทัศนคติ (Attitude Development) และการพัฒนาทักษะ (Skill Development) ได้แก่ 1) หลักสูตร Winner Mindset จำนวน 1 รุ่น ผู้เข้าอบรมจำนวน 24 คน 2) Passion to Win Camp จำนวน 1 รุ่น ผู้เข้าอบรมจำนวน 39 คน 3) ระบบพื้นฐานงานออกอากาศสถานีโทรทัศน์ จำนวน 2 รุ่น ผู้เข้าอบรมจำนวน 90 คน 4) Children's Rights and Business Principles จำนวน 1 รุ่น ผู้เข้าอบรมจำนวน 19 คน และ 5) Team Building CCM 2016 เสริมสร้างพลังการทำงานเป็นทีม จำนวน 1 รุ่น ผู้เข้าอบรมจำนวน 107 คน เป็นพนักงานตั้งแต่ระดับปฏิบัติการถึงระดับผู้บริหาร
- บริษัทฯ ยังได้จัดอบรมตามที่กฎหมายกำหนด ได้แก่ 1) หลักสูตรความปลอดภัยสำหรับลูกจ้างทั่วไปและลูกจ้างเข้างานใหม่ จำนวน 4 รุ่น ผู้เข้าอบรมจำนวน 163 คน 2) การปฐมพยาบาลเบื้องต้นและการช่วยฟื้นคืนชีพขั้นพื้นฐาน จำนวน 2 รุ่น ผู้เข้าอบรมจำนวน 56 คน 3) เจ้าหน้าที่ความปลอดภัยในการทำงานระดับบริหาร จำนวน 1 รุ่น ผู้เข้าอบรมจำนวน 12 คน และ 4) เจ้าหน้าที่ความปลอดภัยในการทำงานระดับหัวหน้างาน จำนวน 2 รุ่น ผู้เข้าอบรมจำนวน 51 คน

2. บริษัทให้ความสำคัญกับการสร้างความผูกพัน (Engagement) ของพนักงานในองค์กรอย่างต่อเนื่อง โดยจัดให้มีกิจกรรมต่างๆ เช่น กิจกรรมของขวัญที่เพียงพอและดีต่อใจ โดยมอบข้าวหอมมะลิปลอดสาร 100% จากกลุ่มชาวนาจังหวัดสุรินทร์ เพื่อเป็นของขวัญวันปีใหม่ให้แก่ผู้บริหาร, พนักงาน และศิลปิน นักร้อง นักแสดง ผู้ประกาศ เป็นต้น
3. บริษัทมุ่งเน้นในการสร้างจิตสำนึกในการรับผิดชอบต่อสังคม (Corporate Social Responsibility: CSR) กับพนักงานเพื่อให้เป็นไปตามวิสัยทัศน์ขององค์กรอย่างต่อเนื่อง โดยการส่งเสริมและจัดให้มีกิจกรรมต่างๆ เช่น กิจกรรม RS Birthday Charity ซึ่งจัดขึ้นทุกเดือนตลอดปี 2559 เพื่อให้พนักงาน ศิลปิน นักร้องนักแสดง ที่มีวันคล้ายวันเกิดในแต่ละเดือนได้ร่วมแบ่งปันความสุขให้แก่ผู้ด้อยโอกาสทางสังคม ผู้ป่วยโรคร้ายแรง เด็ก คนชรา และผู้พิการ ในมูลนิธิ สถานสงเคราะห์และองค์กรเพื่อสาธารณะต่างๆ ดังนี้
RS Birthday Charity ครั้งที่ 13 เดือนมกราคม 59 ที่สถานสงเคราะห์เด็กพิการและทุพพลภาพปากเกร็ด (บ้านนนทภูมิ)
RS Birthday Charity ครั้งที่ 14 เดือนกุมภาพันธ์ 59 โครงการปันรัก ผ่านของรัก สู่สังคม ร่วมกับมูลนิธิยุวพัฒน์
RS Birthday Charity ครั้งที่ 15 เดือนมีนาคม 59 ที่โรงพยาบาลพระมงกุฎเกล้า
RS Birthday Charity ครั้งที่ 16 เดือนเมษายน 59 ที่มูลนิธิบ้านสงเคราะห์สัตว์พิการ ปากเกร็ด
RS Birthday Charity ครั้งที่ 17 เดือนพฤษภาคม 59 ที่มูลนิธิอนุเคราะห์คนพิการ (โรงเรียนศรีสังวาลย์)
RS Birthday Charity ครั้งที่ 18 เดือนมิถุนายน 59 ที่สถาบันวิจัยจุฬาภรณ์
4. จากการที่บริษัทฯ ได้ประกาศนโยบายความปลอดภัย อาชีวอนามัยและสภาพแวดล้อมในการทำงานโดยจัดให้มีตัวแทนพนักงานทุกระดับร่วมเป็นคณะกรรมการด้านความปลอดภัยในระดับต่างๆ เพื่อขับเคลื่อนนโยบายด้านความปลอดภัยให้เห็นผลเป็นรูปธรรมและสอดคล้องตามกฎหมายและมาตรฐานด้านความปลอดภัยที่เกี่ยวข้อง

ในปี 2559 บริษัทฯ ได้ขยายผลและติดตามการดำเนินงานด้านความปลอดภัยฯ โดยนำแผนงานไปปฏิบัติกับพนักงานทุกระดับเพื่อปรับปรุงการดำเนินงานอย่างต่อเนื่อง เช่น 1) ลงพื้นที่ตรวจสอบ รายงาน และติดตามการแก้ไขจุดเสี่ยงภัยในพื้นที่การทำงาน 2) ปรับปรุงพื้นที่การทำงานในจุดที่อาจก่อให้เกิดอุบัติเหตุและทำการติดป้ายสัญลักษณ์ด้านความปลอดภัยต่างๆ 3) ปรับปรุงระบบทางหนีไฟ ปรับปรุงป้ายบอกทางหนีไฟและไฟส่องสว่างฉุกเฉินให้อยู่ในมาตรฐานที่กำหนด 4) ตรวจสอบสภาพถังดับเพลิงในแต่ละตึกตามระยะเวลาที่กำหนด และ 5) เก็บสถิติการเกิดอุบัติเหตุและการเจ็บป่วยของพนักงานที่ใช้บริการห้องพยาบาลของบริษัทฯ เพื่อวิเคราะห์หาสาเหตุ แนวทางแก้ไขและให้ข้อมูลข่าวสาร ความรู้ด้านสุขภาพและความปลอดภัยในการทำงานเพื่อให้พนักงานนำไปปรับเปลี่ยนพฤติกรรมการทำงานให้มีความปลอดภัยและมีสุขภาพที่ดี เป็นต้น ทั้งนี้ ในปี 2559 อัตราการเจ็บป่วยของพนักงานที่ใช้บริการห้องพยาบาลของบริษัทฯ อยู่ที่ประมาณร้อยละ 0.11 ต่อเดือน





การกำกับดูแลกิจการ

บริษัทฯ ได้กำหนดนโยบายเกี่ยวกับการกำกับดูแลกิจการ โดยให้ความสำคัญต่อระบบการควบคุมและการตรวจสอบภายใน และมุ่งเน้นการกำกับดูแลฝ่ายบริหารให้ดำเนินการตามนโยบายอย่างมีประสิทธิภาพ เพื่อประโยชน์ระยะยาวของผู้ถือหุ้น รวมทั้งมุ่งเน้นเรื่องความโปร่งใสในการดำเนินกิจการ การเปิดเผยข้อมูล และการบริหารความเสี่ยงที่เหมาะสม ตลอดจนความรับผิดชอบต่อสังคมและสิ่งแวดล้อม เพื่อการพัฒนาที่ยั่งยืน

ในปี พ.ศ. 2559 บริษัทได้รับการจัดอันดับที่ Very Good CG Scoring จากผลสำรวจการกำกับดูแลกิจการบริษัทจดทะเบียนไทย ประจำปี พ.ศ. 2559

สรุปการปฏิบัติตามหลักการกำกับดูแลกิจการที่ดีในปี 2559 ดังนี้

นโยบายการกำกับดูแลกิจการ

คณะกรรมการบริษัทได้กำหนดให้มีนโยบายการกำกับดูแลกิจการที่ดีของบริษัทฯ อย่างเป็นลายลักษณ์อักษร และจัดให้มีการพิจารณา ทบทวนนโยบายการกำกับดูแลกิจการที่ดีและคู่มือจรรยาบรรณของกลุ่มบริษัทฯ และติดตามประเมินผลการปฏิบัติตามนโยบายดังกล่าวอย่างน้อยปีละ 1 ครั้ง และบริษัทฯ ได้เผยแพร่ให้กรรมการและพนักงานเพื่อใช้อ้างอิงและถือปฏิบัติ รวมทั้งเผยแพร่บนเว็บไซต์ภายในของบริษัทฯ

ที่ประชุมคณะกรรมการบริษัท ครั้งที่ 1/2560 เมื่อวันที่ 22 กุมภาพันธ์ 2560 ได้มีการพิจารณาทบทวน ปรับปรุง และอนุมัตินโยบายการกำกับดูแลกิจการที่ดีและคู่มือจรรยาบรรณของกลุ่มบริษัทฯ และติดตามประเมินผลการปฏิบัติตามนโยบายดังกล่าว

นอกจากนี้ บริษัทฯ ยังได้ปฏิบัติตามหลักการกำกับดูแลกิจการที่ดีสำหรับบริษัทจดทะเบียนที่ตลาดหลักทรัพย์แห่งประเทศไทยกำหนดครอบคลุมแนวทางปฏิบัติเป็น 5 หมวด ได้แก่

- สิทธิของผู้ถือหุ้น
- การปฏิบัติต่อผู้ถือหุ้นอย่างเท่าเทียมกัน
- บทบาทของผู้มีส่วนได้เสีย
- การเปิดเผยข้อมูลและความโปร่งใส
- ความรับผิดชอบต่อของคณะกรรมการ

สิทธิของผู้ถือหุ้น

บริษัทฯ ได้ให้ความสำคัญและเคารพสิทธิของผู้ถือหุ้น โดยปฏิบัติตามหลักเกณฑ์ที่กฎหมายกำหนด ใน ปี 2559 บริษัทฯ จัดประชุมสามัญผู้ถือหุ้นวันที่ 27 เมษายน 2559 ซึ่งกรรมการทุกท่าน ที่อยู่ในตำแหน่งได้เข้าร่วมประชุมผู้ถือหุ้น ยกเว้น นายศุภชัย นิลวรรณ ไม่ได้เข้าร่วมประชุม เนื่องจากติดภารกิจ (รายชื่อกรรมการบริษัทที่เข้าประชุมผู้ถือหุ้น ดูรายละเอียดได้ที่รายงานการประชุมผู้ถือหุ้น)

บริษัทฯ มีนโยบายส่งเสริมและอำนวยความสะดวกให้แก่ผู้ถือหุ้น รวมถึงนักลงทุนสถาบัน ในการเข้าร่วมการประชุมผู้ถือหุ้น โดยบริษัทเลือกสถานที่จัดการประชุมมีระบบขนส่งมวลชนเข้าถึงและเพียงพอเพื่อให้ผู้ถือหุ้นสามารถเดินทางเข้าร่วมการประชุมได้สะดวก

บริษัทฯ มีนโยบายการปฏิบัติกับผู้ถือหุ้นอย่างเท่าเทียมกัน โดยตระหนักถึงความสำคัญของสิทธิของผู้ถือหุ้นในการเข้าถึงข้อมูลของบริษัทฯ อย่างเพียงพอและทันเวลา ในการจัดประชุมผู้ถือหุ้นบริษัทฯ จะจัดส่งหนังสือเชิญประชุมพร้อมทั้งข้อมูลประกอบการประชุมตามวาระต่างๆ ให้ผู้ถือหุ้นทราบล่วงหน้าก่อนวันประชุมอย่างน้อย 7 วัน ซึ่งเป็นไปตามที่กฎหมายกำหนด

ในปี 2559 บริษัท ศูนย์รับฝากหลักทรัพย์ (ประเทศไทย) จำกัด ซึ่งเป็นนายทะเบียนหุ้นของบริษัทฯ เป็นผู้จัดส่งหนังสือเชิญประชุมให้แก่ผู้ถือหุ้นล่วงหน้าก่อนวันประชุมไม่น้อยกว่า 7 วัน หรือ 14 วัน แล้วแต่กรณีที่กฎหมายกำหนด

ในปี 2559 บริษัทฯ ได้จัดส่งหนังสือนัดประชุม พร้อมทั้งข้อมูลประกอบการประชุมตามวาระต่างๆ ให้ผู้ถือหุ้นทราบล่วงหน้าก่อนวันประชุมในระยะเวลาที่กฎหมายกำหนด ซึ่งในแต่ละวาระมีหลักการและเหตุผลและความเห็นของคณะกรรมการบริษัทประกอบ นอกจากนั้น บริษัทฯ ได้เผยแพร่หนังสือเชิญประชุมผู้ถือหุ้น และเอกสารประกอบการประชุม ทั้งภาษาไทย และภาษาอังกฤษไว้ที่เว็บไซต์ของบริษัทฯ <http://www.rs.co.th/investor.html> ก่อนวันประชุมไม่น้อยกว่า 30 วัน และ เผยแพร่รายงานประจำปี ไว้ที่ เว็บไซต์ของบริษัทฯ ก่อนวันประชุมไม่น้อยกว่า 7 วัน เพื่อเพิ่มความรวดเร็วในการเข้าถึงข้อมูลของผู้ถือหุ้น ส่วนรายงานการประชุมผู้ถือหุ้นที่จัดในปี 2559 ได้นำไปโพสต์ไว้ภายใน 14 วัน หลังการประชุมผู้ถือหุ้นแล้วเสร็จ บริษัทฯ ได้จัดการประชุมผู้ถือหุ้นโดยก่อนเริ่มประชุมประธานในที่ประชุมได้มอบหมายให้เลขานุการบริษัทชี้แจงวิธีการออกเสียงลงคะแนนให้ที่ประชุมทราบ ในระหว่างการประชุมประธานในที่ประชุมเปิดโอกาสให้ผู้ถือหุ้นมีสิทธิอย่างเท่าเทียมกันในการสอบถามเพิ่มเติม และแสดงความคิดเห็น ก่อนการออกเสียงลงคะแนนในทุกวาระ และสนับสนุนให้มีการใช้บัตรลงคะแนนเสียงในวาระที่สำคัญ เพื่อความโปร่งใสและตรวจสอบได้ รายงานการประชุมถูกจัดทำขึ้นอย่างถูกต้อง ครบถ้วน เสร็จสมบูรณ์ ในเวลาที่กฎหมายกำหนด และมีระบบการจัดเก็บที่ดีเพื่อให้ผู้ถือหุ้นสามารถตรวจสอบได้

ในปี 2559 บริษัทฯ ดูแลผู้ถือหุ้นมากกว่าสิทธิตามกฎหมาย เช่น การให้ข้อมูลสำคัญที่เป็นปัจจุบันผ่านเว็บไซต์ และไม่มีการลิดรอนสิทธิของผู้ถือหุ้นในการศึกษาสารสนเทศของบริษัทฯ ที่ต้องเปิดเผยตามข้อกำหนดต่างๆ และการเข้าประชุมผู้ถือหุ้น ได้แก่ ไม่เพิ่มวาระการประชุมหรือเปลี่ยนแปลงข้อมูลสำคัญโดยไม่ได้แจ้งให้ผู้ถือหุ้นทราบล่วงหน้า ไม่แจกเอกสารที่มีข้อมูลสำคัญเพิ่มเติมในที่ประชุม ผู้ถือหุ้นอย่างกะทันหัน และไม่จำกัดสิทธิในการเข้าประชุมของผู้ถือหุ้นที่มาสาย เป็นต้น และในระหว่างการประชุมผู้ถือหุ้น ประธานในที่ประชุมได้เปิดโอกาสให้ผู้ถือหุ้นมีสิทธิอย่างเท่าเทียมกันในการสอบถาม แสดงความคิดเห็น และข้อเสนอแนะต่างๆ เกี่ยวกับผลการดำเนินงานของบริษัทฯ รวมทั้งเปิดโอกาสให้ผู้ถือหุ้นส่งคำถามล่วงหน้าก่อนวันประชุม โดยส่งคำถามผ่านเว็บไซต์ของบริษัทฯ หรือส่งจดหมายถึงคณะกรรมการบริษัท ซึ่งการให้สิทธิของผู้ถือหุ้นและการส่งเสริมให้ผู้ถือหุ้นใช้สิทธิเป็นไปตามนโยบายการกำกับดูแลกิจการที่ดี

การปฏิบัติต่อผู้ถือหุ้นอย่างเท่าเทียมกัน

สำหรับผู้ถือหุ้นที่ไม่สะดวกเข้าร่วมประชุมด้วยตนเอง บริษัทฯ เสนอให้มอบฉันทะให้กรรมการอิสระซึ่งเป็นประธานคณะกรรมการตรวจสอบเข้าประชุมและลงคะแนนเสียงแทน ในการประชุมสามัญผู้ถือหุ้นปี 2559 มีผู้ถือหุ้นจำนวน 22 ราย มอบฉันทะให้ประธานกรรมการตรวจสอบ ซึ่งเป็นกรรมการอิสระที่บริษัทฯ เสนอเป็นผู้รับมอบฉันทะให้ออกเสียงแทน

เมื่อวันที่ 1 ธันวาคม 2559 บริษัทได้เผยแพร่ข้อมูลถึงผู้ถือหุ้นผ่านเว็บไซต์ของบริษัทฯ เพื่อให้ผู้ถือหุ้นส่วนน้อยเสนอเรื่องเพื่อบรรจุเป็นวาระการประชุมสามัญผู้ถือหุ้น พร้อมทั้งกำหนดกฎเกณฑ์ที่ชัดเจนล่วงหน้าสำหรับการพิจารณาการเพิ่มวาระที่ผู้ถือหุ้นส่วนน้อยเสนอ และบริษัทฯ มีกำหนดวิธีการให้ผู้ถือหุ้นส่วนน้อยเสนอชื่อบุคคลเพื่อเข้ารับการศึกษาดำรงตำแหน่งกรรมการ พร้อมข้อมูลประกอบการพิจารณาด้านคุณสมบัติและการให้ความยินยอมของผู้ได้รับการเสนอชื่อ อย่างไรก็ตาม ไม่มีผู้เสนอเรื่องเพื่อบรรจุเป็นวาระการประชุมสามัญผู้ถือหุ้น และไม่มีผู้เสนอชื่อบุคคลเพื่อเข้ารับการเลือกตั้งเป็นกรรมการ

บริษัทฯ มีมาตรการป้องกันกรรมการและผู้บริหารใช้ข้อมูลภายในเพื่อหาผลประโยชน์ให้แก่ตนเองหรือผู้อื่นในทางมิชอบเป็นลายลักษณ์อักษร ทั้งนี้ คณะกรรมการบริษัทกำหนดให้กรรมการบริษัท ผู้บริหาร พนักงานและลูกจ้างของบริษัทฯ รายงานรายการที่อาจมีความขัดแย้งของผลประโยชน์ของตนและผู้เกี่ยวข้องต่อคณะกรรมการโดยส่งข้อมูลให้แก่สำนักกฎหมาย เพื่อนำเสนอต่อคณะกรรมการบริษัท และให้คณะกรรมการสามารถพิจารณาธุรกรรมของบริษัทฯ ที่อาจมีความขัดแย้งของผลประโยชน์และสามารถตัดสินใจเพื่อประโยชน์ของบริษัทฯ โดยรวม ทั้งนี้ กรรมการและผู้บริหารที่มีส่วนได้เสียกับธุรกรรมที่ทำกับบริษัทฯ ไม่ให้มีส่วนร่วมในการตัดสินใจที่ธุรกรรมดังกล่าว ดังรายละเอียดที่ได้เปิดเผยในหัวข้อการดูแลเรื่องการใช้ข้อมูลภายใน อีกทั้ง คณะกรรมการบริษัทกำหนดให้ในการทำรายการระหว่างกันนั้นจะต้องเป็นไปตามข้อกำหนดที่เกี่ยวข้องของตลาดหลักทรัพย์แห่งประเทศไทย ดังรายละเอียดที่ได้เปิดเผยในหัวข้อมาตรการ หรือขั้นตอนการอนุมัติการทำรายการระหว่างกัน ตั้งแต่ปี 2551 คณะกรรมการบริษัทได้กำหนดนโยบายห้ามกรรมการและผู้บริหารระดับสูง(**) ซื้อขายหุ้นบริษัทฯ ในช่วง 3 สัปดาห์ก่อนงบการเงินเผยแพร่และ 2 วันหลังเปิดเผยงบการเงิน

บริษัทกำหนดข้อห้ามไม่ให้มีการใช้โอกาสหรือข้อมูลที่ได้จากการเป็นกรรมการ ผู้บริหาร หรือพนักงานในการหาประโยชน์ส่วนตน หรือทำธุรกิจแข่งขันกับบริษัท หรือธุรกิจที่เกี่ยวข้อง รวมทั้งไม่ใช่ข้อมูลภายในเพื่อประโยชน์ของตนในการซื้อขายหุ้นของบริษัท ไว้ในคู่มือจรรยาบรรณ และได้เปิดเผยไว้ในหัวข้อการดูแลเรื่องการใช้ข้อมูลภายใน

หมายเหตุ ()** หมายถึง ผู้บริหารตามนิยามของสำนักงานคณะกรรมการกำกับหลักทรัพย์และตลาดหลักทรัพย์ (ก.ล.ต.) ที่มีหน้าที่รายงานการเปลี่ยนแปลงการถือครองหลักทรัพย์ตามกฎหมาย

บทบาทของผู้มีส่วนได้เสีย

บริษัทฯ ให้ความสำคัญต่อสิทธิของผู้มีส่วนได้เสียทุกกลุ่ม ทั้งผู้มีส่วนได้เสียภายใน ได้แก่ พนักงานและผู้บริหารของบริษัทฯ และบริษัทย่อย หรือผู้มีส่วนได้เสียภายนอก ได้แก่ คู่แข่ง เจ้าหนี้ ภาครัฐและหน่วยงานอื่นๆ ที่เกี่ยวข้อง เนื่องจากบริษัทฯ ตระหนักถึงแรงสนับสนุนจากผู้มีส่วนได้เสีย โดยเฉพาะอย่างยิ่งชุมชนและสังคม ซึ่งให้ความสำคัญอย่างสม่ำเสมอ (ดูตัวอย่างในหัวข้อบทบาทและความรับผิดชอบต่อสังคมและนโยบายการพัฒนาทรัพยากรบุคคล) รวมทั้งบริษัทฯ ได้จัดให้มีระเบียบและแนวปฏิบัติเป็นลายลักษณ์อักษร รวมถึงกำหนดบทลงโทษทางวินัย เพื่อให้ผู้ที่เกี่ยวข้อง ซึ่งได้แก่ กรรมการ ผู้บริหาร และพนักงานของกลุ่มบริษัทอาร์เอส เป็นต้น ยึดถือเป็นแนวทางในการปฏิบัติหน้าที่ตามภารกิจของบริษัทฯ ด้วยความซื่อสัตย์สุจริตและมีจริยธรรม ทั้งการปฏิบัติต่อบริษัทฯ และผู้มีส่วนได้เสียกลุ่มต่างๆ ส่วนเนื้อหาของคู่มือจรรยาบรรณของกลุ่มบริษัทฯ ครอบคลุมในเรื่องจรรยาบรรณในการดำเนินธุรกิจ และจรรยาบรรณของพนักงาน ซึ่งได้แก่

ความรับผิดชอบต่อสังคมและสิ่งแวดล้อม

บริษัทฯ มีนโยบายที่จะดำเนินธุรกิจที่เป็นประโยชน์ต่อเศรษฐกิจ สังคม และสิ่งแวดล้อม โดยคำนึงถึงหน้าที่และความรับผิดชอบที่พึงมีต่อประเทศชาติ สังคมและสิ่งแวดล้อม ตลอดจนดำเนินธุรกิจและควบคุมให้มีการปฏิบัติภายใต้กรอบของกฎหมาย และกฎเกณฑ์ต่างๆ ที่เกี่ยวข้องอย่างครบถ้วน รวมถึงมุ่งมั่นผลักดันให้เกิดกระแสพัฒนาคุณภาพของสังคมและสิ่งแวดล้อม ทั้งที่ดำเนินการเองและร่วมมือกับรัฐและชุมชน และส่งเสริมความรับผิดชอบต่อสังคมและสิ่งแวดล้อมอย่างจริงจังและต่อเนื่องให้แก่พนักงานและลูกจ้างทุกระดับ ในการปฏิบัติตนเป็นคนดีทำประโยชน์ให้กับชุมชนและสังคม รวมทั้งสนับสนุนให้พนักงานและลูกจ้างมีส่วนร่วมสร้างสรรค์กิจกรรมต่างๆ เพื่อชุมชนและสังคมอย่างสม่ำเสมอ อันก่อให้เกิดวัฒนธรรมที่ดีในองค์กรต่อไป โดยมีการทบทวน ประเมินผล และติดตามความก้าวหน้าในการดำเนินงานของบริษัทฯ อย่างสม่ำเสมอ เพื่อให้แน่ใจว่า บริษัทฯ ได้ปฏิบัติตามนโยบายเกี่ยวกับสังคมและสิ่งแวดล้อม ตลอดจนบริษัทฯ ได้สนับสนุนให้มีกิจกรรมรณรงค์การใช้ทรัพยากรอย่างรู้คุณค่าในองค์กร เช่น บริษัทฯ สนับสนุนให้ลดการใช้กระดาษ โดยทดแทนด้วยวิธีอื่นแทน เช่น ใช้ข้อมูลทางอิเล็กทรอนิกส์เพิ่มขึ้น ทำให้บริษัทฯ สามารถลดการใช้กระดาษลงไปได้อย่างมาก และสนับสนุนการใช้กระดาษสองหน้า การช่วยกันประหยัดพลังงาน เช่น ปิดแอร์และปิดไฟช่วงระหว่างพัก และให้ข่าวสารข้อมูลความรู้ พร้อมทั้งรณรงค์การใช้ทรัพยากรอย่างประหยัดเป็นต้น (ดูตัวอย่างในหัวข้อบทบาทและความรับผิดชอบต่อสังคมและนโยบายการพัฒนาทรัพยากรบุคคล)

ลูกค้า

บริษัทฯ มุ่งมั่นในการจำหน่ายสินค้าและให้บริการที่มีคุณภาพกับลูกค้าของบริษัทฯ และรับผิดชอบต่อปฏิบัติตามสัญญาอย่างเคร่งครัด ตลอดจนมีหน่วยงานให้บริการ ดูแล ชี้แจงข้อสงสัย และแก้ไขปัญหาต่างๆ ให้กับลูกค้า

ผู้ถือหุ้น

บริษัทฯ บริหารงานด้วยความรู้ความสามารถที่ดี มีประสิทธิภาพ เพื่อให้ผลการดำเนินงานที่ดี โดยคำนึงถึงความเสี่ยงในปัจจุบันและอนาคต ตลอดจนให้เกิดผลตอบแทนที่เหมาะสมต่อผู้ถือหุ้น และควบคุมดูแลให้เป็นที่น่าพอใจได้ว่า ได้มีการรายงานผลการปฏิบัติงานและสถานะทางการเงินของบริษัทฯ ตลอดจนการเปิดเผยข้อมูลต่อผู้ถือหุ้นอย่างถูกต้องครบถ้วน

พนักงาน

บริษัทฯ ถือว่าพนักงานเป็นสมบัติอันมีค่าของบริษัทฯ ดังนั้นคุณค่าของพนักงานจึงถือเป็นเรื่องสำคัญ ซึ่งบริษัทฯ จัดให้มีสวัสดิการที่เหมาะสมแก่พนักงาน ให้ผลตอบแทนที่เหมาะสมกับความรู้ความสามารถ ความรับผิดชอบ ผลการปฏิบัติงานของพนักงานแต่ละคน และสอดคล้องกับผลการดำเนินงานของบริษัทฯ ในระยะสั้น ได้แก่ เงินเดือน โบนัส และกองทุนสำรองเลี้ยงชีพ และสอดคล้องกับผลการดำเนินงานของบริษัทฯ ในระยะยาว ได้แก่ การวัดผลการปฏิบัติงานพนักงานตาม Key Performance Indicators (KPI) และการจ่ายผลตอบแทนของอุตสาหกรรมเดียวกัน และกลุ่มบริษัทอาร์เอส ให้ความสำคัญกับการรักษาสุขภาพ ความปลอดภัย และสภาพแวดล้อมในการทำงานให้มีความปลอดภัยต่อชีวิตและทรัพย์สินของพนักงานอยู่เสมอ และยึดมั่นปฏิบัติตามกฎหมายแรงงาน ทั้งนี้บริษัทฯ จัดให้มีการตรวจสอบสุขภาพพนักงาน การประกันชีวิตและสุขภาพพนักงาน และจัดให้มีการตรวจสอบความปลอดภัยของสถานที่ทำงานสม่ำเสมอ

ที่ประชุมคณะกรรมการบริษัท ได้มีการพิจารณาและอนุมัตินโยบายความปลอดภัย อาชีวอนามัยและสภาพแวดล้อมในการทำงาน

บริษัทฯ ส่งเสริมให้มีการฝึกอบรมให้ความรู้แก่พนักงาน กรรมการ และผู้บริหาร เป็นต้น (ดูตัวอย่างในหัวข้อบทบาทและความรับผิดชอบต่อสังคมและนโยบายการพัฒนาทรัพยากรบุคคล)

ลูกค้าและเจ้าหนี้

บริษัทฯ ตั้งมั่นในความซื่อสัตย์สุจริต และเที่ยงธรรมต่อคู่ค้า โดยคำนึงถึงประโยชน์สูงสุดของบริษัทฯ และอยู่บนพื้นฐานของการได้รับผลตอบแทนที่เป็นธรรมต่อทั้งสองฝ่าย หลีกเลี่ยงความลำเอียง หรือสถานการณ์ที่ทำให้เกิดความขัดแย้งทางผลประโยชน์ ตลอดจนยึดมั่นและถือปฏิบัติตามสัญญา เงื่อนไขตามข้อตกลง และหน้าที่ที่พึงมีต่อคู่ค้าและเจ้าหนี้ หากเกิดกรณีที่ไม่สามารถปฏิบัติตามเงื่อนไขของสัญญาที่ตกลงกันได้ บริษัทฯ จะแจ้งให้เจ้าหนี้ทราบล่วงหน้าเพื่อร่วมกันพิจารณาหาแนวทางการแก้ปัญหา อีกทั้งบริษัทฯ ไม่สนับสนุนการทุจริตและการจ่ายสินบนเพื่อผลประโยชน์ทางธุรกิจของบริษัทฯ (ดูรายละเอียดได้ในหัวข้อนโยบายการต่อต้านการทุจริตคอร์รัปชัน)

บริษัทฯ มีเกณฑ์การคัดเลือกคู่ค้า/ผู้ขาย/ให้บริการภายนอก ดังนี้

- คุณภาพของสินค้า/และบริการ
- ความสามารถ ความเชี่ยวชาญ ความชำนาญ และประสบการณ์
- นโยบายการค้า
- ความมีชื่อเสียงทางธุรกิจ
- สถานภาพทางการเงิน

คู่แข่ง

บริษัทฯ ส่งเสริมนโยบายการแข่งขันทางการค้าอย่างเสรีและเป็นธรรม ตลอดจนปฏิบัติต่อคู่แข่งอย่างมีอาชีวะ

คุณธรรม

บริษัทฯ มุ่งมั่นกระทำในสิ่งที่ถูกต้อง ปฏิบัติหน้าที่ด้วยความซื่อสัตย์สุจริต ตรงไปตรงมา ภายใต้กฎหมาย และกฎระเบียบของบริษัทฯ โดยถือปฏิบัติตามจรรยาบรรณนี้ในทุกกิจกรรมและในการตัดสินใจในทุกเรื่องของบริษัทฯ บริษัทฯ จะดำเนินธุรกิจด้วยความซื่อสัตย์ และคำนึงถึงความเสี่ยงที่มีผลกระทบต่อบริษัทฯ

ความเสมอภาคกับสิทธิมนุษยชนแก่ผู้เกี่ยวข้อง

บริษัทฯ ไม่มีการกีดกัน หรือไม่ให้สิทธิพิเศษ หรือเลือกปฏิบัติแก่ผู้หนึ่งผู้ใด เนื่องจากความแตกต่างทางด้านเชื้อชาติ สัญชาติ ศาสนา เพศ อายุ สถาบันการศึกษา รวมทั้งไม่เกี่ยวข้องกับการละเมิดสิทธิมนุษยชน

ทรัพย์สินทางปัญญาหรือลิขสิทธิ์

บริษัทฯ มีนโยบายสนับสนุนการไม่ล่วงละเมิดทรัพย์สินทางปัญญาหรือลิขสิทธิ์

คณะกรรมการบริษัทได้มีการพิจารณาทบทวน และปรับปรุงคู่มือจรรยาบรรณของกลุ่มบริษัทฯ เป็นประจำอย่างน้อยปีละ 1 ครั้ง ซึ่งในปี 2560 ที่ประชุมคณะกรรมการบริษัท ครั้งที่ 1/2560 ได้มีการพิจารณาทบทวน ปรับปรุง และอนุมัติคู่มือจรรยาบรรณของกลุ่มบริษัทฯ และประกาศลงในระบบ Intranet ของบริษัทฯ รวมถึงใช้เป็นข้อมูลในการฝึกอบรมพนักงานใหม่เพื่อให้พนักงานทุกระดับรับทราบอย่างทั่วถึง และมีกระบวนการดูแลให้มีการปฏิบัติตามจรรยาบรรณที่กำหนดอย่างเคร่งครัด

บริษัทฯ มีนโยบายให้กรรมการ ผู้บริหาร และพนักงานทุกระดับปฏิบัติตามที่กำหนดในคู่มือจรรยาบรรณของกลุ่มบริษัทฯ อย่างเคร่งครัด ในปีที่ผ่านมา บริษัทฯ และบริษัทย่อยไม่มีข้อพิพาททางกฎหมายที่มีผลกระทบต่อการดำเนินธุรกิจของบริษัทฯ อย่างมีนัยสำคัญและที่มีผลกระทบด้านลบอันอาจจะมีผลกระทบต่อสินทรัพย์ของบริษัทฯ หรือบริษัทย่อยที่มีจำนวนสูงกว่าร้อยละ 5 ของส่วนของผู้ถือหุ้น ณ วันที่ 31 ธันวาคม 2559 ตลอดจนไม่มีข้อพิพาททางกฎหมายที่มีได้เกิดจากการประกอบธุรกิจโดยปกติของบริษัทฯ หรือบริษัทย่อย

บริษัทฯ พัฒนากลไกการมีส่วนร่วมของผู้มีส่วนได้เสียในการสร้างเสริมผลการดำเนินงานของบริษัทฯ เพื่อสร้างความมั่นคงอย่างยั่งยืนให้กับกิจการโดยการเปิดเผยข้อมูลอย่างโปร่งใส และรับฟังความเห็น ข้อเสนอแนะ (ยกเว้นคำร้องเกี่ยวกับพฤติกรรมที่อาจส่งถึงการทุจริต หรือประพฤติดีมิชอบของบุคคลในองค์กร) คุรรายละเอียดเพิ่มเติมในหัวข้อนโยบายการต่อต้านการทุจริตคอร์รัปชั่น) ทั้งจากพนักงานเอง และผู้มีส่วนได้เสียอื่น ผ่านทางการพบผู้บริหาร หน่วยงานตรวจสอบกลาง หน่วยงานนักลงทุนสัมพันธ์ เลขานุการบริษัท หรือคณะกรรมการตรวจสอบเพื่อนำเสนอผ่านไปยังคณะกรรมการบริษัทโดยตรง โดยทางเว็บไซต์ <http://www.rs.co.th/investor.html> ทางโทรศัพท์ หมายเลข +66 2938 4307 และ +66 2511 0555 ต่อ 1496 หรือติดต่อโดยตรงตามหน่วยงานดังกล่าว เพื่อให้มีการรวบรวมและตรวจสอบข้อมูลตามกระบวนการที่บริษัทฯ กำหนดไว้และรายงานต่อคณะกรรมการ

สำหรับคำร้องเกี่ยวกับรายงานทางบัญชีและการเงิน การควบคุมภายใน การบริหารความเสี่ยง การปฏิบัติตามกฎหมายและจรรยาบรรณ เลขานุการบริษัท จะเป็นผู้รับเอกสารและสรุปประเด็นต่างๆ ทั้งหมดเสนอให้คณะกรรมการตรวจสอบ และคณะกรรมการบริษัทเป็นรายไตรมาส บริษัทฯ ให้ความสำคัญกับการเก็บข้อมูลร้องเรียนเป็นความลับเพื่อสร้างความมั่นใจให้แก่ผู้ร้องเรียน และเรื่องร้องเรียนดังกล่าวจะรับรู้เฉพาะในกลุ่มบุคคลที่ได้รับมอบหมายและเกี่ยวข้องด้วยเท่านั้น

การเปิดเผยข้อมูลและความโปร่งใส

บริษัทฯ ให้ความสำคัญต่อระบบการควบคุมภายในทั้งในระดับบริหาร และระดับปฏิบัติงานที่มีประสิทธิภาพ โดยกำหนดภาระหน้าที่อำนาจการดำเนินการของผู้ปฏิบัติงาน ผู้บริหารไว้อย่างชัดเจน มีการควบคุมดูแลการใช้ทรัพย์สิน และการแบ่งแยกหน้าที่ผู้ปฏิบัติงาน ผู้ติดตามควบคุม และประเมินผลออกจากกัน เพื่อให้เกิดการถ่วงดุลและตรวจสอบระหว่างกันอย่างเหมาะสม นอกจากนี้ยังมีการควบคุมภายในที่เกี่ยวกับระบบการเงิน โดยบริษัทฯ ได้จัดให้มีระบบรายงานทางการเงินเสนอผู้บริหารสายงานที่รับผิดชอบ

บริษัทฯ มีฝ่ายตรวจสอบภายในทำหน้าที่ตรวจสอบโดยจะรายงานการตรวจสอบตรงต่อคณะกรรมการตรวจสอบ เพื่อให้มั่นใจว่าการปฏิบัติงานหลัก และกิจกรรมทางการเงินสำคัญของบริษัทฯ ได้ดำเนินการตามแนวทางที่กำหนดและมีประสิทธิภาพ โดยบริษัทฯ มีนโยบายที่จะมีการตรวจสอบการปฏิบัติตามกฎหมายและข้อกำหนดที่เกี่ยวข้องกับบริษัทฯ (Compliance Control)

คณะกรรมการชุดย่อย

คณะกรรมการบริษัทแต่งตั้งคณะกรรมการชุดย่อยเพื่อช่วยกันกรองรายละเอียดโดยกำหนดขอบเขตอำนาจหน้าที่ความรับผิดชอบไว้ในระเบียบของแต่ละคณะ

สมาชิกส่วนใหญ่ของคณะกรรมการชุดย่อยเป็นกรรมการอิสระ ยกเว้น คณะกรรมการบริหาร คณะกรรมการบริหารความเสี่ยง คณะกรรมการบรรษัทภิบาล และคณะกรรมการพัฒนาทรัพยากรบุคคล ประธานกรรมการไม่ดำรงตำแหน่งในคณะกรรมการชุดย่อยทุกคณะ อีกทั้งยังกำหนดให้กรรมการอิสระเป็นประธานของแต่ละคณะด้วย ยกเว้น คณะกรรมการบริหาร คณะกรรมการบริหารความเสี่ยง คณะกรรมการบรรษัทภิบาล และคณะกรรมการพัฒนาทรัพยากรบุคคล ปัจจุบัน บริษัทฯ มีคณะกรรมการชุดย่อย 6 คณะ ได้แก่ คณะกรรมการตรวจสอบ คณะกรรมการสรรหาและพิจารณาค่าตอบแทน คณะกรรมการบริหาร คณะกรรมการบริหารความเสี่ยง คณะกรรมการบรรษัทภิบาล และคณะกรรมการพัฒนาทรัพยากรบุคคล

รายละเอียดเกี่ยวกับรายชื่อ หน้าที่ความรับผิดชอบของคณะกรรมการชุดย่อยอยู่ในหัวข้อโครงสร้างการจัดการของบริษัทฯ

คณะกรรมการบริษัท ได้แต่งตั้งคณะอนุกรรมการเพื่อช่วยในการกำกับดูแลกิจการของบริษัทฯ ดังนี้

- ❑ **คณะกรรมการตรวจสอบ** มีวาระการดำรงตำแหน่งคราวละ 3 ปี ประกอบด้วยกรรมการ 3 ท่าน ทุกท่านเป็นกรรมการอิสระ รายงานคณะกรรมการตรวจสอบ และหน้าที่ของคณะกรรมการตรวจสอบ ดูรายละเอียดในหัวข้อโครงสร้างการจัดการของบริษัทฯ

คณะกรรมการบริษัทเห็นว่า นายพิศิษฐ์ ด้ขณาภิรมย์ เป็นกรรมการอิสระที่มีความรู้และความเชี่ยวชาญด้านบัญชีและการเงิน จึงได้แต่งตั้งให้เป็นประธานคณะกรรมการตรวจสอบ

โดยในปี 2559 บริษัทฯ มีการประชุมคณะกรรมการตรวจสอบ รวมทั้งสิ้นจำนวน 4 ครั้ง ซึ่งกรรมการตรวจสอบทุกท่านที่อยู่ในตำแหน่งได้เข้าร่วมประชุมคณะกรรมการตรวจสอบทุกครั้ง และรายงานผลการปฏิบัติหน้าที่ต่อคณะกรรมการบริษัทอย่างสม่ำเสมอ อีกทั้งในการประชุมของคณะกรรมการตรวจสอบ มีการประชุมร่วมกันระหว่างคณะกรรมการตรวจสอบกับผู้สอบบัญชีโดยไม่มีผู้บริหารอยู่ 1 ครั้ง

- ❑ **คณะกรรมการสรรหาและพิจารณาค่าตอบแทน**

ที่ประชุมคณะกรรมการบริษัท ครั้งที่ 3/2550 เมื่อวันที่ 26 กุมภาพันธ์ 2550 ได้มีการแต่งตั้งคณะกรรมการสรรหาและพิจารณาค่าตอบแทน อนุมัติขอบเขตอำนาจหน้าที่ และพิจารณาค่าตอบแทน โดยคณะกรรมการฯ ประกอบด้วย ผู้ทรงคุณวุฒิ ทั้งหมดจำนวน 3 ท่าน ซึ่งมีสมาชิกที่เป็นกรรมการอิสระทั้งหมด จำนวน 3 ท่าน โดยกรรมการอิสระ 1 ใน 3 ท่าน เป็นประธานกรรมการ คณะกรรมการสรรหาและพิจารณาค่าตอบแทน และคณะกรรมการฯ มีวาระในการดำรงตำแหน่งคราวละ 3 ปี (ดูรายละเอียดในหัวข้อโครงสร้างการจัดการของบริษัทฯ)

ในปี 2559 บริษัทฯ มีการประชุมคณะกรรมการสรรหาและพิจารณาค่าตอบแทน รวมทั้งสิ้นจำนวน 2 ครั้ง ซึ่งกรรมการทุกท่านที่อยู่ในตำแหน่งได้เข้าร่วมประชุมคณะกรรมการสรรหาและพิจารณาค่าตอบแทนทุกครั้ง และคณะกรรมการสรรหาฯ รายงานผลการปฏิบัติหน้าที่ต่อคณะกรรมการบริษัทอย่างสม่ำเสมอ

ในระหว่างปี 2559 สรุปสาระสำคัญของงานที่ปฏิบัติได้ดังต่อไปนี้

1. พิจารณาสรรหาและคัดเลือกบุคคลที่มีคุณสมบัติและความเหมาะสมเพื่อดำรงตำแหน่งกรรมการบริษัทแทนกรรมการที่พ้นจากตำแหน่งตามวาระ
2. พิจารณาอนุมัติแต่งตั้งกรรมการพัฒนาทรัพยากรบุคคลเพิ่มเติม
3. พิจารณาทบทวนและอนุมัติกฎบัตรของคณะกรรมการสรรหาและพิจารณาค่าตอบแทน
4. พิจารณาทบทวนความเหมาะสมของรูปแบบและหลักเกณฑ์การจ่ายค่าตอบแทน
5. พิจารณาทบทวนเรื่องค่าตอบแทนประจำปีของกรรมการ

6. พิจารณาเกณฑ์การประเมินผลประธานเจ้าหน้าที่บริหาร
7. พิจารณาประเมินผลการปฏิบัติงานของคณะกรรมการสรรหาและพิจารณาคำตอบแทนประจำปี 2559
8. รายงานผลการปฏิบัติหน้าที่ต่อคณะกรรมการบริษัทอย่างสม่ำเสมอ

คณะกรรมการสรรหาและพิจารณาคำตอบแทนมีความเห็นว่า รายการดังกล่าวมีความเหมาะสมและเป็นไปเพื่อประโยชน์ของบริษัทฯ ผู้ถือหุ้น และผู้มีส่วนได้เสียในระยะยาวแล้ว

- ❑ **คณะกรรมการบริหาร** ประกอบด้วย ผู้ทรงคุณวุฒิ จำนวน 3 ท่าน รายนามคณะกรรมการบริหาร ดูรายละเอียดในหัวข้อ โครงสร้างการจัดการของบริษัทฯ

โดยในปี 2559 บริษัทฯ มีการประชุมคณะกรรมการบริหาร รวมทั้งสิ้นจำนวน 24 ครั้ง

ในระหว่างปี 2559 สรุปสาระสำคัญของงานที่ปฏิบัติได้ดังต่อไปนี้

1. จัดทำ เสนอแนะและกำหนดนโยบายแนวทางธุรกิจ และกลยุทธ์ทางธุรกิจของบริษัทฯ ต่อคณะกรรมการ
2. กำหนดแผนธุรกิจ การบริหารงาน อนุมัติงบประมาณสำหรับประกอบธุรกิจประจำปี และงบประมาณรายจ่ายประจำปี และดำเนินการตามแผนทางธุรกิจและกลยุทธ์ทางธุรกิจโดยสอดคล้องกับนโยบาย และแนวทางธุรกิจที่ได้แถลงต่อคณะกรรมการ
3. กำกับ ควบคุมและดูแลบริหารงานให้เป็นไปตามกลยุทธ์และแผนงานที่ได้วางไว้
4. ปฏิบัติหน้าที่อื่นๆ ตามที่ได้รับมอบหมายในแต่ละช่วงเวลาจากคณะกรรมการ

คณะกรรมการบริหารได้บริหารงาน อย่างรอบคอบ เต็มกำลังความรู้ความสามารถ และสอดคล้องกับนโยบายการกำกับดูแลกิจการที่ดีและจรรยาบรรณของกลุ่มบริษัทฯ เพื่อประโยชน์ของบริษัทฯ ผู้ถือหุ้น และผู้มีส่วนได้เสียในระยะยาวแล้ว

- ❑ **คณะกรรมการบริหารความเสี่ยง**

ที่ประชุมคณะกรรมการบริษัท ครั้งที่ 5/2553 เมื่อวันที่ 16 สิงหาคม 2553 ได้มีการแต่งตั้งคณะกรรมการบริหารความเสี่ยง อนุมัติขอบเขตอำนาจหน้าที่ และพิจารณาคำตอบแทน โดยคณะกรรมการฯ ประกอบด้วย ผู้ทรงคุณวุฒิ ทั้งหมดจำนวน 2 ท่าน (ดูรายละเอียดในหัวข้อโครงสร้างการจัดการของบริษัทฯ)



โดยในปี 2559 บริษัทฯ มีการประชุมคณะกรรมการบริหารความเสี่ยงเพื่อวางแผน ทบทวนระบบ หรือประเมินประสิทธิภาพของการบริหารจัดการความเสี่ยง รวมทั้งสิ้นจำนวน 1 ครั้ง

ในระหว่างปี 2559 สรุปสาระสำคัญของงานที่ปฏิบัติได้ดังต่อไปนี้

1. พิจารณาแผนงาน ปัจจัยความเสี่ยงที่สำคัญของบริษัท การดำเนินงานบริหารความเสี่ยง และประเมินการบริหารความเสี่ยงให้สอดคล้องกับกลยุทธ์ และแผนธุรกิจของบริษัท
2. กำกับดูแลและสนับสนุนให้การบริหารความเสี่ยงเป็นไปตามแผนงาน

คณะกรรมการบริหารความเสี่ยงได้ปฏิบัติงานในการบริหารความเสี่ยงอย่างรอบคอบ เต็มกำลังความรู้ความสามารถ และสอดคล้องกับนโยบายการกำกับดูแลกิจการที่ดีและจรรยาบรรณของกลุ่มบริษัทฯ เพื่อประโยชน์ของบริษัทฯ ผู้ถือหุ้น และผู้มีส่วนได้เสียในระยะยาวแล้ว

❑ คณะกรรมการบรรษัทภิบาล

ที่ประชุมคณะกรรมการบริษัท ครั้งที่ 1/2554 เมื่อวันที่ 23 กุมภาพันธ์ 2554 ได้มีการแต่งตั้งคณะกรรมการบรรษัทภิบาล อนุมัติขอบเขตอำนาจหน้าที่ และพิจารณาคำตอบแทน โดยคณะกรรมการฯ ประกอบด้วย ผู้ทรงคุณวุฒิ ทั้งหมดจำนวน 2 ท่าน (ดูรายละเอียดในหัวข้อโครงสร้างการจัดการของบริษัทฯ)

คณะกรรมการบรรษัทภิบาลได้มีการพิจารณาทบทวน ปรับปรุง นโยบายการกำกับดูแลกิจการที่ดี และคู่มือจรรยาบรรณของกลุ่มบริษัทฯ และนโยบายที่เกี่ยวข้องอื่นๆ และติดตามประเมินผลการปฏิบัติตามนโยบายดังกล่าว

ในระหว่างปี 2559 สรุปสาระสำคัญของงานที่ปฏิบัติได้ดังต่อไปนี้

1. ทบทวนนโยบายการกำกับดูแลกิจการที่ดีและคู่มือจรรยาบรรณของกลุ่มบริษัทอาร์เอส และนโยบายอื่นๆ ที่เกี่ยวข้อง
2. ส่งเสริมให้การปฏิบัติงานสอดคล้องไปกับนโยบายการกำกับดูแลกิจการที่ดีและคู่มือจรรยาบรรณของกลุ่มบริษัทอาร์เอส และนโยบายอื่นๆ ที่เกี่ยวข้อง
3. ให้คำแนะนำด้านการกำกับดูแลกิจการที่ดีแก่คณะกรรมการบริษัท
4. กำหนดแนวทางและสอบทานการรายงานการปฏิบัติตามหลักการกำกับดูแลกิจการที่ดีเพื่อเสนอในรายงานประจำปี

คณะกรรมการบรรษัทภิบาลมีความเห็นว่า รายงานดังกล่าวมีความเหมาะสมและเป็นไปเพื่อประโยชน์ของบริษัทฯ ผู้ถือหุ้น และผู้มีส่วนได้เสียในระยะยาวแล้ว

❑ คณะกรรมการพัฒนาทรัพยากรบุคคล

ประกอบด้วย ผู้ทรงคุณวุฒิ จำนวน 3 ท่าน รายงานคณะกรรมการพัฒนาทรัพยากรบุคคล และหน้าที่ของคณะกรรมการพัฒนาทรัพยากรบุคคล ดูรายละเอียดในหัวข้อโครงสร้างการจัดการของบริษัทฯ

โดยในปี 2559 บริษัทฯ มีการประชุมคณะกรรมการพัฒนาทรัพยากรบุคคล รวมทั้งสิ้นจำนวน 4 ครั้ง

ในระหว่างปี 2559 สรุปสาระสำคัญของงานที่ปฏิบัติได้ดังต่อไปนี้

1. ทบทวนและพัฒนานโยบาย และแนวทางการบริหารทรัพยากรบุคคล
2. พัฒนากลยุทธ์ และเทคนิควิธีเพื่อการพัฒนาทรัพยากรบุคคล
3. กำกับ และดูแลการดำเนินงานด้านพัฒนาทรัพยากรบุคคล
4. พิจารณา และตัดสินใจในประเด็นที่เกี่ยวข้องด้านพัฒนาทรัพยากรบุคคล ตามแนวทางที่ได้รับอนุมัติโดยคณะกรรมการบริหาร

คณะกรรมการพัฒนาทรัพยากรบุคคล ได้ปฏิบัติงานในการพัฒนาทรัพยากรบุคคลอย่างรอบคอบ เต็มกำลังความรู้ความสามารถ และสอดคล้องกับนโยบายการกำกับดูแลกิจการที่ดีและจรรยาบรรณของกลุ่มบริษัทฯ เพื่อประโยชน์ของบริษัทฯ ผู้ถือหุ้น และผู้มีส่วนได้เสียในระยะยาวแล้ว

เลขานุการบริษัท

คณะกรรมการบริษัทได้แต่งตั้งให้ประธานเจ้าหน้าที่ฝ่ายปฏิบัติการ ทำหน้าที่เป็นเลขานุการบริษัท ซึ่งปัจจุบัน คือ นางพรพรรณ เตชรัฐชัยกุล เพื่อให้การดำเนินการของบริษัทฯ เป็นไปตามหลักการกำกับดูแลกิจการที่ดี (Good Corporate Governance) ของตลาดหลักทรัพย์แห่งประเทศไทย โดยมีบทบาทหน้าที่หลัก ดังนี้

- ให้คำแนะนำด้านกฎหมาย ด้านบัญชีและภาษี และกฎเกณฑ์ต่างๆ ที่คณะกรรมการจะต้องทราบ
- ปฏิบัติหน้าที่ในการดูแลกิจกรรมของคณะกรรมการ
- ประสานงานให้มีการปฏิบัติตามมติคณะกรรมการ

เลขานุการบริษัทเป็นผู้ที่มีความรู้ทั้งทางด้านบัญชีและกฎหมาย อย่างไรก็ตาม บริษัทได้ส่งเสริมให้ผู้ที่ทำงานสนับสนุนงานของเลขานุการบริษัทและคณะกรรมการบริษัทได้เข้าร่วมอบรมคอร์ส Company Secretary Program (CSP) ของสมาคมส่งเสริมสถาบันกรรมการบริษัทไทย (IOD) นอกจากนี้ บริษัทยังมีหน่วยงานกำกับการปฏิบัติงาน (Compliance Unit) ซึ่งอยู่ในสังกัดสำนักกฎหมายช่วยดูแลงานของคณะกรรมการบริษัทให้เป็นไปตามกฎ ระเบียบ ข้อบังคับ หรือกฎหมายอีกด้วย

การประชุมคณะกรรมการบริษัท

คณะกรรมการบริษัทมีกำหนดประชุมโดยปกติอย่างน้อยปีละ 4 ครั้ง และ มีการประชุมพิเศษเพิ่มเติมตามความจำเป็น โดยมีการกำหนดวาระการประชุม และวันประชุมไว้ล่วงหน้า โดยมีวาระพิจารณาติดตามผลการดำเนินงานเป็นประจำ ทั้งนี้ บริษัทฯ ได้จัดส่งหนังสือเชิญประชุมพร้อมระเบียบวาระการประชุม และเอกสารการประชุมก่อนการประชุมล่วงหน้าอย่างน้อย 7 วัน เพื่อให้คณะกรรมการบริษัทได้มีเวลาศึกษาข้อมูลอย่างเพียงพอก่อนเข้าร่วมประชุม โดยประธานกรรมการและประธานเจ้าหน้าที่บริหารร่วมกันพิจารณาการเลือกเรื่องเข้าวาระการประชุมคณะกรรมการบริษัท โดยพิจารณาให้แน่ใจว่าเรื่องที่สำคัญได้ถูกบรรจุเข้าวาระการประชุมเรียบร้อยแล้ว และกรรมการแต่ละท่านมีความเป็นอิสระที่จะเสนอเรื่องเข้าสู่วาระการประชุม ตลอดจนคณะกรรมการบริษัทสามารถเข้าถึงข้อมูลที่จำเป็นได้จากประธานเจ้าหน้าที่บริหาร ทั้งนี้ กรรมการอิสระ/กรรมการตรวจสอบ (นิยามและคุณสมบัติดูรายละเอียดในหัวข้อโครงสร้างการจัดการของบริษัทฯ) จะเข้าร่วมประชุมทุกครั้ง โดยในปี 2559 บริษัทฯ มีการประชุมคณะกรรมการบริษัทรวมทั้งสิ้นจำนวน 6 ครั้ง โดยการประชุมจัดที่สำนักงานใหญ่ของบริษัทฯ ทุกครั้ง ซึ่งกรรมการทุกท่านที่อยู่ในตำแหน่งได้เข้าร่วมประชุมคณะกรรมการบริษัททุกครั้ง ยกเว้น นายศุภชัย นิลวรรณ ที่ขาดการประชุม 1 ครั้ง เนื่องจากติดภารกิจ

ในกรณีที่กรรมการท่านใดเป็นผู้มีส่วนได้เสียอย่างมีนัยสำคัญในเรื่องที่กำลังพิจารณา กรรมการท่านนั้นจะไม่เข้าร่วมการประชุมระหว่างการพิจารณาเรื่องนั้นๆ

นอกจากนี้ จำนวนองค์ประชุมขั้นต่ำ ณ ขณะที่คณะกรรมการจะลงมติในที่ประชุมคณะกรรมการ ต้องมีกรรมการอยู่ไม่น้อยกว่า 2 ใน 3 ของจำนวนกรรมการทั้งหมด

คณะกรรมการบริษัท มีนโยบายให้กรรมการที่ไม่เป็นผู้บริหารมีโอกาสนำเสนอเรื่องระหว่างกันเองตามความจำเป็น เพื่ออภิปรายปัญหาต่างๆ เกี่ยวกับการจัดการที่อยู่ในความสนใจโดยไม่มีฝ่ายจัดการร่วมด้วย และให้แจ้งประธานเจ้าหน้าที่บริหารทราบถึงผลการประชุมด้วย

การประเมินผลการปฏิบัติงานของคณะกรรมการ

คณะกรรมการบริษัทจัดให้มีการประเมินผลการปฏิบัติงานของคณะกรรมการบริษัทเป็นประจำทุกปีตามแบบประเมินผลการปฏิบัติงานของคณะกรรมการบริษัท แบ่งออกเป็นการประเมินผลเป็นรายบุคคลโดยตนเอง และการประเมินผลคณะกรรมการทั้งคณะ เพื่อให้คณะกรรมการบริษัทร่วมกันพิจารณาตรวจสอบผลงานและปัญหาเพื่อการปรับปรุงประสิทธิภาพการทำงานของคณะกรรมการบริษัทให้ดียิ่งขึ้น

องค์ประกอบของการประเมิน ประกอบด้วย โครงสร้างและคุณสมบัติของคณะกรรมการ บทบาท หน้าที่ และความรับผิดชอบของคณะกรรมการ การประชุมคณะกรรมการ การทำหน้าที่ของกรรมการ ความสัมพันธ์กับฝ่ายจัดการ การพัฒนาตนเองของกรรมการ และการพัฒนาผู้บริหาร

อีกทั้งคณะกรรมการสรรหาและพิจารณาคำตอบแทนให้ความเห็นในการกำหนดเกณฑ์การประเมินผลงานของประธานเจ้าหน้าที่บริหาร และนำเสนอให้คณะกรรมการบริษัทพิจารณาให้ความเห็นชอบ และการประเมินผลการปฏิบัติงานของประธานเจ้าหน้าที่บริหารจะถูกประเมินตามแบบประเมินผลการปฏิบัติงานที่คณะกรรมการสรรหาและพิจารณาคำตอบแทนกำหนด และประเมินโดยคณะกรรมการบริษัทซึ่งเป็นกรรมการอิสระเท่านั้น เพื่อการปรับปรุงแก้ไขต่อไป

คณะกรรมการบริษัทจัดให้มีการประเมินผลการปฏิบัติงานของคณะกรรมการบริษัทเป็นประจำทุกปี เมื่อวันที่ 22 กุมภาพันธ์ 2560 ที่ประชุมคณะกรรมการบริษัท ครั้งที่ 1/2560 ได้มีการพิจารณาประเมินผลการปฏิบัติงานของคณะกรรมการบริษัทประจำปี 2559 เพื่อให้คณะกรรมการบริษัทร่วมกันพิจารณาผลงานและปัญหาเพื่อการปรับปรุงแก้ไขต่อไป และผลการปฏิบัติงานของประธานเจ้าหน้าที่บริหารประจำปี 2559 ได้ถูกประเมินโดยคณะกรรมการบริษัทซึ่งเป็นกรรมการอิสระเท่านั้น เพื่อพิจารณาผลงานและการปรับปรุงแก้ไขต่อไป

นอกจากนั้น คณะกรรมการยังจัดให้มีการประเมินผลงานทั้งคณะและเป็นรายบุคคลของคณะกรรมการชุดย่อยทั้งหมด ได้แก่ คณะกรรมการตรวจสอบ คณะกรรมการสรรหาและพิจารณาคำตอบแทน คณะกรรมการบรรษัทภิบาล คณะกรรมการบริหารความเสี่ยง คณะกรรมการบริหาร และคณะกรรมการพัฒนาทรัพยากรบุคคล

การจ่ายค่าตอบแทน

บริษัทฯ ได้กำหนดนโยบายค่าตอบแทนกรรมการและผู้บริหารไว้อย่างชัดเจนและโปร่งใส สำหรับประธานเจ้าหน้าที่บริหารและผู้บริหารระดับสูง บริษัทฯ มีนโยบายทั้งระยะสั้นและระยะยาวที่จะให้ผลตอบแทนที่เหมาะสมกับความรู้ความสามารถ ความรับผิดชอบ ผลการปฏิบัติงานของแต่ละคน และสอดคล้องกับผลการดำเนินงานของบริษัทฯ ทั้งในระยะสั้นและระยะยาว และการจ่ายผลตอบแทนของอุตสาหกรรมเดียวกัน ส่วนนโยบายค่าตอบแทนกรรมการนั้น ผู้ถือหุ้นได้อนุมัติค่าตอบแทนของกรรมการ โดยในการประชุมสามัญผู้ถือหุ้นครั้งที่ 1/2546 ที่ประชุมคณะกรรมการบริษัทครั้งที่ 5/2546 และที่ประชุมสามัญผู้ถือหุ้นประจำปี 2556 ได้พิจารณาอนุมัติค่าตอบแทนกรรมการให้อยู่ในระดับเดียวกับอุตสาหกรรมซึ่งสูงเพียงพอที่จะดึงดูด และรักษากรรการที่มีคุณสมบัติที่ต้องการ และสอดคล้องกับผลการดำเนินงานของบริษัทฯ ส่วนการประเมินผลงานของประธานเจ้าหน้าที่บริหาร คณะกรรมการสรรหาและพิจารณาคำตอบแทนกำหนดเกณฑ์การประเมินผลงานของประธานเจ้าหน้าที่บริหาร และนำเสนอให้คณะกรรมการบริษัทพิจารณาให้ความเห็นชอบ และผลการปฏิบัติงานของประธานเจ้าหน้าที่บริหารจะถูกประเมินโดยคณะกรรมการบริษัทซึ่งเป็นกรรมการอิสระเท่านั้น (รายละเอียดค่าตอบแทนกรรมการและผู้บริหารได้แสดงไว้ในหัวข้อโครงสร้างการจัดการของบริษัทฯ)

การพัฒนากรรมการและผู้บริหาร

คณะกรรมการบริษัทมีนโยบายให้กรรมการเดิมซึ่งได้รับมอบหมายแนะนำกรรมการใหม่ให้รู้จักบริษัทฯ และบรรยายสรุปแผนธุรกิจของบริษัทฯ ผลประกอบการ กลยุทธ์ สภาพการแข่งขัน วิสัยทัศน์ ค่านิยมองค์กร นโยบายกำกับดูแลกิจการ และจรรยาบรรณธุรกิจ รวมทั้งข้อมูลอื่นๆ ที่เกี่ยวข้องกับการดำเนินธุรกิจของบริษัทฯ เป็นต้น

คณะกรรมการบริษัทมีนโยบายที่จะเสริมสร้างและพัฒนาความรู้ใหม่ๆ ให้กับกรรมการและผู้บริหาร โดยสนับสนุนให้เข้ารับการสัมมนา และการอบรมในหลักสูตรที่เป็นประโยชน์ ซึ่งจัดโดยสมาคมส่งเสริมสถาบันกรรมการบริษัทไทย และสถาบันอื่นๆ เพื่อสนับสนุน การปฏิบัติหน้าที่อย่างมีประสิทธิภาพ โดยบริษัทฯ ออกค่าใช้จ่าย ซึ่งในปี 2559 ได้สนับสนุนกรรมการเข้าร่วมอบรม ดังนี้

ลำดับ	กรรมการ	ตำแหน่ง	หลักสูตรที่อบรมในปี 2559
1	นายศุภชัย นิลวรรณ	กรรมการ และรองกรรมการ ผู้อำนวยการอาวุโส	Director Accreditation Program (DAP) ปี 2559
2	นางวรรณสุตา ธนสรานาต	กรรมการอิสระ กรรมการตรวจสอบ และกรรมการสรรหา และพิจารณาคำตอบแทน	Director Accreditation Program (DAP) ปี 2559

แผนการสืบทอดงานของประธานเจ้าหน้าที่บริหารและผู้บริหารระดับสูง

คณะกรรมการบริษัทได้สนับสนุนให้มีการจัดทำแผนสืบทอดตำแหน่ง ซึ่งจะช่วยให้การดำเนินงานของบริษัทฯ เป็นไปได้อย่างราบรื่น นอกจากนี้ คณะกรรมการบริษัทจัดให้มีโครงการสำหรับพัฒนาผู้บริหาร ซึ่งเป็นการเตรียมให้พร้อมเป็นแผนต่อเนื่องถึงผู้สืบทอดงาน ของประธานเจ้าหน้าที่บริหารและผู้บริหารระดับสูง ในกรณีที่ไม่สามารถปฏิบัติหน้าที่ได้ เพื่อลดความเสี่ยงจากการขาดความต่อเนื่อง ในการบริหารจัดการองค์กร มีขั้นตอนดำเนินการ ดังนี้

1. คณะกรรมการบริหารและคณะกรรมการพัฒนาทรัพยากรบุคคล พิจารณาเสนอชื่อและคัดเลือกกลุ่มผู้บริหารซึ่งมีศักยภาพสูง เพื่อนำมาพัฒนาและเตรียมความพร้อม
2. คณะกรรมการพัฒนาทรัพยากรบุคคลดำเนินการให้มีการพัฒนาผู้บริหารกลุ่มดังกล่าวโดยจัดโปรแกรมพัฒนาผู้บริหารระดับสูง
3. คณะกรรมการบริหารและคณะกรรมการพัฒนาทรัพยากรบุคคล ร่วมพิจารณาคัดเลือกผู้ที่มีความเหมาะสมเพื่อมาดำรงตำแหน่ง ประธานเจ้าหน้าที่บริหารและผู้บริหารระดับสูง สำหรับตำแหน่งประธานเจ้าหน้าที่บริหารที่มีการคัดเลือกแล้วจะนำเสนอ ต่อที่ประชุมคณะกรรมการสรรหาและพิจารณาคำตอบแทน และคณะกรรมการบริษัทต่อไป
4. คณะกรรมการสรรหาและพิจารณาคำตอบแทนจะพิจารณาบุคคลที่ได้รับการเสนอมาว่ามีความเหมาะสม และมีความรู้ ความสามารถ ที่จะป็นประโยชน์ต่อบริษัทได้ พร้อมข้อมูลต่างๆ ที่เกี่ยวข้อง เพื่อนำเสนอต่อที่ประชุมคณะกรรมการบริษัทเพื่อ แต่งตั้งต่อไป

งานนักลงทุนสัมพันธ์

คณะกรรมการบริษัท ตระหนักว่าข้อมูลของบริษัทฯ ทั้งที่เกี่ยวกับการเงินและที่ไม่ใช่การเงิน ล้วนมีผลต่อกระบวนการตัดสินใจ ของผู้ลงทุนและผู้มีส่วนได้เสียของบริษัทฯ จึงให้ความสำคัญต่อการเปิดเผยสารสนเทศที่มีความถูกต้อง ครบถ้วน โปร่งใส และทั่วถึง ทั้งโดยผ่านช่องทางจากสื่อการเผยแพร่ข้อมูลต่างๆ ของตลาดหลักทรัพย์ฯ และเว็บไซต์ของบริษัทฯ พร้อมทั้งจัดให้มีการประชุม พบปะระหว่างคณะผู้บริหารของบริษัทฯ กับนักวิเคราะห์หลักทรัพย์ กองทุน และนักลงทุนทั่วไป เพื่อตอบข้อซักถามต่างๆ อย่าง เท่าเทียมกัน ทั้งนี้ บริษัทฯ ได้กำหนดให้ “แผนกนักลงทุนสัมพันธ์” ทำหน้าที่ติดต่อสื่อสาร และให้ข้อมูลข่าวสาร และกิจกรรมต่างๆ ของบริษัทฯ แก่ผู้ลงทุนสถาบัน ผู้ถือหุ้น นักวิเคราะห์ ภาครัฐที่เกี่ยวข้อง และนักลงทุนทั่วไป ทั้งนี้ ผู้ลงทุนสามารถติดต่อหน่วยงาน ดังกล่าวได้ที่

หมายเลขโทรศัพท์ : +66 2938 4307 และ +66 2511 0555 ต่อ 1496
 เว็บไซต์ : <http://www.rs.co.th/investor.html>
 เฟซบุ๊ก : <http://www.facebook.com/pages/rs-ir/256459961140733>
 ทวิตเตอร์ : https://twitter.com/rs_ir หรือ
 อีเมล : ir@rs.co.th

นอกจากนี้ในรอบปี 2559 บริษัทฯ ได้เผยแพร่ข้อมูลสารสนเทศของบริษัทฯ ผ่านกิจกรรมต่างๆ ดังนี้

- การจัดประชุมนักวิเคราะห์ เพื่อแถลงผลการดำเนินงานของบริษัทฯ ในทุกไตรมาส โดยเปิดโอกาสให้นักวิเคราะห์ได้พบปะผู้บริหารเพื่อตอบข้อซักถามในประเด็นต่างๆ และเอกสารประกอบการประชุมได้ถูกนำเสนอผ่านเว็บไซต์ของบริษัทฯ
- การเข้าร่วมงานที่จัดขึ้นโดยตลาดหลักทรัพย์และบริษัทหลักทรัพย์ในการพบปะนักลงทุนสถาบัน และนักลงทุนต่างชาติ ได้แก่ งาน CNS Corporate Access และงาน Thailand Focus 2016 “A New Growth Strategy” อีกทั้งยังเปิดโอกาสให้นักลงทุนได้พบปะพูดคุยกับผู้บริหารระดับสูงของบริษัทฯ เพื่อตอบข้อสงสัยในประเด็นต่างๆ และทราบถึงแนวทางการดำเนินงานในอนาคต นอกจากนี้ บริษัทฯ ได้จัดทำแบบแสดงรายการข้อมูลประจำปี (แบบ56-1) และ รายงานประจำปี (แบบ56-2) เผยแพร่ทางระบบ SET Community Portal (SCP) ของตลาดหลักทรัพย์ฯ และในเว็บไซต์ของบริษัทฯ ในส่วนของรายงานประจำปี บริษัทฯ ได้จัดส่งให้ผู้ถือหุ้นเป็นประจำทุกปี รวมถึงจัดทำรูปเล่มสำหรับผู้ถือหุ้นในงานประชุมสามัญผู้ถือหุ้นประจำปี

การสรรหาและแต่งตั้งกรรมการและผู้บริหารระดับสูงสุด

ที่ประชุมคณะกรรมการบริษัท ครั้งที่ 3/2550 เมื่อวันที่ 26 กุมภาพันธ์ 2550 ได้มีมติแต่งตั้งคณะกรรมการสรรหาและพิจารณา คำตอบแทน และอนุมัติขอบเขตอำนาจหน้าที่ของคณะกรรมการสรรหาและพิจารณาคำตอบแทน ดังนั้น การคัดเลือกบุคคลที่จะเข้า ดำรงตำแหน่งเป็นกรรมการของบริษัทฯ ต้องผ่านคณะกรรมการสรรหาและพิจารณาคำตอบแทน วิธีการสรรหากรรมการจะกระทำ โดยคณะกรรมการสรรหาและพิจารณาคำตอบแทนจะเป็นผู้พิจารณาคัดเลือกตามเกณฑ์คุณสมบัติตามมาตรา 68 แห่งพระราชบัญญัติ บริษัทมหาชนจำกัด พ.ศ. 2535 และตามประกาศคณะกรรมการกำกับหลักทรัพย์และตลาดหลักทรัพย์ที่เกี่ยวข้อง นอกจากนี้ยังพิจารณา ถึงความหลากหลายของทักษะ ประสบการณ์ ความรู้ และความสามารถเฉพาะเพื่อประโยชน์และการพัฒนากิจการของบริษัทฯ รวมทั้งการอุทิศเวลา และความพยายามในการปฏิบัติหน้าที่ จากนั้นจึงนำรายชื่อเสนอคณะกรรมการบริษัทและที่ประชุมผู้ถือหุ้น เพื่อพิจารณาแต่งตั้ง

ในการแต่งตั้งคณะกรรมการของบริษัทฯ ที่ประชุมผู้ถือหุ้นเป็นผู้แต่งตั้งกรรมการ โดยใช้เสียงข้างมากตามหลักเกณฑ์และวิธีการ ดังต่อไปนี้

- ผู้ถือหุ้นคนหนึ่งมีคะแนนเสียงเท่ากับหนึ่งหุ้นต่อเสียงหนึ่ง
- ให้ผู้ถือหุ้นออกเสียงลงคะแนนเลือกตั้งกรรมการเป็นรายบุคคลไป
- บุคคลซึ่งได้รับคะแนนเสียงสูงสุดตามลำดับลงมาเป็นผู้ได้รับการเลือกตั้งเป็นกรรมการเท่าจำนวนกรรมการที่จะพึงมีหรือ จะพึงเลือกตั้งในครั้งนั้น ในกรณีที่บุคคลซึ่งได้รับการเลือกตั้งในลำดับถัดลงมา มีคะแนนเสียงเท่ากันเกินจำนวนที่จะพึงมี หรือจะพึงเลือกตั้งในครั้งนั้น ให้ผู้เป็นประธานเป็นผู้ออกเสียงชี้ขาด

นโยบายความหลากหลายในโครงสร้างของคณะกรรมการ

คณะกรรมการบริษัทได้กำหนดคุณสมบัติของกรรมการที่ต้องการสรรหา ให้สอดคล้องกับกลยุทธ์ในการดำเนินธุรกิจของบริษัท และมีความหลากหลายสำหรับผู้ที่จะมาทำหน้าที่เป็นกรรมการ โดยพิจารณาจากทักษะที่จำเป็นที่ยังขาดอยู่ในคณะกรรมการบริษัท รวมทั้ง วิชาชีพ ความเชี่ยวชาญเฉพาะด้าน และเพศ เป็นต้น ดังจะเห็นได้ในปี 2558 คณะกรรมการฯ ได้มีการสรรหากรรมการอิสระ

ที่เป็นผู้หญิงจำนวน 1 ท่าน เพื่อให้มีความหลากหลายของโครงสร้างคณะกรรมการฯ อย่างไรก็ตาม คณะกรรมการฯ ยังได้ใช้ฐานข้อมูล กรรมการ (Director Pool) ในการสรรหากรรมการใหม่ แต่คุณสมบัติฯ ยังไม่เหมาะสมกับบริษัท ณ ขณะนั้น และในการสรรหา กรรมการ คณะกรรมการได้จัดทำ Board Skill Matrix เพื่อกำหนดคุณสมบัติของกรรมการที่ต้องการสรรหาโดยพิจารณาจากกลยุทธ์ ในการดำเนินธุรกิจของบริษัทฯ

ความเป็นอิสระจากฝ่ายจัดการของคณะกรรมการบริษัท

คณะกรรมการบริษัทประกอบด้วยกรรมการที่ไม่เป็นผู้บริหาร 4 ท่าน (เป็นกรรมการอิสระ 3 ท่าน) และเป็นกรรมการที่เป็นผู้บริหาร 5 ท่าน ประวัติของกรรมการแต่ละท่านแสดงไว้ในหัวข้อ “ประวัติคณะกรรมการบริษัท”

ประธานกรรมการเป็นบุคคลเดียวกับประธานเจ้าหน้าที่บริหาร และเป็นตัวแทนของกลุ่มผู้ถือหุ้นใหญ่ อย่างไรก็ตาม โครงสร้าง คณะกรรมการของบริษัท ประกอบด้วย กรรมการที่เป็นอิสระ 1 ใน 3 ของกรรมการทั้งคณะ ทำให้เกิดการถ่วงดุลและสอบทาน การบริหารงาน

คณะกรรมการบริษัทเห็นว่า กรรมการอิสระทั้ง 3 ท่าน มีความเป็นอิสระ และมีคุณสมบัติตามนิยามที่บริษัทกำหนดขึ้น ดังรายละเอียด ในหัวข้อโครงสร้างการจัดการของบริษัทฯ ทั้งนี้ คณะกรรมการบริษัทเห็นว่า นายพิศิษฐ์ ดัชนีภรณ์ เป็นกรรมการอิสระที่มีความรู้ และความเชี่ยวชาญด้านบัญชีและการเงิน จึงได้แต่งตั้งให้เป็นประธานคณะกรรมการตรวจสอบ

ความเหมาะสมของคณะกรรมการบริษัท

คณะกรรมการบริษัทได้กำหนดคุณสมบัติที่เหมาะสมของผู้ที่จะดำรงตำแหน่งกรรมการ ประกอบด้วยผู้มีความรู้ ประสบการณ์ ความสามารถเฉพาะด้านที่เป็นประโยชน์กับบริษัทฯ รวมทั้งอุทิศเวลา ความรู้ ความสามารถ และความพยายามในการปฏิบัติหน้าที่ เพื่อเสริมสร้างให้บริษัทฯ เจริญก้าวหน้า และกำหนดนโยบายให้กรรมการทุกคนและผู้บริหารระดับสูง (**) ที่มีหน้าที่รายงานการถือ ครองหลักทรัพย์ตามกฎหมายจัดส่งรายงานดังกล่าวให้แก่คณะกรรมการบริษัทเป็นประจำ

ในคณะกรรมการของบริษัทให้กรรมการดำรงตำแหน่งกรรมการในบริษัทจดทะเบียนได้ไม่เกิน 3 บริษัท และให้กรรมการที่เป็นผู้บริหาร ไปดำรงตำแหน่งกรรมการในบริษัทจดทะเบียนอื่นได้ไม่เกิน 2 บริษัท ตลอดจนในการไปดำรงตำแหน่งกรรมการที่บริษัทจดทะเบียนอื่น ของประธานเจ้าหน้าที่บริหารและผู้บริหารระดับสูง (**) ของบริษัทฯ ต้องผ่านความเห็นชอบจากคณะกรรมการบริษัทก่อน

กรรมการหรือผู้บริหารระดับสูงของบริษัทไม่เคยเป็นพนักงานหรือหุ้นส่วนของบริษัทสอบบัญชีภายนอกที่บริษัทใช้บริการอยู่ในช่วง 2 ปีที่ผ่านมา

หมายเหตุ (**) หมายถึง ผู้บริหารตามนิยามของ ก.ล.ด.

ประสิทธิภาพในการกำกับของคณะกรรมการบริษัท

การกำหนดนโยบาย

คณะกรรมการบริษัทมีส่วนร่วมในการกำหนดวิสัยทัศน์ พันธกิจ ภารกิจ กลยุทธ์ เป้าหมาย แผนธุรกิจและงบประมาณของบริษัทฯ ตลอดจนกำกับดูแลให้ฝ่ายจัดการดำเนินการให้เป็นไปตามแผนธุรกิจ และงบประมาณที่วางไว้อย่างมีประสิทธิภาพและประสิทธิผล ตลอดจนมีจุดมุ่งหมายไปในทิศทางเดียวกัน รวมถึงการจัดการให้บริษัทฯ มีนโยบายการกำกับดูแลกิจการที่ดี ระบบการควบคุมภายใน การตรวจสอบภายใน และนโยบายและการดำเนินงานบริหารความเสี่ยงที่เหมาะสม รวมทั้งมีการติดตามผลการดำเนินงานในเรื่อง ดังกล่าวอย่างสม่ำเสมอในการประชุมคณะกรรมการบริษัท นอกจากนี้คณะกรรมการบริษัทเป็นผู้พิจารณาการกำหนดและแยกบทบาท หน้าที่ และความรับผิดชอบระหว่างคณะกรรมการบริษัท คณะกรรมการตรวจสอบ คณะกรรมการสรรหาและพิจารณาค่าตอบแทน คณะกรรมการบริหารความเสี่ยง คณะกรรมการบรรษัทภิบาล คณะกรรมการบริหาร คณะกรรมการพัฒนาทรัพยากรบุคคล และประธาน เจ้าหน้าที่บริหารอย่างชัดเจน

ที่ประชุมคณะกรรมการบริษัท ครั้งที่ 1/2560 เมื่อวันที่ 22 กุมภาพันธ์ 2560 ได้มีการพิจารณาทบทวนและอนุมัติวิสัยทัศน์และภารกิจของบริษัท ซึ่งคณะกรรมการได้พิจารณาทบทวนและอนุมัติวิสัยทัศน์และภารกิจของบริษัทอย่างน้อยปีละ 1 ครั้ง

การกำกับดูแลฝ่ายจัดการ

คณะกรรมการบริษัทได้มีการประเมินความเพียงพอของระบบควบคุมภายใน และผลการจัดการความเสี่ยง และการปฏิบัติตามนโยบายการกำกับดูแลกิจการที่ดีเป็นประจำอย่างน้อยปีละ 1 ครั้ง เมื่อวันที่ 22 กุมภาพันธ์ 2560 ที่ประชุมคณะกรรมการบริษัท ครั้งที่ 1/2560 ได้มีการพิจารณาประเมินความเพียงพอของระบบควบคุมภายในและผลการบริหารความเสี่ยง และประเมินเรื่องการปฏิบัติตามนโยบายการกำกับดูแลกิจการที่ดี

การกำกับดูแลการดำเนินงานของบริษัทย่อยและบริษัทร่วม

การเสนอชื่อและใช้สิทธิออกเสียงแต่งตั้งบุคคลเป็นกรรมการในบริษัทย่อยและบริษัทร่วมดำเนินการโดยฝ่ายจัดการ ตั้งแต่ปี 2557 เป็นต้นไป การเสนอชื่อและใช้สิทธิออกเสียงดังกล่าวต้องได้รับอนุมัติจากคณะกรรมการบริษัทด้วย โดยบุคคลที่ได้รับแต่งตั้งให้เป็นกรรมการในบริษัทย่อยหรือบริษัทร่วม มีหน้าที่ดำเนินการเพื่อประโยชน์ที่ดีที่สุดของบริษัทย่อยหรือบริษัทร่วมนั้นๆ และบริษัทได้กำหนดให้บุคคลที่ได้รับแต่งตั้งนั้น ต้องได้รับอนุมัติจากคณะกรรมการบริษัทก่อนที่จะไปลงมติ หรือใช้สิทธิออกเสียงในเรื่องสำคัญในระดับเดียวกับที่ต้องได้รับอนุมัติจากคณะกรรมการ หากเป็นการดำเนินการโดยบริษัทเอง

นอกจากนี้ ในกรณีเป็นบริษัทย่อย บุคคลที่ได้รับแต่งตั้งจากบริษัทนั้น ต้องดูแลให้บริษัทย่อยมีข้อบังคับในเรื่องการทำรายการเกี่ยวโยงที่สอดคล้องกับบริษัท มีการจัดเก็บข้อมูล และการบันทึกบัญชีให้บริษัทสามารถตรวจสอบ และรวบรวมมาจัดทำงบการเงินรวมได้ทันกำหนดด้วย ตลอดจนกำหนดระบบการควบคุมภายในที่เหมาะสมและรัดกุมเพียงพอ

ตลอดปี 2559 บริษัทฯ ได้ปฏิบัติตามหลักการกำกับดูแลกิจการที่ดี ยกเว้นเรื่องต่อไปนี้

1. ไม่ได้เปิดเผยคำตอบแทนของกรรมการที่เป็นผู้บริหารในส่วนที่ได้รับจากการเป็นกรรมการบริษัทอื่น เพราะไม่ใช่ข้อมูลของบริษัทฯ
2. ประธานกรรมการเป็นบุคคลเดียวกับประธานเจ้าหน้าที่บริหาร และเป็นตัวแทนของกลุ่มผู้ถือหุ้นใหญ่ อย่างไรก็ตาม โครงสร้างคณะกรรมการของบริษัท ประกอบด้วย กรรมการที่เป็นอิสระ 1 ใน 3 ของกรรมการทั้งคณะ ทำให้เกิดการถ่วงดุลและสอบทานการบริหารงานที่โปร่งใสและรัดกุม
3. คณะกรรมการไม่ได้กำหนดวาระการดำรงตำแหน่งของกรรมการอิสระไว้ให้ไม่เกิน 9 ปี เนื่องจากมีความเห็นว่า กรรมการอิสระเป็นผู้ที่มีความรู้ความสามารถ และมีประสบการณ์มาก ดังนั้น การดำรงตำแหน่งกรรมการเป็นเวลานานจะช่วยให้เข้าใจการดำเนินธุรกิจของบริษัทได้ดียิ่งขึ้น
4. บริษัทไม่ได้กำหนดให้กรรมการและผู้บริหารระดับสูงแจ้งต่อคณะกรรมการ หรือผู้ที่คณะกรรมการมอบหมายเกี่ยวกับการซื้อขายหุ้นของบริษัท อย่างน้อย 1 วันล่วงหน้า ก่อนทำการซื้อขาย เนื่องจากบริษัทมีระเบียบข้อบังคับในเรื่องการใช้ข้อมูลภายในของบริษัทและนโยบายที่ครอบคลุมเรื่องการใช้ข้อมูลภายใน

การดูแลเรื่องการใช้ข้อมูลภายใน

บริษัทฯ ได้ดำเนินการแจ้งให้ผู้บริหารฝ่ายต่างๆ ให้เข้าใจถึงภาระหน้าที่ในการรายงานการถือหลักทรัพย์ในบริษัทฯ ของตนเอง คู่สมรส และบุตรที่ยังไม่บรรลุนิติภาวะ ตลอดจนรายงานการเปลี่ยนแปลงการถือหลักทรัพย์ต่อสำนักงานคณะกรรมการกำกับหลักทรัพย์และตลาดหลักทรัพย์ ตามมาตรา 59 และบทกำหนดโทษตามมาตรา 275 แห่งพระราชบัญญัติหลักทรัพย์และตลาดหลักทรัพย์ พ.ศ. 2535 นอกจากมาตรการที่เป็นข้อกำหนดของกฎหมายแล้ว บริษัทฯ ได้มีนโยบายเป็นลายลักษณ์อักษรซึ่งครอบคลุมเรื่องการใช้ข้อมูลภายในไว้ในคู่มือจรรยาบรรณของกลุ่มบริษัทฯ เพื่อเป็นแนวทางการปฏิบัติแก่กรรมการ ผู้บริหาร และพนักงานทุกคน โดยคู่มือจรรยาบรรณของกลุ่มบริษัทฯ ผ่านมติการอนุมัติจากคณะกรรมการบริษัทแล้วเมื่อวันที่ 1 มีนาคม 2549 และได้มีการพิจารณาทบทวน ปรับปรุง

และอนุมัติจากที่ประชุมคณะกรรมการบริษัทเป็นประจำทุกปี ซึ่งการพิจารณาทบทวน ปรับปรุง และอนุมัติครั้งล่าสุดเป็นการประชุม คณะกรรมการบริษัท ครั้งที่ 1/2560 เมื่อวันที่ 22 กุมภาพันธ์ 2560

นอกจากนี้ บริษัทฯ ได้มีการกำหนดระเบียบข้อบังคับในการนำข้อมูลภายในของบริษัทฯ ไปใช้ดังนี้

- (1) กรรมการ ผู้บริหาร พนักงานและลูกจ้างของบริษัทฯ จะต้องรักษาความลับ/หรือข้อมูลภายในของบริษัทฯ
- (2) กรรมการ ผู้บริหาร พนักงาน และลูกจ้างของบริษัทฯ จะต้องไม่นำความลับ และ/หรือ ข้อมูลภายในของบริษัทฯ ไปเปิดเผย หรือแสวงหาผลประโยชน์แก่ตนเองหรือเพื่อประโยชน์แก่บุคคลอื่นใด ไม่ว่าโดยทางตรงหรือทางอ้อม และไม่ว่าจะได้รับผลตอบแทน หรือไม่ก็ตาม
- (3) กรรมการ ผู้บริหาร พนักงานและลูกจ้างของบริษัทฯ จะต้องไม่ทำการซื้อขาย โอนหรือรับโอน หลักทรัพย์ของบริษัทฯ โดยใช้ ความลับและ/หรือข้อมูลภายในบริษัทฯ และ/หรือเข้าทำนิติกรรมอื่นใดโดยใช้ความลับและ/หรือข้อมูลภายในของบริษัทฯ อันอาจก่อให้เกิดความเสียหายต่อบริษัทฯ ไม่ว่าโดยทางตรงหรือทางอ้อม

โดยข้อกำหนดนี้รวมความถึงคู่สมรสหรือผู้ที่อยู่กินด้วยกันฉันสามีภรรยา บุพการี ผู้สืบสันดาน ผู้รับบุตรบุญธรรม หรือบุตรบุญธรรม และพี่น้องร่วมบิดามารดาเดียวกัน หรือพี่น้องร่วมบิดาหรือร่วมมารดาเดียวกันของกรรมการ ผู้บริหาร พนักงานและลูกจ้างของบริษัทฯ พนักงานคนใดฝ่าฝืนในระเบียบดังกล่าวบริษัทฯ จะถือว่าได้กระทำความผิดอย่างร้ายแรงโดยอาจมีโทษตั้งแต่ขั้นตักเตือนด้วยวาจาจนถึง ขั้นให้ออกจากงาน

ตั้งแต่ปี 2551 คณะกรรมการบริษัทได้กำหนดนโยบายห้ามกรรมการและผู้บริหารระดับสูงซื้อขายหุ้นบริษัทฯ ในช่วง 3 สัปดาห์ก่อน งบการเงินเผยแพร่และ 2 วันหลังเปิดเผยงบการเงิน

คำตอบแทนของผู้สอบบัญชี

คำตอบแทนจากการสอบบัญชี

บริษัทฯ และบริษัทย่อยจ่ายค่าสอบบัญชีให้กับบริษัท ไพร์ซวอเตอร์เฮาส์คูเปอร์ส เอเปอีเอส จำกัด ซึ่งเป็นสำนักงานสอบบัญชีที่ผู้สอบบัญชีของบริษัทประจำปี 2559 สังกัด รวมทั้งบุคคลหรือกิจการที่เกี่ยวข้องกับผู้สอบบัญชีและสำนักงานสอบบัญชีที่ผู้สอบบัญชี สังกัด ในรอบปีบัญชีที่ผ่านมา มีจำนวนเงินรวม 4.30 ล้านบาท โดยเป็นของบริษัทฯ จำนวนเงิน 1.00 ล้านบาท และบริษัทย่อยรวมกัน จำนวนเงิน 3.30 ล้านบาท

ค่าบริการอื่นๆ

บริษัทฯ จ่ายค่าบริการสำหรับการสอบทานแบบสรุปค่าธรรมเนียมใบอนุญาตรายปี (นส.1) และแบบแสดงประเภทของรายได้จากการประกอบกิจการ (นส.2) ตามประกาศ กสทช. เรื่อง ค่าธรรมเนียมใบอนุญาตประกอบกิจการกระจายเสียง หรือกิจการโทรทัศน์ พ.ศ. 2555 ให้กับบริษัท ไพร์ซวอเตอร์เฮาส์คูเปอร์ส เอเปอีเอส จำกัด มีจำนวนเงินรวม 0.15 ล้านบาท





12



ความรับผิดชอบต่อสังคม สิ่งแวดล้อม และผู้ที่เกี่ยวข้อง

บริษัทฯ ส่งเสริมการพัฒนาย่างยั่งยืนด้วยความรับผิดชอบต่อสังคม สิ่งแวดล้อม และผู้มีส่วนได้เสีย ซึ่งสอดคล้องกับวิสัยทัศน์ (Vision) ของบริษัทฯ โดยแบ่งตามกิจกรรมได้ดังนี้

1. การประกอบกิจการด้วยความเป็นธรรม

บริษัทฯ มุ่งมั่นกระทำในสิ่งที่ถูกต้อง ปฏิบัติหน้าที่ด้วยความซื่อสัตย์สุจริต ตรงไปตรงมา ภายใต้กฎหมายและกฎระเบียบของบริษัทฯ โดยถือปฏิบัติตามจรรยาบรรณนี้ในทุกกิจกรรมและในการตัดสินใจในทุกเรื่องของบริษัทฯ

2. การเคารพกฎหมายและหลักสิทธิมนุษยชน

บริษัทฯ ให้ความสำคัญในการเคารพกฎหมายและหลักสิทธิมนุษยชน โดยยึดมั่นในการดำเนินธุรกิจบริษัทฯ ให้เป็นไปตามกฎหมาย รวมทั้งหลักสิทธิมนุษยชน ซึ่งเป็นสิทธิขั้นพื้นฐานที่มนุษย์เกิดมาพร้อมกับความเสมอภาค ความเท่าเทียมในแง่ของศักดิ์และสิทธิ์ โดยจะไม่มีการกีดกัน หรือไม่ให้สิทธิพิเศษ หรือเลือกปฏิบัติแก่ผู้หนึ่งผู้ใด เนื่องจากความแตกต่างทางด้านเชื้อชาติ สัญชาติ ศาสนา เพศ สีดผิว อายุ ภาษา สถาบันการศึกษา รวมทั้งไม่เกี่ยวข้องกับการละเมิดสิทธิมนุษยชน

3. การปฏิบัติต่อแรงงานอย่างเป็นธรรม

บริษัทฯ คำนึงถึงความสำคัญของทุนมนุษย์ (Human Capital) ซึ่งเป็นปัจจัยสำคัญที่สุดที่จะผลักดันให้องค์กรบรรลุสู่เป้าหมายบริษัทฯ จึงมีแผนการส่งเสริมและพัฒนาทรัพยากรบุคคลไว้ดังนี้

- 1) กำหนดให้มีแผนงานและมีการจัดสรรงบประมาณในแต่ละปีไว้อย่างชัดเจน มีการจัดระดับการพัฒนาทรัพยากรบุคคลไว้ 3 ระดับ คือ การพัฒนาองค์กร (Organization Development) การพัฒนาอาชีพ (Career Development) และการฝึกอบรมและพัฒนา (Training Development) โดยในปี 2559 ได้จัดการอบรมรวมทั้งสิ้น 11 หลักสูตร จำนวน 26 รุ่น แบ่งเป็นจัดฝึกอบรมภายในเป็นจำนวน 194 ชั่วโมงและฝึกอบรมภายนอกเป็นจำนวน 6 ชั่วโมง รวมทั้งหมด 200 ชั่วโมง รวมถึงการจัดอบรมตามที่กฎหมายกำหนด ได้แก่ 1) หลักสูตรความปลอดภัยสำหรับลูกจ้างทั่วไปและลูกจ้างเข้างานใหม่ จำนวน 4 รุ่น ผู้เข้าอบรมจำนวน 163 คน 2) การปฐมพยาบาลเบื้องต้นและการช่วยฟื้นคืนชีพขั้นพื้นฐาน จำนวน 2 รุ่น ผู้เข้าอบรมจำนวน 56 คน 3) เจ้าหน้าที่ความปลอดภัยในการทำงานระดับบริหาร จำนวน 1 รุ่น ผู้เข้าอบรมจำนวน 12 คน และ 4) เจ้าหน้าที่ความปลอดภัยในการทำงานระดับหัวหน้างาน จำนวน 2 รุ่น ผู้เข้าอบรมจำนวน 51 คน
- 2) จัดตรวจสุขภาพประจำปีให้พนักงาน โดยจัดโปรแกรมการตรวจสุขภาพที่เหมาะสม และเจรจาต่อรองกับโรงพยาบาลให้พนักงานสามารถเพิ่มรายการตรวจสุขภาพได้ในราคาพิเศษ พร้อมทั้งอำนวยความสะดวกให้โรงพยาบาลมาให้บริการตรวจสุขภาพถึงที่อาคารสำนักงานของบริษัทฯ
- 3) จัดสรรสวัสดิการพนักงาน เช่น สวัสดิการค่ารักษาพยาบาลผ่านการประกันชีวิตและอุบัติเหตุหมู่ สวัสดิการเงินช่วยเหลือและอื่นๆ เช่น เงินช่วยเหลืองานศพ กรณีพนักงานเสียชีวิต และกรณีบิดา มารดา บุตร หรือคู่สมรสที่ขอด้วยกฎหมายของพนักงานเสียชีวิต เงินช่วยเหลือกรณีพนักงานสมรส กรณีพนักงานอุปสมบท เป็นต้น
- 4) ให้ความสำคัญกับการสร้างความผูกพัน (Engagement) ของพนักงานในองค์กรอย่างต่อเนื่อง โดยจัดให้มีกิจกรรมต่างๆ เช่น กิจกรรมของขวัญที่เพียงพอและดีต่อใจ โดยมอบข้าวหอมมะลิปลอดสาร 100% จากกลุ่มชาวนาจังหวัดสุรินทร์ เพื่อเป็นของขวัญวันปีใหม่ให้แก่ผู้บริหาร พนักงาน ศิลปิน นักร้อง นักแสดง และผู้ประกาศ เป็นต้น



- 5) ประกาศนโยบายความปลอดภัย อาชีวอนามัยและสภาพแวดล้อมในการทำงานโดยจัดให้มีตัวแทนพนักงานทุกระดับร่วมเป็นคณะทำงานด้านความปลอดภัยในระดับต่างๆ เพื่อขับเคลื่อนนโยบายด้านความปลอดภัยให้เห็นผลเป็นรูปธรรมและสอดคล้องตามกฎหมายและมาตรฐานด้านความปลอดภัยที่เกี่ยวข้อง

4. ความรับผิดชอบต่อลูกค้าและผู้บริโภค

บริษัทฯ มุ่งมั่นในการสร้างสรรค์และผลิตผลงานด้านสื่อและด้านบันเทิงทุกรูปแบบ เพื่อสร้างความพึงพอใจอย่างต่อเนื่องให้กับลูกค้า จำหน่ายสินค้าและให้บริการที่มีคุณภาพกับลูกค้าของบริษัทฯ ตลอดจนมีหน่วยงานให้บริการ ดูแล ชี้แจงข้อสงสัย และแก้ไขปัญหาต่างๆ ให้กับลูกค้า

5. บทบาทและความรับผิดชอบต่อชุมชน สิ่งแวดล้อม และสังคมส่วนรวม

บริษัทฯ ยึดมั่นในการดำเนินธุรกิจที่เป็นประโยชน์ต่อเศรษฐกิจ สังคม และสิ่งแวดล้อม โดยคำนึงถึงหน้าที่และความรับผิดชอบต่อสังคมที่มีต่อประเทศชาติ สังคมและสิ่งแวดล้อม ตลอดจนดำเนินธุรกิจและควบคุมให้มีการปฏิบัติภายใต้กรอบของกฎหมาย และกฎเกณฑ์ต่างๆ ที่เกี่ยวข้อง อย่างครบถ้วน รวมถึงมุ่งมั่นผลักดันให้เกิดกระแสพัฒนาคุณภาพของสังคม และสิ่งแวดล้อม ทั้งที่ดำเนินการเอง และร่วมมือกับรัฐและชุมชน และส่งเสริมความรับผิดชอบต่อสังคมและสิ่งแวดล้อมอย่างจริงจังและต่อเนื่องให้แก่พนักงานทุกระดับ ในการปฏิบัติตนเป็นคนดีทำประโยชน์ให้กับชุมชนและสังคม รวมทั้งสนับสนุนให้พนักงานมีส่วนร่วมสร้างสรรค์กิจกรรมต่างๆ เพื่อชุมชนและสังคมอย่างสม่ำเสมอ อันก่อให้เกิดวัฒนธรรมที่ดีในองค์กรต่อไป โดยในปี 2559 กลุ่มบริษัทฯ มีบทบาทและความรับผิดชอบต่อสังคมที่สำคัญ ดังนี้

กิจกรรม RS Birthday Charity 2016

บริษัท อาร์เอส จำกัด (มหาชน) สานต่อกิจกรรม “RS Birthday Charity 2016” เพื่อให้พนักงาน ศิลปิน นักร้องนักแสดง ที่มีวันคล้ายวันเกิดในแต่ละเดือนได้ร่วมแบ่งปันความสุขให้แก่ผู้ด้อยโอกาสทางสังคม ผู้ป่วยโรคร้ายแรง เด็ก คนชรา และผู้พิการ ในมูลนิธิ สถานสงเคราะห์และองค์กรเพื่อสาธารณะต่างๆ อาทิ การเลี้ยงอาหารกลางวัน มอบสิ่งของอุปโภคบริโภคที่จำเป็น และให้ความบันเทิงทั้งการร้องและการเต้นกับเด็กๆ ณ สถานสงเคราะห์เด็กพิการและทุพพลภาพปากเกร็ด (บ้านนนทภูมิ) ศิลปิน นักร้องนักแสดง และชาวอาร์เอส ร่วมกันบริจาคของรักที่ยังอยู่ในสภาพใช้งานได้ให้กับโครงการปันกัน เพื่อเป็นช่องทางระดมทุนการศึกษาให้เยาวชนไทย โดยเป็นทุนการศึกษาสำหรับนักเรียนทุนในมูลนิธิยุวพัฒน์ การร่วมเลี้ยงอาหารผู้ป่วยภาคสนาม ณ โรงพยาบาลพระมงกุฎเกล้า การเข้าร่วมบริจาคอาหารและสิ่งจำเป็นให้กับน้องหมา น้องแมว ณ มูลนิธิบ้านสงเคราะห์สัตว์พิการ ปากเกร็ด การร่วมกันเลี้ยงอาหารกลางวันให้กับน้องๆ บริเวณโรงอาหารของโรงเรียนศรีสังวาลย์ มูลนิธิอนุเคราะห์คนพิการ ในพระราชูปถัมภ์ของสมเด็จพระศรีนครินทราบรมราชชนนี และกิจกรรมร่วมกันตกแต่งกระถางต้นไม้ในเดือนสิ่งแวดล้อมโลก เพื่อมอบเป็นกำลังใจและสร้างบรรยากาศสดชื่นให้กับผู้ป่วยโรคมะเร็ง สถาบันวิจัยจุฬาภรณ์



วัตถุประสงค์ :

1. เพื่อให้ความช่วยเหลือกับบุคคล หน่วยงาน และองค์กรการกุศลต่างๆ
2. เพื่อให้กำลังใจเด็ก ผู้สูงอายุ ผู้พิการ และผู้ป่วยเรื้อรังต่างๆ ที่ได้รับความเดือดร้อนหรือต้องการความช่วยเหลือ
3. เพื่อให้ดารา นักแสดง และพนักงานที่สนใจได้ทำกิจกรรมเพื่อช่วยเหลือสังคมอย่างต่อเนื่อง
4. เพื่อให้ดารา นักแสดง มีส่วนในการสร้างกระแสการทำความดี และเป็นแบบอย่างที่ดีให้กับประชาชนทั่วไป
5. เพื่อส่งเสริมให้พนักงานเกิดความรู้สึกผูกพันกับองค์กร



กิจกรรมเพื่อสังคมอื่นๆ ในรอบปี 2559



ดร.องอาจ สิงห์ลำพอง กรรมการผู้อำนวยการใหญ่ สถานีโทรทัศน์ช่อง 8 นำทีมดารานักแสดงไบเตย-อาร์สยาม และมาร์ติน มิताल เข้ามอบเงินจำนวน 4 แสนบาท จากการขายปฏิทินช่อง 8 ให้กับมูลนิธิโรงพยาบาลรามธิบดี เพื่อสมทบทุนโครงการสถาบันการแพทย์จักรีนฤเบดินทร์



โครงการ “ແລ້ງນີ້ ໃຜ່ແລ້ງນ້ຳໃຈ ດ້ວຍການໃຫ້ໂລຫິດ” นำ ดารา-นางเอกสาว จากช่อง 8 มด-ณปภัช วัฒนามลลุดิ เข้าพบ พล.อ.ประยุทธ์ จันทร์โอชา นายกรัฐมนตรี มอบป้าย รณรงค์เล่นสงกรานต์อย่างมีสติ ใช้น้ำอย่างประหยัด และ ช่วยกันบริจาคโลหิตกักตุนไว้ช่วยเหลือผู้ประสบอุบัติเหตุ บนท้องถนน ในช่วงเทศกาลสงกรานต์ ให้มีโลหิตสำรอง ไว้จ่ายให้กับโรงพยาบาลต่างๆ ได้อย่างทันท่วงที



มังกร-ภาวีน หงษ์ขจร และ ฟ้าใส-อรจิรา แก้วสว่าง ดารา นักแสดงจาก ช่อง 8 ร่วมงานแถลงข่าว วันดอกป๊อบปีบาน พร้อมรณรงค์ชวนคนไทย ซื้อดอกป๊อบปี เพื่อนำรายได้ช่วยเหลือ ครอบครัวทหารผ่านศึกที่ได้รับบาดเจ็บ และสมทบทุนมูลนิธิ สงเคราะห์ครอบครัวทหารผ่านศึก ในพระราชูปถัมภ์ สมเด็จพระศรีนครินทราบรมราชชนนี เนื่องในวันทหารผ่านศึก

พลตำรวจโท ศานิตย์ มหาวาร ผู้บัญชาการตำรวจนครบาล และพลตำรวจตรี ทรงพล วัธนะชัย ผบก.น.6 ร่วมกับสถานี โทรทัศน์ช่อง 8 จัดกิจกรรมเดินรณรงค์ “ป้องกันอัคคีภัย ช่วงเทศกาลตรุษจีน” โดยมีศิลปินดาราชช่อง 8 อาทิ ลาล่า (ขวัญณา เรืองศรี) ลูลู่ (ดวงฤดี บุญบำรุง) และฝ้าย-เวฬุรีย์ ร่วมกันเดินรณรงค์





สมเด็จพระนางเจ้าสิริกิติ์ พระบรมราชินีนาถ สภานายิกาสภากาชาดไทย ทรงพระกรุณาโปรดเกล้าโปรดกระหม่อมให้นายแผน วรรณเมธี เลขาธิการสภากาชาดไทย เป็นผู้แทนพระองค์ พร้อมด้วย ทีมผู้ประกาศข่าว จากสถานีโทรทัศน์ช่อง 8 อาทิ หลี่แซ-วิยดา พิรรัฐกุล ก้อย-บุญญิตา งามศัพพิศิลป์ แนน-จิซึมพร อยู่กำเนต เอ-ดลนภฤต แดงหวานปัสีห์ พร้อมด้วย ลุณ-ดวงฤดี บุญบำรุง และลาล่า-ขวัญนภา เรืองศรี ลงพื้นที่นำท่อม นำชุดธารน้ำใจสภากาชาดไทยพร้อมน้ำดื่มมอบให้แก่ราษฎรที่ได้รับความเดือดร้อนจากเหตุอุทกภัยใน อำเภอผักไห่ จังหวัดพระนครศรีอยุธยา



ศิลปินอาร์เอส อาทิ กระแต-กระต่าย อาร์สยาม แบล็คแจ๊ค-จารุพงศ์ กล้วยไม้ งาม เนย-ชินญอรिता พ้อย-พรวรา สิทธิประศาสน์ เดิร์ด-ลภัส งามแขวง และอีกมากมาย รณรงค์การใช้น้ำอย่างประหยัดและเล่นสงกรานต์กันอย่างปลอดภัย ภายใต้แคมเปญ “Save Water Save Life” (เซฟ วอเตอร์ เซฟ लाईฟ)



พลเอก ประยุทธ์ จันทร์โอชา นายกรัฐมนตรี พร้อมด้วย ศ.คลินิก เกียรติคุณ นพ.ปิยะสกล สกลสัตยาทร รัฐมนตรีว่าการกระทรวงสาธารณสุข และนพ.อานวย กาจันะ อธิบดีกรมควบคุมโรค พร้อมศิลปิน ดาราจากอาร์เอส อาทิ ไบเตย-สุธีวัน ทวีสิน และ อลิซ ชญาดา อาร์สยาม ร่วมรณรงค์กวาดล้างยุงลาย กำจัดแหล่งเพาะพันธุ์ยุงลาย พร้อมเปิดตัว แอปพลิเคชัน (Application) พิชิตลูกน้ำยุงลาย โดยรัฐบาล ใช้โอกาสของช่วงหน้าแล้งรณรงค์กวาดล้างยุงลาย ใช้มาตรการ 3 เก็บป้องกัน 3 โรค



พลอากาศเอก ชัยพฤกษ์ ดิษยะศริน ผู้ช่วยผู้บัญชาการกองทัพอากาศ และสถานีโทรทัศน์ช่อง 8 รวมพลังทำดีเพื่อพ่อ ลงพื้นที่ช่วยเหลือผู้ประสบภัยหนาวที่อำเภอสารภี จังหวัดเชียงใหม่ โดยมีดาราช่อง 8 ไบเตย-สุธีวัน ทวีสิน มด-ณปภัช วัฒนากมลวุฒิ โบว์ลิ่ง-ปริศนา กัมพูสิริ และ มังกร-ปภาวิน หงษ์ขจร ทั้งหมดขึ้นเครื่องบินจากหน่วยมิตรประชา กองทัพอากาศ ร่วมลงพื้นที่ช่วยเหลือประชาชน ตลอดจนผู้สูงอายุในพื้นที่อากาศหนาว โดยมอบผ้าห่มให้กับประชาชนในถิ่นทุรกันดาร จำนวน 250 ผืน พร้อมจัดหน่วยแพทย์เคลื่อนที่ช่วยเหลือ ที่โรงเรียนสารภีพิทยาคม ตำบลยางเนิ้ง อำเภอสารภี จังหวัดเชียงใหม่



ศิลปินดารารอเอส อาทิ จี๊ส อาร์สยาม และ พลุค-จิระ ด้านบวรเกียรติ เข้าพบ พลเอก ประยุทธ์ จันทร์โอชา นายกรัฐมนตรี เพื่อรณรงค์ แคมเปญ “ปิดไฟ 1 ชั่วโมง ให้โลกพัก” หรือ 60+ Earth Hour โดยเชิญชวนคนไทยทั่วประเทศ ปิดไฟดวงที่ไม่จำเป็น 1 ชั่วโมง ตั้งแต่วันที่ 20.30 - 21.30 น. พร้อมกับหัวเมืองใหญ่กว่า 7,000 ประเทศทั่วโลก ซึ่งจากสถิติจากการจัดกิจกรรม ปิดไฟ 1 ชั่วโมง เมื่อปี 2558 สามารถประหยัดไฟฟ้าได้ถึง 1,699 เมกะวัตต์ คิดเป็นการลดปริมาณก๊าซคาร์บอนไดออกไซด์ ได้ 1,073 ตัน ซึ่งสามารถลดค่าใช้จ่ายในการผลิตกระแสไฟฟ้าได้ถึง 6,656,699 บาท



ก๊วย สุธีราช อาร์สยาม และพิธีกรรายการ อี้ซิ่ง เสียวย พร้อม ขนมนจีน-กุลมาศ ลิมปวุฒิวรานนท์ ดารานักแสดงช่อง 8 ทำหน้าที่พิธีเซ็นเตอร์ประชาสัมพันธ์เชิญชวนคนไทย สนับสนุน ดอกแก้วกัลยา (ดอกไม้สัญลักษณ์ประจำวันคนพิการ) เนื่องในโอกาสวันคนพิการแห่งชาติ เพื่อนำรายได้บริจาคสมทบ “กองทุนดอกแก้วกัลยา” ช่วยเหลือคนพิการในงานวันคนพิการ



“กิจกรรมช่อง 8 ค่ะความรัก” มอบความบันเทิง มอบของบริจาค รถน้ำดำหัว เลี้ยงอาหาร ให้กับผู้สูงอายุ เนื่องในวันผู้สูงอายุแห่งชาติ ณ บ้านผู้สูงอายุบางแค 2 โดยมีดาราศิลปินมาร่วมตัวในงานบุญครั้งนี้ อาทิ มด-ณปภัช วัฒนากมลวุฒิ เอี้ยง-สิทธิลา สภานุชาติ เป็ก-รัฐภูมิ ไข่นาค และ เซลีน่า เพ็ญช



ส่งมอบความสุขให้น้องๆ ที่โรงเรียนบ้านน่าน้อย และโรงเรียนบ้านนาราบ จังหวัดน่าน ใน “กิจกรรมช่อง 8 ค่ะความรัก” ขึ้นเครื่องบินทหาร C-130 จากหน่วยมิตรประชา กองทัพอากาศ ส่งต่อความรักด้วยการอาสามอบความบันเทิงด้วยเสียงเพลง มอบอุปกรณ์การเรียน การกีฬา และทุนการศึกษา เพื่อช่วยเหลือน้อง โดยมีดาราศิลปินช่อง 8 ร่วมกิจกรรม อาทิ ลาล่า-ขวัญญา เรืองศรี ลูลู่-ดวงฤดี บุญบำรุง โบว์ลิ่ง-ปริศนา กัมพูสิริ และ เอี้ยง-สิทธิลา สภานุชาติ



คุณศุภชัย นิลวรรณ กรรมการผู้อำนวยการธุรกิจเพลง บมจ. อาร์เอส จำกัด (มหาชน) พร้อมด้วยศิลปิน ค่ายกามิกาเซ่ อาทิ แดงค์ก๊ว-คิลป์ชนก คล้ายแต่ เติร์ต-ลภัส มาร์ค-ธนต์ แองจี-ฐิติชา กรีน-ปิยะภูมิ พาร์ท เตียราน เนโกะ-เนรณัฐรา ไปป์ มาก่อน ฯลฯ ร่วมมอบอาหารและความบันเทิง ให้กับน้องบ้านราชวดีหญิง ในกิจกรรม “กามิกาเซ่ กิฟ แอนด์ แชร์ ส่งสุขปีใหม่ให้น้อง” ณ บ้านราชวดีหญิง

6. การจัดการสิ่งแวดล้อม

บริษัทฯ ส่งเสริมให้มีการรณรงค์และสร้างจิตสำนึกให้แก่พนักงานในการอนุรักษ์และการใช้ทรัพยากรและพลังงานต่างๆ อย่างชาญฉลาดและมีประสิทธิภาพ ตลอดจนสร้างสรรค์และสนับสนุนกิจกรรมอันเป็นประโยชน์ต่อการดูแลรักษา การอนุรักษ์ และการใช้ทรัพยากรธรรมชาติ สิ่งแวดล้อม และพลังงานต่างๆ อย่างต่อเนื่อง โดยการส่งเสริม รณรงค์ และปลูกจิตสำนึกร่วมกันในการรู้จักถึงประโยชน์ เห็นคุณค่า และการใช้ทรัพยากรอย่างมีประสิทธิภาพ ทั้งการประหยัดไฟฟ้า โดยการปิดสวิทช์ไฟและเครื่องใช้ไฟฟ้าทุกครั้งที่ไม่ใช้งาน ปิดไฟเมื่อพักเที่ยง ปิดแอร์ก่อนเลิกงานครึ่งชั่วโมง การใช้บันไดแทนการใช้ลิฟท์ การประหยัดน้ำ โดยมีเจ้าหน้าที่คอยตรวจสอบการรั่วซึมของอุปกรณ์ การประหยัดน้ำมัน โดยการวางแผนการเดินทางก่อนออกเดินทาง การใช้ E-mail แทนการส่งเอกสารด้วยตัวเอง รวมทั้งการประหยัดพลังงานอื่นๆ ในที่ทำงาน อาทิ การใช้กระดาษให้ครบทั้ง 2 ด้าน เป็นต้น โดยนอกจากประชาสัมพันธ์รณรงค์ ให้ความรู้กับพนักงานอยู่เสมอแล้ว ยังกระตุ้นโดยการจัดกิจกรรมประหยัดพลังงาน ภายใต้แคมเปญ OFFICE เบอร์ 5 เพื่อให้รางวัลกับหน่วยงานที่มีผลงานในการประหยัดพลังงานโดดเด่นที่สุดอีกด้วย

รางวัลที่ได้รับในปี 2559



เอ-ตลยกฤต ก้อย-บุญญิตา และ หลี่แซ-วิยดา ผู้ประกาศข่าวรายการ “คุยข่าวเช้าช่อง 8” ช่วงคุยข่าวบรรเทาทุกข์ สถานีโทรทัศน์ช่อง 8 ได้รับรางวัล “ประชาชนดี” และ “เข็มเชิดชูเกียรติ” ประเภทสื่อที่นำเสนอกิจกรรมที่เป็นประโยชน์แก่ผู้อยู่ในสภาวะยากลำบาก ประจำปี 2559 ซึ่งจัดโดยกระทรวงการพัฒนาสังคมและความมั่นคงของมนุษย์ (พม.)



ดารา ช่อง 8 และศิลปินค่ายอาร์สยาม อาทิ จินตหรา พูนลาภ อาร์สยาม โบว์ลิ่ง-ปริศนา กัมพูสิริ มังกร-ปภาวิน หงษ์ขจร และ อาร์ม-พิพัฒน์ คุลเจ จากคลื่นคู่ 93 ได้รับรางวัลศิลปินเพื่อสังคมไทยปลอดภัย ประจำปี 2559 จากเครือข่าย สุขภาพวิชาชีพเพื่อสังคมไทยปลอดภัย ณ อาคารแพทยสมาคมแห่งประเทศไทย



มด-ณปภัช วัฒนามลวุฒิ และ มังกร-ปภาวิน หงษ์ขจร จากสถานีโทรทัศน์ช่อง 8 ได้เข้าพิธีเซ็นสัญญาับภารกิจเป็น ทูตสมาคมป้องกันการทารุณสัตว์แห่งประเทศไทย (TSPCA) เพื่อทำหน้าที่เป็นตัวแทนในการป้องกัน ยับยั้ง และช่วยเหลือสัตว์ที่ถูกทารุณกรรม



ก๊วง-สุริราช ค่ายอาร์สยาม และพิธีกรรายการ “อึ้ง ทิ้ง เสียว” จากทางช่อง 8 ได้รับโล่ประกาศเกียรติคุณ รางวัล “บุคคลผู้ทำคุณประโยชน์ต่อเด็กและเยาวชนประจำปี 2559 สาขา สื่อมวลชนเพื่อเด็กและเยาวชนที่ป้องกันปัญหาสังคม” จากสำนักงานส่งเสริมสวัสดิภาพและพิทักษ์เด็ก เยาวชน ผู้ด้อยโอกาส คนพิการและผู้สูงอายุ (สท.) กระทรวงพัฒนาสังคมและความมั่นคงของมนุษย์



อาร์สยาม ตอกย้ำความเป็นค่ายเพลงลูกทุ่งอันดับ 1 ของเมืองไทย กวาด 6 รางวัลเกียรติยศจากทั้งหมด 15 รางวัลในงานประกาศรางวัลมหานครอวอร์ดส ครั้งที่ 12 ประจำปี 2558 ซึ่งจัดโดย FM 95 ลูกทุ่งมหานคร นำทีมโดยศิลปินแห่งชาติ ชาย เมืองสิงห์ (สมเศียร พานทอง) บ่าววี อาร์สยาม (พันจ่าอากาศเอก วีรยุทธี นานข้าว) กระแต-กระต่าย อาร์สยาม (นิภาพร-ฐิษพรณ์ บุญยะเลี้ยง) เดือนเพ็ญ อำนวยพร อาร์สยาม (อำนวย จันทสิทธิ์) และ นุช วิลาวลัย อาร์สยาม



ก๊วง-สุริราช วิรดา วงศ์เทเวศน์ และ หนูมิเตอร์ จากค่ายอาร์สยาม ได้รับประดับเข็มเครื่องหมายรูปกระเป๋าค้นชีพา ประจำปี 2559 จากกรมทหารราบที่ 2 รักษาพระองค์ เนื่องจากเป็นผู้ที่บำเพ็ญคุณงามความดี และให้การสนับสนุนกิจการของกรมทหารราบที่ 2ฯ ตลอดมา



กระแต อาร์สยาม ได้รับรางวัล “เอ็มไทยท็อป ทอล์ก อะเบต 2016” สาขาศิลปินที่ถูกกล่าวถึงมากที่สุดบนโลกออนไลน์จากการสำรวจของเว็บไซต์เอ็มไ



13



การควบคุมภายในและการบริหารจัดการความเสี่ยง

บริษัทฯ ให้ความสำคัญต่อการเสริมสร้างการควบคุมภายใน ให้มีความเพียงพอและเหมาะสมกับการดำเนินธุรกิจ เพื่อเป็นการป้องกันทรัพย์สินของบริษัทฯ ไม่ให้เกิดความเสียหาย หรือนำไปหาประโยชน์โดยมิชอบ โดยมีฝ่ายตรวจสอบกลางเป็นหน่วยงานทำหน้าที่ตรวจสอบการปฏิบัติงานและกิจกรรมทางการเงินที่สำคัญ และรายงานผลการตรวจสอบโดยตรงต่อคณะกรรมการตรวจสอบ เพื่อให้ฝ่ายตรวจสอบกลางมีความเป็นอิสระเพียงพอในการปฏิบัติงาน

ปัจจุบันหัวหน้างานผู้ตรวจสอบภายใน คือ นางสาวกรพินธุ์ นาคศุภรังษี มีตำแหน่งเป็น ผู้ช่วยผู้อำนวยการฝ่ายตรวจสอบกลาง

คุณวุฒิทางการศึกษา/การอบรม :

- ปริญญาตรีบัญชีบัณฑิต จุฬาลงกรณ์มหาวิทยาลัย
- ปริญญาโทบริหารธุรกิจ มหาวิทยาลัยธรรมศาสตร์
- เข้าร่วมอบรมและสัมมนาต่างๆ ที่จัดโดยสภาวิชาชีพบัญชี สมาคมผู้ตรวจสอบภายในแห่งประเทศไทย (สตท.) สมาคมส่งเสริมสถาบันกรรมการบริษัทไทย (IOD) และตลาดหลักทรัพย์แห่งประเทศไทย

ประสบการณ์การทำงาน :

- 2536 - 2544 ผู้ช่วยผู้จัดการ บริษัท เคพีเอ็มจี ภูมิภาค ออติท จำกัด
- ธันวาคม 2544 - ปัจจุบัน ผู้ช่วยผู้อำนวยการฝ่ายตรวจสอบกลาง บมจ. อาร์เอส

ในการประชุมคณะกรรมการครั้งที่ 1/2560 เมื่อวันที่ 22 กุมภาพันธ์ 2560 โดยมีคณะกรรมการตรวจสอบ 3 ท่านเข้าร่วมประชุมด้วย คณะกรรมการได้ประเมินความเพียงพอของระบบควบคุมภายในโดยการซักถามข้อมูลจากฝ่ายบริหาร และการตอบแบบประเมินความเพียงพอของระบบควบคุมภายในของบริษัทฯ ด้วยตนเอง สรุปได้ว่า การประเมินระบบควบคุมภายในของบริษัทฯ ในด้านต่างๆ 5 ส่วน คือ

- องค์กรและสภาพแวดล้อม บริษัทฯ คำนึงถึงสภาพแวดล้อมการทำงานที่ดี โดยได้กำหนดให้มียุทธศาสตร์การกำกับดูแลกิจการที่ดี และคู่มือจรรยาบรรณของกลุ่มบริษัทฯ และได้เผยแพร่เพื่อใช้อ้างอิงและถือปฏิบัติ ตลอดจนติดตามประเมินผลการปฏิบัติตามนโยบายฯ นอกจากนี้ คณะกรรมการบริษัทมีการกำหนดเป้าหมายการดำเนินธุรกิจอย่างชัดเจน ทบทวนแผนธุรกิจ และให้ข้อสังเกตแก่ฝ่ายจัดการไปพิจารณาดำเนินการ
- การบริหารความเสี่ยง บริษัทฯ มุ่งเน้นให้ความสำคัญกับการบริหารความเสี่ยง โดยจัดให้มีคณะกรรมการบริหารความเสี่ยง เพื่อกำหนดนโยบาย กำกับดูแล และสนับสนุนให้การบริหารความเสี่ยงเป็นไปตามนโยบาย หรือแผนงาน และสำเร็จลุล่วง
- การควบคุมการปฏิบัติงานของฝ่ายบริหาร บริษัทฯ มีนโยบาย ระเบียบข้อบังคับ วิธีปฏิบัติงาน อำนาจหน้าที่ และอำนาจอนุมัติ เพื่อให้มีการควบคุมที่รัดกุม
- ระบบสารสนเทศและการสื่อสารข้อมูล บริษัทฯ จัดให้มีระบบสารสนเทศที่เกี่ยวข้องกับการปฏิบัติงานทางบัญชีและการรายงานทางการเงิน อย่างเป็นระบบ และเป็นไปตามนโยบาย และระเบียบข้อบังคับที่ควบคุม
- ระบบการติดตาม คณะกรรมการบริษัทได้รับทราบผลการดำเนินงานเปรียบเทียบกับเป้าหมายทุกไตรมาส และมีฝ่ายงานตรวจสอบภายในทำหน้าที่ประเมินความเพียงพอและความมีประสิทธิภาพของการควบคุมภายในที่มีอยู่และตรวจสอบการปฏิบัติตามระบบการควบคุมภายในของหน่วยงานต่างๆ ตามแผนการตรวจสอบที่ได้รับอนุมัติจากคณะกรรมการตรวจสอบแล้ว

คณะกรรมการมีความเห็นว่า ปัจจุบันบริษัทฯ มีระบบการควบคุมภายในในเรื่องการทำธุรกรรมกับผู้ถือหุ้นรายใหญ่ กรรมการ ผู้บริหาร หรือผู้ที่เกี่ยวข้องกับบุคคลดังกล่าวอย่างเพียงพอแล้ว สำหรับการควบคุมภายในในหัวข้ออื่น คณะกรรมการเห็นว่าบริษัทมีการควบคุมภายในที่เพียงพอแล้วเช่นกัน





นโยบายการต่อต้านการทุจริตคอร์รัปชัน

บริษัทฯ ตระหนักถึงความสำคัญในเรื่องการต่อต้านการทุจริตคอร์รัปชัน ดังนั้น ที่ประชุมคณะกรรมการบริษัท ครั้งที่ 1/2560 เมื่อวันที่ 22 กุมภาพันธ์ 2560 จึงได้มีการพิจารณาอนุมัตินโยบายการต่อต้านการทุจริตคอร์รัปชันเพื่อให้แนวทางปฏิบัติของบริษัทมีความชัดเจนยิ่งขึ้น

นโยบายและแนวทางปฏิบัติ

คณะกรรมการบริษัท มุ่งมั่นในการดำเนินธุรกิจภายใต้กรอบการปฏิบัติตามนโยบายกำกับดูแลกิจการที่ดี และจรรยาบรรณของกลุ่มบริษัทอาร์เอส เพื่อให้มีความโปร่งใส และไม่ยอมรับการทุจริตคอร์รัปชันในทุกรูปแบบ ตลอดจนสร้างจิตสำนึกและค่านิยมในเรื่องความซื่อสัตย์สุจริต และการต่อต้านการทุจริตคอร์รัปชัน ให้เป็นวัฒนธรรมองค์กร โดยกำหนดให้มีการกำกับดูแล ควบคุมดูแล บริหารความเสี่ยง และระบบควบคุมภายใน เพื่อป้องกันการทุจริตคอร์รัปชันอย่างมีประสิทธิภาพ

แนวทางการปฏิบัติ ดังนี้

1. กำหนดหลักการการให้หรือรับของขวัญ การรับประโยชน์และการเกี่ยวข้องทางการเงิน ไว้ในคู่มือจรรยาบรรณของกลุ่มบริษัทอาร์เอส
2. กำหนดระเบียบปฏิบัติในเรื่องต่างๆ รวมถึงลำดับอำนาจอนุมัติไว้อย่างชัดเจน ได้แก่ การจัดซื้อจัดจ้างไม่ให้มีการให้หรือรับในลักษณะที่เป็นการทุจริตคอร์รัปชัน และให้ดำเนินการตามคู่มือการปฏิบัติงานฝ่ายจัดหาจัดซื้อ เพื่อให้มีความชัดเจนและโปร่งใส
3. จัดให้มีการควบคุมภายในอย่างเพียงพอและเหมาะสม ได้แก่ การแบ่งแยกหน้าที่ ความรับผิดชอบในงานอย่างชัดเจนและเหมาะสม การอนุมัติหรือให้ความเห็นชอบตามลำดับชั้น การตรวจสอบ และการสอบทาน เป็นต้น
4. มีการสื่อสารนโยบายการกำกับดูแลกิจการที่ดี และคู่มือจรรยาบรรณของกลุ่มบริษัทอาร์เอส รวมถึงนโยบายการต่อต้านการทุจริตคอร์รัปชัน
5. จัดให้มีช่องทางการร้องเรียนและการแจ้งเบาะแส ทั้งจากพนักงานและผู้มีส่วนได้เสียอื่น รวมทั้งยังได้กำหนดมาตรการคุ้มครองและรักษาความลับของผู้ร้องเรียน

การประเมินความเสี่ยงจากการทุจริต

คณะกรรมการบริหารความเสี่ยงได้มีการพิจารณาวางแผน ทบทวนระบบ และประเมินประสิทธิภาพของการบริหารจัดการความเสี่ยงเป็นประจำปี ซึ่งครอบคลุมถึงความเสี่ยงที่อาจเกิดจากการทุจริตคอร์รัปชันด้วย



การกำกับดูแลและควบคุมดูแลเพื่อป้องกันและติดตามความเสี่ยง จากการทุจริตคอร์รัปชัน และการติดตามประเมินผลการปฏิบัติตามนโยบายการต่อต้านการทุจริตคอร์รัปชัน

1. จัดให้มีการสื่อสารและฝึกอบรมแก่พนักงานทุกคนเพื่อให้ความรู้เกี่ยวกับนโยบายและแนวปฏิบัติในการต่อต้านการทุจริตคอร์รัปชัน
2. เปิดโอกาสให้พนักงานในทุกระดับได้เสนอความคิดเห็น และข้อเสนอแนะ เพื่อการพัฒนาการควบคุมภายใน รวมถึงการป้องกันการทุจริตคอร์รัปชันให้เหมาะสมและรัดกุมมากขึ้น

3. กรรมการ ผู้บริหาร หรือหัวหน้างานในทุกระดับมีหน้าที่สอดส่องติดตามไม่ให้ผู้ได้บังคับบัญชาฝ่าฝืนหรือไม่ปฏิบัติตามจริยธรรมในเรื่องนี้ รวมถึงสื่อสารและให้ความรู้กับผู้เกี่ยวข้อง
4. ฝ่ายตรวจสอบกลางปฏิบัติหน้าที่ให้เป็นไปตามแผนงานตรวจสอบประจำปีที่กำหนดไว้ หากตรวจพบความเสี่ยงหรือการกระทำซึ่งส่งผลกระทบที่มีนัยสำคัญในเรื่องเกี่ยวกับการทุจริตคอร์รัปชัน ให้นำเสนอข้อมูลต่อคณะกรรมการตรวจสอบและคณะกรรมการบริษัท
5. ช่องทางในการแจ้งเบาะแสและร้องเรียน ในกรณีที่พบเห็นการกระทำที่ฝ่าฝืนนโยบายดังกล่าว ทั้งจากพนักงานเอง และผู้มีส่วนได้เสียอื่น สามารถร้องเรียนหรือให้ข้อมูลผ่านช่องทางอีเมล : IA_Anti_Corr@rs.co.th และให้ความร่วมมือในการตรวจสอบข้อเท็จจริงต่างๆ

มาตรการคุ้มครองและรักษาความลับของผู้ร้องเรียน

บริษัทฯ ให้ความสำคัญกับการเก็บข้อมูลร้องเรียนเป็นความลับเพื่อสร้างความมั่นใจให้แก่ผู้ร้องเรียน และเรื่องร้องเรียนดังกล่าวจะรับรู้เฉพาะในกลุ่มบุคคลที่ได้รับมอบหมายและเกี่ยวข้องด้วยเท่านั้น และบุคคลใดๆ ที่ได้รับทราบเรื่องร้องเรียน หรือข้อมูลที่เกี่ยวข้องกับเรื่องร้องเรียน จะต้องปกป้องข้อมูลเรื่องร้องเรียน หรือข้อมูลที่เกี่ยวข้องกับเรื่องร้องเรียนให้เป็นความลับ และไม่เปิดเผยต่อบุคคลอื่น เว้นแต่เป็นการให้ข้อมูลเพื่อการตรวจสอบข้อเท็จจริงตามกระบวนการ หรือตามที่กฎหมายกำหนด หากมีการจงใจฝ่าฝืนนำข้อมูลไปเปิดเผย บริษัทฯ จะดำเนินการลงโทษทางวินัยและ/หรือดำเนินการทางกฎหมายแล้วแต่กรณี





15



รายการระหว่างกัน

รายละเอียดข้อมูลของรายการระหว่างกัน ระหว่างบริษัทฯ บริษัทย่อย และบริษัทที่เกี่ยวข้องกันได้แสดงไว้ในหมายเหตุประกอบงบการเงินของบริษัทฯ สำหรับปีสิ้นสุดวันที่ 31 ธันวาคม 2559 ซึ่งคณะกรรมการตรวจสอบของบริษัทฯ ได้สอบทานรายการระหว่างกันของบริษัทฯ แล้วมีความเห็นว่ารายการระหว่างกันดังกล่าว เป็นไปตามเงื่อนไขการค้าโดยทั่วไปและเป็นไปตามหลักเกณฑ์ตามข้อกำหนดของตลาดหลักทรัพย์แห่งประเทศไทย มีหลักฐานการทำรายการครบถ้วน ตลอดจนมีการเปิดเผยในงบการเงินอย่างเพียงพอ

ในปี 2559 บริษัทฯ และบริษัทย่อย มีรายการระหว่างกันที่เกิดขึ้นจากการประกอบธุรกิจตามปกติกับบุคคลที่อาจมีความขัดแย้งตั้งแต่วันที่ 1 มกราคม 2559 ดังต่อไปนี้

บุคคลที่อาจมีความขัดแย้ง	ความสัมพันธ์
นายสุรชัย เชษฐโชติศักดิ์	เป็นกรรมการและถือหุ้นร้อยละ 33.09 ในบริษัทฯ
บริษัท เชษฐโชติศักดิ์ จำกัด	นายสุรชัย เชษฐโชติศักดิ์ เป็นกรรมการและถือหุ้นร้อยละ 18.70 ในบริษัท เชษฐโชติศักดิ์ จำกัด
	นางสุจีรา เชษฐโชติ ผู้ถือหุ้นร้อยละ 6.30 ของ บริษัท เชษฐโชติศักดิ์ จำกัด และเป็นภรรยาของนายสุรชัย เชษฐโชติศักดิ์ ซึ่งเป็นกรรมการและถือหุ้นร้อยละ 33.09 ของจำนวนหุ้นที่มีสิทธิออกเสียงทั้งหมดของบริษัทฯ
	นายสุวัฒน์ เชษฐโชติศักดิ์ เป็นกรรมการ และถือหุ้นร้อยละ 14.35 ในบริษัท เชษฐโชติศักดิ์ จำกัด และถือหุ้นร้อยละ 0.04 ในบริษัทรวมทั้งเป็นน้องชายของนายสุรชัย เชษฐโชติศักดิ์
	นางสาวมาลี เชษฐโชติศักดิ์ เป็นกรรมการและถือหุ้นร้อยละ 14.50 ในบริษัท เชษฐโชติศักดิ์ จำกัด และเป็นพี่สาวของ นายสุรชัย เชษฐโชติศักดิ์ และนายสุวัฒน์ เชษฐโชติศักดิ์
บริษัท เม็มเบอร์ชิป จำกัด	นายสุรชัย เชษฐโชติศักดิ์ เป็นกรรมการและถือหุ้นร้อยละ 50.00 โดยรวมการถือหุ้นของภรรยาด้วย ในบริษัท เชษฐโชติ จำกัด ซึ่งเป็นผู้ถือหุ้นรายใหญ่ของบริษัท เม็มเบอร์ชิป จำกัด
	นายโชติ เชษฐโชติศักดิ์ ผู้ถือหุ้นร้อยละ 10.00 ในบริษัทเม็มเบอร์ชิปจำกัด และถือหุ้นร้อยละ 0.08 ในบริษัทฯ และเป็นบุตรชายของนายสุรชัย เชษฐโชติศักดิ์
	นายเชษฐ เชษฐโชติศักดิ์ ผู้ถือหุ้นร้อยละ 30.00 ในบริษัท เม็มเบอร์ชิป จำกัด และถือหุ้นร้อยละ 1.36 ในบริษัทฯ และเป็นบุตรชายของนายสุรชัย เชษฐโชติศักดิ์

หมายเหตุ สัดส่วนการถือหุ้นของบุคคลที่อาจมีความขัดแย้งในบริษัทฯ เป็นข้อมูล ณ วันที่ 31 ธันวาคม 2559

ลักษณะรายการระหว่างกัน เงื่อนไขและนโยบายราคา

การกำหนดราคาของรายการระหว่างกันกับบริษัทที่เกี่ยวข้องกัน ส่วนใหญ่เป็นการให้เช่าทรัพย์สิน ได้กระทำโดยคำนึงถึงความเหมาะสมโดยอ้างอิงได้กับราคาตลาดและมีเงื่อนไขอื่น ๆ ไม่แตกต่างอย่างเป็นสาระสำคัญจากตลาด โดยลักษณะของรายการระหว่างกันประกอบไปด้วย

การเช่าอาคาร

งบการเงินสำหรับปี สิ้นสุดวันที่ 31 ธันวาคม 2559 บริษัทฯ และบริษัทย่อยได้ชำระค่าเช่าอาคาร ค่าบริการส่วนกลาง ค่าสาธารณูปโภค และค่าบริการอื่นๆ ให้แก่ บริษัท เซซฐโซติคส์ จำกัด บริษัท เม็มเบอร์ชิป จำกัด (เดิมชื่อ บริษัท เอส.เอส.ที. จำกัด) และคณะบุคคลเซซฐโซติคส์ (ซึ่งถือเป็นบุคคลที่อาจมีความขัดแย้งกัน) เป็นจำนวน 70.14 ล้านบาท 10.70 ล้านบาท และ 0.26 ล้านบาท ตามลำดับ

บริษัทฯ ได้มีการเช่าอาคารเซซฐโซติคส์ 1 - 3 จากบริษัท เซซฐโซติคส์ จำกัด โดยมีวัตถุประสงค์เพื่อใช้เป็นอาคารสำนักงาน โดยคิดค่าเช่าและค่าบริการส่วนกลาง ในอัตรา 327 บาทต่อตารางเมตร ซึ่งมีความสมเหตุสมผลเมื่อเทียบกับอาคารที่อยู่ในบริเวณใกล้เคียงกับบริษัทฯ ซึ่งคิดค่าเช่าและค่าบริการในอัตรา 480 - 690 บาทต่อตารางเมตร

ส่วนการเช่าอาคารอื่นในบริเวณใกล้เคียงจากบริษัท เซซฐโซติคส์ จำกัด และบริษัท เม็มเบอร์ชิป จำกัด นั้น (รายละเอียดในตารางค่าเช่าอาคารสำนักงาน ข้อ 4 5 และ 6) มีการเรียกเก็บค่าเช่าและค่าบริการส่วนกลางแบบเหมารวม (การคิดค่าบริการแบบเหมารวมหมายถึง การคิดค่าเช่าและค่าบริการรวมต่ออาคารทั้งหลัง แทนที่จะคิดเป็นตารางเมตร โดยคิดราคาตามสภาพของอาคารแต่ละอาคารที่ให้เช่า) โดยมีวัตถุประสงค์ของการเช่าเพื่อใช้เป็นอาคารสำนักงาน และอาคารจอดรถของบริษัทฯ

ทั้งนี้ อาคารสำนักงานที่ทางบริษัทฯ ได้ทำการเช่าจากบริษัท เซซฐโซติคส์ จำกัด (ตารางค่าเช่าอาคารสำนักงาน ข้อ 5 และ 6 ซึ่งอยู่ในบริเวณติดกับอาคารเซซฐโซติคส์ 2) เป็นอาคารที่ทางบริษัท เซซฐโซติคส์ จำกัด ได้ทำการเช่าช่วงต่อมาจากนายเกรียงไกร เซซฐโซติคส์ และนำมาปรับปรุงพื้นที่ลักษณะการใช้งานจากบ้านทาวน์เฮ้าส์ มาเป็นอาคารสำนักงาน พร้อมให้บริการอำนวยความสะดวกเกี่ยวกับสาธารณูปโภคต่างๆ และคิดค่าเช่า/ค่าบริการในอัตราเหมารวม โดยมีอัตราเฉลี่ยประมาณ 287 บาทต่อตารางเมตร (คำนวณจากค่าเช่า/ค่าบริการที่คิดในอัตราเหมารวมหารพื้นที่ใช้สอยโดยประมาณของอาคาร) ซึ่งเป็นอัตราที่ต่ำกว่าอาคารเซซฐโซติคส์ 1 - 3 โดยอัตราดังกล่าวมีความสมเหตุสมผลตามรายละเอียดที่เปรียบเทียบกับมรรคก่อน อนึ่ง สาเหตุหลักที่บริษัทฯ ทำการเช่าช่วงต่อจาก บริษัท เซซฐโซติคส์ จำกัด นั้น เนื่องจากบริษัทดังกล่าวมีความชำนาญเชี่ยวชาญในการบริหารสำนักงานเช่าได้ดีโดยสัญญาเช่าที่ทำกับบุคคลที่อาจมีความขัดแย้งมีรายละเอียดดังตารางต่อไปนี้

ค่าเช่าอาคารสำนักงาน

อาคาร/ที่ตั้ง	ผู้ให้เช่า/ ผู้เช่าช่วง	ผู้เช่า	พื้นที่ (ตรม.)	ค่าเช่าและ ค่าบริการ/ เดือน (ล้านบาท)	อายุสัญญา		อนุมัติ รายการโดย (**)
					เริ่ม	สิ้นสุด (*)	
1. อาคารเชษฐโชติศักดิ์ 1 เลขที่ 419/1 ซอยลาดพร้าว 15 เขตจตุจักร กทม.	บจ. เชษฐโชติศักดิ์	บมจ. อาร์เอส	3,745	1.22	มิ.ย. 58	พ.ค. 61	คณะกรรมการ
2. อาคารเชษฐโชติศักดิ์ 2 เลขที่ 419/2 ซอยลาดพร้าว 15 เขตจตุจักร กทม.	บจ. เชษฐโชติศักดิ์	บมจ. อาร์เอส	4,645	1.52	มิ.ย. 58	พ.ค. 61	คณะกรรมการ
		บจ. คลูลิซิม	1,200	0.39	มิ.ย. 58	พ.ค. 61	คณะกรรมการ
		บจ. ไลฟ์สตาร์	200	0.07	มิ.ย. 58	พ.ค. 61	คณะกรรมการ
3. อาคารเชษฐโชติศักดิ์ 3 เลขที่ 419/3 ซอยลาดพร้าว 15 เขตจตุจักร กทม.	บจ. เชษฐโชติศักดิ์	บมจ. อาร์เอส	2,242	0.73	มิ.ย. 58	พ.ค. 61	คณะกรรมการ
4. อาคารเลขที่ 419/4 ซอยลาดพร้าว 15 เขตจตุจักร กทม.	บจ. เม็มเบอร์ชิป	บมจ. อาร์เอส (***)	(ราคา เหมารวม)	0.76	ม.ค. 59	ธ.ค. 61	คณะกรรมการ
5 อาคารเลขที่ 203/18-20 ซอยลาดพร้าว 15 เขตจตุจักร กทม.	นายเกรียงไกร เชษฐโชติศักดิ์/ บจ. เชษฐโชติศักดิ์	บมจ. อาร์เอส	(ราคา เหมารวม)	0.19	มิ.ย. 58	พ.ค. 61	คณะกรรมการ
6. อาคารเลขที่ 203/34-36 ซอยลาดพร้าว 15 เขตจตุจักร กทม.	นายเกรียงไกร เชษฐโชติศักดิ์/ บจ. เชษฐโชติศักดิ์	บจ. จัดเก็บ ลิขสิทธิ์ไทย	(ราคา เหมารวม)	0.15	มิ.ย. 58	พ.ค. 61	คณะกรรมการ

หมายเหตุ

- * สามารถต่ออายุของสัญญาเช่าออกไปได้อีก เมื่อสิ้นสุดอายุสัญญาเช่า (การต่ออายุสัญญาเช่าดังกล่าว ไม่เป็นไปโดยอัตโนมัติ ซึ่งต้องมีการพิจารณาสัญญาใหม่ทุกครั้ง)
- ** รายการระหว่างกันที่เกิดขึ้นได้มีการอนุมัติรายการและเปิดเผยข้อมูลตามประกาศของคณะกรรมการกำกับตลาดทุนแล้ว
- *** ระยะเวลาเช่า 1 มกราคม 2560 ถึง 31 ธันวาคม 2561 เปลี่ยนชื่อผู้เช่าจากเดิม บมจ.อาร์เอส เป็น บริษัท อาร์. เอส. เทเลวิชั่น จำกัด

การเช่าที่ดิน

งบการเงินสำหรับปี สิ้นสุดวันที่ 31 ธันวาคม 2559 บริษัทฯ และบริษัทย่อยได้ชำระค่าเช่าที่ดิน ให้แก่ บริษัท เซชชูโชติคส์ จำกัด และคณะบุคคลเซชชูโชติคส์ เป็นจำนวนเงิน 0.32 ล้านบาท

บริษัทฯ และบริษัทย่อยได้มีการเช่าที่ดินจากบริษัท เซชชูโชติคส์ จำกัด และคณะบุคคลเซชชูโชติคส์ ซึ่งเป็นที่ดินที่เช่าช่วงต่อมาจาก นายเกรียงไกร เซชชูโชติคส์ มีวัตถุประสงค์เพื่อใช้เป็นโรงเก็บอุปกรณ์และร้านค้า โดยคิดค่าเช่าที่ดินในอัตราตารางวาละ 36 - 105 บาท ซึ่งมีความสมเหตุสมผลเมื่อเปรียบเทียบกับเช่าที่ดินในบริเวณใกล้เคียง รายละเอียดการเช่ามีดังตารางต่อไปนี้

ที่ตั้ง	ผู้ให้เช่า/ ผู้เช่าช่วง	ผู้เช่า	พื้นที่ (ตร.ม.)	ค่าเช่า/ เดือน (บาท)	อายุสัญญา		อนุมัติ รายการโดย (**)
					เริ่ม	สิ้นสุด (*)	
1. ที่ดิน ซอยลาดพร้าว 15 เขตจตุจักร กทม.	คณะบุคคล เซชชูโชติคส์	บมจ. อาร์เอส	152 ตร.วา	22,000	มิ.ย. 58	พ.ค. 61	ดำเนินการโดย ฝ่ายจัดการ
2. ที่ดิน ซอยลาดพร้าว 15 เขตจตุจักร กทม.	บจ. เซชชูโชติคส์	บจ. โลฟสตาร์	52 ตร.ม	5,500	มิ.ย. 58	ก.ค. 61	ดำเนินการโดย ฝ่ายจัดการ

หมายเหตุ

- * สามารถต่ออายุของสัญญาเช่าออกไปได้อีก เมื่อสิ้นสุดอายุสัญญาเช่า (การต่ออายุสัญญาเช่าดังกล่าว ไม่เป็นไปโดยอัตโนมัติ ซึ่งต้องมีการพิจารณาสัญญาใหม่ทุกครั้ง)
- ** สัญญาที่ดำเนินการโดยฝ่ายจัดการเนื่องจากขนาดของรายการไม่ถึงเกณฑ์ที่ต้องได้รับการอนุมัติจากคณะกรรมการบริษัท ตามประกาศของคณะกรรมการกำกับตลาดทุนแล้ว

การซื้อทรัพย์สินถาวร

-ไม่มี-

การค้าประกัน

-ไม่มี-

ความจำเป็นและความสมเหตุสมผลของการทำรายการระหว่างกัน

รายการระหว่างกันที่เกิดขึ้นนั้นมีความจำเป็นและความสมเหตุสมผลของการทำรายการเพื่อก่อให้เกิดประโยชน์สูงสุดของบริษัทฯ ซึ่งในปี 2559 ที่ผ่านมา บริษัทฯ มีรายการระหว่างกันที่เกิดขึ้นกับบริษัทย่อย และกับบุคคลที่อาจมีความขัดแย้ง โดยมีรายการหลักๆ อันได้แก่ การเช่าที่ดิน การเช่าอาคารเพื่อใช้เป็นอาคารสำนักงาน หรือเพื่อการดำเนินธุรกิจ และรายการค้าประกันซึ่งเป็นรายการที่ดำเนินตามธุรกิจปกติ ไม่มีเงื่อนไขพิเศษ และไม่มีการถ่ายเทผลประโยชน์ ระหว่างบริษัทฯ และผู้ที่เกี่ยวข้อง การกำหนดราคา อัตราค่าธรรมเนียม และ/หรือ อัตราดอกเบี้ย เป็นการกำหนดตามราคาที่สุดคล้องกับอัตราปกติที่สามารถเปรียบเทียบได้กับการทำรายการกับบุคคลอื่นที่ไม่มีความเกี่ยวข้องกัน ซึ่งได้เปิดเผยในหมายเหตุประกอบงบการเงินประจำปี 2559 แล้ว

คณะกรรมการตรวจสอบของบริษัทฯ ได้สอบทานรายการระหว่างกันของบริษัทฯ และบริษัทย่อย และกับบุคคลที่อาจมีความขัดแย้ง อันได้แก่ การเช่าที่ดิน การเช่าอาคาร รายการซื้อขายสินค้า หรือทรัพย์สิน ค่าลิขสิทธิ์ การรับจ้างผลิต งานคอนเสิร์ตและกิจกรรม การตลาด การขายโฆษณา ค่าบริการ และดอกเบี้ยเงินกู้ ฯลฯ ซึ่งได้เปิดเผยในหมายเหตุประกอบงบการเงินประจำปี 2559 แล้ว มีความเห็นว่า รายการดังกล่าวเป็นรายการที่ดำเนินตามธุรกิจปกติ มีความจำเป็นและความสมเหตุสมผลของการทำรายการเพื่อให้เกิดประโยชน์สูงสุดของบริษัทฯ

มาตรการ หรือขั้นตอนการอนุมัติการทำรายการระหว่างกัน

บริษัทฯ มีนโยบายในการทำรายการระหว่างกัน คือ รายการระหว่างกันนั้น ต้องอยู่บนพื้นฐานของความจำเป็น ความสมเหตุสมผล และเป็นการดำเนินการเพื่อก่อให้เกิดประโยชน์สูงสุดต่อกลุ่มบริษัทฯ ซึ่งเป็นไปในราคา และเงื่อนไขที่ไม่แตกต่างกับรายการที่มีกับบุคคลภายนอกที่ไม่เกี่ยวข้องกัน และในกรณีที่มีรายการระหว่างกันที่มีสาระสำคัญ บริษัทฯ จะจัดให้ผ่านการอนุมัติจาก คณะกรรมการตรวจสอบและคณะกรรมการบริษัท รวมถึงที่ประชุมผู้ถือหุ้นตามแต่กรณี โดยกำหนดให้การออกเสียงในที่ประชุมนั้นๆ กรรมการ หรือผู้ถือหุ้น ซึ่งมีส่วนได้เสีย จะไม่มีสิทธิออกเสียงลงคะแนน ทั้งนี้ การดำเนินการใดๆ จะต้องเป็นไปตามประกาศที่เกี่ยวข้องของคณะกรรมการกำกับตลาดทุน

นโยบายหรือแนวโน้มนการทำรายการระหว่างกันรวมถึงการได้มาหรือจำหน่ายไปซึ่งสินทรัพย์ในอนาคต

บริษัทฯ ยังคงมีนโยบายหรือแนวโน้มนในการทำรายการระหว่างกันในอนาคตกับบริษัทที่เกี่ยวข้องกันต่อไป เช่น การเช่าอาคารสำนักงาน การเช่าที่ดิน และการค้าประกันเงินกู้ของบริษัทในกลุ่มโดยบริษัทฯ อย่างไรก็ตามบริษัทฯ ไม่มีนโยบายที่จะทำรายการกับบุคคลที่อาจขัดแย้งกัน ยกเว้นในกรณีที่บริษัทฯ เห็นว่าจะได้รับผลตอบแทนสูงสุด ซึ่งเป็นไปในราคาและเงื่อนไขที่ไม่แตกต่างหรือดีกว่าจากบุคคลภายนอก ซึ่งบริษัทฯ จะกำหนดให้ผ่านความเห็นชอบจากคณะกรรมการบริษัทและที่ประชุมผู้ถือหุ้นในกรณีที่เป็นรายการตามประกาศของคณะกรรมการกำกับตลาดทุน



16



ข้อมูลทางการเงินที่สำคัญ

งบแสดงฐานะการเงิน ณ วันที่ 31 ธันวาคม 2557 2558 และ 2559

	งบการเงินรวม					
	31 ธันวาคม 2557		31 ธันวาคม 2558		31 ธันวาคม 2559	
	พันบาท	ร้อยละ	พันบาท	ร้อยละ	พันบาท	ร้อยละ
สินทรัพย์						
สินทรัพย์หมุนเวียน :						
เงินสดและรายการเทียบเท่าเงินสด	381,535	8.3%	757,112	15.6%	103,762	2.5%
เงินลงทุนระยะสั้น						
- เงินฝากประจำครบกำหนด 12 เดือน	4,465	0.1%	4,522	0.1%	-	-
ลูกหนี้การค้าและลูกหนี้อื่น (สุทธิ)	1,100,765	24.1%	875,712	18.1%	647,567	15.6%
สินค้าคงเหลือ (สุทธิ)	106,767	2.3%	163,095	3.4%	129,680	3.1%
ภาษีมูลค่าเพิ่ม	25,694	0.6%	40,928	0.8%	67,630	1.6%
สินทรัพย์หมุนเวียนอื่น (สุทธิ)	6,601	0.1%	97,985	2.0%	1,483	0.0%
รวมสินทรัพย์หมุนเวียน	1,625,826	35.5%	1,939,354	40.0%	950,123	23.0%
สินทรัพย์ไม่หมุนเวียน :						
เงินลงทุนในบริษัทร่วม (สุทธิ)	5,406	0.1%	5,103	0.1%	4,104	0.1%
อาคาร และอุปกรณ์ (สุทธิ)	388,231	8.5%	384,016	7.9%	473,046	11.4%
ใบอนุญาตให้ใช้คลื่นความถี่และประกอบกิจการโทรทัศน์ (สุทธิ)	1,937,315	42.3%	1,802,058	37.2%	1,666,431	40.3%
สินทรัพย์ไม่มีตัวตน (สุทธิ)	372,633	8.1%	323,571	6.7%	551,610	13.3%
ค่าใช้จ่ายล่วงหน้าเกินปี	-	-	-	-	35,417	0.9%
ภาษีเงินได้ถูกหัก ณ ที่จ่าย (สุทธิ)	92,454	2.0%	130,538	2.7%	124,080	3.0%
สินทรัพย์ภาษีเงินได้รอการตัดบัญชี (สุทธิ)	117,361	2.6%	228,020	4.7%	303,618	7.3%
สินทรัพย์ไม่หมุนเวียนอื่น (สุทธิ)	37,359	0.8%	31,266	0.6%	30,860	0.7%
รวมสินทรัพย์ไม่หมุนเวียน	2,950,757	64.5%	2,904,572	60.0%	3,189,166	77.0%
รวมสินทรัพย์	4,576,584	100.0%	4,843,927	100.0%	4,139,289	100.0%

หนี้สินและส่วนของผู้ถือหุ้น

หนี้สินหมุนเวียน :

เจ้าหนี้การค้าและเจ้าหนี้อื่น

หนี้สินภายใต้สัญญาเช่าทางการเงินที่ถึง

กำหนดชำระภายในหนึ่งปี (สุทธิ)

ค่าใบอนุญาตให้ใช้คลื่นความถี่และ

ประกอบกิจการโทรทัศน์ค้างจ่าย

ที่ถึงกำหนดชำระภายในหนึ่งปี (สุทธิ)

เงินกู้ยืมระยะสั้นจากสถาบันการเงิน

ประมาณการค่าเผื่อการรับคืนสินค้า

ภาษีมูลค่าเพิ่ม

ภาษีเงินได้ค้างจ่าย

ภาษีเงินได้หัก ณ ที่จ่ายค้างจ่าย

รวมหนี้สินหมุนเวียน

หนี้สินไม่หมุนเวียน :

หนี้สินภายใต้สัญญาเช่าทางการเงิน (สุทธิ)

เงินกู้ยืมระยะยาวจากสถาบันการเงิน

ค่าใบอนุญาตให้ใช้คลื่นความถี่และ

ประกอบกิจการโทรทัศน์ค้างจ่าย (สุทธิ)

ประมาณการผลขาดทุนอื่น

ภาระผูกพันผลประโยชน์พนักงาน

หนี้สินไม่หมุนเวียนอื่น

รวมหนี้สินไม่หมุนเวียน

รวมหนี้สิน

งบการเงินรวม

31 ธันวาคม 2557		31 ธันวาคม 2558		31 ธันวาคม 2559	
พันบาท	ร้อยละ	พันบาท	ร้อยละ	พันบาท	ร้อยละ
840,927	18.4%	1,419,374	29.3%	589,116	14.2%
7,655	0.2%	5,865	0.1%	11,668	0.3%
235,349	5.1%	361,675	7.5%	378,076	9.1%
-	-	-	-	706,000	17.1%
36,735	0.8%	14,366	0.3%	1,892	0.0%
57,379	1.3%	48,410	1.0%	43,962	1.1%
84,102	1.8%	37,642	0.8%	22,905	0.6%
23,338	0.5%	11,949	0.2%	15,150	0.4%
1,285,484	28.1%	1,899,282	39.2%	1,768,769	42.7%
5,103	0.1%	7,206	0.1%	24,702	0.6%
-	-	-	-	444,060	10.7%
1,467,594	32.1%	1,105,919	22.8%	727,843	17.6%
3,705	0.1%	1,659	0.0%	-	-
65,351	1.4%	85,546	1.8%	97,959	2.4%
6,017	0.1%	17,156	0.4%	16,432	0.4%
1,547,771	33.8%	1,217,486	25.1%	1,310,996	31.7%
2,833,255	61.9%	3,116,768	64.3%	3,079,765	74.4%

หนี้สินและส่วนของผู้ถือหุ้น (ต่อ)

ส่วนของผู้ถือหุ้น :

ทุนเรือนหุ้น

ทุนจดทะเบียน

หุ้นสามัญ 1,026,000,280 หุ้น มูลค่าหุ้นละ 1 บาท

1,026,000 22.4%

หุ้นสามัญ 1,013,591,880 หุ้น มูลค่าหุ้นละ 1 บาท

1,013,592 20.9%

หุ้นสามัญ 1,009,937,646 หุ้น มูลค่าหุ้นละ 1 บาท

1,009,938 24.4%

ทุนที่ออกและชำระเต็มมูลค่าแล้ว

หุ้นสามัญ 1,022,346,046 หุ้น มูลค่าหุ้นละ 1 บาท

1,022,346 22.3%

- -

- -

หุ้นสามัญ 1,009,937,646 หุ้น มูลค่าหุ้นละ 1 บาท

- -

1,009,938 20.9%

1,009,938 24.4%

ส่วนเกินมูลค่าหุ้นสามัญ

255,225 5.6%

255,825 5.3%

255,825 6.2%

หุ้นสามัญซื้อคืน

(74,672) (1.6%)

- -

(465,275) (11.2%)

ส่วนต่างระหว่างราคาซื้อเงินลงทุนในบริษัทย่อย

ที่อยู่ภายใต้การควบคุมเดียวกันกับมูลค่าสุทธิ

ตามบัญชีของบริษัทย่อย

(16,594) (0.4%)

(16,594) (0.3%)

- -

กำไรสะสม

จัดสรรแล้ว-ทุนสำรองตามกฎหมาย

69,910 1.5%

91,781 1.9%

100,895 2.4%

จัดสรรแล้ว-สำรองหุ้นสามัญซื้อคืน

74,672 1.6%

- -

465,275 11.2%

ยังไม่ได้จัดสรร

382,381 8.4%

375,901 7.8%

(317,336) (7.7%)

รวมส่วนของผู้เป็นเจ้าของของบริษัทใหญ่

1,713,268 37.4%

1,716,850 35.4%

1,049,321 25.4%

ส่วนได้เสียที่ไม่มีอำนาจควบคุม

30,061 0.7%

10,308 0.2%

10,203 0.2%

รวมส่วนของผู้ถือหุ้น

1,743,329 38.1%

1,727,159 35.7%

1,059,524 25.6%

รวมหนี้สินและส่วนของผู้ถือหุ้น

4,576,584 100.0%

4,843,927 100.0%

4,139,289 100.0%

งบกำไรขาดทุนเบ็ดเสร็จ สำหรับปีสิ้นสุดวันที่ 31 ธันวาคม 2557 2558 และ 2559

	งบการเงินรวม					
	พ.ศ. 2557		พ.ศ. 2558		พ.ศ. 2559	
	พันบาท	ร้อยละ	พันบาท	ร้อยละ	พันบาท	ร้อยละ
รายได้						
รายได้จากการขาย	311,682	7.2%	795,468	21.0%	838,345	25.8%
รายได้จากการให้บริการ	3,994,770	92.2%	2,933,238	77.6%	2,286,574	70.4%
รวมรายได้จากการขายและให้บริการ	4,306,451	99.4%	3,728,706	98.6%	3,124,919	96.2%
รายได้อื่น	26,925	0.6%	51,551	1.4%	123,590	3.8%
รวมรายได้	4,333,377	100.0%	3,780,258	100.0%	3,248,509	100.0%
ต้นทุน						
ต้นทุนขาย	(277,516)	(6.4%)	(379,644)	(10.0%)	(399,755)	(12.3%)
ต้นทุนการให้บริการ	(2,640,518)	(60.9%)	(2,323,358)	(61.5%)	(1,931,248)	(59.5%)
รวมต้นทุนขายและการให้บริการ	(2,918,034)	(67.3%)	(2,703,002)	(71.5%)	(2,331,004)	(71.8%)
ค่าใช้จ่าย						
ค่าใช้จ่ายในการขาย	(322,500)	(7.4%)	(345,119)	(9.1%)	(441,939)	(13.6%)
ค่าใช้จ่ายในการบริหาร	(535,930)	(12.4%)	(531,188)	(14.1%)	(516,763)	(15.9%)
ค่าใช้จ่ายอื่น	(4,016)	(0.1%)	(83)	(0.0%)	(1,907)	(0.1%)
รวมค่าใช้จ่าย	(862,446)	(19.9%)	(876,390)	(23.2%)	(960,609)	(29.6%)
กำไร (ขาดทุน) ก่อนต้นทุนทางการเงินและภาษีเงินได้	552,897	12.8%	200,865	5.3%	(43,104)	(1.3%)
ต้นทุนทางการเงิน	(77,802)	(1.8%)	(81,085)	(2.1%)	(83,373)	(2.6%)
กำไร (ขาดทุน) ก่อนภาษีเงินได้	475,095	11.0%	119,781	3.2%	(126,477)	(3.9%)
(ค่าใช้จ่าย) รายได้ภาษีเงินได้	(107,452)	(2.5%)	12,330	0.3%	24,235	0.7%
กำไร (ขาดทุน) สำหรับปี	367,644	8.5%	132,110	3.5%	(102,241)	(3.1%)
กำไร (ขาดทุน) เบ็ดเสร็จอื่น						
รายการที่จะไม่จัดประเภทรายการใหม่เข้าไปใน						
กำไรหรือขาดทุนในภายหลัง						
- กำไรจากการประมาณการตามหลักคณิตศาสตร์						
ประกันภัยสำหรับโครงการผลประโยชน์พนักงาน	1,567	0.0%	-	-	-	-
- การเปลี่ยนแปลงสินทรัพย์ภาษีเงินได้รอตัดบัญชี						
เกี่ยวกับ						
- กำไรจากการประมาณการตามหลักคณิตศาสตร์						
ประกันภัยสำหรับโครงการผลประโยชน์พนักงาน	(313)	(0.0%)	-	-	-	-
กำไร (ขาดทุน) เบ็ดเสร็จรวมสำหรับปี	368,897	8.5%	132,110	3.5%	(102,241)	(3.1%)

การแบ่งปันกำไร (ขาดทุน)

ส่วนที่เป็นของบริษัทใหญ่

ส่วนที่เป็นของส่วนได้เสียที่ไม่มีอำนาจควบคุม

การแบ่งปันกำไร (ขาดทุน) เบ็ดเสร็จรวม

ส่วนที่เป็นของบริษัทใหญ่

ส่วนที่เป็นของส่วนได้เสียที่ไม่มีอำนาจควบคุม

กำไร (ขาดทุน) ต่อหุ้นส่วนที่เป็นของบริษัทใหญ่

กำไร (ขาดทุน) ต่อหุ้นชั้นพื้นฐาน (บาท)

จำนวนหุ้นสามัญ (พันหุ้น)

งบการเงินรวม					
พ.ศ. 2557		พ.ศ. 2558		พ.ศ. 2559	
พันบาท	ร้อยละ	พันบาท	ร้อยละ	พันบาท	ร้อยละ
340,975	7.9%	121,634	3.2%	(102,145)	(3.1%)
26,669	0.6%	10,476	0.3%	(96)	(0.0%)
367,644	8.5%	132,110	3.5%	(102,241)	(3.1%)
341,819	7.9%	121,634	3.2%	(102,145)	(3.1%)
27,078	0.6%	10,476	0.3%	(96)	(0.0%)
368,897	8.5%	132,110	3.5%	(102,241)	(3.1%)
0.3465		0.1208		(0.1043)	
983,958		1,006,635		978,992	

งบกระแสเงินสด สำหรับปีสิ้นสุดวันที่ 31 ธันวาคม 2557 2558 และ 2559

	งบการเงินรวม					
	พ.ศ. 2557		พ.ศ. 2558		พ.ศ. 2559	
	พันบาท	ร้อยละ	พันบาท	ร้อยละ	พันบาท	ร้อยละ
กระแสเงินสดจากกิจกรรมดำเนินงาน						
กำไร (ขาดทุน) ก่อนภาษีเงินได้	475,095	124.5%	119,781	15.8%	(126,477)	(121.9%)
รายการปรับปรุง						
ค่าเสื่อมราคาและค่าตัดจำหน่าย	1,078,491	282.7%	546,667	72.2%	468,499	451.5%
ค่าเผื่อนี้สงสัยจะสูญ	4,294	1.1%	19,176	2.5%	4,932	4.8%
ค่าเผื่อนี้สงสัยจะสูญภาษีเงินได้หัก ณ ที่จ่าย (กลับรายการ)	2,635	0.7%	(3,114)	(0.4%)	(1,361)	(1.3%)
ค่าเผื่อสินค้าล้าสมัย (กลับรายการ)	(7,491)	(2.0%)	29,915	4.0%	17,555	16.9%
ขาดทุนจากการทำลายสินค้า	-	-	3,889	0.5%	6,960	6.7%
กลับรายการประมาณการค่าเผื่อการรับคืนสินค้า	(37,733)	(9.9%)	(22,369)	(3.0%)	(12,474)	(12.0%)
ค่าเผื่อการด้อยค่าของสินทรัพย์ไม่มีตัวตน (กลับรายการ)	19,719	5.2%	(4,490)	(0.6%)	15,153	14.6%
ค่าเผื่อการด้อยค่าของสินทรัพย์หมุนเวียนอื่น และสินทรัพย์ไม่หมุนเวียนอื่น (กลับรายการ)	(302)	(0.1%)	673	0.1%	(1,010)	(1.0%)
ค่าเผื่อการด้อยค่าของเงินลงทุนในบริษัทร่วม	90	0.0%	303	0.0%	999	1.0%
ขาดทุนจากการประมาณการหนี้สิน (กลับรายการ)	1,756	0.5%	(2,045)	(0.3%)	-	-
(กำไร) ขาดทุนจากการตัดจำหน่ายสินทรัพย์ ไม่มีตัวตน และอาคารและอุปกรณ์	-	-	808	0.1%	456	0.4%
(กำไร) ขาดทุนจากการจำหน่ายอาคารและอุปกรณ์	306	0.1%	(744)	(0.1%)	(419)	(0.4%)
ภาระผูกพันผลประโยชน์พนักงาน	17,151	4.5%	20,194	2.7%	12,414	12.0%
ดอกเบี้ยรับ	(2,957)	(0.8%)	(2,455)	(0.3%)	(1,742)	(1.7%)
ต้นทุนทางการเงินดอกเบี้ยจ่าย	77,802	20.4%	81,085	10.7%	83,373	80.4%
	1,628,857	426.9%	787,272	104.0%	466,858	449.9%
การเปลี่ยนแปลงของเงินทุนหมุนเวียน						
ลูกหนี้การค้าและลูกหนี้อื่น	(36,910)	(9.7%)	205,862	27.2%	223,220	215.1%
สินค้าคงเหลือ	(60,365)	(15.8%)	(90,133)	(11.9%)	8,900	8.6%
ภาษีมูลค่าเพิ่ม	(17,330)	(4.5%)	(24,203)	(3.2%)	(31,150)	(30.0%)
สินทรัพย์หมุนเวียนอื่น	8,312	2.2%	(91,212)	(12.0%)	96,948	93.4%
ค่าใช้จ่ายล่วงหน้าเกินปี	-	-	-	-	(35,417)	(34.1%)
สินทรัพย์ไม่หมุนเวียนอื่น	10,857	2.8%	5,189	0.7%	970	0.9%
เจ้าหนี้การค้าและเจ้าหนี้อื่น	(6,164)	(1.6%)	588,867	77.8%	(850,748)	(819.9%)
ภาษีเงินได้หัก ณ ที่จ่ายค้างจ่าย	7,849	2.1%	(11,389)	(1.5%)	3,200	3.1%
หนี้สินไม่หมุนเวียนอื่น	(3,456)	(0.9%)	11,139	1.5%	(2,384)	(2.3%)
เงินสดได้มาจาก (ใช้ไปใน) กิจกรรมดำเนินงาน						
ก่อนดอกเบี้ยรับต้นทุนทางการเงินจ่าย และภาษีเงินได้จ่าย	1,531,652	401.4%	1,381,392	182.5%	(119,603)	(115.3%)
รับคืนภาษีหัก ณ ที่จ่าย	883	0.2%	12,298	1.6%	61,887	59.6%
เงินสดจ่ายภาษีเงินได้	(155,875)	(40.9%)	(192,056)	(25.4%)	(120,167)	(115.8%)
เงินสดสุทธิได้มาจาก (ใช้ไปใน) กิจกรรมดำเนินงาน	1,376,660	360.8%	1,201,634	158.7%	(177,883)	(171.4%)

งบการเงินรวม						
	พ.ศ. 2557		พ.ศ. 2558		พ.ศ. 2559	
	พันบาท	ร้อยละ	พันบาท	ร้อยละ	พันบาท	ร้อยละ
กระแสเงินสดจากกิจกรรมลงทุน						
เงินสดรับจากดอกเบี้ยรับ	3,139	0.8%	2,471	0.3%	1,735	1.7%
เงินให้กู้ยืมระยะสั้นแก่บุคคลและกิจการที่เกี่ยวข้องกันเพิ่มขึ้น	(91,000)	(23.9%)	(68,500)	(9.0%)	(30,000)	(28.9%)
รับชำระหนี้เงินให้กู้ยืมระยะสั้นแก่บุคคล						
และกิจการที่เกี่ยวข้องกัน	91,000	23.9%	68,500	9.0%	30,000	28.9%
เงินให้กู้ยืมระยะสั้นแก่พนักงานลดลง	41	0.0%	59	0.0%	-	-
เงินลงทุนชั่วคราว-เงินฝากประจำครบกำหนด 12 เดือน	(74)	(0.0%)	(57)	(0.0%)	4,522	4.4%
เงินสดจ่ายซื้อที่ดิน อาคารและอุปกรณ์	(141,258)	(37.0%)	(88,984)	(11.8%)	(139,435)	(134.4%)
เงินสดรับจากการขายที่ดิน อาคารและอุปกรณ์	473	0.1%	8,694	1.1%	6,949	6.7%
เงินสดจ่ายสินทรัพย์ไม่มีตัวตน	(550,934)	(144.4%)	(274,409)	(36.2%)	(471,238)	(454.2%)
เงินสดรับจากการขายสินทรัพย์ไม่มีตัวตน	-	-	531	0.1%	-	-
เงินสดสุทธิได้มาจาก (ใช้ใน) กิจกรรมลงทุน	(688,614)	(180.5%)	(351,696)	(46.5%)	(597,467)	(575.8%)
กระแสเงินสดจากกิจกรรมจัดหาเงิน						
จ่ายชำระดอกเบี้ย	(26,195)	(6.9%)	(13,365)	(1.8%)	(28,400)	(27.4%)
เงินรับจากเงินกู้ยืมระยะสั้นจากสถาบันการเงิน	755,000	197.9%	470,000	62.1%	3,046,000	2,935.6%
จ่ายชำระหนี้เงินกู้ยืมระยะสั้นจากสถาบันการเงิน	(755,000)	(197.9%)	(470,000)	(62.1%)	(2,340,000)	(2,255.2%)
เงินรับจากเงินกู้ยืมระยะยาวจากสถาบันการเงิน	65,000	17.0%	-	-	444,060	428.0%
จ่ายชำระหนี้เงินกู้ยืมระยะยาวจากสถาบันการเงิน	(351,915)	(92.2%)	-	-	-	-
จ่ายชำระหนี้สินภายใต้สัญญาเช่าการเงิน	(6,133)	(1.6%)	(10,216)	(1.3%)	(19,266)	(18.6%)
เงินสดจ่ายใบอนุญาตนให้ใช้คืนความถี่						
และประกอบการโทรศัพท์	(340,500)	(89.2%)	(302,500)	(40.0%)	(415,000)	(400.0%)
จ่ายชำระหนี้เงินกู้ยืมระยะสั้นจากกิจการที่เกี่ยวข้องกัน	(8,000)	(2.1%)	-	-	-	-
จ่ายเงินปันผล	(310,955)	(81.5%)	(180,916)	(23.9%)	(100,109)	(96.5%)
ส่วนได้เสียที่ไม่มีอำนาจควบคุมลดลงจากการจ่ายเงินปันผล	(10)	(0.0%)	(11,478)	(1.5%)	(9)	(0.0%)
ส่วนได้เสียที่ไม่มีอำนาจควบคุมลดลงจากการจ่ายเงินลงทุน	-	-	(18,750)	(2.5%)	-	-
เงินสดรับจากการเพิ่มทุน	100,049	26.2%	-	-	-	-
เงินสดรับจากการจำหน่ายหุ้นซื้อคืน	-	-	62,864	8.3%	(465,275)	(448.4%)
เงินสดสุทธิได้มาจาก (ใช้ใน) กิจกรรมจัดหาเงิน	(878,658)	(230.3%)	(474,361)	(62.7%)	122,001	117.6%
เงินสดและรายการเทียบเท่าเงินสดเพิ่มขึ้น (ลดลง) สุทธิ	(190,612)	(50.0%)	375,576	49.6%	(653,350)	(629.7%)
เงินสดและรายการเทียบเท่าเงินสดยกคงเหลือต้นปี	572,147	150.0%	381,535	50.4%	757,112	729.7%
เงินสดและรายการเทียบเท่าเงินสดยกคงเหลือปลายปี	381,535	100.0%	757,112	100.0%	103,762	100.0%
รายการที่มีใช้เงินสด						
เจ้าหนี้ค้างจากการซื้อที่ดิน อาคารและอุปกรณ์						
ณ วันที่ 31 ธันวาคม	19,459		9,039		28,752	
เจ้าหนี้ค้างจากการซื้อสินทรัพย์ไม่มีตัวตน						
ณ วันที่ 31 ธันวาคม	-		-		416	
เจ้าหนี้ค้างจากการซื้อที่ดิน อาคารและอุปกรณ์						
ภายใต้สัญญาเช่าการเงิน ณ วันที่ 31 ธันวาคม	-		9,960		41,278	
ค่าใบอนุญาตนให้ใช้คืนความถี่และประกอบการโทรศัพท์						
ค้างจ่าย ณ วันที่ 31 ธันวาคม	1,702,942		-		-	
ดอกเบี้ยค้างรับจากกิจการที่เกี่ยวข้องกัน ณ วันที่ 31 ธันวาคม	-		-		2,490	
ค่าเผื่อดอกเบี้ยค้างรับจากกิจการที่เกี่ยวข้องกัน						
ณ วันที่ 31 ธันวาคม	-		-		(2,490)	
ลงทุนหุ้นสามัญซื้อคืน	-		(52,347)		-	
ส่วนเกินมูลค่าหุ้นสามัญที่ลดลงจากการลงทุนหุ้นสามัญซื้อคืน	-		39,939		-	

อัตราส่วนทางการเงินที่สำคัญ ปี 2557 2558 และ 2559

	งบการเงินรวม		
	ว.ศ. 2557	ว.ศ. 2558	ว.ศ. 2559
อัตราส่วนสภาพคล่อง			
อัตราส่วนสภาพคล่อง (เท่า)	1.26	1.02	0.54
อัตราส่วนสภาพคล่องหมุนเร็ว (เท่า)	0.97	0.75	0.34
อัตราส่วนสภาพคล่องกระแสเงินสด (เท่า)	1.07	0.75	-0.10
อัตราส่วนหมุนเวียนลูกหนี้การค้า (เท่า)	5.25	4.87	5.36
ระยะเวลาเก็บหนี้เฉลี่ย (วัน)	69	75	68
อัตราส่วนหมุนเวียนสินค้าคงเหลือ (เท่า)	33.48	16.85	11.91
ระยะเวลาขายสินค้าเฉลี่ย (วัน)	11	22	31
อัตราส่วนหมุนเวียนเจ้าหนี้ (เท่า)	19.29	17.79	15.58
ระยะเวลาชำระหนี้ (วัน)	19	21	23
Cash Cycle (วัน)	61	76	76
อัตราส่วนแสดงความสามารถในการทำกำไร			
อัตรากำไรขั้นต้น (%)	32.24%	27.51%	25.41%
อัตรากำไรจากการดำเนินงาน (%)	12.21%	4.00%	-5.33%
อัตราส่วนเงินสดต่อการทำกำไร (%)	261.74%	804.77%	N/A
อัตรากำไรสุทธิ (%)	7.87%	3.22%	-3.14%
อัตราผลตอบแทนผู้ถือหุ้น (%)	20.69%	7.09%	-7.39%
อัตราส่วนแสดงประสิทธิภาพในการดำเนินงาน			
อัตราผลตอบแทนจากสินทรัพย์ (%)	14.69%	4.26%	-0.96%
อัตราผลตอบแทนจากสินทรัพย์ถาวร (%)	128.83%	55.93%	0.51%
อัตรากำไรหมุนของสินทรัพย์ (เท่า)	1.15	0.80	0.72
อัตราส่วนวิเคราะห์นโยบายทางการเงิน			
อัตราส่วนหนี้สินต่อส่วนของผู้ถือหุ้น (เท่า)	1.65	1.82	2.94
อัตราส่วนความสามารถชำระดอกเบี้ย (เท่า)	7.11	2.48	-0.52
อัตราส่วนความสามารถชำระภาระผูกพัน (Cash basis) (เท่า)	0.72	1.15	-0.06
อัตรากำไรจ่ายปันผล (%)	88.41%	83.03%	-
ข้อมูลต่อหุ้น			
มูลค่าตามบัญชีต่อหุ้น (บาท)	1.7353	1.7102	1.0961
กำไร (ขาดทุน) ต่อหุ้นส่วนที่เป็นของบริษัทใหญ่ (บาท)	0.3465	0.1208	-0.1043





การวิเคราะห์และคำอธิบายของฝ่ายจัดการ

การวิเคราะห์และคำอธิบายของฝ่ายจัดการในส่วนนี้ได้จัดทำขึ้นจากผลประกอบการรวมของบริษัท อาร์เอส จำกัด (มหาชน) และบริษัทในเครือ (“บริษัทฯ”) ตามงบการเงินที่ผ่านการตรวจสอบจากผู้สอบบัญชี เพื่อประโยชน์ในการแสดงภาพผลประกอบการโดยรวมของบริษัทฯ ได้มีการจัดแบ่งกลุ่มธุรกิจหลัก ออกเป็น 4 กลุ่มหลัก ได้แก่ ธุรกิจสื่อ ธุรกิจเพลง ธุรกิจรับจ้างและผลิตกิจกรรม และธุรกิจสุขภาพและความงาม ดังตาราง

กลุ่มธุรกิจ	ประเภท	
1) ธุรกิจสื่อ	ธุรกิจสื่อโทรทัศน์	“ช่อง 8” “ช่อง 2” “สบายดีทีวี” “You Channel”
	ธุรกิจสื่อวิทยุ	“COOL Fahrenheit 93”
2) ธุรกิจเพลง	<ul style="list-style-type: none"> - ธุรกิจดิจิทัล - ธุรกิจจัดเก็บลิขสิทธิ์ - ธุรกิจบริหารศิลปิน⁽¹⁾ 	
3) ธุรกิจรับจ้างและผลิตกิจกรรม	<ul style="list-style-type: none"> - จัดคอนเสิร์ตและกิจกรรมการตลาด - งานรับจ้างผลิต 	
4) ธุรกิจสุขภาพและความงาม	<ul style="list-style-type: none"> - กลุ่มผลิตภัณฑ์ดูแลผิวหน้า - กลุ่มบำรุงเส้นผมและหนังศีรษะ - กลุ่มอาหารเสริม 	

หมายเหตุ : ⁽¹⁾ ปี 2559 ธุรกิจบริหารศิลปินจัดกลุ่มธุรกิจใหม่โดยอยู่ภายใต้ธุรกิจเพลง (เดิมอยู่กลุ่มธุรกิจรับจ้างและผลิตกิจกรรม)

1. ภาพรวมธุรกิจ

ภาพรวมธุรกิจสื่อโทรทัศน์และวิทยุทั้งอุตสาหกรรมสำหรับปี 2559 ปรับตัวลดลงจากผลกระทบของการงดเผยแพร่รายการทั้งภาพและเสียงที่แสดงถึงความรุนแรง โดยนำเสนอเพียงข่าว พร้อมทั้งเผยแพร่ข้อมูลข่าวสารการถ่ายทอดภาพและเสียงเกี่ยวกับการเสด็จสวรรคตและงานพระบรมศพของพระบาทสมเด็จพระปรมินทรมหาภูมิพลอดุลยเดชฯ อย่างต่อเนื่องเป็นเวลา 30 วันภายหลังวันที่ 13 ตุลาคม 2559 โดยตลาดสื่อและโฆษณายังได้รับผลกระทบอย่างต่อเนื่องจนถึงปลายปี 2559 โดยหากพิจารณาการใช้โฆษณา (ADEX) ผ่านสื่อโทรทัศน์และวิทยุจากผลการสำรวจของ AGB Nielsen Media Research (Thailand) ชี้ให้เห็นว่า เม็ดเงินโฆษณาของปี 2559 เทียบกับปี 2558 ลดลง 13,802 ล้านบาท ซึ่งเป็นผลมาจากการลดลงของเม็ดเงินโฆษณาผ่านทั้งโทรทัศน์และวิทยุ อย่างไรก็ตาม ในส่วนของโทรทัศน์ระบบดิจิทัลนั้นมีส่วนการใช้โฆษณาลดลงน้อยที่สุด โดยลดลงเพียง 538 ล้านบาท หรือลดลงร้อยละ 2.6 ตามด้วยการใช้โฆษณาผ่านวิทยุที่ลดลง 413 ล้านบาท หรือลดลงร้อยละ 7.3

ธุรกิจสื่อโทรทัศน์โดยรวมนั้น เม็ดเงินโฆษณาตกลงสะท้อนจากจำนวนผู้ชมโทรทัศน์เฉลี่ยเดือนธันวาคม ปี 2559 ลดลงเมื่อเทียบกับช่วงเวลาเดียวกันของปี 2558 กว่าร้อยละ 4.3 ของจำนวนผู้ชมทั่วประเทศ อย่างไรก็ตาม สัดส่วนผู้ชมโทรทัศน์ในระบบดิจิทัลมีจำนวนสูงขึ้นมาอยู่ที่ร้อยละ 43.7 ในเดือนธันวาคม ปี 2559 เทียบกับร้อยละ 29.3 ในเดือนธันวาคม ปี 2558

2. สรุปผลการดำเนินงานสำหรับปี 2559

งบการเงินรวมของบริษัทฯ สำหรับปี สิ้นสุดวันที่ 31 ธันวาคม 2559 บริษัทฯ มีขาดทุนสุทธิส่วนที่เป็นของบริษัทใหญ่จำนวน 102.1 ล้านบาท ลดลง 223.7 ล้านบาท จากปีก่อนหน้า ซึ่งมีกำไรสุทธิส่วนที่เป็นของบริษัทใหญ่จำนวน 121.6 ล้านบาท คิดเป็นลดลงร้อยละ 184.0 สาเหตุจากการลดลงของรายได้ธุรกิจสื่อเป็นหลัก โดยเป็นผลมาจากการงดการเผยแพร่รายการในไตรมาส 4 ของปี 2559 ในส่วนของค่าใช้จ่ายทางการตลาดสูงขึ้นสำหรับใช้ในการโฆษณาผลิตภัณฑ์สุขภาพและความงามออกสู่ตลาดค้าปลีก และประชาสัมพันธ์สินค้าให้เป็นที่รู้จักในวงกว้างตั้งแต่ช่วงกลางปี 2559 เป็นต้นมา ทำให้ในปี 2559 บริษัทฯ มีผลขาดทุน 102.1 ล้านบาท หรือลดลง 223.7 ล้านบาท

สรุปผลการดำเนินงานแยกตามกลุ่มธุรกิจ

2.1 รายได้

รายได้จากการขายและบริการสำหรับปี สิ้นสุดวันที่ 31 ธันวาคม 2559 จำนวน 3,124.9 ล้านบาท ลดลงสุทธิจากปีก่อน จำนวน 603.8 ล้านบาท หรือลดลงร้อยละ 16.2 แยกอธิบายตามกลุ่มธุรกิจ ได้ดังนี้

หน่วย : ล้านบาท	ปี 2558		ปี 2559		เปลี่ยนแปลง	
	จำนวน	ร้อยละ	จำนวน	ร้อยละ	จำนวน	(y-y)
รายได้ธุรกิจสื่อ	2,246.1	60.3	1,814.7	58.1	-431.4	-19.2%
รายได้ธุรกิจเพลง	463.6	12.4	321.6	10.3	-142.0	-30.6%
รายได้ธุรกิจรับจ้างและผลิตกิจกรรม	707.4	19.0	753.2	24.1	45.7	6.5%
รายได้ธุรกิจสุขภาพและความงาม	231.9	6.2	227.9	7.3	-4.1	-1.7%
รายได้ธุรกิจบริการและอื่นๆ	79.7	2.1	7.6	0.2	-72.1	-90.5%
รายได้จากการขายและบริการ	3,728.7	100	3,124.9	100	-603.8	-16.2%

2.1.1 รายได้ธุรกิจสื่อ

รายได้จากธุรกิจสื่อประกอบด้วย รายได้จากธุรกิจสื่อโทรทัศน์และสื่อบroadcast โดยในปี 2559 มีรายได้จากธุรกิจสื่อรวมจำนวน 1,814.7 ล้านบาท ลดลงจากปีก่อน จำนวน 431.4 ล้านบาท คิดเป็นร้อยละ 19.2 ประกอบไปด้วย

- **ธุรกิจสื่อโทรทัศน์** : ประกอบด้วย รายได้จากช่องโทรทัศน์ภาคพื้นดินในระบบดิจิทัล หมวดหมู่ทั่วไปแบบความคมชัดปกติ ได้แก่ สถานีโทรทัศน์ “ช่อง 8” รายได้จากช่องโทรทัศน์ดาวเทียม ได้แก่ “ช่อง 2” และ “สกายดีทีวี” เป็นหลัก

ภาพรวมรายได้ธุรกิจสื่อโทรทัศน์ลดลง เนื่องจากผลกระทบของการใช้โฆษณาผ่านสื่อโทรทัศน์ดาวเทียมโดยรวมลดลงอย่างมีนัยสำคัญตามการจัดสรรเม็ดเงินโฆษณาที่ลดลง โดยการใช้โฆษณาผ่านสื่อโทรทัศน์ดาวเทียมสำหรับปี 2559 เทียบกับปี 2558 ลดลง 2,560 ล้านบาท หรือลดลงกว่าร้อยละ 42.3 เป็นผลให้รายได้ของ “ช่อง 2” และ “สกายดีทีวี” ลดลง ในส่วนของโทรทัศน์ระบบดิจิทัล แม้ว่าการใช้โฆษณาโดยรวมสำหรับปี 2559 เทียบกับปี 2558 จะลดลงร้อยละ 2.6 ซึ่งผลกระทบหลักมาจากการงดการเผยแพร่รายการอย่างต่อเนื่องเป็นเวลา 30 วันในช่วงไตรมาส 4 และอุตสาหกรรมสื่อโทรทัศน์ที่ได้รับผลกระทบต่อเนื่องจนถึงสิ้นปี 2559 อย่างไรก็ตาม รายได้ของ “ช่อง 8” ซึ่งเป็นรายได้หลักของธุรกิจสื่อโทรทัศน์ของบริษัทฯ กลับทำได้ดีสวนทางกับตลาดโดยรวม

ตลอดปี 2559 สถานีโทรทัศน์ “ช่อง 8” ภายใต้คอนเซ็ปต์ “เข้มทุกเรื่องราว สุดทุกอารมณ์” พร้อมโลโก้ใหม่ และการเพิ่มเติมรายการใหม่ๆ เพื่อขยายฐานผู้ชมโทรทัศน์กลุ่มคนเมืองยังคงได้รับความนิยมต่อเนื่องทั้งรายการในกลุ่มกีฬา ได้แก่ รายการ “8 Max มวยไทย” “เดอะแชมเปียน มวยไทยตัดเชือก” “ศึกมวยโลก ช่อง 8 HBO Boxing” และ “UFC มวยกรง 8 เหลี่ยม” และการเพิ่มรายการมวยในช่วงเวลาไพรม์ไทม์วันศุกร์ทั้ง “มวยไทย แบทเทิล” และ “มวยมันส์ ซูเปอร์ Max” รายการข่าว นำโดย “คุยข่าวช่อง 8” ซึ่งสร้างสถิติใหม่ ทำให้เรตติ้งกลุ่มรายการข่าวของ ช่อง 8 ติดอันดับ 1 ในกลุ่มผู้ประกอบการโทรทัศน์ในระบบดิจิตอลรายใหม่ และอันดับ 3 ของประเทศ รวมถึงการเพิ่ม รายการข่าวรูปแบบใหม่ คือ “สะตูด่วนเด็ด” และ “ปากท้องต้องรู้” ในส่วนของละคร มีละครที่ออกอากาศใหม่ ทั้งสิ้น 8 เรื่อง ได้แก่ “สะใภ้รสบ่” “มนต์รักอสูร” “พี่เลี้ยง” “ล่าดับตะวัน” “บาปบรรพกาล” “บ่วงรัก สลักแก่น” “แม่นาก” และ “กระถินรั้ว” นอกจากนี้ ยังเพิ่มความสนุกด้วยการเติมวาไรตี้ 3 รายการ ได้แก่ “The Guest ตีสันทคนดัง” “สไมล์เรนเจอร์ชวนการอ์พี้” และ “English...สะกิดต่อมฮา” อีกทั้งมีการออกอากาศ ซีรีส์ต่างประเทศยอดนิยมทั้งเกาหลีและจีนเพื่อเพิ่มฐานผู้ชมใหม่ๆ อีกด้วย จากผลการสำรวจของ AGB Nielsen Media Research (Thailand) “ช่อง 8” มีจำนวนผู้ชมช่วงปลายปีเพิ่มขึ้นจากปลายปี 2558 ถึงร้อยละ 13.9

- **ธุรกิจสื่อวิทยุ :** รายได้ธุรกิจสื่อวิทยุมาจากการดำเนินงานของ “COOL Fahrenheit 93” ภาพรวมรายได้ธุรกิจ สื่อวิทยุในปี 2559 ลดลงร้อยละ 11.9 จากปีก่อน สาเหตุหลักมาจากการซื้อสื่อโฆษณาที่เปลี่ยนไป ของทั้งอุตสาหกรรม ประกอบกับในปี 2559 บริษัทฯ ยุติการดำเนินธุรกิจสำหรับคลื่น “สบายดี เรดิโอ 88.5” อย่างไรก็ตาม จากผลการสำรวจของ AGB Nielsen Media Research (Thailand) คลื่น “COOL Fahrenheit 93” ยังคงได้รับความนิยมติดอยู่ในอันดับ 1 ของกลุ่ม Easy Listening และอันดับ 2 ของประเทศ และยังมีการจัดกิจกรรม สำหรับผู้ฟังซึ่งได้รับความนิยมอย่างสูงตลอดทั้งปี ได้แก่ “อีจ Eat All Around” “COOL Music Alive” “COOL Outing” “COOL Music Fest” และ “One Life”

2.1.2 รายได้ธุรกิจเพลง

รายได้ธุรกิจเพลง ประกอบด้วย รายได้จากธุรกิจดิจิตอล รายได้จากการจัดเก็บลิขสิทธิ์ และรายได้จากการบริหารศิลปิน โดยบริษัทฯ ได้หยุดผลิตและจำหน่ายแผ่นเพลงไปตั้งแต่ไตรมาส 1 ของปี 2559 เพื่อให้สอดคล้องกับพฤติกรรมของผู้บริโภค เพลงที่เปลี่ยนแปลงไปและก่อให้เกิดความคล่องตัว เป็นผลให้รายได้โดยรวมของปี 2559 จำนวน 321.6 ล้านบาท ลดลง จากปีก่อน จำนวน 142.0 ล้านบาท คิดเป็นร้อยละ 30.6 อีกทั้งพฤติกรรมการดาวน์โหลดริงโทนก็ลดความนิยมลง ทั้งนี้ แนวโน้มรายได้ของการให้บริการ Music Streaming และ YouTube ยังเพิ่มขึ้น แต่ไม่เพียงพอต่อการลดลงของรายได้ จากช่องทางอื่นๆ อย่างไรก็ตาม ภายหลังการปรับโครงสร้างธุรกิจ ตัดต้นทุนที่ไม่ก่อให้เกิดรายได้ออกไป ทำให้ธุรกิจเพลง โดยรวมยังมีความสามารถในการทำกำไรที่ดี

2.1.3 รายได้ธุรกิจรับจ้างและผลิตกิจกรรม

รายได้ธุรกิจรับจ้างและผลิตกิจกรรม ประกอบด้วย รายได้จากการจัดคอนเสิร์ตและกิจกรรมการตลาด และรายได้จาก งานรับจ้างผลิต ในปี 2559 รายได้จากธุรกิจรับจ้างและผลิตกิจกรรม จำนวน 753.2 ล้านบาท เพิ่มขึ้นจากปีก่อนจำนวน 45.7 ล้านบาท คิดเป็นร้อยละ 6.5 เนื่องจากบริษัทฯ ยังคงมีกิจกรรมคอนเสิร์ตที่จัดอย่างต่อเนื่องและประสบความสำเร็จเป็นอย่างดี ทั้งคอนเสิร์ต “The Next Venture Concert 2016” “Love Laugh Cry with 9 Men” รวมถึง คอนเสิร์ตสำหรับสื่อต่างๆ ของบริษัทฯ ทั้ง “ช่อง 8 พบเพื่อน” และ “สบายดีสัญจร” เป็นต้น

2.1.4 รายได้ธุรกิจสุขภาพและความงาม

รายได้ธุรกิจสุขภาพและความงาม ประกอบด้วย รายได้จากการจัดจำหน่ายกลุ่มผลิตภัณฑ์ดูแลผิวหน้า ภายใต้แบรนด์ “มาจิก (Magique)” กลุ่มบำรุงเส้นผมและหนังศีรษะ ภายใต้แบรนด์ “รีไวฟ์ (Revive)” และกลุ่มอาหารเสริม โดยบริษัทฯ มีรายได้จำนวน 227.9 ล้านบาท ก่อนช่วงทรนตัวจากปี 2558 ที่จำนวน 231.9 ล้านบาท เหตุผลหลักมาจากการทำการขายผ่านสื่อโทรทัศน์ไม่ได้ในช่วงไตรมาส 4 ประกอบกับเศรษฐกิจที่ซบเซามาระยะหนึ่งส่งผลต่อการตัดสินใจซื้อผลิตภัณฑ์ที่เพิ่งออกใหม่ในตลาด อย่างไรก็ตาม เมื่อธุรกิจโฆษณาเริ่มกลับมาเป็นปกติ บริษัทฯ ได้เพิ่มเส้นการขายและโฆษณาผ่านสื่อของบริษัทฯ มากขึ้น รวมถึงเพิ่มจำนวนเจ้าหน้าที่รับสายคอลเซ็นเตอร์เพื่อรองรับความต้องการของลูกค้าที่สูงขึ้นให้ได้ทั้งหมด และยังทำการตลาดในทุกช่องทางเพื่อเป็นการกระตุ้นยอดขายสำหรับลูกค้าเดิม และเพื่อประชาสัมพันธ์ให้ผลิตภัณฑ์เป็นที่รู้จักในวงกว้าง รวมถึงการขยายช่องทางการขายและการทำโปรโมชั่นร่วมกับร้านวัตสัน (Watsons) อีฟ แอนด์ บอย (EVEANDBOY) ท็อปส์ มาร์เก็ต (Tops Market) กูร์เมต์ มาร์เก็ต (Gourmet Market) และ โฮม เฟรช มาร์ท (Home Fresh Mart) ด้วย

2.2 ต้นทุนขายและบริการ

ต้นทุนขายและบริการจำนวน 2,331.0 ล้านบาท ลดลงจากปีก่อน จำนวน 372.0 ล้านบาท คิดเป็นลดลงร้อยละ 13.8 เนื่องจาก ต้นทุนของช่องโทรทัศน์ดาวเทียมลดลงอย่างมีนัยสำคัญ เนื่องจากความพยายามในการบริหารต้นทุนให้ลดลงตามรายได้ที่หดตัวลง ต้นทุนขายและบริการอีกส่วนหนึ่งที่ลดลงมาจากต้นทุนของธุรกิจผลิตและจำหน่ายแผ่นเพลงที่ลดลงเป็นอย่างมากตามการยุติการผลิต อย่างไรก็ตาม แม้ต้นทุนการดำเนินงานของช่อง 8 จะเพิ่มสูงขึ้น แต่ก็ยังเป็นไปตามสัดส่วนเดียวกับรายได้ที่เพิ่มขึ้น โดยเป็นการพัฒนาคุณภาพด้านเนื้อหารายการ อุปกรณ์ในการดำเนินงาน ต้นทุนละครตามการออกอากาศ และการเพิ่มรายการใหม่ๆ ให้ได้รับความนิยมและเพิ่มฐานผู้ชมอย่างต่อเนื่อง

2.3 ค่าใช้จ่ายในการขายและบริหาร ค่าใช้จ่ายอื่น และต้นทุนทางการเงิน

ค่าใช้จ่ายในการขายและบริหาร จำนวน 960.6 ล้านบาท เพิ่มขึ้นจากปี 2558 จำนวน 84.2 ล้านบาท คิดเป็นเพิ่มขึ้นร้อยละ 9.6 จากการเพิ่มขึ้นหลักๆ ของค่าใช้จ่ายในการขายและการโฆษณาประชาสัมพันธ์สินค้าสุขภาพและความงามของบริษัทฯ ผ่านช่องทางขายอื่นนอกเหนือจากที่เคยเดิมขายผ่านช่องทาง Telesales เพียงอย่างเดียว

ในส่วนของต้นทุนทางการเงิน จำนวน 83.4 ล้านบาท เพิ่มขึ้น 2.3 ล้านบาทจากปี 2558 คิดเป็นเพิ่มขึ้นร้อยละ 2.8 สาเหตุมาจากการดอกเบี้ยจ่ายธนาคารสูงขึ้นจากการเริ่มกู้ยืมระยะยาวเป็นปีแรกเพื่อชำระค่าธรรมเนียมใบอนุญาตให้ใช้คลื่นความถี่โทรทัศน์ในระบบดิจิทัล

2.4 อัตรากำไรขั้นต้น อัตรากำไรสุทธิ และอัตราผลตอบแทนผู้ถือหุ้น (ROE)

	ปี 2558	ปี 2559
อัตรากำไรขั้นต้น	27.5%	25.4%
อัตรากำไรสุทธิ	3.2%	-3.1%
อัตราผลตอบแทนผู้ถือหุ้น (ROE)	7.1%	-7.4%

ปี 2559 บริษัทฯ มีอัตรากำไรขั้นต้น อัตรากำไรสุทธิ และอัตราผลตอบแทนผู้ถือหุ้น ลดลงจากปีก่อน สาเหตุหลักมาจากการลดลงของผลประกอบการจากธุรกิจสื่อ และธุรกิจสุขภาพและความงาม

3. สินทรัพย์

3.1 ส่วนประกอบของสินทรัพย์

ณ วันที่ 31 ธันวาคม 2559 บริษัทฯ มีสินทรัพย์รวมทั้งสิ้น 4,139.3 ล้านบาท แบ่งเป็นสินทรัพย์หมุนเวียนร้อยละ 23.0 และสินทรัพย์ไม่หมุนเวียน ร้อยละ 77.0

สินทรัพย์รวม ณ วันที่ 31 ธันวาคม 2559 จำนวน 4,139.3 ล้านบาท ลดลงจากปี 2558 ร้อยละ 14.5 มีสาเหตุหลักมาจากการลดลงของเงินสดและรายการเทียบเท่าเงินสด ร้อยละ 86.3 จากการซื้อหุ้นคืน และการลงทุนในคอนเทนต์รายการต่างๆ ลูกหนี้การค้าและลูกหนี้อื่น (สุทธิ) ลดลงร้อยละ 26.1 ตามการลดลงของรายได้ และในระหว่างปี ได้ตัดจำหน่ายค่าใบอนุญาตให้ใช้คลื่นความถี่และประกอบกิจการโทรทัศน์ในระบบดิจิทัลจำนวน 135.6 ล้านบาท อย่างไรก็ตาม สินทรัพย์ไม่มีตัวตน (สุทธิ) เพิ่มขึ้นร้อยละ 70.5 จากการเพิ่มขึ้นของคอนเทนต์ละครและซีรีส์ต่างประเทศ

3.2 คุณภาพของสินทรัพย์

3.2.1 ลูกหนี้การค้า - บริษัทอื่น (สุทธิ)

หน่วย : ล้านบาท	ปี 2558	ปี 2559
ลูกหนี้ที่ยังไม่ถึงกำหนดชำระ	364.7	266.0
ค้างชำระ :		
เกินกว่ากำหนดเวลาชำระหนี้ไม่น้อยกว่า 3 เดือน	270.7	205.9
3 - 6 เดือน	21.2	13.5
6 - 12 เดือน	25.0	3.5
เกินกว่า 12 เดือน	48.6	70.7
รวม	730.2	559.6
หัก ค่าเผื่อหนี้สงสัยจะสูญ	-60.5	-63.4
ลูกหนี้การค้า - บริษัทอื่น (สุทธิ)	669.7	496.2
อัตราส่วนหมุนเวียนลูกหนี้การค้า (เท่า)	4.87	5.36
ระยะเวลาเก็บหนี้เฉลี่ย (วัน)	75	68
ร้อยละของค่าเผื่อหนี้สงสัยจะสูญต่อมูลค่าลูกหนี้การค้า	8.3%	11.3%

ณ วันที่ 31 ธันวาคม 2559 บริษัทฯ มีลูกหนี้การค้า - บริษัทอื่น (สุทธิ) 496.2 ล้านบาท ลดลงจากปีก่อน 173.5 ล้านบาท คิดเป็นร้อยละ 25.9 ตามการลดลงของรายได้ขายและบริการ รวมถึงการรับชำระหนี้ในระหว่างปี โดยส่วนใหญ่เป็นลูกหนี้การค้าจากกิจกรรมการค้าปกติ ซึ่งบริษัทฯ อาจมีข้อตกลงในการเรียกเก็บล่วงหน้าบางส่วน หรือให้เครดิตทอมซึ่งโดยเฉลี่ยอยู่ในระยะเวลา 60 - 90 วัน ขึ้นอยู่กับประเภทของการขายหรือบริการที่ให้

หากพิจารณาจากอายุลูกหนี้ในตารางข้างต้นจะเห็นว่า ระยะเวลาค้างชำระของลูกหนี้โดยส่วนใหญ่เกินร้อยละ 80 เป็นลูกหนี้ที่ยังไม่ถึงกำหนดชำระและค้างชำระไม่น้อยกว่า 3 เดือน ซึ่งเป็นไปตามระยะเวลาการให้สินเชื่อของบริษัทฯ นอกจากนี้ ในปี 2558 และ ปี 2559 ระยะเวลาในการเรียกเก็บหนี้เฉลี่ยของบริษัทฯ อยู่ที่ประมาณ 68 - 75 วัน ซึ่งใกล้เคียงกับนโยบายในการให้เครดิตทอมเฉลี่ยของบริษัทฯ ที่ประมาณ 60 - 90 วัน ทั้งนี้ บริษัทฯ มีนโยบายพิจารณาและทบทวนค่าเผื่อหนี้สงสัยจะสูญสำหรับลูกหนี้ที่ผิดนัดชำระหนี้ทุกงวดบัญชีอย่างสม่ำเสมอ เพื่อให้มูลค่าที่คงเหลือในงบการเงินแสดงมูลค่าที่คาดว่าจะได้รับจริง โดยใช้วิธีการพิจารณามูลค่าของลูกหนี้รายตัวที่มีแนวโน้มจะมีปัญหาในการจ่ายชำระ และมีปัญหาในการติดตามทวงถามหนี้ ซึ่งมูลหนี้ที่จะนำมาใช้รวมในการพิจารณานั้นจะครอบคลุมถึงหนี้ทั้งหมดที่ลูกหนี้รายนั้นมีต่อบริษัทฯ รวมถึงมีมาตรการในการติดตามทวงถามหนี้จากลูกหนี้อย่างเคร่งครัด

3.2.2 สินค้าคงเหลือ (สุทธิ)

หน่วย : ล้านบาท	ปี 2558	ปี 2559
ราคาทุน	203.6	187.7
หัก ค่าเผื่อสินค้าล้าสมัย	-40.5	-58.0
สินค้าคงเหลือ (สุทธิ)	163.1	129.7
อัตราส่วนหมุนเวียนสินค้าคงเหลือ (เท่า)	16.85	11.91
ระยะเวลาขายสินค้าเฉลี่ยรวม (วัน)	22	31
ร้อยละของค่าเผื่อมูลค่าสินค้า ต่อมูลค่าสินค้าคงเหลือ	19.9%	30.9%

ณ วันที่ 31 ธันวาคม 2559 สินค้าคงเหลือ (สุทธิ) ประกอบด้วย สินค้าสำเร็จรูปประเภทผลิตภัณฑ์เสริมความงาม กลุ่มรับสัญญา ดาวเทียม “SUN BOX” งานระหว่างทำประเภทรายการโทรทัศน์ งานรับจ้างและผลิตกิจกรรม รวมมูลค่าสุทธิ 129.7 ล้านบาท ลดลงจากปีก่อน 33.4 ล้านบาท คิดเป็นร้อยละ 20.5 จากสินค้าของงานรับจ้างผลิตเป็นหลัก

จากตารางข้างต้น บริษัทฯ มีระยะเวลาขายสินค้าเฉลี่ยไม่เกิน 1 เดือน จากงานระหว่างทำประเภทรายการโทรทัศน์ งานรับจ้างและผลิตกิจกรรม ที่มีกำหนดส่งมอบงานในระยะเวลาอันสั้น ในส่วนของสินค้าสำเร็จรูป บริษัทฯ มีนโยบายในการจัดการควบคุมสินค้าคงเหลือให้อยู่ในระดับที่เหมาะสมและเพียงพอต่อความต้องการของผู้บริโภค อีกทั้งมีนโยบายในการทำลายสินค้าที่ไม่มีมูลค่าและไม่ได้ใช้ประโยชน์แล้ว เพื่อช่วยลดต้นทุนของงานด้านการบริหารคลังสินค้า นอกจากนี้ สำหรับสินค้าคงเหลือที่ยังขายไม่ได้และคงค้างอยู่ในคลังสินค้า หรืองานระหว่างทำที่ค้างการส่งมอบเป็นระยะเวลานาน บริษัทฯ มีนโยบายในการทบทวนมูลค่าสินค้าคงเหลืออย่างสม่ำเสมอในทุกงวดบัญชีเพื่อให้สินค้าคงเหลือแสดงรายการในงบการเงินด้วยมูลค่าสุทธิที่จะได้รับโดยสะท้อนประโยชน์ที่จะได้รับในอนาคตอย่างแท้จริง โดยในปี 2559 บริษัทฯ มีสัดส่วนค่าเผื่อสินค้าล้าสมัยต่อมูลค่าสินค้าคงเหลือ ร้อยละ 30.9 เพิ่มขึ้นจากปีก่อนที่มีอัตราเท่ากับร้อยละ 19.9 จากการบันทึกค่าเผื่อสินค้าล้าสมัยของกลุ่มรับสัญญา “SUN BOX”

3.2.3 สินทรัพย์ไม่มีตัวตน (สุทธิ)

หน่วย : ล้านบาท	ปี 2558	ปี 2559
ราคาทุน	1,462.7	1,933.7
หัก ค่าตัดจำหน่ายสะสม	-810.5	-1,038.4
ค่าเผื่อการด้อยค่า	-328.6	-343.7
สินทรัพย์ไม่มีตัวตน (สุทธิ)	323.6	551.6

ณ วันที่ 31 ธันวาคม 2559 สินทรัพย์ไม่มีตัวตน (สุทธิ) ประกอบด้วย ลิขสิทธิ์ละคร ลิขสิทธิ์เพลง โปรแกรมคอมพิวเตอร์และอื่นๆ รวมมูลค่าสุทธิ 551.6 ล้านบาท เพิ่มขึ้นจากปีก่อน 228.0 ล้านบาท คิดเป็นร้อยละ 70.5 จากการเพิ่มขึ้นของคอนเทนต์ละคร ซีรีส์ต่างประเทศ และโปรแกรมคอมพิวเตอร์เพื่อรองรับระบบการทำงานในด้านต่างๆ

จากตารางข้างต้น ค่าเผื่อการด้อยค่า ณ สิ้นปี 2558 และ 2559 จำนวน 328.6 ล้านบาท และ 343.7 ล้านบาท ตามลำดับ ส่วนใหญ่มาจากลิขสิทธิ์เพลง และลิขสิทธิ์ภาพยนตร์ที่มีอายุเป็นเวลานาน สำหรับลิขสิทธิ์เพลงเนื่องจากมีอายุการให้ประโยชน์ที่ไม่ทราบแน่นอน บริษัทฯ จึงไม่มีการตัดจำหน่ายแต่ใช้วิธีการทดสอบการด้อยค่าแทน อย่างไรก็ตาม บริษัทฯ มีนโยบายในการทบทวนมูลค่าสุทธิที่คาดว่าจะได้รับอย่างสม่ำเสมอในทุกงวดบัญชีเพื่อลดความเสี่ยงที่ราคาตามบัญชีที่แสดงในงบการเงินมีมูลค่าสูงกว่ามูลค่าที่คาดว่าจะได้รับคืนตามประโยชน์เชิงเศรษฐกิจที่คาดว่าจะได้รับในอนาคต

4. สภาพคล่อง

4.1 กระแสเงินสด

หน่วย : ล้านบาท	ปี 2558	ปี 2559
กระแสเงินสดจากกิจกรรมดำเนินงาน	1,201.6	-177.9
กระแสเงินสดจากกิจกรรมลงทุน	-351.7	-597.4
กระแสเงินสดจากกิจกรรมจัดหาเงิน	-474.3	122.0
เงินสดและรายการเทียบเท่าเงินสดเพิ่มขึ้น (ลดลง) - สุทธิ	375.6	-653.3
เงินสดและรายการเทียบเท่าเงินสด ณ วันสิ้นปี	757.1	103.8

สำหรับปีสิ้นสุดวันที่ 31 ธันวาคม 2559 บริษัทฯ มีเงินสดและรายการเทียบเท่าเงินสด 103.8 ล้านบาท ลดลงจากปีก่อน 653.3 ล้านบาท สาเหตุหลักมาจากการซื้อหุ้นคืน 465.3 ล้านบาท การจ่ายเงินปันผล 100.1 ล้านบาท และการลงทุนในคอนเทนต์ผลิตรายการโทรทัศน์ ทั้งละคร ข่าว และรายการวาไรตี้ต่างๆ รวมถึงการลงทุนในอุปกรณ์ดำเนินงานต่างๆ เพื่อเพิ่มประสิทธิภาพของการผลิตรายการและการดำเนินงานให้ดียิ่งขึ้น นอกจากนี้ ในระหว่างปี บริษัทฯ จ่ายชำระค่าใบอนุญาตให้ใช้คลื่นความถี่และประกอบกิจการโทรทัศน์ในระบบดิจิทัล 415.0 ล้านบาท สุทธิจากการได้รับเงินกู้ยืมทั้งระยะสั้นและระยะยาวจากสถาบันการเงินรวม 1,150.1 ล้านบาท

4.2 อัตราส่วนสภาพคล่องที่สำคัญ

	ปี 2558	ปี 2559
อัตราส่วนสภาพคล่อง (เท่า)	1.02	0.54
อัตราส่วนสภาพคล่องหมุนเร็ว (เท่า)	0.75	0.34
ระยะเวลาเก็บหนี้เฉลี่ย (วัน)	75	68
ระยะเวลาขายสินค้าเฉลี่ย (วัน)	22	31
ระยะเวลาชำระหนี้เฉลี่ย (วัน)	21	23
Cash cycle (วัน)	76	76

ในปี 2559 บริษัทฯ มีอัตราส่วนสภาพคล่องและอัตราส่วนสภาพคล่องหมุนเร็ว 0.54 เท่า และ 0.34 เท่า ตามลำดับ ลดลงจากปี 2558 ที่มีอัตรา 1.02 เท่า และ 0.75 เท่า ตามลำดับ จากแผนการเพิ่มการลงทุนในคอนเทนต์ละคร ซีรีส์ต่างประเทศ และรายการต่างๆ ใน “ช่อง 8” เพื่อเพิ่มศักยภาพของการแข่งขันให้ทัดเทียมกับช่องรายการอื่นๆ รวมถึงการวางแผนการเติบโตของธุรกิจสุขภาพและความงาม จึงมีความจำเป็นต้องใช้เงินทุนหมุนเวียนเพิ่มขึ้น

อย่างไรก็ดี การบริหารเงินทุนหมุนเวียนเป็นไปตามปกติ โดยระยะเวลาเก็บหนี้เฉลี่ยยังคงสอดคล้องกับนโยบายของบริษัทฯ การขายสินค้าหรือการส่งมอบงานรับจ้างแก่ลูกค้า รวมถึงการจ่ายชำระหนี้เป็นไปตามวงจรการดำเนินงานธุรกิจปกติของบริษัทฯ

5. แหล่งที่มาของเงินทุน

หนี้สิน ส่วนของเจ้าของ และอัตราส่วนหนี้สินต่อส่วนของผู้ถือหุ้น

หน่วย : ล้านบาท	ปี 2558	ปี 2559
เงินกู้ยืมระยะสั้นจากสถาบันการเงิน	-	706.0
เงินกู้ยืมระยะยาวจากสถาบันการเงิน	-	444.1
ค่าใบอนุญาตให้ใช้คลื่นความถี่และประกอบกิจการโทรทัศน์ค้างจ่าย (สุทธิ)	1,467.6	1,105.9
หนี้สินหมุนเวียนอื่น	1,537.6	684.7
หนี้สินไม่หมุนเวียนอื่น	111.6	139.1
หนี้สินรวม	3,116.8	3,079.8
ส่วนของผู้เป็นเจ้าของของบริษัทใหญ่	1,716.9	1,049.3
อัตราส่วนหนี้สินต่อส่วนของผู้ถือหุ้น (เท่า)	1.82	2.94

ณ วันที่ 31 ธันวาคม 2559 บริษัทฯ มีหนี้สินรวม 3,079.8 ล้านบาท ลดลงจากปีก่อน 37.0 ล้านบาท คิดเป็นร้อยละ 1.2 โดยมี การเปลี่ยนแปลงหลักๆ ได้แก่ การเพิ่มขึ้นของเงินกู้ยืมระยะสั้นจากสถาบันการเงิน 706.0 ล้านบาท เพื่อใช้เป็นเงินทุนหมุนเวียน เงินกู้ยืมระยะยาวจากสถาบันการเงินเพิ่มขึ้น 444.1 ล้านบาท เพื่อย่อยชำระค่าใบอนุญาตให้ใช้คลื่นความถี่และประกอบกิจการโทรทัศน์ ในระบบดิจิทัล ในขณะที่หนี้สินหมุนเวียนอื่นลดลง 852.9 ล้านบาท หลักๆ จากรายได้รับล่วงหน้างานรับจ้างผลิตเนื่องจาก ได้ส่งมอบงานเรียบร้อยแล้ว และการจ่ายชำระของค่าใบอนุญาตให้ใช้คลื่นความถี่และประกอบกิจการโทรทัศน์

ณ วันที่ 31 ธันวาคม 2559 บริษัทฯ มีส่วนของผู้เป็นเจ้าของของบริษัทใหญ่ จำนวน 1,049.3 ล้านบาท ลดลงจากปีก่อน 667.5 ล้านบาท คิดเป็นร้อยละ 38.9 จากการซื้อหุ้นคืนจำนวน 465.3 ล้านบาท การจ่ายเงินปันผลให้ผู้ถือหุ้น จำนวน 100.1 ล้านบาท และผลขาดทุนระหว่างงวด 102.1 ล้านบาท

ในปี 2559 มีอัตราส่วนหนี้สินต่อส่วนของผู้ถือหุ้น 2.94 เท่า เพิ่มขึ้นจากปี 2558 ที่มีอัตราส่วน 1.82 เท่า จากการเพิ่มขึ้นของเงินกู้ยืม ระยะสั้นและระยะยาวจากสถาบันการเงินเป็นหลัก

6. ปัจจัยและอิทธิพลหลักที่อาจมีผลต่อผลการดำเนินงานหรือฐานะการเงินในอนาคต

ในปี 2560 สถานีโทรทัศน์ “ช่อง 8” ได้วางกลยุทธ์เสริมความแข็งแกร่งอย่างต่อเนื่องสำหรับประเภทรายการที่ได้รับความนิยม นำโดยรายการในกลุ่มกีฬา ข่าว ละคร และวาไรตี้ เพื่อเพิ่มเรตติ้งแบบก้าวกระโดด ให้สอดคล้องกับการปรับเพิ่มขึ้นค่าโฆษณา ประมาณร้อยละ 35 จากปี 2559

สำหรับธุรกิจสุขภาพและความงาม ภายหลังการตอบรับเป็นอย่างดีของกลยุทธ์วางเส้นการขยายใหม่ตั้งแต่กลางเดือนธันวาคม ที่ผ่านมา บริษัทฯ วางแผนเพิ่มประเภทผลิตภัณฑ์ (SKU) ให้ครอบคลุมตามความต้องการของผู้บริโภคมากขึ้น รวมทั้งขยายช่องทางการจัดจำหน่ายสินค้าผ่านโสมซ้อปปี้งและร้านค้าปลีกอื่นๆ

18



รายงานคณะกรรมการตรวจสอบ

เรียน ท่านผู้ถือหุ้น

บริษัท อาร์เอส จำกัด (มหาชน)

สำหรับปี พ.ศ. 2559 คณะกรรมการตรวจสอบได้ปฏิบัติหน้าที่ตามกฎหมายของคณะกรรมการตรวจสอบที่ได้รับอนุมัติจากคณะกรรมการบริษัท และสนับสนุนให้บริษัทมีระบบการกำกับดูแลกิจการที่ดี (Good Corporate Governance) เพื่อให้มีความโปร่งใส มีคุณธรรม และจริยธรรม ก่อให้เกิดความเชื่อมั่นแก่ผู้ถือหุ้นและผู้มีส่วนได้เสียอื่นๆ รวมถึง ได้มีการพิจารณาสอบทานงบการเงินประจำปี พ.ศ. 2559 ร่วมกับฝ่ายบริหารและผู้สอบบัญชีภายนอก ซึ่งคณะกรรมการตรวจสอบได้พิจารณาแล้ว มีความเห็นสอดคล้องกับผู้สอบบัญชีภายนอกและฝ่ายบริหารว่า งบการเงินและการเปิดเผยข้อมูลทางการเงินของบริษัทครบถ้วน เพียงพอ และถูกต้องตามที่ควร และเป็นไปตามมาตรฐานบัญชีที่รับรองทั่วไป นอกจากนี้ระบบการควบคุมภายในมีความเพียงพอเหมาะสมไม่พบข้อบกพร่องที่เป็นสาระสำคัญ สำหรับรายการที่อาจมีความขัดแย้งทางผลประโยชน์ บริษัทได้ปฏิบัติตามกฎหมายที่เกี่ยวข้องและนโยบายการกำกับดูแลกิจการที่ดี เพื่อให้การดำเนินการในรายการดังกล่าวเป็นไปอย่างสมเหตุสมผลและเป็นประโยชน์สูงสุดต่อบริษัท

คณะกรรมการตรวจสอบมีการประชุมร่วมกับฝ่ายตรวจสอบกลางเพื่อหารือแลกเปลี่ยนข้อคิดเห็นการประเมินความเสี่ยง ผลการตรวจสอบ และความเพียงพอของระบบการควบคุมภายใน รวมทั้งให้ข้อเสนอแนะในการป้องกันหรือลดความเสี่ยง พิจารณาและอนุมัติแผนงานตรวจสอบภายใน ตลอดจนกำกับดูแลการปฏิบัติงานของบริษัทให้มีความโปร่งใสและมีการปฏิบัติตามข้อกำหนดของกฎหมาย

ในปี 2559 คณะกรรมการตรวจสอบมีการประชุมทั้งสิ้นจำนวน 4 ครั้ง รวมการประชุมร่วมกับผู้สอบบัญชีภายนอกโดยไม่มีผู้บริหารหรือฝ่ายบริหารเข้าร่วมการประชุมด้วย เพื่อเปิดโอกาสให้ผู้สอบบัญชีภายนอกนำเสนอข้อมูล ปัญหาที่พบจากการตรวจสอบ รวมถึงข้อเสนอแนะต่างๆ ได้อย่างเต็มที่ คณะกรรมการยังได้ทำการประเมินผลการปฏิบัติงานของคณะกรรมการตรวจสอบประจำปี 2559 และได้พิจารณาสอบทานคุณสมบัติ ความเป็นอิสระ ค่าสอบบัญชี ผลงาน และความพร้อมในการให้บริการของผู้สอบบัญชีภายนอกตามที่ผู้บริหารเสนอ พิจารณาเห็นว่ามีความเหมาะสม จึงนำเสนอต่อคณะกรรมการบริษัทสำหรับการแต่งตั้งผู้สอบบัญชีจาก บริษัท ไพร์ซอเวอร์เฮาส์คูเปอร์ส เอบีเอส จำกัด เป็นผู้สอบบัญชีของบริษัทฯ สำหรับปี พ.ศ. 2560 เพื่อนำเสนอที่ประชุมผู้ถือหุ้นลงมติแต่งตั้งต่อไป

(นายพิศิษฐ์ ดัชนีกรมย์)
ประธานคณะกรรมการตรวจสอบ

รายงานคณะกรรมการ

เรียน ท่านผู้ถือหุ้น

บริษัท อาร์เอส จำกัด (มหาชน)

คณะกรรมการบริษัท เป็นผู้รับผิดชอบต่อการเงินรวมของบริษัทฯ และบริษัทย่อยซึ่งจัดทำขึ้นตามมาตรฐานการบัญชีที่รับรองทั่วไป โดยเลือกใช้นโยบายบัญชีที่เหมาะสมและถือปฏิบัติอย่างสม่ำเสมอ และใช้ดุลยพินิจอย่างระมัดระวัง และประมาณการที่ดีที่สุดในการจัดทำ รวมทั้งมีการเปิดเผยข้อมูลสำคัญอย่างเพียงพอในหมายเหตุประกอบงบการเงิน

ที่ประชุมวิสามัญผู้ถือหุ้นครั้งที่ 1/2546 ได้มีมติแต่งตั้งคณะกรรมการตรวจสอบ ซึ่งประกอบด้วยกรรมการที่ไม่เป็นผู้บริหารเป็นผู้ดูแลรับผิดชอบเกี่ยวกับคุณภาพของรายงานทางการเงินและระบบควบคุมภายใน และความเห็นของคณะกรรมการตรวจสอบเกี่ยวกับเรื่องนี้ได้ปรากฏในรายงานคณะกรรมการตรวจสอบซึ่งแสดงไว้ในรายงานประจำปีนี้แล้ว

คณะกรรมการบริษัท มีความเห็นว่า บริษัทฯ มีระบบการควบคุมภายในที่ดีและงบการเงินประจำปี 2559 ของบริษัทฯ และบริษัทย่อยที่คณะกรรมการตรวจสอบได้สอบทานร่วมกับฝ่ายบริหารและผู้สอบบัญชีของบริษัทฯ ได้แสดงฐานะการเงินและผลการดำเนินงานเป็นจริง ถูกต้อง ครบถ้วน ตามที่ควร ตามมาตรฐานการบัญชีที่รับรองโดยทั่วไป

(นายสุรชัย เชษฐโชติศักดิ์)
ประธานกรรมการ/ประธานเจ้าหน้าที่บริหาร

รายงานของผู้สอบบัญชีรับอนุญาต

เสนอผู้ถือหุ้นของบริษัท อาร์เอส จำกัด (มหาชน)

ความเห็น

ข้าพเจ้าเห็นว่า งบการเงินรวมของบริษัท อาร์เอส จำกัด (มหาชน) (“บริษัท”) และบริษัทย่อย (“กลุ่มกิจการ”) และงบการเงินเฉพาะกิจการของบริษัทแสดงฐานะการเงินรวมของกลุ่มกิจการและฐานะการเงินเฉพาะกิจการของบริษัท ณ วันที่ 31 ธันวาคม พ.ศ. 2559 และผลการดำเนินงานรวมและผลการดำเนินงานเฉพาะกิจการ กระแสเงินสดรวมและกระแสเงินสดเฉพาะกิจการสำหรับปี สิ้นสุดวันเดียวกัน โดยถูกต้องตามที่ควรในสาระสำคัญตามมาตรฐานการรายงานทางการเงิน

งบการเงินที่ตรวจสอบ

ข้าพเจ้าได้ตรวจสอบงบการเงินรวมของกลุ่มกิจการและงบการเงินเฉพาะกิจการที่แนบมานี้ของบริษัท ซึ่งประกอบด้วยงบแสดงฐานะการเงินรวมและงบแสดงฐานะการเงินเฉพาะกิจการ ณ วันที่ 31 ธันวาคม พ.ศ. 2559 งบกำไรขาดทุนเบ็ดเสร็จรวมและงบกำไรขาดทุนเบ็ดเสร็จเฉพาะกิจการ งบแสดงการเปลี่ยนแปลงส่วนของผู้ถือหุ้นรวมและงบแสดงการเปลี่ยนแปลงส่วนของผู้ถือหุ้นเฉพาะกิจการ และงบกระแสเงินสดรวมและงบกระแสเงินสดเฉพาะกิจการสำหรับปี สิ้นสุดวันเดียวกัน และหมายเหตุประกอบงบการเงินรวมและงบการเงินเฉพาะกิจการ รวมถึงหมายเหตุสรุปนโยบายการบัญชีที่สำคัญ

เกณฑ์ในการแสดงความเห็น

ข้าพเจ้าได้ปฏิบัติตามตรวจสอบตามมาตรฐานการสอบบัญชี ความรับผิดชอบของข้าพเจ้าได้กล่าวไว้ในส่วนของความรับผิดชอบของผู้สอบบัญชีต่อการตรวจสอบงบการเงินรวมและงบการเงินเฉพาะกิจการในรายงานของข้าพเจ้า ข้าพเจ้ามีความเป็นอิสระจากกลุ่มกิจการและบริษัทตามข้อกำหนดจรรยาบรรณของผู้ประกอบวิชาชีพบัญชีในส่วนที่เกี่ยวข้องกับการตรวจสอบงบการเงินรวมและงบการเงินเฉพาะกิจการที่กำหนดโดยสภาวิชาชีพบัญชีในพระบรมราชูปถัมภ์ และข้าพเจ้าได้ปฏิบัติตามความรับผิดชอบด้านจรรยาบรรณอื่น ๆ ซึ่งเป็นไปตามข้อกำหนดเหล่านี้ ข้าพเจ้าเชื่อว่าหลักฐานการสอบบัญชีที่ข้าพเจ้าได้รับเพียงพอและเหมาะสมเพื่อใช้เป็นเกณฑ์ในการแสดงความเห็นของข้าพเจ้า

เรื่องสำคัญในการตรวจสอบ

เรื่องสำคัญในการตรวจสอบคือเรื่องต่าง ๆ ที่มีนัยสำคัญที่สุดตามดุลยพินิจของผู้ประกอบวิชาชีพของข้าพเจ้าในการตรวจสอบงบการเงินรวมและงบการเงินเฉพาะกิจการสำหรับงวดปัจจุบัน ข้าพเจ้าได้นำเรื่องเหล่านี้มาพิจารณาในบริบทของการตรวจสอบงบการเงินรวมและงบการเงินเฉพาะกิจการโดยรวมและในการแสดงความเห็นของข้าพเจ้า ทั้งนี้ ข้าพเจ้าไม่ได้แสดงความเห็นแยกต่างหากสำหรับเรื่องเหล่านี้

เรื่องสำคัญในการตรวจสอบ

วิธีการตรวจสอบ

การประเมินมูลค่าของใบอนุญาตให้ใช้คลื่นความถี่และประกอบกิจการโทรทัศน์

อ้างอิงหมายเหตุประกอบงบการเงินรวมและงบการเงินเฉพาะกิจการข้อ 15 ใบอนุญาตให้ใช้คลื่นความถี่และประกอบกิจการ โทรทัศน์สุทธี

ณ วันที่ 31 ธันวาคม พ.ศ. 2559 ใบอนุญาตให้ใช้คลื่นความถี่และประกอบกิจการโทรทัศน์มูลค่า 1.67 พันล้านบาทสุทธีจากค่าตัดจำหน่ายสะสม เนื่องจากเป็นช่วงเปลี่ยนแปลงการรับสื่อจากระบบทีวีอนาล็อกสู่ระบบทีวีดิจิทัล แต่การรับชมทีวีดิจิทัลยังไม่ครอบคลุมพื้นที่ทั่วประเทศ ดังนั้น ส่วนแบ่งการตลาดของผู้ชมในระบบทีวีดิจิทัลยังคงน้อยกว่าระบบทีวีอนาล็อก ส่งผลให้ความสามารถในการแข่งขันของทีวีดิจิทัลยังคงเป็นรองทีวีอนาล็อกอยู่ในปัจจุบัน

จากข้อบ่งชี้ข้างต้นแสดงให้เห็นว่ามูลค่าที่กลุ่มกิจการคาดว่าจะได้รับคืนจากการใช้ใบอนุญาตให้ใช้คลื่นความถี่และประกอบกิจการโทรทัศน์นั้นอาจต่ำกว่ามูลค่าตามบัญชีสุทธี ซึ่งผู้บริหารประเมินการค้อยค่าประจำปีของใบอนุญาตให้ใช้คลื่นความถี่และประกอบกิจการโทรทัศน์แล้วพบว่าไม่มีการค้อยค่า

ข้าพเจ้าให้ความใส่ใจการประเมินการค้อยค่าในใบอนุญาตให้ใช้คลื่นความถี่และประกอบกิจการโทรทัศน์ เพราะใบอนุญาตมีมูลค่าเป็นจำนวนที่มีสาระสำคัญ และมีข้อสมมติฐานที่สำคัญที่ผู้บริหารใช้ดุลยพินิจในการประเมินอัตราการเติบโตโดยรวมของรายได้และอัตราคิดลด การเปลี่ยนแปลงองค์ประกอบของสมมติฐานเพียงเล็กน้อยจะส่งผลให้ประมาณการกระแสเงินสดเปลี่ยนแปลงอย่างมีสาระสำคัญ

ข้าพเจ้าประเมินและสอบถามผู้บริหารในเชิงทดสอบเกี่ยวกับการประมาณการกระแสเงินสดของกลุ่มกิจการรวมถึงขั้นตอนการจัดทำ และทดสอบข้อมูลสำคัญที่ใช้ในการคำนวณประมาณการกระแสเงินสดในอนาคต

ข้าพเจ้าเปรียบเทียบประมาณการกระแสเงินสดในอนาคตของกลุ่มกิจการที่ทำในปัจจุบันกับประมาณการกระแสเงินสดในอนาคตที่ทำในปีที่แล้ว รวมถึงประเมินและสอบถามเชิงทดสอบเกี่ยวกับการปรับปรุงของประมาณการที่สำคัญ และข้าพเจ้าเปรียบเทียบประมาณการกระแสเงินสดของกลุ่มกิจการกับผลการดำเนินงานที่เกิดขึ้นจริงของปีปัจจุบัน

ข้าพเจ้าสอบถามผู้บริหารเชิงทดสอบเกี่ยวกับข้อสมมติฐานที่สำคัญคือการเติบโตของรายได้และอัตราคิดลดเพื่อทำความเข้าใจแผนการเติบโตในอนาคต พร้อมด้วยพิจารณาว่ากลุ่มกิจการมีความสามารถในการทำให้แผนสัมฤทธิ์ผลภายในระยะเวลาที่สมควร ข้าพเจ้าได้เปรียบเทียบอัตราการเติบโตของรายได้กับภาพรวมของเศรษฐกิจและอุตสาหกรรม นอกจากนี้ ข้าพเจ้าได้เปรียบเทียบอัตราคิดลดของต้นทุนเงินทุนของกลุ่มกิจการกับอัตราดอกเบี้ยที่กลุ่มกิจการจ่ายจริง

ข้าพเจ้าทดสอบการวิเคราะห์ความอ่อนไหวของข้อสมมติฐานเกี่ยวกับอัตราการเติบโตของรายได้ และอัตราคิดลด เพื่อพิจารณาการเปลี่ยนแปลงของสมมติฐานซึ่งอาจส่งผลให้เกิดการค้อยค่าของใบอนุญาตให้ใช้คลื่นความถี่และประกอบกิจการโทรทัศน์

อ้างอิงจากหลักฐานที่มีอยู่ ข้าพเจ้าพบว่าสมมติฐานที่ผู้บริหารใช้ในการประเมินมูลค่าของใบอนุญาตให้ใช้คลื่นความถี่ประกอบกิจการโทรทัศน์สมเหตุสมผล

เรื่องสำคัญในการตรวจสอบ	วิธีการตรวจสอบ
<p>สินทรัพย์ภายใต้จากขาดทุนสะสมของบริษัทย่อยอาจจะไม่ได้ใช้สิทธิประโยชน์ทางภาษี</p> <p><i>อ้างอิงหมายเหตุประกอบงบการเงินรวมและงบการเงินเฉพาะกิจการข้อ 18 สินทรัพย์ภายใต้การตัดบัญชี (สุทธิ)</i></p> <p>ณ วันที่ 31 ธันวาคม พ.ศ. 2559 กลุ่มกิจการมีสินทรัพย์ภายใต้การตัดบัญชีจำนวน 304 ล้านบาท ประกอบด้วยสินทรัพย์ภายใต้การตัดบัญชีจากขาดทุนสะสมทางภาษีที่ยังไม่ได้ใช้ของบริษัทและบริษัทย่อยจำนวน 143 ล้านบาท</p> <p>กลุ่มกิจการรับรู้สินทรัพย์ภายใต้การตัดบัญชีจากขาดทุนสะสมทางภาษีที่ยังไม่ได้ใช้ เมื่อผู้บริหารพิจารณาว่าจะมีกำไรทางภาษีในอนาคตเพียงพอที่จะสามารถนำผลขาดทุนสะสมทางภาษียกมาหักเป็นรายจ่ายได้ ผู้บริหารของกลุ่มกิจการจัดทำประมาณการกำไรที่ต้องเสียภาษีในอนาคต เพื่อพิจารณาความสามารถในการใช้ประโยชน์ทางภาษีของภาษีเงินได้รอตัดบัญชีที่ตั้งจากขาดทุนสะสมทางภาษีที่ยังไม่ได้ใช้ ซึ่งประมาณการอัตราการเติบโตของรายได้และกำไรเป็นปัจจัยสำคัญที่ส่งผลกระทบต่อประมาณการเหล่านี้</p> <p>ข้าพเจ้าให้ความใส่ใจในเรื่องสินทรัพย์ภายใต้การตัดบัญชีที่ตั้งจากขาดทุนสะสมที่ยังไม่ได้ใช้เพราะมูลค่าสินทรัพย์ภายใต้การตัดบัญชีที่ถูกตั้งเป็นสาระสำคัญ และการพิจารณาตัวเลขดังกล่าวเกี่ยวข้องกับดุลพินิจของผู้บริหารในการประเมินความสามารถในการทำกำไรให้เกิดขึ้นได้ในอนาคต เพื่อให้สามารถใช้ประโยชน์ทางภาษีจากสินทรัพย์ภายใต้การตัดบัญชีที่ตั้งจากขาดทุนสะสมทางภาษีที่ยังไม่ได้ใช้</p>	<p>ข้าพเจ้าทำความเข้าใจรายการสินทรัพย์ภายใต้การตัดบัญชีที่สำคัญ และทดสอบหลักฐานสนับสนุนการบันทึกการรับรู้สินทรัพย์ภายใต้การตัดบัญชี ข้าพเจ้าประเมินขาดทุนทางภาษีที่สามารถใช้ได้ยกไปโดยพิจารณาจากระยะเวลาสิ้นสุดการใช้ได้ตามกฎหมายภาษีอากรที่เกี่ยวข้อง นอกจากนี้ข้าพเจ้าพิจารณาความถูกต้องของการคำนวณภาษี และประมาณการการใช้ภาษีในอนาคต</p> <p>ข้าพเจ้าประเมินและสอบถามผู้บริหารเชิงทดสอบเกี่ยวกับดุลพินิจและสมมติฐานที่ใช้ในการประมาณการกระแสเงินสดในอนาคตของกลุ่มกิจการในช่วงระยะเวลา 5 ปีข้างหน้า ซึ่งเป็นระยะเวลาที่กลุ่มบริษัทสามารถใช้สิทธิประโยชน์จากขาดทุนสะสมทางภาษี ซึ่งมีข้อสมมติฐานด้านการเติบโตของกำไรในอนาคตอันเป็นผลมาจากการเติบโตของรายได้โดยเปรียบเทียบอัตราการเติบโตของรายได้ของกลุ่มกิจการเปรียบเทียบกับประมาณการทางเศรษฐกิจ และอุตสาหกรรม</p> <p>จากวิธีปฏิบัติงานของข้าพเจ้าดังกล่าวข้างต้น ข้าพเจ้าพบว่าข้อสมมติฐานที่สำคัญที่ผู้บริหารใช้ในการประมาณการกำไรที่ต้องเสียภาษีในอนาคตอยู่ในระดับที่สมเหตุสมผล</p>

เรื่องสำคัญในการตรวจสอบ

วิธีการตรวจสอบ

การรับรู้จำนวนการตัดจำหน่ายต้นทุนการผลิตละคร

อ้างอิงหมายเหตุประกอบงบการเงินรวมและงบการเงินเฉพาะ
กิจการข้อ 2.10 สินทรัพย์ไม่มีตัวตน

ณ วันที่ 31 ธันวาคม พ.ศ. 2559 กลุ่มกิจการมียอดคงเหลือต้นทุน
การผลิตละครสุทธิจำนวน 299 ล้านบาท คิดเป็นมูลค่าร้อยละ 54
ของมูลค่าสินทรัพย์ไม่มีตัวตนทั้งหมด ต้นทุนการผลิตละคร
แสดงมูลค่าตามราคาทุนหักค่าตัดจำหน่ายสะสม ซึ่งต้นทุน
การผลิตละครตัดจำหน่ายตามรูปแบบที่คาดการณ์ของการใช้
ของสินทรัพย์เพื่อประโยชน์เชิงเศรษฐกิจในอนาคต

ผู้บริหารแบ่งสัดส่วนต้นทุนการผลิตละครออกเป็น 2 ส่วน
กล่าวคือ ส่วนแรกของต้นทุนการผลิตละครจะตัดจำหน่ายตาม
จำนวนตอนในแต่ละครั้งที่คาดการณ์ว่าจะออกอากาศทาง
โทรทัศน์ และส่วนที่เหลือของต้นทุนการผลิตละครจะตัดจำหน่าย
ด้วยวิธีเส้นตรง

ข้าพเจ้าให้ความใส่ใจวิธีการตัดจำหน่ายต้นทุนการผลิตละคร
ในส่วนที่ตัดจำหน่ายตามจำนวนตอนในแต่ละครั้งที่คาดการณ์ว่า
จะออกอากาศทางโทรทัศน์ เนื่องจากวิธีตัดจำหน่ายในส่วนนี้
เกี่ยวข้องกับการใช้ดุลยพินิจของผู้บริหารในการคาดการณ์
จำนวนตอนที่ออกอากาศในอนาคต และต้นทุนการผลิตละคร
ตามส่วนแบ่งมีจำนวนเงินที่มีสาระสำคัญ

วิธีการตรวจสอบของข้าพเจ้าในเรื่องดังกล่าวรวมถึง

- ประเมินความเหมาะสมของวิธีการคาดการณ์ที่เกี่ยวกับการ
ประมาณการจำนวนตอนของการออกอากาศละครแต่ละเรื่อง
โดยเทียบกับแผนการออกอากาศ
- ประเมินจำนวนตอนที่ออกอากาศจริงของละครเรื่องนั้น
โดยเปรียบเทียบกับแผนการออกอากาศละครที่นำมาใช้
คำนวณการตัดจำหน่ายต้นทุนการผลิตละคร
- ทดสอบการคำนวณ เพื่อประเมินความถูกต้องของการ
คำนวณการตัดจำหน่ายต้นทุนการผลิตละคร

อ้างอิงจากหลักฐานที่มีอยู่ ข้าพเจ้าพิจารณาแล้วว่าดุลยพินิจของ
ผู้บริหารนั้นสมเหตุสมผล และอยู่ในระดับที่ยอมรับได้

ข้อมูลอื่น

กรรมการเป็นผู้รับผิดชอบต่อข้อมูลอื่น ข้อมูลอื่นประกอบด้วย ข้อมูลซึ่งรวมอยู่ในรายงานประจำปี แต่ไม่รวมถึงงบการเงินรวมและงบการเงินเฉพาะกิจการ และรายงานของผู้สอบบัญชีที่อยู่ในรายงานนั้น ข้าพเจ้าคาดว่าข้าพเจ้าจะได้รับรายงานประจำปีภายหลังวันที่ในรายงานของผู้สอบบัญชีนี้

ความเห็นของข้าพเจ้าต่องบการเงินรวมและงบการเงินเฉพาะกิจการไม่ครอบคลุมถึงข้อมูลอื่น และข้าพเจ้าไม่ได้ให้ความเชื่อมั่นต่อข้อมูลอื่น

ความรับผิดชอบของข้าพเจ้าที่เกี่ยวข้องกับการตรวจสอบงบการเงินรวมและงบการเงินเฉพาะกิจการคือ การอ่านและพิจารณาว่าข้อมูลอื่นมีความขัดแย้งที่มีสาระสำคัญกับงบการเงินรวมและงบการเงินเฉพาะกิจการ หรือกับความรู้ที่ได้รับจากการตรวจสอบของข้าพเจ้า หรือปรากฏว่าข้อมูลอื่นมีการแสดงข้อมูลที่ขัดต่อข้อเท็จจริงอันเป็นสาระสำคัญหรือไม่

เมื่อข้าพเจ้าได้อ่านรายงานประจำปี หากข้าพเจ้าสรุปได้ว่าการแสดงข้อมูลที่ขัดต่อข้อเท็จจริงอันเป็นสาระสำคัญ ข้าพเจ้าต้องสื่อสารเรื่องดังกล่าวกับคณะกรรมการตรวจสอบ

ความรับผิดชอบของกรรมการต่องบการเงินรวมและงบการเงินเฉพาะกิจการ

กรรมการมีหน้าที่รับผิดชอบในการจัดทำและนำเสนองบการเงินรวมและงบการเงินเฉพาะกิจการเหล่านี้ โดยถูกต้องตามที่ควรตามมาตรฐานการรายงานทางการเงิน และรับผิดชอบเกี่ยวกับการควบคุมภายในที่กรรมการพิจารณาว่าจำเป็น เพื่อให้สามารถจัดทำงบการเงินรวมและงบการเงินเฉพาะกิจการที่ปราศจากการแสดงข้อมูลที่ขัดต่อข้อเท็จจริงอันเป็นสาระสำคัญไม่ว่าจะเกิดจากการทุจริตหรือข้อผิดพลาด

ในการจัดทำงบการเงินรวมและงบการเงินเฉพาะกิจการ กรรมการรับผิดชอบในการประเมินความสามารถของกลุ่มกิจการและบริษัทในการดำเนินงานต่อเนื่อง เปิดเผยเรื่องที่เกี่ยวข้องกับการดำเนินงานต่อเนื่อง (ตามความเหมาะสม) และการใช้เกณฑ์การบัญชีสำหรับการดำเนินงานต่อเนื่อง เว้นแต่กรรมการมีความตั้งใจที่จะเลิกกลุ่มกิจการและบริษัท หรือหยุดดำเนินงาน หรือไม่สามารถดำเนินงานต่อเนื่องต่อไปได้

คณะกรรมการตรวจสอบมีหน้าที่ช่วยกรรมการในการสอดคล้องดูแลกระบวนการในการจัดทำรายงานทางการเงินของกลุ่มกิจการและบริษัท

ความรับผิดชอบของผู้สอบบัญชีต่อการตรวจสอบงบการเงินรวมและงบการเงินเฉพาะกิจการ

การตรวจสอบของข้าพเจ้ามีวัตถุประสงค์เพื่อให้ได้ความเชื่อมั่นอย่างสมเหตุสมผลว่างบการเงินรวมและงบการเงินเฉพาะกิจการโดยรวมปราศจากการแสดงข้อมูลที่ขัดต่อข้อเท็จจริงอันเป็นสาระสำคัญหรือไม่ ไม่ว่าจะเกิดจากการทุจริตหรือข้อผิดพลาด และเสนอรายงานของผู้สอบบัญชีซึ่งรวมความเห็นของข้าพเจ้าอยู่ด้วย ความเชื่อมั่นอย่างสมเหตุสมผลคือความเชื่อมั่นในระดับสูง แต่ไม่ได้เป็นการรับประกันว่าการปฏิบัติงานตรวจสอบตามมาตรฐานการสอบบัญชีจะสามารถตรวจพบข้อมูลที่ขัดต่อข้อเท็จจริงอันเป็นสาระสำคัญที่มีอยู่ได้เสมอไป ข้อมูลที่ขัดต่อข้อเท็จจริงอาจเกิดจากการทุจริตหรือข้อผิดพลาด และถือว่ามีความสำคัญเมื่อคาดการณ์อย่างสมเหตุสมผลได้ว่ารายการที่ขัดต่อข้อเท็จจริงแต่ละรายการ หรือทุกรายการรวมกันจะมีผลต่อการตัดสินใจทางเศรษฐกิจของผู้ใช้งบการเงินรวมและงบการเงินเฉพาะกิจการเหล่านี้

ในการตรวจสอบของข้าพเจ้าตามมาตรฐานการสอบบัญชี ข้าพเจ้าได้ใช้ดุลยพินิจเกี่ยวกับผู้ประกอบวิชาชีพและการสังเกต และสงสัยเกี่ยวกับผู้ประกอบวิชาชีพตลอดการตรวจสอบ การปฏิบัติงานของข้าพเจ้ารวมถึง

- ระบุและประเมินความเสี่ยงจากการแสดงข้อมูลที่ขัดต่อข้อเท็จจริงอันเป็นสาระสำคัญในงบการเงินรวมและงบการเงินเฉพาะกิจการ ไม่ว่าจะเกิดจากการทุจริตหรือข้อผิดพลาด ออกแบบและปฏิบัติงานตามวิธีการตรวจสอบเพื่อตอบสนองต่อความเสี่ยงเหล่านั้น และได้หลักฐานการสอบบัญชีที่เพียงพอและเหมาะสมเพื่อเป็นเกณฑ์ในการแสดงความเห็นของข้าพเจ้า ความเสี่ยงที่ไม่พบข้อมูลที่ขัดต่อข้อเท็จจริงอันเป็นสาระสำคัญซึ่งเป็นผลมาจากการทุจริตจะสูงกว่าความเสี่ยงที่เกิดจากข้อผิดพลาด เนื่องจากการทุจริตอาจเกี่ยวกับการสมรู้ร่วมคิด การปลอมแปลงเอกสารหลักฐาน การตั้งใจละเว้นการแสดงผลข้อมูล การแสดงผลข้อมูลที่ไม่ตรงตามข้อเท็จจริงหรือการแทรกแซงการควบคุมภายใน
- ทำความเข้าใจในระบบการควบคุมภายในที่เกี่ยวข้องกับการตรวจสอบ เพื่อออกแบบวิธีการตรวจสอบที่เหมาะสมกับสถานการณ์ แต่ไม่ใช่เพื่อวัตถุประสงค์ในการแสดงความเห็นต่อความมีประสิทธิภาพของการควบคุมภายในของกลุ่มกิจการและบริษัท
- ประเมินความเหมาะสมของนโยบายการบัญชีที่กรรมการใช้และความสมเหตุสมผลของประมาณการทางบัญชี และการเปิดเผยข้อมูลที่เกี่ยวข้องซึ่งจัดทำขึ้นโดยกรรมการ
- สรุปลักษณะความเหมาะสมของการใช้เกณฑ์การบัญชีสำหรับการดำเนินงานต่อเนื่องของกรรมการและจากหลักฐานการสอบบัญชีที่ได้รับ สรุปลักษณะความไม่แน่นอนที่มีสาระสำคัญเกี่ยวกับเหตุการณ์หรือสถานการณ์ที่อาจเป็นเหตุให้เกิดข้อสงสัยอย่างมีนัยสำคัญต่อความสามารถของกลุ่มกิจการและบริษัทในการดำเนินงานต่อเนื่องหรือไม่ ถ้าข้าพเจ้าได้ข้อสรุปว่ามีความไม่แน่นอนที่มีสาระสำคัญ ข้าพเจ้าต้องกล่าวไว้ในรายงานของผู้สอบบัญชีของข้าพเจ้าถึงการเปิดเผยที่เกี่ยวข้องในงบการเงินรวมและงบการเงินเฉพาะกิจการ หรือถ้าการเปิดเผยดังกล่าวไม่เพียงพอ ความเห็นของข้าพเจ้าจะเปลี่ยนแปลงไป ข้อสรุปของข้าพเจ้าขึ้นอยู่กับหลักฐานการสอบบัญชีที่ได้รับจนถึงวันที่ในรายงานของผู้สอบบัญชีของข้าพเจ้า อย่างไรก็ตาม เหตุการณ์หรือสถานการณ์ในอนาคตอาจเป็นเหตุให้กลุ่มกิจการและบริษัทต้องหยุดการดำเนินงานต่อเนื่อง
- ประเมินการนำเสนอ โครงสร้างและเนื้อหาของงบการเงินรวมและงบการเงินเฉพาะกิจการโดยรวม รวมถึงการเปิดเผยว่างบการเงินรวมและงบการเงินเฉพาะกิจการแสดงรายการ และเหตุการณ์ในรูปแบบที่ทำให้มีการนำเสนอข้อมูลโดยถูกต้องตามที่ควร
- ได้รับหลักฐานการสอบบัญชีที่เหมาะสมอย่างเพียงพอเกี่ยวกับข้อมูลทางการเงินของกิจการภายในกลุ่มหรือกิจกรรมทางธุรกิจภายในกลุ่มกิจการเพื่อแสดงความเห็นต่องบการเงินรวม ข้าพเจ้ารับผิดชอบต่อการกำหนดแนวทางการควบคุมดูแลและการปฏิบัติงานตรวจสอบกลุ่มกิจการ ข้าพเจ้าเป็นผู้รับผิดชอบแต่เพียงผู้เดียวต่อความเห็นของข้าพเจ้า

ข้าพเจ้าได้สื่อสารกับคณะกรรมการตรวจสอบเกี่ยวกับขอบเขตและช่วงเวลาของการตรวจสอบตามที่ได้วางแผนไว้ ซึ่งรวมถึงประเด็นที่มีนัยสำคัญที่พบจากการตรวจสอบและข้อบกพร่องที่มีนัยสำคัญในระบบการควบคุมภายใน ซึ่งข้าพเจ้าได้พบในระหว่างการตรวจสอบของข้าพเจ้า

ข้าพเจ้าได้ให้คำรับรองแก่คณะกรรมการตรวจสอบว่า ข้าพเจ้าได้ปฏิบัติตามข้อกำหนดจรรยาบรรณที่เกี่ยวข้องกับความเป็นอิสระและได้สื่อสารกับคณะกรรมการตรวจสอบเกี่ยวกับความสัมพันธ์ทั้งหมด ตลอดจนเรื่องอื่นซึ่งข้าพเจ้าเชื่อว่ามีเหตุผลที่บุคคลภายนอกอาจพิจารณาว่ากระทบต่อความเป็นอิสระของข้าพเจ้าและมาตรการที่ข้าพเจ้าใช้เพื่อป้องกันไม่ให้ข้าพเจ้าขาดความเป็นอิสระ

จากเรื่อง que สื่อสารกับคณะกรรมการตรวจสอบ ข้าพเจ้าได้พิจารณาเรื่องต่าง ๆ ที่มีนัยสำคัญที่สุดในการตรวจสอบงบการเงินรวมและงบการเงินเฉพาะกิจการในงวดปัจจุบันและกำหนดเป็นเรื่องสำคัญในการตรวจสอบ ข้าพเจ้าได้อธิบายเรื่องเหล่านี้ในรายงานของผู้สอบบัญชีเว้นแต่กฎหมายหรือข้อบังคับไม่ให้เปิดเผยต่อสาธารณะเกี่ยวกับเรื่องดังกล่าว หรือในสถานการณ์ที่ยากที่จะเกิดขึ้น ข้าพเจ้าพิจารณาว่าไม่ควรสื่อสารเรื่องดังกล่าวในรายงานของข้าพเจ้าเพราะการกระทำดังกล่าวสามารถคาดการณ์ได้อย่างสมเหตุสมผลว่าจะมีผลกระทบในทางลบมากกว่าผลประโยชน์ต่อส่วนได้เสียสาธารณะจากการสื่อสารดังกล่าว

บริษัท ไพรซ์วอเตอร์เฮาส์คูเปอร์ส เอบีเอส จำกัด

สุดวิณ ปัญญาวงศ์ขันติ

ผู้สอบบัญชีรับอนุญาตเลขที่ 3534

กรุงเทพมหานคร

22 กุมภาพันธ์ พ.ศ. 2560

บริษัท อาร์เอส จำกัด (มหาชน)

งบแสดงฐานะการเงิน

ณ วันที่ 31 ธันวาคม พ.ศ. 2559

หมายเหตุ	งบการเงินรวม		งบการเงินเฉพาะกิจการ	
	31 ธันวาคม พ.ศ. 2559	31 ธันวาคม พ.ศ. 2558	31 ธันวาคม พ.ศ. 2559	31 ธันวาคม พ.ศ. 2558
	บาท	บาท	บาท	บาท
สินทรัพย์				
สินทรัพย์หมุนเวียน				
เงินสดและรายการเทียบเท่าเงินสด	7	103,761,958	757,111,787	23,739,791
เงินลงทุนระยะสั้น				
- เงินฝากประจำครบกำหนด 12 เดือน	8	-	4,522,302	-
ลูกหนี้การค้าและลูกหนี้อื่น (สุทธิ)	9	647,567,198	875,711,663	568,171,986
เงินให้กู้ยืมระยะสั้นแก่กิจการที่เกี่ยวข้องกัน (สุทธิ)	35 4)	-	-	577,700,000
สินค้าคงเหลือ (สุทธิ)	10	129,679,765	163,095,437	3,525,818
ภาษีมูลค่าเพิ่ม	23	67,630,189	40,928,458	-
สินทรัพย์หมุนเวียนอื่น (สุทธิ)	11	1,483,466	97,984,687	326,904
รวมสินทรัพย์หมุนเวียน		950,122,576	1,939,354,334	1,173,464,499
สินทรัพย์ไม่หมุนเวียน				
ลูกหนี้การค้าบริษัทที่เกี่ยวข้องกันเกินปี	9	-	-	291,364,640
เงินลงทุนในบริษัทย่อย (สุทธิ)	12	-	-	581,361,593
เงินลงทุนในบริษัทร่วม (สุทธิ)	13	4,103,678	5,102,753	-
อาคาร และอุปกรณ์ (สุทธิ)	14	473,046,349	384,016,267	450,699,505
ใบอนุญาตให้ใช้คลื่นความถี่และประกอบกิจการโทรทัศน์ (สุทธิ)	15	1,666,431,413	1,802,058,253	-
สินทรัพย์ไม่มีตัวตน (สุทธิ)	16	551,610,176	323,571,197	142,171,290
ค่าใช้จ่ายจ่ายล่วงหน้าเกินปี		35,416,667	-	-
ภาษีเงินได้ถูกหัก ณ ที่จ่าย (สุทธิ)	17	124,080,113	130,537,536	55,838,141
สินทรัพย์ภาษีเงินได้รอการตัดบัญชี (สุทธิ)	18	303,617,658	228,020,379	94,574,938
สินทรัพย์ไม่หมุนเวียนอื่น (สุทธิ)	19	30,859,926	31,265,889	27,713,927
รวมสินทรัพย์ไม่หมุนเวียน		3,189,165,980	2,904,572,274	1,643,724,034
รวมสินทรัพย์		4,139,288,556	4,843,926,608	3,344,279,749

หมายเหตุประกอบงบการเงินรวมและงบการเงินเฉพาะกิจการในหน้า 139 - 226 เป็นส่วนหนึ่งของงบการเงินนี้

บริษัท อาร์เอส จำกัด (มหาชน)

งบแสดงฐานะการเงิน

ณ วันที่ 31 ธันวาคม พ.ศ. 2559

หมายเหตุ	งบการเงินรวม		งบการเงินเฉพาะกิจการ	
	31 ธันวาคม พ.ศ. 2559	31 ธันวาคม พ.ศ. 2558	31 ธันวาคม พ.ศ. 2559	31 ธันวาคม พ.ศ. 2558
	บาท	บาท	บาท	บาท
หนี้สินและส่วนของผู้ถือหุ้น				
หนี้สินหมุนเวียน				
เจ้าหนี้การค้าและเจ้าหนี้อื่น	20	589,116,455	1,419,373,826	264,066,264
หนี้สินภายใต้สัญญาเช่าการเงินที่ถึงกำหนดชำระ ภายในหนึ่งปี (สุทธิ)	21	11,667,631	5,865,272	11,667,631
ค่าใบอนุญาตให้ใช้คลื่นความถี่และ ประกอบกิจการโทรทัศน์ค้างจ่ายที่ถึง กำหนดชำระภายในหนึ่งปี (สุทธิ)	15	378,075,913	361,674,762	-
เงินกู้ยืมระยะสั้นจากสถาบันการเงิน	22	706,000,000	-	598,000,000
เงินกู้ยืมระยะสั้นจากกิจการที่เกี่ยวข้องกัน	35 จ)	-	-	140,400,000
ประมาณการค่าเผื่อการรับคืนสินค้า		1,891,930	14,365,874	-
ภาษีมูลค่าเพิ่ม	23	43,962,189	48,410,441	33,707,868
ภาษีเงินได้ค้างจ่าย		22,905,356	37,642,175	-
ภาษีเงินได้หัก ณ ที่จ่ายค้างจ่าย		15,149,577	11,949,157	4,989,690
รวมหนี้สินหมุนเวียน		1,768,769,051	1,899,281,507	1,052,831,453
หนี้สินไม่หมุนเวียน				
หนี้สินภายใต้สัญญาเช่าการเงิน (สุทธิ)	21	24,702,002	7,206,218	24,702,002
เงินกู้ยืมระยะยาวจากสถาบันการเงิน	24	444,060,000	-	-
ค่าใบอนุญาตให้ใช้คลื่นความถี่และ ประกอบกิจการโทรทัศน์ค้างจ่าย (สุทธิ)	15	727,842,925	1,105,918,838	-
ประมาณการผลขาดทุนอื่น		-	1,659,333	-
ภาระผูกพันผลประโยชน์พนักงาน	25	97,959,294	85,545,748	84,092,281
หนี้สินไม่หมุนเวียนอื่น	26	16,431,623	17,156,186	10,832,374
รวมหนี้สินไม่หมุนเวียน		1,310,995,844	1,217,486,323	119,626,657
รวมหนี้สิน		3,079,764,895	3,116,767,830	1,172,458,110

หมายเหตุประกอบงบการเงินรวมและงบการเงินเฉพาะกิจการในหน้า 139 - 226 เป็นส่วนหนึ่งของงบการเงินนี้

บริษัท อาร์เอส จำกัด (มหาชน)

งบแสดงฐานะการเงิน

ณ วันที่ 31 ธันวาคม พ.ศ. 2559

หมายเหตุ	งบการเงินรวม		งบการเงินเฉพาะกิจการ	
	31 ธันวาคม พ.ศ. 2559	31 ธันวาคม พ.ศ. 2558	31 ธันวาคม พ.ศ. 2559	31 ธันวาคม พ.ศ. 2558
	บาท	บาท	บาท	บาท
หนี้สินและส่วนของผู้ถือหุ้น (ต่อ)				
ส่วนของผู้ถือหุ้น				
ทุนเรือนหุ้น				
ทุนจดทะเบียน	27.1			
หุ้นสามัญ 1,013,591,880 หุ้น				
มูลค่าที่ตราไว้หุ้นละ 1 บาท		1,013,591,880		1,013,591,880
หุ้นสามัญ 1,009,937,646 หุ้น				
มูลค่าที่ตราไว้หุ้นละ 1 บาท	1,009,937,646		1,009,937,646	
ทุนที่ออกและชำระเต็มมูลค่าแล้ว				
หุ้นสามัญ 1,009,937,646 หุ้น				
มูลค่าที่ได้รับชำระแล้วหุ้นละ 1 บาท	1,009,937,646	1,009,937,646	1,009,937,646	1,009,937,646
ส่วนเกินมูลค่าหุ้นสามัญ	27.1	255,824,816	255,824,816	255,824,816
หุ้นสามัญซื้อคืน	27.2	(465,274,840)	(465,274,840)	-
ส่วนต่างระหว่างราคาซื้อเงินลงทุนในบริษัทย่อย				
ที่อยู่ภายใต้การควบคุมเดียวกันกับมูลค่าสุทธิ				
ตามบัญชีของบริษัทย่อย	-	(16,593,840)	-	-
กำไรสะสม				
จัดสรรแล้ว - ทุนสำรองตามกฎหมาย	100,894,958	91,780,991	100,894,958	91,780,991
จัดสรรแล้ว - สำรองหุ้นสามัญซื้อคืน	465,274,840	-	465,274,840	-
ยังไม่ได้จัดสรร	(317,336,467)	375,900,765	278,073,003	670,291,872
รวมส่วนของผู้ถือหุ้นใหญ่	1,049,320,953	1,716,850,378	1,644,730,423	2,027,835,325
ส่วนได้เสียที่ไม่มีอำนาจควบคุม	10,202,708	10,308,400	-	-
รวมส่วนของผู้ถือหุ้น	1,059,523,661	1,727,158,778	1,644,730,423	2,027,835,325
รวมหนี้สินและส่วนของผู้ถือหุ้น	4,139,288,556	4,843,926,608	2,817,188,533	3,344,279,749

หมายเหตุประกอบงบการเงินรวมและงบการเงินเฉพาะกิจการในหน้า 139 - 226 เป็นส่วนหนึ่งของงบการเงินนี้

บริษัท อาร์เอส จำกัด (มหาชน)

งบกำไรขาดทุนเบ็ดเสร็จ

สำหรับปีสิ้นสุดวันที่ 31 ธันวาคม พ.ศ. 2559

หมายเหตุ	งบการเงินรวม		งบการเงินเฉพาะกิจการ	
	พ.ศ. 2559	พ.ศ. 2558	พ.ศ. 2559	พ.ศ. 2558
	บาท	บาท	บาท	บาท
รายได้				
รายได้จากการขาย	838,344,671	795,468,082	602,604,617	526,270,615
รายได้จากการให้บริการ	2,286,574,490	2,933,238,304	823,641,491	1,410,569,657
รวมรายได้จากการขายและให้บริการ	3,124,919,161	3,728,706,386	1,426,246,108	1,936,840,272
ต้นทุนขาย	(399,755,366)	(379,643,823)	(304,699,156)	(252,743,876)
ต้นทุนการให้บริการ	(1,931,248,198)	(2,323,358,482)	(810,971,576)	(1,215,832,602)
รวมต้นทุนขายและการให้บริการ	(2,331,003,564)	(2,703,002,305)	(1,115,670,732)	(1,468,576,478)
กำไรขั้นต้น	793,915,597	1,025,704,081	310,575,376	468,263,794
รายได้อื่น	29 123,589,627	51,551,204	444,284,393	611,176,175
กำไรก่อนค่าใช้จ่ย	917,505,224	1,077,255,285	754,859,769	1,079,439,969
ค่าใช้จ่ยในการขาย	(441,938,595)	(345,119,294)	(124,755,919)	(140,965,440)
ค่าใช้จ่ยในการบริหาร	(516,763,250)	(531,187,500)	(427,375,121)	(479,581,259)
ค่าเผื่อการด้อยค่าของเงินลงทุน	-	-	11,870,455	(35,076,889)
ค่าใช้จ่ยอื่น	30 (1,907,295)	(83,033)	(2,057,180)	(1,080,279)
ต้นทุนทางการเงิน	32 (83,372,848)	(81,084,844)	(16,065,241)	(4,751,313)
กำไร(ขาดทุน)ก่อนภาษีเงินได้	(126,476,764)	119,780,614	196,476,763	417,984,789
(ค่าใช้จ่ย)รายได้ภาษีเงินได้	33 24,235,322	12,329,876	(14,197,440)	19,427,875
กำไร(ขาดทุน)สำหรับปี	(102,241,442)	132,110,490	182,279,323	437,412,664
กำไร(ขาดทุน)เบ็ดเสร็จอื่น	-	-	-	-
กำไร(ขาดทุน)เบ็ดเสร็จรวมสำหรับปี	(102,241,442)	132,110,490	182,279,323	437,412,664

หมายเหตุประกอบงบการเงินรวมและงบการเงินเฉพาะกิจการในหน้า 139 - 226 เป็นส่วนหนึ่งของงบการเงินนี้

บริษัท อาร์เอส จำกัด (มหาชน)

งบกำไรขาดทุนเบ็ดเสร็จ

สำหรับปีสิ้นสุดวันที่ 31 ธันวาคม พ.ศ. 2559

หมายเหตุ	งบการเงินรวม		งบการเงินเฉพาะกิจการ	
	พ.ศ. 2559	จัดประเภทใหม่	พ.ศ. 2559	จัดประเภทใหม่
	บาท	บาท	บาท	บาท
การแบ่งปันกำไร(ขาดทุน)				
ส่วนที่เป็นของบริษัทใหญ่	(102,145,200)	121,634,482	182,279,323	437,412,664
ส่วนที่เป็นของส่วนได้เสียที่ไม่มีอำนาจควบคุม	(96,242)	10,476,008	-	-
	(102,241,442)	132,110,490	182,279,323	437,412,664
การแบ่งปันกำไร(ขาดทุน)เบ็ดเสร็จรวม				
ส่วนที่เป็นของบริษัทใหญ่	(102,145,200)	121,634,482	182,279,323	437,412,664
ส่วนที่เป็นของส่วนได้เสียที่ไม่มีอำนาจควบคุม	(96,242)	10,476,008	-	-
	(102,241,442)	132,110,490	182,279,323	437,412,664
กำไรต่อหุ้นส่วนที่เป็นของบริษัทใหญ่				
กำไรต่อหุ้นขั้นพื้นฐาน (บาท)	34.1	0.1208	0.1862	0.4345

หมายเหตุประกอบงบการเงินรวมและงบการเงินเฉพาะกิจการในหน้า 139 - 226 เป็นส่วนหนึ่งของงบการเงินนี้

บริษัท อาร์เอส จำกัด (มหาชน)

งบแสดงการเปลี่ยนแปลงส่วนของผู้ถือหุ้น (ต่อ)

สำหรับปีสิ้นสุดวันที่ 31 ธันวาคม พ.ศ. 2559

งบการเงินรวม (บาท)

สำหรับปีสิ้นสุดวันที่ 31 ธันวาคม พ.ศ. 2559													
หมายเหตุ	ส่วนของผู้เป็นเจ้าของบริษัทใหญ่												
	ทุนจดทะเบียนที่ออกและเรียกชำระแล้ว	ส่วนเกินมูลค่าหุ้น	หุ้นสามัญซื้อคืน	ส่วนต่างระหว่างราคาซื้อเงินลงทุนในบริษัทย่อยที่อยู่ภายใต้การควบคุมโดยผู้ถือหุ้น	กำไรสะสม			รวมส่วนของผู้ถือหุ้นใหญ่ของบริษัทใหญ่	ส่วนของผู้ถือหุ้นที่มีอำนาจควบคุม	รวม			
					ตามกฎหมาย	หุ้นสามัญซื้อคืน	ส่วนต่างของหุ้นสามัญ						
											บริษัทย่อย	ส่วนต่างของหุ้นสามัญ	ส่วนต่างของหุ้นสามัญ
1,009,937,646	255,824,816	-	(16,593,840)	91,780,991	-	375,900,765	10,308,400	1,727,158,778					
27.2	-	-	(465,274,840)	-	-	-	(465,274,840)	-	(465,274,840)				
	-	-	-	-	-	465,274,840	(465,274,840)	-	-				
	-	-	-	16,593,840	-	-	(16,593,840)	-	-				
	-	-	-	-	9,113,967	-	(9,113,967)	-	-				
28	-	-	-	-	-	-	(100,109,385)	(100,109,385)	(9,450)	(100,118,835)			
	-	-	-	-	-	-	(102,145,200)	(102,145,200)	(96,242)	(102,241,442)			
	-	-	-	-	-	-	(317,336,467)	1,049,320,953	10,202,708	1,059,523,661			
	1,009,937,646	255,824,816	(465,274,840)	-	100,894,958	465,274,840	(317,336,467)	1,049,320,953	10,202,708	1,059,523,661			

หมายเหตุประกอบงบการเงินรวมและงบการเงินเฉพาะกิจการในหน้า 139 - 226 เป็นส่วนหนึ่งของงบการเงินนี้

บริษัท อาร์เอส จำกัด (มหาชน)
งบแสดงการเปลี่ยนแปลงส่วนของผู้ถือหุ้น (ต่อ)
สำหรับปีสิ้นสุดวันที่ 31 ธันวาคม พ.ศ. 2559

งบการเงินเฉพาะกิจการ (บาท)						
สำหรับปีสิ้นสุดวันที่ 31 ธันวาคม พ.ศ. 2558						
ส่วนของผู้ถือหุ้น						
หมายเหตุ	ทุนจดทะเบียน ที่ออกและ เรียกชำระแล้ว	ส่วนเกิน มูลค่าหุ้น	หุ้นสามัญ ซื้อคืน	กำไรสะสม		รวมส่วนของ เจ้าของ
				จัดสรรแล้ว		
				ทุนสำรอง ตามกฎหมาย	หุ้นสามัญ ซื้อคืน	
	1,022,346,046	255,224,632	(74,671,816)	69,910,358	74,671,816	360,993,621
	-	40,539,101	22,324,499	-	-	-
	(12,408,400)	(39,938,917)	52,347,317	-	(74,671,816)	-
	-	-	-	-	21,870,633	(21,870,633)
	-	-	-	-	-	(180,915,596)
	-	-	-	-	-	437,412,664
	1,009,937,646	255,824,816	-	91,780,991	-	670,291,872
						2,027,835,325

หมายเหตุประกอบงบการเงินรวมและงบการเงินเฉพาะกิจการในหน้า 139 - 226 เป็นส่วนหนึ่งของงบการเงินนี้

บริษัท อีอาร์เอส จำกัด (มหาชน)

งบแสดงการเปลี่ยนแปลงส่วนของผู้ถือหุ้น (ต่อ)

สำหรับปีสิ้นสุดวันที่ 31 ธันวาคม พ.ศ. 2559

งบการเงินเฉพาะกิจการ (บาท)

สำหรับปีสิ้นสุดวันที่ 31 ธันวาคม พ.ศ. 2559							
ส่วนของผู้ถือหุ้น							
หมายเหตุ	ทุนจดทะเบียนที่ออกและเรียกชำระแล้ว	ส่วนเกินมูลค่าหุ้น	หุ้นสามัญซื้อคืน	กำไรสะสม		รวมส่วนของเจ้าของ	
				ทุนสำรองตามกฎหมาย	ยังไม่ได้จัดสรร		
							จัดสรรแล้ว
27.2	1,009,937,646	255,824,816	-	91,780,991	-	670,291,872	2,027,835,325
	-	-	(465,274,840)	-	-	-	(465,274,840)
	-	-	-	-	465,274,840	(465,274,840)	-
	-	-	-	9,113,967	-	(9,113,967)	-
	-	-	-	-	-	(100,109,385)	(100,109,385)
28	-	-	-	-	-	182,279,323	182,279,323
ยอดคงเหลือปลายปี ณ วันที่ 31 ธันวาคม พ.ศ. 2559	1,009,937,646	255,824,816	(465,274,840)	100,894,958	465,274,840	278,073,003	1,644,730,423

ยอดคงเหลือต้นปี ณ วันที่ 1 มกราคม พ.ศ. 2559

การเปลี่ยนแปลงในส่วนของผู้ถือหุ้นสำหรับปี

จำหน่ายหุ้นสามัญซื้อคืน

สำรองหุ้นสามัญซื้อคืน

จัดสรรทุนสำรองตามกฎหมาย

จ่ายเงินปันผล

กำไรเบ็ดเสร็จรวมสำหรับปี

ยอดคงเหลือปลายปี ณ วันที่ 31 ธันวาคม พ.ศ. 2559

หมายเหตุประกอบงบการเงินรวมและงบการเงินเฉพาะกิจการในหน้า 139 - 226 เป็นส่วนหนึ่งของงบการเงินนี้

บริษัท อาร์เอส จำกัด (มหาชน)

งบกระแสเงินสด

สำหรับปีสิ้นสุดวันที่ 31 ธันวาคม พ.ศ. 2559

หมายเหตุ	งบการเงินรวม		งบการเงินเฉพาะกิจการ	
	พ.ศ. 2559 บาท	พ.ศ. 2558 บาท	พ.ศ. 2559 บาท	พ.ศ. 2558 บาท
กระแสเงินสดจากกิจกรรมดำเนินงาน				
กำไร(ขาดทุน)ก่อนภาษีเงินได้	(126,476,764)	119,780,614	196,476,763	417,984,789
รายการปรับปรุง				
ค่าเสื่อมราคาและค่าตัดจำหน่าย	14, 15, 16, 31	468,498,619	546,666,741	110,597,903
ค่าเพื่อหนี้สงสัยจะสูญ	9	4,931,692	19,175,827	3,015,651
ค่าเพื่อหนี้สงสัยจะสูญภาษีเงินได้หัก ณ ที่จ่าย		(1,360,952)	(3,114,451)	-
ค่าเพื่อหนี้สงสัยจะสูญเงินให้กู้ยืมระยะสั้นบริษัทที่เกี่ยวข้องกัน (กลับรายการ)	35 ง)	-	-	(9,425,226)
ค่าเพื่อสินค้าค้างขาย (กลับรายการ)	10	17,555,279	29,915,367	(3,565,749)
ขาดทุนจากการทำลายสินค้า		6,959,939	3,888,845	6,959,234
กลับรายการประมาณการค่าเพื่อการรับคืนสินค้า (กลับรายการ)ค่าเพื่อการด้อยค่าของสินทรัพย์ไม่มีตัวตน	16	(12,473,944)	(22,369,059)	(14,365,874)
ค่าเพื่อการด้อยค่าของสินทรัพย์หมุนเวียนอื่น และสินทรัพย์ไม่มีหมุนเวียนอื่น	11, 19	15,152,801	(4,490,167)	15,460,069
ค่าเพื่อการด้อยค่าของเงินลงทุนในบริษัทร่วม	13	(1,010,122)	672,755	93,536
(กลับรายการ)ค่าเพื่อการด้อยค่าของเงินลงทุนในบริษัทย่อย	12	999,075	303,337	-
กลับรายการประมาณการผลขาดทุนของเงินลงทุนในบริษัทย่อย	12	-	-	(11,773,751)
(กลับรายการ)ขาดทุนจากการประมาณการหนี้สิน	30	-	-	49,370,541
(กำไร)ขาดทุนจากการตัดจำหน่ายสินทรัพย์ไม่มีตัวตนและอาคารและอุปกรณ์	30	-	-	12,997,200
กำไรจากการจำหน่ายอาคารและอุปกรณ์	29	(2,045,499)	-	-
กำไรจากการจำหน่ายอาคารและอุปกรณ์	29	455,998	807,675	438,754
ภาระผูกพันผลประโยชน์พนักงาน	25	(418,842)	(744,323)	(276,618)
เงินปันผลรับ	28	12,413,546	20,194,264	9,278,992
ดอกเบี้ยรับ	29	-	-	(122,813,200)
ต้นทุนทางการเงินดอกเบี้ยจ่าย	32	(1,741,591)	(2,454,665)	(25,992,049)
		83,372,848	81,084,844	16,065,241
		466,857,582	787,272,105	183,170,876
				173,695,053

หมายเหตุประกอบงบการเงินรวมและงบการเงินเฉพาะกิจการในหน้า 139 - 226 เป็นส่วนหนึ่งของงบการเงินนี้

บริษัท อาร์เอส จำกัด (มหาชน)

งบกระแสเงินสด (ต่อ)

สำหรับปีสิ้นสุดวันที่ 31 ธันวาคม พ.ศ. 2559

หมายเหตุ	งบการเงินรวม		งบการเงินเฉพาะกิจการ	
	พ.ศ. 2559	พ.ศ. 2558	พ.ศ. 2559	พ.ศ. 2558
	บาท	บาท	บาท	บาท
การเปลี่ยนแปลงของเงินทุนหมุนเวียน				
ลูกหนี้การค้าและลูกหนี้อื่น	223,219,784	205,862,089	34,853,007	(228,559,402)
สินค้าคงเหลือ	8,900,454	(90,133,029)	47,748,632	(49,342,837)
ภาษีมูลค่าเพิ่ม	(31,149,983)	(24,203,392)	7,277,207	(641,099)
สินทรัพย์หมุนเวียนอื่น	96,947,535	(91,212,310)	96,848,251	(94,040,584)
ค่าใช้จ่ายล่วงหน้าเกินปี	(35,416,667)	-	-	-
สินทรัพย์ไม่หมุนเวียนอื่น	969,771	5,189,222	(133,888)	4,316,968
เจ้าหนี้การค้าและเจ้าหนี้อื่น	(850,748,041)	588,867,436	(877,491,970)	646,929,951
ภาษีเงินได้หัก ณ ที่จ่ายค้างจ่าย	3,200,420	(11,388,929)	(1,772,390)	1,081,495
หนี้สินไม่หมุนเวียนอื่น	(2,383,896)	11,138,796	(175,414)	10,091,694
เงินสดได้มาจาก(ใช้ไปใน)กิจกรรมดำเนินงานก่อนดอกเบี้ยรับ				
ต้นทุนทางการเงินจ่าย และภาษีเงินได้จ่าย	(119,603,041)	1,381,391,988	(509,675,689)	463,531,239
รับคืนภาษีถูกหัก ณ ที่จ่าย	61,886,965	12,297,788	37,010,317	12,297,788
เงินสดจ่ายภาษีเงินได้	(120,167,366)	(192,056,271)	(23,299,698)	(32,922,621)
เงินสดสุทธิได้มาจาก(ใช้ไปใน)กิจกรรมดำเนินงาน	(177,883,442)	1,201,633,505	(495,965,070)	442,906,406
กระแสเงินสดจากกิจกรรมลงทุน				
เงินสดรับจากดอกเบี้ยรับ	1,734,580	2,470,534	25,010,734	16,236,570
เงินให้กู้ยืมระยะสั้นแก่บุคคลและกิจการที่เกี่ยวข้องกันเพิ่มขึ้น	(30,000,000)	(68,500,000)	(815,500,000)	(338,500,000)
รับชำระหนี้ให้กู้ยืมระยะสั้นแก่บุคคลและกิจการที่เกี่ยวข้องกัน	30,000,000	68,500,000	741,500,000	184,500,000
เงินให้กู้ยืมระยะสั้นแก่พนักงานลดลง	-	59,101	-	-
เงินสดจ่ายเพื่อซื้อเงินลงทุนในบริษัทย่อย	-	-	(100,852,193)	-
เงินลงทุนชั่วคราว-เงินฝากประจำครบกำหนด 12 เดือน	4,522,302	(57,462)	-	-
เงินสดรับจากการลงทุนของบริษัทย่อย	-	-	-	93,750,000
เงินปันผลรับ	-	-	249,809,030	379,079,203
เงินสดจ่ายซื้อที่ดิน อาคารและอุปกรณ์	(139,435,339)	(88,983,784)	(142,928,538)	(70,385,388)
เงินสดรับจากการขายที่ดิน อาคารและอุปกรณ์	6,948,891	8,693,737	13,074,284	248,598
เงินสดจ่ายสินทรัพย์ไม่มีตัวตน	(471,237,618)	(274,408,741)	(60,523,831)	(10,884,255)
เงินสดรับจากการขายสินทรัพย์ไม่มีตัวตน	-	530,895	262,296	-
เงินสดสุทธิได้มาจาก(ใช้ไปใน)กิจกรรมลงทุน	(597,467,184)	(351,695,720)	(90,148,218)	254,044,728

หมายเหตุประกอบงบการเงินรวมและงบการเงินเฉพาะกิจการในหน้า 139 - 226 เป็นส่วนหนึ่งของงบการเงินนี้

บริษัท อาร์เอส จำกัด (มหาชน)

งบกระแสเงินสด (ต่อ)

สำหรับปีสิ้นสุดวันที่ 31 ธันวาคม พ.ศ. 2559

หมายเหตุ	งบการเงินรวม		งบการเงินเฉพาะกิจการ	
	พ.ศ. 2559	พ.ศ. 2558	พ.ศ. 2559	พ.ศ. 2558
	บาท	บาท	บาท	บาท
กระแสเงินสดจากกิจกรรมจัดหาเงิน				
จ่ายชำระดอกเบี้ย	(28,399,595)	(13,364,724)	(14,507,890)	(4,939,309)
เงินรับจากเงินกู้ยืมระยะสั้นจากสถาบันการเงิน	3,046,000,000	470,000,000	2,573,000,000	370,000,000
จ่ายชำระเงินกู้ยืมระยะสั้นจากสถาบันการเงิน	(2,340,000,000)	(470,000,000)	(1,975,000,000)	(370,000,000)
เงินรับจากเงินกู้ยืมระยะยาวจากสถาบันการเงิน	444,060,000	-	-	-
จ่ายชำระหนี้สินภายใต้สัญญาเช่าการเงิน	(19,265,933)	(10,216,316)	(19,265,933)	(10,216,316)
เงินสดจ่ายใบอนุญาตให้ใช้คลื่นความถี่และประกอบการโทรทัศน์	(415,000,000)	(302,500,000)	-	-
เงินรับจากเงินกู้ยืมระยะสั้นจากกิจการที่เกี่ยวข้องกัน 35 จ)	-	-	223,500,000	127,500,000
จ่ายชำระเงินกู้ยืมระยะสั้นจากกิจการที่เกี่ยวข้องกัน 35 จ)	-	-	(131,100,000)	(325,545,000)
จ่ายเงินปันผล 28	(100,109,385)	(180,915,596)	(100,109,385)	(180,915,596)
ส่วนได้เสียที่ไม่มีอำนาจควบคุมลดลงจากการจ่ายเงินปันผล	(9,450)	(11,478,277)	-	-
ส่วนได้เสียที่ไม่มีอำนาจควบคุมลดลงจากการจ่ายเงินลดทุน 27.3	-	(18,750,000)	-	-
เงินสดรับจากการจำหน่ายหุ้นซื้อคืน 27.2	(465,274,840)	62,863,600	(465,274,840)	62,863,600
เงินสดสุทธิใช้ไปในกิจกรรมจัดหาเงิน	122,000,797	(474,361,313)	91,241,952	(331,252,621)
เงินสดและรายการเทียบเท่าเงินสดเพิ่มขึ้น(ลดลง) สุทธิ				
เงินสดและรายการเทียบเท่าเงินสดออกคงเหลือต้นปี	(653,349,829)	375,576,472	(494,871,336)	365,698,513
เงินสดและรายการเทียบเท่าเงินสดออกคงเหลือปลายปี	757,111,787	381,535,315	518,611,127	152,912,614
เงินสดและรายการเทียบเท่าเงินสดออกคงเหลือปลายปี	103,761,958	757,111,787	23,739,791	518,611,127
รายการที่มีไม่เงินสด				
เจ้าหนี้ค้างจากการซื้อที่ดิน อาคารและอุปกรณ์ ณ วันที่ 31 ธันวาคม	28,751,749	9,038,606	27,742,761	8,817,124
เจ้าหนี้ค้างจากการซื้อสินทรัพย์ไม่มีตัวตน ณ วันที่ 31 ธันวาคม	415,588	-	368,080	-
เจ้าหนี้จากการซื้อที่ดิน อาคารและอุปกรณ์ภายใต้สัญญาเช่าการเงิน ณ วันที่ 31 ธันวาคม	41,278,000	9,960,000	41,278,000	9,960,000
ลูกหนี้ค้างจากการจำหน่ายที่ดิน อาคารและอุปกรณ์ ณ วันที่ 31 ธันวาคม	-	-	-	5,945,521
ลูกหนี้ค้างจากการจำหน่ายสินทรัพย์ไม่มีตัวตน ณ วันที่ 31 ธันวาคม	-	-	-	500,679
ดอกเบี้ยค้างรับจากกิจการที่เกี่ยวข้องกัน ณ วันที่ 31 ธันวาคม	2,489,884	-	-	-
ค่าเผื่อดอกเบี้ยค้างรับจากกิจกรรมที่เกี่ยวข้องกัน ณ วันที่ 31 ธันวาคม	(2,489,884)	-	-	-
ลดทุนหุ้นสามัญซื้อคืน 27.2	-	(52,347,317)	-	(52,347,317)
ส่วนเกินมูลค่าหุ้นสามัญที่ลดลงจากการลดทุนหุ้นสามัญซื้อคืน 27.2	-	39,938,917	-	39,938,917

หมายเหตุประกอบงบการเงินรวมและงบการเงินเฉพาะกิจการในหน้า 139 - 226 เป็นส่วนหนึ่งของงบการเงินนี้

บริษัท อาร์เอส จำกัด (มหาชน)**หมายเหตุประกอบงบการเงินรวมและงบการเงินเฉพาะกิจการ****สำหรับปีสิ้นสุดวันที่ 31 ธันวาคม พ.ศ. 2559****1 ข้อมูลทั่วไป**

บริษัท อาร์เอส จำกัด (มหาชน) (“บริษัท”) เป็นบริษัทจำกัดซึ่งที่จัดตั้งขึ้นในประเทศไทยเมื่อวันที่ 17 เมษายน พ.ศ. 2535 บริษัทได้แปลงสภาพเป็นบริษัทมหาชนจำกัดเมื่อวันที่ 15 มกราคม พ.ศ. 2546 และจดทะเบียนกับตลาดหลักทรัพย์แห่งประเทศไทย เมื่อวันที่ 22 พฤษภาคม พ.ศ. 2546 และมีที่อยู่จดทะเบียนดังนี้

เลขที่ 419/1 ซอยลาดพร้าว 15 ถนนลาดพร้าว แขวงจอมพล เขตจตุจักร กรุงเทพมหานคร ประเทศไทย

เพื่อวัตถุประสงค์ในการรายงานข้อมูล จึงรวมเรียกบริษัทและบริษัทย่อยว่า “กลุ่มกิจการ”

ธุรกิจหลักของกลุ่มกิจการ ได้แก่ ธุรกิจบันเทิงเต็มรูปแบบ ซึ่งประกอบด้วยธุรกิจหลักได้แก่ ธุรกิจสื่อ ธุรกิจจัดจำหน่ายเพลง ธุรกิจรับจ้างและผลิตกิจกรรม และธุรกิจอื่นที่สนับสนุนธุรกิจหลักของกลุ่ม

งบการเงินรวมและงบการเงินเฉพาะกิจการได้รับอนุมัติจากคณะกรรมการบริษัทเมื่อวันที่ 22 กุมภาพันธ์ พ.ศ. 2559

2 นโยบายการบัญชี

นโยบายการบัญชีที่สำคัญที่ใช้ในการจัดทำงบการเงินรวมและงบการเงินเฉพาะกิจการมีดังต่อไปนี้

2.1 เกณฑ์การจัดทำงบการเงิน

งบการเงินรวมและงบการเงินเฉพาะกิจการได้จัดทำขึ้นตามหลักการบัญชีที่รับรองทั่วไปภายใต้พระราชบัญญัติการบัญชี พ.ศ. 2543 ซึ่งหมายถึงมาตรฐานการรายงานทางการเงินที่ออกภายใต้พระราชบัญญัติวิชาชีพบัญชี พ.ศ. 2547 และตามข้อกำหนดของคณะกรรมการกำกับหลักทรัพย์และตลาดหลักทรัพย์ว่าด้วยการจัดทำและนำเสนอรายงานทางการเงินภายใต้พระราชบัญญัติหลักทรัพย์และตลาดหลักทรัพย์

ตัวเลขเปรียบเทียบได้มีการจัดประเภทรายการใหม่เพื่อให้สอดคล้องกับการนำเสนอรายการในงบการเงินงวดปัจจุบันเท่าที่จำเป็น

งบการเงินรวมและงบการเงินเฉพาะกิจการได้จัดทำขึ้นโดยใช้เกณฑ์ราคาทุนเดิมในการวัดมูลค่าขององค์ประกอบของงบการเงิน ยกเว้น เรื่องที่อธิบายในนโยบายการบัญชีในลำดับต่อไป

การจัดทำงบการเงินให้สอดคล้องกับหลักการบัญชีที่รับรองทั่วไปในประเทศไทย กำหนดให้ใช้ประมาณการทางบัญชีที่สำคัญและการใช้ดุลยพินิจของผู้บริหารซึ่งจัดทำขึ้นตามกระบวนการในการนำนโยบายการบัญชีของกลุ่มกิจการ ไปถือปฏิบัติ และต้องเปิดเผยเรื่องการใช้ดุลยพินิจของผู้บริหาร หรือ ความซับซ้อน หรือ เกี่ยวกับข้อสมมติฐานและประมาณการที่มีนัยสำคัญต่องบการเงินรวมและงบการเงินเฉพาะกิจการในหมายเหตุ 4

งบการเงินรวมและงบการเงินเฉพาะกิจการฉบับภาษาอังกฤษจัดทำขึ้นจากงบการเงินตามกฎหมายที่เป็นภาษาไทย ในกรณีที่มีเนื้อความขัดแย้งกันหรือมีการตีความในสองภาษาแตกต่างกัน ให้ใช้งบการเงินตามกฎหมายฉบับภาษาไทยเป็นหลัก

บริษัท อาร์เอส จำกัด (มหาชน)

หมายเหตุประกอบงบการเงินรวมและงบการเงินเฉพาะกิจการ

สำหรับปีสิ้นสุดวันที่ 31 ธันวาคม พ.ศ. 2559

2 นโยบายการบัญชี (ต่อ)

2.2 มาตรฐานการรายงานทางการเงินใหม่ และมาตรฐานการรายงานทางการเงินที่มีการปรับปรุง และการตีความมาตรฐานที่เกี่ยวข้อง

2.2.1 มาตรฐานการรายงานทางการเงินใหม่ มาตรฐานการรายงานทางการเงินที่มีการปรับปรุง และการตีความมาตรฐานการรายงานทางการเงิน ซึ่งมีผลบังคับใช้ ณ วันที่ 1 มกราคม พ.ศ. 2559 มีดังต่อไปนี้

ก) กลุ่มมาตรฐานการรายงานทางการเงินใหม่ มาตรฐานการรายงานทางการเงินที่มีการปรับปรุง และการตีความมาตรฐานการรายงานทางการเงิน ที่เกี่ยวข้องที่มีการเปลี่ยนแปลงอย่างมีสาระสำคัญ มีดังต่อไปนี้

มาตรฐานการบัญชี ฉบับที่ 16 (ปรับปรุง 2558)	เรื่อง ที่ดิน อาคารและอุปกรณ์
มาตรฐานการบัญชี ฉบับที่ 19 (ปรับปรุง 2558)	เรื่อง ผลประโยชน์ของพนักงาน
มาตรฐานการบัญชี ฉบับที่ 24 (ปรับปรุง 2558)	เรื่อง การเปิดเผยข้อมูลเกี่ยวกับบุคคล หรือกิจการที่เกี่ยวข้องกัน
มาตรฐานการบัญชี ฉบับที่ 27 (ปรับปรุง 2558)	เรื่อง งบการเงินเฉพาะกิจการ
มาตรฐานการบัญชี ฉบับที่ 36 (ปรับปรุง 2558)	เรื่อง การด้อยค่าของสินทรัพย์
มาตรฐานการบัญชี ฉบับที่ 38 (ปรับปรุง 2558)	เรื่อง สินทรัพย์ไม่มีตัวตน
มาตรฐานการบัญชี ฉบับที่ 40 (ปรับปรุง 2558)	เรื่อง อสังหาริมทรัพย์เพื่อการลงทุน
มาตรฐานการบัญชี ฉบับที่ 41 (ปรับปรุง 2558)	เรื่อง เกษตรกรรม
มาตรฐานการรายงานทางการเงิน ฉบับที่ 2 (ปรับปรุง 2558)	เรื่อง การจ่ายโดยใช้หุ้นเป็นเกณฑ์
มาตรฐานการรายงานทางการเงิน ฉบับที่ 3 (ปรับปรุง 2558)	เรื่อง การรวมธุรกิจ
มาตรฐานการรายงานทางการเงิน ฉบับที่ 4 (ปรับปรุง 2558)	เรื่อง สัญญาประกัน
มาตรฐานการรายงานทางการเงิน ฉบับที่ 8 (ปรับปรุง 2558)	เรื่อง ส่วนงานดำเนินงาน
มาตรฐานการรายงานทางการเงิน ฉบับที่ 10 (ปรับปรุง 2558)	เรื่อง งบการเงินรวม
มาตรฐานการรายงานทางการเงิน ฉบับที่ 12 (ปรับปรุง 2558)	เรื่อง การเปิดเผยข้อมูลเกี่ยวกับส่วนได้เสียในกิจการอื่น
มาตรฐานการรายงานทางการเงิน ฉบับที่ 13 (ปรับปรุง 2558)	เรื่อง การวัดมูลค่ายุติธรรม
การตีความมาตรฐานการรายงานทางการเงิน ฉบับที่ 21 (ปรับปรุง 2558)	เรื่อง เงินที่นำส่งรัฐ

บริษัท อาร์เอส จำกัด (มหาชน)

หมายเหตุประกอบงบการเงินรวมและงบการเงินเฉพาะกิจการ

สำหรับปีสิ้นสุดวันที่ 31 ธันวาคม พ.ศ. 2559

2 นโยบายการบัญชี (ต่อ)

2.2 มาตรฐานการรายงานทางการเงินใหม่ และมาตรฐานการรายงานทางการเงินที่มีการปรับปรุง และการตีความมาตรฐานที่เกี่ยวข้อง (ต่อ)

2.2.1 มาตรฐานการรายงานทางการเงินใหม่ มาตรฐานการรายงานทางการเงินที่มีการปรับปรุง และการตีความมาตรฐานการรายงานทางการเงิน ซึ่งมีผลบังคับใช้ ณ วันที่ 1 มกราคม พ.ศ. 2559 มีดังต่อไปนี้ (ต่อ)

ก) กลุ่มมาตรฐานการรายงานทางการเงินใหม่ มาตรฐานการรายงานทางการเงินที่มีการปรับปรุง และการตีความมาตรฐานการรายงานทางการเงิน ที่เกี่ยวข้องที่มีการเปลี่ยนแปลงอย่างมีสาระสำคัญ มีดังต่อไปนี้ (ต่อ)

มาตรฐานการบัญชีฉบับที่ 16 (ปรับปรุง 2558) เรื่องที่ดิน อาคาร และอุปกรณ์ ได้กำหนดให้มีความชัดเจนขึ้นเกี่ยวกับการปรับราคาตามบัญชีก่อนหักค่าเสื่อมราคาสะสม และค่าเสื่อมราคาสะสม ในกรณีที่กิจการใช้วิธีการตีราคาใหม่ มาตรฐานดังกล่าวไม่ส่งผลกระทบต่องบการเงินของกลุ่มกิจการ

มาตรฐานการบัญชีฉบับที่ 19 (ปรับปรุง 2558) เรื่องผลประโยชน์พนักงาน ได้มีการอธิบายเกี่ยวกับวิธีการปฏิบัติทางบัญชีสำหรับเงินสมทบจากพนักงานหรือนุคคลที่สามแก่โครงการผลประโยชน์ที่กำหนดไว้ให้ชัดเจนขึ้น การปรับปรุงดังกล่าวให้ความแตกต่างระหว่าง เงินสมทบที่เกี่ยวข้องกับการบริการที่เกิดขึ้นในรอบระยะเวลาบัญชีที่เงินสมทบนั้นเกิดขึ้นเท่านั้น และเงินสมทบที่เกี่ยวข้องกับการบริการที่มากกว่าหนึ่งรอบระยะเวลาบัญชี มาตรฐานดังกล่าวไม่ส่งผลกระทบต่องบการเงินของกลุ่มกิจการ

มาตรฐานการบัญชีฉบับที่ 24 (ปรับปรุง 2558) เรื่องการเปิดเผยข้อมูลเกี่ยวกับบุคคลหรือกิจการที่เกี่ยวข้องกัน ได้รวมกิจการที่ให้บริการด้านผู้บริหารสำคัญแก่กิจการที่รายงาน หรือแก่บริษัทใหญ่ของกิจการที่รายงาน ซึ่งกิจการต้องเปิดเผยจำนวนเงินที่กิจการได้จ่ายให้แก่กิจการที่ให้บริการด้านผู้บริหารสำคัญ มาตรฐานดังกล่าวไม่ส่งผลกระทบต่องบการเงินของกลุ่มกิจการ ยกเว้นเรื่องการเปิดเผยข้อมูล

มาตรฐานการบัญชีฉบับที่ 27 (ปรับปรุง 2558) ให้กิจการที่ดำเนินธุรกิจด้านการลงทุนที่ได้รับการยกเว้นไม่ต้องรวมบริษัทย่อยเข้ามาในการจัดทำงบการเงินรวมสามารถแสดงงบการเงินเฉพาะกิจการเพียงงบเดียวได้ และได้กำหนดให้วัดมูลค่าเงินลงทุนในบริษัทย่อยดังกล่าวด้วยมูลค่ายุติธรรมและรับรู้การเปลี่ยนแปลงในมูลค่ายุติธรรมดังกล่าวไปยังกำไรหรือขาดทุน มาตรฐานดังกล่าวไม่ส่งผลกระทบต่องบการเงินของกลุ่มกิจการ

มาตรฐานการบัญชี ฉบับที่ 36 (ปรับปรุง 2558) เรื่อง การด้อยค่าของสินทรัพย์ ได้มีการกำหนดเพิ่มเติมเกี่ยวกับการเปิดเผยข้อมูลในกรณีที่มูลค่าที่คาดว่าจะได้รับคืนของสินทรัพย์วัดมูลค่าโดยใช้วิธีมูลค่ายุติธรรมหักต้นทุนในการจำหน่าย โดยการเปิดเผยดังกล่าวรวมถึง 1) ลำดับชั้นของมูลค่ายุติธรรม 2) กรณีที่การวัดมูลค่ายุติธรรมอยู่ในลำดับชั้นที่ 2 และ 3 จะต้องมีการเปิดเผย เทคนิคที่ใช้ในการวัดมูลค่ายุติธรรม และข้อสมมติฐานสำคัญที่ใช้ มาตรฐานดังกล่าวไม่ส่งผลกระทบต่องบการเงินของกลุ่มกิจการ ยกเว้นเรื่องการเปิดเผยข้อมูล

บริษัท อาร์เอส จำกัด (มหาชน)

หมายเหตุประกอบงบการเงินรวมและงบการเงินเฉพาะกิจการ

สำหรับปีสิ้นสุดวันที่ 31 ธันวาคม พ.ศ. 2559

2 นโยบายการบัญชี (ต่อ)

2.2 มาตรฐานการรายงานทางการเงินใหม่ และมาตรฐานการรายงานทางการเงินที่มีการปรับปรุง และการตีความมาตรฐานที่เกี่ยวข้อง (ต่อ)

2.2.1 มาตรฐานการรายงานทางการเงินใหม่ มาตรฐานการรายงานทางการเงินที่มีการปรับปรุง และการตีความมาตรฐานการรายงานทางการเงิน ซึ่งมีผลบังคับใช้ ณ วันที่ 1 มกราคม พ.ศ. 2559 มีดังต่อไปนี้ (ต่อ)

ก) กลุ่มมาตรฐานการรายงานทางการเงินใหม่ มาตรฐานการรายงานทางการเงินที่มีการปรับปรุง และการตีความมาตรฐานการรายงานทางการเงิน ที่เกี่ยวข้องที่มีการเปลี่ยนแปลงอย่างมีสาระสำคัญ มีดังต่อไปนี้ (ต่อ)

มาตรฐานการบัญชีฉบับที่ 38 (ปรับปรุง 2558) เรื่องสินทรัพย์ไม่มีตัวตนได้กำหนดให้ชัดเจนขึ้น เกี่ยวกับการปรับราคาตามบัญชีก่อนหักค่าตัดจำหน่ายสะสม และค่าตัดจำหน่ายสะสมในกรณีที่กิจการใช้วิธีการตีราคาใหม่ มาตรฐานดังกล่าวไม่ส่งผลกระทบต่อกับงบการเงินของกลุ่มกิจการ

มาตรฐานการบัญชีฉบับที่ 40 (ปรับปรุง 2558) เรื่องอสังหาริมทรัพย์เพื่อการลงทุน ได้กำหนดให้ชัดเจนขึ้นว่า กิจการควรพิจารณามาตรฐานการรายงานทางการเงินฉบับที่ 3 ในการพิจารณาว่าการได้มาซึ่งอสังหาริมทรัพย์เพื่อการลงทุนนั้นเข้าเงื่อนไขการรวมธุรกิจหรือไม่ มาตรฐานดังกล่าวไม่ส่งผลกระทบต่อกับงบการเงินของกลุ่มกิจการ

มาตรฐานการบัญชีฉบับที่ 41 เรื่องเกษตรกรรม ได้มีการกำหนดให้สินทรัพย์ชีวภาพ รวมถึงผลผลิตทางการเกษตร ณ จุดเก็บเกี่ยวจากสินทรัพย์ชีวภาพของกิจการต้องวัดมูลค่าด้วยมูลค่ายุติธรรมหักต้นทุนในการขาย สภาวิชาชีพได้มีการออกแนวปฏิบัติทางการบัญชีสำหรับ มาตรฐานการบัญชีฉบับที่ 41 เรื่องเกษตรกรรม โดยยกเว้นพืชเพื่อการให้ผลผลิต ออกจากขอบเขตของมาตรฐานการบัญชีฉบับที่ 41 แนวปฏิบัตินี้กำหนดให้พืชเพื่อการให้ผลผลิต จะต้องวัดมูลค่าด้วย ราคาทุนหักค่าเสื่อมราคาสะสม หักค่าเพื่อการด้อยค่า (ถ้ามี) ตาม มาตรฐานการบัญชีฉบับที่ 16 เรื่องที่ดิน อาคารและอุปกรณ์ มาตรฐานดังกล่าวไม่ส่งผลกระทบต่อกับงบการเงินของกลุ่มกิจการ

มาตรฐานการรายงานทางการเงิน ฉบับที่ 2 (ปรับปรุง 2558) เรื่อง การจ่ายโดยใช้หุ้นเป็นเกณฑ์ ได้กำหนดคำนิยามให้ชัดเจนขึ้น สำหรับ “เงื่อนไขการได้รับสิทธิ” และ กำหนดคำนิยามแยกกันระหว่าง “เงื่อนไขผลงาน” และ “เงื่อนไขการบริการ” มาตรฐานดังกล่าวไม่ส่งผลกระทบต่อกับงบการเงินของกลุ่มกิจการ

บริษัท อาร์เอส จำกัด (มหาชน)

หมายเหตุประกอบงบการเงินรวมและงบการเงินเฉพาะกิจการ

สำหรับปีสิ้นสุดวันที่ 31 ธันวาคม พ.ศ. 2559

2 นโยบายการบัญชี (ต่อ)

2.2 มาตรฐานการรายงานทางการเงินใหม่ และมาตรฐานการรายงานทางการเงินที่มีการปรับปรุง และการตีความมาตรฐานที่เกี่ยวข้อง (ต่อ)

2.2.1 มาตรฐานการรายงานทางการเงินใหม่ มาตรฐานการรายงานทางการเงินที่มีการปรับปรุง และการตีความ มาตรฐานการรายงานทางการเงิน ซึ่งมีผลบังคับใช้ ณ วันที่ 1 มกราคม พ.ศ. 2559 มีดังต่อไปนี้ (ต่อ)

ก) กลุ่มมาตรฐานการรายงานทางการเงินใหม่ มาตรฐานการรายงานทางการเงินที่มีการปรับปรุง และการตีความ มาตรฐานการรายงานทางการเงิน ที่เกี่ยวข้องที่มีการเปลี่ยนแปลงอย่างมีสาระสำคัญ มีดังต่อไปนี้ (ต่อ)

มาตรฐานการรายงานทางการเงินฉบับที่ 3 (ปรับปรุง 2558) เรื่องการรวมธุรกิจ ได้กำหนดให้ชัดเจนขึ้นในเรื่อง ก) ภาระผูกพันที่กิจการต้องจ่ายชำระสิ่งตอบแทนที่อาจเกิดขึ้นที่เข้าค่านิยามของเครื่องมือทางการเงินว่าเป็นหนี้สินทางการเงินหรือส่วนของเจ้าของตามค่านิยามของมาตรฐานการบัญชีฉบับที่ 32 เรื่องการแสดงรายการสำหรับเครื่องมือทางการเงิน (เมื่อมีการประกาศใช้) หรือตามมาตรฐานการรายงานทางการเงินอื่นที่เกี่ยวข้อง และได้กำหนดให้วัดมูลค่าสิ่งตอบแทนที่อาจเกิดขึ้นที่ไม่ได้ถูกจัดประเภทเป็นส่วนหนึ่งของเจ้าของด้วยมูลค่ายุติธรรมและรับรู้การเปลี่ยนแปลงในมูลค่ายุติธรรมในกำไรหรือขาดทุนทุกสิ้นรอบระยะเวลาการรายงาน และ ข) มาตรฐานการรายงานทางการเงินฉบับที่ 3 ไม่ได้ถือปฏิบัติกับการบัญชีสำหรับการจัดตั้งการร่วมค้าที่อยู่ภายใต้มาตรฐานการรายงานทางการเงินฉบับที่ 11 มาตรฐานดังกล่าวไม่ส่งผลกระทบต่อกับงบการเงินของกลุ่มกิจการ

มาตรฐานการรายงานทางการเงินฉบับที่ 4 (ปรับปรุง 2558) ถือปฏิบัติกับสัญญาประกันภัยทั้งหมด (รวมถึงสัญญาประกันภัยต่อ) ที่กิจการเป็นผู้ออกและสัญญาประกันภัยต่อที่กิจการถือไว้ มาตรฐานการรายงานทางการเงินฉบับนี้ยกเลิกเว้นเป็นการชั่วคราว ให้ผู้รับประกันภัยไม่ต้องปฏิบัติตามข้อกำหนดบางประการของมาตรฐานการรายงานทางการเงินฉบับอื่น ๆ รวมทั้งข้อกำหนดตามแม่บทการบัญชีในการเลือกใช้นโยบายการบัญชีสำหรับสัญญาประกันภัย อย่างไรก็ตาม มาตรฐานการรายงานทางการเงินฉบับนี้มีข้อกำหนด ดังนี้ (ก) ห้ามตั้งประมาณการหนี้สินสำหรับค่าสินไหมทดแทนที่ยังไม่เกิดขึ้น ณ วันสิ้นรอบระยะเวลาการรายงาน (ข) ให้ทดสอบความเพียงพอของหนี้สินจากการประกันภัยที่รับรู้แล้ว และทดสอบการด้อยค่าของสินทรัพย์จากสัญญาประกันภัยต่อ และ (ค) ให้ผู้รับประกันภัยบันทึกหนี้สินจากสัญญาประกันภัยไว้ในงบแสดงฐานะการเงินของกิจการจนกว่าภาระหนี้สินจากสัญญาประกันภัยนั้นจะหมดลง หรือยกเลิก หรือสิ้นผลบังคับ และให้แสดงหนี้สินจากสัญญาประกันภัยโดยไม่มีการหักกลบกับสินทรัพย์จากสัญญาประกันภัยต่อที่เกี่ยวข้อง มาตรฐานดังกล่าวไม่ส่งผลกระทบต่อกับงบการเงินของกลุ่มกิจการ

มาตรฐานการรายงานทางการเงินฉบับที่ 4 ถือปฏิบัติกับสัญญาประกันภัยทั้งหมด (รวมถึงสัญญาประกันภัยต่อ) ที่กิจการเป็นผู้ออกและสัญญาประกันภัยต่อที่กิจการถือไว้ มาตรฐานการรายงานทางการเงินฉบับที่ 4 ไม่เกี่ยวข้องกับการดำเนินงานของกลุ่มกิจการ

บริษัท อาร์เอส จำกัด (มหาชน)

หมายเหตุประกอบงบการเงินรวมและงบการเงินเฉพาะกิจการ

สำหรับปีสิ้นสุดวันที่ 31 ธันวาคม พ.ศ. 2559

2 นโยบายการบัญชี (ต่อ)

2.2 มาตรฐานการรายงานทางการเงินใหม่ และมาตรฐานการรายงานทางการเงินที่มีการปรับปรุง และการตีความมาตรฐานที่เกี่ยวข้อง (ต่อ)

2.2.1 มาตรฐานการรายงานทางการเงินใหม่ มาตรฐานการรายงานทางการเงินที่มีการปรับปรุง และการตีความมาตรฐานการรายงานทางการเงิน ซึ่งมีผลบังคับใช้ ณ วันที่ 1 มกราคม พ.ศ. 2559 มีดังต่อไปนี้ (ต่อ)

ก) กลุ่มมาตรฐานการรายงานทางการเงินใหม่ มาตรฐานการรายงานทางการเงินที่มีการปรับปรุง และการตีความมาตรฐานการรายงานทางการเงิน ที่เกี่ยวข้องที่มีการเปลี่ยนแปลงอย่างมีสาระสำคัญ มีดังต่อไปนี้ (ต่อ)

มาตรฐานการรายงานทางการเงินฉบับที่ 8 (ปรับปรุง 2558) เรื่อง ส่วนงานดำเนินงาน ได้กำหนดให้มีการเปิดเผยข้อมูลเกี่ยวกับดุลยพินิจของผู้บริหารในการรวมส่วนงานเข้าด้วยกัน และกำหนดให้นำเสนอการกระทบยอดสินทรัพย์ของส่วนงานกับสินทรัพย์ของกิจการเมื่อกิจการรายงานข้อมูลสินทรัพย์ของส่วนงานให้กับผู้มีอำนาจตัดสินใจสูงสุดด้านการดำเนินงานของกิจการ มาตรฐานดังกล่าวไม่ส่งผลกระทบต่องบการเงินของกลุ่มกิจการ ยกเว้นเรื่องการเปิดเผยข้อมูล

มาตรฐานการรายงานทางการเงิน ฉบับที่ 10 (ปรับปรุง 2558) เรื่อง งบการเงินรวม การปรับปรุงนี้ได้ให้คำนิยามของกิจการที่ดำเนินธุรกิจด้านการลงทุนและได้กำหนดข้อยกเว้นในการจัดทำงบการเงินรวม ซึ่งการปรับปรุงดังกล่าวส่งผลให้กองทุนหลายกองทุนและกิจการที่มีธุรกิจที่คล้ายคลึงกัน ได้รับข้อยกเว้นจากการนำบริษัทย่อยเกือบทั้งหมดมารวมในการจัดทำงบการเงินรวม แต่จะวัดมูลค่าเงินลงทุนในบริษัทย่อยเหล่านั้นด้วยมูลค่ายุติธรรมผ่านกำไรหรือขาดทุน มาตรฐานดังกล่าวไม่ส่งผลกระทบต่องบการเงินของกลุ่มกิจการ

มาตรฐานการรายงานทางการเงินฉบับที่ 12 (ปรับปรุง 2558) ได้กำหนดให้กิจการที่ดำเนินธุรกิจด้านการลงทุนเปิดเผยข้อมูลที่กำหนดไว้สำหรับกิจการที่ดำเนินธุรกิจด้านการลงทุน มาตรฐานดังกล่าวไม่ส่งผลกระทบต่องบการเงินและการเปิดเผยข้อมูลของกลุ่มกิจการ

มาตรฐานการรายงานทางการเงินฉบับที่ 13 (ปรับปรุง 2558) เรื่อง มูลค่ายุติธรรมได้กำหนดให้ชัดเจนขึ้นเกี่ยวกับข้อยกเว้นในเรื่องของการวัดมูลค่ายุติธรรมเป็นกลุ่มให้ปฏิบัติใช้กับทุกสัญญาที่อยู่ในขอบเขตของมาตรฐานการบัญชีฉบับที่ 39 เรื่อง การรับรู้และการวัดมูลค่าเครื่องมือทางการเงิน (เมื่อมีการประกาศใช้) หรือมาตรฐานการรายงานทางการเงินฉบับที่ 9 เรื่อง เครื่องมือทางการเงิน (เมื่อมีการประกาศใช้) ซึ่งรวมถึงสัญญาที่ไม่เป็นสัญญาทางการเงิน มาตรฐานดังกล่าวไม่ส่งผลกระทบต่องบการเงินของกลุ่มกิจการ

บริษัท อาร์เอส จำกัด (มหาชน)

หมายเหตุประกอบงบการเงินรวมและงบการเงินเฉพาะกิจการ

สำหรับปีสิ้นสุดวันที่ 31 ธันวาคม พ.ศ. 2559

2 นโยบายการบัญชี (ต่อ)

2.2 มาตรฐานการรายงานทางการเงินใหม่ และมาตรฐานการรายงานทางการเงินที่มีการปรับปรุง และการตีความมาตรฐานที่เกี่ยวข้อง (ต่อ)

2.2.1 มาตรฐานการรายงานทางการเงินใหม่ มาตรฐานการรายงานทางการเงินที่มีการปรับปรุง และการตีความมาตรฐานการรายงานทางการเงิน ซึ่งมีผลบังคับใช้ ณ วันที่ 1 มกราคม พ.ศ. 2559 มีดังต่อไปนี้ (ต่อ)

ก) กลุ่มมาตรฐานการรายงานทางการเงินใหม่ มาตรฐานการรายงานทางการเงินที่มีการปรับปรุง และการตีความมาตรฐานการรายงานทางการเงิน ที่เกี่ยวข้องที่มีการเปลี่ยนแปลงอย่างมีสาระสำคัญ มีดังต่อไปนี้ (ต่อ)

การตีความมาตรฐานการรายงานทางการเงิน ฉบับที่ 21 เรื่อง เงินที่นำส่งรัฐ การตีความมาตรฐานการรายงานทางการเงินฉบับนี้ กล่าวถึงการบัญชีสำหรับหนี้สินการจ่ายเงินที่นำส่งรัฐ หากหนี้สินนั้นอยู่ภายใต้ขอบเขตของมาตรฐานการบัญชี ฉบับที่ 37 (ปรับปรุง 2558) เรื่อง ประมาณการหนี้สิน หนี้สินที่อาจเกิดขึ้น และสินทรัพย์ที่อาจเกิดขึ้น การตีความมาตรฐานการรายงานทางการเงินฉบับนี้ยังได้กล่าวเกี่ยวกับการบัญชีสำหรับหนี้สินการจ่ายเงินที่นำส่งรัฐที่จังหวะเวลาและจำนวนเงินมีความแน่นอน มาตรฐานดังกล่าวไม่ส่งผลกระทบต่อกับงบการเงินของกลุ่มกิจการ

บริษัท อาร์เอส จำกัด (มหาชน)

หมายเหตุประกอบงบการเงินรวมและงบการเงินเฉพาะกิจการ

สำหรับปีสิ้นสุดวันที่ 31 ธันวาคม พ.ศ. 2559

2 นโยบายการบัญชี (ต่อ)

2.2 มาตรฐานการรายงานทางการเงินใหม่ และมาตรฐานการรายงานทางการเงินที่มีการปรับปรุง และการตีความมาตรฐานที่เกี่ยวข้อง (ต่อ)

2.2.1 มาตรฐานการรายงานทางการเงินใหม่ มาตรฐานการรายงานทางการเงินที่มีการปรับปรุง และการตีความมาตรฐานการรายงานทางการเงิน ซึ่งมีผลบังคับใช้ ณ วันที่ 1 มกราคม พ.ศ. 2559 มีดังต่อไปนี้ (ต่อ)

ก) กลุ่มมาตรฐานการรายงานทางการเงินที่มีการปรับปรุง และการตีความมาตรฐานที่เปลี่ยนแปลงอย่างไม่มีสาระสำคัญและไม่มีผลกระทบต่อกลุ่มกิจการ มีดังนี้

มาตรฐานการบัญชี ฉบับที่ 1 (ปรับปรุง 2558)	เรื่อง การนำเสนองบการเงิน
มาตรฐานการบัญชี ฉบับที่ 2 (ปรับปรุง 2558)	เรื่อง สินค้าคงเหลือ
มาตรฐานการบัญชี ฉบับที่ 7 (ปรับปรุง 2558)	เรื่อง งบกระแสเงินสด
มาตรฐานการบัญชี ฉบับที่ 8 (ปรับปรุง 2558)	เรื่อง นโยบายการบัญชี การเปลี่ยนแปลงประมาณการทางบัญชีและข้อผิดพลาด
มาตรฐานการบัญชี ฉบับที่ 10 (ปรับปรุง 2558)	เรื่อง เหตุการณ์ภายหลังรอบระยะเวลารายงาน
มาตรฐานการบัญชี ฉบับที่ 11 (ปรับปรุง 2558)	เรื่อง สัญญาก่อสร้าง
มาตรฐานการบัญชี ฉบับที่ 12 (ปรับปรุง 2558)	เรื่อง ภาษีเงินได้
มาตรฐานการบัญชี ฉบับที่ 17 (ปรับปรุง 2558)	เรื่อง สัญญาเช่า
มาตรฐานการบัญชี ฉบับที่ 18 (ปรับปรุง 2558)	เรื่อง รายได้
มาตรฐานการบัญชี ฉบับที่ 20 (ปรับปรุง 2558)	เรื่อง การบัญชีสำหรับเงินอุดหนุนจากรัฐบาลและการเปิดเผยข้อมูลเกี่ยวกับความช่วยเหลือจากรัฐบาล
มาตรฐานการบัญชี ฉบับที่ 21 (ปรับปรุง 2558)	เรื่อง ผลกระทบจากการเปลี่ยนแปลงของอัตราแลกเปลี่ยนเงินตราต่างประเทศ
มาตรฐานการบัญชี ฉบับที่ 23 (ปรับปรุง 2558)	เรื่อง ดัชนีการกู้ยืม
มาตรฐานการบัญชี ฉบับที่ 26 (ปรับปรุง 2558)	เรื่อง การบัญชีและการรายงานโครงการผลประโยชน์เมื่อออกจากงาน
มาตรฐานการบัญชี ฉบับที่ 28 (ปรับปรุง 2558)	เรื่อง เงินลงทุนในบริษัทร่วม และการร่วมค้า
มาตรฐานการบัญชี ฉบับที่ 29 (ปรับปรุง 2558)	เรื่อง การรายงานทางการเงินในสภาพเศรษฐกิจที่เงินเฟ้อรุนแรง
มาตรฐานการบัญชี ฉบับที่ 33 (ปรับปรุง 2558)	เรื่อง กำไรต่อหุ้น
มาตรฐานการบัญชี ฉบับที่ 34 (ปรับปรุง 2558)	เรื่อง งบการเงินระหว่างกาล
มาตรฐานการบัญชี ฉบับที่ 37 (ปรับปรุง 2558)	เรื่อง ประมาณการหนี้สิน หนี้สินที่อาจเกิดขึ้น และสินทรัพย์ที่อาจเกิดขึ้น
มาตรฐานการรายงานทางการเงิน ฉบับที่ 5 (ปรับปรุง 2558)	เรื่อง สินทรัพย์ไม่หมุนเวียนที่ถือไว้เพื่อขายและการดำเนินงานที่ยกเลิก

บริษัท อาร์เอส จำกัด (มหาชน)

หมายเหตุประกอบงบการเงินรวมและงบการเงินเฉพาะกิจการ

สำหรับปีสิ้นสุดวันที่ 31 ธันวาคม พ.ศ. 2559

2 นโยบายการบัญชี (ต่อ)

2.2 มาตรฐานการรายงานทางการเงินใหม่ และมาตรฐานการรายงานทางการเงินที่มีการปรับปรุง และการตีความมาตรฐานที่เกี่ยวข้อง (ต่อ)

2.2.1 มาตรฐานการรายงานทางการเงินใหม่ มาตรฐานการรายงานทางการเงินที่มีการปรับปรุง และการตีความมาตรฐานการรายงานทางการเงิน ซึ่งมีผลบังคับใช้ ณ วันที่ 1 มกราคม พ.ศ. 2559 มีดังต่อไปนี้ (ต่อ)

ข) กลุ่มมาตรฐานการรายงานทางการเงินที่มีการปรับปรุง และการตีความมาตรฐานที่เปลี่ยนแปลงอย่างไม่มีสาระสำคัญและไม่มีผลกระทบต่อกลุ่มกิจการ มีดังนี้ (ต่อ)

มาตรฐานการรายงานทางการเงิน ฉบับที่ 6 (ปรับปรุง 2558)	เรื่อง การสำรวจและประเมินค่าแหล่งทรัพยากรแร่
มาตรฐานการรายงานทางการเงิน ฉบับที่ 11 (ปรับปรุง 2558)	เรื่อง การร่วมการงาน
การตีความมาตรฐานการบัญชี ฉบับที่ 10 (ปรับปรุง 2558)	เรื่อง ความช่วยเหลือจากรัฐบาล - กรณีที่ไม่มีความเกี่ยวข้องอย่างเฉพาะเจาะจงกับกิจกรรมดำเนินงาน
การตีความมาตรฐานการบัญชี ฉบับที่ 15 (ปรับปรุง 2558)	เรื่อง สัญญาเช่าดำเนินงาน-สิ่งสูงใจให้แก่อู่เช่า
การตีความมาตรฐานการบัญชี ฉบับที่ 25 (ปรับปรุง 2558)	เรื่อง ภาษีเงินได้ - การเปลี่ยนแปลงสถานภาพทางภาษีของกิจการหรือผู้ถือหุ้น
การตีความมาตรฐานการบัญชี ฉบับที่ 27 (ปรับปรุง 2558)	เรื่อง การประเมินเนื้อหาสัญญาเช่าที่ทำขึ้นตามรูปแบบกฎหมาย
การตีความมาตรฐานการบัญชี ฉบับที่ 29 (ปรับปรุง 2558)	เรื่อง การเปิดเผยข้อมูลของข้อตกลงสัมปทานบริการ
การตีความมาตรฐานการบัญชี ฉบับที่ 31 (ปรับปรุง 2558)	เรื่อง รายได้ - รายการแลกเปลี่ยนเกี่ยวกับบริการโฆษณา
การตีความมาตรฐานการบัญชี ฉบับที่ 32 (ปรับปรุง 2558)	เรื่อง สินทรัพย์ไม่มีตัวตน-ต้นทุนเว็บไซต์
การตีความมาตรฐานการรายงานทางการเงิน ฉบับที่ 1 (ปรับปรุง 2558)	เรื่อง การเปลี่ยนแปลงในหนี้สินที่เกิดขึ้นจากการรีดถอนการบูรณะ และหนี้สินที่มีลักษณะคล้ายคลึงกัน
การตีความมาตรฐานการรายงานทางการเงิน ฉบับที่ 4 (ปรับปรุง 2558)	เรื่อง การประเมินว่า ข้อตกลงประกอบด้วยสัญญาเช่าหรือไม่
การตีความมาตรฐานการรายงานทางการเงิน ฉบับที่ 5 (ปรับปรุง 2558)	เรื่อง สิทธิในส่วนได้เสียจากกองทุนการรีดถอนการบูรณะและการปรับปรุงสภาพแวดล้อม
การตีความมาตรฐานการรายงานทางการเงิน ฉบับที่ 7 (ปรับปรุง 2558)	เรื่อง การปรับปรุงย้อนหลังภายใต้มาตรฐานการบัญชี ฉบับที่ 29 (ปรับปรุง 2557) เรื่องการรายงานทางการเงินในสภาพเศรษฐกิจที่เงินเฟ้อรุนแรง

บริษัท อาร์เอส จำกัด (มหาชน)

หมายเหตุประกอบงบการเงินรวมและงบการเงินเฉพาะกิจการ

สำหรับปีสิ้นสุดวันที่ 31 ธันวาคม พ.ศ. 2559

2 นโยบายการบัญชี (ต่อ)

2.2 มาตรฐานการรายงานทางการเงินใหม่ และมาตรฐานการรายงานทางการเงินที่มีการปรับปรุง และการตีความมาตรฐานที่เกี่ยวข้อง (ต่อ)

2.2.1 มาตรฐานการรายงานทางการเงินใหม่ มาตรฐานการรายงานทางการเงินที่มีการปรับปรุง และการตีความมาตรฐานการรายงานทางการเงิน ซึ่งมีผลบังคับใช้ ณ วันที่ 1 มกราคม พ.ศ. 2559 มีดังต่อไปนี้ (ต่อ)

ข) กลุ่มมาตรฐานการรายงานทางการเงินที่มีการปรับปรุง และการตีความมาตรฐานที่เปลี่ยนแปลงอย่างไม่มีสาระสำคัญและไม่มีผลกระทบต่อกลุ่มกิจการ มีดังนี้ (ต่อ)

การตีความมาตรฐานการรายงานทางการเงิน ฉบับที่ 10 (ปรับปรุง 2558)	เรื่อง งบการเงินระหว่างกาลและการด้อยค่า
การตีความมาตรฐานการรายงานทางการเงิน ฉบับที่ 12 (ปรับปรุง 2558)	เรื่อง ข้อตกลงสัมปทานบริการ
การตีความมาตรฐานการรายงานทางการเงิน ฉบับที่ 13 (ปรับปรุง 2558)	เรื่อง โปรแกรมสิทธิพิเศษแก่ลูกค้า
การตีความมาตรฐานการรายงานทางการเงิน ฉบับที่ 14 (ปรับปรุง 2558)	เรื่อง ข้อจำกัดสินทรัพย์ตามโครงการผลประโยชน์ ข้อกำหนดเงินทุนขั้นต่ำและปฏิสัมพันธ์ของ รายการเหล่านี้ สำหรับมาตรฐานการบัญชี ฉบับที่ 19 เรื่อง ผลประโยชน์ของพนักงาน
การตีความมาตรฐานการรายงานทางการเงิน ฉบับที่ 15 (ปรับปรุง 2558)	เรื่อง สัญญาสำหรับการก่อสร้างอสังหาริมทรัพย์
การตีความมาตรฐานการรายงานทางการเงิน ฉบับที่ 17 (ปรับปรุง 2558)	เรื่อง การจ่ายสินทรัพย์ที่ไม่ใช่เงินสดให้แก่เจ้าของ
การตีความมาตรฐานการรายงานทางการเงิน ฉบับที่ 18 (ปรับปรุง 2558)	เรื่อง การโอนสินทรัพย์จากลูกค้า
การตีความมาตรฐานการรายงานทางการเงิน ฉบับที่ 20 (ปรับปรุง 2558)	เรื่อง ต้นทุนการเปิดหน้าดินในช่วงการผลิตสำหรับ เหมืองฟิวดิน

บริษัท อาร์เอส จำกัด (มหาชน)

หมายเหตุประกอบงบการเงินรวมและงบการเงินเฉพาะกิจการ

สำหรับปีสิ้นสุดวันที่ 31 ธันวาคม พ.ศ. 2559

2 นโยบายการบัญชี (ต่อ)

2.2 มาตรฐานการรายงานทางการเงินใหม่ และมาตรฐานการรายงานทางการเงินที่มีการปรับปรุง และการตีความมาตรฐานที่เกี่ยวข้อง (ต่อ)

2.2.2 มาตรฐานการรายงานทางการเงินใหม่ มาตรฐานการบัญชีและมาตรฐานการรายงานทางการเงินที่มีการปรับปรุง และการตีความที่เกี่ยวข้อง ซึ่งมีผลบังคับใช้ ณ วันที่ 1 มกราคม พ.ศ. 2560 ซึ่งเกี่ยวข้องกับกลุ่มกิจการและยังไม่ได้นำมาถือปฏิบัติก่อนวันบังคับใช้

ก) กลุ่มมาตรฐานการบัญชีและมาตรฐานการรายงานทางการเงินที่มีการปรับปรุงและการตีความที่เกี่ยวข้องที่มีการเปลี่ยนแปลง อย่างมีสาระสำคัญต่อกลุ่มกิจการ มีดังต่อไปนี้

มาตรฐานการบัญชี ฉบับที่ 1 (ปรับปรุง 2559)	เรื่อง การนำเสนองบการเงิน
มาตรฐานการบัญชี ฉบับที่ 16 (ปรับปรุง 2559)	เรื่อง ที่ดิน อาคารและอุปกรณ์
มาตรฐานการบัญชี ฉบับที่ 19 (ปรับปรุง 2559)	เรื่อง ผลประโยชน์ของพนักงาน
มาตรฐานการบัญชี ฉบับที่ 27 (ปรับปรุง 2559)	เรื่อง งบการเงินเฉพาะกิจการ
มาตรฐานการบัญชี ฉบับที่ 28 (ปรับปรุง 2559)	เรื่อง เงินลงทุนในบริษัทร่วม และการร่วมค้า
มาตรฐานการบัญชี ฉบับที่ 34 (ปรับปรุง 2559)	เรื่อง งบการเงินระหว่างกาล
มาตรฐานการบัญชี ฉบับที่ 38 (ปรับปรุง 2559)	เรื่อง สินทรัพย์ไม่มีตัวตน
มาตรฐานการบัญชี ฉบับที่ 41 (ปรับปรุง 2559)	เรื่อง เกษตรกรรม
มาตรฐานการรายงานทางการเงิน ฉบับที่ 5 (ปรับปรุง 2559)	เรื่อง สินทรัพย์ไม่หมุนเวียนที่ถือไว้เพื่อขายและการดำเนินงานที่ยกเลิก
มาตรฐานการรายงานทางการเงิน ฉบับที่ 10 (ปรับปรุง 2559)	เรื่อง งบการเงินรวม
มาตรฐานการรายงานทางการเงิน ฉบับที่ 11 (ปรับปรุง 2559)	เรื่อง การร่วมกิจการ
มาตรฐานการรายงานทางการเงิน ฉบับที่ 12 (ปรับปรุง 2559)	เรื่อง การเปิดเผยข้อมูลเกี่ยวกับส่วนได้เสียในกิจการอื่น

บริษัท อาร์เอส จำกัด (มหาชน)

หมายเหตุประกอบงบการเงินรวมและงบการเงินเฉพาะกิจการ

สำหรับปีสิ้นสุดวันที่ 31 ธันวาคม พ.ศ. 2559

2 นโยบายการบัญชี (ต่อ)

2.2 มาตรฐานการรายงานทางการเงินใหม่ และมาตรฐานการรายงานทางการเงินที่มีการปรับปรุง และการตีความมาตรฐานที่เกี่ยวข้อง (ต่อ)

2.2.2 มาตรฐานการรายงานทางการเงินใหม่ มาตรฐานการบัญชีและมาตรฐานการรายงานทางการเงินที่มีการปรับปรุง และการตีความที่เกี่ยวข้อง ซึ่งมีผลบังคับใช้ ณ วันที่ 1 มกราคม พ.ศ. 2560 ซึ่งเกี่ยวข้องกับกลุ่มกิจการและยังไม่ได้นำมาถือปฏิบัติก่อนวันบังคับใช้ (ต่อ)

- ก) กลุ่มมาตรฐานการบัญชีและมาตรฐานการรายงานทางการเงินที่มีการปรับปรุงและการตีความที่เกี่ยวข้องที่มีการเปลี่ยนแปลง อย่างมีสาระสำคัญต่อกลุ่มกิจการ มีดังต่อไปนี้ (ต่อ)

มาตรฐานการบัญชี ฉบับที่ 1 (ปรับปรุง 2559) ได้ให้ความชัดเจนในหลายประเด็น ที่สำคัญดังต่อไปนี้

- ความมีสาระสำคัญ - กิจการไม่ควรรวมยอดหรือแยกแสดงข้อมูลในรูปแบบที่ทำให้ผู้ใช้งบการเงินเข้าใจรายการได้ลดลง หากเป็นรายการที่มีสาระสำคัญ จะต้องเปิดเผยข้อมูลให้เพียงพอเพื่ออธิบายผลกระทบที่มีต่อฐานะการเงินหรือผลการดำเนินงาน
- การแยกแสดงรายการและการรวมยอด - รายการบรรทัดที่ระบุใน TAS 1 อาจจำเป็นต้องแสดงแยกจากกัน หากเกี่ยวข้องกับความเข้าใจฐานะการเงินและผลการดำเนินงานของกิจการ นอกจากนี้ยังมีแนวปฏิบัติใหม่ของการใช้การรวมยอด
- หมายเหตุประกอบงบการเงิน - ยืนยันว่าหมายเหตุประกอบงบการเงินไม่จำเป็นต้องเรียงลำดับตามลำดับการแสดงรายการในงบการเงิน
- รายการกำไรขาดทุนเบ็ดเสร็จอื่นที่เกิดจากเงินลงทุนตามวิธีส่วนได้เสีย - ส่วนแบ่งกำไรขาดทุนเบ็ดเสร็จอื่นที่เกิดจากเงินลงทุนตามวิธีส่วนได้เสียจะถูกจัดกลุ่มโดยพิจารณาว่าเป็นรายการที่จะถูกจัดประเภทใหม่ไปยังกำไรหรือขาดทุนในภายหลังหรือไม่ โดยแต่ละกลุ่มจะแยกแสดงเป็นรายการบรรทัดแยกต่างหากในงบกำไรขาดทุนเบ็ดเสร็จอื่น

มาตรฐานการบัญชี ฉบับที่ 16 (ปรับปรุง 2559) การเปลี่ยนแปลงที่สำคัญคือ ได้กำหนดให้มีความชัดเจนขึ้นว่า การคิดค่าเสื่อมราคาที่ดินอาคารและอุปกรณ์โดยอ้างอิงกับรายได้นั้นไม่เหมาะสม และ แก้ไขขอบเขตให้พื้นที่ให้ผลลัพธ์ที่เกี่ยวข้องกับกิจกรรมทางการเงินรวมอยู่ในขอบเขตของมาตรฐานการบัญชีฉบับนี้

มาตรฐานการบัญชี ฉบับที่ 19 (ปรับปรุง 2559) การเปลี่ยนแปลงที่สำคัญคือ ได้กำหนดให้มีความชัดเจนขึ้น สำหรับการเลือกใช้อัตราคิดลดสำหรับการประมาณผลประโยชน์หลังออกจากงานว่าให้ใช้อัตราผลตอบแทนของหนี้สินโดยพิจารณาจากสกุลเงินของหนี้สินที่มีสกุลเงินที่สอดคล้องกับสกุลเงินของหนี้สินผลประโยชน์หลังออกจากงานเป็นสำคัญ ไม่ใช่พิจารณาจากประเทศที่หนี้สินนั้นเกิดขึ้น

บริษัท อาร์เอส จำกัด (มหาชน)

หมายเหตุประกอบงบการเงินรวมและงบการเงินเฉพาะกิจการ

สำหรับปีสิ้นสุดวันที่ 31 ธันวาคม พ.ศ. 2559

2 นโยบายการบัญชี (ต่อ)

2.2 มาตรฐานการรายงานทางการเงินใหม่ และมาตรฐานการรายงานทางการเงินที่มีการปรับปรุง และการตีความมาตรฐานที่เกี่ยวข้อง (ต่อ)

2.2.2 มาตรฐานการรายงานทางการเงินใหม่ มาตรฐานการบัญชีและมาตรฐานการรายงานทางการเงินที่มีการปรับปรุง และการตีความที่เกี่ยวข้อง ซึ่งมีผลบังคับใช้ ณ วันที่ 1 มกราคม พ.ศ. 2560 ซึ่งเกี่ยวข้องกับกลุ่มกิจการและยังไม่ได้นำมาถือปฏิบัติก่อนวันบังคับใช้ (ต่อ)

ก) กลุ่มมาตรฐานการบัญชีและมาตรฐานการรายงานทางการเงินที่มีการปรับปรุงและการตีความที่เกี่ยวข้องที่มีการเปลี่ยนแปลง อย่างมีสาระสำคัญต่อกลุ่มกิจการ มีดังต่อไปนี้ (ต่อ)

มาตรฐานการบัญชี ฉบับที่ 27 (ปรับปรุง 2559) ได้มีการแก้ไขโดยให้ทางเลือกเพิ่มในการบันทึกเงินลงทุนในบริษัทย่อย การร่วมค้า หรือบริษัทร่วมในงบการเงินเฉพาะกิจการ โดยใช้วิธีส่วนได้เสียตามมาตรฐานการบัญชี ฉบับที่ 28 (ปรับปรุง 2559) เพิ่มเติมจากเดิมที่ให้ใช้วิธีราคาทุน หรือวิธีมูลค่ายุติธรรม (เมื่อมีการประกาศใช้) ทั้งนี้การเลือกใช้นโยบายบัญชีสำหรับเงินลงทุนแต่ละประเภท (บริษัทย่อย การร่วมค้า หรือบริษัทร่วม) เป็นอิสระจากกัน โดยหากกิจการเลือกที่จะเปลี่ยนมาใช้วิธีส่วนได้เสียจะต้องทำโดยปรับปรุงงบการเงินย้อนหลัง

มาตรฐานการบัญชี ฉบับที่ 28 (ปรับปรุง 2559) มีการเปลี่ยนแปลงที่สำคัญคือ 1) ให้ทางเลือกเพิ่มสำหรับกิจการที่ไม่ใช่กิจการที่ดำเนินธุรกิจเฉพาะด้านการลงทุนที่มีส่วนได้เสียในบริษัทร่วมหรือการร่วมค้าที่เป็นกิจการที่ดำเนินธุรกิจเฉพาะด้านการลงทุน โดยในการบันทึกบัญชีโดยใช้วิธีส่วนได้เสียในเงินลงทุนในบริษัทร่วมหรือการร่วมค้าที่เป็นกิจการที่ดำเนินธุรกิจเฉพาะด้านการลงทุนนั้น จะมีทางเลือกในการที่จะยังคงการวัดมูลค่าเงินลงทุนในบริษัทย่อยของบริษัทร่วมหรือการร่วมค้านั้น ๆ ด้วยวิธีมูลค่ายุติธรรมตามที่บริษัทร่วมหรือการร่วมค้านั้นๆ ใช้อยู่ หรือจะถอดการวัดมูลค่ายุติธรรมออกและแทนด้วยการจัดทำงบการเงินรวมของบริษัทร่วมหรือการร่วมค้าที่เป็นกิจการที่ดำเนินธุรกิจเฉพาะด้านการลงทุน และ 2) เพิ่มทางเลือกในการใช้วิธีส่วนได้เสียสำหรับเงินลงทุนในบริษัทร่วมหรือการร่วมค้าในงบการเงินเฉพาะกิจการ

มาตรฐานการบัญชี ฉบับที่ 34 (ปรับปรุง 2559) การเปลี่ยนแปลงที่สำคัญคือได้กำหนดให้มีความชัดเจนถึงความหมายของการอ้างอิงในมาตรฐาน ไปยัง “ข้อมูลที่เปิดเผยไว้ในหมายเหตุประกอบงบการเงินระหว่างกาล หรือที่อื่นในรายงานทางการเงินระหว่างกาล” ว่ากิจการที่ใช้ประโยชน์ของข้อผ่อนปรนนี้จะต้องอ้างอิงจากงบการเงินระหว่างกาลไปถึงยังรายงานอื่นที่มีข้อมูลดังกล่าวอย่างเฉพาะเจาะจง โดยที่ผู้ใช้งบการเงินต้องสามารถเข้าถึงรายงานอื่นที่มีข้อมูลนั้นในลักษณะและเวลาเดียวกันกับงบการเงินระหว่างกาล

มาตรฐานการบัญชี ฉบับที่ 38 (ปรับปรุง 2559) ได้มีการเปลี่ยนแปลงโดยให้มีการสันนิษฐานว่าการคัดจำหน่ายของสินทรัพย์ไม่มีตัวตนโดยการอ้างอิงจากรายได้นั้นไม่เหมาะสม ข้อเสนอแนะนี้อาจนำไปหากเข้าข้อหนึ่งข้อใดต่อไปนี้ คือสินทรัพย์ไม่มีตัวตนได้ถูกแสดงเหมือนเป็นตัววัดของรายได้ (นั่นคือรายได้เป็นปัจจัยที่เป็นข้อจำกัดของมูลค่าที่จะได้รับจากสินทรัพย์) หรือสามารถแสดงได้ว่ารายได้และการใช้ประโยชน์เชิงเศรษฐกิจที่ได้จากสินทรัพย์มีความสัมพันธ์กันเป็นอย่างมาก

บริษัท อาร์เอส จำกัด (มหาชน)

หมายเหตุประกอบงบการเงินรวมและงบการเงินเฉพาะกิจการ

สำหรับปีสิ้นสุดวันที่ 31 ธันวาคม พ.ศ. 2559

2 นโยบายการบัญชี (ต่อ)

2.2 มาตรฐานการรายงานทางการเงินใหม่ และมาตรฐานการรายงานทางการเงินที่มีการปรับปรุง และการตีความมาตรฐานที่เกี่ยวข้อง (ต่อ)

2.2.2 มาตรฐานการรายงานทางการเงินใหม่ มาตรฐานการบัญชีและมาตรฐานการรายงานทางการเงินที่มีการปรับปรุง และการตีความที่เกี่ยวข้อง ซึ่งมีผลบังคับใช้ ณ วันที่ 1 มกราคม พ.ศ. 2560 ซึ่งเกี่ยวข้องกับกลุ่มกิจการและยังไม่ได้นำมาถือปฏิบัติก่อนวันบังคับใช้ (ต่อ)

ก) กลุ่มมาตรฐานการบัญชีและมาตรฐานการรายงานทางการเงินที่มีการปรับปรุงและการตีความที่เกี่ยวข้องที่มีการเปลี่ยนแปลง อย่างมีสาระสำคัญต่อกลุ่มกิจการ มีดังต่อไปนี้ (ต่อ)

มาตรฐานการบัญชี ฉบับที่ 41 (ปรับปรุง 2599) ได้มีการเปลี่ยนแปลงซึ่งสอดคล้องกับแนวปฏิบัติทางบัญชี สำหรับการวัดมูลค่าและรับรู้รายการของพืชเพื่อการให้ผลผลิตซึ่งสภาวิชาชีพบัญชีได้ออกประกาศเมื่อ พ.ศ. 2558

มาตรฐานการรายงานทางการเงิน ฉบับที่ 5 (ปรับปรุง 2559) ได้มีการเปลี่ยนแปลงเพื่อให้ความชัดเจนเพิ่มเติม ในกรณีที่ดินทรัพย์ (หรือกลุ่มสินทรัพย์ที่จะจำหน่าย) ถูกจัดประเภทใหม่จาก “ที่ถือไว้เพื่อขาย” เป็น “ที่มีไว้เพื่อขายให้แก่ผู้เป็นเจ้าของ” หรือถูกจัดประเภทใหม่ในทางตรงกันข้ามนั้น ไม่ถือว่าเป็นการเปลี่ยนแปลงแผนการขายหรือแผนการจ่ายและไม่ต้องปฏิบัติตามแนวทางการบันทึกบัญชีสำหรับการเปลี่ยนแปลง

มาตรฐานการรายงานทางการเงิน ฉบับที่ 10 (ปรับปรุง 2559) ได้มีการปรับปรุงให้ชัดเจนขึ้นเกี่ยวกับ 1) ข้อยกเว้น ในการจัดทำงบการเงินรวมว่าให้ใช้กับกิจการที่เป็นบริษัทใหญ่ชั้นกลางที่เป็นบริษัทย่อยของกิจการที่ดำเนินธุรกิจด้านการลงทุนด้วยเหมือนกัน และ 2) กิจการที่ดำเนินธุรกิจด้านการลงทุนจะต้องนำบริษัทย่อยที่ไม่ใช่กิจการที่ดำเนินธุรกิจด้านการลงทุนและบริษัทย่อยดังกล่าวให้บริการหรือมีกิจกรรมที่เกี่ยวข้องกับการลงทุน มารวมในการจัดทำงบการเงินรวมด้วย

มาตรฐานการรายงานทางการเงิน ฉบับที่ 11 (ปรับปรุง 2559) ได้กำหนดให้มีความชัดเจนมากขึ้นสำหรับ 1) การซื้อส่วนได้เสียในการดำเนินงานร่วมกันที่กิจกรรมของการดำเนินงานร่วมกันนั้นประกอบกันขึ้นเป็นธุรกิจ ให้ผู้ซื้อนำหลักการบัญชีของการรวมธุรกิจมาถือปฏิบัติ และ 2) ในกรณีที่ผู้ร่วมดำเนินงานมีการซื้อส่วนได้เสียในการดำเนินงานร่วมกันเพิ่มขึ้นนั้น ส่วนได้เสียเดิมที่มีอยู่ในการดำเนินงานร่วมกันจะไม่ถูกวัดมูลค่าใหม่ หากร่วมดำเนินงานยังคงมีการควบคุมร่วมอยู่

มาตรฐานการรายงานทางการเงิน ฉบับที่ 12 (ปรับปรุง 2559) ได้มีการกำหนดให้ชัดเจนยิ่งขึ้นให้กิจการที่เป็นกิจการที่ดำเนินธุรกิจด้านการลงทุน ต้องเปิดเผยข้อมูลของบริษัทย่อยที่วัดมูลค่าด้วยมูลค่ายุติธรรม ตามที่กำหนดใน TFRS 12 แม้ไม่ได้มีการจัดทำงบการเงินรวม

ผู้บริหารของกิจการอยู่ในระหว่างการประเมินและพิจารณาผลกระทบจากการปรับปรุงดังกล่าวข้างต้นที่มีต่อ งบการเงินของกลุ่มกิจการ

บริษัท อาร์เอส จำกัด (มหาชน)

หมายเหตุประกอบงบการเงินรวมและงบการเงินเฉพาะกิจการ

สำหรับปีสิ้นสุดวันที่ 31 ธันวาคม พ.ศ. 2559

2 นโยบายการบัญชี (ต่อ)

2.2 มาตรฐานการรายงานทางการเงินใหม่ และมาตรฐานการรายงานทางการเงินที่มีการปรับปรุง และการตีความมาตรฐานที่เกี่ยวข้อง (ต่อ)

2.2.2 มาตรฐานการรายงานทางการเงินใหม่ มาตรฐานการบัญชีและมาตรฐานการรายงานทางการเงินที่มีการปรับปรุง และการตีความที่เกี่ยวข้อง ซึ่งมีผลบังคับใช้ ณ วันที่ 1 มกราคม พ.ศ. 2560 ซึ่งเกี่ยวข้องกับกลุ่มกิจการและยังไม่ได้นำมาถือปฏิบัติก่อนวันบังคับใช้ (ต่อ)

ข) กลุ่มมาตรฐานการรายงานทางการเงินและการตีความมาตรฐาน ที่เปลี่ยนแปลงอย่างไม่มีสาระสำคัญและไม่มีผลกระทบต่อกลุ่มกิจการ มีดังนี้

มาตรฐานการบัญชี ฉบับที่ 2 (ปรับปรุง 2559)	เรื่อง สินค้าคงเหลือ
มาตรฐานการบัญชี ฉบับที่ 7 (ปรับปรุง 2559)	เรื่อง งบกระแสเงินสด
มาตรฐานการบัญชี ฉบับที่ 8 (ปรับปรุง 2559)	เรื่อง นโยบายการบัญชี การเปลี่ยนแปลงประมาณการทางบัญชีและข้อผิดพลาด
มาตรฐานการบัญชี ฉบับที่ 10 (ปรับปรุง 2559)	เรื่อง เหตุการณ์ภายหลังรอบระยะเวลารายงาน
มาตรฐานการบัญชี ฉบับที่ 11 (ปรับปรุง 2559)	เรื่อง สัญญาก่อสร้าง
มาตรฐานการบัญชี ฉบับที่ 12 (ปรับปรุง 2559)	เรื่อง ภาษีเงินได้
มาตรฐานการบัญชี ฉบับที่ 17 (ปรับปรุง 2559)	เรื่อง สัญญาเช่า
มาตรฐานการบัญชี ฉบับที่ 18 (ปรับปรุง 2559)	เรื่อง รายได้
มาตรฐานการบัญชี ฉบับที่ 20 (ปรับปรุง 2559)	เรื่อง การบัญชีสำหรับเงินอุดหนุนจากรัฐบาลและการเปิดเผยข้อมูลเกี่ยวกับความช่วยเหลือจากรัฐบาล
มาตรฐานการบัญชี ฉบับที่ 21 (ปรับปรุง 2559)	เรื่อง ผลกระทบจากการเปลี่ยนแปลงของอัตราแลกเปลี่ยนเงินตราต่างประเทศ
มาตรฐานการบัญชี ฉบับที่ 23 (ปรับปรุง 2559)	เรื่อง ต้นทุนการกู้ยืม
มาตรฐานการบัญชี ฉบับที่ 24 (ปรับปรุง 2559)	เรื่อง การเปิดเผยข้อมูลเกี่ยวกับบุคคลหรือกิจการที่เกี่ยวข้องกัน
มาตรฐานการบัญชี ฉบับที่ 26 (ปรับปรุง 2559)	เรื่อง การบัญชีและการรายงาน โครงการผลประโยชน์เมื่อออกจากงาน
มาตรฐานการบัญชี ฉบับที่ 29 (ปรับปรุง 2559)	เรื่อง การรายงานทางการเงินในสภาพเศรษฐกิจที่เงินเฟ้อรุนแรง
มาตรฐานการบัญชี ฉบับที่ 33 (ปรับปรุง 2559)	เรื่อง กำไรต่อหุ้น
มาตรฐานการบัญชี ฉบับที่ 36 (ปรับปรุง 2559)	เรื่อง การด้อยค่าของสินทรัพย์
มาตรฐานการบัญชี ฉบับที่ 37 (ปรับปรุง 2559)	เรื่อง ประมาณการหนี้สิน หนี้สินที่อาจเกิดขึ้น และสินทรัพย์ที่อาจเกิดขึ้น

บริษัท อาร์เอส จำกัด (มหาชน)

หมายเหตุประกอบงบการเงินรวมและงบการเงินเฉพาะกิจการ

สำหรับปีสิ้นสุดวันที่ 31 ธันวาคม พ.ศ. 2559

2 นโยบายการบัญชี (ต่อ)

2.2 มาตรฐานการรายงานทางการเงินใหม่ และมาตรฐานการรายงานทางการเงินที่มีการปรับปรุง และการตีความมาตรฐานที่เกี่ยวข้อง (ต่อ)

2.2.2 มาตรฐานการรายงานทางการเงินใหม่ มาตรฐานการบัญชีและมาตรฐานการรายงานทางการเงินที่มีการปรับปรุง และการตีความที่เกี่ยวข้อง ซึ่งมีผลบังคับใช้ ณ วันที่ 1 มกราคม พ.ศ. 2560 ซึ่งเกี่ยวข้องกับกลุ่มกิจการและยังไม่ได้นำมาถือปฏิบัติก่อนวันบังคับใช้ (ต่อ)

ข) กลุ่มมาตรฐานการรายงานทางการเงินและการตีความมาตรฐาน ที่เปลี่ยนแปลงอย่างไม่มีสาระสำคัญและไม่มีผลกระทบต่อกลุ่มกิจการ มีดังนี้ (ต่อ)

มาตรฐานการบัญชี ฉบับที่ 40 (ปรับปรุง 2559)	เรื่อง อสังหาริมทรัพย์เพื่อการลงทุน
มาตรฐานการรายงานทางการเงิน ฉบับที่ 2 (ปรับปรุง 2559)	เรื่อง การจ่ายโดยใช้หุ้นเป็นเกณฑ์
มาตรฐานการรายงานทางการเงิน ฉบับที่ 3 (ปรับปรุง 2559)	เรื่อง การรวมธุรกิจ
มาตรฐานการรายงานทางการเงิน ฉบับที่ 4 (ปรับปรุง 2559)	เรื่อง สัญญาประกันภัย
มาตรฐานการรายงานทางการเงิน ฉบับที่ 6 (ปรับปรุง 2559)	เรื่อง การสำรวจและประเมินค่าแหล่งทรัพยากรแร่
มาตรฐานการรายงานทางการเงิน ฉบับที่ 8 (ปรับปรุง 2559)	เรื่อง ส่วนงานดำเนินงาน
มาตรฐานการรายงานทางการเงิน ฉบับที่ 13 (ปรับปรุง 2559)	เรื่อง การวัดมูลค่ายุติธรรม
การตีความมาตรฐานการบัญชี ฉบับที่ 10 (ปรับปรุง 2559)	เรื่อง ความช่วยเหลือจากรัฐบาล - กรณีที่ไม่มีความเกี่ยวข้องอย่างเฉพาะเจาะจงกับกิจกรรมดำเนินงาน
การตีความมาตรฐานการบัญชี ฉบับที่ 15 (ปรับปรุง 2559)	เรื่อง สัญญาเช่าดำเนินงาน-สิ่งจูงใจที่ให้แก่ผู้เช่า
การตีความมาตรฐานการบัญชี ฉบับที่ 25 (ปรับปรุง 2559)	เรื่อง ภาษีเงินได้-การเปลี่ยนแปลงสถานภาพทางภาษีของกิจการหรือของผู้ถือหุ้น
การตีความมาตรฐานการบัญชี ฉบับที่ 27 (ปรับปรุง 2559)	เรื่อง การประเมินเนื้อหาสัญญาเช่าที่สร้างขึ้นตามรูปแบบกฎหมาย
การตีความมาตรฐานการบัญชี ฉบับที่ 29 (ปรับปรุง 2559)	เรื่อง การเปิดเผยข้อมูลของข้อตกลงสัมปทานบริการ

บริษัท อาร์เอส จำกัด (มหาชน)

หมายเหตุประกอบงบการเงินรวมและงบการเงินเฉพาะกิจการ

สำหรับปีสิ้นสุดวันที่ 31 ธันวาคม พ.ศ. 2559

2 นโยบายการบัญชี (ต่อ)

2.2 มาตรฐานการรายงานทางการเงินใหม่ และมาตรฐานการรายงานทางการเงินที่มีการปรับปรุง และการตีความมาตรฐานที่เกี่ยวข้อง (ต่อ)

2.2.2 มาตรฐานการรายงานทางการเงินใหม่ มาตรฐานการบัญชีและมาตรฐานการรายงานทางการเงินที่มีการปรับปรุง และการตีความที่เกี่ยวข้อง ซึ่งมีผลบังคับใช้ ณ วันที่ 1 มกราคม พ.ศ. 2560 ซึ่งเกี่ยวข้องกับกลุ่มกิจการและยังไม่ได้นำมาถือปฏิบัติก่อนวันบังคับใช้ (ต่อ)

ข) กลุ่มมาตรฐานการรายงานทางการเงินและการตีความมาตรฐาน ที่เปลี่ยนแปลงอย่างไม่มีสาระสำคัญและไม่มีผลกระทบต่อกลุ่มกิจการ มีดังนี้ (ต่อ)

การตีความมาตรฐานการบัญชี ฉบับที่ 31 (ปรับปรุง 2559)	เรื่อง รายได้-รายการแลกเปลี่ยนเกี่ยวกับบริการโฆษณา
การตีความมาตรฐานการบัญชี ฉบับที่ 32 (ปรับปรุง 2559)	เรื่อง สินทรัพย์ไม่มีตัวตน-ต้นทุนเว็บไซต์
การตีความมาตรฐานการรายงานทางการเงิน ฉบับที่ 1 (ปรับปรุง 2559)	เรื่อง การเปลี่ยนแปลงในหนี้สินที่เกิดขึ้นจากการรื้อถอน การบูรณะ และหนี้สินที่มีลักษณะคล้ายคลึงกัน
การตีความมาตรฐานการรายงานทางการเงิน ฉบับที่ 4 (ปรับปรุง 2559)	เรื่อง การประเมินว่าข้อตกลงประกอบด้วยสัญญาเช่าหรือไม่
การตีความมาตรฐานการรายงานทางการเงิน ฉบับที่ 5 (ปรับปรุง 2559)	เรื่อง สิทธิในส่วนได้เสียจากกองทุนการรื้อถอน การบูรณะ และการปรับปรุงสภาพแวดล้อม
การตีความมาตรฐานการรายงานทางการเงิน ฉบับที่ 7 (ปรับปรุง 2559)	เรื่อง การปรับปรุงย้อนหลังภายใต้มาตรฐานการบัญชี ฉบับที่ 29 (ปรับปรุง 2559) เรื่อง การรายงานทางการเงินในสภาพเศรษฐกิจที่เงินเฟ้อรุนแรง
การตีความมาตรฐานการรายงานทางการเงิน ฉบับที่ 10 (ปรับปรุง 2559)	เรื่อง งบการเงินระหว่างกาลและการด้อยค่า
การตีความมาตรฐานการรายงานทางการเงิน ฉบับที่ 12 (ปรับปรุง 2559)	เรื่อง ข้อตกลงสัมปทานบริการ
การตีความมาตรฐานการรายงานทางการเงิน ฉบับที่ 13 (ปรับปรุง 2559)	เรื่อง โปรแกรมสิทธิพิเศษแก่ลูกค้า
การตีความมาตรฐานการรายงานทางการเงิน ฉบับที่ 14 (ปรับปรุง 2559)	เรื่อง ข้อจำกัดสินทรัพย์ตามโครงการผลประโยชน์ ข้อกำหนดเงินทุนขั้นต่ำและปฏิสัมพันธ์ของ รายการเหล่านี้ สำหรับมาตรฐานการบัญชี ฉบับที่ 19 เรื่อง ผลประโยชน์ของพนักงาน

บริษัท อาร์เอส จำกัด (มหาชน)

หมายเหตุประกอบงบการเงินรวมและงบการเงินเฉพาะกิจการ

สำหรับปีสิ้นสุดวันที่ 31 ธันวาคม พ.ศ. 2559

2 นโยบายการบัญชี (ต่อ)

2.2 มาตรฐานการรายงานทางการเงินใหม่ และมาตรฐานการรายงานทางการเงินที่มีการปรับปรุง และการตีความมาตรฐานที่เกี่ยวข้อง (ต่อ)

2.2.2 มาตรฐานการรายงานทางการเงินใหม่ มาตรฐานการบัญชีและมาตรฐานการรายงานทางการเงินที่มีการปรับปรุง และการตีความที่เกี่ยวข้อง ซึ่งมีผลบังคับใช้ ณ วันที่ 1 มกราคม พ.ศ. 2560 ซึ่งเกี่ยวข้องกับกลุ่มกิจการและยังไม่ได้นำมาถือปฏิบัติก่อนวันบังคับใช้ (ต่อ)

ข) กลุ่มมาตรฐานการรายงานทางการเงินและการตีความมาตรฐาน ที่เปลี่ยนแปลงอย่างไม่มีสาระสำคัญและไม่มีผลกระทบต่อกลุ่มกิจการ มีดังนี้ (ต่อ)

การตีความมาตรฐานการรายงานทางการเงิน ฉบับที่ 15 (ปรับปรุง 2559)	เรื่อง สัญญาสำหรับการก่อสร้างอสังหาริมทรัพย์
การตีความมาตรฐานการรายงานทางการเงิน ฉบับที่ 17 (ปรับปรุง 2559)	เรื่อง การจ่ายสินทรัพย์ที่ไม่ใช่เงินสดให้แก่เจ้าของ
การตีความมาตรฐานการรายงานทางการเงิน ฉบับที่ 18 (ปรับปรุง 2559)	เรื่อง การโอนสินทรัพย์จากลูกค้า
การตีความมาตรฐานการรายงานทางการเงิน ฉบับที่ 20 (ปรับปรุง 2559)	เรื่อง ต้นทุนการเปิดหน้าดินในช่วงการผลิตสำหรับเหมืองผิวดิน
การตีความมาตรฐานการรายงานทางการเงิน ฉบับที่ 21 (ปรับปรุง 2559)	เรื่อง เงินที่นำส่งรัฐ
มาตรฐานการบัญชี ฉบับที่ 104 (ปรับปรุง 2559)	เรื่อง การบัญชีสำหรับการปรับโครงสร้างหนี้ที่มีปัญหา
มาตรฐานการบัญชี ฉบับที่ 105 (ปรับปรุง 2559)	เรื่อง การบัญชีสำหรับเงินลงทุนในตราสารหนี้และตราสารทุน
มาตรฐานการบัญชี ฉบับที่ 107 (ปรับปรุง 2559)	เรื่อง การแสดงรายการและการเปิดเผยข้อมูลสำหรับเครื่องมือทางการเงิน

บริษัท อาร์เอส จำกัด (มหาชน)

หมายเหตุประกอบงบการเงินรวมและงบการเงินเฉพาะกิจการ

สำหรับปีสิ้นสุดวันที่ 31 ธันวาคม พ.ศ. 2559

2 นโยบายการบัญชี (ต่อ)

2.3 บัญชีกลุ่มกิจการ - เงินลงทุนในบริษัทย่อยและบริษัทร่วม

(1) บริษัทย่อย

บริษัทย่อยหมายถึงทุกกิจการที่กลุ่มกิจการมีอำนาจในการควบคุม กลุ่มกิจการมีอำนาจการควบคุมเมื่อกลุ่มกิจการเปิดรับหรือมีสิทธิในผลตอบแทนผันแปรจากการเกี่ยวข้องกับผู้ที่ได้รับการลงทุน และมีความสามารถที่จะทำให้เกิดผลกระทบต่อผลตอบแทนนั้นจากการมีอำนาจเหนือผู้ที่ได้รับการลงทุน กลุ่มกิจการรวมงบการเงินของบริษัทย่อยไว้ในงบการเงินรวมตั้งแต่วันที่กลุ่มกิจการมีอำนาจในการควบคุมบริษัทย่อย กลุ่มกิจการจะไม่นำงบการเงินของบริษัทย่อยมารวมไว้ในงบการเงินรวมนับจากวันที่กลุ่มกิจการสูญเสียอำนาจควบคุม

กลุ่มกิจการบันทึกบัญชีการรวมธุรกิจโดยถือปฏิบัติตามวิธีซื้อ สิ่งตอบแทนที่โอนให้สำหรับการซื้อบริษัทย่อยประกอบด้วยมูลค่ายุติธรรมของสินทรัพย์ที่ผู้ซื้อโอนให้และหนี้สินที่ก่อขึ้นเพื่อจ่ายชำระให้แก่เจ้าของเดิมของผู้ถูกซื้อ และส่วนได้เสียในส่วนของผู้ถือหุ้นที่ออกโดยกลุ่มกิจการ สิ่งตอบแทนที่โอนให้รวมถึงมูลค่ายุติธรรมของสินทรัพย์หรือหนี้สินที่ผู้ซื้อคาดว่าจะต้องจ่ายชำระตามข้อตกลง ต้นทุนที่เกี่ยวข้องกับการซื้อจะรับรู้เป็นค่าใช้จ่ายเมื่อเกิดขึ้น มูลค่าเริ่มแรกของสินทรัพย์ที่ระบุได้ที่ได้มาและหนี้สินและหนี้สินที่อาจเกิดขึ้นที่รับมาจากการรวมธุรกิจจะถูกวัดมูลค่าด้วยมูลค่ายุติธรรม ณ วันที่ซื้อ ในการรวมธุรกิจแต่ละครั้ง กลุ่มกิจการวัดมูลค่าของส่วนได้เสียที่ไม่มีอำนาจควบคุมในผู้ถูกซื้อด้วยมูลค่ายุติธรรม หรือ มูลค่าของสินทรัพย์สุทธิที่ระบุได้ของผู้ถูกซื้อตามสัดส่วนของหุ้นที่ถือโดยส่วนได้เสียที่ไม่มีอำนาจควบคุม

ในการรวมธุรกิจที่ดำเนินการสำเร็จจากการทยอยซื้อ ผู้ซื้อต้องวัดมูลค่าส่วนได้เสียที่ผู้ซื้อถืออยู่ในผู้ถูกซื้อก่อนหน้าการรวมธุรกิจใหม่โดยใช้มูลค่ายุติธรรม ณ วันที่ซื้อและรับรู้ผลกำไรหรือขาดทุนที่เกิดขึ้นจากการวัดมูลค่าใหม่นั้นในกำไรหรือขาดทุน

สิ่งตอบแทนที่คาดว่าจะต้องจ่ายออกไปโดยกลุ่มกิจการ รับรู้ด้วยมูลค่ายุติธรรม ณ วันที่ซื้อ การเปลี่ยนแปลงในมูลค่ายุติธรรมของสิ่งตอบแทนที่คาดว่าจะต้องจ่ายที่รับรู้ภายหลังวันที่ซื้อซึ่งจัดประเภทเป็นสินทรัพย์หรือหนี้สินให้รับรู้ในกำไรหรือขาดทุน สิ่งตอบแทนที่คาดว่าจะต้องจ่ายซึ่งจัดประเภทเป็นส่วนของผู้ถือหุ้นต้องไม่มีการวัดมูลค่าใหม่ และให้บันทึกการจ่ายชำระในภายหลังไว้ในส่วนของผู้ถือหุ้น

ในการรวมธุรกิจที่ดำเนินการสำเร็จจากการทยอยซื้อ ผู้ซื้อต้องวัดมูลค่าส่วนได้เสียที่ผู้ซื้อถืออยู่ในผู้ถูกซื้อที่ก่อนหน้าการรวมธุรกิจใหม่มูลค่ายุติธรรม ณ วันที่ซื้อและรับรู้ ผลกำไรหรือขาดทุนที่เกิดขึ้นจากการวัดมูลค่าใหม่นั้นในกำไรหรือขาดทุน

ส่วนเกินของมูลค่าสิ่งตอบแทนที่โอนให้ มูลค่าส่วนได้เสียที่ไม่มีอำนาจควบคุมในผู้ถูกซื้อและมูลค่ายุติธรรม ณ วันที่ซื้อธุรกิจของส่วนได้เสียในส่วนของผู้ถือหุ้นของผู้ถูกซื้อที่ผู้ซื้อถืออยู่ก่อนการรวมธุรกิจ ที่มากกว่ามูลค่ายุติธรรมสุทธิ ณ วันที่ซื้อของสินทรัพย์สุทธิที่ระบุได้ที่ได้มา ต้องรับรู้เป็นค่าความนิยม หากมูลค่าของมูลค่าสิ่งตอบแทนที่โอนให้มูลค่าส่วนได้เสียที่ไม่มีอำนาจควบคุมในผู้ถูกซื้อ และมูลค่ายุติธรรม ณ วันที่ซื้อธุรกิจของส่วนได้เสียในส่วนของผู้ถือหุ้นของผู้ถูกซื้อที่ผู้ซื้อถืออยู่ก่อนการรวมธุรกิจ น้อยกว่ามูลค่ายุติธรรมของสินทรัพย์สุทธิของบริษัทย่อยที่ได้มา เนื่องจากการซื้อในราคาต่ำกว่ามูลค่ายุติธรรม จะรับรู้ส่วนต่างโดยตรงไปยังกำไรขาดทุน

บริษัท อาร์เอส จำกัด (มหาชน)

หมายเหตุประกอบงบการเงินรวมและงบการเงินเฉพาะกิจการ

สำหรับปีสิ้นสุดวันที่ 31 ธันวาคม พ.ศ. 2559

2 นโยบายการบัญชี (ต่อ)

2.3 บัญชีกลุ่มกิจการ - เงินลงทุนในบริษัทย่อยและบริษัทร่วม (ต่อ)

(1) บริษัทย่อย (ต่อ)

กิจการจะตัดรายการบัญชีระหว่างกัน ยอดคงเหลือ และกำไรที่ยังไม่ได้เกิดขึ้นจริงระหว่างกันในกลุ่มกิจการ ขาดทุนที่ยังไม่เกิดขึ้นจริงก็จะตัดรายการในทำนองเดียวกัน เว้นแต่รายการนั้นมีหลักฐานว่าสินทรัพย์ที่โอนระหว่างกันเกิดการค้อยค่า นโยบายการบัญชีของบริษัทย่อยได้ถูกปรับปรุงเพื่อให้สอดคล้องกับนโยบายการบัญชีของกลุ่มกิจการ

ในงบการเงินเฉพาะกิจการ เงินลงทุนในบริษัทย่อยจะบันทึกบัญชีด้วยราคาทุนหักค่าเผื่อการค้อยค่า ต้นทุนจะมีการปรับเพื่อสะท้อนการเปลี่ยนแปลงสิ่งตอบแทนที่เกิดขึ้นจากการเปลี่ยนแปลงมูลค่าสิ่งตอบแทนที่คาดว่าจะต้องจ่าย ต้นทุนนั้นจะรวมต้นทุนทางตรงที่เกี่ยวข้องกับการได้มาของเงินลงทุนนี้

รายชื่อของบริษัทย่อยของกลุ่มกิจการได้แสดงไว้ในหมายเหตุประกอบงบการเงินข้อ 12

(2) รายการและส่วนได้เสียที่ไม่มีอำนาจควบคุม

กลุ่มกิจการปฏิบัติต่อรายการกับส่วนได้เสียที่ไม่มีอำนาจควบคุมเช่นเดียวกันกับรายการกับส่วนที่เป็นของผู้ถือหุ้นกลุ่มกิจการ สำหรับการซื้อส่วนได้เสียที่ไม่มีอำนาจควบคุม ผลต่างระหว่างสิ่งตอบแทนที่จ่ายให้และหุ้นที่ได้มาของมูลค่าตามบัญชีของสินทรัพย์สุทธิของหุ้นที่ซื้อเข้ามาในบริษัทย่อยจะถูกบันทึกในส่วนของผู้ถือหุ้น และกำไรหรือขาดทุนจากการขายในส่วนได้เสียที่ไม่มีอำนาจควบคุมจะถูกบันทึกในส่วนของผู้ถือหุ้น

(3) การจำหน่ายบริษัทย่อย

เมื่อกกลุ่มกิจการสูญเสียการควบคุม ส่วนได้เสียในกิจการที่เหลืออยู่จะวัดมูลค่าใหม่โดยใช้มูลค่ายุติธรรม การเปลี่ยนแปลงในมูลค่าจะรับรู้ในกำไรหรือขาดทุน มูลค่ายุติธรรมนั้นจะถือเป็นมูลค่าตามบัญชีเริ่มแรกของมูลค่าของเงินลงทุนเพื่อวัตถุประสงค์ในการวัดมูลค่าในเวลาต่อมาของเงินลงทุนที่เหลืออยู่ในรูปของบริษัทร่วม กิจการร่วมค้า หรือสินทรัพย์ทางการเงิน สำหรับทุกจำนวนที่เลขรับรู้ในกำไรขาดทุนเบ็ดเสร็จอื่นในส่วนที่เกี่ยวข้องกับกิจการนั้นจะถูกปฏิบัติเสมือนว่ากลุ่มกิจการมีการจำหน่ายสินทรัพย์หรือหนี้สินที่เกี่ยวข้องนั้นออกไป

(4) บริษัทร่วม

บริษัทร่วมเป็นกิจการที่กลุ่มกิจการมีอิทธิพลอย่างเป็นสาระสำคัญแต่ไม่ถึงกับควบคุมซึ่งโดยทั่วไปก็คือการที่กลุ่มกิจการถือหุ้น ที่มีสิทธิออกเสียงอยู่ระหว่างร้อยละ 20 ถึงร้อยละ 50 ของสิทธิออกเสียงทั้งหมด เงินลงทุนในบริษัทร่วมรับรู้โดยใช้วิธีส่วนได้เสียในการแสดงในงบการเงินรวม ภายใต้วิธีส่วนได้เสีย กลุ่มกิจการรับรู้เงินลงทุนเมื่อเริ่มแรกด้วยราคาทุน มูลค่าตามบัญชีของเงินลงทุนนี้จะเพิ่มขึ้นหรือลดลงในภายหลังวันที่ได้มาด้วยส่วนแบ่งกำไรหรือขาดทุนของผู้ได้รับการลงทุนตามสัดส่วนที่ผู้ลงทุนมีส่วนได้เสียอยู่ เงินลงทุนในบริษัทร่วมของกลุ่มกิจการรวมถึงค่าความนิยมที่ระบุได้ ณ วันที่ซื้อเงินลงทุน

ถ้าส่วนได้เสียของเจ้าของในบริษัทร่วมนั้นลดลงแต่ยังคงมีอิทธิพลอย่างมีนัยสำคัญ กิจการต้องจัดประเภทรายการที่เคยรับรู้ในกำไรขาดทุนเบ็ดเสร็จอื่นเข้ากำไรหรือขาดทุนเฉพาะสัดส่วนในส่วนได้เสียของเจ้าของที่ลดลง

บริษัท อาร์เอส จำกัด (มหาชน)

หมายเหตุประกอบงบการเงินรวมและงบการเงินเฉพาะกิจการ

สำหรับปีสิ้นสุดวันที่ 31 ธันวาคม พ.ศ. 2559

2 นโยบายการบัญชี (ต่อ)

2.3 บัญชีกลุ่มกิจการ - เงินลงทุนในบริษัทย่อย (ต่อ)

(4) บริษัทร่วม (ต่อ)

ส่วนแบ่งกำไรหรือขาดทุนของกลุ่มกิจการในบริษัทร่วมที่เกิดขึ้นภายหลังการได้มาจะรวมไว้ในกำไรหรือขาดทุนและส่วนแบ่งในกำไรขาดทุนเบ็ดเสร็จอื่น ที่เกิดขึ้นภายหลังการได้มาจะรวมไว้ในกำไรขาดทุนเบ็ดเสร็จอื่น ผลสะสมของการเปลี่ยนแปลงภายหลังการได้มาดังกล่าวข้างต้น จะปรับปรุงกับราคาตามบัญชีของเงินลงทุน เมื่อส่วนแบ่งขาดทุนของกลุ่มกิจการในบริษัทร่วมมีมูลค่าเท่ากับหรือเกินกว่ามูลค่าส่วนได้เสียของกลุ่มกิจการในบริษัทร่วมนั้น กลุ่มกิจการจะไม่รับรู้ส่วนแบ่งขาดทุนอีกต่อไป เว้นแต่กลุ่มกิจการมีการผูกพันในหนี้ของบริษัทร่วมหรือรับว่าจะจ่ายหนี้แทนบริษัทร่วม

กลุ่มกิจการมีการพิจารณาทุกสิ้นรอบระยะเวลาบัญชีว่ามีข้อบ่งชี้ที่แสดงว่าเงินลงทุนในบริษัทร่วมเกิดการด้อยค่าหรือไม่ หากมีข้อบ่งชี้เกิดขึ้นกลุ่มกิจการจะคำนวณผลขาดทุนจากการด้อยค่า โดยเปรียบเทียบมูลค่าที่คาดว่าจะได้รับคืนกับมูลค่าตามบัญชีของเงินลงทุน และรับรู้ผลต่างไปที่ส่วนแบ่งกำไร(ขาดทุน)ของเงินลงทุนในบริษัทร่วมในงบกำไรขาดทุน

รายการกำไรที่ยังไม่ได้เกิดขึ้นจริงระหว่างกลุ่มกิจการกับบริษัทร่วมจะตัดบัญชีเท่าที่กลุ่มกิจการมีส่วนได้เสียในบริษัทร่วมนั้น รายการขาดทุนที่ยังไม่ได้เกิดขึ้นจริงก็จะตัดบัญชีในทำนองเดียวกัน เว้นแต่รายการนั้นมีหลักฐานว่าสินทรัพย์ที่โอนระหว่างกันเกิดการด้อยค่า

บริษัทร่วมจะเปลี่ยนนโยบายการบัญชีเท่าที่จำเป็นเพื่อให้สอดคล้องกับนโยบายการบัญชีของกลุ่มกิจการ กำไรและขาดทุนจากการลดสัดส่วนในบริษัทร่วมจะรับรู้ในกำไรหรือขาดทุน

ในงบการเงินเฉพาะกิจการ เงินลงทุนในบริษัทร่วม จะบันทึกบัญชีด้วยราคาทุนหักค่าเผื่อการด้อยค่า ต้นทุนจะมีการปรับเพื่อสะท้อนการเปลี่ยนแปลงสิ่งตอบแทนที่เกิดขึ้นจากการเปลี่ยนแปลงมูลค่าของสิ่งตอบแทนที่คาดว่าจะต้องจ่าย ต้นทุนจะรวมต้นทุนทางตรงที่เกี่ยวข้องจากการได้มาของเงินลงทุนนี้

รายชื่อของบริษัทร่วมของกลุ่มกิจการได้แสดงไว้ในหมายเหตุประกอบงบการเงินข้อ 13

บริษัท อาร์เอส จำกัด (มหาชน)

หมายเหตุประกอบงบการเงินรวมและงบการเงินเฉพาะกิจการ

สำหรับปีสิ้นสุดวันที่ 31 ธันวาคม พ.ศ. 2559

2 นโยบายการบัญชี (ต่อ)

2.4 การแปลงค่าเงินตราต่างประเทศ

(ก) สกุลเงินที่ใช้ในการดำเนินงานและสกุลเงินที่ใช้นำเสนองบการเงิน

รายการที่รวมในงบการเงินของแต่ละบริษัทในกลุ่มกิจการถูกวัดมูลค่าโดยใช้สกุลเงินของสภาพแวดล้อมทางเศรษฐกิจหลักที่บริษัทดำเนินงานอยู่ (สกุลเงินที่ใช้ในการดำเนินงาน) งบการเงินรวมแสดงในสกุลเงินบาท ซึ่งเป็นสกุลเงินที่ใช้ในการดำเนินงานและสกุลเงินที่ใช้นำเสนองบการเงินของบริษัท

(ข) รายการและยอดคงเหลือ

รายการที่เป็นสกุลเงินตราต่างประเทศแปลงค่าเป็นสกุลเงินที่ใช้ในการดำเนินงานโดยใช้อัตราแลกเปลี่ยน ณ วันที่เกิดรายการหรือวันที่ตีราคาหารายการนั้นถูกวัดมูลค่าใหม่ รายการกำไรและรายการขาดทุนที่เกิดจากการรับหรือจ่ายชำระที่เป็นเงินตราต่างประเทศ และที่เกิดจากการแปลงค่าสินทรัพย์และหนี้สินที่เป็นตัวเงินซึ่งเป็นเงินตราต่างประเทศด้วยอัตราแลกเปลี่ยน ณ วันสิ้นปี ได้บันทึกไว้ในกำไรหรือขาดทุน

เมื่อมีการรับรู้รายการกำไรหรือขาดทุนของรายการที่ไม่เป็นตัวเงินไว้ในกำไรขาดทุนเบ็ดเสร็จอื่น องค์ประกอบของอัตราแลกเปลี่ยนทั้งหมดของกำไรหรือขาดทุนนั้นจะรับรู้ไว้ในกำไรขาดทุนเบ็ดเสร็จอื่นด้วย ในทางตรงข้ามการรับรู้กำไรหรือขาดทุนของรายการที่ไม่เป็นตัวเงินไว้ในกำไรหรือขาดทุน องค์ประกอบของอัตราแลกเปลี่ยนทั้งหมดของกำไรหรือขาดทุนนั้นจะรับรู้ไว้ในกำไรขาดทุนด้วย

2.5 เงินสดและรายการเทียบเท่าเงินสด

เงินสด หมายถึงเงินสดในมือ และเงินฝากธนาคารทุกประเภท แต่ไม่รวมเงินฝากธนาคารประเภทที่ต้องจ่ายคืนเมื่อสิ้นระยะเวลาที่กำหนด (เงินฝากประจำ) และบัตรเงินฝากที่ออกโดยธนาคารพาณิชย์และสถาบันการเงินอื่น และไม่รวมเงินฝากธนาคารที่มีข้อจำกัดในการเบิกถอน และรายการเทียบเท่าเงินสดรวมถึงเงินลงทุนระยะสั้นอื่นที่มีสภาพคล่องสูงซึ่งมีอายุไม่เกินสามเดือนนับจากวันที่ได้มา

ในงบกระแสเงินสดรวมและงบกระแสเงินสดเฉพาะกิจการ เงินสดและรายการเทียบเท่าเงินสดรวมถึงเงินสดในมือ เงินฝากธนาคารประเภทจ่ายคืนเมื่อทวงถาม เงินลงทุนระยะสั้นอื่นที่มีสภาพคล่องสูงซึ่งมีอายุไม่เกินสามเดือนนับจากวันที่ได้มา และเงินเบิกเกินบัญชี เงินเบิกเกินบัญชีจะแสดงไว้ในส่วนของหนี้สินหมุนเวียนในงบแสดงฐานะการเงิน

2.6 ลูกหนี้การค้า

ลูกหนี้การค้ารับรู้เริ่มแรกด้วยมูลค่าตามใบแจ้งหนี้และจะวัดมูลค่าต่อมาด้วยจำนวนเงินที่เหลืออยู่หักค่าเผื่อนี้ สงสัยจะสูญซึ่งประมาณจากการสอบทานยอดคงเหลือ ณ วันสิ้นงวด ค่าเผื่อนี้สงสัยจะสูญหมายถึง ผลต่างระหว่างราคาตามบัญชีของลูกหนี้การค้าเปรียบเทียบกับมูลค่าที่คาดว่าจะได้รับจากลูกหนี้การค้า หนี้สูญที่เกิดขึ้นจะรับรู้ในกำไรหรือขาดทุนโดยถือเป็นส่วนหนึ่งของค่าใช้จ่ายในการบริหาร

บริษัท อาร์เอส จำกัด (มหาชน)

หมายเหตุประกอบงบการเงินรวมและงบการเงินเฉพาะกิจการ

สำหรับปีสิ้นสุดวันที่ 31 ธันวาคม พ.ศ. 2559

2 นโยบายการบัญชี (ต่อ)

2.7 สินค้าคงเหลือ

สินค้าคงเหลือแสดงในงบแสดงฐานะการเงินด้วยราคาทุนหรือมูลค่าสุทธิที่จะได้รับแล้วแต่ราคาใดจะต่ำกว่า ราคาทุนของสินค้าคงเหลือคำนวณโดยวิธีเข้าก่อนออกก่อน ต้นทุนในการซื้อประกอบด้วยราคาซื้อ และค่าใช้จ่ายทางตรงที่เกี่ยวข้องกับการซื้อสินค้านั้น เช่น ค่าอากรขาเข้า ค่าขนส่ง หักด้วยส่วนลดที่เกี่ยวข้องทั้งหมด ส่วนยอมให้หรือเงินที่ได้รับคืน ต้นทุนของสินค้าสำเร็จรูป และงานระหว่างทำภาพยนตร์ ละคร หนังสือ และอื่นๆ ประกอบด้วย ต้นทุนการผลิตทางตรง การถ่ายทำ และค่าใช้จ่ายในการผลิตอื่น มูลค่าสุทธิที่จะได้รับประมาณจากราคาที่คาดว่าจะขายได้ตามปกติของธุรกิจหักด้วยค่าใช้จ่ายที่จำเป็นเพื่อให้สินค้านั้นสำเร็จรูปและเพื่อให้สินค้านั้นขายได้รวมถึงค่าใช้จ่ายในการขาย กลุ่มกิจการจะบันทึกบัญชีค่าเผื่อลดมูลค่าสินค้าเมื่อพบว่าสินค้าเก่า ส้าสมัย เสื่อมคุณภาพเท่าที่จำเป็น

2.8 อาคารและอุปกรณ์

อาคารและอุปกรณ์แสดงรายการด้วยราคาทุนหักค่าเสื่อมราคาสะสมและค่าเผื่อการด้อยค่าของสินทรัพย์ ต้นทุนเริ่มแรกจะรวมต้นทุนทางตรงอื่นๆ ที่เกี่ยวข้องกับการซื้อสินทรัพย์นั้น

ต้นทุนที่เกิดขึ้นในภายหลังจะรวมอยู่ในมูลค่าตามบัญชีของสินทรัพย์หรือรับรู้แยกเป็นอีกสินทรัพย์หนึ่งตามความเหมาะสม เมื่อต้นทุนนั้นเกิดขึ้นและคาดว่าจะให้ประโยชน์เชิงเศรษฐกิจในอนาคตแก่กลุ่มกิจการ และต้นทุนดังกล่าวสามารถวัดมูลค่าได้อย่างน่าเชื่อถือ มูลค่าตามบัญชีของชิ้นส่วนที่ถูกเปลี่ยนแทนจะถูกตัดรายการออก สำหรับค่าซ่อมแซมและบำรุงรักษาอื่นๆ กลุ่มกิจการจะรับรู้ต้นทุนดังกล่าวเป็นค่าใช้จ่ายในกำไรหรือขาดทุนเมื่อเกิดขึ้น

ค่าเสื่อมราคาของสินทรัพย์อื่นคำนวณด้วยวิธีเส้นตรงเพื่อลดราคาตามบัญชีให้เท่ากับมูลค่าคงเหลือของสินทรัพย์แต่ละชนิด ตามอายุการให้ประโยชน์ของสินทรัพย์ที่ประมาณไว้ดังต่อไปนี้

อาคาร	20 ปี ตามอายุสัญญาเช่าที่ดิน
ส่วนปรับปรุงอาคารเช่า	8 ปี 7 เดือน
เครื่องจักรและอุปกรณ์	5 - 10 ปี
เครื่องตกแต่ง ติดตั้งและอุปกรณ์สำนักงาน	5 - 10 ปี
ยานพาหนะ	5 ปี

ทุกสิ้นรอบระยะเวลารายงานกลุ่มกิจการได้มีการทบทวนและปรับปรุงมูลค่าคงเหลือ และอายุการให้ประโยชน์ของสินทรัพย์ให้เหมาะสม

ในกรณีที่มูลค่าตามบัญชีของสินทรัพย์สูงกว่ามูลค่าที่คาดว่าจะได้รับคืน มูลค่าตามบัญชีของสินทรัพย์ดังกล่าวจะถูกปรับลดให้เท่ากับมูลค่าที่คาดว่าจะได้รับคืนทันที

รายการกำไรและรายการขาดทุนจากการจำหน่ายที่ดิน อาคารและอุปกรณ์ คำนวณ โดยการเปรียบเทียบสิ่งตอบแทนสุทธิที่ได้รับจากการจำหน่ายสินทรัพย์กับมูลค่าตามบัญชีของสินทรัพย์ และได้รวมอยู่ในรายได้อื่นและค่าใช้จ่ายอื่นตามลำดับ

บริษัท อาร์เอส จำกัด (มหาชน)

หมายเหตุประกอบงบการเงินรวมและงบการเงินเฉพาะกิจการ

สำหรับปีสิ้นสุดวันที่ 31 ธันวาคม พ.ศ. 2559

2 นโยบายการบัญชี (ต่อ)

2.9 ใบอนุญาตให้ใช้คลื่นความถี่และประกอบกิจการโทรทัศน์

ใบอนุญาตให้ใช้คลื่นความถี่และประกอบกิจการโทรทัศน์ ประกอบด้วย ต้นทุนทางตรงที่เกี่ยวข้องกับการได้มาซึ่งใบอนุญาตให้ใช้คลื่นความถี่และประกอบกิจการโทรทัศน์ภาคพื้นดินในระบบดิจิทัล ประเภทบริการทางธุรกิจระดับชาติ ในหมวดหมู่ข่าวสารและสาระ และหมวดหมู่ทั่วไป แบบความคมชัดปกติ แสดงด้วยมูลค่าเทียบเท่าเงินสดโดยวิธีคิดลดจำนวนเงินที่ต้องจ่ายชำระเพื่อให้เป็นมูลค่าปัจจุบันโดยใช้อัตราคิดลดตามที่ธนาคารกำหนดสำหรับสินเชื่อเพื่อการดังกล่าวหักค่าตัดจำหน่ายสะสมและขาดทุนจากการด้อยค่า ผลต่างระหว่างราคาเทียบเท่าเงินสดกับจำนวนเงินทั้งหมดที่ต้องจ่ายชำระบันทึกเป็นต้นทุนทางการเงินตลอดอายุการจ่ายชำระค่าธรรมเนียมการได้รับใบอนุญาตให้ใช้คลื่นความถี่และประกอบกิจการโทรทัศน์ โดยจะเริ่มตัดจำหน่ายเมื่อพร้อมที่จะให้บริการ บริษัทตัดจำหน่ายใบอนุญาตให้ใช้คลื่นความถี่และประกอบกิจการโทรทัศน์โดยวิธีเส้นตรงตามอายุของใบอนุญาต 15 ปี

2.10 สินทรัพย์ไม่มีตัวตน

ต้นทุนการผลิตละครและรายการ

ต้นทุนการผลิตละครและรายการ แสดงมูลค่าตามราคาทุนหักค่าตัดจำหน่ายสะสมและค่าเผื่อการด้อยค่า (ถ้ามี)

ในระหว่างปี พ.ศ. 2558 กลุ่มกิจการได้เปลี่ยนวิธีการตัดจำหน่ายต้นทุนการผลิตละครจากวิธีตามประมาณการรายได้เป็นตามจำนวนครั้งที่ออกอากาศ

ลิขสิทธิ์อื่น

ลิขสิทธิ์อื่น แสดงมูลค่าตามราคาทุนหักค่าตัดจำหน่ายสะสมและค่าเผื่อการด้อยค่า (ถ้ามี) กลุ่มกิจการตัดจำหน่ายเป็นค่าใช้จ่ายโดยวิธีเส้นตรงตามอายุสัญญาที่เกี่ยวข้อง

ลิขสิทธิ์มาสเตอร์เทปเพลง

ลิขสิทธิ์มาสเตอร์เทปเพลงมีอายุการให้ประโยชน์ไม่ทราบแน่นอน กลุ่มกิจการจึงไม่มีการตัดจำหน่ายแต่จะใช้วิธีการทดสอบการด้อยค่าแทน

บริษัท อาร์เอส จำกัด (มหาชน)

หมายเหตุประกอบงบการเงินรวมและงบการเงินเฉพาะกิจการ

สำหรับปีสิ้นสุดวันที่ 31 ธันวาคม พ.ศ. 2559

2 นโยบายการบัญชี (ต่อ)

2.10 สินทรัพย์ไม่มีตัวตน (ต่อ)

โปรแกรมคอมพิวเตอร์

ต้นทุนที่ใช้ในการบำรุงรักษาโปรแกรมคอมพิวเตอร์ให้บันทึกเป็นค่าใช้จ่ายเมื่อเกิดขึ้น ค่าใช้จ่ายที่เกิดจากการพัฒนาที่เกี่ยวข้องโดยตรงในการออกแบบและทดสอบโปรแกรมคอมพิวเตอร์ที่มีลักษณะเฉพาะเจาะจงซึ่งกลุ่มกิจการเป็นผู้ดูแลจะรับรู้เป็นสินทรัพย์ไม่มีตัวตนเมื่อเป็นไปตามข้อกำหนดทุกข้อดังนี้

- มีความเป็นไปได้ทางเทคนิคที่กิจการจะทำโปรแกรมคอมพิวเตอร์ให้เสร็จสมบูรณ์เพื่อนำมาใช้ประโยชน์หรือขายได้
- ผู้บริหารมีความตั้งใจที่จะทำโปรแกรมคอมพิวเตอร์ให้เสร็จสมบูรณ์และนำมาใช้ประโยชน์หรือขาย
- กิจการมีความสามารถที่จะนำโปรแกรมคอมพิวเตอร์นั้นมาใช้ประโยชน์หรือขาย
- สามารถแสดงว่าโปรแกรมคอมพิวเตอร์นั้นให้ผลประโยชน์ทางเศรษฐกิจในอนาคตอย่างไร
- มีความสามารถในการจัดหาทรัพยากรด้านเทคนิค ด้านการเงิน และด้านอื่น ได้เพียงพอที่จะนำมาใช้เพื่อทำให้การพัฒนาเสร็จสิ้นสมบูรณ์ และนำโปรแกรมคอมพิวเตอร์มาใช้ประโยชน์หรือนำมาขายได้
- กิจการมีความสามารถที่จะวัดมูลค่าของรายจ่ายที่เกี่ยวข้องกับโปรแกรมคอมพิวเตอร์ที่เกิดขึ้นในระหว่างการพัฒนาได้อย่างน่าเชื่อถือ

ต้นทุนโดยตรงที่รับรู้เป็นส่วนหนึ่งของโปรแกรมคอมพิวเตอร์ จะรวมถึงต้นทุนพนักงานที่ทำงานในทีมพัฒนาโปรแกรมคอมพิวเตอร์และค่าใช้จ่ายที่เกี่ยวข้องในจำนวนเงินที่เหมาะสม

ต้นทุนการพัฒนาอื่นที่ไม่เข้าเงื่อนไขเหล่านี้จะรับรู้เป็นค่าใช้จ่ายเมื่อเกิดขึ้น ค่าใช้จ่ายในการพัฒนาหากก่อนหน้านี้รับรู้เป็นค่าใช้จ่ายไปแล้ว จะไม่รับรู้เป็นสินทรัพย์ไม่มีตัวตนในเวลาภายหลัง

ต้นทุนในการพัฒนาโปรแกรมคอมพิวเตอร์จะรับรู้เป็นสินทรัพย์ไม่มีตัวตนและตัดจำหน่ายโดยใช้วิธีเส้นตรงตลอดอายุประมาณการให้ประโยชน์ในระยะเวลาไม่เกิน 10 ปี

2.11 การด้อยค่าของสินทรัพย์

สินทรัพย์ที่มีอายุการให้ประโยชน์ไม่ทราบแน่ชัดเช่น ค่าความนิยม ซึ่งไม่มีการตัดจำหน่ายจะถูกทดสอบการด้อยค่าเป็นประจำทุกปี สินทรัพย์อื่นที่มีการตัดจำหน่ายจะมีการทบทวนการด้อยค่า เมื่อมีเหตุการณ์หรือสถานการณ์บ่งชี้ว่าราคาตามบัญชีอาจสูงกว่ามูลค่าที่คาดว่าจะได้รับคืน รายการขาดทุนจากการด้อยค่าจะรับรู้เมื่อราคาตามบัญชีของสินทรัพย์สูงกว่ามูลค่าที่คาดว่าจะได้รับคืน ซึ่งหมายถึงจำนวนที่สูงกว่าระหว่างมูลค่ายุติธรรมหักต้นทุนในการขายเทียบกับมูลค่าจากการใช้สินทรัพย์จะถูกจัดเป็นหน่วยที่เล็กที่สุดที่สามารถแยกออกมาได้ เพื่อวัตถุประสงค์ของการประเมินการด้อยค่า สินทรัพย์ที่ไม่ใช่สินทรัพย์ทางการเงินนอกเหนือจากค่าความนิยมซึ่งรับรู้รายการขาดทุนจากการด้อยค่าไปแล้ว จะถูกประเมินความเป็นไปได้ที่จะกลับรายการขาดทุนจากการด้อยค่า ณ วันสิ้นรอบระยะเวลารายงาน

บริษัท อาร์เอส จำกัด (มหาชน)

หมายเหตุประกอบงบการเงินรวมและงบการเงินเฉพาะกิจการ

สำหรับปีสิ้นสุดวันที่ 31 ธันวาคม พ.ศ. 2559

2 นโยบายการบัญชี (ต่อ)

2.12 สัญญาเช่าระยะยาว - กรณีที่กลุ่มกิจการเป็นผู้เช่า

สัญญาเช่าการเงิน

สัญญาเช่าที่ดิน อาคาร และอุปกรณ์ซึ่งผู้เช่าเป็นผู้รับความเสี่ยงและผลตอบแทนของความเป็นเจ้าของเกือบทั้งหมดถือเป็นสัญญาเช่าการเงิน สัญญาเช่าการเงินจะบันทึกเป็นรายจ่ายฝ่ายทุนด้วยมูลค่ายุติธรรมของสินทรัพย์ที่เช่า หรือมูลค่าปัจจุบันสุทธิของจำนวนเงินที่ต้องจ่ายตามสัญญาเช่าแล้วแต่มูลค่าใดจะต่ำกว่า โดยจำนวนเงินที่ต้องจ่ายจะป็นส่วนระหว่างหนี้สินและค่าใช้จ่ายทางการเงินเพื่อให้ได้อัตราดอกเบี้ยคงที่ต่อหนี้สินคงค้างอยู่ โดยพิจารณาแยกแต่ละสัญญา ภาระผูกพันตามสัญญาเช่าหักค่าใช้จ่ายทางการเงินจะบันทึกเป็นหนี้สินระยะยาว ส่วนดอกเบี้ยจ่ายจะบันทึกในกำไรหรือขาดทุนตลอดอายุของสัญญาเช่า สินทรัพย์ที่ได้มาตามสัญญาเช่าทางการเงินจะคิดค่าเสื่อมราคาตลอดอายุการใช้งานของสินทรัพย์ที่เช่า หรืออายุของสัญญาเช่า แล้วแต่ระยะเวลาใดจะสั้นกว่า

สัญญาเช่าดำเนินงาน

สัญญาเช่าสินทรัพย์ซึ่งผู้ให้เช่าเป็นผู้รับความเสี่ยงและผลตอบแทนของความเป็นเจ้าของเกือบทั้งหมดถือเป็นสัญญาเช่าดำเนินงาน เงินที่ต้องจ่ายภายใต้สัญญาเช่าดำเนินงาน (สุทธิจากสิ่งตอบแทนจูงใจที่ได้รับจากผู้ให้เช่า) จะทยอยบันทึกในกำไรหรือขาดทุนโดยใช้วิธีเส้นตรงตลอดอายุของสัญญาเช่านั้น

2.13 เงินกู้ยืม

เงินกู้ยืมรับรู้เริ่มแรกด้วยมูลค่ายุติธรรมของสิ่งตอบแทนที่ได้รับหักด้วยต้นทุนการจัดทำรายการที่เกิดขึ้น เงินกู้ยืมวัดมูลค่าในเวลาต่อมาด้วยวิธีราคาทุนตัดจำหน่ายตามวิธีอัตราดอกเบี้ยที่แท้จริง ผลต่างระหว่างสิ่งตอบแทน (หักด้วยต้นทุนการจัดทำรายการที่เกิดขึ้น) เมื่อเทียบกับมูลค่าที่จ่ายคืนเพื่อชำระหนี้จะรับรู้ในงบกำไรขาดทุนเบ็ดเสร็จตลอดช่วงเวลากู้ยืม

ค่าธรรมเนียมที่จ่ายไปเพื่อให้ได้เงินกู้จะรับรู้เป็นต้นทุนการจัดทำรายการเงินกู้ในกรณีที่มีความเป็นไปได้ที่จะใช้เงินกู้บางส่วนหรือทั้งหมด ในกรณีที่ค่าธรรมเนียมจะรอการรับรู้จนกระทั่งมีการถอนเงิน หากไม่มีหลักฐานที่มีความเป็นไปได้ที่จะใช้เงินบางส่วนหรือทั้งหมด ค่าธรรมเนียมจะรับรู้เป็นค่าใช้จ่ายจ่ายล่วงหน้าสำหรับการให้บริการสภาพคล่องและจะตัดจำหน่ายตามระยะเวลาของวงเงินกู้ที่เกี่ยวข้อง

เงินกู้ยืมจัดประเภทเป็นหนี้สินหมุนเวียนเมื่อกลุ่มกิจการไม่มีสิทธิอันปราศจากเงื่อนไขให้เลื่อนชำระหนี้ออกไปอีกเป็นเวลาไม่น้อยกว่า 12 เดือน นับจากวันสิ้นรอบระยะเวลารายงาน

บริษัท อาร์เอส จำกัด (มหาชน)

หมายเหตุประกอบงบการเงินรวมและงบการเงินเฉพาะกิจการ

สำหรับปีสิ้นสุดวันที่ 31 ธันวาคม พ.ศ. 2559

2 นโยบายการบัญชี (ต่อ)

2.14 ภาษีเงินได้งวดปัจจุบันและภาษีเงินได้รอการตัดบัญชี

ค่าใช้จ่ายภาษีเงินได้สำหรับงวดประกอบด้วย ภาษีเงินได้ของงวดปัจจุบันและภาษีเงินได้รอการตัดบัญชี ภาษีเงินได้จะรับรู้ในกำไรหรือขาดทุน ยกเว้นส่วนภาษีเงินได้ที่เกี่ยวข้องกับรายการที่รับรู้ในกำไรขาดทุนเบ็ดเสร็จอื่น หรือรายการที่รับรู้โดยตรงไปยังส่วนของผู้ถือหุ้น ในกรณีนี้ภาษีเงินได้ต้องรับรู้ในกำไรขาดทุนเบ็ดเสร็จอื่น หรือโดยตรงไปยังส่วนของผู้ถือหุ้นตามลำดับ

ภาษีเงินได้ของงวดปัจจุบันคำนวณจากอัตราภาษีตามกฎหมายภาษีอากรที่มีผลบังคับใช้อยู่ หรือที่คาดได้ค่อนข้างแน่ว่าจะมีผลบังคับใช้ภายในสิ้นรอบระยะเวลาที่รายงานในประเทศที่บริษัท และบริษัทต้องคำนึงงานอยู่และเกิดรายได้เพื่อเสียภาษี ผู้บริหารจะประเมินสถานะของการขึ้นแบบแสดงรายการภาษีเป็นงวด ๆ ในกรณีที่มีสถานการณ์ที่การนำกฎหมายภาษี ไปปฏิบัติ ขึ้นอยู่กับการตีความ และจะตั้งประมาณการค่าใช้จ่ายภาษีที่เหมาะสมจากจำนวนที่คาดว่าจะต้องจ่ายชำระภาษีแก่หน่วยงานจัดเก็บ

ภาษีเงินได้รอการตัดบัญชีรับรู้ตามวิธีหนี้สิน เมื่อเกิดผลต่างชั่วคราวระหว่างฐานภาษีของสินทรัพย์และหนี้สิน และราคาตามบัญชีที่แสดงอยู่ในงบการเงิน อย่างไรก็ตามกลุ่มกิจการจะไม่รับรู้ภาษีเงินได้รอการตัดบัญชีที่เกิดจากการรับรู้เริ่มแรกของรายการสินทรัพย์หรือรายการหนี้สินที่เกิดจากรายการที่ไม่ใช่การรวมธุรกิจ และ ณ วันที่เกิดรายการ รายการนั้นไม่มีผลกระทบต่อกำไรหรือขาดทุนทั้งทางบัญชีหรือทางภาษี ภาษีเงินได้รอการตัดบัญชีคำนวณจากอัตราภาษี (และกฎหมายภาษีอากร) ที่มีผลบังคับใช้อยู่ หรือที่คาดได้ค่อนข้างแน่ว่าจะมีผลบังคับใช้ภายในสิ้นรอบระยะเวลาที่รายงาน และคาดว่าอัตราภาษีดังกล่าวจะนำไปใช้เมื่อสินทรัพย์ภาษีเงินได้รอการตัดบัญชีที่เกี่ยวข้องได้ใช้ประโยชน์ หรือหนี้สินภาษีเงินได้รอการตัดบัญชีได้มีการจ่ายชำระ

สินทรัพย์ภาษีเงินได้รอการตัดบัญชีจะรับรู้หากมีความเป็นไปได้ค่อนข้างแน่ว่ากลุ่มกิจการจะมีกำไรทางภาษีเพียงพอที่จะนำจำนวนผลต่างชั่วคราวนั้นมาใช้ประโยชน์ กลุ่มกิจการได้ตั้งภาษีเงินได้รอการตัดบัญชีโดยพิจารณาจากผลต่างชั่วคราวของเงินลงทุนในบริษัทร่วม บริษัทย่อย และส่วนได้เสียในกิจการร่วมค้าที่ต้องเสียภาษีเว้นแต่กลุ่มกิจการสามารถควบคุมจังหวะเวลาของการกลับรายการผลต่างชั่วคราวและการกลับรายการผลต่างชั่วคราวมีความเป็นไปได้ค่อนข้างแน่ว่าจะไม่เกิดขึ้นได้ภายในระยะเวลาที่คาดการณ์ได้ในอนาคต

สินทรัพย์ภาษีเงินได้รอการตัดบัญชีและหนี้สินภาษีเงินได้รอการตัดบัญชีจะแสดงหักกลบกกันก็ต่อเมื่อกิจการมีสิทธิตามกฎหมายที่จะนำสินทรัพย์ภาษีเงินได้ของงวดปัจจุบันมาหักกลบกกับหนี้สินภาษีเงินได้ของงวดปัจจุบัน และทั้งสินทรัพย์ภาษีเงินได้รอการตัดบัญชีและหนี้สินภาษีเงินได้รอการตัดบัญชีเกี่ยวข้องกับภาษีเงินได้ที่ประเมินโดยหน่วยงานจัดเก็บภาษี หน่วยงานเดียวกัน โดยการเรียกเก็บเป็นหน่วยภาษีเดียวกันหรือหน่วยภาษีต่างกันซึ่งตั้งใจจะจ่ายหนี้สินและสินทรัพย์ภาษีเงินได้ของงวดปัจจุบันด้วยยอดสุทธิ

บริษัท อาร์เอส จำกัด (มหาชน)

หมายเหตุประกอบงบการเงินรวมและงบการเงินเฉพาะกิจการ

สำหรับปีสิ้นสุดวันที่ 31 ธันวาคม พ.ศ. 2559

2 นโยบายการบัญชี (ต่อ)

2.15 ผลประโยชน์พนักงาน

กลุ่มกิจการได้กำหนดโครงการผลประโยชน์เมื่อเกษียณอายุในหลายรูปแบบ กลุ่มกิจการมีทั้งโครงการสมทบเงินและโครงการผลประโยชน์

สำหรับโครงการสมทบเงินกลุ่มกิจการจะจ่ายเงินสมทบให้กองทุนในจำนวนเงินที่คงที่ กลุ่มกิจการไม่มีภาระผูกพันทางกฎหมายหรือภาระผูกพันจากการอนุมานที่จะต้องจ่ายเงินเพิ่ม ถึงแม้กองทุนไม่มีสินทรัพย์เพียงพอที่จะจ่ายให้พนักงานทั้งหมดสำหรับการให้บริการจากพนักงานทั้งในอดีตและปัจจุบัน กลุ่มกิจการจะจ่ายสมทบให้กับกองทุนสำรองเลี้ยงชีพ ซึ่งบริหารโดยผู้จัดการกองทุนภายนอกตามเกณฑ์และข้อกำหนดของ พระราชบัญญัติกองทุนสำรองเลี้ยงชีพ พ.ศ. 2530 กลุ่มกิจการไม่มีภาระผูกพันที่จะจ่ายเงินเพิ่มอีกเมื่อได้จ่ายเงินสมทบไปแล้ว เงินสมทบจะถูกรับรู้เป็นค่าใช้จ่ายผลประโยชน์พนักงานเมื่อถึงกำหนดชำระ สำหรับเงินสมทบจ่ายล่วงหน้าจะถูกรับรู้เป็นสินทรัพย์จนกว่าจะมีการได้รับเงินคืนหรือหักออกเมื่อครบกำหนดจ่าย

สำหรับโครงการผลประโยชน์คือโครงการบำเหน็จบำนาญที่ไม่ใช่โครงการสมทบเงิน ซึ่งจะกำหนดจำนวนเงินผลประโยชน์ที่พนักงานจะได้รับเมื่อเกษียณอายุ โดยส่วนใหญ่จะขึ้นอยู่กับหลายปัจจัย เช่น อายุ จำนวนปีที่ให้บริการ และ ค่าตอบแทน

หนี้สินสำหรับโครงการผลประโยชน์จะรับรู้ในงบแสดงฐานะการเงินด้วยมูลค่าปัจจุบันของภาระผูกพัน ณ วันที่สิ้นรอบระยะเวลารายงานหักด้วยมูลค่ายุติธรรมของสินทรัพย์โครงการ ภาระผูกพันนี้คำนวณโดยนักคณิตศาสตร์ประกันภัยอิสระทุกปี ด้วยวิธีคิดลดแต่ละหน่วยที่ประมาณการไว้ ซึ่งมูลค่าปัจจุบันของโครงการผลประโยชน์จะประมาณโดยการคิดลดกระแสเงินสดออกในอนาคต โดยใช้อัตราผลตอบแทนในตลาดของพันธบัตรรัฐบาล ซึ่งเป็นสกุลเงินเดียวกับสกุลเงินที่จะจ่ายภาระผูกพัน และวันครบกำหนดของพันธบัตรรัฐบาลใกล้เคียงกับระยะเวลาที่ต้องชำระภาระผูกพันกองทุนบำเหน็จบำนาญ

กำไรและขาดทุนจากการประมาณการตามหลักคณิตศาสตร์ประกันภัยที่เกิดขึ้นจากการปรับปรุงจากประสบการณ์หรือการเปลี่ยนแปลงในข้อสมมติฐานจะต้องรับรู้ในส่วนของผู้ถือหุ้นผ่านกำไรขาดทุนเบ็ดเสร็จอื่นในงวดที่เกิดขึ้น

ต้นทุนบริการในอดีตจะถูกรับรู้ทันทีในกำไรหรือขาดทุน เว้นแต่การเปลี่ยนแปลงโครงการผลประโยชน์นั้นจะมีเงื่อนไขซึ่งผูกกับระยะเวลาที่พนักงานยังคงต้องให้บริการตามที่กำหนด (ระยะเวลาการให้สิทธิ) ซึ่งในกรณีนั้นต้นทุนการให้บริการในอดีตจะถูกตัดจำหน่ายโดยวิธีเส้นตรงตลอดระยะเวลาการให้สิทธิ

บริษัท อาร์เอส จำกัด (มหาชน)**หมายเหตุประกอบงบการเงินรวมและงบการเงินเฉพาะกิจการ****สำหรับปีสิ้นสุดวันที่ 31 ธันวาคม พ.ศ. 2559****2 นโยบายการบัญชี (ต่อ)****2.16 สินทรัพย์ทางการเงินและหนี้สินทางการเงิน**

สินทรัพย์ทางการเงินที่สำคัญซึ่งได้แสดงในงบแสดงฐานะการเงินประกอบด้วย เงินสดและรายการเทียบเท่าเงินสด ลูกหนี้การค้าและลูกหนี้อื่น เงินให้กู้ยืมระยะสั้นแก่บริษัทย่อย สินทรัพย์หมุนเวียนอื่น และสินทรัพย์ไม่หมุนเวียนอื่น หนี้สินทางการเงินที่แสดงในงบแสดงฐานะการเงินประกอบด้วย เงินกู้ยืมระยะสั้นจากสถาบันการเงิน เจ้าหนี้การค้าและเจ้าหนี้อื่น เงินกู้ยืมระยะสั้นจากกิจการที่เกี่ยวข้องกัน หนี้สินหมุนเวียนอื่น หนี้สินตามสัญญาเช่าการเงิน และภาระผูกพันผลประโยชน์พนักงาน ซึ่งนโยบายการบัญชีเฉพาะสำหรับรายการแต่ละรายการได้เปิดเผยแยกไว้ในแต่ละหัวข้อที่เกี่ยวข้อง

บริษัทมีการทำสัญญาแลกเปลี่ยนเงินตราต่างประเทศล่วงหน้าเพื่อช่วยป้องกันบริษัทจากความเคลื่อนไหวของอัตราแลกเปลี่ยนด้วยการกำหนดอัตราที่จะใช้ในการจ่ายหนี้สินที่เป็นสกุลเงินต่างประเทศ บริษัทไม่รับรู้สัญญาแลกเปลี่ยนเงินตราต่างประเทศล่วงหน้าในงบการเงินในวันเริ่มแรกและจะรับรู้เมื่อครบกำหนดตามสัญญา

2.17 ประมาณการหนี้สิน - ทั่วไป

ประมาณการหนี้สินจะรับรู้ก็ต่อเมื่อ กลุ่มกิจการมีภาระผูกพันในปัจจุบันตามกฎหมายหรือตามข้อตกลงซึ่งจัดทำไว้อันเป็นผลสืบเนื่องมาจากเหตุการณ์ในอดีต ซึ่งการชำระภาระผูกพันนั้นมีความเป็นไปได้ค่อนข้างแน่ว่าจะส่งผลให้กลุ่มกิจการต้องสูญเสียทรัพยากรออกไปและสามารถประมาณการจำนวนที่ต้องจ่ายได้อย่างน่าเชื่อถือ

ในกรณีที่มีภาระผูกพันที่คล้ายคลึงกันหลายรายการ กลุ่มกิจการกำหนดความน่าจะเป็นที่กิจการจะสูญเสียทรัพยากรเพื่อจ่ายชำระภาระผูกพันเหล่านั้น โดยพิจารณาจากความน่าจะเป็นโดยรวมของภาระผูกพันทุกประเภท แม้ว่าความเป็นไปได้อย่างค่อนข้างแน่ที่กลุ่มกิจการจะสูญเสียทรัพยากรเพื่อชำระภาระผูกพันบางรายการที่จัดอยู่ในประเภทเดียวกันจะมีระดับต่ำ

กลุ่มกิจการจะวัดมูลค่าของจำนวนประมาณการหนี้สิน โดยใช้มูลค่าปัจจุบันของรายจ่ายที่คาดว่าจะต้องนำมาจ่ายชำระภาระผูกพัน โดยใช้อัตราก่อนภาษีซึ่งสะท้อนถึงการประเมินสถานการณ์ตลาดในปัจจุบันของมูลค่าของเงินตามเวลาและความเสี่ยงเฉพาะของหนี้สินที่กำลังพิจารณาอยู่ การเพิ่มขึ้นของประมาณการหนี้สินเนื่องจากมูลค่าของเงินตามเวลา จะรับรู้เป็นดอกเบี้ยจ่าย

2.18 ทุนเรือนหุ้น

หุ้นสามัญและหุ้นบุริมสิทธิชนิดใดถอนไม่ได้ (ถ้ามี) ที่กิจการสามารถกำหนดการจ่ายเงินปันผลได้อย่างอิสระจะจัดประเภทไว้เป็นส่วนของผู้ถือหุ้น หนี้ประเภทอื่นซึ่งรวมถึงหุ้นบุริมสิทธิชนิดบังคับใดถอนจะจัดประเภทไว้เป็นหนี้สิน

ต้นทุนส่วนเพิ่มที่เกี่ยวข้องกับการออกหุ้นใหม่หรือการออกสิทธิในการซื้อหุ้นซึ่งสิทธิจากภาษีจะถูกแสดงในส่วนของผู้ถือหุ้น โดยนำไปหักจากสิ่งตอบแทนที่ได้รับจากการออกตราสารทุนดังกล่าว

กรณีที่บริษัทใดก็ตามในกลุ่มกิจการซื้อคืนหุ้นสามัญของบริษัทกลับคืน (หุ้นทุนซื้อคืน) สิ่งตอบแทนที่จ่ายไปรวมถึงต้นทุนเพิ่มเติมที่เกี่ยวข้องโดยตรง (สุทธิจากภาษีเงินได้ จะรับรู้เป็นหุ้นทุนซื้อคืนและแสดงเป็นรายการหักจากยอดรวมของส่วนของผู้ถือหุ้นของบริษัตกว่าหุ้นทุนซื้อคืนดังกล่าวจะถูกยกเลิกไปหรือจำหน่ายออกไปใหม่ เมื่อมีการจำหน่ายหุ้นทุนซื้อคืนออกไปใหม่ สิ่งตอบแทนใดๆ ที่ได้รับจากการขายหรือนำหุ้นทุนซื้อคืนออกจำหน่ายใหม่สุทธิจากต้นทุนเพิ่มเติมที่เกี่ยวข้องโดยตรงสุทธิจากภาษีเงินได้ที่เกี่ยวข้อง จะแสดงรวมไว้ในส่วนของผู้ถือหุ้น

บริษัท อาร์เอส จำกัด (มหาชน)

หมายเหตุประกอบงบการเงินรวมและงบการเงินเฉพาะกิจการ

สำหรับปีสิ้นสุดวันที่ 31 ธันวาคม พ.ศ. 2559

2 นโยบายการบัญชี (ต่อ)

2.19 การรับรู้รายได้

รายได้ประกอบด้วยมูลค่ายุติธรรมที่ได้รับจากการขายสินค้าและบริการซึ่งเกิดขึ้นจากกิจกรรมตามปกติของกลุ่มกิจการ รายได้จะแสดงด้วยจำนวนเงินสุทธิจากภาษีขาย การรับคืน เงินคืนและส่วนลด โดยไม่รวมรายการขายและการให้บริการภายในกลุ่มกิจการสำหรับงบการเงินรวม

2.19.1 รายได้จากการขายสินค้า

รายได้จากการขายสินค้านับรับรู้เมื่อผู้ซื้อรับโอนความเสี่ยงและผลตอบแทนที่เป็นสาระสำคัญของความเป็นเจ้าของสินค้า

2.19.2 รายได้จากการให้บริการ

- ก) รายได้จากการบริการโฆษณาและการประชาสัมพันธ์จะรับรู้เป็นรายได้เมื่อได้ให้บริการแล้วทางสื่อโทรทัศน์ สื่อวิทยุ สื่อในธุรกิจโมเดิร์นเทรด และสื่ออื่น ๆ
- ข) รายได้จากการรับจ้าง รับรู้เป็นรายได้เมื่อมีการส่งมอบงาน
- ค) รายได้จากการผลิตกิจกรรมรับรู้เป็นรายได้ตามสัดส่วนงานที่ให้บริการเสร็จ
- ง) รายได้จากการให้เช่าช่วงสถานีโทรทัศน์รับรู้เป็นรายได้ตามระยะเวลาของการให้เช่าช่วง
- จ) รายได้จากการจัดคอนเสิร์ตรับรู้เป็นรายได้เมื่อมีการแสดงแล้ว
- ฉ) รายได้ค่าบริหารศิลปินรับรู้เป็นรายได้เมื่อได้ให้บริการแล้ว
- ช) รายได้ธุรกิจดิจิทัลรับรู้เมื่อมีการให้บริการดาวน์โหลดเพลงแล้ว
- ซ) รายได้จากการบริหารจัดการรับรู้เป็นรายได้เมื่อได้ให้บริการแล้ว

2.19.3 รายได้ค่าลิขสิทธิ์

- ก) รายได้จากค่าลิขสิทธิ์เพลงรับรู้เป็นรายได้เมื่อมีการส่งมอบหรือรับรู้รายได้ตามวิธีเส้นตรงตามอายุสัญญา
- ข) รายได้จากการขายลิขสิทธิ์ภาพยนตร์รับรู้เป็นรายได้เมื่อมีการส่งมอบ

2.19.4 รายได้ดอกเบี้ย

รายได้ดอกเบี้ยรับรู้ตามเกณฑ์สัดส่วนของเวลาโดยคำนึงถึงอัตราดอกเบี้ยที่แท้จริงของช่วงเวลาจนถึงวันครบอายุ และพิจารณาจากจำนวนเงินต้นที่เป็นยอดคงเหลือในบัญชีสำหรับการบันทึกค้างรับของกลุ่มกิจการ

2.19.5 เงินปันผลรับ

เงินปันผลรับถือเป็นรายได้เมื่อบริษัทมีสิทธิในการรับเงินปันผล

บริษัท อาร์เอส จำกัด (มหาชน)**หมายเหตุประกอบงบการเงินรวมและงบการเงินเฉพาะกิจการ****สำหรับปีสิ้นสุดวันที่ 31 ธันวาคม พ.ศ. 2559****2 นโยบายการบัญชี (ต่อ)****2.20 ต้นทุนทางการเงิน**

ต้นทุนทางการเงินประกอบด้วย ดอกเบี้ยจ่ายและค่าธรรมเนียมจากเงินกู้ยืมระยะสั้นจากสถาบันการเงิน และจากบริษัทย่อย และดอกเบี้ยจ่ายจากหนี้สินภายใต้สัญญาเช่าการเงิน

2.21 การจ่ายเงินปันผล

เงินปันผลและเงินปันผลระหว่างกาลที่จ่ายบันทึกในงบการเงินรวมและงบการเงินเฉพาะกิจการในรอบระยะเวลาบัญชี ซึ่งที่ประชุมผู้ถือหุ้นและกรรมการของกลุ่มกิจการที่เกี่ยวข้องได้อนุมัติการจ่ายเงินปันผลตามลำดับ

2.22 ข้อมูลจำแนกตามส่วนงาน

ส่วนงานดำเนินงานได้ถูกรายงานในลักษณะเดียวกับรายงานภายในที่นำเสนอให้ผู้มีอำนาจตัดสินใจสูงสุดด้านการดำเนินงาน ผู้มีอำนาจตัดสินใจสูงสุดด้านการดำเนินงานหมายถึงบุคคลที่มีหน้าที่ในการจัดสรรทรัพยากรและประเมินผล การปฏิบัติงานของส่วนงานดำเนินงาน ซึ่งพิจารณาว่าคือ คณะกรรมการบริษัทที่ทำการตัดสินใจเชิงกลยุทธ์

3 การจัดการความเสี่ยงทางการเงิน**3.1 บัญชีความเสี่ยงทางการเงิน**

กิจกรรมของกลุ่มกิจการย่อมมีความเสี่ยงทางการเงินที่หลากหลายซึ่งได้แก่ ความเสี่ยงจากตลาด (รวมถึงความเสี่ยงจากอัตราแลกเปลี่ยน ความเสี่ยงด้านมูลค่ายุติธรรมอันเกิดจากการเปลี่ยนแปลงในอัตราดอกเบี้ย ความเสี่ยงด้านกระแสเงินสด อันเกิดจากการเปลี่ยนแปลงอัตราดอกเบี้ย และความเสี่ยงด้านราคา) ความเสี่ยงด้านการให้สินเชื่อ และความเสี่ยงด้านสภาพคล่อง แผนการจัดการความเสี่ยงโดยรวมของกลุ่มกิจการจึงมุ่งเน้นความผันผวนของตลาดการเงินและแสวงหาวิธีการลดผลกระทบที่ทำให้เสียหายต่อผลการดำเนินงานทางการเงินของกลุ่มกิจการให้เหลือน้อยที่สุดเท่าที่เป็นไปได้

การจัดการความเสี่ยงดำเนินงานโดยฝ่ายการเงิน ฝ่ายการเงินของกลุ่มกิจการจะประเมิน ประเมิน และป้องกันความเสี่ยงทางการเงินด้วยการร่วมมือกันทำงานอย่างใกล้ชิดกับหน่วยปฏิบัติงานต่างๆ ภายในกลุ่มกิจการ ฝ่ายการเงินจะกำหนดหลักการ โดยภาพรวมเพื่อจัดการความเสี่ยงและนโยบายที่เกี่ยวข้องรวมถึงนโยบายสำหรับความเสี่ยงที่เฉพาะเจาะจง เช่น ความเสี่ยงจากอัตราแลกเปลี่ยนเงินตราต่างประเทศ ความเสี่ยงอัตราดอกเบี้ย ความเสี่ยงการให้สินเชื่อ การใช้ตราสารทั้งที่เป็นอนุพันธ์ทางการเงินและไม่ใช่อนุพันธ์ทางการเงินและการลงทุนโดยใช้สภาพคล่องส่วนเกินในการจัดการความเสี่ยง

3.1.1 ความเสี่ยงจากอัตราแลกเปลี่ยน

กลุ่มกิจการมีความเสี่ยงด้านอัตราแลกเปลี่ยนเงินตราต่างประเทศเนื่องจากบริษัทมีรายการบางรายการเป็นเงินตราต่างประเทศ บริษัทได้เข้าทำสัญญาซื้อขายเงินตราต่างประเทศล่วงหน้าเพื่อป้องกันความเสี่ยงในอนาคตที่เกิดจากการเปลี่ยนแปลงของอัตราแลกเปลี่ยน

อย่างไรก็ตาม ณ วันที่ 31 ธันวาคม พ.ศ. 2559 และ พ.ศ. 2558 บริษัทไม่มีสัญญาซื้อขายเงินตราต่างประเทศล่วงหน้าคงเหลือ

บริษัท อาร์เอส จำกัด (มหาชน)

หมายเหตุประกอบงบการเงินรวมและงบการเงินเฉพาะกิจการ

สำหรับปีสิ้นสุดวันที่ 31 ธันวาคม พ.ศ. 2559

3 การจัดการความเสี่ยงทางการเงิน (ต่อ)

3.1 ปัจจัยความเสี่ยงทางการเงิน (ต่อ)

3.1.2 ความเสี่ยงจากอัตราดอกเบี้ย

ความเสี่ยงเกี่ยวกับอัตราดอกเบี้ยเกิดจากความผันผวนของอัตราดอกเบี้ยในตลาด ซึ่งความผันผวนดังกล่าวจะส่งผลกระทบต่อผลการดำเนินงานและกระแสเงินสดของบริษัทในอนาคต ซึ่งเกี่ยวเนื่องโดยตรงกับบัญชีเงินฝากธนาคารและเงินกู้ยืมจากธนาคารอย่างไรก็ตาม กลุ่มกิจการไม่ได้ใช้เครื่องมือทางการเงินเพื่อลดความเสี่ยงจากการผันผวนของอัตราดอกเบี้ยแต่อย่างใด เนื่องจากฝ่ายบริหารมีความเห็นว่ากลุ่มกิจการไม่มีความเสี่ยงจากอัตราดอกเบี้ยที่จะกระทบต่อกลุ่มกิจการอย่างเป็นสาระสำคัญ

3.1.3 ความเสี่ยงด้านการให้สินเชื่อ

กลุ่มกิจการไม่มีการกระจุกตัวอย่างมีนัยสำคัญของความเสี่ยงทางด้านสินเชื่อ กลุ่มกิจการมีนโยบายที่เหมาะสมเพื่อให้เชื่อมั่นได้ว่าได้ขายสินค้าและให้บริการแก่ลูกค้าที่มีประวัติสินเชื่ออยู่ในระดับที่เหมาะสม กลุ่มสัญญาในอนุพันธ์ทางการเงินและรายการเงินสดได้เลือกที่จะทำรายการกับสถาบันการเงินที่มีระดับความน่าเชื่อถือสูง

3.1.4 ความเสี่ยงด้านสภาพคล่อง

จำนวนเงินสดที่มีอย่างเพียงพอและเงินลงทุนในหลักทรัพย์ที่มีตลาดรองรับย่อมแสดงถึงการจัดการความเสี่ยงของสภาพคล่องอย่างรอบคอบ ความสามารถในการหาแหล่งเงินทุนแสดงให้เห็นได้จากการที่มีวงเงินอำนวยความสะดวกในการกู้ยืมที่ได้มีการตกลงไว้แล้วอย่างเพียงพอ ส่วนงานบริหารเงินของกลุ่มกิจการได้ตั้งเป้าหมายว่าจะใช้ความยืดหยุ่นในการระดมเงินทุนโดยการรักษาวงเงินสินเชื่อที่ตกลงไว้ให้เพียงพอที่จะหามาได้เนื่องจากลักษณะธรรมชาติของธุรกิจที่เป็นฐานของกลุ่มกิจการมีพลวัตเปลี่ยนแปลงได้

3.2 การประมาณมูลค่ายุติธรรม

ความแตกต่างของระดับข้อมูลสามารถแสดงได้ดังนี้

- ข้อมูลระดับ 1 ได้แก่ ราคาเสนอซื้อขาย (ไม่ต้องปรับปรุง) ในตลาดที่มีสภาพคล่องสำหรับสินทรัพย์หรือหนี้สินอย่างเดียวกัน
- ข้อมูลระดับ 2 ได้แก่ ข้อมูลอื่นนอกเหนือจากราคาเสนอซื้อขายซึ่งรวมอยู่ในข้อมูลระดับ 1 ทั้งที่สามารถสังเกตได้โดยตรง (ได้แก่ ข้อมูลราคา) หรือโดยอ้อม (ได้แก่ ข้อมูลที่คำนวณมาจากราคา) สำหรับสินทรัพย์นั้นหรือหนี้สินนั้น
- ข้อมูลระดับ 3 ได้แก่ ข้อมูลสำหรับสินทรัพย์หรือหนี้สินซึ่งไม่ได้มาจากข้อมูลที่สามารถสังเกตได้จากตลาด (ข้อมูลที่ไม่สามารถสังเกตได้)

ข้อมูลเกี่ยวกับมูลค่ายุติธรรมของเงินกู้ยืมระยะยาวจากสถาบันการเงินอยู่ในหมายเหตุประกอบงบการเงินข้อ 24

บริษัท อาร์เอส จำกัด (มหาชน)

หมายเหตุประกอบงบการเงินรวมและงบการเงินเฉพาะกิจการ

สำหรับปีสิ้นสุดวันที่ 31 ธันวาคม พ.ศ. 2559

4 ประเมินการทางบัญชีที่สำคัญ ข้อสมมติฐานและการใช้ดุลยพินิจ

การประมาณการ ข้อสมมติฐานและการใช้ดุลยพินิจ ได้มีการประเมินทบทวนอย่างต่อเนื่อง และอยู่บนพื้นฐานของประสบการณ์ในอดีต และปัจจัยอื่น ๆ ซึ่งรวมถึงการคาดการณ์ถึงเหตุการณ์ในอนาคตที่เชื่อว่ามีเหตุผลในสถานการณ์ขณะนั้น

กลุ่มกิจการมีการประมาณการทางบัญชีและใช้ข้อสมมติฐานที่เกี่ยวข้องกับเหตุการณ์ในอนาคต ผลของประมาณการทางบัญชีอาจไม่ตรงกับผลที่เกิดขึ้นจริง ประมาณการทางบัญชีที่สำคัญและข้อสมมติฐานที่มีความเสี่ยงอย่างเป็นสาระสำคัญที่อาจเป็นเหตุให้เกิดการปรับปรุงยอดคงเหลือของสินทรัพย์และหนี้สินในรอบระยะเวลาบัญชีหน้า มีดังนี้

(ก) ภาษีเงินได้รอการตัดบัญชี

สินทรัพย์ภาษีเงินได้รอการตัดบัญชีเกิดจากผลแตกต่างชั่วคราวบางรายการซึ่งมีความเป็นไปได้ค่อนข้างแน่ที่จะใช้สิทธิประโยชน์ทางภาษี โดยการประมาณการของผู้บริหาร ซึ่งมีข้อสมมติฐานจากการคาดการณ์ผลกำไรที่คาดว่าจะเกิดขึ้นในอนาคต และปรับปรุงด้วยปัจจัยความผันผวนภายนอกอย่างอื่นที่คาดว่าจะกระทบต่อประมาณผลกำไรที่คาดว่าจะเกิดขึ้น รวมทั้งการพิจารณาการใช้ผลขาดทุนทางภาษีในอดีต ซึ่งผู้บริหารได้พิจารณาด้วยหลักความระมัดระวังรอบคอบ

(ข) ภาระผูกพันผลประโยชน์พนักงาน

มูลค่าปัจจุบันของภาระผูกพันผลประโยชน์พนักงานขึ้นอยู่กับหลายปัจจัยที่ใช้ในการคำนวณตามหลักคณิตศาสตร์ประกันภัย โดยมีข้อสมมติฐานหลายตัว รวมถึงข้อสมมติฐานเกี่ยวกับอัตราคิดลด การเปลี่ยนแปลงของข้อสมมติฐานเหล่านี้จะส่งผลกระทบต่อมูลค่าของภาระผูกพันผลประโยชน์พนักงาน

กลุ่มกิจการได้พิจารณาอัตราคิดลดที่เหมาะสมในแต่ละปี ซึ่งได้แก่อัตราดอกเบี้ยที่ควรจะใช้ในการกำหนดมูลค่าปัจจุบันของประมาณการกระแสเงินสดที่คาดว่าจะต้องจ่ายภาระผูกพันผลประโยชน์พนักงาน ในการพิจารณาอัตราคิดลดที่เหมาะสม กลุ่มกิจการพิจารณาใช้ อัตราผลตอบแทนในตลาดของพันธบัตรรัฐบาล ซึ่งเป็นสกุลเงินเดียวกับสกุลเงินที่ต้องจ่ายชำระผลประโยชน์เมื่อเกษียณอายุ และมีอายุครบกำหนดใกล้เคียงกับระยะเวลาที่ต้องจ่ายชำระภาระผูกพันผลประโยชน์พนักงานที่เกี่ยวข้อง

ข้อสมมติฐานหลักอื่น ๆ สำหรับภาระผูกพันผลประโยชน์พนักงานอ้างอิงกับสถานการณ์ปัจจุบันในตลาด ข้อมูลเพิ่มเติมเปิดเผยในหมายเหตุ 25

(ค) ใบอนุญาตให้ใช้คลื่นความถี่และประกอบกิจการโทรทัศน์ และสินทรัพย์ไม่มีตัวตน

ในการบันทึกและวัดมูลค่าของใบอนุญาตให้ใช้คลื่นความถี่และประกอบกิจการโทรทัศน์และสินทรัพย์ไม่มีตัวตน ณ วันที่ได้มาตลอดจนการทดสอบการด้อยค่าในภายหลัง ฝ่ายบริหารจำเป็นต้องประมาณการกระแสเงินสดที่คาดว่าจะได้รับในอนาคตจากสินทรัพย์หรือหน่วยของสินทรัพย์ที่ก่อให้เกิดเงินสด รวมทั้งการเลือกอัตราคิดลดที่เหมาะสมในการคำนวณมูลค่าปัจจุบันของกระแสเงินสดนั้นๆ

บริษัท อาร์เอส จำกัด (มหาชน)

หมายเหตุประกอบงบการเงินรวมและงบการเงินเฉพาะกิจการ

สำหรับปีสิ้นสุดวันที่ 31 ธันวาคม พ.ศ. 2559

5 การจัดการความเสี่ยงในส่วนลงทุน

วัตถุประสงค์ของกลุ่มกิจการในการบริหารทุนของกลุ่มกิจการนั้นเพื่อดำรงไว้ซึ่งความสามารถในการดำเนินงานอย่างต่อเนื่องของกลุ่มกิจการ เพื่อสร้างผลตอบแทนต่อผู้ถือหุ้นและเป็นประโยชน์ต่อผู้ที่มีส่วนได้เสียอื่น และเพื่อดำรงไว้ซึ่งโครงสร้างของทุนที่เหมาะสมเพื่อลดต้นทุนทางการเงินของทุน

ในการดำรงไว้หรือปรับโครงสร้างของทุน กลุ่มกิจการอาจปรับนโยบายการจ่ายเงินปันผลให้กับผู้ถือหุ้น การคืนทุนให้แก่ผู้ถือหุ้น การออกหุ้นใหม่ หรือการขายทรัพย์สินเพื่อลดภาระหนี้สิน

6 การจัดประเภทรายการใหม่

ในระหว่างปีสิ้นสุดวันที่ 31 ธันวาคม พ.ศ. 2559 ผู้บริหารได้มีการพิจารณาจัดประเภทรายการใหม่ของตัวเลขเปรียบเทียบในงบกำไรขาดทุนเบ็ดเสร็จรวมและเฉพาะกิจการ สรุปได้ดังนี้

	งบการเงินรวม		
	ตามที่เคยรายงานไว้ บาท	เพิ่มขึ้น (ลดลง)จากการ จัดประเภทใหม่ บาท	ตามการจัดประเภทใหม่ บาท
งบกำไรขาดทุนเบ็ดเสร็จรวมสำหรับปี สิ้นสุดวันที่ 31 ธันวาคม พ.ศ. 2558			
รายได้			
รายได้จากการขาย	-	795,468,082	795,468,082
รายได้จากการให้บริการ	-	2,933,238,304	2,933,238,304
รายได้ธุรกิจสื่อ	2,246,138,300	(2,246,138,300)	-
รายได้ธุรกิจเพลง	374,962,586	(374,962,586)	-
รายได้ธุรกิจรับจ้างและผลิตกิจกรรม	796,019,155	(796,019,155)	-
รายได้ธุรกิจบริการและอื่นๆ	311,586,345	(311,586,345)	-
รายได้อื่น	50,803,881	747,323	51,551,204
ค่าใช้จ่าย			
ต้นทุนขาย	-	(379,643,823)	(379,643,823)
ต้นทุนการให้บริการ	-	(2,323,358,482)	(2,323,358,482)
ต้นทุนขายและบริการ	(2,706,851,881)	2,706,851,881	-
ค่าใช้จ่ายในการขาย	(207,026,213)	(138,093,081)	(345,119,294)
ค่าใช้จ่ายในการบริหาร	(665,431,005)	134,243,505	(531,187,500)

บริษัท อาร์เอส จำกัด (มหาชน)

หมายเหตุประกอบงบการเงินรวมและงบการเงินเฉพาะกิจการ

สำหรับปีสิ้นสุดวันที่ 31 ธันวาคม พ.ศ. 2559

6 การจัดประเภทรายการใหม่ (ต่อ)

ในระหว่างปีสิ้นสุดวันที่ 31 ธันวาคม พ.ศ. 2559 ผู้บริหารได้มีการพิจารณาจัดประเภทรายการใหม่ของตัวเลขเปรียบเทียบในงบกำไรขาดทุน เบ็ดเสร็จรวมและเฉพาะกิจการ สรุปได้ดังนี้ (ต่อ)

งบการเงินเฉพาะกิจการ			
ตามที่เคยรายงานไว้	เพิ่มขึ้น		ตามการจัดประเภทใหม่
	(ลดลง)จากการ		
บาท	จัดประเภทใหม่	บาท	บาท
งบกำไรขาดทุนเบ็ดเสร็จรวมสำหรับปี			
สิ้นสุดวันที่ 31 ธันวาคม พ.ศ. 2558			
รายได้			
รายได้จากการขาย	-	526,270,615	526,270,615
รายได้จากการให้บริการ	-	1,410,569,657	1,410,569,657
รายได้ธุรกิจสื่อ	882,103,508	(882,103,508)	-
รายได้ธุรกิจเพลง	323,351,395	(323,351,395)	-
รายได้ธุรกิจรับจ้างและผลิตกิจกรรม	750,123,332	(750,123,332)	-
รายได้ธุรกิจบริการและอื่นๆ	53,262,037	(53,262,037)	-
รายได้อื่น	539,148,230	72,027,945	611,176,175
ค่าใช้จ่าย			
ต้นทุนขาย	-	(252,743,876)	(252,743,876)
ต้นทุนการให้บริการ	-	(1,215,832,602)	(1,215,832,602)
ต้นทุนขายและบริการ	(1,468,576,478)	1,468,576,478	-
ค่าใช้จ่ายในการขาย	(70,550,083)	(70,415,357)	(140,965,440)
ค่าใช้จ่ายในการบริหาร	(549,996,616)	70,415,357	(479,581,259)

บริษัท อาร์เอส จำกัด (มหาชน)

หมายเหตุประกอบงบการเงินรวมและงบการเงินเฉพาะกิจการ

สำหรับปีสิ้นสุดวันที่ 31 ธันวาคม พ.ศ. 2559

7 เงินสดและรายการเทียบเท่าเงินสด

	งบการเงินรวม		งบการเงินเฉพาะกิจการ	
	พ.ศ. 2559	พ.ศ. 2558	พ.ศ. 2559	พ.ศ. 2558
	บาท	บาท	บาท	บาท
เงินสดในมือ	10,952,337	6,804,963	7,869,942	4,056,559
เงินฝากธนาคาร - ประเภทออมทรัพย์	87,138,053	677,505,069	15,066,493	441,841,839
- ประเภทกระแสรายวัน	5,658,917	72,800,736	803,356	72,711,710
- ประเภทฝากประจำ (ระยะเวลา 3 เดือน)	12,651	1,019	-	1,019
	103,761,958	757,111,787	23,739,791	518,611,127

ณ วันที่ 31 ธันวาคม พ.ศ. 2559 เงินฝากธนาคารประเภทออมทรัพย์มีอัตราดอกเบี้ยร้อยละ 0.10 ถึงร้อยละ 0.62 ต่อปี (พ.ศ. 2558 : ร้อยละ 0.30 ถึงร้อยละ 1.70 ต่อปี)

ณ วันที่ 31 ธันวาคม พ.ศ. 2559 เงินฝากธนาคารประเภทฝากประจำ (ระยะเวลา 3 เดือน) มีอัตราดอกเบี้ยร้อยละ 1.37 ต่อปี (พ.ศ. 2558 : ร้อยละ 0.90 ถึงร้อยละ 1.00 ต่อปี)

8 เงินลงทุนระยะสั้น

	งบการเงินรวม		งบการเงินเฉพาะกิจการ	
	พ.ศ. 2559	พ.ศ. 2558	พ.ศ. 2559	พ.ศ. 2558
	บาท	บาท	บาท	บาท
เงินฝากธนาคาร - ประเภทฝากประจำ (ระยะเวลา 12 เดือน)	-	4,522,302	-	-

ณ วันที่ 31 ธันวาคม พ.ศ. 2558 เงินฝากธนาคารประเภทฝากประจำ (ระยะเวลา 12 เดือน) มีอัตราดอกเบี้ยร้อยละ 1.00 ต่อปี

บริษัท อาร์เอส จำกัด (มหาชน)

หมายเหตุประกอบงบการเงินรวมและงบการเงินเฉพาะกิจการ

สำหรับปีสิ้นสุดวันที่ 31 ธันวาคม พ.ศ. 2559

9 ลูกหนี้การค้าและลูกหนี้อื่น (สุทธิ)

หมายเหตุ	งบการเงินรวม		งบการเงินเฉพาะกิจการ	
	พ.ศ. 2559	พ.ศ. 2558	พ.ศ. 2559	พ.ศ. 2558
	บาท	บาท	บาท	บาท
ลูกหนี้การค้า - บริษัทอื่น	559,605,691	730,219,610	108,681,736	258,584,219
- บริษัทที่เกี่ยวข้องกัน 35 ข)	-	-	710,225,807	529,447,172
หัก ลูกหนี้การค้า				
บริษัทที่เกี่ยวข้องกันเกินปี	-	-	(291,364,640)	-
	559,605,691	730,219,610	527,542,903	788,031,391
ลูกหนี้อื่น - บริษัทอื่น	53,290,331	53,685,998	45,613,153	46,037,055
- บริษัทที่เกี่ยวข้องกัน	-	-	-	-
รายได้ค้างรับ - บริษัทอื่น	74,824,468	123,040,971	42,757,136	92,074,160
เงินปันผลค้างรับ	-	-	-	126,995,830
เงินทดรองจ่าย- พนักงาน	8,440,880	11,241,829	820,933	2,392,480
- บริษัทที่เกี่ยวข้องกัน 35 ข)	-	-	180,713	142,797
ดอกเบี้ยค้างรับ				
- บริษัทอื่น	7,011	-	3,400	-
- บริษัทที่เกี่ยวข้องกัน 35 ข)	2,489,884	-	10,316,955	9,339,040
ค่าใช้จ่ายจ่ายล่วงหน้า - บริษัทอื่น	71,843,224	73,035,970	30,425,476	44,880,078
	770,501,489	991,224,378	657,660,669	975,123,391
หัก ค่าเผื่อหนี้สงสัยจะสูญ				
- ลูกหนี้การค้า - บริษัทอื่น	(63,415,499)	(60,499,530)	(36,688,994)	(36,194,460)
- ลูกหนี้อื่น - บริษัทอื่น	(53,100,066)	(53,253,082)	(45,578,383)	(45,731,399)
- รายได้ค้างรับ - บริษัทอื่น	(3,928,842)	(1,760,103)	(3,928,842)	(1,760,103)
- ดอกเบี้ยค้างรับ				
- บริษัทที่เกี่ยวข้องกัน 35 ข)	(2,489,884)	-	(3,292,464)	(2,787,070)
	(122,934,291)	(115,512,715)	(89,488,683)	(86,473,032)
	647,567,198	875,711,663	568,171,986	1,023,419,799

บริษัท อาร์เอส จำกัด (มหาชน)

หมายเหตุประกอบงบการเงินรวมและงบการเงินเฉพาะกิจการ

สำหรับปีสิ้นสุดวันที่ 31 ธันวาคม พ.ศ. 2559

9 ลูกหนี้การค้าและลูกหนี้อื่น (สุทธิ) (ต่อ)

ยอดคงเหลือของลูกหนี้การค้าแยกตามอายุหนี้ที่ค้างชำระ ได้ดังนี้

	งบการเงินรวม		งบการเงินเฉพาะกิจการ	
	พ.ศ. 2559	พ.ศ. 2558	พ.ศ. 2559	พ.ศ. 2558
	บาท	บาท	บาท	บาท
บริษัทอื่น				
ลูกหนี้ที่ยังไม่ถึงกำหนดชำระ	265,999,298	364,700,544	37,350,759	116,215,330
เกินกว่ากำหนดเวลาชำระหนี้ น้อยกว่า 3 เดือน	205,946,763	270,706,750	23,884,375	98,025,610
3 - 6 เดือน	13,466,298	21,168,060	2,585,351	1,849,897
6 - 12 เดือน	3,485,347	24,990,970	458,199	5,327,366
เกินกว่า 12 เดือน	70,707,985	48,653,286	44,403,052	37,166,016
	559,605,691	730,219,610	108,681,736	258,584,219

	งบการเงินรวม		งบการเงินเฉพาะกิจการ	
	พ.ศ. 2559	พ.ศ. 2558	พ.ศ. 2559	พ.ศ. 2558
	บาท	บาท	บาท	บาท
บริษัทที่เกี่ยวข้องกัน				
ลูกหนี้ที่ยังไม่ถึงกำหนดชำระ	-	-	100,800,170	123,574,107
เกินกว่ากำหนดเวลาชำระหนี้ น้อยกว่า 3 เดือน	-	-	96,764,008	71,952,455
3 - 6 เดือน	-	-	94,215,062	79,418,617
6 - 12 เดือน	-	-	127,081,927	119,732,553
เกินกว่า 12 เดือน	-	-	291,364,640	134,769,440
	-	-	710,225,807	529,447,172

ณ วันที่ 31 ธันวาคม พ.ศ. 2559 ในงบเฉพาะกิจการมียอดลูกหนี้บริษัทย่อยค้างนานเกินกว่า 12 เดือน จำนวน 291,364,640 บาท ซึ่งเป็นยอดค้างชำระจากบริษัท อาร์ เอส เทเลวิชั่น จำกัด ทั้งจำนวน ผู้บริหารพิจารณาว่า แม้ว่าบริษัทย่อยนี้เป็นบริษัทที่ดำเนินธุรกิจหลัก และสามารถสร้างกระแสเงินสดรับให้แก่กลุ่มกิจการ แต่ในช่วงระยะแรกนี้ บริษัทย่อยต้องใช้จ่ายเงินทุนหมุนเวียนจำนวนมาก ผู้บริหารจึงได้ประเมินความสามารถในการชำระหนี้ของบริษัทย่อยนี้ รวมทั้งพิจารณาแผนการจ่ายชำระเงินคืนที่ได้รับจากบริษัทย่อย ผู้บริหารมีความมั่นใจในสามารถชำระคืนในที่สุด แต่อย่างไรก็ตาม ผู้บริหารพิจารณาว่าควรจัดรายการค้างชำระของลูกหนี้บริษัทย่อยนี้เป็นสินทรัพย์ไม่หมุนเวียนและยังไม่มีคามจำเป็นต้องตั้งค่าเผื่อนี้สงสัยจะสูญ จนกว่าจะมีการผิคนัดชำระตามแผน

บริษัท อาร์เอส จำกัด (มหาชน)

หมายเหตุประกอบงบการเงินรวมและงบการเงินเฉพาะกิจการ

สำหรับปีสิ้นสุดวันที่ 31 ธันวาคม พ.ศ. 2559

10สินค้ำคงเหลือ (สุทธิ)

	งบการเงินรวม		งบการเงินเฉพาะกิจการ	
	พ.ศ. 2559	พ.ศ. 2558	พ.ศ. 2559	พ.ศ. 2558
	บาท	บาท	บาท	บาท
สินค้าสำเร็จรูปประเภทภาพยนตร์ และ เพลงในสื่อ เทป ซีดี วีซีดี ดีวีดี แผ่น และ อื่น ๆ	622,273	5,367,046	622,273	5,366,428
ผลิตภัณฑ์เสริมความงาม	108,872,773	52,920,879	-	-
สินค้าของที่ระลึก	1,288,288	17,020,844	1,288,288	17,020,844
รวมสินค้าสำเร็จรูป	110,783,334	75,308,769	1,910,561	22,387,272
งานระหว่างทำ : ภาพยนตร์และอื่น ๆ				
เพลง	1,516,529	-	1,516,529	-
รายการทีวี	6,352,480	1,325,560	-	30,000
คอนเสิร์ตและกิจกรรมรับจ้างผลิต	1,004,404	3,527,445	-	-
กิจกรรมอื่นๆ	-	1,201,787	869,418	1,015,065
รวมงานระหว่างทำ	8,873,413	6,054,792	2,385,947	1,045,065
วัตถุดิบ	-	2,463,875	-	2,463,876
กล่องรับสัญญาณดาวเทียม	64,614,658	79,498,003	-	-
เงินย่ำล่วงหน้าค่าสินค้า	1,829,625	2,591,000	-	-
อื่น ๆ	1,622,942	37,667,926	-	33,108,161
รวม สินค้าคงเหลือ	187,723,972	203,584,365	4,296,508	59,004,374
หัก ค่าเผื่อสินค้าล้าสมัย	(58,044,207)	(40,488,928)	(770,690)	(4,336,439)
สินค้าคงเหลือ (สุทธิ)	129,679,765	163,095,437	3,525,818	54,667,935

ต้นทุนของสินค้าคงเหลือที่รับรู้เป็นค่าใช้จ่ายและรวมอยู่ในต้นทุนขายในงบการเงินรวมและงบการเงินเฉพาะกิจการเป็นจำนวน 67,051,602 บาท และ 814,002 บาท (พ.ศ. 2558 : 333,812,861 บาท และ 241,197,573 บาท) ตามลำดับ

กลุ่มบริษัทตั้งเพิ่มค่าเผื่อสินค้าคงเหลือที่เคยรับรู้ในงบการเงินรวมเป็นจำนวน 17,555,279 บาท และกลับรายการค่าเผื่อสินค้าคงเหลือที่เคยรับรู้ในงบการเงินเฉพาะกิจการเป็นจำนวน 3,565,749 บาท (พ.ศ. 2558 : ตั้งเพิ่มเป็นจำนวน 29,915,367 บาท และกลับรายการเป็นจำนวน 3,630,215 บาท) ตามลำดับ ในราคาทุนเดิมจำนวนที่กลับรายการได้รวมอยู่ในต้นทุนขายในงบกำไรขาดทุนเบ็ดเสร็จ

บริษัท อาร์เอส จำกัด (มหาชน)

หมายเหตุประกอบงบการเงินรวมและงบการเงินเฉพาะกิจการ

สำหรับปีสิ้นสุดวันที่ 31 ธันวาคม พ.ศ. 2559

11 สินทรัพย์หมุนเวียนอื่น (สุทธิ)

	งบการเงินรวม		งบการเงินเฉพาะกิจการ	
	พ.ศ. 2559	พ.ศ. 2558	พ.ศ. 2559	พ.ศ. 2558
	บาท	บาท	บาท	บาท
เงินมัดจำ	600,000	94,431,832	-	94,431,832
เงินประกัน	260,698	2,595,375	-	1,721,219
อื่น ๆ	657,256	1,438,282	361,392	1,056,592
	1,517,954	98,465,489	361,392	97,209,643
หัก ค่าเผื่อการด้อยค่า	(34,488)	(480,802)	(34,488)	(480,802)
สินทรัพย์หมุนเวียนอื่น (สุทธิ)	1,483,466	97,984,687	326,904	96,728,841

12 เงินลงทุนในบริษัทย่อย (สุทธิ)

เงินลงทุนในบริษัทย่อย ซึ่งบันทึกโดยวิธีราคาทุน ณ วันที่ 31 ธันวาคม พ.ศ. 2559 และ พ.ศ. 2558 ประกอบด้วย

ชื่อบริษัท	ลักษณะธุรกิจ	จดทะเบียนใน	สัดส่วนการถือหุ้น	
			พ.ศ. 2559	พ.ศ. 2558
			ร้อยละ	ร้อยละ
บริษัทย่อยที่ดำเนินการธุรกิจ				
บริษัท อาร์.เอส.เทเลวิชั่น จำกัด	ให้บริการสื่อโทรทัศน์ในระบบดิจิทัล	ประเทศไทย	100	100
บริษัท ไลฟ์สไตล์ จำกัด	ให้บริการสื่อโฆษณาและจำหน่ายผลิตภัณฑ์	ประเทศไทย	100	100
(เดิมชื่อ : บริษัท สตาร์ซ (ประเทศไทย) จำกัด)	เสริมความงาม	ประเทศไทย	100	100
บริษัท กูลิซิม จำกัด	ให้บริการสื่อวิทยุ	ประเทศไทย	100	100
บริษัท จัดเก็บลิขสิทธิ์ไทย จำกัด	จัดเก็บค่าลิขสิทธิ์	ประเทศไทย	100	100
บริษัท อาร์ อัลโลแอนซ์ จำกัด				
(เดิมชื่อ : บริษัท โพเอน่า จำกัด)	รับจ้างจัดกิจกรรม	ประเทศไทย	100	100
บริษัท ชัก จำกัด	ผลิตรายการโทรทัศน์	ประเทศไทย	100	100
บริษัท อาร์เอส อินเตอร์เนชั่นแนล บรอดคาสติ้ง				
แอนด์ สปอร์ต เมเนจเม้นท์ จำกัด	ให้บริการและรับจ้างจัดกิจกรรมด้านการกีฬา	ประเทศไทย	83	83
บริษัท บลูแฟร์รี่ จำกัด	รับจ้างจัดกิจกรรม	ประเทศไทย	100	100
บริษัท เวิร์ เวลล์ จำกัด	รับจ้างจัดกิจกรรม	ประเทศไทย	100	100
บริษัท ดี มีเดีย แอนด์ โปรดักชั่น จำกัด	รับจ้างจัดกิจกรรม	ประเทศไทย	100	100
บริษัท บันเทิง วาไรตี้ จำกัด	ผลิตรายการโทรทัศน์	ประเทศไทย	100	-
บริษัทย่อยที่หยุดดำเนินการธุรกิจ				
บริษัท อะลาติน เฮาส์ จำกัด	รับจ้างจัดกิจกรรม	ประเทศไทย	100	100
บริษัท อาร์เอส อินสโตร์ มีเดีย จำกัด	รับจ้างจัดกิจกรรม	ประเทศไทย	65	65
บริษัท อาร์.เอส. สปอร์ตมาสเตอร์ จำกัด	รับจ้างผลิตรายการโทรทัศน์และกิจกรรม	ประเทศไทย	76	76
บริษัท อวอง จำกัด	รับจ้างจัดกิจกรรม	ประเทศไทย	100	100
บริษัท อาร์ สยาม จำกัด	ผลิตเพลงลูกทุ่ง สื่อโทรทัศน์ สื่อวิทยุ	ประเทศไทย	100	100
บริษัท อาร์ เอส ฟิล์ม แอนด์ ดิสทริบิวชัน จำกัด	จัดจำหน่ายภาพยนตร์และรับจ้างผลิตภาพยนตร์	ประเทศไทย	100	100
บริษัท บางกอก ออร์กาไนเซอร์ จำกัด	รับจัดคอนเสิร์ตและกิจกรรมต่าง ๆ	ประเทศไทย	100	100
บริษัท เอส - วัน สปอร์ต จำกัด	ให้บริการเช่าสนามฟุตบอล	ประเทศไทย	100	100

บริษัท อาร์เอส จำกัด (มหาชน)

หมายเหตุประกอบงบการเงินรวมและงบการเงินเฉพาะกิจการ

สำหรับปีสิ้นสุดวันที่ 31 ธันวาคม พ.ศ. 2559

12 เงินลงทุนในบริษัทย่อย (สุทธิ) (ต่อ)

เงินลงทุนในบริษัทย่อยซึ่งบันทึกโดยวิธีราคาทุน ณ วันที่ 31 ธันวาคม พ.ศ. 2559 และ พ.ศ. 2558 ประกอบด้วย (ต่อ)

งบการเงินเฉพาะกิจการ

	ทุนชำระแล้ว		วิธีการลงทุน		ค่าเผื่อการตัดค่า		มูลค่าตามบัญชี		เงินเป็นผลรับ	
	พ.ศ. 2559	พ.ศ. 2558	พ.ศ. 2559	พ.ศ. 2558	พ.ศ. 2559	พ.ศ. 2558	พ.ศ. 2559	พ.ศ. 2558	พ.ศ. 2559	พ.ศ. 2558
	บาท	บาท	บาท	บาท	บาท	บาท	บาท	บาท	บาท	บาท
บริษัทย่อยที่ดำเนินการ										
บริษัท อาร์.เอส.เพเลวิชั่น จำกัด	300,000,000	200,000,000	300,209,300	200,209,300	-	-	300,209,300	200,209,300	-	-
บริษัท ไลฟสตาร์ จำกัด	200,000,000	200,000,000	199,999,300	199,999,300	-	-	199,999,300	199,999,300	36,999,870	114,099,601
(เดิมชื่อ : บริษัท สตาร์ซ (ประเทศไทย) จำกัด)										
บริษัท อาร์เอส อินเทอร์เน็ตเซ็นแนล	37,500,000	37,500,000	191,250,000	191,250,000	(154,567,097)	(154,938,192)	36,682,903	36,311,808	-	57,374,954
บรอดคาสต์ติ้ง แอนด์ สปอร์ต แมเนจเม้นท์ จำกัด	37,000,000	37,000,000	32,775,000	32,775,000	(26,289,091)	(26,821,103)	6,485,909	5,953,897	-	-
บริษัท ดี มีเดีย แอนด์ โปรดักชั่น จำกัด	25,000,000	25,000,000	5,199,993	5,199,993	-	-	5,199,993	5,199,993	69,198,062	183,064,874
บริษัท ดุลลิซิม จำกัด	5,000,000	5,000,000	4,999,400	4,999,400	-	-	4,999,400	4,999,400	8,294,005	12,635,984
บริษัท จัดเก็บขยะไทย จำกัด	5,000,000	5,000,000	4,009,993	4,009,993	-	-	4,009,993	4,009,993	193,973	498,930
บริษัท บลูเฟรนด์ จำกัด	4,000,000	4,000,000	3,999,300	3,999,300	-	-	3,999,300	3,999,300	631,889	608,693
บริษัท เวรี่ เวิลด์ จำกัด										
บริษัท อาร์ อัล โลแอนซ์ จำกัด	80,000,000	80,000,000	80,000,000	80,000,000	(76,069,917)	(75,877,273)	3,930,083	4,122,727	-	-
(เดิมชื่อ : บริษัท โพมม่า จำกัด)										
บริษัท ยาค จำกัด	2,500,000	2,500,000	2,499,300	2,499,300	-	(2,499,300)	2,499,300	-	7,495,401	-
บริษัท บ้านกิ่ง วาไรตี้ จำกัด	1,000,000	-	852,193	-	-	-	852,193	-	-	-
รวม	697,000,000	596,000,000	825,793,779	724,941,586	(256,926,105)	(260,135,868)	568,867,674	464,805,718	122,813,200	368,283,036

บริษัท อาร์เอส จำกัด (มหาชน)

หมายเหตุประกอบงบการเงินรวมและงบการเงินเฉพาะกิจการ

สำหรับปีสิ้นสุดวันที่ 31 ธันวาคม พ.ศ. 2559

12 เงินลงทุนในบริษัทย่อย (สุทธิ) (ต่อ)

เงินลงทุนในบริษัทย่อย ซึ่งบันทึกโดยวิธีราคาทุน ณ วันที่ 31 ธันวาคม พ.ศ. 2559 และพ.ศ. 2558 ประกอบด้วย (ต่อ)

	งบการเงินเฉพาะกิจการ						เงินเป็นผลลัพธ์ (หมายเหตุ 29)	
	ทุนชำระแล้ว		วิธีราคาทุน		ค่าเผื่อการด้อยค่า		มูลค่าตามบัญชี	
	พ.ศ. 2559	พ.ศ. 2558	พ.ศ. 2559	พ.ศ. 2558	พ.ศ. 2559	พ.ศ. 2558	พ.ศ. 2559	พ.ศ. 2558
	บาท	บาท	บาท	บาท	บาท	บาท	บาท	บาท
บริษัทย่อยที่หยุดดำเนินงานธุรกิจ								
บริษัท อะลาติน เฮาส์ จำกัด	5,000,000	5,000,000	4,999,300	4,999,300	-	-	4,999,300	4,999,300
บริษัท อาร์เอส อินสไตร์ มีเดีย จำกัด**	30,000,000	30,000,000	19,499,300	19,499,300	(12,004,681)	(11,743,799)	7,494,619	7,755,501
บริษัท บางกอก ออร์กาโนเซอ จำกัด*	3,000,000	3,000,000	-	2,999,300	-	(221,974)	-	2,777,326
บริษัท อาวอง จำกัด*	4,000,000	4,000,000	-	3,999,300	-	(3,603,596)	-	395,704
บริษัท อาร์ สยาม จำกัด*	1,000,000	1,000,000	-	999,300	-	-	-	999,300
บริษัท อาร์.เอส. สปอร์ตมาสเตอร์ จำกัด	4,500,000	4,500,000	2,667,595	2,667,595	(2,667,595)	(2,667,595)	-	-
บริษัท อาร์ เอส ฟิล์ม แอนด์ ดิสทริบิวชัน จำกัด*	5,000,000	5,000,000	-	4,999,300	-	(4,999,300)	-	-
บริษัท เอส - วัน สปอร์ต จำกัด	-	15,000,000	-	33,800,530	-	(33,800,530)	-	-
รวม	52,500,000	67,500,000	27,166,195	73,963,925	(14,672,276)	(57,036,794)	12,493,919	16,927,131
รวมทั้งสิ้น	749,500,000	663,500,000	852,959,974	798,905,511	(271,598,381)	(317,172,662)	581,361,593	481,732,849

บริษัท อาร์เอส จำกัด (มหาชน)

หมายเหตุประกอบงบการเงินรวมและงบการเงินเฉพาะกิจการ

สำหรับปีสิ้นสุดวันที่ 31 ธันวาคม พ.ศ. 2559

12 เงินลงทุนในบริษัทย่อย (สุทธิ) (ต่อ)

เงินลงทุนในบริษัทย่อย ซึ่งบันทึกโดยวิธีราคาทุน ณ วันที่ 31 ธันวาคม พ.ศ. 2559 และ พ.ศ. 2558 ประกอบด้วย (ต่อ)

* การชำระบัญชีเสร็จแล้ว

**เลิกกิจการและอยู่ในระหว่างการชำระบัญชี

บริษัทย่อยดังกล่าวข้างต้น ได้รวมอยู่ในการจัดทำงบการเงินรวมของกลุ่มกิจการ สัดส่วนของสิทธิในการออกเสียงในบริษัทย่อยโดยบริษัทใหญ่ ไม่แตกต่างจากสัดส่วนที่ถือหุ้นสามัญ บริษัทใหญ่ ไม่ถือหุ้นสามัญของบริษัทย่อยที่รวมอยู่ในกิจการ

- บริษัท อาร์เอส อินเทอร์เน็ต แอนด์ สปอร์ตส แมเนจเม้นท์ จำกัด บริษัท อาร์เอส อินสโตร์ มีเดีย จำกัด บริษัท อาร์.เอส. สปอร์ตมาสเตอร์ จำกัด เป็นบริษัทย่อยที่มีส่วนได้เสียที่ไม่มีอำนาจควบคุมไม่
เป็นสาระสำคัญ ดังนั้น บริษัทจึงไม่ได้เปิดเผยข้อมูลทางการเงินโดยสรุปของบริษัทย่อยดังกล่าว

รายการเคลื่อนไหวของเงินลงทุนในบริษัทย่อยสำหรับปีสิ้นสุดวันที่ 31 ธันวาคม พ.ศ. 2559 และ พ.ศ. 2558 มีดังนี้

- เมื่อวันที่ 25 มีนาคม พ.ศ. 2559 บริษัททำสัญญาซื้อขายหุ้นกับบริษัท นาโนโลฟ จำกัด เพื่อซื้อหุ้นสามัญทั้งหมดของบริษัทเป็นจำนวนเงิน 100,000 หุ้น เป็นจำนวนเงิน 107,208 บาท บริษัทได้รับการโอนหุ้น
และบันทึกในทะเบียนผู้ถือหุ้นของบริษัท นาโนโลฟ จำกัด วันที่ 11 เมษายน พ.ศ. 2559 บริษัท นาโนโลฟ จำกัด ได้ทำการเปลี่ยนชื่อเป็น บริษัท บันเทิง วาไรตี้ จำกัด เมื่อวันที่ 4 พฤษภาคม พ.ศ. 2559
- เมื่อวันที่ 28 เมษายน พ.ศ. 2559 บริษัท บันเทิง วาไรตี้ จำกัด เรียกเก็บชำระค่าหุ้นเพิ่มหุ้นละ 7.45 บาท เป็นจำนวนเงิน 745,000 บาท สำหรับหุ้นสามัญจำนวน 100,000 หุ้น มีมูลค่าที่ตราไว้หุ้นละ 10 บาท
- ในระหว่างปีบริษัทย่อยที่หยุดดำเนินการแล้ว ได้มีการดำเนินการจดทะเบียนขอยกเลิกกิจการกับกระทรวงพาณิชย์โดยบริษัท อวอง จำกัด จดทะเบียนยกเลิกเมื่อวันที่ 25 พฤศจิกายน พ.ศ. 2559 ส่วนบริษัท
บางออก ออร์กาไนเซชั่น จำกัด, บริษัท อาร์ สยาม จำกัด และบริษัท อาร์ เอส ฟิล์ม แอนด์ ดิสทริบิวชั่น จำกัด จดทะเบียนยกเลิกเมื่อวันที่ 28 พฤศจิกายน พ.ศ. 2559 ดังนั้น นับตั้งแต่วันที่จดทะเบียนยกเลิกกิจการ
ข้อมูลทางการเงินของบริษัทย่อยทั้ง 4 แห่งนี้ไม่ได้รวมอยู่ในงบการเงินรวมสิ้นสุดวันที่ 31 ธันวาคม พ.ศ. 2559
- บริษัท เอส - วัน สปอร์ต จำกัด เป็นบริษัทย่อยที่อยู่ภายใต้กระบวนการล้มละลายและได้ถูกพิทักษ์ทรัพย์เด็ดขาด ดังนั้นข้อมูลทางการเงินของบริษัทย่อยนี้ไม่ได้รวมอยู่ในงบการเงินรวมสิ้นสุดวันที่ 31 ธันวาคม พ.ศ. 2559

บริษัท อาร์เอส จำกัด (มหาชน)

หมายเหตุประกอบงบการเงินรวมและงบการเงินเฉพาะกิจการ

สำหรับปีสิ้นสุดวันที่ 31 ธันวาคม พ.ศ. 2559

13 เงินลงทุนในบริษัทร่วม (สุทธิ)

		งบการเงินรวม			
		บาท		ร้อยละ	
		ทุนที่ออกและเรียกชำระ		สัดส่วนการถือหุ้นของบริษัท	
ชื่อบริษัท	ธุรกิจหลัก	พ.ศ. 2559	พ.ศ. 2558	พ.ศ. 2559	พ.ศ. 2558
		บาท	บาท	บาท	บาท
บริษัท ไอเดีย เพาเวอร์ จำกัด	รับจ้างจัดกิจกรรม	20,000,000	20,000,000	25.00	25.00

		งบการเงินรวม			
		เงินลงทุนตามวิธีส่วนได้เสีย		เงินลงทุนตามวิธีราคาทุน	
		พ.ศ. 2559	พ.ศ. 2558	พ.ศ. 2559	พ.ศ. 2558
		บาท	บาท	บาท	บาท
เงินลงทุนในบริษัท ไอเดีย เพาเวอร์ จำกัด		4,103,678	5,102,753	6,303,621	6,303,621
หัก ค่าเผื่อการด้อยค่า		-	-	(2,199,943)	(1,200,868)
เงินลงทุนในบริษัทร่วม (สุทธิ)		4,103,678	5,102,753	4,103,678	5,102,753

เงินลงทุนในบริษัทร่วมสำหรับปีสิ้นสุดวันที่ 31 ธันวาคม พ.ศ. 2559 และ พ.ศ. 2558 มีการเปลี่ยนแปลงดังนี้

		งบการเงินรวม	
		พ.ศ. 2559	พ.ศ. 2558
		บาท	บาท
ราคาตามบัญชีสุทธิต้นปี		5,102,753	5,406,090
ส่วนแบ่งขาดทุนสำหรับปี		(999,075)	(303,337)
ราคาตามบัญชีสุทธิปลายปี		4,103,678	5,102,753

บริษัท อาร์เอส จำกัด (มหาชน)

หมายเหตุประกอบงบการเงินรวมและงบการเงินเฉพาะกิจการ

สำหรับปีสิ้นสุดวันที่ 31 ธันวาคม พ.ศ. 2559

13 เงินลงทุนในบริษัทร่วม (สุทธิ) (ต่อ)

ข้อมูลทางการเงินโดยสรุปสำหรับบริษัทร่วม

ข้อมูลทางการเงินสำหรับบริษัท บริษัท ไอเดีย เพาเวอร์ จำกัด ซึ่งปฏิบัติตามวิธีส่วนได้เสีย แสดงดังต่อไปนี้

งบแสดงฐานะการเงินโดยสรุป

บริษัท ไอเดีย เพาเวอร์ จำกัด
ณ วันที่ 31 ธันวาคม

	พ.ศ. 2559 บาท	พ.ศ. 2558 บาท
สินทรัพย์หมุนเวียน	15,777,710	16,056,439
สินทรัพย์ไม่หมุนเวียน	711,596	150,000
	16,489,306	16,206,439
หนี้สินหมุนเวียน	74,598	73,370
หนี้สินไม่หมุนเวียน	-	-
	74,598	73,370
สินทรัพย์สุทธิ	16,414,708	16,133,069

งบกำไรขาดทุนเบ็ดเสร็จโดยสรุป

บริษัท ไอเดีย เพาเวอร์ จำกัด
สำหรับปีสิ้นสุดวันที่ 31 ธันวาคม

	พ.ศ. 2559 บาท	พ.ศ. 2558 บาท
รายได้	690,512	20,257,504
กำไรก่อนภาษี	371,505	336,408
ค่าใช้จ่าย/รายได้ภาษีเงินได้	(74,598)	(70,612)
กำไรสุทธิ	296,907	265,796
ส่วนได้เสียตามสัดส่วนการถือหุ้นของบริษัท	74,227	66,449

บริษัท อาร์เอส จำกัด (มหาชน)
หมายเหตุประกอบงบการเงินรวมและงบการเงินเฉพาะกิจการ
สำหรับปีสิ้นสุดวันที่ 31 ธันวาคม พ.ศ. 2559

14 อาคารและอุปกรณ์ (สุทธิ)

งบการเงินรวม (บาท)

อาคารและส่วน ปรับปรุงอาคารเข้า	อุปกรณ์	เครื่องตกแต่ง ติดตั้งและ อุปกรณ์สำนักงาน	ยานพาหนะ	งานระหว่างก่อสร้าง และอุปกรณ์ ระหว่างติดตั้ง	รวม
ณ วันที่ 1 มกราคม พ.ศ. 2558					
ราคาทุน	214,240,652	415,289,846	40,470,555	81,053,828	784,795,002
หัก ค่าเสื่อมราคาสะสม	(129,331,116)	(218,954,995)	(18,049,593)	-	(396,564,445)
ราคาตามบัญชีสุทธิ	84,909,536	196,334,851	22,420,962	81,053,828	388,230,557
สำหรับปีสิ้นสุดวันที่ 31 ธันวาคม พ.ศ. 2558					
ราคาตามบัญชีสุทธิต้นปี	84,909,536	196,334,851	22,420,962	81,053,828	388,230,557
ซื้อสินทรัพย์	12,299,896	48,639,920	12,517,009	14,294,350	88,377,476
รับ โอนจากงานระหว่างก่อสร้าง	840,000	6,806,439	-	(8,306,439)	-
ตัดจำหน่ายสินทรัพย์ - ราคาทุน	(23,216,678)	(18,561,323)	(392,523)	-	(43,944,015)
- ค่าเสื่อมราคาสะสม	16,092,820	17,100,504	392,522	-	35,186,925
ค่าเสื่อมราคา (หมายเหตุ 31)	(2,404,245)	(49,731,234)	(5,372,404)	-	(83,834,676)
ราคาตามบัญชีสุทธิปลายปี	64,598,781	200,589,157	29,565,566	87,041,739	384,016,267
ณ วันที่ 31 ธันวาคม พ.ศ. 2558					
ราคาทุน	204,163,870	452,174,882	52,595,041	87,041,739	829,228,463
หัก ค่าเสื่อมราคาสะสม	(139,565,089)	(251,585,725)	(23,029,475)	-	(445,212,196)
ราคาตามบัญชีสุทธิ	64,598,781	200,589,157	29,565,566	87,041,739	384,016,267

บริษัท อาร์เอส จำกัด (มหาชน)

หมายเหตุประกอบงบการเงินรวมและงบการเงินเฉพาะกิจการ

สำหรับปีสิ้นสุดวันที่ 31 ธันวาคม พ.ศ. 2559

14 อาคารและอุปกรณ์ (สุทธิ) (ต่อ)

งบการเงินรวม (บาท)

อาคารและส่วน ปรับปรุงอาคารเช่า	อุปกรณ์	เครื่องตกแต่ง ติดตั้งและ อุปกรณ์สำนักงาน	ยานพาหนะ	งานระหว่างก่อสร้าง และอุปกรณ์ ระหว่างติดตั้ง	รวม
ณ วันที่ 1 มกราคม พ.ศ. 2559					
ราคาทุน	204,163,870	452,174,882	52,595,041	87,041,739	829,228,463
หัก ค่าเสื่อมราคาสะสม	(139,565,089)	(251,585,725)	(23,029,475)	-	(445,212,196)
ราคาตามบัญชีสุทธิ	64,598,781	200,589,157	29,565,566	87,041,739	384,016,267
สำหรับปีสิ้นสุดวันที่ 31 ธันวาคม พ.ศ. 2559					
ราคาตามบัญชีสุทธิต้นปี	64,598,781	200,589,157	29,565,566	87,041,739	384,016,267
ซื้อสินทรัพย์	30,435,461	33,075,750	31,670,517	104,308,620	200,426,482
รับโอนจากงานระหว่างก่อสร้าง	181,301,135	9,888,830	-	(191,189,965)	-
จำหน่ายสินทรัพย์ - ราคาทุน	(896,675)	(8,852,394)	(15,669,500)	-	(25,418,569)
- ค่าเสื่อมราคาสะสม	886,200	8,543,680	9,458,640	-	18,888,520
ตัดจำหน่ายสินทรัพย์ - ราคาทุน	(1,945,030)	(2,707,234)	(1,414,659)	-	(6,066,923)
- ค่าเสื่อมราคาสะสม	1,944,961	2,677,146	990,261	-	5,612,368
ค่าเสื่อมราคา (หมายเหตุ 31)	(27,130,588)	(63,949,585)	(11,111,853)	-	(104,411,796)
ราคาตามบัญชีสุทธิปลายปี	249,194,245	179,265,350	43,488,972	160,394	473,046,349
ณ วันที่ 31 ธันวาคม พ.ศ. 2559					
ราคาทุน	413,058,761	483,579,834	67,181,399	160,394	998,169,453
หัก ค่าเสื่อมราคาสะสม	(163,864,516)	(304,314,484)	(23,692,427)	-	(525,123,104)
ราคาตามบัญชีสุทธิ	249,194,245	179,265,350	43,488,972	160,394	473,046,349

บริษัท อาร์เอส จำกัด (มหาชน)
หมายเหตุประกอบงบการเงินรวมและการเงินเฉพาะกิจการ
สำหรับปีสิ้นสุดวันที่ 31 ธันวาคม พ.ศ. 2559

14 อาคารและอุปกรณ์ (สุทธิ) (ต่อ)

งบการเงินเฉพาะกิจการ (บาท)		งบการเงินเฉพาะกิจการ (บาท)			
อาคารและส่วน ปรับปรุงอาคารเข้า	อุปกรณ์	เครื่องตกแต่ง ติดตั้งและ อุปกรณ์สำนักงาน	ยานพาหนะ	งานระหว่างก่อสร้าง และอุปกรณ์ ระหว่างติดตั้ง	รวม
ณ วันที่ 1 มกราคม พ.ศ. 2558					
ราคาทุน	139,738,183	390,036,926	35,433,285	81,053,828	670,554,911
หัก ค่าเสื่อมราคาสะสม	(62,598,272)	(198,745,126)	(17,743,678)	-	(300,382,261)
ราคาตามบัญชีสุทธิ	77,139,911	191,291,800	17,689,607	81,053,828	370,172,650
สำหรับปีสิ้นสุดวันที่ 31 ธันวาคม พ.ศ. 2558					
ราคาตามบัญชีสุทธิต้นปี	77,139,911	191,291,800	17,689,607	81,053,828	370,172,650
ซื้อสินทรัพย์	6,178,500	37,951,774	12,517,009	13,855,469	71,275,153
รับโอนจากงานระหว่างก่อสร้าง	840,000	6,806,439	-	(8,306,439)	-
จำหน่ายสินทรัพย์ - ราคาทุน	(16,713,419)	(11,267,070)	(392,523)	-	(28,373,012)
- ค่าเสื่อมราคาสะสม	10,791,395	11,022,922	392,522	-	22,206,839
ตัดจำหน่ายสินทรัพย์ - ราคาทุน	(234,500)	(500,100)	-	-	(956,347)
- ค่าเสื่อมราคาสะสม	142,714	191,851	-	-	447,283
ค่าเสื่อมราคา (หมายเหตุ 31)	(23,298,178)	(45,923,454)	(4,364,951)	-	(76,035,625)
ราคาตามบัญชีสุทธิปลายปี	54,846,423	189,574,162	25,841,664	86,602,858	358,736,941
ณ วันที่ 31 ธันวาคม พ.ศ. 2558					
ราคาทุน	129,808,764	423,027,969	47,557,771	86,602,858	712,500,705
หัก ค่าเสื่อมราคาสะสม	(74,962,341)	(233,453,807)	(21,716,107)	-	(353,763,764)
ราคาตามบัญชีสุทธิ	54,846,423	189,574,162	25,841,664	86,602,858	358,736,941

บริษัท อาร์เอส จำกัด (มหาชน)

หมายเหตุประกอบงบการเงินรวมและงบการเงินเฉพาะกิจการ

สำหรับปีสิ้นสุดวันที่ 31 ธันวาคม พ.ศ. 2559

14 อาคารและอุปกรณ์ (สุทธิ) (ต่อ)

ณ วันที่ 1 มกราคม พ.ศ. 2559

ราคาทุน
หัก ค่าเสื่อมราคาสะสม
ราคาตามบัญชีสุทธิ - ตามที่ปรับใหม่

สำหรับปีสิ้นสุดวันที่ 31 ธันวาคม พ.ศ. 2559
ราคาตามบัญชีสุทธิต้นปี - ตามที่ปรับใหม่
ซื้อสินทรัพย์
รับโอนจากงานระหว่างก่อสร้าง
จำหน่ายสินทรัพย์ - ราคาทุน
- ค่าเสื่อมราคาสะสม
ตัดจำหน่ายสินทรัพย์ - ราคาทุน
- ค่าเสื่อมราคาสะสม
ค่าเสื่อมราคา (หมายเหตุ 31)
ราคาตามบัญชีสุทธิปลายปี

ณ วันที่ 31 ธันวาคม พ.ศ. 2559

ราคาทุน
หัก ค่าเสื่อมราคาสะสม
ราคาตามบัญชีสุทธิ

ณ วันที่ 31 ธันวาคม พ.ศ. 2559 ราคาตามบัญชีก่อนหักค่าเสื่อมราคาสะสมของอาคารและอุปกรณ์ซึ่งหักค่าเสื่อมราคาทั้งจำนวนแล้วแต่ยังคงใช้งานอยู่ในงบการเงินรวมและงบการเงินเฉพาะกิจการมีจำนวนเงินทั้งสิ้น 209,801,826 บาท และ 177,518,206 บาท (พ.ศ. 2558 : 197,007,572 บาท และ 164,116,445 บาท) ตามลำดับ

งบการเงินเฉพาะกิจการ (บาท)

อาคารและส่วน ปรับปรุงอาคารเช่า	อุปกรณ์	เครื่องตกแต่ง ติดตั้งและ อุปกรณ์สำนักงาน	ยานพาหนะ	งานระหว่างก่อสร้าง และอุปกรณ์ ระหว่างติดตั้ง	รวม
25,503,343 (23,631,509)	129,808,764 (74,962,341)	423,027,969 (233,453,807)	47,557,771 (21,716,107)	86,602,858 -	712,500,705 (353,763,764)
1,871,834	54,846,423	189,574,162	25,841,664	86,602,858	358,736,941
1,871,834 936,134	54,846,423 35,729,931	189,574,162 31,400,050	25,841,664 31,670,239	86,602,858 103,395,821	358,736,941 203,132,175
-	181,301,135	8,537,150	-	(189,838,285)	-
-	(337,301)	(21,151,281)	(15,672,294)	-	(37,160,876)
-	333,747	14,568,736	9,460,727	-	24,363,210
-	(43,000)	(1,227,272)	(1,414,659)	-	(2,684,931)
-	43,000	1,214,344	990,261	-	2,247,605
(2,112,343)	(25,603,731)	(60,114,227)	(10,104,318)	-	(97,934,619)
695,625	246,270,204	162,801,662	40,771,620	160,394	450,699,505
26,439,477 (25,743,852)	346,459,529 (100,189,325)	440,586,617 (277,784,955)	62,141,057 (21,369,437)	160,394 -	875,787,074 (425,087,569)
695,625	246,270,204	162,801,662	40,771,620	160,394	450,699,505

บริษัท อาร์เอส จำกัด (มหาชน)

หมายเหตุประกอบงบการเงินรวมและงบการเงินเฉพาะกิจการ

สำหรับปีสิ้นสุดวันที่ 31 ธันวาคม พ.ศ. 2559

14 อาคารและอุปกรณ์ (สุทธิ) (ต่อ)

สินทรัพย์ตามสัญญาเช่าการเงินที่บริษัทและบริษัทย่อยเป็นผู้เช่า ซึ่งรวมแสดงในรายการข้างต้นประกอบด้วย รถยนต์ มีมูลค่าตามบัญชีดังนี้

	งบการเงินรวม		งบการเงินเฉพาะกิจการ	
	พ.ศ. 2559	พ.ศ. 2558	พ.ศ. 2559	พ.ศ. 2558
	บาท	บาท	บาท	บาท
ราคาทุนของสินทรัพย์ตามสัญญาเช่าการเงิน	60,153,041	27,439,701	60,153,041	27,439,701
หัก ค่าเสื่อมราคาสะสม	(12,877,093)	(12,303,902)	(12,877,093)	(12,303,902)
มูลค่าสุทธิตามบัญชี	47,275,948	15,135,799	47,275,948	15,135,799

15 ใบอนุญาตให้ใช้คลื่นความถี่และประกอบกิจการโทรทัศน์ (สุทธิ)

รายการเคลื่อนไหวของใบอนุญาตให้ใช้คลื่นความถี่และประกอบกิจการโทรทัศน์สำหรับปีสิ้นสุดวันที่ 31 ธันวาคม พ.ศ. 2559 และ พ.ศ. 2558 แสดงได้ดังนี้

	งบการเงินรวม	
	พ.ศ. 2559	พ.ศ. 2558
	บาท	บาท
มูลค่าเทียบเท่าเงินสด (มูลค่าปัจจุบัน)	2,030,326,376	2,030,326,376
หัก ค่าตัดจำหน่ายสะสม	(363,894,963)	(228,268,123)
	1,666,431,413	1,802,058,253

เมื่อวันที่ 25 เมษายน พ.ศ. 2557 บริษัทย่อยแห่งหนึ่ง (“บริษัท อาร์เอส เทเลวิชั่น จำกัด”) ได้รับใบอนุญาตให้ใช้คลื่นความถี่และประกอบกิจการโทรทัศน์เพื่อให้บริการโทรทัศน์ภาคพื้นดินในระบบดิจิทัล ประเภทบริการทางธุรกิจระดับชาติในหมวดหมู่ทั่วไปแบบความคมชัดปกติ ในราคาประมูล 2,265 ล้านบาท (ไม่รวมภาษีมูลค่าเพิ่ม) สำหรับระยะเวลา 15 ปี (เริ่มตั้งแต่วันที่ 25 เมษายน พ.ศ. 2557 ถึงวันที่ 24 เมษายน พ.ศ. 2572)

บริษัท อาร์เอส จำกัด (มหาชน)

หมายเหตุประกอบงบการเงินรวมและงบการเงินเฉพาะกิจการ

สำหรับปีสิ้นสุดวันที่ 31 ธันวาคม พ.ศ. 2559

15 โบนัสให้ใช้คืนความถี่และประกอบกิจการโทรทัศน์ (สุทธิ) (ต่อ)

บริษัทขอยกยติว่าต้องชำระค่าธรรมเนียมโบนัสให้ใช้คืนความถี่โดยแยกชำระ ดังนี้

- 1) ค่าธรรมเนียมโบนัสในส่วนของราคาขั้นต่ำจำนวน 380 ล้านบาท แบ่งชำระ 4 งวด ภายใน 3 ปี (วันที่ 23 พฤษภาคม พ.ศ. 2560) นับแต่วันที่ได้รับโบนัสตามเงื่อนไขที่ กสทช. กำหนด
- 2) ค่าธรรมเนียมโบนัสในส่วนที่เกินกว่าราคาขั้นต่ำจำนวน 1,885 ล้านบาท แบ่งชำระ 6 งวด ภายใน 5 ปี (วันที่ 23 พฤษภาคม พ.ศ. 2562) นับแต่วันที่ได้รับโบนัสตามเงื่อนไขที่คณะกรรมการกิจการกระจายเสียงกิจการโทรทัศน์และกิจการโทรคมนาคมแห่งชาติ (“กสทช”) กำหนด
- 3) วางหนังสือค้ำประกันการชำระคืนค่าธรรมเนียมส่วนที่เหลือจากการจ่ายชำระให้กับ กสทช. ณ วันที่ 31 ธันวาคม พ.ศ. 2559 หนังสือค้ำประกันดังกล่าวมียอดคงเหลือจำนวน 1,251 ล้านบาท (พ.ศ. 2558 : 1,695 ล้านบาท)
- 4) ตารางแสดงภาระผูกพันที่ต้องจ่ายชำระค่าโบนัสให้ใช้คืนความถี่ มีดังนี้

งวดการจ่ายชำระ	ค่าธรรมเนียม โบนัสในส่วน ของราคาขั้นต่ำ	ค่าธรรมเนียมโบนัส ในส่วนที่เกินขั้นต่ำ	รวม ล้านบาท	วันที่ครบกำหนดชำระ
	จำนวนเงิน ล้านบาท	จำนวนเงิน ล้านบาท		
1	190.0	188.5	378.5	11 กุมภาพันธ์ พ.ศ. 2557
2	114.0	188.5	302.5	23 พฤษภาคม พ.ศ. 2558
3	38.0	377.0	415.0	23 พฤษภาคม พ.ศ. 2559
4	38.0	377.0	415.0	23 พฤษภาคม พ.ศ. 2560
5	-	377.0	377.0	23 พฤษภาคม พ.ศ. 2561
6	-	377.0	377.0	23 พฤษภาคม พ.ศ. 2562
รวม	380.0	1,885.0	2,265.0	

บริษัทขอยกยติว่าโบนัสดังกล่าว ณ วันที่ได้รับสิทธิด้วยมูลค่าเทียบเท่าเงินสด (มูลค่าปัจจุบัน)

บริษัท อาร์เอส จำกัด (มหาชน)

หมายเหตุประกอบงบการเงินรวมและงบการเงินเฉพาะกิจการ

สำหรับปีสิ้นสุดวันที่ 31 ธันวาคม พ.ศ. 2559

15 ใบอนุญาตให้ใช้คลื่นความถี่และประกอบกิจการโทรทัศน์ (สุทธิ) (ต่อ)

รายการเคลื่อนไหวของภาระผูกพันที่จะต้องจ่ายค่าใบอนุญาตให้ใช้คลื่นความถี่และประกอบกิจการโทรทัศน์ดังนี้

	งบการเงินรวม	
	พ.ศ. 2559 บาท	พ.ศ. 2558 บาท
ราคาตามบัญชีสุทธิต้นปี	1,584,000,000	1,886,500,000
จ่ายชำระ	(415,000,000)	(302,500,000)
ราคาตามบัญชีสุทธิปลายปี	1,169,000,000	1,584,000,000

ณ วันที่ 31 ธันวาคม พ.ศ. 2559 และ พ.ศ. 2558 บริษัทขอยมีภาระผูกพันที่จะต้องจ่ายค่าใบอนุญาตให้ใช้คลื่นความถี่และประกอบกิจการโทรทัศน์ ดังนี้

	งบการเงินรวม	
	พ.ศ. 2559 บาท	พ.ศ. 2558 บาท
ใบอนุญาตให้ใช้คลื่นความถี่และประกอบกิจการโทรทัศน์ที่ต้องจ่าย	1,169,000,000	1,584,000,000
หัก ดอกเบี้ยในอนาคต	(63,081,162)	(116,406,400)
	1,105,918,838	1,467,593,600
หัก ส่วนที่ถึงกำหนดชำระภายในหนึ่งปี	(378,075,913)	(361,674,762)
	727,842,925	1,105,918,838

ณ วันที่ 31 ธันวาคม พ.ศ. 2559 และ พ.ศ. 2558 จำนวนเงินที่ต้องจ่ายชำระมีดังนี้

	งบการเงินรวม	
	พ.ศ. 2559 บาท	พ.ศ. 2558 บาท
กำหนดชำระภายใน		
1 ปี	415,000,000	415,000,000
2 - 5 ปี	754,000,000	1,169,000,000
	1,169,000,000	1,584,000,000

เมื่อวันที่ 20 ธันวาคม 2559 คณะรักษาความสงบแห่งชาติ (คสช.) ออกคำสั่งตามมาตรา 44 เรื่อง มาตรการส่งเสริมการประกอบกิจการวิทยุกระจายเสียง วิทยุโทรทัศน์ และกิจการโทรคมนาคม เพื่อประโยชน์สาธารณะ โดยให้ผู้รับใบอนุญาตรายใดไม่สามารถปฏิบัติตามหลักเกณฑ์การชำระค่าธรรมเนียมใบอนุญาตในส่วนที่เหลือตั้งแต่งวดที่สี่เป็นต้นไป ตามหลักเกณฑ์ วิธีการ และเงื่อนไขที่กำหนดเริ่มแรก แจ้งเป็นหนังสือไปยัง กสทช. ล่วงหน้าก่อนวันครบกำหนดชำระค่าธรรมเนียมใบอนุญาตตามที่กำหนดไว้ในประกาศในกรณี ที่ กสทช. พิจารณาแล้วเห็นเป็นการสมควร ก็ให้ผู้รับใบอนุญาตรายนั้นชำระค่าธรรมเนียมใบอนุญาตในส่วนที่เหลือทั้งหมดตามหลักเกณฑ์ วิธีการ และเงื่อนไขที่กำหนดไว้ในคำสั่งนี้ ซึ่งกำหนดให้ขยายการชำระค่าธรรมเนียมใบอนุญาตในส่วนที่เหลือเมื่อวันที่ 31 ธันวาคม 2559 กลุ่มกิจการกำลังอยู่ในระหว่างกระบวนการพิจารณาสำหรับการชำระค่าธรรมเนียมใบอนุญาตให้ใช้คลื่นความถี่ดังกล่าวแก่ กสทช.

บริษัท อาร์เอส จำกัด (มหาชน)

หมายเหตุประกอบงบการเงินรวมและงบการเงินเฉพาะกิจการ

สำหรับปีสิ้นสุดวันที่ 31 ธันวาคม พ.ศ. 2559

16 สินทรัพย์ไม่มีตัวตน (สุทธิ)

	งบการเงินรวม (บาท)					งบการเงินเฉพาะกิจการ (บาท)				
	ค่าสิทธิ สำหรับเพลง	ต้นทุนการผลิต ละครและ ภาพยนตร์	โปรแกรม คอมพิวเตอร์ และอื่นๆ	ต้นทุน ระหว่างทำ	รวม	ค่าสิทธิ สำหรับเพลง	ต้นทุนการผลิต ละครและ ภาพยนตร์	โปรแกรม คอมพิวเตอร์ และอื่นๆ	ต้นทุน ระหว่างทำ	รวม
ณ วันที่ 1 มกราคม พ.ศ. 2558										
ราคาทุน	289,874,488	749,570,916	812,789,106	70,897,141	1,923,131,651	289,874,528	624,028,723	86,612,538	2,094,546	1,002,610,335
หัก ค่าตัดจำหน่ายสะสม	(82,403,675)	(522,508,076)	(612,516,402)	-	(1,217,428,153)	(82,403,675)	(446,493,756)	(42,441,304)	-	(571,338,735)
ค่าเผื่อการด้อยค่า	(136,990,545)	(174,242,368)	(19,246,792)	(2,590,918)	(333,070,623)	(136,990,545)	(166,242,356)	-	-	(303,232,901)
ราคาตามบัญชีสุทธิ	70,480,268	52,820,472	181,025,912	68,306,223	372,632,875	70,480,308	11,292,611	44,171,234	2,094,546	128,038,699
สำหรับปีสิ้นสุดวันที่ 31 ธันวาคม พ.ศ. 2558										
ราคาตามบัญชีสุทธิต้นปี	70,480,268	52,820,472	181,025,912	68,306,223	372,632,875	70,480,308	11,292,611	44,171,234	2,094,546	128,038,699
ซื้อสินทรัพย์	-	-	9,658,574	255,162,813	264,821,387	-	-	6,871,539	4,012,716	10,884,255
โอนงบระหว่างคิดตั้ง	5,947,262	301,285,508	-	(307,232,770)	-	5,947,262	-	-	(5,947,262)	-
จำหน่ายสินทรัพย์ - ราคาทุน	-	(4,999,972)	(720,258,500)	-	(725,258,472)	-	-	(725,000)	-	(725,000)
- ค่าตัดจำหน่ายสะสม	-	4,999,988	719,727,589	-	724,727,577	-	-	224,321	-	224,321
ค่าตัดจำหน่าย (หมายเหตุ 31)	(299,999)	(155,007,407)	(162,534,931)	-	(317,842,337)	(299,999)	(4,581,198)	(8,071,887)	-	(12,953,084)
ค่าเผื่อด้อยค่า	(15,802,735)	-	17,701,984	2,590,918	4,490,167	(15,802,735)	-	-	-	(15,802,735)
ราคาตามบัญชีสุทธิปลายปี	60,324,796	199,098,589	45,320,628	18,827,184	323,571,197	60,324,836	6,711,413	42,470,207	160,000	109,666,456
ณ วันที่ 31 ธันวาคม พ.ศ. 2558										
ราคาทุน	295,821,750	1,045,856,452	102,189,180	18,827,184	1,462,694,566	295,821,790	624,028,723	92,759,077	160,000	1,012,769,590
หัก ค่าตัดจำหน่ายสะสม	(82,703,674)	(672,515,495)	(55,323,744)	-	(810,542,913)	(82,703,674)	(451,074,954)	(50,288,870)	-	(584,067,498)
ค่าเผื่อการด้อยค่า	(152,793,280)	(174,242,368)	(1,544,808)	-	(328,580,456)	(152,793,280)	(166,242,356)	-	-	(319,035,636)
ราคาตามบัญชีสุทธิ	60,324,796	199,098,589	45,320,628	18,827,184	323,571,197	60,324,836	6,711,413	42,470,207	160,000	109,666,456

บริษัท อาร์เอส จำกัด (มหาชน)
หมายเหตุประกอบงบการเงินรวมและงบการเงินเฉพาะกิจการ
สำหรับปีสิ้นสุดวันที่ 31 ธันวาคม พ.ศ. 2559

16 สินทรัพย์ที่ไม่มีตัวตน (สุทธิ) (ต่อ)

	งบการเงินรวม (บาท)					งบการเงินเฉพาะกิจการ (บาท)				
	ค่าลิขสิทธิ์ สำหรับเพลง	ต้นทุนการผลิต ละครและ ภาพยนตร์	โปรแกรม คอมพิวเตอร์ และอื่นๆ	ต้นทุน ระหว่างทำ	รวม	ค่าลิขสิทธิ์ สำหรับเพลง	ต้นทุนการผลิต ละครและ ภาพยนตร์	โปรแกรม คอมพิวเตอร์ และอื่นๆ	ต้นทุน ระหว่างทำ	รวม
ณ วันที่ 1 มกราคม พ.ศ. 2559										
ราคาทุน	295,821,750	1,045,856,452	102,189,180	18,827,184	1,462,694,566	295,821,790	624,028,723	92,759,077	160,000	1,012,769,590
หัก ค่าตัดจำหน่ายสะสม	(82,703,674)	(672,515,495)	(55,323,744)	-	(810,542,913)	(82,703,674)	(451,074,954)	(50,288,870)	-	(584,067,498)
ค่าเผื่อการด้อยค่า	(152,793,280)	(174,242,368)	(1,544,808)	-	(328,580,456)	(152,793,280)	(166,242,356)	-	-	(319,035,636)
ราคาตามบัญชีสุทธิ	60,324,796	199,098,589	45,320,628	18,827,184	323,571,197	60,324,836	6,711,413	42,470,207	160,000	109,666,456
สำหรับปีสิ้นสุดวันที่ 31 ธันวาคม พ.ศ. 2559										
ราคาตามบัญชีสุทธิต้นปี	60,324,796	199,098,589	45,320,628	18,827,184	323,571,197	60,324,836	6,711,413	42,470,207	160,000	109,666,456
ซื้อสินทรัพย์	4,501,408	-	40,917,373	426,234,425	471,653,206	4,501,408	-	39,198,503	17,192,000	60,891,911
โอนงานระหว่างจัดตั้ง	-	317,690,622	-	(317,690,622)	-	-	160,000	-	(160,000)	-
จำหน่ายสินทรัพย์ - ราคาทุน	-	-	-	-	-	-	(160,000)	(117,040)	-	(277,040)
- ค่าตัดจำหน่ายสะสม	-	-	-	-	-	-	-	14,744	-	14,744
ตัดจำหน่ายสินทรัพย์ - ราคาทุน	-	-	(635,721)	-	(635,721)	-	-	(12,221)	-	(12,221)
- ค่าตัดจำหน่ายสะสม	-	-	634,278	-	634,278	-	-	10,793	-	10,793
ค่าตัดจำหน่าย (หมายเหตุ 31)	(60,000)	(218,370,927)	(10,029,056)	-	(228,459,983)	(60,000)	(3,132,579)	(9,470,705)	-	(12,663,284)
ค่าเผื่อด้อยค่า	(15,460,045)	307,244	-	-	(15,152,801)	(15,460,069)	-	-	-	(15,460,069)
ราคาตามบัญชีสุทธิปลายปี	49,306,159	298,725,528	76,207,502	127,370,987	551,610,176	49,306,175	3,578,834	72,094,281	17,192,000	142,171,290
ณ วันที่ 31 ธันวาคม พ.ศ. 2559										
ราคาทุน	300,323,158	1,363,547,074	142,470,832	127,370,987	1,933,712,051	300,323,198	624,028,723	131,828,319	17,192,000	1,073,372,240
หัก ค่าตัดจำหน่ายสะสม	(82,763,674)	(890,886,422)	(64,718,522)	-	(1,038,368,618)	(82,763,674)	(454,207,533)	(59,734,038)	-	(596,705,245)
ค่าเผื่อการด้อยค่า	(168,253,325)	(173,935,124)	(1,544,808)	-	(343,733,257)	(168,253,349)	(166,242,356)	-	-	(334,495,705)
ราคาตามบัญชีสุทธิ	49,306,159	298,725,528	76,207,502	127,370,987	551,610,176	49,306,175	3,578,834	72,094,281	17,192,000	142,171,290

ณ วันที่ 31 ธันวาคม พ.ศ. 2559 ราคาตามบัญชีก่อนหักค่าตัดจำหน่ายสินทรัพย์ของสินทรัพย์ที่ไม่มีตัวตนซึ่งหักค่าตัดจำหน่ายจำนวนแล้วแต่ยังคงใช้งานอยู่ ในงบการเงินรวมและงบการเงินเฉพาะกิจการมีจำนวนทั้งสิ้น 79,360,064 บาท และ 78,955,164 บาท (พ.ศ. 2558 : 59,252,293 บาท และ 56,842,014 บาท) ตามลำดับ

บริษัท อาร์เอส จำกัด (มหาชน)

หมายเหตุประกอบงบการเงินรวมและงบการเงินเฉพาะกิจการ

สำหรับปีสิ้นสุดวันที่ 31 ธันวาคม พ.ศ. 2559

17 ภาษีเงินได้ถูกหัก ณ ที่จ่าย (สุทธิ)

	งบการเงินรวม		งบการเงินเฉพาะกิจการ	
	พ.ศ. 2559 บาท	พ.ศ. 2558 บาท	พ.ศ. 2559 บาท	พ.ศ. 2558 บาท
ภาษีเงินได้ถูกหัก ณ ที่จ่าย	131,947,576	139,765,951	55,838,141	69,548,760
หัก ค่าเพื่อภาษีเงินได้ถูกหัก ณ ที่จ่าย ที่คาดว่าจะไม่ได้รับคืน	(7,867,463)	(9,228,415)	-	-
	124,080,113	130,537,536	55,838,141	69,548,760

ในระหว่างปีกลุ่มบริษัทได้รับเงินภาษีเงินได้ถูกหัก ณ ที่จ่ายคืนในงบการเงินรวมและงบการเงินเฉพาะกิจการเป็นจำนวน 61,886,965 บาท และ 37,010,317 บาท (พ.ศ. 2558 : 12,297,788 บาท และ 12,297,788 บาท) ตามลำดับ

18 ภาษีเงินได้รอการตัดบัญชี (สุทธิ)

ภาษีเงินได้รอการตัดบัญชี ณ วันที่ 31 ธันวาคม พ.ศ. 2559 และ พ.ศ. 2558 ประกอบด้วยรายละเอียดดังนี้

	งบการเงินรวม		งบการเงินเฉพาะกิจการ	
	พ.ศ. 2559 บาท	พ.ศ. 2558 บาท	พ.ศ. 2559 บาท	พ.ศ. 2558 บาท
สินทรัพย์ภาษีเงินได้รอการตัดบัญชี				
สินทรัพย์ภาษีเงินได้รอการตัดบัญชี ที่จะใช้ประโยชน์ภายใน 12 เดือน	98,614,369	111,228,506	15,091,755	38,945,349
สินทรัพย์ภาษีเงินได้รอการตัดบัญชี ที่จะใช้ประโยชน์เกินกว่า 12 เดือน	206,682,177	117,413,048	81,162,071	70,448,204
	305,296,546	228,641,554	96,253,826	109,393,553
หนี้สินภาษีเงินได้รอการตัดบัญชี				
หนี้สินภาษีเงินได้รอการตัดบัญชี ที่จะจ่ายชำระภายใน 12 เดือน	898,031	(77,800)	898,031	(77,800)
หนี้สินภาษีเงินได้รอการตัดบัญชี ที่จะจ่ายชำระเกินกว่า 12 เดือน	(2,576,919)	(543,375)	(2,576,919)	(543,375)
	(1,678,888)	(621,175)	(1,678,888)	(621,175)
สินทรัพย์ภาษีเงินได้รอการตัดบัญชี (สุทธิ)	303,617,658	228,020,379	94,574,938	108,772,378

บริษัท อาร์เอส จำกัด (มหาชน)

หมายเหตุประกอบงบการเงินรวมและงบการเงินเฉพาะกิจการ

สำหรับปีสิ้นสุดวันที่ 31 ธันวาคม พ.ศ. 2559

18 ภาษีเงินได้รอการตัดบัญชี (สุทธิ) (ต่อ)

รายการเคลื่อนไหวของภาษีเงินได้รอการตัดบัญชีสำหรับปีสิ้นสุดวันที่ 31 ธันวาคม พ.ศ. 2559 และ พ.ศ. 2558 ประกอบด้วยรายละเอียดดังนี้

	งบการเงินรวม		งบการเงินเฉพาะกิจการ	
	พ.ศ. 2559	พ.ศ. 2558	พ.ศ. 2559	พ.ศ. 2558
	บาท	บาท	บาท	บาท
ยอดคงเหลือต้นปี	228,020,379	117,360,680	108,772,378	88,366,146
เพิ่มในงบกำไรขาดทุน	75,597,279	110,659,699	(14,197,440)	20,406,232
ยอดคงเหลือปลายปี	303,617,658	228,020,379	94,574,938	108,772,378

สินทรัพย์และหนี้สินภาษีเงินได้รอการตัดบัญชีแสดงรายการสุทธิตามหน่วยภายในงบแสดงฐานะการเงิน ณ วันที่ 31 ธันวาคม พ.ศ. 2559 และ พ.ศ. 2558 ดังนี้

	งบการเงินรวม		งบการเงินเฉพาะกิจการ	
	พ.ศ. 2559	พ.ศ. 2558	พ.ศ. 2559	พ.ศ. 2558
	บาท	บาท	บาท	บาท
สินทรัพย์ภาษีเงินได้รอการตัดบัญชี (สุทธิ)	303,617,658	228,020,379	94,574,938	108,772,378
หนี้สินภาษีเงินได้รอการตัดบัญชี (สุทธิ)	-	-	-	-
	303,617,658	228,020,379	94,574,938	108,772,378

18 ภาษีเงินได้รอการตัดบัญชี (สุทธิ) (ต่อ)

รายการเคลื่อนไหวของภาษีเงินได้รอการตัดบัญชีสำหรับปีสิ้นสุดวันที่ 31 ธันวาคม พ.ศ. 2558 และ พ.ศ. 2559 ประกอบด้วยรายละเอียดดังนี้

	งบการเงินรวม			งบการเงินเฉพาะกิจการ		
	1 มกราคม พ.ศ. 2559 บาท	เพิ่ม(ลด)ใน งบกำไรขาดทุน บาท	31 ธันวาคม พ.ศ. 2559 บาท	1 มกราคม พ.ศ. 2559 บาท	เพิ่ม(ลด)ใน งบกำไรขาดทุน บาท	31 ธันวาคม พ.ศ. 2559 บาท
สินทรัพย์ภาษีเงินได้รอการตัดบัญชี						
ค่าเผื่อหนี้สงสัยจะสูญ	13,282,224	5,819,641	19,101,865	8,396,278	5,748,855	14,145,133
สินทรัพย์ที่ไม่มีตัวตน	39,592,323	(63,408)	39,528,915	13,079,936	(7,812,479)	5,267,457
ประมาณการรับคืนสินค้า	2,873,175	(2,494,789)	378,386	2,873,175	(2,873,175)	-
ค่าเผื่อสินค้าล้าสมัย	9,069,298	3,511,055	12,580,353	867,288	(713,150)	154,138
หนี้สินภายใต้สัญญาเช่าการเงิน	2,336,066	115,958	2,452,024	2,336,066	115,958	2,452,024
ค่าใบอนุญาติให้ใช้ที่ดินความถี่และประกอบกิจการโทรทัศน์	18,470,404	7,590,414	26,060,818	-	-	-
ภาระผูกพันผลประโยชน์พนักงาน	17,109,150	2,482,709	19,591,859	14,962,658	1,855,798	16,818,456
ขาดทุนสะสมทางภาษี	83,513,917	59,530,803	143,044,720	24,483,155	(9,624,143)	14,859,012
ค่าเผื่อการด้อยค่าของเงินลงทุน	42,394,997	(1,787,016)	40,607,981	42,394,997	(1,787,016)	40,607,981
ค่าเสื่อมราคาอาคารและอุปกรณ์	-	1,949,625	1,949,625	-	1,949,625	1,949,625
รวมสินทรัพย์ภาษีเงินได้รอการตัดบัญชี	228,641,554	76,654,992	305,295,546	109,393,553	(13,139,727)	96,253,826
หนี้สินภาษีเงินได้รอการตัดบัญชี						
ทรัพย์สินภายใต้สัญญาเช่าการเงิน	(621,175)	(1,057,713)	(1,678,888)	(621,175)	(1,057,713)	(1,678,888)
รวมหนี้สินภาษีเงินได้รอการตัดบัญชี	(621,175)	(1,057,713)	(1,678,888)	(621,175)	(1,057,713)	(1,678,888)
สินทรัพย์ภาษีเงินได้รอการตัดบัญชี (สุทธิ)	228,020,379	75,597,279	303,617,658	108,772,378	(14,197,440)	94,574,938

บริษัท อาร์เอส จำกัด (มหาชน)
หมายเหตุประกอบงบการเงินรวมและงบการเงินเฉพาะกิจการ
สำหรับปีสิ้นสุดวันที่ 31 ธันวาคม พ.ศ. 2559

18 ภาษีเงินได้รอการตัดบัญชี (สุทธิ) (ต่อ)

รายการเคลื่อนไหวของภาษีเงินได้รอการตัดบัญชีสำหรับปีสิ้นสุดวันที่ 31 ธันวาคม พ.ศ. 2559 และ พ.ศ. 2558 ประกอบไปด้วยรายละเอียดดังนี้ (ต่อ)

	งบการเงินรวม			งบการเงินเฉพาะกิจการ		
	1 มกราคม พ.ศ. 2558 บาท	เพิ่ม(ลด)ใน งบกำไรขาดทุน บาท	31 ธันวาคม พ.ศ. 2558 บาท	1 มกราคม พ.ศ. 2558 บาท	เพิ่ม(ลด)ใน งบกำไรขาดทุน บาท	31 ธันวาคม พ.ศ. 2558 บาท
สินทรัพย์ภาษีเงินได้รอการตัดบัญชี						
ค่าเผ่อนหนี้สงสัยจะสูญ	7,960,676	5,321,548	13,282,224	7,737,854	658,424	8,396,278
สินทรัพย์ไม่มีตัวตน	34,584,086	5,008,237	39,592,323	25,831,526	(12,751,590)	13,079,936
ประมาณการรับคืนสินค้า	7,346,987	(4,473,812)	2,873,175	7,346,987	(4,473,812)	2,873,175
ค่าเผ่อนสินค้าเสื่อม	2,463,340	6,605,958	9,069,298	1,379,939	(512,651)	867,288
หนี้สินภายใต้สัญญาเช่าการเงิน	-	2,336,066	2,336,066	-	2,336,066	2,336,066
ค่าใบอนุญาติให้ใช้ที่ดินความถี่และประกอบกิจการโทรทัศน์	8,188,927	10,281,477	18,470,404	-	-	-
ภาระผูกพันผลประโยชน์พนักงาน	13,070,296	4,038,854	17,109,150	11,341,447	3,621,211	14,962,658
ขาดทุนสะสมทางภาษี	49,420,394	34,093,523	83,513,917	34,728,393	(10,245,238)	24,483,155
ค่าเผ่อนการด้อยค่าของเงินลงทุน	-	42,394,997	42,394,997	-	42,394,997	42,394,997
รวมสินทรัพย์ภาษีเงินได้รอการตัดบัญชี	123,034,706	105,606,848	228,641,554	88,366,146	21,027,407	109,393,553
หนี้สินภาษีเงินได้รอการตัดบัญชี						
สินทรัพย์ไม่มีตัวตน	(5,674,026)	5,674,026	-	-	-	-
ทรัพย์สินภายใต้สัญญาเช่าการเงิน	-	(621,175)	(621,175)	-	(621,175)	(621,175)
รวมหนี้สินภาษีเงินได้รอการตัดบัญชี	(5,674,026)	5,052,851	(621,175)	-	(621,175)	(621,175)
สินทรัพย์ภาษีเงินได้รอการตัดบัญชี (สุทธิ)	117,360,680	110,659,699	228,020,379	88,366,146	20,406,232	108,772,378

บริษัท อาร์เอส จำกัด (มหาชน)

หมายเหตุประกอบงบการเงินรวมและงบการเงินเฉพาะกิจการ

สำหรับปีสิ้นสุดวันที่ 31 ธันวาคม พ.ศ. 2559

19 สินทรัพย์ไม่หมุนเวียนอื่น (สุทธิ)

	งบการเงินรวม		งบการเงินเฉพาะกิจการ	
	พ.ศ. 2559	พ.ศ. 2558	พ.ศ. 2559	พ.ศ. 2558
	บาท	บาท	บาท	บาท
เงินมัดจำ	557,673	557,673	557,673	557,673
เงินประกัน	39,788,130	40,757,901	31,242,131	31,108,243
	40,345,803	41,315,574	31,799,804	31,665,916
หัก ค่าเผื่อการด้อยค่าของเงินประกัน	(9,485,877)	(10,049,685)	(4,085,877)	(3,546,027)
สินทรัพย์ไม่หมุนเวียนอื่น (สุทธิ)	30,859,926	31,265,889	27,713,927	28,119,889

20 เจ้าหนี้การค้าและเจ้าหนี้อื่น

	หมายเหตุ	งบการเงินรวม		งบการเงินเฉพาะกิจการ	
		พ.ศ. 2559	พ.ศ. 2558	พ.ศ. 2559	พ.ศ. 2558
		บาท	บาท	บาท	บาท
เจ้าหนี้การค้า- บริษัทอื่น		130,421,797	168,813,426	40,453,007	67,251,140
- บริษัทที่เกี่ยวข้องกัน	35 ค)	-	-	25,247,406	113,953,850
เจ้าหนี้อื่น - บริษัทอื่น		35,312,967	24,213,770	28,804,620	22,710,528
- บริษัทที่เกี่ยวข้องกัน	35 ค)	3,720,985	3,598,412	3,651,447	3,465,566
รายได้รับล่วงหน้า					
- บริษัทอื่น		132,067,313	704,803,756	31,812,878	619,064,055
- บริษัทที่เกี่ยวข้องกัน	35 ค)	-	-	40,504,358	51,594,944
ค่าใช้จ่ายค้างจ่าย					
- ค่านายหน้าและค่าใช้จ่าย					
ส่งเสริมการขายค้างจ่าย					
- บริษัทอื่น		202,490,061	228,498,470	59,624,854	86,988,338
- บริษัทที่เกี่ยวข้องกัน	35 ค)	-	-	997,996	-
- ค่าใช้จ่ายโครงการค้างจ่าย					
- บริษัทอื่น		62,034,949	205,987,287	28,537,698	71,067,871
- บริษัทที่เกี่ยวข้องกัน	35 ค)	-	-	-	20,051,654
- ดอกเบี้ยค้างจ่าย					
- บริษัทอื่น		361,939	-	-	-
- บริษัทที่เกี่ยวข้องกัน	35 ค)	-	-	401,631	130,356
- ค่าใช้จ่ายค้างจ่ายอื่นๆ					
- บริษัทอื่น		22,706,444	83,458,705	4,030,369	65,714,940
		589,116,455	1,419,373,826	264,066,264	1,121,993,242

บริษัท อาร์เอส จำกัด (มหาชน)

หมายเหตุประกอบงบการเงินรวมและงบการเงินเฉพาะกิจการ

สำหรับปีสิ้นสุดวันที่ 31 ธันวาคม พ.ศ. 2559

21 หนี้สินตามสัญญาเช่าการเงิน (สุทธิ)

	งบการเงินรวม		งบการเงินเฉพาะกิจการ	
	พ.ศ. 2559	พ.ศ. 2558	พ.ศ. 2559	พ.ศ. 2558
	บาท	บาท	บาท	บาท
หนี้สินตามสัญญาเช่าการเงิน	38,965,125	14,153,197	38,965,125	14,153,197
<u>หัก</u> ดอกเบี้ยในอนาคตของสัญญาเช่าการเงิน	(2,595,492)	(1,081,707)	(2,595,492)	(1,081,707)
	36,369,633	13,071,490	36,369,633	13,071,490
<u>หัก</u> ส่วนที่ถึงกำหนดชำระภายในหนึ่งปี	(11,667,631)	(5,865,272)	(11,667,631)	(5,865,272)
	24,702,002	7,206,218	24,702,002	7,206,218

ณ วันที่ 31 ธันวาคม พ.ศ. 2559 และ พ.ศ. 2558 จำนวนเงินที่ต้องจ่ายสำหรับสัญญาเช่าการเงินข้างต้น มีดังนี้

	งบการเงินรวม		งบการเงินเฉพาะกิจการ	
	พ.ศ. 2559	พ.ศ. 2558	พ.ศ. 2559	พ.ศ. 2558
	บาท	บาท	บาท	บาท
ภายใน 1 ปี	13,025,844	6,432,135	13,025,844	6,432,135
เกิน 1 ปี แต่ไม่เกิน 5 ปี	25,939,281	7,721,062	25,939,281	7,721,062
	38,965,125	14,153,197	38,965,125	14,153,197

22 เงินกู้ยืมระยะสั้นจากสถาบันการเงิน

	งบการเงินรวม		งบการเงินเฉพาะกิจการ	
	พ.ศ. 2559	พ.ศ. 2558	พ.ศ. 2559	พ.ศ. 2558
	บาท	บาท	บาท	บาท
<u>ประเภทของเงินกู้ยืมระยะสั้น</u>				
ตั๋วสัญญาใช้เงิน	706,000,000	-	598,000,000	-

ณ วันที่ 31 ธันวาคม พ.ศ. 2559 ตั๋วสัญญาใช้เงินที่ต่ออายุได้ในสกุลเงินบาท มีดอกเบี้ยในอัตราดอกเบี้ยระหว่างอัตราดอกเบี้ยเงินกู้ยืมประมาณร้อยละ 3.10 ต่อปี ถึงอัตราดอกเบี้ยร้อยละ 3.60 ต่อปี เงินกู้ยืมเหลือพร้อมดอกเบี้ยมีกำหนดชำระคืนในระหว่างเดือนกุมภาพันธ์ถึงเดือนมีนาคม พ.ศ. 2560

บริษัท อาร์เอส จำกัด (มหาชน)

หมายเหตุประกอบงบการเงินรวมและงบการเงินเฉพาะกิจการ

สำหรับปีสิ้นสุดวันที่ 31 ธันวาคม พ.ศ. 2559

22 เงินกู้ยืมระยะสั้นจากสถาบันการเงิน (ต่อ)

เงินกู้ยืมระยะสั้นจากสถาบันการเงินสำหรับปีสิ้นสุดวันที่ 31 ธันวาคม พ.ศ. 2559 และ พ.ศ. 2558 มีการเปลี่ยนแปลงดังนี้

ตัวสัญญาใช้เงิน	งบการเงินรวม		งบการเงินเฉพาะกิจการ	
	พ.ศ. 2559	พ.ศ. 2558	พ.ศ. 2559	พ.ศ. 2558
	บาท	บาท	บาท	บาท
ราคาตามบัญชีสุทธิต้นงวด/ปี	-	-	-	-
เงินกู้ยืมเพิ่ม	3,046,000,000	-	2,573,000,000	-
ชำระคืนเงินกู้ยืม	(2,340,000,000)	-	(1,975,000,000)	-
ราคาตามบัญชีสุทธิปลายงวด/ปี	706,000,000	-	598,000,000	-

23 ภาษีมูลค่าเพิ่ม

	งบการเงินรวม		งบการเงินเฉพาะกิจการ	
	พ.ศ. 2559	พ.ศ. 2558	พ.ศ. 2559	พ.ศ. 2558
	บาท	บาท	บาท	บาท
ภาษีขายยังไม่ถึงกำหนดชำระ	(88,179,440)	(95,525,631)	(52,906,013)	(46,430,213)
ภาษีซื้อยังไม่ถึงกำหนดชำระ	60,418,191	61,766,158	3,065,294	11,265,888
ภาษีมูลค่าเพิ่มรอรับคืน	51,429,249	26,277,490	16,132,851	8,733,664
	23,668,000	(7,481,983)	(33,707,868)	(26,430,661)

ภาษีมูลค่าเพิ่มแสดงรายการสุทธิตามหน่วยภาษี ณ วันที่ 31 ธันวาคม พ.ศ. 2559 และ พ.ศ. 2558 ดังนี้

	งบการเงินรวม		งบการเงินเฉพาะกิจการ	
	พ.ศ. 2559	พ.ศ. 2558	พ.ศ. 2559	พ.ศ. 2558
	บาท	บาท	บาท	บาท
ภาษีมูลค่าเพิ่ม (สินทรัพย์)	67,630,189	40,928,458	-	-
ภาษีมูลค่าเพิ่ม (หนี้สิน)	(43,962,189)	(48,410,441)	(33,707,868)	(26,430,661)
	23,668,000	(7,481,983)	(33,707,868)	(26,430,661)

บริษัท อาร์เอส จำกัด (มหาชน)

หมายเหตุประกอบงบการเงินรวมและงบการเงินเฉพาะกิจการ

สำหรับปีสิ้นสุดวันที่ 31 ธันวาคม พ.ศ. 2559

24 เงินกู้ยืมระยะยาวจากสถาบันการเงิน

เงินกู้ยืมระยะยาวจากสถาบันการเงินมีรายการเคลื่อนไหวสำหรับปีสิ้นสุดวันที่ 31 ธันวาคม พ.ศ. 2559 และ พ.ศ. 2558 มีดังนี้

	งบการเงินรวม	งบการเงินเฉพาะกิจการ
	พ.ศ. 2559 บาท	พ.ศ. 2558 บาท
ยอดคงเหลือ ณ วันที่ 1 มกราคม พ.ศ. 2559	-	-
กู้เพิ่มระหว่างปี	444,060,000	-
จ่ายชำระคืนเงินกู้ยืมระหว่างปี	-	-
ยอดคงเหลือ ณ วันที่ 31 ธันวาคม พ.ศ. 2559	444,060,000	-

ณ วันที่ 31 ธันวาคม พ.ศ. 2559 กลุ่มกิจการมีวงเงินกู้ยืมระยะยาวจากสถาบันการเงินแห่งหนึ่งจำนวน 1.60 พันล้านบาท อัตราดอกเบี้ย MLR ลบด้วยร้อยละคงที่ตามสัญญา โดยชำระคืนเงินต้นงวดแรกในวันครบกำหนดระยะเวลา 25 เดือนนับจากวันเบิกเงินกู้ครั้งแรกในวันที่ 26 พฤษภาคม พ.ศ. 2559 และงวดต่อไป ชำระเป็นรายไตรมาส ทั้งนี้ กำหนดชำระคืนดอกเบี้ยทั้งหมดภายใน 96 เดือนนับตั้งแต่วันเบิกเงินกู้ครั้งแรก

อัตราดอกเบี้ยที่แท้จริง ณ วันที่ในงบแสดงฐานะการเงิน มีดังนี้

	งบการเงินรวม		งบการเงินเฉพาะกิจการ	
	พ.ศ. 2559	พ.ศ. 2558	พ.ศ. 2559	พ.ศ. 2558
เงินกู้ยืมระยะยาวจากสถาบันการเงิน	ร้อยละ 4.25	-	ร้อยละ 4.25	-

บริษัท อาร์เอส จำกัด (มหาชน)

หมายเหตุประกอบงบการเงินรวมและงบการเงินเฉพาะกิจการ

สำหรับปีสิ้นสุดวันที่ 31 ธันวาคม พ.ศ. 2559

24 เงินกู้ยืมระยะยาวจากสถาบันการเงิน (ต่อ)

ราคาตามบัญชีและมูลค่ายุติธรรมของเงินกู้ยืมระยะยาว มีดังนี้

งบการเงินรวม

	ราคาตามบัญชี		มูลค่ายุติธรรม	
	พ.ศ. 2559	พ.ศ. 2558	พ.ศ. 2559	พ.ศ. 2558
	บาท	บาท	บาท	บาท
เงินกู้ยืมระยะยาวจากสถาบันการเงิน	444,060,000	-	444,060,000	-
	444,060,000	-	444,060,000	-

มูลค่ายุติธรรมของเงินกู้ยืมส่วนที่หมุนเวียนมีมูลค่าเท่ากับราคาตามบัญชี เนื่องจากผลกระทบของอัตราคิดลดไม่มีสาระสำคัญ มูลค่ายุติธรรมคำนวณจากกระแสเงินสดในอนาคตซึ่งคิดลดด้วยอัตราดอกเบี้ยเงินกู้ยืมที่อัตราร้อยละ 4.25 (พ.ศ. 2558 : ไม่มี) และอยู่ในข้อมูลระดับ 2 ของลำดับชั้นมูลค่ายุติธรรม

ณ วันที่ 31 ธันวาคม พ.ศ. 2559 และ พ.ศ. 2558 กำหนดระยะเวลาชำระคืนเงินต้นของเงินกู้ยืมระยะยาวจากสถาบันการเงินสรุปได้ดังนี้

งบการเงินรวม

ถึงกำหนดชำระภายในปีสิ้นสุด	พ.ศ. 2559	พ.ศ. 2558
	บาท	บาท
ครบกำหนดชำระภายในไม่เกิน 1 ปี	-	-
ครบกำหนดชำระเกิน 1 ปี แต่ไม่เกิน 5 ปี	360,000,000	-
ครบกำหนดชำระหลังจาก 5 ปี	84,060,000	-
	444,060,000	-

บริษัท อาร์เอส จำกัด (มหาชน)

หมายเหตุประกอบงบการเงินรวมและงบการเงินเฉพาะกิจการ

สำหรับปีสิ้นสุดวันที่ 31 ธันวาคม พ.ศ. 2559

25 ภาระผูกพันผลประโยชน์พนักงาน

ภาระผูกพันผลประโยชน์พนักงาน ณ วันที่ 31 ธันวาคม พ.ศ. 2559 และ พ.ศ. 2558 ประกอบด้วยรายละเอียดดังนี้

	งบการเงินรวม		งบการเงินเฉพาะกิจการ	
	พ.ศ. 2559	พ.ศ. 2558	พ.ศ. 2559	พ.ศ. 2558
	บาท	บาท	บาท	บาท
งบแสดงฐานะการเงิน				
ภาระผูกพันผลประโยชน์พนักงาน	97,959,294	85,545,748	84,092,281	74,813,289

รายการเคลื่อนไหวของภาระผูกพันผลประโยชน์ที่กำหนดไว้ระหว่างปีมีดังนี้

	งบการเงินรวม		งบการเงินเฉพาะกิจการ	
	พ.ศ. 2559	พ.ศ. 2558	พ.ศ. 2559	พ.ศ. 2558
	บาท	บาท	บาท	บาท
ยอดต้นปี	85,545,748	65,351,484	74,813,289	56,707,234
ต้นทุนบริการปัจจุบัน	9,626,100	9,114,836	7,036,956	8,011,683
ต้นทุนบริการในอดีต	-	8,591,010	-	7,930,865
ต้นทุนดอกเบี้ย	2,787,446	2,488,418	2,242,036	2,163,507
ยอดปลายปี	97,959,294	85,545,748	84,092,281	74,813,289

	งบการเงินรวมและงบการเงินเฉพาะกิจการ	
	พ.ศ. 2559	พ.ศ. 2558
อัตราคิดลด	ร้อยละ 3.50	ร้อยละ 3.50
อัตราเงินเฟ้อ	ร้อยละ 3.00	ร้อยละ 3.00
อัตราการเพิ่มของเงินเดือน	ร้อยละ 7.00 - 7.50	ร้อยละ 7.00 - 7.50

บริษัท อาร์เอส จำกัด (มหาชน)

หมายเหตุประกอบงบการเงินรวมและงบการเงินเฉพาะกิจการ

สำหรับปีสิ้นสุดวันที่ 31 ธันวาคม พ.ศ. 2559

25 ภาระผูกพันผลประโยชน์พนักงาน (ต่อ)

การวิเคราะห์ความอ่อนไหวของข้อสมมติหลักในการประมาณการตามหลักคณิตศาสตร์ประกันภัย

		ภาระผูกพันผลประโยชน์พนักงานเพิ่มขึ้น (ลดลง)			
		งบการเงินรวม		งบการเงินเฉพาะกิจการ	
	การเปลี่ยนแปลงใน ข้อสมมติฐาน	พ.ศ.2559	พ.ศ.2558	พ.ศ.2559	พ.ศ.2558
		บาท	บาท	บาท	บาท
อัตราคิดลด	เพิ่มขึ้นร้อยละ 1	(10,198,869)	(9,390,463)	(8,691,390)	(7,996,726)
อัตราคิดลด	ลดลงร้อยละ 1	11,858,406	10,982,712	10,085,983	9,332,597
อัตราการเพิ่มของเงินเดือน	เพิ่มขึ้นร้อยละ 1	13,250,483	11,330,128	11,297,659	9,640,551
อัตราการเพิ่มของเงินเดือน	ลดลงร้อยละ 1	(11,489,778)	(9,843,699)	(9,815,474)	(8,393,408)
อัตราการลาออก	เพิ่มขึ้นร้อยละ 20	(14,065,131)	(12,038,711)	(11,889,888)	(10,149,428)
อัตราการลาออก	ลดลงร้อยละ 20	17,729,684	15,096,944	14,921,219	12,665,532

การวิเคราะห์ความอ่อนไหวข้างต้นนี้อ้างอิงจากการเปลี่ยนแปลงข้อสมมติ ขณะที่ให้ข้อสมมติอื่นคงที่ ในทางปฏิบัติสถานการณ์ดังกล่าวยากที่จะเกิดขึ้น และการเปลี่ยนแปลงในข้อสมมติอาจมีความสัมพันธ์กัน ในการคำนวณการวิเคราะห์ความอ่อนไหวของภาระผูกพันผลประโยชน์ที่กำหนดไว้ที่มีต่อการเปลี่ยนแปลงในข้อสมมติหลักได้ใช้วิธีคิดลดแต่ละหน่วยที่ประมาณการไว้

26 หนี้สินไม่หมุนเวียนอื่น

	งบการเงินรวม		งบการเงินเฉพาะกิจการ	
	พ.ศ. 2559	พ.ศ. 2558	พ.ศ. 2559	พ.ศ. 2558
	บาท	บาท	บาท	บาท
เงินมัดจำรับ	-	-	66,000	66,000
เงินค้ำประกันผลงาน	16,431,623	17,156,186	10,766,374	10,941,788
	16,431,623	17,156,186	10,832,374	11,007,788

บริษัท อาร์เอส จำกัด (มหาชน)

หมายเหตุประกอบงบการเงินรวมและงบการเงินเฉพาะกิจการ

สำหรับปีสิ้นสุดวันที่ 31 ธันวาคม พ.ศ. 2559

27 ทุนเรือนหุ้น

27.1 ทุนเรือนหุ้นและส่วนเกินมูลค่าหุ้น

งบการเงินรวมและงบการเงินเฉพาะกิจการ

	จำนวนหุ้นสามัญ หุ้น	หุ้นสามัญ บาท	ส่วนเกินมูลค่าหุ้น บาท
ณ วันที่ 1 มกราคม พ.ศ. 2558	1,022,346,046	1,022,346,046	255,224,632
ลดทุน (หมายเหตุ 27.2)	(12,408,400)	(12,408,400)	600,184
ณ วันที่ 31 ธันวาคม พ.ศ. 2558	1,009,937,646	1,009,937,646	255,824,816
ลดทุน (หมายเหตุ 27.2)	-	-	-
ณ วันที่ 31 ธันวาคม พ.ศ. 2559	1,009,937,646	1,009,937,646	255,824,816

27.2 หุ้นสามัญซื้อคืน/สำรองหุ้นสามัญซื้อคืน

หุ้นสามัญซื้อคืน

เมื่อวันที่ 22 กุมภาพันธ์ พ.ศ. 2555 ที่ประชุมคณะกรรมการของบริษัท ครั้งที่ 1/2555 มีมติให้ซื้อหุ้นสามัญคืนจำนวนไม่เกิน 26 ล้านหุ้น คิดเป็นไม่เกินร้อยละ 2.9 ของจำนวนหุ้นที่จำหน่ายทั้งหมด (ณ วันที่ 31 ธันวาคม พ.ศ. 2554 บริษัทมีหุ้นที่ออกจำหน่ายได้แล้วทั้งหมดจำนวน 882,654,428 หุ้น) และวงเงินสูงสุดที่จะใช้ในการซื้อหุ้นคืนจำนวนไม่เกิน 75 ล้านบาท เพื่อวัตถุประสงค์ในการบริหารทางการเงิน เนื่องจากบริษัทมีสภาพคล่องส่วนเกินโดยทำการซื้อคืนหุ้นในตลาดหลักทรัพย์แห่งประเทศไทย กำหนดระยะเวลาที่จะซื้อหุ้นคืนภายในระยะเวลา 6 เดือน นับตั้งแต่วันที่ 8 มีนาคม พ.ศ. 2555 ถึงวันที่ 7 กันยายน พ.ศ. 2555 โดยกำหนดระยะเวลาการจำหน่ายหุ้นที่ซื้อคืนเมื่อพ้นกำหนด 6 เดือน นับแต่การซื้อหุ้นคืนเสร็จสิ้นโดยขายคืนภายใน 3 ปี

ณ วันที่ 31 ธันวาคม พ.ศ. 2557 บริษัทมีหุ้นสามัญซื้อคืนจำนวน 17,700,000 หุ้น มูลค่าการซื้อคืนคงเหลือ 74,671,816 บาท โดยมีราคาตลาดของหุ้นสามัญซื้อคืนจำนวน 297,360,000 บาท

เมื่อวันที่ 5 กุมภาพันธ์ พ.ศ. 2558 บริษัทได้จำหน่ายหุ้นสามัญซื้อคืนจำนวน 441,600 หุ้น ในราคาของหุ้นละ 21.00 บาท รวมเป็นเงิน 9,273,600 บาท

บริษัท อาร์เอส จำกัด (มหาชน)

หมายเหตุประกอบงบการเงินรวมและงบการเงินเฉพาะกิจการ

สำหรับปีสิ้นสุดวันที่ 31 ธันวาคม พ.ศ. 2559

27 **ทุนเรือนหุ้น (ต่อ)**27.2 **หุ้นสามัญซื้อคืน/สำรองหุ้นสามัญซื้อคืน (ต่อ)**หุ้นสามัญซื้อคืน (ต่อ)

เมื่อวันที่ 3 กันยายน พ.ศ. 2558 บริษัทได้จำหน่ายหุ้นสามัญซื้อคืนจำนวน 3,000,000 หุ้น ในราคาระหว่างหุ้นละ 10.80 บาท ถึง 11.00 บาท รวมเป็นเงิน 32,700,000 บาท

เมื่อวันที่ 4 กันยายน พ.ศ. 2558 บริษัทได้จำหน่ายหุ้นสามัญซื้อคืนจำนวน 1,850,000 หุ้น ในราคาระหว่างหุ้นละ 11.00 บาท ถึง 11.40 บาท รวมเป็นเงิน 20,890,000 บาท

เมื่อวันที่ 18 กันยายน พ.ศ. 2558 บริษัทได้จดทะเบียนลดทุนสำหรับหุ้นสามัญซื้อคืนที่ไม่สามารถจำหน่ายได้หมดภายในระยะเวลาที่กำหนดไว้จำนวน 12,408,400 หุ้น มูลค่าหุ้นละ 1 บาท กับกระทรวงพาณิชย์แล้ว

เมื่อวันที่ 2 กุมภาพันธ์ พ.ศ. 2559 ที่ประชุมคณะกรรมการของบริษัทครั้งที่ 1/2559 มีมติให้บริษัทดำเนินการซื้อหุ้นคืน โดยมีรายละเอียดดังนี้

- วงเงินสูงสุดที่ใช้ในการซื้อหุ้นคืนไม่เกิน 470.00 ล้านบาท
- จำนวนหุ้นที่จะซื้อคืนไม่เกิน 50.70 ล้านหุ้น มูลค่าที่ตราไว้หุ้นละ 1 บาท จำนวนหุ้นที่จะซื้อคืนไม่เกินร้อยละ 5.02 ของหุ้นที่จำหน่ายได้แล้วทั้งหมด
- วิธีการในการซื้อหุ้นคืนโดยซื้อในตลาดหลักทรัพย์แห่งประเทศไทย
- กำหนดระยะเวลาที่จะซื้อหุ้นคืนภายในระยะเวลา 6 เดือนนับตั้งแต่วันที่ 25 กุมภาพันธ์ พ.ศ. 2559
- หลักเกณฑ์ในการกำหนดราคาหุ้นที่จะซื้อคืน โดยให้ราคาหุ้นเฉลี่ยย้อนหลัง 30 วันก่อนที่บริษัทจะทำการเปิดเผยข้อมูลประกอบบทพิจารณาการกำหนดราคาซื้อคืน ราคาซื้อคืนจะไม่เกินกว่าราคาปิดของหุ้นเฉลี่ย 5 วันทำการซื้อขายก่อนหน้าวันที่ทำการซื้อขายในแต่ละครั้งบวกด้วยจำนวนร้อยละ 15 ของราคาปิดเฉลี่ยดังกล่าว ทั้งนี้ราคาหุ้นเฉลี่ยย้อนหลัง 30 ตั้งแต่วันที่ 18 ธันวาคม พ.ศ. 2558 ถึงวันที่ 1 กุมภาพันธ์ พ.ศ. 2559 เท่ากับ 9.27 บาทต่อหุ้น

ในเดือนกุมภาพันธ์ พ.ศ. 2559 บริษัทได้ซื้อหุ้นทุนซื้อคืนจำนวน 4,840,300 หุ้น ในราคาระหว่างหุ้นละ 9.10 บาท ถึง 9.70 บาท รวมเป็นจำนวนเงิน 45,850,070 บาท

ในเดือนมีนาคม พ.ศ. 2559 บริษัทได้ซื้อหุ้นทุนซื้อคืนจำนวน 9,637,600 หุ้น ในราคาระหว่างหุ้นละ 10.10 บาท ถึง 10.60 บาท รวมเป็นจำนวนเงิน 99,155,940 บาท

ในเดือนเมษายน พ.ศ. 2559 บริษัทได้ซื้อหุ้นทุนซื้อคืนจำนวน 13,740,600 หุ้น ในราคาระหว่างหุ้นละ 10.10 บาทถึง 12.10 บาท รวมเป็นจำนวนเงิน 151,530,140 บาท

ในเดือนพฤษภาคม พ.ศ. 2559 บริษัทได้ซื้อหุ้นทุนซื้อคืนจำนวน 15,054,800 หุ้น ในราคาระหว่างหุ้นละ 10.40 บาทถึง 11.70 บาท รวมเป็นจำนวนเงิน 168,738,690 บาท

บริษัท อาร์เอส จำกัด (มหาชน)

หมายเหตุประกอบงบการเงินรวมและงบการเงินเฉพาะกิจการ

สำหรับปีสิ้นสุดวันที่ 31 ธันวาคม พ.ศ. 2559

27 ทุนเรือนหุ้น (ต่อ)

27.2 หุ้นสามัญซื้อคืน/สำรองหุ้นสามัญซื้อคืน (ต่อ)

รายการเคลื่อนไหวของหุ้นสามัญซื้อคืนและส่วนเกินมูลค่าหุ้นสามัญซื้อคืนสำหรับปีสิ้นสุดวันที่ 31 ธันวาคม พ.ศ. 2559 และ พ.ศ. 2558 เป็นดังนี้

งบการเงินรวมและงบการเงินเฉพาะกิจการ			
	จำนวนหุ้น	มูลค่าของ หุ้นสามัญซื้อคืน บาท	ส่วนเกินมูลค่า หุ้นสามัญซื้อคืน บาท
ยอดคงเหลือต้นปี ณ วันที่ 1 มกราคม พ.ศ. 2558	17,700,000	74,671,816	-
จำหน่าย	(5,291,600)	(22,324,499)	(40,539,101)
ลดทุน	(12,408,400)	(52,347,317)	39,938,917
ยอดคงเหลือปลายปี ณ วันที่ 31 ธันวาคม พ.ศ. 2558	-	-	(600,184)
ซื้อคืน	43,273,300	465,274,840	-
ยอดคงเหลือปลายปี ณ วันที่ 31 ธันวาคม พ.ศ. 2559	43,273,300	465,274,840	(600,184)

27.3 การลดทุนจดทะเบียนของบริษัทย่อย

ในการประชุมวิสามัญผู้ถือหุ้นเมื่อวันที่ 10 เมษายน พ.ศ. 2558 ที่ประชุมผู้ถือหุ้นได้มีมติลดทุนจดทะเบียนของบริษัท อาร์เอส อินเตอร์เนชั่นแนล บรอดคาสติ้ง แอนด์ สपोर्ट्स แมนเนจเม้นท์ จำกัด เป็นจำนวนเงิน 112,500,000 บาท โดยลดหุ้นสามัญจำนวน 1,125,000 หุ้น มูลค่าหุ้นละ 100 บาท บริษัทได้จดทะเบียนลดทุนกับกระทรวงพาณิชย์เมื่อวันที่ 20 เมษายน พ.ศ. 2558 โดยจ่ายเงินคืนให้กับผู้ถือหุ้นได้เสียที่ไม่มีอำนาจควบคุมเป็นจำนวนเงิน 18,750,000 บาท

27.4 การเพิ่มทุนจดทะเบียนของบริษัทย่อย

ในการประชุมวิสามัญผู้ถือหุ้นเมื่อวันที่ 29 ธันวาคม พ.ศ. 2559 ผู้ถือหุ้นได้มีมติอนุมัติเพิ่มทุนจดทะเบียนของบริษัท อาร์.เอส. เทเลวิชั่น จำกัด จากหุ้นสามัญจำนวน 2,000,000 หุ้น โดยมีมูลค่าที่ตราไว้หุ้นละ 100 บาท เป็นหุ้นสามัญจำนวน 3,000,000 หุ้น โดยมีมูลค่าที่ตราไว้หุ้นละ 100 บาท เมื่อวันที่ 29 ธันวาคม พ.ศ. 2559 บริษัทได้รับค่าหุ้นสำหรับหุ้นสามัญที่เพิ่มจำนวน 1,000,000 หุ้น โดยมีมูลค่าที่ตราไว้หุ้นละ 100 บาท ในราคาหุ้นละ 100 บาท โดยมีมูลค่าหุ้นที่ชำระแล้วตามมูลค่าที่ตราไว้ 100,000,000 บาท และ 100,000,000 บาท ตามลำดับ บริษัทได้จดทะเบียนเพิ่มทุนกับกระทรวงพาณิชย์เมื่อวันที่ 30 ธันวาคม พ.ศ. 2559

บริษัท อาร์เอส จำกัด (มหาชน)

หมายเหตุประกอบงบการเงินรวมและงบการเงินเฉพาะกิจการ

สำหรับปีสิ้นสุดวันที่ 31 ธันวาคม พ.ศ. 2559

28 การจ่ายเงินปันผล

ในการประชุมสามัญผู้ถือหุ้นประจำปีของบริษัทเมื่อวันที่ 27 เมษายน พ.ศ. 2559 ที่ประชุมผู้ถือหุ้นได้มีมติอนุมัติให้จ่ายเงินปันผลจากผลการดำเนินงานสำหรับปี พ.ศ. 2558 ในอัตราหุ้นละ 0.10 บาท เป็นจำนวนเงินรวม 100,109,385 บาท ทั้งนี้เงินปันผลดังกล่าวจ่ายชำระในวันที่ 11 พฤษภาคม พ.ศ. 2559

ในการประชุมสามัญผู้ถือหุ้นประจำปีของบริษัทเมื่อวันที่ 22 เมษายน พ.ศ. 2558 ที่ประชุมผู้ถือหุ้นได้มีมติอนุมัติให้จ่ายเงินปันผลจากการดำเนินงานสำหรับปี พ.ศ. 2557 ในอัตราหุ้นละ 0.18 บาท เป็นจำนวนเงินรวม 180,915,596 บาท ทั้งนี้เงินปันผลดังกล่าวจ่ายชำระในวันที่ 8 พฤษภาคม พ.ศ. 2558

29 รายได้อื่น

	งบการเงินรวม		งบการเงินเฉพาะกิจการ	
	สำหรับปีสิ้นสุดวันที่ 31 ธันวาคม		สำหรับปีสิ้นสุดวันที่ 31 ธันวาคม	
	พ.ศ. 2559	พ.ศ. 2558	พ.ศ. 2559	พ.ศ. 2558
	บาท	บาท	บาท	บาท
กำไร(ขาดทุน)สุทธิจากอัตราแลกเปลี่ยน	2,038,922	907,276	1,866,035	466,109
รายได้ดอกเบี้ย	1,741,591	2,454,665	25,992,049	19,099,399
รายได้เงินปันผล (หมายเหตุ 12)	-	-	122,813,200	369,578,855
กำไรจากการขายอาคาร และอุปกรณ์	418,842	747,323	276,618	27,945
รายได้ค่าเช่าพื้นที่	407,634	447,401	8,117,654	4,951,993
รายได้จากการบริหารจัดการ	-	27,084	225,861,968	209,545,089
รายได้จากการละเมิดลิขสิทธิ์	391,308	30,974,673	-	-
รายได้อื่น	118,591,330	15,992,782	59,356,869	7,506,785
	123,589,627	51,551,204	444,284,393	611,176,175

รายได้จากการละเมิดลิขสิทธิ์ เป็นรายได้ที่เกิดจากการเรียกเก็บค่าละเมิดลิขสิทธิ์ที่พบบนเว็บไซต์ของบริษัทแห่งหนึ่ง

บริษัท อาร์เอส จำกัด (มหาชน)

หมายเหตุประกอบงบการเงินรวมและงบการเงินเฉพาะกิจการ

สำหรับปีสิ้นสุดวันที่ 31 ธันวาคม พ.ศ. 2559

30 ค่าใช้จ่ายอื่น

	งบการเงินรวม		งบการเงินเฉพาะกิจการ	
	สำหรับปีสิ้นสุดวันที่ 31 ธันวาคม		สำหรับปีสิ้นสุดวันที่ 31 ธันวาคม	
	พ.ศ. 2559	พ.ศ. 2558	พ.ศ. 2559	พ.ศ. 2558
	บาท	บาท	บาท	บาท
ขาดทุนจากการตัดจำหน่ายสินทรัพย์ไม่มีตัวตนและอาคารและอุปกรณ์	(455,998)	(807,675)	(438,754)	(509,063)
กลับรายการจากการด้อยค่าสินทรัพย์	524,183	-	216,940	-
ขาดทุนจากการด้อยค่าเงินลงทุนในบริษัทอื่น	(999,076)	(303,337)	-	-
กลับรายการ(ขาดทุน)จากการประมาณการหนี้สิน	-	2,045,499	-	-
กำไร(ขาดทุน)จากการปิดกิจการในบริษัทย่อย	1,268,868	-	(103,747)	-
ค่าใช้จ่ายอื่น ๆ	(2,245,272)	(1,017,520)	(1,731,619)	(571,216)
	(1,907,295)	(83,033)	(2,057,180)	(1,080,279)

31 ค่าใช้จ่ายตามลักษณะ

ค่าใช้จ่ายที่สำคัญสำหรับปีสิ้นสุดวันที่ 31 ธันวาคม พ.ศ. 2559 และ พ.ศ. 2558 ถูกจัดประเภทตามลักษณะดังต่อไปนี้ ซึ่งแสดงรวมไว้ในกำไร(ขาดทุน)ก่อนต้นทุนทางการเงินและภาษีเงินได้

	งบการเงินรวม		งบการเงินเฉพาะกิจการ	
	สำหรับปีสิ้นสุดวันที่ 31 ธันวาคม		สำหรับปีสิ้นสุดวันที่ 31 ธันวาคม	
	พ.ศ. 2559	พ.ศ. 2558	พ.ศ. 2559	พ.ศ. 2558
	บาท	บาท	บาท	บาท
การเปลี่ยนแปลงในสินค้าสำเร็จรูปและงานระหว่างทำ	15,860,392	(104,263,368)	54,707,866	(46,779,519)
ต้นทุนบริการและวัตถุดิบใช้ไป	2,126,282,856	2,518,675,593	760,655,617	1,076,890,660
ค่าใช้จ่ายพนักงาน	688,790,268	699,654,492	469,640,036	601,185,761
ค่าเสื่อมราคา (หมายเหตุ 14)	104,411,795	83,834,676	97,934,619	76,035,625
ค่าตัดจำหน่าย (หมายเหตุ 15 และ 16)	364,086,823	453,098,611	12,663,284	12,953,084
ค่าเช่าและค่าสาธารณูปโภค	109,421,784	109,847,523	93,900,822	93,501,298
ค่าใช้จ่ายในการส่งเสริมการขายและโฆษณา	108,781,805	235,291,463	14,790,006	96,554,702
(กลับรายการ)ขาดทุนจากการด้อยค่าสินทรัพย์	16,902,815	(3,778,393)	15,656,163	13,620,854
ขาดทุนจากการทำลายสินค้าและค่าเผื่อสินค้าล้าสมัย	23,525,589	1,714,223	2,405,077	1,689,938

บริษัท อาร์เอส จำกัด (มหาชน)

หมายเหตุประกอบงบการเงินรวมและงบการเงินเฉพาะกิจการ

สำหรับปีสิ้นสุดวันที่ 31 ธันวาคม พ.ศ. 2559

32 ต้นทุนทางการเงิน

	งบการเงินรวม		งบการเงินเฉพาะกิจการ	
	สำหรับปีสิ้นสุดวันที่ 31 ธันวาคม		สำหรับปีสิ้นสุดวันที่ 31 ธันวาคม	
	พ.ศ. 2559	พ.ศ. 2558	พ.ศ. 2559	พ.ศ. 2558
	บาท	บาท	บาท	บาท
ดอกเบี้ยจ่ายเงินกู้ยืมระยะสั้นจากสถาบันการเงิน	(28,761,534)	(13,364,725)	(13,676,726)	(2,264,438)
ดอกเบี้ยจ่ายเงินกู้ยืมระยะสั้นจากกิจการที่เกี่ยวข้องกัน (หมายเหตุ 35 ก)	-	-	(1,102,439)	(1,917,874)
ดอกเบี้ยจ่ายหนี้สินภายใต้สัญญาเช่าการเงิน	(1,286,076)	(569,001)	(1,286,076)	(569,001)
ดอกเบี้ยจ่ายจากค่าใบอนุญาตให้ใช้เคลื่อนความถี่และประกอบกิจการโทรทัศน์	(53,325,238)	(67,151,118)	-	-
	(83,372,848)	(81,084,844)	(16,065,241)	(4,751,313)

33 ภาษีเงินได้

รายการกระทบยอดภาษีเงินได้สำหรับปีสิ้นสุดวันที่ 31 ธันวาคม พ.ศ. 2559 และ พ.ศ. 2558 ประกอบด้วยรายละเอียดดังนี้

	งบการเงินรวม		งบการเงินเฉพาะกิจการ	
	สำหรับปีสิ้นสุดวันที่ 31 ธันวาคม		สำหรับปีสิ้นสุดวันที่ 31 ธันวาคม	
	พ.ศ. 2559	พ.ศ. 2558	พ.ศ. 2559	พ.ศ. 2558
	บาท	บาท	บาท	บาท
ภาษีเงินได้ในงวดปัจจุบันสำหรับกำไรทางภาษีสำหรับปี	(51,361,957)	(96,920,630)	-	-
การปรับปรุงจากการบันทึกภาษีเงินได้ปีก่อน	-	(1,409,193)	-	(978,357)
รายการที่เกิดจากผลแตกต่างชั่วคราว (หมายเหตุ 18)	75,597,279	110,659,699	(14,197,440)	20,406,232
รวม(ค่าใช้จ่าย)รายได้ภาษีเงินได้	24,235,322	12,329,876	(14,197,440)	19,427,875

บริษัท อาร์เอส จำกัด (มหาชน)

หมายเหตุประกอบงบการเงินรวมและงบการเงินเฉพาะกิจการ

สำหรับปีสิ้นสุดวันที่ 31 ธันวาคม พ.ศ. 2559

33 ภาษีเงินได้ (ต่อ)

รายการกระทบยอดภาษีเงินได้สำหรับปีสิ้นสุดวันที่ 31 ธันวาคม พ.ศ. 2559 และ พ.ศ. 2558 ประกอบด้วยรายละเอียดดังนี้

	งบการเงินรวม		งบการเงินเฉพาะกิจการ	
	สำหรับปีสิ้นสุดวันที่ 31 ธันวาคม		สำหรับปีสิ้นสุดวันที่ 31 ธันวาคม	
	พ.ศ. 2559	พ.ศ. 2558	พ.ศ. 2559	พ.ศ. 2558
	บาท	บาท	บาท	บาท
กำไร(ขาดทุน)ก่อนภาษีทางบัญชี	(126,476,764)	119,780,614	196,476,763	417,984,789
ภาษีคำนวณจากอัตราภาษีร้อยละ 20 (พ.ศ. 2558 : ร้อยละ 20)	25,295,353	(23,956,123)	(39,295,353)	(83,596,958)
ผลกระทบ:				
ค่าใช้จ่ายที่ไม่สามารถหักภาษี	(9,167,357)	(8,610,843)	(6,234,948)	(6,566,038)
ค่าใช้จ่ายที่สามารถหักเพิ่มได้	2,441,020	284,807	359,044	47,562
ผลแตกต่างชั่วคราวที่ไม่ได้บันทึกเป็นสินทรัพย์	(664,828)	3,626,231	(698,146)	1,384,823
ค่าเผื่อเงินลงทุนและเงินให้กู้ยืมในบริษัทย่อย	6,340,571	42,394,997	7,109,323	35,221,072
รายได้ที่ไม่ต้องเสียภาษี - เงินปันผลรับ	-	-	24,562,640	73,915,771
การปรับปรุงภาษีเงินได้ปีก่อนดําไป	(9,437)	(1,409,193)	-	(978,357)
ภาษีเงินได้	24,235,322	12,329,876	(14,197,440)	19,427,875

บริษัท อาร์เอส จำกัด (มหาชน)

หมายเหตุประกอบงบการเงินรวมและงบการเงินเฉพาะกิจการ

สำหรับปีสิ้นสุดวันที่ 31 ธันวาคม พ.ศ. 2559

34 กำไร(ขาดทุน)ต่อหุ้น

34.1 กำไร(ขาดทุน)ต่อหุ้นขั้นพื้นฐาน

กำไร(ขาดทุน)ต่อหุ้นขั้นพื้นฐานคำนวณโดยการหารกำไร(ขาดทุน)ส่วนที่เป็นของผู้ถือหุ้นสามัญด้วยจำนวนหุ้นสามัญ
ถัวเฉลี่ยถ่วงน้ำหนักที่ออกจำหน่ายในระหว่างปี

	งบการเงินรวม		งบการเงินเฉพาะกิจการ	
	สำหรับปีสิ้นสุดวันที่ 31 ธันวาคม		สำหรับปีสิ้นสุดวันที่ 31 ธันวาคม	
	พ.ศ. 2559	พ.ศ. 2558	พ.ศ. 2559	พ.ศ. 2558
ส่วนแบ่งกำไร(ขาดทุน)ที่เป็นของ บริษัทใหญ่ (บาท)	(102,145,200)	121,634,482	182,279,323	437,412,664
จำนวนหุ้นสามัญถัวเฉลี่ยถ่วงน้ำหนัก (หุ้น)	978,992,072	1,006,634,753	978,992,072	1,006,634,753
กำไร(ขาดทุน)ต่อหุ้นขั้นพื้นฐาน (บาท)	(0.1043)	0.1208	0.1862	0.4345

35 รายการกับบุคคลหรือกิจการที่เกี่ยวข้องกัน

บุคคลหรือกิจการที่เกี่ยวข้องกันกับบริษัทหมายถึง บุคคลหรือกิจการที่มีอำนาจควบคุมบริษัท หรือถูกควบคุมโดยบริษัทไม่ว่าจะเป็น
โดยทางตรงหรือทางอ้อม หรืออยู่ภายใต้การควบคุมเดียวกันกับบริษัท รวมถึงบริษัท ที่ทำหน้าที่ถือหุ้น บริษัทย่อยและกิจการที่เป็น
บริษัทย่อยในเครือเดียวกัน นอกจากนี้ บุคคลหรือกิจการที่เกี่ยวข้องกันยังหมายถึง บริษัทร่วมและบุคคลซึ่งถือหุ้นที่มีสิทธิออกเสียง
ไม่ว่าทางตรงหรือทางอ้อม และมีอิทธิพลอย่างเป็นสาระสำคัญกับบริษัท ผู้บริหารสำคัญ กรรมการหรือพนักงานของบริษัท ตลอดจน
สมาชิกในครอบครัวที่ใกล้ชิดกับบุคคลดังกล่าว และกิจการที่เกี่ยวข้องกับบุคคลเหล่านั้น

ในการพิจารณาความสัมพันธ์ระหว่างบุคคลหรือกิจการที่เกี่ยวข้องกันกับบริษัทแต่ละรายการ บริษัทคำนึงถึงเนื้อหาของความสัมพันธ์
มากกว่ารูปแบบทางกฎหมาย

เงินลงทุนในบริษัทย่อยและบริษัทร่วมที่สำคัญเปิดเผยในหมายเหตุ 12 และ หมายเหตุ 13

รายการกับบุคคลหรือบริษัทที่เกี่ยวข้องกันที่สำคัญที่นอกเหนือจากบริษัทย่อยและบริษัทร่วมสรุปได้ ดังนี้

บุคคลหรือกิจการที่เกี่ยวข้องกัน	ลักษณะธุรกิจ	ลักษณะความสัมพันธ์
บริษัท เซมู โซดัส จำกัด บริษัท ไอเดีย เพาเวอร์ จำกัด บริษัท เม็มเบอร์ชิพ จำกัด (เดิมชื่อ “บริษัท เอส.เอส.ทู ซี จำกัด”) ผู้บริหาร	ให้บริการเช่าสถานที่ รับจ้างจัดกิจกรรม ให้บริการเช่าสถานที่ -	มีผู้ถือหุ้นและกรรมการร่วมกัน ถือหุ้นทางอ้อมโดยมีกรรมการบริษัทย่อยร่วมกัน มีผู้ถือหุ้นและกรรมการร่วมกัน บุคคลที่มีอำนาจและความรับผิดชอบการวางแผน สังการและ ควบคุมกิจกรรมต่างๆ ของกิจการไม่ว่าทางตรงหรือทางอ้อม ทั้งนี้ รวมถึงกรรมการของกลุ่มกิจการ (ไม่ว่าจะทำหน้าที่ในระดับ บริหารหรือไม่)

บริษัท อาร์เอส จำกัด (มหาชน)
หมายเหตุประกอบงบการเงินรวมและงบการเงินเฉพาะกิจการ
สำหรับปีสิ้นสุดวันที่ 31 ธันวาคม พ.ศ. 2559

35 รายการกับบุคคลหรือกิจการที่เกี่ยวข้องกัน (ต่อ)

รายการที่สำคัญกับบุคคลหรือกิจการที่เกี่ยวข้องกัน สามารถสรุปได้ดังนี้ :

- ก) รายได้และค่าใช้จ่ายระหว่างกลุ่มกิจการกับบุคคลและกิจการที่เกี่ยวข้องกันสำหรับปีสิ้นสุดวันที่ 31 ธันวาคม พ.ศ. 2559 และ พ.ศ. 2558

งบการเงินเฉพาะกิจการ

สำหรับปีสิ้นสุดวันที่ 31 ธันวาคม พ.ศ. 2559 (บาท)						
รายได้ ธุรกิจสื่อ	รายได้ธุรกิจ จัดจำหน่าย เพลง	รายได้ธุรกิจ รับจ้างและ ผลิตกิจกรรม	รายได้ ธุรกิจสิทธิ บัตร	รายได้ บริการอื่น	รายได้	
					รายได้จากการ บริหารจัดการ	รายได้อื่น
49,775,048	4,372,500	23,276,673	-	26,322,283	127,534,943	2,840,964
23,530,921	(67)	2,525,073	-	-	60,000,000	7,632,499
-	-	2,744,449	-	-	24,003,900	559,386
7,850	45,448,946	-	-	-	10,325,100	11,349
-	-	-	-	-	-	-
32,787,517	-	-	-	-	3,606,050	-
3,529,950	-	-	-	-	391,975	-
-	-	-	-	-	-	-
109,631,286	49,821,379	28,546,195	-	26,322,283	225,861,968	11,044,198

บริษัทย่อย

บริษัท อาร์.เอส.เพลวชั่น จำกัด
บริษัท สเต็ปสตาร์ จำกัด (เดิมชื่อ : บริษัท สตาร์ช (ประเทศไทย) จำกัด)
บริษัท กุลดิษฐ์ จำกัด
บริษัท จิตเก็บสิทธิ์ไทย จำกัด
บริษัท อาร์.เอส.เอนเตอร์ จำกัด (เดิมชื่อ : บริษัท โพมมา จำกัด)
บริษัท ยักษ์ จำกัด
บริษัท บันเทิง วาไรตี้ จำกัด
บริษัท อาร์.เอส. สปอร์ตมาสเตอร์ จำกัด

รวม

บริษัท อาร์เอส จำกัด (มหาชน)

หมายเหตุประกอบงบการเงินรวมและงบการเงินเฉพาะกิจการ

สำหรับปีสิ้นสุดวันที่ 31 ธันวาคม พ.ศ. 2559

35 รายการกับบุคคลหรือกิจการที่เกี่ยวข้องกัน (ต่อ)

รายการค้าที่สำคัญกับบุคคลหรือกิจการที่เกี่ยวข้องกัน สามารถสรุปได้ดังนี้ : (ต่อ)

- ก) รายได้และค่าใช้จ่ายระหว่างกลุ่มกิจการกับบุคคลและกิจการที่เกี่ยวข้องกันสำหรับปีสิ้นสุดวันที่ 31 ธันวาคม พ.ศ. 2559 และ พ.ศ. 2558 (ต่อ)

งบการเงินเฉพาะกิจการ

รายได้ ธุรกิจสื่อ	รายได้ธุรกิจ จัดจำหน่าย เพลง	รายได้ธุรกิจ รับจ้างและ ผลิตกิจกรรม	รายได้ ธุรกิจสิทธิบัตร	รายได้ บริการอื่น	สำหรับปีสิ้นสุดวันที่ 31 ธันวาคม พ.ศ. 2558 (บาท)		
					รายได้จากการ บริหารจัดการ	รายได้อื่น	รายได้
182,012,693	639,410	6,907,550	-	6,925,433	80,785,724	15,941,424	2,064,950
124,030,954	466,884	3,657,224	-	1,226,565	90,259,121	3,288	961,640
-	-	58,643	-	270,000	24,484,632	-	211,846
9,813	53,544,841	-	-	-	13,687,612	-	14,357
-	-	3,900,000	-	-	-	437,151	-
-	-	1,600	-	-	328,000	878,685	1,250,000
-	-	4,043,100	-	-	-	-	1,800
-	-	5,096,000	-	-	-	1,644	-
1,860,000	-	-	-	-	-	-	-
-	-	-	-	-	-	93,600	-
-	-	-	-	-	-	814,200	-
307,913,460	54,651,135	23,664,117	-	8,421,998	209,545,089	18,169,992	4,504,593

บริษัทย่อย

- บริษัท อาร์.เอส.เพลวชั่น จำกัด
 บริษัท โลฟเฟดาร์ จำกัด (เดิมชื่อ : บริษัท สตาร์ช (ประเทศไทย) จำกัด)
 บริษัท กูลลิชั่น จำกัด
 บริษัท จัดเก็บลิขสิทธิ์ไทย จำกัด
 บริษัท อาร์ อัล ไบแอนซ์ จำกัด (เดิมชื่อ : บริษัท โพเอน่า จำกัด)
 บริษัท ชีท จำกัด
 บริษัท เวิร์ เวลส์ จำกัด
 บริษัท บลูเพิร์รี่ จำกัด
 บริษัท อาร์เอส อินเตอร์เนชั่นแนล โปรดักส์ลิงแอนด์ สपोर्टแอนด์เมจิก จำกัด
 บริษัท อาร์.เอส. สपोर्टมาสเตอร์ จำกัด
 บริษัท เอส - วัน สपोर्ट จำกัด

รวม

บริษัท อาร์เอส จำกัด (มหาชน)
หมายเหตุประกอบงบการเงินรวมและงบการเงินเฉพาะกิจการ
สำหรับปีสิ้นสุดวันที่ 31 ธันวาคม พ.ศ. 2559

35 รายการกับบุคคลหรือกิจการที่เกี่ยวข้องกัน (ต่อ)

ก) รายได้และค่าใช้จ่ายระหว่างกลุ่มกิจการกับบุคคลและกิจการที่เกี่ยวข้องกันสำหรับปีสิ้นสุดวันที่ 31 ธันวาคม พ.ศ. 2559 และ พ.ศ. 2558 (ต่อ)

	งบการเงินรวม			
	สำหรับปีสิ้นสุดวันที่ 31 ธันวาคม พ.ศ. 2559 (บาท)	สำหรับปีสิ้นสุดวันที่ 31 ธันวาคม พ.ศ. 2558 (บาท)	ต้นทุนขายและ บริการ	ค่าใช้จ่ายในการขาย และบริหาร
บริษัท เซยู่ โซติคัล จำกัด	28,100,425	42,047,979		47,722,673
บริษัท เม็มเบอร์ชีพ จำกัด (เดิมชื่อ “บริษัท เอส.เอส. พูชิ จำกัด”)	4,364,070	6,337,838		-
รวม	32,464,495	48,385,817	29,548,746	47,722,673

	งบการเงินเฉพาะกิจการ			
	สำหรับปีสิ้นสุดวันที่ 31 ธันวาคม พ.ศ. 2559 (บาท)	สำหรับปีสิ้นสุดวันที่ 31 ธันวาคม พ.ศ. 2558 (บาท)	ต้นทุนขายและ บริการ	ค่าใช้จ่ายในการขาย และบริหาร
บริษัท เซยู่ โซติคัล จำกัด	27,157,673	32,603,361	28,635,318	47,722,673
บริษัท เม็มเบอร์ชีพ จำกัด (เดิมชื่อ “บริษัท เอส.เอส. พูชิ จำกัด”)	2,131,800	6,337,838	-	-
รวม	29,289,473	38,941,199	28,635,318	47,722,673

35 รายการกับบุคคลหรือกิจการที่เกี่ยวข้องกัน (ต่อ)

ก) รายได้และค่าใช้จ่ายระหว่างกลุ่มกิจการที่เกี่ยวข้องกันสำหรับปีสิ้นสุดวันที่ 31 ธันวาคม พ.ศ. 2559 และ พ.ศ. 2558 (ต่อ)

งบการเงินเฉพาะกิจการ

	สำหรับปีสิ้นสุดวันที่ 31 ธันวาคม พ.ศ. 2559 (บาท)				สำหรับปีสิ้นสุดวันที่ 31 ธันวาคม พ.ศ. 2558 (บาท)			
	ต้นทุนขายและ บริการ	ค่าใช้จ่าย ในการขาย และบริหาร	ต้นทุน ทางการเงิน - ดอกเบี้ยจ่าย	ค่าตอบแทน ผู้บริหารสำคัญ	ต้นทุนขายและ บริการ	ค่าใช้จ่าย ในการขาย และบริหาร	ต้นทุน ทางการเงิน - ดอกเบี้ยจ่าย	ค่าตอบแทน ผู้บริหารสำคัญ
บริษัทย่อย								
บริษัท อาร์.เอส.เพลย์ไลน์ จำกัด	24,823,386	1,259,100	-	-	51,796,722	44,626,250	-	-
บริษัท ไลฟสตาร์ จำกัด (เดิมชื่อ : บริษัท สตรีช (ประเทศไทย) จำกัด)	3,928,834	74,327	4,098	-	51,442,490	7,365,179	59,538	-
บริษัท กูลิชั่น จำกัด	548,842	100,000	348,402	-	6,582,134	10,000	303,476	-
บริษัท จัดตั้งบริษัทไทย จำกัด	-	-	-	-	-	-	-	-
บริษัท ยักษ์ จำกัด	20,886,100	-	-	-	2,700,000	-	-	-
บริษัท อะลาติน เฮาส์ จำกัด	-	-	68,899	-	-	-	77,245	-
บริษัท เกร์ เวลส์ จำกัด	-	-	75,714	-	-	-	68,284	-
บริษัท บลูเพรียร์ จำกัด	-	-	57,703	-	-	-	41,978	-
บริษัท อาร์เอส อินเทอร์เน็ต เซ็นเตอร์ แอนด์ สปอร์ต แมนเนจเม้นท์ จำกัด	-	-	436,933	-	-	-	1,168,055	-
บริษัท อาร์เอส อินสไตร์ มิเดีย จำกัด	-	-	60,485	-	-	-	152,877	-
บริษัท บันเทิง วาไรตี้ จำกัด	2,263,500	-	1,639	-	-	-	-	-
บริษัท ดี มิเดีย แอนด์ โปรดักชั่น จำกัด	-	-	48,566	-	-	-	-	-
บริษัท อาวอง จำกัด	-	-	-	-	-	-	4,782	-
บริษัท อาร์ สยาม จำกัด	-	-	-	-	-	-	12,637	-
บริษัท บางกอก ออร์กาไนเซอร์ จำกัด	-	-	-	-	-	-	29,002	-
รวม	52,450,662	1,433,427	1,102,439	-	112,521,346	52,001,429	1,917,874	-

บริษัท อาร์เอส จำกัด (มหาชน)

หมายเหตุประกอบงบการเงินรวมและงบการเงินเฉพาะกิจการ

สำหรับปีสิ้นสุดวันที่ 31 ธันวาคม พ.ศ. 2559

35 รายการกับบุคคลหรือกิจการที่เกี่ยวข้องกัน (ต่อ)

จ) ยอดคงเหลือที่เกิดจากการดูหน้การค้และดูหน้อื่น ณ วันที่ 31 ธันวาคม พ.ศ. 2559 และ พ.ศ. 2558

บริษัทย่อย
บริษัท เอส - วัน สपोर्ट จำกัด
รวม

งบการเงินรวม

ณ วันที่ 31 ธันวาคม พ.ศ. 2559 (บาท)				ณ วันที่ 31 ธันวาคม พ.ศ. 2558 (บาท)			
ดูหน้การค้	ดอกเบี้ยค้รับ	ค้เผื่อ หน้สงสัยจะสูญ - ดอกเบียค้รับ	เงินทดรองจ่าย	ดูหน้การค้	ดอกเบี้ยค้รับ	ค้เผื่อ หน้สงสัยจะสูญ - ดอกเบียค้รับ	เงินทดรองจ่าย
-	2,489,884	(2,489,884)	-	-	2,489,884	(2,079,438)	-
-	2,489,884	(2,489,884)	-	-	2,489,884	(2,079,438)	-

บริษัท อาร์เอส จำกัด (มหาชน)

หมายเหตุประกอบงบการเงินรวมและงบการเงินเฉพาะกิจการ

สำหรับปีสิ้นสุดวันที่ 31 ธันวาคม พ.ศ. 2559

35 รายการกับบุคคลหรือกิจการที่เกี่ยวข้องกัน (ต่อ)

ข) ยอดคงเหลือที่เกิดจากการสูญหนี้การค้าและลูกหนี้อื่น ณ วันที่ 31 ธันวาคม พ.ศ. 2559 และ พ.ศ. 2558 (ต่อ)

งบการเงินเฉพาะกิจการ

	ณ วันที่ 31 ธันวาคม พ.ศ. 2559 (บาท)			ณ วันที่ 31 ธันวาคม พ.ศ. 2558 (บาท)		
	ลูกหนี้การค้า	ดอกเบี้ยค้างรับ	ค่าเผื่อหนี้สงสัยจะสูญ - ดอกเบี้ยค้างรับ	เงินทดรองจ่าย	ลูกหนี้การค้า	ดอกเบี้ยค้างรับ
บริษัท อีย่อย						
บริษัท อาร์.เอส.เทเลวิชั่น จำกัด	602,095,439	6,213,049	-	-	456,604,770	3,206,761
บริษัท ไลฟ์สไตล์ จำกัด (เดิมชื่อ : บริษัท สตาร์ช (ประเทศไทย) จำกัด)	83,608,315	-	-	-	59,516,856	-
บริษัท ดุลลิตซ์ จำกัด	4,490,158	-	-	-	3,428,538	-
บริษัท จัดเก็บลิขสิทธิ์ไทย จำกัด	1,847,735	-	-	-	3,068,803	-
บริษัท อาร์ อัลไลแอนซ์ จำกัด (เดิมชื่อ : บริษัท โพเอมา จำกัด)	-	-	-	2,665	-	915
บริษัท ยักษ์ จำกัด	17,437,915	-	-	-	2,762,205	-
บริษัท อะลาดีน เฮาส์ จำกัด	-	-	-	2,315	-	900
บริษัท เว็ เวลส์ จำกัด	-	-	-	4,067	4,066,000	1,481
บริษัท บลูเฟรียร์ จำกัด	-	-	-	1,750	-	10
บริษัท ดี มัลดี แอนด์ โปรดักชั่น จำกัด	-	-	-	5,200	-	900
บริษัท บันเทิง วาไรตี้ จำกัด	746,245	-	-	-	-	-
บริษัท อาร์.เอส. สपोर्टมาสเตอร์ จำกัด	-	1,614,022	(802,580)	164,716	-	138,591
บริษัท อาร์ เอส ฟิสิกส์ แอนด์ ดิสทริบิวชั่น จำกัด	-	-	-	-	-	-
บริษัท เอส - วัน สปอร์ต จำกัด	-	2,489,884	(2,489,884)	-	-	-
รวม	710,225,807	10,316,955	(3,292,464)	180,713	529,447,172	142,797

บริษัท อาร์เอส จำกัด (มหาชน)

หมายเหตุประกอบงบการเงินรวมและงบการเงินเฉพาะกิจการ

สำหรับปีสิ้นสุดวันที่ 31 ธันวาคม พ.ศ. 2559

35 รายการกับบุคคลหรือกิจการที่เกี่ยวข้องกัน (ต่อ)

ค) ยอดคงเหลือที่เกิดจากการจำหน่ายสินค้าและเจ้าหนี้อื่น ณ วันที่ 31 ธันวาคม พ.ศ. 2559 และ พ.ศ. 2558

งบการเงินรวม

	ณ วันที่ 31 ธันวาคม พ.ศ. 2559 (บาท)				ณ วันที่ 31 ธันวาคม พ.ศ. 2558 (บาท)			
	เจ้าหนี้การค้า	เจ้าหนี้อื่น	รายได้ ล่วงหน้า	ดอกเบี้ย ค้างจ่าย	ค่าใช้จ่าย ค้างจ่าย	เจ้าหนี้การค้า	เจ้าหนี้อื่น	รายได้ ล่วงหน้า
บริษัท เชนซู ไซดิสทริบิวต์ จำกัด (หมายเหตุ 20)	-	1,654,580	-	-	-	-	3,375,712	-
บริษัท เม็มเบอร์ชิพ จำกัด (เดิมชื่อ “บริษัท เอส. เอส. พูชิ จำกัด”)	-	2,066,405	-	-	-	-	222,700	-
รวม	-	3,720,985	-	-	-	-	3,598,412	-

งบการเงินเฉพาะกิจการ

	ณ วันที่ 31 ธันวาคม พ.ศ. 2559 (บาท)				ณ วันที่ 31 ธันวาคม พ.ศ. 2558 (บาท)			
	เจ้าหนี้การค้า	เจ้าหนี้อื่น	รายได้ ล่วงหน้า	ดอกเบี้ย ค้างจ่าย	ค่าใช้จ่าย ค้างจ่าย	เจ้าหนี้การค้า	เจ้าหนี้อื่น	รายได้ ล่วงหน้า
บริษัท เชนซู ไซดิสทริบิวต์ จำกัด (หมายเหตุ 20)	-	1,305,189	-	-	-	-	2,963,013	-
บริษัท เม็มเบอร์ชิพ จำกัด (เดิมชื่อ “บริษัท เอส. เอส. พูชิ จำกัด”)	-	2,066,405	-	-	-	-	222,700	-
รวม	-	3,371,594	-	-	-	-	3,185,713	-

บริษัท อาร์เอส จำกัด (มหาชน)

หมายเหตุประกอบงบการเงินรวมและงบการเงินเฉพาะกิจการ

สำหรับปีสิ้นสุดวันที่ 31 ธันวาคม พ.ศ. 2559

35 รายการกับบุคคลหรือกิจการที่เกี่ยวข้องกัน (ต่อ)

ก) ยอดคงเหลือที่เกิดจากการเข้ารายการที่และเจ้าหนี้ ณ วันที่ 31 ธันวาคม พ.ศ. 2559 และ พ.ศ. 2558 (ต่อ)

	งบการเงินเฉพาะกิจการ					
	ณ วันที่ 31 ธันวาคม พ.ศ. 2559 (บาท)			ณ วันที่ 31 ธันวาคม พ.ศ. 2558 (บาท)		
	เจ้าหนี้การค้า	เจ้าหนี้เงิน	ดอกเบี้ยค้างจ่าย	เจ้าหนี้การค้า	เจ้าหนี้เงิน	ดอกเบี้ยค้างจ่าย
บริษัท ย่อย (หมายเหตุ 20)						
บริษัท อาร์เอส เทคโนโลยี จำกัด	8,836,542	279,853	-	44,001,056	279,853	-
บริษัท โกลด์สตาร์ จำกัด	-	-	-	-	-	-
(เดิมชื่อ: บริษัท ศรชัย (ประเทศไทย) จำกัด)	-	-	-	-	-	-
บริษัท กู๊ดลิ้ม จำกัด	94,614	-	215,615	65,918,898	-	-
บริษัท จัดเก็บลิขสิทธิ์ไทย จำกัด	12,500	-	-	4,033,092	-	-
บริษัท ยักษ์ จำกัด	15,360,010	-	-	804	-	-
บริษัท บันเทิง วาไรตี้ จำกัด	943,740	-	1,639	-	-	-
บริษัท ดีมีเดีย แอนด์ โปรดักชั่น จำกัด	-	-	18,852	-	-	-
บริษัท อะคาดีน เฮาส์ จำกัด	-	-	16,967	-	-	-
บริษัท เวิร์ดเวลล์ จำกัด	-	-	18,476	-	-	-
บริษัท บลูเพิร์ล จำกัด	-	-	16,967	-	-	-
บริษัท อาร์เอส อินเตอร์เนชั่นแนล	-	-	-	-	-	-
โปรดักส์ ดิง แอนด์	-	-	113,115	-	-	-
สปอร์ต แมนเนจเม้นท์ จำกัด	-	-	-	-	-	-
บริษัท อาร์เอส อินสไตร์ มีเดีย จำกัด	-	-	-	-	-	-
รวม	25,247,406	279,853	401,631	113,953,850	279,853	130,356
รวมทั้งสิ้น	25,247,406	3,651,447	401,631	113,953,850	3,465,566	130,356

บริษัท อาร์เอส จำกัด (มหาชน)

หมายเหตุประกอบงบการเงินรวมและงบการเงินเฉพาะกิจการ

สำหรับปีสิ้นสุดวันที่ 31 ธันวาคม พ.ศ. 2559

35 รายการกับบุคคลหรือกิจการที่เกี่ยวข้องกัน (ต่อ)

ง) เงินให้กู้ยืมระยะสั้นแก่บริษัทที่เกี่ยวข้องกัน (สุทธิ)

งบการเงินรวม											
สำหรับปีสิ้นสุดวันที่ 31 ธันวาคม พ.ศ. 2559 (บาท)											
เงินให้กู้ยืมระยะสั้น				ค่าเผื่อการด้อยค่าของเงินให้กู้ยืมระยะสั้น				เงินให้กู้ยืมระยะสั้น (สุทธิ)			
ยอดยกมา	เพิ่มขึ้น ในระหว่างปี	รับชำระคืน ในระหว่างปี	ยอดคงเหลือ	ยอดยกมา	เพิ่มขึ้น ในระหว่างปี	ลดลง ในระหว่างปี	ยอดคงเหลือ	ยอดยกมา	เพิ่มขึ้น ในระหว่างปี	รับชำระคืน ในระหว่างปี	ลดลง ในระหว่างปี
-	30,000,000	(30,000,000)	-	-	-	-	-	-	30,000,000	(30,000,000)	-
งบการเงินเฉพาะกิจการ											
สำหรับปีสิ้นสุดวันที่ 31 ธันวาคม พ.ศ. 2559 (บาท)											
เงินให้กู้ยืมระยะสั้น				ค่าเผื่อการด้อยค่าของเงินให้กู้ยืมระยะสั้น				เงินให้กู้ยืมระยะสั้น (สุทธิ)			
ยอดยกมา	เพิ่มขึ้น ในระหว่างปี	รับชำระคืน ในระหว่างปี	ยอดคงเหลือ	ยอดยกมา	เพิ่มขึ้น ในระหว่างปี	ลดลง ในระหว่างปี	ยอดคงเหลือ	ยอดยกมา	เพิ่มขึ้น ในระหว่างปี	รับชำระคืน ในระหว่างปี	ลดลง ในระหว่างปี
-	30,000,000	(30,000,000)	-	-	-	-	-	-	30,000,000	(30,000,000)	-
24,000,000	4,500,000	(28,500,000)	-	(9,425,226)	-	9,425,226	-	14,574,774	4,500,000	(28,500,000)	9,425,226
2,340,000	-	-	2,340,000	(2,340,000)	-	-	(2,340,000)	-	-	-	-
479,700,000	781,000,000	(683,000,000)	577,700,000	-	-	-	-	479,700,000	781,000,000	(683,000,000)	577,700,000
20,355,000	-	-	20,355,000	(20,355,000)	-	-	(20,355,000)	-	-	-	-
526,395,000	815,500,000	(741,500,000)	600,395,000	(32,120,226)	-	9,425,226	(22,695,000)	494,274,774	815,500,000	(741,500,000)	9,425,226
รวม											

บริษัทย่อย

บริษัท อาร์ อีดี โกลแอแนซ์ จำกัด
(เดิมชื่อ : บริษัท โพเอน่า จำกัด)
บริษัท บีที จำกัด
บริษัท อาร์.เอส.สปอร์ตมัลติเตอร์ จำกัด
บริษัท อาร์.เอส.เพลวี่ชั่น จำกัด
บริษัท เอส-วัน ทาปอร์ต จำกัด

รวม

เงินให้กู้ยืมระยะสั้นแก่บริษัทที่เกี่ยวข้องกัน (สุทธิ) (ต่อ)

[illegible]

บริษัท อาร์เอส จำกัด (มหาชน)
หมายเหตุประกอบงบการเงินรวมและงบการเงินเฉพาะกิจการ
สำหรับปีสิ้นสุดวันที่ 31 ธันวาคม พ.ศ. 2559

35 รายการกับบุคคลหรือกิจการที่เกี่ยวข้องกัน (ต่อ)

จ) เงินกู้ยืมระยะสั้นจากบริษัทที่เกี่ยวข้องกัน

บริษัทย่อย
บริษัท ดุลลิซิม จำกัด
บริษัท อาร์เอส อินสไตร์ มีเดีย จำกัด
บริษัท อาร์เอส อินเตอร์เนชั่นแนล บรอดคาสติ้ง แอนด์ สปอร์ต แมเนจเม้นท์ จำกัด
บริษัท อะลาดีน เฮาส์ จำกัด
บริษัท เวิร์วอลล์ จำกัด
บริษัท บลูแฟร์รี่ จำกัด
บริษัท ดี มีเดีย แอนด์ โปรดักชั่น จำกัด
บริษัท บันเทิง วาไรตี้ จำกัด
บริษัท อาวอง จำกัด
บริษัท อาร์ สยาม จำกัด
บริษัท บางกอก ออร์กาไนเซชั่น จำกัด
บริษัท โลฟิสตาร์ จำกัด (เดิมชื่อ : บริษัท สตาร์ช (ประเทศไทย) จำกัด)

งบการเงินเฉพาะบริษัท

สำหรับปีสิ้นสุดวันที่ 31 ธันวาคม พ.ศ. 2559 (บาท)				สำหรับปีสิ้นสุดวันที่ 31 ธันวาคม พ.ศ. 2558 (บาท)			
เงินกู้ยืมระยะสั้น				เงินกู้ยืมระยะสั้น			
ยอดยกมา	เพิ่มขึ้น ในระหว่างปี	จ่ายชำระคืน ในระหว่างปี	ยอดคงเหลือ	ยอดยกมา	เพิ่มขึ้น ในระหว่างปี	จ่ายชำระคืน ในระหว่างปี	ยอดคงเหลือ
-	189,000,000	(100,000,000)	89,000,000	90,000,000	25,000,000	(115,000,000)	-
10,000,000	1,000,000	(11,000,000)	-	7,000,000	3,000,000	-	10,000,000
26,000,000	4,000,000	-	30,000,000	139,000,000	75,000,000	(188,000,000)	26,000,000
4,500,000	-	-	4,500,000	6,000,000	-	(1,500,000)	4,500,000
5,000,000	-	(100,000)	4,900,000	-	6,000,000	(1,000,000)	5,000,000
2,500,000	2,000,000	-	4,500,000	-	3,500,000	(1,000,000)	2,500,000
-	5,000,000	-	5,000,000	-	-	-	-
-	2,500,000	-	2,500,000	-	-	-	-
-	-	-	-	750,000	-	(750,000)	-
-	-	-	-	1,000,000	-	(1,000,000)	-
-	-	-	-	2,295,000	-	(2,295,000)	-
-	20,000,000	(20,000,000)	-	-	15,000,000	(15,000,000)	-
48,000,000	223,500,000	(131,100,000)	140,400,000	246,045,000	127,500,000	(325,545,000)	48,000,000

บริษัท อาร์เอส จำกัด (มหาชน)

หมายเหตุประกอบงบการเงินรวมและงบการเงินเฉพาะกิจการ

สำหรับปีสิ้นสุดวันที่ 31 ธันวาคม พ.ศ. 2559

35 รายการกับบุคคลหรือกิจการที่เกี่ยวข้องกัน (ต่อ)

ฅ) ค่าตอบแทนผู้บริหารสำคัญ

ผู้บริหารสำคัญของบริษัท รวมถึงกรรมการ (ไม่ว่าจะทำหน้าที่ในระดับบริหารหรือไม่) และคณะผู้บริหารระดับสูง ค่าตอบแทนที่จ่ายหรือค้างจ่ายสำหรับผู้บริหารสำคัญมีดังนี้

	งบการเงินรวม		งบการเงินเฉพาะกิจการ	
	พ.ศ. 2559	พ.ศ. 2558	พ.ศ. 2559	พ.ศ. 2558
	บาท	บาท	บาท	บาท
เงินเดือนและผลประโยชน์ระยะสั้นอื่น	160,488,746	152,873,823	137,786,906	141,440,823
ผลประโยชน์ระยะยาวอื่น	4,013,808	5,936,291	3,082,573	5,144,456
	164,502,554	158,810,114	140,869,479	146,585,279

36 ข้อมูลทางการเงินจำแนกตามส่วนงาน

ในการวัดผลการดำเนินงานของกลุ่มกิจการ กลุ่มกิจการมีการพิจารณาจากกำไรขั้นต้นจากรายได้ต่างๆ โดยจัดประเภท ของรายได้ ออกเป็นรายได้ธุรกิจสื่อ รายได้ธุรกิจเพลง รายได้ธุรกิจรับจ้างและผลิตกิจกรรม รายได้ธุรกิจสุขภาพและความงาม และรายได้ธุรกิจบริการ และอื่นๆ ยอดรายได้ได้ตัดรายการระหว่างกันออกแล้ว กำไรขั้นต้นคำนวณจากยอดรายได้หักด้วยต้นทุนขายและต้นทุนการให้บริการ

งบการเงินรวม							
สำหรับปีสิ้นสุดวันที่ 31 ธันวาคม พ.ศ. 2559							
	ธุรกิจสื่อ	ธุรกิจเพลง	ธุรกิจรับจ้างและผลิตกิจกรรม	ธุรกิจสุขภาพและความงาม	ธุรกิจบริการและอื่นๆ	รวม	รวม
	บาท	บาท	บาท	บาท	บาท	บาท	บาท
รายได้							
รายได้ภายนอก	1,814,720,195	321,567,493	753,156,702	227,876,041	7,598,730	3,124,919,161	-
รายได้ภายใน	289,518,869	49,553,150	20,886,017	-	73,989,664	433,947,700	(433,947,700)
รวมรายได้	2,104,239,064	371,120,643	774,042,719	227,876,041	81,588,394	3,558,866,861	(433,947,700)
ต้นทุนขายและบริการ	1,857,220,682	253,583,303	434,655,561	58,856,375	79,974,585	2,684,290,506	(353,286,942)
กำไรขั้นต้น	247,018,382	117,537,340	339,387,158	169,019,666	1,613,809	874,576,355	(80,660,758)
สินทรัพย์ถาวร	319,479,862	12,694,528	692	16,278,441	124,592,826	473,046,349	-
สินทรัพย์ไม่มีตัวตน	2,074,848,449	49,368,622	-	4,538,237	89,286,281	2,218,041,589	-

บริษัท อาร์เอส จำกัด (มหาชน)

หมายเหตุประกอบงบการเงินรวมและงบการเงินเฉพาะกิจการ

สำหรับปีสิ้นสุดวันที่ 31 ธันวาคม พ.ศ. 2559

36 ข้อมูลทางการเงินจำแนกตามส่วนงาน (ต่อ)

		งบการเงินรวม					
		สำหรับปีสิ้นสุดวันที่ 31 ธันวาคม พ.ศ. 2558					
		ธุรกิจสื่อ บาท	ธุรกิจเพลง บาท	ธุรกิจ รับจ้างและ ผลิตกิจกรรม บาท	ธุรกิจสุขภาพ และความงาม บาท	ธุรกิจบริการ และอื่นๆ บาท	รวม บาท
รายได้							
รายได้ภายนอก	2,246,138,300	463,541,174	707,440,567	231,926,508	79,659,837	3,728,706,386	-
รายได้ภายใน	564,941,446	60,275,343	36,288,161	381,815	100,186,849	762,073,614	(762,073,614)
รวมรายได้	2,811,079,746	523,816,517	743,728,728	232,308,323	179,846,686	4,490,780,000	(762,073,614)
ต้นทุนขายและบริการ	2,349,707,827	310,662,526	495,929,803	63,922,717	163,901,387	3,384,124,260	(681,121,955)
กำไรขั้นต้น	461,371,919	213,153,991	247,798,925	168,385,606	15,945,299	1,106,655,740	(80,951,659)
สินทรัพย์ถาวร	219,490,316	24,504,953	1,258	6,564,122	133,455,618	384,016,267	-
สินทรัพย์ไม่มีตัวตน	2,022,670,801	60,395,859	-	-	42,562,790	2,125,629,450	-

37 วงเงินสินเชื่อ

ณ วันที่ 31 ธันวาคม พ.ศ. 2559 และ พ.ศ. 2558 วงเงินสินเชื่อที่ยังไม่ได้เบิกใช้มีดังนี้

	งบการเงินรวม		งบการเงินเฉพาะกิจการ	
	พ.ศ. 2559 ล้านบาท	พ.ศ. 2558 ล้านบาท	พ.ศ. 2559 ล้านบาท	พ.ศ. 2558 ล้านบาท
วงเงินสินเชื่อต่างๆ ที่ได้รับ				
- วงเงินที่ยังไม่ได้ใช้	5,090	990	2,207	820

38 ภาระผูกพันและหนี้สินที่อาจเกิดขึ้น และสัญญาที่สำคัญ

38.1 ภาระผูกพัน

	งบการเงินรวม		งบการเงินเฉพาะกิจการ	
	พ.ศ. 2559 บาท	พ.ศ. 2558 บาท	พ.ศ. 2559 บาท	พ.ศ. 2558 บาท
ภาระผูกพันรายจ่ายฝ่ายทุน				
ซื้อทรัพย์สิน	-	174,989,500	-	174,989,500
ภาระผูกพันตามสัญญาเช่าดำเนินงาน				
ภายในระยะเวลาหนึ่งปี	65,502,891	59,846,390	57,292,411	59,646,390
ระยะเวลามากกว่าหนึ่งปีถึงสามปี	29,362,431	82,450,722	26,274,731	82,450,722
รวม	94,865,322	142,297,112	83,567,142	142,097,112

บริษัท อาร์เอส จำกัด (มหาชน)

หมายเหตุประกอบงบการเงินรวมและงบการเงินเฉพาะกิจการ

สำหรับปีสิ้นสุดวันที่ 31 ธันวาคม พ.ศ. 2559

38 ภาระผูกพันและหนี้สินที่อาจเกิดขึ้น และสัญญาที่สำคัญ (ต่อ)

38.2 สัญญาสำคัญที่กำกับกิจการที่เกี่ยวข้องกันและกิจการอื่น

- ก) บริษัทย่อยแห่งหนึ่งได้ทำสัญญาจำนวน 1 สัญญา เพื่อให้บริการเกี่ยวกับการรับส่งสัญญาณโทรทัศน์ผ่านดาวเทียม โดยมีกำหนดระยะเวลาตั้งแต่ปี พ.ศ. 2555 - พ.ศ. 2566 โดยบริษัทตกลงจ่ายค่าธรรมเนียมสำหรับการให้บริการและจ่ายค่าใช้จายต่างๆ ที่เกี่ยวกับการใช้บริการดังกล่าวตามที่ระบุในสัญญา ทั้งนี้ บริษัทต้องปฏิบัติตามเงื่อนไขต่างๆ ที่ระบุไว้ในสัญญา
- ข) บริษัทย่อยแห่งหนึ่งได้ทำสัญญาเช่าเวลาของสถานีวิทยุกระจายเสียงกับส่วนราชการจำนวน 1 สัญญา กำหนดระยะเวลา 2 ปี ตั้งแต่วันที่ 1 มกราคม พ.ศ. 2559 ถึงวันที่ 31 ธันวาคม พ.ศ. 2560
- ค) บริษัทและบริษัทย่อยสองแห่งได้รับใบอนุญาตประกอบกิจการโทรคมนาคมจากคณะกรรมการกิจการกระจายเสียง กิจการโทรทัศน์และกิจการโทรคมนาคมแห่งชาติ (กสทช.) โดยมีภาระผูกพันที่จะต้องปฏิบัติตามข้อกำหนดต่าง ๆ ที่ระบุไว้ในใบอนุญาตและต้องชำระค่าธรรมเนียมใบอนุญาตรายปี และค่าธรรมเนียมในการนำส่งเข้ากองทุนตามข้อกำหนดและเงื่อนไขที่ประกาศโดย กสทช.
- ง) บริษัทย่อยแห่งหนึ่งได้ทำสัญญาเช่าใช้บริการโครงข่ายโทรทัศน์ประเภทที่ใช้คลื่นความถี่ภาคพื้นดินในระบบดิจิตอล กับองค์การกระจายเสียงและแพร่ภาพสาธารณะแห่งประเทศไทย (ส.ส.ท.) สำหรับดำเนินกิจการโทรทัศน์ระบบดิจิตอลระยะเวลา 15 ปี โดยมีค่าธรรมเนียมสำหรับการใช้บริการตามที่ระบุไว้ในสัญญา และบริษัทย่อยได้วางหนังสือค้ำประกันจากสถาบันการเงินร้อยละ 5 ของมูลค่าตามสัญญา

38.3 หนี้สินที่อาจเกิดขึ้น

ณ วันที่ 31 ธันวาคม พ.ศ. 2559 และ พ.ศ. 2558 กลุ่มกิจการมีภาระผูกพันกับธนาคารพาณิชย์ ดังนี้

	งบการเงินรวม		งบการเงินเฉพาะกิจการ	
	พ.ศ. 2559	พ.ศ. 2558	พ.ศ. 2559	พ.ศ. 2558
ค้ำประกันให้บริษัทฯ บริษัทย่อยและ บริษัทอื่น (หน่วย : ล้านบาท)	4.93	15.11	0.26	3.71

บริษัท อาร์เอส จำกัด (มหาชน)

หมายเหตุประกอบงบการเงินรวมและงบการเงินเฉพาะกิจการ

สำหรับปีสิ้นสุดวันที่ 31 ธันวาคม พ.ศ. 2559

39 ข้อพิพาททางกฎหมายที่สำคัญ

39.1 ณ วันที่ 31 ธันวาคม พ.ศ. 2559 และ พ.ศ. 2558 บริษัทและบริษัทย่อยถูกฟ้องร้องเรียกค่าเสียหาย เนื่องจากการปฏิบัติงานเกี่ยวกับการละเมิดลิขสิทธิ์ของบริษัท จำนวนทุนทรัพย์ 38.32 ล้านบาท และ 102.63 ล้านบาท ตามลำดับ ปัจจุบันอยู่ระหว่างการพิจารณาของศาล ดังนั้นผู้บริหารจึงยังไม่ได้บันทึกประมาณการหนี้สินที่เกี่ยวข้อง

39.2 เงินสนับสนุนการถ่ายทอดฟุตบอลโลก

ในเดือนมิถุนายน พ.ศ. 2557 บริษัทย่อยและคณะกรรมการกิจการกระจายเสียงกิจการโทรทัศน์และกิจการโทรคมนาคมแห่งชาติ (กสทช.) ได้ตกลงร่วมกันให้บริษัทย่อยถ่ายทอดการแข่งขันฟุตบอลโลก 2014 ทุกการแข่งขันผ่านบริการโทรทัศน์ที่เป็นการทั่วไป (Free TV) โดยกสทช.จะให้เงินสนับสนุน

ปัจจุบันบริษัทย่อยได้ยื่นฟ้องต่อศาลปกครองสูงสุดเพื่อเรียกเงินสนับสนุน 57.14 ล้านบาท จากคณะกรรมการกิจการกระจายเสียงกิจการโทรทัศน์และกิจการโทรคมนาคมแห่งชาติ (กสทช.) ซึ่ง ณ ปัจจุบันคืออยู่ระหว่างการพิจารณาของศาลปกครองสูงสุด





บริษัท อาร์เอส จำกัด (มหาชน)

419/1 อาคารเซฮูไฮด์สคัลด์ ซอยลาดพร้าว 15 ถนนลาดพร้าว แขวงจอมพล เขตจตุจักร กรุงเทพฯ 10900

โทร : +66 2511 0555

แฟกซ์ : +66 2511 2324



rsfriendspage



RS_Corporate