

รายงานประจำปี 2556  
Annual Report 2013

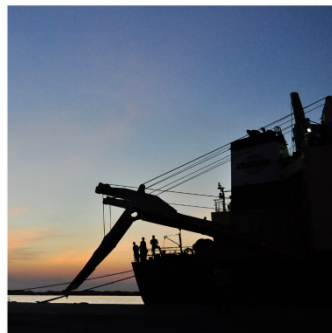

บริษัท บางปะกง เทอร์มินอล จำกัด (มหาชน)  
BANGPAKONG TERMINAL PUBLIC COMPANY LIMITED

## สารบัญ

## หน้า

สารจากประธานกรรมการ	1
รายงานคณะกรรมการตรวจสอบ	2
คณะกรรมการบริษัท	3-4
นโยบายและภาพรวมการประกอบธุรกิจ	5-9
ลักษณะการประกอบธุรกิจ	10-11
ปัจจัยความเสี่ยง	12-14
ข้อมูลทั่วไปและข้อมูลสำคัญอื่น	15
ผู้ถือหุ้น	16-17
นโยบายการจ่ายเงินปันผล	18
โครงสร้างการจัดการ	19-24
การกำกับดูแลกิจการ	25-34
ความรับผิดชอบต่อสังคม	35-36
การควบคุมภายในและการบริหารจัดการความเสี่ยง	37-38
รายการระหว่างกัน	39-40
ข้อมูลทางการเงินที่สำคัญ	41-45
การวิเคราะห์และคำอธิบายของฝ่ายจัดการ	46-48
รายงานของผู้สอบบัญชีรับอนุญาตและงบการเงิน	
อื่น ๆ	

## **สารจากประธานกรรมการ**

นับตั้งแต่ บริษัท บางปะกง เทอร์มินัล จำกัด (มหาชน) ได้ก่อตั้งขึ้นมา เพื่อประกอบกิจการให้บริการท่าเทียบเรือและบริการอื่นๆที่เกี่ยวข้องกับการขนส่งสินค้าทางทะเล บริษัทได้ให้ความสำคัญกับความเป็นเลิศในด้านการบริการอย่างต่อเนื่อง และมุ่งมั่นที่จะให้บริการลูกค้าด้วยความสะดวก ปลอดภัย รวดเร็ว ทันเวลา แต่เนื่องจากบริษัทประสบภาวะร่อนน้ำบางปะกงตื้นเขิน จากเดิมที่มีระดับน้ำลึกประมาณ 9 เมตร ลดลงมาเหลือเพียง 4 - 4.5 เมตรเท่านั้น เรือขนส่งสินค้าระหว่างประเทศไม่สามารถเข้าเทียบท่าได้ตั้งแต่ปี 2551 เป็นต้นมา ดังนั้นปัจจัยดังกล่าวมีผลกระทบต่อผลการดำเนินงานของบริษัทอย่างยิ่ง

ในปี 2556 เป็นปีที่ บริษัท มีการเปลี่ยนแปลงผู้ถือหุ้นใหญ่ คณะกรรมการบริษัท และผู้บริหารท่ามกลางภาวะเศรษฐกิจที่ชะลอตัว การขาดสภาพคล่องของภาครัฐ อำนาจซื้อของประชาชนลดลง อีกทั้งปัญหาการเมืองภายในของประเทศในช่วงปลายปี 2556 ทำให้ภาครัฐยังไม่จัดสรรงบประมาณในการขุดลอกร่องน้ำบางปะกง บริษัทจึงต้องใช้กลยุทธ์ชะลอตัวเพื่อรักษาความอยู่รอดขององค์กร พร้อมทั้งปรับปรุงเปลี่ยนแปลงการกำกับดูแลภายในองค์กร อีกทั้งทำการศึกษาความเป็นไปได้สำหรับแนวทางการดำเนินธุรกิจของบริษัทให้สอดคล้องกับสภาพแวดล้อม ณ ปัจจุบัน โดยเน้นนโยบายการจัดสรรทรัพยากรที่ก่อให้เกิดประโยชน์สูงสุด ตลอดจนการสร้างพันธมิตรทางการค้าที่มีศักยภาพ นอกจากนี้ คณะกรรมการยังได้ให้กรอบนโยบายการแก้ไขปัญหาภัยกับสถาบันการเงินที่เกี่ยวข้องให้สำเร็จลุล่วงด้วยดี เพื่อบริษัทจะได้ดำเนินธุรกิจต่อไปอย่างมั่นคงและยั่งยืนพร้อมกับการกำกับดูแลกิจการที่ดี

ในนามของคณะกรรมการบริษัท ผมใคร่ขอขอบคุณ ผู้ถือหุ้น นักลงทุน ลูกค้า เจ้าหนี้ และผู้สนับสนุนธุรกิจของบริษัท ตลอดจนผู้บริหารและพนักงานทุกท่านที่ได้ให้ความร่วมมือด้วยดีตลอดมา ทั้งนี้ คณะกรรมการบริษัทได้ปฏิบัติหน้าที่อย่างทุ่มเทเต็มกำลัง ความสามารถ และ หมดระวิงในการรักษาผลประโยชน์สูงสุดให้กับผู้ถือหุ้นและบริษัทเสมอมา

พล.อ.มนตรี สังขทรัพย์

ประธานกรรมการ

## รายงานคณะกรรมการตรวจสอบ

คณะกรรมการตรวจสอบของบริษัท บางปะกง เทอร์มินอล จำกัด (มหาชน) ประกอบด้วย กรรมการอิสระ จำนวน 3 ท่าน ดังนี้

- |                                |                      |
|--------------------------------|----------------------|
| 1.นายณพพร เทพลีธา              | ประธานกรรมการตรวจสอบ |
| 2.นายวีระศักดิ์ สุตตันทวิบูลย์ | กรรมการตรวจสอบ       |
| 3.รศ.ดร.พรอนงค์ บุษราตระกูล    | กรรมการตรวจสอบ       |

ได้ปฏิบัติภารกิจตามขอบเขตหน้าที่ความรับผิดชอบที่ได้รับมอบหมายจากคณะกรรมการบริษัท และตามข้อบังคับของตลาดหลักทรัพย์แห่งประเทศไทย โดยในรอบปี 2556 คณะกรรมการตรวจสอบได้มีการประชุมรายไตรมาส โดยกรรมการตรวจสอบทั้ง 3 ท่านได้เข้าร่วมการประชุม เพื่อพิจารณาเรื่องต่างๆ โดยมีข้อสรุปดังต่อไปนี้

- การสอบทานงบการเงินรายไตรมาสและประจำปี ก่อนเสนอให้คณะกรรมการบริษัท พิจารณาอนุมัติ โดยคณะกรรมการตรวจสอบได้ให้ความสำคัญกับการปฏิบัติตามมาตรฐานการบัญชีที่เป็นที่ยอมรับโดยทั่วไป การเปิดเผยข้อมูลอย่างเพียงพอ โดยเฉพาะรายการที่เกี่ยวข้องกันและรายการที่อาจก่อให้เกิดความขัดแย้งทางผลประโยชน์
- พิจารณาแบบประเมินความเสี่ยงของระบบการควบคุมภายใน โดยมีความเห็นว่าระบบการควบคุมภายในของบริษัทมีความเหมาะสมและมีประสิทธิภาพเพียงพอเป็นไปตามแผนงาน
- พิจารณาการทำการค้าระหว่างกันที่ผ่านมาเป็นความจำเป็นและมีความสมเหตุสมผล ของการทำรายการเพื่อก่อให้เกิดประโยชน์สูงสุดต่อบริษัท สำหรับรายการเงินทดรองจ่ายเกิดขึ้นเนื่องจากในบางขณะบริษัทก็จำเป็นต้องให้ความช่วยเหลือด้านเงินทุนกับบริษัทที่เกี่ยวข้องเพื่อให้การดำเนินงานของบริษัทราบรื่นและมีประสิทธิภาพ รายการดังกล่าวเป็นรายการที่เป็นไปตามลักษณะธุรกิจทั่วไป และบริษัทได้รับหรือจ่ายค่าตอบแทนในราคายุติธรรม
- ไม่พบความผิดปกติหรือการปฏิบัติที่ไม่ถูกต้องตามกฎหมายว่าด้วยหลักทรัพย์และตลาดหลักทรัพย์ ข้อกำหนดของตลาดหลักทรัพย์หรือกฎหมายที่เกี่ยวข้องกับธุรกิจของบริษัท
- สำหรับปี 2557 นี้คณะกรรมการตรวจสอบได้พิจารณาและเสนอต่อคณะกรรมการบริษัทให้แต่งตั้ง นายเมธี รัตนศรีเมธา หมายเลขผู้สอบบัญชีรับอนุญาตที่ 3425 หรือ นายพิศิษฐ์ ชีวะเรืองโรจน์ ผู้สอบบัญชีรับอนุญาตเลขที่ 2803 หรือ นายอัศวเดช เปลียนสกุล หมายเลขผู้สอบบัญชีรับอนุญาตที่ 5389 ของบริษัท เอ็ม อาร์ แอนด์ แอสโซซิเอท จำกัด เป็นผู้สอบบัญชีของบริษัทฯ โดยการแต่งตั้งผู้สอบบัญชีและค่าสอบบัญชีขึ้นอยู่กับการอนุมัติของผู้ถือหุ้นในการประชุมสามัญประจำปี 2557 นี้

นายณพพร เทพลีธา  
ประธานกรรมการตรวจสอบ

## คณะกรรมการบริษัท



พล.อ.มนตรี สังขทรัพย์

กรรมการอิสระและประธานกรรมการ



นายณัฐภ รัตนสุวรรณทวี

กรรมการและรองประธานกรรมการ



นายยงยศ ปาละนิติเสนา

กรรมการ



นายสุกกิจ ดุลยพิชิต

กรรมการ



นางบงกช รัตมีไพศาล

กรรมการและเลขานุการบริษัท



นายกิจจา สมัญญาหิรัญ

กรรมการ



นายณพพร เทพสิทธิ์ธา

กรรมการอิสระ



นายวีระศักดิ์ สุตัญวิบูลย์  
กรรมการอิสระ



รศ.ดร.พรอนงค์ บุษราตระกูล  
กรรมการอิสระ

### คณะกรรมการตรวจสอบ

- |                               |                         |
|-------------------------------|-------------------------|
| 1. นายณพพร เทพสิทธิ์า         | ประธานคณะกรรมการตรวจสอบ |
| 2. นายวีระศักดิ์ สุตัญวิบูลย์ | กรรมการตรวจสอบ          |
| 3. รศ.ดร.พรอนงค์ บุษราตระกูล  | กรรมการตรวจสอบ          |

### คณะกรรมการบริหาร

- |                           |                        |
|---------------------------|------------------------|
| 1. นายณัฐภพ รัตนสุวรรณทวี | ประธานคณะกรรมการบริหาร |
| 2. นายยงยศ ปาละนิติเสนา   | กรรมการบริหาร          |
| 3. นายศุภกิจ ดุลยพิชช์    | กรรมการบริหาร          |
| 4. นายกิจจา สมัญญาหิรัญ   | กรรมการบริหาร          |
| 5. นางบงกช รัศมีไพศาล     | กรรมการบริหาร          |

## นโยบายและภาพรวมการประกอบธุรกิจ

บริษัท บางปะกง เทอร์มินอล จำกัด (มหาชน) จัดทะเบียนเป็นบริษัทจำกัดเมื่อวันที่ 24 พฤศจิกายน 2538 ด้วยทุนจดทะเบียนและเรียกชำระแล้วจำนวน 20 ล้านบาท โดยได้เพิ่มทุนจดทะเบียนและทุนชำระแล้วเป็น 150 ล้านบาท และ 175 ล้านบาทในปี 2542 และปี 2545 ตามลำดับ

ต่อมาในเดือนพฤศจิกายน 2545 บริษัทได้แปรสภาพจากบริษัทจำกัด เป็นบริษัทมหาชนจำกัด และได้มีการเพิ่มทุนจดทะเบียนเป็น 350 ล้านบาท โดยการออกหุ้นสามัญเพิ่มทุนจำนวน 175 ล้านหุ้น มูลค่าที่ตราไว้หุ้นละ 1 บาท โดยหุ้นเพิ่มทุนจำนวน 100 ล้านหุ้น เสนอขายแก่ประชาชนทั่วไป กรรมการและพนักงานของบริษัท และหุ้นเพิ่มทุนจำนวน 75 ล้านหุ้น เสนอขายแก่ Whittler Co., Ltd

เมื่อวันที่ 10 กรกฎาคม 2546 บริษัทได้เข้าเป็นบริษัทจดทะเบียนในตลาดหลักทรัพย์แห่งประเทศไทย และ เมื่อวันที่ 26 สิงหาคม 2546 และวันที่ 2 กันยายน 2546 บริษัทได้จัดตั้งบริษัทย่อย 2 บริษัท ได้แก่ บริษัท บีทีซี โคสทอล จำกัด (“บีทีซี โคสทอล”) และ บริษัท แพลทตินั่ม คอนเทนเนอร์ไลน์ส (“แพลทตินั่ม”) จำกัด ด้วยทุนจดทะเบียน 25 ล้านบาท และ 60 ล้านบาท ตามลำดับ โดยบริษัทย่อยทั้งสองดำเนินธุรกิจ ดังนี้ (1) **บีทีซี โคสทอล** ประกอบกิจการขนส่งสินค้าในประเทศทางทะเล โดยบริษัทถือหุ้นในสัดส่วนร้อยละ 100 ปัจจุบันบีทีซี โคสทอล เริ่มให้บริการแก่ลูกค้าตั้งแต่เดือน มีนาคม 2547 (2) **แพลทตินั่ม** โดยบริษัทได้ลงทุนร่วมกับบริษัท วิเทลอร์ จำกัด ซึ่งเป็นผู้ถือหุ้นรายใหญ่ของบริษัทในสัดส่วนร้อยละ 51:49 เพื่อประกอบธุรกิจให้บริการขนส่งสินค้าทางทะเลโดยเรือบรรทุกตู้สินค้า (Container Vessel) แบบประจำเส้นทาง (Liner) และเมื่อวันที่ 26 มิถุนายน 2547 แพลทตินั่มเป็นบริษัทร่วมของบริษัท มีทุนจดทะเบียน 800 ล้านบาทเนื่องจากบริษัท อีซี ชิปปิ้ง จำกัด “อีซี ชิปปิ้ง” ได้เข้ามาร่วมลงทุน เป็นผลให้สัดส่วนการถือหุ้นในแพลทตินั่มเปลี่ยนไปเป็น 45.90 : 44.10 : 10.00 โดยแพลทตินั่มมีบริษัทย่อย ซึ่งแต่ละบริษัทประกอบกิจการขนส่งสินค้าทางทะเลโดยเรือบรรทุกตู้สินค้า และมีเรือบริษัทละ 1 ลำทั้งหมด 3 บริษัท คือ บริษัท แพลทตินั่ม เจด จำกัด , บริษัท แพลทตินั่ม ไดมอนด์ จำกัด ซึ่งแพลทตินั่มถือหุ้นในสัดส่วนร้อยละ 100 และบริษัท แพลทตินั่ม เอ็ม เมอร์ลด์ จำกัด ซึ่งแพลทตินั่มถือหุ้นในสัดส่วนร้อยละ 55 และบริษัทถือหุ้นในสัดส่วนร้อยละ 45 ด้วยทุนจดทะเบียน 216 ล้านบาท และแพลทตินั่มเป็นบริษัทย่อยของบริษัทด้วยสัดส่วนการถือหุ้นในแพลทตินั่มของบริษัทและวิเทลอร์ เท่ากับ 55.90 : 44.10 เนื่องจากอีซี ชิปปิ้ง ได้ขายหุ้นในสัดส่วนร้อยละ 10.00 ให้กับบริษัท ตั้งแต่วันที่ 1 กรกฎาคม 2549 ปัจจุบันบีทีซีโคสทอลได้จดทะเบียนเลิกและชำระบัญชีเสร็จสิ้น ตั้งแต่วันที่ 24 มิถุนายน 2552

เมื่อวันที่ 1 ธันวาคม 2546 บริษัทได้เพิ่มทุนจดทะเบียนจาก 350 ล้านบาท เป็น 402.50 ล้านบาท โดยการออกหุ้นสามัญใหม่จำนวน 52,500,000 หุ้น มูลค่าที่ตราไว้หุ้นละ 1 บาท เสนอขาย ในราคาหุ้นละ 5.05 บาท ให้แก่บุคคลในวงจำกัด (Private Placement) นอกจากนี้เมื่อวันที่ 26 ธันวาคม 2546 ที่ประชุมวิสามัญผู้ถือหุ้นครั้งที่ 2/2546 ได้มีมติอนุมัติการออกและเสนอขายใบสำคัญแสดงสิทธิที่จะซื้อหุ้นสามัญ จำนวน 603,750,000 หน่วย ให้แก่ผู้ถือหุ้นเดิม โดยไม่คิดมูลค่าและหุ้นสามัญเพิ่มทุนจำนวน 603,750,000 หุ้น เพื่อรองรับการใช้สิทธิตามใบสำคัญแสดงสิทธิที่จัดสรรให้แก่ผู้ถือหุ้นเดิม เป็นผลทำให้ทุนจดทะเบียนของบริษัทเพิ่มจาก 402.50 ล้านบาทเป็น 1,006.25 ล้านบาท และเพิ่มทุนจดทะเบียนจำนวน 100,625,000 บาทเพื่อรองรับการจ่ายหุ้นปันผลและการปรับสิทธิตามใบสำคัญแสดงสิทธิของบริษัทที่ได้รับอนุมัติจากที่ประชุมสามัญผู้ถือหุ้นประจำปี 2547 เมื่อวันที่ 29 เมษายน 2547 จำนวน 100,625,000 หุ้น มูลค่าที่ตราไว้หุ้นละ 1 บาท ส่งผลให้ ณ วันที่ 31 ธันวาคม 2547 บริษัทมีทุนจดทะเบียนทั้งสิ้น 1,106,875,000 บาท ในขณะที่บริษัทมีทุนชำระแล้วทั้งสิ้น 593,545,381 บาท เพิ่มขึ้นจากปี 2546 เนื่องจากการจ่ายหุ้นปันผลให้แก่ผู้ถือหุ้นของบริษัทที่มีรายชื่อปรากฏอยู่ในสมุดทะเบียนผู้ถือหุ้นของบริษัท ณ วันที่ 12 เมษายน 2547 ในอัตรา 10 หุ้นเดิมต่อ 1

หุ้นสามัญใหม่ และการใช้สิทธิแปลงสภาพ ครั้งแรก ณ วันที่ 18 พฤศจิกายน 2547 ของใบสำคัญแสดงสิทธิที่จะซื้อหุ้นสามัญชุดที่ 1 (BTC-W1) จำนวน 73,825,350 หน่วย (ในอัตรา 1 ต่อ 1.1) จำนวนหุ้นสามัญ 81,207,885 หุ้น และชุดที่ 2 (BTC-W2) จำนวน 63,263,179 หน่วย (ในอัตรา 1 ต่อ 1.1) จำนวนหุ้นสามัญ 69,589,496 หุ้น

ในปี 2548 บริษัทมีทุนจดทะเบียน 1,106,875,000 บาทและทุนชำระแล้ว 594,019,316 บาท เพิ่มจากปี 2547 เนื่องจากการใช้สิทธิแปลงสภาพของใบสำคัญแสดงสิทธิที่จะซื้อหุ้นสามัญชุดที่ 1 (BTC-W1) จำนวน 430,850 หน่วย (ในอัตรา 1 ต่อ 1.1) จำนวนหุ้นสามัญ 473,935 หุ้น และชุดที่ 2 (BTC-W2) จำนวน – หน่วย (ในอัตรา 1 ต่อ 1.1) จำนวนหุ้นสามัญ – หุ้น

ในปี 2549 บริษัทมีทุนจดทะเบียน 1,106,875,000 บาทและทุนชำระแล้ว 594,129,316 บาท เพิ่มจากปี 2548 เนื่องจากการใช้สิทธิแปลงสภาพของใบสำคัญแสดงสิทธิที่จะซื้อหุ้นสามัญชุดที่ 1 (BTC-W1) จำนวน 100,000 หน่วย (ในอัตรา 1 ต่อ 1.1) จำนวนหุ้นสามัญ 110,000 หุ้น และชุดที่ 2 (BTC-W2) จำนวน – หน่วย (ในอัตรา 1 ต่อ 1.1) จำนวนหุ้นสามัญ – หุ้น

ในปี 2550 บริษัทมีทุนจดทะเบียน 1,106,875,000 บาทและทุนชำระแล้ว 660,211,226 บาท เพิ่มจากปี 2549 เนื่องจากการใช้สิทธิแปลงสภาพของใบสำคัญแสดงสิทธิที่จะซื้อหุ้นสามัญชุดที่ 1 (BTC-W1) จำนวน 60,074,467 หน่วย (ในอัตรา 1 ต่อ 1.1) จำนวนหุ้นสามัญ 66,081,910 หุ้น และชุดที่ 2 (BTC-W2) จำนวน – หน่วย (ในอัตรา 1 ต่อ 1.1) จำนวนหุ้นสามัญ – หุ้น โดย BTC-W1 ได้หมดอายุแล้วในวันที่ 28 กุมภาพันธ์ 2550 ซึ่งเป็นวันใช้สิทธิแปลงสภาพครั้งสุดท้าย

ในปี 2551-2554 บริษัทมีทุนจดทะเบียน 1,106,875,000 บาทและทุนชำระแล้ว 660,211,226 บาท เท่ากับปี 2550 เนื่องจากไม่มีผู้ใช้สิทธิแปลงสภาพใบสำคัญแสดงสิทธิที่จะซื้อหุ้นสามัญชุดที่ 2 (BTC-W2) โดย BTC-W2 ได้หมดอายุในวันที่ 2 มีนาคม 2552 ซึ่งเป็นวันใช้สิทธิแปลงสภาพครั้งสุดท้าย

เมื่อวันที่ 30 มีนาคม 2555 บริษัทได้จำหน่ายเงินลงทุนในแพลตฟอร์ม ซึ่งเป็นบริษัทย่อยของบริษัทในสัดส่วนร้อยละ 15.90 ของทุนจดทะเบียนของแพลตฟอร์มให้กับนางสาวกาญจนา สิงหาติปริชากุล ส่งผลให้สัดส่วนการถือหุ้นของบริษัทในแพลตฟอร์มลดลงจากเดิมร้อยละ 55.90 เป็นร้อยละ 40.00 ของทุนจดทะเบียนของแพลตฟอร์ม บริษัทย่อยทั้งหมดจึงกลายเป็นบริษัทร่วมตั้งแต่นั้นมา

## ภาพรวมการประกอบธุรกิจของบริษัท

บริษัทดำเนินธุรกิจท่าเทียบเรือและการให้บริการอื่นๆที่เกี่ยวข้อง โดยได้รับใบอนุญาตที่สำคัญเกี่ยวกับการให้บริการท่าเทียบเรือ ได้แก่ ใบอนุญาตประกอบกิจการท่าเรือเดินทะเล ใบอนุญาตให้ใช้ท่าเทียบเรือ ใบอนุญาตให้เปิดท่าเทียบท่าเรือและโรงพักสินค้า และใบอนุญาตให้เปิดดำเนินการโรงพักสินค้าเพื่อตรวจปล่อยของขาเข้าและบรรจุของขาออกนอกเขตท่าเทียบท่าเรือ (ICD) และได้เริ่มเปิดให้บริการตั้งแต่ปี 2542 เป็นต้นมา

การดำเนินธุรกิจท่าเทียบเรือของบริษัทมีลักษณะเป็นท่าเทียบเรือสินค้าบรรจุตู้ (Container Terminal) โดยมีการให้บริการกับเจ้าของเรือ เจ้าของตู้สินค้า และผู้ส่งออกและนำเข้าสินค้า แต่เนื่องจากร่องน้ำบางปะกงตื้นเขินเรือขนส่งสินค้าระหว่างประเทศเข้าเทียบท่าเรือของบริษัทไม่ได้ ส่งผลให้รายได้ของบริษัทลดลงอย่างมาก บริษัทจึงต้องปรับเปลี่ยนมาให้บริการกับเรือขนส่งสินค้าชายฝั่ง (ขนส่งภายในประเทศ) และเรือลำเลียงที่ขนส่งสินค้าประเภทเทกองในช่วง 4-5 ปีที่ผ่านมา



ปัจจุบันบริษัทกำลังศึกษาความเป็นไปได้ของการดำเนินธุรกิจให้สอดคล้องกับสภาพแวดล้อมและภาวะอุตสาหกรรมในปัจจุบัน จึงจะสามารถกำหนดวิสัยทัศน์ วัตถุประสงค์ เป้าหมายรวมถึงกลยุทธ์ในการดำเนินงานได้ชัดเจนกว่านี้

### การเปลี่ยนแปลงและพัฒนาการที่สำคัญ

วันที่ 11 กุมภาพันธ์ 2556 บริษัทปิดสมุดทะเบียนผู้ถือหุ้น จึงทราบว่าผู้ถือหุ้นรายใหญ่ คือ บริษัท วิทเลอร์ จำกัด ถือหุ้นจำนวน 122,100,000 หุ้น คิดเป็นสัดส่วนร้อยละ 18.49 ได้จำหน่ายหุ้นทั้งหมดให้กับผู้ถือหุ้นรายย่อย

วันที่ 27 กุมภาพันธ์ 2557 นายณัฐภพ รัตนสุวรรณทวีได้เข้าทำรายการซื้อหุ้น BTC ผ่านระบบการซื้อขายของตลาดหลักทรัพย์บนกระดานรายใหญ่ (Big Lot Board) บางส่วน จำนวน 29,220,450 หุ้นหรือคิดเป็นร้อยละ 4.426 ของหุ้นที่จำหน่ายได้แล้วทั้งหมดของบริษัท

วันที่ 27 และ 28 กุมภาพันธ์ 2556 บริษัทได้เผยแพร่ข่าวให้นักลงทุนทราบว่า ได้รับแจ้งจาก นายลิ้ม ชู เส็ง นางสุกัญญา ลิ้ม และนางสาวธนัญญา ชุมพลกุลวงศ์ ว่า นายณัฐภพ รัตนสุวรรณทวี ต้องการเข้าร่วมลงทุนในบริษัทโดยการเข้าซื้อหุ้น BTC ผ่านระบบการซื้อขายของตลาดหลักทรัพย์บนกระดานรายใหญ่ (Big Lot Board) จำนวนทั้งสิ้น 83,550,450 หุ้น หรือคิดเป็นร้อยละ 12.66 ของหุ้นที่จำหน่ายได้แล้วทั้งหมดของบริษัท (ได้ทำรายการไปแล้วบางส่วน) โดยจะทำรายการให้เสร็จสิ้นภายในเดือนมีนาคม 2556

วันที่ 28 กุมภาพันธ์ 2556 ได้มีการปรับเปลี่ยนโครงสร้างคณะกรรมการและผู้บริหาร ดังนี้

1. นายลิ้ม ชู เส็ง ลาออกจากการเป็นประธานกรรมการและประธานเจ้าหน้าที่บริหาร
2. นางสาวสุกัญญา ลิ้ม ลาออกจากการเป็นกรรมการบริษัท
3. นางสาวเบญจมาศ บัวชุมสุข กรรมการและกรรมการตรวจสอบลาออกจากการเป็นกรรมการและกรรมการตรวจสอบของบริษัท
4. แต่งตั้งนายณัฐภพ รัตนสุวรรณทวี เป็นกรรมการบริษัทแทนนางสุกัญญา ลิ้ม และยังได้รับการแต่งตั้งเป็นรองประธานกรรมการอีกตำแหน่ง
5. แต่งตั้งนางบงกช รัตมีไพศาล เป็นกรรมการบริษัท แทนนางสาวเบญจมาศ บัวชุมสุข

และคณะกรรมการบริษัทได้มีมติเปลี่ยนแปลงกรรมการผู้มีอำนาจลงรายมือชื่อผูกพันบริษัทให้สอดคล้องกัน

วันที่ 14 มีนาคม 2556 คณะกรรมการบริษัทมีมติอนุมัติการลาออกของกรรมการบริษัท คือ นายลิ้ม ชู เส็งและนายหลิง ลี กวง พร้อมทั้งได้แต่งตั้งพลเอก มนต์รี สังขทรัพย์ เป็นประธานกรรมการและกรรมการบริษัท และ รศ.ดร.พรอนงค์ บุษราตระกูล เป็นกรรมการบริษัทและกรรมการตรวจสอบ นอกจากนั้นยังได้แต่งตั้งนางบงกช รัตมีไพศาล เป็นประธานเจ้าหน้าที่บริหารและเลขานุการบริษัท

วันที่ 27 มีนาคม 2556 บริษัทได้รับแจ้งจากกลุ่มผู้ถือหุ้นรายใหญ่ของบริษัทฯ ซึ่งประกอบไปด้วย นางสาวสุกัญญา ลิ้ม และ นายณัฐภพ รัตนสุวรรณทวี ว่านายณัฐภพ รัตนสุวรรณทวี มีความประสงค์ที่จะขอเปลี่ยนแปลงการเข้าร่วมลงทุนในบริษัทโดยการเข้าซื้อหุ้น BTC ผ่านระบบการซื้อขายของตลาดหลักทรัพย์บนกระดานรายใหญ่ (Big Lot

Board) จากที่แจ้งไว้จำนวนทั้งสิ้น 83,550,450 หุ้น หรือคิดเป็นร้อยละ 12.66 ของหุ้นที่จำหน่ายได้แล้วทั้งหมดของบริษัทฯ เป็นจำนวน 29,220,450 หุ้นหรือคิดเป็นร้อยละ 4.426 ของหุ้นที่จำหน่ายได้แล้วทั้งหมดของบริษัท เนื่องจากราคาหุ้นในตลาดปรับตัวสูงขึ้นมากจึงไม่สามารถทำการซื้อขายผ่านระบบการซื้อขายของตลาดหลักทรัพย์บนกระดานรายใหญ่ (Big Lot Board) ได้

วันที่ 18 เมษายน 2556 ประชุมสามัญผู้ถือหุ้น มีการเปลี่ยนแปลงโครงสร้างกรรมการ ดังนี้

1. นางสาวธัญญา ชุมพลกุลวงศ์ ลาออกจากการเป็นกรรมการบริษัท
2. นายธนกร ตันศิริ ลาออกจากการและกรรมการตรวจสอบของบริษัท
3. นายทศพล จูฑะพล ลาออกจากการและกรรมการตรวจสอบของบริษัท
4. แต่งตั้งนายยงยศ ปาละนิตเสนา เป็นกรรมการบริษัทแทนนางสาวธัญญา ชุมพลกุลวงศ์
5. แต่งตั้งนายศุภกิจ ดุลยพิชช เป็นกรรมการบริษัทแทนนายธนกร ตันศิริ
6. แต่งตั้งนายวีระศักดิ์ สุทัศน์วิบูลย์ เป็นกรรมการบริษัทแทนนายทศพล จูฑะพล
7. แต่งตั้งนายพนพร เทพลีธา เป็นกรรมการบริษัท
8. แต่งตั้งนายกิจจา สมัญญาหิรัญ เป็นกรรมการบริษัท

วันที่ 2 พฤษภาคม 2556 คณะกรรมการมีมติเลือกตั้งนายพนพร เทพลีธาและนายวีระศักดิ์ สุทัศน์วิบูลย์ เป็นกรรมการตรวจสอบแทนกรรมการที่ออกตามวาระ นอกจากนี้คณะกรรมการได้มีมติอนุมัติให้เปลี่ยนแปลงเงื่อนไขกรรมการผู้มีอำนาจลงลายมือชื่อผูกพันบริษัทใหม่ ประกอบด้วยนายณัฐภพ รัตนสุวรรณทวี นางบงกช รัชมิไพศาล และนายกิจจา สมัญญาหิรัญ กรรมการสองในสามคนลงลายมือชื่อร่วมกันและประทับตราสำคัญของบริษัท

วันที่ 8 พฤษภาคม 2556 คณะกรรมการตรวจสอบได้มีมติแต่งตั้งนายพนพร เทพลีธาเป็นประธานกรรมการตรวจสอบของบริษัท

วันที่ 17 กรกฎาคม 2556 บริษัทได้รับหนังสือจากธนาคารเพื่อการส่งออกและนำเข้าแห่งประเทศไทย (“Exim Bank”) เพื่อติดตามทวงถามขอให้บริษัท แพลตตินัม เอ็มเมอรัลด์ จำกัดในฐานะลูกหนี้ , บริษัท และบริษัท แพลตตินัม คอนเทนเนอร์ไลน์ส จำกัดในฐานะผู้ค้ำประกันหนี้ตามสัญญากู้เงิน ระหว่าง Exim Bank กับ บริษัท แพลตตินัม เอ็มเมอรัลด์ จำกัด ฉบับลงวันที่ 18 ตุลาคม 2547 ร่วมกันชำระหนี้เงินต้นค้างชำระประมาณ 234 ล้านบาทพร้อมทั้งดอกเบี้ยค้างชำระจนถึงวันที่ชำระหนี้เสร็จสิ้นให้กับ Exim Bank ภายใน 30 วันนับแต่วันที่ได้รับหนังสือนี้ บริษัทอยู่ระหว่างการเจรจาขอปรับโครงสร้างหนี้กับ Exim Bank

## โครงสร้างการถือหุ้นแต่ละกลุ่มบริษัท

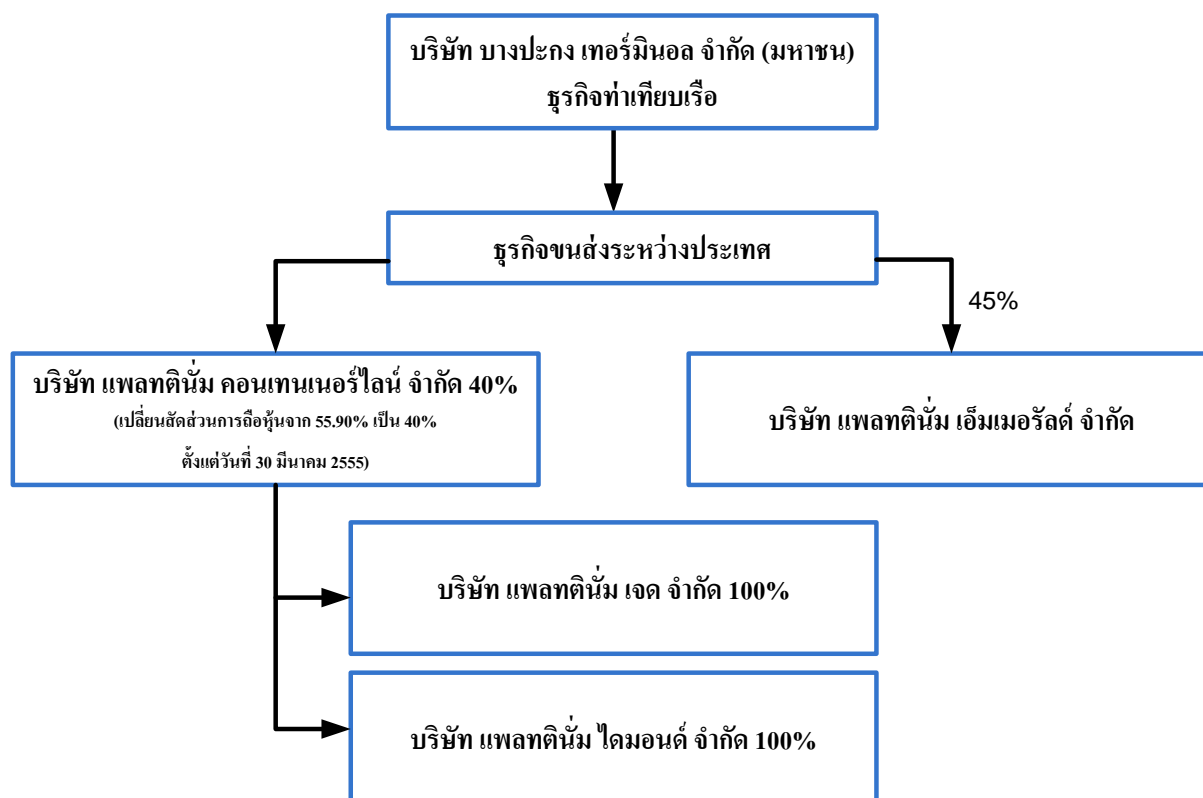

บริษัทมี บริษัท แพลตตินั่ม คอนเทนเนอร์ไลน์ จำกัด และ บริษัท แพลตตินั่ม เอ็มเมอร์ลด์ จำกัด เป็นบริษัทร่วม จัดตั้งขึ้นเพื่อประกอบกิจการขนส่งสินค้าระหว่างประเทศทางทะเล โดยบริษัทถือหุ้นในสัดส่วนร้อยละ 40.00 และ 45 ตามลำดับ

ณ วันที่ 26 มีนาคม 2556 บริษัท แพลตตินั่ม คอนเทนเนอร์ไลน์ จำกัด ขายหุ้นบริษัท แพลตตินั่ม เอ็มเมอร์ลด์ จำกัด จำนวน 55% ให้กับนางวิมล ตันเจริญสุขจิต

## ความสัมพันธ์กับกลุ่มธุรกิจของผู้ถือหุ้นใหญ่

บริษัทมีลูกค้านำเข้าใหญ่เป็นบริษัทในเครือของนายณัฐภพ รัตนสุวรรณทวี ซึ่งถือหุ้นในบริษัทร้อยละ 4.423 โดยบริษัทมีรายได้จากการให้บริการลูกค้าดังกล่าวเป็นสัดส่วนที่สูงคิดเป็นร้อยละ 60 ของรายได้รวม การให้บริการดังกล่าวคิดอัตราค่าบริการในราคาตลาด เป็นการค้าปกติ ที่มีมาก่อนที่นายณัฐภพ รัตนสุวรรณทวีจะเข้ามาเป็นผู้ถือหุ้นของบริษัท หากมีรายการค้าใดๆที่เปลี่ยนแปลงจากเดิม ก็จะต้องนำเสนอให้คณะกรรมการตรวจสอบพิจารณาให้ความเห็นชอบการเข้าทำรายการเกี่ยวโยงตามหลักเกณฑ์ของตลาดหลักทรัพย์แห่งประเทศไทย

## ลักษณะการประกอบธุรกิจ

### ลักษณะบริการ

#### ธุรกิจท่าเทียบเรือ

บริษัท บางปะกง เทอร์มินอล จำกัด (มหาชน) “บริษัท” ประกอบธุรกิจการให้บริการท่าเทียบเรือ และบริการอื่นๆ ที่เกี่ยวข้องกับการขนส่งสินค้าทางทะเล โดยลูกค้าของบริษัทจะมีทั้งลูกค้าที่เป็นเจ้าของเรือ เจ้าของตู้สินค้าและผู้นำเข้าและส่งออกสินค้าระหว่างประเทศ ทั้งนี้บริษัทสามารถจะให้บริการท่าเทียบเรือกับลูกค้าที่เป็นเจ้าของเรือขนส่งตู้คอนเทนเนอร์ระหว่างประเทศในเส้นทางเดินเรือระหว่างประเทศไทย ส่องกง มาเลเซีย ฟิลิปปินส์ สิงคโปร์ เวียดนาม สาธารณรัฐประชาชนจีน และบรูไน โดยตู้คอนเทนเนอร์ที่บรรทุกในเรือดังกล่าวมีทั้งตู้เปล่าและตู้ที่บรรจุสินค้าเพื่อนำเข้าและส่งออกตามเส้นทางเดินเรือดังกล่าวข้างต้น รวมทั้งให้บริการอื่นๆภายในท่าเทียบเรือของบริษัทอันได้แก่ บริการโรงพักสินค้า ขนถ่ายสินค้า บรรจุและแยกสินค้า ซ่อมแซมตู้สินค้า และบริการอื่นๆ ที่เกี่ยวข้อง

แต่เนื่องจากเป็นท่าเรือปากแม่น้ำซึ่งได้รับผลกระทบโดยตรงจากการตกตะกอนของดินตะกอนปากแม่น้ำส่งผลให้ร่องน้ำตื้นเขินต้องเสียค่าใช้จ่ายในการขุดลอกเป็นประจำ ประกอบกับผลกระทบจากภาวะเศรษฐกิจของประเทศ ที่ปริมาณสินค้านำเข้าและส่งออกลดจำนวนลงอย่างมาก ทำให้ไม่มีเรือสินค้าเดินทะเลเข้าเทียบท่าเรือนี้ จึงไม่มีการดำเนินธุรกิจการขนส่งระหว่างประเทศทางทะเลมาตั้งแต่กลางปี 2551 เป็นต้นมา ดังนั้น การประกอบธุรกิจหลักของบริษัทจึงได้แก่การให้บริการแก่เรือชายฝั่งที่ขนส่งสินค้าโดยระบบตู้คอนเทนเนอร์ระหว่างสุราษฎร์ธานีและท่าเรือบางปะกง และเรือสินค้าเทกองที่บรรทุกสินค้าผ่านท่าเรือของบริษัท โดยการให้บริการบางประเภทภายในท่าเทียบเรือ นั้น บริษัทได้ว่าจ้างบุคคลภายนอกให้ดำเนินการแทน ได้แก่ การขนส่งตู้คอนเทนเนอร์ และการบรรจุและแยกสินค้า ซึ่งต้องใช้แรงงานจำนวนมาก ทั้งนี้เพื่อลดภาระในการบริหารงานด้านบุคคล และค่าใช้จ่ายอื่นๆที่เกี่ยวข้อง (รายละเอียดพิจารณาได้จากข้อ 4.1)

ท่าเทียบเรือของบริษัทตั้งอยู่ที่ เลขที่ 8/1 หมู่ที่ 8 ถนนสุขุมวิท (บางนา-ตราด) กม. 52 ตำบลท่าข้าม อำเภอบางปะกง จังหวัดฉะเชิงเทรา ท่าเทียบเรือมีลักษณะเป็นสะพานยื่นออกไปในแม่น้ำบางปะกงยาวประมาณ 147 เมตร มีความกว้างหน้าท่าประมาณ 30 เมตร ความยาวหน้าท่าเรือประมาณ 148 เมตร ระดับความลึกหน้าท่า 4 เมตรจากระดับน้ำทะเลปานกลาง มีร่องน้ำลึกประมาณ 4.5 เมตร วัดจากระดับน้ำทะเลปานกลาง สามารถรับเรือสินค้าระวางขนับน้ำสูงสุดขนาด 10,000 เดทเวทตัน (DWT)

#### ธุรกิจขนส่งระหว่างประเทศ

เนื่องจากประสบปัญหาห้วงน้ำบางปะกงตื้นเขิน เรือขนส่งสินค้าระหว่างประเทศไม่สามารถเข้าเทียบท่าเรือของบริษัทได้ ทำให้ไม่มีการดำเนินธุรกิจการขนส่งระหว่างประเทศทางทะเลตั้งแต่กลางปี 2551 เป็นต้นมา

โครงสร้างรายได้

รายการ	%ของการ ถือหุ้นของ บริษัท	2554		%ของการ ถือหุ้นของ บริษัท	2555		%ของการ ถือหุ้นของ บริษัท	2556	
		รายได้ (พัน บาท)	%		รายได้ (พัน บาท)	%		รายได้ (พัน บาท)	%
<b>ธุรกิจทำเหมืองแร่</b>									
<b>ดำเนินการโดย</b>									
- บพข.บางปะกง เทอร์มินอล	100	54,371	63	100	68,687	100	100	44,790	100
		54,371	53		58,687	100		44,790	100
<b>ธุรกิจขนส่งระหว่างประเทศ</b>									
- บจ. แพลทตินัม คอนเทนเนอร์ โลจิสติกส์	56	1	0	40	-	-	40	-	-
- บจ. แพลทตินัม เซล (ท่าเรือ)	56	16,637	16	40	-	-	-	-	-
- บจ. แพลทตินัม ไดมอนด์ (ท่าเรือ)	56	21,021	20	40	-	-	-	-	-
- บจ. แพลทตินัม เซ็นเซอร์ (ท่าเรือ)	76	10,919	11	67	-	-	45	-	-
		48,578	47		-	-		-	-
		132,949	100		58,687	100		44,790	100

หมายเหตุ

\*ถือหุ้นโดย บจ. แพลทตินัม คอนเทนเนอร์โลจิสติกส์ ในสัดส่วนร้อยละ 100

\*\*ถือหุ้นโดย บจ. แพลทตินัม คอนเทนเนอร์โลจิสติกส์ และบริษัท ในสัดส่วนร้อยละ 55:45

## ปัจจัยความเสี่ยง

### 1. ความเสี่ยงในการประกอบธุรกิจ

#### 1.1 ความเสี่ยงจากการเปลี่ยนแปลงนโยบายและระเบียบ ข้อบังคับต่าง ๆ ของรัฐบาลที่เกี่ยวข้องกับบริษัท

บริษัทมีการประกอบธุรกิจหลักประเภทการให้บริการท่าเทียบเรือและขนส่งสินค้าระหว่างประเทศ ตั้งอยู่ริมฝั่งแม่น้ำบางปะกง ซึ่งในปี 2556 มีรายได้หลักจากการดำเนินงานประมาณ 45 ล้านบาท ความสามารถในการเติบโตของบริษัทจะขึ้นอยู่กับนโยบายและการบริหารงานทางด้านขนส่งทางน้ำของรัฐบาลแต่ละสมัย โดยการเปลี่ยนแปลงนโยบายด้านการขนส่งทางน้ำ รวมถึงการออกกฎระเบียบและข้อบังคับ เช่น การส่งเสริมและขยายการลงทุนท่าเทียบเรือกรุงเทพ ในแม่น้ำเจ้าพระยา การพัฒนาก่อสร้างท่าเทียบเรือชายฝั่ง ณ ท่าเทียบเรือแหลมฉบัง การจัดสรรงบประมาณอุดหนุนของกรมเจ้าท่า อาจส่งผลกระทบต่อการลงทุน และการขยายกิจการของบริษัท ซึ่งจะทำให้บริษัทมีรายได้และกำไรที่ลดลงได้

ทั้งนี้ บริษัทได้ดำเนินการบริหารจัดการความเสี่ยงนี้โดยวิเคราะห์นโยบายด้านการขนส่งทางน้ำ ติดตามการจัดสรรงบประมาณและแผนงานอุดหนุนของรัฐบาลอย่างใกล้ชิด นอกจากนี้บริษัทยังให้ความสำคัญร่วมมือกับหน่วยงานของรัฐและองค์การบริหารส่วนท้องถิ่นอย่างต่อเนื่อง

#### 1.2 ความเสี่ยงจากการที่เรือสินค้าระหว่างประเทศไม่สามารถเข้าเทียบท่าเรือของบริษัท

จากเดิมที่บริษัทประกอบธุรกิจท่าเทียบเรือและธุรกิจขนส่งสินค้าระหว่างประเทศ โดยมีเรือบรรทุกตู้สินค้าระหว่างประเทศมาใช้บริการเทียบท่า แต่เนื่องจากบริษัทประสบปัญหาท่าเรือบางปะกงตื้นเขิน ทำให้เรือขนส่งสินค้าระหว่างประเทศไม่สามารถเข้าเทียบท่าได้ตั้งแต่ปี 2551 จนถึงปัจจุบัน ส่งผลให้รายได้ของบริษัทลดลงอย่างมาก อย่างไรก็ตาม ผู้บริหารอยู่ระหว่างการพิจารณาว่าจะเปลี่ยนแปลงนโยบายในการดำเนินธุรกิจให้เหมาะสมกับสภาพแวดล้อมในปัจจุบันและพยายามหาแนวทางใช้ทรัพย์สินที่มีอยู่ให้เกิดประโยชน์มากที่สุดต่อองค์กร

#### 1.3 ความเสี่ยงจากการพึ่งพิงลูกค้ารายใหญ่และน้อยราย

ในปีที่ผ่านมา บริษัทให้บริการท่าเทียบเรือและบริการลานจอดรถยนต์กับลูกค้ารายใหญ่ คือกลุ่มบริษัทเอส ซี ซึ่งเป็นบริษัทในเครือของนายณัฐภพ รัตนสุวรรณทวี โดยบริษัทมีรายได้จากการให้บริการลูกค้าดังกล่าวเป็นสัดส่วนที่สูงคิดเป็นร้อยละ 60 ของรายได้รวม

นอกจากนี้ลูกค้าที่มาใช้โรงพักสินค้าของบริษัทก็มีน้อยราย เนื่องจากเรือขนส่งตู้สินค้าระหว่างประเทศไม่สามารถเทียบท่าเรือของบริษัทได้ ดังนั้นลูกค้าผู้นำเข้าและส่งออก จะใช้ท่าเรือแหลมฉบัง หรือท่าเรือกรุงเทพ ในการนำเข้าและส่งออก หากต้องขนส่งตู้สินค้าจากท่าเรือแหลมฉบัง หรือท่าเรือกรุงเทพ ไปโรงงานหรือจากโรงงานไปยังท่าเรือแหลมฉบัง หรือท่าเรือกรุงเทพ มักจะไปใช้โรงพักสินค้าที่ลาดกระบังซึ่งอยู่ใกล้โรงงาน เนื่องจากเดินทางสะดวกและมีต้นทุนที่ต่ำกว่ามาใช้บริการโรงพักสินค้าของบริษัทซึ่งอยู่ระหว่างทาง

บริษัทจึงมีความเสี่ยงหากลูกค้าไม่ใช้บริการหรือไม่นำเรือชายฝั่งมาเทียบท่าเรือของบริษัท ดังนั้นบริษัทจึงบริหารจัดการความเสี่ยงโดยติดต่อหาลูกค้าเพิ่ม และวางแผนพัฒนาธุรกิจขนส่งสินค้าประเภทเทกอง ซึ่งมีความต้องการใช้ท่าเทียบเรือนำเข้าและส่งออกสินค้าเกษตรและอื่นๆ อีกมาก

#### 1.4 ความเสี่ยงจากการต่ออายุใบอนุญาตต่างๆที่เกี่ยวข้องกับการประกอบธุรกิจ

การประกอบธุรกิจของบริษัทจำเป็นต้องได้รับอนุญาตจาก หน่วยงานราชการที่เกี่ยวข้องหลายหน่วยงาน ทั้งจากกรมเจ้าท่า กระทรวงคมนาคม และกรมศุลกากร ซึ่งใบอนุญาตดังกล่าว ได้แก่ ใบอนุญาตประกอบกิจการท่าเรือเดินทะเล ใบอนุญาตให้ใช้ท่าเทียบเรือ ใบอนุญาตให้เปิดท่าเทียบท่าเรือและโรงพักสินค้า และ

ใบอนุญาตให้เปิดดำเนินการโรงพักสินค้า เพื่อตรวจปล่อยของขาเข้าและบรรจุของขาออกที่ขนส่งโดยระบบคอนเทนเนอร์ นอกเขตท่าเทียบท่าเรือ (รพท./ICD) ที่ริมน้ำ เป็นต้น ซึ่งใบอนุญาตแต่ละประเภทมีอายุแตกต่างกัน โดยจะมีอายุสิ้นสุดภายใน 1 – 15 ปี

ทั้งนี้ การต่ออายุใบอนุญาตแต่ละครั้งอาจมีการเปลี่ยนแปลงข้อกำหนดหรือเงื่อนไขต่างๆที่แตกต่างไปจากเดิม ซึ่งอาจมีผลกระทบต่อต้นทุนหรือการดำเนินธุรกิจของบริษัทได้ อย่างไรก็ตามจากการที่บริษัทมีการดำเนินการที่ดีและปฏิบัติตามกฎระเบียบของทางราชการอย่างเคร่งครัดในระยะเวลาที่ผ่านมา ทำให้ผู้บริหารของบริษัทเชื่อมั่นว่าบริษัทจะไม่มีปัญหาอันเป็นอุปสรรคต่อการได้รับการต่ออายุใบอนุญาตในการประกอบธุรกิจดังกล่าว

## 2. ความเสี่ยงด้านการเงิน

### 2.1 ความเสี่ยงจากการปรับโครงสร้างหนี้ของบริษัทร่วม

ตามที่บริษัทได้เข้าเป็นผู้ค้ำประกันเงินกู้ให้บริษัทร่วมกับธนาคารเพื่อการส่งออกและนำเข้าแห่งประเทศไทย (“Exim Bank”) ในวงเงิน USD 5,973,750 ตั้งแต่ปี 2547 และบริษัทร่วมผิมนัดชำระหนี้กับ Exim Bank ทำให้บริษัทต้องรับผิดชอบกับ Exim Bank เสมือนหนึ่งเป็นลูกหนี้ร่วมตามวงเงินดังกล่าวพร้อมดอกเบี้ยค้างชำระ ปัจจุบันบริษัทอยู่ระหว่างการเจรจาปรับโครงสร้างหนี้กับ Exim Bank โดยขอขยายเวลาชำระหนี้และลดหนี้บางส่วน ซึ่งหากเจรจากับ Exim Bank ไม่สำเร็จ ทางธนาคารก็อาจจะดำเนินคดีกับบริษัทได้

### 2.2 ความเสี่ยงเกี่ยวกับความสามารถในการดำเนินงานต่อเนื่องของบริษัท

จากการที่บริษัทและบริษัทร่วมมีผลขาดทุนจากการดำเนินงานติดต่อกันมาหลายปีและมีหนี้สินหมุนเวียนสูงกว่าสินทรัพย์หมุนเวียนในงบการเงิน ซึ่งแสดงว่ามีความไม่แน่นอนซึ่งอาจเป็นเหตุให้เกิดข้อสงสัยอย่างมากเกี่ยวกับความสามารถในการดำเนินงานต่อเนื่องต่อไปได้ บริษัทจึงได้แต่งตั้งที่ปรึกษาทางการเงินเพื่อศึกษาหาแนวทางความเป็นไปได้ในการดำเนินธุรกิจรวมถึงการจัดหาแหล่งเงินทุนที่จะนำมาใช้ในการดำเนินธุรกิจต่อไป

### 2.3 ความเสี่ยงจากอัตราแลกเปลี่ยนเงินตราต่างประเทศ

จากความผันผวนของค่าเงินบาทและอัตราแลกเปลี่ยนเงินตราต่างประเทศมีผลกระทบต่อบริษัทฯ เนื่องจากบริษัทมีการระดมทุนจากการค้ำประกันเงินกู้สกุลเหรียญสหรัฐของบริษัทร่วม ทำให้มีความเสี่ยงจากอัตราแลกเปลี่ยนทั้งภาระหนี้เงินต้นและดอกเบี้ยค้างชำระ อย่างไรก็ตาม บริษัทในฐานะผู้ค้ำประกันมีแนวทางที่จะลดความเสี่ยงจากความผันผวนของเงินตราต่างประเทศด้วยการเจรจากับสถาบันการเงินเพื่อขอแปลงหนี้เงินกู้สกุลเหรียญสหรัฐดังกล่าวเป็นสกุลบาท

## 3. ความเสี่ยงที่มีผลกระทบต่อสิทธิหรือการลงทุนของผู้ถือหุ้นหลักทรัพย์

### 3.1 ความเสี่ยงจากการที่บริษัทมีขาดทุนสะสมจำนวนมาก อาจไม่สามารถจ่ายเงินปันผลได้

ในงวดบัญชีปี 2556 บริษัทมีผลการดำเนินงานขาดทุนสุทธิจำนวน 236 ล้านบาท ซึ่งเป็นการดำเนินงานขาดทุนสุทธิต่อเนื่องเป็นปีที่ 8 ของบริษัท และมีผลให้บริษัทมีผลการดำเนินงานขาดทุนสะสม ณ สิ้นปี 2556 เป็นจำนวน 1,321 ล้านบาท ทั้งนี้ การที่บริษัทมีขาดทุนสะสมจำนวนมากในช่วง 8 ปีที่ผ่านมา เนื่องจากบริษัทมีรายได้ลดลงอย่างมากเนื่องจากสภาวะเศรษฐกิจโลกชะลอตัวในปี 2550 เป็นต้นมา ทำให้การนำเข้าส่งออกสินค้าลดลง อีกทั้งบริษัทยังประสบปัญหาห่วงโซ่อุปทานบางส่วนปะทุขึ้น ทำให้เรือขนส่งสินค้าระหว่างประเทศไม่สามารถเทียบท่าได้ในขณะที่มีต้นทุนและค่าใช้จ่ายสูงขึ้น การที่บริษัทมีขาดทุนสะสมจำนวนมาก ทำให้บริษัทไม่สามารถจ่ายเงินปันผลให้กับผู้ถือหุ้นได้ตามกฎหมายและผู้ถือหุ้นมีความเสี่ยงที่จะไม่ได้รับเงินปันผลตามนโยบายการจ่ายเงินปันผลที่กำหนดไว้

อย่างไรก็ตาม บริษัทอยู่ระหว่างการศึกษาความเป็นไปได้ของการพัฒนาธุรกิจให้สอดคล้องกับสภาวะแวดล้อมในปัจจุบัน และหากสามารถเจรจาปรับโครงสร้างหนี้ของบริษัทร่วมได้ ก็จะทำให้มีโอกาสในการดำเนินธุรกิจอย่างยั่งยืนเพื่อสร้างผลตอบแทนให้กับผู้ถือหุ้นได้ในอนาคต

### **3.2 ความเสี่ยงจากการที่ส่วนของผู้ถือหุ้นอาจต่ำกว่าศูนย์ (ติดลบ) ส่งผลให้หลักทรัพย์ไม่สามารถซื้อขายในตลาดหลักทรัพย์ฯได้**

ณ วันที่ 31 ธันวาคม 2556 บริษัทมีส่วนของผู้ถือหุ้น 99.62 ล้านบาท ซึ่งหากในปีหน้า บริษัทยังคงมีผลดำเนินการขาดทุนจำนวนเท่ากับในปี 2556 อาจทำให้ส่วนของผู้ถือหุ้นติดลบ ณ วันสิ้นงวดปี 2557 ซึ่งจะส่งผลให้หลักทรัพย์ของบริษัทเข้าข่ายอาจถูกเพิกถอนจากการซื้อขายในตลาดหลักทรัพย์ฯได้ อย่างไรก็ตาม บริษัทอยู่ระหว่างแต่งตั้งที่ปรึกษาทางการเงินเพื่อศึกษาหาแนวทางความเป็นไปได้ในการดำเนินธุรกิจรวมถึงการจัดหาแหล่งเงินทุนที่จะนำมาใช้ในการดำเนินธุรกิจต่อไป



## ข้อมูลทั่วไปและข้อมูลสำคัญอื่น

ชื่อบริษัท	:	บริษัท บางปะกง เทอร์มินอล จำกัด (มหาชน)
ลักษณะการประกอบธุรกิจ	:	ให้บริการท่าเทียบเรือ และบริการอื่นๆที่เกี่ยวข้องกับการขนส่งสินค้าทางทะเล
ที่ตั้งสำนักงานใหญ่	:	เลขที่ 8/1 หมู่ที่ 8 ถนนสุขุมวิท (บางนา-ตราด) กม. 52 ตำบลท่าข้าม อำเภอบางปะกง จังหวัดฉะเชิงเทรา
เลขทะเบียนบริษัท	:	บมจ. 0107545000357
โทรศัพท์	:	0-3882-8421-2
โทรสาร	:	0-3882-8420
ทุนจดทะเบียน	:	1,106,875,000 บาท
ทุนเรียกชำระแล้ว	:	660,211,226 บาท
ชนิดของหุ้น		
- หุ้นสามัญ	:	660,211,226 หุ้น

## บุคคลอ้างอิงอื่น ๆ

นายทะเบียนหลักทรัพย์	:	บริษัท ศูนย์รับฝากหลักทรัพย์ (ประเทศไทย) จำกัด เลขที่ 62 อาคารตลาดหลักทรัพย์แห่งประเทศไทย ถนนรัชดาภิเษก คลองเตย กรุงเทพมหานคร 10110
โทรศัพท์	:	02-2292800
โทรสาร	:	02-3591259
ผู้สอบบัญชี	:	นายพิศิษฐ์ ชีวะเรืองโรจน์ ผู้สอบบัญชีรับอนุญาตเลขทะเบียน 2803 บริษัท เอ็ม อาร์ แอนด์ แอสโซซิเอท จำกัด 705-706 อาคารเจ้าพระยาทาวเวอร์ 89 ซอยวัดสวนพลู ถนนเจริญกรุง เขตบางรัก กรุงเทพฯ 10500
โทรศัพท์	:	02-6307500
โทรสาร	:	02-6307506

## ผู้ถือหุ้น

### หลักทรัพย์ของบริษัท

ณ วันที่ 31 ธันวาคม 2556 บริษัทมีทุนจดทะเบียนจำนวน 1,106,875,000 บาท และมีทุนชำระแล้ว จำนวน 660,211,226 บาท แบ่งเป็นจำนวนหุ้นสามัญ 660,211,226 หุ้น มูลค่าที่ตราไว้หุ้นละ 1 บาท

### ผู้ถือหุ้น

เมื่อวันที่ 17 พฤษภาคม 2547 บริษัทได้เพิ่มทุนจดทะเบียนเป็น 1,106.875 ล้านบาท จากการเพิ่ม ทุนเพื่อรองรับการจ่ายหุ้นปันผลจำนวน 40.25 ล้านบาท และเพื่อรองรับใบสำคัญสิทธิที่จะซื้อหุ้นสามัญชุดที่ 1 (BTC-W1) จำนวน 221.375 ล้านบาทและใบสำคัญสิทธิที่จะซื้อหุ้นสามัญชุดที่ 2 (BTC-W2) จำนวน 442.75 ล้านบาท ทั้งนี้บริษัทมีทุนชำระแล้ว 660,211,226 บาท เนื่องจาก

- ณ วันที่ 12 เมษายน 2547 บริษัทจ่ายหุ้นปันผลให้กับผู้ถือหุ้นที่มีรายชื่อปรากฏอยู่ในสมุดทะเบียน ผู้ถือหุ้นของบริษัท จำนวน 40,248,000 บาท และในปี 2547 บริษัทได้รับชำระค่าหุ้นสามัญเนื่องจากการใช้สิทธิ แปลงสภาพใบสำคัญแสดงสิทธิของใบสำคัญสิทธิที่จะซื้อหุ้นสามัญชุดที่ 1 (BTC-W1) จำนวน 81,207,885 บาท และใบสำคัญสิทธิที่จะซื้อหุ้นสามัญชุดที่ 2 (BTC-W2) จำนวน 69,589,496 บาท

- ปี 2548 บริษัทได้รับชำระค่าหุ้นสามัญเนื่องจากการใช้สิทธิแปลงสภาพใบสำคัญแสดงสิทธิของ ใบสำคัญสิทธิที่จะซื้อหุ้นสามัญชุดที่ 1 (BTC-W1) จำนวน 473,935 บาท

- ปี 2549 บริษัทได้รับชำระค่าหุ้นสามัญเนื่องจากการใช้สิทธิแปลงสภาพใบสำคัญแสดงสิทธิของ ใบสำคัญสิทธิที่จะซื้อหุ้นสามัญชุดที่ 1 (BTC-W1) จำนวน 110,000 บาท

- ปี 2550 บริษัทได้รับชำระค่าหุ้นสามัญเนื่องจากการใช้สิทธิแปลงสภาพใบสำคัญแสดงสิทธิของ ใบสำคัญสิทธิที่จะซื้อหุ้นสามัญชุดที่ 1 (BTC-W1) จำนวน 66,081,910 บาท ซึ่ง BTC-W1 หมดอายุวันที่ 28 กุมภาพันธ์ 2550

- ปี 2551-2552 ไม่มีการใช้สิทธิแปลงสภาพใบสำคัญแสดงสิทธิ BTC-W2 ซึ่ง BTC-W2 หมดอายุวันที่ 2 มีนาคม 2552

บริษัทมีรายชื่อผู้ถือหุ้นบริษัทรายใหญ่ 10 รายแรกพร้อมจำนวนและสัดส่วนการถือหุ้นจาก บันทึก ข้อมูลของบริษัท ศูนย์รับฝากหลักทรัพย์ (ประเทศไทย) จำกัด ในขณะที่บริษัทมีทุนชำระแล้ว 660,211,226 บาท ปรากฏดังนี้

ข้อมูล ณ วันที่ 21 มีนาคม 2556 (วันปิดสมุดทะเบียนพักการโอนหุ้น)

ลำดับที่	รายชื่อ	จำนวนหุ้นที่ถือ (หุ้น)	ร้อยละ
1.	นางสุกัญญา ลิ้ม	54,330,000	8.229
2.	นายทรงพล ชัชวาลย์พันธ์	33,000,000	4.998
3.	กลุ่ม นายณัฐภาพ รัตนสุวรรณทวี	29,201,431	4.423
4.	คุณหญิงสดศรี วงศ์ถ้อยทอง	17,000,000	2.575
5.	บริษัท ไทยเอ็นวีดีอาร์ จำกัด	16,368,151	2.479
6.	พันเอกยรรยง ภัทรเลาหะ	16,256,900	2.462
7.	นางสาวภัทรา สหวัฒน์	15,000,000	2.272
8.	นายมงคล อุ่นจิตติกุล	9,300,000	1.409
9.	ร้อยเอกณรงค์ ภัทรเลาหะ	8,206,000	1.243

ลำดับ	รายชื่อ	จำนวนหุ้นที่ถือ (หุ้น)	ร้อยละ
10.	นางดวงแก้ว ตระกูลพัฒน์	7,983,800	1.209
	รวม	206,646,282	31.300

หมายเหตุ: ลำดับที่ 3. ประกอบด้วย นายณัฐภพ รัตนสุวรรณทวี, นางกุลยารัตน์ รัตนสุวรรณทวี, นายณัฐพงษ์ รัตนสุวรรณทวี และ นายสุรจิตต์ รัตนสุวรรณทวี

## นโยบายการจ่ายเงินปันผล

บริษัทมีนโยบายในการจ่ายเงินปันผลในอัตราประมาณร้อยละ 30 ของกำไรสุทธิในแต่ละปี

## โครงสร้างการจัดการ

### คณะกรรมการบริษัท

โครงสร้างกรรมการบริษัท ประกอบด้วยคณะกรรมการ 3 ชุด คือ คณะกรรมการบริษัท คณะกรรมการบริหาร และคณะกรรมการตรวจสอบ โดยคณะกรรมการและผู้บริหารของบริษัทประกอบด้วยผู้ทรงคุณวุฒิที่มีคุณสมบัติครบตามมาตรา 68 แห่งพระราชบัญญัติบริษัทมหาชน จำกัด พ.ศ. 2535 และตามประกาศคณะกรรมการกำกับหลักทรัพย์และตลาดหลักทรัพย์ ที่ กจ. 12/2543 เรื่อง การขออนุญาตและการอนุญาตให้เสนอขายหุ้นที่ออกใหม่ ฉบับลงวันที่ 22 มีนาคม 2543 ทุกประการ

#### คณะกรรมการบริษัท

ลำดับ	ชื่อ-สกุล	ตำแหน่ง	การประชุมคณะกรรมการ	
			จำนวนครั้ง การประชุม	จำนวนครั้งที่ เข้าประชุม
1.	นายลิ้ม ชู เล็ง	กรรมการและประธานกรรมการ	2	1
2.	นายหลิง ลี กวง	กรรมการ	2	-
3.	นางสุกัญญา ลิ้ม	กรรมการ	1	-
4.	น.ส.ธัญญา ชุมพลกุลวงศ์	กรรมการ	2	2
5.	นายธนกร ตันศิริ	กรรมการและประธานกรรมการ ตรวจสอบ	2	2
6.	นายทศพล จูทะพล	กรรมการและกรรมการตรวจสอบ	2	2
7.	น.ส.เบญจมาศ บัวชุมสุข	กรรมการและกรรมการตรวจสอบ	1	-
8.	พล.อ.มนตรี สังขทรัพย์	กรรมการอิสระและประธาน กรรมการ	5	4
9.	นายณัฐภพ รัตนสุวรรณทวี	กรรมการและรองประธาน กรรมการ	6	5
10.	นายณพพร เทพลีธา	กรรมการอิสระและประธาน กรรมการตรวจสอบ	5	4
11.	นายวีระศักดิ์ สุตัญทวีบูลย์	กรรมการอิสระและกรรมการ ตรวจสอบ	5	5
12.	รศ.ดร.พรอนงค์ บุษราตระกูล	กรรมการอิสระและกรรมการ ตรวจสอบ	5	5
13.	นายยงยศ ปาละนิติเสนา	กรรมการ	5	4
14.	นายศุภกิจ ดุลยพิชชี	กรรมการ	5	5
15.	นายกิจจา สมัญญาหิรัญ	กรรมการ	5	5
16.	นางบงกช รัศมีไพศาล	กรรมการและเลขานุการบริษัท	6	6

หมายเหตุ :

- 1.กรรมการลำดับที่ 3 และ 7 ได้ลาออกจากการเป็นกรรมการบริษัท โดยมีผลตั้งแต่วันที่ 28 กุมภาพันธ์ 2556 โดยมติที่ประชุมคณะกรรมการบริษัท ครั้งที่ 1/2556 วันที่ 28 กุมภาพันธ์ 2556 ได้อนุมัติให้นายณัฐภพ รัตนสุวรรณทวี และนางบงกช รัศมีไพศาล เข้าดำรงตำแหน่งกรรมการแทนกรรมการที่ลาออก
- 2.กรรมการลำดับที่ 1 และ 2 ได้ลาออกจากการเป็นกรรมการบริษัท โดยมีผลตั้งแต่วันที่ 14 มีนาคม 2556 โดยมติที่ประชุมคณะกรรมการบริษัท ครั้งที่ 2/2556 วันที่ 14 มีนาคม 2556 ได้อนุมัติให้พล.อ.มนตรี สังขทรัพย์ และรศ.ดร.พรอนงค์ บุษราตระกูล เข้าดำรงตำแหน่งกรรมการแทนกรรมการที่ลาออก
- 3.กรรมการลำดับที่ 4, 5 และ 6 ได้ออกจากตำแหน่งกรรมการตามวาระและได้แสดงเจตนาไม่ขอกลับเข้าดำรงตำแหน่งใหม่ โดยมติที่ประชุมสามัญผู้ถือหุ้น ปี 2556 วันที่ 18 เมษายน 2556 ได้อนุมัติให้นายยงยศ ปาละนิติเสนา, นายศุภกิจ ดุลยพิชช และนายวีระศักดิ์ สุตตันทวิบูลย์ เข้าดำรงตำแหน่งกรรมการแทนกรรมการที่ออกตามวาระ
- 4.กรรมการลำดับที่ 10 และ 15 โดยมติที่ประชุมสามัญผู้ถือหุ้น ปี 2556 วันที่ 18 เมษายน 2556 ได้อนุมัติให้แต่งตั้งนายพนพร เทพสิทธิ์า และ นายกิจจา สมัญญาหิรัญ เป็นกรรมการเพิ่มเติมอีก 2 ท่าน

### กรรมการผู้มีอำนาจลงนาม

กรรมการผู้มีอำนาจลงนามผูกพันบริษัท ประกอบด้วยนายณัฐภพ รัตนสุวรรณทวี นางบงกช รัศมีไพศาล และนายกิจจา สมัญญาหิรัญ กรรมการสองในสามคนลงลายมือชื่อร่วมกันและประทับตราสำคัญของบริษัท

หมายเหตุ : สืบเนื่องจากการเปลี่ยนกรรมการที่ลาออกและกรรมการออกตามวาระ มติที่ประชุมสามัญผู้ถือหุ้น ปี 2556 วันที่ 18 เมษายน 2556 ได้อนุมัติให้แก้ไขชื่อกรรมการซึ่งมีอำนาจลงลายมือชื่อแทนบริษัทฯ ตามข้างต้น โดยให้มีผลตั้งแต่วันที่ 18 เมษายน 2556 เป็นต้นไป

### คณะกรรมการบริหาร

ลำดับ	ชื่อ-สกุล	ตำแหน่ง	การประชุมคณะกรรมการ	
			จำนวนครั้ง การประชุม	จำนวนครั้งที่ เข้าประชุม
1.	นายณัฐภพ รัตนสุวรรณทวี	ประธานคณะกรรมการบริหาร	1	1
2.	นายยงยศ ปาละนิติเสนา	กรรมการบริหาร	1	1
3.	นายศุภกิจ ดุลยพิชช	กรรมการบริหาร	1	1
4.	นายกิจจา สมัญญาหิรัญ	กรรมการบริหาร	1	1
5.	นางบงกช รัศมีไพศาล	กรรมการบริหาร	1	1

คณะกรรมการตรวจสอบ

ลำดับ	ชื่อ-สกุล	ตำแหน่ง	การประชุมคณะกรรมการ	
			จำนวนครั้ง การประชุม	จำนวนครั้งที่ เข้าประชุม
1.	นายธนกร ดันศิริ	กรรมการและประธาน กรรมการตรวจสอบ	2	2
2.	นายทศพล จุฑะพล	กรรมการและกรรมการ ตรวจสอบ	2	2
3.	น.ส.เบญจมาศ บัวชุมสุข	กรรมการและกรรมการ ตรวจสอบ	1	-
4.	นายณพพร เทพลีธา	กรรมการอิสระและประธาน กรรมการตรวจสอบ	3	2
5.	นายวีระศักดิ์ สุทัศน์วิบูลย์	กรรมการอิสระและกรรมการ ตรวจสอบ	3	3
6.	รศ.ดร.พรอนงค์ บุษราตระกูล	กรรมการอิสระและกรรมการ ตรวจสอบ	3	3

โดยมี นายขวัญชัย อภายะธรรม เป็นเลขานุการคณะกรรมการตรวจสอบ

หมายเหตุ :

- 1.กรรมการลำดับที่ 3 ได้ลาออกจากการเป็นกรรมการบริษัทและกรรมการตรวจสอบ โดยมีผลตั้งแต่วันที่ 28 กุมภาพันธ์ 2556 โดยมติที่ประชุมคณะกรรมการบริษัท ครั้งที่ 2/2556 วันที่ 14 มีนาคม 2556 ได้อนุมัติแต่งตั้ง รศ.ดร.พรอนงค์ บุษราตระกูลเข้าดำรงตำแหน่งกรรมการตรวจสอบแทนกรรมการตรวจสอบที่ลาออก
- 2.กรรมการลำดับที่ 1 และ 2 ได้ออกจากตำแหน่งกรรมการตามวาระและได้แสดงเจตนาไม่ขอกลับเข้าดำรงตำแหน่งใหม่ ทำให้ตำแหน่งกรรมการตรวจสอบสิ้นสุดลงเช่นกัน โดยมติที่ประชุมคณะกรรมการบริษัท ครั้งที่ 3/2556 วันที่ 2 พฤษภาคม 2556 ได้อนุมัติแต่งตั้ง นายณพพร เทพลีธา และ นายวีระศักดิ์ สุทัศน์วิบูลย์ เข้าดำรงตำแหน่งกรรมการตรวจสอบแทนกรรมการตรวจสอบที่ออกตามวาระ

ผู้บริหาร

ณ วันที่ 31 ธันวาคม 2556 บริษัทมีผู้บริหารระดับสูง \*\* จำนวน 5 ท่าน ดังนี้

ลำดับ	ชื่อ – นามสกุล	ตำแหน่ง
1.	นางบงกช รัชมีไพศาล	ประธานเจ้าหน้าที่บริหาร
2.	นางศรินทิพย์ กิตติวงศ์โสภณ	ประธานเจ้าหน้าที่การเงิน
3.	นายขวัญชัย อภายะธรรม	ผู้จัดการฝ่ายตรวจสอบภายใน
4.	นายชัยยุทธ พรหมเกิด	ผู้จัดการฝ่ายบริหาร
5.	นายจรัญ แซ่ฮี้	ผู้จัดการฝ่ายท่าเรือและคลังสินค้า

\*\* ยังไม่รวมผู้บริหารระดับกลางอีก 4 ท่าน

โดยผู้บริหารลำดับที่ 1 – 2 คือผู้บริหารของบริษัทตามประกาศคณะกรรมการ กต.

## แผนภาพโครงสร้างการบริหารจัดการภายในบริษัท

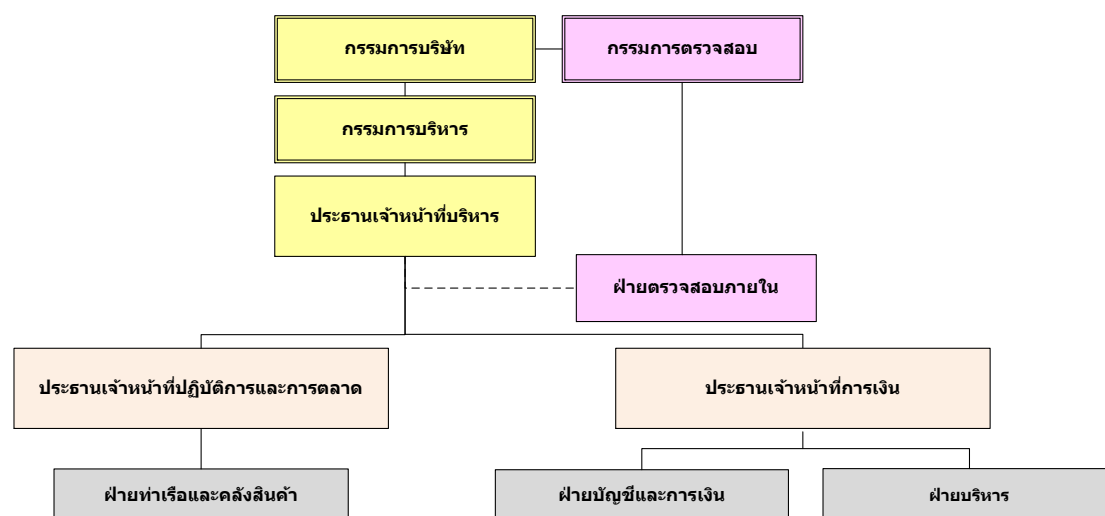

## เลขานุการบริษัท

คณะกรรมการบริษัท มีมติแต่งตั้งให้ นางบงกช รัชมิไพศาล ดำรงตำแหน่งเป็นเลขานุการบริษัท ตั้งแต่วันที่ 14 มีนาคม 2556 โดยคุณสมบัติของผู้ดำรงตำแหน่งเป็นเลขานุการบริษัท ปรากฏในเอกสารแนบ 1

## ค่าตอบแทนกรรมการและผู้บริหาร

### ก. ค่าตอบแทนที่เป็นตัวเงิน

**กรรมการ :** บริษัทได้กำหนดนโยบายค่าตอบแทนกรรมการไว้อย่างชัดเจนและโปร่งใส โดยสอดคล้องกับหน้าที่ความรับผิดชอบและผลการปฏิบัติงานของกรรมการแต่ละท่าน รวมทั้งเพียงพอที่จะจูงใจที่จะรักษากรรมการที่มีคุณภาพไว้กับบริษัท โดยบริษัทได้กำหนดค่าเบี้ยประชุมกรรมการท่านละ 5,000 บาทต่อครั้ง และมติที่ประชุมวิสามัญผู้ถือหุ้น ปี 2556 เมื่อวันที่ 18 เมษายน 2556 ได้มีมติอนุมัติกำหนดค่าตอบแทนกรรมการใหม่ เป็นดังนี้

- ประธานกรรมการ 15,000 บาท ต่อครั้งที่เข้าร่วมประชุม
- รองประธานกรรมการ 12,000 บาท ต่อครั้งที่มาร่วมประชุม
- กรรมการ 10,000 บาท ต่อครั้งที่เข้าร่วมประชุม
- กรรมการตรวจสอบ 10,000 บาท ต่อครั้งที่เข้าร่วมประชุม
- (นอกเหนือจากค่าตอบแทนที่ได้รับในฐานะกรรมการบริษัท)
- กรรมการบริหาร(หากมี) 5,000 บาท ต่อครั้งที่เข้าร่วมประชุม
- (นอกเหนือจากค่าตอบแทนที่ได้รับในฐานะกรรมการบริษัท)



ค่าตอบแทนกรรมการ ระหว่างเดือนมกราคมถึงเดือนธันวาคม 2556

รายชื่อ	กรรมการ บาท/ปี	กรรมการบริหาร บาท/ปี	กรรมการตรวจสอบ บาท/ปี	รวม
นายลิขิต ชู เสงี่ยม	5,000	-	-	5,000
นายหลิง ลี กวง	-	-	-	-
นางสุกัญญา ลิ้ม	-	-	-	-
นางสาวธัญญา ชุมพลกุลวงศ์	10,000	-	-	10,000
นายธนกร ตันศิริ	10,000	-	-	10,000
นายทศพล จูทะพล	10,000	-	-	10,000
นางสาวเบญจมาศ บัวชุมสุข	-	-	-	-
พล.อ.มนตรี สังขทรัพย์	60,000	-	-	60,000
นายณัฐภพ รัตนสุวรรณทวี	53,000	5,000	-	58,000
นายณพพร เทพสิทธิ์า	40,000	-	20,000	60,000
นายวีระศักดิ์ สุทัศน์วิบูลย์	50,000	-	30,000	80,000
รศ.ดร.พรอนงค์ บุษราตระกูล	50,000	-	30,000	80,000
นายยงยศ ปาละนิติเสนา	40,000	5,000	-	45,000
นายศุภกิจ ดุลยพิชชี	50,000	5,000	-	55,000
นายกิจจา สมัญญาหิรัญ	50,000	5,000	-	55,000
นางบงกช รัชมีไพศาล	55,000	5,000	-	60,000
<b>รวม</b>	<b>483,000</b>	<b>25,000</b>	<b>80,000</b>	<b>588,000</b>

ผู้บริหาร

ในปี 2556 บริษัทจ่ายค่าตอบแทนให้ผู้บริหารในช่วงวันที่ 1 มกราคม – 31 ธันวาคม 2556 ในรูปของเงินเดือนจำนวน 2.14 ล้านบาท โดยมีผู้บริหารที่ลาออกไปแล้ว จำนวน 6 คน คิดเป็นเงินเดือนรวม 1.83 ล้านบาท และผู้บริหารชุดปัจจุบัน จำนวน 9 คน คิดเป็นเงินเดือน 2.24 ล้านบาท และบริษัทจ่ายเงินสมทบเข้ากองทุนสำรองเลี้ยงชีพสำหรับผู้บริหาร เป็นจำนวนเงิน 41,280.- บาท

ข. ค่าตอบแทนอื่น

กรรมการ

-ไม่มี-

ผู้บริหาร

-ไม่มี-

## บุคลากร

ในปี 2556 บริษัทได้จ่ายผลตอบแทนให้แก่พนักงานจำนวน 42 คน (รวมเข้าออกระหว่างปี) รวมเป็นจำนวนเงินทั้งสิ้น 8.57 ล้านบาท ซึ่งผลตอบแทน ได้แก่ เงินเดือน ค่ากะ ค่าล่วงเวลา ค่าเบี้ยขยัน เงินสมทบกองทุนสำรองเลี้ยงชีพ ค่าเบี้ยกันดาร วันหยุดพักผ่อน เงินชดเชยตามกฎหมายแรงงาน

**จำนวนพนักงาน : ณ วันที่ 31 ธันวาคม 2556**

พนักงานประจำในฝ่ายปฏิบัติการ                      รวมทั้งสิ้น 22 คน

พนักงานประจำในสำนักงาน                              รวมทั้งสิ้น 20 คน

ทั้งนี้ในระยะเวลา 3 ปีที่ผ่านมา บริษัทไม่มีข้อพิพาทด้านแรงงานใดๆ

## นโยบายการพัฒนาบุคลากร

บริษัทตระหนักดีว่าพนักงานคือทรัพยากรที่สำคัญของบริษัท เป็นจุดเริ่มต้นของความรับผิดชอบในวิสัยทัศน์และพันธกิจขององค์กร บริษัทจึงมีนโยบายมุ่งเน้นการพัฒนาผู้บริหารและพนักงานให้เป็นคนเก่งและคนดีภายใต้กรอบวัฒนธรรมองค์กรเดียวกัน โดยบริษัทให้ความสำคัญอย่างยิ่งกับการบริหารและพัฒนาบุคลากรให้มีความรู้ ความเชี่ยวชาญ ความเป็นมืออาชีพ รวมถึงมีความสุขในการทำงานและจิตสำนึกรับผิดชอบต่อสังคม

บริษัทได้จัดอบรมภายในองค์กรและส่งพนักงานไปอบรมภายนอกองค์กรอย่างสม่ำเสมอ ทั้งในด้านความปลอดภัย การเพิ่มประสิทธิภาพ การเพิ่มทักษะในงานวิชาชีพ การเพิ่มพูนความรู้ ความสามารถของตัวพนักงาน การดำรงชีวิตอย่างมีความสุขด้วยวิถีเซน รวมถึงได้จัดระบบการติดต่อสื่อสารและกิจกรรมสันทนาการต่างๆ ภายในองค์กรเพื่อเสริมสร้างความสัมพันธ์อันดีระหว่างพนักงานกับผู้บริหาร นอกจากนี้บริษัทยังจัดให้มีการดูแลพนักงานอย่างเสมอภาค การให้ผลตอบแทนกับสวัสดิการที่เหมาะสมและเป็นธรรม เพื่อจูงใจและรักษาให้พนักงานทำงานกับบริษัทในระยะยาว

## การกำกับดูแลกิจการ

### นโยบายการกำกับดูแลกิจการ

คณะกรรมการบริษัทมีนโยบายการปฏิบัติตามข้อพึงปฏิบัติที่ดี (Code of Best Practices) สำหรับกรรมการบริษัทจดทะเบียนที่เป็นไปตามแนวทางของตลาดหลักทรัพย์แห่งประเทศไทย ทั้งนี้คณะกรรมการบริษัทได้ตระหนักถึงความสำคัญของการกำกับดูแลกิจการที่ดี เพื่อให้การดำเนินธุรกิจเป็นไปอย่างโปร่งใส และเจริญเติบโตอย่างต่อเนื่องและมั่นคง โดยบริษัทได้กำหนดการกำกับดูแลกิจการที่ดีดังต่อไปนี้

#### 1.สิทธิของผู้ถือหุ้น

ในปี 2556 บริษัทมีการประชุมผู้ถือหุ้น 1 ครั้ง เป็นการประชุมสามัญผู้ถือหุ้นประจำปี 2556 เมื่อวันที่ 18 เมษายน 2556 โดยมอบหมายให้บริษัท ศูนย์รับฝากหลักทรัพย์ (ประเทศไทย) ซึ่งเป็นนายทะเบียนของบริษัทจัดส่งหนังสือนัดประชุมพร้อมทั้งข้อมูลประกอบการประชุมตามวาระต่างๆ ให้ผู้ถือหุ้นทราบล่วงหน้าก่อนวันประชุม 7-14 วัน ซึ่งเป็นไปตามข้อบังคับของบริษัท และมีการบันทึกรายงานการประชุมถูกต้อง ครบถ้วน เพื่อให้ผู้ถือหุ้นสามารถตรวจสอบได้

#### 2.การปฏิบัติต่อผู้ถือหุ้นโดยเท่าเทียมกัน

การประชุมผู้ถือหุ้นในปี 2556 มีผู้ถือหุ้นและผู้รับมอบฉันทะเข้าร่วมประชุมจำนวน 39 ราย นับจำนวนหุ้นได้ 225,113,458 หุ้น คิดเป็นร้อยละ 34.10 ของจำนวนหุ้นทั้งหมด โดยมีประธานกรรมการ กรรมการ กรรมการตรวจสอบ ผู้บริหารและผู้สอบบัญชี เข้าร่วมประชุม ทั้งนี้ประธานในที่ประชุมได้เปิดโอกาสให้ผู้ถือหุ้นมีสิทธิอย่างเท่าเทียมกันในการตรวจสอบการดำเนินงานของบริษัท สอบถามและแสดงความคิดเห็นและข้อเสนอแนะต่างๆ รวมทั้งได้บันทึกประเด็นคำถามและข้อคิดเห็นที่สำคัญไว้ในรายงานการประชุมแล้ว และบริษัทได้เพิ่มทางเลือกให้กับผู้ถือหุ้นโดยให้กรรมการตรวจสอบ ซึ่งเป็นกรรมการอิสระเป็นผู้รับมอบอำนาจจากผู้ถือหุ้นในกรณีที่ผู้ถือหุ้นไม่สามารถเข้าร่วมประชุมได้ โดยในการประชุมสามัญผู้ถือหุ้นปี 2556 มีผู้ถือหุ้นจำนวน 8 ราย นับเป็นจำนวนหุ้นได้จำนวน 66,672,900 หุ้น ที่ได้มอบอำนาจให้กรรมการตรวจสอบออกเสียงแทน ส่วนข้อกำหนดมาตรการป้องกันข้อมูลภายใน ได้มีการห้ามมิให้กรรมการ,ผู้บริหารหรือหน่วยงานที่ได้รับข้อมูลภายในใด ๆ นำข้อมูลไปเปิดเผยหรือไปใช้ประโยชน์ก่อนที่จะเปิดเผยสู่สาธารณะ โดยการกำหนดห้ามมิให้ทำการซื้อขายหลักทรัพย์ของบริษัทเป็นระยะเวลา 1 เดือน ก่อนที่งบการเงินจะเปิดเผย ในระหว่างปีที่ผ่านมา กรรมการและผู้บริหารได้ปฏิบัติตามนโยบายอย่างเคร่งครัด และไม่ปรากฏว่ามีการซื้อขายหุ้นในช่วงที่ห้ามเลย

#### 3.บทบาทของผู้มีส่วนได้เสีย

บริษัทได้ให้ความสำคัญต่อสิทธิของผู้มีส่วนได้เสียทุกกลุ่ม ไม่ว่าจะเป็นผู้มีส่วนได้เสียภายใน เช่น พนักงานและผู้บริหารของบริษัท หรือผู้มีส่วนได้เสียภายนอก ได้แก่ ลูกค้า คู่ค้า เจ้าหนี้ คู่แข่ง ผู้ถือหุ้น ชุมชน ภาครัฐและหน่วยงานอื่นๆ ที่เกี่ยวข้อง เนื่องจากบริษัทตระหนักถึงแรงสนับสนุนจากผู้มีส่วนได้เสียต่างๆ ซึ่งจะสร้างความสามารถในการแข่งขันและสร้างกำไรให้กับบริษัท ซึ่งถือว่าการสร้างความสำเร็จและการเติบโตอย่างยั่งยืนของบริษัทได้ โดยมีรายละเอียดที่สำคัญ ได้แก่

พนักงาน: บริษัทมุ่งเน้นการพัฒนาให้พนักงานเป็นคนเก่งและคนดี ทำงานอย่างมีความสุข

ได้รับผลตอบแทนที่เป็นธรรม และมีการติดต่อสื่อสารภายในองค์กรที่มี

ประสิทธิภาพ

**ลูกค้า :** บริษัทมุ่งมั่นพัฒนาคุณภาพการให้บริการ เอาใจใส่ รับผิดชอบ สร้างความพึงพอใจให้ลูกค้า โดยเน้นการให้บริการที่มีคุณภาพ มีความปลอดภัย มีมาตรฐาน สะดวก รวดเร็ว และทันเวลา

**คู่ค้า :** บริษัทกำหนดแนวทางการจัดซื้อและจัดจ้างพร้อมทั้งการจัดหาเป็นระเบียบบริษัท เพื่อให้ตัวแทนของบริษัทดำเนินธุรกิจกับคู่ค้าอย่างมีคุณภาพและจรรยาบรรณทางธุรกิจที่เหมาะสม ปฏิบัติต่อคู่ค้าทุกรายอย่างเสมอภาค โปร่งใสและเป็นธรรม ปฏิบัติตามสัญญาหรือเงื่อนไขทางการค้าที่ตกลงกันไว้กับคู่ค้า

**เจ้าหน้าที่ :** บริษัทปฏิบัติต่อเจ้าหน้าที่อย่างเป็นธรรม มีความรับผิดชอบและโปร่งใส ปฏิบัติตามเงื่อนไข ข้อกำหนดของสัญญาและพันธะทางการเงินตามข้อตกลง ตลอดจนไม่ใช้วิธีการที่ไม่สุจริตอันจะทำให้เจ้าหน้าที่เกิดความเสียหาย

**คู่แข่ง :** บริษัทเน้นการดำเนินธุรกิจอย่างมีจริยธรรม โปร่งใส มีการแข่งขันอย่างเป็นธรรมกับคู่แข่งภายใต้กรอบกติกาของการแข่งขันที่ดี ไม่แสวงหาข้อมูลที่เป็นความลับของคู่แข่งทางการค้าด้วยวิธีการที่ไม่สุจริตหรือไม่เหมาะสมและไม่ทำลายชื่อเสียงของคู่แข่งทางการค้าด้วยการกล่าวหาในทางร้าย

**ผู้ถือหุ้น :** บริษัทมุ่งมั่นที่จะดำเนินธุรกิจอย่างโปร่งใส ปฏิบัติตามกฎหมาย เชื่อถือได้ มุ่งมั่นในการสร้างงาน สร้างรายได้เพิ่ม รวมถึงสร้างกิจการให้มีฐานะมั่นคงอย่างยั่งยืนเพื่อเพิ่มมูลค่าสูงสุดให้แก่ผู้ถือหุ้น

**ชุมชน :** บริษัทคำนึงถึงการจัดการด้านชีวนามัย ความปลอดภัยและสิ่งแวดล้อมให้เป็นไปตามกฎหมายและมาตรฐานสากล จึงส่งเสริมและสร้างจิตสำนึกแก่พนักงานและบุคคลที่เกี่ยวข้องให้ตระหนักถึงการรักษาคุณภาพอาชีวอนามัย ความปลอดภัย สิ่งแวดล้อมและการเสริมสร้างความรับผิดชอบต่อสังคม โดยมีวัตถุประสงค์เพื่อไม่ก่อให้เกิดผลกระทบต่อคุณภาพชีวิตของชุมชนรอบๆ บริษัทและไม่ก่อให้เกิดผลกระทบต่อสิ่งแวดล้อมของชุมชนและสังคม

และจากการดำเนินงานของบริษัทได้ยึดมั่นในคุณธรรม และความซื่อสัตย์สุจริตต่อผู้ที่มีส่วนได้เสียกับบริษัทอย่างเคร่งครัด และไม่มีข้อพิพาทใด ๆ ในเรื่องที่เกี่ยวข้องกับคู่แข่งทางการค้า

#### 4.การเปิดเผยข้อมูลและความโปร่งใส

##### - กระบวนการเปิดเผยข้อมูล

บริษัทได้เปิดเผยข้อมูลที่ครบถ้วน ตรงต่อความเป็นจริง เชื่อถือได้ สม่าเสมอ และทันเวลา ซึ่งฝ่ายบริหารของบริษัทได้ให้ความสำคัญและจะยึดถือปฏิบัติไปโดยตลอด ในส่วนของงานด้านผู้ลงทุนสัมพันธ์นั้น ได้มอบหมายให้ประธานเจ้าหน้าที่บริหารและเลขานุการบริษัท ทำหน้าที่ติดต่อสื่อสารกับผู้ลงทุนสถาบัน ผู้ถือหุ้น รวมทั้งนักวิเคราะห์และภาครัฐที่เกี่ยวข้อง ทั้งนี้นักลงทุนสามารถติดต่อส่วนงานผู้ลงทุนสัมพันธ์ได้ที่หมายเลขโทรศัพท์ 038-828421

**- การถ่วงดุลของกรรมการที่ไม่เป็นผู้บริหาร**

ณ วันที่ 31 ธันวาคม 2556 บริษัทมีคณะกรรมการทั้งสิ้นจำนวน 9 ท่าน รายละเอียดเป็นดังนี้

สถานะ	กรรมการที่เป็นผู้บริหาร	กรรมการที่ไม่เป็นผู้บริหาร	กรรมการตรวจสอบ
กรรมการที่เป็นตัวแทนผู้ถือหุ้น	3	2	-
กรรมการอิสระ	-	1	3

**คณะกรรมการชุดย่อย**

บริษัทได้กำหนดให้มีการประชุมคณะกรรมการอย่างน้อย 3 เดือนต่อครั้ง และมีการประชุมพิเศษเพิ่มตามความจำเป็น โดยมีการกำหนดวาระชัดเจน ล่วงหน้า และมีวาระพิจารณาติดตามผลการดำเนินงานเป็นประจำโดยมีการจัดหนังสือเชิญประชุมพร้อมระเบียบวาระการประชุมและเอกสารก่อนการประชุมเป็นระยะเวลาล่วงหน้า 7 วันก่อนวันประชุม เพื่อให้คณะกรรมการได้มีเวลาศึกษาข้อมูลอย่างเพียงพอก่อนเข้าร่วมประชุม

คณะกรรมการบริษัท บางปะกง เทอร์มินอล จำกัด (มหาชน) ประกอบไปด้วย คณะกรรมการบริษัท คณะกรรมการบริหาร และคณะกรรมการตรวจสอบ โดยมีรายละเอียดดังนี้

**คณะกรรมการบริษัท ณ วันที่ 31 ธันวาคม 2556**

ลำดับ	ชื่อ-สกุล	ตำแหน่ง
1.	พล.อ.มนตรี สังขทรัพย์	กรรมการอิสระและประธานกรรมการ
2.	นายณัฐภพ รัตนสุวรรณหิ	กรรมการและรองประธานกรรมการ
3.	นายณพพร เทพสิทธิ์า	กรรมการอิสระ
4.	นายวีระศักดิ์ สุตันทวิบูลย์	กรรมการอิสระ
5.	รศ.ดร.พรอนงค์ บุษราตระกูล	กรรมการอิสระ
6.	นายยงยศ ปาละนิติเสนา	กรรมการ
7.	นายศุภกิจ ดุลยพิชชี	กรรมการ
8.	นายกิจจา สมัญญาหิรัญ	กรรมการ
9.	นางบงกช รัชมีไพศาล	กรรมการ

**อำนาจหน้าที่ของคณะกรรมการบริษัท**

1. ดำเนินกิจการค้าของบริษัทให้เป็นไปตามกฎหมาย วัตถุประสงค์และข้อบังคับของบริษัท ตลอดจนมติของที่ประชุมผู้ถือหุ้น
2. วางแผนและนโยบาย การบริหารงานของบริษัท ตลอดจนตรวจสอบผลการดำเนินงานของบริษัท กำหนดระเบียบต่างๆของบริษัท
3. แต่งตั้งคณะกรรมการบริหาร หรือมอบหมายให้กรรมการคนใดคนหนึ่งหรือหลายคน หรือบุคคลอื่นกระทำการอย่างหนึ่งอย่างใดแทนคณะกรรมการ และภายในขอบเขตที่คณะกรรมการพึงมี และมีสิทธิที่จะยกเลิก เพิกถอน แก้ไข หรือ เปลี่ยนแปลงอำนาจดังกล่าวได้
4. พิจารณา และอนุมัติกิจการอื่นๆ ที่สำคัญ อันเกี่ยวกับบริษัทหรือที่เห็นสมควรจะดำเนินการนั้นๆ เพื่อให้เกิดประโยชน์แก่บริษัท

คณะกรรมการบริหาร ณ วันที่ 31 ธันวาคม 2556

ลำดับ	ชื่อ-สกุล	ตำแหน่ง
1.	นายณัฐภพ รัตนสุวรรณทวี	ประธานกรรมการบริหาร
2.	นาย योग ศ. ปาละนิตีเสนา	กรรมการบริหาร
3.	นายศุภกิจ ดุลยพิชชี	กรรมการบริหาร
4.	นายกิจจา สมัญญาหิรัญ	กรรมการบริหาร
5.	นางบงกช รัศมีไพศาล	กรรมการบริหาร

อำนาจหน้าที่ของคณะกรรมการบริหาร

1. ให้ความเห็นและข้อเสนอแนะต่อคณะกรรมการบริษัท ในการตัดสินใจในประเด็นที่สำคัญต่อกลยุทธ์ขององค์กรและทิศทางการดำเนินธุรกิจ แผนการลงทุน งบประมาณ การจัดสรรทรัพยากร รวมทั้งสร้างระบบการทำงานของบริษัทให้เป็นไปในแนวทางเดียวกัน ก่อนนำเสนอให้คณะกรรมการบริษัทพิจารณาอนุมัติ
2. มีอำนาจสั่งการ วางแผน และกำกับดูแลการดำเนินกิจการของบริษัท บางปะกง เทอร์มินอล จำกัด (มหาชน) ให้เป็นไปตามนโยบายที่คณะกรรมการของบริษัท บางปะกง เทอร์มินอล จำกัด (มหาชน)
3. มีอำนาจการอนุมัติวงเงินที่เป็นธุรกรรมทางการค้า ธุรกรรมที่เป็นพันธะผูกพันต่อบริษัท บางปะกง เทอร์มินอล จำกัด (มหาชน) ที่เป็นไปตามแผนงานนโยบาย หรือหลักการที่ได้รับอนุมัติจากคณะกรรมการ
4. อนุมัติการใช้จ่ายเงินลงทุน (Capital Expenditure) ที่ได้กำหนดไว้ในงบประมาณรายจ่ายประจำปี ที่ได้รับอนุมัติจากคณะกรรมการบริษัทแล้วหรือตามที่คณะกรรมการบริษัทได้มีมติอนุมัติในหลักการไว้แล้ว การดำเนินการจัดทำธุรกรรมทางการเงินกับสถาบันการเงินในการเปิดบัญชี การให้กู้ยืม การกู้ยืม การจัดหาเงินสินเชื่อ รวมถึงการให้หลักประกัน จำนอ จำนอง ค่าประกัน และการอื่นๆ รวมถึงการซื้อขายและจดทะเบียนกรรมสิทธิ์ที่ดินใดๆ ตามวัตถุประสงค์เพื่อประโยชน์ในการดำเนินกิจการของบริษัท ซึ่งต้องผ่านการอนุมัติจากคณะกรรมการบริษัทด้วย
5. พิจารณาผลการดำเนินงานของบริษัททุกไตรมาส และเปรียบเทียบกับงบประมาณ เพื่อเสนอต่อคณะกรรมการบริษัท
6. พิจารณาผลกำไรและขาดทุนของบริษัทและการเสนอจ่ายเงินปันผลระหว่างกาล หรือเงินปันผลประจำปีเพื่อเสนอต่อคณะกรรมการบริษัท
7. มีอำนาจจ้าง แต่งตั้ง โยกย้าย ปลดออก เลิกจ้าง กำหนดอัตราค่าจ้าง ให้บำเหน็จรางวัล ปรับขึ้นเงินเดือน ค่าตอบแทน เงินโบนัส ของพนักงานระดับผู้บริหาร

ทั้งนี้ การมอบหมายอำนาจหน้าที่และความรับผิดชอบของคณะกรรมการบริหารนั้น จะต้องไม่มีลักษณะเป็นการอนุมัติการเข้าทำรายการที่ทำให้คณะกรรมการบริหาร หรือผู้รับมอบอำนาจจากคณะกรรมการบริหาร สามารถอนุมัติรายการที่ตนหรือบุคคลที่อาจมีความขัดแย้ง มีส่วนได้เสีย หรืออาจมี

ความขัดแย้งทางผลประโยชน์อื่นใดกับ บริษัท บางปะกง เทอร์มินอล จำกัด (มหาชน) หรือบริษัทย่อย (ตามที่นิยามไว้ในประกาศคณะกรรมการ ก.ล.ต. หรือประกาศคณะกรรมการกำกับตลาดทุน) ซึ่งการอนุมัติรายการในลักษณะดังกล่าวจะต้องเสนอต่อที่ประชุมคณะกรรมการ และ/หรือ ที่ประชุมผู้ถือหุ้นแล้วแต่กรณี เพื่อพิจารณาอนุมัติรายการดังกล่าวตามที่ขอบังคับบริษัท บางปะกง เทอร์มินอล จำกัด (มหาชน)หรือบริษัทย่อย หรือกฎหมายที่เกี่ยวข้องกำหนด

**คณะกรรมการตรวจสอบ ณ วันที่ 31 ธันวาคม 2556**

ลำดับ	ชื่อ-สกุล	ตำแหน่ง
1.	นายณพพร เทพสิทธิ์า	ประธานกรรมการตรวจสอบ
2.	นายวีระศักดิ์ สุตัญญะวิบูลย์	กรรมการตรวจสอบ
3.	รศ.ดร.พรอนงค์ บุษราตระกูล	กรรมการตรวจสอบ

**อำนาจหน้าที่ของคณะกรรมการตรวจสอบ**

1. สอบทานให้บริษัทมีรายงานทางการเงิน (รายไตรมาสและประจำปี) ที่ถูกต้องและเปิดเผยข้อมูลที่เกี่ยวข้องของบริษัทย่างเพียงพอก่อนเสนอต่อคณะกรรมการบริษัท
2. สอบทานให้บริษัทมีระบบควบคุมภายในและระบบตรวจสอบภายในที่เหมาะสม เพียงพอ และมีประสิทธิภาพพร้อมทั้งพิจารณาความเป็นอิสระของหน่วยงานตรวจสอบภายใน ตลอดจนให้ความเห็นชอบในการพิจารณาแต่งตั้ง โยกย้าย เลิกจ้าง หัวหน้าหน่วยงานตรวจสอบภายใน หรือหน่วยงานอื่นใดที่รับผิดชอบเกี่ยวกับการตรวจสอบภายใน
3. สอบทานให้บริษัทมีระบบการประเมินความเสี่ยง การบริหารความเสี่ยงที่เหมาะสมเพียงพอ และมีประสิทธิภาพ
4. สอบทานให้บริษัทปฏิบัติตามกฎหมายว่าด้วยหลักทรัพย์และตลาดหลักทรัพย์ ข้อกำหนดของตลาดหลักทรัพย์หรือกฎหมายที่เกี่ยวข้องกับธุรกิจของบริษัท
5. พิจารณาคัดเลือกเพื่อเสนอแต่งตั้งบุคคลซึ่งมีความเป็นอิสระและกำหนดค่าตอบแทนผู้สอบบัญชีของบริษัทประสานงานกับผู้สอบบัญชีเกี่ยวกับวัตถุประสงค์ในการดำเนินการตรวจสอบ ขอบเขตแนวทาง แผนงาน และปัญหาที่พบระหว่างการตรวจสอบ และประเด็นที่ผู้สอบบัญชีเห็นว่าเป็นสาระสำคัญ รวมทั้งเข้าร่วมประชุมกับผู้สอบบัญชีโดยไม่มีฝ่ายจัดการเข้าร่วมประชุมด้วยอย่างน้อยปีละ 1 ครั้ง
6. พิจารณารายการที่เกี่ยวข้องกัน หรือรายการที่อาจมีความขัดแย้งทางผลประโยชน์ให้มีความถูกต้องและครบถ้วนให้เป็นไปตามกฎหมายและข้อกำหนดของตลาดหลักทรัพย์ฯ รวมทั้งเปิดเผยข้อมูลในการเข้าทำรายการดังกล่าวอย่างถูกต้องครบถ้วน ทั้งนี้เพื่อให้มั่นใจว่ารายการดังกล่าวสมเหตุสมผลและเป็นประโยชน์สูงสุดต่อบริษัท

7. จัดทำรายงานผลการกำกับดูแลกิจการของคณะกรรมการตรวจสอบ โดยเปิดเผยไว้ในรายงานประจำปีของบริษัทซึ่งรายงานดังกล่าวต้องลงนามโดยประธานกรรมการตรวจสอบ ประกอบด้วยข้อมูลดังต่อไปนี้
- ความเห็นเกี่ยวกับความถูกต้อง ครบถ้วน เป็นที่เชื่อถือได้ของรายงานทางการเงินของบริษัท
  - ความเห็นเกี่ยวกับความเพียงพอของระบบควบคุมภายในของบริษัท
  - ความเห็นเกี่ยวกับการปฏิบัติตามกฎหมายว่าด้วยหลักทรัพย์และตลาดหลักทรัพย์ ข้อกำหนดของตลาดหลักทรัพย์ หรือกฎหมายที่เกี่ยวข้องกับธุรกิจของบริษัท
  - ความเห็นเกี่ยวกับความเหมาะสมของผู้สอบบัญชี
  - ความเห็นเกี่ยวกับรายงานที่อาจมีความขัดแย้งทางผลประโยชน์
  - จำนวนการประชุมคณะกรรมการตรวจสอบและการเข้าร่วมประชุมของกรรมการตรวจสอบแต่ละท่าน
  - ความเห็นชอบหรือข้อสังเกตโดยรวมที่คณะกรรมการตรวจสอบได้รับจากการปฏิบัติหน้าที่ตามกฎหมาย
  - รายการอื่นที่เห็นว่าผู้ถือหุ้นและผู้ลงทุนทั่วไปควรทราบ ภายใต้ขอบเขตหน้าที่และความรับผิดชอบที่ได้รับมอบหมายจากคณะกรรมการบริษัท
8. ปฏิบัติหน้าที่อื่นๆ ตามที่ได้มอบหมายจากคณะกรรมการบริษัท ด้วยความเห็นชอบจากคณะกรรมการตรวจสอบในการปฏิบัติหน้าที่ตามวรรคหนึ่ง คณะกรรมการตรวจสอบมีความรับผิดชอบต่อคณะกรรมการบริษัทโดยตรงและคณะกรรมการของบริษัทยังคงมีความรับผิดชอบในการดำเนินงานของบริษัทต่อบุคคลภายนอก

## การสรรหากรรมการและผู้บริหารระดับสูงสุด

### กรรมการอิสระ

กรรมการอิสระ หมายถึง กรรมการที่ไม่มีธุรกิจ หรือส่วนร่วมการบริหารงานหรือมีผลประโยชน์ที่เกี่ยวข้องกับบริษัท อันอาจมีผลกระทบต่อการตัดสินใจโดยอิสระของตน และมีคุณสมบัติดังต่อไปนี้

- (ก) ถือหุ้นไม่เกินร้อยละ 1 ของจำนวนหุ้นที่มีสิทธิออกเสียงทั้งหมดของ บริษัท บริษัทใหญ่ บริษัทย่อย บริษัทร่วม นิติบุคคลที่อาจมีความขัดแย้ง ทั้งนี้ ให้นับรวมการถือหุ้นของผู้ที่เกี่ยวข้องของกรรมการอิสระรายนั้นๆ ด้วย
- (ข) ไม่เป็นหรือเคยเป็นกรรมการที่มีส่วนร่วมบริหารงาน ลูกจ้าง พนักงาน ที่ปรึกษาที่ได้รับเงินเดือนประจำ หรือ ผู้มีอำนาจควบคุมของบริษัท บริษัทใหญ่ บริษัทย่อย บริษัทร่วม บริษัทย่อยลำดับเดียวกัน นิติบุคคลที่อาจมีความขัดแย้ง เว้นแต่จะได้พ้นจากการมีลักษณะดังกล่าวมาแล้วไม่น้อยกว่าสองปีก่อนวันที่ได้รับการแต่งตั้ง
- (ค) ไม่เป็นบุคคลที่มีความสัมพันธ์ทางสายโลหิต หรือโดยการจดทะเบียนตามกฎหมาย ในลักษณะที่เป็นบิดา มารดา คู่สมรส พี่น้อง และบุตร รวมทั้งคู่สมรสของบุตร ของผู้บริหาร



ผู้ถือหุ้นรายใหญ่ ผู้มีอำนาจควบคุม หรือบุคคลที่จะได้รับการเสนอชื่อให้เป็นผู้บริหารหรือผู้มีอำนาจควบคุมของบริษัทหรือบริษัทย่อย

- (ง) ไม่มีหรือเคยมีความสัมพันธ์ทางธุรกิจกับบริษัท บริษัทใหญ่ บริษัทย่อย บริษัทร่วม หรือนิติบุคคลที่อาจมีความขัดแย้ง ในลักษณะที่อาจเป็นการขัดขวางการใช้วิจารณญาณอย่างอิสระของตน รวมทั้งไม่เป็นหรือเคยเป็นผู้ถือหุ้นรายใหญ่ กรรมการซึ่งไม่ใช่กรรมการอิสระ หรือ ผู้บริหารของผู้ที่มีความสัมพันธ์ทางธุรกิจกับ บริษัท บริษัทใหญ่ บริษัทย่อย บริษัทร่วม หรือนิติบุคคลที่อาจมีความขัดแย้ง เว้นแต่จะได้พ้นจากการมีลักษณะดังกล่าวมาแล้วไม่น้อยกว่าสองปีก่อนวันที่ได้รับการแต่งตั้ง

ความสัมพันธ์ทางธุรกิจ ตามวรรคหนึ่ง รวมถึงการทำรายการทางการค้าที่กระทำเป็นปกติเพื่อประกอบกิจการ การเช่าหรือให้เช่าอสังหาริมทรัพย์รายการเกี่ยวกับสินทรัพย์หรือบริการ หรือการให้หรือรับความช่วยเหลือทางการเงินด้วยการรับหรือให้กู้ยืม คำประกัน การให้สินทรัพย์เป็นหลักประกันหนี้สิน รวมถึงการกระทำอื่นในลักษณะเดียวกัน ซึ่งเป็นผลให้บริษัทหรือคู่สัญญาที่มีภาระหนี้ที่ต้องชำระต่ออีกฝ่ายหนึ่ง ตั้งแต่ร้อยละสามของสินทรัพย์ที่มีตัวตนสุทธิของบริษัทหรือตั้งแต่ยี่สิบล้านบาทขึ้นไป แล้วแต่จำนวนใดจะต่ำกว่า ทั้งนี้การคำนวณภาระหนี้ดังกล่าวให้เป็นไปตามวิธีการคำนวณมูลค่าของรายการที่เกี่ยวข้องกันตามประกาศคณะกรรมการตลาดหลักทรัพย์แห่งประเทศไทยว่าด้วยการเปิดเผยข้อมูลและการปฏิบัติการของบริษัทจดทะเบียนในรายการที่เกี่ยวข้องกันโดยอนุโลม แต่ในการพิจารณาภาระหนี้ดังกล่าวให้นับรวมภาระหนี้ที่เกิดขึ้นในระหว่าง 1 ปีก่อนวันที่มีความสัมพันธ์ทางธุรกิจกับบุคคลเดียวกัน

- (จ) ไม่เป็นหรือเคยเป็นผู้สอบบัญชีของบริษัท บริษัทใหญ่ บริษัทย่อย บริษัทร่วม หรือนิติบุคคลที่อาจมีความขัดแย้ง และไม่เป็นผู้ถือหุ้นรายใหญ่ กรรมการซึ่งไม่ใช่กรรมการอิสระ ผู้บริหาร หรือหุ้นส่วนผู้จัดการของสำนักงานสอบบัญชี ซึ่งมีผู้สอบบัญชีของบริษัท บริษัทใหญ่ บริษัทย่อย บริษัทร่วม หรือนิติบุคคลที่อาจมีความขัดแย้งสังกัดอยู่ เว้นแต่จะได้พ้นจากการมีลักษณะดังกล่าวมาแล้วไม่น้อยกว่าสองปีก่อนวันที่ได้รับการแต่งตั้ง
- (ฉ) ไม่เป็นหรือเคยเป็นผู้ให้บริการทางวิชาชีพใดๆ ซึ่งรวมถึงการให้บริการเป็นที่ปรึกษา กฎหมายหรือที่ปรึกษาทางการเงิน ซึ่งได้รับค่าบริการเกินกว่าสองล้านบาทต่อปีจากบริษัท บริษัทใหญ่ บริษัทย่อย บริษัทร่วม หรือนิติบุคคลที่อาจมีความขัดแย้ง ทั้งนี้ในกรณีที่ผู้ให้บริการวิชาชีพเป็นนิติบุคคลให้รวมถึงการเป็นผู้ถือหุ้นใหญ่ กรรมการซึ่งไม่ใช่กรรมการอิสระ ผู้บริหารหรือหุ้นส่วนผู้จัดการของผู้ให้บริการวิชาชีพนั้นด้วย เว้นแต่จะได้พ้นจากการมีลักษณะดังกล่าวมาแล้วไม่น้อยกว่าสองปีก่อนวันที่ได้รับการแต่งตั้ง
- (ช) ไม่เป็นกรรมการที่ได้รับการแต่งตั้งขึ้นเพื่อเป็นตัวแทนของกรรมการของบริษัท ผู้ถือหุ้นรายใหญ่ หรือผู้ถือหุ้นซึ่งเป็นผู้ที่เกี่ยวข้องกับผู้ถือหุ้นรายใหญ่ของบริษัท
- (ซ) ไม่มีลักษณะอื่นใดที่ทำให้ไม่สามารถให้ความเห็นอย่างเป็นอิสระเกี่ยวกับการดำเนินงานของบริษัท

ทั้งนี้ ภายหลังได้รับการแต่งตั้งให้เป็นกรรมการอิสระที่มีลักษณะเป็นไปตามวรรคหนึ่ง (ก) ถึง (ข) แล้ว กรรมการอิสระอาจได้รับมอบหมายจากคณะกรรมการ ให้ร่วมตัดสินใจในการดำเนินกิจการของบริษัท บริษัทใหญ่ บริษัทย่อย บริษัทร่วม บริษัทย่อยลำดับเดียวกัน หรือ นิติบุคคลที่อาจมีความขัดแย้ง โดยมีการตัดสินใจในรูปแบบขององค์คณะ (Collective Decision) ได้

### การสรรหา การแต่งตั้ง และวาระการดำรงตำแหน่ง

บริษัทมีกระบวนการสรรหาผู้ดำรงตำแหน่งกรรมการที่โปร่งใส และสามารถตรวจสอบได้ โดยคณะกรรมการได้ทำหน้าที่พิจารณาคัดเลือก และเสนอชื่อบุคคลที่มีคุณสมบัติเหมาะสมที่จะดำรงตำแหน่งกรรมการ ไม่มีลักษณะต้องห้ามตามที่กฎหมายกำหนด และเสนอความเห็นต่อคณะกรรมการพิจารณาก่อนจะนำเสนอให้ที่ประชุมผู้ถือหุ้นเป็นผู้แต่งตั้ง ทั้งนี้ เป็นไปตามหลักเกณฑ์และวิธีการคัดเลือกในข้อบังคับของบริษัทและกฎหมายที่เกี่ยวข้อง ดังนี้

- คณะกรรมการของบริษัทประกอบด้วยกรรมการอย่างน้อย 5 คน และให้คณะกรรมการเลือกตั้งกรรมการด้วยกันเป็นประธานกรรมการ และอาจเลือกรองประธานกรรมการและตำแหน่งอื่นตามที่เห็นเหมาะสมด้วยกันได้ และกรรมการไม่น้อยกว่ากึ่งหนึ่งของจำนวนกรรมการทั้งหมดต้องมีถิ่นที่อยู่ในราชอาณาจักร
- ผู้เป็นกรรมการของบริษัทไม่จำเป็นต้องเป็นผู้ถือหุ้นของบริษัท
- ให้ที่ประชุมผู้ถือหุ้นเลือกตั้งกรรมการตามหลักเกณฑ์และวิธีการดังต่อไปนี้
  - 1) ผู้ถือหุ้นคนหนึ่งมีคะแนนเสียงเท่าจำนวนหุ้นที่ตนถือ
  - 2) ผู้ถือหุ้นแต่ละคนจะใช้คะแนนเสียงที่มีอยู่เลือกตั้งบุคคลคนเดียวหรือหลายคนเป็นกรรมการก็ได้ ในกรณีที่เลือกตั้งบุคคลหลายคนเป็นกรรมการจะแบ่งคะแนนเสียงให้แก่ผู้ใดมากที่สุดเพียงใดไม่ได้
  - 3) บุคคลซึ่งได้รับคะแนนเสียงสูงสุดตามลำดับลงมาเป็นผู้ได้รับการเลือกตั้งเป็นกรรมการ เท่าจำนวนกรรมการที่จะพึงมีหรือจะพึงเลือกตั้งในครั้งนั้น ในกรณีที่บุคคลซึ่งได้รับการเลือกตั้งในลำดับถัดลงมามีคะแนนเสียงเท่ากันเกินจำนวนกรรมการที่จะพึงมี หรือจะพึงเลือกตั้งในครั้งนั้น ให้ผู้เป็นประธานเป็นผู้ออกเสียงชี้ขาด
- กรรมการมีวาระการดำรงตำแหน่งตามที่กำหนดไว้ในข้อบังคับของบริษัท คือ ในการประชุมผู้ถือหุ้นสามัญประจำปีทุกครั้ง กรรมการจะต้องออกจากตำแหน่งอย่างน้อยจำนวนหนึ่งในสาม (1/3) โดยอัตรา ถ้าจำนวนกรรมการจะแบ่งออกเป็นสามส่วนไม่ได้ ก็ให้ออกโดยจำนวนใกล้เคียงที่สุด

โดยกรรมการที่จะต้องออกจากตำแหน่งในปีแรกและปีที่สองภายหลังจดทะเบียนบริษัทนั้น ให้จับสลากว่าผู้ใดจะออก ส่วนปีหลังจากต่อไปให้กรรมการคนที่อยู่ในตำแหน่งนานที่สุดเป็นผู้ออกจากตำแหน่งโดยกรรมการที่พ้นจากตำแหน่งตามวาระอาจได้รับเลือกเข้ามาดำรงตำแหน่งใหม่อีกครั้งก็ได้

- นอกจากการพ้นตำแหน่งตามวาระแล้ว กรรมการอาจพ้นตำแหน่งเมื่อ
    - 1) ตาย
    - 2) ลาออก
    - 3) ขาดคุณสมบัติ หรือมีลักษณะต้องห้ามตามกฎหมายว่าด้วยบริษัทมหาชน จำกัด
    - 4) ที่ประชุมผู้ถือหุ้นลงมติให้ออก
    - 5) ศาลมีคำสั่งให้ออก
  - กรรมการคนใดจะลาออกจากตำแหน่ง ให้ยื่นใบลาออกต่อบริษัท การลาออกมีผลนับแต่วันที่ใบลาออกไปถึงบริษัท  
กรรมการซึ่งลาออกตามวรรคหนึ่งจะแจ้งการลาออกของตนให้นายทะเบียนบริษัทมหาชน จำกัดทราบด้วยก็ได้
  - ในกรณีที่ตำแหน่งกรรมการว่างลงเพราะเหตุอื่นนอกจากถึงคราวออกตามวาระ คณะกรรมการอาจเลือกบุคคลซึ่งมีคุณสมบัติและไม่มีลักษณะต้องห้ามตามกฎหมายว่าด้วยบริษัทมหาชนเข้าเป็นกรรมการแทนในการประชุมคณะกรรมการคราวถัดไป เว้นแต่วาระของกรรมการจะเหลือน้อยกว่าสอง (2) เดือน โดยบุคคลซึ่งเข้าเป็นกรรมการแทนดังกล่าว จะอยู่ในตำแหน่งกรรมการได้เพียงเท่าวาระที่ยังเหลืออยู่ของกรรมการที่ตนแทน
- มติของคณะกรรมการตามวรรคหนึ่ง ต้องประกอบด้วยคะแนนเสียงไม่น้อยกว่าสามในสี่ (3/4) ของจำนวนกรรมการที่ยังเหลืออยู่
- ในกรณีที่กรรมการพ้นจากตำแหน่งทั้งคณะ ให้คณะกรรมการที่พ้นจากตำแหน่งยังคงอยู่รักษาการในตำแหน่งเพื่อดำเนินกิจการของบริษัทต่อไปเพียงเท่าที่จำเป็นจนกว่ากรรมการชุดใหม่เข้ารับหน้าที่ เว้นแต่ศาลจะมีคำสั่งเป็นอย่างอื่น ในกรณีที่คณะกรรมการพ้นจากตำแหน่งตามคำสั่งศาล
- คณะกรรมการที่พ้นจากตำแหน่ง ต้องจัดให้มีการประชุมผู้ถือหุ้นเพื่อเลือกตั้งกรรมการชุดใหม่ภายในหนึ่ง (1) เดือนนับแต่วันที่พ้นจากตำแหน่ง โดยส่งหนังสือนัดประชุมไปยังผู้ถือหุ้นไม่น้อยกว่าสิบสี่ (14) วันก่อนวันประชุม และโฆษณาคำบอกกล่าวนัดประชุมในหนังสือพิมพ์ไม่น้อยกว่าสาม (3) วันก่อนวันประชุมด้วย โดยจะต้องโฆษณาเป็นระยะเวลาสาม (3) วันติดต่อกัน
- ที่ประชุมผู้ถือหุ้นอาจลงมติให้กรรมการคนใดออกจากตำแหน่งก่อนถึงคราวออกตามวาระได้ด้วยคะแนนเสียงไม่น้อยกว่าสามในสี่ (3/4) ของจำนวนผู้ถือหุ้นซึ่งมาประชุมและมีสิทธิออกเสียงลงคะแนน และมีหุ้นนับรวมกันได้ไม่น้อยกว่ากึ่งหนึ่ง (1/2) ของจำนวนหุ้นที่ถือโดยผู้ถือหุ้นที่มาประชุมและมีสิทธิออกเสียงลงคะแนน

- คณะกรรมการเป็นผู้รับผิดชอบจัดการกิจการทั้งหลายทั้งปวงของบริษัท และมีอำนาจหน้าที่ดำเนินการภายในขอบเขตของกฎหมาย วัตถุประสงค์ ข้อบังคับของบริษัทและตามมติของที่ประชุมผู้ถือหุ้น โดยคณะกรรมการอาจมอบหมายให้บุคคลหนึ่งหรือหลายคนปฏิบัติงานอย่างใดอย่างหนึ่งแทนคณะกรรมการก็ได้

#### **การประเมินตนเองของคณะกรรมการ**

คณะกรรมการบริษัทจัดให้มีการประเมินผลการปฏิบัติงานของตนเองโดยประเมินทั้งคณะ (Board Self Assessment) เป็นประจำทุกปี เพื่อให้คณะกรรมการใช้เป็นกรอบในการกำหนดบรรทัดฐาน ตรวจสอบการปฏิบัติหน้าที่ และนำผลที่ได้เปรียบเทียบกับผลการปฏิบัติงานตามกฎบัตรของคณะกรรมการสะท้อนให้เห็นถึงความรับผิดชอบในผลการปฏิบัติงานให้มีประสิทธิภาพอย่างแท้จริง

#### **การกำกับดูแลการดำเนินงานของบริษัทย่อยและบริษัทร่วม**

ที่ผ่านมา บริษัทเคยแต่งตั้งบุคคลไปเป็นกรรมการและผู้บริหารในบริษัทย่อยและบริษัทร่วม แต่ในปัจจุบันบริษัทไม่มีนโยบายส่งผู้บริหารหรือส่งกรรมการไปควบคุมดูแลบริษัทย่อยและบริษัทร่วม

#### **การดูแลเรื่องการใช้ข้อมูลภายใน**

บริษัทมีนโยบายป้องกันการนำข้อมูลภายในของบริษัทไปใช้ โดยเฉพาะข้อมูลที่เกี่ยวข้องกับฐานะทางการเงินของบริษัทก่อนที่จะเผยแพร่ต่อสาธารณชน โดยการจำกัดจำนวนบุคคลที่จะทราบข้อมูลในวงจำกัดที่ผู้บริหารต้องรายงานการถือหลักทรัพย์ของตน ของคู่สมรส และบุตรที่ยังไม่บรรลุนิติภาวะ ซึ่งถือหลักทรัพย์ของบริษัท ตามบทกำหนดโทษตามพระราชบัญญัติหลักทรัพย์และตลาดหลักทรัพย์พ.ศ. 2535 และได้กำหนดให้ผู้บริหารรายงานการเปลี่ยนแปลงการถือหลักทรัพย์ต่อคณะกรรมการกำกับหลักทรัพย์และตลาดหลักทรัพย์ ตามมาตรา 59 แห่งพระราชบัญญัติหลักทรัพย์และตลาดหลักทรัพย์ พ.ศ. 2535 นอกจากนี้ได้กำหนดห้ามผู้บริหารที่ได้รับทราบข้อมูลภายในกระทำการใด ๆ ซึ่งเป็นการขัดต่อมาตรา 241 ของพระราชบัญญัตินี้ดังกล่าว

#### **ค่าตอบแทนผู้สอบบัญชี**

##### **ค่าตอบแทนจากการสอบบัญชี (Audit Fee)**

บริษัท จ่ายค่าตอบแทนจากการสอบบัญชี ให้แก่ผู้สอบบัญชีของบริษัท ในรอบปีบัญชีที่ผ่านมา มีจำนวนเงิน 0.84 ล้านบาท

##### **ค่าบริการอื่น ๆ (Non-Audit Fee)**

- ไม่มี

## ความรับผิดชอบต่อสังคม

ความรับผิดชอบต่อสังคมขององค์กร (Corporate Social Responsibility-CSR) เป็นหนึ่งในหลักการที่บริษัท บางปะกง เทอร์มินอล จำกัด (มหาชน) ได้ให้ความสำคัญอย่างยิ่งในการดำเนินธุรกิจ ด้วยตระหนักว่าองค์กรจะเติบโตได้อย่างยั่งยืน ต้องอาศัยทั้งวิสัยทัศน์ ความสามารถ ควบคู่กับการมีคุณธรรมและจริยธรรมในการดำเนินงาน ด้วยหลักการกำกับดูแลกิจการที่ดี ซึ่งรวมถึงการมีความรับผิดชอบต่อชุมชนและสังคม

### CSR in process

บริษัทจึงมีนโยบายให้การดำเนินธุรกิจของบริษัทเป็นไปอย่างโปร่งใส ปฏิบัติตามกฎหมาย มีความรับผิดชอบต่อสังคม สิ่งแวดล้อมและกลุ่มผู้มีส่วนได้เสีย (Stakeholder) จึงได้กำหนดแนวทางด้านความรับผิดชอบต่อสังคมเพื่อเป็นกรอบในการปฏิบัติงานด้านต่างๆ ให้ผู้บริหารและพนักงานทุกคนยึดถือปฏิบัติ โดยนำหลักการกำกับดูแลกิจการที่ดีของบริษัทไปปฏิบัติในการบริหารจัดการธุรกิจทุกระดับและถือเป็นกิจวัตรจนเป็นวัฒนธรรมที่ดีขององค์กร

นอกจากนี้ บริษัทยังยึดมั่นในความเป็นธรรม ปฏิบัติต่อผู้มีส่วนได้เสียอย่างเท่าเทียมกัน และปฏิบัติงานเพื่อผลประโยชน์ของบริษัทอย่างเต็มความสามารถด้วยความซื่อสัตย์สุจริต โปร่งใสที่สามารถตรวจสอบได้

ในการกำกับดูแลกิจการที่ดี มีผู้มีส่วนได้เสียหลายกลุ่มที่สำคัญด้วยกัน ได้แก่ ลูกค้า พนักงาน คู่ค้า เจ้าหนี้ คู่แข่ง ผู้ถือหุ้น รวมทั้งชุมชนที่ตั้งอยู่รอบท่าเทียบเรือของบริษัท สังคมและสิ่งแวดล้อม ซึ่งบริษัทได้ให้ความสำคัญต่อสิทธิของผู้มีส่วนได้เสียทุกกลุ่ม รวมถึงไม่กระทำการใดๆ อันเป็นการละเมิดสิทธิของผู้มีส่วนได้เสียเหล่านั้นด้วย ซึ่งสามารถสรุปได้ดังนี้

### พนักงาน

บริษัทตระหนักดีว่าพนักงานคือทรัพยากรที่สำคัญของบริษัท เป็นจุดเริ่มต้นของความรับผิดชอบต่อสังคมและพันธกิจขององค์กร บริษัทจึงมุ่งเน้นการพัฒนาผู้บริหารและพนักงานให้เป็นคนเก่งและคนดี ภายใต้กรอบวัฒนธรรมเดียวกัน โดยบริษัทให้ความสำคัญอย่างยิ่งกับการบริหารและพัฒนาบุคคลากรให้มีความรู้ ความเชี่ยวชาญ ความเป็นมืออาชีพ ความสุขในการทำงานและจิตสำนึกรับผิดชอบต่อสังคม นอกจากนี้ บริษัทยังจัดให้มีการดูแลพนักงานอย่างเสมอภาค การให้ผลตอบแทนกับสวัสดิการที่เหมาะสมและเป็นธรรม พร้อมทั้งจัดระบบการติดต่อสื่อสารและกิจกรรมสนทนากันต่างๆ ภายในองค์กรเพื่อเสริมสร้างความสัมพันธ์อันดีระหว่างพนักงานกับผู้บริหาร

### ลูกค้า

บริษัทมุ่งมั่นในการพัฒนาคุณภาพการบริการให้ดียิ่งๆ ขึ้น เพื่อให้ลูกค้าเกิดความเชื่อมั่นและความพึงพอใจสูงสุด โดยมีนโยบายให้บริการที่มีคุณภาพทั้งด้านความปลอดภัย สะดวก รวดเร็ว ทันเวลา ภายใต้เงื่อนไขที่เป็นธรรมและให้ข้อมูลเกี่ยวกับบริการที่ถูกต้องเพียงพอและทันต่อเหตุการณ์แก่ลูกค้าโดยไม่มีการกล่าวเกินความเป็นจริง อันเป็นเหตุให้ลูกค้าเกิดความเข้าใจผิดเกี่ยวกับคุณภาพของการให้บริการหรือเงื่อนไขใดๆ ของการให้บริการ นอกจากนี้พนักงานพึงรักษาความลับของลูกค้าและไม่นำไปใช้เพื่อประโยชน์ของตนเองหรือผู้ที่เกี่ยวข้องโดยมิชอบ

### คู่ค้า

บริษัทได้กำหนดแนวทางในการจัดซื้อและจัดจ้างพร้อมทั้งการจัดหาให้เป็นระเบียบบริษัท เพื่อให้การดำเนินธุรกิจกับคู่ค้าเป็นไปอย่างเหมาะสม มีประสิทธิภาพและเป็นธรรม ตามหลักการกำกับดูแลกิจการที่ดี และ

เพื่อให้ตัวแทนของบริษัทมีการดำเนินธุรกิจอย่างมีคุณภาพและมีจรรยาบรรณทางธุรกิจที่เหมาะสมโดยมีนโยบายปฏิบัติต่อกู้ค้าอย่างเสมอภาคและเป็นธรรม และตั้งอยู่บนพื้นฐานของการได้รับผลตอบแทนที่เป็นธรรมต่อทั้งสองฝ่าย และปฏิบัติตามสัญญา หรือเงื่อนไขต่างๆ ที่ตกลงกันไว้อย่างเคร่งครัด กรณีที่ไม่สามารถปฏิบัติตามเงื่อนไขข้อใดข้อหนึ่ง ต้องรีบแจ้งให้คู่ค้าทราบล่วงหน้า เพื่อร่วมกันพิจารณาหาแนวทางแก้ไข

#### เจ้าหน้าที่

บริษัทปฏิบัติต่อเจ้าหน้าที่อย่างเป็นธรรม มีความรับผิดชอบและโปร่งใส โดยปฏิบัติตามเงื่อนไขข้อกำหนดของสัญญาและพันธะทางการเงินอย่างเคร่งครัด ตลอดจนไม่ใช้วิธีการที่ไม่สุจริต ปกปิดข้อมูลหรือข้อเท็จจริงอันจะทำให้เจ้าหน้าที่เกิดความเสียหาย กรณีที่ไม่สามารถปฏิบัติตามเงื่อนไขข้อใดข้อหนึ่ง ต้องรีบแจ้งให้เจ้าหน้าที่ทราบล่วงหน้า เพื่อร่วมกันพิจารณาหาแนวทางแก้ไข

#### คู่แข่ง

บริษัทเน้นการดำเนินธุรกิจอย่างมีจริยธรรม โปร่งใส มีการแข่งขันอย่างเป็นธรรมกับคู่แข่งชั้น ภายใต้กรอบกติกาของการแข่งขันที่ดี ไม่แสวงหาข้อมูลที่เป็นความลับของคู่แข่งทางการค้าด้วยวิธีการที่ไม่สุจริตหรือไม่เหมาะสม เช่น การจ่ายเงินสินจ้างให้แก่พนักงานของคู่แข่ง เป็นต้น และไม่ทำลายชื่อเสียงของคู่แข่งทางการค้าด้วยการกล่าวหาในทางร้าย

#### ผู้ถือหุ้น

บริษัทมีความมุ่งมั่นที่จะดำเนินธุรกิจอย่างโปร่งใส ปฏิบัติตามกฎหมาย เชื่อถือได้ และแน่วแน่ในการสร้างงานสร้างรายได้เพิ่ม รวมถึงสร้างกิจการให้มีฐานะทางการเงินที่มั่นคงอย่างยั่งยืน เพื่อเพิ่มมูลค่าหุ้นสูงสุดให้แก่ผู้ถือหุ้น

#### ชุมชนรอบๆ บริษัท สังคมและสิ่งแวดล้อม

บริษัทถือว่าการจัดการด้านอาชีวอนามัย ความปลอดภัยและสิ่งแวดล้อมเป็นส่วนสำคัญในการดำเนินธุรกิจทำเทียบเรือและต้องปฏิบัติให้เป็นไปตามกฎหมายและมาตรฐานสากล จึงส่งเสริมและสร้างจิตสำนึกแก่พนักงานและบุคคลผู้เกี่ยวข้องให้ตระหนักถึงความสำคัญของการรักษาคุณภาพอาชีวอนามัย ความปลอดภัย สิ่งแวดล้อม และการเสริมสร้างความรับผิดชอบต่อสังคม โดยมีวัตถุประสงค์เพื่อไม่ก่อให้เกิดผลกระทบต่อคุณภาพชีวิตของชุมชนรอบๆ บริษัท และไม่ก่อให้เกิดผลกระทบต่อสังคมและสิ่งแวดล้อม

#### CSR after process

บริษัทได้ให้ความร่วมมือสนับสนุนกิจกรรมประเภทต่างๆ ของชุมชนและหน่วยงานของรัฐอย่างสม่ำเสมอและเป็นไปอย่างต่อเนื่อง โดยในปี 2556 บริษัทได้สนับสนุนการดำเนินงานของกรมศุลกากร สถานีตำรวจในพื้นที่ และร่วมสนับสนุนโครงการเฝ้าระวังความปลอดภัยของเทศบาลตำบลท่าข้าม ร่วมสนับสนุนโครงการจัดหาอุปกรณ์ทางการแพทย์ของกรมสรรพากร ร่วมสนับสนุนโครงการสืบสานวัฒนธรรมประเพณีสงกรานต์ให้กับผู้สูงอายุของเทศบาลท่าข้าม ร่วมสนับสนุนการจัดงานส่งท้ายปีเก่าต้อนรับปีใหม่ของเทศบาลตำบลท่าข้าม นอกจากนี้ยังมีการบริจาคเงินร่วมทำบุญกับวัดต่างๆ ในพื้นที่อีกด้วย

#### การป้องกันการมีส่วนเกี่ยวข้องกับการคอร์รัปชัน

บริษัทได้สื่อสารไปยังระดับกรรมการ ผู้บริหารและพนักงาน โดยกำหนดให้การดำเนินการทุกกระบวนการอยู่ในขอบข่ายกฎหมายอย่างเคร่งครัดหรือ ถ้าเกิดข้อผิดพลาดในกระบวนการดำเนินงาน เนื่องจากความประมาทรู้เท่าไม่ถึงการณ์ ก็ได้รับโทษจากภาครัฐโดยไม่มีการวิ่งเต้นให้พ้นผิด

## **สารจากประธานกรรมการ**

นับตั้งแต่ บริษัท บางปะกง เทอร์มินัล จำกัด (มหาชน) ได้ก่อตั้งขึ้นมา เพื่อประกอบกิจการให้บริการท่าเทียบเรือและบริการอื่นๆที่เกี่ยวข้องกับการขนส่งสินค้าทางทะเล บริษัทได้ให้ความสำคัญกับความเป็นเลิศในด้านการบริการอย่างต่อเนื่อง และมุ่งมั่นที่จะให้บริการลูกค้าด้วยความสะดวก ปลอดภัย รวดเร็ว ทันเวลา แต่เนื่องจากบริษัทประสบภาวะร่อนน้ำบางปะกงตื้นเขิน จากเดิมที่มีระดับน้ำลึกประมาณ 9 เมตร ลดลงมาเหลือเพียง 4 - 4.5 เมตรเท่านั้น เรือขนส่งสินค้าระหว่างประเทศไม่สามารถเข้าเทียบท่าได้ตั้งแต่ปี 2551 เป็นต้นมา ดังนั้นปัจจัยดังกล่าวมีผลกระทบต่อผลการดำเนินงานของบริษัทอย่างยิ่ง

ในปี 2556 เป็นปีที่ บริษัท มีการเปลี่ยนแปลงผู้ถือหุ้นใหญ่ คณะกรรมการบริษัท และผู้บริหารท่ามกลางภาวะเศรษฐกิจที่ชะลอตัว การขาดสภาพคล่องของภาครัฐ อำนาจซื้อของประชาชนลดลง อีกทั้งปัญหาการเมืองภายในของประเทศในช่วงปลายปี 2556 ทำให้ภาครัฐยังไม่จัดสรรงบประมาณในการขุดลอกร่องน้ำบางปะกง บริษัทจึงต้องใช้กลยุทธ์ชะลอตัวเพื่อรักษาความอยู่รอดขององค์กร พร้อมทั้งปรับปรุงเปลี่ยนแปลงการกำกับดูแลภายในองค์กร อีกทั้งทำการศึกษาความเป็นไปได้สำหรับแนวทางการดำเนินธุรกิจของบริษัทให้สอดคล้องกับสภาพแวดล้อม ณ ปัจจุบัน โดยเน้นนโยบายการจัดสรรทรัพยากรที่ก่อให้เกิดประโยชน์สูงสุด ตลอดจนการสร้างพันธมิตรทางการค้าที่มีศักยภาพ นอกจากนี้ คณะกรรมการยังได้ให้กรอบนโยบายการแก้ไขปัญหาภัยกับสถาบันการเงินที่เกี่ยวข้องให้สำเร็จลุล่วงด้วยดี เพื่อบริษัทจะได้ดำเนินธุรกิจต่อไปอย่างมั่นคงและยั่งยืนพร้อมกับการกำกับดูแลกิจการที่ดี

ในนามของคณะกรรมการบริษัท ผมใคร่ขอขอบคุณ ผู้ถือหุ้น นักลงทุน ลูกค้า เจ้าหนี้ และผู้สนับสนุนธุรกิจของบริษัท ตลอดจนผู้บริหารและพนักงานทุกท่านที่ได้ให้ความร่วมมือด้วยดีตลอดมา ทั้งนี้ คณะกรรมการบริษัทได้ปฏิบัติหน้าที่อย่างทุ่มเทเต็มกำลัง ความสามารถ และ หมดระหว่งในการรักษาผลประโยชน์สูงสุดให้กับผู้ถือหุ้นและบริษัทเสมอมา

พล.อ.มนตรี สังขทรัพย์

ประธานกรรมการ

## การควบคุมภายในและการบริหารจัดการความเสี่ยง

ในการประชุมคณะกรรมการของบริษัท บางปะกง เทอร์มินอล จำกัด (มหาชน) ครั้งที่ 2/2557 เมื่อวันที่ 25 มีนาคม 2557 โดยมีกรรมการตรวจสอบทั้งสาม (3) ท่านเข้าร่วมประชุม คณะกรรมการบริษัทได้ร่วมกันสอบทานและประเมินระบบการควบคุมภายในของบริษัทโดยการซักถามข้อมูลจากฝ่ายบริหาร พร้อมทั้งได้อนุมัติแบบประเมินที่ฝ่ายบริหารจัดทำและรายงานของคณะกรรมการตรวจสอบแล้วสรุปได้ว่า จากการประเมินระบบการควบคุมภายในของบริษัทในด้านต่างๆ 5 องค์ประกอบ คือ การควบคุมภายในองค์กร การประเมินความเสี่ยง การควบคุมการปฏิบัติงาน ระบบสารสนเทศและการสื่อสารข้อมูล และระบบการติดตาม คณะกรรมการเห็นว่า ระบบการควบคุมภายในของบริษัทมีความเพียงพอและเหมาะสม โดยบริษัทได้จัดให้มีบุคคลากรอย่างเพียงพอที่จะดำเนินการตามระบบได้อย่างมีประสิทธิภาพ สามารถป้องกันทรัพย์สินของบริษัทจากการที่กรรมการหรือผู้บริหารนำไปใช้โดยมิชอบหรือโดยไม่มีอำนาจ รวมถึงการทำธุรกรรมกับบุคคลอื่นที่อาจมีความขัดแย้งและบุคคลที่เกี่ยวข้องกันอย่างเพียงพอแล้ว สำหรับการควบคุมภายในในหัวข้ออื่น คณะกรรมการเห็นว่าบริษัทมีการควบคุมภายในที่เพียงพอแล้วเช่นกัน

ในการประชุมคณะกรรมการตรวจสอบ ครั้งที่ 1/2556 เมื่อวันที่ 8 พ.ค. 2556 ได้ตั้งแตงนายขวัญชัย อาภาภะธรรม ให้ดำรงตำแหน่งหัวหน้างานผู้ตรวจสอบภายในของบริษัท และเลขานุการของคณะกรรมการตรวจสอบ เนื่องจากมีประสบการณ์ ด้านการตรวจสอบและมีความเข้าใจในกิจกรรมและการดำเนินงานของบริษัท จึงเห็นว่ามีความเหมาะสมที่จะปฏิบัติงานหน้าที่ดังกล่าวได้อย่างเหมาะสมเพียงพอ

ทั้งนี้ การพิจารณาและอนุมัติ แต่งตั้ง ถอดถอน โยกย้ายผู้ดำรงตำแหน่งหัวหน้าหน่วยงานตรวจสอบภายในของบริษัทจะต้องผ่านการอนุมัติ หรือได้รับความเห็นชอบจากคณะกรรมการตรวจสอบ

### รายละเอียดเกี่ยวกับหัวหน้างานตรวจสอบภายใน

ชื่อ-นามสกุล	นายขวัญชัย อาภาภะธรรม
ตำแหน่ง	ผู้จัดการฝ่ายตรวจสอบภายใน
วุฒิการศึกษา	ปริญญาโท บริหารธุรกิจ – การจัดการ ปริญญาตรี บริหารธุรกิจ – การบัญชี
ประสบการณ์ทำงาน	ผู้จัดการฝ่ายบัญชี กลุ่มบริษัท เอส ซีกรุ๊ป ผู้จัดการฝ่ายบัญชี และผู้จัดการฝ่ายตรวจสอบภายใน บริษัท ชัมมิท แคปปิตอล ลิสซิ่ง จำกัด ผู้ช่วยผู้จัดการฝ่ายตรวจสอบภายใน บริษัท จีอี มั่นนี่ จำกัด ผู้ช่วยผู้จัดการฝ่ายตรวจสอบ บริษัท เคพีเอ็มจี ภูมิชัย สอบบัญชี จำกัด
หน้าที่ความรับผิดชอบ	รับผิดชอบงานด้านตรวจสอบภายในขององค์กร รายงานผลการตรวจสอบต่อ คณะกรรมการตรวจสอบและผู้บริหาร โดยมีบทบาทหน้าที่ความรับผิดชอบดังนี้ 1.สอบทานและรายงานความถูกต้องและความครบถ้วนของข้อมูลทางการเงิน รวมถึงกระบวนการปฏิบัติงาน การประเมินและการวัดผล



2. สอบทานระบบงานที่อาจมีผลกระทบสำคัญต่อการดำเนินงานและการรายงาน ว่าได้มีการปฏิบัติที่สอดคล้องกับนโยบาย แผนงาน และระเบียบปฏิบัติที่วางไว้ รวมทั้งกฎหมายต่างๆ ที่เกี่ยวข้อง
3. สอบทานความเหมาะสมของการเก็บรักษาทรัพย์สิน รวมถึงการทดสอบว่าทรัพย์สินนั้นมีอยู่จริง และมีการใช้งานอย่างมีประสิทธิภาพและคุ้มค่า
4. สอบทานความเพียงพอและเหมาะสมของระบบการควบคุมภายในขององค์กร เพื่อพัฒนาและปรับปรุงระบบการควบคุมภายในให้มีประสิทธิภาพและเหมาะสมยิ่งขึ้น
5. สอบทานการและสนับสนุนให้มีการพัฒนาระบบการทำงานให้มีประสิทธิภาพเพิ่มขึ้นอย่างต่อเนื่องและสม่ำเสมอ
6. ปฏิบัติงานอื่นที่เกี่ยวข้องกับการตรวจสอบภายใน ตามที่ได้รับมอบหมายจาก คณะกรรมการตรวจสอบหรือผู้บริหาร

## รายการระหว่างกัน

สรุปรายการระหว่างกันของบริษัท, บริษัทย่อย, และบริษัทที่เกี่ยวข้องหรือกับบุคคลที่อาจมีความขัดแย้งทางผลประโยชน์ที่เกิดขึ้นในปี 2556 ดังนี้

บุคคลที่อาจมีความขัดแย้ง/ลักษณะความสัมพันธ์	ลักษณะรายการ	นโยบายการกำหนดราคา	มูลค่า (พันบาท)	
			2555	2556
บริษัท เอส ซี จี โลจิสติกส์ จำกัด - กิจกรรมอยู่ภายใต้การควบคุมของผู้ถือหุ้นรายหนึ่งของบริษัท - มีผู้ถือหุ้นและกรรมการร่วมกัน	- รายได้จากการให้บริการ - รายได้อื่น - ลูกหนี้การค้า - ลูกหนี้อื่น	ราคาตลาด ราคาที่ตกลงกัน	- - - -	9,914 304 1,740 24
บริษัท เอส ซี ออโต โลจิสติกส์ จำกัด - กิจกรรมอยู่ภายใต้การควบคุมของผู้ถือหุ้นรายหนึ่งของบริษัท - มีผู้ถือหุ้นและกรรมการร่วมกัน	- รายได้จากการให้บริการ - ลูกหนี้การค้า	ราคาตลาด	- -	8,817 3,447
บริษัท เอ็น พี มารีน โลจิสติกส์ จำกัด - กิจกรรมอยู่ภายใต้การควบคุมของผู้ถือหุ้นรายหนึ่งของบริษัท - มีผู้ถือหุ้นและกรรมการร่วมกัน	- รายได้จากการให้บริการ - รายได้อื่น - ลูกหนี้การค้า	ราคาตลาด ราคาที่ตกลงกัน	- - -	439 3 297
บริษัท เอ็น พี มารีน จำกัด - กิจกรรมอยู่ภายใต้การควบคุมของผู้ถือหุ้นรายหนึ่งของบริษัท - มีผู้ถือหุ้นและกรรมการร่วมกัน	- รายได้จากการให้บริการ - รายได้อื่น	ราคาตลาด ราคาที่ตกลงกัน	- -	44 8
บริษัท แพลตินั่ม คอนเทนเนอร์ไลน์ส จำกัด - บริษัทถือหุ้นร้อยละ 40	- รายได้อื่น - ลูกหนี้อื่น - เงินให้กู้ยืมและดอกเบี้ย	ราคาที่ตกลงกัน 2.50 – 6.25%	60 - 195,286	60 11 198,286
บริษัท แพลตินั่ม เอ็มเมอร์ลด์ จำกัด - บริษัทถือหุ้นร้อยละ 45	- รายได้อื่น - ลูกหนี้อื่น - เงินให้กู้ยืมและดอกเบี้ย	ราคาที่ตกลงกัน 2.50 – 6.25%	60 - 78,808	60 11 89,664
บริษัท แพลตินั่ม เจด จำกัด และ บริษัท แพลตินั่ม ไคมอนด์ จำกัด - บริษัท แพลตินั่ม คอนเทนเนอร์ไลน์ส จำกัด ถือหุ้นร้อยละ 100	- รายได้อื่น - ลูกหนี้อื่น - เงินให้กู้ยืมและดอกเบี้ย	ราคาที่ตกลงกัน 2.50 – 6.25%	120 - 4,730	120 43 4,847

## ความจำเป็นและความสมเหตุสมผลของรายการ

การทำรายการระหว่างกันที่ผ่านมาเป็นความจำเป็นและมีความสมเหตุสมผลของการทำรายการเพื่อก่อให้เกิดประโยชน์สูงสุดต่อบริษัท บริษัทมีวัตถุประสงค์เพื่อให้บริการที่ครบวงจรกับลูกค้าที่ใช้บริการทำเทียบเรือของบริษัท สำหรับรายการเงินกู้ยืมและดอกเบี้ย เกิดขึ้นเนื่องจากในอดีตบางขณะบริษัทที่เกี่ยวข้องกันมีเงินทุนไม่เพียงพอจึงจำเป็นต้องได้รับความช่วยเหลือจากผู้ถือหุ้นใหญ่ ปัจจุบันเงินให้กู้ยืมและดอกเบี้ยดังกล่าวบริษัทได้บันทึกค่าเผื่อนี้สงสัยจะสูญ และไม่ได้รับรู้ดอกเบี้ยจากการให้กู้ยืมเงินดังกล่าวสำหรับปีสิ้นสุดวันที่ 31 ธันวาคม 2556 เนื่องจากบริษัทเชื่อว่าเงินกู้และดอกเบี้ยดังกล่าวไม่สามารถเรียกเก็บได้

## มาตรการและขั้นตอนการอนุมัติการทำรายการระหว่างกัน

รายการระหว่างกันที่เกิดขึ้นในช่วงที่ผ่านมา ได้แก่ รายการที่บริษัทได้รับรายได้ค่าธรรมเนียมและการจ่ายต้นทุนค่าบริการให้กับบริษัทที่เกี่ยวข้อง รายการระหว่างกันดังกล่าวข้างต้น บริษัทได้ให้คณะกรรมการตรวจสอบเป็นผู้พิจารณารายการที่เกิดขึ้น ซึ่งคณะกรรมการตรวจสอบพิจารณาแล้วเห็นว่า รายการดังกล่าวเป็นรายการที่เป็นไปตามลักษณะธุรกิจทั่วไป และบริษัทได้รับและจ่ายค่าตอบแทนในราคายุติธรรม

การทำรายการระหว่างกันในอนาคตจะขึ้นอยู่กับเหตุผลและความจำเป็นของบริษัท ซึ่งการรับและจ่ายค่าตอบแทนระหว่างกันจะต้องเป็นไปตามราคาตลาดและยุติธรรม ซึ่งคณะกรรมการตรวจสอบของบริษัทจะเป็นผู้ให้ความเห็นต่อการทำรายการดังกล่าว โดยคณะกรรมการตรวจสอบจะนำราคาตลาดของผู้เข้ามาเปรียบเทียบกับราคาของบริษัทด้วย

## นโยบายหรือแนวโน้มการทำรายการระหว่างกันในอนาคต

ในอนาคตหากบริษัทมีความจำเป็นต้องทำรายการระหว่างกันกับบุคคลที่อาจมีความขัดแย้งทางผลประโยชน์กับบริษัท บริษัทมีนโยบายที่จะกำหนดเงื่อนไขต่างๆ ให้เป็นไปตามลักษณะการดำเนินการค้าปกติ และเป็นราคาตลาดซึ่งสามารถเปรียบเทียบได้กับราคาที่เกิดขึ้นกับบุคคลภายนอก ทั้งนี้บริษัทจะให้คณะกรรมการตรวจสอบหรือผู้สอบบัญชีของบริษัทหรือผู้เชี่ยวชาญอิสระ พิจารณาตรวจสอบและให้ความเห็นถึงความเหมาะสมของราคาและความสมเหตุสมผลของการทำรายการด้วย

รายการระหว่างกันที่อาจเกิดขึ้นในอนาคตนั้น กรรมการจะต้องปฏิบัติตามระเบียบต่างๆ ที่ได้กำหนดขึ้นและกรรมการจะต้องไม่อนุมัติรายการใดๆ ที่ตนหรือบุคคลที่อาจมีความขัดแย้งทางผลประโยชน์ ในลักษณะอื่นใดกับบริษัท และจะต้องเปิดเผยรายการดังกล่าวต่อคณะกรรมการบริษัทเพื่อให้คณะกรรมการบริษัทพิจารณา ซึ่งบริษัทจะต้องปฏิบัติให้เป็นไปตามกฎหมายว่าด้วยหลักทรัพย์และตลาดหลักทรัพย์ และข้อบังคับ ประกาศ คำสั่ง หรือข้อกำหนดของตลาดหลักทรัพย์แห่งประเทศไทย รวมตลอดถึงการปฏิบัติตามข้อกำหนดเกี่ยวกับการเปิดเผยข้อมูลการทำรายการเกี่ยวโยงกัน และการได้มาหรือจำหน่ายไปซึ่งทรัพย์สินของบริษัทหรือบริษัทย่อย

ทั้งนี้หากมีรายการระหว่างกันของบริษัท บางปะกง เทอร์มินอล จำกัด (มหาชน) เกิดขึ้นกับบุคคลที่อาจมีความขัดแย้งทางผลประโยชน์หรือมีส่วนได้เสีย หรืออาจมีความขัดแย้งทางผลประโยชน์ในอนาคต บริษัทจะได้ให้คณะกรรมการตรวจสอบ เป็นผู้ให้ความเห็นเกี่ยวกับราคา อัตราค่าตอบแทน รวมทั้งความจำเป็นและความเหมาะสมของรายการนั้น ในกรณีที่คณะกรรมการตรวจสอบไม่มีความชำนาญในการพิจารณารายการระหว่างกันที่อาจเกิดขึ้น บริษัทจะได้ให้ผู้เชี่ยวชาญอิสระหรือผู้สอบบัญชีของบริษัทเป็นผู้ให้ความเห็นเกี่ยวกับรายการระหว่างกันดังกล่าว เพื่อนำไปใช้ประกอบการตัดสินใจของคณะกรรมการ หรือผู้ถือหุ้นตามแต่กรณี ทั้งนี้บริษัทจะเปิดเผยรายการระหว่างกันไว้ในหมายเหตุประกอบงบการเงินที่ได้รับการตรวจสอบจากผู้สอบบัญชีของบริษัท

## ข้อมูลทางการเงินที่สำคัญ

### งบการเงิน

(ก) ผู้สอบบัญชี

ผู้สอบบัญชีของบริษัท บางปะกง เทอร์มินอล จำกัด (มหาชน) ปี 2554 - 2556 คือ นายพิศิษฐ์ ชีวะเรืองโรจน์ ผู้สอบบัญชีรับอนุญาตเลขที่ 2803 จากบริษัท เอ็ม อาร์ แอนด์ แอสโซซิเอท จำกัด

(ข) สรุปรายงานการสอบบัญชี

รายงานการตรวจสอบบัญชีของผู้สอบบัญชีของบริษัท บางปะกง เทอร์มินอล จำกัด (มหาชน) ในระยะที่ผ่านมา (ปี 2554 - 2556) ผู้สอบบัญชีได้แสดงความเห็นอย่างไม่มีเงื่อนไขและให้ข้อสังเกตในเรื่องผลการดำเนินงานและความสามารถในการดำเนินงานต่อเนื่องของบริษัทและบริษัทย่อย

งบการเงินและงบการเงินรวมของบริษัทตั้งแต่ปี 2554-2556 ผู้ลงทุนสามารถดูได้จาก Website ของสำนักงาน ก.ล.ด. ([www.sec.or.th](http://www.sec.or.th)) หรือ ตลาดหลักทรัพย์แห่งประเทศไทย ([www.set.or.th](http://www.set.or.th))

บริษัทบางปะกง เทอร์มินอล จำกัด (มหาชน) และบริษัทย่อย						
งบดุล						
ณ. วันที่ 31 ธันวาคม						
หน่วย : พันบาท						
	งบการเงินเฉพาะกิจการ			งบการเงินรวม	งบการเงินที่แสดงเงินลงทุนตามวิธีส่วนได้เสีย	
	2554	2555	2556	2554	2555	2556
สินทรัพย์หมุนเวียน						
เงินสดและเงินฝากธนาคาร	29,837	29,549	10,034	30,309	29,549	10,034
ลูกหนี้การค้า						
- บริษัทที่เกี่ยวข้องกัน	46	52	5,484	14,433	52	5,484
- อื่น ๆ	5,087	14,070	1,265	5,087	14,070	1,265
เงินทดรองแก่บริษัทที่เกี่ยวข้องกัน	-	-	-	-	-	-
สินทรัพย์หมุนเวียนอื่น	4,369	3,810	4,114	4,968	3,810	4,114
รวมสินทรัพย์หมุนเวียน	39,339	47,481	20,897	54,797	47,481	20,897
เงินลงทุนในบริษัทย่อย	-	-	-	-	-	-
เงินฝากประจำ	300	300	300	300	300	300
สินทรัพย์ถาวร - สุทธิ	412,046	386,228	365,256	1,441,077	386,228	365,256
สินทรัพย์อื่น	5	5	5	35	5	5
รวมสินทรัพย์	451,690	434,014	386,458	1,496,209	434,014	386,458

บริษัท บางปะกง เทอร์มินอล จำกัด (มหาชน) และบริษัทย่อย						
งบดุล						
ณ. วันที่ 31 ธันวาคม						
หน่วย : พันบาท						
	งบการเงินเฉพาะกิจการ			งบการเงินรวม	งบการเงินที่แสดงเงินลงทุนตามวิธีส่วนได้เสีย	
	2554	2555	2556	2554	2555	2556
หนี้สินหมุนเวียน						
เจ้าหนี้การค้า	1,074	1,406	318	543,788	1,406	318
ประมาณการขาดทุนจากการค้าประกัน	-	-	196,832	-	-	196,832
ค่าเช่าค้างจ่าย	-	20,908	20,908	-	20,908	20,908
เงินกู้ยืมระยะสั้นจากบริษัทที่เกี่ยวข้อง	-	-	-	183,023	-	-
เงินกู้ยืมที่อาจเรียกคืนได้ทันที	-	-	-	565,136	-	-
หนี้สินหมุนเวียนอื่น	2,556	2,397	1,692	92,830	2,397	1,692
รวมหนี้สินหมุนเวียน	3,630	24,711	219,750	1,384,777	24,711	219,750
ภาระผูกพันผลประโยชน์พนักงาน	2,958	3,212	690	3,653	3,212	690
ค่าเช่าค้างจ่าย	86,758	70,830	66,393	86,758	70,830	66,393
รวมหนี้สิน	93,346	98,753	286,833	1,475,188	98,753	286,833
ส่วนของผู้ถือหุ้น						
ทุนเรือนหุ้น-หุ้นสามัญ มูลค่าหุ้นละ 1 บาท						
ทุนจดทะเบียน 1,106,875,000 หุ้น ทุนที่ออกและชำระเต็มมูลค่าแล้ว 660,211,226 หุ้นในปี 2550-2554	660,211	660,211	660,211	660,211	660,211	660,211
ส่วนเกินมูลค่าหุ้นสามัญ	734,142	734,142	734,142	734,142	734,142	734,142
กำไรสะสม						
-จัดสรรเพื่อสำรองตามกฎหมาย	26,000	26,000	26,000	26,000	26,000	26,000
-ที่ยังไม่ได้จัดสรร	(1,062,00)	(1,085,092)	(1,320,728)	(1,212,336)	(1,085,092)	(1,320,728)
รวมส่วนของผู้ถือหุ้นบริษัทใหญ่	358,344	335,261	99,625	208,017	335,261	99,625
ส่วนของผู้ถือหุ้นส่วนน้อย	-	-	-	(186,996)	-	-
รวมส่วนของผู้ถือหุ้น	358,344	335,261	99,625	21,021	335,261	99,625
รวมหนี้สินและส่วนของผู้ถือหุ้น	451,690	434,014	386,458	1,496,209	434,014	386,458

บริษัท บางปะกง เทอร์มินอล จำกัด (มหาชน) และบริษัทย่อย						
งบกำไรขาดทุนและกำไรสะสม						
สำหรับแต่ละปีสิ้นสุดวันที่ 31 ธันวาคม						
หน่วย : พันบาท						
	งบการเงินเฉพาะกิจการ			งบการเงินรวม		งบการเงินที่แสดงเงินลงทุนตามวิธีส่วนได้เสีย
	2554	2555	2556	2554	2555	2556
รายได้						
รายได้ค่าบริการ	52,664	58,687	44,789	52,664	58,687	44,789
กำไรจากอัตราแลกเปลี่ยน	-	2	-	-	2	-
รายได้อื่น	14,893	1,454	2,521	14,893	1,454	2,521
รวมรายได้	67,557	60,143	47,310	67,557	60,143	47,310
ต้นทุนและค่าใช้จ่าย						
ต้นทุนค่าบริการ	65,143	62,637	57,446	65,143	62,637	57,446
ค่าใช้จ่ายในการขายและบริหาร	13,957	14,159	14,812	13,957	14,159	14,812
หนี้สงสัยจะสูญ	151,069	3,010	13,856	-	3,010	13,856
ขาดทุนจากการด้อยค่า	46,940	3,420	-	-	3,420	-
ขาดทุนจากอัตราแลกเปลี่ยน	6	-	-	6	-	-
ต้นทุนทางการเงิน	-	-	-	-	-	-
รวมค่าใช้จ่าย	277,115	83,226	282,946	79,106	83,226	282,946
กำไร(ขาดทุน) ก่อนดอกเบี้ยจ่ายและภาษีเงินได้	(209,558)	(23,083)	(235,636)	(11,549)	(23,083)	(235,636)
ขาดทุนสำหรับปีจากการดำเนินงานที่ยกเลิก	-	-	-	(346,357)	(16,025)	-
กำไรจากการเปลี่ยนบริษัทย่อยเป็นบริษัทรวม	-	-	-	-	159,211	-
กำไร(ขาดทุน) เบ็ดเสร็จรวมสำหรับปี	(209,558)	(23,083)	(235,636)	(357,906)	120,103	(235,636)
ส่วนของขาดทุน/ขาดทุนเบ็ดเสร็จรวมที่เป็นของส่วนที่เป็นของบริษัทใหญ่	(209,558)	(23,083)	(235,636)	(226,943)	127,244	(235,636)
ส่วนได้เสียที่ไม่มีอำนาจควบคุม	-	-	-	(130,963)	(7,141)	-
ขาดทุน/ขาดทุนเบ็ดเสร็จรวมสำหรับปี	(209,558)	(23,083)	(235,636)	(357,906)	120,103	(235,636)
กำไรต่อหุ้นขั้นพื้นฐาน (บาท)	(0.32)	(0.03)	(0.36)	(0.34)	0.19	(0.36)

บริษัท บางปะกง เทอร์มินอล จำกัด (มหาชน) และบริษัทย่อย						
งบกระแสเงินสด						
ณ. วันที่ 31 ธันวาคม						
หน่วย : พันบาท						
	งบการเงินเฉพาะกิจการ			งบการเงินรวม		งบการเงินที่แสดงเงินลงทุนตามวิธีส่วนได้เสีย
	2554	2555	2556	2554	2555	2556
<b>งบกระแสเงินสด</b>						
เงินสดสุทธิได้มา(ใช้ไป)จากกิจกรรมดำเนินงาน	8,234	6,976	853	17,999	6,976	853
เงินสดสุทธิได้มา(ใช้ไป)ซื้อไปในการลงทุน	(7,315)	(7,264)	(20,368)	(16,550)	(7,736)	(20,368)
เงินสดสุทธิได้มา(ใช้ไป)ในการจัดหาเงิน	-	-	-	(620)	-	-

หมายเหตุ : บริษัทเป็นผู้ค้ำประกันเงินกู้ยืม (รวมดอกเบี้ย) รายหนึ่งของบริษัทร่วมแห่งหนึ่งตั้งแต่ปี 2547 เงินกู้ยืมนี้ใช้ในการซื้อเรือบรรทุกสินค้า ในขณะที่บริษัทร่วมนี้ไม่ได้ชำระเงินกู้ยืมตามงวดชำระ ณ วันที่ 31 ธันวาคม 2556 บริษัทได้ประมาณขาดทุนจากการค้ำประกันเป็นจำนวน 196.8 ล้านบาท และได้บันทึกเงินจำนวนนี้ในงบแสดงฐานะการเงิน ณ วันที่ 31 ธันวาคม 2556 และในกำไรขาดทุนสำหรับปีสิ้นสุดวันที่ 31 ธันวาคม 2556 และเมื่อวันที่ 12 กรกฎาคม 2556 ธนาคารได้มีหนังสือมายังบริษัทร่วม บริษัทและบริษัทร่วมอีกแห่ง (ในฐานะผู้ค้ำประกัน) ให้ชำระเงินกู้ยืม (รวมดอกเบี้ย) นี้ ปัจจุบันบริษัทกำลังเจรจากับธนาคารเพื่อปรับโครงสร้างหนี้

## อัตราส่วนทางการเงิน

บริษัท บางปะกง เทอร์มินอล จำกัด (มหาชน) และบริษัทย่อย							
อัตราส่วนทางการเงิน							
		งบการเงินเฉพาะกิจการ			งบการเงินรวม		
		2554	2555	2556	2554	2555	2556
<b>อัตราส่วนและสภาพคล่อง (Liquidity Ratio)</b>							
อัตราส่วนสภาพคล่อง	(เท่า)	1.60	1.92	0.10	0.04	1.92	0.10
อัตราส่วนสภาพคล่องหมุนเร็ว	(เท่า)	1.43	1.77	0.08	0.04	1.77	0.08
อัตราส่วนสภาพคล่องกระแสเงินสด	(เท่า)	0.62	0.28	0.01	0.01	0.01	0.01
อัตราส่วนหมุนเวียนลูกหนี้การค้า	(เท่า)	14.92	6.25	4.53	3.85	3.58	4.53
ระยะเวลาเก็บหนี้เฉลี่ย	(วัน)	24.46	58.43	80.51	94.90	102.08	80.51
อัตราส่วนหมุนเวียนเจ้าหนี้	(เท่า)	5.70	5.70	5.15	0.13	0.21	2.64
ระยะเวลารับชำระหนี้	(วัน)	63.99	64.05	70.89	2,771.76	1,686.89	136.43
Cash Cycle	(วัน)	-39.53	-5.62	9.62	-2,678.16	-1,586.21	-57.02
<b>อัตราส่วนแสดงความสามารถในการทำกำไร (Profitability Ratio)</b>							
อัตรากำไรขั้นต้น	(%)	3.57%	-4.15%	-21.42%	3.57%	-4.15%	-21.42%
อัตรากำไรจากการดำเนินงาน	(%)	-17.09%	-27.69%	-52.73%	-17.09%	-27.69%	-52.73%
อัตราส่วนเงินสดต่อกำไร	(%)	-71.33%	-41.89%	-3.42%	-155.93%	-41.89%	-3.42%
อัตรากำไรสุทธิ	(%)	-310.19%	-38.38%	-498.07%	-529.78%	199.70%	-498.07%
อัตราผลตอบแทนผู้ถือหุ้น	(%)	-45.07%	-6.66%	-108.37%	-110.63%	44.21%	-108.37%
<b>อัตราส่วนแสดงประสิทธิภาพในการดำเนินงาน (Efficiency Ratio)</b>							
อัตราผลตอบแทนจากสินทรัพย์	(%)	-37.85%	-5.21%	-57.44%	-23.07%	12.44%	-57.44%
อัตราผลตอบแทนจากสินทรัพย์ถาวร	(%)	-43.57%	0.31%	-55.93%	-21.17%	17.17%	-55.93%
อัตราการหมุนเวียนของสินทรัพย์	(เท่า)	0.12	0.14	0.12	0.04	0.06	0.12
<b>อัตราส่วนวิเคราะห์นโยบายทางการเงิน (Financial Policy Ratio)</b>							
อัตราส่วนหนี้สินต่อส่วนของผู้ถือหุ้น	(เท่า)	0.26	0.29	2.88	7.09	0.29	2.88
อัตราส่วนความสามารถชำระดอกเบี้ย	(เท่า)	NA	NA	NA	NA	NA	NA
อัตราส่วนความสามารถชำระภาระผูกพัน (Cash Basis)	(เท่า)	1.13	0.89	0.04	0.65	0.84	0.04
อัตราการจ่ายเงินปันผล	(%)	NA	NA	NA	NA	NA	NA



## การวิเคราะห์และคำอธิบายของฝ่ายจัดการ (Management Discussion and Analysis:MD&A)

### ภาพรวมธุรกิจ

ในปี 2556 บริษัทมีรายได้หลักมาจากการประกอบกิจการท่าเทียบเรือ ซึ่งให้บริการแก่ลูกค้าที่ขนส่งสินค้าประเภทเรือชายฝั่ง และ เรือขนส่งรถยนต์ รวมถึงให้บริการกับลูกค้าผู้นำเข้าและส่งออกสินค้าทางเรือและต้องการใช้โรงพักสินค้าเพื่อตรวจปล่อยของขาเข้าและบรรจุของขาออกนอกเขตท่าเทียบท่าเรือ ( ICD) โดยไม่มีรายได้จากการประกอบธุรกิจขนส่งสินค้าระหว่างประเทศ เนื่องจากบริษัทประสบปัญหาร่องน้ำบางปะกงตื้นเขิน ภาครัฐจึงจัดสรรงบประมาณการขุดลอกร่องน้ำบางปะกงมาอย่างจำกัด ทำให้เรือขนส่งสินค้าระหว่างประเทศไม่สามารถเข้าเทียบท่าเรือของบริษัทได้ ประกอบกับสภาวะเศรษฐกิจโลกที่ชะลอตัว การนำเข้าและส่งออกสินค้าน่าลดลงอย่างมาก ทำให้ลูกค้ามาใช้บริการโรงพักสินค้าเพื่อตรวจปล่อยของขาเข้าและบรรจุของขาออกนอกเขตท่าเทียบท่าเรือ ( ICD) ลดลง อีกทั้งลูกค้าของบริษัทซึ่งเป็นผู้ขนส่งรถยนต์ทางน้ำให้กับผู้ผลิตรถยนต์ในปี 2555 ได้รับผลกระทบจากการคืนใบจองซื้อรถยนต์ตามโครงการรถคันแรกของรัฐบาลในปี 2556 ทำให้ลูกค้ามาใช้บริการท่าเทียบเรือลดลง บริษัทจึงได้รับผลกระทบจากปัจจัยดังกล่าวอย่างมาก

นอกจากนี้ ในช่วงไตรมาสที่ 1 บริษัทได้มีการเปลี่ยนแปลงโครงสร้างผู้ถือหุ้น คณะกรรมการและผู้บริหารของบริษัท จึงมีการทบทวนนโยบายการดำเนินธุรกิจและแก้ไขปัญหาสภาพคล่องของบริษัท โดยพยายามติดต่อลูกค้าผู้นำเข้าและส่งออกสินค้าประเภทเทกองมาใช้บริการท่าเทียบเรือมากยิ่งขึ้น เพื่อสร้างรายได้และกระแสเงินสดมาใช้เป็นทุนหมุนเวียนในการดำเนินงาน อย่างไรก็ตาม ในช่วงนี้บริษัทอยู่ระหว่างทำการศึกษาและพิจารณาแนวทางการดำเนินธุรกิจท่าเทียบเรืออย่างยั่งยืนของบริษัท ให้สอดคล้องกับสภาวะแวดล้อมและลักษณะทางกายภาพของร่องน้ำบางปะกง ซึ่งอาจต้องมีการลงทุนเพิ่มหรือปรับเปลี่ยนประเภทสินค้าที่จะขนถ่ายผ่านท่าเทียบเรือของบริษัทในอนาคต

ส่วนบริษัทร่วมก็มีรายได้ลดลงจากภาวะเศรษฐกิจโลกชะลอตัว งานขนส่งสินค้าระหว่างประเทศในภูมิภาคลดลง อีกทั้งเรือขนส่งสินค้าระหว่างประเทศของบริษัท แพลตินั่ม เอ็มเมอรัลด์ จำกัด เครื่องยนต์ชำรุดไม่สามารถใช้งานได้ จึงทำให้รายได้ของบริษัทร่วมลดลงอย่างมาก และมีผลการดำเนินงานขาดทุนอย่างมาก จนมีปัญหาเรื่องการดำเนินงานต่อเนื่องเช่นกัน

### ผลการดำเนินงาน

จากผลกระทบบ้างกล่าวข้างต้น ส่งผลให้รายได้ของบริษัทในปีนี้มีเพียง 47 ล้านบาท ลดลงจากปีที่ผ่าน มาประมาณ 14 ล้านบาทหรือคิดเป็นร้อยละ 23 เมื่อเทียบกับปี 2555 ในขณะที่มีต้นทุนและค่าใช้จ่ายในการดำเนินงาน 72 ล้านบาทลดลงจากปีที่แล้ว 5 ล้านบาทหรือคิดเป็นร้อยละ 6 เมื่อเทียบกับปี 2556 ที่มีต้นทุนและค่าใช้จ่ายในการดำเนินงาน 77 ล้านบาท แต่มีค่าใช้จ่ายที่ไม่อยู่ในแผน คือ บริษัทในฐานะผู้ค้าประกันได้รับหนังสือทวงหนี้จากธนาคารเพื่อการส่งออกและนำเข้าแห่งประเทศไทย ขอให้บริษัทชำระหนี้เงินกู้ร่วมกับบริษัท ร่วม ทำให้บริษัทต้องรับรู้ผลขาดทุนจากภาระค่าประกันบริษัทร่วมตามสัดส่วนวงเงินค้ำประกัน ประมาณ 197 ล้านบาทในปี 2556 และยังคงตั้งสำรองค่าเผื่อหนี้สงสัยจะสูญจากเงินต้นและดอกเบี้ยที่บริษัทร่วมกู้ยืมไป ประมาณ 14 ล้านบาท บริษัทจึงมีผลขาดทุนสุทธิ 236 ล้านบาท

## ฐานะการเงิน

### สินทรัพย์รวม

สินทรัพย์รวมของบริษัท ณ วันที่ 31 ธันวาคม 2556 มีจำนวน 386 ล้านบาท ลดลงจากปีที่ผ่านมาจำนวน 48 ล้านบาท หรือคิดเป็นร้อยละ 11 เนื่องจากสินทรัพย์หมุนเวียนลดลงจำนวน 26 ล้านบาท และสินทรัพย์ไม่หมุนเวียนลดลงจำนวน 22 ล้านบาท จากการดำเนินงานปกติ

### หนี้สินรวม

หนี้สินรวมของบริษัท ณ วันที่ 31 ธันวาคม 2556 มีจำนวน 287 ล้านบาท เพิ่มขึ้นจากปีที่ผ่านมาจำนวน 188 ล้านบาท หรือคิดเป็นร้อยละ 190 จากการบันทึกผลขาดทุนจากการค้าประกันของบริษัทร่วมแห่งหนึ่งในงบการเงินรวม เป็นจำนวนเงิน 197 ล้านบาทในปี 2556

ในขณะที่ค่าเช่าที่ดินค้างจ่ายลดลงจำนวน 5 ล้านบาท และภาระผูกพันผลประโยชน์พนักงานลดลงจำนวน 4 ล้านบาท

### ส่วนของผู้ถือหุ้น

ส่วนของผู้ถือหุ้น ณ วันที่ 31 ธันวาคม 2556 เท่ากับ 100 ล้านบาท ลดลงจากปีที่ผ่านมาจำนวน 236 ล้านบาท หรือคิดเป็นร้อยละ 71 จากผลขาดทุนสุทธิจำนวน 236 ล้านบาท

### ความสามารถในการทำกำไร

ในปี 2556 บริษัทมีอัตรากำไรขั้นต้นลดลงร้อยละ (21.42) ลดลงจากปี 2555 ประมาณร้อยละ 17.27 เนื่องจากมีรายได้ลดลงอย่างมากจากการได้รับผลกระทบจากลูกค้าใช้บริการลดลงดังที่ได้กล่าวข้างต้น อย่างไรก็ตาม บริษัทยังคงมีอัตรากำไรส่วนเงินสดต่อกำไรร้อยละ (3.42) ดีขึ้นกว่าปี 2555 ประมาณร้อยละ 38.47 เนื่องจากลดต้นทุนการบริการส่วนที่เป็นเงินสดได้ประมาณ 5 ล้านบาท

### ความสามารถในการบริหารทรัพย์สิน

บริษัทมีอัตราส่วนหมุนเวียนลูกหนี้การค้า 4.53 เท่า เพิ่มขึ้นจาก 3.58 เท่าจากปี 2555 มีระยะเวลาเก็บหนี้เฉลี่ย 80 วัน และบริษัทได้ตั้งสำรองหนี้สงสัยจะสูญของลูกหนี้บริษัทร่วมครบถ้วนแล้ว ส่วนเงินลงทุนในบริษัทร่วม บริษัทได้ตั้งสำรองการด้อยค่าของเงินลงทุนไว้ครบถ้วนแล้ว

### สภาพคล่องและความเพียงพอของเงินทุน

แหล่งเงินทุนของบริษัทมาจากส่วนของผู้ถือหุ้น ทั้งนี้บริษัทมีนโยบายในการจัดหาแหล่งเงินทุนให้เหมาะสม สอดคล้องกับการใช้เงิน

นอกจากนี้ บริษัทมีกระแสเงินสดสุทธิ 10 ล้านบาท โดยมีกระแสเงินสดได้มาจากกิจกรรมดำเนินงานจำนวน 0.85 ล้านบาท มีกระแสเงินสดใช้ไปในกิจกรรมลงทุนจำนวน 20 ล้านบาท และไม่มีกระแสเงินสดจากกิจกรรมจัดหาเงิน

สภาพคล่องโดยรวมของบริษัทจากปีที่ผ่านมา บริษัทมีอัตราส่วนสินทรัพย์หมุนเวียนต่อหนี้สินหมุนเวียนในปี 2556 เท่ากับ 0.10 เท่า ลดลง 1.82 เท่าเมื่อเทียบกับปี 2555

หากพิจารณาถึงความสามารถในการชำระหนี้แล้ว ในปี 2556 บริษัทมีอัตราส่วนหนี้สินต่อส่วนของผู้ถือหุ้นเท่ากับ 2.88 เท่า สูงขึ้น 2.59 เท่าเมื่อเทียบกับปี 2555 และมีอัตราส่วนความสามารถชำระภาระผูกพันเพียง 0.04 เท่า ลดลง 0.85 เท่าเมื่อเทียบกับปี 2555

#### **ภาระผูกพัน**

ณ วันที่ 31 ธันวาคม 2556 บริษัทมีหนี้สินที่อาจเกิดขึ้นได้ภายหน้าจากการที่ธนาคารในประเทศแห่งหนึ่งออกหนังสือค้ำประกันบริษัทต่อหน่วยงานราชการแห่งหนึ่งเป็นจำนวนเงิน 35 ล้านบาท

#### **ปัจจัยและอิทธิพลหลักที่อาจมีผลต่อการดำเนินงานหรือฐานะการเงินในอนาคต**

จากผลการดำเนินงานในปีที่ผ่านมา ปริมาณการใช้บริการเรือบรรทุกตู้สินค้าที่เข้าเทียบท่าเรือของบริษัทเริ่มมีแนวโน้มลดลง เนื่องจากปัญหาการขึ้นเงินของแม่น้ำบางปะกงที่มากขึ้นในแต่ละปี โดยบริษัทได้ให้บริการรับเรือสินค้าเทกองที่ได้เข้ามาใช้บริการมากขึ้น รวมถึงการใช้บริการโรงพักสินค้าที่มากขึ้น ทำให้บริษัทมั่นใจว่าจะสามารถผ่านพ้นวิกฤติและสามารถกลับมาดำเนินงานให้บริษัทมีความมั่นคงและประสบความสำเร็จได้ต่อไป และกรณีการค้ำประกันของบริษัทร่วมกับสถาบันการเงิน ปัจจุบันบริษัทกำลังเจรจาปรับโครงสร้างหนี้อยู่กับทางธนาคาร

ผู้ลงทุนสามารถศึกษาข้อมูลของบริษัทที่ออกหลักทรัพย์เพิ่มเติมได้จากแบบแสดงรายการข้อมูลประจำปี (แบบ 56-1) ของบริษัทที่แสดงไว้ใน [www.sec.or.th](http://www.sec.or.th)

# **บริษัท บางปะกง เทอร์มินอล จำกัด (มหาชน) และบริษัทย่อย**

งบการเงิน

สำหรับปีสิ้นสุดวันที่ 31 ธันวาคม 2556

และรายงานของผู้สอบบัญชีรับอนุญาต

**บริษัท เอ็ม อาร์ แอนด์ แอสโซซิเอท จำกัด**

ผู้สอบบัญชีรับอนุญาต

## รายงานของผู้สอบบัญชีรับอนุญาต

เสนอ ผู้ถือหุ้นและคณะกรรมการบริษัท บางปะกง เทอร์มินอล จำกัด (มหาชน)

ข้าพเจ้าได้ตรวจสอบงบการเงินที่แสดงเงินลงทุนตามวิธีส่วนได้เสียของบริษัท บางปะกง เทอร์มินอล จำกัด (มหาชน) ซึ่งประกอบด้วยงบแสดงฐานะการเงินที่แสดงเงินลงทุนตามวิธีส่วนได้เสีย ณ วันที่ 31 ธันวาคม 2556 และงบกำไรขาดทุน เบ็ดเสร็จที่แสดงเงินลงทุนตามวิธีส่วนได้เสีย งบแสดงการเปลี่ยนแปลงส่วนของผู้ถือหุ้นที่แสดงเงินลงทุนตามวิธีส่วนได้เสีย และงบกระแสเงินสดที่แสดงเงินลงทุนตามวิธีส่วนได้เสียสำหรับปีสิ้นสุดวันเดียวกัน และรวมถึงหมายเหตุสรุปนโยบายการบัญชีที่สำคัญและหมายเหตุเรื่องอื่นๆ ข้าพเจ้ายังได้ตรวจสอบงบการเงินเฉพาะกิจการของบริษัท บางปะกง เทอร์มินอล จำกัด (มหาชน) ซึ่งประกอบด้วยงบแสดงฐานะการเงินเฉพาะกิจการ ณ วันที่ 31 ธันวาคม 2556 และงบกำไรขาดทุนเบ็ดเสร็จเฉพาะกิจการ งบแสดงการเปลี่ยนแปลงส่วนของผู้ถือหุ้นเฉพาะกิจการและงบกระแสเงินสดเฉพาะกิจการสำหรับปีสิ้นสุดวันเดียวกัน รวมถึงหมายเหตุสรุปนโยบายการบัญชีที่สำคัญและหมายเหตุเรื่องอื่น ๆ

### ความรับผิดชอบของผู้บริหารต่องบการเงิน

ผู้บริหารเป็นผู้รับผิดชอบในการจัดทำและการนำเสนองบการเงินเหล่านี้โดยถูกต้องตามที่ควรตามมาตรฐานการรายงานทางการเงินและรับผิดชอบเกี่ยวกับการควบคุมภายในที่ผู้บริหารพิจารณาว่าจำเป็นเพื่อให้สามารถจัดทำงบการเงินที่ปราศจากการแสดงข้อมูลที่ขัดต่อข้อเท็จจริงอันเป็นสาระสำคัญไม่ว่าจะเกิดจากการทุจริตหรือข้อผิดพลาด

### ความรับผิดชอบของผู้สอบบัญชี

ข้าพเจ้าเป็นผู้รับผิดชอบในการแสดงความเห็นต่องบการเงินดังกล่าวจากผลการตรวจสอบของข้าพเจ้า ข้าพเจ้าได้ปฏิบัติตามตรวจสอบตามมาตรฐานการสอบบัญชี ซึ่งกำหนดให้ข้าพเจ้าปฏิบัติตามข้อกำหนดด้านจรรยาบรรณ รวมถึงวางแผนและปฏิบัติตามตรวจสอบเพื่อให้ได้ความเชื่อมั่นอย่างสมเหตุสมผลว่างบการเงินปราศจากการแสดงข้อมูลที่ขัดต่อข้อเท็จจริงอันเป็นสาระสำคัญหรือไม่

การตรวจสอบรวมถึงการใช้วิธีการตรวจสอบเพื่อให้ได้มาซึ่งหลักฐานการสอบบัญชีเกี่ยวกับจำนวนเงินและการเปิดเผยข้อมูลในงบการเงิน วิธีการตรวจสอบที่เลือกใช้ขึ้นอยู่กับดุลยพินิจของผู้สอบบัญชี ซึ่งรวมถึงการประเมินความเสี่ยงจากการแสดงข้อมูลที่ขัดต่อข้อเท็จจริงอันเป็นสาระสำคัญของงบการเงินไม่ว่าจะเกิดจากการทุจริตหรือข้อผิดพลาด ในการประเมินความเสี่ยงดังกล่าวผู้สอบบัญชีพิจารณาการควบคุมภายในที่เกี่ยวข้องกับการจัดทำและการนำเสนองบการเงิน โดยถูกต้องตามที่ควรของกิจการ เพื่อออกแบบวิธีการตรวจสอบที่เหมาะสมกับสถานการณ์ แต่ไม่ใช่เพื่อวัตถุประสงค์ในการแสดงความเห็นต่อประสิทธิภาพของการควบคุมภายในของกิจการ การตรวจสอบรวมถึงการประเมินความเหมาะสมของนโยบายการบัญชีที่ผู้บริหารใช้และความสมเหตุสมผลของประมาณการทางบัญชีที่จัดทำขึ้น โดยผู้บริหารรวมทั้งการประเมินการนำเสนองบการเงินโดยรวม

ข้าพเจ้าเชื่อว่าหลักฐานการสอบบัญชีที่ข้าพเจ้าได้รับเพียงพอและเหมาะสมเพื่อใช้เป็นเกณฑ์ในการแสดงความเห็นของข้าพเจ้า

#### ความเห็น

ข้าพเจ้าเห็นว่า งบการเงินข้างต้นนี้แสดงฐานะการเงินของบริษัท บางปะกง เทอร์มินอล จำกัด (มหาชน) ณ วันที่ 31 ธันวาคม 2556 และผลการดำเนินงานและกระแสเงินสดสำหรับปีสิ้นสุดวันเดียวกัน โดยถูกต้องตามที่ควรในสาระสำคัญ ตามมาตรฐานการรายงานทางการเงิน

#### วรรณเน้นข้อมูลและเหตุการณ์

โดยมิได้เป็นการแสดงความเห็นอย่างมีเงื่อนไข ข้าพเจ้าให้สังเกตหมายเหตุ 12 บริษัทมีขาดทุนจากการดำเนินงานต่อเนื่องขาดทุนสำหรับปีสิ้นสุดวันที่ 31 ธันวาคม 2556 มีจำนวน 235.6 ล้านบาท ณ วันเดียวกัน บริษัทมีหนี้สินหมุนเวียนสูงกว่าสินทรัพย์หมุนเวียนเป็นจำนวน 198.9 ล้านบาท ขาดทุนและหนี้สินหมุนเวียนสูงกว่าสินทรัพย์หมุนเวียนดังกล่าวส่วนใหญ่เกิดจากขาดทุนจากการค้าประกันเงินกู้ยืมของบริษัทร่วมแห่งหนึ่ง ปัจจุบันดังกล่าวแสดงให้เห็นว่ามีความไม่แน่นอนที่เป็นสาระสำคัญซึ่งอาจเป็นเหตุให้เกิดข้อสงสัยอย่างมากเกี่ยวกับความสามารถในการดำเนินงานต่อเนื่องของบริษัท

(นายพิศิษฐ์ ชีวะเรืองโรจน์)

ผู้สอบบัญชีรับอนุญาต

เลขทะเบียน 2803

บริษัท เอ็ม อาร์ แอนด์ แอสโซซิเอท จำกัด

กรุงเทพมหานคร

24 กุมภาพันธ์ 2557

บริษัท บางปะกง เทอร์มินอล จำกัด (มหาชน) และบริษัทย่อย

งบแสดงฐานะการเงิน

ณ วันที่ 31 ธันวาคม 2556 และ 2555

สินทรัพย์

		พันบาท			
		งบการเงินที่แสดงเงินลงทุน			
		ตามวิธีส่วนได้เสีย		งบการเงินเฉพาะกิจการ	
หมายเหตุ		2556	2555	2556	2555
<b>สินทรัพย์หมุนเวียน</b>					
เงินสดและรายการเทียบเท่าเงินสด	5	10,034	29,549	10,034	29,549
ลูกหนี้การค้า	6	6,749	14,122	6,749	14,122
เงินให้กู้ยืมระยะสั้น	4	-	-	-	-
สินทรัพย์หมุนเวียนอื่น	4	4,114	3,810	4,114	3,810
<b>รวมสินทรัพย์หมุนเวียน</b>		<b>20,897</b>	<b>47,481</b>	<b>20,897</b>	<b>47,481</b>
<b>สินทรัพย์ไม่หมุนเวียน</b>					
เงินลงทุนในบริษัทร่วม	7	-	-	-	-
เงินฝากประจำวงไว้เป็นหลักประกัน	8	300	300	300	300
อาคารและอุปกรณ์	8, 9	121,652	140,370	121,652	140,370
ที่ดินที่มีได้ใช้ในการดำเนินงาน	10	209,762	209,762	209,762	209,762
สิทธิการเช่า	11	33,842	36,096	33,842	36,096
สินทรัพย์ไม่หมุนเวียนอื่น		5	5	5	5
<b>รวมสินทรัพย์ไม่หมุนเวียน</b>		<b>365,561</b>	<b>386,533</b>	<b>365,561</b>	<b>386,533</b>
<b>รวมสินทรัพย์</b>		<b>386,458</b>	<b>434,014</b>	<b>386,458</b>	<b>434,014</b>

หมายเหตุประกอบงบการเงินเป็นส่วนหนึ่งของงบการเงินนี้

บริษัท บางปะกง เทอร์มินอล จำกัด (มหาชน) และบริษัทย่อย

งบแสดงฐานะการเงิน

ณ วันที่ 31 ธันวาคม 2556 และ 2555

หนี้สินและส่วนของผู้ถือหุ้น

หมายเหตุ	พันบาท			
	งบการเงินที่แสดงเงินลงทุน			
	ตามวิธีส่วนได้เสีย		งบการเงินเฉพาะกิจการ	
	2556	2555	2556	2555
<b>หนี้สินหมุนเวียน</b>				
เจ้าหนี้การค้า	318	1,406	318	1,406
ค่าเช่าค้างจ่าย 11	20,908	20,908	20,908	20,908
ประมาณการขาดทุนจากการค้าประกัน 12	196,832	-	196,832	-
หนี้สินหมุนเวียนอื่น	1,692	2,397	1,692	2,397
<b>รวมหนี้สินหมุนเวียน</b>	<b>219,750</b>	<b>24,711</b>	<b>219,750</b>	<b>24,711</b>
<b>หนี้สินไม่หมุนเวียน</b>				
ค่าเช่าค้างจ่าย 11	66,393	70,830	66,393	70,830
ภาระผูกพันผลประโยชน์พนักงาน 13	690	3,212	690	3,212
<b>รวมหนี้สินไม่หมุนเวียน</b>	<b>67,083</b>	<b>74,042</b>	<b>67,083</b>	<b>74,042</b>
<b>รวมหนี้สิน</b>	<b>286,833</b>	<b>98,753</b>	<b>286,833</b>	<b>98,753</b>

หมายเหตุประกอบงบการเงินเป็นส่วนหนึ่งของงบการเงินนี้



บริษัท บางปะกง เทอร์มินอล จำกัด (มหาชน) และบริษัทย่อย

งบแสดงฐานะการเงิน

ณ วันที่ 31 ธันวาคม 2556 และ 2555

หนี้สินและส่วนของผู้ถือหุ้น (ต่อ)

		พันบาท			
		งบการเงินที่แสดงเงินลงทุน			
		ตามวิธีส่วนได้เสีย		งบการเงินเฉพาะกิจการ	
หมายเหตุ		2556	2555	2556	2555
ส่วนของผู้ถือหุ้น					
ทุนเรือนหุ้น	14				
ทุนจดทะเบียน		1,106,875	1,106,875	1,106,875	1,106,875
ทุนที่ออกและชำระแล้ว		660,211	660,211	660,211	660,211
ส่วนเกินมูลค่าหุ้นสามัญ	15	734,142	734,142	734,142	734,142
กำไร (ขาดทุน) สะสม					
ทุนสำรองตามกฎหมาย	15	26,000	26,000	26,000	26,000
ขาดทุนสะสม		(1,320,728)	(1,085,092)	(1,320,728)	(1,085,092)
รวมส่วนของผู้ถือหุ้น		99,625	335,261	99,625	335,261
รวมหนี้สินและส่วนของผู้ถือหุ้น					
		386,458	434,014	386,458	434,014

หมายเหตุประกอบงบการเงินเป็นส่วนหนึ่งของงบการเงินนี้

บริษัท บางปะกง เทอร์มินอล จำกัด (มหาชน) และบริษัทย่อย

งบกำไรขาดทุนเบ็ดเสร็จ

สำหรับปีสิ้นสุดวันที่ 31 ธันวาคม 2556 และ 2555

		พันบาท			
		งบการเงินที่แสดง			
		เงินลงทุนตาม			
		วิธีส่วนได้เสีย	งบการเงินรวม	งบการเงินเฉพาะกิจการ	
หมายเหตุ		2556	2555	2556	2555
<b>รายได้</b>					
รายได้จากการให้บริการ	4	44,789	58,687	44,789	58,687
กำไรจากอัตราแลกเปลี่ยน		-	2	-	2
รายได้อื่น	16	2,521	1,454	2,521	1,454
<b>รวมรายได้</b>		<b>47,310</b>	<b>60,143</b>	<b>47,310</b>	<b>60,143</b>
<b>ค่าใช้จ่าย</b>					
ต้นทุนการให้บริการ	4, 17	57,446	62,637	57,446	62,637
ค่าใช้จ่ายในการบริหาร	17	14,812	14,159	14,812	14,159
หนี้สงสัยจะสูญ	4	13,856	3,010	13,856	3,010
ขาดทุนจากการค้อยค่า		-	3,420	-	3,420
ขาดทุนจากการค้าประกัน	12	196,832	-	196,832	-
<b>รวมค่าใช้จ่าย</b>		<b>282,946</b>	<b>83,226</b>	<b>282,946</b>	<b>83,226</b>
<b>ขาดทุนสำหรับปีจาก</b>					
การดำเนินงานต่อเนื่อง		(235,636)	(23,083)	(235,636)	(23,083)
<b>ขาดทุนสำหรับปีจาก</b>					
การดำเนินงานที่ยกเลิก	1	-	(16,025)	-	-
<b>กำไรจากการเปลี่ยนบริษัทย่อย</b>					
เป็นบริษัทร่วม	1	-	159,211	-	-

หมายเหตุประกอบงบการเงินเป็นส่วนหนึ่งของงบการเงินนี้

บริษัท บางปะกง เทอร์มินอล จำกัด (มหาชน) และบริษัทย่อย  
งบกำไรขาดทุนเบ็ดเสร็จ (ต่อ)  
สำหรับปีสิ้นสุดวันที่ 31 ธันวาคม 2556 และ 2555

	พันบาท			
	งบการเงินที่แสดง			
	เงินลงทุนตาม			
	วิธีส่วนได้เสีย	งบการเงินรวม	งบการเงินเฉพาะกิจการ	
	2556	2555	2556	2555
กำไร (ขาดทุน) สำหรับปี	(235,636)	120,103	(235,636)	(23,083)
กำไรขาดทุนเบ็ดเสร็จอื่น	-	-	-	-
กำไร (ขาดทุน) เบ็ดเสร็จรวมสำหรับปี	<u>(235,636)</u>	<u>120,103</u>	<u>(235,636)</u>	<u>(23,083)</u>
การแบ่งปันกำไร (ขาดทุน)/				
กำไร (ขาดทุน) เบ็ดเสร็จรวม				
ส่วนที่เป็นของบริษัทใหญ่	(235,636)	127,244	(235,636)	(23,083)
ส่วนได้เสียที่ไม่มีอำนาจควบคุม	-	(7,141)	-	-
กำไร (ขาดทุน)/ กำไร (ขาดทุน) เบ็ดเสร็จรวม				
สำหรับปี	<u>(235,636)</u>	<u>120,103</u>	<u>(235,636)</u>	<u>(23,083)</u>
กำไร (ขาดทุน) ต่อหุ้น (บาท)	<u>(0.36)</u>	<u>0.19</u>	<u>(0.36)</u>	<u>(0.03)</u>
จำนวนหุ้นสามัญเฉลี่ยถ่วงน้ำหนัก (พันหุ้น)	<u>660,211</u>	<u>660,211</u>	<u>660,211</u>	<u>660,211</u>

หมายเหตุประกอบงบการเงินเป็นส่วนหนึ่งของงบการเงินนี้

บริษัท บางปะกง เทอร์มินอล จำกัด (มหาชน) และบริษัทย่อย

งบแสดงการเปลี่ยนแปลงส่วนของผู้ถือหุ้น

สำหรับปีสิ้นสุดวันที่ 31 ธันวาคม 2556 และ 2555

		งบการเงินรวม (พันบาท)						
		ทุนเรือนหุ้น		กำไร (ขาดทุน) สะสม		ส่วนของ	ส่วนได้เสีย	
		ที่ออก	ส่วนเกิน	ทุนสำรอง		ผู้ถือหุ้น	ที่ไม่มีอำนาจ	รวมส่วนของ
หมายเหตุ	และชำระแล้ว	มูลค่าหุ้นสามัญ	ตามกฎหมาย	ขาดทุนสะสม	บริษัทใหญ่	ควบคุม	ผู้ถือหุ้น	
ยอดคงเหลือ ณ วันที่ 1 มกราคม 2555		660,211	734,142	26,000	(1,212,336)	208,017	(186,996)	21,021
กำไร (ขาดทุน) เบ็ดเสร็จรวมสำหรับปี		-	-	-	127,244	127,244	(7,141)	120,103
ตัดส่วนได้เสียที่ไม่มีอำนาจควบคุม		-	-	-	-	-	194,137	194,137
ยอดคงเหลือ ณ วันที่ 31 ธันวาคม 2555		660,211	734,142	26,000	(1,085,092)	335,261	-	335,261

หมายเหตุประกอบงบการเงินเป็นส่วนหนึ่งของงบการเงินนี้

บริษัท บางปะกง เทอร์มินอล จำกัด (มหาชน) และบริษัทย่อย  
 งบแสดงการเปลี่ยนแปลงส่วนของผู้ถือหุ้น  
 สำหรับปีสิ้นสุดวันที่ 31 ธันวาคม 2556 และ 2555

	งบการเงินที่แสดงเงินลงทุนตามวิธีส่วนได้เสีย (พันบาท)				
	ทุนเรือนหุ้น ที่ออก และชำระแล้ว	ส่วนเกิน มูลค่าหุ้นสามัญ	กำไร (ขาดทุน) สะสม		รวมส่วนของผู้ถือหุ้น
			ทุนสำรอง ตามกฎหมาย	ขาดทุนสะสม	
ยอดคงเหลือ ณ วันที่ 1 มกราคม 2556	660,211	734,142	26,000	(1,085,092)	335,261
ขาดทุนเบ็ดเสร็จรวมสำหรับปี	-	-	-	(235,636)	(235,636)
ยอดคงเหลือ ณ วันที่ 31 ธันวาคม 2556	660,211	734,142	26,000	(1,320,728)	99,625

หมายเหตุประกอบงบการเงินเป็นส่วนหนึ่งของงบการเงินนี้

บริษัท บางปะกง เทอร์มินอล จำกัด (มหาชน) และบริษัทย่อย  
 งบแสดงการเปลี่ยนแปลงส่วนของผู้ถือหุ้น  
 สำหรับปีสิ้นสุดวันที่ 31 ธันวาคม 2556 และ 2555

	งบการเงินเฉพาะกิจการ (พันบาท)				
	ทุนเรือนหุ้น ที่ออก และชำระแล้ว	ส่วนเกิน มูลค่าหุ้นสามัญ	กำไร (ขาดทุน) สะสม		รวมส่วนของ ผู้ถือหุ้น
			ทุนสำรอง ตามกฎหมาย	ขาดทุนสะสม	
ยอดคงเหลือ ณ วันที่ 1 มกราคม 2555	660,211	734,142	26,000	(1,062,009)	358,344
ขาดทุนเบ็ดเสร็จรวมสำหรับปี	-	-	-	(23,083)	(23,083)
ยอดคงเหลือ ณ วันที่ 31 ธันวาคม 2555	660,211	734,142	26,000	(1,085,092)	335,261
ขาดทุนเบ็ดเสร็จรวมสำหรับปี	-	-	-	(235,636)	(235,636)
ยอดคงเหลือ ณ วันที่ 31 ธันวาคม 2556	660,211	734,142	26,000	(1,320,728)	99,625

หมายเหตุประกอบงบการเงินเป็นส่วนหนึ่งของงบการเงินนี้

บริษัท บางปะกง เทอร์มินอล จำกัด (มหาชน) และบริษัทย่อย

งบกระแสเงินสด

สำหรับปีสิ้นสุดวันที่ 31 ธันวาคม 2556 และ 2555

	พันบาท			
	งบการเงินที่แสดง			
	เงินลงทุนตาม			
	วิธีส่วนได้เสีย	งบการเงินรวม	งบการเงินเฉพาะกิจการ	
	2556	2555	2556	2555
<b>กระแสเงินสดจากกิจกรรมดำเนินงาน</b>				
กำไร (ขาดทุน) สำหรับปี	(235,636)	120,103	(235,636)	(23,083)
<b>รายการปรับปรุง</b>				
ค่าเสื่อมราคาและค่าตัดจำหน่าย	27,756	27,260	27,756	27,260
กำไรจากอัตราแลกเปลี่ยนที่ยังไม่เกิดขึ้นจริง	-	(1)	-	(1)
หนี้สงสัยจะสูญ	13,856	3,010	13,856	3,010
ขาดทุนจากการด้อยค่า	-	3,420	-	3,420
ประมาณการขาดทุนจากการค้าประกัน	196,832	-	196,832	-
กำไรจากการจำหน่ายอุปกรณ์	-	(3)	-	(3)
ขาดทุนจากผลการดำเนินงานที่ยกเลิก	-	16,025	-	-
กำไรจากการเปลี่ยนบริษัทย่อยเป็นบริษัทร่วม	-	(159,211)	-	-
ประมาณการหนี้สินผลประโยชน์พนักงาน (กลับรายการ)	(1,264)	254	(1,264)	254
ดอกเบี้ยรับ	(278)	(605)	(278)	(605)
	1,266	10,252	1,266	10,252

หมายเหตุประกอบงบการเงินเป็นส่วนหนึ่งของงบการเงินนี้

บริษัท บางปะกง เทอร์มินอล จำกัด (มหาชน) และบริษัทย่อย

งบกระแสเงินสด (ต่อ)

สำหรับปีสิ้นสุดวันที่ 31 ธันวาคม 2556 และ 2555

	พันบาท			
	งบการเงินที่แสดง			
	เงินลงทุนตาม			
	วิธีส่วนได้เสีย	งบการเงินรวม	งบการเงินเฉพาะกิจการ	
	2556	2555	2556	2555
การเปลี่ยนแปลงในสินทรัพย์และหนี้สินดำเนินงาน				
ลูกหนี้การค้า	7,373	(8,989)	7,373	(8,989)
สินทรัพย์หมุนเวียนอื่น	(298)	559	(298)	559
เจ้าหนี้การค้า	(1,088)	332	(1,088)	332
หนี้สินหมุนเวียนอื่น	(705)	(158)	(705)	(158)
ค่าเช่าค้างจ่าย	(4,437)	4,980	(4,437)	4,980
หนี้สินผลประโยชน์พนักงาน	(1,258)	-	(1,258)	-
เงินสดสุทธิที่ได้มาจากกิจกรรมดำเนินงาน	853	6,976	853	6,976
กระแสเงินสดจากกิจกรรมลงทุน				
รับดอกเบี้ย	272	605	272	605
เงินสดและรายการเทียบเท่าเงินสดจากการ				
เปลี่ยนบริษัทย่อยเป็นบริษัทร่วม	-	(472)	-	-
เงินให้กู้ยืมระยะสั้น	(13,856)	(3,010)	(13,856)	(3,010)
อุปกรณ์และงานระหว่างก่อสร้างเพิ่มขึ้น	(6,784)	(4,862)	(6,784)	(4,862)
ขายอุปกรณ์	-	3	-	3
เงินสดสุทธิที่ใช้ไปในกิจกรรมลงทุน	(20,368)	(7,736)	(20,368)	(7,264)
เงินสดและรายการเทียบเท่าเงินสดลดลงสุทธิ	(19,515)	(760)	(19,515)	(288)
เงินสดและรายการเทียบเท่าเงินสด ณ วันต้นปี	29,549	30,309	29,549	29,837
เงินสดและรายการเทียบเท่าเงินสด ณ วันสิ้นปี	10,034	29,549	10,034	29,549

หมายเหตุประกอบงบการเงินเป็นส่วนหนึ่งของงบการเงินนี้



บริษัท บางปะกง เทอร์มินอล จำกัด (มหาชน) และบริษัทย่อย

หมายเหตุประกอบงบการเงิน

วันที่ 31 ธันวาคม 2556 และ 2555

## 1. ทั่วไป

บริษัท บางปะกง เทอร์มินอล จำกัด (มหาชน) “บริษัท” เป็นนิติบุคคลที่จัดตั้งขึ้นในประเทศไทย และมีที่อยู่จดทะเบียนตั้งอยู่เลขที่ 8/1 หมู่ 8 ถนนสุขุมวิท ท่าข้าม บางปะกง ฉะเชิงเทรา ประเทศไทย

บริษัทจดทะเบียนกับตลาดหลักทรัพย์แห่งประเทศไทยเมื่อเดือนกรกฎาคม 2546

บริษัทดำเนินธุรกิจหลักเกี่ยวกับการประกอบกิจการท่าเรือที่บางปะกงซึ่งรวมถึงการให้บริการโรงพักสินค้าที่ขนส่งโดยระบบคอนเทนเนอร์ โรงเก็บสินค้า ท่าเทียบเรือและบริการอื่น ๆ ที่เกี่ยวข้อง บริษัทย่อยดำเนินธุรกิจหลักเกี่ยวกับการประกอบกิจการขนส่งสินค้าทางน้ำ รายได้ค่าบริการเกิดขึ้นในประเทศไทย รายละเอียดของบริษัทย่อยของบริษัทจนถึงวันที่ 30 มีนาคม 2555 มีดังนี้

ชื่อกิจการ	ประเทศที่ กิจการจัดตั้ง	บริษัทถือหุ้น (ร้อยละ)
<b>บริษัทย่อยทางตรง</b>		
บริษัท แพลทตินั่ม คอนเทนเนอร์ไลน์ส จำกัด (พีซีแอล)	ประเทศไทย	55.9
<b>บริษัทย่อยทางอ้อม</b>		
(บริษัทย่อยของพีซีแอล)		
บริษัท แพลทตินั่ม เจด จำกัด (ถือหุ้นโดยพีซีแอลร้อยละ 100)	ประเทศไทย	55.9
บริษัท แพลทตินั่ม ไคมอนด์ จำกัด (ถือหุ้นโดยพีซีแอลร้อยละ 100)	ประเทศไทย	55.9
บริษัท แพลทตินั่ม เอ็มเมอร์อัลด์ จำกัด (ถือหุ้นโดยพีซีแอล ร้อยละ 55 และโดยบริษัท ร้อยละ 45)	ประเทศไทย	75.7

## บริษัท บางปะกง เทอร์มินอล จำกัด (มหาชน) และบริษัทย่อย

### หมายเหตุประกอบงบการเงิน (ต่อ)

วันที่ 31 ธันวาคม 2556 และ 2555

เมื่อวันที่ 30 มีนาคม 2555 บริษัทได้ขายเงินลงทุนในบริษัท แพลทตินั่ม คอนเทนเนอร์ไลน์ส จำกัด เป็นจำนวน 15.9% ทำให้เงินลงทุนในบริษัทนี้ลดลงเหลือ 40% บริษัท แพลทตินั่ม คอนเทนเนอร์ไลน์ส จำกัด และบริษัทย่อยทั้งหมดจึงกลายเป็นบริษัทร่วมตั้งแต่นั้นมา ดังนั้นจึงไม่มีการแสดงฐานะการเงินรวม ณ วันที่ 31 ธันวาคม 2555 เนื่องจากบริษัทได้หยุดอำนาจการควบคุมในบริษัทย่อยเหล่านี้ อย่างไรก็ตามบริษัทยังมีอิทธิพลอย่างมีนัยสำคัญในบริษัทเหล่านี้ ดังนั้นเงินลงทุนเหล่านี้จึงแสดงโดยวิธีส่วนได้เสียในงบแสดงฐานะการเงิน ณ วันที่ 31 ธันวาคม 2555

งบกำไรขาดทุนเบ็ดเสร็จรวมสำหรับปีสิ้นสุดวันที่ 31 ธันวาคม 2555 รับรู้กำไรจากการเปลี่ยนแปลงนี้เป็นจำนวน 159 ล้านบาท (ประกอบด้วยการโอนกลับขาดทุนสะสมยกมาของบริษัทย่อยจำนวน 150 ล้านบาท และส่วนแบ่งขาดทุนจากบริษัทย่อยสำหรับปีสิ้นสุดวันที่ 31 ธันวาคม 2555 จำนวน 9 ล้านบาท)

ผลของการหยุดอำนาจในการควบคุมในบริษัทย่อยเหล่านี้ ส่วนได้เสียที่ไม่มีอำนาจในการควบคุมคิดลบจำนวน 194 ล้านบาท ในงบแสดงการเปลี่ยนแปลงส่วนของผู้ถือหุ้นรวม (ประกอบด้วยส่วนได้เสียที่ไม่มีอำนาจในการควบคุมคิดลบยกมา จำนวน 187 ล้านบาท และส่วนของขาดทุนในบริษัทย่อยที่เป็นของส่วนได้เสียที่ไม่มีอำนาจในการควบคุมสำหรับปีสิ้นสุดวันที่ 31 ธันวาคม 2555 จำนวน 7 ล้านบาท) ได้ตัดออกจากบัญชี

การเปลี่ยนสถานภาพบริษัทย่อยเป็นบริษัทร่วมทำให้ต้องจัดประเภทผลการดำเนินงานของบริษัทย่อย (ประกอบกิจการขนส่งสินค้าทางน้ำทั้งหมด) เป็นการดำเนินงานที่ยกเลิก ดังนี้

	หมายเหตุ	พันบาท
<b>ผลการดำเนินงานที่ยกเลิกสำหรับปีสิ้นสุดวันที่ 31 ธันวาคม 2555</b>		
รายได้		
รายได้จากการให้บริการ	4	15,109
กำไรจากอัตราแลกเปลี่ยน		23,669
รายได้อื่น	16	65
รวมรายได้		38,843

บริษัท บางปะกง เทอร์มินอล จำกัด (มหาชน) และบริษัทย่อย

หมายเหตุประกอบงบการเงิน (ต่อ)

วันที่ 31 ธันวาคม 2556 และ 2555

	หมายเหตุ	พันบาท
ค่าใช้จ่าย		
ต้นทุนการให้บริการ	4, 17	29,395
ค่าใช้จ่ายในการบริหาร	17	4,659
ต้นทุนทางการเงิน		20,814
รวมค่าใช้จ่าย		54,868
ขาดทุนสำหรับปี		(16,025)
ขาดทุนแบ่งเป็นของ		
ส่วนที่เป็นของบริษัทใหญ่		(8,884)
ส่วนได้เสียที่ไม่มีอำนาจควบคุม		(7,141)
ขาดทุนสำหรับปี		(16,025)
ขาดทุนต่อหุ้น (บาท)		(0.01)
กระแสเงินสดได้มาจากการดำเนินงานที่ยกเลิก		
สำหรับปีสิ้นสุดวันที่ 31 ธันวาคม 2555		
เงินสดสุทธิใช้ไปในกิจกรรมดำเนินงาน		(399)
เงินสดสุทธิได้มาจากกิจกรรมจัดหาเงิน		1,773
เงินสดสุทธิได้มาจากการดำเนินงานที่ยกเลิก		1,374

บริษัท บางปะกง เทอร์มินอล จำกัด (มหาชน) และบริษัทย่อย

หมายเหตุประกอบงบการเงิน (ต่อ)

วันที่ 31 ธันวาคม 2556 และ 2555

## 2. เกณฑ์การจัดทำงบการเงิน

งบการเงินนี้ได้จัดทำเป็นเงินบาทและเป็นภาษาไทยตามมาตรฐานการรายงานทางการเงินของประเทศไทย ทั้งนี้ งบการเงินนี้มีวัตถุประสงค์ที่จัดทำขึ้นเพื่อแสดงฐานะการเงิน ผลการดำเนินงานและกระแสเงินสด ตามมาตรฐานการรายงานทางการเงินของประเทศไทยเท่านั้น

ยกเว้นที่กล่าวไว้ในนโยบายการบัญชี งบการเงินนี้จัดทำขึ้นโดยถือเกณฑ์การบันทึกตามราคาทุนเดิม

เพื่อความสะดวกของผู้อ่านงบการเงิน บริษัทได้จัดทำงบการเงินฉบับภาษาอังกฤษขึ้นจากงบการเงินฉบับภาษาไทยนี้ ซึ่งได้นำเสนอเพื่อวัตถุประสงค์ของการรายงานทางการเงินเพื่อใช้ในประเทศ

สภาวิชาชีพบัญชีได้ปรับปรุงและออกมาตรฐานการบัญชีและมาตรฐานการรายงานทางการเงินหลายฉบับ ซึ่งเกี่ยวข้องกับการดำเนินงานของบริษัท และมีผลบังคับใช้สำหรับรอบระยะเวลาบัญชีที่เริ่มในหรือหลังวันที่ 1 มกราคม 2556 ดังต่อไปนี้

มาตรฐานการบัญชี ฉบับที่ 12

ภาษีเงินได้

มาตรฐานการบัญชี ฉบับที่ 21 (ปรับปรุง 2552)

ผลกระทบจากการเปลี่ยนแปลงของอัตราแลกเปลี่ยน  
เงินตราต่างประเทศ

มาตรฐานการรายงานทางการเงิน ฉบับที่ 8

ส่วนงานดำเนินงาน

มาตรฐานการบัญชีฉบับที่ 12 ระบุให้บริษัทบันทึกภาษีเงินได้รอการตัดบัญชีซึ่งเกิดจากผลแตกต่างชั่วคราวระหว่างมูลค่าตามบัญชีของสินทรัพย์และหนี้สินและจำนวนที่ใช้เพื่อคำนวณภาษี บริษัทไม่มีหนี้สินภาษีเงินได้รอการตัดบัญชี ส่วนสินทรัพย์ภาษีเงินได้รอการตัดบัญชีบริษัทคาดว่าจะมีความเป็นไปได้ค่อนข้างแน่ที่บริษัทจะไม่ได้ใช้ประโยชน์จากกำไรเพื่อเสียภาษีในอนาคต ดังนั้นบริษัทจึงไม่ได้บันทึกสินทรัพย์ภาษีเงินได้รอการตัดบัญชี การใช้มาตรฐานการบัญชี ฉบับที่ 21 (ปรับปรุง 2552) และมาตรฐานการรายงานทางการเงิน ฉบับที่ 8 ไม่มีผลกระทบที่มีสาระสำคัญต่องบการเงินของกลุ่มบริษัท

สภาวิชาชีพบัญชีได้ปรับปรุงและออกมาตรฐานการรายงานทางการเงินหลายฉบับ (มาตรฐานการบัญชี การตีความ มาตรฐานการบัญชี มาตรฐานการรายงานทางการเงิน และการตีความมาตรฐานการรายงานทางการเงิน) ซึ่งมีผลบังคับใช้สำหรับรอบระยะเวลาบัญชีที่เริ่มในหรือหลังวันที่ 1 มกราคม 2557 การใช้มาตรฐานการรายงานทางการเงินดังกล่าวไม่มีผลกระทบที่มีสาระสำคัญต่องบการเงินของกลุ่มบริษัท

บริษัท บางปะกง เทอร์มินอล จำกัด (มหาชน) และบริษัทย่อย

หมายเหตุประกอบงบการเงิน (ต่อ)

วันที่ 31 ธันวาคม 2556 และ 2555

### 3. นโยบายการบัญชีที่สำคัญ

#### เกณฑ์ในการจัดทำงบการเงินรวม

งบการเงินรวมประกอบด้วยงบการเงินของบริษัท และบริษัทย่อย (รวมกันเรียกว่า “กลุ่มบริษัท”)

บริษัทย่อยเป็นกิจการที่อยู่ภายใต้การควบคุมของกลุ่มบริษัท การควบคุมเกิดขึ้นเมื่อกลุ่มบริษัทมีอำนาจควบคุมทั้งทางตรงหรือทางอ้อมในการกำหนดนโยบายทางการเงินและการดำเนินงานของกิจการนั้น เพื่อได้มาซึ่งประโยชน์จากกิจกรรมของบริษัทย่อย งบการเงินของบริษัทย่อยได้รวมอยู่ในงบการเงินรวม นับแต่วันที่ที่มีการควบคุมจนถึงวันที่การควบคุมสิ้นสุดลง เงินลงทุนในบริษัทย่อยบันทึกด้วยมูลค่ายุติธรรมเมื่อสูญเสียอำนาจการควบคุม

บริษัทร่วมเป็นกิจการที่บริษัทมีอิทธิพลอย่างเป็นสาระสำคัญโดยมีอำนาจเข้าไปมีส่วนร่วมในการตัดสินใจเกี่ยวกับนโยบายทางการเงินและการดำเนินงานแต่ไม่ถึงระดับที่จะควบคุมนโยบายดังกล่าว งบการเงินบริษัทได้รวมส่วนแบ่งกำไรหรือขาดทุนของบริษัทร่วมตามวิธีส่วนได้เสีย นับจากวันที่มีอิทธิพลอย่างเป็นสาระสำคัญจนถึงวันที่การมีอิทธิพลอย่างเป็นสาระสำคัญสิ้นสุดลง เมื่อผลขาดทุนที่บริษัทได้รับปันจากบริษัทร่วมมีจำนวนเกินกว่าเงินลงทุนในบริษัทร่วม เงินลงทุนจะถูกทอนลงจนเป็นศูนย์และหยุดรับรู้ส่วนผลขาดทุน เว้นแต่กรณีที่บริษัทมีภาระผูกพันตามกฎหมายหรืออนุমানหรือยินยอมที่จะชำระภาระผูกพันของบริษัทร่วม

#### รายการบัญชีที่เป็นเงินตราต่างประเทศ

รายการบัญชีที่เป็นเงินตราต่างประเทศแปลงค่าเป็นเงินบาทโดยใช้อัตราแลกเปลี่ยน ณ วันที่เกิดรายการ

สินทรัพย์และหนี้สินที่เป็นตัวเงินและเป็นเงินตราต่างประเทศ ณ วันที่รายงาน แปลงค่าเป็นเงินบาทโดยใช้อัตราแลกเปลี่ยน ณ วันนั้น กำไรหรือขาดทุนจากการแปลงค่าบันทึกในกำไรหรือขาดทุน

สินทรัพย์และหนี้สินที่ไม่เป็นตัวเงินซึ่งเกิดจากรายการบัญชีที่เป็นเงินตราต่างประเทศซึ่งบันทึกตามเกณฑ์ราคาทุนเดิม แปลงค่าเป็นเงินบาทโดยใช้อัตราแลกเปลี่ยน ณ วันที่เกิดรายการ

บริษัท บางปะกง เทอร์มินอล จำกัด (มหาชน) และบริษัทย่อย

หมายเหตุประกอบงบการเงิน (ต่อ)

วันที่ 31 ธันวาคม 2556 และ 2555

#### เงินสดและรายการเทียบเท่าเงินสด

เงินสดและรายการเทียบเท่าเงินสดประกอบด้วย ยอดเงินสด ยอดเงินฝากธนาคารประเภทเพื่อเรียก และเงินลงทุนระยะสั้นที่มีสภาพคล่องสูง

#### ลูกหนี้การค้าและลูกหนี้อื่น

ลูกหนี้การค้าและลูกหนี้อื่นแสดงในราคาตามใบแจ้งหนี้หักค่าเผื่อหนี้สงสัยจะสูญ

ค่าเผื่อหนี้สงสัยจะสูญประเมินโดยการวิเคราะห์ประวัติการชำระหนี้ และการคาดการณ์เกี่ยวกับการชำระหนี้ในอนาคตของลูกค้า ลูกหนี้จะถูกตัดจำหน่ายบัญชีเมื่อทราบว่าเป็นหนี้สูญ

#### เงินลงทุน

เงินลงทุนในบริษัทร่วมในงบการเงินเฉพาะกิจการของบริษัทบันทึกบัญชีโดยใช้วิธีราคาทุนหักขาดทุนจากการด้อยค่า ส่วนการบันทึกบัญชีเงินลงทุนในบริษัทร่วมในงบการเงินที่แสดงเงินลงทุนตามวิธีส่วนได้เสียใช้วิธีส่วนได้เสีย

#### อาคารและอุปกรณ์

อาคารและอุปกรณ์แสดงด้วยราคาทุนหักค่าเสื่อมราคาสะสมและขาดทุนจากการด้อยค่า

บริษัท บางปะกง เทอร์มินอล จำกัด (มหาชน) และบริษัทย่อย

หมายเหตุประกอบงบการเงิน (ต่อ)

วันที่ 31 ธันวาคม 2556 และ 2555

ค่าเสื่อมราคาบันทึกเป็นค่าใช้จ่ายในกำไรหรือขาดทุน คำนวณโดยวิธีเส้นตรงตามเกณฑ์อายุการใช้ประโยชน์ โดยประมาณของสินทรัพย์แต่ละรายการ ค่าเสื่อมราคาคำนวณจากต้นทุนของสินทรัพย์หักมูลค่าคงเหลือของสินทรัพย์ อายุการใช้ประโยชน์ของสินทรัพย์และมูลค่าคงเหลือทบทวนทุกสิ้นปี อายุการใช้ประโยชน์ของสินทรัพย์โดยประมาณ แสดงได้ดังนี้

ส่วนปรับปรุงสิทธิการเช่าที่ดิน	20 ปี
อาคารและส่วนปรับปรุง	20 ปี
ท่าเทียบเรือ	20 ปี
เครื่องจักรและอุปกรณ์	5 และ 10 ปี
เครื่องตกแต่ง ดัดตั้งและเครื่องใช้สำนักงาน	3 และ 5 ปี
ยานพาหนะ	5 ปี

กลุ่มบริษัท ไม่คิดค่าเสื่อมราคาสำหรับสินทรัพย์ที่อยู่ระหว่างการก่อสร้าง

#### สิทธิการเช่าที่ดิน

สิทธิการเช่าที่ดินแสดงในราคาทุนหักค่าตัดจำหน่ายสะสมและขาดทุนจากการด้อยค่า สิทธิการเช่าที่ดินจะถูกตัดจำหน่ายและบันทึกในกำไรหรือขาดทุนโดยวิธีเส้นตรงภายใต้ระยะเวลาที่กำหนดในสัญญา 30 ปี

#### การด้อยค่าของสินทรัพย์

ยอดสินทรัพย์คงเหลือตามบัญชีของกลุ่มบริษัท ได้รับการทบทวน ณ ทุกวันที่ในรายงานว่ามีข้อบ่งชี้เรื่องการด้อยค่าหรือไม่ ในกรณีที่ข้อบ่งชี้จะทำการประมาณมูลค่าสินทรัพย์ที่คาดว่าจะได้รับคืน (ราคาขายสุทธิของสินทรัพย์หรือมูลค่าจากการใช้ของสินทรัพย์นั้นแล้วแต่ราคาใดจะสูงกว่า) โดยที่การสอบทานจะพิจารณาจากสินทรัพย์แต่ละรายการ หรือพิจารณาจากหน่วยสินทรัพย์ที่ก่อให้เกิดเงินสดแล้วแต่กรณี

บริษัท บางปะกง เทอร์มินอล จำกัด (มหาชน) และบริษัทย่อย

หมายเหตุประกอบงบการเงิน (ต่อ)

วันที่ 31 ธันวาคม 2556 และ 2555

ในกรณีที่ราคาตามบัญชีของสินทรัพย์สูงกว่ามูลค่าที่คาดว่าจะได้รับคืน กลุ่มบริษัทจะรับรู้ขาดทุนจากการด้อยค่า โดยการลดมูลค่าของราคาตามบัญชีให้เท่ากับมูลค่าที่คาดว่าจะได้รับคืนและรับรู้ในกำไรหรือขาดทุน และกลุ่มบริษัทจะบันทึกโอนกลับรายการขาดทุนจากการด้อยค่าโดยถือเป็นรายได้อื่น เมื่อมีข้อบ่งชี้ว่าการด้อยค่าดังกล่าวไม่มีอยู่อีกต่อไปหรือยังคงมีอยู่แต่เป็นไปในทางที่ลดลง

#### เจ้าหน้าที่การค้าและเจ้าหน้าที่อื่น

เจ้าหน้าที่การค้าและเจ้าหน้าที่อื่นแสดงในราคาทุน

#### ผลประโยชน์พนักงาน

ข้อผูกพันตามแผนการเงินสมทบกองทุนสำรองเลี้ยงชีพบันทึกเป็นค่าใช้จ่ายในกำไรหรือขาดทุนเมื่อมีการจ่ายสมทบ

ข้อผูกพันของกลุ่มบริษัทที่เกี่ยวกับผลประโยชน์ของพนักงานเมื่อเลิกจ้างคำนวณโดยการประมาณผลประโยชน์ที่พนักงานจะได้รับในอนาคตสำหรับการทำงานของพนักงานในปัจจุบันและในอดีต ซึ่งผลประโยชน์ดังกล่าวได้ปรับลดเป็นมูลค่าปัจจุบัน ผลประโยชน์ดังกล่าวคำนวณโดยนักคณิตศาสตร์อิสระ โดย Projected Unit Credit Method ค่าใช้จ่ายจากการประมาณการหนี้สินผลประโยชน์ของพนักงานหลังจากออกจากงานที่ถูกรับรู้ในกำไรหรือขาดทุน ประกอบด้วย ต้นทุนบริการปัจจุบัน ต้นทุนดอกเบี้ย ต้นทุนบริการในอดีต และกำไรและขาดทุนตามหลักคณิตศาสตร์ประกันภัย

#### ประมาณการหนี้สิน

ประมาณการหนี้สินจะรับรู้ก็ต่อเมื่อกลุ่มบริษัทมีภาระหนี้สินตามกฎหมายที่เกิดขึ้นในปัจจุบันหรือที่ก่อตัวขึ้นอันเป็นผลมาจากเหตุการณ์ในอดีต และมีความเป็นไปได้ค่อนข้างแน่นอนว่าภาระหนี้เชิงเศรษฐกิจจะต้องถูกจ่ายไปเพื่อชำระภาระหนี้สินดังกล่าว และสามารถประมาณจำนวนภาระหนี้สินได้อย่างน่าเชื่อถือ ถ้าผลกระทบดังกล่าวมีจำนวนที่เป็นสาระสำคัญ ประมาณการหนี้สินพิจารณาจากการคิดลดกระแสเงินสดที่จะจ่ายในอนาคตโดยใช้อัตราคิดลดในตลาดปัจจุบันก่อนคำนวณภาษีเงินได้ เพื่อให้สะท้อนจำนวนที่อาจประเมินได้ในตลาดปัจจุบันซึ่งแปรไปตามเวลาและความเสี่ยงที่มีต่อหนี้สิน



บริษัท บางปะกง เทอร์มินอล จำกัด (มหาชน) และบริษัทย่อย

หมายเหตุประกอบงบการเงิน (ต่อ)

วันที่ 31 ธันวาคม 2556 และ 2555

รายได้

รายได้ที่รับรู้ไม่รวมภาษีมูลค่าเพิ่มและแสดงสุทธิจากส่วนลดการค้า

รายได้จากการให้บริการรับรู้เมื่อมีการให้บริการ

ค่าใช้จ่าย

รายจ่ายภายใต้สัญญาเช่าดำเนินงานบันทึกในกำไรหรือขาดทุน โดยวิธีเส้นตรงตลอดอายุสัญญาเช่า

ดอกเบี้ยจ่ายและค่าใช้จ่ายในทำนองเดียวกันบันทึกในกำไรหรือขาดทุนในงวดที่ค่าใช้จ่ายดังกล่าวเกิดขึ้น ดอกเบี้ยซึ่งเป็นส่วนหนึ่งของค่างวดตามสัญญาเช่าการเงินบันทึกในกำไรหรือขาดทุนโดยใช้วิธีอัตราดอกเบี้ยที่แท้จริง

การใช้ประมาณการ

ในการจัดทำงบการเงินตามมาตรฐานการรายงานทางการเงินในประเทศไทย ฝ่ายบริหารมีความจำเป็นต้องใช้ประมาณการ และข้อสมมติฐานที่กระทบต่อรายได้ รายจ่าย สินทรัพย์และหนี้สิน เพื่อประโยชน์ในการกำหนดมูลค่าของสินทรัพย์ หนี้สิน ตลอดจนหนี้สินที่อาจเกิดขึ้น ด้วยเหตุดังกล่าว ผลของรายการเมื่อเกิดขึ้นจริงจึงอาจแตกต่างไปจากที่ได้ประมาณการไว้

ประมาณการและข้อสมมติฐานที่ใช้ในการจัดทำงบการเงินจะได้รับการทบทวนอย่างสม่ำเสมอ การปรับประมาณการทางบัญชีจะบันทึกในงวดบัญชีที่การประมาณการดังกล่าวได้รับการทบทวนหากการปรับประมาณการกระทบเฉพาะงวดบัญชีนั้นๆ หรือบันทึกในงวดบัญชีที่ปรับและงวดบัญชีในอนาคตหากการปรับประมาณการกระทบทั้งงวดบัญชีในปัจจุบันและอนาคต

กำไร (ขาดทุน) ต่อหุ้น

กำไร (ขาดทุน) ต่อหุ้น คำนวณโดยการหารกำไร (ขาดทุน) สำหรับปี ส่วนที่เป็นของบริษัทใหญ่ด้วยจำนวนถัวเฉลี่ยถ่วงน้ำหนักของหุ้นสามัญที่ออกจำหน่ายแล้วระหว่างปี

บริษัท บางปะกง เทอร์มินอล จำกัด (มหาชน) และบริษัทย่อย

หมายเหตุประกอบงบการเงิน (ต่อ)

วันที่ 31 ธันวาคม 2556 และ 2555

4. รายการบัญชีและยอดคงเหลือกับบุคคลหรือกิจการที่เกี่ยวข้องกัน

บุคคลหรือกิจการที่เกี่ยวข้องกัน หมายถึง บุคคลหรือกิจการที่อยู่ภายใต้การควบคุมของบริษัท หรือสามารถควบคุมกลุ่มบริษัททั้งทางตรงและทางอ้อม หรือมีอิทธิพลอย่างเป็นสาระสำคัญในการตัดสินใจด้านการเงิน หรือการดำเนินงานของกลุ่มบริษัท

กิจการที่เกี่ยวข้องกันประกอบด้วย

ชื่อกิจการ	ประเทศที่จัดตั้ง/ สัญชาติ	ลักษณะความสัมพันธ์
Whittler Co., Ltd.	บริติช เวอร์จิน	เป็นผู้ถือหุ้นรายใหญ่ ถือหุ้นร้อยละ 18.49 กรรมการท่านหนึ่งเป็นผู้แทนของผู้ถือหุ้น ดังกล่าว (ถึงวันที่ 15 มีนาคม 2556)
Hub Shipping SDN BHD และ Hub Marine Pte. Ltd.	มาเลเซีย	เป็นกิจการที่อยู่ภายใต้การควบคุมของบริษัท ใหญ่ของผู้ถือหุ้นรายใหญ่ (ถึงวันที่ 15 มีนาคม 2556)
บริษัท แพลทตินั่ม คอนเทนเนอร์ไลน์ส์ จำกัด	ประเทศไทย	เป็นบริษัทย่อย บริษัทถือหุ้นร้อยละ 55.9 (ถึง วันที่ 30 มีนาคม 2555)
บริษัท แพลทตินั่ม เจด จำกัด และ บริษัท แพลทตินั่ม ไดมอนด์ จำกัด	ประเทศไทย	เป็นบริษัทย่อยทางอ้อม พีซีแอลถือหุ้นร้อยละ 100
บริษัท แพลทตินั่ม เอ็มเมอร์ลด์ จำกัด	ประเทศไทย	เป็นบริษัทย่อยทางอ้อม พีซีแอลถือหุ้นร้อยละ 55 (ถึงวันที่ 26 มีนาคม 2556) บริษัทถือหุ้น ร้อยละ 45
บริษัท เอส ซี จี โลจิสติกส์ จำกัด บริษัท เอ็น พี มารีน โลจิสติกส์ จำกัด บริษัท เอ็น พี มารีน จำกัด และ บริษัท เอส ซี ออโต โลจิสติกส์ จำกัด	ประเทศไทย	เป็นกิจการที่อยู่ภายใต้การควบคุมของผู้ถือหุ้น รายหนึ่งของบริษัท (เริ่มตั้งแต่วันที่ 4 มีนาคม 2556)

บริษัท บางปะกง เทอร์มินอล จำกัด (มหาชน) และบริษัทย่อย

หมายเหตุประกอบงบการเงิน (ต่อ)

วันที่ 31 ธันวาคม 2556 และ 2555

ชื่อกิจการ	ประเทศที่จัดตั้ง/ สัญชาติ	ลักษณะความสัมพันธ์
ผู้บริหารสำคัญ	ประเทศไทย	บุคคลที่มีอำนาจและความรับผิดชอบการวางแผน สิ่งการและควบคุมกิจกรรมต่าง ๆ ของกิจการไม่ว่าทางตรงหรือทางอ้อม ทั้งนี้รวมถึงกรรมการของกลุ่มบริษัท (ไม่ว่าจะทำหน้าที่ในระดับบริหารหรือไม่)

บริษัท แพลทตินั่ม คอนเทนเนอร์ไลน์ส์ จำกัด บริษัท แพลทตินั่ม เจด จำกัด บริษัท แพลทตินั่ม ไดมอนด์ จำกัด และบริษัท แพลทตินั่ม เอ็มเมอรัลด์ จำกัด กลายเป็นบริษัทร่วมของบริษัทตั้งแต่วันที่ 30 มีนาคม 2555

รายการที่สำคัญกับกิจการที่เกี่ยวข้องกันสำหรับปีสิ้นสุดวันที่ 31 ธันวาคม 2556 และ 2555 มีดังนี้

		พันบาท			
		งบการเงิน ที่แสดง		งบการเงินเฉพาะกิจการ	
	นโยบาย	เงินลงทุนตาม วิธีส่วนได้เสีย	งบการเงิน รวม		
	การกำหนดราคา	2556	2555	2556	2555
<b>บริษัทย่อย/ บริษัทร่วม</b>					
ดอกเบี้ยรับ	ราคาตลาด หรือ ราคาที่ตกลงกัน	-	-	-	13,078
รายได้อื่น	ราคาที่ตกลงกัน	240	-	240	240
<b>บุคคลหรือกิจการอื่นที่เกี่ยวข้องกัน</b>					
รายได้จากการให้บริการ	ราคาตลาด	19,213	15,685	19,213	576
ต้นทุนการให้บริการ	ราคาตลาด	-	18,669	-	-
รายได้อื่น	ราคาที่ตกลงกัน	315	-	315	-

บริษัท บางปะกง เทอร์มินอล จำกัด (มหาชน) และบริษัทย่อย

หมายเหตุประกอบงบการเงิน (ต่อ)

วันที่ 31 ธันวาคม 2556 และ 2555

ค่าตอบแทนผู้บริหารสำคัญ

	พันบาท			
	งบการเงินที่แสดง			
	เงินลงทุนตามวิธีส่วนได้เสีย		งบการเงินเฉพาะกิจการ	
	2556	2555	2556	2555
ผลประโยชน์ระยะสั้นของพนักงาน	4,663	4,295	4,663	4,175
ผลประโยชน์หลังออกจากงาน	113	140	113	140
<b>รวม</b>	<b>4,776</b>	<b>4,435</b>	<b>4,776</b>	<b>4,315</b>

ยอดคงเหลือ ณ วันที่ 31 ธันวาคม 2556 และ 2555 กับกิจการที่เกี่ยวข้องกันมีดังนี้

	พันบาท	
	2556	2555
ลูกหนี้การค้า		
กิจการอื่นที่เกี่ยวข้องกัน	5,484	52

	อัตราดอกเบี้ย (ร้อยละต่อปี)		พันบาท	
	2556	2555	2556	2555
เงินให้กู้ยืมระยะสั้นแก่กิจการที่เกี่ยวข้องกัน				
บริษัทร่วม	2.50 และ 6.25	2.50 และ 6.25		
ณ วันที่ 1 มกราคม			218,070	215,060
เพิ่มขึ้น			13,856	3,010
<b>ณ วันที่ 31 ธันวาคม</b>			<b>231,926</b>	<b>218,070</b>
หัก ค่าเผื่อนี้สงสัยจะสูญ			(231,926)	(218,070)
<b>สุทธิ</b>			<b>-</b>	<b>-</b>
<b>หนี้สงสัยจะสูญสำหรับปีสิ้นสุดวันที่ 31 ธันวาคม</b>			<b>13,856</b>	<b>3,010</b>

บริษัท บางปะกง เทอร์มินอล จำกัด (มหาชน) และบริษัทย่อย

หมายเหตุประกอบงบการเงิน (ต่อ)

วันที่ 31 ธันวาคม 2556 และ 2555

	พันบาท	
	2556	2555
สินทรัพย์หมุนเวียนอื่น		
ดอกเบี้ยค้างรับ		
บริษัทร่วม	60,870	60,870
หัก ค่าเผื่อหนี้สงสัยจะสูญ	(60,870)	(60,870)
สุทธิ	-	-
ลูกหนี้อื่น		
บริษัทร่วม	64	43
กิจการที่เกี่ยวข้องกัน	24	-
รวม	88	43
รวมสินทรัพย์หมุนเวียนอื่น	88	43
หนี้สงสัยจะสูญสำหรับปีสิ้นสุดวันที่ 31 ธันวาคม	-	13,078

บริษัทไม่ได้รับรู้ดอกเบี้ยรับจากเงินให้กู้ยืมแก่กิจการที่เกี่ยวข้องกันสำหรับปีสิ้นสุดวันที่ 31 ธันวาคม 2556 เนื่องจากฝ่ายบริหารของบริษัทเชื่อว่าดอกเบี้ยรับนี้จะเรียกเก็บไม่ได้ หนี้สงสัยจะสูญสำหรับเงินให้กู้ยืมและดอกเบี้ยค้างรับจากกิจการที่เกี่ยวข้องกันได้ตั้งครบถ้วน

5. เงินสดและรายการเทียบเท่าเงินสด

	พันบาท	
	2556	2555
เงินสดในมือ	70	70
เงินฝากธนาคาร	9,964	29,479
รวม	10,034	29,549

บริษัท บางปะกง เทอร์มินอล จำกัด (มหาชน) และบริษัทย่อย

หมายเหตุประกอบงบการเงิน (ต่อ)

วันที่ 31 ธันวาคม 2556 และ 2555

#### 6. ลูกหนี้การค้า

		พันบาท	
	หมายเหตุ	2556	2555
กิจการที่เกี่ยวข้องกัน			
ยังไม่ครบกำหนดชำระ		863	52
เกินวันครบกำหนดชำระ			
น้อยกว่า 60 วัน		3,251	-
มากกว่า 60 วันแต่ไม่เกิน 90 วัน		1,370	-
	4	5,484	52
กิจการอื่นๆ			
ยังไม่ครบกำหนดชำระ		872	13,195
เกินวันครบกำหนดชำระ			
น้อยกว่า 60 วัน		393	875
		1,265	14,070
รวม		6,749	14,122

โดยปกติระยะเวลาการให้สินเชื่อแก่ลูกค้าของบริษัทมีระยะเวลาดังแต่ 30 วัน ถึง 60 วัน

บริษัท บางปะกง เทอร์มินอล จำกัด (มหาชน) และบริษัทย่อย

หมายเหตุประกอบงบการเงิน (ต่อ)

วันที่ 31 ธันวาคม 2556 และ 2555

## 7. เงินลงทุนในบริษัทร่วม

เงินลงทุนในบริษัทร่วม ณ วันที่ 31 ธันวาคม 2556 และ 2555 มีรายละเอียดดังต่อไปนี้

	สัดส่วนความ เป็นเจ้าของ (ร้อยละ)	ทุนชำระแล้ว	พันบาท	
			วิธีส่วนได้เสีย	วิธีราคาทุน
บริษัท แพลทตินั่ม คอนเทนเนอร์ไลน์ส จำกัด	40	800,000	-	327,156
หัก ค่าเผื่อการด้อยค่า			-	(327,156)
สุทธิ			-	-
บริษัท แพลทตินั่ม เอ็มเมอร์ลด์ จำกัด	45	216,000	-	97,200
หัก ค่าเผื่อการด้อยค่า			-	(97,200)
สุทธิ			-	-
<b>รวม</b>			-	-

บริษัท ไม่ได้รับเงินปันผลจากบริษัทร่วมสำหรับปีสิ้นสุดวันที่ 31 ธันวาคม 2556 และ 2555

บริษัท บางปะกง เทอร์มินอล จำกัด (มหาชน) และบริษัทย่อย

หมายเหตุประกอบงบการเงิน (ต่อ)

วันที่ 31 ธันวาคม 2556 และ 2555

ข้อมูลทางการเงินที่สำคัญของบริษัทรวมสำหรับปีสิ้นสุดวันที่ 31 ธันวาคม 2556 และ 2555 มีดังนี้

	พันบาท		
	2556		2555
	บริษัท แพลทตินัม คอนเทนเนอร์ไลน์ส และบริษัทย่อย	บริษัท แพลทตินัม เอ็มเมอร์ลด์ จำกัด	บริษัท แพลทตินัม คอนเทนเนอร์ไลน์ส และบริษัทย่อย
สินทรัพย์รวม	894	76,355	727,308
หนี้สินรวม	822,972	996,032	1,785,002
รายได้รวม	55,178	2	73,221
ขาดทุนสำหรับปี	95,335	387,412	457,519

ในปี 2556 บริษัท แพลทตินัม เอ็มเมอร์ลด์ จำกัด ไม่ได้เป็นบริษัทย่อยของบริษัท แพลทตินัม คอนเทนเนอร์ไลน์ส จำกัด และไม่ได้รวมอยู่ในข้อมูลทางการเงินของบริษัท แพลทตินัม คอนเทนเนอร์ไลน์ส จำกัดและบริษัทย่อย

#### 8. สินทรัพย์ใช้เป็นหลักประกันวงเงินสินเชื่อ

ณ วันที่ 31 ธันวาคม 2556 เงินฝากประจำจำนวน 0.3 ล้านบาท (2555: 0.3 ล้านบาท) ของบริษัทได้ใช้เป็นหลักประกันสำหรับหนังสือค้ำประกันของธนาคารที่ออกให้แก่หน่วยงานราชการแห่งหนึ่ง

ณ วันที่ 31 ธันวาคม 2556 เครื่องจักรและอุปกรณ์ซึ่งมีราคาตามบัญชีจำนวน 6 ล้านบาท (2555: 11 ล้านบาท) และที่ดินที่มีใช้ในการดำเนินงานของบริษัทซึ่งมีราคาตามบัญชีจำนวน 57 ล้านบาท (2555: 57 ล้านบาท) ได้ใช้เป็นหลักประกันสำหรับหนังสือค้ำประกันของธนาคารจำนวน 35 ล้านบาท (2555: 35 ล้านบาท) ที่ออกให้แก่กรมศุลกากร

ณ วันที่ 31 ธันวาคม 2556 และ 2555 ผลประโยชน์ในกรรมธรรม์ประกันภัยสำหรับเครื่องจักรและอุปกรณ์ข้างต้นส่วนหนึ่งได้มีการโอนให้แก่ธนาคารนี้



บริษัท บางปะกง เทอร์มินอล จำกัด (มหาชน) และบริษัทย่อย

หมายเหตุประกอบงบการเงิน (ต่อ)

วันที่ 31 ธันวาคม 2556 และ 2555

## 9. อาคารและอุปกรณ์

งบการเงินรวม/ งบการเงินที่แสดงเงินลงทุนตามวิธีส่วนได้เสีย (พันบาท)									
	ส่วน ปรับปรุง สิทธิการ เช่าที่ดิน	อาคาร และส่วน ปรับปรุง	เครื่องจักร และ อุปกรณ์		เครื่องตกแต่ง ติดตั้งและ เครื่องใช้ สำนักงาน		ยานพาหนะ	งานระหว่าง ก่อสร้าง	รวม
			ทำเทียบเรือ	เรือ					
ราคาทุน									
ณ วันที่ 1 มกราคม 2555	181,736	90,605	65,236	107,305	2,314,159	8,649	1,242	-	2,768,932
เพิ่มขึ้น	-	-	-	3	-	21	1,589	3,249	4,862
จำหน่าย	-	-	-	(148)	-	(327)	-	-	(475)
โอน	-	-	249	-	-	-	-	(249)	-
ออกจากงบการเงินรวม	-	-	-	(2,087)	(2,314,159)	(602)	-	-	(2,316,848)
ณ วันที่ 31 ธันวาคม 2555	181,736	90,605	65,485	105,073	-	7,741	2,831	3,000	456,471
เพิ่มขึ้น	-	52	-	4	-	110	265	6,353	6,784
จำหน่าย	-	-	-	(2)	-	(34)	-	-	(36)
โอน	9,353	-	-	-	-	-	-	(9,353)	-
ณ วันที่ 31 ธันวาคม 2556	191,089	90,657	65,485	105,075	-	7,817	3,096	-	463,219

บริษัท บางปะกง เทอร์มินอล จำกัด (มหาชน) และบริษัทย่อย

หมายเหตุประกอบงบการเงิน (ต่อ)

วันที่ 31 ธันวาคม 2556 และ 2555

	งบการเงินรวม/ งบการเงินที่แสดงเงินลงทุนตามวิธีส่วนได้เสีย (พันบาท)								
	ส่วน					เครื่องตกแต่ง			
	ปรับปรุง	อาคาร		เครื่องจักร		ติดตั้งและ			
	สิทธิการ	และส่วน		และ		เครื่องใช้	งานระหว่าง		
	เช่าที่ดิน	ปรับปรุง	ทำเทียบเรือ	อุปกรณ์	เรือ	สำนักงาน	ยานพาหนะ	ก่อสร้าง	รวม
ค่าเสื่อมราคาสะสม									
และค่าเพื่อการด้อยค่า									
ณ วันที่ 1 มกราคม 2555	106,636	65,585	41,305	70,918	1,285,436	8,486	1,242	-	1,579,608
ค่าเสื่อมราคาสำหรับปี	7,804	3,829	2,830	10,173	12,436	79	109	-	37,260
จำหน่าย	-	-	-	(148)	-	(327)	-	-	(475)
ออกจากงบการเงินรวม	-	-	-	(1,839)	(1,297,872)	(581)	-	-	(1,300,292)
ณ วันที่ 31 ธันวาคม 2555	114,440	69,414	44,135	79,104	-	7,657	1,351	-	316,101
ค่าเสื่อมราคาสำหรับปี	8,284	3,809	2,837	10,145	-	58	369	-	25,502
จำหน่าย	-	-	-	(2)	-	(34)	-	-	(36)
ณ วันที่ 31 ธันวาคม 2556	122,724	73,223	46,972	89,247	-	7,681	1,720	-	341,567

บริษัท บางปะกง เทอร์มินอล จำกัด (มหาชน) และบริษัทย่อย

หมายเหตุประกอบงบการเงิน (ต่อ)

วันที่ 31 ธันวาคม 2556 และ 2555

	งบการเงินรวม/ งบการเงินที่แสดงเงินลงทุนตามวิธีส่วนได้เสีย (พันบาท)								
	ส่วนปรับปรุงสิทธิการเช่าที่ดิน	อาคารและส่วนปรับปรุง	ทำเทียบเรือ	เครื่องจักรและอุปกรณ์	เรือ	เครื่องตกแต่งติดตั้งและเครื่องใช้สำนักงาน	ยานพาหนะ	งานระหว่างก่อสร้าง	รวม
มูลค่าสุทธิทางบัญชี									
ณ วันที่ 31 ธันวาคม 2555	67,296	21,191	21,350	25,969	-	84	1,480	3,000	140,370
ณ วันที่ 31 ธันวาคม 2556	68,365	17,434	18,513	15,828	-	136	1,376	-	121,652

บริษัท บางปะกง เทอร์มินอล จำกัด (มหาชน) และบริษัทย่อย

หมายเหตุประกอบงบการเงิน (ต่อ)

วันที่ 31 ธันวาคม 2556 และ 2555

	งบการเงินเฉพาะกิจการ (พันบาท)							
	ส่วน ปรับปรุง สิทธิการ เช่าที่ดิน	อาคาร และส่วน ปรับปรุง	ท่าเทียบ เรือ	เครื่องจักร และ อุปกรณ์	เครื่องตกแต่ง ติดตั้งและ เครื่องใช้ สำนักงาน	ยานพาหนะ	งานระหว่าง ก่อสร้าง	รวม
<b>ราคาทุน</b>								
<b>ณ วันที่ 1 มกราคม 2555</b>	181,736	90,605	65,236	105,218	8,047	1,242	-	452,084
เพิ่มขึ้น	-	-	-	3	21	1,589	3,249	4,862
จำหน่าย	-	-	-	(148)	(327)	-	-	(475)
โอน	-	-	249	-	-	-	(249)	-
<b>ณ วันที่ 31 ธันวาคม 2555</b>	181,736	90,605	65,485	105,073	7,741	2,831	3,000	456,471
เพิ่มขึ้น	-	52	-	4	110	265	6,353	6,784
จำหน่าย	-	-	-	(2)	(34)	-	-	(36)
โอน	9,353	-	-	-	-	-	(9,353)	-
<b>ณ วันที่ 31 ธันวาคม 2556</b>	191,089	90,657	65,485	105,075	7,817	3,096	-	463,219

บริษัท บางปะกง เทอร์มินอล จำกัด (มหาชน) และบริษัทย่อย

หมายเหตุประกอบงบการเงิน (ต่อ)

วันที่ 31 ธันวาคม 2556 และ 2555

	งบการเงินเฉพาะกิจการ (พันบาท)							
	ส่วน ปรับปรุง สิทธิการ เช่าที่ดิน	อาคาร และส่วน ปรับปรุง	ท่าเทียบ เรือ	เครื่องจักร และ อุปกรณ์	เครื่องตกแต่ง ติดตั้งและ เครื่องใช้ สำนักงาน	ยานพาหนะ	งานระหว่าง ก่อสร้าง	รวม
ค่าเสื่อมราคาสะสมและค่าเผื่อการด้อยค่า								
ณ วันที่ 1 มกราคม 2555	106,636	65,585	41,305	69,107	7,916	1,242	-	291,791
ค่าเสื่อมราคาสำหรับปี	7,804	3,829	2,830	10,145	68	109	-	24,785
จำหน่าย	-	-	-	(148)	(327)	-	-	(475)
ณ วันที่ 31 ธันวาคม 2555	114,440	69,414	44,135	79,104	7,657	1,351	-	316,101
ค่าเสื่อมราคาสำหรับปี	8,284	3,809	2,837	10,145	58	369	-	25,502
จำหน่าย	-	-	-	(2)	(34)	-	-	(36)
ณ วันที่ 31 ธันวาคม 2556	122,724	73,223	46,972	89,247	7,681	1,720	-	341,567
มูลค่าสุทธิทางบัญชี								
ณ วันที่ 31 ธันวาคม 2555	67,296	21,191	21,350	25,969	84	1,480	3,000	140,370
ณ วันที่ 31 ธันวาคม 2556	68,365	17,434	18,513	15,828	136	1,376	-	121,652

บริษัท บางปะกง เทอร์มินอล จำกัด (มหาชน) และบริษัทย่อย

หมายเหตุประกอบงบการเงิน (ต่อ)

วันที่ 31 ธันวาคม 2556 และ 2555

ราคาทรัพย์สินของบริษัทก่อนหักค่าเสื่อมราคาสะสมของอาคารและอุปกรณ์ ซึ่งได้คิดค่าเสื่อมราคาเต็มจำนวนแล้ว แต่ยังคงใช้งานจนถึง ณ วันที่ 31 ธันวาคม 2556 มีจำนวน 18.3 ล้านบาท (2555: 18.0 ล้านบาท)

10. ที่ดินที่มีได้ใช้ในการดำเนินงาน

	พันบาท	
	2556	2555
ราคาทุน	225,762	225,762
หัก ค่าเพื่อการด้อยค่า	(16,000)	(16,000)
สุทธิ	209,762	209,762

11. ลิขสิทธิ์เช่าและค่าเช่าค้างจ่าย

	พันบาท	
	2556	2555
ลิขสิทธิ์เช่า		
ราคาทุน	134,906	134,906
หัก รายจ่ายตัดบัญชีสะสม	(56,644)	(54,390)
ขาดทุนจากการด้อยค่า	(44,420)	(44,420)
สุทธิ	33,842	36,096

ค่าเช่าค้างจ่าย

ค่าเช่าจากวันที่ 1 มกราคม 2542 ถึงวันที่ 31 ธันวาคม 2556 และ 2555	247,061	230,590
จ่ายค่าเช่าจากวันที่ 1 มกราคม 2542 ถึงวันที่ 31 ธันวาคม 2556 และ 2555	(159,760)	(138,852)
สุทธิ	87,301	91,738

แสดงภายใต้

หนี้สินหมุนเวียน	20,908	20,908
หนี้สินไม่หมุนเวียน	66,393	70,830
รวม	87,301	91,738

ค่าเช่าค้างจ่าย ณ วันที่ 31 ธันวาคม 2555 ที่ถึงกำหนดชำระภายในหนึ่งปีได้จัดประเภทใหม่เป็นหนี้สินหมุนเวียน

บริษัท บางปะกง เทอร์มินอล จำกัด (มหาชน) และบริษัทย่อย

หมายเหตุประกอบงบการเงิน (ต่อ)

วันที่ 31 ธันวาคม 2556 และ 2555

ภาระผูกพันตามสัญญาเช่าดำเนินงานที่ยกเลิกไม่ได้

	พันบาท	
	2556	2555
ภายในหนึ่งปี	20,908	20,908
หลังจากหนึ่งปีแต่ไม่เกินห้าปี	83,629	83,633
หลังจากห้าปี	229,824	250,729
รวม	334,361	355,270

บริษัทได้ทำสัญญาเช่าที่ดินเป็นระยะเวลา 30 ปี สิ้นสุดในเดือนธันวาคม 2571 ภายใต้เงื่อนไขของสัญญา บริษัทได้จ่ายเงินค่าสิทธิการเช่าที่ดินเป็นจำนวนเงิน 134.9 ล้านบาท

## 12. การค้ำประกัน

บริษัทเป็นผู้ค้ำประกันเงินกู้ยืม (รวมดอกเบี้ย) รายหนึ่งของบริษัทร่วมแห่งหนึ่งตั้งแต่ปี 2547 เงินกู้ยืมนี้ใช้ในการซื้อเรือบรรทุกสินค้า ในขณะที่บริษัทร่วมนี้ไม่ได้ชำระเงินกู้ยืมตามงวดชำระ ณ วันที่ 31 ธันวาคม 2556 บริษัทได้ประมาณขาดทุนจากการค้ำประกันเป็นจำนวน 196.8 ล้านบาท และได้บันทึกเงินจำนวนนี้ในงบแสดงฐานะการเงิน ณ วันที่ 31 ธันวาคม 2556 และในกำไรขาดทุนสำหรับปีสิ้นสุดวันที่ 31 ธันวาคม 2556

เมื่อวันที่ 12 กรกฎาคม 2556 ธนาคารได้มีหนังสือมายังบริษัทร่วม บริษัทและบริษัทร่วมอีกแห่ง (ในฐานะผู้ค้ำประกัน) ให้ชำระเงินกู้ยืม (รวมดอกเบี้ย) นี้ ในขณะที่บริษัทกำลังเจรจากับธนาคารเพื่อปรับโครงสร้างหนี้

### การดำเนินงานต่อเนื่อง

บริษัทมีขาดทุนจากการดำเนินงานต่อเนื่อง ขาดทุนสำหรับปีสิ้นสุดวันที่ 31 ธันวาคม 2556 มีจำนวน 235.6 ล้านบาท ณ วันเดียวกัน บริษัทมีหนี้สินหมุนเวียนสูงกว่าสินทรัพย์หมุนเวียนเป็นจำนวน 198.9 ล้านบาท ขาดทุนและหนี้สินหมุนเวียนสูงกว่าสินทรัพย์หมุนเวียนดังกล่าวส่วนใหญ่เกิดจากขาดทุนจากการค้ำประกันเงินกู้ยืมของบริษัทร่วมแห่งหนึ่ง ปัจจัยดังกล่าวแสดงให้เห็นว่ามีความไม่แน่นอนที่เป็นสาระสำคัญซึ่งอาจเป็นเหตุให้เกิดข้อสงสัยอย่างมากเกี่ยวกับความสามารถในการดำเนินงานต่อเนื่องของบริษัท

บริษัท บางปะกง เทอร์มินอล จำกัด (มหาชน) และบริษัทย่อย

หมายเหตุประกอบงบการเงิน (ต่อ)

วันที่ 31 ธันวาคม 2556 และ 2555

13. ภาระผูกพันผลประโยชน์พนักงาน

การเปลี่ยนแปลงในมูลค่าปัจจุบันของภาระผูกพัน (ไม่ได้จัดเป็นกองทุน) มีดังนี้

	พันบาท	
	2556	2555
ภาระผูกพัน ณ วันที่ 1 มกราคม	3,212	2,958
ต้นทุนบริการปัจจุบัน	186	171
ดอกเบี้ยจากภาระผูกพัน	177	177
กำไรตามหลักคณิตศาสตร์ประกันภัย	(321)	(12)
กลับรายการหนี้สินผลประโยชน์พนักงาน	(1,306)	(82)
จ่ายผลประโยชน์พนักงาน	(1,258)	-
	(2,522)	254
ภาระผูกพัน ณ วันที่ 31 ธันวาคม	690	3,212



บริษัท บางปะกง เทอร์มินอล จำกัด (มหาชน) และบริษัทย่อย

หมายเหตุประกอบงบการเงิน (ต่อ)

วันที่ 31 ธันวาคม 2556 และ 2555

ข้อสมมติฐานหลักในการประมาณการตามหลักคณิตศาสตร์ประกันภัย

	ร้อยละ	
	2556	2555
อัตราคิดลด	4.52	4.5
อัตราการขึ้นเงินเดือน	5.96	4.5
อัตราการทุพพลภาพ	10.0	15.0
อัตราการหมุนเวียนพนักงาน	6.0	1.0

#### 14. ทุนเรือนหุ้น

ทุนเรือนหุ้น - หุ้นสามัญ

	บาท มูลค่าหุ้น ต่อหุ้น	พันธหุ้น/ พันบาท			
		2556		2555	
		จำนวนหุ้น	จำนวนเงิน	จำนวนหุ้น	จำนวนเงิน
ทุนจดทะเบียน					
ณ วันที่ 31 ธันวาคม	1	1,106,875	1,106,875	1,106,875	1,106,875
หุ้นที่ออกและชำระแล้ว					
ณ วันที่ 31 ธันวาคม	1	660,211	660,211	660,211	660,211

#### 15. ส่วนเกินทุนและสำรอง

ส่วนเกินมูลค่าหุ้น

ตามบทบัญญัติแห่งพระราชบัญญัติบริษัทมหาชนจำกัด พ.ศ. 2535 มาตรา 51 ในกรณีที่บริษัทเสนอขายหุ้นสูงกว่ามูลค่าหุ้นที่จดทะเบียนไว้ บริษัทต้องนำค่าหุ้นส่วนเกินนี้ตั้งเป็นทุนสำรอง (“ส่วนเกินมูลค่าหุ้น”) ส่วนเกินมูลค่าหุ้นนี้จะนำไปจ่ายเป็นเงินปันผลไม่ได้

บริษัท บางปะกง เทอร์มินอล จำกัด (มหาชน) และบริษัทย่อย

หมายเหตุประกอบงบการเงิน (ต่อ)

วันที่ 31 ธันวาคม 2556 และ 2555

ทุนสำรองตามกฎหมาย

ตามบทบัญญัติแห่งพระราชบัญญัติบริษัทมหาชนจำกัด พ.ศ. 2535 มาตรา 116 บริษัทจะต้องจัดสรรทุนสำรอง (“ทุนสำรองตามกฎหมาย”) อย่างน้อยร้อยละ 5 ของกำไรสุทธิประจำปีหลังจากหักขาดทุนสะสมยกมา (ถ้ามี) จนกว่าทุนสำรองดังกล่าวมีจำนวนไม่น้อยกว่าร้อยละ 10 ของทุนจดทะเบียน ทุนสำรองนี้จะนำไปจ่ายเป็นเงินปันผลไม่ได้

16. รายได้อื่น

		พันบาท		
		การดำเนินงานต่อเนื่อง		การดำเนินงาน ที่ยกเลิก
หมายเหตุ		2556	2555	2555
ดอกเบี้ยรับ				
- กิจการที่เกี่ยวข้องกัน	4	-	13,078	-
หัก หนี้สงสัยจะสูญ		-	(13,078)	-
สุทธิ		-	-	-
- อื่นๆ		278	605	-
กำไรจากการจำหน่ายอุปกรณ์		-	3	-
อื่นๆ				
- บริษัทย่อย/ บริษัทร่วม	4	240	240	-
- กิจการที่เกี่ยวข้องกัน	4	315	-	-
- อื่นๆ		1,688	606	65
รวม		2,521	1,454	65

ฝ่ายบริหารของบริษัทเชื่อว่าดอกเบี้ยรับจากบริษัทที่เกี่ยวข้องกันสำหรับปีสิ้นสุดวันที่ 31 ธันวาคม 2555 จำนวน 13 ล้านบาท จะเรียกเก็บไม่ได้ ดังนั้นค่าเผื่อหนี้สงสัยจะสูญจำนวนเดียวกันได้จัดประเภทใหม่โดยหักจากดอกเบี้ยรับนี้

บริษัท บางปะกง เทอร์มินอล จำกัด (มหาชน) และบริษัทย่อย

หมายเหตุประกอบงบการเงิน (ต่อ)

วันที่ 31 ธันวาคม 2556 และ 2555

17. ค่าใช้จ่ายตามลักษณะ

ต้นทุนการให้บริการ

	พันบาท		
	การดำเนินงานต่อเนื่อง		การดำเนินงาน ที่ยกเลิก
	2556	2555	2555
ค่าเสื่อมราคา	26,620	26,141	12,457
เงินเดือนและค่าใช้จ่ายผลประโยชน์ตอบแทนพนักงาน	4,305	4,134	10,539
ค่าซ่อมบำรุง	1,352	2,014	1,297
ค่าเช่าที่ดิน	14,824	14,824	-
ค่าเบี้ยประกันภัย	1,462	1,475	3,071
ค่าน้ำมันเชื้อเพลิง	1,314	2,158	1,595
อื่นๆ	7,569	11,891	436
รวม	57,446	62,637	29,395

ค่าใช้จ่ายในการบริหาร

	พันบาท		
	การดำเนินงานต่อเนื่อง		การดำเนินงาน ที่ยกเลิก
	2556	2555	2555
เงินเดือนและค่าใช้จ่ายผลประโยชน์ตอบแทนพนักงาน	1,225	1,666	296
ค่าตอบแทนผู้บริหาร	4,776	4,315	120
ค่าเสื่อมราคา	1,136	1,119	18
ค่าธรรมเนียมใบอนุญาต	446	457	269
ค่าที่ปรึกษา	228	84	2,222
อื่นๆ	7,001	6,518	1,734
รวม	14,812	14,159	4,659

**บริษัท บางปะกง เทอร์มินอล จำกัด (มหาชน) และบริษัทย่อย**

**หมายเหตุประกอบงบการเงิน (ต่อ)**

**วันที่ 31 ธันวาคม 2556 และ 2555**

บริษัทได้จัดตั้งกองทุนสำรองเลี้ยงชีพสำหรับพนักงานของบริษัทบนพื้นฐานความสมัครใจของพนักงานในการเป็นสมาชิกของกองทุน โดยพนักงานจ่ายเงินสะสมในอัตราร้อยละ 2 ของเงินเดือนทุกเดือน และบริษัทจ่ายสมทบในอัตราร้อยละ 2 ของเงินเดือนของพนักงานทุกเดือน กองทุนสำรองเลี้ยงชีพนี้ได้จัดทะเบียนเป็นกองทุนสำรองเลี้ยงชีพตามข้อกำหนดของกระทรวงการคลังและจัดการกองทุนโดยผู้จัดการกองทุนที่ได้รับอนุญาต

#### **18. ข้อมูลจำแนกตามส่วนงาน**

บริษัทประกอบธุรกิจเกี่ยวกับท่าเรือที่บางปะกง ประเทศไทยเท่านั้น ฝ่ายบริหารจึงพิจารณาว่าบริษัทมีส่วนงานดำเนินงานเพียงส่วนงานเดียว

รายได้จากการให้บริการจากลูกค้ารายใหญ่สำหรับปีสิ้นสุดวันที่ 31 ธันวาคม 2556 และ 2555 มีจำนวน 31.4 ล้านบาท และ 38.3 ล้านบาท ตามลำดับ

#### **19. เครื่องมือทางการเงิน**

##### **นโยบายการจัดการความเสี่ยงทางการเงิน**

กลุ่มบริษัทมีความเสี่ยงจากการดำเนินธุรกิจตามปกติจากการเปลี่ยนแปลงอัตราดอกเบี้ยและอัตราแลกเปลี่ยนเงินตราต่างประเทศ และจากการไม่ปฏิบัติตามข้อกำหนดตามสัญญาของคู่สัญญา

การจัดการความเสี่ยงเป็นส่วนที่สำคัญของธุรกิจของกลุ่มบริษัท กลุ่มบริษัทมีระบบในการควบคุมให้มีความสมดุลของระดับความเสี่ยงที่ยอมรับได้ โดยพิจารณาระหว่างต้นทุนที่เกิดจากความเสี่ยงและต้นทุนของการจัดการความเสี่ยง ฝ่ายบริหารได้มีการควบคุมกระบวนการจัดการความเสี่ยงของกลุ่มบริษัทอย่างต่อเนื่องเพื่อให้มั่นใจว่ามีความสมดุลระหว่างความเสี่ยงและการควบคุมความเสี่ยง

บริษัท บางปะกง เทอร์มินอล จำกัด (มหาชน) และบริษัทย่อย

หมายเหตุประกอบงบการเงิน (ต่อ)

วันที่ 31 ธันวาคม 2556 และ 2555

### ความเสี่ยงทางด้านสินเชื่อ

ความเสี่ยงทางด้านสินเชื่อ คือความเสี่ยงที่ลูกค้าหรือคู่สัญญาไม่สามารถชำระหนี้แก่กลุ่มบริษัท ตามเงื่อนไขที่ตกลงไว้เมื่อครบกำหนด

ฝ่ายบริหารได้กำหนดนโยบายทางด้านสินเชื่อเพื่อควบคุมความเสี่ยงทางด้านสินเชื่อดังกล่าวโดยสม่ำเสมอ โดยการวิเคราะห์ฐานะทางการเงินของลูกค้าทุกรายที่ขอวงเงินสินเชื่อในระดับหนึ่ง ๆ ณ วันที่รายงานไม่พบว่ามีความเสี่ยงจากสินเชื่อที่เป็นสาระสำคัญ ความเสี่ยงสูงสุดทางด้านสินเชื่อแสดงไว้ในราคาตามบัญชีของสินทรัพย์ทางการเงินแต่ละรายการในงบแสดงฐานะการเงิน

### การกำหนดมูลค่ายุติธรรม

นโยบายการบัญชีและการเปิดเผยของกลุ่มบริษัทกำหนดให้มีการกำหนดมูลค่ายุติธรรมทั้งสินทรัพย์และหนี้สินทางการเงินและไม่ใช่ทางการเงิน มูลค่ายุติธรรม หมายถึง จำนวนเงินที่ผู้ซื้อและผู้ขายตกลงแลกเปลี่ยนสินทรัพย์หรือชำระหนี้สินกัน ในขณะที่ทั้งสองฝ่ายมีความรอบรู้และเต็มใจในการแลกเปลี่ยนกัน และสามารถต่อรองราคากันได้อย่างเป็นอิสระในลักษณะของผู้ที่ไม่มีความเกี่ยวข้องกัน วัตถุประสงค์ของการวัดมูลค่าและ/หรือการเปิดเผยมูลค่ายุติธรรมถูกกำหนดโดยวิธีต่อไปนี้ ข้อมูลเพิ่มเติมเกี่ยวกับสมมติฐานในการกำหนดมูลค่ายุติธรรมถูกเปิดเผยในหมายเหตุที่เกี่ยวข้องกับสินทรัพย์และหนี้สินนั้น ๆ

เงินสดและรายการเทียบเท่าเงินสด ลูกหนี้ เจ้าหนี้ และเงินกู้ยืมระยะสั้น มีราคาตามบัญชีใกล้เคียงกับมูลค่ายุติธรรมเนื่องจากเครื่องมือทางการเงินเหล่านี้จะครบกำหนดในระยะเวลาอันสั้น

## 20. การอนุมัติงบการเงิน

งบการเงินนี้ได้รับการอนุมัติให้ออกโดยกรรมการของบริษัทเมื่อวันที่ 24 กุมภาพันธ์ 2557

## อื่น ๆ

ผู้ลงทุนสามารถศึกษาข้อมูลของบริษัทที่ออกหลักทรัพย์เพิ่มเติมได้จากแบบแสดงรายการข้อมูลประจำปี (แบบ 56-1) ของบริษัทที่แสดงไว้ใน [www.set.or.th](http://www.set.or.th)