

รายงานประจำปี 2558  
Annual Report 2015



บริษัท บางปะกง เทอร์มินอล จำกัด (มหาชน)  
BANGPAKONG TERMINAL PUBLIC COMPANY LIMITED

## สารบัญ

## หน้า

|  |       |
|--|-------|
| สารจากประธานกรรมการ                        | 1     |
| รายงานคณะกรรมการตรวจสอบ                    | 2     |
| คณะกรรมการบริษัท                           | 3-4   |
| นโยบายและภาพรวมการประกอบธุรกิจ             | 5-11  |
| ลักษณะการประกอบธุรกิจ                      | 12-17 |
| ปัจจัยความเสี่ยง                           | 18-19 |
| ข้อมูลทั่วไปและข้อมูลสำคัญอื่น             | 20    |
| ผู้ถือหุ้น                                 | 21-22 |
| นโยบายการจ่ายเงินปันผล                     | 23    |
| โครงสร้างการจัดการ                         | 24-30 |
| การกำกับดูแลกิจการ                         | 31-40 |
| ความรับผิดชอบต่อสังคม                      | 41-42 |
| การควบคุมภายในและการบริหารจัดการความเสี่ยง | 43-45 |
| รายการระหว่างกัน                           | 46-48 |
| ข้อมูลทางการเงินที่สำคัญ                   | 49-53 |
| การวิเคราะห์และคำอธิบายของฝ่ายจัดการ       | 54-56 |
| รายงานของผู้สอบบัญชีรับอนุญาตและงบการเงิน  |       |
| อื่น ๆ                                     |       |

## **สารจากประธานกรรมการ**

บริษัท บางปะกง เทอร์มินัล จำกัด (มหาชน) ได้ก่อตั้งขึ้นมา เพื่อประกอบกิจการให้บริการท่าเทียบเรือ และบริการอื่นๆที่เกี่ยวข้องกับการขนส่งสินค้าทางทะเล บริษัทได้ให้ความสำคัญกับความเป็นเลิศในการบริการอย่างต่อเนื่อง และมุ่งมั่นที่จะให้บริการลูกค้าด้วยความสะดวก ปลอดภัย รวดเร็ว ทันเวลา แต่เนื่องจากบริษัทประสบภาวะร่อนน้ำบางปะกงตื้นเขิน จากเดิมที่มีระดับน้ำลึกประมาณ 9 เมตร ลดลงมาเหลือเพียง 4 - 4.5 เมตรเท่านั้น เรือขนส่งสินค้าระหว่างประเทศไม่สามารถเข้าเทียบท่าได้ตั้งแต่ปี 2551 เป็นต้นมา ปัจจุบันภาครัฐยังไม่ได้จัดสรรงบประมาณในการขุดลอกร่องน้ำบางปะกง ปัจจัยดังกล่าวมีผลกระทบต่อการดำเนินงานของบริษัทอย่างต่อเนื่องเป็นระยะเวลาหลายปี

ในปี 2558 บริษัทได้ทำการเพิ่มทุน เพื่อให้สามารถดำเนินธุรกิจอย่างมั่นคงและยั่งยืนต่อไป นอกจากนี้บริษัทตั้งใจที่จะพัฒนาท่าเรือให้ดียิ่งขึ้น ปรับเปลี่ยนมาให้บริการสินค้าเทกอง และ ใช้คลังสินค้าให้บริการนำเข้า และส่งออกสินค้าทางตู้คอนเทนเนอร์ให้มากยิ่งขึ้น และตั้งเป้าหมายที่จะให้บริการสินค้าประเภทอื่น ๆ ที่มีความต้องการและความเหมาะสมกับท่าเรือของบริษัทเพิ่มขึ้นอีก ในปีเดียวกันนี้ บริษัทยังได้ทำการขยายธุรกิจไปยังธุรกิจขนส่งทางบกภายในประเทศ โดยมีศูนย์ดูแลบำรุงรักษารถบรรทุกอยู่ที่อำเภอศรีราชา จังหวัดชลบุรี อันจะเป็นการต่อยอดการบริการโลจิสติกส์ของบริษัทอย่างครบถ้วนมากขึ้น ทั้งกับลูกค้าเดิมและลูกค้าใหม่ที่เพิ่มมากขึ้น บริษัทยังได้ทำการปรับปรุง พัฒนาการกำกับดูแลภายในองค์กร โดยเน้นนโยบายการจัดสรรทรัพยากรที่มีอยู่ให้เกิดประโยชน์สูงสุด ตลอดจนการสร้างพันธมิตรทางการค้าที่มีศักยภาพ ด้วยความเชื่อมั่นจากคณะกรรมการอย่างสูงว่าบริษัทจะสามารถดำเนินธุรกิจให้เติบโตได้ต่อเนื่องต่อไป

ในนามของคณะกรรมการบริษัท ผมใคร่ขอขอบคุณ ผู้ถือหุ้น นักลงทุน ลูกค้า พันธมิตร และผู้สนับสนุนธุรกิจของบริษัท ตลอดจนผู้บริหารและพนักงานทุกท่านที่ได้ให้ความร่วมมือด้วยดีตลอดมา ทั้งนี้ คณะกรรมการบริษัทได้ปฏิบัติหน้าที่อย่างทุ่มเทเต็มกำลัง ความสามารถ และ ระมัดระวังในการรักษาผลประโยชน์สูงสุดให้กับผู้ถือหุ้นและบริษัทเสมอมา

พล.อ.จงศักดิ์ พานิชกุล

ประธานกรรมการ

## **รายงานคณะกรรมการตรวจสอบ**

คณะกรรมการตรวจสอบของบริษัท บางปะกง เทอร์มินอล จำกัด (มหาชน) ประกอบด้วยกรรมการอิสระ จำนวน 3 ท่าน ดังนี้

- |                                |                      |
|--------------------------------|----------------------|
| 1.นายวีระศักดิ์ สุทัศน์วิบูลย์ | ประธานกรรมการตรวจสอบ |
| 2.นางอารีย์ เต็มวัฒนาภักดี     | กรรมการตรวจสอบ       |
| 3.นายมานิต นิธิประทีป          | กรรมการตรวจสอบ       |

ได้ปฏิบัติภารกิจตามขอบเขตหน้าที่ความรับผิดชอบที่ได้รับมอบหมายจากคณะกรรมการบริษัท และตามข้อบังคับของตลาดหลักทรัพย์แห่งประเทศไทย โดยในรอบปี 2558 คณะกรรมการตรวจสอบได้มีการประชุมรายไตรมาส โดยกรรมการตรวจสอบทั้ง 3 ท่านได้เข้าร่วมการประชุม เพื่อพิจารณาเรื่องต่าง ๆ โดยมีข้อสรุปดังต่อไปนี้

- การสอบทานงบการเงินรายไตรมาสและประจำปี ก่อนเสนอให้คณะกรรมการบริษัท พิจารณานุมัติ โดยคณะกรรมการตรวจสอบได้ให้ความสำคัญกับการปฏิบัติตามมาตรฐานการบัญชีที่เป็นที่ยอมรับโดยทั่วไป การเปิดเผยข้อมูลอย่างเพียงพอ โดยเฉพาะรายการที่เกี่ยวข้องกันและรายการที่อาจก่อให้เกิดความขัดแย้งทางผลประโยชน์
- ทบทวนความเพียงพอและความเหมาะสมกระบวนการควบคุมภายใน โดยมีความเห็นว่ารระบบการควบคุมภายในของบริษัทมีความเหมาะสมและเพียงพอต่อการดำเนินธุรกิจ
- พิจารณาการทำรายการระหว่างกันที่ผ่านมาเป็นความจำเป็นและมีความสมเหตุสมผลของการทำรายการเพื่อก่อให้เกิดประโยชน์สูงสุดต่อบริษัท สำหรับรายการเงินทดรองจ่ายเกิดขึ้นเนื่องจากในบางขณะบริษัทก็จำเป็นต้องให้ความช่วยเหลือด้านเงินทุนกับบริษัทที่เกี่ยวข้องเพื่อให้การดำเนินงานของบริษัทราบรื่นและมีประสิทธิภาพ รายการดังกล่าวเป็นรายการที่เป็นไปตามลักษณะธุรกิจทั่วไป และบริษัทได้รับหรือจ่ายค่าตอบแทนในราคายุติธรรม
- ไม่พบความผิดปกติหรือการปฏิบัติที่ไม่ถูกต้องตามกฎหมายว่าด้วยหลักทรัพย์และตลาดหลักทรัพย์ ข้อกำหนดของตลาดหลักทรัพย์หรือกฎหมายที่เกี่ยวข้องกับธุรกิจของบริษัท
- สำหรับปี 2559 นี้คณะกรรมการตรวจสอบได้พิจารณาและเสนอต่อคณะกรรมการบริษัทให้แต่งตั้ง นางสาวกรรณิการ์ วิภาณูรัตน์ ผู้สอบบัญชีรับอนุญาตทะเบียนเลขที่ 7305 และ/หรือนายจิโรจ ศิริโรโรจน์ ผู้สอบบัญชีรับอนุญาตทะเบียนเลขที่ 5113 และ/หรือนางสาวนงลักษณ์ พัฒนบัณฑิต ผู้สอบบัญชีรับอนุญาตทะเบียนเลขที่ 4713 และ/หรือนายเจษฎา หังสพฤกษ์ ผู้สอบบัญชีรับอนุญาตทะเบียนเลขที่ 3759 ของ บริษัท กรินทร์ ออดิท จำกัด เป็นผู้สอบบัญชีของบริษัท โดยการแต่งตั้งผู้สอบบัญชีและค่าสอบบัญชีขึ้นอยู่กับการอนุมัติของผู้ถือหุ้นในการประชุมสามัญประจำปี 2559 นี้

นายวีระศักดิ์ สุทัศน์วิบูลย์

ประธานกรรมการตรวจสอบ

## คณะกรรมการบริษัท



พล.อ. จงศักดิ์ พานิชกุล  
กรรมการอิสระและประธานกรรมการ



นายณัฐภพ รัตนสุวรรณทวี  
กรรมการและรองประธานกรรมการ



นายวีระศักดิ์ สุตตันทวิบูลย์  
กรรมการอิสระ



นางอารีย์ เต็มวัฒนาภักดิ์  
กรรมการอิสระ



นายมานิต นิธิประทีป  
กรรมการอิสระ



นายจิตติศักดิ์ สุกุลครู  
กรรมการ



นางบงกช รุ่งกรไพศาล  
กรรมการ



นายสุรัตน์ ประลองศิลป์  
กรรมการ



นายदनัย เปี่ยมทิพย์มนัส  
กรรมการ



นางสาวพรทิพย์ หงส์หาญณรงค์  
เลขานุการบริษัท

#### คณะกรรมการตรวจสอบ

- |                  |                |                         |
|------------------|----------------|-------------------------|
| 1. นายวีระศักดิ์ | สุตันทวิบูลย์  | ประธานคณะกรรมการตรวจสอบ |
| 2. นางอารีย์     | เต็มวัฒนาภักดี | กรรมการตรวจสอบ          |
| 3. นายมานิต      | นิติประทีป     | กรรมการตรวจสอบ          |

#### คณะกรรมการบริหาร

- |                   |                 |                        |
|-------------------|-----------------|------------------------|
| 1. นายจิตติศักดิ์ | สกุลครู         | ประธานคณะกรรมการบริหาร |
| 2. นางบงกช        | รุ่งกรไพศาล     | กรรมการบริหาร          |
| 3. นายสุรัตน์     | ประลองศิลป์     | กรรมการบริหาร          |
| 4. นายदनัย        | เปี่ยมทิพย์มนัส | กรรมการบริหาร          |
| 5. นางสาวพรทิพย์  | หงส์หาญณรงค์    | กรรมการบริหาร          |

## นโยบายและภาพรวมการประกอบธุรกิจ

บริษัท บางปะกง เทอร์มินอล จำกัด (มหาชน) จัดทะเบียนเป็นบริษัทจำกัดเมื่อวันที่ 24 พฤศจิกายน 2538 ด้วยทุนจดทะเบียนและเรียกชำระแล้วจำนวน 20 ล้านบาท โดยได้เพิ่มทุนจดทะเบียนและทุนชำระแล้วเป็น 150 ล้านบาท และ 175 ล้านบาทในปี 2542 และปี 2545 ตามลำดับ

ต่อมาในเดือนพฤศจิกายน 2545 บริษัทได้แปรสภาพจากบริษัทจำกัด เป็นบริษัทมหาชนจำกัด และได้มีการเพิ่มทุนจดทะเบียนเป็น 350 ล้านบาท โดยการออกหุ้นสามัญเพิ่มทุนจำนวน 175 ล้านหุ้น มูลค่าที่ตราไว้หุ้นละ 1 บาท โดยหุ้นเพิ่มทุนจำนวน 100 ล้านหุ้น เสนอขายแก่ประชาชนทั่วไป กรรมการและพนักงานของบริษัท และหุ้นเพิ่มทุนจำนวน 75 ล้านหุ้น เสนอขายแก่ Whittler Co., Ltd

เมื่อวันที่ 10 กรกฎาคม 2546 บริษัทได้เข้าเป็นบริษัทจดทะเบียนในตลาดหลักทรัพย์แห่งประเทศไทย และเมื่อวันที่ 26 สิงหาคม 2546 และวันที่ 2 กันยายน 2546 บริษัทได้จัดตั้งบริษัทย่อย 2 บริษัท ได้แก่ บริษัท บีทีซี โคสทอล จำกัด (“บีทีซี โคสทอล”) และ บริษัท แพลทตินั่ม คอนเทนเนอร์ไลน์ส (“แพลทตินั่ม”) จำกัด ด้วยทุนจดทะเบียน 25 ล้านบาท และ 60 ล้านบาท ตามลำดับ โดยบริษัทย่อยทั้งสองดำเนินธุรกิจ ดังนี้ (1) บีทีซี โคสทอล ประกอบกิจการขนส่งสินค้าในประเทศทางทะเล โดยบริษัทถือหุ้นในสัดส่วนร้อยละ 100 ปัจจุบันบีทีซี โคสทอล เริ่มให้บริการแก่ลูกค้าตั้งแต่วันที่ 1 มีนาคม 2547 (2) แพลทตินั่ม โดยบริษัทได้ลงทุนร่วมกับบริษัท วิทเลอร์ จำกัด ซึ่งเป็นผู้ถือหุ้นรายใหญ่ของบริษัท ในสัดส่วนร้อยละ 51:49 เพื่อประกอบธุรกิจให้บริการขนส่งสินค้าทางทะเลโดยเรือบรรทุกตู้สินค้า (Container Vessel) แบบประจำเส้นทาง (Liner) และเมื่อวันที่ 26 มิถุนายน 2547 แพลทตินั่มเป็นบริษัทร่วมของบริษัทที่มีทุนจดทะเบียน 800 ล้านบาทเนื่องจากบริษัท อีซี ชิปปิง จำกัด “อีซี ชิปปิง” ได้เข้ามาร่วมลงทุน เป็นผลให้สัดส่วนการถือหุ้นในแพลทตินั่มเปลี่ยนไปเป็น 45.90 ต่อ 44.10 ต่อ 10.00 โดยแพลทตินั่มมีบริษัทย่อย ซึ่งแต่ละบริษัทประกอบกิจการขนส่งสินค้าทางทะเลโดยเรือบรรทุกตู้สินค้า และมีเรือบริษัทละ 1 ลำทั้งหมด 3 บริษัท คือ บริษัท แพลทตินั่ม เจด จำกัด และ บริษัท แพลทตินั่ม ไดมอนด์ จำกัด ซึ่งแพลทตินั่มถือหุ้นในสัดส่วนร้อยละ 100 และ บริษัท แพลทตินั่ม เอ็มเมอร์ลด์ จำกัด ซึ่งแพลทตินั่มถือหุ้นในสัดส่วนร้อยละ 55 และบริษัทถือหุ้นในสัดส่วนร้อยละ 45 ด้วยทุนจดทะเบียน 216 ล้านบาท และ แพลทตินั่มเป็นบริษัทย่อยของบริษัทด้วยสัดส่วนการถือหุ้นในแพลทตินั่มของบริษัทและวิทเลอร์เท่ากับ 55.90ต่อ 44.10 เนื่องจาก อีซี ชิปปิง ได้ขายหุ้นในสัดส่วนร้อยละ 10 ให้กับบริษัท ตั้งแต่วันที่ 1 กรกฎาคม 2549 ปัจจุบัน บีทีซี โคสทอล ได้จดทะเบียนเลิกและชำระบัญชีเสร็จสิ้น ตั้งแต่วันที่ 24 มิถุนายน 2552

เมื่อวันที่ 1 ธันวาคม 2546 บริษัทได้เพิ่มทุนจดทะเบียนจาก 350 ล้านบาท เป็น 402.50 ล้านบาท โดยการออกหุ้นสามัญใหม่จำนวน 52,500,000 หุ้น มูลค่าที่ตราไว้หุ้นละ 1 บาท เสนอขายในราคาหุ้นละ 5.05 บาท ให้แก่บุคคลในวงจำกัด (Private Placement) นอกจากนี้เมื่อวันที่ 26 ธันวาคม 2546 ที่ประชุมวิสามัญผู้ถือหุ้นครั้งที่ 2/2546 ได้มีมติอนุมัติการออกและเสนอขายใบสำคัญแสดงสิทธิที่จะซื้อหุ้นสามัญจำนวน 603,750,000 หน่วย ให้แก่ผู้ถือหุ้นเดิมโดยไม่คิดมูลค่าและหุ้นสามัญเพิ่มทุนจำนวน 603,750,000 หุ้น เพื่อรองรับการใช้สิทธิตามใบสำคัญแสดงสิทธิที่จัดสรรให้แก่ผู้ถือหุ้นเดิม เป็นผลทำให้ทุนจดทะเบียนของบริษัทเพิ่มจาก 402.50 ล้านบาทเป็น 1,006.25 ล้านบาท และเพิ่มทุนจดทะเบียนจำนวน 100,625,000 บาทเพื่อรองรับการจ่ายหุ้นปันผลและการปรับสิทธิตามใบสำคัญแสดงสิทธิของบริษัทที่ได้รับอนุมัติจากที่ประชุมสามัญผู้ถือหุ้นประจำปี 2547 เมื่อวันที่ 29 เมษายน 2547 จำนวน 100,625,000 หุ้น มูลค่าที่ตราไว้หุ้นละ 1 บาท ส่งผลให้ ณ วันที่ 31 ธันวาคม 2547 บริษัทมีทุนจดทะเบียนทั้งสิ้น 1,106,875,000 บาท ในขณะที่บริษัทมีทุนชำระแล้วทั้งสิ้น 593,545,381 บาท เพิ่มขึ้นจากปี 2546 เนื่องจากการจ่ายหุ้นปันผลให้แก่ผู้ถือหุ้นของบริษัทที่มีรายชื่อปรากฏอยู่ในสมุดทะเบียนผู้ถือหุ้นของบริษัท ณ วันที่ 12 เมษายน 2547 ในอัตรา 10 หุ้นเดิมต่อ 1

หุ้นสามัญใหม่ และการใช้สิทธิแปลงสภาพ ครั้งแรก ณ วันที่ 18 พฤศจิกายน 2547 ของใบสำคัญแสดงสิทธิที่จะซื้อหุ้นสามัญชุดที่ 1 (BTC-W1) จำนวน 73,825,350 หน่วย (ในอัตรา 1 ต่อ 1.1) จำนวนหุ้นสามัญ 81,207,885 หุ้น และชุดที่ 2 (BTC-W2) จำนวน 63,263,179 หน่วย (ในอัตรา 1 ต่อ 1.1) จำนวนหุ้นสามัญ 69,589,496 หุ้น

ในปี 2548 บริษัทมีทุนจดทะเบียน 1,106,875,000 บาทและทุนชำระแล้ว 594,019,316 บาท เพิ่มจากปี 2547 เนื่องจากการใช้สิทธิแปลงสภาพของใบสำคัญแสดงสิทธิที่จะซื้อหุ้นสามัญชุดที่ 1 (BTC-W1) จำนวน 430,850 หน่วย (ในอัตรา 1 ต่อ 1.1) จำนวนหุ้นสามัญ 473,935 หุ้น และชุดที่ 2 (BTC-W2) จำนวน – หน่วย (ในอัตรา 1 ต่อ 1.1) จำนวนหุ้นสามัญ – หุ้น

ในปี 2549 บริษัทมีทุนจดทะเบียน 1,106,875,000 บาทและทุนชำระแล้ว 594,129,316 บาท เพิ่มจากปี 2548 เนื่องจากการใช้สิทธิแปลงสภาพของใบสำคัญแสดงสิทธิที่จะซื้อหุ้นสามัญชุดที่ 1 (BTC-W1) จำนวน 100,000 หน่วย (ในอัตรา 1 ต่อ 1.1) จำนวนหุ้นสามัญ 110,000 หุ้น และชุดที่ 2 (BTC-W2) จำนวน – หน่วย (ในอัตรา 1 ต่อ 1.1) จำนวนหุ้นสามัญ – หุ้น

ในปี 2550 บริษัทมีทุนจดทะเบียน 1,106,875,000 บาทและทุนชำระแล้ว 660,211,226 บาท เพิ่มจากปี 2549 เนื่องจากการใช้สิทธิแปลงสภาพของใบสำคัญแสดงสิทธิที่จะซื้อหุ้นสามัญชุดที่ 1 (BTC-W1) จำนวน 60,074,467 หน่วย (ในอัตรา 1 ต่อ 1.1) จำนวนหุ้นสามัญ 66,081,910 หุ้น และชุดที่ 2 (BTC-W2) จำนวน – หน่วย (ในอัตรา 1 ต่อ 1.1) จำนวนหุ้นสามัญ – หุ้น โดย BTC-W1 ได้หมดอายุแล้วในวันที่ 28 กุมภาพันธ์ 2550 ซึ่งเป็นวันใช้สิทธิแปลงสภาพครั้งสุดท้าย

ในปี 2551-2554 บริษัทมีทุนจดทะเบียน 1,106,875,000 บาทและทุนชำระแล้ว 660,211,226 บาท เท่ากับปี 2550 เนื่องจากไม่มีผู้ใช้สิทธิแปลงสภาพใบสำคัญแสดงสิทธิที่จะซื้อหุ้นสามัญชุดที่ 2 (BTC-W2) โดย BTC-W2 ได้หมดอายุในวันที่ 2 มีนาคม 2552 ซึ่งเป็นวันใช้สิทธิแปลงสภาพครั้งสุดท้าย

เมื่อวันที่ 30 มีนาคม 2555 บริษัทได้จำหน่ายเงินลงทุนในแพลตฟอร์ม ซึ่งเป็นบริษัทย่อยของบริษัทในสัดส่วนร้อยละ 15.90 ของทุนจดทะเบียนของแพลตฟอร์ม ให้กับนางสาวกาญจนา สิงหาติปริชากุล ส่งผลให้สัดส่วนการถือหุ้นของบริษัทในแพลตฟอร์มลดลงจากเดิมร้อยละ 55.90 เป็นร้อยละ 40.00 ของทุนจดทะเบียนของแพลตฟอร์ม บริษัทย่อยทั้งหมดจึงกลายเป็นบริษัทร่วมตั้งแต่นั้นมา

ในปี 2555-2557 บริษัทมีทุนจดทะเบียน 1,106,875,000 บาท และทุนชำระแล้ว 660,211,226 บาท เท่ากับปี 2550 เนื่องจากยังไม่มีกรลดทุนจดทะเบียนลง

ในปี 2558 บริษัทมีทุนจดทะเบียน 14,453,608,907 บาท และทุนชำระแล้ว 7,015,844,904 บาท โดยมีการปรับโครงสร้างทุนผ่านการระดมทุนตามมติที่ประชุมสามัญผู้ถือหุ้น ประจำปี 2558 ดังนี้ บริษัทได้ลดทุนจดทะเบียนที่ยังไม่ได้ชำระโดยวิธีตัดหุ้นจดทะเบียนที่ยังจำหน่ายไม่ได้หรือยังไม่ได้จำหน่าย จำนวน 446,663,774 บาท มูลค่าที่ตราไว้หุ้นละ 1 บาท ออกก่อน โดยหุ้นจำนวนที่บริษัททำการลดทุนนั้นเป็นหุ้นที่รองรับการใช้สิทธิแปลงสภาพของใบสำคัญแสดงสิทธิที่จะซื้อหุ้นสามัญชุดที่ 2 (BTC-W2) เนื่องจากไม่มีผู้ใช้สิทธิแปลงสภาพใบสำคัญแสดงสิทธิที่จะซื้อหุ้นสามัญชุดที่ 2 (BTC-W2) โดย BTC-W2 ได้หมดอายุในวันที่ 2 มีนาคม 2552 ซึ่งเป็นวันใช้สิทธิแปลงสภาพครั้งสุดท้าย ทำให้ทุนจดทะเบียนคงเหลือ 660,211,226 บาทหุ้น เท่ากับทุนชำระแล้ว 660,211,226 บาท หลังจากนั้นบริษัทได้มีการเพิ่มทุนจดทะเบียนจำนวน 6,335,633,678 บาท ทำให้มีทุนจดทะเบียนเพิ่มขึ้นเป็นจำนวน 7,015,844,904 บาท โดยการออกหุ้นเพิ่มทุนจำนวน 6,335,633,678 หุ้น มูลค่าหุ้นที่ตราไว้หุ้นละ 1 บาท โดยเป็นหุ้นสามัญเพิ่มทุนจำนวน



1,980,633,678 หุ้น มูลค่าที่ตราไว้หุ้นละ 1 บาท เสนอขายในราคาหุ้นละ 0.05 บาท ให้แก่ผู้ถือหุ้นรายเดิม (Rights Offering) ตามอัตราส่วน 1 หุ้นเดิม ต่อ 3 หุ้นใหม่ และออกหุ้นสามัญเพิ่มทุนจำนวน 4,375,000,000 หุ้น มูลค่าที่ตราไว้หุ้นละ 1 บาท เสนอขายในราคาหุ้นละ 0.08 บาท ให้แก่บุคคลในวงจำกัด (Private Placement) ตามที่ได้รับอนุมัติจากที่ประชุมผู้ถือหุ้นของบริษัทประจำปี 2558 และเมื่อวันที่ 28 กันยายน 2558 ที่ประชุมวิสามัญผู้ถือหุ้นครั้งที่ 1/2558 ได้มีมติอนุมัติการออกและเสนอขายใบสำคัญแสดงสิทธิที่จะซื้อหุ้นสามัญเพิ่มทุนครั้งที่ 3 (BTC-W3) ที่จัดสรรให้แก่ผู้ถือหุ้นเดิมตามสัดส่วน ในอัตรา 100 หุ้นสามัญเดิม ต่อ 49 หน่วยใบสำคัญแสดงสิทธิ โดยไม่คิดมูลค่าจำนวนไม่เกิน 3,437,764,003 หน่วย และให้เพิ่มหุ้นสามัญเพิ่มทุนอีกจำนวน 3,437,764,003 หุ้น เพื่อใช้ในการรองรับการใช้สิทธิตามใบสำคัญแสดงสิทธิที่จะซื้อหุ้นสามัญเพิ่มทุนครั้งที่ 3 (BTC-W3) และมีมติการเพิ่มทุนอีกจำนวน 4,000,000,000 หุ้น เพื่อเสนอขายให้แก่บุคคลในวงจำกัด (Private Placement) เพื่อไปใช้ในการลงทุนในธุรกิจโลจิสติกส์ พลังงาน แสงอาทิตย์ หรือธุรกิจอื่นๆ มีผลทำให้ทุนจดทะเบียนของบริษัทเพิ่มจาก 7,015,844,904 บาทเป็น 14,453,608,907 บาท และทุนชำระแล้ว 7,015,844,904 บาท

### ภาพรวมการประกอบธุรกิจของบริษัท

บริษัทดำเนินธุรกิจท่าเทียบเรือและการให้บริการอื่นๆที่เกี่ยวข้องโดยได้รับใบอนุญาตที่สำคัญเกี่ยวกับการให้บริการท่าเทียบเรือ ได้แก่ ใบอนุญาตประกอบกิจการท่าเรือเดินทะเล ใบอนุญาตให้ใช้ท่าเทียบเรือ ใบอนุญาตให้เปิดท่าเทียบท่าเรือและโรงพักสินค้า และใบอนุญาตให้เปิดดำเนินการโรงพักสินค้าเพื่อตรวจสอบปล่อยของขาเข้าและบรรจุของขาออกนอกเขตท่าเทียบท่าเรือ (ICD) และได้เริ่มเปิดให้บริการตั้งแต่ปี 2542 เป็นต้นมา

การดำเนินธุรกิจท่าเทียบเรือของบริษัทมีลักษณะเป็นท่าเทียบเรือสินค้าบรรจุตู้ (Container Terminal) โดยมีการให้บริการกับเจ้าของเรือ เจ้าของตู้สินค้า และผู้ส่งออกและนำเข้าสินค้า แต่เนื่องจากร่องน้ำบางปะกงตื้นเขิน เรือขนส่งสินค้าระหว่างประเทศเข้าเทียบท่าเรือของบริษัทไม่ได้ ส่งผลให้รายได้ของบริษัทลดลงอย่างมาก บริษัทจึงต้องปรับเปลี่ยนมาให้บริการกับเรือขนส่งสินค้าชายฝั่ง (ขนส่งภายในประเทศ) และเรือลำเลียงที่ขนส่งสินค้าประเภทเทกอง ตั้งแต่ปี 2551 เป็นต้นมา

ตามแผนการขยายธุรกิจของบริษัทในด้านโลจิสติกส์นั้น บริษัทได้ทำการซื้อทรัพย์สินจากบริษัท โซลูชั่นส์ โลจิสติกส์ (ประเทศไทย) จำกัด มูลค่า 104.10 ล้านบาท ซึ่งประกอบไปด้วยที่ดิน และสิ่งปลูกสร้างจำนวน 8 หลัง ตั้งอยู่ที่อำเภอศรีราชา จังหวัดชลบุรี และรถหัวลาก รถทางลาก รถเครน เครื่องใช้สำนักงาน และอุปกรณ์เครื่องมือการซ่อมรถ และเริ่มดำเนินธุรกิจบริการขนส่ง การบริการรถเครน และการซ่อมรถตั้งแต่เดือนธันวาคม 2558 เป็นต้นมา และบริษัทกำลังศึกษาความเป็นไปได้ในการทำขนส่งในประเทศสหภาพเมียนมา

ปัจจุบันบริษัทกำลังศึกษาความเป็นไปได้ของการดำเนินธุรกิจให้สอดคล้องกับสภาพแวดล้อมและภาวะอุตสาหกรรมในปัจจุบัน จึงจะสามารถกำหนดวิสัยทัศน์ วัตถุประสงค์ เป้าหมายรวมถึงกลยุทธ์ในการดำเนินงานได้ชัดเจนกว่านี้

### การเปลี่ยนแปลงและพัฒนาการที่สำคัญ

วันที่ 11 กุมภาพันธ์ 2556 บริษัทปิดสมุดทะเบียนผู้ถือหุ้น จึงทราบว่าผู้ถือหุ้นรายใหญ่ คือ บริษัท วิทเลอร์ จำกัด ถือหุ้นจำนวน 122,100,000 หุ้น คิดเป็นสัดส่วนร้อยละ 18.49 ได้จำหน่ายหุ้นทั้งหมดให้กับผู้ถือหุ้นรายย่อย

วันที่ 27 กุมภาพันธ์ 2556 นายณัฐภพ รัตนสุวรรณทวีได้เข้าทำรายการซื้อหุ้น BTC ผ่านระบบการซื้อขายของตลาดหลักทรัพย์บนกระดานรายใหญ่ (Big Lot Board) บางส่วน จำนวน 29,220,450 หุ้นหรือคิดเป็นร้อยละ 4.426 ของหุ้นที่จำหน่ายได้แล้วทั้งหมดของบริษัท

วันที่ 27 และ 28 กุมภาพันธ์ 2556 บริษัทได้เผยแพร่ข่าวให้นักลงทุนทราบว่า ได้รับแจ้งจาก นายลิ้ม ชู เส็ง นางสุกัญญา ลิ้ม และนางสาวธัญญา ชุมพลกุลวงศ์ ว่า นายณัฐภพ รัตนสุวรรณทวี ต้องการเข้าร่วมลงทุนในบริษัท โดยการเข้าซื้อหุ้น BTC ผ่านระบบการซื้อขายของตลาดหลักทรัพย์บนกระดานรายใหญ่ (Big Lot Board) จำนวนทั้งสิ้น 83,550,450 หุ้น หรือคิดเป็นร้อยละ 12.66 ของหุ้นที่จำหน่ายได้แล้วทั้งหมดของบริษัท (ได้ทำการไปแล้วบางส่วน) โดยจะทำการขายให้เสร็จสิ้นภายในเดือนมีนาคม 2556

วันที่ 28 กุมภาพันธ์ 2556 ได้มีการปรับเปลี่ยนโครงสร้างคณะกรรมการและผู้บริหาร ดังนี้

1. นายลิ้ม ชู เส็ง ลาออกจากการเป็นประธานกรรมการและประธานเจ้าหน้าที่บริหาร
2. นางสุกัญญา ลิ้ม ลาออกจากการเป็นกรรมการบริษัท
3. นางสาวเบญจมาศ บัวชุมสุข กรรมการและกรรมการตรวจสอบลาออกจากการเป็นกรรมการและกรรมการตรวจสอบของบริษัท
4. แต่งตั้งนายณัฐภพ รัตนสุวรรณทวี เป็นกรรมการบริษัทแทนนางสุกัญญา ลิ้ม และยังได้รับการแต่งตั้งเป็นรองประธานกรรมการอีกตำแหน่ง
5. แต่งตั้งนางบงกช รัชมีไพศาล (ปัจจุบันเปลี่ยนนามสกุลเป็น “รุ่งกรไพศาล”) เป็นกรรมการบริษัท แทนนางสาวเบญจมาศ บัวชุมสุข

และคณะกรรมการบริษัทได้มีมติเปลี่ยนแปลงกรรมการผู้มีอำนาจลงรายมือชื่อผูกพันบริษัทให้สอดคล้องกัน

วันที่ 14 มีนาคม 2556 คณะกรรมการบริษัทมีมติอนุมัติการลาออกของกรรมการบริษัท คือ นายลิ้ม ชู เส็ง และนายหลิง ลี กวง พร้อมทั้งได้แต่งตั้งพลเอก มนต์รี สังขทรัพย์ เป็นประธานกรรมการและกรรมการบริษัท และ รศ. ดร.พรอนงค์ บุษราตระกูล เป็นกรรมการบริษัทและกรรมการตรวจสอบ นอกจากนั้นยังได้แต่งตั้งนางบงกช รัชมีไพศาล เป็นประธานเจ้าหน้าที่บริหารและเลขานุการบริษัท

วันที่ 27 มีนาคม 2556 บริษัทได้รับแจ้งจากกลุ่มผู้ถือหุ้นรายใหญ่ของบริษัทฯ ซึ่งประกอบไปด้วย นางสาวกัญญา ลิ้ม และ นายณัฐภพ รัตนสุวรรณทวี ว่านายณัฐภพ รัตนสุวรรณทวี มีความประสงค์ที่จะขอเปลี่ยนแปลงการเข้าร่วมลงทุนในบริษัทโดยการเข้าซื้อหุ้น BTC ผ่านระบบการซื้อขายของตลาดหลักทรัพย์บนกระดานรายใหญ่ (Big Lot Board) จากที่แจ้งไว้จำนวนทั้งสิ้น 83,550,450 หุ้น หรือคิดเป็นร้อยละ 12.66 ของหุ้นที่จำหน่ายได้แล้วทั้งหมดของบริษัทเป็นจำนวน 29,220,450 หุ้นหรือคิดเป็นร้อยละ 4.426 ของหุ้นที่จำหน่ายได้แล้วทั้งหมดของบริษัท เนื่องจากราคาหุ้นในตลาดปรับตัวสูงขึ้นมากจึงไม่สามารถทำการซื้อขายผ่านระบบการซื้อขายของตลาดหลักทรัพย์บนกระดานรายใหญ่ (Big Lot Board) ได้

วันที่ 18 เมษายน 2556 ประชุมสามัญผู้ถือหุ้น มีการปรับเปลี่ยนโครงสร้างกรรมการ ดังนี้

1. นางสาวธัญญา ชุมพลกุลวงศ์ ลาออกจากการเป็นกรรมการบริษัท
2. นายธนกร ตันศิริ ลาออกจากการและกรรมการตรวจสอบของบริษัท
3. นายทศพล จูทะพล ลาออกจากการและกรรมการตรวจสอบของบริษัท
4. แต่งตั้งนายยงยศ ปาละนิติเสนา เป็นกรรมการบริษัทแทนนางสาวธัญญา ชุมพลกุลวงศ์
5. แต่งตั้งนายศุภกิจ ดุลยพิชิต เป็นกรรมการบริษัทแทนนายธนกร ตันศิริ

6. แต่งตั้งนายวีระศักดิ์ สุทัศน์วิบูลย์ เป็นกรรมการบริษัทแทนนายทศพล จุฑะพล
7. แต่งตั้งนายณพพร เทพลีธา เป็นกรรมการบริษัท
8. แต่งตั้งนายกิจจา สมัญญาหิรัญ เป็นกรรมการบริษัท

วันที่ 2 พฤษภาคม 2556 คณะกรรมการมีมติเลือกตั้งนายณพพร เทพลีธาและนายวีระศักดิ์ สุทัศน์วิบูลย์ เป็นกรรมการตรวจสอบแทนกรรมการที่ออกตามวาระ นอกจากนี้คณะกรรมการได้มีมติอนุมัติให้เปลี่ยนแปลงเงื่อนไข กรรมการผู้มีอำนาจลงลายมือชื่อผูกพันบริษัทใหม่ ประกอบด้วยนายณัฐภพ รัตนสุวรรณทวี นางบงกช รัศมีไพศาล (ปัจจุบันเปลี่ยนเป็น “รุ่งกรไพศาล”) และนายกิจจา สมัญญาหิรัญ กรรมการสองในสามคนลงลายมือชื่อร่วมกันและประทับตราสำคัญของบริษัท

วันที่ 8 พฤษภาคม 2556 คณะกรรมการตรวจสอบได้มีมติแต่งตั้ง นายณพพร เทพลีธา เป็นประธาน กรรมการตรวจสอบของบริษัท

วันที่ 17 กรกฎาคม 2556 บริษัทได้รับหนังสือจากธนาคารเพื่อการส่งออกและนำเข้าแห่งประเทศไทย (“Exim Bank”) เพื่อติดตามทวงถามขอให้บริษัท แพลตินั่ม เอ็มเมอรัลด์ จำกัดในฐานะลูกหนี้ บริษัท และบริษัท แพลตินั่ม คอนเทนเนอร์ไลน์ส จำกัดในฐานะผู้ค้ำประกันหนี้ตามสัญญากู้เงิน ระหว่าง Exim Bank กับ บริษัท แพลตินั่ม เอ็มเมอรัลด์ จำกัด ฉบับลงวันที่ 18 ตุลาคม 2547 ร่วมกันชำระหนี้เงินต้นค้างชำระประมาณ 234 ล้านบาทพร้อมทั้งดอกเบี้ยค้างชำระจนถึงวันที่ชำระหนี้เสร็จสิ้นให้กับ Exim Bank ภายใน 30 วันนับแต่วันที่ได้รับหนังสือนี้ บริษัทอยู่ระหว่างการเจรจาขอปรับโครงสร้างหนี้กับ Exim Bank

วันที่ 4 เมษายน 2557 Exim Bank ได้ฟ้องศาลให้บริษัท แพลตินั่ม เอ็มเมอรัลด์ จำกัดในฐานะลูกหนี้, บริษัท และ บริษัท แพลตินั่ม คอนเทนเนอร์ไลน์ส จำกัด ในฐานะผู้ค้ำประกันให้ชำระหนี้เป็นจำนวน 317.40 ล้านบาทพร้อมทั้งดอกเบี้ยในอัตราร้อยละ 18 ต่อปี ของเงินต้น 234.90 ล้านบาทนับตั้งแต่วันที่ 5 เมษายน 2557 ศาลตกลงให้เลื่อนการไต่ถามและสืบพยานหลายครั้ง เมื่อวันที่ 16 กุมภาพันธ์ 2558 ศาลได้ตกลงให้เลื่อนการไต่ถามและสืบพยานไปเป็นวันที่ 25 พฤษภาคม 2558

วันที่ 22 เมษายน 2557 รศ.ดร.พรอนงค์ บุษราตระกูล ได้ยื่นหนังสือขอลาออกจากการเป็นกรรมการและกรรมการตรวจสอบ เนื่องจากได้รับการแต่งตั้งเป็นกรรมการผู้ทรงคุณวุฒิในคณะกรรมการกำกับตลาดทุน สำนักงานคณะกรรมการกำกับหลักทรัพย์และตลาดหลักทรัพย์ (กตด.) ดังนั้น ที่ประชุมผู้ถือหุ้นประจำปี 2557 จึงได้มีมติแต่งตั้ง นางอารีย์ เต็มวัฒนาภักดี เป็นกรรมการแทน

วันที่ 16 มิถุนายน 2557 คณะกรรมการมีมติแต่งตั้งนางอารีย์ เต็มวัฒนาภักดี เป็นกรรมการตรวจสอบแทน รศ.ดร.พรอนงค์ บุษราตระกูล

วันที่ 19 กรกฎาคม 2557 นายณพพร เทพลีธา ได้ยื่นหนังสือขอลาออกจากการเป็นกรรมการและประธาน กรรมการตรวจสอบ เนื่องจากได้รับการเสนอชื่อให้เป็นการองค์การภาครัฐ โดยคณะกรรมการได้มีมติแต่งตั้ง นายสุรัตน์ ประลองศิลป์ เป็นกรรมการและกรรมการตรวจสอบแทน เมื่อวันที่ 14 สิงหาคม 2557

วันที่ 12 พฤศจิกายน 2557 คณะกรรมการตรวจสอบ ได้มีมติแต่งตั้งนายวีระศักดิ์ สุทัศน์วิบูลย์ กรรมการตรวจสอบเป็นประธานกรรมการตรวจสอบ

วันที่ 25 พฤศจิกายน 2557 นายณัฐภพ รัตนสุวรรณทวี ซึ่งเดิมถือหุ้นจำนวน 29,195,425 หุ้น คิดเป็นสัดส่วนร้อยละ 4.42 ได้ขายหุ้น BTC จำนวน 29,000,000 หุ้น ให้กับบุคคลทั่วไปผ่านระบบการซื้อขายของตลาด

หลักทรัพย์ส่งผลให้มีหุ้นคงเหลือหลังการขายเพียง 195,425 หุ้นคิดเป็นร้อยละ 0.03 อย่างไรก็ตามการขายหุ้นดังกล่าวไม่ได้มีผลกระทบต่อโครงสร้างการบริหารจัดการของบริษัทแต่อย่างใด

เมื่อวันที่ 22 เมษายน 2558 นางบงกช รัชมีไพศาล ซึ่งเป็นกรรมการของบริษัท ได้เปลี่ยนนามสกุล จากเดิม นางบงกช รัชมีไพศาล มาเป็น นางบงกช รุ่งกรไพศาลแทน

วันที่ 28 พฤษภาคม 2558 ที่ประชุมสามัญผู้ถือหุ้น ประจำปี 2558 มีมติแต่งตั้งนายฐิติศักดิ์ สกุลครู เป็น กรรมการแทนนายศุภกิจ ดุลยพิชช์ กรรมการที่ออกตามวาระ

วันที่ 28 มิถุนายน 2558 นายยงยศ ปาละนิติเสนา กรรมการบริษัท โดยแจ้งความประสงค์ขอลาออกจากการเป็นกรรมการบริษัท

วันที่ 23 กรกฎาคม 2558 คณะกรรมการได้มีมติแต่งตั้ง นายดนัย เปี่ยมทิพย์มณัส เป็นกรรมการบริษัทแทน นายยงยศ ปาละนิติเสนา กรรมการที่ลาออก โดยให้มีผลตั้งแต่วันที่ 23 กรกฎาคม 2558 เป็นต้นไป พร้อมทั้งมอบหมาย ให้ดำรงตำแหน่งประธานเจ้าหน้าที่ฝ่ายปฏิบัติการ (Chief Operation Officer) อีกตำแหน่งหนึ่งโดยให้มีผลตั้งแต่วันที่ 24 กรกฎาคม 2558 เป็นต้นไป

วันที่ 23 กรกฎาคม 2558 คณะกรรมการได้มีมติอนุมัติการลาออกของนางบงกช รุ่งกรไพศาล จาก ตำแหน่งประธานเจ้าหน้าที่บริหารของบริษัทเนื่องจากมีภารกิจอื่นๆ มากขึ้น รวมถึงได้รับแต่งตั้งเป็นคณะกรรมการ Logistics System & Trade Facilitation ของสภาผู้ส่งสินค้าทางเรือแห่งประเทศไทย จึงทำให้ไม่สามารถปฏิบัติหน้าที่ ประธานเจ้าหน้าที่บริหารของบริษัทได้อย่างเต็มกำลัง โดยให้มีผลตั้งแต่วันที่ 1 กันยายน 2558 เป็นต้นไป อย่างไรก็ตาม นางบงกช รุ่งกรไพศาล ยังคงดำรงตำแหน่งกรรมการและเลขานุการบริษัท ต่อไป

วันที่ 13 สิงหาคม 2558 นายกิจจา สมัญญาหิรัญ ซึ่งได้ยื่นหนังสือลาออกจากการเป็นกรรมการ

วันที่ 25 สิงหาคม 2558 คณะกรรมการได้รับทราบการลาออกของ นายสุรัตน์ ประลองศิลป์ จาก คณะกรรมการตรวจสอบ โดยมีผลตั้งแต่วันที่ 25 สิงหาคม 2558 และมีมติแต่งตั้ง นายสุรัตน์ ประลองศิลป์ เป็น ประธานเจ้าหน้าที่บริหาร (Chief Executive Officer) (เพิ่มเติมจากตำแหน่งกรรมการบริษัท) โดยมีผลตั้งแต่วันที่ 21 กันยายน 2558 เป็นต้นไป แทนนางบงกช รุ่งกรไพศาล ที่ได้ลาออกจากการเป็นประธานเจ้าหน้าที่บริหาร

วันที่ 16 ตุลาคม 2558 บริษัทได้รับแจ้งจากพลเอก มนตรี สังขทรัพย์ ประธานกรรมการว่าประสงค์จะ ลาออกจากการเป็นประธานกรรมการ และกรรมการบริษัท โดยให้มีผลตั้งแต่วันที่ 18 ตุลาคม 2558 เป็นต้นไป และ ได้รับแจ้งจาก นางบงกช รุ่งกรไพศาล ว่าประสงค์จะลาออกจากการเป็นเลขานุการบริษัทโดยให้มีผลตั้งแต่วันที่ 1 พฤศจิกายน 2558 เป็นต้นไป

วันที่ 22 ตุลาคม 2558 ที่ประชุมคณะกรรมการบริษัท ได้มีมติแต่งตั้งตำแหน่งต่างๆ ดังนี้

1. พลเอกจงศักดิ์ พานิชกุล เป็นกรรมการอิสระและประธานกรรมการ แทนพลเอก มนตรี สังขทรัพย์
2. นายมานิต นิธิประทีป เป็นกรรมการแทนนายกิจจา สมัญญาหิรัญ และเป็นกรรมการตรวจสอบแทน นายสุรัตน์ ประลองศิลป์
3. นางสาวพรทิพย์ หงส์หาญณรงค์ เป็นเลขานุการบริษัทแทนนางบงกช รุ่งกรไพศาล และพร้อมทั้งมอบหมายให้ดำรงตำแหน่งประธานเจ้าหน้าที่ฝ่ายการเงิน (Chief Financial officer) อีกตำแหน่งหนึ่ง

## โครงสร้างการถือหุ้นแต่ละกลุ่มบริษัท

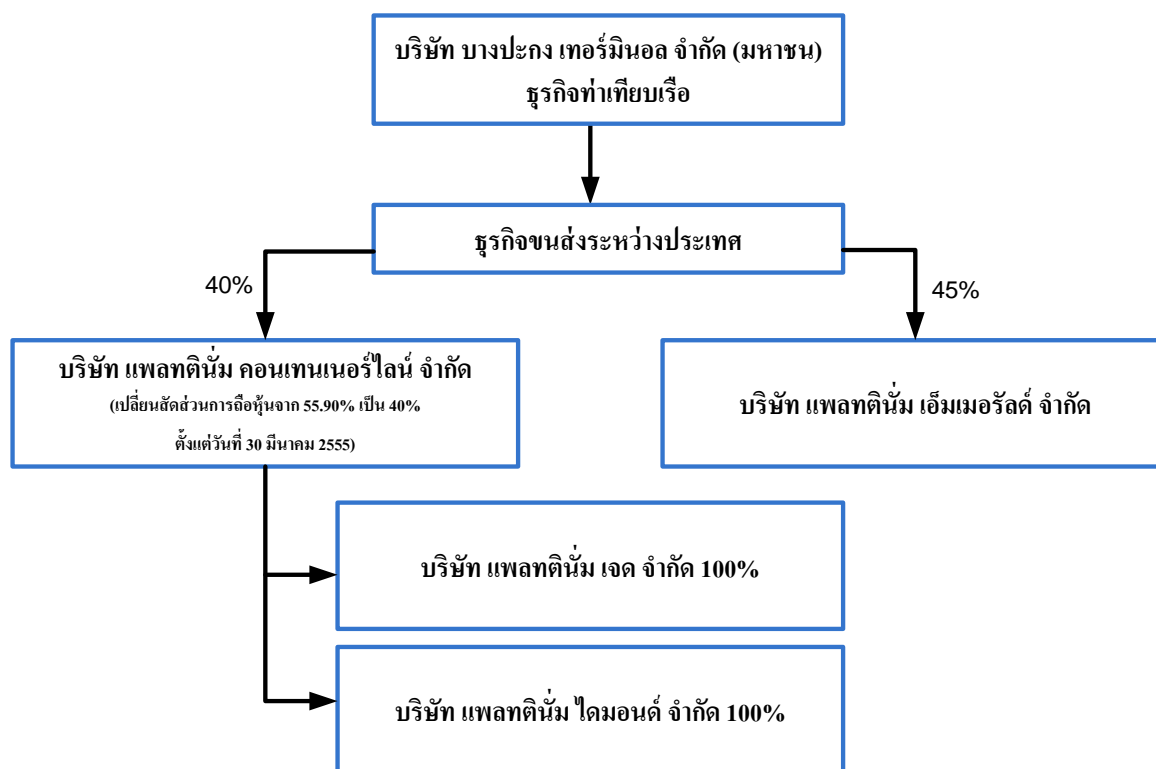

บริษัทมี บริษัท แพลทตินั่ม คอนเทนเนอร์ไลน์ จำกัด และ บริษัท แพลทตินั่ม เอ็มเมอร์ลด์ จำกัด เป็น บริษัทร่วม จัดตั้งขึ้นเพื่อประกอบกิจการขนส่งสินค้าระหว่างประเทศทางทะเล โดยบริษัทถือหุ้นในสัดส่วนร้อยละ 40 และ 45 ตามลำดับ

ณ วันที่ 26 มีนาคม 2556 บริษัท แพลทตินั่ม คอนเทนเนอร์ไลน์ จำกัด ขายหุ้นบริษัท แพลทตินั่ม เอ็มเมอร์ลด์ จำกัด จำนวน 55% ให้กับนางวิมล ตัญเจริญสุขจิต

## ความสัมพันธ์กับกลุ่มธุรกิจของผู้ถือหุ้นใหญ่

บริษัทไม่มีความสัมพันธ์กับกลุ่มธุรกิจของผู้ถือหุ้นใหญ่ แต่บริษัทมีลูกค้าเป็นบริษัทในเครือของ นาย ณัฐภพ รัตนสุวรรณทวี ซึ่งเป็นกรรมการผู้มีอำนาจผูกพันบริษัทและถือหุ้นในบริษัทร้อยละ 0.01 โดยบริษัทมีรายได้จากการให้บริการลูกค้าดังกล่าวเป็นสัดส่วนร้อยละ 13 ของรายได้รวม การให้บริการดังกล่าวคิดอัตราค่าบริการในราคาตลาดเป็นการค้าปกติที่มีมาก่อนที่ นายณัฐภพ รัตนสุวรรณทวี จะเข้ามาเป็นผู้ถือหุ้นของบริษัท หากมีรายการค้าใดๆ ที่เปลี่ยนแปลงจากเดิมก็จะต้องนำเสนอให้คณะกรรมการตรวจสอบพิจารณาให้ความเห็นชอบการเข้าทำรายการเกี่ยวข้องตามหลักเกณฑ์ของตลาดหลักทรัพย์แห่งประเทศไทย

## ลักษณะการประกอบธุรกิจ

ธุรกิจหลักของบริษัท ได้แก่ การให้บริการท่าเทียบเรือและโรงพักสินค้าที่ท่าเรือบางปะกง เนื่องจากบริษัทมีแผนการขยายธุรกิจทางด้านโลจิสติกส์ครบวงจร บริษัทได้เริ่มดำเนินการบริการขนส่งและบริการอื่นๆ ที่เกี่ยวข้องตั้งแต่เดือนธันวาคม 2558 โดยโครงสร้างรายได้ของกลุ่มบริษัทแบ่งตามลักษณะการให้บริการสามารถสรุปตามที่ปรากฏในงบการเงินของกลุ่มบริษัทได้ ดังนี้

### โครงสร้างรายได้

| รายได้                                    | 2556               |     | 2557               |     | 2558 <sup>1)</sup> |     |
|---|--------------------|-----|--------------------|-----|--------------------|-----|
|   | รายได้<br>(พันบาท) | %   | รายได้<br>(พันบาท) | %   | รายได้<br>(พันบาท) | %   |
| รายได้จากการให้บริการ                     |                    |     |                    |     |                    |     |
| 1. ธุรกิจท่าเทียบเรือ                     | 44,790             | 95  | 21,710             | 94  | 27,004             | 32  |
| 2. การขนส่งในประเทศและบริการที่เกี่ยวข้อง | -                  | -   | -                  | -   | 2,393              | 3   |
| 3. รายได้อื่น <sup>2)</sup>               | 2,521              | 5   | 1,364              | 6   | 54,576             | 65  |
|   | 47,310             | 100 | 23,074             | 100 | 83,973             | 100 |

หมายเหตุ 1) บริษัทเริ่มดำเนินการให้บริการขนส่งในประเทศและบริการที่เกี่ยวข้องในเดือนธันวาคม 2558

2) รายได้อื่น ได้แก่ การกลับรายการค่าเผื่อการด้อยค่าของสินทรัพย์ กำไรจากการจำหน่ายลงทุนในหลักทรัพย์เพื่อขาย, ดอกเบี้ยรับ เป็นต้น

ในปี 2558 รายได้อื่น มีจำนวนเพิ่มขึ้นมาก เนื่องจากมีการกลับรายการค่าเผื่อการด้อยค่าของสินทรัพย์จำนวน 51,537 ล้านบาท

## ลักษณะบริการ

### ธุรกิจท่าเทียบเรือ

บริษัท บางปะกง เทอร์มินอล จำกัด (มหาชน) “บริษัท” ประกอบธุรกิจการให้บริการท่าเทียบเรือและบริการอื่นๆ ที่เกี่ยวข้องกับการขนส่งสินค้าทางทะเล โดยลูกค้าของบริษัทจะมีทั้งลูกค้าที่เป็นเจ้าของเรือ เจ้าของตู้สินค้า และผู้นำเข้าและส่งออกสินค้าระหว่างประเทศ ทั้งนี้ บริษัทสามารถจะให้บริการท่าเทียบเรือกับลูกค้าที่เป็นเจ้าของเรือขนส่งตู้คอนเทนเนอร์ระหว่างประเทศในเส้นทางเดินเรือระหว่างประเทศไทย ฮองกง มาเลเซีย ฟิลิปปินส์ สิงคโปร์ เวียดนาม สาธารณรัฐประชาชนจีน และบรูไน โดยตู้คอนเทนเนอร์ที่บรรทุกในเรือดังกล่าวมีทั้งตู้เปล่าและตู้ที่บรรจุสินค้าเพื่อนำเข้าและส่งออกตามเส้นทางเดินเรือดังกล่าวข้างต้น รวมทั้งให้บริการอื่นๆ ภายในท่าเทียบเรือของบริษัทอันได้แก่ บริการโรงพักสินค้า ขนถ่ายสินค้า บรรจุและแยกสินค้า ซ่อมแซมตู้สินค้า และบริการอื่นๆ ที่เกี่ยวข้อง

แต่เนื่องจากเป็นท่าเรือปากแม่น้ำซึ่งได้รับผลกระทบโดยตรงจากการตกตะกอนของดินตะกอนปากแม่น้ำส่งผลให้ร่องน้ำตื้นเขินต้องเสียค่าใช้จ่ายในการขุดลอกเป็นประจำ ประกอบกับผลกระทบจากภาวะเศรษฐกิจของประเทศ ที่ปริมาณสินค้านำเข้าและส่งออกลดจำนวนลงอย่างมาก ทำให้ไม่มีเรือสินค้าเดินทะเลเข้าเทียบท่าเรือนี้ จึงไม่มีการดำเนินธุรกิจการขนส่งระหว่างประเทศทางทะเลมาตั้งแต่กลางปี 2551 เป็นต้นมา ดังนั้น การประกอบธุรกิจหลักของบริษัทจึงได้แก่การให้บริการแก่เรือชายฝั่งที่ขนส่งสินค้าโดยระบบตู้คอนเทนเนอร์ระหว่างสุราษฎร์ธานีและท่าเรือ

บางปะกง และเรือสินค้าเทกองที่บรรทุกสินค้าผ่านท่าเรือของบริษัท โดยการให้บริการบางปะกงภายในท่าเทียบเรือ นั้น บริษัทได้ว่าจ้างบุคคลภายนอกให้ดำเนินการแทน ได้แก่ การขนส่งตู้คอนเทนเนอร์ และการบรรจุและแยกสินค้า ซึ่งต้องใช้แรงงานจำนวนมาก ทั้งนี้เพื่อลดภาระในการบริหารงานด้านบุคคล และค่าใช้จ่ายอื่นๆที่เกี่ยวข้อง

ท่าเทียบเรือของบริษัทตั้งอยู่ที่ เลขที่ 8/1 หมู่ที่ 8 ถนนสุขุมวิท (บางนา-ตราด) กม. 52 ตำบลท่าข้าม อำเภอบางปะกง จังหวัดฉะเชิงเทรา ท่าเทียบเรือมีลักษณะเป็นสะพานยื่นออกไปในแม่น้ำบางปะกงยาวประมาณ 147 เมตร มีความกว้างหน้าท่าประมาณ 30 เมตร ความยาวหน้าท่าเรือประมาณ 148 เมตร ระดับความลึกหน้าท่า 4 เมตร จากระดับน้ำทะเลปานกลาง มีร่องน้ำลึกประมาณ 4.5 เมตร วัดจากระดับน้ำทะเลปานกลาง สามารถรับเรือสินค้า ระวางขับน้ำสูงสุดขนาด 10,000 เดทเวทตัน (DWT)

### ธุรกิจขนส่งในประเทศ

เนื่องจากบริษัทมีแผนการขยายธุรกิจทางด้านโลจิสติกส์ครบวงจร โดยเริ่มจากธุรกิจขนส่งโดยบริษัทได้ซื้อทรัพย์สินของ บริษัท โซลูชั่นส์ โลจิสติกส์ (ประเทศไทย) จำกัด ในเดือนธันวาคม 2558 ได้แก่ อาคารและสิ่งปลูกสร้าง รถหัวลาก หางลาก รถเครน และอุปกรณ์ในการบำรุงรักษา ทั้งนี้ บริษัทได้ว่าจ้างบุคลากรที่มีความรู้ความชำนาญมาดำเนินการ อาทิเช่น พนักงานขับรถบรรทุก รถเครน ช่างซ่อมบำรุง ฯลฯ และรวมถึงฐานลูกค้าที่สร้างรายได้ให้กับทรัพย์สินเหล่านี้ บริษัทเริ่มดำเนินการบริการขนส่งในประเทศ และบริการรถเครน และบริการซ่อมบำรุงรถ ตั้งแต่เดือนธันวาคม 2558 เป็นต้นมา

## ปัจจัยความเสี่ยง

### ความเสี่ยงในการประกอบธุรกิจ

#### ความเสี่ยงจากการเปลี่ยนแปลงนโยบายและระเบียบ ข้อบังคับต่างๆ ของรัฐบาลที่เกี่ยวข้องกับบริษัท

บริษัทมีการประกอบธุรกิจหลักประเภทการให้บริการท่าเทียบเรือและขนส่งสินค้าระหว่างประเทศ ตั้งอยู่ริมฝั่งแม่น้ำบางปะกง ซึ่งในปี 2558 มีรายได้หลักจากการดำเนินงานประมาณ 22 ล้านบาท ความสามารถในการเติบโตของบริษัทจะขึ้นอยู่กับนโยบายและการบริหารงานทางด้านขนส่งทางน้ำของรัฐบาลแต่ละสมัย โดยการเปลี่ยนแปลงนโยบายด้านการขนส่งทางน้ำ รวมถึงการออกกฎระเบียบและข้อบังคับ เช่น การส่งเสริมและขยายการลงทุนท่าเทียบเรือกรุงเทพฯ ในแม่น้ำเจ้าพระยา การพัฒนาท่าเทียบเรือชายฝั่ง ณ ท่าเทียบเรือแหลมฉบัง การจัดสรรงบประมาณอุดหนุนของกรมเจ้าท่า อาจส่งผลกระทบต่อการลงทุน และการขยายกิจการของบริษัท ซึ่งจะทำให้บริษัทมีรายได้และกำไรที่ลดลงได้

ทั้งนี้ บริษัทได้ดำเนินการบริหารจัดการความเสี่ยงนี้โดยวิเคราะห์นโยบายด้านการขนส่งทางน้ำ ติดตามการจัดสรรงบประมาณและแผนงานอุดหนุนของรัฐบาลอย่างใกล้ชิด นอกจากนี้บริษัทยังให้ความสำคัญร่วมมือกับหน่วยงานของรัฐและองค์การบริหารส่วนท้องถิ่นอย่างต่อเนื่อง

#### ความเสี่ยงจากการที่เรือสินค้าระหว่างประเทศไม่สามารถเข้าเทียบท่าเรือของบริษัท

จากเดิมที่บริษัทประกอบธุรกิจท่าเทียบเรือและธุรกิจขนส่งสินค้าระหว่างประเทศ โดยมีเรือบรรทุกตู้สินค้าระหว่างประเทศมาใช้บริการเทียบท่า แต่เนื่องจากบริษัทประสบปัญหาท่าเรือบางปะกงตื้นเขิน ทำให้เรือขนส่งสินค้าระหว่างประเทศไม่สามารถเข้าเทียบท่าได้ตั้งแต่ปี 2551 จนถึงปัจจุบัน ส่งผลให้รายได้ของบริษัทลดลงอย่างมาก อย่างไรก็ตาม ผู้บริหารอยู่ระหว่างการพิจารณาว่าจะเปลี่ยนแปลงนโยบายในการดำเนินธุรกิจให้เหมาะสมกับสภาพแวดล้อมในปัจจุบันและพยายามหาแนวทางใช้ทรัพย์สินที่มีอยู่ให้เกิดประโยชน์มากที่สุดต่อองค์กร

#### ความเสี่ยงจากการพึ่งพิงลูกค้ารายใหญ่และน้อยราย

ลูกค้าที่มาใช้บริการท่าเรือและโรงพักสินค้าของบริษัทมีน้อยราย โดยมีสินค้าเทกองที่ขนถ่ายผ่านท่าเรือ 5 ประเภทสินค้า ในส่วนของโรงพักสินค้า เนื่องจากเรือขนส่งตู้สินค้าระหว่างประเทศไม่สามารถเทียบท่าเรือของบริษัทได้ ดังนั้นลูกค้าผู้นำเข้าและส่งออก จะใช้ท่าเรือแหลมฉบัง หรือท่าเรือกรุงเทพฯ ในการนำเข้าและส่งออก หากต้องขนส่งตู้สินค้าจากท่าเรือแหลมฉบัง หรือท่าเรือกรุงเทพฯ ไปโรงงานหรือจากโรงงานไปยังท่าเรือแหลมฉบัง หรือท่าเรือกรุงเทพฯ มักจะไปใช้โรงพักสินค้าที่ลาดกระบังซึ่งอยู่ใกล้โรงงาน เนื่องจากเดินทางสะดวกและมีต้นทุนที่ต่ำกว่ามาใช้บริการโรงพักสินค้าของบริษัทซึ่งอยู่ระหว่างทาง

บริษัทจึงมีความเสี่ยงหากลูกค้าไม่ใช้บริการหรือไม่นำเรือลำเลียงมาเทียบท่าเรือของบริษัท ดังนั้นบริษัทจึงบริหารจัดการความเสี่ยงโดยติดต่อหาลูกค้าเพิ่ม และวางแผนพัฒนาธุรกิจขนส่งสินค้าประเภทเทกอง ซึ่งมีความต้องการใช้ท่าเทียบเรื่อนำเข้าและส่งออกสินค้าเกษตรและอื่นๆ อีกมาก

#### ความเสี่ยงจากการต่ออายุใบอนุญาตต่างๆ ที่เกี่ยวข้องกับการประกอบธุรกิจ

การประกอบธุรกิจของบริษัทจำเป็นต้องได้รับอนุญาตจาก หน่วยงานราชการที่เกี่ยวข้องหลายหน่วยงาน ทั้งจากกรมเจ้าท่า กระทรวงคมนาคม และกรมศุลกากร ซึ่งใบอนุญาตดังกล่าว ได้แก่ ใบอนุญาตประกอบกิจการท่าเรือเดินทะเล ใบอนุญาตให้ใช้ท่าเทียบเรือ ใบอนุญาตให้เปิดท่าเทียบท่าเรือและโรงพักสินค้า และใบอนุญาตให้เปิดดำเนินการโรงพักสินค้า เพื่อตรวจปล่อยของขาเข้าและบรรจุของขาออกที่ขนส่งโดยระบบคอนเทน



เนอร์ นอกเขตทำเนียบท่าเรือ (รพท./ICD) ที่ริมน้ำ เป็นต้น ซึ่งใบอนุญาตแต่ละประเภทมีอายุแตกต่างกัน โดยจะมีอายุสิ้นสุดภายใน 1 – 15 ปี

ทั้งนี้ การต่ออายุใบอนุญาตแต่ละครั้งอาจมีการเปลี่ยนแปลงข้อกำหนดหรือเงื่อนไขต่างๆที่แตกต่างไปจากเดิม ซึ่งอาจมีผลกระทบต่อต้นทุนหรือการดำเนินธุรกิจของบริษัทได้ อย่างไรก็ตามจากการที่บริษัทมีการดำเนินการที่ดีและปฏิบัติตามกฎระเบียบของทางราชการอย่างเคร่งครัดในระยะเวลาที่ผ่านมา ทำให้ผู้บริหารของบริษัทเชื่อมั่นว่าบริษัทจะไม่มีปัญหาอันเป็นอุปสรรคต่อการได้รับการต่ออายุใบอนุญาตในการประกอบธุรกิจดังกล่าว

## ความเสี่ยงด้านการเงิน

### ความเสี่ยงเกี่ยวกับความสามารถในการดำเนินงานต่อเนื่องของบริษัท

จากการที่บริษัทและบริษัทร่วมมีผลขาดทุนจากการดำเนินงานติดต่อกันมาหลายปีและมีหนี้สินหมุนเวียนสูงกว่าสินทรัพย์หมุนเวียนในงบการเงิน ซึ่งแสดงว่ามีความไม่แน่นอนซึ่งอาจเป็นเหตุให้เกิดข้อสงสัยอย่างมากเกี่ยวกับความสามารถในการดำเนินงานต่อเนื่องต่อไปได้ บริษัทจึงได้แต่งตั้งที่ปรึกษาทางการเงินเพื่อศึกษาหาแนวทางความเป็นไปได้ในการดำเนินธุรกิจรวมถึงการจัดหาแหล่งเงินทุนที่จะนำมาใช้ในการดำเนินธุรกิจต่อไป ในปี 2558 บริษัทได้รับเงินเพิ่มทุนจากการจำหน่ายหุ้นสามัญเพิ่มทุนเป็นจำนวนเงินทั้งสิ้น 449,651,595.89 บาท เพื่อนำไปใช้เป็นเงินทุนหมุนเวียนทั่วไปของบริษัท ชำระหนี้ของสถาบันการเงิน ลงทุนอื่นๆ ตามความเหมาะสม และใช้เป็นเงินลงทุนเพื่อขยายไปยังธุรกิจโลจิสติกส์อย่างครบวงจร

### ความเสี่ยงที่มีผลกระทบต่อสิทธิหรือการลงทุนของผู้ถือหุ้นหลักทรัพย์

#### ความเสี่ยงจากการที่บริษัทมีขาดทุนสะสมจำนวนมาก อาจไม่สามารถจ่ายเงินปันผลได้

ในงวดบัญชีปี 2558 บริษัทมีผลการดำเนินงานขาดทุนสุทธิจำนวน 24.65 ล้านบาท ซึ่งเป็นการดำเนินงานขาดทุนสุทธิต่อเนื่องเป็นปีที่ 10 ของบริษัท และส่งผลให้บริษัทมีผลการดำเนินงานขาดทุนสะสม ณ สิ้นปี 2558 เป็นจำนวน 1,392 ล้านบาท ทั้งนี้ การที่บริษัทมีขาดทุนสะสมจำนวนมากในช่วง 10 ปีที่ผ่านมา เนื่องจากบริษัทมีรายได้ลดลงอย่างมากเนื่องจากสภาวะเศรษฐกิจโลกชะลอตัวในปี 2550 เป็นต้นมา ทำให้การนำเข้าส่งออกสินค้าลดลง อีกทั้งบริษัทยังประสบปัญหาร่องน้ำบางปะกงตื้นเขิน ทำให้เรือขนส่งสินค้าระหว่างประเทศไม่สามารถเทียบท่าได้ ในขณะที่มีต้นทุนและค่าใช้จ่ายสูงขึ้น การที่บริษัทมีขาดทุนสะสมจำนวนมาก ทำให้บริษัทไม่สามารถจ่ายเงินปันผลให้กับผู้ถือหุ้นได้ตามกฎหมายและผู้ถือหุ้นมีความเสี่ยงที่จะไม่ได้รับเงินปันผลตามนโยบายการจ่ายเงินปันผลที่กำหนดไว้

อย่างไรก็ตาม บริษัทอยู่ระหว่างการศึกษาความเป็นไปได้ของการพัฒนาธุรกิจนอกเหนือจากที่ได้ขยายไปในธุรกิจขนส่งแล้ว เพื่อให้สอดคล้องกับสภาวะแวดล้อมในปัจจุบัน

## ข้อมูลทั่วไปและข้อมูลสำคัญอื่น

|                       |   |  |
|-----------------------|---|--|
| ชื่อบริษัท            | : | บริษัท บางปะกง เทอร์มินอล จำกัด (มหาชน)  |
| ลักษณะการประกอบธุรกิจ | : | ให้บริการท่าเทียบเรือ และบริการอื่นๆที่เกี่ยวข้องกับการขนส่งสินค้าทางทะเล                |
| ที่ตั้งสำนักงานใหญ่   | : | เลขที่ 8/1 หมู่ที่ 8 ถนนสุขุมวิท (บางนา-ตราด) กม. 52 ต. ท่าข้าม อ. บางปะกง จ. ฉะเชิงเทรา |
| เลขทะเบียนบริษัท      | : | บมจ. 01075450003587  |
| โทรศัพท์              | : | 038-824821-2   |
| โทรสาร                | : | 038-824820   |
| ทุนจดทะเบียน          | : | 14,453,608,907 บาท   |
| ทุนที่ชำระแล้ว        | : | 7,015,844,904 บาท  |
| ชนิดของหุ้น           | : |  |
| - หุ้นสามัญ           | : | 7,015,844,904 หุ้น   |

## บุคคลอ้างอิงอื่น ๆ

|                      |   |  |
|----------------------|---|--|
| นายทะเบียนหลักทรัพย์ | : | บริษัท ศูนย์รับฝากหลักทรัพย์ (ประเทศไทย) จำกัด<br>93 ถนนรัชดาภิเษก แขวงดินแดง เขตดินแดง กรุงเทพฯ 10400   |
| โทรศัพท์             | : | 02-009-9000  |
| โทรสาร               | : | 02-009-9001  |
| ผู้สอบบัญชี          | : | นายเมธี รัตนศรีเมธา<br>ผู้สอบบัญชีรับอนุญาตเลขทะเบียน 3425<br>บริษัท เอ็ม อาร์ แอนด์ แอสโซซิเอท จำกัด<br>705-706 อาคารเจ้าพระยาทาวเวอร์ 89 ซอยวัดสวนพลู<br>ถนนเจริญกรุง เขตบางรัก กรุงเทพฯ 10500 |
| โทรศัพท์             | : | 02-6307500   |
| โทรสาร               | : | 02-6307506   |

## ผู้ถือหุ้น

### หลักทรัพย์ของบริษัท

ณ วันที่ 31 ธันวาคม 2558 บริษัทมีทุนจดทะเบียนเป็น 14,453,608,907 บาท และทุนชำระแล้ว 7,015,844,904 บาท แบ่งเป็นจำนวนหุ้นสามัญ 7,015,844,904 หุ้น มูลค่าที่ตราไว้หุ้นละ 1 บาท

### ผู้ถือหุ้น

เมื่อวันที่ 17 พฤษภาคม 2547 บริษัทได้เพิ่มทุนจดทะเบียนเป็น 1,106.87 ล้านบาท จากการเพิ่มทุนเพื่อรองรับการจ่ายหุ้นปันผลจำนวน 40.25 ล้านบาท และเพื่อรองรับใบสำคัญสิทธิที่จะซื้อหุ้นสามัญชุดที่ 1 (BTC-W1) จำนวน 221.37 ล้านบาทและใบสำคัญสิทธิที่จะซื้อหุ้นสามัญชุดที่ 2 (BTC-W2) จำนวน 442.75 ล้านบาท ทั้งนี้ บริษัทมีทุนชำระแล้ว 660,211,226 บาท เนื่องจาก

- ณ วันที่ 12 เมษายน 2547 บริษัทจ่ายหุ้นปันผลให้กับผู้ถือหุ้นที่มีรายชื่อปรากฏอยู่ในสมุดทะเบียนผู้ถือหุ้นของบริษัท จำนวน 40,248,000 บาท และในปี 2547 บริษัทได้รับชำระค่าหุ้นสามัญเนื่องจากการใช้สิทธิแปลงสภาพใบสำคัญแสดงสิทธิของใบสำคัญสิทธิที่จะซื้อหุ้นสามัญชุดที่ 1 (BTC-W1) จำนวน 81,207,885 บาท และใบสำคัญสิทธิที่จะซื้อหุ้นสามัญชุดที่ 2 (BTC-W2) จำนวน 69,589,496 บาท

- ปี 2548 บริษัทได้รับชำระค่าหุ้นสามัญเนื่องจากการใช้สิทธิแปลงสภาพใบสำคัญแสดงสิทธิของใบสำคัญสิทธิที่จะซื้อหุ้นสามัญชุดที่ 1 (BTC-W1) จำนวน 473,935 บาท

- ปี 2549 บริษัทได้รับชำระค่าหุ้นสามัญเนื่องจากการใช้สิทธิแปลงสภาพใบสำคัญแสดงสิทธิของใบสำคัญสิทธิที่จะซื้อหุ้นสามัญชุดที่ 1 (BTC-W1) จำนวน 110,000 บาท

- ปี 2550 บริษัทได้รับชำระค่าหุ้นสามัญเนื่องจากการใช้สิทธิแปลงสภาพใบสำคัญแสดงสิทธิของใบสำคัญสิทธิที่จะซื้อหุ้นสามัญชุดที่ 1 (BTC-W1) จำนวน 66,081,910 บาท ซึ่ง BTC-W1 หมดอายุวันที่ 28 กุมภาพันธ์ 2550

- ปี 2551- 2552 ไม่มีการใช้สิทธิแปลงสภาพใบสำคัญแสดงสิทธิ BTC-W2 ซึ่ง BTC-W2 หมดอายุวันที่ 2 มีนาคม 2552

- เมื่อวันที่ 16 กันยายน 2558 บริษัทได้เพิ่มทุนจดทะเบียนเป็น 7,015,844,904 บาท และมีทุนชำระจำนวน 7,015,844,904 บาท เพื่อนำเงินที่ได้จากการเพิ่มทุนไปใช้เป็นเงินทุนหมุนเวียนทั่วไปของบริษัท และชำระหนี้และลงทุนเพื่อขยายไปยังธุรกิจโลจิสติกส์ หรือลงทุนในธุรกิจอื่น ๆ ตามความเหมาะสมต่อไป

- เมื่อวันที่ 27 ตุลาคม 2558 บริษัทได้เพิ่มทุนจดทะเบียนเป็น 14,453,608,907 บาท และทุนชำระแล้ว 7,015,844,904 บาท เพื่อรองรับการออกใบสำคัญแสดงสิทธิที่จะซื้อหุ้นสามัญเพิ่มทุนของบริษัทบางปะกง เทอร์มินอล จำกัด (มหาชน) ครั้งที่ 3 (BTC-W3) จำนวน 3,437,764,003 บาท และหุ้นสามัญเพิ่มทุนอีกจำนวน 4,000,000 บาท เพื่อรองรับการขยายธุรกิจและการลงทุนในโครงการต่างๆของบริษัท และใช้เป็นเงินทุนหมุนเวียนในการประกอบกิจการ เพื่อให้บริษัทมีสภาพคล่อง และมีฐานะการเงินที่มั่นคงยิ่งขึ้น ตลอดจนสามารถบริหารเงินสดได้อย่างคล่องตัวมากขึ้น และดำเนินธุรกิจต่อไปอย่างยั่งยืน

- เมื่อวันที่ 29 ธันวาคม 2558 บริษัทได้ออกใบสำคัญแสดงสิทธิที่จะซื้อหุ้นสามัญเพิ่มทุนของบริษัทบางปะกง เทอร์มินอล จำกัด (มหาชน) ครั้งที่ 3 (BTC-W3) จำนวน 3,437,764,003 หน่วย โดยไม่คิดมูลค่า โดยจัดสรรใบสำคัญแสดงสิทธิให้แก่ผู้ถือหุ้นเดิมของบริษัท ตามสัดส่วนการถือหุ้นในอัตรา 100 หุ้นสามัญเดิมต่อใบสำคัญแสดงสิทธิ 49 หน่วย ในกรณีที่มิใช่ของใบสำคัญแสดงสิทธิเหลือจากการคำนวณข้างตามอัตราส่วนข้างต้น เฉพาะส่วนที่ไม่

ถึง 1 หน่วย ให้เปิดเผยหนี้ทั้ง ใบสำคัญแสดงสิทธิ 1 หน่วย มีสิทธิซื้อหุ้นสามัญได้ 1 หุ้น ในราคาหุ้นละ 0.60 บาท เว้นแต่กรณีที่มีการปรับราคาการใช้สิทธิ หรืออัตราการใช้สิทธิ ตามเงื่อนไขการปรับสิทธิ โดยมีอายุ 5 ปี นับแต่วันที่ออกใบสำคัญแสดงสิทธิ (ตั้งแต่วันที่ 29 ธันวาคม 2558 จนถึงวันที่ 28 ธันวาคม 2563) ซึ่งสามารถจัดสรรใบสำคัญแสดงสิทธิได้ 3,437,232,884 หน่วย ส่วนที่เหลือจากการจัดสรรจำนวน 531,119 หน่วย บริษัทจะดำเนินการยกเลิกต่อไป ผู้ถือใบสำคัญแสดงสิทธิสามารถใช้สิทธิตามใบสำคัญแสดงสิทธิได้ปีละหนึ่งครั้ง ในวันที่ 30 พฤศจิกายนของทุกปี ภายในระยะเวลา 5 ปี นับจากวันออกใบสำคัญแสดงสิทธิทั้งนี้กำหนดวันใช้สิทธิครั้งแรกตรงกับวันที่ 30 พฤศจิกายน 2559 และวันใช้สิทธิครั้งสุดท้ายตรงกับ วันที่ 28 ธันวาคม 2563 ซึ่งหากวันกำหนดการใช้สิทธิตรงกับวันหยุดทำการของธนาคารพาณิชย์ให้เลื่อนเป็นวันทำการก่อนหน้า รวมวันใช้สิทธิทั้งสิ้น 6 วันตลอดการใช้สิทธิ

บริษัทมีรายชื่อผู้ถือหุ้นบริษัทรายใหญ่ 10 รายแรกพร้อมจำนวนและสัดส่วนการถือหุ้นจาก บันทึกข้อมูลของบริษัท ศูนย์รับฝากหลักทรัพย์ (ประเทศไทย) จำกัด ในขณะที่บริษัทมีทุนชำระแล้ว 7,015,844,904 บาท ปรากฏดังนี้

ข้อมูล ณ วันที่ 4 ธันวาคม 2558 (วันปิดสมุดทะเบียนพักการโอนหุ้น) XR

| ลำดับที่ | รายชื่อ                    | จำนวนหุ้นที่ถือ (หุ้น) | ร้อยละ |
|----------|----------------------------|------------------------|--------|
| 1.       | นายพิสุทธิ สันติโชค        | 875,000,000            | 12.47  |
| 2.       | นายอาชวีร์ อังศธรธรรมรัตน์ | 875,000,000            | 12.47  |
| 3.       | นายทวี กุลเลิศประเสริฐ     | 750,000,000            | 10.69  |
| 4.       | น.ส.อรนุช งามสมประสงค์     | 504,000,000            | 7.18   |
| 5.       | นายพิทยากร เนถาวร          | 500,000,000            | 7.13   |
| 6.       | บริษัท มาลาดี จำกัด        | 500,000,000            | 7.13   |
| 7.       | นายสุมิตร เพชรวิริทธิ์     | 375,000,000            | 5.35   |
| 8.       | กลุ่มภัทรเลาหะ             | 119,929,064            | 1.71   |
| 9.       | น.ส.เสาวนีย์ จิระวุฒิกุล   | 69,500,000             | 0.99   |
| 10.      | กลุ่มมัธยมวาณิช            | 61,900,000             | 0.88   |
|          | รวม                        | 4,630,329,064          | 66.00  |

หมายเหตุ: \*ลำดับที่ 8 ประกอบด้วย (1) พันเอกยรรยง ภัทรเลาหะ ถือหุ้นจำนวน 81,756,000 หุ้น และ (2) ร้อยเอกณรงค์ ภัทรเลาหะ ถือหุ้นจำนวน 38,173,064 หุ้น

\*ลำดับที่ 10 ประกอบด้วย (1) นายมานิต มัธยมวาณิช ถือหุ้นจำนวน 40,000,000 หุ้น (2) นางสาวทัศนมา มัธยมวาณิช ถือหุ้นจำนวน 9,000,000 หุ้น (3) นางสาวชนมาศ มัธยมวาณิช ถือหุ้นจำนวน 6,300,000 หุ้น (4) นายเกริกพล มัธยมวาณิช ถือหุ้นจำนวน 4,200,000 หุ้น และ (5) นายเกษมศักดิ์ มัธยมวาณิช ถือหุ้นจำนวน 2,400,000 หุ้น

## **นโยบายการจ่ายเงินปันผล**

บริษัทมีนโยบายในการจ่ายเงินปันผลในอัตราประมาณร้อยละ 30 ของกำไรสุทธิในแต่ละปี

## โครงสร้างการจัดการ

### คณะกรรมการบริษัท

โครงสร้างกรรมการบริษัท ประกอบด้วยคณะกรรมการ 3 ชุด คือ คณะกรรมการบริษัท คณะกรรมการตรวจสอบ และคณะกรรมการบริหาร โดยคณะกรรมการและผู้บริหารของบริษัทประกอบด้วยผู้ทรงคุณวุฒิที่มีคุณสมบัติครบตามมาตรา 68 แห่งพระราชบัญญัติบริษัทมหาชน จำกัด พ.ศ. 2535 และตามประกาศคณะกรรมการกำกับหลักทรัพย์และตลาดหลักทรัพย์ ที่ กจ. 12/2543 เรื่อง การขออนุญาตและการอนุญาตให้เสนอขายหุ้นที่ออกใหม่ ฉบับลงวันที่ 22 มีนาคม 2543 ทุกประการ

ณ วันที่ 31 ธันวาคม 2558 คณะกรรมการบริษัท มีจำนวน 9 ท่าน ประกอบด้วย

| ลำดับ | ชื่อ - สกุล                 | ตำแหน่ง                                   |
|-------|-----------------------------|---|
| 1.    | พลเอกจศักดิ์ พานิชกุล       | กรรมการอิสระ และประธานกรรมการ             |
| 2.    | นายณัฐภพ รัตนสุวรรณทวี      | รองประธานกรรมการ                          |
| 3.    | นายวีระศักดิ์ สุตันทวีบูลย์ | กรรมการอิสระและประธานกรรมการตรวจสอบ       |
| 4.    | นางอารีย์ เต็มวัฒนาภักดี    | กรรมการอิสระ                              |
| 5.    | นายมานิต นิธิประทีป         | กรรมการอิสระ                              |
| 6.    | นางบงกช รุ่งกรไพศาล         | กรรมการ                                   |
| 7.    | นายสุจิตต์ศักดิ์ สกุลครู    | กรรมการ                                   |
| 8.    | นายสุรัตน์ ประลองศิลป์      | กรรมการและประธานเจ้าหน้าที่บริหาร         |
| 9.    | นายदनัย เปี่ยมทิพย์มนัส     | กรรมการและประธานเจ้าหน้าที่ฝ่ายปฏิบัติการ |

โดยมีนางสาวพรทิพย์ หงส์หาญณรงค์ ประธานเจ้าหน้าที่การเงินเป็นเลขานุการคณะกรรมการบริษัท

รายละเอียดการเข้าร่วมประชุมคณะกรรมการบริษัทในปี 2558 มีดังนี้

| ลำดับ | ชื่อ-สกุล                   | ตำแหน่ง                                 | จำนวนครั้งที่<br>เข้าประชุม/<br>จำนวนครั้งของ<br>การประชุม | หมายเหตุ                                     |
|-------|-----------------------------|---|--|--|
| 1*    | พลเอกมนตรี สังขทรัพย์       | กรรมการอิสระและ<br>ประธานกรรมการ        | 8/10   | ลาออกเมื่อวันที่ 18 ต.ค.<br>2558             |
| 2*    | พลเอกจศักดิ์ พานิชกุล       | กรรมการอิสระและ<br>ประธานกรรมการ        | 1/10   | ได้รับการแต่งตั้งเมื่อวันที่ 22<br>ต.ค. 2558 |
| 3     | นายณัฐภพ รัตนสุวรรณทวี      | กรรมการและ<br>รองประธานกรรมการ          | 10/10  |  |
| 4     | นายวีระศักดิ์ สุตันทวิบูลย์ | กรรมการอิสระและ<br>ประธานกรรมการตรวจสอบ | 9/10   |  |
| 5*    | นาย योग ศ ปาละนิตเสนา       | กรรมการ                                 | 1/10   | ลาออกเมื่อวันที่ 24 มิ.ย.<br>2558            |
| 6*    | นายศุภกิจ ดุลยพิชชี         | กรรมการ                                 | 2/10   | ลาออกเมื่อวันที่ 28 พ.ค.<br>2558             |
| 7*    | นายกิจจา สมัญญาหิรัญ        | กรรมการ                                 | 6/10   | ลาออกเมื่อวันที่ 13 ส.ค.<br>2558             |
| 8*    | นางบงกช รุ่งกรไพศาล         | กรรมการ                                 | 10/10  |  |
| 9     | นางอารีย์ เต็มวัฒนาภักดี    | กรรมการอิสระและ<br>กรรมการตรวจสอบ       | 10/10  |  |
| 10*   | นายมานิต นิธิประทีป         | กรรมการอิสระและ<br>กรรมการตรวจสอบ       | 1/10   | ได้รับการแต่งตั้งเมื่อวันที่ 22<br>ต.ค. 2558 |
| 11*   | นายสุรัตน์ ประลองศิลป์      | กรรมการ                                 | 10/10  |  |
| 12*   | นายฐิติศักดิ์ สกุลครู       | กรรมการ                                 | 6/10   | ได้รับการแต่งตั้งเมื่อวันที่ 28<br>พ.ค. 2558 |
| 13*   | นายदनัย เปี่ยมทิพย์มนัส     | กรรมการ                                 | 4/10   | ได้รับการแต่งตั้งเมื่อวันที่ 23<br>ก.ค. 2558 |

หมายเหตุ :

1. กรรมการลำดับที่ 1 ลาออกเมื่อวันที่ 18 ตุลาคม 2558
2. กรรมการลำดับที่ 2 โดยมติที่ประชุมกรรมการบริษัทครั้งที่ 9 วันที่ 22 ตุลาคม 2558 ได้อนุมัติให้ พลเอกจงศักดิ์ พานิชกุล เข้าดำรงตำแหน่งกรรมการและประธานกรรมการ แทนพลเอกมนตรี สังขทรัพย์ ที่ลาออกเมื่อวันที่ 18 ตุลาคม 2558
3. กรรมการลำดับที่ 5 ลาออกเมื่อวันที่ 24 มิ.ย. 2558
4. กรรมการลำดับที่ 6 ลาออกเมื่อวันที่ 28 พ.ค. 2558
5. กรรมการลำดับที่ 7 ลาออกเมื่อวันที่ 13 ส.ค. 2558
6. กรรมการลำดับที่ 8 ได้ลาออกจากการเป็นเลขานุการบริษัท โดยมีผลตั้งแต่วันที่ 1 พฤศจิกายน 2558
7. กรรมการลำดับที่ 10 โดยมติที่ประชุมคณะกรรมการบริษัทครั้งที่ 9 วันที่ 22 ตุลาคม 2558 ได้อนุมัติให้นายมานิต นิธิประทีป เข้าดำรงตำแหน่งกรรมการ แทนนายกิจจา สมัญญาหิรัญ และดำรงตำแหน่งกรรมการตรวจสอบแทนนายสุรัตน์ ประลองศิลป์ ที่ลาออกเมื่อวันที่ 28 สิงหาคม 2558
8. กรรมการลำดับที่ 11 ได้ลาออกจากการเป็นกรรมการตรวจสอบ โดยมีผลตั้งแต่วันที่ 28 สิงหาคม 2558
9. กรรมการลำดับที่ 12 โดยมติที่ประชุมสามัญผู้ถือหุ้นประจำปี 2558 เมื่อวันที่ 28 พฤษภาคม 2558 ได้อนุมัติให้ นายจิตติศักดิ์ สกุลครู เข้าดำรงตำแหน่งกรรมการ
10. กรรมการลำดับที่ 13 โดยมติที่ประชุมคณะกรรมการบริษัทครั้งที่ 6 วันที่ 23 กรกฎาคม 2558 ได้อนุมัติให้นายดนัย เปี่ยมทิพย์มนัส เข้าดำรงตำแหน่งกรรมการแทนนายยงยศ ปาละนิตเสนา ที่ลาออกเมื่อวันที่ 24 มิถุนายน 2558

### กรรมการผู้มีอำนาจลงนาม

กรรมการผู้มีอำนาจลงนามผูกพันบริษัท ประกอบด้วยนายณัฐภพ รัตนสุวรรณทวี และนางบงกช รุ่งกรไพศาล คนใดคนหนึ่งลงลายมือชื่อร่วมกับนายจิตติศักดิ์ สกุลครู หรือ นายดนัย เปี่ยมทิพย์มนัส หรือ นายสุรัตน์ ประลองศิลป์ คนใดคนหนึ่งรวมเป็นสองคน และประทับตราสำคัญของบริษัท

### คณะกรรมการตรวจสอบ

คณะกรรมการบริษัทเป็นผู้แต่งตั้งคณะกรรมการตรวจสอบเพื่อช่วยงานของคณะกรรมการบริษัทในการปฏิบัติหน้าที่รับผิดชอบในการสอบทานคุณภาพและความน่าเชื่อถือของระบบบัญชี ระบบตรวจสอบ ระบบควบคุมภายใน ตลอดจนจนกระบวนการรายงานทางการเงินของบริษัท

ณ วันที่ 31 ธันวาคม 2558 คณะกรรมการตรวจสอบ มีจำนวน 3 ท่าน ประกอบด้วย

| ลำดับ | ชื่อ - สกุล                  | ตำแหน่ง              |
|-------|------------------------------|----------------------|
| 1.    | นายวีระศักดิ์ สุตตันทวีบูลย์ | ประธานกรรมการตรวจสอบ |
| 2.    | นางอารีย์ เดิมวัฒนากิติ      | กรรมการตรวจสอบ       |
| 3.    | นายมานิต นิธิประทีป          | กรรมการตรวจสอบ       |



รายละเอียดการเข้าร่วมประชุมคณะกรรมการตรวจสอบในปี 2558 มีดังนี้

| ลำดับ | ชื่อ-สกุล                   | ตำแหน่ง                                 | จำนวนครั้งที่<br>เข้าประชุม/<br>จำนวนครั้ง<br>ของการ<br>ประชุม | หมายเหตุ                                      |
|-------|-----------------------------|---|--|---|
| 1     | นายวีระศักดิ์ สุตันทวิบูลย์ | กรรมการอิสระและ<br>ประธานกรรมการตรวจสอบ | 4/4  |   |
| 2     | นางอารีย์ เต็มวัฒนาภักดิ์   | กรรมการอิสระและ<br>กรรมการตรวจสอบ       | 4/4  |   |
| 3*    | นายสุรัตน์ ประลองศิลป์      | กรรมการอิสระและ<br>กรรมการตรวจสอบ       | 3/4  | ลาออกเมื่อวันที่<br>28 ส.ค. 2558              |
| 4*    | นายมานิต นิธิประทีป         | กรรมการอิสระและ<br>กรรมการตรวจสอบ       | 1/4  | ได้รับการแต่งตั้งเมื่อ<br>วันที่ 22 ต.ค. 2558 |

โดยมี นายขวัญชัย อภายะธรรม เป็นเลขานุการคณะกรรมการตรวจสอบ

หมายเหตุ :

- 1.กรรมการลำดับที่ 3 ลาออกจากตำแหน่งกรรมการตรวจสอบ เมื่อวันที่ 28 สิงหาคม 2558
- 2.กรรมการลำดับที่ 4 โดยมติที่ประชุมคณะกรรมการบริษัทครั้งที่ 9 วันที่ 22 ตุลาคม 2558 ได้อนุมัติให้นายมานิต นิธิประทีป เข้าดำรงตำแหน่งกรรมการตรวจสอบแทนนายสุรัตน์ ประลองศิลป์ ที่ลาออก

#### คณะกรรมการบริหาร

ณ วันที่ 31 ธันวาคม 2558 คณะกรรมการบริหาร มีจำนวน 5 ท่าน ประกอบด้วย

| ลำดับ | ชื่อ - สกุล                | ตำแหน่ง                                     | จำนวนครั้งที่เข้า<br>ประชุม/จำนวนครั้งของ<br>การประชุม |
|-------|----------------------------|---|--|
| 1.    | นายฐิติศักดิ์ สกุลครู      | ประธานกรรมการบริหาร                         | 2/2  |
| 2.    | นางบงกช รัศมีไพศาล         | กรรมการบริหาร                               | 2/2  |
| 3.    | นายสุรัตน์ ประลองศิลป์     | กรรมการบริหาร                               | 2/2  |
| 4.    | นายदनัย เปี่ยมทิพย์มนัส    | กรรมการบริหาร                               | 2/2  |
| 5.    | นางสาวพรทิพย์ หงส์หาญณรงค์ | กรรมการบริหาร และเลขานุการ<br>กรรมการบริหาร | 2/2  |

หมายเหตุ: คณะกรรมการบริหารชุดใหม่นี้ ได้รับอนุมัติแต่งตั้งจากมติที่ประชุมคณะกรรมการบริษัท ครั้งที่ 10/2558 เมื่อวันที่ 11 พฤศจิกายน 2558

## ผู้บริหาร

ณ วันที่ 31 ธันวาคม 2558 บริษัทมีผู้บริหาร จำนวน 5 ท่าน ดังนี้

| ลำดับ | ชื่อ – นามสกุล             | ตำแหน่ง                               |
|-------|----------------------------|---------------------------------------|
| 1.    | นายสุรัตน์ ประลองศิลป์     | ประธานเจ้าหน้าที่บริหาร               |
| 2.    | นางสาวพรทิพย์ หงส์หาญณรงค์ | ประธานเจ้าหน้าที่การเงิน              |
| 3.    | นายดนัย เปี่ยมทิพย์มนัส    | ประธานเจ้าหน้าที่ปฏิบัติการและการตลาด |
| 4.    | นายขวัญชัย อภายะธรรม       | ผู้จัดการฝ่ายตรวจสอบภายใน             |
| 5.    | นายธีรวุฒิ มณีรัตน์        | ผู้จัดการฝ่ายท่าเรือและคลังสินค้า     |

โดยผู้บริหารลำดับที่ 1 – 3 คือผู้บริหารของบริษัทตามประกาศคณะกรรมการ ก.ล.ด. โดยคุณสมบัติของผู้บริหารบริษัท ปรากฏในเอกสารแนบ 1

## แผนภาพโครงสร้างการบริหารจัดการภายในบริษัท

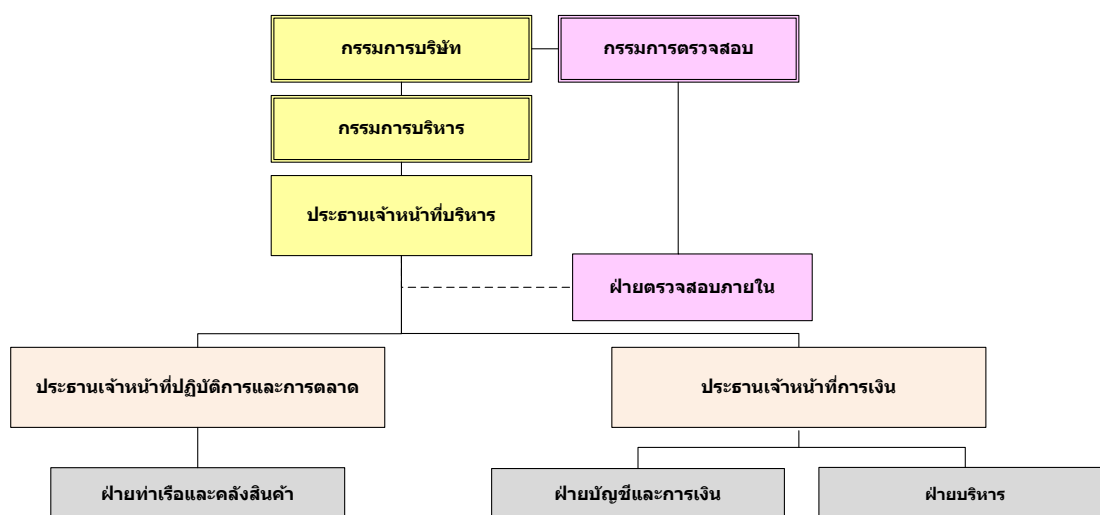

## เลขานุการบริษัท

คณะกรรมการบริษัท มีมติแต่งตั้งให้ นางสาวพรทิพย์ หงส์หาญณรงค์ ดำรงตำแหน่งเป็นเลขานุการบริษัท ตั้งแต่วันที่ 1 พฤศจิกายน 2558 โดยคุณสมบัติของผู้ดำรงตำแหน่งเป็นเลขานุการบริษัท ปรากฏในเอกสารแนบ 1

## คำตอบแทนกรรมการและผู้บริหาร

**คำตอบแทนกรรมการ :** บริษัทได้กำหนดนโยบายคำตอบแทนกรรมการไว้อย่างชัดเจนและโปร่งใส โดยสอดคล้องกับหน้าที่ความรับผิดชอบและผลการปฏิบัติงานของกรรมการแต่ละท่าน รวมทั้งเพียงพอที่จะจูงใจที่จะรักษากรรมการที่มีคุณภาพไว้กับบริษัท โดยมติที่ประชุมสามัญผู้ถือหุ้น ปี 2558 เมื่อวันที่ 28 พฤษภาคม 2558 ได้มีมติอนุมัติกำหนดคำตอบแทนกรรมการสำหรับปี 2558 ซึ่งเท่ากับคำตอบแทนกรรมการปี 2557 ดังนี้

- ประธานกรรมการ 15,000บาท ต่อครั้งที่เข้าร่วมประชุม
- รองประธานกรรมการ 12,000บาท ต่อครั้งที่เข้าร่วมประชุม
- กรรมการ 10,000บาท ต่อครั้งที่เข้าร่วมประชุม
- กรรมการตรวจสอบ 10,000บาท ต่อครั้งที่เข้าร่วมประชุม  
(นอกเหนือจากค่าตอบแทนที่ได้รับในฐานะกรรมการบริษัท)
- กรรมการบริหาร 5,000บาท ต่อครั้งที่เข้าร่วมประชุม  
(นอกเหนือจากค่าตอบแทนที่ได้รับในฐานะกรรมการบริษัท)

**ค่าตอบแทนกรรมการ ได้แก่ เบี้ยประชุม ระหว่างเดือนมกราคมถึงเดือนธันวาคม 2558**

| ลำดับ      | ชื่อ-สกุล                    | กรรมการ<br>บาท/ปี | กรรมการ<br>ตรวจสอบ<br>บาท/ปี | กรรมการบริหาร<br>บาท/ปี | รวม            |
|------------|------------------------------|-------------------|------------------------------|-------------------------|----------------|
| 1          | พลเอกมนตรี สังขทรัพย์        | 120,000           | -                            | -                       | 120,000        |
| 2          | พลเอกจงศักดิ์ พานิชกุล       | 15,000            | -                            | -                       | 15,000         |
| 3          | นายณัฐภาพ รัตนสุวรรณทวี      | 120,000           | -                            | -                       | 120,000        |
| 4          | นายวีระศักดิ์ สุตตันทวิบูลย์ | 90,000            | 40,000                       | -                       | 130,000        |
| 5          | นายยงยศ ปาละนิติเสนา         | 10,000            | -                            | -                       | 10,000         |
| 6          | นายสุภกิจ ดุลยพิชชี          | 20,000            | -                            | -                       | 20,000         |
| 7          | นายกิจจา สมัญญาหิรัญ         | 60,000            | -                            | -                       | 60,000         |
| 8          | นางบงกช รุ่งกรไพศาล          | 100,000           | -                            | 10,000                  | 110,000        |
| 9          | นางอารีย์ เต็มวัฒนาภักดี     | 100,000           | 40,000                       | -                       | 140,000        |
| 10         | นายมานิต นิธิประทีป          | 10,000            | 10,000                       | -                       | 20,000         |
| 11*        | นายสุรัตน์ ประลองศิลป์       | 100,000           | 30,000                       | -                       | 130,000        |
| 12         | นายฐิติศักดิ์ สกุลครู        | 60,000            | -                            | 10,000                  | 70,000         |
| 13*        | นายदनัย เปี่ยมทิพย์มนัส      | 40,000            | -                            | -                       | 40,000         |
| <b>รวม</b> |                              | <b>845,000</b>    | <b>120,000</b>               | <b>20,000</b>           | <b>985,000</b> |

หมายเหตุ : คณะกรรมการบริหารลำดับ 11 และ 13 เป็นผู้บริหารของบริษัท ขอไม่รับค่าเบี้ยประชุมคณะกรรมการบริหาร ตามมติที่ประชุมกรรมการบริษัทครั้งที่ 10/2558 เมื่อวันที่ 11 พฤศจิกายน 2558

**ผู้บริหาร**

ในปี 2558 บริษัทจ่ายค่าตอบแทนให้ผู้บริหารในช่วงวันที่ 1 มกราคม – 31 ธันวาคม 2558 ในรูปของเงินเดือนจำนวน 5.36 ล้านบาท และบริษัทจ่ายเงินสมทบเข้ากองทุนสำรองเลี้ยงชีพสำหรับผู้บริหาร เป็นจำนวนเงิน 107,151.33 บาท

## ค่าตอบแทนอื่น

กรรมการ

-ไม่มี-

## ผู้บริหาร

ในปี 2558 บริษัทได้บันทึกผลประโยชน์พนักงานหลังออกจากการ ให้ผู้บริหารในช่วงวันที่ 1 มกราคม – 31 ธันวาคม 2558 ในรูปของค่าผลประโยชน์พนักงานเพื่อการเกษียณอายุ เป็นจำนวนเงิน 65,782.- บาท

## บุคลากร

ในปี 2558 บริษัทได้จ่ายผลตอบแทนให้แก่พนักงานจำนวน 44 คน (รวมเข้าออกระหว่างปี) รวมเป็นจำนวนเงินทั้งสิ้น 10.34 ล้านบาท ซึ่งผลตอบแทน ได้แก่ เงินเดือน ค่ากะ ค่าล่วงเวลา ค่าเบี้ยขยัน เงินสมทบกองทุนสำรองเลี้ยงชีพ ค่าเบี้ยกันดาร วันหยุดพักผ่อน เงินชดเชยตามกฎหมายแรงงาน

จำนวนพนักงาน : ณ วันที่ 31 ธันวาคม 2558

พนักงานประจำในฝ่ายปฏิบัติการ                      รวมทั้งสิ้น 28 คน

พนักงานประจำในสำนักงาน                              รวมทั้งสิ้น 16 คน

ทั้งนี้ในระยะเวลา 3 ปีที่ผ่านมา บริษัทไม่มีข้อพิพาทด้านแรงงานใดๆ

## นโยบายการพัฒนาบุคลากร

บริษัทตระหนักดีว่าพนักงานคือทรัพยากรที่สำคัญของบริษัท เป็นจุดเริ่มต้นของความสำเร็จในวิสัยทัศน์และพันธกิจขององค์กร บริษัทจึงมีนโยบายมุ่งเน้นการพัฒนาผู้บริหารและพนักงานให้เป็นคนเก่งและคนดีภายใต้กรอบวัฒนธรรมองค์กรเดียวกัน โดยบริษัทให้ความสำคัญอย่างยิ่งกับการบริหารและพัฒนาบุคลากรให้มีความรู้ ความเชี่ยวชาญ ความเป็นมืออาชีพ รวมถึงมีความสุขในการทำงานและจิตสำนึกรับผิดชอบต่อสังคม

บริษัทได้จัดอบรมภายในองค์กรและส่งพนักงานไปอบรมภายนอกอย่างสม่ำเสมอ ทั้งในด้านความปลอดภัย การเพิ่มประสิทธิภาพ การเพิ่มทักษะในงานวิชาชีพ การเพิ่มพูนความรู้ ความสามารถของตัวพนักงาน รวมถึงได้จัดระบบการติดต่อสื่อสารและกิจกรรมสันทนาการต่างๆ ภายในองค์กรเพื่อเสริมสร้างความสัมพันธ์อันดีระหว่างพนักงานกับผู้บริหาร นอกจากนี้บริษัทยังจัดให้มีการดูแลพนักงานอย่างสม่ำเสมอ การให้ผลตอบแทนกับสวัสดิการที่เหมาะสมและเป็นธรรม เพื่อจูงใจและรักษาให้พนักงานทำงานกับบริษัทในระยะยาว

## การควบคุมภายในและการบริหารจัดการความเสี่ยง

ในการประชุมคณะกรรมการของบริษัท บางปะกง เทอร์มินอล จำกัด (มหาชน) ครั้งที่ 1/2559 เมื่อวันที่ 25 กุมภาพันธ์ 2559 โดยมีกรรมการตรวจสอบ (2) ท่านเข้าร่วมประชุม โดยกรรมการตรวจสอบได้รายงานต่อคณะกรรมการบริษัทถึงแผนการทบทวนกระบวนการควบคุมภายในและการบริหารจัดการความเสี่ยง และแผนการตรวจสอบภายในสำหรับปี 2559 เพื่อให้ครอบคลุมกระบวนการควบคุมภายในของบริษัทในด้านต่าง ๆ 5 องค์ประกอบ คือ การควบคุมภายในองค์กร การประเมินความเสี่ยง การควบคุมการปฏิบัติงาน ระบบสารสนเทศและการสื่อสารข้อมูล และระบบการติดตาม อย่างไรก็ตาม คณะกรรมการเห็นว่า ระบบการควบคุมภายในของบริษัทมีความเพียงพอและเหมาะสม โดยบริษัทได้จัดให้มีบุคลากรอย่างเพียงพอที่จะดำเนินการตามระบบได้อย่างมีประสิทธิภาพ สามารถป้องกันทรัพย์สินของบริษัทจากการที่กรรมการหรือผู้บริหารนำไปใช้โดยมิชอบหรือโดยไม่มีอำนาจ รวมถึงการทำธุรกรรมกับบุคคลอื่นที่อาจมีความขัดแย้งและบุคคลที่เกี่ยวข้องกันอย่างเพียงพอแล้ว สำหรับการควบคุมภายในในหัวข้ออื่น คณะกรรมการเห็นว่าบริษัทมีการควบคุมภายในที่เพียงพอแล้วเช่นกัน

### รายงานคณะกรรมการตรวจสอบ

คณะกรรมการตรวจสอบของบริษัท บางปะกง เทอร์มินอล จำกัด (มหาชน) ประกอบด้วยกรรมการอิสระ จำนวน 3 ท่าน ดังนี้

- |                                 |                      |
|---------------------------------|----------------------|
| 1. นายวีระศักดิ์ สุทัศน์วิบูลย์ | ประธานกรรมการตรวจสอบ |
| 2. นางอารีย์ เต็มวัฒนาภักดี     | กรรมการตรวจสอบ       |
| 3. นายมานิต นิธิประทีป          | กรรมการตรวจสอบ       |

ได้ปฏิบัติตามภารกิจตามขอบเขตหน้าที่ความรับผิดชอบที่ได้รับมอบหมายจากคณะกรรมการบริษัท และตามข้อบังคับของตลาดหลักทรัพย์แห่งประเทศไทย โดยในรอบปี 2558 คณะกรรมการตรวจสอบได้มีการประชุมรายไตรมาส โดยกรรมการตรวจสอบทั้ง 3 ท่านได้เข้าร่วมการประชุม เพื่อพิจารณาเรื่องต่าง ๆ โดยมีข้อสรุปดังต่อไปนี้

- การสอบทานงบการเงินรายไตรมาสและประจำปี ก่อนเสนอให้คณะกรรมการบริษัทฯ พิจารณานุมัติ โดยคณะกรรมการตรวจสอบได้ให้ความสำคัญกับการปฏิบัติตามมาตรฐานการบัญชีที่เป็นที่ยอมรับโดยทั่วไป การเปิดเผยข้อมูลอย่างเพียงพอ โดยเฉพาะรายการที่เกี่ยวข้องกันและรายการที่อาจก่อให้เกิดความขัดแย้งทางผลประโยชน์
- ทบทวนความเพียงพอและความเหมาะสมกระบวนการควบคุมภายใน โดยมีความเห็นว่ระบบการควบคุมภายในของบริษัทมีความเหมาะสมและเพียงพอต่อการดำเนินธุรกิจ
- พิจารณาการทำรายการระหว่างกันที่ผ่านมาเป็นความจำเป็นและมีความสมเหตุสมผล ของการทำรายการเพื่อก่อให้เกิดประโยชน์สูงสุดต่อบริษัท สำหรับรายการเงินทดรองจ่ายเกิดขึ้นเนื่องจากในบางขณะบริษัทก็จำเป็นต้องให้ความช่วยเหลือด้านเงินทุนกับบริษัทที่เกี่ยวข้องเพื่อให้การดำเนินงานของบริษัทราบรื่นและมีประสิทธิภาพ รายการดังกล่าวเป็นรายการที่เป็นไปตามลักษณะธุรกิจทั่วไป และบริษัทได้รับหรือจ่ายค่าตอบแทนในราคายุติธรรม

- ไม่พบความผิดปกติหรือการปฏิบัติที่ไม่ถูกต้องตามกฎหมายว่าด้วยหลักทรัพย์และตลาดหลักทรัพย์ ข้อกำหนดของตลาดหลักทรัพย์หรือกฎหมายที่เกี่ยวข้องกับธุรกิจของบริษัท
- สำหรับปี 2558 นี้คณะกรรมการตรวจสอบได้พิจารณาและเสนอต่อคณะกรรมการบริษัทให้แต่งตั้งนางสาวกรรณิการ์ วิภาณูรัตน์ ผู้สอบบัญชีรับอนุญาตทะเบียนเลขที่ 7305 และ/หรือนายจิโรจ ศิริโรโรจน์ ผู้สอบบัญชีรับอนุญาตทะเบียนเลขที่ 5113 และ/หรือนางสาวนงลักษณ์ พัฒนบัณฑิต ผู้สอบบัญชีรับอนุญาตทะเบียนเลขที่ 4713 และ/หรือนายเจษฎา หังสพฤกษ์ ผู้สอบบัญชีรับอนุญาตทะเบียนเลขที่ 3759 ของ บริษัท กรินทร์ ออดิท จำกัด เป็นผู้สอบบัญชีของบริษัทฯ โดยการแต่งตั้งผู้สอบบัญชีและค่าสอบบัญชีขึ้นอยู่กับการอนุมัติของผู้ถือหุ้นในการประชุมสามัญประจำปี 2559 นี้

### ข้อมูลหัวหน้างานตรวจสอบภายในของบริษัท

ในการประชุมคณะกรรมการตรวจสอบ ครั้งที่ 1/2556 เมื่อวันที่ 8 พ.ค. 2556 ได้ตั้งแต่นายขวัญชัย อาภาะธรรม ให้ดำรงตำแหน่งหัวหน้างานผู้ตรวจสอบภายในของบริษัท และเลขานุการของคณะกรรมการตรวจสอบ เนื่องจากมีประสบการณ์ ด้านการตรวจสอบและมีความเข้าใจในกิจกรรมและการดำเนินงานของบริษัท จึงเห็นว่ามีความเหมาะสมที่จะปฏิบัติงานหน้าที่ดังกล่าวได้อย่างเหมาะสมเพียงพอ

ทั้งนี้ การพิจารณาและอนุมัติ แต่งตั้ง ถอดถอน โยกย้ายผู้ดำรงตำแหน่งหัวหน้าหน่วยงานตรวจสอบภายในของบริษัทจะต้องผ่านการอนุมัติ หรือได้รับความเห็นชอบจากคณะกรรมการตรวจสอบ

### รายละเอียดเกี่ยวกับหัวหน้างานตรวจสอบภายใน

|                      |  |
|----------------------|--|
| ชื่อ-นามสกุล         | นายขวัญชัย อาภาะธรรม   |
| ตำแหน่ง              | ผู้จัดการฝ่ายตรวจสอบภายใน  |
| วุฒิการศึกษา         | ปริญญาโท บริหารธุรกิจ – การจัดการ<br>ปริญญาตรี บริหารธุรกิจ – การบัญชี   |
| ประสบการณ์ทางาน      | ผู้จัดการฝ่ายบัญชี กลุ่มบริษัท เอส ซีกรุ๊ป<br>ผู้จัดการฝ่ายบัญชี และผู้จัดการฝ่ายตรวจสอบภายใน บริษัท ชัมมิท แคปปิตอล<br>ลิสซิ่ง จำกัด<br>ผู้ช่วยผู้จัดการฝ่ายตรวจสอบภายใน บริษัท จีอี มั่นนี้ จำกัด<br>ผู้ช่วยผู้จัดการฝ่ายตรวจสอบ บริษัท เคพีเอ็มจี ภูมิชัย สอบบัญชี จำกัด  |
| หน้าที่ความรับผิดชอบ | รับผิดชอบงานด้านตรวจสอบภายในขององค์กร รายงานผลการตรวจสอบต่อ<br>คณะกรรมการตรวจสอบและผู้บริหาร โดยมีบทบาทหน้าที่ความรับผิดชอบดังนี้<br>1. สอบทานและรายงานความถูกต้องและความครบถ้วนของข้อมูลทางการเงิน<br>รวมถึงกระบวนการปฏิบัติงาน การประเมินและการวัดผล<br>2. สอบทานระบบงานที่อาจมีผลกระทบสำคัญต่อการดำเนินงานและการรายงาน ว่า<br>ได้มีการปฏิบัติที่สอดคล้องกับนโยบาย แผนงาน และระเบียบปฏิบัติที่วางไว้<br>รวมทั้งกฎหมายต่างๆ ที่เกี่ยวข้อง |

3. สอบทานความเหมาะสมของการเก็บรักษาทรัพย์สิน รวมถึงการทดสอบว่าทรัพย์สินนั้นมืออยู่จริง และมีการใช้งานอย่างมีประสิทธิภาพและคุ้มค่า
4. สอบทานความเพียงพอและเหมาะสมของระบบการควบคุมภายในขององค์กร เพื่อพัฒนาและปรับปรุงระบบการควบคุมภายในให้มีประสิทธิภาพและเหมาะสมยิ่งขึ้น
5. สอบทานการและสนับสนุนให้มีการพัฒนาระบบการทำงานให้มีประสิทธิภาพเพิ่มขึ้นอย่างต่อเนื่องและสม่ำเสมอ
6. ปฏิบัติงานอื่นที่เกี่ยวข้องกับการตรวจสอบภายใน ตามที่ได้รับมอบหมายจากคณะกรรมการตรวจสอบหรือผู้บริหาร

## รายการระหว่างกัน

สรุปรายการระหว่างกันของบริษัท, บริษัทย่อย, และบริษัทที่เกี่ยวข้องหรือกับบุคคลที่อาจมีความขัดแย้งทางผลประโยชน์ที่เกิดขึ้นในปี 2558 ดังนี้

| บุคคลที่อาจมีความขัดแย้ง/<br>ลักษณะ ความสัมพันธ์   | ลักษณะรายการ  | นโยบายการ<br>กำหนดราคา                        | มูลค่า (พันบาท)        |                      |
|--|---|---|------------------------|----------------------|
|  |   |   | 2557                   | 2558                 |
| บริษัท เอส ซี จี โลจิสติกส์ จำกัด<br>กิจการอยู่ภายใต้การควบคุมของผู้ถือหุ้นรายหนึ่งของบริษัท<br>มีผู้ถือหุ้นและกรรมการร่วมกัน            | - รายได้จากการให้บริการ<br>- รายได้อื่น<br>- ลูกหนี้การค้า<br>- ลูกหนี้อื่น | ราคาตลาด<br>ราคาที่ตกลงกัน                    | 170<br>223<br>15<br>12 | 8<br>222<br>14<br>12 |
| บริษัท เอส ซี ออโต โลจิสติกส์ จำกัด<br>กิจการอยู่ภายใต้การควบคุมของผู้ถือหุ้นรายหนึ่งของบริษัท<br>มีผู้ถือหุ้นและกรรมการร่วมกัน          | - รายได้จากการให้บริการ<br>- รายได้อื่น                                     | ราคาตลาด                                      | 2,683<br>-             | 3,500<br>198         |
| บริษัท เอ็น พี มารีน โลจิสติกส์ จำกัด<br>กิจการอยู่ภายใต้การควบคุมของผู้ถือหุ้นรายหนึ่งของบริษัท<br>มีผู้ถือหุ้นและกรรมการร่วมกัน        | - รายได้จากการให้บริการ   | ราคาตลาด                                      | 40                     | -                    |
| บริษัท เอส ซี กรุ๊ป โฮลดิ้ง จำกัด<br>กิจการอยู่ภายใต้การควบคุมของผู้ถือหุ้นรายหนึ่งของบริษัท<br>มีผู้ถือหุ้นและกรรมการร่วมกัน            | - รายได้จากการให้บริการ   | ราคาตลาด                                      | 122                    | -                    |
| บริษัท ไทยอินเตอร์เนชั่นแนล ดิอเคยาร์ด จำกัด<br>กิจการอยู่ภายใต้การควบคุมของผู้ถือหุ้นรายหนึ่งของบริษัท<br>มีผู้ถือหุ้นและกรรมการร่วมกัน | - เงินกู้ยืม<br>- ดอกเบี้ย  | MLR (BAY)<br>ณ วันที่ทำสัญญา<br>เท่ากับ 7.12% | 3,000<br>26            | -<br>279             |
| บริษัท เอส ซี แคเรียร์ จำกัด<br>กิจการอยู่ภายใต้การควบคุมของผู้ถือหุ้นรายหนึ่งของบริษัท<br>มีผู้ถือหุ้นและกรรมการร่วมกัน                 | - ค่าเช่าพื้นที่  | ราคาตลาด                                      | -                      | 89                   |
| บริษัท แพลตินั่ม คอนเทนเนอร์ไลน์ส จำกัด<br>บริษัทถือหุ้นร้อยละ 40  | - รายได้อื่น<br>- ลูกหนี้อื่น<br>- เงินให้กู้ยืมและดอกเบี้ย                 | ราคาที่ตกลงกัน                                | 60<br>75<br>198,286    | 60<br>139<br>198,311 |
| บริษัท แพลตินั่ม เอ็มเมอรัลด์ จำกัด<br>บริษัทถือหุ้นร้อยละ 45  | - รายได้อื่น<br>- ลูกหนี้อื่น<br>- เงินให้กู้ยืมและดอกเบี้ย                 | ราคาที่ตกลงกัน                                | 60<br>64<br>89,874     | 60<br>128<br>90,176  |



| บุคคลที่อาจมีความขัดแย้ง/<br>ลักษณะ ความสัมพันธ์               | ลักษณะรายการ               | นโยบายการ<br>กำหนดราคา | มูลค่า (พันบาท) |       |
|--|----------------------------|------------------------|-----------------|-------|
| บริษัท แพลตินัม เจด จำกัด และ<br>บริษัท แพลตินัม ไดมอนด์ จำกัด | - รายได้อื่น               | ราคาที่ตกลงกัน         | 120             | 120   |
| บริษัท แพลตินัม คอนเทนเนอร์ไลน์ส์                              | - ลูกหนี้อื่น              |                        | 171             | 300   |
| จำกัด ถือหุ้นร้อยละ 100  | - เงินให้กู้ยืมและดอกเบี้ย | 2.50 – 6.25%           | 4,847           | 4,847 |

### ความจำเป็นและความสมเหตุสมผลของรายการ

การทำรายการระหว่างกันที่ผ่านมาเป็นความจำเป็นและมีความสมเหตุสมผลของการทำรายการเพื่อก่อให้เกิดประโยชน์สูงสุดต่อบริษัท บริษัทมีวัตถุประสงค์เพื่อให้บริการที่ครบวงจรกับลูกค้าที่ใช้บริการทำเทียบเรือของบริษัท สำหรับรายการเงินกู้ยืมและดอกเบี้ย เกิดขึ้นเนื่องจากในอดีตบางขณะบริษัทที่เกี่ยวข้องกันมีเงินทุนไม่เพียงพอจึงจำเป็นต้องได้รับความช่วยเหลือจากผู้ถือหุ้นใหญ่ ปัจจุบันเงินให้กู้ยืมและดอกเบี้ยดังกล่าวบริษัทได้บันทึกค่าเผื่อนี้สงสัยจะสูญ และไม่ได้รับรู้ดอกเบี้ยจากการให้กู้ยืมเงินดังกล่าวสำหรับปีสิ้นสุดวันที่ 31 ธันวาคม 2558 เนื่องจากบริษัทเชื่อว่าเงินกู้และดอกเบี้ยดังกล่าวไม่สามารถเรียกเก็บได้

มาตรการและขั้นตอนการอนุมัติการทำรายการระหว่างกัน

รายการระหว่างกันที่เกิดขึ้นในช่วงที่ผ่านมา ได้แก่ รายการที่บริษัทได้รับรายได้ค่าธรรมเนียมและการจ่ายต้นทุนค่าบริการให้กับบริษัทที่เกี่ยวข้อง รายการระหว่างกันดังกล่าวข้างต้น บริษัทได้ให้คณะกรรมการตรวจสอบเป็นผู้พิจารณารายการที่เกิดขึ้น ซึ่งคณะกรรมการตรวจสอบพิจารณาแล้วเห็นว่า รายการดังกล่าวเป็นรายการที่เป็นไปตามลักษณะธุรกิจทั่วไป และบริษัทได้รับและจ่ายค่าตอบแทนในราคายุติธรรม

การทำรายการระหว่างกันในอนาคตจะขึ้นอยู่กับเหตุผลและความจำเป็นของบริษัท ซึ่งการรับและจ่ายค่าตอบแทนระหว่างกันจะต้องเป็นไปตามราคาตลาดและยุติธรรม ซึ่งคณะกรรมการตรวจสอบของบริษัทจะเป็นผู้ให้ความเห็นต่อการทำรายการดังกล่าว โดยคณะกรรมการตรวจสอบจะนำราคาตลาดของผู้อื่นมาเปรียบเทียบกับราคาของบริษัทด้วย

นโยบายหรือแนวโน้มการทำรายการระหว่างกันในอนาคต

ในอนาคตหากบริษัทมีความจำเป็นต้องทำรายการระหว่างกันกับบุคคลที่อาจมีความขัดแย้งทางผลประโยชน์กับบริษัท บริษัทมีนโยบายที่จะกำหนดเงื่อนไขต่างๆ ให้เป็นไปตามลักษณะการดำเนินการค้าปกติ และเป็นราคาตลาดซึ่งสามารถเปรียบเทียบได้กับราคาที่เกิดขึ้นกับบุคคลภายนอก ทั้งนี้บริษัทจะให้ผู้คณะกรรมการตรวจสอบหรือผู้สอบบัญชีของบริษัทหรือผู้เชี่ยวชาญอิสระ พิจารณาตรวจสอบและให้ความเห็นถึงความเหมาะสมของราคาและความสมเหตุสมผลของการทำรายการด้วย

รายการระหว่างกันที่อาจเกิดขึ้นในอนาคตนั้น กรรมการจะต้องปฏิบัติตามระเบียบต่างๆ ที่ได้กำหนดขึ้นและกรรมการจะต้องไม่อนุมัติรายการใดๆ ที่ตนหรือบุคคลที่อาจมีความขัดแย้งทางผลประโยชน์ ในลักษณะอื่นใดกับบริษัท และจะต้องเปิดเผยรายการดังกล่าวต่อคณะกรรมการบริษัทเพื่อให้คณะกรรมการบริษัทพิจารณา ซึ่งบริษัทจะต้องปฏิบัติให้เป็นไปตามกฎหมายว่าด้วยหลักทรัพย์และตลาดหลักทรัพย์ และข้อบังคับ ประกาศ คำสั่ง หรือข้อกำหนดของตลาดหลักทรัพย์แห่งประเทศไทย รวมตลอดถึงการปฏิบัติตามข้อกำหนดเกี่ยวกับการเปิดเผยข้อมูลการทำรายการเกี่ยวโยงกัน และการได้มาหรือจำหน่ายไปซึ่งทรัพย์สินของบริษัทหรือบริษัทย่อย

ทั้งนี้หากมีรายการระหว่างกันของบริษัท บางปะกง เทอร์มินอล จำกัด (มหาชน) เกิดขึ้นกับบุคคลที่อาจมีความขัดแย้งทางผลประโยชน์หรือมีส่วนได้เสีย หรืออาจมีความขัดแย้งทางผลประโยชน์ในอนาคต บริษัทจะได้ให้คณะกรรมการตรวจสอบ เป็นผู้ให้ความเห็นเกี่ยวกับราคา อัตราค่าตอบแทน รวมทั้งความจำเป็นและความเหมาะสมของรายการนั้น ในกรณีที่คณะกรรมการตรวจสอบไม่มีความชำนาญในการพิจารณารายการระหว่างกันที่อาจเกิดขึ้น บริษัทจะได้ให้ผู้เชี่ยวชาญอิสระหรือผู้สอบบัญชีของบริษัทเป็นผู้ให้ความเห็นเกี่ยวกับรายการระหว่างกันดังกล่าว เพื่อนำไปใช้ประกอบการตัดสินใจของคณะกรรมการ หรือผู้ถือหุ้นตามแต่กรณี ทั้งนี้บริษัทจะเปิดเผยรายการระหว่างกันไว้ในหมายเหตุประกอบงบการเงินที่ได้รับการตรวจสอบจากผู้สอบบัญชีของบริษัท

## ข้อมูลทางการเงินที่สำคัญ (แก้ไข)

### งบการเงิน

#### (ก) ผู้สอบบัญชี

ผู้สอบบัญชีของบริษัท บางปะกง เทอร์มินอล จำกัด (มหาชน) ปี 2556 - 2557 คือ นายพิศิษฐ์ ชีวะเรืองโรจน์ ผู้สอบบัญชีรับอนุญาตเลขที่ 2803 จากบริษัท เอ็ม อาร์ แอนด์ แอสโซซิเอท จำกัด และ ปี 2558 คือ นายเมธี รัตนศรีเมธา ผู้สอบบัญชีรับอนุญาตเลขที่ 3425 จากบริษัท เอ็ม อาร์ แอนด์ แอสโซซิเอท จำกัด

#### (ข) สรุปรายงานการสอบบัญชี

รายงานการตรวจสอบบัญชีของผู้สอบบัญชีของบริษัท บางปะกง เทอร์มินอล จำกัด (มหาชน) ในระยะที่ผ่านมา (ปี 2556 - 2558) ผู้สอบบัญชีได้แสดงความเห็นอย่างไม่มีเงื่อนไข และให้ข้อสังเกตในเรื่องผลการดำเนินงานและความสามารถในการดำเนินงานต่อเนื่องของบริษัทและบริษัทย่อยในปี 2556 และ 2557 และแสดงความเห็นอย่างไม่มีเงื่อนไขในปี 2558 ลงวันที่ 25 กุมภาพันธ์ 2559 ต่อมาได้มีการแก้ไขและออกรายใหม่แทนรายงานฉบับเดิมและแสดงความเห็นอย่างไม่มีเงื่อนไข ลงวันที่ 11 พฤษภาคม 2559

งบการเงินและงบการเงินรวมของบริษัทตั้งแต่ปี 2556 - 2558 ผู้ลงทุนสามารถดูได้จาก Website ต่างๆ ดังนี้

- สำนักงาน ก.ล.ด.: [www.sec.or.th](http://www.sec.or.th)
- ตลาดหลักทรัพย์แห่งประเทศไทย: [www.set.or.th](http://www.set.or.th)
- บริษัท บางปะกง เทอร์มินอล จำกัด (มหาชน): [www.btc.co.th](http://www.btc.co.th)

| บริษัทบางปะกง เทอร์มินอล จำกัด (มหาชน) และบริษัทย่อย |                      |         |                        |   |         |                        |
|--|----------------------|---------|------------------------|---|---------|------------------------|
| งบดุล  |                      |         |                        |   |         |                        |
| ณ. วันที่ 31 ธันวาคม                                 |                      |         |                        |   |         |                        |
| หน่วย : พันบาท                                       |                      |         |                        |   |         |                        |
|  | งบการเงินเฉพาะกิจการ |         |                        | งบการเงินที่แสดงเงินลงทุนตามวิธีส่วนได้เสีย |         |                        |
|  | 2556                 | 2557    | 2558<br>(ปรับปรุงใหม่) | 2556  | 2557    | 2558<br>(ปรับปรุงใหม่) |
| สินทรัพย์หมุนเวียน                                   |                      |         |                        |   |         |                        |
| เงินสดและเงินฝากธนาคาร                               | 10,034               | 1,351   | 30,339                 | 10,034                                      | 1,351   | 30,339                 |
| ลูกหนี้การค้า  |                      |         |                        |   |         |                        |
| - บริษัทที่เกี่ยวข้องกัน                             | 5,484                | 15      | 14                     | 5,484                                       | 15      | 14                     |
| - อื่น ๆ   | 1,265                | 1,639   | 5,738                  | 1,265                                       | 1,639   | 5,738                  |
| สินทรัพย์หมุนเวียนอื่น                               | 4,114                | 3,365   | 4,871                  | 4,114                                       | 3,365   | 4,871                  |
| รวมสินทรัพย์หมุนเวียน                                | 20,897               | 6,370   | 40,962                 | 20,897                                      | 6,370   | 40,962                 |
| เงินลงทุนในหลักทรัพย์เพื่อขาย                        | -                    | -       | 144,250                | -   | -       | 144,250                |
| เงินฝากประจำ   | 300                  | 300     | 300                    | 300   | 300     | 300                    |
| สินทรัพย์ถาวร - สุทธิ                                | 365,256              | 339,373 | 367,318                | 365,256                                     | 339,373 | 367,318                |
| สินทรัพย์อื่น  | 5                    | 5       | 9,010                  | 5   | 5       | 9,010                  |
| รวมสินทรัพย์   | 386,458              | 346,048 | 561,840                | 386,458                                     | 346,048 | 561,840                |

| บริษัท บางปะกง เทอร์มินอล จำกัด (มหาชน) และบริษัทย่อย   |                      |             |                        |   |             |                        |
|---|----------------------|-------------|------------------------|---|-------------|------------------------|
| งบดุล   |                      |             |                        |   |             |                        |
| ณ. วันที่ 31 ธันวาคม  |                      |             |                        |   |             |                        |
| หน่วย : พันบาท  |                      |             |                        |   |             |                        |
|   | งบการเงินเฉพาะกิจการ |             |                        | งบการเงินที่แสดงเงินลงทุนตามวิธีส่วนได้เสีย |             |                        |
|   | 2556                 | 2557        | 2558<br>(ปรับปรุงใหม่) | 2556  | 2557        | 2558<br>(ปรับปรุงใหม่) |
| หนี้สินหมุนเวียน  |                      |             |                        |   |             |                        |
| เจ้าหนี้การค้า  | 318                  | 349         | 1,123                  | 318   | 349         | 1,123                  |
| หนี้สินภายใต้สัญญาเช่าทางการเงินที่ถึงกำหนดชำระภายในหนึ่งปี                                     | -                    | 374         | 401                    | -   | 374         | 401                    |
| ประมาณการขาดทุนจากการค้าประกัน  | 196,832              | 196,832     | -                      | 196,832                                     | 196,832     | -                      |
| ค่าเช่าค้างจ่าย   | 20,908               | 13,215      | 23,638                 | 20,908                                      | 13,215      | 23,638                 |
| เงินกู้ยืมระยะสั้นจากบริษัทที่เกี่ยวข้อง  | -                    | 3,000       | -                      | -   | 3,000       | -                      |
| หนี้สินหมุนเวียนอื่น  | 1,692                | 1,591       | 5,272                  | 1,692                                       | 1,591       | 5,272                  |
| รวมหนี้สินหมุนเวียน   | 219,750              | 215,361     | 30,434                 | 219,750                                     | 215,361     | 30,434                 |
| หนี้สินภายใต้สัญญาเช่าทางการเงิน  | -                    | 1,003       | 602                    | -   | 1,003       | 602                    |
| ภาระผูกพันผลประโยชน์พนักงาน   | 690                  | 322         | 233                    | 690   | 322         | 233                    |
| ค่าเช่าค้างจ่าย   | 66,393               | 76,711      | 69,544                 | 66,393                                      | 76,711      | 69,544                 |
| รวมหนี้สิน  | 286,833              | 293,397     | 100,813                | 286,833                                     | 293,397     | 100,813                |
| ส่วนของผู้ถือหุ้น   |                      |             |                        |   |             |                        |
| ทุนเรือนหุ้น-หุ้นสามัญ มูลค่าหุ้นละ 1 บาท   |                      |             |                        |   |             |                        |
| ทุนจดทะเบียน 14,453,608,907 หุ้น ทุนที่ออกและชำระเต็มมูลค่าแล้ว 7,015,844,904 หุ้น (12 มิ.ย.58) | 660,211              | 660,211     | 7,015,840              | 660,211                                     | 660,211     | 7,015,840              |
| ส่วนเกินมูลค่าหุ้นสามัญ   | 734,142              | 734,142     | (5,171,844)            | 734,142                                     | 734,142     | (5,171,844)            |
| กำไรสะสม  |                      |             |                        |   |             |                        |
| - จัดสรรเพื่อสำรองตามกฎหมาย   | 26,000               | 26,000      | 26,000                 | 26,000                                      | 26,000      | 26,000                 |
| - ที่ยังไม่ได้จัดสรร  | (1,320,728)          | (1,367,702) | (1,410,024)            | (1,320,728)                                 | (1,367,702) | (1,410,024)            |
| ส่วนประกอบอื่นของผู้ถือหุ้น   | -                    | -           | 1,047                  | -   | -           | 1,047                  |
| รวมส่วนของผู้ถือหุ้นบริษัทใหญ่  | 99,625               | 52,651      | 461,027                | 99,625                                      | 52,651      | 461,027                |
| รวมส่วนของผู้ถือหุ้น  | 99,625               | 52,651      | 461,027                | 99,625                                      | 52,651      | 461,027                |
| รวมหนี้สินและส่วนของผู้ถือหุ้น  | 386,458              | 346,048     | 561,840                | 386,458                                     | 346,048     | 561,840                |

| บริษัท บางปะกง เทอร์มินอล จำกัด (มหาชน) และบริษัทย่อย |                      |          |                        |   |          |                        |
|---|----------------------|----------|------------------------|---|----------|------------------------|
| งบกำไรขาดทุนและกำไรสะสม                               |                      |          |                        |   |          |                        |
| สำหรับแต่ละปีสิ้นสุดวันที่ 31 ธันวาคม                 |                      |          |                        |   |          |                        |
| หน่วย : พันบาท  |                      |          |                        |   |          |                        |
|   | งบการเงินเฉพาะกิจการ |          |                        | งบการเงินที่แสดงเงินลงทุนตามวิธีส่วนได้เสีย |          |                        |
|   | 2556                 | 2557     | 2558<br>(ปรับปรุงใหม่) | 2556  | 2557     | 2558<br>(ปรับปรุงใหม่) |
| รายได้  |                      |          |                        |   |          |                        |
| รายได้ค่าบริการ                                       | 44,789               | 21,710   | 29,397                 | 44,789                                      | 21,710   | 29,397                 |
| รายได้อื่น  | 2,521                | 1,364    | 36,691                 | 2,521                                       | 1,364    | 36,691                 |
| รวมรายได้   | 47,310               | 23,074   | 66,088                 | 47,310                                      | 23,074   | 66,088                 |
| ต้นทุนและค่าใช้จ่าย                                   |                      |          |                        |   |          |                        |
| ต้นทุนค่าบริการ                                       | 57,446               | 54,146   | 51,263                 | 57,446                                      | 54,146   | 51,263                 |
| ค่าใช้จ่ายในการขายและบริหาร                           | 14,812               | 15,254   | 26,246                 | 14,812                                      | 15,254   | 26,246                 |
| หนี้สงสัยจะสูญ  | 13,856               | 520      | 584                    | 13,856                                      | 520      | 584                    |
| ขาดทุนจากการค้าประกัน                                 | 196,832              | -        | 30,168                 | 196,832                                     | -        | 30,168                 |
| ต้นทุนทางการเงิน                                      | -                    | 128      | 362                    | -   | 128      | 362                    |
| รวมค่าใช้จ่าย   | 282,946              | 70,048   | 108,623                | 282,946                                     | 70,048   | 108,623                |
| กำไร(ขาดทุน) ก่อนดอกเบี้ยจ่ายและภาษีเงินได้           | (235,636)            | (46,974) | (42,535)               | (235,636)                                   | (46,974) | (42,535)               |
| กำไร(ขาดทุน) เบ็ดเสร็จรวมสำหรับปี                     | (235,636)            | (46,974) | (42,535)               | (235,636)                                   | (46,974) | (42,535)               |
| ส่วนของขาดทุน/ขาดทุนเบ็ดเสร็จรวมที่เป็นของ            |                      |          |                        |   |          |                        |
| ส่วนที่เป็นของบริษัทใหญ่                              | (235,636)            | (46,974) | (42,535)               | (235,636)                                   | (46,974) | (42,535)               |
| ส่วนได้เสียที่ไม่มีอำนาจควบคุม                        | -                    | -        | -                      | -   | -        | -                      |
| ขาดทุน/ขาดทุนเบ็ดเสร็จรวมสำหรับปี                     | (235,636)            | (46,974) | (41,275)               | (235,636)                                   | (46,974) | (41,275)               |
| กำไรต่อหุ้นขั้นพื้นฐาน (บาท)                          | (0.36)               | (0.07)   | (0.01)                 | (0.36)                                      | (0.07)   | (0.01)                 |

| บริษัท บางปะกง เทอร์มินอล จำกัด (มหาชน) และบริษัทย่อย |                      |          |           |   |          |           |
|---|----------------------|----------|-----------|---|----------|-----------|
| งบกระแสเงินสด   |                      |          |           |   |          |           |
| ณ. วันที่ 31 ธันวาคม                                  |                      |          |           |   |          |           |
| หน่วย : พันบาท  |                      |          |           |   |          |           |
|   | งบการเงินเฉพาะกิจการ |          |           | งบการเงินที่แสดงเงินลงทุนตามวิธีส่วนได้เสีย |          |           |
|   | 2556                 | 2557     | 2558      | 2556  | 2557     | 2558      |
| <b>งบกระแสเงินสด</b>                                  |                      |          |           |   |          |           |
| เงินสดสุทธิได้มา(ใช้ไป)จากกิจกรรมดำเนินงาน            | 853                  | (10,528) | (249,245) | 853   | (10,528) | (249,245) |
| เงินสดสุทธิได้มา(ใช้ไป)ซื้อไปในการลงทุน               | (20,368)             | (2,433)  | (167,655) | (20,368)                                    | (2,433)  | (167,655) |
| เงินสดสุทธิได้มา(ใช้ไป)ในการจัดหาเงิน                 | -                    | 4,278    | 445,888   | -   | 4,278    | 445,888   |

หมายเหตุ : บริษัทเป็นผู้ค้าประกันเงินกู้ยืม (รวมดอกเบี้ย) รายหนึ่งของบริษัทร่วมแห่งหนึ่งตั้งแต่ปี 2547 เงินกู้ยืมนี้ใช้ในการซื้อเรือบรรทุกสินค้า ณ วันที่ 31 ธันวาคม 2556 บริษัทได้ประมาณการขาดทุนจากการค้าประกันเป็นจำนวน 196.80 ล้านบาท และได้บันทึกเงินจำนวนนี้ในงบแสดงฐานะการเงิน ณ วันที่ 31 ธันวาคม 2556 และในกำไรขาดทุนสำหรับปีสิ้นสุดวันที่ 31 ธันวาคม 2556 และเมื่อวันที่ 12 กรกฎาคม 2556 ธนาคารได้มีหนังสือมายังบริษัทร่วม บริษัทและบริษัทร่วมอีกแห่ง (ในฐานะผู้ค้าประกัน) ให้ชำระเงินกู้ยืม (รวมดอกเบี้ย) ต่อมาในปี 2557 ธนาคารได้ฟ้องให้บริษัทร่วมซึ่งเป็นลูกหนี้ชั้นต้น บริษัทร่วมอีกรายหนึ่งและบริษัทในฐานะผู้ค้าประกันร่วมกันชำระหนี้

เมื่อวันที่ 24 สิงหาคม 2558 บริษัทได้ชำระเงินจำนวน 227 ล้านบาท ให้กับธนาคารตามสัญญา ประนีประนอมยอมความต่อหน้าศาลจังหวัดฉะเชิงเทรา และบริษัทบันทึกบัญชีประมาณการขาดทุนจากการค้าประกันเพิ่มขึ้นจำนวน 30.17 ล้านบาท หรืองวดสิ้นสุดวันที่ 30 กันยายน 2558

ต่อมาบริษัทได้ออกหนังสือขอให้ชำระหนี้กับบริษัทร่วมแห่งหนึ่ง พร้อมทั้งค่าใช้จ่ายในการดำเนินคดี ค่าทนายความ และค่าธรรมเนียมศาลที่บริษัทได้จ่ายชำระแทนในฐานะผู้ค้าประกัน และบริษัทได้บันทึกรายการดังกล่าวในงบแสดงฐานะการเงิน ณ วันที่ 31 ธันวาคม 2558

## อัตราส่วนทางการเงินที่สำคัญ

| บริษัท บางปะกง เทอร์มินอล จำกัด (มหาชน) และบริษัทย่อย       |        |                      |          |                        |              |          |                        |
|---|--------|----------------------|----------|------------------------|--------------|----------|------------------------|
| อัตราส่วนทางการเงิน   |        |                      |          |                        |              |          |                        |
|   |        | งบการเงินเฉพาะกิจการ |          |                        | งบการเงินรวม |          |                        |
|   |        | 2556                 | 2557     | 2558<br>(ปรับปรุงใหม่) | 2556         | 2557     | 2558<br>(ปรับปรุงใหม่) |
| อัตราส่วนและสภาพคล่อง (Liquidity Ratio)                     |        |                      |          |                        |              |          |                        |
| อัตราส่วนสภาพคล่อง  | (เท่า) | 0.10                 | 0.03     | 1.35                   | 0.10         | 0.03     | 1.35                   |
| อัตราส่วนสภาพคล่องหมุนเร็ว                                  | (เท่า) | 0.08                 | 0.01     | 1.19                   | 0.08         | 0.01     | 1.19                   |
| อัตราส่วนสภาพคล่องกระแสเงินสด                               | (เท่า) | 0.01                 | -0.05    | 2.03                   | 0.01         | -0.05    | 2.03                   |
| อัตราส่วนหมุนเวียนลูกหนี้การค้า                             | (เท่า) | 4.53                 | 5.49     | 17.85                  | 4.53         | 5.49     | 17.85                  |
| ระยะเวลาเก็บหนี้เฉลี่ย                                      | (วัน)  | 80.51                | 66.46    | 20.45                  | 80.51        | 66.46    | 20.45                  |
| อัตราส่วนหมุนเวียนเจ้าหนี้                                  | (เท่า) | 5.15                 | 5.09     | 7.56                   | 2.64         | 5.09     | 7.56                   |
| ระยะเวลารับชำระหนี้   | (วัน)  | 70.89                | 71.68    | 48.29                  | 136.43       | 71.68    | 48.29                  |
| Cash Cycle  | (วัน)  | 9.62                 | -5.22    | 27.84                  | -57.02       | -5.22    | 27.84                  |
| อัตราส่วนแสดงความสามารถในการหากำไร (Profitability Ratio)    |        |                      |          |                        |              |          |                        |
| อัตรากำไรขั้นต้น  | (%)    | -21.42%              | -134.66% | 22.43%                 | -21.42%      | -134.66% | 22.43%                 |
| อัตรากำไรจากการดำเนินงาน                                    | (%)    | -52.73%              | -200.77% | -17.28%                | -52.73%      | -200.77% | -17.28%                |
| อัตราส่วนเงินสดต่อกำไร                                      | (%)    | -3.42%               | 22.73%   | -2182.34%              | -3.42%       | 22.73%   | -2182.34%              |
| อัตรากำไรสุทธิ  | (%)    | -498.07%             | -203.58% | -64.36%                | -498.07%     | -203.58% | -64.36%                |
| อัตราผลตอบแทนผู้ถือหุ้น                                     | (%)    | -108.37%             | -61.70%  | -16.56%                | -108.37%     | -61.70%  | -16.56%                |
| อัตราส่วนแสดงประสิทธิภาพในการดำเนินงาน (Efficiency Ratio)   |        |                      |          |                        |              |          |                        |
| อัตราผลตอบแทนจากสินทรัพย์                                   | (%)    | -57.44%              | -12.83%  | -9.37%                 | -57.44%      | -12.83%  | -9.37%                 |
| อัตราผลตอบแทนจากสินทรัพย์ถาวร                               | (%)    | -55.93%              | -5.34%   | -5.44%                 | -55.93%      | -5.34%   | -5.44%                 |
| อัตราการใช้หมุนเวียนของสินทรัพย์                            | (เท่า) | 0.12                 | 0.06     | 0.15                   | 0.12         | 0.06     | 0.15                   |
| อัตราส่วนวิเคราะห์นโยบายทางการเงิน (Financial Policy Ratio) |        |                      |          |                        |              |          |                        |
| อัตราส่วนหนี้สินต่อส่วนของผู้ถือหุ้น                        | (เท่า) | 2.88                 | 5.57     | 0.22                   | 2.88         | 5.57     | 0.22                   |
| อัตราส่วนความสามารถชำระดอกเบี้ย                             | (เท่า) | NA                   | NA       | NA                     | NA           | -366.98  | NA                     |
| อัตราส่วนความสามารถชำระภาระ                                 | (เท่า) | 0.04                 | -0.51    | 1.45                   | 0.04         | -0.51    | 1.45                   |
| ผูกพัน (Cash Basis)   |        |                      |          |                        |              |          |                        |
| อัตราการใช้เงินปันผล  | (%)    | NA                   | NA       | NA                     | NA           | NA       | NA                     |

## การวิเคราะห์และคำอธิบายของฝ่ายจัดการ (แก้ไข)

(Management Discussion and Analysis: MD&A)

### ภาพรวมธุรกิจ

ในปี 2558 บริษัทมีรายได้หลักมาจากการประกอบกิจการท่าเทียบเรือซึ่งให้บริการแก่ลูกค้าที่ขนส่งสินค้าประเภทเทกอง รวมถึงให้บริการกับลูกค้าผู้นำเข้าและส่งออกสินค้าทางเรือและต้องการใช้โรงพักสินค้าเพื่อตรวจปล่อยของขาเข้าและบรรจุของขาออกนอกเขตท่าเทียบท่าเรือ (ICD) นอกจากนี้ บริษัทยังมีรายได้จากการให้บริการจัดเก็บรถยนต์โดยไม่มียาได้จากการประกอบธุรกิจขนส่งสินค้าระหว่างประเทศเนื่องจากบริษัทประสบปัญหาช่องว่างบางปะกงตื่นขึ้นภาครัฐจัดสรรงบประมาณการขุดลอกร่องน้ำบางปะกงมาอย่างจำกัดทำให้เรือขนส่งสินค้าระหว่างประเทศไม่สามารถเข้าเทียบท่าเรือของบริษัทได้ประกอบกับสถานะเศรษฐกิจโลกที่ชะลอตัวการนำเข้าและส่งออกสินค้าลดลงทำให้ลูกค้ามาใช้บริการโรงพักสินค้าเพื่อตรวจปล่อยของขาเข้าและบรรจุของขาออกนอกเขตท่าเทียบท่าเรือ (ICD) ลดลงประกอบกับสถานะเศรษฐกิจและความไม่แน่นอนทางการเมืองในประเทศ บริษัทจึงได้รับผลกระทบจากปัจจัยดังกล่าวอย่างมาก

ปัจจุบันบริษัทอยู่ระหว่างทำการศึกษาและพิจารณาแนวทางการดำเนินธุรกิจท่าเทียบเรืออย่างยั่งยืนของบริษัทให้สอดคล้องกับสถานะแวดล้อมและลักษณะทางกายภาพของร่องน้ำบางปะกงซึ่งอาจต้องมีการลงทุนเพิ่มหรือปรับเปลี่ยนประเภทสินค้าที่จะขนถ่ายผ่านท่าเทียบเรือของบริษัทในอนาคต

ปลายปี 2558 บริษัทได้เริ่มดำเนินการธุรกิจขนส่งภายในประเทศ ซึ่งจะเป็นธุรกิจที่ช่วยส่งเสริมธุรกิจเดิมที่มีอยู่ และมีแนวโน้มที่จะเติบโตอย่างก้าวกระโดดในอนาคต บริษัทใช้ฐานธุรกิจที่มีอยู่ในภาคตะวันออกเพื่อรองรับความต้องการของลูกค้าที่เป็นกลุ่มอุตสาหกรรมในภูมิภาคเดียวกันนี้

ส่วนบริษัทร่วมซึ่งประกอบธุรกิจขนส่งสินค้าระหว่างประเทศในภูมิภาคไม่มีรายได้จากการดำเนินงานเนื่องจาก เรือขนส่งสินค้าระหว่างประเทศของบริษัทแพลงตินัมเอ็มเมอร์ลด์ จำกัด เครื่องยนต์ขาดไม่สามารถใช้งานได้ในขณะที่บริษัทร่วมยังต้องมีต้นทุนและค่าใช้จ่ายในการดูแลรักษาเรือ ส่งผลให้บริษัทร่วมมีผลการดำเนินงานขาดทุนอย่างมากจนมีปัญหาเรื่องการดำเนินงานต่อเนื่องเช่นกัน



## ผลการดำเนินงาน

จากบริษัทมีรายได้หลักจากการให้บริการท่าเรือ การบริการคลังสินค้า และการบริการจัดเก็บรถยนต์ โดยรายได้รวมของบริษัทในปี 2558 มีจำนวนทั้งสิ้น 66.08 ล้านบาท เปรียบเทียบกับรายได้รวมจากปีก่อนที่มีจำนวนทั้งสิ้น 23.07 ล้านบาท คิดเป็นการเพิ่มขึ้นร้อยละ 186.43 เนื่องจากมีรายได้ที่เพิ่มขึ้นเกิดจากการกลับรายการบันทึกบัญชีค่าเผื่อการด้อยค่าของสินทรัพย์ จำนวน 33.65 ล้านบาท และค่าใช้จ่ายที่เกิดขึ้นเกิดจากการบันทึกการขาดทุนจากการค้าประกันเพิ่มขึ้นจำนวน 30.17 ล้านบาท บริษัทมีขาดทุนขั้นต้นในปี 2558 เป็นจำนวน 21.87 ล้านบาท เปรียบเทียบกับปีก่อนที่มีขาดทุนขั้นต้นอยู่ที่ 32.43 ล้านบาท เป็นผลมาจากที่บริษัทมีรายได้จากการให้บริการเพิ่มขึ้น ในขณะที่ต้นทุนการให้บริการของบริษัทในปี 2558 ไม่ได้แตกต่างจากปีก่อน เนื่องจากส่วนใหญ่เป็นต้นทุนคงที่ โดยมีจำนวนอยู่ที่ 51.26 ล้านบาท ลดลงจากปีก่อนที่มีจำนวน 54.15 ล้านบาท เพียงเล็กน้อย หรือคิดเป็นอัตราการลดลงอยู่ที่ร้อยละ 5.32 ในขณะที่ค่าใช้จ่ายในการบริหารในปี 2558 มีจำนวน 26.24 ล้านบาท เพิ่มขึ้นจากปีก่อนที่มีจำนวน 15.25 ล้านบาท หรือคิดเป็นอัตราการเพิ่มขึ้นที่ร้อยละ 72.06 โดยมีสาเหตุมาจากการเพิ่มขึ้นของค่าใช้จ่ายเกี่ยวกับพนักงาน ค่าตอบแทนกรรมการและผู้บริหารเป็นหลัก และค่าธรรมเนียมต่างๆ นอกจากนี้ ในปี 2558 บริษัทมีต้นทุนทางการเงินในปีดังกล่าวอีกจำนวน 0.36 ล้านบาท ทำให้บริษัทมีขาดทุนเบ็ดเสร็จรวม 41.27 ล้านบาท เปรียบเทียบกับปีก่อนที่บริษัทมีขาดทุนเบ็ดเสร็จรวมจำนวน 46.97 ล้านบาท

## ฐานะการเงิน

### สินทรัพย์รวม

สินทรัพย์รวมของบริษัท ณ วันที่ 31 ธันวาคม 2558 มีจำนวน 561.84 ล้านบาท เพิ่มขึ้นจากปีที่ผ่านมาจำนวน 215.79 ล้านบาท หรือเพิ่มขึ้นคิดเป็นร้อยละ 62.36 เนื่องจากบริษัทมีการเพิ่มทุนในปี 2558 เป็นสาเหตุให้ เงินสดและรายการเทียบเท่าเงินสดเพิ่มขึ้น 28.99 ล้านบาท เงินลงทุนในหลักทรัพย์เพื่อขาย เพิ่มขึ้น 144.25 ล้านบาท การกลับรายการด้อยค่า ที่ดิน อาคาร อุปกรณ์ และการเพิ่มขึ้นของทรัพย์สิน ในปี 2558 จำนวน 27.93 ล้านบาท รวมถึงการจ่ายเงินมัดจำค่าซื้อที่ดินและสิ่งปลูกสร้าง จำนวน 8.50 ล้านบาทบันทึกในบัญชีสินทรัพย์ไม่หมุนเวียนอื่น และที่เหลืออีก 6.11 ล้านบาท เป็นการเพิ่มขึ้นจากการดำเนินงานปกติ

### ส่วนของผู้ถือหุ้น

ส่วนของผู้ถือหุ้น ณ วันที่ 31 ธันวาคม 2558 เท่ากับ 461.02 ล้านบาท เพิ่มขึ้นจากปีที่ผ่านมาจำนวน 408.37 ล้านบาท หรือคิดเป็นร้อยละ 775.63 เนื่องจากในปี 2558 บริษัทได้ดำเนินการเพิ่มทุนจดทะเบียน

### ความสามารถในการทำกำไร

ในปี 2558 บริษัทมีอัตรากำไรขั้นต้นร้อยละ 22.43 เพิ่มขึ้นจากปี 2557 เนื่องจากมีรายได้จากการให้บริการเพิ่มขึ้น และมีรายได้จากการค่าเผื่อการด้อยค่าของสินทรัพย์ อย่างไรก็ตาม บริษัทยังคงมีอัตราส่วนเงินสดต่อกำไรร้อยละ -2182 เนื่องจากมีกระแสเงินสดได้มาจากการเพิ่มทุนในปี 2558

### ความสามารถในการบริหารทรัพย์สิน

บริษัทมีอัตราส่วนหมุนเวียนลูกหนี้การค้า 22.68 เท่า เพิ่มขึ้น 17.85 เท่า จากปี 2557 มีระยะเวลาเก็บหนี้เฉลี่ย 20 วัน และบริษัทได้ตั้งสำรองหนี้สงสัยจะสูญของลูกหนี้บริษัทร่วมครบถ้วนแล้ว ส่วนเงินลงทุนในบริษัทร่วม บริษัทได้ตั้งสำรองการด้อยค่าของเงินลงทุนไว้ครบถ้วนแล้ว

### สภาพคล่องและความเพียงพอของเงินทุน

แหล่งเงินทุนของบริษัทมาจากส่วนของผู้ถือหุ้น ทั้งนี้บริษัทมีนโยบายในการจัดหาแหล่งเงินทุนให้เหมาะสม สอดคล้องกับการใช้เงิน

ณ วันที่ 31 ธันวาคม 2558 บริษัทมีกระแสเงินสดสุทธิ 30.33 ล้านบาท โดยบริษัทมีกระแสเงินสดจากกิจกรรมดำเนินงานจำนวน 249.24 ล้านบาท เนื่องจากการจ่ายชำระหนี้จากการค้าประกัน จำนวน 227 ล้านบาท มีกระแสเงินสดจากกิจกรรมลงทุนจำนวน 167.65 ล้านบาท เนื่องจากการลงทุนซื้อทรัพย์สินในการดำเนินธุรกิจขนส่ง และมีกระแสเงินสดจากกิจกรรมจัดหาเงิน จำนวน 445.89 ล้านบาท เป็นการรับเงินจากการเพิ่มทุนในปี 2558

โดยรวมสภาพคล่องของบริษัทจากปีที่ผ่านมา บริษัทมีอัตราส่วนสินทรัพย์หมุนเวียนต่อหนี้สินหมุนเวียนในปี 2558 เท่ากับ 1.35 เพิ่มขึ้นเมื่อเทียบกับปี 2557 ที่เท่ากับ 0.03 เท่า โดยมีอัตราหมุนเวียนลูกหนี้การค้าเพิ่มขึ้นจาก 5.49 เท่าในปี 2557 เป็น 17.85 เท่าในปี 2558 โดยมีระยะเวลาการเก็บหนี้ประมาณ 20 วันในปี 2558

#### ความสามารถในการบริหารทรัพย์สิน

บริษัทมีอัตราส่วนหมุนเวียนลูกหนี้การค้า 22.68 เท่า เพิ่มขึ้น 17.19 เท่า จากปี 2557 มีระยะเวลาเก็บหนี้เฉลี่ย 16 วัน และบริษัทได้ตั้งสำรองหนี้สงสัยจะสูญของลูกหนี้บริษัทรวมครบถ้วนแล้ว ส่วนเงินลงทุนในบริษัทร่วม บริษัทได้ตั้งสำรองการด้อยค่าของเงินลงทุนไว้ครบถ้วนแล้ว

#### สภาพคล่องและความเพียงพอของเงินทุน

แหล่งเงินทุนของบริษัทมาจากส่วนของผู้ถือหุ้น ทั้งนี้บริษัทมีนโยบายในการจัดหาแหล่งเงินทุนให้เหมาะสม สอดคล้องกับการใช้เงิน

ณ วันที่ 31 ธันวาคม 2558 บริษัทมีกระแสเงินสดสุทธิ 30.33 ล้านบาท โดยบริษัทมีกระแสเงินสดจากกิจกรรมดำเนินงานจำนวน 249.24 ล้านบาท เนื่องจากการจ่ายชำระหนี้จากการค้าประกัน จำนวน 227 ล้านบาท มีกระแสเงินสดจากกิจกรรมลงทุนจำนวน 167.65 ล้านบาท เนื่องจากการลงทุนซื้อทรัพย์สินในการดำเนินธุรกิจขนส่ง และมีกระแสเงินสดจากกิจกรรมจัดหาเงิน จำนวน 445.89 ล้านบาท เป็นการรับเงินจากการเพิ่มทุนในปี 2558

โดยรวมสภาพคล่องของบริษัทจากปีที่ผ่านมา บริษัทมีอัตราส่วนสินทรัพย์หมุนเวียนต่อหนี้สินหมุนเวียนในปี 2558 เท่ากับ 1.35 เพิ่มขึ้นเมื่อเทียบกับปี 2557 ที่เท่ากับ 1.32 เท่า โดยมีอัตราหมุนเวียนลูกหนี้การค้าเพิ่มขึ้นจาก 5.49 เท่าในปี 2557 เป็น 22.68 เท่าในปี 2558 โดยมีระยะเวลาการเก็บหนี้ประมาณ 16 วันในปี 2558

#### ภาระผูกพัน

ณ วันที่ 31 ธันวาคม 2558 บริษัทมีหนี้สินที่อาจเกิดขึ้นได้ในภายหน้าจากการที่ธนาคารในประเทศแห่งหนึ่งออกหนังสือค้ำประกันบริษัทต่อหน่วยงานราชการแห่งหนึ่งเป็นจำนวนเงิน 35 ล้านบาท

#### ปัจจัยและอิทธิพลหลักที่อาจมีผลต่อการดำเนินงานหรือฐานะการเงินในอนาคต

จากผลการดำเนินงานในปีที่ผ่านมา ปริมาณการใช้บริการเรือบรรทุกตู้สินค้าที่เข้าเทียบท่าเรือของบริษัทเริ่มมีแนวโน้มลดลง เนื่องจากปัญหาการตื่นเงินของแม่น้ำบางปะกงที่มากขึ้นในแต่ละปี บริษัทได้ปรับเปลี่ยนไปให้บริการรับเรือสินค้าเทกองที่ได้เข้ามาใช้บริการมากขึ้น รวมถึงการใช้บริการโรงพักสินค้าที่มากขึ้น บริษัทยังมีนโยบายลงทุนขยายธุรกิจ ในกิจการการขนส่งทั้งในและนอกประเทศ ทำให้บริษัทมั่นใจว่าจะสามารถผ่านพ้นวิกฤติและสามารถกลับมาดำเนินงานให้บริษัทมีความมั่นคงและประสบความสำเร็จได้ต่อไป

## การแก้ไขและออกงบการเงินใหม่

บริษัท บางปะกง เทอร์มินอล จำกัด (มหาชน) (“บริษัท”) มีการเปลี่ยนแปลงผู้สอบบัญชีรับอนุญาตประจำปี 2559 ซึ่งผู้สอบบัญชีรายใหม่ได้ตรวจสอบยอดยกมาของงบการเงินปีสิ้นสุดวันที่ 31 ธันวาคม 2558 พบว่าบริษัทได้สอบทานค่าเผื่อการด้อยค่าของสินทรัพย์เป็นจำนวนเงิน 51.50 ล้านบาท ประกอบด้วย ส่วนอาคารและโรงพักสินค้า/ท่าเทียบเรือจำนวน 29 ล้านบาท ที่ดินที่มีได้ใช้ในการดำเนินงานจำนวน 16 ล้านบาท และสิทธิการเช่าจำนวน 6.50 ล้านบาท ผู้สอบบัญชีมีความเห็นว่าการบันทึกโอนกลับค่าเผื่อการด้อยค่าของสินทรัพย์ที่กล่าวข้างต้น ณ วันที่ 31 ธันวาคม 2558 มีมูลค่าสุทธิทางบัญชีของสินทรัพย์เป็นจำนวน 103.74 ล้านบาท เป็นมูลค่าที่สูงกว่ามูลค่าตามบัญชีที่ควรเป็นประมาณ 17.88 ล้านบาท ซึ่งเป็นส่วนปรับปรุงที่ดิน/ส่วนควบอาคารและโรงพักสินค้า/ท่าเทียบเรือ (อ้างอิงมาตรฐานการบัญชีฉบับที่ 36 เรื่องการด้อยค่าของสินทรัพย์ ย่อหน้าที่ 117 เมื่อกลับรายการค่าเผื่อการด้อยค่าของสินทรัพย์ มูลค่าตามบัญชีของสินทรัพย์จะต้องไม่สูงกว่ามูลค่าตามบัญชีที่ควรเป็น) เป็นสาเหตุให้บริษัทต้องปรับปรุงมูลค่าตามบัญชี ณ วันที่ 31 ธันวาคม 2558 เพื่อให้มูลค่าตามบัญชีแสดงด้วย “มูลค่าตามบัญชีที่ควรเป็น” โดยบริษัทต้องปรับปรุงงบการเงิน (Restate) สำหรับปีสิ้นสุดวันที่ 31 ธันวาคม 2558 โดยการปรับปรุงรายได้อื่นลดลงจำนวน 17.88 ล้านบาท ซึ่งทำให้มียอดขาดทุนสำหรับปีสิ้นสุด 31 ธันวาคม 2558 เปลี่ยนแปลงจากขาดทุนสำหรับปีจำนวน 24.65 ล้านบาท เป็นขาดทุนสำหรับปีจำนวน 42.53 ล้านบาท และผู้สอบบัญชีของบริษัทได้แก้ไขและออกงบการเงินฉบับใหม่แทนรายงานฉบับเดิม และความเห็นในรายงานของผู้สอบบัญชีเป็นแบบแสดงความเห็นอย่างไม่มีเงื่อนไข

# บริษัท บางปะกง เทอร์มินอล จำกัด (มหาชน)

งบการเงิน

สำหรับปีสิ้นสุดวันที่ 31 ธันวาคม 2558

และรายงานของผู้สอบบัญชีรับอนุญาต

บริษัท เอ็ม อาร์ แอนด์ แอสโซซิเอท จำกัด

ผู้สอบบัญชีรับอนุญาต

## รายงานของผู้สอบบัญชีรับอนุญาต

เสนอ ผู้ถือหุ้นและคณะกรรมการบริษัท บางปะกง เทอร์มินอล จำกัด (มหาชน)

ข้าพเจ้าได้ตรวจสอบงบการเงินที่แสดงเงินลงทุนตามวิธีส่วนได้เสียของบริษัท บางปะกง เทอร์มินอล จำกัด (มหาชน) ซึ่งประกอบด้วยงบแสดงฐานะการเงินที่แสดงเงินลงทุนตามวิธีส่วนได้เสีย ณ วันที่ 31 ธันวาคม 2558 และงบกำไรขาดทุนเบ็ดเสร็จที่แสดงเงินลงทุนตามวิธีส่วนได้เสีย งบแสดงการเปลี่ยนแปลงส่วนของผู้ถือหุ้นที่แสดงเงินลงทุนตามวิธีส่วนได้เสีย และงบกระแสเงินสดที่แสดงเงินลงทุนตามวิธีส่วนได้เสียสำหรับปีสิ้นสุดวันเดียวกัน รวมถึงหมายเหตุสรุปนโยบายการบัญชีที่สำคัญและหมายเหตุเรื่องอื่น ๆ ข้าพเจ้ายังได้ตรวจสอบงบการเงินเฉพาะกิจการของบริษัทบางปะกง เทอร์มินอล จำกัด (มหาชน) ซึ่งประกอบด้วยงบแสดงฐานะการเงินเฉพาะกิจการ ณ วันที่ 31 ธันวาคม 2558 และงบกำไรขาดทุนเบ็ดเสร็จเฉพาะกิจการ งบแสดงการเปลี่ยนแปลงส่วนของผู้ถือหุ้นเฉพาะกิจการ และงบกระแสเงินสดเฉพาะกิจการสำหรับปีสิ้นสุดวันเดียวกัน รวมถึงหมายเหตุสรุปนโยบายการบัญชีที่สำคัญและหมายเหตุเรื่องอื่น ๆ

### ความรับผิดชอบของผู้บริหารต่องบการเงิน

ผู้บริหารเป็นผู้รับผิดชอบในการจัดทำและการนำเสนองบการเงินเหล่านี้โดยถูกต้องตามที่ควรตามมาตรฐานการรายงานทางการเงินและรับผิดชอบเกี่ยวกับการควบคุมภายในที่ผู้บริหารพิจารณาว่าจำเป็นเพื่อให้สามารถจัดทำงบการเงินที่ปราศจากการแสดงข้อมูลที่ขัดต่อข้อเท็จจริงอันเป็นสาระสำคัญไม่ว่าจะเกิดจากการทุจริตหรือข้อผิดพลาด

### ความรับผิดชอบของผู้สอบบัญชี

ข้าพเจ้าเป็นผู้รับผิดชอบในการแสดงความเห็นต่องบการเงินดังกล่าวจากผลการตรวจสอบของข้าพเจ้า ข้าพเจ้าได้ปฏิบัติตามตรวจสอบตามมาตรฐานการสอบบัญชี ซึ่งกำหนดให้ข้าพเจ้าปฏิบัติตามข้อกำหนดด้านจรรยาบรรณ รวมถึงวางแผนและปฏิบัติตามตรวจสอบเพื่อให้ได้ความเชื่อมั่นอย่างสมเหตุสมผลว่างบการเงินปราศจากการแสดงข้อมูลที่ขัดต่อข้อเท็จจริงอันเป็นสาระสำคัญหรือไม่

การตรวจสอบรวมถึงการใช้วิธีการตรวจสอบเพื่อให้ได้มาซึ่งหลักฐานการสอบบัญชีเกี่ยวกับจำนวนเงินและการเปิดเผยข้อมูลในงบการเงิน วิธีการตรวจสอบที่เลือกใช้ขึ้นอยู่กับดุลยพินิจของผู้สอบบัญชี ซึ่งรวมถึงการประเมินความเสี่ยงจากการแสดงข้อมูลที่ขัดต่อข้อเท็จจริงอันเป็นสาระสำคัญของงบการเงินไม่ว่าจะเกิดจากการทุจริตหรือข้อผิดพลาด ในการประเมินความเสี่ยงดังกล่าวผู้สอบบัญชีพิจารณาการควบคุมภายในที่เกี่ยวข้องกับการจัดทำและการนำเสนองบการเงิน โดยถูกต้องตามที่ควรของกิจการ เพื่อออกแบบวิธีการตรวจสอบที่เหมาะสมกับสถานการณ์ แต่ไม่ใช่เพื่อวัตถุประสงค์ในการแสดงความเห็นต่อประสิทธิภาพของการควบคุมภายในของกิจการ การตรวจสอบรวมถึงการประเมินความเหมาะสมของนโยบายการบัญชีที่ผู้บริหารใช้และความสมเหตุสมผลของประมาณการทางบัญชีที่จัดทำขึ้น โดยผู้บริหารรวมทั้งการประเมินการนำเสนองบการเงินโดยรวม

ข้าพเจ้าเชื่อว่าหลักฐานการสอบบัญชีที่ข้าพเจ้าได้รับเพียงพอและเหมาะสมเพื่อใช้เป็นเกณฑ์ในการแสดงความเห็นของข้าพเจ้า

## ความเห็น

ข้าพเจ้าเห็นว่า งบการเงินข้างต้นนี้แสดงฐานะการเงินของบริษัท บางปะกง เทอร์มินอล จำกัด (มหาชน) ณ วันที่ 31 ธันวาคม 2558 และผลการดำเนินงานและกระแสเงินสดสำหรับปีสิ้นสุดวันเดียวกัน โดยถูกต้องตามที่ควรในสาระสำคัญ ตามมาตรฐานการรายงานทางการเงิน

## ข้อมูลและเหตุการณ์ที่เน้น

ข้าพเจ้าขอให้สังเกตหมายเหตุประกอบงบการเงิน 24 งบการเงินที่แสดงเงินลงทุนตามวิธีส่วนได้เสียและงบการเงินเฉพาะกิจการสำหรับปีสิ้นสุดวันที่ 31 ธันวาคม 2558 ของบริษัท บางปะกง เทอร์มินอล จำกัด (มหาชน) ที่ข้าพเจ้าได้เคยแสดงความเห็นอย่างไม่มีเงื่อนไขตามรายงานลงวันที่ 25 กุมภาพันธ์ 2559 ได้มีการแก้ไขและออกใหม่ ดังนั้นรายงานการสอบบัญชีฉบับนี้ได้ออกแทนรายงานฉบับเดิม ทั้งนี้ข้าพเจ้ามิได้แสดงความเห็นอย่างมีเงื่อนไขในเรื่องนี้

## เรื่องอื่น

งบการเงินที่แสดงเงินลงทุนตามวิธีส่วนได้เสียสำหรับปีสิ้นสุดวันที่ 31 ธันวาคม 2557 ของบริษัท บางปะกง เทอร์มินอล จำกัด (มหาชน) และงบการเงินเฉพาะกิจการสำหรับปีสิ้นสุดวันที่ 31 ธันวาคม 2557 ของบริษัท บางปะกง เทอร์มินอล จำกัด (มหาชน) ที่แสดงเป็นข้อมูลเปรียบเทียบตรวจสอบโดยผู้สอบบัญชีอื่นในสำนักงานเดียวกันกับข้าพเจ้า ซึ่งแสดงความเห็นอย่างไม่มีเงื่อนไขตามรายงานลงวันที่ 25 กุมภาพันธ์ 2558 โดยเน้นความไม่แน่นอนเกี่ยวกับความสามารถในการดำเนินงานต่อเนื่องของบริษัทตามที่กล่าวในหมายเหตุประกอบงบการเงิน 14

(นายเมธี รัตนศรีเมธา)

ผู้สอบบัญชีรับอนุญาต

เลขทะเบียน 3425

บริษัท เอ็ม อาร์ แอนด์ แอสโซซิเอท จำกัด

กรุงเทพมหานคร

25 กุมภาพันธ์ 2559 ยกเว้นเรื่องที่กล่าวไว้ใน

หมายเหตุ 24 ซึ่งลงวันที่ 11 พฤษภาคม 2559

บริษัท บางปะกง เทอร์มินอล จำกัด (มหาชน)

งบแสดงฐานะการเงิน

ณ วันที่ 31 ธันวาคม 2558 และ 2557

สินทรัพย์

|                                 |           | พันบาท   |         |
|---------------------------------|-----------|--|---------|
|                                 |           | งบการเงินที่แสดงเงินลงทุนตามวิธีส่วนได้เสีย/<br>งบการเงินเฉพาะกิจการ |         |
|                                 |           | 2558   | 2557    |
|                                 | หมายเหตุ  | "ปรับปรุงใหม่"<br>(หมายเหตุ 24)                                      |         |
| สินทรัพย์หมุนเวียน              |           |  |         |
| เงินสดและรายการเทียบเท่าเงินสด  | 5         | 30,339   | 1,351   |
| ลูกหนี้การค้า                   | 6         | 5,752  | 1,654   |
| เงินให้กู้ยืมระยะสั้น           | 4         | -  | -       |
| สินทรัพย์หมุนเวียนอื่น          | 4         | 4,871  | 3,365   |
| รวมสินทรัพย์หมุนเวียน           |           | 40,962   | 6,370   |
| สินทรัพย์ไม่หมุนเวียน           |           |  |         |
| เงินลงทุนในหลักทรัพย์เพื่อขาย   | 7         | 144,250  | -       |
| เงินลงทุนในบริษัทร่วม           | 8         | -  | -       |
| เงินฝากประจำวงไว้เป็นหลักประกัน | 9         | 300  | 300     |
| อาคารและอุปกรณ์                 | 9, 10, 24 | 105,686  | 98,024  |
| ที่ดินที่มีได้ใช้ในการดำเนินงาน | 9, 11, 24 | 225,762  | 209,762 |
| สิทธิการเช่า                    | 12, 24    | 35,870   | 31,587  |
| สินทรัพย์ไม่หมุนเวียนอื่น       | 23        | 9,010  | 5       |
| รวมสินทรัพย์ไม่หมุนเวียน        |           | 520,878  | 339,678 |
| รวมสินทรัพย์                    |           | 561,840  | 346,048 |

หมายเหตุประกอบงบการเงินเป็นส่วนหนึ่งของงบการเงินนี้

บริษัท บางปะกง เทอร์มินอล จำกัด (มหาชน)

งบแสดงฐานะการเงิน

ณ วันที่ 31 ธันวาคม 2558 และ 2557

หนี้สินและส่วนของผู้ถือหุ้น

|  | หมายเหตุ      | พันบาท   |                |
|--|---------------|--|----------------|
|  |               | งบการเงินที่แสดงเงินลงทุนตามวิธีส่วนได้เสีย/<br>งบการเงินเฉพาะกิจการ |                |
|  |               | 2558   | 2557           |
|  |               | "ปรับปรุงใหม่"   |                |
|  | (หมายเหตุ 24) |  |                |
| <b>หนี้สินหมุนเวียน</b>                                  |               |  |                |
| เจ้าหนี้การค้า   |               | 1,123  | 349            |
| เงินกู้ยืมระยะสั้น                                       | 4             | -  | 3,000          |
| หนี้สินภายใต้สัญญาเช่าการเงินที่ถึงกำหนดชำระภายในหนึ่งปี | 13            | 401  | 374            |
| ค่าเช่าค้างจ่าย  | 12            | 23,638   | 13,215         |
| ประมาณการขาดทุนจากการค้าประกัน                           | 14            | -  | 196,832        |
| หนี้สินหมุนเวียนอื่น                                     | 4             | 5,272  | 1,591          |
| <b>รวมหนี้สินหมุนเวียน</b>                               |               | <b>30,434</b>  | <b>215,361</b> |
| <b>หนี้สินไม่หมุนเวียน</b>                               |               |  |                |
| หนี้สินภายใต้สัญญาเช่าการเงิน                            | 13            | 602  | 1,003          |
| ค่าเช่าค้างจ่าย  | 12            | 69,544   | 76,711         |
| ภาระผูกพันผลประโยชน์พนักงาน                              | 15            | 233  | 322            |
| <b>รวมหนี้สินไม่หมุนเวียน</b>                            |               | <b>70,379</b>  | <b>78,036</b>  |
| <b>รวมหนี้สิน</b>  |               | <b>100,813</b>   | <b>293,397</b> |

หมายเหตุประกอบงบการเงินเป็นส่วนหนึ่งของงบการเงินนี้



บริษัท บางปะกง เทอร์มินอล จำกัด (มหาชน)

งบแสดงฐานะการเงิน

ณ วันที่ 31 ธันวาคม 2558 และ 2557

หนี้สินและส่วนของผู้ถือหุ้น (ต่อ)

|  | หมายเหตุ      | พันบาท   |                |
|--|---------------|--|----------------|
|  |               | งบการเงินที่แสดงเงินลงทุนตามวิธีส่วนได้เสีย/<br>งบการเงินเฉพาะกิจการ |                |
|  |               | 2558   | 2557           |
|  |               | "ปรับปรุงใหม่"   |                |
|  | (หมายเหตุ 24) |  |                |
| <b>ส่วนของผู้ถือหุ้น</b>                   |               |  |                |
| ทุนเรือนหุ้น                               |               |  |                |
| ทุนจดทะเบียน                               | 16            | 14,453,609   | 1,106,875      |
| ทุนที่ออกและชำระแล้ว                       | 16            | 7,015,844  | 660,211        |
| ส่วนเกิน (ต่ำกว่า) มูลค่าหุ้นสามัญ - สุทธิ | 17            | (5,171,840)  | 734,142        |
| กำไร (ขาดทุน) สะสม                         |               |  |                |
| ทุนสำรองตามกฎหมาย                          | 17            | 26,000   | 26,000         |
| ขาดทุนสะสม                                 |               | (1,410,024)  | (1,367,702)    |
| องค์ประกอบอื่นของส่วนของผู้ถือหุ้น         |               | 1,047  | -              |
| <b>ส่วนของผู้ถือหุ้น - สุทธิ</b>           |               | <b>461,027</b>   | <b>52,651</b>  |
| <b>รวมหนี้สินและส่วนของผู้ถือหุ้น</b>      |               | <b>561,840</b>   | <b>346,048</b> |

หมายเหตุประกอบงบการเงินเป็นส่วนหนึ่งของงบการเงินนี้

บริษัท บางปะกง เทอร์มินอล จำกัด (มหาชน)  
งบกำไรขาดทุนเบ็ดเสร็จ  
สำหรับปีสิ้นสุดวันที่ 31 ธันวาคม 2558 และ 2557

|                       | หมายเหตุ  | พันบาท   |                 |
|-----------------------|-----------|--|-----------------|
|                       |           | งบการเงินที่แสดงเงินลงทุนตามวิธีส่วนได้เสีย/<br>งบการเงินเฉพาะกิจการ |                 |
|                       |           | 2558   | 2557            |
|                       |           | "ปรับปรุงใหม่"<br>(หมายเหตุ 24)                                      |                 |
| <b>รายได้</b>         |           |  |                 |
| รายได้จากการให้บริการ | 4         | 29,397   | 21,710          |
| รายได้อื่น            | 18, 24    | 36,691   | 1,364           |
| <b>รวมรายได้</b>      |           | <b>66,088</b>  | <b>23,074</b>   |
| <b>ค่าใช้จ่าย</b>     |           |  |                 |
| ต้นทุนการให้บริการ    | 4, 19     | 51,263   | 54,146          |
| ค่าใช้จ่ายในการบริหาร | 19        | 26,246   | 15,254          |
| หนี้สงสัยจะสูญ        | 4         | 584  | 520             |
| ขาดทุนจากการค้าประกัน | 14        | 30,168   | -               |
| ต้นทุนทางการเงิน      | 4         | 362  | 128             |
| <b>รวมค่าใช้จ่าย</b>  |           | <b>108,623</b>   | <b>70,048</b>   |
| <b>ขาดทุนสำหรับปี</b> | <b>24</b> | <b>(42,535)</b>  | <b>(46,974)</b> |

หมายเหตุประกอบงบการเงินเป็นส่วนหนึ่งของงบการเงินนี้

บริษัท บางปะกง เทอร์มินอล จำกัด (มหาชน)  
งบกำไรขาดทุนเบ็ดเสร็จ (ต่อ)  
สำหรับปีสิ้นสุดวันที่ 31 ธันวาคม 2558 และ 2557

|   | หมายเหตุ      | พันบาท   |          |
|---|---------------|--|----------|
|   |               | งบการเงินที่แสดงเงินลงทุนตามวิธีส่วนได้เสีย/<br>งบการเงินเฉพาะกิจการ |          |
|   |               | 2558   | 2557     |
|   |               | "ปรับปรุงใหม่"   |          |
|   | (หมายเหตุ 24) |  |          |
| กำไรขาดทุนเบ็ดเสร็จอื่น                         |               |  |          |
| รายการที่ไม่ต้องจัดประเภทรายการใหม่             |               |  |          |
| เข้าในกำไรหรือขาดทุนในภายหลัง                   |               |  |          |
| - กำไรจากการประมาณการตามหลักคณิตศาสตร์ประกันภัย |               |  |          |
| สำหรับโครงการผลประโยชน์พนักงาน                  | 15            | 213  | -        |
| รายการที่ต้องจัดประเภทรายการใหม่                |               |  |          |
| เข้าในกำไรหรือขาดทุนในภายหลัง                   |               |  |          |
| - กำไรจากการวัดมูลค่าเงินลงทุนเพื่อขาย          | 7             | 1,047  | -        |
| กำไรเบ็ดเสร็จอื่นสำหรับปี                       |               | 1,260  | -        |
| ขาดทุนเบ็ดเสร็จรวมสำหรับปี                      |               | (41,275)   | (46,974) |
| ขาดทุนต่อหุ้น (บาท)                             | 20, 24        |  |          |
| ขั้นพื้นฐาน                                     |               | (0.01)   | (0.07)   |
| ปรับลด  |               | (0.01)   | (0.07)   |

หมายเหตุประกอบงบการเงินเป็นส่วนหนึ่งของงบการเงินนี้

บริษัท บางปะกง เทอร์มินอล จำกัด (มหาชน)

งบแสดงการเปลี่ยนแปลงส่วนของผู้ถือหุ้น

สำหรับปีสิ้นสุดวันที่ 31 ธันวาคม 2558 และ 2557

งบการเงินที่แสดงเงินลงทุนตามวิธีส่วนได้เสีย/ งบการเงินเฉพาะกิจการ (พันบาท) ("ปรับปรุงใหม่" - หมายเหตุ 24)

| หมายเหตุ                            | องค์ประกอบอื่น<br>ของส่วนของผู้ถือหุ้น |   |                       |             |   |                           |
|-------------------------------------|--|---|-----------------------|-------------|---|---------------------------|
|                                     | ทุนเรือนหุ้น<br>ที่ออก<br>และชำระแล้ว  | ส่วนเกิน<br>(ต่ำกว่า) มูลค่า<br>หุ้นสามัญ - สุทธิ | กำไร (ขาดทุน) สะสม    |             | ผลต่างจากการเปลี่ยนแปลง<br>ในมูลค่ายุติธรรมของ<br>เงินลงทุนเพื่อขาย |                           |
|                                     |  |   | ทุนสำรอง<br>ตามกฎหมาย | ขาดทุนสะสม  | ส่วนของผู้ถือหุ้น - สุทธิ   | ส่วนของผู้ถือหุ้น - สุทธิ |
| ยอดคงเหลือ ณ วันที่ 1 มกราคม 2557   | 660,211                                | 734,142   | 26,000                | (1,320,728) | -   | 99,625                    |
| ขาดทุนเบ็ดเสร็จรวมสำหรับปี          | -                                      | -   | -                     | (46,974)    | -   | (46,974)                  |
| ยอดคงเหลือ ณ วันที่ 31 ธันวาคม 2557 | 660,211                                | 734,142   | 26,000                | (1,367,702) | -   | 52,651                    |
| ยอดคงเหลือ ณ วันที่ 1 มกราคม 2558   | 660,211                                | 734,142   | 26,000                | (1,367,702) | -   | 52,651                    |
| กำไรขาดทุนเบ็ดเสร็จสำหรับปี         |  |   |                       |             |   |                           |
| ขาดทุนสำหรับปี                      | 24                                     | -   | -                     | (42,535)    | -   | (42,535)                  |
| กำไรเบ็ดเสร็จอื่นสำหรับปี           |  | -   | -                     | 213         | 1,047   | 1,260                     |
| กำไร (ขาดทุน) เบ็ดเสร็จรวมสำหรับปี  |  | -   | -                     | (42,322)    | 1,047   | (41,275)                  |
| เพิ่มทุน                            | 16                                     | 6,355,633   | -                     | -           | -   | 449,651                   |
| ยอดคงเหลือ ณ วันที่ 31 ธันวาคม 2558 | 7,015,844                              | (5,171,840)                                       | 26,000                | (1,410,024) | 1,047   | 461,027                   |

หมายเหตุประกอบงบการเงินเป็นส่วนหนึ่งของงบการเงินนี้

บริษัท บางปะกง เทอร์มินอล จำกัด (มหาชน)

งบกระแสเงินสด

สำหรับปีสิ้นสุดวันที่ 31 ธันวาคม 2558 และ 2557

|   | พันบาท   |                 |
|---|--|-----------------|
|   | งบการเงินที่แสดงเงินลงทุนตามวิธีส่วนได้เสีย/<br>งบการเงินเฉพาะกิจการ |                 |
|   | 2558   | 2557            |
| <b>กระแสเงินสดจากกิจกรรมดำเนินงาน</b>               |  |                 |
| ขาดทุนสำหรับปี                                      | (42,535)   | (46,974)        |
| รายการปรับปรุง                                      |  |                 |
| ค่าเสื่อมราคาและค่าตัดจำหน่าย                       | 23,327   | 28,178          |
| กลับรายการค่าเผื่อการด้อยค่าของสินทรัพย์            | (33,652)   | -               |
| หนี้สงสัยจะสูญ                                      | 584  | 520             |
| ประมาณการขาดทุนจากการค้าประกัน                      | 30,168   | -               |
| ประมาณการหนี้สินผลประโยชน์พนักงาน                   | 124  | 17              |
| กำไรจากการจำหน่ายเงินลงทุนในหลักทรัพย์เพื่อขาย      | (562)  | -               |
| กำไรจากการจำหน่ายอุปกรณ์                            | (1,206)  | -               |
| ดอกเบี้ยรับ   | (177)  | (72)            |
| ดอกเบี้ยจ่าย  | 362  | 128             |
|   | (23,567)   | (18,203)        |
| <b>การเปลี่ยนแปลงในสินทรัพย์และหนี้สินดำเนินงาน</b> |  |                 |
| ลูกหนี้การค้า                                       | (4,098)  | 5,095           |
| สินทรัพย์หมุนเวียนอื่น                              | (1,763)  | 439             |
| สินทรัพย์ไม่หมุนเวียนอื่น                           | (555)  | -               |
| เจ้าหนี้การค้า                                      | 774  | 31              |
| หนี้สินหมุนเวียนอื่น                                | 3,708  | (130)           |
| ค่าเช่าค้างจ่าย                                     | 3,256  | 2,625           |
| หนี้สินผลประโยชน์พนักงาน                            | -  | (385)           |
| จ่ายชำระหนี้จากการค้าประกัน                         | (227,000)  | -               |
| <b>เงินสดสุทธิใช้ไปในกิจกรรมดำเนินงาน</b>           | <b>(249,245)</b>   | <b>(10,528)</b> |

หมายเหตุประกอบงบการเงินเป็นส่วนหนึ่งของงบการเงินนี้

บริษัท บางปะกง เทอร์มินอล จำกัด (มหาชน)

งบกระแสเงินสด (ต่อ)

สำหรับปีสิ้นสุดวันที่ 31 ธันวาคม 2558 และ 2557

|   | พันบาท   |                |
|---|--|----------------|
|   | งบการเงินที่แสดงเงินลงทุนตามวิธีส่วนได้เสีย/<br>งบการเงินเฉพาะกิจการ |                |
|   | 2558   | 2557           |
| <b>กระแสเงินสดจากกิจกรรมลงทุน</b>                           |  |                |
| รับดอกเบี้ย   | 177  | 72             |
| เงินให้กู้ยืมระยะสั้น                                       | (327)  | (210)          |
| อาคารและอุปกรณ์เพิ่มขึ้น                                    | (26,764)   | (2,295)        |
| เงินรับจากการจำหน่ายอุปกรณ์                                 | 1,900  | -              |
| ซื้อเงินลงทุนในหลักทรัพย์เพื่อขาย                           | (400,000)  | -              |
| เงินรับจากการจำหน่ายเงินลงทุนในหลักทรัพย์เพื่อขาย           | 257,359  | -              |
| <b>เงินสดสุทธิใช้ไปในกิจกรรมลงทุน</b>                       | <b>(167,655)</b>   | <b>(2,433)</b> |
| <b>กระแสเงินสดจากกิจกรรมจัดหาเงิน</b>                       |  |                |
| จ่ายดอกเบี้ย  | (389)  | (99)           |
| เงินกู้ยืมระยะสั้น  | 9,000  | 3,000          |
| จ่ายคืนเงินกู้ยืมระยะสั้น                                   | (12,000)   | -              |
| หนี้สินภายใต้สัญญาเช่าการเงินเพิ่มขึ้น                      | -  | 1,737          |
| จ่ายคืนหนี้สินภายใต้สัญญาเช่าการเงิน                        | (374)  | (360)          |
| เงินรับจากการเพิ่มทุน                                       | 449,651  | -              |
| <b>เงินสดสุทธิได้มาจากกิจกรรมจัดหาเงิน</b>                  | <b>445,888</b>   | <b>4,278</b>   |
| <b>เงินสดและรายการเทียบเท่าเงินสดเพิ่มขึ้น (ลดลง) สุทธิ</b> | <b>28,988</b>  | <b>(8,683)</b> |
| เงินสดและรายการเทียบเท่าเงินสด ณ วันต้นปี                   | 1,351  | 10,034         |
| <b>เงินสดและรายการเทียบเท่าเงินสด ณ วันสิ้นปี</b>           | <b>30,339</b>  | <b>1,351</b>   |

หมายเหตุประกอบงบการเงินเป็นส่วนหนึ่งของงบการเงินนี้

บริษัท บางปะกง เทอร์มินอล จำกัด (มหาชน)

หมายเหตุประกอบงบการเงิน

วันที่ 31 ธันวาคม 2558 และ 2557

## 1. ทั่วไป

บริษัท บางปะกง เทอร์มินอล จำกัด (มหาชน) “บริษัท” เป็นนิติบุคคลที่จัดตั้งขึ้นในประเทศไทย และมีที่อยู่จดทะเบียนตั้งอยู่เลขที่ 8/1 หมู่ 8 ถนนสุขุมวิท ท่าข้าม บางปะกง ฉะเชิงเทรา

บริษัทจดทะเบียนกับตลาดหลักทรัพย์แห่งประเทศไทยเมื่อเดือนกรกฎาคม 2546

บริษัทดำเนินธุรกิจหลักเกี่ยวกับการประกอบกิจการท่าเรือที่บางปะกงซึ่งรวมถึงการให้บริการโรงพักสินค้าที่ขนส่งโดยระบบคอนเทนเนอร์ โรงเก็บสินค้า ท่าเทียบเรือและบริการอื่น ๆ ที่เกี่ยวข้อง บริษัทได้เพิ่มธุรกิจด้านการขนส่งและบริการที่เกี่ยวข้องเริ่มตั้งแต่เดือนธันวาคม 2558

ณ วันที่ 8 กุมภาพันธ์ 2559 บริษัทได้จดทะเบียนสาขาใหม่และจดทะเบียนเปลี่ยนสำนักงานใหญ่ ที่อยู่จดทะเบียนสำนักงานแห่งใหม่ มีดังนี้

สำนักงาน : เลขที่ 3656/64 อาคารกรีนทาวเวอร์ ชั้น 19 ศูนย์เค ถนนพระราม 4 แขวงคลองตัน เขตคลองเตย กรุงเทพมหานคร

สาขา 1 : เลขที่ 8/1 หมู่ที่ 8 ตำบลท่าข้าม อำเภอบางปะกง จังหวัดฉะเชิงเทรา

สาขา 2 : เลขที่ 273/15 หมู่ที่ 6 ตำบลสุรศักดิ์ อำเภอสรีราชา จังหวัดชลบุรี

บริษัท บางปะกง เทอร์มินอล จำกัด (มหาชน)

หมายเหตุประกอบงบการเงิน (ต่อ)

วันที่ 31 ธันวาคม 2558 และ 2557

## 2. เกณฑ์การจัดทำงบการเงิน

งบการเงินนี้ได้จัดทำเป็นเงินบาทและเป็นภาษาไทยตามมาตรฐานการรายงานทางการเงินของประเทศไทย ทั้งนี้ งบการเงินนี้มีวัตถุประสงค์ที่จัดทำขึ้นเพื่อแสดงฐานะการเงิน ผลการดำเนินงานและกระแสเงินสด ตามมาตรฐานการรายงานทางการเงินของประเทศไทยเท่านั้น

ยกเว้นที่กล่าวไว้ในนโยบายการบัญชี งบการเงินนี้จัดทำขึ้นโดยถือเกณฑ์การบันทึกตามราคาทุนเดิม

บริษัทเปิดเผยข้อมูลสำหรับปีสิ้นสุดวันที่ 31 ธันวาคม 2557 เพื่อเป็นข้อมูลเปรียบเทียบในงบการเงินสำหรับปีสิ้นสุดวันที่ 31 ธันวาคม 2558 ในลักษณะของตัวเลขที่เกี่ยวข้อง

เพื่อความสะดวกของผู้อ่านงบการเงิน บริษัทได้จัดทำงบการเงินฉบับภาษาอังกฤษขึ้นจากงบการเงินฉบับภาษาไทยนี้ ซึ่งได้นำเสนอเพื่อวัตถุประสงค์ของการรายงานทางการเงินเพื่อใช้ในประเทศ

*การปรับปรุงและการออกมาตรฐานการบัญชีและมาตรฐานการรายงานทางการเงินรวมถึงการตีความมาตรฐานใหม่*

สภาวิชาชีพบัญชี ในพระบรมราชูปถัมภ์ (“สภาวิชาชีพบัญชี”) ได้ออกประกาศสภาวิชาชีพบัญชีเพิ่มเติมหลายฉบับซึ่งได้ถูกประกาศในราชกิจจานุเบกษาในระหว่างปี 2557 และ 2558 เกี่ยวกับการปรับปรุงและการออกมาตรฐานการบัญชีและมาตรฐานการรายงานทางการเงินรวมถึงการตีความมาตรฐานการบัญชีและการตีความมาตรฐานการรายงานทางการเงินใหม่ซึ่งมีผลบังคับใช้สำหรับรอบระยะเวลาบัญชีที่เริ่มต้นในหรือหลังวันที่ 1 มกราคม 2558

ทั้งนี้ การนำมาตรฐานการบัญชีและมาตรฐานการรายงานทางการเงินรวมถึงการตีความมาตรฐานการบัญชีและการตีความมาตรฐานการรายงานทางการเงินที่ออกและปรับปรุงใหม่ดังกล่าวมาเริ่มถือปฏิบัติไม่มีผลกระทบที่เป็นสาระสำคัญต่องบการเงินของบริษัท เรื่องสำคัญ ๆ ที่มีการเปลี่ยนแปลง ได้แก่ การนำเสนองบการเงินตามมาตรฐานการบัญชีฉบับที่ 1 (ปรับปรุง 2557) การนำเสนองบการเงิน และการรับรู้กำไรขาดทุนจากการประมาณการตามหลักคณิตศาสตร์ประกันภัยในกำไรขาดทุนเบ็ดเสร็จอื่นตามมาตรฐานการบัญชีฉบับที่ 19 (ปรับปรุง 2557) ผลประโยชน์พนักงาน และการวัดมูลค่ามูลค่ายุติธรรมตามมาตรฐานการรายงานทางการเงินฉบับที่ 13 สรุปได้ดังต่อไปนี้



บริษัท บางปะกง เทอร์มินอล จำกัด (มหาชน)

หมายเหตุประกอบงบการเงิน (ต่อ)

วันที่ 31 ธันวาคม 2558 และ 2557

มาตรฐานการบัญชีฉบับที่ 1 (ปรับปรุง 2557) การนำเสนองบการเงิน

มาตรฐานที่ปรับปรุงใหม่นี้กำหนดให้จัดกลุ่มของรายการกำไรขาดทุนเบ็ดเสร็จอื่นเพิ่มเติมตามมาตรฐานการรายงานทางการเงินฉบับอื่นดังนี้ (ก) รายการที่ไม่ต้องจัดประเภทรายการใหม่เข้าในกำไรหรือขาดทุนในภายหลัง (ข) รายการที่ต้องจัดประเภทรายการใหม่เข้าในกำไรหรือขาดทุนในภายหลัง

มาตรฐานการบัญชีฉบับที่ 19 (ปรับปรุง 2557) ผลประโยชน์พนักงาน

มาตรฐานที่ปรับปรุงใหม่นี้กำหนดให้รับรู้กำไรและขาดทุนจากการประมาณการตามหลักคณิตศาสตร์ประกันภัยในกำไรขาดทุนเบ็ดเสร็จอื่น

มาตรฐานการรายงานทางการเงินฉบับที่ 13 เรื่อง การวัดมูลค่ายุติธรรม

มาตรฐานฉบับนี้กำหนดให้มีการถือปฏิบัติเมื่อมาตรฐานการรายงานทางการเงินฉบับอื่นกำหนดหรืออนุญาตให้มีการวัดมูลค่ายุติธรรมหรือให้มีการเปิดเผยเกี่ยวกับการวัดมูลค่ายุติธรรม และกำหนดให้มีการเปิดเผยข้อมูลเกี่ยวกับการวัดมูลค่ายุติธรรม

มูลค่ายุติธรรมเป็นราคาที่กิจการจะได้รับจากการขายสินทรัพย์หรือจะจ่ายเพื่อโอนหนี้สินในรายการที่เกิดขึ้นในสภาพปกติระหว่างผู้ร่วมตลาด ณ วันที่วัดมูลค่า ตลาดที่มีสภาพคล่องเป็นตลาดที่รายการสำหรับสินทรัพย์และหนี้สินนั้น ๆ เกิดขึ้นซึ่งมีความถี่และปริมาณอย่างเพียงพอเพื่อให้ข้อมูลราคาอย่างต่อเนื่อง ผู้ร่วมตลาดได้แก่ ผู้ซื้อและผู้ขายในตลาดหลักหรือตลาดที่ให้ประโยชน์สูงสุดสำหรับสินทรัพย์หรือหนี้สินนั้น ๆ โดยผู้ร่วมตลาดต้องมีความเป็นอิสระจากกัน มีความรอบรู้และความเข้าใจอย่างสมเหตุสมผล สามารถที่จะเข้าทำรายการสำหรับสินทรัพย์หรือหนี้สินนั้น ๆ และเต็มใจที่จะเข้าทำรายการสำหรับสินทรัพย์หรือหนี้สินนั้น ๆ

เพื่อให้การวัดมูลค่ายุติธรรมและเปิดเผยข้อมูลที่เกี่ยวข้องในงบการเงินมีความสม่ำเสมอและสามารถเปรียบเทียบได้ จึงมีการกำหนดลำดับชั้นของมูลค่ายุติธรรมออกเป็น 3 ระดับตามประเภทของข้อมูลที่ใช้ในเทคนิคการประเมินมูลค่าเพื่อวัดมูลค่ายุติธรรม ทั้งนี้ ลำดับชั้นของมูลค่ายุติธรรมให้ลำดับความสำคัญสูงสุดกับราคาเสนอซื้อขายที่ไม่ต้องปรับปรุงในตลาดที่มีสภาพคล่องสำหรับสินทรัพย์หรือหนี้สินอย่างเดียวกัน (“ข้อมูลระดับ 1”) รองลงมาคือข้อมูลอื่นที่สามารถสังเกตได้ (“ข้อมูลระดับ 2”) และต่ำสุดคือข้อมูลที่ไม่สามารถสังเกตได้ (“ข้อมูลระดับ 3”)

บริษัท บางปะกง เทอร์มินอล จำกัด (มหาชน)

หมายเหตุประกอบงบการเงิน (ต่อ)

วันที่ 31 ธันวาคม 2558 และ 2557

ข้อมูลระดับ 1 ได้แก่ ราคาเสนอซื้อขายที่ไม่ต้องปรับปรุงในตลาดที่มีสภาพคล่องสำหรับสินทรัพย์หรือหนี้สินอย่างเดียวกันและกิจการสามารถเข้าถึง ณ วันที่วัดมูลค่า

ข้อมูลระดับ 2 ได้แก่ ข้อมูลอื่นนอกเหนือจากราคาเสนอซื้อขายซึ่งรวมอยู่ในระดับ 1 ที่สามารถสังเกตได้โดยตรงหรือโดยอ้อมสำหรับสินทรัพย์หรือหนี้สินนั้น ๆ

ข้อมูลระดับ 3 ได้แก่ ข้อมูลที่ไม่สามารถสังเกตได้ซึ่งนำมาใช้กับสินทรัพย์หรือหนี้สินนั้น ๆ

ณ วันที่ 31 ธันวาคม 2558 บริษัทมีเงินลงทุนในหลักทรัพย์เพื่อขายที่มีการวัดมูลค่าและแสดงด้วยมูลค่ายุติธรรมในงบแสดงฐานะการเงิน (รายการที่เกิดขึ้นประจำ) เป็นจำนวนเงิน 144 ล้านบาท (ข้อมูลระดับ 1)

อย่างไรก็ดี ณ วันที่ 31 ธันวาคม 2558 บริษัทมีสินทรัพย์และหนี้สินทางการเงินที่ไม่ได้วัดมูลค่าและแสดงด้วยมูลค่ายุติธรรมในงบแสดงฐานะการเงิน แต่มีการเปิดเผยข้อมูลมูลค่ายุติธรรมที่เกี่ยวข้องไว้ในหมายเหตุ 22

สภาวิชาชีพบัญชีได้ออกประกาศสภาวิชาชีพบัญชีหลายฉบับซึ่งได้ถูกประกาศในราชกิจจานุเบกษาในระหว่างปี 2558 เกี่ยวกับการปรับปรุงและการออกมาตรฐานการบัญชีและมาตรฐานการรายงานทางการเงินรวมถึงการตีความมาตรฐานการบัญชีและการตีความมาตรฐานการรายงานทางการเงินใหม่ซึ่งมีผลบังคับใช้สำหรับรอบระยะเวลาบัญชีที่เริ่มต้นในหรือหลังวันที่ 1 มกราคม 2559 โดยบริษัทยังไม่ได้นำมาเริ่มถือปฏิบัติในการจัดทำงบการเงินนี้และไม่มีนโยบายในการนำมาเริ่มถือปฏิบัติก่อนวันที่มีผลบังคับใช้ ซึ่งมีดังต่อไปนี้

|   |   |
|---|---|
| มาตรฐานการบัญชีฉบับที่ 1 (ปรับปรุง 2558)  | การนำเสนองบการเงิน  |
| มาตรฐานการบัญชีฉบับที่ 2 (ปรับปรุง 2558)  | สินค้าคงเหลือ   |
| มาตรฐานการบัญชีฉบับที่ 7 (ปรับปรุง 2558)  | งบกระแสเงินสด   |
| มาตรฐานการบัญชีฉบับที่ 8 (ปรับปรุง 2558)  | นโยบายการบัญชี การเปลี่ยนแปลงประมาณการทางบัญชีและข้อผิดพลาด |
| มาตรฐานการบัญชีฉบับที่ 10 (ปรับปรุง 2558) | เหตุการณ์ภายหลังรอบระยะเวลารายงาน                           |
| มาตรฐานการบัญชีฉบับที่ 11 (ปรับปรุง 2558) | สัญญาก่อสร้าง   |
| มาตรฐานการบัญชีฉบับที่ 12 (ปรับปรุง 2558) | ภาษีเงินได้   |
| มาตรฐานการบัญชีฉบับที่ 16 (ปรับปรุง 2558) | ที่ดิน อาคารและอุปกรณ์                                      |
| มาตรฐานการบัญชีฉบับที่ 17 (ปรับปรุง 2558) | สัญญาเช่า   |

## บริษัท บางปะกง เทอร์มินอล จำกัด (มหาชน)

### หมายเหตุประกอบงบการเงิน (ต่อ)

วันที่ 31 ธันวาคม 2558 และ 2557

|   |  |
|---|--|
| มาตรฐานการบัญชีฉบับที่ 18 (ปรับปรุง 2558)           | รายได้   |
| มาตรฐานการบัญชีฉบับที่ 19 (ปรับปรุง 2558)           | ผลประโยชน์ของพนักงาน   |
| มาตรฐานการบัญชีฉบับที่ 20 (ปรับปรุง 2558)           | การบัญชีสำหรับเงินอุดหนุนจากรัฐบาลและการเปิดเผยข้อมูลเกี่ยวกับความช่วยเหลือจากรัฐบาล |
| มาตรฐานการบัญชีฉบับที่ 21 (ปรับปรุง 2558)           | ผลกระทบจากการเปลี่ยนแปลงของอัตราแลกเปลี่ยนเงินตราต่างประเทศ                          |
| มาตรฐานการบัญชีฉบับที่ 23 (ปรับปรุง 2558)           | ต้นทุนการกู้ยืม  |
| มาตรฐานการบัญชีฉบับที่ 24 (ปรับปรุง 2558)           | การเปิดเผยข้อมูลเกี่ยวกับบุคคลหรือกิจการที่เกี่ยวข้องกัน                             |
| มาตรฐานการบัญชีฉบับที่ 26 (ปรับปรุง 2558)           | การบัญชีและการรายงานโครงการผลประโยชน์เมื่อออกจากงาน                                  |
| มาตรฐานการบัญชีฉบับที่ 27 (ปรับปรุง 2558)           | งบการเงินเฉพาะกิจการ   |
| มาตรฐานการบัญชีฉบับที่ 28 (ปรับปรุง 2558)           | เงินลงทุนในบริษัทร่วม และการร่วมค้า  |
| มาตรฐานการบัญชีฉบับที่ 29 (ปรับปรุง 2558)           | การรายงานทางการเงินในสภาพเศรษฐกิจที่เงินเฟ้อรุนแรง                                   |
| มาตรฐานการบัญชีฉบับที่ 33 (ปรับปรุง 2558)           | กำไรต่อหุ้น  |
| มาตรฐานการบัญชีฉบับที่ 34 (ปรับปรุง 2558)           | งบการเงินระหว่างกาล  |
| มาตรฐานการบัญชีฉบับที่ 36 (ปรับปรุง 2558)           | การด้อยค่าของสินทรัพย์   |
| มาตรฐานการบัญชีฉบับที่ 37 (ปรับปรุง 2558)           | ประมาณการหนี้สิน หนี้สินที่อาจเกิดขึ้น และสินทรัพย์ที่อาจเกิดขึ้น                    |
| มาตรฐานการบัญชีฉบับที่ 38 (ปรับปรุง 2558)           | สินทรัพย์ไม่มีตัวตน  |
| มาตรฐานการบัญชีฉบับที่ 40 (ปรับปรุง 2558)           | อสังหาริมทรัพย์เพื่อการลงทุน   |
| มาตรฐานการบัญชีฉบับที่ 41 (ปรับปรุง 2558)           | เกษตรกรรม  |
| มาตรฐานการรายงานทางการเงินฉบับที่ 2 (ปรับปรุง 2558) | การจ่ายโดยใช้หุ้นเป็นเกณฑ์   |
| มาตรฐานการรายงานทางการเงินฉบับที่ 3 (ปรับปรุง 2558) | การรวมธุรกิจ   |
| มาตรฐานการรายงานทางการเงินฉบับที่ 4 (ปรับปรุง 2558) | สัญญาประกันภัย   |
| มาตรฐานการรายงานทางการเงินฉบับที่ 5 (ปรับปรุง 2558) | สินทรัพย์ไม่หมุนเวียนที่ถือไว้เพื่อขายและการดำเนินงานที่ยกเลิก                       |
| มาตรฐานการรายงานทางการเงินฉบับที่ 6 (ปรับปรุง 2558) | การสำรวจและประเมินค่าแหล่งทรัพยากรแร่  |

**บริษัท บางปะกง เทอร์มินอล จำกัด (มหาชน)**

**หมายเหตุประกอบงบการเงิน (ต่อ)**

**วันที่ 31 ธันวาคม 2558 และ 2557**

|  |   |
|--|---|
| มาตรฐานการรายงานทางการเงินฉบับที่ 8<br>(ปรับปรุง 2558)           | ส่วนงานดำเนินงาน  |
| มาตรฐานการรายงานทางการเงินฉบับที่ 10<br>(ปรับปรุง 2558)          | งบการเงินรวม  |
| มาตรฐานการรายงานทางการเงินฉบับที่ 11<br>(ปรับปรุง 2558)          | การร่วมการงาน   |
| มาตรฐานการรายงานทางการเงินฉบับที่ 12<br>(ปรับปรุง 2558)          | การเปิดเผยข้อมูลเกี่ยวกับส่วนได้เสียในกิจการอื่น  |
| มาตรฐานการรายงานทางการเงินฉบับที่ 13<br>(ปรับปรุง 2558)          | การวัดมูลค่ายุติธรรม  |
| การตีความมาตรฐานการบัญชีฉบับที่ 10<br>(ปรับปรุง 2558)            | ความช่วยเหลือจากรัฐบาล - กรณีที่ไม่มีความเกี่ยวข้องอย่าง<br>เฉพาะเจาะจงกับกิจกรรมดำเนินงาน    |
| การตีความมาตรฐานการบัญชีฉบับที่ 15<br>(ปรับปรุง 2558)            | สัญญาเช่าดำเนินงาน - สิ่งงูใจให้แก่อู่เช่า  |
| การตีความมาตรฐานการบัญชีฉบับที่ 25<br>(ปรับปรุง 2558)            | ภาษีเงินได้ - การเปลี่ยนแปลงสถานภาพทางภาษีของกิจการ<br>หรือของผู้ถือหุ้น                      |
| การตีความมาตรฐานการบัญชีฉบับที่ 27<br>(ปรับปรุง 2558)            | การประเมินเนื้อหาสัญญาเช่าที่ำขึ้นตามรูปแบบกฎหมาย   |
| การตีความมาตรฐานการบัญชีฉบับที่ 29<br>(ปรับปรุง 2558)            | เรื่อง การเปิดเผยข้อมูลของข้อตกลงสัมปทานบริการ  |
| การตีความมาตรฐานการบัญชีฉบับที่ 31<br>(ปรับปรุง 2558)            | รายได้ - รายการแลกเปลี่ยนเกี่ยวกับบริการโฆษณา   |
| การตีความมาตรฐานการบัญชีฉบับที่ 32<br>(ปรับปรุง 2558)            | สินทรัพย์ไม่มีตัวตน - ต้นทุนเว็บไซต์  |
| การตีความมาตรฐานการรายงานทางการเงิน<br>ฉบับที่ 1 (ปรับปรุง 2558) | การเปลี่ยนแปลงในหนี้สินที่เกิดขึ้นจากการรื้อถอน การบูรณะ<br>และหนี้สินที่มีลักษณะคล้ายคลึงกัน |
| การตีความมาตรฐานการรายงานทางการเงิน<br>ฉบับที่ 4 (ปรับปรุง 2558) | การประเมินว่าข้อตกลงประกอบด้วยสัญญาเช่าหรือไม่  |
| การตีความมาตรฐานการรายงานทางการเงิน<br>ฉบับที่ 5 (ปรับปรุง 2558) | สิทธิในส่วนได้เสียจากกองทุนการรื้อถอน การบูรณะ และการ<br>ปรับปรุงสภาพแวดล้อม                  |

## บริษัท บางปะกง เทอร์มินอล จำกัด (มหาชน)

### หมายเหตุประกอบงบการเงิน (ต่อ)

วันที่ 31 ธันวาคม 2558 และ 2557

การตีความมาตรฐานการรายงานทางการเงิน  
ฉบับที่ 7 (ปรับปรุง 2558)

การตีความมาตรฐานการรายงานทางการเงิน  
ฉบับที่ 10 (ปรับปรุง 2558)

การตีความมาตรฐานการรายงานทางการเงิน  
ฉบับที่ 12 (ปรับปรุง 2558)

การตีความมาตรฐานการรายงานทางการเงิน  
ฉบับที่ 13 (ปรับปรุง 2558)

การตีความมาตรฐานการรายงานทางการเงิน  
ฉบับที่ 14 (ปรับปรุง 2558)

การตีความมาตรฐานการรายงานทางการเงิน  
ฉบับที่ 15 (ปรับปรุง 2558)

การตีความมาตรฐานการรายงานทางการเงิน  
ฉบับที่ 17 (ปรับปรุง 2558)

การตีความมาตรฐานการรายงานทางการเงิน  
ฉบับที่ 18 (ปรับปรุง 2558)

การตีความมาตรฐานการรายงานทางการเงิน  
ฉบับที่ 20 (ปรับปรุง 2558)

การตีความมาตรฐานการรายงานทางการเงิน  
ฉบับที่ 21 (ปรับปรุง 2558)

การปรับปรุงย้อนหลังภายใต้มาตรฐานการบัญชีฉบับที่ 29 เรื่อง การ  
รายงานทางการเงินในสภาพเศรษฐกิจที่มีเงินเฟ้อรุนแรง  
งบการเงินระหว่างกาลและการด้อยค่า

เรื่อง ข้อตกลงสัมปทานบริการ

เรื่อง โปรแกรมสิทธิพิเศษแก่ลูกค้า

ข้อจำกัดสินทรัพย์ตามโครงการผลประโยชน์ ข้อกำหนดเงินทุนขั้นต่ำ  
และปฏิสัมพันธ์ของรายการเหล่านี้ สำหรับมาตรฐานการบัญชีฉบับที่  
19 เรื่อง ผลประโยชน์ของพนักงาน

สัญญาสำหรับการก่อสร้างอสังหาริมทรัพย์

การจ่ายสินทรัพย์ที่ไม่ใช่เงินสดให้เจ้าของ

การโอนสินทรัพย์จากลูกค้า

ต้นทุนการเปิดหน้าดินในช่วงการผลิตสำหรับเหมืองผิวดิน

เงินที่นำส่งรัฐ

ทั้งนี้ ฝ่ายบริหารของบริษัทได้ประเมินในเบื้องต้นและเชื่อว่า เมื่อนำมาตรฐานการบัญชีและมาตรฐานการรายงานทางการเงินรวมถึงการตีความมาตรฐานการบัญชีและการตีความมาตรฐานการรายงานทางการเงินที่ออกและปรับปรุงใหม่ดังกล่าวข้างต้นมาเริ่มถือปฏิบัติจะไม่มีผลกระทบที่เป็นสาระสำคัญต่องบการเงินของบริษัท

บริษัท บางปะกง เทอร์มินอล จำกัด (มหาชน)

หมายเหตุประกอบงบการเงิน (ต่อ)

วันที่ 31 ธันวาคม 2558 และ 2557

### 3. นโยบายการบัญชีที่สำคัญ

#### เกณฑ์ในการจัดทำการเงินที่แสดงเงินลงทุนตามวิธีส่วนได้เสีย

บริษัทร่วมเป็นกิจการที่บริษัทมีอิทธิพลอย่างเป็นสาระสำคัญโดยมีอำนาจเข้าไปมีส่วนร่วมในการตัดสินใจเกี่ยวกับนโยบายทางการเงินและการดำเนินงานแต่ไม่ถึงระดับที่จะควบคุมนโยบายดังกล่าว งบการเงินบริษัทได้รวมส่วนแบ่งกำไรหรือขาดทุนของบริษัทร่วมตามวิธีส่วนได้เสียนับจากวันที่มีอิทธิพลอย่างเป็นสาระสำคัญจนถึงวันที่การมีอิทธิพลอย่างเป็นสาระสำคัญสิ้นสุดลง เมื่อผลขาดทุนที่บริษัทได้รับปันจากบริษัทร่วมมีจำนวนเกินกว่าเงินลงทุนในบริษัทร่วม เงินลงทุนจะถูกทอนลงจนเป็นศูนย์และหยุดรับรู้ส่วนผลขาดทุน เว้นแต่กรณีที่บริษัทมีภาระผูกพันตามกฎหมายหรืออนุমানหรือยินยอมที่จะชำระภาระผูกพันของบริษัทร่วม

#### รายการบัญชีที่เป็นเงินตราต่างประเทศ

รายการบัญชีที่เป็นเงินตราต่างประเทศแปลงค่าเป็นเงินบาทโดยใช้อัตราแลกเปลี่ยน ณ วันที่เกิดรายการ

สินทรัพย์และหนี้สินที่เป็นตัวเงินและเป็นเงินตราต่างประเทศ ณ วันที่รายงาน แปลงค่าเป็นเงินบาทโดยใช้อัตราแลกเปลี่ยน ณ วันนั้น กำไรหรือขาดทุนจากการแปลงค่าบันทึกในกำไรหรือขาดทุน

สินทรัพย์และหนี้สินที่ไม่เป็นตัวเงินซึ่งเกิดจากรายการบัญชีที่เป็นเงินตราต่างประเทศซึ่งบันทึกตามเกณฑ์ราคาทุนเดิม แปลงค่าเป็นเงินบาทโดยใช้อัตราแลกเปลี่ยน ณ วันที่เกิดรายการ

#### เงินสดและรายการเทียบเท่าเงินสด

เงินสดและรายการเทียบเท่าเงินสดประกอบด้วย ยอดเงินสด ยอดเงินฝากธนาคารประเภทเพื่อเรียก และเงินลงทุนระยะสั้นที่มีสภาพคล่องสูง

#### ลูกหนี้การค้าและลูกหนี้อื่น

ลูกหนี้การค้าและลูกหนี้อื่นแสดงในราคาตามใบแจ้งหนี้หักค่าเผื่อหนี้สงสัยจะสูญ

ค่าเผื่อหนี้สงสัยจะสูญประเมินโดยการวิเคราะห์ประวัติการชำระหนี้ และการคาดการณ์เกี่ยวกับการชำระหนี้ในอนาคตของลูกค้า ลูกหนี้จะถูกตัดจำหน่ายบัญชีเมื่อทราบว่าเป็นหนี้สูญ

บริษัท บางปะกง เทอร์มินอล จำกัด (มหาชน)

หมายเหตุประกอบงบการเงิน (ต่อ)

วันที่ 31 ธันวาคม 2558 และ 2557

## เงินลงทุน

ตราสารหนี้และตราสารทุนซึ่งเป็นหลักทรัพย์ในความต้องการของตลาด นอกเหนือจากที่ถือไว้เพื่อค้าหรือตั้งใจถือไว้จนครบกำหนด จัดประเภทเป็นหลักทรัพย์เพื่อขายและแสดงในมูลค่ายุติธรรม ถ้าไรหรือขาดทุนจากการตีราคาหลักทรัพย์ได้บันทึกในกำไรเบ็ดเสร็จอื่น

เงินลงทุนในบริษัทร่วมในงบการเงินเฉพาะกิจการของบริษัทบันทึกบัญชีโดยใช้วิธีราคาทุนหักขาดทุนจากการด้อยค่า ส่วนการบันทึกบัญชีเงินลงทุนในบริษัทร่วมในงบการเงินที่แสดงเงินลงทุนตามวิธีส่วนได้เสียใช้วิธีส่วนได้เสีย

## อาคารและอุปกรณ์

อาคารและอุปกรณ์แสดงด้วยราคาทุนหักค่าเสื่อมราคาสะสมและขาดทุนจากการด้อยค่า

ค่าเสื่อมราคามันบันทึกเป็นค่าใช้จ่ายในกำไรหรือขาดทุน คำนวณโดยวิธีเส้นตรงตามเกณฑ์อายุการใช้ประโยชน์โดยประมาณของสินทรัพย์แต่ละรายการ ค่าเสื่อมราคาคำนวณจากต้นทุนของสินทรัพย์หักมูลค่าคงเหลือของสินทรัพย์ อายุการใช้ประโยชน์ของสินทรัพย์และมูลค่าคงเหลือทบทวนทุกสิ้นปี อายุการใช้ประโยชน์ของสินทรัพย์โดยประมาณแสดงได้ดังนี้

|  |             |
|--|-------------|
| ส่วนปรับปรุงสิทธิการเช่าที่ดิน             | 20 ปี       |
| อาคารและส่วนปรับปรุง                       | 20 ปี       |
| ท่าเทียบเรือ                               | 20 ปี       |
| เครื่องจักรและอุปกรณ์                      | 5 และ 10 ปี |
| เครื่องตกแต่ง ติดตั้งและเครื่องใช้สำนักงาน | 3 และ 5 ปี  |
| ยานพาหนะ                                   | 5 ปี        |

บริษัทไม่คิดค่าเสื่อมราคาสำหรับสินทรัพย์ที่อยู่ระหว่างการก่อสร้าง

## สิทธิการเช่าที่ดิน

สิทธิการเช่าที่ดินแสดงในราคาทุนหักค่าตัดจำหน่ายสะสมและขาดทุนจากการด้อยค่า สิทธิการเช่าที่ดินจะถูกตัดจำหน่ายและบันทึกในกำไรหรือขาดทุนโดยวิธีเส้นตรงภายใต้ระยะเวลาที่กำหนดในสัญญา 30 ปี

บริษัท บางปะกง เทอร์มินอล จำกัด (มหาชน)

หมายเหตุประกอบงบการเงิน (ต่อ)

วันที่ 31 ธันวาคม 2558 และ 2557

### การด้อยค่าของสินทรัพย์

ยอดสินทรัพย์คงเหลือตามบัญชีของบริษัท ได้รับการทบทวน ณ ทุกวันที่ในรายงานว่ามีข้อบ่งชี้เรื่องการด้อยค่าหรือไม่ ในกรณีที่มีข้อบ่งชี้จะทำการประมาณมูลค่าสินทรัพย์ที่คาดว่าจะได้รับคืน (ราคาขายสุทธิของสินทรัพย์หรือมูลค่าจากการใช้ของสินทรัพย์นั้นแล้วแต่ราคาใดจะสูงกว่า) โดยที่การสอบทานจะพิจารณาจากสินทรัพย์แต่ละรายการหรือพิจารณาจากหน่วยสินทรัพย์ที่ก่อให้เกิดเงินสดแล้วแต่กรณี

ในกรณีที่ราคาตามบัญชีของสินทรัพย์สูงกว่ามูลค่าที่คาดว่าจะได้รับคืน บริษัทจะรับรู้ขาดทุนจากการด้อยค่า โดยการลดมูลค่าของราคาตามบัญชีให้เท่ากับมูลค่าที่คาดว่าจะได้รับคืนและรับรู้ในกำไรหรือขาดทุน และบริษัทจะบันทึกโอนกลับรายการขาดทุนจากการด้อยค่าโดยถือเป็นรายได้อื่น เมื่อมีข้อบ่งชี้ว่าการด้อยค่าดังกล่าวไม่มีอยู่อีกต่อไปหรือยังคงมีอยู่แต่เป็นไปในทางที่ลดลง

### เจ้าหน้าที่การค้าและเจ้าหน้าที่อื่น

เจ้าหน้าที่การค้าและเจ้าหน้าที่อื่นแสดงในราคาทุน

### ผลประโยชน์พนักงาน

ข้อผูกพันตามแผนการเงินสมทบกองทุนสำรองเลี้ยงชีพบันทึกเป็นค่าใช้จ่ายในกำไรหรือขาดทุนเมื่อมีการจ่ายสมทบ

ภาระผูกพันของบริษัทที่เกี่ยวข้องกับผลประโยชน์ของพนักงานหลังออกจากราชการซึ่งเป็นเงินชดเชยตามกฎหมายคุ้มครองแรงงานถูกรับรู้เป็นหนี้สินและค่าใช้จ่ายในงบการเงินด้วยจำนวนเงินที่คำนวณโดยนักคณิตศาสตร์ประกันภัย ซึ่งใช้วิธีคิดลดแต่ละหน่วยที่ประมาณการไว้ ค่าใช้จ่ายจากการประมาณการหนี้สินผลประโยชน์ของพนักงานหลังออกจากราชการที่ถูกรับรู้ในงบกำไรหรือขาดทุนประกอบด้วยต้นทุนบริการปัจจุบัน ต้นทุนดอกเบี้ย ส่วนกำไรหรือขาดทุนตามหลักคณิตศาสตร์ประกันภัยรับรู้ในกำไรขาดทุนเบ็ดเสร็จอื่น โครงการผลประโยชน์ของพนักงานนี้ไม่ได้ถูกจัดตั้งเป็นกองทุนและไม่มีสินทรัพย์ของโครงการเกิดขึ้น



บริษัท บางปะกง เทอร์มินอล จำกัด (มหาชน)

หมายเหตุประกอบงบการเงิน (ต่อ)

วันที่ 31 ธันวาคม 2558 และ 2557

### ประมาณการหนี้สิน

ประมาณการหนี้สินจะรับรู้ก็ต่อเมื่อบริษัทมีภาระหนี้สินตามกฎหมายที่เกิดขึ้นในปัจจุบันหรือที่ก่อตัวขึ้นอันเป็นผลมาจากเหตุการณ์ในอดีต และมีความเป็นไปได้ค่อนข้างแน่นอนว่าประโยชน์เชิงเศรษฐกิจจะต้องถูกจ่ายไปเพื่อชำระภาระหนี้สินดังกล่าว และสามารถประมาณจำนวนภาระหนี้สินได้อย่างน่าเชื่อถือ ถ้าผลกระทบดังกล่าวมีจำนวนที่เป็นสาระสำคัญ ประมาณการหนี้สินพิจารณาจากการคิดลดกระแสเงินสดที่จะจ่ายในอนาคตโดยใช้อัตราคิดลดในตลาดปัจจุบันก่อนคำนวณภาษีเงินได้ เพื่อให้สะท้อนจำนวนที่อาจประเมินได้ในตลาดปัจจุบันซึ่งแปรไปตามเวลาและความเสี่ยงที่มีต่อหนี้สิน

### รายได้

รายได้ที่รับรู้ไม่รวมภาษีมูลค่าเพิ่มและแสดงสุทธิจากส่วนลดการค้า

รายได้จากการให้บริการรับรู้เมื่อมีการให้บริการ

ดอกเบี้ยรับและรายได้อื่นรับรู้เป็นรายได้ตามเกณฑ์คงค้าง

### ค่าใช้จ่าย

รายจ่ายภายใต้สัญญาเช่าดำเนินงานบันทึกในกำไรหรือขาดทุนโดยวิธีเส้นตรงตลอดอายุสัญญาเช่า

ดอกเบี้ยจ่ายและค่าใช้จ่ายในทำนองเดียวกันบันทึกในกำไรหรือขาดทุนในงวดที่ค่าใช้จ่ายดังกล่าวเกิดขึ้น ดอกเบี้ยซึ่งเป็นส่วนหนึ่งของค่างวดตามสัญญาเช่าการเงินบันทึกในกำไรหรือขาดทุนโดยใช้วิธีอัตราดอกเบี้ยที่แท้จริง

บริษัท บางปะกง เทอร์มินอล จำกัด (มหาชน)

หมายเหตุประกอบงบการเงิน (ต่อ)

วันที่ 31 ธันวาคม 2558 และ 2557

### การใช้ประมาณการ

ในการจัดทำงบการเงินตามมาตรฐานการรายงานทางการเงินในประเทศไทย ฝ่ายบริหารมีความจำเป็นต้องใช้ประมาณการ และข้อสมมติฐานที่กระทบต่อรายได้ รายจ่าย สินทรัพย์และหนี้สิน เพื่อประโยชน์ในการกำหนดมูลค่าของสินทรัพย์ หนี้สิน ตลอดจนหนี้สินที่อาจเกิดขึ้น ด้วยเหตุดังกล่าว ผลของรายการเมื่อเกิดขึ้นจริงจึงอาจแตกต่างไปจากที่ได้ประมาณการไว้

ประมาณการและข้อสมมติฐานที่ใช้ในการจัดทำงบการเงินจะได้รับการทบทวนอย่างสม่ำเสมอ การปรับประมาณการทางบัญชีจะบันทึกในงวดบัญชีที่การประมาณการดังกล่าวได้รับการทบทวนหากการปรับประมาณการกระทบเฉพาะงวดบัญชีนั้นๆ หรือบันทึกในงวดบัญชีที่ปรับและงวดบัญชีในอนาคตหากการปรับประมาณการกระทบทั้งงวดบัญชีในปัจจุบันและอนาคต

### ภาษีเงินได้

ค่าใช้จ่ายภาษีเงินได้สำหรับปีประกอบด้วยภาษีเงินได้ปัจจุบันและภาษีเงินได้รอการตัดบัญชี

ภาษีเงินได้ปัจจุบันได้แก่ภาษีที่คาดว่าจะจ่ายชำระโดยคำนวณจากกำไรประจำปีที่ต้องเสียภาษี โดยใช้อัตราภาษีที่ประกาศใช้หรือที่คาดว่าจะมีผลบังคับใช้ ณ วันที่รายงาน ตลอดจนการปรับปรุงทางภาษีที่เกี่ยวข้องกับรายการในปีก่อน ๆ

ภาษีเงินได้รอการตัดบัญชีบันทึกโดยคำนวณจากผลแตกต่างชั่วคราวที่เกิดขึ้นระหว่างมูลค่าตามบัญชีของสินทรัพย์และหนี้สินและจำนวนที่ใช้เพื่อความมุ่งหมายทางภาษี ภาษีเงินได้รอการตัดบัญชีวัดมูลค่าโดยใช้อัตราภาษีที่คาดว่าจะใช้กับผลแตกต่างชั่วคราวเมื่อมีการกลับรายการ โดยอิงกับกฎหมายที่ประกาศใช้หรือที่คาดว่าจะมีผลบังคับใช้ ณ วันที่รายงาน

สินทรัพย์ภาษีเงินได้รอการตัดบัญชีจะบันทึกต่อเมื่อมีความเป็นไปได้ค่อนข้างแน่นอนว่ากำไรเพื่อเสียภาษีในอนาคตจะมีจำนวนเพียงพอกับการใช้ประโยชน์จากผลแตกต่างชั่วคราวดังกล่าว สินทรัพย์ภาษีเงินได้รอการตัดบัญชีจะถูกทบทวน ณ ทุกวันที่รายงานและจะถูกปรับลดลงเท่าที่ประโยชน์ทางภาษีจะมีโอกาสถูกใช้จริง

บริษัทคาดว่ามีความเป็นไปได้ค่อนข้างแน่นอนว่าบริษัทจะไม่ได้ใช้ประโยชน์จากกำไรเพื่อเสียภาษีในอนาคต ดังนั้นบริษัทจึงไม่ได้บันทึกสินทรัพย์ภาษีเงินได้รอการตัดบัญชี

ณ วันที่ 31 ธันวาคม 2558 บริษัทมีขาดทุนสะสมทางภาษียกไปเป็นจำนวนเงินประมาณ 255.6 ล้านบาท โดยผลขาดทุนสะสมดังกล่าวจะใช้เป็นเครดิตภาษีได้ไม่เกินปี 2563

บริษัท บางปะกง เทอร์มินอล จำกัด (มหาชน)

หมายเหตุประกอบงบการเงิน (ต่อ)

วันที่ 31 ธันวาคม 2558 และ 2557

4. รายการบัญชีและยอดคงเหลือกับบุคคลหรือกิจการที่เกี่ยวข้องกัน

บุคคลหรือกิจการที่เกี่ยวข้องกัน หมายถึง บุคคลหรือกิจการที่อยู่ภายใต้การควบคุมของบริษัท หรือสามารถควบคุมบริษัททั้งทางตรงและทางอ้อม หรือมีอิทธิพลอย่างเป็นสาระสำคัญในการตัดสินใจด้านการเงิน หรือการดำเนินงานของบริษัท

กิจการที่เกี่ยวข้องกันประกอบด้วย

| ชื่อกิจการ  | ประเทศที่จัดตั้ง/<br>สัญชาติ | ลักษณะความสัมพันธ์   |
|---|------------------------------|--|
| บริษัท แพลทตินั่ม เอ็มเมอรัลด์ จำกัด<br>บริษัท แพลทตินั่ม คอนเทนเนอร์ไลน์ส<br>จำกัด และบริษัทย่อย (บริษัท แพลทตินั่ม<br>เจด จำกัด และบริษัท แพลทตินั่ม<br>ไคมอนด์ จำกัด)  | ประเทศไทย                    | บริษัทร่วม   |
| บริษัท เอส ซี จี โลจิสติกส์ จำกัด<br>บริษัท เอ็น พี มารีน โลจิสติกส์ จำกัด<br>บริษัท เอ็น พี มารีน จำกัด<br>บริษัท เอส ซี ออโต โลจิสติกส์ จำกัด<br>บริษัท เอสซี กรุ๊ป โฮลดิ้ง จำกัด<br>บริษัท ไทยอินเตอร์เนชั่นแนล<br>ด็อกยาร์ด จำกัด และ<br>บริษัท เอสซี แคริเออร์ จำกัด | ประเทศไทย                    | เป็นกิจการที่อยู่ภายใต้การควบคุมของกรรมการ<br>ของบริษัท  |
| ผู้บริหารสำคัญ  | ประเทศไทย                    | บุคคลที่มีอำนาจและความรับผิดชอบการ<br>วางแผน สั่งการ และควบคุมกิจกรรมต่าง ๆ ของ<br>กิจการไม่ว่าทางตรงหรือทางอ้อม ทั้งนี้รวมถึง<br>กรรมการของบริษัท (ไม่ว่าจะทำหน้าที่ในระดับ<br>บริหารหรือไม่) |

บริษัท บางปะกง เทอร์มินอล จำกัด (มหาชน)

หมายเหตุประกอบงบการเงิน (ต่อ)

วันที่ 31 ธันวาคม 2558 และ 2557

รายการที่สำคัญกับกิจการที่เกี่ยวข้องกันสำหรับปีสิ้นสุดวันที่ 31 ธันวาคม 2558 และ 2557 มีดังนี้

|                              | นโยบาย         | พันบาท |       |
|------------------------------|----------------|--------|-------|
|                              | การกำหนดราคา   | 2558   | 2557  |
| บริษัทร่วม                   |                |        |       |
| รายได้อื่น                   | ราคาที่ตกลงกัน | 240    | 240   |
| กิจการที่เกี่ยวข้องกัน       |                |        |       |
| รายได้จากการให้บริการ        | ราคาตลาด       | 3,508  | 3,015 |
| รายได้อื่น                   | ราคาที่ตกลงกัน | 421    | 223   |
| ค่าเช่า                      | ราคาที่ตกลงกัน | 89     | -     |
| ดอกเบี้ยจ่าย                 | ราคาตลาด       | 279    | 26    |
| ค่าตอบแทนผู้บริหารที่สำคัญ   |                |        |       |
| ผลประโยชน์ระยะสั้นของพนักงาน |                | 6,342  | 4,597 |
| ผลประโยชน์หลังออกจากงาน      |                | 173    | 132   |
| รวม                          |                | 6,515  | 4,729 |

บริษัท บางปะกง เทอร์มินอล จำกัด (มหาชน)

หมายเหตุประกอบงบการเงิน (ต่อ)

วันที่ 31 ธันวาคม 2558 และ 2557

ยอดคงเหลือ ณ วันที่ 31 ธันวาคม 2558 และ 2557 กับกิจการที่เกี่ยวข้องกันมีดังนี้

|                               |      | พันบาท         |                |
|-------------------------------|------|----------------|----------------|
|                               |      | 2558           | 2557           |
| <b>ลูกหนี้การค้า</b>          |      |                |                |
| กิจการอื่นที่เกี่ยวข้องกัน    |      | 14             | 15             |
|                               |      |                |                |
| อัตราดอกเบี้ย (ร้อยละต่อปี)   |      | พันบาท         |                |
| 2558                          | 2557 | 2558           | 2557           |
| <b>เงินให้กู้ยืมระยะสั้น</b>  |      |                |                |
| บริษัทร่วม                    |      |                |                |
| ณ วันที่ 1 มกราคม             |      | 232,136        | 231,926        |
| เพิ่มขึ้น                     |      | 327            | 210            |
| <b>ณ วันที่ 31 ธันวาคม</b>    |      | <b>232,463</b> | <b>232,136</b> |
| หัก ค่าเผื่อนี้สงสัยจะสูญ     |      | (232,463)      | (232,136)      |
| <b>สุทธิ</b>                  |      | <b>-</b>       | <b>-</b>       |
|                               |      |                |                |
|                               |      | พันบาท         |                |
|                               |      | 2558           | 2557           |
| <b>สินทรัพย์หมุนเวียนอื่น</b> |      |                |                |
| <b>ดอกเบี้ยค้างรับ</b>        |      |                |                |
| บริษัทร่วม                    |      | 60,870         | 60,870         |
| หัก ค่าเผื่อนี้สงสัยจะสูญ     |      | (60,870)       | (60,870)       |
| <b>สุทธิ</b>                  |      | <b>-</b>       | <b>-</b>       |

บริษัท บางปะกง เทอร์มินอล จำกัด (มหาชน)

หมายเหตุประกอบงบการเงิน (ต่อ)

วันที่ 31 ธันวาคม 2558 และ 2557

|   | พันบาท    |       |
|---|-----------|-------|
|   | 2558      | 2557  |
| <b>ลูกหนี้อื่น</b>                                      |           |       |
| บริษัทร่วม  | 227,567   | 310   |
| กิจการที่เกี่ยวข้องกัน                                  | 12        | 12    |
| รวม   | 227,579   | 322   |
| หัก ค่าเผื่อนี้สงสัยจะสูญ                               | (227,567) | (310) |
| <b>สุทธิ</b>  | 12        | 12    |
| <b>รวมสินทรัพย์หมุนเวียนอื่น</b>                        | 12        | 12    |
| <b>เงินกู้ยืมระยะสั้น</b>                               |           |       |
| กิจการที่เกี่ยวข้องกัน                                  |           |       |
| ณ วันที่ 1 มกราคม                                       | 3,000     | -     |
| เพิ่มขึ้น   | 9,000     | 3,000 |
| ลดลง  | (12,000)  | -     |
| <b>ณ วันที่ 31 ธันวาคม</b>                              | -         | 3,000 |
| <b>ดอกเบี้ยค้างจ่าย (รวมอยู่ในหนี้สินหมุนเวียนอื่น)</b> |           |       |
| กิจการที่เกี่ยวข้องกัน                                  | -         | 26    |

บริษัทไม่ได้รับรู้ดอกเบี้ยรับจากเงินให้กู้ยืมแก่บริษัทร่วมสำหรับปีสิ้นสุดวันที่ 31 ธันวาคม 2558 และ 2557 เนื่องจากฝ่ายบริหารของบริษัทเชื่อว่าดอกเบี้ยรับนี้จะเรียกเก็บไม่ได้ หนี้สงสัยจะสูญสำหรับเงินให้กู้ยืมและดอกเบี้ยค้างรับจากบริษัทร่วมได้ตั้งครบถ้วน

ณ วันที่ 30 ธันวาคม 2558 บริษัทได้เรียกเก็บหนี้บริษัทร่วมแห่งหนึ่งเป็นจำนวน 227 ล้านบาท การเรียกคืนนี้เกิดจากการจ่ายชำระหนี้แทนบริษัทตามที่กล่าวไว้ในหมายเหตุ 14 ฝ่ายบริหารของบริษัทเชื่อว่าการเรียกคืนนี้จะเรียกเก็บไม่ได้ ดังนั้นจึงตั้งค่าเผื่อนี้สงสัยจะสูญทั้งจำนวน

บริษัท บางปะกง เทอร์มินอล จำกัด (มหาชน)

หมายเหตุประกอบงบการเงิน (ต่อ)

วันที่ 31 ธันวาคม 2558 และ 2557

5. เงินสดและรายการเทียบเท่าเงินสด

|               | พันบาท |       |
|---------------|--------|-------|
|               | 2558   | 2557  |
| เงินสดในมือ   | 70     | 70    |
| เงินฝากธนาคาร | 30,269 | 1,281 |
| รวม           | 30,339 | 1,351 |

6. ลูกหนี้การค้า

|                            | หมายเหตุ | พันบาท |       |
|----------------------------|----------|--------|-------|
|                            |          | 2558   | 2557  |
| กิจการอื่นที่เกี่ยวข้องกัน |          |        |       |
| ยังไม่ครบกำหนดชำระ         |          | 6      | 8     |
| เกินวันครบกำหนดชำระ        |          |        |       |
| น้อยกว่า 60 วัน            |          | 8      | 7     |
|                            | 4        | 14     | 15    |
| กิจการอื่น ๆ               |          |        |       |
| ยังไม่ครบกำหนดชำระ         |          | 3,966  | 1,166 |
| เกินวันครบกำหนดชำระ        |          |        |       |
| น้อยกว่า 60 วัน            |          | 1,772  | 473   |
|                            |          | 5,738  | 1,639 |
| รวม                        |          | 5,752  | 1,654 |

โดยปกติระยะเวลาการให้สินเชื่อแก่ลูกค้าของบริษัทมีระยะเวลาตั้งแต่ 7 วัน ถึง 30 วัน

บริษัท บางปะกง เทอร์มินอล จำกัด (มหาชน)

หมายเหตุประกอบงบการเงิน (ต่อ)

วันที่ 31 ธันวาคม 2558 และ 2557

7. เงินลงทุนในหลักทรัพย์เพื่อขาย

|                                | พันบาท    |      |
|--------------------------------|-----------|------|
|                                | 2558      | 2557 |
| ณ วันที่ 1 มกราคม              | -         | -    |
| ซื้อระหว่างปี                  | 400,000   | -    |
| ขายระหว่างปี                   | (256,797) | -    |
| รายการปรับปรุงจากการปรับมูลค่า | 1,047     | -    |
| ณ วันที่ 31 ธันวาคม            | 144,250   | -    |

8. เงินลงทุนในบริษัทร่วม

เงินลงทุนในบริษัทร่วม ณ วันที่ 31 ธันวาคม 2558 และ 2557 มีรายละเอียดดังต่อไปนี้

|  | สัดส่วนความเป็นเจ้าของ<br>(ร้อยละ) | พันบาท      |                 |             |
|--|------------------------------------|-------------|-----------------|-------------|
|  |                                    | ทุนชำระแล้ว | วิธีส่วนได้เสีย | วิธีราคาทุน |
| บริษัท แพลทตินั่ม คอนเทนเนอร์ไลน์ส จำกัด | 40                                 | 800,000     | -               | 327,156     |
| หัก ค่าเผื่อการด้อยค่า                   |                                    |             | -               | (327,156)   |
| สุทธิ                                    |                                    |             | -               | -           |
| บริษัท แพลทตินั่ม เอ็มเมอรัลด์ จำกัด     | 45                                 | 216,000     | -               | 97,200      |
| หัก ค่าเผื่อการด้อยค่า                   |                                    |             | -               | (97,200)    |
| สุทธิ                                    |                                    |             | -               | -           |
| รวม                                      |                                    |             | -               | -           |

บริษัท ไม่ได้รับเงินปันผลจากบริษัทร่วมสำหรับปีสิ้นสุดวันที่ 31 ธันวาคม 2558 และ 2557



บริษัท บางปะกง เทอร์มินอล จำกัด (มหาชน)

หมายเหตุประกอบงบการเงิน (ต่อ)

วันที่ 31 ธันวาคม 2558 และ 2557

ข้อมูลทางการเงินที่สำคัญของบริษัทรวมสำหรับปีสิ้นสุดวันที่ 31 ธันวาคม 2558 และ 2557 มีดังนี้

|                           | พันบาท   |   |  |   |
|---------------------------|--|---|--|---|
|                           | 2558   |   | 2557   |   |
|                           | บริษัท แพลทตินั่ม<br>คอนเทนเนอร์ไลน์ส<br>และบริษัทย่อย | บริษัท แพลทตินั่ม<br>เอ็มเมอรัลด์ จำกัด | บริษัท แพลทตินั่ม<br>คอนเทนเนอร์ไลน์ส<br>และบริษัทย่อย | บริษัท แพลทตินั่ม<br>เอ็มเมอรัลด์ จำกัด |
| สินทรัพย์หมุนเวียน        | 876  | 10                                      | 834  | 17                                      |
| สินทรัพย์ไม่<br>หมุนเวียน | -  | 68,122                                  | -  | 72,130                                  |
| หนี้สินหมุนเวียน          | 919,974  | 942,658                                 | 836,012  | 1,046,297                               |
| รายได้รวม                 | 43   | 193,175                                 | 45   | 1                                       |
| กำไร (ขาดทุน)<br>สำหรับปี | (63,010)   | 99,593                                  | (12,693)   | (80,144)                                |

9. สินทรัพย์ใช้เป็นหลักประกันวงเงินสินเชื่อ

ณ วันที่ 31 ธันวาคม 2558 เงินฝากประจำจำนวน 0.3 ล้านบาท (2557: 0.3 ล้านบาท) ของบริษัทได้ใช้เป็นหลักประกันสำหรับหนังสือค้ำประกันของธนาคารที่ออกให้แก่หน่วยงานราชการแห่งหนึ่ง

ณ วันที่ 31 ธันวาคม 2558 เครื่องจักรและอุปกรณ์ซึ่งมีราคาทุนจำนวน 50.5 ล้านบาท (คิดค่าเสื่อมราคาเต็มจำนวนแล้ว) (2557: มูลค่าสุทธิทางบัญชีจำนวน 0.8 ล้านบาท) และที่ดินที่มีได้ใช้ในการดำเนินงานของบริษัทซึ่งมีมูลค่าสุทธิทางบัญชีจำนวน 60.6 ล้านบาท (2557: 57 ล้านบาท) ได้ใช้เป็นหลักประกันสำหรับหนังสือค้ำประกันของธนาคารจำนวน 35 ล้านบาท (2557: 35 ล้านบาท) ที่ออกให้แก่กรมศุลกากร

ณ วันที่ 31 ธันวาคม 2558 และ 2557 ผลประโยชน์ในกรรมธรรม์ประกันภัยสำหรับเครื่องจักรและอุปกรณ์ข้างต้นได้มีการโอนให้แก่ธนาคารนี้

บริษัท บางปะกง เทอร์มินอล จำกัด (มหาชน)

หมายเหตุประกอบงบการเงิน (ต่อ)

วันที่ 31 ธันวาคม 2558 และ 2557

10. อาคารและอุปกรณ์

|                          | พันบาท     |          |         |               |            |            |          |         |
|--------------------------|------------|----------|---------|---------------|------------|------------|----------|---------|
|                          | ส่วน       |          |         | เครื่องตกแต่ง |            |            |          |         |
|                          | ปรับปรุง   | อาคาร    |         | เครื่องจักร   | ติดตั้งและ |            |          |         |
|                          | สิทธิการ   | และส่วน  | ทำเทียบ | และ           | เครื่องใช้ | งานระหว่าง |          |         |
|                          | เช่าที่ดิน | ปรับปรุง | เรือ    | อุปกรณ์       | สำนักงาน   | ยานพาหนะ   | ก่อสร้าง | รวม     |
| ราคาทุน                  |            |          |         |               |            |            |          |         |
| ณ วันที่ 1 มกราคม 2557   | 191,089    | 90,657   | 65,485  | 105,075       | 7,817      | 3,096      | -        | 463,219 |
| เพิ่มขึ้น                | -          | 485      | -       | -             | 73         | 1,737      | -        | 2,295   |
| จำหน่าย                  | -          | -        | -       | (259)         | (954)      | -          | -        | (1,213) |
| ณ วันที่ 31 ธันวาคม 2557 | 191,089    | 91,142   | 65,485  | 104,816       | 6,936      | 4,833      | -        | 464,301 |
| เพิ่มขึ้น                | -          | -        | -       | 6,291         | 298        | 6,850      | 4,875    | 18,314  |
| จำหน่าย                  | -          | -        | -       | (2,466)       | -          | (1,854)    | -        | (4,320) |
| ณ วันที่ 31 ธันวาคม 2558 | 191,089    | 91,142   | 65,485  | 108,641       | 7,234      | 9,829      | 4,875    | 478,295 |

บริษัท บางปะกง เทอร์มินอล จำกัด (มหาชน)

หมายเหตุประกอบงบการเงิน (ต่อ)

วันที่ 31 ธันวาคม 2558 และ 2557

พันบาท

|  | พันบาท                                     |                              |                 |                               |   |          |                        |          |
|--|--|------------------------------|-----------------|-------------------------------|---|----------|------------------------|----------|
|  | ส่วน<br>ปรับปรุง<br>สิทธิการ<br>เช่าที่ดิน | อาคาร<br>และส่วน<br>ปรับปรุง | ทำเทียบ<br>เรือ | เครื่องจักร<br>และ<br>อุปกรณ์ | เครื่องตกแต่ง<br>ติดตั้งและ<br>เครื่องใช้<br>สำนักงาน | ยานพาหนะ | งานระหว่าง<br>ก่อสร้าง | รวม      |
| ค่าเสื่อมราคาสะสมและค่าเพื่อการด้อยค่า |  |                              |                 |                               |   |          |                        |          |
| ณ วันที่ 1 มกราคม 2557                 | 122,724                                    | 73,223                       | 46,972          | 89,247                        | 7,681   | 1,720    | -                      | 341,567  |
| ค่าเสื่อมราคาสำหรับปี                  | 8,379                                      | 3,804                        | 2,838           | 10,142                        | 56  | 704      | -                      | 25,923   |
| จำหน่าย                                | -  | -                            | -               | (259)                         | (954)   | -        | -                      | (1,213)  |
| ณ วันที่ 31 ธันวาคม 2557               | 131,103                                    | 77,027                       | 49,810          | 99,130                        | 6,783   | 2,424    | -                      | 366,277  |
| ค่าเสื่อมราคาสำหรับปี                  | 8,379                                      | 3,812                        | 2,838           | 5,286                         | 73  | 685      | -                      | 21,073   |
| จำหน่าย                                | -  | -                            | -               | (2,466)                       | -   | (1,160)  | -                      | (3,626)  |
| กลับรายการค่าเพื่อการด้อยค่า           | (7,192)                                    | (1,605)                      | (2,318)         | -                             | -   | -        | -                      | (11,115) |
| ณ วันที่ 31 ธันวาคม 2558               | 132,290                                    | 79,234                       | 50,330          | 101,950                       | 6,856   | 1,949    | -                      | 372,609  |
| มูลค่าสุทธิทางบัญชี                    |  |                              |                 |                               |   |          |                        |          |
| ณ วันที่ 31 ธันวาคม 2557               | 59,986                                     | 14,115                       | 15,675          | 5,686                         | 153   | 2,409    | -                      | 98,024   |
| ณ วันที่ 31 ธันวาคม 2558               | 58,799                                     | 11,908                       | 15,155          | 6,691                         | 378   | 7,880    | 4,875                  | 105,686  |

## บริษัท บางปะกง เทอร์มินอล จำกัด (มหาชน)

### หมายเหตุประกอบงบการเงิน (ต่อ)

วันที่ 31 ธันวาคม 2558 และ 2557

ราคาทรัพย์สินของบริษัทก่อนหักค่าเสื่อมราคาสะสมของอาคารและอุปกรณ์ ซึ่งได้คิดค่าเสื่อมราคาเต็มจำนวนแล้ว แต่ยังคงใช้งานจนถึง ณ วันที่ 31 ธันวาคม 2558 มีจำนวน 107.2 ล้านบาท (2557: 19.3 ล้านบาท)

ในปี 2558 บริษัทได้กลับรายการค่าเผื่อการด้อยค่าของสินทรัพย์จำนวน 11.1 ล้านบาท เนื่องจากราคาก่อสร้างทดแทนใหม่มีราคาสูงขึ้น

#### 11. ที่ดินที่มีได้ใช้ในการดำเนินงาน

|                        | พันบาท  |          |
|------------------------|---------|----------|
|                        | 2558    | 2557     |
| ราคาทุน                | 225,762 | 225,762  |
| หัก ค่าเผื่อการด้อยค่า | -       | (16,000) |
| สุทธิ                  | 225,762 | 209,762  |

ในปี 2558 บริษัทได้กลับรายการค่าเผื่อการด้อยค่าของที่ดินข้างต้นจำนวน 16 ล้านบาท เนื่องจากมูลค่าตลาดยุติธรรมสูงขึ้น

#### 12. สิทธิการเช่าและค่าเช่าค้างจ่าย

|   | พันบาท    |           |
|---|-----------|-----------|
|   | 2558      | 2557      |
| สิทธิการเช่า  |           |           |
| ราคาทุน   | 134,906   | 134,906   |
| หัก รายจ่ายตัดบัญชีสะสม   | (61,153)  | (58,899)  |
| ค่าเผื่อการด้อยค่า  | (37,883)  | (44,420)  |
| สุทธิ   | 35,870    | 31,587    |
| ค่าเช่าค้างจ่าย   |           |           |
| ค่าเช่าจากวันที่ 1 มกราคม 2542 ถึงวันที่ 31 ธันวาคม 2558 และ 2557     | 280,002   | 263,532   |
| จ่ายค่าเช่าจากวันที่ 1 มกราคม 2542 ถึงวันที่ 31 ธันวาคม 2558 และ 2557 | (186,820) | (173,606) |
| สุทธิ   | 93,182    | 89,926    |
| แสดงภายใต้  |           |           |
| หนี้สินหมุนเวียน  | 23,638    | 13,215    |
| หนี้สินไม่หมุนเวียน   | 69,544    | 76,711    |
| รวม   | 93,182    | 89,926    |

ในปี 2558 บริษัทได้กลับรายการค่าเผื่อการด้อยค่าของสิทธิการเช่าจำนวน 6.5 ล้านบาท เนื่องจากมูลค่าตลาดยุติธรรมสูงขึ้น

บริษัท บางปะกง เทอร์มินอล จำกัด (มหาชน)

หมายเหตุประกอบงบการเงิน (ต่อ)

วันที่ 31 ธันวาคม 2558 และ 2557

ภาระผูกพันตามสัญญาเช่าดำเนินงานที่ยกเลิกไม่ได้

|                               | พันบาท  |         |
|-------------------------------|---------|---------|
|                               | 2558    | 2557    |
| ภายในหนึ่งปี                  | 23,638  | 13,215  |
| หลังจากหนึ่งปีแต่ไม่เกินห้าปี | 99,804  | 100,459 |
| หลังจากห้าปี                  | 183,859 | 206,842 |
| รวม                           | 307,301 | 320,516 |

บริษัทได้ทำสัญญาเช่าที่ดินเป็นระยะเวลา 30 ปี สิ้นสุดในเดือนธันวาคม 2571 ภายใต้เงื่อนไขของสัญญา บริษัทได้จ่ายเงินค่าสิทธิการเช่าที่ดินเป็นจำนวนเงิน 134.9 ล้านบาท

### 13. หนี้สินภายใต้สัญญาเช่าการเงิน

|  | พันบาท |          |       |
|--|--------|----------|-------|
|  | รวม    | ดอกเบี้ย | สุทธิ |
| <b>ณ วันที่ 31 ธันวาคม 2558</b>        |        |          |       |
| ถึงกำหนดชำระภายในหนึ่งปี               | 458    | (57)     | 401   |
| ถึงกำหนดชำระหลังหนึ่งปีแต่ไม่เกินห้าปี | 632    | (30)     | 602   |
| รวม                                    | 1,090  | (87)     | 1,003 |
| <b>ณ วันที่ 31 ธันวาคม 2557</b>        |        |          |       |
| ถึงกำหนดชำระภายในหนึ่งปี               | 458    | (84)     | 374   |
| ถึงกำหนดชำระหลังหนึ่งปีแต่ไม่เกินห้าปี | 1,090  | (87)     | 1,003 |
| รวม                                    | 1,548  | (171)    | 1,377 |

หนี้สินภายใต้สัญญาเช่าการเงิน ณ วันที่ 31 ธันวาคม 2558 และ 2557 เกิดจากการซื้อยานพาหนะภายใต้สัญญาเช่าซื้อ มูลค่าสุทธิทางบัญชีของยานพาหนะเหล่านี้ ณ วันที่ 31 ธันวาคม 2558 และ 2557 มีจำนวน 1.1 ล้านบาท และ 1.4 ล้านบาท ตามลำดับ กรรมสิทธิ์ของยานพาหนะเหล่านี้จะโอนมายังบริษัทเมื่อชำระเงินงวดสุดท้าย

บริษัท บางปะกง เทอร์มินอล จำกัด (มหาชน)

หมายเหตุประกอบงบการเงิน (ต่อ)

วันที่ 31 ธันวาคม 2558 และ 2557

#### 14. การค้าประกัน

##### การค้าประกัน

บริษัทเป็นผู้ค้าประกันเงินกู้ยืม (รวมดอกเบี้ย) รายหนึ่งของบริษัทร่วมแห่งหนึ่งตั้งแต่ปี 2547 เงินกู้ยืมนี้ใช้ในการซื้อเรือบรรทุกสินค้า บริษัทร่วมนี้ไม่ได้ชำระเงินกู้ยืมตามงวดชำระ

เมื่อวันที่ 4 เมษายน 2557 ธนาคารได้ฟ้องศาลให้บริษัทร่วม บริษัท และบริษัทร่วมอีกแห่ง (ในฐานะผู้ค้าประกัน) ให้ชำระหนี้เป็นจำนวน 317.4 ล้านบาท พร้อมทั้งดอกเบี้ยในอัตราร้อยละ 18 ต่อปี ของเงินต้น 234.9 ล้านบาท นับจากวันที่ 5 เมษายน 2557

ณ วันที่ 31 ธันวาคม 2557 บริษัทได้ประมาณการขาดทุนจากการค้าประกันเป็นจำนวน 197 ล้านบาท ณ วันเดียวกัน บริษัทมีหนี้สินหมุนเวียนสูงกว่าสินทรัพย์หมุนเวียนเป็นจำนวน 209 ล้านบาท หนี้สินหมุนเวียนสูงกว่าสินทรัพย์หมุนเวียนดังกล่าวส่วนใหญ่เกิดจากขาดทุนจากการค้าประกันหนี้ของบริษัทร่วมนี้ ปัจจัยดังกล่าวแสดงให้เห็นว่ามีความไม่แน่นอนที่เป็นสาระสำคัญซึ่งอาจเป็นเหตุให้เกิดข้อสงสัยอย่างมากเกี่ยวกับความสามารถในการดำเนินงานต่อเนื่องของบริษัท

ประมาณการขาดทุนจากการค้าประกันที่เพิ่มขึ้นจำนวน 30 ล้านบาท ได้บันทึกในกำไรขาดทุนสำหรับปีสิ้นสุดวันที่ 31 ธันวาคม 2558

เมื่อวันที่ 24 สิงหาคม 2558 บริษัทได้ประนีประนอมยอมความกับธนาคารเพื่อชำระหนี้จากการค้าประกันเป็นจำนวนเงิน 227 ล้านบาท ที่ศาล

บริษัท บางปะกง เทอร์มินอล จำกัด (มหาชน)

หมายเหตุประกอบงบการเงิน (ต่อ)

วันที่ 31 ธันวาคม 2558 และ 2557

15. ภาระผูกพันผลประโยชน์พนักงาน

การเปลี่ยนแปลงในมูลค่าปัจจุบันของภาระผูกพัน (ไม่ได้จัดเป็นกองทุน) มีดังนี้

|                                | พันบาท |       |
|--------------------------------|--------|-------|
|                                | 2558   | 2557  |
| ภาระผูกพัน ณ วันที่ 1 มกราคม   | 322    | 690   |
| ต้นทุนบริการปัจจุบัน           | 107    | 177   |
| ดอกเบี้ยจากภาระผูกพัน          | 17     | 39    |
| กำไรตามหลักคณิตศาสตร์ประกันภัย | (213)  | (199) |
| จ่ายผลประโยชน์พนักงาน          | -      | (385) |
|                                | (89)   | (368) |
| ภาระผูกพัน ณ วันที่ 31 ธันวาคม | 233    | 322   |

ข้อสมมติฐานหลักในการประมาณการตามหลักคณิตศาสตร์ประกันภัย

|                          | ร้อยละ |       |
|--------------------------|--------|-------|
|                          | 2558   | 2557  |
| อัตราคิดลด               | 3.07   | 3.91  |
| อัตราการขึ้นเงินเดือน    | 5.62   | 3.93  |
| อัตราการทุพพลภาพ         | 10.00  | 10.00 |
| อัตราการหมุนเวียนพนักงาน | 13.00  | 8.00  |

บริษัท บางปะกง เทอร์มินอล จำกัด (มหาชน)

หมายเหตุประกอบงบการเงิน (ต่อ)

วันที่ 31 ธันวาคม 2558 และ 2557

16. ทุนเรือนหุ้นและใบสำคัญแสดงสิทธิที่จะซื้อหุ้น

|   | หุ้น       | หุ้น       |
|---|------------|------------|
|   | ปันหุ้น    | ปันบาท     |
| <u>ทุนจดทะเบียน หุ้นสามัญ มูลค่าหุ้นละ 1 บาท</u>          |            |            |
| ณ วันที่ 1 มกราคม 2558                                    | 1,106,875  | 1,106,875  |
| ลดลง  | (446,664)  | (446,664)  |
| เพิ่มขึ้น   | 13,793,398 | 13,793,398 |
| ณ วันที่ 31 ธันวาคม 2558                                  | 14,453,609 | 14,453,609 |
| <u>หุ้นที่ออกและชำระแล้ว หุ้นสามัญ มูลค่าหุ้นละ 1 บาท</u> |            |            |
| ณ วันที่ 1 มกราคม 2558                                    | 660,211    | 660,211    |
| เพิ่มขึ้น   | 6,355,633  | 6,355,633  |
| ณ วันที่ 31 ธันวาคม 2558                                  | 7,015,844  | 7,015,844  |

ในการประชุมสามัญผู้ถือหุ้นของบริษัทเมื่อวันที่ 28 พฤษภาคม 2558 ผู้ถือหุ้นได้มีมติดังนี้

- จัดสรรหุ้นสามัญใหม่จำนวน 1,980,633,678 หุ้น ให้แก่ผู้ถือหุ้นเดิมตามอัตรา 1 หุ้นเดิมต่อ 3 หุ้นใหม่ในราคาหุ้นละ 0.05 บาท
- จัดสรรหุ้นสามัญใหม่จำนวน 4,375,000,000 หุ้น ให้กับบุคคลในวงจำกัดในราคาหุ้นละ 0.08 บาท
- ลดทุนจดทะเบียนโดยการตัดหุ้นที่ยังไม่ได้จำหน่าย จำนวน 446,663,774 บาท (หุ้นสามัญจำนวน 446,663,774 หุ้น มูลค่าหุ้นละ 1 บาท)
- เพิ่มทุนจดทะเบียนจำนวน 6,355,633,678 บาท (หุ้นสามัญจำนวน 6,355,633,678 หุ้น มูลค่าหุ้นละ 1 บาท)

บริษัทได้จดทะเบียนการเปลี่ยนแปลงทุนจดทะเบียนของบริษัทเป็น 7,015,844,904 บาท (หุ้นสามัญจำนวน 7,015,844,904 หุ้น มูลค่าหุ้นละ 1 บาท) กับกระทรวงพาณิชย์เมื่อวันที่ 12 มิถุนายน 2558



บริษัท บางปะกง เทอร์มินอล จำกัด (มหาชน)

หมายเหตุประกอบงบการเงิน (ต่อ)

วันที่ 31 ธันวาคม 2558 และ 2557

การจัดสรรหุ้นสามัญใหม่มีดังนี้

|  | จำนวนหุ้น            | บาท                |
|--|----------------------|--------------------|
| ผู้ถือหุ้นเดิมในราคาหุ้นละ 0.05 บาท  | 1,959,969,945        | 97,998,497         |
| หุ้นที่ผู้ถือหุ้นเดิมไม่ได้จองได้ขายให้กับบุคคลในวงจำกัด<br>ในราคาหุ้นละ 0.08 บาท (อนุมัติโดยคณะกรรมการของ<br>บริษัทเมื่อวันที่ 25 สิงหาคม 2558) | 20,663,733           | 1,653,099          |
|  | 1,980,633,678        | 99,651,596         |
| บุคคลในวงจำกัดในราคาหุ้นละ 0.08 บาท  | 4,375,000,000        | 350,000,000        |
| <b>รวม</b>   | <b>6,355,633,678</b> | <b>449,651,596</b> |

รายรับจากการจัดสรรมีจำนวนรวม 449,651,596 บาท ประกอบด้วยทุนชำระแล้วจำนวน 6,355,633,678 บาท และ ส่วนลดมูลค่าหุ้นจำนวน 5,905,982,082 บาท

บริษัทได้จดทะเบียนการเปลี่ยนแปลงทุนที่ออกและชำระแล้วของบริษัทเป็น 7,015,844,904 บาท (หุ้นสามัญจำนวน 7,015,844,904 หุ้น มูลค่าหุ้นละ 1 บาท) กับกระทรวงพาณิชย์เมื่อวันที่ 16 กันยายน 2558

ในการประชุมวิสามัญผู้ถือหุ้นเมื่อวันที่ 28 กันยายน 2558 ผู้ถือหุ้นได้มีมติดังนี้

- ให้ออกและเสนอขายใบสำคัญแสดงสิทธิที่จะซื้อหุ้นสามัญเพิ่มทุนของบริษัทครั้งที่ 3 (BTC-W3) จำนวนไม่เกิน 3,437,764,003 หน่วย ให้แก่ผู้ถือหุ้นเดิม (ในอัตราหุ้นสามัญเดิม 100 หุ้น ต่อใบสำคัญแสดงสิทธิ 49 หน่วย)
- จัดสรรหุ้นสามัญใหม่จำนวน 4,000,000,000 หุ้น ให้แก่บุคคลในวงจำกัดในราคาไม่ต่ำกว่าร้อยละ 90 ของราคาตลาด
- เพิ่มทุนจดทะเบียนจำนวน 7,437,764,003 บาท (หุ้นสามัญจำนวน 7,437,764,003 หุ้น มูลค่าหุ้นละ 1 บาท)

บริษัทได้จดทะเบียนการเปลี่ยนแปลงทุนจดทะเบียนของบริษัทเป็น 14,453,608,907 บาท (หุ้นสามัญจำนวน 14,453,608,907 หุ้น มูลค่าหุ้นละ 1 บาท) กับกระทรวงพาณิชย์เมื่อวันที่ 27 ตุลาคม 2558

บริษัท บางปะกง เทอร์มินอล จำกัด (มหาชน)

หมายเหตุประกอบงบการเงิน (ต่อ)

วันที่ 31 ธันวาคม 2558 และ 2557

### ใบสำคัญแสดงสิทธิที่จะซื้อหุ้นสามัญ

รายละเอียดของใบสำคัญแสดงสิทธิที่จะซื้อหุ้นสามัญที่อนุมัติโดยผู้ถือหุ้นมีดังนี้

- อัตราการใช้สิทธิ : ใบสำคัญแสดงสิทธิ 1 หน่วยมีสิทธิซื้อหุ้นสามัญได้ 1 หุ้น เว้นแต่กรณีที่มีการปรับอัตราการใช้สิทธิตามเงื่อนไขในการปรับสิทธิ
- ราคาการใช้สิทธิ : 0.60 บาท ต่อหุ้น เว้นแต่กรณีที่มีการปรับอัตราการใช้สิทธิตามเงื่อนไขในการปรับสิทธิ
- ระยะเวลาการใช้สิทธิ : ผู้ถือใบสำคัญแสดงสิทธิ BTC-W3 สามารถใช้สิทธิตามใบสำคัญแสดงสิทธิ BTC-W3 ได้ 5 ครั้ง ในวันทำการสุดท้ายของเดือนพฤศจิกายนของทุกปี โดยให้วันใช้สิทธิแรกตรงกับวันที่ 30 พฤศจิกายน 2559 และวันใช้สิทธิวันสุดท้ายตรงกับวันที่ใบสำคัญแสดงสิทธิ BTC-W3 มีอายุครบ 5 ปี นับแต่วันที่ออกใบสำคัญแสดงสิทธิ

เมื่อวันที่ 29 ธันวาคม 2558 บริษัทฯ ได้ออกและเสนอขายใบสำคัญแสดงสิทธิที่จะซื้อหุ้นสามัญเพิ่มทุน (BTC-W3) จำนวน 3,437,232,884 หน่วย ให้แก่ผู้ถือหุ้น ใบสำคัญแสดงสิทธิที่จะซื้อหุ้นสามัญเพิ่มทุนที่เหลือจำนวน 531,119 หน่วย จะถูกยกเลิกในภายหลัง

## 17. ส่วนเกินทุนและสำรอง

### ส่วนเกินมูลค่าหุ้น

ตามบทบัญญัติแห่งพระราชบัญญัติบริษัทมหาชนจำกัด พ.ศ. 2535 มาตรา 51 ในกรณีที่บริษัทเสนอขายหุ้นสูงกว่ามูลค่าหุ้นที่จดทะเบียนไว้ บริษัทต้องนำค่าหุ้นส่วนเกินนี้ตั้งเป็นทุนสำรอง (“ส่วนเกินมูลค่าหุ้น”) ส่วนเกินมูลค่าหุ้นนี้จะนำไปจ่ายเป็นเงินปันผลไม่ได้

### ทุนสำรองตามกฎหมาย

ตามบทบัญญัติแห่งพระราชบัญญัติบริษัทมหาชนจำกัด พ.ศ. 2535 มาตรา 116 บริษัทจะต้องจัดสรรทุนสำรอง (“ทุนสำรองตามกฎหมาย”) อย่างน้อยร้อยละ 5 ของกำไรสุทธิประจำปีหลังจากหักขาดทุนสะสมยกมา (ถ้ามี) จนกว่าทุนสำรองดังกล่าวมีจำนวนไม่น้อยกว่าร้อยละ 10 ของทุนจดทะเบียน ทุนสำรองนี้จะนำไปจ่ายเป็นเงินปันผลไม่ได้

บริษัท บางปะกง เทอร์มินอล จำกัด (มหาชน)

หมายเหตุประกอบงบการเงิน (ต่อ)

วันที่ 31 ธันวาคม 2558 และ 2557

18. รายได้อื่น

|  | หมายเหตุ   | พันบาท        |              |
|--|------------|---------------|--------------|
|  |            | 2558          | 2557         |
| กลับรายการค่าเผื่อการค้าของสินทรัพย์           | 10, 11, 12 | 33,652        | -            |
| กำไรจากการจำหน่ายเงินลงทุนในหลักทรัพย์เพื่อขาย |            | 562           | -            |
| ดอกเบี้ยรับ                                    |            | 177           | 72           |
| อื่น ๆ   |            |               |              |
| - บริษัทร่วม                                   | 4          | 240           | 240          |
| - กิจกรรมอื่นที่เกี่ยวข้องกัน                  | 4          | 421           | 223          |
| - อื่น ๆ                                       |            | 1,639         | 829          |
| <b>รวม</b>                                     |            | <b>36,691</b> | <b>1,364</b> |

19. ค่าใช้จ่ายตามลักษณะ

ต้นทุนการให้บริการ

|                            | พันบาท        |               |
|----------------------------|---------------|---------------|
|                            | 2558          | 2557          |
| ค่าเสื่อมราคา              | 21,790        | 26,706        |
| ค่าเช่าที่ดิน              | 14,824        | 14,824        |
| ค่าใช้จ่ายเกี่ยวกับพนักงาน | 4,482         | 4,125         |
| ค่าแบ่งบรรจุสินค้า         | 2,835         | 2,833         |
| ค่าบริการรักษาความปลอดภัย  | 1,840         | 1,863         |
| ค่าขนส่ง                   | 1,731         | -             |
| ค่าขนถ่ายสินค้า            | 1,376         | 578           |
| อื่น ๆ                     | 2,385         | 3,217         |
| <b>รวม</b>                 | <b>51,263</b> | <b>54,146</b> |

บริษัท บางปะกง เทอร์มินอล จำกัด (มหาชน)

หมายเหตุประกอบงบการเงิน (ต่อ)

วันที่ 31 ธันวาคม 2558 และ 2557

ค่าใช้จ่ายในการบริหาร

|   | พันบาท |        |
|---|--------|--------|
|   | 2558   | 2557   |
| ค่าใช้จ่ายเกี่ยวกับพนักงาน              | 2,393  | 2,112  |
| ค่าตอบแทนผู้บริหาร                      | 6,515  | 4,729  |
| ค่าเสื่อมราคา                           | 1,537  | 1,472  |
| ค่าธรรมเนียมใบอนุญาตและค่าธรรมเนียมอื่น | 4,040  | 1,423  |
| ค่าที่ปรึกษา                            | 3,127  | 152    |
| อื่น ๆ                                  | 8,634  | 5,366  |
| รวม                                     | 26,246 | 15,254 |

บริษัท ได้จัดตั้งกองทุนสำรองเลี้ยงชีพสำหรับพนักงานของบริษัทบนพื้นฐานความสมัครใจของพนักงานในการเป็นสมาชิกของกองทุน โดยพนักงานจ่ายเงินสะสมในอัตราร้อยละ 2 ของเงินเดือนทุกเดือน และบริษัทจ่ายสมทบในอัตราร้อยละ 2 ของเงินเดือนของพนักงานทุกเดือน กองทุนสำรองเลี้ยงชีพนี้ได้จัดทะเบียนเป็นกองทุนสำรองเลี้ยงชีพตามข้อกำหนดของกระทรวงการคลังและจัดการกองทุนโดยผู้จัดการกองทุนที่ได้รับอนุญาต

บริษัท บางปะกง เทอร์มินอล จำกัด (มหาชน)

หมายเหตุประกอบงบการเงิน (ต่อ)

วันที่ 31 ธันวาคม 2558 และ 2557

## 20. ขาดทุนต่อหุ้น

ขาดทุนต่อหุ้นขั้นพื้นฐานสำหรับปีสิ้นสุดวันที่ 31 ธันวาคม 2558 และ 2557 คำนวณโดยการหารขาดทุนสำหรับปีด้วยจำนวนถัวเฉลี่ยถ่วงน้ำหนักของหุ้นสามัญที่ถือโดยผู้ถือหุ้นในระหว่างปี ดังนี้

|                                    | พันบาท/ พันหุ้น |          |
|------------------------------------|-----------------|----------|
|                                    | 2558            | 2557     |
| ขาดทุนสำหรับปี                     | (42,535)        | (46,974) |
| จำนวนหุ้นสามัญ ณ วันที่ 1 มกราคม   | 660,211         | 660,211  |
| ผลกระทบของหุ้นที่ออก               | 3,148,207       | -        |
| จำนวนหุ้นสามัญถัวเฉลี่ยถ่วงน้ำหนัก | 3,808,418       | 660,211  |
| ขาดทุนต่อหุ้นขั้นพื้นฐาน (บาท)     | (0.01)          | (0.07)   |

เนื่องจากมูลค่ายุติธรรมของหุ้นสามัญมีราคาต่ำกว่าราคาใช้สิทธิซื้อหุ้นสามัญ จึงไม่มีผลกระทบของหุ้นปรับลดเกิดขึ้น ดังนั้นขาดทุนต่อหุ้นปรับลดจึงเท่ากับขาดทุนต่อหุ้นขั้นพื้นฐาน

## 21. ข้อมูลจำแนกตามส่วนงาน

บริษัทประกอบธุรกิจเกี่ยวกับท่าเรือที่บางปะกง ประเทศไทยเท่านั้น ฝ่ายบริหารจึงพิจารณาว่าบริษัทมีส่วนงานดำเนินงานเพียงส่วนงานเดียว ส่วนรายได้จากการขนส่งและบริการที่เกี่ยวข้องที่เพิ่มขึ้นในเดือนธันวาคม 2558 มีจำนวน 2.4 ล้านบาท

รายได้จากการให้บริการจากลูกค้ารายใหญ่สำหรับปีสิ้นสุดวันที่ 31 ธันวาคม 2558 และ 2557 มีจำนวน 13.5 ล้านบาท และ 11.1 ล้านบาท ตามลำดับ

บริษัท บางปะกง เทอร์มินอล จำกัด (มหาชน)

หมายเหตุประกอบงบการเงิน (ต่อ)

วันที่ 31 ธันวาคม 2558 และ 2557

## 22. เครื่องมือทางการเงิน

### นโยบายการจัดการความเสี่ยงทางการเงิน

บริษัทมีความเสี่ยงจากการดำเนินธุรกิจตามปกติจากการเปลี่ยนแปลงอัตราดอกเบี้ยและอัตราแลกเปลี่ยนเงินตราต่างประเทศ และจากการไม่ปฏิบัติตามข้อกำหนดตามสัญญาของคู่สัญญา

### ความเสี่ยงทางด้านสินเชื่อ

ความเสี่ยงทางด้านสินเชื่อ คือความเสี่ยงที่ลูกค้าหรือคู่สัญญาไม่สามารถชำระหนี้แก่บริษัท ตามเงื่อนไขที่ตกลงไว้เมื่อครบกำหนด

ฝ่ายบริหารได้กำหนดนโยบายทางด้านสินเชื่อเพื่อควบคุมความเสี่ยงทางด้านสินเชื่อดังกล่าวโดยสม่ำเสมอ โดยการวิเคราะห์ฐานะทางการเงินของลูกค้าทุกรายที่ขอวงเงินสินเชื่อในระดับหนึ่ง ๆ ณ วันที่รายงานไม่พบว่ามีความเสี่ยงจากสินเชื่อที่เป็นสาระสำคัญ ความเสี่ยงสูงสุดทางด้านสินเชื่อแสดงให้เห็นในราคาตามบัญชีของสินทรัพย์ทางการเงินแต่ละรายการในงบแสดงฐานะการเงิน

### มูลค่ายุติธรรม

เงินสดและรายการเทียบเท่าเงินสด ลูกหนี้การค้าและลูกหนี้อื่นมีมูลค่าตามบัญชีใกล้เคียงกับมูลค่ายุติธรรมเนื่องจากเครื่องมือทางการเงินเหล่านี้จะครบกำหนดในระยะเวลาอันสั้น (ข้อมูลระดับ 2)

เจ้าหนี้การค้าและเจ้าหนี้อื่น และเงินกู้ยืมระยะสั้นมีมูลค่าตามบัญชีใกล้เคียงกับมูลค่ายุติธรรม เนื่องจากเครื่องมือทางการเงินเหล่านี้จะครบกำหนดในระยะเวลาอันสั้น (ข้อมูลระดับ 2)

บริษัท บางปะกง เทอร์มินอล จำกัด (มหาชน)

หมายเหตุประกอบงบการเงิน (ต่อ)

วันที่ 31 ธันวาคม 2558 และ 2557

## 23. เรื่องอื่น ๆ

### ซื้อที่ดินและสิ่งปลูกสร้าง

บริษัทได้ทำสัญญาซื้อที่ดินและสิ่งปลูกสร้างเป็นจำนวนเงิน 84.5 ล้านบาท ณ วันที่ 31 ธันวาคม 2558 จำนวนเงิน 8.5 ล้านบาท ได้ถูกจ่ายไป (แสดงภายใต้ “สินทรัพย์ไม่หมุนเวียนอื่น”) ยอดคงเหลือจำนวน 76 ล้านบาท ได้จ่ายในเดือน มกราคม 2559 และกรรมสิทธิ์ในที่ดินได้ถูกโอนมายังบริษัท

### สัญญาเช่าดำเนินงาน

ณ วันที่ 31 ธันวาคม 2558 บริษัทมีภาระผูกพันตามสัญญาเช่าดำเนินงานสำหรับอาคารสำนักงานและยานพาหนะ ดังต่อไปนี้

|                               | พันบาท |      |
|-------------------------------|--------|------|
|                               | 2558   | 2557 |
| ภายในหนึ่งปี                  | 2,327  | -    |
| หลังจากหนึ่งปีแต่ไม่เกินห้าปี | 4,908  | -    |
| รวม                           | 7,235  | -    |

## 24. การแก้ไขและออกงบการเงินใหม่

ในปี 2558 บริษัทได้สอบทานค่าเผื่อการด้อยค่าของสินทรัพย์ และบันทึกกลับรายการค่าเผื่อการด้อยค่าจำนวนเงินรวม 51.5 ล้านบาท (ประกอบด้วย อาคารและอุปกรณ์จำนวน 29 ล้านบาท ที่ดินที่มีได้ใช้ในการดำเนินงานจำนวน 16 ล้านบาท และสิทธิการเช่าจำนวน 6.5 ล้านบาท) ในงบการเงินที่แสดงเงินลงทุนตามวิธีส่วนได้เสียและงบการเงินเฉพาะกิจการสำหรับปีสิ้นสุดวันที่ 31 ธันวาคม 2558 ซึ่งได้รับการตรวจสอบและเสนอรายงานเมื่อวันที่ 25 กุมภาพันธ์ 2559

อย่างไรก็ตาม มาตรฐานการบัญชีฉบับที่ 36 (ปรับปรุง 2557) เรื่อง การด้อยค่าของสินทรัพย์ กำหนดให้จำนวนเงินที่กลับรายการค่าเผื่อผลขาดทุนจากการด้อยค่าต้องไม่สูงกว่ามูลค่าตามบัญชีของสินทรัพย์ที่ควรเป็น (สุทธิจากค่าตัดจำหน่ายหรือค่าเสื่อมราคา) หากกิจการไม่เคยรับรู้ผลขาดทุนจากการด้อยค่าของสินทรัพย์นั้นในงวดก่อน ๆ ดังนั้นบริษัทจึงปรับปรุงงบการเงินที่เคยตรวจสอบและเสนอนำเสนอไว้ และได้มีการออกงบการเงินสำหรับปีสิ้นสุดวันที่ 31 ธันวาคม 2558 ขึ้นใหม่ เพื่อแทนงบการเงินฉบับเดิม ผลกระทบจากการปรับปรุง มีดังนี้

บริษัท บางปะกง เทอร์มินอล จำกัด (มหาชน)

หมายเหตุประกอบงบการเงิน (ต่อ)

วันที่ 31 ธันวาคม 2558 และ 2557

|  | พันบาท  |                 |                    |
|--|---|-----------------|--------------------|
|  | งบการเงินที่แสดงเงินลงทุนตามวิธีส่วนได้เสีย / |                 |                    |
|  | งบการเงินเฉพาะกิจการ                          |                 |                    |
|  | ตามที่รายงานไว้เดิม                           | แก้ไขข้อผิดพลาด | ตามที่ปรับปรุงใหม่ |
| <u>งบแสดงฐานะการเงิน</u>                     |   |                 |                    |
| <u>ณ วันที่ 31 ธันวาคม 2558</u>              |   |                 |                    |
| อาคารและอุปกรณ์                              | 123,571                                       | (17,885)        | 105,686            |
| <u>งบกำไรขาดทุนเบ็ดเสร็จ</u>                 |   |                 |                    |
| <u>สำหรับปีสิ้นสุดวันที่ 31 ธันวาคม 2558</u> |   |                 |                    |
| รายได้อื่น                                   | 54,576  | (17,885)        | 36,691             |
| ขาดทุนสำหรับปี                               | 24,650  | 17,885          | 42,535             |
| ขาดทุนต่อหุ้น (บาท)                          |   |                 |                    |
| ขั้นพื้นฐาน                                  | 0.01  | -               | 0.01               |
| ปรับลด                                       | 0.01  | -               | 0.01               |

## 25. การอนุมัติงบการเงิน

งบการเงินนี้ได้รับการอนุมัติให้ออกโดยกรรมการของบริษัทเมื่อวันที่ 11 พฤษภาคม 2559



## อื่น ๆ

ผู้ลงทุนสามารถศึกษาข้อมูลของบริษัทที่ออกหลักทรัพย์เพิ่มเติมได้จากแบบแสดงรายการข้อมูลประจำปี (แบบ 56-1) ของบริษัทที่แสดงไว้ใน [www.set.or.th](http://www.set.or.th)

## การกำกับดูแลกิจการ

### นโยบายการกำกับดูแลกิจการ

คณะกรรมการบริษัทมีนโยบายการปฏิบัติตามข้อพึงปฏิบัติที่ดี (Code of Best Practices) สำหรับกรรมการบริษัทจดทะเบียนที่เป็นไปตามแนวทางของตลาดหลักทรัพย์แห่งประเทศไทย ทั้งนี้คณะกรรมการบริษัทได้ตระหนักถึงความสำคัญของการกำกับดูแลกิจการที่ดี เพื่อให้การดำเนินธุรกิจเป็นไปอย่างโปร่งใส และเจริญเติบโตอย่างต่อเนื่องและมั่นคง โดยบริษัทได้กำหนดการกำกับดูแลกิจการที่ดีดังต่อไปนี้

#### 1. สิทธิของผู้ถือหุ้น

ในปี 2558 บริษัทมีการประชุมผู้ถือหุ้น 2 ครั้ง เป็นการประชุมสามัญผู้ถือหุ้นประจำปี 2558 เมื่อวันที่ 28 พฤษภาคม 2558 และการประชุมวิสามัญผู้ถือหุ้น ครั้งที่ 1/2558 เมื่อวันที่ 28 กันยายน 2558 โดยมอบหมายให้บริษัท ศูนย์รับฝากหลักทรัพย์ (ประเทศไทย) ซึ่งเป็นนายทะเบียนของบริษัทจัดส่งหนังสือนัดประชุม พร้อมทั้งข้อมูลประกอบการประชุมตามวาระต่างๆ ให้ผู้ถือหุ้นทราบล่วงหน้าก่อนวันประชุม 7-14 วัน ซึ่งเป็นไปตามข้อบังคับของบริษัท และมีการบันทึกรายงานการประชุมถูกต้อง ครบถ้วน เพื่อให้ผู้ถือหุ้นสามารถตรวจสอบได้

#### 2. การปฏิบัติต่อผู้ถือหุ้นโดยเท่าเทียมกัน

การประชุมผู้ถือหุ้นในปี 2558 เมื่อวันที่ 30 เมษายน 2558 ซึ่งมีผู้ถือหุ้นเข้าร่วมประชุมไม่ครบองค์ประชุม อาศัยอำนาจตามพระราชบัญญัติ บริษัทมหาชน พ.ศ. 2535 มาตรา 103 และข้อบังคับข้อที่ 38 ของบริษัท คณะกรรมการจึงได้กำหนดวันประชุมสามัญผู้ถือหุ้น ประจำปี 2558 ใหม่ ในวันที่ 28 พฤษภาคม 2558 ที่ประชุมสามัญผู้ถือหุ้น ประจำปี 2558 ครั้งใหม่นี้ ตามข้อบังคับบริษัท ข้อที่ 38 ไม่จำเป็นต้องครบองค์ประชุม มีผู้ถือหุ้นและผู้รับมอบฉันทะเข้าร่วมประชุมจำนวน 34 ราย นับจำนวนหุ้นได้ 100,591,360 หุ้น คิดเป็นร้อยละ 15.24 ของจำนวนหุ้นที่จำหน่ายได้แล้วทั้งหมด 660,211,226 หุ้น โดยมีประธานกรรมการ กรรมการ กรรมการตรวจสอบ ผู้บริหารและผู้สอบบัญชี เข้าร่วมประชุม ทั้งนี้ประธานในที่ประชุมได้เปิดโอกาสให้ผู้ถือหุ้นมีสิทธิอย่างเท่าเทียมกันในการตรวจสอบการดำเนินงานของบริษัท สอบถามและแสดงความคิดเห็นและข้อเสนอแนะต่างๆ รวมทั้งได้บันทึกประเด็นคำถามและข้อคิดเห็นที่สำคัญไว้ในรายงานการประชุมแล้ว และบริษัทได้เพิ่มทางเลือกให้กับผู้ถือหุ้นโดยให้กรรมการตรวจสอบ ซึ่งเป็นกรรมการอิสระเป็นผู้รับมอบอำนาจจากผู้ถือหุ้นในกรณีที่ผู้ถือหุ้นไม่สามารถเข้าร่วมประชุมได้ ส่วนข้อกำหนดมาตรการป้องกันข้อมูลภายใน ได้มีการห้ามมิให้กรรมการ, ผู้บริหารหรือหน่วยงานที่ได้รับข้อมูลภายในใด ๆ นำข้อมูลไปเปิดเผยหรือไปใช้ประโยชน์ก่อนที่จะเปิดเผยสู่สาธารณชน โดยการกำหนดห้ามมิให้ทำการซื้อขายหลักทรัพย์ของบริษัทเป็นระยะเวลา 1 เดือน ก่อนที่งบการเงินจะเปิดเผย ในระหว่างปีที่ผ่านมา กรรมการและผู้บริหารได้ปฏิบัติตามนโยบายอย่างเคร่งครัด และไม่ปรากฏว่ามีการซื้อขายหุ้นในช่วงที่ห้ามเลย

#### 3. บทบาทของผู้มีส่วนได้เสีย

บริษัทได้ให้ความสำคัญต่อสิทธิของผู้มีส่วนได้เสียทุกกลุ่ม ไม่ว่าจะเป็นผู้มีส่วนได้เสียภายใน เช่น พนักงานและผู้บริหารของบริษัท หรือผู้มีส่วนได้เสียภายนอก ได้แก่ ลูกค้า คู่ค้า เจ้าหนี้ คู่แข่ง ผู้ถือหุ้น ชุมชน ภาครัฐและหน่วยงานอื่นๆ ที่เกี่ยวข้อง เนื่องจากบริษัทตระหนักถึงแรงสนับสนุนจากผู้มีส่วนได้เสียต่างๆ ซึ่งจะ

สร้างความสามารถในการแข่งขันและสร้างกำไรให้กับบริษัท ซึ่งถือว่าการสร้างความสำเร็จและการเติบโตอย่างยั่งยืนของบริษัทได้ โดยมีรายละเอียดที่สำคัญ ได้แก่

- พนักงาน : บริษัทมุ่งเน้นการพัฒนาให้พนักงานเป็นคนเก่งและคนดี ทำงานอย่างมีความสุข ได้รับผลตอบแทนที่เป็นธรรม และมีการติดต่อสื่อสารภายในองค์กรที่มีประสิทธิภาพ
- ลูกค้า : บริษัทมุ่งมั่นพัฒนาคุณภาพการให้บริการ เอาใจใส่ รับผิดชอบ สร้างความพึงพอใจให้ลูกค้า โดยเน้นการให้บริการที่มีคุณภาพ มีความปลอดภัย มีมาตรฐาน สะดวก รวดเร็ว และทันเวลา
- คู่ค้า : บริษัทกำหนดแนวทางการจัดซื้อและจัดจ้างพร้อมทั้งการจัดหาเป็นระเบียบบริษัท เพื่อให้ตัวแทนของบริษัทดำเนินธุรกิจกับคู่ค้าอย่างมีคุณภาพและจรรยาบรรณทางธุรกิจที่เหมาะสม ปฏิบัติต่อคู่ค้าทุกรายอย่างเสมอภาค โปร่งใส และเป็นธรรม ปฏิบัติตามสัญญาหรือเงื่อนไขทางการค้าที่ตกลงกันไว้กับคู่ค้า
- เจ้าหนี้ : บริษัทปฏิบัติตามเจ้าหนี้อย่างเป็นธรรม มีความรับผิดชอบต่อเจ้าหนี้ โปร่งใส ปฏิบัติตามเงื่อนไข ข้อกำหนดของสัญญาและพันธะทางการเงินตามข้อตกลง ตลอดจนไม่ใช้วิธีการที่ไม่สุจริตอันจะทำให้เจ้าหนี้เกิดความเสียหาย
- คู่แข่ง : บริษัทเน้นการดำเนินธุรกิจอย่างมีจริยธรรม โปร่งใส มีการแข่งขันอย่างเป็นธรรม กับคู่แข่งภายใต้กรอบกติกาของการแข่งขันที่ดี ไม่แสวงหาข้อมูลที่เป็นความลับของคู่แข่งทางการค้าด้วยวิธีการที่ไม่สุจริตหรือไม่เหมาะสมและไม่ทำลายชื่อเสียงของคู่แข่งทางการค้าด้วยการกล่าวหาในทางร้าย
- ผู้ถือหุ้น : บริษัทมุ่งมั่นที่จะดำเนินธุรกิจอย่างโปร่งใส ปฏิบัติตามกฎหมาย เชื่อถือได้ มุ่งมั่นในการสร้างงาน สร้างรายได้เพิ่ม รวมถึงสร้างกิจการให้มีฐานะมั่นคงอย่างยั่งยืน เพื่อเพิ่มมูลค่าสูงสุดให้แก่ผู้ถือหุ้น
- ชุมชน : บริษัทคำนึงถึงการจัดการด้านชีวนามัย ความปลอดภัยและสิ่งแวดล้อมให้เป็นไปตามกฎหมายและมาตรฐานสากล จึงส่งเสริมและสร้างจิตสำนึกแก่พนักงานและบุคคลที่เกี่ยวข้องให้ตระหนักถึงการรักษาคุณภาพอาชีวนามัย ความปลอดภัย สิ่งแวดล้อมและการเสริมสร้างความรับผิดชอบต่อสังคม โดยมีวัตถุประสงค์เพื่อไม่ก่อให้เกิดผลกระทบต่อคุณภาพชีวิตของชุมชนรอบๆ บริษัทและไม่ก่อให้เกิดผลกระทบต่อสิ่งแวดล้อมของชุมชนและสังคม

และจากการดำเนินงานของบริษัทได้ยึดมั่นในคุณธรรม และความซื่อสัตย์สุจริตต่อผู้ที่มีส่วนได้เสียกับบริษัทอย่างเคร่งครัด และไม่มีข้อพิพาทใด ๆ ในเรื่องที่เกี่ยวข้องกับคู่แข่งทางการค้า

## 4. การเปิดเผยข้อมูลและความโปร่งใส

### - กระบวนการเปิดเผยข้อมูล

บริษัทให้ความสำคัญกับการเปิดเผยข้อมูลอย่างถูกต้อง ครบถ้วน โปร่งใส และได้มาตรฐานตามเกณฑ์ที่ตลาดหลักทรัพย์แห่งประเทศไทยกำหนด ทั้งรายงานทางการเงินและข้อมูลทั่วไปตามหลักเกณฑ์ของสำนักงาน ก.ล.ต. และตลาดหลักทรัพย์แห่งประเทศไทย รวมถึงข้อมูลที่สำคัญที่มีผลกระทบต่อราคาหลักทรัพย์ของบริษัท และมีผลกระทบต่อกระบวนการตัดสินใจของผู้ลงทุนและผู้มีส่วนได้เสียของบริษัท เพื่อให้ผู้ที่เกี่ยวข้องกับบริษัททั้งหมดได้รับทราบข้อมูลอย่างเท่าเทียมกัน โดยภายหลังจากบริษัทได้เข้าจดทะเบียนในตลาดหลักทรัพย์แล้ว และได้เสนอขายหุ้นในครั้งนี้ บริษัทจะทำการเผยแพร่ข้อมูลสารสนเทศของบริษัทต่อผู้ถือหุ้น และสาธารณชนผ่านช่องทางและสื่อการเผยแพร่ข้อมูลของตลาดหลักทรัพย์

คณะกรรมการบริษัทยังตระหนักถึงความรับผิดชอบต่อรายงานงบการเงินที่มีข้อมูลที่ถูกต้อง ครบถ้วน เป็นจริง และสมเหตุสมผล สำหรับงบการเงินของบริษัทนั้น จะถูกจัดขึ้นตามมาตรฐานการบัญชีที่รับรองทั่วไป โดยมีการเลือกใช้นโยบายบัญชีที่เหมาะสมและถือปฏิบัติอย่างสม่ำเสมอ รวมทั้งมีการเปิดเผยข้อมูลที่สำคัญอย่างเพียงพอในหมายเหตุประกอบงบการเงิน นอกจากนี้ คณะกรรมการบริษัทจัดให้มีระบบการควบคุมภายใน เพื่อให้มั่นใจว่าการบันทึกข้อมูลทางบัญชีมีความถูกต้อง ครบถ้วน และเพียงพอที่จะดำรงรักษาไว้ซึ่งทรัพย์สิน และเพื่อให้ทราบจุดอ่อนเพื่อป้องกันการทุจริตหรือการดำเนินงานที่ผิดปกติดังมีสาระสำคัญ โดยมีการแต่งตั้งคณะกรรมการตรวจสอบเพื่อตรวจสอบรายงานทางการเงิน รายการระหว่างกัน และระบบควบคุมภายใน โดยคณะกรรมการตรวจสอบจะรายงานผลต่อคณะกรรมการบริษัทในการประชุมคณะกรรมการทุกครั้ง อย่างไรก็ตาม บริษัทยังไม่มีการจัดตั้งหน่วยงานเฉพาะสำหรับงานด้านกลทงทุนสัมพันธ์ แต่ได้มอบหมายให้ประธานเจ้าหน้าที่การเงินและเลขานุการบริษัท ทำหน้าที่ในการติดต่อและให้ข้อมูลต่างๆ ที่ถูกต้อง ครบถ้วน และตรงต่อความเป็นจริงแก่ผู้ถือหุ้น นักวิเคราะห์ และหน่วยงานอื่นๆ ที่เกี่ยวข้อง

### คณะกรรมการชุดย่อย

โครงสร้างการจัดการของบริษัท ประกอบด้วยคณะกรรมการ 3 ชุด ได้แก่ คณะกรรมการบริษัท คณะกรรมการบริหาร คณะกรรมการตรวจสอบ

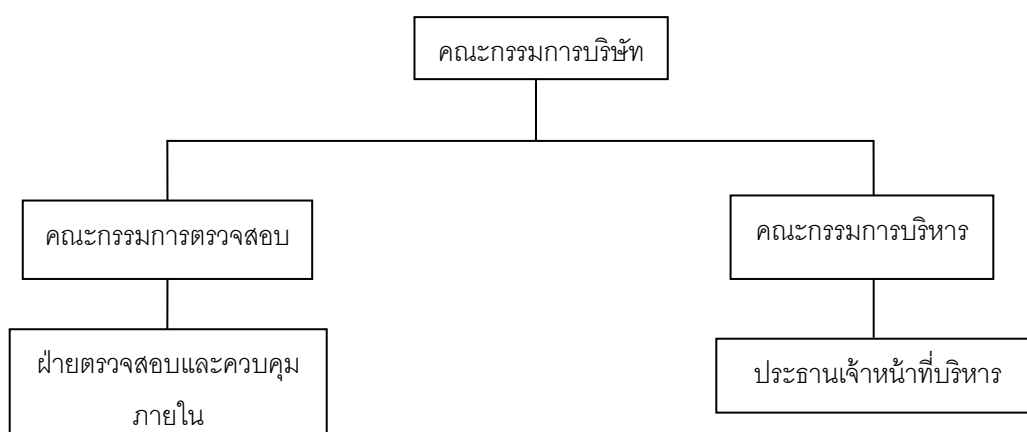

### ขอบเขตอำนาจหน้าที่ของคณะกรรมการบริษัท

1. ดำเนินกิจการค้าของบริษัทให้เป็นไปตามกฎหมาย วัตถุประสงค์และข้อบังคับของบริษัท ตลอดจนมติของที่ประชุมผู้ถือหุ้น
2. วางแผนและนโยบาย การบริหารงานของบริษัท ตลอดจนตรวจสอบผลการดำเนินงานของบริษัท กำหนดระเบียบต่างๆของบริษัท
3. แต่งตั้งคณะกรรมการบริหาร หรือมอบหมายให้กรรมการคนใดคนหนึ่งหรือหลายคน หรือบุคคลอื่นกระทำการอย่างหนึ่งอย่างใดแทนคณะกรรมการ และภายในขอบเขตที่คณะกรรมการพึงมี และมีสิทธิที่จะยกเลิก เพิกถอน แก้ไข หรือ เปลี่ยนแปลงอำนาจดังกล่าวได้
4. พิจารณา และอนุมัติกิจการอื่นๆ ที่สำคัญ อันเกี่ยวกับบริษัทหรือที่เห็นสมควรจะดำเนินกิจการนั้นๆ เพื่อให้เกิดประโยชน์แก่บริษัท

### ขอบเขตอำนาจหน้าที่ของคณะกรรมการตรวจสอบ

1. สอบทานให้บริษัทมีรายงานทางการเงิน (รายไตรมาสและประจำปี) ที่ถูกต้องและเปิดเผยข้อมูลที่เกี่ยวข้องของบริษัทอย่างเพียงพอก่อนเสนอต่อคณะกรรมการบริษัท
2. สอบทานให้บริษัทมีระบบควบคุมภายในและระบบตรวจสอบภายในที่เหมาะสม เพียงพอ และมีประสิทธิภาพรวมทั้งพิจารณาความเป็นอิสระของหน่วยงานตรวจสอบภายใน ตลอดจนให้ความเห็นชอบในการพิจารณาแต่งตั้ง โยกย้าย เลิกจ้าง หัวหน้าหน่วยงานตรวจสอบภายใน หรือหน่วยงานอื่นใดที่รับผิดชอบเกี่ยวกับการตรวจสอบภายใน
3. สอบทานให้บริษัทมีระบบการประเมินความเสี่ยงการบริหารความเสี่ยงที่เหมาะสมเพียงพอ และมีประสิทธิภาพ
4. สอบทานให้บริษัทปฏิบัติตามกฎหมายว่าด้วยหลักทรัพย์และตลาดหลักทรัพย์ ข้อกำหนดของตลาดหลักทรัพย์หรือกฎหมายที่เกี่ยวข้องกับธุรกิจของบริษัท
5. พิจารณาคัดเลือกเพื่อเสนอแต่งตั้งบุคคลซึ่งมีความเป็นอิสระและกำหนดค่าตอบแทนผู้สอบบัญชีของบริษัทประสานงานกับผู้สอบบัญชีเกี่ยวกับวัตถุประสงค์ในการดำเนินการตรวจสอบ ขอบเขต แนวทางแผนงาน และปัญหาที่พบบ่อยระหว่างการตรวจสอบ และประเด็นที่ผู้สอบบัญชีเห็นว่าเป็นสาระสำคัญ รวมทั้งเข้าร่วมประชุมกับผู้สอบบัญชีโดยไม่มีฝ่ายจัดการเข้าร่วมประชุมด้วยอย่างน้อยปีละ 1 ครั้ง
6. พิจารณารายการที่เกี่ยวข้องกัน หรือรายการที่อาจมีความขัดแย้งทางผลประโยชน์ให้มีความถูกต้องและครบถ้วนให้เป็นไปตามกฎหมายและข้อกำหนดของตลาดหลักทรัพย์ฯ รวมทั้งเปิดเผยข้อมูลในการเข้าทำรายการดังกล่าวอย่างถูกต้องครบถ้วน ทั้งนี้เพื่อให้มั่นใจว่ารายการดังกล่าวสมเหตุสมผลและเป็นประโยชน์สูงสุดต่อบริษัท
7. จัดทำรายงานผลการกำกับดูแลกิจการของคณะกรรมการตรวจสอบ โดยเปิดเผยไว้ในรายงานประจำปีของบริษัทซึ่งรายงานดังกล่าวต้องลงนามโดยประธานกรรมการตรวจสอบประกอบด้วยข้อมูลดังต่อไปนี้
  - ความเห็นเกี่ยวกับความถูกต้อง ครบถ้วน เป็นที่เชื่อถือได้ของรายงานทางการเงินของบริษัท
  - ความเห็นเกี่ยวกับความเพียงพอของระบบควบคุมภายในของบริษัท
  - ความเห็นเกี่ยวกับการปฏิบัติตามกฎหมายว่าด้วยหลักทรัพย์และตลาดหลักทรัพย์ ข้อกำหนดของตลาดหลักทรัพย์ หรือกฎหมายที่เกี่ยวข้องกับธุรกิจของบริษัท

- ความเห็นเกี่ยวกับความเหมาะสมของผู้สอบบัญชี
  - ความเห็นเกี่ยวกับรายงานที่อาจมีความขัดแย้งทางผลประโยชน์
  - จำนวนการประชุมคณะกรรมการตรวจสอบและการเข้าร่วมประชุมของกรรมการตรวจสอบแต่ละท่าน
  - ความเห็นชอบหรือข้อสังเกตโดยรวมที่คณะกรรมการตรวจสอบได้รับจากการปฏิบัติหน้าที่ตามกฎหมาย
  - รายการอื่นที่เห็นว่าผู้ถือหุ้นและผู้ลงทุนทั่วไปควรทราบ ภายใต้ขอบเขตหน้าที่และความรับผิดชอบที่ได้รับมอบหมายจากคณะกรรมการบริษัท
8. ปฏิบัติหน้าที่อื่นๆ ตามที่ได้มอบหมายจากคณะกรรมการบริษัท ด้วยความเห็นชอบจากคณะกรรมการตรวจสอบในการปฏิบัติหน้าที่ตามวรรคหนึ่ง คณะกรรมการตรวจสอบมีความรับผิดชอบต่อคณะกรรมการบริษัทโดยตรงและคณะกรรมการของบริษัทยังคงมีความรับผิดชอบในการดำเนินงานของบริษัทต่อบุคคลภายนอก

#### ขอบเขตอำนาจหน้าที่ของคณะกรรมการบริหาร

1. ให้ความเห็นและข้อเสนอแนะต่อคณะกรรมการบริษัท ในการตัดสินใจในประเด็นที่สำคัญต่อกลยุทธ์ขององค์กรและทิศทางการดำเนินธุรกิจ แผนการลงทุน งบประมาณ การจัดสรรทรัพยากร รวมทั้งสร้างระบบการทำงานของบริษัทให้เป็นไปในแนวทางเดียวกัน ก่อนนำเสนอให้คณะกรรมการบริษัทพิจารณาอนุมัติ
2. มีอำนาจสั่งการ วางแผน และกำกับดูแลการดำเนินกิจการของบริษัท ให้เป็นไปตามนโยบายที่คณะกรรมการของบริษัทกำหนด
3. มีอำนาจการอนุมัติวงเงินที่เป็นธุรกรรมทางการค้า ธุรกรรมที่เป็นพันธะผูกพันต่อบริษัท ที่เป็นไปตามแผนงานนโยบาย หรือหลักการที่ได้รับอนุมัติจากคณะกรรมการ
4. อนุมัติการใช้จ่ายเงินลงทุน (Capital Expenditure) ที่ได้กำหนดไว้ในงบประมาณรายจ่ายประจำปีที่ได้รับอนุมัติจากคณะกรรมการบริษัทแล้ว หรือตามที่คณะกรรมการบริษัทได้มีมติอนุมัติในหลักการไว้แล้ว การดำเนินการจัดทำธุรกรรมทางการเงินกับสถาบันการเงินในการเปิดบัญชี การให้กู้ยืม การกู้ยืม การจัดหาเงินสินเชื่อ รวมถึงการให้หลักประกัน จำนอ จำนอง ค่าประกัน และการอื่นๆ รวมถึงการซื้อขายและจดทะเบียนกรรมสิทธิ์ที่ดินใดๆ ตามวัตถุประสงค์เพื่อประโยชน์ในการดำเนินกิจการของบริษัท ซึ่งต้องผ่านการอนุมัติจากคณะกรรมการบริษัทด้วย
5. พิจารณาผลการดำเนินงานของบริษัททุกไตรมาส และเปรียบเทียบกับงบประมาณ เพื่อเสนอต่อคณะกรรมการบริษัท
6. พิจารณาผลกำไรและขาดทุนของบริษัทและการเสนอจ่ายเงินปันผลระหว่างกาล หรือเงินปันผลประจำปีเพื่อเสนอต่อคณะกรรมการบริษัท
7. มีอำนาจว่าจ้างที่ปรึกษาหรือบุคคลที่มีความเป็นอิสระ เพื่อให้ความเห็นหรือคำแนะนำตามความจำเป็น

ทั้งนี้ การมอบหมายอำนาจหน้าที่และความรับผิดชอบของคณะกรรมการบริหารนั้น จะต้องไม่มีลักษณะเป็นการอนุมัติการเข้าทำรายการที่ทำให้คณะกรรมการบริหาร หรือผู้รับมอบอำนาจจากคณะ

กรรมการบริหาร สามารถอนุมัติรายการที่ดินหรือบุคคลที่อาจมีความขัดแย้ง มีส่วนได้เสีย หรืออาจมีความขัดแย้งทางผลประโยชน์อื่นใดกับ บริษัท บางปะกง เทอร์มินอล จำกัด (มหาชน) หรือบริษัทย่อย (ตามที่นิยามไว้ในประกาศคณะกรรมการ ก.ล.ต. หรือประกาศคณะกรรมการกำกับตลาดทุน) ซึ่งการอนุมัติรายการในลักษณะดังกล่าวจะต้องเสนอต่อที่ประชุมคณะกรรมการ และ/หรือ ที่ประชุมผู้ถือหุ้นแล้วแต่กรณี เพื่อพิจารณาอนุมัติรายการดังกล่าวตามที่ขอบังคับบริษัท บางปะกง เทอร์มินอล จำกัด (มหาชน) หรือบริษัทย่อย หรือกฎหมายที่เกี่ยวข้องกำหนด

### การสรรหากรรมการและผู้บริหารระดับสูงสุด

**กรรมการกรรมการอิสระ** หมายถึง กรรมการที่ไม่มีธุรกิจ หรือส่วนร่วมการบริหารงานหรือมีผลประโยชน์ที่เกี่ยวข้องกับบริษัท อันอาจมีผลกระทบต่อการตัดสินใจโดยอิสระของตน และมีคุณสมบัติดังต่อไปนี้

- (ก) ถือหุ้นไม่เกินร้อยละ 1 ของจำนวนหุ้นที่มีสิทธิออกเสียงทั้งหมดของ บริษัท บริษัทใหญ่ บริษัทย่อย บริษัทร่วม นิติบุคคลที่อาจมีความขัดแย้ง ทั้งนี้ ให้นับรวมการถือหุ้นของผู้ที่เกี่ยวข้องของกรรมการอิสระรายนั้นๆ ด้วย
- (ข) ไม่เป็นหรือเคยเป็นกรรมการที่มีส่วนร่วมบริหารงาน ลูกจ้าง พนักงาน ที่ปรึกษาที่ได้รับเงินเดือนประจำ หรือ ผู้มีอำนาจควบคุมของบริษัท บริษัทใหญ่ บริษัทย่อย บริษัทร่วม บริษัทย่อยลำดับเดียวกัน นิติบุคคลที่อาจมีความขัดแย้ง เว้นแต่จะได้พ้นจากการมีลักษณะดังกล่าวมาแล้วไม่น้อยกว่าสองปีก่อนวันที่ได้รับการแต่งตั้ง
- (ค) ไม่เป็นบุคคลที่มีความสัมพันธ์ทางสายโลหิต หรือโดยการจดทะเบียนตามกฎหมาย ในลักษณะที่เป็นบิดา มารดา คู่สมรส พี่น้อง และบุตร รวมทั้งคู่สมรสของบุตร ของผู้บริหาร ผู้ถือหุ้นรายใหญ่ ผู้มีอำนาจควบคุม หรือบุคคลที่จะได้รับการเสนอชื่อให้เป็นผู้บริหารหรือ ผู้มีอำนาจควบคุมของบริษัทหรือบริษัทย่อย
- (ง) ไม่มีหรือเคยมีความสัมพันธ์ทางธุรกิจกับบริษัท บริษัทใหญ่ บริษัทย่อย บริษัทร่วม หรือนิติบุคคลที่อาจมีความขัดแย้ง ในลักษณะที่อาจเป็นการขัดขวางการใช้วิจารณญาณอย่างอิสระของตน รวมทั้งไม่เป็นหรือเคยเป็นผู้ถือหุ้นรายใหญ่ กรรมการซึ่งไม่ใช่กรรมการอิสระ หรือ ผู้บริหารของผู้ที่มีความสัมพันธ์ทางธุรกิจกับ บริษัท บริษัทใหญ่ บริษัทย่อย บริษัทร่วม หรือนิติบุคคลที่อาจมีความขัดแย้ง เว้นแต่จะได้พ้นจากการมีลักษณะดังกล่าวมาแล้วไม่น้อยกว่าสองปีก่อนวันที่ได้รับการแต่งตั้ง

ความสัมพันธ์ทางธุรกิจ ตามวรรคหนึ่ง รวมถึงการทำรายการทางการค้าที่กระทำเป็นปกติเพื่อประกอบกิจการ การเช่าหรือให้เช่าอสังหาริมทรัพย์รายการเกี่ยวกับสินทรัพย์หรือบริการ หรือการให้หรือรับความช่วยเหลือทางการเงินด้วยการรับหรือให้กู้ยืม คำประกัน การให้สินทรัพย์เป็นหลักประกันหนี้สิน รวมถึงการกระทำอื่นในลักษณะเดียวกัน ซึ่งเป็นผลให้บริษัทหรือคู่สัญญาที่มีภาระหนี้ที่ต้องชำระต่ออีกฝ่ายหนึ่ง ตั้งแต่ร้อยละสามของสินทรัพย์ที่มีตัวตนสุทธิของบริษัทหรือตั้งแต่ยี่สิบล้านบาทขึ้นไป แล้วแต่จำนวนใดจะต่ำกว่า ทั้งนี้การคำนวณภาระหนี้ดังกล่าวให้เป็นไปตามวิธีการคำนวณมูลค่าของรายการที่เกี่ยวข้องกันตามประกาศคณะกรรมการตลาดหลักทรัพย์แห่งประเทศไทยว่าด้วยการ

เปิดเผยข้อมูลและการปฏิบัติการของบริษัทจดทะเบียนในรายการที่เกี่ยวข้องกันโดย  
อนุโลม แต่ในการพิจารณาภาระหนี้ดังกล่าวให้นับรวมภาระหนี้ที่เกิดขึ้นในระหว่าง 1 ปี  
ก่อนวันที่มีความสัมพันธ์ทางธุรกิจกับบุคคลเดียวกัน

- (จ) ไม่เป็นหรือเคยเป็นผู้สอบบัญชีของบริษัท บริษัทใหญ่ บริษัทย่อย บริษัทร่วม หรือนิติบุคคลที่อาจมีความขัดแย้ง และไม่เป็นผู้ถือหุ้นรายใหญ่ กรรมการซึ่งไม่ใช่กรรมการอิสระ ผู้บริหาร หรือหุ้นส่วนผู้จัดการของสำนักงานสอบบัญชี ซึ่งมีผู้สอบบัญชีของบริษัท บริษัทใหญ่ บริษัทย่อย บริษัทร่วม หรือนิติบุคคลที่อาจมีความขัดแย้งสังกัดอยู่ เว้นแต่จะได้พ้นจากการมีลักษณะดังกล่าวมาแล้วไม่น้อยกว่าสองปีก่อนวันที่ได้รับการแต่งตั้ง
- (ข) ไม่เป็นหรือเคยเป็นผู้ให้บริการทางวิชาชีพใดๆ ซึ่งรวมถึงการให้บริการเป็นที่ปรึกษา กฎหมายหรือที่ปรึกษาทางการเงิน ซึ่งได้รับค่าบริการเกินกว่าสองล้านบาทต่อปีจาก บริษัท บริษัทใหญ่ บริษัทย่อย บริษัทร่วม หรือนิติบุคคลที่อาจมีความขัดแย้ง ทั้งนี้ในกรณี ที่ผู้ให้บริการวิชาชีพเป็นนิติบุคคลให้รวมถึงการเป็นผู้ถือหุ้นใหญ่ กรรมการซึ่งไม่ใช่ กรรมการอิสระ ผู้บริหารหรือหุ้นส่วนผู้จัดการของผู้ให้บริการวิชาชีพนั้นด้วย เว้นแต่จะได้ พ้นจากการมีลักษณะดังกล่าวมาแล้วไม่น้อยกว่าสองปีก่อนวันที่ได้รับการแต่งตั้ง
- (ข) ไม่เป็นกรรมการที่ได้รับการแต่งตั้งขึ้นเพื่อเป็นตัวแทนของกรรมการของบริษัท ผู้ถือหุ้นราย ใหญ่ หรือผู้ถือหุ้นซึ่งเป็นผู้ที่เกี่ยวข้องกับผู้ถือหุ้นรายใหญ่ของบริษัท
- (ข) ไม่มีลักษณะอื่นใดที่ทำให้ไม่สามารถให้ความเห็นอย่างเป็นอิสระเกี่ยวกับการดำเนินงาน ของบริษัท

ทั้งนี้ ภายหลังได้รับการแต่งตั้งให้เป็นกรรมการอิสระที่มีลักษณะเป็นไปตามวรรคหนึ่ง (ก) ถึง (ข) แล้ว กรรมการอิสระอาจได้รับมอบหมายจากคณะกรรมการ ให้ร่วมตัดสินใจในการดำเนินกิจการของ บริษัท บริษัทใหญ่ บริษัทย่อย บริษัทร่วม บริษัทย่อยลำดับเดียวกัน หรือ นิติบุคคลที่อาจมีความ ขัดแย้ง โดยมีการตัดสินใจในรูปแบบขององค์คณะ (Collective Decision) ได้

#### การสรรหา การแต่งตั้ง และวาระการดำรงตำแหน่ง

บริษัทมีกระบวนการสรรหาผู้ดำรงตำแหน่งกรรมการที่โปร่งใส และสามารถตรวจสอบได้ โดย คณะกรรมการได้ทำหน้าที่พิจารณาคัดเลือก และเสนอชื่อบุคคลที่มีคุณสมบัติเหมาะสมที่จะดำรง ตำแหน่งกรรมการ ไม่มีลักษณะต้องห้ามตามที่กฎหมายกำหนด และเสนอความเห็นต่อ คณะกรรมการพิจารณาก่อนจะนำเสนอให้ที่ประชุมผู้ถือหุ้นเป็นผู้แต่งตั้ง ทั้งนี้ เป็นไปตามหลักเกณฑ์ และวิธีการคัดเลือกในข้อบังคับของบริษัทและกฎหมายที่เกี่ยวข้อง ดังนี้

- คณะกรรมการของบริษัทประกอบด้วยกรรมการอย่างน้อย 5 คน และให้คณะกรรมการ เลือกตั้งกรรมการด้วยกันเป็นประธานกรรมการ และอาจเลือกรองประธานกรรมการและ ตำแหน่งอื่นตามที่เหมาะสมด้วยกันได้ และกรรมการไม่น้อยกว่ากึ่งหนึ่งของจำนวน กรรมการทั้งหมดต้องมีถิ่นที่อยู่ในราชอาณาจักร
- ผู้เป็นกรรมการของบริษัทไม่จำเป็นต้องเป็นผู้ถือหุ้นของบริษัท
- ให้ที่ประชุมผู้ถือหุ้นเลือกตั้งกรรมการตามหลักเกณฑ์และวิธีการดังต่อไปนี้
  - 1) ผู้ถือหุ้นคนหนึ่งมีคะแนนเสียงเท่าจำนวนหุ้นที่ตนถือ



- 2) ผู้ถือหุ้นแต่ละคนจะใช้คะแนนเสียงที่มีอยู่เลือกตั้งบุคคลคนเดียวหรือหลายคนเป็นกรรมการก็ได้ ในกรณีที่เลือกตั้งบุคคลหลายคนเป็นกรรมการจะแบ่งคะแนนเสียงให้แก่ผู้ใดมากน้อยเพียงใดไม่ได้
  - 3) บุคคลซึ่งได้รับคะแนนเสียงสูงสุดตามลำดับลงมาเป็นผู้ได้รับการเลือกตั้งเป็นกรรมการ เท่าจำนวนกรรมการที่จะพึงมีหรือจะพึงเลือกตั้งในครั้งนั้น ในกรณีที่บุคคลซึ่งได้รับการเลือกตั้งในลำดับถัดลงมา มีคะแนนเสียงเท่ากันเกินจำนวนกรรมการที่จะพึงมี หรือจะพึงเลือกตั้งในครั้งนั้น ให้ผู้เป็นประธานเป็นผู้ออกเสียงชี้ขาด
- กรรมการมีวาระการดำรงตำแหน่งตามที่กำหนดไว้ในข้อบังคับของบริษัท คือ ในการประชุมผู้ถือหุ้นสามัญประจำปีทุกครั้ง กรรมการจะต้องออกจากตำแหน่งอย่างน้อยจำนวนหนึ่งในสาม (1/3) โดยอัตรา ถ้าจำนวนกรรมการจะแบ่งออกให้เป็นสามส่วนไม่ได้ ก็ให้ออกโดยจำนวนใกล้เคียงที่สุด
- โดยกรรมการที่จะต้องออกจากตำแหน่งในปีแรกและปีที่สองภายหลังจดทะเบียนบริษัท นั้น ให้จับสลากว่าผู้ใดจะออก ส่วนปีหลังๆต่อไปให้กรรมการคนที่ยืนในตำแหน่งนานที่สุดเป็นผู้ออกจากตำแหน่งโดยกรรมการที่พ้นจากตำแหน่งตามวาระอาจได้รับเลือกเข้ามาดำรงตำแหน่งใหม่อีกครั้งก็ได้
- นอกจากการพ้นตำแหน่งตามวาระแล้ว กรรมการอาจพ้นตำแหน่งเมื่อ
    - 1) ตาย
    - 2) ลาออก
    - 3) ขาดคุณสมบัติ หรือมีลักษณะต้องห้ามตามกฎหมายว่าด้วยบริษัทมหาชน จำกัด
    - 4) ที่ประชุมผู้ถือหุ้นลงมติให้ออก
    - 5) ศาลมีคำสั่งให้ออก
  - กรรมการคนใดจะลาออกจากตำแหน่ง ให้ยื่นใบลาออกต่อบริษัท การลาออกมีผลนับแต่วันที่ยื่นใบลาออกไปถึงบริษัท
- กรรมการซึ่งลาออกตามวาระหนึ่งจะแจ้งการลาออกของตนให้นายทะเบียนบริษัทมหาชน จำกัดทราบด้วยก็ได้
- ในกรณีที่ตำแหน่งกรรมการว่างลงเพราะเหตุอื่นนอกจากถึงคราวออกตามวาระ คณะกรรมการอาจเลือกบุคคลซึ่งมีคุณสมบัติและไม่มีลักษณะต้องห้ามตามกฎหมายว่าด้วยบริษัทมหาชนเข้าเป็นกรรมการแทนในการประชุมคณะกรรมการคราวถัดไป เว้นแต่วาระของกรรมการจะเหลือน้อยกว่าสอง (2) เดือน โดยบุคคลซึ่งเข้าเป็นกรรมการแทนดังกล่าว จะอยู่ในตำแหน่งกรรมการได้เพียงเท่าวาระที่ยังเหลืออยู่ของกรรมการที่ตนแทน
- มติของคณะกรรมการตามวาระหนึ่ง ต้องประกอบด้วยคะแนนเสียงไม่น้อยกว่าสามในสี่ (3/4) ของจำนวนกรรมการที่ยังเหลืออยู่
- ในกรณีที่กรรมการพ้นจากตำแหน่งทั้งคณะ ให้คณะกรรมการที่พ้นจากตำแหน่งยังคงอยู่รักษาการในตำแหน่งเพื่อดำเนินกิจการของบริษัทต่อไปเพียงเท่าที่จำเป็นจนกว่ากรรมการ

ชุดใหม่เข้ารับหน้าที่ เว้นแต่ศาลจะมีคำสั่งเป็นอย่างอื่น ในกรณีที่คณะกรรมการพ้นจากตำแหน่งตามคำสั่งศาล

คณะกรรมการที่พ้นจากตำแหน่ง ต้องจัดให้มีการประชุมผู้ถือหุ้นเพื่อเลือกตั้งกรรมการชุดใหม่ภายในหนึ่ง (1) เดือนนับแต่วันที่พ้นจากตำแหน่ง โดยส่งหนังสือนัดประชุมไปยังผู้ถือหุ้นไม่น้อยกว่าสิบสี่ (14) วันก่อนวันประชุม และโฆษณาคำบอกล่าวนัดประชุมในหนังสือพิมพ์ไม่น้อยกว่าสาม(3)วันก่อนวันประชุมด้วย โดยจะต้องโฆษณาเป็นระยะเวลาสาม (3) วันติดต่อกัน

- ที่ประชุมผู้ถือหุ้นอาจลงมติให้กรรมการคนใดออกจากตำแหน่งก่อนถึงคราวออกตามวาระได้ด้วยคะแนนเสียงไม่น้อยกว่าสามในสี่ (3/4) ของจำนวนผู้ถือหุ้นซึ่งมาประชุมและมีสิทธิออกเสียงลงคะแนน และมีหุ้นนับรวมกันได้ไม่น้อยกว่ากึ่งหนึ่ง (1/2) ของจำนวนหุ้นที่ถือโดยผู้ถือหุ้นที่มาประชุมและมีสิทธิออกเสียงลงคะแนน
- คณะกรรมการเป็นผู้รับผิดชอบจัดการกิจการทั้งหลายทั้งปวงของบริษัท และมีอำนาจหน้าที่ดำเนินการภายในขอบเขตของกฎหมาย วัตถุประสงค์ ข้อบังคับของบริษัทและตามมติของที่ประชุมผู้ถือหุ้น โดยคณะกรรมการอาจมอบหมายให้บุคคลหนึ่งหรือหลายคนปฏิบัติงานอย่างใดอย่างหนึ่งแทนคณะกรรมการก็ได้

#### การประเมินตนเองของคณะกรรมการ

คณะกรรมการบริษัทจัดให้มีการประเมินผลการปฏิบัติงานของตนเองโดยประเมินทั้งคณะ (Board Self-Assessment) เป็นประจำทุกปี เพื่อให้คณะกรรมการใช้เป็นกรอบในการกำหนดบรรทัดฐานตรวจสอบการปฏิบัติหน้าที่ และนำผลที่ได้เปรียบเทียบกับผลการปฏิบัติงานตามกฎบัตรของคณะกรรมการสะท้อนให้เห็นถึงความรับผิดชอบในผลการปฏิบัติงานให้มีประสิทธิภาพอย่างแท้จริง

#### การกำกับดูแลการดำเนินงานของบริษัทย่อยและบริษัทร่วม

ที่ผ่านมา บริษัทเคยแต่งตั้งบุคคลไปเป็นกรรมการและผู้บริหารในบริษัทย่อยและบริษัทร่วม แต่ในปัจจุบันบริษัทไม่มีนโยบายส่งผู้บริหารหรือส่งกรรมการไปควบคุมดูแลบริษัทย่อยและบริษัทร่วม

#### การดูแลเรื่องการใช้ข้อมูลภายใน

บริษัทมีนโยบายป้องกันการนำข้อมูลภายในของบริษัทไปใช้ โดยเฉพาะข้อมูลที่เกี่ยวข้องกับฐานะทางการเงินของบริษัทก่อนที่จะเผยแพร่ต่อสาธารณชน โดยการจำกัดจำนวนบุคคลที่จะทราบข้อมูลในวงจำกัดผู้บริหารต้องรายงานการถือหลักทรัพย์ของตน ของคู่สมรส และบุตรที่ยังไม่บรรลุนิติภาวะ ซึ่งถือหลักทรัพย์ของบริษัท ตามบทกำหนดโทษตามพระราชบัญญัติหลักทรัพย์และตลาดหลักทรัพย์ พ.ศ. 2535 และได้กำหนดให้ผู้บริหารรายงานการเปลี่ยนแปลงการถือหลักทรัพย์ต่อคณะกรรมการกำกับหลักทรัพย์และตลาดหลักทรัพย์ ตามมาตรา 59 แห่งพระราชบัญญัติหลักทรัพย์และตลาดหลักทรัพย์ พ.ศ. 2535 นอกจากนี้ได้กำหนดห้ามผู้บริหารที่ได้รับทราบข้อมูลภายในกระทำการใด ๆ ซึ่งเป็นการขัดต่อมาตรา 241 ของพระราชบัญญัติดังกล่าว

#### ค่าตอบแทนผู้สอบบัญชี

ค่าตอบแทนจากการสอบบัญชี (Audit Fee)

บริษัท จ่ายค่าตอบแทนจากการสอบบัญชี ให้แก่ผู้สอบบัญชีของบริษัท ในรอบปีบัญชีที่ผ่านมา มี  
จำนวนเงิน 0.84 ล้านบาท

**ค่าบริการอื่น ๆ (Non-Audit Fee)**

- ไม่มี

## ความรับผิดชอบต่อสังคม

ความรับผิดชอบต่อสังคมขององค์กร (Corporate Social Responsibility-CSR) เป็นหนึ่งในหลักการที่ บริษัท บางปะกง เทอร์มินอล จำกัด (มหาชน) ได้ให้ความสำคัญอย่างยิ่งในการดำเนินธุรกิจ ด้วยตระหนักว่า องค์กรจะเติบโตได้อย่างยั่งยืน ต้องอาศัยทั้งวิสัยทัศน์ ความสามารถ ควบคู่กับการมีคุณธรรมและจริยธรรมใน การดำเนินงาน ด้วยหลักการกำกับดูแลกิจการที่ดี ซึ่งรวมถึงการมีความรับผิดชอบต่อชุมชนและสังคม

### CSR in process

บริษัทจึงมีนโยบายให้การดำเนินธุรกิจของบริษัทเป็นไปอย่างโปร่งใส ปฏิบัติตามกฎหมาย มีความ รับผิดชอบต่อสังคม สิ่งแวดล้อมและกลุ่มผู้มีส่วนได้เสีย (Stakeholder) จึงได้กำหนดแนวทางด้านความ รับผิดชอบต่อสังคมเพื่อเป็นกรอบในการปฏิบัติงานด้านต่างๆ ให้ผู้บริหารและพนักงานทุกคนยึดถือปฏิบัติ โดยนำ หลักการกำกับดูแลกิจการที่ดีของบริษัทไปปฏิบัติในการบริหารจัดการธุรกิจทุกระดับและถือเป็นกิจวัตรจนเป็น วัฒนธรรมที่ดีขององค์กร

นอกจากนี้ บริษัทยังยึดมั่นในความเป็นธรรม ปฏิบัติต่อผู้มีส่วนได้เสียอย่างเท่าเทียมกัน และปฏิบัติงาน เพื่อผลประโยชน์ของบริษัทอย่างเต็มความสามารถด้วยความซื่อสัตย์สุจริต โปร่งใสที่สามารถตรวจสอบได้

ในการกำกับดูแลกิจการที่ดี มีผู้มีส่วนได้เสียหลายกลุ่มที่สำคัญด้วยกัน ได้แก่ ลูกค้า พนักงาน คู่ค้า เจ้าหนี้ คู่แข่ง ผู้ถือหุ้น รวมทั้งชุมชนที่ตั้งอยู่รอบท่าเทียบเรือของบริษัท สังคมและสิ่งแวดล้อม ซึ่งบริษัทได้ให้ ความสำคัญต่อสิทธิของผู้มีส่วนได้เสียทุกกลุ่ม รวมถึงไม่กระทำการใดๆ อันเป็นการละเมิดสิทธิของผู้มีส่วนได้ เสียเหล่านั้นด้วย ซึ่งสามารถสรุปได้ดังนี้

#### พนักงาน

บริษัทตระหนักดีว่าพนักงานคือทรัพยากรที่สำคัญของบริษัท เป็นจุดเริ่มต้นของความรับผิดชอบต่อ สังคมและพันธกิจขององค์กร บริษัทจึงมุ่งเน้นการพัฒนาผู้บริหารและพนักงานให้เป็นคนเก่งและคนดี ภายใต้ กรอบวัฒนธรรมเดียวกัน โดยบริษัทให้ความสำคัญอย่างยิ่งกับการบริหารและพัฒนาบุคลากรให้มีความรู้ ความเชี่ยวชาญ ความเป็นมืออาชีพ ความสุขในการทำงานและจิตสำนึกรับผิดชอบต่อสังคม นอกจากนี้ บริษัท ยังจัดให้มีการดูแลพนักงานอย่างเสมอภาค การให้ผลตอบแทนกับสวัสดิการที่เหมาะสมและเป็นธรรม พร้อมทั้ง จัดระบบการติดต่อสื่อสารและกิจกรรมสนทนากันต่างๆ ภายในองค์กรเพื่อเสริมสร้างความสัมพันธ์อันดีระหว่าง พนักงานกับผู้บริหาร

#### ลูกค้า

บริษัทมุ่งมั่นในการพัฒนาคุณภาพการบริการให้ดียิ่งๆ ขึ้น เพื่อให้ลูกค้าเกิดความเชื่อมั่นและความพึง พอใจสูงสุด โดยมีนโยบายให้บริการที่มีคุณภาพทั้งด้านความปลอดภัย สะดวก รวดเร็ว ทันเวลา ภายใต้เงื่อนไข ที่เป็นธรรมและให้ข้อมูลเกี่ยวกับบริการที่ถูกต้องเพียงพอและทันต่อเหตุการณ์แก่ลูกค้าโดยไม่มีการกล่าวเกิน ความเป็นจริง อันเป็นเหตุให้ลูกค้าเกิดความเข้าใจผิดเกี่ยวกับคุณภาพของการให้บริการหรือเงื่อนไขใดๆของการ ให้บริการ นอกจากนี้พนักงานพึงรักษาความลับของลูกค้าและไม่นำไปใช้เพื่อประโยชน์ของตนเองหรือผู้ที่ เกี่ยวข้องโดยมิชอบ

#### คู่ค้า

บริษัทได้กำหนดแนวทางในการจัดซื้อและจัดจ้างพร้อมทั้งการจัดหาไว้เป็นระเบียบบริษัท เพื่อให้การ ดำเนินธุรกิจกับคู่ค้าเป็นไปอย่างเหมาะสม มีประสิทธิภาพและเป็นธรรม ตามหลักการกำกับดูแลกิจการที่ดี และ

เพื่อให้ตัวแทนของบริษัทมีการดำเนินธุรกิจอย่างมีคุณภาพและมีจรรยาบรรณทางธุรกิจที่เหมาะสมโดยมีนโยบายปฏิบัติต่อคู่ค้าอย่างเสมอภาคและเป็นธรรม และตั้งอยู่บนพื้นฐานของการได้รับผลตอบแทนที่เป็นธรรมต่อทั้งสองฝ่าย และปฏิบัติตามสัญญา หรือเงื่อนไขต่างๆ ที่ตกลงกันไว้อย่างเคร่งครัด กรณีที่ไม่สามารถปฏิบัติตามเงื่อนไขข้อใดข้อหนึ่ง ต้องรีบแจ้งให้คู่ค้าทราบล่วงหน้า เพื่อร่วมกันพิจารณาหาแนวทางแก้ไข

#### เจ้าหน้าที่

บริษัทปฏิบัติต่อเจ้าหน้าที่อย่างเป็นธรรม มีความรับผิดชอบและโปร่งใส โดยปฏิบัติตามเงื่อนไขข้อกำหนดของสัญญาและพันธะทางการเงินอย่างเคร่งครัด ตลอดจนไม่ใช้วิธีการที่ไม่สุจริต ปกปิดข้อมูลหรือข้อเท็จจริงอันจะทำให้เจ้าหน้าที่เกิดความเสียหาย กรณีที่ไม่สามารถปฏิบัติตามเงื่อนไขข้อใดข้อหนึ่ง ต้องรีบแจ้งให้เจ้าหน้าที่ทราบล่วงหน้า เพื่อร่วมกันพิจารณาหาแนวทางแก้ไข

#### คู่แข่ง

บริษัทเน้นการดำเนินธุรกิจอย่างมีจริยธรรม โปร่งใส มีการแข่งขันอย่างเป็นธรรมกับคู่แข่งชั้น ภายในได้กรอบกติกาของการแข่งขันที่ดี ไม่แสวงหาข้อมูลที่เป็นความลับของคู่แข่งทางการค้าด้วยวิธีการที่ไม่สุจริตหรือไม่เหมาะสม เช่น การจ่ายเงินสินจ้างให้แก่พนักงานของคู่แข่ง เป็นต้น และไม่ทำลายชื่อเสียงของคู่แข่งทางการค้าด้วยการกล่าวหาในทางร้าย

#### ผู้ถือหุ้น

บริษัทมีความมุ่งมั่นที่จะดำเนินธุรกิจอย่างโปร่งใส ปฏิบัติตามกฎหมาย เชื่อถือได้ และแน่วแน่ในการสร้างงานสร้างรายได้เพิ่ม รวมถึงสร้างกิจการให้มีฐานะทางการเงินที่มั่นคงอย่างยั่งยืน เพื่อเพิ่มมูลค่าหุ้นสูงสุดให้แก่ผู้ถือหุ้น

#### ชุมชนรอบๆ บริษัท สังคมและสิ่งแวดล้อม

บริษัทถือว่าการจัดการด้านอาชีวอนามัย ความปลอดภัยและสิ่งแวดล้อมเป็นส่วนสำคัญในการดำเนินธุรกิจทำเทียบเรือและต้องปฏิบัติให้เป็นไปตามกฎหมายและมาตรฐานสากล จึงส่งเสริมและสร้างจิตสำนึกแก่พนักงานและบุคคลผู้เกี่ยวข้องให้ตระหนักถึงความสำคัญของการรักษาคุณภาพอาชีวอนามัย ความปลอดภัย สิ่งแวดล้อม และการเสริมสร้างความรับผิดชอบต่อสังคม โดยมีวัตถุประสงค์เพื่อไม่ก่อให้เกิดผลกระทบต่อคุณภาพชีวิตของชุมชนรอบๆ บริษัท และไม่ก่อให้เกิดผลกระทบต่อสังคมและสิ่งแวดล้อม

#### CSR after process

บริษัทได้ให้ความร่วมมือสนับสนุนกิจกรรมประเภทต่างๆ ของชุมชนและหน่วยงานของรัฐอย่างสม่ำเสมอและเป็นไปอย่างต่อเนื่อง โดยในปี 2558 บริษัทได้สนับสนุนการดำเนินงานของกรมศุลกากร ร่วมสนับสนุนโครงการถวายพระภิกษุพระราชาทานของกรมเจ้าท่า นอกจากนี้ยังมีการบริจาคเงินร่วมทำบุญกับวัดต่างๆ ในพื้นที่อีกด้วย

#### การป้องกันการมีส่วนเกี่ยวข้องกับการคอร์รัปชัน

บริษัทได้สื่อสารไปทั้งระดับกรรมการ ผู้บริหารและพนักงาน โดยกำหนดให้การดำเนินการทุกกระบวนการอยู่ในขอบข่ายกฎหมายอย่างเคร่งครัดหรือ ถ้าเกิดข้อผิดพลาดในกระบวนการดำเนินงาน เนื่องจากความประมาทรู้เท่าไม่ถึงการณ์ ก็ให้รับโทษจากภาครัฐโดยไม่มีทางวิงวอนให้พ้นผิด