

Annual Report 2012

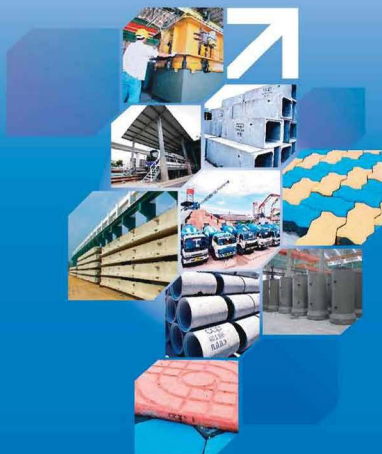

Chonburi Concrete Product
Public Company Limited



สารจากประธานกรรมการ	3
Massages from the Chairman	4
รายงานคณะกรรมการตรวจสอบ	5
Audit Committee's Report	6
การควบคุมภายใน	7
The Internal Control	8
คณะกรรมการและผู้บริหารของบริษัทฯ : Board of Directors	9
คณะผู้บริหาร : Management team	10
รายละเอียดคณะกรรมการ	11
Detail summary of the Board of Directors	13
รายละเอียดคณะผู้บริหาร	15
Detail summary of Management Team	17
ข้อมูลสำคัญทางการเงิน	19
ข้อมูลทั่วไป	20
ลักษณะการประกอบธุรกิจ	21
รายงานผลการดำเนินงานในรอบปี	23
ภาวะตลาดและการแข่งขัน	24
ปัจจัยความเสี่ยง	25
โครงสร้างการถือหุ้น	27
โครงสร้างการจัดการ	29
นโยบายการจ่ายเงินปันผล	38
การกำกับกิจการที่ดี	39
การวิเคราะห์ของฝ่ายจัดการ	44
รายงานของผู้สอบบัญชี	46
งบการเงิน	48
หมายเหตุประกอบงบการเงิน	57

สารสนเทศจากประธานกรรมการ



ปี 2555 ที่ผ่านมามีการถือว่กลุ่มบริษัท ผลิตภัณฑ์คอนกรีตชลบุรี จำกัด (มหาชน) ได้มีการเปลี่ยนแปลงในด้านบวกอย่างชัดเจน ดังปรากฏตามงบการเงินปี 2555 กำไรสุทธิ 218.6 ล้านบาท โดยมีกำไรรวม 2,602 ล้านบาท เมื่อเทียบกับปี 2554 กำไรสุทธิมีกำไรรวม 39.4 ล้านบาท โดยมีกำไรรวม 2,284.9 ล้านบาท ซึ่งกำไรสุทธิเพิ่มขึ้น 179.2 ล้านบาท

ดังที่กล่าวไว้ปี 2554 เริ่มจะเห็นการเปลี่ยนแปลง และปี 2555 ความเปลี่ยนแปลงได้เพิ่มขึ้นอย่างเห็นได้ชัด ตามวาระข้างในต้น ปี 2556 ผมมีความมั่นใจกลุ่มบริษัทจะสามารถสร้างผลกำไรได้มากยิ่งขึ้น โดยมีข้อมูลและเหตุผลรองรับดังนี้

งานจากภาครัฐ คือ การสร้างระบบป้องกันอุทกภัย ได้มีการก่อสร้างขึ้นชัดเจน โครงการรถไฟทางส่งมวลชน นอกจากที่กำลังก่อสร้างสายสีม่วง สายสีน้ำเงิน และสายสีเขียว ซึ่งเริ่มก่อสร้างไปบ้างแล้วและได้มีการประมูลลงนามในสัญญาในไม่หลายสัปดาห์ สัญญาที่หนึ่งและสัญญาที่สอง งานสาธารณูปโภคของกรุงเทพมหานครและต่างจังหวัด รวมทั้งการก่อสร้างขยายสนามบินภูเก็ตซึ่งบริษัทได้มีส่วนร่วมเข้าไปบริการเช่นกัน ทุกโครงการที่กล่าวถึงข้างต้นล้วนแต่มีการใช้สินค้าที่เกี่ยวข้องกับบริษัทโดยตรง จึงมั่นใจว่าบริษัทจะได้รับประโยชน์จากโครงการดังกล่าวแน่นอน

ภาคอุตสาหกรรม ผลพวงจากอุทกภัยปลายปี 2554 การย้ายฐานการผลิตมายังนิคมอุตสาหกรรมในเขตชลบุรีและระยองรวมทั้ง การขยายฐานการผลิตของ SME ญี่ปุ่นมายังประเทศไทย ซึ่งส่วนใหญ่จะเข้ามาในเขตชลบุรีและระยอง ซึ่งทุกโครงการ ต้องใช้สินค้าที่เกี่ยวข้องกับบริษัทเช่นกัน โดยเฉพาะชลบุรี และระยอง เป็นพื้นที่ที่บริษัทมีศักยภาพสูงสุดในการบริการ จึงมั่นใจว่าบริษัทจะได้รับประโยชน์จากส่วนเป็นอย่างมาก

ภาคการท่องเที่ยวและที่อยู่อาศัย ตามที่ได้กล่าวตามวาระข้างต้น ผลที่ติดตามมาคือ ความต้องการที่อยู่อาศัยของผู้ที่เข้ามาใช้แรงงาน และผู้เข้ามาบริหารพื้นที่ และแหล่งท่องเที่ยวเพื่อพักผ่อนเช่น บางแสน พัทยา ระยอง เป็นต้น ตลอดจนกระแส AEC หรือ ประชาคมเศรษฐกิจอาเซียนที่กำลังจะเป็นจริงอีกสองปีข้างหน้า ความต้องการที่อยู่อาศัยรับนักท่องเที่ยวที่เดินทางรวมทั้งแหล่งพักผ่อนที่กล่าวมาข้างต้น ประกอบกับรายได้ของประชาชนที่เพิ่มขึ้น การก่อสร้างที่อยู่อาศัย และแหล่งท่องเที่ยวจึงเพิ่มขึ้นอย่างมาก ซึ่งผมมั่นใจว่าบริษัทจะสามารถรับประโยชน์จากผลพวงดังกล่าวอย่างแน่นอน

กลุ่มบริษัทซึ่งประกอบด้วย บริษัทผลิตภัณฑ์คอนกรีตชลบุรี จำกัด (มหาชน) เป็นผู้ผลิตสินค้าคอนกรีตเพื่อการสาธารณูปโภค ที่อยู่อาศัยและโรงงานอุตสาหกรรมที่ครบและสมบูรณ์ที่สุดแห่งหนึ่งของประเทศ บริษัทสามารถคอนกรีต จำกัด เป็นผู้ผลิตอิฐมวลเบาแบบ AAC เพื่อใช้ในการก่อสร้างผนังอาคารทุกประเภทได้อย่างมีคุณภาพและประหยัดและขณะนี้ได้เพิ่มกำลังการผลิตจาก 3 ล้านตารางเมตร เป็น 4.5 ล้านตารางเมตรต่อไป บริษัทชลบุรียัง จำกัด มี 2 สาขา คือ ชลบุรี และ พัทยา ซึ่งมีความสมบูรณ์ครบถ้วนในสินค้าโครงสร้างและตกแต่งมีประวัติในธุรกิจยาวนาน ผมจึงมั่นใจกลุ่มบริษัทจะสามารถรองรับความเจริญที่กล่าว 3 วาระข้างต้นที่กล่าวมาอย่างเป็นรูปธรรมและสามารถสร้างรายได้ให้แก่บริษัทอย่างแน่นอน

สุดท้ายนี้ผมและคณะกรรมการบริษัทและผู้บริหารขอให้ความมั่นใจแก่ผู้ถือหุ้นและผู้เกี่ยวข้อง พวกเราจะบริหารด้วยความรับผิดชอบและจะบริหารจัดการความเชื่อสัตย์สุจริต สร้างผลประโยชน์สูงสุดให้กับบริษัท

(นายประทีป ธีปกรณ์)

ประธานกรรมการ

Message from the Chairman



In the past year 2012, the group of Chonburi Concrete Product Public Company Limited ("CCP Group") has changed in positive way significantly. As shown in the statement of financial year 2012, net profit of 218.6 million baht which total revenues were 2,602 million baht compared total of 39.4 million baht revenues of year 2011 of 2,264.9 million baht increased by 179.2 million baht..

As mentioned in year 2011, the change was going to come and in year 2012 it is a significant change. As above mentioned, I am confident that CCP Group will earn more profit as the following information and reasons.

The Project from the government is to create a system to prevent flooding which can be constructed explicitly. The Mass Rapid Transit Project, other than the construction of Purple Line, Blue Line and the Green Line, it has already been bid and has signed a new contract in the Red Line, the first and the second contract, the infrastructure of Bangkok and the provinces also, the construction of the Phuket Airport, that the Company has been incorporated as well. All the projects mentioned above, it is associated with products of the Company directly. This ensures that the Company will benefit from these projects certainly.

The industry, the effect of the flood in late 2011, there is a manufacturing base movement to the industrial estate in Chonburi and Rayong and, the movement of the SME of Japan to Thailand in Chonburi and Rayong. Every project is associated with products of the Company. Especially, the Company has the highest potential in servicing in Chonburi and Rayong thus, the Company can benefit from these projects significantly. Tourism and residential sectors, as mentioned in paragraph above, the following result is housing needs of labor, project manager, and tourism area, for example, Pattaya, Rayong, and etc., as well as AEC, which will be started in next two years, the needs of business man and tourists as mentioned above including the higher income of people, the residential construction, and tourism area was greatly increased. I am confident that we will be able to benefit from such consequences.

CCP group consists of Chonburi Concrete Product Public Company Limited, one of the comprehensive and complete manufacturers of concrete products for infrastructure, residence, and industrial plant in the country. Smart Concrete Co., Ltd. is a manufacturer of Autoclaved Aerated Concrete or AAC for use in the construction of the wall with high quality and reasonable price. Currently, there is an increasing of manufacturing capacity from 3 million square meters to 4.5 million square meters per year. Chonburi Kanyong Co., Ltd. has 2 branches located at Chonburi and Pattaya which has complete in product line in structuring products and decorations for a long time. I am confident that CCP Group will be able to support the growth of three paragraphs that mentioned substantially and generate revenue for the Company definitely.

Lastly, I and the board of directors and management would like to assure shareholders and associated that we will operate the business with carefulness and honesty to maximize the benefit to the Company.



(Mr. Pratheep Theepakorn Sukkasem)

Chairman of the Board of Director



เขียน ท่านผู้ถือหุ้น

คณะกรรมการตรวจสอบอิสระ 3 ท่าน คือ นายอนุพงษ์ เนตรพิศาลนิธ, นายปรีชา ภัทธานนท์ และ ผมในฐานะประธานกรรมการตรวจสอบอีก 1 ท่าน คือ นายประเสริฐ ภัทประสิทธิ์ ได้ขอลาออก และ ได้รับการแต่งตั้งไปเป็นประธานกรรมการบริษัท สمارทคอนกรีต จำกัด ซึ่งเป็นบริษัทย่อย ในรอบปีที่ผ่านมาคณะกรรมการตรวจสอบอิสระมีการประชุมรวม 6 ครั้ง เพื่อพิจารณา การเปลี่ยนแปลงของบริษัทฯ และ ผลการประกอบกิจการข้อพึงปฏิบัติตามหลักเกณฑ์ของตลาดหลักทรัพย์ฯ โดยเฉพาะการตั้งข้อสังเกตจากผู้สอบบัญชีภายใน และ ผู้สอบบัญชี

รับรองงบการเงิน. ในรอบปี 2555 ที่ผ่านมาบริษัทฯ และ บริษัทย่อย ประสบความสำเร็จทุก ๆ ด้านอย่างน่าพึงพอใจคือ มีผลประโยชน์ของบริษัทฯ และ บริษัทย่อยทำกำไรทุกไตรมาส

ในระยะ 10 กว่าปีที่ผ่านมาท่านผู้ถือหุ้นมักจะได้ยินคำกล่าวของนักวิชาการและสื่อมวลชนต่าง ๆ พูดถึง “ภาษาอังกฤษคำหนึ่ง” Good Governance หมายถึง “องค์กรธุรกิจ และ องค์กรของรัฐ ต้องมีธรรมาภิบาลในการบริหาร” และ Good Corporate หมายถึง “การบริหารจัดการธุรกิจที่เป็นธรรม และ โปร่งใส เสมอภาค แต่ความเป็นจริงในช่วงทศวรรษที่ผ่านมา ปัญหาระบบธรรมาภิบาลได้เสื่อมลง และ ทวีความรุนแรง การเสื่อมเพิ่มขึ้นเรื่อย ๆ เพราะองค์กรของรัฐ และ เอกชน เมื่อมีการเมืองเข้ามาแทรกแซงทำให้เจ้าหน้าที่ และ นักธุรกิจมุ่งแต่แสวงหาความมั่งคั่งกันโดยไม่คำนึงถึงคุณธรรม

ทั้งหมดที่กล่าวมา “ตรงข้าม” กับ ประธาน และ คณะกรรมการของบริษัทผลิตภัณฑ์คอนกรีตชลบุรี จำกัด(มหาชน) และ บริษัทย่อย เพราะตั้งแต่ก้าวแรกที่จดทะเบียนเป็นบริษัท “มหาชน” ประธาน และ กรรมการบริหาร ได้ให้ “ธรรมาภิบาลในการบริหารองค์กร” เพื่อสร้างความเชื่อถือ และ ศรัทธา ในคุณภาพสินค้า การบริการ การบริหาร การปกครอง อย่างสุจริตใจ และ สม่าเสมอ จึงประสบความสำเร็จอย่างน่าพึงพอใจเป็นผลตอบแทนกับท่านผู้ถือหุ้น

คณะกรรมการตรวจสอบอิสระขอยืนยันว่า จะปฏิบัติหน้าที่การตรวจสอบอย่างรอบครอบ อิสระ แสดงความคิดเห็นตรงไปตรงมา เพื่อประโยชน์สูงสุดขององค์กรโดยไม่มีข้อจำกัดในการรับข้อมูล นอกจากนี้คณะกรรมการตรวจสอบได้ประเมินผลการปฏิบัติหน้าที่ของตนเองเพื่อให้เกิดความมั่นใจว่าการปฏิบัติงานของคณะกรรมการตรวจสอบอิสระมีประสิทธิภาพ และ ประสิทธิภาพ เชื่อมั่นว่าหากเศรษฐกิจเติบโตอย่างสม่าเสมอ การเมืองในประเทศไม่มีข้อขัดแย้ง และ ปัญหารุนแรง เชื่อว่าผลการประกอบกิจการของบริษัทฯ จะบรรลุเป้าหมาย ผลประโยชน์สูงสุดต่อผู้ถือหุ้นโดยคง

(นายสุเทพ สุตะมงคล)

ประธานคณะกรรมการตรวจสอบ

Audit Committee's Report



To The shareholders

The Audit Committee consists of 3 persons who are Mr. Anupong Natpisamwanit, Mr. Preecha Rathayanon, and I, on behalf of Chairman of Audit Committee. Mr. Prasert Phatprasit has resigned and was appointed as Chairman of Smart Concrete Public Company Limited which is a subsidiary. In the past year, the audit committee held 6 meetings for considering the change of the Company and the operation results according to the regulation of the Stock Exchange Market of Thailand particularly in internal audit and auditor. In the past year 2012, the Company and its subsidiaries were successful and satisfied by generate profit every quarter.

During more than 10 years, the shareholders often heard the statement of the scholars and the media about one English word "Good Governance" is defined as "enterprises and government organizations have fair management" and "Good Corporate is a business that is fair, equitable and transparent". Nevertheless, the reality in the past decades, good governance has been deteriorated due to the public and private organizations have been intervened by the politics. The officer and business man are seeking for wealth without merit.

All mentioned above are "opposite" to the Chairman and the board of directors of Chonburi Concrete Product Public Company Limited and its subsidiaries. From the first step of public company registration, the Chairman and executive directors has a "good governance in the management" to build trust and believe in product quality, services, management, honesty, and consistency. Therefore, the Company is achieved the successful and satisfied the shareholders.

The Audit Committee assures that will verify carefully, independently, and give an opinion straightforwardly for maximizing the benefit to the Company without restriction in the information received. In addition, the Audit Committee has evaluated the performance of their duties to ensure that the performance of the audit committee is independent, efficiency and effectiveness. We believe that if the economy is growing steadily, no political conflict, and violence issues, the Company will achieve the goal to maximize benefit to the shareholders directly.

A handwritten signature in blue ink, appearing to read 'Surapon Sukamongkol'.

(Mr. Surapon Sukamongkol)
Chairman of the Audit Committee

การควบคุมภายใน

ที่ประชุมคณะกรรมการตรวจสอบอิสระครั้งที่ 1/2556 เมื่อวันที่ 28 กุมภาพันธ์ 2556 คณะกรรมการตรวจสอบอิสระได้เข้าประชุมครบทั้ง 3 ท่าน มีความเห็นเกี่ยวกับระบบการควบคุมภายในของบริษัท ผลิตภัณฑ์คอนกรีตชลบุรี จำกัด (มหาชน) และ บริษัทย่อย ในรอบระยะบัญชีไตรมาสที่ 4 สิ้นสุด 31 ธันวาคม 2555 มีความเห็นเกี่ยวกับระบบการควบคุมภายในบริษัทฯ และ บริษัทย่อย ได้ดังนี้

คณะกรรมการตรวจสอบอิสระได้สอบถามความถูกต้องของงบการเงินทุกไตรมาส และ ประเมินประสิทธิภาพของระบบการควบคุมภายในของบริษัทฯ และ บริษัทย่อย เห็นว่ามีระบบการควบคุมภายในที่มีประสิทธิภาพ โดยที่ผู้บริหารมีอำนาจนำไปใช้โดยมีขอบเพื่อประโยชน์ส่วนตน ไม่ใช้อำนาจเกินขอบเขตที่ได้รับมอบหมายกล่าวคือ ผู้บริหารของบริษัทฯ ได้ใช้ความสุจริต และ จริยธรรมในการบริหารองค์การไปสู่ความก้าวหน้า

บริษัทฯ ได้จ้างผู้เชี่ยวชาญ คือ สำนักงานสอบบัญชีคิวพลและเพื่อน วางแผนการควบคุมจัดทำระบบการควบคุมภายในอย่างมีประสิทธิภาพ คณะกรรมการตรวจสอบไม่พบข้อบกพร่องในการดำเนินงานอันเป็นสาระสำคัญที่ผิดกฎเกณฑ์ของตลาดหลักทรัพย์ฯ



(นายสุรพล สุระมงคล)

ประธานกรรมการตรวจสอบ

The Audit Committee Meeting no. 1/2013 on February 28, 2013 consists of 3 audit committees. They give an opinion on internal control of Chonburi Concrete Product Public Company Limited and its subsidiaries for the fourth quarter ended December 31, 2012 as follows,

The Audit Committee has verified the financial statement for every quarter and the efficiency of internal control of the Company and its subsidiaries that internal control is efficient. The management could not be able to perform illegally for their own benefit, and could not use the authority beyond the scope. The management of the Company has integrity and ethics in administration for the progress of organization.

The Company has hired Shiwaphol& associated in planning, control, preparation of internal control effectively. The Audit Committee found no significant defects in the operation regarding the regulations of the Stock Exchange Market of Thailand.



.....
(Mr. Surapon Sukamongkol)
Chairman of the Audit Committ

คณะกรรมการและผู้บริหารของบริษัท
Board of Directors and Management Team
คณะกรรมการบริษัท Board of Directors

นายประทีป ทีปกรสุขเกษม
ประธานกรรมการ
Mr. Pratheep Theepakomsukkasem
Chairman of the Board of Director



นายชาคริต ทีปกรสุขเกษม
กรรมการ
Mr. Chakrit Theepakomsukkasame
Director



นางชลธิชา ทีปกรสุขเกษม
กรรมการ
Mrs. Cholticha
Theepakornsookkasem
Director



นางสาวทฐุ หยวน หวัง
กรรมการ
Ms. Tzu Yuan Wang
Director



นายณรงค์ บานเย็น
กรรมการ
Mr. Narong Banyen
Director



นายสุรพล สุขะมงคล
ประธานคณะกรรมการตรวจสอบ
และกรรมการอิสระ
Mr. Surapon Sukamongkol
Chairman of Audit Committee
and Independent Director



นายประเสริฐ ภัทประสิทธิ์
กรรมการตรวจสอบและ
กรรมการอิสระ
Mr. Prasert Phatprasit
Audit Committee and
Independent Director



นายปรีชา รัถยานนท์
กรรมการตรวจสอบและ
กรรมการอิสระ
Mr. Preecha Rattayanan
Audit Committee and
Independent Director



นายอนุพงษ์ เนตรพิศาลวณิช
กรรมการตรวจสอบและ
กรรมการอิสระ
Mr Anupong Natpisamwanit
Audit Committee and
Independent Director



คณะผู้บริหาร Management Team

นายประทีป ทีปกรสุขเกษม
ประธานเจ้าหน้าที่บริหาร
**Mr. Pratheep
Theepakornsukkasem**



นายชาคริต ทีปกรสุขเกษม
กรรมการผู้จัดการ
**Mr. Chakrit Theepakornsukkasame
Managing Director**



นายณรงค์ บานเย็น
ผู้อำนวยการฝ่ายขายผลิตภัณฑ์
คอนกรีตสำเร็จรูป
**Mr. Narong Banyen
Vice President of Precast
Concrete Product Sale**



นายศิริศักดิ์ ทุทธิอุปโป
ผู้อำนวยการอาวุโสฝ่ายขาย
คอนกรีตผสมเสร็จ
**Mr. Sirisak Phuthipataep
Senior Vice President of Ready
Mixed Concrete Sale**



นางสาวจิราพร เสงูชัย
ผู้จัดการฝ่ายบัญชี
**Ms. Jeenaporn sengchai
Accounting Manager**



นายสมาน เชื้อจีน
ผู้อำนวยการฝ่ายบริการและจัดส่ง
**Mr. Saman Chusjeon
Vice President of Logistic
System**



นายสิทธชัย วินิจสร์
ผู้อำนวยการอาวุโสฝ่ายผลิตและ
คุณภาพคอนกรีต
**Mr. Sittichai Vinichsom
Senior Vice President of
Production and Concrete
Quality**



รายละเอียดคุณสมบัติกรรมการ

นางสโรจะทิพย์ พิภพสุขเกษม
ประธานกรรมการ
อายุ 64 ปี

คุณวุฒิการศึกษาทางประวัติการอบรม
ประถมศึกษาปีที่ 4 โรงเรียนบ้านโนนโมกการุณราชอุปถัมภ์
ประกาศนียบัตรหลักสูตร Directors Certification Program (DCP) สถาบันส่งเสริมพัฒนากรรมการบริษัทไทย (IOD)
ประสบการณ์ทำงาน
ปัจจุบัน
ประธานกรรมการ บมจ. นวัตกรรมพัฒนาศูนย์เทคโนโลยี
2526 - 29 ธ.ค. 2549 ประธานกรรมการ และกรรมการผู้จัดการ บมจ. นวัตกรรมพัฒนาศูนย์เทคโนโลยี
2526 - ปัจจุบัน กรรมการและกรรมการผู้จัดการ บจก. ชลบุรีวิวัฒน์
2531 - ปัจจุบัน กรรมการและกรรมการผู้จัดการ บจก. ชลบุรีวิวัฒน์
2545 - ปัจจุบัน กรรมการและกรรมการผู้จัดการ บจก. ชลบุรีวิวัฒน์
2545 - ปัจจุบัน กรรมการและกรรมการผู้จัดการ บจก. ทีปกรวิวัฒน์
สัดส่วนการถือหุ้นในบริษัท : 2.22%
ความสัมพันธ์ทางครอบครัวระหว่างผู้บริหาร : คู่สมรสคุณสโรจะทิพย์ พิภพสุขเกษม

นางสาวจิตทิพย์ พิภพสุขเกษม
กรรมการ
อายุ 36 ปี

คุณวุฒิการศึกษาทางประวัติการอบรม
ปริญญาโท สาขา Operation Management/ MIS มหาวิทยาลัย De Paul สหรัฐอเมริกา
ปริญญาตรี สาขาการเงินและการธนาคาร มหาวิทยาลัยมหาสารคาม
ประกาศนียบัตรหลักสูตร Directors Certification Program (DCP) สถาบันส่งเสริมพัฒนากรรมการบริษัทไทย (IOD)
ประกาศนียบัตรหลักสูตร Directors Accreditation Program (DAP) สถาบันส่งเสริมพัฒนากรรมการบริษัทไทย (IOD)
ประกาศนียบัตรหลักสูตร TLCA Executive Development Program รุ่นที่ 6 (EDP 6) สถาบันบริษัทจดทะเบียนไทย (TLCA)
ประสบการณ์ทำงาน
ปัจจุบัน
2546 - 29 ธ.ค. 2549 กรรมการผู้จัดการ บมจ. นวัตกรรมพัฒนาศูนย์เทคโนโลยี
2546 - ปัจจุบัน กรรมการ บจก. ชลบุรีวิวัฒน์
2541 นายทวนิช รัตนาศรี พิภพสุขเกษม จำกัด
สัดส่วนการถือหุ้นในบริษัท : 3.29%
ความสัมพันธ์ทางครอบครัวระหว่างผู้บริหาร : คู่สมรสคุณจิตทิพย์ พิภพสุขเกษม

นางสโรจิตา พิภพสุขเกษม
กรรมการ
อายุ 65 ปี

คุณวุฒิการศึกษาทางประวัติการอบรม
มัธยมศึกษาตอนต้น โรงเรียนเทพศิรินทร์
ประสบการณ์ทำงาน
2545 - ปัจจุบัน กรรมการและกรรมการผู้จัดการ บจก. ชลบุรีวิวัฒน์
2526 - 2545 กรรมการและกรรมการผู้จัดการ บจก. ชลบุรีวิวัฒน์
สัดส่วนการถือหุ้นในบริษัท : ไม่มีรายชื่อผู้ถือหุ้นของบริษัท โดยตรง แต่เป็นผู้ถือหุ้นใหญ่สัดส่วน 28.99% ในบริษัท ทีปกรวิวัฒน์ จำกัด ซึ่งเป็นผู้ถือหุ้นใหญ่ของบริษัท
ความสัมพันธ์ทางครอบครัวระหว่างผู้บริหาร : คู่สมรสคุณสโรจะทิพย์ พิภพสุขเกษม

นางสาวพสุพรรณ หวัง
กรรมการ
อายุ 35 ปี

คุณวุฒิการศึกษาทางประวัติการอบรม
ปริญญาโท เทคโนโลยีสารสนเทศ มหาวิทยาลัย De Paul สหรัฐอเมริกา
ปริญญาตรี สาขาการเงิน มหาวิทยาลัย I-Shou ไต้หวัน
ประสบการณ์ทำงาน
2549 - ปัจจุบัน ผู้จัดการฝ่ายจัดซื้อและบริหารงานทั่วไป บมจ. นวัตกรรมพัฒนาศูนย์เทคโนโลยี
2548 - 2548 ผู้ช่วยกรรมการผู้จัดการ บจก. ชลบุรีวิวัฒน์
สัดส่วนการถือหุ้นในบริษัท : 0.02%
ความสัมพันธ์ทางครอบครัวระหว่างผู้บริหาร : คู่สมรสคุณพสุพรรณ หวัง

นางอมรงค์ นามเย็น กรรมการ อายุ 60 ปี	คุณวุฒิการศึกษาปริญญาตรีการอบรม วุฒิประกาศนียบัตร วิชาชีพสาขาการบัญชีวิทยาลัยพาณิชยการ ธนบุรี ประสบการณ์ทำงาน 2534 – ปัจจุบัน ผู้ชำนาญการฝ่ายขายผลิตภัณฑ์สำเร็จรูป บมจ. ผลิตภัณฑ์คอนกรีตชลบุรี สัดส่วนการถือหุ้นในบริษัท : ไม่มี ความสัมพันธ์ทางครอบครัวระหว่างผู้บริหาร : ไม่มี
นายสุรพล ตูชะมงคล ประธานกรรมการตรวจสอบและ กรรมการอิสระ อายุ 75 ปี	คุณวุฒิการศึกษาปริญญาตรีการอบรม ปริญญาตรี สาขาพาณิชย์ คณิตศาสตร์และการบัญชี มหาวิทยาลัยธรรมศาสตร์ ประกาศนียบัตรหลักสูตร Directors Certification Program (DCP) สมาคมส่งเสริมสถาบันกรรมการบริษัทไทย (IOD) ประกาศนียบัตรหลักสูตร Audit Committee Program (ACP) สมาคมส่งเสริมสถาบันกรรมการบริษัทไทย (IOD) ประสบการณ์ทำงาน 2546 – ปัจจุบัน ประธานกรรมการตรวจสอบและกรรมการอิสระ บมจ. ผลิตภัณฑ์คอนกรีตชลบุรี 2545 – ปัจจุบัน กรรมการบริษัท เซลล์สุล่งบางพระ จำกัด 2542 – ปัจจุบัน ที่ปรึกษากลุ่ม บริษัท พัฒนายนต์ชลบุรี จำกัด สัดส่วนการถือหุ้นในบริษัท : ไม่มี ความสัมพันธ์ทางครอบครัวระหว่างผู้บริหาร : ไม่มี
นายประเสริฐ ภัทรประสิทธิ์ กรรมการตรวจสอบ และ กรรมการอิสระ อายุ 68 ปี	คุณวุฒิการศึกษาปริญญาตรีการอบรม ปริญญาตรี สาขาการเงิน มหาวิทยาลัย Northern Colorado สหรัฐอเมริกา ประกาศนียบัตรหลักสูตร Directors Certification Program (DCP) สมาคมส่งเสริมสถาบันกรรมการบริษัทไทย (IOD) ประกาศนียบัตรหลักสูตร Audit Committee Program (ACP) สมาคมส่งเสริมสถาบันกรรมการบริษัทไทย (IOD) ประสบการณ์ทำงาน 2546 – ปัจจุบัน กรรมการตรวจสอบและกรรมการอิสระ บมจ. ผลิตภัณฑ์คอนกรีตชลบุรี 2544 – ปัจจุบัน ประธานกรรมการ บจก. ที โอ เวลเจอร์ 2541 – ปัจจุบัน ประธานกรรมการ บจก. ที โอ ที วีชั่น สัดส่วนการถือหุ้นในบริษัท : ไม่มี ความสัมพันธ์ทางครอบครัวระหว่างผู้บริหาร : ไม่มี
นายปรีชา รัตนานนท์ กรรมการตรวจสอบ และ กรรมการอิสระ อายุ 70 ปี	คุณวุฒิการศึกษาปริญญาตรีการอบรม ปริญญาตรี สาขาเศรษฐศาสตร์ มหาวิทยาลัยธรรมศาสตร์ ประกาศนียบัตรหลักสูตร Directors Certification Program (DCP) สมาคมส่งเสริมสถาบันกรรมการบริษัทไทย (IOD) ประสบการณ์ทำงาน 2546 – ปัจจุบัน กรรมการตรวจสอบและกรรมการอิสระ บมจ. ผลิตภัณฑ์คอนกรีตชลบุรี 2515 – 2544 พาณิชย์จังหวัด 7 จังหวัด (เพชรบูรณ์ อย่างทอง สิงห์บุรี ภูเก็จ จันทบุรี สมุทรปราการ ชลบุรี) 2512 – 2515 วิชาการแผนกเศรษฐกิจ จ.ระยอง สัดส่วนการถือหุ้นในบริษัท : ไม่มี ความสัมพันธ์ทางครอบครัวระหว่างผู้บริหาร : ไม่มี
นายอนุพงษ์ เนตรจิตต์อาจิน กรรมการตรวจสอบ และ กรรมการอิสระ อายุ 54 ปี	คุณวุฒิการศึกษาปริญญาตรีการอบรม ปริญญาโท สาขาบริหารธุรกิจ มหาวิทยาลัยเกษตรศาสตร์ ปริญญาตรี สาขาการบัญชี มหาวิทยาลัยธรรมศาสตร์ ประกาศนียบัตรหลักสูตร Directors Certification Program (DCP) สมาคมส่งเสริมสถาบันกรรมการบริษัทไทย (IOD) ประสบการณ์ทำงาน 2552 – ปัจจุบัน หัวหน้ากองบัญชีและการเงินโรงพยาบาลพระนครศรีอยุธยา 2546 – ปัจจุบัน กรรมการตรวจสอบและกรรมการอิสระ บมจ. ผลิตภัณฑ์คอนกรีตชลบุรี 2526 – ปัจจุบัน นักบัญชีระดับ 9 ฝ่ายบริหารและการเงิน การไฟฟ้าฝ่ายผลิตแห่งประเทศไทย สัดส่วนการถือหุ้นในบริษัท : ไม่มี ความสัมพันธ์ทางครอบครัวระหว่างผู้บริหาร : ไม่มี

Detail summary of the Board of Directors

Mr.Pratheep Theepakomsukkasem Chairman of the Board Directors Age 64	Educational Credential Grade 4, Baan Narn Mok Karun Directors Certification Program (DCP) , Thai Institute of Directors Association (IOD) Work experience current Chairman of the Board of Chonburi Concrete Product Plc. 1983 - 29 Dec 2006 Chairman of the Board Director and Managing Director of Chonburi Concrete Product Plc. 1983 - current Director and President of Chonburi Kanyong Co., Ltd. 2002 - current Director and President of Eastern Transport Co., Ltd. 1998 - current Director and President of Chonpratheep Property Co.,Ltd. 2002 - current Director and President of Theepakorn Holding Co., Ltd. % of Shareholding : 2.22% Relationship with Management: Spouse of Mrs.Chollittha Theepakomsukkasem
Mr.Chakrit Theepakomsukkasame Director Age 36	Educational Credential MBA/ Operation Management,De Paul University, USA BBA/Business and Administration Finance Banking, Chulalongkorn University Directors Certification Program (DCP) , Thai Institute of Directors Association (IOD) Directors Accreditation Program (DAP) , Thai Institute of Directors Association (IOD) Executive Development Program (EDP 6), Thai Listed Companies Association (TLCA) Work experience current Managing Director of Chonburi Concrete Product Plc. 2003 - 29 Dec 2006 Director and Chief Operating Officer of Chonburi Concrete Product Plc. 2003 - current Director of Eastern Transport Co., Ltd. 1998 Registrar of DBS Thai Dhenu Bank Co., Ltd. % of Shareholding : 3.29% Relationship with Management: Son of Mr.Pratheep Theepakomsukkasem
Mrs.Chollittha Theepakomsukkasem Director Age 65	Educational Credential Junior Secondary School of Pattanasilp School Work experience 2002 - current Director and Managing Director of Chonpratheep Property Co.,Ltd. 1983 - 2002 Director and Deputy Managing Director of Chonburi Kanyong Co., Ltd. % of Shareholding : Not directly hold shareholding stake in the Company, but held 28.99% in Theepakorn Holding Co., Ltd. which is a major shareholder of the Company. Relationship with Management: Spouse of Mr.Pratheep Theepakomsukkasem
Ms.Tzu Yuan Wang Director Age 35	Educational Credential Master Degree in Information System,De Paul University, USA Bachelor Degree in Finance, I - Shou University, Taiwan Work experience 2006 - current Operating and Purchasing Manager of Chonpratheep Property Co.,Ltd. 2006 - 2006 Assistance of Vice President of Chonburi Kanyong Co., Ltd. % of Shareholding : 0.02% Relationship with Management: Spouse of Mr. Chakrit Theepakomsukkasame

Mr Narong Banyen Director Age 60	Educational Credential Certificate in Accounting, Thonburi Commerce College Work experience 1991 – current Vice President of Precast Concrete Sale of Chonburi Concrete Product Plc. % of Shareholding : None Relationship with Management: None
Mr. Surapon Suksamrongkoi Chairman of Audit Committee and Independent Director Age 75	Educational Credential BBA/Commerce and Accounting, Thammasat University Directors Certification Program (DCP) , Thai Institute of Directors Association (IOD) Audit Committee Program (ACP) , Thai Institute of Directors Association (IOD) Work experience 2003 – current Chairman of Audit Committee and Independent of Chonburi Concrete Product Plc. 2002 – current Executive Director of S.Villa BangPra Co., Ltd. 1999 – current Consultant of Pattanayon Chonburi Co.,Ltd % of Shareholding : None Relationship with Management: None
Mr. Prasert Phatprasit Audit Committee and Independent Director Age 68	Educational Credential BBA/Finance, University of Northern Colorado, USA Directors Certification Program (DCP) , Thai Institute of Directors Association (IOD) Audit Committee Program (ACP) , Thai Institute of Directors Association (IOD) Work experience 2003 – current Audit Committee and Independent Director of Chonburi Concrete Product Plc. 2001 – current Chairman of P O Venture Co., Ltd. 1998 – current Chairman of P O P Vision Co., Ltd. % of Shareholding : None Relationship with Management: None
Mr. Preecha Rathayanon Audit Committee and Independent Director Age 70	Educational Credential BA/ Economics, Thammasat University Directors Certification Program (DCP) , Thai Institute of Directors Association (IOD) Work experience 2003 – current Audit Committee and Independent Director of Chonburi Concrete Product Plc. 1972-2001 Provincial Commercial Officer of 7 provinces (Phetchabool, Angthong, Singburi, Phuket, Chanthaburi, Samutprakarn, Chonburi) 1989-1972 Government Official in Economics Affairs of Rayong % of Shareholding : None Relationship with Management: None
Mr. Anupong Natpisarnwanit Audit Committee and Independent Director Age 54	Educational Credential MBA/Business Administration, Kasetsart University BA/ Economics, Thammasat University Directors Certification Program (DCP) , Thai Institute of Directors Association (IOD) Work experience 2009 – current Head of Accounting and Financial Department of South Bangkok Power Plant. 2003 – current Audit Committee and Independent Director of Chonburi Concrete Product Plc. 1983 – current Management and Finance Department of EGAT % of Shareholding : None Relationship with Management: None

นางสาวจิรภาพร เสนุชัย

ผู้จัดการฝ่ายบัญชี

อายุ 35 ปี

คุณวุฒิการศึกษา/ประวัติการอบรม

ปริญญาโท MBA มหาวิทยาลัยรามคำแหง

ปริญญาตรี สาขาการบัญชี มหาวิทยาลัยรามคำแหง

ประสบการณ์ทำงาน

2564 - ปัจจุบัน ผู้จัดการฝ่ายบัญชี บมจ. ผลิตภัณฑ์คอนกรีตชลบุรี

2552-2553 บริษัท บอว์แม็คอินเตอร์เทรด จำกัด

2543-2551 บริษัท วาโก้ประเทศไทย จำกัด

สัดส่วนการถือหุ้นในบริษัท : ไม่มี

ความสัมพันธ์ทางครอบครัวระหว่างผู้บริหาร : ไม่มี

นายสิทธิชัย วิจิตร

ผู้อำนวยการอาวุโสฝ่ายผลิต

และคุณภาพคอนกรีต

อายุ 58 ปี

คุณวุฒิการศึกษา/ประวัติการอบรม

ปริญญาตรี สาขาวิศวกรรมโยธา จุฬาลงกรณ์มหาวิทยาลัย

ประสบการณ์ทำงาน

2561 - ปัจจุบัน ผู้อำนวยการอาวุโสฝ่ายผลิตและคุณภาพคอนกรีต บมจ. ผลิตภัณฑ์คอนกรีตชลบุรี

2549 - 2561 ผู้อำนวยการฝ่ายคุณภาพคอนกรีต บมจ. ผลิตภัณฑ์คอนกรีตชลบุรี

2548 - 2549 ที่ปรึกษาด้านควบคุมคุณภาพงานคอนกรีตผสมเสร็จ บมจ. ผลิตภัณฑ์คอนกรีตชลบุรี

2543 - 2548 ผู้จัดการฝ่ายสนับสนุนเทคนิค บมจ. ปูนซีเมนต์นครหลวง และ บจก. โฮตริเมย์ตนา

2538 - 2543 ผู้จัดการฝ่ายผลิต บจก. นครหลวงคอนกรีต

สัดส่วนการถือหุ้นในบริษัท : ไม่มี

ความสัมพันธ์ทางครอบครัวระหว่างผู้บริหาร : ไม่มี

Detail summary of Management Team

Mr.Pratheep Theepakomsuksasem President Age 64	Educational Credential Grade 4, Baan Nem Mok Kerun Directors Certification Program (DCP) , Thai Institute of Directors Association (IOD) Work experience current Chairman of the Board of Chonburi Concrete Product Plc. 1983 - 29 Dec 2006 Chairman of the Board Director and Managing Director of Chonburi Concrete Product Plc. 1983 - current Director and President of Chonburi Kanyong Co., Ltd. 2002 - current Director and President of Eastern Transport Co., Ltd. 1998 - current Director and President of Chonpratheep Property Co., Ltd. 2002 - current Director and President of Theepakom Holding Co., Ltd. % of Shareholding : 2.22% Relationship with Management: Spouse of Mrs.Cholicha Theepakomsuksasem
Mr.Chalorit Theepakomsuksasame Managing Director Age 56	Educational Credential MBA/ Operation Management, De Paul University, USA BBA/Business and Administration Finance Banking, Chulalongkorn University Directors Certification Program (DCP) , Thai Institute of Directors Association (IOD) Directors Accreditation Program (DAP) , Thai Institute of Directors Association (IOD) Executive Development Program (EDP 6), Thai Listed Companies Association (TLCA) Work experience current Managing Director of Chonburi Concrete Product Plc. 2003 - 29 Dec 2008 Director and Chief Operating Officer of Chonburi Concrete Product Plc. 2003 - current Director of Eastern Transport Co., Ltd. 1998 Registrar of DBS Thai Dhanu Bank Co., Ltd. % of Shareholding : 3.29% Relationship with Management: Son of Mr.Pratheep Theepakomsuksasem
Mr.Narong Banyem Vice President of Precast Concrete Age 60	Educational Credential Certificate In Accounting,Thailand Commerce Collage Work experience 1991 - Current Vice President of Precast Concrete Sale of Chonburi Concrete Product Plc. % of Shareholding : None Relationship with Management: None
Mr.Sirleak Phuthipsateep Senior Vice President of Ready - Mixed Concrete Sale Age 58	Educational Credential Bachelor of Business Administration and Construction Management, Sukothai Thamaraj Open University Work experience 19 Oct. 2010 - Current Senior Vice President of Ready - Mixed Concrete Sale 1996 - 18 Oct. 2010 Vice President of Production 1 of Chonburi Concrete Product Plc. % of Shareholding : None Relationship with Management: None

Mr. Saman Chuajeeen Vice President of Logistic System Age 65	Educational Credential Junior High School, Thilpprasart Soonthorn School Work experience 1992 - current Vice President of Logistic System of Chonburi Concrete Product Plc. % of Shareholding : None Relationship with Management: None
Ms Jeerapaporn senuchai Accounting Manager Age 35	Educational Credential Master Of Business Administration ,Ramkhamhaeng University Bachelor 'a degree , Ramkhamhaeng University Work experience 2011 - current Manager of Accounting of Chonburi Concrete Product Plc. 2009-2010 Born Interprises Co.Ltd. 2000-2008 Wacoal Kabinburi Co.Ltd. % of Shareholding : None Relationship with Management: None Educational Credential
Mr.Sittichai Vinichsom Senior Vice President of Production and Concrete Quality Age 58	Bachelor of Civil Engineering, Chulalongkorn University I Work experience 2008 - current Senior Vice President of Production and Quality Control of Chonburi Concrete Product Plc. 2006 - 2008 Vice President of Quality Control of Chonburi Concrete Product Plc. 2005 - 2006 Ready Mix Concrete Quality Adviser of Chonburi Concrete Product Plc. 2002 - 2005 Technical Support Manager of Siam City Cement Plc. and Holcim Vietnam Co., Ltd. 1995 - 2000 Production Manager of Siam City Concrete Co., Ltd. % of Shareholding : None Relationship with Management: None

ข้อมูลสำคัญทางการเงิน

(หน่วย : พันบาท)

	2555	2554	2553
สินทรัพย์รวม	2,441.76	2,197.39	2,238.39
หนี้สินรวม	1,553.35	1,361.21	1,971.94
ทุนจดทะเบียน	465.00	465.00	310.00
ทุนที่ออกและชำระแล้ว	363.79	310.00	310.00
ส่วนของผู้ถือหุ้น	555.39	282.91	266.04
	2555	2554	2553
รายได้จากการขายหรือการให้บริการ	4,491.50	2,246.23	2,127.96
รายได้รวม	2,602.66	2,264.99	2,164.69
ต้นทุนขาย	2,069.31	1,934.92	1,886.15
ค่าใช้จ่ายในการขายและบริหาร	189.20	197.83	203.56
กำไร (ขาดทุน) จากการดำเนินงาน	344.15	132.24	74.87
กำไร (ขาดทุน) สุทธิ	218.69	39.41	8.91
มูลค่าตามบัญชีต่อหุ้น (บาท)	1.53	0.91	0.86
กำไรต่อหุ้น (บาท)	0.07	0.11	0.03

อัตราส่วนทางการเงินที่สำคัญ

		งบการเงินรวม		งบการเงินเฉพาะของบริษัท	
		2555	2554	2555	2554
อัตราส่วนแสดงความสามารถในการทำกำไร (Profitability Ratio)					
อัตรากำไรขั้นต้น	(%)	16.44	14.57	12.36	11.36
อัตรากำไรสุทธิ	(%)	8.40%	1.74	8.35%	0.42
อัตราผลตอบแทนต่อส่วนของผู้ถือหุ้น	(%)	39.37%	13.93	21.14	3.35
อัตราส่วนแสดงประสิทธิภาพในการดำเนินงาน (Efficiency Ratio)					
อัตราผลตอบแทนจากสินทรัพย์	(%)	9.43	2.15	9.57	2.15
อัตราการหมุนเวียนของสินทรัพย์	(เท่า)	1.12	1.02	1.14	0.96
อัตราส่วนวิเคราะห์นโยบายทางการเงิน (Financial Ratio)					
อัตราส่วนเงินหนี้ต่อส่วนของผู้ถือหุ้นรวม	(%)	17.96	12.90	23.42	13.92
อัตราส่วนหนี้สินต่อส่วนของผู้ถือหุ้น	(เท่า)	3.39	6.77	1.37	1.90

ชื่อบริษัท : บริษัท ผลิตภัณฑ์คอนกรีตชลบุรี จำกัด (มหาชน) ("บริษัทฯ")
ประเภทธุรกิจ : ประกอบธุรกิจผลิตและจัดจำหน่ายผลิตภัณฑ์คอนกรีตทุกประเภท ภายใต้ชื่อ "CCP"
 ประกอบด้วย 3 ผลิตภัณฑ์หลัก ได้แก่ คอนกรีตผสมเสร็จ คอนกรีตสำเร็จรูปสำหรับงาน
 โครงสร้างงานระบบ และคอนกรีตสำเร็จรูปสำหรับงานตกแต่ง

นอกจากนี้ บริษัทฯ มีบริษัทย่อย 4 แห่ง ซึ่งประกอบธุรกิจเกี่ยวเนื่อง ที่ช่วยสนับสนุน
 ศักยภาพในการดำเนินงานของทั้งบริษัทฯ และบริษัทย่อย ได้แก่

- บริษัท ชลบุรีซีเมนต์ จำกัด ประกอบธุรกิจจำหน่ายวัสดุก่อสร้างในรูปแบบร้านค้า
 ปลีกสมัยใหม่ ภายใต้ชื่อ "กันยงโฮมสโตร์"
- บริษัท สมาร์ทคอนกรีต จำกัด ประกอบธุรกิจผลิตและจำหน่ายคอนกรีตมวลเบา
 ภายใต้ชื่อ "สมาร์ท บล็อก"
- บริษัท ตะวันออกการขนส่ง จำกัด ประกอบธุรกิจให้เช่ายานพาหนะแก่บริษัทในเครือ
- บริษัท ชลบุรีทีเอสที จำกัด ประกอบธุรกิจให้เช่าทรัพย์สินแก่บริษัทในเครือ

ที่ตั้งสำนักงานใหญ่ : 39/1 หมู่ที่ 1 ถนนสุขุมวิท ตำบลห้วยกะปิ อำเภอเมือง จังหวัดชลบุรี 20000
เลขทะเบียนบริษัท : บพ. 40854600027
โทรศัพท์ : 0-3826-5400-99
โทรสาร : 0-38282-834
Web Page Address : www.ccp.co.th
จำนวนทุนจดทะเบียน : 310,000,000 บาท
จำนวนทุนที่เรียกชำระแล้ว : 310,000,000 บาท
 จำนวนหุ้นสามัญ : 310,000,000 หุ้น
 มูลค่าต่อหุ้นที่ตราไว้ : 1 บาท
นายทะเบียนหลักทรัพย์ : บริษัท ศูนย์รับฝากหลักทรัพย์ (ประเทศไทย) จำกัด
 อาคารตลาดหลักทรัพย์แห่งประเทศไทย
 เลขที่ 62 ถนนรัชดาภิเษก แขวงคลองเตย เขตคลองเตย กทม. 10110
 โทรศัพท์ 0-2229-2800 โทรสาร 0-2359-1259

ผู้สอบบัญชี : บริษัท เอ็ม อาร์ แอนด์ แอสโซซิเอต จำกัด
 ห้อง 705-706 อาคารเจ้าพระยาทาวเวอร์ 89 ซอยวัดสวนกุหลาบ ถนนเจริญกรุง เขตบางรัก
 กทม.10110 โทรศัพท์ 0-2630-7500 โทรสาร 0-2630-7506

ผู้ตรวจสอบภายใน : สำนักตรวจสอบและประเมิน
 เลขที่ 808/60 หมู่ 10 ซอยนาวมินทร์ 143 ถนนนาวมินทร์ แขวงคลองจั่น เขตปทุมธานี กทม.
 โทรศัพท์ 0-2948-8631

ลักษณะการประกอบธุรกิจ

บริษัท ผลิตภัณฑ์คอนกรีตชลบุรี จำกัด (มหาชน) ก่อตั้งขึ้นเมื่อวันที่ 19 เมษายน 2526 เริ่มต้นจากการเป็นผู้ผลิตและจำหน่ายผลิตภัณฑ์คอนกรีตที่เกี่ยวข้องกับงานสาธารณูปโภค ต่อมาได้ขยายงานในธุรกิจคอนกรีต และมีผลดำเนินงานเติบโตก้าวหน้ามาอย่างต่อเนื่อง จนปัจจุบัน เป็นหนึ่งในผู้ผลิตและจำหน่ายผลิตภัณฑ์คอนกรีตอย่างครบวงจรรายใหญ่ของประเทศ และรายใหญ่ที่สุดในภาคตะวันออก โดยมีโรงงานผลิตตั้งกระจายอยู่ในเขตพื้นที่ภาคตะวันออก กรุงเทพฯ และปริมณฑล และต่างประเทศ กว่า 28 แห่ง มีกำลังการผลิต 2,569,460 คิวต่อปี ที่พร้อมผลิตและจัดส่งผลิตภัณฑ์คอนกรีตให้แก่ลูกค้าทั่วประเทศ

บริษัท ผลิตภัณฑ์คอนกรีตชลบุรี จำกัด (มหาชน) ผู้ประกอบธุรกิจผลิตและจำหน่ายผลิตภัณฑ์คอนกรีตผสมเสร็จ และผลิตภัณฑ์คอนกรีตสำเร็จรูปอย่างครบวงจร ผลิตภัณฑ์คอนกรีตของบริษัทฯ ภายใต้เครื่องหมายการค้า "CCP" ทุกรูปแบบผลิตด้วยเครื่องจักรทันสมัย ภายใต้งานที่ได้ รับการรับรองระบบบริหารคุณภาพตามมาตรฐานโลก ISO 9001:2000, ISO 9001: 2008 และมาตรฐานผลิตภัณฑ์อุตสาหกรรม (มอก.) ซึ่งสามารถแบ่งเป็น 3 ผลิตภัณฑ์หลัก ได้แก่

1. คอนกรีตผสมเสร็จ

มีหลากหลายชนิดสำหรับงานก่อสร้างทุกประเภท ทุกขนาด ตั้งแต่งานก่อสร้างขนาดเล็ก จนถึงโครงการก่อสร้างขนาดใหญ่ระดับประเทศ

2. คอนกรีตสำเร็จรูปสำหรับงานโครงสร้างงานระบบ

เป็นผลิตภัณฑ์คอนกรีตสำหรับงานโครงสร้าง และงานสาธารณูปโภค ประเภทถนนทางหลวง ระบบระบายน้ำ และโครงการก่อสร้างต่าง ๆ ของทั้งภาครัฐและภาคเอกชน โดยผลิตภัณฑ์คอนกรีตสำเร็จรูปสำหรับงานโครงสร้าง ได้แก่ แผ่นพื้น บล็อกกอนกรีต ตัวกันถนน สำหรับผลิตภัณฑ์คอนกรีตสำเร็จรูปสำหรับงานระบายน้ำ ได้แก่ ท่อระบายน้ำรูปแบบต่าง ๆ ท่อคั่นลอด บ่อพัก วางระบายน้ำ ขึ้นสวนอาคาร และชิ้นส่วนรถไฟ

3. คอนกรีตสำเร็จรูปสำหรับงานตกแต่ง

เป็นผลิตภัณฑ์คอนกรีตสำหรับงานตกแต่งพื้นถนน และลานอเนกประสงค์ต่าง ๆ ได้แก่ บล็อกประสานปูพื้น แผ่นทางเท้า บล็อกหน้า และขอบคันหิน

นอกจากนี้ บริษัทฯ ยังรับผลิตคอนกรีตที่มีรูปแบบและคุณสมบัติเฉพาะตามคำสั่งลูกค้า (Made to order) อีกด้วย โดยปัจจุบัน บริษัทฯ มีโรงงานคอนกรีตผสมเสร็จ (Ready-mixed Concrete Plant) จำนวน 28 แห่ง ตั้งกระจายอยู่ในภาคกลาง และภาคตะวันออก และต่างประเทศ เช่น หนองจางคอก, ช่างศิลา, หนองไผ่แก้ว, Segment , ศรีราชา, พัทยา, พานทอง, หนองขาม, บ่อวิน, มาบตาพุด, มาบยางพร, เชียงราก, ลาดกระบัง, ท่าฉนวน, พระราม 9, กิ่งอำเภอบางเสาธง, รัตนกัญชี, กองทัพเรือ, เป็นต้น และมีโรงงานผลิตผลิตภัณฑ์คอนกรีตสำเร็จรูป (Precast Concrete Plant) ทั้งหมด 3 แห่ง ตั้งอยู่ในอำเภอบ้านโป่ง จังหวัดราชบุรี

ทั้งนี้ นอกจากธุรกิจผลิตและจัดจำหน่ายคอนกรีต บริษัทฯ ยังลงทุนจัดตั้งบริษัทย่อย 4 แห่ง ประกอบธุรกิจที่เกี่ยวข้อง เพื่อสนับสนุนการค้าและบริการภายในกลุ่ม ได้แก่

1. บริษัท ชลบุรีกันย จำกัด ก่อตั้งเมื่อวันที่ 19 เมษายน 2526 ประกอบธุรกิจรับจำหน่ายสินค้าวัสดุก่อสร้างและอุปกรณ์ตกแต่งบ้าน ทั้งค้าปลีกและค้าส่ง ภายใต้ชื่อ “กันยโมบัสโตรี”
2. บริษัท ตะวันออกการขนส่ง จำกัด ประกอบธุรกิจให้บริการขนถ่ายและเก็บบริษัทในเครือ เพื่อขนส่งวัสดุก่อสร้าง อาทิ หิน ปูน ทราย คอนกรีต
3. บริษัท ชลประทีปสินทรัพย์ จำกัด ประกอบธุรกิจให้เช่าทรัพย์สินที่ดิน อาคารสำนักงานและโรงงานแก่บริษัทในเครือ
4. บริษัท สมาร์ทคอนกรีต จำกัด ประกอบธุรกิจผลิตและจำหน่ายคอนกรีตมวลเบา ระบบบ่มไอน้ำภายใต้ความดันสูง (Autoclaved Aerated Concrete: AAC) ภายใต้ชื่อ “สมาร์ท บล็อก”

โครงสร้างรายได้

สินค้า	ดำเนินการ โดย	การถือหุ้น ของบริษัท ฯ (%)	ปี 2555		ปี 2554		ปี 2553	
			(ล้าน บาท)	ร้อยละ	(ล้าน บาท)	ร้อยละ	(ล้าน บาท)	ร้อยละ
1.รายได้จากธุรกิจ ผลิตภัณฑ์คอนกรีต	บริษัทฯ	-	1,508.75	57.97	1,138.49	50.26	961.45	44.42
- ผลิตภัณฑ์คอนกรีต ผสมเสร็จ			1,016.65	39.06	793.19	35.02	607.00	28.04
- ผลิตภัณฑ์สำเร็จรูป			491.45	18.88	336.30	14.85	342.00	15.80
- ผลิตภัณฑ์อื่น*			0.06	0.02	9.00	0.40	12.45	0.57
2.รายได้จากธุรกิจรับค้า วัสดุก่อสร้าง ตกแต่ง และ ซ่อมแซมบ้าน	บริษัท ชลบุรี กันย จำกัด	99.99 ***	780.26	29.98	737.47	32.56	885.55	40.00
3.รายได้จากธุรกิจ คอนกรีต มวลเบา	บริษัท สมาร์ท คอนกรีต จำกัด	95.00 ****	404.19	15.52	389.10	18.30	330.00	15.00
4. รายได้อื่น**	บริษัทฯ	-	90.54	3.48	19.93	0.88	7.14	0.32
รวม			2,802.66	100	2,284.98	100	2,184.00	100

หมายเหตุ * ผลิตภัณฑ์อื่น มาจากรายการรายได้จากสินค้าที่มีลิขสิทธิ์ ซึ่งมีการแบ่งส่วนรายได้ดังนี้
(1) หินและทราย เพื่อขายให้แก่ผู้รับเหมาก่อสร้างเพื่อผลิตหินมวลเบ่น ซึ่งเป็นวัตถุดิบของผลิตภัณฑ์คอนกรีตผสมเสร็จ
(2) แหวนยาง และเหล็ก ซึ่งเป็นส่วนประกอบระหว่างรอยต่อของท่อและท่อน โดยเป็นการขายควบกับพอลิเมอร์ในถังเก็บน้ำ
** รายได้อื่น มาจากรายการรายได้ที่มาจากการทำงานอื่นที่ไม่ได้มาจากสินค้าที่ผลิต
*** บริษัทฯ ถือหุ้นบริษัท ชลบุรีกันย จำกัด ทางอ้อม ผ่านบริษัท ตะวันออกการขนส่ง จำกัด
**** บริษัทฯ ถือหุ้นบริษัท สมาร์ท คอนกรีต จำกัด ทางอ้อม ผ่านบริษัท ชลประทีปสินทรัพย์ จำกัด

รายงานผลการดำเนินงานในรอบปี

ปี 2555 เป็นปีที่กลุ่มบริษัท ผลิตภัณฑ์คอนกรีต จำกัด (มหาชน) ผลประกอบการภายใต้การเปลี่ยนแปลงอย่างมีนัยสำคัญ จากภาวะอุทกภัยที่เกิดขึ้นในภาคกลางของประเทศไทยในปี 2554 ได้มีผลต่อเนื่องถึงปี 2555 และคาดว่าจะต่อเนื่องอีกหลายปี ผลพวงจากภาวะดังกล่าวเป็นเหตุให้ความต้องการคอนกรีตผสมเสร็จและสินค้าคอนกรีตสำเร็จรูป มีความต้องการสูงต่อเนื่อง รวมทั้งในปี 2555 ที่ผ่านมารัฐบาลได้ส่งสัญญาณนโยบายปรับค่าแรงขั้นต่ำ 300 บาท ทุกจังหวัดและจะใช้ทั่วประเทศในปี 2556 ซึ่งจากผลกระทบดังกล่าวทั้งปัญหาอุทกภัยและค่าแรงขั้นต่ำส่งผลกระทบต่อโดยตรงต่อผู้รับเหมาและปัญหาอุทกภัยที่เกิดขึ้นทำให้ธุรกิจอุตสาหกรรมมีการย้ายฐานการผลิต เป็นเหตุให้สินค้าคอนกรีตผสมเสร็จและคอนกรีตสำเร็จรูปมีความต้องการสูงเป็นอย่างมาก ปี 2555 การก่อสร้างทั้งส่วนราชการและภาคเอกชนได้เติบโตเป็นอย่างมาก ความต้องการแรงงานภาคสนามมากขึ้นตามภาวะการก่อสร้างเป็นเหตุให้แรงงานไม่เพียงพอ ดังนั้นสินค้าคอนกรีตสำเร็จรูปและสินค้าคอนกรีตผสมเสร็จจึงเติบโตตามภาวะและคาดว่าจะยังคงเติบโตต่อเนื่อง

ตามที่ได้เรียนตามวรรคต้นผลประกอบการของกลุ่มบริษัทได้มีการเปลี่ยนแปลงอย่างมีนัยในปี 2555 ความต้องการสินค้าคอนกรีตผสมเสร็จและคอนกรีตสำเร็จรูป วัสดุดิบเช่น หิน ทราย ซีเมนต์ เหล็กเส้น แรงงาน ได้ปรับราคาขึ้นแต่บริษัทสามารถปรับราคาขายได้เหมาะสมกับภาวะ ดังจะเห็นได้จากการเปลี่ยนแปลงจากตัวเลข ในปี 2554 กำไรขั้นต้น 14.57 % ในปี 2555 กำไรขั้นต้นได้เพิ่มเป็น 20.49% และ อีปีค่า 12.62 % เป็น 17.97 % ซึ่งขยับตัวดีขึ้นทำให้ผลประกอบการปรับตัวดีขึ้นอย่างเห็นได้ชัด คือ ปี 2554 กำไรสุทธิ 39,486,000 บาท (ก่อนภาษี) ปี 2555 ผลประกอบการกำไรสุทธิจากการประกอบการกำไรสุทธิ 259,135,000 บาท (ก่อนหักภาษี) และรายได้จากรายการพิเศษจากการขายที่ดินซึ่งไม่ได้ใช้ประโยชน์เป็นเงิน 78,072,000 บาท และด้วยบริษัทมีนโยบายให้ความสำคัญอัตราหนี้สินต่อทุน บริษัทได้มีการชำระหนี้อย่างต่อเนื่อง ทำให้หนี้สินรวมจาก 1,917,556,000 บาท มาอยู่ที่ 1,896,371,000 บาท เท่ากับ 31,195,000 บาท อัตราส่วนหนี้สินต่อทุนลดลงจากปี 2554 เท่ากับ 6.75 เท่า ปี 2555 เหลือ 3.40 เท่า อัตราส่วนดังกล่าวมีแนวโน้มที่จะปรับตัวลดลงอย่างต่อเนื่องจากผลประกอบการของบริษัท ในปี 2555 บริษัทมีการจัดเก็บหนี้ที่อัตราการจัดเก็บหนี้เฉลี่ยเพิ่มขึ้นจาก 42.35 วัน เป็น 50.87 วัน

ความเปลี่ยนแปลงด้านแรงงาน และความต้องการสินค้าสำเร็จรูปที่เพิ่มขึ้นและเพื่อเตรียมการต้อนรับการเปิด AEC หรือการเปิดเสรีทางการค้า ซึ่งจะเปิดเต็มรูปแบบในปี 2558 และเพื่อเตรียมความพร้อมกับการเปลี่ยนแปลงของผู้บริโภคซึ่งจะใช้สินค้าสำเร็จรูปเพิ่มขึ้นเรื่อย ๆ ในปี 2556 บริษัทจะมีการปรับปรุงเพิ่มประสิทธิภาพการผลิตโดยปรับปรุงเครื่องจักรให้ทันสมัยโดยใช้เทคโนโลยีสมัยใหม่ โดยเป็นการเพิ่มกำลังการผลิต และคุณภาพ ตลอดจนงานภาคสนามให้น้อยลง ซึ่งคณะกรรมการบริษัทและผู้บริหารมั่นใจว่าสามารถทำกำไรเพื่อตอบแทนท่านผู้ถือหุ้นที่วางใจ

● ธุรกิจคอนกรีต

ธุรกิจคอนกรีตผสมเสร็จและคอนกรีตชิ้นส่วนสำเร็จรูปในปี 2555 ผลพวงเหตุการณ์ ปี 2554 และการประกาศใช้นโยบายค่าแรง 300 บาท หัวประเทศของรัฐบาลได้สร้างความเปลี่ยนแปลงกับธุรกิจก่อสร้างทุกส่วนโดยเฉพาะผลกระทบจากแรงงานภาคสนาม ซึ่งผลดังกล่าวเป็นตัวกระตุ้นให้ทางก่อสร้างได้มีการเปลี่ยนแปลง วิธีการก่อสร้าง เพื่อรักษาเวลาก่อสร้างและต้นทุนการก่อสร้างจึงได้หันมาใช้สินค้าสำเร็จรูปอย่างเช่น คาน เสา งานระบายน้ำ ซึ่งเป็นชิ้นส่วนสำเร็จมาประกอบ ส่วนทั้งคอนกรีตผสมเสร็จ ความต้องการได้เพิ่มขึ้นอย่างมาก

ถึงแม้ว่าวัตถุดิบ หิน ทราย ปูนซีเมนต์ และเหล็กเส้น จะเพิ่มขึ้นแต่เนื่องจากบริษัทผลิตวัตถุดิบคอนกรีตชลบุรี จำกัด (มหาชน) ส่วนใหญ่จะใช้เครื่องจักรในการผลิตดังนั้นผลกระทบจากแรงงานจึงไม่มากนัก ผู้รับเหมาโครงการต่าง ๆ เพื่อต้องการในระยะเวลาก่อสร้าง และต้นทุนการก่อสร้างจึงหันมาใช้ชิ้นส่วนสำเร็จรูปในการประกอบติดตั้งซึ่งลดต้นทุนในระดับหนึ่ง ประกอบกับการย้ายฐานการผลิตจากภาคกลางของประเทศซึ่งประสบปัญหาอุทกภัยมายังนิคมอุตสาหกรรมในท้องที่ฝั่งตะวันออกซึ่งเป็นพื้นที่บริษัทผลิตวัตถุดิบคอนกรีตชลบุรี จำกัด (มหาชน) มีฐานการผลิตสินค้าคอนกรีตสำเร็จรูปและคอนกรีตผสมเสร็จได้เปรียบกว่าคู่แข่ง โดยเฉพาะบริษัทที่มีบรรณรณส่งเป็นของตัวเอง ตั้งแต่ 6 ล้อ 10 ล้อ 18 ล้อ จนถึงรถส่งคอนกรีตผสมเสร็จ รวมกันมากกว่า 250 คัน จึงสามารถสนองความต้องการของผู้รับเหมาและเจ้าของโครงการอย่างเต็มที่ และจากประสบการณ์เชื่อว่าจะเป็นเนื้อที่ต่อเนื่องอีกหลายปี

● ธุรกิจร้านค้าวัสดุก่อสร้าง ตกแต่ง และซ่อมแซมบ้าน

จากภาวะความต้องการที่อยู่อาศัยซึ่งมาจากการย้ายฐานการผลิตของอุตสาหกรรมส่วนหนึ่งและจากการเติบโตของธุรกิจท่องเที่ยวประกอบกับบริษัทได้ปรับแผนธุรกิจโดยการหันมานำเข้าสินค้าแบรนด์ของตัวเองเข้ามาจำหน่าย ถึงแม้รายได้โดยรวมจะต่ำกว่า ปี 2554 แต่ผลกำไรสุทธิก็เพิ่มขึ้น ดังนั้นจึงมั่นใจว่าแนวทางที่เดิน ณ ปัจจุบันเป็นแนวทางที่ถูกต้องและดำเนินงานต่อไปและเชื่อมั่นว่าจะสามารถทำกำไรให้กับบริษัทเพิ่มขึ้น

● ธุรกิจคอนกรีตมวลเบา

จากปัญหาด้านคุณภาพแรงงานที่เพิ่มขึ้นประกอบกับการเติบโตของที่อยู่อาศัยทั้งแนวราบและแนวสูง อิฐมวลเบาจึงสามารถตอบโจทย์ดังกล่าวได้ ซึ่งเป็นสินค้าก่อนใหญ่และน้ำหนักเบา ประกอบกับที่ผ่านมาได้มีการทำการตลาดให้ผู้บริโภคมากขึ้น แม้ปัจจุบันตลาดอาคารพาณิชย์ซึ่งแต่เดิมใช้อิฐมวลเบาก่อนเมื่อก่อนหันมาใช้อิฐมวลเบาแทนส่วนอาคารราชการก็ได้รับกำหนดให้ใช้อิฐมวลเบาเป็นวัสดุทดแทน เนื่องจากต้นทุนไม่แพงรักษาสิ่งแวดล้อม ก่อสร้างได้เร็วโดยเฉพาะสามารถประหยัดพลังงานในอาคารได้ (ประหยัดแอร์) ดังนั้นจะเห็นได้จากตัวเลขการประกอบกิจการของบริษัท ปี 2555

ปัจจัยความเสี่ยงที่อาจส่งผลกระทบต่อการค้าเงินงานของบริษัทฯ มีดังนี้

1. ความเสี่ยงจากการประกอบธุรกิจ

1.1 ความเสี่ยงจากการเปลี่ยนแปลงกฎหมาย และนโยบายของรัฐบาล

เนื่องจากธุรกิจของบริษัทฯ เป็นธุรกิจที่มีลักษณะเกี่ยวกับการพัฒนาประเทศทั้งโครงสร้าง สาธารณูปโภคต่าง ๆ และการเติบโตของภาคอุตสาหกรรมและที่อยู่อาศัยและการท่องเที่ยวธุรกิจของบริษัทมีความต่อเนื่องกับการพัฒนาข้างต้น โดยตรงหากภาครัฐ มีการเปลี่ยนแปลงนโยบายหรือกฎหมาย ย่อมมีผลกระทบต่อบริษัท

1.2 ความเสี่ยงเกี่ยวกับการจัดการวัตถุดิบ

ความเสี่ยงราคาวัตถุดิบ เช่น ปูนซีเมนต์ หินก่อสร้าง ทรายก่อสร้าง ก็มีผลกระทบต่อเช่นกัน เกี่ยวกับบริษัท คือ หากนโยบายของรัฐบาลเปลี่ยนแปลง ซึ่งจะมีผลกระทบต่อทั้งด้านบวกและด้านลบ เช่นกัน ดังนั้นหากภาครัฐมีการส่งเสริมและขยายการลงทุน ในส่วนต่าง ๆ ของประเทศตามการให้คอนกรีตมากขึ้น ย่อมเกิดปัญหาต่อวัตถุดิบซึ่งอาจจะขาดแคลนและมีการผันผวนของราคาในภavnนี้ ทางบริษัทจะเข้าไปผูกพันราคาขายกับบริษัทผู้ผลิตวัตถุดิบต่าง ๆ เพื่อให้คงราคาตามระยะเวลาที่ตกลงกัน ในกรณีซื้อขายปกติก็จะมีการตกลงซื้อขายในราคา เป็นช่วงระยะ เช่น 3 เดือน 6 เดือน หรือ 1 ปี

ราคาน้ำมันซึ่งเป็นปัจจัยหลักของการขนส่งทั้งวัตถุดิบและการขนส่งมอบสินค้าสำเร็จรูปของบริษัท บริษัทจะได้รับความเสี่ยงโดยการเสนอราคาขายอ้างอิงค่าขนส่งตามราคาขาย ณ ขณะนั้น และอาจมีการปรับเปลี่ยนราคาได้ตามราคาน้ำมันเชื้อเพลิง

1.3 ความเสี่ยงเกี่ยวกับการมีหนี้ชำระหนี้

บริษัทฯ มีการบริหารความเสี่ยง โดยการเรียกหลักประกันชำระหนี้จากลูกค้าและสำหรับลูกค้าที่มีประวัติการซื้อขายมายาวนาน บริษัทก็จะกำหนดวงเงินที่เหมาะสมและระยะเวลาเครดิตที่สั้นลง โดยจะเห็นได้จากระยะเวลาอายุลูกค้า โดยเฉลี่ยในปี 2554 อยู่ที่ 42.35 วัน ในปี 2555 อยู่ที่ 50.87 วัน ลูกหนี้ทั้งกลุ่ม ณ สิ้นปี 2554 ทั้งปีรวม 2,264,991,000 บาท ณ วันสิ้นปี 2554 คงเหลือลูกหนี้ 2,802,659,000 บาท เมื่อเทียบปี 2555 มีรายได้ทั้งปีรวม 2,602,859,000 บาท ลูกหนี้ ณ วันสิ้นปี 2555 362,677,000 บาท ทั้งที่ยอดรายได้ปี 2555 สูงกว่าปี 2554 เป็น 337,668,000 บาท แต่ยอดลูกหนี้คงค้างน้อยลงอย่างเห็นได้ชัดเจนแสดงถึงการจัดเก็บหนี้ที่มีประสิทธิภาพ

1.4 ความเสี่ยงจากการแข่งขันด้านราคา

ปี 2555 เนื่องจากปริมาณความต้องการของสินค้าสูงขึ้น บริษัทสามารถปรับราคาขายเพิ่มขึ้นอย่างมีเหตุผลและโดยเฉพาะนโยบายการขาย บริษัทจะได้รับความเสี่ยงที่ไม่ชัดเจน เช่น ราคาน้ำมันเชื้อเพลิง และราคาวัตถุดิบ โดยตั้งราคาสินค้าให้เหมาะสมกับราคาวัตถุดิบในช่วงเดียวกันและจะไม่ขึ้นราคาขาย ให้มากเกินกว่าราคาวัตถุดิบที่สามารถ จัดหาได้ในขณะเดียวกัน โดยเฉพาะบริษัทมีนโยบายในการพัฒนาคุณภาพกับสินค้า ให้เป็นที่ยอมรับและเชื่อมั่นจากผู้ซื้อ จึงสามารถสร้างราคาขายที่สมเหตุสมผลโดยเฉพาะบริษัทมีชื่อเสียงยาวนานในธุรกิจนี้ โดยสามารถส่งมอบสินค้าได้โครงการระดับประเทศทั้งภาครัฐและเอกชนอยู่หลายโครงการ จึงมีกลุ่มลูกค้าที่มีชื่อเสียงในประเทศมีความมั่นใจ เลือกใช้สินค้าของบริษัทอย่างสม่ำเสมอ ราคาจึงเป็นเพียงส่วนหนึ่งของกรดตัดสินใจของกลุ่มลูกค้าเท่านั้น

1.5 ความเสี่ยงจากกระบวนการขนส่งสินค้า

บริษัทฯ มีความเสี่ยงจากการขนส่งสินค้าให้ทันเวลา ทั้งนี้ ปัญหาทางธรรมชาติ เช่น ฝนตกหนัก น้ำท่วม อาจทำให้การขนส่งสินค้าไปต่างจังหวัดล่าช้า ซึ่งทำให้ส่งผลกระทบต่อรายได้ และกระแสเงินสดของบริษัทฯ ตามมา อย่างไรก็ตาม สภาพปัญหาข้างต้นนั้น บริษัทฯ สามารถจะจากับลูกค้าตามสภาพความเป็นจริงซึ่งเกิดธรรมชาติโดยไม่ก่อให้เกิดต้นทุนทางการเงินให้แก่

บริษัทได้

2. ความเสี่ยงทางการเงิน

การเปลี่ยนแปลงของอัตราดอกเบี้ยอาจส่งผลกระทบต่อภาระต้นทุนทางการเงินของบริษัทฯ ดังนั้น บริษัทฯ จึงกำหนดนโยบายการบริหารความเสี่ยงดังกล่าว โดยจัดโครงสร้างทางการเงินที่เหมาะสมกับลักษณะของเงินทุน กล่าวคือ กรณีรายจ่ายต่าง ๆ ของการขยายโครงการ บริษัทฯ จะใช้แหล่งเงินทุนระยะยาว และบริษัทฯ จะใช้แหล่งเงินกู้ระยะสั้น ในกรณีเงินทุนหมุนเวียน

ณ สิ้นปี 2555 กลุ่มบริษัทฯ มีเงินกู้ยืมระยะสั้นทั้งสิ้นจากสถาบันการเงิน และ บุคคลหรือกิจการที่เกี่ยวข้องกัน 805.64 ล้านบาท และมีเงินกู้ยืมระยะยาวสุทธิ 237.37 ล้านบาท โดย มียอดหนี้สินโดยรวมลดลง 27.57 ล้านบาทโดยรวม โดยสาเหตุเนื่องจากการนี้บริษัทมีการจ่ายชำระหนี้อย่างต่อเนื่องตลอด และความตั้งใจที่จะลดหนี้สินโดยรวมประกอบกับบริษัทมีผลประกอบการกลับมามีกำไร ทำให้หนี้สินต่อทุนของบริษัทลดลงมาอยู่ที่ 3.40 เท่า

3. ความเสี่ยงจากการถือครองหุ้นส่วนใหญ่โดยกลุ่มพีปกรสุโขเกษม

บริษัทฯ มีความเสี่ยงจากการถือหุ้นใหญ่ของกลุ่มพีปกรสุโขเกษมจำนวนร้อยละ 50 % ซึ่งจะทำให้กลุ่มพีปกรสุโขเกษมสามารถควบคุมมติที่ประชุมผู้ถือหุ้นได้เกือบทั้งหมด ยกเว้นเรื่องกฎหมาย หรือข้อบังคับของบริษัทฯ ซึ่งกำหนดให้ต้องได้รับเสียง 3 ใน 4 ส่วน ของที่ประชุมผู้ถือหุ้น ดังนั้น ผู้ถือหุ้นรายอื่นจึงไม่อาจรวบรวมคะแนนเสียง เพื่อตรวจสอบและถ่วงดุลเรื่องผู้ถือหุ้นใหญ่เสนอได้

อย่างไรก็ตาม บริษัทฯ ได้กำหนดนโยบายวางตุลาอำนาจโดยจัดตั้งให้มีคณะกรรมการตรวจสอบที่เป็นกรรมการอิสระ โดยคณะกรรมการชุดดังกล่าวจะต้องไม่มีส่วนได้ส่วนเสียต่อบริษัทฯ และเป็นผู้ดำเนินการตรวจสอบการดำเนินงาน รวมถึงมีอำนาจพิจารณาเรื่องต่าง ๆ ตามที่ได้กำหนดเพื่อผลประโยชน์ของผู้ถือหุ้นทุกคน

โครงสร้างการถือหุ้น

รายชื่อ และสัดส่วนการถือหุ้นใหญ่ ณ วันที่ 31 ธันวาคม 2555 มีดังนี้

รายชื่อผู้ถือหุ้นหลัก ณ 31 ธันวาคม 2555

ลำดับที่	รายชื่อ	จำนวนหุ้น	ร้อยละ
1.	บริษัท ทีปกรโอสถตั้ง จำกัด	155,000,000	50.000
2.	นายชาคริต ทีปกรสุขเกษม	10,222,100	3.297
3.	นายประทีป ทีปกรสุขเกษม	7,202,300	2.323
4.	นางสุรางค์ ตันติศิริวัฒน์	4,000,000	1.290
5.	นายพิเชิด ชินวิทย์กุล	3,900,000	1.258
6.	นายพีรเชต สุวรรณภาสกร	3,700,000	1.194
7.	นางพัทธวราวรรณ สักกะเวทย์	3,600,000	1.161
8.	นายสิริพงศ์ จิระวงศ์ประภา	3,010,000	0.971
9.	บริษัท ไทยเอ็นวีดีอาร์ จำกัด	2,736,800	0.883
10.	นายจิรเมธ พรพัฒน์นาจิรพันธ์	2,732,500	0.881
11.	นายสุรศักดิ์ วลัยธำระ	2,152,700	0.694
12.	นางศุภใจ ใจจันวิระ	2,000,000	0.645
13.	นายมวร จิระสุข	1,790,300	0.578
14.	นางอรภาณต์ มนต์เชื้อศิริ	1,699,400	0.548
15.	นางชัญใจ เสนิจา	1,620,000	0.523

ที่มา : บริษัท ศูนย์รับฝากหลักทรัพย์ (ประเทศไทย) จำกัด

ณ 31 ธันวาคม 2555 กลุ่มทีปกรสุขเกษม และบริษัท ทีปกรโอสถตั้ง จำกัด ถือ หุ้นในบริษัทฯ ดังต่อไปนี้

ลำดับที่	รายชื่อ	จำนวนหุ้น	ร้อยละ
1.	บริษัท ทีปกรโอสถตั้ง จำกัด	155,000,000	50.000
2.	นาย ชาคริต ทีปกรสุขเกษม *	10,222,100	3.297
3.	นาย ประทีป ทีปกรสุขเกษม *	7,202,300	2.323
4.	นาย รังสี ทีปกรสุขเกษม *	397,000	0.13
กลุ่มทีปกรสุขเกษมถือหุ้นในบริษัทฯ รวมทั้งสิ้น		172,821,400	55.75

* ถือหุ้นในนาม บริษัท ศูนย์รับฝากหลักทรัพย์ (ประเทศไทย) จำกัด เพื่อผู้ฝาก

ณ 31 ธันวาคม 2555 บริษัท ทีปกรโฮลดิ้ง จำกัด ถือหุ้นโดยบุคคล ดังต่อไปนี้

ลำดับที่	รายชื่อ	จำนวนหุ้น	ร้อยละ
1.	นายประทีป ทีปกรสุขเกษม	5,100,000	51.00
2.	นางรลธิรา ทีปกรสุขเกษม	2,899,000	28.99
3.	นายอาทิตย์ ทีปกรสุขเกษม	500,000	5.00
4.	นายรังสี ทีปกรสุขเกษม	500,000	5.00
5.	นายชาคริต ทีปกรสุขเกษม	500,000	5.00
6.	นางศุภสิพร ทีปกรสุขเกษม	500,000	5.00
กลุ่มทีปกรสุขเกษมถือหุ้นในบริษัท ทีปกรโฮลดิ้ง จำกัด รวมทั้งสิ้น		9,999,000	99.99

โครงสร้างการจัดการ

โครงสร้างการจัดการของบริษัท ประกอบด้วย คณะกรรมการจำนวน 2 ชุด ได้แก่ คณะกรรมการบริษัท และ คณะกรรมการตรวจสอบ ซึ่งคณะกรรมการแต่ละคณะกรรมการมีหน้าที่และความรับผิดชอบ ดังนี้

1. คณะกรรมการบริษัท

ในปี 255 บริษัทฯ โดยคณะกรรมการบริษัทมีจำนวน 9 ท่าน มีรายชื่อดังนี้

ชื่อ	ตำแหน่ง
นายประทีป ทีปกรสุขเกษม	ประธานกรรมการบริษัท
นายชาคริต ทีปกรสุขเกษม	กรรมการ
นางชลธิชา ทีปกรสุขเกษม	กรรมการ
นางสาวทฐุ หยวน หวัง	กรรมการ
นายณรงค์ บานเย็น	กรรมการ
นายสุรพล สุชะมงคล	ประธานคณะกรรมการตรวจสอบและกรรมการอิสระ
นายปรีชา ภัทยานนท์	กรรมการตรวจสอบและกรรมการอิสระ
นายอนุพงษ์ เนตรพิศาลวณิช	กรรมการตรวจสอบและกรรมการอิสระ

หมายเหตุ ที่ประชุมคณะกรรมการบริษัทครั้งที่ 4/2551 เมื่อวันที่ 13 สิงหาคม 2551 มีมติแต่งตั้งนางสาววรุณี สุกุลกิติวัฒน์ เป็นเลขานุการบริษัทฯ

กรรมการผู้มีอำนาจลงนามแทนบริษัท

กรรมการผู้มีอำนาจลงนามแทนบริษัท คือ นายประทีป ทีปกรสุขเกษม ลงลายมือชื่อและประทับตราสำคัญของบริษัท หรือ นายชาคริต ทีปกรสุขเกษม นางชลธิชา ทีปกรสุขเกษม นางสาวทฐุ หยวน หวัง นายณรงค์ บานเย็น กรรมการสองในสี่คนนี้ ลงลายมือชื่อร่วมกัน และประทับตราสำคัญของบริษัท

ขอบเขตอำนาจหน้าที่และความรับผิดชอบของคณะกรรมการบริษัท

ที่ประชุมคณะกรรมการบริษัทฯ ครั้งที่ 1/2546 เมื่อวันที่ 8 กันยายน 2546 มีมติกำหนดขอบเขตและอำนาจของกรรมการบริษัทฯ ไว้ชัดเจนเพื่อความโปร่งใสในการบริหาร ดังต่อไปนี้

- กำหนดนโยบายและทิศทางการดำเนินงานของบริษัทฯ และกำกับดูแลฝ่ายจัดการ ดำเนินการให้เป็นไปตามนโยบาย กำหนด ตลอดจนการดำเนินการให้มีระบบการควบคุมภายในที่มีประสิทธิภาพ และมีความตั้งใจที่จะดำเนินธุรกิจอย่างต่อเนื่อง
- ปฏิบัติหน้าที่เป็นไปตามกฎหมาย วัตถุประสงค์ และข้อบังคับของบริษัทฯ ตลอดจนมติที่ประชุมผู้ถือหุ้นด้วยความซื่อสัตย์สุจริต และระมัดระวังรักษาผลประโยชน์ของบริษัทฯ
- รับผิดชอบในการจัดทำงบดุลและบัญชีกำไรขาดทุน ณ วันสิ้นสุดของรอบบัญชีของบริษัทฯ ให้มีความถูกต้องและแสดงถึงฐานะของบริษัทฯ ที่เป็นจริงและถูกต้อง ซึ่งได้ปฏิบัติตามมาตรฐานการบัญชีที่รับรองโดยทั่วไป ซึ่งได้มีการตรวจสอบโดยผู้สอบบัญชีของบริษัทฯ เพื่อนำเสนอต่อที่ประชุมผู้ถือหุ้นในการประชุมสามัญผู้ถือหุ้นประจำปีเพื่อพิจารณาและอนุมัติ

- 4) ให้ความสำคัญต่อหน้าที่การเปิดเผยสารสนเทศของบริษัทฯ ตามข้อบังคับตลาดหลักทรัพย์แห่งประเทศไทย เรื่อง หลักเกณฑ์และ วิธีการเกี่ยวกับการเปิดเผยสารสนเทศและการปฏิบัติการใดๆของบริษัทจดทะเบียน เพื่อเปิดเผยสารสนเทศที่สำคัญและจำเป็นอย่างยิ่งต่อการตัดสินใจลงทุนในหลักทรัพย์ให้ประชาชนทราบ
- 5) คณะกรรมการอาจแต่งตั้งบุคคลอื่นขึ้น เพื่อไว้ดำเนินการของบริษัทฯ ภายใต้การกำกับดูแลของคณะกรรมการหรือ กรรมการผู้จัดการ หรืออาจมอบอำนาจเพื่อให้บุคคลดังกล่าวมีอำนาจตามที่คณะกรรมการเห็นสมควร และภายในเวลาที่ คณะกรรมการเห็นสมควร และคณะกรรมการอาจยกเลิก เพิกถอน หรือเปลี่ยนแปลงแก้ไขอำนาจนั้นได้ ทั้งนี้ การมอบ อำนาจดังกล่าวจะไม่เป็นการมอบอำนาจที่ทำให้ผู้รับมอบอำนาจสามารถอนุมัติรายการที่ผู้รับมอบอำนาจหรือบุคคลที่ อาจมีความขัดแย้ง มีส่วนได้เสีย หรืออาจมีความขัดแย้งทางผลประโยชน์ในลักษณะอื่นกับบริษัทฯ หรือบริษัทย่อย และ หากมีการมอบอำนาจให้บุคคลใด ต้องเป็นไปตามมติที่ประชุมคณะกรรมการบริษัทฯ ที่มีกรรมการตรวจสอบเข้าร่วม ประชุมด้วย
- 6) พิจารณาและให้ความเห็นชอบต่อการเพิ่มทุน การออกหุ้นกู้ และการควบและรวมกิจการที่ผ่านการพิจารณา และ นำเสนอโดยกรรมการบริหาร เพื่อนำเสนออนุมัติจากที่ประชุมผู้ถือหุ้นต่อไป
- 7) พิจารณานอมนิติค่าใช้จ่ายในการดำเนินงานในวงเงินที่เกินอำนาจกรรมการผู้จัดการ ให้นำเสนอขออนุมัติหรือขอสัตยาบัน ต่อที่ประชุมกรรมการบริษัทฯ ต่อไป แล้วแต่ความเร่งด่วนและความจำเป็นในการดำเนินงาน

ทั้งนี้อำนาจในการดำเนินการดังกล่าวข้างต้นไม่รวมถึงการดำเนินการเกี่ยวกับรายการที่เกี่ยวข้องกันและรายการได้มาหรือ จำหน่ายไปซึ่งทรัพย์สินที่สำคัญของบริษัทจดทะเบียน ตามกฎเกณฑ์ของตลาดหลักทรัพย์และบริษัทฯ จะต้องปฏิบัติตามไป ตามกฎ ระเบียบ และข้อบังคับของตลาดหลักทรัพย์ที่เกี่ยวข้องกับเรื่องนั้น ๆ นอกจากนี้ อำนาจดังกล่าวข้างต้นไม่รวมถึงเรื่องอื่น ๆ ที่ข้อบังคับของบริษัทฯ กำหนดให้ต้องขออนุมัติจากมติที่ประชุมผู้ถือหุ้น

องค์ประกอบและการสรรหากรรมการ

ข้อบังคับของบริษัทฯ กำหนดให้ บริษัทฯ มีคณะกรรมการคณะหนึ่ง ประกอบด้วยกรรมการอย่างน้อย 5 คน และไม่มากกว่า 15 คน ให้คณะกรรมการเลือกตั้งกรรมการด้วยกันเป็นประธานกรรมการ และอาจเลือกของประธานกรรมการ กรรมการผู้จัดการและ ตำแหน่งอื่นตามที่เห็นเหมาะสมด้วยก็ได้ และกรรมการไม่น้อยกว่าครึ่งหนึ่งของจำนวนกรรมการทั้งหมดต้องมีถิ่นที่อยู่ในราชอาณาจักร และผู้เป็นกรรมการของบริษัทฯ ไม่จำเป็นต้องเป็นผู้ถือหุ้นของบริษัทฯ

การแต่งตั้งกรรมการบริษัทฯ

วิธีการคัดเลือกบุคคลที่จะเป็นกรรมการบริษัทฯ นั้น มีใ้ผ่านคณะกรรมการสรรหา (Nominating Committee) แต่ต้องผ่าน ขั้นตอนของที่ประชุมผู้ถือหุ้นเพื่อเลือกตั้งคณะกรรมการตามหลักเกณฑ์และวิธีการดังต่อไปนี้

- (1) ผู้ถือหุ้นคนหนึ่ง มีคะแนนเสียงเท่ากับหนึ่งหุ้นต่อเสียงหนึ่ง
- (2) ให้ผู้ถือหุ้นออกเสียงลงคะแนนเลือกตั้งกรรมการเป็นรายบุคคลไป
- (3) บุคคลซึ่งได้รับคะแนนเสียงสูงสุดตามลำดับลงมาเป็นผู้ได้รับการเลือกตั้งเป็นกรรมการเท่าจำนวนกรรมการที่จะพึงมี หรือ จะพึงเลือกตั้งในครั้งนั้น ในกรณีที่บุคคลซึ่งได้รับการเลือกตั้งในลำดับดังกล่าวมีคะแนนเสียงเท่ากัน เกินจำนวนกรรมการที่ จะพึงมีหรือจะพึงเลือกตั้งในครั้งนั้นให้ผู้เป็นประธานเป็นผู้ออกเสียงชี้ขาด

การถอดถอนกรรมการ

- (1) ในการประชุมสามัญประจำปีทุกครั้ง กรรมการจะต้องออกจากตำแหน่งอย่างน้อยจำนวนหนึ่งในสาม (1/3) โดยอัตรา ถ้า จำนวนกรรมการจะแบ่งออกให้เกินสามส่วนไม่ได้ ก็ให้ออกโดยจำนวนใกล้เคียงที่สุดกับส่วนหนึ่งในสาม (1/3) กรรมการผู้

ออกจากตำแหน่งไปนั้น อาจจะเลือกเข้ารับตำแหน่งอีกก็ได้

- (2) นอกจากการห้ามตำแหน่งตามวาระแล้ว กรรมการอาจห้ามตำแหน่งเมื่อ 1) คาย 2) ลาออก 3) ขาดคุณสมบัติ หรือมีลักษณะต้องห้ามตามกฎหมายว่าด้วยบริษัทมหาชนจำกัด 4) ที่ประชุมผู้ถือหุ้นลงมติให้ออก 5) ศาลมีคำสั่งให้ออก
- (3) กรรมการคนใดจะลาออกจากตำแหน่ง ให้ยื่นใบลาออกต่อบริษัทฯ การลาออกมีผลนับแต่วันที่ยื่นใบลาออกไปถึงบริษัทฯ กรรมการซึ่งลาออก จะแจ้งการลาออกของตนให้นายทะเบียนทราบด้วยก็ได้
- (4) ในกรณีที่ตำแหน่งกรรมการว่างลงเพราะเหตุอื่น นอกจากถึงคราวออกตามวาระ ให้คณะกรรมการเลือกบุคคลซึ่งมีคุณสมบัติ และไม่มีลักษณะต้องห้ามตามกฎหมายว่าด้วยบริษัทมหาชนจำกัด เข้าเป็นกรรมการแทนในการประชุมคณะกรรมการคราวต่อไป เว้นแต่วาระของกรรมการเหลือน้อยกว่าสองเดือน บุคคลซึ่งเข้าเป็นกรรมการแทนดังกล่าวจะอยู่ในตำแหน่งกรรมการได้เพียงเท่าวาระที่ยังเหลืออยู่ของกรรมการที่ตนแทนมิของคณะกรรมการ ต้องประกอบด้วยคะแนนเสียงไม่น้อยกว่าสามในสี่ของจำนวนกรรมการที่ยังเหลืออยู่
- (5) ที่ประชุมผู้ถือหุ้นอาจลงมติให้กรรมการคนใดออกจากตำแหน่งก่อนถึงคราวออกตามวาระได้ ด้วยคะแนนเสียงไม่น้อยกว่าสามในสี่ของจำนวนผู้ถือหุ้นซึ่งมาประชุมและมีสิทธิออกเสียง และมีหุ้นนับรวมกันได้ไม่น้อยกว่ากึ่งหนึ่งของจำนวนหุ้นที่ถือโดยผู้ถือหุ้นที่มาประชุมและมีสิทธิออกเสียง

2. คณะกรรมการตรวจสอบ

ในปี 2555 บริษัทฯ คณะกรรมการตรวจสอบ ประกอบด้วยกรรมการจำนวน 4 ท่าน ได้แก่

ชื่อ	ตำแหน่ง
นายสุรพล ชูระมงคล	ประธานกรรมการตรวจสอบ
นายธีรชา รัชยานนท์	กรรมการอิสระและกรรมการตรวจสอบ
นายอนุพงษ์ เนตรพิศกรวิษ	กรรมการอิสระและกรรมการตรวจสอบ

ขอบเขตอำนาจหน้าที่และความรับผิดชอบของคณะกรรมการตรวจสอบ

เพื่อให้คณะกรรมการตรวจสอบสามารถปฏิบัติงานได้ตามหน้าที่ที่คณะกรรมการบริษัทได้รับมอบหมาย คณะกรรมการตรวจสอบมีอำนาจ บทบาท และการปฏิบัติงานดังต่อไปนี้

1. กำหนดให้มีการประสานความเข้าใจให้อยู่ในแนวทางเดียวกันระหว่างผู้สอบบัญชีคณะกรรมการบริษัทและผู้ตรวจสอบภายใน
2. สอบทานและแก้ไขกฎบัตรคณะกรรมการตรวจสอบเป็นปกติปีละครั้ง เพื่อให้ทันสมัยและเหมาะสมกับสภาพแวดล้อมขององค์กร
3. เสนอรายชื่อผู้สอบบัญชีแก่คณะกรรมการบริษัท พร้อมทั้งผลตอบแทนในการสอบบัญชีประจำปีเพื่อขอรับการแต่งตั้งจากที่ประชุมใหญ่ผู้ถือหุ้นและเป็นผู้สอบทานกับประเมินผลการปฏิบัติงานของผู้สอบบัญชี
4. ให้ความเห็นชอบในการแต่งตั้ง ถอดถอน โยกย้ายหรือเลิกจ้างผู้อำนวยการผู้ตรวจสอบภายใน
5. ให้ความเชื่อมั่นและยืนยันในความมีอิสระของผู้ตรวจสอบภายในและผู้สอบบัญชี
6. สอบทานงานบริการและงานที่ปรึกษาอื่นที่ผู้สอบบัญชีหรือสำนักสอบบัญชีเป็นผู้ให้บริการ นอกจากนี้ยังต้องกำหนดอัตราค่าจ้างในงานที่ให้ผู้สอบบัญชีดำเนินการ
7. สอบถามถึงระดับความเสี่ยงที่สำคัญ ตลอดจนวิธีบรรเทาความเสี่ยงให้ลดน้อยลงจากผู้บริหาร ผู้อำนวยการ ผู้ตรวจสอบภายใน และผู้สอบบัญชี
8. ปรึกษาหารือ และพิจารณาถึงขอบเขตการตรวจสอบ แผนการตรวจสอบของผู้ตรวจสอบภายในและผู้สอบบัญชีให้

มีความสัมพันธ์และเชื่อมกันในส่วนที่เกี่ยวกับการตรวจสอบด้านการเงิน (Financial Auditing)

9. ทห้เรียกฝ่ายจัดการ เพื่อให้บริการรับประโยชน์อื่นจากการสอบบัญชี นอกเหนือจากควมมีอิสระของผู้สอบบัญชีเพียงประการเดียว
10. สอบทานกับผู้อำนวยการผู้ตรวจสอบภายในและผู้สอบบัญชีครอบคลุมถึงเรื่องต่าง ๆ ที่จะตรวจสอบเพื่อลดความซ้ำซ้อนของงานตรวจสอบและประสิทธิผลที่จะได้รับจากทรัพยากรของผู้ตรวจสอบภายใน และผู้สอบบัญชี
11. สอบทานและพิจารณาร่วมกับผู้สอบบัญชี ผู้อำนวยการและผู้ตรวจสอบภายในเพื่อเป็นอันความเพียงพอของ
 - ระบบการควบคุมภายใน ซึ่งรวมถึงระบบการควบคุมภายในโดยใช้คอมพิวเตอร์
 - ข้อบกพร่องสำคัญที่ผู้สอบบัญชี ผู้ตรวจสอบภายในและฝ่ายจัดการมีความเห็นร่วมกัน
12. สอบทานกับฝ่ายจัดการและผู้สอบบัญชีเมื่อการตรวจสอบประจำปีเสร็จสิ้นลงเพื่อพิจารณาประเด็นต่อไปนี้
 - การการเงินประจำปีและหมายเหตุประกอบงบการเงิน
 - รายงานของผู้สอบบัญชี
 - ข้อสังเกตและข้อเสนอแนะเพิ่มเติมเกี่ยวกับแผนการตรวจสอบของผู้สอบบัญชี
 - ความยุ่งยากหรือข้อขัดแย้งที่มีนัยสำคัญกับฝ่ายจัดการในระหว่างที่ผู้สอบบัญชีปฏิบัติงานอยู่
 - สถานะสำคัญอื่น ๆ ที่เกี่ยวข้องกับการตรวจสอบการตรวจสอบการตรวจสอบสอบควรจะทำความเข้าใจหรือสื่อสารความกับผู้สอบบัญชี
13. สอบทานและพิจารณาร่วมกับฝ่ายจัดการและผู้อำนวยการผู้ตรวจสอบภายในในหัวข้อต่อไปนี้
 - ข้อบกพร่องสำคัญที่ตรวจพบในระหว่างปี และการสนองตอบจากฝ่ายจัดการ
 - ความยุ่งยากที่เกิดขึ้นในระหว่างตรวจสอบซึ่งอาจจะรวมถึงขอบเขตการปฏิบัติงานหรือการเข้าถึงข้อมูลที่ใช้เป็นสำหรับ การตรวจสอบ
 - การเปลี่ยนแปลงขอบเขตการตรวจสอบให้แตกต่างจากขอบเขตที่กำหนดไว้ในแผนการตรวจสอบ
 - งบประมาณและอัตราค่าจ้างของผู้ตรวจสอบภายใน
 - กฎบัตรของผู้ตรวจสอบภายใน
 - มาตรฐานการปฏิบัติงานของผู้ตรวจสอบภายในควรสอดคล้องกับมาตรฐานการปฏิบัติงานที่สมาคมผู้ตรวจสอบภายในแห่งประเทศไทย และ / หรือที่สถาบันผู้ตรวจสอบภายในสหรัฐอเมริกา (Institute of Internal Auditors, U.S.A.)
14. สอบทานข้อมูลที่ส่งให้หน่วยงานกำกับดูแล (Regulators) เช่น สำนักงานคณะกรรมการกำกับหลักทรัพย์และตลาดหลักทรัพย์ ตลาดหลักทรัพย์แห่งประเทศไทย ธนาคารแห่งประเทศไทย ฯลฯ ควรสอดคล้อง และตรงกับข้อมูลที่เปิดเผยในงบการเงิน
15. สอบทานงบการเงินระหว่างปีร่วมกับผู้สอบบัญชีและผู้อำนวยการผู้ตรวจสอบภายในก่อนที่จะนำส่งให้หน่วยงานกำกับดูแล
16. สอบทานนโยบายและวิธีปฏิบัติเกี่ยวกับการเบิกจ่ายของเจ้าหน้าที่บริษัท ตลอดจนการใช้ทรัพย์สินของบริษัท รวมถึงพิจารณาผลการตรวจสอบที่ผู้ตรวจสอบภายในหรือผู้สอบบัญชีได้ทำไว้
17. สอบทานร่วมกับผู้อำนวยการผู้ตรวจสอบภายใน และผู้สอบบัญชีถึงมาตรการกำกับดูแลของบริษัทที่มีความสอดคล้องกับข้อบังคับของบริษัทที่กำหนดไว้มากนักน้อยเพียงใด
18. สอบทานนัยทางกฎหมายและการกำกับดูแลว่า มีความสำคัญที่จะส่งผลกระทบต่อถึงงบการเงิน การปฏิบัติตามนโยบายที่กำหนดไว้
19. ประชุมร่วมกับผู้อำนวยการตรวจสอบภายใน ผู้สอบบัญชีและฝ่ายจัดการเฉพาะกิจถึงประเด็นที่คณะกรรมการ

ตรวจสอบ หรือที่ประชุมมีความเห็นว่าจะมีการประชุมเป็นการเฉพาะกับคณะกรรมการตรวจสอบด้วย

20. จัดทำรายงานการปฏิบัติงานของคณะกรรมการตรวจสอบเสนอคณะกรรมการบริษัท
21. จัดทำรายงานแสดงถึงความรับผิดชอบและการปฏิบัติงานของคณะกรรมการตรวจสอบเพื่อเสนอเป็นส่วนหนึ่งในรายงานประจำปีของบริษัทฯ
22. คณะกรรมการตรวจสอบมีอำนาจในการตรวจสอบและสอบสวนผู้ที่เกี่ยวข้องและเรื่องที่เกี่ยวข้องภายในขอบเขตของอำนาจหน้าที่ คณะกรรมการตรวจสอบต้องมีอำนาจในการว่าจ้างหรือนำเอาผู้เชี่ยวชาญเฉพาะด้านมาช่วยงานตรวจสอบและสอบสวนได้ตามที่คณะกรรมการตรวจสอบพิจารณาเห็นว่าเหมาะสม
23. คณะกรรมการตรวจสอบต้องประชุมกันอย่างน้อยปีละ 3 ครั้ง หรือมากกว่าเมื่อมีความจำเป็น คณะกรรมการตรวจสอบอาจเชิญฝ่ายจัดการหรือผู้ที่เกี่ยวข้องเข้าร่วมประชุมและให้ข้อมูลในส่วนที่เกี่ยวข้องได้
24. คณะกรรมการตรวจสอบจะปฏิบัติหน้าที่อื่นนอกเหนือจากที่กำหนดไว้ในกฎบัตรนี้ไม่ได้ เว้นแต่มีข้อบังคับ หรือกฎหมาย หรือคำสั่งของคณะกรรมการบริษัทให้ปฏิบัติเป็นอย่างอื่น
25. ประธานคณะกรรมการตรวจสอบควรได้รับการแต่งตั้งจากคณะกรรมการบริษัทหรือหากว่าบริษัทประสงค์จะให้กรรมการที่ได้รับแต่งตั้งจากคณะกรรมการบริษัทเลือกประธานกันเองก็เป็นอีกทางเลือกหนึ่ง
26. คณะกรรมการตรวจสอบต้องมีจำนวนอย่างน้อย 3 ท่าน และต้องเป็นกรรมการที่ไม่ได้ดำรงตำแหน่งกรรมการบริหาร (Executive Director)
27. กรรมการบริษัทไม่ได้ดำรงตำแหน่งกรรมการบริหาร หากได้รับแต่งตั้งให้เป็นกรรมการในคณะกรรมการตรวจสอบแล้ว บทบาทและหน้าที่ในฐานะกรรมการตรวจสอบต้องเป็นส่วนที่เพิ่มเติมจากบทบาทและหน้าที่ของกรรมการบริษัทด้วย

คณะผู้บริหาร

ณ วันที่ 31 ธันวาคม 2555 รายชื่อผู้บริหารของบริษัทฯ มีดังต่อไปนี้

ชื่อ	ตำแหน่ง
นายประทีป ทีปกรสุขเกษม	ประธานกรรมการ
นายชาคริต ทีปกรสุขเกษม	กรรมการผู้จัดการ
นายณรงค์ บานเย็น	ผู้อำนวยการฝ่ายขายผลิตภัณฑ์คอนกรีตสำเร็จรูป
นายศิริศักดิ์ พุทธิพิทักษ์	ผู้อำนวยการอาวุโสฝ่ายขายคอนกรีตผสมเสร็จ
นายสมาน เชื้อจีน	ผู้อำนวยการฝ่ายบริการและจัดส่ง
นางสาวจิรภาพร เสนุชัย	ผู้จัดการฝ่ายบัญชี
นายสิทธิชัย วินิจสร์	ผู้อำนวยการอาวุโสฝ่ายผลิตและคุณภาพคอนกรีต

ขอบเขตอำนาจหน้าที่ของกรรมการผู้จัดการ

ที่ประชุมคณะกรรมการบริษัท ครั้งที่ 1/2546 เมื่อวันที่ 8 กันยายน 2546 มีมติกำหนดขอบเขตและอำนาจของกรรมการผู้จัดการไว้ดังต่อไปนี้

- (1) กำหนดและเสนอกฎบัตรและแผนการทางธุรกิจต่อคณะกรรมการ
- (2) ดำเนินการตามกฎหมายและแผนทางธุรกิจที่ได้รับอนุมัติจากคณะกรรมการ
- (3) แสวงหาโอกาสทางธุรกิจที่เกี่ยวข้องกับทางธุรกิจของกลุ่มบริษัทฯ รวมทั้งธุรกิจใหม่ที่มีความเป็นไปได้ เพื่อเพิ่มรายได้ให้แก่บริษัทฯ และพนักงานของบริษัทฯ เพื่อนำเสนอคณะกรรมการพิจารณา
- (4) ดำเนินการและปฏิบัติการที่คณะกรรมการมอบหมายภายในนโยบายของคณะกรรมการ
- (5) สั่งการ ออกระเบียบ/ ประกาศ/ บันทึก เพื่อให้การปฏิบัติงานเป็นไปตามนโยบาย
- (6) อนุมัติและ/หรือมอบหมายการทำนิติกรรมเพื่อผูกพันบริษัทฯ สำหรับธุรกรรมปกติของบริษัทฯ ภายในวงเงินไม่เกิน 100 ล้านบาท (แก้ไขครั้งสุดท้ายด้วยมติที่ประชุมคณะกรรมการบริษัท ครั้งที่ 4/2547 วันที่ 31 พฤษภาคม 2547)
- (7) ประสานงาน ผู้บริหารและพนักงาน เพื่อปฏิบัติตามนโยบายและทิศทางธุรกิจที่ได้รับจากคณะกรรมการ
- (8) ดูแลการทำงานของพนักงานให้เป็นไปตามนโยบาย และกฎระเบียบต่าง ๆ รวมถึงการปฏิบัติงานด้วยหลักธรรมาภิบาลในการทำธุรกิจ
- (9) ส่งเสริมพัฒนาความรู้ความสามารถและศักยภาพของพนักงาน เพื่อเพิ่มศักยภาพขององค์กร
- (10) พิจารณาผลประกอบการของบริษัทฯ และการเงินปันผลทั้งประจำปีและระหว่างกาล นำเสนอให้แก่คณะกรรมการอนุมัติ
- (11) พิจารณามารณานิเทศิและทรัพย์สินของบริษัทฯ ไปก่อการผูกพันใดกับบุคคล บริษัท ห้างร้าน หรือสถาบันการเงิน เพื่อนำเสนอคณะกรรมการอนุมัติ (แก้ไขครั้งสุดท้ายด้วยมติที่ประชุมคณะกรรมการบริษัท ครั้งที่ 5/2546 วันที่ 18 ตุลาคม 2546)

ทั้งนี้ การมอบอำนาจดังกล่าวข้างต้นให้แก่กรรมการผู้จัดการ จะไม่สามารถอนุมัติรายการใดๆ ที่ตนเองหรือบุคคลที่มีความขัดแย้งทางผลประโยชน์ มีส่วนได้เสีย หรืออาจมีความขัดแย้งทางผลประโยชน์ในลักษณะอื่นใดกับบริษัทฯ หรือบริษัทย่อย

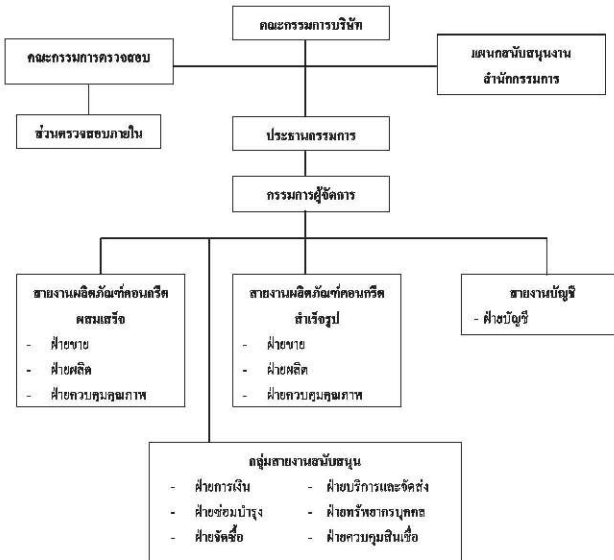

หมายเหตุ ส่วนตรวจสอบภายใน ทำหน้าที่และปฏิบัติงานโดยสำนักงานบัญชี ศิวพรและเพื่อน

ค่าตอบแทนผู้บริหาร

1) ค่าตอบแทนที่เป็นตัวเงิน

(1) ค่าตอบแทนที่เป็นตัวเงิน

ตารางแสดงค่าตอบแทนรวมของกรรมการในปี 2555 และประมาณการในปี 2556

		ปี 2554 (บาท)	ปี 2555 ประมาณการ (บาท)
คณะกรรมการบริษัทฯ 9 ราย ได้แก่			
1. นายประทีป ทิพย์รุ่งเรือง	ประธานกรรมการ	120,000	120,000
2. นายชาติวิทย์ ทิพย์รุ่งเรือง	กรรมการ	60,000	60,000
3. นางชลธิชา ทิพย์รุ่งเรือง	กรรมการ	60,000	60,000
4. นางสาวทพ หยอน หวัง	กรรมการ	60,000	60,000
5. นายณรงค์ บานเย็น	กรรมการ	60,000	60,000
6. นายสุรพล ชูชมมงคล	กรรมการอิสระและประธานกรรมการตรวจสอบ	60,000	60,000
7. นายประเสริฐ ภัทรประสิทธิ์	กรรมการอิสระและกรรมการตรวจสอบ	40,000	40,000
8. นายปรีชา รัชยานนท์	กรรมการอิสระและกรรมการตรวจสอบ	60,000	60,000
9. นายอนุพงษ์ เนตรพิศาลวณิช	กรรมการอิสระและกรรมการตรวจสอบ	40,000	40,000
รวม		560,000	520,000
คณะกรรมการตรวจสอบ 4 ราย ได้แก่			
1. นายสุรพล ชูชมมงคล	ประธานกรรมการตรวจสอบ	48,000	48,000
2. นายประเสริฐ ภัทรประสิทธิ์	กรรมการตรวจสอบ	30,000	30,000
3. นายอนุพงษ์ เนตรพิศาลวณิช	กรรมการตรวจสอบ	20,000	20,000
4. นายปรีชา รัชยานนท์	กรรมการตรวจสอบ	40,000	40,000
รวม		138,000	178,000

หมายเหตุ รูปแบบของค่าตอบแทน คือ เบี้ยประชุมและบำเหน็จกรรมการ

ตารางแสดงค่าตอบแทนรวมของผู้บริหาร ในปี 2555 และประมาณการในปี 2556

คณะผู้บริหาร 9 ราย ได้แก่	ปี 2555 (บาท)	ปี 2556 ประมาณการ (บาท)
	13,763,874.72	13,783,674.72
1. นายประทีป ทัพราษฎร์เกษม ประธานกรรมการ		
2. นายชาคริต ทัพราษฎร์เกษม กรรมการผู้จัดการ		
3. นายณรงค์ บานเย็น ผู้อำนวยการฝ่ายขายผลิตภัณฑ์คอนกรีตสำเร็จรูป		
4. นายศิริศักดิ์ พุทธิพิทักษ์ ผู้อำนวยการอาวุโสฝ่ายขายผลิตภัณฑ์ผสมเสร็จ		
5. นายสมาน เชื้อจีน ผู้อำนวยการฝ่ายบริการและจัดส่ง		
6. นายสิทธิชัย วิจิตรสร ผู้อำนวยการอาวุโสฝ่ายผลิตและคุณภาพคอนกรีต		
7. นางสาวจิราภร เสนุชัย ผู้จัดการฝ่ายบัญชี		
8. นภาพดอยนภัส วาณิชสรรพ์ ผู้จัดการฝ่ายการเงิน		
9. นางสาววดี แสงไม่แก้ว ผู้จัดการฝ่ายสินเชื่อ		

หมายเหตุ รูปแบบของค่าตอบแทน คือ เงินเดือนและเงินรางวัล (โบนัส)

2) ค่าตอบแทนอื่น

บริษัทฯ เสนอค่าตอบแทนอื่นเช่นเดียวกับที่บริษัทฯ ให้แก่พนักงานประจำทุกคน ในรูปแบบเงินสมทบกองทุนประกันสังคม จำนวน 47,700 บาท ให้แก่ผู้บริหาร 9 ราย สำหรับปี 2555 และได้เสนอค่าตอบแทนอื่นในรูปแบบเงินสมทบกองทุนประกันสังคม จำนวน 72,000 บาท ให้แก่ผู้บริหาร 9 รายแรก สำหรับปีประมาณการ 2556

ค่าตอบแทนผู้สอบบัญชี

บริษัทฯ ได้แต่งตั้งผู้สอบบัญชี คือ นายเมธี รัตนศรีเมธา และ/หรือ นายพิศิษฐ์ ชีวะเรืองโรจน์ บริษัท เอ็ม อาร์ แอนด์ แอสโซซิเอท จำกัด เป็นผู้สอบบัญชีของบริษัท โดยมีผลตั้งแต่ มกราคม 2554 โดยให้ตรวจสอบบริษัทฯ บริษัทย่อยจำนวน 3 บริษัท โดยมีค่าตอบแทนรวมจากการสอบบัญชีประจำปี 2555 เท่ากับ 2,670,000 บาท และคาดว่าจะมีค่าตรวจสอบบัญชีประมาณ 2,670,000 บาท

นโยบายการจ่ายเงินปันผล

1. นโยบายการจ่ายเงินปันผลของบริษัท ผลิตภัณฑ์คอนกรีตชลบุรี จำกัด (มหาชน)

ในปี 2555 บริษัทฯ มีนโยบายการจ่ายเงินปันผลให้แก่ผู้ถือหุ้นในอัตราประมาณร้อยละ 40 ของกำไรสุทธิหลังหักสำรองตามกฎหมายและสำรองอื่น ๆ (ถ้ามี) ทั้งนี้ การจ่ายเงินปันผลแต่ละคราวต้องผ่านการอนุมัติจากที่ประชุมผู้ถือหุ้น

2. นโยบายการจ่ายเงินปันผลของบริษัทย่อย

ในปี 2555 บริษัทฯ ชลบุรีนิคม จำกัด บริษัท ตะวันออกการขนส่ง จำกัด บริษัท ชลประทานปิ่นตอพร จำกัด และบริษัท สมาร์ทคอนกรีต จำกัด จะพิจารณานโยบายการจ่ายปันผลตามที่คณะกรรมการบริษัทนั้น ๆ นำเสนอ โดยพิจารณาจากความเหมาะสมตามผลประกอบการของแต่ละบริษัท

รายการระหว่างกัน

การทำรายการระหว่างกันของบริษัทฯ

บริษัทฯ มีนโยบายทำรายการระหว่างกันกับบุคคลที่อาจมีความขัดแย้ง โดยการปฏิบัติอย่างเท่าเทียมกันเสมือนการทำรายการกับบุคคลภายนอก และในกรณีที่นอกเหนือจากการค้าปกติ บริษัทฯ จะทำการการได้ก็ต่อเมื่อได้รับการอนุมัติจากคณะกรรมการตรวจสอบ โดยบุคคลที่เกี่ยวข้องดังกล่าวจะต้องไม่ส่วนในการอนุมัติรายการที่อาจมีความขัดแย้ง

ในระหว่างปี 2555 บริษัทฯ ไม่มีการทำรายการระหว่างกันกับบุคคลที่อาจมีความขัดแย้ง โดยรายการระหว่างกันอื่น ๆ ดูเพิ่มเติมในหมายเหตุประกอบงบการเงิน

มาตรการหรือขั้นตอนการอนุมัติรายการระหว่างกันของบริษัทฯ

คณะกรรมการได้ร่วมกันพิจารณาและมีมติเป็นเอกฉันท์ว่า รายการระหว่างกันกับบุคคลที่อาจขัดแย้งกันในอนาคต จะต้องผ่านการเห็นชอบจากคณะกรรมการบริษัทฯ โดยคณะกรรมการตรวจสอบจะต้องเห็นชอบด้วยกับรายการระหว่างกันนั้น ทั้งนี้ การอนุมัติการทำรายการระหว่างกันจะคำนึงถึงประโยชน์สูงสุดของบริษัทฯ ความยุติธรรม ความสมเหตุสมผลของรายการและราคาที่เป็นไปตามราคาตลาด นอกจากนี้ ผู้มีส่วนได้ส่วนเสียหรืออาจขัดแย้งทางผลประโยชน์ในรายการระหว่างกันจะไม่สามารถเข้ามามีส่วนร่วมอนุมัติรายการระหว่างกันในลักษณะดังกล่าวได้ และหากเป็นรายการระหว่างกันที่เข้าข่ายตามข้อบังคับ ประกาศ คำสั่ง ข้อกำหนด หรือกฎของตลาดหลักทรัพย์แห่งประเทศไทย บริษัทฯ จะปฏิบัติตามข้อกำหนดของตลาดหลักทรัพย์แห่งประเทศไทย

นโยบายหรือแนวโน้มการทำรายการระหว่างกันในอนาคต

นโยบายการทำรายการระหว่างกันที่จะเกิดขึ้นในอนาคต จะกำหนดตามลักษณะการค้าทั่วไปโดยยังอิงกับราคาและเงื่อนไขตลาดที่เหมาะสมและก่อให้เกิดประโยชน์ต่อบริษัทฯ โดยกรรมการตรวจสอบจะเป็นผู้ตรวจสอบความจำเป็นและความสมเหตุสมผลของรายการระหว่างกันดังกล่าว ทั้งนี้ ในกรณีที่คณะกรรมการตรวจสอบไม่มีความชำนาญในการพิจารณารายการระหว่างกันที่อาจเกิดขึ้น คณะกรรมการตรวจสอบสามารถให้ผู้เชี่ยวชาญทางวิชาชีพอิสระหรือผู้สอบบัญชีของบริษัทฯ เป็นผู้ให้ความเห็นเกี่ยวกับรายการระหว่างกันดังกล่าว เพื่อนำไปใช้ประกอบการพิจารณาอนุมัติรายการระหว่างกันของคณะกรรมการบริษัทฯ หรือผู้ถือหุ้นตามแต่กรณี

ตลอดการดำเนินงานที่ผ่านมา บริษัทฯ ตระหนักถึงความรับผิดชอบต่อผู้มีส่วนได้เสียทุกฝ่าย โดยคณะกรรมการและเจ้าหน้าที่ทุกฝ่ายได้ปฏิบัติตามระเบียบข้อบังคับของบริษัท ตลอดจนหลักทฤษฎีแห่งประเทศไทย และสำนักงานคณะกรรมการกำกับหลักทรัพย์และตลาดหลักทรัพย์อย่างเคร่งครัด อีกทั้ง คณะกรรมการบริษัทฯ ได้จัดทำนโยบายการปฏิบัติตามข้อพึงปฏิบัติที่ดี (Code of Best Practice) ตามแนวทางของตลาดหลักทรัพย์แห่งประเทศไทย เพื่อเป็นกรอบกำหนดแนวทางบริหารงานของบริษัทฯ ลำดับข้ออีกประการหนึ่ง ที่จะนำมาซึ่งการบริหารงานที่โปร่งใส เบ็ดเสร็จ และตรวจสอบได้ของคณะกรรมการอันเป็นหลักประกันที่สร้างความเชื่อมั่นแก่ผู้มีส่วนได้เสียทุกฝ่ายว่า ภารกิจของบริษัทฯ จะสามารถดำเนินไปอย่างมีประสิทธิภาพ บรรลุวัตถุประสงค์อยู่ในแนวทางที่ผู้ถือหุ้นเห็นชอบ และถูกต้องตามกฎหมาย โดยมีรายละเอียดดังนี้

1. นโยบายเกี่ยวกับการกำกับดูแล

คณะกรรมการของบริษัทฯ ดำเนินถึงความสำคัญของนโยบายเกี่ยวกับการกำกับดูแลกิจการที่ดีโดยกำหนดเป็นนโยบายเพื่อให้การดำเนินงานของบริษัทฯ เป็นไปอย่างโปร่งใสสามารถตรวจสอบได้ และเพิ่มความเชื่อมั่นให้แก่ผู้ลงทุน บริษัทฯ จะเปิดเผยข้อมูลให้กับสาธารณะและผู้ถือหุ้นอย่างสม่ำเสมอ นอกจากนี้บริษัทฯ ยังให้ความสำคัญต่อระบบการควบคุมและการตรวจสอบภายใน ส่วนการบริหารความเสี่ยง บริษัทฯ ควบคุมและบริหารความเสี่ยงอย่างใกล้ชิดและคำนึงถึงเรื่องจริยธรรมในการดำเนินธุรกิจ โดยดำรงไว้ซึ่งความเป็นธรรมต่อผู้ค้า ผู้ถือหุ้น และผู้มีส่วนได้เสียทุก ๆ กลุ่ม

2. สิทธิของผู้ถือหุ้น

บริษัทฯ จะให้ความสำคัญกับสิทธิของผู้ถือหุ้นทุก ๆ ท่านให้เป็นไปอย่างเท่าเทียม เช่น การแจ้งความเคลื่อนไหวของการดำเนินงานให้ผู้ถือหุ้นทราบโดยตรงหรือผ่านทางตลาดหลักทรัพย์แห่งประเทศไทยอย่างสม่ำเสมอ การจัดส่งหนังสือเชิญประชุมและข้อมูลประกอบการประชุมวาระต่าง ๆ ให้ผู้ถือหุ้นทราบล่วงหน้าก่อนวันประชุม 7 วัน การกำหนดให้มีความเห็นของคณะกรรมการประกอบในแต่ละวาระและการกำหนดให้จัดบันทึกการประชุมอย่างถูกต้องและครบถ้วน เพื่อให้ผู้ถือหุ้นสามารถตรวจสอบได้ นอกจากนี้ บริษัทฯ จะจัดให้กรรมการตรวจสอบอย่างน้อย 1 ท่าน เป็นผู้รับมอบอำนาจในการประชุมผู้ถือหุ้น ซึ่งตามปกติ บริษัทฯ จะจัดประชุมสามัญผู้ถือหุ้นอย่างน้อยปีละ 1 ครั้ง แต่หากมีวาระที่สำคัญที่ต้องให้ที่ประชุมผู้ถือหุ้นพิจารณา บริษัทฯ จะดำเนินการเรียกประชุมวิสามัญผู้ถือหุ้นเพื่อพิจารณาอนุมัติต่อไป

3. สิทธิของผู้มีส่วนได้เสีย

บริษัทฯ ได้ให้ความสำคัญต่อสิทธิของผู้มีส่วนได้เสียทุกกลุ่ม โดยมีรายละเอียด ดังนี้

- ปฏิบัติกับพนักงานอย่างเป็นธรรมและให้ผลตอบแทนที่เหมาะสม
- การซื้อสินค้าและบริการจากผู้ค้าเป็นไปตามเงื่อนไขทางการค้า รวมถึงปฏิบัติตามสัญญาจากผู้ค้า
- ปฏิบัติตามเงื่อนไขการกู้ยืมตามข้อตกลง
- การเอาใจใส่และรับผิดชอบต่อลูกค้า ทั้งในด้านคุณภาพของผลิตภัณฑ์และการให้บริการหลังการขายที่ดี การรักษาความลับของลูกค้า และการจัดบุคลากรรับซื้อร้องเรียนจากลูกค้า
- การประพฤติตามกติกาสังคมและการหลีกเลี่ยงวิธีการทุจริตเพื่อทำลายคู่แข่ง
- การรับผิดชอบต่อสภาพแวดล้อมของชุมชน และสังคม

4. การประชุมผู้ถือหุ้น

บริษัทฯ มีนโยบายส่งเสริมให้กรรมการทุกท่านเข้าร่วมประชุมในการประชุมผู้ถือหุ้น และขอรับรองว่าประธานในที่ประชุมจะเปิดโอกาสให้ผู้ถือหุ้นมีสิทธิหาเสียงเกี่ยวกับการตรวจสอบการดำเนินงานของบริษัทฯ โดยจะกำหนดเวลาในการประชุมให้ผู้ถือหุ้นไม่มีโอกาสสอบถามหรือแสดงความเห็นและข้อเสนอนะต่าง ๆ ได้อย่างเต็มที่รวมทั้งจะจัดข้อมูลให้เพียงพอในการพิจารณา นอกจากนี้ยังจัดเตรียมหนังสือมอบฉันทะสำหรับผู้ถือหุ้นที่ไม่สามารถเข้าร่วมประชุมได้ และจัดเตรียมสถานที่ ๆ เพื่อความสะดวกต่อการเดินทาง โดยในปี 2555 บริษัทฯ ได้จัดการประชุมสามัญผู้ถือหุ้น 1 ครั้ง และจัดประชุมวิสามัญผู้ถือหุ้น 1 ครั้ง

5. ภาวะผู้นำ และวิสัยทัศน์

คณะกรรมการบริษัทฯ มีบทบาทเพื่อให้เป็นไปตามมาตรฐานการกำกับดูแลกิจการที่ดีในเรื่องต่อไปนี้

- การกำหนดวิสัยทัศน์ การกิจ กลยุทธ์ เป้าหมาย แผนธุรกิจและงบประมาณของบริษัทฯ
- การกำกับดูแลและติดตามผลการปฏิบัติงานของฝ่ายบริหารอย่างสม่ำเสมอให้เป็นไปตามแผนงานเพื่อให้บรรลุเป้าหมายที่วางไว้
- การดูแลระบบควบคุมภายในให้มีประสิทธิภาพและเพียงพอโดยการติดตามอย่างสม่ำเสมอ บริษัทฯ ได้ว่าจ้างผู้เชี่ยวชาญตรวจสอบระบบการควบคุมภายใน คือ สำนักงานบัญชี สิวทองและเพื่อน เพื่อตรวจสอบและจัดทำระบบตรวจสอบการควบคุมภายในของบริษัทฯ นอกจากนี้ บริษัทฯ ยังว่าจ้าง บริษัท สำนักงาน เอ็นเอส แอนด์ ยัง จำกัด เพื่อตรวจสอบระบบบัญชีของบริษัทฯ
- การดูแลให้ไม่มีการบริหารความเสี่ยงให้มีความเหมาะสม เพื่อให้บริษัทฯ ได้รับประโยชน์สูงสุด

6. ความขัดแย้งทางผลประโยชน์

เพื่อป้องกันความขัดแย้งทางผลประโยชน์ คณะกรรมการได้ดูแลอย่างรอบคอบ โดยการกำหนดนโยบาย และวิธีการดูแลไม่ให้ผู้บริหารและผู้ที่เกี่ยวข้องนำข้อมูลภายในของบริษัทฯ ไปใช้เพื่อประโยชน์ส่วนตนดังนี้

- รายการที่อาจขัดแย้งทางผลประโยชน์

จะต้องผ่านการเห็นชอบจากคณะกรรมการบริษัทฯ โดยคณะกรรมการตรวจสอบจะต้องเห็นชอบด้วยกับรายการระหว่างกันนั้น ทั้งนี้ การอนุมัติการทำรายการระหว่างกันจะคำนึงถึงประโยชน์สูงสุดของบริษัทฯ ความยุติธรรม ความสมเหตุสมผลของรายการ และราคาตลาด นอกจากนี้ ผู้มีส่วนได้ส่วนเสียหรืออาจมีความขัดแย้งทางผลประโยชน์ในรายการระหว่างกัน จะไม่มีอำนาจอนุมัติรายการระหว่างกันในลักษณะดังกล่าวได้ ทั้งนี้เพื่อความ เป็นธรรมและเพื่อผลประโยชน์สูงสุดของบริษัทฯ ซึ่งหากเป็นรายการระหว่างกันที่เข้าข่ายตามข้อบังคับ ประกาศ คำสั่ง ข้อกำหนด หรือกฎของตลาดหลักทรัพย์แห่งประเทศไทย บริษัทฯ จะปฏิบัติตามข้อกำหนดของตลาดหลักทรัพย์แห่งประเทศไทย

- การดูแลการใช้ข้อมูลภายใน

บริษัทฯ มีนโยบาย และถือปฏิบัติโดยเคร่งครัดในการจัดการข้อมูลภายใน โดยจัดให้รับทราบเฉพาะผู้ที่เกี่ยวข้องเท่านั้น การรายงาน หรือเผยแพร่ข้อมูลภายในจะสามารถทำได้เฉพาะบุคคลที่ได้รับมอบหมายเท่านั้น โดยทั้งนี้ กรรมการและผู้บริหารของบริษัทฯ ทุกท่านทราบดีถึงภาระหน้าที่และความรับผิดชอบต่อข้อมูลภายในที่จะไม่นำมาใช้เพื่อประโยชน์ส่วนตน รวมทั้งเพื่อการซื้อขายหลักทรัพย์ โดยบริษัทฯ ได้กำหนดบทลงโทษทางวินัยไว้หาก มีใครฝ่าฝืนหรือไม่ปฏิบัติตามและบริษัทฯ กำหนดให้ผู้บริหารรายงานการเปลี่ยนแปลงการถือหลักทรัพย์ต่อสำนักคณะกรรมการตลาดหลักทรัพย์ ตามมาตรา 59 แห่งพระราชบัญญัติหลักทรัพย์และตลาดหลักทรัพย์ พ.ศ. 2535

7. **จริยธรรมธุรกิจ**

บริษัทฯ อยู่ระหว่างการทำหนังสือซึ่งปฏิบัติเกี่ยวกับจรรยาบรรณของคณะกรรมการ ฝ่ายจัดการและพนักงาน เพื่อให้ผู้เกี่ยวข้องยึดถือเป็นแนวทางในการปฏิบัติหน้าที่ตามภารกิจของบริษัทฯ ด้วยความซื่อสัตย์สุจริต เที่ยงธรรม และรับผิดชอบต่อผู้มีส่วนได้เสีย ผู้ถือหุ้น และทุกฝ่ายที่เกี่ยวข้อง ซึ่งข้อพึงปฏิบัติเกี่ยวกับจรรยาบรรณจะรวมถึงการกำหนดบทลงโทษทางวินัยด้วย

8. **การแต่งตั้งของกรรมการที่ไม่เป็นผู้บริหาร**

บริษัทฯ มีคณะกรรมการตรวจสอบซึ่งมีจำนวนทั้งสิ้นจำนวน 4 ท่าน จากจำนวนคณะกรรมการบริษัทฯ ทั้งหมด 9 ท่าน ซึ่งมากกว่า 1 ใน 3 ของคณะกรรมการทั้งหมด

9. **การรวมหรือแยกตำแหน่ง**

โครงสร้างคณะกรรมการของบริษัทฯ ประกอบด้วยการตรวจสอบซึ่งเป็นอิสระมากกว่า 1 ใน 3 ของคณะกรรมการทั้งหมด จึงทำให้สามารถตรวจสอบและสอบถามการบริหารงานได้ นอกจากนี้ บริษัทฯ ได้กำหนดขอบเขตอำนาจหน้าที่ ของคณะกรรมการและกรรมการผู้จัดการไว้อย่างชัดเจน ทำให้ประธานกรรมการและกรรมการผู้จัดการไม่มีอำนาจเบ็ดเสร็จ แต่หากโดนถ่วงดุลในมิติที่สำคัญซึ่งจะต้องได้รับการอนุมัติจากคณะกรรมการจากบริษัทฯ หรือที่ประชุมผู้ถือหุ้น รวมทั้งอำนาจห้ามไม่ให้กรรมการผู้จัดการ หรือคณะกรรมการบริษัทฯ จะไม่สามารถอนุมัติรายการใดๆ ที่ตนเองหรือบุคคลที่มีความขัดแย้งทางผลประโยชน์ มีส่วนได้เสีย หรืออาจมีความขัดแย้งทางผลประโยชน์ในลักษณะอื่นใดกับบริษัทฯ บริษัทฯ หรือบริษัทย่อยได้

10. **คำตอบแทนกรรมการ และผู้บริหาร**

สำหรับคำตอบแทนผู้บริหารเป็นไปตามหลักการและนโยบายที่คณะกรรมการบริษัทฯ กำหนด โดยเชื่อมโยงกับผลการดำเนินงานของบริษัทฯ และผลการดำเนินงานของผู้บริหารแต่ละท่าน ปัจจุบัน บริษัทฯ ยังไม่มีคณะอนุกรรมการกำหนดคำตอบแทน แต่มีกระบวนการพิจารณาคำตอบแทนที่เหมาะสม โดยใช้ข้อมูลคำตอบแทนของบริษัทฯ ในอุตสาหกรรมเดียวกัน และมีขนาดใกล้เคียงกัน รวมทั้งผลประกอบการของบริษัทฯ ประกอบการพิจารณา โดยคำนึงถึงหลักความยุติธรรม และเป็นคำตอบแทนที่สามารถรักษาผู้บริหารที่มีคุณสมบัติตามที่บริษัทฯ ต้องการ รวมทั้งสร้างแรงจูงใจให้มีการปฏิบัติงานที่มีคุณภาพและมาตรฐานที่ดีเหมาะสมกับหน้าที่และความรับผิดชอบที่ได้รับมอบหมาย

หมายเหตุ คำตอบแทนกรรมการและผู้บริหารจะถูกเปิดเผยในรูปแบบแสดงรายการข้อมูลประจำปี (แบบ 56-1) ที่นำเสนอสำนักงานคณะกรรมการกำกับหลักทรัพย์และตลาดหลักทรัพย์ ภายใน 3 เดือน นับแต่วันสิ้นรอบระยะเวลาบัญชี รวมทั้งแบบรายงานประจำปี (แบบ 56-2) ที่จัดส่งให้ผู้ถือหุ้นทุกรายพร้อมหนังสือแนบประชุมสามัญประจำปี ภายใน 110 วัน นับแต่วันสิ้นรอบระยะเวลาบัญชี

11. **การประชุมคณะกรรมการ**

ในปี 2555 บริษัทฯ ได้จัดการประชุมคณะกรรมการบริษัทฯ ทั้งหมด 6 ครั้ง จากนโยบายที่บริษัทฯ กำหนดให้จัดการประชุมคณะกรรมการอย่างน้อย 3 เดือนต่อครั้ง และมีการประชุมพิเศษเพิ่มเติมตามความจำเป็น โดยมีการกำหนดวาระชัดเจนล่วงหน้า และมีวาระพิจารณาติดตามผลการดำเนินงานเป็นประจำ โดยมีการจัดหนังสือเชิญประชุมพร้อมระเบียบวาระประชุมและเอกสารประกอบการประชุมเป็นระยะเวลาล่วงหน้า 7 วันก่อนวันประชุม เพื่อให้คณะกรรมการได้มีเวลาศึกษาข้อมูลอย่างเพียงพอก่อนเข้าร่วมประชุม

12. คณะอนุกรรมการ

บริษัทฯ ได้แต่งตั้งคณะกรรมการตรวจสอบจำนวน 4 ท่าน เมื่อวันที่ 27 สิงหาคม 2546 ซึ่งมีวาระการดำรงตำแหน่งคราวละ 2 ปี เพื่อช่วยกำกับดูแลกิจการของบริษัทฯ โดยและในปี 2555 บริษัทฯ ได้จัดการประชุมคณะกรรมการตรวจสอบทั้งหมด 4 ครั้ง ตามหลักที่จะต้องจัดการประชุมคณะกรรมการตรวจสอบเป็นประจำอย่างน้อยไตรมาสละ 1 ครั้ง ทั้งนี้ ปัจจุบันบริษัทฯ ยังไม่มีคณะอนุกรรมการกำหนดค่าตอบแทน แต่มีกระบวนการพิจารณาค่าตอบแทนเบื้องต้นที่เหมาะสม โดยใช้ข้อมูลค่าตอบแทนของบริษัทในอุตสาหกรรมเดียวกันและมีขนาดใกล้เคียงกัน รวมทั้งผลประกอบการของบริษัทฯ ประเมินการพิจารณา กำหนด ก่อนนำเสนอความเห็นต่อที่ประชุมผู้ถือหุ้นเพื่อพิจารณาตัดสินใจขั้นสุดท้าย

13. ระบบการควบคุมภายใน

บริษัทฯ ให้ความสำคัญต่อระบบควบคุมภายในทั้งในระดับบริหาร และระดับปฏิบัติงานเพื่อให้มีประสิทธิภาพ ดังนั้นบริษัทฯ จึงกำหนดอำนาจหน้าที่ การดำเนินการของผู้ปฏิบัติงาน ผู้บริหาร ให้เป็นลายลักษณ์อักษรอย่างชัดเจน นอกจากนี้ยังควบคุมดูแลการใช้ทรัพย์สินของบริษัทฯ ให้เกิดประโยชน์ และแบ่งแยกหน้าที่ผู้ปฏิบัติงาน ผู้ติดตามควบคุม และประเมินผลออกจากกัน เพื่อให้เกิดการถ่วงดุล และตรวจสอบระหว่างกันอย่างเหมาะสม นอกจากนี้ ยังมีการควบคุมภายในที่เกี่ยวข้องกับระบบการเงิน โดยบริษัทฯ ได้จัดให้มีระบบรายงานทางการเงินเสนอผู้บริหารสายงานที่รับผิดชอบ รวมทั้งบริษัทฯ ได้ว่าจ้างผู้เชี่ยวชาญในการตรวจสอบระบบการควบคุมภายใน คือ สำนักงานสอบบัญชีวิวัฒน์ และเพื่อน เพื่อทำหน้าที่ตรวจสอบและจัดทำระบบตรวจสอบการควบคุมภายในสำหรับการปฏิบัติงาน และกิจกรรมทางการเงินที่สำคัญ นอกจากนั้น บริษัทฯยังว่าจ้าง บริษัท เอ็ม อาร์ แอนด์ แอสโซซิเอท จำกัด เพื่อสอบบัญชีของบริษัทฯ ซึ่งไม่พบข้อบกพร่องที่เป็นสาระสำคัญใด ๆ

14. รายงานของคณะกรรมการ

คณะกรรมการบริษัทฯ เป็นผู้รับผิดชอบต่อการดำเนินธุรกิจที่สำคัญและการกำกับดูแลกิจการ งบการเงินรวมของบริษัทฯ และบริษัทย่อย และสารสนเทศทางการเงินที่ปรากฏต่อสาธารณะชน ในแบบแสดงรายการข้อมูลประจำปี และรายงานประจำปี โดยการจัดทำงบการเงินดังกล่าวจะเป็นไปตามมาตรฐานการบัญชีที่รับรองทั่วไปในประเทศไทย โดยเลือกนโยบายบัญชีที่เหมาะสมและถือปฏิบัติอย่างสม่ำเสมอ และใช้ดุลยพินิจอย่างระมัดระวังและประมาณการที่ดีที่สุดในการจัดทำ รวมทั้งเปิดเผยข้อมูลสำคัญอย่างเพียงพอในการแจ้งผลการดำเนินงานของบริษัทฯ

คณะกรรมการบริษัทฯ กำหนดให้ระบบควบคุมภายในเป็นไปอย่างมีประสิทธิภาพ เพื่อให้มั่นใจได้ว่ากระบวนการบันทึกข้อมูลทางบัญชีมีความถูกต้อง ครบถ้วนและเพียงพอต่อการรักษาทรัพย์สิน และป้องกันไม่ให้เกิดความทุจริต หรือการดำเนินการที่ผิดปกติ อย่างมีสาระสำคัญ

ในการนี้คณะกรรมการบริษัทฯ ได้แต่งตั้งคณะกรรมการตรวจสอบ ซึ่งไม่ได้เป็นผู้บริหาร และเป็นอิสระอย่างเพียงพอเป็นผู้ดูแล รับผิดชอบเกี่ยวกับคุณภาพของรายงานทางการเงิน และระบบควบคุมภายใน

คณะกรรมการบริษัทฯ มีความเห็นวาระบบควบคุมภายในของบริษัทฯ โดยรวมอยู่ในระดับที่น่าพอใจ และสามารถสร้างความเชื่อมั่นได้อย่างมีเหตุผลต่อความเชื่อถือได้ของงบการเงินของบริษัทฯ

15. ความสัมพันธ์กับผู้ลงทุน

คณะกรรมการบริษัทฯ ตระหนักดีว่าการเปิดเผยข้อมูลของบริษัทฯ ทั้งที่เกี่ยวข้องกับการเงินและที่ไม่ใช่การเงิน ล้วนมีผลกระทบต่อกระบวนการตัดสินใจของผู้ลงทุนและผู้ที่มีส่วนได้เสียของบริษัทฯ จึงมีนโยบายเปิดเผยข้อมูลที่ครบถ้วน ตรงต่อความเป็นจริง เชื่อถือได้ สม่าเสมอ และทันเวลา ให้แก่สาธารณชน ทั้งรายงานผ่านผู้ถือหุ้นโดยตรง และเผยแพร่ทางสื่อของตลาดหลักทรัพย์ ในส่วนของงานด้านผู้ลงทุนสัมพันธ์นั้น บริษัทฯ จัดตั้งหน่วยงานเฉพาะขึ้นมาเพื่อดูแลการติดต่อสื่อสารกับผู้ลงทุน ผู้ถือหุ้น รวมทั้งนักวิเคราะห์ และผู้ที่เกี่ยวข้อง โดยสามารถติดต่อได้ที่หมายเลขโทรศัพท์ของบริษัทฯ คือ 0-3826-5400 ต่อ 440 หรือ อีเมลล์ yathusink@ccp.co.th

รายได้รวมและกำไรขั้นต้น

ปี 2555 กำไรขั้นต้นของกลุ่มบริษัทฯ ปรับตัวดีขึ้นจาก 14.57 % เป็น 20.49 % ทั้งนี้ขึ้นเนื่องมาจากปัจจัย 2 ประการ กล่าวคือ ประการแรกขึ้นเนื่องจากการประหยัดต้นทุนในส่วนของการเติบโตขึ้นของยอดขายของ CCP (บริษัทแม่) และการที่มีอุปสงค์เพิ่มขึ้นของอิฐมวลเบาทำให้กำไรขั้นต้นของอิฐมวลเบาเพิ่มขึ้นจาก 18.88 % เป็น 05.09 % และมีการปรับการจัดการเรื่องกลุ่มสินค้าในบริษัทลูก คือ กันยงโฮมสโตร์ ซึ่งมีกำไรขั้นต้นดีขึ้นจาก 18.25 % เป็น 19.67 % ทำให้มีการปรับกำไรขั้นต้นในทุกบริษัทฯ นอกจากนี้จากการที่มีการปรับตัวขึ้นของวัตถุดิบ และ บริษัทฯ มีความตั้งใจที่จะรักษามารจिन ของวาทะขายกับลูกค้าวัตถุดิบ ทำให้เมื่อราคาขายและวัตถุดิบเพิ่มขึ้นต้นทุนคงที่ทุกตัวจึงลดลงโดยเปรียบเทียบ

ค่าใช้จ่ายในการขายและบริหาร

ค่าใช้จ่ายในการขายและบริหารมีการลดลงโดยภาพรวมของกลุ่มบริษัท โดยลดลงจาก 197.83 ล้านบาทเป็น 189.20 ล้านบาท อันเนื่องมาจากการจัดการที่มีประสิทธิภาพมากขึ้น โดยการให้ระบบคอมพิวเตอร์ที่ทันสมัยเข้ามาแทนการทำงานด้วยบุคคลากรในหลาย ๆ ส่วนนอกจากนี้ยังมีการจัดการเลือกผู้ลงทุนค่าทำใบต้นทุนบริการลดลง

ต้นทุนทางการเงิน

บริษัทฯ มีต้นทุนทางการเงินเพิ่มขึ้น อันเนื่องมาจากการบันทึกต้นทุนการถือครองที่ดินที่ได้ขายไปแล้วของ กันยงโฮมสโตร์ ที่หักยกกลับมาเป็นต้นทุนทางการเงิน ซึ่งมีต้นทุนเพิ่มขึ้นทางตรงถึง 92.38 ล้านบาท จากต้นทุนที่เพิ่มขึ้นทั้งหมด 87.34 ล้านบาท นอกจากนี้มีการเพิ่มขึ้นของต้นทุนการเงิน อันเนื่องมาจากการที่อัตราดอกเบี้ยธนาคารเพิ่มสูงขึ้น และบริษัทฯ มีการใช้เงินเบิกเกินบัญชี และเงินกู้ระยะสั้นจากสถาบันการเงินลดลงจาก 307.76 ล้านบาท เป็น 274.04 ล้านบาท

กำไรสุทธิ

ทั้งนี้เนื่องจากการเติบโตของรายได้จาก 2,264.99 ล้านบาท เป็น 2,602.66 ล้านบาท และการปรับตัวที่ดีขึ้นของอัตรากำไรขั้นต้นจาก 39.408 ล้านบาท เป็น 218.66 ล้านบาท และค่าใช้จ่ายจากการขายและบริหารที่ลดลงจาก 197.83 ล้านบาท เป็น 189.20 ล้านบาท ประกอบกับการลดลงจากการขาดทุนการถือครองทรัพย์สินอีก 12.1 ล้านบาท ทำให้กำไรสุทธิปรับตัวขึ้นจากกำไร 206.56 ล้านบาท เป็นกำไร 218.66 ล้านบาท

สินทรัพย์รวม

สินทรัพย์รวมของบริษัทฯ เพิ่มขึ้นจาก 2,200.47 ล้านบาท เป็น 2,441.76 ล้านบาท อันเนื่องมาจากการจัดเก็บเงินที่ดินทำให้ลูกหนี้การค้าปรับตัวเพิ่มถึง 99.94 ล้านบาท คือจาก 262.81 ล้านบาท เป็น 362.75 ล้านบาท และด้วยการจัดการ การสั่งซื้อและการผลิตที่มีประสิทธิภาพทำให้สินค้าคงเหลือสุทธิเพิ่มจาก 237.28 ล้านบาท เป็น 282.14 ล้านบาท นอกจากนี้ยังมีการลดลงของ ที่ดิน อาคารและอุปกรณ์สุทธิ อันเนื่องมาจากการตัดจำหน่ายค่าเสื่อม

หนี้สินรวม

หนี้สินรวมลดลงถึง 31.19 ล้านบาท จาก 1,917.56 ล้านบาท เป็น 1,886.37 ล้านบาท ทั้งนี้ขึ้นเนื่องมาจากการลดลงอย่างมีนัยสำคัญของหนี้สินหมุนเวียนคือจาก 1,364.30 ล้านบาท เป็น 1,553.35 ล้านบาท โดยมีการเพิ่มขึ้นอย่างมีนัยสำคัญที่เจ้าหนี้การค้าจาก 544.84 ล้านบาท เป็น 546.80 ล้านบาท นอกจากนี้บริษัทมีการชำระหนี้ระยะยาวสถาบันการเงินอย่างต่อเนื่องทำให้นี้สินไม่หมุนเวียนลดลงเท่ากับ 220.25 ล้านบาท จาก 553.26 ล้านบาท เหลือเพียง 333.01 ล้านบาท

ส่วนของผู้ถือหุ้น

ส่วนของผู้ถือหุ้นเพิ่มขึ้น 96.31 % จาก 282.91 ล้านบาท เป็น 555.39 ล้านบาท อันเนื่องมาจากการที่ผลประกอบการดีขึ้นถึง 272.48 ล้านบาท

สภาพคล่อง

สภาพคล่องของบริษัทฯ ดีขึ้นเนื่องจากการปรับชำระหนี้ปรับตัวดีขึ้นจาก 42.35 วัน เป็น 50.87 วัน อันเนื่องมาจากการบริหารที่มีประสิทธิภาพมากขึ้น อย่างไรก็ตามหากดูอัตราส่วนสภาพคล่อง บริษัทฯ มีสภาพคล่องดีขึ้นจาก 0.44 เท่า เป็น 0.05 เท่า

ปัจจัยที่อาจมีอิทธิพลต่อการดำเนินธุรกิจในอนาคต

ปัจจัยที่อาจมีอิทธิพลยังคงเป็นการขยายการลงทุนของภาครัฐ อย่างไรก็ตามสิ่งที่เปลี่ยนแปลงอย่างมากคือการย้ายฐานการผลิตจากทางตะวันตกของประเทศมาทางตะวันออกของประเทศทำให้ภาคตะวันออกมีแนวโน้มในการขยายตัวสูงและนอกจากนี้การเปลี่ยนแปลงพฤติกรรมของผู้บริโภค เนื่องจากภัยธรรมชาติ การขาดแรงงานซึ่งให้รูปแบบสินค้าที่บริโภคเปลี่ยนไปจากคอนกรีตผสมเสร็จเป็นคอนกรีตสำเร็จรูปมากขึ้น

เสนอ ผู้ถือหุ้นและคณะกรรมการบริษัท ผลิตภัณฑ์คอนกรีตชลบุรี จำกัด (มหาชน)

ข้าพเจ้าได้ตรวจสอบงบการเงินรวมของบริษัท ผลิตภัณฑ์คอนกรีตชลบุรี จำกัด (มหาชน) และบริษัทย่อย ซึ่งประกอบด้วยงบแสดงฐานะการเงินรวม ณ วันที่ 31 ธันวาคม 2555 และงบกำไรขาดทุนเบ็ดเสร็จรวม งบแสดงการเปลี่ยนแปลงส่วนของผู้ถือหุ้นรวมและงบกระแสเงินสดรวมสำหรับปีสิ้นสุดวันเดียวกัน รวมถึงหมายเหตุสรุปนโยบายการบัญชีที่สำคัญและหมายเหตุเรื่องอื่นๆ และข้าพเจ้าได้ตรวจสอบงบการเงินเฉพาะกิจการของบริษัท ผลิตภัณฑ์คอนกรีตชลบุรี จำกัด (มหาชน) ซึ่งประกอบด้วยงบแสดงฐานะการเงิน ณ วันที่ 31 ธันวาคม 2555 และงบกำไรขาดทุนเบ็ดเสร็จ งบแสดงการเปลี่ยนแปลงส่วนของผู้ถือหุ้นและงบกระแสเงินสดสำหรับปีสิ้นสุดวันเดียวกัน รวมถึงหมายเหตุสรุปนโยบายการบัญชีที่สำคัญและหมายเหตุเรื่องอื่นๆ

ความรับผิดชอบของผู้บริหารต่องบการเงินรวมและงบการเงินเฉพาะกิจการ

ผู้บริหารเป็นผู้รับผิดชอบในการจัดทำและนำเสนอของงบการเงินรวมและงบการเงินเฉพาะกิจการเหล่านี้โดยถูกต้องตามที่ควรตามมาตรฐานการรายงานทางการเงินและรับผิดชอบเกี่ยวกับการควบคุมภายในที่ผู้บริหารพิจารณาว่าเป็นเพื่อให้สามารถจัดทำงบการเงินรวมและงบการเงินเฉพาะกิจการที่ปราศจากการแสดงข้อมูลที่ขัดต่อข้อเท็จจริงอันเป็นสาระสำคัญไม่ว่าจะเกิดจากการทุจริตหรือข้อผิดพลาด

ความรับผิดชอบของผู้สอบบัญชี

ข้าพเจ้าเป็นผู้รับผิดชอบในการแสดงความเห็นต่องบการเงินรวมและงบการเงินเฉพาะกิจการดังกล่าวจากผลการตรวจสอบของข้าพเจ้า ข้าพเจ้าได้ปฏิบัติตามตรวจสอบตามมาตรฐานการสอบบัญชี ซึ่งกำหนดให้ข้าพเจ้าปฏิบัติตามข้อกำหนดด้านจรรยาบรรณ รวมถึงวางแผนและปฏิบัติตามตรวจสอบเพื่อให้เกิดความเชื่อมั่นอย่างสมเหตุสมผลจากงบการเงินปราศจากการแสดงข้อมูลที่ขัดต่อข้อเท็จจริงอันเป็นสาระสำคัญหรือไม่

การตรวจสอบรวมถึงการใช้วิธีการตรวจสอบเพื่อให้ได้มาซึ่งหลักฐานการสอบบัญชีเกี่ยวกับจำนวนเงินและการเปิดเผยข้อมูลในงบการเงินรวมและงบการเงินเฉพาะกิจการ วิธีการตรวจสอบที่เลือกใช้ขึ้นอยู่กับดุลยพินิจของผู้สอบบัญชี ซึ่งรวมถึงการประเมินความเสี่ยงจากการแสดงข้อมูลที่ไม่ตรงข้อเท็จจริงอันเป็นสาระสำคัญของงบการเงินรวมและงบการเงินเฉพาะกิจการไม่ว่าจะเกิดจากการทุจริตหรือข้อผิดพลาด ในการประเมินความเสี่ยงดังกล่าวผู้สอบบัญชีพิจารณาการควบคุมภายในที่เกี่ยวข้องกับการจัดทำและการนำเสนอของงบการเงินรวมและงบการเงินเฉพาะกิจการโดยถูกต้องตามที่ควรของกิจการ เพื่อชดเชยข้อบกพร่องในการตรวจสอบที่เน้นมาพร้อมกับสถานการณ์ แต่ไม่ใช่เพื่อวัตถุประสงค์ในการแสดงความเห็นต่อประสิทธิภาพของการควบคุมภายในของกิจการ การตรวจสอบรวมถึงการประเมินความเหมาะสมของนโยบายการบัญชีที่ผู้บริหารใช้และความเหมาะสมของผลของประมาณการทางบัญชีที่จัดทำขึ้นโดยผู้บริหารรวมทั้งการประเมินการนำเสนอของงบการเงินรวมและงบการเงินเฉพาะกิจการโดยรวม

ข้าพเจ้าเชื่อว่าหลักฐานการสอบบัญชีที่ข้าพเจ้าได้รับเพียงพอและเหมาะสมเพื่อให้เป็นเกณฑ์ในการแสดงความเห็นของข้าพเจ้า

ความเห็น

ข้าพเจ้าเห็นว่า งบการเงินรวมข้างต้นนี้แสดงฐานะการเงินรวมของบริษัท ผลิตภัณฑ์คอนกรีตชลบุรี จำกัด (มหาชน) และบริษัทย่อย ณ วันที่ 31 ธันวาคม 2555 และผลการดำเนินงานรวมและกระแสเงินสดรวมสำหรับปีสิ้นสุดวันเดียวกัน และแสดงงบการเงินเฉพาะกิจการข้างต้นนี้ฐานะการเงินของบริษัท ผลิตภัณฑ์คอนกรีตชลบุรี จำกัด (มหาชน) ณ วันที่ 31 ธันวาคม 2555 และผลการดำเนินงานและกระแสเงินสดสำหรับปีสิ้นสุดวันเดียวกัน โดยถูกต้องตามที่ควรในสาระสำคัญตามมาตรฐานการรายงานทางการเงิน

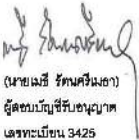

(นายเมธี รัตนศรีเมธา)
ผู้สอบบัญชีรับอนุญาต
เลขทะเบียน 3425

บริษัท เอ็ม ซี พี แอนด์ โซลูชั่น จำกัด
กรุงเทพมหานคร
28 กุมภาพันธ์ 2556

งบการเงิน

บริษัท ผลิตภัณฑ์คอนกรีตชลบุรี จำกัด (มหาชน) และบริษัทย่อย

แบบสองฐานะการเงิน

ณ วันที่ 31 ธันวาคม 2555 และ 2554

อินทราธิบดี

หมายเหตุ	พันบาท			
	งบการเงินรวม		งบการเงินเฉพาะกิจการ	
	2555	2554	2555	2554
สินทรัพย์หมุนเวียน				
เงินสดและรายการเทียบเท่าเงินสด	72,707	20,609	58,506	12,045
เงินลงทุนชั่วคราว	1,052	-	15	-
ลูกหนี้การค้า				
- กิจการที่เกี่ยวข้องกัน	5	74	26	46,310
- บริษัทอื่น - สุทธิ	6, 15	362,677	248,652	151,201
เงินไว้ใช้ในระยะสั้นและดอกเบี้ยค้างรับจาก				
- กิจการที่เกี่ยวข้องกัน	5	-	32,107	30,168
- บริษัทอื่น		1,965	-	-
สินค้าคงเหลือ - สุทธิ	7	282,184	105,871	89,324
สินทรัพย์หมุนเวียนอื่น	5	60,371	49,812	65,709
รวมสินทรัพย์หมุนเวียน	781,030	597,789	541,273	366,258
สินทรัพย์ไม่หมุนเวียน				
เงินฝากสถาบันการเงินที่มีภาวะต่ำประกัน	40,598	8,463	33,002	6,266
เงินลงทุนในบริษัทต่อ - สุทธิ	8	-	584,193	584,193
เงินลงทุนในบริษัทร่วม	9	49,949	-	-
สินทรัพย์เพื่อให้เช่า - สุทธิ	12	327,134	335,321	-
ที่ดิน อาคารและอุปกรณ์ - สุทธิ	10	1,228,031	347,811	341,742
สินทรัพย์ไม่หมุนเวียนอื่น				
- โปรแกรมคอมพิวเตอร์ - สุทธิ	11	11,722	1,096	751
- อื่น ๆ		3,299	1,692	1,592
รวมสินทรัพย์ไม่หมุนเวียน	1,660,733	1,602,686	967,794	934,544
รวมสินทรัพย์	2,441,763	2,200,475	1,509,067	1,300,802

บริษัท ผจกธภัณฑ์คอนกรีตชลบุรี จำกัด (มหาชน) และบริษัทย่อย

งบแสดงฐานะการเงิน

ณ วันที่ 31 ธันวาคม 2555 และ 2554

หนี้สินและส่วนของผู้ถือหุ้น

หมายเหตุ	พันบาท			
	งบการเงินรวม		งบการเงินเฉพาะกิจการ	
	2555	2554	2555	2554
หนี้สินหมุนเวียน				
เงินเบิกเกินบัญชีและเงินกู้ยืมระยะสั้น				
จากสถาบันการเงิน	13, 14	308,152	359,438	113,414
เข้าหนี้การค้า				
- กิจการที่เกี่ยวข้องกัน	5	8	-	15,360
- บริษัทอื่น		546,795	544,838	370,384
เจ้าหนี้อื่นกิจการที่เกี่ยวข้องกัน	5	2,387	2,343	665
ค่าตอบแทนสิทธิการเช่ารับส่วนหน้าส่วนที่จะรับรู้				
เป็นรายได้ภายในหนึ่งปี	18	3,194	3,194	-
ส่วนของหนี้สินที่ปรับโครงสร้างหนี้ที่ยังกำหนดชำระภายในหนึ่งปี	16	23,250	18,500	11,500
ส่วนของเงินกู้ยืมระยะยาวจากสถาบันการเงินที่ยังกำหนดชำระภายในหนึ่งปี	17	41,280	34,185	4,384
ส่วนของเงินกู้ยืมระยะยาวและดอกเบี้ยค้างจ่ายแก่บุคคลอื่นที่ยังกำหนดชำระภายในหนึ่งปี	3	185,500	-	-
เงินกู้ยืมระยะสั้นและดอกเบี้ยค้างจ่ายแก่บุคคลและกิจการที่เกี่ยวข้องกัน	5	283,231	315,851	175,175
เงินกู้ยืมระยะสั้นจากกิจการอื่น	15	12,749	13,780	12,749
ภาษีเงินได้ค้างจ่าย		33,406	-	-
ค่าใช้จ้างค้างจ่ายและหนี้สินหมุนเวียนอื่น	19	113,404	72,172	71,655
รวมหนี้สินหมุนเวียน		1,553,356	1,364,301	808,523

บริษัท ผลิตภัณฑ์คอนกรีตชลบุรี จำกัด (มหาชน) และบริษัทย่อย

งบแสดงฐานะการเงิน

ณ วันที่ 31 ธันวาคม 2555 และ 2554

หนี้สินและส่วนของผู้ถือหุ้น (ต่อ)

หมายเหตุ	พันบาท			
	งบการเงินรวม		งบการเงินเฉพาะกิจการ	
	2555	2554	2555	2554
หนี้สินไม่หมุนเวียน				
ค่าตอบแทนสิทธิการเช่ารับช่วงน้ำ - สุทธิ	18	75,973	79,151	-
หนี้เงินที่ปรับโครงสร้างหนี้ - สุทธิ	16	37,986	66,636	22,568
หนี้เงินภายใต้สัญญาเช่าทางการเงิน		3,780	-	3,780
เงินกู้ยืมระยะยาวจากสถาบันการเงิน - สุทธิ	17	196,096	218,792	22,313
เงินกู้ยืมระยะยาวและดอกเบี้ยค้างจ่ายแก่บุคคลอื่น	3	-	173,500	-
หนี้สินผลประโยชน์ของพนักงานหลังออกจากงาน	20	19,180	15,186	15,581
รวมหนี้สินไม่หมุนเวียน		333,015	533,265	64,242
รวมหนี้สิน		1,886,371	1,917,566	872,765
ส่วนของผู้ถือหุ้น				
ทุนเรือนหุ้น				
ทุนจดทะเบียน	21	465,000	465,000	465,000
ทุนที่ออกและชำระแล้ว		363,798	310,000	363,798
ส่วนเกินมูลค่าหุ้น	22	274,137	274,137	274,137
ส่วนลดทุน		(13,570)	(13,570)	-
กำไร (ขาดทุน) สะสม				
จัดสรรเป็นสำรองตามกฎหมาย	23	13,533	13,533	13,533
ยังไม่ได้จัดสรร (ขาดทุนสะสม)		(116,796)	(332,214)	(15,166)
รวมส่วนของผู้ถือหุ้นบริษัทใหญ่		521,102	251,886	636,302
ส่วนได้เสียที่ไม่มีอำนาจควบคุม		34,290	31,023	-
รวมส่วนของผู้ถือหุ้น		555,392	282,909	636,302
รวมหนี้สินและส่วนของผู้ถือหุ้น		2,441,763	1,509,067	1,300,802

บริษัท ผลิตภัณฑ์คอนกรีตชลบุรี จำกัด (มหาชน) และบริษัทย่อย

งบกระแสเงินสด

สำหรับปีสิ้นสุดวันที่ 31 ธันวาคม 2555 และ 2554

	พันบาท			
	งบการเงินรวม		งบการเงินเฉพาะกิจการ	
	2555	2554	2555	2554
กระแสเงินสดจากกิจกรรมดำเนินงาน				
กำไรสำหรับปี	218,685	39,408	134,489	27,967
รายการปรับปรุง				
ค่าเสื่อมที่มีสองสัปดาห์เพิ่มขึ้น (ลดลง)	(873)	10,227	(918)	(171)
ค่าเสื่อมสินค้าเสื่อมสภาพและเปลี่ยนโครงสร้างเพิ่มขึ้น (ลดลง)	(6,787)	3,426	(5,627)	3,248
ขาดทุนที่ยังไม่เกิดขึ้นจากเงินลงทุนชั่วคราว	7,118	-	229	-
ค่าเผื่อการด้อยค่าของเงินลงทุนลดลง	-	-	-	(12,554)
ค่าเผื่อการด้อยค่าของสินทรัพย์ลดลง	(12,069)	(11,570)	-	-
ค่าเสื่อมราคาและค่าตัดจำหน่าย	121,323	153,910	65,192	99,302
กำไรจากการจำหน่ายและตัดจำหน่ายสินทรัพย์ถาวร	(83,865)	(1,343)	(82,346)	(574)
ส่วนแบ่งขาดทุน (กำไร) จากเงินลงทุนในบริษัทร่วม	(2,329)	380	-	-
ตัดจำหน่ายค่าตอบแทนสิทธิการเช่าร่วมล่วงหน้า	(3,194)	(3,194)	-	-
ขาดทุนจากการตัดจำหน่ายภาษีลูกหนี้ ณ ที่จ่าย	482	682	-	-
ขาดทุน (กำไร) จากอัตราแลกเปลี่ยนที่ยังไม่เกิดขึ้นจริง	174	(211)	174	(211)
ค่าใช้จ่ายผลประโยชน์ของพนักงานหลังออกจากงาน	3,994	2,441	3,073	1,835
ดอกเบี้ยรับ	(450)	(888)	(3,264)	(3,372)
ดอกเบี้ยจ่าย	87,341	92,383	30,313	32,016
ภาษีเงินได้	40,450	78	40,027	-
	370,000	285,729	181,342	147,486
สินทรัพย์ดำเนินงานลดลง (เพิ่มขึ้น) :				
ลูกหนี้การค้า	(103,074)	93,060	(125,057)	62,494
สินค้าคงเหลือ	(38,116)	25,529	(10,920)	3,637
สินทรัพย์หมุนเวียนอื่น	14,253	(39,449)	15,897	(38,999)
เงินฝากธนาคารเงินที่มีภาระค้ำประกัน	(32,135)	711	(26,736)	(71)
สินทรัพย์ไม่หมุนเวียนอื่น	(134)	(339)	(100)	(42)

บริษัท พตทิลักษณ์คอนกรีตชลบุรี จำกัด (มหาชน) และบริษัทย่อย

งบกระแสเงินสด (ต่อ)

สำหรับปีสิ้นสุดวันที่ 31 ธันวาคม 2555 และ 2554

	พันบาท			
	งบการเงินรวม		งบการเงินเฉพาะกิจการ	
	2555	2554	2555	2554
หนี้สินต้นปีงานเพิ่มขึ้น (ลดลง)				
เข้าหนี้การค้า	1,957	(142,244)	(17,039)	(99,829)
เข้าหนี้อื่นกิจการที่เกี่ยวข้องกัน	44	2,088	(711)	2,175
ค่าใช้จ่ายค้างจ่ายและหนี้สินหมุนเวียนอื่น	40,752	(3,631)	29,468	7,892
เงินสตรับจากการดำเนินงาน	253,547	221,454	46,144	84,743
จ่ายภาษีเงินได้	(7,044)	(78)	(6,790)	-
เงินสดสุทธิได้มาจาก (ใช้ไปใน) กิจกรรมดำเนินงาน	246,503	221,376	39,354	84,743
กระแสเงินสดจากกิจกรรมลงทุน				
ดอกเบี้ยรับ	450	888	3,025	9,807
เงินให้กู้ยืมระยะสั้นแก่กิจการที่เกี่ยวข้องกัน (เพิ่ม/ขึ้น) ลดลง	-	-	(1,700)	1,418
เงินสตรับจากการจำหน่ายสินทรัพย์ถาวร	88,305	1,489	86,289	576
สินทรัพย์เพื่อให้เช่าเพิ่มขึ้น	(53)	(45)	-	-
สินทรัพย์ถาวรเพิ่มขึ้น	(141,278)	(54,505)	(71,156)	(42,911)
โปรแกรมคอมพิวเตอร์เพิ่มขึ้น	(3,621)	(543)	(613)	(473)
เงินสตรับจากการคืนทุนของเงินลงทุนในบริษัทร่วม	8,250	-	-	-
เงินสดสุทธิได้มาจาก (ใช้ไปใน) กิจกรรมลงทุน	(47,947)	(52,716)	15,845	(31,583)
กระแสเงินสดจากกิจกรรมจัดหาเงิน				
จ่ายดอกเบี้ย	(74,326)	(75,985)	(31,157)	(32,316)
เงินเบิกเกินบัญชีและเงินกู้ยืมระยะสั้น				
จากสถาบันการเงินเพิ่มขึ้น (ลดลง)	(51,286)	40,051	(25,258)	12,841
เงินกู้ยืมระยะสั้นจากบุคคลและกิจการ				
ที่เกี่ยวข้องกันเพิ่มขึ้น (ลดลง)	(33,727)	(47,780)	(2,850)	13,410
เงินกู้ยืมระยะสั้นจากกิจการอื่นเพิ่มขึ้น (ลดลง)	(1,031)	(28,183)	(1,031)	(28,183)
จ่ายชำระคืนหนี้สินที่ปรับโครงสร้างหนี้	(23,900)	(10,750)	(8,500)	(5,499)
เงินกู้ยืมระยะยาวจากสถาบันการเงินเพิ่มขึ้น	20,000	-	10,000	-
จ่ายชำระคืนเงินกู้ยืมระยะยาวจากสถาบันการเงิน	(35,601)	(36,998)	(3,355)	(4,585)
จ่ายชำระคืนหนี้สินตามสัญญาเช่าการเงิน	-	(269)	-	(269)
เงินสตรับจากการใช้สิทธิซื้อหุ้นสามัญ	53,798	-	53,798	-
เงินสดสุทธิได้มาจาก (ใช้ไปใน) กิจกรรมจัดหาเงิน	(146,073)	(159,914)	(8,353)	(44,601)

บริษัท ผลิตภัณฑ์คอนกรีตชลบุรี จำกัด (มหาชน) และบริษัทย่อย

งบกระแสเงินสด (ต่อ)

สำหรับปีสิ้นสุดวันที่ 31 ธันวาคม 2555 และ 2554

	พันบาท			
	งบการเงินรวม		งบการเงินเฉพาะกิจการ	
	2555	2554	2555	2554
ผลกระทบจากอัตราแลกเปลี่ยนเงินตราต่างประเทศ				
ขอเงินสดและรายการเทียบเท่าเงินสด	(385)	(107)	(385)	(107)
เงินสดและรายการเทียบเท่าเงินสดเพิ่มขึ้น (ลดลง) - สุทธิ	52,098	8,639	46,461	8,452
เงินสดและรายการเทียบเท่าเงินสด ณ วันต้นปี	20,609	11,970	12,045	3,593
เงินสดและรายการเทียบเท่าเงินสด ณ วันสิ้นปี	72,707	20,609	58,506	12,045

บริษัท เอ็มคอนกรีตทอเรียล จำกัด (มหาชน) และบริษัทย่อย
 รวมผลการเปลี่ยนแปลงส่วนของผู้ถือหุ้นรวม
 สำหรับปีสิ้นสุดวันที่ 31 ธันวาคม 2555 และ 2554

พันบาท

	ทุนเรือนหุ้น ที่ออก	ส่วนเกิน มูลค่าหุ้น	กำไร (ขาดทุน) สะสม				รวมส่วนของผู้ ถือหุ้นที่มีอำนาจ ควบคุม	รวมส่วนของผู้ ถือหุ้น
			จัดสรรเป็น สำรอง	ยังไม่ได้ จัดสรร	กำไรสุทธิ (ขาดทุนสะสม)	ส่วนของผู้ ถือหุ้น		
หมายเหตุ	และชำระแล้ว	มูลค่าหุ้น	ส่วนลดทุน	ตามกฎหมาย	บริษัทใหญ่			
21	310,000	274,137	(6,858)	13,533	(367,505)	223,307	20,194	243,501
ยอดคงเหลือ ณ วันที่ 1 มกราคม 2554								
ลงทุนเพิ่มในบริษัทย่อย โดยซื้อหุ้นจากส่วนได้เสีย ที่มีอำนาจควบคุม								
กำไรขาดทุนเบ็ดเสร็จรวมสำหรับปี								
21	310,000	274,137	(13,570)	13,533	(332,214)	251,886	31,023	282,909
ยอดคงเหลือ ณ วันที่ 31 ธันวาคม 2554								
เงินสกรับจากการใช้สิทธิซื้อหุ้นสามัญ								
กำไรขาดทุนเบ็ดเสร็จรวมสำหรับปี								
21	363,798	274,137	(13,570)	13,533	(116,796)	521,102	34,290	555,392
ยอดคงเหลือ ณ วันที่ 31 ธันวาคม 2555								

บริษัท ผอฉกฉกคณกรรตของบุรี อักัด (มทพพ)
 งบแสดงการงบปรรยนแปลงส่วนของผูถือหุ้น
 สำหรับปีสิ้นสุดวันที่ 31 ธันวาคม 2555 และ 2554

พมยพหุ	พันมท				
	พมเรอณหุ้น ที่ออก และร้ระแล้ว	ส่วนเกิน มูลค่าหุ้น	ก้ำไร (ขทพม) สะสม		
			จัดสรรเป็น	ยังไมได้	รวมส่วนของ ผู้ถือหุ้น
พมยพหุ	ตามกฎมย (ขทพมสะสม)	ส่วนเกิน มูลค่าหุ้น	ส่วนเกิน มูลค่าหุ้น	ส่วนเกิน มูลค่าหุ้น	ส่วนเกิน มูลค่าหุ้น
21	310,000	274,137	13,533	(177,622)	420,048
	-	-	-	27,967	27,967
21	310,000	274,137	13,533	(149,655)	448,015
	53,798	-	-	-	53,798
21	-	-	-	134,489	134,489
	363,798	274,137	13,533	(15,166)	636,302

ยอดคงเหลือ ณ วันที่ 1 มกราคม 2554

ถ้าไรขทพมเบ็ดเสร็จรวมสำหรับปี

ยอดคงเหลือ ณ วันที่ 31 ธันวาคม 2554

เงินสดรับจากการใช้สิทธิซื้อหุ้นสามัญ

ถ้าไรขทพมเบ็ดเสร็จรวมสำหรับปี

ยอดคงเหลือ ณ วันที่ 31 ธันวาคม 2555

หมายเหตุประกอบงบการเงิน

บริษัท ผลิตภัณฑ์คอนกรีตชลบุรี จำกัด (มหาชน) และบริษัทย่อย

หมายเหตุประกอบงบการเงิน

วันที่ 31 ธันวาคม 2555 และ 2554

1.ทั่วไป

บริษัท ผลิตภัณฑ์คอนกรีตชลบุรี จำกัด (มหาชน) "บริษัท" เป็นนิติบุคคลที่จัดตั้งขึ้นในประเทศไทย และที่อยู่จดทะเบียนตั้งอยู่เลขที่ 39/1 หมู่ 1 ถนนสุขุมวิท ตำบลห้วยกะปิ อำเภอเมือง จังหวัดชลบุรี

บริษัทจดทะเบียนในตลาดหลักทรัพย์แห่งประเทศไทยเมื่อวันที่ 16 ธันวาคม 2546

บริษัทดำเนินธุรกิจหลักเกี่ยวกับการผลิตและจำหน่ายผลิตภัณฑ์คอนกรีตและคอนกรีตสำเร็จ

2. เกณฑ์การจัดทำงบการเงิน

งบการเงินนี้ได้จัดทำเป็นเงินบาทและเป็นภาษาไทยตามมาตรฐานการรายงานทางการเงิน ทั้งนี้การเงินนี้มีวัตถุประสงค์ที่จัดทำขึ้นเพื่อแสดงฐานะการเงิน ผลการดำเนินงานและกระแสเงินสด ตามมาตรฐานการรายงานทางการเงินเท่านั้น

งบการเงินรวมของบริษัท ประกอบด้วยงบการเงินของบริษัทและบริษัทย่อย (รวมกันเรียกว่า "กลุ่มบริษัท") รายละเอียดบริษัทย่อยของบริษัทมีดังต่อไปนี้

บริษัทย่อย	ประเภทธุรกิจ	ประเทศที่	สัดส่วนการถือหุ้น (ร้อยละ)	
		นิติบุคคล จัดตั้งขึ้น	2555	2554
บริษัท ตะวันออก การขนส่ง จำกัด	บริการเช่ารถขนส่ง	ประเทศไทย	99.79	99.79
บริษัท ชลประทีป สินทรัพย์ จำกัด	ให้เช่าอสังหาริมทรัพย์	ประเทศไทย	95.71	95.71
บริษัท ชลบุรีทิมมิ่ง จำกัด (ถือหุ้นโดยบริษัท ตะวันออกการขนส่ง จำกัด)	จำหน่ายวัสดุก่อสร้าง	ประเทศไทย	99.78	99.78
บริษัท สมาร์ทคอนกรีต จำกัด (ถือหุ้นทางตรงและทางอ้อม โดยบริษัท ชลประทีป สินทรัพย์ จำกัด)	ผลิตและจำหน่ายคอนกรีต มวลเบา	ประเทศไทย	94.01	94.01

บริษัท ผลิตภัณฑ์คอนกรีตชลบุรี จำกัด (มหาชน) และบริษัทย่อย
หมายเหตุประกอบงบการเงิน (ต่อ)
วันที่ 31 ธันวาคม 2555 และ 2554

รายการที่มีนัยสำคัญระหว่างบริษัทกับบริษัทย่อยได้ถูกตัดรายการในการทำงานงบการเงินรวม

ยกเว้นที่กล่าวไว้ในนโยบายการบัญชี งบการเงินนี้จัดทำขึ้นโดยถือเกณฑ์การบันทึกตามราคาทุนเดิม

สภาวิชาชีพได้ออกมาตรฐานการบัญชีฉบับใหม่และฉบับปรับปรุง และมาตรฐานการรายงานทางการเงิน ซึ่งเกี่ยวข้องกับการดำเนินงานของบริษัท และมีผลใช้บังคับสำหรับรอบระยะเวลาบัญชีที่เริ่มในหรือหลังวันที่ 1 มกราคม 2556 ดังนี้

มาตรฐานการบัญชี ฉบับที่ 12	ภาษีเงินได้
มาตรฐานการบัญชี ฉบับที่ 21 (ปรับปรุง 2552)	ผลกระทบจากการเปลี่ยนแปลงของอัตราแลกเปลี่ยนเงินตราต่างประเทศ
มาตรฐานการรายงานทางการเงิน ฉบับที่ 8	ส่วนงานดำเนินงาน
ฝ่ายบริหารขออยู่ระหว่างการประเมินผลกระทบของการใช้มาตรฐานการบัญชีและมาตรฐานการรายงานทางการเงินดังกล่าวข้างต้น	

กลุ่มบริษัทเปิดเผยข้อมูลสำหรับปีสิ้นสุดวันที่ 31 ธันวาคม 2554 เพื่อเป็นข้อมูลเปรียบเทียบในงบการเงินสำหรับปีสิ้นสุดวันที่ 31 ธันวาคม 2555 ในลักษณะของตัวเลขที่เกี่ยวข้อง

เพื่อความสะดวกของผู้อ่านงบการเงิน บริษัทได้จัดทำงบการเงินฉบับภาษาอังกฤษขึ้นจากงบการเงินฉบับภาษาไทยนี้ ซึ่งได้นำเสนอเพื่อวัตถุประสงค์ของการรายงานทางการเงินเพื่อใช้ในประเทศ

ผลการดำเนินงานของกลุ่มบริษัท

บริษัทและบริษัทย่อยมีผลขาดทุนสะสมอย่างต่อเนื่องมาเป็นเวลานานหลายปี ข้อมูลทางการเงินมีดังนี้

	ล้านบาท	
	2555	2554
ขาดทุนสะสม	117	332
ส่วนของหนี้สินหมุนเวียนที่สูงกว่าสินทรัพย์หมุนเวียน	772	766
ปัจจัยดังกล่าวข้างต้นชี้ให้เห็นว่ามีความไม่แน่นอนที่เป็นสาระสำคัญซึ่งอาจเป็นเหตุให้เกิดข้อสงสัยอย่างมากเกี่ยวกับความสามารถดำเนินงานต่อเนื่องของบริษัทและบริษัทย่อย บริษัทและบริษัทย่อยได้ทำการปรับปรุงโครงสร้างหนี้ในปี 2553 และปรับปรุงการดำเนินงาน ซึ่งฝ่ายบริหารเชื่อว่าจะสามารถแก้ไขปัญหาดังกล่าวข้างต้นได้		

บริษัท ผลิตภัณฑ์คอนกรีตชลบุรี จำกัด (มหาชน) และบริษัทย่อย

หมายเหตุประกอบงบการเงิน (ต่อ)

วันที่ 31 ธันวาคม 2555 และ 2554

3. เงินกู้ยืมระยะยาวจากบุคคลอื่น

เมื่อวันที่ 15 พฤศจิกายน 2553 บริษัท ชลบุรีคอนกรีต จำกัด ("บริษัทย่อย") ได้ขายชำระคืนเงินกู้ยืมตามสัญญาฉบับโรงสร้างหนี้กับสถาบันการเงินในประเทศไทยหนึ่งจำนวน 213 ล้านบาท โดยการขายและโอนกรรมสิทธิ์ในที่ดินพร้อมสิ่งปลูกสร้างสาขาพัทยาจำนวนเงิน 160 ล้านบาท และชำระเงินส่วนที่เหลือจำนวน 53 ล้านบาท บริษัทย่อยบันทึกต้นทุนจากการขายที่ดินพร้อมสิ่งปลูกสร้างดังกล่าวจำนวน 136.7 ล้านบาท สุทธิจากดอกเบี้ยค้างจ่ายที่สถาบันการเงินยกหนี้ให้จำนวน 27.6 ล้านบาท เป็น "ขาดทุนจากการปรับโครงสร้างหนี้ สุทธิ" จำนวน 109.1 ล้านบาท ในงบกำไรขาดทุนเบ็ดเสร็จ

เมื่อวันที่ 15 พฤศจิกายน 2553 (วันเคียวกัน) บริษัทย่อยได้ทำสัญญาเช่าและให้สิทธิซื้อคืนที่ดินกับผู้ซื้อซึ่งเป็นบุคคลที่ไม่เกี่ยวข้องกัน โดยบุคคลดังกล่าวให้สิทธิบริษัทย่อยก่อนผู้อื่น (First right of refusal) ในการซื้อที่ดินในราคา 160 ล้านบาท พร้อมต้นทุนค่าถือครองที่ดินเดือนละ 1 ล้านบาทนับจากวันที่บริษัทย่อยโอนกรรมสิทธิ์ที่ดินดังกล่าวจนถึงวันที่ซื้อคืน ค่าธรรมเนียมและค่าภาษีของการซื้อคืนที่ดินเป็นการของของบริษัทย่อย และในระหว่างการทำสิทธิซื้อคืน บริษัทย่อยผูกพันที่จะต้องจ่ายค่าเช่าในอัตราดังนี้

ปีที่ 1 ไม่มีค่าเช่า ปีที่ 2 และ 3 ค่าเช่าปีละ 1 ล้านบาท

บริษัทย่อยได้ปรับปรุงงบการเงินสำหรับปีสิ้นสุดวันที่ 31 ธันวาคม 2553 ใหม่ตามคำสั่งของคณะกรรมการกำกับหลักทรัพย์และตลาดหลักทรัพย์ (ก.ล.ด.) ฉบับที่ 17/2555 ลงวันที่ 21 กุมภาพันธ์ 2555 เนื่องจาก ก.ล.ด. พิจารณาเห็นว่ากรณีที่บริษัทย่อยโอนขายที่ดินพร้อมสิ่งปลูกสร้างสาขาพัทยาให้แก่ผู้ซื้อในราคา 160 ล้านบาท และเช่ากลับคืน โดยบริษัทย่อยมีสิทธิซื้อคืนก่อนผู้อื่นภายในกำหนดระยะเวลา 3 ปี ในราคา 160 ล้านบาท บวกต้นทุนค่าถือครองที่ดินเดือนละ 1 ล้านบาทนับจากวันที่บริษัทย่อยโอนกรรมสิทธิ์ในที่ดินจนถึงวันที่ซื้อคืน เมื่อหาทางเศรษฐกิจของรายการข้างต้นเป็นการกู้ยืมเงินโดยมีทรัพย์สินเป็นหลักทรัพย์ประกันมิใช่เป็นการขายขาด เนื่องจากบริษัทย่อยมีสิทธิซื้อคืนทรัพย์สินดังกล่าวในราคาเท่ากับราคาที่ขาย รวมทั้งต้องจ่ายค่าถือครองที่ดินให้แก่ผู้ซื้อเดือนละ 1 ล้านบาท (เทียบเท่ากับดอกเบี้ยร้อยละ 7.5 ต่อปี) นับตั้งแต่วันที่โอนกรรมสิทธิ์จนถึงวันที่ซื้อคืน ซึ่งพิจารณาได้ว่าบริษัทย่อยไม่ได้โอนความเสี่ยงและผลประโยชน์ที่มีนัยสำคัญของความเป็นเจ้าของในทรัพย์สินดังกล่าวให้แก่ผู้ซื้อ

สืบเนื่องจากการบันทึกรายการตามคำสั่ง ก.ล.ด. ข้างต้น บริษัทย่อยได้พิจารณาสอบทานการด้อยค่าของสินทรัพย์สาขาพัทยา (ที่ดินและสิ่งปลูกสร้าง) และตั้งค่าเผื่อการด้อยค่าของทรัพย์สินดังกล่าวจำนวนประมาณ 131.1 ล้านบาท ณ วันที่ 31 ธันวาคม 2553 เนื่องจากมูลค่าสินทรัพย์ที่คาดว่าจะได้รับคืนต่ำกว่าค่าตามบัญชีของสินทรัพย์

ณ วันที่ 31 ธันวาคม 2555 และ 2554 ค่าเผื่อการด้อยค่ามีจำนวนลดลงจำนวน 12.1 ล้านบาท และ 11.6 ล้านบาท ตามลำดับ

บริษัท ผลิตภัณฑ์คอนกรีตชลบุรี จำกัด (มหาชน) และบริษัทย่อย

หมายเหตุประกอบงบการเงิน (ต่อ)

วันที่ 31 ธันวาคม 2555 และ 2554

4. สรุปนโยบายการบัญชีที่สำคัญ

เกณฑ์ในการทางการเงินรวม

งบการเงินรวมประกอบด้วยงบการเงินของบริษัทและบริษัทย่อย (รวมกันเรียกว่า “กลุ่มบริษัท”)

รายการที่มีสาระสำคัญซึ่งเกิดขึ้นระหว่างบริษัทและบริษัทย่อยได้ถูกตัดรายการในการทางการเงินรวม

บริษัทย่อย

บริษัทย่อยเป็นกิจการที่อยูภายใต้การควบคุมของบริษัท การควบคุมเกิดขึ้นเมื่อบริษัทมีอำนาจควบคุมทั้งทางตรงหรือทางอ้อมในการกำหนดนโยบายทางการเงินและการดำเนินงานของบริษัทนั้น เพื่อได้มาซึ่งประโยชน์จากกิจกรรมของบริษัทย่อย งบการเงินของบริษัทย่อยได้รวมอยู่ในงบการเงินรวมนับแต่วันที่มีการควบคุมจนถึงวันที่การควบคุมสิ้นสุดลง

วิธีการบัญชีสำหรับการเปลี่ยนแปลงส่วนได้เสียในบริษัทย่อยภายหลังการได้มาซึ่งอำนาจควบคุม

การเปลี่ยนแปลงส่วนได้เสียของผู้ถือหุ้นบริษัทใหญ่ในบริษัทย่อยโดยที่ไม่ได้ทำให้กลุ่มบริษัทสูญเสียอำนาจในการควบคุม กลุ่มบริษัทบันทึกส่วนเปลี่ยนแปลงดังกล่าวเป็นรายการในส่วนของผู้ถือหุ้น แต่การเปลี่ยนแปลงมีผลทำให้สูญเสียอำนาจในการควบคุมบริษัทย่อย มูลค่างวดได้เสียคงเหลือที่ถืออยู่จะวัดมูลค่าด้วยมูลค่ายุติธรรมและรับรู้ ผลกำไรหรือขาดทุนในกำไรหรือขาดทุน

เงินสดและรายการเทียบเท่าเงินสด

เงินสดและรายการเทียบเท่าเงินสดประกอบด้วย เงินสด เงินฝากธนาคารประเภทเผื่อเรียก และเงินลงทุนระยะสั้นที่มีสภาพคล่องสูง ซึ่งพร้อมที่จะเปลี่ยนเป็นเงินสดในจำนวนที่ทราบได้ซึ่งครบกำหนดภายในสามเดือนหรือน้อยกว่า และไม่มีข้อจำกัดในการเบิกใช้ และมีความเสี่ยงต่อการเปลี่ยนแปลงมูลค่าน้อยหรือไม่มีนัยสำคัญ

เงินฝากธนาคารที่มีข้อจำกัดในการเบิกใช้ได้แยกแสดงไว้ในบัญชี “เงินฝากสถาบันการเงินที่มีภาระค้ำประกัน” ภายใต้สินทรัพย์ไม่หมุนเวียนในงบแสดงฐานะการเงิน

บริษัท ผลิตภัณฑ์คอนกรีตชลบุรี จำกัด (มหาชน) และบริษัทย่อย
หมายเหตุประกอบงบการเงิน (ต่อ)
วันที่ 31 ธันวาคม 2555 และ 2554

ลูกหนี้การค้าและค่าเผื่อนหนี้สงสัยจะสูญ

ลูกหนี้การค้าแสดงในราคาตามใบแจ้งหนี้หักค่าเผื่อนหนี้สงสัยจะสูญ

ค่าเผื่อนหนี้สงสัยจะสูญประเมินโดยการวิเคราะห์ประวัติการชำระหนี้ และการคาดการณ์เกี่ยวกับการชำระหนี้ในอนาคตของลูกค้านี้
ลูกหนี้จะถูกตัดจำหน่ายบัญชีเมื่อทราบว่าเป็นหนี้สูญ

สินค้าคงเหลือ

สินค้าคงเหลือแสดงในราคาทุน (หลังจากหักค่าเผื่อนสินค้าเสื่อมสภาพและเคลื่อนไหวช้า) หรือมูลค่าสุทธิที่คาดว่าจะได้รับแล้วแต่
ราคาใดจะต่ำกว่า

ต้นทุนสินค้าคงเหลือคำนวณโดยวิธีดังนี้

สินค้าซื้อขายไป วัตถุประสงค์ ะโหล และวัสดุโรงงาน : ราคาค่าทุนตัวเฉลี่ย

สินค้าสำเร็จรูปและสินค้ากึ่งสำเร็จรูป : ในราคาต้นทุนมาตรฐาน (ซึ่งใกล้เคียงกับต้นทุนจริงตัวเฉลี่ย)

ต้นทุนสินค้าประกอบด้วยต้นทุนที่ซื้อ ต้นทุนในการคิดแปลงหรือต้นทุนอื่นเพื่อให้สินค้าอยู่ในสภาพและสถานที่ปัจจุบัน ในกรณีของ
สินค้าสำเร็จรูปและสินค้ากึ่งสำเร็จรูปที่ผลิตเอง ต้นทุนสินค้ารวมการปันส่วนของค่าใช้จ่ายการผลิตที่เหมาะสม โดยคำนึงถึง
ระดับกำลังการผลิตตามปกติ

มูลค่าสุทธิที่จะได้รับเป็นการประมาณราคาที่จะขายได้จากการดำเนินการธุรกิจปกติหักด้วยค่าใช้จ่ายที่จำเป็นในการขาย

ค่าเผื่อนขาดทุนจากมูลค่าสินค้าคงเหลือจะถูกบันทึกขึ้นสำหรับสินค้าเสื่อมคุณภาพ เสียหาย ไร้ผลและค้างนาน

เงินลงทุนในบริษัทย่อย

เงินลงทุนในบริษัทย่อยในงบการเงินเฉพาะกิจการบันทึกโดยวิธีราคาทุนสุทธิจากค่าเผื่อนขาดทุนจากการด้อยค่า (ถ้ามี) บริษัท
รับรู้เงินปันผลเป็นรายได้เมื่อมีการประกาศจ่าย

เงินลงทุนทั่วไป

เงินลงทุนทั่วไปเป็นเงินลงทุนที่ไม่อยู่ในความต้องการของตลาด แสดงในราคาทุนหักค่าเผื่อนการด้อยค่าของเงินลงทุน

บริษัท ผลิตภัณฑ์คอนกรีตชลบุรี จำกัด (มหาชน) และบริษัทย่อย
หมายเหตุประกอบงบการเงิน (ต่อ)
วันที่ 31 ธันวาคม 2555 และ 2554

อสังหาริมทรัพย์เพื่อการลงทุน (สินทรัพย์เพื่อให้เช่า)

อสังหาริมทรัพย์เพื่อการลงทุน หมายถึง อสังหาริมทรัพย์ที่ถือครองเพื่อหาประโยชน์จากรายได้ค่าเช่า หรือจากการเพิ่มขึ้นของมูลค่าของสินทรัพย์หรือทั้งสองอย่าง กลุ่มบริษัทเลือกใช้วิธีราคาทุนสำหรับการบันทึกบัญชีอสังหาริมทรัพย์เพื่อการลงทุน และได้แสดงแยกต่างหากจากที่ดิน อาคารและอุปกรณ์

สินทรัพย์เพื่อให้เช่าที่เป็นที่ดินแสดงในราคาทุนหักขาดทุนจากการด้อยค่า ส่วนปรับปรุงที่ดิน อาคารและส่วนปรับปรุงอาคารแสดงด้วยราคาทุนหักค่าเสื่อมราคาสะสมและขาดทุนจากการด้อยค่า ค่าเสื่อมราคาของอาคารและส่วนปรับปรุงอาคารคำนวณโดยวิธีเส้นตรงตามเกณฑ์อายุการใช้งานโดยประมาณ 5 ปี และ 20 ปี

ที่ดิน อาคารและอุปกรณ์

สินทรัพย์ที่เป็นกรรมสิทธิ์ของกิจการ

ที่ดินแสดงในราคาทุนหักขาดทุนจากการด้อยค่า อาคารและอุปกรณ์แสดงด้วยราคาทุนหักค่าเสื่อมราคาสะสมและขาดทุนจากการด้อยค่า ต้นทุนการซื้อถนน รั้วและประตูและสินทรัพย์ถือเป็นต้นทุนของสินทรัพย์และมีการคิดค่าเสื่อมราคา

สินทรัพย์ที่เช่า

สัญญาเช่าซึ่งกลุ่มบริษัทได้รับความเสี่ยงและผลตอบแทนจากการครอบครองทรัพย์สินที่เช่านั้น ๆ เป็นส่วนใหญ่ให้ จัดประเภทเป็นสัญญาเช่าทางการเงิน ที่ดิน อาคารและอุปกรณ์ที่ได้มาโดยทำสัญญาเช่าทางการเงินบันทึกเป็นสินทรัพย์ด้วยราคายุติธรรม หรือมูลค่าปัจจุบันของจำนวนเงินขั้นต่ำที่ต้องจ่ายตามสัญญาเช่าแล้วแต่จำนวนใดจะต่ำกว่า หักด้วย ค่าเสื่อมราคาสะสมและขาดทุนจากการด้อยค่า ค่าเช่าที่ชำระจะแยกเป็นส่วนที่เป็นค่าใช้จ่ายทางการเงินและส่วนที่จะหักจากหนี้ตามสัญญาเพื่อใช้กำหนดอัตราดอกเบี้ยจากยอดหนี้สินที่คงเหลือ ค่าใช้จ่ายทางการเงินจะบันทึกโดยตรงใน งบกำไรขาดทุนเบ็ดเสร็จ

ค่าเสื่อมราคา

ค่าเสื่อมราคามันถูกเป็นค่าใช้จ่ายในงบกำไรขาดทุนเบ็ดเสร็จ คำนวณโดยวิธีเส้นตรงตามเกณฑ์อายุการใช้งานโดยประมาณของสินทรัพย์แต่ละรายการ ประมาณการอายุการใช้งานของสินทรัพย์แสดงได้ดังนี้

บริษัท ผลิตภัณฑ์คอนกรีตชลบุรี จำกัด (มหาชน) และบริษัทย่อย
 หมายเหตุประกอบงบการเงิน (ต่อ)
 วันที่ 31 ธันวาคม 2555 และ 2554

	ปี
ส่วนปรับปรุงที่ดิน	20
อาคารและส่วนปรับปรุงอาคาร	3, 5, 6, 7, 10, 20 และ 30
เครื่องจักรและอุปกรณ์	3, 5, 7, 10 และ 20
เครื่องตกแต่ง ติดตั้งและอุปกรณ์สำนักงาน	3, 5 และ 10
ยานพาหนะ	3, 5 และ 7

กลุ่มบริษัทไม่คิดค่าเสื่อมราคาสำหรับที่ดินและสินทรัพย์ที่อยู่ระหว่างการก่อสร้าง

วิธีการคิดค่าเสื่อมราคา อาศัยการใช้ประโยชน์ของสินทรัพย์และมูลค่าคงเหลือถูกทบทวนอย่างน้อยที่สุดทุกสิ้นรอบปีบัญชีและปรับปรุงตามความเหมาะสม

โปรแกรมคอมพิวเตอร์

โปรแกรมคอมพิวเตอร์แสดงในราคาทุนหักค่าตัดจำหน่ายสะสมและขาดทุนจากการด้อยค่า

ค่าตัดจำหน่าย

ค่าตัดจำหน่ายบันทึกเป็นค่าใช้จ่ายในงบกำไรขาดทุนเบ็ดเสร็จ คำนวณโดยวิธีเส้นตรงตามเกณฑ์อายุการใช้งานโดยประมาณของโปรแกรมคอมพิวเตอร์เป็นระยะเวลา 3 - 10 ปี

การด้อยค่าของสินทรัพย์

ยอดสินทรัพย์คงเหลือตามบัญชีของกลุ่มบริษัท ได้รับการทบทวน ณ ทุกวันในรายงานว่ามีข้อสงสัยเรื่องการด้อยค่าหรือไม่ ในกรณีที่มีข้อสงสัยจะทำการประมาณมูลค่าสินทรัพย์ที่คาดว่าจะได้รับคืน (ราคาขายสุทธิของสินทรัพย์หรือมูลค่าจากการใช้ของสินทรัพย์นั้นแล้วแต่ราคาใดจะสูงกว่า) โดยที่การสอบทานจะพิจารณาจากสินทรัพย์แต่ละรายการหรือพิจารณาจากหน่วยสินทรัพย์ที่ก่อให้เกิดเงินสดแล้วแต่กรณี

ในกรณีที่เราคาดตามบัญชีของสินทรัพย์สูงกว่ามูลค่าที่คาดว่าจะได้รับคืน กลุ่มบริษัทจะรับรู้ขาดทุนจากการด้อยค่า โดยการลดมูลค่าของราคาตามบัญชีไว้เท่ากับมูลค่าที่คาดว่าจะได้รับคืนและรับรู้ในงบกำไรขาดทุนเบ็ดเสร็จ และกลุ่มบริษัทจะบันทึกโอนกลับรายการขาดทุนจากการด้อยค่าโดยถือเป็นรายได้ขึ้น เมื่อมีข้อสงสัยว่าการด้อยค่าดังกล่าวไม่มีข้อสงสัยต่อไปหรือยังคงมีอยู่แต่เป็นไปในทางที่ลดลง

บริษัท ผลิตภัณฑ์คอนกรีตชลบุรี จำกัด (มหาชน) และบริษัทย่อย
หมายเหตุประกอบงบการเงิน (ต่อ)
วันที่ 31 ธันวาคม 2555 และ 2554

คำตอบแทนสิทธิการเข้ารับล่วงหน้า

คำตอบแทนสิทธิการเข้ารับล่วงหน้าเป็นคำตอบแทนสิทธิการเช่าที่ดินที่แยกกับจากลูกค้าล่วงหน้าตามข้อกำหนดในสัญญาเช่า ซึ่งจะทยอยรับรู้เป็นรายได้ตามอายุของสัญญาเช่า ซึ่งมีอายุ 30 ปี

ผลประโยชน์ของพนักงานหลังจากออกจากงาน

ภาระผูกพันของกลุ่มบริษัทที่เกี่ยวข้องกับเงินสมทบกองทุนสำรองเลี้ยงชีพบันทึกเป็นค่าใช้จ่ายเมื่อมีการจ่ายสมทบ

ภาระผูกพันของกลุ่มบริษัทที่เกี่ยวข้องกับผลประโยชน์ของพนักงานหลังจากออกจากงานซึ่งเป็นเงินชดเชยตามกฎหมายคุ้มครองแรงงานถูกรับรู้เป็นหนี้สินและค่าใช้จ่ายในงบการเงินด้วยจำนวนเงินที่คำนวณเป็นรายปีโดยนักคณิตศาสตร์ประจำสำนักงานซึ่งใช้วิธีคิดลดและหน่วยที่ประมาณการไว้ ค่าใช้จ่ายจากการประมาณการหนี้สินผลประโยชน์ของพนักงานหลังจากออกจากงานที่ถูกรับรู้ในงบกำไรขาดทุนเบ็ดเสร็จประกอบด้วย ต้นทุนบริการปัจจุบัน ต้นทุนดอกเบี้ย ต้นทุนบริการในอดีต และกำไรและขาดทุนตามหลักคณิตศาสตร์ประจำสำนักงาน โครงการผลประโยชน์ของพนักงานนี้ไม่ได้ถูกจัดตั้งเป็นกองทุนและไม่มีสินทรัพย์ของโครงการเกิดขึ้น

ประมาณการหนี้สิน

ประมาณการหนี้สินจะรับรู้ในงบแสดงฐานะการเงินก็ต่อเมื่อกลุ่มบริษัทมีภาระหนี้สินเกิดขึ้นจากข้อพิพาททางกฎหมายหรือภาระผูกพันซึ่งเป็นผลมาจากเหตุการณ์จากอดีต และมีความเป็นไปได้ค่อนข้างแน่นอนว่าประโยชน์เชิงเศรษฐกิจจะต้องถูกจ่ายไปเพื่อชำระภาระหนี้สินดังกล่าว โดยจำนวนภาระหนี้สินดังกล่าวสามารถประมาณจำนวนเงินได้อย่างน่าเชื่อถือ ถ้าผลกระทบดังกล่าวเป็นนัยสำคัญ ประมาณการจะแสดงถึงผลที่จะจ่ายในอนาคตจะคิดลดเป็นมูลค่าปัจจุบันโดยใช้อัตราคิดลดในตลาดปัจจุบันก่อนคำนวณภาษีเงินได้ เพื่อให้สะท้อนมูลค่าที่อาจประเมินได้ในตลาดปัจจุบันซึ่งแปรไปตามเวลาและความเสี่ยงที่มีต่อหนี้สิน

การรับรู้รายได้

รายได้ที่รับรู้ไม่รวมภาษีมูลค่าเพิ่มและแสดงสุทธิจากส่วนลดการค้า

รายได้รับรู้ในงบกำไรขาดทุนเบ็ดเสร็จเมื่อได้โอนความเสี่ยงและผลตอบแทนที่เป็นสาระสำคัญของความเป็นเจ้าของสินค้าที่มีนัยสำคัญไปให้กับผู้ซื้อแล้ว และจะรับรู้รายได้ถ้าฝ่ายบริหารยังมีการควบคุมหรือบริหารสินค้าที่ขายไปแล้วนั้นหรือมีความไม่แน่นอนที่มีนัยสำคัญในการได้รับประโยชน์เชิงเศรษฐกิจจากการขายสินค้านั้น ไม้อาจวัดมูลค่าของจำนวนรายได้และต้นทุนที่เกิดขึ้นได้อย่างน่าเชื่อถือ หรือมีความเป็นไปได้ค่อนข้างแน่นอนที่จะต้องรับคืนสินค้า

บริษัท ผลิตภัณฑ์คอนกรีตชลบุรี จำกัด (มหาชน) และบริษัทย่อย
หมายเหตุประกอบงบการเงิน (ต่อ)
วันที่ 31 ธันวาคม 2555 และ 2554

รายได้จากการให้บริการรับรู้เมื่อมีการให้บริการแก่ลูกค้าแล้ว

รายได้ค่าเช่าภายใต้สัญญาเช่าดำเนินงานบันทึกในงบกำไรขาดทุนเบ็ดเสร็จโดยวิธีเส้นตรงตลอดอายุสัญญาเช่า

ดอกเบี้ยรับและรายได้อื่นรับรู้เป็นรายได้ตามเกณฑ์คงค้าง

ค่าใช้จ่าย

สัญญาเช่าดำเนินงาน

รายจ่ายภายใต้สัญญาเช่าดำเนินงานบันทึกในงบกำไรขาดทุนเบ็ดเสร็จโดยวิธีเส้นตรงตลอดอายุสัญญาเช่า ค่าเช่าที่อาจเกิดขึ้นจะบันทึกในงบกำไรขาดทุนเบ็ดเสร็จในรอบบัญชีที่มีรายการดังกล่าว

ต้นทุนทางการเงิน

ดอกเบี้ยจ่ายและค่าใช้จ่ายในทางการเงินบันทึกในงบกำไรขาดทุนเบ็ดเสร็จในรอบบัญชีที่ค่าใช้จ่ายดังกล่าวเกิดขึ้น ยกเว้นในกรณีที่มีการบันทึกเป็นต้นทุนส่วนหนึ่งของสินทรัพย์ อันเป็นผลมาจากการใช้เวลายาวนานในการจัดหา ก่อสร้าง หรือการผลิตสินทรัพย์ดังกล่าวก่อนที่จะนำมาใช้เองหรือเพื่อขาย ดอกเบี้ยซึ่งเป็นส่วนหนึ่งของค่าวงกลมสัญญาเช่าการเงินบันทึกในงบกำไรขาดทุนเบ็ดเสร็จโดยวิธีอัตราดอกเบี้ยที่แท้จริง

การใช้ประมาณการ

ในการจัดทำงบการเงินตามมาตรฐานการบัญชีที่รับรองทั่วไปในประเทศไทย ฝ่ายบริหารมีความจำเป็นต้องใช้ประมาณการและข้อสมมติฐานที่กระทบต่อรายได้ รายจ่าย สินทรัพย์และหนี้สิน เพื่อประโยชน์ในการกำหนดมูลค่าของสินทรัพย์ หนี้สิน ตลอดจนหนี้สินที่อาจเกิดขึ้น ด้วยเหตุดังกล่าว ผลของรายการเมื่อเกิดขึ้นจริง จึงอาจแตกต่างไปจากที่ได้ประมาณการไว้

ประมาณการและข้อสมมติฐานที่ใช้ในการจัดทำงบการเงินจะได้รับกระทบทวนอย่างสม่ำเสมอ การปรับประมาณการทางบัญชีจะบันทึกในงวดบัญชีที่การประมาณการดังกล่าวได้รับการทวนหาการประมาณการกระทบเฉพาะงวดบัญชีนั้น ๆ หรือบันทึกในงวดบัญชีที่ปรับและงวดบัญชีในอนาคตหากการประมาณการกระทบทั้งงวดบัญชีในปัจจุบันและอนาคต

รายการบัญชีที่เป็นเงินตราต่างประเทศ

รายการบัญชีที่เป็นเงินตราต่างประเทศแปลงค่าเป็นเงินบาทโดยใช้อัตราแลกเปลี่ยน ณ วันที่เกิดรายการ

บริษัท ผลิตภัณฑ์คอนกรีตชลบุรี จำกัด (มหาชน) และบริษัทย่อย
หมายเหตุประกอบงบการเงิน (ต่อ)
วันที่ 31 ธันวาคม 2555 และ 2554

สินทรัพย์และหนี้สินที่เป็นตัวเงินและเป็นเงินตราต่างประเทศ ณ วันที่รายงาน แปลงค่าเป็นเงินบาทโดยใช้อัตราแลกเปลี่ยน ณ วัน
นั้น ถ้าโรหรือขาดทุนจากการแปลงค่าจะบันทึกในงบกำไรขาดทุนเบ็ดเสร็จ

สินทรัพย์และหนี้สินที่ไม่เป็นตัวเงินซึ่งเกิดจากรายการบัญชีที่เป็นเงินตราต่างประเทศและบันทึกตามเกณฑ์ราคาทุนเดิม แปลงค่า
เป็นเงินบาทโดยใช้อัตราแลกเปลี่ยน ณ วันที่เกิดรายการ

เครื่องมือทางการเงินที่เป็นตราสารอนุพันธ์

เครื่องมือทางการเงินที่เป็นตราสารอนุพันธ์ได้ถูกนำมาใช้เพื่อจัดการความเสี่ยงที่เกิดจากการเปลี่ยนแปลงในอัตราแลกเปลี่ยน
เงินตราต่างประเทศและอัตราดอกเบี้ยที่เกิดจากกิจกรรมดำเนินงานและจัดหาเงิน เครื่องมือทางการเงินที่เป็นตราสารอนุพันธ์ไม่ได้
มีไว้เพื่อการค้า อย่างไรก็ตาม ตราสารอนุพันธ์ที่ไม่เข้าเงื่อนไขการกำหนดให้เป็นเครื่องมือป้องกันความเสี่ยงจะเป็นรายการเพื่อ
ค้า

เครื่องมือทางการเงินที่เป็นตราสารอนุพันธ์จะถูกบันทึกเมื่อเริ่มแรกด้วยมูลค่ายุติธรรม หลังจากการบันทึกครั้งแรกจะวัดค่าใหม่ใน
มูลค่ายุติธรรม ถ้าโรหรือขาดทุนจากการรีราคาให้เป็นมูลค่ายุติธรรมจะบันทึกในงบกำไรขาดทุนเบ็ดเสร็จ

มูลค่ายุติธรรมของสัญญาซื้อขายเงินตราต่างประเทศล่วงหน้าก็ต่อตามราคาตลาดของสัญญาล่วงหน้า ณ วันที่รายงาน ถ้ามี
ราคาตลาด ในกรณีที่ไม่มีราคาตลาด จะประมาณมูลค่ายุติธรรมโดยการคิดลดจากผลต่างระหว่างราคาล่วงหน้าตาม
สัญญากับราคาล่วงหน้าของสัญญาปัจจุบัน ณ วันที่รายงานที่ครบกำหนดในวันเดียวกัน โดยใช้อัตราดอกเบี้ยประเภทที่ใช้กับ
ธุรกรรมการเงินที่ปลอดความเสี่ยง เช่น พันธบัตรรัฐบาล

ภาษีเงินได้

กลุ่มบริษัทบันทึกค่าใช้จ่ายภาษีเงินได้ในจำนวนที่ต้องจ่ายตามเกณฑ์ที่กำหนดในประมวลรัษฎากร

5. รายการบัญชีและสอดคล้องกับบุคคลหรือกิจการที่เกี่ยวข้องกัน

บุคคลหรือกิจการที่เกี่ยวข้องกัน หมายถึง บุคคลหรือกิจการที่อยู่ภายใต้การควบคุมของบริษัท หรือสามารถควบคุมบริษัททั้ง
ทางตรงและทางอ้อม หรือมีอิทธิพลอย่างเป็นสาระสำคัญในการตัดสินใจด้านการเงินหรือการดำเนินงานของบริษัท

บริษัท ผลิตภัณฑ์คอนกรีตชลบุรี จำกัด (มหาชน) และบริษัทย่อย
หมายเหตุประกอบงบการเงิน (ต่อ)
วันที่ 31 ธันวาคม 2555 และ 2554

นโยบายการกำหนดราคาสำหรับแต่ละประเภทรายการมีดังนี้

ประเภทรายการ	นโยบายการกำหนดราคา
รายได้จากการขายสินค้า	ราคตลาดหรือราคาเทียบเคียงกับราคตลาด
รายได้จากการให้เช่าและบริการ	ราคตลาด
ดอกเบี้ยรับ	อัตราดอกเบี้ย MLR
รายได้อื่น	ราคาตามสัญญา
ซื้อสินค้า	ราคาเทียบเคียงกับราคตลาด
ค่าเช่าจ่าย	ราคาตามสัญญา
ค่าที่ปรึกษา	ราคาตามสัญญา
ดอกเบี้ยจ่าย	อัตราดอกเบี้ย MLR หรืออ้างอิงต้นทุนทางการเงินของผู้ให้กู้
ค่าใช้จ่ายอื่น	อ้างอิงอัตราค่าธรรมเนียมของธนาคารพาณิชย์ / ราคตลาด
ค่าตอบแทนผู้บริหารสำคัญ	จำนวนตามที่ตกลงกัน

บริษัท ผลิตภัณฑ์คอนกรีตชลบุรี จำกัด (มหาชน) และบริษัทย่อย

หมายเหตุประกอบงบการเงิน (ต่อ)

วันที่ 31 ธันวาคม 2555 และ 2554

รายการบัญชีกับบุคคลและกิจการที่เกี่ยวข้องกันที่มีสาระสำคัญที่เกิดขึ้นสำหรับปีสิ้นสุดวันที่ 31 ธันวาคม 2555 และ 2554 มีดังนี้

	พันบาท			
	งบการเงินรวม		งบการเงินเฉพาะกิจการ	
	2555	2554	2555	2554
บริษัทย่อย				
รายได้จากการขายสินค้า	-	-	123,889	103,104
ดอกเบี้ยรับ	-	-	2,914	3,209
รายได้อื่น	-	-	3,561	5,184
ซื้อสินค้า	-	-	48,353	42,182
ค่าเช่าจาก	-	-	6,813	5,921
ดอกเบี้ยจ่าย	-	-	175	51
ค่าใช้จ่ายอื่น	-	-	1,525	1,400
บริษัทร่วมและกิจการที่เกี่ยวข้องกัน				
รายได้จากการขายสินค้า	370	267	-	-
รายได้จากการให้เช่าและการให้บริการ	152	129	-	-
ค่าเช่าจาก	1,770	1,768	1,768	1,768
ค่าที่ปรึกษา	1,060	2,130	-	1,050
ดอกเบี้ยจ่าย	19,813	23,363	10,014	11,661
ค่าใช้จ่ายอื่น	333	404	286	236
ค่าตอบแทนผู้บริหารสำคัญ				
- ผลประโยชน์ระยะสั้น	35,748	31,166	18,542	16,200
- ผลประโยชน์ถึงออกจากงาน	693	309	396	124
รวม	36,441	31,475	18,938	16,324

บริษัท ผลิตภัณฑ์คอนกรีตชลบุรี จำกัด (มหาชน) และบริษัทย่อย

หมายเหตุประกอบงบการเงิน (ต่อ)

วันที่ 31 ธันวาคม 2555 และ 2554

ยอดคงเหลือ ณ วันที่ 31 ธันวาคม 2555 และ 2554 กับบุคคลและกิจการที่เกี่ยวข้องกันมีดังนี้

	พันบาท			
	งบการเงินรวม		งบการเงินเฉพาะกิจการ	
	2555	2554	2555	2554
ลูกหนี้การค้า				
บริษัทย่อย				
บริษัท รถมูรีกันเยง จำกัด	-	-	31,678	13,136
บริษัท ตลาดท่าคอนกรีต จำกัด	-	-	14,632	4,403
บริษัท ตะวันออกการขนส่ง จำกัด	-	-	-	267
บริษัท รถประเทปสินทรัพย์ จำกัด	-	-	-	5
	-	-	46,310	17,811
บริษัทร่วม				
บริษัท รถมูรีกันเยง จำกัด	62	17	-	-
กรรมการ	12	9	-	-
รวม	74	26	46,310	17,811

แยกตามอายุหนี้ที่ค้างชำระได้ดังนี้

	พันบาท			
	งบการเงินรวม		งบการเงินเฉพาะกิจการ	
	2555	2554	2555	2554
ยังไม่ถึงกำหนดชำระ	64	18	27,011	14,711
เกินกำหนดชำระ				
- ไม่เกิน 3 เดือน	10	8	19,299	2,988
- มากกว่า 3 เดือน ถึง 6 เดือน	-	-	-	107
- มากกว่า 6 เดือน ถึง 12 เดือน	-	-	-	5
รวม	74	26	46,310	17,811

บริษัท ผลิตภัณฑ์คอนกรีตชลบุรี จำกัด (มหาชน) และบริษัทย่อย
หมายเหตุประกอบงบการเงิน (ต่อ)
วันที่ 31 ธันวาคม 2555 และ 2554

	พันบาท			
	งบการเงินรวม		งบการเงินเฉพาะกิจการ	
	2555	2554	2555	2554
เงินให้กู้ยืมระยะสั้นแก่และคอกเบี้ยค้างรับ				
จากกิจการที่เกี่ยวข้องกัน				
บริษัทย่อย				
บริษัท ชลประทีปสินทรัพย์ จำกัด				
เงินให้กู้ยืมระยะสั้น	-	-	29,000	27,300
คอกเบี้ยค้างรับ	-	-	3,107	2,868
รวม	-	-	32,107	30,168
เจ้าหนี้การค้า				
บริษัทย่อย				
บริษัท ชลบุรีซีเมนต์ จำกัด	-	-	15,352	7,288
บริษัท สมาร์ทคอนกรีต จำกัด	-	-	8	757
	-	-	15,360	8,045
บริษัทรวม				
บริษัท ชลบุรีซีเมนต์ จำกัด	8	-	-	-
รวม	8	-	15,360	8,045

บริษัท ผลิตภัณฑ์คอนกรีตชลบุรี จำกัด (มหาชน) และบริษัทย่อย

หมายเหตุประกอบงบการเงิน (ต่อ)

วันที่ 31 ธันวาคม 2555 และ 2554

	พันบาท			
	งบการเงินรวม		งบการเงินเฉพาะกิจการ	
	2555	2554	2555	2554
เจ้าหนี้อื่น				
บริษัทย่อย				
บริษัท ตะวันออกการขนส่ง จำกัด	-	-	159	915
บริษัท ชลบุรีซีเมนต์เทรด จำกัด	-	-	85	80
บริษัท ชลบุรีซีเมนต์ จำกัด	-	-	12	-
	-	-	256	995
บริษัทรวม				
บริษัท ชลบุรีซีเมนต์เทรด จำกัด	77	137	59	76
บริษัท ทีปกรโอสถ จำกัด *	-	1,341	-	1,341
กรรมกร	2,310	865	350	305
	2,387	2,343	409	1,722
รวม	2,387	2,343	665	2,717
เงินกู้ยืมระยะสั้นจากและคอกเบี้ยค้างจ่าย				
แก่บุคคลและกิจการที่เกี่ยวข้องกัน				
เงินกู้ยืมระยะสั้น				
บริษัทย่อย				
บริษัท ตะวันออกการขนส่ง จำกัด	-	-	2,200	-
บริษัทรวม				
บริษัท ชลบุรีซีเมนต์เทรด จำกัด	32,000	36,400	4,000	4,000
บุคคลและกิจการที่เกี่ยวข้องกัน				
บริษัท ทีปกรโอสถ จำกัด *	68,344	53,844	68,344	53,844
กรรมกร	173,694	217,521	99,130	118,680
	274,038	307,765	173,674	176,524

บริษัท ผลิตภัณฑ์คอนกรีตชลบุรี จำกัด (มหาชน) และบริษัทย่อย

หมายเหตุประกอบงบการเงิน (ต่อ)

วันที่ 31 ธันวาคม 2555 และ 2554

	พันบาท			
	งบการเงินรวม		งบการเงินเฉพาะกิจการ	
	2555	2554	2555	2554
ดอกเบี้ยค้างจ่าย				
บริษัทย่อย				
บริษัท ตะวันออกการขนส่ง จำกัด	-	-	28	-
บริษัท สมาร์ทคอนกรีต จำกัด	-	-	4	-
บริษัทร่วม				
บริษัท ธรณีอินเลกซ์ จำกัด	50	2,105	50	18
บุคคลและกิจการที่เกี่ยวข้องกัน				
บริษัท ทีพีกรโอสถ จำกัด *	826	137	826	137
กรรมการ	8,317	5,844	593	853
	9,193	8,086	1,501	1,008
รวม	283,231	315,851	175,175	177,532

* ลักษณะความสัมพันธ์ : มีผู้ถือหุ้นและกรรมการร่วมกัน

รายการเคลื่อนไหวระหว่างปีสิ้นสุดวันที่ 31 ธันวาคม 2555 และ 2554 สำหรับเงินให้กู้ยืมระยะสั้นแก่และเงินกู้ยืมระยะสั้นจากบุคคลและกิจการที่เกี่ยวข้องกันมีดังนี้

	พันบาท			
	งบการเงินรวม		งบการเงินเฉพาะกิจการ	
	2555	2554	2555	2554
เงินให้กู้ยืมระยะสั้น				
ยอดคงเหลือ ณ วันที่ 1 มกราคม	-	-	27,300	180,568
เพิ่มขึ้น	-	-	1,700	-
ลดลง	-	-	-	(153,268)
ยอดคงเหลือ ณ วันที่ 31 ธันวาคม	-	-	29,000	27,300

บริษัท ผลิตภัณฑ์คอนกรีตชลบุรี จำกัด (มหาชน) และบริษัทย่อย
 หมายเหตุประกอบงบการเงิน (ต่อ)
 วันที่ 31 ธันวาคม 2555 และ 2554

	พันบาท			
	งบการเงินรวม		งบการเงินเฉพาะกิจการ	
	2555	2554	2555	2554
เงินกู้ยืมระยะสั้น				
ยอดคงเหลือ ณ วันที่ 1 มกราคม	307,765	355,545	176,524	163,114
เพิ่มขึ้น	91,550	122,885	76,850	78,495
ลดลง	(125,277)	(170,665)	(79,700)	(65,085)
ยอดคงเหลือ ณ วันที่ 31 ธันวาคม	274,038	307,765	173,674	176,524

การค้าประทุกัน

กลุ่มบริษัทไม่มีการคิดค่าธรรมเนียมให้แก่กรรมการและกิจการที่เกี่ยวข้องกันสำหรับการค้าประกันตามที่กล่าวใน หมายเหตุ 16

สัญญาสำคัญกับกิจการที่เกี่ยวข้องกัน

บริษัทได้ทำสัญญาเช่าระยะยาวจำนวนห้าสัญญากับกรรมการบริษัทท่านหนึ่งซึ่งเกี่ยวกับเช่าที่ดินเพื่อการพาณิชย์ ซึ่งมีอายุการเช่า 3 ปี และ 15 ปี บริษัทผู้ให้เช่าจะจ่ายค่าเช่าปีละประมาณ 1.7 ล้านบาท

บริษัท ผลิตภัณฑ์คอนกรีตชลบุรี จำกัด (มหาชน) และบริษัทย่อย

หมายเหตุประกอบงบการเงิน (ต่อ)

วันที่ 31 ธันวาคม 2555 และ 2554

6. ลูกหนี้การค้า - บริษัทอื่น - สุทธิ

ณ วันที่ 31 ธันวาคม 2555 และ 2554 กลุ่มบริษัทมียอดลูกหนี้การค้า บริษัทอื่นคงเหลือโดยแยกตามอายุหนี้ที่ค้างชำระได้ดังนี้

	พันบาท			
	งบการเงินรวม		งบการเงินเฉพาะกิจการ	
	2555	2554	2555	2554
ยังไม่ถึงกำหนดชำระ	282,186	204,848	191,172	132,496
เกินกำหนดชำระ				
- ไม่เกิน 3 เดือน	63,305	46,282	42,822	17,233
- มากกว่า 3 เดือน ถึง 6 เดือน	4,538	2,129	2,871	1,358
- มากกว่า 6 เดือน ถึง 12 เดือน	11,737	9,977	10,559	116
- มากกว่า 12 เดือน ขึ้นไป	117,932	126,925	69,622	69,364
รวม	479,898	390,161	317,046	220,585
หัก ค่าเผื่อหนี้สงสัยจะสูญ	(117,021)	(127,370)	(68,394)	(69,384)
สุทธิ	362,677	262,791	248,652	151,201

7. สินค้าคงเหลือ - สุทธิ

	พันบาท			
	งบการเงินรวม		งบการเงินเฉพาะกิจการ	
	2555	2554	2555	2554
สินค้าซื้อมารายไปและสินค้าสำเร็จรูป	206,088	180,221	53,035	45,452
สินค้ากึ่งสำเร็จรูป	15,938	6,893	2,699	3,378
วัตถุดิบ	41,848	42,190	33,529	33,991
อะไหล่และวัสดุโรงงาน	21,914	17,861	20,607	16,128
สินค้าระหว่างทาง	2,141	2,847	-	-
รวม	287,929	249,812	109,870	98,949
หัก ค่าเผื่อสินค้าเสื่อมสภาพและเคลื่อนไหวช้า	(5,745)	(12,531)	(3,999)	(9,825)
สุทธิ	282,184	237,281	105,871	89,324

บริษัท ผลิตภัณฑ์คอนกรีตบุรี จำกัด (มหาชน) และบริษัทย่อย
 หมายเหตุประกอบงบการเงิน (ต่อ)
 วันที่ 31 ธันวาคม 2555 และ 2554

8. เงินลงทุนในบริษัทย่อย - สุทธิ

เงินลงทุนในงบการเงินเฉพาะกิจการ ณ วันที่ 31 ธันวาคม 2555 และ 2554 มีรายละเอียดดังต่อไปนี้

	พันบาท		(ร้อยละ)		พันบาท	
	งบเฉพาะปีอื่น	2554	สัดส่วนความเป็นเจ้าของ	2555	วิธีตามทุน	รายได้เงินปันผล
	2555		2555		2555	2554
บริษัท จะวันคอนกรีตเสริมเหล็ก จำกัด	100,000	100,000	99.79	99.79	99,790	-
บริษัท ชตประทีปสินทรัพย์ จำกัด	350,000	350,000	95.71	95.71	335,000	-
บริษัท สมาร์ทคอนกรีต จำกัด	530,000	530,000	33.96	33.96	180,000	-
รวม					614,790	-
หัก ค่าเผื่อการลดมูลค่าของเงินลงทุน				(30,597)	(30,597)	-
สุทธิ				584,193	584,193	-

บริษัท ผลิตภัณฑ์คอนกรีตชลบุรี จำกัด (มหาชน) และบริษัทย่อย

หมายเหตุประกอบงบการเงิน (ต่อ)

วันที่ 31 ธันวาคม 2555 และ 2554

9. เงินลงทุนในบริษัทร่วม

เงินลงทุนในงบการเงินรวม ณ วันที่ 31 ธันวาคม 2555 และ 2554 มีรายละเอียดดังนี้ โดยมี

	ต้นทุน		(ร้อยละ)		พัฒนา		
	2555	2554	สัดส่วนความเป็นเจ้าของ	วิธีราคาทุน	วิธีส่วนได้เสีย	รายได้เงินปันผล	
บริษัท ชนวนวิชั่นเตอร์ จำกัด							
(ประกอบงบดุลปีรวม)	107,993	107,993	45.50	45.50	55,704	49,949	
					2555	2555	
					2554	2554	

บริษัท ผลิตภัณฑ์คอนกรีตชลบุรี จำกัด (มหาชน) และบริษัทย่อย

หมายเหตุประกอบงบการเงิน (ต่อ)

วันที่ 31 ธันวาคม 2555 และ 2554

10. ที่ดิน อาคารและอุปกรณ์ - ชุด 1

	งบการเงินรวม (พันบาท)						
	ที่ดิน และส่วน ปรับปรุงที่ดิน	อาคาร และส่วน ปรับปรุงอาคาร	เครื่องจักร และอุปกรณ์	สิ่งปลูกสร้าง และสิ่ง ตกแต่ง	อสังหาริมทรัพย์ ระยะยาว	อสังหาริมทรัพย์ ก่อสร้าง	รวม
ราคาทุน							
ยอดคงเหลือ ณ วันที่ 1 มกราคม 2554	188,358	1,037,166	1,049,433	101,377	488,221	30,853	2,895,408
เพิ่มขึ้น	15,000	4,090	16,649	2,000	27,827	7,263	72,829
โอน - ชุด 1	-	4,812	15,518	183	417	(24,198)	(3,268)
จำหน่ายและตัดบัญชี	-	(25,423)	(13,322)	(188)	(64,794)	-	(103,727)
ยอดคงเหลือ ณ วันที่ 31 ธันวาคม 2554	203,358	1,020,645	1,068,278	103,372	451,671	13,918	2,861,242
เพิ่มขึ้น	-	16,919	12,724	5,227	48,814	68,552	152,236
โอน - ชุด 1	-	3,224	334	-	257	(3,809)	(14)
จำหน่ายและตัดบัญชี	(1,567)	(860)	(5,435)	(535)	(16,997)	(7,441)	(32,745)
ยอดคงเหลือ ณ วันที่ 31 ธันวาคม 2555	201,791	1,039,928	1,075,901	108,064	483,835	71,200	2,980,719

บริษัท ผลิตภัณฑ์คอนกรีตชลบุรี จำกัด (มหาชน) และบริษัทย่อย

หมายเหตุประกอบงบการเงิน (ต่อ)

วันที่ 31 ธันวาคม 2555 และ 2554

งบการเงินรวม (พันบาท) (ปรับปรุงใหม่)

	ที่ดิน และส่วน ปรับปรุงที่ดิน	อาคาร และส่วน ปรับปรุงอาคาร	เครื่องจักร และอุปกรณ์	เครื่องมืองต่าง ติดตั้งและ อุปกรณ์		สินทรัพย์ ระหว่าง ก่อสร้าง	รวม
				สำนักงาน	สถานพินิจ		
คำอธิบายรายละเอียด							
ยอดคงเหลือ ณ วันที่ 1 มกราคม 2554	3,433	290,212	676,577	94,368	433,756	-	1,498,346
คำเสื่อมราคาถาวร	570	33,498	61,606	3,079	41,964	-	140,717
โอน - ขาย	-	-	-	-	-	-	-
จำหน่ายและตัดบัญชี	-	(10,422)	(13,321)	(178)	(64,655)	-	(88,576)
ยอดคงเหลือ ณ วันที่ 31 ธันวาคม 2554	4,003	313,288	724,862	97,269	411,065	-	1,550,487
คำเสื่อมราคาถาวร	570	38,134	46,998	2,532	22,209	-	110,443
โอน - ขาย	-	-	-	-	-	-	-
จำหน่ายและตัดบัญชี	-	(529)	(5,216)	(511)	(14,658)	-	(20,914)
ยอดคงเหลือ ณ วันที่ 31 ธันวาคม 2555	4,573	350,893	766,644	99,290	418,616	-	1,640,016

บริษัท คอนกรีตคอนกรีตบรี อ่าค (มหาชน) และบริษัทย่อย
หมายเหตุประกอบงบการเงิน (ต่อ)
วันที่ 31 ธันวาคม 2555 และ 2554

งบการเงินรวม (พันบาท)

	ที่ดิน และส่วน ปรับปรุงที่ดิน	อาคาร และส่วน ปรับปรุงอาคาร	เครื่องจักร และอุปกรณ์	เครื่องตกแต่ง ติดตั้งและ อุปกรณ์ สำนักงาน			รวม
				สิ่งพิมพ์ ระหว่าง ก่อสร้าง	ยานพาหนะ	ก่อสร้าง	
คำอธิบายย่อค่า							
ยอดคงเหลือ ณ วันที่ 1 มกราคม 2554	-	131,081	-	-	-	5,230	136,311
เพิ่ม	-	(11,570)	-	-	-	-	(11,570)
ยอดคงเหลือ ณ วันที่ 31 ธันวาคม 2554	-	119,511	-	-	-	5,230	124,741
ลดลง	-	(12,069)	-	-	-	-	(12,069)
ยอดคงเหลือ ณ วันที่ 31 ธันวาคม 2555	-	107,442	-	-	-	5,230	112,672
มูลค่าสุทธิทางบัญชี							
ณ วันที่ 31 ธันวาคม 2554	199,355	587,846	343,416	6,103	40,606	8,688	1,186,014
ณ วันที่ 31 ธันวาคม 2555	197,218	581,593	309,257	8,774	65,219	65,970	1,228,031

หมายเหตุประกอบงบการเงิน (ต่อ)
วันที่ 31 ธันวาคม 2555 และ 2554

งบการเงินเฉพาะกิจการ (พันบาท)						
ที่เดิม	อาคาร และส่วน ปรับปรุงอาคาร	เครื่องจักร และอุปกรณ์	เครื่องมณฑ่ง		สินทรัพย์ ระหว่าง ก่อสร้าง	รวม
			ที่ดินและ อุปกรณ์	ส่วนงาน		
ค่าเสื่อมราคาสะสม						
ยอดคงเหลือ ณ วันที่ 1 มกราคม 2554	148,422	562,474	14,403	361,313	-	1,086,612
ค่าเสื่อมราคาสำหรับปี	14,267	40,834	1,149	39,938	-	96,188
จำหน่ายและตัดบัญชี	(10,422)	(13,321)	(63)	(62,069)	-	(85,875)
ยอดคงเหลือ ณ วันที่ 31 ธันวาคม 2554	152,267	589,987	15,489	339,182	-	1,096,925
ค่าเสื่อมราคาสำหรับปี	18,348	25,869	1,256	19,454	-	64,927
จำหน่ายและตัดบัญชี	(118)	(5,216)	(511)	(9,490)	-	(15,335)
ยอดคงเหลือ ณ วันที่ 31 ธันวาคม 2555	170,497	610,640	16,234	349,146	-	1,146,517
มูลค่าสุทธิทางบัญชี						
ณ วันที่ 31 ธันวาคม 2554	63,804	72,286	2,668	36,026	1,425	341,742
ณ วันที่ 31 ธันวาคม 2555	62,486	53,748	5,627	59,139	9,751	347,811

ราคาค่ามบัญชีก่อนหักค่าเสื่อมราคาสะสมของสินทรัพย์ถาวรของกลุ่มบริษัทซึ่งหักค่าเสื่อมราคาทั้งจำนวนแล้ว แต่ยังคงใช้งานอยู่ ณ วันที่ 31 ธันวาคม 2555 และ 2554 มีดังนี้

	ล้านบาท	
	2555	2554
งบการเงินรวม	1,098	836
งบการเงินเฉพาะบริษัท	941	878

บริษัทย่อยแห่งหนึ่งตั้งค่าเผื่อการด้อยค่าจำนวนประมาณ 5 ล้านบาท สำหรับสินทรัพย์ระหว่างก่อสร้างที่ตั้งอยู่บนที่ดินที่บริษัทย่อยขายเงินล่วงหน้าค่าซื้อที่ดินดังกล่าวจำนวน 35 ล้านบาท และได้ตั้งค่าเผื่อการด้อยค่าของเงินที่จ่ายล่วงหน้าดังกล่าวทั้งจำนวน เนื่องจากผู้บริหารเชื่อว่าการโอนกรรมสิทธิ์ที่ดินตามสัญญาดังกล่าวจะไม่สามารถสรุปได้ในระยะเวลาอันใกล้

ณ วันที่ 31 ธันวาคม 2555 และ 2554 กลุ่มบริษัทโอนกลับรายการขาดทุนจากการด้อยค่าจำนวนประมาณ 12.1 ล้านบาท และ 11.8 ล้านบาท ตามลำดับ สำหรับสินทรัพย์ตามที่กล่าวในหมายเหตุ 3 เนื่องจากการด้อยค่าเป็นไปในทางที่ลดลง

ณ วันที่ 31 ธันวาคม 2555 กลุ่มบริษัทได้จัดจำหน่ายที่ดินพร้อมสิ่งปลูกสร้างส่วนใหญ่เพื่อชำระหนี้เงินสินเชื่อที่กลุ่มบริษัทได้รับ

จากสถาบันการเงินในประเทศบางแห่ง ตามที่กล่าวในหมายเหตุ 13

บริษัท ผลิตภัณฑ์คอนกรีตชลบุรี จำกัด (มหาชน) และบริษัทย่อย
หมายเหตุประกอบงบการเงิน (ต่อ)
วันที่ 31 ธันวาคม 2555 และ 2554

11. โปรแกรมคอมพิวเตอร์ - สุทธิ

	พันบาท			
	งบการเงินรวม		งบการเงินเฉพาะกิจการ	
	2555	2554	2555	2554
ราคาทุน				
ยอดคงเหลือ ณ วันที่ 1 มกราคม	40,095	39,591	17,344	16,911
เพิ่มขึ้น	3,771	544	612	473
จำหน่ายและตัดบัญชี	-	(40)	-	(40)
ยอดคงเหลือ ณ วันที่ 31 ธันวาคม	43,866	40,095	17,956	17,344
ค่าตัดจำหน่ายสะสม				
ยอดคงเหลือ ณ วันที่ 1 มกราคม	29,581	24,509	16,593	13,488
ค่าตัดจำหน่ายสำหรับปี	2,583	5,112	287	3,185
จำหน่ายและตัดบัญชี	-	(40)	-	(40)
ยอดคงเหลือ ณ วันที่ 31 ธันวาคม	32,144	29,581	16,860	16,593
มูลค่าสุทธิทางบัญชี				
ณ วันที่ 31 ธันวาคม	11,722	10,514	1,096	751

12. สินทรัพย์เพื่อให้เช่า - สุทธิ

สินทรัพย์เพื่อให้เช่า ได้แก่ ที่ดิน อาคารและสวนปรับปรุงของมริชชอยแห่งหนึ่ง ซึ่งถือครองไว้เพื่อหาประโยชน์จากรายได้ค่าเช่าตามสัญญาเช่าซึ่งมีอายุระหว่าง 1 ปี ถึง 30 ปี

บริษัท ผลิตภัณฑ์คอนกรีตชลบุรี จำกัด (มหาชน) และบริษัทย่อย
หมายเหตุประกอบงบการเงิน (ต่อ)
วันที่ 31 ธันวาคม 2555 และ 2554

	งบการเงินรวม (พันบาท)		
	ที่ดิน	อาคารและส่วน ปรับปรุงอาคาร	รวม
ราคาทุน			
ยอดคงเหลือ ณ วันที่ 1 มกราคม 2554	257,946	152,287	410,233
เพิ่มขึ้น	-	46	45
ยอดคงเหลือ ณ วันที่ 31 ธันวาคม 2554	257,946	152,332	410,278
เพิ่มขึ้น	-	131	131
ยอดคงเหลือ ณ วันที่ 31 ธันวาคม 2555	257,946	152,463	410,409
ค่าเสื่อมราคาสะสม			
ยอดคงเหลือ ณ วันที่ 1 มกราคม 2554	4,478	60,247	64,725
เพิ่มขึ้น	560	7,572	8,132
ยอดคงเหลือ ณ วันที่ 31 ธันวาคม 2554	5,038	67,819	72,857
เพิ่มขึ้น	559	7,759	8,318
ยอดคงเหลือ ณ วันที่ 31 ธันวาคม 2555	5,597	75,578	81,175
ค่าเผื่อการด้อยค่า			
ยอดคงเหลือ ณ วันที่ 31 ธันวาคม 2555 และ 2554	1,651	448	2,100
มูลค่าสุทธิทางบัญชี			
ณ วันที่ 31 ธันวาคม 2554	251,257	84,064	335,321
ณ วันที่ 31 ธันวาคม 2555	250,898	76,436	327,134
สินทรัพย์ไร้ค่า ณ วันที่ 31 ธันวาคม 2555 ประเมินราคาโดยผู้ประเมินราคาอิสระโดยวิธีต้นทุนและวิธีการเปรียบเทียบราคาตลาด มี ราคาประเมินเป็นจำนวนเงินรวม 371 ล้านบาท			

บริษัท ผลิตภัณฑ์คอนกรีตชลบุรี จำกัด (มหาชน) และบริษัทย่อย

หมายเหตุประกอบงบการเงิน (ต่อ)

วันที่ 31 ธันวาคม 2555 และ 2554

13. วงเงินสินเชื่อ

ณ วันที่ 31 ธันวาคม 2555 และ 2554 กลุ่มบริษัททำสัญญากับสถาบันการเงินในประเทศบางแห่งสำหรับวงเงินสินเชื่อ ดังต่อไปนี้

	พันบาท	
	2555	2554
เงินกู้ยืมระยะยาว	390,000	370,000
เงินกู้ยืมระยะสั้น	504,240	439,510
เงินเบิกเกินบัญชีธนาคาร	57,000	81,000
หนังสือค้ำประกันและอาวัลตั๋วเงิน	328,470	256,430
รวม	1,279,710	1,146,940

วงเงินสินเชื่อค้ำประกันโดย

- ก) จดจำนองที่ดินพร้อมสิ่งปลูกสร้างของกลุ่มบริษัทตามที่กล่าวในหมายเหตุ 10
 - ข) กรรมการบริษัทบางท่านและกิจการที่เกี่ยวข้องกันแห่งหนึ่ง
 - ค) ที่ดินพร้อมสิ่งปลูกสร้างของกิจการที่เกี่ยวข้องกันบางแห่งและกรรมการบางท่าน และ
 - ง) จำนวนเครื่องจักรของบริษัทย่อยและใบหุ้นของบริษัทที่กิจการที่เกี่ยวข้องกันแห่งหนึ่งถืออยู่
- วงเงินสินเชื่อมีข้อจำกัดบางประการเกี่ยวกับการดำรงอัตราส่วนทางการเงิน และอื่น ๆ

14. เงินเบิกเกินบัญชีและเงินกู้ยืมระยะสั้นจากสถาบันการเงิน

	พันบาท			
	งบการเงินรวม		งบการเงินเฉพาะกิจการ	
	2555	2554	2555	2554
เงินเบิกเกินบัญชีธนาคาร	40,537	71,068	9,399	33,152
เงินกู้ยืมระยะสั้นจากสถาบันการเงิน	267,615	288,370	104,015	105,620
รวม	308,152	359,438	113,414	138,672

บริษัท ผลิตภัณฑ์คอนกรีตชลบุรี จำกัด (มหาชน) และบริษัทย่อย
หมายเหตุประกอบงบการเงิน (ต่อ)
วันที่ 31 ธันวาคม 2555 และ 2554

เงินกู้ยืมระยะสั้นจากสถาบันการเงิน ประกอบด้วยสัญญาใช้เงินกับสถาบันการเงินในประเทศหลายแห่ง ซึ่งมีอัตราดอกเบี้ยระหว่างอัตราดอกเบี้ยเงินกู้เบิกเกินบัญชีที่ขึ้นค่า (MOR) ลบร้อยละ 1 ถึงอัตราเงินให้กู้ยืมขึ้นค่า (MLR) ในปี 2555 และ 2554

เงินเบิกเกินบัญชีธนาคารและเงินกู้ยืมระยะสั้นจากสถาบันการเงินดังกล่าวข้างต้น ค่าประกันโดยหลักทรัพย์ตามที่กล่าว ในหมายเหตุ 13

15. เงินกู้ยืมระยะสั้นจากกิจการอื่น

เงินกู้ยืมระยะสั้นจากกิจการอื่นเป็นเงินกู้ยืมจากบริษัทในประเทศสองแห่งตามสัญญาให้และขอรับบริการวงเงินเพื่อรับโอนสิทธิเรียกร้องการรับเงินภายในวงเงินรวม 175 ล้านบาท เงินกู้ยืมระยะสั้นดังกล่าวมีอัตราดอกเบี้ยร้อยละ 9.5 ต่อปี และ MOR ต่อปี และส่วนหนึ่งของเงินกู้ยืมดังกล่าวข้างต้นค่าประกันโดยกรรมการบริษัทท่านหนึ่ง

ภายใต้สัญญาดังกล่าวบริษัทจะต้องโอนสิทธิเรียกร้องในการรับชำระเงินที่มีผลผูกพันรายหนึ่งให้กับผู้ให้กู้ เพื่อเป็นประกันการชำระหนี้ และจะต้องปฏิบัติตามเงื่อนไขที่ระบุไว้ในสัญญา

16. หนี้สินที่ปรับโครงสร้างหนี้

	ปีงบภาพ			
	งบการเงินรวม		งบการเงินเฉพาะกิจการ	
	2555	2554	2555	2554
เงินต้น	43,900	67,800	25,400	33,900
ดอกเบี้ยค้างจ่าย	17,336	17,336	8,668	8,668
รวม	61,236	85,136	34,068	42,568
หัก ส่วนที่ถึงกำหนดชำระภายในหนึ่งปี	(23,250)	(18,500)	(11,500)	(9,250)
สุทธิ	37,986	66,638	22,568	33,318

ในระหว่างปี 2553 บริษัทและบริษัทชลบุรีกันยง จำกัด ได้ลงนามใน "สัญญาการปรับปรุงโครงสร้างหนี้" และ "สัญญาประนีประนอมยอมความ" กับสถาบันการเงินในประเทศสองแห่ง และบริษัทสมรวิศ คอนกรีต จำกัด ได้ทำ "บันทึกข้อตกลงต่อยกยัญญาปรับปรุงโครงสร้างหนี้ครั้งที่สี่" กับสถาบันการเงินอีกแห่งหนึ่ง (หลังจากนี้เรียกว่า "เจ้าหนี้") โดยครอบคลุมหนี้สินจากการกู้ยืมและดอกเบี้ยค้างจ่ายที่เกี่ยวข้อง โดยมีสาระสำคัญโดยสังเขปดังนี้

บริษัท ผลิตภัณฑ์คอนกรีตชลบุรี จำกัด (มหาชน) และบริษัทย่อย

หมายเหตุประกอบงบการเงิน (ต่อ)

วันที่ 31 ธันวาคม 2556 และ 2554

ส่วนของบริษัท

- ก) บริษัทต้องจ่ายชำระเงินต้นภายหลังการปรับลดจำนวน 64.0 ล้านบาท และดอกเบี้ยของเงินต้นจำนวน 81.3 ล้านบาท ในอัตราเงินให้กู้ยืมขั้นต่ำ (MLR) ให้แก่เจ้าหนี้ภายในวันที่ 30 กันยายน 2553 หรือจ่ายชำระเงินต้นภายหลังการปรับลดจำนวน 72.0 ล้านบาท และดอกเบี้ยของเงินต้นจำนวน 81.3 ล้านบาท ในอัตราเงินให้กู้ยืม ขั้นต่ำ (MLR) ให้แก่เจ้าหนี้ภายในวันที่ 30 ธันวาคม 2553

เมื่อวันที่ 15 พฤศจิกายน 2553 บริษัทได้จ่ายชำระคืนเงินกู้ยืมตามสัญญาปรับโครงสร้างหนี้จำนวน 71.0 ล้านบาท โดยได้รับยกหนี้จากเจ้าหนี้ในส่วนของเงินต้นและดอกเบี้ยค้างจ่ายจำนวน 19.0 ล้านบาท ซึ่งได้บันทึกเป็นส่วนหนึ่งของ "กำไรจากการปรับโครงสร้างหนี้ - สุทธิ" ในงบกำไรขาดทุนเบ็ดเสร็จ

- ข) บริษัทต้องจ่ายชำระเงินต้นจำนวน 41.9 ล้านบาท โดยจ่ายชำระคืนเป็นรายเดือนเป็นจำนวน 60 งวด ในจำนวนเงินที่แตกต่างกันตามที่ระบุไว้ในสัญญา สิ้นสุดเดือนมกราคม 2558 และดอกเบี้ยในอัตราเงินให้กู้ยืมขั้นต่ำ (MLR) เริ่มตั้งแต่เดือนกุมภาพันธ์ 2553 โดยดอกเบี้ยค้างจ่ายภายหลังการปรับลดจำนวนเงินประมาณ 3.7 ล้านบาท มีกำหนดการจ่ายชำระคืนพร้อมกับเงินต้นงวดสุดท้ายในเดือนมกราคม 2558

ส่วนของบริษัทย่อย บริษัท ชลบุรีทีนของ จำกัด

- ก) บริษัทย่อยต้องจ่ายชำระเงินต้นจำนวน 213.0 ล้านบาท และดอกเบี้ยของเงินต้นจำนวนดังกล่าวในอัตราเงินให้กู้ยืมขั้นต่ำ (MLR) ให้แก่เจ้าหนี้ภายในวันที่ 30 ธันวาคม 2553

เมื่อวันที่ 15 พฤศจิกายน 2553 บริษัทย่อยได้จ่ายชำระคืนเงินกู้ยืมตามสัญญาปรับโครงสร้างหนี้ดังกล่าวจำนวน 213 ล้านบาท โดยการขายที่ดินพร้อมสิ่งปลูกสร้างสาขาวิทยาจำนวนเงิน 160 ล้านบาท (หมายเหตุ 3) และชำระเงินส่วนที่เหลือจำนวน 53 ล้านบาท และได้รับยกหนี้จากเจ้าหนี้ในส่วนของการดอกเบี้ยค้างจ่ายจำนวน 27.6 ล้านบาท ซึ่งแสดงไว้เป็นส่วนหนึ่งของ "กำไรจากการปรับโครงสร้างหนี้ - สุทธิ" ในงบกำไรขาดทุนเบ็ดเสร็จ

- ข) บริษัทย่อยต้องจ่ายชำระเงินต้นจำนวน 41.9 ล้านบาท โดยจ่ายชำระคืนเป็นรายเดือนเป็นจำนวน 60 งวด ในจำนวนเงินที่แตกต่างกันตามที่ระบุไว้ในสัญญา สิ้นสุดเดือนมกราคม 2558 และดอกเบี้ยในอัตราเงินให้กู้ยืมขั้นต่ำ (MLR) เริ่มตั้งแต่เดือนกุมภาพันธ์ 2553 โดยดอกเบี้ยค้างจ่ายภายหลังการปรับลดจำนวนเงินประมาณ 3.8 ล้านบาท มีกำหนดการจ่ายชำระคืนพร้อมกับเงินต้นงวดสุดท้ายในเดือนมกราคม 2558

บริษัท ผลิตภัณฑ์คอนกรีตชลบุรี จำกัด (มหาชน) และบริษัทย่อย

หมายเหตุประกอบงบการเงิน (ต่อ)

วันที่ 31 ธันวาคม 2555 และ 2554

ก) ส่วนของบริษัทย่อย – บริษัท สมาร์ท คอนกรีต จำกัด

บริษัทย่อยต้องจ่ายชำระหนี้เงินต้นจำนวน 282.68 ล้านบาท โดยจ่ายชำระคืนเป็นจำนวน 4 งวด ในจำนวนเงินที่แตกต่างกันตามที่ระบุไว้ในสัญญา สิ้นสุดวันที่ 30 กันยายน 2553

ณ วันที่ 29 ธันวาคม 2553 บริษัทย่อยได้จัดหาแหล่งเงินกู้จากสถาบันการเงินในประเทศอีกแห่งหนึ่ง (ตามที่กล่าวไว้ในหมายเหตุ 17) เพื่อจ่ายชำระหนี้เงินต้นจำนวน 213.0 ล้านบาท โดยได้รับยกหนี้จากเจ้าหนี้ในส่วนของเงินต้นและดอกเบี้ยค้างจ่ายจำนวน 106.5 ล้านบาท ซึ่งได้บันทึกเป็นส่วนหนึ่งของ “กำไรจากการปรับโครงสร้างหนี้ - สุทธิ” ในงบกำไรขาดทุนเบ็ดเสร็จ

หนี้สินที่ปรับโครงสร้างหนี้ดังกล่าวข้างต้นค้ำประกันโดย

- ก) จดจำนองที่ดินพร้อมสิ่งปลูกสร้างของกิจการที่เกี่ยวข้องกันแห่งหนึ่ง
- ข) จำนวนใบหุ้นของบริษัทที่กิจการที่เกี่ยวข้องกันแห่งหนึ่งถืออยู่ และ
- ค) ค้ำประกันโดยกรรมการบางท่าน

เงินกู้ยืมดังกล่าวข้างต้นมีชื่อจากัดบางประการเกี่ยวกับการรวมกิจการ การจำหน่ายทรัพย์สินและอื่น ๆ

17. เงินกู้ยืมระยะยาวจากสถาบันการเงิน

ณ วันที่ 31 ธันวาคม 2555 และ 2554 เงินกู้ยืมระยะยาวจากสถาบันการเงินในประเทศหลายแห่ง แยกแสดงตามระยะเวลาครบกำหนดการจ่ายชำระได้ดังนี้

	พันบาท			
	งบการเงินรวม		งบการเงินเฉพาะกิจการ	
	2555	2554	2555	2554
ครบกำหนดภายในหนึ่งปี	41,280	34,185	4,384	2,185
ครบกำหนดหลังจากหนึ่งปีแต่				
- ไม่เกินห้าปี	191,547	183,557	17,784	10,429
- เกินกว่าห้าปี	4,549	55,235	4,549	7,438
	196,096	218,792	22,313	17,867
รวม	237,376	252,977	26,697	20,052

บริษัท ผลิตภัณฑ์คอนกรีตชลบุรี จำกัด (มหาชน) และบริษัทย่อย
หมายเหตุประกอบงบการเงิน (ต่อ)
วันที่ 31 ธันวาคม 2555 และ 2554
รายละเอียดของเงินกู้ยืมระยะยาวมีดังนี้

ล้านบาท	ร้อยละ	กำหนดชำระ	พันบาท		ระยะเวลา		จ่ายชำระคืนตามสัญญา	
		เกินเดือนละ	งบการเงินรวม		งบการเงินเฉพาะกิจการ		จ่ายชำระคืนตามสัญญา	
วงเงินกู้ยืม	อัตราดอกเบี้ย		2555	2554	2555	2554	เริ่มต้น	สุดท้าย
60	MLR	550	26,760	31,164	-	-	ธันวาคม 2545	ธันวาคม 2560
230	MLR+0.5	3,528	173,919	201,761	-	-	มกราคม 2554	ธันวาคม 2560
		(รวมดอกเบี้ย)						
10	MLR	205	10,000	-	-	-	มกราคม 2556	ธันวาคม 2560
30	MLR	ตามที่ระบุในสัญญา	17,867	20,052	17,867	20,052	ตุลาคม 2550	ตุลาคม 2561
10	MLR	205	8,830	-	8,830	-	พฤษภาคม 2555	พฤษภาคม 2559
รวมเงินกู้ยืมระยะยาว			237,376	252,977	26,697	20,052		
หัก ส่วนที่ถึงกำหนดชำระภายในหนึ่งปี			(41,280)	(34,185)	(4,384)	(2,185)		
สุทธิ			196,096	218,792	22,313	17,867		

ในเดือนธันวาคม 2553 บริษัทย่อยแห่งหนึ่งได้ทำสัญญากู้ยืมเงินกับสถาบันการเงินในประเทศแห่งหนึ่งเพื่อนำไปใช้ในการชำระหนี้สินตามสัญญาปรับโครงสร้างหนี้ตามทีกลาวในหมายเหตุ 16

เงินกู้ยืมดังกล่าวข้างต้น ค่าประกันโดยหลักทรัพย์ตามทีกลาวในหมายเหตุ 13

18. ค่าตอบแทนสิทธิการเช่ารับล่วงหน้า

ค่าตอบแทนสิทธิการเช่าที่ดินรับล่วงหน้าที่บริษัทย่อยเรียกเก็บจากลูกค้าตามข้อกำหนดในสัญญาเช่า ซึ่งมีอายุ 30 ปี เริ่มตั้งแต่เดือนตุลาคม 2550 ถึงตุลาคม 2580 โดยบริษัทย่อยจะได้รับค่าตอบแทนค่าเช่าตลอดอายุสัญญา รวม 179.4 ล้านบาท ในจำนวนนี้เป็นค่าตอบแทนสิทธิการเช่ารับล่วงหน้าจำนวน 99 ล้านบาท ที่เหลือเป็นค่าเช่ารายปีตลอดระยะเวลาตามสัญญา บริษัทย่อยได้อินสิทธิ์รับชำระค่าเช่ารายปีของสัญญาเช่าดังกล่าวเพื่อชำระหนี้เงินกู้ยืมระยะยาวของบริษัท

บริษัท ผลิตภัณฑ์คอนกรีตชลบุรี จำกัด (มหาชน) และบริษัทย่อย
หมายเหตุประกอบงบการเงิน (ต่อ)
วันที่ 31 ธันวาคม 2555 และ 2554

19. ค่าใช้จ่ายค้างจ่ายและหนี้สินหมุนเวียนอื่น

	พันบาท			
	งบการเงินรวม		งบการเงินเฉพาะกิจการ	
	2555	2554	2555	2554
เงินมัดจำรับล่วงหน้า	49,919	24,966	41,894	17,029
เจ้าหนี้อื่น	16,031	12,155	5,280	7,630
ค่าใช้จ่ายค้างจ่าย	31,287	8,030	15,362	3,261
ดอกเบี้ยค้างจ่าย	1,231	1,322	385	380
อื่น ๆ	14,936	25,699	8,734	13,883
รวม	113,404	72,172	71,655	42,183

20. หนี้สินผลประโยชน์ของพนักงานหลังออกจากงาน

รายการเคลื่อนไหวของหนี้สินผลประโยชน์ของพนักงานหลังออกจากงานสำหรับปีสิ้นสุดวันที่ 31 ธันวาคม 2555 และ 2554 มีดังนี้

	พันบาท			
	งบการเงินรวม		งบการเงินเฉพาะกิจการ	
	2555	2554	2555	2554
หนี้สินผลประโยชน์ของพนักงานหลังออกจากงาน				
ณ วันที่ 1 มกราคม	15,186	12,745	12,508	10,673
ต้นทุนบริการงวดปัจจุบัน	2,311	1,899	1,767	1,493
ต้นทุนดอกเบี้ย	640	573	532	480
กำไร (ขาดทุน) ตามหลักคณิตศาสตร์ปรับแก้	1,043	(31)	774	(138)
ค่าใช้จ่ายที่รับรู้ไม่งบกำไรขาดทุนเบ็ดเสร็จ	3,994	2,441	3,073	1,835
ผลประโยชน์ของพนักงานที่จ่ายชำระในระหว่างปี	-	-	-	-
หนี้สินผลประโยชน์ของพนักงานหลังออกจากงาน				
ณ วันที่ 31 ธันวาคม	19,180	15,186	15,581	12,508

วันที่ 31 ธันวาคม 2555 และ 2554

ขีดจำกัดลด	ร้อยละ 4.5 ต่อปี
ขีดจำกัดการขึ้นเงินเดือน	ร้อยละ 3 และ 5 ต่อปี
ขีดจำกัดการหมุนเวียนของพนักงาน	ร้อยละ 4 และ 5 ต่อปี
ขีดจำกัดเสียชีวิต	ตามขีดจำกัดของตารางมรณะไทย (ปี 2551)
ขีดจำกัดทางสภาพ	ร้อยละ 15 ของตารางมรณะไทย (ปี 2551)

ที่ประชุมวิสามัญพิจารณาของบิษัทเมื่อวันที่ 16 กันยายน 2554 มีมติอนุมัติ ดังต่อไปนี้

- ก) ให้ออกและจัดสรรใบสำคัญแสดงสิทธิที่จะซื้อหุ้นสามัญของบริษัทครั้งที่ 1 ("ใบสำคัญแสดงสิทธิ ครั้งที่ 1" หรือ "CCP-W1") ชนิดระบุชื่อผู้ถือและสามารถโอนเปลี่ยนมือได้ จำนวน 155 ล้านหน่วย ให้แก่ผู้ถือหุ้นสามัญเดิมของบริษัทที่มีสิทธิได้รับใบสำคัญแสดงสิทธิโดยไม่คิดมูลค่าในอัตรา 2 หุ้นสามัญเดิม : 1 ใบสำคัญแสดงสิทธิ โดยใบสำคัญแสดงสิทธิ 1 หน่วย มีสิทธิที่จะซื้อหุ้นสามัญของบริษัทได้ 1 หุ้น ในราคาหุ้นละ 1 บาท เงินเพิ่มทุนที่ได้รับจากการใช้สิทธิจะนำไปใช้เป็นเงินทุนหมุนเวียนในกิจการ ใบสำคัญแสดงสิทธิมีอายุ 3 ปีนับจากวันที่ออกใบสำคัญแสดงสิทธิ (วันที่ 30 กันยายน 2554) ถึงวันที่ 29 กันยายน 2557 เมื่อใช้สิทธิเมื่อครบกำหนด 1 ปีนับจากวันออกใบสำคัญแสดงสิทธิ (วันที่ 28 ธันวาคม 2555) โดยใช้สิทธิได้ทุกวันที่ทำการสุดท้ายของทุก ๆ ไตรมาส รวมทั้งสิ้น 8 ครั้งตลอดอายุของใบสำคัญแสดงสิทธิ
- ข) เพิ่มทุนจดทะเบียนเป็นจำนวน 155 ล้านบาท ตัดค่าที่ตราไว้หุ้นละ 1 บาท และจัดสรรหุ้นเพิ่มทุนดังกล่าวเพื่อรองรับการใช้สิทธิตามใบสำคัญแสดงสิทธิที่จะซื้อหุ้นสามัญของบริษัทครั้งที่ 1 (CCP-W1) และ
- ค) แก้อิทธิพลต่อบริเวณหุ้นอื่นให้สอดคล้องกับการเพิ่มทุนจดทะเบียนของบริษัท

บริษัทได้จดทะเบียนการเปลี่ยนแปลงทุนจดทะเบียนจากเดิม 310 ล้านบาท เป็น 485 ล้านบาท (แบ่งเป็น 485 ล้านหุ้นสามัญ มูลค่าที่ตราไว้หุ้นละ 1 บาท) กับกระทรวงพาณิชย์เมื่อวันที่ 28 กันยายน 2554

เมื่อวันที่ 28 ธันวาคม 2555 ไปสำนักงานแสดงสิทธิจำนวน 53,798,500 หน่วย ได้นำมาซื้อหุ้นสามัญจำนวน 53,798,500 หุ้น เงิน
รับจากการใช้สิทธิซื้อหุ้นจำนวน 53.8 ล้านบาท บริษัทได้จดทะเบียนการเพิ่มทุนชำระแล้วกับกระทรวงพาณิชย์เมื่อวันที่ 7 มกราคม
2556

บริษัท ผลิตภัณฑ์คอนกรีตชลบุรี จำกัด (มหาชน) และบริษัทย่อย

หมายเหตุประกอบงบการเงิน (ต่อ)

วันที่ 31 ธันวาคม 2555 และ 2554

ณ วันที่ 31 ธันวาคม 2555 และ 2554 บริษัทมีหุ้นที่ออกและชำระแล้วจำนวน 363,768,500 หุ้น และ 310,000,000 หุ้น ตามลำดับ และใบสำคัญแสดงสิทธิที่จะซื้อหุ้นสามัญของบริษัทที่ยังไม่ได้ใช้สิทธิมีจำนวน 101,193,063 หน่วย และ 154,991,563 หน่วย ตามลำดับ

22. ส่วนเกินมูลค่าหุ้น

ตามบทบัญญัติแห่งพระราชบัญญัติบริษัทมหาชนจำกัด พ.ศ. 2535 มาตรา 51 ในกรณีที่มีบริษัทเสนอขายหุ้นสูงกว่ามูลค่าหุ้นที่จดทะเบียนไว้ บริษัทต้องนำค่าหุ้นส่วนเกินนี้ตั้งเป็นทุนสำรอง ("ส่วนเกินมูลค่าหุ้น") บัญชีทุนสำรองนี้จะนำไปจ่ายเป็นเงินปันผลไม่ได้

23. สำรองตามกฎหมาย

ตามบทบัญญัติแห่งพระราชบัญญัติบริษัทมหาชนจำกัด พ.ศ. 2535 มาตรา 116 บริษัทจะต้องจัดสรรทุนสำรอง ("สำรองตามกฎหมาย") อย่างน้อยร้อยละ 5 ของกำไรสุทธิประจำปีหลังจากหักขาดทุนสะสมยกมา (ถ้ามี) จนกว่าสำรองดังกล่าวมีจำนวนไม่น้อยกว่าร้อยละ 10 ของทุนจดทะเบียน เงินสำรองนี้จะนำไปจ่ายเป็นเงินปันผลไม่ได้

24. การลดภาษีเงินได้นิติบุคคล

เมื่อวันที่ 11 ตุลาคม 2554 กระทรวงการคลังแถลงมติที่ผ่านความเห็นชอบในที่ประชุมคณะรัฐมนตรีสำหรับมาตรการทางภาษีซึ่งเกี่ยวข้องกับการลดอัตราภาษีเงินได้นิติบุคคล จากเดิมดังกล่าว บริษัทในฐานะที่เป็นบริษัทจดทะเบียนในตลาดหลักทรัพย์แห่งประเทศไทย (SET) และบริษัทย่อยซึ่งเป็นบริษัทจำกัด ได้รับอนุญาตให้ใช้ลดภาษีเงินได้ร้อยละ 23 สำหรับการคำนวณภาษีเงินได้นิติบุคคล จากกำไรส่วนที่รอบระยะเวลาบัญชีปี 2555 ที่จะสิ้นสุดในหรือหลังวันที่ 31 ธันวาคม 2555 และร้อยละ 20 สำหรับการคำนวณภาษีเงินได้นิติบุคคลจากกำไรส่วนที่รอบระยะเวลาบัญชีที่จะเริ่มในหรือหลังวันที่ 1 มกราคม 2556

บริษัท ผลิตภัณฑ์คอนกรีตชลบุรี จำกัด (มหาชน) และบริษัทย่อย
หมายเหตุประกอบงบการเงิน (ต่อ)
วันที่ 31 ธันวาคม 2555 และ 2554

25. ค่าใช้จ่ายตามลักษณะ

รายการค่าใช้จ่ายแบ่งตามลักษณะประกอบด้วยรายการค่าใช้จ่ายที่สำคัญดังต่อไปนี้

	พันบาท			
	งบการเงินรวม		งบการเงินเฉพาะกิจการ	
	2555	2554	2555	2554
การเปลี่ยนแปลงในสินค้าคงเหลือและ				
สินค้ากึ่งสำเร็จรูป	(36,135)	31,518	(6,904)	1,804
วัตถุดิบ อะไหล่และวัสดุโรงงานใช้ไป	993,336	889,159	797,246	700,374
ซื้อสินค้าสำเร็จรูปเพื่อขาย	453,913	484,395	-	-
เงินเดือน ค่าแรงและผลประโยชน์อื่น				
ของพนักงาน	251,014	203,525	170,735	129,986
ค่าเสื่อมราคาและค่าตัดจำหน่าย	121,318	153,910	65,192	99,302
ค่าเช่าจ่าย	5,924	14,883	13,533	21,256

26. ค่าไรต่อหุ้น

ค่าไรต่อหุ้นขั้นพื้นฐาน

ค่าไรต่อหุ้นขั้นพื้นฐานสำหรับปีสิ้นสุดวันที่ 31 ธันวาคม 2555 และ 2554 คำนวณโดยการหารกำไรสำหรับปีด้วยจำนวนหุ้นเฉลี่ยถ่วงน้ำหนักของหุ้นสามัญที่ออกจำหน่ายแล้วระหว่างปี โดยได้ปรับจำนวนหุ้นตามสัดส่วนที่เปลี่ยนไปของจำนวนหุ้นสามัญที่เกิดจากการใช้สิทธิซื้อหุ้นสามัญของบริษัทโดยเริ่มใช้สิทธิเมื่อวันที่ 28 ธันวาคม 2555 จำนวน 53.8 ล้านหุ้น

บริษัท ผลิตภัณฑ์คอนกรีตชลบุรี จำกัด (มหาชน) และบริษัทย่อย

หมายเหตุประกอบงบการเงิน (ต่อ)

วันที่ 31 ธันวาคม 2555 และ 2554

	พันบาท/พันหุ้น			
	งบการเงินรวม		งบการเงินเฉพาะกิจการ	
	2555	2554	2555	2554
กำไรสำหรับปี	218,685	39,408	134,489	27,966
จำนวนหุ้นสามัญที่ออก ณ วันที่ 1 มกราคม	310,000	310,000	310,000	310,000
ผลกระทบจากหุ้นที่แปลงสิทธิและออกหุ้นใหม่	588	-	588	-
จำนวนหุ้นสามัญด้วยเฉลี่ยถ่วงน้ำหนัก (ชั้นพื้นฐาน)	310,588	310,000	310,588	310,000
กำไรต่อหุ้น (ชั้นพื้นฐาน) (บาท)	0.70	0.13	0.43	0.09

กำไรต่อหุ้นปรับลด

กำไรต่อหุ้นปรับลดสำหรับปีสิ้นสุดวันที่ 31 ธันวาคม 2555 และ 2554 คำนวณโดยการหารกำไรสำหรับปีด้วยจำนวนตัวเฉลี่ยถ่วงน้ำหนักของหุ้นสามัญที่ออกจำหน่ายแล้วระหว่างปี โดยได้ปรับจำนวนหุ้นตามสัดส่วนที่เปลี่ยนไปของจำนวนหุ้นสามัญที่เกิดจากการใช้สิทธิซื้อหุ้นสามัญของบริษัทโดยเดิมใช้สิทธิเมื่อวันที่ 28 ธันวาคม 2555 จำนวน 53.8 ล้านหุ้น และได้ปรับปรุงจำนวนหุ้นสามัญที่ใช้ในการคำนวณกำไรต่อหุ้นชั้นพื้นฐานของงวดก่อนที่นำมาเปรียบเทียบ โดยถือเสมือนว่าการใช้สิทธิซื้อหุ้นสามัญได้เกิดขึ้นตั้งแต่วันที่เริ่มต้นของงวดแรกที่เสนอรายงาน แสดงการคำนวณดังนี้และหลังจากที่ได้ปรับปรุงผลกระทบของหุ้นปรับลด แสดงการคำนวณดังนี้

	พันบาท/พันหุ้น			
	งบการเงินรวม		งบการเงินเฉพาะกิจการ	
	2555	2554	2555	2554
กำไรสำหรับปี	218,685	39,408	134,489	27,966
จำนวนหุ้นสามัญด้วยเฉลี่ยถ่วงน้ำหนัก (ชั้นพื้นฐาน)	310,588	310,000	310,588	310,000
ผลกระทบจากการใช้สิทธิของใบสำคัญแสดงสิทธิที่จะซื้อหุ้นสามัญ	111,514	100,608	111,514	100,608
จำนวนหุ้นสามัญ (ปรับลด)	422,102	410,608	422,102	410,608
กำไรต่อหุ้น (ปรับลด) (บาท)	0.52	0.10	0.32	0.07

บริษัท ผลิตภัณฑ์คอนกรีตชลบุรี จำกัด (มหาชน) และบริษัทย่อย
หมายเหตุประกอบงบการเงิน (ต่อ)
วันที่ 31 ธันวาคม 2555 และ 2554

27. ข้อมูลทางการเงินจำแนกตามส่วนงาน

กลุ่มบริษัทดำเนินธุรกิจส่วนใหญ่ในประเทศไทยในหลายธุรกิจได้แก่ ธุรกิจผลิตและจำหน่ายวัสดุก่อสร้าง ธุรกิจให้เขารถยืมและธุรกิจให้บริการขนส่ง ในระหว่างปีสิ้นสุดวันที่ 31 ธันวาคม 2555 และ 2554 กลุ่มบริษัทไม่มีกิจกรรมที่เป็นสาระสำคัญในส่วนงานธุรกิจให้เขารถยืมและธุรกิจให้บริการขนส่ง ดังนั้นจึงไม่มีการแสดงข้อมูลจำแนกตามส่วนงานทั้งส่วนงานธุรกิจและส่วนงานทางภูมิศาสตร์

28. กองทุนสำรองเลี้ยงชีพ

กลุ่มบริษัทได้จัดตั้งกองทุนสำรองเลี้ยงชีพสำหรับพนักงานของกลุ่มบริษัทบนพื้นฐานความสมัครใจของพนักงานในการเป็นสมาชิกของกองทุน โดยพนักงานจ่ายเงินสะสมและกลุ่มบริษัทจ่ายเงินสมทบในอัตราเท่ากันร้อยละ 2 ของเงินเดือนของพนักงานทุกเดือน กองทุนสำรองเลี้ยงชีพนี้ได้จดทะเบียนเป็นกองทุนสำรองเลี้ยงชีพตามข้อกำหนดของกระทรวงการคลังและจัดการกองทุนโดยผู้จัดการกองทุนที่ได้รับอนุญาต

29. เครื่องมือทางการเงิน

นโยบายการจัดการความเสี่ยงทางการเงิน

กลุ่มบริษัทมีความเสี่ยงจากการค้าเป็นธุรกิจตามปกติจากการเปลี่ยนแปลงอัตราดอกเบี้ยและอัตราแลกเปลี่ยนเงินตราต่างประเทศ และจากการไม่ปฏิบัติตามข้อกำหนดตามสัญญาของคู่สัญญา กลุ่มบริษัทไม่มีการออกเครื่องมือทางการเงินที่เป็นตราสารอนุพันธ์เพื่อการค้า

ความเสี่ยงจากเงินตราต่างประเทศ

กลุ่มบริษัทมีความเสี่ยงจากอัตราแลกเปลี่ยนเงินตราต่างประเทศ ซึ่งเกิดจากการซื้อและขายที่เป็นเงินตราต่างประเทศ ณ วันที่ 31 ธันวาคม 2555 และ 2554 กลุ่มบริษัทไม่มียอดคงเหลือของสัญญาซื้อขายเงินตราต่างประเทศล่วงหน้า โดยยอดคงเหลือของสินทรัพย์และหนี้สินที่เป็นเงินตราต่างประเทศที่ครบกำหนดภายในหนึ่งปีที่ไม่ได้ปะกับความเสียงมีดังนี้

บริษัท ผลิตภัณฑ์คอนกรีตบลูรี่ จำกัด (มหาชน) และบริษัทย่อย
หมายเหตุประกอบงบการเงิน (ต่อ)
วันที่ 31 ธันวาคม 2555 และ 2554

	พันบาท			
	2555		2554	
	สินทรัพย์	หนี้สิน	สินทรัพย์	หนี้สิน
เหรียญสหรัฐอเมริกา	556	69,896	148	94
ยูโร	-	-	5	10
รูปีอินเดีย	-	1,575	65	1,675

ผู้บริหารเชื่อว่าความเสี่ยงที่เกิดจากอัตราแลกเปลี่ยนดังกล่าวมีน้อย

ความเสี่ยงทางด้านสินเชื่อ

ความเสี่ยงทางด้านสินเชื่อ คือ ความเสี่ยงที่ลูกค้าหรือคู่สัญญาไม่สามารถชำระหนี้แก่กลุ่มบริษัทตามเงื่อนไขที่ตกลงไว้เมื่อครบกำหนด

ฝ่ายบริหารได้กำหนดนโยบายทางด้านสินเชื่อและการควบคุมความเสี่ยงทางด้านสินเชื่อดังกล่าวโดยสม่ำเสมอ โดยการวิเคราะห์ฐานะการเงินของลูกค้าทุกรายที่ขอวงเงินสินเชื่อ และคาดว่าจะมีความเสี่ยงจากสินเชื่อที่เป็นสาระสำคัญ ณ วันที่รายงาน ความเสี่ยงทางด้านสินเชื่อแสดงให้เห็นในราคาตามบัญชีของสินทรัพย์ทางการเงินแต่ละรายการ ณ วันที่รายงาน

ความเสี่ยงจากการขาดสภาพคล่อง

กลุ่มบริษัทมีการควบคุมความเสี่ยงจากการขาดสภาพคล่องโดยการรักษาระดับของเงินสดและรายการเทียบเท่าเงินสดให้เพียงพอต่อการดำเนินงานของกิจการและเพื่อให้ผลกระทบจากความผันผวนของกระแสเงินสดลดลง

มูลค่าสุทธิโดยรวม

มูลค่าสุทธิรวม หมายถึง จำนวนเงินที่ผู้ซื้อและผู้ขายตกลงแลกเปลี่ยนสินทรัพย์หรือชำระหนี้สินกัน ในขณะที่ทั้งสองฝ่ายมีความรอบรู้และเต็มใจในการแลกเปลี่ยนกันในราคาตลาด ในการพิจารณามูลค่าสุทธิรวมของสินทรัพย์ทางการเงินและหนี้สินทางการเงิน กลุ่มบริษัทมีการพิจารณาสถานการณ์ปัจจุบันของต้นทุนที่เกิดจากการแลกเปลี่ยนหรือชำระหนี้สินภายใต้เครื่องมือทางการเงิน

กลุ่มบริษัทใช้วิธีการและสมมติฐานดังต่อไปนี้ในการประมาณมูลค่าสุทธิรวมของเครื่องมือทางการเงิน
เงินสดและรายการเทียบเท่าเงินสด ถูกหั่นการค้าและถูกหั่นขึ้นมีราคาตามบัญชีใกล้เคียงกับมูลค่าสุทธิรวมเนื่องจากเครื่องมือทางการเงินเหล่านี้จะครบกำหนดในระยะเวลาอันสั้น

บริษัท ผลิตภัณฑ์คอนกรีตชลบุรี จำกัด (มหาชน) และบริษัทย่อย
หมายเหตุประกอบงบการเงิน (ต่อ)
วันที่ 31 ธันวาคม 2555 และ 2554

เงินลงทุนในบริษัทย่อยและบริษัทรวม ซึ่งไม่มีราคาขายในตลาด ไม่สามารถคำนวณมูลค่ายุติธรรมได้อย่างเหมาะสม

เงินกู้ยืมระยะสั้น เจ้าหนี้การค้าและเจ้าหนี้อื่นมีราคาตามบัญชีของหนี้สินทางการเงินใกล้เคียงกับมูลค่ายุติธรรม เนื่องจากเครื่องมือทางการเงินเหล่านี้จะครบกำหนดในระยะเวลาอันสั้น

เงินกู้ยืมระยะยาวส่วนใหญ่มีอัตราดอกเบี้ยลอยตัวตามอัตราตลาดมีราคาตามบัญชีใกล้เคียงกับมูลค่ายุติธรรม

30. การบริหารจัดการทุน

วัตถุประสงค์ในการบริหารจัดการทุนที่สำคัญของกลุ่มบริษัท คือการจัดให้มีซึ่งโครงสร้างทางการเงินที่เหมาะสมและการดำรงไว้ซึ่งความสามารถในการดำเนินงานธุรกิจอย่างต่อเนื่อง

ณ วันที่ 31 ธันวาคม 2555 และ 2554 กลุ่มบริษัทมีอัตราส่วนหนี้สินต่อทุนเท่ากับ 3.4 : 1 และ 6.8 : 1 และบริษัทมีอัตราส่วนหนี้สินต่อทุนเท่ากับ 1.4 : 1 และ 1.9 : 1 ตามลำดับ

31. ภาระผูกพัน

ณ วันที่ 31 ธันวาคม 2555

ทุกกลุ่มบริษัทมีสัญญาเช่าที่ดิน และรถยนต์หลายฉบับ เป็นระยะเวลาต่าง ๆ กัน สิ้นสุดเดือนมกราคม 2570 กลุ่มบริษัทผูกพันที่จะต้องจ่ายค่าเช่าภายใต้สัญญาดังกล่าวดังนี้

	พันบาท	
	งบการเงินรวม	งบการเงินเฉพาะกิจการ
ภายในระยะเวลาหนึ่งปี	4,362	3,435
ระยะเวลามากกว่าหนึ่งปีถึงห้าปี	7,684	6,160
ระยะเวลามากกว่าห้าปี	5,902	1,141
รวม	17,988	10,736

ข) บริษัท ตมาร์ทคอนกรีต จำกัด มีการผูกพันภายใต้สัญญาก่อสร้างโรงงานและซื้อเครื่องจักร จำนวนเงินรวม 32.3 ล้านบาท

ค) บริษัทมีการผูกพันจากสัญญาก่อสร้างลงมือปรับปรุงที่ดินและอาคารโรงงานที่ยังไม่แล้วเสร็จจำนวนเงินรวม 10.7 ล้านบาท

บริษัท ผลิตภัณฑ์คอนกรีตชลบุรี จำกัด (มหาชน) และบริษัทย่อย
หมายเหตุประกอบงบการเงิน (ต่อ)
วันที่ 31 ธันวาคม 2555 และ 2554

32.หนี้สินที่อาจเกิดขึ้น

ณ วันที่ 31 ธันวาคม 2555 กลุ่มบริษัทมีหนี้สินที่อาจเกิดขึ้นจากการที่ธนาคารในประเทศหลายแห่งออกหนังสือค้ำประกันกลุ่มบริษัทให้กับรัฐวิสาหกิจและบริษัทเอกชนหลายแห่งเป็นจำนวนเงินรวม 194.4 ล้านบาท

33.การจัดประเภทรายการใหม่

บริษัทได้จัดประเภทรายการบัญชีบางรายการใหม่บนแสดงฐานะการเงินรวม ณ วันที่ 31 ธันวาคม 2554 ใหม่เพื่อให้สอดคล้องกับการแสดงรายการใหม่บนแสดงฐานะการเงินรวม ณ วันที่ 31 ธันวาคม 2555 โดยไม่มีผลกระทบต่อกำไรขาดทุนเบ็ดเสร็จหรือส่วนของผู้ถือหุ้น การจัดประเภทรายการบัญชีใหม่มีดังต่อไปนี้

	งบการเงินรวม (ล้านบาท)		
	ก่อนจัด ประเภทใหม่	จัดประเภทใหม่	หลังจัด ประเภทใหม่
งบแสดงฐานะการเงิน			
สินทรัพย์เพื่อให้เช่า – สุทธิ	330,421	4,900	335,321
ที่ดิน อาคารและอุปกรณ์ – สุทธิ	1,182,926	3,088	1,186,014
ที่ดินที่ไม่ได้ใช้ในการดำเนินงาน	4,900	(4,900)	-
ค่าใช้จ่ายค้างจ่ายและหนี้สินหมุนเวียนอื่น	(69,084)	(3,088)	(72,172)

34. เรื่องอื่น

ในการประชุมวิสามัญผู้ถือหุ้นครั้งที่ 1/2555 เมื่อวันที่ 17 ตุลาคม 2555 ผู้ถือหุ้นของบริษัท สมาร์ทคอนกรีต จำกัด (“บริษัทย่อย”) มีมติอนุมัติแผนการนำบริษัทย่อยเข้าจดทะเบียนในตลาดหลักทรัพย์ เอ็ม เอ ไอ (Spin-off) และอนุมัติหลักการในการจัดโครงสร้างทุนของบริษัทย่อยตามแผน Spin-off อาทิ การลดทุนโดยการเปลี่ยนแปลงมูลค่าหุ้นที่ตราไว้ การเพิ่มทุน และการแก้ไขหนังสือบริคณห์สนธิ เป็นต้น

บริษัทย่อยได้จดทะเบียนการลดทุนของบริษัทย่อยจากจำนวน 530,000,000 บาท (53,000,000 หุ้น มูลค่าหุ้นละ 10 บาท) เป็น 389,560,000 บาท (53,000,000 หุ้น มูลค่าหุ้นละ 7.35 บาท) กับกระทรวงพาณิชย์เมื่อวันที่ 18 กุมภาพันธ์ 2556

บริษัท ผลิตภัณฑ์คอนกรีตชลบุรี จำกัด (มหาชน) และบริษัทย่อย

หมายเหตุประกอบงบการเงิน (ต่อ)

วันที่ 31 ธันวาคม 2555 และ 2554

35. การอนุมัติงบการเงิน

งบการเงินนี้ได้รับการอนุมัติให้ออกโดยกรรมการของบริษัทเมื่อวันที่ 28 กุมภาพันธ์ 2556

“Total Concrete Solution”

บริษัท ผลิตภัณฑ์คอนกรีตชลบุรี จำกัด (มหาชน)

Chonburi Concrete Product Public Company Limited

39/1 หมู่ที่ 1 ถนนสุขุมวิท ตำบลห้วยกะปิ อำเภอเมืองชลบุรี จังหวัดชลบุรี 20000

โทรศัพท์ : (038) 265400 โทรสาร : (038) 272443 , (038) 275894

39/1 Moo 1 Sukhumvit Rd., Huaykapi, Muang, Chonburi 20000

Tel : (038) 265400 Fax : (038) 272443 , (038) 275894

