



ANNUAL REPORT 2013

รายงานประจำปี 2556



บริษัท ผลิตภัณฑ์คอนกรีตชลบุรี จำกัด (มหาชน)
Chonburi Concrete Product Public Company Limited

สารบัญ/ Contents

สารจากประธานกรรมการ	3
Message from the Chairman	5
รายงานคณะกรรมการตรวจสอบ	7
Audit Committee's Report	8
การควบคุมภายใน	9
The Internal Control	10
คณะกรรมการและผู้บริหารของบริษัทฯ : Board of Directors	11
คณะผู้บริหาร : Management team	12
รายละเอียดคณะกรรมการ	13
Detail summary of the Board of Directors	15
รายละเอียดคณะผู้บริหาร	17
Detail summary of Management Team	19
ข้อมูลสำคัญทางการเงิน	21
ข้อมูลทั่วไป	22
ลักษณะการประกอบธุรกิจ	23
รายงานผลการดำเนินงานในรอบปี	25
ภาวะตลาดและการแข่งขัน	26
ปัจจัยความเสี่ยง	27
โครงสร้างการถือหุ้น	29
นโยบายการจ่ายเงินปันผล	32
โครงสร้างการจัดการ	33
การกำกับกิจการที่ดี	43
การวิเคราะห์ของฝ่ายจัดการ	51
รายงานของผู้สอบบัญชี	53
งบการเงิน	55
หมายเหตุประกอบงบการเงิน	67

สารจากประธานกรรมการ



ปี 2556 กลุ่มบริษัท ผลิตภัณฑ์คอนกรีตชลบุรี จำกัด (มหาชน) มีการเติบโตจากปี 2555 อย่างต่อเนื่อง ดังปรากฏในงบการเงินรวมปี 2556 มีกำไรสุทธิ 394.57 ล้านบาท มีรายได้รวม 2,906.56 ล้านบาท เมื่อเทียบกับปี 2555 ซึ่งมีกำไรสุทธิ 195.22 ล้านบาท และมีรายได้รวม 2,372.01 ล้านบาท ซึ่งกำไรสุทธิเทียบกับปี 2555 และปี 2556 เพิ่มขึ้น 222.58 ล้านบาท

ในปี 2556 บริษัทย่อย คือ บริษัท ชลบุรีกันยง จำกัด ได้ตัดสินใจขายสิทธิการซื้อที่ดินและอาคารของสาขาพัทยาให้กับบุคคลภายนอก โดยได้รับกำไรสุทธิเต็มเท่าจำนวน 282.5 ล้านบาท โดยสาขาพัทยาศึกษาปิดดำเนินการตั้งแต่ไตรมาสที่ 2 ของปี 2556 ปัจจุบันคงเหลือร้านกันยงโฮมสโตร์สาขาเดียวที่อำเภอเมือง จังหวัดชลบุรี แต่ปรากฏว่าบริษัทยังคงสามารถรับรู้รายได้ใกล้เคียงกับปีที่ผ่านมาที่ดำเนินการอยู่ทั้ง 2 สาขา และค่าใช้จ่ายต่างๆ ได้ลดลงอย่างชัดเจน ดังจะให้เห็นจากตัวเลขการรับรู้รายได้และผลกำไรสุทธิจากการดำเนินงานของปี 2556 และยังมีแนวโน้มว่าบริษัท ชลบุรีกันยง จำกัด จะสามารถทำกำไรสุทธิเพิ่มขึ้นได้อย่างแน่นอน จากแผนธุรกิจที่เน้นการทำตลาดสินค้าที่มีกำไรต่อหน่วยสูงกว่าอุปกับค่าใช้จ่ายที่ลดลงอย่างเห็นได้ชัดเจน

ปี 2556 งานภาครัฐยังมีการพัฒนาอย่างต่อเนื่อง เช่น การสร้างระบบป้องกันอุทกภัย โครงการรถไฟฟ้ามหานครสายวงแหวนรอบนอกกรุงเทพมหานคร ได้มีการดำเนินการอย่างต่อเนื่อง และในปีเดียวกันได้เกิดอุทกภัยในพื้นที่ภาคตะวันออกเฉียงเหนือและอีสาน ชลบุรี ฉะเชิงเทรา นครนายก ปราจีนบุรี จากปัญหาอุทกภัยต่างๆ ส่งผลทำให้เกิดการพัฒนาปรับปรุงและงานป้องกัน ซึ่งเป็นงานอนาคตต่อเนื่องทั้งปี 2557 ถึงปี 2558 อันจะเป็นผลบวกกับบริษัทโดยตรงและเป็นพื้นที่ที่บริษัทมีศักยภาพสูง

ภาคอุตสาหกรรม พื้นที่ในภาคตะวันออก ชลบุรี ฉะเชิงเทรา ระยอง ปราจีนบุรี เป็นพื้นที่ที่ได้รับการส่งเสริมการลงทุนอย่างต่อเนื่อง และเป็นพื้นที่ที่มีนิคมอุตสาหกรรมระดับมาตรฐานมากที่สุดในประเทศไทย ผลพวงจากอุทกภัยที่เกิดขึ้นทางภาคกลางของประเทศไทย เมื่อปี 2554 ภาคอุตสาหกรรมได้ย้ายฐานการผลิตเข้ามาในพื้นที่อย่างมาก นิคมต่างๆ ได้มีการขยายพื้นที่เพื่อรองรับการพัฒนาพื้นที่สาธาณูปโภคต่างๆ เช่น ถนน และการระบายน้ำ และจัดภูมิทัศน์ ประกอบกับปี 2556 ได้เกิดอุทกภัยในพื้นที่ตะวันออก ชลบุรี ฉะเชิงเทรา ระยอง ปราจีนบุรี เป็นเหตุให้ทั้งภาครัฐและภาคเอกชน รวมทั้งในนิคมต่างๆ และส่วนราชการท้องถิ่น เช่น องค์การบริหารส่วนจังหวัด และองค์การบริหารส่วนตำบลต่างๆ ได้มีโครงการใหม่ๆ เกิดขึ้นเพื่อป้องกันปัญหาอุทกภัยซึ่งอาจจะเกิดขึ้นได้อีกและโครงการซ่อมสร้างถนนเพื่อป้องกันปัญหาข้างคัน ซึ่งโครงการต่างๆ ข้างต้นจะเป็นประโยชน์กับบริษัทโดยตรง

ภาคการท่องเที่ยว การที่อุตสาหกรรมต่างๆ ได้ขยายฐานการผลิตมายังพื้นที่ตามที่ถูกกล่าวข้างต้น จำนวนคนที่เข้ามาในพื้นที่มากมายมหาศาล แหล่งท่องเที่ยวที่สำคัญของภาคตะวันออก เช่น บางแสน พัทยา ระยอง บางส่วนได้มีการขยายพื้นที่ท่องเที่ยวและห้องพักอย่างมากมาย และจำนวนนักท่องเที่ยวจากต่างประเทศ ซึ่งภาครัฐประมาณการจะมีถึง 14 ล้านคน พร้อมป้องกันที่อยู่อาศัย ที่พักโรงแรม รีสอร์ทต่างๆ ตลอดจนการก่อสร้างเพื่อรองรับ AEC หรือประชาคมเศรษฐกิจอาเซียน ซึ่งเกิดขึ้นในปีหน้า คาดว่าจะมีนักท่องเที่ยวและนักธุรกิจเข้ามาอีกมากมาย จึงได้มีการก่อสร้างเพื่อรองรับ ดังจะเห็นได้จาก อาคารคอนโด โรงแรม ทั้งบางแสน พัทยา ระยอง ได้เกิดขึ้นมากมาย ซึ่งโครงการต่างๆ จะส่งผลต่อผลประโยชน์ของบริษัทโดยตรง ทั้งในปี 2557 – 2558 อย่างต่อเนื่อง

กลุ่มบริษัทได้มีการพัฒนาเพื่อลดต้นทุนและเสริมศักยภาพให้กับการผลิตโดย บริษัท ผลิตภัณฑ์คอนกรีตชลบุรี จำกัด(มหาชน) ได้มีการปรับปรุงเครื่องจักรและพื้นที่การผลิตในโรงงานปัจจุบันให้มีประสิทธิภาพเพิ่มขึ้น และได้สั่งซื้อเครื่องจักร เพื่อออกผลิตภัณฑ์ใหม่มารองรับการตลาด ซึ่งคาดว่าจะสามารถนำเสนอผลิตภัณฑ์ใหม่ออกสู่ตลาดได้ในไตรมาสที่ 3 ของปี 2557 และบริษัท สมาร์ทคอนกรีต จำกัด (มหาชน) ได้เพิ่มการผลิตจากเดิม 3 ล้านตารางเมตรต่อปี เป็น 4.5 ล้านตารางเมตรต่อปี และเริ่มผลิตและรับรู้รายได้ ในไตรมาสที่ 4 ของปี 2556 ปัจจุบันสามารถใช้กำลังการผลิตได้ถึง 80 % ของกำลังผลิตใหม่ และจะสามารถเพิ่มกำลังการผลิตและรับรู้รายได้เต็ม 100% คือ 4.5 ล้านตารางเมตร ภายในไตรมาสที่ 2 ของปี 2557 และบริษัท ชลบุรีกันยง จำกัด ซึ่งปัจจุบันเหลือเพียงสาขาเดียว ยังคงสามารถรักษายอดรายได้และกำไรสุทธิโดยการนำเข้าสินค้าจากต่างประเทศนำเสนอเข้าสู่โครงการต่างๆโดยตรง โดยได้เริ่มไปบ้างแล้วในไตรมาสที่ 4 ของปี 2556 และในปี 2557 จะมีการขยายการนำเข้าสินค้าใหม่เพิ่มขึ้น

สุดท้ายนี้จากข้อมูลข้างต้น ผม คณะกรรมการ คณะกรรมการบริหาร และผู้บริหารบริษัทฯ ขอให้ผู้ถือหุ้นมั่นใจว่า คณะผู้บริหารจะดำเนินการทุกสิ่งเพื่อประโยชน์ของผู้ถือหุ้นและผู้เกี่ยวข้องอย่างสูงสุด จะบริหารธุรกิจด้วยความซื่อสัตย์ สุจริต และขอขอบคุณ ผู้ถือหุ้นทุกท่านและผู้เกี่ยวข้องที่ให้ความไว้วางใจ คณะบริหารด้วยดีมาตลอด

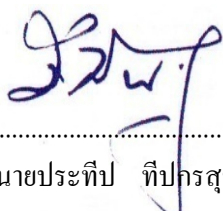
.....
(นายประทีป ธิปกรสุขเกษม)
ประธานกรรมการ

Message from the Chairman



In 2013, Chonburi Concrete Product Public Company Limited and its subsidiaries has consecutively growth from 2012 as shown in the financial statement for the year 2013, with net profit of 402.99 million baht, total revenue of 2,906.56 million baht, while in 2012 the net profit of 180.41 million baht, total revenue is 2,372.01 million baht. As the result, the net profit was increased 222.58 million baht from the year 2012.

In year 2013, a subsidiary, Chonburi Kanyong Co., Ltd., has decided to sell the right to buy back the land and building of Pattaya branch to outsider. The net profit of 282.5 million baht came from selling Pattaya branch and closing down since quarter 2 year 2013 and remaining only one branch at Amphur Muang, Chonburi Province which revenue maintained as operate of 2 branches in the past year and expenses are reduced. As shown in revenue and net profit from the operating result of the year 2013, this can ensure that Chonburi Kanyong Co., Ltd. will certainly increase net profit due to emphasis on high profit margin product and expenses reduction.

In year 2013, public sector was being developed continuously for instance, flood-precaution system project, MRT project and public utility in Bangkok. In the same year, the eastern and northeastern zone has flooded in Chonburi, Chachoengsao, Nakhon Nayok and Prachinburi. Because of the flood problem influence, it must be improved and protected, which are the future projects in year 2014 to year 2015. Therefore, this would be positive for the Company like competency area.

For industrial sector, areas in the eastern Chonburi, Chachoengsao, Rayong, and Prachinburi are the area that has been promoted steadily and there are the most standardized industrial areas in Thailand. The aftermath of flooding that occurs every region in the country in year 2011, cause huge relocation of industry to the eastern zone. Many industrial estate has expanded area to support public utilities such as roads, drainage and landscaping. In addition, year 2013 has flood in the eastern Chonburi, Chachoengsao, Rayong, and Prachinburi motivated both private and public sector, industrial estate and local government, the Provincial Administration and the Administrative District, have come up with new projects to protect flood problem which might be occur again and project of rebuilding of the roads to prevent the said problem. The above project will be positive for the Company directly.

For tourism sector, the expanded industry cause the higher number of people coming into area. The major attractions of the East, such as Bang Saen, Pattaya, Rayong, has expanded greatly some tourist areas and guest rooms. The expected number of tourist by public sector is 14 million people and prevents accommodation, hotel, and resort as well as construction to support the ASEAN Economic Community (AEC). This will happen next year, it is expected that there will be many tourists and businesses coming. It has been constructed a number of condo buildings, hotels in Bang Saen, Pattaya, Rayong. The projects will impact the Company's performance directly in year 2014-2015.

Chonburi Concrete Product PCL and its subsidiaries has developed to reduce costs and enhance the capacity by the Company has been improved machineries and manufacturing areamore efficiency and purchase new machine to produce new product. The new product approximatelybeen launched in quarter 3 of the year 2014. Smart Concrete PCL has increased the capacity from 3 million square meters per year to 4.5 million square meters per year, and started production and revenue recognition in quarter 4 of the year 2013. The utilization reach 80% of the new capacity and it can increase to 100% of total new capacity within quarter 2 of the year 2014. ChonburiKanyongCo., Ltd., which has one branch for maintaining, recognizedrevenue and net profit from import of foreign goods and directly sale to the projects since quarter 4 of the year 2013.The year 2014 new products will be imported.

Lastly, from the above information, I and the board of directors and executive management of subsidiaries would like to assure shareholders that management team will operate all things for maximize the benefit of shareholders and stakeholders with honestly. Thank you to all shareholders for the trust fully in management team as usual.

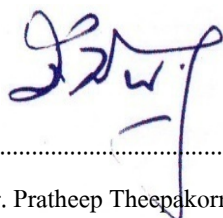

(Mr. Pratheep Theepakornsuksasem)

Chairman of the Board of Director



เรียน ท่านผู้ถือหุ้น

คณะกรรมการตรวจสอบ 3 ท่าน คือ นายอนุพงษ์ เนตรพิศาลวนิช นายปรีชา รัตนานนท์ และ ผมในฐานะประธานกรรมการได้ประชุมตรวจสอบงบการเงินของบริษัทผลิตภัณฑ์คอนกรีตชลบุรี จำกัด(มหาชน) และบริษัทย่อย สิ้นสุดวันที่ 31 ธันวาคม 2556 หลังจากผ่านการตรวจสอบจากบริษัทผู้สอบบัญชี คือ บริษัท เอ็ม อาร์ แอนด์ แอสโซซิเอท จำกัด แล้ว ในรอบปีที่ผ่านมาคณะกรรมการตรวจสอบมีการประชุมรวม 4 ครั้ง เพื่อพิจารณาผลประกอบการและข้อพึงปฏิบัติตามกฎเกณฑ์ของตลาดหลักทรัพย์ ทุกไตรมาสได้พิจารณา

การตั้งข้อสังเกตของผู้สอบบัญชีภายหลังที่ได้รับรองงบการเงินแล้ว ในการประชุมคณะกรรมการตรวจสอบ กรรมการตรวจสอบทุกท่านต่างวิเคราะห์งบการเงินอย่างเป็นอิสระ หากมีข้อบกพร่องหรือประเด็นการตั้งข้อสังเกตของผู้สอบบัญชีภายในหรือผู้ตรวจสอบภายนอก ที่ประชุมก็จะหารือและนำข้อสรุปเสนอต่อคณะกรรมการบริษัท เพื่อทราบและวางแผนแก้ไขมิให้เกิดระเบียบของตลาดหลักทรัพย์ฯ ผลการประกอบการของบริษัทและบริษัทย่อยในรอบปี 2556 ทุกบริษัทมีผลประกอบการเป็นที่น่าพอใจ กล่าวคือ มีผลกำไรทุกบริษัท โดยเฉพาะอย่างยิ่งประสิทธิภาพในการบริหาร คือ มียอดขายที่เพิ่มขึ้นแต่ค่าใช้จ่ายในการบริหารเทียบสัดส่วนกับปีก่อนๆ มีอัตราค่าใช้จ่ายที่ลดลง สำหรับผลประกอบการในปีนี้ ถึงแม้ปัจจุบันมีปัญหาภาวะทางการเมืองที่ยุ่งเหยิง เชื่อว่าอาจกระทบต่อภาวะการท่องเที่ยว แต่สำหรับสินค้าของบริษัทซึ่งเป็นปัจจัย 4 ในการดำรงชีวิต เชื่อว่าคงจะมีอัตราการเติบโตที่เพิ่มขึ้น

ภาวะระบบเศรษฐกิจของประเทศที่ผ่านมาในปี 2556 มีความเคลื่อนไหวในทางที่ลดลงโดยเฉพาะ ตลาดหลักทรัพย์ในประเทศไทย มีการเคลื่อนไหวที่ไม่คงที่และผันแปรอย่างน่าเป็นห่วง ปัจจัยที่สำคัญ คือ ปัญหาความขัดแย้งทางการเมืองภายในประเทศ และตลาดหลักทรัพย์ในต่างประเทศโดยเฉพาะประเทศสหรัฐอเมริกาที่จะชะลอการใช้ QE (QUANTITATIVE EASING) ที่ลดลงหรืออาจจะหยุดใช้ QE เลย ซึ่งมีผลต่อตลาดหลักทรัพย์ของโลกและในประเทศไทยอย่างมาก แต่ก็เป็นที่น่ายินดีว่าประเทศสหรัฐ ยังใช้ QE อย่างต่อเนื่องจากเดิม เดือนละ 85,000 ล้านดอลลาร์สหรัฐ ในปัจจุบันได้อัดฉีด QE ในประเทศ 75,000 ล้านดอลลาร์สหรัฐต่อเดือน ตลาดหลักทรัพย์ในประเทศผู้ลงทุนต่างชาติในรอบปีที่ผ่านมา มีดุลขายสุทธิมากกว่า 100,000 ล้านบาท แต่ความแข็งแกร่งของเศรษฐกิจในประเทศจึงยังทำให้ดัชนีของหุ้นไม่ลดต่ำจนน่าตกใจ เชื่อว่าในปี 2557 ถ้าการเมืองมีความสงบนิ่งตลาดหลักทรัพย์ฯ น่าจะมีดัชนีที่สูงขึ้น อันมีผลต่อหุ้นของบริษัทจดทะเบียนต่อตลาดหลักทรัพย์ทุกบริษัทในประเทศ

คณะกรรมการตรวจสอบขอยืนยันว่าจะปฏิบัติหน้าที่การตรวจสอบ อย่างรอบคอบ อิสระ แสดงความคิดเห็นอย่างตรงไปตรงมา เพื่อประโยชน์สูงสุดขององค์กรโดยไม่มีข้อจำกัดในการรับรองข้อมูล นอกจากนี้คณะกรรมการตรวจสอบได้ประเมินผลการปฏิบัติหน้าที่ของตนเองเพื่อให้เกิดความมั่นใจว่าการปฏิบัติงานของคณะกรรมการตรวจสอบมีประสิทธิภาพ ประสิทธิผล เพื่อประโยชน์สูงสุดต่อองค์กรให้มีความก้าวหน้ามั่นคงในตลาดหลักทรัพย์ฯ เพื่อประโยชน์สูงสุดต่อผู้ถือหุ้นโดยตรง

(นายสุรพล สุขะมงคล)

ประธานคณะกรรมการตรวจสอบ

Audit Committee's Report



To The shareholders

The Audit Committees consists of 3 persons who are Mr.Anupong Natpisanwanit, Mr.Preecha Ratthayanon, and I. on behalf of chairman held the meeting to reviewed the financial statements ending December 31, 2013 of Chonburi Concrete Product Public Company Limited and its subsidiaries which audited by, M.R. and Associates Co., Ltd. In recent years, the Committee has convened 4 times to consider the results of operations internal control and the regulation of Stock Exchange of Thailand. Quarterly, the audit committees attend all meetings and analyzed independently. If any errors or issues from the observations of the internal auditors or the auditors of financial statements, there will be a meeting to discussed and presented to the Board of Directors for resolved the said issues. Operating results of the Company and its subsidiaries for the year 2013 were successful and satisfy by generate profit in every company especially administrative efficiencies which is increase in sale, but the cost of administration decrease relative proportion to previous years. Even the political problem in nowadays might affect tourism industry, but the Company believe that the product of the Company has higher growth rate because it is one of the four requisites.

The economy of the year 2013 has decline in movement especially in the Stock Exchange of Thailand which is too vary because of political disputes in Thailand and the foreign stock exchange. Specially the stock exchange of United State of America tend to slow down or stop using QE (Quantitative Easing) which mainly affect stock exchange of the world and Thailand. However, it is worthwhile to note that the United States of America has continued to use the QE from 85,000 million USD per month to 75,000 million USD per month. The net sale of foreign investor in SET is more than 100,000 million Baht but the strength of the domestic economy can make an index not too much lower. In year 2014, we believe that if the Thai political is stabilized, SET would be have higher index that result to the listed companies in SET.

The audit committee would like to promise that we will work independently and express our opinion to improve and taking care of the company best interest without any information restriction. Also, we will always review our duty to ensure that we work efficiently and achieve the company objectives for maximize benefit to the Company for sustainable growth in SET for maximizing benefit to the shareholder directly.

A handwritten signature in blue ink, appearing to read 'Surapon Sukamongkol'.

(Mr. Surapon Sukamongkol)

Chairman of the Audit Committee

การควบคุมภายใน

ในการประชุมคณะกรรมการตรวจสอบครั้งที่ 1/2557 เมื่อวันที่ 28 กุมภาพันธ์ 2557 โดยมีกรรมการตรวจสอบและกรรมการอิสระทั้ง 3 ท่าน เข้าร่วมประชุมด้วย คณะกรรมการบริษัทได้ประเมินระบบการควบคุมภายในของบริษัทโดยการซักถามข้อมูลจากฝ่ายบริหารแล้วสรุปได้ว่า จากการประเมินระบบการควบคุมภายในของบริษัทในด้านต่างๆ 5 องค์ประกอบคือการควบคุมภายในองค์กร การประเมินความเสี่ยง การควบคุมการปฏิบัติการ ระบบสารสนเทศและการสื่อสารข้อมูล และระบบการติดตาม คณะกรรมการเห็นว่า ระบบการควบคุมภายในของบริษัทมีเพียงพอและเหมาะสม โดยบริษัทได้จัดให้มีบุคลากรอย่างเพียงพอที่จะดำเนินการตามระบบได้อย่างมีประสิทธิภาพ รวมทั้งมีระบบควบคุมภายในในเรื่องการติดตามควบคุมดูแลการดำเนินงานของบริษัทช่วยให้ สามารถป้องกันทรัพย์สินของบริษัทและบริษัทย่อยจากการที่กรรมการหรือผู้บริหารนำไปใช้โดยมิชอบหรือโดยไม่มีอำนาจ รวมถึงการทำธุรกรรมกับบุคคลที่อาจมีความขัดแย้งและบุคคลที่เกี่ยวข้องกัน อย่างเพียงพอแล้ว สำหรับการควบคุมภายในในหัวข้ออื่น คณะกรรมการเห็นว่าบริษัทมีการควบคุมภายในที่เพียงพอแล้วเช่นกัน

การประเมินระบบการควบคุมภายในในเรื่องข้างต้น คณะกรรมการตรวจสอบและกรรมการอิสระ ได้สอบถามความถูกต้องของงบการเงินทุกไตรมาส ประเมินประสิทธิภาพของระบบการควบคุมภายในของบริษัทฯและบริษัทย่อยเห็นว่าทุกบริษัทมีการควบคุมภายในที่มีประสิทธิภาพและรัดกุม เห็นได้จากผลประกอบการของบริษัทฯและบริษัทย่อย มีผลประกอบการดีขึ้นทุกด้านโดยเฉพาะผลกำไร เป็นการพิสูจน์ว่าผู้บริหารมีเจตนาบริษัทไปใช้โดยมิชอบ เพื่อผลประโยชน์ของตนเอง ไม่ใช่อำนาจเกินขอบเขตที่ได้รับมอบหมาย ผู้บริหารของบริษัทได้ใช้ความสุจริตและจริยธรรมในการบริหารต่อองค์กรไปสู่ความก้าวหน้ายิ่งขึ้น

นอกจากนี้ ผู้สอบบัญชีของบริษัท คือ นายเมธี รัตนศรีเมธา จากบริษัท เอ็มอาร์ แอนด์ แอสโซซิเอท จำกัด ซึ่งเป็นผู้ตรวจสอบงบการเงินรายไตรมาสและประจำปี 2556 ได้ให้ความเห็นในรายงานการสอบบัญชีว่าบริษัทมีระบบการควบคุมภายในที่มีประสิทธิภาพ โดยที่ผู้บริหารมีเจตนาไปใช้โดยมิชอบเพื่อประโยชน์ส่วนตน ไม่ใช่อำนาจเกินขอบเขตที่ได้รับมอบหมายกล่าวคือ ผู้บริหารของบริษัทฯ ได้ใช้ความสุจริต และ จริยธรรมในการบริหารองค์กรไปสู่ความก้าวหน้า

บริษัทฯ ได้จ้างผู้เชี่ยวชาญ คือ สำนักงานสอบบัญชีสีวพลและเพื่อน วางแผนการควบคุมจัดทำระบบการควบคุมภายในอย่างมีประสิทธิภาพ คณะกรรมการตรวจสอบไม่พบข้อบกพร่องในการดำเนินงานอันเป็นสาระสำคัญที่ผิดกฎเกณฑ์ของตลาดหลักทรัพย์ฯ



(นายสุรพล สุขะมงคล)

ประธานกรรมการตรวจสอบ

Internal Control

The audit committee's meeting no.1/2014 held on February 28, 2014 consists of all 3 audit committees and independent directors. The audit committees have assessed the Company's internal control system by ask the information from management. To conclude that from 5 components of internal control system which are internal control, risk assessment, operational control, information systems and data communications, and monitoring systems, the audit committees have an opinion on the internal control system of Chonburi Concrete Product PCL that the Company's internal control systems are adequate and appropriate by manage staff sufficiently including having internal control to monitor the operations of their subsidiaries to prevent directors and managements from using the Company's and its subsidiaries' resources improperly or without authority and have no conflict of interest on connected transactions. For another aspect of internal control system, the Committees deem that it was sufficient.

The audit committees have verified the financial statement for every quarter and the efficiency of internal control system of the Company and its subsidiaries that internal control is efficient. Thus the operation result of the Company and its subsidiaries is increasing in every part especially net profit. It proved that the managements have no misuse of the Company's resources for their own benefit and no over-right of authorization. The Company's management team has the honesty and ethics in management to lead the organization move forward.

Moreover, the external auditor of the Company is Mr.Methee Ratanasrimetha from M.R. and Associates Co., Ltd., who audited the Company's quarterly and annual financial statements for the year 2013, has an opinion that the Company has an efficient internal control system.

The Company also has hired experts to examine the internal control system which is Sivapol and Associated Office, the internal audit team for planning to control a system efficiently. The audit committees had not found any significant flaw that would cause the company to not align with regulation of Stock and Exchange of Thailand.



.....
(Mr. Surapon Sukamongkol)
Chairman of the Audit Committ

คณะกรรมการและผู้บริหารของบริษัท

Board of Directors and Management Team

คณะกรรมการบริษัท Board of Directors

นายประทีป ทีปกรสุขเกษม
ประธานกรรมการ

Mr. Pratheep Theepakornsukkasem
Chairman of the Board of Director



นายอาทิตย์ ทีปกรสุขเกษม
กรรมการ

Mr. Artit Teepakornsukkasem
Director



นางชลธิชา ทีปกรสุขเกษม
กรรมการ

Mrs. Cholticha Teepakornsukkasem
Director



นายสุรพล สุขะมงคล
ประธานคณะกรรมการตรวจสอบ
และกรรมการอิสระ

Mr. Surapon Sukamongkol
Chairman of Audit Committee
and Independent Director



นายณรงค์ บานเย็น
กรรมการ

Mr. Narong Banyen
Director



นายปรีชา รัทธยานนท์
กรรมการตรวจสอบและ
กรรมการอิสระ

Mr. Preecha Rattayanon
Audit Committee and
Independent Director



นายอนุพงษ์ เนตรพิศลวนิช
กรรมการตรวจสอบและ
กรรมการอิสระ

Mr. Anupong Natpisarnwanit
Audit Committee and
Independent Director



คณะผู้บริหาร Management Team

นายอาทิตย์ ทีปกรสุขเกษม
กรรมการผู้จัดการ

Mr. Artit Teepakornsukkasem
Managing Director



นายณรงค์ บานเย็น
ผู้อำนวยการอาวุโสฝ่ายขายคอนกรีต
สำเร็จรูป
Mr. Narong Banyen
Senior Vice President of Precast
Concrete Product Sale

นายสมาน เชื้อจีน
ผู้อำนวยการฝ่ายบริการและจัดส่ง
Mr. Saman Chuajeen
Vice President of Logistic System



นายศิริศักดิ์ พุทธิพิถี
ผู้อำนวยการอาวุโสฝ่ายผลิต
สินค้าสำเร็จรูป
Mr. Sirisak Phutthipateep
Senior Vice President of
Precast Concrete Production

นายวิษณุ แสงทอง
ผู้อำนวยการฝ่ายขายคอนกรีต
Mr. Wisanu Sawaengthong
Vice President of Ready Mixed
Concrete Product Sale and
Marketing



นายทนง เกษมศักดิ์กริน
ผู้อำนวยการฝ่ายผลิต
Mr. Thanong Kasemsakkarin
Vice President of Ready Mixed
Concrete Product Manufacturing

นางพลอยนภัส วาณิชสรรพ
ผู้จัดการฝ่ายการเงิน
Ms. Proynapat Vanichsan
Manager of Financial



นายไพชนนต์ แก้วมงคล
ผู้จัดการฝ่ายบัญชี
Mr. Paichayon Kaewmongkol
Manager of Accounting

นางสาววดี แสงไฟแก้ว
ผู้จัดการฝ่ายสินเชื่อ
Ms. Wadee Sangpaikaew
Manager of Credit



รายละเอียดคณะกรรมการ

นายประทีป ทีปกรสุขเกษม
ประธานกรรมการ
อายุ 65 ปี

คุณวุฒิการศึกษา/ประวัติการอบรม

ประถมศึกษาปีที่ 4 โรงเรียนบ้านเนินโมกการุณราชอุปถัมภ์

ประกาศนียบัตรหลักสูตร Directors Certification Program (DCP) สมาคมส่งเสริมสถาบันกรรมการบริษัทไทย (IOD)

ประสบการณ์ทำงาน

ปัจจุบัน ประธานกรรมการ บมจ. ผลิตภัณฑ์คอนกรีตชลบุรี
2526 - 29 ธ.ค. 2549 ประธานกรรมการ และกรรมการผู้จัดการ บมจ. ผลิตภัณฑ์คอนกรีตชลบุรี
2526 – ปัจจุบัน กรรมการและกรรมการผู้จัดการ บจก. ชลบุรีกันยง
2531 – ปัจจุบัน กรรมการและกรรมการผู้จัดการ บจก. ตะวันออกการขนส่ง
2545 – ปัจจุบัน กรรมการและกรรมการผู้จัดการ บจก. ชลประทีปสินทรัพย์ จำกัด
2545 – ปัจจุบัน กรรมการและกรรมการผู้จัดการ บจก. ทีปกรโฮลดิ้งส์

สัดส่วนการถือหุ้นในบริษัท : 2.22% และเป็นผู้ถือหุ้นสัดส่วน 37.26 % ในบริษัท ทีปกร โฮลดิ้ง จำกัด ซึ่งเป็นผู้ถือหุ้นรายใหญ่ของบริษัท

ความสัมพันธ์ทางครอบครัวระหว่างผู้บริหาร : คู่สมรสของคุณชลธิชา ทีปกรสุขเกษม

นายอาทิตย์ ทีปกรสุขเกษม
กรรมการ
กรรมการผู้จัดการ
อายุ 39 ปี

คุณวุฒิการศึกษา/ประวัติการอบรม

ปริญญาโท สาขาการเงิน มหาวิทยาลัย Clark สหรัฐอเมริกา

ปริญญาตรี สาขาบริหารการจัดการ มหาวิทยาลัยพาลงกรณ์

ประกาศนียบัตรหลักสูตร Director Accreditation Program (DAP)

ประสบการณ์ทำงาน

2556-ปัจจุบัน กรรมการและกรรมการผู้จัดการ บมจ. ผลิตภัณฑ์คอนกรีตชลบุรี
2544 – 2556 กรรมการและกรรมการผู้จัดการบริษัท ชลบุรีกันยง จำกัด
2546 – 2556 กรรมการและกรรมการผู้จัดการบริษัท ตะวันออกการขนส่ง จำกัด
2543 - 2546 กรรมการและรองกรรมการผู้จัดการบริษัท ผลิตภัณฑ์คอนกรีตชลบุรี จำกัด

สัดส่วนการถือหุ้นในบริษัท: 0.41% และเป็นผู้ถือหุ้นสัดส่วน 5.73% ในบริษัท ทีปกร โฮลดิ้ง จำกัด ซึ่งเป็นผู้ถือหุ้นรายใหญ่ของบริษัท

ความสัมพันธ์ทางครอบครัวระหว่างผู้บริหาร : บุตรของคุณประทีป ทีปกรสุขเกษม

นางชลธิชา ทีปกรสุขเกษม
กรรมการ
อายุ 66 ปี

คุณวุฒิการศึกษา/ประวัติการอบรม

มัธยมศึกษาตอนต้น โรงเรียนพัฒนศิลป์

ประสบการณ์ทำงาน

2545 - ปัจจุบัน กรรมการและกรรมการผู้จัดการ บจก.ชลประทีปสินทรัพย์
2526 - 2545 กรรมการและรองกรรมการผู้จัดการ บจก.ชลบุรีกันยง

สัดส่วนการถือหุ้นในบริษัท : ไม่มีการถือหุ้นของบริษัทฯ โดยตรง แต่เป็นผู้ถือหุ้นใหญ่สัดส่วน 28.99% ในบริษัท ทีปกร โฮลดิ้ง จำกัด ซึ่งเป็นผู้ถือหุ้นใหญ่ของบริษัทฯ

ความสัมพันธ์ทางครอบครัวระหว่างผู้บริหาร : คู่สมรสคุณประทีป ทีปกรสุขเกษม

นายสุรพล สุขะมงคล
ประธานกรรมการตรวจสอบและ
กรรมการอิสระ
อายุ 76 ปี

คุณวุฒิการศึกษา/ประวัติการอบรม

ปริญญาตรี สาขาพาณิชยศาสตร์และการบัญชี มหาวิทยาลัยธรรมศาสตร์

ประกาศนียบัตรหลักสูตร Directors Certification Program (DCP) สมาคมส่งเสริมสถาบันกรรมการบริษัทไทย (IOD)

ประกาศนียบัตรหลักสูตร Audit Committee Program (ACP) สมาคมส่งเสริมสถาบันกรรมการบริษัทไทย (IOD)

ประสบการณ์ทำงาน

2546 – ปัจจุบัน ประธานกรรมการตรวจสอบและกรรมการอิสระ บมจ. ผลิตภัณฑ์คอนกรีตชลบุรี
2541 – ปัจจุบัน กรรมการบริหาร บจก. คีลารมย์

สัดส่วนการถือหุ้นในบริษัท : ไม่มี

ความสัมพันธ์ทางครอบครัวระหว่างผู้บริหาร : ไม่มี

นายปรีชา รัตนานนท์
กรรมการตรวจสอบ และ
กรรมการอิสระ
อายุ 71 ปี

คุณวุฒิการศึกษา/ประวัติการอบรม
ปริญญาตรี สาขาเศรษฐศาสตร์ มหาวิทยาลัยธรรมศาสตร์
ประกาศนียบัตรหลักสูตร Directors Certification Program (DCP) สมาคมส่งเสริมสถาบันกรรมการบริษัทไทย (IOD)
ประสบการณ์ทำงาน
2546 – ปัจจุบัน กรรมการตรวจสอบและกรรมการอิสระ บมจ. ผลิตภัณฑ์คอนกรีตชลบุรี
2515 – 2544 พาณิชย์จังหวัด 7 จังหวัด (เพชรบูรณ์ อ่างทอง สิงห์บุรี ภูเก็ต จันทบุรี สมุทรปราการ ชลบุรี)
2512 – 2515 ข้าราชการแผนกเศรษฐกิจ จ.ระยอง
สัดส่วนการถือหุ้นในบริษัท : ไม่มี
ความสัมพันธ์ทางครอบครัวระหว่างผู้บริหาร : ไม่มี

นายอนุพงษ์ เนตรพิศาลวนิช
กรรมการตรวจสอบ และ
กรรมการอิสระ
อายุ 55 ปี

คุณวุฒิการศึกษา/ประวัติการอบรม
ปริญญาโท สาขาบริหารธุรกิจ มหาวิทยาลัยเกษตรศาสตร์
ปริญญาตรี สาขาการบัญชี มหาวิทยาลัยธรรมศาสตร์
ประกาศนียบัตรหลักสูตร Directors Certification Program (DCP) สมาคมส่งเสริมสถาบันกรรมการบริษัทไทย (IOD)
ประสบการณ์ทำงาน
2552 – ปัจจุบัน หัวหน้ากองบัญชีและการเงิน โรงไฟฟ้าพระนครใต้
2546 – ปัจจุบัน กรรมการตรวจสอบและกรรมการอิสระ บมจ. ผลิตภัณฑ์คอนกรีตชลบุรี
2526 – ปัจจุบัน นักบัญชีระดับ 9 ฝ่ายบริหารและการเงิน การไฟฟ้าฝ่ายผลิตแห่งประเทศไทย
สัดส่วนการถือหุ้นในบริษัท : ไม่มี
ความสัมพันธ์ทางครอบครัวระหว่างผู้บริหาร : ไม่มี

นายณรงค์ บานเย็น
กรรมการ
อายุ 61 ปี

คุณวุฒิการศึกษา/ประวัติการอบรม
วุฒิปริญญาตรี วิชาชีพสาขาการบัญชีวิทยาลัยพาณิชยการ ธนบุรี
ประสบการณ์ทำงาน
2534 - ปัจจุบัน ผู้อำนวยการอาวุโสฝ่ายขายผลิตภัณฑ์สำเร็จรูป บมจ. ผลิตภัณฑ์คอนกรีตชลบุรี
สัดส่วนการถือหุ้นในบริษัท : ไม่มี
ความสัมพันธ์ทางครอบครัวระหว่างผู้บริหาร : ไม่มี

Detail summary of the Board of Directors

Mr.Pratheep Theepakornsukkasem Educational Credential

Chairman of the Board Directors
Age 65

Grade 4, Baan Nern Mok Karun
Directors Certification Program (DCP) , Thai Institute of Directors Association (IOD)

Work experience

current Chairman of the Board of Chonburi Concrete Product Plc.
1983 - 29 Dec 2006 Chairman of the Board Director and Managing Director of Chonburi Concrete Product Plc.
1983 - current Director and President of Chonburi Kanyong Co., Ltd.
2002 – current Director and President of Eastern Transport Co., Ltd.
1998 – current Director and President of Chonpratheep Property Co.,Ltd.
2002 – current Director and President of Theepakorn Holding Co., Ltd.

% of Shareholding : 2.22% and hold 37.26% of Theepakorn Holding Co.,Ltd. which is the major share holder of the Company .

Relationship with Management: Spouse of **Mrs.Cholticha Theepakornsukkasem**

Mr.Artit Theepakornsukkasem Director Managing Director Age 39

Educational Credential

Master Of Science in Finance,Clark University,USA
BBA (Managerment) ,Chulalongkon University
Director Accreditation Program(DAP)

Work experience

2013 - current Director and Managing Director of Chonburi Concrete Product Plc.
2001 – 2013 Director and Managing Director of Chonburi Kanyong Co., Ltd.
2003 – 2013 Director and Managing Director of Eastern Transport Co.,Ltd.,
2000 – 2003 Director and Deputy Managing Director Chonburi Concrete Product Plc.

% of Shareholding : 0.41% and hold 5.73% of Theepakorn Holding Co.,Ltd. which is the major share holder of the Company.

Relationship with Management: Son of **Mr.Pratheep Theepakornsukkasem**

Mrs.Cholticha Theepakornsukkasem Director Age 66

Educational Credential

Junior Secondary School of Pattanasilp School

Work experience

2002 - current Director and Managing Director of Chonpratheep Property Co.,Ltd.
1983 – 2002 Director and Deputy Managing Director of Chonburi Kanyong Co., Ltd.

% of Shareholding : Not directly hold shareholding stake in the Company, but hold 28.99% in Theepakorn Holding Co., Ltd. which is the major shareholder of the Company.

Relationship with Management: Spouse of **Mr.Pratheep Theepakornsukkasem**

Mr. Surapon Suksamongkol Chairman of Audit Committee and Independent Director Age 76

Educational Credential

BBA/Commerce and Accounting, Thammasat University
Directors Certification Program (DCP) , Thai Institute of Directors Association (IOD)
Audit Committee Program (ACP) , Thai Institute of Directors Association (IOD)

Work experience

2003 – current Chairman of Audit Committee and Independent of Chonburi Concrete Product Plc.
2002 – current Executive Director of S.Villa BangPra Co., Ltd.
1999 – current Consultant of Pattanayon Chonburi Co.,Ltd

% of Shareholding : None

Relationship with Management: None

Mr. Preecha Rathayanon

Audit Committee and Independent
Director
Age 71

Educational Credential

BA/ Economics, Thammasat University
Directors Certification Program (DCP) , Thai Institute of Directors Association (IOD)

Work experience

2003 – current Audit Committee and Independent Director of Chonburi Concrete Product Plc.
1972-2001 Provincial Commercial Officer of 7 provinces (Phetchabool, Angthong, Singburi,
Phuket, Chanthaburi, Samutprakarn, Chonburi)
1989-1972 Government Official in Economics Affairs of Rayong

% of Shareholding : None

Relationship with Management: None

Mr. Anupong Natpisarnwanit

Audit Committee and Independent
Director
Age 55

Educational Credential

MBA/Business Administration, Kasetsart University
BA/ Economics, Thammasat University
Directors Certification Program (DCP) , Thai Institute of Directors Association (IOD)

Work experience

2009 – current Head of Accounting and Financial Department of South Bangkok Power Plant.
2003 – current Audit Committee and Independent Director of Chonburi Concrete Product Plc.
1983 – current Management and Finance Department of EGAT

% of Shareholding : None

Relationship with Management: None

Mr Narong Banyen

Director
Age 61

Educational Credential

Certificate in Accounting, Thonburi Commerce College

Work experience

1991 - current Senior Vice President of Precast Concrete Sale of Chonburi Concrete Product Plc.

% of Shareholding : None

Relationship with Management: None

รายละเอียดคณะผู้บริหาร

นายอาทิตย์ ทีปกรสุขเกษม
กรรมการผู้จัดการ
อายุ 39 ปี

คุณวุฒิการศึกษา/ประวัติการอบรม

ปริญญาโท สาขาการเงิน มหาวิทยาลัย Clark สหรัฐอเมริกา
ปริญญาตรี สาขาบริหารการจัดการ มหาวิทยาลัยจุฬาลงกรณ์
ประกาศนียบัตรหลักสูตร Director Accreditation Program(DAP)

ประสบการณ์ทำงาน

2556-ปัจจุบัน กรรมการและกรรมการผู้จัดการ บมจ. ผลิตภัณฑ์คอนกรีตชลบุรี
2544 – 2556 กรรมการและกรรมการผู้จัดการบริษัท ชลบุรีกันชน จำกัด
2546 – 2556 กรรมการและกรรมการผู้จัดการบริษัท ตะวันออกการขนส่ง จำกัด
2543 - 2546 กรรมการและรองกรรมการผู้จัดการบริษัท ผลิตภัณฑ์คอนกรีตชลบุรี จำกัด
สัดส่วนการถือหุ้นในบริษัท : 0.41% และเป็นผู้ถือหุ้นสัดส่วน 5.73% ในบริษัท ทีปกรโฮลดิ้ง จำกัด ซึ่งเป็นผู้ถือหุ้นรายใหญ่ของบริษัท
ความสัมพันธ์ทางครอบครัวระหว่างผู้บริหาร : บุตรของคุณประทีป ทีปกรสุขเกษม

นายณรงค์ บานเย็น
ผู้อำนวยการอาวุโสฝ่ายขาย
ผลิตภัณฑ์สำเร็จรูป
อายุ 61 ปี

คุณวุฒิการศึกษา/ประวัติการอบรม

วุฒิประกาศนียบัตร วิชาชีพสาขาการบัญชีวิทยาลัยพาณิชยการ ธนบุรี

ประสบการณ์ทำงาน

2534 - ปัจจุบัน ผู้อำนวยการอาวุโสฝ่ายขายผลิตภัณฑ์สำเร็จรูป บมจ. ผลิตภัณฑ์คอนกรีตชลบุรี
สัดส่วนการถือหุ้นในบริษัท : ไม่มี
ความสัมพันธ์ทางครอบครัวระหว่างผู้บริหาร : ไม่มี

นายศิริศักดิ์ พุทธิพิทักษ์
ผู้อำนวยการอาวุโสฝ่ายผลิต
สินค้าสำเร็จรูป
อายุ 57 ปี

คุณวุฒิการศึกษา/ประวัติการอบรม

ปริญญาตรี สาขาการบริหารและการจัดการงานก่อสร้าง มหาวิทยาลัยสุโขทัยธรรมาธิราช

ประสบการณ์ทำงาน

19 ต.ค 2553 – ปัจจุบัน ผู้อำนวยการอาวุโสฝ่ายผลิตสินค้าสำเร็จรูป
2539 - 18 ต.ค 2553 ผู้อำนวยการสายการผลิต 1 บมจ. ผลิตภัณฑ์คอนกรีตชลบุรี
สัดส่วนการถือหุ้นในบริษัท : ไม่มี
ความสัมพันธ์ทางครอบครัวระหว่างผู้บริหาร : ไม่มี

นายสมาน เชื้อจีน
ผู้อำนวยการฝ่ายบริการและ
จัดส่ง
อายุ 66 ปี

คุณวุฒิการศึกษา/ประวัติการอบรม

ม มัธยมศึกษาตอนต้น โรงเรียนเทพประสิทธิ์สุนทร

ประสบการณ์ทำงาน

2535 - ปัจจุบัน ผู้อำนวยการฝ่ายบริการและจัดส่ง บมจ. ผลิตภัณฑ์คอนกรีตชลบุรี
สัดส่วนการถือหุ้นในบริษัท : ไม่มี
ความสัมพันธ์ทางครอบครัวระหว่างผู้บริหาร : ไม่มี

นายทนง เกษมศักดิ์กริน
ผู้อำนวยการฝ่ายผลิตคอนกรีต
ผสมเสร็จ
อายุ 41 ปี

คุณวุฒิการศึกษา/ประวัติการอบรม

ปริญญาตรี สาขานิติศาสตร์ มหาวิทยาลัยรามคำแหง

ประสบการณ์ทำงาน

25496- ปัจจุบัน ผู้อำนวยการฝ่ายผลิตคอนกรีตผสมเสร็จ บมจ. ผลิตภัณฑ์คอนกรีตชลบุรี
2553 - 2555 ผู้ช่วยผู้อำนวยการฝ่ายผลิตคอนกรีตผสมเสร็จ บมจ. ผลิตภัณฑ์คอนกรีตชลบุรี
2552 – 2553 ผู้จัดการฝ่ายผลิตและคุณภาพคอนกรีต บมจ. ผลิตภัณฑ์คอนกรีตชลบุรี
สัดส่วนการถือหุ้นในบริษัท : ไม่มี
ความสัมพันธ์ทางครอบครัวระหว่างผู้บริหาร : ไม่มี

นายวิษณุ แสงทอง

ผู้อำนวยการฝ่ายขายคอนกรีต
ผสมเสร็จ
อายุ 41 ปี

คุณวุฒิการศึกษา/ประวัติการอบรม

ปริญญาตรี สาขาโยธา คณะวิศวกรรมศาสตร์ มหาวิทยาลัยรังสิต

ประสบการณ์ทำงาน

2555 – ปัจจุบัน ผู้อำนวยฝ่ายขายคอนกรีตผสมเสร็จ บมจ.ผลิตภัณฑ์คอนกรีตชลบุรี
2553 – 2554 ผู้จัดการขายคอนกรีตผสมเสร็จ บมจ.ผลิตภัณฑ์คอนกรีตชลบุรี
2540 – 2552 ผู้จัดการเขตภาคเหนือและใต้ บริษัท บอโรด คอนกรีต(ประเทศไทย) จำกัด
2536 – 2539 วิศวกร โครงการ บริษัท ซีพีโก้ จำกัด(มหาชน)

นายไพชนนต์ แก้วมงคล

ผู้จัดการฝ่ายบัญชี
อายุ 34 ปี

คุณวุฒิการศึกษา/ประวัติการอบรม

ปริญญาโท บัญชีมหาบัณฑิต มหาวิทยาลัยบูรพา

ปริญญาตรี บริหารธุรกิจบัณฑิต(การบัญชี) มหาวิทยาลัยมหาสารคาม

ประสบการณ์ทำงาน

2556 - ปัจจุบัน ผู้จัดการฝ่ายบัญชี บมจ. ผลิตภัณฑ์คอนกรีตชลบุรี
2554-2555 บริษัท ชลบุรีกันยง จำกัด
2552-2553 บริษัท เจอีพี พร็อพเพอร์ตี้ เอ็นจิเนียริ่ง จำกัด
2543-2551 บริษัท กรีนไฟเบอร์เทค จำกัด

สัดส่วนการถือหุ้นในบริษัท : ไม่มี

ความสัมพันธ์ทางครอบครัวระหว่างผู้บริหาร : ไม่มี

สัดส่วนการถือหุ้นในบริษัท : ไม่มี

นางสาววดี แสงไฟแก้ว

ผู้จัดการฝ่ายสินเชื่อ
อายุ 49 ปี

คุณวุฒิการศึกษา/ประวัติการอบรม

ปริญญาตรี สาขารัฐศาสตร์ คณะรัฐศาสตร์ มหาวิทยาลัยรามคำแหง

ประสบการณ์ทำงาน

2555 – ปัจจุบัน ผู้จัดการฝ่ายสินเชื่อ บมจ.ผลิตภัณฑ์คอนกรีตชลบุรี
2547 – 2555 ผู้ช่วยผู้จัดการฝ่ายสินเชื่อ บมจ.ผลิตภัณฑ์คอนกรีตชลบุรี
2532 – 2547 เจ้าหน้าที่บัญชีลูกหนี้ บมจ.ผลิตภัณฑ์คอนกรีตชลบุรี

สัดส่วนการถือหุ้นในบริษัท : ไม่มี

ความสัมพันธ์ทางครอบครัวระหว่างผู้บริหาร : ไม่มี

นางพลอยนภัส วาณิชสรรพ

ผู้จัดการฝ่ายการเงิน
อายุ 45 ปี

คุณวุฒิการศึกษา/ประวัติการอบรม

ปริญญาตรี สาขาการเงินการธนาคาร คณะบริหารธุรกิจ มหาวิทยาลัยรามคำแหง

ประสบการณ์ทำงาน

2555 – ปัจจุบัน ผู้จัดการฝ่ายการเงิน บมจ.ผลิตภัณฑ์คอนกรีตชลบุรี
2547 – 2554 ผู้ช่วยผู้จัดการฝ่ายการเงิน บมจ.ผลิตภัณฑ์คอนกรีตชลบุรี
2540 – 2546 เจ้าหน้าที่ฝ่ายการเงิน

สัดส่วนการถือหุ้นในบริษัท : ไม่มี

ความสัมพันธ์ทางครอบครัวระหว่างผู้บริหาร : ไม่มี

Detail summary of Management Team

Mr.Artit Theepakornsukkasem
Managing Director
 Age 39

Educational Credential

Master Of Science in Finance,Clark University,USA
 BBA (Managerment) ,Chulalongkon University
 Director Accredation Progran(DAP)

Work experience

2013 - current Director and Managing Director of Chonburi Concrete Product Plc.
 2001 – 2013 Director and Managing Director of Chonburi Kanyong Co., Ltd.
 2003 – 2013 Director and Managing Director of Eastern Transport Co.,Ltd.,
 2000 – 2003 Director and Deputy Managing Director Chonburi Concrete Product Plc.

% of Shareholding : 0.41% and Hold 5.73% of Theepakorn Holding Co.,Ltd, which is the major share holder of the Company.

Relationship with Management: Son of **Mr.Pratheep Theepakornsukkasem**

Mr Narong Banyen
 Director
 Age 61

Educational Credential

Certificate in Accounting, Thonburi Commerce College

Work experience

1991 - current Senior Vice President of Precast Concrete Sale of Chonburi Concrete Product Plc.

% of Shareholding : None

Relationship with Management: None

Mr Sirisak Phutthipateep
 Senior Vice President of
 Precast Concrete
 Age 57

Educational Credential

Bachelor of Business Administration and Construction Management, Sukothai Thamairaj Open University

Work experience

19 Oct 2010 – Current Senior Vice President of Precast Concrete Production
 1996 - 18 Oct 2010 Vice President of Production 1 of Chonburi Concrete Product Plc.

% of Shareholding : None

Relationship with Management: None

Mr. Saman Chuajeen
 Vice President of Logistic System
 Age 66

Eucational Credential

Junior High School, Thipprasart Soonthorn School

Work experience

1992 - current Vice President of Logistic System of Chonburi Concrete Product Plc.

% of Shareholding : None

Relationship with Management: None

Mr. Thanong Kasemsakkarin
 Vice President of Production
 Age 41

Eucational Credential

Bachelor of Law , Ramkhamhaeng University

Work experience

2012 - current Vice President of Ready Mixed Concrete Product Manufacturing of Chonburi Concrete Product Plc.

2010 – 2012 Deputy of Vice President of Ready Mixed Concrete Product Manufacturing Chonburi Concrete Product Plc.

2009 - 2010 Manager of Ready Mixed Concrete Product Manufacturing Chonburi Concrete Product Plc.

% of Shareholding : None

Relationship with Management: None

Mr. Wisanu Sawaengthong

Senior Vice President of Ready –
Mixed Concrete Product Sale and
Marketing
Age 41

Educational Credential

Bachelor of Civil Engineering , Rangsit University

Work experience

2012 - current Vice President of Ready Mixed Concrete Product Sale and Marketion of Chonburi Concrete Product Plc.
2010 – 2011 Manager of Ready Mixed Concrete Product Sale and Marketion Chonburi Concrete Product Plc.
1997 - 2009 Manager of North and South of boral concrete (Thailand) Co.,Ltd.
1993 – 1996 Project Engineer Of Seafco Co.,Ltd.

% of Shareholding : None

Relationship with Management: None

Mr. Paichayon Kaewmongkol

Manager Of Accounting
Age 34

Educational Credential

Master Of Accountion , Burapha University
BBA(Managemant),Mahasarakham University

Work experience

2013 - current Manager of Accounting Chonburi Concrete Product Plc.
2011 – 2012 Chonburi Kanyoung Co.,Ltd.
1999 - 2010 JEP Precision Engineering Co.,Ltd.
2000 – 2008 Green Fiber Tech Co.,Ltd.

% of Shareholding : None

Relationship with Management: None

Ms.Wadee Sangpaikaew

Manager Of Credit
Age 49

Educational Credential

Bachelor of Political Science, Ramkhamhaeng University

Work experience

2012 - current Manager of Credit Chonburi Concrete Product Plc.
2011 – 2012 Deputy of Mananger of Credit Chonburi Concrete Product Plc.
1989 - 2004 Accounts Receivable officer Chonburi Concrete Product Plc.

% of Shareholding : None

Relationship with Management: None

Ms. Proynapat Vanichsa

Manager Of Financial
Age 45

Educational Credential

BBA (Finance and Banking) , Ramkhamhaeng University

Work experience

2012 - current Manager of Financial. Chonburi Concrete Product Plc.
2004 – 2011 Deputy of Mananger of Financial. Chonburi Concrete Product Plc.
1997 - 2003 Finance Office Chonburi Concrete Product Plc.

% of Shareholding : None

Relationship with Management: None

ข้อมูลสำคัญทางการเงิน

(หน่วย : พันบาท)

	2556	2555	2554
สินทรัพย์รวม	2,369.96	2,523.06	2,305.23
หนี้สินรวม	1,266.42	1,886.37	1,917.56
ทุนจดทะเบียน	642.99	465.00	465.00
ทุนที่ออกและชำระแล้ว	486.64	363.80	310.00
ส่วนของผู้ถือหุ้น	1,103.54	636.69	387.67
ส่วนของผู้ถือหุ้นถัวเฉลี่ยถ่วงน้ำหนัก-ขั้นพื้นฐาน	435.74	310.59	310.00
	2556	2555	2554
รายได้จากการขายหรือการให้บริการ	2,593.19	2,272.92	2,246.23
รายได้รวม	2,906.56	2,372.01	2,264.99
ต้นทุนขาย	2,175.73	1,900.87	1,934.92
ค่าใช้จ่ายในการขายและบริหาร	166.29	159.80	197.82
กำไร (ขาดทุน) จากการดำเนินงาน	567.01	313.67	131.87
กำไร (ขาดทุน) สุทธิ	394.57	195.22	39.41
มูลค่าตามบัญชีต่อหุ้น (บาท)	2.27	1.75	1.25
กำไรต่อหุ้น (บาท)	0.91	0.63	0.13

อัตราส่วนทางการเงินที่สำคัญ

		งบการเงินรวม		งบการเงินเฉพาะของบริษัท	
		2556	2555	2556	2555
อัตราส่วนแสดงความสามารถในการทำกำไร (Profitability Ratio)					
อัตรากำไรขั้นต้น	(%)	16.10	16.37	13.56	12.36
อัตรากำไรสุทธิ	(%)	13.58	8.23	6.82	8.25
อัตราผลตอบแทนต่อส่วนของผู้ถือหุ้น	(%)	35.75	30.66	13.66	20.12
อัตราส่วนแสดงประสิทธิภาพในการดำเนินงาน (Efficiency Ratio)					
อัตราผลตอบแทนจากสินทรัพย์	(%)	16.65	7.74	7.22	8.66
อัตราการหมุนของสินทรัพย์	(เท่า)	1.09	0.90	1.04	0.98
อัตราส่วนวิเคราะห์นโยบายทางการเงิน (Financial Ratio)					
อัตราส่วนสินทรัพย์คล่องตัวต่อสินทรัพย์รวม	(%)	20.60	17.30	19.63	23.06
อัตราส่วนหนี้สินต่อส่วนของผู้ถือหุ้น	(เท่า)	1.15	2.96	0.89	1.32

ชื่อบริษัท	: บริษัท ผลิตภัณฑ์คอนกรีตชลบุรี จำกัด (มหาชน) (“บริษัทฯ”)
ประเภทธุรกิจ	: ประกอบธุรกิจผลิตและจัดจำหน่ายผลิตภัณฑ์คอนกรีตทุกประเภท ภายใต้ชื่อ “CCP” ประกอบด้วย 3 ผลิตภัณฑ์หลัก ได้แก่ คอนกรีตผสมเสร็จ คอนกรีตสำเร็จรูปสำหรับงานโครงสร้างงานระบบ และคอนกรีตสำเร็จรูปสำหรับงานตกแต่ง นอกจากนี้ บริษัทฯ มีบริษัทย่อย 5 แห่ง ซึ่งประกอบธุรกิจเกี่ยวเนื่อง ที่ช่วยสนับสนุนศักยภาพในการดำเนินงานของทั้งบริษัทฯ และบริษัทย่อย ได้แก่ <ul style="list-style-type: none"> - บริษัท ชลบุรีกันยง จำกัด ประกอบธุรกิจร้านจำหน่ายวัสดุก่อสร้างในรูปแบบร้านค้าปลีกสมัยใหม่ ภายใต้ชื่อ “กันยงโฮมสโตร์” - บริษัท สมาร์ทคอนกรีต จำกัด (มหาชน) ประกอบธุรกิจผลิตและจำหน่ายคอนกรีตมวลเบา ภายใต้ชื่อ “สมาร์ท บล็อกเย็น” - บริษัท ตะวันออกการขนส่ง จำกัด ประกอบธุรกิจให้เช่ายานพาหนะแก่บริษัทในเครือ - บริษัท ชลประทีปสินทรัพย์ จำกัด ประกอบธุรกิจให้เช่าทรัพย์สินแก่บริษัทในเครือ - บริษัท ซีซีพี เพ็ญสโตนส์ จำกัด ประกอบธุรกิจผลิตและจำหน่ายผลิตภัณฑ์คอนกรีต
ที่ตั้งสำนักงานใหญ่	: 39/1 หมู่ที่ 1 ถนนสุขุมวิท ตำบลห้วยกะปิ อำเภอเมืองชลบุรี จังหวัดชลบุรี 20000
เลขทะเบียนบริษัท	: ทะเบียนเลขที่ 0107546000261(เดิมเลขที่ 40854600027)
โทรศัพท์	: 0-3826-5400-99
โทรสาร	: 0-38282-834
Web Page Address	: www.ccp.co.th
จำนวนทุนจดทะเบียน	: 642,991,583 บาท
จำนวนทุนที่เรียกชำระแล้ว	: 486,645,499 บาท
จำนวนหุ้นสามัญ	: 486,645,499 หุ้น
มูลค่าต่อหุ้นที่ตราไว้	: 1 บาท
นายทะเบียนหลักทรัพย์	: บริษัท ศูนย์รับฝากหลักทรัพย์ (ประเทศไทย) จำกัด อาคารตลาดหลักทรัพย์แห่งประเทศไทย เลขที่ 62 ถนนรัชดาภิเษก แขวงคลองเตย เขตคลองเตย กทม. 10110 โทรศัพท์ 0-2229-2800 โทรสาร 0-2359-1259
ผู้สอบบัญชี	: บริษัท เอ็ม อาร์ แอนด์ แอสโซซิเอท จำกัด ห้อง 705-706 อาคารเจ้าพระยาทาวเวอร์ 89 ซอยวัดสวนพลู ถนนเจริญกรุง เขตบางรัก กทม. 10500 โทรศัพท์ 0-2630-7500 โทรสาร 0-2630-7506
ผู้ตรวจสอบภายใน	: สำนักงานสอบบัญชีวิพลและเพื่อน เลขที่ 808/60 หมู่ 10 ซอยนวมินทร์ 143 ถนนนวมินทร์ แขวงคลองกุ่ม เขตบึงกุ่ม กทม. โทรศัพท์ 0-2948-8631
บริษัทที่ถือหุ้นเกินกว่า 10%	: บริษัท ชลอินเตอร์ จำกัด ประกอบธุรกิจโรงแรม โดยบริษัทฯ ถือหุ้นทางอ้อมผ่าน บจก.ชลประทีปสินทรัพย์ ในสัดส่วนร้อยละ 45.50

ลักษณะการประกอบธุรกิจ

บริษัท ผลิตภัณฑ์คอนกรีตชลบุรี จำกัด (มหาชน) ก่อตั้งขึ้นเมื่อวันที่ วันที่ 19 เมษายน 2526 เริ่มต้นจากการเป็นบริษัทผู้ผลิตและจำหน่ายผลิตภัณฑ์คอนกรีตที่เกี่ยวข้องกับงานสาธารณูปโภค ต่อมาได้ขยายงานในธุรกิจคอนกรีต และมีผลดำเนินงานเติบโตก้าวหน้ามาอย่างต่อเนื่อง จนปัจจุบัน เป็นหนึ่งในผู้ผลิตและจำหน่ายผลิตภัณฑ์คอนกรีตอย่างครบวงจรรายใหญ่ของประเทศ และรายใหญ่ที่สุดในภาคตะวันออก โดยมีโรงงานผลิตตั้งกระจายอยู่ในเขตพื้นที่ภาคตะวันออก กรุงเทพฯ และปริมณฑล กว่า 24 แห่ง มีกำลังการผลิต 1,084,200 คิวต่อปี ที่พร้อมผลิตและจัดส่งผลิตภัณฑ์คอนกรีตให้แก่ลูกค้าทั่วประเทศ

บริษัท ผลิตภัณฑ์คอนกรีตชลบุรี จำกัด (มหาชน) ผู้ประกอบธุรกิจผลิตและจำหน่ายผลิตภัณฑ์คอนกรีตผสมเสร็จ และผลิตภัณฑ์คอนกรีตสำเร็จรูปอย่างครบวงจร ผลิตภัณฑ์คอนกรีตของบริษัทฯ ภายใต้เครื่องหมายการค้า “CCP” ทุกประเภทผลิตด้วยเครื่องจักรทันสมัย ภายใต้โรงงานที่ได้รับการรับรองระบบบริหารคุณภาพตามมาตรฐานโลก ISO 9001:2000, ISO 9001: 2008 และมาตรฐานผลิตภัณฑ์อุตสาหกรรม (มอก.) ซึ่งสามารถแบ่งเป็น 3 ผลิตภัณฑ์หลัก ได้แก่

1. คอนกรีตผสมเสร็จ

มีหลากหลายชนิดสำหรับงานก่อสร้างทุกประเภท ทุกขนาด ตั้งแต่งานก่อสร้างขนาดเล็ก จนถึงโครงการก่อสร้างขนาดใหญ่ ระดับ ประเทศ

2. คอนกรีตสำเร็จรูปสำหรับงานโครงสร้างงานระบบ

เป็นผลิตภัณฑ์คอนกรีตสำหรับงานโครงสร้าง และงานสาธารณูปโภค ประเภทถนนทางหลวง ระบบระบายน้ำ และโครงการก่อสร้างต่าง ๆ ของทั้งภาครัฐและภาคเอกชน โดยผลิตภัณฑ์คอนกรีตสำเร็จรูปสำหรับงานโครงสร้าง ได้แก่ แผ่นพื้น บล็อกก่อผนัง ตัวกันถนน สำหรับผลิตภัณฑ์คอนกรีตสำเร็จรูปสำหรับงานระบายน้ำ ได้แก่ ท่อระบายน้ำรูปแบบต่าง ๆ ท่อตันลอดบ่อพัก รางระบายน้ำ ขึ้นส่วนอาคาร และขึ้นส่วนรถไฟ

3. คอนกรีตสำเร็จรูปสำหรับงานตกแต่ง

เป็นผลิตภัณฑ์คอนกรีตสำหรับงานตกแต่งพื้นถนน และลานอเนกประสงค์ต่าง ๆ ได้แก่ บล็อกประสานปูพื้น แผ่นทางเท้า บล็อกหญ้า และขอบคันหิน

นอกจากนี้ บริษัทฯ ยังรับผลิตคอนกรีตที่มีรูปแบบและคุณสมบัติเฉพาะตามคำสั่งลูกค้า (Made to order) อีกด้วย โดยปัจจุบัน บริษัทฯ มีโรงงานคอนกรีตผสมเสร็จ (Ready-mixed Concrete Plant) จำนวน 24 แห่ง ตั้งกระจายอยู่ในภาคกลาง และภาคตะวันออก เช่น หนองข้างคอก, อ่างศิลา, หนองไผ่แก้ว, Segment , ศรีราชา, พัทยา, พานทอง, หนองขาม, บ่อวิน, มาบตาพุด, มาบยางพร, เชิงราก, ลาดกระบัง, ทำนายนนท์, พระราม 9, รัตนวิเศษ เป็นต้น และมีโรงงานผลิตผลิตภัณฑ์คอนกรีตสำเร็จรูป (Precast Concrete Plant) ทั้งหมด 3 แห่งตั้งอยู่ในอำเภอบ้านบึง จังหวัดชลบุรี

ทั้งนี้ นอกจากธุรกิจผลิตและจัดจำหน่ายคอนกรีต บริษัทฯ ยังลงทุนจัดตั้งบริษัทย่อย 5 แห่ง ประกอบธุรกิจที่เกี่ยวข้อง เพื่อสนับสนุนการดำเนินงานบริษัทภายในกลุ่ม ได้แก่

1. บริษัท ชลบุรีกันยง จำกัด ก่อตั้งเมื่อวันที่ 19 เมษายน 2526 ประกอบธุรกิจรับจำหน่ายสินค้าวัสดุก่อสร้างและอุปกรณ์ตกแต่งบ้าน ทั้งค้าปลีกและค้าส่ง ภายใต้ชื่อ “กันยงโฮมสโตร์”
2. บริษัท ตะวันออกการขนส่ง จำกัด ประกอบธุรกิจให้เช่ายานพาหนะแก่บริษัทในเครือ เพื่อขนส่งวัสดุก่อสร้าง อาทิ หิน ปูน ทราย คอนกรีต
3. บริษัท ชลประทีปสินทรัพย์ จำกัด ประกอบธุรกิจให้เช่าทรัพย์สินที่ดิน อาคารสำนักงานและโรงงานแก่บริษัทในเครือ
4. บริษัท สมาร์ทคอนกรีต จำกัด (มหาชน) ประกอบธุรกิจผลิตและจำหน่ายคอนกรีตมวลเบา ระบบบอบไอน้ำภายใต้ความดันสูง (Autoclaved Aerated Concrete: AAC) ภายใต้ชื่อ “สมาร์ท บล็อกเย็น”
5. บริษัท ซีซีพี เพ็ญสโตน จำกัด ประกอบธุรกิจผลิตและจำหน่ายผลิตภัณฑ์คอนกรีต

โครงสร้างรายได้ย้อนหลัง 3 ปี(งบการเงินรวม)

สายผลิตภัณฑ์/กลุ่มธุรกิจ	ดำเนินการโดย	การถือหุ้นของบริษัทฯ (%)	ปี 2556		ปี 2555		ปี 2554	
			(ล้านบาท)	ร้อยละ	(ล้านบาท)	ร้อยละ	(ล้านบาท)	ร้อยละ
1. รายได้จากธุรกิจผลิตภัณฑ์คอนกรีต	บริษัทฯ	-	1,550.60	53.35	1,391.62	58.67	1,139.08	50.29
- ผลิตภัณฑ์คอนกรีตผสมเสร็จ			1,013.30	34.86	914.99	38.57	793.19	35.02
- ผลิตภัณฑ์สำเร็จรูป			520.38	17.91	469.88	19.82	336.30	14.85
- ผลิตภัณฑ์อื่น*			16.92	0.58	6.75	0.28	9.59	0.42
2. รายได้จากธุรกิจร้านค้า วัสดุก่อสร้าง ตกแต่ง และ ซ่อมแซมบ้าน	บจก. ชลบุรีกันยง	99.78 ***	668.34	22.99	508.99	21.46	737.47	32.56
3. รายได้จากธุรกิจคอนกรีต มวลเบา	บมจ. สมาร์ทคอนกรีต	96.70****	379.32	13.05	373.16	15.73	369.10	16.30
4. รายได้อื่น**	บริษัทฯ	-	308.29	10.61	98.24	4.14	19.34	0.85
รวม			2,906.55	100.00	2,372.01	100.00	2,264.99	100

หมายเหตุ * ผลิตภัณฑ์อื่น มาจากรายการรายได้จากสินค้าที่มีใช้สินค้าหลัก ซึ่งมีการแบ่งคำนวณรายได้ดังนี้

(1) หินและทราย เพื่อขายให้แก่ผู้รับเหมาที่ผลิตหินควมแน่น ซึ่งเป็นวัตถุดิบของผลิตภัณฑ์คอนกรีตผสมเสร็จ

(2) แหวนยาง และเหล็ก ซึ่งเป็นส่วนประกอบระหว่างรอยต่อของท่อแต่ละท่อน โดยเป็นการขายควบกับท่อคอนกรีตให้แก่ลูกค้า

** รายได้อื่น มาจากรายการรายได้ที่มาจากการทำกิจกรรมอื่น ที่มีได้มาจากสินค้าที่ผลิต

*** บริษัทฯ ถือหุ้นบริษัท ชลบุรีกันยง จำกัด ทางอ้อม ผ่านบริษัท ตะวันออกขนส่ง จำกัด

**** บริษัทฯ ถือหุ้นบริษัท สมาร์ท คอนกรีต จำกัด (มหาชน) ทางตรงและทางอ้อม ผ่านบริษัท ชลประทีปสินทรัพย์ จำกัด

รายงานผลการดำเนินงานในรอบปี

ปี 2556 เป็นอีกปีที่กลุ่มบริษัท ผลิตภัณฑ์คอนกรีตชลบุรี จำกัด (มหาชน) มีผลประกอบการไปในทางที่ดีอย่างต่อเนื่อง จากภาวะที่ประเทศมีการขยายตัวอย่างมากในทุกๆ ด้าน ทั้งด้าน การลงทุนจากภาครัฐบาลใน โครงการพื้นฐานขนาดใหญ่ของประเทศเช่น รถไฟฟ้าสายต่างๆ การขยายฐานการผลิตของภาคอุตสาหกรรมจากเหตุการณ์น้ำท่วม ซึ่งนำมาซึ่งการลงทุนของภาคที่อยู่อาศัย งาน สาธารณูปโภคพื้นฐาน งานด้านพาณิชย์กรรม และสำนักงานต่างๆ และที่สำคัญที่สุดคือการทำให้เกิดการจ้างงานในวงกว้าง ซึ่ง นอกจากจะทำให้เกิดการกระจายตัวของ รายได้ และการบริโภคที่เพิ่มขึ้น ยังก่อให้เกิด แนวโน้มใหม่ในอุตสาหกรรมก่อสร้าง คือ การขาดแคลนแรงงานอย่างมากจน ทำให้เกิดโอกาสสำหรับสินค้าทดแทนแรงงานขนาดใหญ่ในอุตสาหกรรมวัสดุก่อสร้าง

จากโอกาสและแนวโน้มตลาดที่มีการเปลี่ยนแปลง ส่งผลให้ผลประกอบการของกลุ่มบริษัท มีการปรับตัวที่ดีขึ้นอย่างเห็นได้ ชัดเจน จากรายได้รวมของกลุ่ม จาก 2,372.02 ล้านบาท ในปี 2555 เติบโตขึ้นเป็น 2,906.55 ล้านบาท ในปี 2556 คิดเป็นการ เติบโต 22.53% กำไรขั้นต้น มีการปรับตัวจาก 372.04 ล้านบาท ในปี 2555 เป็น 417.47 ล้านบาท ในปี 2556 คิดเป็นการเติบโต 12.21% (ไม่รวมรายการพิเศษ จากการขายที่ดิน CCP ในปี 2555 และขายสิทธิในการซื้อที่ดินของ บจก.ชลบุรีกันยง ในปี 2556) กำไรจากการดำเนินงานก่อนค่าเสื่อม ภาษีและดอกเบี้ย มีการปรับตัวจาก 467.80 ล้านบาท ในปี 2555 เป็น 671.45 ในปี 2556 คิด เป็นการเติบโต 43.53% และผลประกอบการสุทธิหลังภาษี มีการปรับตัวจาก 195.22 ล้านบาท ในปี 2555 เป็น 394.57 ในปี 2556 คิดเป็นการเติบโต 102.11% ซึ่งในปี 2556 นั้น บริษัทได้มีรายการพิเศษจากการขาย สิทธิในการซื้อที่ดินของบริษัทในเครือ (บริษัท ชลบุรีกันยง จำกัด) ให้กับนักลงทุน คิดเป็นรายได้ทั้งสิ้น 282.50 ล้านบาท ซึ่งจากผลการประกอบการจากการดำเนินงาน ปกติและรายการพิเศษ ทำให้สถานะการเงินของบริษัท มีการปรับตัวที่ดีขึ้น โดยหนี้สินรวมจาก 1,886.37 ล้านบาท ในปี 2555 มา อยู่ที่ 1,266.42 ล้านบาท ในปี 2556 สัดส่วนหนี้สินต่อทุนลดลงจาก 2.96 เท่าในปี 2555 เหลือ 1.15 เท่าในปี 2556

บริษัทมีการจัดเก็บหนี้ที่ดี โดยจะเห็นได้จากยอดขายที่เพิ่มขึ้นในปี 2556 แต่อัตราการเก็บหนี้เฉลี่ยยังคงที่จาก 50 วัน ในปี 2555 คงที่เท่าเดิมเป็น 50 วัน ในปี 2556

สำหรับในปี 2557 ที่จะถึงนี้ เนื่องจากปัญหาทางด้านการเมืองของประเทศ ที่เริ่มตั้งแต่ปลายปี 2556 มีผลกระทบให้การลงทุนจาก งบประมาณประจำปีของภาครัฐบาล และการลงทุนจากต่างประเทศชะลอตัวลง แต่แนวโน้มการลงทุนของภาคอุตสาหกรรมใน เขตภาคตะวันออกยังคงอยู่ นอกจากนี้การลงทุนของภาคการปกครองส่วนท้องถิ่นซึ่งมีรายได้จากท้องถิ่น และได้พึ่งงบประมาณ จากส่วนกลาง จะยังมีอยู่อย่างต่อเนื่อง ทำให้ทางบริษัทเชื่อว่าปีนี้ทางบริษัทจะยังสามารถสร้างผลประกอบการที่ดีอีกปีหนึ่ง

● ธุรกิจคอนกรีต

ธุรกิจคอนกรีตผสมเสร็จและคอนกรีตขึ้นส่วนสำเร็จรูปในปี 2556 ผลพวงเหตุการณ์ ปี 2555 และการขยายตัวของอุตสาหกรรม ในทุกด้าน ได้ส่งผลให้มีการขาดแคลนแรงงานอย่างรุนแรง ได้สร้างความเปลี่ยนแปลงกับธุรกิจก่อสร้างทุกส่วน โดยเฉพาะผลกระทบจากแรงงานภาคสนาม ซึ่งผลดังกล่าวเป็นตัวกระตุ้นให้การก่อสร้างได้มีการเปลี่ยนแปลง วิธีการก่อสร้าง เพื่อรักษาเวลาและต้นทุนการก่อสร้างจึงได้หันมาใช้สินค้าสำเร็จรูปอย่างเช่น คาน เสา งานระบายน้ำ ซึ่งเป็นขึ้นส่วนสำเร็จมาประกอบ ส่วนทางคอนกรีตผสมเสร็จ ก็ยังคงมีความต้องการเพิ่มขึ้นอย่างต่อเนื่อง

ถึงแม้ราคาวัตถุดิบ หิน ทราย ปูนซีเมนต์ และเหล็กเส้น จะเพิ่มขึ้นแต่เนื่องจากบริษัทผลิตภัณฑ์คอนกรีตชลบุรี จำกัด (มหาชน) ส่วนใหญ่จะใช้เครื่องจักรในการผลิตดังนั้นผลกระทบจากแรงงานจึงไม่มากนัก

สำหรับผู้รับเหมาโครงการต่างๆ เพื่อต้องการย่นระยะเวลาและต้นทุนการก่อสร้างจึงหันมาใช้ขึ้นส่วนสำเร็จรูปในการประกอบติดตั้งซึ่งลดต้นทุนในระดับหนึ่ง

ประกอบกับภาคอุตสาหกรรมมีการย้ายฐานการผลิตมาภาคตะวันออก เพื่อหลีกเลี่ยงปัญหาอุทกภัย ซึ่งภาคตะวันออกเป็นพื้นที่ ที่บริษัท ผลิตภัณฑ์คอนกรีตชลบุรี จำกัด (มหาชน) มีฐานการผลิตสินค้าคอนกรีตสำเร็จรูปและคอนกรีตผสมเสร็จได้เปรียบกว่าคู่แข่ง โดยเฉพาะบริษัทมีขบวนรถขนส่งเป็นของตัวเอง ตั้งแต่ 6 ล้อ 10 ล้อ 18 ล้อ จนถึงรถส่งคอนกรีตผสมเสร็จรวมกันมากกว่า 250 คัน จึงสามารถสนองความต้องการของผู้รับเหมาและเจ้าของโครงการอย่างเต็มที่ และจากประสบการณ์เชื่อว่ายังเป็นเช่นนี้ต่อเนื่องอีกหลายปี

● ธุรกิจร้านค้าวัสดุก่อสร้าง ตกแต่ง และซ่อมแซมบ้าน

ในปีที่ผ่านมาทางบริษัทได้มีการขยายสิทธิในการซื้อที่ดินในสาขาพัทยา ให้นักลงทุนรายหนึ่งส่งผลให้บริษัทมีสถานะการเงินที่แข็งแกร่งขึ้นอย่างมาก และเนื่องจากทางบริษัทมีการปรับเปลี่ยนวิธีการแข่งขันทำให้บริษัทยังคงสามารถในการแข่งขันได้ และโดยรวมความสามารถในการทำกำไรยังสูงขึ้นด้วย

● ธุรกิจคอนกรีตมวลเบา

จากปัญหาด้านต้นทุนค่าแรงงานที่เพิ่มขึ้นประกอบกับการเติบโตของที่อยู่อาศัยทั้งแนวราบและแนวสูง อิฐมวลเบาจึงสามารถตอบโจทย์ดังกล่าวได้ ซึ่งเป็นสินค้าก้อนใหญ่และน้ำหนักเบา ประกอบกับที่ผ่านมาได้มีการทำการตลาดให้ผู้บริโภคได้รู้จักมากขึ้น และมีส่วนลดรายอื่นออกผลิตภัณฑ์เพื่อสนับสนุนการใช้ อิฐมวลเบา มากขึ้น เช่นปูนก่อกที่มีความหลากหลาย ทั้งราคาและคุณสมบัติ จึงทำให้การใช้อิฐมวลเบา เป็นที่แพร่หลายมากขึ้น

ปัจจัยความเสี่ยงที่อาจส่งผลกระทบต่อการดำเนินงานของบริษัทฯ มีดังนี้

1. ความเสี่ยงจากการประกอบธุรกิจ

1.1 ความเสี่ยงจากการเปลี่ยนแปลงกฎหมาย และนโยบายของรัฐบาล

เนื่องจากธุรกิจของบริษัทฯ เป็นธุรกิจที่มีลักษณะเกี่ยวเนื่องกับการพัฒนาประเทศทั้งโครงสร้าง สาธารณูปโภคต่างๆ และการเติบโตของภาคอุตสาหกรรมและที่อยู่อาศัยและการท่องเที่ยวธุรกิจของบริษัทมีความต่อเนื่องกับการพัฒนาข้างต้น โดยตรงหากภาครัฐ มีการเปลี่ยนแปลงนโยบายหรือกฎหมาย ย่อมมีผลกระทบต่อบริษัท

1.2 ความเสี่ยงเกี่ยวกับการจัดการวัตถุดิบ

ความเสี่ยงราคาวัตถุดิบ เช่น ปูนซีเมนต์ หินก่อสร้าง ทรายก่อสร้าง มีผลโดยตรงต่อต้นทุนของบริษัท แต่ด้วย พฤติกรรม การขายของตลาดเปลี่ยนไป ทุกบริษัทได้มีการขึ้นราคาขายที่สั้นลงซึ่งสะท้อนต้นทุนที่เป็นจริงของวัตถุดิบมากขึ้น จึงทำให้มีการ ถ่ายโอน ความเสี่ยงไปสู่ลูกค้ามากขึ้น ราคาน้ำมันซึ่งเป็นปัจจัยหลักของการขนส่งทั้งวัตถุดิบและการส่งมอบสินค้าสำเร็จรูปของ บริษัท บริษัทจะไม่รับความเสี่ยงโดยการเสนอราคาขายอ้างอิงค่าขนส่งตามราคาขาย ณ ขณะนั้น และอาจมีการปรับเปลี่ยนราคาได้ ตามราคาน้ำมันเชื้อเพลิง

1.3 ความเสี่ยงเกี่ยวกับการผิวน้ำชำระหนี้

จะเห็นได้ว่า ในปี 2555 บริษัทฯ มีรายได้จากการขายและให้บริการรวม 2,272,924,000 บาท มีลูกหนี้ทั้งกลุ่ม ณ สิ้นปี 2555 รวม 362,677,000 บาท ในขณะที่ ในปี 2556 บริษัทฯ มีรายได้จากการขายและให้บริการรวม 2,593,202,000 บาท มีลูกหนี้ทั้ง กลุ่ม ณ สิ้นปี 2556 รวม 362,589,000 บาท จาการขายได้ที่เพิ่มขึ้น 320,278,000 บาท แต่ระยะเวลาอายุลูกหนี้โดยเฉลี่ยยังคงเท่าเดิม คือ ในปี 2555 เท่ากับ 50 วัน ต่อมาในปี 2556 คงที่อยู่ 50 วัน เนื่องจากบริษัทฯ ได้มีการบริหารความเสี่ยงเกี่ยวกับการผิวน้ำชำระหนี้ อย่างมีประสิทธิภาพโดยจะเห็นได้จากอายุลูกหนี้ที่ลดลงโดยการเรียกหลักประกันการชำระหนี้จากลูกค้า และสำหรับลูกค้าที่มี ประวัติการซื้อขายมายาวนาน บริษัทก็จะกำหนดวงเงินที่เหมาะสมและระยะเวลาเครดิตที่เหมาะสมให้กับลูกค้า

1.4 ความเสี่ยงจากการแข่งขันด้านราคา

ปี 2556 เนื่องจากปริมาณความต้องการของสินค้าสูงมาก บริษัทสามารถปรับราคาขายเพิ่มขึ้นอย่างมีเหตุผลและ โดยเฉพาะนโยบายการขาย บริษัทจึงไม่รับความเสี่ยงที่ไม่ชัดเจน เช่น ราคาน้ำมันเชื้อเพลิง และราคาวัตถุดิบ โดยตั้งราคาสินค้าให้ เหมาะสมกับราคาวัตถุดิบในช่วงเดียวกันและขึ้นราคาขายที่สั้นลง ประกอบกับความพร้อมของบริษัทที่เป็นผู้ผลิตที่มีชื่อเสียง ยาวนาน และมีการขยายงานอย่างต่อเนื่อง จึงมีศักยภาพที่จะรับงานที่มีการขยายตัวอย่างรวดเร็ว จึงทำให้บริษัทค่อนข้างได้เปรียบ คู่แข่งในด้านการต่อรองราคา

1.5 ความเสี่ยงจากกระบวนการขนส่งสินค้า

บริษัทฯ มีความเสี่ยงจากการส่งสินค้าให้ทันเวลา ทั้งนี้ ปัญหาด้านธรรมชาติ เช่น ฝนตกหนัก น้ำท่วม อาจทำให้การส่ง สินค้าไปต่างจังหวัดล่าช้า ซึ่งทำให้ส่งผลกระทบต่อรายได้ และกระแสเงินสดของบริษัทฯ ตามมา อย่างไรก็ตาม สภาพปัญหา ข้างต้นนั้น บริษัทฯ สามารถเจรจาเกี่ยวกับลูกค้าตามสภาพความเป็นจริงซึ่งเกิดธรรมชาติโดยไม่ก่อให้เกิดต้นทุนทางการเงินให้แก่ บริษัทได้

2. ความเสี่ยงทางการเงิน

การเปลี่ยนแปลงของอัตราดอกเบี้ยอาจส่งผลกระทบต่อภาระต้นทุนทางการเงินของบริษัทฯ ดังนั้น บริษัทฯ จึงกำหนดนโยบายการบริหารความเสี่ยงดังกล่าว โดยจัดโครงสร้างทางการเงินที่เหมาะสมกับลักษณะของเงินทุน กล่าวคือ กระจายรายจ่ายต่างๆ ของการขยายโครงการ บริษัทฯ จะใช้แหล่งเงินทุนระยะยาว และบริษัทฯ จะใช้แหล่งเงินกู้ระยะสั้น ในกรณีเงินทุนหมุนเวียน

ณ สิ้นปี 2556 กลุ่มบริษัทฯ มีเงินกู้ยืมระยะสั้นทั้งสิ้นจากสถาบันการเงิน และบุคคลหรือกิจการที่เกี่ยวข้องกัน 239.60 ล้านบาท และมีเงินกู้ยืมระยะยาวสุทธิ 304.63 ล้านบาท โดยมียอดหนี้สินโดยรวมลดลง 291.86 ล้านบาท โดยสาเหตุเนื่องจากการที่บริษัทมีการชำระหนี้อย่างต่อเนื่องตลอด และความตั้งใจที่จะลดหนี้สินโดยรวมประกอบกับบริษัทมีผลประกอบการกลับมามีกำไรจากการดำเนินการปกติ และกำไรพิเศษ ทำให้อัตราหนี้สินต่อทุนของบริษัทลดลงมาอยู่ที่ 1.15 เท่า ในปี 2556 จากอัตราหนี้สินต่อทุนของบริษัท 2.96 เท่า ในปี 2555

3. ความเสี่ยงจากการถือครองหุ้นส่วนใหญ่โดยกลุ่มที่ปกรสุขเกษม

บริษัทฯ มีความเสี่ยงจากการถือหุ้นของกลุ่มที่ปกรสุขเกษมจำนวนมากกว่าร้อยละ 50% ซึ่งจะทำให้กลุ่มที่ปกรสุขเกษมสามารถควบคุมมติที่ประชุมผู้ถือหุ้นได้เกือบทั้งหมด ยกเว้นเรื่องกฎหมาย หรือข้อบังคับบริษัท ซึ่งกำหนดให้ต้องได้รับเสียง 3 ใน 4 ส่วน ของที่ประชุมผู้ถือหุ้น ดังนั้น ผู้ถือหุ้นรายอื่นจึงไม่อาจรวบรวมคะแนนเสียง เพื่อตรวจสอบและถ่วงดุลเรื่องที่ผู้ถือหุ้นใหญ่เสนอได้

อย่างไรก็ตาม บริษัทฯ ได้กำหนดนโยบายถ่วงดุลอำนาจโดยจัดตั้งให้มีคณะกรรมการตรวจสอบที่เป็นกรรมการอิสระ โดยคณะกรรมการชุดดังกล่าวจะต้องไม่มีส่วนได้ส่วนเสียต่อบริษัทฯ และเป็นผู้ดำเนินการตรวจสอบการดำเนินงาน รวมถึงมีอำนาจพิจารณาเรื่องต่างๆ ตามที่ได้กำหนดเพื่อผลประโยชน์ของผู้ถือหุ้นทุกคน

โครงสร้างการถือหุ้น

ผู้ถือหุ้น

(1) รายชื่อผู้ถือหุ้นใหญ่ : ณ วันที่ 31 ธันวาคม 2556

(ก) กลุ่มผู้ถือหุ้นที่ถือหุ้นสูงสุด 10 รายแรก

ที่มา : บริษัท ศูนย์รับฝากหลักทรัพย์ (ประเทศไทย) จำกัด

ลำดับที่	รายชื่อ	จำนวนหุ้น(หุ้น)	สัดส่วนการถือหุ้น
1.	บริษัท ทีปกรโฮลดิ้ง จำกัด	174,727,129	38.694
2.	นายประทีป ทีปกรสุขเกษม	9,922,584	2.197
3.	นายรังสี ทีปกรสุขเกษม	8,534,271	1.890
4.	นายพีรเจต สุวรรณภาศรี	7,886,800	1.747
5.	นายเกียรติรัตน์ เคนไพศาล	7,670,436	1.699
6.	นายสุวรรณ พรมิไชย	6,416,815	1.421
7.	HSBC (SINGAPORE) NOMINEES PTE LTD	6,227,049	1.379
8.	บริษัท ไทยเอ็นวีดีอาร์ จำกัด	4,540,376	1.005
9.	นายเกษม อุดมสิทธิพัฒนา	4,428,600	0.981
10.	นายจิรเมธ พรพัฒนาจิรพันธ์	3,700,000	0.819

(ข) กลุ่มผู้ถือหุ้นรายใหญ่ที่โดยพฤตินัยมีอิทธิพลต่อการกำหนดนโยบาย การจัดการ หรือการดำเนินงานของบริษัทอย่างมีนัยสำคัญ (เช่น มีการส่งบุคคลเข้าเป็นกรรมการที่มีอำนาจจัดการ (authorized director))

-ไม่มี-

(2) รายชื่อผู้ถือหุ้น กลุ่มทีปกรสุขเกษม และบริษัท ทีปกรโฮลดิ้ง จำกัด ถือหุ้นในบริษัทฯ ณ วันที่ 31 ธันวาคม 2556 ดังต่อไปนี้

ลำดับที่	รายชื่อ	จำนวน(หุ้น)	สัดส่วนการถือหุ้น(%)
1.	บริษัท ทีปกรโฮลดิ้ง จำกัด	174,727,129	38.694
2.	นายประทีป ทีปกรสุขเกษม *	9,922,584	2.197
3.	นายรังสี ทีปกรสุขเกษม *	8,534,271	1.890
กลุ่มทีปกรสุขเกษมถือหุ้นในบริษัทฯ รวมทั้งสิ้น		193,183,984	42.781

* ถือหุ้นในนาม บริษัท ศูนย์รับฝากหลักทรัพย์ (ประเทศไทย) จำกัด เพื่อผู้ฝาก

บริษัท ทีปกรโฮลดิ้ง จำกัด ถือหุ้นโดยบุคคล ณ วันที่ 31 ธันวาคม 2556 ดังต่อไปนี้

ลำดับที่	รายชื่อ	จำนวนหุ้น(หุ้น)	สัดส่วนการถือหุ้น
1.	นายประทีป ทีปกรสุขเกษม	6,501,000	37.26
2.	นางชลธิชา ทีปกรสุขเกษม	4,899,000	28.07
3.	นายอาทิตย์ ทีปกรสุขเกษม	1,000,000	5.73
4.	นายรังสี ทีปกรสุขเกษม	1,000,000	5.73
5.	บริษัท ชลบุรีสวทวงษ์ธุรกิจ จำกัด	4,050,000	23.21
กลุ่มทีปกรสุขเกษมถือหุ้นในบริษัท ทีปกรโฮลดิ้ง จำกัด รวมทั้งสิ้น		17,450,000	100.00

(3) ข้อตกลงระหว่างกันของกลุ่มผู้ถือหุ้นรายใหญ่ (Shareholding Agreement) เกี่ยวกับเรื่องผลกระทบของการออกหลักทรัพย์ และเสนอขายหลักทรัพย์ หรือการบริหารงานของบริษัทฯ โดยที่ข้อตกลงดังกล่าวมีบริษัทฯ ร่วมลงนามด้วย

- ไม่มี -

การออกหลักทรัพย์อื่น

บริษัทฯ มีการออกและเสนอขายหลักทรัพย์แปลงสภาพ ดังนี้

1. ใบสำคัญแสดงสิทธิในการซื้อหุ้นสามัญเพิ่มทุน ครั้งที่ 1 (CCP-W1)

ใบสำคัญแสดงสิทธิที่จะซื้อหุ้นสามัญเพิ่มทุนของบริษัท ผลิตภัณฑ์คอนกรีตชลบุรี จำกัด (มหาชน) ครั้งที่ 1 (“CCP-W1”) ออกโดยบริษัท ผลิตภัณฑ์คอนกรีตชลบุรี จำกัด (มหาชน) (“บริษัท” หรือ “CCP” หรือ “ผู้ออกใบสำคัญแสดงสิทธิ”) ตามมติที่ประชุมวิสามัญผู้ถือหุ้นครั้งที่ 1/2554 ในวันที่ 16 กันยายน 2554

ลักษณะสำคัญและรายละเอียดเกี่ยวกับ CCP-W1

(ศึกษาข้อมูลเพิ่มเติมได้จากเอกสารข้อกำหนดสิทธิ จากเว็บไซต์ของบริษัทหรือเว็บไซต์ของตลาดหลักทรัพย์ฯ)

ประเภทหลักทรัพย์ที่จดทะเบียน	: ใบสำคัญแสดงสิทธิที่จะซื้อหุ้นสามัญเพิ่มทุนของ บริษัท ผลิตภัณฑ์คอนกรีตชลบุรี จำกัด (มหาชน) ครั้งที่ 1 (“CCP-W1”)
ชนิดของใบสำคัญแสดงสิทธิ	: ระบุชื่อผู้ถือ และสามารถโอนเปลี่ยนมือได้
ตลาดรอง	: ตลาดหลักทรัพย์แห่งประเทศไทย
วันที่เป็นหลักทรัพย์จดทะเบียน	: เมื่อวันที่ 27 ตุลาคม 2554
จำนวนใบสำคัญแสดงสิทธิ	: 154,991,583 หน่วย
จำนวนหุ้นที่รองรับการใช้สิทธิ	: 155,000,000 หุ้น (มูลค่าที่ตราไว้ 1 บาทต่อหุ้น)-ก่อนการปรับสิทธิ-
สิทธิของใบสำคัญแสดงสิทธิ	: เนื่องจากมีการปรับสิทธิของ CCP-W1 ปัจจุบันใบสำคัญแสดงสิทธิ 1 หน่วย มีสิทธิซื้อหุ้นสามัญเพิ่มทุนของบริษัทได้ 1.334 หุ้น (อัตราการใช้สิทธิ) ในราคาหุ้นละ 1 บาท (ราคาใช้สิทธิ) โดยอัตราการใช้สิทธิและราคาใช้สิทธิอาจมีการเปลี่ยนแปลงในภายหลังตามเงื่อนไขการปรับสิทธิ
กำหนดการใช้สิทธิ	: สามารถใช้สิทธิแปลงสภาพเป็นหุ้นสามัญของบริษัทฯ ได้ทุกวันทำการสุดท้ายของไตรมาส เริ่มใช้สิทธิครั้งแรกวันที่ 28 ธันวาคม 2555 จนกว่าจะครบอายุของใบสำคัญแสดงสิทธิฯ
อายุของใบสำคัญแสดงสิทธิ	: 3 ปี นับแต่วันที่ออกใบสำคัญแสดงสิทธิ (วันที่ 30 กันยายน 2554 (วันที่ออกใบสำคัญแสดงสิทธิ) ถึงวันที่ 29 กันยายน 2557 (วันหมดอายุใบสำคัญแสดงสิทธิ และเป็นวันใช้สิทธิครั้งสุดท้าย))

****CCP-W1 จำนวนและมูลค่าที่ยังไม่ได้ใช้สิทธิแปลงสภาพ : 49,343,483 หน่วย (ข้อมูล ณ 31 ธันวาคม 2556)**

2. ใบสำคัญแสดงสิทธิในการซื้อหุ้นสามัญเพิ่มทุน ครั้งที่ 2 (CCP-W2)

ใบสำคัญแสดงสิทธิที่จะซื้อหุ้นสามัญเพิ่มทุนของบริษัท ผลิตภัณฑ์คอนกรีตชลบุรี จำกัด (มหาชน) ครั้งที่ 2 (“CCP-W2”) ออกโดยบริษัท ผลิตภัณฑ์คอนกรีตชลบุรี จำกัด (มหาชน) (“บริษัท” หรือ “CCP” หรือ “ผู้ออกใบสำคัญแสดงสิทธิ”) ตามมติที่ประชุมวิสามัญผู้ถือหุ้นครั้งที่ 1/2556 ในวันที่ 10 กันยายน 2556

ลักษณะสำคัญและรายละเอียดเกี่ยวกับ CCP-W2

(ศึกษาข้อมูลเพิ่มเติมได้จากเอกสารข้อกำหนดสิทธิ จากเว็บไซต์ของบริษัทหรือเว็บไซต์ของตลาดหลักทรัพย์ฯ)

ประเภทหลักทรัพย์ที่จะจดทะเบียน	: ใบสำคัญแสดงสิทธิที่จะซื้อหุ้นสามัญเพิ่มทุนของ บริษัท ผลิตภัณฑ์คอนกรีตชลบุรี จำกัด (มหาชน) ครั้งที่ 2 (“CCP-W2”)
ชนิดของใบสำคัญแสดงสิทธิ	: ระบุชื่อผู้ถือ และสามารถโอนเปลี่ยนมือได้
ตลาดรอง	: ตลาดหลักทรัพย์แห่งประเทศไทย
วันที่เป็นหลักทรัพย์จดทะเบียน	: เมื่อวันที่ 16 ตุลาคม 2556
จำนวนใบสำคัญแสดงสิทธิ	: 99,995,555 หน่วย
จำนวนหุ้นที่รองรับการใช้สิทธิ	: 100,000,000 หุ้น (มูลค่าที่ตราไว้ 1 บาทต่อหุ้น)
สิทธิของใบสำคัญแสดงสิทธิ	: ใบสำคัญแสดงสิทธิ 1 หน่วย มีสิทธิซื้อหุ้นสามัญเพิ่มทุนของบริษัทได้ 1 หุ้น (อัตราการใช้สิทธิ) ในราคาหุ้นละ 1 บาท (ราคาใช้สิทธิ) โดยอัตราการใช้สิทธิและราคาใช้สิทธิอาจมีการเปลี่ยนแปลงในภายหลังตามเงื่อนไขการปรับสิทธิ
กำหนดการใช้สิทธิ	: สามารถใช้สิทธิแปลงสภาพเป็นหุ้นสามัญของบริษัทฯ ได้ทุกวันทำการสุดท้ายของไตรมาส เริ่มใช้สิทธิครั้งแรกวันที่ 30 ธันวาคม 2556 จนกว่าจะครบอายุของใบสำคัญแสดงสิทธิฯ
อายุของใบสำคัญแสดงสิทธิ	: 3 ปี นับแต่วันที่ออกใบสำคัญแสดงสิทธิ (วันที่ 1 ตุลาคม 2556 (วันที่ออกใบสำคัญแสดงสิทธิ) ถึงวันที่ 30 กันยายน 2559 (วันหมดอายุใบสำคัญแสดงสิทธิ และเป็นวันใช้สิทธิครั้งสุดท้าย))

****CCP-W2 จำนวนและมูลค่าที่ยังไม่ได้ใช้สิทธิแปลงสภาพ : 86,606,683 หน่วย (ข้อมูล ณ 31 ธันวาคม 2556)**

นโยบายการจ่ายเงินปันผล

1. นโยบายการจ่ายเงินปันผลของบริษัท ผลิตภัณฑ์คอนกรีตชลบุรี จำกัด (มหาชน)

ในปี 2556 บริษัทฯ มีนโยบายการจ่ายเงินปันผลให้แก่ผู้ถือหุ้นในอัตราประมาณร้อยละ 40 ของกำไรสุทธิหลังหักสำรองตามกฎหมายและสำรองอื่น ๆ (ถ้ามี) ทั้งนี้ การจ่ายเงินปันผลแต่ละคราวต้องผ่านการอนุมัติจากที่ประชุมผู้ถือหุ้น

2. นโยบายการจ่ายเงินปันผลของบริษัทย่อย

ในปี 2556 บริษัท ชลบุรีกันยง จำกัด บริษัท ตะวันออกการขนส่ง จำกัด บริษัท ชลประทีปสินทรัพย์ จำกัด และบริษัท สมาร์ทคอนกรีต จำกัด (มหาชน) จะพิจารณานโยบายการจ่ายปันผลตามที่คณะกรรมการบริษัทนั้น ๆ นำเสนอ โดยพิจารณาจากความเหมาะสมตามผลประกอบการของแต่ละบริษัท

ข้อมูลการจ่ายเงินปันผลย้อนหลัง 5 ปี

ปี	2552	2553	2554	2555	2556
อัตรากำไรสุทธิต่อหุ้น (บาท/หุ้น)	-	-	-	-	0.2364 ^{/1}
อัตราปันผลต่อหุ้น (บาท/หุ้น)	-	-	-	-	0.1926 ^{/2}
อัตราการจ่ายปันผลต่อกำไรสุทธิ (%)	-	-	-	-	81.46

หมายเหตุ : - อัตราต่อหุ้นคำนวณด้วยจำนวนหุ้นสามัญที่ออกและชำระแล้ว ณ สิ้นปี (31 ธ.ค. 2556 เท่ากับ 486,645,499 หุ้น)

/1 กำไรสุทธิ (งบเฉพาะกิจการ)

/2 การจ่ายปันผลจากผลประกอบการปี 2556 ยังมีความไม่แน่นอน เนื่องจากต้องรออนุมัติจากที่ประชุมสามัญผู้ถือหุ้นประจำปี 2557

โครงสร้างการจัดการ

โครงสร้างการจัดการของบริษัท ประกอบด้วย คณะกรรมการจำนวน 2 ชุด ได้แก่ คณะกรรมการบริษัท และ คณะกรรมการตรวจสอบ ซึ่งคณะกรรมการแต่ละคณะมีหน้าที่และความรับผิดชอบ ดังนี้

1. คณะกรรมการบริษัท มี 2 ชุด คือ กรรมการบริษัท และกรรมการอิสระและกรรมการตรวจสอบ

รายชื่อกรรมการ	ตำแหน่ง	การประชุมคณะกรรมการ (ครั้ง)	
		จำนวนครั้งที่จัด	จำนวนครั้งที่เข้าร่วม
นายประทีป ทีปกรสุขเกษม	ประธานกรรมการ	6	6
นายอาทิตย์ ทีปกรสุขเกษม	กรรมการ	6	6
นางชลธิชา ทีปกรสุขเกษม	กรรมการ	6	5
นายณรงค์ บานเย็น	กรรมการ	6	6
นายสุรพล สุขะมงคล	ประธานคณะกรรมการตรวจสอบ/กรรมการอิสระ	6	6
นายปรีชา รัตนานนท์	กรรมการตรวจสอบ/กรรมการอิสระ	6	6
นายอนุพงษ์ เนตรพิศาลวนิช	กรรมการตรวจสอบ/กรรมการอิสระ	6	6

กรรมการผู้มีอำนาจลงนามแทนบริษัท

กรรมการผู้มีอำนาจลงนามแทนบริษัท คือ นายประทีป ทีปกรสุขเกษม ลงลายมือชื่อและประทับตราสำคัญของบริษัท หรือนายอาทิตย์ ทีปกรสุขเกษม นางชลธิชา ทีปกรสุขเกษม นายณรงค์ บานเย็น กรรมการสองในสามคนนี้ ลงลายมือชื่อร่วมกัน และประทับตราสำคัญของบริษัท

ขอบเขตอำนาจหน้าที่และความรับผิดชอบของคณะกรรมการบริษัท

ที่ประชุมคณะกรรมการบริษัทฯ ครั้งที่ 1/2546 เมื่อวันที่ 8 กันยายน 2546 มีมติกำหนดขอบเขตและอำนาจของกรรมการบริษัทฯ ไว้ชัดเจนเพื่อความโปร่งใสในการบริหาร ดังต่อไปนี้

- 1) กำหนดนโยบายและทิศทางการดำเนินงานของบริษัทฯ และกำกับดูแลฝ่ายจัดการให้ดำเนินงานเป็นไปตามนโยบาย ตลอดจนการดำเนินการให้มีระบบการควบคุมภายในที่มีประสิทธิภาพ และมีความตั้งใจที่จะดำเนินธุรกิจอย่างต่อเนื่อง
- 2) ปฏิบัติหน้าที่เป็นไปตามกฎหมาย วัตถุประสงค์ และข้อบังคับของบริษัทฯ ตลอดจนมติที่ประชุมผู้ถือหุ้นด้วยความซื่อสัตย์ สุจริต และระมัดระวังรักษาผลประโยชน์ของบริษัทฯ
- 3) รับผิดชอบในการจัดหางบดุลและบัญชีกำไรขาดทุน ณ วันสิ้นสุดของรอบบัญชีของบริษัทฯ ให้มีความถูกต้องและแสดงถึงฐานะของบริษัทฯ ที่เป็นจริงและถูกต้อง ซึ่งได้ปฏิบัติตามมาตรฐานการบัญชีที่รับรองโดยทั่วไป ซึ่งได้มีการตรวจสอบโดยผู้สอบบัญชีของบริษัทฯ เพื่อนำเสนอต่อที่ประชุมผู้ถือหุ้นในการประชุมสามัญผู้ถือหุ้นประจำปีเพื่อพิจารณาและอนุมัติ
- 4) ให้ความสำคัญต่อการนำที่การเปิดเผยสารสนเทศของบริษัทฯ ตามข้อบังคับตลาดหลักทรัพย์แห่งประเทศไทย เรื่อง หลักเกณฑ์และวิธีการเกี่ยวกับการเปิดเผยสารสนเทศและการปฏิบัติการใดๆของบริษัทจดทะเบียน เพื่อเปิดเผยสารสนเทศที่สำคัญและจำเป็นต่อการตัดสินใจลงทุนในหลักทรัพย์ให้ประชาชนทราบ
- 5) คณะกรรมการอาจแต่งตั้งบุคคลอื่นขึ้น เพื่อให้ดำเนินกิจการของบริษัทฯ ภายใต้การกำกับดูแลของคณะกรรมการหรือกรรมการผู้จัดการ หรืออาจมอบอำนาจเพื่อให้บุคคลดังกล่าวมีอำนาจตามที่คณะกรรมการเห็นสมควร และภายในเวลาที่คณะกรรมการเห็นสมควร และคณะกรรมการอาจยกเลิก เพิกถอน หรือเปลี่ยนแปลงแก้ไขอำนาจนั้นได้ ทั้งนี้ การมอบอำนาจดังกล่าวจะไม่เป็นการมอบอำนาจที่ทำให้ผู้รับมอบอำนาจสามารถอนุมัติรายการที่ผู้รับมอบอำนาจหรือบุคคลที่อาจมีความขัดแย้ง มีส่วนได้เสีย หรืออาจมีความขัดแย้งทางผลประโยชน์ในลักษณะอื่นกับบริษัทฯ หรือบริษัทย่อย และหากมี

การมอบอำนาจให้บุคคลใด ต้องเป็นไปตามมติที่ประชุมคณะกรรมการบริษัทฯ ที่มีกรรมการตรวจสอบเข้าร่วมประชุมด้วย

- 6) พิจารณาและให้ความเห็นชอบต่อการเพิ่มทุน การออกหุ้นกู้ และการควบและรวมกิจการที่ผ่านการพิจารณา และนำเสนอ โดยกรรมการบริหาร เพื่อนำเสนออนุมัติจากที่ประชุมผู้ถือหุ้นต่อไป
- 7) พิจารณาอนุมัติค่าใช้จ่ายในการดำเนินงานในวงเงินที่เกินอำนาจกรรมการผู้จัดการ ให้นำเสนอขออนุมัติหรือขอสัตยาบัน ต่อที่ประชุมกรรมการบริษัทฯ ต่อไป แล้วแต่ความเร่งด่วนและความจำเป็นในการดำเนินงาน

ทั้งนี้อำนาจในการดำเนินการดังกล่าวข้างต้น ไม่รวมถึงการดำเนินการเกี่ยวกับรายการที่เกี่ยวข้องกันและรายการได้มาหรือจำหน่าย ไปซึ่งทรัพย์สินที่สำคัญของบริษัทจดทะเบียน ตามกฎเกณฑ์ของตลาดหลักทรัพย์และบริษัทฯ จะต้องปฏิบัติให้เป็นไปตามกฎระเบียบ และข้อบังคับของตลาดหลักทรัพย์ที่เกี่ยวข้องกับเรื่องนั้นๆ นอกจากนี้ อำนาจดังกล่าวข้างต้น ไม่รวมถึงเรื่องอื่นๆ ที่ข้อบังคับ บริษัทกำหนดให้ต้องขออนุมัติจากมติที่ประชุมผู้ถือหุ้น

องค์ประกอบและการสรรหากรรมการ

ข้อบังคับบริษัทกำหนดให้ บริษัทฯ มีคณะกรรมการคณะหนึ่ง ประกอบด้วยกรรมการอย่างน้อย 5 คน และไม่มากกว่า 15 คน ให้ คณะกรรมการเลือกตั้งกรรมการด้วยกันเป็นประธานกรรมการ และอาจเลือกรองประธานกรรมการ กรรมการผู้จัดการและ ตำแหน่งอื่นตามที่เห็นเหมาะสมด้วยก็ได้ และกรรมการไม่น้อยน้อยกว่ากึ่งหนึ่งของจำนวนกรรมการทั้งหมดต้องมีถิ่นที่อยู่ในราชอาณาจักร และผู้เป็นกรรมการของบริษัทฯ ไม่จำเป็นจะต้องเป็นผู้ถือหุ้นของบริษัทฯ

การแต่งตั้งกรรมการบริษัทฯ

วิธีการคัดเลือกบุคคลที่จะเป็นกรรมการบริษัทนั้น มิได้ผ่านคณะกรรมการสรรหา (Nominating Committee) แต่ต้องผ่านขั้นตอน ที่ประชุมผู้ถือหุ้นเพื่อเลือกตั้งคณะกรรมการตามหลักเกณฑ์และวิธีการดังต่อไปนี้

- (1) ผู้ถือหุ้นคนหนึ่ง มีคะแนนเสียงเท่ากับหนึ่งหุ้นต่อเสียงหนึ่ง
- (2) ให้ผู้ถือหุ้นออกเสียงลงคะแนนเลือกตั้งกรรมการเป็นรายบุคคลไป
- (3) บุคคลซึ่งได้รับคะแนนเสียงสูงสุดตามลำดับลงมาเป็นผู้ได้รับการเลือกตั้งเป็นกรรมการเท่าจำนวนกรรมการที่จะพึงมี หรือจะ พึงเลือกตั้งในครั้งนั้น ในกรณีที่บุคคลซึ่งได้รับการเลือกตั้งในลำดับถัดลงมามีคะแนนเสียงเท่ากัน เกินจำนวนกรรมการที่จะ พึงมีหรือจะพึงเลือกตั้งในครั้งนั้น ให้ผู้เป็นประธานเป็นผู้ออกเสียงชี้ขาด

การถอดถอนกรรมการ

- (1) ในการประชุมสามัญประจำปีทุกครั้ง กรรมการจะต้องออกจากตำแหน่งอย่างน้อยจำนวนหนึ่งในสาม (1/3) โดยอัตรา ถ้า จำนวนกรรมการจะแบ่งออกให้เป็นสามส่วนไม่ได้ ก็ให้ออกโดยจำนวนใกล้เคียงที่สุดกับส่วนหนึ่งในสาม (1/3) กรรมการ ผู้ ออกจากตำแหน่งไปนั้น อาจจะถูกเลือกเข้ารับตำแหน่งอีกก็ได้
- (2) นอกจากการพ้นตำแหน่งตามวาระแล้ว กรรมการอาจพ้นตำแหน่งเมื่อ 1) ตาย 2) ลาออก 3) ขาดคุณสมบัติ หรือมีลักษณะ ต้องห้ามตามกฎหมายว่าด้วยบริษัทมหาชนจำกัด 4) ที่ประชุมผู้ถือหุ้นลงมติให้ออก 5) ศาลมีคำสั่งให้ออก
- (3) กรรมการคนใดจะลาออกจากตำแหน่ง ให้ยื่นใบลาออกต่อบริษัทฯ การลาออกมีผลนับแต่วันที่ใบลาออกไปถึงบริษัทฯ กรรมการซึ่งลาออก จะแจ้งการลาออกของตนให้นายทะเบียนทราบด้วยก็ได้
- (4) ในกรณีที่ตำแหน่งกรรมการว่างลงเพราะเหตุอื่น นอกจากถึงคราวออกตามวาระ ให้คณะกรรมการเลือกบุคคลซึ่งมีคุณสมบัติ และไม่มีลักษณะต้องห้ามตามกฎหมายว่าด้วยบริษัทมหาชนจำกัด เข้าเป็นกรรมการแทนในการประชุมคณะกรรมการคราว ต่อไป เว้นแต่วาระของกรรมการเหลือน้อยกว่าสองเดือน บุคคลซึ่งเข้าเป็นกรรมการแทนดังกล่าวจะอยู่ในตำแหน่งกรรมการ

ได้เพียงเท่าวาระที่ยังเหลืออยู่ของกรรมการที่ตนแทนมติของคณะกรรมการ ต้องประกอบด้วยคะแนนเสียงไม่น้อยกว่าสามในสี่ของจำนวนกรรมการที่ยังเหลืออยู่

- (5) ที่ประชุมผู้ถือหุ้นอาจลงมติให้กรรมการคนใดออกจากตำแหน่งก่อนถึงคราวออกตามวาระได้ ด้วยคะแนนเสียงไม่น้อยกว่าสามในสี่ของจำนวนผู้ถือหุ้นซึ่งมาประชุมและมีสิทธิออกเสียง และมีหุ้นนับรวมกันได้ไม่น้อยกว่ากึ่งหนึ่งของจำนวนหุ้นที่ถือโดยผู้ถือหุ้นที่มาประชุมและมีสิทธิออกเสียง

2. คณะกรรมการตรวจสอบ

รายชื่อคณะกรรมการอิสระและกรรมการตรวจสอบ

รายชื่อกรรมการ	ตำแหน่ง	การประชุมคณะกรรมการ (ครั้ง)	
		จำนวนครั้งที่จัด	จำนวนครั้งที่เข้าร่วม
นายสุรพล สุขะมงคล	ประธานคณะกรรมการตรวจสอบ/กรรมการอิสระ	4	4
นายปรีชา รัตนานนท์	กรรมการตรวจสอบ/กรรมการอิสระ	4	4
นายอนุพงษ์ เนตรพิศาลวนิช	กรรมการตรวจสอบ/กรรมการอิสระ	4	4

ทั้งนี้กรรมการทุกท่านไม่มีประวัติการกระทำความผิดทางกฎหมายและไม่มีลักษณะต้องห้ามตามข้อ 17 แห่งประกาศคณะกรรมการกำกับหลักทรัพย์และตลาดหลักทรัพย์ที่ กอ.12 /2543 เรื่อง การขออนุญาตและการอนุญาตให้เสนอขายหุ้นที่ออกใหม่

ขอบเขตอำนาจหน้าที่และความรับผิดชอบของคณะกรรมการตรวจสอบ

เพื่อให้คณะกรรมการตรวจสอบสามารถปฏิบัติงานได้ตามหน้าที่ที่คณะกรรมการบริษัทได้รับมอบหมาย คณะกรรมการตรวจสอบมีอำนาจ บทบาท และการปฏิบัติงานดังต่อไปนี้

- กำหนดให้มีการประสานความเข้าใจให้อยู่ในแนวทางเดียวกันระหว่างผู้สอบบัญชีคณะกรรมการบริษัทและผู้ตรวจสอบภายใน
- สอบทานและแก้ไขกฎบัตรคณะกรรมการตรวจสอบเป็นปกติปีละครั้ง เพื่อให้ทันสมัยและเหมาะสมกับสภาพแวดล้อมขององค์กร
- เสนอรายชื่อผู้สอบบัญชีแก่คณะกรรมการบริษัท พร้อมทั้งผลตอบแทนในการสอบบัญชีประจำปีเพื่อขอรับการแต่งตั้งจากที่ประชุมใหญ่ผู้ถือหุ้นและเป็นผู้สอบทานกับประเมินผลการปฏิบัติงานของผู้สอบบัญชี
- ให้ความเห็นชอบในการแต่งตั้ง ถอดถอน โยกย้ายหรือเลิกจ้างผู้อำนวยการผู้ตรวจสอบภายใน
- ให้ความเชื่อมั่นและยืนยันในความมีอิสระของผู้ตรวจสอบภายในและผู้สอบบัญชี
- สอบทานงานบริการและงานที่ปรึกษาอื่นที่ผู้สอบบัญชีหรือสำนักสอบบัญชีเป็นผู้ให้บริการ นอกจากนี้ยังต้องกำหนดอัตราค่าจ้างในงานที่ให้ผู้สอบบัญชีดำเนินการ
- สอบถามถึงระดับความเสี่ยงที่สำคัญ ตลอดจนวิธีบรรเทาความเสี่ยงให้ลดน้อยลงจากผู้บริหาร ผู้อำนวยการ ผู้ตรวจสอบภายใน และผู้สอบบัญชี
- ปรึกษาหารือ และพิจารณาถึงขอบเขตการตรวจสอบ แผนการตรวจสอบของผู้ตรวจสอบภายในและของผู้สอบบัญชีให้มีความสัมพันธ์และเกื้อกูลกันในส่วนที่เกี่ยวกับการตรวจสอบด้านการเงิน (Financial Auditing)
- หารือกับฝ่ายจัดการ เพื่อให้บริษัทรับประโยชน์อื่นจากการสอบบัญชี นอกเหนือจากคามมีอิสระของผู้สอบบัญชีเพียงประการเดียว
- สอบทานกับผู้อำนวยการผู้ตรวจสอบภายในและผู้สอบบัญชีครอบคลุมถึงเรื่องต่างๆ ที่จะตรวจสอบเพื่อลดความซ้ำซ้อนของงานตรวจสอบและประสิทธิผลที่จะได้รับจากทรัพยากรของผู้ตรวจสอบภายใน และผู้สอบบัญชี

11. สอบทานและพิจารณาพร้อมกับผู้สอบบัญชี ผู้อำนวยการและผู้ตรวจสอบภายในเพื่อยืนยันความเพียงพอของ
 - ระบบการควบคุมภายใน ซึ่งรวมถึงระบบการควบคุมภายในโดยใช้คอมพิวเตอร์
 - ข้อบกพร่องสำคัญที่ผู้สอบบัญชี ผู้ตรวจสอบภายในและฝ่ายจัดการมีความเห็นร่วมกัน
12. สอบทานกับฝ่ายจัดการและผู้สอบบัญชีเมื่อการตรวจสอบประจำปีเสร็จสิ้นลงเพื่อพิจารณาในประเด็นต่อไปนี้
 - งบการเงินประจำปีและหมายเหตุประกอบงบการเงิน
 - รายงานของผู้สอบบัญชี
 - ข้อสังเกตและข้อเสนอแนะเพิ่มเติมเกี่ยวกับแผนการตรวจสอบของผู้สอบบัญชี
 - ความยุ่งยากหรือข้อขัดแย้งที่มีนัยสำคัญกับฝ่ายจัดการในระหว่างที่ผู้สอบบัญชีปฏิบัติงานอยู่
 - สารสำคัญอื่นๆ ที่เกี่ยวข้องกับการตรวจสอบที่คณะกรรมการตรวจสอบควรจะทำความเข้าใจกับผู้สอบบัญชี
13. สอบทานและพิจารณาพร้อมกับฝ่ายจัดการและผู้อำนวยการผู้ตรวจสอบภายในในหัวข้อต่อไปนี้
 - ข้อบกพร่องสำคัญที่ตรวจพบในระหว่างปี และการสนองตอบจากฝ่ายจัดการ
 - ความยุ่งยากที่เกิดขึ้นในระหว่างตรวจสอบซึ่งอาจจะรวมถึงขอบเขตการปฏิบัติงานหรือการเข้าถึงข้อมูลที่จำเป็นสำหรับการตรวจสอบ
 - การเปลี่ยนแปลงขอบเขตการตรวจสอบให้แตกต่างจากขอบเขตที่กำหนดไว้ในแผนการตรวจสอบ
 - งบประมาณและอัตราค่าจ้างของผู้ตรวจสอบภายใน
 - กฎบัตรของผู้ตรวจสอบภายใน
 - มาตรฐานการปฏิบัติงานของผู้ตรวจสอบภายในควรสอดคล้องกับมาตรฐานการปฏิบัติงานที่สมาคมผู้ตรวจสอบภายในแห่งประเทศไทย และ / หรือที่สถาบันผู้ตรวจสอบภายในสหรัฐอเมริกา (Institute of Internal Auditors, U.S.A.)
14. สอบทานข้อมูลที่ส่งให้หน่วยงานกำกับดูแล (Regulators) เช่น สำนักงานคณะกรรมการกำกับหลักทรัพย์และตลาดหลักทรัพย์ ตลาดหลักทรัพย์แห่งประเทศไทย ธนาคารแห่งประเทศไทย ฯลฯ ควรสอดคล้อง และตรงกับข้อมูลที่เปิดเผยในงบการเงิน
15. สอบทานงบการเงินระหว่างปีร่วมกับผู้สอบบัญชีและผู้อำนวยการผู้ตรวจสอบภายในก่อนที่จะนำเสนอให้หน่วยกำกับดูแล
16. สอบทานนโยบายและวิธีปฏิบัติเกี่ยวกับการเบิกจ่ายของเจ้าหน้าที่บริษัท ตลอดจนการใช้ทรัพย์สินของบริษัท รวมถึงพิจารณาผลการตรวจสอบที่ผู้ตรวจสอบภายในหรือผู้สอบบัญชีได้ทำได้
17. สอบทานร่วมกับผู้อำนวยการ ผู้ตรวจสอบภายใน และผู้สอบบัญชีถึงมาตรการกำกับดูแลของบริษัทว่ามีความสอดคล้องกับข้อบังคับของบริษัทที่กำหนดไว้มากน้อยเพียงใด
18. สอบทานนัยทางกฎหมายและการกำกับดูแลว่า มีความสำคัญที่จะส่งผลกระทบต่อถึงงบการเงิน การปฏิบัติตามนโยบายที่กำหนดไว้
19. ประชุมร่วมกับผู้อำนวยการตรวจสอบภายใน ผู้สอบบัญชีและฝ่ายจัดการเฉพาะกิจถึงประเด็นที่คณะกรรมการตรวจสอบหรือที่ประชุมมีความเห็นว่าควรจะมีการประชุมเป็นการเฉพาะกับคณะกรรมการตรวจสอบด้วย
20. จัดทำรายงานการปฏิบัติงานของคณะกรรมการตรวจสอบเสนอคณะกรรมการบริษัท
21. จัดทำรายงานแสดงถึงความรับผิดชอบและการปฏิบัติงานของคณะกรรมการตรวจสอบเพื่อสนองเป็นส่วนหนึ่งในรายงานประจำปีของบริษัทฯ
22. คณะกรรมการตรวจสอบมีอำนาจในการตรวจสอบและสอบสวนผู้ที่เกี่ยวข้องและเรื่องที่เกี่ยวข้องภายในขอบเขตของอำนาจหน้าที่ คณะกรรมการตรวจสอบต้องมีความอำนาจในการว่าจ้างหรือนำเอาผู้เชี่ยวชาญเฉพาะด้านมาช่วยงานตรวจสอบและสอบสวนได้ตามที่คณะกรรมการตรวจสอบพิจารณาว่าเหมาะสม

23. คณะกรรมการตรวจสอบต้องประชุมกันอย่างน้อยปีละ 3 ครั้ง หรือมากกว่าเมื่อมีความจำเป็น คณะกรรมการตรวจสอบอาจเชิญฝ่ายจัดการหรือผู้ที่เกี่ยวข้องเข้าร่วมประชุมและให้ข้อมูลในส่วนที่เกี่ยวข้องได้
24. คณะกรรมการตรวจสอบจะปฏิบัติหน้าที่อื่นนอกเหนือจากที่กำหนดไว้ในกฎบัตรนี้ไม่ได้ เว้นแต่มีข้อบังคับ หรือกฎหมาย หรือคำสั่งของคณะกรรมการบริษัทให้ปฏิบัติเป็นอย่างอื่น
25. ประธานคณะกรรมการตรวจสอบควรได้รับการแต่งตั้งจากคณะกรรมการบริษัทหรือหากว่าบริษัทประสงค์จะให้กรรมการที่ได้รับแต่งตั้งจากคณะกรรมการบริษัทเลือกประธานกันเองก็เป็นอีกทางเลือกหนึ่ง
26. คณะกรรมการตรวจสอบต้องมีจำนวนอย่างน้อย 3 ท่าน และต้องเป็นกรรมการที่ไม่ได้ดำรงตำแหน่งกรรมการบริหาร (Executive Director)
27. กรรมการบริษัทที่ไม่ได้ดำรงตำแหน่งกรรมการบริหาร หากได้รับแต่งตั้งให้เป็นกรรมการในคณะกรรมการตรวจสอบแล้ว บทบาทและหน้าที่ในฐานะกรรมการตรวจสอบต้องเป็นส่วนที่เพิ่มเติมจากบทบาทและหน้าที่ของกรรมการบริษัทด้วย

คณะผู้บริหาร

ณ วันที่ 31 ธันวาคม 2556 บริษัทมีผู้บริหารจำนวน 9 ท่าน ดังนี้

รายชื่อผู้บริหาร	ตำแหน่ง
นายอาทิตย์ ทิปกรสุขเกษม	กรรมการผู้จัดการ
นายณรงค์ บานเย็น	ผู้อำนวยการฝ่ายขายผลิตภัณฑ์คอนกรีตสำเร็จรูป
นายศิริศักดิ์ พุทธิพิท	ผู้อำนวยการฝ่ายขายคอนกรีตผสมเสร็จ
นายสมาน เชื้อจีน	ผู้อำนวยการฝ่ายบริการและจัดส่ง
นายวิญญู แสงทอง	ผู้อำนวยการฝ่ายขายคอนกรีตผสมเสร็จ
นายทนง เกษมศักดิ์กริน	ผู้อำนวยการฝ่ายผลิตและคุณภาพคอนกรีต
นายไพเชษฐ์ แก้วมงคล	ผู้จัดการฝ่ายบัญชี
นางพลอยนภัส วณิชสรรพ	ผู้จัดการฝ่ายการเงิน
นางสาววดี แสงไผ่แก้ว	ผู้จัดการฝ่ายสินเชื่อ

ขอบเขตอำนาจหน้าที่ของกรรมการผู้จัดการ

ที่ประชุมคณะกรรมการบริษัท ครั้งที่ 1/2544 เมื่อวันที่ 8 กันยายน 2544 มีมติกำหนดขอบเขตและอำนาจของกรรมการผู้จัดการไว้ดังต่อไปนี้

- (1) กำหนดและเสนอกลยุทธ์และแผนการทางธุรกิจต่อคณะกรรมการ
- (2) ดำเนินการตามกลยุทธ์และแผนทางธุรกิจที่ได้รับอนุมัติจากคณะกรรมการ
- (3) แสวงโอกาสทางธุรกิจที่เกี่ยวข้องกับทางธุรกิจของกลุ่มบริษัทฯ รวมทั้งธุรกิจใหม่ที่มีความเป็นไปได้ เพื่อเพิ่มรายได้ให้แก่บริษัทฯ และพนักงานของบริษัทฯ เพื่อนำเสนอคณะกรรมการพิจารณา
- (4) ดำเนินการและปฏิบัติการกิจที่คณะกรรมการมอบหมายภายใต้นโยบายของคณะกรรมการ
- (5) สั่งการ ออกระเบียบ/ ประกาศ/ บันทึกลง เพื่อให้การปฏิบัติงานเป็นไปตามนโยบาย
- (4) อนุมัติและ/หรือมอบหมายการทำนิติกรรมเพื่อผูกพันบริษัทฯ สำหรับธุรกรรมปกติของบริษัทฯ ภายในวงเงินไม่เกิน 100 ล้านบาท (แก้ไขครั้งสุดท้ายด้วยมติที่ประชุมคณะกรรมการบริษัทครั้งที่ 4/2547 วันที่ 31 พฤษภาคม 2547)
- (7) ประสานงาน ผู้บริหารและพนักงาน เพื่อปฏิบัติตามนโยบายและทิศทางธุรกิจที่ได้รับจากคณะกรรมการ
- (8) ดูแลการทำงานของพนักงานให้เป็นไปตามนโยบาย และกฎระเบียบต่าง ๆ รวมถึงการปฏิบัติงานด้วยหลักธรรมาภิบาลในการทำธุรกิจ

- (9) ส่งเสริมพัฒนาความรู้ความสามารถและศักยภาพของพนักงาน เพื่อเพิ่มศักยภาพขององค์กร
- (10) พิจารณาผลประโยชน์ของบริษัทฯ และการเงินปันผลทั้งประจำปีและระหว่างกาล นำเสนอให้แก่คณะกรรมการอนุมัติ
- (11) พิจารณานำสิทธิและทรัพย์สินของบริษัทฯ ไปก่อภาระผูกพันใดกับบุคคล บริษัท ห้างร้าน หรือสถาบันการเงิน เพื่อ
นำเสนอคณะกรรมการอนุมัติ (แก้ไขครั้งสุดท้ายด้วยมติที่ประชุมคณะกรรมการบริษัท ครั้งที่ 5/2544 วันที่ 18 ตุลาคม 2544)

ทั้งนี้ การมอบอำนาจดังกล่าวข้างต้นให้แก่กรรมการผู้จัดการ จะไม่สามารถอนุมัติรายการใดๆ ที่ตนเองหรือบุคคลที่มีความขัดแย้งทางผลประโยชน์ มีส่วนได้เสีย หรืออาจมีความขัดแย้งทางผลประโยชน์ในลักษณะอื่นใดกับบริษัทฯ หรือบริษัทย่อย

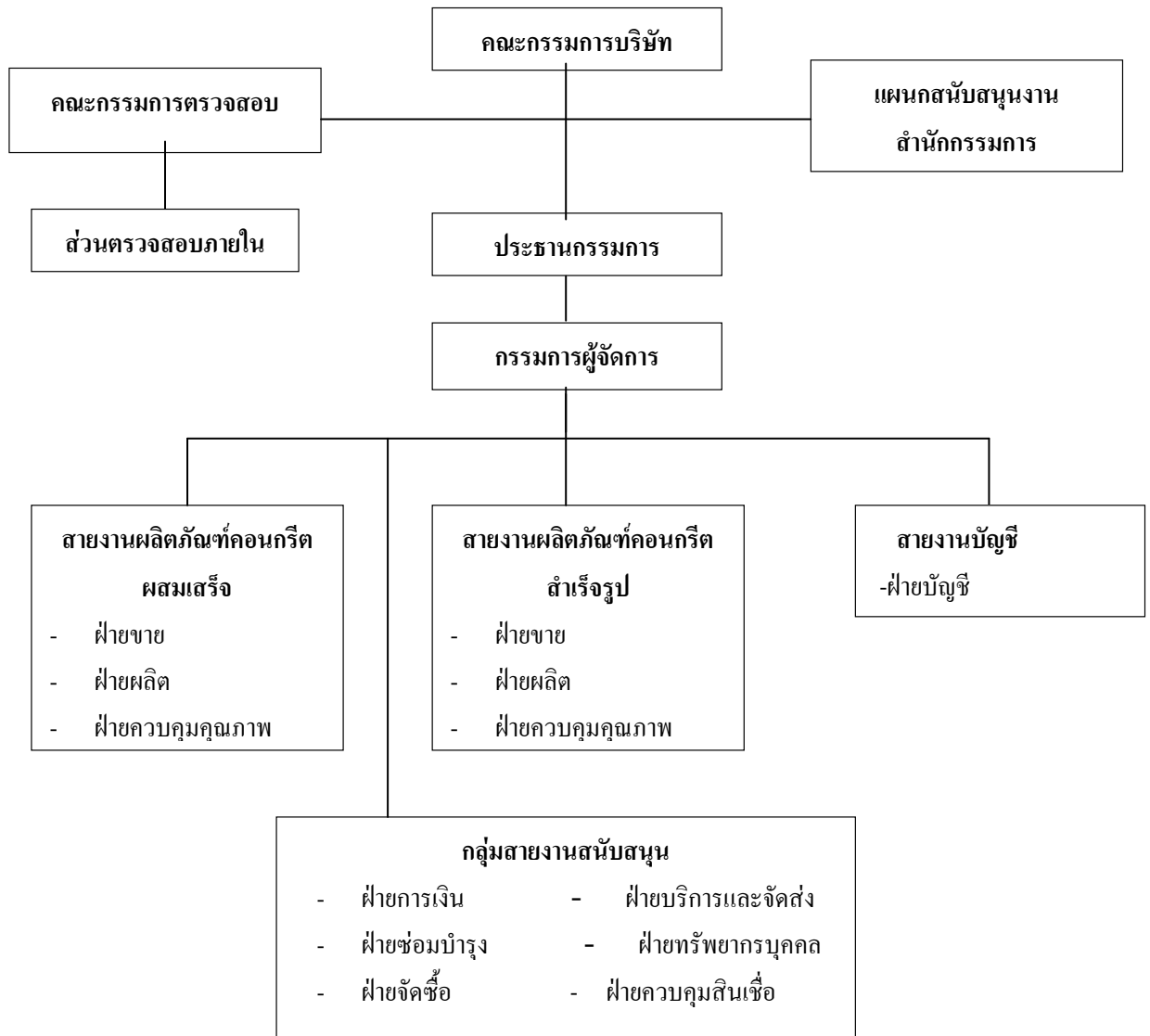

หมายเหตุ ส่วนตรวจสอบภายใน ทำหน้าที่และปฏิบัติงานโดยสำนักงานบัญชี ศิวพลและเพื่อน

เลขานุการบริษัท

พระราชบัญญัติหลักทรัพย์และตลาดหลักทรัพย์(ฉบับที่ 4) พ.ศ.2551 มาตรา 89/15 กำหนดให้คณะกรรมการต้องจัดให้มีเลขานุการบริษัทรับผิดชอบดำเนินการในนามบริษัทหรือคณะกรรมการ ดังนั้นในการประชุมคณะกรรมการบริษัทครั้งที่ 4/2551 คณะกรรมการจึงได้มีมติแต่งตั้งให้นางสาวฐิติ สกฤตกิจดิวัฒน์ ทำหน้าที่ในตำแหน่งเลขานุการบริษัท โดยมีผลตั้งแต่วันที่ 13 สิงหาคม 2551 เป็นต้นไป

ค่าตอบแทนกรรมการและผู้บริหาร

(1) ค่าตอบแทนที่เป็นตัวเงิน

ค่าตอบแทนกรรมการ ประกอบด้วยเบี้ยประชุม ดังนี้

รายชื่อกรรมการ	ตำแหน่ง	ค่าตอบแทนกรรมการ(บาท)		
		กรรมการบริษัท	กรรมการตรวจสอบ	รวม
นายประทีป ทิพย์สุกษเกษม	ประธานกรรมการ	120,000	-	120,000
นายอาทิตย์ ทิพย์สุกษเกษม	กรรมการ	40,000	-	40,000
นางชลธิชา ทิพย์สุกษเกษม	กรรมการ	50,000	-	50,000
นายณรงค์ บ้านเย็น	กรรมการ	40,000	-	40,000
นายสุรพล สุขะมงคล	ประธานกรรมการตรวจสอบ	40,000	48,000	108,000
นายปรีชา รัตนานนท์	กรรมการอิสระและกรรมการตรวจสอบ	40,000	40,000	100,000
นายอนุพงษ์ เนตรพิศาลวนิช	กรรมการอิสระและกรรมการตรวจสอบ	40,000	40,000	100,000

ค่าตอบแทนผู้บริหาร : ในปี 2556 บริษัทได้จ่ายค่าตอบแทนประกอบด้วยค่าตอบแทนเงินเดือนและโบนัส ให้กับผู้บริหารจำนวน 9 ราย รวมทั้งสิ้น 17,069,760.32 บาท

(2) ค่าตอบแทนอื่น

ค่าตอบแทนอื่นของกรรมการ

-ไม่มี-

ค่าตอบแทนอื่นของผู้บริหาร

-เงินกองทุนสำรองเลี้ยงชีพ

บริษัทได้จัดให้มีกองทุนสำรองเลี้ยงชีพโดยบริษัทได้สมทบในอัตราส่วนร้อยละ 2 ของเงินเดือน โดยในปี 2556 บริษัทได้จ่ายเงินสมทบกองทุนสำรองเลี้ยงชีพสำหรับผู้บริหารจำนวน 9 ราย จำนวนเงิน 182,642 บาท

บริษัทได้จัดให้มีเงินสมทบกองทุนประกันสังคม โดยบริษัทได้สมทบในอัตราร้อยละ 4 ของเงินเดือน โดยในปี 2556 บริษัทได้จ่ายเงินสมทบกองทุนประกันสังคม สำหรับผู้บริหาร 9 ราย จำนวนเงิน 66,352 บาท

บุคลากร

บริษัทมีพนักงานทั้งหมด 883 คน โดยในปี 2556 บริษัทจ่ายผลตอบแทนให้แก่พนักงานจำนวนทั้งสิ้น 174,595,000 บาท ซึ่งผลตอบแทนได้แก่ เงินเดือน ค่าล่วงเวลา เงินช่วยเหลือค่าครองชีพ เงินโบนัสเงินช่วยเหลือพิเศษ เงินประกันสังคม และเงินสมทบกองทุนสำรองเลี้ยงชีพ เป็นต้น นอกจากนี้บริษัทยังได้จ่ายค่าตอบแทนให้แก่พนักงานในลักษณะเดียวกันกับบริษัทรวม 75,355,879 บาท

จำนวนพนักงาน และผลตอบแทน

ปี 2556	บริษัทฯ	บจก.ชลบุรีกันยง	บจก.ตะวันออก การขนส่ง	บจก.ชลประทีป สินทรัพย์	บมจ.สมาร์ทคอนกรีต
พนักงานปฏิบัติการ/บริการ(คน)	744	98	-	-	89
พนักงานบริหาร(คน)	24	14	-	1	4
พนักงานในสำนักงานใหญ่(คน)	91	25	1	1	24
รวม(คน)	883	137	1	2	119
ค่าตอบแทนพนักงาน(บาท)	174,595,000	34,676,000	195,475.00	421,404.00	40,063,000

การเปลี่ยนแปลงจำนวนพนักงานอย่างมีนัยสำคัญในระยะ 3 ปีที่ผ่านมา

- ไม่มี -

ข้อพิพาทด้านแรงงานที่สำคัญในระยะ 3 ปีที่ผ่านมา

- ไม่มี -

นโยบายในการพัฒนาพนักงาน

บริษัทตระหนักถึงความสำคัญของบุคลากรภายในองค์กรอันเป็นปัจจัยสำคัญที่ส่งเสริมให้องค์กรดำเนินงานอย่างมีประสิทธิภาพสูงสุด โดยบริษัทมุ่งเน้นที่จะพัฒนา และยกระดับการฝีมือแรงงานของบุคลากรในองค์กรให้มีมาตรฐานสอดคล้อง และทัดเทียมกับกลุ่มเศรษฐกิจอาเซียนที่กำลังเกิดขึ้น รวมถึงเพิ่มพูนทักษะ ความรู้เกี่ยวกับเทคโนโลยีที่ใช้ในการทำงานต่างๆ ตลอดเวลา บริษัทจึงได้จัดให้มีการฝึกอบรมพัฒนาทักษะความรู้ต่างๆ ให้กับบุคลากรอย่างต่อเนื่อง นอกจากนี้บริษัทยังมีการสร้างวัฒนธรรมแห่งการเรียนรู้ (Learning Organization) ให้เกิดขึ้นภายในองค์กร เพื่อทำให้องค์กรและบุคลากรมีกระบวนการทำงานที่มีประสิทธิภาพ และประสิทธิผลเพิ่มมากยิ่งขึ้น โดยมีการเชื่อมโยงรูปแบบของการทำงานเป็นทีม สร้างกระบวนการเรียนรู้ และความเข้าใจเพื่อเตรียมรับการเปลี่ยนแปลง พร้อมทั้งเปิดโอกาสให้ทีมงานกล้าคิด กล้าตัดสินใจ อันเป็นการส่งเสริมให้เกิดบรรยากาศของการคิดริเริ่ม (Initiative) และการสร้างนวัตกรรม (Innovation) ใหม่ ๆ ให้เกิดขึ้นแก่องค์กร ส่งผลให้องค์กรเกิดความยั่งยืน และแข็งแกร่ง เป็นผู้นำในด้านผลิตภัณฑ์คอนกรีตผสมเสร็จและคอนกรีตสำเร็จรูป พร้อมเผชิญกับสถานะการแข่งขันต่อไป

รายการระหว่างกัน

การทำรายการระหว่างกันของบริษัทฯ

บริษัทฯ มีนโยบายทำรายการระหว่างกันกับบุคคลที่อาจมีความขัดแย้ง โดยการปฏิบัติอย่างเท่าเทียมกันเสมือนการทำรายการกับบุคคลภายนอก และในกรณีที่นอกเหนือจากการค้าปกติ บริษัทฯ จะทำรายการได้ก็ต่อเมื่อได้รับการอนุมัติจากคณะกรรมการตรวจสอบ โดยบุคคลที่เกี่ยวข้องดังกล่าวจะต้องไม่มีส่วนในการอนุมัติรายการที่อาจมีความขัดแย้ง โดยนโยบายที่สำคัญในการกำหนดราคาสำหรับแต่ละประเภทมีดังนี้

ประเภทรายการ	นโยบายกำหนดราคา
รายได้จากการขายสินค้า	ราคาตลาดหรือราคาเทียบเคียงกับราคาตลาด
รายได้จากการที่ให้เช่าและบริการ	ราคาตลาด
ดอกเบี้ยรับ	อัตราดอกเบี้ย MLR
รายได้อื่น	ราคาตามสัญญา
ซื้อสินค้า	ราคาเทียบเคียงราคาตลาด
ค่าเช่าจ่าย	ราคาตามสัญญา
ค่าที่ปรึกษา	ราคาตามสัญญา
ดอกเบี้ยจ่าย	อัตราดอกเบี้ย MLR หรืออ้างอิงต้นทุนทางการเงินของผู้ให้กู้
ค่าใช้จ่ายอื่น	อ้างอิงอัตราค่าธรรมเนียมของธนาคารพาณิชย์ / ราคาตลาด
ค่าตอบแทนผู้บริหารสำคัญ	จำนวนตามที่ตกลงกัน

ในระหว่างปี 2556 บริษัทฯ ไม่มีการทำรายการระหว่างกันกับบุคคลที่อาจมีความขัดแย้ง โดยรายการระหว่างกันอื่น ๆ ดูเพิ่มเติมในหมายเหตุประกอบงบการเงิน

2. มาตรการหรือขั้นตอนการอนุมัติรายการระหว่างกันของบริษัทฯ

คณะกรรมการได้ร่วมกันพิจารณาและมีมติเป็นเอกฉันท์ว่า รายการระหว่างกันกับบุคคลที่อาจขัดแย้งกันในอนาคต จะต้องผ่านการเห็นชอบจากคณะกรรมการบริษัทฯ โดยคณะกรรมการตรวจสอบจะต้องเห็นชอบด้วยกับรายการระหว่างกันนั้น ทั้งนี้ การอนุมัติการทำรายการระหว่างกันจะคำนึงถึงประโยชน์สูงสุดของบริษัทฯ ความยุติธรรม ความสมเหตุสมผลของรายการ และราคาที่เป็นไปตามราคาตลาด นอกจากนี้ ผู้มีส่วนได้ส่วนเสียหรืออาจขัดแย้งทางผลประโยชน์ในรายการระหว่างกันจะไม่สามารถเข้ามามีส่วนร่วมอนุมัติรายการระหว่างกันในลักษณะดังกล่าวได้ และหากเป็นรายการระหว่างกันที่เข้าข่ายตามข้อบังคับประกาศ คำสั่ง ข้อกำหนด หรือกฎของตลาดหลักทรัพย์แห่งประเทศไทย บริษัทฯ จะปฏิบัติตามข้อกำหนดของตลาดหลักทรัพย์แห่งประเทศไทย

3. นโยบายหรือแนวโน้มการทำรายการระหว่างกันในอนาคต

นโยบายการทำรายการระหว่างกันที่จะเกิดขึ้นในอนาคต จะกำหนดตามลักษณะการค้าทั่วไปโดยอ้างอิงกับราคาและเงื่อนไขตลาดที่เหมาะสมและก่อให้เกิดประโยชน์ต่อบริษัทฯ โดยกรรมการตรวจสอบจะเป็นผู้ตรวจสอบความจำเป็นและความสมเหตุสมผลของรายการระหว่างกันดังกล่าว ทั้งนี้ ในกรณีที่คณะกรรมการตรวจสอบไม่มีความชำนาญในการพิจารณารายการระหว่างกันที่อาจเกิดขึ้น คณะกรรมการตรวจสอบสามารถให้ผู้เชี่ยวชาญทางวิชาชีพอิสระหรือผู้สอบบัญชีของบริษัทฯ เป็นผู้ให้ความเห็นเกี่ยวกับรายการระหว่างกันดังกล่าวเพื่อนำไปใช้ประกอบการพิจารณาอนุมัติรายการระหว่างกันของคณะกรรมการบริษัทฯ หรือผู้ถือหุ้นตามแต่กรณี

การกำกับดูแลกิจการ:

ตลอดการดำเนินงานที่ผ่านมา บริษัทฯ ตระหนักถึงความรับผิดชอบต่อผู้มีส่วนได้เสียทุกฝ่าย โดยคณะผู้บริหารและเจ้าหน้าที่ทุกฝ่ายได้ปฏิบัติตามระเบียบข้อบังคับของบริษัท ตลาดหลักทรัพย์แห่งประเทศไทย และสำนักงานคณะกรรมการกำกับหลักทรัพย์และตลาดหลักทรัพย์ อย่างเคร่งครัด อีกทั้ง คณะกรรมการบริษัทฯ ได้จัดทำนโยบายการปฏิบัติตามข้อพึงปฏิบัติที่ดี (Code of Best Practice) ตามแนวทางของตลาดหลักทรัพย์แห่งประเทศไทย เพื่อเป็นกรอบกำหนดแนวทางบริหารงานของบริษัทฯ สำคัญอีกประการหนึ่ง ที่จะนำมาซึ่งการบริหารงานที่โปร่งใส เปิดเผย และตรวจสอบได้ของคณะ กรรมการ อันเป็นหลักประกันที่สร้างความเชื่อมั่นแก่ผู้มีส่วนได้เสียทุกฝ่ายว่า การกิจของบริษัทฯ จะสามารถดำเนินไปอย่างมีประสิทธิภาพ บรรลุวัตถุประสงค์อยู่ในแนวทางที่ผู้ถือหุ้นเห็นชอบ และถูกต้องตามกฎหมาย โดยมีรายละเอียดดังนี้

นโยบายเกี่ยวกับการกำกับดูแล

คณะกรรมการของบริษัทฯ คำนึงถึงความสำคัญของนโยบายเกี่ยวกับการกำกับดูแลกิจการที่ดีโดยกำหนดเป็นนโยบาย เพื่อให้การดำเนินธุรกิจของบริษัทฯ เป็นไปอย่างโปร่งใสสามารถตรวจสอบได้ และเพิ่มความเชื่อมั่นให้แก่ผู้ลงทุน บริษัทฯ จะเปิดเผยข้อมูลให้กับสาธารณะและผู้ถือหุ้นอย่างสม่ำเสมอ นอกจากนี้บริษัทฯ ยังให้ความสำคัญต่อระบบการควบคุมและการตรวจสอบภายใน ส่วนการบริหารความเสี่ยง บริษัทฯ ควบคุมและบริหารความเสี่ยงอย่างใกล้ชิดและคำนึงถึงเรื่องจริยธรรมในการดำเนินธุรกิจ โดยดำรงไว้ซึ่งความเป็นธรรมต่อลูกค้า ผู้ถือหุ้น และผู้มีส่วนได้เสียทุก ๆ กลุ่ม

สิทธิของผู้ถือหุ้น

บริษัทฯ จะให้ความสำคัญกับสิทธิของผู้ถือหุ้นทุกๆ ท่านให้เป็นไปอย่างเท่าเทียม เช่น การแจ้งความคืบหน้าของการดำเนินงานให้ผู้ถือหุ้นทราบโดยตรงหรือผ่านทางตลาดหลักทรัพย์แห่งประเทศไทยอย่างสม่ำเสมอ การจัดส่งหนังสือเชิญประชุมและข้อมูลประกอบการประชุมวาระต่างๆ ให้ผู้ถือหุ้นทราบล่วงหน้าก่อนวันประชุม 7 วัน การกำหนดให้มีความเห็นของคณะกรรมการประกอบในแต่ละวาระและการกำหนดให้จัดบันทึกการประชุมอย่างถูกต้องและครบถ้วน เพื่อให้ผู้ถือหุ้นสามารถตรวจสอบได้ นอกจากนี้ บริษัทฯ จะจัดให้กรรมการอิสระอย่างน้อย 1 ท่าน เป็นผู้รับมอบพันธะในการประชุมผู้ถือหุ้น ซึ่งตามปกติ บริษัทฯ จะจัดประชุมสามัญผู้ถือหุ้นอย่างน้อยปีละ 1 ครั้ง แต่หากมีวาระที่สำคัญที่ต้องให้ที่ประชุมผู้ถือหุ้นพิจารณา บริษัทฯ จะดำเนินการเรียกประชุมวิสามัญผู้ถือหุ้นเพื่อพิจารณาอนุมัติต่อไป

สิทธิของผู้มีส่วนได้เสีย

บริษัทฯ ได้ให้ความสำคัญ ต่อสิทธิของผู้มีส่วนได้เสียทุกกลุ่ม โดยมีรายละเอียด ดังนี้

- ปฏิบัติกับพนักงานอย่างเป็นธรรมและให้ผลตอบแทนที่เหมาะสม
- การซื้อสินค้าและบริการจากลูกค้าเป็นไปตามเงื่อนไขทางการค้า รวมถึงปฏิบัติตามสัญญาต่อลูกค้า
- ปฏิบัติตามเงื่อนไขการกู้ยืมตามข้อตกลง
- การเอาใจใส่และรับผิดชอบต่อลูกค้า ทั้งในด้านคุณภาพของผลิตภัณฑ์และการให้บริการหลังการขายที่ดี การรักษาความลับของลูกค้า และการจัดบุคลากรรับซื้อร้องเรียนจากลูกค้า
- การประพฤติตามกติกาสและการหลีกเลี่ยงวิธีการทุจริตเพื่อทำลายคู่แข่ง
- การรับผิดชอบต่อสภาพแวดล้อมของชุมชน และสังคม

การประชุมผู้ถือหุ้น

บริษัทฯ มีนโยบายส่งเสริมให้กรรมการทุกท่านเข้าร่วมประชุมในการประชุมผู้ถือหุ้น และขอรับรองว่าประธานในที่ประชุมจะเปิดโอกาสให้ผู้ถือหุ้นมีสิทธิเท่าเทียมกันในการตรวจสอบการดำเนินงานของบริษัทฯ โดยจะกำหนดเวลาในการประชุมให้ผู้ถือหุ้นให้มีโอกาสสอบถามหรือแสดงความเห็นและข้อเสนอแนะต่างๆ ได้อย่างเต็มที่รวมทั้งจะจัดข้อมูลให้เพียงพอในการพิจารณา

นอกจากนี้จัดเตรียมหนังสือมอบฉันทะสำหรับผู้ถือหุ้นที่ไม่สามารถเข้าร่วมประชุมได้ และจัดเตรียมสถานที่ เพื่อความสะดวกต่อการเดินทางโดยในปี 2556 บริษัทฯ ได้จัดการประชุมสามัญผู้ถือหุ้น 1 ครั้งและประชุมวิสามัญผู้ถือหุ้น 1 ครั้ง

ภาวะผู้นำ และวิสัยทัศน์

คณะกรรมการบริษัทฯ มีบทบาทสำคัญในการทำหน้าที่เพื่อให้เป็นไปตามมาตรฐานการกำกับดูแลกิจการที่ดีในเรื่องต่อไปนี้

- การกำหนดวิสัยทัศน์ การกิจ กลยุทธ์ เป้าหมาย แผนธุรกิจและงบประมาณของบริษัทฯ
- การกำกับดูแล และติดตามผลการปฏิบัติงานของฝ่ายบริหารอย่างสม่ำเสมอให้เป็นไปตามแผนงาน เพื่อให้บรรลุเป้าหมายที่วางไว้
- การดูแลระบบควบคุมภายในให้มีประสิทธิภาพและเพียงพอโดยการติดตามอย่างสม่ำเสมอ อนึ่ง บริษัทฯ ได้ว่าจ้างผู้เชี่ยวชาญตรวจสอบระบบการควบคุมภายใน คือ สำนักงานบัญชี ศิวพลและเพื่อน เพื่อตรวจสอบและจัดทำระบบตรวจสอบการควบคุมภายในของบริษัทฯ นอกจากนี้ บริษัทฯ ยังว่าจ้าง บริษัท เอ็น อาร์ แอนด์ แอสโซซิเอท จำกัด เพื่อตรวจสอบระบบบัญชีของบริษัทฯ
- การดูแลให้มีมาตรการบริหารความเสี่ยงให้มีความเหมาะสม เพื่อให้บริษัทฯ ได้รับประโยชน์สูงสุด

ความขัดแย้งทางผลประโยชน์

เพื่อป้องกันความขัดแย้งทางผลประโยชน์ คณะกรรมการได้ดูแลอย่างรอบคอบ โดยการกำหนดนโยบาย และวิธีการดูแลไม่ให้ผู้บริหารและผู้ที่เกี่ยวข้องนำข้อมูลภายในของบริษัทฯ ไปใช้เพื่อประโยชน์ส่วนตนดังนี้

- รายการที่อาจขัดแย้งทางผลประโยชน์
จะต้องผ่านการเห็นชอบจากคณะกรรมการบริษัทฯ โดยคณะกรรมการตรวจสอบจะต้องเห็นชอบด้วยกับรายการระหว่างกันนั้น ทั้งนี้ การอนุมัติการทำรายการระหว่างกันจะคำนึงถึงประโยชน์สูงสุดของบริษัทฯ ความยุติธรรม ความสมเหตุสมผลของรายการ และราคาตลาด นอกจากนี้ ผู้มีส่วนได้ส่วนเสียหรืออาจมีความขัดแย้งทางผลประโยชน์ในรายการระหว่างกัน จะไม่มีอำนาจอนุมัติรายการระหว่างกันในลักษณะดังกล่าวได้ ทั้งนี้เพื่อความ เป็นธรรมและเพื่อผลประโยชน์สูงสุดของบริษัทฯ ซึ่งหากเป็นรายการระหว่างกันที่เข้าข่ายตามข้อบังคับ ประกาศ คำสั่ง ข้อกำหนด หรือกฎของตลาดหลักทรัพย์แห่งประเทศไทย บริษัทฯ จะปฏิบัติตามข้อกำหนดของตลาดหลักทรัพย์แห่งประเทศไทย
- การดูแลการใช้ข้อมูลภายใน
บริษัทฯ มีนโยบาย และถือปฏิบัติโดยเคร่งครัดในการจัดการข้อมูลภายใน โดยจัดให้รับทราบเฉพาะผู้ที่เกี่ยวข้องเท่านั้น การรายงานหรือเผยแพร่ข้อมูลภายในจะสามารถทำได้เฉพาะบุคคลที่ได้รับมอบหมายเท่านั้น โดยทั้งนี้ กรรมการและผู้บริหารของบริษัทฯ ทุกท่านทราบถึงภาระหน้าที่และความรับผิดชอบต่อข้อมูลภายในที่จะไม่นำมาใช้เพื่อประโยชน์ส่วนตน รวมทั้งเพื่อการซื้อขายหลักทรัพย์ โดยบริษัทฯ ได้กำหนดบทลงโทษทางวินัยไว้ หากมีใครฝ่าฝืนหรือไม่ปฏิบัติตามและบริษัทฯ กำหนดให้ผู้บริหารรายงานการเปลี่ยนแปลงการถือหลักทรัพย์ ต่อสำนักงาน ก.ล.ด. ตามมาตรา 59 แห่งพระราชบัญญัติหลักทรัพย์และตลาดหลักทรัพย์ พ.ศ.2535

จริยธรรมธุรกิจ

บริษัทฯ อยู่ระหว่างการกำหนดข้อพึงปฏิบัติเกี่ยวกับจรรยาบรรณของคณะกรรมการ ฝ่ายจัดการและพนักงาน เพื่อให้ผู้เกี่ยวข้องยึดถือเป็นแนวทางในการปฏิบัติหน้าที่ตามภารกิจของบริษัทฯ ด้วยความซื่อสัตย์สุจริต เที่ยงธรรม และรับผิดชอบต่อผู้มีส่วนได้เสีย ผู้ถือหุ้น และทุกฝ่ายที่เกี่ยวข้อง ซึ่งข้อพึงปฏิบัติเกี่ยวกับจรรยาบรรณจะรวมถึงการกำหนดบทลงโทษทางวินัยด้วย

การถ่วงดุลของกรรมการที่ไม่เป็นผู้บริหาร

บริษัทฯ มีคณะกรรมการตรวจสอบซึ่งมีความเป็นอิสระทั้งสิ้นจำนวน 3 ท่าน จากจำนวนคณะกรรมการบริษัทฯ ทั้งหมด 7 ท่าน ซึ่งมากกว่า 1 ใน 3 ของคณะกรรมการทั้งหมด

การรวมหรือแยกตำแหน่ง

โครงสร้างคณะกรรมการของบริษัทฯ ประกอบด้วยกรรมการตรวจสอบซึ่งเป็นอิสระมากกว่า 1 ใน 3 ของคณะกรรมการทั้งหมด จึงทำให้สามารถถ่วงดุลและสอบทานการบริหารงานได้ นอกจากนี้ บริษัทฯ ได้กำหนดขอบเขตอำนาจหน้าที่ ของคณะกรรมการและกรรมการผู้จัดการไว้อย่างชัดเจน ทำให้ประธานกรรมการและกรรมการผู้จัดการไม่มีอำนาจเบ็ดเสร็จ แต่หากโดนถ่วงดุลในมิติที่สำคัญซึ่งจะต้องได้รับการอนุมัติจากคณะกรรมการจากบริษัทฯ หรือที่ประชุมผู้ถือหุ้น รวมทั้ง อำนาจที่มอบให้กรรมการผู้จัดการ หรือคณะกรรมการบริษัทฯ จะไม่สามารถอนุมัติรายการใดๆ ที่ตนเองหรือบุคคลที่มีความขัดแย้งทางผลประโยชน์ มีส่วนได้เสีย หรืออาจมีความขัดแย้งทางผลประโยชน์ในลักษณะอื่นใดกับบริษัทฯ บริษัทรวม หรือบริษัทย่อยได้

คำตอบแทนกรรมการ และผู้บริหาร

สำหรับคำตอบแทนผู้บริหารเป็นไปตามหลักการและนโยบายที่คณะกรรมการบริษัทฯ กำหนด โดยเชื่อมโยงกับผลการดำเนินงานของบริษัทฯ และผลการดำเนินงานของผู้บริหารแต่ละท่าน ปัจจุบัน บริษัทฯ ยังไม่มีคณะกรรมการกำหนดคำตอบแทน แต่มีกระบวนการพิจารณาคำตอบแทนที่เหมาะสม โดยใช้ข้อมูลคำตอบแทนของบริษัทฯ ในอุตสาหกรรมเดียวกัน และมีขนาดใกล้เคียงกัน รวมทั้งผลประโยชน์ของบริษัทฯ ประกอบการพิจารณา โดยคำนึงถึงหลักความยุติธรรม และเป็นคำตอบแทนที่สามารถรักษาผู้บริหารที่มีคุณสมบัติตามที่บริษัทฯ ต้องการ รวมทั้งสร้างแรงจูงใจให้มีการปฏิบัติงานที่มีคุณภาพ และมาตรฐานที่ดีเหมาะสมกับหน้าที่และความรับผิดชอบที่ได้รับมอบหมาย

หมายเหตุ คำตอบแทนกรรมการและผู้บริหารจะถูกเปิดเผยในแบบแสดงรายการข้อมูลประจำปี (แบบ 56-1) ที่นำส่งสำนักงาน ก.ล.ต. ภายใน 3 เดือน นับแต่วันสิ้นรอบระยะเวลาบัญชี รวมทั้งแบบรายงานประจำปี (แบบ 56-2) ที่จัดส่งให้ผู้ถือหุ้น พร้อมหนังสือนัดประชุมสามัญประจำปี ภายใน 120 วัน นับแต่วันสิ้นรอบระยะเวลาบัญชี

การประชุมคณะกรรมการ

ในปี 2556 บริษัทฯ ได้จัดการประชุมคณะกรรมการบริษัทฯ ทั้งหมด 4 ครั้ง จากนโยบายที่บริษัทฯ กำหนดให้จัดการประชุมคณะกรรมการอย่างน้อย 3 เดือนต่อครั้ง และมีการประชุมพิเศษเพิ่มเติมตามความจำเป็น โดยมีการกำหนดวาระชัดเจนล่วงหน้า และมีวาระพิจารณาติดตามผลการดำเนินงานเป็นประจำ โดยมีการจัดส่งหนังสือเชิญประชุมพร้อมระเบียบวาระประชุมและเอกสารก่อนการประชุมเป็นระยะเวลาล่วงหน้า 7 วันก่อนวันประชุม เพื่อให้คณะกรรมการได้มีเวลาศึกษาข้อมูลอย่างเพียงพอก่อนเข้าร่วมประชุม

รายงานของคณะกรรมการ

คณะกรรมการบริษัทเป็นผู้รับผิดชอบต่อการดำเนินธุรกิจที่สำคัญและการกำกับดูแลกิจการ งบการเงินรวมของบริษัทฯ และบริษัทย่อย และสารสนเทศทางการเงินที่ปรากฏต่อสาธารณะชน ในแบบแสดงรายการข้อมูลประจำปี และรายงานประจำปี โดยการจัดทำงบการเงินดังกล่าวจะเป็นไปตามมาตรฐานการบัญชีที่รับรองทั่วไปในประเทศไทย โดยเลือกนโยบายบัญชีที่เหมาะสมและถือปฏิบัติอย่างสม่ำเสมอ และใช้ดุลยพินิจอย่างระมัดระวังและประมาณการที่ดีที่สุดในการจัดทำ รวมทั้งเปิดเผยข้อมูลสำคัญอย่างเพียงพอในการแจ้งผลการดำเนินงานของบริษัทฯ

คณะกรรมการบริษัทกำหนดให้ระบบควบคุมภายในเป็นไปอย่างมีประสิทธิภาพ เพื่อให้มั่นใจได้ว่าการบันทึกข้อมูลทางบัญชีมีความถูกต้อง ครบถ้วนและเพียงพอต่อการรักษาทรัพย์สิน และป้องกันไม่ให้เกิดความทุจริต หรือการดำเนินการที่ผิดปกติดังกล่าวอย่างมีสาระสำคัญ

ในการนี้คณะกรรมการบริษัทได้แต่งตั้งคณะกรรมการตรวจสอบ ซึ่งไม่ได้เป็นผู้บริหาร และเป็นอิสระอย่างเพียงพอเป็นผู้ดูแลรับผิดชอบเกี่ยวกับคุณภาพของรายงานทางการเงิน และระบบควบคุมภายใน

คณะกรรมการบริษัทมีความเห็นว่าระบบควบคุมภายในของบริษัทฯ โดยรวมอยู่ในระดับที่น่าพอใจ และสามารถสร้างความเชื่อมั่นได้อย่างมีเหตุผลต่อความเชื่อถือได้ของงบการเงินของบริษัท

ความสัมพันธ์กับผู้ลงทุน

คณะกรรมการบริษัทตระหนักดีว่าการเปิดเผยข้อมูลของบริษัทฯ ทั้งที่เกี่ยวกับการเงินและที่ไม่ใช่การเงิน ล้วนมีผลต่อกระบวนการตัดสินใจของผู้ลงทุนและผู้ที่มีส่วนได้เสียของบริษัทฯ จึงมีนโยบายเปิดเผยข้อมูลที่ครบถ้วน ตรงต่อความเป็นจริง เชื่อถือได้ สม่าเสมอ และทันเวลา ให้แก่สาธารณชน ทั้งรายงานผ่านผู้ถือหุ้นโดยตรง และเผยแพร่ทางสื่อของตลาดหลักทรัพย์ ในส่วนของงานด้านผู้ลงทุนสัมพันธ์นั้น บริษัทฯ ได้จัดตั้งหน่วยงานเฉพาะขึ้นมาเพื่อดูแลการติดต่อสื่อสารกับผู้ลงทุน ผู้ถือหุ้น รวมทั้งนักวิเคราะห์ และผู้ที่เกี่ยวข้อง โดยสามารถติดต่อได้ที่หมายเลขโทรศัพท์ของบริษัทฯ คือ (038) 245400 ต่อ 440-2 หรืออีเมลล์ vathusiri@ccp.co.th หรือ secretary.cm@ccp.co.th

คณะกรรมการชุดย่อย

(1) บริษัทฯ ได้แต่งตั้งคณะกรรมการตรวจสอบจำนวน 4 ท่าน เพื่อช่วยกำกับดูแลกิจการของบริษัทฯ ด้วยและในปี 2556 บริษัทฯ ได้จัดการประชุมคณะกรรมการตรวจสอบทั้งหมด 4 ครั้ง ตามหลักที่จะต้องจัดการประชุมคณะกรรมการตรวจสอบเป็นประจำอย่างน้อยไตรมาสละ 1 ครั้ง

ทั้งนี้ ปัจจุบันบริษัทฯ ยังไม่มีคณะกรรมการสรรหาและพิจารณาค่าตอบแทน แต่มีกระบวนการสรรหากรรมการและผู้บริหารระดับสูง รวมทั้งมีกระบวนการพิจารณาค่าตอบแทนเบื้องต้นที่เหมาะสม โดยใช้ข้อมูลค่าตอบแทนของบริษัทฯ ในอุตสาหกรรมเดียวกันและมีขนาดใกล้เคียงกัน รวมทั้งผลประกอบการของบริษัทฯ ประกอบการพิจารณากำหนด ก่อนนำเสนอความเห็นต่อที่ประชุมผู้ถือหุ้นเพื่อพิจารณาตัดสินใจขั้นสุดท้าย

บริษัทฯ ให้ความสำคัญต่อระบบควบคุมภายในทั้งในระดับบริหาร และระดับปฏิบัติงานเพื่อให้มีประสิทธิภาพ ดังนั้นบริษัทฯ จึงกำหนดอำนาจหน้าที่ การดำเนินการของผู้ปฏิบัติงาน ผู้บริหาร ไว้เป็นลายลักษณ์อักษรอย่างชัดเจน นอกจากนี้ยังควบคุมดูแลการใช้ทรัพย์สินของบริษัทฯ ให้เกิดประโยชน์ และแบ่งแยกหน้าที่ผู้ปฏิบัติงาน ผู้ติดตามควบคุม และประเมินผลออกจากกัน เพื่อให้เกิดการถ่วงดุล และตรวจสอบระหว่างกันอย่างเหมาะสม นอกจากนี้ ยังมีการควบคุมภายในที่เกี่ยวกับระบบการเงิน โดยบริษัทฯ ได้จัดให้มีระบบรายงานทางการเงินเสนอผู้บริหารสายงานที่รับผิดชอบ รวมทั้งบริษัทฯ ได้ว่าจ้างผู้เชี่ยวชาญในการตรวจสอบระบบการควบคุมภายใน คือ สำนักงานสอบบัญชีวิพลและเพื่อน เพื่อทำหน้าที่ตรวจสอบและจัดทำระบบตรวจสอบการควบคุมภายในสำหรับการปฏิบัติงาน และกิจกรรมทางการเงินที่สำคัญ นอกจากนี้ บริษัทฯ ยังว่าจ้าง บริษัท เอ็มอาร์ แอนด์ แอสโซซิเอท จำกัด เพื่อสอบบัญชีของบริษัทฯ ซึ่งไม่พบข้อบกพร่องที่เป็นสาระสำคัญใดๆ

(2) นายสุรพล สุขะมงคล ประธานกรรมการตรวจสอบและกรรมการอิสระ, นายปรีชา รัตนานนท์ กรรมการตรวจสอบและกรรมการอิสระ และนายอนุพงษ์ เนตรพิศาลวนิจ กรรมการตรวจสอบและกรรมการอิสระ เป็นผู้มีความรู้ความสามารถและมีประสบการณ์ในการสอบทานงบการเงินของบริษัท

การสรรหาและแต่งตั้งกรรมการและผู้บริหารระดับสูงสุด

(1) กรรมการอิสระ

หลักเกณฑ์ในการคัดเลือกกรรมการอิสระ

บริษัทมีหลักเกณฑ์คัดเลือกกรรมการอิสระ โดยสรรหาผู้ที่มีความรู้ ความสามารถ มีประสบการณ์ เข้าใจในธุรกิจของบริษัท ทั้งยังเป็นผู้มีวิสัยทัศน์ มีเวลาเพียงพอในการปฏิบัติหน้าที่ มีคุณสมบัติตามนิยาม “กรรมการอิสระ” ซึ่งบริษัทเห็นว่ากรรมการอิสระข้างต้นสามารถใช้ความรู้ ความสามารถที่เป็นประโยชน์อย่างเหมาะสมต่อธุรกิจของบริษัท

คำนิยามของกรรมการอิสระเทียบเท่ากับข้อกำหนดของสำนักงานคณะกรรมการกำกับหลักทรัพย์และตลาดหลักทรัพย์

กรรมการอิสระ หมายความว่า กรรมการที่มีคุณสมบัติครบถ้วนดังนี้

- (1) ถือหุ้นไม่เกิน 1% ของจำนวนหุ้นที่มีสิทธิออกเสียงทั้งหมดของบริษัท บริษัทใหญ่ บริษัทย่อย บริษัทร่วม หรือนิติบุคคลที่อาจมีความขัดแย้ง โดยให้นับรวมการถือหุ้นของผู้ที่เกี่ยวข้องกับกรรมการอิสระรายนั้นๆ ด้วย
- (2) ไม่เป็นกรรมการที่มีส่วนร่วมบริหารงาน ลูกจ้าง พนักงาน ที่ปรึกษาที่ได้เงินเดือนประจำ ผู้มีอำนาจควบคุมของบริษัท บริษัทใหญ่ บริษัทย่อย บริษัทร่วม บริษัทย่อยลำดับเดียวกัน หรือนิติบุคคลที่อาจมีความขัดแย้งทั้งในปัจจุบันและก่อนเป็นกรรมการ ไม่น้อยกว่า 2 ปี ไม่รวมกรณีเคยเป็นข้าราชการ ที่ปรึกษาของส่วนข้าราชการซึ่งเป็นผู้ถือหุ้นรายใหญ่ หรือผู้ที่มีอำนาจควบคุม
- (3) ไม่เป็นบุคคลที่มีความสัมพันธ์ทางสายโลหิต หรือโดยการจดทะเบียนตามกฎหมาย ในลักษณะที่เป็นบิดามารดา คู่สมรส พี่น้อง และบุตร รวมทั้งคู่สมรสของบุตร ของผู้บริหาร ผู้ถือหุ้นรายใหญ่ ผู้มีอำนาจควบคุม หรือบุคคลที่จะได้รับการเสนอให้เป็นผู้บริหารหรือผู้ที่มีอำนาจควบคุมของบริษัท หรือบริษัทย่อย
- (4) ไม่มีความสัมพันธ์ทางธุรกิจกับบริษัท บริษัทใหญ่ บริษัทย่อย บริษัทร่วม หรือนิติบุคคลที่อาจมีความขัดแย้ง ในลักษณะที่อาจเป็นการขัดขวางการใช้วิจารณญาณอย่างอิสระของคนทั้งในปัจจุบันและก่อนเป็นกรรมการอิสระไม่น้อยกว่า 2 ปี
 - 4.1 ไม่เป็นผู้สอบบัญชี ทั้งนี้ให้รวมถึงการไม่เป็นผู้ถือหุ้นรายใหญ่ กรรมการที่ไม่ใช่กรรมการอิสระ ผู้บริหาร หรือหุ้นส่วนผู้จัดการของสำนักงานสอบบัญชีต้นสังกัด
 - 4.2 ไม่เป็นผู้ให้บริการทางวิชาชีพอื่นๆ เช่น ที่ปรึกษากฎหมาย ที่ปรึกษาทางการเงิน ผู้ประเมินราคาทรัพย์สิน เป็นต้น ที่มีมูลค่าการให้บริการทางวิชาชีพอื่นเกินกว่า 2 ล้านบาทต่อปี แก่บริษัท บริษัทใหญ่ บริษัทย่อย หรือนิติบุคคลที่อาจมีความขัดแย้ง ทั้งนี้ให้รวมถึงการไม่เป็นผู้ถือหุ้นรายใหญ่ กรรมการที่ไม่ใช่กรรมการอิสระ ผู้บริหาร หรือหุ้นส่วนผู้จัดการของผู้ให้บริการทางวิชาชีพอื่นๆ
 - 4.3 ไม่ได้รับประโยชน์ทั้งทางตรงและทางอ้อม หรือมีส่วนได้เสีย จากการทำธุรกรรมทางการค้าหรือธุรกิจ ได้แก่ รายการที่เป็นธุรกิจปกติ รายการเช่าหรือให้เช่าอสังหาริมทรัพย์ รายการเกี่ยวกับสินทรัพย์หรือบริการ หรือรายการให้ความช่วยเหลือทางการเงินบริษัท บริษัทใหญ่ บริษัทย่อย บริษัทร่วม ที่มีมูลค่าตั้งแต่ 20 ล้านบาท หรือตั้งแต่ 3% ของสินทรัพย์ที่มีตัวตนสุทธิของบริษัท แล้วแต่จำนวนใดจะต่ำกว่า โดยให้นับรวมมูลค่ารายการในระหว่าง 1 ปี ก่อนวันที่มีความสัมพันธ์ทางธุรกิจ ทั้งนี้ให้รวมถึงการไม่เป็นผู้ถือหุ้นรายใหญ่ กรรมการที่ไม่ใช่กรรมการอิสระ ผู้บริหาร หรือหุ้นส่วนผู้จัดการของผู้ที่มีความสัมพันธ์ทางธุรกิจดังกล่าว
- (5) ไม่เป็นกรรมการที่ได้รับการแต่งตั้งขึ้นเพื่อเป็นตัวแทนของกรรมการของบริษัท ผู้ถือหุ้นรายใหญ่ หรือผู้ถือหุ้นซึ่งเป็นผู้ที่เกี่ยวข้องกับผู้ถือหุ้นรายใหญ่ของบริษัท
- (6) ไม่ประกอบกิจการที่มีสภาพอย่างเดียวกันและเป็นการแข่งขันที่มีนัยกับกิจการของบริษัท หรือบริษัทย่อย หรือไม่เป็นหุ้นส่วนที่มีนัยในห้างหุ้นส่วน หรือเป็นกรรมการที่มีส่วนร่วมบริหารงาน ลูกจ้าง พนักงาน ที่ปรึกษาที่ได้รับเงินเดือนประจำ หรือถือหุ้นเกิน 1% ของจำนวนหุ้นที่มีสิทธิออกเสียงทั้งหมดของบริษัทอื่น ซึ่งประกอบกิจการที่ไม่มีลักษณะอื่นใดที่มีสภาพอย่างเดียวกันและเป็นการแข่งขันที่มีนัยกับกิจการของบริษัท หรือบริษัทย่อย
- (7) ไม่มีลักษณะอื่นใดที่ทำให้ไม่สามารถให้ความเห็นอย่างเป็นอิสระเกี่ยวกับการดำเนินงานของบริษัท ทั้งนี้ ภายหลังได้รับการแต่งตั้งให้เป็นกรรมการอิสระที่มีลักษณะเป็นไปตามคุณสมบัติข้อ (1) ถึง (7) แล้ว กรรมการอิสระอาจได้รับมอบหมายจากคณะกรรมการ ให้ตัดสินใจในการดำเนินกิจการของบริษัท บริษัทใหญ่ บริษัทย่อย บริษัทร่วม บริษัทย่อยลำดับเดียวกัน หรือนิติบุคคลที่อาจมีความขัดแย้งโดยมีการตัดสินใจในรูปแบบขององค์คณะ (Collective Decision) ได้

(2) การสรรหากรรมการและผู้บริหารระดับสูงสุด

การสรรหากรรมการ

การแต่งตั้งคณะกรรมการบริษัท

ข้อบังคับกำหนดให้บริษัทมีคณะกรรมการบริษัทไม่น้อยกว่า 5 คน และจำนวนไม่น้อยกว่าครึ่งหนึ่งต้องอยู่ในประเทศไทย ซึ่งการแต่งตั้งกรรมการนั้น ผู้ถือหุ้นแต่ละคนมีคะแนนเสียงเท่ากับจำนวนหุ้นที่ถือ และจะใช้คะแนนเสียงที่มีอยู่เลือกบุคคลเดียวหรือหลายคนเป็นกรรมการก็ได้ แต่จะแบ่งคะแนนเสียงให้ผู้ใดมากที่สุดเพียงคนเดียวไม่ได้ ซึ่งบุคคลที่ได้รับคะแนนเสียงสูงสุดตามลำดับลงมาจะได้รับเลือกตั้งเป็นกรรมการเท่าจำนวนกรรมการของบริษัท หรือจำนวนที่ต้องการในการเลือกตั้งครั้งนั้น และในกรณีที่มิบุคคลที่ได้รับคะแนนเสียงเท่ากันเกินจำนวนกรรมการที่ต้องการแล้ว ประธานจะเป็นผู้ออกเสียงชี้ขาด กรรมการอิสระมีคุณสมบัติตามที่สำนักงาน ก.ล.ต. กำหนด

บริษัทได้เปิดโอกาสให้ผู้ถือหุ้นเสนอวาระและเสนอรายชื่อบุคคลเข้ารับการพิจารณาเลือกตั้งเป็นกรรมการ

การถอดถอนกรรมการบริษัท

ที่ประชุมผู้ถือหุ้นลงมติให้ออกด้วยคะแนนเสียงไม่น้อยกว่าสามในสี่ของจำนวนผู้ถือหุ้นซึ่งมาประชุม และมีสิทธิออกเสียง และมีหุ้นนับรวมกันได้ไม่น้อยกว่ากึ่งหนึ่งของจำนวนหุ้นที่ถือ โดยผู้ถือหุ้นที่มาประชุม และมีสิทธิออกเสียง หรือศาลมีคำสั่งให้ออก หรือกรรมการคนดังกล่าวขาดคุณสมบัติ หรือมีลักษณะต้องห้ามตามพระราชบัญญัติบริษัทมหาชน พ.ศ.2535

อำนาจหน้าที่คณะกรรมการบริษัท

ที่ประชุมคณะกรรมการบริษัท ครั้งที่ 1/2544 เมื่อวันที่ 8 กันยายน 2544 มีมติกำหนดขอบเขตและอำนาจของกรรมการบริษัทฯ ให้ชัดเจนเพื่อความโปร่งใสในการบริหาร (ศึกษารายละเอียดได้ในหัวข้อขอบเขตอำนาจหน้าที่กรรมการบริษัท ในหน้า 33-34)

การเลือกตั้งกรรมการผ่านที่ประชุมผู้ถือหุ้น

การแต่งตั้งกรรมการมีหลักเกณฑ์และวิธีการดังต่อไปนี้

1. ในการลงคะแนนเสียงเลือกตั้งกรรมการให้ถือว่าผู้ถือหุ้นแต่ละคนมีคะแนนเสียงเท่ากับหนึ่งหุ้นต่อหนึ่งเสียง
2. ในการลงคะแนนเสียงเลือกตั้งกรรมการ ให้ลงคะแนนเสียงเลือกตั้งกรรมการเป็นรายบุคคลโดยให้ผู้ถือหุ้นลงคะแนนเสียงทั้งหมดที่ตนมีอยู่เลือกบุคคลที่ได้รับการเสนอชื่อเป็นกรรมการทีละคน
3. บุคคลที่ได้รับคะแนนเสียงสูงสุดตามลำดับลงมา เป็นผู้ได้รับเลือกตั้งเป็นกรรมการเท่าจำนวนกรรมการที่จะพึงเลือกตั้งในครั้งนั้น ในกรณีที่บุคคลซึ่งได้รับเลือกตั้งในลำดับถัดลงมา มีคะแนนเสียงเท่ากันเกินจำนวนกรรมการที่จะพึงมี ให้ประธานที่ประชุมออกเสียงได้เพิ่มขึ้นอีกหนึ่งเสียงเป็นเสียงชี้ขาด

กรณีที่ตำแหน่งกรรมการว่างลงเนื่องจากเหตุอื่นนอกจากการครบวาระออกจากตำแหน่งกรรมการ ให้คณะกรรมการพิจารณาแต่งตั้งบุคคลซึ่งมีคุณสมบัติและไม่มีลักษณะต้องห้ามตามกฎหมายเข้าเป็นกรรมการแทนในการประชุมคณะกรรมการคราวถัดไป เว้นแต่วาระของกรรมการที่พ้นจากตำแหน่งจะเหลือน้อยกว่า 2 เดือน โดยบุคคลซึ่งเข้าเป็นกรรมการแทนจะอยู่ในตำแหน่งกรรมการได้เพียงเท่าวาระที่ยังเหลืออยู่ของกรรมการซึ่งตนแทน ทั้งนี้การแต่งตั้งบุคคลเข้าเป็นกรรมการแทนดังกล่าวต้องได้รับคะแนนเสียง ไม่น้อยกว่า 3 ใน 4 ของจำนวนกรรมการที่ยังเหลืออยู่

การสรรหาผู้บริหารระดับสูงสุด

ในการสรรหาผู้ดำรงตำแหน่งประธานกรรมการ คณะกรรมการบริหารจะเป็นผู้พิจารณาเบื้องต้น ในการกลั่นกรองสรรหานักบุคคลที่มีคุณสมบัติครบถ้วนเหมาะสม มีความรู้ความสามารถ ทักษะ และประสบการณ์ที่เป็นประโยชน์ต่อการดำเนินงานของบริษัทและเข้าใจในธุรกิจของบริษัทเป็นอย่างดี และประสบการณ์ที่เป็นประโยชน์ต่อการดำเนินงานของบริษัทและเข้าใจในธุรกิจของบริษัทเป็นอย่างดี และนำเสนอต่อคณะกรรมการสรรหาและกำหนดค่าตอบแทนพิจารณาอนุมัติ และเสนอต่อคณะกรรมการบริษัทพิจารณาอนุมัติต่อไป

อำนาจหน้าที่ของกรรมการผู้จัดการ

ที่ประชุมคณะกรรมการบริษัท ครั้งที่ 1/2544 เมื่อวันที่ 8 กันยายน 2544 มีมติกำหนดขอบเขตและอำนาจของกรรมการผู้จัดการ (ศึกษารายละเอียดได้ในหัวข้อขอบเขตอำนาจหน้าที่กรรมการบริษัท ในหน้า 37-38)

การกำกับดูแลการดำเนินงานของบริษัทย่อยและบริษัทร่วม

ที่ผ่านมาการเสนอซื้อ และใช้สิทธิออกเสียงแต่งตั้งบุคคลเป็นกรรมการในบริษัทย่อยดำเนินการโดยฝ่ายจัดการ แต่ตั้งแต่ปี 2557 เป็นต้นไป การเสนอซื้อและใช้สิทธิออกเสียงดังกล่าวต้องได้รับอนุมัติจากคณะกรรมการบริษัทด้วย โดยบุคคลที่ได้รับแต่งตั้งให้เป็นกรรมการในบริษัทย่อย มีหน้าที่ดำเนินการเพื่อประโยชน์ที่ดีที่สุดของบริษัทย่อยนั้น (ไม่ใช่ต่อบริษัท) และบริษัทได้กำหนดให้บุคคลที่ได้รับแต่งตั้งนั้น ต้องได้รับอนุมัติจากคณะกรรมการบริษัทก่อนที่จะไปลงมติ หรือใช้สิทธิออกเสียงในเรื่องสำคัญในระดับเดียวกับที่ต้องได้รับอนุมัติจากคณะกรรมการ หากเป็นการดำเนินการโดยบริษัทเอง

นอกจากนี้ในกรณีเป็นบริษัทย่อย บุคคลที่ได้รับแต่งตั้งจากบริษัทนั้น ต้องดูแลให้บริษัทย่อยมีข้อบังคับในเรื่องการทำรายการเกี่ยวโยงที่สอดคล้องกับบริษัท มีการจัดเก็บข้อมูล และการบันทึกบัญชีให้บริษัทสามารถตรวจสอบ และรวบรวมมาจัดทำงบการเงินรวมได้ทันกำหนดด้วย

การดูแลเรื่องการใช้ข้อมูลภายใน

บริษัทฯ มีนโยบายและถือปฏิบัติโดยเคร่งครัดในการจัดการข้อมูลภายใน โดยจัดให้รับทราบเฉพาะผู้ที่เกี่ยวข้องเท่านั้น การรายงานหรือเผยแพร่ข้อมูลภายในจะสามารถปฏิบัติได้เฉพาะบุคคลที่ได้รับมอบหมายเท่านั้น โดยกรรมการและผู้บริหารของบริษัทฯ ทุกท่านทราบถึงภาระหน้าที่และความรับผิดชอบต่อข้อมูลภายในไม่นำมาใช้เป็นประโยชน์ส่วนตัว รวมทั้งเพื่อการซื้อขายหลักทรัพย์ ทั้งนี้ บริษัทฯ ได้กำหนดบทลงโทษทางวินัยไว้สำหรับผู้ที่ฝ่าฝืนด้วยการดักเตือนเป็นหนังสือ หักค่าจ้าง พักงานชั่วคราวโดยไม่ได้รับค่าจ้าง หรือให้ออกจากงาน ซึ่งการลงโทษจะพิจารณาจากเจตนาของการกระทำและความร้ายแรงของความผิดนั้นๆ

ทั้งนี้ บริษัทฯ กำหนดให้ผู้บริหารรายงานการเปลี่ยนแปลงการถือหลักทรัพย์ต่อสำนักงาน ก.ล.ต. ตามมาตรา 59 แห่งพระราชบัญญัติหลักทรัพย์และตลาดหลักทรัพย์ พ.ศ.2535

คำตอบจากผู้สอบบัญชี

บริษัทฯ ได้แต่งตั้งผู้สอบบัญชี คือ นายเมธี รัตนศรีเมธา และ/หรือ นายพิศิษฐ์ ชีวะเรืองโรจน์ บริษัท เอ็ม อาร์ แอนด์ แอสโซซิเอท จำกัด เป็นผู้สอบบัญชีของบริษัท โดยมีผลตั้งแต่ มกราคม 2554 โดยให้ตรวจสอบบริษัทฯ บริษัทย่อยจำนวน 5 บริษัท (บจก.ชลบุรีกันยง , บมจ.สมาร์ทคอนกรีต , บจก.ชลประทีปสินทรัพย์ , บจก.ตะวันออกการขนส่ง , บจก.ซีซีพี เพอวิงสโตนส์) โดยมีคำตอบรวมจากการสอบบัญชีประจำปี 2556

(1) ค่าตอบแทนจากการสอบบัญชี (audit fee) จำนวน 3,310,000 บาท

(2) ค่าบริการอื่นๆ(non-audit fee) จำนวนไม่มี.....บาท

ข้อมูลเปรียบเทียบค่าตอบแทนผู้สอบบัญชี

รายการ	ปี 2554	ปี 2555	ปี 2556
1.ค่าสอบบัญชี	2,795,000*	2,95,000	3,310,000
2.ค่าบริการอื่น	-	-	-
รวม	2,795,000	2,950,000	3,310,000

หมายเหตุ * ปี 2554-2555 มีบริษัทย่อย 4 บริษัท

*ปี 2556 มีบริษัทย่อย 5 บริษัท

การปฏิบัติตามหลักการค้ากับดูแลกิจการที่ดีในเรื่องอื่นๆ

ที่ผ่านมามีบริษัทมีการปฏิบัติตามหลักการค้ากับดูแลกิจการที่ดีสำหรับบริษัทจดทะเบียนตามแนวทางที่ตลาดหลักทรัพย์แห่งประเทศไทยกำหนดในเรื่องอื่นๆ นอกจากการเผยแพร่ข้อมูลตามเกณฑ์ที่กำหนดและผ่านช่องทางตลาดหลักทรัพย์ฯ บริษัทฯ ยังให้มีการเปิดเผยข้อมูลภาษาไทย ทาง website ของบริษัทอีกด้วย

รายได้

ปี 2556 กลุ่มบริษัทฯ มีรายได้จากการขายและให้บริการทั้งสิ้น 2,593.2 ล้านบาท เพิ่มขึ้น 320.2 ล้านบาท หรือเพิ่มขึ้นร้อยละ 14.1 เนื่องมาจากการที่บริษัทฯ เริ่มส่งงานและรับรู้รายได้จากโครงการภาครัฐและภาคเอกชนเพิ่มขึ้น นอกจากนี้ธุรกิจของบริษัทในกลุ่ม ทั้งธุรกิจวัสดุก่อสร้างและอสังหาริมทรัพย์ได้รับปัจจัยหนุนจากความต้องการที่เพิ่มขึ้นจึงส่งผลให้รายได้ในงบการเงินของบริษัทฯ เพิ่มขึ้น โดยในปี 2556 CCP และ SMART มีรายได้จากการขายและให้บริการ 1,653.4 ล้านบาท และ 416.5 ล้านบาท ตามลำดับหรือเพิ่มขึ้นจากปีก่อนร้อยละ 9.5 และร้อยละ 3.0 ตามลำดับ นอกจากนี้ CKY ยังมีรายได้จากการขายและบริการเพิ่มขึ้นจากปีก่อน จำนวน 156.5 ล้านบาท หรือเพิ่มขึ้นร้อยละ 28.1 เนื่องมาจากได้เปลี่ยนแปลงนโยบายการขายวัสดุก่อสร้างโดยการเน้นกลุ่มสินค้าที่มีความต้องการซื้อของลูกค้าและมีอัตรากำไรต่อหน่วยสูงกว่า

อัตรากำไร

ปี 2556 บริษัทฯ มีต้นทุนขายและบริการรวมจำนวน 2,175.7 ล้านบาท คิดเป็นอัตรากำไรขั้นต้นร้อยละ 16.1 ลดลงจากปีที่แล้วที่มีอัตรากำไรขั้นต้นร้อยละ 16.4 เนื่องจาก SMART ซึ่งเป็นบริษัทในเครือมีอัตรากำไรขั้นต้นลดลงจากร้อยละ 25.0 ในปี 2555 เหลือร้อยละ 20 ในปี 2556 เนื่องจากมีการหยุดผลิตเพื่อเชื่อมต่อบริการผลิตในการเพิ่มกำลังการผลิตเป็น 4.5 ล้านตารางเมตรต่อปี ใกล้เคียงกับ CKY ก็มีอัตรากำไรขั้นต้นลดลงจากร้อยละ 15.8 ในปี 2555 เหลือร้อยละ 15.0 ในปี 2556 แต่จะทยอยเพิ่มขึ้นจากการเน้นทำการตลาดกลุ่มสินค้าที่มีอัตรากำไรต่อหน่วยสูงขึ้น

ในปี 2556 บริษัทฯ และบริษัทย่อยมีค่าใช้จ่ายในการขายเพิ่มขึ้นเมื่อเทียบกับปี 2555 จำนวน 0.2 ล้านบาท หรือเพิ่มขึ้นร้อยละ 0.6 และมีค่าใช้จ่ายในการบริหารเพิ่มขึ้น 6.3 ล้านบาท หรือเพิ่มขึ้นร้อยละ 5.1 ในขณะที่ต้นทุนทางการเงินลดลง 14.7 ล้านบาท หรือลดลงร้อยละ 21.3 อย่างไรก็ตามบริษัทฯ และบริษัทย่อยมีภาษีเงินได้นิติบุคคลจ่ายเพิ่มขึ้นจำนวน 45.5 ล้านบาท หรือเพิ่มขึ้นร้อยละ 71.2 จากปีก่อนหน้าเนื่องจากผลประกอบการที่ดีขึ้นและบริษัทย่อยมีภาระภาษีจากกำไรจากการขายสิทธิการซื้อที่ดิน

สินทรัพย์รวม

สินทรัพย์รวมของบริษัทฯ และบริษัทย่อย ณ 31 ธันวาคม 2556 เท่ากับ 2,369.9 ล้านบาท ลดลง 153.0 ล้านบาท หรือลดลงร้อยละ 6.1 เนื่องจากการขายสิทธิในการซื้อที่ดินของบริษัทย่อย ซึ่งทางบัญชีบันทึกการเป็นทรัพย์สินไว้

หนี้สินรวม

หนี้สินรวมของบริษัทฯ และบริษัทย่อย ณ 31 ธันวาคม 2556 เท่ากับ 1,266.4 ล้านบาท ลดลง 619.9 ล้านบาท หรือลดลงร้อยละ 32.8 เมื่อเทียบกับช่วงเวลาเดียวกันของปีก่อนหน้า ส่วนหนึ่งมาจากการชำระเงินกู้สถาบันการเงิน และผลกระทบจากรายการขายสิทธิในการซื้อที่ดินของบริษัทย่อย ซึ่งทางบัญชีบันทึกเป็นรายการเป็นหนี้สินไว้

ส่วนของผู้ถือหุ้น

ส่วนของผู้ถือหุ้นของบริษัทฯ และบริษัทย่อย ณ 31 ธันวาคม 2556 เท่ากับ 1,103.5 ล้านบาท เพิ่มขึ้น 466.8 ล้านบาท คิดเป็นร้อยละ 73.3 โดยสาเหตุส่วนใหญ่เป็นผลมาจากกำไรสุทธิของกลุ่มบริษัทตามผลการดำเนินงานที่ปรับตัวดีขึ้น และกำไรจากรายการพิเศษ ประกอบกับมีการทยอยเพิ่มทุนชำระแล้วจากการใช้สิทธิของ CCP-W1 และ CCP-W2

สภาพคล่องและโครงสร้างเงินทุน

ในปี 2556 บริษัทฯ และบริษัทย่อย มีสภาพคล่องทางการเงินค่อนข้างดี โดยมีกระแสเงินสดสุทธิจากการดำเนินงานจำนวน 243.5 ล้านบาท มีอัตราส่วนสภาพคล่องตามงบการเงินรวม 0.8 เท่า โครงสร้างเงินทุนมีความเข้มแข็งมากขึ้น โดยมีอัตราส่วนหนี้สินต่อทุนลดลงเหลือ 1.2 เท่า ณ สิ้นปี 2556

ในปี 2556 บริษัทฯ สามารถจ่ายปันผลให้แก่ผู้ถือหุ้น โดยมีการจ่ายปันผลทั้งในรูปแบบปันผลและเงินสดปันผล รวมทั้งสิ้น 93.72 ล้านบาท คิดเป็นอัตราเงินปันผลต่อกำไรสุทธิ(งบเฉพาะกิจการ) เท่ากับร้อยละ 81.46 ของกำไรสุทธิ ทั้งนี้บริษัทฯ มีการจ่ายเป็นเงินปันผลระหว่างกาลไปบางส่วน ส่วนที่เหลือจะจ่ายหลังจากได้รับการอนุมัติจากที่ประชุมสามัญผู้ถือหุ้น ประจำปี 2557 ซึ่งจะจัดขึ้นในเดือนเมษายน 2557 ต่อไป

ปัจจัยที่อาจมีอิทธิพลต่อการดำเนินธุรกิจในอนาคต

1. ผลกระทบจากแนวโน้มธุรกิจ

จากผลกระทบของอุทกภัยในช่วงปลายปีที่ผ่านมา ส่งผลให้เกิดการย้ายฐานการผลิตมายังพื้นที่ที่ไม่ได้รับผลกระทบ อย่างเช่นทางภาคตะวันออก รวมทั้งนิคมอุตสาหกรรมมีการฟื้นฟูและบูรณะพร้อมทั้งหาแนวทางการป้องกันน้ำท่วมที่อาจเกิดขึ้นในอนาคตข้างหน้า จึงทำให้วัสดุก่อสร้างยังมีความต้องการสูงอยู่ รวมไปถึงโครงการลงทุนขนาดใหญ่ของทางภาครัฐ (Mega Project) รถไฟฟ้าสายต่างๆ ที่เริ่มดำเนินการก่อสร้าง และอยู่ในขั้นตอนของการยื่นประมูล ยังมีความชัดเจนขึ้น นอกจากนี้วัสดุก่อสร้างโดยเฉพาะอิฐมวลเบา จะมีการขยายตัวเพิ่มมากขึ้นทั้งนี้ เป็นเพราะเหตุผลที่กล่าวมาข้างต้นและคุณสมบัติของอิฐมวลเบาเอง ซึ่งใช้แรงงานคนน้อย ระบายความร้อนได้ดีกว่า มีต้นทุนค่าใช้จ่ายต่อตารางเมตรถูกกว่าอิฐมอดู และอิฐบล็อก จึงทำให้อิฐมวลเบาจะเป็นวัสดุก่อสร้างที่ได้รับความนิยมเพิ่มขึ้นอย่างต่อเนื่อง

2. การลดลงของกำไรต่อหุ้นเนื่องจากจำนวนหุ้นสามัญที่เพิ่มขึ้นจากการใช้สิทธิของ CCP-W1 และ CCP-W2

บริษัทฯ มีการออกและจัดสรรใบสำคัญแสดงสิทธิในการซื้อหุ้นสามัญเพิ่มทุนของบริษัท ครั้งที่ 1 และครั้งที่ 2 หรือ CCP-W1 และ CCP-W2 ซึ่งยังคงมีจำนวนใบสำคัญแสดงสิทธิ ที่ยังไม่ใช้สิทธิคงเหลืออยู่จำนวนหนึ่ง และระยะเวลาใช้สิทธิจะหมดในปี 2557 และปี 2559 ตามลำดับ ดังนั้น อาจส่งผลให้อัตรากำไรต่อหุ้นของบริษัทฯ ที่จะเกิดขึ้นในอนาคตลดลงได้ หากบริษัทฯ ไม่สามารถสร้างรายได้และกำไรสุทธิให้มีอัตราเติบโตมากกว่าอัตราการเพิ่มขึ้นของจำนวนหุ้นสามัญที่จะเกิดจากการใช้สิทธิของใบสำคัญแสดงสิทธิ ดังกล่าว

รายงานของผู้สอบบัญชี

เสนอ ผู้ถือหุ้นและคณะกรรมการบริษัท ผลิตภัณฑ์คอนกรีตชลบุรี จำกัด (มหาชน)

ข้าพเจ้าได้ตรวจสอบงบการเงินรวมของบริษัท ผลิตภัณฑ์คอนกรีตชลบุรี จำกัด (มหาชน) และบริษัทย่อย ซึ่งประกอบด้วยงบแสดงฐานะการเงินรวม ณ วันที่ 31 ธันวาคม 2554 และงบกำไรขาดทุนเบ็ดเสร็จรวม งบแสดงการเปลี่ยนแปลงส่วนของผู้ถือหุ้นรวมและงบกระแสเงินสดรวมสำหรับปีสิ้นสุดวันเดียวกัน รวมถึงหมายเหตุสรุปนโยบายการบัญชีที่สำคัญและหมายเหตุเรื่องอื่น ๆ และข้าพเจ้าได้ตรวจสอบงบการเงินเฉพาะกิจการของบริษัท ผลิตภัณฑ์คอนกรีตชลบุรี จำกัด (มหาชน) ซึ่งประกอบด้วยงบแสดงฐานะการเงิน ณ วันที่ 31 ธันวาคม 2554 และงบกำไรขาดทุนเบ็ดเสร็จ งบแสดงการเปลี่ยนแปลงส่วนของผู้ถือหุ้นและงบกระแสเงินสดสำหรับปีสิ้นสุดวันเดียวกัน รวมถึงหมายเหตุสรุปนโยบายการบัญชีที่สำคัญและหมายเหตุเรื่องอื่น ๆ

ความรับผิดชอบของผู้บริหารต่องบการเงินรวมและงบการเงินเฉพาะกิจการ

ผู้บริหารเป็นผู้รับผิดชอบในการจัดทำและการนำเสนองบการเงินรวมและงบการเงินเฉพาะกิจการเหล่านี้โดยถูกต้องตามที่ควรตามมาตรฐานการรายงานทางการเงินและรับผิดชอบเกี่ยวกับการควบคุมภายในที่ผู้บริหารพิจารณาว่าจำเป็นเพื่อให้สามารถจัดทำงบการเงินรวมและงบการเงินเฉพาะกิจการที่ปราศจากการแสดงข้อมูลที่ขัดต่อข้อเท็จจริงอันเป็นสาระสำคัญไม่ว่าจะเกิดจากการทุจริตหรือข้อผิดพลาด

ความรับผิดชอบของผู้สอบบัญชี

ข้าพเจ้าเป็นผู้รับผิดชอบในการแสดงความเห็นต่องบการเงินรวมและงบการเงินเฉพาะกิจการดังกล่าวจากผลการตรวจสอบของข้าพเจ้า ข้าพเจ้าได้ปฏิบัติตามตรวจสอบตามมาตรฐานการสอบบัญชี ซึ่งกำหนดให้ข้าพเจ้าปฏิบัติตามข้อกำหนดด้านจรรยาบรรณ รวมถึงวางแผนและปฏิบัติตามตรวจสอบเพื่อให้ได้ความเชื่อมั่นอย่างสมเหตุสมผลว่างบการเงินปราศจากการแสดงข้อมูลที่ขัดต่อข้อเท็จจริงอันเป็นสาระสำคัญหรือไม่

การตรวจสอบรวมถึงการใช้วิธีการตรวจสอบเพื่อให้ได้มาซึ่งหลักฐานการสอบบัญชีเกี่ยวกับจำนวนเงินและการเปิดเผยข้อมูล
ในงบการเงินรวมและงบการเงินเฉพาะกิจการ วิธีการตรวจสอบที่เลือกใช้นั้นขึ้นอยู่กับดุลยพินิจของผู้สอบบัญชี ซึ่งรวมถึงการ
ประเมินความเสี่ยงจากการแสดงข้อมูลที่ขัดต่อข้อเท็จจริงอันเป็นสาระสำคัญของงบการเงินรวมและงบการเงินเฉพาะกิจการ
ไม่ว่าจะเกิดจากการทุจริตหรือข้อผิดพลาด ในการประเมินความเสี่ยงดังกล่าวผู้สอบบัญชีพิจารณาการควบคุมภายในที่
เกี่ยวข้องกับการจัดทำและการนำเสนอของงบการเงินรวมและงบการเงินเฉพาะกิจการ โดยถูกต้องตามที่ควรของกิจการ เพื่อ
ออกแบบวิธีการตรวจสอบที่เหมาะสมกับสถานการณ์ แต่ไม่ใช่เพื่อวัตถุประสงค์ในการแสดงความเห็นต่อประสิทธิภาพของ
การควบคุมภายในของกิจการ การตรวจสอบรวมถึงการประเมินความเหมาะสมของนโยบายการบัญชีที่ผู้บริหารใช้และความ
สมเหตุสมผลของประมาณการทางบัญชีที่จัดทำขึ้นโดยผู้บริหารรวมทั้งการประเมินการนำเสนอของงบการเงินรวมและงบ
การเงินเฉพาะกิจการโดยรวม

ข้าพเจ้าเชื่อว่าหลักฐานการสอบบัญชีที่ข้าพเจ้าได้รับเพียงพอและเหมาะสมเพื่อใช้เป็นเกณฑ์ในการแสดงความเห็นของ
ข้าพเจ้า

ความเห็น

ข้าพเจ้าเห็นว่า งบการเงินรวมข้างต้นนี้แสดงฐานะการเงินรวมของบริษัท ผลิตภัณฑ์คอนกรีตชลบุรี จำกัด (มหาชน) และ
บริษัทย่อย ณ วันที่ 31 ธันวาคม 2554 และผลการดำเนินงานรวมและกระแสเงินสดรวมสำหรับปีสิ้นสุดวันเดียวกัน และและ
งบการเงินเฉพาะกิจการข้างต้นนี้แสดงฐานะการเงินของบริษัท ผลิตภัณฑ์คอนกรีตชลบุรี จำกัด (มหาชน) ณ วันที่ 31
ธันวาคม 2554 และผลการดำเนินงานและกระแสเงินสดสำหรับปีสิ้นสุดวันเดียวกัน โดยถูกต้องตามที่ควรในสาระสำคัญตาม
มาตรฐานการรายงานทางการเงิน

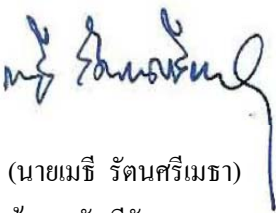

(นายเมธี รัตนศรีเมธา)

ผู้สอบบัญชีรับอนุญาต

เลขทะเบียน 3425

บริษัท เอ็ม อาร์ แอนด์ แอสโซซิเอท จำกัด

กรุงเทพมหานคร

28 กุมภาพันธ์ 2557

บริษัท ผลิตภัณฑ์คอนกรีตชลบุรี จำกัด (มหาชน) และบริษัทย่อย

งบแสดงฐานะการเงิน

ณ วันที่ 31 ธันวาคม 2556 และ 2555 และวันที่ 1 มกราคม 2555

สินทรัพย์

สินทรัพย์	หมายเหตุ	งบการเงินรวม (พันบาท)		
		31 ธันวาคม 2556	31 ธันวาคม 2555	1 มกราคม 2555
		"ปรับปรุงใหม่"	"ปรับปรุงใหม่"	"ปรับปรุงใหม่"
สินทรัพย์หมุนเวียน				
เงินสดและรายการเทียบเท่าเงินสด		104,578	72,707	20,609
เงินลงทุนชั่วคราว		21,075	1,052	-
ลูกหนี้การค้า				
- กิจการที่เกี่ยวข้องกัน	4	17	74	26
- บริษัทอื่น - สุทธิ	5	362,589	362,677	262,791
ดอกเบี้ยค้างรับจากบุคคลอื่น		1,965	1,965	-
ลูกหนี้อื่น - กิจการที่เกี่ยวข้องกัน	4	-	626	-
สินค้าคงเหลือ - สุทธิ	6	250,119	282,184	237,281
สินทรัพย์หมุนเวียนอื่น		84,660	59,745	77,082
รวมสินทรัพย์หมุนเวียน		825,003	781,030	597,789
สินทรัพย์ไม่หมุนเวียน				
เงินฝากสถาบันการเงินที่มีภาระค้ำประกัน		34,664	40,598	8,463
เงินลงทุนในบริษัทร่วม	8	27,854	49,949	55,870
สินทรัพย์เพื่อให้เช่า - สุทธิ	11	321,375	327,134	335,321
ที่ดิน อาคารและอุปกรณ์ - สุทธิ	9	1,102,447	1,228,031	1,186,014
สินทรัพย์ไม่หมุนเวียนอื่น				
- สินทรัพย์ภายใต้การควบคุม	2, 24	44,691	81,296	104,763
- โปรแกรมคอมพิวเตอร์ - สุทธิ	10	9,097	11,722	10,514
- อื่น ๆ		4,831	3,299	6,504
รวมสินทรัพย์ไม่หมุนเวียน		1,544,959	1,742,029	1,707,449
รวมสินทรัพย์		2,369,962	2,523,059	2,305,238

บริษัท ผลิตภัณฑ์คอนกรีตชลบุรี จำกัด (มหาชน) และบริษัทย่อย

งบแสดงฐานะการเงิน

ณ วันที่ 31 ธันวาคม 2556 และ 2555 และวันที่ 1 มกราคม 2555

หนี้สินและส่วนของผู้ถือหุ้น

	หมายเหตุ	งบการเงินรวม (พันบาท)		
		31 ธันวาคม 2556	31 ธันวาคม 2555	1 มกราคม 2555
		"ปรับปรุงใหม่"	"ปรับปรุงใหม่"	"ปรับปรุงใหม่"
หนี้สินหมุนเวียน				
เงินเบิกเกินบัญชีและเงินกู้ยืมระยะสั้น				
จากสถาบันการเงิน	13	113,654	308,152	359,438
เจ้าหนี้การค้า				
- กิจการที่เกี่ยวข้องกัน	4	-	8	-
- บริษัทอื่น		457,547	546,795	544,838
เจ้าหนี้อื่นกิจการที่เกี่ยวข้องกัน	4	1,146	2,387	2,343
ค่าตอบแทนสิทธิการเช่ารับล่วงหน้าส่วนที่จะรับรู้				
เป็นรายได้ภายในหนึ่งปี	17	3,194	3,194	3,194
ส่วนของหนี้สินที่ปรับโครงสร้างหนี้ที่ถึงกำหนด				
ชำระภายในหนึ่งปี	15	-	23,250	18,500
ส่วนของเงินกู้ยืมระยะยาวจากสถาบันการเงิน				
ที่ถึงกำหนดชำระภายในหนึ่งปี	16	68,380	41,280	34,185
ส่วนของเงินกู้ยืมระยะยาวและดอกเบี้ยค้างจ่ายแก่				
บุคคลอื่นที่ถึงกำหนดชำระภายในหนึ่งปี	35	-	185,500	-
เงินกู้ยืมระยะสั้นและดอกเบี้ยค้างจ่ายแก่				
บุคคลและกิจการที่เกี่ยวข้องกัน	4	135,641	283,231	315,851
เงินกู้ยืมระยะสั้นจากกิจการอื่น	14	1,782	12,749	13,780
ภาษีเงินได้ค้างจ่าย		60,863	33,406	-
ค่าใช้จ่ายค้างจ่ายและหนี้สินหมุนเวียนอื่น	18	92,320	113,404	72,172
รวมหนี้สินหมุนเวียน		934,527	1,553,356	1,364,301

บริษัท ผลิตภัณฑ์คอนกรีตชลบุรี จำกัด (มหาชน) และบริษัทย่อย

งบแสดงฐานะการเงิน

ณ วันที่ 31 ธันวาคม 2556 และ 2555 และวันที่ 1 มกราคม 2555

หนี้สินและส่วนของผู้ถือหุ้น (ต่อ)

		งบการเงินรวม (พันบาท)		
		31 ธันวาคม 2556	31 ธันวาคม 2555	1 มกราคม 2555
	หมายเหตุ		"ปรับปรุงใหม่"	"ปรับปรุงใหม่"
หนี้สินไม่หมุนเวียน				
ค่าตอบแทนสิทธิการเช่ารับล่วงหน้า - สุทธิ	17	72,779	75,973	79,151
หนี้สินที่ปรับโครงสร้างหนี้ - สุทธิ	15	-	37,986	66,636
หนี้สินภายใต้สัญญาเช่าทางการเงิน		2,995	3,780	-
เงินกู้ยืมระยะยาวจากสถาบันการเงิน - สุทธิ	16	233,260	196,096	218,792
เงินกู้ยืมระยะยาวและดอกเบี้ยค้างจ่ายแก่บุคคลอื่น	35	-	-	173,500
หนี้สินผลประโยชน์ของพนักงานหลังออกจากงาน	19	22,860	19,180	15,186
รวมหนี้สินไม่หมุนเวียน		331,894	333,015	553,265
รวมหนี้สิน		1,266,421	1,886,371	1,917,566
ส่วนของผู้ถือหุ้น				
ทุนเรือนหุ้น				
ทุนจดทะเบียน	20, 21	642,992	465,000	465,000
ทุนที่ออกและชำระแล้ว	21	486,645	363,798	310,000
ส่วนเกินมูลค่าหุ้น	22	274,137	274,137	274,137
ส่วนลดทุน		(13,570)	(13,570)	(13,570)
กำไรสะสม				
จัดสรรเป็นสำรองตามกฎหมาย	20, 23	19,286	13,533	13,533
ยังไม่ได้จัดสรร (ขาดทุนสะสม)		294,925	(36,593)	(229,360)
รวมส่วนของผู้ถือหุ้นบริษัทใหญ่		1,061,423	601,305	354,740
ส่วนได้เสียที่ไม่มีอำนาจควบคุม		42,118	35,383	32,932
รวมส่วนของผู้ถือหุ้น		1,103,541	636,688	387,672
รวมหนี้สินและส่วนของผู้ถือหุ้น		2,369,962	2,523,059	2,305,238

บริษัท ผลิตภัณฑ์คอนกรีตชลบุรี จำกัด (มหาชน) และบริษัทย่อย

งบแสดงฐานะการเงิน

ณ วันที่ 31 ธันวาคม 2556 และ 2555 และวันที่ 1 มกราคม 2555

สินทรัพย์

	หมายเหตุ	งบการเงินเฉพาะกิจการ (พันบาท)		
		31 ธันวาคม 2556	31 ธันวาคม 2555	1 มกราคม 2555
			"ปรับปรุงใหม่"	"ปรับปรุงใหม่"
สินทรัพย์หมุนเวียน				
เงินสดและรายการเทียบเท่าเงินสด		49,961	58,506	12,045
เงินลงทุนชั่วคราว		15	15	-
ลูกหนี้การค้า				
- กิจการที่เกี่ยวข้องกัน	4	21,645	46,310	17,811
- บริษัทอื่น - สุทธิ	5	241,180	248,652	151,201
เงินให้กู้ยืมระยะสั้นและคอกเบี้ยค้างรับจาก				
กิจการที่เกี่ยวข้องกัน	4	26,520	32,107	30,168
ลูกหนี้อื่น - กิจการที่เกี่ยวข้องกัน	4	1,347	1,587	-
สินค้าคงเหลือ - สุทธิ	6	121,235	105,871	89,324
สินทรัพย์หมุนเวียนอื่น		61,102	48,225	65,709
รวมสินทรัพย์หมุนเวียน		523,005	541,273	366,258
สินทรัพย์ไม่หมุนเวียน				
เงินฝากสถาบันการเงินที่มีภาระค้ำประกัน		30,340	33,002	6,266
เงินลงทุนในบริษัทย่อย - สุทธิ	7	628,329	584,193	584,193
ที่ดิน อาคารและอุปกรณ์ - สุทธิ	9	386,412	347,811	341,742
สินทรัพย์ไม่หมุนเวียนอื่น				
- สินทรัพย์ภายใต้การควบคุม	2, 24	24,113	23,762	25,464
- โปรแกรมคอมพิวเตอร์ - สุทธิ	10	877	1,096	751
- อื่น ๆ		1,490	1,692	1,592
รวมสินทรัพย์ไม่หมุนเวียน		1,071,561	991,556	960,008
รวมสินทรัพย์		1,594,566	1,532,829	1,326,266

บริษัท ผลิตภัณฑ์คอนกรีตชลบุรี จำกัด (มหาชน) และบริษัทย่อย

งบแสดงฐานะการเงิน

ณ วันที่ 31 ธันวาคม 2556 และ 2555 และวันที่ 1 มกราคม 2555

หนี้สินและส่วนของผู้ถือหุ้น

	หมายเหตุ	งบการเงินเฉพาะกิจการ (พันบาท)		
		31 ธันวาคม 2556	31 ธันวาคม 2555	1 มกราคม 2555
		"ปรับปรุงใหม่"	"ปรับปรุงใหม่"	"ปรับปรุงใหม่"
หนี้สินหมุนเวียน				
เงินเบิกเกินบัญชีและเงินกู้ยืมระยะสั้น				
จากสถาบันการเงิน	13	68,664	113,414	138,672
เจ้าหนี้การค้า				
- กิจการที่เกี่ยวข้องกัน	4	7,216	15,360	8,045
- บริษัทอื่น		316,838	370,384	394,730
เจ้าหนี้อื่นกิจการที่เกี่ยวข้องกัน	4	1,884	665	2,717
ส่วนของหนี้สินที่ปรับโครงสร้างหนี้ที่ถึงกำหนดชำระภายในหนึ่งปี	15	-	11,500	9,250
ส่วนของเงินกู้ยืมระยะยาวจากสถาบันการเงินที่ถึงกำหนดชำระภายในหนึ่งปี	16	31,460	4,384	2,185
เงินกู้ยืมระยะสั้นและดอกเบี้ยค้างจ่ายแก่บุคคลและกิจการที่เกี่ยวข้องกัน	4	109,974	175,175	177,532
เงินกู้ยืมระยะสั้นจากกิจการอื่น	14	1,782	12,749	13,780
ภาษีเงินได้ค้างจ่าย		19,808	33,237	-
ค่าใช้จ่ายค้างจ่ายและหนี้สินหมุนเวียนอื่น	18	64,369	71,655	42,183
รวมหนี้สินหมุนเวียน		621,995	808,523	789,094

บริษัท ผลิตภัณฑ์คอนกรีตชลบุรี จำกัด (มหาชน) และบริษัทย่อย

งบแสดงฐานะการเงิน

ณ วันที่ 31 ธันวาคม 2556 และ 2555 และวันที่ 1 มกราคม 2555

หนี้สินและส่วนของผู้ถือหุ้น (ต่อ)

	หมายเหตุ	งบการเงินเฉพาะกิจการ (พันบาท)		
		31 ธันวาคม 2556	31 ธันวาคม 2555	1 มกราคม 2555
			"ปรับปรุงใหม่"	"ปรับปรุงใหม่"
หนี้สินไม่หมุนเวียน				
หนี้สินที่ปรับโครงสร้างหนี้ - สุทธิ	15	-	22,568	33,318
หนี้สินภายใต้สัญญาเช่าทางการเงิน		2,995	3,780	-
เงินกู้ยืมระยะยาวจากสถาบันการเงิน - สุทธิ	16	108,700	22,313	17,867
หนี้สินผลประโยชน์ของพนักงานหลังออกจากงาน	19	18,486	15,581	12,508
รวมหนี้สินไม่หมุนเวียน		130,181	64,242	63,693
รวมหนี้สิน		752,176	872,765	852,787
ส่วนของผู้ถือหุ้น				
ทุนเรือนหุ้น				
ทุนจดทะเบียน	20, 21	642,992	465,000	465,000
ทุนที่ออกและชำระแล้ว	21	486,645	363,798	310,000
ส่วนเกินมูลค่าหุ้น	22	274,137	274,137	274,137
กำไรสะสม				
จัดสรรเป็นสำรองตามกฎหมาย	20, 23	19,286	13,533	13,533
ยังไม่ได้จัดสรร (ขาดทุนสะสม)		62,322	8,596	(124,191)
รวมส่วนของผู้ถือหุ้น		842,390	660,064	473,479
รวมหนี้สินและส่วนของผู้ถือหุ้น		1,594,566	1,532,829	1,326,266

บริษัท ผลิตภัณฑ์คอนกรีตชลบุรี จำกัด (มหาชน) และบริษัทย่อย

งบกำไรขาดทุนเบ็ดเสร็จ

สำหรับปีสิ้นสุดวันที่ 31 ธันวาคม 2556 และ 2555

หมายเหตุ	พันบาท			
	งบการเงินรวม		งบการเงินเฉพาะกิจการ	
	2556	2555	2556	2555
		"ปรับปรุงใหม่"		"ปรับปรุงใหม่"
การดำเนินงานต่อเนื่อง				
รายได้	4			
รายได้จากการขาย		2,571,687	2,258,605	1,640,464
รายได้จากการให้เช่าและการให้บริการ		21,515	14,319	12,919
รายได้อื่น	33	313,355	99,087	33,463
รวมรายได้		2,906,557	2,372,011	1,686,846
ค่าใช้จ่าย	25			
ต้นทุนขายและต้นทุนการให้บริการ	4	2,175,729	1,900,872	1,429,105
ค่าใช้จ่ายในการขาย		36,144	35,938	13,426
ค่าใช้จ่ายในการบริหาร	4	130,147	123,862	74,708
ต้นทุนทางการเงิน	4	54,604	69,340	23,760
รวมค่าใช้จ่าย		2,396,624	2,130,012	1,540,999
กำไรก่อนส่วนแบ่งกำไรจากเงินลงทุน				
ในบริษัทร่วม และภาษีเงินได้		509,933	241,999	145,847
ส่วนแบ่งกำไรจากเงินลงทุนในบริษัทร่วม	8	2,473	2,329	-
กำไรก่อนภาษีเงินได้		512,406	244,328	145,847
ภาษีเงินได้	2, 24	109,408	63,917	30,791
กำไรสำหรับปีจากการดำเนินงานต่อเนื่อง		402,998	180,411	115,056
การดำเนินงานที่ยกเลิก				
กำไร (ขาดทุน) สุทธิจากการดำเนินงานที่ยกเลิก	35	(8,422)	14,807	-
กำไรขาดทุนเบ็ดเสร็จอื่นสำหรับปี		-	-	-
กำไรขาดทุนเบ็ดเสร็จรวมสำหรับปี		394,576	195,218	132,787

บริษัท ผลิตภัณฑ์คอนกรีตชลบุรี จำกัด (มหาชน) และบริษัทย่อย

งบกำไรขาดทุนเบ็ดเสร็จ (ต่อ)

สำหรับปีสิ้นสุดวันที่ 31 ธันวาคม 2556 และ 2555

หมายเหตุ	พันบาท			
	งบการเงินรวม		งบการเงินเฉพาะกิจการ	
	2556	2555	2556	2555
		"ปรับปรุงใหม่"		"ปรับปรุงใหม่"
การแบ่งปันกำไร (ขาดทุน) และกำไรขาดทุนเบ็ดเสร็จรวม				
ส่วนที่เป็นของผู้ถือหุ้นบริษัทใหญ่				
กำไรสำหรับปีจากการดำเนินงานต่อเนื่อง	401,244	177,960	115,056	132,787
กำไร (ขาดทุน) สำหรับปีจากการดำเนินงานที่ยกเลิก	(8,403)	14,807	-	-
กำไรสำหรับปีส่วนที่เป็นของผู้ถือหุ้นบริษัทใหญ่	392,841	192,767	115,056	132,787
ส่วนที่เป็นของผู้ถือหุ้นที่ไม่มีอำนาจควบคุม				
กำไรสำหรับปีจากการดำเนินงานต่อเนื่อง	1,754	2,418	-	-
กำไร (ขาดทุน) สำหรับปีจากการดำเนินงานที่ยกเลิก	(19)	33	-	-
กำไรสำหรับปีส่วนที่เป็นของผู้ถือหุ้นที่ไม่มีอำนาจควบคุม	1,735	2,451	-	-
กำไรต่อหุ้นขั้นพื้นฐานของผู้ถือหุ้นบริษัทใหญ่ (บาท) 26				
กำไรจากการดำเนินงานต่อเนื่อง	0.921	0.573	0.264	0.428
กำไร (ขาดทุน) จากการดำเนินงานที่ยกเลิก	(0.019)	0.048	-	-
กำไรส่วนที่เป็นของผู้ถือหุ้นบริษัทใหญ่	0.902	0.621	0.264	0.428
กำไรต่อหุ้นปรับลดของผู้ถือหุ้นบริษัทใหญ่ (บาท) 26				
กำไรจากการดำเนินงานต่อเนื่อง	0.659	0.388	0.189	0.290
กำไร (ขาดทุน) จากการดำเนินงานที่ยกเลิก	(0.014)	0.032	-	-
กำไรส่วนที่เป็นของผู้ถือหุ้นบริษัทใหญ่	0.645	0.420	0.189	0.290

บริษัท ผลิตภัณฑ์คอนกรีตชลบุรี จำกัด (มหาชน) และบริษัทย่อย
 งบแสดงการเปลี่ยนแปลงส่วนของผู้ถือหุ้นรวม
 สำหรับปีสิ้นสุดวันที่ 31 ธันวาคม 2556 และ 2555

		พันบาท							
					(ขาดทุน)		รวมส่วนของ ผู้ถือหุ้น บริษัทใหญ่	ส่วนได้เสีย ที่ไม่มีอำนาจ ควบคุม	รวมส่วนของ ผู้ถือหุ้น
		ทุนเรือนหุ้น ที่ออก	ส่วนเกิน มูลค่าหุ้น	ส่วนลดทุน	จัดสรรเป็น สำรอง	ยังไม่ได้ จัดสรร			
หมายเหตุ	และชำระแล้ว				ตามกฎหมาย	(ขาดทุนสะสม)			
ยอดคงเหลือ ณ วันที่ 1 มกราคม 2555 - ตามรายงานครั้งก่อน		310,000	274,137	(13,570)	13,533	(332,214)	251,886	31,023	282,909
รายการปรับปรุง	2	-	-	-	-	102,854	102,854	1,909	104,763
ยอดคงเหลือ ณ วันที่ 1 มกราคม 2555 - ปรับปรุงใหม่		310,000	274,137	(13,570)	13,533	(229,360)	354,740	32,932	387,672
หุ้นสามัญเพิ่มขึ้นจากการใช้ใบสำคัญแสดงสิทธิซื้อหุ้นสามัญ	20, 21	53,798	-	-	-	-	53,798	-	53,798
กำไรขาดทุนเบ็ดเสร็จรวมสำหรับปี		-	-	-	-	192,767	192,767	2,451	195,218
ยอดคงเหลือ ณ วันที่ 31 ธันวาคม 2555		363,798	274,137	(13,570)	13,533	(36,593)	601,305	35,383	636,688
หุ้นสามัญเพิ่มขึ้นจากการใช้ใบสำคัญแสดงสิทธิซื้อหุ้นสามัญ	20, 21	72,851	-	-	-	-	72,851	-	72,851
จ่ายปันผลและจัดสรรทุนสำรองตามกฎหมาย	20	49,996	-	-	5,753	(61,330)	(5,581)	-	(5,581)
ส่วนได้เสียที่ไม่มีอำนาจควบคุมของบริษัทย่อยแห่งใหม่	2, 7, 20	-	-	-	-	7	7	5,000	5,007
กำไรขาดทุนเบ็ดเสร็จรวมสำหรับปี		-	-	-	-	392,841	392,841	1,735	394,576
ยอดคงเหลือ ณ วันที่ 31 ธันวาคม 2556		486,645	274,137	(13,570)	19,286	294,925	1,061,423	42,118	1,103,541

บริษัท ผลิตภัณฑ์คอนกรีตชลบุรี จำกัด (มหาชน)

งบแสดงการเปลี่ยนแปลงส่วนของผู้ถือหุ้น

สำหรับปีสิ้นสุดวันที่ 31 ธันวาคม 2556 และ 2555

	พันบาท					
	หมายเหตุ	ทุนเรือนหุ้น		กำไร		รวมส่วนของ ผู้ถือหุ้น
		ที่ออก และชำระแล้ว	ส่วนเกิน มูลค่าหุ้น	จัดสรรเป็น	ยังไม่ได้	
				สำรอง	จัดสรร	
				ตามกฎหมาย	(ขาดทุนสะสม)	
ยอดคงเหลือ ณ วันที่ 1 มกราคม 2555 - ตามรายงานครั้งก่อน		310,000	274,137	13,533	(149,655)	448,015
รายการปรับปรุง	2	-	-	-	25,464	25,464
ยอดคงเหลือ ณ วันที่ 1 มกราคม 2555 - ปรับปรุงใหม่		310,000	274,137	13,533	(124,191)	473,479
หุ้นสามัญเพิ่มขึ้นจากการใช้ใบสำคัญแสดงสิทธิซื้อหุ้นสามัญ	20, 21	53,798	-	-	-	53,798
กำไรขาดทุนเบ็ดเสร็จรวมสำหรับปี		-	-	-	132,787	132,787
ยอดคงเหลือ ณ วันที่ 31 ธันวาคม 2555		363,798	274,137	13,533	8,596	660,064
หุ้นสามัญเพิ่มขึ้นจากการใช้ใบสำคัญแสดงสิทธิซื้อหุ้นสามัญ	20, 21	72,851	-	-	-	72,851
จ่ายปันผลและจัดสรรทุนสำรองตามกฎหมาย	20	49,996	-	5,753	(61,330)	(5,581)
กำไรขาดทุนเบ็ดเสร็จรวมสำหรับปี		-	-	-	115,056	115,056
ยอดคงเหลือ ณ วันที่ 31 ธันวาคม 2556		486,645	274,137	19,286	62,322	842,390

บริษัท ผลิตภัณฑ์คอนกรีตชลบุรี จำกัด (มหาชน) และบริษัทย่อย

งบกระแสเงินสด

สำหรับปีสิ้นสุดวันที่ 31 ธันวาคม 2556 และ 2555

	พันบาท			
	งบการเงินรวม		งบการเงินเฉพาะกิจการ	
	2556	2555	2556	2555
		"ปรับปรุงใหม่"		"ปรับปรุงใหม่"
กระแสเงินสดจากกิจกรรมดำเนินงาน				
กำไรสำหรับปีจากการดำเนินงานต่อเนื่อง	402,998	180,411	115,056	132,787
กำไร (ขาดทุน) สำหรับปีจากการดำเนินงานที่ยกเลิก	(8,422)	14,807	-	-
รายการปรับปรุง				
ค่าเผื่อนี้สงสัยจะสูญเพิ่มขึ้น (ลดลง)	(6,888)	(873)	(75)	(918)
ค่าเผื่อสินค้าเสื่อมสภาพและเคลื่อนไหวช้าเพิ่มขึ้น (ลดลง)	2,321	(6,787)	703	(5,627)
ขาดทุนที่ยังไม่เกิดขึ้นจริงจากเงินลงทุนชั่วคราว	-	7,118	-	229
ค่าเผื่อการด้อยค่าของสินทรัพย์ลดลง	-	(12,069)	-	-
ค่าเสื่อมราคาและค่าตัดจำหน่าย	110,251	121,323	53,910	65,192
กำไรจากการจำหน่ายและตัดจำหน่ายสินทรัพย์ถาวร	(11,666)	(83,865)	(5,764)	(82,346)
กำไรจากการขายสิทธิซื้อที่ดินและสิ่งปลูกสร้างก่อนคนอื่น	(260,653)	-	-	-
ส่วนแบ่งกำไรจากเงินลงทุนในบริษัทร่วม	(2,473)	(2,329)	-	-
ตัดจำหน่ายค่าตอบแทนสิทธิการเช่ารับล่วงหน้า	(3,194)	(3,194)	-	-
ขาดทุนจากการตัดจำหน่ายภาษีถูกหัก ณ ที่จ่าย	963	482	-	-
ขาดทุน (กำไร) จากอัตราแลกเปลี่ยนที่ยังไม่เกิดขึ้นจริง	(99)	174	-	174
กำไรจากการปรับโครงสร้างหนี้	(9,676)	-	(4,831)	-
ค่าใช้จ่ายผลประโยชน์ของพนักงานหลังออกจากงาน	3,956	3,994	2,905	3,073
ดอกเบี้ยรับ	(956)	(450)	(3,657)	(3,264)
ดอกเบี้ยจ่าย	57,221	87,341	19,311	30,313
ภาษีเงินได้	109,408	63,917	30,791	41,729
	383,091	370,000	208,349	181,342
สินทรัพย์ดำเนินงานลดลง (เพิ่มขึ้น) :				
ลูกหนี้การค้า	7,033	(103,074)	32,212	(125,057)
สินค้าคงเหลือ	29,744	(38,116)	(16,067)	(10,920)
สินทรัพย์หมุนเวียนอื่น	(25,878)	14,253	(12,877)	15,897
ลูกหนี้อื่นกิจการที่เกี่ยวข้องกัน	626	-	1,104	-
เงินฝากสถาบันการเงินที่มีภาระค้ำประกัน	5,934	(32,135)	2,662	(26,736)
สินทรัพย์ไม่หมุนเวียนอื่น	(1,532)	(134)	202	(100)
หนี้สินดำเนินงานเพิ่มขึ้น (ลดลง)				
เจ้าหนี้การค้า	(89,157)	1,957	(61,690)	(17,039)
เจ้าหนี้อื่นกิจการที่เกี่ยวข้องกัน	(1,241)	44	1,219	(711)
ค่าใช้จ่ายค้างจ่ายและหนี้สินหมุนเวียนอื่น	(19,432)	40,752	(7,689)	29,468
จ่ายผลประโยชน์ของพนักงานออกจากงาน	(276)	-	-	-
เงินสดรับจากการดำเนินงาน	288,912	253,547	147,425	46,144
จ่ายภาษีเงินได้	(45,346)	(7,044)	(44,571)	(6,790)
เงินสดสุทธิได้มาจากการดำเนินงาน	243,566	246,503	102,854	39,354

บริษัท ผลิตภัณฑ์คอนกรีตชลบุรี จำกัด (มหาชน) และบริษัทย่อย

งบกระแสเงินสด (ต่อ)

สำหรับปีสิ้นสุดวันที่ 31 ธันวาคม 2556 และ 2555

	พันบาท			
	งบการเงินรวม		งบการเงินเฉพาะกิจการ	
	2556	2555	2556	2555
		"ปรับปรุงใหม่"		"ปรับปรุงใหม่"
กระแสเงินสดจากกิจกรรมลงทุน				
ดอกเบี้ยรับ	956	450	3,244	3,025
เงินลงทุนชั่วคราวเพิ่มขึ้น	(20,023)	-	-	-
เงินให้กู้ยืมระยะสั้นแก่กิจการที่เกี่ยวข้องกันลดลง (เพิ่มขึ้น)	-	-	6,000	(1,700)
เงินสืบทอดจากการคืนทุนของเงินลงทุนในบริษัทร่วม	24,568	8,250	-	-
เงินลงทุนในบริษัทย่อยเพิ่มขึ้น	-	-	(45,000)	-
เงินสืบทอดจากการจำหน่ายสินทรัพย์ถาวร	13,614	88,305	7,579	86,289
สินทรัพย์เพื่อให้เช่าเพิ่มขึ้น	(2,445)	(53)	-	-
สินทรัพย์ถาวรเพิ่มขึ้น	(170,189)	(141,278)	(94,107)	(71,156)
ค่าธรรมเนียมและภาษีในการโอนกรรมสิทธิ์ที่ดินและสิ่งปลูกสร้าง	(25,760)	-	-	-
โปรแกรมคอมพิวเตอร์เพิ่มขึ้น	449	(3,621)	-	(613)
เงินสืบทอดจากการขายสิทธิซื้อที่ดินและสิ่งปลูกสร้างก่อนคนอื่น	282,500	-	-	-
เงินสดสุทธิได้จาก (ใช้ไปใน) กิจกรรมลงทุน	103,670	(47,947)	(122,284)	15,845
กระแสเงินสดจากกิจกรรมจัดหาเงิน				
จ่ายดอกเบี้ย	(44,223)	(74,326)	(19,900)	(31,157)
เงินเบิกเกินบัญชีและเงินกู้ยืมระยะสั้นจากสถาบันการเงินลดลง	(194,498)	(51,286)	(44,750)	(25,258)
เงินกู้ยืมระยะสั้นจากบุคคลและกิจการที่เกี่ยวข้องกันลดลง	(149,873)	(33,727)	(64,209)	(2,850)
เงินกู้ยืมระยะสั้นจากกิจการอื่นลดลง	(10,967)	(1,031)	(10,967)	(1,031)
จ่ายชำระคืนหนี้สินที่ปรับโครงสร้างหนี้	(51,560)	(23,900)	(29,237)	(8,500)
เบิกเงินกู้ยืมระยะยาวจากสถาบันการเงิน	315,000	20,000	145,000	10,000
จ่ายชำระคืนเงินกู้ยืมระยะยาวจากสถาบันการเงิน	(250,736)	(35,601)	(31,537)	(3,355)
จ่ายชำระคืนหนี้สินตามสัญญาเช่าการเงิน	(785)	-	(785)	-
ส่วนได้เสียที่ไม่มีอำนาจควบคุมของบริษัทย่อยแห่งใหม่	5,007	-	-	-
จ่ายเงินปันผล	(5,581)	-	(5,581)	-
เงินสืบทอดจากการใช้สิทธิซื้อหุ้นสามัญ	72,851	53,798	72,851	53,798
เงินสดสุทธิได้จาก (ใช้ไปใน) กิจกรรมจัดหาเงิน	(315,365)	(146,073)	10,885	(8,353)
ผลกระทบจากอัตราแลกเปลี่ยนเงินตราต่างประเทศ				
ของเงินสดและรายการเทียบเท่าเงินสด	-	(385)	-	(385)
เงินสดและรายการเทียบเท่าเงินสดเพิ่มขึ้น (ลดลง) - สุทธิ	31,871	52,098	(8,545)	46,461
เงินสดและรายการเทียบเท่าเงินสด ณ วันต้นปี	72,707	20,609	58,506	12,045
เงินสดและรายการเทียบเท่าเงินสด ณ วันสิ้นปี	104,578	72,707	49,961	58,506
ข้อมูลงบกระแสเงินสดเปิดเผยเพิ่มเติม				
- เงินสดและรายการเทียบเท่าเงินสด ณ วันสิ้นปี				
เงินสดในมือ	975	2,675	46	523
เงินฝากกระแสรายวันกับธนาคาร	25,440	14,246	14,047	3,880
เงินฝากออมทรัพย์กับธนาคาร	78,163	55,786	35,868	54,103
	104,578	72,707	49,961	58,506

บริษัท ผลิตภัณฑ์คอนกรีตชลบุรี จำกัด (มหาชน) และบริษัทย่อย

หมายเหตุประกอบงบการเงิน

วันที่ 31 ธันวาคม 2556 และ 2555

1.ทั่วไป

บริษัท ผลิตภัณฑ์คอนกรีตชลบุรี จำกัด (มหาชน) “บริษัท” เป็นนิติบุคคลที่จัดตั้งขึ้นในประเทศไทย และที่อยู่จดทะเบียนตั้งอยู่เลขที่ 39/1 หมู่ 1 ถนนสุขุมวิท ตำบลห้วยกะปิ อำเภอเมือง จังหวัดชลบุรี

บริษัทจดทะเบียนกับตลาดหลักทรัพย์แห่งประเทศไทยเมื่อวันที่ 16 ธันวาคม 2546

บริษัทดำเนินธุรกิจหลักเกี่ยวกับการผลิตและจำหน่ายผลิตภัณฑ์คอนกรีตและคอนกรีตสำเร็จ

2.เกณฑ์การจัดทำงบการเงิน

งบการเงินนี้ได้จัดทำเป็นเงินบาทและเป็นภาษาไทยตามมาตรฐานการรายงานทางการเงิน ทั้งนี้งบการเงินนี้มีวัตถุประสงค์ที่จัดทำขึ้นเพื่อแสดงฐานะการเงิน ผลการดำเนินงานและกระแสเงินสด ตามมาตรฐานการรายงานทางการเงินเท่านั้น

งบการเงินรวมของบริษัท ประกอบด้วยงบการเงินของบริษัทและบริษัทย่อย (รวมกันเรียกว่า “กลุ่มบริษัท”) รายละเอียดบริษัทย่อยของบริษัทมีดังต่อไปนี้

บริษัทย่อย	ประเภทธุรกิจ	ประเทศที่ นิติบุคคล จัดตั้งขึ้น	สัดส่วนการถือหุ้น (ร้อยละ)	
			2556	2555
บริษัท ตะวันออก การขนส่ง จำกัด	บริการเช่ารถขนส่ง	ประเทศไทย	99.79	99.79
บริษัท ชลประทีป สินทรัพย์ จำกัด	ให้เช่าอสังหาริมทรัพย์	ประเทศไทย	95.71	95.71
บริษัท ชลบุรีกันยง จำกัด (ถือหุ้นโดยบริษัท ตะวันออกการขนส่ง จำกัด)	จำหน่ายวัสดุก่อสร้าง	ประเทศไทย	99.78	99.78
บริษัท สมาร์ทคอนกรีต จำกัด (มหาชน) (ถือหุ้นทางตรง และทางอ้อมโดยบริษัท ชลประทีปสินทรัพย์ จำกัด)	ผลิตและจำหน่ายคอนกรีต มวลเบา	ประเทศไทย	94.01	94.01

บริษัท ผลิตภัณฑ์คอนกรีตชลบุรี จำกัด (มหาชน) และบริษัทย่อย

หมายเหตุประกอบงบการเงิน (ต่อ)

วันที่ 31 ธันวาคม 2556 และ 2555

บริษัทย่อย	ประเภทธุรกิจ	ประเทศที่ นิติบุคคล จัดตั้งขึ้น	สัดส่วนการถือหุ้น (ร้อยละ)	
			2556	2555
บริษัท ซีซีพี เพ็ญสโตนส์ จำกัด	ผลิตและจำหน่ายผลิตภัณฑ์ คอนกรีตผสม บล็อกประดับ	ประเทศไทย	90.00	-

เมื่อวันที่ 10 เมษายน 2556 บริษัทย่อย – บริษัท สมาร์ทคอนกรีต จำกัด ได้จดทะเบียนแปรสภาพนิติบุคคลตามประมวลกฎหมายแพ่งและพาณิชย์เป็นนิติบุคคลตามพระราชบัญญัติบริษัทมหาชนจำกัด พ.ศ. 2535

เมื่อวันที่ 19 กันยายน 2556 บริษัทลงทุนในหุ้นสามัญของบริษัท ซีซีพี เพ็ญสโตนส์ จำกัด จำนวน 450,000 หุ้น (ดูหมายเหตุ 7)

รายการที่มีนัยสำคัญระหว่างบริษัทกับบริษัทย่อยได้ถูกตัดรายการในการทำงบการเงินรวม

ยกเว้นที่กล่าวไว้ในนโยบายการบัญชี งบการเงินนี้จัดทำขึ้นโดยถือเกณฑ์การบันทึกตามราคาทุนเดิม

สภาวิชาชีพบัญชีได้ออกและปรับปรุงมาตรฐานการบัญชีและมาตรฐานการรายงานทางการเงินหลายฉบับซึ่งเกี่ยวข้องกับการดำเนินงานของกลุ่มบริษัท และมีผลใช้บังคับสำหรับรอบระยะเวลาบัญชีที่เริ่มในหรือหลังวันที่ 1 มกราคม 2556 ดังต่อไปนี้

มาตรฐานการบัญชี ฉบับที่ 12	ภาษีเงินได้
มาตรฐานการบัญชี ฉบับที่ 21 (ปรับปรุง 2552)	ผลกระทบจากการเปลี่ยนแปลงของอัตราแลกเปลี่ยนเงินตราต่างประเทศ
มาตรฐานการรายงานทางการเงิน ฉบับที่ 8	ส่วนงานดำเนินงาน

ผลกระทบของการใช้มาตรฐานการบัญชีและมาตรฐานการรายงานทางการเงินที่ออกและปรับปรุงใหม่ดังกล่าวข้างต้นไม่เป็นสาระสำคัญยกเว้นมาตรฐานการบัญชีฉบับที่ 12 “ภาษีเงินได้” ซึ่งนโยบายการบัญชีที่เปลี่ยนแปลงไปจากเดิมและผลกระทบที่เกี่ยวข้องมีดังนี้

ภาษีเงินได้จากกำไรหรือขาดทุนสำหรับงวดซึ่งบริษัทรับรู้ในงบกำไรขาดทุนเบ็ดเสร็จคือ ภาษีเงินได้ปัจจุบันและภาษีเงินได้รอการตัดบัญชี ซึ่งเดิมบริษัทและบริษัทย่อยรับรู้เพียงแต่ภาษีเงินได้ปัจจุบันเท่านั้น

บริษัท ผลิตภัณฑ์คอนกรีตชลบุรี จำกัด (มหาชน) และบริษัทย่อย

หมายเหตุประกอบงบการเงิน (ต่อ)

วันที่ 31 ธันวาคม 2556 และ 2555

ภาษีเงินได้ปัจจุบัน

ภาษีเงินได้ปัจจุบันได้แก่ ภาษีที่คาดว่าจะจ่ายชำระโดยคำนวณจากกำไรสำหรับงวดที่ต้องเสียภาษีโดยใช้อัตราภาษีที่ประกาศใช้ ณ วันที่ในงบแสดงฐานะการเงินตลอดจนการปรับปรุงภาษีที่ค้างชำระในงวดก่อน ๆ (ถ้ามี)

ภาษีเงินได้รอการตัดบัญชี

บริษัทบันทึกบัญชีโดยคำนวณจากผลแตกต่างชั่วคราวที่เกิดขึ้นระหว่างมูลค่าตามบัญชีของสินทรัพย์และหนี้สินและจำนวนที่ใช้เพื่อความมุ่งหมายทางภาษี โดยผลต่างชั่วคราวต่อไปนี้ไม่ได้ถูกนำมาร่วมพิจารณาได้แก่ การรับรู้สินทรัพย์และหนี้สินในครั้งแรกซึ่งไม่กระทบต่อทั้งกำไรทางบัญชีหรือกำไรทางภาษี หากเป็นไปได้ว่าจะไม่มีการกลับรายการในระยะเวลาอันใกล้ จำนวนภาษีเงินได้รอการตัดบัญชีพิจารณาจากการเคลื่อนไหวที่เกิดขึ้นจริงของสินทรัพย์และหนี้สินตามบัญชีด้วยอัตราภาษีสำหรับงวดที่คาดว่าจะได้รับประโยชน์จากสินทรัพย์ภาษีเงินได้รอการตัดบัญชีหรือในงวดที่คาดว่าจะจ่ายชำระหนี้สินภาษีโดยใช้อัตราภาษีที่มีการประกาศใช้ ณ วันที่ในงบแสดงฐานะการเงิน

สินทรัพย์ภาษีเงินได้รอการตัดบัญชีจะบันทึกต่อเมื่อมีความเป็นไปได้ค่อนข้างแน่นอนว่ากำไรเพื่อเสียภาษีในอนาคตจะมีจำนวนเพียงพอกับการใช้ประโยชน์จากการตั้งสินทรัพย์ดังกล่าว สินทรัพย์ภาษีเงินได้รอการตัดบัญชีจะถูกปรับลดลงเท่าที่ประโยชน์ทางภาษีจะมีโอกาสถูกใช้จริง

ผลกระทบจากการนำมาตราฐานการบัญชีฉบับนี้มาถือปฏิบัติ มีดังนี้

	งบการเงินรวม (พันบาท)		
	31 ธันวาคม	31 ธันวาคม	1 มกราคม
	2556	2555	2555

งบแสดงฐานะทางการเงิน

สินทรัพย์ภาษีเงินได้รอการตัดบัญชีและ

กำไรสะสมที่ยังไม่ได้จัดสรร

44,691	81,296	104,763
--------	--------	---------

งบการเงินเฉพาะกิจการ (พันบาท)

31 ธันวาคม	31 ธันวาคม	1 มกราคม
2556	2555	2555

งบแสดงฐานะทางการเงิน

สินทรัพย์ภาษีเงินได้รอการตัดบัญชีและ

กำไรสะสมที่ยังไม่ได้จัดสรร

24,113	23,762	25,464
--------	--------	--------

บริษัท ผลิตภัณฑ์คอนกรีตชลบุรี จำกัด (มหาชน) และบริษัทย่อย

หมายเหตุประกอบงบการเงิน (ต่อ)

วันที่ 31 ธันวาคม 2556 และ 2555

	เพิ่มขึ้น (ลดลง) (พันบาท)			
	งบการเงินรวม		งบการเงินเฉพาะกิจการ	
	2556	2555	2556	2555
งบกำไรขาดทุนเบ็ดเสร็จ				
สำหรับปีสิ้นสุดวันที่ 31 ธันวาคม				
ค่าใช้จ่ายภาษีเงินได้	36,605	23,467	(351)	1,702
กำไรสำหรับปี / กำไรเบ็ดเสร็จรวมสำหรับปี	(36,605)	(23,467)	351	(1,702)
กำไรต่อหุ้น (บาท)				
- ขั้นพื้นฐาน	(0.0840)	(0.0756)	0.0008	(0.0055)
- ปรับลด	(0.0601)	(0.0512)	0.0006	(0.0037)

เพื่อความสะดวกของผู้อ่านงบการเงิน บริษัทได้จัดทำงบการเงินฉบับภาษาอังกฤษขึ้นจากงบการเงินฉบับภาษาไทยนี้ ซึ่งได้นำเสนอเพื่อวัตถุประสงค์ของการรายงานทางการเงินเพื่อใช้ในประเทศ

3. สรุปนโยบายการบัญชีที่สำคัญ

เกณฑ์ในการทำงานงบการเงินรวม

งบการเงินรวมประกอบด้วยงบการเงินของบริษัทและบริษัทย่อย (รวมกันเรียกว่า “กลุ่มบริษัท”)

รายการที่มีสาระสำคัญซึ่งเกิดขึ้นระหว่างบริษัทและบริษัทย่อยได้ถูกตัดรายการในการทำงานงบการเงินรวม

บริษัทย่อย

บริษัทย่อยเป็นกิจการที่อยู่ภายใต้การควบคุมของบริษัท การควบคุมเกิดขึ้นเมื่อบริษัทมีอำนาจควบคุมทั้งทางตรงหรือทางอ้อมในการกำหนดนโยบายทางการเงินและการดำเนินงานของบริษัทนั้น เพื่อได้มาซึ่งประโยชน์จากกิจกรรมของบริษัทย่อย งบการเงินของบริษัทย่อยได้รวมอยู่ในงบการเงินรวมนับแต่วันที่มีการควบคุมจนถึงวันที่การควบคุมสิ้นสุดลง

วิธีการบัญชีสำหรับการเปลี่ยนแปลงส่วนได้เสียในบริษัทย่อยภายหลังการได้มาซึ่งอำนาจควบคุม

บริษัท ผลิตภัณฑ์คอนกรีตชลบุรี จำกัด (มหาชน) และบริษัทย่อย

หมายเหตุประกอบงบการเงิน (ต่อ)

วันที่ 31 ธันวาคม 2556 และ 2555

การเปลี่ยนแปลงส่วนได้เสียของผู้ถือหุ้นบริษัทใหญ่ในบริษัทย่อยโดยที่ไม่ได้ทำให้กลุ่มบริษัทสูญเสียอำนาจในการควบคุม กลุ่มบริษัทบันทึกส่วนเปลี่ยนแปลงดังกล่าวเป็นรายการในส่วนของผู้ถือหุ้น แต่การเปลี่ยนแปลงมีผลทำให้สูญเสียอำนาจในการควบคุมบริษัทย่อย มูลค่าของส่วนได้เสียคงเหลือที่ถืออยู่จะวัดมูลค่าด้วยมูลค่ายุติธรรมและรับรู้ผลกำไรหรือขาดทุนในงบกำไรขาดทุนเบ็ดเสร็จ

เงินสดและรายการเทียบเท่าเงินสด

เงินสดและรายการเทียบเท่าเงินสดประกอบด้วย เงินสด เงินฝากธนาคารประเภทเผื่อเรียก และเงินลงทุนระยะสั้นที่มีสภาพคล่องสูง ซึ่งพร้อมที่จะเปลี่ยนเป็นเงินสดในจำนวนที่ทราบได้ซึ่งครบกำหนดภายในสามเดือนหรือน้อยกว่า และไม่มีข้อจำกัดในการเบิกใช้และมีความเสี่ยงต่อการเปลี่ยนแปลงมูลค่าน้อยหรือไม่มีนัยสำคัญ

เงินฝากธนาคารที่มีข้อจำกัดในการเบิกใช้ได้แยกแสดงไว้ในบัญชี “เงินฝากสถาบันการเงินที่มีภาระค้ำประกัน” ภายใต้อินทรีย์ภาพไม่หมุนเวียนในงบแสดงฐานะการเงิน

ลูกหนี้การค้าและค่าเผื่อนี้สงสัยจะสูญ

ลูกหนี้การค้าแสดงในราคาตามใบแจ้งหนี้หักค่าเผื่อนี้สงสัยจะสูญ

ค่าเผื่อนี้สงสัยจะสูญประเมินโดยการวิเคราะห์ประวัติการชำระหนี้ และการคาดการณ์เกี่ยวกับการชำระหนี้ในอนาคตของลูกค้านี้ ลูกหนี้จะถูกตัดจำหน่ายบัญชีเมื่อทราบว่าเป็นหนี้สูญ

สินค้าคงเหลือ

สินค้าคงเหลือแสดงในราคาทุน (หลังจากหักค่าเผื่อนี้สงสัยจะสูญเสื่อมสภาพและเคลื่อนไหวช้า) หรือมูลค่าสุทธิที่คาดว่าจะได้รับแล้วแต่ราคาใดจะต่ำกว่า

ต้นทุนสินค้าคงเหลือคำนวณโดยวิธีดังนี้

สินค้าซื้อมาขายไป วัตถุดิบ อะไหล่ และวัสดุโรงงาน : ราคาทุนถัวเฉลี่ย

สินค้าสำเร็จรูปและสินค้ากึ่งสำเร็จรูป : ในราคาต้นทุนมาตรฐาน (ซึ่งใกล้เคียงกับต้นทุนจริงถัวเฉลี่ย)

ต้นทุนสินค้าประกอบด้วยต้นทุนที่ซื้อ ต้นทุนในการดัดแปลงหรือต้นทุนอื่นเพื่อให้สินค้าอยู่ในสภาพและสถานที่ปัจจุบัน ในกรณีของสินค้าสำเร็จรูปและสินค้ากึ่งสำเร็จรูปที่ผลิตเอง ต้นทุนสินค้ารวมการปันส่วนของค่าเสียหายการผลิตอย่างเหมาะสม โดยคำนึงถึงระดับกำลังการผลิตตามปกติ

บริษัท ผลิตภัณฑ์คอนกรีตชลบุรี จำกัด (มหาชน) และบริษัทย่อย

หมายเหตุประกอบงบการเงิน (ต่อ)

วันที่ 31 ธันวาคม 2556 และ 2555

มูลค่าสุทธิที่จะได้รับเป็นการประมาณราคาที่จะขายได้จากการดำเนินธุรกิจปกติหักด้วยค่าใช้จ่ายที่จำเป็นในการขาย

ค่าเพื่อขาดทุนจากมูลค่าสินค้าลดลงจะถูกบันทึกขึ้นสำหรับสินค้าเสื่อมคุณภาพ เสียหาย ล้าสมัยและค้างนาน

เงินลงทุนในบริษัทย่อย

เงินลงทุนในบริษัทย่อยในงบการเงินเฉพาะกิจการบันทึกโดยวิธีราคาทุนสุทธิจากค่าเพื่อขาดทุนจากการด้อยค่า (ถ้ามี) บริษัทรับรู้เงินปันผลเป็นรายได้เมื่อมีการประกาศจ่าย

เงินลงทุนทั่วไป

เงินลงทุนทั่วไปเป็นเงินลงทุนที่ไม่อยู่ในความต้องการของตลาด แสดงในราคาทุนหักค่าเพื่อการด้อยค่าของเงินลงทุน

อสังหาริมทรัพย์เพื่อการลงทุน (สินทรัพย์เพื่อให้เช่า)

อสังหาริมทรัพย์เพื่อการลงทุน หมายถึง อสังหาริมทรัพย์ที่ถือครองเพื่อหาประโยชน์จากรายได้ค่าเช่า หรือจากการเพิ่มขึ้นของมูลค่าของสินทรัพย์หรือทั้งสองอย่าง กลุ่มบริษัทเลือกใช้วิธีราคาทุนสำหรับการบันทึกบัญชีอสังหาริมทรัพย์เพื่อการลงทุน และได้แสดงแยกต่างหากจากที่ดิน อาคารและอุปกรณ์

สินทรัพย์เพื่อให้เช่าที่เป็นที่ดินแสดงในราคาทุนหักขาดทุนจากการด้อยค่า ส่วนปรับปรุงที่ดิน อาคารและส่วนปรับปรุงอาคารแสดงด้วยราคาทุนหักค่าเสื่อมราคาสะสมและขาดทุนจากการด้อยค่า ค่าเสื่อมราคาของอาคารและส่วนปรับปรุงอาคารคำนวณโดยวิธีเส้นตรงตามเกณฑ์อายุการใช้งานโดยประมาณ 5 ปี และ 20 ปี

ที่ดิน อาคารและอุปกรณ์

สินทรัพย์ที่เป็นกรรมสิทธิ์ของกิจการ

ที่ดินแสดงในราคาทุนหักขาดทุนจากการด้อยค่า อาคารและอุปกรณ์แสดงด้วยราคาทุนหักค่าเสื่อมราคาสะสมและขาดทุนจากการด้อยค่า ต้นทุนการรื้อถอน ขนย้ายและบูรณะสินทรัพย์ถือเป็นต้นทุนของสินทรัพย์และมีการคิดค่าเสื่อมราคา

บริษัท ผลิตภัณฑ์คอนกรีตชลบุรี จำกัด (มหาชน) และบริษัทย่อย

หมายเหตุประกอบงบการเงิน (ต่อ)

วันที่ 31 ธันวาคม 2556 และ 2555

สินทรัพย์ที่เช่า

สัญญาเช่าซึ่งกลุ่มบริษัทได้รับความเสี่ยงและผลตอบแทนจากการครอบครองทรัพย์สินที่เช่า นั้น ๆ เป็นส่วนใหญ่ให้จัดประเภทเป็นสัญญาเช่าทางการเงิน ที่ดิน อาคารและอุปกรณ์ที่ได้มาโดยทำสัญญาเช่าทางการเงินบันทึกเป็นสินทรัพย์ด้วยราคายุติธรรมหรือมูลค่าปัจจุบันของจำนวนเงินขั้นต่ำที่ต้องจ่ายตามสัญญาเช่าแล้วแต่จำนวนใดจะต่ำกว่า หักด้วยค่าเสื่อมราคาสะสมและขาดทุนจากการด้อยค่า ค่าเช่าที่ชำระจะแยกเป็นส่วนที่เป็นค่าใช้จ่ายทางการเงินและส่วนที่จะหักจากหนี้ตามสัญญาเพื่อใช้กำหนดอัตราดอกเบี้ยจากยอดหนี้สินที่คงเหลือ ค่าใช้จ่ายทางการเงินจะบันทึกโดยตรงในงบกำไรขาดทุนเบ็ดเสร็จ

ค่าเสื่อมราคา

ค่าเสื่อมราคابันทึกเป็นค่าใช้จ่ายในงบกำไรขาดทุนเบ็ดเสร็จ คำนวณโดยวิธีเส้นตรงตามเกณฑ์อายุการใช้งานโดยประมาณของสินทรัพย์แต่ละรายการ ประมาณการอายุการใช้งานของสินทรัพย์แสดงได้ดังนี้

	ปี
ส่วนปรับปรุงที่ดิน	20
อาคารและส่วนปรับปรุงอาคาร	3, 5, 6, 7, 10, 20 และ 30
เครื่องจักรและอุปกรณ์	3, 5, 7, 10 และ 20
เครื่องตกแต่ง ติดตั้งและอุปกรณ์สำนักงาน	3, 5 และ 10
ยานพาหนะ	3, 5 และ 7

กลุ่มบริษัทไม่คิดค่าเสื่อมราคาสำหรับที่ดินและสินทรัพย์ที่อยู่ระหว่างการก่อสร้าง

วิธีการคิดค่าเสื่อมราคา อายุการใช้ประโยชน์ของสินทรัพย์และมูลค่าคงเหลือถูกทบทวนอย่างน้อยที่สุดทุกสิ้นรอบปีบัญชีและปรับปรุงตามความเหมาะสม

โปรแกรมคอมพิวเตอร์

โปรแกรมคอมพิวเตอร์แสดงในราคาทุนหักค่าตัดจำหน่ายสะสมและขาดทุนจากการด้อยค่า

ค่าตัดจำหน่าย

ค่าตัดจำหน่ายบันทึกเป็นค่าใช้จ่ายในงบกำไรขาดทุนเบ็ดเสร็จ คำนวณโดยวิธีเส้นตรงตามเกณฑ์อายุการใช้งานโดยประมาณของโปรแกรมคอมพิวเตอร์เป็นระยะเวลา 3 - 10 ปี

บริษัท ผลิตภัณฑ์คอนกรีตชลบุรี จำกัด (มหาชน) และบริษัทย่อย

หมายเหตุประกอบงบการเงิน (ต่อ)

วันที่ 31 ธันวาคม 2556 และ 2555

การด้อยค่าของสินทรัพย์

ยอดสินทรัพย์คงเหลือตามบัญชีของกลุ่มบริษัท ได้รับการทบทวน ณ ทุกวันที่ในรายงานว่ามีข้อบ่งชี้เรื่องการด้อยค่าหรือไม่ ในกรณีที่มีข้อบ่งชี้จะทำการประมาณมูลค่าสินทรัพย์ที่คาดว่าจะได้รับคืน (ราคาขายสุทธิของสินทรัพย์หรือมูลค่าจากการใช้ของสินทรัพย์นั้นแล้วแต่ราคาใดจะสูงกว่า) โดยที่การสอบทานจะพิจารณาจากสินทรัพย์แต่ละรายการหรือพิจารณาจากหน่วยสินทรัพย์ที่ก่อให้เกิดเงินสดแล้วแต่กรณี

ในกรณีที่ราคาตามบัญชีของสินทรัพย์สูงกว่ามูลค่าที่คาดว่าจะได้รับคืน กลุ่มบริษัทจะรับรู้ขาดทุนจากการด้อยค่าโดยการลดมูลค่าของราคาตามบัญชีให้เท่ากับมูลค่าที่คาดว่าจะได้รับคืนและรับรู้ในงบกำไรขาดทุนเบ็ดเสร็จ และกลุ่มบริษัทจะบันทึกโอนกลับรายการขาดทุนจากการด้อยค่าโดยถือเป็นรายได้อื่น เมื่อมีข้อบ่งชี้ว่าการด้อยค่าดังกล่าวไม่มีอยู่อีกต่อไปหรือยังคงมีอยู่แต่เป็นไปในทางที่ลดลง

ค่าตอบแทนสิทธิการเช่ารับล่วงหน้า

ค่าตอบแทนสิทธิการเช่ารับล่วงหน้าเป็นค่าตอบแทนสิทธิการเช่าที่ดินที่เรียกเก็บจากลูกค้าล่วงหน้าตามข้อกำหนดในสัญญาเช่า ซึ่งจะทยอยรับรู้เป็นรายได้ตามอายุของสัญญาเช่า ซึ่งมีอายุ 30 ปี

ผลประโยชน์ของพนักงาน

ค่าใช้จ่ายเกี่ยวกับเงินเดือน ค่าจ้าง โบนัสและเงินสมทบกองทุนประกันสังคมบันทึกเป็นค่าใช้จ่ายเมื่อเกิดรายการและตามเกณฑ์คงค้าง

ภาระผูกพันสำหรับผลประโยชน์หลังออกจากการประเภทโครงการสมทบเงินซึ่งได้แก่ กองทุนสำรองเลี้ยงชีพบันทึกเป็นค่าใช้จ่ายในงบกำไรขาดทุนเบ็ดเสร็จเมื่อมีการจ่ายเงินสมทบไปยังกองทุนตามเกณฑ์คงค้าง

ภาระผูกพันของบริษัทที่เกี่ยวข้องกับผลประโยชน์ของพนักงานหลังออกจากการซึ่งเป็นเงินชดเชยตามกฎหมายคุ้มครองแรงงานถูกรับรู้เป็นหนี้สินและค่าใช้จ่ายในงบการเงินด้วยจำนวนเงินที่คำนวณโดยนักคณิตศาสตร์ประกันภัย ซึ่งใช้วิธีคิดลดแต่ละหน่วยที่ประมาณการไว้ ค่าใช้จ่ายจากการประมาณการหนี้สินผลประโยชน์ของพนักงานหลังออกจากการที่ถูกรับรู้ในงบกำไรขาดทุนเบ็ดเสร็จประกอบด้วย ต้นทุนบริการปัจจุบัน ต้นทุนดอกเบี้ย และกำไร/ขาดทุนตามหลักคณิตศาสตร์ประกันภัย โครงการผลประโยชน์ของพนักงานนี้ไม่ได้ถูกจัดตั้งเป็นกองทุนและไม่มีสินทรัพย์ของโครงการเกิดขึ้น

บริษัท ผลิตภัณฑ์คอนกรีตชลบุรี จำกัด (มหาชน) และบริษัทย่อย

หมายเหตุประกอบงบการเงิน (ต่อ)

วันที่ 31 ธันวาคม 2556 และ 2555

ประมาณการหนี้สิน

ประมาณการหนี้สินจะรับรู้ในงบแสดงฐานะการเงินที่ต่อเมื่อกลุ่มบริษัทมีภาระหนี้สินเกิดขึ้นจากข้อพิพาททางกฎหมายหรือภาระผูกพันซึ่งเป็นผลมาจากเหตุการณ์จากอดีต และมีความเป็นไปได้ค่อนข้างแน่นอนว่าประโยชน์เชิงเศรษฐกิจจะต้องถูกจ่ายไปเพื่อชำระภาระหนี้สินดังกล่าว โดยจำนวนภาระหนี้สินดังกล่าวสามารถประมาณจำนวนเงินได้อย่างน่าเชื่อถือ ถ้าผลกระทบดังกล่าวเป็นนัยสำคัญ ประมาณกระแสเงินสดที่จะจ่ายในอนาคตจะคิดลดเป็นมูลค่าปัจจุบันโดยใช้อัตราคิดลดในตลาดปัจจุบันก่อนคำนวณภาษีเงินได้ เพื่อให้สะท้อนมูลค่าที่อาจประเมินได้ในตลาดปัจจุบันซึ่งแปรไปตามเวลาและความเสี่ยงที่มีต่อหนี้สิน

การรับรู้รายได้

รายได้ที่รับรู้ไม่รวมภาษีมูลค่าเพิ่มและแสดงสุทธิจากส่วนลดการค้า

รายได้รับรู้ในงบกำไรขาดทุนเบ็ดเสร็จเมื่อได้โอนความเสี่ยงและผลตอบแทนที่เป็นสาระสำคัญของความเป็นเจ้าของสินค้าที่มีนัยสำคัญไปให้กับผู้ซื้อแล้ว และจะไม่รับรู้รายได้ถ้าฝ่ายบริหารยังมีการควบคุมหรือบริหารสินค้าที่ขายไปแล้วนั้นหรือมีความไม่แน่นอนที่มีนัยสำคัญในการได้รับประโยชน์เชิงเศรษฐกิจจากการขายสินค้านั้น ไม่อาจวัดมูลค่าของจำนวนรายได้และต้นทุนที่เกิดขึ้นได้อย่างน่าเชื่อถือ หรือมีความเป็นไปได้ค่อนข้างแน่นอนที่จะต้องรับคืนสินค้า

รายได้จากการให้บริการรับรู้เมื่อมีการให้บริการแก่ลูกค้าแล้ว

รายได้ค่าเช่าภายใต้สัญญาเช่าดำเนินงานบันทึกในงบกำไรขาดทุนเบ็ดเสร็จโดยวิธีเส้นตรงตลอดอายุสัญญาเช่า

ดอกเบี้ยรับและรายได้อื่นรับรู้เป็นรายได้ตามเกณฑ์คงค้าง

ค่าใช้จ่าย

สัญญาเช่าดำเนินงาน

รายจ่ายภายใต้สัญญาเช่าดำเนินงานบันทึกในงบกำไรขาดทุนเบ็ดเสร็จโดยวิธีเส้นตรงตลอดอายุสัญญาเช่า ค่าเช่าที่อาจเกิดขึ้นจะบันทึกในงบกำไรขาดทุนเบ็ดเสร็จในรอบบัญชีที่มีรายการดังกล่าว

บริษัท ผลิตภัณฑ์คอนกรีตชลบุรี จำกัด (มหาชน) และบริษัทย่อย

หมายเหตุประกอบงบการเงิน (ต่อ)

วันที่ 31 ธันวาคม 2556 และ 2555

ต้นทุนทางการเงิน

ดอกเบี้ยจ่ายและค่าใช้จ่ายในทำนองเดียวกันบันทึกในงบกำไรขาดทุนเบ็ดเสร็จในรอบบัญชีที่ค่าใช้จ่ายดังกล่าวเกิดขึ้น ยกเว้นในกรณีที่มีการบันทึกเป็นต้นทุนส่วนหนึ่งของสินทรัพย์ อันเป็นผลมาจากการใช้เวลายาวนานในการจัดหา ก่อสร้าง หรือการผลิตสินทรัพย์ดังกล่าวก่อนที่จะนำมาใช้เองหรือเพื่อขาย ดอกเบี้ยซึ่งเป็นส่วนหนึ่งของค่างวดตาม สัญญาเช่าการเงินบันทึกในงบกำไรขาดทุนเบ็ดเสร็จโดยใช้วิธีอัตราดอกเบี้ยที่แท้จริง

การใช้ประมาณการ

ในการจัดทำงบการเงินตามมาตรฐานการบัญชีที่รับรองทั่วไปในประเทศไทย ฝ่ายบริหารมีความจำเป็นต้องใช้ประมาณการและข้อสมมติฐานที่กระทบต่อรายได้ รายจ่าย สินทรัพย์และหนี้สิน เพื่อประโยชน์ในการกำหนดมูลค่าของสินทรัพย์ หนี้สิน ตลอดจนหนี้สินที่อาจเกิดขึ้น ด้วยเหตุดังกล่าว ผลของรายการเมื่อเกิดขึ้นจริง จึงอาจแตกต่างไปจากที่ได้ประมาณการไว้

ประมาณการและข้อสมมติฐานที่ใช้ในการจัดทำงบการเงินจะได้รับการทบทวนอย่างสม่ำเสมอ การปรับประมาณการทางบัญชีจะบันทึกในงวดบัญชีที่การประมาณการดังกล่าวได้รับการทบทวนหากการปรับประมาณการกระทบเฉพาะงวดบัญชีนั้น ๆ หรือบันทึกในงวดบัญชีที่ปรับและงวดบัญชีในอนาคตหากการปรับประมาณการกระทบทั้งงวดบัญชีในปัจจุบันและอนาคต

รายการบัญชีที่เป็นเงินตราต่างประเทศ

รายการบัญชีที่เป็นเงินตราต่างประเทศแปลงค่าเป็นเงินบาทโดยใช้อัตราแลกเปลี่ยน ณ วันที่เกิดรายการ

สินทรัพย์และหนี้สินที่เป็นตัวเงินและเป็นเงินตราต่างประเทศ ณ วันที่รายงาน แปลงค่าเป็นเงินบาทโดยใช้อัตราแลกเปลี่ยน ณ วันนั้น กำไรหรือขาดทุนจากการแปลงค่าจะบันทึกในงบกำไรขาดทุนเบ็ดเสร็จ

สินทรัพย์และหนี้สินที่ไม่เป็นตัวเงินซึ่งเกิดจากรายการบัญชีที่เป็นเงินตราต่างประเทศและบันทึกตามเกณฑ์ราคาทุนเดิม แปลงค่าเป็นเงินบาทโดยใช้อัตราแลกเปลี่ยน ณ วันที่เกิดรายการ

เครื่องมือทางการเงินที่เป็นตราสารอนุพันธ์

เครื่องมือทางการเงินที่เป็นตราสารอนุพันธ์ได้ถูกนำมาใช้เพื่อจัดการความเสี่ยงที่เกิดจากการเปลี่ยนแปลงในอัตราแลกเปลี่ยนเงินตราต่างประเทศและอัตราดอกเบี้ยที่เกิดจากกิจกรรมดำเนินงานและจัดหาเงิน เครื่องมือทางการเงินที่เป็นตราสารอนุพันธ์ไม่ได้มีไว้เพื่อการค้า อย่างไรก็ตาม ตราสารอนุพันธ์ที่ไม่เข้าเงื่อนไขการกำหนดให้เป็นเครื่องมือป้องกันความเสี่ยงจะถือเป็นรายการเพื่อค้า

บริษัท ผลิตภัณฑ์คอนกรีตชลบุรี จำกัด (มหาชน) และบริษัทย่อย

หมายเหตุประกอบงบการเงิน (ต่อ)

วันที่ 31 ธันวาคม 2556 และ 2555

เครื่องมือทางการเงินที่เป็นตราสารอนุพันธ์จะถูกบันทึกเมื่อเริ่มแรกด้วยมูลค่ายุติธรรม หลังจากการบันทึกครั้งแรกจะวัดค่าใหม่ในมูลค่ายุติธรรม ถ้าไรหรือขาดทุนจากการตีราคาให้เป็นมูลค่ายุติธรรมจะบันทึกในงบกำไรขาดทุนเบ็ดเสร็จ

มูลค่ายุติธรรมของสัญญาซื้อขายเงินตราต่างประเทศล่วงหน้าถือตามราคาตลาดของสัญญาล่วงหน้า ณ วันที่รายงาน ถ้ามีราคาตลาด ในกรณีที่ไม่มีราคาตลาด จะประมาณมูลค่ายุติธรรมโดยการคิดลดจากผลต่างระหว่างราคาล่วงหน้าตามสัญญากับราคาล่วงหน้าของสัญญาปัจจุบัน ณ วันที่รายงานที่ครบกำหนดในวันเดียวกัน โดยใช้อัตราดอกเบี้ยประเภทที่ใช้กับธุรกรรมการเงินที่ปลอดความเสี่ยง เช่น พันธบัตรรัฐบาล

ภาษีเงินได้

ค่าใช้จ่ายภาษีเงินได้สำหรับปีประกอบด้วยภาษีเงินได้ปัจจุบันและภาษีเงินได้รอการตัดบัญชี

ภาษีเงินได้ปัจจุบันได้แก่ภาษีที่คาดว่าจะจ่ายชำระโดยคำนวณจากกำไรประจำปีที่ต้องเสียภาษี โดยใช้อัตราภาษีที่ประกาศใช้หรือที่คาดว่าจะมีผลบังคับใช้ ณ วันที่รายงาน ตลอดจนการปรับปรุงทางภาษีที่เกี่ยวข้องกับรายการในปีก่อนๆ

ภาษีเงินได้รอการตัดบัญชีบันทึกโดยคำนวณจากผลแตกต่างชั่วคราวที่เกิดขึ้นระหว่างมูลค่าตามบัญชีของสินทรัพย์และหนี้สินและจำนวนที่ใช้เพื่อความมุ่งหมายทางภาษี ภาษีเงินได้รอการตัดบัญชีวัดมูลค่าโดยใช้อัตราภาษีที่คาดว่าจะใช้กับผลแตกต่างชั่วคราวเมื่อมีการกลับรายการโดยอิงกับกฎหมายที่ประกาศใช้หรือที่คาดว่าจะมีผลบังคับใช้ ณ วันที่รายงาน

สินทรัพย์ภาษีเงินได้รอการตัดบัญชีจะบันทึกต่อเมื่อมีความเป็นไปได้ค่อนข้างแน่นอนว่ากำไรเพื่อเสียภาษีในอนาคตจะมีจำนวนเพียงพอกับการใช้ประโยชน์จากผลแตกต่างชั่วคราวดังกล่าว สินทรัพย์ภาษีเงินได้รอการตัดบัญชีจะถูกทบทวน ณ ทุกวันที่รายงานและจะถูกปรับลดลงเท่าที่ประโยชน์ทางภาษีจะมีโอกาสถูกใช้จริง

4. รายการบัญชีและยอดคงเหลือกับบุคคลหรือกิจการที่เกี่ยวข้องกัน

บุคคลหรือกิจการที่เกี่ยวข้องกัน หมายถึง บุคคลหรือกิจการที่อยู่ภายใต้การควบคุมของบริษัท หรือสามารถควบคุมบริษัททั้งทางตรงและทางอ้อม หรือมีอิทธิพลอย่างเป็นสาระสำคัญในการตัดสินใจด้านการเงินหรือการดำเนินงานของบริษัท

บริษัท ผลิตภัณฑ์คอนกรีตชลบุรี จำกัด (มหาชน) และบริษัทย่อย

หมายเหตุประกอบงบการเงิน (ต่อ)

วันที่ 31 ธันวาคม 2556 และ 2555

นโยบายการกำหนดราคาสำหรับแต่ละประเภทรายการมีดังนี้

ประเภทรายการ	นโยบายการกำหนดราคา
รายได้จากการขายสินค้า	ราคาตลาดหรือราคาเทียบเคียงกับราคาตลาด
รายได้จากการให้เช่าและบริการ	ราคาตลาด
ดอกเบี้ยรับ	อัตราดอกเบี้ย MLR หรืออ้างอิงต้นทุนทางการเงินของผู้ให้กู้
รายได้อื่น	ราคาตามสัญญา
ซื้อสินค้า	ราคาเทียบเคียงกับราคาตลาด
ค่าเช่าจ่าย	ราคาตามสัญญา
ค่าที่ปรึกษา	ราคาตามสัญญา
ดอกเบี้ยจ่าย	อัตราดอกเบี้ย MLR หรืออ้างอิงต้นทุนทางการเงินของผู้ให้กู้
ค่าใช้จ่ายอื่น	อ้างอิงอัตราค่าธรรมเนียมของธนาคารพาณิชย์ / ราคาตลาด
ค่าตอบแทนผู้บริหารสำคัญ	จำนวนตามที่ตกลงกัน

บริษัท ผลิตภัณฑ์คอนกรีตชลบุรี จำกัด (มหาชน) และบริษัทย่อย

หมายเหตุประกอบงบการเงิน (ต่อ)

วันที่ 31 ธันวาคม 2556 และ 2555

รายการบัญชีกับบุคคลและกิจการที่เกี่ยวข้องกันที่มีสาระสำคัญที่เกิดขึ้นสำหรับปีสิ้นสุดวันที่ 31 ธันวาคม 2556 และ 2555 มีดังนี้

	พันบาท			
	งบการเงินรวม		งบการเงินเฉพาะกิจการ	
	2556	2555	2556	2555
บริษัทย่อย				
รายได้จากการขายสินค้า	-	-	119,697	123,889
ดอกเบี้ยรับ	-	-	2,830	2,914
รายได้อื่น	-	-	9,470	3,561
ซื้อสินค้า	-	-	47,596	48,353
ค่าเช่าจ่าย	-	-	6,273	6,613
ดอกเบี้ยจ่าย	-	-	618	175
ค่าใช้จ่ายอื่น	-	-	2,397	1,525
บริษัทร่วมและกิจการที่เกี่ยวข้องกัน				
รายได้จากการขายสินค้า	1,197	370	-	-
รายได้จากการให้เช่าและการให้บริการ	146	152	-	-
ดอกเบี้ยรับ	14	-	-	-
ซื้อสินค้า	83	-	-	-
ค่าเช่าจ่าย	1,768	1,770	1,768	1,768
ค่าที่ปรึกษา	-	1,080	-	-
ดอกเบี้ยจ่าย	6,626	19,813	1,512	10,014
ค่าใช้จ่ายอื่น	382	333	246	286
ค่าตอบแทนผู้บริหารสำคัญ				
- ผลประโยชน์ระยะสั้น	31,597	35,748	16,690	18,542
- ผลประโยชน์หลังออกจากงาน	859	693	380	396
รวม	32,456	36,441	17,070	18,938

บริษัท ผลิตภัณฑ์คอนกรีตชลบุรี จำกัด (มหาชน) และบริษัทย่อย

หมายเหตุประกอบงบการเงิน (ต่อ)

วันที่ 31 ธันวาคม 2556 และ 2555

ยอดคงเหลือ ณ วันที่ 31 ธันวาคม 2556 และ 2555 กับบุคคลและกิจการที่เกี่ยวข้องกันมีดังนี้

	พันบาท			
	งบการเงินรวม		งบการเงินเฉพาะกิจการ	
	2556	2555	2556	2555
ลูกหนี้การค้า				
บริษัทย่อย				
บริษัท ชลบุรีกันยง จำกัด	-	-	21,276	31,678
บริษัท สมาร์ทคอนกรีต จำกัด (มหาชน)	-	-	-	14,632
บริษัท ซีซีพี เพ็ญสโตนส์ จำกัด	-	-	369	-
	-	-	21,645	46,310
บริษัทร่วม				
บริษัท ชลบุรีอินเตอร์ จำกัด	2	62	-	-
กรรมการ	15	12	-	-
รวม	<u>17</u>	<u>74</u>	<u>21,645</u>	<u>46,310</u>

แยกตามอายุหนี้ที่ค้างชำระได้ดังนี้

	พันบาท			
	งบการเงินรวม		งบการเงินเฉพาะกิจการ	
	2556	2555	2556	2555
ยังไม่ถึงกำหนดชำระ	3	64	21,610	27,011
เกินกำหนดชำระ				
- ไม่เกิน 3 เดือน	14	10	35	19,299
- มากกว่า 3 เดือน ถึง 6 เดือน	-	-	-	-
- มากกว่า 6 เดือน ถึง 12 เดือน	-	-	-	-
รวม	<u>17</u>	<u>74</u>	<u>21,645</u>	<u>46,310</u>

บริษัท ผลิตภัณฑ์คอนกรีตชลบุรี จำกัด (มหาชน) และบริษัทย่อย

หมายเหตุประกอบงบการเงิน (ต่อ)

วันที่ 31 ธันวาคม 2556 และ 2555

	พันบาท			
	งบการเงินรวม		งบการเงินเฉพาะกิจการ	
	2556	2555	2556	2555
เงินให้กู้ยืมระยะสั้นแก่และดอกเบี้ยค้างรับ				
จากกิจการที่เกี่ยวข้องกัน				
บริษัทย่อย				
บริษัท ชลประทีปสินทรัพย์ จำกัด				
เงินให้กู้ยืมระยะสั้น	-	-	23,000	29,000
ดอกเบี้ยค้างรับ	-	-	3,520	3,107
รวม	-	-	26,520	32,107
ลูกหนี้อื่น				
บริษัทย่อย				
บริษัท สมาร์ทคอนกรีต จำกัด (มหาชน)	-	-	1,028	418
บริษัท ชลบุรีกันยง จำกัด	-	-	293	498
บริษัท ตะวันออกการขนส่ง จำกัด	-	-	26	45
	-	-	1,347	961
กรรมการ	-	626	-	626
รวม	-	626	1,347	1,587
เจ้าหนี้การค้า				
บริษัทย่อย				
บริษัท ชลบุรีกันยง จำกัด	-	-	5,025	15,352
บริษัท สมาร์ทคอนกรีต จำกัด (มหาชน)	-	-	2,191	8
	-	-	7,216	15,360
บริษัทร่วม				
บริษัท ชลบุรีอินเตอร์ จำกัด	-	8	-	-
รวม	-	8	7,216	15,360

บริษัท ผลิตภัณฑ์คอนกรีตชลบุรี จำกัด (มหาชน) และบริษัทย่อย

หมายเหตุประกอบงบการเงิน (ต่อ)

วันที่ 31 ธันวาคม 2556 และ 2555

	พันบาท			
	งบการเงินรวม		งบการเงินเฉพาะกิจการ	
	2556	2555	2556	2555
เจ้าหนี้อื่น				
บริษัทย่อย				
บริษัท ตะวันออกการขนส่ง จำกัด	-	-	323	159
บริษัท ชลประทีปสินทรัพย์ จำกัด	-	-	1,030	85
บริษัท ชลบุรีกันยง จำกัด	-	-	-	12
	-	-	1,353	256
บริษัทร่วม				
บริษัท ชลบุรีอินเตอร์ จำกัด	115	77	79	59
กรรมการ	1,031	2,310	452	350
	1,146	2,387	531	409
รวม	1,146	2,387	1,884	665
เงินกู้ยืมระยะสั้นจากและดอกเบี้ยค้างจ่าย				
แก่บุคคลและกิจการที่เกี่ยวข้องกัน				
เงินกู้ยืมระยะสั้น				
บริษัทย่อย				
บริษัท ตะวันออกการขนส่ง จำกัด	-	-	-	2,200
บริษัท ซีซีพี เพ็ญสโตนส์ จำกัด	-	-	27,300	-
บริษัทร่วม				
บริษัท ชลบุรีอินเตอร์ จำกัด	-	32,000	-	4,000
บุคคลและกิจการที่เกี่ยวข้องกัน				
บริษัท ทีปกรโฮลดิ้ง จำกัด *	82,165	68,344	82,165	68,344
กรรมการ	42,000	173,694	-	99,130
	124,165	274,038	109,465	173,674

บริษัท ผลิตภัณฑ์คอนกรีตชลบุรี จำกัด (มหาชน) และบริษัทย่อย

หมายเหตุประกอบงบการเงิน (ต่อ)

วันที่ 31 ธันวาคม 2556 และ 2555

	พันบาท			
	งบการเงินรวม		งบการเงินเฉพาะกิจการ	
	2556	2555	2556	2555
ดอกเบี้ยค้างจ่าย				
บริษัทย่อย				
บริษัท ตะวันออกการขนส่ง จำกัด	-	-	33	28
บริษัท สมาร์ทคอนกรีต จำกัด (มหาชน)	-	-	-	4
บริษัท ชลบุรีกันยง จำกัด	-	-	220	-
บริษัท ซีซีพี เพ็ญสโตนส์ จำกัด	-	-	17	-
บริษัทร่วม				
บริษัท ชลบุรีอินเตอร์ จำกัด	-	50	-	50
บุคคลและกิจการที่เกี่ยวข้องกัน				
บริษัท ทีปกรโฮลดิ้ง จำกัด *	239	826	239	826
กรรมการ	11,237	8,317	-	593
	11,476	9,193	509	1,501
รวม	135,641	283,231	109,974	175,175

* ลักษณะความสัมพันธ์ : มีผู้ถือหุ้นและกรรมการร่วมกัน

รายการเคลื่อนไหวระหว่างปีสิ้นสุดวันที่ 31 ธันวาคม 2556 และ 2555 สำหรับเงินให้กู้ยืมระยะสั้นแก่และเงินกู้ยืมระยะสั้นจากบุคคลและกิจการที่เกี่ยวข้องกันมีดังนี้

	พันบาท			
	งบการเงินรวม		งบการเงินเฉพาะกิจการ	
	2556	2555	2556	2555
เงินให้กู้ยืมระยะสั้น				
ยอดคงเหลือ ณ วันที่ 1 มกราคม	-	-	29,000	27,300
เพิ่มขึ้น	800	-	-	1,700
ลดลง	(800)	-	(6,000)	-
ยอดคงเหลือ ณ วันที่ 31 ธันวาคม	-	-	23,000	29,000

บริษัท ผลิตภัณฑ์คอนกรีตชลบุรี จำกัด (มหาชน) และบริษัทย่อย

หมายเหตุประกอบงบการเงิน (ต่อ)

วันที่ 31 ธันวาคม 2556 และ 2555

	พันบาท			
	งบการเงินรวม		งบการเงินเฉพาะกิจการ	
	2556	2555	2556	2555
เงินกู้ยืมระยะสั้น				
ยอดคงเหลือ ณ วันที่ 1 มกราคม	274,038	307,765	173,674	176,524
เพิ่มขึ้น	98,700	91,550	161,800	76,850
ลดลง	(248,573)	(125,277)	(226,009)	(79,700)
ยอดคงเหลือ ณ วันที่ 31 ธันวาคม	124,165	274,038	109,465	173,674

การค้าประกัน

กลุ่มบริษัทไม่มีการคิดค่าธรรมเนียมให้แก่กรรมการและกิจการที่เกี่ยวข้องกันสำหรับการค้าประกันตามที่กล่าวในหมายเหตุ 12

สัญญาสำคัญกับกิจการที่เกี่ยวข้องกัน

บริษัทได้ทำสัญญาเช่าระยะยาวจำนวนห้าสัญญากับกรรมการบริษัทท่านหนึ่งซึ่งเกี่ยวกับการเช่าที่ดินเพื่อการพาณิชย์ ซึ่งมีอายุการเช่า 3 ปี และ 15 ปี บริษัทผูกพันที่จะจ่ายค่าเช่าปีละประมาณ 1.7 ล้านบาท

บริษัท ผลิตภัณฑ์คอนกรีตชลบุรี จำกัด (มหาชน) และบริษัทย่อย

หมายเหตุประกอบงบการเงิน (ต่อ)

วันที่ 31 ธันวาคม 2556 และ 2555

5 ลูกหนี้การค้า - บริษัทอื่น - สุทธิ

ณ วันที่ 31 ธันวาคม 2556 และ 2555 กลุ่มบริษัทมียอดลูกหนี้การค้า – บริษัทอื่นคงเหลือ โดยแยกตามอายุหนี้ที่ค้างชำระได้ดังนี้

	พันบาท			
	งบการเงินรวม		งบการเงินเฉพาะกิจการ	
	2556	2555	2556	2555
ยังไม่ถึงกำหนดชำระ	298,592	282,186	212,142	191,172
เกินกำหนดชำระ				
- ไม่เกิน 3 เดือน	62,006	63,305	28,127	42,822
- มากกว่า 3 เดือน ถึง 6 เดือน	1,459	4,538	704	2,871
- มากกว่า 6 เดือน ถึง 12 เดือน	498	11,737	213	10,559
- มากกว่า 12 เดือน ขึ้นไป	108,396	117,932	66,542	69,622
รวม	470,951	479,698	307,728	317,046
หัก ค่าเผื่อหนี้สงสัยจะสูญ	(108,362)	(117,021)	(66,548)	(68,394)
สุทธิ	362,589	362,677	241,180	248,652

6. สินค้าคงเหลือ – สุทธิ

	พันบาท			
	งบการเงินรวม		งบการเงินเฉพาะกิจการ	
	2556	2555	2556	2555
สินค้าซื้อขายไปและสินค้าสำเร็จรูป	180,395	206,088	67,269	53,035
สินค้ากึ่งสำเร็จรูป	11,146	15,938	3,147	2,699
วัตถุดิบ	35,783	41,848	30,483	33,529
อะไหล่และวัสดุโรงงาน	26,382	21,914	25,038	20,607
สินค้านำระหว่างทาง	4,479	2,141	-	-
รวม	258,185	287,929	125,937	109,870
หัก ค่าเผื่อสินค้าเสื่อมสภาพและเคลื่อนไหวช้า	(8,066)	(5,745)	(4,702)	(3,999)
สุทธิ	250,119	282,184	121,235	105,871

บริษัท ผลิตภัณฑ์คอนกรีตชลบุรี จำกัด (มหาชน) และบริษัทย่อย

หมายเหตุประกอบงบการเงิน (ต่อ)

วันที่ 31 ธันวาคม 2556 และ 2555

7. เงินลงทุนในบริษัทย่อย - สุทธิ

เงินลงทุนในงบการเงินเฉพาะกิจการ ณ วันที่ 31 ธันวาคม 2556 และ 2555 มีรายละเอียดดังต่อไปนี้

	พันบาท		(ร้อยละ)		พันบาท			
	ทุนจดทะเบียน		สัดส่วนความเป็นเจ้าของ		วิธีราคาทุน		รายได้เงินปันผล	
	2556	2555	2556	2555	2556	2555	2556	2555
บริษัท ตะวันออกการขนส่ง จำกัด	100,000	100,000	99.79	99.79	99,790	99,790	-	-
บริษัท ชลประทีปสินทรัพย์ จำกัด	350,000	350,000	95.71	95.71	335,000	335,000	-	-
บริษัท สมาร์ทคอนกรีต จำกัด (มหาชน)	389,550	530,000	33.96	33.96	179,136	180,000	-	-
บริษัท ซีซีพี เพ็ງสโตนส์ จำกัด	50,000	1,000	90.00	-	45,000	-	-	-
รวม					658,926	614,790	-	-
หัก ค่าเผื่อการลดมูลค่าของเงินลงทุน					(30,597)	(30,597)	-	-
สุทธิ					628,329	584,193	-	-

บริษัท ผลิตภัณฑ์คอนกรีตชลบุรี จำกัด (มหาชน) และบริษัทย่อย

หมายเหตุประกอบงบการเงิน (ต่อ)

วันที่ 31 ธันวาคม 2556 และ 2555

8. เงินลงทุนในบริษัทร่วม

เงินลงทุนในงบการเงินรวม ณ วันที่ 31 ธันวาคม 2556 และ 2555 มีรายละเอียดดังต่อไปนี้

	พันบาท		(ร้อยละ)		พันบาท					
	ทุนจดทะเบียน		สัดส่วนความเป็นเจ้าของ		วิธีราคาทุน		วิธีส่วนได้เสีย		รายได้เงินปันผล	
	2556	2555	2556	2555	2556	2555	2556	2555	2556	2555
บริษัท ชลบุรีอินเตอร์ จำกัด										
(ประกอบธุรกิจโรงแรม)	53,997	107,993	45.50	45.50	23,726	47,453	27,854	49,949	-	-

บริษัท ผลิตภัณฑ์คอนกรีตชลบุรี จำกัด (มหาชน) และบริษัทย่อย

หมายเหตุประกอบงบการเงิน (ต่อ)

วันที่ 31 ธันวาคม 2556 และ 2555

	สัดส่วนการถือ หุ้น (ร้อยละ)	พันบาท		
		ทุนจดทะเบียน	วิธีราคาทุน	วิธีส่วนได้เสีย
เงินลงทุนในบริษัทร่วม ณ วันที่ 31 ธันวาคม				
2555	45.50	107,993	47,453	49,949
ลดทุนจดทะเบียนในปี 2556	45.50	(53,996)	(23,727)	(24,568)
	45.50	53,997	23,726	25,381
ผลการดำเนินงานสำหรับปีสิ้นสุดวันที่ 31				
ธันวาคม 2556	45.50	53,997	-	2,473
เงินลงทุนในบริษัทร่วม ณ วันที่ 31 ธันวาคม				
2556	45.50	53,997	23,726	27,854

ในการประชุมวิสามัญผู้ถือหุ้นของบริษัทร่วมเมื่อวันที่ 31 มกราคม 2556 ผู้ถือหุ้นของบริษัทร่วมมีมติให้ลดทุนของบริษัทร่วมครั้งที่ 2 จากเดิม 107,993,375 บาท (แบ่งเป็น 4,319,735 หุ้น มูลค่าหุ้นละ 25 บาท) คงเหลือ 53,996,687 บาท (แบ่งเป็น 4,319,735 หุ้น มูลค่าหุ้นละ 12.5 บาท) เพื่อคืนทุนให้กับผู้ถือหุ้น โดยบริษัทร่วมจ่ายคืนทุนให้กับผู้ถือหุ้นเมื่อวันที่ 27 มีนาคม 2556

บริษัท ผลิตภัณฑ์คอนกรีตชลบุรี จำกัด (มหาชน) และบริษัทย่อย

หมายเหตุประกอบงบการเงิน (ต่อ)

วันที่ 31 ธันวาคม 2556 และ 2555

9. ที่ดิน อาคารและอุปกรณ์ - สุทธิ

	งบการเงินรวม (พันบาท)					
	ที่ดิน และส่วน ปรับปรุงที่ดิน	อาคาร และส่วน ปรับปรุงอาคาร	เครื่องจักร และอุปกรณ์	เครื่องตกแต่ง ติดตั้งและ อุปกรณ์ สำนักงาน	ยานพาหนะ	สินทรัพย์ ระหว่าง ก่อสร้าง รวม
ราคาทุน						
ยอดคงเหลือ ณ วันที่ 1 มกราคม 2555	203,358	1,020,645	1,068,278	103,372	451,671	2,861,242
เพิ่มขึ้น	-	16,919	12,724	5,227	48,814	152,236
โอน - สุทธิ	-	3,224	334	-	257	(14)
จำหน่ายและตัดบัญชี	(1,567)	(860)	(5,435)	(535)	(16,907)	(32,745)
ยอดคงเหลือ ณ วันที่ 31 ธันวาคม 2555	201,791	1,039,928	1,075,901	108,064	483,835	2,980,719
เพิ่มขึ้น	-	9,849	32,006	833	40,476	157,432
โอน - สุทธิ	4,118	33,105	73,874	-	1,931	(113,098)
จำหน่ายและตัดบัญชี	(76,590)	(273,662)	(1,554)	(65,527)	(24,640)	(441,973)
ยอดคงเหลือ ณ วันที่ 31 ธันวาคม 2556	129,319	809,220	1,180,227	43,370	501,602	2,696,108

บริษัท ผลิตภัณฑ์คอนกรีตชลบุรี จำกัด (มหาชน) และบริษัทย่อย

หมายเหตุประกอบงบการเงิน (ต่อ)

วันที่ 31 ธันวาคม 2556 และ 2555

	งบการเงินรวม (พันบาท)						รวม
	ที่ดิน และส่วน ปรับปรุงที่ดิน	อาคาร และส่วน ปรับปรุงอาคาร	เครื่องจักร และอุปกรณ์	เครื่องตกแต่ง ติดตั้งและ อุปกรณ์ สำนักงาน	ยานพาหนะ	สินทรัพย์ ระหว่าง ก่อสร้าง	
ค่าเสื่อมราคาสะสม							
ยอดคงเหลือ ณ วันที่ 1 มกราคม 2555	4,003	313,288	724,862	97,269	411,065	-	1,550,487
ค่าเสื่อมราคาสำหรับปี	570	38,134	46,998	2,532	22,209	-	110,443
โอน - สุทธิ	-	-	-	-	-	-	-
จำหน่ายและตัดบัญชี	-	(529)	(5,216)	(511)	(14,658)	-	(20,914)
ยอดคงเหลือ ณ วันที่ 31 ธันวาคม 2555	4,573	350,893	766,644	99,290	418,616	-	1,640,016
ค่าเสื่อมราคาสำหรับปี	580	36,932	41,415	2,639	18,420	-	99,986
โอน - สุทธิ	-	-	-	-	-	-	-
จำหน่ายและตัดบัญชี	-	(61,820)	(492)	(65,476)	(23,783)	-	(151,571)
ยอดคงเหลือ ณ วันที่ 31 ธันวาคม 2556	5,153	326,005	807,567	36,453	413,253	-	1,588,431

บริษัท ผลิตภัณฑ์คอนกรีตชลบุรี จำกัด (มหาชน) และบริษัทย่อย

หมายเหตุประกอบงบการเงิน (ต่อ)

วันที่ 31 ธันวาคม 2556 และ 2555

	งบการเงินรวม (พันบาท)						
	ที่ดิน	อาคาร	เครื่องจักร	เครื่องตกแต่ง		สินทรัพย์	
	และส่วน	และส่วน	และอุปกรณ์	ติดตั้งและ		ระหว่าง	
	ปรับปรุงที่ดิน	ปรับปรุงอาคาร		อุปกรณ์	ยานพาหนะ	ก่อสร้าง	รวม
ค่าเพื่อการด้อยค่า							
ยอดคงเหลือ ณ วันที่ 1 มกราคม 2555	-	119,511	-	-	-	5,230	124,741
ลดลง	-	(12,069)	-	-	-	-	(12,069)
ยอดคงเหลือ ณ วันที่ 31 ธันวาคม 2555	-	107,442	-	-	-	5,230	112,672
ลดลง	-	(107,442)	-	-	-	-	(107,442)
ยอดคงเหลือ ณ วันที่ 31 ธันวาคม 2556	-	-	-	-	-	5,230	5,230
มูลค่าสุทธิทางบัญชี							
ณ วันที่ 31 ธันวาคม 2555	197,218	581,593	309,257	8,774	65,219	65,970	1,228,031
ณ วันที่ 31 ธันวาคม 2556	124,166	483,215	372,660	6,916	88,350	27,140	1,102,447

บริษัท ผลิตภัณฑ์คอนกรีตชลบุรี จำกัด (มหาชน) และบริษัทย่อย

หมายเหตุประกอบงบการเงิน (ต่อ)

วันที่ 31 ธันวาคม 2556 และ 2555

	งบการเงินเฉพาะกิจการ (พันบาท)						รวม
	ที่ดิน	อาคาร และส่วน ปรับปรุงอาคาร	เครื่องจักร และอุปกรณ์	เครื่องตกแต่ง ติดตั้งและ อุปกรณ์ สำนักงาน	ยานพาหนะ	สินทรัพย์ ระหว่าง ก่อสร้าง	
ราคาทุน							
ยอดคงเหลือ ณ วันที่ 1 มกราคม 2555	63,804	317,800	662,273	18,157	375,208	1,425	1,438,667
เพิ่มขึ้น	-	6,809	7,216	4,239	44,794	13,323	76,381
โอน - สุทธิ	-	3,224	334	-	-	(3,572)	(14)
จำหน่ายและตัดบัญชี	(1,318)	(276)	(5,435)	(535)	(11,717)	(1,425)	(20,706)
ยอดคงเหลือ ณ วันที่ 31 ธันวาคม 2555	62,486	327,557	664,388	21,861	408,285	9,751	1,494,328
เพิ่มขึ้น	-	6,253	30,803	535	37,132	19,383	94,106
โอน - สุทธิ	-	26,547	745	-	-	(27,292)	-
จำหน่ายและตัดบัญชี	-	-	(1,554)	(14,152)	(8,437)	-	(24,143)
ยอดคงเหลือ ณ วันที่ 31 ธันวาคม 2556	62,486	360,357	694,382	8,244	436,980	1,842	1,564,291

บริษัท ผลิตภัณฑ์คอนกรีตชลบุรี จำกัด (มหาชน) และบริษัทย่อย

หมายเหตุประกอบงบการเงิน (ต่อ)

วันที่ 31 ธันวาคม 2556 และ 2555

	งบการเงินเฉพาะกิจการ (พันบาท)						
		อาคาร และส่วน	เครื่องจักร	เครื่องตกแต่ง ติดตั้งและ อุปกรณ์	ยานพาหนะ	สินทรัพย์ ระหว่าง ก่อสร้าง	
	ที่ดิน	ปรับปรุงอาคาร	และอุปกรณ์	สำนักงาน			รวม
ค่าเสื่อมราคาสะสม							
ยอดคงเหลือ ณ วันที่ 1 มกราคม 2555	-	152,267	589,987	15,489	339,182	-	1,096,925
ค่าเสื่อมราคาสำหรับปี	-	18,348	25,869	1,256	19,454	-	64,927
จำหน่ายและตัดบัญชี	-	(118)	(5,216)	(511)	(9,490)	-	(15,335)
ยอดคงเหลือ ณ วันที่ 31 ธันวาคม 2555	-	170,497	610,640	16,234	349,146	-	1,146,517
ค่าเสื่อมราคาสำหรับปี	-	17,990	18,283	1,536	15,880	-	53,689
จำหน่ายและตัดบัญชี	-	-	(492)	(14,122)	(7,713)	-	(22,327)
ยอดคงเหลือ ณ วันที่ 31 ธันวาคม 2556	-	188,487	628,431	3,648	357,313	-	1,177,879
มูลค่าสุทธิทางบัญชี							
ณ วันที่ 31 ธันวาคม 2555	62,486	157,060	53,748	5,627	59,139	9,751	347,811
ณ วันที่ 31 ธันวาคม 2556	62,486	171,870	65,951	4,596	79,667	1,842	386,412

บริษัท ผลิตภัณฑ์คอนกรีตชลบุรี จำกัด (มหาชน) และบริษัทย่อย

หมายเหตุประกอบงบการเงิน (ต่อ)

วันที่ 31 ธันวาคม 2556 และ 2555

ราคาตามบัญชีก่อนหักค่าเสื่อมราคาสะสมของสินทรัพย์ถาวรของกลุ่มบริษัทซึ่งหักค่าเสื่อมราคาทั้งจำนวนแล้ว แต่ยังคงใช้งานอยู่ ณ วันที่ 31 ธันวาคม 2556 และ 2555 มีดังนี้

	ล้านบาท	
	2556	2555
งบการเงินรวม	1,025	1,098
งบการเงินเฉพาะบริษัท	923	941

บริษัทย่อยแห่งหนึ่งตั้งค่าเผื่อการด้อยค่าจำนวนประมาณ 5 ล้านบาท สำหรับสินทรัพย์ระหว่างก่อสร้างที่ตั้งอยู่บนที่ดินที่บริษัทย่อยจ่ายเงินล่วงหน้าค่าซื้อที่ดินดังกล่าวจำนวน 35 ล้านบาท และได้ตั้งค่าเผื่อการด้อยค่าของเงินที่จ่ายล่วงหน้าดังกล่าวทั้งจำนวนเนื่องจากผู้ขายไม่สามารถโอนกรรมสิทธิ์ที่ดินตามสัญญาดังกล่าวได้ และบริษัทย่อยมีการประนีประนอมยอมความกับผู้ขาย ปัจจุบันอยู่ระหว่างการติดตามทวงถามหนี้กับผู้ขาย

ณ วันที่ 31 ธันวาคม 2555 บริษัทย่อยทำการโอนกลับรายการขาดทุนจากการด้อยค่าจำนวนประมาณ 12.1 ล้านบาท สำหรับสินทรัพย์ตามที่กล่าวในหมายเหตุ 35 เนื่องจากการด้อยค่าเป็นไปในทางที่ลดลง

ณ วันที่ 31 ธันวาคม 2556 กลุ่มบริษัทได้จัดจ้างที่ดินพร้อมสิ่งปลูกสร้างส่วนใหญ่เพื่อค้ำประกันวงเงินสินเชื่อที่กลุ่ม

บริษัทได้รับจากสถาบันการเงินในประเทศบางแห่ง ตามที่กล่าวในหมายเหตุ 12

บริษัท ผลิตภัณฑ์คอนกรีตชลบุรี จำกัด (มหาชน) และบริษัทย่อย

หมายเหตุประกอบงบการเงิน (ต่อ)

วันที่ 31 ธันวาคม 2556 และ 2555

10. โปรแกรมคอมพิวเตอร์ - สุทธิ

	พันบาท			
	งบการเงินรวม		งบการเงินเฉพาะกิจการ	
	2556	2555	2556	2555
ราคาทุน				
ยอดคงเหลือ ณ วันที่ 1 มกราคม	43,866	40,095	17,956	17,344
เพิ่มขึ้น	-	3,771	-	612
จำหน่ายและตัดบัญชี	-	-	-	-
ยอดคงเหลือ ณ วันที่ 31 ธันวาคม	43,866	43,866	17,956	17,956
ค่าตัดจำหน่ายสะสม				
ยอดคงเหลือ ณ วันที่ 1 มกราคม	32,144	29,581	16,860	16,593
ค่าตัดจำหน่ายสำหรับปี	2,703	2,563	219	267
จำหน่ายและตัดบัญชี	(78)	-	-	-
ยอดคงเหลือ ณ วันที่ 31 ธันวาคม	34,769	32,144	17,079	16,860
มูลค่าสุทธิทางบัญชี				
ณ วันที่ 31 ธันวาคม	9,097	11,722	877	1,096

11. สินทรัพย์เพื่อให้เช่า - สุทธิ

สินทรัพย์เพื่อให้เช่า ได้แก่ ที่ดิน อาคารและส่วนปรับปรุงของบริษัทย่อยแห่งหนึ่ง ซึ่งถือครองไว้เพื่อหาประโยชน์จากรายได้ค่าเช่าตามสัญญาเช่าซึ่งมีอายุระหว่าง 1 ปี ถึง 30 ปี

บริษัท ผลิตภัณฑ์คอนกรีตชลบุรี จำกัด (มหาชน) และบริษัทย่อย

หมายเหตุประกอบงบการเงิน (ต่อ)

วันที่ 31 ธันวาคม 2556 และ 2555

	งบการเงินรวม (พันบาท)		
	ที่ดิน	อาคารและส่วน ปรับปรุงอาคาร	รวม
ราคาทุน			
ยอดคงเหลือ ณ วันที่ 1 มกราคม 2555	257,946	152,332	410,278
เพิ่มขึ้น	-	131	131
ยอดคงเหลือ ณ วันที่ 31 ธันวาคม 2555	257,946	152,463	410,409
เพิ่มขึ้น	-	1,732	1,732
ยอดคงเหลือ ณ วันที่ 31 ธันวาคม 2556	257,946	154,195	412,141
ค่าเสื่อมราคาสะสม			
ยอดคงเหลือ ณ วันที่ 1 มกราคม 2555	5,038	67,819	72,857
ค่าเสื่อมราคาสำหรับปี	559	7,759	8,318
ยอดคงเหลือ ณ วันที่ 31 ธันวาคม 2555	5,597	75,578	81,175
ค่าเสื่อมราคาสำหรับปี	560	7,644	8,204
ยอดคงเหลือ ณ วันที่ 31 ธันวาคม 2556	6,157	83,222	89,379
ค่าเผื่อการด้อยค่า			
ยอดคงเหลือ ณ วันที่ 31 ธันวาคม 2555	1,651	449	2,100
ลดลง	(574)	(139)	(713)
ยอดคงเหลือ ณ วันที่ 31 ธันวาคม 2556	1,077	310	1,387
มูลค่าสุทธิทางบัญชี			
ณ วันที่ 31 ธันวาคม 2555	250,698	76,436	327,134
ณ วันที่ 31 ธันวาคม 2556	250,712	70,663	321,375

สินทรัพย์ให้เช่า ณ วันที่ 31 ธันวาคม 2556 ประเมินราคาโดยผู้ประเมินราคาอิสระโดยวิธีต้นทุนและวิธีการเปรียบเทียบ
ราคาตลาด มีราคาประเมินเป็นจำนวนเงินรวม 558 ล้านบาท

บริษัท ผลิตภัณฑ์คอนกรีตชลบุรี จำกัด (มหาชน) และบริษัทย่อย

หมายเหตุประกอบงบการเงิน (ต่อ)

วันที่ 31 ธันวาคม 2556 และ 2555

12. เงินสินเชื่อ

ณ วันที่ 31 ธันวาคม 2556 และ 2555 กลุ่มบริษัททำสัญญากับสถาบันการเงินในประเทศบางแห่งสำหรับวงเงินสินเชื่อ ดังต่อไปนี้

	พันบาท	
	2556	2555
เงินกู้ยืมระยะยาว	375,000	390,000
เงินกู้ยืมระยะสั้น	299,000	504,240
เงินเบิกเกินบัญชีธนาคาร	62,000	57,000
หนังสือค้ำประกันและอวัลต์ตัวเงิน	347,180	328,470
รวม	1,083,180	1,279,710
วงเงินสินเชื่อค้ำประกัน โดย		

- ก) จดจำนองที่ดินพร้อมสิ่งปลูกสร้างของกลุ่มบริษัทตามที่กล่าวในหมายเหตุ 9
- ข) กรรมการบริษัทบางท่านและกิจการที่เกี่ยวข้องกันแห่งหนึ่ง
- ค) ที่ดินพร้อมสิ่งปลูกสร้างของกิจการที่เกี่ยวข้องกันบางแห่งและกรรมการบางท่าน
- ง) จำนำเครื่องจักรของบริษัทย่อยและใบหุ้นของบริษัทที่กิจการที่เกี่ยวข้องกันแห่งหนึ่งถืออยู่ และ
- จ) โฉนดสิทธิเรียกร้องในการรับชำระเงินที่มีต่อลูกหนี้รายหนึ่งให้กับผู้ให้กู้

วงเงินสินเชื่อมีข้อจำกัดบางประการเกี่ยวกับการดำรงอัตราส่วนทางการเงินและอื่น ๆ

13. เงินเบิกเกินบัญชีและเงินกู้ยืมระยะสั้นจากสถาบันการเงิน

	พันบาท			
	งบการเงินรวม		งบการเงินเฉพาะกิจการ	
	2556	2555	2556	2555
เงินเบิกเกินบัญชีธนาคาร	14,990	40,537	-	9,399
เงินกู้ยืมระยะสั้นจากสถาบันการเงิน	98,664	267,615	68,664	104,015
รวม	113,654	308,152	68,664	113,414

บริษัท ผลิตภัณฑ์คอนกรีตชลบุรี จำกัด (มหาชน) และบริษัทย่อย

หมายเหตุประกอบงบการเงิน (ต่อ)

วันที่ 31 ธันวาคม 2556 และ 2555

เงินกู้ยืมระยะสั้นจากสถาบันการเงิน ประกอบด้วยตัวสัญญาใช้เงินกับสถาบันการเงินในประเทศหลายแห่ง ซึ่งมีอัตราดอกเบี้ยระหว่างอัตราดอกเบี้ยเงินกู้เบิกเกินบัญชีขั้นต่ำ (MOR) ลบร้อยละ 1 ถึงอัตราเงินให้กู้ยืมขั้นต่ำ (MLR) ในปี 2556 และ 2555

เงินเบิกเกินบัญชีธนาคารและเงินกู้ยืมระยะสั้นจากสถาบันการเงินดังกล่าวข้างต้น จำประกันโดยหลักทรัพย์ตามที่กล่าว ในหมายเหตุ 12

14. เงินกู้ยืมระยะสั้นจากกิจการอื่น

ณ วันที่ 31 ธันวาคม 2556 เงินกู้ยืมระยะสั้นจากกิจการอื่นเป็นเงินกู้ยืมจากบริษัทในประเทศแห่งหนึ่ง (2555 : บริษัทในประเทศสองแห่ง) ตามสัญญาให้และขอรับบริการวงเงินเพื่อรับโอนสิทธิเรียกร้องการรับเงินภายในวงเงิน 75 ล้านบาท (2555 : 175 ล้านบาท) เงินกู้ยืมระยะสั้นดังกล่าวมีอัตราดอกเบี้ยร้อยละ 9.5 ต่อปี (2555 : ร้อยละ 9.5 ต่อปี และ MOR ต่อปี) และจำประกันโดยกรรมการบริษัทท่านหนึ่ง (2555 : ส่วนหนึ่งของเงินกู้ยืมจำประกันโดยกรรมการบริษัทท่านหนึ่ง)

ภายใต้สัญญาดังกล่าวบริษัทจะต้องโอนสิทธิเรียกร้องในการรับชำระเงินที่มีต่อลูกหนี้รายหนึ่งให้กับผู้ให้กู้ เพื่อเป็นประกันการชำระหนี้ และจะต้องปฏิบัติตามเงื่อนไขที่ระบุไว้ในสัญญา

15. หนี้สินที่ปรับโครงสร้างหนี้

	พันบาท			
	งบการเงินรวม		งบการเงินเฉพาะกิจการ	
	2556	2555	2556	2555
เงินต้น	-	43,900	-	25,400
ดอกเบี้ยค้างจ่าย	-	17,336	-	8,668
รวม	-	61,236	-	34,068
หัก ส่วนที่ถึงกำหนดชำระภายในหนึ่งปี	-	(23,250)	-	(11,500)
สุทธิ	-	37,986	-	22,568

ในระหว่างปี 2553 บริษัทและบริษัทชลบุรีกันยง จำกัด ได้ลงนามใน “สัญญาการปรับปรุงโครงสร้างหนี้” และ “สัญญาประนีประนอมยอมความ” กับสถาบันการเงินในประเทศสองแห่ง และบริษัทสมาร์ท คอนกรีต จำกัด ได้ทำ “บันทึกข้อตกลงต่อท้ายสัญญาปรับปรุงโครงสร้างหนี้ครั้งที่สี่” กับสถาบันการเงินอีกแห่งหนึ่ง (หลังจากนี้เรียกว่า “เจ้าหนี้”) โดยครอบคลุมหนี้สินจากการกู้ยืมและดอกเบี้ยค้างจ่ายที่เกี่ยวข้อง โดยมีสาระสำคัญโดยสังเขปดังนี้

บริษัท ผลิตภัณฑ์คอนกรีตชลบุรี จำกัด (มหาชน) และบริษัทย่อย

หมายเหตุประกอบงบการเงิน (ต่อ)

วันที่ 31 ธันวาคม 2556 และ 2555

ส่วนของบริษัท

- ก) บริษัทต้องจ่ายชำระเงินต้นภายหลังการปรับลดจำนวน 64.0 ล้านบาท และดอกเบี้ยของเงินต้นจำนวน 81.3 ล้านบาท ในอัตราเงินให้กู้ยืมขั้นต่ำ (MLR) ให้แก่เจ้าหนี้ภายในวันที่ 30 กันยายน 2553 หรือจ่ายชำระเงินต้นภายหลังการปรับลดจำนวน 72.0 ล้านบาท และดอกเบี้ยของเงินต้นจำนวน 81.3 ล้านบาท ในอัตราเงินให้กู้ยืมขั้นต่ำ (MLR) ให้แก่เจ้าหนี้ภายในวันที่ 30 ธันวาคม 2553

เมื่อวันที่ 15 พฤศจิกายน 2553 บริษัทได้จ่ายชำระคืนเงินกู้ยืมตามสัญญาปรับโครงสร้างหนี้จำนวน 71.0 ล้านบาท โดยได้รับยกหนี้จากเจ้าหนี้ในส่วนของเงินต้นและดอกเบี้ยค้างจ่ายจำนวน 19.0 ล้านบาท ซึ่งได้บันทึกเป็นส่วนหนึ่งของ “กำไรจากการปรับโครงสร้างหนี้ - สุทธิ” ในงบกำไรขาดทุนเบ็ดเสร็จ

- ข) บริษัทต้องจ่ายชำระเงินต้นจำนวน 41.9 ล้านบาท โดยจ่ายชำระคืนเป็นรายเดือนเป็นจำนวน 60 งวด ในจำนวนเงินที่แตกต่างกันตามที่ระบุไว้ในสัญญา สิ้นสุดเดือนมกราคม 2558 และดอกเบี้ยในอัตราเงินให้กู้ยืมขั้นต่ำ (MLR) เริ่มตั้งแต่เดือนกุมภาพันธ์ 2553 โดยดอกเบี้ยค้างจ่ายภายหลังการปรับลดจำนวนเงินประมาณ 3.7 ล้านบาท มีกำหนดการจ่ายชำระคืนพร้อมกับเงินต้นงวดสุดท้ายในเดือนมกราคม 2558

เมื่อวันที่ 26 สิงหาคม 2556 บริษัทได้จ่ายชำระคืนเงินกู้ยืมตามสัญญาปรับโครงสร้างหนี้พร้อมดอกเบี้ยค้างชำระเป็นจำนวน 21.7 ล้านบาท โดยได้รับยกหนี้จากเจ้าหนี้ในส่วนของดอกเบี้ยค้างจ่ายจำนวน 4.8 ล้านบาท ซึ่งได้บันทึกเป็นส่วนหนึ่งของ “รายได้อื่น” ในงบกำไรขาดทุนเบ็ดเสร็จ

ส่วนของบริษัทย่อย – บริษัท ชลบุรีกันยง จำกัด

- ก) บริษัทย่อยต้องจ่ายชำระเงินต้นจำนวน 213.0 ล้านบาท และดอกเบี้ยของเงินต้นจำนวนดังกล่าวในอัตราเงินให้กู้ยืมขั้นต่ำ (MLR) ให้แก่เจ้าหนี้ภายในวันที่ 30 ธันวาคม 2553

เมื่อวันที่ 15 พฤศจิกายน 2553 บริษัทย่อยได้จ่ายชำระคืนเงินกู้ยืมตามสัญญาปรับโครงสร้างหนี้ดังกล่าวจำนวน 213 ล้านบาท โดยการขายที่ดินพร้อมสิ่งปลูกสร้างสาขาพัทยาจำนวนเงิน 160 ล้านบาท (หมายเหตุ 35) และชำระเงินส่วนที่เหลือจำนวน 53 ล้านบาท และได้รับยกหนี้จากเจ้าหนี้ในส่วนของดอกเบี้ยค้างจ่ายจำนวน 27.6 ล้านบาท ซึ่งแสดงไว้เป็นส่วนหนึ่งของ “กำไรจากการปรับโครงสร้างหนี้ - สุทธิ” ในงบกำไรขาดทุนเบ็ดเสร็จ

- ข) บริษัทย่อยต้องจ่ายชำระเงินต้นจำนวน 41.9 ล้านบาท โดยจ่ายชำระคืนเป็นรายเดือนเป็นจำนวน 60 งวด ในจำนวนเงินที่แตกต่างกันตามที่ระบุไว้ในสัญญา สิ้นสุดเดือนมกราคม 2558 และดอกเบี้ยในอัตราเงินให้กู้ยืมขั้นต่ำ (MLR) เริ่มตั้งแต่เดือนกุมภาพันธ์ 2553 โดยดอกเบี้ยค้างจ่ายภายหลังการปรับลดจำนวนเงินประมาณ 3.8 ล้านบาท มีกำหนดการจ่ายชำระคืนพร้อมกับเงินต้นงวดสุดท้ายในเดือนมกราคม 2558

บริษัท ผลิตภัณฑ์คอนกรีตชลบุรี จำกัด (มหาชน) และบริษัทย่อย

หมายเหตุประกอบงบการเงิน (ต่อ)

วันที่ 31 ธันวาคม 2556 และ 2555

เมื่อวันที่ 21 มิถุนายน 2556 บริษัทย่อยได้จ่ายชำระคืนเงินกู้ยืมตามสัญญาปรับโครงสร้างหนี้พร้อมดอกเบี้ยค้างชำระเป็นจำนวน 10.4 ล้านบาท โดยได้รับยกหนี้จากเจ้าหนี้ในส่วนของดอกเบี้ยค้างจ่ายจำนวน 4.8 ล้านบาท ซึ่งได้บันทึกเป็นส่วนหนึ่งของ “รายได้อื่น” ในงบกำไรขาดทุนเบ็ดเสร็จ

ส่วนของบริษัทย่อย – บริษัท สมาร์ท คอนกรีต จำกัด

- ก) บริษัทย่อยต้องจ่ายชำระคืนเงินต้นจำนวน 282.68 ล้านบาท โดยจ่ายชำระคืนเป็นจำนวน 4 งวด ในจำนวนเงินที่แตกต่างกันตามที่ระบุไว้ในสัญญา สิ้นสุดวันที่ 30 กันยายน 2553

ณ วันที่ 29 ธันวาคม 2553 บริษัทย่อยได้จัดหาแหล่งเงินกู้จากสถาบันการเงินในประเทศอีกแห่งหนึ่ง (ตามที่กล่าวในหมายเหตุ 16) เพื่อจ่ายชำระคืนเจ้าหนี้จำนวน 213.0 ล้านบาท โดยได้รับยกหนี้จากเจ้าหนี้ในส่วนของเงินต้นและดอกเบี้ยค้างจ่ายจำนวน 106.5 ล้านบาท ซึ่งได้บันทึกเป็นส่วนหนึ่งของ “กำไรจากการปรับโครงสร้างหนี้ - สุทธิ” ในงบกำไรขาดทุนเบ็ดเสร็จ

หนี้สินที่ปรับโครงสร้างหนี้ดังกล่าวข้างต้นกำกับประกันโดย

- ก) จดจำนองที่ดินพร้อมสิ่งปลูกสร้างของกิจการที่เกี่ยวข้องกันแห่งหนึ่ง
- ข) จำนำใบหุ้นของบริษัทที่กิจการที่เกี่ยวข้องกันแห่งหนึ่งถืออยู่ และ
- ค) กำประกันโดยกรรมการบางท่าน

เงินกู้ยืมดังกล่าวข้างต้นมีข้อจำกัดบางประการเกี่ยวกับการรวมกิจการ การจำหน่ายทรัพย์สินและอื่น ๆ

บริษัท ผลิตภัณฑ์คอนกรีตชลบุรี จำกัด (มหาชน) และบริษัทย่อย

หมายเหตุประกอบงบการเงิน (ต่อ)

วันที่ 31 ธันวาคม 2556 และ 2555

16. เงินกู้ยืมระยะยาวจากสถาบันการเงิน

ณ วันที่ 31 ธันวาคม 2556 และ 2555 เงินกู้ยืมระยะยาวจากสถาบันการเงินในประเทศหลายแห่ง แยกแสดงตามระยะเวลาครบกำหนดการจ่ายชำระได้ดังนี้

	พันบาท			
	งบการเงินรวม		งบการเงินเฉพาะกิจการ	
	2556	2555	2556	2555
ครบกำหนดภายในหนึ่งปี	68,380	41,280	31,460	4,384
ครบกำหนดหลังจากหนึ่งปีแต่				
- ไม่เกินห้าปี	233,260	191,547	108,700	17,764
- เกินกว่าห้าปี	-	4,549	-	4,549
	233,260	196,096	108,700	22,313
รวม	301,640	237,376	140,160	26,697

บริษัท ผลิตภัณฑ์คอนกรีตชลบุรี จำกัด (มหาชน) และบริษัทย่อย

หมายเหตุประกอบงบการเงิน (ต่อ)

วันที่ 31 ธันวาคม 2556 และ 2555

รายละเอียดของเงินกู้ยืมระยะยาวมีดังนี้

วงเงินกู้ยืม	อัตราดอกเบี้ย	กำหนดชำระ คืนเดือนละ	พันบาท		งบการเงินเฉพาะกิจการ		ระยะเวลา จ่ายชำระคืนตามสัญญา	
			งบการเงินรวม				จ่ายชำระคืนตามสัญญา	
			2556	2555	2556	2555	เริ่มต้น	สุดท้าย
60	MLR	550	-	26,760	-	-	ธันวาคม 2545	ธันวาคม 2560
230	MLR+0.5	3,528 (รวมดอกเบี้ย)	-	173,919	-	-	มกราคม 2554	ธันวาคม 2560
30	MLR	ตามที่ระบุ ในสัญญา	-	17,867	-	17,867	ตุลาคม 2550	ตุลาคม 2561
10	MLR	205	-	8,830	-	8,830	พฤษภาคม 2555	เมษายน 2559
10	MLR	205	-	10,000	-	-	มกราคม 2556	ธันวาคม 2560
170	MLR-1, MLR	2,840	161,480	-	-	-	กันยายน 2556	สิงหาคม 2561
145	MLR-1, MLR	2,420	140,160	-	140,160	-	ตุลาคม 2556	กันยายน 2561
รวมเงินกู้ยืมระยะยาว			301,640	237,376	140,160	26,697		
หัก ส่วนที่ถึงกำหนดชำระภายในหนึ่งปี			(68,380)	(41,280)	(31,460)	(4,384)		
สุทธิ			233,260	196,096	108,700	22,313		

ในปี 2556 กลุ่มบริษัทจ่ายชำระต้นเงินกู้ของธนาคารในประเทศหลายแห่งคืนก่อนกำหนดโดยกู้ยืมเงินจากบริษัทที่เกี่ยวข้องกันแห่งหนึ่งและสถาบันการเงินในประเทศแห่งหนึ่ง สัญญาเงินกู้ยืมระยะยาวกับสถาบันการเงินฉบับใหม่มีดังต่อไปนี้

บริษัท ผลิตภัณฑ์คอนกรีตชลบุรี จำกัด (มหาชน) และบริษัทย่อย

หมายเหตุประกอบงบการเงิน (ต่อ)

วันที่ 31 ธันวาคม 2556 และ 2555

เงินกู้ยืมระยะยาวจากสถาบันการเงิน – บริษัท ผลิตภัณฑ์คอนกรีตชลบุรี จำกัด (มหาชน)

เมื่อวันที่ 11 กันยายน 2556 บริษัททำสัญญากู้ยืมเงินกับธนาคารในประเทศแห่งหนึ่งจำนวนเงิน 145 ล้านบาท เงินกู้ยืมนี้มีอัตราดอกเบี้ยร้อยละ MLR ลบร้อยละ 1 ต่อปี สำหรับ 2 ปีแรก และอัตราดอกเบี้ยร้อยละ MLR สำหรับระยะเวลาที่เหลือ และกำหนดชำระคืนต้นเงินกู้เป็นงวดรายเดือนจำนวนเงินงวดละ 2.42 ล้านบาท รวม 60 งวด เริ่มชำระงวดแรกภายในสิ้นเดือนของเดือนถัดจากเดือนที่เบิกรับเงินกู้งวดแรก (เดือนตุลาคม 2556)

เงินกู้ยืมนี้ค้ำประกันโดย

- (ก) จดจำนองที่ดินพร้อมสิ่งปลูกสร้างของบริษัทที่เกี่ยวข้องกันแห่งหนึ่ง มูลค่าจำนองรวม 330 ล้านบาท
- (ข) จดจำนองที่ดินของบริษัทที่เกี่ยวข้องกันอีกแห่งหนึ่ง มูลค่าจำนอง 25 ล้านบาท และ
- (ค) ค้ำประกันโดยกรรมการบริษัทท่านหนึ่ง มูลค่าการค้ำประกัน 355 ล้านบาท

เงินกู้ยืมนี้มีเงื่อนไขและข้อกำหนดบางประการเกี่ยวกับการดำรงอัตราส่วนทางการเงินและอื่น ๆ

เงินกู้ยืมระยะยาวจากสถาบันการเงิน – บริษัท สมาร์ทคอนกรีต จำกัด (มหาชน)

เมื่อวันที่ 7 สิงหาคม 2556 บริษัทย่อยทำสัญญากู้ยืมเงินกับธนาคารในประเทศแห่งหนึ่งจำนวนเงิน 170 ล้านบาท เพื่อจ่ายชำระต้นเงินกู้ของธนาคารในประเทศแห่งหนึ่งคืนก่อนกำหนด เงินกู้ยืมนี้มีอัตราดอกเบี้ยร้อยละ MLR ลบร้อยละ 1 ต่อปี สำหรับ 2 ปีแรก และอัตราดอกเบี้ยร้อยละ MLR สำหรับระยะเวลาที่เหลือ และกำหนดชำระคืนต้นเงินกู้เป็นงวดรายเดือนจำนวนเงินงวดละ 2.84 ล้านบาท รวม 60 งวด เริ่มชำระงวดแรกภายในสิ้นเดือนของเดือนถัดจากเดือนที่เบิกรับเงินกู้งวดแรก (เดือนกันยายน 2556)

เงินกู้ยืมนี้ค้ำประกันโดย

- (ก) จดจำนองที่ดินพร้อมสิ่งปลูกสร้างของบริษัท และที่ดินของบุคคลที่เกี่ยวข้องกันท่านหนึ่งมูลค่าจำนองรวม 215 ล้านบาท และ
- (ข) ค้ำประกันโดยกรรมการบริษัทท่านหนึ่ง มูลค่าการค้ำประกัน 215 ล้านบาท

เงินกู้ยืมนี้มีเงื่อนไขและข้อกำหนดบางประการเกี่ยวกับการดำรงอัตราส่วนทางการเงินและอื่น ๆ

บริษัท ผลิตภัณฑ์คอนกรีตชลบุรี จำกัด (มหาชน) และบริษัทย่อย

หมายเหตุประกอบงบการเงิน (ต่อ)

วันที่ 31 ธันวาคม 2556 และ 2555

17. ค่าตอบแทนสิทธิการเช่ารับล่วงหน้า

ค่าตอบแทนสิทธิการเช่าที่ดินรับล่วงหน้าที่บริษัทย่อยเรียกเก็บจากลูกค้าตามข้อกำหนดในสัญญาเช่า ซึ่งมีอายุ 30 ปี เริ่มตั้งแต่เดือนตุลาคม 2550 ถึงตุลาคม 2580 โดยบริษัทย่อยจะได้รับค่าตอบแทนค่าเช่าตลอดอายุสัญญา รวม 179.4 ล้านบาท ในจำนวนนี้เป็นค่าตอบแทนสิทธิการเช่ารับล่วงหน้าจำนวน 99 ล้านบาท ที่เหลือเป็นค่าเช่ารายปีตลอดระยะเวลาตามสัญญา บริษัทย่อยได้ออกรับชำระค่าเช่ารายปีของสัญญาเช่าดังกล่าวเพื่อชำระหนี้เงินกู้ยืมระยะยาวของบริษัท

เมื่อวันที่ 23 กันยายน 2556 บริษัทย่อยได้ยกเลิกการออกรับชำระค่าเช่ารายปีดังกล่าว เนื่องจากบริษัทจ่ายชำระหนี้เงินต้นที่เหลือให้กับสถาบันการเงิน

18. ค่าใช้จ่ายค้างจ่ายและหนี้สินหมุนเวียนอื่น

	พันบาท			
	งบการเงินรวม		งบการเงินเฉพาะกิจการ	
	2556	2555	2556	2555
เงินมัดจำรับล่วงหน้า	32,102	49,919	26,493	41,894
เจ้าหนี้อื่น	15,856	16,031	10,302	8,341
ค่าใช้จ่ายค้างจ่าย	33,138	31,287	19,543	15,362
ดอกเบี้ยค้างจ่าย	1,579	1,231	787	385
อื่น ๆ	9,645	14,936	7,244	5,673
รวม	92,320	113,404	64,369	71,655

บริษัท ผลิตภัณฑ์คอนกรีตชลบุรี จำกัด (มหาชน) และบริษัทย่อย

หมายเหตุประกอบงบการเงิน (ต่อ)

วันที่ 31 ธันวาคม 2556 และ 2555

19. หนี้สินผลประโยชน์ของพนักงานหลังออกจากงาน

รายการเคลื่อนไหวของหนี้สินผลประโยชน์ของพนักงานหลังออกจากงานสำหรับปีสิ้นสุดวันที่ 31 ธันวาคม 2556 และ 2555 มีดังนี้

	พันบาท			
	งบการเงินรวม		งบการเงินเฉพาะกิจการ	
	2556	2555	2556	2555
หนี้สินผลประโยชน์ของพนักงานหลังออกจากงาน				
ณ วันที่ 1 มกราคม	19,180	15,186	15,581	12,508
ต้นทุนบริการงวดปัจจุบัน	2,246	2,311	1,595	1,767
ต้นทุนดอกเบี้ย	750	640	601	532
กำไร (ขาดทุน) ตามหลักคณิตศาสตร์ประกันภัย	960	1,043	709	774
ค่าใช้จ่ายที่รับรู้ในงบกำไรขาดทุนเบ็ดเสร็จ	3,956	3,994	2,905	3,073
ผลประโยชน์ของพนักงานจ่ายชำระระหว่างปี	(276)	-	-	-
หนี้สินผลประโยชน์ของพนักงานหลังออกจากงาน				
ณ วันที่ 31 ธันวาคม	22,860	19,180	18,486	15,581

สมมติฐานที่สำคัญซึ่งใช้ในการคำนวณหนี้สินผลประโยชน์ของพนักงานหลังออกจากงานมีดังนี้

อัตราคิดลด	ร้อยละ 4.0 ต่อปี ในปี 2556 (2555 : ร้อยละ 4.5 ต่อปี)
อัตราการขึ้นเงินเดือน	ร้อยละ 4.5 5.0 และ 5.9 ต่อปี ในปี 2556 (2555 : ร้อยละ 3 และ 5 ต่อปี)
อัตราการหมุนเวียนของพนักงาน	ร้อยละ 4 และ 5 ต่อปี
อัตราการเสียชีวิต	ตามอัตราของตารางมรณะไทย (ปี 2551)
อัตราการทุพพลภาพ	ร้อยละ 15 ของตารางมรณะไทย (ปี 2551)

บริษัท ผลิตภัณฑ์คอนกรีตชลบุรี จำกัด (มหาชน) และบริษัทย่อย

หมายเหตุประกอบงบการเงิน (ต่อ)

วันที่ 31 ธันวาคม 2556 และ 2555

20. ทุนเรือนหุ้น ใบสำคัญแสดงสิทธิ ทุนสำรองตามกฎหมาย และการจ่ายปันผล

ที่ประชุมวิสามัญผู้ถือหุ้นของบริษัทเมื่อวันที่ 16 กันยายน 2554 มีมติอนุมัติ ดังต่อไปนี้

- ก) ให้ออกและจัดสรรใบสำคัญแสดงสิทธิที่จะซื้อหุ้นสามัญของบริษัทครั้งที่ 1 (“ใบสำคัญแสดงสิทธิ ครั้งที่ 1” หรือ “CCP-W1”) ชนิดระบุชื่อผู้ถือและสามารถโอนเปลี่ยนมือได้ จำนวน 155 ล้านหน่วย ให้แก่ผู้ถือหุ้นสามัญเดิมของบริษัทที่มีสิทธิได้รับใบสำคัญแสดงสิทธิโดยไม่คิดมูลค่า ในอัตรา 2 หุ้นสามัญเดิม : 1 ใบสำคัญแสดงสิทธิ โดยใบสำคัญแสดงสิทธิ 1 หน่วย มีสิทธิซื้อหุ้นสามัญของบริษัทได้ 1 หุ้น ในราคาหุ้นละ 1 บาท เงินเพิ่มทุนที่ได้รับจากการใช้สิทธิจะนำไปใช้เป็นเงินทุนหมุนเวียนในกิจการ ใบสำคัญแสดงสิทธิมีอายุ 3 ปี นับจากวันที่ออกใบสำคัญแสดงสิทธิ (วันที่ 30 กันยายน 2554) ถึง วันที่ 29 กันยายน 2557 เริ่มใช้สิทธิเมื่อครบกำหนด 1 ปี นับจากวันออกใบสำคัญแสดงสิทธิ (วันที่ 28 ธันวาคม 2555) โดยใช้สิทธิได้ทุกวันทำการสุดท้ายของทุก ๆ ไตรมาส รวมทั้งสิ้น 8 ครั้งตลอดอายุของใบสำคัญแสดงสิทธิ
- ข) เพิ่มทุนจดทะเบียนจำนวน 155 ล้านหุ้น มูลค่าที่ตราไว้หุ้นละ 1 บาท และจัดสรรหุ้นเพิ่มทุนดังกล่าวเพื่อรองรับการใช้สิทธิตามใบสำคัญแสดงสิทธิที่จะซื้อหุ้นสามัญของบริษัทครั้งที่ 1 (CCP-W1) และ
- ค) แก้ไขหนังสือบริคณห์สนธิให้สอดคล้องกับการเพิ่มทุนจดทะเบียนของบริษัท

บริษัทได้จดทะเบียนการเปลี่ยนแปลงทุนจดทะเบียนจากเดิม 310 ล้านบาท เป็น 465 ล้านบาท (แบ่งเป็น 465 ล้านหุ้นสามัญ มูลค่าที่ตราไว้หุ้นละ 1 บาท) กับกระทรวงพาณิชย์เมื่อวันที่ 28 กันยายน 2554

ในการประชุมวิสามัญผู้ถือหุ้นครั้งที่ 1/2556 เมื่อวันที่ 10 กันยายน 2556 ผู้ถือหุ้นมีมติดังต่อไปนี้

- ก) ลดทุนจดทะเบียนจาก 465,000,000 บาท เป็น 464,991,583 บาท โดยการตัดหุ้นสามัญที่ยังไม่ได้ออกจำหน่ายจำนวน 8,417 หุ้น มูลค่าที่ตราไว้หุ้นละ 1 บาท รวมเป็นเงิน 8,417 บาท และแก้ไขหนังสือบริคณห์สนธิให้สอดคล้องกับการลดทุนจดทะเบียน บริษัทจดทะเบียนการลดทุนดังกล่าวกับกระทรวงพาณิชย์เมื่อวันที่ 16 กันยายน 2556
- ข) จัดสรรเป็นทุนสำรองตามกฎหมายและจ่ายปันผลจากผลการดำเนินงานสำหรับงวดหกเดือนสิ้นสุดวันที่ 30 มิถุนายน 2556 ดังนี้
 1. จัดสรรเป็นทุนสำรองตามกฎหมายจำนวน 3,060,800 บาท คิดเป็นร้อยละ 5 ของกำไรสุทธิ
 2. จ่ายปันผลในอัตรา 0.1414 บาทต่อหุ้น แบ่งเป็น

บริษัท ผลิตภัณฑ์คอนกรีตชลบุรี จำกัด (มหาชน) และบริษัทย่อย

หมายเหตุประกอบงบการเงิน (ต่อ)

วันที่ 31 ธันวาคม 2556 และ 2555

2.1 จ่ายปันผลเป็นหุ้นสามัญเพิ่มทุนจำนวนไม่เกิน 50 ล้านหุ้น มูลค่าที่ตราไว้หุ้นละ 1 บาท ให้แก่ผู้ถือหุ้นสามัญของบริษัทในอัตรา 7.8572 หุ้นเดิม : 1 หุ้นปันผล คิดเป็นอัตราการจ่ายปันผลเป็นหุ้นสามัญ 0.1272 บาทต่อหุ้น

2.2 จ่ายปันผลเป็นเงินสดจำนวนไม่เกิน 5.6 ล้านบาท คิดเป็นอัตราการจ่ายปันผล 0.0142 บาทต่อหุ้น

บริษัทจ่ายหุ้นปันผลจำนวน 49,996,203 หุ้น และเงินปันผลจำนวน 5,580,738.96 บาท ให้แก่ผู้ถือหุ้นเมื่อวันที่ 25 กันยายน 2556

ค) ออกและเสนอขายใบสำคัญแสดงสิทธิที่จะซื้อหุ้นสามัญเพิ่มทุนของบริษัทครั้งที่ 2 (CCP-W2) ชนิดระบุชื่อผู้ถือ และสามารถโอนเปลี่ยนมือได้จำนวนไม่เกิน 100 ล้านหน่วย ให้แก่ผู้ถือหุ้นสามัญเดิมของบริษัทที่มีสิทธิได้รับใบสำคัญแสดงสิทธิโดยไม่คิดมูลค่า ในอัตรา 4.4286 หุ้นสามัญเดิม : 1 ใบสำคัญแสดงสิทธิ โดยใบสำคัญแสดงสิทธิ 1 หน่วย มีสิทธิซื้อหุ้นสามัญของบริษัทได้ 1 หุ้น ในราคาหุ้นละ 1 บาท ใบสำคัญแสดงสิทธิมีอายุ 3 ปี นับจากวันที่ออกใบสำคัญแสดงสิทธิ (วันที่ 1 ตุลาคม 2556) ถึง วันที่ 30 กันยายน 2559 เริ่มใช้สิทธิครั้งแรกในวันที่ 30 ธันวาคม 2556 โดยใช้สิทธิได้ทุกวันทำการสุดท้ายของทุก ๆ ไตรมาส

ง) เพิ่มทุนจดทะเบียนจำนวน 178 ล้านบาท โดยการออกหุ้นสามัญจำนวน 178 ล้านหุ้น มูลค่าที่ตราไว้หุ้นละ 1 บาท โดยจัดสรรเพื่อรองรับการจ่ายหุ้นปันผล รองรับการบริหารสิทธิ CCP-W1 และรองรับการใช้สิทธิแปลงสภาพ CCP-W2 และแก้ไขหนังสือบริคณห์สนธิให้สอดคล้องกับการเพิ่มทุนจดทะเบียน

บริษัทจดทะเบียนเพิ่มทุนจาก 464,991,583 บาท เป็น 642,991,583 บาท แบ่งเป็นหุ้นสามัญ 642,991,583 หุ้น มูลค่าที่ตราไว้หุ้นละ 1 บาท กับกระทรวงพาณิชย์แล้วเมื่อวันที่ 17 กันยายน 2556 และจดทะเบียนการเปลี่ยนแปลงทุนชำระแล้วเป็นจำนวน 442,852,903 บาท กับกระทรวงพาณิชย์เมื่อวันที่ 23 กันยายน 2556

จากการที่ผู้ถือหุ้นมีมติให้จ่ายปันผลเป็นหุ้นสามัญตามที่กล่าวในข้อ ข) และให้ออก CCP-W2 ตามที่กล่าวในข้อ ค) เข้าเงื่อนไขการปรับสิทธิของ CCP-W1 ตามข้อกำหนดสิทธิเพื่อรักษาผลประโยชน์ของผู้ถือหุ้น CCP-W1 เมื่อวันที่ 13 และ 24 กันยายน 2556 บริษัททำการปรับราคาใช้สิทธิและอัตราการใช้สิทธิ โดยมีรายละเอียดดังนี้

รายการ	สิทธิเดิม	สิทธิใหม่หลังการเปลี่ยนแปลง
ราคาใช้สิทธิ	1 บาทต่อหุ้น	0.749 บาทต่อหุ้น
อัตราการใช้สิทธิ	1 หุ้นสามัญ ต่อ 1 หน่วยใบสำคัญแสดงสิทธิ	1.334 หุ้นสามัญ ต่อ 1 หน่วยใบสำคัญแสดงสิทธิ

บริษัท ผลิตภัณฑ์คอนกรีตชลบุรี จำกัด (มหาชน) และบริษัทย่อย

หมายเหตุประกอบงบการเงิน (ต่อ)

วันที่ 31 ธันวาคม 2556 และ 2555

เนื่องจากราคาใช้สิทธิหลังการปรับสิทธิดังกล่าวมีราคาต่ำกว่ามูลค่าที่ตราไว้ต่อหุ้นของบริษัท (1 บาทต่อหุ้น) โดยบริษัทไม่สามารถเสนอขายหุ้นต่ำกว่ามูลค่าที่ตราไว้ต่อหุ้นได้เนื่องจากขัดต่อพระราชบัญญัติบริษัทมหาชนจำกัด พ.ศ. 2535 มาตรา 52 ดังนั้น บริษัทมีความจำเป็นต้องขอแก้ไขราคาใช้สิทธิแปลงสภาพ CCP-W1 ให้ถูกต้องตามข้อกำหนดของกฎหมายดังกล่าว เมื่อวันที่ 16 ตุลาคม 2556 บริษัททำการปรับราคาใช้สิทธิ (หลังการปรับสิทธิ) เป็น 1 บาทต่อหุ้น ซึ่งเท่ากับมูลค่าที่ตราไว้ต่อหุ้น

การแก้ไขราคาใช้สิทธิตามที่กล่าวข้างต้น ส่งผลกระทบต่อราคาซื้อหุ้นสามัญเพิ่มทุนของผู้ใช้สิทธิแปลงสภาพ CCP-W1 ครั้งที่ 4 เมื่อวันที่ 30 กันยายน 2556 และอาจส่งผลกระทบด้านการลดลงของราคา CCP-W1 บนกระดานซื้อขายหลักทรัพย์ (Price Dilution) ในการนี้ประธานกรรมการของบริษัทยินดีจะรับผิดชอบเป็นการส่วนตัวให้แก่ผู้ได้รับผลกระทบจากการแก้ไขราคาใช้สิทธิของ CCP-W1 โดยจะดำเนินการชดเชยแบ่งเป็น 2 กลุ่มดังนี้

กลุ่มที่ 1 กลุ่มผู้ใช้สิทธิ CCP-W1 ครั้งที่ 4 และได้รับจัดสรรหุ้นสามัญเพิ่มทุน

จะได้รับการชดเชยส่วนต่างของราคาหุ้นสามัญซึ่งเป็นราคาใช้สิทธิที่แก้ไขให้ถูกต้องแล้วกับราคาใช้สิทธิที่ผู้ใช้สิทธิชำระมาแล้วเพื่อการใช้สิทธิแปลงสภาพ หรือชดเชยให้เท่ากับ 0.251 บาทต่อหุ้น เป็นจำนวนเงินชดเชยทั้งสิ้น 2.2 ล้านบาท โดยประธานกรรมการได้ดำเนินการโอนเงินชดเชยดังกล่าวเข้าบัญชีของซื้อหุ้นเพิ่มทุนของบริษัทเพื่อให้จำนวนเงินชำระค่าหุ้นเพิ่มทุนครบถ้วนตามจำนวนเมื่อวันที่ 15 ตุลาคม 2556

กลุ่มที่ 2 กลุ่มผู้ถือ CCP-W1 ที่ยังไม่ได้ใช้สิทธิ

จะได้รับชดเชยเท่ากับ 0.251 บาทต่อหน่วยของ CCP-W1 ที่แต่ละรายถืออยู่ เป็นจำนวนเงินชดเชย 16.5 ล้านบาท โดยประธานกรรมการจะจ่ายเงินชดเชยดังกล่าวเป็นเช็คเงินสดของธนาคารระบุชื่อผู้รับเงิน คือผู้ถือ CCP-W1 ที่มีรายชื่อเป็นผู้ถือหลักทรัพย์อยู่ภายหลังตลาดหลักทรัพย์ปิดทำการซื้อขาย ณ วันที่ 16 ตุลาคม 2556 โดยดำเนินการจ่ายชดเชยให้แล้วเสร็จภายในวันที่ 30 พฤศจิกายน 2556

บริษัท ผลิตภัณฑ์คอนกรีตชลบุรี จำกัด (มหาชน) และบริษัทย่อย

หมายเหตุประกอบงบการเงิน (ต่อ)

วันที่ 31 ธันวาคม 2556 และ 2555

21. ทุนเรือนหุ้น

บริษัท ผลิตภัณฑ์คอนกรีตชลบุรี จำกัด (มหาชน)

- ทุนเรือนหุ้นและใบสำคัญแสดงสิทธิที่จะซื้อหุ้นสามัญของบริษัทครั้งที่ 1 (CCP-W1)

เมื่อวันที่ 28 ธันวาคม 2555 ใบสำคัญแสดงสิทธิจำนวน 53,798,500 หน่วย ได้ถูกนำมาใช้ซื้อหุ้นสามัญจำนวน 53,798,500 หุ้น เงินรับจากการใช้สิทธิซื้อหุ้นจำนวน 53.8 ล้านบาท บริษัทได้จดทะเบียนการเพิ่มทุนชำระแล้วกับกระทรวงพาณิชย์เมื่อวันที่ 7 มกราคม 2556

เมื่อวันที่ 29 มีนาคม 2556 ใบสำคัญแสดงสิทธิจำนวน 17,843,400 หน่วย ได้ถูกนำมาใช้ซื้อหุ้นสามัญจำนวน 17,843,400 หุ้น เงินรับจากการใช้สิทธิซื้อหุ้นจำนวน 17.8 ล้านบาท บริษัทได้จดทะเบียนการเพิ่มทุนชำระแล้วกับกระทรวงพาณิชย์เมื่อวันที่ 3 เมษายน 2556

เมื่อวันที่ 28 มิถุนายน 2556 ใบสำคัญแสดงสิทธิจำนวน 11,214,800 หน่วย ได้ถูกนำมาใช้ซื้อหุ้นสามัญจำนวน 11,214,800 หุ้น เงินรับจากการใช้สิทธิซื้อหุ้นจำนวน 11.2 ล้านบาท บริษัทได้จดทะเบียนการเพิ่มทุนชำระแล้วกับกระทรวงพาณิชย์เมื่อวันที่ 8 กรกฎาคม 2556

เมื่อวันที่ 30 กันยายน 2556 ใบสำคัญแสดงสิทธิจำนวน 6,526,000 หน่วย ได้ถูกนำมาใช้ซื้อหุ้นสามัญจำนวน 8,705,682 หุ้น บริษัทได้รับเงินจากการใช้สิทธิซื้อหุ้นจำนวน 6.5 ล้านบาท เมื่อวันที่ 30 กันยายน 2556 และบริษัทได้รับเงินส่วนที่เหลือจำนวน 2.2 ล้านบาท เมื่อวันที่ 15 ตุลาคม 2556 (ดูหมายเหตุ 20) บริษัทได้จดทะเบียนการเพิ่มทุนชำระแล้วกับกระทรวงพาณิชย์เมื่อวันที่ 18 ตุลาคม 2556

เมื่อวันที่ 27 ธันวาคม 2556 ใบสำคัญแสดงสิทธิจำนวน 16,265,400 หน่วย ได้ถูกนำมาใช้ซื้อหุ้นสามัญจำนวน 21,698,042 หุ้น บริษัทได้รับเงินจากการใช้สิทธิซื้อหุ้นจำนวน 21.7 ล้านบาท

- ทุนเรือนหุ้นและใบสำคัญแสดงสิทธิที่จะซื้อหุ้นสามัญของบริษัทครั้งที่ 2 (CCP-W2)

เมื่อวันที่ 27 ธันวาคม 2556 ใบสำคัญแสดงสิทธิจำนวน 13,388,872 หน่วย ได้ถูกนำมาใช้ซื้อหุ้นสามัญจำนวน 13,388,872 หุ้น บริษัทได้รับเงินจากการใช้สิทธิซื้อหุ้นจำนวน 13.4 ล้านบาท

บริษัทได้จดทะเบียนการเพิ่มทุนชำระแล้วของการใช้ใบสำคัญแสดงสิทธิซื้อหุ้นสามัญเมื่อวันที่ 27 ธันวาคม 2556 กับกระทรวงพาณิชย์เมื่อวันที่ 6 มกราคม 2557

บริษัท ผลิตภัณฑ์คอนกรีตชลบุรี จำกัด (มหาชน) และบริษัทย่อย

หมายเหตุประกอบงบการเงิน (ต่อ)

วันที่ 31 ธันวาคม 2556 และ 2555

ณ วันที่ 31 ธันวาคม 2556 และ 2555 บริษัทมีทุนที่ออกและชำระแล้ว และใบสำคัญแสดงสิทธิที่จะซื้อหุ้นสามัญของบริษัทที่ยังไม่ได้ใช้สิทธิ ดังต่อไปนี้

	จำนวน	
	2556	2555
ทุนที่ออกและชำระแล้ว (บาท)	486,645,499	363,798,500
ใบสำคัญแสดงสิทธิที่จะซื้อหุ้นสามัญของบริษัท ที่ยังไม่ได้ใช้สิทธิ (หน่วย)		
- CCP-W1	49,343,483	101,193,083
- CCP-W2	86,606,683	-

ทุนเรือนหุ้น – บริษัท สมาร์ทคอนกรีต จำกัด (มหาชน)

ในการประชุมวิสามัญผู้ถือหุ้นครั้งที่ 1/2555 เมื่อวันที่ 17 ตุลาคม 2555 ผู้ถือหุ้นของบริษัท สมาร์ทคอนกรีต จำกัด (มหาชน) (“บริษัทย่อย”) มีมติอนุมัติแผนการนำบริษัทย่อยเข้าจดทะเบียนในตลาดหลักทรัพย์ เอ็ม เอ ไอ (Spin-off) และอนุมัติหลักการในการจัดโครงสร้างทุนของบริษัทย่อยตามแผน Spin-off อาทิ การลดทุนโดยการเปลี่ยนแปลงมูลค่าหุ้นที่ตราไว้ การเพิ่มทุน และการแก้ไขหนังสือบริคณห์สนธิ เป็นต้น

บริษัทย่อยมีการลดทุนจำนวน 140.5 ล้านบาท จากจำนวน 530,000,000 บาท (53,000,000 หุ้น มูลค่าหุ้นละ 10 บาท) เป็น 389,550,000 บาท (389,550,000 หุ้น มูลค่าหุ้นละ 1 บาท) เพื่อชดเชยผลขาดทุนสะสมของบริษัทย่อย ณ วันที่ 31 ธันวาคม 2555 เป็นจำนวนเงิน 137.9 ล้านบาท โดยทุนที่ลดเกินกว่าผลขาดทุนสะสมข้างต้นจำนวนเงินสุทธิ 2.5 ล้านบาท แสดงรวมอยู่ในบัญชี “ค่าใช้จ่ายค้างจ่ายและหนี้สินหมุนเวียนอื่น” ทั้งนี้บริษัทย่อยได้จดทะเบียนลดทุนดังกล่าวกับกระทรวงพาณิชย์เมื่อวันที่ 18 กุมภาพันธ์ 2556

ทุนเรือนหุ้น – บริษัท ซีซีพี เพ็ญสโตนส์ จำกัด (เดิมชื่อบริษัท ศรีราชาออร์คิด จำกัด)

ในการประชุมวิสามัญผู้ถือหุ้นครั้งที่ 1/2556 และ 2/2556 เมื่อวันที่ 31 สิงหาคม 2556 และวันที่ 30 กันยายน 2556 ตามลำดับ ผู้ถือหุ้นของบริษัทย่อยมีมติดังต่อไปนี้

- ก) เปลี่ยนชื่อบริษัทย่อยเป็น บริษัท ซีซีพี เพ็ญสโตนส์ จำกัด แก้ไขวัตถุประสงค์ และหนังสือบริคณห์สนธิของบริษัทย่อย

บริษัท ผลิตภัณฑ์คอนกรีตชลบุรี จำกัด (มหาชน) และบริษัทย่อย

หมายเหตุประกอบงบการเงิน (ต่อ)

วันที่ 31 ธันวาคม 2556 และ 2555

ข) เพิ่มทุนจดทะเบียนจาก 1 ล้านบาท (10,000 หุ้น มูลค่าหุ้นละ 100 บาท เรียกชำระเต็มมูลค่าแล้ว) เป็น 50 ล้านบาท (500,000 หุ้น มูลค่าหุ้นละ 100) โดยเรียกชำระค่าหุ้นส่วนที่เพิ่มจำนวน 490,000 หุ้นในอัตราร้อยละ 100 ของมูลค่าหุ้น

บริษัทย่อยจดทะเบียนการเปลี่ยนแปลงดังกล่าวข้างต้นกับกระทรวงพาณิชย์เมื่อวันที่ 9 กันยายน 2556

บริษัทลงทุนในหุ้นเพิ่มทุนของบริษัทย่อยจำนวน 450,000 หุ้น มูลค่าหุ้นละ 100 บาท เป็นจำนวนเงิน 45.0 ล้านบาท คิดเป็นสัดส่วนการถือหุ้นร้อยละ 90

22. ส่วนเกินมูลค่าหุ้น

ตามบทบัญญัติแห่งพระราชบัญญัติบริษัทมหาชนจำกัด พ.ศ. 2535 มาตรา 51 ในกรณีที่บริษัทเสนอขายหุ้นสูงกว่ามูลค่าหุ้นที่จดทะเบียนไว้ บริษัทต้องนำค่าหุ้นส่วนเกินนี้ตั้งเป็นทุนสำรอง (“ส่วนเกินมูลค่าหุ้น”) บัญชีทุนสำรองนี้จะนำไปจ่ายเป็นเงินปันผลไม่ได้

23. สำรองตามกฎหมาย

ตามบทบัญญัติแห่งพระราชบัญญัติบริษัทมหาชนจำกัด พ.ศ. 2535 มาตรา 116 บริษัทจะต้องจัดสรรทุนสำรอง (“สำรองตามกฎหมาย”) อย่างน้อยร้อยละ 5 ของกำไรสุทธิประจำปีหลังจากหักขาดทุนสะสมยกมา (ถ้ามี) จนกว่าสำรองดังกล่าวมีจำนวนไม่น้อยกว่าร้อยละ 10 ของทุนจดทะเบียน เงินสำรองนี้จะนำไปจ่ายเป็นเงินปันผลไม่ได้

24. ภาษีเงินได้นิติบุคคล

พระราชบัญญัติออกตามความในประมวลรัษฎากรว่าด้วยการลดอัตราและยกเว้นรัษฎากรฉบับที่ 530 พ.ศ. 2554 ลงวันที่ 21 ธันวาคม 2554 กำหนดให้ลดอัตราภาษีเงินได้สำหรับบริษัทหรือห้างหุ้นส่วนนิติบุคคลเป็นระยะเวลาสามรอบระยะเวลาบัญชีจากอัตราร้อยละ 30 คงเหลือในอัตราร้อยละ 23 สำหรับรอบระยะเวลาบัญชีแรกและร้อยละ 20 สำหรับสองรอบระยะเวลาบัญชีถัดมาเป็นการชั่วคราว ทั้งนี้ เริ่มตั้งแต่รอบระยะเวลาบัญชีที่เริ่มในหรือหลังวันที่ 1 มกราคม 2555

บริษัทใช้อัตราภาษีเงินได้ร้อยละ 20 และร้อยละ 23 ในการคำนวณภาษีเงินได้นิติบุคคลสำหรับปีสิ้นสุดวันที่ 31 ธันวาคม 2556 และ 2555 ตามลำดับ

บริษัท ผลิตภัณฑ์คอนกรีตชลบุรี จำกัด (มหาชน) และบริษัทย่อย

หมายเหตุประกอบงบการเงิน (ต่อ)

วันที่ 31 ธันวาคม 2556 และ 2555

ทั้งนี้ ฝ่ายบริหารของบริษัทเชื่อว่าอัตราภาษีเงินได้ที่จะประกาศใช้ภายหลังปี 2557 จะยังคงเป็นอัตราร้อยละ 20 ต่อไป

ภาษีเงินได้ที่บันทึกเป็นค่าใช้จ่ายสำหรับปีสิ้นสุดวันที่ 31 ธันวาคม 2556 และ 2555 ประกอบด้วยรายการดังต่อไปนี้

	งบการเงินรวม (พันบาท)	
	2556	2555
ภาษีเงินได้คำนวณจากกำไรทางบัญชีตามอัตราภาษีที่ประกาศใช้ (ร้อยละ 20 ในปี 2556 และร้อยละ 23 ในปี 2555)	103,061	60,704
ผลกระทบจากรายการที่เป็นรายจ่ายต้องห้ามทางภาษี	(3,084)	2,714
ผลกระทบจากรายการที่สามารถหักเป็นรายจ่ายได้เพิ่มเติม	(315)	(171)
ผลกระทบจากรายการที่สามารถหักเป็นรายจ่ายได้ (ขาดทุนยกมา)	(26,859)	(22,797)
ภาษีเงินได้คำนวณจากกำไรทางภาษี	72,803	40,450
สินทรัพย์ภาษีเงินได้รอการตัดบัญชีลดลง	36,605	23,467
ภาษีเงินได้ที่แสดงในงบกำไรขาดทุนเบ็ดเสร็จ	109,408	63,917

	งบการเงินเฉพาะกิจการ (พันบาท)	
	2556	2555
ภาษีเงินได้คำนวณจากกำไรทางบัญชีตามอัตราภาษีที่ประกาศใช้ (ร้อยละ 20 ในปี 2556 และร้อยละ 23 ในปี 2555)	29,170	40,138
ผลกระทบจากรายการที่เป็นรายจ่ายต้องห้ามทางภาษี	2,279	1,005
ผลกระทบจากรายการที่สามารถหักเป็นรายจ่ายได้เพิ่มเติม	(307)	(159)
ผลกระทบจากรายการที่สามารถหักเป็นรายจ่ายได้ (ขาดทุนยกมา)	-	(957)
ภาษีเงินได้คำนวณจากกำไรทางภาษี	31,142	40,027
สินทรัพย์ภาษีเงินได้รอการตัดบัญชีลดลง (เพิ่มขึ้น)	(351)	1,702
ภาษีเงินได้ที่แสดงในงบกำไรขาดทุนเบ็ดเสร็จ	30,791	41,729

บริษัท ผลิตภัณฑ์คอนกรีตชลบุรี จำกัด (มหาชน) และบริษัทย่อย

หมายเหตุประกอบงบการเงิน (ต่อ)

วันที่ 31 ธันวาคม 2556 และ 2555

รายการเคลื่อนไหวของสินทรัพย์ภายในได้รื้อการตัดบัญชีที่เกิดขึ้นในระหว่างปี มีดังนี้

	งบการเงินรวม (พันบาท)				
	ณ วันที่ 1 มกราคม 2555	รับรู้ในกำไร หรือขาดทุน	ณ วันที่ 31 ธันวาคม 2555	รับรู้ในกำไร หรือขาดทุน	ณ วันที่ 31 ธันวาคม 2556
ผลขาดทุนยกมา	58,124	(22,673)	35,451	(32,572)	2,879
ค่าเผื่อหนี้สงสัยจะสูญ	25,876	(2,469)	23,407	(1,734)	21,673
อื่น ๆ	20,763	1,675	22,438	(2,299)	20,139
รวม	104,763	(23,467)	81,296	(36,605)	44,691

	งบการเงินเฉพาะกิจการ (พันบาท)				
	ณ วันที่ 1 มกราคม 2555	รับรู้ในกำไร หรือขาดทุน	ณ วันที่ 31 ธันวาคม 2555	รับรู้ในกำไร หรือขาดทุน	ณ วันที่ 31 ธันวาคม 2556
ค่าเผื่อหนี้สงสัยจะสูญ	13,917	(236)	13,681	(371)	13,310
อื่น ๆ	11,547	(1,466)	10,081	722	10,803
รวม	25,464	(1,702)	23,762	351	24,113

บริษัท ผลิตภัณฑ์คอนกรีตชลบุรี จำกัด (มหาชน) และบริษัทย่อย

หมายเหตุประกอบงบการเงิน (ต่อ)

วันที่ 31 ธันวาคม 2556 และ 2555

25. ค่าใช้จ่ายตามลักษณะ

รายการค่าใช้จ่ายแบ่งตามลักษณะประกอบด้วยรายการค่าใช้จ่ายที่สำคัญดังต่อไปนี้

	พันบาท			
	งบการเงินรวม		งบการเงินเฉพาะกิจการ	
	2556	2555	2556	2555
การเปลี่ยนแปลงในสินค้าคงเหลือและ				
สินค้าสำเร็จรูป	33,300	(36,135)	(13,231)	(6,904)
วัตถุดิบ อะไหล่และวัสดุโรงงานใช้ไป	1,094,116	993,336	895,378	797,246
ซื้อสินค้าสำเร็จรูปเพื่อขาย	496,358	453,913	-	-
เงินเดือน ค่าแรงและผลประโยชน์อื่น				
ของพนักงาน	248,016	251,014	174,595	170,735
ค่าเสื่อมราคาและค่าตัดจำหน่าย	110,251	121,323	53,910	65,192

26. กำไรต่อหุ้น

กำไรต่อหุ้นขั้นพื้นฐาน

กำไรต่อหุ้นขั้นพื้นฐานสำหรับปีสิ้นสุดวันที่ 31 ธันวาคม 2556 และ 2555 คำนวณโดยการหารกำไรสำหรับปีด้วยจำนวนถัวเฉลี่ยถ่วงน้ำหนักของหุ้นสามัญที่ออกจำหน่ายแล้วระหว่างปี โดยได้ปรับจำนวนหุ้นตามสัดส่วนที่เปลี่ยนไปของจำนวนหุ้นสามัญที่เกิดจากการใช้สิทธิ CCP-W1 ซื้อหุ้นสามัญของบริษัทโดยใช้สิทธิครั้งที่หนึ่งเมื่อวันที่ 28 ธันวาคม 2555 จำนวน 53.8 ล้านหุ้น ครั้งที่สองเมื่อวันที่ 29 มีนาคม 2556 จำนวน 17.8 ล้านหุ้น ครั้งที่สามเมื่อวันที่ 28 มิถุนายน 2556 จำนวน 11.2 ล้านหุ้น ครั้งที่สี่เมื่อวันที่ 30 กันยายน 2556 จำนวน 6.5 ล้านหุ้น ครั้งที่ห้าเมื่อวันที่ 27 ธันวาคม 2556 จำนวน 16.3 ล้านหุ้น การจ่ายหุ้นปันผล เมื่อวันที่ 25 กันยายน 2556 จำนวน 49.9 ล้านหุ้น และการใช้สิทธิ CCP-W2 ซื้อหุ้นสามัญของบริษัทโดยใช้สิทธิครั้งที่หนึ่งเมื่อวันที่ 27 ธันวาคม 2556 จำนวน 13.4 ล้านหุ้น

บริษัท ผลิตภัณฑ์คอนกรีตชลบุรี จำกัด (มหาชน) และบริษัทย่อย

หมายเหตุประกอบงบการเงิน (ต่อ)

วันที่ 31 ธันวาคม 2556 และ 2555

	พันบาท/พันหุ้น			
	งบการเงินรวม		งบการเงินเฉพาะกิจการ	
	2556	2555	2556	2555
สำหรับปีสิ้นสุดวันที่ 31 ธันวาคม				
จำนวนหุ้นสามัญถัวเฉลี่ยถ่วงน้ำหนัก				
ที่ออก ณ วันที่ 1 มกราคม	363,799	310,000	363,799	310,000
ผลกระทบจากหุ้นที่แปลงสิทธิและออกหุ้นใหม่	71,941	588	71,941	588
จำนวนหุ้นสามัญถัวเฉลี่ยถ่วงน้ำหนัก (ขั้นพื้นฐาน)	435,740	310,588	435,740	310,588
กำไรสำหรับปี	392,841	192,767	115,056	132,787
กำไรต่อหุ้นขั้นพื้นฐาน (บาท)	0.902	0.621	0.264	0.428

กำไรต่อหุ้นปรับลด

กำไรต่อหุ้นปรับลดสำหรับปีสิ้นสุดวันที่ 31 ธันวาคม 2556 และ 2555 คำนวณโดยการหารกำไรสำหรับปีด้วยจำนวนถัวเฉลี่ยถ่วงน้ำหนักของหุ้นสามัญที่ออกจำหน่ายแล้วระหว่างปี โดยได้ปรับจำนวนหุ้นตามสัดส่วนที่เปลี่ยนไปของจำนวนหุ้นสามัญที่เกิดจากการใช้สิทธิ CCP-W1 ซื้อหุ้นสามัญของบริษัทโดยใช้สิทธิครั้งที่หนึ่งเมื่อวันที่ 28 ธันวาคม 2555 จำนวน 53.8 ล้านหุ้น ครั้งที่สองเมื่อวันที่ 29 มีนาคม 2556 จำนวน 17.8 ล้านหุ้น ครั้งที่สามเมื่อวันที่ 28 มิถุนายน 2556 จำนวน 11.2 ล้านหุ้น ครั้งที่สี่เมื่อวันที่ 30 กันยายน 2556 จำนวน 6.5 ล้านหุ้น และครั้งที่ห้าเมื่อวันที่ 27 ธันวาคม 2556 จำนวน 16.3 ล้านหุ้น การจ่ายหุ้นปันผล เมื่อวันที่ 25 กันยายน 2556 จำนวน 49.9 ล้านหุ้น และการใช้สิทธิ CCP-W2 ซื้อหุ้นสามัญของบริษัทโดยใช้สิทธิครั้งที่หนึ่งเมื่อวันที่ 27 ธันวาคม 2556 จำนวน 13.4 ล้านหุ้น และได้ปรับปรุงจำนวนหุ้นสามัญที่ใช้ในการคำนวณกำไรต่อหุ้นของปีก่อนที่นำมาเปรียบเทียบ โดยถือเสมือนว่าการใช้สิทธิซื้อหุ้นสามัญได้เกิดขึ้นตั้งแต่วันเริ่มต้นของงวดแรกที่เสนอรายงานและปรับปรุงผลกระทบของหุ้นปรับลด แสดงการคำนวณดังนี้

บริษัท ผลิตภัณฑ์คอนกรีตชลบุรี จำกัด (มหาชน) และบริษัทย่อย

หมายเหตุประกอบงบการเงิน (ต่อ)

วันที่ 31 ธันวาคม 2556 และ 2555

	พันบาท/พันหุ้น			
	งบการเงินรวม		งบการเงินเฉพาะกิจการ	
	2556	2555	2556	2555
สำหรับปีสิ้นสุดวันที่ 31 ธันวาคม				
จำนวนหุ้นสามัญถัวเฉลี่ยถ่วงน้ำหนัก (ขั้นพื้นฐาน)	435,740	310,588	435,740	310,588
ผลกระทบจากการใช้สิทธิของใบสำคัญแสดง สิทธิที่จะซื้อหุ้นสามัญ	173,221	147,490	173,221	147,490
จำนวนหุ้นสามัญถัวเฉลี่ยถ่วงน้ำหนัก (ปรับลด)	608,961	458,078	608,961	458,078
กำไรสำหรับปี	392,841	192,767	115,056	132,787
กำไรต่อหุ้นปรับลด (บาท)	0.645	0.420	0.189	0.290

27. ข้อมูลทางการเงินจำแนกตามส่วนงาน

รายได้จากการขาย รายได้อื่น ต้นทุนขาย ค่าใช้จ่ายอื่นและกำไรขาดทุนก่อนค่าใช้จ่ายภาษีเงินได้เป็นข้อมูลทางการเงินที่สำคัญ และเป็นข้อมูลหลักซึ่งถูกนำเสนอให้กับผู้มีอำนาจตัดสินใจสูงสุดด้านการดำเนินงานอย่างสม่ำเสมอและถูกใช้ในการประเมินผลการดำเนินงานของส่วนงาน กลุ่มบริษัทดำเนินธุรกิจส่วนใหญ่ในประเทศไทยในหลายธุรกิจได้แก่ ธุรกิจผลิตและจำหน่ายวัสดุก่อสร้าง ธุรกิจให้เช่าทรัพย์สินและธุรกิจให้บริการขนส่ง ในระหว่างปีสิ้นสุดวันที่ 31 ธันวาคม 2556 และ 2555 กลุ่มบริษัทไม่มีกิจกรรมที่เป็นสาระสำคัญในส่วนงานธุรกิจให้เช่าทรัพย์สินและธุรกิจให้บริการขนส่ง ดังนั้นจึงไม่มีการแสดงข้อมูลจำแนกตามส่วนงานทั้งส่วนงานธุรกิจและส่วนงานทางภูมิศาสตร์

28. กองทุนสำรองเลี้ยงชีพ

กลุ่มบริษัทได้จัดตั้งกองทุนสำรองเลี้ยงชีพสำหรับพนักงานของกลุ่มบริษัทบนพื้นฐานความสมัครใจของพนักงานในการเป็นสมาชิกของกองทุน โดยพนักงานจ่ายเงินสะสมและกลุ่มบริษัทจ่ายเงินสมทบในอัตราเท่ากันร้อยละ 2 ของเงินเดือนของพนักงานทุกเดือน กองทุนสำรองเลี้ยงชีพนี้ได้จดทะเบียนเป็นกองทุนสำรองเลี้ยงชีพตามข้อกำหนดของกระทรวงการคลังและจัดการกองทุนโดยผู้จัดการกองทุนที่ได้รับอนุญาต กลุ่มบริษัทจ่ายสมทบเข้ากองทุนสำรองเลี้ยงชีพดังนี้

บริษัท ผลิตภัณฑ์คอนกรีตชลบุรี จำกัด (มหาชน) และบริษัทย่อย

หมายเหตุประกอบงบการเงิน (ต่อ)

วันที่ 31 ธันวาคม 2556 และ 2555

	พันบาท	
	2556	2555
งบการเงินรวม	489	293
งบการเงินเฉพาะกิจการ	402	280

29. เครื่องมือทางการเงิน

นโยบายการจัดการความเสี่ยงทางการเงิน

กลุ่มบริษัทมีความเสี่ยงจากการดำเนินธุรกิจตามปกติจากการเปลี่ยนแปลงอัตราดอกเบี้ยและอัตราแลกเปลี่ยนเงินตราต่างประเทศ และจากการไม่ปฏิบัติตามข้อกำหนดตามสัญญาของคู่สัญญา กลุ่มบริษัทไม่มีการออกเครื่องมือทางการเงินที่เป็นตราสารอนุพันธ์เพื่อการค้า

ความเสี่ยงจากเงินตราต่างประเทศ

กลุ่มบริษัทมีความเสี่ยงจากอัตราแลกเปลี่ยนเงินตราต่างประเทศ ซึ่งเกิดจากการซื้อและขายที่เป็นเงินตราต่างประเทศ

ณ วันที่ 31 ธันวาคม 2556 และ 2555 กลุ่มบริษัทไม่มียอดคงเหลือของสัญญาซื้อขายเงินตราต่างประเทศล่วงหน้า โดยยอดคงเหลือของสินทรัพย์และหนี้สินที่เป็นเงินตราต่างประเทศที่ครบกำหนดภายในหนึ่งปีที่ไม่ได้ประกันความเสี่ยงมีดังนี้

	พันบาท			
	2556		2555	
	สินทรัพย์	หนี้สิน	สินทรัพย์	หนี้สิน
เหรียญสหรัฐอเมริกา	-	138,960	556	69,896
รูฟิญา	-	-	-	1,575

ผู้บริหารเชื่อว่าความเสี่ยงที่เกิดจากอัตราแลกเปลี่ยนดังกล่าวไม่เป็นสาระสำคัญ

ความเสี่ยงทางด้านสินเชื่อ

ความเสี่ยงทางด้านสินเชื่อ คือ ความเสี่ยงที่ลูกค้าหรือคู่สัญญาไม่สามารถชำระหนี้แก่กลุ่มบริษัทตามเงื่อนไขที่ตกลงไว้เมื่อครบกำหนด

บริษัท ผลิตภัณฑ์คอนกรีตชลบุรี จำกัด (มหาชน) และบริษัทย่อย

หมายเหตุประกอบงบการเงิน (ต่อ)

วันที่ 31 ธันวาคม 2556 และ 2555

ฝ่ายบริหารได้กำหนดนโยบายทางด้านสินเชื่อและการควบคุมความเสี่ยงทางด้านสินเชื่อดังกล่าวโดยสม่ำเสมอ โดยการวิเคราะห์ฐานะการเงินของลูกค้าทุกรายที่ขอวงเงินสินเชื่อ และคาดว่าไม่มีความเสี่ยงจากสินเชื่อที่เป็นสาระสำคัญ ณ วันที่รายงาน ความเสี่ยงทางด้านสินเชื่อแสดงไว้ในราคาตามบัญชีของสินทรัพย์ทางการเงินแต่ละรายการ ณ วันที่รายงาน

ความเสี่ยงจากการขาดสภาพคล่อง

กลุ่มบริษัทมีการควบคุมความเสี่ยงจากการขาดสภาพคล่องโดยการรักษาระดับของเงินสดและรายการเทียบเท่าเงินสด ให้เพียงพอต่อการดำเนินงานของกิจการและเพื่อให้ผลกระทบจากความผันผวนของกระแสเงินสดลดลง

มูลค่ายุติธรรม

มูลค่ายุติธรรม หมายถึง จำนวนเงินที่ผู้ซื้อและผู้ขายตกลงแลกเปลี่ยนสินทรัพย์หรือชำระหนี้สินกัน ในขณะที่ทั้งสองฝ่ายมีความรอบรู้และเต็มใจในการแลกเปลี่ยนกันในราคาตลาด ในการพิจารณามูลค่ายุติธรรมของสินทรัพย์ทางการเงินและหนี้สินทางการเงิน กลุ่มบริษัทมีการพิจารณาสถานการณ์ปัจจุบันของต้นทุนที่เกิดจากการแลกเปลี่ยนหรือชำระหนี้สินภายใต้เครื่องมือทางการเงิน

กลุ่มบริษัทใช้วิธีการและสมมติฐานดังต่อไปนี้ในการประมาณมูลค่ายุติธรรมของเครื่องมือทางการเงิน

เงินสดและรายการเทียบเท่าเงินสด ลูกหนี้การค้าและลูกหนี้อื่นมีราคาตามบัญชีใกล้เคียงกับมูลค่ายุติธรรมเนื่องจากเครื่องมือทางการเงินเหล่านี้จะครบกำหนดในระยะเวลาอันสั้น

เงินลงทุนในบริษัทย่อยและบริษัทร่วม ซึ่งไม่มีราคาขายในตลาด ไม่สามารถคำนวณมูลค่ายุติธรรมได้อย่างเหมาะสม

เงินกู้ยืมระยะสั้น เจ้าหนี้การค้าและเจ้าหนี้อื่นมีราคาตามบัญชีของหนี้สินทางการเงินใกล้เคียงกับมูลค่ายุติธรรมเนื่องจากเครื่องมือทางการเงินเหล่านี้จะครบกำหนดในระยะเวลาอันสั้น

เงินกู้ยืมระยะยาวส่วนใหญ่มีอัตราดอกเบี้ยลอยตัวตามอัตราตลาดมีราคาตามบัญชีใกล้เคียงกับมูลค่ายุติธรรม

30. การบริหารจัดการทุน

วัตถุประสงค์ในการบริหารจัดการทุนที่สำคัญของกลุ่มบริษัท คือการจัดให้มีซึ่งโครงสร้างทางการเงินที่เหมาะสมและการดำรงไว้ซึ่งความสามารถในการดำเนินธุรกิจอย่างต่อเนื่อง

ณ วันที่ 31 ธันวาคม 2556 และ 2555 กลุ่มบริษัทมีอัตราส่วนหนี้สินต่อทุนเท่ากับ 1.15 : 1 และ 2.96 : 1 และบริษัทมีอัตราส่วนหนี้สินต่อทุนเท่ากับ 0.89 : 1 และ 1.32 : 1 ตามลำดับ

บริษัท ผลิตภัณฑ์คอนกรีตชลบุรี จำกัด (มหาชน) และบริษัทย่อย

หมายเหตุประกอบงบการเงิน (ต่อ)

วันที่ 31 ธันวาคม 2556 และ 2555

31. ภาระผูกพัน

ณ วันที่ 31 ธันวาคม 2556

- ก) กลุ่มบริษัทมีสัญญาเช่าที่ดินหลายฉบับ เป็นระยะเวลาต่าง ๆ กัน สิ้นสุดเดือนมกราคม 2571 กลุ่มบริษัทผูกพันที่จะต้องจ่ายค่าเช่าภายใต้สัญญาดังกล่าวดังนี้

	ล้านบาท	
	งบการเงินรวม	งบการเงินเฉพาะกิจการ
ภายในระยะเวลาหนึ่งปี	3,351	8,173
ระยะเวลามากกว่าหนึ่งปีถึงห้าปี	4,918	8,179
ระยะเวลามากกว่าห้าปี	4,955	594
รวม	13,224	16,946

- ข) บริษัทย่อยมีภาระผูกพันภายใต้สัญญาก่อสร้างโรงงานและซื้อเครื่องจักร เป็นจำนวนเงินรวม 3.9 ล้านบาท และ 1.4 ล้านดอลลาร์สหรัฐ

32. หนี้สินที่อาจเกิดขึ้น

ณ วันที่ 31 ธันวาคม 2556 กลุ่มบริษัทมีหนี้สินที่อาจเกิดขึ้นจากการที่ธนาคารในประเทศหลายแห่งออกหนังสือค้ำประกันกลุ่มบริษัทให้กับรัฐวิสาหกิจและบริษัทเอกชนหลายแห่งเป็นจำนวนเงินรวม 152.1 ล้านบาท

บริษัท ผลิตภัณฑ์คอนกรีตชลบุรี จำกัด (มหาชน) และบริษัทย่อย

หมายเหตุประกอบงบการเงิน (ต่อ)

วันที่ 31 ธันวาคม 2556 และ 2555

33. รายได้อื่น

รายได้อื่นประกอบด้วยรายการรายได้ที่สำคัญดังต่อไปนี้

	พันบาท			
	งบการเงินรวม		งบการเงินเฉพาะกิจการ	
	2556	2555	2556	2555
กำไรจากการขายทรัพย์สิน (ดูหมายเหตุ 35)	285,463	85,208*	5,764	82,505*
กำไรจากการปรับโครงสร้างหนี้ (ดูหมายเหตุ 15)	9,676	-	4,831	-
ดอกเบี้ยรับ	956	450	3,657	3,264
อื่น ๆ	17,260	13,429	19,211	15,165
รวม	313,355	99,087	33,463	100,934

* เมื่อวันที่ 28 กันยายน 2555 บริษัท (ผู้ขาย) ได้ดำเนินการโอนกรรมสิทธิ์ที่ดินเปล่าจำนวน 1 แปลง มี 5 โฉนด เนื้อที่ดินติดกันให้กับบุคคลอื่น (ผู้ซื้อ) โดยบริษัทรับรู้กำไรจากการขายทรัพย์สินดังกล่าวจำนวน 78.1 ล้านบาท

34. การปรับปรุงและการออกมาตรฐานการบัญชีและมาตรฐานการรายงานทางการเงินรวมถึงการตีความมาตรฐานใหม่

สภาวิชาชีพบัญชีฯ ได้ออกประกาศสภาวิชาชีพบัญชีหลายฉบับซึ่งได้ถูกประกาศในราชกิจจานุเบกษาในระหว่างปี 2556 และ 2557 เกี่ยวกับการปรับปรุงและการออกมาตรฐานการบัญชีและมาตรฐานการรายงานทางการเงินรวมถึงการตีความมาตรฐานการบัญชีและการตีความมาตรฐานการรายงานทางการเงินใหม่ซึ่งจะมีผลบังคับใช้ในระยะเวลาดังต่อไปนี้

บริษัท ผลิตภัณฑ์คอนกรีตชลบุรี จำกัด (มหาชน) และบริษัทย่อย

หมายเหตุประกอบงบการเงิน (ต่อ)

วันที่ 31 ธันวาคม 2556 และ 2555

ก) มีผลบังคับใช้สำหรับรอบระยะเวลาบัญชีที่เริ่มต้นในหรือหลังวันที่ 1 มกราคม 2557

มาตรฐานการบัญชีฉบับที่ 1 (ปรับปรุง 2555) *	การนำเสนองบการเงิน
มาตรฐานการบัญชีฉบับที่ 7 (ปรับปรุง 2555) *	งบกระแสเงินสด
มาตรฐานการบัญชีฉบับที่ 12 (ปรับปรุง 2555) *	ภาษีเงินได้
มาตรฐานการบัญชีฉบับที่ 17 (ปรับปรุง 2555) *	สัญญาเช่า
มาตรฐานการบัญชีฉบับที่ 18 (ปรับปรุง 2555) *	รายได้
มาตรฐานการบัญชีฉบับที่ 19 (ปรับปรุง 2555) *	ผลประโยชน์ของพนักงาน
มาตรฐานการบัญชีฉบับที่ 21 (ปรับปรุง 2555) *	ผลกระทบจากการเปลี่ยนแปลงของอัตราแลกเปลี่ยนเงินตราต่างประเทศ
มาตรฐานการบัญชีฉบับที่ 24 (ปรับปรุง 2555) *	การเปิดเผยข้อมูลเกี่ยวกับบุคคลหรือกิจการที่เกี่ยวข้องกัน
มาตรฐานการบัญชีฉบับที่ 28 (ปรับปรุง 2555)	เงินลงทุนในบริษัทร่วม
มาตรฐานการบัญชีฉบับที่ 31 (ปรับปรุง 2555)	ส่วนได้เสียในการร่วมค้า
มาตรฐานการบัญชีฉบับที่ 34 (ปรับปรุง 2555) *	งบการเงินระหว่างกาล
มาตรฐานการบัญชีฉบับที่ 38 (ปรับปรุง 2555) *	สินทรัพย์ไม่มีตัวตน
มาตรฐานรายงานทางการเงินฉบับที่ 2 (ปรับปรุง 2555)	การจ่ายโดยใช้หุ้นเป็นเกณฑ์
มาตรฐานการรายงานทางการเงินฉบับที่ 3 (ปรับปรุง 2555)	การรวมธุรกิจ
มาตรฐานการรายงานทางการเงินฉบับที่ 5 (ปรับปรุง 2555)	สินทรัพย์ไม่หมุนเวียนที่ถือไว้เพื่อขายและการดำเนินงานที่ยกเลิก
มาตรฐานการรายงานทางการเงินฉบับที่ 8 (ปรับปรุง 2555) *	ส่วนงานดำเนินงาน
การตีความมาตรฐานการบัญชีฉบับที่ 15 *	สิ่งจูงใจสัญญาเช่าดำเนินงาน
การตีความมาตรฐานการบัญชีฉบับที่ 27 *	การประเมินเนื้อหาของรายการที่เกี่ยวกับรูปแบบของกฎหมายตามสัญญาเช่า
การตีความมาตรฐานการบัญชีฉบับที่ 29	เรื่อง การเปิดเผยข้อมูลของข้อตกลงสัมปทานบริการ
การตีความมาตรฐานการบัญชีฉบับที่ 32	สินทรัพย์ไม่มีตัวตน - ต้นทุนเว็บไซต์
การตีความมาตรฐานการรายงานทางการเงินฉบับที่ 1 *	การเปลี่ยนแปลงในหนี้สินที่เกิดขึ้นจากการรื้อถอน การบูรณะ

บริษัท ผลิตภัณฑ์คอนกรีตชลบุรี จำกัด (มหาชน) และบริษัทย่อย

หมายเหตุประกอบงบการเงิน (ต่อ)

วันที่ 31 ธันวาคม 2556 และ 2555

การตีความมาตรฐานการรายงานทางการเงินฉบับที่ 4 *	เรื่อง การประเมินว่าข้อตกลงประกอบด้วยสัญญาเช่าหรือไม่
การตีความมาตรฐานการรายงานทางการเงินฉบับที่ 5	สิทธิในส่วนได้เสียจากกองทุนการรื้อถอน การบูรณะและการปรับปรุงสภาพแวดล้อม
การตีความมาตรฐานการรายงานทางการเงินฉบับที่ 7	การปรับปรุงย้อนหลังภายใต้มาตรฐานการบัญชีฉบับที่ 29 เรื่อง การรายงานทางการเงินในสภาพเศรษฐกิจที่มีเงินเฟ้อรุนแรง
การตีความมาตรฐานการรายงานทางการเงินฉบับที่ 10 *	งบการเงินระหว่างกาลและการด้อยค่า
การตีความมาตรฐานการรายงานทางการเงินฉบับที่ 12	เรื่อง ข้อตกลงสัมปทานบริการ
การตีความมาตรฐานการรายงานทางการเงินฉบับที่ 13	เรื่อง โปรแกรมสิทธิพิเศษแก่ลูกค้า
การตีความมาตรฐานการรายงานทางการเงินฉบับที่ 17	การจ่ายสินทรัพย์ที่ไม่ใช่เงินสดให้เจ้าของ
การตีความมาตรฐานการรายงานทางการเงินฉบับที่ 18	การโอนสินทรัพย์จากลูกค้า

ข) มีผลบังคับใช้สำหรับรอบระยะเวลาบัญชีที่เริ่มต้นในหรือหลังวันที่ 1 มกราคม 2559

มาตรฐานการรายงานทางการเงินฉบับที่ 4

สัญญาประกันภัย

ฝ่ายบริหารของบริษัทอยู่ระหว่างการประเมินผลกระทบจากมาตรฐานการบัญชี มาตรฐานการรายงานทางการเงินและการตีความมาตรฐานข้างต้นเฉพาะในส่วนที่มีความเกี่ยวข้องกับการดำเนินงานของบริษัท (*) ซึ่งเชื่อว่าเมื่อนำมาเริ่มถือปฏิบัติจะไม่มีผลกระทบที่เป็นสาระสำคัญต่อบริษัท

35. กิจการที่ยกเลิก

เมื่อวันที่ 15 พฤศจิกายน 2553 บริษัท ชลบุรีกันยง จำกัด (“บริษัทย่อย”) ได้ขายชำระคืนเงินกู้ยืมตามสัญญาปรับโครงสร้างหนี้กับสถาบันการเงินในประเทศแห่งหนึ่งจำนวน 213 ล้านบาท โดยการขายและโอนกรรมสิทธิ์ในที่ดินพร้อมสิ่งปลูกสร้างสาขาพัทยาจำนวนเงิน 160 ล้านบาท และชำระเงินส่วนที่เหลือจำนวน 53 ล้านบาท บริษัทย่อยบันทึกรับรู้ขาดทุนจากการขายที่ดินพร้อมสิ่งปลูกสร้างดังกล่าวจำนวน 136.7 ล้านบาท สุทธิจากดอกเบี้ยค้างจ่ายที่สถาบันการเงินยกหนี้ให้จำนวน 27.6 ล้านบาท เป็น “ขาดทุนจากการปรับโครงสร้างหนี้ – สุทธิ” จำนวน 109.1 ล้านบาท ในงบกำไรขาดทุนเบ็ดเสร็จ

บริษัท ผลิตภัณฑ์คอนกรีตชลบุรี จำกัด (มหาชน) และบริษัทย่อย

หมายเหตุประกอบงบการเงิน (ต่อ)

วันที่ 31 ธันวาคม 2556 และ 2555

เมื่อวันที่ 15 พฤศจิกายน 2553 (วันเดียวกัน) บริษัทย่อยได้ทำสัญญาเช่าและให้สิทธิซื้อที่ดินที่ติดกับผู้ซื้อซึ่งเป็นบุคคลที่ไม่เกี่ยวข้องกัน โดยบุคคลดังกล่าวให้สิทธิบริษัทย่อยก่อนผู้อื่น (First right of refusal) ในการซื้อที่ดินในราคา 160 ล้านบาท พร้อมต้นทุนค่าถือครองที่ดินเดือนละ 1 ล้านบาทนับจากวันที่บริษัทย่อยโอนกรรมสิทธิ์ที่ดินดังกล่าวจนถึงวันที่ซื้อคืน ค่าธรรมเนียมและค่าภาษีของการซื้อที่ดินเป็นภาระของบริษัทย่อย และในระหว่างการให้สิทธิซื้อคืน บริษัทย่อยผูกพันที่จะต้องจ่ายค่าเช่าในอัตราดังนี้

ปีที่ 1 ไม่มีค่าเช่า ปีที่ 2 และ 3 ค่าเช่าปีละ 1 ล้านบาท

บริษัทย่อยได้ปรับปรุงงบการเงินสำหรับปีสิ้นสุดวันที่ 31 ธันวาคม 2553 ใหม่ตามคำสั่งของคณะกรรมการกำกับหลักทรัพย์และตลาดหลักทรัพย์ (ก.ล.ต.) ฉบับที่ 17/2555 ลงวันที่ 21 กุมภาพันธ์ 2555 เนื่องจาก ก.ล.ต. พิจารณาเห็นว่า การที่บริษัทย่อยโอนขายที่ดินพร้อมสิ่งปลูกสร้างสาขาพัทยาให้แก่ผู้ซื้อในราคา 160 ล้านบาทและเช่ากลับคืน โดยบริษัทย่อยมีสิทธิซื้อคืนก่อนผู้อื่นภายในกำหนดระยะเวลา 3 ปี ในราคา 160 ล้านบาท บวกต้นทุนค่าถือครองที่ดินเดือนละ 1 ล้านบาทนับจากวันที่บริษัทย่อยโอนกรรมสิทธิ์ที่ดินจนถึงวันที่ซื้อคืน เนื้อหาทางเศรษฐกิจของรายการข้างต้นเป็นการกู้ยืมเงินโดยมีทรัพย์สินเป็นหลักประกันมิใช่เป็นการขายขาด เนื่องจากบริษัทย่อยมีสิทธิซื้อคืนทรัพย์สินดังกล่าวในราคาเท่ากับราคาที่ขาย รวมทั้งต้องจ่ายค่าถือครองที่ดินให้แก่ผู้ซื้อเดือนละ 1 ล้านบาท (เทียบเท่าอัตราดอกเบี้ยร้อยละ 7.5 ต่อปี) นับตั้งแต่วันที่โอนกรรมสิทธิ์จนถึงวันที่ซื้อคืน ซึ่งพิจารณาได้ว่าบริษัทย่อยไม่ได้โอนความเสี่ยงและผลประโยชน์ที่มีนัยสำคัญของความเป็นเจ้าของในทรัพย์สินดังกล่าวให้แก่ผู้ซื้อ

สืบเนื่องจากการบันทึกรายการตามคำสั่ง ก.ล.ต. ข้างต้น บริษัทย่อยได้พิจารณาสอบทานการด้อยค่าของสินทรัพย์สาขาพัทยา (ที่ดินและสิ่งปลูกสร้าง) และตั้งค่าเผื่อการด้อยค่าของทรัพย์สินดังกล่าวจำนวนประมาณ 131.1 ล้านบาท ณ วันที่ 31 ธันวาคม 2553 เนื่องจากมูลค่าสินทรัพย์ที่คาดว่าจะได้รับคืนต่ำกว่าราคาตามบัญชีของสินทรัพย์

ณ วันที่ 31 ธันวาคม 2555 และ 2554 ค่าเผื่อการด้อยค่ามีจำนวนลดลงจำนวน 12.1 ล้านบาท และ 11.6 ล้านบาท ตามลำดับ

เมื่อวันที่ 15 พฤษภาคม 2556 บริษัทย่อย (ผู้ขาย) ได้ทำสัญญาขายสิทธิซื้อที่ดินและสิ่งปลูกสร้างก่อนผู้อื่นกับบริษัทแห่งหนึ่ง (ผู้ซื้อ) ในราคา 282.5 ล้านบาท การโอนกรรมสิทธิ์จะเป็นการโอนระหว่างเจ้าของกรรมสิทธิ์คนปัจจุบันไปยังผู้ซื้อ (โอนเมื่อวันที่ 12 พฤศจิกายน 2556) โดยผู้ซื้อชำระค่าที่ดินโดยตรงให้กับเจ้าของกรรมสิทธิ์คนปัจจุบันและบริษัทย่อยเป็นผู้รับผิดชอบค่าธรรมเนียมและค่าภาษีต่าง ๆ ในการโอนกรรมสิทธิ์ทั้งหมด

บริษัท ผลิตภัณฑ์คอนกรีตชลบุรี จำกัด (มหาชน) และบริษัทย่อย

หมายเหตุประกอบงบการเงิน (ต่อ)

วันที่ 31 ธันวาคม 2556 และ 2555

กำไรสุทธิจากการดำเนินงานที่ยกเลิกในงบกำไรขาดทุนเบ็ดเสร็จสำหรับปีสิ้นสุดวันที่ 31 ธันวาคม 2556 มีดังนี้

	งบการเงินรวม (พันบาท)
ผลกำไรจากการจำหน่ายกลุ่มสินทรัพย์ที่ยกเลิก	
ราคาขาย	282,500
หัก ต้นทุนในการขาย ค่าใช้จ่าย และรายการที่เกี่ยวข้อง :	
มูลค่าตามบัญชีที่ดินและสิ่งปลูกสร้าง – สุทธิ	(179,248)
ส่วนปรับปรุงอาคารและระบบสาธารณูปโภค	(14,706)
ค่าธรรมเนียมและภาษีในการโอนกรรมสิทธิ์	(25,760)
เงินกู้ยืมและดอกเบี้ยค้างจ่ายบุคคลอื่น	195,867
ค่าเช่าที่ดินค้างจ่าย	2,000
รวม	(21,847)
	260,653
บวก รับรู้กำไรจากการที่บริษัทย่อยแห่งหนึ่งขายที่ดินดังกล่าวให้กับ บริษัท ชลบุรีกันยง จำกัด ในอดีต	13,500
กำไรจากการจำหน่ายกลุ่มสินทรัพย์ที่ยกเลิก	274,153

บริษัท ผลิตภัณฑ์คอนกรีตชลบุรี จำกัด (มหาชน) และบริษัทย่อย

หมายเหตุประกอบงบการเงิน (ต่อ)

วันที่ 31 ธันวาคม 2556 และ 2555

	งบกำไรขาดทุนเบ็ดเสร็จรวม	
	(พันบาท)	
	2556	2555
รายได้และค่าใช้จ่ายการดำเนินงานที่ยกเลิก		
รายได้		
รายได้จากการขาย	87,679	217,873
รายได้อื่น	207	12,774
รวมรายได้	87,886	230,647
ค่าใช้จ่าย		
ต้นทุนขาย	69,442	168,438
ค่าใช้จ่ายในการขาย	1,702	4,312
ค่าใช้จ่ายในการบริหาร	13,428	25,090
ต้นทุนทางการเงิน	11,736	18,000
รวมค่าใช้จ่าย	96,308	215,840
กำไร (ขาดทุน) ก่อนภาษีเงินได้	(8,422)	14,807
ภาษีเงินได้	-	-
กำไร (ขาดทุน) สุทธิจากการดำเนินงานที่ยกเลิก	(8,422)	14,807

36. เหตุการณ์ภายหลังรอบระยะเวลารายงาน

ในที่ประชุมคณะกรรมการบริษัทเมื่อวันที่ 28 กุมภาพันธ์ 2557 คณะกรรมการบริษัทได้มีมติให้เสนอที่ประชุมสามัญผู้ถือหุ้นอนุมัติการจัดสรรกำไรสุทธิสำหรับผลการดำเนินงานประจำปี 2556 จำนวน 5,753,000 บาท เป็นเงินสำรองตามกฎหมาย และอนุมัติจ่ายปันผลสำหรับผลการดำเนินงานประจำปี 2556 ให้แก่ผู้ถือหุ้นจำนวน 93,721,375.16 บาท หรือคิดเป็นอัตราการจ่ายปันผลหลังจากหักทุนสำรองตามกฎหมาย ร้อยละ 85.74 โดยแบ่งเป็น

- ก) ปันผลระหว่างกาลจากผลการดำเนินงานสำหรับวันที่ 1 มกราคม 2556 ถึงวันที่ 30 มิถุนายน 2556 จำนวน 55,600,000 บาท แบ่งเป็น ปันผลเป็นหุ้น 50,000,000 บาท และปันผลเป็นเงินสด 5,600,000 บาท

บริษัท ผลิตภัณฑ์คอนกรีตชลบุรี จำกัด (มหาชน) และบริษัทย่อย

หมายเหตุประกอบงบการเงิน (ต่อ)

วันที่ 31 ธันวาคม 2556 และ 2555

- ข) บริษัทจะจ่ายปันผลเป็นเงินสดเพิ่มเติม 38,121,375.16 บาท หรือคิดเป็นอัตรา 0.078335 บาทต่อหุ้น (คำนวณจากจำนวนหุ้นสามัญที่ออกและชำระแล้ว 486,645,499 หุ้น โดยจำนวนหุ้นที่ออกและชำระแล้วอาจมีการเปลี่ยนแปลง กรณีที่มีผู้ใช้สิทธิของใบสำคัญแสดงสิทธิที่จะซื้อหุ้นสามัญเพิ่มทุนของบริษัทครั้งที่ 1 (CCP-W1) และครั้งที่ 2 (CCP-W2) ณ วันที่ 31 มีนาคม 2557 (วันกำหนดการใช้สิทธิ) โดยคณะกรรมการบริษัทมอบหมายให้กรรมการผู้จัดการทำหน้าที่แจ้งให้ผู้ถือหุ้นทราบอัตราการจ่ายปันผลที่คำนวณตามจำนวนหุ้นสามัญที่เปลี่ยนแปลงจากการใช้สิทธิดังกล่าวผ่านช่องทางของตลาดหลักทรัพย์ฯ ใหม่อีกครั้งโดยเร็วต่อไป) เพื่อนำเสนอที่ประชุมสามัญผู้ถือหุ้นอนุมัติต่อไป

อย่างไรก็ตาม การจ่ายปันผลดังกล่าวยังมีความไม่แน่นอนเนื่องจากต้องผ่านการอนุมัติจากที่ประชุมสามัญผู้ถือหุ้นก่อน

37. การอนุมัติงบการเงิน

งบการเงินนี้ได้รับการอนุมัติให้ออกโดยที่ประชุมคณะกรรมการของบริษัทเมื่อวันที่ 28 กุมภาพันธ์ 2557

TOTAL CONCRETE SOLUTION

