



บริษัท ผลิตภัณฑ์คอนกรีตชลบุรี จำกัด (มหาชน)
CHONBURI CONCRETE PRODUCT
PUBLIC COMPANY LIMITED

INNOVATION
PROFESSIONAL
RELIABLE

ANNUAL REPORT 2014

รายงานประจำปี 2557



TOTAL CONCRETE SOLUTION

WWW.CCP.CO.TH

สารสั้นจากประธานกรรมการ	3
Message from the Chairman	4
รายงานคณะกรรมการตรวจสอบ	5
Audit Committee's Report	6
การควบคุมภายใน	7
The Internal Controal	8
คณะกรรมการและผู้บริหารของบริษัทฯ : Board of Directors	9
คณะผู้บริหาร : Management team	10
รายละเอียดคณะกรรมการ	11
Detail summary of the Board of Directors	13
รายละเอียดคณะผู้บริหาร	15
Detail summary of Management Team	17
ข้อมูลสำคัญทางการเงิน	19
ข้อมูลทั่วไป	20
ลักษณะการประกอบธุรกิจ	21
รายงานผลการดำเนินงานในรอบปี	23
ภาวะตลาดและการแข่งขัน	24
ปัจจัยความเสี่ยง	26
โครงสร้างการถือหุ้น	28
นโยบายการจ่ายเงินปันผล	31
โครงสร้างการจัดการ	32
โครงสร้างองค์กร	38
รายการระหว่างกัน	41
การกำกับกิจการที่ดี	42
การวิเคราะห์ของฝ่ายจัดการ	50
รายงานของผู้สอบบัญชี	52
งบการเงิน	55
หมายเหตุประกอบงบการเงิน	67

สารสนเทศจากประธานกรรมการ



กลุ่ม บริษัท ผลิตภัณฑ์คอนกรีตชลบุรี จำกัด (มหาชน) ในปี 2557 รายรับ บริษัทฯ ได้ชะลอตัวลงเล็กน้อย โดยในปี 2556 มีรายได้ 2,906.56 ล้านบาท มีกำไรสุทธิ 394.57 ล้านบาท (รวมรายได้พิเศษจากการขายสิทธิ สาขาพิทยา ชลบุรีกันยง) ในปี 2557 มีรายได้รวม 2,660.12 ล้านบาท กำไรสุทธิ 207.85 ล้านบาท ซึ่งกำไรสุทธิต่ำกว่าปี 2556 186.72 ล้านบาท เนื่องจากปี 2557 ไม่มีรายรับพิเศษ

ในปี 2557 ที่ผ่านมาช่วงไตรมาสที่ 2 ต่อเนื่อง ไตรมาสที่ 4 ได้มีปัญหาการเมือง อันเกิดจากความคิดทางการเมืองที่แตกต่างกันของมวลชน มีการเดินขบวนประท้วงอย่างต่อเนื่อง ธุรกิจต่างๆ โดยเฉพาะภาคเอกชน โครงการโรงงานอุตสาหกรรมอสังหาริมทรัพย์ทั้งในกรุงเทพฯ และเขตปริมณฑลและตามหัวเมืองใหญ่ๆ และภาครัฐชะลอตัว เป็นเหตุให้รายรับและกำไรสุทธิของบริษัทฯ ลดลง

ในปี 2558 หลังเปลี่ยนแปลงอำนาจทางการเมืองมีรัฐบาลใหม่เข้าบริหารประเทศ การลงทุนของภาครัฐได้เริ่มชัดเจนขึ้น เช่น โครงการรถไฟทางคู่ รถไฟความเร็วสูง ถนนทางด่วนระหว่างเมืองหลายสาย ตลอดจนโครงการก่อสร้างถนน ของกรมทางหลวง และสาธารณูปโภคต่างๆ มีความชัดเจนขึ้น การก่อสร้างระบบป้องกันน้ำท่วมและเมื่อภาครัฐมีการลงทุนเพื่อจะกระตุ้นให้ภาคเอกชน ลงทุนเช่นกันซึ่งคาดว่าจะจะเป็นผลประโยชน์โดยตรงกับบริษัทแม้ภาคการท่องเที่ยวจะมีผลกระทบต่อเศรษฐกิจของโลก โดยเฉพาะประเทศรัสเซียซึ่งมีผลกระทบต่อการท่องเที่ยวโดยตรง เมืองท่องเที่ยวต่างๆ เช่น พัทยา ก็ได้รับผลกระทบนี้เช่นกันได้ แต่โดยรวมยังมั่นใจว่าภาพรวมจะดีกว่าปี 2557 ที่ผ่านมา

ในปี 2557 บริษัทฯ ได้จัดตั้ง บริษัท ซีซีพี เพ็ทโรโกลอส จำกัด เพื่อผลิตสินค้าเกี่ยวกับการจัดการน้ำเพื่อรองรับโครงการป้องกันน้ำและระบบการจัดการน้ำอย่างมีระบบ ซึ่งมั่นใจว่าจะเสริมรายได้ ให้กับบริษัทอีกส่วนหนึ่งและปัจจุบันได้เริ่มดำเนินการผลิตแล้ว

โดยสรุป บริษัทฯ คาดว่า ในปี 2558 จากโครงการต่างๆ ของภาครัฐได้ผลักดันออกมาและโครงการป้องกันระบบน้ำท่วมจะส่งผลให้รายรับและกำไรสุทธิของบริษัทจะเติบโตขึ้นกว่าปี 2557 ไม่น้อยกว่า 10% แม้จะมีผลกระทบด้านลบจากภาคการท่องเที่ยว แต่ทั้งนี้ ผู้บริหารและพนักงานทุกคนจะต้องทำงานด้วยความขยันหมั่นเพียร เพื่อแข่งขันส่วนแบ่งตลาด จึงจะสามารถบรรลุเป้าหมายได้

ผู้บริหารทุกท่านทั้งบริษัทและ บริษัทในกลุ่ม ขอให้ความมั่นใจต่อผู้ถือหุ้น พวกเราทุกคนจะทำการทุกสิ่งเพื่อประโยชน์สูงสุดของกลุ่มบริษัทฯ ด้วยความมุ่งมั่น โปร่งใส และสุจริต ตรวจสอบได้ เพื่อประโยชน์และตอบแทน ผู้ถือหุ้น และผู้ที่เกี่ยวข้องอย่างเต็มความสามารถ และ ขอขอบใจพนักงานทุกระดับที่มุ่งมั่น ช่วยกันสร้างผลงานให้ปรากฏ ในปี 2557 ที่ผ่านมา

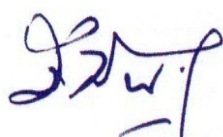
.....
(นายประทีป ทีปกรสุขเกษม)
ประธานกรรมการ

Message from the Chairman

Chonburi Concrete Product Company Public Limited group had a slight decline in its revenue for the year 2014. In 2013, the revenue was accounted for THB 2,906.56 million and the net profit was worth THB 394.57 million (inclusive of extra incomes from sales in right offering of Chonburi Kanyong, Pattaya branch). In 2014, the revenue stood at THB 2,660.12 million and the net profit was equal to THB 207.85 million, posting a lower amount than 2013 by THB 186.72 million due to no extra incomes received.

During the 2nd quarter and 4th quarter in 2014, the difference in political view among the public side caused a political turmoil which eventually led to a continuous protest rally. Each business, especially private sector, manufacturing industry, and real estate industry across Bangkok, suburban areas and municipal areas in major cities, and government sector, was slowing down, and as a result, caused a drop in the group's revenue and net profit.

In 2015, after a shift in political power pole, the new government has been in charge to govern the country. An investment from government sector appears to shed the light and lifting the prospect projects to invest in, for example; double-railed train project, high-speed train project, the linkage of toll ways between cities, along with major road construction of traffic department, and a number of fundamental infrastructures such as flooding protection system. The spending from public sector will therefore stimulate private sector to invest and be expected to deliver straight benefits towards the Company. Despite a downturn in tourism industry in the global level, particularly the effect from Russia downgraded currency situation which directly affect attraction cities such as Pattaya, the Company strongly believes that the situation in 2015 will be better than the previous year.

In 2014, CCP pavingstone Co., Ltd. is founded to launch new products regarding water management in order to accommodate the flooding protection plan and water control system. Such products are assumed to result in a partial rise in the future revenue, while the project is already begun at present.

In summary, the Company expected that projects from government side will be put forward and flooding defense system will play a role in the growing future revenue and profit with not less than 10 percent despite a negative impact from tourism sector. However, management and employees will put a finest effort to boost the Company's market share in order to achieve the planning target.

Directors, both the parent and its subsidiaries, confirms that we will act to deliver the ultimate interest of the group in energetic, transparent and honest manner which can be examined in order to completely benefit and reward shareholders and connected persons. Also, we are appreciated all workforces in driving a remarkable result for the year 2014

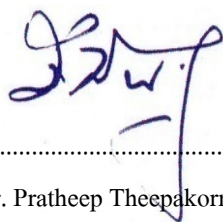

(Mr. Pratheep Theepakornasukkasem)

Chairman of the Board of Director



CHONBURI CONCRETE PRODUCT PUBLIC COMPANY LIMITED

ANNUAL REPORT 2014



เรียน ท่านผู้ถือหุ้น

คณะกรรมการตรวจสอบ 3 ท่าน คือ นายอนุพงษ์ เนตรพิศาลวนิช นายปรีชา รัชยานนท์ และ ผมในฐานะประธานกรรมการได้ประชุมตรวจสอบงบการเงินของบริษัทผลิตภัณฑ์คอนกรีตชลบุรี จำกัด(มหาชน) และบริษัทย่อย สิ้นสุดวันที่ 31 ธันวาคม 2557 หลังจากผ่านการตรวจสอบจากบริษัทผู้สอบบัญชี คือ บริษัท เอ็ม อาร์ แอนด์ แอสโซซิเอท จำกัด แล้ว ในรอบปีที่ผ่านมาคณะกรรมการตรวจสอบมีการประชุมรวม 5 ครั้ง เพื่อพิจารณา

ผลประกอบการของบริษัท ผลิตภัณฑ์คอนกรีตชลบุรี จำกัด (มหาชน) และบริษัทย่อย ตลอดจนสอบทานนัยทางกฎหมายและกำกับดูแลว่า มีความสำคัญที่จะส่งผลกระทบต่องบการเงิน การปฏิบัติตามนโยบายที่ได้กำหนดไว้ ในการประชุมคณะกรรมการตรวจสอบทุกครั้ง คณะกรรมการตรวจสอบทุกท่านต่างวิเคราะห์งบการเงินอย่างเป็นอิสระ หากมีข้อบกพร่องหรือการตั้งข้อสงสัยของผู้สอบบัญชีภายใน หรือผู้ตรวจสอบภายนอก ที่ประชุมจะหารือและนำข้อสรุปเสนอต่อคณะกรรมการบริหารบริษัท เพื่อวางแผนแก้ไขมิให้ผิดระเบียบของตลาดหลักทรัพย์ ผลการประกอบการของบริษัทและบริษัทย่อยในรอบปี 2557 ทุกบริษัทมีผลประกอบการเป็นที่น่าพอใจ คือ มีผลกำไรทุกบริษัท

ภาวะระบบเศรษฐกิจของประเทศไทยในปี 2557 ที่ผ่านมามีอัตราเติบโตที่ลดลง โดยเฉพาะการส่งออกและการจัดเก็บภาษีเงินได้ของภาครัฐบาล ทั้งนี้อาจเกิดการเปลี่ยนแปลงทางการเมืองและมีกฎอัยการศึก มีผลกระทบกระเทือนต่อระบบเศรษฐกิจ แต่เป็นที่น่ายินดีที่ตลาดหลักทรัพย์ในประเทศไทยมีความเคลื่อนไหวที่ดีขึ้น ถึงแม้บางขณะดัชนีจะลดลงแต่ก็ขึ้นไปตามกลไกการซื้อขายและสามารถปรับตัวกลับอย่างรวดเร็ว ปริมาณการซื้อขายเพิ่มขึ้น มีบริษัทจดทะเบียนใหม่ และมียอดกำไรสูงขึ้นแสดงถึงความมั่นคงของตลาดทุนในประเทศ สำหรับผลิตภัณฑ์สินค้าของ บริษัท ผลิตภัณฑ์คอนกรีตชลบุรี จำกัด (มหาชน) และบริษัทย่อย เป็นตลาดภายในที่มีการขยายตัวอย่างต่อเนื่อง จึงเป็นที่น่ายินดีที่บริษัทไม่ได้รับผลกระทบกระเทือนแม้ระบบเศรษฐกิจในประเทศที่มีความก้าวหน้าที่ลดลง

คณะกรรมการตรวจสอบขอยืนยันว่าจะปฏิบัติหน้าที่การตรวจสอบ อย่างรอบคอบ อิสระ แสดงความคิดเห็นอย่างตรงไปตรงมา เพื่อประโยชน์สูงสุดขององค์กรโดยไม่มีข้อจำกัดในการรับรองข้อมูล นอกจากนี้คณะกรรมการตรวจสอบได้ประเมินผลการปฏิบัติหน้าที่ของตนเองเพื่อให้เกิดความมั่นใจว่าการปฏิบัติงานของคณะกรรมการตรวจสอบมีประสิทธิภาพ ประสิทธิผล เพื่อประโยชน์สูงสุดต่อองค์กรให้มีความก้าวหน้ามั่นคงในตลาดหลักทรัพย์ฯ เพื่อประโยชน์สูงสุดต่อผู้ถือหุ้นโดยตรง

(นายสุรพล สุขะมงคล)

ประธานคณะกรรมการตรวจสอบ

Audit Committee's Report

To The shareholders



Audit Committee Panel, comprising of Mr. Anupong Nedpisarnwanich, Mr. Prechaa Rattayanont and me as a president of the Audit Committee Panel, held the meeting to examine the financial statement of Chonburi Concrete Product Public Company Limited (“CCP”) and its subsidiaries ended as of 31 December 2014 after the statement is audited by, an audit company, MR&L Associate Co., Ltd. In last year, five meetings of the panel were held in order to consider the Company and its subsidiaries’

performance in line with legal transaction reviews to supervise the matters which may result in a significant impact towards the financial statement. To comply with stated policies in each audit committee meeting, the committee shall examine the financial statement freely and independently. In the event of deflection or notice from internal auditor or external auditor, the committee panel will discuss and propose the conclusion to the Company’s Board of Directors in order to plan and rectify to prevent the breach of the regulation of Stock Exchange Market. In this light, the performance of the Company and its subsidiaries in 2014 had in a remarkable result as each company lied in lucrative positions throughout the year.

The state of Thai economy in 2014 by far had a diminishing growth rate, particularly in export and tax collection in public sector. Despite political changes and martial law enforcement which have an impact against the economy system, it was a good fortune that the direction of the stock exchange Thailand was improving. Although there was a slump in some indices caused by trading mechanism, those indices was able to rebound rapidly with higher trading volumes in the market. In addition, a stability of the domestic capital market can be shown from a rising number of newly listed companies with greater profit. Fortunately, it gives the product of the Company and its subsidiaries which was expanding domestically to have a zero impact from the recession in the domestic economy.

Audit Committee Panel is hereby to state that the committee shall independently conduct the audit duties in an open and thorough manner for an ultimate interest of the organisation with no constraint in data verification. Apart from that, the committee shall assess self-performance to reassure that the duties taken are performed in efficient and effective means for the organisation to make a stable progress in the stock exchange Thailand which results in the utmost shareholders’ interest.

A handwritten signature in blue ink, appearing to be 'Surapon Sukamongkol'.

(Mr. Surapon Sukamongkol)

Chairman of the Audit Committee

การควบคุมภายใน

ในการประชุมคณะกรรมการตรวจสอบภายใน มีคณะกรรมการตรวจสอบและกรรมการอิสระทั้ง 3 ท่าน เข้าร่วมประชุม คณะกรรมการตรวจสอบอิสระได้ประเมินระบบการควบคุมภายในของบริษัท โดยประเมินจากการประชุมร่วมกับฝ่ายบริหาร มีการซักถามแล้วสรุปได้ว่า ระบบการควบคุมภายในของบริษัท รวมทั้งระบบการบริหาร การควบคุมภายในองค์กร การประเมินความเสี่ยง การควบคุมการปฏิบัติการและระบบการติดตาม คณะกรรมการตรวจสอบอิสระเห็นว่า ระบบการควบคุมภายในของบริษัทมีมาตรฐานเพียงพอและเหมาะสม สามารถป้องกันทรัพย์สินของบริษัทและบริษัทย่อย กรรมการบริหารมีอำนาจไปใช้โดยมิชอบรวมถึงการทำธุรกรรมกับบุคคลที่อาจมีความขัดแย้งเกี่ยวข้องกันอย่างเพียงพอ

การประเมินระบบการควบคุมภายใน ในเรื่องข้างต้น คณะกรรมการตรวจสอบและกรรมการอิสระได้สอบถามความถูกต้องของงบการเงินทุกไตรมาส เห็นว่า ทุกบริษัทมีระบบการควบคุมภายในที่มีประสิทธิภาพและรัดกุม วัตถุประสงค์ได้จากผลประโยชน์ของบริษัทและบริษัทย่อย มีผลประโยชน์ที่ดีขึ้นทุกด้าน โดยเฉพาะผลกำไร

ตามที่สำนักงานสอบบัญชี ศิวพลและเพื่อน ปฏิบัติหน้าที่ตรวจสอบ ภายในของบริษัทและบริษัทย่อย สำนักงานสอบบัญชี ศิวพลและเพื่อน ได้แจ้งมายังคณะกรรมการตรวจสอบว่าบุคลากรด้านตรวจสอบภายในมีไม่เพียงพอ เกรงจะปฏิบัติหน้าที่ตรวจสอบภายในได้ไม่เต็มที่ จึงขอยกเลิกการปฏิบัติหน้าที่ตรวจสอบภายในมีไม่เพียงพอ เกรงจะปฏิบัติหน้าที่ตรวจสอบภายในตั้งแต่ 1 มกราคม 2528 เป็นต้นไป บริษัทและกรรมการตรวจสอบ ให้สรรหาบริษัทตรวจสอบภายในใหม่หลายบริษัทแล้ว ผลสรุป ได้ติดต่อและตกลงกับ บริษัท สมาร์ท คอนซัลติ้ง แอนด์ เซอร์วิสเชส จำกัด มีนายชัชวาล เจริญวิจารณ์กุล เป็นกรรมการผู้จัดการ ได้เสนอหัวข้อวิธีการตรวจสอบภายใน กำกับดูแลเป็นที่เชื่อมั่นน่าพอใจ โดยตกลงให้ทำการตรวจสอบภายใน ตั้งแต่ 1 มกราคม 2528 เป็นต้นไป มีรายละเอียด สำคัญ ในการปฏิบัติงานเป็นที่น่าพอใจ



(นายสุรพล สุขะมงคล)

ประธานกรรมการตรวจสอบ

Internal Control

In an internal audit meeting, three members of the audit committee and independent committee attended the meeting and the independent committee evaluated the Company's internal control system with a joint assessment between independent committee and management. They agreed that such internal control system (including management system, intra-organisational control, risk assessment, process control and tracking system) is appropriate and reaches to the extent of sufficiency standard that is able protect the properties for the Company and its subsidiaries from an unscrupulous use of managing directors including the transactions involving a related individual in conflict of interest.

To evaluate the internal control in topics mentioned above, the audit and independent committee has reviewed the accuracy of quarterly financial statements and given an opinion that in-house control system in every company is efficient and safe which can be seen from the growing company performance, especially in the revenue.

Siwaphol and fellows, an audit company conducting an internal audit for the Company and its subsidiaries, informs that the shortage of employee will result in enfeebled duties and wishes to cancel such a duty from 1 January, 2015 onwards. So, the Company and the audit committee had sought new internal audit companies to replace and agreed Smart Consulting and Services Co., Ltd., where Mr.Chatchawan Triamwijarnkul, managing director, proposed a content internal control method, to carry out the service from 1 January 2015 onwards as the significant details in the implementation is satisfied.

.....
(Mr. Surapon Sukamongkol)
Chairman of the Audit Committ

คณะกรรมการและผู้บริหารของบริษัท

Board of Directors and Management Team

คณะกรรมการบริษัท Board of Directors

นายประทีป ทีปกรสุขเกษม

ประธานกรรมการ

Mr. Pratheep Theepakornsukkasem

Chairman of the Board of Director



นายอาทิตย์ ทีปกรสุขเกษม

กรรมการ

Mr. Artit Teepakornsukkasem

Director

นางชลธิชา ทีปกรสุขเกษม

กรรมการ

Mrs.Cholticha Teepakornsukkasem

Director



นายสุรพล สุขะมงคล

ประธานคณะกรรมการตรวจสอบ
และกรรมการอิสระ

Mr. Surapon Sukamongkol
Chairman of Audit Committee
and Independent Director

นายณรงค์ บานเย็น

กรรมการ

Mr. Narong Banyen

Director



นายปรีชา รัถยานนท์

กรรมการตรวจสอบและ
กรรมการอิสระ

Mr. Preecha Ratthayanon
Audit Committee and
Independent Director

นายอนุพงษ์ เนตรพิศาลวนิช

กรรมการตรวจสอบและ

กรรมการอิสระ

Mr Anupong Natpisarnwanit

Audit Committee and

Independent Director



นายศิริศักดิ์ พุทธิพิทีป

กรรมการ

Mr.Sirisak Phutthipateep
Director

คณะผู้บริหาร Management Team

นายอาทิตย์ ทีปกรสุขเกษม
กรรมการผู้จัดการ

Mr. Artit Teepakornsukkasem
Managing Director



นายณรงค์ บานเย็น
ผู้อำนวยการอาวุโสฝ่ายขาย
ผลิตภัณฑ์คอนกรีตสำเร็จรูป
Mr. Narong Banyen
**Senior Vice President of Precast
Concrete Product Sale**

นายสมาน เชื้อจีน
ผู้อำนวยการฝ่ายบริการและจัดส่ง

Mr. Saman Chuajeen
Vice President of Logistic System



นายศิริศักดิ์ พุทธิพิทีป
ผู้อำนวยการอาวุโสฝ่ายผลิต
ผลิตภัณฑ์คอนกรีตสินค้าสำเร็จรูป
Mr. Sirisak Phutthipateep
**Senior Vice President of Precast
Concrete Production**

นายวิษณุ แสงทอง
ผู้อำนวยการฝ่ายขายคอนกรีต
Mr. Wisanu Sawaengthong
**Vice President of Ready Mixed
Concrete Product Sale and
Marketing**



นายทนง เกษมศักดิ์กริน
ผู้อำนวยการฝ่ายผลิต
Mr. Thanong Kasemsakkarin
**Vice President of Ready Mixed
Concrete Product Manufacturing**

นางพลอยนภัส วาณิชสรรพ
ผู้จัดการฝ่ายการเงิน
Ms. Proynapat Vanichsan
Manager of Financial



นายไพชยนต์ แก้วมงคล
ผู้จัดการฝ่ายบัญชี
Mr. Paichayon Kaewmongkol
Manager of Accounting

นางสาววดี แสงไฟแก้ว
ผู้จัดการฝ่ายสินเชื่อ
Ms. Wadee Sangpaikaew
Manager of Credit



นายประทีป ทีปกรสุขเกษม
ประธานกรรมการ
อายุ 66 ปี

คุณวุฒิการศึกษา/ประวัติการอบรม

ประถมศึกษาปีที่ 4 โรงเรียนบ้านเนินโมกการุณราชอุปถัมภ์

ประกาศนียบัตรหลักสูตร Directors Certification Program (DCP) สมาคมส่งเสริมสถาบันกรรมการบริษัทไทย (IOD)

ประกาศนียบัตรหลักสูตร Role of the Chairman Program (RCP) สมาคมส่งเสริมสถาบันกรรมการบริษัทไทย (IOD)

ประสบการณ์ทำงาน

ปัจจุบัน ประธานกรรมการ บมจ. ผลิตภัณฑ์คอนกรีตชลบุรี

2526 - 29 ธ.ค. 2549 ประธานกรรมการ และกรรมการผู้จัดการ บมจ. ผลิตภัณฑ์คอนกรีตชลบุรี

2526 - ปัจจุบัน กรรมการ บจก. ชลบุรีกันยง

2531 - ปัจจุบัน กรรมการและกรรมการผู้จัดการ บจก. ตะวันออกการขนส่ง

2545 - ปัจจุบัน กรรมการและกรรมการผู้จัดการ บจก. ชลประทีปสินทรัพย์

2545 - ปัจจุบัน กรรมการและกรรมการผู้จัดการ บจก. ทีปกรโฮลดิ้ง

สัดส่วนการถือหุ้นในบริษัท : 7.71% และเป็นผู้ถือหุ้นสัดส่วน 37.26 % ในบริษัท ทีปกรโฮลดิ้ง จำกัด ซึ่งเป็นผู้ถือหุ้นรายใหญ่ของบริษัท

ความสัมพันธ์ทางครอบครัวระหว่างผู้บริหาร : คู่สมรสของคุณชลธิชา ทีปกรสุขเกษม

นายอาทิตย์ ทีปกรสุขเกษม
กรรมการ
กรรมการผู้จัดการ
อายุ 40 ปี

คุณวุฒิการศึกษา/ประวัติการอบรม

ปริญญาโท สาขาการเงิน มหาวิทยาลัย Clark สหรัฐอเมริกา

ปริญญาตรี สาขาบริหารการจัดการ มหาวิทยาลัยจุฬาลงกรณ์

ประกาศนียบัตรหลักสูตร Director Accreditation Program (DAP)

ประสบการณ์ทำงาน

2556-ปัจจุบัน กรรมการและกรรมการผู้จัดการ บมจ. ผลิตภัณฑ์คอนกรีตชลบุรี

2544 - 2556 กรรมการและกรรมการผู้จัดการบริษัท ชลบุรีกันยง จำกัด

2546 - 2556 กรรมการและกรรมการผู้จัดการบริษัท ตะวันออกการขนส่ง จำกัด

2543 - 2546 กรรมการและรองกรรมการผู้จัดการบริษัท ผลิตภัณฑ์คอนกรีตชลบุรี จำกัด

สัดส่วนการถือหุ้นในบริษัท: 0.63% และเป็นผู้ถือหุ้นสัดส่วน 5.73% ในบริษัท ทีปกรโฮลดิ้ง จำกัด ซึ่งเป็นผู้ถือหุ้นรายใหญ่ของบริษัท

ความสัมพันธ์ทางครอบครัวระหว่างผู้บริหาร : บุตรของคุณประทีป ทีปกรสุขเกษม

นางชลธิชา ทีปกรสุขเกษม
กรรมการ
อายุ 67 ปี

คุณวุฒิการศึกษา/ประวัติการอบรม

มัธยมศึกษาตอนต้น โรงเรียนพัฒนศิลป์

ประสบการณ์ทำงาน

2545 - ปัจจุบัน กรรมการและกรรมการผู้จัดการ บจก.ชลประทีปสินทรัพย์

2526 - 2545 กรรมการและรองกรรมการผู้จัดการ บจก.ชลบุรีกันยง

สัดส่วนการถือหุ้นในบริษัท : ไม่มีการถือหุ้นของบริษัทฯ โดยตรง แต่เป็นผู้ถือหุ้นใหญ่สัดส่วน 28.99% ในบริษัท ทีปกร โฮลดิ้ง จำกัด ซึ่งเป็นผู้ถือหุ้นใหญ่ของบริษัทฯ

ความสัมพันธ์ทางครอบครัวระหว่างผู้บริหาร : คู่สมรสคุณประทีป ทีปกรสุขเกษม

นายสุรพล สุขะมงคล
ประธานกรรมการตรวจสอบ และ
กรรมการอิสระ
อายุ 77 ปี

คุณวุฒิการศึกษา/ประวัติการอบรม

ปริญญาตรี สาขาพาณิชยศาสตร์และการบัญชี มหาวิทยาลัยธรรมศาสตร์

ประกาศนียบัตรหลักสูตร Directors Certification Program (DCP) สมาคมส่งเสริมสถาบันกรรมการบริษัทไทย (IOD)

ประกาศนียบัตรหลักสูตร Audit Committee Program (ACP) สมาคมส่งเสริมสถาบันกรรมการบริษัทไทย (IOD)

ประสบการณ์ทำงาน

2546 - ปัจจุบัน ประธานกรรมการตรวจสอบและกรรมการอิสระ บมจ. ผลิตภัณฑ์คอนกรีตชลบุรี

2541 - ปัจจุบัน กรรมการบริหาร บจก. ศิลารมย์

สัดส่วนการถือหุ้นในบริษัท : ไม่มี

ความสัมพันธ์ทางครอบครัวระหว่างผู้บริหาร : ไม่มี

นายปรีชา รัตนานนท์
กรรมการตรวจสอบ และ
กรรมการอิสระ
อายุ 72 ปี

คุณวุฒิการศึกษา/ประวัติการอบรม
ปริญญาตรี สาขาเศรษฐศาสตร์ มหาวิทยาลัยธรรมศาสตร์
ประกาศนียบัตรหลักสูตร Directors Certification Program (DCP) สมาคมส่งเสริมสถาบันกรรมการบริษัทไทย (IOD)
ประสบการณ์ทำงาน
2546 – ปัจจุบัน กรรมการตรวจสอบและกรรมการอิสระ บมจ. ผลิตภัณฑ์คอนกรีตชลบุรี
2515 – 2544 พาณิชย์จังหวัด 7 จังหวัด (เพชรบูรณ์ อ่างทอง สิงห์บุรี ภูเก็ต จันทบุรี สมุทรปราการ ชลบุรี)
2512 – 2515 ข้าราชการแผนกเศรษฐกิจ จ.ระยอง
สัดส่วนการถือหุ้นในบริษัท : ไม่มี
ความสัมพันธ์ทางครอบครัวระหว่างผู้บริหาร : ไม่มี

นายอนุพงษ์ เนตรพิศาลวนิช
กรรมการตรวจสอบ และ
กรรมการอิสระ
อายุ 56 ปี

คุณวุฒิการศึกษา/ประวัติการอบรม
ปริญญาโท สาขาบริหารธุรกิจ มหาวิทยาลัยเกษตรศาสตร์
ปริญญาตรี สาขาการบัญชี มหาวิทยาลัยธรรมศาสตร์
ประกาศนียบัตรหลักสูตร Directors Certification Program (DCP) สมาคมส่งเสริมสถาบันกรรมการบริษัทไทย (IOD)
ประสบการณ์ทำงาน
2552 – ปัจจุบัน หัวหน้ากองบัญชีและการเงิน โรงไฟฟ้าพระนครใต้
2546 – ปัจจุบัน กรรมการตรวจสอบและกรรมการอิสระ บมจ. ผลิตภัณฑ์คอนกรีตชลบุรี
2526 – ปัจจุบัน นักบัญชีระดับ 9 ฝ่ายบริหารและการเงิน การไฟฟ้าฝ่ายผลิตแห่งประเทศไทย
สัดส่วนการถือหุ้นในบริษัท : ไม่มี
ความสัมพันธ์ทางครอบครัวระหว่างผู้บริหาร : ไม่มี

นายณรงค์ บานเย็น
กรรมการ
อายุ 62 ปี

คุณวุฒิการศึกษา/ประวัติการอบรม
วุฒิปริญญาตรี วิชาชีพสาขาการบัญชีวิทยาลัยพาณิชยการ ธนบุรี
ประสบการณ์ทำงาน
2534 - ปัจจุบัน ผู้อำนวยการอาวุโสฝ่ายขายผลิตภัณฑ์คอนกรีตสำเร็จรูป บมจ. ผลิตภัณฑ์คอนกรีตชลบุรี
สัดส่วนการถือหุ้นในบริษัท : ไม่มี
ความสัมพันธ์ทางครอบครัวระหว่างผู้บริหาร : ไม่มี

นายศิริศักดิ์ พุทธิพิถี
กรรมการ
อายุ 58 ปี

คุณวุฒิการศึกษา/ประวัติการอบรม
ปริญญาตรี สาขาบริหารและการจัดการงานก่อสร้าง มหาวิทยาลัยสุโขทัยธรรมาธิราช
ประสบการณ์ทำงาน
19 ต.ค. 2553 – ปัจจุบัน ผู้อำนวยการอาวุโสฝ่ายผลิตผลิตภัณฑ์คอนกรีตสินค้าสำเร็จรูป
2539 – 18 ต.ค. 2553 ผู้อำนวยการสายการผลิต 1 บมจ. ผลิตภัณฑ์คอนกรีตชลบุรี
สัดส่วนการถือหุ้นในบริษัท : ไม่มี
ความสัมพันธ์ทางครอบครัวระหว่างผู้บริหาร : ไม่มี

Detail summary of the Board of Directors

Mr.Pratheep Theepakornsukkasem Educational Credential

Chairman of the Board Directors
Age 66

Grade 4, Baan Nern Mok Karun
Directors Certification Program (DCP) , Thai Institute of Directors Association (IOD)
Role of the Chairman Program (RCP) , Thai Institute of Directors Association (IOD)

Work experience

current Chairman of the Board of Chonburi Concrete Product Plc.
1983 - 29 Dec 2006 Chairman of the Board Director and Managing Director of Chonburi Concrete Product Plc.
1983 - current Director and President of Chonburi Kanyong Co., Ltd.
2002 – current Director and President of Eastern Transport Co., Ltd.
1998 – current Director and President of Chonpratheep Property Co.,Ltd.
2002 – current Director and President of Theepakorn Holding Co., Ltd.

% of Shareholding : 7.71% and hold 37.26% of Theepakorn Holding Co.,Ltd. which is the major share holder of the Company .

Relationship with Management: Spouse of **Mrs.Cholticha Theepakornsukkasem**

Mr.Artit Theepakornsukkasem Director Managing Director Age 40

Educational Credential

Master Of Science in Finance,Clark University,USA
BBA (Management) ,Chulalongkon University
Director Accreditation Program(DAP)

Work experience

2013 - current Director and Managing Director of Chonburi Concrete Product Plc.
2001 – 2013 Director and Managing Director of Chonburi Kanyong Co., Ltd.
2003 – 2013 Director and Managing Director of Eastern Transport Co.,Ltd.,
2000 – 2003 Director and Deputy Managing Director Chonburi Concrete Product Plc.

% of Shareholding : 0.63% and hold 5.73% of Theepakorn Holding Co.,Ltd. which is the major share holder of the Company.

Relationship with Management: Son of **Mr.Pratheep Theepakornsukkasem**

Mrs.Cholticha Theepakornsukkasem Director Age 67

Educational Credential

Junior Secondary School of Pattanasilp School

Work experience

2002 - current Director and Managing Director of Chonpratheep Property Co.,Ltd.
1983 – 2002 Director and Deputy Managing Director of Chonburi Kanyong Co., Ltd.

% of Shareholding : Not directly hold shareholding stake in the Company, but hold 28.99% in Theepakorn Holding Co., Ltd. which is the major shareholder of the Company.

Relationship with Management: Spouse of **Mr.Pratheep Theepakornsukkasem**

Mr. Surapon Suksamongkol Chairman of Audit Committee and Independent Director Age 77

Educational Credential

BBA/Commerce and Accounting, Thammasat University
Directors Certification Program (DCP) , Thai Institute of Directors Association (IOD)
Audit Committee Program (ACP) , Thai Institute of Directors Association (IOD)

Work experience

2003 – current Chairman of Audit Committee and Independent of Chonburi Concrete Product Plc.
2002 – current Executive Director of S.Villa BangPra Co., Ltd.
1999 – current Consultant of Pattanayon Chonburi Co.,Ltd

% of Shareholding : None

Relationship with Management: None



Mr. Preecha Rathayanon

Audit Committee and Independent
Director
Age 72

Educational Credential

BA/ Economics, Thammasat University
Directors Certification Program (DCP) , Thai Institute of Directors Association (IOD)

Work experience

2003 – current Audit Committee and Independent Director of Chonburi Concrete Product Plc.
1972-2001 Provincial Commercial Officer of 7 provinces (Phetchabool, Angthong, Singburi,
Phuket, Chanthaburi, Samutprakarn, Chonburi)
1989-1972 Government Official in Economics Affairs of Rayong

% of Shareholding : None

Relationship with Management: None

Mr. Anupong Natpisarnwanit

Audit Committee and Independent
Director
Age 56

Educational Credential

MBA/Business Administration, Kasetsart University
BA/ Economics, Thammasat University
Directors Certification Program (DCP) , Thai Institute of Directors Association (IOD)

Work experience

2009 – current Head of Accounting and Financial Department of South Bangkok Power Plant.
2003 – current Audit Committee and Independent Director of Chonburi Concrete Product Plc.
1983 – current Management and Finance Department of EGAT

% of Shareholding : None

Relationship with Management: None

Mr Narong Banyen

Director
Age 62

Educational Credential

Certificate in Accounting, Thonburi Commerce College

Work experience

1991 - current Senior Vice President of Precast Concrete Sale of Chonburi Concrete Product Plc.

% of Shareholding : None

Relationship with Management: None

Mr Sirisak Phutthipateep

Senior Vice President of
Precast Concrete
Age 58

Educational Credential

Bachelor of Business Administration and Construction Management, Sukothai Thammaraj Open
University

Work experience

19 Oct 2010 – Current Senior Vice President of Precast Concrete Production
1996 - 18 Oct 2010 Vice President of Production 1 of Chonburi Concrete Product Plc.

% of Shareholding : None

Relationship with Management: None



นายอาทิตย์ ทีปกรสุขเกษม
กรรมการผู้จัดการ
อายุ 40 ปี

คุณวุฒิการศึกษา/ประวัติการอบรม

ปริญญาโท สาขาการเงิน มหาวิทยาลัย Clark สหรัฐอเมริกา
ปริญญาตรี สาขาบริหารการจัดการ มหาวิทยาลัยจุฬาลงกรณ์
ประกาศนียบัตรหลักสูตร Director Accreditation Program(DAP)

ประสบการณ์ทำงาน

2556-ปัจจุบัน กรรมการและกรรมการผู้จัดการ บมจ. ผลิตภัณฑ์คอนกรีตชลบุรี
2544 – 2556 กรรมการและกรรมการผู้จัดการบริษัท ชลบุรีกันยง จำกัด
2546 – 2556 กรรมการและกรรมการผู้จัดการบริษัท ตะวันออกการขนส่ง จำกัด
2543 - 2546 กรรมการและรองกรรมการผู้จัดการบริษัท ผลิตภัณฑ์คอนกรีตชลบุรี จำกัด
สัดส่วนการถือหุ้นในบริษัท : 0.63% และเป็นผู้ถือหุ้นสัดส่วน 5.73% ในบริษัท ทีปกรโฮลดิ้ง จำกัด ซึ่งเป็นผู้ถือหุ้นรายใหญ่ของบริษัท

ความสัมพันธ์ทางครอบครัวระหว่างผู้บริหาร : บุตรของคุณประทีป ทีปกรสุขเกษม

นายณรงค์ บานเย็น
ผู้อำนวยการอาวุโสฝ่ายขาย
ผลิตภัณฑ์สำเร็จรูป
อายุ 62 ปี

คุณวุฒิการศึกษา/ประวัติการอบรม

วุฒิปริญญาตรี วิชาชีพสาขาการบัญชีวิทยาลัยพาณิชยการ ธนบุรี

ประสบการณ์ทำงาน

2534 - ปัจจุบัน ผู้อำนวยการอาวุโสฝ่ายขายผลิตภัณฑ์สำเร็จรูป บมจ. ผลิตภัณฑ์คอนกรีตชลบุรี
สัดส่วนการถือหุ้นในบริษัท : ไม่มี

ความสัมพันธ์ทางครอบครัวระหว่างผู้บริหาร : ไม่มี

นายสิริศักดิ์ พุทธิพิทักษ์
ผู้อำนวยการอาวุโสฝ่ายผลิต
สินค้าสำเร็จรูป
อายุ 58 ปี

คุณวุฒิการศึกษา/ประวัติการอบรม

ปริญญาตรี สาขาการบริหารและการจัดการงานก่อสร้าง มหาวิทยาลัยสุโขทัยธรรมาธิราช

ประสบการณ์ทำงาน

19 ต.ค 2553 – ปัจจุบัน ผู้อำนวยการอาวุโสฝ่ายผลิตสินค้าสำเร็จรูป
2539 - 18 ต.ค 2553 ผู้อำนวยการสายการผลิต 1 บมจ. ผลิตภัณฑ์คอนกรีตชลบุรี
สัดส่วนการถือหุ้นในบริษัท : ไม่มี

ความสัมพันธ์ทางครอบครัวระหว่างผู้บริหาร : ไม่มี

นายสมาน เชื้อจีน
ผู้อำนวยการฝ่ายบริการและ
จัดส่ง
อายุ 67 ปี

คุณวุฒิการศึกษา/ประวัติการอบรม

ม มัธยมศึกษาตอนต้น โรงเรียนเทพประสิทธิ์สุนทร

ประสบการณ์ทำงาน

2535 - ปัจจุบัน ผู้อำนวยการฝ่ายบริการและจัดส่ง บมจ. ผลิตภัณฑ์คอนกรีตชลบุรี
สัดส่วนการถือหุ้นในบริษัท : ไม่มี

ความสัมพันธ์ทางครอบครัวระหว่างผู้บริหาร : ไม่มี

นายทนง เกษมศักดิ์กริน
ผู้อำนวยการฝ่ายผลิตคอนกรีต
ผสมเสร็จ
อายุ 42 ปี

คุณวุฒิการศึกษา/ประวัติการอบรม

ปริญญาตรี สาขานิติศาสตร์ มหาวิทยาลัยรามคำแหง

ประสบการณ์ทำงาน

2549- ปัจจุบัน ผู้อำนวยการฝ่ายผลิตคอนกรีตผสมเสร็จ บมจ. ผลิตภัณฑ์คอนกรีตชลบุรี
2553 - 2555 ผู้ช่วยผู้อำนวยการฝ่ายผลิตคอนกรีตผสมเสร็จ บมจ. ผลิตภัณฑ์คอนกรีตชลบุรี
2552 – 2553 ผู้จัดการฝ่ายผลิตและคุณภาพคอนกรีต บมจ. ผลิตภัณฑ์คอนกรีตชลบุรี
สัดส่วนการถือหุ้นในบริษัท : ไม่มี

ความสัมพันธ์ทางครอบครัวระหว่างผู้บริหาร : ไม่มี

นายวิญญู แสงทอง

ผู้อำนวยการฝ่ายขายคอนกรีต
ผสมเสร็จ
อายุ 42 ปี

คุณวุฒิการศึกษา/ประวัติการอบรม

ปริญญาตรี สาขาโยธา คณะวิศวกรรมศาสตร์ มหาวิทยาลัยรังสิต

ประสบการณ์ทำงาน

2555 – ปัจจุบัน ผู้อำนวยการฝ่ายขายคอนกรีตผสมเสร็จ บมจ.ผลิตภัณฑ์คอนกรีตชลบุรี
2553 – 2554 ผู้จัดการขายคอนกรีตผสมเสร็จ บมจ.ผลิตภัณฑ์คอนกรีตชลบุรี
2540 – 2552 ผู้จัดการเขตภาคเหนือและใต้ บริษัท บอโรด คอนกรีต(ประเทศไทย) จำกัด
2536 – 2539 วิศวกร โครงการ บริษัท ซีพี ภูเก็ต จำกัด(มหาชน)

นายไพฑูรย์ แก้วมงคล

ผู้จัดการฝ่ายบัญชี
อายุ 35 ปี

คุณวุฒิการศึกษา/ประวัติการอบรม

ปริญญาโท บัญชีมหาบัณฑิต มหาวิทยาลัยบูรพา

ปริญญาตรี บริหารธุรกิจบัณฑิต(การบัญชี) มหาวิทยาลัยมหาสารคาม

ประสบการณ์ทำงาน

2556 - ปัจจุบัน ผู้จัดการฝ่ายบัญชี บมจ. ผลิตภัณฑ์คอนกรีตชลบุรี
2554-2555 บริษัท ชลบุรีกันยง จำกัด
2552-2553 บริษัท เจอีพี พรินซ์ชั่น เอ็นจิเนียริง จำกัด
2543-2551 บริษัท กรีนไฟเบอร์เทค จำกัด

สัดส่วนการถือหุ้นในบริษัท : ไม่มี

ความสัมพันธ์ทางครอบครัวระหว่างผู้บริหาร : ไม่มี

สัดส่วนการถือหุ้นในบริษัท : ไม่มี

นางสาววดี แสงไฟแก้ว

ผู้จัดการฝ่ายสินเชื่อ
อายุ 50 ปี

คุณวุฒิการศึกษา/ประวัติการอบรม

ปริญญาตรี สาขารัฐศาสตร์ คณะรัฐศาสตร์ มหาวิทยาลัยรามคำแหง

ประสบการณ์ทำงาน

2555 – ปัจจุบัน ผู้จัดการฝ่ายสินเชื่อ บมจ.ผลิตภัณฑ์คอนกรีตชลบุรี
2547 – 2555 ผู้ช่วยผู้จัดการฝ่ายสินเชื่อ บมจ.ผลิตภัณฑ์คอนกรีตชลบุรี
2532 – 2547 เจ้าหน้าที่บัญชีลูกหนี้ บมจ.ผลิตภัณฑ์คอนกรีตชลบุรี

สัดส่วนการถือหุ้นในบริษัท : ไม่มี

ความสัมพันธ์ทางครอบครัวระหว่างผู้บริหาร : ไม่มี

นางพลอยนภัส วาณิชสรรพ

ผู้จัดการฝ่ายการเงิน
อายุ 46 ปี

คุณวุฒิการศึกษา/ประวัติการอบรม

ปริญญาตรี สาขาการเงินการธนาคาร คณะบริหารธุรกิจ มหาวิทยาลัยรามคำแหง

ประสบการณ์ทำงาน

2555 – ปัจจุบัน ผู้จัดการฝ่ายการเงิน บมจ.ผลิตภัณฑ์คอนกรีตชลบุรี
2547 – 2554 ผู้ช่วยผู้จัดการฝ่ายการเงิน บมจ.ผลิตภัณฑ์คอนกรีตชลบุรี
2540 – 2546 เจ้าหน้าที่ฝ่ายการเงิน

สัดส่วนการถือหุ้นในบริษัท : ไม่มี

ความสัมพันธ์ทางครอบครัวระหว่างผู้บริหาร : ไม่มี

Detail summary of Management Team

Mr.Artit Theepakornsukkasem
Managing Director
 Age 40

Educational Credential

Master Of Science in Finance,Clark University,USA
 BBA (Managerment) ,Chulalongkon University
 Director Accredation Progran(DAP)

Work experience

2013 - current Director and Managing Director of Chonburi Concrete Product Plc.
 2001 – 2013 Director and Managing Director of Chonburi Kanyong Co., Ltd.
 2003 – 2013 Director and Managing Director of Eastern Transport Co.,Ltd.,
 2000 – 2003 Director and Deputy Managing Director Chonburi Concrete Product Plc.

% of Shareholding : 0.63% and Hold 5.73% of Theepakorn Holding Co.,Ltd, which is the major share holder of the Company.

Relationship with Management: Son of **Mr.Pratheep Theepakornsukkasem**

Mr Narong Banyen
 Director
 Age 62

Educational Credential

Certificate in Accounting, Thonburi Commerce College

Work experience

1991 - current Senior Vice President of Precast Concrete Sale of Chonburi Concrete Product Plc.

% of Shareholding : None

Relationship with Management: None

Mr Sirisak Phutthipateep
 Senior Vice President of
 Precast Concrete
 Age 58

Educational Credential

Bachelor of Business Administration and Construction Management, Sukothai Thamairaj Open University

Work experience

19 Oct 2010 – Current Senior Vice President of Precast Concrete Production
 1996 - 18 Oct 2010 Vice President of Production 1 of Chonburi Concrete Product Plc.

% of Shareholding : None

Relationship with Management: None

Mr. Saman Chuajeen
 Vice President of Logistic System
 Age 67

Eucational Credential

Junior High School, Thipprasart Soonthorn School

Work experience

1992 - current Vice President of Logistic System of Chonburi Concrete Product Plc.

% of Shareholding : None

Relationship with Management: None

Mr. Thanong Kasemsakkarin
 Vice President of Production
 Age 42

Eucational Credential

Bachelor of Law , Ramkhamhaeng University

Work experience

2012 - current Vice President of Ready Mixed Concrete Product Manufacturing of Chonburi Concrete Product Plc.

2010 – 2012 Deputy of Vice President of Ready Mixed Concrete Product Manufacturing Chonburi Concrete Product Plc.

2009 - 2010 Manager of Ready Mixed Concrete Product Manufacturing Chonburi Concrete Product Plc.

% of Shareholding : None

Relationship with Management: None



Mr. Wisanu Sawaengthong

Senior Vice President of Ready –
Mixed Concrete Product Sale and
Marketing
Age 42

Educational Credential

Bachelor of Civil Engineering , Rangsit University

Work experience

2012 - current Vice President of Ready Mixed Concrete Product Sale and Marketion of Chonburi Concrete Product Plc.
2010 – 2011 Manager of Ready Mixed Concrete Product Sale and Marketion Chonburi Concrete Product Plc.
1997 - 2009 Manager of North and South of boral concrete (Thailand) Co.,Ltd.
1993 – 1996 Project Engineer Of Seafco Co.,Ltd.

% of Shareholding : None

Relationship with Management: None

Mr. Paichayon Kaewmongkol

Manager Of Accounting
Age 35

Educational Credential

Master Of Accountion , Burapha University
BBA(Managemant),Mahasarakham University

Work experience

2013 - current Manager of Accounting Chonburi Concrete Product Plc.
2011 – 2012 Chonburi Kanyoung Co.,Ltd.
1999 - 2010 JEP Precision Engineering Co.,Ltd.
2000 – 2008 Green Fiber Tech Co.,Ltd.

% of Shareholding : None

Relationship with Management: None

Ms.Wadee Sangpaikaew

Manager Of Credit
Age 50

Educational Credential

Bachelor of Political Science, Ramkhamhaeng University

Work experience

2012 - current Manager of Credit Chonburi Concrete Product Plc.
2011 – 2012 Deputy of Mananger of Credit Chonburi Concrete Product Plc.
1989 - 2004 Accounts Receivable officer Chonburi Concrete Product Plc.

% of Shareholding : None

Relationship with Management: None

Ms. Proynapat Vanichsa

Manager Of Financial
Age 46

Educational Credential

BBA (Finance and Banking) , Ramkhamhaeng University

Work experience

2012 - current Manager of Financial. Chonburi Concrete Product Plc.
2004 – 2011 Deputy of Mananger of Financial. Chonburi Concrete Product Plc.
1997 - 2003 Finance Office Chonburi Concrete Product Plc.

% of Shareholding : None

Relationship with Management: None



ข้อมูลสำคัญทางการเงิน

(หน่วย : ล้านบาท)

	2557	2556	2555
สินทรัพย์รวม	2,617.42	2,354.69	2,523.06
หนี้สินรวม	1,104.04	1,251.15	1,886.37
ทุนจดทะเบียน	642.99	642.99	465.00
ทุนที่ออกและชำระแล้ว	587.59	486.65	363.80
ส่วนของผู้ถือหุ้น	1,513.38	1,103.54	636.69
ส่วนของผู้ถือหุ้นเฉลี่ยถ่วงน้ำหนัก-ขั้นพื้นฐาน	529.57	435.74	310.59

	2557	2556	2555
รายได้จากการขายหรือการให้บริการ	2,631.30	2,593.20	2,272.92
รายได้รวม	2,660.12	2,906.56	2,372.01
ต้นทุนขาย	2,253.34	2,175.73	1,900.87
ค่าใช้จ่ายในการขายและบริหาร	181.68	166.29	159.80
กำไร (ขาดทุน) จากการดำเนินงาน	227.54	567.01	313.67
กำไร (ขาดทุน) สุทธิ	155.24	392.84	192.77
มูลค่าตามบัญชีต่อหุ้น (บาท)	2.58	2.27	1.75
กำไรต่อหุ้น (บาท)	0.29	0.90	0.62

อัตราส่วนทางการเงินที่สำคัญ

		งบการเงินรวม		งบการเงินเฉพาะของบริษัท	
		2557	2556	2557	2556
อัตราส่วนแสดงความสามารถในการทำกำไร (Profitability Ratio)					
อัตรากำไรขั้นต้น	(%)	14.36	16.10	11.42	13.56
อัตรากำไรสุทธิ	(%)	5.84	13.52	6.03	6.82
อัตราผลตอบแทนต่อส่วนของผู้ถือหุ้น	(%)	10.26	35.60	10.05	13.66
อัตราส่วนแสดงประสิทธิภาพในการดำเนินงาน (Efficiency Ratio)					
อัตราผลตอบแทนจากสินทรัพย์	(%)	5.93	16.68	6.12	7.26
อัตราหมุนของสินทรัพย์	(เท่า)	1.01	1.10	0.98	1.04
อัตราส่วนวิเคราะห์นโยบายทางการเงิน (Financial Ratio)					
อัตราส่วนสินทรัพย์คล่องตัวต่อสินทรัพย์รวม	(%)	19.12	20.74	18.81	19.75
อัตราส่วนหนี้สินต่อส่วนของผู้ถือหุ้น	(เท่า)	0.73	1.13	0.64	0.88

ชื่อบริษัท	: บริษัท ผลิตภัณฑ์คอนกรีตชลบุรี จำกัด (มหาชน) (“บริษัทฯ”)
ประเภทธุรกิจ	: <p>ประกอบธุรกิจผลิตและจัดจำหน่ายผลิตภัณฑ์คอนกรีตทุกประเภท ภายใต้ชื่อ “CCP” ประกอบด้วย 3 ผลิตภัณฑ์หลัก ได้แก่ คอนกรีตผสมเสร็จ คอนกรีตสำเร็จรูปสำหรับงานโครงสร้างงานระบบ และคอนกรีตสำเร็จรูปสำหรับงานตกแต่ง</p> <p>นอกจากนี้ บริษัทฯ มีบริษัทย่อย 5 แห่ง ซึ่งประกอบธุรกิจเกี่ยวเนื่อง ที่ช่วยสนับสนุนศักยภาพในการดำเนินงานของทั้งบริษัทฯ และบริษัทย่อย ได้แก่</p> <ul style="list-style-type: none"> - บริษัท ชลบุรีกันยง จำกัด ประกอบธุรกิจร้านจำหน่ายวัสดุก่อสร้างในรูปแบบร้านค้าปลีกสมัยใหม่ ภายใต้ชื่อ “กันยงโฮมสโตร์” - บริษัท สมาร์ทคอนกรีต จำกัด (มหาชน) ประกอบธุรกิจผลิตและจำหน่ายคอนกรีตมวลเบา ภายใต้ชื่อ “สมาร์ท บล็อกเย็น” - บริษัท ตะวันออกการขนส่ง จำกัด ประกอบธุรกิจให้เช่ายานพาหนะแก่บริษัทในเครือ - บริษัท ชลประทีปสินทรัพย์ จำกัด ประกอบธุรกิจให้เช่าทรัพย์สินแก่บริษัทในเครือ - บริษัท ซีซีที เพอริ่งสโตนส์ จำกัด ประกอบธุรกิจผลิตและจำหน่ายผลิตภัณฑ์คอนกรีต
ที่ตั้งสำนักงานใหญ่	: 39/1 หมู่ที่ 1 ถนนสุขุมวิท ตำบลห้วยกะปิ อำเภอเมืองชลบุรี จังหวัดชลบุรี 20000
เลขทะเบียนบริษัท	: ทะเบียนเลขที่ 0107546000261(เดิมเลขที่ 40854600027)
โทรศัพท์	: 0-3826-5400-99
โทรสาร	: 0-38282-834
Web Page Address	: www.ccp.co.th
จำนวนทุนจดทะเบียน	: 642,991,583 บาท
จำนวนทุนที่เรียกชำระแล้ว	: 587,585,870 บาท
จำนวนหุ้นสามัญ	: 587,585,870 หุ้น
มูลค่าต่อหุ้นที่ตราไว้	: 1 บาท
นายทะเบียนหลักทรัพย์	: บริษัท ศูนย์รับฝากหลักทรัพย์ (ประเทศไทย) จำกัด อาคารตลาดหลักทรัพย์แห่งประเทศไทย เลขที่ 62 ถนนรัชดาภิเษก แขวงคลองเตย เขตคลองเตย กทม. 10110 โทรศัพท์ 0-2229-2800 โทรสาร 0-2359-1259
ผู้สอบบัญชี	: บริษัท เอ็ม อาร์ แอนด์ แอสโซซิเอท จำกัด ห้อง 705-706 อาคารเจ้าพระยาทาวเวอร์ 89 ซอยวัดสวนพลู ถนนเจริญกรุง เขตบางรัก กทม. 10500 โทรศัพท์ 0-2630-7500 โทรสาร 0-2630-7506
ผู้ตรวจสอบภายใน	: บริษัท สมาร์ท คอนซัลติ้ง แอลค์ เซอร์วิสเชส จำกัด เลขที่ 31/93 หมู่ 1 หมู่บ้านสินธานีแกรนด์วิลล์ ถ.รังสิต-นครนายก ต.รังสิต อ.ธัญบุรี จ.ปทุมธานี 12110 โทรศัพท์ 02-9041474
บริษัทที่ถือหุ้นเกินกว่า 10%	: บริษัท ชลอินเตอร์ จำกัด ประกอบธุรกิจโรงแรม โดยบริษัทฯ ถือหุ้นทางอ้อมผ่าน บจก.ชลประทีปสินทรัพย์ ในสัดส่วนร้อยละ 45.50

บริษัท ผลิตภัณฑ์คอนกรีตชลบุรี จำกัด (มหาชน) ก่อตั้งขึ้นเมื่อวันที่ วันที่ 19 เมษายน 2526 เริ่มต้นจากการเป็นบริษัทผู้ผลิตและจำหน่ายผลิตภัณฑ์คอนกรีตที่เกี่ยวข้องกับงานสาธารณูปโภค ต่อมาได้ขยายงานในธุรกิจคอนกรีต และมีผลดำเนินงานเติบโตก้าวหน้ามาอย่างต่อเนื่อง จนปัจจุบัน เป็นหนึ่งในผู้ผลิตและจำหน่ายผลิตภัณฑ์คอนกรีตอย่างครบวงจรรายใหญ่ของประเทศ และรายใหญ่ที่สุดในภาคตะวันออก โดยมีโรงงานผลิตตั้งกระจายอยู่ในเขตพื้นที่ภาคตะวันออก กรุงเทพฯ และปริมณฑล กว่า 24 แห่ง มีกำลังการผลิต 874,200 คิวต่อปี ที่พร้อมผลิตและจัดส่งผลิตภัณฑ์คอนกรีตให้แก่ลูกค้าทั่วประเทศ

บริษัท ผลิตภัณฑ์คอนกรีตชลบุรี จำกัด (มหาชน) ผู้ประกอบธุรกิจผลิตและจำหน่ายผลิตภัณฑ์คอนกรีตผสมเสร็จ และผลิตภัณฑ์คอนกรีตสำเร็จรูปอย่างครบวงจร ผลิตภัณฑ์คอนกรีตของบริษัทฯ ภายใต้อุปกรณ์การค้ำ “CCP” ทุกประเภทผลิตด้วยเครื่องจักรทันสมัย ภายใต้อาคารที่ได้รับการรับรองระบบบริหารคุณภาพตามมาตรฐานโลก ISO 9001:2000, ISO 9001: 2008 และมาตรฐานผลิตภัณฑ์อุตสาหกรรม (มอก.) ซึ่งสามารถแบ่งเป็น 3 ผลิตภัณฑ์หลัก ได้แก่

1. คอนกรีตผสมเสร็จ

มีหลากหลายชนิดสำหรับงานก่อสร้างทุกประเภท ทุกขนาด ตั้งแต่งานก่อสร้างขนาดเล็ก จนถึงโครงการก่อสร้างขนาดใหญ่ ระดับ ประเทศ

2. คอนกรีตสำเร็จรูปสำหรับงานโครงสร้างงานระบบ

เป็นผลิตภัณฑ์คอนกรีตสำหรับงานโครงสร้าง และงานสาธารณูปโภค ประเภทถนนทางหลวง ระบบระบายน้ำ และโครงการก่อสร้างต่าง ๆ ของทั้งภาครัฐและภาคเอกชน โดยผลิตภัณฑ์คอนกรีตสำเร็จรูปสำหรับงานโครงสร้าง ได้แก่ แผ่นพื้น บล็อกก่อผนัง ตัวกั้นถนน สำหรับผลิตภัณฑ์คอนกรีตสำเร็จรูปสำหรับงานระบายน้ำ ได้แก่ ท่อระบายน้ำรูปแบบต่าง ๆ ท่อคั่นลวด บ่อพัก รางระบายน้ำ ชิ้นส่วนอาคาร และชิ้นส่วนรถไฟ

3. คอนกรีตสำเร็จรูปสำหรับงานตกแต่ง

เป็นผลิตภัณฑ์คอนกรีตสำหรับงานตกแต่งพื้นถนน และลานอเนกประสงค์ต่าง ๆ ได้แก่ บล็อกประสานปูพื้น แผ่นทางเท้า บล็อกหญ้า และขอบคันหิน

นอกจากนี้ บริษัทฯ ยังรับผลิตคอนกรีตที่มีรูปแบบและคุณสมบัติเฉพาะตามคำสั่งลูกค้า (Made to order) อีกด้วย โดยปัจจุบัน บริษัทฯ มีโรงงานคอนกรีตผสมเสร็จ (Ready-mixed Concrete Plant) จำนวน 24 แห่ง ตั้งกระจายอยู่ในภาคกลาง และภาคตะวันออก เช่น หนองข้างคอก, อ่างศิลา, หนองไผ่แก้ว, Segment , ศรีราชา, พัทยา, พานทอง, หนองขาม, บ่อวิน, มาบตาพุด, มาบยางพร, เชียงราก, ลาดกระบัง, หนองนันท, พระราม 9, รัตนธิเบศร์ เป็นต้น และมีโรงงานผลิตผลิตภัณฑ์คอนกรีตสำเร็จรูป (Precast Concrete Plant) ทั้งหมด 3 แห่งตั้งอยู่ในอำเภอบ้านบึง จังหวัดชลบุรี

ทั้งนี้ นอกจากธุรกิจผลิตและจัดจำหน่ายคอนกรีต บริษัทฯ ยังลงทุนจัดตั้งบริษัทย่อย 5 แห่ง ประกอบธุรกิจที่เกี่ยวข้อง เพื่อสนับสนุนการดำเนินงานบริษัทภายในกลุ่ม ได้แก่

1. บริษัท ชลบุรีกันยง จำกัด ก่อตั้งเมื่อวันที่ 19 เมษายน 2526 ประกอบธุรกิจร้านจำหน่ายสินค้าวัสดุก่อสร้างและอุปกรณ์ตกแต่งบ้าน ทั้งค้าปลีกและค้าส่ง ภายใต้ชื่อ “กันยงโฮมสโตร์”
2. บริษัท ตะวันออกการขนส่ง จำกัด ประกอบธุรกิจให้เช่ายานพาหนะแก่บริษัทในเครือ เพื่อขนส่งวัสดุก่อสร้าง อาทิ หิน ปูน ทราย คอนกรีต
3. บริษัท ชลประทีปสินทรัพย์ จำกัด ประกอบธุรกิจให้เช่าทรัพย์สินที่ดิน อาคารสำนักงานและโรงงานแก่บริษัทในเครือ
4. บริษัท สมาร์ทคอนกรีต จำกัด (มหาชน) ประกอบธุรกิจผลิตและจำหน่ายคอนกรีตมวลเบา ระบบบอบไอน้ำภายใต้ความดันสูง (Autoclaved Aerated Concrete: AAC) ภายใต้ชื่อ “สมาร์ท บล็อกเย็น”
5. บริษัท ซีซีพี เพ็ญสโตนส์ จำกัด ประกอบธุรกิจผลิตและจำหน่ายผลิตภัณฑ์คอนกรีต

โครงสร้างรายได้ย้อนหลัง 3 ปี(งบการเงินรวม)

สายผลิตภัณฑ์/กลุ่มธุรกิจ	ดำเนินการ โดย	การถือหุ้นของ บริษัทฯ (%)	ปี 2557		ปี 2556		ปี 2555	
			(ล้านบาท)	ร้อยละ	(ล้านบาท)	ร้อยละ	(ล้านบาท)	ร้อยละ
1. รายได้จากธุรกิจผลิตภัณฑ์คอนกรีต	บริษัทฯ	-	1,496.90	56.27	1,550.60	53.35	1,391.62	58.67
- ผลิตภัณฑ์คอนกรีตผสมเสร็จ			956.57	35.96	1,013.30	34.86	914.99	38.57
- ผลิตภัณฑ์สำเร็จรูป			529.18	19.89	520.38	17.90	469.88	19.81
- ผลิตภัณฑ์อื่น*			11.16	0.42	16.92	0.58	6.75	0.28
2. รายได้จากธุรกิจร้านค้า วัสดุก่อสร้าง ตกแต่ง และ ซ่อมแซมบ้าน	บจก. ชลบุรี กันยง	99.78 ***	786.65	29.57	668.34	22.99	508.99	21.46
3. รายได้จากธุรกิจคอนกรีต มวลเบา	บมจ. สมาร์ท คอนกรีต	72.20****	349.83	13.15	379.32	13.05	373.16	15.73
4. รายได้อื่น**	บริษัทฯ	-	26.73	1.00	308.29	10.61	98.24	4.14
รวม			2,660.12	100.00	2,906.55	100.00	2,372.01	100

หมายเหตุ * ผลิตภัณฑ์อื่น มาจากรายการรายได้จากสินค้าที่มีใช้สินค้าหลัก ซึ่งมีการแบ่งคำนวณรายได้ดังนี้

- (1) หินและทราย เพื่อขายให้แก่ผู้รับเหมาที่ผลิตหินควมแน่น ซึ่งเป็นวัตถุดิบของผลิตภัณฑ์คอนกรีตผสมเสร็จ
- (2) แหวนยาง และเหล็ก ซึ่งเป็นส่วนประกอบระหว่างรอยต่อของท่อแต่ละท่อน โดยเป็นการขายควบกับท่อคอนกรีตให้แก่ลูกค้า

** รายได้อื่น มาจากรายการรายได้ที่มาจากกิจกรรมอื่น ที่มีได้มาจากสินค้าที่ผลิต

*** บริษัทฯ ถือหุ้นบริษัท ชลบุรีกันยง จำกัด ทางอ้อม ผ่านบริษัท ตะวันออกขนส่ง จำกัด

**** บริษัทฯ ถือหุ้นบริษัท สมาร์ท คอนกรีต จำกัด (มหาชน) ทางตรงและทางอ้อม ผ่านบริษัท ชลประทีปสินทรัพย์ จำกัด

ปี 2557 เป็นปีที่สำหรับกลุ่มบริษัท ผลิตภัณฑ์คอนกรีตชลบุรี จำกัด (มหาชน) เป็นปีที่ท้าทายอีกปีหนึ่ง จากปัจจัยทางการเมืองที่มีความผันผวนอย่างรุนแรง ทำให้การบริหารประเทศเป็นไปด้วยความยากลำบาก เป็นผลให้การขยายตัวทางเศรษฐกิจและการลงทุนเกิดการชะลอตัวในทุกๆ ด้าน แต่อย่างไรก็ตามในช่วงปลายปี ของปี 2557 ทิศทางการเมืองได้มีการพัฒนาไปในทิศทางที่ดีขึ้น การลงทุนจากทางภาครัฐบาลจึงเริ่มออกมาเป็นรูปเป็นร่าง ดังจะเห็นได้จากมีการ ออกโครงการโครงสร้างพื้นฐานขนาดใหญ่มาหลายโครงการและทางบริษัทยังคาดหวังว่า จากความมั่นคงทางการเมือง การลงทุนจากภาครัฐบาล จะทำให้ภาคเอกชนเกิดความเชื่อมั่นและลงทุนต่อมาซึ่งจะส่งผลให้เศรษฐกิจมีการติดโตอย่างต่อเนื่อง

แม้ว่าในปี 2557 จะเป็นปีที่ท้าทายสำหรับกลุ่มบริษัท แต่ผลประกอบการของกลุ่มบริษัทก็ยังคงสามารถ รักษายอดขายได้ มิได้ถดถอยไปตามเศรษฐกิจ รายได้โดยรวมของกลุ่มบริษัท เมื่อรวมรวมรายการพิเศษ ปรับตัวจาก 2,906 ล้านบาท ในปี 2556 เป็น 2,660 ล้านบาท ในปี 2557 แต่เมื่อหักรายการพิเศษ รายได้รวมของกลุ่มบริษัทไม่รวมรายการพิเศษ ปรับตัวจาก 2,593 ล้านบาท ในปี 2556 เดบิตเป็น 2,631 ล้านบาท ในปี 2557 คิดเป็นการเติบโต 1.46% ส่วนกำไรขั้นต้นปรับตัวลดลงจาก 417 ล้านบาท เป็น 378 ล้านบาท ซึ่งเป็นผลจากเศรษฐกิจที่มีการชะลอตัวทำให้การแข่งขันสูงขึ้นกำไรขั้นต้นจึงปรับตัวลดลง

บริษัทยังคงมีการจัดเก็บหนี้ที่ดี โดยการจัดเก็บหนี้หนี้ถือว่าอยู่ในเกณฑ์ที่ปกติซึ่งจะเห็นได้จากเมื่อยอดขายที่เพิ่มขึ้นในปี 2557 อัตราการเก็บหนี้เฉลี่ยก็ยังคงใกล้เคียงเดิมโดยเพิ่มขึ้นเล็กน้อยจาก 50 วัน ในปี 2556 เป็น 52 วันในปี 2557

สำหรับในปี 2558 ที่จะถึงนี้ เนื่องจากปัญหาทางด้านการเมืองของประเทศได้คลี่คลาย ลงทิศทางนโยบายของภาครัฐมีความชัดเจนขึ้น และมีการทยอยอนุมัติโครงการภาครัฐบาลออกมาอย่างต่อเนื่อง ซึ่งจะมีผลต่อความมั่นใจในการลงทุนของภาคเอกชน ซึ่งจะมีผลให้การลงทุนโดยรวมของประเทศมีการเติบโต ทางบริษัทจึงมีความคาดหวัง ว่าในปี 2558 จะ ได้เห็นการฟื้นตัวที่ชัดเจนในภาครัฐและเอกชน ซึ่งจะส่งผลดีต่อผลประกอบการของบริษัท อย่างต่อเนื่อง

●ธุรกิจคอนกรีต

สำหรับอุตสาหกรรมคอนกรีต ในปี 2558 นี้ ในช่วงครึ่งแรกของปีน่าจะอยู่ในช่วงของการฟื้นตัวเนื่องจาก งานโครงการของภาครัฐบาล เริ่มมีการสรุปงบประมาณและผู้รับงานในช่วงปลายปี 2557 ซึ่งทางบริษัท ก็ทยอยได้รับการยืนยันการสั่งซื้อจากลูกค้าของบริษัทเช่นกัน และจะเริ่มมีการส่งสินค้า โดยเฉพาะสินค้ากลุ่มสินค้าคอนกรีตสำเร็จรูปในปลายไตรมาส 1 ซึ่งจากแนวโน้มการยืนยัน การสั่งซื้อจะยังคงต่อเนื่อง ทางบริษัทคาดว่า ในปี 2558 นี้จะยังมีการทยอยการยืนยันสั่งซื้อเข้ามาอย่างต่อเนื่อง ซึ่งในปี 2557 ทางบริษัทได้มีการลงทุนเพื่อ ปรับปรุงพื้นที่และเครื่องจักรที่ใช้ในการผลิตอย่างต่อเนื่อง และ นอกจากนี้ทางบริษัท ยังได้ทำการนำเสนอสินค้าใหม่สู่ตลาดซึ่งคาดว่าจะเริ่มเห็นผลในปี 2558

แต่ในสินค้ากลุ่มคอนกรีตผสมเสร็จ การยังอยู่ในช่วง การแข่งขันที่ค่อนข้างสูง เนื่องจากตลาดในกลุ่มของผู้ประกอบการอสังหาริมทรัพย์ ยังอยู่ในช่วงชะลอตัว ทำให้ ตลาดมีการแข่งขันที่ค่อนข้างสูง การแข่งขันในด้านราคายังคงเป็นกลยุทธ์หลักในการแข่งขัน ซึ่งจะทำให้มีผลต่อกำไรขั้นต้นโดยตรง แต่อย่างไรก็ตามจากแนวโน้มนโยบายการลงทุนของทางภาครัฐบาลจะเป็นปัจจัยเสริมความมั่นใจในการลงทุนของภาคเอกชนซึ่งจะมีผลให้การลงทุนมีการขยายตัวในวงกว้างซึ่งจะทำให้ตลาดมีการขยายตัวและลดความรุนแรงของการแข่งขัน ซึ่งทางบริษัทคาดการณ์ว่าจะเห็นภาพดังกล่าวในครึ่งหลังของปี

ในด้านวัตถุดิบ หิน ทราย ปูนซีเมนต์ และเหล็กเส้นมีแนวโน้มที่จะคงราคาและอาจมีการคงราคา หรือ ปรับตัวลดลงเล็กน้อยจากสภาพการแข่งขันและ ราคาเชื้อเพลิงที่มีการลดลง เมื่อเทียบกับปี 2556 แต่อย่างไรก็ตามทางบริษัทจะยังคงนโยบายการลงทุนในส่วนวัตถุดิบที่สำคัญเพื่อลดความเสี่ยงจากปัจจัยราคาค่าต้นทุนวัตถุดิบ

ในด้านของแรงงานปัจจุบันการขาดแคลนแรงงานในระยะสั้นมีแนวโน้มลดลง แต่ทางบริษัทเชื่อว่าปัจจัยแรงงานจะกลับไปสู่ภาวะการแข่งขันสูงอีกครั้งในระยะเวลา ไม่นาน ดังนั้นทางบริษัทผลิตภัณฑ์คอนกรีตชลบุรี จำกัด (มหาชน) จะยังคงใช้นโยบายเน้นใช้เครื่องจักรในการผลิตแทนแรงงานดังนั้นผลกระทบจากแรงงานจึงมีไม่มากนัก

สำหรับผู้รับเหมาโครงการต่างๆ เพื่อต้องการย่นระยะเวลาและต้นทุนการก่อสร้างจึงหันมาใช้ชิ้นส่วนสำเร็จรูปในการประกอบติดตั้งซึ่งลดต้นทุนในระดับหนึ่ง

ประกอบกับภาคอุตสาหกรรมมีการย้ายฐานการผลิตมาภาคตะวันออก เพื่อหลีกเลี่ยงปัญหาอุทกภัย ซึ่งภาคตะวันออกเป็นพื้นที่ ที่บริษัท ผลิตภัณฑ์คอนกรีตชลบุรี จำกัด (มหาชน) มีฐานการผลิตสินค้าคอนกรีตสำเร็จรูปและคอนกรีตผสมเสร็จได้เปรียบกว่าคู่แข่ง โดยเฉพาะบริษัทที่มีขบวนรถขนส่งเป็นของตัวเอง ตั้งแต่ 6 ล้อ 10 ล้อ 18 ล้อ จนถึงรถส่งคอนกรีตผสมเสร็จรวมกันมากกว่า 250 คัน จึงสามารถสนองความต้องการของผู้รับเหมาและเจ้าของโครงการอย่างเต็มที่ และจากประสบการณ์เชื่อว่ายังเป็นเช่นนี้ต่อเนื่องอีกหลายปี

●ธุรกิจร้านค้าวัสดุก่อสร้าง ตกแต่ง และซ่อมแซมบ้าน

ในปีที่ผ่านมาทางบริษัทได้มีการขยายสิทธิในการซื้อที่ดินในสาขาพืชฯ ให้นักลงทุนรายหนึ่งส่งผลให้บริษัทมีสถานะการเงินที่แข็งแกร่งขึ้นอย่างมาก และเนื่องจากทางบริษัทมีการปรับเปลี่ยนวิธีการแข่งขันทำให้บริษัทยังคงสามารถในการแข่งขันได้ และโดยรวมความสามารถในการทำกำไรยังสูงขึ้นด้วยและในปี 2558 ทางบริษัทจะเน้นการพัฒนาสินค้าและประสิทธิภาพในการบริหารค่าใช้จ่ายเพื่อเพิ่มความสามารถในการทำกำไร

● ธุรกิจคอนกรีตมวลเบา

สภาพการแข่งขันและผู้ประกอบการ

ภาพรวมของอุตสาหกรรมอิฐมวลเบา ในช่วงครึ่งปีแรก 2557 โดยเฉลี่ยยังคงเติบโตอย่างต่อเนื่อง เนื่องจากตัวผลิตภัณฑ์มีจุดเด่นที่ชัดเจนในเรื่องน้ำหนักเบา ป้องกันความร้อน ลดการใช้พลังงาน ประหยัดโครงสร้าง ลดเวลา จึงทำให้ความต้องการนำไปใช้ในตลาดทดแทนอิฐมอญมีสูงอย่างต่อเนื่อง อีกทั้งยังเป็นปีที่ฝนตกบ่อยครั้งและยาวนานกว่าทุกปี ทำให้การผลิตอิฐมอญทำได้ยากขึ้น ประกอบกับต้นทุนในการผลิตอิฐมอญ ที่ใช้แรงงานคนและมีต้นทุนวัตถุดิบที่มากกว่า และยังมีการปรับราคาค่าแรงโดยรวมสูงขึ้นด้วย หากพิจารณาจากด้านต้นทุนราคาต่อตารางเมตรอิฐมวลเบาเมื่อเทียบกับอิฐมอญในด้านการนำไปใช้งานก่อสร้าง จะพบว่า ราคาต่อตารางเมตรของอิฐมวลเบาถูกกว่าประมาณ 10-20 บาทต่อตารางเมตร ซึ่งถือว่าคุ้มค่ากับการนำไปใช้เมื่อคิดรวมเรื่องเวลาการก่อสร้างที่ได้กลับคืนมา อันจะส่งผลต่อผู้บริโภคกลุ่มนักลงทุนขนาดใหญ่ ด้านดอกเบี้ยเงินกู้ธนาคารที่ลดลงเนื่องจากส่งมอบโครงการให้ลูกค้าได้รวดเร็วขึ้น อิฐมวลเบาจึงจะเติบโตไปได้อีกมาก ซึ่งสอดคล้องกับโครงสร้างพื้นฐานขนาดใหญ่ที่จะเติบโตอย่างไม่หยุดยั้งในช่วงห้าปีนับจากนี้ เมื่อการคมนาคมสะดวก งานและที่อยู่อาศัยจะตามมา

สำหรับช่วงครึ่งปีหลัง 2557 ตลาดมีการชะลอตัวจากปัจจัยการบริโภคของภาพรวมธุรกิจ โดยเฉพาะในต่างจังหวัด เนื่องจากจากปัญหาด้านผลผลิตทางการเกษตร อย่างไรก็ตาม ทิศทางของอุตสาหกรรมโดยรวมก็ยังคงจะมีความต้องการบริโภคในตลาดใหม่ๆเพิ่มขึ้นในช่วงปี 2558 จากการติดต่อของกลุ่มผู้บริโภคในประเทศข้างเคียงและการเปิดการค้าเสรีอาเซียน การกำหนดเขตเศรษฐกิจพิเศษ ตลอดจนการให้การสนับสนุนด้าน BOI ซึ่งมีสัดส่วนมากสุดในเขตภาคตะวันออกอันเป็นที่ตั้งของโรงงานจากปัจจัยบวกดังกล่าว ส่งผลให้ภาพรวมอุตสาหกรรมอิฐมวลเบาในปี 2556-ปี2557 เกิดการขยายกำลังการผลิตอีก 20%

การประเมินศักยภาพในการแข่งขัน

ผู้ผลิตและจำหน่ายอิฐมวลเบายังมีจำนวนไม่มากนักเนื่องจากจำนวนเงินลงทุนที่มีจำนวนสูง อีกทั้ง know how ที่ต้องอาศัยประสบการณ์จากผู้ประกอบการในการเรียนรู้และปรับปรุงเพื่อให้ได้สูตรการผลิตที่เหมาะสมกับคุณสมบัติของวัตถุดิบแต่ละรอบที่นำเข้ามาสู่กระบวนการผลิต เพื่อให้มีอัตราส่วนสูญเสียในระดับต่ำ ซึ่งจะส่งผลโดยตรงต่อต้นทุนในการผลิต และความสามารถในการแข่งขันกับคู่แข่งแต่ละรายในตลาด

ปัจจุบันบริษัทมีกำลังการผลิตสูงสุด 4.5 ล้านตารางเมตรต่อปี โดยในปี 2557 บริษัททำการลงทุนพัฒนาศักยภาพด้านการขนส่ง โดยวิจัยความคุ้มค่าในการซื้อรถบรรทุกจำนวนหนึ่ง เพื่อเพิ่มความรวดเร็วในการบริการ พร้อมทั้งจัดหาที่ดิน เพื่อเปิดศูนย์กระจายสินค้าขึ้น ซึ่งจะช่วยเพิ่มศักยภาพทางการแข่งขันในภาคตะวันออกเฉียงเหนือ จึงเป็นอีกปีที่บริษัทจะเติบโตทั้งยอดขายและการวางยุทธศาสตร์ทั้งระยะสั้นและระยะยาวให้สามารถทำการแข่งขันกับคู่แข่งได้ในเกือบทุกภูมิภาคของประเทศ

ปัจจัยความเสี่ยงที่อาจส่งผลกระทบต่อผลการดำเนินงานของบริษัทฯ มีดังนี้

1. ความเสี่ยงจากการประกอบธุรกิจ

1.1 ความเสี่ยงจากการเปลี่ยนแปลงกฎหมาย และนโยบายของรัฐบาล

เนื่องจากธุรกิจของบริษัทฯ เป็นธุรกิจที่มีลักษณะเกี่ยวเนื่องกับการพัฒนาประเทศทั้งโครงสร้าง สาธารณูปโภคต่างๆ และการเติบโตของภาคอุตสาหกรรมและที่อยู่อาศัยและการท่องเที่ยวธุรกิจของบริษัทมีความต่อเนื่องกับการพัฒนาข้างต้น โดยตรงหากภาครัฐ มีการเปลี่ยนแปลงนโยบายหรือกฎหมาย ย่อมมีผลกระทบต่อบริษัท และในปี 2557 จะเห็นได้ว่า ปัจจัยความเสี่ยงจากการเมืองมีผลต่อการลงทุนภาครัฐโดยตรง ดังนั้นทางบริษัทจะเน้นที่การเข้าทำตลาดในส่วนรัฐบาลส่วนท้องถิ่นให้มากขึ้นเพื่อกระจายความเสี่ยง

1.2 ความเสี่ยงเกี่ยวกับการจัดการวัตถุดิบ

ความเสี่ยงราคาวัตถุดิบ เช่น ปูนซีเมนต์ หินก่อสร้าง ทรายก่อสร้าง มีผลโดยตรงต่อต้นทุนของบริษัท แต่ด้วย พฤติกรรม การขายของตลาดเปลี่ยนไป ทุกบริษัทได้มีการขึ้นราคาขายที่สั้นลงซึ่งสะท้อนต้นทุนที่เป็นจริงของวัตถุดิบมากขึ้น จึงทำให้มีการ ถ่ายโอน ความเสี่ยงไปสู่ลูกค้ามากขึ้น ราคาน้ำมันซึ่งเป็นปัจจัยหลักของการขนส่งทั้งวัตถุดิบและการส่งมอบสินค้าสำเร็จรูปของ บริษัท บริษัทจะไม่รับความเสี่ยงโดยการเสนอราคาขายอ้างอิงค่าขนส่งตามราคาขาย ณ ขณะนั้น และอาจมีการปรับเปลี่ยนราคาได้ ตามราคาน้ำมันเชื้อเพลิงนอกจากนี้ทางบริษัทจะหาโอกาสในการลงทุนด้านวัตถุดิบของบริษัทเพื่อลดความเสี่ยงด้านวัตถุดิบที่ สำคัญๆ

1.3 ความเสี่ยงเกี่ยวกับการผันผวนค่าระหนี้

จะเห็นได้ว่า ในปี 2557 บริษัทฯ มีรายได้จากการขายและให้บริการรวม 2,631,296,000 บาท มีลูกหนี้ทั้งกลุ่ม ณ สิ้นปี 2557 รวม 396,926,000 บาท ในขณะที่ในปี 2556 บริษัทฯ มีรายได้จากการขายและให้บริการรวม 2,593,202,000 บาท มีลูกหนี้ทั้งกลุ่ม ณ สิ้น ปี 2556 รวม 362,589,000 บาท จาการรายได้ที่เพิ่มขึ้น 38,094,000 บาท ระยะเวลาอายุลูกหนี้โดยเฉลี่ยเพิ่มขึ้นเล็กน้อย คือในปี 2557 เท่ากับ 52 วัน โดยในปี 2556 อยู่ที่ 50 วัน โดยอายุลูกหนี้ที่เพิ่มขึ้น 2 วันนั้น ไม่ได้ส่งผลกระทบต่อบริษัท เนื่องจากบริษัทฯ ได้มีการ บริหารความเสี่ยงเกี่ยวกับการผันผวนค่าระหนี้โดยมีการเรียกหลักประกันการชำระหนี้จากลูกค้า และสำหรับลูกค้าที่มีประวัติการซื้อ ขายมายาวนาน บริษัทก็จะกำหนดวงเงินที่เหมาะสมและระยะเวลาเครดิตที่เหมาะสมให้กับลูกค้า

1.4 ความเสี่ยงจากการแข่งขันด้านราคา

ปี 2557 เนื่องจากปัจจัยด้านการรัฐบาลทำให้การขยายตัวในการลงทุนทั้งภาครัฐและเอกชนมีการลดลงอย่างต่อเนื่อง เป็น ผลให้การแข่งขันสูงขึ้นอย่างต่อเนื่องซึ่งมีผลต่อนโยบายและพฤติกรรมการนำเสนอราคาของบริษัท ซึ่งบริษัทคาดว่าจะทำควบคู่ กับการบริหารต้นทุนเพื่อคงความสามารถในการทำกำไรและแข่งขัน

1.5 ความเสี่ยงจากกระบวนการขนส่งสินค้า

บริษัทฯ มีความเสี่ยงจากการส่งสินค้าให้ทันเวลา ทั้งนี้ ปัญหาทางธรรมชาติ เช่น ฝนตกหนัก น้ำท่วม อาจทำให้การส่ง สินค้าไปต่างจังหวัดล่าช้า ซึ่งทำให้ส่งผลกระทบต่อรายได้ และกระแสเงินสดของบริษัทฯ ตามมา อย่างไรก็ตาม สภาพปัญหา ข้างต้นนั้น บริษัทฯ สามารถเจรจากับลูกค้าตามสภาพความเป็นจริงซึ่งเกิดธรรมชาติโดยไม่ก่อให้เกิดต้นทุนทางการเงินให้แก่ บริษัทได้

2. ความเสี่ยงทางการเงิน

การเปลี่ยนแปลงของอัตราดอกเบี้ยอาจส่งผลกระทบต่อภาระต้นทุนทางการเงินของบริษัทฯ ดังนั้น บริษัทฯ จึงกำหนดนโยบายการบริหารความเสี่ยงดังกล่าว โดยจัดโครงสร้างทางการเงินที่เหมาะสมกับลักษณะของเงินทุน กล่าวคือ กระจายรายจ่ายต่างๆ ของการขยายโครงการ บริษัทฯ จะใช้แหล่งเงินทุนระยะยาว และบริษัทฯ จะใช้แหล่งเงินกู้ระยะสั้น ในกรณีเงินทุนหมุนเวียน

ณ สิ้นปี 2557 กลุ่มบริษัทฯ มีเงินกู้ยืมระยะสั้นทั้งสิ้นจากสถาบันการเงิน และบุคคลหรือกิจการที่เกี่ยวข้องกัน 211.92 ล้านบาท และมีเงินกู้ยืมระยะยาวสุทธิ 243.73 ล้านบาท โดยมียอดหนี้สินโดยรวมลดลงจากปี 2556 เท่ากับ 100.06 ล้านบาท โดยสาเหตุเนื่องจากการที่บริษัทมีการจ่ายชำระหนี้อย่างต่อเนื่องตลอดและความตั้งใจที่จะลดหนี้สินโดยรวมประกอบกับบริษัทมีผลประกอบการจากการดำเนินการปกติ และกำไรพิเศษ ทำให้อัตราหนี้สินต่อทุนของบริษัทลดลงมาอยู่ที่ 0.73 เท่า ในปี 2557 จากอัตราหนี้สินต่อทุนของบริษัท 1.13 เท่า ในปี 2556

3. ความเสี่ยงจากการถือครองหุ้นส่วนใหญ่โดยกลุ่มที่ปกรสุขเกษม

บริษัทฯ มีความเสี่ยงจากการถือหุ้นของกลุ่มที่ปกรสุขเกษมจำนวนมากกว่าร้อยละ 50% ซึ่งจะทำให้กลุ่มที่ปกรสุขเกษมสามารถควบคุมมติที่ประชุมผู้ถือหุ้นได้เกือบทั้งหมด ยกเว้นเรื่องกฎหมาย หรือข้อบังคับบริษัท ซึ่งกำหนดให้ต้องได้รับเสียง 3 ใน 4 ส่วน ของที่ประชุมผู้ถือหุ้น ดังนั้น ผู้ถือหุ้นรายอื่นจึงไม่อาจรวบรวมคะแนนเสียง เพื่อตรวจสอบและถ่วงดุลเรื่องที่ผู้ถือหุ้นใหญ่เสนอได้

อย่างไรก็ตาม บริษัทฯ ได้กำหนดนโยบายถ่วงดุลอำนาจโดยจัดตั้งให้มีคณะกรรมการตรวจสอบที่เป็นกรรมการอิสระ โดยคณะกรรมการชุดดังกล่าวจะต้องไม่มีส่วนได้ส่วนเสียต่อบริษัทฯ และเป็นผู้ดำเนินการตรวจสอบการดำเนินงาน รวมถึงมีอำนาจพิจารณาเรื่องต่างๆ ตามที่ได้กำหนดเพื่อผลประโยชน์ของผู้ถือหุ้นทุกคน

ผู้ถือหุ้น

(1) รายชื่อผู้ถือหุ้นใหญ่ : ณ วันที่ 31 ธันวาคม 2557

(ก) กลุ่มผู้ถือหุ้นที่ถือหุ้นสูงสุด 10 รายแรก

ที่มา : บริษัท ศูนย์รับฝากหลักทรัพย์ (ประเทศไทย) จำกัด

ลำดับที่	รายชื่อ	จำนวนหุ้น(หุ้น)	สัดส่วนการถือหุ้น
1.	บริษัท ทีปกรโฮลดิ้ง จำกัด	211,185,615	35.962
2.	นายประทีป ทีปกรสุขเกษม	45,277,418	7.710
3.	นายรังสี ทีปกรสุขเกษม	12,817,067	2.183
4.	นายสุวรรณ พรมิไชย	9,710,000	1.653
5.	นายเกียรตินันท์ เคนไพศาล	7,870,486	1.340
6.	นายจกร ลือภินันท์	7,100,000	1.209
7.	บริษัท ไทยเอ็นวีดีอาร์ จำกัด	5,660,619	0.964
8.	นายก่อกิจ ชิวพันธุ์ศรี	5,136,856	0.875
9.	นางสาวเสาวนีย์ วงศ์ไวยหาญ	4,871,207	0.830
10.	นางสาวสกุล เดิมอริบุตร	4,475,000	0.762

(ข) กลุ่มผู้ถือหุ้นรายใหญ่ที่โดยพฤตินัยมีอิทธิพลต่อการกำหนดนโยบาย การจัดการ หรือการดำเนินงานของบริษัทอย่างมีนัยสำคัญ (เช่น มีการส่งบุคคลเข้าเป็นกรรมการที่มีอำนาจจัดการ (authorized director))

-ไม่มี-

(2) รายชื่อผู้ถือหุ้น กลุ่มทีปกรสุขเกษม และบริษัท ทีปกรโฮลดิ้ง จำกัด ถือหุ้นในบริษัทฯ ณ วันที่ 31 ธันวาคม 2557 ดังต่อไปนี้

ลำดับที่	รายชื่อ	จำนวน(หุ้น)	สัดส่วนการถือหุ้น(%)
1.	บริษัท ทีปกรโฮลดิ้ง จำกัด	174,727,129	38.694
2.	นายประทีป ทีปกรสุขเกษม *	9,922,584	2.197
3.	นายรังสี ทีปกรสุขเกษม *	8,534,271	1.890
กลุ่มทีปกรสุขเกษมถือหุ้นในบริษัทฯ รวมทั้งสิ้น		193,183,984	42.781

* ถือหุ้นในนาม บริษัท ศูนย์รับฝากหลักทรัพย์ (ประเทศไทย) จำกัด เพื่อผู้ฝาก

บริษัท ทีปกรโฮลดิ้ง จำกัด ถือหุ้นโดยบุคคล ณ วันที่ 31 ธันวาคม 2557 ดังต่อไปนี้

ลำดับที่	รายชื่อ	จำนวนหุ้น(หุ้น)	สัดส่วนการถือหุ้น
1.	นายประทีป ทีปกรสุขเกษม	6,501,000	37.26
2.	นางชลธิชา ทีปกรสุขเกษม	4,899,000	28.07
3.	นายอาทิตย์ ทีปกรสุขเกษม	1,000,000	5.73
4.	นายรังสี ทีปกรสุขเกษม	1,000,000	5.73
5.	บริษัท ชลบุรีสวามวงศ์ธุรกิจ จำกัด	4,050,000	23.21
กลุ่มทีปกรสุขเกษมถือหุ้นในบริษัท ทีปกรโฮลดิ้ง จำกัด รวมทั้งสิ้น		17,450,000	100.00

(3) ข้อตกลงระหว่างกันของกลุ่มผู้ถือหุ้นรายใหญ่ (Shareholding Agreement) เกี่ยวกับเรื่องผลกระทบของการออกหลักทรัพย์ และเสนอขายหลักทรัพย์ หรือการบริหารงานของบริษัทฯ โดยที่ข้อตกลงดังกล่าวมีบริษัทฯ ร่วมลงนามด้วย

-ไม่มี-

การออกหลักทรัพย์อื่น

บริษัทฯ มีการออกและเสนอขายหลักทรัพย์แปลงสภาพ ดังนี้

1. ใบสำคัญแสดงสิทธิในการซื้อหุ้นสามัญเพิ่มทุน ครั้งที่ 1 (CCP-W1)

ใบสำคัญแสดงสิทธิที่จะซื้อหุ้นสามัญเพิ่มทุนของบริษัท ผลิตภัณฑ์คอนกรีตชลบุรี จำกัด (มหาชน) ครั้งที่ 1 (“CCP-W1”) ออกโดยบริษัท ผลิตภัณฑ์คอนกรีตชลบุรี จำกัด (มหาชน) (“บริษัท” หรือ “CCP” หรือ “ผู้ออกใบสำคัญแสดงสิทธิ”) ตามมติที่ประชุมวิสามัญผู้ถือหุ้นครั้งที่ 1/2554 ในวันที่ 16 กันยายน 2554

ลักษณะสำคัญและรายละเอียดเกี่ยวกับ CCP-W1

(ศึกษาข้อมูลเพิ่มเติมได้จากเอกสารข้อกำหนดสิทธิ จากเว็บไซต์ของบริษัทหรือเว็บไซต์ของตลาดหลักทรัพย์ฯ)

ประเภทหลักทรัพย์ที่จดทะเบียน	: ใบสำคัญแสดงสิทธิที่จะซื้อหุ้นสามัญเพิ่มทุนของ บริษัท ผลิตภัณฑ์คอนกรีตชลบุรี จำกัด (มหาชน) ครั้งที่ 1 (“CCP-W1”)
ชนิดของใบสำคัญแสดงสิทธิ	: ระบุชื่อผู้ถือ และสามารถโอนเปลี่ยนมือได้
ตลาดรอง	: ตลาดหลักทรัพย์แห่งประเทศไทย
วันที่เป็นหลักทรัพย์จดทะเบียน	: เมื่อวันที่ 27 ตุลาคม 2554
จำนวนใบสำคัญแสดงสิทธิ	: 154,991,583 หน่วย
จำนวนหุ้นที่รองรับการใช้สิทธิ	: 155,000,000 หุ้น (มูลค่าที่ตราไว้ 1 บาทต่อหุ้น)-ก่อนการปรับสิทธิ-
สิทธิของใบสำคัญแสดงสิทธิ	: เนื่องจากมีการปรับสิทธิของ CCP-W1 ปัจจุบันใบสำคัญแสดงสิทธิ 1 หน่วย มีสิทธิซื้อหุ้นสามัญเพิ่มทุนของบริษัทได้ 1.334 หุ้น (อัตราการใช้สิทธิ) ในราคาหุ้นละ 1 บาท (ราคาใช้สิทธิ) โดยอัตราการใช้สิทธิและราคาใช้สิทธิอาจมีการเปลี่ยนแปลงในภายหลังตามเงื่อนไขการปรับสิทธิ
กำหนดการใช้สิทธิ	: สามารถใช้สิทธิแปลงสภาพเป็นหุ้นสามัญของบริษัทฯ ได้ทุกวันทำการสุดท้ายของไตรมาส เริ่มใช้สิทธิครั้งแรกวันที่ 28 ธันวาคม 2555 จนกว่าจะครบอายุของใบสำคัญแสดงสิทธิฯ
อายุของใบสำคัญแสดงสิทธิ	: 3 ปี นับแต่วันที่ออกใบสำคัญแสดงสิทธิ (วันที่ 30 กันยายน 2554 (วันที่ออกใบสำคัญแสดงสิทธิ) ถึงวันที่ 29 กันยายน 2557 (วันหมดอายุใบสำคัญแสดงสิทธิ และเป็นวันใช้สิทธิครั้งสุดท้าย))

****CCP-W1 จำนวนและมูลค่าที่ยังไม่ได้ใช้สิทธิแปลงสภาพ : 222,107 หน่วย (ข้อมูล ณ 31 ธันวาคม 2557)**

2. ใบสำคัญแสดงสิทธิในการซื้อหุ้นสามัญเพิ่มทุน ครั้งที่ 2 (CCP-W2)

ใบสำคัญแสดงสิทธิที่จะซื้อหุ้นสามัญเพิ่มทุนของบริษัท ผลิตภัณฑ์คอนกรีตชลบุรี จำกัด (มหาชน) ครั้งที่ 2 (“CCP-W2”) ออกโดยบริษัท ผลิตภัณฑ์คอนกรีตชลบุรี จำกัด (มหาชน) (“บริษัท” หรือ “CCP” หรือ “ผู้ออกใบสำคัญแสดงสิทธิ”) ตามมติที่ประชุมวิสามัญผู้ถือหุ้นครั้งที่ 1/2556 ในวันที่ 10 กันยายน 2556

ลักษณะสำคัญและรายละเอียดเกี่ยวกับ CCP-W2

(ศึกษาข้อมูลเพิ่มเติมได้จากเอกสารข้อกำหนดสิทธิ จากเว็บไซต์ของบริษัทหรือเว็บไซต์ของตลาดหลักทรัพย์ฯ)

ประเภทหลักทรัพย์ที่จะทะเบียน	: ใบสำคัญแสดงสิทธิที่จะซื้อหุ้นสามัญเพิ่มทุนของ บริษัท ผลิตภัณฑ์คอนกรีตชลบุรี จำกัด (มหาชน) ครั้งที่ 2 (“CCP-W2”)
ชนิดของใบสำคัญแสดงสิทธิ	: ระบุชื่อผู้ถือ และสามารถโอนเปลี่ยนมือได้
ตลาดรอง	: ตลาดหลักทรัพย์แห่งประเทศไทย
วันที่เป็นหลักทรัพย์จดทะเบียน	: เมื่อวันที่ 16 ตุลาคม 2556
จำนวนใบสำคัญแสดงสิทธิ	: 99,995,555 หน่วย
จำนวนหุ้นที่รองรับการใช้สิทธิ	: 100,000,000 หุ้น (มูลค่าที่ตราไว้ 1 บาทต่อหุ้น)
สิทธิของใบสำคัญแสดงสิทธิ	: ใบสำคัญแสดงสิทธิ 1 หน่วย มีสิทธิซื้อหุ้นสามัญเพิ่มทุนของบริษัทได้ 1 หุ้น (อัตราการใช้สิทธิ) ในราคาหุ้นละ 1 บาท (ราคาใช้สิทธิ) โดยอัตราการใช้สิทธิ และราคาใช้สิทธิอาจมีการเปลี่ยนแปลงในภายหลังตามเงื่อนไขการปรับสิทธิ
กำหนดการใช้สิทธิ	: สามารถใช้สิทธิแปลงสภาพเป็นหุ้นสามัญของบริษัทฯ ได้ทุกวันทำการสุดท้ายของไตรมาส เริ่มใช้สิทธิครั้งแรกวันที่ 30 ธันวาคม 2556 จนกว่าจะครบอายุของใบสำคัญแสดงสิทธิฯ
อายุของใบสำคัญแสดงสิทธิ	: 3 ปี นับแต่วันที่ออกใบสำคัญแสดงสิทธิ (วันที่ 1 ตุลาคม 2556 (วันที่ออกใบสำคัญแสดงสิทธิ) ถึงวันที่ 30 กันยายน 2559 (วันหมดอายุใบสำคัญแสดงสิทธิ และเป็นวันใช้สิทธิครั้งสุดท้าย))

****CCP-W2 จำนวนและมูลค่าที่ยังไม่ได้ใช้สิทธิแปลงสภาพ : 51,194,189 หน่วย (ข้อมูล ณ 31 ธันวาคม 2557)**

นโยบายการจ่ายเงินปันผล

1. นโยบายการจ่ายเงินปันผลของบริษัท ผลิตภัณฑ์คอนกรีตชลบุรี จำกัด (มหาชน)

ในปี 2557 บริษัทฯ มีนโยบายการจ่ายเงินปันผลให้แก่ผู้ถือหุ้นในอัตราประมาณร้อยละ 40 ของกำไรสุทธิหลังหักสำรองตามกฎหมายและสำรองอื่น ๆ (ถ้ามี) ทั้งนี้ การจ่ายเงินปันผลแต่ละคราวต้องผ่านการอนุมัติจากที่ประชุมผู้ถือหุ้น

2. นโยบายการจ่ายเงินปันผลของบริษัทย่อย

ในปี 2557 บริษัท ชลบุรีกันยง จำกัด บริษัท ตะวันออกการขนส่ง จำกัด บริษัท ชลประทีปสินทรัพย์ จำกัด และบริษัท สมาร์ทคอนกรีต จำกัด (มหาชน) จะพิจารณานโยบายการจ่ายปันผลตามที่คณะกรรมการบริษัทนั้น ๆ นำเสนอ โดยพิจารณาจากความเหมาะสมตามผลประกอบการของแต่ละบริษัท

ข้อมูลการจ่ายเงินปันผลย้อนหลัง 5 ปี

ปี	2553	2554	2555	2556	2557
อัตรากำไรสุทธิต่อหุ้น (บาท/หุ้น)	-	-	-	0.2364 ¹	0.1721
อัตราปันผลต่อหุ้น (บาท/หุ้น)	-	-	-	0.1926 ²	0.0231
อัตราการจ่ายปันผลต่อกำไรสุทธิ (%)	-	-	-	81.46	58.48

หมายเหตุ : - อัตราต่อหุ้นคำนวณด้วยจำนวนหุ้นสามัญที่ออกและชำระแล้ว ณ สิ้นปี (31 ธ.ค. 2557 เท่ากับ 587,585,870 หุ้น)

/1 กำไรสุทธิ (งบเฉพาะกิจการ)

/2 การจ่ายปันผลจากผลประกอบการปี 2557 ยังมีความไม่แน่นอน เนื่องจากต้องรออนุมัติจากที่ประชุมสามัญผู้ถือหุ้นประจำปี 2558

โครงสร้างการจัดการ

โครงสร้างการจัดการของบริษัท ประกอบด้วย คณะกรรมการจำนวน 2 ชุด ได้แก่ คณะกรรมการบริษัท และ คณะกรรมการตรวจสอบ ซึ่งคณะกรรมการแต่ละคณะมีหน้าที่และความรับผิดชอบ ดังนี้

1. คณะกรรมการบริษัท มี 2 ชุด คือ กรรมการบริษัท และกรรมการอิสระและกรรมการตรวจสอบ

รายชื่อกรรมการ	ตำแหน่ง	การประชุมคณะกรรมการ (ครั้ง)	
		จำนวนครั้งที่จัด	จำนวนครั้งที่เข้าร่วม
นายประทีป ทิปกรสุขเกษม	ประธานกรรมการ	6	6
นายอาทิตย์ ทิปกรสุขเกษม	กรรมการ	6	5
นางชลธิชา ทิปกรสุขเกษม	กรรมการ	6	5
นายณรงค์ บานเย็น	กรรมการ	6	5
นายศิริศักดิ์ พุทธิพิทีป	กรรมการ	6	5
นายสุรพล สุขะมงคล	ประธานคณะกรรมการตรวจสอบ/กรรมการอิสระ	6	6
นายปริชา รัตนานนท์	กรรมการตรวจสอบ/กรรมการอิสระ	6	6
นายอนุพงษ์ เนตรพิศาลวนิช	กรรมการตรวจสอบ/กรรมการอิสระ	6	6

กรรมการผู้มีอำนาจลงนามแทนบริษัท

กรรมการผู้มีอำนาจลงนามแทนบริษัท คือ นายประทีป ทิปกรสุขเกษม ลงลายมือชื่อและประทับตราสำคัญของบริษัท หรือนายอาทิตย์ ทิปกรสุขเกษม ลงลายมือชื่อร่วมกับ นางชลธิชา ทิปกรสุขเกษม หรือ นายณรงค์ บานเย็น หรือ นายศิริศักดิ์ พุทธิพิทีป คนใดคนหนึ่งรวมเป็นสองคน และประทับตราสำคัญของบริษัท

ขอบเขตอำนาจหน้าที่และความรับผิดชอบของคณะกรรมการบริษัท

ที่ประชุมคณะกรรมการบริษัทฯ ครั้งที่ 1/2546 เมื่อวันที่ 8 กันยายน 2546 มีมติกำหนดขอบเขตและอำนาจของกรรมการบริษัทฯ ไว้ชัดเจนเพื่อความโปร่งใสในการบริหาร ดังต่อไปนี้

- 1) กำหนดนโยบายและทิศทางการดำเนินงานของบริษัทฯ และกำกับดูแลฝ่ายจัดการให้ดำเนินงานเป็นไปตามนโยบาย ตลอดจนการดำเนินการให้มีระบบการควบคุมภายในที่มีประสิทธิภาพ และมีความตั้งใจที่จะดำเนินธุรกิจอย่างต่อเนื่อง
- 2) ปฏิบัติหน้าที่เป็นไปตามกฎหมาย วัตถุประสงค์ และข้อบังคับของบริษัทฯ ตลอดจนมติที่ประชุมผู้ถือหุ้นด้วยความซื่อสัตย์ สุจริต และระมัดระวังรักษาผลประโยชน์ของบริษัทฯ
- 3) รับผิดชอบในการจัดหางบดุลและบัญชีกำไรขาดทุน ณ วันสิ้นสุดของรอบบัญชีของบริษัทฯ ให้มีความถูกต้องและแสดงถึงฐานะของบริษัทฯ ที่เป็นจริงและถูกต้อง ซึ่งได้ปฏิบัติตามมาตรฐานการบัญชีที่รับรองโดยทั่วไป ซึ่งได้มีการตรวจสอบโดยผู้สอบบัญชีของบริษัทฯ เพื่อนำเสนอต่อที่ประชุมผู้ถือหุ้นในการประชุมสามัญผู้ถือหุ้นประจำปีเพื่อพิจารณาและอนุมัติ
- 4) ให้ความสำคัญต่อการนำที่การเปิดเผยสารสนเทศของบริษัทฯ ตามข้อบังคับตลาดหลักทรัพย์แห่งประเทศไทย เรื่อง หลักเกณฑ์และวิธีการเกี่ยวกับการเปิดเผยสารสนเทศและการปฏิบัติการใดๆของบริษัทฯจดทะเบียน เพื่อเปิดเผยสารสนเทศที่สำคัญและจำเป็นต่อการตัดสินใจลงทุนในหลักทรัพย์ให้ประชาชนทราบ

- 5) คณะกรรมการอาจแต่งตั้งบุคคลอื่นขึ้น เพื่อให้ดำเนินการของบริษัทฯ ภายใต้การกำกับดูแลของคณะกรรมการหรือกรรมการผู้จัดการ หรืออาจมอบอำนาจเพื่อให้บุคคลดังกล่าวมีอำนาจตามที่คณะกรรมการเห็นสมควร และภายในเวลาที่คณะกรรมการเห็นสมควร และคณะกรรมการอาจยกเลิก เพิกถอน หรือเปลี่ยนแปลงแก้ไขอำนาจนั้นได้ ทั้งนี้ การมอบอำนาจดังกล่าวจะไม่เป็นการมอบอำนาจที่ทำให้ผู้รับมอบอำนาจสามารถอนุมัติรายการที่ผู้รับมอบอำนาจหรือบุคคลที่อาจมีความขัดแย้ง มีส่วนได้เสีย หรืออาจมีความขัดแย้งทางผลประโยชน์ในลักษณะอื่นกับบริษัทฯ หรือบริษัทย่อย และหากมีการมอบอำนาจให้บุคคลใด ต้องเป็นไปตามมติที่ประชุมคณะกรรมการบริษัทฯ ที่มีกรรมการตรวจสอบเข้าร่วมประชุมด้วย
- 6) พิจารณาและให้ความเห็นชอบต่อการเพิ่มทุน การออกหุ้นกู้ และการควบและรวมกิจการที่ผ่านการพิจารณา และนำเสนอ โดยกรรมการบริหาร เพื่อนำเสนออนุมัติจากที่ประชุมผู้ถือหุ้นต่อไป
- 7) พิจารณาอนุมัติค่าใช้จ่ายในการดำเนินงานในวงเงินที่เกินอำนาจกรรมการผู้จัดการ ให้นำเสนอขออนุมัติหรือขอสัตยาบันต่อที่ประชุมกรรมการบริษัทฯ ต่อไป แล้วแต่ความเร่งด่วนและความจำเป็นในการดำเนินงาน

ทั้งนี้ อำนาจในการดำเนินการดังกล่าวข้างต้น ไม่รวมถึงการดำเนินการเกี่ยวกับรายการที่เกี่ยวข้องกันและรายการได้มาหรือจำหน่ายไปซึ่งทรัพย์สินที่สำคัญของบริษัทจดทะเบียน ตามกฎเกณฑ์ของตลาดหลักทรัพย์และบริษัทฯ จะต้องปฏิบัติให้เป็นไปตามกฎระเบียบ และข้อบังคับของตลาดหลักทรัพย์ที่เกี่ยวข้องกับเรื่องนั้นๆ นอกจากนี้ อำนาจดังกล่าวข้างต้น ไม่รวมถึงเรื่องอื่นๆ ที่ข้อบังคับบริษัทกำหนดให้ต้องขออนุมัติจากมติที่ประชุมผู้ถือหุ้น

องค์ประกอบและการสรรหากรรมการ

ข้อบังคับบริษัทกำหนดให้ บริษัทฯ มีคณะกรรมการคณะหนึ่ง ประกอบด้วยกรรมการอย่างน้อย 5 คน และไม่มากกว่า 15 คน ให้คณะกรรมการเลือกตั้งกรรมการด้วยกันเป็นประธานกรรมการ และอาจเลือกรองประธานกรรมการ กรรมการผู้จัดการและตำแหน่งอื่นตามที่เห็นเหมาะสมด้วยก็ได้ และกรรมการไม่น้อยน้อยกว่ากึ่งหนึ่งของจำนวนกรรมการทั้งหมดต้องมีถิ่นที่อยู่ในราชอาณาจักร และผู้เป็นกรรมการของบริษัทฯ ไม่จำเป็นจะต้องเป็นผู้ถือหุ้นของบริษัทฯ

การแต่งตั้งกรรมการบริษัทฯ

วิธีการคัดเลือกบุคคลที่จะเป็นกรรมการบริษัทนั้น มิได้ผ่านคณะกรรมการสรรหา (Nominating Committee) แต่ต้องผ่านขั้นตอนที่ประชุมผู้ถือหุ้นเพื่อเลือกตั้งคณะกรรมการตามหลักเกณฑ์และวิธีการดังต่อไปนี้

- (1) ผู้ถือหุ้นคนหนึ่ง มีคะแนนเสียงเท่ากับหนึ่งหุ้นต่อเสียงหนึ่ง
- (2) ให้ผู้ถือหุ้นออกเสียงลงคะแนนเลือกตั้งกรรมการเป็นรายบุคคลไป
- (3) บุคคลซึ่งได้รับคะแนนเสียงสูงสุดตามลำดับลงมาเป็นผู้ได้รับการเลือกตั้งเป็นกรรมการเท่าจำนวนกรรมการที่จะพึงมี หรือจะพึงเลือกตั้งในครั้งนั้น ในกรณีที่บุคคลซึ่งได้รับการเลือกตั้งในลำดับถัดลงมามีคะแนนเสียงเท่ากัน เกินจำนวนกรรมการที่จะพึงมีหรือจะพึงเลือกตั้งในครั้งนั้น ให้ผู้เป็นประธานเป็นผู้ออกเสียงชี้ขาด

การถอดถอนกรรมการ

- (1) ในการประชุมสามัญประจำปีทุกครั้ง กรรมการจะต้องออกจากตำแหน่งอย่างน้อยจำนวนหนึ่งในสาม (1/3) โดยอัตรา ถ้าจำนวนกรรมการจะแบ่งออกให้เป็นสามส่วนไม่ได้ ก็ให้ออกโดยจำนวนใกล้เคียงที่สุดกับส่วนหนึ่งในสาม (1/3) กรรมการผู้ออกจากตำแหน่งไปนั้น อาจจะถูกเลือกเข้ารับตำแหน่งอีกก็ได้
- (2) นอกจากการพ้นตำแหน่งตามวาระแล้ว กรรมการอาจพ้นตำแหน่งเมื่อ 1) ตาย 2) ลาออก 3) ขาดคุณสมบัติ หรือมีลักษณะต้องห้ามตามกฎหมายว่าด้วยบริษัทมหาชนจำกัด 4) ที่ประชุมผู้ถือหุ้นลงมติให้ออก 5) ศาลมีคำสั่งให้ออก
- (3) กรรมการคนใดจะลาออกจากตำแหน่ง ให้ยื่นใบลาออกต่อบริษัทฯ การลาออกมีผลนับแต่วันที่ใบลาออกไปถึงบริษัทฯ กรรมการซึ่งลาออก จะแจ้งการลาออกของตนให้นายทะเบียนทราบด้วยก็ได้

- (4) ในกรณีที่ตำแหน่งกรรมการว่างลงเพราะเหตุอื่น นอกจากถึงคราวออกตามวาระ ให้คณะกรรมการเลือกบุคคลซึ่งมีคุณสมบัติ และไม่มีลักษณะต้องห้ามตามกฎหมายว่าด้วยบริษัทมหาชนจำกัด เข้าเป็นกรรมการแทนในการประชุมคณะกรรมการคราวต่อไป เว้นแต่วาระของกรรมการเหลือน้อยกว่าสองเดือน บุคคลซึ่งเข้าเป็นกรรมการแทนดังกล่าวจะอยู่ในตำแหน่งกรรมการ ได้เพียงเท่าวาระที่ยังเหลืออยู่ของกรรมการที่ตนแทนมติของคณะกรรมการ ต้องประกอบด้วยคะแนนเสียงไม่น้อยกว่าสามใน สี่ของจำนวนกรรมการที่ยังเหลืออยู่
- (5) ที่ประชุมผู้ถือหุ้นอาจลงมติให้กรรมการคนใดออกจากตำแหน่งก่อนถึงคราวออกตามวาระได้ ด้วยคะแนนเสียงไม่น้อยกว่า สามในสี่ของจำนวนผู้ถือหุ้นซึ่งมาประชุมและมีสิทธิออกเสียง และมีหุ้นนับรวมกันได้ไม่น้อยกว่ากึ่งหนึ่งของจำนวนหุ้นที่ ถือโดยผู้ถือหุ้นที่มาประชุมและมีสิทธิออกเสียง

2. คณะกรรมการตรวจสอบ

รายชื่อคณะกรรมการอิสระและกรรมการตรวจสอบ

รายชื่อกรรมการ	ตำแหน่ง	การประชุมคณะกรรมการ (ครั้ง)	
		จำนวนครั้งที่จัด	จำนวนครั้งที่เข้าร่วม
นายสุพล สุขะมงคล	ประธานคณะกรรมการตรวจสอบ/กรรมการอิสระ	5	5
นายปรีชา รัตนานนท์	กรรมการตรวจสอบ/กรรมการอิสระ	5	5
นายอนุพงษ์ เนตรพิศาลวิช	กรรมการตรวจสอบ/กรรมการอิสระ	5	5

ทั้งนี้กรรมการทุกท่านไม่มีประวัติการกระทำความผิดทางกฎหมายและไม่มีลักษณะต้องห้ามตามข้อ 17 แห่งประกาศคณะกรรมการกำกับหลักทรัพย์และ ตลาดหลักทรัพย์ที่ กจ.12/2543 เรื่อง การขออนุญาตและการอนุญาตให้เสนอขายหุ้นที่ออกใหม่

ขอบเขตอำนาจหน้าที่และความรับผิดชอบของคณะกรรมการตรวจสอบ

เพื่อให้คณะกรรมการตรวจสอบสามารถปฏิบัติงานได้ตามหน้าที่ที่คณะกรรมการบริษัทได้รับมอบหมาย คณะกรรมการ ตรวจสอบมีอำนาจ บทบาท และการปฏิบัติงานดังต่อไปนี้

- กำหนดให้มีการประสานความเข้าใจให้อยู่ในแนวทางเดียวกันระหว่างผู้สอบบัญชีคณะกรรมการบริษัทและผู้ตรวจสอบ ภายใน
- สอบทานและแก้ไขกฎบัตรคณะกรรมการตรวจสอบเป็นปกติปีละครั้ง เพื่อให้ทันสมัยและเหมาะสมกับสภาพแวดล้อมของ องค์กร
- เสนอรายชื่อผู้สอบบัญชีแก่คณะกรรมการบริษัท พร้อมทั้งผลตอบแทนในการสอบบัญชีประจำปีเพื่อขอรับการแต่งตั้งจากที่ ประชุมใหญ่ผู้ถือหุ้นและเป็นผู้สอบทานกับประเมินผลการปฏิบัติงานของผู้สอบบัญชี
- ให้ความเห็นชอบในการแต่งตั้ง ถอดถอน โยกย้ายหรือเลิกจ้างผู้อำนวยการผู้ตรวจสอบภายใน
- ให้ความเชื่อมั่นและยืนยันในความมีอิสระของผู้ตรวจสอบภายในและผู้สอบบัญชี
- สอบทานงานบริการและงานที่ปรึกษาอื่นที่ผู้สอบบัญชีหรือสำนักสอบบัญชีเป็นผู้ให้บริการ นอกจากนี้ยังต้องกำหนดอัตรา ค่าจ้างในงานที่ให้ผู้สอบบัญชีดำเนินการ
- สอบถามถึงระดับความเสี่ยงที่สำคัญ ตลอดจนวิธีบรรเทาความเสี่ยงให้ลดน้อยลงจากผู้บริหาร ผู้อำนวยการ ผู้ตรวจสอบ ภายใน และผู้สอบบัญชี
- ปรึกษาหารือ และพิจารณาถึงขอบเขตการตรวจสอบ แผนการตรวจสอบของผู้ตรวจสอบภายในและของผู้สอบบัญชีให้มีความ สัมพันธ์และเกื้อกูลกันในส่วนที่เกี่ยวกับการตรวจสอบด้านการเงิน (Financial Auditing)

- 9.หารือกับฝ่ายจัดการ เพื่อให้บริษัทรับประโยชน์อื่นจากการสอบบัญชี นอกเหนือจากควมมีอิสระของผู้สอบบัญชีเพียงประการเดียว
10. สอบทานกับผู้อำนวยการผู้ตรวจสอบภายในและผู้สอบบัญชีครอบคลุมถึงเรื่องต่างๆ ที่จะตรวจสอบเพื่อลดความซ้ำซ้อนของงานตรวจสอบและประสิทธิผลที่จะได้รับจากทรัพยากรของผู้ตรวจสอบภายใน และผู้สอบบัญชี
11. สอบทานและพิจารณาพร้อมกับผู้สอบบัญชี ผู้อำนวยการและผู้ตรวจสอบภายในเพื่อยืนยันความเพียงพอของ
 - ระบบการควบคุมภายใน ซึ่งรวมถึงระบบการควบคุมภายในโดยใช้คอมพิวเตอร์
 - ข้อบกพร่องสำคัญที่ผู้สอบบัญชี ผู้ตรวจสอบภายในและฝ่ายจัดการมีความเห็นร่วมกัน
12. สอบทานกับฝ่ายจัดการและผู้สอบบัญชีเมื่อการตรวจสอบประจำปีเสร็จสิ้นลงเพื่อพิจารณาในประเด็นต่อไปนี้
 - งบการเงินประจำปีและหมายเหตุประกอบงบการเงิน
 - รายงานของผู้สอบบัญชี
 - ข้อสังเกตและข้อเสนอแนะเพิ่มเติมเกี่ยวกับแผนการตรวจสอบของผู้สอบบัญชี
 - ความยุ่งยากหรือข้อขัดแย้งที่มีนัยสำคัญกับฝ่ายจัดการในระหว่างที่ผู้สอบบัญชีปฏิบัติงานอยู่
 - สารสำคัญอื่นๆ ที่เกี่ยวข้องกับการตรวจสอบที่คณะกรรมการตรวจสอบควรทำความเข้าใจกับผู้สอบบัญชี
13. สอบทานและพิจารณาพร้อมกับฝ่ายจัดการและผู้อำนวยการผู้ตรวจสอบภายในในหัวข้อต่อไปนี้
 - ข้อบกพร่องสำคัญที่ตรวจพบในระหว่างปี และการสนองตอบจากฝ่ายจัดการ
 - ความยุ่งยากที่เกิดขึ้นในระหว่างตรวจสอบซึ่งอาจจะรวมถึงขอบเขตการปฏิบัติงานหรือการเข้าถึงข้อมูลที่เป็นสำหรับการตรวจสอบ
 - การเปลี่ยนแปลงขอบเขตการตรวจสอบให้แตกต่างจากขอบเขตที่กำหนดไว้ในแผนการตรวจสอบ
 - งบประมาณและอัตราค่าจ้างของผู้ตรวจสอบภายใน
 - กฎบัตรของผู้ตรวจสอบภายใน
 - มาตรฐานการปฏิบัติงานของผู้ตรวจสอบภายในควรสอดคล้องกับมาตรฐานการปฏิบัติงานที่สมาคมผู้ตรวจสอบภายในแห่งประเทศไทย และ / หรือที่สถาบันผู้ตรวจสอบภายในสหรัฐอเมริกา (Institute of Internal Auditors, U.S.A.)
14. สอบทานข้อมูลที่ส่งให้หน่วยงานกำกับดูแล (Regulators) เช่น สำนักงานคณะกรรมการกำกับหลักทรัพย์และตลาดหลักทรัพย์ ตลาดหลักทรัพย์แห่งประเทศไทย ธนาคารแห่งประเทศไทย ฯลฯ ควรสอดคล้อง และตรงกับข้อมูลที่เปิดเผยในงบการเงิน
15. สอบทานงบการเงินระหว่างปีร่วมกับผู้สอบบัญชีและผู้อำนวยการผู้ตรวจสอบภายในก่อนที่จะนำเสนอให้หน่วยกำกับดูแล
16. สอบทานนโยบายและวิธีปฏิบัติเกี่ยวกับการเบิกจ่ายของเจ้าหน้าที่บริษัท ตลอดจนการใช้ทรัพย์สินของบริษัท รวมถึงพิจารณาผลการตรวจสอบที่ผู้ตรวจสอบภายในหรือผู้สอบบัญชีได้ทำไว้
17. สอบทานร่วมกับผู้อำนวยการ ผู้ตรวจสอบภายใน และผู้สอบบัญชีถึงมาตรการกำกับดูแลของบริษัทว่ามีความสอดคล้องกับข้อบังคับของบริษัทที่กำหนดไว้มากน้อยเพียงใด
18. สอบทานนัยทางกฎหมายและการกำกับดูแลว่า มีความสำคัญที่จะส่งผลกระทบต่องบการเงิน การปฏิบัติตามนโยบายที่กำหนดไว้
19. ประชุมร่วมกับผู้อำนวยการตรวจสอบภายใน ผู้สอบบัญชีและฝ่ายจัดการเฉพาะกิจถึงประเด็นที่คณะกรรมการตรวจสอบหรือที่ประชุมมีความเห็นว่าจะมีการประชุมเป็นการเฉพาะกับคณะกรรมการตรวจสอบด้วย
20. จัดทำรายงานการปฏิบัติงานของคณะกรรมการตรวจสอบเสนอคณะกรรมการบริษัท

21. จัดทำรายงานแสดงถึงความรับผิดชอบและการปฏิบัติงานของคณะกรรมการตรวจสอบเพื่อสนองเป็นส่วนหนึ่งในรายงานประจำปีของบริษัทฯ
22. คณะกรรมการตรวจสอบมีอำนาจในการตรวจสอบและสอบสวนผู้ที่เกี่ยวข้องและเรื่องที่เกี่ยวข้องภายในขอบเขตของอำนาจหน้าที่ คณะกรรมการตรวจสอบต้องใช้อำนาจในการว่าจ้างหรือนำเอาผู้เชี่ยวชาญเฉพาะด้านมาช่วยงานตรวจสอบและสอบสวนได้ตามที่คณะกรรมการตรวจสอบพิจารณาว่าเหมาะสม
23. คณะกรรมการตรวจสอบต้องประชุมกันอย่างน้อยปีละ 3 ครั้ง หรือมากกว่าเมื่อมีความจำเป็น คณะกรรมการตรวจสอบอาจเชิญฝ่ายจัดการหรือผู้ที่เกี่ยวข้องเข้าร่วมประชุมและให้ข้อมูลในส่วนที่เกี่ยวข้องได้
24. คณะกรรมการตรวจสอบจะปฏิบัติหน้าที่อื่นนอกเหนือจากที่กำหนดไว้ในกฎบัตรนี้ไม่ได้ เว้นแต่มีข้อบังคับ หรือกฎหมาย หรือคำสั่งของคณะกรรมการบริษัทให้ปฏิบัติเป็นอย่างอื่น
25. ประธานคณะกรรมการตรวจสอบควรได้รับการแต่งตั้งจากคณะกรรมการบริษัทหรือหากว่าบริษัทประสงค์จะให้กรรมการที่ได้รับแต่งตั้งจากคณะกรรมการบริษัทเลือกประธานกันเองก็เป็นอีกทางเลือกหนึ่ง
26. คณะกรรมการตรวจสอบต้องมีจำนวนอย่างน้อย 3 ท่าน และต้องเป็นกรรมการที่ไม่ได้ดำรงตำแหน่งกรรมการบริหาร (Executive Director)
27. กรรมการบริษัทไม่ได้ดำรงตำแหน่งกรรมการบริหาร หากได้รับแต่งตั้งให้เป็นกรรมการในคณะกรรมการตรวจสอบแล้ว บทบาทและหน้าที่ในฐานะกรรมการตรวจสอบต้องเป็นส่วนที่เพิ่มเติมจากบทบาทและหน้าที่ของกรรมการบริษัทด้วย

คณะผู้บริหาร

ณ วันที่ 31 ธันวาคม 2557 บริษัทมีผู้บริหารจำนวน 9 ท่าน ดังนี้

รายชื่อผู้บริหาร	ตำแหน่ง
นายอาทิตย์ ทิปรสสุเกษม	กรรมการผู้จัดการ
นายณรงค์ บานเย็น	ผู้อำนวยการอาวุโสฝ่ายขายผลิตภัณฑ์คอนกรีตสำเร็จรูป
นายศิริศักดิ์ พุทธิพิถี	ผู้อำนวยการอาวุโสฝ่ายผลิตผลิตภัณฑ์คอนกรีตสำเร็จรูป
นายสมาน เชื้อจีน	ผู้อำนวยการฝ่ายบริการและจัดส่ง
นายวิญญู แสงทอง	ผู้อำนวยการฝ่ายขายคอนกรีตผสมเสร็จ
นายทนง เกษมศักดิ์กรีน	ผู้อำนวยการฝ่ายผลิตและคุณภาพคอนกรีต
นายไพชยนต์ แก้วมงคล	ผู้จัดการฝ่ายบัญชี
นางพลอยนภัส วาณิชสรรพ	ผู้จัดการฝ่ายการเงิน
นางสาววดี แสงไฟแก้ว	ผู้จัดการฝ่ายสินเชื่อ

ขอบเขตอำนาจหน้าที่ของกรรมการผู้จัดการ

ที่ประชุมคณะกรรมการบริษัท ครั้งที่ 1/2544 เมื่อวันที่ 8 กันยายน 2544 มีมติกำหนดขอบเขตและอำนาจของกรรมการผู้จัดการไว้ดังต่อไปนี้

- (1) กำหนดและเสนอกลยุทธ์และแผนการทางธุรกิจต่อคณะกรรมการ
- (2) ดำเนินการตามกลยุทธ์และแผนทางธุรกิจที่ได้รับอนุมัติจากคณะกรรมการ
- (3) แสวงโอกาสทางธุรกิจที่เกี่ยวข้องกับทางธุรกิจของกลุ่มบริษัทฯ รวมทั้งธุรกิจใหม่ที่มีความเป็นไปได้ เพื่อเพิ่มรายได้ให้แก่บริษัทและพนักงานของบริษัทฯ เพื่อนำเสนอคณะกรรมการพิจารณา
- (4) ดำเนินการและปฏิบัติการกิจที่คณะกรรมการมอบหมายภายใต้นโยบายของคณะกรรมการ

- (5) สั่งการ ออกระเบียบ/ ประกาศ/ บัญชี เพื่อให้การปฏิบัติงานเป็นไปตามนโยบาย
- (4) อนุมัติและ/หรือมอบหมายการทำนิติกรรมเพื่อผูกพันบริษัทฯ สำหรับธุรกรรมปกติของบริษัทฯ ภายในวงเงินไม่เกิน 100 ล้านบาท (แก้ไขครั้งสุดท้ายด้วยมติที่ประชุมคณะกรรมการบริษัทครั้งที่ 4/2547 วันที่ 31 พฤษภาคม 2547)
- (7) ประสานงาน ผู้บริหารและพนักงาน เพื่อปฏิบัติตามนโยบายและทิศทางธุรกิจที่ได้รับจากคณะกรรมการ
- (8) ดูแลการทำงานของพนักงานให้เป็นไปตามนโยบาย และกฎระเบียบต่าง ๆ รวมถึงการปฏิบัติงานด้วยหลักธรรมาภิบาลในการทำธุรกิจ
- (9) ส่งเสริมพัฒนาความรู้ความสามารถและศักยภาพของพนักงาน เพื่อเพิ่มศักยภาพขององค์กร
- (10) พิจารณาผลประโยชน์ของบริษัทฯ และการเงินปันผลทั้งประจำปีและระหว่างกาล นำเสนอให้แก่คณะกรรมการอนุมัติ
- (11) พิจารณานำสิทธิและทรัพย์สินของบริษัทฯ ไปก่อภาระผูกพันใดกับบุคคล บริษัท ห้างร้าน หรือสถาบันการเงิน เพื่อนำเสนอคณะกรรมการอนุมัติ (แก้ไขครั้งสุดท้ายด้วยมติที่ประชุมคณะกรรมการบริษัท ครั้งที่ 5/2544 วันที่ 18 ตุลาคม 2544)

ทั้งนี้ การมอบอำนาจดังกล่าวข้างต้นให้แก่กรรมการผู้จัดการ จะไม่สามารถอนุมัติรายการใดๆ ที่ตนเองหรือบุคคลที่มีความขัดแย้งทางผลประโยชน์ มีส่วนได้เสีย หรืออาจมีความขัดแย้งทางผลประโยชน์ในลักษณะอื่นใดกับบริษัทฯ หรือบริษัทย่อย

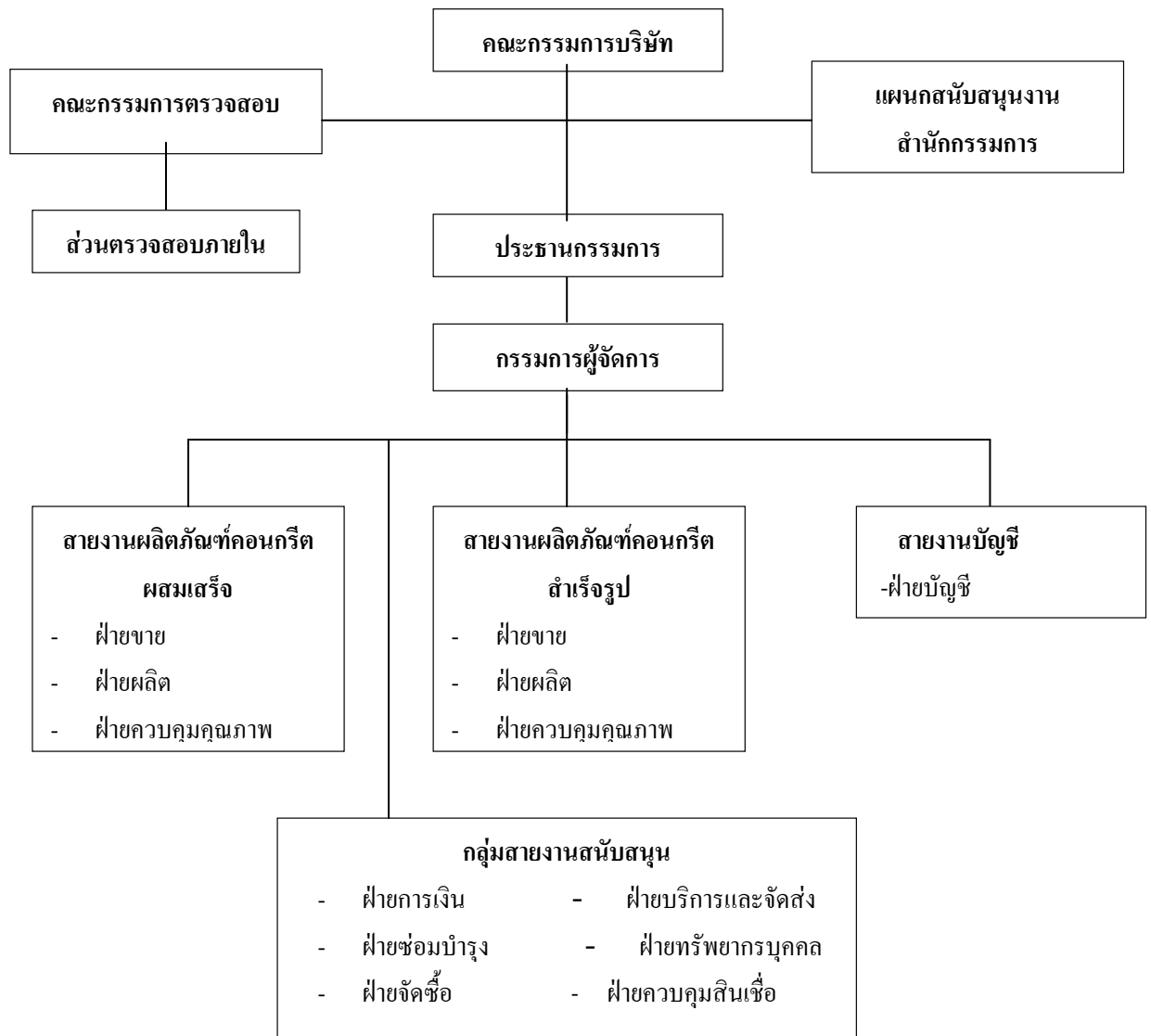

หมายเหตุ ส่วนตรวจสอบภายใน ทำหน้าที่และปฏิบัติงานโดยสำนักงานบัญชี ศิวพลและเพื่อน

เลขานุการบริษัท

พระราชบัญญัติหลักทรัพย์และตลาดหลักทรัพย์(ฉบับที่ 4) พ.ศ.2551 มาตรา 89/15 กำหนดให้คณะกรรมการต้องจัดให้มีเลขานุการบริษัทรับผิดชอบดำเนินการในนามบริษัทหรือคณะกรรมการ ดังนั้นในการประชุมคณะกรรมการบริษัทครั้งที่ 4/2551 คณะกรรมการจึงได้มีมติแต่งตั้งให้นางสาวฐิติ สกฤตกิจดิวัฒน์ ทำหน้าที่ในตำแหน่งเลขานุการบริษัท โดยมีผลตั้งแต่วันที่ 13 สิงหาคม 2551 เป็นต้นไป

ค่าตอบแทนกรรมการและผู้บริหาร

(1) ค่าตอบแทนที่เป็นตัวเงิน

ค่าตอบแทนกรรมการ ประกอบด้วยเบี้ยประชุม ดังนี้

รายชื่อกรรมการ	ตำแหน่ง	ค่าตอบแทนกรรมการ(บาท)		
		กรรมการบริษัท	กรรมการตรวจสอบ	รวม
นายประทีป ทีปกรสุขเกษม	ประธานกรรมการ	150,000	-	150,000
นายอาทิตย์ ทีปกรสุขเกษม	กรรมการ	75,000	-	75,000
นางชลธิชา ทีปกรสุขเกษม	กรรมการ	75,000	-	75,000
นายณรงค์ บานเย็น	กรรมการ	75,000	-	75,000
นายศิริศักดิ์ พุทธิพิทีป	กรรมการ	75,000	-	75,000
นายสุรพล สุขะมงคล	ประธานกรรมการตรวจสอบ	90,000	100,000	190,000
นายปรีชา รัตนานนท์	กรรมการอิสระและกรรมการตรวจสอบ	90,000	75,000	165,000
นายอนุพงษ์ เนตรพิศาลวนิช	กรรมการอิสระและกรรมการตรวจสอบ	90,000	75,000	165,000

ค่าตอบแทนผู้บริหาร : ในปี 2557 บริษัทได้จ่ายค่าตอบแทนประกอบด้วยค่าตอบแทนเงินเดือนและโบนัส ให้กับผู้บริหารจำนวน 9 ราย รวมทั้งสิ้น 10,325,076 บาท

(2) ค่าตอบแทนอื่น

ค่าตอบแทนอื่นของกรรมการ

-ไม่มี-

ค่าตอบแทนอื่นของผู้บริหาร

-เงินกองทุนสำรองเลี้ยงชีพ

บริษัทได้จัดให้มีกองทุนสำรองเลี้ยงชีพโดยบริษัทได้สมทบในอัตราส่วนร้อยละ 2 ของเงินเดือน โดยในปี 2557 บริษัทได้จ่ายเงินสมทบกองทุนสำรองเลี้ยงชีพสำหรับผู้บริหารจำนวน 9 ราย จำนวนเงิน 284,816.38 บาท

บริษัทได้จัดให้มีเงินสมทบกองทุนประกันสังคม โดยบริษัทได้สมทบในอัตราร้อยละ 4 ของเงินเดือน โดยในปี 2557 บริษัทได้จ่ายเงินสมทบกองทุนประกันสังคม สำหรับผู้บริหาร 9 ราย จำนวนเงิน 81,000 บาท

บุคลากร

บริษัทมีพนักงานทั้งหมด 917 คน โดยในปี 2557 บริษัทจ่ายผลตอบแทนให้แก่พนักงานจำนวนทั้งสิ้น 192,495,494.16 บาท ซึ่งผลตอบแทนได้แก่ เงินเดือน ค่าล่วงเวลา เงินช่วยเหลือค่าครองชีพ เงินโบนัสเงินช่วยเหลือพิเศษ เงินประกันสังคม และเงินสมทบกองทุนสำรองเลี้ยงชีพ เป็นต้น นอกจากนี้บริษัทยังได้จ่ายค่าตอบแทนให้แก่พนักงานในลักษณะเดียวกันกับบริษัท รวม 255,227,499.23 บาท

จำนวนพนักงาน และผลตอบแทน

ปี 2557	บริษัทฯ	บจก.ชลบุรีกันยง	บจก.ตะวันออก การขนส่ง	บจก.ชลประทีป สินทรัพย์	บมจ.สมาร์ทคอนกรีต
พนักงานปฏิบัติการ/บริการ(คน)	802	72	-	-	106
พนักงานบริหาร(คน)	24	8	-	1	6
พนักงานในสำนักงานใหญ่(คน)	91	49	1	1	15
รวม(คน)	917	129	1	2	127
ค่าตอบแทนพนักงาน(บาท)	192,495,494.16	28,470,479.14	132,348.75	412,794.17	33,716,383.01

การเปลี่ยนแปลงจำนวนพนักงานอย่างมีนัยสำคัญในระยะ 3 ปีที่ผ่านมา

- ไม่มี -

ข้อพิพาทด้านแรงงานที่สำคัญในระยะ 3 ปีที่ผ่านมา

- ไม่มี -

นโยบายในการพัฒนาพนักงาน

บริษัทตระหนักถึงความสำคัญของบุคลากรภายในองค์กรอันเป็นปัจจัยสำคัญที่ส่งเสริมให้องค์กรดำเนินงานอย่างมีประสิทธิภาพสูงสุด โดยบริษัทมุ่งเน้นที่จะพัฒนา และยกระดับการฝีมือแรงงานของบุคลากรในองค์กรให้มีมาตรฐานสอดคล้อง และทัดเทียมกับกลุ่มเศรษฐกิจอาเซียนที่กำลังเกิดขึ้น รวมถึงเพิ่มพูนทักษะ ความรู้เกี่ยวกับเทคโนโลยีที่ใช้ในการทำงานต่างๆ ตลอดเวลา บริษัทจึงได้จัดให้มีการฝึกอบรมพัฒนาทักษะความรู้ต่างๆ ให้กับบุคลากรอย่างต่อเนื่อง นอกจากนี้บริษัทยังมีการสร้างวัฒนธรรมแห่งการเรียนรู้ (Learning Organization) ให้เกิดขึ้นภายในองค์กร เพื่อทำให้องค์กรและบุคลากรมีกระบวนการทำงานที่มีประสิทธิภาพ และประสิทธิผลเพิ่มมากยิ่งขึ้น โดยมีการเชื่อมโยงรูปแบบของการทำงานเป็นทีม สร้างกระบวนการเรียนรู้ และความเข้าใจเพื่อเตรียมรับการเปลี่ยนแปลง พร้อมทั้งเปิดโอกาสให้ทีมงานกล้าคิด กล้าตัดสินใจ อันเป็นการส่งเสริมให้เกิดบรรยากาศของการคิดริเริ่ม (Initiative) และการสร้างนวัตกรรม (Innovation) ใหม่ ๆ ให้เกิดขึ้นแก่องค์กร ส่งผลให้องค์กรเกิดความยั่งยืน และแข็งแกร่ง เป็นผู้นำในด้านผลิตภัณฑ์คอนกรีตผสมเสร็จและคอนกรีตสำเร็จรูป พร้อมเผชิญกับสภาวะการแข่งขันต่อไป

การทำรายการระหว่างกันของบริษัทฯ

บริษัทฯ มีนโยบายทำรายการระหว่างกันกับบุคคลหรือกิจการที่เกี่ยวข้องกัน หมายถึง บุคคลหรือกิจการที่อยู่ภายใต้การควบคุมของบริษัท หรือสามารถควบคุมบริษัททั้งทางตรงและทางอ้อม หรือมีอิทธิพลอย่างเป็นสาระสำคัญในการตัดสินใจด้านการเงินหรือการดำเนินงานของบริษัท นโยบายการกำหนดราคาสำหรับแต่ละประเภทรายการมีดังนี้

ประเภทรายการ	นโยบายการกำหนดราคา
รายได้จากการขายสินค้า / ทรัพย์สิน	ราคาตลาดหรือราคาเทียบเคียงกับราคาตลาด
รายได้จากการให้เช่าและบริการ	ราคาตลาด
ดอกเบี้ยรับ	อัตราดอกเบี้ย MLR หรืออ้างอิงต้นทุนทางการเงินของผู้ให้กู้
รายได้อื่น	ราคาตามสัญญา
ซื้อสินค้า / ทรัพย์สิน	ราคาเทียบเคียงกับราคาตลาด
ค่าเช่าจ่าย	ราคาตามสัญญา
ดอกเบี้ยจ่าย	อัตราดอกเบี้ย MLR หรืออ้างอิงต้นทุนทางการเงินของผู้ให้กู้
ค่าใช้จ่ายอื่น	อ้างอิงอัตราค่าธรรมเนียมของธนาคารพาณิชย์ / ราคาตลาด
ค่าตอบแทนผู้บริหารสำคัญ	จำนวนตามที่ตกลงกัน

2. มาตรการหรือขั้นตอนการอนุมัติรายการระหว่างกันของบริษัทฯ

คณะกรรมการได้ร่วมกันพิจารณาและมีมติเป็นเอกฉันท์ว่า รายการระหว่างกันกับบุคคลที่อาจขัดแย้งกันในอนาคต จะต้องผ่านการเห็นชอบจากคณะกรรมการบริษัทฯ โดยคณะกรรมการตรวจสอบจะต้องเห็นชอบด้วยกับรายการระหว่างกันนั้น ทั้งนี้ การอนุมัติการทำรายการระหว่างกันจะคำนึงถึงประโยชน์สูงสุดของบริษัทฯ ความยุติธรรม ความสมเหตุสมผลของรายการ และราคาที่เป็นไปตามราคาตลาด นอกจากนี้ ผู้มีส่วนได้ส่วนเสียหรืออาจขัดแย้งทางผลประโยชน์ในรายการระหว่างกันจะไม่สามารถเข้ามามีส่วนร่วมอนุมัติรายการระหว่างกันในลักษณะดังกล่าวได้ และหากเป็นรายการระหว่างกันที่เข้าข่ายตามข้อบังคับ ประกาศ คำสั่ง ข้อกำหนด หรือกฎของตลาดหลักทรัพย์แห่งประเทศไทย บริษัทฯ จะปฏิบัติตามข้อกำหนดของตลาดหลักทรัพย์แห่งประเทศไทย

3. นโยบายหรือแนวโน้มการทำรายการระหว่างกันในอนาคต

นโยบายการทำรายการระหว่างกันที่จะเกิดขึ้นในอนาคต จะกำหนดตามลักษณะการค้าทั่วไปโดยอ้างอิงกับราคาและเงื่อนไขตลาดที่เหมาะสมและก่อให้เกิดประโยชน์ต่อบริษัทฯ โดยกรรมการตรวจสอบจะเป็นผู้ตรวจสอบความจำเป็นและความสมเหตุสมผลของรายการระหว่างกันดังกล่าว ทั้งนี้ ในกรณีที่คณะกรรมการตรวจสอบไม่มีความชำนาญในการพิจารณารายการระหว่างกันที่อาจเกิดขึ้น คณะกรรมการตรวจสอบสามารถให้ผู้เชี่ยวชาญทางวิชาชีพอิสระหรือผู้สอบบัญชีของบริษัทฯ เป็นผู้ให้ความเห็นเกี่ยวกับรายการระหว่างกันดังกล่าวเพื่อนำไปใช้ประกอบการพิจารณาอนุมัติรายการระหว่างกันของคณะกรรมการบริษัทฯ หรือผู้ถือหุ้นตามแต่กรณี

การกำกับดูแลกิจการ:

ตลอดการดำเนินงานที่ผ่านมา บริษัทฯ ตระหนักถึงความรับผิดชอบต่อผู้มีส่วนได้เสียทุกฝ่าย โดยคณะผู้บริหารและเจ้าหน้าที่ทุกฝ่ายได้ปฏิบัติตามระเบียบข้อบังคับของบริษัทฯ ตลาดหลักทรัพย์แห่งประเทศไทย และสำนักงานคณะกรรมการกำกับหลักทรัพย์และตลาดหลักทรัพย์ อย่างเคร่งครัด อีกทั้ง คณะกรรมการบริษัทฯ ได้จัดทำนโยบายการปฏิบัติตามข้อพึงปฏิบัติที่ดี (Code of Best Practice) ตามแนวทางของตลาดหลักทรัพย์แห่งประเทศไทย เพื่อเป็นกรอบกำหนดแนวทางบริหารงานของบริษัทฯ สำคัญอีกประการหนึ่ง ที่จะนำมาซึ่งการบริหารงานที่โปร่งใส เปิดเผย และตรวจสอบได้ของคณะ กรรมการ อันเป็นหลักประกันที่สร้างความเชื่อมั่นแก่ผู้มีส่วนได้เสียทุกฝ่ายว่า การกิจของบริษัทฯ จะสามารถดำเนินไปอย่างมีประสิทธิภาพ บรรลุวัตถุประสงค์อยู่ในแนวทางที่ผู้ถือหุ้นเห็นชอบ และถูกต้องตามกฎหมาย โดยมีรายละเอียดดังนี้

นโยบายเกี่ยวกับการกำกับดูแล

คณะกรรมการของบริษัทฯ คำนึงถึงความสำคัญของนโยบายเกี่ยวกับการกำกับดูแลกิจการที่ดีโดยกำหนดเป็นนโยบาย เพื่อให้การดำเนินธุรกิจของบริษัทฯ เป็นไปอย่างโปร่งใสสามารถตรวจสอบได้ และเพิ่มความเชื่อมั่นให้แก่ผู้ลงทุน บริษัทฯ จะเปิดเผยข้อมูลให้กับสาธารณะและผู้ถือหุ้นอย่างสม่ำเสมอ นอกจากนี้บริษัทฯ ยังให้ความสำคัญต่อระบบการควบคุมและการตรวจสอบภายใน ส่วนการบริหารความเสี่ยง บริษัทฯ ควบคุมและบริหารความเสี่ยงอย่างใกล้ชิดและคำนึงถึงเรื่องจริยธรรมในการดำเนินธุรกิจ โดยดำรงไว้ซึ่งความเป็นธรรมต่อลูกค้า ผู้ถือหุ้น และผู้มีส่วนได้เสียทุก ๆ กลุ่ม

สิทธิของผู้ถือหุ้น

บริษัทฯ จะให้ความสำคัญกับสิทธิของผู้ถือหุ้นทุกๆ ท่านให้เป็นไปอย่างเท่าเทียม เช่น การแจ้งความคืบหน้าของการดำเนินงานให้ผู้ถือหุ้นทราบโดยตรงหรือผ่านทางตลาดหลักทรัพย์แห่งประเทศไทยอย่างสม่ำเสมอ การจัดส่งหนังสือเชิญประชุมและข้อมูลประกอบการประชุมวาระต่างๆ ให้ผู้ถือหุ้นทราบล่วงหน้าก่อนวันประชุม 7 วัน การกำหนดให้มีความเห็นของคณะกรรมการประกอบในแต่ละวาระและการกำหนดให้จัดบันทึกการประชุมอย่างถูกต้องและครบถ้วน เพื่อให้ผู้ถือหุ้นสามารถตรวจสอบได้ นอกจากนี้ บริษัทฯ จะจัดให้กรรมการอิสระอย่างน้อย 1 ท่าน เป็นผู้รับมอบฉันทะในการประชุมผู้ถือหุ้น ซึ่งตามปกติ บริษัทฯ จะจัดประชุมสามัญผู้ถือหุ้นอย่างน้อยปีละ 1 ครั้ง แต่หากมีวาระที่สำคัญที่ต้องให้ที่ประชุมผู้ถือหุ้นพิจารณา บริษัทฯ จะดำเนินการเรียกประชุมวิสามัญผู้ถือหุ้นเพื่อพิจารณามติต่อไป

สิทธิของผู้มีส่วนได้เสีย

บริษัทฯ ได้ให้ความสำคัญ ต่อสิทธิของผู้มีส่วนได้เสียทุกกลุ่ม โดยมีรายละเอียด ดังนี้

- ปฏิบัติกับพนักงานอย่างเป็นธรรมและให้ผลตอบแทนที่เหมาะสม
- การซื้อสินค้าและบริการจากลูกค้าเป็นไปตามเงื่อนไขทางการค้า รวมถึงปฏิบัติตามสัญญาต่อลูกค้า
- ปฏิบัติตามเงื่อนไขการกู้ยืมตามข้อตกลง
- การเอาใจใส่และรับผิดชอบต่อลูกค้า ทั้งในด้านคุณภาพของผลิตภัณฑ์และการให้บริการหลังการขายที่ดี การรักษาความลับของลูกค้า และการจัดบุคลากรรับข้อร้องเรียนจากลูกค้า
- การประพฤติตามกติกากและการหลีกเลี่ยงวิธีการทุจริตเพื่อทำลายคู่แข่ง
- การรับผิดชอบต่อสภาพแวดล้อมของชุมชน และสังคม

การประชุมผู้ถือหุ้น

บริษัทฯ มีนโยบายส่งเสริมให้กรรมการทุกท่านเข้าร่วมประชุมในการประชุมผู้ถือหุ้น และขอรับรองว่าประธานในที่ประชุมจะเปิดโอกาสให้ผู้ถือหุ้นมีสิทธิเท่าเทียมกันในการตรวจสอบการดำเนินงานของบริษัทฯ โดยจะกำหนดเวลาในการประชุมให้ผู้ถือหุ้นให้มีโอกาสสอบถามหรือแสดงความเห็นและข้อเสนอแนะต่างๆ ได้อย่างเต็มที่รวมทั้งจะจัดข้อมูลให้เพียงพอในการพิจารณา นอกจากนี้จัดเตรียมหนังสือมอบฉันทะสำหรับผู้ถือหุ้นที่ไม่สามารถเข้าร่วมประชุมได้ และจัดเตรียมสถานที่ เพื่อความสะดวกต่อการเดินทางโดยในปี 2557 บริษัทฯ ได้จัดการประชุมสามัญผู้ถือหุ้น 1 ครั้ง

ภาวะผู้นำ และวิสัยทัศน์

คณะกรรมการบริษัทฯ มีบทบาทสำคัญในการทำหน้าที่เพื่อให้เป็นไปตามมาตรฐานการกำกับดูแลกิจการที่ดีในเรื่องต่อไปนี้

- การกำหนดวิสัยทัศน์ ภารกิจ กลยุทธ์ เป้าหมาย แผนธุรกิจและงบประมาณของบริษัทฯ
- การกำกับดูแล และติดตามผลการปฏิบัติงานของฝ่ายบริหารอย่างสม่ำเสมอให้เป็นไปตามแผนงาน เพื่อให้บรรลุเป้าหมายที่วางไว้
- การดูแลระบบควบคุมภายในให้มีประสิทธิภาพและเพียงพอโดยการติดตามอย่างสม่ำเสมอ อนึ่ง บริษัทฯ ได้ว่าจ้างผู้เชี่ยวชาญตรวจสอบระบบการควบคุมภายใน คือ สำนักงานบัญชี ศิวพลและเพื่อน เพื่อตรวจสอบและจัดทำระบบตรวจสอบการควบคุมภายในของบริษัทฯ นอกจากนั้น บริษัทฯ ยังว่าจ้าง บริษัท เอ็น อาร์ แอนด์ แอสโซซิเอท จำกัด เพื่อตรวจสอบระบบบัญชีของบริษัทฯ
- การดูแลให้มีมาตรการบริหารความเสี่ยงให้มีความเหมาะสม เพื่อให้บริษัทฯ ได้รับประโยชน์สูงสุด

ความขัดแย้งทางผลประโยชน์

เพื่อป้องกันความขัดแย้งทางผลประโยชน์ คณะกรรมการได้ดูแลอย่างรอบคอบ โดยการกำหนดนโยบาย และวิธีการดูแลไม่ให้ผู้บริหารและผู้ที่เกี่ยวข้องนำข้อมูลภายในของบริษัทฯ ไปใช้เพื่อประโยชน์ส่วนตนดังนี้

- รายการที่อาจขัดแย้งทางผลประโยชน์
จะต้องผ่านการเห็นชอบจากคณะกรรมการบริษัทฯ โดยคณะกรรมการตรวจสอบจะต้องเห็นชอบด้วยกับรายการระหว่างกันนั้น ทั้งนี้ การอนุมัติการทำรายการระหว่างกันจะคำนึงถึงประโยชน์สูงสุดของบริษัทฯ ความยุติธรรม ความสมเหตุสมผลของรายการ และราคาตลาด นอกจากนี้ ผู้มีส่วนได้ส่วนเสียหรืออาจมีความขัดแย้งทางผลประโยชน์ในรายการระหว่างกัน จะไม่มีอำนาจอนุมัติรายการระหว่างกันในลักษณะดังกล่าวได้ ทั้งนี้เพื่อความ เป็นธรรมและเพื่อผลประโยชน์สูงสุดของบริษัทฯ ซึ่งหากเป็นรายการระหว่างกันที่เข้าข่ายตามข้อบังคับ ประกาศ คำสั่ง ข้อกำหนด หรือกฎของตลาดหลักทรัพย์แห่งประเทศไทย บริษัทฯ จะปฏิบัติตามข้อกำหนดของตลาดหลักทรัพย์แห่งประเทศไทย
- การดูแลการใช้ข้อมูลภายใน
บริษัทฯ มีนโยบาย และถือปฏิบัติโดยเคร่งครัดในการจัดการข้อมูลภายใน โดยจัดให้บรรดาเฉพาะผู้ที่เกี่ยวข้องเท่านั้น การรายงานหรือเผยแพร่ข้อมูลภายในจะสามารถทำได้เฉพาะบุคคลที่ได้รับมอบหมายเท่านั้น โดยทั้งนี้ กรรมการและผู้บริหารของบริษัทฯ ทุกท่านทราบถึงภาระหน้าที่และความรับผิดชอบต่อข้อมูลภายในที่จะไม่นำมาใช้เพื่อประโยชน์ส่วนตน รวมทั้งเพื่อการซื้อขายหลักทรัพย์ โดยบริษัทฯ ได้กำหนดบทลงโทษทางวินัยไว้ หากมีใครฝ่าฝืนหรือไม่ปฏิบัติตามและบริษัทฯ กำหนดให้ผู้บริหารรายงานการเปลี่ยนแปลงการถือหลักทรัพย์ ต่อสำนักงาน ก.ล.ด. ตามมาตรา 59 แห่งพระราชบัญญัติหลักทรัพย์และตลาดหลักทรัพย์ พ.ศ.2535

จริยธรรมธุรกิจ

บริษัทฯ อยู่ระหว่างการกำหนดข้อพึงปฏิบัติเกี่ยวกับจรรยาบรรณของคณะกรรมการ ฝ่ายจัดการและพนักงาน เพื่อให้ผู้เกี่ยวข้องยึดถือเป็นแนวทางในการปฏิบัติหน้าที่ตามภารกิจของบริษัทฯ ด้วยความซื่อสัตย์สุจริต เที่ยงธรรม และรับผิดชอบต่อผู้มีส่วนได้เสีย ผู้ถือหุ้น และทุกฝ่ายที่เกี่ยวข้อง ซึ่งข้อพึงปฏิบัติเกี่ยวกับจรรยาบรรณจะรวมถึงการกำหนดบทลงโทษทางวินัยด้วย

การถ่วงดุลของกรรมการที่ไม่เป็นผู้บริหาร

บริษัทฯ มีคณะกรรมการตรวจสอบซึ่งมีความเป็นอิสระทั้งสิ้นจำนวน 3 ท่าน จากจำนวนคณะกรรมการบริษัทฯ ทั้งหมด 8 ท่าน ซึ่งมากกว่า 1 ใน 3 ของคณะกรรมการทั้งหมด

การรวมหรือแยกตำแหน่ง

โครงสร้างคณะกรรมการของบริษัทฯ ประกอบด้วยกรรมการตรวจสอบซึ่งเป็นอิสระมากกว่า 1 ใน 3 ของคณะกรรมการทั้งหมด จึงทำให้สามารถถ่วงดุลและสอบทานการบริหารงานได้ นอกจากนี้ บริษัทฯ ได้กำหนดขอบเขตอำนาจหน้าที่ ของคณะกรรมการและกรรมการผู้จัดการไว้อย่างชัดเจน ทำให้ประธานกรรมการและกรรมการผู้จัดการไม่มีอำนาจเบ็ดเสร็จ แต่หากโดนถ่วงดุลในมิติที่สำคัญซึ่งจะต้องได้รับการอนุมัติจากคณะกรรมการจากบริษัทฯ หรือที่ประชุมผู้ถือหุ้น รวมทั้ง อำนาจที่มอบให้กรรมการผู้จัดการ หรือคณะกรรมการบริษัทฯ จะไม่สามารถอนุมัติรายการใดๆ ที่ตนเองหรือบุคคลที่มีความขัดแย้งทางผลประโยชน์ มีส่วนได้เสีย หรืออาจมีความขัดแย้งทางผลประโยชน์ในลักษณะอื่นใดกับบริษัทฯ บริษัทร่วม หรือบริษัทย่อยได้

คำตอบแทนกรรมการ และผู้บริหาร

สำหรับคำตอบแทนผู้บริหารเป็นไปตามหลักการและนโยบายที่คณะกรรมการบริษัทฯ กำหนด โดยเชื่อมโยงกับผลการดำเนินงานของบริษัทฯ และผลการดำเนินงานของผู้บริหารแต่ละท่าน ปัจจุบัน บริษัทฯ ยังไม่มีคณะกรรมการกำหนดคำตอบแทน แต่มีกระบวนการพิจารณาคำตอบแทนที่เหมาะสม โดยใช้ข้อมูลคำตอบแทนของบริษัทฯ ในอุตสาหกรรมเดียวกัน และมีขนาดใกล้เคียงกัน รวมทั้งผลประโยชน์ของบริษัทฯ ประกอบการพิจารณา โดยคำนึงถึงหลักความยุติธรรม และเป็นคำตอบแทนที่สามารถรักษาผู้บริหารที่มีคุณสมบัติตามที่บริษัทฯ ต้องการ รวมทั้งสร้างแรงจูงใจให้มีการปฏิบัติงานที่มีคุณภาพ และมาตรฐานที่ดีเหมาะสมกับหน้าที่และความรับผิดชอบที่ได้รับมอบหมาย

หมายเหตุ คำตอบแทนกรรมการและผู้บริหารจะถูกเปิดเผยในแบบแสดงรายการข้อมูลประจำปี (แบบ 56-1) ที่นำส่งสำนักงาน ก.ล.ต. ภายใน 3 เดือน นับแต่วันสิ้นรอบระยะเวลาบัญชี รวมทั้งแบบรายงานประจำปี (แบบ 56-2) ที่จัดส่งให้ผู้ถือหุ้น พร้อมหนังสือนัดประชุมสามัญประจำปี ภายใน 120 วัน นับแต่วันสิ้นรอบระยะเวลาบัญชี

การประชุมคณะกรรมการ

ในปี 2557 บริษัทฯ ได้จัดการประชุมคณะกรรมการบริษัททั้งหมด 6 ครั้ง จากนโยบายที่บริษัทฯ กำหนดให้จัดการประชุมคณะกรรมการอย่างน้อย 3 เดือนต่อครั้ง และมีการประชุมพิเศษเพิ่มตามความจำเป็น โดยมีการกำหนดวาระชัดเจนล่วงหน้า และมีวาระพิจารณาติดตามผลการดำเนินงานเป็นประจำ โดยมีการจัดส่งหนังสือเชิญประชุมพร้อมระเบียบวาระประชุมและเอกสารก่อนการประชุมเป็นระยะเวลาล่วงหน้า 7 วันก่อนวันประชุม เพื่อให้คณะกรรมการได้มีเวลาศึกษาข้อมูลอย่างเพียงพอก่อนเข้าร่วมประชุม

รายงานของคณะกรรมการ

คณะกรรมการบริษัทเป็นผู้รับผิดชอบต่อการดำเนินธุรกิจที่สำคัญและการกำกับดูแลกิจการ งบการเงินรวมของบริษัทฯ และบริษัทย่อย และสารสนเทศทางการเงินที่ปรากฏต่อสาธารณะชน ในแบบแสดงรายการข้อมูลประจำปี และรายงานประจำปี โดยการจัดทำงบการเงินดังกล่าวจะเป็นไปตามมาตรฐานการบัญชีที่รับรองทั่วไปในประเทศไทย โดยเลือกนโยบายบัญชีที่เหมาะสมและถือปฏิบัติอย่างสม่ำเสมอ และใช้ดุลยพินิจอย่างระมัดระวังและประมาณการที่ดีที่สุดในการจัดทำ รวมทั้งเปิดเผยข้อมูลสำคัญอย่างเพียงพอในการแจ้งผลการดำเนินงานของบริษัทฯ

คณะกรรมการบริษัทกำหนดให้ระบบควบคุมภายในเป็นไปอย่างมีประสิทธิภาพ เพื่อให้มั่นใจได้ว่าการบันทึกข้อมูลทางบัญชีมีความถูกต้อง ครบถ้วนและเพียงพอต่อการรักษาทรัพย์สิน และป้องกันไม่ให้เกิดความทุจริต หรือการดำเนินการที่ผิดปกติอย่างมีสาระสำคัญ

ในการนี้คณะกรรมการบริษัทได้แต่งตั้งคณะกรรมการตรวจสอบ ซึ่งไม่ได้เป็นผู้บริหาร และเป็นอิสระอย่างเพียงพอ เป็นผู้ดูแลรับผิดชอบเกี่ยวกับคุณภาพของรายงานทางการเงิน และระบบควบคุมภายใน

คณะกรรมการบริษัทมีความเห็นว่าระบบควบคุมภายในของบริษัทฯ โดยรวมอยู่ในระดับที่น่าพอใจ และสามารถสร้างความเชื่อมั่นได้อย่างมีเหตุผลต่อความเชื่อถือได้ของงบการเงินของบริษัท

ความสัมพันธ์กับผู้ลงทุน

คณะกรรมการบริษัทตระหนักดีว่าการเปิดเผยข้อมูลของบริษัทฯ ทั้งที่เกี่ยวกับการเงินและที่ไม่ใช่การเงิน ล้วนมีผลต่อกระบวนการตัดสินใจของผู้ลงทุนและผู้ที่มีส่วนได้เสียของบริษัทฯ จึงมีนโยบายเปิดเผยข้อมูลที่ครบถ้วน ตรงต่อความเป็นจริง เชื่อถือได้ สม่าเสมอ และทันเวลา ให้แก่สาธารณชน ทั้งรายงานผ่านผู้ถือหุ้นโดยตรง และเผยแพร่ทางสื่อของตลาดหลักทรัพย์ ในส่วนของงานด้านผู้ลงทุนสัมพันธ์นั้น บริษัทฯ ได้จัดตั้งหน่วยงานเฉพาะขึ้นมาเพื่อดูแลการติดต่อสื่อสารกับผู้ลงทุน ผู้ถือหุ้น รวมทั้งนักวิเคราะห์ และผู้ที่เกี่ยวข้อง โดยสามารถติดต่อได้ที่หมายเลขโทรศัพท์ของบริษัทฯ คือ (038) 245400 ต่อ 440-2 หรืออีเมลล์ vathusiri@ccp.co.th หรือ secretary.cm@ccp.co.th

คณะกรรมการชุดย่อย

(1) บริษัทฯ ได้แต่งตั้งคณะกรรมการตรวจสอบจำนวน 3 ท่าน เพื่อช่วยกำกับดูแลกิจการของบริษัทฯ ด้วยและในปี 2557 บริษัทฯ ได้จัดการประชุมคณะกรรมการตรวจสอบทั้งหมด 5 ครั้ง ตามหลักที่จะต้องจัดการประชุมคณะกรรมการตรวจสอบเป็นประจำอย่างน้อยไตรมาสละ 1 ครั้ง

ทั้งนี้ ปัจจุบันบริษัทฯ ยังไม่มีคณะกรรมการสรรหาและพิจารณาค่าตอบแทน แต่มีกระบวนการสรรหากรรมการและผู้บริหารระดับสูง รวมทั้งมีกระบวนการพิจารณาค่าตอบแทนเบื้องต้นที่เหมาะสม โดยใช้ข้อมูลค่าตอบแทนของบริษัทในอุตสาหกรรมเดียวกันและมีขนาดใกล้เคียงกัน รวมทั้งผลประโยชน์ของบริษัทฯ ประกอบการพิจารณากำหนด ก่อนนำเสนอความเห็นต่อที่ประชุมผู้ถือหุ้นเพื่อพิจารณาตัดสินใจขั้นสุดท้าย

บริษัทฯ ให้ความสำคัญต่อระบบควบคุมภายในทั้งในระดับบริหาร และระดับปฏิบัติงานเพื่อให้มีประสิทธิภาพ ดังนั้น บริษัทฯ จึงกำหนดอำนาจหน้าที่ การดำเนินการของผู้ปฏิบัติงาน ผู้บริหาร ไว้เป็นลายลักษณ์อักษรอย่างชัดเจน นอกจากนี้ยังควบคุมดูแลการใช้ทรัพย์สินของบริษัทฯ ให้เกิดประโยชน์ และแบ่งแยกหน้าที่ผู้ปฏิบัติงาน ผู้ติดตามควบคุม และประเมินผลออกจากกัน เพื่อให้เกิดการถ่วงดุล และตรวจสอบระหว่างกันอย่างเหมาะสม นอกจากนี้ ยังมีการควบคุมภายในที่เกี่ยวกับระบบการเงิน โดยบริษัทฯ ได้จัดให้มีระบบรายงานทางการเงินเสนอผู้บริหารสายงานที่รับผิดชอบ รวมทั้งบริษัทฯ ได้ว่าจ้างผู้เชี่ยวชาญในการตรวจสอบระบบการควบคุมภายใน คือ สำนักงานสอบบัญชีวิพลและเพื่อน เพื่อทำหน้าที่ตรวจสอบและจัดทำระบบตรวจสอบการควบคุมภายในสำหรับการปฏิบัติงาน และกิจกรรมทางการเงินที่สำคัญ นอกจากนี้ บริษัทฯ ยังว่าจ้าง บริษัท เอ็มอาร์ แอนด์ แอสโซซิเอท จำกัด เพื่อสอบบัญชีของบริษัทฯ ซึ่งไม่พบข้อบกพร่องที่เป็นสาระสำคัญใดๆ

(2) นายสุรพล สุขะมงคล ประธานกรรมการตรวจสอบและกรรมการอิสระ, นายปริชา รัตนานนท์ กรรมการตรวจสอบและกรรมการอิสระ และนายอนุพงษ์ เนตรพิศาลวนิจ กรรมการตรวจสอบและกรรมการอิสระ เป็นผู้มีความรู้ความสามารถและมีประสบการณ์ในการสอบทานงบการเงินของบริษัท

การสรรหาและแต่งตั้งกรรมการและผู้บริหารระดับสูงสุด

(1) กรรมการอิสระ

หลักเกณฑ์ในการคัดเลือกกรรมการอิสระ

บริษัทมีหลักเกณฑ์คัดเลือกกรรมการอิสระ โดยสรรหาผู้ที่มีความรู้ ความสามารถ มีประสบการณ์ เข้าใจในธุรกิจของบริษัท ทั้งยังเป็นผู้มีวิสัยทัศน์ มีเวลาเพียงพอในการปฏิบัติหน้าที่ มีคุณสมบัติตามนิยาม “กรรมการอิสระ” ซึ่งบริษัทเห็นว่ากรรมการอิสระข้างต้นสามารถใช้ความรู้ ความสามารถที่เป็นประโยชน์อย่างเหมาะสมต่อธุรกิจของบริษัท

คำนิยามของกรรมการอิสระเทียบเท่ากับข้อกำหนดของสำนักงานคณะกรรมการกำกับหลักทรัพย์และตลาดหลักทรัพย์

กรรมการอิสระ หมายความว่า กรรมการที่มีคุณสมบัติครบถ้วนดังนี้

- (1) ถือหุ้นไม่เกิน 1% ของจำนวนหุ้นที่มีสิทธิออกเสียงทั้งหมดของบริษัท บริษัทใหญ่ บริษัทย่อย บริษัทร่วม หรือนิติบุคคลที่อาจมีความขัดแย้ง โดยให้นับรวมการถือหุ้นของผู้ที่เกี่ยวข้องกับกรรมการอิสระรายนั้นๆ ด้วย
- (2) ไม่เป็นกรรมการที่มีส่วนร่วมบริหารงาน ลูกจ้าง พนักงาน ที่ปรึกษาที่ได้รับเงินเดือนประจำ ผู้มีอำนาจควบคุมของบริษัท บริษัทใหญ่ บริษัทย่อย บริษัทร่วม บริษัทย่อยลำดับเดียวกัน หรือนิติบุคคลที่อาจมีความขัดแย้งทั้งในปัจจุบันและก่อนเป็นกรรมการ ไม่น้อยกว่า 2 ปี ไม่รวมกรณีเคยเป็นข้าราชการ ที่ปรึกษาของส่วนราชการซึ่งเป็นผู้ถือหุ้นรายใหญ่ หรือผู้มีอำนาจควบคุม
- (3) ไม่เป็นบุคคลที่มีความสัมพันธ์ทางสายโลหิต หรือโดยการจดทะเบียนตามกฎหมาย ในลักษณะที่เป็นบิดามารดา คู่สมรส พี่น้อง และบุตร รวมทั้งคู่สมรสของบุตร ของผู้บริหาร ผู้ถือหุ้นรายใหญ่ ผู้มีอำนาจควบคุม หรือบุคคลที่จะได้รับการเสนอให้เป็นผู้บริหารหรือผู้มีอำนาจควบคุมของบริษัท หรือบริษัทย่อย
- (4) ไม่มีความสัมพันธ์ทางธุรกิจกับบริษัท บริษัทใหญ่ บริษัทย่อย บริษัทร่วม หรือนิติบุคคลที่อาจมีความขัดแย้ง ในลักษณะที่อาจเป็นการขัดขวางการใช้วิจารณญาณอย่างอิสระของคนที่ทั้งในปัจจุบันและก่อนเป็นกรรมการอิสระ ไม่น้อยกว่า 2 ปี
 - 4.1 ไม่เป็นผู้สอบบัญชี ทั้งนี้ให้รวมถึงการไม่เป็นผู้ถือหุ้นรายใหญ่ กรรมการที่ไม่ใช่กรรมการอิสระ ผู้บริหาร หรือหุ้นส่วนผู้จัดการของสำนักงานสอบบัญชีต้นสังกัด
 - 4.2 ไม่เป็นผู้ให้บริการทางวิชาชีพอื่นๆ เช่น ที่ปรึกษากฎหมาย ที่ปรึกษาทางการเงิน ผู้ประเมินราคาทรัพย์สิน เป็นต้น ที่มีมูลค่าการให้บริการทางวิชาชีพอื่นเกินกว่า 2 ล้านบาทต่อปี แก่บริษัท บริษัทใหญ่ บริษัทย่อย หรือนิติบุคคลที่อาจมีความขัดแย้ง ทั้งนี้ให้รวมถึงการไม่เป็นผู้ถือหุ้นรายใหญ่ กรรมการที่ไม่ใช่กรรมการอิสระ ผู้บริหาร หรือหุ้นส่วนผู้จัดการของผู้ให้บริการทางวิชาชีพอื่นๆ
 - 4.3 ไม่ได้รับประโยชน์ทั้งทางตรงและทางอ้อม หรือมีส่วนได้เสีย จากการทำธุรกรรมทางการค้าหรือธุรกิจ ได้แก่ รายการที่เป็นธุรกิจปกติ รายการเช่าหรือให้เช่าอสังหาริมทรัพย์ รายการเกี่ยวกับสินทรัพย์หรือบริการ หรือรายการให้ความช่วยเหลือทางการเงินบริษัท บริษัทใหญ่ บริษัทย่อย บริษัทร่วม ที่มีมูลค่าตั้งแต่ 20 ล้านบาท หรือตั้งแต่ 3% ของสินทรัพย์ที่มีตัวตนสุทธิของบริษัท แล้วแต่จำนวนใดจะต่ำกว่า โดยให้นับรวมมูลค่ารายการในระหว่าง 1 ปี ก่อนวันที่มีความสัมพันธ์ทางธุรกิจ ทั้งนี้ให้รวมถึงการไม่เป็นผู้ถือหุ้นรายใหญ่ กรรมการที่ไม่ใช่กรรมการอิสระ ผู้บริหาร หรือหุ้นส่วนผู้จัดการของผู้ที่มีความสัมพันธ์ทางธุรกิจดังกล่าว
- (5) ไม่เป็นกรรมการที่ได้รับการแต่งตั้งขึ้นเพื่อเป็นตัวแทนของกรรมการของบริษัท ผู้ถือหุ้นรายใหญ่ หรือผู้ถือหุ้นซึ่งเป็นผู้ที่เกี่ยวข้องกับผู้ถือหุ้นรายใหญ่ของบริษัท
- (6) ไม่ประกอบกิจการที่มีสภาพอย่างเดียวกันและเป็นการแข่งขันที่มีนัยกับกิจการของบริษัท หรือบริษัทย่อย หรือไม่เป็นหุ้นส่วนที่มีนัยในห้างหุ้นส่วน หรือเป็นกรรมการที่มีส่วนร่วมบริหารงาน ลูกจ้าง พนักงาน ที่ปรึกษาที่ได้รับเงินเดือนประจำ หรือถือหุ้นเกิน 1% ของจำนวนหุ้นที่มีสิทธิออกเสียงทั้งหมดของบริษัทอื่น ซึ่งประกอบกิจการที่ไม่มีลักษณะอื่นใดที่มีสภาพอย่างเดียวกันและเป็นการแข่งขันที่มีนัยกับกิจการของบริษัท หรือบริษัทย่อย
- (7) ไม่มีลักษณะอื่นใดที่ทำให้ไม่สามารถให้ความเห็นอย่างเป็นอิสระเกี่ยวกับการดำเนินงานของบริษัท ทั้งนี้ ภายหลังได้รับการแต่งตั้งให้เป็นกรรมการอิสระที่มีลักษณะเป็นไปตามคุณสมบัติข้อ (1) ถึง (7) แล้ว กรรมการอิสระอาจได้รับมอบหมายจากคณะกรรมการ ให้ตัดสินใจในการดำเนินกิจการของบริษัท บริษัทใหญ่ บริษัทย่อย บริษัทร่วม บริษัทย่อยลำดับเดียวกัน หรือนิติบุคคลที่อาจมีความขัดแย้งโดยมีการตัดสินใจในรูปแบบขององค์คณะ (Collective Decision) ได้

(2) การสรรหากรรมการและผู้บริหารระดับสูงสุด

การสรรหากรรมการ

การแต่งตั้งคณะกรรมการบริษัท

ข้อบังคับกำหนดให้บริษัทมีคณะกรรมการบริษัทไม่น้อยกว่า 5 คน และจำนวนไม่น้อยกว่าครึ่งหนึ่งต้องอยู่ในประเทศไทย ซึ่งการแต่งตั้งกรรมการนั้น ผู้ถือหุ้นแต่ละคนมีคะแนนเสียงเท่ากับจำนวนหุ้นที่ถือ และจะใช้คะแนนเสียงที่มีอยู่เลือกบุคคลเดียวหรือหลายคนเป็นกรรมการก็ได้ แต่จะแบ่งคะแนนเสียงให้ผู้ใดมากน้อยเพียงใดไม่ได้ ซึ่งบุคคลที่ได้รับคะแนนเสียงสูงสุดตามลำดับลงมาจะได้รับเลือกตั้งเป็นกรรมการเท่าจำนวนกรรมการของบริษัท หรือจำนวนที่ต้องการในการเลือกตั้งครั้งนั้น และในกรณีที่มิบุคคลที่ได้รับคะแนนเสียงเท่ากันเกินจำนวนกรรมการที่ต้องการแล้ว ประธานจะเป็นผู้ออกเสียงชี้ขาด

กรรมการอิสระมีคุณสมบัติตามที่สำนักงาน ก.ล.ด. กำหนด

บริษัทได้เปิดโอกาสให้ผู้ถือหุ้นเสนอวาระและเสนอรายชื่อบุคคลเข้ารับการพิจารณาเลือกตั้งเป็นกรรมการ

การถอดถอนกรรมการบริษัท

ที่ประชุมผู้ถือหุ้นลงมติให้ออกด้วยคะแนนเสียงไม่น้อยกว่าสามในสี่ของจำนวนผู้ถือหุ้นซึ่งมาประชุม และมีสิทธิออกเสียง และมีหุ้นนับรวมกันได้ไม่น้อยกว่าหนึ่งในสิบของจำนวนหุ้นที่ถือ โดยผู้ถือหุ้นที่มาประชุม และมีสิทธิออกเสียง หรือศาลมีคำสั่งให้ออก หรือกรรมการคนดังกล่าวขาดคุณสมบัติ หรือมีลักษณะต้องห้ามตามพระราชบัญญัติบริษัทมหาชน พ.ศ.2535

อำนาจหน้าที่คณะกรรมการบริษัท

ที่ประชุมคณะกรรมการบริษัท ครั้งที่ 1/2544 เมื่อวันที่ 8 กันยายน 2544 มีมติกำหนดขอบเขตและอำนาจของกรรมการบริษัทฯ ให้ชัดเจนเพื่อความโปร่งใสในการบริหาร (ศึกษารายละเอียดได้ในหัวข้อขอบเขตอำนาจหน้าที่กรรมการบริษัท ในหน้า 33-34)

การเลือกตั้งกรรมการผ่านที่ประชุมผู้ถือหุ้น

การแต่งตั้งกรรมการมีหลักเกณฑ์และวิธีการดังต่อไปนี้

1. ในการลงคะแนนเสียงเลือกตั้งกรรมการให้ผู้ถือหุ้นแต่ละคนมีคะแนนเสียงเท่ากับหนึ่งหุ้นต่อหนึ่งเสียง
2. ในการลงคะแนนเสียงเลือกตั้งกรรมการ ให้ลงคะแนนเสียงเลือกตั้งกรรมการเป็นรายบุคคลโดยให้ผู้ถือหุ้นลงคะแนนเสียงทั้งหมดที่ตนมีอยู่เลือกบุคคลที่ได้รับการเสนอชื่อเป็นกรรมการทีละคน
3. บุคคลที่ได้รับคะแนนเสียงสูงสุดตามลำดับลงมา เป็นผู้ได้รับเลือกตั้งเป็นกรรมการเท่าจำนวนกรรมการที่จะพึงเลือกตั้งในครั้งนั้น ในกรณีที่บุคคลซึ่งได้รับเลือกตั้งในลำดับถัดลงมา มีคะแนนเสียงเท่ากันเกินจำนวนกรรมการที่จะพึงมี ให้ประธานที่ประชุมออกเสียงได้เพิ่มขึ้นอีกหนึ่งเสียงเป็นเสียงชี้ขาด

กรณีที่ตำแหน่งกรรมการว่างลงเนื่องจากเหตุอื่นนอกจากการครบวาระออกจากตำแหน่งกรรมการ ให้คณะกรรมการพิจารณาแต่งตั้งบุคคลซึ่งมีคุณสมบัติและไม่มีลักษณะต้องห้ามตามกฎหมายเข้าเป็นกรรมการแทนในการประชุมคณะกรรมการคราวถัดไป เว้นแต่วาระของกรรมการที่พ้นจากตำแหน่งจะเหลือน้อยกว่า 2 เดือน โดยบุคคลซึ่งเข้าเป็นกรรมการแทนจะอยู่ในตำแหน่งกรรมการได้เพียงเท่าวาระที่ยังเหลืออยู่ของกรรมการซึ่งตนแทน ทั้งนี้การแต่งตั้งบุคคลเข้าเป็นกรรมการแทนดังกล่าวต้องได้รับคะแนนเสียง ไม่น้อยกว่า 3 ใน 4 ของจำนวนกรรมการที่ยังเหลืออยู่

การสรรหาผู้บริหารระดับสูงสุด

ในการสรรหาผู้มาดำรงตำแหน่งประธานกรรมการ คณะกรรมการบริหารจะเป็นผู้พิจารณาเบื้องต้น ในการกลั่นกรองสรรหาบุคคลที่มีคุณสมบัติครบถ้วนเหมาะสม มีความรู้ความสามารถ ทักษะ และประสบการณ์ที่เป็นประโยชน์ต่อการดำเนินงานของบริษัทและเข้าใจในธุรกิจของบริษัทเป็นอย่างดี และประสบการณ์ที่เป็นประโยชน์ต่อการดำเนินงานของบริษัทและเข้าใจในธุรกิจของบริษัทเป็นอย่างดี และนำเสนอต่อคณะกรรมการสรรหาและกำหนดค่าตอบแทนพิจารณาอนุมัติ และเสนอต่อคณะกรรมการบริษัทพิจารณาอนุมัติต่อไป

อำนาจหน้าที่ของกรรมการผู้จัดการ

ที่ประชุมคณะกรรมการบริษัท ครั้งที่ 1/2544 เมื่อวันที่ 8 กันยายน 2544 มีมติกำหนดขอบเขตและอำนาจของกรรมการผู้จัดการ (ศึกษารายละเอียดได้ในหัวข้อขอบเขตอำนาจหน้าที่กรรมการบริษัท ในหน้า 32-33)

การกำกับดูแลการดำเนินงานของบริษัทย่อยและบริษัทร่วม

ที่ผ่านมาการเสนอซื้อ และใช้สิทธิออกเสียงแต่งตั้งบุคคลเป็นกรรมการในบริษัทย่อยดำเนินการโดยฝ่ายจัดการ แต่ตั้งแต่ปี 2557 เป็นต้นไป การเสนอซื้อและใช้สิทธิออกเสียงดังกล่าวต้องได้รับอนุมัติจากคณะกรรมการบริษัทด้วย โดยบุคคลที่ได้รับแต่งตั้งให้เป็นกรรมการในบริษัทย่อย มีหน้าที่ดำเนินการเพื่อประโยชน์ที่ดีที่สุดของบริษัทย่อยนั้น (ไม่ใช่ต่อบริษัท) และบริษัทได้กำหนดให้บุคคลที่ได้รับแต่งตั้งนั้น ต้องได้รับอนุมัติจากคณะกรรมการบริษัทก่อนที่จะไปลงมติ หรือใช้สิทธิออกเสียงในเรื่องสำคัญในระดับเดียวกับที่ต้องได้รับอนุมัติจากคณะกรรมการ หากเป็นการดำเนินการโดยบริษัทเอง

นอกจากนี้ในกรณีเป็นบริษัทย่อย บุคคลที่ได้รับแต่งตั้งจากบริษัทนั้น ต้องดูแลให้บริษัทย่อยมีข้อบังคับในเรื่องการทำรายการเกี่ยวโยงที่สอดคล้องกับบริษัท มีการจัดเก็บข้อมูล และการบันทึกบัญชีให้บริษัทสามารถตรวจสอบ และรวบรวมมาจัดทำงบการเงินรวมได้ทันกำหนดด้วย

การดูแลเรื่องการใช้ข้อมูลภายใน

บริษัทฯ มีนโยบายและถือปฏิบัติโดยเคร่งครัดในการจัดการข้อมูลภายใน โดยจัดให้รับทราบเฉพาะผู้ที่เกี่ยวข้องเท่านั้น การรายงานหรือเผยแพร่ข้อมูลภายในจะสามารถปฏิบัติได้เฉพาะบุคคลที่ได้รับมอบหมายเท่านั้น โดยกรรมการและผู้บริหารของบริษัทฯ ทุกท่านทราบถึงภาระหน้าที่และความรับผิดชอบต่อข้อมูลภายในไม่นำมาใช้เป็นประโยชน์ส่วนตัว รวมทั้งเพื่อการซื้อขายหลักทรัพย์ ทั้งนี้ บริษัทฯ ได้กำหนดบทลงโทษทางวินัยไว้สำหรับผู้ที่ฝ่าฝืนด้วยการดักเตือนเป็นหนังสือ หักค่าจ้าง พักงานชั่วคราวโดยไม่ได้รับค่าจ้าง หรือให้ออกจากงาน ซึ่งการลงโทษจะพิจารณาจากเจตนาของการกระทำและความร้ายแรงของความผิดนั้นๆ

ทั้งนี้ บริษัทฯ กำหนดให้ผู้บริหารรายงานการเปลี่ยนแปลงการถือหลักทรัพย์ต่อสำนักงาน ก.ล.ต. ตามมาตรา 59 แห่งพระราชบัญญัติหลักทรัพย์และตลาดหลักทรัพย์ พ.ศ.2535

คำตอบแทนผู้สอบบัญชี

บริษัทฯ ได้แต่งตั้งผู้สอบบัญชี คือ นายเมธี รัตนศรีเมธา และ/หรือ นายพิศิษฐ์ ชีวะเรืองโรจน์ บริษัท เอ็ม อาร์ แอนด์ แอสโซซิเอท จำกัด เป็นผู้สอบบัญชีของบริษัท โดยมีผลตั้งแต่ มกราคม 2557 โดยให้ตรวจสอบบริษัทฯ บริษัทย่อยจำนวน 5 บริษัท (บจก.ชลบุรีกันยง , บมจ.สมาร์ทคอนกรีต , บจก.ชลประทีปสินทรัพย์ ,บจก.ตะวันออกการขนส่ง ,บจก.ซีซีพี เพ็ญสโตนส์) โดยมีคำตอบแทนรวมจากการสอบบัญชีประจำปี 2557

(1) ค่าตอบแทนจากการสอบบัญชี (audit fee) จำนวน 3,982,000 บาท

(2) ค่าบริการอื่นๆ(non-audit fee) จำนวนไม่มี.....บาท

ข้อมูลเปรียบเทียบค่าตอบแทนผู้สอบบัญชี

รายการ	ปี 2555	ปี 2556	ปี 2557
1.ค่าสอบบัญชี	2,950,000	3,310,000	3,982,000
2.ค่าบริการอื่น	-	-	-
รวม	2,950,000	3,310,000	3,982,000

หมายเหตุ * ปี 2554-2555 มีบริษัทย่อย 4 บริษัท

*ปี 2556-2557 มีบริษัทย่อย 5 บริษัท

การปฏิบัติตามหลักการค้ากับดูแลกิจการที่ดีในเรื่องอื่นๆ

ที่ผ่านมามีบริษัทมีการปฏิบัติตามหลักการค้ากับดูแลกิจการที่ดีสำหรับบริษัทจดทะเบียนตามแนวทางที่ตลาดหลักทรัพย์แห่งประเทศไทยกำหนดในเรื่องอื่นๆ นอกจากการเผยแพร่ข้อมูลตามเกณฑ์ที่กำหนดและผ่านช่องทางตลาดหลักทรัพย์ฯ บริษัทฯ ยังให้มีการเปิดเผยข้อมูลภาษาไทย ทาง website ของบริษัทอีกด้วย

รายได้

ปี 2557 กลุ่มบริษัทฯ มีรายได้จากการขายและให้บริการทั้งสิ้น 2,631 ล้านบาท ลดลง 246 ล้านบาทหรือลดลง ร้อยละ 8.4 เนื่องมาจากการที่กลุ่มบริษัทฯ มีรายได้พิเศษจากการขายสิทธิในการซื้อที่ดินคืนของบริษัทในเครือ 282 ล้านบาท ในปี 2556 นอกจากนี้ธุรกิจของบริษัทในกลุ่ม ทั้งธุรกิจวัสดุก่อสร้างและอสังหาริมทรัพย์ได้รับผลกระทบจากปัจจัยทางการเมืองจึงส่งผลให้รายได้ในงบการเงินของบริษัทฯ ลดลง แต่อย่างไรก็ตามเมื่อเปรียบเทียบกับรายได้จากการดำเนินการปกติ ไม่รวมรายได้พิเศษของกลุ่มยังมีการเติบโตอยู่ 38 ล้านบาทหรือ 1.46% โดยในปี 2557 CCP และ SMART มีรายได้จากการขายและให้บริการ 1,622.4 ล้านบาท และ 409.1 ล้านบาท ตามลำดับหรือลดลงจากปีก่อนร้อยละ 1.9 และร้อยละ 1.8 ตามลำดับ โดยทั้งนี้ CKY ยังมีรายได้จากการขายและบริการเพิ่มขึ้นจากปีก่อน จำนวน 124.99 ล้านบาทหรือเพิ่มขึ้นร้อยละ 17.5 เนื่องมาจากได้เปลี่ยนแปลงนโยบายการขายที่มีประสิทธิภาพมากขึ้น

อัตรากำไร

ปี 2557 บริษัทฯ มีต้นทุนขายและบริการรวมจำนวน 2,253.34 ล้านบาท คิดเป็นอัตรากำไรขั้นต้นร้อยละ 14.17 ลดลงจากปีที่แล้วที่มีอัตรากำไรขั้นต้นร้อยละ 16.10 เนื่องจาก SMART ซึ่งเป็นบริษัทในเครือมีอัตรากำไรขั้นต้นลดลงจากร้อยละ 20.63 ในปี 2556 เหลือร้อยละ 16.75 ในปี 2557 เนื่องจากการแข่งขันที่สูงขึ้นจากการชะลอตัวของตลาดอสังหาริมทรัพย์การลดลงของรายได้จากการขายเนื่องจากความต้องการของตลาดชะลอตัวตามปัจจัยทางการเมืองทำให้ราคาขายปรับลดลงตามกลไกตลาดเป็นทิศทางเดียวกันทั้งตลาดวัสดุก่อสร้างถึงแม้กำลังการผลิตของบริษัทฯ จะเพิ่มขึ้นก็ตาม

กอปกับ CCP ก็มีอัตรากำไรขั้นต้นลดลงจากร้อยละ 13.6 ในปี 2556 เหลือร้อยละ 11.4 ในปี 2557 เนื่องจากเศรษฐกิจในปี 2557 มีการชะลอตัวจึงทำให้มีการแข่งขันสูง แต่คาดว่าจะทยอยเพิ่มขึ้นจากการเน้นทำการตลาดกลุ่มสินค้าที่มีอัตรากำไรต่อหน่วยสูงขึ้น

ในปี 2557 บริษัทฯ และบริษัทย่อยมีค่าใช้จ่ายในการขายเพิ่มขึ้นเล็กน้อยเมื่อเทียบกับปี 2556 จำนวน 0.3 ล้านบาทหรือเพิ่มขึ้นร้อยละ 0.9 และมีค่าใช้จ่ายในการบริหารเพิ่มขึ้น 15.1 ล้านบาทหรือเพิ่มขึ้นร้อยละ 11.6 ในขณะที่ต้นทุนทางการเงินลดลง 29.7 ล้านบาท หรือลดลงร้อยละ 54.4 บริษัทฯ และบริษัทย่อยมีภาษีเงินได้นิติบุคคลจ่ายลดลงจำนวน 65.3 ล้านบาทหรือลดลงร้อยละ 59.7 จากปีก่อนหน้าเนื่องจากในปีที่ผ่านมาบริษัทย่อยมีภาระภาษีจากกำไรจากการขายสิทธิการซื้อที่ดินคืนที่ดินรวมด้วย แต่ในปี 2557 เป็นกำไรจากการดำเนินงานโดยเฉพาะ

สินทรัพย์รวม

สินทรัพย์รวมของบริษัทฯ และบริษัทย่อย ณ 31 ธันวาคม 2557 เท่ากับ 2,617.4 ล้านบาท เพิ่มขึ้น 262.9 ล้านบาท หรือเพิ่มขึ้นร้อยละ 11.2 เนื่องจากลงทุนในบริษัทย่อย ซึ่งเป็นสินค้าตัวใหม่ที่เริ่มวางจำหน่ายในตลาดแล้ว และการลงทุนในสินทรัพย์ฝ่ายขนส่งของบริษัทฯ เพื่อรองรับแผนงานปี 2558 เองด้วย

หนี้สินรวม

หนี้สินรวมของบริษัทฯ และบริษัทย่อย ณ 31 ธันวาคม 2557 เท่ากับ 1,104.0 ล้านบาท ลดลง 147.1 ล้านบาท หรือลดลงร้อยละ 11.8 เมื่อเทียบกับช่วงเวลาเดียวกันของปีก่อนหน้า เนื่องจากการชำระหนี้กู้ยืมเงินกู้สถาบันการเงินอย่างต่อเนื่องตลอด

ส่วนของผู้ถือหุ้น

ส่วนของผู้ถือหุ้นของบริษัทฯ และบริษัทย่อย ณ 31 ธันวาคม 2557 เท่ากับ 1,513.4 ล้านบาท เพิ่มขึ้น 409.8 ล้านบาท คิดเป็นร้อยละ 37.1 โดยสาเหตุส่วนใหญ่เป็นผลมาจากกำไรสุทธิของกลุ่มบริษัทตามผลการดำเนินงานที่ปรับตัวดีขึ้นและมีการทยอยเพิ่มทุนชำระแล้วจากการใช้สิทธิของ CCP-W1 และ CCP-W2

สภาพคล่องและโครงสร้างเงินทุน

ในปี 2557 บริษัทฯ และบริษัทย่อย มีสภาพคล่องทางการเงินค่อนข้างดี โดยมีกระแสเงินสดสุทธิจากการดำเนินงานจำนวน 183.4 ล้านบาท มีอัตราส่วนสภาพคล่องตามงบการเงินรวม 0.98 เท่า โครงสร้างเงินทุนมีความเข้มแข็งมากขึ้น ดังจะเห็นได้จากอัตราส่วนหนี้สินต่อทุนลดลงเหลือ 0.73 เท่า ณ สิ้นปี 2557

ในปี 2557 บริษัทฯ สามารถจ่ายปันผลให้แก่ผู้ถือหุ้น โดยมีการจ่ายปันผลทั้งในรูปแบบปันผลและเงินสดปันผล รวมทั้งสิ้น 59.15 ล้านบาท คิดเป็นอัตราเงินปันผลต่อกำไรสุทธิ(งบเฉพาะกิจการ) เท่ากับร้อยละ 58.48 ของกำไรสุทธิ ทั้งนี้บริษัทฯ จะจ่ายหลังจากได้รับการอนุมัติจากที่ประชุมสามัญผู้ถือหุ้นประจำปี 2558 ซึ่งจะจัดขึ้นในเดือนมีนาคม 2558 ต่อไป

ปัจจัยที่อาจมีอิทธิพลต่อการดำเนินธุรกิจในอนาคต

1. ผลกระทบจากแนวโน้มธุรกิจ

จากการที่ทางภาครัฐมีนโยบายผลักดันการลงทุนภาครัฐมากขึ้น จะมีการส่งผลให้เกิดการกระจายรายได้ สู่ตลาด ซึ่งจะมีผลดี

1. ในด้านความสามารถในการใช้จ่ายที่สูงขึ้น ซึ่งจะทำให้การกระจายรายได้และการหมุนเวียนของ รายได้สู่ท้องตลาด
2. ส่งเสริมให้ภาคเอกชนมีความมั่นใจและเริ่มลงทุน เนื่องจากเมื่อแรงงานโดยรวมมีการใช้จ่ายจะสนับสนุนให้ทางภาคเอกชนมีความมั่นใจในการลงทุนที่สูงขึ้นซึ่งจะก่อให้เกิดการขยายตัวของภาคอุตสาหกรรม และภาคอสังหาริมทรัพย์ และจะส่งผลต่อการจ้างงานในวงที่กว้างกว่าเดิม

จากปัจจัยทั้ง 2 ข้อดังกล่าวไปแล้วจะส่งผลดีต่ออุตสาหกรรมที่อยู่อาศัย รวมทั้งนิคมอุตสาหกรรมทำให้วัสดุก่อสร้างมีความต้องการสูงขึ้น รวมไปถึงโครงการลงทุนขนาดใหญ่ของทางภาครัฐ (Mega Project) รถไฟฟ้าสายต่างๆ ที่เริ่มดำเนินการก่อสร้าง และอยู่ในขั้นตอนของการยื่นประมูล ยังมีความชัดเจนขึ้นนอกจากนี้วัสดุก่อสร้างโดยเฉพาะอิฐมวลเบา จะมีการขยายตัวเพิ่มมากขึ้น ทั้งนี้ เป็นเพราะเหตุผลที่กล่าวมาข้างต้นและคุณสมบัติของอิฐมวลเบาเอง ซึ่งใช้แรงงานคนน้อย ระบายความร้อนได้ดีกว่า มีต้นทุนค่าใช้จ่ายต่อตารางเมตรถูกกว่าอิฐมอญและอิฐบล็อก จึงทำให้อิฐมวลเบาจะเป็นวัสดุก่อผนังที่ได้รับความนิยมเพิ่มขึ้นอย่างต่อเนื่อง

บริษัท ผลิตภัณฑ์คอนกรีตชลบุรี จำกัด (มหาชน) และบริษัทย่อย

งบการเงิน

สำหรับปีสิ้นสุดวันที่ 31 ธันวาคม 2557

และรายงานของผู้สอบบัญชีรับอนุญาต

บริษัท เอ็ม อาร์ แอนด์ แอสโซซิเอท จำกัด

ผู้สอบบัญชีรับอนุญาต



CHONBURI CONCRETE PRODUCT PUBLIC COMPANY LIMITED

ANNUAL REPORT 2014

รายงานของผู้สอบบัญชีรับอนุญาต

เสนอ ผู้ถือหุ้นและคณะกรรมการบริษัท ผลิตภัณฑ์คอนกรีตชลบุรี จำกัด (มหาชน)

ข้าพเจ้าได้ตรวจสอบงบการเงินรวมของบริษัท ผลิตภัณฑ์คอนกรีตชลบุรี จำกัด (มหาชน) และบริษัทย่อย ซึ่งประกอบด้วยงบแสดงฐานะการเงินรวม ณ วันที่ 31 ธันวาคม 2557 และงบกำไรขาดทุนเบ็ดเสร็จรวม งบแสดงการเปลี่ยนแปลงส่วนของผู้ถือหุ้นรวมและงบกระแสเงินสดรวมสำหรับปีสิ้นสุดวันเดียวกัน รวมถึงหมายเหตุสรุปนโยบายการบัญชีที่สำคัญและหมายเหตุเรื่องอื่น ๆ และข้าพเจ้าได้ตรวจสอบงบการเงินเฉพาะกิจการของบริษัท ผลิตภัณฑ์คอนกรีตชลบุรี จำกัด (มหาชน) ซึ่งประกอบด้วยงบแสดงฐานะการเงิน ณ วันที่ 31 ธันวาคม 2557 และงบกำไรขาดทุนเบ็ดเสร็จ งบแสดงการเปลี่ยนแปลงส่วนของผู้ถือหุ้นและงบกระแสเงินสดสำหรับปีสิ้นสุดวันเดียวกัน รวมถึงหมายเหตุสรุปนโยบายการบัญชีที่สำคัญและหมายเหตุเรื่องอื่น ๆ

ความรับผิดชอบของผู้บริหารต่องบการเงินรวมและงบการเงินเฉพาะกิจการ

ผู้บริหารเป็นผู้รับผิดชอบในการจัดทำและการนำเสนองบการเงินรวมและงบการเงินเฉพาะกิจการเหล่านี้โดยถูกต้องตามที่ควรตามมาตรฐานการรายงานทางการเงินและรับผิดชอบเกี่ยวกับการควบคุมภายในที่ผู้บริหารพิจารณาว่าจำเป็นเพื่อให้สามารถจัดทำงบการเงินรวมและงบการเงินเฉพาะกิจการที่ปราศจากการแสดงข้อมูลที่ขัดต่อข้อเท็จจริงอันเป็นสาระสำคัญไม่ว่าจะเกิดจากการทุจริตหรือข้อผิดพลาด

ความรับผิดชอบของผู้สอบบัญชี

ข้าพเจ้าเป็นผู้รับผิดชอบในการแสดงความเห็นต่องบการเงินรวมและงบการเงินเฉพาะกิจการดังกล่าวจากผลการตรวจสอบของข้าพเจ้า ข้าพเจ้าได้ปฏิบัติตามตรวจสอบตามมาตรฐานการสอบบัญชี ซึ่งกำหนดให้ข้าพเจ้าปฏิบัติตามข้อกำหนดด้านจรรยาบรรณ รวมถึงวางแผนและปฏิบัติตามตรวจสอบเพื่อให้ได้ความเชื่อมั่นอย่างสมเหตุสมผลว่างบการเงินปราศจากการแสดงข้อมูลที่ขัดต่อข้อเท็จจริงอันเป็นสาระสำคัญหรือไม่

การตรวจสอบรวมถึงการใช้วิธีการตรวจสอบเพื่อให้ได้มาซึ่งหลักฐานการสอบบัญชีเกี่ยวกับจำนวนเงินและการเปิดเผยข้อมูลในงบการเงินรวมและงบการเงินเฉพาะกิจการ วิธีการตรวจสอบที่เลือกใช้ขึ้นอยู่กับดุลยพินิจของผู้สอบบัญชี ซึ่งรวมถึงการประเมินความเสี่ยงจากการแสดงข้อมูลที่ขัดต่อข้อเท็จจริงอันเป็นสาระสำคัญของงบการเงินรวมและงบการเงินเฉพาะกิจการไม่ว่าจะเกิดจากการทุจริตหรือข้อผิดพลาด ในการประเมินความเสี่ยงดังกล่าวผู้สอบบัญชีพิจารณาการควบคุมภายในที่เกี่ยวข้องกับการจัดทำและการนำเสนองบการเงินรวมและงบการเงินเฉพาะกิจการ โดยถูกต้องตามที่ควรของกิจการ เพื่อออกแบบวิธีการตรวจสอบที่เหมาะสมกับสถานการณ์ แต่ไม่ใช่เพื่อวัตถุประสงค์ในการแสดงความเห็นต่อประสิทธิภาพของการควบคุมภายในของกิจการ การตรวจสอบรวมถึงการประเมินความเหมาะสมของนโยบายการบัญชีที่ผู้บริหารใช้และความสมเหตุสมผลของประมาณการทางบัญชีที่จัดทำขึ้น โดยผู้บริหารรวมทั้งการประเมินการนำเสนองบการเงินรวมและงบการเงินเฉพาะกิจการโดยรวม

ข้าพเจ้าเชื่อว่าหลักฐานการสอบบัญชีที่ข้าพเจ้าได้รับเพียงพอและเหมาะสมเพื่อใช้เป็นเกณฑ์ในการแสดงความเห็นของข้าพเจ้า

ความเห็น

ข้าพเจ้าเห็นว่า งบการเงินรวมข้างต้นนี้แสดงฐานะการเงินรวมของบริษัท ผลิตภัณฑ์คอนกรีตชลบุรี จำกัด (มหาชน) และบริษัทย่อย ณ วันที่ 31 ธันวาคม 2557 และผลการดำเนินงานรวมและกระแสเงินสดรวมสำหรับปีสิ้นสุดวันเดียวกัน และงบการเงินเฉพาะกิจการข้างต้นนี้แสดงฐานะการเงินของบริษัท ผลิตภัณฑ์คอนกรีตชลบุรี จำกัด (มหาชน) ณ วันที่ 31 ธันวาคม 2557 และผลการดำเนินงานและกระแสเงินสดสำหรับปีสิ้นสุดวันเดียวกัน โดยถูกต้องตามที่ควรในสาระสำคัญ ตามมาตรฐานการรายงานทางการเงิน



(นายเมธี รัตนศรีเมธา)

ผู้สอบบัญชีรับอนุญาต

เลขทะเบียน 3425

บริษัท เอ็ม อาร์ แอนด์ แอสโซซิเอท จำกัด

กรุงเทพมหานคร

27 กุมภาพันธ์ 2558

บริษัท ผลิตภัณฑ์คอนกรีตชลบุรี จำกัด (มหาชน) และบริษัทย่อย

งบแสดงฐานะการเงิน

ณ วันที่ 31 ธันวาคม 2557 และ 2556

สินทรัพย์

		พันบาท			
		งบการเงินรวม		งบการเงินเฉพาะกิจการ	
หมายเหตุ		2557	2556	2557	2556
สินทรัพย์หมุนเวียน					
เงินสดและรายการเทียบเท่าเงินสด		59,320	104,578	29,116	49,961
เงินลงทุนชั่วคราว	4, 36	44,065	21,075	15	15
ลูกหนี้การค้า					
- กิจการที่เกี่ยวข้องกัน	4	131	17	23,873	21,645
- บริษัทอื่น - สุทธิ	5, 35	396,926	362,589	257,655	241,180
เงินให้กู้ยืมระยะสั้นและดอกเบี้ยค้างรับจาก					
กิจการที่เกี่ยวข้องกัน	4	-	-	10,055	26,520
ลูกหนี้อื่น - กิจการที่เกี่ยวข้องกัน	4	-	-	8,323	1,347
สินค้าคงเหลือ - สุทธิ	6	263,885	250,119	137,485	121,235
สินทรัพย์หมุนเวียนอื่น		74,761	86,625	56,504	61,102
รวมสินทรัพย์หมุนเวียน		839,088	825,003	523,026	523,005
สินทรัพย์ไม่หมุนเวียน					
เงินฝากสถาบันการเงินที่มีภาระค้ำประกัน	7	14,080	34,664	10,219	30,340
เงินลงทุนในบริษัทร่วม	8	27,182	27,854	-	-
เงินลงทุนในบริษัทย่อย - สุทธิ	9	-	-	658,926	628,329
สินทรัพย์เพื่อให้เช่า - สุทธิ	10	320,319	321,375	-	-
ที่ดิน อาคารและอุปกรณ์ - สุทธิ	11	1,370,754	1,102,447	442,935	386,412
สินทรัพย์ไม่หมุนเวียนอื่น					
- สินทรัพย์ภายในที่ได้รับการตัดบัญชี	24, 35	27,328	29,423	7,000	14,361
- โปรแกรมคอมพิวเตอร์ - สุทธิ	12	8,349	9,097	675	877
- อื่น ๆ		10,318	4,831	8,773	1,490
รวมสินทรัพย์ไม่หมุนเวียน		1,778,330	1,529,691	1,128,528	1,061,809
รวมสินทรัพย์		2,617,418	2,354,694	1,651,554	1,584,814

บริษัท ผลิตภัณฑ์คอนกรีตชลบุรี จำกัด (มหาชน) และบริษัทย่อย

งบแสดงฐานะการเงิน

ณ วันที่ 31 ธันวาคม 2557 และ 2556

สินทรัพย์

		พันบาท			
		งบการเงินรวม		งบการเงินเฉพาะกิจการ	
หมายเหตุ		2557	2556	2557	2556
สินทรัพย์หมุนเวียน					
เงินสดและรายการเทียบเท่าเงินสด		59,320	104,578	29,116	49,961
เงินลงทุนชั่วคราว	4, 36	44,065	21,075	15	15
ลูกหนี้การค้า					
- กิจการที่เกี่ยวข้องกัน	4	131	17	23,873	21,645
- บริษัทอื่น - สุทธิ	5, 35	396,926	362,589	257,655	241,180
เงินให้กู้ยืมระยะสั้นและดอกเบี้ยค้างรับจาก					
กิจการที่เกี่ยวข้องกัน	4	-	-	10,055	26,520
ลูกหนี้อื่น - กิจการที่เกี่ยวข้องกัน	4	-	-	8,323	1,347
สินค้าคงเหลือ - สุทธิ	6	263,885	250,119	137,485	121,235
สินทรัพย์หมุนเวียนอื่น		74,761	86,625	56,504	61,102
รวมสินทรัพย์หมุนเวียน		839,088	825,003	523,026	523,005
สินทรัพย์ไม่หมุนเวียน					
เงินฝากสถาบันการเงินที่มีภาระค้ำประกัน	7	14,080	34,664	10,219	30,340
เงินลงทุนในบริษัทร่วม	8	27,182	27,854	-	-
เงินลงทุนในบริษัทย่อย - สุทธิ	9	-	-	658,926	628,329
สินทรัพย์เพื่อให้เช่า - สุทธิ	10	320,319	321,375	-	-
ที่ดิน อาคารและอุปกรณ์ - สุทธิ	11	1,370,754	1,102,447	442,935	386,412
สินทรัพย์ไม่หมุนเวียนอื่น					
- สินทรัพย์ภายในที่ได้รับการดัดบัญชี	24, 35	27,328	29,423	7,000	14,361
- โปรแกรมคอมพิวเตอร์ - สุทธิ	12	8,349	9,097	675	877
- อื่น ๆ		10,318	4,831	8,773	1,490
รวมสินทรัพย์ไม่หมุนเวียน		1,778,330	1,529,691	1,128,528	1,061,809
รวมสินทรัพย์		2,617,418	2,354,694	1,651,554	1,584,814

บริษัท ผลิตภัณฑ์คอนกรีตชลบุรี จำกัด (มหาชน) และบริษัทย่อย

งบแสดงฐานะการเงิน

ณ วันที่ 31 ธันวาคม 2557 และ 2556

หนี้สินและส่วนของผู้ถือหุ้น

หมายเหตุ	พันบาท			
	งบการเงินรวม		งบการเงินเฉพาะกิจการ	
	2557	2556	2557	2556
หนี้สินหมุนเวียน				
เงินเบิกเกินบัญชีและเงินกู้ยืมระยะสั้น				
จากสถาบันการเงิน	14	190,564	113,654	190,000
เจ้าหนี้การค้า				
- กิจการที่เกี่ยวข้องกัน	4	-	-	11,372
- บริษัทอื่น	35	379,036	450,755	222,541
เจ้าหนี้อื่นกิจการที่เกี่ยวข้องกัน	4	734	1,146	1,009
ค่าตอบแทนสิทธิการเช่ารับล่วงหน้าส่วนที่จะรับรู้				
เป็นรายได้ภายในหนึ่งปี	17	3,194	3,194	-
ส่วนของเงินกู้ยืมระยะยาวจากสถาบันการเงิน				
ที่ถึงกำหนดชำระภายในหนึ่งปี	16	93,576	68,380	31,460
เงินกู้ยืมระยะสั้นและดอกเบี้ยค้างจ่ายแก่				
บุคคลและกิจการที่เกี่ยวข้องกัน	4	21,359	135,641	1,069
เงินกู้ยืมระยะสั้นจากกิจการอื่น	15	-	1,782	-
ภาษีเงินได้ค้างจ่าย	35	23,805	45,595	9,556
ค่าใช้จ่ายค้างจ่ายและหนี้สินหมุนเวียนอื่น	18, 35	141,437	99,112	112,161
รวมหนี้สินหมุนเวียน		853,705	919,259	612,243

บริษัท ผลิตภัณฑ์คอนกรีตชลบุรี จำกัด (มหาชน) และบริษัทย่อย

งบแสดงฐานะการเงิน

ณ วันที่ 31 ธันวาคม 2557 และ 2556

หนี้สินและส่วนของผู้ถือหุ้น (ต่อ)

		พันบาท			
		งบการเงินรวม		งบการเงินเฉพาะกิจการ	
		2557	2556	2557	2556
หมายเหตุ					
หนี้สินไม่หมุนเวียน					
ค่าตอบแทนสิทธิการเช่ารับล่วงหน้า - สุทธิ	17	69,586	72,779	-	-
หนี้สินภายใต้สัญญาเช่าทางการเงิน - สุทธิ		2,210	2,995	2,210	2,995
เงินกู้ยืมระยะยาวจากสถาบันการเงิน - สุทธิ	16	147,944	233,260	38,160	108,700
หนี้สินผลประโยชน์ของพนักงานหลังออกจากงาน	19	30,593	22,860	25,657	18,486
รวมหนี้สินไม่หมุนเวียน		250,333	331,894	66,027	130,181
รวมหนี้สิน		1,104,038	1,251,153	645,195	742,424
ส่วนของผู้ถือหุ้น					
ทุนเรือนหุ้น					
ทุนจดทะเบียน	20	642,992	642,992	642,992	642,992
ทุนที่ออกและชำระแล้ว	20	587,585	486,645	587,585	486,645
ส่วนเกินมูลค่าหุ้น	21	274,137	274,137	274,137	274,137
ส่วนลดทุน		(13,570)	(13,570)	-	-
กำไรสะสม					
จัดสรรเป็นทุนสำรองตามกฎหมาย	20, 22	24,343	19,286	24,343	19,286
ยังไม่ได้จัดสรร		413,399	294,925	120,294	62,322
องค์ประกอบอื่นของส่วนของผู้ถือหุ้น					
กำไรจากการจำหน่ายเงินลงทุนในบริษัทย่อย-สุทธิ	20	49,342	-	-	-
รวมส่วนของผู้ถือหุ้นบริษัทใหญ่		1,335,236	1,061,423	1,006,359	842,390
ส่วนได้เสียที่ไม่มีอำนาจควบคุม		178,144	42,118	-	-
รวมส่วนของผู้ถือหุ้น		1,513,380	1,103,541	1,006,359	842,390
รวมหนี้สินและส่วนของผู้ถือหุ้น		2,617,418	2,354,694	1,651,554	1,584,814

บริษัท ผลิตภัณฑ์คอนกรีตชลบุรี จำกัด (มหาชน) และบริษัทย่อย

งบกำไรขาดทุนเบ็ดเสร็จ

สำหรับปีสิ้นสุดวันที่ 31 ธันวาคม 2557 และ 2556

หมายเหตุ	พันบาท			
	งบการเงินรวม		งบการเงินเฉพาะกิจการ	
	2557	2556	2557	2556
การดำเนินงานต่อเนื่อง				
รายได้	4			
รายได้จากการขาย		2,610,194	2,571,687	1,609,894
รายได้จากการให้เช่าและการให้บริการ		21,102	21,515	12,457
รายได้อื่น	23, 34 ค	28,820	313,355	56,447
รวมรายได้		2,660,116	2,906,557	1,678,798
ค่าใช้จ่าย	25			
ต้นทุนขายและต้นทุนการให้บริการ	4	2,253,344	2,175,729	1,437,154
ค่าใช้จ่ายในการขาย		36,430	36,144	17,460
ค่าใช้จ่ายในการบริหาร	4	145,245	130,147	82,158
ต้นทุนทางการเงิน	4	24,894	54,604	14,440
รวมค่าใช้จ่าย		2,459,913	2,396,624	1,551,212
กำไรก่อนส่วนแบ่งกำไรจากเงินลงทุน				
ในบริษัทร่วม และภาษีเงินได้		200,203	509,933	127,586
ส่วนแบ่งกำไรจากเงินลงทุนในบริษัทร่วม	8	2,441	2,473	-
กำไรก่อนภาษีเงินได้		202,644	512,406	127,586
ภาษีเงินได้	24	44,141	109,408	26,436
กำไรสำหรับปีจากการดำเนินงานต่อเนื่อง		158,503	402,998	101,150
การดำเนินงานที่ยกเลิก				
ขาดทุนจากการดำเนินงานที่ยกเลิก	33	-	(8,422)	-
กำไรสำหรับปี		158,503	394,576	101,150
กำไรขาดทุนเบ็ดเสร็จอื่นสำหรับปี				
กำไรจากการจำหน่ายเงินลงทุนในบริษัทย่อย-สุทธิ	20	49,342	-	-
กำไรขาดทุนเบ็ดเสร็จรวมสำหรับปี		207,845	394,576	101,150

บริษัท ผลิตภัณฑ์คอนกรีตชลบุรี จำกัด (มหาชน) และบริษัทย่อย

งบกำไรขาดทุนเบ็ดเสร็จ (ต่อ)

สำหรับปีสิ้นสุดวันที่ 31 ธันวาคม 2557 และ 2556

หมายเหตุ	พันบาท			
	งบการเงินรวม		งบการเงินเฉพาะกิจการ	
	2557	2556	2557	2556
การแบ่งปันกำไร				
ส่วนที่เป็นของผู้ถือหุ้นบริษัทใหญ่				
กำไรสำหรับปีจากการดำเนินงานต่อเนื่อง	155,236	401,244	101,150	115,056
ขาดทุนสำหรับปีจากการดำเนินงานที่ยกเลิก	-	(8,403)	-	-
กำไรสำหรับปีส่วนที่เป็นของผู้ถือหุ้นบริษัทใหญ่	155,236	392,841	101,150	115,056
ส่วนที่เป็นของผู้ถือหุ้นที่ไม่มีอำนาจควบคุม				
กำไรสำหรับปีจากการดำเนินงานต่อเนื่อง	3,267	1,754	-	-
ขาดทุนสำหรับปีจากการดำเนินงานที่ยกเลิก	-	(19)	-	-
กำไรสำหรับปีส่วนที่เป็นของผู้ถือหุ้นที่ไม่มีอำนาจควบคุม	3,267	1,735	-	-
การแบ่งกำไรขาดทุนเบ็ดเสร็จรวม				
ส่วนที่เป็นของผู้ถือหุ้นบริษัทใหญ่	202,461	392,841	101,150	115,056
ส่วนที่เป็นของผู้ถือหุ้นที่ไม่มีอำนาจควบคุม	5,384	1,735	-	-
	207,845	394,576	101,150	115,056
กำไรต่อหุ้นขั้นพื้นฐานของผู้ถือหุ้นบริษัทใหญ่ (บาท)	26			
กำไรจากการดำเนินงานต่อเนื่อง	0.293	0.921	0.191	0.264
ขาดทุนจากการดำเนินงานที่ยกเลิก	-	(0.019)	-	-
กำไรส่วนที่เป็นของผู้ถือหุ้นบริษัทใหญ่	0.293	0.902	0.191	0.264
กำไรต่อหุ้นปรับลดของผู้ถือหุ้นบริษัทใหญ่ (บาท)	26			
กำไรจากการดำเนินงานต่อเนื่อง	0.250	0.659	0.163	0.189
ขาดทุนจากการดำเนินงานที่ยกเลิก	-	(0.014)	-	-
กำไรส่วนที่เป็นของผู้ถือหุ้นบริษัทใหญ่	0.250	0.645	0.163	0.189

บริษัท ผลิตภัณฑ์คอนกรีตชลบุรี จำกัด (มหาชน) และบริษัทย่อย

งบแสดงการเปลี่ยนแปลงส่วนของผู้ถือหุ้นรวม

สำหรับปีสิ้นสุดวันที่ 31 ธันวาคม 2557 และ 2556

		พันบาท									
		ทุนเรือนหุ้น			กำไร (ขาดทุน) สะสม		องค์ประกอบอื่น	รวมส่วนของ ผู้ถือหุ้น	ส่วนได้เสีย ที่ไม่มีอำนาจ ควบคุม	รวมส่วนของ ผู้ถือหุ้น	
		ที่ออก	ส่วนเกิน		จัดสรรเป็น	ยังไม่ได้	ของส่วนผู้ถือหุ้น				
					ทุนสำรอง	จัดสรร	กำไรจากการจำหน่ายเงิน				
หมายเหตุ		และชำระแล้ว	มูลค่าหุ้น	ส่วนลดทุน	ตามกฎหมาย	(ขาดทุนสะสม)	ลงทุนในบริษัทย่อย-สุทธิ	บริษัทใหญ่			
ยอดคงเหลือ ณ วันที่ 1 มกราคม 2556			363,798	274,137	(13,570)	13,533	(36,593)	-	601,305	35,383	636,688
เงินสครับจากการใช้สิทธิซื้อหุ้นสามัญ	20	72,851	-	-	-	-	-	72,851	-	-	72,851
จ่ายปันผลและจัดสรรเป็นทุนสำรองตามกฎหมาย	20	49,996	-	-	5,753	(61,330)	-	(5,581)	-	-	(5,581)
ส่วนได้เสียที่ไม่มีอำนาจควบคุมเพิ่มระหว่างปี								-			
- จากการซื้อหุ้นเพิ่มทุน		-	-	-	-	7	-	7	5,000	-	5,007
กำไรขาดทุนเบ็ดเสร็จรวมสำหรับปี		-	-	-	-	392,841	-	392,841	1,735	-	394,576
ยอดคงเหลือ ณ วันที่ 31 ธันวาคม 2556			486,645	274,137	(13,570)	19,286	294,925	-	1,061,423	42,118	1,103,541
ปรับลดส่วนได้เสียที่ไม่มีอำนาจควบคุม											
- จากการรับโอนหุ้นจากผู้ถือหุ้นเดิม	34 ค	-	-	-	-	-	-	-	(14,663)	-	(14,663)
ส่วนได้เสียที่ไม่มีอำนาจควบคุมเพิ่มระหว่างปี		20									
- จากการซื้อหุ้นเพิ่มทุน		-	-	-	-	-	-	-	127,469	-	127,469
- จากการซื้อหุ้นจากผู้ถือหุ้นเดิม		-	-	-	-	-	-	-	26,369	-	26,369
- การเปลี่ยนแปลงสัดส่วนการลงทุนในบริษัทย่อย		-	-	-	-	6,416	-	6,416	(6,416)	-	-
เงินสครับจากการใช้สิทธิซื้อหุ้นสามัญ	20	100,940	-	-	-	-	-	100,940	-	-	100,940
จ่ายเงินปันผล	20	-	-	-	-	(38,121)	-	(38,121)	-	-	(38,121)
กำไรจากการจำหน่ายเงินลงทุนในบริษัทย่อย-สุทธิ	20	-	-	-	-	-	49,342	49,342	-	-	49,342
จัดสรรเป็นทุนสำรองตามกฎหมาย	22	-	-	-	5,057	(5,057)	-	-	-	-	-
กำไรขาดทุนเบ็ดเสร็จรวมสำหรับปี		-	-	-	-	155,236	-	155,236	3,267	-	158,503
ยอดคงเหลือ ณ วันที่ 31 ธันวาคม 2557			587,585	274,137	(13,570)	24,343	413,399	49,342	1,335,236	178,144	1,513,380



CHONBURI CONCRETE PRODUCT PUBLIC COMPANY LIMITED

ANNUAL REPORT 2014

บริษัท ผลิตภัณฑ์คอนกรีตชลบุรี จำกัด (มหาชน)

งบแสดงการเปลี่ยนแปลงส่วนของผู้ถือหุ้น

สำหรับปีสิ้นสุดวันที่ 31 ธันวาคม 2557 และ 2556

		พันบาท				รวมส่วนของ ผู้ถือหุ้น
		ทุนเรือนหุ้น ที่ออก และชำระแล้ว	ส่วนเกิน มูลค่าหุ้น	กำไรสะสม		
				จัดสรรเป็น		
				ทุนสำรอง ตามกฎหมาย	ยังไม่ได้ จัดสรร	
หมายเหตุ						
ยอดคงเหลือ ณ วันที่ 1 มกราคม 2556		363,798	274,137	13,533	8,596	660,064
เงินสครับจากการใช้สิทธิซื้อหุ้นสามัญ	20	72,851	-	-	-	72,851
จ่ายปันผลและจัดสรรเป็นทุนสำรองตามกฎหมาย	20	49,996	-	5,753	(61,330)	(5,581)
กำไรขาดทุนเบ็ดเสร็จรวมสำหรับปี		-	-	-	115,056	115,056
ยอดคงเหลือ ณ วันที่ 31 ธันวาคม 2556		486,645	274,137	19,286	62,322	842,390
เงินสครับจากการใช้สิทธิซื้อหุ้นสามัญ	20	100,940	-	-	-	100,940
จ่ายเงินปันผล	20	-	-	-	(38,121)	(38,121)
จัดสรรเป็นทุนสำรองตามกฎหมาย	22	-	-	5,057	(5,057)	-
กำไรขาดทุนเบ็ดเสร็จรวมสำหรับปี		-	-	-	101,150	101,150
ยอดคงเหลือ ณ วันที่ 31 ธันวาคม 2557		587,585	274,137	24,343	120,294	1,006,359



บริษัท ผลิตภัณฑ์คอนกรีตชลบุรี จำกัด (มหาชน) และบริษัทย่อย

งบกระแสเงินสด

สำหรับปีสิ้นสุดวันที่ 31 ธันวาคม 2557 และ 2556

	พันบาท			
	งบการเงินรวม		งบการเงินเฉพาะกิจการ	
	2557	2556	2557	2556
กระแสเงินสดจากกิจกรรมดำเนินงาน				
กำไรสำหรับปีจากการดำเนินงานที่ต่อเนื่อง	158,503	402,998	101,150	115,056
ขาดทุนสำหรับปีจากการดำเนินงานที่ยกเลิก	-	(8,422)	-	-
รายการปรับปรุง				
ค่าเผื่อนี้จะสูญเพิ่มขึ้น (ลดลง)	(8,835)	(6,888)	(633)	(75)
ค่าเผื่อสินค้าเสื่อมสภาพและเคลื่อนไหวช้าเพิ่มขึ้น (ลดลง)	(115)	2,321	(360)	703
กลับรายการค่าเผื่อด้อยค่าเงินลงทุน	-	-	(30,597)	-
ค่าเสื่อมราคาและค่าตัดจำหน่าย	118,813	110,251	59,197	53,910
ขาดทุนจากการด้อยค่าทรัพย์สิน	2,099	-	-	-
กำไรจากการจำหน่ายและตัดจำหน่ายสินทรัพย์ถาวร	(1,371)	(11,666)	(5,792)	(5,764)
กำไรจากการขายสิทธิซื้อที่ดินและสิ่งปลูกสร้างก่อนคนอื่น	-	(260,653)	-	-
ส่วนแบ่งกำไรจากเงินลงทุนในบริษัทร่วม	(2,441)	(2,473)	-	-
ตัดจำหน่ายค่าตอบแทนสิทธิการเช่ารับล่วงหน้า	(3,193)	(3,194)	-	-
ขาดทุนจากการตัดจำหน่ายภาษีถูกหัก ณ ที่จ่าย	-	963	-	-
กำไรจากอัตราแลกเปลี่ยนที่ยังไม่เกิดขึ้นจริง	(6)	(99)	-	-
กำไรจากการปรับโครงสร้างหนี้	-	(9,676)	-	(4,831)
กำไรจากการรับโอนหุ้น	(14,663)	-	-	-
ค่าใช้จ่ายผลประโยชน์ของพนักงานหลังออกจากงาน	7,733	3,956	7,312	2,905
ดอกเบี้ยรับ	(819)	(956)	(2,714)	(3,657)
ดอกเบี้ยจ่าย	24,894	57,221	14,440	19,311
ภาษีเงินได้	44,141	109,408	26,436	30,791
	324,740	383,091	168,439	208,349
การเปลี่ยนแปลงในสินทรัพย์และหนี้สินดำเนินงาน				
สินทรัพย์ดำเนินงานลดลง (เพิ่มขึ้น) :				
ลูกหนี้การค้า	(23,651)	7,033	(18,070)	32,212
สินค้าคงเหลือ	(13,651)	29,744	(15,890)	(16,067)
สินทรัพย์หมุนเวียนอื่น	9,899	(25,878)	4,598	(12,877)
ลูกหนี้อื่นกิจการที่เกี่ยวข้องกัน	-	626	(7,117)	1,104
เงินฝากสถาบันการเงินที่มีภาระค้ำประกัน	20,584	5,934	20,121	2,662
สินทรัพย์ไม่หมุนเวียนอื่น	(5,487)	(1,532)	(7,283)	202

บริษัท ผลิตภัณฑ์คอนกรีตชลบุรี จำกัด (มหาชน) และบริษัทย่อย

งบกระแสเงินสด (ต่อ)

สำหรับปีสิ้นสุดวันที่ 31 ธันวาคม 2557 และ 2556

	พันบาท			
	งบการเงินรวม		งบการเงินเฉพาะกิจการ	
	2557	2556	2557	2556
หนี้สินดำเนินงานเพิ่มขึ้น (ลดลง)				
เจ้าหนี้การค้า	(71,713)	(89,157)	(83,349)	(61,690)
เจ้าหนี้อื่นกิจการที่เกี่ยวข้องกัน	(412)	(1,241)	(875)	1,219
ค่าใช้จ่ายค้างจ่ายและหนี้สินหมุนเวียนอื่น	13,004	(19,432)	16,838	(7,689)
จ่ายผลประโยชน์ของพนักงานหลังออกจากงาน	-	(276)	-	-
เงินสดรับจากการดำเนินงาน	253,313	288,912	77,412	147,425
จ่ายภาษีเงินได้	(69,926)	(45,346)	(19,575)	(44,571)
เงินสดสุทธิได้มาจากกิจกรรมดำเนินงาน	183,387	243,566	57,837	102,854
กระแสเงินสดจากกิจกรรมลงทุน				
ดอกเบี้ยรับ	819	956	6,179	3,244
เงินลงทุนชั่วคราวเพิ่มขึ้น	(22,990)	(20,023)	-	-
เงินให้กู้ยืมระยะสั้นแก่กิจการที่เกี่ยวข้องกันลดลง	-	-	13,000	6,000
เงินปันผลรับจากบริษัทร่วม	3,112	-	-	-
เงินสดรับจากการคืนทุนของเงินลงทุนในบริษัทร่วม	-	24,568	-	-
เงินลงทุนในบริษัทย่อยเพิ่มขึ้น	-	-	-	(45,000)
สินทรัพย์เพื่อให้เช่าเพิ่มขึ้น	(7,386)	(2,445)	-	-
สินทรัพย์ถาวรเพิ่มขึ้น	(356,627)	(170,189)	(101,424)	(94,107)
เงินสดรับจากการจำหน่ายสินทรัพย์ถาวร	11,929	13,614	16,263	7,579
โปรแกรมคอมพิวเตอร์เพิ่มขึ้น	(1,972)	449	-	-
เงินสดรับจากการขายสิทธิซื้อที่ดิน				
และสิ่งปลูกสร้างก่อนคนอื่น	-	282,500	-	-
ค่าธรรมเนียมและภาษีในการโอนกรรมสิทธิ์				
ที่ดินและสิ่งปลูกสร้าง	-	(25,760)	-	-
เงินสดสุทธิได้มาจาก (ใช้ไปใน) กิจกรรมลงทุน	(373,115)	103,670	(65,982)	(122,284)

บริษัท ผลิตภัณฑ์คอนกรีตชลบุรี จำกัด (มหาชน) และบริษัทย่อย

งบกระแสเงินสด (ต่อ)

สำหรับปีสิ้นสุดวันที่ 31 ธันวาคม 2557 และ 2556

	พันบาท			
	งบการเงินรวม		งบการเงินเฉพาะกิจการ	
	2557	2556	2557	2556
กระแสเงินสดจากกิจกรรมจัดหาเงิน				
จ่ายดอกเบี้ย	(26,677)	(44,223)	(15,283)	(19,900)
เงินเบิกเกินบัญชีและเงินกู้ยืมระยะสั้นจากสถาบันการเงิน				
เพิ่มขึ้น (ลดลง)	76,910	(194,498)	121,336	(44,750)
เงินกู้ยืมระยะสั้นจากบุคคลและกิจการที่เกี่ยวข้องกันลดลง	(115,165)	(149,873)	(108,465)	(64,209)
เงินกู้ยืมระยะสั้นจากกิจการอื่นลดลง	(1,782)	(10,967)	(1,782)	(10,967)
จ่ายชำระคืนหนี้สินที่ปรับโครงสร้างหนี้	-	(51,560)	-	(29,237)
เบิกเงินกู้ยืมระยะยาวจากสถาบันการเงิน	95,000	315,000	-	145,000
จ่ายชำระคืนเงินกู้ยืมระยะยาวจากสถาบันการเงิน	(155,120)	(250,736)	(70,540)	(31,537)
จ่ายชำระคืนหนี้สินตามสัญญาเช่าการเงิน	(785)	(785)	(785)	(785)
เงินปันผลจ่าย	(38,121)	(5,581)	(38,121)	(5,581)
เงินสหรับจากการจำหน่ายเงินลงทุนในบริษัทย่อย	81,801	-	-	-
เงินสหรับจากส่วนได้เสียที่ไม่มีอำนาจควบคุมจากการ				
จำหน่ายหุ้นในบริษัทย่อย	127,469	5,007	-	-
เงินสหรับจากการใช้สิทธิซื้อหุ้นสามัญ	100,940	72,851	100,940	72,851
เงินสดสุทธิได้มาจาก (ใช้ไปใน) กิจกรรมจัดหาเงิน	144,470	(315,365)	(12,700)	10,885
เงินสดและรายการเทียบเท่าเงินสดเพิ่มขึ้น (ลดลง) - สุทธิ	(45,258)	31,871	(20,845)	(8,545)
เงินสดและรายการเทียบเท่าเงินสด ณ วันต้นปี	104,578	72,707	49,961	58,506
เงินสดและรายการเทียบเท่าเงินสด ณ วันสิ้นปี	59,320	104,578	29,116	49,961

บริษัท ผลิตภัณฑ์คอนกรีตชลบุรี จำกัด (มหาชน) และบริษัทย่อย

งบกระแสเงินสด (ต่อ)

สำหรับปีสิ้นสุดวันที่ 31 ธันวาคม 2557 และ 2556

	พันบาท			
	งบการเงินรวม		งบการเงินเฉพาะกิจการ	
	2557	2556	2557	2556
ข้อมูลงบกระแสเงินสดเปิดเผยเพิ่มเติม				
ก. เงินสดและรายการเทียบเท่าเงินสด ณ วันสิ้นปี				
เงินสดในมือ	444	975	46	46
เงินฝากกระแสรายวันกับธนาคาร	31,654	25,440	14,835	14,047
เงินฝากออมทรัพย์กับธนาคาร	27,222	78,163	14,235	35,868
	<u>59,320</u>	<u>104,578</u>	<u>29,116</u>	<u>49,961</u>
ข. รายการที่ไม่เป็นเงินสด				
ก่อสร้างอาคารและซื้อเครื่องจักรและอุปกรณ์โดยยังไม่ได้				
ชำระเงิน	36,988	6,678	31,243	6,678

บริษัท ผลิตภัณฑ์คอนกรีตชลบุรี จำกัด (มหาชน) และบริษัทย่อย

หมายเหตุประกอบงบการเงิน

วันที่ 31 ธันวาคม 2557 และ 2556

1.ทั่วไป

บริษัท ผลิตภัณฑ์คอนกรีตชลบุรี จำกัด (มหาชน) “บริษัท” เป็นนิติบุคคลที่จัดตั้งขึ้นในประเทศไทย และที่อยู่จดทะเบียน ตั้งอยู่เลขที่ 39/1 หมู่ 1 ถนนสุขุมวิท ตำบลห้วยกะปิ อำเภอเมือง จังหวัดชลบุรี

บริษัทจดทะเบียนกับตลาดหลักทรัพย์แห่งประเทศไทยเมื่อวันที่ 16 ธันวาคม 2546

บริษัทดำเนินธุรกิจหลักเกี่ยวกับการผลิตและจำหน่ายผลิตภัณฑ์คอนกรีตและคอนกรีตสำเร็จ

2. เกณฑ์การจัดทำงบการเงิน

งบการเงินนี้ได้จัดทำเป็นเงินบาทและเป็นภาษาไทยตาม มาตรฐานการรายงานทางการเงิน ทั้งนี้งบการเงินนี้มีวัตถุประสงค์ที่จัดทำขึ้นเพื่อแสดงฐานะการเงิน ผลการดำเนินงาน และกระแสเงินสด ตามมาตรฐานการรายงานทางการเงินเท่านั้น

งบการเงินรวมของบริษัท ประกอบด้วยงบการเงินของบริษัทและบริษัทย่อย (รวมกันเรียกว่า “กลุ่มบริษัท”) รายละเอียดบริษัทย่อยของบริษัทมีดังต่อไปนี้

บริษัทย่อย	ประเภทธุรกิจ	ประเทศที่ นิติบุคคล จัดตั้งขึ้น	สัดส่วนการถือหุ้น (ร้อยละ)	
			2557	2556
บริษัท ตะวันออกการขนส่ง จำกัด	ให้เช่ารถขนส่งสินค้า	ประเทศไทย	99.79	99.79
บริษัท ชลประทีปสินทรัพย์ จำกัด	ให้เช่าอสังหาริมทรัพย์	ประเทศไทย	95.71	95.71
บริษัท ชลบุรีกันยง จำกัด (ถือหุ้นโดยบริษัท ตะวันออกการขนส่ง จำกัด)	จำหน่ายวัสดุก่อสร้างและ อุปกรณ์ตกแต่งบ้าน	ประเทศไทย	99.78	99.78
บริษัท สมาร์ทคอนกรีต จำกัด (มหาชน) (ถือหุ้นทางตรงและ ทางอ้อมโดย บริษัท ชลประทีปสินทรัพย์ จำกัด และ บริษัท ชลบุรีกันยง จำกัด)	ผลิตและจำหน่ายคอนกรีต มวลเบา	ประเทศไทย	73.13*	94.01



บริษัท ผลิตภัณฑ์คอนกรีตชลบุรี จำกัด (มหาชน) และบริษัทย่อย

หมายเหตุประกอบงบการเงิน (ต่อ)

วันที่ 31 ธันวาคม 2557 และ 2556

บริษัทย่อย	ประเภทธุรกิจ	ประเทศที่	สัดส่วนการถือหุ้น (ร้อยละ)	
		นิติบุคคล จัดตั้งขึ้น	2557	2556
บริษัท ซีซีพี เพ็ญสโตนส์ จำกัด	ผลิตและจำหน่ายผลิตภัณฑ์ บล็อกคอนกรีต	ประเทศไทย	90.00	90.00

* ดูหมายเหตุ 20 และ 34 (ก)

เมื่อวันที่ 10 เมษายน 2556 บริษัทย่อย – บริษัท สมาร์ทคอนกรีต จำกัด ได้จดทะเบียนแปรสภาพนิติบุคคลตามประมวลกฎหมายแพ่งและพาณิชย์เป็นนิติบุคคลตามพระราชบัญญัติบริษัทมหาชนจำกัด พ.ศ. 2535

เมื่อวันที่ 19 กันยายน 2556 บริษัทลงทุนในหุ้นสามัญของบริษัท ซีซีพี เพ็ญสโตนส์ จำกัด จำนวน 450,000 หุ้น (ดูหมายเหตุ 20)

รายการที่มีนัยสำคัญระหว่างบริษัทกับบริษัทย่อยได้ถูกตัดรายการในการทำงบการเงินรวม

ยกเว้นที่กล่าวไว้ในนโยบายการบัญชี งบการเงินนี้จัดทำขึ้นโดยถือเกณฑ์การบันทึกตามราคาทุนเดิม

บริษัทเปิดเผยข้อมูลสำหรับปีสิ้นสุดวันที่ 31 ธันวาคม 2556 เพื่อเป็นข้อมูลเปรียบเทียบในงบการเงินสำหรับปีสิ้นสุดวันที่ 31 ธันวาคม 2557 ในลักษณะของตัวเลขที่เกี่ยวข้อง

เพื่อความสะดวกของผู้อ่านงบการเงิน บริษัทได้จัดทำงบการเงินฉบับภาษาอังกฤษขึ้นจากงบการเงินฉบับภาษาไทยนี้ ซึ่งได้นำเสนอเพื่อวัตถุประสงค์ของการรายงานทางการเงินเพื่อใช้ในประเทศ

การปรับปรุงและการออกมาตรฐานการบัญชีและมาตรฐานการรายงานทางการเงินรวมถึงการตีความมาตรฐานใหม่

สภาวิชาชีพบัญชี ในพระบรมราชูปถัมภ์ (“สภาวิชาชีพบัญชี”) ได้ออกประกาศสภาวิชาชีพบัญชี หลายฉบับซึ่งได้ถูกประกาศในราชกิจจานุเบกษา ในระหว่างปี 2556 และ 2557 เกี่ยวกับการปรับปรุงและการออกมาตรฐานการบัญชีและมาตรฐานการรายงานทางการเงินรวมถึงการตีความมาตรฐานการบัญชีและการตีความ มาตรฐานการรายงานทางการเงินใหม่ซึ่งมีผลบังคับใช้ในระแวกดังกล่าวต่อไปนี้

บริษัท ผลิตภัณฑ์คอนกรีตชลบุรี จำกัด (มหาชน) และบริษัทย่อย

หมายเหตุประกอบงบการเงิน (ต่อ)

วันที่ 31 ธันวาคม 2557 และ 2556

ก) มีผลบังคับใช้สำหรับรอบระยะเวลาบัญชีที่เริ่มต้นในหรือหลังวันที่ 1 มกราคม 2557

มาตรฐานการบัญชีฉบับที่ 1 (ปรับปรุง 2555)	การนำเสนองบการเงิน
มาตรฐานการบัญชีฉบับที่ 7 (ปรับปรุง 2555)	งบกระแสเงินสด
มาตรฐานการบัญชีฉบับที่ 12 (ปรับปรุง 2555)	ภาษีเงินได้
มาตรฐานการบัญชีฉบับที่ 17 (ปรับปรุง 2555)	สัญญาเช่า
มาตรฐานการบัญชีฉบับที่ 18 (ปรับปรุง 2555)	รายได้
มาตรฐานการบัญชีฉบับที่ 19 (ปรับปรุง 2555)	ผลประโยชน์ของพนักงาน
มาตรฐานการบัญชีฉบับที่ 21 (ปรับปรุง 2555)	ผลกระทบจากการเปลี่ยนแปลงของอัตราแลกเปลี่ยนเงินตราต่างประเทศ
มาตรฐานการบัญชีฉบับที่ 24 (ปรับปรุง 2555)	การเปิดเผยข้อมูลเกี่ยวกับบุคคลหรือกิจการที่เกี่ยวข้องกัน
มาตรฐานการบัญชีฉบับที่ 28 (ปรับปรุง 2555)	เงินลงทุนในบริษัทร่วม
มาตรฐานการบัญชีฉบับที่ 31 (ปรับปรุง 2555)	ส่วนได้เสียในการร่วมค้า
มาตรฐานการบัญชีฉบับที่ 34 (ปรับปรุง 2555)	งบการเงินระหว่างกาล
มาตรฐานการบัญชีฉบับที่ 36 (ปรับปรุง 2555)	การด้อยค่าของสินทรัพย์
มาตรฐานการบัญชีฉบับที่ 38 (ปรับปรุง 2555)	สินทรัพย์ไม่มีตัวตน
มาตรฐานรายงานทางการเงินฉบับที่ 2 (ปรับปรุง 2555)	การจ่ายโดยใช้หุ้นเป็นเกณฑ์
มาตรฐานการรายงานทางการเงินฉบับที่ 3 (ปรับปรุง 2555)	การรวมธุรกิจ
มาตรฐานการรายงานทางการเงินฉบับที่ 4 (ปรับปรุง 2555)	สินทรัพย์ไม่หมุนเวียนที่ถือไว้เพื่อขายและการดำเนินงานที่ยกเลิก
มาตรฐานการรายงานทางการเงินฉบับที่ 8 (ปรับปรุง 2555)	ส่วนงานดำเนินงาน
การตีความมาตรฐานการบัญชีฉบับที่ 15	สิ่งจูงใจสัญญาเช่าดำเนินงาน
การตีความมาตรฐานการบัญชีฉบับที่ 27	การประเมินเนื้อหาของรายการที่เกี่ยวกับรูปแบบของกฎหมายตามสัญญาเช่า
การตีความมาตรฐานการบัญชีฉบับที่ 29	เรื่อง การเปิดเผยข้อมูลของข้อตกลงสัมปทานบริการ
การตีความมาตรฐานการบัญชีฉบับที่ 32	สินทรัพย์ไม่มีตัวตน - ต้นทุนเว็บไซต์
การตีความมาตรฐานการรายงานทางการเงินฉบับที่ 1	การเปลี่ยนแปลงในหนี้สินที่เกิดขึ้นจากการรื้อถอน การบูรณะ

บริษัท ผลิตภัณฑ์คอนกรีตชลบุรี จำกัด (มหาชน) และบริษัทย่อย

หมายเหตุประกอบงบการเงิน (ต่อ)

วันที่ 31 ธันวาคม 2557 และ 2556

การตีความมาตรฐานการรายงานทางการเงินฉบับที่ 4	เรื่อง การประเมินว่าข้อตกลงประกอบด้วยสัญญาเช่าหรือไม่
การตีความมาตรฐานการรายงานทางการเงินฉบับที่ 5	สิทธิในส่วนได้เสียจากกองทุนการรื้อถอน การบูรณะ และการปรับปรุงสภาพแวดล้อม
การตีความมาตรฐานการรายงานทางการเงินฉบับที่ 7	การปรับปรุงย้อนหลังภายใต้มาตรฐานการบัญชีฉบับที่ 29 เรื่อง การรายงานทางการเงินในสภาพเศรษฐกิจที่มีเงินเฟ้อรุนแรง
การตีความมาตรฐานการรายงานทางการเงินฉบับที่ 10	งบการเงินระหว่างกาลและการด้อยค่า
การตีความมาตรฐานการรายงานทางการเงินฉบับที่ 12	เรื่อง ข้อตกลงสัมปทานบริการ
การตีความมาตรฐานการรายงานทางการเงินฉบับที่ 13	เรื่อง โปรแกรมสิทธิพิเศษแก่ลูกค้า
การตีความมาตรฐานการรายงานทางการเงินฉบับที่ 17	การจ่ายสินทรัพย์ที่ไม่ใช่เงินสดให้เจ้าของ
การตีความมาตรฐานการรายงานทางการเงินฉบับที่ 18	การโอนสินทรัพย์จากลูกค้า

ข) มีผลบังคับใช้สำหรับรอบระยะเวลาบัญชีที่เริ่มต้นในหรือหลังวันที่ 1 มกราคม 2559

มาตรฐานการรายงานทางการเงินฉบับที่ 4

สัญญาประกันภัย

ทั้งนี้ การ นำมาตรฐานการบัญชีและมาตรฐานการรายงานทางการเงินรวมถึงการตีความ มาตรฐานการบัญชี และการตีความมาตรฐานการรายงานทางการเงิน ที่ออกและปรับปรุงใหม่ ดังกล่าวข้างต้น มาเริ่มถือปฏิบัติไม่มีผลกระทบที่เป็นสาระสำคัญต่องบการเงินของกลุ่มบริษัท

อย่างไรก็ดี สภาวิชาชีพบัญชีฯ ได้ออกประกาศสภาวิชาชีพบัญชี เพิ่มเติมอีกหลายฉบับซึ่งได้ถูก ประกาศในราชกิจจานุเบกษาในระหว่างปี 2557 และ 2558 เกี่ยวกับการปรับปรุงและการออกมาตรฐานการบัญชีและมาตรฐานการรายงานทางการเงินรวมถึงการตีความ มาตรฐานการบัญชีและการตีความ มาตรฐานการรายงานทางการเงินใหม่ซึ่ง มีผลบังคับใช้สำหรับรอบระยะเวลาบัญชีที่เริ่มต้นในหรือหลังวันที่ 1 มกราคม 2558 โดยกลุ่มบริษัทยัง ไม่ได้นำมาเริ่มถือปฏิบัติในการจัดทำงบการเงินนี้และไม่มีนโยบายในการนำมาเริ่มถือปฏิบัติก่อนวันที่มีผลบังคับใช้ ซึ่งมีดังต่อไปนี้

มาตรฐานการบัญชีฉบับที่ 1 (ปรับปรุง 2557)

การนำเสนองบการเงิน

มาตรฐานการบัญชีฉบับที่ 2 (ปรับปรุง 2557)

สินค้าคงเหลือ

มาตรฐานการบัญชีฉบับที่ 7 (ปรับปรุง 2557)

งบกระแสเงินสด

มาตรฐานการบัญชีฉบับที่ 8 (ปรับปรุง 2557)

นโยบายการบัญชี การเปลี่ยนแปลงประมาณการทางบัญชี และข้อผิดพลาด



บริษัท ผลิตภัณฑ์คอนกรีตชลบุรี จำกัด (มหาชน) และบริษัทย่อย

หมายเหตุประกอบงบการเงิน (ต่อ)

วันที่ 31 ธันวาคม 2557 และ 2556

มาตรฐานการบัญชีฉบับที่ 10 (ปรับปรุง 2557)	เหตุการณ์ภายหลังรอบระยะเวลารายงาน
มาตรฐานการบัญชีฉบับที่ 11 (ปรับปรุง 2557)	สัญญาก่อสร้าง
มาตรฐานการบัญชีฉบับที่ 12 (ปรับปรุง 2557)	ภาษีเงินได้
มาตรฐานการบัญชีฉบับที่ 16 (ปรับปรุง 2557)	ที่ดิน อาคารและอุปกรณ์
มาตรฐานการบัญชีฉบับที่ 17 (ปรับปรุง 2557)	สัญญาเช่า
มาตรฐานการบัญชีฉบับที่ 18 (ปรับปรุง 2557)	รายได้
มาตรฐานการบัญชีฉบับที่ 19 (ปรับปรุง 2557)	ผลประโยชน์พนักงาน
มาตรฐานการบัญชีฉบับที่ 20 (ปรับปรุง 2557)	การบัญชีสำหรับเงินอุดหนุนจากรัฐบาลและการเปิดเผยข้อมูลเกี่ยวกับความช่วยเหลือจากรัฐบาล
มาตรฐานการบัญชีฉบับที่ 21 (ปรับปรุง 2557)	ผลกระทบจากการเปลี่ยนแปลงของอัตราแลกเปลี่ยนเงินตราต่างประเทศ
มาตรฐานการบัญชีฉบับที่ 23 (ปรับปรุง 2557)	ต้นทุนการกู้ยืม
มาตรฐานการบัญชีฉบับที่ 24 (ปรับปรุง 2557)	การเปิดเผยข้อมูลเกี่ยวกับบุคคลหรือกิจการที่เกี่ยวข้องกัน
มาตรฐานการบัญชีฉบับที่ 26 (ปรับปรุง 2557)	การบัญชีและการรายงานโครงการผลประโยชน์เมื่อออกจากงาน
มาตรฐานการบัญชีฉบับที่ 27 (ปรับปรุง 2557)	งบการเงินเฉพาะกิจการ
มาตรฐานการบัญชีฉบับที่ 28 (ปรับปรุง 2557)	เงินลงทุนในบริษัทร่วมและการร่วมค้า
มาตรฐานการบัญชีฉบับที่ 29 (ปรับปรุง 2557)	การรายงานทางการเงินในสภาพเศรษฐกิจที่เงินเฟ้อรุนแรง
มาตรฐานการบัญชีฉบับที่ 33 (ปรับปรุง 2557)	กำไรต่อหุ้น
มาตรฐานการบัญชีฉบับที่ 34 (ปรับปรุง 2557)	งบการเงินระหว่างกาล
มาตรฐานการบัญชีฉบับที่ 36 (ปรับปรุง 2557)	การด้อยค่าของสินทรัพย์
มาตรฐานการบัญชีฉบับที่ 37 (ปรับปรุง 2557)	ประมาณการหนี้สิน หนี้สินที่อาจเกิดขึ้น และสินทรัพย์ที่อาจเกิดขึ้น
มาตรฐานการบัญชีฉบับที่ 38 (ปรับปรุง 2557)	สินทรัพย์ไม่มีตัวตน
มาตรฐานการบัญชีฉบับที่ 40 (ปรับปรุง 2557)	อสังหาริมทรัพย์เพื่อการลงทุน
มาตรฐานการรายงานทางการเงินฉบับที่ 2 (ปรับปรุง 2557)	การจ่ายโดยใช้หุ้นเป็นเกณฑ์
มาตรฐานการรายงานทางการเงินฉบับที่ 3 (ปรับปรุง 2557)	การรวมธุรกิจ
มาตรฐานการรายงานทางการเงินฉบับที่ 4 (ปรับปรุง 2557)	สัญญาประกันภัย
มาตรฐานการรายงานทางการเงินฉบับที่ 5 (ปรับปรุง 2557)	สินทรัพย์ไม่หมุนเวียนที่ถือไว้เพื่อขายและการดำเนินงานที่ยกเลิก
มาตรฐานการรายงานทางการเงินฉบับที่ 6 (ปรับปรุง 2557)	การสำรวจและประเมินค่าแหล่งทรัพยากรแร่
มาตรฐานการรายงานทางการเงินฉบับที่ 8 (ปรับปรุง 2557)	ส่วนงานดำเนินงาน



บริษัท ผลิตภัณฑ์คอนกรีตชลบุรี จำกัด (มหาชน) และบริษัทย่อย

หมายเหตุประกอบงบการเงิน (ต่อ)

วันที่ 31 ธันวาคม 2557 และ 2556

มาตรฐานการรายงานทางการเงินฉบับที่ 10	งบการเงินรวม
มาตรฐานการรายงานทางการเงินฉบับที่ 11	การร่วมการงาน
มาตรฐานการรายงานทางการเงินฉบับที่ 12	การเปิดเผยข้อมูลเกี่ยวกับส่วนได้เสียในกิจการอื่น
มาตรฐานการรายงานทางการเงินฉบับที่ 13	การวัดมูลค่ายุติธรรม
การตีความมาตรฐานการบัญชี ฉบับที่ 10 (ปรับปรุง 2557)	ความช่วยเหลือจากรัฐบาล - กรณีที่ไม่มีความเกี่ยวข้อง
	อย่างเฉพาะเจาะจงกับกิจกรรมดำเนินงาน
การตีความมาตรฐานการบัญชี ฉบับที่ 15 (ปรับปรุง 2557)	สัญญาเช่าดำเนินงาน - สิ่งจูงใจให้แก่ผู้เช่า
การตีความมาตรฐานการบัญชี ฉบับที่ 25 (ปรับปรุง 2557)	ภาษีเงินได้ - การเปลี่ยนแปลงสภาพทางภาษีของ
	กิจการหรือของผู้ถือหุ้น
การตีความมาตรฐานการบัญชี ฉบับที่ 27 (ปรับปรุง 2557)	การประเมินเนื้อหาสัญญาเช่าที่ทำขึ้นตามรูปแบบกฎหมาย
การตีความมาตรฐานการบัญชี ฉบับที่ 29 (ปรับปรุง 2557)	การเปิดเผยข้อมูลของข้อตกลงสัมปทานบริการ
การตีความมาตรฐานการบัญชี ฉบับที่ 31 (ปรับปรุง 2557)	รายได้-รายการแลกเปลี่ยนเกี่ยวกับบริการโฆษณา
การตีความมาตรฐานการบัญชี ฉบับที่ 32 (ปรับปรุง 2557)	สินทรัพย์ไม่มีตัวตน - ต้นทุนเว็บไซต์
การตีความมาตรฐานการรายงานทางการเงิน ฉบับที่ 1 (ปรับปรุง 2557)	การเปลี่ยนแปลงในหนี้สินที่เกิดขึ้นจากการรื้อถอน การ
	บูรณะ และหนี้สินที่มีลักษณะคล้ายคลึงกัน
การตีความมาตรฐานการรายงานทางการเงิน ฉบับที่ 4 (ปรับปรุง 2557)	การประเมินว่าข้อตกลงประกอบด้วยสัญญาเช่าหรือไม่
การตีความมาตรฐานการรายงานทางการเงิน ฉบับที่ 5 (ปรับปรุง 2557)	สิทธิในส่วนได้เสียจากกองทุนรื้อถอน การบูรณะ และการ
	ปรับปรุงสภาพแวดล้อม
การตีความมาตรฐานการรายงานทางการเงิน ฉบับที่ 7 (ปรับปรุง 2557)	การปรับปรุงย้อนหลังภายใต้มาตรฐานการบัญชีฉบับที่ 29
	เรื่อง การรายงานทางการเงินในสภาพเศรษฐกิจที่มีภาวะ
	เงินเฟ้อรุนแรง
การตีความมาตรฐานการรายงานทางการเงิน ฉบับที่ 10 (ปรับปรุง 2557)	งบการเงินระหว่างกาลและการด้อยค่า
การตีความมาตรฐานการรายงานทางการเงิน ฉบับที่ 12 (ปรับปรุง 2557)	ข้อตกลงสัมปทานบริการ
การตีความมาตรฐานการรายงานทางการเงิน ฉบับที่ 13 (ปรับปรุง 2557)	โปรแกรมสิทธิพิเศษแก่ลูกค้า
การตีความมาตรฐานการรายงานทางการเงิน ฉบับที่ 14	ข้อจำกัดสินทรัพย์ตามโครงการผลประโยชน์ ข้อกำหนด
	เงินทุนขั้นต่ำและปฏิสัมพันธ์ของรายการเหล่านี้ สำหรับ
	มาตรฐานการบัญชีฉบับที่ 19 เรื่อง ผลประโยชน์ของ
	พนักงาน

บริษัท ผลิตภัณฑ์คอนกรีตชลบุรี จำกัด (มหาชน) และบริษัทย่อย

หมายเหตุประกอบงบการเงิน (ต่อ)

วันที่ 31 ธันวาคม 2557 และ 2556

การตีความมาตรฐานการรายงานทางการเงิน ฉบับที่ 15 (ปรับปรุง 2557)	สัญญาการก่อสร้างอสังหาริมทรัพย์
การตีความมาตรฐานการรายงานทางการเงินฉบับที่ 17 (ปรับปรุง 2557)	การจ่ายสินทรัพย์ที่ไม่ใช่เงินสดให้เจ้าของ
การตีความมาตรฐานการรายงานทางการเงินฉบับที่ 18 (ปรับปรุง 2557)	การโอนสินทรัพย์จากลูกค้า
การตีความมาตรฐานการรายงานทางการเงินฉบับที่ 20	ต้นทุนการเปิดหน้าดินในช่วงการผลิตสำหรับเหมืองแบบเปิด

ทั้งนี้ ฝ่ายบริหารของกลุ่มบริษัทได้ประเมินในเบื้องต้นและเชื่อว่า เมื่อนำมาตรฐานการบัญชีและมาตรฐานการรายงานทางการเงินรวมถึงการตีความ มาตรฐานการบัญชี และการตีความ มาตรฐานการรายงานทางการเงิน ที่ออกและปรับปรุงใหม่ดังกล่าวข้างต้นมาเริ่มถือปฏิบัติจะไม่มีผลกระทบที่เป็นสาระสำคัญต่องบการเงินของกลุ่มบริษัท

3. สรุปนโยบายการบัญชีที่สำคัญ

เกณฑ์ในการทำงบการเงินรวม

งบการเงินรวมประกอบด้วยงบการเงินของบริษัทและบริษัทย่อย (รวมกันเรียกว่า “กลุ่มบริษัท”)

รายการที่มีสาระสำคัญซึ่งเกิดขึ้นระหว่างบริษัทและบริษัทย่อยได้ถูกตัดรายการในการทำงบการเงินรวม

บริษัทย่อย

บริษัทย่อยเป็นกิจการที่อยู่ภายใต้การควบคุมของบริษัท การควบคุมเกิดขึ้นเมื่อบริษัทมีอำนาจควบคุมทั้งทางตรงหรือทางอ้อมในการกำหนดนโยบายทางการเงินและการดำเนินงานของบริษัทนั้น เพื่อได้มาซึ่งประโยชน์จากกิจกรรมของบริษัทย่อย งบการเงินของบริษัทย่อยได้รวมอยู่ในงบการเงินรวมนับแต่วันที่มีการควบคุมจนถึงวันที่การควบคุมสิ้นสุดลง

วิธีการบัญชีสำหรับการเปลี่ยนแปลงส่วนได้เสียในบริษัทย่อยภายหลังการได้มาซึ่งอำนาจควบคุม

การเปลี่ยนแปลงส่วนได้เสียของผู้ถือหุ้นบริษัทใหญ่ในบริษัทย่อยโดยที่ไม่ได้ทำให้กลุ่มบริษัทสูญเสียอำนาจในการควบคุม กลุ่มบริษัทบันทึกส่วนเปลี่ยนแปลงดังกล่าวเป็นรายการในส่วนของผู้ถือหุ้น แต่ถ้ายการเปลี่ยนแปลงมีผลทำให้สูญเสียอำนาจในการควบคุมบริษัทย่อย มูลค่าของส่วนได้เสียคงเหลือที่ถืออยู่จะวัดมูลค่าด้วยมูลค่ายุติธรรมและรับรู้ผลกำไรหรือขาดทุนในงบกำไรขาดทุนเบ็ดเสร็จ



บริษัท ผลิตภัณฑ์คอนกรีตชลบุรี จำกัด (มหาชน) และบริษัทย่อย

หมายเหตุประกอบงบการเงิน (ต่อ)

วันที่ 31 ธันวาคม 2557 และ 2556

เงินสดและรายการเทียบเท่าเงินสด

เงินสดและรายการเทียบเท่าเงินสดประกอบด้วย เงินสด เงินฝากธนาคารประเภทเผื่อเรียก และเงินลงทุนระยะสั้นที่มีสภาพคล่องสูง ซึ่งพร้อมที่จะเปลี่ยนเป็นเงินสดในจำนวนที่ทราบได้ซึ่งครบกำหนดภายในสามเดือนหรือน้อยกว่า และไม่มีข้อจำกัดในการเบิกใช้และมีความเสี่ยงต่อการเปลี่ยนแปลงมูลค่าน้อยหรือ ไม่นับสำคัญ

เงินฝากธนาคารที่มีข้อจำกัดในการเบิกใช้ได้แยกแสดงไว้ในบัญชี “เงินฝากสถาบันการเงินที่มีภาระค้ำประกัน” ภายใต้สินทรัพย์ไม่หมุนเวียนในงบแสดงฐานะการเงิน

ลูกหนี้การค้าและค่าเผื่อนี้สงสัยจะสูญ

ลูกหนี้การค้าแสดงในราคาตามใบแจ้งหนี้หักค่าเผื่อนี้สงสัยจะสูญ

ค่าเผื่อนี้สงสัยจะสูญประเมินโดยการวิเคราะห์ประวัติการชำระหนี้ และการคาดการณ์เกี่ยวกับการชำระหนี้ในอนาคตของลูกค้า ลูกหนี้จะถูกตัดจำหน่ายบัญชีเมื่อทราบว่าเป็นหนี้สูญ

สินค้าคงเหลือ

สินค้าคงเหลือแสดงในราคาทุน (หลังจากหักค่าเผื่อนี้สินค้าเสื่อมสภาพและเคลื่อนไหวช้า) หรือมูลค่าสุทธิที่คาดว่าจะได้รับแล้วแต่ราคาใดจะต่ำกว่า

ต้นทุนสินค้าคงเหลือคำนวณโดยวิธีดังนี้

สินค้าซื้อมาขายไป วัดดูดิบ อะไหล่ และวัสดุโรงงาน : ราคาทุนถัวเฉลี่ย

สินค้าสำเร็จรูปและสินค้ากึ่งสำเร็จรูป : ในราคาดำเนินมาตรฐาน (ซึ่งใกล้เคียงกับต้นทุนจริงถัวเฉลี่ย)

ต้นทุนสินค้าประกอบด้วยต้นทุนที่ซื้อ ต้นทุนในการดัดแปลงหรือต้นทุนอื่นเพื่อให้สินค้าอยู่ในสภาพและสถานที่ปัจจุบัน ในกรณีของสินค้าสำเร็จรูปและสินค้ากึ่งสำเร็จรูปที่ผลิตเอง ต้นทุนสินค้ารวมการปันส่วนของค่าเสียหายการผลิตอย่างเหมาะสม โดยคำนึงถึงระดับกำลังการผลิตตามปกติ

มูลค่าสุทธิที่จะได้รับเป็นการประมาณราคาที่จะขายได้จากการดำเนินธุรกิจปกติหักด้วยค่าใช้จ่ายที่จำเป็นในการขาย

ค่าเผื่อขาดทุนจากมูลค่าสินค้าลดลงจะถูกบันทึกขึ้นสำหรับสินค้าเสื่อมคุณภาพ เสียหาย ล้าสมัยและค้างนาน

บริษัท ผลิตภัณฑ์คอนกรีตชลบุรี จำกัด (มหาชน) และบริษัทย่อย

หมายเหตุประกอบงบการเงิน (ต่อ)

วันที่ 31 ธันวาคม 2557 และ 2556

เงินลงทุนในบริษัทย่อย

เงินลงทุนในบริษัทย่อยในงบการเงินเฉพาะกิจการบันทึกโดยวิธีราคาทุนสุทธิจากค่าเพื่อผลขาดทุนจากการด้อยค่า (ถ้ามี) บริษัทรับรู้เงินปันผลเป็นรายได้เมื่อมีการประกาศจ่าย

เงินลงทุนชั่วคราว

ตราสารหนี้และตราสารทุนซึ่งเป็นหลักทรัพย์ในความต้องการของตลาดซึ่งถือไว้เพื่อจัดประเภทเป็นสินทรัพย์หมุนเวียนและแสดงในมูลค่ายุติธรรม ผลกำไรหรือขาดทุนจากการตีราคาหลักทรัพย์ได้บันทึกในกำไรหรือขาดทุน

เงินลงทุนในตราสารทุนซึ่งไม่ใช่หลักทรัพย์ในความต้องการของตลาดแสดงในราคาทุนหักผลขาดทุนจากการด้อยค่าของเงินลงทุน

อสังหาริมทรัพย์เพื่อการลงทุน (สินทรัพย์เพื่อให้เช่า)

อสังหาริมทรัพย์เพื่อการลงทุน หมายถึง อสังหาริมทรัพย์ที่ถือครองเพื่อหาประโยชน์จากรายได้ค่าเช่า หรือจากการเพิ่มขึ้นของมูลค่าของสินทรัพย์หรือทั้งสองอย่าง กลุ่มบริษัทเลือก ใช้วิธีราคาทุนสำหรับการบันทึกบัญชีอสังหาริมทรัพย์เพื่อการลงทุน และได้แสดงแยกต่างหากจากที่ดิน อาคารและอุปกรณ์

สินทรัพย์เพื่อให้เช่าที่เป็นที่ดินแสดงในราคาทุนหักขาดทุนจากการด้อยค่า ส่วนปรับปรุงที่ดิน อาคารและส่วนปรับปรุงอาคารแสดงด้วยราคาทุนหักค่าเสื่อมราคาสะสมและขาดทุนจากการด้อยค่า ค่าเสื่อมราคาของอาคารและส่วนปรับปรุงอาคารคำนวณโดยวิธีเส้นตรงตามเกณฑ์อายุการใช้งานโดยประมาณ 5 ปี และ 20 ปี

ที่ดิน อาคารและอุปกรณ์

สินทรัพย์ที่เป็นกรรมสิทธิ์ของกิจการ

ที่ดินแสดงในราคาทุนหักขาดทุนจากการด้อยค่า อาคารและอุปกรณ์แสดงด้วยราคาทุนหักค่าเสื่อมราคาสะสมและขาดทุนจากการด้อยค่า ต้นทุนการรื้อถอน ขนย้ายและบูรณะสินทรัพย์ถือเป็นต้นทุนของสินทรัพย์และ มีการคิดค่าเสื่อมราคา

สินทรัพย์ที่เช่า

สัญญาเช่าซึ่งกลุ่มบริษัทได้รับความเสี่ยงและผลตอบแทนจากการครอบครองทรัพย์สินที่เช่า นั้น ๆ เป็นส่วนใหญ่ให้จัดประเภทเป็นสัญญาเช่าทางการเงิน ที่ดิน อาคารและอุปกรณ์ที่ได้มาโดยทำสัญญาเช่าทางการเงินบันทึกเป็นสินทรัพย์ด้วยราคายุติธรรมหรือมูลค่าปัจจุบันของจำนวนเงินขั้นต่ำที่ต้องจ่ายตามสัญญาเช่าแล้วแต่จำนวนใดจะต่ำกว่า หักด้วยค่าเสื่อมราคาสะสมและขาดทุนจากการด้อยค่า ค่าเช่าที่ชำระจะแยกเป็นส่วนที่เป็นค่าใช้จ่ายทางการเงินและส่วนที่จะหักจากหนี้ตามสัญญาเพื่อใช้กำหนดอัตราดอกเบี้ยจากยอดหนี้สินที่คงเหลือ ค่าใช้จ่ายทางการเงินจะบันทึกโดยตรงในงบกำไรขาดทุนเบ็ดเสร็จ



บริษัท ผลิตภัณฑ์คอนกรีตชลบุรี จำกัด (มหาชน) และบริษัทย่อย

หมายเหตุประกอบงบการเงิน (ต่อ)

วันที่ 31 ธันวาคม 2557 และ 2556

ค่าเสื่อมราคา

ค่าเสื่อมราคามันติกเป็นค่าใช้จ่ายในงบกำไรขาดทุนเบ็ดเสร็จ คำนวณโดยวิธีเส้นตรงตามเกณฑ์อายุการใช้งาน โดยประมาณของสินทรัพย์แต่ละรายการ ประมาณการอายุการใช้งานของสินทรัพย์แสดงได้ดังนี้

	ปี
ส่วนปรับปรุงที่ดิน	20
อาคารและส่วนปรับปรุงอาคาร	3, 5, 6, 7, 10, 20 และ 30
เครื่องจักรและอุปกรณ์	3, 5, 7, 10 และ 20
เครื่องตกแต่ง ติดตั้งและอุปกรณ์สำนักงาน	3, 5 และ 10
ยานพาหนะ	3, 5 และ 7

กลุ่มบริษัทไม่คิดค่าเสื่อมราคาสำหรับที่ดินและสินทรัพย์ที่อยู่ระหว่างการก่อสร้าง

วิธีการคิดค่าเสื่อมราคา อายุการใช้ประโยชน์ของสินทรัพย์และมูลค่าคงเหลือถูกทบทวนอย่างน้อยที่สุดทุกสิ้นรอบปีบัญชีและปรับปรุงตามความเหมาะสม

โปรแกรมคอมพิวเตอร์

โปรแกรมคอมพิวเตอร์แสดงในราคาทุนหักค่าตัดจำหน่ายสะสมและขาดทุนจากการด้อยค่า

ค่าตัดจำหน่าย

ค่าตัดจำหน่ายมันติกเป็นค่าใช้จ่ายในงบกำไรขาดทุนเบ็ดเสร็จ คำนวณโดยวิธีเส้นตรงตามเกณฑ์อายุการใช้งาน โดยประมาณของโปรแกรมคอมพิวเตอร์เป็นระยะเวลา 3 - 10 ปี

การด้อยค่าของสินทรัพย์

ยอดสินทรัพย์คงเหลือตามบัญชีของ กลุ่มบริษัท ได้รับการทบทวน ณ ทุกวันที่ใน รายงาน ว่ามีข้อบ่งชี้เรื่องการด้อยค่าหรือไม่ ในกรณีที่ข้อบ่งชี้จะทำการประมาณมูลค่าสินทรัพย์ที่คาดว่าจะได้รับคืน (ราคาขายสุทธิของสินทรัพย์หรือมูลค่าจากการใช้ของสินทรัพย์นั้นแล้วแต่ราคาใดจะสูงกว่า) โดยที่การสอบทานจะพิจารณาจากสินทรัพย์แต่ละรายการหรือพิจารณาจากหน่วยสินทรัพย์ที่ก่อให้เกิดเงินสดแล้วแต่กรณี

ในกรณีที่ราคาตามบัญชีของสินทรัพย์สูงกว่ามูลค่าที่คาดว่าจะได้รับคืน กลุ่มบริษัทจะรับรู้ขาดทุนจากการด้อยค่า โดยการลดมูลค่าของราคาตามบัญชีให้เท่ากับมูลค่าที่คาดว่าจะได้รับคืนและรับรู้ในงบกำไรขาดทุนเบ็ดเสร็จ และ กลุ่มบริษัทจะบันทึกโอนกลับรายการขาดทุนจากการด้อยค่าโดยถือเป็นรายได้อื่น เมื่อมีข้อบ่งชี้ว่าการด้อยค่าดังกล่าวไม่มีอยู่อีกต่อไปหรือยังคงมีอยู่แต่เป็นไปในทางที่ลดลง



บริษัท ผลิตภัณฑ์คอนกรีตชลบุรี จำกัด (มหาชน) และบริษัทย่อย

หมายเหตุประกอบงบการเงิน (ต่อ)

วันที่ 31 ธันวาคม 2557 และ 2556

ค่าตอบแทนสิทธิการเช่ารับล่วงหน้า

ค่าตอบแทนสิทธิการเช่ารับล่วงหน้าเป็นค่าตอบแทนสิทธิการเช่าที่ดินที่เรียกเก็บจากลูกค้าล่วงหน้าตามข้อกำหนดในสัญญาเช่า ซึ่งจะทยอยรับรู้เป็นรายได้ตามอายุของสัญญาเช่า ซึ่งมีอายุ 30 ปี

ผลประโยชน์ของพนักงาน

ค่าใช้จ่ายเกี่ยวกับเงินเดือน ค่าจ้าง โบนัสและเงินสมทบกองทุนประกันสังคมบันทึกเป็นค่าใช้จ่ายเมื่อเกิดรายการและตามเกณฑ์คงค้าง

ภาระผูกพันสำหรับผลประโยชน์หลังออกจากงานประเภทโครงการสมทบเงินซึ่งได้แก่ กองทุนสำรองเลี้ยงชีพบันทึกเป็นค่าใช้จ่ายในงบกำไรขาดทุนเบ็ดเสร็จเมื่อมีการจ่ายเงินสมทบไปยังกองทุนตามเกณฑ์คงค้าง

ภาระผูกพันของ กลุ่มบริษัทที่เกี่ยวข้องกับผลประโยชน์ของพนักงานหลังออกจากงานซึ่งเป็นเงินชดเชยตามกฎหมายคุ้มครองแรงงานถูกรับรู้เป็นหนี้สินและค่าใช้จ่ายในงบการเงินด้วยจำนวนเงินที่คำนวณโดยนักคณิตศาสตร์ประกันภัยซึ่งใช้วิธีคิดลดแต่ละหน่วยที่ประมาณการไว้ ค่าใช้จ่ายจากการประมาณการหนี้สินผลประโยชน์ของพนักงานหลังออกจากงานที่ถูกรับรู้ในงบกำไรขาดทุนเบ็ดเสร็จประกอบด้วย ต้นทุนบริการปัจจุบัน ต้นทุนดอกเบี้ย และกำไร/ขาดทุนตามหลักคณิตศาสตร์ประกันภัย โครงการผลประโยชน์ของพนักงานนี้ไม่ได้ถูกจัดตั้งเป็นกองทุนและไม่มีสินทรัพย์ของโครงการเกิดขึ้น

ประมาณการหนี้สิน

ประมาณการหนี้สินจะรับรู้ในงบแสดงฐานะการเงินก็ต่อเมื่อกลุ่มบริษัทมีภาระหนี้สินเกิดขึ้นจากข้อพิพาททางกฎหมายหรือภาระผูกพันซึ่งเป็นผลมาจากเหตุการณ์จากอดีต และมีความเป็นไปได้ค่อนข้างแน่นอนว่าประโยชน์เชิงเศรษฐกิจจะต้องถูกจ่ายไปเพื่อชำระภาระหนี้สินดังกล่าว โดยจำนวนภาระหนี้สินดังกล่าวสามารถประมาณจำนวนเงินได้อย่างน่าเชื่อถือ ถ้าผลกระทบดังกล่าวเป็นนัยสำคัญ ประมาณกระแสเงินสดที่จะจ่ายในอนาคตจะคิดลดเป็นมูลค่าปัจจุบันโดยใช้อัตราคิดลดในตลาดปัจจุบันก่อนคำนวณภาษีเงินได้ เพื่อให้สะท้อนมูลค่าที่อาจประเมินได้ในตลาดปัจจุบันซึ่งแปรไปตามเวลาและความเสี่ยงที่มีต่อหนี้สิน

การรับรู้รายได้

รายได้ที่รับรู้ไม่รวมภาษีมูลค่าเพิ่มและแสดงสุทธิจากส่วนลดการค้า

รายได้รับรู้ในงบกำไรขาดทุนเบ็ดเสร็จเมื่อได้โอนความเสี่ยงและผลตอบแทนที่เป็นสาระสำคัญของความเป็นเจ้าของสินค้าที่มีนัยสำคัญไปให้กับผู้ซื้อแล้ว และจะไม่รับรู้รายได้ถ้าฝ่ายบริหารยังมีการควบคุมหรือบริหารสินค้าที่ขายไปแล้วนั้นหรือมีความไม่แน่นอนที่มีนัยสำคัญในการได้รับประโยชน์ เชิงเศรษฐกิจจากการขายสินค้านั้น ไม่อาจวัดมูลค่าของจำนวนรายได้และต้นทุนที่เกิดขึ้นได้อย่างน่าเชื่อถือ หรือมีความเป็นไปได้ค่อนข้างแน่นอนที่จะต้องรับคืนสินค้า



บริษัท ผลิตภัณฑ์คอนกรีตชลบุรี จำกัด (มหาชน) และบริษัทย่อย

หมายเหตุประกอบงบการเงิน (ต่อ)

วันที่ 31 ธันวาคม 2557 และ 2556

รายได้จากการให้บริการรับรู้เมื่อมีการให้บริการแก่ลูกค้าแล้ว

รายได้ค่าเช่าภายใต้สัญญาเช่าดำเนินงานบันทึกในงบกำไรขาดทุนเบ็ดเสร็จโดยวิธีเส้นตรงตลอดอายุสัญญาเช่า

ดอกเบี้ยรับและรายได้อื่นรับรู้เป็นรายได้ตามเกณฑ์คงค้าง

รายได้เงินปันผลรับรู้ในวันที่กิจการมีสิทธิได้รับเงินปันผลซึ่งตามปกติในกรณีเงินปันผลที่จะได้รับจากหลักทรัพย์ในความต้องการของตลาดจะพิจารณาจากวันที่มีการประกาศสิทธิการรับเงินปันผล

ค่าใช้จ่าย

สัญญาเช่าดำเนินงาน

รายจ่ายภายใต้สัญญาเช่าดำเนินงานบันทึกในงบกำไรขาดทุนเบ็ดเสร็จโดยวิธีเส้นตรงตลอดอายุสัญญาเช่า ค่าเช่าที่อาจเกิดขึ้นจะบันทึกในงบกำไรขาดทุนเบ็ดเสร็จในรอบบัญชีที่มีรายการดังกล่าว

ต้นทุนทางการเงิน

ดอกเบี้ยจ่ายและค่าใช้จ่ายในทำนองเดียวกันบันทึกในงบกำไรขาดทุนเบ็ดเสร็จในรอบบัญชีที่ค่าใช้จ่ายดังกล่าวเกิดขึ้น ยกเว้นในกรณีที่มีการบันทึกเป็นต้นทุนส่วนหนึ่งของสินทรัพย์ อันเป็นผลมาจากการใช้เวลานานในการจัดหา ก่อสร้าง หรือการผลิตสินทรัพย์ดังกล่าวก่อนที่จะนำมาใช้เองหรือเพื่อขาย ดอกเบี้ยซึ่งเป็นส่วนหนึ่งของค่างวดตาม สัญญาเช่าการเงินบันทึกในงบกำไรขาดทุนเบ็ดเสร็จโดยใช้วิธีอัตราดอกเบี้ยที่แท้จริง

การใช้ประมาณการ

ในการจัดทำงบการเงินตามมาตรฐานการบัญชีที่รับรองทั่วไปในประเทศไทย ฝ่ายบริหารมีความจำเป็นต้องใช้ประมาณการและข้อสมมติฐานที่กระทบต่อรายได้ รายจ่าย สินทรัพย์และหนี้สิน เพื่อประโยชน์ในการกำหนดมูลค่าของสินทรัพย์ หนี้สิน ตลอดจนหนี้สินที่อาจเกิดขึ้น ด้วยเหตุดังกล่าว ผลของรายการเมื่อเกิดขึ้นจริง จึงอาจแตกต่างไปจากที่ได้ประมาณการไว้

ประมาณการและข้อสมมติฐานที่ใช้ในการจัดทำงบการเงินจะได้รับการทบทวนอย่างสม่ำเสมอ การปรับประมาณการทางบัญชีจะบันทึกในงวดบัญชีที่การประมาณการดังกล่าวได้รับการทบทวนหากการปรับประมาณการกระทบเฉพาะงวดบัญชีนั้น ๆ หรือบันทึกในงวดบัญชีที่ปรับและงวดบัญชีในอนาคตหากการปรับประมาณการกระทบทั้งงวดบัญชีในปัจจุบันและอนาคต



บริษัท ผลิตภัณฑ์คอนกรีตชลบุรี จำกัด (มหาชน) และบริษัทย่อย

หมายเหตุประกอบงบการเงิน (ต่อ)

วันที่ 31 ธันวาคม 2557 และ 2556

รายการบัญชีที่เป็นเงินตราต่างประเทศ

รายการบัญชีที่เป็นเงินตราต่างประเทศแปลงค่าเป็นเงินบาทโดยใช้อัตราแลกเปลี่ยน ณ วันที่เกิดรายการ

สินทรัพย์และหนี้สินที่เป็นตัวเงินและเป็นเงินตราต่างประเทศ ณ วันที่รายงาน แปลงค่าเป็นเงินบาทโดยใช้อัตราแลกเปลี่ยน ณ วันนั้น ถ้าไรหรือขาดทุนจากการแปลงค่าจะบันทึกในงบกำไรขาดทุนเบ็ดเสร็จ

สินทรัพย์และหนี้สินที่ไม่เป็นตัวเงินซึ่งเกิดจากรายการบัญชีที่เป็นเงินตราต่างประเทศและบันทึกตามเกณฑ์ราคา ทุนเดิม แปลงค่าเป็นเงินบาทโดยใช้อัตราแลกเปลี่ยน ณ วันที่เกิดรายการ

เครื่องมือทางการเงินที่เป็นตราสารอนุพันธ์

เครื่องมือทางการเงินที่เป็นตราสารอนุพันธ์ได้ถูกนำมาใช้เพื่อจัดการความเสี่ยงที่เกิดจากการเปลี่ยนแปลงในอัตราแลกเปลี่ยนเงินตราต่างประเทศและอัตราดอกเบี้ยที่เกิดจากกิจกรรมดำเนินงาน และจัดหาเงิน เครื่องมือทางการเงินที่เป็นตราสารอนุพันธ์ไม่ได้มีไว้เพื่อการค้า อย่างไรก็ตาม ตราสารอนุพันธ์ที่ไม่เข้าเงื่อนไขการกำหนดให้เป็นเครื่องมือป้องกันความเสี่ยงจะถือเป็นรายการเพื่อค้า

เครื่องมือทางการเงินที่เป็นตราสารอนุพันธ์จะถูกบันทึกเมื่อเริ่มแรกด้วยมูลค่ายุติธรรม หลังจากการบันทึกครั้งแรกจะวัดค่าใหม่ในมูลค่ายุติธรรม ถ้าไรหรือขาดทุนจากการตีราคาให้เป็นมูลค่ายุติธรรมจะบันทึกในงบกำไรขาดทุนเบ็ดเสร็จ

มูลค่ายุติธรรมของสัญญาซื้อขายเงินตราต่างประเทศล่วงหน้า ถือตามราคาตลาดของสัญญาล่วงหน้า ณ วันที่รายงาน ถ้ามีราคาตลาด ในกรณีที่ไม่มีราคาตลาด จะประมาณมูลค่ายุติธรรมโดยการคิดลดจากผลต่างระหว่างราคาล่วงหน้าตามสัญญากับราคาล่วงหน้าของสัญญาปัจจุบัน ณ วันที่รายงานที่ครบกำหนดในวันเดียวกัน โดยใช้อัตราดอกเบี้ยประเภทที่ใช้กับธุรกรรมการเงินที่ปลอดความเสี่ยง เช่น พันธบัตรรัฐบาล

ภาษีเงินได้

ค่าใช้จ่ายภาษีเงินได้สำหรับปีประกอบด้วยภาษีเงินได้ปัจจุบันและภาษีเงินได้รอการตัดบัญชี

ภาษีเงินได้ปัจจุบันได้แก่ภาษีที่คาดว่าจะจ่ายชำระโดยคำนวณจากกำไรประจำปีที่ต้องเสียภาษี โดยใช้อัตราภาษีที่ประกาศใช้หรือที่คาดว่าจะมีผลบังคับใช้ ณ วันที่รายงาน ตลอดจนการปรับปรุงทางภาษีที่เกี่ยวข้องกับรายการในปีก่อนๆ

ภาษีเงินได้รอการตัดบัญชีบันทึกโดยคำนวณจากผลแตกต่างชั่วคราวที่เกิดขึ้นระหว่างมูลค่าตามบัญชีของสินทรัพย์และหนี้สินและจำนวนที่ใช้เพื่อความมุ่งหมายทางภาษี ภาษีเงินได้รอการตัดบัญชีวัดมูลค่าโดยใช้อัตราภาษีที่คาดว่าจะใช้กับผลแตกต่างชั่วคราวเมื่อมีการกลับรายการ โดยอิงกับกฎหมายที่ประกาศใช้หรือที่คาดว่าจะมีผลบังคับใช้ ณ วันที่รายงาน



บริษัท ผลิตภัณฑ์คอนกรีตชลบุรี จำกัด (มหาชน) และบริษัทย่อย

หมายเหตุประกอบงบการเงิน (ต่อ)

วันที่ 31 ธันวาคม 2557 และ 2556

สินทรัพย์ทางการเงินได้รอการตัดบัญชีจะบันทึกต่อเมื่อมีความเป็นไปได้ค่อนข้างแน่นอนว่ากำไรเพื่อเสียภาษีในอนาคตจะมีจำนวนเพียงพอต่อการใช้ประโยชน์จากผลแตกต่างชั่วคราวดังกล่าว สินทรัพย์ทางการเงินได้รอการตัดบัญชีจะถูกทบทวน ณ ทุกวันที่รายงานและจะถูกปรับลดลงเท่าที่ประโยชน์ทางภาษีจะมีโอกาสถูกใช้จริง

4. รายการบัญชีและยอดคงเหลือกับบุคคลหรือกิจการที่เกี่ยวข้องกัน

บุคคลหรือกิจการที่เกี่ยวข้องกัน หมายถึง บุคคลหรือ กิจการที่อยู่ภายใต้การควบคุมของบริษัท หรือสามารถควบคุมบริษัททั้งทางตรงและทางอ้อม หรือมีอิทธิพลอย่างเป็นสาระสำคัญในการตัดสินใจด้านการเงินหรือการดำเนินงานของบริษัท

นโยบายการกำหนดราคาสำหรับแต่ละประเภทรายการมีดังนี้

ประเภทรายการ	นโยบายการกำหนดราคา
รายได้จากการขายสินค้า / ทรัพย์สิน	ราคาตลาดหรือราคาเทียบเคียงกับราคาตลาด
รายได้จากการให้เช่าและบริการ	ราคาตลาด
ดอกเบี้ยรับ	อัตราดอกเบี้ย MLR หรืออ้างอิงต้นทุนทางการเงินของผู้ให้กู้
รายได้อื่น	ราคาตามสัญญา
ซื้อสินค้า / ทรัพย์สิน	ราคาเทียบเคียงกับราคาตลาด
ค่าเช่าจ่าย	ราคาตามสัญญา
ดอกเบี้ยจ่าย	อัตราดอกเบี้ย MLR หรืออ้างอิงต้นทุนทางการเงินของผู้ให้กู้
ค่าใช้จ่ายอื่น	อ้างอิงอัตราค่าธรรมเนียมของธนาคารพาณิชย์ / ราคาตลาด
ค่าตอบแทนผู้บริหารสำคัญ	จำนวนตามที่ตกลงกัน

บริษัท ผลิตภัณฑ์คอนกรีตชลบุรี จำกัด (มหาชน) และบริษัทย่อย

หมายเหตุประกอบงบการเงิน (ต่อ)

วันที่ 31 ธันวาคม 2557 และ 2556

รายการบัญชีกับบุคคลและกิจการที่เกี่ยวข้องกันที่มีสาระสำคัญที่เกิดขึ้นสำหรับปีสิ้นสุดวันที่ 31 ธันวาคม 2557 และ 2556 มีดังนี้

	พันบาท			
	งบการเงินรวม		งบการเงินเฉพาะกิจการ	
	2557	2556	2557	2556
บริษัทย่อย				
รายได้จากการขายสินค้า	-	-	136,607	119,697
กำไรจากการรับโอนหุ้น (ดูหมายเหตุ 34 ค)	14,663	-	-	-
ดอกเบี้ยรับ	-	-	2,284	2,830
รายได้อื่น	-	-	18,689	9,470
ซื้อสินค้า	-	-	56,703	47,596
ซื้อทรัพย์สิน	-	-	210	-
ค่าเช่าจ่าย	-	-	6,048	6,273
ดอกเบี้ยจ่าย	-	-	646	618
ค่าใช้จ่ายอื่น	-	-	1,040	2,397
บริษัทร่วมและกิจการที่เกี่ยวข้องกัน				
รายได้จากการขายสินค้า	422	1,197	-	-
รายได้จากการให้เช่าและการให้บริการ	792	146	-	-
ดอกเบี้ยรับ	-	14	-	-
ซื้อสินค้า	-	83	-	-
ค่าเช่าจ่าย	1,289	1,768	2,116	1,768
ดอกเบี้ยจ่าย	3,254	6,626	1,378	1,512
ค่าใช้จ่ายอื่น	464	382	-	246
ค่าตอบแทนผู้บริหารสำคัญ				
- ผลประโยชน์ระยะสั้น	32,146	31,597	17,218	16,690
- ผลประโยชน์หลังออกจากงาน	1,636	859	1,389	380
รวม	33,782	32,456	18,607	17,070



บริษัท ผลิตภัณฑ์คอนกรีตชลบุรี จำกัด (มหาชน) และบริษัทย่อย

หมายเหตุประกอบงบการเงิน (ต่อ)

วันที่ 31 ธันวาคม 2557 และ 2556

ยอดคงเหลือ ณ วันที่ 31 ธันวาคม 2557 และ 2556 กับบุคคลและกิจการที่เกี่ยวข้องกันมีดังนี้

	พันบาท			
	งบการเงินรวม		งบการเงินเฉพาะกิจการ	
	2557	2556	2557	2556
เงินลงทุนชั่วคราวในตราสารหนี้ของ				
บริษัท ชลบุรีสวทวงษ์ธุรกิจ จำกัด*				
- หุ้นกู้ ระบุชื่อผู้ถือ คือ บริษัทหลักทรัพย์				
อาร์เอชบี โอเอสเค (ประเทศไทย) จำกัด				
(มหาชน)	20,000	-	-	-
- ตัวแลกเงินสั่งจ่าย บริษัทหลักทรัพย์				
โนมูระ พัฒนสิน จำกัด (มหาชน)	20,000	-	-	-
รวม	40,000	-	-	-
ลูกหนี้การค้า				
บริษัทย่อย				
บริษัท ชลบุรีกันยง จำกัด	-	-	22,666	21,276
บริษัท ซีซีพี เพ็ญสโตนส์ จำกัด	-	-	1,207	369
	-	-	23,873	21,645
บริษัทร่วม และบุคคลที่เกี่ยวข้องกัน				
บริษัท ชลบุรีอินเตอร์ จำกัด	131	2	-	-
กรรมการ	-	15	-	-
	131	17	-	-
รวม	131	17	23,873	21,645

บริษัท ผลิตภัณฑ์คอนกรีตชลบุรี จำกัด (มหาชน) และบริษัทย่อย

หมายเหตุประกอบงบการเงิน (ต่อ)

วันที่ 31 ธันวาคม 2557 และ 2556

แยกตามอายุหนี้ที่ค้างชำระได้ดังนี้

	พันบาท			
	งบการเงินรวม		งบการเงินเฉพาะกิจการ	
	2557	2556	2557	2556
ยังไม่ถึงกำหนดชำระ	131	3	23,873	21,610
เกินกำหนดชำระ				
- ไม่เกิน 3 เดือน	-	14	-	35
รวม	131	17	23,873	21,645
เงินให้กู้ยืมระยะสั้นแก่และคอกเบี้ยค้างรับ				
จากกิจการที่เกี่ยวข้องกัน				
เงินให้กู้ยืมระยะสั้น				
บริษัทย่อย				
บริษัท ชลประทีปสินทรัพย์ จำกัด	-	-	-	23,000
บริษัท ซีซีพี เพ็ງสโตนส์ จำกัด	-	-	10,000	-
	-	-	10,000	23,000
คอกเบี้ยค้างรับ				
บริษัท ชลประทีปสินทรัพย์ จำกัด	-	-	-	3,520
บริษัท ซีซีพี เพ็ງสโตนส์ จำกัด	-	-	55	-
	-	-	55	3,520
รวม	-	-	10,055	26,520
ลูกหนี้อื่น				
บริษัทย่อย				
บริษัท ชลบุรีกันยง จำกัด	-	-	585	293
บริษัท สมาร์ทคอนกรีต จำกัด (มหาชน)	-	-	286	1,028
บริษัท ตะวันออกการขนส่ง จำกัด	-	-	-	26
บริษัท ซีซีพี เพ็ງสโตนส์ จำกัด	-	-	7,452	-
รวม	-	-	8,323	1,347

บริษัท ผลิตภัณฑ์คอนกรีตชลบุรี จำกัด (มหาชน) และบริษัทย่อย

หมายเหตุประกอบงบการเงิน (ต่อ)

วันที่ 31 ธันวาคม 2557 และ 2556

	พันบาท			
	งบการเงินรวม		งบการเงินเฉพาะกิจการ	
	2557	2556	2557	2556
เจ้าหนี้การค้า				
บริษัทย่อย				
บริษัท ชลบุรีกันยง จำกัด	-	-	8,376	5,025
บริษัท ซีซีพี เพ็ญสโตนส์ จำกัด	-	-	153	-
บริษัท สมาร์ทคอนกรีต จำกัด (มหาชน)	-	-	2,843	2,191
รวม	-	-	11,372	7,216
เจ้าหนี้อื่น				
บริษัทย่อย				
บริษัท ตะวันออกการขนส่ง จำกัด	-	-	-	323
บริษัท ชลประทีปสินทรัพย์ จำกัด	-	-	493	1,030
บริษัท ซีซีพี เพ็ญสโตนส์ จำกัด	-	-	141	-
บริษัท ชลบุรีกันยง จำกัด	-	-	5	-
	-	-	639	1,353
บริษัทร่วม บุคคลและกิจการที่เกี่ยวข้องกัน				
บริษัท ชลบุรีอินเตอร์ จำกัด	378	115	64	79
กรรมการ	356	1,031	306	452
	734	1,146	370	531
รวม	734	1,146	1,009	1,884

บริษัท ผลิตภัณฑ์คอนกรีตชลบุรี จำกัด (มหาชน) และบริษัทย่อย

หมายเหตุประกอบงบการเงิน (ต่อ)

วันที่ 31 ธันวาคม 2557 และ 2556

	พันบาท			
	งบการเงินรวม		งบการเงินเฉพาะกิจการ	
	2557	2556	2557	2556
เงินกู้ยืมระยะสั้นจากและดอกเบี้ยค้างจ่าย				
แก่บุคคลและกิจการที่เกี่ยวข้องกัน				
เงินกู้ยืมระยะสั้น				
บริษัทย่อย				
บริษัท ซีซีพี เพ็ทโรโกลิม จำกัด	-	-	-	27,300
บริษัท ตะวันออกการขนส่ง จำกัด	-	-	1,000	-
บุคคลและกิจการที่เกี่ยวข้องกัน				
บริษัท ทีปกรโกลิม จำกัด *	9,000	82,165	-	82,165
กรรมการ	-	42,000	-	-
รวมเงินกู้ยืมระยะสั้น	9,000	124,165	1,000	109,465
ดอกเบี้ยค้างจ่าย				
บริษัทย่อย				
บริษัท ตะวันออกการขนส่ง จำกัด	-	-	3	33
บริษัท ชลบุรีกันยง จำกัด	-	-	-	220
บริษัท ซีซีพี เพ็ทโรโกลิม จำกัด	-	-	66	17
บุคคลและกิจการที่เกี่ยวข้องกัน				
บริษัท ทีปกรโกลิม จำกัด *	10	239	-	239
กรรมการ	12,349	11,237	-	-
รวมดอกเบี้ยค้างจ่าย	12,359	11,476	69	509
รวม	21,359	135,641	1,069	109,974

* ลักษณะความสัมพันธ์ : มีผู้ถือหุ้นและกรรมการร่วมกัน



บริษัท ผลิตภัณฑ์คอนกรีตชลบุรี จำกัด (มหาชน) และบริษัทย่อย

หมายเหตุประกอบงบการเงิน (ต่อ)

วันที่ 31 ธันวาคม 2557 และ 2556

รายการเคลื่อนไหวระหว่างปีสิ้นสุดวันที่ 31 ธันวาคม 2557 และ 2556 สำหรับเงินให้กู้ยืมระยะสั้นแก่และเงินกู้ยืมระยะสั้นจากบุคคลและกิจการที่เกี่ยวข้องกันมีดังนี้

	พันบาท			
	งบการเงินรวม		งบการเงินเฉพาะกิจการ	
	2557	2556	2557	2556
เงินให้กู้ยืมระยะสั้น				
ยอดคงเหลือ ณ วันที่ 1 มกราคม	-	-	23,000	29,000
เพิ่มขึ้น	-	800	48,060	-
ลดลง	-	(800)	(61,060)	(6,000)
ยอดคงเหลือ ณ วันที่ 31 ธันวาคม	-	-	10,000	23,000
เงินกู้ยืมระยะสั้น				
ยอดคงเหลือ ณ วันที่ 1 มกราคม	124,165	274,038	109,465	173,674
เพิ่มขึ้น	91,500	98,700	165,500	161,800
ลดลง	(206,665)	(248,573)	(273,965)	(226,009)
ยอดคงเหลือ ณ วันที่ 31 ธันวาคม	9,000	124,165	1,000	109,465

การค้าประกัน

กลุ่มบริษัทไม่มีการคิดค่าธรรมเนียมให้แก่กรรมการและกิจการที่เกี่ยวข้องกันสำหรับการค้าประกันตามที่กล่าวในหมายเหตุ 13

สัญญาสำคัญกับกิจการที่เกี่ยวข้องกัน

บริษัทได้ทำสัญญาเช่าระยะยาวจำนวนห้าสัญญากับกรรมการบริษัทท่านหนึ่งซึ่งเกี่ยวกับการเช่าที่ดินเพื่อการพาณิชย์ ซึ่งมีอายุการเช่า 3 ปี และ 15 ปี บริษัทผูกพันที่จะจ่ายค่าเช่าปีละประมาณ 1.7 ล้านบาท

บริษัท ผลิตภัณฑ์คอนกรีตชลบุรี จำกัด (มหาชน) และบริษัทย่อย

หมายเหตุประกอบงบการเงิน (ต่อ)

วันที่ 31 ธันวาคม 2557 และ 2556

5 ลูกหนี้การค้า - บริษัทอื่น - สุทธิ

ณ วันที่ 31 ธันวาคม 2557 และ 2556 กลุ่มบริษัทมียอดลูกหนี้การค้า - บริษัทอื่นคงเหลือ โดยแยกตามอายุหนี้ที่ค้างชำระได้ดังนี้

	พันบาท			
	งบการเงินรวม		งบการเงินเฉพาะกิจการ	
	2557	2556	2557	2556
ยังไม่ถึงกำหนดชำระ	304,804	298,592	189,582	212,142
เกินกำหนดชำระ				
- ไม่เกิน 3 เดือน	76,790	62,006	52,874	28,127
- มากกว่า 3 เดือน ถึง 6 เดือน	3,988	1,469	3,965	714
- มากกว่า 6 เดือน ถึง 12 เดือน	11,380	488	11,234	203
- มากกว่า 12 เดือน ขึ้นไป	7,012	32,057	2,096	17,783
รวม	403,974	394,612	259,751	258,969
หัก ค่าเผื่อหนี้สงสัยจะสูญ	(7,048)	(32,023)	(2,096)	(17,789)
สุทธิ	396,926	362,589	257,655	241,180

6. สินค้าคงเหลือ – สุทธิ

	พันบาท			
	งบการเงินรวม		งบการเงินเฉพาะกิจการ	
	2557	2556	2557	2556
สินค้าซื้อขายไปและสินค้าสำเร็จรูป	182,303	180,395	75,422	67,269
สินค้ากึ่งสำเร็จรูป	18,768	11,146	3,654	3,147
วัตถุดิบ	42,252	35,783	36,514	30,483
อะไหล่และวัสดุโรงงาน	28,344	26,382	26,957	25,038
สินค้านำระหว่างทาง	2,567	4,479	-	-
รวม	274,234	258,185	142,547	125,937
หัก ค่าเผื่อสินค้าเสื่อมสภาพและเคลื่อนไหวช้า	(10,349)	(8,066)	(5,062)	(4,702)
สุทธิ	263,885	250,119	137,485	121,235



บริษัท ผลิตภัณฑ์คอนกรีตชลบุรี จำกัด (มหาชน) และบริษัทย่อย

หมายเหตุประกอบงบการเงิน (ต่อ)

วันที่ 31 ธันวาคม 2557 และ 2556

7. เงินฝากสถาบันการเงินที่มีภาระค้ำประกัน

กลุ่มบริษัทมีเงินฝากประจำกับธนาคาร ซึ่งมีอัตราดอกเบี้ยร้อยละ 1.50 ถึง 2.00 ต่อปี ในปี 2557 (2556 : อัตราดอกเบี้ยร้อยละ 1.50 ถึง 2.00 ต่อปี) ซึ่งใช้เป็นหลักประกันในการให้ธนาคารในประเทศหลายแห่งออกหนังสือ ค้ำประกันกลุ่มบริษัทให้กับรัฐวิสาหกิจแห่งหนึ่ง สถาบันการเงินแห่งหนึ่งและบริษัทเอกชนหลายแห่ง (ดูหมายเหตุ 32)

บริษัท ผลิตภัณฑ์คอนกรีตชลบุรี จำกัด (มหาชน) และบริษัทย่อย

หมายเหตุประกอบงบการเงิน (ต่อ)

วันที่ 31 ธันวาคม 2557 และ 2556

8. เงินลงทุนในบริษัทร่วม

เงินลงทุนในงบการเงินรวม ณ วันที่ 31 ธันวาคม 2557 และ 2556 มีรายละเอียดดังต่อไปนี้

	พันบาท		ร้อยละ		พันบาท					
	ทุนจดทะเบียนและชำระแล้ว		สัดส่วนความเป็นเจ้าของ		วิธีราคาทุน		วิธีส่วนได้เสีย		รายได้เงินปันผล	
	2557	2556	2557	2556	2557	2556	2557	2556	2557	2556
บริษัท ชลบุรีอินเตอร์ จำกัด										
(ประกอบธุรกิจโรงแรม)	53,997	53,997	45.50	45.50	23,726	23,726	27,182	27,854	3,112	-



บริษัท ผลิตภัณฑ์คอนกรีตชลบุรี จำกัด (มหาชน) และบริษัทย่อย

หมายเหตุประกอบงบการเงิน (ต่อ)

วันที่ 31 ธันวาคม 2557 และ 2556

	สัดส่วนการถือ หุ้น (ร้อยละ)	พันบาท		
		ทุนจดทะเบียน และชำระแล้ว	วิธีราคาทุน	วิธีส่วนได้เสีย
เงินลงทุนในบริษัทร่วม ณ วันที่ 1 มกราคม				
2556	45.50	107,993	47,453	49,949
ลดทุนจดทะเบียนในปี 2556	45.50	(53,996)	(23,727)	(24,568)
	45.50	53,997	23,726	25,381
ผลการดำเนินงานสำหรับปีสิ้นสุดวันที่ 31				
ธันวาคม 2556	45.50	53,997	-	2,473
เงินลงทุนในบริษัทร่วม ณ วันที่ 31 ธันวาคม				
2556	45.50	53,997	23,726	27,854

ในการประชุมวิสามัญผู้ถือหุ้นของบริษัทร่วมเมื่อวันที่ 31 มกราคม 2556 ผู้ถือหุ้นของบริษัทร่วมมีมติอนุมัติให้ลดทุนของบริษัทร่วมครั้งที่ 2 จากเดิม 107,993,375 บาท (แบ่งเป็น 4,319,735 หุ้น มูลค่าหุ้นละ 25 บาท) คงเหลือ 53,996,687 บาท (แบ่งเป็น 4,319,735 หุ้น มูลค่าหุ้นละ 12.5 บาท) เพื่อคืนทุนให้กับผู้ถือหุ้น โดยบริษัทร่วมจ่ายคืนทุนให้กับผู้ถือหุ้นเมื่อวันที่ 27 มีนาคม 2556

ในการประชุมสามัญผู้ถือหุ้นครั้งที่ 1/2557 เมื่อวันที่ 17 มีนาคม 2557 ผู้ถือหุ้นของบริษัทร่วมมีมติให้จ่ายเงินปันผลจากผลการดำเนินงานปี 2556 เป็นเงิน 6.84 ล้านบาท และตั้งสำรองตามกฎหมายเป็นเงิน 360,000 บาท

บริษัท ผลิตภัณฑ์คอนกรีตชลบุรี จำกัด (มหาชน) และบริษัทย่อย

หมายเหตุประกอบงบการเงิน (ต่อ)

วันที่ 31 ธันวาคม 2557 และ 2556

9. เงินลงทุนในบริษัทย่อย - สุทธิ

เงินลงทุนในงบการเงินเฉพาะกิจการ ณ วันที่ 31 ธันวาคม 2557 และ 2556 มีรายละเอียดดังต่อไปนี้

	พันบาท		(ร้อยละ)		พันบาท			
	ทุนที่ชำระแล้ว		สัดส่วนความเป็นเจ้าของ		วิธีราคาทุน		รายได้เงินปันผล	
	2557	2556	2557	2556	2557	2556	2557	2556
บริษัท ตะวันออกการขนส่ง จำกัด	100,000	100,000	99.79	99.79	99,790	99,790	-	-
บริษัท ชลประทีปสินทรัพย์ จำกัด	350,000	350,000	95.71	95.71	335,000	335,000	-	-
บริษัท สมาร์ทคอนกรีต จำกัด (มหาชน)	460,000*	389,550	28.76*	33.96	179,136	179,136	-	-
บริษัท ซีซีพี เพ็ญสโตนส์ จำกัด	50,000	50,000	90.00	90.00	45,000	45,000	-	-
รวม					658,926	658,926	-	-
หัก ค่าเพื่อการลดมูลค่าของเงินลงทุน					-	(30,597)	-	-
สุทธิ					658,926	628,329	-	-

ณ วันที่ 30 มิถุนายน 2557 บริษัทกลับรายการค่าเพื่อการลดมูลค่าเงินลงทุน จำนวน 30.6 ล้านบาท โดยบันทึกเป็นส่วนหนึ่งของรายได้อื่นในงบกำไรขาดทุนเบ็ดเสร็จ

* ดูหมายเหตุ 20



CHONBURI CONCRETE PRODUCT PUBLIC COMPANY LIMITED

ANNUAL REPORT 2014

บริษัท ผลิตภัณฑ์คอนกรีตชลบุรี จำกัด (มหาชน) และบริษัทย่อย

หมายเหตุประกอบงบการเงิน (ต่อ)

วันที่ 31 ธันวาคม 2557 และ 2556

10. สินทรัพย์เพื่อให้เช่า - สุทธิ

สินทรัพย์เพื่อให้เช่า ได้แก่ ที่ดิน อาคารและส่วนปรับปรุงของบริษัทย่อยแห่งหนึ่ง ซึ่งถือครองไว้เพื่อหาประโยชน์จากรายได้ค่าเช่าตามสัญญาเช่าซึ่งมีอายุระหว่าง 1 ปี ถึง 30 ปี

	งบการเงินรวม (พันบาท)		
	ที่ดินและส่วน ปรับปรุงที่ดิน	อาคารและส่วน ปรับปรุงอาคาร	รวม
ราคาทุน			
ยอดคงเหลือ ณ วันที่ 1 มกราคม 2556	257,946	152,463	410,409
เพิ่มขึ้น	-	1,732	1,732
ยอดคงเหลือ ณ วันที่ 31 ธันวาคม 2556	257,946	154,195	412,141
เพิ่มขึ้น	-	7,387	7,387
ยอดคงเหลือ ณ วันที่ 31 ธันวาคม 2557	257,946	161,582	419,528
ค่าเสื่อมราคาสะสม			
ยอดคงเหลือ ณ วันที่ 1 มกราคม 2556	5,597	75,578	81,175
ค่าเสื่อมราคาสำหรับปี	560	7,644	8,204
ยอดคงเหลือ ณ วันที่ 31 ธันวาคม 2556	6,157	83,222	89,379
ค่าเสื่อมราคาสำหรับปี	560	7,883	8,443
ยอดคงเหลือ ณ วันที่ 31 ธันวาคม 2557	6,717	91,105	97,822
ค่าเผื่อการด้อยค่า			
ยอดคงเหลือ ณ วันที่ 1 มกราคม 2556	1,651	449	2,100
ลดลง	(574)	(139)	(713)
ยอดคงเหลือ ณ วันที่ 31 ธันวาคม 2556	1,077	310	1,387
ลดลง	-	-	-
ยอดคงเหลือ ณ วันที่ 31 ธันวาคม 2557	1,077	310	1,387
มูลค่าสุทธิทางบัญชี			
ณ วันที่ 31 ธันวาคม 2556	250,712	70,663	321,375
ณ วันที่ 31 ธันวาคม 2557	250,152	70,167	320,319

สินทรัพย์ให้เช่า ณ วันที่ 31 ธันวาคม 2557 ประเมินราคาโดยผู้ประเมินราคาอิสระโดยวิธีต้นทุนและวิธีการเปรียบเทียบราคาตลาด มีราคาประเมินเป็นจำนวนเงินรวม 558 ล้านบาท (ประเมินเมื่อวันที่ 12 และวันที่ 19 กุมภาพันธ์ 2556)



บริษัท ผลิตภัณฑ์คอนกรีตชลบุรี จำกัด (มหาชน) และบริษัทย่อย

หมายเหตุประกอบงบการเงิน (ต่อ)

วันที่ 31 ธันวาคม 2557 และ 2556

11. ที่ดิน อาคารและอุปกรณ์ - สุทธิ

งบการเงินรวม (พันบาท)

	ที่ดิน และส่วน ปรับปรุงที่ดิน	อาคาร และส่วน ปรับปรุงอาคาร	เครื่องจักร และอุปกรณ์	เครื่องตกแต่ง ติดตั้งและ อุปกรณ์ สำนักงาน	ยานพาหนะ	สินทรัพย์ ระหว่าง ก่อสร้าง	รวม
ราคาทุน							
ยอดคงเหลือ ณ วันที่ 1 มกราคม 2556	201,791	1,039,928	1,075,901	108,064	483,835	71,200	2,980,719
เพิ่มขึ้น	-	9,849	32,006	833	40,476	74,268	157,432
โอน - สุทธิ	4,118	33,105	73,874	-	1,931	(113,098)	(70)
จำหน่ายและตัดบัญชี	(76,590)	(273,662)	(1,554)	(65,527)	(24,640)	-	(441,973)
ยอดคงเหลือ ณ วันที่ 31 ธันวาคม 2556	129,319	809,220	1,180,227	43,370	501,602	32,370	2,696,108
เพิ่มขึ้น	82,021	27,183	36,448	2,873	69,153	174,886	392,564
โอน - สุทธิ	(3,103)	44,700	56,284	620	-	(98,501)	-
จำหน่ายและตัดบัญชี	-	(986)	(8,086)	(4,778)	(40,236)	(6,709)	(60,795)
ยอดคงเหลือ ณ วันที่ 31 ธันวาคม 2557	208,237	880,117	1,264,873	42,085	530,519	102,046	3,027,877



บริษัท ผลิตภัณฑ์คอนกรีตชลบุรี จำกัด (มหาชน) และบริษัทย่อย

หมายเหตุประกอบงบการเงิน (ต่อ)

วันที่ 31 ธันวาคม 2557 และ 2556

	งบการเงินรวม (พันบาท)					
	ที่ดิน และส่วน ปรับปรุงที่ดิน	อาคาร และส่วน ปรับปรุงอาคาร	เครื่องจักร และอุปกรณ์	เครื่องตกแต่ง ติดตั้งและ อุปกรณ์ สำนักงาน	ยานพาหนะ	สินทรัพย์ ระหว่าง ก่อสร้าง รวม
ค่าเสื่อมราคาสะสม						
ยอดคงเหลือ ณ วันที่ 1 มกราคม 2556	4,573	350,893	766,644	99,290	418,616	- 1,640,016
ค่าเสื่อมราคาสำหรับปี	580	36,932	41,415	2,639	18,420	- 99,986
โอน - สุทธิ	-	-	-	-	-	- -
จำหน่ายและตัดบัญชี	-	(61,820)	(492)	(65,476)	(23,783)	- (151,571)
ยอดคงเหลือ ณ วันที่ 31 ธันวาคม 2556	5,153	326,005	807,567	36,453	413,253	- 1,588,431
ค่าเสื่อมราคาสำหรับปี	572	35,679	45,697	2,303	23,639	- 107,890
โอน - สุทธิ	(12)	12	-	-	-	- -
จำหน่ายและตัดบัญชี	-	(177)	(5,668)	(4,059)	(36,623)	- (46,527)
ยอดคงเหลือ ณ วันที่ 31 ธันวาคม 2557	5,713	361,519	847,596	34,697	400,269	- 1,649,794



บริษัท ผลิตภัณฑ์คอนกรีตชลบุรี จำกัด (มหาชน) และบริษัทย่อย

หมายเหตุประกอบงบการเงิน (ต่อ)

วันที่ 31 ธันวาคม 2557 และ 2556

	งบการเงินรวม (พันบาท)						รวม
	ที่ดิน และส่วน ปรับปรุงที่ดิน	อาคาร และส่วน ปรับปรุงอาคาร	เครื่องจักร และอุปกรณ์	เครื่องตกแต่ง ติดตั้งและ อุปกรณ์ สำนักงาน	ยานพาหนะ	สินทรัพย์ ระหว่าง ก่อสร้าง	
ค่าเพื่อการด้อยค่า							
ยอดคงเหลือ ณ วันที่ 1 มกราคม 2556	-	107,442	-	-	-	5,230	112,672
ลดลง	-	(107,442)	-	-	-	-	(107,442)
ยอดคงเหลือ ณ วันที่ 31 ธันวาคม 2556	-	-	-	-	-	5,230	5,230
เพิ่มขึ้น	2,099	-	-	-	-	-	2,099
ลดลง	-	-	-	-	-	-	-
ยอดคงเหลือ ณ วันที่ 31 ธันวาคม 2557	2,099	-	-	-	-	5,230	7,329
มูลค่าสุทธิทางบัญชี							
ณ วันที่ 31 ธันวาคม 2556	124,166	483,215	372,660	6,917	88,349	27,140	1,102,447
ณ วันที่ 31 ธันวาคม 2557	200,425	518,598	417,277	7,388	130,250	96,816	1,370,754



บริษัท ผลิตภัณฑ์คอนกรีตชลบุรี จำกัด (มหาชน) และบริษัทย่อย

หมายเหตุประกอบงบการเงิน (ต่อ)

วันที่ 31 ธันวาคม 2557 และ 2556

งบการเงินเฉพาะกิจการ (พันบาท)

	ที่ดิน และส่วน ปรับปรุงที่ดิน	อาคาร และส่วน ปรับปรุงอาคาร	เครื่องจักร และอุปกรณ์	เครื่องตกแต่ง ติดตั้งและ อุปกรณ์ สำนักงาน	ยานพาหนะ	สินทรัพย์ ระหว่าง ก่อสร้าง	รวม
ราคาทุน							
ยอดคงเหลือ ณ วันที่ 1 มกราคม 2556	62,486	327,557	664,388	21,861	408,285	9,751	1,494,328
เพิ่มขึ้น	-	6,253	30,803	535	37,132	19,383	94,106
โอน - สุทธิ	-	26,547	745	-	-	(27,292)	-
จำหน่ายและตัดบัญชี	-	-	(1,554)	(14,152)	(8,437)	-	(24,143)
ยอดคงเหลือ ณ วันที่ 31 ธันวาคม 2556	62,486	360,357	694,382	8,244	436,980	1,842	1,564,291
เพิ่มขึ้น	-	22,339	28,772	627	58,140	16,035	125,913
โอน - สุทธิ	-	8,499	39	-	-	(8,538)	-
จำหน่ายและตัดบัญชี	-	(300)	-	(59)	(29,201)	(6,709)	(36,269)
ยอดคงเหลือ ณ วันที่ 31 ธันวาคม 2557	62,486	390,895	723,193	8,812	465,919	2,630	1,653,935



บริษัท ผลิตภัณฑ์คอนกรีตชลบุรี จำกัด (มหาชน) และบริษัทย่อย

หมายเหตุประกอบงบการเงิน (ต่อ)

วันที่ 31 ธันวาคม 2557 และ 2556

	งบการเงินเฉพาะกิจการ (พันบาท)						
	ที่ดิน	อาคาร	เครื่องจักร	เครื่องตกแต่ง		สินทรัพย์	
	และส่วน	และส่วน	และอุปกรณ์	ติดตั้งและ		ระหว่าง	
	ปรับปรุงที่ดิน	ปรับปรุงอาคาร		อุปกรณ์	ยานพาหนะ	ก่อสร้าง	รวม
				สำนักงาน			
ค่าเสื่อมราคาสะสม							
ยอดคงเหลือ ณ วันที่ 1 มกราคม 2556	-	170,497	610,640	16,234	349,146	-	1,146,517
ค่าเสื่อมราคาสำหรับปี	-	17,990	18,283	1,536	15,880	-	53,689
จำหน่ายและตัดบัญชี	-	-	(492)	(14,122)	(7,713)	-	(22,327)
ยอดคงเหลือ ณ วันที่ 31 ธันวาคม 2556	-	188,487	628,431	3,648	357,313	-	1,177,879
ค่าเสื่อมราคาสำหรับปี	-	18,677	18,460	1,546	20,207	-	58,890
จำหน่ายและตัดบัญชี	-	-	(47)	(58)	(25,664)	-	(25,769)
ยอดคงเหลือ ณ วันที่ 31 ธันวาคม 2557	-	207,164	646,844	5,136	351,856	-	1,211,000
มูลค่าสุทธิทางบัญชี							
ณ วันที่ 31 ธันวาคม 2556	62,486	171,870	65,951	4,596	79,667	1,842	386,412
ณ วันที่ 31 ธันวาคม 2557	62,486	183,731	76,349	3,676	114,063	2,630	442,935



CHONBURI CONCRETE PRODUCT PUBLIC COMPANY LIMITED

ANNUAL REPORT 2014

บริษัท ผลิตภัณฑ์คอนกรีตชลบุรี จำกัด (มหาชน) และบริษัทย่อย

หมายเหตุประกอบงบการเงิน (ต่อ)

วันที่ 31 ธันวาคม 2557 และ 2556

ราคาตามบัญชีก่อนหักค่าเสื่อมราคาสะสมของสินทรัพย์ถาวรของกลุ่มบริษัทซึ่งหักค่าเสื่อมราคาทั้งจำนวนแล้ว แต่ยังคงใช้งานอยู่ ณ วันที่ 31 ธันวาคม 2557 และ 2556 มีดังนี้

	ล้านบาท	
	2557	2556
งบการเงินรวม	1,038	1,025
งบการเงินเฉพาะบริษัท	951	923

บริษัทย่อยแห่งหนึ่งตั้งค่าเผื่อการด้อยค่าจำนวนประมาณ 5 ล้านบาท สำหรับสินทรัพย์ระหว่างก่อสร้างที่ตั้งอยู่บนที่ดินที่บริษัทย่อยจ่ายเงินล่วงหน้าค่าซื้อที่ดินดังกล่าวจำนวน 35 ล้านบาท และได้ตั้งค่าเผื่อการด้อยค่าของเงินที่จ่ายล่วงหน้าดังกล่าวทั้งจำนวนเนื่องจากผู้ขายไม่สามารถโอนกรรมสิทธิ์ที่ดินตามสัญญาดังกล่าวได้ และบริษัทย่อยมีการประนีประนอมยอมความกับผู้ขาย ปัจจุบันอยู่ระหว่างการติดตามทวงถามหนี้กับผู้ขาย (ดูหมายเหตุ 34 ค)

ณ วันที่ 31 ธันวาคม 2557 ที่ดินพร้อมสิ่งปลูกสร้างส่วนใหญ่ของกลุ่มบริษัทได้จดทะเบียน เพื่อค้ำประกันวงเงินสินเชื่อที่กลุ่มบริษัทได้รับจากสถาบันการเงินในประเทศบางแห่ง ตามที่กล่าวในหมายเหตุ 13

บริษัท ผลิตภัณฑ์คอนกรีตชลบุรี จำกัด (มหาชน) และบริษัทย่อย

หมายเหตุประกอบงบการเงิน (ต่อ)

วันที่ 31 ธันวาคม 2557 และ 2556

12. โปรแกรมคอมพิวเตอร์ - สุทธิ

	พันบาท			
	งบการเงินรวม		งบการเงินเฉพาะกิจการ	
	2557	2556	2557	2556
ราคาทุน				
ยอดคงเหลือ ณ วันที่ 1 มกราคม	43,866	43,866	17,956	17,956
เพิ่มขึ้น	1,972	-	-	-
จำหน่ายและตัดบัญชี	-	-	-	-
ยอดคงเหลือ ณ วันที่ 31 ธันวาคม	45,838	43,866	17,956	17,956
ค่าตัดจำหน่ายสะสม				
ยอดคงเหลือ ณ วันที่ 1 มกราคม	34,769	32,144	17,079	16,860
ค่าตัดจำหน่ายสำหรับปี	2,720	2,703	202	219
จำหน่ายและตัดบัญชี	-	(78)	-	-
ยอดคงเหลือ ณ วันที่ 31 ธันวาคม	37,489	34,769	17,281	17,079
มูลค่าสุทธิทางบัญชี				
ณ วันที่ 31 ธันวาคม	8,349	9,097	675	877

13. เงินสินเชื่อ

ณ วันที่ 31 ธันวาคม 2557 และ 2556 กลุ่มบริษัททำสัญญากับ สถาบันการเงิน ในประเทศบางแห่งสำหรับวงเงินสินเชื่อ ดังต่อไปนี้

	พันบาท	
	2557	2556
เงินกู้ยืมระยะยาว	420,000	315,000
เงินกู้ยืมระยะสั้น	325,000	175,000
เงินเบิกเกินบัญชีธนาคาร	57,400	47,400
หนังสือค้ำประกันและอาวัลตั๋วเงิน	342,620	335,880
รวม	1,145,020	873,280

บริษัท ผลิตภัณฑ์คอนกรีตชลบุรี จำกัด (มหาชน) และบริษัทย่อย

หมายเหตุประกอบงบการเงิน (ต่อ)

วันที่ 31 ธันวาคม 2557 และ 2556

วงเงินสินเชื่อค้ำประกัน โดย

- ก) จดจำนองที่ดินพร้อมสิ่งปลูกสร้างส่วนใหญ่ของกลุ่มบริษัทตามที่กล่าวในหมายเหตุ 11
- ข) กรรมการบริษัทบางท่านและกิจการที่เกี่ยวข้องกันแห่งหนึ่ง
- ค) ที่ดินพร้อมสิ่งปลูกสร้างของกิจการที่เกี่ยวข้องกันบางแห่งและกรรมการบางท่าน
- ง) สลากออมสินพิเศษของบริษัท

วงเงินสินเชื่อมีข้อจำกัดบางประการเกี่ยวกับการดำรงอัตราส่วนทางการเงินและอื่น ๆ

บริษัท ผลิตภัณฑ์คอนกรีตชลบุรี จำกัด (มหาชน)

ที่ประชุมกรรมการบริษัท ครั้งที่ 3/2557 เมื่อวันที่ 1 กรกฎาคม 2557 มีมติอนุมัติ ดังต่อไปนี้

1. อนุมัติการออกและเสนอขายตราสารหนี้ระยะสั้นประเภทตั๋วแลกเงินระยะสั้น (Bill of Exchange : B/E) โดยมีมูลค่าคงค้างไม่เกิน 500 ล้านบาท ณ ขณะใดขณะหนึ่ง เพื่อจัดหาเงินทุนสำหรับการลงทุน และ/หรือ เป็นเงินทุนหมุนเวียนทั่วไป โดยอายุของตราสารหนี้ไม่เกิน 270 วัน นับจากวันที่ออกตั๋วแลกเงินระยะสั้น
2. อนุมัติการออกและเสนอขายตราสารหนี้ประเภทหุ้นกู้โดยมีมูลค่าคงค้างไม่เกิน 1,000 ล้านบาท ณ ขณะใดขณะหนึ่ง เพื่อจัดหาเงินทุนสำหรับการลงทุน และ/หรือ เป็นเงินทุนหมุนเวียนทั่วไป โดยอายุของการออกและเสนอขายตราสารหนี้ระยะยาวทุกประเภทไม่เกิน 5 ปี นับจากวันที่ออกตราสารหนี้ชุดและรุ่นนั้นๆ

เมื่อวันที่ 6 สิงหาคม 2557 บริษัททำสัญญาว่าจ้างกลุ่มบริษัทที่ปรึกษาเพื่อให้กลุ่มบริษัทที่ปรึกษาให้บริการเป็นที่ปรึกษาทางการเงินแก่บริษัทในการออกและเสนอขายหุ้นกู้แปลงสภาพให้แก่กองทุนต่างประเทศ ภายใต้สัญญาดังกล่าว บริษัทตกลงที่จะชำระค่าธรรมเนียมที่ปรึกษาทางการเงินเป็นอัตราร้อยละต่าง ๆ กัน ตามมูลค่าของหุ้นกู้แปลงสภาพที่ออกและเสนอขายให้กับกองทุนต่างประเทศ

บริษัท ผลิตภัณฑ์คอนกรีตชลบุรี จำกัด (มหาชน) และบริษัทย่อย

หมายเหตุประกอบงบการเงิน (ต่อ)

วันที่ 31 ธันวาคม 2557 และ 2556

14. เงินเบิกเกินบัญชีและเงินกู้ยืมระยะสั้นจากสถาบันการเงิน

	พันบาท			
	งบการเงินรวม		งบการเงินเฉพาะกิจการ	
	2557	2556	2557	2556
เงินเบิกเกินบัญชีธนาคาร	564	14,990	-	-
เงินกู้ยืมระยะสั้นจากสถาบันการเงิน	190,000	98,664	190,000	68,664
รวม	190,564	113,654	190,000	68,664

ณ วันที่ 31 ธันวาคม 2557 เงินกู้ยืมระยะสั้นจากสถาบันการเงินมีอัตราดอกเบี้ยร้อยละ 4.5 และ 4.8 ต่อปี (2556 : อัตราดอกเบี้ยเงินกู้เบิกเกินบัญชีขั้นต่ำ (MOR) ลบร้อยละ 1 ถึงอัตราเงินให้กู้ยืมขั้นต่ำ (MLR))

เงินเบิกเกินบัญชีธนาคารและเงินกู้ยืมระยะสั้นจากสถาบันการเงินดังกล่าวข้างต้น ค้ำประกันโดยหลักทรัพย์ตามที่กล่าวในหมายเหตุ 13 ยกเว้นเงินกู้ยืมจากบริษัทหลักทรัพย์เป็นเงินกู้ยืมที่ไม่มีหลักทรัพย์ค้ำประกัน

15. เงินกู้ยืมระยะสั้นจากกิจการอื่น

เงินกู้ยืมระยะสั้นจากกิจการอื่นเป็นเงินกู้ยืมจากบริษัทในประเทศแห่งหนึ่งตามสัญญาให้และขอรับบริการวงเงินเพื่อรับโอนสิทธิเรียกร้องการรับเงินภายในวงเงิน 75 ล้านบาท เงินกู้ยืมระยะสั้นดังกล่าวมีอัตราดอกเบี้ยร้อยละ 9.5 ต่อปี และค้ำประกันโดยกรรมการบริษัทท่านหนึ่ง

ภายใต้สัญญาดังกล่าวบริษัทจะต้องโอนสิทธิเรียกร้องในการรับชำระเงินที่มีต่อลูกหนี้รายหนึ่งให้กับผู้ให้กู้ เพื่อเป็นประกันการชำระหนี้ และจะต้องปฏิบัติตามเงื่อนไขที่ระบุไว้ในสัญญา

บริษัท ผลิตภัณฑ์คอนกรีตชลบุรี จำกัด (มหาชน) และบริษัทย่อย

หมายเหตุประกอบงบการเงิน (ต่อ)

วันที่ 31 ธันวาคม 2557 และ 2556

16. เงินกู้ยืมระยะยาวจากสถาบันการเงิน

ณ วันที่ 31 ธันวาคม 2557 และ 2556 รายละเอียดของเงินกู้ยืมระยะยาวจากสถาบันการเงินในประเทศหลายแห่ง มีดังนี้

ล้าน	ร้อยละ	พันบาท					ระยะเวลา	
บาท	อัตรา	กำหนดชำระ	งบการเงินรวม		งบการเงินเฉพาะกิจการ		จ่ายชำระคืนเงินต้นตามสัญญา	
วงเงินกู้ยืม	ดอกเบี้ย	คืนเดือนละ	2557	2556	2557	2556	เริ่มต้น	สุดท้าย
170	MLR-1, MLR	2,840	76,900	161,480	-	-	กันยายน 2556	สิงหาคม 2561
145	MLR-1, MLR	2,420	69,620	140,160	69,620	140,160	ตุลาคม 2556	กันยายน 2561
105	MLR-1, MLR-0.5	2,500 (รวมดอกเบี้ย)	95,000	-	-	-	มกราคม 2558	กรกฎาคม 2562
รวมเงินกู้ยืมระยะยาว			241,520	301,640	69,620	140,160		
หัก ส่วนที่ถึงกำหนดชำระภายในหนึ่งปี			(93,576)	(68,380)	(31,460)	(31,460)		
สุทธิ (ครบกำหนดชำระหลังจาก 1 ปี แต่ไม่เกิน 5 ปี)			147,944	233,260	38,160	108,700		

ในปี 2556 กลุ่มบริษัทจ่ายชำระคืนเงินกู้ของธนาคารในประเทศหลายแห่งขึ้นก่อนกำหนดโดยกู้ยืมเงินจากบริษัทที่เกี่ยวข้องกันแห่งหนึ่งและสถาบันการเงินในประเทศแห่งหนึ่ง สัญญาเงินกู้ยืมระยะยาวกับสถาบันการเงินฉบับใหม่มีดังต่อไปนี้

บริษัท ผลิตภัณฑ์คอนกรีตชลบุรี จำกัด (มหาชน)

เมื่อวันที่ 11 กันยายน 2556 บริษัททำสัญญากู้ยืมเงินกับธนาคารในประเทศแห่งหนึ่งจำนวนเงิน 145 ล้านบาท เงินกู้ยืมนี้มีอัตราดอกเบี้ยร้อยละ MLR ลบร้อยละ 1 ต่อปี สำหรับ 2 ปีแรก และอัตราดอกเบี้ยร้อยละ MLR สำหรับระยะเวลาที่เหลือ และกำหนดชำระคืนเงินกู้เป็นงวดรายเดือนจำนวนเงินงวดละ 2.42 ล้านบาท รวม 60 งวด เริ่มชำระงวดแรกภายในสิ้นเดือนของเดือนถัดจากเดือนที่เบิกรับเงินกู้งวดแรก (เดือนตุลาคม 2556)

บริษัท ผลิตภัณฑ์คอนกรีตชลบุรี จำกัด (มหาชน) และบริษัทย่อย

หมายเหตุประกอบงบการเงิน (ต่อ)

วันที่ 31 ธันวาคม 2557 และ 2556

เงินกู้ยืมนี้ค้ำประกันโดย

- (ก) จดจำนองที่ดินพร้อมสิ่งปลูกสร้างของบริษัทที่เกี่ยวข้องกันแห่งหนึ่ง มูลค่าจำนองรวม 330 ล้านบาท
- (ข) จดจำนองที่ดินของบริษัทที่เกี่ยวข้องกันอีกแห่งหนึ่ง มูลค่าจำนอง 25 ล้านบาท และ
- (ค) ค้ำประกันโดยกรรมการบริษัทท่านหนึ่งในวงเงิน 355 ล้านบาท เมื่อชำระเงินกู้เหลือครึ่งหนึ่งให้ปลดภาระค้ำประกันได้ (เมื่อวันที่ 16 ธันวาคม 2557 ธนาคารได้ยกเลิกภาระการค้ำประกันดังกล่าว เนื่องจากเงินกู้เหลือไม่ถึงครึ่งหนึ่ง)

เงินกู้ยืมนี้มีเงื่อนไขและข้อกำหนดบางประการเกี่ยวกับการดำรงอัตราส่วนทางการเงินและอื่น ๆ

บริษัท สมาร์ทคอนกรีต จำกัด (มหาชน) (“บริษัทย่อย”)

เมื่อวันที่ 7 สิงหาคม 2556 บริษัทย่อยทำสัญญากู้ยืมเงินกับธนาคารในประเทศแห่งหนึ่งจำนวนเงิน 170 ล้านบาท เพื่อจ่ายชำระต้นเงินกู้ของธนาคารในประเทศแห่งหนึ่งซึ่งกำหนด เงินกู้ยืมนี้มีอัตราดอกเบี้ยร้อยละ MLR ลบร้อยละ 1 ต่อปี สำหรับ 2 ปีแรก และอัตราดอกเบี้ยร้อยละ MLR สำหรับระยะเวลาที่เหลือ และกำหนดชำระคืนต้นเงินกู้เป็นงวดรายเดือนจำนวนเงินงวดละ 2.84 ล้านบาท รวม 60 งวด เริ่มชำระงวดแรกภายในสิ้นเดือนของเดือนถัดจากเดือนที่เบิกรับเงินกู้งวดแรก (เดือนกันยายน 2556)

เงินกู้ยืมนี้ค้ำประกันโดย

- (ก) จดจำนองที่ดินพร้อมสิ่งปลูกสร้างของบริษัทย่อย มูลค่าจำนองรวม 215 ล้านบาท
- (ข) จำนองเพิ่มหลักทรัพย์โดยไม่เพิ่มทุนจำนอง โดยจดจำนองที่ดินเปล่าของบุคคลที่เกี่ยวข้องกันท่านหนึ่งทุนจำนอง 215 ล้านบาท (หลักทรัพย์ดังกล่าวได้ทำการไถ่ถอนและปลดจำนองเมื่อวันที่ 30 ธันวาคม 2557) และเมื่อวันที่ 24 มิถุนายน 2557 จดจำนองที่ดินเปล่าของกิจการที่เกี่ยวข้องกันแห่งหนึ่งมูลค่าทุนจำนอง 215 ล้านบาท) และ
- (ค) ค้ำประกันโดยกรรมการบริษัทท่านหนึ่งในวงเงิน 215 ล้านบาท เมื่อชำระเงินกู้เหลือครึ่งหนึ่งให้ปลดภาระค้ำประกันได้ (เมื่อวันที่ 16 ธันวาคม 2557 ธนาคารได้ยกเลิกภาระการค้ำประกันดังกล่าว เนื่องจากเงินกู้เหลือไม่ถึงครึ่งหนึ่ง)

เงินกู้ยืมนี้มีเงื่อนไขและข้อกำหนดบางประการเกี่ยวกับการดำรงอัตราส่วนทางการเงินและอื่น ๆ



บริษัท ผลิตภัณฑ์คอนกรีตชลบุรี จำกัด (มหาชน) และบริษัทย่อย

หมายเหตุประกอบงบการเงิน (ต่อ)

วันที่ 31 ธันวาคม 2557 และ 2556

บริษัท ซีซีพี เพ็ญสโตนส์ จำกัด (“บริษัทย่อย”)

เมื่อวันที่ 10 กรกฎาคม 2557 บริษัทย่อยทำสัญญากู้ยืมเงินกับธนาคารในประเทศแห่งหนึ่ง จำนวน 2 ฉบับ จำนวนเงินรวม 105 ล้านบาท เพื่อลงทุนในกิจการ เงินกู้ยืมนี้มีอัตราดอกเบี้ยร้อยละ MLR ลบร้อยละ 1 ต่อปี สำหรับ 2 ปีแรก และอัตราดอกเบี้ยร้อยละ MLR ลบร้อยละ 0.5 ต่อปี สำหรับระยะเวลาที่เหลือ และกำหนดชำระคืนต้นเงินกู้เป็นงวดรายเดือน จำนวนเงินรวมงวดละ 2.5 ล้านบาท รวม 60 งวด เริ่มชำระงวดแรกภายในสิ้นเดือนของเดือนถัดจากเดือนที่เบิกรับเงินกู้งวดแรก (เดือนสิงหาคม 2557) โดยงวดที่ 1 ถึง 5 ชำระเฉพาะดอกเบี้ย

เงินกู้ยืมนี้และวงเงินเบิกเกินบัญชีกับธนาคารดังกล่าว จำนวน 10 ล้านบาท ค่าประกันโดย

(ก) จดจำนองที่ดินพร้อมสิ่งปลูกสร้างของบริษัทย่อยทุนจำนวนรวม 95 ล้านบาท และ

(ข) บริษัท ผลิตภัณฑ์คอนกรีตชลบุรี จำกัด (มหาชน) ค่าประกันเต็มวงเงิน

17. สัญญาเช่าที่ดิน

บริษัทย่อยมีสัญญาเช่าที่ดินกับลูกค้านายหนึ่งมีกำหนดระยะเวลา 30 ปี สิ้นสุดวันที่ 17 ตุลาคม 2580 นับตั้งแต่วันที่ครบกำหนดหนึ่งปีจากวันที่จดทะเบียนสิทธิการเช่ากับเจ้าพนักงานที่ดินเมื่อวันที่ 17 ตุลาคม 2549 ผู้เช่าได้จ่ายค่าตอบแทนสิทธิการเช่าให้กับบริษัทย่อยจำนวนเงิน 99 ล้านบาทและจะชำระค่าเช่าที่ดินรายปีให้กับบริษัทย่อย โดยค่าเช่าที่ดินปีที่ 1 จะจ่ายชำระในวันที่ 17 ตุลาคม 2550 (ครบหนึ่งปีนับจากวันจดทะเบียนสิทธิการเช่า) ค่าเช่ารายปีดังกล่าวมีจำนวนเพิ่มขึ้นทุกๆ 3 ปี ตามที่ตกลงในสัญญา โดยมีค่าเช่ารายปีรวมเป็นเงิน 80,389,851 บาท

บริษัทย่อยรับรู้รายได้จากการให้เช่าที่ดิน (ค่าตอบแทนสิทธิการเช่ารับล่วงหน้า 99 ล้านบาท และค่าเช่ารายปีรวมจำนวน 80,389,851 บาท) ตามวิธีเส้นตรงตลอดอายุสัญญาเช่า นับจากวันที่มีการให้ใช้สิทธิในที่ดิน (17 ตุลาคม 2549) ถึงวันสิ้นสุดสัญญาเช่า (17 ตุลาคม 2580) รวมระยะเวลา 31 ปี และแสดงผลต่างของการรับรู้รายได้จากการให้เช่าทางบัญชีกับจำนวนเงินที่กำหนดในสัญญาเช่าจำนวนเงินประมาณ 8.74 ล้านบาท และ 7.89 ล้านบาท ไว้เป็นส่วนหนึ่งของลูกหนี้การค้า ณ วันที่ 31 ธันวาคม 2557 และ 2556 ตามลำดับ

บริษัท ผลิตภัณฑ์คอนกรีตชลบุรี จำกัด (มหาชน) และบริษัทย่อย

หมายเหตุประกอบงบการเงิน (ต่อ)

วันที่ 31 ธันวาคม 2557 และ 2556

18. ค่าใช้จ่ายค้างจ่ายและหนี้สินหมุนเวียนอื่น

	พันบาท			
	งบการเงินรวม		งบการเงินเฉพาะกิจการ	
	2557	2556	2557	2556
เงินมัดจำรับล่วงหน้า	20,859	32,102	16,155	26,493
เจ้าหนี้อื่น	74,744	22,648	66,511	17,094
ค่าใช้จ่ายค้างจ่าย	38,954	33,138	25,531	19,543
ดอกเบี้ยค้างจ่าย	967	1,579	384	787
อื่น ๆ	5,913	9,645	3,580	7,244
รวม	141,437	99,112	112,161	71,161

19. หนี้สินผลประโยชน์ของพนักงานหลังออกจากงาน

รายการเคลื่อนไหวของหนี้สินผลประโยชน์ของพนักงานหลังออกจากงานสำหรับปีสิ้นสุดวันที่ 31 ธันวาคม 2557 และ 2556 มีดังนี้

	พันบาท			
	งบการเงินรวม		งบการเงินเฉพาะกิจการ	
	2557	2556	2557	2556
หนี้สินผลประโยชน์ของพนักงานหลังออกจากงาน ณ วันที่ 1 มกราคม	22,860	19,180	18,486	15,581
ต้นทุนบริกรงวดปัจจุบัน	2,911	2,246	2,248	1,595
ต้นทุนดอกเบี้ย	806	750	631	601
ขาดทุนตามหลักคณิตศาสตร์ประกันภัย	4,016	960	4,433	709
ค่าใช้จ่ายที่รับรู้ในงบกำไรขาดทุนเบ็ดเสร็จ	7,733	3,956	7,312	2,905
โอนพนักงานไปบริษัทที่เกี่ยวข้องกัน	-	-	(141)	-
ผลประโยชน์ของพนักงานจ่ายชำระระหว่างปี	-	(276)	-	-
หนี้สินผลประโยชน์ของพนักงานหลังออกจากงาน ณ วันที่ 31 ธันวาคม	30,593	22,860	25,657	18,486

บริษัท ผลิตภัณฑ์คอนกรีตชลบุรี จำกัด (มหาชน) และบริษัทย่อย

หมายเหตุประกอบงบการเงิน (ต่อ)

วันที่ 31 ธันวาคม 2557 และ 2556

สมมติฐานที่สำคัญซึ่งใช้ในการคำนวณหนี้สินผลประโยชน์ของพนักงานหลังออกจากงานมีดังนี้

อัตราคิดลด	ร้อยละ 4.0 ต่อปี
อัตราการขึ้นเงินเดือน	ร้อยละ 4.5 4.55 และ 7.25 ต่อปี ในปี 2557 (2556 : ร้อยละ 4.5 5.0 และ 5.9 ต่อปี)
อัตราการหมุนเวียนของพนักงาน	ร้อยละ 4 และ 5 ต่อปี
อัตราการเสียชีวิต	ตามอัตราของตารางมรณะไทย (ปี 2551)
อัตราการทุพพลภาพ	ร้อยละ 15 ของตารางมรณะไทย (ปี 2551)

20. ทุนเรือนหุ้น และใบสำคัญแสดงสิทธิ ทุนสำรองตามกฎหมาย และการจ่ายปันผล

บริษัท ผลิตภัณฑ์คอนกรีตชลบุรี จำกัด (มหาชน)

ที่ประชุมวิสามัญผู้ถือหุ้นของบริษัทเมื่อวันที่ 16 กันยายน 2554 มีมติอนุมัติ ดังต่อไปนี้

- ก) ให้ออกและจัดสรรใบสำคัญแสดงสิทธิที่จะซื้อหุ้นสามัญของบริษัทครั้งที่ 1 (“ใบสำคัญแสดงสิทธิ ครั้งที่ 1” หรือ “CCP-W1”) ชนิดระบุชื่อผู้ถือและสามารถโอนเปลี่ยนมือได้ จำนวน 155 ล้านหน่วย ให้แก่ผู้ถือหุ้นสามัญเดิมของบริษัทที่มีสิทธิได้รับใบสำคัญแสดงสิทธิโดยไม่คิดมูลค่า ในอัตรา 2 หุ้นสามัญเดิม : 1 ใบสำคัญแสดงสิทธิ โดยใบสำคัญแสดงสิทธิ 1 หน่วย มีสิทธิซื้อหุ้นสามัญของบริษัทได้ 1 หุ้น ในราคาหุ้นละ 1 บาท เงินเพิ่มทุนที่ได้รับจากการใช้สิทธิจะนำไปใช้เป็นเงินทุนหมุนเวียนในกิจการ ใบสำคัญแสดงสิทธิมีอายุ 3 ปีนับจากวันที่ออกใบสำคัญแสดงสิทธิ (วันที่ 30 กันยายน 2554) ถึง วันที่ 29 กันยายน 2557 เริ่มใช้สิทธิเมื่อครบกำหนด 1 ปีนับจากวันออกใบสำคัญแสดงสิทธิ (วันที่ 28 ธันวาคม 2555) โดยใช้สิทธิได้ทุกวันทำการสุดท้ายของทุก ๆ ไตรมาส รวมทั้งสิ้น 8 ครั้งตลอดอายุของใบสำคัญแสดงสิทธิ
- ข) เพิ่มทุนจดทะเบียนจำนวน 155 ล้านหุ้น มูลค่าที่ตราไว้หุ้นละ 1 บาท และจัดสรรหุ้นเพิ่มทุนดังกล่าวเพื่อรองรับการใช้สิทธิตามใบสำคัญแสดงสิทธิที่จะซื้อหุ้นสามัญของบริษัทครั้งที่ 1 (CCP-W1) และ
- ค) แก้ไขหนังสือบริคณห์สนธิให้สอดคล้องกับการเพิ่มทุนจดทะเบียนของบริษัท

บริษัทได้จดทะเบียนการเปลี่ยนแปลงทุนจดทะเบียนจากเดิม 310 ล้านบาท เป็น 465 ล้านบาท (แบ่งเป็น 465 ล้านหุ้นสามัญ มูลค่าที่ตราไว้หุ้นละ 1 บาท) กับกระทรวงพาณิชย์เมื่อวันที่ 28 กันยายน 2554 และนำใบสำคัญแสดงสิทธิดังกล่าวเข้าจดทะเบียนกับตลาดหลักทรัพย์แห่งประเทศไทยเมื่อวันที่ 27 ตุลาคม 2554

ในการประชุมวิสามัญผู้ถือหุ้นครั้งที่ 1/2556 เมื่อวันที่ 10 กันยายน 2556 ผู้ถือหุ้นมีมติดังต่อไปนี้



บริษัท ผลิตภัณฑ์คอนกรีตชลบุรี จำกัด (มหาชน) และบริษัทย่อย

หมายเหตุประกอบงบการเงิน (ต่อ)

วันที่ 31 ธันวาคม 2557 และ 2556

ก) ลดทุนจดทะเบียนจาก 465,000,000 บาท เป็น 464,991,583 บาท โดยการตัดหุ้นสามัญที่ยังไม่ได้ออกจำหน่าย จำนวน 8,417 หุ้น มูลค่าที่ตราไว้หุ้นละ 1 บาท รวมเป็นเงิน 8,417 บาท และแก้ไขหนังสือบริคณห์สนธิให้ สอดคล้องกับการลดทุนจดทะเบียน บริษัทจดทะเบียนการลดทุนดังกล่าวกับกระทรวงพาณิชย์เมื่อวันที่ 16 กันยายน 2556

ข) จัดสรรเป็นทุนสำรองตามกฎหมายและจ่ายปันผลจากผลการดำเนินงานสำหรับงวดหกเดือนสิ้นสุดวันที่ 30 มิถุนายน 2556 ดังนี้

1. จัดสรรเป็นทุนสำรองตามกฎหมายจำนวน 3,060,800 บาท คิดเป็นร้อยละ 5 ของกำไรสุทธิ
2. จ่ายปันผลในอัตรา 0.1414 บาทต่อหุ้น แบ่งเป็น

2.1 จ่ายปันผลเป็นหุ้นสามัญเพิ่มทุนจำนวนไม่เกิน 50 ล้านหุ้น มูลค่าที่ตราไว้หุ้นละ 1 บาท ให้แก่ผู้ถือหุ้นสามัญของบริษัทในอัตรา 7.8572 หุ้นเดิม: 1 หุ้นปันผล คิดเป็นอัตราการจ่ายปันผลเป็นหุ้นสามัญ 0.1272 บาทต่อหุ้น และ

2.2 จ่ายปันผลเป็นเงินสดจำนวนไม่เกิน 5.6 ล้านบาท คิดเป็นอัตราการจ่ายปันผล 0.0142 บาทต่อหุ้น

บริษัทจ่ายหุ้นปันผลจำนวน 49,996,203 หุ้น และเงินปันผลจำนวน 5,580,738.96 บาท ให้แก่ผู้ถือหุ้นเมื่อวันที่ 25 กันยายน 2556

ค) ออกและเสนอขายใบสำคัญแสดงสิทธิที่จะซื้อหุ้นสามัญเพิ่มทุนของบริษัทครั้งที่ 2 (CCP-W2) ชนิดระบุชื่อผู้ถือ และสามารถโอนเปลี่ยนมือได้จำนวนไม่เกิน 100 ล้านหน่วย ให้แก่ผู้ถือหุ้นสามัญเดิมของบริษัทที่มีสิทธิได้รับใบสำคัญแสดงสิทธิโดยไม่คิดมูลค่า ในอัตรา 4.4286 หุ้นสามัญเดิม : 1 ใบสำคัญแสดงสิทธิ โดยใบสำคัญแสดงสิทธิ 1 หน่วย มีสิทธิซื้อหุ้นสามัญของบริษัทได้ 1 หุ้น ในราคาหุ้นละ 1 บาท ใบสำคัญแสดงสิทธิมีอายุ 3 ปี นับจากวันที่ออกใบสำคัญแสดงสิทธิ (วันที่ 1 ตุลาคม 2556) ถึง วันที่ 30 กันยายน 2559 เริ่มใช้สิทธิครั้งแรกในวันที่ 30 ธันวาคม 2556 โดยใช้สิทธิได้ทุกวันทำการสุดท้ายของทุก ๆ ไตรมาส และ

ง) เพิ่มทุนจดทะเบียนจำนวน 178 ล้านบาท โดยการออกหุ้นสามัญจำนวน 178 ล้านหุ้น มูลค่าที่ตราไว้หุ้นละ 1 บาท โดยจัดสรรเพื่อรองรับการจ่ายหุ้นปันผล รองรับการบริหารสิทธิ CCP-W1 และรองรับการใช้สิทธิแปลงสภาพ CCP-W2 และแก้ไขหนังสือบริคณห์สนธิให้สอดคล้องกับการเพิ่มทุนจดทะเบียน

บริษัทจดทะเบียนเพิ่มทุนจาก 464,991,583 บาท เป็น 642,991,583 บาท แบ่งเป็นหุ้นสามัญ 642,991,583 หุ้น มูลค่าที่ตราไว้หุ้นละ 1 บาท กับกระทรวงพาณิชย์แล้วเมื่อวันที่ 17 กันยายน 2556 และจดทะเบียนการเปลี่ยนแปลงทุนชำระแล้วเป็นจำนวน 442,852,903 บาท (ภายหลังการจ่ายหุ้นปันผล) กับกระทรวงพาณิชย์เมื่อวันที่ 23 กันยายน 2556 และนำใบสำคัญแสดงสิทธิ CCP-W2 เข้าจดทะเบียนกับตลาดหลักทรัพย์แห่งประเทศไทยเมื่อวันที่ 16 ตุลาคม 2556



บริษัท ผลิตภัณฑ์คอนกรีตชลบุรี จำกัด (มหาชน) และบริษัทย่อย

หมายเหตุประกอบงบการเงิน (ต่อ)

วันที่ 31 ธันวาคม 2557 และ 2556

จากการที่ผู้ถือหุ้นมีมติให้จ่ายปันผลเป็นหุ้นสามัญตามที่กล่าวในข้อ ข) และให้ออก CCP-W2 ตามที่กล่าวในข้อ ค) เข้าเงื่อนไขการปรับสิทธิของ CCP-W1 ตามข้อกำหนดสิทธิเพื่อรักษาผลประโยชน์ของผู้ถือหุ้น CCP-W1 เมื่อวันที่ 13 และ 24 กันยายน 2556 บริษัททำการปรับราคาใช้สิทธิและอัตราการใช้สิทธิ โดยมีรายละเอียดดังนี้

รายการ	สิทธิเดิม	สิทธิใหม่หลังการเปลี่ยนแปลง
ราคาใช้สิทธิ	1 บาทต่อหุ้น	0.749 บาทต่อหุ้น
อัตราการใช้สิทธิ	1 หุ้นสามัญ ต่อ 1 หน่วยใบสำคัญแสดงสิทธิ	1.334 หุ้นสามัญ ต่อ 1 หน่วยใบสำคัญแสดงสิทธิ

เนื่องจากราคาใช้สิทธิหลังการปรับสิทธิดังกล่าวมีราคาต่ำกว่ามูลค่าที่ตราไว้ต่อหุ้นของบริษัท (1 บาทต่อหุ้น) โดยบริษัทไม่สามารถเสนอขายหุ้นต่ำกว่ามูลค่าที่ตราไว้ต่อหุ้นได้เนื่องจากขัดต่อพระราชบัญญัติบริษัทมหาชนจำกัด พ.ศ. 2535 มาตรา 52 ดังนั้น บริษัทมีความจำเป็นต้องขอแก้ไขราคาใช้สิทธิแปลงสภาพ CCP-W1 ให้ถูกต้องตามข้อกำหนดของกฎหมายดังกล่าว เมื่อวันที่ 16 ตุลาคม 2556 บริษัททำการปรับราคาใช้สิทธิ (หลังการปรับสิทธิ) เป็น 1 บาทต่อหุ้น ซึ่งเท่ากับมูลค่าที่ตราไว้ต่อหุ้น

การแก้ไขราคาใช้สิทธิตามที่กล่าวข้างต้น ส่งผลกระทบต่อราคาซื้อหุ้นสามัญเพิ่มทุนของผู้ใช้สิทธิแปลงสภาพ CCP-W1 ครั้งที่ 4 เมื่อวันที่ 30 กันยายน 2556 และอาจส่งผลกระทบด้านการลดลงของราคา CCP-W1 บนกระดานซื้อขายหลักทรัพย์ (Price Dilution) ในการนี้ประธานกรรมการของบริษัทยินดีจะรับผิดชอบเป็นการส่วนตัวให้แก่ผู้ได้รับผลกระทบจากการแก้ไขราคาใช้สิทธิของ CCP-W1 โดยจะดำเนินการชดเชยแบ่งเป็น 2 กลุ่มดังนี้

กลุ่มที่ 1 กลุ่มผู้ใช้สิทธิ CCP-W1 ครั้งที่ 4 และได้รับจัดสรรหุ้นสามัญเพิ่มทุน

จะได้รับการชดเชยส่วนต่างของราคาหุ้นสามัญซึ่งเป็นราคาใช้สิทธิที่แก้ไขให้ถูกต้องแล้วกับราคาใช้สิทธิที่ผู้ใช้สิทธิชำระมาแล้วเพื่อการใช้สิทธิแปลงสภาพ หรือชดเชยให้เท่ากับ 0.251 บาทต่อหุ้น เป็นจำนวนเงินชดเชยทั้งสิ้น 2.2 ล้านบาท โดยประธานกรรมการได้ดำเนินการโอนเงินชดเชยดังกล่าวเข้าบัญชีของซื้อหุ้นเพิ่มทุนของบริษัทเพื่อให้จำนวนเงินชำระค่าหุ้นเพิ่มทุนครบถ้วนตามจำนวนเมื่อวันที่ 15 ตุลาคม 2556

กลุ่มที่ 2 กลุ่มผู้ถือ CCP-W1 ที่ยังไม่ได้ใช้สิทธิ

จะได้รับการชดเชยเท่ากับ 0.251 บาทต่อหน่วยของ CCP-W1 ที่แต่ละรายถืออยู่ เป็นจำนวนเงินชดเชย 16.5 ล้านบาท โดยประธานกรรมการจะจ่ายเงินชดเชยดังกล่าวเป็นเช็คเงินสดของธนาคารระบุชื่อผู้รับเงิน คือผู้ถือ CCP-W1 ที่มีรายชื่อเป็นผู้ถือหลักทรัพย์อยู่ภายหลังตลาดหลักทรัพย์ปิดทำการซื้อขาย ณ วันที่ 16 ตุลาคม 2556 โดยดำเนินการจ่ายชดเชยให้แล้วเสร็จภายในวันที่ 30 พฤศจิกายน 2556



บริษัท ผลิตภัณฑ์คอนกรีตชลบุรี จำกัด (มหาชน) และบริษัทย่อย

หมายเหตุประกอบงบการเงิน (ต่อ)

วันที่ 31 ธันวาคม 2557 และ 2556

- การใช้สิทธิของใบสำคัญแสดงสิทธิที่จะซื้อหุ้นสามัญของบริษัทครั้งที่ 1 (CCP-W1)

CCP – W1					
ครั้งที่	วันที่ใช้สิทธิ	หน่วย		หุ้น	ล้านบาท
		จำนวนใบสำคัญแสดงสิทธิ		จำนวน	เงินรับจากการ
		ที่ใช้สิทธิ	ที่ยังไม่ได้ใช้สิทธิ	หุ้นสามัญ	ใช้สิทธิ
			154,991,583		
1	28 ธันวาคม 2555	53,798,500	101,193,083	53,798,500	53.8
2	29 มีนาคม 2556	17,843,400	83,349,683	17,843,400	17.8
3	28 มิถุนายน 2556	11,214,800	72,134,883	11,214,800	11.2
4	30 กันยายน 2556	6,526,000	65,608,883	8,705,682	8.7
5	27 ธันวาคม 2556	16,265,400	49,343,483	21,698,042	21.7
6	31 มีนาคม 2557	1,179,800	48,163,683	1,573,851	1.6
7	30 มิถุนายน 2557	23,592,554	24,571,129	31,472,464	31.5
8	29 กันยายน 2557	24,349,022	222,107	32,481,562	32.5

เนื่องจากการใช้สิทธิของ CCP-W1 ครั้งที่ 8 เป็นการใช้สิทธิครั้งสุดท้าย จึงถือว่า CCP-W1 ส่วนที่ยังไม่ได้ใช้สิทธิจำนวน 222,107 หน่วยสิ้นสภาพลง ผู้ถือหลักทรัพย์ CCP-W1 ไม่สามารถใช้สิทธิใด ๆ ได้อีก และ CCP-W1 ได้พ้นสภาพการเป็นหลักทรัพย์จดทะเบียนในตลาดหลักทรัพย์เมื่อวันที่ 30 กันยายน 2557 ทั้งนี้คณะกรรมการบริษัทจะเสนอต่อที่ประชุมผู้ถือหุ้นคราวถัดไปในการพิจารณาลดทุนจดทะเบียนส่วนที่ออกมาเพื่อรองรับการใช้สิทธิเฉพาะส่วนที่เกี่ยวข้องกับ CCP-W1 ต่อไป

บริษัท ผลิตภัณฑ์คอนกรีตชลบุรี จำกัด (มหาชน) และบริษัทย่อย

หมายเหตุประกอบงบการเงิน (ต่อ)

วันที่ 31 ธันวาคม 2557 และ 2556

- การใช้สิทธิของใบสำคัญแสดงสิทธิที่จะซื้อหุ้นสามัญของบริษัทครั้งที่ 2 (CCP-W2)

CCP – W2					
ครั้งที่	วันที่ใช้สิทธิ	หน่วย		หุ้น	ล้านบาท
		จำนวนใบสำคัญแสดงสิทธิ		จำนวน	เงินรับจากการ
		ที่ใช้สิทธิ	ที่ยังไม่ได้ใช้สิทธิ	หุ้นสามัญ	ใช้สิทธิ
			99,995,555		
1	27 ธันวาคม 2556	13,388,872	86,606,683	13,388,872	13.4
2	31 มีนาคม 2557	9,324,219	77,282,464	9,324,219	9.3
3	30 มิถุนายน 2557	15,112,828	62,169,636	15,112,828	15.1
4	30 กันยายน 2557	10,634,403	51,535,233	10,634,403	10.6
5	30 ธันวาคม 2557	341,044	51,194,189	341,044	0.3

- ทุนเรือนหุ้นที่ออกและชำระแล้ว

วันที่ออก	รายการ	หุ้น / บาท		จดทะเบียนกับ กระทรวงพาณิชย์
		ทุนที่ชำระแล้ว		
		เพิ่มขึ้น	รวม	
			310,000,000	
28 ธันวาคม 2555	การใช้สิทธิของ CCP-W1	53,798,500	363,798,500	7 มกราคม 2556
29 มีนาคม 2556	การใช้สิทธิของ CCP-W1	17,843,400	381,641,900	3 เมษายน 2556
28 มิถุนายน 2556	การใช้สิทธิของ CCP-W1	11,214,800	392,856,700	8 กรกฎาคม 2556
23 กันยายน 2556	การจ่ายหุ้นปันผล	49,996,203	442,852,903	23 กันยายน 2556
30 กันยายน 2556	การใช้สิทธิของ CCP-W1	8,705,682	451,558,585	18 ตุลาคม 2556
27 ธันวาคม 2556	การใช้สิทธิของ CCP-W1, W2	35,086,914	486,645,499	6 มกราคม 2557
31 มีนาคม 2557	การใช้สิทธิของ CCP-W1, W2	10,898,070	497,543,569	8 เมษายน 2557
30 มิถุนายน 2557	การใช้สิทธิของ CCP-W1, W2	46,585,292	544,128,861	4 กรกฎาคม 2557
29 กันยายน 2557	การใช้สิทธิของ CCP-W1	32,481,562	576,610,423	7 ตุลาคม 2557
30 กันยายน 2557	การใช้สิทธิของ CCP-W2	10,634,403	587,244,826	7 ตุลาคม 2557
30 ธันวาคม 2557	การใช้สิทธิของ CCP-W2	341,044	587,585,870	9 มกราคม 2558

บริษัท ผลิตภัณฑ์คอนกรีตชลบุรี จำกัด (มหาชน) และบริษัทย่อย

หมายเหตุประกอบงบการเงิน (ต่อ)

วันที่ 31 ธันวาคม 2557 และ 2556

ในการประชุมสามัญผู้ถือหุ้นประจำปี 2557 เมื่อวันที่ 25 เมษายน 2557 ผู้ถือหุ้นมีมติอนุมัติให้จ่ายเงินปันผลจากผลการดำเนินงานปี 2556 รวมทั้งสิ้นจำนวน 93,721,290.71 บาท เนื่องจากบริษัทมีการจ่ายปันผลระหว่างกาลรวม 55,600,000 บาท ไปแล้วเมื่อวันที่ 25 กันยายน 2556 ประกอบด้วย ปันผลเป็นหุ้น 50,000,000 บาท และปันผลเป็นเงินสด 5,600,000 บาท ดังนั้น บริษัทจะจ่ายปันผลส่วนที่เหลือเป็นเงินสดเพิ่มเติมจำนวน 38,121,290.71 บาท หรือคิดเป็นอัตรา 0.076619 บาทต่อหุ้น (คำนวณจากจำนวนหุ้นสามัญที่ออกและจำหน่ายแล้วทั้งสิ้นจำนวน 497,543,569 หุ้น ภายหลังการใช้สิทธิจาก CCP-W1 และ CCP-W2 แล้ว) โดยมีมติให้จ่ายเงินปันผลดังกล่าวภายในวันที่ 23 พฤษภาคม 2557

บริษัท สมาร์ทคอนกรีต จำกัด (มหาชน) (“บริษัทย่อย - SMART”)

ในการประชุมวิสามัญผู้ถือหุ้นครั้งที่ 1/2555 เมื่อวันที่ 17 ตุลาคม 2555 ผู้ถือหุ้นมีมติอนุมัติให้ลดทุนจดทะเบียนของ บริษัทจำนวน 140.45 ล้านบาท จากจำนวน 530,000,000 บาท (53,000,000 หุ้น มูลค่าหุ้นละ 10 บาท) เป็น 389,550,000 บาท (53,000,000 หุ้น มูลค่าหุ้นละ 7.35 บาท) โดยการลดมูลค่าที่ตราไว้ของหุ้นจากมูลค่าหุ้นละ 10 บาท เป็นมูลค่าหุ้นละ 7.35 บาท เพื่อชดเชยผลขาดทุนสะสมของบริษัท ณ วันที่ 31 ธันวาคม 2555 เป็นจำนวนเงิน 137.91 ล้านบาท โดยทุนที่ลดเกินกว่าผลขาดทุนสะสมข้างต้นจำนวนเงินสุทธิ 2.54 ล้านบาท แสดงรวมอยู่ในบัญชี “เจ้าหนี้อื่นกิจการที่เกี่ยวข้องกัน” ในงบแสดงฐานะการเงิน ณ วันที่ 31 ธันวาคม 2556 (บริษัทจ่ายเงินคืนผู้ถือหุ้นในเดือนพฤษภาคม 2557) ทั้งนี้บริษัทได้จดทะเบียนลดทุนดังกล่าวกับกระทรวงพาณิชย์เมื่อวันที่ 18 กุมภาพันธ์ 2556

ในการประชุมสามัญผู้ถือหุ้นครั้งที่ 1/ 2556 เมื่อวันที่ 15 มีนาคม 2556 ผู้ถือหุ้นมีมติอนุมัติให้ ก) เปลี่ยนมูลค่าที่ตราไว้ของหุ้นจากมูลค่าหุ้นละ 7.35 บาท เป็นมูลค่าหุ้นละ 1 บาท ดังนั้น ทุนจดทะเบียนของบริษัทมีจำนวน 389,550,000 บาท (จากเดิม 53,000,000 หุ้น มูลค่าหุ้นละ 7.35 บาท เปลี่ยนเป็น 389,550,000 หุ้น มูลค่าหุ้นละ 1 บาท) และ ข) จดทะเบียนเพิ่มทุนจาก 389,550,000 บาท (389,550,000 หุ้น มูลค่าหุ้นละ 1 บาท) เป็น 460,000,000 บาท (460,000,000 หุ้น มูลค่าหุ้นละ 1 บาท) โดยจะออกหุ้นสามัญเพิ่มทุนจำนวน 70,450,000 บาท (70,450,000 หุ้น มูลค่าหุ้นละ 1 บาท) เพื่อเสนอขายให้แก่บุคคลทั่วไปเป็นครั้งแรก (IPO) บริษัทจดทะเบียนการเปลี่ยนแปลงดังกล่าวกับกระทรวงพาณิชย์เมื่อวันที่ 10 เมษายน 2556

เมื่อวันที่ 19 – 24 กันยายน 2557 บริษัทย่อยได้รับอนุญาตจากสำนักงานคณะกรรมการกำกับหลักทรัพย์และตลาดหลักทรัพย์ ให้เสนอขายหุ้นสามัญให้แก่ประชาชนทั่วไปเป็นครั้งแรก (IPO) ในราคาหุ้นละ 1.90 บาท บริษัทย่อยได้ดำเนินการจัดสรรหุ้นสามัญของบริษัทย่อยจำนวน 115,000,000 หุ้น ประกอบด้วยหุ้นสามัญที่ออกใหม่จำนวน 70,450,000 หุ้น และหุ้นสามัญเดิมของบริษัทย่อยที่ถือโดย บริษัท ชลประทีปสินทรัพย์ จำกัด (“CPP”) จำนวน 44,550,000 หุ้น เพื่อเสนอขายให้ประชาชนทั่วไป ดังต่อไปนี้

- ก) หุ้นสามัญที่ออกใหม่จำนวนไม่เกิน 46,000,000 หุ้น เสนอขายต่อผู้ถือหุ้นของ บริษัท ผลิตภัณฑ์คอนกรีตชลบุรี จำกัด (มหาชน) (CCP) โดยให้สิทธิผู้ถือหุ้นของ CCP ได้จองซื้อตามสัดส่วนการถือหุ้น (Pre-emptive right) ที่ 11.8289 หุ้นสามัญของ CCP ต่อ 1 หุ้นสามัญของบริษัทย่อย และ



บริษัท ผลิตภัณฑ์คอนกรีตชลบุรี จำกัด (มหาชน) และบริษัทย่อย

หมายเหตุประกอบงบการเงิน (ต่อ)

วันที่ 31 ธันวาคม 2557 และ 2556

บริษัทย่อยจดทะเบียนการเปลี่ยนแปลงดังกล่าวข้างต้นกับกระทรวงพาณิชย์เมื่อวันที่ 9 กันยายน 2556

บริษัทลงทุนในหุ้นเพิ่มทุนของบริษัทย่อยจำนวน 450,000 หุ้น มูลค่าหุ้นละ 100 บาท เป็นจำนวนเงิน 45.0 ล้านบาท คิดเป็นสัดส่วนการถือหุ้นร้อยละ 90

21. ส่วนเกินมูลค่าหุ้น

ตามบทบัญญัติแห่งพระราชบัญญัติบริษัทมหาชนจำกัด พ.ศ. 2535 มาตรา 51 ในกรณีที่บริษัทเสนอขายหุ้นสูงกว่ามูลค่าหุ้นที่จดทะเบียนไว้ บริษัทต้องนำค่าหุ้นส่วนเกินนี้ตั้งเป็นทุนสำรอง (“ส่วนเกินมูลค่าหุ้น”) บัญชีทุนสำรองนี้จะนำไปจ่ายเป็นเงินปันผลไม่ได้

22. สำรองตามกฎหมาย

ตามบทบัญญัติแห่งพระราชบัญญัติบริษัทมหาชนจำกัด พ.ศ. 2535 มาตรา 116 บริษัทจะต้องจัดสรรทุนสำรอง (“สำรองตามกฎหมาย”) อย่างน้อยร้อยละ 5 ของกำไรสุทธิประจำปีหลังจากหักขาดทุนสะสมยกมา (ถ้ามี) จนกว่าสำรองดังกล่าวมีจำนวนไม่น้อยกว่าร้อยละ 10 ของทุนจดทะเบียน เงินสำรองนี้จะนำไปจ่ายเป็นเงินปันผลไม่ได้

23. รายได้อื่น

รายได้อื่นที่สำคัญมีดังต่อไปนี้

	พันบาท			
	งบการเงินรวม		งบการเงินเฉพาะกิจการ	
	2557	2556	2557	2556
กำไรจากการขายทรัพย์สิน (ดูหมายเหตุ 33)	5,083	285,463	5,792	5,764
กำไรจากการรับโอนหุ้น (ดูหมายเหตุ 34 ค)	14,663	-	-	-
กำไรจากการปรับโครงสร้างหนี้	-	9,676	-	4,831
ดอกเบี้ยรับ	862	956	2,714	3,657
อื่น ๆ	8,212	17,260	47,941	19,211
รวม	28,820	313,355	56,447	33,463

บริษัท ผลิตภัณฑ์คอนกรีตชลบุรี จำกัด (มหาชน) และบริษัทย่อย

หมายเหตุประกอบงบการเงิน (ต่อ)

วันที่ 31 ธันวาคม 2557 และ 2556

24. ภาษีเงินได้นิติบุคคล

พระราชบัญญัติออกตามความในประมวลรัษฎากรว่าด้วยการลดอัตราและยกเว้นรัษฎากรฉบับที่ 530 พ.ศ. 2554 ลงวันที่ 21 ธันวาคม 2554 กำหนดให้ลดอัตราภาษีเงินได้สำหรับบริษัทหรือห้างหุ้นส่วนนิติบุคคลเป็นระยะเวลาสามรอบ ระยะเวลาบัญชีจากอัตราร้อยละ 30 คงเหลือในอัตราร้อยละ 23 สำหรับรอบระยะเวลาบัญชีแรกและร้อยละ 20 สำหรับสองรอบระยะเวลาบัญชีถัดมาเป็นการชั่วคราว ทั้งนี้ เริ่มตั้งแต่รอบระยะเวลาบัญชีที่เริ่มในหรือหลังวันที่ 1 มกราคม 2555

บริษัทใช้ลดอัตราภาษีเงินได้ร้อยละ 20 ในการคำนวณภาษีเงินได้นิติบุคคลสำหรับปีสิ้นสุดวันที่ 31 ธันวาคม 2557 และ 2556

นอกจากนี้ พระราชกฤษฎีกาออกตามความในประมวลรัษฎากรว่าด้วยการลดอัตราและยกเว้นรัษฎากรฉบับที่ 577 พ.ศ. 2557 ลงวันที่ 10 พฤศจิกายน 2557 กำหนดให้ลดอัตราภาษีเงินได้และยังคงจัดเก็บในอัตราร้อยละ 20 สำหรับบริษัทหรือห้างหุ้นส่วนนิติบุคคล ทั้งนี้ สำหรับรอบระยะเวลาบัญชีที่เริ่มในหรือหลังวันที่ 1 มกราคม 2558 แต่ไม่เกินวันที่ 31 ธันวาคม 2558

ภาษีเงินได้ที่บันทึกเป็นค่าใช้จ่ายสำหรับปีสิ้นสุดวันที่ 31 ธันวาคม 2557 และ 2556 ประกอบด้วยรายการดังต่อไปนี้

	พันบาท			
	งบการเงินรวม		งบการเงินเฉพาะกิจการ	
	2557	2556	2557	2556
ภาษีเงินได้คำนวณจากกำไรทางบัญชีตาม				
อัตรภาษีที่ประกาศใช้ (ร้อยละ 20)	69,287	103,061	25,517	29,170
ผลกระทบจากรายการที่เป็นรายจ่ายต้องห้าม				
ทางภาษี	(19,356)	(18,353)	(6,158)	(7,473)
ผลกระทบจากรายการที่สามารถหักเป็น				
รายจ่ายได้เพิ่มเติม	(305)	(315)	(284)	(307)
ผลกระทบจากรายการที่สามารถหักเป็น				
รายจ่ายได้ (ขาดทุนยกมา)	(7,580)	(26,859)	-	-
ภาษีเงินได้คำนวณจากกำไรทางภาษี	42,046	57,534	19,075	21,390
สินทรัพย์ภาษีเงินได้รอการตัดบัญชีลดลง	2,095	51,874	7,361	9,401
ภาษีเงินได้ที่แสดงในงบกำไรขาดทุนเบ็ดเสร็จ	44,141	109,408	26,436	30,791

บริษัท ผลิตภัณฑ์คอนกรีตชลบุรี จำกัด (มหาชน) และบริษัทย่อย

หมายเหตุประกอบงบการเงิน (ต่อ)

วันที่ 31 ธันวาคม 2557 และ 2556

รายการเคลื่อนไหวของสินทรัพย์ภายในได้รื้อการตัดบัญชีที่เกิดขึ้นในระหว่างปี มีดังนี้

	งบการเงินรวม (พันบาท)				
	ณ วันที่ 1	รับรู้ในกำไร	ณ วันที่ 31	รับรู้ในกำไร	ณ วันที่ 31
	มกราคม 2556	หรือขาดทุน	ธันวาคม 2556	หรือขาดทุน	ธันวาคม 2557
ผลขาดทุนยกมา	35,451	(32,572)	2,879	(860)	2,019
ค่าเผื่อหนี้สงสัยจะสูญ					
(ดูหมายเหตุ 35)	23,407	(17,002)	6,405	(4,995)	1,410
ผลประโยชน์ของพนักงาน	3,836	736	4,572	1,519	6,091
ค่าเผื่อผลขาดทุนจากการด้อยค่า	7,668	-	7,668	-	7,668
อื่น ๆ	10,935	(3,036)	7,899	2,241	10,140
รวม	81,297	(51,874)	29,423	(2,095)	27,328

	งบการเงินเฉพาะกิจการ (พันบาท)				
	ณ วันที่ 1	รับรู้ในกำไร	ณ วันที่ 31	รับรู้ในกำไร	ณ วันที่ 31
	มกราคม 2556	หรือขาดทุน	ธันวาคม 2556	หรือขาดทุน	ธันวาคม 2557
ค่าเผื่อหนี้สงสัยจะสูญ					
(ดูหมายเหตุ 35)	13,681	(10,123)	3,558	(3,139)	419
อื่น ๆ	10,081	722	10,803	(4,222)	6,581
รวม	23,762	(9,401)	14,361	(7,361)	7,000

บริษัท ผลิตภัณฑ์คอนกรีตชลบุรี จำกัด (มหาชน) และบริษัทย่อย

หมายเหตุประกอบงบการเงิน (ต่อ)

วันที่ 31 ธันวาคม 2557 และ 2556

25. ค่าใช้จ่ายตามลักษณะ

รายการค่าใช้จ่ายแบ่งตามลักษณะที่สำคัญมีดังต่อไปนี้

	พันบาท			
	งบการเงินรวม		งบการเงินเฉพาะกิจการ	
	2557	2556	2557	2556
การเปลี่ยนแปลงในสินค้าคงเหลือและ				
สินค้าสำเร็จรูป	(7,670)	33,300	(7,793)	(13,231)
วัตถุดิบ อะไหล่และวัสดุโรงงานใช้ไป	1,121,673	1,094,116	904,700	895,378
ซื้อสินค้าสำเร็จรูปเพื่อขาย	700,256	496,358	-	-
เงินเดือน ค่าแรงและผลประโยชน์อื่น				
ของพนักงาน	290,730	248,016	209,985	174,595
ค่าเสื่อมราคาและค่าตัดจำหน่าย	118,813	110,251	59,196	53,910

26. กำไรต่อหุ้น

กำไรต่อหุ้นขั้นพื้นฐาน

กำไรต่อหุ้นขั้นพื้นฐานสำหรับปีสิ้นสุดวันที่ 31 ธันวาคม 2557 และ 2556 คำนวณโดยการหาร กำไรสำหรับปีด้วยจำนวน ตัวเฉลี่ยถ่วงน้ำหนักของหุ้นสามัญที่ออกจำหน่ายแล้วระหว่างปี ซึ่งแสดงการคำนวณได้ดังนี้

	พันบาท/พันหุ้น			
	งบการเงินรวม		งบการเงินเฉพาะกิจการ	
	2557	2556	2557	2556
จำนวนหุ้นสามัญที่ออก ณ วันที่ 1 มกราคม	486,645	363,799	486,645	363,799
ผลกระทบจากการออกหุ้นสามัญใหม่จากการ				
ใช้สิทธิของใบสำคัญแสดงสิทธิซื้อหุ้นสามัญ				
และการจ่ายหุ้นปันผล	42,929	71,941	42,929	71,941
จำนวนหุ้นสามัญถ่วงเฉลี่ยถ่วงน้ำหนัก				
ขั้นพื้นฐาน	529,574	435,740	529,574	435,740
กำไรสำหรับปี	155,236	392,841	101,150	115,056
กำไรต่อหุ้นขั้นพื้นฐาน (บาท)	0.293	0.902	0.191	0.264

บริษัท ผลิตภัณฑ์คอนกรีตชลบุรี จำกัด (มหาชน) และบริษัทย่อย

หมายเหตุประกอบงบการเงิน (ต่อ)

วันที่ 31 ธันวาคม 2557 และ 2556

กำไรต่อหุ้นปรับลด

กำไรต่อหุ้นปรับลดสำหรับปีสิ้นสุดวันที่ 31 ธันวาคม 2557 และ 2556 คำนวณโดยการหารกำไรสำหรับปีด้วยจำนวนถัวเฉลี่ยถ่วงน้ำหนักของหุ้นสามัญที่ออกจำหน่ายแล้วระหว่างปีหลังจากที่ได้ปรับปรุงผลกระทบของใบสำคัญแสดงสิทธิที่อาจเปลี่ยนเป็นหุ้นสามัญปรับลดซึ่งแสดงการคำนวณดังนี้

	พันบาท/พันหุ้น			
	งบการเงินรวม		งบการเงินเฉพาะกิจการ	
	2557	2556	2557	2556
จำนวนหุ้นสามัญถัวเฉลี่ยถ่วงน้ำหนัก				
ขั้นพื้นฐาน	529,574	435,740	529,574	435,740
ผลกระทบจากการถือเสมือนว่ามีการใช้สิทธิ				
ของใบสำคัญแสดงสิทธิซื้อหุ้นสามัญ	90,311	173,221	90,311	173,221
จำนวนหุ้นสามัญถัวเฉลี่ยถ่วงน้ำหนักปรับลด	<u>619,885</u>	<u>608,961</u>	<u>619,885</u>	<u>608,961</u>
กำไรสำหรับปี	155,236	392,841	101,150	115,056
กำไรต่อหุ้นปรับลด (บาท)	0.250	0.645	0.163	0.189

27. ข้อมูลทางการเงินที่สำคัญจำแนกตามส่วนงานดำเนินงาน

รายได้จากการขาย รายได้อื่น ต้นทุนขาย ค่าใช้จ่ายอื่นและกำไรขาดทุนก่อนค่าใช้จ่ายภาษีเงินได้เป็นข้อมูลทางการเงินที่สำคัญ และเป็นข้อมูลหลักซึ่งถูกนำเสนอให้กับผู้มีอำนาจตัดสินใจสูงสุดด้านการดำเนินงานอย่างสม่ำเสมอและถูกใช้ในการประเมินผลการดำเนินงานของส่วนงาน กลุ่มบริษัทดำเนินธุรกิจส่วนใหญ่ในประเทศไทยในหลายธุรกิจได้แก่ ธุรกิจผลิตและจำหน่ายวัสดุก่อสร้าง ธุรกิจให้เช่าทรัพย์สินและธุรกิจให้บริการขนส่ง ในระหว่างปีสิ้นสุดวันที่ 31 ธันวาคม 2557 และ 2556 กลุ่มบริษัทไม่มีกิจกรรมที่เป็นสาระสำคัญในส่วนงานธุรกิจให้เช่าทรัพย์สินและธุรกิจให้บริการขนส่ง ดังนั้นจึงไม่มีการแสดงข้อมูลจำแนกตามส่วนงานทั้งส่วนงานธุรกิจและส่วนงานทางภูมิศาสตร์

บริษัท ผลิตภัณฑ์คอนกรีตชลบุรี จำกัด (มหาชน) และบริษัทย่อย

หมายเหตุประกอบงบการเงิน (ต่อ)

วันที่ 31 ธันวาคม 2557 และ 2556

28. กองทุนสำรองเลี้ยงชีพ

กลุ่มบริษัทได้จัดตั้งกองทุนสำรองเลี้ยงชีพสำหรับพนักงานของกลุ่มบริษัทบนพื้นฐานความสมัครใจของพนักงานในการเป็นสมาชิกของกองทุน โดยพนักงานจ่ายเงินสะสมและกลุ่มบริษัทจ่ายเงินสมทบในอัตราเท่ากันร้อยละ 2 ของเงินเดือนของพนักงานทุกเดือน กองทุนสำรองเลี้ยงชีพนี้ได้จดทะเบียนเป็นกองทุนสำรองเลี้ยงชีพตามข้อกำหนดของกระทรวงการคลังตามความในพระราชบัญญัติกองทุนสำรองเลี้ยงชีพ พ.ศ. 2530 และจัดการกองทุนโดยผู้จัดการกองทุนที่ได้รับอนุญาต กลุ่มบริษัทจ่ายสมทบเข้ากองทุนดังนี้

	พันบาท	
	2557	2556
งบการเงินรวม	1,512	1,877
งบการเงินเฉพาะกิจการ	1,156	1,665

29. เครื่องมือทางการเงิน

นโยบายการจัดการความเสี่ยงทางการเงิน

กลุ่มบริษัทมีความเสี่ยงจากการดำเนินธุรกิจตามปกติจากการเปลี่ยนแปลงอัตราดอกเบี้ยและอัตราแลกเปลี่ยนเงินตราต่างประเทศ และจากการไม่ปฏิบัติตามข้อกำหนดตามสัญญาของคู่สัญญา กลุ่มบริษัทไม่มีการออกเครื่องมือทางการเงินที่เป็นตราสารอนุพันธ์เพื่อการค้า

ความเสี่ยงจากอัตราดอกเบี้ย

ความเสี่ยงจากอัตราดอกเบี้ยเกิดจากความผันผวนของอัตราดอกเบี้ยในตลาดในอนาคต ซึ่งจะส่งผลกระทบต่อผลการดำเนินงานและกระแสเงินสดของกลุ่มบริษัท ฝ่ายบริหารของกลุ่มบริษัทเชื่อว่ากลุ่มบริษัทไม่มีความเสี่ยงจากอัตราดอกเบี้ยที่เป็นสาระสำคัญ เนื่องจากเงินเบิกเกินบัญชีและเงินกู้ยืมระยะสั้นและระยะยาวจากสถาบันการเงินของกลุ่มบริษัทมีอัตราดอกเบี้ยลอยตัวตามอัตราดอกเบี้ยในท้องตลาด

ความเสี่ยงจากเงินตราต่างประเทศ

กลุ่มบริษัทมีความเสี่ยงจากอัตราแลกเปลี่ยนเงินตราต่างประเทศ ซึ่งเกิดจากการซื้อและขายที่เป็นเงินตราต่างประเทศ ณ วันที่ 31 ธันวาคม 2557 และ 2556 กลุ่มบริษัทไม่มียอดคงเหลือของสัญญาซื้อขายเงินตราต่างประเทศล่วงหน้า โดยยอดคงเหลือของสินทรัพย์และหนี้สินที่เป็นเงินตราต่างประเทศที่ครบกำหนดภายในหนึ่งปีที่ไม่ได้ประกันความเสี่ยงมีดังนี้



บริษัท ผลิตภัณฑ์คอนกรีตชลบุรี จำกัด (มหาชน) และบริษัทย่อย

หมายเหตุประกอบงบการเงิน (ต่อ)

วันที่ 31 ธันวาคม 2557 และ 2556

	พันบาท			
	2557		2556	
	สินทรัพย์	หนี้สิน	สินทรัพย์	หนี้สิน
เหรียญสหรัฐอเมริกา	-	77,700	-	138,960

ผู้บริหารเชื่อว่าความเสี่ยงที่เกิดจากอัตราแลกเปลี่ยนดังกล่าวไม่เป็นสาระสำคัญ

ความเสี่ยงทางด้านสินเชื่อ

ความเสี่ยงทางด้านสินเชื่อ คือ ความเสี่ยงที่ลูกค้าหรือคู่สัญญาไม่สามารถชำระหนี้แก่ กลุ่มบริษัทตามเงื่อนไขที่ตกลงไว้เมื่อครบกำหนด

ฝ่ายบริหารได้กำหนดนโยบายทางด้านสินเชื่อและการควบคุมความเสี่ยงทางด้านสินเชื่อดังกล่าว โดยสม่ำเสมอ โดยการวิเคราะห์ฐานะการเงินของลูกค้าทุกรายที่ขอวงเงินสินเชื่อ และคาดว่าไม่มีความเสี่ยงจากสินเชื่อที่เป็นสาระสำคัญ ณ วันที่รายงาน ความเสี่ยงทางด้านสินเชื่อแสดงไว้ในราคาตามบัญชีของสินทรัพย์ทางการเงินแต่ละรายการ ในงบแสดงฐานะการเงิน

ความเสี่ยงจากการขาดสภาพคล่อง

กลุ่มบริษัทมีการควบคุมความเสี่ยงจากการขาดสภาพคล่องโดยการรักษาระดับของเงินสดและรายการเทียบเท่าเงินสดให้เพียงพอต่อการดำเนินงานของกิจการและเพื่อให้ผลกระทบจากความผันผวนของกระแสเงินสดลดลง

มูลค่ายุติธรรม

มูลค่ายุติธรรม หมายถึง จำนวนเงินที่ผู้ซื้อและผู้ขายตกลงแลกเปลี่ยนสินทรัพย์หรือชำระหนี้สินกัน ในขณะที่ทั้งสองฝ่ายมีความรอบรู้และเต็มใจในการแลกเปลี่ยนกันในราคาตลาด ในการพิจารณามูลค่ายุติธรรมของสินทรัพย์ทางการเงินและหนี้สินทางการเงิน กลุ่มบริษัทมีการพิจารณาสถานการณ์ปัจจุบันของต้นทุนที่เกิดจากการแลกเปลี่ยนหรือชำระหนี้สินภายใต้เครื่องมือทางการเงิน

กลุ่มบริษัทใช้วิธีการและสมมติฐานดังต่อไปนี้ในการประมาณมูลค่ายุติธรรมของเครื่องมือทางการเงิน

เงินสดและรายการเทียบเท่าเงินสด ลูกหนี้การค้า และลูกหนี้อื่น มีราคาตามบัญชีใกล้เคียงกับมูลค่ายุติธรรมเนื่องจากเครื่องมือทางการเงินเหล่านี้จะครบกำหนดในระยะเวลาอันสั้น

เงินลงทุนในบริษัทย่อย (ยกเว้นเงินลงทุนในบริษัทย่อย – บริษัท สมาร์ทคอนกรีต จำกัด (มหาชน)) และบริษัทร่วม ซึ่งไม่มีราคาขายในตลาด ไม่สามารถคำนวณมูลค่ายุติธรรมได้อย่างเหมาะสม



บริษัท ผลิตภัณฑ์คอนกรีตชลบุรี จำกัด (มหาชน) และบริษัทย่อย

หมายเหตุประกอบงบการเงิน (ต่อ)

วันที่ 31 ธันวาคม 2557 และ 2556

เงินเบิกเกินบัญชี เงินกู้ยืมระยะสั้น เจ้าหนี้การค้าและเจ้าหนี้อื่นมีราคาตามบัญชีของหนี้สินทางการเงินใกล้เคียงกับมูลค่ายุติธรรม เนื่องจากเครื่องมือทางการเงินเหล่านี้จะครบกำหนดในระยะเวลาอันสั้น

เงินกู้ยืมระยะยาวส่วนใหญ่มีอัตราดอกเบี้ยลอยตัวตามอัตราตลาดมีราคาตามบัญชีใกล้เคียงกับมูลค่ายุติธรรม

30. การบริหารจัดการทุน

วัตถุประสงค์ในการบริหารจัดการทุนที่สำคัญของกลุ่มบริษัท คือการจัดให้มีซึ่งโครงสร้างทางการเงินที่เหมาะสมและการดำรงไว้ซึ่งความสามารถในการดำเนินธุรกิจอย่างต่อเนื่อง

ณ วันที่ 31 ธันวาคม 2557 และ 2556 กลุ่มบริษัทมีอัตราส่วนหนี้สินต่อทุนเท่ากับ 0.73 : 1 และ 1.13 : 1 และบริษัทมีอัตราส่วนหนี้สินต่อทุนเท่ากับ 0.64 : 1 และ 0.88 : 1 ตามลำดับ

31. ภาระผูกพัน

ณ วันที่ 31 ธันวาคม 2557

- ก) กลุ่มบริษัทมีสัญญาเช่าที่ดินหลายฉบับ เป็นระยะเวลาต่าง ๆ กัน สิ้นสุดเดือนมกราคม 2571 กลุ่มบริษัทผูกพันที่จะต้องจ่ายค่าเช่าภายใต้สัญญาดังกล่าวดังนี้

	พันบาท	
	งบการเงินรวม	งบการเงินเฉพาะกิจการ
ภายในระยะเวลาหนึ่งปี	6,374	10,566
ระยะเวลามากกว่าหนึ่งปีถึงห้าปี	11,793	9,250
ระยะเวลามากกว่าห้าปี	3,225	46
รวม	21,392	19,862

- ข) กลุ่มบริษัทมีภาระผูกพันภายใต้สัญญาก่อสร้างโรงงาน ซื้อเครื่องจักรและสินทรัพย์อื่น จำนวนเงินรวม 33.6 ล้านบาท และ 0.01 ล้านบาทเหรียญดอลลาร์สหรัฐ และ

- ค) เมื่อวันที่ 15 กรกฎาคม 2557 บริษัท (ผู้ซื้อ) และบุคคลที่ไม่เกี่ยวข้องกัน 4 ท่าน (ผู้ขาย) ทำสัญญาจะซื้อจะขายที่ดินเนื้อที่ 24 ไร่ พร้อมสิ่งปลูกสร้าง ในราคา 18.72 ล้านบาท โดยบริษัทจ่ายเงินมัดจำเป็นจำนวนเงิน 4.0 ล้านบาท ในวันทำสัญญา และจ่ายชำระส่วนที่เหลือจำนวน 14.72 ล้านบาท และรับโอนกรรมสิทธิ์ที่ดินในเดือนมกราคม 2558

บริษัท ผลิตภัณฑ์คอนกรีตชลบุรี จำกัด (มหาชน) และบริษัทย่อย

หมายเหตุประกอบงบการเงิน (ต่อ)

วันที่ 31 ธันวาคม 2557 และ 2556

32. หนี้สินที่อาจเกิดขึ้น

ณ วันที่ 31 ธันวาคม 2557 กลุ่มบริษัทมีหนี้สินที่อาจเกิดขึ้นจากการที่ธนาคารในประเทศหลายแห่งออกหนังสือคำประกันกลุ่มบริษัทให้กับรัฐวิสาหกิจและบริษัทเอกชนหลายแห่งเป็นจำนวนเงินรวม 165 ล้านบาท

33. กิจการที่ยกเลิก

เมื่อวันที่ 15 พฤศจิกายน 2553 บริษัท ชลบุรีกันยง จำกัด (“บริษัทย่อย”) ได้จ่ายชำระคืนเงินกู้ยืมตามสัญญาปรับโครงสร้างหนี้กับสถาบันการเงินในประเทศแห่งหนึ่งจำนวน 213 ล้านบาท โดยการขายและโอนกรรมสิทธิ์ในที่ดินพร้อมสิ่งปลูกสร้างสาขาพัทยาจำนวนเงิน 160 ล้านบาท และชำระเงินส่วนที่เหลือจำนวน 53 ล้านบาท บริษัทย่อยบันทึกรับรู้ขาดทุนจากการขายที่ดินพร้อมสิ่งปลูกสร้างดังกล่าวจำนวน 136.7 ล้านบาท สุทธิจากดอกเบี้ยค้างจ่ายที่สถาบันการเงินยกหนี้ให้จำนวน 27.6 ล้านบาท เป็น “ขาดทุนจากการปรับโครงสร้างหนี้ – สุทธิ” จำนวน 109.1 ล้านบาท ในงบกำไรขาดทุนเบ็ดเสร็จ

เมื่อวันที่ 15 พฤศจิกายน 2553 (วันเดียวกัน) บริษัทย่อยได้ทำสัญญาเช่าและให้สิทธิซื้อคืนที่ดินกับผู้ซื้อซึ่งเป็นบุคคลที่ไม่เกี่ยวข้องกัน โดยบุคคลดังกล่าวให้สิทธิบริษัทย่อยก่อนผู้อื่น (First right of refusal) ในการซื้อที่ดินในราคา 160 ล้านบาท พร้อมต้นทุนค่าถือครองที่ดินเดือนละ 1 ล้านบาทนับจากวันที่บริษัทย่อยโอนกรรมสิทธิ์ที่ดินดังกล่าวจนถึงวันที่ซื้อคืน ค่าธรรมเนียมและค่าภาษีของการซื้อคืนที่ดินเป็นภาระของบริษัทย่อย และในระหว่างการให้สิทธิซื้อคืน บริษัทย่อยผูกพันที่จะต้องจ่ายค่าเช่าในอัตราดังนี้

ปีที่ 1 ไม่มีค่าเช่า ปีที่ 2 และ 3 ค่าเช่าปีละ 1 ล้านบาท

บริษัทย่อยได้ปรับปรุงงบการเงินสำหรับปีสิ้นสุดวันที่ 31 ธันวาคม 2553 ใหม่ตามคำสั่งของคณะกรรมการกำกับหลักทรัพย์และตลาดหลักทรัพย์ (ก.ล.ต.) ฉบับที่ 17/2555 ลงวันที่ 21 กุมภาพันธ์ 2555 เนื่องจาก ก.ล.ต. พิจารณาแล้วเห็นว่ากรณีที่บริษัทย่อยโอนขายที่ดินพร้อมสิ่งปลูกสร้างสาขาพัทยาให้แก่ผู้ซื้อในราคา 160 ล้านบาทและเช่ากลับคืน โดยบริษัทย่อยมีสิทธิซื้อคืนก่อนผู้อื่นภายในกำหนดระยะเวลา 3 ปี ในราคา 160 ล้านบาท บวกต้นทุนค่าถือครองที่ดินเดือนละ 1 ล้านบาทนับจากวันที่บริษัทย่อยโอนกรรมสิทธิ์ในที่ดินจนถึงวันที่ซื้อคืน เนื้อหาทางเศรษฐกิจของรายการข้างต้นเป็นการกู้ยืมเงินโดยมีทรัพย์สินเป็นหลักประกันมิใช่เป็นการขายขาด เนื่องจากบริษัทย่อยมีสิทธิซื้อคืนทรัพย์สินดังกล่าวในราคาเท่ากับราคาที่ขาย รวมทั้งต้องจ่ายค่าถือครองที่ดินให้แก่ผู้ซื้อเดือนละ 1 ล้านบาท (เทียบเท่าอัตราดอกเบี้ยร้อยละ 7.5 ต่อปี) นับตั้งแต่วันที่โอนกรรมสิทธิ์จนถึงวันที่ซื้อคืน ซึ่งพิจารณาได้ว่าบริษัทย่อยไม่ได้โอนความเสี่ยงและผลประโยชน์ที่มีนัยสำคัญของความเป็นเจ้าของในทรัพย์สินดังกล่าวให้แก่ผู้ซื้อ

บริษัท ผลิตภัณฑ์คอนกรีตชลบุรี จำกัด (มหาชน) และบริษัทย่อย

หมายเหตุประกอบงบการเงิน (ต่อ)

วันที่ 31 ธันวาคม 2557 และ 2556

สืบเนื่องจากการบันทึกรายการตามคำสั่ง ก.ล.ต. ข้างต้น บริษัทย่อยได้พิจารณาสอบทานการด้อยค่าของสินทรัพย์สาขาพญา (ที่ดินและสิ่งปลูกสร้าง) และตั้งค่าเผื่อการด้อยค่าของทรัพย์สินดังกล่าวจำนวนประมาณ 131.1 ล้านบาท ณ วันที่ 31 ธันวาคม 2553 เนื่องจากมูลค่าสินทรัพย์ที่คาดว่าจะได้รับคืนต่ำกว่าราคาตามบัญชีของสินทรัพย์

ณ วันที่ 31 ธันวาคม 2555 และ 2554 ค่าเผื่อการด้อยค่ามีจำนวนลดลงจำนวน 12.1 ล้านบาท และ 11.6 ล้านบาท ตามลำดับ

เมื่อวันที่ 15 พฤษภาคม 2556 บริษัทย่อย (ผู้ขาย) ได้ทำสัญญาขายสิทธิซื้อที่ดินและสิ่งปลูกสร้างก่อนผู้อื่นกับบริษัทแห่งหนึ่ง (ผู้ซื้อ) ในราคา 282.5 ล้านบาท การโอนกรรมสิทธิ์จะเป็นการโอนระหว่างเจ้าของกรรมสิทธิ์คนปัจจุบันไปยังผู้ซื้อ (โอนเมื่อวันที่ 12 พฤศจิกายน 2556) โดยผู้ซื้อชำระค่าที่ดินโดยตรงให้กับเจ้าของกรรมสิทธิ์คนปัจจุบันและบริษัทย่อยเป็นผู้รับผิดชอบค่าธรรมเนียมและค่าภาษีต่าง ๆ ในการโอนกรรมสิทธิ์ทั้งหมด

กำไรจากการจำหน่ายกลุ่มสินทรัพย์ที่ยกเลิกของบริษัทย่อยบันทึกเป็นส่วนหนึ่งของรายได้อื่นในงบกำไรขาดทุนเบ็ดเสร็จรวมสำหรับปีสิ้นสุดวันที่ 31 ธันวาคม 2556 มีดังนี้

	พันบาท
	งบการเงินรวม
กำไรจากการจำหน่ายกลุ่มสินทรัพย์ที่ยกเลิก	
ราคาขาย	282,500
หัก ต้นทุนในการขาย ค่าใช้จ่าย และรายการที่เกี่ยวข้อง :	
มูลค่าตามบัญชีที่ดินและสิ่งปลูกสร้าง – สุทธิ	(179,248)
ส่วนปรับปรุงอาคารและระบบสาธารณูปโภค	(14,706)
ค่าธรรมเนียมและภาษีในการโอนกรรมสิทธิ์	(25,760)
เงินกู้ยืมและดอกเบี้ยค้างจ่ายบุคคลอื่น	195,867
ค่าเช่าที่ดินค้างจ่าย	2,000
รวม	(21,847)
	260,653
บวก รับรู้กำไรจากการที่บริษัทย่อยแห่งหนึ่งขายที่ดินดังกล่าวให้กับ	
บริษัท ชลบุรีกันยง จำกัด ในอดีต	13,500
กำไรจากการจำหน่ายกลุ่มสินทรัพย์ที่ยกเลิก	274,153

บริษัท ผลิตภัณฑ์คอนกรีตชลบุรี จำกัด (มหาชน) และบริษัทย่อย

หมายเหตุประกอบงบการเงิน (ต่อ)

วันที่ 31 ธันวาคม 2557 และ 2556

ขาดทุนจากการดำเนินงานที่ยกเลิกของบริษัทย่อยที่แสดงในงบกำไรขาดทุนเบ็ดเสร็จรวมสำหรับปีสิ้นสุดวันที่ 31 ธันวาคม 2556 มีดังนี้

	พันบาท
	งบการเงินรวม
รายได้และค่าใช้จ่ายการดำเนินงานที่ยกเลิก	
รายได้	
รายได้จากการขาย	87,679
รายได้อื่น	207
รวมรายได้	87,886
ค่าใช้จ่าย	
ต้นทุนขาย	69,442
ค่าใช้จ่ายในการขาย	1,702
ค่าใช้จ่ายในการบริหาร	13,428
ต้นทุนทางการเงิน	11,736
รวมค่าใช้จ่าย	96,308
ขาดทุนก่อนภาษีเงินได้	(8,422)
ภาษีเงินได้	-
ขาดทุนจากการดำเนินงานที่ยกเลิก	(8,422)

34. อื่นๆ

- ก) บริษัทย่อย (บริษัท สมาร์ทคอนกรีต จำกัด (มหาชน)) มีข้อพิพาทในคดีฟ้องร้องหลายคดีกับอดีตผู้ถือหุ้นรายหนึ่งของบริษัทย่อยดังกล่าวเกี่ยวกับการเรียกชำระค่าหุ้นและการรับหุ้นออกขายทอดตลาด โดยศาลชั้นต้นได้มีคำวินิจฉัยว่า บริษัทย่อยรับหุ้นที่อดีตผู้ถือหุ้นถือโดยชอบ และศาลอุทธรณ์ได้มีคำพิพากษายืนตามคำพิพากษาของศาลชั้นต้น ณ ปัจจุบัน ทั้งบริษัทย่อยและอดีตผู้ถือหุ้นได้ยื่นฎีกาในประเด็นข้อพิพาทต่อศาล
- ข) อดีตผู้ถือหุ้นตามที่กล่าวในข้อ ก) ฟ้องเพิกถอนมติของที่ประชุมสามัญผู้ถือหุ้นครั้งที่ 1/2556 ของบริษัทย่อย ซึ่งอนุมัติให้บริษัทย่อยแปรสภาพบริษัทเป็นบริษัทมหาชนจำกัด ศาลชั้นต้นได้มีคำพิพากษายกฟ้อง ณ ปัจจุบันอดีตผู้ถือหุ้นได้ยื่นอุทธรณ์คำพิพากษาต่อศาล

บริษัท ผลิตภัณฑ์คอนกรีตชลบุรี จำกัด (มหาชน) และบริษัทย่อย

หมายเหตุประกอบงบการเงิน (ต่อ)

วันที่ 31 ธันวาคม 2557 และ 2556

ก) ในปี 2550 บริษัท (CCP) และบริษัทย่อยแห่งหนึ่ง (บริษัท ชลบุรีกรีนยง จำกัด) (CKY) เป็นโจทก์ฟ้องลูกหนี้การค้ารายหนึ่งและบริษัทที่เกี่ยวข้องกันกับลูกหนี้การค้ารายดังกล่าว เพื่อ

1. เรียกเงินค่าซื้อวัสดุก่อสร้าง จำนวนรวม 10.4 ล้านบาท และ
2. เรียกเงินมัดจำค่าที่ดิน จำนวน 35 ล้านบาท

ในปี 2551 ศาลชั้นต้นมีคำพิพากษาให้จำเลยชำระเงินจำนวน 10.4 ล้านบาท พร้อมดอกเบี้ยแก่โจทก์ และในปี 2553 ศาลอุทธรณ์ได้มีคำพิพากษายืนตามคำพิพากษาของศาลชั้นต้น

เมื่อวันที่ 25 กรกฎาคม 2555 โจทก์ได้ตกลงกับจำเลยตามสัญญาประนีประนอมยอมความดังต่อไปนี้

1. CKY และ CCP ยินยอมรับชำระเงินจากจำเลยเป็นเงิน 8 ล้านบาท (จากค่าซื้อวัสดุก่อสร้าง) ซึ่งได้รับชำระแล้วในปี 2556
2. CKY ยินยอมรับชำระหนี้จากจำเลยเป็นเงิน 10 ล้านบาท (จากเงินมัดจำค่าที่ดิน) ณ วันที่ 31 ธันวาคม 2557 ยังไม่ได้รับชำระ และ
3. จำเลยจะต้องโอนหุ้นที่ถืออยู่ในบริษัท สมาร์ทคอนกรีต จำกัด (SMART) (ปัจจุบันเปลี่ยนเป็น บริษัท สมาร์ทคอนกรีต จำกัด (มหาชน)) จำนวน 1,749,999 หุ้นให้แก่ฝ่ายโจทก์ และผู้ถือหุ้นท่านหนึ่งของฝ่ายโจทก์ (ผู้ถือหุ้น) จะโอนหุ้นที่ถืออยู่ในบริษัท ดี แลนด์ ดีเวลลอปเม้นท์ จำกัด (D-LAND) จำนวน 100,000 หุ้น คืนให้แก่ฝ่ายจำเลย โดยทั้งสองฝ่ายจะตกลงระบุผู้รับโอนหุ้นภายหลัง (ณ วันโอนหุ้น หุ้น D-LAND มีมูลค่า 11.29 ล้านบาท ซึ่งใกล้เคียงกับมูลค่าหุ้นของ SMART ที่มีมูลค่า 11.06 ล้านบาท)

ภายหลังการโอนหุ้นดังกล่าวให้กับผู้ถือหุ้นในปี 2555 ในปี 2556 เกิดปัญหาการตีความว่าฝ่ายจำเลยจะต้องโอนหุ้น SMART ให้กับ CKY ซึ่งเป็นโจทก์หรือให้กับผู้ถือหุ้นตามถ้อยคำในสัญญาประนีประนอมยอมความที่ระบุว่า “โดยทั้งสองฝ่ายจะตกลงระบุผู้รับโอนภายหลัง” เนื่องจาก CKY ซึ่งเป็นบริษัทย่อยของ CCP และโดยที่ CCP เป็นผู้ถือหุ้นรายใหญ่ของ SMART คณะกรรมการของ CCP ได้พิจารณาแล้วมีความเห็นว่า เพื่อให้เกิดประโยชน์กับ CCP และผู้ถือหุ้น CCP จึงได้เจรจากับผู้ถือหุ้น เพื่อขอให้ดำเนินการโอนหุ้นของ SMART ตามจำนวนที่กล่าว (ในปี 2556 มีการปรับลดมูลค่าที่ตราไว้จากหุ้นละ 10 บาท เหลือ 7.35 บาท ซึ่งเป็นการลดทุนเพื่อล้างขาดทุนสะสมโดยการลดมูลค่าที่ตราไว้ นอกจากนี้ยังได้ปรับลดมูลค่าที่ตราไว้อีกครั้งเป็น 1 บาท จึงทำให้หุ้นคำนวณได้ใหม่เป็น 12,862,500 หุ้น) ให้กับ CKY ซึ่ง CKY ได้รับโอนหุ้นจำนวนดังกล่าวจากผู้ถือหุ้นเป็นที่เรียบร้อยแล้ว เมื่อวันที่ 14 พฤษภาคม 2557 ในราคาหุ้นละ 1.14 บาท (ราคาตามบัญชี ณ วันที่ 30 เมษายน 2557) รวมเป็นเงิน 14,663,250 บาท โดย CKY รับรู้เป็นกำไรจากการรับโอนหุ้น บันทึกเป็นส่วนหนึ่งของรายได้อื่นในงบกำไรขาดทุนเบ็ดเสร็จรวม โดยผู้ถือหุ้นดังกล่าวมิได้เรียกร้องผลประโยชน์อื่นใดจาก CKY

บริษัท ผลิตภัณฑ์คอนกรีตชลบุรี จำกัด (มหาชน) และบริษัทย่อย

หมายเหตุประกอบงบการเงิน (ต่อ)

วันที่ 31 ธันวาคม 2557 และ 2556

35. การจัดประเภทรายการใหม่

รายการบางรายการในงบแสดงฐานะการเงินรวมและงบแสดงฐานะการเงินเฉพาะกิจการ ณ วันที่ 31 ธันวาคม 2556 ได้จัดประเภทใหม่เพื่อให้สอดคล้องกับการแสดงรายการในงบแสดงฐานะการเงินรวมและงบแสดงฐานะการเงินเฉพาะกิจการ ณ วันที่ 31 ธันวาคม 2557 โดยไม่มีผลกระทบต่อกำไรขาดทุนเบ็ดเสร็จหรือส่วนของผู้ถือหุ้น ส่วนใหญ่เนื่องจาก ณ วันที่ออกรายงาน (วันที่ 28 กุมภาพันธ์ 2557) บริษัทและบริษัทย่อยแห่งหนึ่งอยู่ระหว่างการรวบรวมและตรวจสอบข้อมูลผลของคดีการฟ้องร้องลูกหนี้การค้าเพื่อใช้ประโยชน์ทางภาษีจากการตัดจำหน่ายหนี้สูญ จำนวน 76.4 ล้านบาท (ภาษีเงินได้ 15.3 ล้านบาท) สำหรับงบการเงินรวม และ 48.8 ล้านบาท (ภาษีเงินได้ 9.8 ล้านบาท) สำหรับงบการเงินเฉพาะกิจการ ซึ่งบริษัทและบริษัทย่อยได้ใช้ประกอบการคำนวณและยื่นชำระภาษีเงินได้นิติบุคคลปี 2556 แล้วในเดือนพฤษภาคม 2557 เป็นเหตุให้ ณ วันที่ 31 ธันวาคม 2556 ลูกหนี้การค้าและค่าเผื่อนี้สงสัยจะสูญแสดงสูงไปจำนวน 76.4 ล้านบาท สำหรับงบการเงินรวมและ 48.8 ล้านบาท สำหรับงบการเงินเฉพาะกิจการ และสินทรัพย์ภาษีเงินได้รอการตัดบัญชีและภาษีเงินได้ค้างจ่ายแสดงสูงไปจำนวน 15.3 ล้านบาท สำหรับงบการเงินรวม และ 9.8 ล้านบาท สำหรับงบการเงินเฉพาะกิจการ การจัดประเภทรายการบัญชีใหม่มีดังต่อไปนี้

	งบการเงินรวม (พันบาท)		
	ก่อนจัด	หลังจัด	
	ประเภทใหม่	จัดประเภทใหม่	ประเภทใหม่
ลูกหนี้การค้า	470,951	(76,339)	394,612
ค่าเผื่อนี้สงสัยจะสูญ	(108,362)	76,339	(32,023)
สินทรัพย์ภาษีเงินได้รอการตัดบัญชี	44,691	(15,268)	29,423
ภาษีเงินได้ค้างจ่าย	(60,863)	15,268	(45,595)
เจ้าหนี้การค้า	457,547	(6,792)	450,755
ค่าใช้จ่ายค้างจ่ายและหนี้สินหมุนเวียนอื่น	92,320	6,792	99,112

บริษัท ผลิตภัณฑ์คอนกรีตชลบุรี จำกัด (มหาชน) และบริษัทย่อย

หมายเหตุประกอบงบการเงิน (ต่อ)

วันที่ 31 ธันวาคม 2557 และ 2556

	งบการเงินเฉพาะกิจการ (พันบาท)		
	ก่อนจัด	หลังจัด	
	ประเภทใหม่	จัดประเภทใหม่	ประเภทใหม่
ลูกหนี้การค้า	307,728	(48,759)	258,969
ค่าเผื่อหนี้สงสัยจะสูญ	(66,548)	48,759	(17,789)
สินทรัพย์ภาษีเงินได้รอการตัดบัญชี	24,113	(9,752)	14,361
ภาษีเงินได้ค้างจ่าย	(19,808)	9,752	(10,056)
เจ้าหนี้การค้า	316,838	(6,792)	310,046
ค่าใช้จ่ายค้างจ่ายและหนี้สินหมุนเวียนอื่น	64,369	6,792	71,161

36. เงินลงทุนชั่วคราว

	พันบาท			
	งบการเงินรวม		งบการเงินเฉพาะกิจการ	
	2557	2556	2557	2556
เงินลงทุนในหุ้นกู้	20,000	-	-	-
เงินลงทุนในตั๋วแลกเงิน	20,000	-	-	-
ตราสารทุนประเภทหลักทรัพย์ที่อยู่ในความต้องการ ของตลาด				
- กองทุนเปิด	2,990	20,000	-	-
- หุ้นสามัญของบริษัท เค-เทค คอนสตรัคชั่น จำกัด (มหาชน) (ห้ามซื้อขายหลักทรัพย์เป็นการชั่วคราว)	16,932	16,932	-	-
อื่น ๆ	38	38	15	15
รวม	59,960	36,970	15	15
หัก ค่าเผื่อการด้อยค่าของเงินลงทุน	(15,895)	(15,895)	-	-
สุทธิ	44,065	21,075	15	15

บริษัท ผลิตภัณฑ์คอนกรีตชลบุรี จำกัด (มหาชน) และบริษัทย่อย

หมายเหตุประกอบงบการเงิน (ต่อ)

วันที่ 31 ธันวาคม 2557 และ 2556

37. เหตุการณ์ภายหลังรอบระยะเวลารายงาน

บริษัท ผลิตภัณฑ์คอนกรีตชลบุรี จำกัด (มหาชน)

ในที่ประชุมคณะกรรมการบริษัทเมื่อวันที่ 27 กุมภาพันธ์ 2558 คณะกรรมการบริษัทได้มีมติให้เสนอที่ประชุมสามัญผู้ถือหุ้นเพื่ออนุมัติเรื่องดังต่อไปนี้

- ก) ลดทุนจดทะเบียนของบริษัทจำนวน 4,207,079 บาท โดยการลดจำนวนหุ้นสามัญที่ยังไม่ออกจำหน่ายจำนวน 4,207,079 หุ้น มูลค่าหุ้นละ 1 บาท ซึ่งเป็นหุ้นสามัญที่เหลือจากการออกเพื่อรองรับใบสำคัญแสดงสิทธิที่จะซื้อหุ้นสามัญเพิ่มทุนครั้งที่ 1 (CCP-W1) และส่วนที่เหลือจากการจ่ายปันผลเป็นหุ้นสามัญ ทำให้ทุนจดทะเบียนลดลงจาก 642,991,583 บาท (แบ่งออกเป็นหุ้นสามัญจำนวน 642,991,583 หุ้น มูลค่าหุ้นละ 1 บาท) เป็น 638,784,504 บาท (แบ่งออกเป็นหุ้นสามัญจำนวน 638,784,504 หุ้น มูลค่าหุ้นละ 1 บาท) และแก้ไขหนังสือบริคณห์สนธิเพื่อให้สอดคล้องกับการลดทุนจดทะเบียนของบริษัท
- ข) เปลี่ยนแปลงมูลค่าหุ้นจาก 1 บาทต่อหุ้น เปลี่ยนเป็น 0.25 บาทต่อหุ้น และรับทราบการปรับสิทธิของใบสำคัญแสดงสิทธิ CCP-W2 ดังนั้นทุนจดทะเบียนของบริษัทจำนวน 638,784,504 บาท (แบ่งออกเป็นหุ้นสามัญจำนวน 2,555,138,016 หุ้น มูลค่าหุ้นละ 0.25 บาท) และแก้ไขเพิ่มเติมหนังสือบริคณห์สนธิเพื่อให้สอดคล้องกับการเปลี่ยนแปลงมูลค่าหุ้นที่ตราไว้
- ค) จัดสรรกำไรสุทธิสำหรับผลการดำเนินงานปี 2557 ร้อยละ 5 เป็นทุนสำรองตามกฎหมายจำนวน 5.06 ล้านบาท และจ่ายปันผลในอัตรา 0.023150234 บาทต่อหุ้น (คำนวณจากมูลค่าที่ตราไว้หุ้นละ 0.25 บาท ภายหลังเปลี่ยนแปลงมูลค่าหุ้นที่ตราไว้) รวมปันผลจ่าย 59,152,042 บาท กำหนดจ่ายปันผลให้กับผู้ถือหุ้นในวันที่ 30 เมษายน 2558 โดยแบ่งเป็น
 1. จ่ายปันผลเป็นหุ้นสามัญจำนวนไม่เกิน 212,928,168 หุ้น มูลค่าหุ้นละ 0.25 บาท ให้แก่ผู้ถือหุ้นสามัญในอัตรา 12 หุ้นสามัญเดิมต่อ 1 หุ้นปันผล รวมมูลค่าไม่เกิน 53,232,042 บาท คิดเป็นอัตราการจ่ายปันผลเป็นหุ้นสามัญ 0.020833333 บาทต่อหุ้น และ
 2. จ่ายปันผลเป็นเงินสดในอัตรา 0.002316900 บาทต่อหุ้น เป็นจำนวนเงินรวม 5,920,000 บาท

ทั้งนี้ในกรณีที่ผู้ถือหุ้นรายใดมีเศษหุ้นเดิมหลังการจัดสรรเป็นหุ้นปันผลแล้ว ให้จ่ายปันผลเป็นเงินสดแทนการจ่ายเป็นหุ้นปันผลในอัตราหุ้นละ 0.020833333 บาท

กำหนดจ่ายปันผลดังกล่าวภายในวันที่ 30 เมษายน 2558 ทั้งนี้อัตราการจ่ายเงินปันผลต่อหุ้นอาจมีการเปลี่ยนแปลงตามการใช้สิทธิของ CCP-W2 ครั้งที่ 6 ในวันที่ 31 มีนาคม 2558



บริษัท ผลิตภัณฑ์คอนกรีตชลบุรี จำกัด (มหาชน) และบริษัทย่อย

หมายเหตุประกอบงบการเงิน (ต่อ)

วันที่ 31 ธันวาคม 2557 และ 2556

- ง) เพิ่มทุนจดทะเบียนจาก 638,784,504 บาท (แบ่งออกเป็นหุ้นสามัญจำนวน 2,555,138,016 หุ้น มูลค่าหุ้นละ 0.25 บาท) เป็น 692,016,546 บาท (แบ่งออกเป็นหุ้นสามัญจำนวน 2,768,066,184 หุ้น มูลค่าหุ้นละ 0.25 บาท) โดยการออกหุ้นสามัญจำนวน 53,232,042 บาท (แบ่งออกเป็นหุ้นสามัญจำนวน 212,928,168 หุ้น มูลค่าหุ้นละ 0.25 บาท) เพื่อรองรับการจ่ายปันผลเป็นหุ้นสามัญและการปรับสิทธิใบสำคัญแสดงสิทธิที่จะซื้อหุ้นสามัญของบริษัทครั้งที่ 2 (CCP-W2) และแก้ไขหนังสือบริคณห์สนธิเพื่อให้สอดคล้องกับการเพิ่มทุนจดทะเบียน
- จ) แก้ไขวัตถุประสงค์ของบริษัทจาก 57 ข้อเป็น 36 ข้อ และแก้ไขหนังสือบริคณห์สนธิเพื่อให้สอดคล้องกับการแก้ไขวัตถุประสงค์ของบริษัท

อย่างไรก็ตาม เรื่องดังกล่าวข้างต้นขึ้นอยู่กับผลที่สุดของมติของผู้ถือหุ้นในการประชุมผู้ถือหุ้นที่จะมีขึ้นในวันที่ 30 มีนาคม 2558

บริษัท สมาร์ทคอนกรีต จำกัด (มหาชน) (“บริษัทย่อย”)

ในที่ประชุมคณะกรรมการบริษัทย่อยเมื่อวันที่ 7 กุมภาพันธ์ 2558 คณะกรรมการของบริษัทย่อยได้มีมติให้เสนอที่ประชุมสามัญผู้ถือหุ้นอนุมัติเรื่องดังต่อไปนี้

- ก) จัดสรรกำไรสุทธิสำหรับผลการดำเนินงานปี 2557 ร้อยละ 5 เพื่อเป็นทุนสำรองตามกฎหมายจำนวน 2.1 ล้านบาท งดการจ่ายเงินปันผลและโบนัสคณะกรรมการสำหรับผลการดำเนินงานปี 2557 เพื่อสำรองกระแสเงินสดไว้ขยายกิจการ
- ข) การออกใบสำคัญแสดงสิทธิที่จะซื้อหุ้นสามัญของบริษัทย่อยครั้งที่ 1 (Warrants SMART-W1) ชนิดระบุชื่อผู้ถือ และสามารถโอนเปลี่ยนมือได้เพื่อจัดสรรให้แก่ผู้ถือหุ้นเดิมจำนวนไม่เกิน 184,000,000 หน่วยในมูลค่าหน่วยละ 0.00 บาท โดยจัดสรรให้แก่ผู้ถือหุ้นเดิมในอัตราส่วน 5 หุ้นสามัญเดิมต่อใบสำคัญแสดงสิทธิที่จะซื้อหุ้นสามัญ 2 หน่วย ทั้งนี้ ใบสำคัญแสดงสิทธิที่จะซื้อหุ้นสามัญดังกล่าวมีอายุ 3 ปี นับจากวันออกใบสำคัญแสดงสิทธิ (วันที่ออกใบสำคัญแสดงสิทธิคือวันที่ 21 เมษายน 2558 และวันที่ครบกำหนดคือวันที่ 20 เมษายน 2561) ผู้ถือใบสำคัญแสดงสิทธิเริ่มใช้สิทธิได้เมื่อครบกำหนด 1 ปี นับจากวันออกใบสำคัญแสดงสิทธิ และสามารถใช้สิทธิซื้อหุ้นสามัญของบริษัทย่อยได้ทุกวันทำการสุดท้ายของเดือนมิถุนายนและธันวาคมของแต่ละปีตลอดอายุของใบสำคัญแสดงสิทธิ (วันที่ใช้สิทธิครั้งที่ 1 คือวันที่ 30 มิถุนายน 2559 และวันที่ใช้สิทธิครั้งสุดท้ายคือวันที่ 20 เมษายน 2561) โดยมีอัตราการใช้สิทธิซื้อหุ้นคือใบสำคัญแสดงสิทธิที่จะซื้อหุ้นสามัญหนึ่ง (1) หน่วยต่อการซื้อหุ้นสามัญของบริษัทย่อย 1 หุ้นในราคาหุ้นละ 1.25 บาท และ

บริษัท ผลิตภัณฑ์คอนกรีตชลบุรี จำกัด (มหาชน) และบริษัทย่อย

หมายเหตุประกอบงบการเงิน (ต่อ)

วันที่ 31 ธันวาคม 2557 และ 2556

- ค) การเพิ่มทุนจดทะเบียนของบริษัทย่อยจาก 460 ล้านบาท (แบ่งออกเป็นหุ้นสามัญจำนวน 460,000,000 หุ้น มูลค่าหุ้นละ 1 บาท) เป็น 644 ล้านบาท (แบ่งออกเป็นหุ้นสามัญจำนวน 644,000,000 หุ้น มูลค่าหุ้นละ 1 บาท) โดยการออกหุ้นสามัญใหม่จำนวน 184,000,000 หุ้น มูลค่าหุ้นละ 1 บาท เพื่อรองรับการแปลงสภาพใบสำคัญแสดงสิทธิที่จะซื้อหุ้นสามัญของบริษัทย่อยตามที่กล่าวในข้อ ข) ข้างต้น และแก้ไขเพิ่มเติมหนังสือบริคณห์สนธิเพื่อให้สอดคล้องกับการเพิ่มทุนจดทะเบียนของบริษัทย่อย

อย่างไรก็ตาม เหตุการณ์ข้างต้นขึ้นอยู่กับมติของผู้ถือหุ้นในการประชุมผู้ถือหุ้นในวันที่ 30 มีนาคม 2558

38. การอนุมัติงบการเงิน

งบการเงินนี้ได้รับการอนุมัติให้ออกโดยที่ประชุมคณะกรรมการของบริษัทเมื่อวันที่ 27 กุมภาพันธ์ 2558

TOTAL CONCRETE SOLUTION

ครบเครื่อง เรืองคอนกรีต



บริษัท ผลิตภัณฑ์คอนกรีตชลบุรี จำกัด (มหาชน)
Chonburi Concrete Product Public Company Limited

39/1 หมู่ที่ 1 ถนนสุขุมวิท ตำบลห้วยกะปิ อำเภอเมืองชลบุรี จังหวัดชลบุรี 20000

โทรศัพท์ : (038) 265400 โทรสาร : (038) 272443 , (038) 275894

www.ccp.co.th