



รายงานประจำปี 2558 **ANNUAL REPORT 2015**

สารัตถ์จากประธานกรรมการ	2
Message from the Chairman	3
รายงานคณะกรรมการตรวจสอบ	4
Audit Committee's Report	6
การควบคุมภายในและการบริหารความเสี่ยง	8
The Internal Controal and Risk Management	11
คณะกรรมการและผู้บริหารของบริษัทฯ : Board of Directors	14
คณะผู้บริหาร : Management team	15
รายละเอียดคณะกรรมการ	16
Detail summary of the Board of Directors	19
รายละเอียดคณะผู้บริหาร	22
Detail summary of Management Team	24
ข้อมูลสำคัญทางการเงิน	26
ข้อมูลทั่วไป	27
ลักษณะการประกอบธุรกิจ	28
รายงานผลการดำเนินงานในรอบปี	30
ภาวะตลาดและการแข่งขัน	31
ปัจจัยความเสี่ยง	34
โครงสร้างการถือหุ้น	36
นโยบายการจ่ายเงินปันผล	38
โครงสร้างการจัดการ	39
โครงสร้างองค์กร	45
รายการระหว่างกัน	48
การกำกับกิจการที่ดี	49
การวิเคราะห์ของฝ่ายจัดการ	66
รายงานของผู้สอบบัญชี	69
งบการเงิน	72
หมายเหตุประกอบงบการเงิน	84



สาส์นจากประธานกรรมการ

กลุ่มบริษัท ผลิตภัณฑ์คอนกรีตชลบุรี จำกัด (มหาชน) รายรับในปี 2558 บริษัทได้ชะลอตัวประมาณ 10 % เมื่อเทียบกับปี 2557 ทั้งนี้เป็นผลพวงจากปัญหาทางการเมือง ความคิดเห็นมีความต่าง ประกอบกับภัยแล้งและภาวะเศรษฐกิจโดยรวมของโลก โดยรายรับของบริษัท ในปี 2558 มีรายได้ 2,381 ล้านบาท ในปี 2557 มีรายได้ 2,610 ล้านบาท และกำไรสุทธิ ในปี 2558 เท่ากับ 47 ล้านบาท ในปี 2557 เท่ากับ 161 ล้านบาท (รวมรายการพิเศษ) แต่เป็นเหตุการณ์ที่ได้ผ่านไปแล้ว บริษัทคาดหวังอนาคตจากนี้ไปจะมีการเปลี่ยนแปลงในทางที่ดี

ในช่วงปลายไตรมาส 3 รัฐบาลได้ผลักดันโครงการสาธารณูปโภคและระบบโลจิสติกส์ รถไฟฟ้าทางคู่ ขนส่งมวลชนในกรุงเทพมหานคร รถไฟความเร็วสูง และทางด่วนระหว่างเมืองหลายเส้นทาง ได้มีการทยอยประมูลก่อสร้าง เช่น รถไฟฟ้าทางคู่ สายแก่งคอย – ฉะเชิงเทรา สายจิระขอนแก่น และอีกหลายสาย ตลอดจนการสร้างทางพิเศษช่วงพัทยา มาบตาพุด ระยะสอง และโครงการอื่นๆ และกำลังจะเปิดประมูลทางด่วนพิเศษเส้นทางนครราชสีมา และเส้นทางกรุงเทพมหานคร – หัวหิน ตลอดจนการผลักดันภาคการท่องเที่ยวซึ่งเติบโตค่อนข้างสูง จึงมีโครงการขยายสนามบินสุวรรณภูมิเกิดขึ้น ซึ่งโครงการต่างๆเหล่านี้คาดว่าจะเกิดขึ้นในปี 2559

จากการที่รัฐบาลได้ผลักดันโครงการต่างๆตามข้างต้น โดยเริ่มตั้งแต่ไตรมาสที่ 4 ของปี 2558 บริษัทได้มีส่วนร่วมในการบริการสินค้าโครงสร้างต่างๆ รวมระบบสาธารณูปโภคให้กับโครงการของรัฐบาล จนงานในมือปัจจุบัน 2,400 ล้านบาท สูงสุดเมื่อเทียบกับปีที่ผ่านมา และคาดว่าจะยังคงมียอดขายเพิ่มขึ้นอีกจากโครงการที่กำลังเกิดขึ้นใหม่ของภาครัฐและเอกชน ในปัจจุบันพื้นที่ชายฝั่งทะเลตะวันออก เช่น ชลบุรี ระยอง ก็เป็นนิคมอุตสาหกรรมที่มีความสมบูรณ์สูง ปัจจุบันยังมีการพัฒนาต่อเนื่องเพื่อรองรับอุตสาหกรรมที่เกิดขึ้นใหม่ ซึ่งในปี 2559 มีความมั่นใจที่จะเติบโตจากปีที่ผ่านมาไม่น้อยกว่า 10 %

กระผมในนามของผู้บริหาร และพนักงานของบริษัททุกคนขอให้ความมั่นใจว่า สิ่งที่กำลังมาข้างหน้านี้ พวกเรามีความมั่นใจเป็นอย่างมาก ด้วยศักยภาพของการผลิตบริษัท และสภาพคล่องที่มีความพร้อม ในการรองรับจากการเติบโตของบริษัท จะสามารถสร้างกำไรเพื่อตอบแทนท่านผู้ถือหุ้นอย่างต่อเนื่อง และจะทำงานด้วยความมุ่งมั่น โปร่งใส และสุจริต ตรวจสอบได้

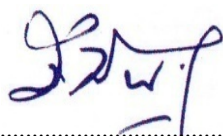
.....
(นายประทีป ธิปกรสุขเกษม)
ประธานกรรมการ

Message from the Chairman



Regarding the performance of Chonburi Concrete Product Public Company Limited, its revenue for the year of 2015 has been decelerated by 10 percent compared to 2014 due to political issues, divergence in opinions, drought crisis, and the world economic situation. The Company recorded the revenue of 2,381 Million Baht and 2,610 Million Baht in 2015 and 2016 respectively. And, the net profit was 47 Million Baht in 2015 and 161 Million Baht in 2014 (including special earnings). Yet, we will not dismay what happened in the past and hope that there will be a bright outlook ahead.

In the late third quarter of 2015, the Government has pushed the infrastructure projects and logistic system such as the dual-track of Mass Transit Railway in Bangkok, high-speed train and various-routes intercity expressway. Many construction projects have been gradually auctioned; namely, the dual-track train of Kaengkhoi – Chachoengsao line, Jira-Konkaen Line and many other lines as well as the construction of highways in the area of Pattaya - Map Ta Phut – Rayong and so on. Similarly, the auction seems to continue on the construction highways of Nakhonratchasima route and Bangkok – Huahin route. Apart from that, there is a campaign to stimulate tourism industry where its growth is fairly high already, and as a result, it led to an expansion of Suvarnabhumi Airport. Those mentioned projects are expected to occur in 2016.

As public advocacy given on those projects beginning at the fourth quarter of 2015, the Company has been involved in supplying construction products and the utility system for the Government to make up a backlog worth of 2,400 Million Baht which is considered to be the largest size compared to the previous year. The Company also anticipates to reach higher sales volume after taking more projects from private and public sectors. At present, the industrial estates situated in the East Coast area such as Chonburi and Rayong are highly-developed and continue to support the newly-established industry. Accordingly the Company can ensure that the revenue is likely to grow by not less than 10 percent from the past year.

On behalf of the Executives and the Company's employees, please rest assured on what we have mentioned above as production capability and an adequate liquidity position are key factors to drive the Company's growth. We are very confident that we are able to generate profits to our shareholders and pledge to work with commitment, transparency, and integrity.

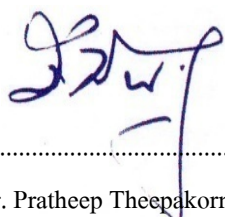

(Mr. Pratheep Theepakornsukkasem)

Chairman of the Board of Director



เรียน ท่านผู้ถือหุ้น

คณะกรรมการตรวจสอบของบริษัท ผลิตภัณฑ์คอนกรีตชลบุรี จำกัด (มหาชน) ประกอบด้วยกรรมการอิสระจำนวน 3 ท่านซึ่งเป็นผู้ทรงคุณวุฒิ มีความเป็นอิสระ มีความรู้ความสามารถและประสบการณ์ซึ่งจะสนับสนุนให้คณะกรรมการตรวจสอบมีการปฏิบัติหน้าที่ได้อย่างมีประสิทธิภาพและความเป็นอิสระ โดยมีนายชาติร์ ดันดิยวงศ์ เป็นประธานคณะกรรมการตรวจสอบนายปรีชา รัตนานนท์ และนายอนุพงษ์ เนตรพิศาลวนิจ เป็นกรรมการตรวจสอบ คณะกรรมการตรวจสอบได้ปฏิบัติหน้าที่ตามความรับผิดชอบที่ได้รับมอบหมายจาก

คณะกรรมการบริษัทและกฎบัตรของคณะกรรมการตรวจสอบที่กำหนดไว้

ในปี 2558 คณะกรรมการตรวจสอบมีการประชุมทั้งสิ้น 4 ครั้ง โดยกรรมการตรวจสอบทุกท่านได้เข้าร่วมประชุมตามรายละเอียดดังนี้

นายสุระพล	สุขะมงคล	ประธานคณะกรรมการตรวจสอบ	จำนวนครั้งที่เข้าร่วมประชุม 1 / 4 ครั้ง (ถึงแก่กรรมเมื่อวันที่ 28 มีนาคม 2558)
นายชาติร์	ดันดิยวงศ์	ประธานคณะกรรมการตรวจสอบ	จำนวนครั้งที่เข้าร่วมประชุม 2 / 4 ครั้ง (ได้รับการแต่งตั้งเมื่อวันที่ 12 มิถุนายน 2558)
นายปรีชา	รัตนานนท์	กรรมการตรวจสอบ	จำนวนครั้งที่เข้าร่วมประชุม 4 / 4 ครั้ง
นายอนุพงษ์	เนตรพิศาลวนิจ	กรรมการตรวจสอบ	จำนวนครั้งที่เข้าร่วมประชุม 4 / 4 ครั้ง

นอกจากนี้คณะกรรมการตรวจสอบได้เชิญฝ่ายบริหาร ผู้สอบบัญชี ฝ่ายตรวจสอบภายใน เข้าร่วมประชุมด้วยความเหมาะสม

คณะกรรมการตรวจสอบได้ดำเนินการพิจารณาเรื่องต่าง ๆ โดยมีประเด็นและสาระสำคัญดังนี้

1. พิจารณาและสอบทานการจัดทำรายงานทางการเงินรายไตรมาส รายงานทางการเงินประจำปี 2558 ของบริษัทฯ และบริษัทย่อยให้มีการปฏิบัติตามหลักการบัญชีที่รับรองโดยทั่วไป ตามมาตรฐานการบัญชี ตามหลักเกณฑ์การเปลี่ยนแปลงการใช้นโยบายการบัญชีที่สำคัญ รวมทั้งมีการเปิดเผยข้อมูลที่สำคัญและจำเป็นต่อการตัดสินใจของผู้ใช้รายงานทางการเงินอย่างถูกต้องครบถ้วน เพียงพอ และทันต่อเวลา
2. สอบทานให้บริษัทฯ ปฏิบัติตามมาตรฐานการบัญชีที่สภาวิชาชีพบัญชี ประกาศและมีผลบังคับใช้แล้วทุกฉบับ และปฏิบัติตามกฎหมาย ข้อกำหนดของสำนักงานคณะกรรมการกำกับหลักทรัพย์และตลาดหลักทรัพย์ และ/หรือ ตลาดหลักทรัพย์แห่งประเทศไทยรวมถึงกฎหมายอื่นที่เกี่ยวข้องและมีผลบังคับใช้กับธุรกิจของบริษัทอย่างถูกต้องครบถ้วน
3. สอบทานรายการระหว่างกันระหว่างบริษัทฯ กับผู้ถือหุ้นของบริษัทฯ กับบริษัทย่อย กับบริษัทที่เกี่ยวข้องกัน เพื่อให้มั่นใจว่ารายการระหว่างกันดังกล่าวเป็นรายการที่ดำเนินการตามเงื่อนไขทางการค้าปกติ ไม่มีการถ่ายเทผลประโยชน์ใด ๆ และเป็นไปเพื่อประโยชน์สูงสุดของบริษัทฯ
4. สอบทานให้บริษัทฯ มีระบบการควบคุมภายใน การตรวจสอบภายใน ที่เหมาะสม โปร่งใส และมีประสิทธิภาพ โดยติดตามผลการปฏิบัติงานของฝ่ายตรวจสอบภายในให้ปฏิบัติหน้าที่ตามมาตรฐานวิชาชีพด้วยความเป็นอิสระ มีประสิทธิภาพและให้คำแนะนำเพื่อให้มีการปฏิบัติงานเป็นไปตามกฎ ระเบียบ ข้อบังคับและนโยบายที่บริษัทฯ ได้กำหนดไว้รวมถึงการให้ความมั่นใจอย่างสมเหตุสมผลในการประเมินได้ว่าระบบการควบคุมภายในของบริษัทฯ มีอยู่อย่างเพียงพอ และเหมาะสม

5. สอบทานความเพียงพอและเหมาะสมของระบบการบริหารความเสี่ยงทั่วทั้งบริษัท
6. ส่งเสริมและกำกับให้บริษัทฯ ปฏิบัติงานตามหลักการกำกับดูแลกิจการที่ดี โดยได้พิจารณาสอบทานจริยธรรมธุรกิจ (Code of Conduct) และข้อพึงปฏิบัติของกรรมการ ผู้บริหารและพนักงานของบริษัท
7. ส่งเสริมและกำกับให้กรรมการ ผู้บริหารและพนักงานของบริษัทฯ ปฏิบัติงานตามนโยบายต่อต้านการทุจริตและคอร์รัปชัน (Anti-Corruption Policy)
8. ส่งเสริมและกำกับให้บริษัทฯ ปฏิบัติงานตามมาตรฐานความปลอดภัยและดูแลสุขภาพสภาพแวดล้อมที่ดีของโรงงานผลิตสินค้า ตลอดจนชุมชนและสังคมรอบด้าน
9. พิจารณาคัดเลือก เสนอแต่งตั้งผู้สอบบัญชีประจำปี 2558 และเสนอคำตอบแทนที่เหมาะสมกับการปฏิบัติหน้าที่และความรับผิดชอบให้กับบริษัท เอ็ม อาร์ แอนด์ แอสโซซิเอท จำกัด
10. พิจารณาคัดเลือก เสนอแต่งตั้งผู้ตรวจสอบภายในประจำปี 2558 และเสนอคำตอบแทนที่เหมาะสมกับการปฏิบัติหน้าที่และความรับผิดชอบให้กับบริษัท สมาร์ท คอนซัลต์ติ้ง แอนด์ เซอร์วิสเชส จำกัด

คณะกรรมการตรวจสอบ ได้ติดตามการดำเนินงานของบริษัทฯ ในปี 2558 ตามขอบเขต อำนาจ หน้าที่และความรับผิดชอบที่ได้รับมอบหมาย โดยมีความเห็นว่าบริษัทฯ ได้จัดทำการเงินอย่างถูกต้องในสาระสำคัญตามหลักการบัญชีที่รับรองโดยทั่วไป มีการเปิดเผยข้อมูลรายการระหว่างกันหรือรายการที่อาจก่อให้เกิดความขัดแย้งทางผลประโยชน์อย่างเพียงพอ มีระบบการควบคุมภายในและการบริหารความเสี่ยงที่เหมาะสมกับสภาพของธุรกิจ มีการปฏิบัติตามกฎหมายข้อกำหนดของสำนักงานคณะกรรมการกำกับหลักทรัพย์และตลาดหลักทรัพย์ รวมถึงตลาดหลักทรัพย์แห่งประเทศไทยและกฎหมายที่เกี่ยวข้องอย่างถูกต้อง ครบถ้วน รวมถึงได้ปฏิบัติตามหลักการกำกับดูแลกิจการที่ดีของบริษัทจดทะเบียนในตลาดหลักทรัพย์แห่งประเทศไทย



(นายชาตรี ตันติยาวงศ์)

ประธานคณะกรรมการตรวจสอบ

Audit Committee's Report

To Shareholders



The Audit Committee of Chonburi Concrete Product Public Company Limited is comprised of three Independent Committee; namely, Mr. Chatree Tantiyawarong as a Chairman of the Audit Committee, Mr. Preecha Ratayanont and Mr. Anupong Natephisarnwanish as the Audit Committee, who are honourable, autonomous, competent and experienced. The Audit Committee has performed our duties within the scope and responsibilities assigned by the Board of Directors to be in line with the charter of the Audit Committee.

In 2015, the Audit Committee held four meetings, in which all of its members attended as follows:

Mr. Suraphol Sukkamongkol	Director of Audit Committee	No. of Attending 1 / 4 (died on March 28, 2015)
Mr. Chatree Tantiyawarong	Director of Audit Committee	No. of Attending 2 / 4 (appointed on June 12, 2015)
Mr. Preecha Rathayanont	Audit Committee	No. of Attending 4 / 4
Mr. Anupong Natephisarnwanish	Audit Committee	No. of Attending 4 / 4

Moreover, the Audit Committee invited the Management, external auditor, and internal audit to join the meeting on occasion basis and take an account of aspects summarised below:

1. Consider and review quarterly and yearly Financial Report for the year 2015 to carry out the general principle of certified accounting standards and changes in accounting policy, including the complete and sufficiency on disclosure of information in timely manner.
2. Review the Company to ensure its accounting principle abiding by the accounting standards regulated by the Federation of Accounting Professions and all ongoing matters that is still effective as well as complying with the legal requirements of SEC and/or SET and related law and regulations that are completely and duly obligatory on the business of the Company.
3. Review connected transactions between the Company, shareholders and its subsidiaries to ensure the following connected transactions conducting on normal trading basis to eradicate conflicts of interest and maximize the utmost benefit towards the Company.
4. Review Internal Control System and Internal Audit to be conducted in transparent and efficient manner by allowing the internal auditor to perform its duties with independence, and efficiency, and also giving advices to ensure the internal auditing is in line with the rules, regulation, policy as well as giving reasonable confidence on the sufficiency and adequacy of internal controls is firmly established.

5. Review sufficiency and adequacy of the Company's risk on management system.
6. Support and supervise the Company to comply with good corporate governance standards by considering and reviewing code of conduct and morale regulations for Directors, Executives, and employees of the Company.
7. Support and supervise the Company to carry out measures in accordance with anti-corruption policy.
8. Support and supervise the Company to conduct its business relating to safety standard and maintain manufacturing sites to be environmentally-friendly, including its communities area and society.
9. Nominate and Appoint M.R&A Co.,Ltd as an external auditor for the year of 2015, and offer the auditing fee based on its scope of duties and responsibilities
10. Nominate and Appoint Smart Consulting Services Co.,Ltd as an internal auditor for the year of 2015, and offer the auditing fee based on its scope of duties and responsibilities.

The Audit Committee hereby states that we have audited the performance of the Company for the year of 2015 in tandem with given boundaries, authority, duties, and responsibilities and express an opinion that a) The Company's financial statement present fairly in all material respects b) The disclosure on connected transactions or transactions of which might lead to conflicts of interest is sufficient. C) The Company suitably carries internal control system and risk management for its business. D) The Company has duly and properly complied with the law and regulations of the office of the Securities and Exchange Commission (SEC), requirements of stock exchange of Thailand (SET) and relevant laws and regulations, including performing the duties based on good corporate governance principle of being listed companies on SET.



(Mr. Chatree Tantiyawarong)
Chairman of the Audit Committee

การควบคุมภายในและการบริหารความเสี่ยง

บริษัทฯ ได้ให้ความสำคัญต่อระบบการควบคุมภายในและการบริหารความเสี่ยงอย่างต่อเนื่อง ซึ่งพนักงานทุกคนของ บริษัทฯ มีบทบาทและความรับผิดชอบร่วมกัน โดยมีการกำหนดภาระหน้าที่ที่ความรับผิดชอบ อำนาจการดำเนินการในระดับ บริหารและระดับปฏิบัติการไว้เป็นลายลักษณ์อักษรอย่างชัดเจน ครอบคลุมถึงการควบคุมทางการเงิน การดำเนินงาน การบริหาร การกำกับดูแลการปฏิบัติงานให้เป็นไปตามกฎหมายและระเบียบข้อบังคับที่เกี่ยวข้อง รวมถึงมีการบริหารความเสี่ยง เพื่อ ก่อให้เกิดความมั่นใจอย่างสมเหตุสมผลว่าจะสามารถบรรลุวัตถุประสงค์ของบริษัทฯ ดังนี้

1. กำหนดกลยุทธ์และเป้าหมาย ไว้อย่างชัดเจน โดยมีความสอดคล้องและสนับสนุนพันธกิจ (Mission) ของบริษัทฯ
2. ผลการปฏิบัติงานบรรลุตามวัตถุประสงค์ที่กำหนดไว้ โดยมีการบริหารทรัพยากรอย่างมีประสิทธิภาพและคุ้มค่า
3. รายงานข้อมูลที่มีสาระสำคัญ ทั้งด้านการเงิน การบริหาร และการดำเนินงาน มีความถูกต้อง เชื่อถือได้
4. การดำเนินงานและการปฏิบัติงาน เป็นไปตามนโยบาย กฎ ระเบียบและข้อกำหนดที่สอดคล้องกับกฎหมายและ ข้อบังคับอื่นที่เกี่ยวข้องกับการดำเนินธุรกิจ
5. บุคลากร ทรัพย์สินรวมทั้งข้อมูลในระบบสารสนเทศมีความปลอดภัย
6. มีการกำกับดูแลและการบริหารจัดการที่เหมาะสมมีประสิทธิภาพ
7. มีการปรับปรุงคุณภาพการปฏิบัติงานอย่างต่อเนื่อง

บริษัทฯ มีระบบการควบคุมภายในและการบริหารความเสี่ยง ตามกรอบแนวทางการควบคุมภายในตามมาตรฐานสากล The Committee Of Sponsoring Organizations Of The Tread way Commission (COSO) และบริษัทฯ ได้มีการปรับปรุงระบบการ ควบคุมภายในใหม่ให้สอดคล้องกับกรอบแนวทางของ COSO 2013 ใน 5 องค์ประกอบหลักและ 17 หลักการย่อย ดังต่อไปนี้

- 1) สภาพแวดล้อมการควบคุม (Control Environment)
 - 1.1 บริษัทฯ มีความยึดมั่นในคุณค่าของความซื่อตรง (Integrity) และจริยธรรมขององค์กร
 - 1.2 คณะกรรมการมีความเป็นอิสระจากฝ่ายบริหาร และทำหน้าที่กำกับดูแล (Oversight) และพัฒนาการดำเนินการ ด้านการควบคุมภายใน
 - 1.3 ฝ่ายบริหารได้จัดให้มีโครงสร้างสายการรายงาน การกำหนดอำนาจในการสั่งการและความรับผิดชอบที่เหมาะสม เพื่อให้บริษัทฯ บรรลุวัตถุประสงค์ ภายใต้การกำกับดูแล (Oversight) ของคณะกรรมการ
 - 1.4 บริษัทฯ มีความมุ่งมั่นในการมุ่งใจ พัฒนาและรักษาบุคลากรที่มีความรู้ความสามารถ
 - 1.5 บริษัทฯ กำหนดให้บุคลากรมีหน้าที่และความรับผิดชอบในการควบคุมภายใน เพื่อให้บรรลุตามวัตถุประสงค์
- 2) การประเมินความเสี่ยง (Risk Assessment)
 - 2.1 ระบุและประเมินความเสี่ยงต่างๆ ที่เกี่ยวข้องในการบรรลุวัตถุประสงค์ขององค์กร
 - 2.2 ระบุและวิเคราะห์ความเสี่ยงทุกประเภทที่อาจกระทบต่อบริษัทฯ ไว้อย่างครอบคลุม
 - 2.3 พิจารณาถึงโอกาสที่จะเกิดการทุจริตในการบรรลุวัตถุประสงค์ของบริษัทฯ
 - 2.4 ระบุและประเมินความเสี่ยงที่เปลี่ยนแปลงที่อาจมีผลกระทบต่อระบบการควบคุมภายใน
- 3) การควบคุมการปฏิบัติงาน (Control Activities)
 - 3.1 บริษัทฯ มีมาตรการควบคุมที่ช่วยลดความเสี่ยงที่จะไม่บรรลุวัตถุประสงค์ขององค์กรให้อยู่ในระดับที่ยอมรับได้
 - 3.2 บริษัทฯ เลือกและพัฒนากิจกรรมการควบคุมทั่วไปด้วยระบบเทคโนโลยี เพื่อช่วยสนับสนุนการบรรลุ วัตถุประสงค์

3.3 บริษัทฯ จัดให้มีกิจกรรมการควบคุมผ่านงานนโยบาย ซึ่งได้กำหนดสิ่งที่คาดหวังและขั้นตอนการปฏิบัติเพื่อให้ นโยบายที่กำหนดไว้นั้นสามารถนำไปสู่การปฏิบัติได้

4) ระบบสารสนเทศและการสื่อสารข้อมูล (Information & Communication)

- 4.1 บริษัทฯ มีข้อมูลที่เกี่ยวข้องและมีคุณภาพเพื่อสนับสนุนให้การควบคุมภายในสามารถดำเนินไปได้อย่างมีประสิทธิภาพ
- 4.2 มีการสื่อสารข้อมูลภายในบริษัทฯ ซึ่งรวมถึงวัตถุประสงค์และความรับผิดชอบต่อการควบคุมภายในที่จำเป็นต่อการสนับสนุนให้การควบคุมภายในสามารถดำเนินไปได้อย่างมีประสิทธิภาพ
- 4.3 บริษัทฯ ได้สื่อสารกับหน่วยงานภายนอก เกี่ยวกับประเด็นที่อาจมีผลกระทบต่อระบบการควบคุมภายใน

5) ระบบการติดตาม (Monitoring Activities)

- 5.1 บริษัทฯ ได้ติดตามและประเมินผลการควบคุมภายใน เพื่อให้มั่นใจได้ว่าการควบคุมภายในยังดำเนินไปอย่างครบถ้วน และเหมาะสม
- 5.2 บริษัทฯ ประเมินและสื่อสารข้อบกพร่องของระบบการควบคุมภายในอย่างทันเวลาต่อบุคคลที่รับผิดชอบซึ่งรวมถึงผู้บริหารระดับสูงและคณะกรรมการตามความเหมาะสม

นอกจากนี้ในปี 2558 ที่ผ่านมามีการดำเนินธุรกิจของบริษัทฯ มีเหตุการณ์ความผันผวนจากปัจจัยความเสี่ยงต่างๆ อาทิ การชะลอการลงทุนสร้างอาคารโรงงานและอาคารสำนักงานจากภาคเอกชนและโครงการก่อสร้างของผู้ประกอบการด้านพัฒนาอสังหาริมทรัพย์ รวมถึงมีการแข่งขันทางการตลาดของผู้ประกอบการรายใหญ่และผู้ประกอบการในท้องถิ่น เป็นต้น บริษัทฯ ได้มุ่งให้ความสำคัญกับการบริหารความเสี่ยงขององค์กร โดยได้พิจารณาการแจกแจงความเสี่ยง จัดอันดับความเสี่ยง กำหนดแนวทางการบริหารความเสี่ยง มอบหมายผู้รับผิดชอบเพื่อจัดให้มีมาตรการควบคุมและจัดการความเสี่ยงให้อยู่ในระดับที่ยอมรับได้ เพื่อให้บริษัทฯ สามารถบรรลุเป้าหมายที่กำหนดไว้ และเพื่อสร้างความเชื่อมั่นให้กับผู้ถือหุ้นและผู้มีส่วนได้ส่วนเสีย บริษัทฯ ได้มีการจัดการความเสี่ยงและติดตามอย่างใกล้ชิด และมั่นใจได้ว่าความเสี่ยงอยู่ในระดับที่ยอมรับได้ รวมทั้งบริษัทฯ สามารถบรรลุเป้าหมายที่กำหนดไว้ ซึ่งสรุปรายละเอียดของปัจจัยความเสี่ยงที่อาจส่งผลกระทบต่อผลการดำเนินงานของบริษัทฯ ไว้ในส่วนของปัจจัยเสี่ยงเรียบร้อยแล้ว

คณะกรรมการตรวจสอบได้มีการประชุม ครั้งที่ 1/2559 เมื่อวันที่ 26 กุมภาพันธ์ 2559 เพื่อประเมินระบบการควบคุมภายในของบริษัทฯ จากการสอบทานการประเมินระบบการควบคุมภายใน และจากการซักถามข้อมูลจากฝ่ายบริหาร ผลการประเมินจากแบบประเมินความเพียงพอของระบบการควบคุมภายใน สรุปได้ว่า บริษัทฯ มีระบบการควบคุมภายในที่มีประสิทธิผลเหมาะสมเพียงพอนอกจากนี้ ผู้สอบบัญชีของบริษัทฯ คือ บริษัท เอ็ม อาร์ แอนด์ แอสโซซิเอท จำกัด ซึ่งเป็นผู้ตรวจสอบงบการเงินประจำปี 2558 ได้ประเมินประสิทธิภาพระบบการควบคุมภายในของบริษัทฯ ตามที่เห็นว่าจำเป็น โดยพบว่าไม่มีความเห็นเพิ่มเติมเกี่ยวกับระบบการควบคุมภายในที่มีสาระสำคัญแต่ประการใด

การตรวจสอบภายใน

หน่วยงานตรวจสอบภายในมีความเป็นอิสระ รายงานต่อคณะกรรมการตรวจสอบในด้านการตรวจสอบภายใน และรายงานต่อประธานกรรมการบริหาร ในด้านงานบริหารหน่วยงานมีกฎบัตรของหน่วยงานตรวจสอบภายในซึ่งกำหนดภารกิจขอบเขต วัตถุประสงค์และภาระหน้าที่ความรับผิดชอบ รวมถึงสิทธิในการปฏิบัติงานตรวจสอบได้อย่างชัดเจน และมีการจัดทำคู่มือการปฏิบัติงานตรวจสอบที่ปรับปรุงเปลี่ยนแปลงอยู่เสมอ เพื่อให้้องอิงการปฏิบัติงานให้เป็นทิศทางเดียวกัน หน่วยงานตรวจสอบภายใน ทำหน้าที่ตรวจสอบประเมินระบบการควบคุมภายใน ระบบการบริหารความเสี่ยง และการกำกับดูแลกิจการของบริษัทฯ ตามแผนงานการตรวจสอบประจำปี ซึ่งได้พิจารณาจากปัจจัยเสี่ยงที่เกี่ยวข้อง (Risk Based Audit Approach) โดยผ่านการอนุมัติจากคณะกรรมการตรวจสอบ รวมทั้งการให้คำปรึกษาแนะนำในด้านต่างๆ เพื่อให้เกิดความเชื่อมั่นว่าการปฏิบัติงานของ

บริษัทฯ จะบรรลุผลสำเร็จตามกลยุทธ์และวัตถุประสงค์ที่กำหนดไว้ อีกทั้งยังทำการติดตามประเมินผลอย่างสม่ำเสมอ เพื่อให้เกิดความมั่นใจในระบบที่วางไว้ได้ดำเนินการเป็นไปอย่างต่อเนื่อง และได้รับการแก้ไขปรับปรุงอย่างสม่ำเสมอ

ในการตรวจประเมินความมีประสิทธิภาพของการบริหารความเสี่ยง หน่วยงานตรวจสอบภายในได้ดำเนินการสอบทานตัวบ่งชี้เหตุการณ์หรือปัจจัยเสี่ยงที่ส่งผลกระทบต่อวัตถุประสงค์ และแนวทางการบริหารความเสี่ยงของผู้ปฏิบัติงานเพื่อให้มั่นใจว่าการระบุและประเมินความเสี่ยงได้อย่างถูกต้องเหมาะสม และมีการบริหารความเสี่ยงที่เป็นระบบสามารถจัดการความเสี่ยงให้อยู่ในระดับที่ยอมรับได้และมีการรายงานอย่างครบถ้วนทันเวลาพร้อมทั้งยังมีการติดตามสอบทานความเสี่ยงอย่างต่อเนื่องสม่ำเสมอ

ในการตรวจประเมินความมีประสิทธิภาพของระบบการควบคุมภายใน หน่วยงานตรวจสอบภายในได้จัดทำแบบประเมินความเพียงพอของระบบการควบคุมภายในของแต่ละระบบงาน รวมทั้งได้ทำการสอบทานผลการปฏิบัติงาน เพื่อให้มั่นใจว่าบริษัทฯ สามารถบรรลุวัตถุประสงค์ที่ตั้งไว้อย่างมีประสิทธิภาพและประสิทธิผล โดยปฏิบัติตามกฎ ระเบียบ ข้อบังคับต่างๆ อย่างเคร่งครัด และรายงานทางการเงินมีความถูกต้องน่าเชื่อถือ

ในการตรวจประเมินความมีประสิทธิภาพของการกำกับดูแลกิจการ หน่วยงานตรวจสอบภายในได้ตรวจประเมินการกำกับดูแลดูแลกิจการตามหลักการกำกับดูแลกิจการที่ดีขององค์กรเพื่อความร่วมมือและพัฒนาทางเศรษฐกิจ (Organization for Economic Co-operation and Development : OECD) และตลาดหลักทรัพย์แห่งประเทศไทยเป็นเกณฑ์ เพื่อให้มั่นใจว่า บริษัทฯ มีโครงสร้างและการสนับสนุนของกระบวนการที่จำเป็นในการนำไปสู่ผลสำเร็จของการกำกับดูแลที่ดีและโปร่งใสและให้ความสำคัญเป็นธรรมเท่าเทียมกัน ตลอดจนมีการนำทรัพยากรไปใช้อย่างมีประสิทธิภาพ ประสิทธิภาพ ตรงตามวัตถุประสงค์ เพื่อก่อให้เกิดประโยชน์สูงสุดต่อผู้มีส่วนได้เสียทุกฝ่าย

นอกจากนี้หัวหน้าหน่วยงานตรวจสอบภายในได้ปฏิบัติหน้าที่สนับสนุนหน้าที่ของเลขานุการของคณะกรรมการตรวจสอบ เพื่อสนับสนุนภาระหน้าที่และความรับผิดชอบทุกหน้าที่ของคณะกรรมการตรวจสอบที่ได้รับมอบหมายมาจากคณะกรรมการบริษัทฯ ให้มีประสิทธิภาพ และยังมีบทบาทในการให้คำปรึกษาแนะนำในด้านต่างๆ ในด้านความเสี่ยงระดับองค์กร และในด้านการรักษาความปลอดภัยด้านสารสนเทศของบริษัทฯ หน่วยงานตรวจสอบภายในได้ยึดถือมาตรฐานการปฏิบัติงานวิชาชีพการตรวจสอบ (Standard for the Professional Practice of Internal Auditing), COSO 2013 เป็นกรอบหรือแนวทางในการปฏิบัติงาน และให้มีการปฏิบัติงานที่เป็นอิสระ เที่ยงธรรม สอดคล้องกับมาตรฐานสากล และให้ความสำคัญต่อการพัฒนาฝึกอบรมอย่างต่อเนื่อง

หัวหน้างานตรวจสอบภายในของบริษัท

1) หัวหน้างานตรวจสอบภายใน

บริษัทฯ ได้แต่งตั้ง นายชัชวาล เจริญวิจารณ์กุล กรรมการผู้จัดการบริษัท สมาร์ทคอนซัลติ้งแอนด์เซอร์วิส จำกัดเป็นหัวหน้างานตรวจสอบภายใน ซึ่งคณะกรรมการตรวจสอบได้ลงความเห็น ว่า ผู้ดำรงตำแหน่งหัวหน้างานตรวจสอบภายในมีวุฒิการศึกษา ประสบการณ์ การอบรม ที่เหมาะสมเพียงพอกับการปฏิบัติหน้าที่ดังกล่าว เพื่อทำหน้าที่ปฏิบัติงานตรวจสอบภายในทุกด้านตามมาตรฐานการตรวจสอบภายใน และวิเคราะห์ความเสี่ยง จัดทำ Audit Plan จัดทำรายงานการตรวจสอบภายในให้เป็นไปตามมาตรฐาน

2) ผู้จัดการฝ่ายบัญชี

บริษัทฯ ได้แต่งตั้งให้นายไพฑูริย์ แก้วมงคล ในตำแหน่งผู้จัดการฝ่ายบัญชี โดยรับผิดชอบในการจัดทำงบการเงิน และเปิดเผยข้อมูลตามรายละเอียดประกอบงบการเงินของบริษัทฯ ให้มีความครบถ้วนและถูกต้อง โดยเป็นผู้มีคุณสมบัติ วุฒิการศึกษา ประสบการณ์ และการอบรมที่เหมาะสมเพียงพอกับการปฏิบัติหน้าที่ดังกล่าว



(นายชาติ ตันติวรungsk)

ประธานกรรมการตรวจสอบ

Internal Control and Risk Management

The Company considers internal control and risk management as one of the most important factors, while the staff of the Company must take part in their roles and responsibilities collectively by determining the scope of duties, responsibilities, management authority at executive level and operating level including to work flows covering the financial control, operation, management, corporate governance as well as risk management to ensure that it fulfills the goals of the Company.

1. Determine the strategies and goal corresponding to the Company's missions.
2. Achieve the objectives whilst having an efficient resource management.
3. Report and provide the financial, management and operational information in reliable and accurate manner.
4. Implement on operation and procedure regarding policy, rules, and regulations to get in line with to law and other regulations relevant to the Company's business.
5. Protect the Company's personnel, assets and IT system to be safe and secured.
6. Oversee and manage an effective management system
7. Implement a continuous improvement to enhance the quality of the Company's operation.

The Company has the internal control and risk management that are currently in line with the Committee of Sponsoring Organizations of The Tread way Commission (COSO) and the Company's has been improving the new internal control corresponding to the scopes of the COSO 2013 covering 5 major factors and 17 minor factors. The details are as follows:

1) Control Environment

- 1.1. The Company persists in the integrity and ethic of the organization.
- 1.2. The Committee is independent from management in order to oversee and develop the internal control.
- 1.3. The management creates a management chain, authority, and proper responsibilities to ensure that the Company meets its objectives under the oversight of the Committee.
- 1.4. The Company intends to motivate, develop and preserve the competent staff.
- 1.5. The Company determines the roles and responsibilities for the personnel in order to reach the objectives.

2) Risk Assessment

- 2.1. The Company clearly determines the objectives so that it is able to indicate and assess risks that is relating to the Company's achievement.
- 2.2. All types of risks affecting the Company have been assessed carefully.
- 2.3. Evaluate the fraud and corruption in the Company that is likely to occur when achieving the target.
- 2.4. Determine and evaluate any changes that could affect the internal control.

3) Control Activities

- 3.1. The Company has diversified measures that help reduce risk of not being able to reach the Company's objective in acceptable matters.
- 3.2. The Company develops general activities and practices by introducing the use of technology in order to achieve the objectives.
- 3.3. The Company starts controlling campaign through policies that determine the expected outcome and procedures to ensure that the procedures are possible at all level.

4) Information & Communication

4.1. Information provided is valuable and relevant to support the scope of Internal Control.

4.2. Intragroup Information, including objectives and responsibilities is sufficient to support the Internal Control System to operate in the way that has been planned.

4.3. Communicate with external agency on factors that could affect the Internal Control System.

5) Monitoring Activities

5.1. The Company monitors and evaluates the result of the Internal Audit to ensure that the Internal Control perform in complete and appropriate manner.

5.2. The Company evaluates and communicates with the representatives as well as the executives for the flaw occurred in the internal control system.

In addition, in 2015 the business operation were affected from several factors such as a slowdown of private investment in building factory and office and the construction project of the estate developers as well as the competition between giant enterprises and local entrepreneurs etc. Apart from that, the Company focuses on risk management by implementing several methods to achieve the goals such as: 1) classification of risks 2) risk ranking 3) Introduce the concept of risk management, 4) Appointing individuals to create risk control policy and mitigate risks at acceptable level in order to meet the Company's goals and boost confidence to shareholders and stakeholders. The Company closely follows up and manages risk and is certain to maintain risks at acceptable level. The details of risk factors that is likely to affect the operating result of the Company have already been summarized in the risk factor section.

The Audit Committee held a Meeting No. 1/2016 on February 26, 2016 to evaluate the internal control of the Company from the review of the Internal Auditor and interview the management team. The result from the assessment of the sufficiency of the internal control system could be concluded that the Company secures the efficient internal control system. Moreover, the external auditor, M.R&A Company Limited has evaluated the internal control system as seen necessarily and it appears to be no opinion on major concerns of the internal control.

Internal Audit

The internal audit agency with independency submitted reports to the Audit Committee regarding the internal audit work and reports and the Managing Director about the charter of the internal audit formulating the mission, scope, objective and responsibilities as well as the authority to conduct the audit procedures and the adjustment of audit manual to be referred as similar implementation on audit duties. The internal audit agency evaluates the internal control system, risk management and corporate governance according to the annual audit plan of which is considering risk based audit approach and is approved by the Audit Committee, as well as advices in all respects to ensure the achievement on the Company's business operation will be met according to its initiative that is set before. Apart from that the internal audit will continue making an assessment on regular basis to strengthen the system to operate perpetually and constantly improve.

In evaluating the effectiveness of risk management, the internal audit agency has reviewed factors that could affect an indicator or risks involved and risk management strategies of the operator to ensure that it is conducted appropriately and all risks are managed at acceptable level and also it has been reported on timely manner with constant follow-ups.

In evaluating the effectiveness of the internal control, the internal audit agency has developed sufficiency assessment of the Internal Control System for each sector and reviewed the operating result to make sure that the Company achieves the objectives that are in compliance with the rules and regulations.

In evaluating the performance of the corporate governance, the assessment conducted by the internal audit agency is based on the Organization for Economic Co-operation and Development (OECD) and SET ensuring that the Company has an appropriate structure and procedure that are necessary for the good corporate governance as well as efficiently managing resources corresponding to the objective in order to gain the most benefit to the stakeholders.

In addition, the Head of the internal auditor supports the roles of the secretary of the Audit Committee received from the Board of Director. The internal auditor also comments on corporate risk and securing of the information technology of the Company. The internal audit relies on the Standard for the Professional Practice of Internal Auditing 2013 (COSO 2013) as a scope and procedure and is independent, ethical corresponding to the international standard.

HEAD of Internal Audit of the Company

1) Head of the Internal Audit

The Company appointed Mr. Chatchavarn Treamvijarnkul, the Managing Director of the SMART Consulting and Services Company Limited, to be the Head of the Internal Audit. The Audit Committee suggests that the Head of Internal Audit has appropriate education degree, experience, training to fully audit the internal control according to the Internal Audit Standard, develops the audit plan and internal audit report.

2) Accounting Manager

The Company appointed Mr. Paichayon Kaewmongkol to be the Accounting Manager, responsible for preparing the financial statement and disclosing the information to support the Company's financial statement completely and correctly, who has appropriate education degree, experience, training to perform the mentioned tasks.



.....
(Mr. Chatree Tantiyawarong)
Chairman of the Audit Committ

คณะกรรมการและผู้บริหารของบริษัท

Board of Directors and Management Team

คณะกรรมการบริษัท Board of Directors

นายประทีป ทีปกรสุขเกษม
ประธานกรรมการ
Mr. Pratheep Theepakornsukkasem
Chairman of the Board of Director



นายอาทิตย์ ทีปกรสุขเกษม
กรรมการ
Mr. Artit Teepakornsukkasem
Director

นางชลธิชา ทีปกรสุขเกษม
กรรมการ
Mrs. Cholticha Teepakornsukkasem
Director



นายชาตรี ตันติยวงศ์
ประธานคณะกรรมการตรวจสอบ
และกรรมการอิสระ
Mr. Chatree Tantiyawarong
Chairman of Audit Committee
and Independent Director

นายณรงค์ บานเย็น
กรรมการ
Mr. Narong Banyen
Director



นายปรีชา รัตนานนท์
กรรมการตรวจสอบและ
กรรมการอิสระ
Mr. Preecha Ratayanont
Audit Committee and
Independent Director

นายอนุพงษ์ เนตรพิศาลวนิช
กรรมการตรวจสอบและ
กรรมการอิสระ
Mr Anupong Natephisarnwanish
Audit Committee and
Independent Director



นายศิริศักดิ์ พุทธิพิทีป
กรรมการ
Mr. Sirisak Phutthipateep
Director

นายดาวฤกษ์ ทองน่ม
กรรมการ
Mr. Daorit Thongnim
Director



คณะผู้บริหาร Management Team

นายอาทิตย์ ทีปกรสุขเกษม
กรรมการผู้จัดการ

Mr. Artit Teepakornsukkasem
Managing Director



นายณรงค์ บานเย็น
ผู้อำนวยการอาวุโสฝ่ายขาย
ผลิตภัณฑ์คอนกรีตสำเร็จรูป

Mr. Narong Banyen
Senior Vice President of Precast
Concrete Product Sale



นายสมาน เชื้อจีน
ผู้อำนวยการฝ่ายบริการและจัดส่ง

Mr. Saman Chuajeen
Vice President of Logistic System



นายศิริศักดิ์ พุทธิพิทีป
ผู้อำนวยการอาวุโสฝ่ายผลิต
ผลิตภัณฑ์คอนกรีตสินค้าสำเร็จรูป

Mr. Sirisak Phutthipateep
Senior Vice President of Precast
Concrete Production



นายวิษณุ แสงทอง
ผู้อำนวยการฝ่ายขายคอนกรีต

Mr. Wisanu Sawaengthong
Vice President of Ready Mixed
Concrete Product Sale and
Marketing



นายทนง เกษมศักดิ์กริน
ผู้อำนวยการฝ่ายผลิต

Mr. Thanong Kasemsakkarin
Vice President of Ready Mixed
Concrete Product Manufacturing



นางพลอยนภัส วาณิชสรรพ
ผู้จัดการฝ่ายการเงิน

Ms. Proynapat Vanichsan
Manager of Financial



นายไพชนนต์ แก้วมงคล
ผู้จัดการฝ่ายบัญชี

Mr. Paichayon Kaewmongkol
Manager of Accounting



นางสาววดี แสงไฟแก้ว
ผู้จัดการฝ่ายสินเชื่อ

Ms. Wadee Sangpaikaew
Manager of Credit



รายละเอียดคณะกรรมการ

นายประทีป ทีปกรสุขเกษม
ประธานกรรมการ
อายุ 67 ปี

คุณวุฒิการศึกษา/ประวัติการอบรม

ประถมศึกษาปีที่ 4 โรงเรียนบ้านเนินโมการ ราชบุรี

ประกาศนียบัตรหลักสูตร Directors Certification Program (DCP) Class 22/2004 สมาคมส่งเสริมสถาบันกรรมการบริษัทไทย (IOD)

ประกาศนียบัตรหลักสูตร Role of the Chairman Program (RCP) Class 34/2014 สมาคมส่งเสริมสถาบันกรรมการบริษัทไทย (IOD)

ประสบการณ์ทำงาน

2546 - ปัจจุบัน	ประธานกรรมการ บมจ. ผลิตภัณฑ์คอนกรีตชลบุรี
2556 - ปัจจุบัน	กรรมการ บจก. ซีซีพี เพ็ญสโตนส์
2556 - ปัจจุบัน	กรรมการ บจก. ระยองมาบตาพุดธุรกิจ
2550 - ปัจจุบัน	ประธานกรรมการ บจก. ชลประทีปบ้านและสวน
2547 - ปัจจุบัน	ประธานกรรมการ / ประธานกรรมการบริหาร บมจ. สมาร์ทคอนกรีต
2545 - ปัจจุบัน	กรรมการและกรรมการผู้จัดการ บจก. ชลประทีปสินทรัพย์
2545 - ปัจจุบัน	กรรมการและกรรมการผู้จัดการ บจก. ทีปกรโฮลดิ้ง
2542 - ปัจจุบัน	กรรมการผู้จัดการ บจก. ชลบุรีอินเตอร์
2533 - ปัจจุบัน	ประธานกรรมการ บจก. บางพระธุรกิจ
2532 - ปัจจุบัน	กรรมการ บจก. ศรีสุรศักดิ์
2531 - ปัจจุบัน	กรรมการและกรรมการผู้จัดการ บจก. ตะวันออกการขนส่ง
2530 - ปัจจุบัน	กรรมการ บจก. ชลบุรีสงวนวงศ์ธุรกิจ
2526 - ปัจจุบัน	กรรมการ บจก. ชลบุรีกันยง
2526 - 2546	กรรมการผู้จัดการ บมจ. ผลิตภัณฑ์คอนกรีตชลบุรี

สัดส่วนการถือหุ้นในบริษัท : 7.71% และเป็นผู้ถือหุ้นสัดส่วน 37.26 % ในบริษัท ทีปกรโฮลดิ้ง จำกัด ซึ่งเป็นผู้ถือหุ้นรายใหญ่ของบริษัท

ความสัมพันธ์ทางครอบครัวระหว่างผู้บริหาร : คู่สมรสของคุณชลธิชา ทีปกรสุขเกษม

นายอาทิตย์ ทีปกรสุขเกษม
กรรมการ
กรรมการผู้จัดการ
อายุ 41 ปี

คุณวุฒิการศึกษา/ประวัติการอบรม

ปริญญาโท สาขาการเงิน มหาวิทยาลัย Clark สหรัฐอเมริกา

ปริญญาตรี สาขาบริหารการจัดการ จุฬาลงกรณ์มหาวิทยาลัย

ประกาศนียบัตรหลักสูตร Director Accreditation Program (DAP)

ประสบการณ์ทำงาน

2556 - ปัจจุบัน	กรรมการ และกรรมการผู้จัดการ / ประธานคณะผู้บริหาร บมจ. ผลิตภัณฑ์คอนกรีตชลบุรี
2552 - ปัจจุบัน	กรรมการ บจก. ซีซีพี เพ็ญสโตนส์
2552 - ปัจจุบัน	กรรมการ บจก. ศรีราชาออร์คิด
2551 - ปัจจุบัน	กรรมการ บจก. บางพระธุรกิจ
2548 - ปัจจุบัน	กรรมการ บจก. ชลบุรีสงวนวงศ์ธุรกิจ
2546 - ปัจจุบัน	กรรมการ และกรรมการผู้จัดการ บจก. ตะวันออกการขนส่ง
2545 - ปัจจุบัน	กรรมการ บจก. ชลประทีปสินทรัพย์
2545 - ปัจจุบัน	กรรมการ บจก. แอลทีเฟรม
2542 - ปัจจุบัน	กรรมการ บจก. ระยองมาบตาพุดธุรกิจ
2544 - 2556	กรรมการ และกรรมการผู้จัดการ บจก. ชลบุรีกันยง
2543 - 2546	กรรมการ และรองกรรมการผู้จัดการ บจก. ผลิตภัณฑ์คอนกรีตชลบุรี

สัดส่วนการถือหุ้นในบริษัท: 0.63% และเป็นผู้ถือหุ้นสัดส่วน 5.73% ในบริษัท ทีปกรโฮลดิ้ง จำกัด ซึ่งเป็นผู้ถือหุ้นรายใหญ่ของบริษัท

ความสัมพันธ์ทางครอบครัวระหว่างผู้บริหาร : บุตรของคุณประทีป ทีปกรสุขเกษม

นางชลธิชา ทิปกรสุขเกษม

กรรมการ

อายุ 68 ปี

คุณวุฒิการศึกษา/ประวัติการอบรม

มัธยมศึกษาตอนต้น โรงเรียนพัฒนศิลป์

ประสบการณ์ทำงาน

2550 - ปัจจุบัน	กรรมการ บมจ. ผลิตภัณฑ์คอนกรีตชลบุรี
2556 - ปัจจุบัน	กรรมการ บจก.ชลประทีปสินทรัพย์
2550 - ปัจจุบัน	กรรมการ บจก.ชลประทีปบ้านและสวน
2549 - ปัจจุบัน	กรรมการ บจก. ระยองมาบตาพุดธุรกิจ
2548 - ปัจจุบัน	กรรมการ บจก.ชลบุรีสงวนวงศ์ธุรกิจ
2546 - ปัจจุบัน	กรรมการ บจก.ทีปกร โฮลดิ้ง
2545 - ปัจจุบัน	กรรมการ บจก.ชลบุรีกันยง
2545 - 2556	กรรมการ และกรรมการผู้จัดการ บจก.ชลประทีปสินทรัพย์
2526 - 2545	กรรมการ และรองกรรมการผู้จัดการ บจก.ชลบุรีกันยง

สัดส่วนการถือหุ้นในบริษัท : ไม่มีการถือหุ้นของบริษัทฯ โดยตรง แต่เป็นผู้ถือหุ้นใหญ่สัดส่วน 28.99% ในบริษัท ทีปกร โฮลดิ้ง จำกัด ซึ่งเป็นผู้ถือหุ้นใหญ่ของบริษัทฯ

ความสัมพันธ์ทางครอบครัวระหว่างผู้บริหาร : คู่สมรสคุณประทีป ทิปกรสุขเกษม

นายชาติรี ตันติยวงศ์

ประธานกรรมการตรวจสอบ และ

กรรมการอิสระ

อายุ 64 ปี

คุณวุฒิการศึกษา/ประวัติการอบรม

โรงเรียนอานวยศิลป์ จังหวัดกรุงเทพมหานคร

แพทยศาสตรบัณฑิต คณะแพทยศาสตร์ศิริราช มหาวิทยาลัยมหิดล

วุฒิปดจากคณะแพทยศาสตร์ศิริราชพยาบาล สาขาสูติศาสตร์ - นรีเวชวิทยา

ประกาศนียบัตรจากคณะแพทยศาสตร์โรงพยาบาลรามาธิบดี หลักสูตรการบริหารโรงพยาบาล

ประกาศนียบัตรจากกระทรวงสาธารณสุข หลักสูตรนักรับการแพทย์และสาธารณสุขระดับสูง

Certificate of Sasin Graduate Institute of Business Administration "Management Development Programme For Hospital Director"

Certificate of Haward School of Public Health "Protection of Human Subjects in Clinical Research"

ประกาศนียบัตรจากกรมการแพทย์ กระทรวงสาธารณสุข หลักสูตรการฝังเข็ม

Certificate of The AMA Management Course "The Voice of Leadership : How Leader Inspire, Influence and Achieve Resulte

ประกาศนียบัตรจากสมาคมการแพทย์ทางเลือก สาขา การบำบัดด้วยคีเลชั่น (Chelation Therapy)

เกษียณอายุราชการในตำแหน่งผู้อำนวยการ โรงพยาบาลชลบุรี สำนักงานสาธารณสุข จังหวัดชลบุรี

ประสบการณ์ทำงาน

2558 - ปัจจุบัน	ประธานกรรมการตรวจสอบ และกรรมการตรวจสอบ บมจ. ผลิตภัณฑ์คอนกรีตชลบุรี
2557 - ปัจจุบัน	ผู้อำนวยการ โรงพยาบาลเพชรเวช กรุงเทพมหานคร
2555 - 2556	เกษียณอายุราชการในตำแหน่งผู้อำนวยการ โรงพยาบาลชลบุรี สำนักงานสาธารณสุข จังหวัดชลบุรี
2546 - 2555	นายแพทย์ระดับ 9 ผู้อำนวยการ โรงพยาบาลชลบุรี สำนักงานสาธารณสุข จังหวัดชลบุรี

สัดส่วนการถือหุ้นในบริษัท : ไม่มี

ความสัมพันธ์ทางครอบครัวระหว่างผู้บริหาร : ไม่มี

นายปรีชา รัตนานนท์

กรรมการตรวจสอบ และ

กรรมการอิสระ

อายุ 73 ปี

คุณวุฒิการศึกษา/ประวัติการอบรม

ปริญญาตรี สาขาเศรษฐศาสตร์ มหาวิทยาลัยธรรมศาสตร์

ประกาศนียบัตรหลักสูตร Directors Certification Program (DCP) สมาคมส่งเสริมสถาบันกรรมการบริษัทไทย (IOD)

ประสบการณ์ทำงาน

2546 - ปัจจุบัน	กรรมการตรวจสอบและกรรมการอิสระ บมจ. ผลิตภัณฑ์คอนกรีตชลบุรี
2515 - 2544	พาณิชย์จังหวัด 7 จังหวัด (เพชรบูรณ์ อ่างทอง สิงห์บุรี ภูเก็ต จันทบุรี สมุทรปราการ ชลบุรี)
2512 - 2515	ข้าราชการแผนกเศรษฐกิจ จ.ระยอง

สัดส่วนการถือหุ้นในบริษัท : ไม่มี

ความสัมพันธ์ทางครอบครัวระหว่างผู้บริหาร : ไม่มี

นายอนุพงษ์ เนตรพิศาลวนิช
กรรมการตรวจสอบ และ
กรรมการอิสระ
อายุ 57 ปี

คุณวุฒิการศึกษา/ประวัติการอบรม
ปริญญาโท สาขาบริหารธุรกิจ มหาวิทยาลัยเกษตรศาสตร์
ปริญญาตรี สาขาการบัญชี มหาวิทยาลัยธรรมศาสตร์
ประกาศนียบัตรหลักสูตร Directors Certification Program (DCP) สมาคมส่งเสริมสถาบันกรรมการบริษัทไทย (IOD)
ประสบการณ์ทำงาน

2546 - ปัจจุบัน กรรมการตรวจสอบและกรรมการอิสระ บมจ. ผลิตภัณฑ์คอนกรีตชลบุรี
2552 - ปัจจุบัน หัวหน้ากองบัญชีและการเงิน โรงไฟฟ้าพระนครใต้
2526 - 2552 นักบัญชีระดับ 9 ฝ่ายบริหารและการเงิน การไฟฟ้าฝ่ายผลิตแห่งประเทศไทย
สัดส่วนการถือหุ้นในบริษัท : ไม่มี

ความสัมพันธ์ทางครอบครัวระหว่างผู้บริหาร : ไม่มี

นายณรงค์ บานเย็น
กรรมการ
อายุ 63 ปี

คุณวุฒิการศึกษา/ประวัติการอบรม
วุฒิปริญญาตรี วิชาชีพสาขาการบัญชีวิทยาลัยพาณิชยการ ธนบุรี
ประสบการณ์ทำงาน

2534 - ปัจจุบัน ผู้อำนวยการอาวุโสฝ่ายขายผลิตภัณฑ์คอนกรีตสำเร็จรูป บมจ. ผลิตภัณฑ์คอนกรีตชลบุรี
2515 - 2533 บมจ. ปูนซีเมนต์นครหลวง
สัดส่วนการถือหุ้นในบริษัท : ไม่มี
ความสัมพันธ์ทางครอบครัวระหว่างผู้บริหาร : ไม่มี

นายศิริศักดิ์ พุทธิพิถี
กรรมการ
อายุ 59 ปี

คุณวุฒิการศึกษา/ประวัติการอบรม
ปวช. แผนกช่างก่อสร้าง โรงเรียนช่างก่อสร้างอุบล
อนุปริญญา แผนกเทคนิคอุตสาหกรรม วิทยาลัยเทคโนโลยีและอาชีวศึกษา
ปริญญาตรี สาขาบริหารและการจัดการงานก่อสร้าง มหาวิทยาลัยสุโขทัยธรรมาธิราช
ประสบการณ์ทำงาน

2547 - ปัจจุบัน ผู้อำนวยการอาวุโสฝ่ายผลิตผลิตภัณฑ์คอนกรีตสินค้าสำเร็จรูป บมจ. ผลิตภัณฑ์คอนกรีตชลบุรี
2537 - 2547 ผู้จัดการโรงงาน บมจ. ผลิตภัณฑ์คอนกรีตชลบุรี
2535 - 2537 Inspector บจก. ชัชวาล เดอ เวเกอร์
2532 - 2534 ผู้จัดการทั่วไป บจก. โพรเท็คชั่นกรุ๊ป
2522 - 2531 Inspector F.C. De Weger International Co.,Ltd.
สัดส่วนการถือหุ้นในบริษัท : ไม่มี
ความสัมพันธ์ทางครอบครัวระหว่างผู้บริหาร : ไม่มี

นายดาวฤทธิ์ ทองน้อม
กรรมการ
อายุ 53 ปี

คุณวุฒิการศึกษา/ประวัติการอบรม
นิติศาสตรบัณฑิต เนติบัณฑิตไทย สำนักอบรมเนติบัณฑิตยสภาในพระบรมราชูปถัมภ์
หลักสูตรสัมมนาหลักสูตรการบริหารทรัพยากรบุคคลและเคหาการ ภาควิชาเคหาการ คณะสถาปัตยกรรมศาสตร์
จุฬาลงกรณ์มหาวิทยาลัย
หลักสูตรกฎหมายแรงงานและกระบวนการพิจารณาในศาลแรงงานของศาล แรงงานกลาง
กรรมการสอบปากเปล่าผู้ขอรับใบอนุญาตเป็นทนายความของสภาทนายความในพระบรมราชูปถัมภ์
หลักสูตรผู้ทำคำรับรองลายมือชื่อและเอกสารของสภาทนายความในพระบรมราชูปถัมภ์
หลักสูตรภาษาอังกฤษสำหรับนักกฎหมายของสถาบันออกซ์บริดจ์เคาเคมี

ประสบการณ์ทำงาน

2548 - ปัจจุบัน กรรมการ บมจ. ผลิตภัณฑ์คอนกรีตชลบุรี
2548 - ปัจจุบัน กรรมการผู้จัดการสำนักงานกฎหมาย บริษัท ดาวฤทธิ์แอนด์แอสโซซิเอตส์ จำกัด
2554 - 2554 ที่ปรึกษาประธานมูลนิธิวัดทองใน อุปถัมภ์ของสมเด็จพระเจ้าพี่นางเธอ เจ้าฟ้ากัลยาณิวัฒนา กรมหลวงนราธิวาสราชนครินทร์
2553 - 2554 กรรมการมูลนิธิกัลปาลีโพธิ์
2551 - 2552 กรรมการฝ่ายกฎหมายสมาคมซีม่าแห่งประเทศไทยในพระบรมราชูปถัมภ์
2550 - 2551 อนุกรรมการฝ่ายสิทธิและประโยชน์สภาทนายความในพระบรมราชูปถัมภ์
2547 - 2548 ทนายอาวุโสฝ่ายคดี สำนักงานกฎหมาย บริษัท แมคควิลล์ แอนด์ คอลลิנס จำกัด
2547 - 2547 ที่ปรึกษาหม่อมเจ้ากฤษดาภราชิน ผู้บัญชาการโครงการหลวงในพระบาทสมเด็จพระเจ้าอยู่หัวภูมิพลอดุลยเดช
2545 - 2547 ทนายอาวุโสฝ่ายคดี สำนักงานกฎหมาย บริษัท มินเตอร์ เอลิชั่น (ประเทศไทย) จำกัด
2543 - 2545 ทนายความฝ่ายคดี สำนักงานกฎหมาย แมกซ์เกอร์ แมกซ์เกรเกอร์

สัดส่วนการถือหุ้นในบริษัท : ไม่มี

ความสัมพันธ์ทางครอบครัวระหว่างผู้บริหาร : ไม่มี

Detail summary of the Board of Directors

Mr.Pratheep Theepakornsukkasem Educational Credential

Chairman of the Board Directors
Age 67

Grade 4, Baan Nern Mok Karun
Directors Certification Program (DCP) Class 22/2004, Thai Institute of Directors Association (IOD)
Role of the Chairman Program (RCP) Class 34/2014, Thai Institute of Directors Association (IOD)

Work experience

2003 - current Chairman of the Board of Chonburi Concrete Product Plc.
2013 - current Director and President of CCP Pavingstones Co., Ltd.
2013 - current Director and President of Rayong Mabtapud business Co., Ltd.
2007 - current Chairman of the Board of Chonpratheep Baan and Suan Co., Ltd.
2004 - current Chairman of the Board / Chairman of Executive Board of Smart Concrete Plc.
2002 - current Director and Managing Director of Chonpratheep Property Co., Ltd.
2002 - current Director and Managing Director of Theepakorn Holding Co., Ltd.
1999 - current Managing Director of Chonburi Inter Co., Ltd.
1990 - current Chairman of the Board of Bangpra Business Co., Ltd.
1989 - current Director and President of Srisurasak Co., Ltd.
1988 - current Director and Managing Director of Eastern Transport Co., Ltd.
1987 - current Director and President of Chonburi Sanguanwong Business Co., Ltd.
1983 - current Director and President of Chonburi Kanyong Co., Ltd.
1983 - 2003 Managing Director of Chonburi Concrete Product Plc.

% of Shareholding : 7.71% and hold 37.26% of Theepakorn Holding Co.,Ltd. which is the major share holder of the Company .

Relationship with Management: Spouse of **Mrs.Cholticha Theepakornsukkasem**

Mr.Artit Theepakornsukkasem Educational Credential

Director
Managing Director
Age 41

Master Of Science in Finance,Clark University,USA
BBA (Managerment) ,Chulalongkon University
Director Accredation Program(DAP)

Work experience

2013 - current Director and Managing Director / Chief Executive Officer of Chonburi Concrete Product Plc.
2009 - current Director and President of CCP Pavingstones Co., Ltd.
2009 - current Director and President of Sriracha Orchic Co., Ltd.
2008 - current Director and President of Bangpra Business Co., Ltd.
2005 - current Director and President of Chonburi Sanguanwong Business Co., Ltd.
2003 - current Director and Managing Director of Eastern Transport Co., Ltd.
2002 - current Director and President of Chonpratheep Property Co., Ltd.
2002 - current Director and President of L T Frame Co., Ltd.
1999 - current Director and President of Rayong Mabtapud business Co., Ltd.
2001 - 2013 Director and Managing Director of Chonburi Kanyong Co., Ltd.
2000 - 2003 Director and Deputy Managing Director Chonburi Concrete Product Plc.

% of Shareholding : 0.63% and hold 5.73% of Theepakorn Holding Co.,Ltd. which is the major share holder of the Company.

Relationship with Management: Son of **Mr.Pratheep Theepakornsukkasem**

**Mrs.Cholticha
Theepakornsukkasem**

Director

Age 68

Educational Credential

Junior Secondary School of Pattanasilp School

Work experience

2007 - current Director and President of Chonburi Concrete Product Plc.
2013 - current Director and President of Chonpratheep Property Co., Ltd.
2007 - current Director and President of Chonpratheep Baan and Suan Co., Ltd.
2006 - current Director and President of Rayong Mabtapud business Co., Ltd.
2005 - current Director and President of Chonburi Sanguanwong Business Co., Ltd.
2003 - current Director and President of Theepakorn Holding Co., Ltd.
2002 - current Director and President of Chonburi Kanyong Co., Ltd.
2002 - 2013 Director and Managing Director of Chonpratheep Property Co., Ltd.
1983 - 2002 Director and Deputy Managing Director of Chonburi Kanyong Co., Ltd.

% of Shareholding : Not directly hold shareholding stake in the Company, but hold 28.99% in Theepakorn Holding Co., Ltd. which is the major shareholder of the Company.

Relationship with Management: Spouse of **Mr.Pratheep Theepakornsukkasem**

Mr. Chatree Tantiyawarong

Chairman of Audit Committee and
Independent Director

Age 65

Educational Credential

Amnuaysilpa School Bangkok Province

Doctor of Medicine, Faculty of Medicine Siriraj Hospital, Mahidol University

Diploma of Faculty of Medicine Siriraj Hospital, Department of Obstetrics and Gynecology

Certificate of Faculty of Medicine Ramathibodi Hospital, CEO

Certificate of Ministry of Public Health, Executive Program for Advanced Medicine and Public Health.

Certificate of Sasin Graduate Institute of Business Administration "Management Development
Programme For Hospital Director"

Certificate of Haward School of Public Health "Protection of Human Subjects in Clinical Research"

Certificate of Department of Medical Service, Ministry of Public Health "Acupuncture Course

Certificate of The AMA Management Course "The Voice of Leadership : How Leader Inspire,
Influence and Achieve Result"

Certificate of Association of Alternative Medicine : Chelation Therapy

Retired Director of Chonburi Hospital, Chonburi Provincial Public Health Office

Work experience

2015 - current Chairman of Audit Committee and Independent of Chonburi Concrete Product Plc.
2014 - current Director of Petcharavej Hospital, Bangkok
2012 - 2013 Retired Director of Chonburi Hospital, Chonburi Provincial Public Health
Office.
2003 - 2012 Medical Physician Level 9 Director of Chonburi Hospital, Chonburi Provincial
Public Health Office.

% of Shareholding : None

Relationship with Management: None

Mr. Preecha Ratayanont

Audit Committee and Independent
Director

Age 73

Educational Credential

BA/ Economics, Thammasat University

Directors Certification Program (DCP) , Thai Institute of Directors Association (IOD)

Work experience

2003 - current Audit Committee and Independent Director of Chonburi Concrete Product Plc.
1972 - 2001 Provincial Commercial Officer of 7 provinces (Phetchabool, Angthong, Singburi,
Phuket, Chanthaburi, Samutprakarn, Chonburi)
1969 - 1972 Government Official in Economics Affairs of Rayong

% of Shareholding : None

Educational Credential None

Mr. Anupong Natephisarnwanish

Audit Committee and Independent
Director
Age 57

MBA/Business Administration, Kasetsart University
BA/ Economics, Thammasat University
Directors Certification Program (DCP) , Thai Institute of Directors Association (IOD)

Work experience

2003 - current Audit Committee and Independent Director of Chonburi Concrete Product Plc.
2009 - current Head of Accounting and Financial Department of South Bangkok Power Plant.
1983 - 2009 Management and Finance Department of EGAT

% of Shareholding : None

Relationship with Management: None

Mr Narong Banyen

Director
Age 63

Educational Credential

Certificate in Accounting, Thonburi Commerce College

Work experience

1991 - current Senior Vice President of Precast Concrete Sale of Chonburi Concrete Product Plc.
1972 - 1990 Siam City Cement Plc.

% of Shareholding : None

Relationship with Management: None

Mr Sirisak Phutthipateep

Director
Age 59

Educational Credential

Vocational Certificate of Construction, Dusit Construction School.
Diploma of Industrial Technical Training, Technology Vocation Education College.
Bachelor of Business Administration and Construction Management, Sukothai Thammaraj Open University

Work experience

2004 - current Senior Vice President of Precast Concrete Production of Chonburi Concrete Product Plc.
1994 - 2004 Factory Manager of Chonburi Concrete Product Plc.
1992 - 1994 Inspector of CHUCHAWAL De We Ger Co.;Ltd.
1989 - 1991 General Manager of Protency Group Co.;Ltd
1979 - 1988 Inspector of F.C. De Weger International Co.;Ltd.

% of Shareholding : None

Relationship with Management: None

Mr Daorit Thongnim

Director

Age 53

Educational Credential

Bachelor of Law Degree Faculty of Law, Barrister-at-Law, Thai Bar Association.
Notarial Services training Course Administered by the Registry of Signature and Document Attestation, The Law Society of Thailand.
Certificate in Labor Law English Course from OXBRIT ENGLISH ACADAMY.
Orally Examination Controller Committer for Lawyer application of Lawyer council.

Work experience

2005 - current Director and President of Chonburi Concrete Product Plc.
2005 - current Director and Managing Director of Daorit & associates Law Office, Bangkok, Thailand
2011 - 2011 Legal Consult of Wat Thong Nai Foundation.
2010 - 2011 Director of Gullipo Harris Federation.
2008 - 2009 Director of Thailand Equestrian Federation Under Royal Patronage.
2007 - 2008 Director of Welfare and Beneficial of the Lawyers Council of Thailand.
2004 - 2005 Senior Litigator of McEvily & Collins Limited, Bangkok, Thailand
2002 - 2004 Senior Litigator of Minter Ellison (Thailand) Limited, Bangkok, Thailand.

% of Shareholding : None

Relationship with Management: None

รายละเอียดคณะผู้บริหาร

นายอาทิตย์ ทีปกรสุขเกษม
กรรมการผู้จัดการ
อายุ 41 ปี

คุณวุฒิการศึกษา/ประวัติการอบรม
ปริญญาโท สาขาการเงิน มหาวิทยาลัย Clark สหรัฐอเมริกา
ปริญญาตรี สาขาบริหารการจัดการ จุฬาลงกรณ์มหาวิทยาลัย
ประกาศนียบัตรหลักสูตร Director Accreditation Program(DAP)

ประสบการณ์ทำงาน

2556 - ปัจจุบัน กรรมการ และกรรมการผู้จัดการ / ประธานคณะผู้บริหาร บมจ. ผลิตภัณฑ์คอนกรีตชลบุรี
2552 - ปัจจุบัน กรรมการ บจก. ซีซีที เพ็ชรคอนสตรัคชั่น
2552 - ปัจจุบัน กรรมการ บจก. ศรีราชาออร์คิด
2551 - ปัจจุบัน กรรมการ บจก. บางพระธุรกิจ
2548 - ปัจจุบัน กรรมการ บจก. ชลบุรีสงวนวงศ์ธุรกิจ
2546 - ปัจจุบัน กรรมการ และกรรมการผู้จัดการ บจก. ตะวันออกการขนส่ง
2545 - ปัจจุบัน กรรมการ บจก. ชลบุรีที่ปิ่นทรี
2545 - ปัจจุบัน กรรมการ บจก. แอลทีเฟรม
2542 - ปัจจุบัน กรรมการ บจก. ระยองมาบตาพุดธุรกิจ
2544 - 2556 กรรมการ และกรรมการผู้จัดการ บจก. ชลบุรีกันยง
2543 - 2546 กรรมการ และรองกรรมการผู้จัดการ บจก. ผลิตภัณฑ์คอนกรีตชลบุรี

นายณรงค์ บานเย็น
ผู้อำนวยการอาวุโสฝ่ายขาย
ผลิตภัณฑ์สำเร็จรูป
อายุ 63 ปี

คุณวุฒิการศึกษา/ประวัติการอบรม
วุฒิปริญญาตรี วิชาชีวะสาขาการบัญชีวิทยาลัยพาณิชยการ ธนบุรี

ประสบการณ์ทำงาน

2534 - ปัจจุบัน ผู้อำนวยการอาวุโสฝ่ายขายผลิตภัณฑ์สำเร็จรูป บมจ. ผลิตภัณฑ์คอนกรีตชลบุรี
2515 - 2533 บมจ. ปูนซีเมนต์นครหลวง
สัดส่วนการถือหุ้นในบริษัท : ไม่มี
ความสัมพันธ์ทางครอบครัวระหว่างผู้บริหาร : ไม่มี

นายศิริศักดิ์ พุทธิพิถี
ผู้อำนวยการอาวุโสฝ่ายขาย
ผลิตภัณฑ์สำเร็จรูป
อายุ 59 ปี

คุณวุฒิการศึกษา/ประวัติการอบรม
ปวช. แผนกช่างก่อสร้าง โรงเรียนช่างก่อสร้างอุบล
อนุปริญญา แผนกเทคนิคอุตสาหกรรม วิทยาลัยเทคโนโลยีและอาชีวศึกษา
ปริญญาตรี สาขาบริหารและการจัดการงานก่อสร้าง มหาวิทยาลัยสุโขทัยธรรมาธิราช

ประสบการณ์ทำงาน

2547 - ปัจจุบัน ผู้อำนวยการอาวุโสฝ่ายผลิตผลิตภัณฑ์คอนกรีตสินค้าสำเร็จรูป บมจ. ผลิตภัณฑ์คอนกรีตชลบุรี
2537 - 2547 ผู้จัดการโรงงาน บมจ. ผลิตภัณฑ์คอนกรีตชลบุรี
2535 - 2537 Inspector บจก. ชัชวาล เดอ เวเกอร์
2532 - 2534 ผู้จัดการทั่วไป บจก. โพรแท่นซีกรูป
2522 - 2531 Inspector F.C. De Weger International Co.,Ltd.
สัดส่วนการถือหุ้นในบริษัท : ไม่มี
ความสัมพันธ์ทางครอบครัวระหว่างผู้บริหาร : ไม่มี

นายสมาน เชื้อจีน
ผู้อำนวยการฝ่ายบริการและ
จัดส่ง
อายุ 68 ปี

คุณวุฒิการศึกษา/ประวัติการอบรม
ม.มัธยมศึกษาตอนต้น โรงเรียนเทพประสิทธิ์สุนทร
ประสบการณ์ทำงาน

2535 - ปัจจุบัน ผู้อำนวยการฝ่ายบริการและจัดส่ง บมจ. ผลิตภัณฑ์คอนกรีตชลบุรี
สัดส่วนการถือหุ้นในบริษัท : ไม่มี
ความสัมพันธ์ทางครอบครัวระหว่างผู้บริหาร : ไม่มี

นายทนง เกษมศักดิ์กริน

ผู้อำนวยการฝ่ายผลิตคอนกรีต
ผสมเสร็จ
อายุ 43 ปี

คุณวุฒิการศึกษา/ประวัติการอบรม

ปริญญาตรี สาขานิติศาสตร์ มหาวิทยาลัยรามคำแหง

ประสบการณ์ทำงาน

2555 - ปัจจุบัน ผู้อำนวยการฝ่ายผลิตคอนกรีตผสมเสร็จ บมจ.ผลิตภัณฑ์คอนกรีตชลบุรี
2553 - 2555 ผู้ช่วยผู้อำนวยการฝ่ายผลิตคอนกรีตผสมเสร็จ บมจ.ผลิตภัณฑ์คอนกรีตชลบุรี
2552 - 2553 ผู้จัดการฝ่ายผลิตและคุณภาพคอนกรีต บมจ.ผลิตภัณฑ์คอนกรีตชลบุรี

สัดส่วนการถือหุ้นในบริษัท : ไม่มี

ความสัมพันธ์ทางครอบครัวระหว่างผู้บริหาร : ไม่มี

นายวิษณุ แสงทอง

ผู้อำนวยการฝ่ายขายคอนกรีต
ผสมเสร็จ
อายุ 43 ปี

คุณวุฒิการศึกษา/ประวัติการอบรม

ปริญญาตรี สาขาโยธา คณะวิศวกรรมศาสตร์ มหาวิทยาลัยรังสิต

ประสบการณ์ทำงาน

2555 - ปัจจุบัน ผู้อำนวยการฝ่ายขายคอนกรีตผสมเสร็จ บมจ.ผลิตภัณฑ์คอนกรีตชลบุรี
2553 - 2554 ผู้จัดการขายคอนกรีตผสมเสร็จ บมจ.ผลิตภัณฑ์คอนกรีตชลบุรี
2540 - 2552 ผู้จัดการเขตภาคเหนือและใต้ บริษัท บอรอล คอนกรีต(ประเทศไทย) จำกัด
2536 - 2539 วิศวกร โครงการ บริษัท ซีพี ภูเก็ต (มหาชน)

สัดส่วนการถือหุ้นในบริษัท : ไม่มี

ความสัมพันธ์ทางครอบครัวระหว่างผู้บริหาร : ไม่มี

นายไพฑนธ์ แก้วมงคล

ผู้จัดการฝ่ายบัญชี
อายุ 36 ปี

คุณวุฒิการศึกษา/ประวัติการอบรม

ปริญญาโท บัญชีมหาบัณฑิต มหาวิทยาลัยบูรพา

ปริญญาตรี บริหารธุรกิจบัญชี(การบัญชี) มหาวิทยาลัยมหาสารคาม

ประสบการณ์ทำงาน

2556 - ปัจจุบัน ผู้จัดการฝ่ายบัญชี บมจ. ผลิตภัณฑ์คอนกรีตชลบุรี
2554 - 2555 บริษัท ชลบุรีกันยง จำกัด
2552 - 2553 บริษัท เจอีพี พรินซ์ชั่น เอ็นจิเนียริง จำกัด
2543 - 2551 บริษัท กรีนไฟเบอร์เทค จำกัด

สัดส่วนการถือหุ้นในบริษัท : ไม่มี

ความสัมพันธ์ทางครอบครัวระหว่างผู้บริหาร : ไม่มี

นางสาววดี แสงไฟแก้ว

ผู้จัดการฝ่ายสินเชื่อ
อายุ 51 ปี

คุณวุฒิการศึกษา/ประวัติการอบรม

ปริญญาตรี สาขารัฐศาสตร์ คณะรัฐศาสตร์ มหาวิทยาลัยรามคำแหง

ประสบการณ์ทำงาน

2555 - ปัจจุบัน ผู้จัดการฝ่ายสินเชื่อ บมจ.ผลิตภัณฑ์คอนกรีตชลบุรี
2547 - 2555 ผู้ช่วยผู้จัดการฝ่ายสินเชื่อ บมจ.ผลิตภัณฑ์คอนกรีตชลบุรี
2532 - 2547 เจ้าหน้าที่บัญชีลูกหนี้ บมจ.ผลิตภัณฑ์คอนกรีตชลบุรี

สัดส่วนการถือหุ้นในบริษัท : ไม่มี

ความสัมพันธ์ทางครอบครัวระหว่างผู้บริหาร : ไม่มี

นางพลอยนภัส วานิชสรรพ

ผู้จัดการฝ่ายการเงิน
อายุ 47 ปี

คุณวุฒิการศึกษา/ประวัติการอบรม

ปริญญาตรี สาขาการเงินการธนาคาร คณะบริหารธุรกิจ มหาวิทยาลัยรามคำแหง

ประสบการณ์ทำงาน

2555 - ปัจจุบัน ผู้จัดการฝ่ายการเงิน บมจ.ผลิตภัณฑ์คอนกรีตชลบุรี
2547 - 2554 ผู้ช่วยผู้จัดการฝ่ายการเงิน บมจ.ผลิตภัณฑ์คอนกรีตชลบุรี
2540 - 2546 เจ้าหน้าที่ฝ่ายการเงิน

สัดส่วนการถือหุ้นในบริษัท : ไม่มี

ความสัมพันธ์ทางครอบครัวระหว่างผู้บริหาร : ไม่มี

Detail summary of Management Team

Mr.Artit Theepakornsukkasem

Managing Director

Age 41

Educational Credential

Master Of Science in Finance,Clark University,USA

BBA (Management) ,Chulalongkon University

Director Accreditation Progran(DAP)

Work experience

2013 - current Director and Managing Director / Chief Executive Officer of Chonburi Concrete Product Plc.

2009 - current Director and President of CCP Pavingstones Co., Ltd.

2009 - current Director and President of Sriracha Orchic Co., Ltd.

2008 - current Director and President of Bangpra Business Co., Ltd.

2005 - current Director and President of Chonburi Sanguanwong Business Co., Ltd.

2003 - current Director and Managing Director of Eastern Transport Co., Ltd.

2002 - current Director and President of Chonprathee Property Co., Ltd.

2002 - current Director and President of L T Frame Co., Ltd.

1999 - current Director and President of Rayong Mabtapud business Co., Ltd.

2001 - 2013 Director and Managing Director of Chonburi Kanyong Co., Ltd.

2000 - 2003 Director and Deputy Managing Director Chonburi Concrete Product Plc.

% of Shareholding : 0.63% and hold 5.73% of Theepakorn Holding Co.,Ltd. which is the major share holder of the Company.

Relationship with Management: Son of **Mr.Pratheep Theepakornsukkasem**

Mr Narong Banyen

Director

Age 63

Educational Credential

Certificate in Accounting, Thonburi Commerce College

Work experience

1991 - current Senior Vice President of Precast Concrete Sale of Chonburi Concrete Product Plc.

1972 - 1990 Siam City Cement Plc.

% of Shareholding : None

Relationship with Management: None

Mr Sirisak Phutthipateep

Director

Age 59

Educational Credential

Vocational Certificate of Contruction, Dusit Contruction School.

Diploma of Industril Technical Training, Technology Vocation Education College.

Bachelor of Business Administration and Construction Management, Sukothai Thamtiraj Open University

Work experience

2004 - current Senior Vice President of Precast Concrete Production of Chonburi Concrete Product Plc.

1994 - 2004 Factory Manager of Chonburi Concrete Product Plc.

1992 - 1994 Inspector of CHUCHAWAL De We Ger Co;Ltd.

1989 - 1991 General Manager of Protency Group Co;Ltd

1979 - 1988 Inspector of F.C. De Weger International Co;Ltd.

% of Shareholding : None

Relationship with Management: None

Mr. Saman Chuajeen

Vice President of Logistic System

Age 68

Eucational Credential

Junior High School, Thipprasart Soonthorn School

Work experience

1992 - current Vice President of Logistic System of Chonburi Concrete Product Plc.

% of Shareholding : None

Relationship with Management: None

Mr. Thanong Kasemsakkarin

Vice President of Production

Age 43

Educational Credential

Bachelor of Law , Ramkhamhaeng University

Work experience

2012 - current	Vice President of Ready Mixed Concrete Product Manufacturing of Chonburi Concrete Product Plc.
2010 - 2012	Deputy of Vice President of Ready Mixed Concrete Product Manufacturing Chonburi Concrete Product Plc.
2009 - 2010	Manager of Ready Mixed Concrete Product Manufacturing Chonburi Concrete Product Plc.

% of Shareholding : None

Relationship with Management: None

Mr. Wisanu Sawaengthong

Senior Vice President of

Ready Mixed Concrete Product

Sale and Marketing

Age 43

Educational Credential

Bachelor of Civil Engineering , Rangsit University

Work experience

2012 - current	Vice President of Ready Mixed Concrete Product Sale and Marketion of Chonburi Concrete Product Plc.
2010 - 2011	Manager of Ready Mixed Concrete Product Sale and Marketion Chonburi Concrete Product Plc.
1997 - 2009	Manager of North and South of borol concrete (Thailand) Co.,Ltd.
1993 - 1996	Project Engineer Of Seafco Co.,Ltd.

% of Shareholding : None

Relationship with Management: None

Mr. Paichayon Kaewmongkol

Manager Of Accounting

Age 36

Educational Credential

Master Of Accountion , Burapha University

BBA (Managemant), Mahasarakham University

Work experience

2013 - current	Manager of Accounting Chonburi Concrete Product Plc.
2011 - 2012	Chonburi Kanyoung Co.,Ltd.
1999 - 2010	JEP Precision Engineering Co.,Ltd.
2000 - 2008	Green Fiber Tech Co.,Ltd.

% of Shareholding : None

Relationship with Management: None

Ms.Wadee Sangpaikaew

Manager Of Credit

Age 51

Educational Credential

Bachelor of Political Science, Ramkhamhaeng University

Work experience

2012 - current	Manager of Credit Chonburi Concrete Product Plc.
2011 - 2012	Deputy of Mananger of Credit Chonburi Concrete Product Plc.
1989 - 2004	Accounts Receivable officer Chonburi Concrete Product Plc.

% of Shareholding : None

Relationship with Management: None

Ms. Proynapat Vanichsa

Manager Of Financial

Age 47

Educational Credential

BBA (Finance and Banking) , Ramkhamhaeng University

Work experience

2012 - current	Manager of Financial. Chonburi Concrete Product Plc.
2004 - 2011	Deputy of Mananger of Financial. Chonburi Concrete Product Plc.
1997 - 2003	Finance Office Chonburi Concrete Product Plc.

% of Shareholding : None

Relationship with Management: None

ข้อมูลสำคัญทางการเงิน

(หน่วย : พันบาท)

	2558	2557	2556
สินทรัพย์รวม	2,769.81	2,617.42	2,354.69
หนี้สินรวม	1,199.70	1,104.04	1,251.15
ทุนจดทะเบียน	692.01	642.99	642.99
ทุนที่ออกและชำระแล้ว	655.07	587.59	486.65
ส่วนของผู้ถือหุ้น	1,570.11	1,513.38	1,103.54
ส่วนได้เสียที่ไม่มีอำนาจควบคุม	173.55	180.26	
ส่วนของผู้ถือหุ้นถัวเฉลี่ยถ่วงน้ำหนัก-ขั้นพื้นฐาน	2,603.21	2,319.79*	435.74
	2558	2557	2556
รายได้จากการขายหรือการให้บริการ	2,400.13	2,631.30	2,593.20
รายได้รวม	2,414.08	2,660.12	2,906.56
ต้นทุนขาย	2,125.28	2,255.62	2,175.73
ค่าใช้จ่ายในการขายและบริหาร	188.91	175.38	166.29
กำไร (ขาดทุน) จากการดำเนินงาน	85.93	231.55	567.01
กำไร (ขาดทุน) สุทธิ	53.66	161.72	394.58
มูลค่าตามบัญชีต่อหุ้น (บาท)	0.54	0.58*	2.44
กำไรต่อหุ้น (บาท)	0.0206	0.0683*	0.9015

*ปรับปรุงจำนวนหุ้นตามการเปลี่ยนแปลงมูลค่าหุ้นที่ตราไว้เมื่อวันที่ 1 เมษายน 2558

อัตราส่วนทางการเงินที่สำคัญ

	2558	2557	2556
อัตราส่วนสภาพคล่อง (Liquidity Ratio)			
อัตราส่วนสภาพคล่อง (เท่า)	0.86	0.98	0.90
อัตราส่วนสภาพคล่องหมุนเร็ว (เท่า)	0.58	0.67	0.63
อัตราส่วนแสดงความสามารถในการทำกำไร (Profitability Ratio)			
อัตรากำไรขั้นต้น (%)	11.45	14.28	16.10
อัตรากำไรสุทธิ (%)	2.22	5.96	13.52
อัตราผลตอบแทนต่อส่วนของผู้ถือหุ้น (%)	3.48	12.11	56.67
อัตราส่วนแสดงประสิทธิภาพในการดำเนินงาน (Efficiency Ratio)			
อัตราผลตอบแทนจากสินทรัพย์ (%)	1.99	6.35	17.20
อัตราผลตอบแทนจากสินทรัพย์ถาวร (%)	11.18	16.67	32.00
อัตรการหมุนของสินทรัพย์ (เท่า)	0.90	1.07	1.27
อัตราส่วนวิเคราะห์นโยบายทางการเงิน (Financial Ratio)			
อัตราส่วนความสามารถชำระดอกเบี้ย (เท่า)	5.89	10.40	5.29
อัตราส่วนหนี้สินต่อส่วนของผู้ถือหุ้น (เท่า)	0.86	0.83	1.18

ชื่อบริษัท	: บริษัท ผลิตภัณฑ์คอนกรีตชลบุรี จำกัด (มหาชน) (“บริษัทฯ”)
ประเภทธุรกิจ	: <p>ประกอบธุรกิจผลิตและจัดจำหน่ายผลิตภัณฑ์คอนกรีตทุกประเภท ภายใต้ชื่อ “CCP” ประกอบด้วย 3 ผลิตภัณฑ์หลัก ได้แก่ คอนกรีตผสมเสร็จ คอนกรีตสำเร็จรูปสำหรับงานโครงสร้างงานระบบ และคอนกรีตสำเร็จรูปสำหรับงานตกแต่ง</p> <p>นอกจากนี้ บริษัทฯ มีบริษัทย่อย 5 แห่ง ซึ่งประกอบธุรกิจเกี่ยวเนื่อง ที่ช่วยสนับสนุนศักยภาพในการดำเนินงานของทั้งบริษัทฯ และบริษัทย่อย ได้แก่</p> <ul style="list-style-type: none"> - บริษัท ชลบุรีกันยง จำกัด ประกอบธุรกิจร้านจำหน่ายวัสดุก่อสร้างในรูปแบบร้านค้าปลีกสมัยใหม่ ภายใต้ชื่อ “กันยงโฮมสโตร์” - บริษัท สมาร์ทคอนกรีต จำกัด (มหาชน) ประกอบธุรกิจผลิตและจำหน่ายคอนกรีตมวลเบา ภายใต้ชื่อ “สมาร์ท บล็อกเย็น” - บริษัท ตะวันออกการขนส่ง จำกัด ประกอบธุรกิจให้เช่ายานพาหนะแก่บริษัทในเครือ - บริษัท ชลประทีปสินทรัพย์ จำกัด ประกอบธุรกิจให้เช่าทรัพย์สินแก่บริษัทในเครือ - บริษัท ซีซีที เพื่องสโตนส์ จำกัด ประกอบธุรกิจผลิตและจำหน่ายผลิตภัณฑ์คอนกรีต
ที่ตั้งสำนักงานใหญ่	: 39/1 หมู่ที่ 1 ถนนสุขุมวิท ตำบลห้วยกะปิ อำเภอเมืองชลบุรี จังหวัดชลบุรี 20000
เลขทะเบียนบริษัท	: ทะเบียนเลขที่ 0107546000261(เดิมเลขที่ 40854600027)
โทรศัพท์	: 0-3826-5400-99
โทรสาร	: 0-38282-834
Web Page Address	: www.ccp.co.th
จำนวนทุนจดทะเบียน	: 692,011,730.50 บาท
จำนวนทุนที่เรียกชำระแล้ว	: 655,073,101.25 บาท
จำนวนหุ้นสามัญ	: 2,602,292,405 หุ้น
มูลค่าต่อหุ้นที่ตราไว้	: 0.25 บาท
นายทะเบียนหลักทรัพย์	: บริษัท ศูนย์รับฝากหลักทรัพย์ (ประเทศไทย) จำกัด อาคารตลาดหลักทรัพย์แห่งประเทศไทย เลขที่ 93 ถนนรัชดาภิเษก แขวงดินแดง เขตดินแดง กทม. 10400 โทรศัพท์ 0-2009-9379
ผู้สอบบัญชี	: บริษัท เอ็ม อาร์ แอนด์ แอสโซซิเอท จำกัด ห้อง 705-706 อาคารเจ้าพระยาทาวเวอร์ 89 ซอยวัดสวนพลู ถนนเจริญกรุง เขตบางรัก กทม. 10500 โทรศัพท์ 0-2630-7500 โทรสาร 0-2630-7506
ผู้ตรวจสอบภายใน	: บริษัท สมาร์ท คอนซัลติ้ง แอลด์ เซอร์วิสเชส จำกัด เลขที่ 31/93 หมู่ 1 หมู่บ้านสินธานีแกรนด์วิลล์ ถ.รังสิต-นครนายก ต.รังสิต อ.ธัญบุรี จ.ปทุมธานี 12110 โทรศัพท์ 02-9041474
บริษัทที่ถือหุ้นเกินกว่า 10%	: บริษัท ชลบุรีอินเตอร์ จำกัด ประกอบธุรกิจโรงแรม โดยบริษัทฯ ถือหุ้นทางอ้อมผ่าน บจก.ชลประทีปสินทรัพย์ ในสัดส่วนร้อยละ 45.50

ลักษณะการประกอบธุรกิจ

บริษัท ผลิตภัณฑ์คอนกรีตชลบุรี จำกัด (มหาชน) ก่อตั้งขึ้นเมื่อวันที่ วันที่ 19 เมษายน 2526 เริ่มต้นจากการเป็นบริษัทผู้ผลิตและจำหน่ายผลิตภัณฑ์คอนกรีตที่เกี่ยวข้องกับงานสาธารณูปโภค ต่อมาได้ขยายงานในธุรกิจคอนกรีต และมีผลดำเนินงานเติบโตก้าวหน้ามาอย่างต่อเนื่อง จนปัจจุบัน เป็นหนึ่งในผู้ผลิตและจำหน่ายผลิตภัณฑ์คอนกรีตอย่างครบวงจรรายใหญ่ของประเทศ และรายใหญ่ที่สุดในภาคตะวันออก โดยมีโรงงานผลิตตั้งกระจายอยู่ในเขตพื้นที่ภาคตะวันออก กรุงเทพฯ และปริมณฑล กว่า 24 แห่ง มีกำลังการผลิต 874,200 คิวต่อปี ที่พร้อมผลิตและจัดส่งผลิตภัณฑ์คอนกรีตให้แก่ลูกค้าทั่วประเทศ

บริษัท ผลิตภัณฑ์คอนกรีตชลบุรี จำกัด (มหาชน) ผู้ประกอบธุรกิจผลิตและจำหน่ายผลิตภัณฑ์คอนกรีตผสมเสร็จ และผลิตภัณฑ์คอนกรีตสำเร็จรูปอย่างครบวงจร ผลิตภัณฑ์คอนกรีตของบริษัทฯ ภายใต้อุปกรณ์เครื่องหมายการค้า “CCP” ทุกประเภทผลิตด้วยเครื่องจักรทันสมัย ภายใต้งานที่ได้รับการรับรองระบบบริหารคุณภาพตามมาตรฐานโลก ISO 9001:2000, ISO 9001: 2008 และมาตรฐานผลิตภัณฑ์อุตสาหกรรม (มอก.) ซึ่งสามารถแบ่งเป็น 3 ผลิตภัณฑ์หลัก ได้แก่

1. คอนกรีตผสมเสร็จ

มีหลากหลายชนิดสำหรับงานก่อสร้างทุกประเภท ทุกขนาด ตั้งแต่งานก่อสร้างขนาดเล็ก จนถึงโครงการก่อสร้างขนาดใหญ่ ระดับ ประเทศ

2. คอนกรีตสำเร็จรูปสำหรับงานโครงสร้างงานระบบ

เป็นผลิตภัณฑ์คอนกรีตสำหรับงานโครงสร้าง และงานสาธารณูปโภค ประเภทถนนทางหลวง ระบบระบายน้ำ และโครงการก่อสร้างต่าง ๆ ของทั้งภาครัฐและภาคเอกชน โดยผลิตภัณฑ์คอนกรีตสำเร็จรูปสำหรับงานโครงสร้าง ได้แก่ แผ่นพื้น บล็อก ก่อผนัง ตัวกันถนน สำหรับผลิตภัณฑ์คอนกรีตสำเร็จรูปสำหรับงานระบายน้ำ ได้แก่ ท่อระบายน้ำรูปแบบต่าง ๆ ท่อตันลอด บ่อพัก รางระบายน้ำ ขึ้นส่วนอาคาร และขึ้นส่วนรถไฟ

3. คอนกรีตสำเร็จรูปสำหรับงานตกแต่ง

เป็นผลิตภัณฑ์คอนกรีตสำหรับงานตกแต่งพื้นถนน และลานอนกประสงค์ต่าง ๆ ได้แก่ บล็อกประสานปูพื้น แผ่นทางเท้า บล็อกหญ้า และขอบคันหิน

นอกจากนี้ บริษัทฯ ยังรับผลิตคอนกรีตที่มีรูปแบบและคุณสมบัติเฉพาะตามคำสั่งลูกค้า (Made to order) อีกด้วย โดยปัจจุบัน บริษัทฯ มีโรงงานคอนกรีตผสมเสร็จ (Ready-mixed Concrete Plant) จำนวน 24 แห่ง ตั้งกระจายอยู่ในภาคกลาง และภาคตะวันออก เช่น หนองข้างคอก, อ่างศิลา, หนองไผ่แก้ว, Segment , ศรีราชา, พัทยา, พานทอง, หนองขาม, บ่อวิน, มาบตาพุด, มาบยางพร, เชิงราก, ลาดกระบัง, ท่าฉันท, พระราม 9, รัตนวิเบศร์ เป็นต้น และมีโรงงานผลิตผลิตภัณฑ์คอนกรีตสำเร็จรูป (Precast Concrete Plant) ทั้งหมด 3 แห่งตั้งอยู่ในอำเภอบ้านบึง จังหวัดชลบุรี

ทั้งนี้ นอกจากธุรกิจผลิตและจัดจำหน่ายคอนกรีต บริษัทฯ ยังลงทุนจัดตั้งบริษัทย่อย 5 แห่ง ประกอบธุรกิจที่เกี่ยวข้อง เพื่อสนับสนุนการดำเนินงานบริษัทภายในกลุ่ม ได้แก่

1. บริษัท ชลบุรีกันยง จำกัด ก่อตั้งเมื่อวันที่ 19 เมษายน 2526 ประกอบธุรกิจร้านจำหน่ายสินค้าวัสดุก่อสร้างและอุปกรณ์ตกแต่งบ้าน ทั้งค้าปลีกและค้าส่ง ภายใต้ชื่อ “กันยงโฮมสโตร์”
2. บริษัท ตะวันออกการขนส่ง จำกัด ประกอบธุรกิจให้เช่ายานพาหนะแก่บริษัทในเครือ เพื่อขนส่งวัสดุก่อสร้าง อาทิ หิน ปูน ทราย คอนกรีต
3. บริษัท ชลประทีปสินทรัพย์ จำกัด ประกอบธุรกิจให้เช่าทรัพย์สินที่ดิน อาคารสำนักงานและโรงงานแก่บริษัทในเครือ
4. บริษัท สมาร์ทคอนกรีต จำกัด (มหาชน) ประกอบธุรกิจผลิตและจำหน่ายคอนกรีตมวลเบา ระบบบอบไอน้ำภายใต้ความดันสูง (Autoclaved Aerated Concrete: AAC) ภายใต้ชื่อ “สมาร์ท บล็อกเย็น”
5. บริษัท ซีซีพี เพ็ญสวัสดิ์ จำกัด ประกอบธุรกิจผลิตและจำหน่ายผลิตภัณฑ์คอนกรีต

โครงสร้างรายได้ย้อนหลัง 3 ปี(งบการเงินรวม)

สายผลิตภัณฑ์/กลุ่มธุรกิจ	ดำเนินการ โดย	การถือหุ้นของ บริษัทฯ (%)	ปี 2558		ปี 2557		ปี 2556	
			(ล้านบาท)	ร้อยละ	(ล้านบาท)	ร้อยละ	(ล้านบาท)	ร้อยละ
1. รายได้จากธุรกิจผลิตภัณฑ์คอนกรีต	บริษัทฯ	-	1,346.42	55.77	1,496.90	56.27	1,550.60	53.35
- ผลิตภัณฑ์คอนกรีตผสมเสร็จ			737.04	30.53	956.57	35.96	1,013.30	34.86
- ผลิตภัณฑ์สำเร็จรูป			593.81	24.60	529.18	19.89	520.38	17.90
- ผลิตภัณฑ์อื่น*			15.58	0.65	11.16	0.42	16.92	0.58
2. รายได้จากธุรกิจร้านค้า วัสดุก่อสร้าง ตกแต่ง และ ซ่อมแซมบ้าน	บจก.ชลบุรี กันยง	99.78 ***	741.22	30.70	786.65	29.57	668.34	22.99
3. รายได้จากธุรกิจอิฐมวลเบา	บมจ.สมาร์ท คอนกรีต	72.20 ****	312.47	12.94	349.83	13.15	379.32	13.05
4. รายได้อื่น**	บริษัทฯ	-	13.95	0.58	26.73	1.00	308.29	10.61
รวม			2,414.07	100.00	2,660.12	100.00	2,906.55	100.00

หมายเหตุ

- * ผลิตภัณฑ์อื่น มาจากรายการรายได้จากสินค้าที่มีใช้สินค้าหลัก ซึ่งมีการแบ่งคำนวณรายได้ดังนี้
 - (1) หินและทราย เพื่อขายให้แก่ผู้รับเหมาที่ผลิตหินควมแน่น ซึ่งเป็นวัตถุดิบของผลิตภัณฑ์คอนกรีตผสมเสร็จ
 - (2) แหวนยาง และเหล็ก ซึ่งเป็นส่วนประกอบระหว่างรอยต่อของท่อแต่ละท่อน โดยเป็นการขายควบกับท่อคอนกรีตให้แก่ลูกค้า
- ** รายได้อื่น มาจากรายการรายได้ที่มาจากกิจกรรมอื่น ที่มีได้มาจากสินค้าที่ผลิต
- *** บริษัทฯ ถือหุ้นบริษัท ชลบุรีกันยง จำกัด ทางอ้อม ผ่านบริษัท ตะวันออกขนส่ง จำกัด
- **** บริษัทฯ ถือหุ้นบริษัท สมาร์ท คอนกรีต จำกัด (มหาชน) ทางตรงและทางอ้อม ผ่านบริษัท ชลประทีปสินทรัพย์ จำกัด

รายงานผลการดำเนินงานในรอบปี

ในปี 2558 สำหรับกลุ่มบริษัท ผลิตภัณฑ์คอนกรีตชลบุรี จำกัด (มหาชน) เป็นปีที่ท้าทายสำหรับทุกอุตสาหกรรม รวมทั้งวัสดุก่อสร้าง จากปัจจัยเศรษฐกิจโลกที่มีความผันผวนมาก ทั้งในตลาดพืชผลทางการเกษตร ค่าเงิน การท่องเที่ยวราคาน้ำมัน มีผลต่อกำลังซื้อ การอุปโภคและบริโภคของตลาดเป็นอย่างมาก ทำให้ตลาดในทุกภาคส่วนชะลอตัว มีเพียงการลงทุนจากภาครัฐบาลที่มีโครงการออกมาอย่างต่อเนื่อง

ซึ่งในปี 2558 แม้ว่าทางภาครัฐบาลจะมีโครงการออกมาหลายโครงการ แต่เนื่องด้วยการลงทุนในภาคอื่นๆ ยังอยู่ในช่วงชะลอตัวทำให้การแข่งขันมีความรุนแรงค่อนข้างมาก เพื่อต้องการรักษายอดขายในช่วงเศรษฐกิจชะลอตัว ดังจะเห็นได้จากงบของบริษัทฯ โดยรายได้รวมของกลุ่มบริษัทฯ ลดลงจาก 2,660 ล้านบาท ในปี 2557 เป็น 2,414 ล้านบาท ในปี 2558 ปรับตัวลดลง 9.25% ส่วนกำไรขั้นต้นลดลงจาก 376 ล้านบาท เป็น 275 ล้านบาท ซึ่งเป็นผลจากเศรษฐกิจที่มีการชะลอตัวทำให้การแข่งขันสูงขึ้นจึงทำให้กำไรขั้นต้นปรับตัวลดลง

การจัดเก็บหนี้ของบริษัท มีระยะเวลาในการเก็บหนี้เพิ่มขึ้นเล็กน้อย โดยอัตราการจัดเก็บหนี้เฉลี่ยได้เพิ่มขึ้นจาก 52 วัน ในปี 2557 เป็น 61 วัน ในปี 2558

สำหรับในปี 2559 ที่จะถึงนี้ จากการที่ทางบริษัทได้มีการรับงานล่วงหน้าไว้ค่อนข้างมากจากปี 2558 จึงมีความมั่นใจค่อนข้างมากที่จะสามารถรักษา ผลประกอบการไว้ และมีแนวโน้มที่จะเติบโต ตามการผลักดันโครงการของภาครัฐ ที่ยังมีออกมาอย่างต่อเนื่อง เช่น โครงการถนนระหว่างเมือง และการพัฒนาระบบรางต่างๆ

● ธุรกิจคอนกรีต

สำหรับอุตสาหกรรมคอนกรีตสำเร็จรูป ในปี 2558 สถานะการแข่งขันถือว่ายังอยู่ในเกณฑ์สูง แม้ว่าจะมีการขยายตัวของตลาดพอสมควร แต่เนื่องจากงานที่ออกมาส่วนใหญ่จะเป็นงานภาครัฐบาล งานภาคเอกชนยังไม่ได้เข้าสู่การทำงานตามปกติ ทำให้ผู้ประกอบการวิตกต่อปริมาณงานในอนาคต จึงยังคงต้องพยายามรับงานในปัจจุบันเพื่อป้องกันความเสี่ยงในอนาคต ทำให้การแข่งขันยังคงค่อนข้างสูง ซึ่งทางบริษัทก็ยังคงสามารถแข่งขันและได้มีการรับงานอนาคตเข้ามาเป็นจำนวนมาก ดังนั้นสำหรับปี 2559 อุตสาหกรรมคอนกรีตสำเร็จรูป จึงน่าจะยังคงเป็นอย่างสถานการณ์ปัจจุบันจนถึงช่วงกลางปีเป็นต้นไป ซึ่งจะเป็นช่วงที่งานขนาดใหญ่ที่มีการสรุปในปี 2558 ไปแล้วได้ใช้งานวัสดุคอนกรีตสำเร็จรูป

สำหรับสินค้ากลุ่มคอนกรีตผสมเสร็จ ยังอยู่ในช่วงการแข่งขันที่ค่อนข้างสูงกว่าคอนกรีตสำเร็จรูป เนื่องจากตลาดในกลุ่มของผู้ประกอบการอสังหาริมทรัพย์ ยังอยู่ในช่วงชะลอตัว ทำให้ตลาดมีการแข่งขันที่ค่อนข้างสูง การแข่งขันในด้านราคา ยังคงเป็นกลยุทธ์หลักในการแข่งขัน ซึ่งจะทำให้มีผลต่อกำไรขั้นต้นโดยตรง แต่อย่างไรก็ตามจากแนวโน้มนโยบายการลงทุนของทางภาครัฐบาลจะเป็นปัจจัยเสริมความมั่นใจในการลงทุนของภาคเอกชนซึ่งจะส่งผลให้การลงทุนมีการขยายตัวในวงกว้างซึ่งจะทำให้ตลาดมีการขยายตัวและลดความรุนแรงของการแข่งขัน ซึ่งทางบริษัทคาดการณ์ว่าจะเห็นภาพดังกล่าวในครึ่งหลังของปี

ในด้านวัตถุดิบ หิน ทราย ปูนซีเมนต์ และเหล็กเส้น มีแนวโน้มที่จะคงราคา หรือ ปรับตัวลดลงเล็กน้อยจากสภาพการแข่งขันและราคาเชื้อเพลิงที่มีการลดลง เมื่อเทียบกับปี 2557 แต่อย่างไรก็ตามทางบริษัทจะยังคงนโยบายการลงทุนในส่วนวัตถุดิบที่สำคัญเพื่อลดความเสี่ยงจากปัจจัยราคาค้นทุนวัตถุดิบในอนาคต และยังเป็นการสร้างความสามารถในการแข่งขันด้วย

ในด้านของแรงงานปัจจุบันการขาดแคลนแรงงานในระยะสั้นมีแนวโน้มลดลงเนื่องจากภาคเอกชนยังคงอยู่ในช่วงชะลอตัว และทางบริษัทได้พยายามใช้นโยบายเน้นใช้เครื่องจักรในการผลิตแทนแรงงานมาพักพิงแล้วดังนั้นผลกระทบจากแรงงานจึงมีไม่มากนัก ทั้งปัจจุบันและอนาคต

สำหรับผู้รับเหมาโครงการต่างๆ เพื่อต้องการย่นระยะเวลาและต้นทุนการก่อสร้างจึงหันมาใช้ชิ้นส่วนสำเร็จรูปในการประกอบติดตั้งซึ่งลดต้นทุนในระดับหนึ่ง

● ธุรกิจร้านค้าวัสดุก่อสร้าง ตกแต่ง และซ่อมแซมบ้าน

ในปี 2558 กำลังซื้อลดตัว คู่แข่งขันมีการขยายสาขา (ตามตารางด้านล่าง) การแข่งขันด้านราคาสูงขึ้นมาก

ผู้ประกอบการรายใหญ่ในธุรกิจค้าปลีกวัสดุก่อสร้างในจังหวัดชลบุรี มีดังนี้

ผู้ประกอบการ	ที่ตั้ง	พื้นที่ขาย โดยประมาณ	ลักษณะ
1.กันขงโฮมสโตร์ (บจก.ชลบุรีกันขง)	อ.เมือง จ.ชลบุรี	8,000 ตร.ม.	- Brand Name - มีสินค้าเกี่ยวกับบ้านครบทุกหมวด กว่า 70,000 รายการ - พนักงานมีความรู้เรื่องสินค้า สามารถแนะนำลูกค้าได้อย่างถูกต้อง
2.Home Mart Max	อ.เมือง จ.ชลบุรี	2,000 ตร.ม.	- Brand Name - มีสินค้าครบทุกหมวด แต่แต่ละหมวดมีตัวเลือกไม่มาก
3.Home Work	เขตพญา จ.ชลบุรี	10,000 ตร.ม.	- Brand Name - มีสินค้าครบทุกหมวดของการตกแต่ง แต่ไม่ชำนาญเรื่องวัสดุก่อสร้าง - มีร้านค้าจำหน่ายสินค้าและบริการอื่นๆ ตั้งอยู่ในบริเวณเดียวกัน เช่น เครื่องใช้ไฟฟ้า ธนาคาร ร้านหนังสือ
4. Home Pro	อ.เมือง จ.ชลบุรี เขตพญา จ.ชลบุรี	6,000 ตร.ม.	- Brand Name - มีสินค้าครบทุกหมวดของการตกแต่ง แต่ไม่ชำนาญเรื่องวัสดุก่อสร้าง - มีร้านค้าจำหน่ายสินค้าและบริการอื่นๆ ตั้งอยู่ในบริเวณเดียวกัน เช่น เครื่องใช้ไฟฟ้า ธนาคาร ร้านหนังสือ
5. บุญถาวร	เขตพญา จ.ชลบุรี	2,000 ตร.ม.	- Brand Name - มีสินค้าครบทุกหมวดของการตกแต่ง แต่ไม่ชำนาญเรื่องวัสดุก่อสร้าง - มีร้านค้าจำหน่ายสินค้าและบริการอื่นๆ ตั้งอยู่ในบริเวณเดียวกัน เช่น เครื่องใช้ไฟฟ้า ธนาคาร ร้านหนังสือ
6. โกลบอลเฮาส์	อ.เมือง จ.ชลบุรี อ.เมือง จ.ระยอง	10,000 ตร.ม.	- Brand Name - มีสินค้าครบทุกหมวดของการตกแต่ง, จำหน่ายวัสดุก่อสร้างบางชนิด - มีร้านค้าจำหน่ายสินค้าและบริการอื่นๆ ตั้งอยู่ในบริเวณเดียวกัน เช่น เครื่องใช้ไฟฟ้า ธนาคาร ร้านหนังสือ
7. ไทวัสดุ 3 สาขา	อ.เมือง / พญา / ศรีราชา จ.ชลบุรี	-	- Brand Name - มีสินค้าครบทุกหมวดของการตกแต่ง, จำหน่ายวัสดุก่อสร้าง
8. เมกา โอเม	ศรีราชา จ.ชลบุรี	-	- Brand Name - มีสินค้าครบทุกหมวดของการตกแต่ง, จำหน่ายวัสดุก่อสร้าง

● ธุรกิจคอนกรีตมวลเบา

สภาพการแข่งขันและผู้ประกอบการ

เนื่องจากอสังหาริมทรัพย์ในปี 2558 มีการชะลอตัวจากปัจจัยทั้งภายในและภายนอกประเทศ ส่งผลให้ผู้ประกอบการธุรกิจพัฒนาอสังหาริมทรัพย์ชะลอการขึ้นโครงการ นอกจากนี้ การปล่อยกู้สินเชื่อของธนาคารมีมาตรการควบคุมดูแลด้านสินเชื่ออย่างรัดกุม เพราะฉะนั้น การปล่อยกู้สินเชื่อด้านที่อยู่อาศัยจึงมีความระมัดระวังเป็นพิเศษ อย่างไรก็ดี ในช่วงไตรมาส 4 รัฐบาลได้มีแผนกระตุ้นอสังหาริมทรัพย์ ซึ่งเชื่อว่า จะช่วยกระตุ้นแรงซื้อของผู้บริโภคบ้านในช่วงปลายปี 2558 – ต้นปี 2559 อย่างไรก็ตาม ตลาดอสังหาริมทรัพย์ในปี 2558 มีการแข่งขันค่อนข้างรุนแรงด้วยมีการเพิ่มกำลังการผลิตของหลายโรงงาน ประกอบกับการเจริญเติบโตของภาคอสังหาริมทรัพย์กระจุกตัวในภาคกลางและภาคตะวันออกของประเทศ ส่งผลให้เกิดการไหลของสินค้าเข้าสู่ภูมิภาคดังกล่าว

การประเมินศักยภาพในการแข่งขัน

ผู้ผลิตและจำหน่ายอสังหาริมทรัพย์ยังมีจำนวนไม่มากนักเนื่องจากจำนวนเงินลงทุนที่มีจำนวนสูง อีกทั้ง know how ที่ต้องอาศัยประสบการณ์จากผู้ประกอบการในการเรียนรู้และปรับปรุงเพื่อให้ได้สูตรการผลิตที่เหมาะสมกับคุณสมบัติของวัตถุดิบแต่ละรอบที่นำเข้ามาสู่กระบวนการผลิต เพื่อให้มีอัตราส่วนสูญเสียในระดับต่ำ ซึ่งจะส่งผลโดยตรงต่อต้นทุนในการผลิต และความสามารถในการแข่งขันกับคู่แข่งแต่ละรายในตลาด

ปัจจุบันบริษัทมีกำลังการผลิตสูงสุด 4.5 ล้านตารางเมตรต่อปี โดยในปี 2558 บริษัททำการลงทุนพัฒนาศักยภาพด้านการขนส่ง โดยวิจัยความคุ้มค่าในการซื้อรถบรรทุกจำนวนหนึ่ง เพื่อเพิ่มความรวดเร็วในการบริการ พร้อมทั้งจัดหาที่ดิน เพื่อเปิดศูนย์กระจายสินค้าขึ้น ซึ่งจะช่วยเพิ่มศักยภาพทางการแข่งขันในภาคตะวันออกเฉียงเหนือ จึงเป็นอีกปีที่บริษัทจะเติบโตทั้งยอดขายและการวางยุทธศาสตร์ทั้งระยะสั้นและระยะยาวให้สามารถทำการแข่งขันกับคู่แข่งได้ในเกือบทุกภูมิภาคของประเทศ

ปัจจัยความเสี่ยงที่อาจส่งผลกระทบต่อผลการดำเนินงานของบริษัทฯ มีดังนี้

1. ความเสี่ยงจากการประกอบธุรกิจ

1.1 ความเสี่ยงจากการเปลี่ยนแปลงกฎหมาย และนโยบายของรัฐบาล

เนื่องจากธุรกิจของบริษัทฯ เป็นธุรกิจที่มีลักษณะเกี่ยวเนื่องกับการพัฒนาประเทศทั้งโครงสร้าง สาธารณูปโภคต่างๆ และการเติบโตของภาคอุตสาหกรรมและที่อยู่อาศัยและการท่องเที่ยว ธุรกิจของบริษัทฯมีความต่อเนื่องกับการพัฒนาข้างต้นโดยตรง หากภาครัฐ มีการเปลี่ยนแปลงนโยบายหรือกฎหมาย ย่อมมีผลกระทบต่อบริษัท และในปี 2558 จะเห็นได้ว่า ปัจจัยความเสี่ยงจากการเมืองมีผลต่อการลงทุนภาครัฐโดยตรง ดังนั้นทางบริษัทจะเน้นที่การเข้าทำตลาดในภาคเอกชนให้มากขึ้นเพื่อกระจายความเสี่ยง

1.2 ความเสี่ยงเกี่ยวกับการจัดการวัตถุดิบ

ความเสี่ยงราคาวัตถุดิบ เช่น ปูนซีเมนต์ หินก่อสร้าง ทรายก่อสร้าง มีผลโดยตรงต่อต้นทุนของบริษัท แต่ด้วยพฤติกรรม การขายของตลาดเปลี่ยนไป ทุกบริษัทได้มีการขึ้นราคาขายที่สั้นลงซึ่งสะท้อนต้นทุนที่เป็นจริงของวัตถุดิบมากขึ้น จึงทำให้มีการ ถ่ายโอน ความเสี่ยงไปสู่ลูกค้ามากขึ้น

นอกจากนี้ทางบริษัทยังไม่ลงทุนในการซื้อแหล่งวัตถุดิบที่จำเป็นและราคาที่ค่อนข้างคุ้มค่าไปแล้ว ในปี 2557-2558 ดังนั้นทางบริษัทจึงได้มีการกระจายความเสี่ยงในเรื่องวัตถุดิบไปบ้างแล้ว

1.3 ความเสี่ยงเกี่ยวกับการผันผวนค่าระหนี้

จะเห็นได้ว่า ในปี 2558 บริษัทฯ มีรายได้จากการขายและให้บริการรวม 2,400 ล้านบาท มีลูกหนี้ทั้งกลุ่ม ณ สิ้นปี 2558 รวม 418 ล้านบาท ในขณะที่ในปี 2557 บริษัทฯ มีรายได้จากการขายและให้บริการรวม 2,631 ล้านบาท มีลูกหนี้ทั้งกลุ่ม ณ สิ้นปี 2557 รวม 396 ล้านบาท จากรายได้ที่ลดลง 231 ล้านบาท แต่ระยะเวลาอายุลูกหนี้โดยเฉลี่ยเพิ่มขึ้น คือในปี 2558 เท่ากับ 61 วัน เทียบกับปี 2557 อยู่ที่ 52 วัน อายุลูกหนี้ที่เพิ่มขึ้น 9 วันนั้น ไม่ได้ส่งผลกระทบต่อบริษัทฯ เนื่องจากบริษัทฯ ได้มีการบริหารความเสี่ยงเกี่ยวกับการผันผวนค่าระหนี้โดยมีการเรียกหลักประกันการชำระหนี้จากลูกค้า และสำหรับลูกค้าที่มีประวัติการ ชื้อขายมายาวนาน บริษัทฯ จะกำหนดวงเงินที่เหมาะสมและระยะเวลาเครดิตที่เหมาะสมให้กับลูกค้า และบริษัทฯ ยังได้มีการบริหารความเสี่ยงของลูกหนี้ด้วยการทำประกันการชำระหนี้เพิ่มเติมด้วย

1.4 ความเสี่ยงจากการแข่งขันด้านราคา

ปี 2558 เนื่องจากปัจจัยด้านการรัฐบาลทำให้การขายตัวในการลงทุนทั้งภาครัฐและเอกชนมีการลดลงอย่างต่อเนื่อง เป็นผลให้การแข่งขันสูงขึ้นอย่างต่อเนื่อง ซึ่งมีผลต่อนโยบายและพฤติกรรมการนำเสนอราคาของบริษัทฯ ซึ่งบริษัทฯ คาดว่าจะทำ ควบคู่กับการบริหารต้นทุนเพื่อคงความสามารถในการทำกำไรและแข่งขัน

1.5 ความเสี่ยงจากกระบวนการขนส่งสินค้า

บริษัทฯ มีความเสี่ยงจากการส่งสินค้าให้ทันเวลา ทั้งนี้ ปัญหาทางธรรมชาติ เช่น ฝนตกหนัก น้ำท่วม อาจทำให้การ ส่งสินค้าไปต่างจังหวัดล่าช้า ซึ่งทำให้ส่งผลกระทบต่อรายได้ และกระแสเงินสดของบริษัทฯ ตามมา อย่างไรก็ตาม สภาพ ปัญหาข้างต้นนั้น บริษัทฯ สามารถเจรจากับลูกค้าตามสภาพความเป็นจริงซึ่งเกิดธรรมชาติโดยไม่ก่อให้เกิดต้นทุนทางการเงิน ให้แก่บริษัทฯ ได้

2. ความเสี่ยงทางการเงิน

การเปลี่ยนแปลงของอัตราดอกเบี้ยอาจส่งผลกระทบต่อภาระต้นทุนทางการเงินของบริษัทฯ ดังนั้น บริษัทฯ จึงกำหนดนโยบายการบริหารความเสี่ยงดังกล่าว โดยจัดโครงสร้างทางการเงินที่เหมาะสมกับลักษณะของเงินทุน กล่าวคือ กระจายจ่ายต่างๆ ของการขยายโครงการ บริษัทฯ จะใช้แหล่งเงินทุนระยะยาว และบริษัทฯ จะใช้แหล่งเงินกู้ระยะสั้น ในกรณีเงินทุนหมุนเวียน

ณ สิ้นปี 2558 กลุ่มบริษัทฯ มีเงินกู้ยืมระยะสั้นทั้งสิ้นจากสถาบันการเงินและบุคคลหรือกิจการที่เกี่ยวข้องกัน 461.1 ล้านบาท และมีเงินกู้ยืมระยะยาวสุทธิ 189.8 ล้านบาท มียอดหนี้สินโดยรวมเพิ่มขึ้นจากปี 2557 เท่ากับ 95.7 ล้านบาท โดยสาเหตุเนื่องจากการที่บริษัทฯ มีการเปิดดำเนินงานในบริษัทย่อยแห่งใหม่ คือ บริษัท ซีซีพี เพ็ญสโตนส์ จำกัด แต่บริษัทฯ ก็ยังมีผลกำไรจากการดำเนินการปกติ จึงทำให้อัตรานี้สินต่อทุนของบริษัทฯ เพิ่มขึ้นเล็กน้อยมาอยู่ที่ 0.76 เท่า ในปี 2558 จากอัตรานี้สินต่อทุนของบริษัท 0.73 เท่า ในปี 2557

3. ความเสี่ยงจากการถือครองหุ้นส่วนใหญ่โดยกลุ่มที่ปกรสุขเกษม

บริษัทฯ มีความเสี่ยงจากการถือหุ้นของกลุ่มที่ปกรสุขเกษมจำนวนมากกว่าร้อยละ 50% ซึ่งจะทำให้กลุ่มที่ปกรสุขเกษมสามารถควบคุมมติที่ประชุมผู้ถือหุ้นได้เกือบทั้งหมด ยกเว้นเรื่องกฎหมาย หรือข้อบังคับบริษัท ซึ่งกำหนดให้ต้องได้รับเสียง 3 ใน 4 ส่วน ของที่ประชุมผู้ถือหุ้น ดังนั้น ผู้ถือหุ้นรายอื่นจึงไม่อาจรวบรวมคะแนนเสียง เพื่อตรวจสอบและถ่วงดุลเรื่องที่ผู้ถือหุ้นใหญ่เสนอได้

อย่างไรก็ตาม บริษัทฯ ได้กำหนดนโยบายถ่วงดุลอำนาจโดยจัดตั้งให้มีคณะกรรมการตรวจสอบที่เป็นกรรมการอิสระ โดยคณะกรรมการชุดดังกล่าวจะต้องไม่มีส่วนได้ส่วนเสียต่อบริษัทฯ และเป็นผู้ดำเนินการตรวจสอบการดำเนินงาน รวมถึงมีอำนาจพิจารณาเรื่องต่างๆ ตามที่ได้กำหนดเพื่อผลประโยชน์ของผู้ถือหุ้นทุกคน

ผู้ถือหุ้น

(1) รายชื่อผู้ถือหุ้นใหญ่ : ณ วันที่ 31 ธันวาคม 2558

(ก) กลุ่มผู้ถือหุ้นที่ถือหุ้นสูงสุด 10 รายแรก

ที่มา : บริษัท ศูนย์รับฝากหลักทรัพย์ (ประเทศไทย) จำกัด

ลำดับที่	รายชื่อ	จำนวนหุ้น(หุ้น)	สัดส่วนการถือหุ้น
1.	บริษัท ทีปกร โฮลดิ้ง จำกัด	958,470,998	36.580
2.	นายประทีป ทีปกรสุขเกษม	210,368,243	8.029
3.	นายรังสี ทีปกรสุขเกษม	58,673,480	2.239
4.	นายสุวรรณ พรมิไชย	55,604,300	2.122
5.	นายขจร ลือภินันท์	40,915,767	1.562
6.	นายเกียรตินันท์ เคนไพศาล	34,105,439	1.302
7.	นางสาวเสาวนีย์ วงศ์ไวยาฑูร	27,378,130	1.045
8.	นายอาทิตย์ ทีปกรสุขเกษม	25,533,503	0.974
9.	นางสาวสกุล เดิมอริบุตร	21,939,093	0.837
10.	นายประชา เกษมสุขสกุล	18,550,733	0.708

(ข) กลุ่มผู้ถือหุ้นรายใหญ่ที่โดยพฤติการณ์มีอิทธิพลต่อการกำหนดนโยบาย การจัดการ หรือการดำเนินงานของบริษัทอย่างมีนัยสำคัญ (เช่น มีการส่งบุคคลเข้าเป็นกรรมการที่มีอำนาจจัดการ (authorized director))

-ไม่มี-

(2) รายชื่อผู้ถือหุ้น กลุ่มทีปกรสุขเกษม และบริษัท ทีปกร โฮลดิ้ง จำกัด ถือหุ้นในบริษัทฯ ณ วันที่ 31 ธันวาคม 2558 ดังต่อไปนี้

ลำดับที่	รายชื่อ	จำนวน(หุ้น)	สัดส่วนการถือหุ้น(%)
1.	บริษัท ทีปกร โฮลดิ้ง จำกัด	958,470,998	36.580
2.	นายประทีป ทีปกรสุขเกษม *	210,368,243	8.029
3.	นายรังสี ทีปกรสุขเกษม *	58,673,480	2.239
4.	นายอาทิตย์ ทีปกรสุขเกษม *	25,533,503	0.974
กลุ่มทีปกรสุขเกษมถือหุ้นในบริษัทฯ รวมทั้งสิ้น		1,253,046,224	47.822

* ถือหุ้นในนาม บริษัท ศูนย์รับฝากหลักทรัพย์ (ประเทศไทย) จำกัด เพื่อผู้ฝาก

บริษัท ทีปกร โฮลดิ้ง จำกัด ถือหุ้นโดยบุคคล ณ วันที่ 31 ธันวาคม 2558 ดังต่อไปนี้

ลำดับที่	รายชื่อ	จำนวนหุ้น(หุ้น)	สัดส่วนการถือหุ้น
1.	นายประทีป ทีปกรสุขเกษม	6,501,000	37.26
2.	นางชลธิชา ทีปกรสุขเกษม	4,899,000	28.07
3.	นายอาทิตย์ ทีปกรสุขเกษม	1,000,000	5.73
4.	นายรังสี ทีปกรสุขเกษม	1,000,000	5.73
5.	บริษัท ชลบุรีสรวงวงศ์ธุรกิจ จำกัด	4,050,000	23.21
กลุ่มทีปกรสุขเกษมถือหุ้นในบริษัท ทีปกรโฮลดิ้ง จำกัด รวมทั้งสิ้น		17,450,000	100.00

(3) ข้อตกลงระหว่างกันของกลุ่มผู้ถือหุ้นรายใหญ่ (Shareholding Agreement) เกี่ยวกับเรื่องผลกระทบของการออกหลักทรัพย์ และเสนอขายหลักทรัพย์ หรือการบริหารงานของบริษัทฯ โดยที่ข้อตกลงดังกล่าวมีบริษัทฯ ร่วมลงนามด้วย

-ไม่มี-

การออกหลักทรัพย์อื่น

บริษัทฯ มีการออกและเสนอขายหลักทรัพย์แปลงสภาพ ดังนี้

1. ใบสำคัญแสดงสิทธิในการซื้อหุ้นสามัญเพิ่มทุน ครั้งที่ 2 (CCP-W2)

ใบสำคัญแสดงสิทธิที่จะซื้อหุ้นสามัญเพิ่มทุนของบริษัท ผลิตภัณฑ์คอนกรีตชลบุรี จำกัด (มหาชน) ครั้งที่ 2 (“CCP-W2”) ออกโดยบริษัท ผลิตภัณฑ์คอนกรีตชลบุรี จำกัด (มหาชน) (“บริษัท” หรือ “CCP” หรือ “ผู้ออกใบสำคัญแสดงสิทธิ”) ตามมติที่ประชุมวิสามัญผู้ถือหุ้นครั้งที่ 1/2556 ในวันที่ 10 กันยายน 2556

ลักษณะสำคัญและรายละเอียดเกี่ยวกับ CCP-W2

(ศึกษาข้อมูลเพิ่มเติมได้จากเอกสารข้อกำหนดสิทธิ จากเว็บไซต์ของบริษัทหรือเว็บไซต์ของตลาดหลักทรัพย์ฯ)

ประเภทหลักทรัพย์ที่จดทะเบียน	:	ใบสำคัญแสดงสิทธิที่จะซื้อหุ้นสามัญเพิ่มทุนของ บริษัท ผลิตภัณฑ์คอนกรีตชลบุรี จำกัด (มหาชน) ครั้งที่ 2 (“CCP-W2”)
ชนิดของใบสำคัญแสดงสิทธิ	:	ระบุชื่อผู้ถือ และสามารถโอนเปลี่ยนมือได้
ตลาดรอง	:	ตลาดหลักทรัพย์แห่งประเทศไทย
วันที่เป็นหลักทรัพย์จดทะเบียน	:	เมื่อวันที่ 16 ตุลาคม 2556
จำนวนใบสำคัญแสดงสิทธิ	:	100,000,000 หน่วย (จัดสรรได้ 99,995,555 หน่วย)
จำนวนหุ้นที่รองรับการใช้สิทธิ	:	100,000,000 หุ้น (มูลค่าที่ตราไว้ 1 บาทต่อหุ้น)
สิทธิของใบสำคัญแสดงสิทธิ	:	ใบสำคัญแสดงสิทธิ 1 หน่วย มีสิทธิซื้อหุ้นสามัญเพิ่มทุนของบริษัทได้ 1 หุ้น (อัตราการใช้สิทธิ) ในราคาหุ้นละ 1 บาท (ราคาใช้สิทธิ) โดยอัตราการใช้สิทธิและราคาใช้สิทธิอาจมีการเปลี่ยนแปลงในภายหลังตามเงื่อนไขการปรับสิทธิ
กำหนดการใช้สิทธิ	:	สามารถใช้สิทธิแปลงสภาพเป็นหุ้นสามัญของบริษัทฯ ได้ทุกวันทำการสุดท้ายของไตรมาส เริ่มใช้สิทธิครั้งแรกวันที่ 30 ธันวาคม 2556 จนกว่าจะครบอายุของใบสำคัญแสดงสิทธิฯ
อายุของใบสำคัญแสดงสิทธิ	:	3 ปี นับแต่วันที่ออกใบสำคัญแสดงสิทธิ (วันที่ 1 ตุลาคม 2556 (วันที่ออกใบสำคัญแสดงสิทธิ) ถึงวันที่ 30 กันยายน 2559 (วันหมดอายุใบสำคัญแสดงสิทธิ และเป็นวันใช้สิทธิครั้งสุดท้าย))

หมายเหตุ: ในที่ประชุมสามัญผู้ถือหุ้นประจำปี 2558 วันที่ 30 มีนาคม 2558 ที่ประชุมฯ มีมติอนุมัติการเปลี่ยนแปลงมูลค่าหุ้นที่ตราไว้ของหุ้นสามัญจากเดิม 1 บาทต่อหุ้น เป็น 0.25 บาทต่อหุ้น และอนุมัติการจ่ายปันผลเป็นหุ้นสามัญ ซึ่งเข้าเงื่อนไขการปรับสิทธิของใบสำคัญแสดงสิทธิในการซื้อหุ้นสามัญเพิ่มทุนครั้งที่ 2 (CCP-W2) (ก) เมื่อบริษัทเปลี่ยนแปลงมูลค่าที่ตราไว้ของหุ้นสามัญของบริษัทอันเป็นผลมาจากการรวมหรือการแบ่งแยกหุ้นสามัญที่ได้ออกแล้วของบริษัท และ (ง) เมื่อบริษัทจ่ายปันผลทั้งหมดหรือบางส่วนเป็นหุ้นสามัญให้แก่ผู้ถือหุ้นของบริษัท ทั้งนี้ อัตราการใช้สิทธิหลังจากการปรับสิทธิเท่ากับ 4.333 หุ้นต่อ 1 หน่วยใบสำคัญแสดงสิทธิ ในราคาใช้สิทธิเท่ากับ 0.25 บาท โดยวันที่ 31 ธันวาคม 2558 จำนวน CCP-W2 ที่ยังไม่ได้ใช้สิทธิแปลงสภาพเท่ากับ 34,114,508 หน่วย

นโยบายการจ่ายเงินปันผล

1. นโยบายการจ่ายเงินปันผลของบริษัท ผลิตภัณฑ์คอนกรีตชลบุรี จำกัด (มหาชน)

ในปี 2558 บริษัทฯ มีนโยบายการจ่ายเงินปันผลให้แก่ผู้ถือหุ้นในอัตราประมาณร้อยละ 40 ของกำไรสุทธิหลังหักสำรองตามกฎหมายและสำรองอื่น ๆ (ถ้ามี) ทั้งนี้ การจ่ายเงินปันผลแต่ละคราวต้องผ่านการอนุมัติจากที่ประชุมผู้ถือหุ้น

2. นโยบายการจ่ายเงินปันผลของบริษัทย่อย

ในปี 2558 บริษัท ชลบุรีกันยง จำกัด บริษัท ตะวันออกการขนส่ง จำกัด บริษัท ชลประทีปสินทรัพย์ จำกัด และบริษัท สมาร์ทคอนกรีต จำกัด (มหาชน) จะพิจารณานโยบายการจ่ายเงินปันผลตามที่คณะกรรมการบริษัทนั้น ๆ นำเสนอ โดยพิจารณาจากความเหมาะสมตามผลประกอบการของแต่ละบริษัท

ข้อมูลการจ่ายเงินปันผลย้อนหลัง 5 ปี

ปี	2554	2555	2556	2557	2558
อัตรากำไรสุทธิต่อหุ้น (บาท/หุ้น)	0.0245	0.1335	0.2020	0.0683	0.0206
อัตราปันผลต่อหุ้น (บาท/หุ้น)	-	-	0.2151	0.0241	(0.023) ²
อัตราการจ่ายปันผลต่อกำไรสุทธิ (%)	-	-	23.86	35.33	111.57 ²

หมายเหตุ : - จำนวนหุ้นคำนวณด้วยจำนวนหุ้นสามัญที่ออกและชำระแล้ว ณ สิ้นปี (31 ธ.ค. 2558 เท่ากับ 2,603,208 พันหุ้น)

/1 กำไรสุทธิตัวส่วนที่เป็นของผู้ถือหุ้นบริษัทใหญ่ (งบการเงินรวม)

/2 การจ่ายปันผลจากผลประกอบการปี 2558 ยังมีความไม่แน่นอน เนื่องจากต้องรออนุมัติจากที่ประชุมสามัญผู้ถือหุ้นประจำปี 2559

โครงสร้างการจัดการ

โครงสร้างการจัดการของบริษัท ประกอบด้วย คณะกรรมการจำนวน 2 ชุด ได้แก่ คณะกรรมการบริษัท และ คณะกรรมการตรวจสอบ ซึ่งคณะกรรมการแต่ละคณะมีหน้าที่และความรับผิดชอบ ดังนี้

1. คณะกรรมการบริษัท มี 2 ชุด คือ กรรมการบริษัท และกรรมการอิสระและกรรมการตรวจสอบ

รายชื่อกรรมการ	ตำแหน่ง	การประชุมคณะกรรมการ (ครั้ง)	
		จำนวนครั้งที่จัด	จำนวนครั้งที่เข้าร่วม
นายประทีป ทิปรสสุเกษม	ประธานกรรมการ	5	5
นายอาทิตย์ ทิปรสสุเกษม	กรรมการ	5	4
นางชลธิชา ทิปรสสุเกษม	กรรมการ	5	5
นายณรงค์ บานเย็น	กรรมการ	5	5
นายศิริศักดิ์ พุทธิพิทีป	กรรมการ	5	5
นายดาวฤทธิ์ ทองน้อม	กรรมการ	5	2
นายสุรพล สุขะมงคล	ประธานคณะกรรมการตรวจสอบ/กรรมการอิสระ	5	1
นายชาติร์ ดันดิยวงศ์	ประธานคณะกรรมการตรวจสอบ/กรรมการอิสระ	5	2
นายปรีชา รัตนานนท์	กรรมการตรวจสอบ/กรรมการอิสระ	5	5
นายอนุพงษ์ เนตรพิศาลวนิช	กรรมการตรวจสอบ/กรรมการอิสระ	5	5

กรรมการผู้มีอำนาจลงนามแทนบริษัท

กรรมการผู้มีอำนาจลงนามแทนบริษัท คือ นายประทีป ทิปรสสุเกษม ลงลายมือชื่อและประทับตราสำคัญของบริษัท หรือนายอาทิตย์ ทิปรสสุเกษม ลงลายมือชื่อร่วมกับ นางชลธิชา ทิปรสสุเกษม หรือ นายณรงค์ บานเย็น หรือ นายศิริศักดิ์ พุทธิพิทีป คนใดคนหนึ่งรวมเป็นสองคน และประทับตราสำคัญของบริษัท

ขอบเขตอำนาจหน้าที่และความรับผิดชอบของคณะกรรมการบริษัท

ที่ประชุมคณะกรรมการบริษัท ครั้งที่ 1/2546 เมื่อวันที่ 8 กันยายน 2546 มีมติกำหนดขอบเขตและอำนาจของกรรมการบริษัทไว้ชัดเจนเพื่อความโปร่งใสในการบริหาร ดังต่อไปนี้

- 1) กำหนดนโยบายและทิศทางการดำเนินงานของบริษัทฯ และกำกับดูแลฝ่ายจัดการให้ดำเนินงานเป็นไปตามนโยบาย ตลอดจนการดำเนินการให้มีระบบการควบคุมภายในที่มีประสิทธิภาพ และมีความตั้งใจที่จะดำเนินธุรกิจอย่างต่อเนื่อง
- 2) ปฏิบัติหน้าที่เป็นไปตามกฎหมาย วัตถุประสงค์ และข้อบังคับของบริษัทฯ ตลอดจนมติที่ประชุมผู้ถือหุ้นด้วยความซื่อสัตย์สุจริต และระมัดระวังรักษาผลประโยชน์ของบริษัทฯ
- 3) รับผิดชอบในการจัดทำงบดุลและบัญชีกำไรขาดทุน ณ วันสิ้นสุดของรอบบัญชีของบริษัทฯ ให้มีความถูกต้องและแสดงถึงฐานะของบริษัทฯ ที่เป็นจริงและถูกต้อง ซึ่งได้ปฏิบัติตามมาตรฐานการบัญชีที่รับรองโดยทั่วไป ซึ่งได้มีการตรวจสอบโดยผู้สอบบัญชีของบริษัทฯ เพื่อนำเสนอต่อที่ประชุมผู้ถือหุ้นในการประชุมสามัญผู้ถือหุ้นประจำปีเพื่อพิจารณาและอนุมัติ
- 4) ให้ความสำคัญต่อหน้าที่การเปิดเผยสารสนเทศของบริษัทฯ ตามข้อบังคับตลาดหลักทรัพย์แห่งประเทศไทย เรื่องหลักเกณฑ์และวิธีการเกี่ยวกับการเปิดเผยสารสนเทศและการปฏิบัติการใดๆของบริษัทจดทะเบียน เพื่อเปิดเผยสารสนเทศที่สำคัญและจำเป็นต่อการตัดสินใจลงทุนในหลักทรัพย์ให้ประชาชนทราบ

- 5) คณะกรรมการอาจแต่งตั้งบุคคลอื่นขึ้น เพื่อให้ดำเนินการของบริษัทฯ ภายใต้การกำกับดูแลของคณะกรรมการหรือกรรมการผู้จัดการ หรืออาจมอบอำนาจเพื่อให้บุคคลดังกล่าวมีอำนาจตามที่คณะกรรมการเห็นสมควร และภายในเวลาที่คณะกรรมการเห็นสมควร และคณะกรรมการอาจยกเลิก เพิกถอน หรือเปลี่ยนแปลงแก้ไขอำนาจนั้นได้ ทั้งนี้ การมอบอำนาจดังกล่าวจะไม่เป็นการมอบอำนาจที่ทำให้ผู้รับมอบอำนาจสามารถอนุมัติรายการที่ผู้รับมอบอำนาจหรือบุคคลที่อาจมีความขัดแย้ง มีส่วนได้เสีย หรืออาจมีความขัดแย้งทางผลประโยชน์ในลักษณะอื่นกับบริษัทฯ หรือบริษัทย่อย และหากมีการมอบอำนาจให้บุคคลใด ต้องเป็นไปตามมติที่ประชุมคณะกรรมการบริษัทฯ ที่มีกรรมการตรวจสอบเข้าร่วมประชุมด้วย
- 6) พิจารณาและให้ความเห็นชอบต่อการเพิ่มทุน การออกหุ้นกู้ และการควบและรวมกิจการที่ผ่านการพิจารณา และนำเสนอ โดยกรรมการบริหาร เพื่อนำเสนออนุมัติจากที่ประชุมผู้ถือหุ้นต่อไป
- 7) พิจารณาอนุมัติค่าใช้จ่ายในการดำเนินงานในวงเงินที่เกินอำนาจกรรมการผู้จัดการ ให้นำเสนอขออนุมัติหรือขอสัตยาบันต่อที่ประชุมกรรมการบริษัทฯ ต่อไป แล้วแต่ความเร่งด่วนและความจำเป็นในการดำเนินงาน

ทั้งนี้ อำนาจในการดำเนินการดังกล่าวข้างต้น ไม่รวมถึงการดำเนินการเกี่ยวกับรายการที่เกี่ยวข้องกันและรายการได้มาหรือจำหน่ายไปซึ่งทรัพย์สินที่สำคัญของบริษัทจดทะเบียน ตามกฎเกณฑ์ของตลาดหลักทรัพย์และบริษัทฯ จะต้องปฏิบัติให้เป็นไปตามกฎระเบียบ และข้อบังคับของตลาดหลักทรัพย์ที่เกี่ยวข้องกับเรื่องนั้นๆ นอกจากนี้ อำนาจดังกล่าวข้างต้น ไม่รวมถึงเรื่องอื่นๆ ที่ข้อบังคับบริษัทกำหนดให้ต้องขออนุมัติจากมติที่ประชุมผู้ถือหุ้น

องค์ประกอบและการสรรหากรรมการ

ข้อบังคับบริษัทกำหนดให้ บริษัทฯ มีคณะกรรมการคณะหนึ่ง ประกอบด้วยกรรมการอย่างน้อย 5 คน และไม่มากกว่า 15 คน ให้คณะกรรมการเลือกตั้งกรรมการด้วยกันเป็นประธานกรรมการ และอาจเลือกรองประธานกรรมการ กรรมการผู้จัดการและตำแหน่งอื่นตามที่เห็นเหมาะสมด้วยก็ได้ และกรรมการไม่น้อยน้อยกว่ากึ่งหนึ่งของจำนวนกรรมการทั้งหมดต้องมีถิ่นที่อยู่ในราชอาณาจักร และผู้เป็นกรรมการของบริษัทฯ ไม่จำเป็นจะต้องเป็นผู้ถือหุ้นของบริษัทฯ

การแต่งตั้งกรรมการบริษัทฯ

วิธีการคัดเลือกบุคคลที่จะเป็นกรรมการบริษัทนั้น มิได้ผ่านคณะกรรมการสรรหา (Nominating Committee) แต่ต้องผ่านขั้นตอนที่ประชุมผู้ถือหุ้นเพื่อเลือกตั้งคณะกรรมการตามหลักเกณฑ์และวิธีการดังต่อไปนี้

- (1) ผู้ถือหุ้นคนหนึ่ง มีคะแนนเสียงเท่ากับหนึ่งหุ้นต่อเสียงหนึ่ง
- (2) ให้ผู้ถือหุ้นออกเสียงลงคะแนนเลือกตั้งกรรมการเป็นรายบุคคลไป
- (3) บุคคลซึ่งได้รับคะแนนเสียงสูงสุดตามลำดับลงมาเป็นผู้ได้รับการเลือกตั้งเป็นกรรมการเท่าจำนวนกรรมการที่จะพึงมี หรือจะพึงเลือกตั้งในครั้งนั้น ในกรณีที่บุคคลซึ่งได้รับการเลือกตั้งในลำดับถัดลงมามีคะแนนเสียงเท่ากัน เกินจำนวนกรรมการที่จะพึงมีหรือจะพึงเลือกตั้งในครั้งนั้น ให้ผู้เป็นประธานเป็นผู้ออกเสียงชี้ขาด

การถอดถอนกรรมการ

- (1) ในการประชุมสามัญประจำปีทุกครั้ง กรรมการจะต้องออกจากตำแหน่งอย่างน้อยจำนวนหนึ่งในสาม (1/3) โดยอัตรา ถ้าจำนวนกรรมการจะแบ่งออกให้เป็นสามส่วนไม่ได้ ก็ให้ออกโดยจำนวนใกล้เคียงที่สุดกับส่วนหนึ่งในสาม (1/3) กรรมการผู้ออกจากตำแหน่งไปนั้น อาจจะถูกเลือกเข้ารับตำแหน่งอีกก็ได้
- (2) นอกจากการพ้นตำแหน่งตามวาระแล้ว กรรมการอาจพ้นตำแหน่งเมื่อ 1) ตาย 2) ลาออก 3) ขาดคุณสมบัติ หรือมีลักษณะต้องห้ามตามกฎหมายว่าด้วยบริษัทมหาชนจำกัด 4) ที่ประชุมผู้ถือหุ้นลงมติให้ออก 5) ศาลมีคำสั่งให้ออก
- (3) กรรมการคนใดจะลาออกจากตำแหน่ง ให้ยื่นใบลาออกต่อบริษัทฯ การลาออกมีผลนับแต่วันที่ใบลาออกไปถึงบริษัทฯ กรรมการซึ่งลาออก จะแจ้งการลาออกของตนให้นายทะเบียนทราบด้วยก็ได้

- (4) ในกรณีที่ตำแหน่งกรรมการว่างลงเพราะเหตุอื่น นอกจากถึงคราวออกตามวาระ ให้คณะกรรมการเลือกบุคคลซึ่งมีคุณสมบัติ และไม่มีลักษณะต้องห้ามตามกฎหมายว่าด้วยบริษัทมหาชนจำกัด เข้าเป็นกรรมการแทนในการประชุมคณะกรรมการคราวต่อไป เว้นแต่วาระของกรรมการเหลือน้อยกว่าสองเดือน บุคคลซึ่งเข้าเป็นกรรมการแทนดังกล่าวจะอยู่ในตำแหน่งกรรมการ ได้เพียงเท่าวาระที่ยังเหลืออยู่ของกรรมการที่ตนแทนมติของคณะกรรมการ ต้องประกอบด้วยคะแนนเสียงไม่น้อยกว่าสามใน สี่ของจำนวนกรรมการที่ยังเหลืออยู่
- (5) ที่ประชุมผู้ถือหุ้นอาจลงมติให้กรรมการคนใดออกจากตำแหน่งก่อนถึงคราวออกตามวาระได้ ด้วยคะแนนเสียงไม่น้อยกว่า สามในสี่ของจำนวนผู้ถือหุ้นซึ่งมาประชุมและมีสิทธิออกเสียง และมีหุ้นนับรวมกันได้ไม่น้อยกว่ากึ่งหนึ่งของจำนวนหุ้นที่ ถือโดยผู้ถือหุ้นที่มาประชุมและมีสิทธิออกเสียง

2. คณะกรรมการตรวจสอบ

รายชื่อคณะกรรมการอิสระและกรรมการตรวจสอบ

รายชื่อกรรมการ	ตำแหน่ง	การประชุมคณะกรรมการ (ครั้ง)	
		จำนวนครั้งที่จัด	จำนวนครั้งที่เข้าร่วม
นายสุรพล สุขะมงคล	ประธานคณะกรรมการตรวจสอบ/กรรมการอิสระ	4	1
นายชาติร์ ดันดิยวงศ์	ประธานคณะกรรมการตรวจสอบ/กรรมการอิสระ	4	2
นายปรีชา รัตนานนท์	กรรมการตรวจสอบ/กรรมการอิสระ	4	4
นายอนุพงษ์ เนตรพิศาลวิช	กรรมการตรวจสอบ/กรรมการอิสระ	4	4

ทั้งนี้กรรมการทุกท่านไม่มีประวัติการกระทำความผิดทางกฎหมายและไม่มีลักษณะต้องห้ามตามข้อ 17 แห่งประกาศคณะกรรมการกำกับหลักทรัพย์และ ตลาดหลักทรัพย์ที่ กอ.12 /2543 เรื่อง การขออนุญาตและการอนุญาตให้เสนอขายหุ้นที่ออกใหม่

ขอบเขตอำนาจหน้าที่และความรับผิดชอบของคณะกรรมการตรวจสอบ

เพื่อให้คณะกรรมการตรวจสอบสามารถปฏิบัติงานได้ตามหน้าที่ที่คณะกรรมการบริษัทได้รับมอบหมาย คณะกรรมการ ตรวจสอบมีอำนาจ บทบาท และการปฏิบัติงานดังต่อไปนี้

- กำหนดให้มีการประสานความเข้าใจให้อยู่ในแนวทางเดียวกันระหว่างผู้สอบบัญชีคณะกรรมการบริษัทและผู้ตรวจสอบ ภายใน
- สอบทานและแก้ไขกฎบัตรคณะกรรมการตรวจสอบเป็นปกติปีละครั้ง เพื่อให้ทันสมัยและเหมาะสมกับสภาพแวดล้อมของ องค์กร
- เสนอรายชื่อผู้สอบบัญชีแก่คณะกรรมการบริษัท พร้อมทั้งผลตอบแทนในการสอบบัญชีประจำปีเพื่อขอรับการแต่งตั้งจากที่ ประชุมใหญ่ผู้ถือหุ้นและเป็นผู้สอบทานกับประเมินผลการปฏิบัติงานของผู้สอบบัญชี
- ให้ความเห็นชอบในการแต่งตั้ง ถอดถอน โยกย้ายหรือเลิกจ้างผู้อำนวยการผู้ตรวจสอบภายใน
- ให้ความเชื่อมั่นและยืนยันในความมีอิสระของผู้ตรวจสอบภายในและผู้สอบบัญชี
- สอบทานงานบริการและงานที่ปรึกษาอื่นที่ผู้สอบบัญชีหรือสำนักสอบบัญชีเป็นผู้ให้บริการ นอกจากนี้ยังต้องกำหนดอัตรา ค่าจ้างในงานที่ให้ผู้สอบบัญชีดำเนินการ
- สอบถามถึงระดับความเสี่ยงที่สำคัญ ตลอดจนวิธีบรรเทาความเสี่ยงให้ลดน้อยลงจากผู้บริหาร ผู้อำนวยการ ผู้ตรวจสอบ ภายใน และผู้สอบบัญชี
- ปรึกษาหารือ และพิจารณาถึงขอบเขตการตรวจสอบ แผนการตรวจสอบของผู้ตรวจสอบภายในและของผู้สอบบัญชีให้มีความ สัมพันธ์และเกื้อกูลกันในส่วนที่เกี่ยวกับการตรวจสอบด้านการเงิน (Financial Auditing)

- 9.หารือกับฝ่ายจัดการ เพื่อให้บริษัทรับประโยชน์อื่นจากการสอบบัญชี นอกเหนือจากคามมีอิสระของผู้สอบบัญชีเพียงประการเดียว
10. สอบทานกับผู้อำนวยการผู้ตรวจสอบภายในและผู้สอบบัญชีครอบคลุมถึงเรื่องต่างๆ ที่จะตรวจสอบเพื่อลดความซ้ำซ้อนของงานตรวจสอบและประสิทธิผลที่จะได้รับจากทรัพยากรของผู้ตรวจสอบภายใน และผู้สอบบัญชี
11. สอบทานและพิจารณาพร้อมกับผู้สอบบัญชี ผู้อำนวยการและผู้ตรวจสอบภายในเพื่อยืนยันความเพียงพอของ
 - ระบบการควบคุมภายใน ซึ่งรวมถึงระบบการควบคุมภายในโดยใช้คอมพิวเตอร์
 - ข้อบกพร่องสำคัญที่ผู้สอบบัญชี ผู้ตรวจสอบภายในและฝ่ายจัดการมีความเห็นร่วมกัน
12. สอบทานกับฝ่ายจัดการและผู้สอบบัญชีเมื่อการตรวจสอบประจำปีเสร็จสิ้นลงเพื่อพิจารณาในประเด็นต่อไปนี้
 - งบการเงินประจำปีและหมายเหตุประกอบงบการเงิน
 - รายงานของผู้สอบบัญชี
 - ข้อสังเกตและข้อเสนอแนะเพิ่มเติมเกี่ยวกับแผนการตรวจสอบของผู้สอบบัญชี
 - ความยุ่งยากหรือข้อขัดแย้งที่มีนัยสำคัญกับฝ่ายจัดการในระหว่างที่ผู้สอบบัญชีปฏิบัติงานอยู่
 - สารสำคัญอื่นๆ ที่เกี่ยวข้องกับการตรวจสอบที่คณะกรรมการตรวจสอบควรทำความเข้าใจกับผู้สอบบัญชี
13. สอบทานและพิจารณาพร้อมกับฝ่ายจัดการและผู้อำนวยการผู้ตรวจสอบภายในในหัวข้อต่อไปนี้
 - ข้อบกพร่องสำคัญที่ตรวจพบในระหว่างปี และการสนองตอบจากฝ่ายจัดการ
 - ความยุ่งยากที่เกิดขึ้นในระหว่างตรวจสอบซึ่งอาจจะรวมถึงขอบเขตการปฏิบัติงานหรือการเข้าถึงข้อมูลที่จำเป็นสำหรับการตรวจสอบ
 - การเปลี่ยนแปลงขอบเขตการตรวจสอบให้แตกต่างจากขอบเขตที่กำหนดไว้ในแผนการตรวจสอบ
 - งบประมาณและอัตราค่าจ้างของผู้ตรวจสอบภายใน
 - กฎบัตรของผู้ตรวจสอบภายใน
 - มาตรฐานการปฏิบัติงานของผู้ตรวจสอบภายในควรสอดคล้องกับมาตรฐานการปฏิบัติงานที่สมาคมผู้ตรวจสอบภายในแห่งประเทศไทย และ / หรือที่สถาบันผู้ตรวจสอบภายในสหรัฐอเมริกา (Institute of Internal Auditors, U.S.A.)
14. สอบทานข้อมูลที่ส่งให้หน่วยงานกำกับดูแล (Regulators) เช่น สำนักงานคณะกรรมการกำกับหลักทรัพย์และตลาดหลักทรัพย์ ตลาดหลักทรัพย์แห่งประเทศไทย ธนาคารแห่งประเทศไทย ฯลฯ ควรสอดคล้อง และตรงกับข้อมูลที่เปิดเผยในงบการเงิน
15. สอบทานงบการเงินระหว่างปีร่วมกับผู้สอบบัญชีและผู้อำนวยการผู้ตรวจสอบภายในก่อนที่จะนำส่งให้หน่วยกำกับดูแล
16. สอบทานนโยบายและวิธีปฏิบัติเกี่ยวกับการเบิกจ่ายของเจ้าหน้าที่บริษัท ตลอดจนการใช้ทรัพย์สินของบริษัท รวมถึงพิจารณาผลการตรวจสอบที่ผู้ตรวจสอบภายในหรือผู้สอบบัญชีได้ทำได้
17. สอบทานร่วมกับผู้อำนวยการ ผู้ตรวจสอบภายใน และผู้สอบบัญชีถึงมาตรการกำกับดูแลของบริษัทว่ามีความสอดคล้องกับข้อบังคับของบริษัทที่กำหนดไว้มากน้อยเพียงใด
18. สอบทานนัยทางกฎหมายและการกำกับดูแลว่า มีความสำคัญที่จะส่งผลกระทบต่องบการเงิน การปฏิบัติตามนโยบายที่กำหนดไว้
19. ประชุมร่วมกับผู้อำนวยการตรวจสอบภายใน ผู้สอบบัญชีและฝ่ายจัดการเฉพาะกิจถึงประเด็นที่คณะกรรมการตรวจสอบหรือที่ประชุมมีความเห็นว่าจะมีการประชุมเป็นการเฉพาะกับคณะกรรมการตรวจสอบด้วย
20. จัดทำรายงานการปฏิบัติงานของคณะกรรมการตรวจสอบเสนอคณะกรรมการบริษัท
21. จัดทำรายงานแสดงถึงความรับผิดชอบและการปฏิบัติงานของคณะกรรมการตรวจสอบเพื่อสนองเป็นส่วนหนึ่งในรายงานประจำปีของบริษัทฯ

22. คณะกรรมการตรวจสอบมีอำนาจในการตรวจสอบและสอบสวนผู้ที่เกี่ยวข้องและเรื่องที่เกี่ยวข้องภายในขอบเขตของอำนาจหน้าที่ คณะกรรมการตรวจสอบต้องมีอำนาจในการว่าจ้างหรือนำเอาผู้เชี่ยวชาญเฉพาะด้านมาช่วยงานตรวจสอบและสอบสวนได้ตามที่คณะกรรมการตรวจสอบพิจารณาว่าเหมาะสม
23. คณะกรรมการตรวจสอบต้องประชุมกันอย่างน้อยปีละ 3 ครั้ง หรือมากกว่าเมื่อมีความจำเป็น คณะกรรมการตรวจสอบอาจเชิญฝ่ายจัดการหรือผู้ที่เกี่ยวข้องเข้าร่วมประชุมและให้ข้อมูลในส่วนที่เกี่ยวข้องได้
24. คณะกรรมการตรวจสอบจะปฏิบัติหน้าที่อื่นนอกเหนือจากที่กำหนดไว้ในกฎบัตรนี้ไม่ได้ เว้นแต่มีข้อบังคับ หรือกฎหมาย หรือคำสั่งของคณะกรรมการบริษัทให้ปฏิบัติเป็นอย่างอื่น
25. ประธานคณะกรรมการตรวจสอบควรได้รับการแต่งตั้งจากคณะกรรมการบริษัทหรือหากว่าบริษัทประสงค์จะให้กรรมการที่ได้รับแต่งตั้งจากคณะกรรมการบริษัทเลือกประธานกันเองก็เป็นอีกทางเลือกหนึ่ง
26. คณะกรรมการตรวจสอบต้องมีจำนวนอย่างน้อย 3 ท่าน และต้องเป็นกรรมการที่ไม่ได้ดำรงตำแหน่งกรรมการบริหาร (Executive Director)
27. กรรมการบริษัทไม่ได้ดำรงตำแหน่งกรรมการบริหาร หากได้รับแต่งตั้งให้เป็นกรรมการในคณะกรรมการตรวจสอบแล้ว บทบาทและหน้าที่ในฐานะกรรมการตรวจสอบต้องเป็นส่วนที่เพิ่มเติมจากบทบาทและหน้าที่ของกรรมการบริษัทด้วย

คณะผู้บริหาร

ณ วันที่ 31 ธันวาคม 2558 บริษัทมีผู้บริหารจำนวน 9 ท่าน ดังนี้

รายชื่อผู้บริหาร	ตำแหน่ง
นายอาทิตย์ ทิปรุสุขเกษม	กรรมการผู้จัดการ
นายณรงค์ บานเย็น	ผู้อำนวยการอาวุโสฝ่ายขายผลิตภัณฑ์คอนกรีตสำเร็จรูป
นายศิริศักดิ์ พุทธิพิถี	ผู้อำนวยการอาวุโสฝ่ายผลิตผลิตภัณฑ์คอนกรีตสำเร็จรูป
นายสมาน เชื้อจีน	ผู้อำนวยการฝ่ายบริการและจัดส่ง
นายวิญญู แสงทอง	ผู้อำนวยการฝ่ายขายคอนกรีตผสมเสร็จ
นายทนง เกษมศักดิ์กรีน	ผู้อำนวยการฝ่ายผลิตและคุณภาพคอนกรีต
นายไพชยนต์ แก้วมงคล	ผู้จัดการฝ่ายบัญชี
นางพลอยนภัส วณิชสรรพ	ผู้จัดการฝ่ายการเงิน
นางสาววดี แสงไฟแก้ว	ผู้จัดการฝ่ายสินเชื่อ

ขอบเขตอำนาจหน้าที่ของกรรมการผู้จัดการ

ที่ประชุมคณะกรรมการบริษัทฯ ครั้งที่ 1/2544 เมื่อวันที่ 8 กันยายน 2544 มีมติกำหนดขอบเขตและอำนาจของกรรมการผู้จัดการไว้ดังต่อไปนี้

- (1) กำหนดและเสนอกลยุทธ์และแผนการทางธุรกิจต่อคณะกรรมการ
- (2) ดำเนินการตามกลยุทธ์และแผนทางธุรกิจที่ได้รับอนุมัติจากคณะกรรมการ
- (3) แสวงโอกาสทางธุรกิจที่เกี่ยวข้องกับทางธุรกิจของกลุ่มบริษัทฯ รวมทั้งธุรกิจใหม่ที่มีความเป็นไปได้ เพื่อเพิ่มรายได้ให้แก่บริษัทฯ และพนักงานของบริษัทฯ เพื่อนำเสนอคณะกรรมการพิจารณา
- (4) ดำเนินการและปฏิบัติการกิจที่คณะกรรมการมอบหมายภายใต้นโยบายของคณะกรรมการ
- (5) สั่งการ ออกระเบียบ/ ประกาศ/ บัญชี เพื่อให้การปฏิบัติงานเป็นไปตามนโยบาย
- (4) อนุมัติและ/หรือมอบหมายการทำนิติกรรมเพื่อผูกพันบริษัทฯ สำหรับธุรกรรมปกติของบริษัทฯ ภายในวงเงินไม่เกิน 100 ล้านบาท (แก้ไขครั้งสุดท้ายด้วยมติที่ประชุมคณะกรรมการบริษัทครั้งที่ 4/2547 วันที่ 31 พฤษภาคม 2547)

- (7) ประสานงาน ผู้บริหารและพนักงาน เพื่อปฏิบัติตามนโยบายและทิศทางธุรกิจที่ได้รับจากคณะกรรมการ
- (8) ดูแลการทำงานของพนักงานให้เป็นไปตามนโยบาย และกฎระเบียบต่าง ๆ รวมถึงการปฏิบัติงานด้วยหลักธรรมาภิบาลในการทำธุรกิจ
- (9) ส่งเสริมพัฒนาความรู้ความสามารถและศักยภาพของพนักงาน เพื่อเพิ่มศักยภาพขององค์กร
- (10) พิจารณาผลประโยชน์ของบริษัทฯ และการเงินปันผลทั้งประจำปีและระหว่างกาล นำเสนอให้แก่คณะกรรมการอนุมัติ
- (11) พิจารณานำสิทธิและทรัพย์สินของบริษัทฯ ไปก่อภาระผูกพันใดกับบุคคล บริษัท ห้างร้าน หรือสถาบันการเงิน เพื่อนำเสนอคณะกรรมการอนุมัติ (แก้ไขครั้งสุดท้ายด้วยมติที่ประชุมคณะกรรมการบริษัท ครั้งที่ 5/2544 วันที่ 18 ตุลาคม 2544)

ทั้งนี้ การมอบอำนาจดังกล่าวข้างต้นให้แก่กรรมการผู้จัดการ จะไม่สามารถอนุมัติรายการใดๆ ที่ตนเองหรือบุคคลที่มีความขัดแย้งทางผลประโยชน์ มีส่วนได้เสีย หรืออาจมีความขัดแย้งทางผลประโยชน์ในลักษณะอื่นใดกับบริษัทฯ หรือบริษัทย่อย

โครงสร้างองค์กร

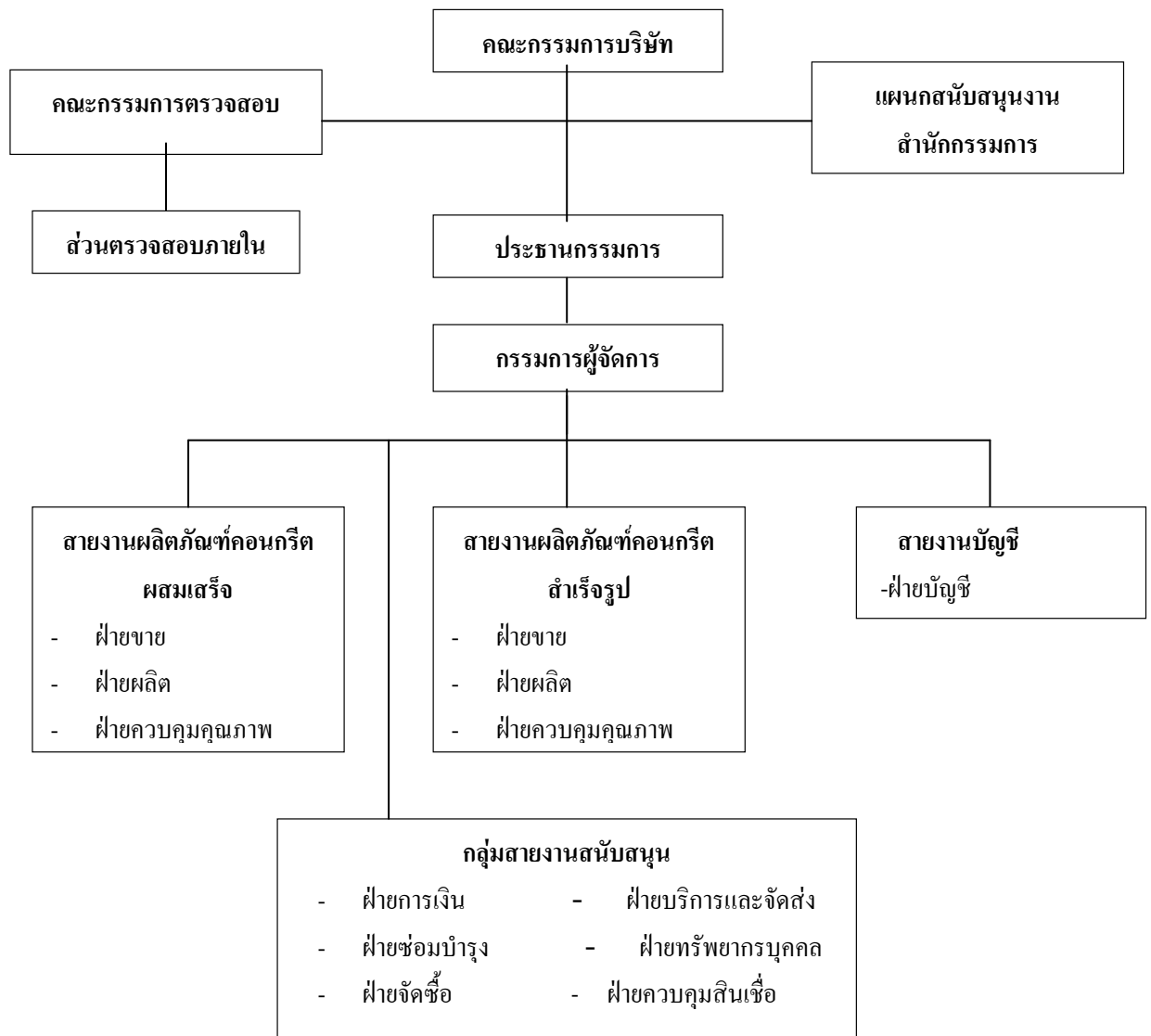

หมายเหตุ ส่วนตรวจสอบภายใน ทำหน้าที่และปฏิบัติงานโดยบริษัท สมาร์ท คอนซัลติ้ง แอลค์ เซอร์วิสเซส จำกัด

เลขานุการบริษัท

พระราชบัญญัติหลักทรัพย์และตลาดหลักทรัพย์(ฉบับที่ 4) พ.ศ.2551 มาตรา 89/15 กำหนดให้คณะกรรมการต้องจัดให้มีเลขานุการบริษัทรับผิดชอบดำเนินการในนามบริษัทหรือคณะกรรมการ ดังนั้นในการประชุมคณะกรรมการบริษัทครั้งที่ 4/2551 คณะกรรมการจึงได้มีมติแต่งตั้งให้นางสาววฐิติ สุกุลกิจดิวัฒน์ ทำหน้าที่ในตำแหน่งเลขานุการบริษัท โดยมีผลตั้งแต่วันที่ 13 สิงหาคม 2551 เป็นต้นไป

ค่าตอบแทนกรรมการและผู้บริหาร

(1) ค่าตอบแทนที่เป็นตัวเงิน

ค่าตอบแทนกรรมการ ประกอบด้วยเบี้ยประชุม ดังนี้

รายชื่อกรรมการ	ตำแหน่ง	ค่าตอบแทนกรรมการ(บาท)		
		กรรมการบริษัท	กรรมการตรวจสอบ	รวม
นายประทีป ทีปกรสุขเกษม	ประธานกรรมการ	125,000	-	125,000
นายอาทิตย์ ทีปกรสุขเกษม	กรรมการ	60,000	-	60,000
นางชลธิชา ทีปกรสุขเกษม	กรรมการ	75,000	-	75,000
นายณรงค์ บานเย็น	กรรมการ	75,000	-	75,000
นายศิริศักดิ์ พุทธิพิที	กรรมการ	75,000	-	75,000
นายดาวฤทธิ์ ทองน้อม	กรรมการ	30,000	-	30,000
นายสุรพล สุขะมงคล	ประธานกรรมการตรวจสอบและกรรมการอิสระ	15,000	25,000	40,000
นายชาติร์ ดันดิยวงศ์	ประธานกรรมการตรวจสอบและกรรมการอิสระ	30,000	50,000	80,000
นายปรีชา รัชยานนท์	กรรมการอิสระและกรรมการตรวจสอบ	75,000	60,000	135,000
นายอนุพงษ์ เนตรพิศาลวนิช	กรรมการอิสระและกรรมการตรวจสอบ	75,000	60,000	135,000

ค่าตอบแทนผู้บริหาร : ในปี 2558 บริษัทได้จ่ายค่าตอบแทนประกอบด้วยค่าตอบแทนเงินเดือนและโบนัส ให้กับผู้บริหารจำนวน 9 ราย รวมทั้งสิ้น 17,431,836 บาท

(2) ค่าตอบแทนอื่น

ค่าตอบแทนอื่นของกรรมการ

-ไม่มี-

ค่าตอบแทนอื่นของผู้บริหาร

-เงินกองทุนสำรองเลี้ยงชีพ

บริษัทได้จัดให้มีกองทุนสำรองเลี้ยงชีพโดยบริษัทได้สมทบในอัตราส่วนร้อยละ 2 ของเงินเดือน โดยในปี 2558 บริษัทได้จ่ายเงินสมทบกองทุนสำรองเลี้ยงชีพสำหรับผู้บริหารจำนวน 9 ราย จำนวนเงิน 282,706.40 บาท

บริษัทได้จัดให้มีเงินสมทบกองทุนประกันสังคม โดยบริษัทได้สมทบในอัตราส่วนร้อยละ 4 ของเงินเดือน โดยในปี 2558 บริษัทได้จ่ายเงินสมทบกองทุนประกันสังคม สำหรับผู้บริหาร 9 ราย จำนวนเงิน 81,000 บาท

บุคลากร

บริษัทมีพนักงานทั้งหมด 931 คน โดยในปี 2558 บริษัทจ่ายผลตอบแทนให้แก่พนักงานจำนวนทั้งสิ้น 189,462,158.91 บาท ซึ่งผลตอบแทนได้แก่ เงินเดือน ค่าล่วงเวลา เงินช่วยเหลือค่าครองชีพ เงินโบนัสเงินช่วยเหลือพิเศษ เงินประกันสังคม และ เงินสมทบกองทุนสำรองเลี้ยงชีพ เป็นต้น นอกจากนี้บริษัทยังได้จ่ายค่าตอบแทนให้แก่พนักงานในลักษณะเดียวกันกับบริษัท รวม 82,479,699.82 บาท

จำนวนพนักงาน และผลตอบแทน

ปี 2558	บริษัทฯ	บจก.ชลบุรี กันยง	บจก.ตะวันออก การขนส่ง	บจก.ชลประทีป สินทรัพย์	บมจ.สมาร์ท คอนกรีต	บจก.ซีซีพี เพ็ญสโตนส์
พนักงานปฏิบัติการ/บริการ(คน)	847	159	-	-	98	27
พนักงานบริหาร(คน)	17	10	-	1	6	3
พนักงานในสำนักงานใหญ่(คน)	67	42	-	-	34	7
รวม(คน)	931	211	-	1	138	37
ค่าตอบแทนพนักงาน(พันบาท)	170,857	24,096	-	360	35,024	5,920

การเปลี่ยนแปลงจำนวนพนักงานอย่างมีนัยสำคัญในระยะ 3 ปีที่ผ่านมา

- ไม่มี -

ข้อพิพาทด้านแรงงานที่สำคัญในระยะ 3 ปีที่ผ่านมา

- ไม่มี -

นโยบายในการพัฒนาพนักงาน

บริษัทตระหนักถึงความสำคัญของบุคลากรภายในองค์กรอันเป็นปัจจัยสำคัญที่ส่งเสริมให้องค์กรดำเนินงานอย่างมีประสิทธิภาพสูงสุด โดยบริษัทมุ่งเน้นที่จะพัฒนา และยกระดับการฝีมือแรงงานของบุคลากรในองค์กรให้มีมาตรฐานสอดคล้อง และทัดเทียมกับกลุ่มเศรษฐกิจอาเซียนที่กำลังเกิดขึ้น รวมถึงเพิ่มพูนทักษะ ความรู้เกี่ยวกับเทคโนโลยีที่ใช้ในการทำงานต่างๆ ตลอดเวลา บริษัทจึงได้จัดให้มีการฝึกอบรมพัฒนาทักษะความรู้ต่างๆ ให้กับบุคลากรอย่างต่อเนื่อง นอกจากนี้บริษัทยังมีการสร้างวัฒนธรรมแห่งการเรียนรู้ (Learning Organization) ให้เกิดขึ้นภายในองค์กร เพื่อทำให้องค์กรและบุคลากรมีกระบวนการทำงานที่มีประสิทธิภาพ และประสิทธิผลเพิ่มมากยิ่งขึ้น โดยมีการเชื่อมโยงรูปแบบของการทำงานเป็นทีม สร้างกระบวนการเรียนรู้ และความเข้าใจเพื่อเตรียมรับการเปลี่ยนแปลง พร้อมทั้งเปิดโอกาสให้ทีมงานกล้าคิด กล้าตัดสินใจ อันเป็นการส่งเสริมให้เกิดบรรยากาศของการคิดริเริ่ม (Initiative) และการสร้างนวัตกรรม (Innovation) ใหม่ ๆ ให้เกิดขึ้นแก่องค์กร ส่งผลให้องค์กรเกิดความยั่งยืน และแข็งแกร่ง เป็นผู้นำในด้านผลิตภัณฑ์คอนกรีตผสมเสร็จและคอนกรีตสำเร็จรูป พร้อมเผชิญกับสภาวะการแข่งขันต่อไป

การทำรายการระหว่างกันของบริษัทฯ

บริษัทฯ มีนโยบายทำรายการระหว่างกันกับบุคคลหรือกิจการที่เกี่ยวข้องกัน หมายถึง บุคคลหรือกิจการที่อยู่ภายใต้การควบคุมของบริษัท หรือสามารถควบคุมบริษัททั้งทางตรงและทางอ้อม หรือมีอิทธิพลอย่างเป็นสาระสำคัญในการตัดสินใจด้านการเงิน หรือการดำเนินงานของบริษัท นโยบายการกำหนดราคาสำหรับแต่ละประเภทรายการมีดังนี้

ประเภทรายการ	นโยบายการกำหนดราคา
รายได้จากการขายสินค้า / ทรัพย์สิน	ราคาตลาดหรือราคาเทียบเคียงกับราคาตลาด
รายได้จากการให้เช่าและบริการ	ราคาตลาด
ดอกเบี้ยรับ	อัตราดอกเบี้ย MLR หรืออ้างอิงต้นทุนทางการเงินของผู้ให้กู้
รายได้อื่น	ราคาตามสัญญา
ซื้อสินค้า / ทรัพย์สิน	ราคาเทียบเคียงกับราคาตลาด
ค่าเช่าจ่าย	ราคาตามสัญญา
ดอกเบี้ยจ่าย	อัตราดอกเบี้ย MLR หรืออ้างอิงต้นทุนทางการเงินของผู้ให้กู้
ค่าใช้จ่ายอื่น	อ้างอิงอัตราค่าธรรมเนียมของธนาคารพาณิชย์ / ราคาตลาด
ค่าตอบแทนผู้บริหารสำคัญ	จำนวนตามที่ตกลงกัน

2. มาตรการหรือขั้นตอนการอนุมัติรายการระหว่างกันของบริษัทฯ

คณะกรรมการได้ร่วมกันพิจารณาและมีมติเป็นเอกฉันท์ว่า รายการระหว่างกันกับบุคคลที่อาจขัดแย้งกันในอนาคต จะต้องผ่านการเห็นชอบจากคณะกรรมการบริษัทฯ โดยคณะกรรมการตรวจสอบจะต้องเห็นชอบด้วยกับรายการระหว่างกันนั้น ทั้งนี้ การอนุมัติการทำรายการระหว่างกันจะคำนึงถึงประโยชน์สูงสุดของบริษัทฯ ความยุติธรรม ความสมเหตุสมผลของรายการ และราคาที่เป็นไปตามราคาตลาด นอกจากนี้ ผู้มีส่วนได้ส่วนเสียหรืออาจขัดแย้งทางผลประโยชน์ในรายการระหว่างกันจะไม่สามารถเข้ามามีส่วนร่วมอนุมัติรายการระหว่างกันในลักษณะดังกล่าวได้ และหากเป็นรายการระหว่างกันที่เข้าข่ายตามข้อบังคับ ประกาศ คำสั่ง ข้อกำหนด หรือกฎของตลาดหลักทรัพย์แห่งประเทศไทย บริษัทฯ จะปฏิบัติตามข้อกำหนดของตลาดหลักทรัพย์แห่งประเทศไทย

3. นโยบายหรือแนวโน้มการทำรายการระหว่างกันในอนาคต

นโยบายการทำรายการระหว่างกันที่จะเกิดขึ้นในอนาคต จะกำหนดตามลักษณะการค้าทั่วไปโดยอ้างอิงกับราคาและเงื่อนไขตลาดที่เหมาะสมและก่อให้เกิดประโยชน์ต่อบริษัทฯ โดยกรรมการตรวจสอบจะเป็นผู้ตรวจสอบความจำเป็นและความสมเหตุสมผลของรายการระหว่างกันดังกล่าว ทั้งนี้ ในกรณีที่คณะกรรมการตรวจสอบไม่มีความชำนาญในการพิจารณารายการระหว่างกันที่อาจเกิดขึ้น คณะกรรมการตรวจสอบสามารถให้ผู้เชี่ยวชาญทางวิชาชีพอิสระหรือผู้สอบบัญชีของบริษัทฯ เป็นผู้ให้ความเห็นเกี่ยวกับรายการระหว่างกันดังกล่าวเพื่อนำไปใช้ประกอบการพิจารณาอนุมัติรายการระหว่างกันของคณะกรรมการบริษัทฯ หรือผู้ถือหุ้นตามแต่กรณี

การกำกับดูแลกิจการ:

ตลอดการดำเนินงานที่ผ่านมา บริษัทฯ ตระหนักถึงความรับผิดชอบที่มีต่อผู้มีส่วนได้เสียทุกฝ่าย โดยคณะผู้บริหารและเจ้าหน้าที่ทุกฝ่ายได้ปฏิบัติตามระเบียบข้อบังคับของบริษัทฯ ตลาดหลักทรัพย์แห่งประเทศไทย และสำนักงานคณะกรรมการกำกับหลักทรัพย์และตลาดหลักทรัพย์ อย่างเคร่งครัด อีกทั้ง คณะกรรมการบริษัทฯ ได้จัดทำนโยบายการปฏิบัติตามข้อพึงปฏิบัติที่ดี (Code of Best Practice) ตามแนวทางของตลาดหลักทรัพย์แห่งประเทศไทย เพื่อเป็นกรอบกำหนดแนวทางบริหารงานของบริษัทฯ สำคัญอีกประการหนึ่ง ที่จะนำมาซึ่งการบริหารงานที่โปร่งใส เปิดเผย และตรวจสอบได้ของคณะ กรรมการ อันเป็นหลักประกันที่สร้างความเชื่อมั่นแก่ผู้มีส่วนได้เสียทุกฝ่ายว่า การกิจของบริษัทฯ จะสามารถดำเนินไปอย่างมีประสิทธิภาพ บรรลุวัตถุประสงค์ อยู่ในแนวทางที่ผู้ถือหุ้นเห็นชอบ และถูกต้องตามกฎหมาย โดยมีรายละเอียดดังนี้

นโยบายเกี่ยวกับการกำกับดูแล

คณะกรรมการของบริษัทฯ คำนึงถึงความสำคัญของนโยบายเกี่ยวกับการกำกับดูแลกิจการที่ดีโดยกำหนดเป็นนโยบาย เพื่อให้การดำเนินธุรกิจของบริษัทฯ เป็นไปอย่างโปร่งใสสามารถตรวจสอบได้ และเพิ่มความเชื่อมั่นให้แก่ผู้ลงทุน บริษัทฯ จะเปิดเผยข้อมูลให้กับสาธารณะและผู้ถือหุ้นอย่างสม่ำเสมอ นอกจากนี้บริษัทฯ ยังให้ความสำคัญต่อระบบการควบคุมและการตรวจสอบภายใน ส่วนการบริหารความเสี่ยง บริษัทฯ ควบคุมและบริหารความเสี่ยงอย่างใกล้ชิดและคำนึงถึงเรื่องจริยธรรมในการดำเนินธุรกิจ โดยดำรงไว้ซึ่งความเป็นธรรมต่อลูกค้า ผู้ถือหุ้น และผู้มีส่วนได้เสียทุก ๆ กลุ่ม

สิทธิของผู้ถือหุ้น

บริษัทฯ จะให้ความสำคัญกับสิทธิของผู้ถือหุ้นทุกๆ ท่านให้เป็นไปอย่างเท่าเทียม เช่น การแจ้งความคืบหน้าของการดำเนินงานให้ผู้ถือหุ้นทราบโดยตรงหรือผ่านทางตลาดหลักทรัพย์แห่งประเทศไทยอย่างสม่ำเสมอ การจัดส่งหนังสือเชิญประชุมและข้อมูลประกอบการประชุมวาระต่างๆ ให้ผู้ถือหุ้นทราบล่วงหน้าก่อนวันประชุม 7 วัน การกำหนดให้มีความเห็นของคณะกรรมการประกอบในแต่ละวาระและการกำหนดให้จัดบันทึกการประชุมอย่างถูกต้องและครบถ้วน เพื่อให้ผู้ถือหุ้นสามารถตรวจสอบได้ นอกจากนี้ บริษัทฯ จะจัดให้กรรมการอิสระอย่างน้อย 1 ท่าน เป็นผู้รับมอบฉันทะในการประชุมผู้ถือหุ้น ซึ่งตามปกติ บริษัทฯ จะจัดประชุมสามัญผู้ถือหุ้นอย่างน้อยปีละ 1 ครั้ง แต่หากมีวาระที่สำคัญที่ต้องให้ที่ประชุมผู้ถือหุ้นพิจารณา บริษัทฯ จะดำเนินการเรียกประชุมวิสามัญผู้ถือหุ้นเพื่อพิจารณาอนุมัติต่อไป

สิทธิของผู้มีส่วนได้เสีย

บริษัทฯ ได้ให้ความสำคัญ ต่อสิทธิของผู้มีส่วนได้เสียทุกกลุ่ม โดยมีรายละเอียด ดังนี้

- ปฏิบัติกับพนักงานอย่างเป็นธรรมและให้ผลตอบแทนที่เหมาะสม
- การซื้อสินค้าและบริการจากลูกค้าเป็นไปตามเงื่อนไขทางการค้า รวมถึงปฏิบัติตามสัญญาต่อลูกค้า
- ปฏิบัติตามเงื่อนไขการกู้ยืมตามข้อตกลง
- การเอาใจใส่และรับผิดชอบต่อลูกค้า ทั้งในด้านคุณภาพของผลิตภัณฑ์และการให้บริการหลังการขายที่ดี การรักษาความลับของลูกค้า และการจัดบุคลากรรับซื้อร้องเรียนจากลูกค้า
- การประพฤติตามกติกาและการหลีกเลี่ยงวิธีการทุจริตเพื่อทำลายคู่แข่ง
- การรับผิดชอบต่อสภาพแวดล้อมของชุมชน และสังคม

การประชุมผู้ถือหุ้น

บริษัทฯ มีนโยบายส่งเสริมให้กรรมการทุกท่านเข้าร่วมประชุมในการประชุมผู้ถือหุ้น และขอรับรองว่าประธานในที่ประชุมจะเปิดโอกาสให้ผู้ถือหุ้นมีสิทธิเท่าเทียมกันในการตรวจสอบการดำเนินงานของบริษัทฯ โดยจะกำหนดเวลาในการประชุมให้ผู้ถือหุ้นให้มีโอกาสสอบถามหรือแสดงความเห็นและข้อเสนอแนะต่างๆ ได้อย่างเต็มที่รวมทั้งจะจัดข้อมูลให้เพียงพอในการพิจารณา นอกจากนี้จัดเตรียมหนังสือมอบฉันทะสำหรับผู้ถือหุ้นที่ไม่สามารถเข้าร่วมประชุมได้ และจัดเตรียมสถานที่ เพื่อความสะดวกต่อการเดินทางโดยในปี 2557 บริษัทฯ ได้จัดการประชุมสามัญผู้ถือหุ้น 1 ครั้ง

ภาวะผู้นำ และวิสัยทัศน์

คณะกรรมการบริษัทฯ มีบทบาทสำคัญในการทำหน้าที่เพื่อให้เป็นไปตามมาตรฐานการกำกับดูแลกิจการที่ดีในเรื่องต่อไปนี้

- การกำหนดวิสัยทัศน์ การกิจ กลยุทธ์ เป้าหมาย แผนธุรกิจและงบประมาณของบริษัทฯ
- การกำกับดูแล และติดตามผลการปฏิบัติงานของฝ่ายบริหารอย่างสม่ำเสมอให้เป็นไปตามแผนงาน เพื่อให้บรรลุเป้าหมายที่วางไว้
- การดูแลระบบควบคุมภายในให้มีประสิทธิภาพและเพียงพอโดยการติดตามอย่างสม่ำเสมอ บริษัทฯ ได้ว่าจ้างผู้เชี่ยวชาญตรวจสอบระบบการควบคุมภายใน คือ สำนักงานบัญชี ศิวพลและเพื่อน เพื่อตรวจสอบและจัดทำระบบตรวจสอบการควบคุมภายในของบริษัทฯ นอกจากนั้น บริษัทฯ ยังว่าจ้าง บริษัท เอ็น อาร์ แอนด์ แอสโซซิเอท จำกัด เพื่อตรวจสอบระบบบัญชีของบริษัทฯ
- การดูแลให้มีมาตรการบริหารความเสี่ยงให้มีความเหมาะสม เพื่อให้บริษัทฯ ได้รับประโยชน์สูงสุด

ความขัดแย้งทางผลประโยชน์

เพื่อป้องกันความขัดแย้งทางผลประโยชน์ คณะกรรมการได้ดูแลอย่างรอบคอบ โดยการกำหนดนโยบาย และวิธีการดูแลไม่ให้ผู้บริหารและผู้ที่เกี่ยวข้องนำข้อมูลภายในของบริษัทฯ ไปใช้เพื่อประโยชน์ส่วนตนดังนี้

- รายการที่อาจขัดแย้งทางผลประโยชน์
จะต้องผ่านการเห็นชอบจากคณะกรรมการบริษัทฯ โดยคณะกรรมการตรวจสอบจะต้องเห็นชอบด้วยกับรายการระหว่างกันนั้น ทั้งนี้ การอนุมัติการทำรายการระหว่างกันจะคำนึงถึงประโยชน์สูงสุดของบริษัทฯ ความยุติธรรม ความสมเหตุสมผลของรายการ และราคาตลาด นอกจากนี้ ผู้มีส่วนได้ส่วนเสียหรืออาจมีความขัดแย้งทางผลประโยชน์ในรายการระหว่างกัน จะไม่มีอำนาจอนุมัติรายการระหว่างกันในลักษณะดังกล่าวได้ ทั้งนี้เพื่อความเป็นธรรมและเพื่อผลประโยชน์สูงสุดของบริษัทฯ ซึ่งหากเป็นรายการระหว่างกันที่เข้าข่ายตามข้อบังคับ ประกาศ คำสั่ง ข้อกำหนด หรือกฎของตลาดหลักทรัพย์แห่งประเทศไทย บริษัทฯ จะปฏิบัติตามข้อกำหนดของตลาดหลักทรัพย์แห่งประเทศไทย
- การดูแลการใช้ข้อมูลภายใน
บริษัทฯ มีนโยบาย และถือปฏิบัติโดยเคร่งครัดในการจัดการข้อมูลภายใน โดยจัดให้รับทราบเฉพาะผู้ที่เกี่ยวข้องเท่านั้น การรายงานหรือเผยแพร่ข้อมูลภายในจะสามารถทำได้เฉพาะบุคคลที่ได้รับมอบหมายเท่านั้น โดยทั้งนี้ กรรมการและผู้บริหารของบริษัทฯ ทุกท่านทราบถึงภาระหน้าที่และความรับผิดชอบต่อข้อมูลภายในที่จะไม่นำมาใช้เพื่อประโยชน์ส่วนตน รวมทั้งเพื่อการซื้อขายหลักทรัพย์ โดยบริษัทฯ ได้กำหนดบทลงโทษทางวินัยไว้หากมีใครฝ่าฝืนหรือไม่ปฏิบัติตามและบริษัทฯ กำหนดให้ผู้บริหารรายงานการเปลี่ยนแปลงการถือหลักทรัพย์ ต่อสำนักงาน ก.ล.ด. ตามมาตรา 59 แห่งพระราชบัญญัติหลักทรัพย์และตลาดหลักทรัพย์ พ.ศ.2535

จริยธรรมธุรกิจ

บริษัทฯ อยู่ระหว่างการกำหนดข้อพึงปฏิบัติเกี่ยวกับจรรยาบรรณของคณะกรรมการ ฝ่ายจัดการและพนักงาน เพื่อให้ผู้เกี่ยวข้องยึดถือเป็นแนวทางในการปฏิบัติหน้าที่ตามภารกิจของบริษัทฯ ด้วยความซื่อสัตย์สุจริต เที่ยงธรรม และรับผิดชอบต่อผู้มีส่วนได้เสีย ผู้ถือหุ้น และทุกฝ่ายที่เกี่ยวข้อง ซึ่งข้อพึงปฏิบัติเกี่ยวกับจรรยาบรรณจะรวมถึงการกำหนดบทลงโทษทางวินัยด้วย

คู่มือจริยธรรมธุรกิจ

Codes of Conduct

บริษัท ผลิตภัณฑ์คอนกรีตชลบุรี จำกัด (มหาชน)

บทนำ

การดำเนินงานด้วยความตั้งใจ มุ่งมั่นในการดำเนินธุรกิจ การพัฒนาสินค้าและการให้บริการ ตลอดจนการยึดถือจริยธรรมในการดำเนินธุรกิจมาโดยตลอดของบริษัท ผลิตภัณฑ์คอนกรีตชลบุรี จำกัด(มหาชน) ส่งผลให้ธุรกิจเติบโตมาอย่างต่อเนื่อง

ทั้งนี้เพื่อให้ คณะกรรมการบริษัท ผู้บริหารและพนักงานปฏิบัติงานได้อย่างมีคุณภาพ มีมาตรฐาน และมีคุณธรรม บริษัทฯ จึงได้จัดทำ คู่มือจริยธรรมธุรกิจและข้อพึงปฏิบัติในการทำงาน ขึ้นเพื่อให้คณะกรรมการบริษัท ผู้บริหารและพนักงาน ยึดถือเป็นแนวทางปฏิบัติในการดำเนินกิจการด้วยความซื่อสัตย์สุจริต โดยถือประโยชน์ของลูกค้าเป็นที่ตั้งอันจะนำไปสู่องค์กรที่มีระบบการกำกับดูแลกิจการที่ดี

บริษัทฯ มีความปรารถนาเป็นอย่างยิ่งที่จะให้คณะกรรมการ ผู้บริหารและพนักงานใช้หลักจริยธรรมตามคู่มือนี้เพื่อเป็นหลักในการปฏิบัติงานต่อไป

ส่วนที่ 1

วิสัยทัศน์และพันธกิจขององค์กร

วิสัยทัศน์ (Vision)

ผู้นำในการผลิตและจำหน่ายผลิตภัณฑ์คอนกรีตในระดับประเทศและระดับสากล

พันธกิจ (Mission)

พัฒนาและสร้างสรรค์ผลิตภัณฑ์รูปแบบใหม่ๆ อย่างต่อเนื่องเพื่อให้ทันต่อความต้องการของลูกค้าที่เปลี่ยนแปลงไป

กลยุทธ์ในการดำเนินธุรกิจ (Strategy)

พัฒนาและคิดค้นนวัตกรรมใหม่ของวัสดุก่อสร้างทุกชนิดไปพร้อมกับการขนส่งที่ถูกต้อง รวดเร็ว เพื่อให้ลูกค้าเกิดความพอใจสูงสุด

- สร้างความสัมพันธ์ที่ดีกับลูกค้า ด้วยความซื่อสัตย์ จริงใจและผลิตสินค้าที่มีคุณภาพเชื่อถือได้ตลอดจนบริการที่มีประสิทธิภาพ
- สร้างสัมพันธ์ที่ดีกับแหล่งผลิตวัตถุดิบคุณภาพสูง อีกทั้ง ยังมุ่งเน้นการหาพันธมิตรทางธุรกิจเพิ่มเติม เพื่อให้ได้วัตถุดิบที่มีคุณภาพดี
- มีความรับผิดชอบต่อสังคมและสิ่งแวดล้อม เช่น การรักษาสภาพแวดล้อมที่ดีภายในโรงงานผลิตและชุมชนโดยรอบ ใช้วัสดุเป็นแนวป้องกันฝุ่นละอองในระดับที่สูงกว่ามาตรฐานของอุตสาหกรรมตลอดแนวของฐานผลิตคอนกรีตผสมเสร็จ และใช้น้ำฉีดพ่นรถไม่คอนกรีตก่อนทำการขนส่งสินค้าเพื่อป้องกันคอนกรีตและวัสดุกระจายบนเส้นทางขณะทำการขนส่งสินค้า ไม่ให้เกิดผลกระทบที่จะเกิดขึ้นกับชุมชนและส่วนรวม
- สร้างความมั่นคงและมั่นใจให้กับพนักงานและผู้ถือหุ้น

วัฒนธรรมองค์กร : บริษัท กำหนดองค์กร 5 ประการ ดังนี้

1. ไม่ว่าจะทำอยู่ที่ใด และเวลาใด ก็สามารถทำงานได้ตลอดเวลา
2. ชื่นชมผู้ที่มีความคิดสร้างสรรค์แตกต่างจากผู้อื่น
3. มีความคิดและการดำเนินการที่รวดเร็ว ถูกต้อง ทันต่อสถานการณ์
4. การรับรู้ข้อมูลข่าวสารที่เท่าเทียมกันของพนักงานผ่านเครื่องมือสื่อสารและสามารถตอบสนองต่อข้อมูลที่ได้รับอย่างรวดเร็ว
5. ทุกคนสามารถร่วมกันปรึกษาหารือและออกความเห็นได้โดยไม่จำกัดที่ตำแหน่งหรือวัยวุฒิ

ส่วนที่ 2

แนวปฏิบัติในการทำงาน

การรักษาและการใช้ทรัพย์สินของบริษัทฯ

ผู้บริหารและพนักงานมีหน้าที่ดูแลรักษาทรัพย์สินของบริษัทฯ เช่น อาคารสถานที่ ยานพาหนะ เครื่องใช้สำนักงาน คอมพิวเตอร์ เครื่องมือและอุปกรณ์ เป็นต้น ให้เกิดประโยชน์อย่างเต็มที่ต่อบริษัทฯ และนำไปใช้งานอย่างมีประสิทธิภาพ ดูแลไม่ให้เกิดสูญหายและให้อยู่ในสภาพดีที่พร้อมใช้งานได้ตลอด รวมถึงไม่นำทรัพย์สินไปใช้ส่วนตัวหรือในทางมิชอบ

การใช้ข้อมูลจำเพาะ

บริษัทฯ กำหนดมิให้คณะกรรมการ ผู้บริหาร และพนักงานที่ได้รับทราบข้อมูลภายใน ข้อมูลจำเพาะของบริษัทฯ เปิดเผยข้อมูลต่อบุคคลภายนอก หรือบุคคลที่ไม่มีหน้าที่เกี่ยวข้องนำไปใช้ประโยชน์ในทางมิชอบ และต้องละเว้นการซื้อ ขายหุ้นของบริษัทฯ ในช่วงเวลาก่อนที่จะเผยแพร่งบการเงิน หรือเผยแพร่สถานะของบริษัทฯ รวมถึงข้อมูลสำคัญอื่นๆ และควรระมัดระวังอย่างน้อย 24 ชั่วโมง ภายหลังการเปิดเผยข้อมูลให้แก่สาธารณชนแล้ว

การใช้สัญญาและข้อมูลที่เป็นความลับของบริษัทฯ

พนักงานต้องไม่นำข้อมูลของสัญญาและข้อตกลงของบริษัทฯ ที่ได้รับทราบมาจากการทำงานไปเปิดเผยหรือเผยแพร่ต่อบุคคลอื่นเพื่อผลประโยชน์ส่วนตัว โดยเฉพาะกับคู่แข่งทางด้านการค้าเช่น เทคโนโลยีความรู้ทางการผลิต สูตรการผลิต ข้อมูลทางการตลาด ฐานข้อมูลสินค้า เป็นต้น

บริษัทฯ ได้กำหนดโทษทางวินัยสำหรับผู้แสวงหาผลประโยชน์จากการนำข้อมูลภายในของบริษัทฯ ไปใช้หรือนำไปเปิดเผยจนอาจทำให้บริษัทฯ ได้รับความเสียหาย โดยพิจารณาโทษตามสมควรแก่กรณี ได้แก่ การดักเตือนด้วยวาจา การดักเตือนเป็นหนังสือ การภาคทัณฑ์ ตลอดจนการเลิกจ้างพ้นสภาพการเป็นพนักงานด้วยเหตุไล่ออก ปลดออกหรือให้ออกแล้วแต่กรณี เป็นต้น

การจัดทำรายงานและการเปิดเผยข้อมูล

ฝ่ายบริหารของบริษัทฯ มีหน้าที่และความรับผิดชอบในการจัดทำรายงานทางการเงินรายไตรมาสและรายงานทางการเงินประจำปี ด้วยการเปิดเผยข้อมูลที่มีความถูกต้อง ครบถ้วนและทันเวลา โดยปฏิบัติตามมาตรฐานบัญชีที่รับรองทั่วไปและเหมาะสมกับธุรกิจของบริษัทฯ และฝ่ายบริหารของบริษัทฯ ยังมีหน้าที่และความรับผิดชอบในการเปิดเผยสารสนเทศที่เกี่ยวข้องของบริษัทฯ ต่อสาธารณะตามเกณฑ์ที่กำหนดโดยหน่วยงานที่กำกับดูแล

ระบบการควบคุมภายใน และการตรวจสอบภายใน

บริษัทฯ กำหนดให้มีระบบการควบคุมภายในเพื่อให้การทำงานมีประสิทธิภาพมากยิ่งขึ้น โดยกำหนดหน้าที่ความรับผิดชอบของคณะกรรมการ ผู้บริหารและพนักงาน รวมถึงอำนาจการดำเนินการของคณะกรรมการผู้บริหารไว้เป็นลายลักษณ์อักษรอย่างชัดเจน มีการควบคุมดูแลการใช้ทรัพย์สินของบริษัทฯ ให้เกิดประโยชน์ มีการแบ่งแยกหน้าที่ของผู้ปฏิบัติงาน ผู้ติดตามควบคุมและประเมินผลออกจากกัน นอกจากนี้ยังจัดให้มีหน่วยงานตรวจสอบภายในเพื่อทำการสอบทานระบบการควบคุมภายใน เพื่อให้มีการปฏิบัติงานเป็นไปตามแนวทางที่วางไว้อย่างมีประสิทธิภาพ รวมทั้งตรวจสอบการปฏิบัติตามกฎหมายและข้อกำหนดต่างๆที่เกี่ยวข้องกับบริษัท โดยการตรวจสอบจะดูรายงานตรงต่อคณะกรรมการตรวจสอบและผู้บริหารระดับสูงที่เกี่ยวข้อง

ส่วนที่ 3

นโยบายการดำเนินธุรกิจของบริษัทฯ

ความขัดแย้งทางผลประโยชน์

กรรมการ ผู้บริหารและพนักงานไม่ควรปฏิบัติตนในลักษณะที่อาจจะก่อให้เกิดความขัดแย้งทางผลประโยชน์กับบริษัท โดยบริษัทได้กำหนดคodelistของรายการที่อาจมีความขัดแย้งทางผลประโยชน์ และมีขึ้น ตอนการอนุมัติการทำรายการที่ต้องผ่านความเห็นชอบจากคณะกรรมการบริหารหรือคณะกรรมการตรวจสอบ ให้มีการเปิดเผยรายการและมูลค่าของรายการที่เกิดขึ้นในปีที่ผ่านมาไว้ในรายงานประจำปี โดยอธิบายความจำเป็นและความสมเหตุสมผลของรายการนั้น หากมีการทำรายการดังกล่าว ให้กระทำรายการนั้นเสมือนทำรายการกับบุคคลภายนอก ทั้งนี้กรรมการ ผู้บริหารหรือพนักงาน ที่มีส่วนได้เสียในรายการนั้น จะต้องไม่มีส่วนร่วมในการพิจารณาอนุมัติ

ความรับผิดชอบต่อผู้ถือหุ้น

บริษัทฯ มีหน้าที่ในการปฏิบัติงานอย่างมีประสิทธิภาพ ด้วยความซื่อสัตย์สุจริต โปร่งใส เพื่อความมั่นคงและประโยชน์สูงสุดของผู้ถือหุ้น เคารพสิทธิและปฏิบัติต่อผู้ถือหุ้นทุกรายอย่างเท่าเทียมกัน มีการรายงานสถานะผลการดำเนินงานของบริษัทอย่างถูกต้องสม่ำเสมอ ครบถ้วนตามความเป็นจริงให้ผู้ถือหุ้นรับทราบข้อมูลอย่างทั่วถึง และไม่เปิดเผยสารสนเทศที่เป็นความลับของบริษัทฯ ต่อผู้อื่นโดยมิชอบในการประชุมผู้ถือหุ้น บริษัทฯ ได้จัดสรรเวลาและกำหนดช่องทางเพื่อส่งเสริมให้ผู้ถือหุ้นมีโอกาสเสนอวาระที่ต้องการนำเข้าสู่ประชุม แสดงความคิดเห็นและตั้งคำถามต่อคณะกรรมการในเรื่องที่เกี่ยวข้องกับบริษัท

ความรับผิดชอบต่อพนักงาน

บริษัทฯ ส่งเสริมให้กรรมการ ผู้บริหารและพนักงานมีการพัฒนาความรู้ ความสามารถ โดยการฝึกอบรมทั้ง ภายในและภายนอก พิจารณาให้ผลตอบแทนและสวัสดิการแก่พนักงานอย่างเหมาะสมและเป็นธรรม ปฏิบัติต่อพนักงานตามข้อบังคับของกฎหมายแรงงานและสวัสดิการของพนักงาน หลีกเลี่ยงการกระทำใดๆ ที่ไม่เป็นธรรมและไม่ถูกต้องซึ่งมีผลกระทบต่อความก้าวหน้าและมั่นคงในอาชีพและให้ความเคารพต่อสิทธิส่วนบุคคล จัดให้มีสภาพแวดล้อมที่ดีในการทำงาน มีความปลอดภัยต่อชีวิตและทรัพย์สินของพนักงาน ตลอดจนส่งเสริมให้มีการปฏิบัติงานตามแนวค่านิยมที่ตั้งไว้เพื่อส่งเสริมความสามัคคีและการมีส่วนร่วมในการทำงานร่วมกันเพื่อให้บรรลุวัตถุประสงค์ของบริษัทฯ ที่วางไว้

ความรับผิดชอบต่อลูกค้า

1. ควบคุมดูแลคุณภาพสินค้า และบริการให้มีคุณภาพ
2. กำหนดนโยบายการตั้งราคาที่ยุติธรรม และเหมาะสม
3. จัดหาและปรับปรุงระบบการให้บริการที่เหมาะสม และเป็นไปตามเงื่อนไขทางการค้า

4. จัดทำสัญญาที่เป็นธรรมกับลูกค้า (ไม่ทำให้ลูกค้าเสียประโยชน์ หรือมีข้อเสียเปรียบในทางการค้า)
5. เปิดเผยข้อมูลข่าวสารที่เกี่ยวข้อง และเป็นประโยชน์อย่างตรงไปตรงมา ถูกต้องครบถ้วน ทันเวลา และไม่บิดเบือนข้อเท็จจริง
6. รักษาสารสนเทศที่เป็นความลับของลูกค้าเสมือนหนึ่งสารสนเทศของบริษัทฯ และไม่นำไปใช้เพื่อประโยชน์ของตนเองและพวกพ้อง
7. บริษัทฯ ไม่มีนโยบายให้กรรมการ ผู้บริหาร และพนักงานเรียก รับ หรือยินยอมที่จะรับเงิน สิ่งของหรือประโยชน์อื่นใดจากผู้ที่เกี่ยวข้องทางธุรกิจกับบริษัท ยกเว้นแต่เป็นการให้ตามประเพณีนิยมซึ่งไม่ส่งผลต่อการตัดสินใจในเชิงธุรกิจ และการให้นั้น ควรมีมูลค่าไม่สูงมากนักรวมทั้ง การกระทำดังกล่าวต้องทำอย่างเปิดเผย โดยในเรื่องดังกล่าวให้ปฏิบัติตามนโยบายต่อต้านการทุจริตคอร์รัปชัน ตามที่บริษัทได้กำหนดไว้อย่างเคร่งครัด

ความรับผิดชอบต่อคู่ค้าและเจ้าหนี้

1. เปิดโอกาสให้มีการแข่งขันทางการค้าอย่างเป็นธรรม โดยกำหนดวิธีการจัดซื้อ ว่าจ้างทำของ และบริการที่เหมาะสม เน้นความโปร่งใส และมีประสิทธิภาพ
2. ต้องเลือกสรรผู้เสนอราคาที่ดี และสนใจต่อการเสนอราคาอย่างแท้จริง ไม่เชิญผู้เสนอราคาเพียงเพื่อให้ครบจำนวนตามระเบียบ และผู้เสนอราคาทุกรายต้องได้รับรายละเอียด ข้อมูล และเงื่อนไขอย่างเดียวกันเป็นลายลักษณ์อักษร กรณีมีการบอกกล่าวด้วยวาจาจะต้องมีการยืนยันเป็นลายลักษณ์อักษรในภายหลังอีกครั้งหนึ่ง
3. กรรมการ ผู้บริหารและพนักงานที่มีส่วนเกี่ยวข้องกับการจัดซื้อ ว่าจ้างทำของ และบริการ ต้องเปิดเผยข้อมูลและ/หรือ ลักษณะความสัมพันธ์ส่วนบุคคลของตนเอง คู่สมรสญาติสนิท หรือมีความสัมพันธ์ส่วนบุคคลกับผู้เสนอการรายใดรายหนึ่งที่ส่งผลให้เกิดความไม่โปร่งใสในการปฏิบัติหน้าที่โดยตรง และให้แสดงความรับผิดชอบโดยการไม่อยู่ร่วมในกระบวนการพิจารณาตัดสินใจชี้ขาด
4. จัดทำสัญญาที่เป็นธรรม และปฏิบัติตามข้อตกลงที่มีต่อคู่ค้าและเจ้าหนี้ กรณีที่คาดว่าจะไม่สามารถปฏิบัติตามได้ ต้องรีบเจรจากับคู่ค้า/เจ้าหนี้โดยเร็ว เพื่อร่วมกันหาแนวทางแก้ไข และป้องกันไม่ให้เกิดความเสียหาย
5. ละเว้นการกระทำใด ๆ ที่ช่วยให้คู่ค้าไม่ต้องเสียภาษีอากรที่พึงจะต้องเสียให้กับรัฐ
6. รักษาสารสนเทศที่เป็นความลับของคู่ค้าและเจ้าหนี้เสมือนหนึ่งสารสนเทศของบริษัทฯ และไม่นำไปใช้เพื่อประโยชน์ของตนเองและพวกพ้อง
7. เปิดเผยข้อมูลข่าวสารที่เกี่ยวข้องและเป็นประโยชน์ อย่างตรงไปตรงมา ถูกต้องครบถ้วน ทันเวลา และไม่บิดเบือนข้อเท็จจริง

ความรับผิดชอบต่อคู่แข่ง

บริษัทฯ จะปฏิบัติต่อคู่แข่งภายใต้กรอบกติกาที่เป็นธรรม ไม่แสวงหาข้อมูลที่เป็นความลับของคู่แข่งด้วยวิธีการที่ไม่สุจริตหรือไม่เหมาะสม และไม่กระทำการที่เป็นการละเมิดทรัพย์สินทางปัญญาของคู่แข่งและผู้อื่นรวมทั้ง ไม่ทำลายชื่อเสียงด้วยการกล่าวหาโดยปราศจากความเป็นจริง

ความรับผิดชอบต่อสังคมและสิ่งแวดล้อม

บริษัทฯ มีนโยบายเกี่ยวกับสังคม และสิ่งแวดล้อมที่ชัดเจนตั้งแต่ภายในองค์กร ด้วยการเพิ่มประสิทธิภาพในการใช้ทรัพยากรอย่างคุ้มค่า การเลือกใช้อุปกรณ์และวัสดุประหยัดพลังงานเพื่อลดอุณหภูมิโลกและรักษาสภาพแวดล้อม ควบคู่ไปกับกิจกรรมที่รับผิดชอบต่อสังคมภายนอก ชุมชนและสิ่งแวดล้อมบริเวณใกล้เคียงโรงงาน และฐานการผลิต

ส่วนที่ 4

การติดตามดูแลให้มีการปฏิบัติ

คู่มือจริยธรรมธุรกิจฉบับนี้ ถือเป็นหน้าที่ความรับผิดชอบของกรรมการ ผู้บริหาร และพนักงานทุกคนที่ จะต้องรับทราบและปฏิบัติตามอย่างเคร่งครัด ไม่อนุญาตให้ กรรมการ ผู้บริหารและพนักงานกระทำการใดๆ ที่เป็นการขัดต่อคู่มือจริยธรรมธุรกิจนี้ หากเกิดความไม่ชัดเจนหรือปัญหาอื่นใดที่นอกเหนือจากที่กำหนดไว้ในคู่มือจริยธรรมธุรกิจฉบับนี้ ผู้บริหาร และพนักงานควรปรึกษาผู้บังคับบัญชาตามลำดับชั้น

เพื่อร่วมกันพิจารณาหาทางแก้ไขหรือหาข้อพึงปฏิบัติที่เหมาะสมต่อไป นอกจากนี้ให้เลขานุการบริษัทฯ มีหน้าที่ในการประสาน และติดตามให้ กรรมการ ฝ่ายบริหารและพนักงานปฏิบัติตาม และเป็นหน่วยงานรับข้อร้องเรียนด้านบรรษัทภิบาล และจริยธรรมธุรกิจ

การถ่วงดุลของกรรมการที่ไม่เป็นผู้บริหาร

บริษัทฯ มีคณะกรรมการตรวจสอบซึ่งมีความเป็นอิสระทั้งสิ้นจำนวน 3 ท่าน จากจำนวนคณะกรรมการบริษัทฯ ทั้งหมด 9 ท่าน ซึ่งมากกว่า 1 ใน 3 ของคณะกรรมการทั้งหมด

การรวมหรือแยกตำแหน่ง

โครงสร้างคณะกรรมการของบริษัทฯ ประกอบด้วยกรรมการตรวจสอบซึ่งเป็นอิสระมากกว่า 1 ใน 3 ของคณะกรรมการทั้งหมด จึงทำให้สามารถถ่วงดุลและสอบทานการบริหารงานได้ นอกจากนี้ บริษัทฯ ได้กำหนดขอบเขตอำนาจหน้าที่ ของคณะกรรมการและกรรมการผู้จัดการไว้อย่างชัดเจน ทำให้ประธานกรรมการและกรรมการผู้จัดการไม่มีอำนาจเบ็ดเสร็จ แต่หากโดนถ่วงดุลในมิติที่สำคัญซึ่งจะต้องได้รับการอนุมัติจากคณะกรรมการจากบริษัทฯ หรือที่ประชุมผู้ถือหุ้น รวมทั้ง อำนาจที่มอบให้กรรมการผู้จัดการ หรือคณะกรรมการบริษัทฯ จะไม่สามารถอนุมัติรายการใดๆ ที่ตนเองหรือบุคคลที่มีความขัดแย้งทางผลประโยชน์ มีส่วนได้เสีย หรืออาจมีความขัดแย้งทางผลประโยชน์ในลักษณะอื่นใดกับบริษัทฯ บริษัทฯ หรือบริษัทย่อยได้

คำตอบแทนกรรมการ และผู้บริหาร

สำหรับคำตอบแทนผู้บริหารเป็นไปตามหลักการและนโยบายที่คณะกรรมการบริษัทฯ กำหนด โดยเชื่อมโยงกับผลการดำเนินงานของบริษัทฯ และผลการดำเนินงานของผู้บริหารแต่ละท่าน ปัจจุบัน บริษัทฯ ยังไม่มีคณะกรรมการกำหนดคำตอบแทน แต่มีกระบวนการพิจารณาคำตอบแทนที่เหมาะสม โดยใช้ข้อมูลคำตอบแทนของบริษัทฯ ในอุตสาหกรรมเดียวกัน และมีขนาดใกล้เคียงกัน รวมทั้งผลประโยชน์ของบริษัทฯ ประกอบการพิจารณา โดยคำนึงถึงหลักความยุติธรรม และเป็นคำตอบแทนที่สามารถรักษาผู้บริหารที่มีคุณสมบัติตามที่บริษัทฯ ต้องการ รวมทั้งสร้างแรงจูงใจให้มีการปฏิบัติงานที่มีคุณภาพ และมาตรฐานที่ดีเหมาะสมกับหน้าที่และความรับผิดชอบที่ได้รับมอบหมาย

หมายเหตุ คำตอบแทนกรรมการและผู้บริหารจะถูกเปิดเผยในแบบแสดงรายการข้อมูลประจำปี (แบบ 56-1) ที่นำส่งสำนักงาน ก.ล.ต. ภายใน 3 เดือน นับแต่วันสิ้นรอบระยะเวลาบัญชี รวมทั้งแบบรายงานประจำปี (แบบ 56-2) ที่จัดส่งให้ผู้ถือหุ้น พร้อมหนังสือนัดประชุมสามัญประจำปี ภายใน 120 วัน นับแต่วันสิ้นรอบระยะเวลาบัญชี

การประชุมคณะกรรมการ

ในปี 2558 บริษัทฯ ได้จัดการประชุมคณะกรรมการบริษัทฯ ทั้งหมด 5 ครั้ง จากนโยบายที่บริษัทฯ กำหนดให้จัดการประชุมคณะกรรมการอย่างน้อย 3 เดือนต่อครั้ง และมีการประชุมพิเศษเพิ่มเติมตามความจำเป็น โดยมีการกำหนดวาระชัดเจนล่วงหน้า และมีวาระพิจารณาติดตามผลการดำเนินงานเป็นประจำ โดยมีการจัดส่งหนังสือเชิญประชุมพร้อมระเบียบวาระประชุมและเอกสารก่อนการประชุมเป็นระยะเวลาล่วงหน้า 7 วันก่อนวันประชุม เพื่อให้คณะกรรมการได้มีเวลาศึกษาข้อมูลอย่างเพียงพอก่อนเข้าร่วมประชุม

รายงานของคณะกรรมการ

คณะกรรมการบริษัทเป็นผู้รับผิดชอบต่อการดำเนินธุรกิจที่สำคัญและการกำกับดูแลกิจการ งบการเงินรวมของบริษัทฯ และบริษัทย่อย และสารสนเทศทางการเงินที่ปรากฏต่อสาธารณะชน ในแบบแสดงรายการข้อมูลประจำปี และรายงานประจำปี โดยการจัดทำงบการเงินดังกล่าวจะเป็นไปตามมาตรฐานการบัญชีที่รับรองทั่วไปในประเทศไทย โดยเลือกนโยบายบัญชีที่เหมาะสมและถือปฏิบัติอย่างสม่ำเสมอ และใช้ดุลยพินิจอย่างระมัดระวังและประมาณการที่ดีที่สุดในการจัดทำ รวมทั้งเปิดเผยข้อมูลสำคัญอย่างเพียงพอในการแจ้งผลการดำเนินงานของบริษัทฯ

คณะกรรมการบริษัทกำหนดให้ระบบควบคุมภายในเป็นไปอย่างมีประสิทธิภาพ เพื่อให้มั่นใจได้ว่าการบันทึกข้อมูลทางบัญชีมีความถูกต้อง ครบถ้วนและเพียงพอต่อการรักษาทรัพย์สิน และป้องกันไม่ให้เกิดความทุจริต หรือการดำเนินการที่ผิดปกติดังกล่าวอย่างมีสาระสำคัญ

ในการนี้คณะกรรมการบริษัทได้แต่งตั้งคณะกรรมการตรวจสอบ ซึ่งไม่ได้เป็นผู้บริหาร และเป็นอิสระอย่างเพียงพอ เป็นผู้ดูแลรับผิดชอบเกี่ยวกับคุณภาพของรายงานทางการเงิน และระบบควบคุมภายใน

คณะกรรมการบริษัทมีความเห็นว่าระบบควบคุมภายในของบริษัทฯ โดยรวมอยู่ในระดับที่น่าพอใจ และสามารถสร้างความเชื่อมั่นได้อย่างมีเหตุผลต่อความเชื่อถือได้ของงบการเงินของบริษัท

ความสัมพันธ์กับผู้ลงทุน

คณะกรรมการบริษัทตระหนักดีว่าการเปิดเผยข้อมูลของบริษัทฯ ทั้งที่เกี่ยวกับการเงินและที่ไม่ใช่การเงิน ล้วนมีผลกระทบต่อกระบวนการตัดสินใจของผู้ลงทุนและผู้ที่มีส่วนได้เสียของบริษัทฯ จึงมีนโยบายเปิดเผยข้อมูลที่ครบถ้วน ตรงต่อความเป็นจริง เชื่อถือได้ สม่าเสมอ และทันเวลา ให้แก่สาธารณะชน ทั้งรายงานผ่านผู้ถือหุ้นโดยตรง และเผยแพร่ทางสื่อของตลาดหลักทรัพย์ ในส่วนของงานด้านผู้ลงทุนสัมพันธ์นั้น บริษัทฯ ได้จัดตั้งหน่วยงานเฉพาะขึ้นมาเพื่อดูแลการติดต่อสื่อสารกับผู้ลงทุน ผู้ถือหุ้น รวมทั้งนักวิเคราะห์ และผู้ที่เกี่ยวข้อง โดยสามารถติดต่อได้ที่หมายเลขโทรศัพท์ของบริษัทฯ คือ (038) 245400 ต่อ 440-2 หรือ อีเมลล์ vathusiri@ccp.co.th หรือ secretary.cm@ccp.co.th

คณะกรรมการชุดย่อย

(1) บริษัทฯ ได้แต่งตั้งคณะกรรมการตรวจสอบจำนวน 3 ท่าน เพื่อช่วยกำกับดูแลกิจการของบริษัทฯ ด้วยและในปี 2558 บริษัทฯ ได้จัดการประชุมคณะกรรมการตรวจสอบทั้งหมด 4 ครั้ง ตามหลักที่จะต้องจัดการประชุมคณะกรรมการตรวจสอบเป็นประจำอย่างน้อยไตรมาสละ 1 ครั้ง

ทั้งนี้ ปัจจุบันบริษัทฯ ยังไม่มีคณะกรรมการสรรหาและพิจารณาคำตอบแทน แต่มีกระบวนการสรรหากรรมการและผู้บริหารระดับสูง รวมทั้งมีกระบวนการพิจารณาคำตอบแทนเบื้องต้นที่เหมาะสม โดยใช้ข้อมูลคำตอบแทนของบริษัทฯ ในอุตสาหกรรมเดียวกันและมีขนาดใกล้เคียงกัน รวมทั้งผลประโยชน์ของบริษัทฯ ประกอบการพิจารณากำหนด ก่อนนำเสนอความเห็นต่อที่ประชุมผู้ถือหุ้นเพื่อพิจารณาตัดสินใจขั้นสุดท้าย

บริษัทฯ ให้ความสำคัญต่อระบบควบคุมภายในทั้งในระดับบริหาร และระดับปฏิบัติงานเพื่อให้มีประสิทธิภาพ ดังนั้น บริษัทฯ จึงกำหนดอำนาจหน้าที่ การดำเนินการของผู้ปฏิบัติงาน ผู้บริหาร ไว้เป็นลายลักษณ์อักษรอย่างชัดเจน นอกจากนี้ยังควบคุมดูแลการใช้ทรัพย์สินของบริษัทฯ ให้เกิดประโยชน์ และแบ่งแยกหน้าที่ผู้ปฏิบัติงาน ผู้ติดตามควบคุม และประเมินผลออกจากกัน เพื่อให้เกิดการถ่วงดุล และตรวจสอบระหว่างกันอย่างเหมาะสม นอกจากนี้ ยังมีการควบคุมภายในที่เกี่ยวกับระบบการเงิน โดยบริษัทฯ ได้จัดให้มีระบบรายงานทางการเงินเสนอผู้บริหารสายงานที่รับผิดชอบ รวมทั้งบริษัทฯ ได้ว่าจ้างผู้เชี่ยวชาญในการตรวจสอบระบบการควบคุมภายใน คือ สำนักงานสอบบัญชีวิพลและเพื่อน เพื่อทำหน้าที่ตรวจสอบและจัดทำระบบตรวจสอบการควบคุมภายในสำหรับการปฏิบัติงาน และกิจกรรมทางการเงินที่สำคัญ นอกจากนั้น บริษัทฯ ยังว่าจ้าง บริษัท เอ็มอาร์ แอนด์ แอสโซซิเอท จำกัด เพื่อสอบบัญชีของบริษัทฯ ซึ่งไม่พบข้อบกพร่องที่เป็นสาระสำคัญใดๆ

(2) นายชาติ ตันติวรค์ ประธานกรรมการตรวจสอบและกรรมการอิสระ, นายปรีชา รัตนานนท์ กรรมการตรวจสอบและกรรมการอิสระ และนายอนุพงษ์ เนตรพิศาลวงิจ กรรมการตรวจสอบและกรรมการอิสระ เป็นผู้มีความรู้ความสามารถและมีประสบการณ์ในการสอบทานงบการเงินของบริษัท

การสรรหาและแต่งตั้งกรรมการและผู้บริหารระดับสูงสุด

(1) กรรมการอิสระ

หลักเกณฑ์ในการคัดเลือกกรรมการอิสระ

บริษัทมีหลักเกณฑ์คัดเลือกกรรมการอิสระ โดยสรรหาผู้ที่มีความรู้ ความสามารถ มีประสบการณ์ เข้าใจในธุรกิจของบริษัท ทั้งยังเป็นผู้มีวิสัยทัศน์ มีเวลาเพียงพอในการปฏิบัติหน้าที่ มีคุณสมบัติตามนิยาม “กรรมการอิสระ” ซึ่งบริษัทเห็นว่ากรรมการอิสระข้างต้นสามารถใช้ความรู้ ความสามารถที่เป็นประโยชน์อย่างเหมาะสมต่อธุรกิจของบริษัท

คำนิยามของกรรมการอิสระเทียบเท่ากับข้อกำหนดของสำนักงานคณะกรรมการกำกับหลักทรัพย์และตลาดหลักทรัพย์

กรรมการอิสระ หมายความว่า กรรมการที่มีคุณสมบัติครบถ้วนดังนี้

- (1) ถือหุ้นไม่เกิน 1% ของจำนวนหุ้นที่มีสิทธิออกเสียงทั้งหมดของบริษัท บริษัทใหญ่ บริษัทย่อย บริษัทร่วม หรือนิติบุคคลที่อาจมีความขัดแย้ง โดยให้นับรวมการถือหุ้นของผู้ที่เกี่ยวข้องกับกรรมการอิสระรายนั้นๆ ด้วย
- (2) ไม่เป็นกรรมการที่มีส่วนร่วมบริหารงาน ลูกจ้าง พนักงาน ที่ปรึกษาที่ได้เงินเดือนประจำ ผู้มีอำนาจควบคุมของบริษัท บริษัทใหญ่ บริษัทย่อย บริษัทร่วม บริษัทย่อยลำดับเดียวกัน หรือนิติบุคคลที่อาจมีความขัดแย้งทั้งในปัจจุบันและก่อนเป็นกรรมการไม่น้อยกว่า 2 ปี ไม่รวมกรณีเคยเป็นข้าราชการ ที่ปรึกษาของส่วนราชการซึ่งเป็นผู้ถือหุ้นรายใหญ่ หรือผู้มีอำนาจควบคุม
- (3) ไม่เป็นบุคคลที่มีความสัมพันธ์ทางสายโลหิต หรือโดยการจดทะเบียนตามกฎหมาย ในลักษณะที่เป็นบิดามารดา คู่สมรส พี่น้อง และบุตร รวมทั้งคู่สมรสของบุตร ของผู้บริหาร ผู้ถือหุ้นรายใหญ่ ผู้มีอำนาจควบคุม หรือบุคคลที่จะได้รับการเสนอให้เป็นผู้บริหารหรือผู้มีอำนาจควบคุมของบริษัท หรือบริษัทย่อย
- (4) ไม่มีความสัมพันธ์ทางธุรกิจกับบริษัท บริษัทใหญ่ บริษัทย่อย บริษัทร่วม หรือนิติบุคคลที่อาจมีความขัดแย้ง ในลักษณะที่อาจเป็นการขัดขวางการใช้วิจารณญาณอย่างอิสระของตนทั้งในปัจจุบันและก่อนเป็นกรรมการอิสระไม่น้อยกว่า 2 ปี
 - 4.1 ไม่เป็นผู้สอบบัญชี ทั้งนี้ให้รวมถึงการไม่เป็นผู้ถือหุ้นรายใหญ่ กรรมการที่ไม่ใช่กรรมการอิสระ ผู้บริหาร หรือหุ้นส่วนผู้จัดการของสำนักงานสอบบัญชีต้นสังกัด
 - 4.2 ไม่เป็นผู้ให้บริการทางวิชาชีพอื่นๆ เช่น ที่ปรึกษากฎหมาย ที่ปรึกษาทางการเงิน ผู้ประเมินราคาทรัพย์สิน เป็นต้น ที่มีมูลค่าการให้บริการทางวิชาชีพอื่นเกินกว่า 2 ล้านบาทต่อปี แก่บริษัท บริษัทใหญ่ บริษัทย่อย หรือนิติบุคคลที่อาจมีความขัดแย้ง ทั้งนี้ให้รวมถึงการไม่เป็นผู้ถือหุ้นรายใหญ่ กรรมการที่ไม่ใช่กรรมการอิสระ ผู้บริหาร หรือหุ้นส่วนผู้จัดการของผู้ให้บริการทางวิชาชีพอื่นๆ
 - 4.3 ไม่ได้รับประโยชน์ทั้งทางตรงและทางอ้อม หรือมีส่วนได้เสีย จากการทำธุรกรรมทางการค้าหรือธุรกิจ ได้แก่ รายการที่เป็นธุรกิจปกติ รายการเช่าหรือให้เช่าอสังหาริมทรัพย์ รายการเกี่ยวกับสินทรัพย์หรือบริการ หรือรายการให้ความช่วยเหลือทางการเงินบริษัท บริษัทใหญ่ บริษัทย่อย บริษัทร่วม ที่มีมูลค่าตั้งแต่ 20 ล้านบาท หรือตั้งแต่ 3% ของสินทรัพย์ที่มีตัวตนสุทธิของบริษัท แล้วแต่จำนวนในจะต่ำกว่า โดยให้นับรวมมูลค่ารายการในระหว่าง 1 ปี ก่อนวันที่มีความสัมพันธ์ทางธุรกิจ ทั้งนี้ให้รวมถึงการไม่เป็นผู้ถือหุ้นรายใหญ่ กรรมการที่ไม่ใช่กรรมการอิสระ ผู้บริหาร หรือหุ้นส่วนผู้จัดการของผู้ที่มีความสัมพันธ์ทางธุรกิจดังกล่าว
- (5) ไม่เป็นกรรมการที่ได้รับการแต่งตั้งขึ้นเพื่อเป็นตัวแทนของกรรมการของบริษัท ผู้ถือหุ้นรายใหญ่ หรือผู้ถือหุ้นซึ่งเป็นผู้ที่เกี่ยวข้องกับผู้ถือหุ้นรายใหญ่ของบริษัท

- (6) ไม่ประกอบกิจการที่มีสภาพอย่างเดียวกันและเป็นการแข่งขันที่มีนัยกับกิจการของบริษัท หรือบริษัทย่อย หรือไม่เป็นหุ้นส่วนที่มีนัยในห้างหุ้นส่วน หรือเป็นกรรมการที่มีส่วนร่วมบริหารงาน ลูกจ้าง พนักงาน ที่ปรึกษาที่ได้รับเงินเดือนประจำ หรือถือหุ้นเกิน 1% ของจำนวนหุ้นที่มีสิทธิออกเสียงทั้งหมดของบริษัทอื่น ซึ่งประกอบกิจการที่ไม่มีลักษณะอื่นใดที่มีสภาพอย่างเดียวกันและเป็นการแข่งขันที่มีนัยกับกิจการของบริษัท หรือบริษัทย่อย
- (7) ไม่มีลักษณะอื่นใดที่ทำให้ไม่สามารถให้ความเห็นอย่างเป็นอิสระเกี่ยวกับการดำเนินงานของบริษัท ทั้งนี้ ภายหลังได้รับการแต่งตั้งให้เป็นกรรมการอิสระที่มีลักษณะเป็นไปตามคุณสมบัติข้อ (1) ถึง (7) แล้ว กรรมการอิสระอาจได้รับมอบหมายจากคณะกรรมการ ให้ตัดสินใจในการดำเนินกิจการของบริษัท บริษัทใหญ่ บริษัทย่อย บริษัทร่วม บริษัทย่อยลำดับเดียวกัน หรือนิติบุคคลที่อาจมีความขัดแย้งโดยมีการตัดสินใจในรูปแบบขององค์คณะ (Collective Decision) ได้

(2) การสรรหากรรมการและผู้บริหารระดับสูงสุด

การสรรหากรรมการ

การแต่งตั้งคณะกรรมการบริษัท

ข้อบังคับกำหนดให้บริษัทมีคณะกรรมการบริษัทไม่น้อยกว่า 5 คน และจำนวนไม่น้อยกว่าครึ่งหนึ่งต้องอยู่ในประเทศไทย ซึ่งการแต่งตั้งกรรมการนั้น ผู้ถือหุ้นแต่ละคนมีคะแนนเสียงเท่ากับจำนวนหุ้นที่ถือ และจะใช้คะแนนเสียงที่มีอยู่เลือกบุคคลเดียวหรือหลายคนเป็นกรรมการก็ได้ แต่จะแบ่งคะแนนเสียงให้ผู้ใดมากที่สุดเพียงใดไม่ได้ ซึ่งบุคคลที่ได้รับคะแนนเสียงสูงสุดตามลำดับลงมาจะได้รับเลือกตั้งเป็นกรรมการเท่าจำนวนกรรมการของบริษัท หรือจำนวนที่ต้องการในการเลือกตั้งครั้งนั้น และในกรณีที่บุคคลที่ได้รับคะแนนเสียงเท่ากันเกินจำนวนกรรมการที่ต้องการแล้ว ประธานจะเป็นผู้ออกเสียงชี้ขาด กรรมการอิสระมีคุณสมบัติตามที่สำนักงาน ก.ล.ด. กำหนด

บริษัทได้เปิดโอกาสให้ผู้ถือหุ้นเสนอวาระและเสนอรายชื่อบุคคลเข้ารับการพิจารณาเลือกตั้งเป็นกรรมการ

การถอดถอนกรรมการบริษัท

ที่ประชุมผู้ถือหุ้นลงมติให้ออกด้วยคะแนนเสียงไม่น้อยกว่าสามในสี่ของจำนวนผู้ถือหุ้นซึ่งมาประชุม และมีสิทธิออกเสียง และมีหุ้นนับรวมกันได้ไม่น้อยกว่ากึ่งหนึ่งของจำนวนหุ้นที่ถือ โดยผู้ถือหุ้นที่มาประชุม และมีสิทธิออกเสียง หรือศาลมีคำสั่งให้ออก หรือกรรมการคนดังกล่าวขาดคุณสมบัติ หรือมีลักษณะต้องห้ามตามพระราชบัญญัติบริษัทมหาชน พ.ศ.2535

อำนาจหน้าที่คณะกรรมการบริษัท

ที่ประชุมคณะกรรมการบริษัท ครั้งที่ 1/2544 เมื่อวันที่ 8 กันยายน 2544 มีมติกำหนดขอบเขตและอำนาจของกรรมการบริษัทฯ ให้ชัดเจนเพื่อความโปร่งใสในการบริหาร (ศึกษารายละเอียดได้ในหัวข้อขอบเขตอำนาจหน้าที่กรรมการบริษัท ในหน้า 33-34)

การเลือกตั้งกรรมการผ่านที่ประชุมผู้ถือหุ้น

การแต่งตั้งกรรมการมีหลักเกณฑ์และวิธีการดังต่อไปนี้

1. ในการลงคะแนนเสียงเลือกตั้งกรรมการ ให้ถือว่าผู้ถือหุ้นแต่ละคนมีคะแนนเสียงเท่ากับหนึ่งหุ้นต่อหนึ่งเสียง
2. ในการลงคะแนนเสียงเลือกตั้งกรรมการ ให้ลงคะแนนเสียงเลือกตั้งกรรมการเป็นรายบุคคลโดยให้ผู้ถือหุ้นลงคะแนนเสียงทั้งหมดที่ตนมีอยู่เลือกบุคคลที่ได้รับการเสนอชื่อเป็นกรรมการที่ตนชอบ
3. บุคคลที่ได้รับคะแนนเสียงสูงสุดตามลำดับลงมา เป็นผู้ได้รับเลือกตั้งเป็นกรรมการเท่าจำนวนกรรมการที่จะพึงเลือกตั้งในครั้งนั้น ในกรณีที่บุคคลซึ่งได้รับเลือกตั้งในลำดับถัดลงมา มีคะแนนเสียงเท่ากันเกินจำนวนกรรมการที่จะพึงมี ให้ประธานที่ประชุมออกเสียงได้เพิ่มขึ้นอีกหนึ่งเสียงเป็นเสียงชี้ขาด

กรณีที่ตำแหน่งกรรมการว่างลงเนื่องจากเหตุอื่นนอกจากการครบวาระออกจากตำแหน่งกรรมการ ให้คณะกรรมการพิจารณาแต่งตั้งบุคคลซึ่งมีคุณสมบัติและไม่มีลักษณะต้องห้ามตามกฎหมายเข้าเป็นกรรมการแทนในการประชุมคณะกรรมการคราวถัดไป เว้นแต่วาระของกรรมการที่พ้นจากตำแหน่งจะเหลือน้อยกว่า 2 เดือน โดยบุคคลซึ่งเข้าเป็นกรรมการแทนจะอยู่ใน

ตำแหน่งกรรมการได้เพียงเท่าวาระที่ยังเหลืออยู่ของกรรมการซึ่งตนแทน ทั้งนี้การแต่งตั้งบุคคลเข้าเป็นกรรมการแทนดังกล่าวต้องได้รับคะแนนเสียง ไม่น้อยกว่า 3 ใน 4 ของจำนวนกรรมการที่ยังเหลืออยู่

การสรรหาผู้บริหารระดับสูงสุด

ในการสรรหาผู้มาดำรงตำแหน่งประธานกรรมการ คณะกรรมการบริหารจะเป็นผู้พิจารณาเบื้องต้น ในการกลั่นกรองสรรหาบุคคลที่มีคุณสมบัติครบถ้วนเหมาะสม มีความรู้ความสามารถ ทักษะ และประสบการณ์ที่เป็นประโยชน์ต่อการดำเนินงานของบริษัทและเข้าใจในธุรกิจของบริษัทเป็นอย่างดี และประสบการณ์ที่เป็นประโยชน์ต่อการดำเนินงานของบริษัทและเข้าใจในธุรกิจของบริษัทเป็นอย่างดี และนำเสนอต่อคณะกรรมการสรรหาและกำหนดค่าตอบแทนพิจารณาอนุมัติ และเสนอต่อคณะกรรมการบริษัทพิจารณาอนุมัติต่อไป

อำนาจหน้าที่ของกรรมการผู้จัดการ

ที่ประชุมคณะกรรมการบริษัท ครั้งที่ 1/2544 เมื่อวันที่ 8 กันยายน 2544 มีมติกำหนดขอบเขตและอำนาจของกรรมการผู้จัดการ (ศึกษารายละเอียดได้ในหัวข้อขอบเขตอำนาจหน้าที่กรรมการบริษัท ในหน้า 40-41)

การกำกับดูแลการดำเนินงานของบริษัทย่อยและบริษัทร่วม

ที่ผ่านมาการเสนอชื่อ และใช้สิทธิออกเสียงแต่งตั้งบุคคลเป็นกรรมการในบริษัทย่อยดำเนินการโดยฝ่ายจัดการ แต่ตั้งแต่ปี 2558 เป็นต้นไป การเสนอชื่อและใช้สิทธิออกเสียงดังกล่าวต้องได้รับอนุมัติจากคณะกรรมการบริษัทด้วย โดยบุคคลที่ได้รับแต่งตั้งให้เป็นกรรมการในบริษัทย่อย มีหน้าที่ดำเนินการเพื่อประโยชน์ที่ดีที่สุดของบริษัทย่อยนั้น (ไม่ใช่ต่อบริษัท) และบริษัทได้กำหนดให้บุคคลที่ได้รับแต่งตั้งนั้น ต้องได้รับอนุมัติจากคณะกรรมการบริษัทก่อนที่จะไปลงมติ หรือใช้สิทธิออกเสียงในเรื่องสำคัญในระดับเดียวกับที่ต้องได้รับอนุมัติจากคณะกรรมการ หากเป็นการดำเนินการโดยบริษัทเอง

นอกจากนี้ในกรณีเป็นบริษัทย่อย บุคคลที่ได้รับแต่งตั้งจากบริษัทนั้น ต้องดูแลให้บริษัทย่อยมีข้อบังคับในเรื่องการทำรายการเกี่ยวโยงที่สอดคล้องกับบริษัท มีการจัดเก็บข้อมูล และการบันทึกบัญชีให้บริษัทสามารถตรวจสอบ และรวบรวมมาจัดทำงบการเงินรวมได้ทันกำหนดด้วย

การดูแลเรื่องการใช้ข้อมูลภายใน

บริษัทฯ มีนโยบายและถือปฏิบัติโดยเคร่งครัดในการจัดการข้อมูลภายใน โดยจัดให้บรรดาเฉพาะผู้ที่เกี่ยวข้องเท่านั้น การรายงานหรือเผยแพร่ข้อมูลภายในจะสามารถปฏิบัติได้เฉพาะบุคคลที่ได้รับมอบหมายเท่านั้น โดยกรรมการและผู้บริหารของบริษัทฯ ทุกท่านทราบถึงภาระหน้าที่และความรับผิดชอบต่อข้อมูลภายในไม่นำมาใช้เป็นประโยชน์ส่วนตน รวมทั้งเพื่อการซื้อขายหลักทรัพย์ ทั้งนี้ บริษัทฯ ได้กำหนดบทลงโทษทางวินัยไว้สำหรับผู้ที่ฝ่าฝืนด้วยการตักเตือนเป็นหนังสือ หักค่าจ้าง พักงานชั่วคราวโดยไม่ได้รับค่าจ้าง หรือให้ออกจากงาน ซึ่งการลงโทษจะพิจารณาจากเจตนาของการกระทำและความร้ายแรงของความผิดนั้นๆ

ทั้งนี้ บริษัทฯ กำหนดให้ผู้บริหารรายงานการเปลี่ยนแปลงการถือหลักทรัพย์ต่อสำนักงาน ก.ล.ต. ตามมาตรา 59 แห่งพระราชบัญญัติหลักทรัพย์และตลาดหลักทรัพย์ พ.ศ.2535

คำตอบแทนผู้สอบบัญชี

บริษัทฯ ได้แต่งตั้งผู้สอบบัญชี คือ นายเมธี รัตนศรีเมธา และ/หรือ นายพิศิษฐ์ ชีวะเรืองโรจน์ บริษัท เอ็ม อาร์ แอนด์ แอสโซซิเอท จำกัด เป็นผู้สอบบัญชีของบริษัท โดยมีผลตั้งแต่ มกราคม 2558 โดยให้ตรวจสอบบริษัทฯ และบริษัทย่อยจำนวน 5 บริษัท (บจก.ชลบุรีกันยง, บมจ.สมาร์ทคอนกรีต, บจก.ชลประทีปสินทรัพย์, บจก.ตะวันออกการขนส่ง, บจก.ซีซีพี เพ็ญสโตนส์)

โดยมีค่าตอบแทนรวมจากการสอบบัญชีประจำปี 2558

(1) ค่าตอบแทนจากการสอบบัญชี (audit fee) จำนวน 4,130,000 บาท

(2) ค่าบริการอื่นๆ(non-audit fee) จำนวนไม่มี.....บาท

ข้อมูลเปรียบเทียบค่าตอบแทนผู้สอบบัญชี

รายการ	ปี 2556	ปี 2557	ปี 2558
1.ค่าสอบบัญชี	3,310,000	3,982,000	4,130,000
2.ค่าบริการอื่น	-	-	-
รวม	3,310,000	3,982,000	4,130,000

การปฏิบัติตามหลักการกำกับดูแลกิจการที่ดีในเรื่องอื่นๆ

ที่ผ่านมามีบริษัทมีการปฏิบัติตามหลักการกำกับดูแลกิจการที่ดีสำหรับบริษัทจดทะเบียนตามแนวทางที่ตลาดหลักทรัพย์แห่งประเทศไทยกำหนดในเรื่องอื่นๆ นอกจากการเผยแพร่ข้อมูลตามเกณฑ์ที่กำหนดและผ่านช่องทางตลาดหลักทรัพย์ฯ บริษัทฯ ยังให้มีการเปิดเผยข้อมูลภาษาไทย ทาง website ของบริษัทอีกด้วย

แนวทางปฏิบัติเพิ่มเติมเกี่ยวกับการป้องกันการมีส่วนเกี่ยวข้องกับการคอร์รัปชัน

- บริษัทฯ มีนโยบายในการดำเนินการต่อต้านการทุจริตคอร์รัปชัน โดยได้จัดทำแนวทางการปฏิบัติเป็นลายลักษณ์อักษรไว้ในจรรยาบรรณของบริษัท ซึ่งได้ผ่านการอนุมัติจากคณะกรรมการบริษัทแล้ว
- คณะกรรมการบริษัทได้กำหนดนโยบายการต่อต้านการทุจริตคอร์รัปชัน โดยได้แสดงเจตนารมณ์เข้าร่วมกับโครงการแนวร่วมปฏิบัติของภาคเอกชนไทยในการต่อต้านการทุจริต โดยบริษัทฯ ได้ร่วมให้สัตยาบรรณเพื่อรับทราบข้อตกลงตามคำประกาศเจตนารมณ์ของแนวร่วมดังกล่าวในการต่อต้านการทุจริตคอร์รัปชันทุกรูปแบบ

นอกจากนี้ บริษัทฯ ได้มีการดำเนินการเพื่อป้องกันการมีส่วนเกี่ยวข้องกับการทุจริตและการคอร์รัปชัน ดังนี้

- (1) บริษัทฯ ได้สื่อสารไปทั้งระดับกรรมการ ผู้บริหารและพนักงาน โดยกำหนดให้การดำเนินการทุกกระบวนการอยู่ในขอบข่ายกฎหมายอย่างเคร่งครัด หรือถ้าเกิดข้อผิดพลาดในกระบวนการดำเนินงานเนื่องจากความประมาท รู้เท่าไม่ทันการณ์ ก็ให้รับโทษจากภาครัฐโดยไม่มีการวิงวอนให้พ้นผิด
- (2) บริษัทฯ จัดให้มีช่องทางในการรายงานหากมีการพบเห็นการฝ่าฝืนหรือพบเห็นการกระทำทุจริตคอร์รัปชัน และมีมาตรการคุ้มครองให้กับผู้รายงาน

บริษัท ผลิตภัณฑ์คอนกรีตชลบุรี จำกัด (มหาชน) และ บริษัทย่อย
นโยบายต่อต้านการทุจริตคอร์รัปชัน

1. บทนำ

บริษัท ผลิตภัณฑ์คอนกรีตชลบุรี จำกัด (มหาชน) และบริษัทย่อย (“บริษัทฯ” หรือ “CCP”) มุ่งมั่นที่จะดำเนินธุรกิจด้วยความซื่อสัตย์สุจริต โปร่งใส และเป็นไปตามหลักการกำกับดูแลกิจการที่ดี บริษัทต่อต้านการทุจริตคอร์รัปชันทุกรูปแบบด้วยตระหนักถึงภัยร้ายแรงของการคอร์รัปชันที่ทำลายการแข่งขันอย่างเสรีและเป็นธรรม ทั้งยังก่อให้เกิดความเสียหายต่อการพัฒนาเศรษฐกิจและสังคม

นโยบายต่อต้านการทุจริตคอร์รัปชัน (“นโยบาย”) ฉบับนี้ถือเป็นส่วนเพิ่มเติมของจรรยาบรรณธุรกิจของบริษัทฯ และได้รับการอนุมัติจากคณะกรรมการบริษัท

2. วัตถุประสงค์

- 2.1 เพื่อกำหนดกฎเกณฑ์ และแนวทางปฏิบัติเพื่อป้องกันมิให้บริษัท พนักงานของบริษัท ตลอดจนบุคคลอื่น (เช่น บุคคลที่สาม) ที่ต้องปฏิบัติหน้าที่ที่เกี่ยวข้องกับบริษัทฯ กระทำการฝ่าฝืนกฎหมายต่อต้านการทุจริตคอร์รัปชัน รวมถึงกำหนดขั้นตอนการสอบสวน และการกำกับดูแล เพื่อให้มั่นใจว่ามีการปฏิบัติตามนโยบายฉบับนี้
- 2.2 เพื่อให้มั่นใจว่า บริษัทฯ มีการยึดถือการปฏิบัติตามนโยบาย และข้อกำหนดเพื่อป้องกันการทุจริตคอร์รัปชันอย่างสิ้นเชิง (Zero-Tolerance Policy) ในกิจกรรมทางธุรกิจต่าง ๆ ที่อาจมีความเสี่ยงด้านการทุจริตคอร์รัปชัน

3. คำนิยาม

การคอร์รัปชัน (Corruption) หมายถึง การคิดสินบนไม่ว่าจะอยู่ในรูปแบบใดๆ โดยการเสนอให้ การให้คำมั่นสัญญา การให้ การรับหรือการเรียกร้องผลประโยชน์เพื่อเป็นสิ่งที่พึงปรารถนา (เช่น เงิน ของกำนัล เงินให้กู้ยืม รางวัล ค่าตอบแทน การเลี้ยงรับรอง การบริจาค การสนับสนุน หรือผลประโยชน์อื่น) เพื่อให้บุคคลกระทำการบางอย่างหนึ่ง อย่างใดที่ผิดกฎหมาย หรือขัดต่อศีลธรรมอันดี ตลอดจนการใช้อำนาจที่ได้มาโดยตำแหน่ง หน้าที่ และ/หรือการใช้ข้อมูลที่ได้รับจากการปฏิบัติหน้าที่การงานของบริษัทไปกระทำการใดๆ ที่เป็นการเอื้อประโยชน์ให้กับตนเอง และ/หรือผู้อื่นเพื่อให้ได้มาซึ่งเงิน ทรัพย์สิน ผลประโยชน์อื่นใดที่ไม่เหมาะสมทางธุรกิจ หรือผลประโยชน์ใดโดยมิชอบแก่ตนเอง และ/หรือผู้อื่นทั้งทางตรงและทางอ้อม รวมถึงการกระทำใดๆ ที่ขัดหรือแย้งกับหลักจริยธรรม ยกเว้นแต่เป็นกรณีที่ถูกกฎหมาย ระเบียบ ประกาศ ข้อบังคับ ขนบธรรมเนียมประเพณีของท้องถิ่น หรือจารีตทางการค้าให้กระทำได้

4. ขอบเขต

ห้ามกรรมการ ผู้บริหาร และเจ้าหน้าที่ทุกคน (รวมเรียกว่า “พนักงาน”) ของบริษัทดำเนินการหรือยอมรับการคอร์รัปชันทุกรูปแบบทั้งทางตรง หรือทางอ้อม โดยครอบคลุมธุรกิจในทุกประเทศและทุกหน่วยงานที่เกี่ยวข้อง บริษัทคาดหวังให้ผู้รับมอบอำนาจของบริษัทฯ ตัวแทน ตัวกลางทางธุรกิจอื่นๆ ที่มีความเกี่ยวข้อง หรือกระทำในนามบริษัทปฏิบัติตามนโยบายฉบับนี้

5. หน้าที่และความรับผิดชอบ

- คณะกรรมการบริษัทมีหน้าที่และรับผิดชอบในการพิจารณาและอนุมัตินโยบาย รวมถึงกำหนดให้มีระบบสนับสนุนการต่อต้านการคอร์รัปชันที่มีประสิทธิภาพ เพื่อให้มั่นใจว่าพนักงานทุกคนของบริษัทได้ตระหนัก และให้ความสำคัญของปัญหาที่เกิดจากการคอร์รัปชัน

- คณะกรรมการตรวจสอบมีหน้าที่และรับผิดชอบ ดังนี้
 - สอบทานรายงานทางการเงินและบัญชี ระบบการควบคุมภายใน ระบบตรวจสอบภายในและการบริหารความเสี่ยงที่เชื่อมโยงกับความเสี่ยงอันอาจเกิดขึ้นจากการทุจริต เพื่อให้มั่นใจว่าการดำเนินงานของบริษัทมีความรัดกุมเหมาะสม และมีประสิทธิภาพ เป็นไปตามมาตรฐานการบัญชีที่รับรองทั่วไป
 - กำกับดูแลนโยบาย และมาตรการต่อต้านการคอร์รัปชัน เพื่อให้มั่นใจว่าบริษัทได้ปฏิบัติตามภาระหน้าที่ตามกฎหมาย และจริยธรรมที่กำหนดไว้
 - กำกับดูแลนโยบายให้ พนักงานทุกคนยึดมั่นถือปฏิบัติตามนโยบายที่บริษัทกำหนดไว้
 - ทบทวนนโยบาย มาตรการในการต่อต้านการคอร์รัปชัน การประเมินตนเอง และให้ความเห็นในการพัฒนาปรับปรุงนโยบาย มาตรการต่อต้านการคอร์รัปชันให้สอดคล้องกับการดำเนินธุรกิจ และมีความเหมาะสม ทันสมัย
 - พิจารณานโยบาย หลักเกณฑ์การสรรหา พิจารณาประเมินผลการปฏิบัติงาน การปรับตำแหน่ง และการกำหนดค่าตอบแทนของพนักงาน โดยคำนึงถึงคุณสมบัติ จริยธรรม คุณธรรม การยอมรับ การปฏิบัติที่เคร่งครัดกับนโยบายการต่อต้านการคอร์รัปชัน
 - รายงานผลการกำกับดูแลเกี่ยวกับนโยบาย มาตรการการต่อต้านการคอร์รัปชันต่อคณะกรรมการบริษัทฯ
- ประธานเจ้าหน้าที่บริหาร และผู้บริหารมีหน้าที่รับผิดชอบในการกำหนดให้มีระบบ การส่งเสริม และการสนับสนุนนโยบายต่อต้านการคอร์รัปชัน เพื่อสื่อสารไปยังพนักงานและผู้เกี่ยวข้องทุกฝ่าย รวมทั้งทบทวนความเหมาะสมของระบบและมาตรการต่างๆ เพื่อให้สอดคล้องกับการเปลี่ยนแปลงของธุรกิจ ระเบียบ ข้อบังคับและข้อกำหนดของกฎหมาย
- หน่วยงานตรวจสอบภายในมีหน้าที่และรับผิดชอบในการตรวจสอบสอบทานการปฏิบัติงานว่าเป็นไปอย่างถูกต้อง ตรงตามนโยบาย แนวทางปฏิบัติ อำนาจในการดำเนินการ ระเบียบปฏิบัติ กฎหมาย และข้อกำหนดของหน่วยงานที่เข้าไปกำกับติดตาม เพื่อให้มั่นใจว่ามีระบบควบคุมที่มีความเหมาะสมและเพียงพอต่อความเสี่ยงจากการคอร์รัปชันที่อาจเกิดขึ้น
- เจ้าหน้าที่จะต้องปฏิบัติหน้าที่ให้สอดคล้องกับนโยบายนี้ กรณีมีข้อสงสัยหรือพบเห็นการฝ่าฝืนนโยบายนี้ จะต้องรายงานต่อผู้บังคับบัญชา หรือผ่านช่องทางการรายงานตามที่บริษัทได้กำหนดไว้

6. นโยบายและแนวทางปฏิบัติ

6.1 บททั่วไป

- พนักงานบริษัทฯ ทุกระดับต้องปฏิบัติตามนโยบายต่อต้านการคอร์รัปชันและจรรยาบรรณธุรกิจของบริษัท โดยต้องไม่เข้าไปเกี่ยวข้องกับเรื่องคอร์รัปชัน ไม่ว่าโดยทางตรงหรือทางอ้อม
- ผู้บริหารบริษัทฯ ไม่พึงละเลยหรือเพิกเฉย เมื่อพบเห็นการกระทำที่เข้าข่ายการคอร์รัปชันที่เกี่ยวข้องกับบริษัทต้องแจ้งให้ผู้บังคับบัญชา หรือบุคคลที่รับผิดชอบทราบ และให้ความร่วมมือในการตรวจสอบข้อเท็จจริงต่างๆ หากมีข้อสงสัยหรือข้อซักถามให้ปรึกษาผู้บังคับบัญชา หรือบุคคลที่กำหนดให้ทำหน้าที่รับผิดชอบเกี่ยวกับการติดตามการปฏิบัติตามจรรยาบรรณของบริษัทผ่านช่องทางต่างๆ ที่กำหนดไว้
- บริษัทฯ จะให้ความสำคัญและคุ้มครองพนักงานที่ปฏิเสธหรือแจ้งเรื่องการคอร์รัปชันที่เกี่ยวข้องกับบริษัท โดยใช้มาตรการคุ้มครองผู้ร้องเรียน หรือผู้ที่ให้ความร่วมมือในการรายงานการคอร์รัปชัน ตามที่กำหนดไว้ในนโยบาย ของบริษัท
- ผู้ที่กระทำการคอร์รัปชันเป็นการกระทำผิดจรรยาบรรณของบริษัท ซึ่งจะต้องได้รับการพิจารณาทางวินัยตามระเบียบที่บริษัทกำหนดไว้อย่างสูงสุด นอกจากนี้ อาจจะได้รับโทษตามกฎหมาย หากการกระทำนั้นผิดกฎหมาย
- บริษัทฯ ตระหนักถึงความสำคัญในการเผยแพร่ ให้ความรู้ และทำความเข้าใจกับบุคคลที่ต้องปฏิบัติหน้าที่ที่เกี่ยวข้องกับบริษัทฯ หรืออาจเกิดผลกระทบต่อบริษัทในเรื่องที่ต้องปฏิบัติให้เป็นไปตามนโยบายต่อต้านการคอร์รัปชันฉบับนี้เพื่อให้เกิดความชัดเจนในการดำเนินการในเรื่องที่มีความเสี่ยงสูงกับการเกิดการคอร์รัปชัน พนักงานของ บริษัทฯ ทุกระดับต้องปฏิบัติตามด้วยความระมัดระวังในเรื่องที่กำหนดไว้ในข้อ 6.2 ถึงข้อ 6.5 ดังต่อไปนี้

6.2 การช่วยเหลือทางการเมือง

การช่วยเหลือทางการเมือง (Political Contributions) หมายถึง การให้การสนับสนุนทางการเงิน สิ่งของ และ/หรือการเข้าร่วมกิจกรรม ตลอดจนการส่งเสริมให้พนักงานเข้าร่วมกิจกรรมทางการเมืองในนามของบริษัทเพื่อให้ได้มาซึ่งความได้เปรียบทางธุรกิจการค้า ทั้งนี้ ไม่รวมถึงการที่พนักงานเข้าร่วมกิจกรรมตามสิทธิเสรีภาพส่วนบุคคล แต่จะต้องไม่แอบอ้างความเป็นพนักงาน ไม่ใส่เสื้อหรือเครื่องแต่งกายที่มีตราสัญลักษณ์ของบริษัท หรือนำทรัพย์สิน อุปกรณ์ เครื่องมือใดๆ ของบริษัทไปใช้เพื่อประโยชน์ในการดำเนินการใดๆ ในทางการเมือง

บริษัทฯ มีนโยบายดำเนินธุรกิจอย่างเป็นกลาง ไม่ฝักใฝ่ทางการเมืองหรือนักการเมืองมืออาชีพที่สังกัดพรรคการเมือง พรรคใดพรรคนึง บริษัทจะไม่สนับสนุนทางการเงินหรือสิ่งของให้แก่พรรคการเมือง นักการเมือง หรือผู้สมัครรับเลือกตั้งทางการเมืองใดๆ ไปเพื่อเป็นการช่วยเหลือทางการเมืองตามความหมายในวรรคแรก โดยมีวัตถุประสงค์เพื่อเอื้อประโยชน์ทางธุรกิจให้กับบริษัท

6.3 การบริจาคเพื่อการกุศล

การบริจาคเพื่อการกุศล (Charitable Contribution, Donations and Aid Grants) อาจทำให้เกิดความเสี่ยงต่อบริษัท เนื่องจากกิจกรรมดังกล่าวเกี่ยวข้องกับการใช้จ่ายเงินโดยไม่มีผลตอบแทนที่มีตัวตน และอาจจะใช้เป็นข้ออ้างหรือเส้นทางสำหรับการคอร์รัปชัน และเพื่อไม่ให้การบริจาคเพื่อการกุศลมีวัตถุประสงค์แอบแฝง บริษัทฯ จึงกำหนดนโยบายและหลักเกณฑ์เกี่ยวกับการบริจาคเพื่อการกุศล กระบวนการสอบทาน และรายละเอียดการควบคุมไว้ดังต่อไปนี้

1. ต้องเป็นการบริจาคในนามบริษัท มิใช่ในนามบุคคลใดบุคคลหนึ่ง และมีหลักฐานในการบริจาค เช่น เอกสารหลักฐานการขอรับบริจาค ใบอนุโมทนาบัตร หรือภาพถ่ายที่บริษัทฯ เข้าไปมีส่วนร่วมในกิจกรรมการบริจาค หลักฐานการมอบสิ่งของหรือเงินบริจาค เป็นต้น
2. ผู้รับบริจาคจะต้องเป็นบุคคล หรือองค์กรที่ไม่ขัดต่อกฎหมาย จารีตประเพณี วัฒนธรรมอันดีงามของประเทศ มีวัตถุประสงค์เพื่อก่อให้เกิดประโยชน์ต่อสังคมอย่างแท้จริงหรือเพื่อเป็นไปตามวัตถุประสงค์ของการดำเนินงานด้วยความรับผิดชอบต่อสังคม (Corporate Social Responsibility: CSR)
3. ไม่มีวัตถุประสงค์แอบแฝงเกี่ยวข้องกับการผลประโยชน์ต่างตอบแทนให้กับบุคคลใด หรือหน่วยงานใด ยกเว้น การประกาศเกียรติคุณตามธรรมเนียมปฏิบัติทั่วไป เช่น การติดตราสัญลักษณ์ (Logo) ในสถานที่จัดกิจกรรม เส้นทาง ขานพาหนะ ชุดแต่งกาย ที่ร่วมกิจกรรม การประกาศรายชื่อบริษัทฯ ณ สถานที่จัดงาน หรือในสื่อเพื่อการประชาสัมพันธ์ เป็นต้น

6.4 เงินสนับสนุน

เงินสนับสนุน (Sponsorships) เป็นวิธีการประชาสัมพันธ์ทางธุรกิจของบริษัททางหนึ่ง ซึ่งแตกต่างจากการบริจาคเพื่อการกุศล โดยมีวัตถุประสงค์เพื่อธุรกิจ ตราสินค้า หรือชื่อเสียงของบริษัท ซึ่งมีความเสี่ยงอยู่เนื่องจากการจ่ายเงินสำหรับการบริการหรือผลประโยชน์ที่ยากต่อการวัดผลและติดตาม เงินสนับสนุนยังอาจถูกเชื่อมโยงไปเกี่ยวกับการดัดสินบน บริษัทฯ จึงกำหนดนโยบายและหลักเกณฑ์เกี่ยวกับเงินสนับสนุน กระบวนการสอบทาน และรายละเอียดการควบคุมไว้ดังต่อไปนี้

1. เงินสนับสนุนนั้นต้องทำในนามบริษัทเท่านั้นมิให้ทำในนามบุคคลใดบุคคลหนึ่ง หรือเพื่อการประชาสัมพันธ์บุคคลใดบุคคลหนึ่ง
2. มีหลักฐานพิสูจน์ได้ว่าผู้ขอเงินสนับสนุนได้ทำกิจกรรมตามโครงการที่บริษัทได้สนับสนุนจริง และเป็นการดำเนินการเพื่อก่อให้เกิดประโยชน์ต่อสังคมอย่างแท้จริง หรือเพื่อเป็นไปตามวัตถุประสงค์ของการดำเนินงานด้วยความรับผิดชอบต่อสังคม (Corporate Social Responsibility: CSR)
3. บริษัทจะไม่สนับสนุนบุคคล หรือองค์กรที่ขัดต่อกฎหมาย ศีลธรรม วัฒนธรรมอันดีงามของประเทศ
4. การสนับสนุนจะต้องไม่มีวัตถุประสงค์ต่างตอบแทนเพื่อให้ได้มาซึ่งความได้เปรียบที่ขัดต่อคุณธรรมหรือเป็นการแลกเปลี่ยนอย่างชัดเจนหรือแอบแฝงเพื่อให้ได้มาซึ่งการช่วยเหลือหรือผลประโยชน์

6.5 การให้หรือการรับของขวัญ การรับรอง การต้อนรับ

บริษัทตระหนักดีว่าการสร้างความสัมพันธ์ที่ดีกับพันธมิตรทางธุรกิจเป็นสิ่งสำคัญที่จะนำมาซึ่งความสำเร็จอย่างต่อเนื่องของบริษัท พนักงานสามารถให้หรือรับของขวัญ(Gifts) ค่าบริการรับรอง การต้อนรับ (Hospitality) และ/หรือในรูปแบบค่าใช้จ่ายอื่น (Others) แก่/จาก นิติบุคคล หรือบุคคลใดๆ ได้ หากเข้าเงื่อนไข ดังต่อไปนี้

1. เป็นการให้หรือรับ ในนามบริษัท มิใช่เป็นการให้หรือการรับนามบุคคลใดบุคคลหนึ่ง
2. ไม่เป็นการกระทำที่มีวัตถุประสงค์เพื่อครอบงำ ชักนำ หรือตอบแทน องค์กร นิติบุคคล หรือบุคคลใดๆ เพื่อให้ได้มาซึ่งความได้เปรียบที่ขัดต่อคุณธรรม หรือเป็นการแลกเปลี่ยนอย่างชัดเจนหรือแอบแฝงเพื่อให้ได้มาซึ่งการช่วยเหลือหรือผลประโยชน์
3. ไม่เป็นการกระทำที่ขัดต่อกฎหมาย ข้อบังคับของบริษัท หรือข้อกำหนดของหน่วยงานที่ทำหน้าที่ควบคุมบริษัทที่จดทะเบียนในตลาดหลักทรัพย์แห่งประเทศไทย
4. ไม่เป็นของขวัญที่อยู่ในรูปของเงินสดหรือสิ่งเทียบเท่าเงินสด (เช่น บัตรของขวัญ หรือบัตรกำนัล)
5. การให้หรือการรับจะต้องมีความเหมาะสมกับสถานการณ์ เช่น การให้ของขวัญเล็กๆ น้อยๆ ในช่วงเทศกาลปีใหม่ ตรุษจีน หรือสงกรานต์ รวมทั้งการแสดงความยินดีต่อความสำเร็จ ซึ่งถือเป็นธรรมเนียมปกติ
6. บริษัทจะปฏิเสธการให้ และรับของขวัญ การรับรอง แก่/จาก นิติบุคคล องค์กร และผู้มีอำนาจในการตัดสินใจขององค์กร ที่บริษัทอยู่ระหว่างการประมูลงาน ประกวราคา ทำสัญญาสั่งซื้อ/ส่งจ้าง ยกเว้นการรับรองในการให้บุคคลหรือองค์กรที่มีหน้าที่ตรวจสอบคุณภาพสินค้าหรือบริการ เข้าเยี่ยมชมกระบวนการผลิตที่โรงงาน หรือศูนย์บริการของบริษัทฯ เพื่อให้เกิดความมั่นใจในคุณภาพสินค้าหรือบริการ ตามขั้นตอนปกติในการประกวดราคา ประมูล หรือกระบวนการสั่งซื้อหรือส่งจ้าง โดยมูลค่าการต้อนรับ การรับรองจะต้องเป็นไปตามความเหมาะสม
7. พนักงานสามารถรับของขวัญซึ่งมีมูลค่าได้ไม่เกิน 3,000 บาท ในกรณีที่ไม่สามารถปฏิเสธและจะต้องรับของขวัญซึ่งมีมูลค่าเกินกว่า 3,000 บาท ต้องแจ้งให้ผู้บังคับบัญชาทราบ และนำส่งของขวัญดังกล่าวให้แก่ เลขานุการบริษัทฯ เพื่อบันทึกลงทะเบียนการรับของขวัญ และนำไปเป็นของรางวัลให้แก่พนักงานในเทศกาลต่าง ๆ หรือบริจาคเพื่อการกุศลตามความเหมาะสม

7. การประเมินความเสี่ยง

คณะกรรมการบริษัทฯ กำหนดให้มีการประเมินความเสี่ยงด้วยตนเอง (CSA : Control self-assessment) อย่างน้อยปีละ 2 ครั้ง ซึ่งครอบคลุมความเสี่ยงอาจเกิดจากการทุจริตหรือการคอร์รัปชัน และทบทวนมาตรการจัดการความเสี่ยงที่ใช้อยู่ให้มีความเหมาะสมที่จะป้องกันความเสี่ยงให้อยู่ในระดับที่ยอมรับได้ โดยมอบหมายให้คณะกรรมการตรวจสอบ เป็นผู้พิจารณาผลการประเมิน ติดตามผลการพัฒนาปรับปรุงทบทวนมาตรการจัดการความเสี่ยง

8. ทรัพยากรบุคคล

บริษัทจะนำนโยบายฉบับนี้มาใช้เป็นส่วนหนึ่งในการบริหารงานบุคลากรของบริษัท โดยออกเป็นระเบียบข้อบังคับการบริหารงานบุคคล เพื่อให้พนักงานปฏิบัติตามนโยบาย มาตรการการต่อต้านการคอร์รัปชัน และจัดอบรมให้ความรู้แก่พนักงานให้ยึดมั่นในคุณธรรม ยอมรับ และยึดถือปฏิบัติ ในทุกระบวนการตั้งแต่การสรรหา การฝึกอบรม การประเมินผลงาน การให้ค่าตอบแทนและการประเมินผลงาน

9. การอบรมและการสื่อสาร

พนักงาน

พนักงานทุกคนในบริษัทจะได้รับการสื่อสารให้ทราบนโยบายต่อต้านการคอร์รัปชัน รวมถึงการจัดให้มีการอบรมให้กับผู้บริหาร และเจ้าหน้าที่ของบริษัทเพื่อให้ตระหนักถึงความสำคัญของนโยบายฉบับนี้ นโยบายต่อต้านการคอร์รัปชันรวมถึงการเปลี่ยนแปลงแก้ไข เพิ่มเติมจะแสดงไว้ในเว็บไซต์ของบริษัท

ตัวแทน ตัวกลางทางธุรกิจ ผู้จัดจำหน่าย/ผู้ให้บริการ และผู้ที่เกี่ยวข้องกับห่วงโซ่อุปทาน (Supply Chain) ของบริษัทฯ

บริษัทจะสื่อสารประชาสัมพันธ์ ให้ความรู้เกี่ยวกับนโยบายต่อต้านการคอร์รัปชันแก่ตัวแทน ตัวกลางทางธุรกิจ ผู้จัดจำหน่ายสินค้า/ผู้ให้บริการ ผู้ที่เกี่ยวข้องกับห่วงโซ่อุปทาน (Supply Chain) ที่เกี่ยวข้องกับกระบวนการทั้งหมดที่มีต่อการสร้างความพอใจให้กับลูกค้า ตั้งแต่กระบวนการจัดซื้อ (Procurement) การผลิต (Manufacturing) การจัดเก็บ (Storage) เทคโนโลยีสารสนเทศ (Information Technology) การจัดจำหน่าย (Distribution) และการขนส่ง (Transportation) ทั้งนี้บริษัทจะร่วมการสนับสนุนในด้านองค์ความรู้ การพัฒนา การปลูกฝังพฤติกรรมในการเรื่องการต่อต้านการคอร์รัปชัน ให้แก่พนักงานส่งต่อไปถึงบุคคลในครอบครัวของพนักงาน คู่ค้า และองค์กรที่ทำหน้าที่พัฒนาการต่อต้านการคอร์รัปชันของประเทศ

10. การกำกับติดตามและสอบทาน

ฝ่ายทรัพยากรบุคคลของบริษัทจะทบทวนนโยบายฉบับนี้ และเสนอให้คณะกรรมการตรวจสอบ พิจารณาความเหมาะสม ให้ความเห็นเพื่อเสนอคณะกรรมการบริษัทพิจารณาอนุมัติ หากมีการเปลี่ยนแปลง รวมทั้งกำกับ และติดตามการนำนโยบายฉบับนี้ไปปฏิบัติและให้คำแนะนำต่างๆ อย่างต่อเนื่อง

11. ช่องทางให้ร้องเรียน ชักถามข้อสงสัย หรือพบเห็นการฝ่าฝืนนโยบายมาตรการต่อต้านการทุจริตคอร์รัปชัน

บริษัทเปิดช่องทาง สามารถให้ผู้ร้องเรียน ชักถามข้อสงสัย หรือแจ้งเบาะแสการพบเห็นการฝ่าฝืนนโยบายมาตรการต่อต้านการทุจริตคอร์รัปชัน ให้สามารถรายงานได้โดยตรงถึงคณะกรรมการตรวจสอบที่เป็นอิสระของบริษัท ผ่านทางจดหมายอิเล็กทรอนิกส์ในหน้าเว็บไซต์ของบริษัทฯ และ E-Mail : auditcom@ccp.co.th โดยข้อมูลจะส่งตรงถึงคณะกรรมการตรวจสอบของบริษัทฯ

12. มาตรการในการให้ความคุ้มครองผู้ร้องเรียน (Whistleblower Procedures)

เนื่องจากผู้ร้องเรียน ให้ข้อมูลรวมถึงการแจ้งเบาะแสดังกล่าวจะต้องเปิดเผยความมีตัวตนและบริษัทสามารถสื่อสารติดต่อกลับไปได้ บริษัทจึงมีมาตรการในการให้ความคุ้มครองผู้ร้องเรียน (Whistleblower Procedures) ไม่ให้ได้รับความเสียหาย หรือผลกระทบต่อ ชื่อเสียง ตำแหน่ง การปฏิบัติงาน โดยผู้พิจารณาการร้องเรียนเป็นกรรมการตรวจสอบและกรรมการอิสระของบริษัท มีกระบวนการรับเรื่องร้องเรียนที่มีความปลอดภัย ปฏิบัติตามหลักการกำกับดูแลกิจการที่ดี โดยคำนึงถึงประโยชน์ของผู้มีส่วนได้เสียของบริษัทฯ

13. กระบวนการลงโทษ

การลงโทษให้เป็นไปตามระเบียบว่าด้วยวินัยพนักงานของบริษัท และ/หรือข้อกำหนดที่เกี่ยวข้อง พิจารณาโดยคณะกรรมการตรวจสอบครั้งที่ 1/2559 อนุมัติโดยคณะกรรมการบริษัทครั้งที่ 1/2559 วันที่ 25 กุมภาพันธ์ 2559

คำอธิบายและการวิเคราะห์ของฝ่ายจัดการ

รายได้

ปี 2558 กลุ่มบริษัทฯ มีรายได้จากการขายและให้บริการทั้งสิ้น 2,400.13 ล้านบาท ลดลง 231.17 ล้านบาท หรือลดลงร้อยละ 8.79 เนื่องมาจากการชะลอตัวของเศรษฐกิจภายในประเทศ นอกจากนี้ธุรกิจของบริษัทในกลุ่ม ทั้งธุรกิจวัสดุก่อสร้าง และอสังหาริมทรัพย์ได้รับผลกระทบจากปัจจัยการชะลอตัวของเศรษฐกิจภายในประเทศด้วย จึงส่งผลให้รายได้ในงบการเงินของบริษัทฯ ลดลง โดยในปี 2558 CCP CKY และ SMART มีรายได้จากการขายและให้บริการ 1,474.62 ล้านบาท 796.09 ล้านบาท และ 352.97 ล้านบาท ตามลำดับ โดยลดลงจากปีก่อนร้อยละ 9.11 ร้อยละ 4.95 และร้อยละ 13.72 ตามลำดับ

อัตรากำไรขั้นต้น

ปี 2558 บริษัทฯ มีต้นทุนขายและบริการรวมจำนวน 2,125.28 ล้านบาท คิดเป็นอัตรากำไรขั้นต้นร้อยละ 11.45 ลดลงจากปีที่แล้วที่มีอัตรากำไรขั้นต้นร้อยละ 14.28 เนื่องจาก SMART ซึ่งเป็นบริษัทในเครือมีอัตรากำไรขั้นต้นลดลงจากร้อยละ 16.77 ในปี 2557 เหลือร้อยละ 5.98 ในปี 2558 เนื่องจากการชะลอตัวของเศรษฐกิจไทยและอุตสาหกรรมอสังหาริมทรัพย์ กอปรกับการลดลงของรายได้จากการขายเนื่องจากชะลอตัวของตลาดตามภาวะเศรษฐกิจภายในประเทศ ทำให้ราคาขายปรับลดลงไปตามกลไกของตลาดที่เป็นไปในทิศทางเดียวกันทั้งตลาดวัสดุก่อสร้าง

สำหรับ CCP มีอัตรากำไรขั้นต้นลดลงจากร้อยละ 11.27 ในปี 2557 เหลือร้อยละ 9.69 ในปี 2558 เนื่องจากเศรษฐกิจในปี 2558 มีการชะลอตัวจึงทำให้มีการแข่งขันสูง แต่มีแนวโน้มที่ดีขึ้นดังจะเห็นได้จากกำไรสุทธิที่เพิ่มขึ้นอย่างต่อเนื่องจากไตรมาส 2 ถึง 4 ในปี 2558

ในปี 2558 บริษัทฯ และบริษัทย่อยมีค่าใช้จ่ายในการขายเพิ่มขึ้นเล็กน้อยเมื่อเทียบกับปี 2557 จำนวน 0.11 ล้านบาท หรือเพิ่มขึ้นร้อยละ 0.30 และมีค่าใช้จ่ายในการบริหารเพิ่มขึ้น 13.42 ล้านบาท หรือเพิ่มขึ้นร้อยละ 9.76 ในขณะที่ต้นทุนทางการเงินเพิ่มขึ้น 3.56 ล้านบาท หรือเพิ่มขึ้นร้อยละ 14.28

สินทรัพย์รวม

สินทรัพย์รวมของบริษัทฯ และบริษัทย่อย ณ 31 ธันวาคม 2558 เท่ากับ 2,769.81 ล้านบาท เพิ่มขึ้น 152.39 ล้านบาท หรือเพิ่มขึ้นร้อยละ 5.82 เนื่องจากการลงทุนในบริษัทย่อย ซึ่งเป็นสินค้าตัวใหม่ที่เริ่มวางจำหน่ายในตลาดแล้ว และการลงทุนในสินทรัพย์ฝ่ายผลิต รวมถึงการลงทุนในสินทรัพย์ฝ่ายขนส่งของบริษัทฯ เพื่อรองรับแผนงานปี 2559 เองด้วย

หนี้สินรวม

หนี้สินรวมของบริษัทฯ และบริษัทย่อย ณ 31 ธันวาคม 2558 เท่ากับ 1,199.70 ล้านบาท เพิ่มขึ้น 95.66 ล้านบาท หรือเพิ่มขึ้น ร้อยละ 8.66 เมื่อเทียบกับช่วงเวลาเดียวกันของปีก่อนหน้า เนื่องจากการลงทุนในบริษัทย่อย การลงทุนในสินทรัพย์ฝ่ายผลิต และการลงทุนในสินทรัพย์ฝ่ายขนส่ง

ส่วนของผู้ถือหุ้น

ส่วนของผู้ถือหุ้นของบริษัทฯ ใหญ่ ณ 31 ธันวาคม 2558 เท่ากับ 1,396.53 ล้านบาท เพิ่มขึ้น 63.43 ล้านบาท คิดเป็นเพิ่มขึ้นร้อยละ 4.76 โดยสาเหตุส่วนใหญ่เป็นผลมาจากกำไรสุทธิของกลุ่มบริษัทตามผลการดำเนินงานและการเพิ่มทุนจากการใช้สิทธิของ CCP-W2

สภาพคล่องและโครงสร้างเงินทุน

ในปี 2558 บริษัทฯ และบริษัทย่อย มีสภาพคล่องทางการเงินที่เหมาะสม โดยมีกระแสเงินสดสุทธิจากการดำเนินงานจำนวน 131.78 ล้านบาท มีอัตราส่วนสภาพคล่องตามงบการเงินรวม 0.86 เท่า โครงสร้างเงินทุนมีความเข้มแข็ง ดังจะเห็นได้จากอัตราส่วนหนี้สินต่อทุนเพิ่มขึ้นเล็กน้อย จาก 0.83 เท่า ณ สิ้นปี 2557 เป็น 0.86 เท่า ณ สิ้นปี 2558 เนื่องจากการขยายกิจการและการลงทุน

ปัจจัยที่อาจมีอิทธิพลต่อการดำเนินธุรกิจในอนาคต

1. นโยบายการลงทุนในโครงการโครงสร้างพื้นฐาน
2. ความมั่นใจของภาคเอกชน ที่จะลงทุนในภาคที่อยู่อาศัย

โดยสรุป การลงทุนจากทางภาครัฐบาลยังคงมีแนวโน้มที่ค่อนข้างดี ซึ่งโครงการแต่ละโครงการเป็นโครงการระยะปานกลางถึงยาว ทำให้แนวโน้ม ปัจจัยจากทางภาครัฐจึงยังคงค่อนข้างดี สำหรับภาคเอกชน ปัจจุบันยังอยู่ในช่วงชะลอตัว แต่ทางบริษัทที่ปรับตัวเพื่อรองรับสภาพตลาดที่ค่อนข้างชะลอตัวได้ระดับหนึ่ง และจากการเตรียมตัวในช่วงที่ผ่านมาทางบริษัทมีความพร้อม ที่จะรับงานในกรณีที่ภาคเอกชน เริ่มเข้าสู่ภาวะปกติ

- ผลกระทบจากแนวโน้มธุรกิจ

จากการที่ทางภาครัฐมีนโยบายผลักดันการลงทุนภาครัฐมากขึ้น จะมีการส่งผลให้เกิดการกระจายรายได้ สู่ตลาด ซึ่งจะมีผลดี

1. ในด้านความสามารถในการใช้จ่ายที่สูงขึ้น ซึ่งจะทำให้การกระจายรายได้และการหมุนเวียนของ รายได้สู่ท้องตลาด
2. ส่งเสริมให้ภาคเอกชนมีความมั่นใจและเริ่มลงทุน เนื่องจากเมื่อแรงงานโดยรวมมีการใช้จ่ายจะสนับสนุนให้ทางภาคเอกชนมีความมั่นใจในการลงทุนที่สูงขึ้นซึ่งจะก่อให้เกิดการขยายตัวของภาคอุตสาหกรรม และภาคอสังหาริมทรัพย์ และจะส่งผลต่อการจ้างงานในวงที่กว้างกว่าเดิม

จากปัจจัยทั้ง 2 ข้อดังกล่าวไปแล้วจะส่งผลดีต่ออุตสาหกรรมที่อยู่อาศัย รวมทั้งนิคมอุตสาหกรรมทำให้วัสดุก่อสร้างมีความต้องการสูงขึ้น รวมไปถึงโครงการลงทุนขนาดใหญ่ของทางภาครัฐ (Mega Project) รถไฟฟ้าสายต่างๆ ที่เริ่มดำเนินการก่อสร้างและอยู่ในขั้นตอนของการยื่นประมูล ยังมีความชัดเจนขึ้นนอกจากนี้วัสดุก่อสร้างโดยเฉพาะอิฐมวลเบา จะมีการขยายตัวเพิ่มมากขึ้นทั้งนี้ เป็นเพราะเหตุผลที่กล่าวมาข้างต้นและคุณสมบัติของอิฐมวลเบาเอง ซึ่งใช้แรงงานคนน้อย ระบายความร้อนได้ดีกว่า มีต้นทุนค่าใช้จ่ายต่อตารางเมตรถูกกว่าอิฐมอญและอิฐบล็อก จึงทำให้อิฐมวลเบาจะเป็นวัสดุที่ได้รับความนิยมเพิ่มขึ้นอย่างต่อเนื่อง

รายงานความรับผิดชอบของคณะกรรมการต่อรายงานทางการเงิน

คณะกรรมการบริษัทฯ เป็นผู้รับผิดชอบต่อการเงินของบริษัท ผลิตภัณฑ์คอนกรีตชลบุรี จำกัด (มหาชน) และงบการเงินรวมของบริษัท ผลิตภัณฑ์คอนกรีตชลบุรี จำกัด (มหาชน) และบริษัทย่อย รวมถึงข้อมูลสารสนเทศทางการเงินที่ปรากฏในรายงานประจำปี งบการเงินดังกล่าวจัดทำขึ้นตามมาตรฐานการบัญชีที่รับรองทั่วไป โดยเลือกใช้นโยบายบัญชีที่เหมาะสมและถือปฏิบัติอย่างสม่ำเสมอ และใช้ดุลยพินิจอย่างระมัดระวังและประมาณการที่ดีที่สุดในการจัดทำ รวมทั้งให้มีการเปิดเผยข้อมูลที่สำคัญอย่างเพียงพอในหมายเหตุประกอบงบการเงินเพื่อให้เป็นประโยชน์ต่อผู้ถือหุ้น และนักลงทุนทั่วไปอย่างโปร่งใส

คณะกรรมการบริษัทฯ ได้จัดให้มีระบบบริหารความเสี่ยง รวมถึงให้มีและดำรงรักษาไว้ซึ่งระบบการควบคุมภายในที่เหมาะสมและมีประสิทธิภาพ เพื่อให้มั่นใจได้อย่างมีเหตุผลว่าข้อมูลทางบัญชีมีความถูกต้องครบถ้วนและเพียงพอที่จะดำรงรักษาไว้ซึ่งสินทรัพย์ตลอดจนเพื่อไม่ให้เกิดการทุจริตหรือการดำเนินการที่ผิดปกติดังมีสาระสำคัญ

ในการนี้คณะกรรมการบริษัทฯ ได้แต่งตั้งคณะกรรมการตรวจสอบเพื่อทำหน้าที่สอบทานนโยบายการบัญชีและคุณภาพของรายงานทางการเงิน สอบทานระบบการควบคุมภายใน การตรวจสอบภายใน ระบบการบริหารความเสี่ยง ตลอดจนพิจารณาการเปิดเผยข้อมูลรายการระหว่างกัน โดยความเห็นของคณะกรรมการตรวจสอบเกี่ยวกับเรื่องนี้ปรากฏในรายงานของคณะกรรมการตรวจสอบซึ่งแสดงไว้ในรายงานประจำปีแล้ว

งบการเงินของบริษัทฯ และงบการเงินรวมของบริษัทฯ และบริษัทย่อย ได้รับการตรวจสอบโดยผู้สอบบัญชีของบริษัท เอ็ม อาร์ แอนด์ แอสโซซิเอท จำกัด ในการตรวจสอบนั้นคณะกรรมการของบริษัทได้สนับสนุนข้อมูลและเอกสารต่างๆ เพื่อให้ผู้สอบบัญชีสามารถตรวจสอบและแสดงความเห็นได้ตามมาตรฐานการสอบบัญชี โดยความเห็นของผู้สอบบัญชีได้ปรากฏในรายงานของผู้สอบบัญชีซึ่งได้แสดงไว้ในรายงานประจำปีแล้ว

คณะกรรมการมีความเห็นว่าระบบการควบคุมภายในของบริษัท โดยรวมอยู่ในระดับดีเป็นที่น่าพอใจและสามารถสร้างความเชื่อมั่นอย่างมีเหตุผลได้ว่า งบการเงินของบริษัท ผลิตภัณฑ์คอนกรีตชลบุรี จำกัด (มหาชน) และงบการเงินรวมของบริษัท ผลิตภัณฑ์คอนกรีตชลบุรี จำกัด (มหาชน) และบริษัทย่อย สำหรับปีสิ้นสุดวันที่ 31 ธันวาคม 2558 มีความเชื่อถือได้ โดยถือปฏิบัติตามมาตรฐานการบัญชีที่รับรองทั่วไปและปฏิบัติถูกต้องตามกฎหมายและกฎระเบียบที่เกี่ยวข้องกับคณะกรรมการบริษัทฯ เป็นผู้รับผิดชอบต่อการเงิน

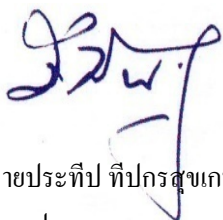

(นายประทีป ทีปกรสุขเกษม)
ประธานกรรมการ

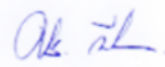

(นายอาทิตย์ ทีปกรสุขเกษม)
กรรมการผู้จัดการ

บริษัท ผลิตภัณฑ์คอนกรีตชลบุรี จำกัด (มหาชน) และบริษัทย่อย

งบการเงิน

สำหรับปีสิ้นสุดวันที่ 31 ธันวาคม 2558

และรายงานของผู้สอบบัญชีรับอนุญาต

บริษัท เอ็ม อาร์ แอนด์ แอสโซซิเอท จำกัด

ผู้สอบบัญชีรับอนุญาต

รายงานของผู้สอบบัญชีรับอนุญาต

เสนอ ผู้ถือหุ้นและคณะกรรมการบริษัท ผลิตภัณฑ์คอนกรีตชลบุรี จำกัด (มหาชน)

ข้าพเจ้าได้ตรวจสอบงบการเงินรวมของบริษัท ผลิตภัณฑ์คอนกรีตชลบุรี จำกัด (มหาชน) และบริษัทย่อย ซึ่งประกอบด้วยงบแสดงฐานะการเงินรวม ณ วันที่ 31 ธันวาคม 2558 และงบกำไรขาดทุนเบ็ดเสร็จรวม งบแสดงการเปลี่ยนแปลงส่วนของผู้ถือหุ้นรวมและงบกระแสเงินสดรวมสำหรับปีสิ้นสุดวันเดียวกัน รวมถึงหมายเหตุสรุปนโยบายการบัญชีที่สำคัญและหมายเหตุเรื่องอื่น ๆ และข้าพเจ้าได้ตรวจสอบงบการเงินเฉพาะกิจการของบริษัท ผลิตภัณฑ์คอนกรีตชลบุรี จำกัด (มหาชน) ซึ่งประกอบด้วยงบแสดงฐานะการเงิน ณ วันที่ 31 ธันวาคม 2558 และงบกำไรขาดทุนเบ็ดเสร็จ งบแสดงการเปลี่ยนแปลงส่วนของผู้ถือหุ้นและงบกระแสเงินสดสำหรับปีสิ้นสุดวันเดียวกัน รวมถึงหมายเหตุสรุปนโยบายการบัญชีที่สำคัญและหมายเหตุเรื่องอื่น ๆ

ความรับผิดชอบของผู้บริหารต่องบการเงินรวมและงบการเงินเฉพาะกิจการ

ผู้บริหารเป็นผู้รับผิดชอบในการจัดทำและการนำเสนองบการเงินรวมและงบการเงินเฉพาะกิจการเหล่านี้โดยถูกต้องตามที่ควรตามมาตรฐานการรายงานทางการเงินและรับผิดชอบเกี่ยวกับการควบคุมภายในที่ผู้บริหารพิจารณาว่าจำเป็นเพื่อให้สามารถจัดทำงบการเงินรวมและงบการเงินเฉพาะกิจการที่ปราศจากการแสดงข้อมูลที่ขัดต่อข้อเท็จจริงอันเป็นสาระสำคัญไม่ว่าจะเกิดจากการทุจริตหรือข้อผิดพลาด

ความรับผิดชอบของผู้สอบบัญชี

ข้าพเจ้าเป็นผู้รับผิดชอบในการแสดงความเห็นต่องบการเงินรวมและงบการเงินเฉพาะกิจการดังกล่าวจากผลการตรวจสอบของข้าพเจ้า ข้าพเจ้าได้ปฏิบัติตามตรวจสอบตามมาตรฐานการสอบบัญชี ซึ่งกำหนดให้ข้าพเจ้าปฏิบัติตามข้อกำหนดด้านจรรยาบรรณ รวมถึงวางแผนและปฏิบัติตามตรวจสอบเพื่อให้ได้ความเชื่อมั่นอย่างสมเหตุสมผลว่างบการเงินปราศจากการแสดงข้อมูลที่ขัดต่อข้อเท็จจริงอันเป็นสาระสำคัญหรือไม่

การตรวจสอบรวมถึงการใช้วิธีการตรวจสอบเพื่อให้ได้มาซึ่งหลักฐานการสอบบัญชีเกี่ยวกับจำนวนเงินและการเปิดเผยข้อมูลในงบการเงินรวมและงบการเงินเฉพาะกิจการ วิธีการตรวจสอบที่เลือกใช้ขึ้นอยู่กับดุลยพินิจของผู้สอบบัญชี ซึ่งรวมถึงการประเมินความเสี่ยงจากการแสดงข้อมูลที่ขัดต่อข้อเท็จจริงอันเป็นสาระสำคัญของงบการเงินรวมและงบการเงินเฉพาะกิจการไม่ว่าจะเกิดจากการทุจริตหรือข้อผิดพลาด ในการประเมินความเสี่ยงดังกล่าวผู้สอบบัญชีพิจารณาการควบคุมภายในที่เกี่ยวข้องกับการจัดทำและการนำเสนอของงบการเงินรวมและงบการเงินเฉพาะกิจการโดยถูกต้องตามที่ควรของกิจการ เพื่อออกแบบวิธีการตรวจสอบที่เหมาะสมกับสถานการณ์ แต่ไม่ใช่เพื่อวัตถุประสงค์ในการแสดงความเห็นต่อประสิทธิภาพของการควบคุมภายในของกิจการ การตรวจสอบรวมถึงการประเมินความเหมาะสมของนโยบายการบัญชีที่ผู้บริหารใช้และความสมเหตุสมผลของประมาณการทางบัญชีที่จัดทำขึ้นโดยผู้บริหารรวมทั้งการประเมินการนำเสนอของงบการเงินรวมและงบการเงินเฉพาะกิจการโดยรวม

ข้าพเจ้าเชื่อว่าหลักฐานการสอบบัญชีที่ข้าพเจ้าได้รับเพียงพอและเหมาะสมเพื่อใช้เป็นเกณฑ์ในการแสดงความเห็นของข้าพเจ้า

ความเห็น

ข้าพเจ้าเห็นว่า งบการเงินรวมข้างต้นนี้แสดงฐานะการเงินรวมของบริษัท ผลิตภัณฑ์คอนกรีตชลบุรี จำกัด (มหาชน) และบริษัทย่อย ณ วันที่ 31 ธันวาคม 2558 และผลการดำเนินงานรวมและกระแสเงินสดรวมสำหรับปีสิ้นสุดวันเดียวกัน และงบการเงินเฉพาะกิจการข้างต้นนี้แสดงฐานะการเงินของบริษัท ผลิตภัณฑ์คอนกรีตชลบุรี จำกัด (มหาชน) ณ วันที่ 31 ธันวาคม 2558 และผลการดำเนินงานและกระแสเงินสดสำหรับปีสิ้นสุดวันเดียวกัน โดยถูกต้องตามที่ควรในสาระสำคัญตามมาตรฐานการรายงานทางการเงิน

เรื่องอื่น

งบการเงินรวมของบริษัท ผลิตภัณฑ์คอนกรีตชลบุรี จำกัด (มหาชน) และบริษัทย่อย สำหรับปีสิ้นสุดวันที่ 31 ธันวาคม 2557 และงบการเงินเฉพาะกิจการของบริษัท ผลิตภัณฑ์คอนกรีตชลบุรี จำกัด (มหาชน) สำหรับปีสิ้นสุดวันที่ 31 ธันวาคม 2557 ที่แสดงเป็นข้อมูลเปรียบเทียบตรวจสอบโดยผู้สอบบัญชีอื่นในสำนักงานเดียวกันกับข้าพเจ้า ซึ่งแสดงความเห็นอย่างไม่มีเงื่อนไขตามรายงานลงวันที่ 27 กุมภาพันธ์ 2558

(นายกรมณฑ์ จตุรพรพรหม)

ผู้สอบบัญชีรับอนุญาต

เลขทะเบียน 6210

บริษัท เอ็ม อาร์ แอนด์ แอสโซซิเอท จำกัด

กรุงเทพมหานคร

26 กุมภาพันธ์ 2559

บริษัท ผลิตภัณฑ์คอนกรีตชลบุรี จำกัด (มหาชน) และบริษัทย่อย

งบแสดงฐานะการเงิน

ณ วันที่ 31 ธันวาคม 2558 และ 2557

สินทรัพย์

		พันบาท			
		งบการเงินรวม		งบการเงินเฉพาะกิจการ	
	หมายเหตุ	2558	2557	2558	2557
สินทรัพย์หมุนเวียน					
เงินสดและรายการเทียบเท่าเงินสด		33,283	59,320	8,597	29,116
เงินลงทุนชั่วคราว	4, 5	68,179	44,065	15	15
ลูกหนี้การค้า					
- กิจการที่เกี่ยวข้องกัน	4	3	131	31,706	23,873
- บริษัทอื่น - สุทธิ	6	418,594	396,926	265,324	257,655
เงินให้กู้ยืมระยะสั้นและดอกเบี้ยค้างรับจาก					
กิจการที่เกี่ยวข้องกัน	4	-	-	119,041	10,055
ลูกหนี้อื่น - กิจการที่เกี่ยวข้องกัน	4	-	-	1,757	8,323
สินค้าคงเหลือ - สุทธิ	7	275,726	263,885	156,702	137,485
สินทรัพย์หมุนเวียนอื่น		58,590	74,761	43,079	56,504
รวมสินทรัพย์หมุนเวียน		854,375	839,088	626,221	523,026
สินทรัพย์ไม่หมุนเวียน					
เงินฝากสถาบันการเงินที่มีภาระค้ำประกัน	8	11,935	14,080	9,922	10,219
เงินลงทุนในบริษัทร่วม	9	23,064	27,182	-	-
เงินลงทุนในบริษัทย่อย	10	-	-	658,926	658,926
สินทรัพย์เพื่อให้เช่า - สุทธิ	11	311,892	320,319	-	-
ที่ดิน อาคารและอุปกรณ์ - สุทธิ	12, 34	1,395,424	1,291,355	557,005	442,935
ที่ดินที่ไม่ได้ใช้ในการดำเนินงาน	34	130,553	79,399	51,154	-
สินทรัพย์ไม่หมุนเวียนอื่น					
- สินทรัพย์ภายใต้การควบคุม	24	29,730	27,328	7,251	7,000
- โปรแกรมคอมพิวเตอร์ - สุทธิ	13	6,772	8,349	593	675
- อื่น ๆ		6,063	10,318	4,890	8,773
รวมสินทรัพย์ไม่หมุนเวียน		1,915,433	1,778,330	1,289,741	1,128,528
รวมสินทรัพย์		2,769,808	2,617,418	1,915,962	1,651,554

บริษัท ผลิตภัณฑ์คอนกรีตชลบุรี จำกัด (มหาชน) และบริษัทย่อย

งบแสดงฐานะการเงิน

ณ วันที่ 31 ธันวาคม 2558 และ 2557

หนี้สินและส่วนของผู้ถือหุ้น

หมายเหตุ	พันบาท			
	งบการเงินรวม		งบการเงินเฉพาะกิจการ	
	2558	2557	2558	2557
หนี้สินหมุนเวียน				
เงินเบิกเกินบัญชีและเงินกู้ยืมระยะสั้น				
จากสถาบันการเงิน	15	453,192	190,564	430,000
เจ้าหนี้การค้า				
- กิจการที่เกี่ยวข้องกัน	4	-	-	11,035
- บริษัทอื่น		328,988	379,036	174,622
เจ้าหนี้อื่นกิจการที่เกี่ยวข้องกัน	4	152	734	144
ค่าตอบแทนสิทธิการเช่ารับล่วงหน้าส่วนที่จะรับรู้				
เป็นรายได้ภายในหนึ่งปี	17	3,194	3,194	-
ส่วนของเงินกู้ยืมระยะยาวจากสถาบันการเงิน				
ที่ถึงกำหนดชำระภายในหนึ่งปี	16	87,024	93,576	35,620
เงินกู้ยืมระยะสั้นและดอกเบี้ยค้างจ่ายแก่				
บุคคลและกิจการที่เกี่ยวข้องกัน	4	7,913	21,359	1,003
ภาษีเงินได้ค้างจ่าย		12,021	23,805	6,627
ค่าใช้จ่ายค้างจ่ายและหนี้สินหมุนเวียนอื่น	4, 18	104,427	141,437	84,520
รวมหนี้สินหมุนเวียน		996,911	853,705	743,571

บริษัท ผลิตภัณฑ์คอนกรีตชลบุรี จำกัด (มหาชน) และบริษัทย่อย

งบแสดงฐานะการเงิน

ณ วันที่ 31 ธันวาคม 2558 และ 2557

หนี้สินและส่วนของผู้ถือหุ้น

หมายเหตุ	พันบาท			
	งบการเงินรวม		งบการเงินเฉพาะกิจการ	
	2558	2557	2558	2557
หนี้สินหมุนเวียน				
เงินเบิกเกินบัญชีและเงินกู้ยืมระยะสั้น				
จากสถาบันการเงิน	15	453,192	190,564	430,000
เจ้าหนี้การค้า				
- กิจการที่เกี่ยวข้องกัน	4	-	-	11,035
- บริษัทอื่น		328,988	379,036	174,622
เจ้าหนี้อื่นกิจการที่เกี่ยวข้องกัน	4	152	734	144
ค่าตอบแทนสิทธิการเช่ารับล่วงหน้าส่วนที่จะรับรู้				
เป็นรายได้ภายในหนึ่งปี	17	3,194	3,194	-
ส่วนของเงินกู้ยืมระยะยาวจากสถาบันการเงิน				
ที่ถึงกำหนดชำระภายในหนึ่งปี	16	87,024	93,576	35,620
เงินกู้ยืมระยะสั้นและดอกเบี้ยค้างจ่ายแก่				
บุคคลและกิจการที่เกี่ยวข้องกัน	4	7,913	21,359	1,003
ภาษีเงินได้ค้างจ่าย		12,021	23,805	6,627
ค่าใช้จ่ายค้างจ่ายและหนี้สินหมุนเวียนอื่น	4, 18	104,427	141,437	84,520
รวมหนี้สินหมุนเวียน		996,911	853,705	743,571
				579,168

บริษัท ผลิตภัณฑ์คอนกรีตชลบุรี จำกัด (มหาชน) และบริษัทย่อย

งบแสดงฐานะการเงิน

ณ วันที่ 31 ธันวาคม 2558 และ 2557

หนี้สินและส่วนของผู้ถือหุ้น (ต่อ)

		พันบาท			
		งบการเงินรวม		งบการเงินเฉพาะกิจการ	
	หมายเหตุ	2558	2557	2558	2557
หนี้สินไม่หมุนเวียน					
ค่าตอบแทนสิทธิการเช่ารับล่วงหน้า - สุทธิ	17	66,407	69,586	-	-
หนี้สินภายใต้สัญญาเช่าทางการเงิน - สุทธิ		5,152	2,210	5,152	2,210
เงินกู้ยืมระยะยาวจากสถาบันการเงิน - สุทธิ	16	97,667	147,944	79,960	38,160
หนี้สินผลประโยชน์ของพนักงานหลังออกจากงาน	19	33,563	30,593	27,039	25,657
รวมหนี้สินไม่หมุนเวียน		202,789	250,333	112,151	66,027
รวมหนี้สิน		1,199,700	1,104,038	855,722	645,195
ส่วนของผู้ถือหุ้น					
ทุนเรือนหุ้น					
ทุนจดทะเบียน	20	692,012	642,992	692,012	642,992
ทุนที่ออกและชำระแล้ว	20	655,073	587,585	655,073	587,585
ส่วนเกินมูลค่าหุ้น	21	274,137	274,137	274,137	274,137
กำไรสะสม					
จัดสรรเป็นทุนสำรองตามกฎหมาย	20, 22	26,543	24,343	26,543	24,343
ยังไม่ได้จัดสรร		407,952	413,399	104,487	120,294
องค์ประกอบอื่นของส่วนของผู้ถือหุ้น	20	32,848	33,655	-	-
รวมส่วนของผู้ถือหุ้นบริษัทใหญ่		1,396,553	1,333,119	1,060,240	1,006,359
ส่วนได้เสียที่ไม่มีอำนาจควบคุม		173,555	180,261	-	-
รวมส่วนของผู้ถือหุ้น		1,570,108	1,513,380	1,060,240	1,006,359
รวมหนี้สินและส่วนของผู้ถือหุ้น		2,769,808	2,617,418	1,915,962	1,651,554

บริษัท ผลิตภัณฑ์คอนกรีตชลบุรี จำกัด (มหาชน) และบริษัทย่อย
งบกำไรขาดทุนเบ็ดเสร็จ
สำหรับปีสิ้นสุดวันที่ 31 ธันวาคม 2558 และ 2557

หมายเหตุ	พันบาท			
	งบการเงินรวม		งบการเงินเฉพาะกิจการ	
	2558	2557	2558	2557
		"ปรับปรุงใหม่"		"ปรับปรุงใหม่"
รายได้	4			
รายได้จากการขาย		2,381,150	2,610,194	1,461,930
รายได้จากการให้เช่าและการให้บริการ		18,976	21,102	12,688
รายได้อื่น	23, 33 ค	13,952	28,820	19,971
รวมรายได้		2,414,078	2,660,116	1,494,589
ค่าใช้จ่าย	25			
ต้นทุนขายและต้นทุนการให้บริการ	4, 34	2,125,284	2,255,622	1,331,694
ค่าใช้จ่ายในการขาย	34	38,073	37,959	17,712
ค่าใช้จ่ายในการบริหาร	4, 34	150,837	137,422	69,266
ต้นทุนทางการเงิน	4	28,450	24,894	20,962
รวมค่าใช้จ่าย		2,342,644	2,455,897	1,439,634
กำไรก่อนส่วนแบ่งกำไร (ขาดทุน) จากเงินลงทุน ในบริษัทร่วม และภาษีเงินได้		71,434	204,219	54,955
ส่วนแบ่งกำไร (ขาดทุน) จากเงินลงทุนในบริษัทร่วม	9	(1,877)	2,441	-
กำไรก่อนภาษีเงินได้		69,557	206,660	54,955
ภาษีเงินได้	24	22,547	44,944	11,949
กำไรสำหรับปี		47,010	161,716	43,006
กำไรขาดทุนเบ็ดเสร็จอื่น	2			
รายการที่ไม่ต้องจัดประเภทรายการใหม่				
เข้าในกำไรหรือขาดทุนในภายหลัง				
- ขาดทุนจากการประมาณการ				
ตามหลักคณิตศาสตร์ประกันภัยสำหรับ				
โครงการผลประโยชน์พนักงาน		(985)	(3,213)	(637)
รายการที่ต้องจัดประเภทรายการใหม่				
เข้าในกำไรหรือขาดทุนในภายหลัง				
- ผลขาดทุนจากการวัดมูลค่าเงินลงทุน		(809)	-	-
- กำไรจากการจำหน่ายเงินลงทุนในบริษัทย่อย-สุทธิ	20	-	49,342	-
กำไรขาดทุนเบ็ดเสร็จอื่นสำหรับปี		(1,794)	46,129	(637)
กำไรขาดทุนเบ็ดเสร็จรวมสำหรับปี		45,216	207,845	42,369

บริษัท ผลิตภัณฑ์คอนกรีตชลบุรี จำกัด (มหาชน) และบริษัทย่อย

งบกำไรขาดทุนเบ็ดเสร็จ (ต่อ)

สำหรับปีสิ้นสุดวันที่ 31 ธันวาคม 2558 และ 2557

หมายเหตุ	พันบาท			
	งบการเงินรวม		งบการเงินเฉพาะกิจการ	
	2558	2557	2558	2557
		"ปรับปรุงใหม่"		"ปรับปรุงใหม่"
การแบ่งปันกำไร (ขาดทุน)				
ส่วนที่เป็นของผู้ถือหุ้นบริษัทใหญ่	53,664	158,445	43,006	104,696
ส่วนที่เป็นของผู้ถือหุ้นที่ไม่มีอำนาจควบคุม	(6,654)	3,271	-	-
	<u>47,010</u>	<u>161,716</u>	<u>43,006</u>	<u>104,696</u>
การแบ่งปันกำไรขาดทุนเบ็ดเสร็จรวม				
ส่วนที่เป็นของผู้ถือหุ้นบริษัทใหญ่	51,922	202,461	42,369	101,150
ส่วนที่เป็นของผู้ถือหุ้นที่ไม่มีอำนาจควบคุม	(6,706)	5,384	-	-
	<u>45,216</u>	<u>207,845</u>	<u>42,369</u>	<u>101,150</u>
กำไรต่อหุ้นส่วนที่เป็นของผู้ถือหุ้นบริษัทใหญ่ (บาท)	26			
กำไรต่อหุ้นขั้นพื้นฐาน	<u>0.0206</u>	<u>0.0683</u>	<u>0.0165</u>	<u>0.0451</u>
กำไรต่อหุ้นปรับลด	<u>0.0196</u>	<u>0.0591</u>	<u>0.0157</u>	<u>0.0391</u>

บริษัท ผลิตภัณฑ์คอนกรีตชลบุรี จำกัด (มหาชน) และบริษัทย่อย
 งบแสดงการเปลี่ยนแปลงส่วนของผู้ถือหุ้นรวม
 สำหรับปีสิ้นสุดวันที่ 31 ธันวาคม 2558 และ 2557

พันบาท											

บริษัท ผลิตภัณฑ์คอนกรีตชลบุรี จำกัด (มหาชน)
 งบแสดงการเปลี่ยนแปลงส่วนของผู้ถือหุ้น
 สำหรับปีสิ้นสุดวันที่ 31 ธันวาคม 2558 และ 2557

		พันบาท				
				กำไรสะสม		
	หมายเหตุ	ทุนเรือนหุ้น	ส่วนเกิน	จัดสรรเป็น	ยังไม่ได้	รวมส่วนของ
		ที่ออก	มูลค่าหุ้น	ทุนสำรอง	จัดสรร	ผู้ถือหุ้น
		และชำระแล้ว		ตามกฎหมาย		
ยอดคงเหลือ ณ วันที่ 1 มกราคม 2557		486,645	274,137	19,286	62,322	842,390
กำไรสำหรับปี		-	-	-	104,696	104,696
ขาดทุนเบ็ดเสร็จอื่นสำหรับปี	2	-	-	-	(3,546)	(3,546)
กำไรขาดทุนเบ็ดเสร็จรวมสำหรับปี		-	-	-	101,150	101,150
เงินสตรับจากการใช้สิทธิซื้อหุ้นสามัญ	20	100,940	-	-	-	100,940
จ่ายเงินปันผล	20	-	-	-	(38,121)	(38,121)
จัดสรรเป็นทุนสำรองตามกฎหมาย	22	-	-	5,057	(5,057)	-
ยอดคงเหลือ ณ วันที่ 31 ธันวาคม 2557		587,585	274,137	24,343	120,294	1,006,359
กำไรสำหรับปี		-	-	-	43,006	43,006
ขาดทุนเบ็ดเสร็จอื่นสำหรับปี	2	-	-	-	(637)	(637)
กำไรขาดทุนเบ็ดเสร็จรวมสำหรับปี		-	-	-	42,369	42,369
เงินสตรับจากการใช้สิทธิซื้อหุ้นสามัญ	20	17,115	-	-	-	17,115
จ่ายหุ้นปันผล	20	50,373	-	-	(50,373)	-
จ่ายเงินปันผล	20	-	-	-	(5,603)	(5,603)
จัดสรรเป็นทุนสำรองตามกฎหมาย	22	-	-	2,200	(2,200)	-
ยอดคงเหลือ ณ วันที่ 31 ธันวาคม 2558		655,073	274,137	26,543	104,487	1,060,240

บริษัท ผลิตภัณฑ์คอนกรีตชลบุรี จำกัด (มหาชน) และบริษัทย่อย

งบกระแสเงินสด

สำหรับปีสิ้นสุดวันที่ 31 ธันวาคม 2558 และ 2557

	พันบาท			
	งบการเงินรวม		งบการเงินเฉพาะกิจการ	
	2558	2557	2558	2557
		"ปรับปรุงใหม่"		"ปรับปรุงใหม่"
กระแสเงินสดจากกิจกรรมดำเนินงาน				
กำไรสำหรับปี	47,010	161,716	43,006	104,696
รายการปรับปรุง				
ค่าเผื่อนี้สงสยจะสูญเพิ่มขึ้น (ลดลง)	146	(8,835)	(13)	(633)
ค่าเผื่อสินค้าเสื่อมสภาพและเคลื่อนไหวช้าเพิ่มขึ้น (ลดลง)	(868)	(115)	106	(360)
กลับรายการค่าเผื่อการด้อยค่าของเงินลงทุน	-	-	-	(30,597)
ค่าเสื่อมราคาและค่าตัดจำหน่าย	145,287	118,813	70,364	59,197
ค่าเผื่อการด้อยค่าของทรัพย์สินเพิ่มขึ้น (ลดลง)	(2,099)	2,099	-	-
กำไรจากการจำหน่ายและตัดจำหน่ายสินทรัพย์ถาวร	(674)	(1,371)	(105)	(5,792)
ส่วนแบ่งขาดทุน (กำไร) จากเงินลงทุนในบริษัทร่วม	1,877	(2,441)	-	-
ขาดทุนจากการตัดจำหน่ายภาษีถูกหัก ณ ที่จ่าย	462	-	-	-
ตัดจำหน่ายค่าตอบแทนสิทธิการเข้ารับล่วงหน้า	(3,194)	(3,193)	-	-
ขาดทุน (กำไร) จากอัตราแลกเปลี่ยนที่ยังไม่เกิดขึ้นจริง	91	(6)	-	-
กำไรจากการจำหน่ายเงินลงทุนชั่วคราว	(212)	-	-	-
กำไรจากการรับโอนหุ้น	-	(14,663)	-	-
ค่าใช้จ่ายผลประโยชน์ของพนักงานหลังออกจากงาน	2,328	3,717	1,176	2,879
ดอกเบี้ยรับ	(518)	(819)	(4,798)	(2,714)
ดอกเบี้ยจ่าย	26,963	24,894	19,475	14,440
ภาษีเงินได้	22,127	44,944	11,949	27,323
	238,726	324,740	141,160	168,439
การเปลี่ยนแปลงในสินทรัพย์และหนี้สินดำเนินงาน				
สินทรัพย์ดำเนินงานลดลง (เพิ่มขึ้น) :				
ลูกหนี้การค้า	(21,686)	(23,651)	(15,489)	(18,070)
สินค้าคงเหลือ	(10,973)	(13,651)	(19,323)	(15,890)
สินทรัพย์หมุนเวียนอื่น	15,709	9,899	13,424	4,598
ลูกหนี้อื่นกิจการที่เกี่ยวข้องกัน	-	-	6,566	(7,117)
เงินฝากสถาบันการเงินที่มีภาระค้ำประกัน	2,145	20,584	297	20,121

บริษัท ผลิตภัณฑ์คอนกรีตชลบุรี จำกัด (มหาชน) และบริษัทย่อย

งบกระแสเงินสด (ต่อ)

สำหรับปีสิ้นสุดวันที่ 31 ธันวาคม 2558 และ 2557

	พันบาท			
	งบการเงินรวม		งบการเงินเฉพาะกิจการ	
	2558	2557	2558	2557
		"ปรับปรุงใหม่"		"ปรับปรุงใหม่"
หนี้สินดำเนินงานเพิ่มขึ้น (ลดลง)				
เข้าหนี้การค้า	(50,139)	(71,713)	(48,256)	(83,349)
เข้าหนี้อื่นกิจการที่เกี่ยวข้องกัน	(582)	(412)	(865)	(875)
ค่าใช้จ่ายล้างจ่ายและหนี้สินหมุนเวียนอื่น	(4,995)	13,004	371	16,838
รับเงินมัดจำค่าเช่า	30	-	-	-
จ่ายผลประโยชน์ของพนักงานหลังออกจากงาน	(589)	-	(589)	-
เงินสดรับจากการดำเนินงาน	167,646	258,800	77,296	84,695
จ่ายภาษีเงินได้	(35,865)	(69,926)	(14,970)	(19,575)
เงินสดสุทธิได้มาจากกิจกรรมดำเนินงาน	131,781	188,874	62,326	65,120
กระแสเงินสดจากกิจกรรมลงทุน				
ดอกเบี้ยรับ	518	819	4,312	6,179
ซื้อเงินลงทุนชั่วคราว	(29,264)	(22,990)	-	-
เงินสดรับจากการจำหน่ายเงินลงทุนชั่วคราว	4,351	-	-	-
เงินให้กู้ยืมระยะสั้นแก่กิจการที่เกี่ยวข้องกันลดลง (เพิ่มขึ้น)	-	-	(108,500)	13,000
เงินปันผลรับจากบริษัทร่วม	2,241	3,112	-	-
สินทรัพย์เพื่อให้เช่าเพิ่มขึ้น	(297)	(7,386)	-	-
สินทรัพย์ถาวรเพิ่มขึ้น	(265,223)	(356,627)	(209,372)	(101,424)
เงินสดรับจากการจำหน่ายสินทรัพย์ถาวร	2,190	11,929	1,433	16,263
ที่ดินที่ไม่ได้ใช้ในการดำเนินงานเพิ่มขึ้น	(51,154)	-	(51,154)	-
โปรแกรมคอมพิวเตอร์เพิ่มขึ้น	(1,180)	(1,972)	(114)	-
สินทรัพย์ไม่หมุนเวียนอื่นลดลง (เพิ่มขึ้น)	4,255	(5,487)	3,883	(7,283)
เงินสดสุทธิใช้ในกิจกรรมลงทุน	(333,563)	(378,602)	(359,512)	(73,265)

บริษัท ผลิตภัณฑ์คอนกรีตชลบุรี จำกัด (มหาชน) และบริษัทย่อย

งบกระแสเงินสด (ต่อ)

สำหรับปีสิ้นสุดวันที่ 31 ธันวาคม 2558 และ 2557

	พันบาท			
	งบการเงินรวม		งบการเงินเฉพาะกิจการ	
	2558	2557	2558	2557
		"ปรับปรุงใหม่"		"ปรับปรุงใหม่"
กระแสเงินสดจากกิจกรรมจัดหาเงิน				
จ่ายดอกเบี้ย	(31,589)	(26,677)	(19,828)	(15,283)
เงินเบิกเกินบัญชีและเงินกู้ยืมระยะสั้นจากสถาบันการเงินเพิ่มขึ้น	262,628	76,910	240,000	121,336
เงินกู้ยืมระยะสั้นจากบุคคลและกิจการที่เกี่ยวข้องกันลดลง	(9,000)	(115,165)	-	(108,465)
เงินกู้ยืมระยะสั้นจากกิจการอื่นลดลง	-	(1,782)	-	(1,782)
เบิกเงินกู้ยืมระยะยาวจากสถาบันการเงิน	100,000	95,000	100,000	-
จ่ายชำระคืนเงินกู้ยืมระยะยาวจากสถาบันการเงิน	(156,829)	(155,120)	(54,040)	(70,540)
จ่ายชำระคืนหนี้สินตามสัญญาเช่าการเงิน	(977)	(785)	(977)	(785)
จ่ายเงินปันผล	(5,603)	(38,121)	(5,603)	(38,121)
เงินสดรับจากการจำหน่ายเงินลงทุนในบริษัทย่อย	-	81,801	-	-
เงินสดรับจากส่วนได้เสียที่ไม่มีอำนาจควบคุมจากการ จำหน่ายหุ้นในบริษัทย่อย	-	127,469	-	-
เงินสดรับจากการใช้สิทธิซื้อหุ้นสามัญ	17,115	100,940	17,115	100,940
เงินสดสุทธิได้มาจาก (ใช้ไปใน) กิจกรรมจัดหาเงิน	175,745	144,470	276,667	(12,700)
 เงินสดและรายการเทียบเท่าเงินสดลดลง - สุทธิ	 (26,037)	 (45,258)	 (20,519)	 (20,845)
เงินสดและรายการเทียบเท่าเงินสด ณ วันต้นปี	59,320	104,578	29,116	49,961
เงินสดและรายการเทียบเท่าเงินสด ณ วันสิ้นปี	33,283	59,320	8,597	29,116

บริษัท ผลิตภัณฑ์คอนกรีตชลบุรี จำกัด (มหาชน) และบริษัทย่อย

งบกระแสเงินสด (ต่อ)

สำหรับปีสิ้นสุดวันที่ 31 ธันวาคม 2558 และ 2557

	พันบาท			
	งบการเงินรวม		งบการเงินเฉพาะกิจการ	
	2558	2557	2558	2557
		"ปรับปรุงใหม่"		"ปรับปรุงใหม่"
ข้อมูลงบกระแสเงินสดเปิดเผยเพิ่มเติม				
ก. เงินสดและรายการเทียบเท่าเงินสด ณ วันสิ้นปี				
เงินสดในมือ	543	444	-	46
เงินฝากกระแสรายวันกับธนาคาร	21,777	31,654	7,963	14,835
เงินฝากออมทรัพย์กับธนาคาร	10,963	27,222	634	14,235
	<u>33,283</u>	<u>59,320</u>	<u>8,597</u>	<u>29,116</u>
ข. รายการที่ไม่เป็นเงินสด				
จ่ายหุ้นปันผล	50,373	-	50,373	-
ก่อสร้างสินทรัพย์และซื้อเครื่องจักรและอุปกรณ์โดยยังไม่ได้				
ชำระเงิน	5,138	36,988	3,518	31,243
ซื้อเครื่องใช้สำนักงานโดยการทำสัญญาเช่าทางการเงิน	3,919	-	3,919	-

บริษัท ผลิตภัณฑ์คอนกรีตชลบุรี จำกัด (มหาชน) และบริษัทย่อย

หมายเหตุประกอบงบการเงิน

วันที่ 31 ธันวาคม 2558 และ 2557

1. ทั่วไป

บริษัท ผลิตภัณฑ์คอนกรีตชลบุรี จำกัด (มหาชน) “บริษัท” เป็นนิติบุคคลที่จัดตั้งขึ้นในประเทศไทย และที่อยู่จดทะเบียนตั้งอยู่เลขที่ 39/1 หมู่ 1 ถนนสุขุมวิท ตำบลห้วยกะปิ อำเภอเมือง จังหวัดชลบุรี

บริษัทจดทะเบียนกับตลาดหลักทรัพย์แห่งประเทศไทยเมื่อวันที่ 16 ธันวาคม 2546

บริษัทดำเนินธุรกิจหลักเกี่ยวกับการผลิตและจำหน่ายผลิตภัณฑ์คอนกรีตและคอนกรีตสำเร็จ

2. เกณฑ์การจัดทำงบการเงิน

งบการเงินนี้ได้จัดทำเป็นเงินบาทและเป็นภาษาไทยตามมาตรฐานการรายงานทางการเงิน ทั้งนี้งบการเงินนี้มีวัตถุประสงค์ที่จัดทำขึ้นเพื่อแสดงฐานะการเงิน ผลการดำเนินงานและกระแสเงินสด ตามมาตรฐานการรายงานทางการเงินของประเทศไทยเท่านั้น

งบการเงินรวมของบริษัท ประกอบด้วยงบการเงินของบริษัทและบริษัทย่อย (รวมกันเรียกว่า “กลุ่มบริษัท”) รายละเอียดบริษัทย่อยของบริษัทมีดังต่อไปนี้

บริษัทย่อย	ประเภทธุรกิจ	ประเทศที่ นิติบุคคล จัดตั้งขึ้น	สัดส่วนการถือหุ้น (ร้อยละ)	
			2558	2557
บริษัท ตะวันออกการขนส่ง จำกัด	ให้เช่ารถขนส่งสินค้า	ประเทศไทย	99.79	99.79
บริษัท ชลประทีปสินทรัพย์ จำกัด	ให้เช่าอสังหาริมทรัพย์	ประเทศไทย	95.71	95.71
บริษัท ชลบุรีกันยง จำกัด (ถือหุ้นโดยบริษัท ตะวันออกการขนส่ง จำกัด)	จำหน่ายวัสดุก่อสร้างและ อุปกรณ์ตกแต่งบ้าน	ประเทศไทย	99.78	99.78
บริษัท สมาร์ทคอนกรีต จำกัด (มหาชน) (ถือหุ้นทางตรงและ ทางอ้อมโดย บริษัท ชลประทีปสินทรัพย์ จำกัด และ บริษัท ชลบุรีกันยง จำกัด)	ผลิตและจำหน่ายคอนกรีต มวลเบา	ประเทศไทย	73.13	73.13

บริษัท ผลิตภัณฑ์คอนกรีตชลบุรี จำกัด (มหาชน) และบริษัทย่อย

หมายเหตุประกอบงบการเงิน

วันที่ 31 ธันวาคม 2558 และ 2557

บริษัทย่อย	ประเภทธุรกิจ	ประเทศที่	สัดส่วนการถือหุ้น (ร้อยละ)	
		นิติบุคคล จัดตั้งขึ้น	2558	2557
บริษัท ซีซีพี เพ็ชรสโตนส์ จำกัด	ผลิตและจำหน่ายผลิตภัณฑ์ บล็อกคอนกรีต	ประเทศไทย	90.00	90.00

รายการที่มีนัยสำคัญระหว่างบริษัทกับบริษัทย่อยได้ถูกตัดรายการในการทำงานการเงินรวม

ยกเว้นที่กล่าวไว้ในนโยบายการบัญชี งบการเงินนี้จัดทำขึ้นโดยถือเกณฑ์การบันทึกตามราคาทุนเดิม

บริษัทเปิดเผยข้อมูลสำหรับปีสิ้นสุดวันที่ 31 ธันวาคม 2557 เพื่อเป็นข้อมูลเปรียบเทียบในงบการเงินสำหรับปีสิ้นสุดวันที่ 31 ธันวาคม 2558 ในลักษณะของตัวเลขที่เกี่ยวข้อง

เพื่อความสะดวกของผู้อ่านงบการเงิน บริษัทได้จัดทำงบการเงินฉบับภาษาอังกฤษขึ้นจากงบการเงินฉบับภาษาไทยนี้ ซึ่งได้นำเสนอเพื่อวัตถุประสงค์ของการรายงานทางการเงินเพื่อใช้ในประเทศ

การปรับปรุงและการออกมาตรฐานการบัญชีและมาตรฐานการรายงานทางการเงินรวมถึงการตีความมาตรฐานใหม่

สภาวิชาชีพบัญชี ในพระบรมราชูปถัมภ์ (“สภาวิชาชีพบัญชี”) ได้ออกประกาศสภาวิชาชีพบัญชีเพิ่มเติมหลายฉบับซึ่งได้ถูกประกาศในราชกิจจานุเบกษาในระหว่างปี 2557 และ 2558 เกี่ยวกับการปรับปรุงและการออกมาตรฐานการบัญชีและมาตรฐานการรายงานทางการเงินรวมถึงการตีความมาตรฐานการบัญชีและการตีความมาตรฐานการรายงานทางการเงินใหม่ซึ่งมีผลบังคับใช้สำหรับรอบระยะเวลาบัญชีที่เริ่มต้นในหรือหลังวันที่ 1 มกราคม 2558

ทั้งนี้ การนำมาตรฐานการบัญชีและมาตรฐานการรายงานทางการเงินรวมถึงการตีความมาตรฐานการบัญชีและการตีความมาตรฐานการรายงานทางการเงินที่ออกและปรับปรุงใหม่ดังกล่าวมาเริ่มถือปฏิบัติไม่มีผลกระทบที่เป็นสาระสำคัญต่องบการเงินของกลุ่มบริษัท เรื่องสำคัญ ๆ ที่มีการเปลี่ยนแปลง ได้แก่ การนำเสนองบการเงินตามมาตรฐานการบัญชีฉบับที่ 1 (ปรับปรุง 2557) การนำเสนองบการเงิน และการรับรู้กำไรขาดทุนจากการประมาณการตามหลักคณิตศาสตร์ประกันภัยในกำไรขาดทุนเบ็ดเสร็จอื่นตามมาตรฐานการบัญชีฉบับที่ 19 (ปรับปรุง 2557) ผลประโยชน์พนักงาน และการวัดมูลค่ายุติธรรมตามมาตรฐานการรายงานทางการเงินฉบับที่ 13 สรุปได้ดังต่อไปนี้

บริษัท ผลิตภัณฑ์คอนกรีตชลบุรี จำกัด (มหาชน) และบริษัทย่อย

หมายเหตุประกอบงบการเงิน

วันที่ 31 ธันวาคม 2558 และ 2557

มาตรฐานการบัญชีฉบับที่ 1 (ปรับปรุง 2557) การนำเสนองบการเงิน

มาตรฐานที่ปรับปรุงใหม่นี้กำหนดให้จัดกลุ่มของรายการกำไรขาดทุนเบ็ดเสร็จอื่นเพิ่มเติมตามมาตรฐานการรายงานทางการเงินฉบับอื่นดังนี้ (ก) รายการที่ไม่ต้องจัดประเภทรายการใหม่เข้าในกำไรหรือขาดทุนในภายหลัง (ข) รายการที่ต้องจัดประเภทรายการใหม่เข้าในกำไรหรือขาดทุนในภายหลัง

มาตรฐานการบัญชีฉบับที่ 19 (ปรับปรุง 2557) ผลประโยชน์พนักงาน

มาตรฐานที่ปรับปรุงใหม่นี้กำหนดให้รับรู้กำไรขาดทุนจากการประมาณการตามหลักคณิตศาสตร์ประกันภัยในกำไรขาดทุนเบ็ดเสร็จอื่น กลุ่มบริษัทเปลี่ยนนโยบายการบัญชีสำหรับเรื่องนี้โดยการปรับปรุงย้อนหลัง

ผลกระทบจากการนำมาตรฐานฉบับปรับปรุงนี้มาถือปฏิบัติ มีดังนี้

งบกำไรขาดทุนเบ็ดเสร็จสำหรับปีสิ้นสุดวันที่ 31 ธันวาคม 2558 และ 2557

	พันบาท			
	เพิ่มขึ้น (ลดลง)			
	งบการเงินรวม		งบการเงินเฉพาะกิจการ	
	2558	2557	2558	2557
ต้นทุนขายและต้นทุนการให้บริการ	(1,270)	(2,818)	(857)	(2,758)
ค่าใช้จ่ายในการขาย	10	(22)	37	10
ค่าใช้จ่ายในการบริหาร	29	(1,176)	24	(1,685)
รวมค่าใช้จ่าย	(1,231)	(4,016)	(796)	(4,433)
กำไรก่อนภาษีเงินได้	1,231	4,016	796	4,433
ค่าใช้จ่ายภาษีเงินได้	(246)	(803)	(159)	(887)
กำไรสำหรับปี	985	3,213	637	3,546

	พันบาท			
	เพิ่มขึ้น (ลดลง)			
	งบการเงินรวม		งบการเงินเฉพาะกิจการ	
	2558	2557	2558	2557
กำไรขาดทุนเบ็ดเสร็จอื่น				
<u>รายการที่ไม่ต้องจัดประเภทรายการใหม่เข้าใน</u>				
<u>กำไรหรือขาดทุนในภายหลัง</u>				
- ขาดทุนจากการประมาณการตามหลัก				
คณิตศาสตร์ประกันภัยสำหรับโครงการ				
ผลประโยชน์พนักงาน	(985)	(3,213)	(637)	(3,546)
<u>รายการที่ต้องจัดประเภทรายการใหม่เข้าใน</u>				
<u>กำไรหรือขาดทุนในภายหลัง</u>				
- ผลขาดทุนจากการวัดมูลค่าเงินลงทุน	(809)	-	-	-
- กำไรจากการจำหน่ายเงินลงทุนในบริษัทย่อย	-	49,342	-	-
รวมกำไรขาดทุนเบ็ดเสร็จอื่น	(1,794)	46,129	(637)	(3,546)

กำไรขาดทุนเบ็ดเสร็จอื่นสำหรับปีสิ้นสุดวันที่ 31 ธันวาคม 2558 และ 2557

	งบการเงินรวม (พันบาท)		
	ภาษีเงินได้		
	จำนวนเงิน	รายได้ (ค่าใช้จ่าย)	สุทธิ
สำหรับปีสิ้นสุดวันที่ 31 ธันวาคม 2558			
<u>รายการที่ไม่ต้องจัดประเภทรายการใหม่เข้าใน</u>			
<u>กำไรหรือขาดทุนในภายหลัง</u>			
- ขาดทุนจากการประมาณการตามหลัก			
คณิตศาสตร์ประกันภัยสำหรับโครงการ			
ผลประโยชน์พนักงาน	(1,231)	246	(985)
<u>รายการที่ต้องจัดประเภทรายการใหม่เข้าใน</u>			
<u>กำไรหรือขาดทุนในภายหลัง</u>			
- ผลขาดทุนจากการวัดมูลค่าเงินลงทุน	(1,011)	202	(809)
รวมกำไรขาดทุนเบ็ดเสร็จอื่น	(2,242)	448	(1,794)

	งบการเงินรวม (พันบาท)		
	จำนวนเงิน	ภาษีเงินได้ รายได้ (ค่าใช้จ่าย)	สุทธิ
สำหรับปีสิ้นสุดวันที่ 31 ธันวาคม 2557			
<u>รายการที่ไม่ต้องจัดประเภทรายการใหม่เข้าใน</u>			
<u>กำไรหรือขาดทุนในภายหลัง</u>			
- ขาดทุนจากการประมาณการตามหลัก			
คณิตศาสตร์ประกันภัยสำหรับโครงการ			
ผลประโยชน์พนักงาน	(4,016)	803	(3,213)
<u>รายการที่ต้องจัดประเภทรายการใหม่เข้าใน</u>			
<u>กำไรหรือขาดทุนในภายหลัง</u>			
- กำไรจากการจำหน่ายเงินลงทุนในบริษัทย่อย	55,432	(6,090)	49,342
รวมกำไรขาดทุนเบ็ดเสร็จอื่น	51,416	(5,287)	46,129

	งบการเงินเฉพาะกิจการ (พันบาท)		
	จำนวนเงิน	ภาษีเงินได้ รายได้ (ค่าใช้จ่าย)	สุทธิ
สำหรับปีสิ้นสุดวันที่ 31 ธันวาคม 2558			
<u>รายการที่ไม่ต้องจัดประเภทรายการใหม่เข้าใน</u>			
<u>กำไรหรือขาดทุนในภายหลัง</u>			
- ขาดทุนจากการประมาณการตามหลัก			
คณิตศาสตร์ประกันภัยสำหรับโครงการ			
ผลประโยชน์พนักงาน	(796)	159	(637)
สำหรับปีสิ้นสุดวันที่ 31 ธันวาคม 2557			
<u>รายการที่ไม่ต้องจัดประเภทรายการใหม่เข้าใน</u>			
<u>กำไรหรือขาดทุนในภายหลัง</u>			
- ขาดทุนจากการประมาณการตามหลัก			
คณิตศาสตร์ประกันภัยสำหรับโครงการ			
ผลประโยชน์พนักงาน	(4,433)	887	(3,546)

มาตรฐานการรายงานทางการเงินฉบับที่ 13 เรื่อง การวัดมูลค่ายุติธรรม

มาตรฐานฉบับนี้กำหนดให้มีการถือปฏิบัติเมื่อมาตรฐานการรายงานทางการเงินฉบับอื่นกำหนดหรืออนุญาตให้มีการวัดมูลค่ายุติธรรมหรือให้มีการเปิดเผยเกี่ยวกับการวัดมูลค่ายุติธรรม และกำหนดให้มีการเปิดเผยข้อมูลเกี่ยวกับการวัดมูลค่ายุติธรรม

มูลค่ายุติธรรมเป็นราคาที่กิจการจะได้รับจากการขายสินทรัพย์หรือจะจ่ายเพื่อโอนหนี้สินในรายการที่เกิดขึ้นในสภาพปกติระหว่างผู้ร่วมตลาด ณ วันที่วัดมูลค่า ตลาดที่มีสภาพคล่องเป็นตลาดที่รายการสำหรับสินทรัพย์และหนี้สินนั้น ๆ เกิดขึ้นซึ่งมีความถี่และปริมาณอย่างเพียงพอเพื่อให้ข้อมูลราคาอย่างต่อเนื่อง ผู้ร่วมตลาดได้แก่ ผู้ซื้อและผู้ขายในตลาดหลักหรือตลาดที่ให้ประโยชน์สูงสุดสำหรับสินทรัพย์หรือหนี้สินนั้น ๆ โดยผู้ร่วมตลาดต้องมีความเป็นอิสระจากกัน มีความรอบรู้และความเข้าใจอย่างสมเหตุสมผล สามารถที่จะเข้าทำรายการสำหรับสินทรัพย์หรือหนี้สินนั้น ๆ และเต็มใจที่จะเข้าทำรายการสำหรับสินทรัพย์หรือหนี้สินนั้น ๆ

เพื่อให้การวัดมูลค่ายุติธรรมและเปิดเผยข้อมูลที่เกี่ยวข้องในงบการเงินมีความสม่ำเสมอและสามารถเปรียบเทียบได้ จึงมีการกำหนดลำดับชั้นของมูลค่ายุติธรรมออกเป็น 3 ระดับตามประเภทของข้อมูลที่นำมาใช้ในเทคนิคการประเมินมูลค่าเพื่อวัดมูลค่ายุติธรรม ทั้งนี้ ลำดับชั้นของมูลค่ายุติธรรมให้ลำดับความสำคัญสูงสุดกับราคาเสนอซื้อขายที่ไม่ต้องปรับปรุงในตลาดที่มีสภาพคล่องสำหรับสินทรัพย์หรือหนี้สินอย่างเดียวกัน (“ข้อมูลระดับ 1”) รองลงมาคือข้อมูลอื่นที่สามารถสังเกตได้ (“ข้อมูลระดับ 2”) และต่ำสุดคือข้อมูลที่ไม่สามารถสังเกตได้ (“ข้อมูลระดับ 3”)

ข้อมูลระดับ 1 ได้แก่ ราคาเสนอซื้อขายที่ไม่ต้องปรับปรุงในตลาดที่มีสภาพคล่องสำหรับสินทรัพย์หรือหนี้สินอย่างเดียวกันและกิจการสามารถเข้าถึง ณ วันที่วัดมูลค่า

ข้อมูลระดับ 2 ได้แก่ ข้อมูลอื่นนอกเหนือจากราคาเสนอซื้อขายซึ่งรวมอยู่ในระดับ 1 ที่สามารถสังเกตได้โดยตรงหรือโดยอ้อมสำหรับสินทรัพย์หรือหนี้สินนั้น ๆ

ข้อมูลระดับ 3 ได้แก่ ข้อมูลที่ไม่สามารถสังเกตได้ซึ่งนำมาใช้กับสินทรัพย์หรือหนี้สินนั้น ๆ

ณ วันที่ 31 ธันวาคม 2558 กลุ่มบริษัทมีสินทรัพย์ที่มีการวัดมูลค่าและแสดงด้วยมูลค่ายุติธรรมในงบแสดงฐานะการเงิน (ทั้งที่เกิดขึ้นประจำหรือเกิดขึ้นไม่ประจำ) ดังนี้

- เงินลงทุนชั่วคราว จำนวนเงิน 7.9 ล้านบาท (ข้อมูลระดับ 1) และ 67.5 ล้านบาท (ข้อมูลระดับ 2)

อย่างไรก็ดี กลุ่มบริษัทมีสินทรัพย์และหนี้สินทางการเงินที่ไม่ได้วัดมูลค่าและแสดงด้วยมูลค่ายุติธรรมในงบแสดงฐานะการเงิน ณ วันที่ 31 ธันวาคม 2558 แต่มีการเปิดเผยข้อมูลมูลค่ายุติธรรมที่เกี่ยวข้องไว้ในหมายเหตุ 29

ในระหว่างปี 2558 สภาวิชาชีพบัญชีได้ออกประกาศสภาวิชาชีพบัญชีหลายฉบับซึ่งได้ถูกประกาศในราชกิจจานุเบกษาเกี่ยวกับการปรับปรุงและการออกมาตรฐานการบัญชีและมาตรฐานการรายงานทางการเงินรวมถึงการตีความมาตรฐานการบัญชีและการตีความมาตรฐานการรายงานทางการเงินใหม่ซึ่งมีผลบังคับใช้สำหรับรอบระยะเวลาบัญชีที่เริ่มต้นในหรือหลังวันที่ 1 มกราคม 2559 โดยกลุ่มบริษัทยังไม่ได้นำมาเริ่มถือปฏิบัติในการจัดทำงบการเงินนี้และไม่มีนโยบายในการนำมาเริ่มถือปฏิบัติก่อนวันที่มีผลบังคับใช้ ซึ่งมีดังต่อไปนี้

กรอบแนวคิดสำหรับการรายงานทางการเงิน (ปรับปรุง 2558)

มาตรฐานการบัญชีฉบับที่ 1 (ปรับปรุง 2558)

มาตรฐานการบัญชีฉบับที่ 2 (ปรับปรุง 2558)

มาตรฐานการบัญชีฉบับที่ 7 (ปรับปรุง 2558)

มาตรฐานการบัญชีฉบับที่ 8 (ปรับปรุง 2558)

มาตรฐานการบัญชีฉบับที่ 10 (ปรับปรุง 2558)

มาตรฐานการบัญชีฉบับที่ 11 (ปรับปรุง 2558)

มาตรฐานการบัญชีฉบับที่ 12 (ปรับปรุง 2558)

มาตรฐานการบัญชีฉบับที่ 16 (ปรับปรุง 2558)

มาตรฐานการบัญชีฉบับที่ 17 (ปรับปรุง 2558)

มาตรฐานการบัญชีฉบับที่ 18 (ปรับปรุง 2558)

มาตรฐานการบัญชีฉบับที่ 19 (ปรับปรุง 2558)

มาตรฐานการบัญชีฉบับที่ 20 (ปรับปรุง 2558)

มาตรฐานการบัญชีฉบับที่ 21 (ปรับปรุง 2558)

มาตรฐานการบัญชีฉบับที่ 23 (ปรับปรุง 2558)

มาตรฐานการบัญชีฉบับที่ 24 (ปรับปรุง 2558)

มาตรฐานการบัญชีฉบับที่ 26 (ปรับปรุง 2558)

มาตรฐานการบัญชีฉบับที่ 27 (ปรับปรุง 2558)

มาตรฐานการบัญชีฉบับที่ 28 (ปรับปรุง 2558)

มาตรฐานการบัญชีฉบับที่ 29 (ปรับปรุง 2558)

มาตรฐานการบัญชีฉบับที่ 33 (ปรับปรุง 2558)

การนำเสนองบการเงิน

สินค้าคงเหลือ

งบกระแสเงินสด

นโยบายการบัญชี การเปลี่ยนแปลงประมาณการทางบัญชีและข้อผิดพลาด

เหตุการณ์ภายหลังรอบระยะเวลารายงาน

สัญญาก่อสร้าง

ภาษีเงินได้

ที่ดิน อาคารและอุปกรณ์

สัญญาเช่า

รายได้

ผลประโยชน์ของพนักงาน

การบัญชีสำหรับเงินอุดหนุนจากรัฐบาลและการเปิดเผยข้อมูลเกี่ยวกับความช่วยเหลือจากรัฐบาล

ผลกระทบจากการเปลี่ยนแปลงของอัตราแลกเปลี่ยนเงินตราต่างประเทศ

ต้นทุนการกู้ยืม

การเปิดเผยข้อมูลเกี่ยวกับบุคคลหรือกิจการที่เกี่ยวข้องกัน

การบัญชีและการรายงานโครงการผลประโยชน์เมื่อออกจากงาน

งบการเงินเฉพาะกิจการ

เงินลงทุนในบริษัทร่วม และการร่วมค้า

การรายงานทางการเงินในสภาพเศรษฐกิจที่เงินเฟ้อรุนแรง

กำไรต่อหุ้น

มาตรฐานการบัญชีฉบับที่ 34 (ปรับปรุง 2558)	งบการเงินระหว่างกาล
มาตรฐานการบัญชีฉบับที่ 36 (ปรับปรุง 2558)	การค้ำของสินทรัพย์
มาตรฐานการบัญชีฉบับที่ 37 (ปรับปรุง 2558)	ประมาณการหนี้สิน หนี้สินที่อาจเกิดขึ้น และสินทรัพย์ที่อาจเกิดขึ้น
มาตรฐานการบัญชีฉบับที่ 38 (ปรับปรุง 2558)	สินทรัพย์ไม่มีตัวตน
มาตรฐานการบัญชีฉบับที่ 40 (ปรับปรุง 2558)	อสังหาริมทรัพย์เพื่อการลงทุน
มาตรฐานการบัญชีฉบับที่ 41 (ปรับปรุง 2558)	เกษตรกรรม
มาตรฐานการรายงานทางการเงินฉบับที่ 2 (ปรับปรุง 2558)	การจ่ายโดยใช้หุ้นเป็นเกณฑ์
มาตรฐานการรายงานทางการเงินฉบับที่ 3 (ปรับปรุง 2558)	การรวมธุรกิจ
มาตรฐานการรายงานทางการเงินฉบับที่ 4 (ปรับปรุง 2558)	สัญญาประกันภัย
มาตรฐานการรายงานทางการเงินฉบับที่ 5 (ปรับปรุง 2558)	สินทรัพย์ไม่หมุนเวียนที่ถือไว้เพื่อขายและการดำเนินงานที่ยกเลิก
มาตรฐานการรายงานทางการเงินฉบับที่ 6 (ปรับปรุง 2558)	การสำรวจและประเมินค่าแหล่งทรัพยากรแร่
มาตรฐานการรายงานทางการเงินฉบับที่ 8 (ปรับปรุง 2558)	ส่วนงานดำเนินงาน
มาตรฐานการรายงานทางการเงินฉบับที่ 10 (ปรับปรุง 2558)	งบการเงินรวม
มาตรฐานการรายงานทางการเงินฉบับที่ 11 (ปรับปรุง 2558)	การร่วมกิจการ
มาตรฐานการรายงานทางการเงินฉบับที่ 12 (ปรับปรุง 2558)	การเปิดเผยข้อมูลเกี่ยวกับส่วนได้เสียในกิจการอื่น
มาตรฐานการรายงานทางการเงินฉบับที่ 13 (ปรับปรุง 2558)	การวัดมูลค่ายุติธรรม
การตีความมาตรฐานการบัญชีฉบับที่ 10 (ปรับปรุง 2558)	ความช่วยเหลือจากรัฐบาล – กรณีที่ไม่มีความเกี่ยวข้องอย่างเฉพาะเจาะจงกับกิจกรรมดำเนินงาน
การตีความมาตรฐานการบัญชีฉบับที่ 15 (ปรับปรุง 2558)	สัญญาเช่าดำเนินงาน-สิ่งของให้แก่อุปกรณ์
การตีความมาตรฐานการบัญชีฉบับที่ 25 (ปรับปรุง 2558)	ภาษีเงินได้-การเปลี่ยนแปลงสถานภาพทางภาษีของกิจการหรือของผู้ถือหุ้น
การตีความมาตรฐานการบัญชีฉบับที่ 27 (ปรับปรุง 2558)	การประเมินเนื้อหาสัญญาเช่าที่สร้างขึ้นตามรูปแบบกฎหมาย
การตีความมาตรฐานการบัญชีฉบับที่ 29 (ปรับปรุง 2558)	เรื่อง การเปิดเผยข้อมูลของข้อตกลงสัมปทานบริการ
การตีความมาตรฐานการบัญชีฉบับที่ 31 (ปรับปรุง 2558)	รายได้-รายการแลกเปลี่ยนเกี่ยวกับบริการโฆษณา
การตีความมาตรฐานการบัญชีฉบับที่ 32 (ปรับปรุง 2558)	สินทรัพย์ไม่มีตัวตน – ต้นทุนเว็บไซต์
การตีความมาตรฐานการรายงานทางการเงินฉบับที่ 1 (ปรับปรุง 2558)	การเปลี่ยนแปลงในหนี้สินที่เกิดขึ้นจากการรื้อถอน การบูรณะ และหนี้สินที่มีลักษณะคล้ายคลึงกัน
การตีความมาตรฐานการรายงานทางการเงินฉบับที่ 4 (ปรับปรุง 2558)	การประเมินว่าข้อตกลงประกอบด้วยสัญญาเช่าหรือไม่

การตีความมาตรฐานการรายงานทางการเงินฉบับที่ 5 (ปรับปรุง 2558)	สิทธิในส่วนได้เสียจากกองทุนการรื้อถอน การบูรณะและ การปรับปรุงสภาพแวดล้อม
การตีความมาตรฐานการรายงานทางการเงินฉบับที่ 7 (ปรับปรุง 2558)	การปรับปรุงย้อนหลังภายใต้มาตรฐานการบัญชีฉบับที่ 29 เรื่อง การรายงานทางการเงินในสภาพเศรษฐกิจที่มีเงินเฟ้อรุนแรง
การตีความมาตรฐานการรายงานทางการเงินฉบับที่ 10 (ปรับปรุง 2558)	งบการเงินระหว่างกาลและการด้อยค่า
การตีความมาตรฐานการรายงานทางการเงินฉบับที่ 12 (ปรับปรุง 2558)	เรื่อง ข้อตกลงสัมปทานบริการ
การตีความมาตรฐานการรายงานทางการเงินฉบับที่ 13 (ปรับปรุง 2558)	เรื่อง โปรแกรมสิทธิพิเศษแก่ลูกค้า
การตีความมาตรฐานการรายงานทางการเงินฉบับที่ 14 (ปรับปรุง 2558)	ข้อจำกัดสินทรัพย์ตามโครงการผลประโยชน์ ข้อกำหนด เงินทุนขั้นต่ำและปฏิสัมพันธ์ของรายการเหล่านี้ สำหรับ มาตรฐานการบัญชี ฉบับที่ 19 เรื่อง ผลประโยชน์ของ พนักงาน
การตีความมาตรฐานการรายงานทางการเงินฉบับที่ 15 (ปรับปรุง 2558)	สัญญาสำหรับการก่อสร้างอสังหาริมทรัพย์
การตีความมาตรฐานการรายงานทางการเงินฉบับที่ 17 (ปรับปรุง 2558)	การจ่ายสินทรัพย์ที่ไม่ใช่เงินสดให้เจ้าของ
การตีความมาตรฐานการรายงานทางการเงินฉบับที่ 18 (ปรับปรุง 2558)	การโอนสินทรัพย์จากลูกค้า
การตีความมาตรฐานการรายงานทางการเงินฉบับที่ 20 (ปรับปรุง 2558)	ต้นทุนการเปิดหน้าดินในช่วงการผลิตสำหรับเหมืองผิว ดิน
การตีความมาตรฐานการรายงานทางการเงินฉบับที่ 21 (ปรับปรุง 2558)	เงินที่นำส่งรัฐ

ทั้งนี้ ฝ่ายบริหารของกลุ่มบริษัทได้ประเมินในเบื้องต้นและเชื่อว่า เมื่อนำมาตรฐานการบัญชีและมาตรฐานการรายงานทางการเงินรวมถึงการตีความมาตรฐานการบัญชีและการตีความมาตรฐานการรายงานทางการเงินที่ออกและปรับปรุงใหม่ดังกล่าวข้างต้นมาเริ่มถือปฏิบัติจะไม่มีผลกระทบที่เป็นสาระสำคัญต่องบการเงินของกลุ่มบริษัท

3. สรุปนโยบายการบัญชีที่สำคัญ

เกณฑ์ในการทำงบการเงินรวม

งบการเงินรวมประกอบด้วยงบการเงินของบริษัทและบริษัทย่อย (รวมกันเรียกว่า “กลุ่มบริษัท”)

รายการที่มีสาระสำคัญซึ่งเกิดขึ้นระหว่างบริษัทและบริษัทย่อยได้ถูกตัดรายการในการทำงบการเงินรวม

บริษัทย่อย

บริษัทย่อยเป็นกิจการที่อยู่ภายใต้การควบคุมของบริษัท การควบคุมเกิดขึ้นเมื่อบริษัทมีอำนาจควบคุมทั้งทางตรงหรือทางอ้อมในการกำหนดนโยบายทางการเงินและการดำเนินงานของบริษัทนั้น เพื่อได้มาซึ่งประโยชน์จากกิจกรรมของบริษัทย่อย งบการเงินของบริษัทย่อยได้รวมอยู่ในงบการเงินรวมนับแต่วันที่ที่มีการควบคุมจนถึงวันที่การควบคุมสิ้นสุดลง

วิธีการบัญชีสำหรับการเปลี่ยนแปลงส่วนได้เสียในบริษัทย่อยภายหลังการได้มาซึ่งอำนาจควบคุม

การเปลี่ยนแปลงส่วนได้เสียของผู้ถือหุ้นบริษัทใหญ่ในบริษัทย่อยโดยที่ไม่ได้ทำให้กลุ่มบริษัทสูญเสียอำนาจในการควบคุม กลุ่มบริษัทบันทึกส่วนเปลี่ยนแปลงดังกล่าวเป็นรายการในส่วนของผู้ถือหุ้น แต่ถ้ายการเปลี่ยนแปลงมีผลทำให้สูญเสียอำนาจในการควบคุมบริษัทย่อย มูลค่าของส่วนได้เสียคงเหลือที่ถืออยู่จะวัดมูลค่าด้วยมูลค่ายุติธรรมและรับรู้ผลกำไรหรือขาดทุนในงบกำไรขาดทุนเบ็ดเสร็จ

บริษัทร่วม

บริษัทร่วมเป็นกิจการที่บริษัทมีอิทธิพลอย่างเป็นสาระสำคัญโดยมีอำนาจเข้าไปมีส่วนร่วมในการตัดสินใจเกี่ยวกับนโยบายทางการเงินและการดำเนินงานแต่ไม่ถึงระดับที่จะควบคุมนโยบายดังกล่าว งบการเงินบริษัทได้รวมส่วนแบ่งกำไรหรือขาดทุนของบริษัทร่วมตามวิธีส่วนได้เสีย นับจากวันที่มีอิทธิพลอย่างเป็นสาระสำคัญจนถึงวันที่การมีอิทธิพลอย่างเป็นสาระสำคัญสิ้นสุดลง เมื่อผลขาดทุนที่บริษัทได้รับปันจากบริษัทร่วมมีจำนวนเกินกว่าเงินลงทุนในบริษัทร่วม เงินลงทุนจะถูกทอนลงจนเป็นศูนย์และหยุดรับรู้ส่วนผลขาดทุน เว้นแต่กรณีที่บริษัทมีภาระผูกพันตามกฎหมายหรืออนุমানหรือยินยอมที่จะชำระภาระผูกพันของบริษัทร่วม

เงินสดและรายการเทียบเท่าเงินสด

เงินสดและรายการเทียบเท่าเงินสดประกอบด้วย เงินสด เงินฝากธนาคารประเภทเพื่อเรียก และเงินลงทุนระยะสั้นที่มีสภาพคล่องสูง ซึ่งพร้อมที่จะเปลี่ยนเป็นเงินสดในจำนวนที่ทราบได้ซึ่งครบกำหนดภายในสามเดือนหรือน้อยกว่า และไม่มีข้อจำกัดในการเบิกใช้และมีความเสี่ยงต่อการเปลี่ยนแปลงมูลค่าน้อยหรือไม่มีนัยสำคัญ

บริษัท ผลิตภัณฑ์คอนกรีตชลบุรี จำกัด (มหาชน) และบริษัทย่อย

หมายเหตุประกอบงบการเงิน

วันที่ 31 ธันวาคม 2558 และ 2557

เงินฝากธนาคารที่มีข้อจำกัดในการเบิกใช้ได้แยกแสดงไว้ในบัญชี “เงินฝากสถาบันการเงินที่มีภาระค้ำประกัน” ภายใต้สินทรัพย์ไม่หมุนเวียนในงบแสดงฐานะการเงิน

ลูกหนี้การค้าและค่าเผื่อนี้สงสัยจะสูญ

ลูกหนี้การค้าแสดงในราคาตามใบแจ้งหนี้หักค่าเผื่อนี้สงสัยจะสูญ

ค่าเผื่อนี้สงสัยจะสูญประเมินโดยการวิเคราะห์ประวัติการชำระหนี้ และการคาดการณ์เกี่ยวกับการชำระหนี้ในอนาคตของลูกหนี้ ลูกหนี้จะถูกตัดจำหน่ายบัญชีเมื่อทราบว่าเป็นหนี้สูญ

สินค้าคงเหลือ

สินค้าคงเหลือแสดงในราคาทุน (หลังจากหักค่าเผื่อนี้เสื่อมสภาพและเคลื่อนไหวช้า) หรือมูลค่าสุทธิที่คาดว่าจะได้รับแล้วแต่ราคาใดจะต่ำกว่า

ต้นทุนสินค้าคงเหลือคำนวณโดยวิธีดังนี้

สินค้าซื้อมาขายไป วัดถุดิบ อะไหล่ และวัสดุโรงงาน : ราคาทุนถัวเฉลี่ย

สินค้าสำเร็จรูปและสินค้ากึ่งสำเร็จรูป : ในราคาค่าต้นทุนมาตรฐาน (ซึ่งใกล้เคียงกับต้นทุนจริงถัวเฉลี่ย)

ต้นทุนสินค้าประกอบด้วยต้นทุนที่ซื้อ ต้นทุนในการตัดแปลงหรือต้นทุนอื่นเพื่อให้สินค้าอยู่ในสภาพและสถานที่ปัจจุบัน ในกรณีของสินค้าสำเร็จรูปและสินค้ากึ่งสำเร็จรูปที่ผลิตเอง ต้นทุนสินค้านรวมการปันส่วนของค่าเสียหายการผลิตที่เหมาะสม โดยคำนึงถึงระดับกำลังการผลิตตามปกติ

มูลค่าสุทธิที่จะได้รับเป็นการประมาณราคาที่จะขายได้จากการดำเนินธุรกิจปกติหักด้วยค่าใช้จ่ายที่จำเป็นในการขาย

ค่าเผื่อขาดทุนจากมูลค่าสินค้าลดลงจะถูกบันทึกขึ้นสำหรับสินค้าเสื่อมคุณภาพ เสียหาย ล้าสมัยและค้างนาน

เงินลงทุนในบริษัทย่อย

เงินลงทุนในบริษัทย่อยในงบการเงินเฉพาะกิจการบันทึกโดยวิธีราคาทุนสุทธิจากค่าเผื่อผลขาดทุนจากการด้อยค่า (ถ้ามี) บริษัทรับรู้เงินปันผลเป็นรายได้เมื่อมีการประกาศจ่าย

เงินลงทุนชั่วคราว

ตราสารหนี้และตราสารทุนซึ่งเป็นหลักทรัพย์ในความต้องการของตลาด นอกเหนือจากที่ถือไว้เพื่อค้าหรือตั้งใจถือไว้จนครบกำหนดจัดประเภทเป็นหลักทรัพย์เพื่อขายและแสดงในมูลค่ายุติธรรม ถ้าไรหรือขาดทุนจากการตีราคาหลักทรัพย์ได้บันทึกในกำไรขาดทุนเบ็ดเสร็จอื่น

เงินลงทุนชั่วคราวในหลักทรัพย์ที่อยู่ในความต้องการของตลาดที่ถูกห้ามซื้อขายเป็นการชั่วคราว แสดงในราคาทุนหักค่าเผื่อการด้อยค่าของเงินลงทุน

อสังหาริมทรัพย์เพื่อการลงทุน (สินทรัพย์เพื่อให้เช่า)

อสังหาริมทรัพย์เพื่อการลงทุน หมายถึง อสังหาริมทรัพย์ที่ถือครองเพื่อหาประโยชน์จากรายได้ค่าเช่า หรือจากการเพิ่มขึ้นของมูลค่าของสินทรัพย์หรือทั้งสองอย่าง กลุ่มบริษัทเลือกใช้วิธีราคาทุนสำหรับการบันทึกบัญชีอสังหาริมทรัพย์เพื่อการลงทุน และได้แสดงแยกต่างหากจากที่ดิน อาคารและอุปกรณ์

สินทรัพย์เพื่อให้เช่าที่เป็นที่ดินแสดงในราคาทุนหักขาดทุนจากการด้อยค่า ส่วนปรับปรุงที่ดิน อาคารและส่วนปรับปรุงอาคารแสดงด้วยราคาทุนหักค่าเสื่อมราคาสะสมและขาดทุนจากการด้อยค่า ค่าเสื่อมราคาของอาคารและส่วนปรับปรุงอาคารคำนวณโดยวิธีเส้นตรงตามเกณฑ์อายุการใช้งานโดยประมาณ 5 ปี และ 20 ปี

ที่ดิน อาคารและอุปกรณ์

สินทรัพย์ที่เป็นกรรมสิทธิ์ของกิจการ

ที่ดินแสดงในราคาทุนหักขาดทุนจากการด้อยค่า อาคารและอุปกรณ์แสดงด้วยราคาทุนหักค่าเสื่อมราคาสะสมและขาดทุนจากการด้อยค่า ต้นทุนการรื้อถอน ขนย้ายและบูรณะสินทรัพย์ถือเป็นต้นทุนของสินทรัพย์และมีการคิดค่าเสื่อมราคา

สินทรัพย์ที่เช่า

สัญญาเช่าซึ่งกลุ่มบริษัทได้รับความเสี่ยงและผลตอบแทนจากการครอบครองทรัพย์สินที่เช่า นั้น ๆ เป็นส่วนใหญ่ให้จัดประเภทเป็นสัญญาเช่าทางการเงิน ที่ดิน อาคารและอุปกรณ์ที่ได้มาโดยทำสัญญาเช่าทางการเงินบันทึกเป็นสินทรัพย์ด้วยราคายุติธรรมหรือมูลค่าปัจจุบันของจำนวนเงินขั้นต่ำที่ต้องจ่ายตามสัญญาเช่าแล้วแต่จำนวนใดจะต่ำกว่าหักด้วย ค่าเสื่อมราคาสะสมและขาดทุนจากการด้อยค่า ค่าเช่าที่ชำระจะแยกเป็นส่วนที่เป็นค่าใช้จ่ายทางการเงินและส่วนที่จะหักจากหนี้ตามสัญญาเพื่อใช้กำหนดอัตราดอกเบี้ยจากยอดหนี้สินที่คงเหลือ ค่าใช้จ่ายทางการเงินจะบันทึก

บริษัท ผลิตภัณฑ์คอนกรีตชลบุรี จำกัด (มหาชน) และบริษัทย่อย

หมายเหตุประกอบงบการเงิน

วันที่ 31 ธันวาคม 2558 และ 2557

โดยตรงใน งบกำไรขาดทุนเบ็ดเสร็จ

ค่าเสื่อมราคา

ค่าเสื่อมราคابันทิกเป็นค่าใช้จ่ายในงบกำไรขาดทุนเบ็ดเสร็จ กำหนดโดยวิธีเส้นตรงตามเกณฑ์อายุการใช้งาน
โดยประมาณของสินทรัพย์แต่ละรายการ ประมาณการอายุการใช้งานของสินทรัพย์แสดงได้ดังนี้

	ปี
ส่วนปรับปรุงที่ดิน	20
อาคารและส่วนปรับปรุงอาคาร	3, 5, 6, 7, 10, 20 และ 30
เครื่องจักรและอุปกรณ์	3, 5, 7, 10 และ 20
เครื่องตกแต่ง ติดตั้งและอุปกรณ์สำนักงาน	3, 5 และ 10
ยานพาหนะ	3, 5 และ 7

กลุ่มบริษัทไม่คิดค่าเสื่อมราคาสำหรับที่ดินและสินทรัพย์ที่อยู่ระหว่างการก่อสร้าง

วิธีการคิดค่าเสื่อมราคา อายุการใช้ประโยชน์ของสินทรัพย์และมูลค่าคงเหลือถูกทบทวนอย่างน้อยที่สุดทุกสิ้นรอบปี
บัญชีและปรับปรุงตามความเหมาะสม

โปรแกรมคอมพิวเตอร์

โปรแกรมคอมพิวเตอร์แสดงในรายการหักค่าตัดจำหน่ายสะสมและขาดทุนจากการด้อยค่า

ค่าตัดจำหน่าย

ค่าตัดจำหน่ายบันทิกเป็นค่าใช้จ่ายในงบกำไรขาดทุนเบ็ดเสร็จ กำหนดโดยวิธีเส้นตรงตามเกณฑ์อายุการใช้งาน
โดยประมาณของโปรแกรมคอมพิวเตอร์เป็นระยะเวลา 3 - 10 ปี

การด้อยค่าของสินทรัพย์

ยอดสินทรัพย์คงเหลือตามบัญชีของกลุ่มบริษัท ได้รับการทบทวน ณ ทุกวันที่ในรายงานว่ามีข้อบ่งชี้เรื่องการด้อยค่า
หรือไม่ ในกรณีที่มีข้อบ่งชี้จะทำการประมาณมูลค่าสินทรัพย์ที่คาดว่าจะได้รับคืน (ราคาขายสุทธิของสินทรัพย์หรือ
มูลค่าจากการใช้ของสินทรัพย์นั้นแล้วแต่ราคาใดจะสูงกว่า) โดยที่การสอบทานจะพิจารณาจากสินทรัพย์แต่ละรายการ
หรือพิจารณาจากหน่วยสินทรัพย์ที่ก่อให้เกิดเงินสดแล้วแต่กรณี

ในกรณีที่ราคาตามบัญชีของสินทรัพย์สูงกว่ามูลค่าที่คาดว่าจะได้รับคืน กลุ่มบริษัทจะรับรู้ขาดทุนจากการด้อยค่า
โดยการลดมูลค่าของราคาตามบัญชีให้เท่ากับมูลค่าที่คาดว่าจะได้รับคืนและรับรู้ในงบกำไรขาดทุนเบ็ดเสร็จ และกลุ่ม

บริษัท ผลิตภัณฑ์คอนกรีตชลบุรี จำกัด (มหาชน) และบริษัทย่อย

หมายเหตุประกอบงบการเงิน

วันที่ 31 ธันวาคม 2558 และ 2557

บริษัทจะบันทึกโอนกลับรายการขาดทุนจากการด้อยค่าโดยถือเป็นรายได้อื่น เมื่อมีข้อบ่งชี้ว่าการด้อยค่าดังกล่าวไม่มีอยู่อีกต่อไปหรือยังคงมีอยู่แต่เป็นไปในทางที่ลดลง

ค่าตอบแทนสิทธิการเช่ารับล่วงหน้า

ค่าตอบแทนสิทธิการเช่ารับล่วงหน้าเป็นค่าตอบแทนสิทธิการเช่าที่ดินที่เรียกเก็บจากลูกค้าล่วงหน้าตามข้อกำหนดในสัญญาเช่า ซึ่งจะทยอยรับรู้เป็นรายได้ตามอายุของสัญญาเช่าซึ่งมีอายุ 30 ปี

ผลประโยชน์ของพนักงาน

ค่าใช้จ่ายเกี่ยวกับเงินเดือน ค่าจ้าง โบนัสและเงินสมทบกองทุนประกันสังคมบันทึกเป็นค่าใช้จ่ายเมื่อเกิดรายการและตามเกณฑ์คงค้าง

ภาระผูกพันสำหรับผลประโยชน์หลังออกจากงานประเภทโครงการสมทบเงินซึ่งได้แก่ กองทุนสำรองเลี้ยงชีพบันทึกเป็นค่าใช้จ่ายในงบกำไรขาดทุนเบ็ดเสร็จเมื่อมีการจ่ายเงินสมทบไปยังกองทุนตามเกณฑ์คงค้าง

ภาระผูกพันของกลุ่มบริษัทที่เกี่ยวข้องกับผลประโยชน์ของพนักงานหลังออกจากงานซึ่งเป็นเงินชดเชยตามกฎหมายคุ้มครองแรงงานถูกรับรู้เป็นหนี้สินและค่าใช้จ่ายในงบการเงินด้วยจำนวนเงินที่คำนวณโดยนักคณิตศาสตร์ประกันภัย ซึ่งใช้วิธีคิดลดแต่ละหน่วยที่ประมาณการไว้ ค่าใช้จ่ายจากการประมาณการหนี้สินผลประโยชน์ของพนักงานหลังออกจากงานที่ถูกรับรู้ในงบกำไรขาดทุนเบ็ดเสร็จประกอบด้วย ต้นทุนบริการปัจจุบัน ต้นทุนดอกเบี้ย และต้นทุนบริการใน

อดีต และรับรู้กำไร/ขาดทุนจากการประมาณการตามหลักคณิตศาสตร์ประกันภัยในกำไรขาดทุนเบ็ดเสร็จอื่น โครงการผลประโยชน์ของพนักงานนี้ไม่ได้ถูกจัดตั้งเป็นกองทุนและไม่มีสินทรัพย์ของโครงการเกิดขึ้น

ประมาณการหนี้สิน

ประมาณการหนี้สินจะรับรู้ในงบแสดงฐานะการเงินก็ต่อเมื่อกลุ่มบริษัทมีภาระหนี้สินเกิดขึ้นจากข้อพิพาททางกฎหมายหรือภาระผูกพันซึ่งเป็นผลมาจากเหตุการณ์จากอดีต และมีความเป็นไปได้ค่อนข้างแน่นอนว่าประโยชน์เชิงเศรษฐกิจจะต้องถูกจ่ายไปเพื่อชำระภาระหนี้สินดังกล่าว โดยจำนวนภาระหนี้สินดังกล่าวสามารถประมาณจำนวนเงินได้อย่างน่าเชื่อถือ ถ้าผลกระทบดังกล่าวเป็นนัยสำคัญ ประมาณกระแสเงินสดที่จะจ่ายในอนาคตจะคิดลดเป็นมูลค่าปัจจุบันโดยใช้อัตราคิดลดในตลาดปัจจุบันก่อนคำนวณภาษีเงินได้ เพื่อให้สะท้อนมูลค่าที่อาจประเมินได้ในตลาดปัจจุบันซึ่งแปรไปตามเวลาและความเสี่ยงที่มีต่อหนี้สิน

การรับรู้รายได้

บริษัท ผลิตภัณฑ์คอนกรีตชลบุรี จำกัด (มหาชน) และบริษัทย่อย

หมายเหตุประกอบงบการเงิน

วันที่ 31 ธันวาคม 2558 และ 2557

รายได้ที่รับรู้ไม่รวมภาษีมูลค่าเพิ่มและแสดงสุทธิจากส่วนลดการค้า

รายได้รับรู้ในงบกำไรขาดทุนเบ็ดเสร็จเมื่อได้โอนความเสี่ยงและผลตอบแทนที่เป็นสาระสำคัญของความเป็นเจ้าของสินค้าที่มีนัยสำคัญไปให้กับผู้ซื้อแล้ว และจะไม่รับรู้รายได้ถ้าฝ่ายบริหารยังมีการควบคุมหรือบริหารสินค้าที่ขายไปแล้วนั้นหรือมีความไม่แน่นอนที่มีนัยสำคัญในการได้รับประโยชน์เชิงเศรษฐกิจจากการขายสินค้านั้น ไม่อาจวัดมูลค่าของจำนวนรายได้และต้นทุนที่เกิดขึ้นได้อย่างน่าเชื่อถือ หรือมีความเป็นไปได้ค่อนข้างแน่นอนที่จะต้องรับคืนสินค้า

รายได้จากการให้บริการรับรู้เมื่อมีการให้บริการแก่ลูกค้าแล้ว

รายได้ค่าเช่าภายใต้สัญญาเช่าดำเนินงานบันทึกในงบกำไรขาดทุนเบ็ดเสร็จโดยวิธีเส้นตรงตลอดอายุสัญญาเช่า

ดอกเบี้ยรับและรายได้อื่นรับรู้เป็นรายได้ตามเกณฑ์คงค้าง

รายได้เงินปันผลรับรู้ในวันที่กิจการมีสิทธิได้รับเงินปันผล ซึ่งตามปกติในกรณีเงินปันผลที่จะได้รับจากหลักทรัพย์ในความต้องการของตลาดจะพิจารณาจากวันที่มีการประกาศสิทธิการรับเงินปันผล

ค่าใช้จ่าย

สัญญาเช่าดำเนินงาน

รายจ่ายภายใต้สัญญาเช่าดำเนินงานบันทึกในงบกำไรขาดทุนเบ็ดเสร็จโดยวิธีเส้นตรงตลอดอายุสัญญาเช่า ค่าเช่าที่อาจเกิดขึ้นจะบันทึกในงบกำไรขาดทุนเบ็ดเสร็จในรอบบัญชีที่มีรายการดังกล่าว

ต้นทุนทางการเงิน

ดอกเบี้ยจ่ายและค่าใช้จ่ายในทำนองเดียวกันบันทึกในงบกำไรขาดทุนเบ็ดเสร็จในรอบบัญชีที่ค่าใช้จ่ายดังกล่าวเกิดขึ้น ยกเว้นในกรณีที่การบันทึกเป็นต้นทุนส่วนหนึ่งของสินทรัพย์ อันเป็นผลมาจากการใช้เวลายาวนานในการจัดหาก่อสร้าง หรือการผลิตสินทรัพย์ดังกล่าวก่อนที่จะนำมาใช้เองหรือเพื่อขาย ดอกเบี้ยซึ่งเป็นส่วนหนึ่งของค่างวดตามสัญญาเช่าการเงินบันทึกในงบกำไรขาดทุนเบ็ดเสร็จโดยใช้วิธีอัตราดอกเบี้ยที่แท้จริง

การใช้ประมาณการ

ในการจัดทำงบการเงินตามมาตรฐานการบัญชีที่รับรองทั่วไปในประเทศไทย ฝ่ายบริหารมีความจำเป็นต้องใช้ประมาณการและข้อสมมติฐานที่กระทบต่อรายได้ รายจ่าย สินทรัพย์และหนี้สิน เพื่อประโยชน์ในการกำหนดมูลค่าของสินทรัพย์ หนี้สิน ตลอดจนหนี้สินที่อาจเกิดขึ้น ด้วยเหตุดังกล่าว ผลของรายการเมื่อเกิดขึ้นจริงจึงอาจแตกต่างไปจากที่ได้ประมาณการไว้

ประมาณการและข้อสมมติฐานที่ใช้ในการจัดทำงบการเงินจะได้รับการทบทวนอย่างสม่ำเสมอ การปรับประมาณการทางบัญชีจะบันทึกในงวดบัญชีที่การประมาณการดังกล่าวได้รับการทบทวนหากการปรับประมาณการกระทบเฉพาะงวดบัญชีนั้น ๆ หรือบันทึกในงวดบัญชีที่ปรับและงวดบัญชีในอนาคตหากการปรับประมาณการกระทบทั้งงวดบัญชีในปัจจุบันและอนาคต

รายการบัญชีที่เป็นเงินตราต่างประเทศ

รายการบัญชีที่เป็นเงินตราต่างประเทศแปลงค่าเป็นเงินบาทโดยใช้อัตราแลกเปลี่ยน ณ วันที่เกิดรายการ

สินทรัพย์และหนี้สินที่เป็นตัวเงินและเป็นเงินตราต่างประเทศ ณ วันที่รายงาน แปลงค่าเป็นเงินบาทโดยใช้อัตราแลกเปลี่ยน ณ วันนั้น ถ้าไรหรือขาดทุนจากการแปลงค่าจะบันทึกในงบกำไรขาดทุนเบ็ดเสร็จ

สินทรัพย์และหนี้สินที่ไม่เป็นตัวเงินซึ่งเกิดจากรายการบัญชีที่เป็นเงินตราต่างประเทศและบันทึกตามเกณฑ์ราคาทุนเดิม แปลงค่าเป็นเงินบาทโดยใช้อัตราแลกเปลี่ยน ณ วันที่เกิดรายการ

เครื่องมือทางการเงินที่เป็นตราสารอนุพันธ์

เครื่องมือทางการเงินที่เป็นตราสารอนุพันธ์ได้ถูกนำมาใช้เพื่อจัดการความเสี่ยงที่เกิดจากการเปลี่ยนแปลงในอัตราแลกเปลี่ยนเงินตราต่างประเทศและอัตราดอกเบี้ยที่เกิดจากกิจกรรมดำเนินงานและจัดหาเงิน เครื่องมือทางการเงินที่เป็นตราสารอนุพันธ์ไม่ได้มีไว้เพื่อการค้า อย่างไรก็ตาม ตราสารอนุพันธ์ที่ไม่เข้าเงื่อนไขการกำหนดให้เป็นเครื่องมือป้องกันความเสี่ยงจะถือเป็นรายการเพื่อค้า

เครื่องมือทางการเงินที่เป็นตราสารอนุพันธ์จะถูกบันทึกเมื่อเริ่มแรกด้วยมูลค่ายุติธรรม หลังจากการบันทึกครั้งแรกจะวัดค่าใหม่ในมูลค่ายุติธรรม ถ้าไรหรือขาดทุนจากการตีราคาให้เป็นมูลค่ายุติธรรมจะบันทึกในงบกำไรขาดทุนเบ็ดเสร็จ

มูลค่ายุติธรรมของสัญญาซื้อขายเงินตราต่างประเทศล่วงหน้าถือตามราคาตลาดของสัญญาล่วงหน้า ณ วันที่รายงาน

ถ้ามีราคาตลาด ในกรณีที่ไม่มีราคาตลาดจะประมาณมูลค่ายุติธรรมโดยการคิดลดจากผลต่างระหว่างราคาล่วงหน้าตามสัญญากับราคาล่วงหน้าของสัญญาปัจจุบัน ณ วันที่รายงานที่ครบกำหนดในวันเดียวกัน โดยใช้อัตราดอกเบี้ยประเภทที่ใช้กับธุรกรรมการเงินที่ปลอดความเสี่ยง เช่น พันธบัตรรัฐบาล

ภาษีเงินได้

ค่าใช้จ่ายภาษีเงินได้สำหรับปีประกอบด้วยภาษีเงินได้ปัจจุบันและภาษีเงินได้รอการตัดบัญชี

ภาษีเงินได้ปัจจุบันได้แก่ภาษีที่คาดว่าจะจ่ายชำระโดยคำนวณจากกำไรประจำปีที่ต้องเสียภาษี โดยใช้อัตราภาษีที่ประกาศใช้หรือที่คาดว่าจะมีผลบังคับใช้ ณ วันที่รายงาน ตลอดจนการปรับปรุงทางภาษีที่เกี่ยวกับรายการในปีก่อนๆ

ภาษีเงินได้รอการตัดบัญชีบันทึกโดยคำนวณจากผลแตกต่างชั่วคราวที่เกิดขึ้นระหว่างมูลค่าตามบัญชีของสินทรัพย์และหนี้สินและจำนวนที่ใช้เพื่อความมุ่งหมายทางภาษี ภาษีเงินได้รอการตัดบัญชีวัดมูลค่าโดยใช้อัตราภาษีที่คาดว่าจะใช้กับผลแตกต่างชั่วคราวเมื่อมีการกลับรายการ โดยอิงกับกฎหมายที่ประกาศใช้หรือที่คาดว่าจะมีผลบังคับใช้ ณ วันที่รายงาน

สินทรัพย์ภาษีเงินได้รอการตัดบัญชีจะบันทึกต่อเมื่อมีความเป็นไปได้ค่อนข้างแน่นอนว่ากำไรเพื่อเสียภาษีในอนาคตจะมีจำนวนเพียงพอต่อการใช้ประโยชน์จากผลแตกต่างชั่วคราวดังกล่าว สินทรัพย์ภาษีเงินได้รอการตัดบัญชีจะถูกทบทวน ณ ทุกวันที่รายงานและจะถูกปรับลดลงเท่าที่ประโยชน์ทางภาษีจะมีโอกาสถูกใช้จริง

4. รายการบัญชีและยอดคงเหลือกับบุคคลหรือกิจการที่เกี่ยวข้องกัน

บุคคลหรือกิจการที่เกี่ยวข้องกัน หมายถึง บุคคลหรือกิจการที่อยู่ภายใต้การควบคุมของบริษัท หรือสามารถควบคุมบริษัททั้งทางตรงและทางอ้อม หรือมีอิทธิพลอย่างเป็นสาระสำคัญในการตัดสินใจด้านการเงินหรือการดำเนินงานของบริษัท

ประเภทรายการ	นโยบายการกำหนดราคา
รายได้จากการขายสินค้า / ทรัพย์สิน	ราคาตลาดหรือราคาเทียบเคียงกับราคาตลาด
รายได้จากการให้เช่าและบริการ	ราคาตลาด
ดอกเบี้ยรับ	อัตราดอกเบี้ย MLR หรืออ้างอิงต้นทุนทางการเงินของผู้ให้กู้
รายได้อื่น	ราคาตามสัญญา
ซื้อสินค้า / ทรัพย์สิน	ราคาเทียบเคียงกับราคาตลาด

บริษัท ผลิตภัณฑ์คอนกรีตชลบุรี จำกัด (มหาชน) และบริษัทย่อย

หมายเหตุประกอบงบการเงิน

วันที่ 31 ธันวาคม 2558 และ 2557

ค่าเช่าจ่าย	ราคาตามสัญญา
ดอกเบี้ยจ่าย	อัตราดอกเบี้ย MLR หรืออ้างอิงต้นทุนทางการเงินของผู้ให้กู้
ค่าใช้จ่ายอื่น	อ้างอิงอัตราค่าธรรมเนียมของธนาคารพาณิชย์ / ราคาตลาด
ค่าตอบแทนผู้บริหารสำคัญ	จำนวนตามที่ตกลงกัน

รายการบัญชีกับบุคคลและกิจการที่เกี่ยวข้องกันที่มีสาระสำคัญที่เกิดขึ้นสำหรับปีสิ้นสุดวันที่ 31 ธันวาคม 2558 และ 2557 มีดังนี้

	พันบาท			
	งบการเงินรวม		งบการเงินเฉพาะกิจการ	
	2558	2557	2558	2557
บริษัทย่อย				
รายได้จากการขายสินค้า	-	-	143,779	136,607
กำไรจากการรับโอนหุ้น (ดูหมายเหตุ 33 ค)	-	14,663	-	-
ดอกเบี้ยรับ	-	-	4,368	2,284
รายได้อื่น	-	-	9,101	18,689
ซื้อสินค้า	-	-	66,665	56,703
ซื้อทรัพย์สิน	-	-	-	210
ค่าเช่าจ่าย	-	-	5,736	6,048
ดอกเบี้ยจ่าย	-	-	30	646
ค่าใช้จ่ายอื่น	-	-	1,415	1,040
บริษัทร่วมและกิจการที่เกี่ยวข้องกัน				
รายได้จากการขายสินค้า	107	422	-	-
รายได้อื่น	2,922	792	-	-
ดอกเบี้ยจ่าย	168	3,254	-	1,378
ค่าใช้จ่ายอื่น	2,659	1,753	2,242	2,116
ค่าตอบแทนผู้บริหารสำคัญ				
- ผลประโยชน์ระยะสั้น	34,710	32,146	17,891	17,218
- ผลประโยชน์หลังออกจากงาน	974	628	714	381
รวม	35,684	32,774	18,605	17,599

บริษัท ผลิตภัณฑ์คอนกรีตชลบุรี จำกัด (มหาชน) และบริษัทย่อย

หมายเหตุประกอบงบการเงิน

วันที่ 31 ธันวาคม 2558 และ 2557

ยอดคงเหลือ ณ วันที่ 31 ธันวาคม 2558 และ 2557 กับบุคคลและกิจการที่เกี่ยวข้องกันมีดังนี้

	พันบาท			
	งบการเงินรวม		งบการเงินเฉพาะกิจการ	
	2558	2557	2558	2557
เงินลงทุนชั่วคราวในตราสารหนี้ของ				
บริษัท ชลบุรีสวทววงศ์ธุรกิจ จำกัด*				
- หุ้นกู้ ระบุชื่อผู้ถือ คือ บริษัทหลักทรัพย์				
อาร์เอชบี โอเอสเค (ประเทศไทย) จำกัด				
(มหาชน)	20,000	20,000	-	-
- ตัวแลกเงินสั่งจ่าย บริษัทหลักทรัพย์				
โนมูระ พัฒนสิน จำกัด (มหาชน)	20,000	20,000	-	-
บริษัท ศรีสุรศักดิ์ จำกัด*				
- ตัวแลกเงินสั่งจ่าย บริษัทหลักทรัพย์				
โนมูระ พัฒนสิน จำกัด (มหาชน)	18,000	-	-	-
รวม	58,000	40,000	-	-
ลูกหนี้การค้า				
บริษัทย่อย				
บริษัท ชลบุรีกันยง จำกัด	-	-	28,905	22,666
บริษัท ซีซีพี เพ็ชรสโตนส์ จำกัด	-	-	2,777	1,207
บริษัท สมาร์ทคอนกรีต จำกัด (มหาชน)	-	-	24	-
	-	-	31,706	23,873
บริษัทร่วม และบุคคลที่เกี่ยวข้องกัน				
บริษัท ชลบุรีอินเตอร์ จำกัด	-	131	-	-
กรรมการ	3	-	-	-
	3	131	-	-
รวม	3	131	31,706	23,873

บริษัท ผลิตภัณฑ์คอนกรีตชลบุรี จำกัด (มหาชน) และบริษัทย่อย

หมายเหตุประกอบงบการเงิน

วันที่ 31 ธันวาคม 2558 และ 2557

	พันบาท			
	งบการเงินรวม		งบการเงินเฉพาะกิจการ	
	2558	2557	2558	2557
แยกตามอายุหนี้ที่ค้างชำระได้ดังนี้				
ยังไม่ถึงกำหนดชำระ	3	131	31,687	23,873
เกินกำหนดชำระ				
- ไม่เกิน 3 เดือน	-	-	19	-
รวม	3	131	31,706	23,873
เงินให้กู้ยืมระยะสั้นและดอกเบี้ยค้างรับ				
เงินให้กู้ยืมระยะสั้น				
บริษัทย่อย				
บริษัท ซีซีพี เพ็ญสโตนส์ จำกัด	-	-	116,500	10,000
บริษัท ชลประทีปสินทรัพย์ จำกัด	-	-	2,000	-
	-	-	118,500	10,000
ดอกเบี้ยค้างรับ				
บริษัทย่อย				
บริษัท ซีซีพี เพ็ญสโตนส์ จำกัด	-	-	530	55
บริษัท ชลประทีปสินทรัพย์ จำกัด	-	-	11	-
	-	-	541	55
รวม	-	-	119,041	10,055
ลูกหนี้อื่น				
บริษัทย่อย				
บริษัท ชลบุรีกันยง จำกัด	-	-	909	585
บริษัท ซีซีพี เพ็ญสโตนส์ จำกัด	-	-	553	7,452
บริษัท สมาร์ทคอนกรีต จำกัด (มหาชน)	-	-	295	286
รวม	-	-	1,757	8,323

บริษัท ผลิตภัณฑ์คอนกรีตชลบุรี จำกัด (มหาชน) และบริษัทย่อย

หมายเหตุประกอบงบการเงิน

วันที่ 31 ธันวาคม 2558 และ 2557

	พันบาท			
	งบการเงินรวม		งบการเงินเฉพาะกิจการ	
	2558	2557	2558	2557
เจ้าหนี้การค้า				
บริษัทย่อย				
บริษัท ชลบุรีกันยง จำกัด	-	-	7,406	8,376
บริษัท ซีซีพี เพ็ญสโตนส์ จำกัด	-	-	3,559	153
บริษัท สมาร์ทคอนกรีต จำกัด (มหาชน)	-	-	70	2,843
รวม	-	-	11,035	11,372
เจ้าหนี้อื่น				
บริษัทย่อย				
บริษัท ชลประทีปสินทรัพย์ จำกัด	-	-	89	493
บริษัท ชลบุรีกันยง จำกัด	-	-	5	5
บริษัท ซีซีพี เพ็ญสโตนส์ จำกัด	-	-	-	141
	-	-	94	639
บริษัทร่วม บุคคลและกิจการที่เกี่ยวข้องกัน				
บริษัท ชลบุรีอินเตอร์ จำกัด	87	378	31	64
กรรมการ	65	356	19	306
	152	734	50	370
รวม	152	734	144	1,009

บริษัท ผลิตภัณฑ์คอนกรีตชลบุรี จำกัด (มหาชน) และบริษัทย่อย

หมายเหตุประกอบงบการเงิน

วันที่ 31 ธันวาคม 2558 และ 2557

	พันบาท			
	งบการเงินรวม		งบการเงินเฉพาะกิจการ	
	2558	2558	2558	2558
ดอกเบี้ยรับล่วงหน้าจากการลงทุนชั่วคราวใน				
ตราสารหนี้ของ				
บริษัท ชลบุรีสรวงวงษ์ธุรกิจ จำกัด*				
- หุ้นกู้ (ร้อยละ 5 ต่อปี)	227	465	-	-
- ตัวแลกเงิน (ร้อยละ 5.95 ต่อปี ในปี 2558 และ				
ร้อยละ 6.05 ต่อปี ในปี 2557	177	180	-	-
บริษัท ศรีสุรศักดิ์ จำกัด*				
- ตัวแลกเงิน (ร้อยละ 5.95 ต่อปี)	192	-	-	-
รวม	596	645	-	-
เงินกู้ยืมระยะสั้นและดอกเบี้ยค้างจ่าย				
เงินกู้ยืมระยะสั้น				
บริษัทย่อย				
บริษัท ตะวันออกการขนส่ง จำกัด	-	-	1,000	1,000
บริษัทร่วม บุคคลและกิจการที่เกี่ยวข้องกัน				
บริษัท ชลบุรีอินเตอร์ จำกัด	7,862	-	-	-
บริษัท ทีปกรโฮลดิ้ง จำกัด *	-	9,000	-	-
	7,862	9,000	1,000	1,000

บริษัท ผลิตภัณฑ์คอนกรีตชลบุรี จำกัด (มหาชน) และบริษัทย่อย

หมายเหตุประกอบงบการเงิน

วันที่ 31 ธันวาคม 2558 และ 2557

	พันบาท			
	งบการเงินรวม		งบการเงินเฉพาะกิจการ	
	2558	2557	2558	2557
ดอกเบี้ยค้างจ่าย				
บริษัทย่อย				
บริษัท ตะวันออกการขนส่ง จำกัด	-	-	3	3
บริษัท ซีซีพี เพ็ชรสโตนส์ จำกัด	-	-	-	66
บริษัทร่วม บุคคลและกิจการที่เกี่ยวข้องกัน				
บริษัท ชลบุรีอินเตอร์ จำกัด	51	-	-	-
บริษัท ทีปกร โฮลดิ้ง จำกัด *	-	10	-	-
กรรมการ	-	12,349	-	-
	51	12,359	3	69
รวม	7,913	21,359	1,003	1,069

* ลักษณะความสัมพันธ์: มีผู้ถือหุ้นและกรรมการร่วมกัน

รายการเคลื่อนไหวระหว่างปีสิ้นสุดวันที่ 31 ธันวาคม 2558 และ 2557 สำหรับเงินให้กู้ยืมระยะสั้นแก่และเงินกู้ยืมระยะสั้นจากบุคคลและกิจการที่เกี่ยวข้องกันมีดังนี้

	พันบาท			
	งบการเงินรวม		งบการเงินเฉพาะกิจการ	
	2558	2557	2558	2557
เงินให้กู้ยืมระยะสั้น				
ยอดคงเหลือ ณ วันที่ 1 มกราคม	-	-	10,000	23,000
เพิ่มขึ้น	-	-	134,500	48,060
ลดลง	-	-	(26,000)	(61,060)
ยอดคงเหลือ ณ วันที่ 31 ธันวาคม	-	-	118,500	10,000
เงินกู้ยืมระยะสั้น				
ยอดคงเหลือ ณ วันที่ 1 มกราคม	9,000	124,165	1,000	109,465
เพิ่มขึ้น	7,862	91,500	-	165,500
ลดลง	(9,000)	(206,665)	-	(273,965)
ยอดคงเหลือ ณ วันที่ 31 ธันวาคม	7,862	9,000	1,000	1,000

บริษัท ผลิตภัณฑ์คอนกรีตชลบุรี จำกัด (มหาชน) และบริษัทย่อย

หมายเหตุประกอบงบการเงิน

วันที่ 31 ธันวาคม 2558 และ 2557

การค้ำประกัน

กลุ่มบริษัทไม่มีการคิดค่าธรรมเนียมให้แก่กรรมการและกิจการที่เกี่ยวข้องกันสำหรับการค้ำประกันตามที่กล่าวในหมายเหตุ 14

สัญญาสำคัญกับกิจการที่เกี่ยวข้องกัน

บริษัทได้ทำสัญญาเช่าระยะยาวจำนวนหกสัญญากับกรรมการบริษัทสองท่านซึ่งเกี่ยวกับการเช่าที่ดินเพื่อการพาณิชย์ซึ่งมีอายุการเช่า 1 ปี 3 ปี และ 12 ปี บริษัทผูกพันที่จะจ่ายค่าเช่าปีละประมาณ 2.4 ล้านบาท

5. เงินลงทุนชั่วคราว

	พันบาท			
	งบการเงินรวม		งบการเงินเฉพาะกิจการ	
	2558	2557	2558	2557
เงินลงทุนในหุ้นกู้	20,000	20,000	-	-
เงินลงทุนในตั๋วแลกเงิน	38,000	20,000	-	-
ตราสารทุนประเภทหลักทรัพย์ที่อยู่ในความต้องการ ของตลาด				
- กองทุนเปิด	9,104	2,990	-	-
- หุ้นสามัญของบริษัท เค-เทค คอนสตรัคชั่น จำกัด (มหาชน) (ห้ามซื้อขายหลักทรัพย์เป็นการชั่วคราว)	16,932	16,932	-	-
อื่น ๆ	38	38	15	15
รวม	84,074	59,960	15	15
หัก ค่าเผื่อการด้อยค่าของเงินลงทุน	(15,895)	(15,895)	-	-
สุทธิ	68,179	44,065	15	15

6. ลูกหนี้การค้า - บริษัทอื่น - สุทธิ

ณ วันที่ 31 ธันวาคม 2558 และ 2557 กลุ่มบริษัทมียอดลูกหนี้การค้า – บริษัทอื่นคงเหลือโดยแยกตามอายุหนี้ที่ค้างชำระได้ดังนี้

	พันบาท			
	งบการเงินรวม		งบการเงินเฉพาะกิจการ	
	2558	2557	2558	2557
ยังไม่ถึงกำหนดชำระ	310,518	304,804	202,574	189,582
เกินกำหนดชำระ				
- ไม่เกิน 3 เดือน	81,100	76,790	49,547	52,874
- มากกว่า 3 เดือน ถึง 6 เดือน	19,246	3,988	9,770	3,965
- มากกว่า 6 เดือน ถึง 12 เดือน	6,626	11,380	2,309	11,234
- มากกว่า 12 เดือน ขึ้นไป	8,300	7,012	3,207	2,096
รวม	425,790	403,974	267,407	259,751
หัก ค่าเผื่อหนี้สงสัยจะสูญ	(7,196)	(7,048)	(2,083)	(2,096)
สุทธิ	418,594	396,926	265,324	257,655

7. สินค้าคงเหลือ – สุทธิ

	พันบาท			
	งบการเงินรวม		งบการเงินเฉพาะกิจการ	
	2558	2557	2558	2557
สินค้าซื้อไปและสินค้าสำเร็จรูป	183,696	182,303	84,270	75,422
สินค้ากึ่งสำเร็จรูป	17,562	18,768	4,428	3,654
วัตถุดิบ	46,039	42,252	41,109	36,514
อะไหล่และวัสดุโรงงาน	35,578	28,344	32,063	26,957
สินค้าระหว่างทาง	2,333	2,567	-	-
รวม	285,208	274,234	161,870	142,547
หัก ค่าเผื่อสินค้าเสื่อมสภาพและเคลื่อนไหวช้า	(9,482)	(10,349)	(5,168)	(5,062)
สุทธิ	275,726	263,885	156,702	137,485

บริษัท ผลิตภัณฑ์คอนกรีตชลบุรี จำกัด (มหาชน) และบริษัทย่อย

หมายเหตุประกอบงบการเงิน

วันที่ 31 ธันวาคม 2558 และ 2557

8. เงินฝากสถาบันการเงินที่มีภาระค้ำประกัน

กลุ่มบริษัทมีเงินฝากประจำกับธนาคาร ซึ่งมีอัตราดอกเบี้ยร้อยละ 1.00 ถึง 1.375 ต่อปี ในปี 2558 (2557 : อัตราดอกเบี้ยร้อยละ 1.50 ถึง 2.00 ต่อปี) ซึ่งใช้เป็นหลักประกันในการให้ธนาคารในประเทศหลายแห่งออกหนังสือค้ำประกันกลุ่มบริษัทให้กับรัฐวิสาหกิจแห่งหนึ่ง สถาบันการเงินแห่งหนึ่งและบริษัทเอกชนหลายแห่ง (ดูหมายเหตุ 32)

บริษัท ผลิตภัณฑ์คอนกรีตชลบุรี จำกัด (มหาชน) และบริษัทย่อย

หมายเหตุประกอบงบการเงิน

วันที่ 31 ธันวาคม 2558 และ 2557

9. เงินลงทุนในบริษัทร่วม

	พันบาท		ร้อยละ		พันบาท					
	ทุนจดทะเบียนและชำระแล้ว		สัดส่วนความเป็นเจ้าของ		วิธีราคาทุน		วิธีส่วนได้เสีย		รายได้เงินปันผล	
	2558	2557	2558	2557	2558	2557	2558	2557	2558	2557
บริษัท ชลบุรีอินเตอร์ จำกัด										
(ประกอบธุรกิจโรงแรม)	53,997	53,997	45.50	45.50	23,726	23,726	23,064	27,182	2,241	3,112

บริษัท ผลิตภัณฑ์คอนกรีตชลบุรี จำกัด (มหาชน) และบริษัทย่อย

หมายเหตุประกอบงบการเงิน

วันที่ 31 ธันวาคม 2558 และ 2557

ในการประชุมสามัญผู้ถือหุ้นครั้งที่ 1/2557 เมื่อวันที่ 17 มีนาคม 2557 ผู้ถือหุ้นของบริษัทร่วมมีมติอนุมัติให้จ่ายเงินปันผลจากผลการดำเนินงานของปี 2556 เป็นเงิน 6.84 ล้านบาท และตั้งสำรองตามกฎหมายเป็นเงิน 0.36 ล้านบาท

ในการประชุมสามัญผู้ถือหุ้นครั้งที่ 1/2558 เมื่อวันที่ 24 เมษายน 2558 ผู้ถือหุ้นของบริษัทร่วมมีมติอนุมัติให้จ่ายเงินปันผลจากผลการดำเนินงานของปี 2557 เป็นเงิน 5.18 ล้านบาท และตั้งสำรองตามกฎหมายเป็นเงิน 0.26 ล้านบาท

ข้อมูลทางการเงินที่สำคัญของบริษัทร่วมมีดังนี้

	ล้านบาท	
	2558	2557
ณ วันที่ 31 ธันวาคม		
สินทรัพย์รวม	59,520	70,680
หนี้สินรวม	8,833	10,944
สำหรับปีสิ้นสุดวันที่ 31 ธันวาคม		
รายได้รวม	57,602	73,235
กำไร (ขาดทุน) สำหรับปี	(4,125)	5,362

บริษัท ผลิตภัณฑ์คอนกรีตชลบุรี จำกัด (มหาชน) และบริษัทย่อย

หมายเหตุประกอบงบการเงิน

วันที่ 31 ธันวาคม 2558 และ 2557

10. เงินลงทุนในบริษัทย่อย

เงินลงทุนในงบการเงินเฉพาะกิจการ ณ วันที่ 31 ธันวาคม 2558 และ 2557 มีรายละเอียดดังต่อไปนี้

	พันบาท		ร้อยละ		พันบาท			
	ทุนที่ชำระแล้ว		สัดส่วนความเป็นเจ้าของ		วิธีราคาทุน		รายได้เงินปันผล	
	2558	2557	2558	2557	2558	2557	2558	2557
บริษัท ตะวันออกการขนส่ง จำกัด	100,000	100,000	99.79	99.79	99,790	99,790	-	-
บริษัท ชลประทีปสินทรัพย์ จำกัด	350,000	350,000	95.71	95.71	335,000	335,000	-	-
บริษัท สมาร์ทคอนกรีต จำกัด (มหาชน)	460,000	460,000	28.76	28.76	179,136	179,136	-	-
บริษัท ซีซีพี เพ็ญสโตนส์ จำกัด	50,000	50,000	90.00	90.00	45,000	45,000	-	-
รวม					658,926	658,926	-	-

11. สินทรัพย์เพื่อให้เช่า - สุทธิ

สินทรัพย์เพื่อให้เช่า ได้แก่ ที่ดิน อาคารและส่วนปรับปรุงของบริษัทย่อยแห่งหนึ่ง ซึ่งถือครองไว้เพื่อหาประโยชน์จากรายได้ค่าเช่าตามสัญญาเช่าซึ่งมีอายุระหว่าง 1 ปี ถึง 30 ปี

	งบการเงินรวม (พันบาท)		
	ที่ดินและส่วน ปรับปรุงที่ดิน	อาคารและส่วน ปรับปรุงอาคาร	รวม
ราคาทุน			
ยอดคงเหลือ ณ วันที่ 1 มกราคม 2557	257,946	154,195	412,141
เพิ่มขึ้น	-	7,387	7,387
ยอดคงเหลือ ณ วันที่ 31 ธันวาคม 2557	257,946	161,582	419,528
เพิ่มขึ้น	-	297	297
ยอดคงเหลือ ณ วันที่ 31 ธันวาคม 2558	257,946	161,879	419,825
ค่าเสื่อมราคาสะสม			
ยอดคงเหลือ ณ วันที่ 1 มกราคม 2557	6,157	83,222	89,379
ค่าเสื่อมราคาสำหรับปี	560	7,883	8,443
ยอดคงเหลือ ณ วันที่ 31 ธันวาคม 2557	6,717	91,105	97,822
ค่าเสื่อมราคาสำหรับปี	559	8,165	8,724
ยอดคงเหลือ ณ วันที่ 31 ธันวาคม 2558	7,276	99,270	106,546
ค่าเผื่อการด้อยค่า			
ยอดคงเหลือ ณ วันที่ 1 มกราคม 2557	1,077	310	1,387
ลดลง	-	-	-
ยอดคงเหลือ ณ วันที่ 31 ธันวาคม 2557 และ 2558	1,077	310	1,387
มูลค่าสุทธิทางบัญชี			
ณ วันที่ 31 ธันวาคม 2557	250,152	70,167	320,319
ณ วันที่ 31 ธันวาคม 2558	249,593	62,299	311,892

สินทรัพย์ให้เช่า ณ วันที่ 31 ธันวาคม 2558 และ 2557 ประเมินราคาโดยผู้ประเมินราคาอิสระโดยวิธีต้นทุนและวิธีการเปรียบเทียบราคาตลาด มีราคาประเมินเป็นจำนวนเงินรวม 558 ล้านบาท (ประเมินเมื่อวันที่ 12 และวันที่ 19 กุมภาพันธ์ 2556) ณ วันที่ 31 ธันวาคม 2558 ที่ดินพร้อมสิ่งปลูกสร้างส่วนใหญ่ของบริษัทย่อยได้จดทะเบียนเพื่อค้ำประกันวงเงินสินเชื่อที่บริษัทใหญ่ได้รับจากสถาบันการเงินในประเทศแห่งหนึ่ง (ดูหมายเหตุ 14 และ 16)

บริษัท ผลิตภัณฑ์คอนกรีตชลบุรี จำกัด (มหาชน) และบริษัทย่อย

หมายเหตุประกอบงบการเงิน

วันที่ 31 ธันวาคม 2558 และ 2557

12. ที่ดิน อาคารและอุปกรณ์ - สุทธิ

	งบการเงินรวม (พันบาท)					
	ที่ดิน และส่วน ปรับปรุงที่ดิน	อาคาร และส่วน ปรับปรุงอาคาร	เครื่องจักร และอุปกรณ์	เครื่องตกแต่ง ติดตั้งและ อุปกรณ์ สำนักงาน	ยานพาหนะ	สินทรัพย์ ระหว่าง ก่อสร้าง รวม
ราคาทุน						
ยอดคงเหลือ ณ วันที่ 1 มกราคม 2557	129,319	809,220	1,180,227	43,370	501,602	2,696,108
เพิ่มขึ้น	19,474	10,331	36,448	2,873	69,153	306,456
โอน - สุทธิ	(3,103)	44,700	56,284	620	-	-
จำหน่ายและตัดบัญชี	-	(986)	(8,086)	(4,778)	(40,236)	(54,086)
ยอดคงเหลือ ณ วันที่ 31 ธันวาคม 2557	145,690	863,265	1,264,873	42,085	530,519	2,948,478
เพิ่มขึ้น	19,262	24,547	49,870	7,817	39,480	237,225
โอน - สุทธิ	3,193	92,647	75,018	38	19,420	(190,254)
จำหน่ายและตัดบัญชี	-	-	-	(4,580)	(6,958)	(11,538)
ยอดคงเหลือ ณ วันที่ 31 ธันวาคม 2558	168,145	980,459	1,389,761	45,360	582,461	3,174,227

บริษัท ผลิตภัณฑ์คอนกรีตชลบุรี จำกัด (มหาชน) และบริษัทย่อย

หมายเหตุประกอบงบการเงิน

วันที่ 31 ธันวาคม 2558 และ 2557

	งบการเงินรวม (พันบาท)						รวม
	ที่ดิน และส่วน ปรับปรุงที่ดิน	อาคาร และส่วน ปรับปรุงอาคาร	เครื่องจักร และอุปกรณ์	เครื่องตกแต่ง ติดตั้งและ อุปกรณ์ สำนักงาน	ยานพาหนะ	สินทรัพย์ ระหว่าง ก่อสร้าง	
ค่าเสื่อมราคาสะสม							
ยอดคงเหลือ ณ วันที่ 1 มกราคม 2557	5,153	326,005	807,567	36,453	413,253	-	1,588,431
ค่าเสื่อมราคาสำหรับปี	1,023	35,228	45,697	2,303	23,639	-	107,890
โอน - สุทธิ	(12)	12	-	-	-	-	-
จำหน่ายและตัดบัญชี	-	(177)	(5,668)	(4,059)	(36,623)	-	(46,527)
ยอดคงเหลือ ณ วันที่ 31 ธันวาคม 2557	6,164	361,068	847,596	34,697	400,269	-	1,649,794
ค่าเสื่อมราคาสำหรับปี	1,560	38,213	58,575	2,776	32,678	-	133,802
โอน - สุทธิ	-	-	-	(3,373)	(6,650)	-	(10,023)
จำหน่ายและตัดบัญชี	-	-	-	-	-	-	-
ยอดคงเหลือ ณ วันที่ 31 ธันวาคม 2558	7,724	399,281	906,171	34,100	426,297	-	1,773,573

บริษัท ผลิตภัณฑ์คอนกรีตชลบุรี จำกัด (มหาชน) และบริษัทย่อย

หมายเหตุประกอบงบการเงิน

วันที่ 31 ธันวาคม 2558 และ 2557

	งบการเงินรวม (พันบาท)					
	ที่ดิน และส่วน ปรับปรุงที่ดิน	อาคาร และส่วน ปรับปรุงอาคาร	เครื่องจักร และอุปกรณ์	เครื่องตกแต่ง ติดตั้งและ อุปกรณ์ สำนักงาน	ยานพาหนะ	สินทรัพย์ ระหว่าง ก่อสร้าง รวม
ค่าเผื่อการด้อยค่า						
ยอดคงเหลือ ณ วันที่ 1 มกราคม 2557	-	-	-	-	-	5,230
เพิ่มขึ้น	2,099	-	-	-	-	-
ลดลง	-	-	-	-	-	-
ยอดคงเหลือ ณ วันที่ 31 ธันวาคม 2557	2,099	-	-	-	-	5,230
เพิ่มขึ้น	-	-	-	-	-	-
ลดลง	(2,099)	-	-	-	-	-
ยอดคงเหลือ ณ วันที่ 31 ธันวาคม 2558	-	-	-	-	-	5,230
มูลค่าสุทธิทางบัญชี						
ณ วันที่ 31 ธันวาคม 2557	137,427	502,197	417,277	7,388	130,250	96,816
ณ วันที่ 31 ธันวาคม 2558	160,421	581,178	483,590	11,260	156,164	2,811

บริษัท ผลิตภัณฑ์คอนกรีตชลบุรี จำกัด (มหาชน) และบริษัทย่อย

หมายเหตุประกอบงบการเงิน

วันที่ 31 ธันวาคม 2558 และ 2557

งบการเงินเฉพาะกิจการ (พันบาท)

	งบการเงินเฉพาะกิจการ (พันบาท)						
	ที่ดิน และส่วน ปรับปรุงที่ดิน	อาคาร และส่วน ปรับปรุงอาคาร	เครื่องจักร และอุปกรณ์	เครื่องตกแต่ง ติดตั้งและ อุปกรณ์ สำนักงาน	ยานพาหนะ	สินทรัพย์ ระหว่าง ก่อสร้าง	รวม
ราคาทุน							
ยอดคงเหลือ ณ วันที่ 1 มกราคม 2557	62,486	360,357	694,382	8,244	436,980	1,842	1,564,291
เพิ่มขึ้น	-	22,339	28,772	627	58,140	16,035	125,913
โอน - สุทธิ	-	8,499	39	-	-	(8,538)	-
จำหน่ายและตัดบัญชี	-	(300)	-	(59)	(29,201)	(6,709)	(36,269)
ยอดคงเหลือ ณ วันที่ 31 ธันวาคม 2557	62,486	390,895	723,193	8,812	465,919	2,630	1,653,935
เพิ่มขึ้น	18,720	24,547	43,996	4,914	33,633	59,754	185,564
โอน - สุทธิ	-	54,759	6,762	16	-	(61,537)	-
จำหน่ายและตัดบัญชี	-	-	-	(3,575)	(5,026)	-	(8,601)
ยอดคงเหลือ ณ วันที่ 31 ธันวาคม 2558	81,206	470,201	773,951	10,167	494,526	847	1,830,898

บริษัท ผลิตภัณฑ์คอนกรีตชลบุรี จำกัด (มหาชน) และบริษัทย่อย

หมายเหตุประกอบงบการเงิน

วันที่ 31 ธันวาคม 2558 และ 2557

งบการเงินเฉพาะกิจการ (พันบาท)

	ที่ดิน และส่วน ปรับปรุงที่ดิน	อาคาร และส่วน ปรับปรุงอาคาร	เครื่องจักร และอุปกรณ์	เครื่องตกแต่ง ติดตั้งและ อุปกรณ์ สำนักงาน	ยานพาหนะ	สินทรัพย์ ระหว่าง ก่อสร้าง	รวม
ค่าเสื่อมราคาสะสม							
ยอดคงเหลือ ณ วันที่ 1 มกราคม 2557	-	188,487	628,431	3,648	357,313	-	1,177,879
ค่าเสื่อมราคาสำหรับปี	-	18,677	18,460	1,546	20,207	-	58,890
จำหน่ายและตัดบัญชี	-	-	(47)	(58)	(25,664)	-	(25,769)
ยอดคงเหลือ ณ วันที่ 31 ธันวาคม 2557	-	207,164	646,844	5,136	351,856	-	1,211,000
ค่าเสื่อมราคาสำหรับปี	-	20,141	22,211	1,613	26,201	-	70,166
จำหน่ายและตัดบัญชี	-	-	-	(2,403)	(4,870)	-	(7,273)
ยอดคงเหลือ ณ วันที่ 31 ธันวาคม 2558	-	227,305	669,055	4,346	373,187	-	1,273,893
มูลค่าสุทธิทางบัญชี							
ณ วันที่ 31 ธันวาคม 2557	62,486	183,731	76,349	3,676	114,063	2,630	442,935
ณ วันที่ 31 ธันวาคม 2558	81,206	242,896	104,896	5,821	121,339	847	557,005

บริษัท พลิกทันท์คอนกรีตชลบุรี จำกัด (มหาชน) และบริษัทย่อย

หมายเหตุประกอบงบการเงิน

วันที่ 31 ธันวาคม 2558 และ 2557

ราคาตามบัญชีก่อนหักค่าเสื่อมราคาสะสมของสินทรัพย์ถาวรของกลุ่มบริษัทซึ่งหักค่าเสื่อมราคาทั้งจำนวนแล้ว แต่ยังคงใช้งานอยู่ ณ วันที่ 31 ธันวาคม 2558 และ 2557 มีดังนี้

	ล้านบาท	
	2558	2557
งบการเงินรวม	1,101	1,038
งบการเงินเฉพาะบริษัท	991	951

บริษัทย่อยแห่งหนึ่งตั้งค่าเผื่อการด้อยค่าจำนวนประมาณ 5 ล้านบาท สำหรับสินทรัพย์ระหว่างก่อสร้างที่ตั้งอยู่บนที่ดินที่บริษัทย่อยจ่ายเงินล่วงหน้าค่าซื้อที่ดินดังกล่าวจำนวน 35 ล้านบาท และได้ตั้งค่าเผื่อการด้อยค่าของเงินที่จ่ายล่วงหน้าดังกล่าวทั้งจำนวนเนื่องจากผู้ขายไม่สามารถโอนกรรมสิทธิ์ที่ดินตามสัญญาดังกล่าวได้ และบริษัทย่อยมีการประเมินประเมินความกับผู้ขาย ปัจจุบันอยู่ระหว่างการติดตามทวงถามหนี้กับผู้ขาย (ดูหมายเหตุ 33 ค)

ณ วันที่ 31 ธันวาคม 2558 ที่ดินพร้อมสิ่งปลูกสร้างส่วนใหญ่ของกลุ่มบริษัทได้จดทะเบียนเพื่อค้ำประกันวงเงินสินเชื่อที่กลุ่มบริษัทได้รับจากสถาบันการเงินในประเทศบางแห่ง ตามที่กล่าวในหมายเหตุ 14

บริษัท ผลิตภัณฑ์คอนกรีตชลบุรี จำกัด (มหาชน) และบริษัทย่อย

หมายเหตุประกอบงบการเงิน

วันที่ 31 ธันวาคม 2558 และ 2557

13. โปรแกรมคอมพิวเตอร์ - สุทธิ

	พันบาท			
	งบการเงินรวม		งบการเงินเฉพาะกิจการ	
	2558	2557	2558	2557
ราคาทุน				
ยอดคงเหลือ ณ วันที่ 1 มกราคม	45,838	43,866	17,956	17,956
เพิ่มขึ้น	1,176	1,972	113	-
จำหน่ายและตัดบัญชี	-	-	-	-
ยอดคงเหลือ ณ วันที่ 31 ธันวาคม	47,014	45,838	18,069	17,956
ค่าตัดจำหน่ายสะสม				
ยอดคงเหลือ ณ วันที่ 1 มกราคม	37,489	34,769	17,281	17,079
ค่าตัดจำหน่ายสำหรับปี	2,753	2,720	195	202
จำหน่ายและตัดบัญชี	-	-	-	-
ยอดคงเหลือ ณ วันที่ 31 ธันวาคม	40,242	37,489	17,476	17,281
มูลค่าสุทธิทางบัญชี				
ณ วันที่ 31 ธันวาคม	6,772	8,349	593	675

14. วงเงินสินเชื่อ

ณ วันที่ 31 ธันวาคม 2558 และ 2557 กลุ่มบริษัททำสัญญากับสถาบันการเงินในประเทศบางแห่งสำหรับวงเงินสินเชื่อดังต่อไปนี้

	พันบาท	
	2558	2557
เงินกู้ยืมระยะยาว	455,000	420,000
เงินกู้ยืมระยะสั้น	565,000	325,000
เงินเบิกเกินบัญชีธนาคาร	55,000	57,400
หนังสือค้ำประกันและอ่าวัดตัวเงิน	304,410	342,620
รวม	1,379,410	1,145,020

บริษัท ผลิตภัณฑ์คอนกรีตชลบุรี จำกัด (มหาชน) และบริษัทย่อย

หมายเหตุประกอบงบการเงิน

วันที่ 31 ธันวาคม 2558 และ 2557

วงเงินสินเชื่อค้ำประกันโดย

- ก) จดจำนองที่ดินพร้อมสิ่งปลูกสร้างส่วนใหญ่ของกลุ่มบริษัทตามที่กล่าวในหมายเหตุ 12
- ข) กรรมการบริษัทบางท่านและกิจการที่เกี่ยวข้องกันแห่งหนึ่ง และ
- ค) ที่ดินพร้อมสิ่งปลูกสร้างของกิจการที่เกี่ยวข้องกันบางแห่งและกรรมการบางท่าน

วงเงินสินเชื่อมีข้อจำกัดบางประการเกี่ยวกับการดำรงอัตราส่วนทางการเงินและอื่น ๆ

บริษัท ผลิตภัณฑ์คอนกรีตชลบุรี จำกัด (มหาชน)

ที่ประชุมกรรมการบริษัท ครั้งที่ 3/2557 เมื่อวันที่ 1 กรกฎาคม 2557 มีมติอนุมัติ ดังต่อไปนี้

1. อนุมัติการออกและเสนอขายตราสารหนี้ระยะสั้นประเภทตั๋วแลกเงินระยะสั้น (Bill of Exchange : B/E) โดยมีมูลค่าคงค้างไม่เกิน 500 ล้านบาท ณ ขณะใดขณะหนึ่ง เพื่อจัดหาเงินทุนสำหรับการลงทุน และ/หรือ เป็นเงินทุนหมุนเวียนทั่วไป โดยอายุของตราสารหนี้ไม่เกิน 270 วัน นับจากวันที่ออกตั๋วแลกเงินระยะสั้น
2. อนุมัติการออกและเสนอขายตราสารหนี้ระยะยาวประเภทหุ้นกู้โดยมีมูลค่าคงค้างไม่เกิน 1,000 ล้านบาท ณ ขณะใดขณะหนึ่ง เพื่อจัดหาเงินทุนสำหรับการลงทุน และ/หรือ เป็นเงินทุนหมุนเวียนทั่วไป โดยอายุของการออกและเสนอขายตราสารหนี้ระยะยาวทุกประเภทไม่เกิน 5 ปี นับจากวันที่ออกตราสารหนี้ชุดและรุ่นนั้นๆ

เมื่อวันที่ 6 สิงหาคม 2557 บริษัททำสัญญาว่าจ้างกลุ่มบริษัทที่ปรึกษาเพื่อให้กลุ่มบริษัทที่ปรึกษาให้บริการเป็นที่ปรึกษาทางการเงินแก่บริษัทในการออกและเสนอขายหุ้นกู้แปลงสภาพให้แก่กองทุนต่างประเทศ ภายใต้สัญญาดังกล่าว บริษัทตกลงที่จะชำระค่าธรรมเนียมที่ปรึกษาทางการเงินเป็นอัตราร้อยละต่าง ๆ กัน ตามมูลค่าของหุ้นกู้แปลงสภาพที่ออกและเสนอขายให้กับกองทุนต่างประเทศ

บริษัท ผลิตภัณฑ์คอนกรีตชลบุรี จำกัด (มหาชน) และบริษัทย่อย

หมายเหตุประกอบงบการเงิน

วันที่ 31 ธันวาคม 2558 และ 2557

15. เงินเบิกเกินบัญชีและเงินกู้ยืมระยะสั้นจากสถาบันการเงิน

	พันบาท			
	งบการเงินรวม		งบการเงินเฉพาะกิจการ	
	2558	2557	2558	2557
เงินเบิกเกินบัญชีธนาคาร	4,192	564	-	-
เงินกู้ยืมระยะสั้นจากสถาบันการเงิน	449,000	190,000	430,000	190,000
รวม	453,192	190,564	430,000	190,000

ณ วันที่ 31 ธันวาคม 2558 เงินกู้ยืมระยะสั้นจากสถาบันการเงินมีอัตราดอกเบี้ยร้อยละ 3.9 ถึง 5.525 ต่อปี (2557 : อัตราดอกเบี้ยร้อยละ 4.5 ถึง 4.8 ต่อปี)

เงินเบิกเกินบัญชีและเงินกู้ยืมระยะสั้นจากสถาบันการเงินดังกล่าวข้างต้น ค้ำประกันโดยหลักทรัพย์ตามที่กล่าว ในหมายเหตุ 14 ยกเว้นเงินกู้ยืมจากบริษัทหลักทรัพย์เป็นเงินกู้ยืมที่ไม่มีหลักทรัพย์ค้ำประกัน

16. เงินกู้ยืมระยะยาวจากสถาบันการเงิน

ณ วันที่ 31 ธันวาคม 2558 และ 2557 รายละเอียดของเงินกู้ยืมระยะยาวจากสถาบันการเงินในประเทศหลายแห่ง มีดังนี้

ล้านบาท	ร้อยละ	กำหนดชำระ คืนเดือนละ	พันบาท				ระยะเวลา	
			งบการเงินรวม		งบการเงินเฉพาะกิจการ		จ่ายชำระคืนเงินต้นตามสัญญา	
			2558	2557	2558	2557	เริ่มต้น	สุดท้าย
วงเงินกู้ยืม	อัตราดอกเบี้ย	คืนเดือนละ						
170	MLR-1, MLR	2,840	42,820	76,900	-	-	กันยายน 2556	สิงหาคม 2561
145	MLR-1, MLR	2,420	115,580	69,620	115,580	69,620	ตุลาคม 2556	กันยายน 2561
105	MLR-1, MLR-0.5 (รวมดอกเบี้ย)	2,500	26,291	95,000	-	-	มกราคม 2558	กรกฎาคม 2562
100	MLR-1.25	1,670	-	-	-	-	มกราคม 2559	ธันวาคม 2563
รวมเงินกู้ยืมระยะยาว			184,691	241,520	115,580	69,620		
หัก ส่วนที่ถึงกำหนดชำระภายในหนึ่งปี			(87,024)	(93,576)	(35,620)	(31,460)		
สุทธิ (ครบกำหนดชำระหลังจาก 1 ปี แต่ไม่เกิน 5 ปี)			97,667	147,944	79,960	38,160		

บริษัท ผลิตภัณฑ์คอนกรีตชลบุรี จำกัด (มหาชน) และบริษัทย่อย

หมายเหตุประกอบงบการเงิน

วันที่ 31 ธันวาคม 2558 และ 2557

สัญญาเงินกู้ยืมระยะยาวกับสถาบันการเงินมีรายละเอียดดังต่อไปนี้

บริษัท ผลิตภัณฑ์คอนกรีตชลบุรี จำกัด (มหาชน)

ก) เมื่อวันที่ 11 กันยายน 2556 บริษัททำสัญญากู้ยืมเงินกับธนาคารในประเทศแห่งหนึ่งจำนวนเงิน 145 ล้านบาท

เงินกู้ยืมนี้มีอัตราดอกเบี้ยร้อยละ MLR ลบร้อยละ 1 ต่อปี สำหรับ 2 ปีแรก และอัตราดอกเบี้ยร้อยละ MLR สำหรับระยะเวลาที่เหลือ และกำหนดชำระคืนต้นเงินกู้เป็นงวดรายเดือนจำนวนเงินงวดละ 2.42 ล้านบาท รวม 60 งวด เริ่มชำระงวดแรกภายในสิ้นเดือนของเดือนถัดจากเดือนที่เบิกรับเงินกู้งวดแรก (เดือนตุลาคม 2556)

เงินกู้ยืมนี้ค้ำประกันโดย

1. จดจำนองที่ดินพร้อมสิ่งปลูกสร้างของบริษัทที่เกี่ยวข้องกันแห่งหนึ่ง มูลค่าจำนองรวม 330 ล้านบาท
2. จดจำนองที่ดินของบริษัทที่เกี่ยวข้องกันอีกแห่งหนึ่ง มูลค่าจำนอง 25 ล้านบาท และ
3. ค้ำประกันโดยกรรมการบริษัทท่านหนึ่งภายในวงเงิน 355 ล้านบาท เมื่อชำระเงินกู้เหลือครึ่งหนึ่งให้ปลดภาระค้ำประกันได้ (เมื่อวันที่ 16 ธันวาคม 2557 ธนาคารได้ปลดภาระการค้ำประกันดังกล่าว เนื่องจากเงินกู้เหลือไม่ถึงครึ่งหนึ่ง)

เงินกู้ยืมนี้มีเงื่อนไขและข้อจำกัดบางประการเกี่ยวกับการดำรงอัตราส่วนทางการเงินและอื่น ๆ

ข) เมื่อวันที่ 15 กันยายน 2558 บริษัททำสัญญากู้ยืมเงินกับธนาคารในประเทศอีกแห่งหนึ่งจำนวนเงิน 100 ล้านบาท เงินกู้ยืมนี้มีอัตราดอกเบี้ยร้อยละ MLR ลบร้อยละ 1.25 ต่อปี กำหนดชำระคืนต้นเงินกู้เป็นงวดรายเดือนจำนวนเงินงวดละ 1.67 ล้านบาท รวม 60 งวด เริ่มชำระงวดแรกภายในวันทำการสุดท้ายของเดือนถัดจากเดือนที่เบิกรับเงินกู้งวดแรก (เดือนมกราคม 2559)

เงินกู้ยืมนี้ค้ำประกันโดย จดจำนองที่ดินพร้อมสิ่งปลูกสร้างของบริษัทมูลค่าจำนองรวม 260 ล้านบาท และมีเงื่อนไขและข้อจำกัดบางประการเกี่ยวกับการดำรงอัตราส่วนทางการเงินและอื่น ๆ

บริษัท สมาร์ทคอนกรีต จำกัด (มหาชน) (“บริษัทย่อย”)

เมื่อวันที่ 7 สิงหาคม 2556 บริษัทย่อยทำสัญญากู้ยืมเงินกับธนาคารในประเทศแห่งหนึ่งจำนวนเงิน 170 ล้านบาท เพื่อจ่ายชำระคืนเงินกู้ของธนาคารในประเทศแห่งหนึ่งคืนก่อนกำหนด เงินกู้ยืมนี้มีอัตราดอกเบี้ยร้อยละ MLR ลบร้อยละ 1 ต่อปี สำหรับ 2 ปีแรก และอัตราดอกเบี้ยร้อยละ MLR สำหรับระยะเวลาที่เหลือ และกำหนดชำระคืนต้นเงินกู้เป็นงวดรายเดือนจำนวนเงินงวดละ 2.84 ล้านบาท รวม 60 งวด เริ่มชำระงวดแรกภายในสิ้นเดือนของเดือนถัดจากเดือนที่เบิกรับเงินกู้งวดแรก (เดือนกันยายน 2556)

บริษัท ผลิตภัณฑ์คอนกรีตชลบุรี จำกัด (มหาชน) และบริษัทย่อย

หมายเหตุประกอบงบการเงิน

วันที่ 31 ธันวาคม 2558 และ 2557

เงินกู้ยืมนี้ค้ำประกันโดย

(ก) จดจำนองที่ดินพร้อมสิ่งปลูกสร้างของบริษัทย่อย มูลค่าจำนองรวม 215 ล้านบาท

(ข) จำนองเพิ่มหลักทรัพย์โดยไม่เพิ่มทุนจำนอง โดยจดจำนองที่ดินเปล่าของบุคคลที่เกี่ยวข้องกันท่านหนึ่งทุนจำนอง 215 ล้านบาท (หลักทรัพย์ดังกล่าวได้ทำการไถ่ถอนและปลดจำนองเมื่อวันที่ 30 ธันวาคม 2557) และเมื่อวันที่ 24 มิถุนายน 2557 จดจำนองที่ดินเปล่าของกิจการที่เกี่ยวข้องกันแห่งหนึ่งมูลค่าทุนจำนอง 215 ล้านบาท) และ

(ค) ค้ำประกันโดยกรรมการบริษัทท่านหนึ่งภายในวงเงิน 215 ล้านบาท เมื่อชำระเงินกู้เหลือครึ่งหนึ่งให้ปลดภาระค้ำประกันได้ (เมื่อวันที่ 16 ธันวาคม 2557 ธนาคารได้ปลดภาระการค้ำประกันดังกล่าว เนื่องจากเงินกู้เหลือไม่ถึงครึ่งหนึ่ง)

เงินกู้ยืมนี้มีเงื่อนไขและข้อจำกัดบางประการเกี่ยวกับการดำรงอัตราส่วนทางการเงินและอื่น ๆ

ณ วันที่ 31 ธันวาคม 2558 บริษัทย่อยไม่สามารถดำรงอัตราส่วนทางการเงิน – ความสามารถในการจ่ายชำระหนี้ตามเงื่อนไขที่กำหนดไว้ในสัญญากู้ยืมเงิน เป็นผลให้บริษัทย่อยเข้าเงื่อนไขการผิดนัดชำระหนี้ อย่างไรก็ตาม เมื่อวันที่ 30 ธันวาคม 2558 บริษัทย่อยได้รับหนังสือผ่อนผันจากธนาคารในประเทศดังกล่าวที่จะไม่ถือเป็นกรณีผิดนัดชำระหนี้สำหรับปี 2558

บริษัท ซีซีพี เพเว็กซ์โตนส์ จำกัด (“บริษัทย่อย”)

เมื่อวันที่ 10 กรกฎาคม 2557 บริษัทย่อยทำสัญญากู้ยืมเงินกับธนาคารในประเทศแห่งหนึ่ง จำนวน 2 ฉบับ จำนวนเงินรวม 105 ล้านบาท เพื่อลงทุนในกิจการ เงินกู้ยืมนี้มีอัตราดอกเบี้ยร้อยละ MLR ลบร้อยละ 1 ต่อปี สำหรับ 2 ปีแรก และอัตราดอกเบี้ยร้อยละ MLR ลบร้อยละ 0.5 ต่อปี สำหรับระยะเวลาที่เหลือ และกำหนดชำระคืนเงินกู้เป็นงวดรายเดือนจำนวนเงินรวมงวดละ 2.5 ล้านบาท รวม 60 งวด เริ่มชำระงวดแรกภายในสิ้นเดือนของเดือนถัดจากเดือนที่เบิกเงินกู้งวดแรก (เดือนสิงหาคม 2557) โดยงวดที่ 1 ถึง 5 ชำระเฉพาะดอกเบี้ย

เงินกู้ยืมนี้และวงเงินเบิกเกินบัญชีกับธนาคารดังกล่าว จำนวน 10 ล้านบาท ค้ำประกันโดย

(ก) จดจำนองที่ดินพร้อมสิ่งปลูกสร้างของบริษัทย่อยทุนจำนองรวม 95 ล้านบาท และ

(ข) บริษัท ผลิตภัณฑ์คอนกรีตชลบุรี จำกัด (มหาชน) ค้ำประกันเต็มวงเงิน

17. สัญญาเช่าที่ดิน

บริษัทย่อยมีสัญญาเช่าที่ดินกับลูกค้ารายหนึ่งมีกำหนดระยะเวลา 30 ปี สิ้นสุดวันที่ 17 ตุลาคม 2580 นับตั้งแต่วันครบกำหนดหนึ่งปีจากวันที่จดทะเบียนสิทธิการเช่ากับเจ้าพนักงานที่ดินเมื่อวันที่ 17 ตุลาคม 2549 ผู้เช่าได้จ่ายค่าตอบแทนสิทธิการเช่าให้กับบริษัทย่อยจำนวนเงิน 99 ล้านบาทและจะชำระค่าเช่าที่ดินรายปีให้กับบริษัทย่อย โดยค่าเช่าที่ดินปีที่ 1 จะจ่ายชำระในวันที่ 17 ตุลาคม 2550 (ครบหนึ่งปีนับจากวันจดทะเบียนสิทธิการเช่า) ค่าเช่ารายปีดังกล่าวมีจำนวนเพิ่มขึ้นทุกๆ 3 ปี ตามที่ตกลงในสัญญา โดยมีค่าเช่ารายปีรวมเป็นเงิน 80,389,851 บาท

บริษัทย่อยรับรู้รายได้จากการให้เช่าที่ดิน (ค่าตอบแทนสิทธิการเช่ารับล่วงหน้า 99 ล้านบาท และค่าเช่ารายปีรวมจำนวน 80,389,851 บาท) ตามวิธีเส้นตรงตลอดอายุสัญญาเช่า นับจากวันที่มีการให้ใช้สิทธิในที่ดิน (17 ตุลาคม 2549) ถึงวันสิ้นสุดสัญญาเช่า (17 ตุลาคม 2580) รวมระยะเวลา 31 ปี และแสดงผลต่างของการรับรู้รายได้จากการให้เช่าทางบัญชีกับจำนวนเงินที่กำหนดในสัญญาเช่าจำนวนเงินประมาณ 9.59 ล้านบาท และ 8.74 ล้านบาท ไว้เป็นส่วนหนึ่งของลูกหนี้การค้า ณ วันที่ 31 ธันวาคม 2558 และ 2557 ตามลำดับ

18. ค่าใช้จ่ายค้างจ่ายและหนี้สินหมุนเวียนอื่น

	พันบาท			
	งบการเงินรวม		งบการเงินเฉพาะกิจการ	
	2558	2557	2558	2557
เจ้าหนี้อื่น	48,615	74,744	38,044	66,511
ค่าใช้จ่ายค้างจ่าย	30,746	38,954	21,973	25,531
เงินมัดจำรับล่วงหน้า	17,975	20,859	16,982	16,155
อื่น ๆ	7,091	6,880	7,521	3,964
รวม	104,427	141,437	84,520	112,161

19. หนี้สินผลประโยชน์ของพนักงานหลังออกจากงาน

รายการเคลื่อนไหวของหนี้สินผลประโยชน์ของพนักงานหลังออกจากงานสำหรับปีสิ้นสุดวันที่ 31 ธันวาคม 2558 และ 2557 มีดังนี้

	พันบาท			
	งบการเงินรวม		งบการเงินเฉพาะกิจการ	
	2558	2557	2558	2557
หนี้สินผลประโยชน์ของพนักงานหลังออกจากงาน				
ณ วันที่ 1 มกราคม	30,593	22,860	25,657	18,486
ต้นทุนบริการงวดปัจจุบัน	4,896	2,911	3,884	2,248
ต้นทุนดอกเบี้ย	811	806	622	631
ต้นทุนบริการในอดีต	(3,379)	-	(3,330)	-
ค่าใช้จ่ายที่รับรู้ในกำไรขาดทุน	2,328	3,717	1,176	2,879
รายการที่รับรู้ในกำไรขาดทุนเบ็ดเสร็จอื่น				
- ขาดทุนตามหลักคณิตศาสตร์ประกันภัย	1,231	4,016	795	4,433
โอนพนักงานไปบริษัทที่เกี่ยวข้องกัน	-	-	-	(141)
ผลประโยชน์ของพนักงานจ่ายระหว่างปี	(589)	-	(589)	-
หนี้สินผลประโยชน์ของพนักงานหลังออกจากงาน				
ณ วันที่ 31 ธันวาคม	33,563	30,593	27,039	25,657

สมมติฐานที่สำคัญซึ่งใช้ในการคำนวณหนี้สินผลประโยชน์ของพนักงานหลังออกจากงานมีดังนี้

อัตราคิดลด	ร้อยละ 2.69 ถึง 4.0 ต่อปี ในปี 2558 (2557 : ร้อยละ 4.0 ต่อปี)
อัตราการขึ้นเงินเดือน	ร้อยละ 5.00 และ 7.32 ต่อปี ในปี 2558 (2557 : ร้อยละ 4.5 ถึง 7.25 ต่อปี)
อัตราการหมุนเวียนของพนักงาน	ร้อยละ 0 ถึง 57 ต่อปี ในปี 2558 (2557 : ร้อยละ 4 และ 5 ต่อปี)
อัตราการเสียชีวิต	ตามอัตราของตารางมรณะไทย (ปี 2551)
อัตราการทุพพลภาพ	ร้อยละ 15 ของตารางมรณะไทย (ปี 2551)

20. ทุนเรือนหุ้น และใบสำคัญแสดงสิทธิ ทุนสำรองตามกฎหมาย และการจ่ายปันผล

บริษัท ผลิตภัณฑ์คอนกรีตชลบุรี จำกัด (มหาชน)

ในการประชุมสามัญผู้ถือหุ้นประจำปี 2557 เมื่อวันที่ 25 เมษายน 2557 ผู้ถือหุ้นมีมติอนุมัติให้จ่ายเงินปันผลจากผลการดำเนินงานปี 2556 รวมทั้งสิ้นจำนวน 93,721,290.71 บาท เนื่องจากบริษัทมีการจ่ายปันผลระหว่างกาลรวม 55,600,000 บาท ไปแล้วเมื่อวันที่ 25 กันยายน 2556 ประกอบด้วย ปันผลเป็นหุ้น 50,000,000 บาท และปันผลเป็นเงินสด 5,600,000 บาท ดังนั้น บริษัทจะจ่ายปันผลส่วนที่เหลือเป็นเงินสดเพิ่มเติมจำนวน 38,121,290.71 บาท หรือคิดเป็นอัตรา 0.076619 บาทต่อหุ้น (คำนวณจากจำนวนหุ้นสามัญที่ออกและจำหน่ายแล้วทั้งสิ้นจำนวน 497,543,569 หุ้น ภายหลังการใช้สิทธิจาก CCP-W1 และ CCP-W2 แล้ว) โดยมีมติให้จ่ายเงินปันผลดังกล่าวภายในวันที่ 23 พฤษภาคม 2557

ในการประชุมสามัญผู้ถือหุ้นประจำปี 2558 เมื่อวันที่ 30 มีนาคม 2558 ผู้ถือหุ้นมีมติอนุมัติเรื่องดังต่อไปนี้

ก) ลดทุนจดทะเบียนของบริษัทจำนวน 4,211,524 บาท โดยการลดจำนวนหุ้นสามัญที่ยังไม่ออกจำหน่ายจำนวน 4,211,524 หุ้น มูลค่าหุ้นละ 1 บาท ซึ่งเป็นหุ้นสามัญส่วนที่เหลือจากการออกเพื่อรองรับการใช้สิทธิของใบสำคัญแสดงสิทธิที่จะซื้อหุ้นสามัญของบริษัทครั้งที่ 1 (CCP-W1) ส่วนที่เหลือจากการจัดสรรใบสำคัญแสดงสิทธิที่จะซื้อหุ้นสามัญของบริษัทครั้งที่ 2 (CCP-W2) และส่วนที่เหลือจากการจ่ายปันผลเป็นหุ้นสามัญ ทำให้ทุนจดทะเบียนลดลงจาก 642,991,583 บาท (แบ่งออกเป็นหุ้นสามัญจำนวน 642,991,583 หุ้น มูลค่าหุ้นละ 1 บาท) เป็น 638,780,059 บาท (แบ่งออกเป็นหุ้นสามัญจำนวน 638,780,059 หุ้น มูลค่าหุ้นละ 1 บาท) และแก้ไขหนังสือบริคณห์สนธิเพื่อให้สอดคล้องกับการลดทุนจดทะเบียนของบริษัท

บริษัทดำเนินการจดทะเบียนลดทุนดังกล่าวกับกระทรวงพาณิชย์แล้วเมื่อวันที่ 31 มีนาคม 2558

ข) เปลี่ยนแปลงมูลค่าหุ้นสามัญที่ตราไว้จาก 1 บาทต่อหุ้น เป็น 0.25 บาทต่อหุ้น และรับทราบการปรับสิทธิของใบสำคัญแสดงสิทธิที่จะซื้อหุ้นสามัญของบริษัทครั้งที่ 2 (CCP-W2) ดังนั้นทุนจดทะเบียนของบริษัทจำนวน 638,780,059 บาท (แบ่งออกเป็นหุ้นสามัญจำนวน 2,555,120,236 หุ้น มูลค่าหุ้นละ 0.25 บาท) และแก้ไขเพิ่มเติมหนังสือบริคณห์สนธิเพื่อให้สอดคล้องกับการเปลี่ยนแปลงมูลค่าหุ้นที่ตราไว้

บริษัทจดทะเบียนเปลี่ยนแปลงมูลค่าหุ้นที่ตราไว้กับกระทรวงพาณิชย์แล้วเมื่อวันที่ 1 เมษายน 2558 และแจ้งการปรับสิทธิ CCP-W2 โดยมีรายละเอียดดังนี้

การเปลี่ยนแปลงมูลค่าหุ้นที่ตราไว้

การเปลี่ยนแปลงมูลค่าหุ้นที่ตราไว้

รายการ	สิทธิเดิม	สิทธิใหม่หลังการเปลี่ยนแปลง
ราคาใช้สิทธิ	1 บาทต่อหุ้น	0.25 บาทต่อหุ้น
อัตราการใช้สิทธิ	1 หุ้นสามัญ ต่อ 1 หน่วยใบสำคัญแสดงสิทธิ	4 หุ้นสามัญ ต่อ 1 หน่วยใบสำคัญแสดงสิทธิ

การจ่ายหุ้นปันผล

รายการ	สิทธิเดิม	สิทธิใหม่หลังการเปลี่ยนแปลง
ราคาใช้สิทธิ	0.25 บาทต่อหุ้น	0.25 บาทต่อหุ้น
อัตราการใช้สิทธิ	4 หุ้นสามัญ ต่อ 1 หน่วยใบสำคัญแสดงสิทธิ	4.333 หุ้นสามัญ ต่อ 1 หน่วยใบสำคัญแสดงสิทธิ

ค) จัดสรรกำไรสุทธิสำหรับผลการดำเนินงานปี 2557 ร้อยละ 5 เป็นทุนสำรองตามกฎหมายจำนวน 5,057,500 บาท และจ่ายปันผลสำหรับผลประกอบการปี 2557 กำหนดจ่ายปันผลภายในวันที่ 30 เมษายน 2558 โดยแบ่งเป็น

1. จ่ายปันผลเป็นหุ้นสามัญจำนวนไม่เกิน 212,926,686 หุ้น มูลค่าหุ้นละ 0.25 บาท ให้แก่ผู้ถือหุ้นสามัญในอัตรา 12 หุ้นสามัญเดิมต่อ 1 หุ้นปันผล รวมมูลค่าไม่เกิน 53,231,671.50 บาท หรือคิดเป็นอัตราการจ่ายปันผลเป็นหุ้นสามัญ 0.020833333 บาทต่อหุ้น และ

2. จ่ายปันผลเป็นเงินสดในอัตรา 0.0023169 บาทต่อหุ้น เป็นจำนวนเงินรวม 5,920,000 บาท

บริษัทได้จ่ายเงินปันผลให้กับผู้ถือหุ้นในวันที่ 30 เมษายน 2558 เป็นหุ้นปันผลจำนวน 50,373,408.75 บาท (หุ้นสามัญจำนวน 201,493,635 หุ้น มูลค่าหุ้นละ 0.25 บาท) และเงินสดปันผลจำนวน 5,602,686.30 บาท และบริษัทดำเนินการจดทะเบียนเปลี่ยนแปลงทุนชำระแล้วดังกล่าวข้างต้นกับกระทรวงพาณิชย์เมื่อวันที่ 6 พฤษภาคม 2558

ง) เพิ่มทุนจดทะเบียนจำนวน 53,231,671 บาท โดยการออกหุ้นสามัญเพิ่มทุนจำนวน 212,926,686 หุ้น มูลค่าหุ้นละ 0.25 บาท ทำให้ทุนจดทะเบียนเพิ่มขึ้นจาก 638,780,059 บาท (แบ่งออกเป็นหุ้นสามัญจำนวน 2,555,120,236 หุ้น มูลค่าหุ้นละ 0.25 บาท) เป็น 692,011,730 บาท (แบ่งออกเป็นหุ้นสามัญจำนวน 2,768,046,922 หุ้น มูลค่าหุ้นละ 0.25 บาท) เพื่อรองรับการจ่ายหุ้นปันผลและการปรับสิทธิของใบสำคัญแสดงสิทธิที่จะซื้อหุ้นสามัญของบริษัทครั้งที่ 2 (CCP-W2) และแก้ไขหนังสือบริคณห์สนธิเพื่อให้สอดคล้องกับการเพิ่มทุนจดทะเบียน

บริษัทดำเนินการจดทะเบียนเพิ่มทุนดังกล่าวกับกระทรวงพาณิชย์แล้วเมื่อวันที่ 2 เมษายน 2558

- ใบสำคัญแสดงสิทธิที่จะซื้อหุ้นสามัญของบริษัทครั้งที่ 1 (“CCP-W1”)

บริษัทออกและจัดสรรใบสำคัญแสดงสิทธิที่จะซื้อหุ้นสามัญของบริษัทครั้งที่ 1 (“ใบสำคัญแสดงสิทธิ ครั้งที่ 1” หรือ “CCP-W1”) (ตามมติที่ประชุมวิสามัญผู้ถือหุ้นเมื่อวันที่ 16 กันยายน 2554) ชนิดระบุชื่อผู้ถือและสามารถโอนเปลี่ยนมือได้ จำนวน 154,991,583 หน่วย ให้แก่ผู้ถือหุ้นสามัญเดิมของบริษัทที่มีสิทธิได้รับใบสำคัญแสดงสิทธิโดยไม่คิดมูลค่า ในอัตรา 2 หุ้นสามัญเดิม : 1 ใบสำคัญแสดงสิทธิ โดยใบสำคัญแสดงสิทธิ 1 หน่วย มีสิทธิซื้อหุ้นสามัญของบริษัทได้ 1 หุ้น ในราคาหุ้นละ 1 บาท เงินเพิ่มทุนที่ได้รับจากการใช้สิทธิจะนำไปใช้เป็นเงินทุนหมุนเวียนในกิจการ ใบสำคัญแสดงสิทธิมีอายุ 3 ปี นับจากวันที่ออกใบสำคัญแสดงสิทธิ (วันที่ 30 กันยายน 2554) ถึง วันที่ 29 กันยายน 2557 เริ่มใช้สิทธิเมื่อครบกำหนด 1 ปี นับจากวันที่ออกใบสำคัญแสดงสิทธิ (วันที่ 28 ธันวาคม 2555) โดยใช้สิทธิได้ทุกวันทำการสุดท้ายของทุก ๆ ไตรมาส รวมทั้งสิ้น 8 ครั้งตลอดอายุของใบสำคัญแสดงสิทธิ

จากการประชุมวิสามัญผู้ถือหุ้นครั้งที่ 1/2556 เมื่อวันที่ 10 กันยายน 2556 ผู้ถือหุ้นมีมติให้จ่ายปันผลเป็นหุ้นสามัญและให้ออก CCP-W2 ซึ่งเข้าเงื่อนไขการปรับสิทธิของ CCP-W1 ตามข้อกำหนดสิทธิเพื่อรักษาผลประโยชน์ของผู้ถือหุ้น CCP-W1 บริษัททำการปรับอัตราการใช้สิทธิเมื่อวันที่ 13 และ 24 กันยายน 2556 โดยใบสำคัญแสดงสิทธิ 1 หน่วย มีสิทธิซื้อหุ้นสามัญของบริษัทได้ 1.334 หุ้นสามัญ

- ใบสำคัญแสดงสิทธิที่จะซื้อหุ้นสามัญของบริษัทครั้งที่ 2 (“CCP-W2”)

บริษัทออกและเสนอขายใบสำคัญแสดงสิทธิที่จะซื้อหุ้นสามัญเพิ่มทุนของบริษัทครั้งที่ 2 (CCP-W2) (ตามมติที่ประชุมวิสามัญผู้ถือหุ้นครั้งที่ 1/2556 เมื่อวันที่ 10 กันยายน 2556) ชนิดระบุชื่อผู้ถือและสามารถโอนเปลี่ยนมือได้จำนวน 99,995,555 หน่วย ให้แก่ผู้ถือหุ้นสามัญเดิมของบริษัทที่มีสิทธิได้รับใบสำคัญแสดงสิทธิโดยไม่คิดมูลค่า ในอัตรา 4.4286 หุ้นสามัญเดิม : 1 ใบสำคัญแสดงสิทธิ โดยใบสำคัญแสดงสิทธิ 1 หน่วย มีสิทธิซื้อหุ้นสามัญของบริษัทได้ 1 หุ้น ในราคาหุ้นละ 1 บาท ใบสำคัญแสดงสิทธิมีอายุ 3 ปี นับจากวันที่ออกใบสำคัญแสดงสิทธิ (วันที่ 1 ตุลาคม 2556) ถึง วันที่ 30 กันยายน 2559 เริ่มใช้สิทธิครั้งแรกในวันที่ 30 ธันวาคม 2556 โดยใช้สิทธิได้ทุกวันทำการสุดท้ายของทุก ๆ ไตรมาส

- การใช้สิทธิของใบสำคัญแสดงสิทธิที่จะซื้อหุ้นสามัญของบริษัทครั้งที่ 1 (CCP-W1)

CCP – W1					
การใช้ สิทธิ ครั้งที่	วันที่ใช้สิทธิ	หน่วย		หุ้น	ล้านบาท
		จำนวนใบสำคัญแสดงสิทธิ		จำนวน	เงินรับจากการ
		ที่ใช้สิทธิ	ที่ยังไม่ได้ใช้สิทธิ	หุ้นสามัญ*	ใช้สิทธิ
	1 มกราคม 2557	ยอดยกมา	49,343,483		
6	31 มีนาคม 2557	1,179,800	48,163,683	6,295,404	1.6
7	30 มิถุนายน 2557	23,592,554	24,571,129	125,889,856	31.5
8	29 กันยายน 2557	24,349,022	222,107	129,926,248	32.5

เนื่องจากการใช้สิทธิของ CCP-W1 ครั้งที่ 8 เป็นการใช้สิทธิครั้งสุดท้าย จึงถือว่า CCP-W1 ส่วนที่ยังไม่ได้ใช้สิทธิจำนวน 222,107 หน่วยสิ้นสภาพลง ผู้ถือหลักทรัพย์ CCP-W1 ไม่สามารถใช้สิทธิใด ๆ ได้อีก และ CCP-W1 ได้พ้นสภาพการเป็นหลักทรัพย์จดทะเบียนในตลาดหลักทรัพย์เมื่อวันที่ 30 กันยายน 2557

เนื่องจากการใช้สิทธิของ CCP-W1 ครั้งที่ 8 เป็นการใช้สิทธิครั้งสุดท้าย จึงถือว่า CCP-W1 ส่วนที่ยังไม่ได้ใช้สิทธิจำนวน 222,107 หน่วยสิ้นสภาพลง ผู้ถือหลักทรัพย์ CCP-W1 ไม่สามารถใช้สิทธิใด ๆ ได้อีก และ CCP-W1 ได้พ้นสภาพการเป็นหลักทรัพย์จดทะเบียนในตลาดหลักทรัพย์เมื่อวันที่ 30 กันยายน 2557

- การใช้สิทธิของใบสำคัญแสดงสิทธิที่จะซื้อหุ้นสามัญของบริษัทครั้งที่ 2 (CCP-W2)

CCP – W2					
การใช้ สิทธิ ครั้งที่	วันที่ใช้สิทธิ	หน่วย		หุ้น	ล้านบาท
		จำนวนใบสำคัญแสดงสิทธิ		จำนวน	เงินรับจากการ
		ที่ใช้สิทธิ	ที่ยังไม่ได้ใช้สิทธิ	หุ้นสามัญ*	ใช้สิทธิ
	1 มกราคม 2557	ยอดยกมา	86,606,683		
2	31 มีนาคม 2557	9,324,219	77,282,464	37,296,876	9.3
3	30 มิถุนายน 2557	15,112,828	62,169,636	60,451,312	15.1
4	30 กันยายน 2557	10,634,403	51,535,233	42,537,612	10.6
5	30 ธันวาคม 2557	341,044	51,194,189	1,364,176	0.3
6	31 มีนาคม 2558	16,915,494	34,278,695	67,661,976	16.9
7	30 มิถุนายน 2558	22,100	34,256,595	95,759	0.02
8	30 กันยายน 2558	142,087	34,114,508	615,662	0.15
9	30 ธันวาคม 2558	18,900	34,095,608	81,893	0.02

*ปรับปรุงจำนวนหุ้นตามการเปลี่ยนแปลงมูลค่าหุ้นที่ตราไว้เมื่อวันที่ 1 เมษายน 2558

บริษัท ผลิตภัณฑ์คอนกรีตชลบุรี จำกัด (มหาชน) และบริษัทย่อย

หมายเหตุประกอบงบการเงิน

วันที่ 31 ธันวาคม 2558 และ 2557

- **ทุนเรือนหุ้นที่ออกและชำระแล้ว**

วันที่ออก	รายการ	บาท		จดทะเบียนกับ กระทรวงพาณิชย์
		ทุนที่ชำระแล้ว		
		เพิ่มขึ้น	รวม	
1 มกราคม 2557	ยอดยกมา		486,645,499	
31 มีนาคม 2557	การใช้สิทธิของ CCP-W1, W2	10,898,070	497,543,569	8 เมษายน 2557
30 มิถุนายน 2557	การใช้สิทธิของ CCP-W1, W2	46,585,292	544,128,861	4 กรกฎาคม 2557
29 กันยายน 2557	การใช้สิทธิของ CCP-W1	32,481,562	576,610,423	7 ตุลาคม 2557
30 กันยายน 2557	การใช้สิทธิของ CCP-W2	10,634,403	587,244,826	7 ตุลาคม 2557
30 ธันวาคม 2557	การใช้สิทธิของ CCP-W2	341,044	587,585,870	9 มกราคม 2558
31 มีนาคม 2558	การใช้สิทธิของ CCP-W2	16,915,494	604,501,364	8 เมษายน 2558
30 เมษายน 2558	จ่ายหุ้นปันผล	50,373,409	654,874,773	6 พฤษภาคม 2558
30 มิถุนายน 2558	การใช้สิทธิของ CCP-W2	23,940	654,898,713	3 กรกฎาคม 2558
30 กันยายน 2558	การใช้สิทธิของ CCP-W2	153,915	655,052,628	6 ตุลาคม 2558
30 ธันวาคม 2558	การใช้สิทธิของ CCP-W2	20,473	655,073,101	8 มกราคม 2559

บริษัท สมาร์ทคอนกรีต จำกัด (มหาชน) (“บริษัทย่อย - SMART”)

เมื่อวันที่ 19 – 24 กันยายน 2557 บริษัทย่อยได้รับอนุญาตจากสำนักงานคณะกรรมการกำกับหลักทรัพย์และตลาดหลักทรัพย์ให้เสนอขายหุ้นสามัญให้แก่ประชาชนทั่วไปเป็นครั้งแรก (IPO) ในราคาหุ้นละ 1.90 บาท บริษัทย่อยได้ดำเนินการจัดสรรหุ้นสามัญของบริษัทย่อยจำนวน 115,000,000 หุ้น ประกอบด้วยหุ้นสามัญที่ออกใหม่จำนวน 70,450,000 หุ้น และหุ้นสามัญเดิมของบริษัทย่อยที่ถือโดย บริษัท ชลประทีปสินทรัพย์ จำกัด (‘CPP’) จำนวน 44,550,000 หุ้น เพื่อเสนอขายให้ประชาชนทั่วไป ดังต่อไปนี้

ก) หุ้นสามัญที่ออกใหม่จำนวนไม่เกิน 46,000,000 หุ้น เสนอขายต่อผู้ถือหุ้นของ บริษัท ผลิตภัณฑ์คอนกรีตชลบุรี จำกัด (มหาชน) (CCP) โดยให้สิทธิผู้ถือหุ้นของ CCP ได้จองซื้อตามสัดส่วนการถือหุ้น (Pre-emptive right) ที่ 11.8289 หุ้นสามัญของ CCP ต่อ 1 หุ้นสามัญของบริษัทย่อย และ

ข) หุ้นที่ออกใหม่ส่วนที่เหลือจาก Pre-emptive Right ในข้อ ก) จำนวนไม่น้อยกว่า 24,450,000 หุ้น และหุ้นสามัญเดิมของบริษัทย่อยที่ CPP ถืออยู่จำนวน 44,550,000 หุ้น รวมจำนวนไม่น้อยกว่า 69,000,000 หุ้น เสนอขายให้แก่ประชาชนทั่วไป

ผลจากการเสนอขายหุ้นสามัญ SMART ต่อประชาชนทั่วไป

- บริษัท สมาร์ทคอนกรีต จำกัด (มหาชน) (“บริษัทย่อย - SMART”)

บริษัทย่อยได้รับชำระค่าหุ้นจำนวน 133.86 ล้านบาท (หุ้นสามัญที่ออกใหม่จำนวน 70,450,000 หุ้น ขายในราคาหุ้นละ 1.90 บาท) โดยบันทึกเป็นทุนเรือนหุ้นจำนวน 70.45 ล้านบาท และเป็นส่วนเกินมูลค่าหุ้นจำนวนเงินประมาณ 57.02 ล้านบาท (สุทธิจากค่าใช้จ่ายในการเสนอขายหุ้นสามัญจำนวนเงินรวมประมาณ 6.39 ล้านบาท) ซึ่งแสดงเป็นรายการแยกต่างหากภายใต้ “ส่วนของผู้อถือหุ้น” ในงบแสดงฐานะการเงินของบริษัทย่อย

บริษัทย่อยได้จดทะเบียนการเพิ่มทุนที่ชำระแล้วกับกระทรวงพาณิชย์เมื่อวันที่ 25 กันยายน 2557 และตลาดหลักทรัพย์ เอ็ม เอ ไอ ได้มีคำสั่งรับหุ้นสามัญของบริษัทย่อยเป็นหลักทรัพย์จดทะเบียนเมื่อวันที่ 2 ตุลาคม 2557

- บริษัท ชลประทีปสินทรัพย์ จำกัด (“บริษัทย่อย-CPP”)

บริษัทย่อยได้รับเงินจากการขายหุ้นสามัญเดิมของ SMART ที่บริษัทย่อยถืออยู่เป็นจำนวนเงินรวม 81.81 ล้านบาท (สุทธิจากค่าใช้จ่ายในการเสนอขายหุ้นสามัญจำนวนเงินรวมประมาณ 2.84 ล้านบาท) บริษัทแสดงกำไรจากการจำหน่ายเงินลงทุนในบริษัทย่อย SMART - สุทธิจำนวนเงิน 49.34 ล้านบาท (สุทธิจากภาษีเงินได้จำนวน 6.09 ล้านบาท ภายหลังการใช้ประโยชน์จากผลขาดทุนยกมาไม่เกินห้ารอบระยะเวลาบัญชี) ในหมวดกำไรขาดทุนเบ็ดเสร็จอื่นในงบกำไรขาดทุนเบ็ดเสร็จรวม และในงบแสดงการเปลี่ยนแปลงส่วนของผู้ถือหุ้นรวม

ในการประชุมสามัญผู้ถือหุ้นประจำปี 2558 ของบริษัทย่อยเมื่อวันที่ 30 มีนาคม 2558 ผู้ถือหุ้นมีมติอนุมัติเรื่องดังต่อไปนี้

ก) จัดสรรกำไรสุทธิสำหรับผลการดำเนินงานปี 2557 ร้อยละ 5 เพื่อเป็นทุนสำรองตามกฎหมายจำนวน 2.1 ล้านบาท งดการจ่ายเงินปันผลและโบนัสคณะกรรมการสำหรับผลการดำเนินงานปี 2557 เพื่อสำรองกระแสเงินสดไว้ขยายกิจการ

ข) การออกไปสำคัญแสดงสิทธิที่จะซื้อหุ้นสามัญเพิ่มทุนของบริษัทย่อยครั้งที่ 1 (“SMART-W1”) ชนิดระบุชื่อผู้ถือและสามารถโอนเปลี่ยนมือได้เพื่อจัดสรรให้แก่ผู้ถือหุ้นเดิมจำนวนไม่เกิน 184,000,000 หน่วยในมูลค่าหน่วยละ 0.00 บาท โดยจัดสรรให้แก่ผู้ถือหุ้นเดิมในอัตราส่วน 5 หุ้นสามัญเดิมต่อใบสำคัญแสดงสิทธิที่จะซื้อหุ้นสามัญ 2 หน่วย ทั้งนี้ ใบสำคัญแสดงสิทธิที่จะซื้อหุ้นสามัญดังกล่าวมีอายุ 3 ปี นับจากวันออกไปสำคัญแสดงสิทธิ (ตั้งแต่วันที่ 21 เมษายน 2558 ถึงวันที่ 20 เมษายน 2561) ผู้ถือใบสำคัญแสดงสิทธิเริ่มใช้สิทธิได้เมื่อครบกำหนด 1 ปี นับจากวันออกไปสำคัญแสดงสิทธิ และสามารถใช้อำนาจซื้อหุ้นสามัญของบริษัทย่อยได้ทุกวันทำการสุดท้ายของเดือนมิถุนายนและธันวาคมของแต่ละปีปฏิทินตลอดอายุของใบสำคัญแสดงสิทธิ (วันที่ใช้สิทธิครั้งที่ 1 คือวันที่ 30 มิถุนายน 2559 และวันใช้สิทธิครั้งสุดท้ายคือวันที่ 20 เมษายน 2561) โดยมีอัตราการใช้สิทธิซื้อหุ้นคือใบสำคัญแสดงสิทธิที่จะซื้อหุ้นสามัญ

บริษัท ผลิตภัณฑ์คอนกรีตชลบุรี จำกัด (มหาชน) และบริษัทย่อย

หมายเหตุประกอบงบการเงิน

วันที่ 31 ธันวาคม 2558 และ 2557

หนึ่ง (1) หน่วยต่อการซื้อหุ้นสามัญของบริษัทย่อยหนึ่ง (1) หุ้นในราคาหุ้นละ 1.25 บาท

เมื่อวันที่ 21 เมษายน 2558 บริษัทย่อยออกไปสำคัญแสดงสิทธิที่จะซื้อหุ้นสามัญเพิ่มทุนของบริษัทย่อยครั้งที่ 1 ให้แก่ผู้ถือหุ้นเดิมในจำนวน 183,999,234 หน่วย บริษัทย่อยนำไปสำคัญแสดงสิทธิดังกล่าวเข้าจดทะเบียนกับตลาดหลักทรัพย์ เอ็ม เอ ไอ เมื่อวันที่ 18 พฤษภาคม 2558

บริษัทและบริษัทย่อยได้รับจัดสรร SMART-W1 ดังนี้

ชื่อบริษัท	หน่วย
บริษัท ชลประทีปสินทรัพย์ จำกัด	79,934,988
บริษัท ผลิตภัณฑ์คอนกรีตชลบุรี จำกัด (มหาชน)	52,920,003
บริษัท ชลบุรีกันยง จำกัด	5,145,000
รวม	137,999,991

ค) การเพิ่มทุนจดทะเบียนของบริษัทย่อยจาก 460 ล้านบาท (แบ่งออกเป็นหุ้นสามัญจำนวน 460,000,000 หุ้น มูลค่าหุ้นละ 1 บาท) เป็น 644 ล้านบาท (แบ่งออกเป็นหุ้นสามัญจำนวน 644,000,000 หุ้น มูลค่าหุ้นละ 1 บาท) โดยการออกหุ้นสามัญใหม่จำนวน 184,000,000 หุ้น มูลค่าหุ้นละ 1 บาท เพื่อรองรับการแปลงสภาพใบสำคัญแสดงสิทธิที่จะซื้อหุ้นสามัญของบริษัทตามที่กล่าวในข้อ ข) ข้างต้น และแก้ไขหนังสือบริคณห์สนธิเพื่อให้สอดคล้องกับการเพิ่มทุนจดทะเบียนของบริษัทย่อย

บริษัทย่อยจดทะเบียนการเปลี่ยนแปลงดังกล่าวข้างต้นกับกระทรวงพาณิชย์เมื่อวันที่ 7 เมษายน 2558 และ

ง) การจัดสรรหุ้นสามัญเพิ่มทุนจำนวน 184,000,000 หุ้น มูลค่าที่ตราไว้หุ้นละ 1 บาท เพื่อรองรับการใช้สิทธิตามใบสำคัญแสดงสิทธิที่จะซื้อหุ้นสามัญเพิ่มทุนของบริษัทย่อยรุ่นที่ 1 (SMART-W1)

21. ส่วนเกินมูลค่าหุ้น

ตามบทบัญญัติแห่งพระราชบัญญัติบริษัทมหาชนจำกัด พ.ศ. 2535 มาตรา 51 ในกรณีที่บริษัทเสนอขายหุ้นสูงกว่ามูลค่าหุ้นที่จดทะเบียนไว้ บริษัทต้องนำค่าหุ้นส่วนเกินนี้ตั้งเป็นทุนสำรอง (“ส่วนเกินมูลค่าหุ้น”) บัญชีทุนสำรองนี้จะนำไปจ่ายเป็นเงินปันผลไม่ได้

บริษัท ผลิตภัณฑ์คอนกรีตชลบุรี จำกัด (มหาชน) และบริษัทย่อย

หมายเหตุประกอบงบการเงิน

วันที่ 31 ธันวาคม 2558 และ 2557

22. สำรองตามกฎหมาย

ตามบทบัญญัติแห่งพระราชบัญญัติบริษัทมหาชนจำกัด พ.ศ. 2535 มาตรา 116 บริษัทจะต้องจัดสรรทุนสำรอง (“สำรองตามกฎหมาย”) อย่างน้อยร้อยละ 5 ของกำไรสุทธิประจำปีหลังจากหักขาดทุนสะสมยกมา (ถ้ามี) จนกว่าสำรองดังกล่าวมีจำนวนไม่น้อยกว่าร้อยละ 10 ของทุนจดทะเบียน เงินสำรองนี้จะนำไปจ่ายเป็นเงินปันผลไม่ได้

23. รายได้อื่น

รายได้อื่นที่สำคัญมีดังต่อไปนี้

	พันบาท			
	งบการเงินรวม		งบการเงินเฉพาะกิจการ	
	2558	2557	2558	2557
ดอกเบี้ยรับ	3,275	862	4,798	2,714
กำไรจากการรับโอนหุ้น (ดูหมายเหตุ 33 ค)	-	14,663	-	-
กลับรายการค่าเผื่อการด้อยค่าของเงินลงทุน ในบริษัทย่อย	-	-	-	30,597
อื่น ๆ	10,677	13,295	15,173	23,136
รวม	13,952	28,820	19,971	56,447

24. ภาษีเงินได้นิติบุคคล

ภาษีเงินได้ที่บันทึกเป็นค่าใช้จ่ายสำหรับปีสิ้นสุดวันที่ 31 ธันวาคม 2558 และ 2557 ประกอบด้วยรายการดังต่อไปนี้

	พันบาท			
	งบการเงินรวม		งบการเงินเฉพาะกิจการ	
	2558	2557	2558	2557
ภาษีเงินได้คำนวณจากกำไรทางบัญชีตาม				
อัตราภาษีที่ประกาศใช้ (ร้อยละ 20)	24,258	70,090	10,991	26,404
ผลกระทบจากรายการที่เป็นรายจ่ายต้องห้าม				
ทางภาษี	666	(20,159)	1,250	(7,045)
ผลกระทบจากรายการที่สามารถหักเป็น				
รายจ่ายได้เพิ่มเติม	(423)	(305)	(200)	(284)
ผลกระทบจากรายการที่สามารถหักเป็น				
รายจ่ายได้ (ขาดทุนยกมา)	-	(7,580)	-	-
ภาษีเงินได้คำนวณจากกำไรทางภาษี	24,501	42,046	12,041	19,075
สินทรัพย์ภาษีเงินได้รอการตัดบัญชีลดลง (เพิ่มขึ้น)	(1,954)	2,898	(92)	8,248
ภาษีเงินได้ที่แสดงในกำไรขาดทุน	22,547	44,944	11,949	27,323

บริษัท ผลิตภัณฑ์คอนกรีตชลบุรี จำกัด (มหาชน) และบริษัทย่อย

หมายเหตุประกอบงบการเงิน

วันที่ 31 ธันวาคม 2558 และ 2557

รายการเคลื่อนไหวของสินทรัพย์ถาวรได้รอกการตัดบัญชีที่เกิดขึ้นในระหว่างปีมีดังนี้

	งบการเงินรวม (พันบาท)			
	สำหรับปีสิ้นสุดวันที่ 31 ธันวาคม 2558			
	ณ วันที่	รับรู้ใน	รับรู้ใน	ณ วันที่
	1 มกราคม 2558	กำไร หรือขาดทุน	กำไรขาดทุน เบ็ดเสร็จอื่น	31 ธันวาคม 2558
ผลขาดทุนยกมา	2,019	2,957	-	4,976
ค่าเผ่อนี้สงสัยจะสูญ	1,410	23	-	1,433
ผลประโยชน์ของพนักงาน	6,091	343	246	6,680
ค่าเผื่อผลขาดทุนจากการด้อยค่า	8,714	(668)	-	8,046
อื่น ๆ	9,094	(701)	202	8,595
รวม	27,328	1,954	448	29,730

	งบการเงินรวม (พันบาท)			
	สำหรับปีสิ้นสุดวันที่ 31 ธันวาคม			
	ณ วันที่	รับรู้ใน	รับรู้ใน	ณ วันที่
	1 มกราคม 2557	กำไร หรือขาดทุน	กำไรขาดทุน เบ็ดเสร็จอื่น	31 ธันวาคม 2557
ผลขาดทุนยกมา	2,879	(860)	-	2,019
ค่าเผ่อนี้สงสัยจะสูญ	6,405	(4,995)	-	1,410
ผลประโยชน์ของพนักงาน	4,572	716	803	6,091
ค่าเผื่อผลขาดทุนจากการด้อยค่า	8,714	-	-	8,714
อื่น ๆ	6,853	2,241	-	9,094
รวม	29,423	(2,898)	803	27,328

บริษัท ผลิตภัณฑ์คอนกรีตชลบุรี จำกัด (มหาชน) และบริษัทย่อย

หมายเหตุประกอบงบการเงิน

วันที่ 31 ธันวาคม 2558 และ 2557

	งบการเงินเฉพาะกิจการ (พันบาท)			
	สำหรับปีสิ้นสุดวันที่ 31 ธันวาคม 2558			
	ณ วันที่	รับรู้ใน	รับรู้ใน	ณ วันที่
	1 มกราคม	กำไร	กำไรขาดทุน	31 ธันวาคม
	2558	หรือขาดทุน	เบ็ดเสร็จอื่น	2558
ค่าเผื่อนี้สงสัยจะสูญ	419	(2)	-	417
ผลประโยชน์ของพนักงาน	5,131	118	159	5,408
อื่น ๆ	1,450	(24)	-	1,426
รวม	7,000	92	159	7,251

	งบการเงินเฉพาะกิจการ (พันบาท)			
	สำหรับปีสิ้นสุดวันที่ 31 ธันวาคม 2557			
	ณ วันที่	รับรู้ใน	รับรู้ใน	ณ วันที่
	1 มกราคม	กำไร	กำไรขาดทุน	31 ธันวาคม
	2557	หรือขาดทุน	เบ็ดเสร็จอื่น	2557
ค่าเผื่อนี้สงสัยจะสูญ	3,558	(3,139)	-	419
ผลประโยชน์ของพนักงาน	3,697	547	887	5,131
อื่น ๆ	7,106	(5,656)	-	1,450
รวม	14,361	(8,248)	887	7,000

25. ค่าใช้จ่ายตามลักษณะ

รายการค่าใช้จ่ายแบ่งตามลักษณะที่สำคัญมีดังต่อไปนี้

	พันบาท			
	งบการเงินรวม		งบการเงินเฉพาะกิจการ	
	2558	2557	2558	2557
การเปลี่ยนแปลงในสินค้าคงเหลือและ				
สินค้าสำเร็จรูป	(431)	(8,178)	(9,515)	(8,301)
วัตถุดิบ อะไหล่และวัสดุโรงงานใช้ไป	969,126	1,121,673	754,681	904,670
ซื้อสินค้าสำเร็จรูปเพื่อขาย	673,030	700,256	-	-
เงินเดือน ค่าแรงและผลประโยชน์อื่น				
ของพนักงาน	271,941	278,450	189,462	197,806
ค่าเสื่อมราคาและค่าตัดจำหน่าย	145,287	118,813	70,364	59,197

26. กำไรต่อหุ้น**กำไรต่อหุ้นขั้นพื้นฐาน**

กำไรต่อหุ้นขั้นพื้นฐานสำหรับปีสิ้นสุดวันที่ 31 ธันวาคม 2558 และ 2557 คำนวณโดยการหารกำไรสำหรับปีด้วยจำนวนถัวเฉลี่ยถ่วงน้ำหนักของหุ้นสามัญที่ออกจำหน่ายแล้วระหว่างปี ซึ่งแสดงการคำนวณได้ดังนี้

	พันบาท/หุ้น			
	งบการเงินรวม		งบการเงินเฉพาะกิจการ	
	2558	2557*	2558	2557*
จำนวนหุ้นสามัญที่ออก ณ วันที่ 1 มกราคม	2,350,344	1,946,580	2,350,344	1,946,580
ผลกระทบจากการออกหุ้นสามัญใหม่จาก				
- การใช้สิทธิของใบสำคัญแสดงสิทธิซื้อหุ้นสามัญ	51,370	171,720	51,370	171,720
- การจ่ายหุ้นปันผล	201,494	201,494	201,494	201,494
จำนวนหุ้นสามัญถัวเฉลี่ยถ่วงน้ำหนัก	2,603,208	2,319,794	2,603,208	2,319,794
กำไรสำหรับปี	53,664	158,445	43,006	104,696
กำไรต่อหุ้นขั้นพื้นฐาน (บาท)	0.0206	0.0683	0.0165	0.0451

* ปรับปรุงจำนวนหุ้นตามการเปลี่ยนแปลงมูลค่าหุ้นที่ตราไว้เมื่อวันที่ 1 เมษายน 2558

กำไรต่อหุ้นปรับลด

กำไรต่อหุ้นปรับลดสำหรับปีสิ้นสุดวันที่ 31 ธันวาคม 2558 และ 2557 คำนวณโดยการหารกำไรสำหรับปีด้วยจำนวนถัวเฉลี่ยถ่วงน้ำหนักของหุ้นสามัญที่ออกจำหน่ายแล้วระหว่างปีหลังจากที่ได้ปรับปรุงผลกระทบของใบสำคัญแสดงสิทธิที่อาจเปลี่ยนเป็นหุ้นสามัญปรับลดซึ่งแสดงการคำนวณดังนี้

	พันบาท/พันหุ้น			
	งบการเงินรวม		งบการเงินเฉพาะกิจการ	
	2558	2557*	2558	2557*
จำนวนหุ้นสามัญถัวเฉลี่ยถ่วงน้ำหนัก	2,603,208	2,319,794	2,603,208	2,319,794
ผลกระทบจากการถือเสมือนว่ามีการใช้สิทธิ ของใบสำคัญแสดงสิทธิซื้อหุ้นสามัญ	131,571	361,248	131,571	361,248
จำนวนหุ้นสามัญถัวเฉลี่ยถ่วงน้ำหนักปรับลด	2,734,779	2,681,042	2,734,779	2,681,042
กำไรสำหรับปี	53,664	158,445	43,006	104,696
กำไรต่อหุ้นปรับลด (บาท)	0.0196	0.0591	0.0157	0.0391

* ปรับปรุงจำนวนหุ้นตามการเปลี่ยนแปลงมูลค่าหุ้นที่ตราไว้เมื่อวันที่ 1 เมษายน 2558

27. ข้อมูลทางการเงินที่สำคัญจำแนกตามส่วนงานดำเนินงาน

รายได้จากการขาย รายได้อื่น ต้นทุนขาย ค่าใช้จ่ายอื่นและกำไรขาดทุนก่อนค่าใช้จ่ายภาษีเงินได้เป็นข้อมูลทางการเงินที่สำคัญ และเป็นข้อมูลหลักซึ่งถูกนำเสนอให้กับผู้มีอำนาจตัดสินใจสูงสุดด้านการดำเนินงานอย่างสม่ำเสมอและถูกใช้ในการประเมินผลการดำเนินงานของส่วนงาน กลุ่มบริษัทดำเนินธุรกิจส่วนใหญ่ในประเทศไทยในหลายธุรกิจได้แก่ ธุรกิจผลิตและจำหน่ายวัสดุก่อสร้าง ธุรกิจให้เช่าทรัพย์สินและธุรกิจให้บริการขนส่ง ในระหว่างปีสิ้นสุดวันที่ 31 ธันวาคม 2558 และ 2557 กลุ่มบริษัทไม่มีกิจกรรมที่เป็นสาระสำคัญในส่วนงานธุรกิจให้เช่าทรัพย์สินและธุรกิจให้บริการขนส่ง ดังนั้นจึงไม่มีการแสดงข้อมูลจำแนกตามส่วนงานทั้งส่วนงานธุรกิจและส่วนงานทางภูมิศาสตร์

ข้อมูลเกี่ยวกับลูกค้ายรายใหญ่ (ลูกค้ายที่มียอดรายการค้าเกินกว่าร้อยละ 10 ของยอดรายการค้ารวม) สำหรับปีสิ้นสุดวันที่ 31 ธันวาคม 2558 และ 2557

ข้อมูลเกี่ยวกับลูกค้ายรายใหญ่ (ลูกค้ายที่มียอดรายการค้าเกินกว่าร้อยละ 10 ของยอดรายการค้ารวม) สำหรับปีสิ้นสุดวันที่ 31 ธันวาคม 2558 และ 2557

	ร้อยละของยอดรายการค้าที่มีกับลูกค้ารายใหญ่ต่อยอดรายการค้ารวม			
	งบการเงินรวม		งบการเงินเฉพาะกิจการ	
	2558	2557	2558	2557
รายได้จากการขาย - สุทธิ	-	10	13	15

28. กองทุนสำรองเลี้ยงชีพ

กลุ่มบริษัทได้จัดตั้งกองทุนสำรองเลี้ยงชีพสำหรับพนักงานของกลุ่มบริษัทบนพื้นฐานความสมัครใจของพนักงานในการเป็นสมาชิกของกองทุน โดยพนักงานจ่ายเงินสะสมและกลุ่มบริษัทจ่ายเงินสมทบในอัตราเท่ากันร้อยละ 2 ของเงินเดือนของพนักงานทุกเดือน กองทุนสำรองเลี้ยงชีพนี้ได้จดทะเบียนเป็นกองทุนสำรองเลี้ยงชีพตามข้อกำหนดของกระทรวงการคลังตามความในพระราชบัญญัติกองทุนสำรองเลี้ยงชีพ พ.ศ. 2530 และจัดการกองทุนโดยผู้จัดการกองทุนที่ได้รับอนุญาต กลุ่มบริษัทจ่ายสมทบเข้ากองทุนดังนี้

	พันบาท	
	2558	2557
งบการเงินรวม	1,684	1,512
งบการเงินเฉพาะกิจการ	1,314	1,156

29. เครื่องมือทางการเงิน

นโยบายการจัดการความเสี่ยงทางการเงิน

กลุ่มบริษัทมีความเสี่ยงจากการดำเนินธุรกิจตามปกติจากการเปลี่ยนแปลงอัตราดอกเบี้ยและอัตราแลกเปลี่ยนเงินตราต่างประเทศ และจากการไม่ปฏิบัติตามข้อกำหนดตามสัญญาของคู่สัญญา กลุ่มบริษัทไม่มีการออกเครื่องมือทางการเงินที่เป็นตราสารอนุพันธ์เพื่อการค้า

ความเสี่ยงจากอัตราดอกเบี้ย

ความเสี่ยงจากอัตราดอกเบี้ยเกิดจากความผันผวนของอัตราดอกเบี้ยในตลาดในอนาคต ซึ่งจะส่งผลกระทบต่อผลการดำเนินงานและกระแสเงินสดของกลุ่มบริษัท ฝ่ายบริหารของกลุ่มบริษัทเชื่อว่ากลุ่มบริษัทไม่มีความเสี่ยงจากอัตราดอกเบี้ยที่เป็นสาระสำคัญ เนื่องจากเงินเบิกเกินบัญชีและเงินกู้ยืมระยะสั้นและระยะยาวจากสถาบันการเงินของกลุ่มบริษัทมีอัตราดอกเบี้ยลอยตัวตามอัตราดอกเบี้ยในท้องตลาด

บริษัทมีอัตราดอกเบี้ยลอยตัวตามอัตราดอกเบี้ยในท้องตลาด

ความเสี่ยงจากเงินตราต่างประเทศ

กลุ่มบริษัทมีความเสี่ยงจากอัตราแลกเปลี่ยนเงินตราต่างประเทศ ซึ่งเกิดจากการซื้อและขายที่เป็นเงินตราต่างประเทศ

ณ วันที่ 31 ธันวาคม 2558 และ 2557 กลุ่มบริษัทไม่มียอดคงเหลือของสัญญาซื้อขายเงินตราต่างประเทศล่วงหน้า โดยยอดคงเหลือของสินทรัพย์และหนี้สินที่เป็นเงินตราต่างประเทศที่ครบกำหนดภายในหนึ่งปีที่ไม่ได้ประกันความเสี่ยงมีดังนี้

	จำนวน (ล้าน)			
	2558		2557	
	สินทรัพย์	หนี้สิน	สินทรัพย์	หนี้สิน
เหรียญสหรัฐอเมริกา	-	0.06	-	0.08

ผู้บริหารเชื่อว่าความเสี่ยงที่เกิดจากอัตราแลกเปลี่ยนดังกล่าวไม่เป็นสาระสำคัญ

ความเสี่ยงทางด้านสินเชื่อ

ความเสี่ยงทางด้านสินเชื่อ คือ ความเสี่ยงที่ลูกค้าหรือคู่สัญญาไม่สามารถชำระหนี้แก่กลุ่มบริษัทตามเงื่อนไขที่ตกลงไว้เมื่อครบกำหนด

ฝ่ายบริหารได้กำหนดนโยบายทางด้านสินเชื่อและการควบคุมความเสี่ยงทางด้านสินเชื่อดังกล่าวโดยสม่ำเสมอ โดยการวิเคราะห์ฐานะการเงินของลูกค้าทุกรายที่ขอวงเงินสินเชื่อ และคาดว่าไม่มีความเสี่ยงจากสินเชื่อที่เป็นสาระสำคัญ ณ วันที่รายงาน ความเสี่ยงทางด้านสินเชื่อแสดงไว้ในราคาตามบัญชีของสินทรัพย์ทางการเงินแต่ละรายการในงบแสดงฐานะการเงิน

ความเสี่ยงจากการขาดสภาพคล่อง

กลุ่มบริษัทมีการควบคุมความเสี่ยงจากการขาดสภาพคล่องโดยการรักษาระดับของเงินสดและรายการเทียบเท่าเงินสดให้เพียงพอต่อการดำเนินงานของกิจการและเพื่อให้ผลกระทบจากความผันผวนของกระแสเงินสดลดลง

มูลค่ายุติธรรมของสินทรัพย์และหนี้สินทางการเงิน

กลุ่มบริษัทใช้ข้อมูลระดับ 2 ได้แก่ ข้อมูลอื่นนอกเหนือจากราคาเสนอซื้อขายซึ่งรวมอยู่ในระดับ 1 ที่สามารถสังเกตได้โดยตรงหรือโดยอ้อมสำหรับสินทรัพย์หรือหนี้สินนั้นในการประมาณมูลค่ายุติธรรมของสินทรัพย์และหนี้สินทางการเงิน ดังนี้

บริษัท ผลิตภัณฑ์คอนกรีตชลบุรี จำกัด (มหาชน) และบริษัทย่อย

หมายเหตุประกอบงบการเงิน

วันที่ 31 ธันวาคม 2558 และ 2557

เงินสดและรายการเทียบเท่าเงินสด ลูกหนี้การค้าและลูกหนี้อื่นมีราคาตามบัญชีใกล้เคียงกับมูลค่ายุติธรรมเนื่องจากเครื่องมือทางการเงินเหล่านี้จะครบกำหนดในระยะเวลาอันสั้น

เงินลงทุนในบริษัทย่อย (ยกเว้นเงินลงทุนในบริษัทย่อย – บริษัท สมาร์ทคอนกรีต จำกัด (มหาชน)) และบริษัทร่วม ซึ่งไม่มีราคาขายในตลาด ไม่สามารถคำนวณมูลค่ายุติธรรมได้อย่างเหมาะสม

เงินเบิกเกินบัญชี เงินกู้ยืมระยะสั้น เจ้าหนี้การค้าและเจ้าหนี้อื่นมีราคาตามบัญชีของหนี้สินทางการเงินใกล้เคียงกับมูลค่ายุติธรรม เนื่องจากเครื่องมือทางการเงินเหล่านี้จะครบกำหนดในระยะเวลาอันสั้น

เงินกู้ยืมระยะยาวมีอัตราดอกเบี้ยลอยตัวตามอัตราตลาดมีราคาตามบัญชีใกล้เคียงกับมูลค่ายุติธรรม

หนี้สินภายใต้สัญญาเช่าทางการเงินไม่สามารถคำนวณมูลค่ายุติธรรมได้อย่างเหมาะสมโดยไม่มีต้นทุนที่เกินจำเป็น

30. การบริหารจัดการทุน

วัตถุประสงค์ในการบริหารจัดการทุนที่สำคัญของกลุ่มบริษัท คือการจัดให้มีซึ่งโครงสร้างทางการเงินที่เหมาะสมและการดำรงไว้ซึ่งความสามารถในการดำเนินธุรกิจอย่างต่อเนื่อง

ณ วันที่ 31 ธันวาคม 2558 และ 2557 กลุ่มบริษัทและบริษัทมีอัตราส่วนหนี้สินต่อทุนดังนี้

	อัตรา			
	งบการเงินรวม		งบการเงินเฉพาะกิจการ	
	2558	2557	2558	2557
อัตราส่วนหนี้สินต่อทุน	0.76 : 1	0.73 : 1	0.81 : 1	0.64 : 1

31. ภาระผูกพัน

ณ วันที่ 31 ธันวาคม 2558

ก) กลุ่มบริษัทมีสัญญาเช่าที่ดินและสินทรัพย์หลายฉบับ เป็นระยะเวลาต่าง ๆ กัน สิ้นสุดเดือนมกราคม 2571 กลุ่มบริษัทผูกพันที่จะต้องจ่ายค่าเช่าภายใต้สัญญาดังกล่าวดังนี้

	พันบาท	
	งบการเงินรวม	งบการเงินเฉพาะกิจการ
ภายในระยะเวลาหนึ่งปี	7,513	11,755
ระยะเวลามากกว่าหนึ่งปีถึงห้าปี	13,973	21,144
ระยะเวลามากกว่าห้าปี	4,766	2,220
รวม	26,252	35,119

ข) กลุ่มบริษัทมีภาระผูกพันภายใต้สัญญาก่อสร้าง ซื้อเครื่องจักรและสินทรัพย์ และสัญญาจะซื้อจะขายที่ดินจำนวนเงินรวม 23.8 ล้านบาท

32. หนี้สินที่อาจเกิดขึ้น

ณ วันที่ 31 ธันวาคม 2558 กลุ่มบริษัทมีหนี้สินที่อาจเกิดขึ้นจากการที่ธนาคารในประเทศหลายแห่งออกหนังสือค้ำประกันกลุ่มบริษัทให้กับรัฐวิสาหกิจและบริษัทเอกชนหลายแห่งเป็นจำนวนเงินรวม 168 ล้านบาท

33. อื่นๆ

ก) บริษัทย่อย (บริษัท สมาร์ทคอนกรีต จำกัด (มหาชน)) มีข้อพิพาทในคดีฟ้องร้องหลายคดีกับอดีตผู้ถือหุ้นรายหนึ่งของบริษัทย่อยดังกล่าวเกี่ยวกับการเรียกชำระค่าหุ้นและการรับหุ้นออกขายทอดตลาด โดยศาลชั้นต้นได้มีคำวินิจฉัยว่า บริษัทย่อยรับหุ้นที่อดีตผู้ถือหุ้นถือ โดยชอบ และศาลอุทธรณ์ได้มีคำพิพากษายืนตามคำพิพากษาของศาลชั้นต้น ทั้งบริษัทย่อยและอดีตผู้ถือหุ้นได้ยื่นฎีกาในประเด็นข้อพิพาทต่อศาล ขณะนี้คดีอยู่ในกระบวนการพิจารณาของศาลฎีกา

ข) อดีตผู้ถือหุ้นตามที่กล่าวในข้อ ก) ฟ้องเพิกถอนมติของที่ประชุมสามัญผู้ถือหุ้นครั้งที่ 1/2556 ของบริษัทย่อย ซึ่งอนุมัติให้บริษัทย่อยแปรสภาพบริษัทเป็นบริษัทมหาชนจำกัด ศาลชั้นต้นได้มีคำพิพากษายกฟ้อง และศาลอุทธรณ์ได้มีคำพิพากษายืนตามคำพิพากษาของศาลชั้นต้น อดีตผู้ถือหุ้นได้ยื่นฎีกาคำพิพากษาต่อศาล ขณะนี้คดีอยู่ในกระบวนการพิจารณาของศาลฎีกา

ค) ในปี 2550 บริษัท (CCP) และบริษัทย่อยแห่งหนึ่ง (บริษัท ชลบุรีกันยง จำกัด) (CKY) เป็นโจทก์ฟ้องลูกหนี้การค้ารายหนึ่งและบริษัทที่เกี่ยวข้องกันกับลูกหนี้การค้ารายดังกล่าว เพื่อ

1. เรียกเงินค่าซื้อวัสดุก่อสร้าง จำนวนรวม 10.4 ล้านบาท และ
2. เรียกเงินมัดจำค่าที่ดิน จำนวน 35 ล้านบาท

ในปี 2551 ศาลชั้นต้นมีคำพิพากษาให้จำเลยชำระเงินจำนวน 10.4 ล้านบาท พร้อมดอกเบี้ยแก่โจทก์ และในปี 2553 ศาลอุทธรณ์ได้มีคำพิพากษายืนตามคำพิพากษาของศาลชั้นต้น

เมื่อวันที่ 25 กรกฎาคม 2555 โจทก์ได้ตกลงกับจำเลยตามสัญญาประนีประนอมยอมความดังต่อไปนี้

1. CKY และ CCP ยินยอมรับชำระเงินจากจำเลยเป็นเงิน 8 ล้านบาท (จากค่าซื้อวัสดุก่อสร้าง) ซึ่งได้รับชำระแล้วในปี 2556
2. CKY ยินยอมรับชำระหนี้จากจำเลยเป็นเงิน 10 ล้านบาท (จากเงินมัดจำค่าที่ดิน) ณ วันที่ 31 ธันวาคม 2558 ยังไม่ได้รับชำระ และ
3. จำเลยจะต้องโอนหุ้นที่ถืออยู่ในบริษัท สมาร์ทคอนกรีต จำกัด (SMART) (ปัจจุบันเปลี่ยนเป็น บริษัท สมาร์ทคอนกรีต จำกัด (มหาชน)) จำนวน 1,749,999 หุ้นให้แก่ฝ่ายโจทก์ และผู้ถือหุ้นท่านหนึ่งของฝ่ายโจทก์ (ผู้ถือหุ้น) จะโอนหุ้นที่ถืออยู่ในบริษัท ดี แลนด์ ดีเวลลอปเม้นท์ จำกัด (D-LAND) จำนวน 100,000 หุ้น คืนให้แก่ฝ่ายจำเลย โดยทั้งสองฝ่ายจะตกลงระบุผู้รับโอนหุ้นภายหลัง (ณ วันโอนหุ้น หุ้น D-LAND มีมูลค่า 11.29 ล้านบาท ซึ่งใกล้เคียงกับมูลค่าหุ้นของ SMART ที่มีมูลค่า 11.06 ล้านบาท)

ภายหลังการโอนหุ้นดังกล่าวให้กับผู้ถือหุ้นในปี 2555 ในปี 2556 เกิดปัญหาการตีความว่าฝ่ายจำเลยจะต้องโอนหุ้น SMART ให้กับ CKY ซึ่งเป็นโจทก์หรือให้กับผู้ถือหุ้นตามถ้อยคำในสัญญาประนีประนอมยอมความที่ระบุว่า “โดยทั้งสองฝ่ายจะตกลงระบุผู้รับโอนภายหลัง” เนื่องจาก CKY ซึ่งเป็นบริษัทย่อยของ CCP และโดยที่ CCP เป็นผู้ถือหุ้นรายใหญ่ของ SMART คณะกรรมการของ CCP ได้พิจารณาแล้วมีความเห็นว่า เพื่อให้เกิดประโยชน์กับ CCP และผู้ถือหุ้น CCP จึงได้เจรจากับผู้ถือหุ้น เพื่อขอให้ดำเนินการโอนหุ้นของ SMART ตามจำนวนที่กล่าว (ในปี 2556 มีการปรับลดมูลค่าที่ตราไว้จากหุ้นละ 10 บาท เหลือ 7.35 บาท ซึ่งเป็นการลดทุนเพื่อล้างขาดทุนสะสมโดยการลดมูลค่าที่ตราไว้ นอกจากนี้ยังได้ปรับลดมูลค่าที่ตราไว้อีกครั้งเป็น 1 บาท จึงทำให้หุ้นคำนวณได้ใหม่เป็น 12,862,500 หุ้น) ให้กับ CKY ซึ่ง CKY ได้รับโอนหุ้นจำนวนดังกล่าวจากผู้ถือหุ้นเป็นที่เรียบร้อยแล้วเมื่อวันที่ 14 พฤษภาคม 2557 ในราคาหุ้นละ 1.14 บาท (ราคาตามบัญชี ณ วันที่ 30 เมษายน 2557) รวมเป็นเงิน 14,663,250 บาท โดย CKY รับรู้เป็นกำไรจากการรับโอนหุ้น บันทึกเป็นส่วนหนึ่งของรายได้อื่นในงบกำไรขาดทุนเบ็ดเสร็จรวม โดยผู้ถือหุ้นดังกล่าวมิได้เรียกร้องผลประโยชน์อื่นใดจาก CKY

34. การจัดประเภทรายการใหม่

บริษัทได้จัดประเภทรายการบัญชีบางรายการในงบแสดงฐานะการเงินรวม ณ วันที่ 31 ธันวาคม 2557 และงบกำไรขาดทุนเบ็ดเสร็จรวมและงบกำไรขาดทุนเบ็ดเสร็จสำหรับปีสิ้นสุดวันเดียวกันใหม่เพื่อให้สอดคล้องกับการแสดงรายการในงบแสดงฐานะการเงินรวม ณ วันที่ 31 ธันวาคม 2558 และงบกำไรขาดทุนเบ็ดเสร็จรวมและงบกำไรขาดทุนเบ็ดเสร็จสำหรับปีสิ้นสุดวันเดียวกันโดยไม่มีผลกระทบต่อกำไรขาดทุนเบ็ดเสร็จหรือส่วนของผู้ถือหุ้น การจัดประเภทรายการบัญชีใหม่มีดังต่อไปนี้

	งบการเงินรวม (พันบาท)		
	ก่อนรายการปรับปรุง และจัดประเภทใหม่	รายการปรับปรุง (หมายเหตุ 2)	หลังรายการปรับปรุง และจัดประเภทใหม่
- งบแสดงฐานะการเงิน			
ที่ดิน อาคารและอุปกรณ์ - สุทธิ	1,370,754	-	(79,399)
ที่ดินที่ไม่ได้ใช้ในการดำเนินงาน**	-	-	79,399
- งบกำไรขาดทุนเบ็ดเสร็จ			
ต้นทุนขายและต้นทุนการให้บริการ	2,253,344	(2,818)	5,096
ค่าใช้จ่ายในการขาย	36,430	(22)	1,551
ค่าใช้จ่ายในการบริหาร	145,245	(1,176)	(6,647)

	งบการเงินเฉพาะกิจการ (พันบาท)		
	ก่อนรายการปรับปรุง และจัดประเภทใหม่	รายการปรับปรุง (หมายเหตุ 2)	หลังรายการปรับปรุง และจัดประเภทใหม่
- งบกำไรขาดทุนเบ็ดเสร็จ			
ต้นทุนขายและต้นทุนการให้บริการ	1,437,154	(2,757)	5,096
ค่าใช้จ่ายในการขาย	17,460	10	1,043
ค่าใช้จ่ายในการบริหาร	82,158	(1,685)	(6,140)

** บริษัทย่อยเข้ามาในปี 2557 จำนวนเนื้อที่ประมาณ 176 ไร่ ในอำเภอบ่อทอง จังหวัดชลบุรี เพื่อรองรับแผนการใช้เป็นแหล่งวัตถุดิบในอนาคต

ค่าใช้จ่ายในการบริหาร	82,158	(1,685)	(6,140)	74,333
-----------------------	--------	---------	---------	--------

35. เหตุการณ์ภายหลังรอบระยะเวลารายงาน

บริษัท ผลิตภัณฑ์คอนกรีตชลบุรี จำกัด (มหาชน)

ในที่ประชุมคณะกรรมการบริษัทเมื่อวันที่ 26 กุมภาพันธ์ 2559 คณะกรรมการบริษัทได้มีมติให้เสนอที่ประชุมสามัญผู้ถือหุ้นเพื่ออนุมัติเรื่องดังต่อไปนี้

- ก) ลดทุนจดทะเบียนของบริษัทจำนวน 1,704.75 บาท โดยการลดจำนวนหุ้นสามัญที่ยังไม่ออกจำหน่ายจำนวน 6,819 หุ้น มูลค่าหุ้นละ 0.25 บาท ซึ่งเป็นหุ้นสามัญที่เหลือจากการจ่ายปันผลเป็นหุ้น และแก้ไขหนังสือบริคณห์สนธิเพื่อให้สอดคล้องกับการลดทุนจดทะเบียนของบริษัท
- ข) จัดสรรกำไรสุทธิสำหรับผลการดำเนินงานปี 2558 จำนวน 2.2 ล้านบาท เป็นทุนสำรองตามกฎหมาย
- ค) จ่ายปันผลเป็นเงินสดจากกำไรสุทธิประจำปี 2558 ในอัตรา 0.023 บาทต่อหุ้น ในกรณีที่วันที่ 31 มีนาคม 2559 ไม่มีการใช้สิทธิของ CCP-W2 จำนวนเงินปันผลเท่ากับ 60,266,725.32 บาทและในกรณีที่มีการใช้สิทธิของ CCP-W2 ทั้งหมด จำนวนเงินปันผลจะไม่เกิน 63,664,920.90 บาท (จำนวนเงินปันผลรวมอาจมีการเปลี่ยนแปลงขึ้นอยู่กับจำนวนหุ้นสามัญที่ออกและชำระแล้วทั้งหมดหลังการใช้สิทธิ CCP-W2 ในวันที่ 31 มีนาคม 2559) และกำหนดจ่ายปันผลให้กับผู้ถือหุ้นในวันที่ 23 พฤษภาคม 2559 และ
- ง) เพิ่มทุนจดทะเบียนจำนวน 375,000 บาท โดยการออกหุ้นสามัญเพิ่มทุนจำนวน 1,500,000 หุ้น มูลค่าหุ้นละ 0.25 บาท และพิจารณาการจัดสรรหุ้นสามัญเพิ่มทุนดังกล่าวเพื่อรองรับการใช้สิทธิของ CCP-W2 เนื่องจากเข้าใจเงื่อนไขการปรับสิทธิ และแก้ไขหนังสือบริคณห์สนธิเพื่อให้สอดคล้องกับการเพิ่มทุนจดทะเบียน

อย่างไรก็ตาม เรื่องดังกล่าวข้างต้นขึ้นอยู่กับผลที่สุดของมติของผู้ถือหุ้นในการประชุมผู้ถือหุ้นที่จะมีขึ้นในวันที่ 27 เมษายน 2559

36. การอนุมัติงบการเงิน

งบการเงินนี้ได้รับการอนุมัติให้ออกโดยที่ประชุมคณะกรรมการของบริษัทเมื่อวันที่ 26 กุมภาพันธ์ 2559

TOTAL CONCRETE SOLUTIONS

“ครบเครื่อง เรื่องคอนกรีต”

