

รายงานประจำปี 2559

ANNUAL REPORT 2016

**TOTAL
CONCRETE
SOLUTIONS**

“ครบเครื่อง เรื่องคอนกรีต”

ccp

สารบัญ/ Contents

สารสันจากประธานกรรมการ	1
Message from the Chairman	2
รายงานคณะกรรมการตรวจสอบ	3
Audit Committee's Report	5
การควบคุมภายในและการบริหารความเสี่ยง	7
The Internal Controal and Risk Management	11
คณะกรรมการและผู้บริหารของบริษัทฯ : Board of Directors	14
คณะผู้บริหาร : Management team	15
รายละเอียดคณะกรรมการ	16
Detail summary of the Board of Directors	20
รายละเอียดคณะผู้บริหาร	24
Detail summary of Management Team	26
ข้อมูลสำคัญทางการเงิน	28
ข้อมูลทั่วไป	29
ลักษณะการประกอบธุรกิจ	30
รายงานผลการดำเนินงานในรอบปี	32
ภาวะตลาดและการแข่งขัน	33
ปัจจัยความเสี่ยง	36
โครงสร้างการถือหุ้น	38
นโยบายการจ่ายเงินปันผล	39
โครงสร้างการจัดการ	40
โครงสร้างองค์กร	46
รายการระหว่างกัน	49
การกำกับกิจการที่ดี	50
การวิเคราะห์ของฝ่ายจัดการ	67
รายงานของผู้สอบบัญชี	70
งบการเงิน	73
หมายเหตุประกอบงบการเงิน	84



สาส์นจากประธานกรรมการ

ท่านผู้อ่าน ปี 2559 ซึ่งเป็นปีที่พวกเราประชาชนชาวไทยได้สูญเสียผู้ที่ทรงเป็นที่เคารพและทรงเป็นที่รักของชาวไทย จากการเสด็จสวรรคตของพระบาทสมเด็จพระเจ้าอยู่หัวรัชกาลที่ 9 ยังคงเป็นความเศร้าโศกของพวกเราชาวไทยจนถึงปัจจุบัน

ในปี 2559 ผลประกอบการของบริษัทฯ โดยรวม มีรายได้ 2,326 ล้านบาท และปี 2558 เท่ากับ 2,414 ล้านบาท มีรายได้ลดลงเล็กน้อยเมื่อเทียบกับปีที่ผ่านมา แม้รัฐบาลจะพยายามผลักดันโครงการต่างๆ ทั้งระบบสาธารณสุข โภชนาการ ระบบขนส่งมวลชน รถไฟฟ้าทางคู่ ทั้งในกรุงเทพมหานครและต่างจังหวัด แต่เนื่องจากโดยภาพรวมของประเทศ การส่งออกยังคงชะลอตัว แต่ก็มีโชคดีที่การท่องเที่ยวยังคงเติบโต แต่โดยรวมก็ยังไม่สามารถกระตุ้น การบริโภค และการลงทุนของภาคเอกชน

การก่อสร้างภาครัฐ เริ่มมีการดำเนินงานจริงในไตรมาส 3 ของปี 2559 เช่น โครงการทางด่วนพิเศษ สาย 7 พัทยา-มาบตาพุด ส่วนขยายสนามบินสุวรรณภูมิ การก่อสร้างขนส่งมวลชนในกรุงเทพมหานคร รถไฟฟ้ารางคู่สายแก่งคอย-บางน้ำเปรี้ยว ฉะเชิงเทรา ทางด่วนสายบางปะอิน-โคราช เป็นต้น ในเดือนมกราคมและกุมภาพันธ์ ปี 2560 ตัวเลขการส่งออก เริ่มเป็นบวก ประกอบกับการท่องเที่ยวยังคงเติบโตอย่างต่อเนื่อง และพืชผลทางการเกษตร เช่น อ้อย ยางพารา ผลไม้บางชนิด เริ่มปรับตัวสูงขึ้น รายได้เกษตรกรเริ่มดี ภาคเอกชนมีความมั่นใจ เริ่มมีการลงทุน เช่น โครงการหมู่บ้านที่อยู่อาศัยและสถานที่ท่องเที่ยวได้มีการก่อสร้าง เพื่อรองรับการท่องเที่ยวที่เติบโต ภาคอุตสาหกรรมเริ่มมีการขยายขยายก่อสร้างเพิ่มเติมเพื่อรองรับการส่งออก ในพื้นที่เขตอุตสาหกรรมหลายๆ แห่งในภาคตะวันออก ประกอบกับภาครัฐได้ประกาศผลักดันโครงการ EEC สะพานเชื่อมเศรษฐกิจตะวันออกสู่ภูมิภาคอาเซียน เช่น สนามบินอู่ตะเภา ผลักดันให้พื้นที่จังหวัดฉะเชิงเทรา ชลบุรี ระยอง เป็นพื้นที่ผลักดันพิเศษ จึงมั่นใจว่าจะมีนักลงทุนเข้ามาลงทุนในพื้นที่แน่นอน และเชื่อมั่นว่าปี 2560 ผลประกอบการโดยรวมของบริษัทฯ จะดีกว่าปีที่ผ่านมา

ในนามของคณะกรรมการบริษัทฯ และผู้บริหาร มีความเชื่อมั่นว่าปี 2560 การแข่งขันด้านราคาจะไม่รุนแรงดังที่ผ่านมา และมั่นใจว่าบริษัทฯ จะสามารถสร้างยอดขายและกำไรได้เพิ่มขึ้น และจะทำงานด้วยความมุ่งมั่น สุจริต เพื่อตอบสนองผู้อ่านทุกท่าน

(นายประทีป ทิปกรสุขเกษม)
ประธานกรรมการ



Message from the Chairman

To our Shareholders, 2016 was the year that Thai people grasped an immense sorrow for the passing of our revered King Rama IX, His Majesty King Bhumibol Adulyadej which can see the whole Thai nation still plunges into grieves until now.

In 2016, the Company had the total revenue of THB 2,326 million, slightly decreased from 2015 which was THB 2,414 million. In a bid to improve the economy, the government has pushed several projects such as infrastructure and transportation not only in Bangkok but also other provinces. However, the circumstance and the export were slowing down and cannot boost the consumption and investments from private sector despite having a growth in tourism sector.

The Construction from government sector has been in progress since the third quarter of 2016: the express way route 7 Pattaya-Mabtapud, the extension of the Suvarnabhumi Airport, the construction of Mass Rapid Transit in Bangkok, double-tracked railway Kaeng Khoi-Bang Nam Piao in Chacherngsao, Express way route Bang pa in-Korat and so on. During January to February 2017, an export indicator saw positive and the tourism was rising gradually whereas the price of the agricultural products such as sugar cane, rubber and some fruit began to increase. Meanwhile, the Private sector become more convincing and has started to invest. The residential housing project and tourist attraction were developed to support the growing tourism side. Industrial sector extended more constructions to support the export in several districts in Eastern area. As the government backed the EEC project, a bridge to connect ASEAN regions, for example U-Tapao International Airport, which focuses Chacherngsao, Chonburi and Rayong as the special zone to be developed. So, the Company strongly believes that investors are eyeing on such project and expects 2017 will be a better year than previous one.

On behalf of the Company's Board of Directors and Management, we are rather certain that price war in 2017 will not be as fierce as the previous year and ensure that the Company is able to generate more sales and profit. We pledge to put effort in energetic, transparent and sincere manner to deliver the ultimate interest for all shareholders.

(Mr. Pratheep Theepakornasukkasem)

Chairman of the Board of Director



เรียน ท่านผู้ถือหุ้น

คณะกรรมการตรวจสอบของบริษัท ผลิตภัณฑ์คอนกรีตชลบุรี จำกัด (มหาชน) ประกอบด้วย กรรมการอิสระจำนวน 3 ท่านซึ่งเป็นผู้ทรงคุณวุฒิ มีความเป็นอิสระ มีความรู้ความสามารถและประสบการณ์ซึ่งจะสนับสนุนให้คณะกรรมการตรวจสอบมีการปฏิบัติหน้าที่ได้อย่างมีประสิทธิภาพ และเป็นอิสระ โดยมีนายแพทย์ชาติร์ ดันดิยวงศ์ เป็นประธานคณะกรรมการตรวจสอบ นายปรีชา รัชยานนท์ และนางสาวสุธีรา ลาภสมบุญกุล เป็นกรรมการตรวจสอบ คณะกรรมการตรวจสอบได้ปฏิบัติหน้าที่ตามความรับผิดชอบที่ได้รับมอบหมายจากคณะกรรมการบริษัทฯ และกฎบัตรของคณะกรรมการตรวจสอบที่กำหนดไว้

ในปี 2559 คณะกรรมการตรวจสอบมีการประชุมทั้งสิ้น 5 ครั้ง โดยกรรมการตรวจสอบทุกท่านได้เข้าร่วมประชุมตามรายละเอียดดังนี้

นายแพทย์ชาติร์ ดันดิยวงศ์	ประธานคณะกรรมการตรวจสอบ	จำนวนครั้งที่เข้าร่วมประชุม 5 / 5 ครั้ง
นายปรีชา รัชยานนท์	กรรมการตรวจสอบ	จำนวนครั้งที่เข้าร่วมประชุม 5 / 5 ครั้ง
นางสาวสุธีรา ลาภสมบุญกุล	กรรมการตรวจสอบ	จำนวนครั้งที่เข้าร่วมประชุม 4 / 5 ครั้ง

นอกจากนี้คณะกรรมการตรวจสอบได้เชิญฝ่ายบริหาร ผู้สอบบัญชี ฝ่ายตรวจสอบภายใน เข้าร่วมประชุมด้วยตามความเหมาะสม

คณะกรรมการตรวจสอบได้ดำเนินการพิจารณาเรื่องต่าง ๆ โดยมีประเด็นและสาระสำคัญดังนี้

1. พิจารณาและสอบทานการจัดทำรายงานทางการเงินรายไตรมาส รายงานทางการเงินประจำปี 2559 ของบริษัทฯ และบริษัทย่อยให้มีการปฏิบัติตามหลักการบัญชีที่รับรองโดยทั่วไป ตามมาตรฐานการบัญชี ตามหลักเกณฑ์การเปลี่ยนแปลงการใช้นโยบายการบัญชีที่สำคัญ รวมทั้งมีการเปิดเผยข้อมูลที่สำคัญและจำเป็นต่อการตัดสินใจของผู้ใช้รายงานทางการเงินอย่างถูกต้องครบถ้วน เพียงพอ และทันต่อเวลา
2. สอบทานให้บริษัทฯ ปฏิบัติตามมาตรฐานการบัญชีที่สภาวิชาชีพบัญชี ประกาศและมีผลบังคับใช้แล้วทุกฉบับ และปฏิบัติตามกฎหมาย ข้อกำหนดของสำนักงานคณะกรรมการกำกับหลักทรัพย์และตลาดหลักทรัพย์ และ/หรือ ตลาดหลักทรัพย์แห่งประเทศไทยรวมถึงกฎหมายอื่นที่เกี่ยวข้องและมีผลบังคับใช้กับธุรกิจของบริษัทอย่างถูกต้อง ครบถ้วน
3. สอบทานรายการระหว่างกันระหว่างบริษัทฯ กับผู้ถือหุ้นของบริษัทฯ กับบริษัทย่อย กับบริษัทที่เกี่ยวข้องกัน เพื่อให้มั่นใจว่ารายการระหว่างกันดังกล่าวเป็นรายการที่ดำเนินการตามเงื่อนไขทางการค้าปกติ ไม่มีการถ่ายเทผลประโยชน์ใด ๆ และเป็นไปเพื่อประโยชน์สูงสุดของบริษัทฯ
4. สอบทานให้บริษัทฯ มีระบบการควบคุมภายใน การตรวจสอบภายใน ที่เหมาะสม โปร่งใส และมีประสิทธิภาพ โดยติดตามผลการปฏิบัติงานของฝ่ายตรวจสอบภายในให้ปฏิบัติหน้าที่ตามมาตรฐานวิชาชีพด้วยความเป็นอิสระ มีประสิทธิภาพและให้คำแนะนำเพื่อให้มีการปฏิบัติงานเป็นไปตามกฎ ระเบียบ ข้อบังคับและนโยบายที่บริษัทฯ ได้กำหนดไว้รวมถึงการให้ความมั่นใจอย่างสมเหตุสมผลในการประเมินได้ว่าระบบการควบคุมภายในของบริษัทฯ มีอยู่อย่างเพียงพอ และเหมาะสม
5. สอบทานความเพียงพอและเหมาะสมของระบบการบริหารความเสี่ยงทั่วทั้งบริษัทฯ
6. ส่งเสริมและกำกับให้บริษัทฯ ปฏิบัติงานตามหลักการกำกับดูแลกิจการที่ดี โดยได้พิจารณาสอบทานจริยธรรมธุรกิจ (Code of Conduct) และข้อพึงปฏิบัติของกรรมการ ผู้บริหารและพนักงานของบริษัท

7. ส่งเสริมและกำกับให้กรรมการ ผู้บริหารและพนักงานของบริษัทฯปฏิบัติตามนโยบายต่อต้านการทุจริตและคอร์รัปชัน (Anti – Corruption Policy)
8. ส่งเสริมและกำกับให้บริษัทฯปฏิบัติตามมาตรฐานความปลอดภัยและดูแลสุขภาพสิ่งแวดล้อมที่ดีของโรงงานผลิตสินค้า ตลอดจนชุมชนและสังคมรอบด้าน
9. พิจารณาคัดเลือก เสนอแต่งตั้งผู้สอบบัญชีประจำปี 2560 และเสนอคำตอบแทนที่เหมาะสมกับการปฏิบัติหน้าที่และความรับผิดชอบให้กับบริษัท เอ็ม อาร์ แอนด์ แอสโซซิเอท จำกัด
10. พิจารณาคัดเลือก เสนอแต่งตั้งผู้ตรวจสอบภายในประจำปี 2560 และเสนอคำตอบแทนที่เหมาะสมกับการปฏิบัติหน้าที่และความรับผิดชอบให้กับบริษัท สมาร์ท คอนซัลติ้ง แอนด์ เซอร์วิสเชส จำกัด

คณะกรรมการตรวจสอบ ได้ติดตามการดำเนินงานของบริษัทฯในปี 2559 ตามขอบเขต อำนาจ หน้าที่และความรับผิดชอบที่ได้รับมอบหมาย โดยมีความเห็นว่าบริษัทฯได้จัดทำงบการเงินอย่างถูกต้องในสาระสำคัญตามหลักการบัญชีที่รับรองโดยทั่วไปมีการเปิดเผยข้อมูลรายการระหว่างกันหรือรายการที่อาจก่อให้เกิดความขัดแย้งทางผลประโยชน์อย่างเพียงพอ มีระบบการควบคุมภายในและการบริหารความเสี่ยงที่เหมาะสมกับสภาพของธุรกิจ มีการปฏิบัติตามกฎหมายข้อกำหนดของสำนักงานคณะกรรมการกำกับหลักทรัพย์และตลาดหลักทรัพย์ รวมถึงตลาดหลักทรัพย์แห่งประเทศไทยและกฎหมายที่เกี่ยวข้องอย่างถูกต้อง ครบถ้วน รวมถึงได้ปฏิบัติตามหลักการกำกับดูแลกิจการที่ดีของบริษัทจดทะเบียนในตลาดหลักทรัพย์แห่งประเทศไทย



(นายชาตรี ตันติวรungsk์)

ประธานคณะกรรมการตรวจสอบ

Audit Committee's Report



To Shareholders

The Audit Committee of Chonburi Concrete Product Public Company Limited is comprised of three Independent Director; namely, Dr.Chatree Tantiyawarong as a Chairman of the Audit Committee, Mr.Preecha Rattayanont and Mrs.Suteera Lapsomboonkamol as the Audit Committee, whose are honourable, autonomous, knowledgeable and experienced. The Audit Committee has performed its duties within the scope and responsibilities assigned by the Board of Directors that is in line with the charter of the Audit Committee.

In 2016, the Audit Committee held 5 meetings, in which all of its members attended as follows:

Dr.Chatree Tantiyawarong	Chairman of Audit Committee	No. of Attending 5 / 5 meetings
Mr.Preecha Rattayanont	Audit Committee	No. of Attending 5 / 5 meetings
Mrs.Suteera Lapsomboonkamol	Audit Committee	No. of Attending 4 / 5 meetings

Moreover, the Audit Committee invited the Management, external auditor, and internal audit to join the meeting upon suitability and contemplate various aspects as summarised below:

1. Consider and review quarterly and yearly Financial Report for the year 2016 to carry out the general principle of certified accounting standards and changes in accounting policy, including the complete and sufficient disclosure of information in a timely manner.
2. Review the Company to ensure its accounting principle abiding by the accounting standards regulated by the Federation of Accounting Professions and all ongoing matters that is still effective as well as complying with the legal requirements of SEC and/or SET and related law and regulations that are completely and duly obligatory on the business of the Company.
3. Review connected transactions between the Company, shareholders and its subsidiaries to ensure the following connected transactions conducting on normal trading basis to eradicate conflicts of interest and maximize the utmost benefit towards the Company.
4. Review Internal Control System and Internal Audit to be conducted in transparent and efficient manner by allowing the internal auditor to perform its duties with independence, and efficiency, and also giving advices to ensure the internal auditing is in line with the rules, regulation, policy as well as giving reasonable confidence on the sufficiency and adequacy of internal controls is firmly established.
5. Review sufficiency and adequacy of the Company's risk management system.
6. Support and supervise the Company to comply with good corporate governance standards by considering and reviewing code of conduct and morale regulations for Directors, Executives, and employees of the Company.
7. Support and supervise the Company to carry out measures in accordance with anti-corruption policy.

8. Support and supervise the Company to conduct its business relating to safety standard and maintain manufacturing sites to be environmentally-friendly, including its communities area and society.
9. Nominate and Appoint M.R&Associates Co.,Ltd as an external auditor for the year of 2017, and offer the auditing fee based on its scope of duties and responsibilities
10. Nominate and Appoint Smart Consulting and Services Co.,Ltd as an internal auditor for the year of 2017, and offer the auditing fee based on its scope of duties and responsibilities.

The Audit Committee hereby states that we have audited the performance of the Company for the year of 2016 in tandem with given boundaries, authority, duties, and responsibilities and express an opinion that a) The Company's financial statement present fairly in all material aspects b) The disclosure on connected transactions or transactions on which might lead to conflicts of interest is sufficient. c) The Company suitably carries internal control system and risk management for its business. d) The Company has duly and properly complied with the law and regulations of the office of the Securities and Exchange Commission (SEC), requirements of the Stock Exchange of Thailand (SET) and relevant laws and regulations, including performing the duties based on good corporate governance principle of being listed companies on SET.



(Mr. Chatree Tantiyawarong)
Chairman of the Audit Committee

การควบคุมภายในและการบริหารความเสี่ยง

บริษัทฯ ได้ให้ความสำคัญต่อระบบการควบคุมภายในและการบริหารความเสี่ยงอย่างต่อเนื่อง ซึ่งพนักงานทุกคนของบริษัทฯ มีบทบาทและความรับผิดชอบร่วมกัน โดยมีการกำหนดภาระหน้าที่ความรับผิดชอบ อำนาจการดำเนินการในระดับบริหารและระดับปฏิบัติการไว้เป็นลายลักษณ์อักษรอย่างชัดเจน ครอบคลุมถึงการควบคุมทางการเงิน การดำเนินงาน การบริหาร การกำกับดูแลการปฏิบัติงานให้เป็นไปตามกฎหมายและระเบียบข้อบังคับที่เกี่ยวข้อง รวมถึงมีการบริหารความเสี่ยง เพื่อก่อให้เกิดความมั่นใจอย่างสมเหตุสมผลว่าจะสามารถบรรลุวัตถุประสงค์ของบริษัทฯ ดังนี้

1. กำหนดกลยุทธ์และเป้าหมาย ไว้อย่างชัดเจน โดยมีความสอดคล้องและสนับสนุนพันธกิจ (Mission) ของบริษัทฯ
2. ผลการปฏิบัติงานบรรลุตามวัตถุประสงค์ที่กำหนดไว้ โดยมีการบริหารทรัพยากรอย่างมีประสิทธิภาพและคุ้มค่า
3. รายงานข้อมูลที่มีสาระสำคัญ ทั้งด้านการเงิน การบริหาร และการดำเนินงาน มีความถูกต้อง เชื่อถือได้
4. การดำเนินงานและการปฏิบัติงาน เป็นไปตามนโยบาย กฎ ระเบียบและข้อกำหนดที่สอดคล้องกับกฎหมายและข้อบังคับอื่นที่เกี่ยวข้องกับการดำเนินธุรกิจ
5. บุคลากร ทรัพย์สินรวมทั้งข้อมูลในระบบสารสนเทศมีความปลอดภัย
6. มีการกำกับดูแลและการบริหารจัดการที่เหมาะสมมีประสิทธิภาพ
7. มีการปรับปรุงคุณภาพการปฏิบัติงานอย่างต่อเนื่อง

บริษัทฯ มีระบบการควบคุมภายในและการบริหารความเสี่ยง ตามกรอบแนวทางการควบคุมภายในตามมาตรฐานสากล The Committee Of Sponsoring Organizations Of The Tread way Commission (COSO) และบริษัทฯ ได้มีการปรับปรุงระบบการควบคุมภายในใหม่ให้สอดคล้องกับกรอบแนวทางของ COSO 2013 ใน 5 องค์ประกอบหลักและ 17 หลักการย่อย ดังต่อไปนี้

- 1) สภาพแวดล้อมการควบคุม (Control Environment)
 - 1.1 บริษัทฯ มีความยึดมั่นในคุณค่าของความซื่อตรง (Integrity) และจริยธรรมขององค์กร
 - 1.2 คณะกรรมการมีความเป็นอิสระจากฝ่ายบริหาร และทำหน้าที่กำกับดูแล (Oversight) และพัฒนาการดำเนินการด้านการควบคุมภายใน
 - 1.3 ฝ่ายบริหารได้จัดให้มีโครงสร้างสายการรายงาน การกำหนดอำนาจในการสั่งการและความรับผิดชอบที่เหมาะสม เพื่อให้บริษัทฯ บรรลุวัตถุประสงค์ ภายใต้การกำกับดูแล (Oversight) ของคณะกรรมการ
 - 1.4 บริษัทฯ มีความมุ่งมั่นในการมุ่งใจ พัฒนาและรักษามูลค่าที่มีความรู้ความสามารถ
 - 1.5 บริษัทฯ กำหนดให้บุคลากรมีหน้าที่และความรับผิดชอบในการควบคุมภายใน เพื่อให้บรรลุตามวัตถุประสงค์
- 2) การประเมินความเสี่ยง (Risk Assessment)
 - 2.1 บริษัทฯ ได้กำหนดวัตถุประสงค์อย่างชัดเจนเพียงพอ เพื่อให้สามารถระบุและประเมินความเสี่ยงต่างๆ ที่เกี่ยวข้องกับการบรรลุวัตถุประสงค์ขององค์กร
 - 2.2 มีการระบุและวิเคราะห์ความเสี่ยงทุกประเภทที่อาจกระทบต่อการบรรลุวัตถุประสงค์ไว้อย่างครอบคลุมทั่วทั้งบริษัทฯ
 - 2.3 มีการพิจารณาถึงโอกาสที่จะเกิดการทุจริตในการประเมินความเสี่ยงที่จะบรรลุวัตถุประสงค์ของบริษัทฯ
 - 2.4 บริษัทฯ สามารถระบุและประเมินความเปลี่ยนแปลงที่อาจมีผลกระทบต่อระบบการควบคุมภายใน
- 3) การควบคุมการปฏิบัติงาน (Control Activities)
 - 3.1 บริษัทฯ มีมาตรการควบคุมที่ช่วยลดความเสี่ยงที่จะไม่บรรลุวัตถุประสงค์ขององค์กรให้อยู่ในระดับที่ยอมรับได้
 - 3.2 บริษัทฯ เลือกและพัฒนากิจกรรมการควบคุมทั่วไปด้วยระบบเทคโนโลยี เพื่อช่วยสนับสนุนการบรรลุวัตถุประสงค์

- 3.3 บริษัทฯ จัดให้มีกิจกรรมการควบคุมผ่านทางนโยบาย ซึ่งได้กำหนดสิ่งที่คาดหวังและขั้นตอนการปฏิบัติเพื่อให้
นโยบาย ที่กำหนดไว้นั้นสามารถนำไปสู่การปฏิบัติได้
- 4) ระบบสารสนเทศและการสื่อสารข้อมูล (Information & Communication)
- 4.1 บริษัทฯ มีข้อมูลที่เกี่ยวข้องและมีคุณภาพ เพื่อสนับสนุนให้การควบคุมภายในสามารถดำเนินไปได้ตามที่กำหนดไว้
- 4.2 มีการสื่อสารข้อมูลภายในบริษัทฯ ซึ่งรวมถึงวัตถุประสงค์และความรับผิดชอบต่อการควบคุมภายในที่จำเป็นต่อ
การสนับสนุนให้การควบคุมภายในสามารถดำเนินไปได้ตามที่วางไว้
- 4.3 บริษัทฯ ได้สื่อสารกับหน่วยงานภายนอก เกี่ยวกับประเด็นที่อาจมีผลกระทบต่อการควบคุมภายใน
- 5) ระบบการติดตาม (Monitoring Activities)
- 5.1 บริษัทฯ ได้ติดตามและประเมินผลการควบคุมภายใน เพื่อให้มั่นใจได้ว่าการควบคุมภายในยังดำเนินไปอย่าง
ครบถ้วน และเหมาะสม
- 5.2 บริษัทฯ ประเมินและสื่อสารข้อบกพร่องของการควบคุมภายในอย่างทันเวลาต่อบุคคลที่รับผิดชอบซึ่งรวมถึง
ผู้บริหารระดับสูงและคณะกรรมการตามความเหมาะสม

นอกจากนี้ในปี 2559 บริษัทฯ ได้มุ่งให้ความสำคัญกับการบริหารความเสี่ยงขององค์กร โดยได้พิจารณาการแจกแจง
ความเสี่ยง จัดอันดับความเสี่ยง กำหนดแนวทางการบริหารความเสี่ยง มอบหมายผู้รับผิดชอบเพื่อจัดให้มีมาตรการควบคุมและ
จัดการความเสี่ยงให้อยู่ในระดับที่ยอมรับได้ เพื่อให้บริษัทฯ สามารถบรรลุเป้าหมายที่กำหนดไว้ และเพื่อสร้างความเชื่อมั่นให้กับผู้
ถือหุ้นและผู้มีส่วนได้ส่วนเสีย บริษัทฯ ได้มีการจัดการความเสี่ยงและติดตามอย่างใกล้ชิด และมั่นใจได้ว่าความเสี่ยงอยู่ในระดับที่
ยอมรับได้ รวมทั้งบริษัทฯ สามารถบรรลุเป้าหมายที่กำหนดไว้ ซึ่งสรุปรายละเอียดของปัจจัยความเสี่ยงที่อาจส่งผลกระทบต่อการ
ดำเนินงานของบริษัทฯ ไว้ในส่วนของปัจจัยเสี่ยงเรียบร้อยแล้ว

คณะกรรมการตรวจสอบได้มีการประเมินระบบการควบคุมภายในของบริษัทฯ จากการสอบทานการประเมินระบบการ
ควบคุมภายใน และจากการซักถามข้อมูลจากฝ่ายบริหาร ผลการประเมินจากแบบประเมินความเพียงพอของระบบการควบคุม
ภายใน สรุปได้ว่า บริษัทฯ มีระบบการควบคุมภายในที่มีประสิทธิผลเหมาะสมเพียงพอนอกจากนี้ ผู้สอบบัญชีของบริษัทฯ คือ
บริษัท เอ็ม อาร์ แอนด์ แอสโซซิเอท จำกัด ซึ่งเป็นผู้ตรวจสอบงบการเงินประจำปี 2559 ได้ประเมินประสิทธิภาพระบบการควบคุม
ภายในของบริษัทฯ ตามที่เห็นว่าจำเป็น โดยพบว่า ไม่มีความเห็นเพิ่มเติมเกี่ยวกับระบบการควบคุมภายในที่มีสาระสำคัญแต่
ประการใด

การตรวจสอบภายใน

หน่วยงานตรวจสอบภายในมีความเป็นอิสระ รายงานต่อคณะกรรมการตรวจสอบในด้านงานตรวจสอบภายใน และ
รายงานต่อประธานกรรมการบริหาร ในด้านงานบริหารหน่วยงานมีกฎบัตรของหน่วยงานตรวจสอบภายในซึ่งกำหนดภารกิจ
ขอบเขต วัตถุประสงค์และภาระหน้าที่ความรับผิดชอบ รวมถึงสิทธิในการปฏิบัติงานตรวจสอบไว้อย่างชัดเจน และมีการจัดทำ
คู่มือการปฏิบัติงานตรวจสอบที่ปรับปรุงเปลี่ยนแปลงอยู่เสมอ เพื่อใช้อ้างอิงการปฏิบัติงานให้เป็นทิศทางเดียวกัน หน่วยงาน
ตรวจสอบภายใน ทำหน้าที่ตรวจประเมินระบบการควบคุมภายใน ระบบการบริหารความเสี่ยง และการกำกับดูแลกิจการของ
บริษัทฯ ตามแผนงานการตรวจสอบประจำปี ซึ่งได้พิจารณาจากปัจจัยเสี่ยงที่เกี่ยวข้อง (Risk Based Audit Approach) โดยผ่านการ
อนุมัติจากคณะกรรมการตรวจสอบ รวมทั้งการให้คำปรึกษาแนะนำในด้านต่างๆเพื่อให้เกิดความเชื่อมั่นว่าการปฏิบัติงานของ
บริษัทฯ จะบรรลุผลสำเร็จตามกลยุทธ์และวัตถุประสงค์ที่กำหนดไว้ อีกทั้งยังทำการติดตามประเมินผลอย่างสม่ำเสมอเพื่อให้เกิด
ความมั่นใจในระบบที่วางไว้ได้ดำเนินการเป็นไปอย่างต่อเนื่อง และได้รับการแก้ไขปรับปรุงอย่างสม่ำเสมอ

ในการตรวจประเมินความมีประสิทธิภาพของการบริหารความเสี่ยง หน่วยงานตรวจสอบภายในได้ดำเนินการสอบทานตัวบ่งชี้เหตุการณ์หรือปัจจัยเสี่ยงที่ส่งผลกระทบต่อวัตถุประสงค์ และแนวทางการบริหารความเสี่ยงของผู้ปฏิบัติงานเพื่อให้มั่นใจว่ามีการระบุและประเมินความเสี่ยงได้อย่างถูกต้องเหมาะสม และมีการบริหารความเสี่ยงที่เป็นระบบสามารถจัดการความเสี่ยงให้อยู่ในระดับที่ยอมรับได้และมีการรายงานอย่างครบถ้วนทันเวลาพร้อมทั้งยังมีการติดตามสอบทานความเสี่ยงอย่างต่อเนื่องสม่ำเสมอ

ในการตรวจประเมินความมีประสิทธิภาพของระบบการควบคุมภายใน หน่วยงานตรวจสอบภายในได้จัดทำแบบประเมินความเพียงพอของระบบการควบคุมภายในของแต่ละระบบงาน รวมทั้งได้ทำการสอบทานผลการปฏิบัติงาน เพื่อให้มั่นใจว่าบริษัท สามารถบรรลุวัตถุประสงค์ที่ตั้งไว้อย่างมีประสิทธิภาพและประสิทธิผล โดยปฏิบัติตามกฎ ระเบียบ ข้อบังคับต่างๆ อย่างเคร่งครัด และรายงานทางการเงินมีความถูกต้องน่าเชื่อถือ

ในการตรวจประเมินความมีประสิทธิภาพของการกำกับดูแลกิจการ หน่วยงานตรวจสอบภายในได้ตรวจประเมินการกำกับดูแลกิจการตามหลักการกำกับดูแลกิจการที่ดีขององค์กรเพื่อความร่วมมือและพัฒนาทางเศรษฐกิจ (Organization for Economic Co-operation and Development : OECD) และตลาดหลักทรัพย์แห่งประเทศไทยเป็นเกณฑ์ เพื่อให้มั่นใจว่า บริษัทฯ มีโครงสร้างและการสนับสนุนของกระบวนการที่จำเป็นในการนำไปสู่ผลสำเร็จของการกำกับดูแลที่ดีและโปร่งใสและให้ความเป็นธรรมเท่าเทียมกัน ตลอดจนมีการนำทรัพยากรไปใช้อย่างมีประสิทธิภาพ ประสิทธิภาพ ตรงตามวัตถุประสงค์ เพื่อก่อให้เกิดประโยชน์สูงสุดต่อผู้มีส่วนได้เสียทุกฝ่าย

นอกจากนี้หัวหน้าหน่วยงานตรวจสอบภายในได้ปฏิบัติหน้าที่สนับสนุนหน้าที่ของเลขานุการของคณะกรรมการตรวจสอบ เพื่อสนับสนุนภาระหน้าที่และความรับผิดชอบทุกหน้าที่ของคณะกรรมการตรวจสอบที่ได้รับมอบหมายมาจากคณะกรรมการบริษัทฯ ให้มีประสิทธิภาพ และยังมีบทบาทในการให้คำปรึกษาแนะนำในด้านต่างๆ ในด้านความเสี่ยงระดับองค์กร และในด้านการรักษาความปลอดภัยด้านสารสนเทศของบริษัทฯ หน่วยงานตรวจสอบภายในได้ยึดถือมาตรฐานการปฏิบัติงานวิชาชีพการตรวจสอบ (Standard for the Professional Practice of Internal Auditing), COSO 2013 เป็นกรอบหรือแนวทางในการปฏิบัติงาน และให้มีการปฏิบัติงานที่เป็นอิสระ เที่ยงธรรม สอดคล้องกับมาตรฐานสากล และให้ความสำคัญต่อการพัฒนาฝึกอบรมอย่างต่อเนื่อง

หัวหน้างานตรวจสอบภายในของบริษัท

1) หัวหน้างานตรวจสอบภายใน

บริษัทฯ ได้แต่งตั้ง นายชัชวาล เติรมวิจารย์กุล กรรมการผู้จัดการบริษัท สมาร์ท คอนซัลติ้ง แอนด์ เซอร์วิสেস จำกัด เป็นหัวหน้างานตรวจสอบภายใน ซึ่งคณะกรรมการตรวจสอบได้ลงความเห็นเห็นว่า ผู้ดำรงตำแหน่งหัวหน้างานตรวจสอบภายในมีวุฒิการศึกษา ประสบการณ์ การอบรม ที่เหมาะสมเพียงพอกับการปฏิบัติหน้าที่ดังกล่าว เพื่อทำหน้าที่ปฏิบัติงานตรวจสอบภายในทุกด้านตามมาตรฐานการตรวจสอบภายใน และวิเคราะห์ความเสี่ยง จัดทำ Audit Plan จัดทำรายงานการตรวจสอบภายในให้เป็นไปตามมาตรฐาน

2) ผู้จัดการฝ่ายบัญชี

บริษัทฯ ได้แต่งตั้งให้นายไพฑูรย์ แก้วมงคล ในตำแหน่งผู้จัดการฝ่ายบัญชี โดยรับผิดชอบในการจัดทำงบการเงิน และเปิดเผยข้อมูลตามรายละเอียดประกอบงบการเงินของบริษัทฯ ให้มีความครบถ้วนและถูกต้อง โดยเป็นผู้มีคุณสมบัติ วุฒิ การศึกษา ประสบการณ์ และการอบรมที่เหมาะสมเพียงพอกับการปฏิบัติหน้าที่ดังกล่าว



.....

(นายชาติ ตันติวงศ์)

ประธานกรรมการตรวจสอบ

Internal Control and Risk Management

The Company considers internal control and risk management as one of the most important factors, while the staff of the Company must collectively contribute to their roles and responsibilities by determining duties and responsibilities, authority for executive level and level of operation including work flows covering the financial control, operation, management, corporate governance as well as risk management to ensure that it meets the ultimate goals of the Company.

1. Determine the strategies and goal corresponding to the Company's missions.
2. Achieve the objectives whilst having an efficient resource management.
3. Report and provide the financial, management and operational information in reliable and accurate manner.
4. Implement on operation and procedure regarding policy, rules, and regulations to get in line with to law and other regulations relevant to the Company's business.
5. Protect the Company's personnel, assets and IT system to be safe and secured.
6. Oversee and manage an effective management system
7. Implement a continuous improvement to enhance the quality of the Company's operation.

The Company has the internal control and risk management that are in line with the Committee of Sponsoring Organizations of The Treadway Commission (COSO) and the Company's has been improving the new internal control corresponding to the scopes of the COSO 2013 covering 5 major components and 17 minor elements. The details are as follows:

1) Control Environment

- 1.1. The Company persists in the integrity and ethic of the organization.
- 1.2. The Committee is independent from management in order to oversee and develop the internal control.
- 1.3. The management creates a management chain, authority, and proper responsibilities to ensure that the Company meets its objectives under the oversight of the Committee.
- 1.4. The Company intends to motivate, develop and preserve the competent staff.
- 1.5. The Company determines the roles and responsibilities for the personnel in order to reach the objectives.

2) Risk Assessment

- 2.1. The Company clearly determines the objectives so that it is able to indicate and assess risks that is relating to the Company's achievement.
- 2.2. All types of risks affecting the Company have been assessed carefully.
- 2.3. Evaluate the fraud and corruption in the Company that is likely to occur when achieving the target.
- 2.4. Determine and evaluate any changes that could affect the internal control.

3) Control Activities

- 3.1. The Company has diversified measures that help reduce risk of not being able to reach the Company's objective in acceptable matters.
- 3.2. The Company develops general activities and practices by introducing the use of technology in order to achieve the objectives.
- 3.3. The Company starts controlling campaign through policies that determine the expected outcome and procedures to ensure that the procedures are possible at all level.

4) Information & Communication

4.1. Information provided is valuable and relevant to support the scope of Internal Control.

4.2. Intragroup Information, including objectives and responsibilities is sufficient to support the Internal Control System to operate in the way that has been planned.

4.3. Communicate with external agency on factors that could affect the Internal Control System.

5) Monitoring Activities

5.1. The Company monitors and evaluates the result of the Internal Audit to ensure that the Internal Control perform in complete and appropriate manner.

5.2. The Company evaluates and communicates with the representatives as well as the executives for the flaw occurred in the internal control system.

In addition, in 2016, the Company focuses on risk management by implementing a plethora means such as: 1) classification of risks 2) risk grading 3) Introduce the concept of risk management, 4) Appoint individuals to create risk control policy and hold degree of risks at acceptable level in order to meet the Company's goals and boost confidence to shareholders and stakeholders. The Company then closely follows up and manages risk to ensure risk staying unremarkable. Additionally, the Company was able to achieve the target to eliminate risks capable of affecting the Company's operating result which the details is stated in the risk factor's section.

The Audit Committee has evaluated the internal control of the Company from the review of the Internal Auditor and the interview towards management. The result from the assessment of the sufficiency of the internal control system could be concluded that the Company secures the efficient internal control system. Moreover, the external auditor, M.R. & Associates Company Limited has evaluated the internal control system as seen necessarily and it appears to be no opinion on major concerns of the internal control.

Internal Audit

The internal audit agency has self-independency to report to the Audit Committee regarding the internal audit work and report to Chairman of Executive Committee about the charter of the internal audit formulating the mission, scope, objective and responsibilities as well as the authority to conduct the audit procedures and the adjustment of audit manual to be referred as similar implementation on audit duties. The internal audit agency evaluates the internal control system, risk management and corporate governance according to the annual audit plan of which is considering risk based audit approach and is approved by the Audit Committee, as well as advices in all respects to ensure the achievement on the Company's business operation will be met according to its initiative that is set before. Apart from that the internal audit will continue making an assessment on regular basis to strengthen the system to operate perpetually and constantly improve.

In evaluating the effectiveness of risk management, the internal audit agency has reviewed factors that could affect an indicator or risks involved and risk management strategies of the operator to ensure that it is conducted appropriately and all risks are managed at acceptable level and also it has been reported on timely manner with constant follow-ups.

In evaluating the effectiveness of the internal control, the internal audit agency has developed sufficiency assessment of the Internal Control System for each sector and reviewed the operating result to make sure that the Company achieves the objectives that are in compliance with the rules and regulations.

In evaluating the performance of the corporate governance, the assessment conducted by the internal audit agency is based on the Organization for Economic Co-operation and Development (OECD) and SET ensuring that the Company has an appropriate structure and procedure that are necessary for the good corporate governance as well as efficiently managing resources corresponding to the objective in order to gain the most benefit to the stakeholders.

In addition, the Head of the internal auditor supports the roles of the secretary of the Audit Committee received from the Board of Director. The internal auditor also comments on corporate risk and securing of the information technology of the Company. The internal audit relies on the Standard for the Professional Practice of Internal Auditing 2013 (COSO 2013) as a scope and procedure and is independent, ethical corresponding to the international standard.

HEAD of Internal Audit of the Company

1) Head of the Internal Audit

The Company appointed Mr. Chatchavarn Treemvijarnkul, the Managing Director of the SMART Consulting and Services Company Limited, to be the Head of the Internal Audit. The Audit Committee suggests that the Head of Internal Audit has an appropriate education degree, experience, and training that is qualified to fully conduct the internal control assessment according to the Internal Audit Standard, create the audit plan and provide the internal audit report.

2) Accounting Manager

The Company appointed Mr. Paichayon Kaewmongkol to be the Accounting Manager, responsible for preparing the financial statement and disclosing the information to support the Company's financial statement completely and correctly, who has appropriate education degree, experience, training to perform the mentioned tasks.



.....
(Mr. Chatree Tantiyawarong)

Chairman of the Audit Committee

คณะกรรมการและผู้บริหารของบริษัท
Board of Directors and Management Team
คณะกรรมการบริษัท Board of Directors

นายประทีป ทีปกรสุขเกษม
ประธานกรรมการ
Mr. Pratheep Theepakornsukkasem
Chairman of the Board of Director



นายอาทิตย์ ทีปกรสุขเกษม
กรรมการ
Mr. Artit Theepakornsukkasem
Director

นางชลธิชา ทีปกรสุขเกษม
กรรมการ
Mrs. Chonticha Theepakornsukkasem
Director



นายชาตรี ตันติยวงศ์
ประธานคณะกรรมการตรวจสอบ
และกรรมการอิสระ
Mr. Chatree Tantiyawarong
Chairman of Audit Committee
and Independent Director

นายณรงค์ บานเย็น
กรรมการ
Mr. Narong Banyen
Director



นายปรีชา รัตยานนท์
กรรมการตรวจสอบและ
กรรมการอิสระ
Mr. Preecha Rattayanont
Audit Committee and
Independent Director

นายสิริศักดิ์ พุทธิพิทีป
กรรมการ
Mr. Sirisak Phutthipateep
Director



นางสาวสุธีรา ลาภสมบุญกมล
กรรมการตรวจสอบและ
กรรมการอิสระ
Mrs. Suteera Lapsomboonkamol
Audit Committee and
Independent Director

นายดาวฤทธิ ทองน่ม
กรรมการ
Mr. Daorit Thongnim
Director



คณะผู้บริหาร Management Team

นายอาทิตย์ ทีปกรสุขเกษม
กรรมการผู้จัดการ
Mr. Artit Theepakornsukkasem
Managing Director



นายณรงค์ บานเย็น
ผู้อำนวยการอาวุโสฝ่ายขาย
ผลิตภัณฑ์คอนกรีตสำเร็จรูป
Mr. Narong Banyen
**Senior Vice President of Precast
Concrete Product Sale**



นายสมาน เชื้อจีน
ผู้อำนวยการฝ่ายบริการและจัดส่ง
Mr. Saman Chuajeen
Vice President of Logistic System



นายทนง เกษมศักดิ์กริน
ผู้อำนวยการฝ่ายผลิต
Mr. Thanong Kasemsakkarin
**Vice President of Ready Mixed
Concrete Product Manufacturing**



นายวิษณุ แสงทอง
ผู้อำนวยการฝ่ายขายคอนกรีต
Mr. Wisanu Sawaengthong
**Vice President of Ready Mixed
Concrete Product Sale and
Marketing**



นายไพชยนต์ แก้วมงคล
ผู้จัดการฝ่ายบัญชี
Mr. Paichayon Kaewmongkol
Manager of Accounting



นางพลอยนภัส วาณิชสรรพ
ผู้จัดการฝ่ายการเงิน
Ms. Ploynapat Vanichsan
Manager of Financial



นางสาววดี แสงไผ่แก้ว
ผู้จัดการฝ่ายสินเชื่อ
Ms. Wadee Sangpaikaew
Manager of Credit



รายละเอียดคณะกรรมการ

นายประทีป ทิปกรสุขเกษม
ประธานกรรมการ
อายุ 68 ปี

คุณวุฒิการศึกษา/ประวัติการอบรม

ประถมศึกษาปีที่ 4 โรงเรียนบ้านเนินโมการอุบลราชธานี
ประกาศนียบัตรหลักสูตร Directors Certification Program (DCP) Class 22/2004 สมาคมส่งเสริมสถาบันกรรมการบริษัทไทย (IOD)
ประกาศนียบัตรหลักสูตร Role of the Chairman Program (RCP) Class 34/2014 สมาคมส่งเสริมสถาบันกรรมการบริษัทไทย (IOD)

ประสบการณ์ทำงาน

2546 - ปัจจุบัน บมจ. ผลิตภัณฑ์คอนกรีตชลบุรี, ประธานกรรมการ
2556 - ปัจจุบัน บจก. ซีซีที เพอริสโตนส์, กรรมการ
2556 - ปัจจุบัน บจก. ระยองมาบตาพุดธุรกิจ, กรรมการ
2550 - ปัจจุบัน บจก. ชลประทีปบ้านและสวน, ประธานกรรมการ
2547 - ปัจจุบัน บมจ. สمارทคอนกรีต, ประธานกรรมการ / ประธานกรรมการบริหาร
2545 - ปัจจุบัน บจก. ชลประทีปสินทรัพย์, กรรมการและกรรมการผู้จัดการ
2545 - ปัจจุบัน บจก. ทิปกรโฮลดิ้ง, กรรมการและกรรมการผู้จัดการ
2542 - ปัจจุบัน บจก. ชลบุรีอินเตอร์, กรรมการผู้จัดการ
2533 - ปัจจุบัน บจก. บางพระธุรกิจ, ประธานกรรมการ
2532 - ปัจจุบัน บจก. ศรีสุรศักดิ์, กรรมการ
2531 - ปัจจุบัน บจก. ตะวันออกการขนส่ง, กรรมการและกรรมการผู้จัดการ
2530 - ปัจจุบัน บจก. ชลบุรีสงวนวงศ์ธุรกิจ, กรรมการ
2526 - ปัจจุบัน บจก. ชลบุรีกันชน, กรรมการ
2526 - 2546 บมจ. ผลิตภัณฑ์คอนกรีตชลบุรี, กรรมการผู้จัดการ

สัดส่วนการถือหุ้นในบริษัท : 7.71% และเป็นผู้ถือหุ้นสัดส่วน 37.26 % ในบริษัท ทิปกรโฮลดิ้ง จำกัด ซึ่งเป็นผู้ถือหุ้นรายใหญ่ของบริษัท

ความสัมพันธ์ทางครอบครัวระหว่างผู้บริหาร : คู่สมรสของนางชลธิชา ทิปกรสุขเกษม

นายอาทิตย์ ทิปกรสุขเกษม
กรรมการ
กรรมการผู้จัดการ
อายุ 42 ปี

คุณวุฒิการศึกษา/ประวัติการอบรม

ปริญญาโท สาขาการเงิน มหาวิทยาลัย Clark สหรัฐอเมริกา
ปริญญาตรี สาขาบริหารการจัดการ จุฬาลงกรณ์มหาวิทยาลัย
ประกาศนียบัตรหลักสูตร Director Accreditation Program (DAP)

ประสบการณ์ทำงาน

2556 - ปัจจุบัน บมจ. ผลิตภัณฑ์คอนกรีตชลบุรี, กรรมการ และกรรมการผู้จัดการ / ประธานคณะผู้บริหาร
2552 - ปัจจุบัน บจก. ซีซีที เพอริสโตนส์, กรรมการ
2552 - ปัจจุบัน บจก. ศรีราชาออร์คิด, กรรมการ
2551 - ปัจจุบัน บจก. บางพระธุรกิจ, กรรมการ
2548 - ปัจจุบัน บจก. ชลบุรีสงวนวงศ์ธุรกิจ, กรรมการ
2546 - ปัจจุบัน บจก. ตะวันออกการขนส่ง, กรรมการ และกรรมการผู้จัดการ
2545 - ปัจจุบัน บจก. ชลประทีปสินทรัพย์, กรรมการ
2545 - ปัจจุบัน บจก. แอลทีเฟรม, กรรมการ
2542 - ปัจจุบัน บจก. ระยองมาบตาพุดธุรกิจ, กรรมการ
2544 - 2556 บจก. ชลบุรีกันชน, กรรมการ และกรรมการผู้จัดการ
2543 - 2546 บจก. ผลิตภัณฑ์คอนกรีตชลบุรี, กรรมการ และรองกรรมการผู้จัดการ

สัดส่วนการถือหุ้นในบริษัท : 0.63% และเป็นผู้ถือหุ้นสัดส่วน 5.73% ในบริษัท ทิปกรโฮลดิ้ง จำกัด ซึ่งเป็นผู้ถือหุ้นรายใหญ่ของบริษัท

ความสัมพันธ์ทางครอบครัวระหว่างผู้บริหาร : บุตรของนายประทีป ทิปกรสุขเกษม

นางชลธิชา ทิปกรสุขเกษม
กรรมการ
อายุ 69 ปี

คุณวุฒิการศึกษา/ประวัติการอบรม
มัธยมศึกษาตอนต้น โรงเรียนพัฒนศิลป์
ประสบการณ์ทำงาน

2550 - ปัจจุบัน บมจ. ผลิตภัณฑ์คอนกรีตชลบุรี, กรรมการ
2556 - ปัจจุบัน บจก.ชลประทีปสินทรัพย์, กรรมการ
2550 - ปัจจุบัน บจก.ชลประทีปบ้านและสวน, กรรมการ
2549 - ปัจจุบัน บจก.ระยองมาบตาพุดธุรกิจ, กรรมการ
2548 - ปัจจุบัน บจก.ชลบุรีสงวนวงศ์ธุรกิจ, กรรมการ
2546 - ปัจจุบัน บจก.ทิปกร โฮลดิ้ง, กรรมการ
2545 - ปัจจุบัน บจก.ชลบุรีกันชน, กรรมการ
2545 - 2556 บจก.ชลประทีปสินทรัพย์, กรรมการ และกรรมการผู้จัดการ
2526 - 2545 บจก.ชลบุรีกันชน, กรรมการ และรองกรรมการผู้จัดการ

สัดส่วนการถือหุ้นในบริษัท : ไม่มีการถือหุ้นของบริษัทฯ โดยตรง แต่เป็นผู้ถือหุ้นใหญ่สัดส่วน 28.99% ในบริษัท
ทิปกร โฮลดิ้ง จำกัด ซึ่งเป็นผู้ถือหุ้นใหญ่ของบริษัทฯ

ความสัมพันธ์ทางครอบครัวระหว่างผู้บริหาร : คู่สมรสนายประทีป ทิปกรสุขเกษม

นายชาติร์ ตันติยวงศ์
ประธานกรรมการตรวจสอบ และ
กรรมการอิสระ
อายุ 65 ปี

คุณวุฒิการศึกษา/ประวัติการอบรม
โรงเรียนอานวยศิลป์ จังหวัดกรุงเทพมหานคร
แพทยศาสตรบัณฑิต คณะแพทยศาสตร์ศิริราช มหาวิทยาลัยมหิดล
ประกาศนียบัตรหลักสูตร Director Accreditation Program (DAP) รุ่น 132/2016
วุฒิปริญญาตรีจากคณะแพทยศาสตร์ศิริราชพยาบาล สาขาสูติศาสตร์ - นรีเวชวิทยา
ประกาศนียบัตรจากคณะแพทยศาสตร์โรงพยาบาลรามาธิบดี หลักสูตรการบริหารโรงพยาบาล
ประกาศนียบัตรจากกระทรวงสาธารณสุข หลักสูตรนักรับราชการแพทย์และสาธารณสุขระดับสูง
Certificate of Sasin Graduate Institute of Business Administration "Management Development Programme
For Hospital Director"
Certificate of Haward School of Public Health "Protection of Human Subjects in Clinical Research"
ประกาศนียบัตรจากกรมการแพทย์ กระทรวงสาธารณสุข หลักสูตรการฝังเข็ม
Certificate of The AMA Management Course "The Voice of Leadership : How Leader Inspire, Influence
and Achieve Resulte"
ประกาศนียบัตรจากสมาคมการแพทย์ทางเลือก สาขา การบำบัดด้วยคีเลชั่น (Chelation Therapy)
เกษียณอายุราชการในตำแหน่งผู้อำนวยการโรงพยาบาลชลบุรี สำนักงานสาธารณสุข จังหวัดชลบุรี

ประสบการณ์ทำงาน

2558 - ปัจจุบัน บมจ. ผลิตภัณฑ์คอนกรีตชลบุรี, ประธานกรรมการตรวจสอบ และกรรมการตรวจสอบ
2557 - ปัจจุบัน โรงพยาบาลเพชรเวช กรุงเทพมหานคร, ผู้อำนวยการ
2555 - 2556 โรงพยาบาลชลบุรี สำนักงานสาธารณสุขจังหวัดชลบุรี, เกษียณอายุราชการในตำแหน่ง
ผู้อำนวยการ
2546 - 2555 โรงพยาบาลชลบุรี สำนักงานสาธารณสุข จังหวัดชลบุรี, นายแพทย์ระดับ 9

สัดส่วนการถือหุ้นในบริษัท : ไม่มี

ความสัมพันธ์ทางครอบครัวระหว่างผู้บริหาร : ไม่มี

นายปรีชา รัตนานนท์
กรรมการตรวจสอบ และ
กรรมการอิสระ
อายุ 74 ปี

คุณวุฒิการศึกษา/ประวัติการอบรม
ปริญญาตรี สาขาเศรษฐศาสตร์ มหาวิทยาลัยธรรมศาสตร์
ประกาศนียบัตรหลักสูตร Directors Certification Program (DCP) สมาคมส่งเสริมสถาบันกรรมการบริษัทไทย (IOD)

ประสบการณ์ทำงาน

2546 - ปัจจุบัน บมจ. ผลิตภัณฑ์คอนกรีตชลบุรี, กรรมการตรวจสอบและกรรมการอิสระ
2515 - 2544 พาณิชยจังหวัด 7 จังหวัด (เพชรบูรณ์ อ่างทอง สิงห์บุรี ภูเก็ต จันทบุรี สมุทรปราการ ชลบุรี)
2512 - 2515 ข้าราชการแผนกเศรษฐกิจ จ.ระยอง

สัดส่วนการถือหุ้นในบริษัท : ไม่มี

ความสัมพันธ์ทางครอบครัวระหว่างผู้บริหาร : ไม่มี

นายณรงค์ บานเย็น
กรรมการ
อายุ 64 ปี

คุณวุฒิการศึกษา/ประวัติการอบรม

วุฒิประกาศนียบัตร วิชาชีพสาขาการบัญชีวิทยาลัยพาณิชยการ ธนบุรี
ประกาศนียบัตรหลักสูตร Director Accreditation Program (DAP) รุ่น 132/2016

ประสบการณ์ทำงาน

2534 - ปัจจุบัน บมจ. ผลิตภัณฑ์คอนกรีตชลบุรี, ผู้อำนวยการอาวุโสฝ่ายขายผลิตภัณฑ์คอนกรีตสำเร็จรูป
2515 - 2533 บมจ. ปูนซีเมนต์นครหลวง

สัดส่วนการถือหุ้นในบริษัท : ไม่มี

ความสัมพันธ์ทางครอบครัวระหว่างผู้บริหาร : ไม่มี

นายศิริศักดิ์ พุทธิพิถี
กรรมการ
อายุ 60 ปี

คุณวุฒิการศึกษา/ประวัติการอบรม

ปวช. แผนกช่างก่อสร้าง โรงเรียนช่างก่อสร้างอุบล
อนุปริญญา แผนกเทคนิคอุตสาหกรรม วิทยาลัยเทคโนโลยีและอาชีว
ปริญญาตรี สาขาบริหารและการจัดการงานก่อสร้าง มหาวิทยาลัยสุโขทัยธรรมาธิราช
ประกาศนียบัตรหลักสูตร Director Accreditation Program (DAP) รุ่น 132/2016

ประสบการณ์ทำงาน

2559 - ปัจจุบัน บมจ. ผลิตภัณฑ์คอนกรีตชลบุรี, กรรมการ
2556 - 2559 บมจ. ผลิตภัณฑ์คอนกรีตชลบุรี, ผู้อำนวยการอาวุโสฝ่ายผลิตผลิตภัณฑ์คอนกรีตสินค้าสำเร็จรูป
2553 - 2556 บมจ. ผลิตภัณฑ์คอนกรีตชลบุรี, ผู้อำนวยการอาวุโสฝ่ายคอนกรีตผสมเสร็จ
2548 - 2553 บมจ. ผลิตภัณฑ์คอนกรีตชลบุรี, ผู้อำนวยการฝ่ายโรงงานชลบุรี, โรงงานบ้านบึง 1 และ 2
2537 - 2548 บมจ. ผลิตภัณฑ์คอนกรีตชลบุรี, ผู้จัดการ โรงงานบ้านบึง 1
2535 - 2537 บจก. ชัชวาล เดอ เวเกอร์, Inspector
2532 - 2534 บจก. โพรเท็นซิ่งกรุ๊ป, ผู้จัดการทั่วไป
2522 - 2531 F.C. De Weger International Co.;Ltd., Inspector

สัดส่วนการถือหุ้นในบริษัท : ไม่มี

ความสัมพันธ์ทางครอบครัวระหว่างผู้บริหาร : ไม่มี

นายดาวฤทธิ ทองนิ่ม
กรรมการ
อายุ 54 ปี

คุณวุฒิการศึกษา/ประวัติการอบรม

นิติศาสตร์บัณฑิต เนติบัณฑิตไทย สำนักอบรมเนติบัณฑิตยสภาในพระบรมราชูปถัมภ์
ประกาศนียบัตรหลักสูตร Director Accreditation Program (DAP) รุ่น 132/2016
หลักสูตรสัมมนากลยุทธ์การบริหารทรัพย์สินและเคหาการ ภาควิชาเคหาการ คณะสถาปัตยกรรมศาสตร์
จุฬาลงกรณ์มหาวิทยาลัย
หลักสูตรกฎหมายแรงงานและกระบวนการพิจารณาในศาลแรงงานของศาล แรงงานกลาง
กรรมการสอบปากเปล่าผู้ขอรับใบอนุญาตเป็นทนายความของสภาทนายความในพระบรมราชูปถัมภ์
หลักสูตรผู้ทำคำรับรองลายมือชื่อและเอกสารของสภาทนายความในพระบรมราชูปถัมภ์
หลักสูตรภาษาอังกฤษสำหรับนักกฎหมายของสถาบันออกซ์บริดจ์เคคาเดมี

ประสบการณ์ทำงาน

2548 - ปัจจุบัน บมจ. ผลิตภัณฑ์คอนกรีตชลบุรี, กรรมการ
2548 - ปัจจุบัน สำนักงานกฎหมาย บริษัท ดาวฤทธิแอนด์แอสโซซิเอตส์ จำกัด, กรรมการผู้จัดการ
2554 - 2554 มูลนิธิวัดทองใน อุปถัมภ์ของสมเด็จพระเจ้าพี่นางเธอ เจ้าฟ้ากัลยาณิวัฒนา กรมหลวง
นราธิวาสราชนครินทร์, ที่ปรึกษาประธาน
2553 - 2554 มูลนิธิกัลปาลีโพเธรส, กรรมการ
2551 - 2552 สมาคมขึ้นมาแห่งประเทศไทยในพระบรมราชูปถัมภ์, กรรมการฝ่ายกฎหมาย
2550 - 2551 สภาทนายความในพระบรมราชูปถัมภ์, อนุกรรมการฝ่ายสิทธิและประโยชน์
2547 - 2548 สำนักงานกฎหมาย บริษัท แมคอีวี่ แอนด์ คอลลิสนส์ จำกัด, ทนายอาวุโสฝ่ายคดี
2547 - 2547 หม่อมเจ้ากฤษดา รัชนิ ผู้อำนวยการโครงการหลวงในพระบาทสมเด็จพระเจ้าอยู่หัว
ภูมิพลอดุลยเดช, ที่ปรึกษา
2545 - 2547 สำนักงานกฎหมาย บริษัท มินเตอร์ เอลิชั่น (ประเทศไทย) จำกัด, ทนายอาวุโสฝ่ายคดี
2543 - 2545 สำนักงานกฎหมาย แมกซ์เกอร์ แมกซ์เกอร์, ทนายความฝ่ายคดี

สัดส่วนการถือหุ้นในบริษัท : ไม่มี

ความสัมพันธ์ทางครอบครัวระหว่างผู้บริหาร : ไม่มี

นางสาวสุธีรา ลาภสมบุญมงคล
กรรมการตรวจสอบ และ
กรรมการอิสระ
อายุ 41 ปี

คุณวุฒิการศึกษา/ประวัติการอบรม

ปริญญาโท สาขาบริหารธุรกิจ สถาบันบัณฑิตพัฒนบริหารศาสตร์ (นิด้า)

ปริญญาตรี สาขาการบัญชี จุฬาลงกรณ์มหาวิทยาลัย

ประสบการณ์ทำงาน

2559 - ปัจจุบัน	บมจ. ผลิตภัณฑ์คอนกรีตชลบุรี, กรรมการตรวจสอบและกรรมการอิสระ
2548 - ปัจจุบัน	สำนักงาน เอส เอส แอล, ผู้สอบบัญชีรับอนุญาต
2547 - 2548	บริษัท ยูนิไทยชิปยาร์ดแอนด์เอ็นจิเนียริง จำกัด, ผู้จัดการฝ่ายบัญชี
2544 - 2547	บริษัท เนชั่น มัลติมีเดีย กรุ๊ป จำกัด (มหาชน), ผู้จัดการฝ่ายบัญชีต้นทุน
2543 - 2544	บริษัท บิวตี้เซีย อินเตอร์เนชั่นแนล จำกัด, ผู้ช่วยผู้จัดการฝ่ายบัญชี
2540 - 2543	บริษัท สำนักงาน เอสจีวี ฅ กลาง จำกัด, ผู้ช่วยผู้สอบบัญชีอาวุโส

สัดส่วนการถือหุ้นในบริษัท : ไม่มี

ความสัมพันธ์ทางครอบครัวระหว่างผู้บริหาร : ไม่มี

Detail summary of the Board of Directors

Mr.Pratheep Theepakornsukkasem Educational Credential

Chairman of the Board Directors
Age 68

Grade 4, Baan Nem Mok Karun
Directors Certification Program (DCP) Class 22/2004, Thai Institute of Directors Association (IOD)
Role of the Chairman Program (RCP) Class 34/2014, Thai Institute of Directors Association (IOD)

Work experience

2003 - current Chairman of the Board of Chonburi Concrete Product Plc.
2013 - current Director and President of CCP Pavingstones Co., Ltd.
2013 - current Director and President of Rayong Mabtapud business Co., Ltd.
2007 - current Chairman of the Board of Chonpratheep Baan and Suan Co., Ltd.
2004 - current Chairman of the Board / Chairman of Executive Board of Smart Concrete Plc.
2002 - current Director and Managing Director of Chonpratheep Property Co., Ltd.
2002 - current Director and Managing Director of Theepakorn Holding Co., Ltd.
1999 - current Managing Director of Chonburi Inter Co., Ltd.
1990 - current Chairman of the Board of Bangpra Business Co., Ltd.
1989 - current Director and President of Srisurasak Co., Ltd.
1988 - current Director and Managing Director of Eastern Transport Co., Ltd.
1987 - current Director and President of Chonburi Sanguanwong Business Co., Ltd.
1983 - current Director and President of Chonburi Kanyong Co., Ltd.
1983 - 2003 Managing Director of Chonburi Concrete Product Plc.

% of Shareholding : 7.71% and hold 37.26% of Theepakorn Holding Co.,Ltd. which is the major share holder of the Company .

Relationship with Management: Spouse of Mrs.Cholticha Theepakornsukkasem

Mr.Artit Theepakornsukkasem Educational Credential

Director
Managing Director
Age 42

Master Of Science in Finance,Clark University,USA
BBA (Management) ,Chulalongkon University
Director Accredation Program(DAP)

Work experience

2013 - current Director and Managing Director / Chief Executive Officer of Chonburi Concrete Product Plc.
2009 - current Director and President of CCP Pavingstones Co., Ltd.
2009 - current Director and President of Sriracha Orchic Co., Ltd.
2008 - current Director and President of Bangpra Business Co., Ltd.
2005 - current Director and President of Chonburi Sanguanwong Business Co., Ltd.
2003 - current Director and Managing Director of Eastern Transport Co., Ltd.
2002 - current Director and President of Chonpratheep Property Co., Ltd.
2002 - current Director and President of L T Frame Co., Ltd.
1999 - current Director and President of Rayong Mabtapud business Co., Ltd.
2001 - 2013 Director and Managing Director of Chonburi Kanyong Co., Ltd.
2000 - 2003 Director and Deputy Managing Director Chonburi Concrete Product Plc.

% of Shareholding : 0.63% and hold 5.73% of Theepakorn Holding Co.,Ltd. which is the major share holder of the Company.

Relationship with Management: Son of Mr.Pratheep Theepakornsukkasem

Mrs.Chonticha Theepakornsukkasem

Director

Age 69

Educational Credential

Junior Secondary School of Pattanasilp School

Work experience

- 2007 - current Director and President of Chonburi Concrete Product Plc.
- 2013 - current Director and President of Chonpratheep Property Co., Ltd.
- 2007 - current Director and President of Chonpratheep Baan and Suan Co., Ltd.
- 2006 - current Director and President of Rayong Mabtapud business Co., Ltd.
- 2005 - current Director and President of Chonburi Sanguanwong Business Co., Ltd.
- 2003 - current Director and President of Theepakorn Holding Co., Ltd.
- 2002 - current Director and President of Chonburi Kanyong Co., Ltd.
- 2002 - 2013 Director and Managing Director of Chonpratheep Property Co., Ltd.
- 1983 - 2002 Director and Deputy Managing Director of Chonburi Kanyong Co., Ltd.

% of Shareholding : Not directly hold shareholding stake in the Company, but hold 28.99% in Theepakorn Holding Co., Ltd. which is the major shareholder of the Company.

Relationship with Management : Spouse of Mr.Pratheep Theepakornsukkasem

Mr. Chatree Tantiyawarong

Chairman of Audit Committee and Independent Director

Age 65

Educational Credential

Amnuaysilpa School Bangkok Province

Doctor of Medicine, Faculty of Medicine Siriraj Hospital, Mahidol University

Director Accreditation Program (DAP) Class 132/2016

Diploma of Faculty of Medicine Siriraj Hospital, Department of Obstetrics and Gynecology

Certificate of Faculty of Medicine Ramathibodi Hospital, CEO

Certificate of Ministry of Public Health, Executive Program for Advanced Medicine and Public Health.

Certificate of Sasin Graduate Institute of Business Administration "Management Development Programme For Hospital Director"

Certificate of Haward School of Public Health "Protection of Human Subjects in Clinical Research"

Certificate of Department of Medical Service, Ministry of Public Health "Acupuncture Course

Certificate of The AMA Management Course "The Voice of Leadership : How Leader Inspire, Influence and Achieve Result"

Certificate of Association of Alternative Medicine : Chelation Therapy

Retired Director of Chonburi Hospital, Chonburi Provincial Public Health Office

Work experience

- 2015 - current Chairman of Audit Committee and Independent of Chonburi Concrete Product Plc.
- 2014 - current Director of Petcharavej Hospital, Bangkok
- 2012 - 2013 Retired Director of Chonburi Hospital, Chonburi Provincial Public Health Office.
- 2003 - 2012 Medical Physician Level 9 Director of Chonburi Hospital, Chonburi Provincial Public Health Office.

% of Shareholding : None

Relationship with Management : None

Mr. Preecha Ratayanont

Audit Committee and Independent Director

Age 74

Educational Credential

BA/ Economics, Thammasat University

Directors Certification Program (DCP) , Thai Institute of Directors Association (IOD)

Work experience

- 2003 - current Audit Committee and Independent Director of Chonburi Concrete Product Plc.
- 1972 - 2001 Provincial Commercial Officer of 7 provinces (Phetchabool, Angthong, Singburi, Phuket, Chanthaburi, Samutprakarn, Chonburi)
- 1969 - 1972 Government Official in Economics Affairs of Rayong

% of Shareholding : None

Relationship with Management : None

Mr. Narong Banyen

Director

Age 64

Educational Credential

Certificate in Accounting, Thonburi Commerce College

Director Accreditation Program (DAP) Class 132/2016

Work experience

1991 - current Senior Vice President of Precast Concrete Sale of Chonburi Concrete Product Plc.

1972 - 1990 Siam City Cement Plc.

% of Shareholding : None

Relationship with Management : None

Mr. Sirisak Phutthipateep

Director

Age 60

Educational Credential

Vocational Certificate of Construction, Dusit Construction School.

Diploma of Industrial Technical Training, Technology Vocation Education College.

Bachelor of Business Administration and Construction Management, Sukothai Thamaraj Open

University

Director Accreditation Program (DAP) Class 132/2016

Work experience

2015 - current Director and President of Chonburi Concrete Product Plc.

2013 - 2015 Senior Vice President of Precast Concrete Production of Chonburi Concrete Product Plc.

2010 - 2013 Senior Vice President of Precast Concrete Sale of Chonburi Concrete Product Plc.

2005 - 2010 Vice President of Factory of Chonburi, Factory of Bung 1, Factory of Bung 2 of Chonburi Concrete Product Plc.

1994 - 2005 Factory Manager of Bung 1 of Chonburi Concrete Product Plc.

1992 - 1994 Inspector of CHUCHAWAL De We Ger Co.,Ltd.

1989 - 1991 General Manager of Protency Group Co.,Ltd.

1979 - 1988 Inspector of F.C. De Weger International Co.,Ltd.

% of Shareholding : None

Relationship with Management: None

Mr Daorit Thongnim

Director

Age 54

Educational Credential

Bachelor of Law Degree Faculty of Law, Barrister-at-Law, Thai Bar Association.

Director Accreditation Program (DAP) Class 132/2016

Notarial Services training Course Administered by the Registry of Signature and Document Attestation, The Law Society of Thailand.

Certificate in Labor Law English Course from OXBRIIT ENGLISH ACADEMY.

Orally Examination Controller Committee for Lawyer application of Lawyer council.

Work experience

2005 - current Director and President of Chonburi Concrete Product Plc.

2005 - current Director and Managing Director of Daorit & associates Law Office, Bangkok, Thailand

2011 - 2011 Legal Consult of Wat Thong Nai Foundation.

2010 - 2011 Director of Gullipo Harris Federation.

2008 - 2009 Director of Thailand Equestrian Federation Under Royal Patronage.

2007 - 2008 Director of Welfare and Beneficial of the Lawyers Council of Thailand.

2004 - 2005 Senior Litigator of McEvily & Collins Limited, Bangkok, Thailand

2002 - 2004 Senior Litigator of Minter Ellison (Thailand) Limited, Bangkok, Thailand.

% of Shareholding : None

Relationship with Management: None

Mrs.Suteera Lapsomboonkamol

Audit Committee and
Independent Director

Age 41

Educational Credential

MBA/ Business Administration , National Institute of Development Administration (NIDA)

Bachelor of Accountancy, Chulalongkorn University

Work experience

2016 - current Audit Committee and Independent Director of Chonburi Concrete Product Plc.

2005 - current Auditor of SSL Audit Office

2004 - 2005 Accounting Manager of Unithai Shipyard & Engineering Ltd.

2001 - 2004 Cost Accounting Manager of Nation Multimedia Group Plc.

2000 - 2001 Assistant Accounting Manager of Beauty Siah International Co.,Ltd.

1997 - 2000 Senior Audit Assistant of SGV- Na Thalang Co.,Ltd.

% of Shareholding: None

Educational Credential: None

รายละเอียดคณะผู้บริหาร

นายอาทิตย์ ทิปรสุเกษม
กรรมการผู้จัดการ
อายุ 42 ปี

คุณวุฒิการศึกษา/ประวัติการอบรม

ปริญญาโท สาขาการเงิน มหาวิทยาลัย Clark สหรัฐอเมริกา
ปริญญาตรี สาขาบริหารการจัดการ จุฬาลงกรณ์มหาวิทยาลัย
ประกาศนียบัตรหลักสูตร Director Accreditation Program(DAP)

ประสบการณ์ทำงาน

2556 - ปัจจุบัน บมจ. ผลิตภัณฑ์คอนกรีตชลบุรี, กรรมการ และกรรมการผู้จัดการ / ประธานคณะผู้บริหาร
2552 - ปัจจุบัน บจก. ซีซีพี เพ็ญสโตนส์, กรรมการ
2552 - ปัจจุบัน บจก. ศรีราชาออร์คิด, กรรมการ
2551 - ปัจจุบัน บจก. บางพระธุรกิจ, กรรมการ
2548 - ปัจจุบัน บจก. ชลบุรีสงวนวงศ์ธุรกิจ, กรรมการ
2546 - ปัจจุบัน บจก. ตะวันออกการขนส่ง, กรรมการ และกรรมการผู้จัดการ
2545 - ปัจจุบัน บจก. ชลบุรีทีปสินทรัพย์, กรรมการ
2545 - ปัจจุบัน บจก. แอลทีฟรอม, กรรมการ
2542 - ปัจจุบัน บจก. ระยองมาบตาพุดธุรกิจ, กรรมการ
2544 - 2556 บจก. ชลบุรีกันยง, กรรมการ และกรรมการผู้จัดการ
2543 - 2546 บจก. ผลิตภัณฑ์คอนกรีตชลบุรี, กรรมการ และรองกรรมการผู้จัดการ

สัดส่วนการถือหุ้นในบริษัท: 0.63% และเป็นผู้ถือหุ้นสัดส่วน 5.73% ในบริษัท ทิปรสุ โฮลดิ้ง จำกัด ซึ่งเป็นผู้ถือหุ้นรายใหญ่ของบริษัท

ความสัมพันธ์ทางครอบครัวระหว่างผู้บริหาร : บุตรของนายประทีป ทิปรสุเกษม

นายณรงค์ บานเย็น
ผู้อำนวยการอาวุโสฝ่ายขาย
ผลิตภัณฑ์สำเร็จรูป
อายุ 64 ปี

คุณวุฒิการศึกษา/ประวัติการอบรม

วุฒิปริญญาตรี วิชาชีพสาขาการบัญชีวิทยาลัยพาณิชยการ ธนบุรี
ประกาศนียบัตรหลักสูตร Director Accreditation Program (DAP) รุ่น 132/2016

ประสบการณ์ทำงาน

2534 - ปัจจุบัน บมจ. ผลิตภัณฑ์คอนกรีตชลบุรี, ผู้อำนวยการอาวุโสฝ่ายขายผลิตภัณฑ์สำเร็จรูป
2515 - 2533 บมจ. ปูนซิเมนต์นครหลวง

สัดส่วนการถือหุ้นในบริษัท : ไม่มี

ความสัมพันธ์ทางครอบครัวระหว่างผู้บริหาร : ไม่มี

นายสมาน เชื้อจีน
ผู้อำนวยการฝ่ายบริการและ
จัดส่ง
อายุ 69 ปี

คุณวุฒิการศึกษา/ประวัติการอบรม

มัธยมศึกษาตอนต้น โรงเรียนเทพประสาทุสนทร

ประสบการณ์ทำงาน

2535 - ปัจจุบัน บมจ. ผลิตภัณฑ์คอนกรีตชลบุรี, ผู้อำนวยการฝ่ายบริการและจัดส่ง

สัดส่วนการถือหุ้นในบริษัท : ไม่มี

ความสัมพันธ์ทางครอบครัวระหว่างผู้บริหาร : ไม่มี

นายทนง เกษมศักดิ์กริน
ผู้อำนวยการฝ่ายผลิตคอนกรีต
ผสมเสร็จ
อายุ 44 ปี

คุณวุฒิการศึกษา/ประวัติการอบรม

ปริญญาตรี สาขานิติศาสตร์ มหาวิทยาลัยรามคำแหง

ประสบการณ์ทำงาน

2555 - ปัจจุบัน บมจ. ผลิตภัณฑ์คอนกรีตชลบุรี, ผู้อำนวยการฝ่ายผลิตคอนกรีตผสมเสร็จ
2553 - 2555 บมจ. ผลิตภัณฑ์คอนกรีตชลบุรี, ผู้ช่วยผู้อำนวยการฝ่ายผลิตคอนกรีตผสมเสร็จ
2552 - 2553 บมจ. ผลิตภัณฑ์คอนกรีตชลบุรี, ผู้จัดการฝ่ายผลิตและคุณภาพคอนกรีต

สัดส่วนการถือหุ้นในบริษัท : ไม่มี

ความสัมพันธ์ทางครอบครัวระหว่างผู้บริหาร : ไม่มี

นายวิญญู แสงทอง

ผู้อำนวยการฝ่ายขายคอนกรีต

ผสมเสร็จ

อายุ 44 ปี

คุณวุฒิการศึกษา/ประวัติการอบรม

ปริญญาตรี สาขาโยธา คณะวิศวกรรมศาสตร์ มหาวิทยาลัยรังสิต

ประสบการณ์ทำงาน

2555 - ปัจจุบัน บมจ.ผลิตภัณฑ์คอนกรีตชลบุรี, ผู้อำนวยการฝ่ายขายคอนกรีตผสมเสร็จ

2553 - 2554 บมจ.ผลิตภัณฑ์คอนกรีตชลบุรี, ผู้จัดการขายคอนกรีตผสมเสร็จ

2540 - 2552 บจก. บอรอล คอนกรีต(ประเทศไทย), ผู้จัดการเขตภาคเหนือและใต้

2536 - 2539 บมจ. ซีพีโก้, วิศวกรโครงการ

สัดส่วนการถือหุ้นในบริษัท : ไม่มี

ความสัมพันธ์ทางครอบครัวระหว่างผู้บริหาร : ไม่มี

นายไพฑูรย์ แก้วมงคล

ผู้จัดการฝ่ายบัญชี

อายุ 37 ปี

คุณวุฒิการศึกษา/ประวัติการอบรม

ปริญญาโท บัญชีมหาบัณฑิต มหาวิทยาลัยบูรพา

ปริญญาตรี บริหารธุรกิจบัญชี(การบัญชี) มหาวิทยาลัยมหาสารคาม

ประสบการณ์ทำงาน

2556 - ปัจจุบัน บมจ. ผลิตภัณฑ์คอนกรีตชลบุรี, ผู้จัดการฝ่ายบัญชี

2554 - 2555 บจก. ชลบุรีกันขง

2552 - 2553 บจก. เจอีพี พีริซิชั่น เอ็นจิเนียริง

2543 - 2551 บจก. กรีนไฟเบอร์เทค

สัดส่วนการถือหุ้นในบริษัท : ไม่มี

ความสัมพันธ์ทางครอบครัวระหว่างผู้บริหาร : ไม่มี

นางสาววดี แสงไฟแก้ว

ผู้จัดการฝ่ายสินเชื่อ

อายุ 52 ปี

คุณวุฒิการศึกษา/ประวัติการอบรม

ปริญญาตรี สาขารัฐศาสตร์ คณะรัฐศาสตร์ มหาวิทยาลัยรามคำแหง

ประสบการณ์ทำงาน

2555 - ปัจจุบัน บมจ.ผลิตภัณฑ์คอนกรีตชลบุรี, ผู้จัดการฝ่ายสินเชื่อ

2547 - 2555 บมจ.ผลิตภัณฑ์คอนกรีตชลบุรี, ผู้ช่วยผู้จัดการฝ่ายสินเชื่อ

2532 - 2547 บมจ.ผลิตภัณฑ์คอนกรีตชลบุรี, เจ้าหน้าที่บัญชีลูกหนี้

สัดส่วนการถือหุ้นในบริษัท : ไม่มี

ความสัมพันธ์ทางครอบครัวระหว่างผู้บริหาร : ไม่มี

นางพลอยนภัส วานิชสรรพ

ผู้จัดการฝ่ายการเงิน

อายุ 48 ปี

คุณวุฒิการศึกษา/ประวัติการอบรม

ปริญญาตรี สาขาการเงินการธนาคาร คณะบริหารธุรกิจ มหาวิทยาลัยรามคำแหง

ประสบการณ์ทำงาน

2555 - ปัจจุบัน บมจ.ผลิตภัณฑ์คอนกรีตชลบุรี, ผู้จัดการฝ่ายการเงิน

2547 - 2554 บมจ.ผลิตภัณฑ์คอนกรีตชลบุรี, ผู้ช่วยผู้จัดการฝ่ายการเงิน

2540 - 2546 บมจ.ผลิตภัณฑ์คอนกรีตชลบุรี, เจ้าหน้าที่ฝ่ายการเงิน

สัดส่วนการถือหุ้นในบริษัท : ไม่มี

ความสัมพันธ์ทางครอบครัวระหว่างผู้บริหาร : ไม่มี

Detail summary of Management Team

Mr.Artit Theepakornsukkasem

Managing Director
Age 42

Educational Credential

Master Of Science in Finance,Clark University,USA
BBA (Managerment) ,Chulalongkon University
Director Accredation Progran(DAP)

Work experience

2013 - current Director and Managing Director / Chief Executive Officer of Chonburi Concrete Product Plc.
2009 - current Director and President of CCP Pavingstones Co., Ltd.
2009 - current Director and President of Sriracha Orchic Co., Ltd.
2008 - current Director and President of Bangpra Business Co., Ltd.
2005 - current Director and President of Chonburi Sanguanwong Business Co., Ltd.
2003 - current Director and Managing Director of Eastern Transport Co., Ltd.
2002 - current Director and President of Chonpratheep Property Co., Ltd.
2002 - current Director and President of L T Frame Co., Ltd.
1999 - current Director and President of Rayong Mabtapud business Co., Ltd.
2001 - 2013 Director and Managing Director of Chonburi Kanyong Co., Ltd.
2000 - 2003 Director and Deputy Managing Director Chonburi Concrete Product Plc.

% of Shareholding : 0.63% and hold 5.73% of Theepakorn Holding Co.,Ltd. which is the major share holder of the Company.

Relationship with Management : Son of Mr.Pratheep Theepakornsukkasem

Mr Narong Banyen

Director
Age 64

Educational Credential

Certificate in Accounting, Thonburi Commerce College
Director Accredation Program (DAP) Class 132/2016

Work experience

1991 - current Senior Vice President of Precast Concrete Sale of Chonburi Concrete Product Plc.
1972 - 1990 Siam City Cement Plc.

% of Shareholding : None

Relationship with Management : None

Mr. Saman Chuajeen

Vice President of Logistic System
Age 69

Eucational Credential

Junior High School, Thipprasart Soonthorn School

Work experience

1992 - current Vice President of Logistic System of Chonburi Concrete Product Plc.

% of Shareholding : None

Relationship with Management: None

Mr. Thanong Kasemsakkarin

Vice President of Production
Age 44

Eucational Credential

Bachelor of Law , Ramkhamhaeng University

Work experience

2012 - current Vice President of Ready Mixed Concrete Product Manufacturing of Chonburi Concrete Product Plc.
2010 - 2012 Deputy of Vice President of Ready Mixed Concrete Product Manufacturing Chonburi Concrete Product Plc.
2009 - 2010 Manager of Ready Mixed Concrete Product Manufacturing Chonburi Concrete Product Plc.

% of Shareholding : None

Relationship with Management: None

Mr. Wisanu Sawaengthong

Senior Vice President of
Ready Mixed Concrete Product
Sale and Marketing
Age 44

Educational Credential

Bachelor of Civil Engineering , Rangsit University

Work experience

2012 - current Vice President of Ready Mixed Concrete Product Sale and Marketing of Chonburi Concrete Product Plc.
2010 - 2011 Manager of Ready Mixed Concrete Product Sale and Marketing Chonburi Concrete Product Plc.
1997 - 2009 Manager of North and South of boral concrete (Thailand) Co.,Ltd.
1993 - 1996 Project Engineer Of Seafo Co.,Ltd.

% of Shareholding : None

Relationship with Management: None

Mr. Paichayon Kaewmongkol

Manager Of Accounting
Age 37

Educational Credential

Master Of Accountion , Burapha University
BBA (Management), Mahasarakham University

Work experience

2013 - current Manager of Accounting Chonburi Concrete Product Plc.
2011 - 2012 Chonburi Kanyoung Co.,Ltd.
1999 - 2010 JEP Precision Engineering Co.,Ltd.
2000 - 2008 Green Fiber Tech Co.,Ltd.

% of Shareholding : None

Relationship with Management : None

Ms.Wadee Sangpaikaew

Manager Of Credit
Age 52

Educational Credential

Bachelor of Political Science, Ramkhamhaeng University

Work experience

2012 - current Manager of Credit Chonburi Concrete Product Plc.
2011 - 2012 Deputy of Mananger of Credit Chonburi Concrete Product Plc.
1989 - 2004 Accounts Receivable officer Chonburi Concrete Product Plc.

% of Shareholding : None

Relationship with Management: None

Ms. Ploynapat Vanichsan

Manager Of Financial
Age 48

Educational Credential

BBA (Finance and Banking) , Ramkhamhaeng University

Work experience

2012 - current Manager of Financial, Chonburi Concrete Product Plc.
2004 - 2011 Deputy of Mananger of Financial, Chonburi Concrete Product Plc.
1997 - 2003 Finance Office Chonburi Concrete Product Plc.

% of Shareholding : None

Relationship with Management: None

ข้อมูลสำคัญทางการเงิน

(หน่วย : พันบาท)

	2559	2558	2557
สินทรัพย์รวม	2,936.18	2,769.81	2,617.42
หนี้สินรวม	1,387.47	1,199.70	1,104.04
ทุนจดทะเบียน	692.39	692.01	642.99
ทุนที่ออกและชำระแล้ว	692.01	655.07	587.59
ส่วนของผู้ถือหุ้น	1,548.71	1,570.11	1,513.38
ส่วนได้เสียที่ไม่มีอำนาจควบคุม	161.41	173.55	180.26
ส่วนของผู้ถือหุ้นถัวเฉลี่ยถ่วงน้ำหนัก-ขั้นพื้นฐาน	2,660.04*	2,603.21*	2,319.79*
	2559	2558	2557
รายได้จากการขายหรือการให้บริการ	2,315.23	2,400.13	2,631.30
รายได้รวม	2,326.22	2,414.08	2,660.12
ต้นทุนขาย	2,087.04	2,125.28	2,255.62
ค่าใช้จ่ายในการขายและบริหาร	189.27	188.91	175.38
กำไร (ขาดทุน) จากการดำเนินงาน	45.22	98.01	231.55
กำไร (ขาดทุน) สุทธิ ¹	11.83	53.66	158.45
มูลค่าตามบัญชีต่อหุ้น ¹ (บาท)	0.50*	0.53*	0.57*
กำไรต่อหุ้น ¹ (บาท)	0.0043*	0.0205*	0.0674*

*ปรับปรุงจำนวนหุ้นตามการเปลี่ยนแปลงมูลค่าหุ้นที่ตราไว้เมื่อวันที่ 1 เมษายน 2559

อัตราส่วนทางการเงินที่สำคัญ

	2559	2558	2557
อัตราส่วนสภาพคล่อง (Liquidity Ratio)			
อัตราส่วนสภาพคล่อง (เท่า)	1.00	0.86	0.98
อัตราส่วนสภาพคล่องหมุนเร็ว (เท่า)	0.51	0.45	0.53
อัตราส่วนแสดงความสามารถในการทำกำไร (Profitability Ratio)			
อัตรากำไรขั้นต้น (%)	9.86	11.45	14.28
อัตรากำไรสุทธิ ¹ (%)	0.51	2.22	5.96
อัตราผลตอบแทนต่อส่วนของผู้ถือหุ้น ¹ (%)	0.76	3.48	12.11
อัตราส่วนแสดงประสิทธิภาพในการดำเนินงาน (Efficiency Ratio)			
อัตราผลตอบแทนจากสินทรัพย์ ¹ (%)	0.41	1.99	6.37
อัตราผลตอบแทนจากสินทรัพย์ถาวร ¹ (%)	8.49	11.02	17.31
อัตรการหมุนของสินทรัพย์ (เท่า)	0.82	0.90	1.07
อัตราส่วนวิเคราะห์นโยบายทางการเงิน (Financial Ratio)			
อัตราส่วนความสามารถชำระดอกเบี้ย (เท่า)	7.01	5.91	10.40
อัตราส่วนหนี้สินต่อส่วนของผู้ถือหุ้น (เท่า)	0.90	0.76	0.73

ข้อมูลทั่วไป

ชื่อบริษัท	: บริษัท ผลิตภัณฑ์คอนกรีตชลบุรี จำกัด (มหาชน) (“บริษัทฯ”)
ประเภทธุรกิจ	: ประกอบธุรกิจผลิตและจัดจำหน่ายผลิตภัณฑ์คอนกรีตทุกประเภท ภายใต้ชื่อ “CCP” ประกอบด้วย 3 ผลิตภัณฑ์หลัก ได้แก่ คอนกรีตผสมเสร็จ คอนกรีตสำเร็จรูปสำหรับงานโครงสร้างงานระบบ และคอนกรีตสำเร็จรูปสำหรับงานตกแต่ง นอกจากนี้ บริษัทฯ มีบริษัทย่อย 5 แห่ง ซึ่งประกอบธุรกิจเกี่ยวเนื่อง ที่ช่วยสนับสนุนศักยภาพในการดำเนินงานของทั้งบริษัทฯ และบริษัทย่อย ได้แก่ <ul style="list-style-type: none"> - บริษัท ชลบุรีกันยง จำกัด ประกอบธุรกิจร้านจำหน่ายวัสดุก่อสร้างในรูปแบบร้านค้าปลีกสมัยใหม่ ภายใต้ชื่อ “กันยงโฮมสโตร์” - บริษัท สมาร์ทคอนกรีต จำกัด (มหาชน) ประกอบธุรกิจผลิตและจำหน่ายคอนกรีตมวลเบา ภายใต้ชื่อ “สมาร์ท บล็อกเย็น” - บริษัท ตะวันออกการขนส่ง จำกัด ประกอบธุรกิจให้เช่ายานพาหนะแก่บริษัทในเครือ - บริษัท ชลประทีปสินทรัพย์ จำกัด ประกอบธุรกิจให้เช่าทรัพย์สินแก่บริษัทในเครือ - บริษัท ซีซีพี เพ็ญสโตนส์ จำกัด ประกอบธุรกิจผลิตและจำหน่ายผลิตภัณฑ์คอนกรีต
ที่ตั้งสำนักงานใหญ่	: 39/1 หมู่ที่ 1 ถนนสุขุมวิท ตำบลห้วยกะปิ อำเภอเมืองชลบุรี จังหวัดชลบุรี 20000
เลขทะเบียนบริษัท	: ทะเบียนเลขที่ 0107546000261(เดิมเลขที่ 40854600027)
โทรศัพท์	: 0-3826-5400-99
โทรสาร	: 0-38282-834
Web Page Address	: www.ccp.co.th
จำนวนทุนจดทะเบียน	: 692,385,025.75 บาท
จำนวนทุนที่เรียกชำระแล้ว	: 692,007,545.25 บาท
จำนวนหุ้นสามัญ	: 2,769,540,103 หุ้น
มูลค่าต่อหุ้นที่ตราไว้	: 0.25 บาท
นายทะเบียนหลักทรัพย์	: บริษัท ศูนย์รับฝากหลักทรัพย์ (ประเทศไทย) จำกัด อาคารตลาดหลักทรัพย์แห่งประเทศไทย เลขที่ 93 ถนนรัชดาภิเษก แขวงดินแดง เขตดินแดง กทม. 10400 โทรศัพท์ 0-2009-9379
ผู้สอบบัญชี	: บริษัท เอ็ม อาร์ แอนด์ แอสโซซิเอท จำกัด ห้อง 705-706 อาคารเจ้าพระยาทาวเวอร์ 89 ซอยวัดสวนพลู ถนนเจริญกรุง เขตบางรัก กทม. 10500 โทรศัพท์ 0-2630-7500 โทรสาร 0-2630-7506
ผู้ตรวจสอบภายใน	: บริษัท สมาร์ท คอนซัลติ้ง แอนด์ เซอร์วิสเชส จำกัด เลขที่ 31/93 หมู่ 1 หมู่บ้านสินธานีแกรนด์วิลล์ ถ.รังสิต-นครนายก ต.รังสิต อ.ธัญบุรี จ.ปทุมธานี 12110 โทรศัพท์ 02-9041474
บริษัทที่ถือหุ้นเกินกว่า 10%	: บริษัท ชลบุรีอินเตอร์ จำกัด ประกอบธุรกิจโรงแรม โดยบริษัทฯ ถือหุ้นทางอ้อมผ่าน บจก.ชลประทีปสินทรัพย์ ในสัดส่วนร้อยละ 45.50

ลักษณะการประกอบธุรกิจ

บริษัท ผลิตภัณฑ์คอนกรีตชลบุรี จำกัด (มหาชน) ก่อตั้งขึ้นเมื่อวันที่ วันที่ 19 เมษายน 2526 เริ่มต้นจากการเป็นบริษัทผู้ผลิตและจำหน่ายผลิตภัณฑ์คอนกรีตที่เกี่ยวข้องกับงานสาธารณูปโภค ต่อมาได้ขยายงานในธุรกิจคอนกรีต และมีผลดำเนินงานเติบโตก้าวหน้าอย่างต่อเนื่อง จนปัจจุบัน เป็นหนึ่งในผู้ผลิตและจำหน่ายผลิตภัณฑ์คอนกรีตอย่างครบวงจรรายใหญ่ของประเทศ และรายใหญ่ที่สุดในภาคตะวันออก โดยมีโรงงานผลิตตั้งกระจายอยู่ในเขตพื้นที่ภาคตะวันออก กรุงเทพฯ และปริมณฑล 24 แห่ง มีกำลังการผลิต 874,200 คิวต่อปี ที่พร้อมผลิตและจัดส่งผลิตภัณฑ์คอนกรีตให้แก่ลูกค้าทั่วประเทศ

บริษัท ผลิตภัณฑ์คอนกรีตชลบุรี จำกัด (มหาชน) ผู้ประกอบธุรกิจผลิตและจำหน่ายผลิตภัณฑ์คอนกรีตผสมเสร็จ และผลิตภัณฑ์คอนกรีตสำเร็จรูปอย่างครบวงจร ผลิตภัณฑ์คอนกรีตของบริษัทฯ ภายใต้เครื่องหมายการค้า “CCP” ทุกประเภทผลิตด้วยเครื่องจักรทันสมัย ภายใต้โรงงานที่ได้รับการรับรองระบบบริหารคุณภาพตามมาตรฐานโลก ISO 9001:2000, ISO 9001: 2008 และมาตรฐานผลิตภัณฑ์อุตสาหกรรม (มอก.) ซึ่งสามารถแบ่งเป็น 3 ผลิตภัณฑ์หลัก ได้แก่

1. คอนกรีตผสมเสร็จ

มีหลากหลายชนิดสำหรับงานก่อสร้างทุกประเภท ทุกขนาด ตั้งแต่งานก่อสร้างขนาดเล็ก จนถึงโครงการก่อสร้างขนาดใหญ่ ระดับ ประเทศ

2. คอนกรีตสำเร็จรูปสำหรับงานโครงสร้างงานระบบ

เป็นผลิตภัณฑ์คอนกรีตสำหรับงานโครงสร้าง และงานสาธารณูปโภค ประเภทถนนทางหลวง ระบบระบายน้ำ และโครงการก่อสร้างต่าง ๆ ของทั้งภาครัฐและภาคเอกชน โดยผลิตภัณฑ์คอนกรีตสำเร็จรูปสำหรับงานโครงสร้าง ได้แก่ แผ่นพื้น บล็อก ก่อผนัง ตัวกั้นถนน สำหรับผลิตภัณฑ์คอนกรีตสำเร็จรูปสำหรับงานระบายน้ำ ได้แก่ ท่อระบายน้ำรูปแบบต่าง ๆ ท่อดินลอด บ่อพัก รางระบายน้ำ ชื่นส่วนอาคาร และชิ้นส่วนรถไฟ

3. คอนกรีตสำเร็จรูปสำหรับงานตกแต่ง

เป็นผลิตภัณฑ์คอนกรีตสำหรับงานตกแต่งพื้นถนน และลานนอกประสงค์ต่าง ๆ ได้แก่ บล็อกประสานปูพื้น แผ่นทางเท้า บล็อกหญ้า และขอบคันหิน

นอกจากนี้ บริษัทฯ ยังรับผลิตคอนกรีตที่มีรูปแบบและคุณสมบัติเฉพาะตามคำสั่งลูกค้า (Made to order) อีกด้วย โดยปัจจุบัน บริษัทฯ มีโรงงานคอนกรีตผสมเสร็จ (Ready-mixed Concrete Plant) จำนวน 24 แห่ง ตั้งกระจายอยู่ในภาคกลาง และภาคตะวันออก เช่น หนองจางคอก, อ่างศิลา, หนองไผ่แก้ว, Segment, ศรีราชา, พัทยา, พานทอง, หนองขาม, บ่อวิน, มาบตาพุด, มาบยางพร, เชียงราก, ลาดกระบัง, ทำนายนนท์, พระราม 9, รัตนาธิเบศร์ เป็นต้น และมีโรงงานผลิตผลิตภัณฑ์คอนกรีตสำเร็จรูป (Precast Concrete Plant) ทั้งหมด 3 แห่งตั้งอยู่ในอำเภอบ้านบึง จังหวัดชลบุรี

ทั้งนี้ นอกจากธุรกิจผลิตและจัดจำหน่ายคอนกรีต บริษัทฯ ยังลงทุนจัดตั้งบริษัทย่อย 5 แห่ง ประกอบธุรกิจที่เกี่ยวข้อง เพื่อสนับสนุนการดำเนินงานบริษัทภายในกลุ่ม ได้แก่

1. บริษัท ชลบุรีกันย จำกัด ก่อตั้งเมื่อวันที่ 19 เมษายน 2526 ประกอบธุรกิจร้านจำหน่ายสินค้าวัสดุก่อสร้างและอุปกรณ์ตกแต่งบ้าน ทั้งค้าปลีกและค้าส่ง ภายใต้ชื่อ “กันยโฮมสโตร์”
2. บริษัท ตะวันออกการขนส่ง จำกัด ประกอบธุรกิจให้เช่ายานพาหนะแก่บริษัทในเครือ เพื่อขนส่งวัสดุก่อสร้าง อาทิ หิน ปูน ทราย คอนกรีต
3. บริษัท ชลประทีปสินทรัพย์ จำกัด ประกอบธุรกิจให้เช่าทรัพย์สินที่ดิน อาคารสำนักงานและโรงงานแก่บริษัทในเครือ
4. บริษัท สมาร์ทคอนกรีต จำกัด (มหาชน) ประกอบธุรกิจผลิตและจำหน่ายคอนกรีตมวลเบา ระบบบอปโอน้ำภายใต้ความดันสูง (Autoclaved Aerated Concrete: AAC) ภายใต้ชื่อ “สมาร์ท บล็อกเซ็น”
5. บริษัท ซีซีพี เพ็ญสโตนส์ จำกัด ประกอบธุรกิจผลิตและจำหน่ายผลิตภัณฑ์คอนกรีตสำหรับงานตกแต่ง

โครงสร้างรายได้ย้อนหลัง 3 ปี(งบการเงินรวม)

สายผลิตภัณฑ์/กลุ่มธุรกิจ	ดำเนินการโดย	การถือหุ้นของ บริษัทฯ (%)	ปี 2559		ปี 2558		ปี 2557	
			(ล้านบาท)	ร้อยละ	(ล้านบาท)	ร้อยละ	(ล้านบาท)	ร้อยละ
1. รายได้จากธุรกิจผลิตภัณฑ์คอนกรีต	บริษัทฯ	-	1,343.09	57.74	1,338.23	55.43	1,496.90	56.27
- ผลิตภัณฑ์คอนกรีตผสมเสร็จ			720.20	30.96	737.53	30.55	956.05	35.94
- ผลิตภัณฑ์สำเร็จรูป			613.68	26.38	593.31	24.58	529.69	19.91
- ผลิตภัณฑ์อื่น*			9.22	0.40	7.38	0.31	11.16	0.42
2. รายได้จากธุรกิจร้านค้า วัสดุก่อสร้าง ตกแต่ง และ ซ่อมแซมบ้าน	บจก.ชลบุรี กันย	99.78 ***	656.88	28.24	741.22	30.70	786.65	29.57
3. รายได้จากธุรกิจคอนกรีต มวลเบา	บมจ.สมาร์ท คอนกรีต	72.20 ****	280.34	12.05	312.47	12.94	349.83	13.15
3. รายได้จากธุรกิจจัดการภูมิทัศน์	บจก.ซีซีพี เพ็ญสโตนส์	-	34.91	1.50	8.20	0.34	-	-
4. รายได้อื่น**	บริษัทฯ	-	10.99	0.47	13.95	0.58	26.73	1.00
รวม			2,326.22	100.00	2,414.08	100.00	2,660.12	100.00

หมายเหตุ

* ผลิตภัณฑ์อื่น มาจากรายการรายได้จากสินค้าที่มีใช้สินค้าหลัก ซึ่งมีการแบ่งคำนวณรายได้ดังนี้

(1) หินและทราย เพื่อขายให้แก่ผู้รับเหมาที่ผลิตหินควบแน่น ซึ่งเป็นวัตถุดิบของผลิตภัณฑ์คอนกรีตผสมเสร็จ

(2) แหวนยาง และเหล็ก ซึ่งเป็นส่วนประกอบระหว่างรอยต่อของท่อแต่ละท่อน โดยเป็นการขายควบกับท่อคอนกรีตให้แก่ลูกค้า

** รายได้อื่น มาจากรายการรายได้ที่มามีจากการทำกิจกรรมอื่น ที่มิได้มาจากสินค้าที่ผลิต

*** บริษัทฯ ถือหุ้นบริษัท ชลบุรีกันย จำกัด ทางอ้อม ผ่านบริษัท ตะวันออกขนส่ง จำกัด

**** บริษัทฯ ถือหุ้นบริษัท สมาร์ทคอนกรีต จำกัด (มหาชน) ทางตรงและทางอ้อม ผ่านบริษัท ชลประทีปสินทรัพย์ จำกัด

รายงานผลการดำเนินงานในรอบปี

สำหรับ ปี 2559 ที่เพิ่งผ่านไป สำหรับกลุ่มบริษัท ผลิตภัณฑ์คอนกรีตชลบุรี จำกัด (มหาชน) เป็นปีที่ท้าทายความสามารถของทีมงานเป็นอย่างมากทั้งในด้านการจัดการและวิสัยทัศน์ เนื่องจากปัจจัยเศรษฐกิจภายในประเทศที่ยังคงอยู่ในช่วงชะลอตัวทั้งในตลาดพืชผลทางการเกษตร ค่าเงิน การท่องเที่ยว ราคาน้ำมัน โดยเฉพาะหนี้ครัวเรือนซึ่งมีผลต่อกำลังซื้อ การอุปโภคและบริโภคของตลาดเป็นอย่างมาก ทำให้ตลาดในทุกภาคส่วนชะลอตัว มีเพียงการลงทุนจากภาครัฐบาลที่มีโครงการออกมาอย่างต่อเนื่อง

ซึ่งแม้ว่าทางบริษัทฯ จะมีคำสั่งซื้อซึ่งมีแผนการจัดส่งเป็นจำนวนมากในปี 2559 แต่แผนการจัดส่งดังกล่าวก็มีการเลื่อนออกไปจากแผนที่วางไว้มาก ทำให้บริษัทฯ และคู่แข่งที่อยู่ในอุตสาหกรรมก่อสร้างต้องแบกภาระการเพิ่มขึ้นของค่าบริหารจัดการที่เพิ่มขึ้นจากการเตรียมความพร้อมการรองรับคำสั่งซื้อ ซึ่งทำให้เกิดการแข่งขันราคาที่รุนแรงกว่าปี 2558 เป็นอย่างมาก จึงทำให้กำไรขั้นต้นปรับตัวลดลง

สำหรับในปี 2560 ทางบริษัทฯ ได้มองแนวโน้มในภาคเอกชนจะยังคงทรงตัว และอาจมีการปรับตัวดีขึ้นเล็กน้อย แต่น่าจะมีการขยายตัวพอสมควร จะงานภาครัฐและการลงทุนในนิคมอุตสาหกรรม เพื่อรองรับโครงการพัฒนาระเบียงเศรษฐกิจภาคตะวันออก ซึ่งน่าจะเป็นปัจจัยที่สามารถกระตุ้นการฟื้นตัวของเศรษฐกิจเป็นอย่างมาก นอกจากนี้จะยังมีโครงการอีกหลายโครงการ อาทิเช่น บางปะอิน-โคราช บางใหญ่-กาญจนบุรี และโครงการระบบรางต่างๆ ซึ่งโดยสรุปปีนี้น่าจะเป็นปีที่น่าสนใจอีกปีหนึ่งสำหรับ กลุ่มบริษัท ผลิตภัณฑ์คอนกรีตชลบุรี จำกัด (มหาชน)

● ธุรกิจคอนกรีต

สำหรับอุตสาหกรรมคอนกรีตสำเร็จรูป ในปี 2559 สถานะการแข่งขันถือว่าใกล้เคียงกับปี 2558 แม้ว่าจะมีการขยายตัวของตลาดพอสมควรจากการลงทุนของภาครัฐบาล แต่งานภาคเอกชนยังไม่ได้เข้าสู่การทำงานตามปกติ ทำให้ผู้ประกอบการวิตกต่อปริมาณงานในอนาคต จึงยังคงต้องพยายามรับงานในปัจจุบันเพื่อป้องกันความเสี่ยงในอนาคต ทำให้การแข่งขันยังคงค่อนข้างสูง ซึ่งทางบริษัทฯ ก็ยังคงสามารถแข่งขันและได้มีการรับงานอนาคตเข้ามาเป็นจำนวนมาก ดังจะเห็นได้จากยอดขายของบริษัทที่เพิ่มขึ้น ดังนั้น สำหรับปี 2559 แต่ด้วยการแข่งขันที่รุนแรงจึงทำให้ยอดขายเติบโตไม่มากแม้บริษัทฯ จะมีปริมาณการขายที่เพิ่มขึ้นตามเป้าหมาย ก็ตาม

สำหรับสินค้ากลุ่มคอนกรีตผสมเสร็จ ในปี 2559 เป็นปีที่มีความเข้มข้นในการแข่งขันมากกว่าปี 2558 เนื่องจากตลาดในกลุ่มของผู้ประกอบการอสังหาริมทรัพย์ ยังอยู่ในช่วงชะลอตัว ทำให้ตลาดมีการแข่งขันที่ค่อนข้างสูง การแข่งขันในด้านราคายังคงเป็นกลยุทธ์หลัก ซึ่งจะทำให้มีผลต่อกำไรขั้นต้นโดยตรง แม้จะมีโครงการขนาดใหญ่ จากการลงทุนของทางภาครัฐบาล จะเริ่มดำเนินการในปี 2559 แต่ก็ล่าช้ากว่าแผนที่วางไว้มาก จึงทำให้ผู้ประกอบการในอุตสาหกรรมต้องแบกรับภาระค่าใช้จ่ายจากการขยายกำลังในการผลิตเพื่อรองรับโครงการดังกล่าวเป็นจำนวนมาก ทำให้การแข่งขันราคายังทวีความรุนแรงกว่าปี 2558 เป็นอย่างมาก แต่อย่างไรก็ตาม แม้จะมีแรงกดดันจากการลดราคาลง แต่บริษัทฯ ก็ยังสามารถชดเชยด้วยจำนวนการขายที่เพิ่มขึ้น จนทำให้ยอดขายมีการเติบโตขึ้นเล็กน้อย เมื่อเทียบกับ ปี 2558

ในด้านวัตถุดิบ หิน ทราย ปูนซีเมนต์ และเหล็กเส้น มีแนวโน้มที่จะคงราคา หรือ ปรับตัวลดลงเล็กน้อยจากสภาพการแข่งขันและราคาเชื้อเพลิงที่มีการลดลงเมื่อเทียบกับปี 2558 แต่อย่างไรก็ตามทางบริษัทฯ จะยังคงนโยบายการลงทุนในส่วนวัตถุดิบที่สำคัญเพื่อลดความเสี่ยงจากปัจจัยราคาค้นทุนวัตถุดิบในอนาคต และยังเป็นการสร้างความสามารถในการแข่งขันด้วย

ในด้านของแรงงานปัจจุบันการขาดแคลนแรงงานในระยะสั้นมีแนวโน้มลดลงเนื่องจากภาคเอกชนยังคงอยู่ในช่วงชะลอตัว และทางบริษัทฯ ได้พยายามใช้นโยบายเน้นใช้เครื่องจักรในการผลิตแทนแรงงานมาพักแล้ว ดังนั้นผลกระทบจากแรงงานจึงมีไม่มากนัก ทั้งปัจจุบันและอนาคต

สำหรับผู้รับเหมาโครงการต่างๆ เพื่อต้องการย่นระยะเวลาและต้นทุนการก่อสร้างจึงหันมาใช้ชิ้นส่วนสำเร็จรูปในการประกอบติดตั้งซึ่งลดต้นทุนในระดับหนึ่ง

● ธุรกิจร้านค้าวัสดุก่อสร้าง ตกแต่ง และซ่อมแซมบ้าน

ในปี 2559 กำลังซื้อชะลอตัว คู่แข่งขันมีการขยายสาขา (ตามตารางด้านล่าง) การแข่งขันด้านราคาสูงขึ้นมาก

ผู้ประกอบการรายใหญ่ในธุรกิจค้าปลีกวัสดุก่อสร้างในจังหวัดชลบุรี มีดังนี้

ผู้ประกอบการ	ที่ตั้ง	พื้นที่ขาย โดยประมาณ	ลักษณะ
1.กั้นยงโฮมสโตร์ (บจก.ชลบุรีกั้นยง)	อ.เมือง จ.ชลบุรี	8,000 ตร.ม.	- Brand Name - มีสินค้าเกี่ยวกับบ้านครบทุกหมวด กว่า 70,000 รายการ - พนักงานมีความรู้เรื่องสินค้า สามารถแนะนำลูกค้าได้อย่างถูกต้อง
2.Home Mart Max	อ.เมือง จ.ชลบุรี	2,000 ตร.ม.	- Brand Name - มีสินค้าครบทุกหมวด แต่ละหมวดมีตัวเลือกไม่มาก
3.Home Work	เขตพญา จ.ชลบุรี	10,000 ตร.ม.	- Brand Name - มีสินค้าครบทุกหมวดของการตกแต่ง แต่ไม่ชำนาญเรื่องวัสดุก่อสร้าง - มีร้านค้าจำหน่ายสินค้าและบริการอื่นๆ ตั้งอยู่ในบริเวณเดียวกัน เช่น เครื่องใช้ไฟฟ้า ธนาคาร ร้านหนังสือ
4. Home Pro	อ.เมือง จ.ชลบุรี เขตพญา จ.ชลบุรี	6,000 ตร.ม.	- Brand Name - มีสินค้าครบทุกหมวดของการตกแต่ง แต่ไม่ชำนาญเรื่องวัสดุก่อสร้าง - มีร้านค้าจำหน่ายสินค้าและบริการอื่นๆ ตั้งอยู่ในบริเวณเดียวกัน เช่น เครื่องใช้ไฟฟ้า ธนาคาร ร้านหนังสือ
5. บุญถาวร	เขตพญา จ.ชลบุรี	2,000 ตร.ม.	- Brand Name - มีสินค้าครบทุกหมวดของการตกแต่ง แต่ไม่ชำนาญเรื่องวัสดุก่อสร้าง - มีร้านค้าจำหน่ายสินค้าและบริการอื่นๆ ตั้งอยู่ในบริเวณเดียวกัน เช่น เครื่องใช้ไฟฟ้า ธนาคาร ร้านหนังสือ
6. โกลบอลเฮ้าส์	อ.เมือง จ.ชลบุรี อ.เมือง จ.ระยอง	10,000 ตร.ม.	- Brand Name - มีสินค้าครบทุกหมวดของการตกแต่ง, จำหน่ายวัสดุก่อสร้างบางชนิด - มีร้านค้าจำหน่ายสินค้าและบริการอื่นๆ ตั้งอยู่ในบริเวณเดียวกัน เช่น เครื่องใช้ไฟฟ้า ธนาคาร ร้านหนังสือ
7. ไทวัสดุ 3 สาขา	อ.เมือง / พญา / ศรีราชา จ.ชลบุรี	-	- Brand Name - มีสินค้าครบทุกหมวดของการตกแต่ง, จำหน่ายวัสดุก่อสร้าง
8. เมกา โฮม	ศรีราชา จ.ชลบุรี	-	- Brand Name - มีสินค้าครบทุกหมวดของการตกแต่ง, จำหน่ายวัสดุก่อสร้าง

● ธุรกิจคอนกรีตมวลเบา

สภาพการแข่งขันและผู้ประกอบการ

เนื่องจากอสังหาริมทรัพย์ในปี 2559 มีการชะลอตัวจากปัจจัยทั้งภายในและภายนอกประเทศ ส่งผลให้ผู้ประกอบการธุรกิจพัฒนาอสังหาริมทรัพย์ชะลอการขึ้นโครงการ นอกจากนี้ การปล่อยกู้สินเชื่อบริษัทอสังหาริมทรัพย์มีมาตรการควบคุมดูแลด้านสินเชื่ออย่างรัดกุม เพราะฉะนั้น การปล่อยกู้สินเชื่อด้านที่อยู่อาศัยจึงมีความระมัดระวังเป็นพิเศษ อย่างไรก็ตาม รัฐบาลได้มีแผนกระตุ้นอสังหาริมทรัพย์ ซึ่งเชื่อว่า จะช่วยกระตุ้นแรงซื้อของผู้บริโภคที่อยู่อาศัย อย่างไรก็ตาม ตลาดอิฐมวลเบาในปี 2559 มีการแข่งขันค่อนข้างรุนแรงด้วยการเพิ่มกำลังการผลิตของหลายโรงงาน ประกอบกับการเจริญเติบโตของภาคอสังหาริมทรัพย์กระจุกตัวในภาคกลางและภาคตะวันออกของประเทศ ส่งผลให้เกิดการไหลของสินค้าเข้าสู่ภูมิภาคดังกล่าว

การประเมินศักยภาพในการแข่งขัน

ผู้ผลิตและจำหน่ายอิฐมวลเบายังมีจำนวนไม่มากเนื่องจากจำนวนเงินลงทุนที่มีจำนวนสูง อีกทั้ง know how ที่ต้องอาศัยประสบการณ์จากผู้ประกอบการในการเรียนรู้และปรับปรุงเพื่อให้ได้สูตรการผลิตที่เหมาะสมกับคุณสมบัติของวัตถุดิบแต่ละรอบที่นำเข้ามาสู่กระบวนการผลิต เพื่อให้มีอัตราส่วนสูญเสียในระดับต่ำ ซึ่งจะส่งผลโดยตรงต่อต้นทุนในการผลิต และความสามารถในการแข่งขันกับคู่แข่งแต่ละรายในตลาด

ปัจจุบันบริษัทมีกำลังการผลิตสูงสุด 4.5 ล้านตารางเมตรต่อปี โดยในปี 2559 บริษัททำการลงทุนพัฒนาศักยภาพด้านการขนส่ง โดยวิจัยความคุ้มค่าในการซื้อรถบรรทุกจำนวนหนึ่ง เพื่อเพิ่มความรวดเร็วในการบริการ พร้อมทั้งจัดหาที่ดิน เพื่อเปิดศูนย์กระจายสินค้าขึ้น ซึ่งจะช่วยเพิ่มศักยภาพทางการแข่งขันในภาคตะวันออกเชิงเหนือ จึงเป็นอีกปีที่บริษัทจะเติบโตทั้งยอดขายและการวางยุทธศาสตร์ทั้งระยะสั้นและระยะยาวให้สามารถทำการแข่งขันกับคู่แข่งได้ในเกือบทุกภูมิภาคของประเทศ

ปัจจัยความเสี่ยงที่อาจส่งผลกระทบต่อการดำเนินงานของบริษัทฯ มีดังนี้

1. ความเสี่ยงจากการประกอบธุรกิจ

1.1 ความเสี่ยงจากการเปลี่ยนแปลงกฎหมาย และนโยบายของรัฐบาล

เนื่องจากธุรกิจของบริษัทฯ เป็นธุรกิจที่มีลักษณะเกี่ยวเนื่องกับการพัฒนาประเทศทั้งโครงสร้าง สาธารณูปโภคต่างๆ และการเติบโตของภาคอุตสาหกรรมและที่อยู่อาศัยและการท่องเที่ยว ธุรกิจของบริษัทฯ มีความต่อเนื่องกับการพัฒนาข้างต้นโดยตรง หากภาครัฐมีการเปลี่ยนแปลงนโยบายหรือกฎหมาย ย่อมมีผลกระทบต่อบริษัทฯ และในปี 2559 ปัจจัยจากทางการเมืองมีความชัดเจนทำให้การลงทุนจากภาครัฐมีความชัดเจนมาก แต่ปัจจัยจากการบังคับใช้กฎหมายที่เข้มงวดขึ้นคงเป็นปัจจัยหนึ่งที่ทำให้ทุกคนในอุตสาหกรรมต้องปรับตัวตาม

1.2 ความเสี่ยงเกี่ยวกับการจัดการวัตถุดิบ

ความเสี่ยงราคาสินค้าวัตถุดิบ เช่น ปูนซีเมนต์ หินก่อสร้าง ทรายก่อสร้าง มีผลโดยตรงต่อต้นทุนของบริษัทฯ แต่ด้วยพฤติกรรมราคาขายของตลาดเปลี่ยนไป ทุกบริษัทได้มีการขึ้นราคาขายที่ส่งผลซึ่งสะท้อนต้นทุนที่เป็นจริงของวัตถุดิบมากขึ้น จึงทำให้มีการถ่วงโอน ความเสี่ยงไปสู่ลูกค้ามากขึ้น

นอกจากนี้ทางบริษัทฯ ไม่ลงทุนในการซื้อแหล่งวัตถุดิบที่จำเป็นและราคาที่ค่อนข้างคุ้มค่าไปแล้วในปี 2557-2558 ดังนั้นทางบริษัทฯ จึงได้มีการกระจายความเสี่ยงในเรื่องวัตถุดิบไปบ้างแล้ว

1.3 ความเสี่ยงเกี่ยวกับการผันผวนอัตราดอกเบี้ย

จะเห็นได้ว่า ในปี 2559 บริษัทฯ มีรายได้จากการขายและให้บริการรวม 2,315 ล้านบาท มีลูกหนี้ทั้งกลุ่ม ณ สิ้นปี 2559 รวม 370 ล้านบาท ในขณะที่ในปี 2558 บริษัทฯ มีรายได้จากการขายและให้บริการรวม 2,400 ล้านบาท มีลูกหนี้ทั้งกลุ่ม ณ สิ้นปี 2558 รวม 418 ล้านบาท แม้รายได้ที่ลดลง 85 ล้านบาท เนื่องจากผลกระทบจากการชะลอตัวทางเศรษฐกิจในประเทศ แต่ระยะเวลาอายุลูกหนี้โดยเฉลี่ยยังคงอยู่ที่ 61 วัน เนื่องจากบริษัทฯ ได้มีการบริหารความเสี่ยงเกี่ยวกับการผันผวนอัตราดอกเบี้ย มีการเรียกหลักประกันการชำระหนี้จากลูกค้า สำหรับลูกค้าที่มีประวัติการซื้อขายมายาวนาน บริษัทฯ ก็จะกำหนดวงเงิน และระยะเวลาเครดิตที่เหมาะสมให้กับลูกค้า

1.4 ความเสี่ยงจากการแข่งขันด้านราคา

ปี 2559 เนื่องจากปัจจัยด้านการเมืองซึ่งมีความมั่นคงขึ้นทำให้การขยายตัวในการลงทุนทั้งภาครัฐมีความชัดเจนและเริ่มดำเนินการ อย่างต่อเนื่อง แต่ก็ล่าช้ากว่าแผนมาก และในภาคเอกชนยังคงชะลอตัว เป็นผลให้การแข่งขันสูงขึ้นอย่างต่อเนื่อง ซึ่งมีผลต่อนโยบายและพฤติกรรมกรรมการนำเสนอราคาของบริษัทฯ ซึ่งบริษัทฯ คาดว่าจะทำควบคู่กับการบริหารต้นทุนเพื่อคงความสามารถในการทำกำไรและความสามารถในการแข่งขัน

1.5 ความเสี่ยงจากกระบวนการขนส่งสินค้า

บริษัทฯ มีความเสี่ยงจากการส่งสินค้าให้ทันเวลา ทั้งนี้ ปัญหาทางธรรมชาติ เช่น ฝนตกหนัก น้ำท่วม อาจทำให้การส่งสินค้าไปต่างจังหวัดล่าช้า ซึ่งทำให้ส่งผลกระทบต่อรายได้และกระแสเงินสดของบริษัทฯ ตามมา อย่างไรก็ตาม สภาพปัญหาข้างต้นนั้น บริษัทฯ สามารถเจรจากับลูกค้าตามสภาพความเป็นจริงซึ่งเกิดธรรมชาติโดยไม่ก่อให้เกิดต้นทุนทางการเงินให้แก่บริษัทฯ ได้

2. ความเสี่ยงทางการเงิน

การเปลี่ยนแปลงของอัตราดอกเบี้ยอาจส่งผลกระทบต่อภาระต้นทุนทางการเงินของบริษัทฯ ดังนั้น บริษัทฯ จึงกำหนดนโยบายการบริหารความเสี่ยงดังกล่าว โดยจัดโครงสร้างทางการเงินที่เหมาะสมกับลักษณะของเงินทุน กล่าวคือ กระจายจ่ายต่างๆ ของการขยายโครงการ บริษัทฯ จะใช้แหล่งเงินทุนระยะยาว และบริษัทฯ จะใช้แหล่งเงินกู้ระยะสั้น ในกรณีเงินทุนหมุนเวียน

ณ สิ้นปี 2559 กลุ่มบริษัทฯ มีเงินกู้ยืมระยะสั้นทั้งสิ้นจากสถาบันการเงินและบุคคลหรือกิจการที่เกี่ยวข้องกัน 281.1 ล้านบาท และมีเงินกู้ยืมระยะยาวสุทธิ 530.0 ล้านบาท มียอดหนี้สินโดยรวมเพิ่มขึ้นจากปี 2558 เท่ากับ 160.1 ล้านบาท โดยสาเหตุเนื่องจากการที่บริษัทฯ มีการลงทุนเพิ่มในส่วนของการปรับปรุงเครื่องจักรและโรงงาน จึงทำให้อัตราหนี้สินต่อทุนของบริษัทฯ เพิ่มขึ้นมาอยู่ที่ 0.90 เท่า ในปี 2559 จากอัตราหนี้สินต่อทุนของบริษัท 0.76 เท่า ในปี 2558

3. ความเสี่ยงจากการถือครองหุ้นส่วนใหญ่โดยกลุ่มที่ปกรสุขเกษม

บริษัทฯ มีความเสี่ยงจากการถือหุ้นของกลุ่มที่ปกรสุขเกษมจำนวนมากกว่าร้อยละ 50% ซึ่งจะทำให้กลุ่มที่ปกรสุขเกษมสามารถควบคุมมติที่ประชุมผู้ถือหุ้นได้เกือบทั้งหมด ยกเว้นเรื่องกฎหมาย หรือข้อบังคับบริษัทฯ ซึ่งกำหนดให้ต้องได้รับเสียง 3 ใน 4 ส่วน ของที่ประชุมผู้ถือหุ้น ดังนั้น ผู้ถือหุ้นรายอื่นจึงไม่อาจรวบรวมคะแนนเสียง เพื่อตรวจสอบและถ่วงดุลเรื่องที่ผู้ถือหุ้นใหญ่เสนอได้

อย่างไรก็ตาม บริษัทฯ ได้กำหนดนโยบายถ่วงดุลอำนาจโดยจัดตั้งให้มีคณะกรรมการตรวจสอบที่เป็นกรรมการอิสระ โดยคณะกรรมการชุดดังกล่าวจะต้องไม่มีส่วนได้ส่วนเสียต่อบริษัทฯ และเป็นผู้ดำเนินการตรวจสอบการดำเนินงาน รวมถึงมีอำนาจพิจารณาเรื่องต่างๆ ตามที่ได้กำหนดเพื่อผลประโยชน์ของผู้ถือหุ้นทุกคน

โครงสร้างการถือหุ้น

ผู้ถือหุ้น

(1) รายชื่อผู้ถือหุ้นใหญ่ : ณ วันที่ 31 ธันวาคม 2559

(ก) กลุ่มผู้ถือหุ้นที่ถือหุ้นสูงสุด 10 รายแรก

ที่มา : บริษัท ศูนย์รับฝากหลักทรัพย์ (ประเทศไทย) จำกัด

ลำดับที่	รายชื่อ	จำนวนหุ้น(หุ้น)	สัดส่วนการถือหุ้น
1.	บริษัท ทีปกร โฮลดิ้ง จำกัด	1,074,026,828	38.801
2.	นายประทีป ทีปกรสุขเกษม	217,198,443	7.847
3.	นางสาวสกุล เดิมอริบุตร	62,405,993	2.255
4.	นายสุวรรณ พรมิไชย	48,300,000	1.745
5.	นายเกียรตินันท์ เคนไพศาล	34,184,052	1.235
6.	นายอาทิตย์ ทีปกรสุขเกษม	25,533,503	0.922
7.	นายจจร ลือภินันท์	24,769,100	0.895
8.	นายไชยา สกุลชัชวาลย์	23,590,233	0.852
9.	นางสาวเสาวนีย์ วงศ์ไวยาฑูร	22,397,730	0.809
10.	นายประชา เกษมสุขสกุล	18,550,733	0.670

(ข) กลุ่มผู้ถือหุ้นรายใหญ่ที่โดยพฤตินัยมีอิทธิพลต่อการกำหนดนโยบาย การจัดการ หรือการดำเนินงานของบริษัทอย่างมีนัยสำคัญ (เช่น มีการส่งบุคคลเข้าเป็นกรรมการที่มีอำนาจจัดการ (authorized director))

-ไม่มี-

(2) รายชื่อผู้ถือหุ้น กลุ่มทีปกรสุขเกษม และบริษัท ทีปกร โฮลดิ้ง จำกัด ถือหุ้นในบริษัทฯ ณ วันที่ 31 ธันวาคม 2559 ดังต่อไปนี้

ลำดับที่	รายชื่อ	จำนวน(หุ้น)	สัดส่วนการถือหุ้น(%)
1.	บริษัท ทีปกร โฮลดิ้ง จำกัด	1,074,026,828	38.801
2.	นายประทีป ทีปกรสุขเกษม *	217,198,443	7.847
3.	นายอาทิตย์ ทีปกรสุขเกษม *	25,533,503	0.922
4.	นางชลธิชา ทีปกรสุขเกษม	12,249,478	0.443
5.	นายรังสี ทีปกรสุขเกษม	673,480	0.024
กลุ่มทีปกรสุขเกษมถือหุ้นในบริษัทฯ รวมทั้งสิ้น		1,329,681,732	48.037

* ถือหุ้นในนาม บริษัท ศูนย์รับฝากหลักทรัพย์ (ประเทศไทย) จำกัด เพื่อผู้ฝาก

บริษัท ทีปกร โฮลดิ้ง จำกัด ถือหุ้นโดยบุคคล ณ วันที่ 31 ธันวาคม 2559 ดังต่อไปนี้

ลำดับที่	รายชื่อ	จำนวนหุ้น(หุ้น)	สัดส่วนการถือหุ้น
1.	นายประทีป ทีปกรสุขเกษม	6,501,000	37.26
2.	นางชลธิชา ทีปกรสุขเกษม	4,899,000	28.07
3.	นายอาทิตย์ ทีปกรสุขเกษม	1,000,000	5.73
4.	นายรังสี ทีปกรสุขเกษม	1,000,000	5.73
5.	บริษัท ชลบุรีสรวงวงศ์ธุรกิจ จำกัด	4,050,000	23.21
กลุ่มทีปกรสุขเกษมถือหุ้นในบริษัท ทีปกรโฮลดิ้ง จำกัด รวมทั้งสิ้น		17,450,000	100.00

(3) ข้อตกลงระหว่างกันของกลุ่มผู้ถือหุ้นรายใหญ่ (Shareholding Agreement) เกี่ยวกับเรื่องผลกระทบของการออกหลักทรัพย์ และเสนอขายหลักทรัพย์ หรือการบริหารงานของบริษัทฯ โดยที่ข้อตกลงดังกล่าวมีบริษัทฯ ร่วมลงนามด้วย

- ไม่มี -

นโยบายการจ่ายเงินปันผล

1. นโยบายการจ่ายเงินปันผลของบริษัท ผลิตภัณฑ์คอนกรีตชลบุรี จำกัด (มหาชน)

ในปี 2559 บริษัทฯ มีนโยบายการจ่ายเงินปันผลให้แก่ผู้ถือหุ้นในอัตราประมาณร้อยละ 40 ของกำไรสุทธิหลังหักสำรองตามกฎหมายและสำรองอื่น ๆ (ถ้ามี) ทั้งนี้ การจ่ายเงินปันผลแต่ละคราวต้องผ่านการอนุมัติจากที่ประชุมผู้ถือหุ้น

2. นโยบายการจ่ายเงินปันผลของบริษัทย่อย

ในปี 2559 บริษัท ชลบุรีกันชน จำกัด บริษัท ตะวันออกการขนส่ง จำกัด บริษัท ชลประทีปสินทรัพย์ จำกัด และบริษัท สมาร์ทคอนกรีต จำกัด (มหาชน) จะพิจารณานโยบายการจ่ายปันผลตามที่คณะกรรมการบริษัทนั้น ๆ นำเสนอ โดยพิจารณาจากความเหมาะสมตามผลประกอบการของแต่ละบริษัท

ข้อมูลการจ่ายเงินปันผลย้อนหลัง 5 ปี

ปี	2555	2556	2557	2558	2559
อัตรากำไรสุทธิต่อหุ้น ^{1/} (บาท/หุ้น)	0.1325	0.2018	0.0674	0.0205	0.0043
อัตราปันผลต่อหุ้น ^{2/} (บาท/หุ้น)	-	0.0481	0.0238	0.0230	0.0220 ^{3/}
อัตรการจ่ายปันผลต่อกำไรสุทธิ (%)	-	81.10	56.50	140.28	116.50 ^{3/}

หมายเหตุ: ^{1/} กำไรสุทธิตามงบการเงินเฉพาะกิจการ

^{2/} จำนวนหุ้นคำนวณด้วยจำนวนหุ้นสามัญที่ออกและชำระแล้ว ณ สิ้นปี (31 ธ.ค. 2559 เท่ากับ 2,768,030.18 พันหุ้น)

^{3/} การจ่ายปันผลจากผลประกอบการปี 2559 ยังมีความไม่แน่นอน เนื่องจากต้องรออนุมัติจากที่ประชุมสามัญผู้ถือหุ้นประจำปี 2560

โครงสร้างการจัดการ

โครงสร้างการจัดการของบริษัท ประกอบด้วย คณะกรรมการจำนวน 2 ชุด ได้แก่ คณะกรรมการบริษัท และ คณะกรรมการตรวจสอบ ซึ่งคณะกรรมการแต่ละคณะมีหน้าที่และความรับผิดชอบ ดังนี้

1. คณะกรรมการบริษัท มี 2 ชุด คือ กรรมการบริษัท และกรรมการอิสระและกรรมการตรวจสอบ

รายชื่อกรรมการ	ตำแหน่ง	การประชุมคณะกรรมการ (ครั้ง)	
		จำนวนครั้งที่จัด	จำนวนครั้งที่เข้าร่วม
นายประทีป ทิปกรสุขเกษม	ประธานกรรมการ	4	4
นายอาทิตย์ ทิปกรสุขเกษม	กรรมการ	4	4
นางชลธิชา ทิปกรสุขเกษม	กรรมการ	4	4
นายณรงค์ บานเย็น	กรรมการ	4	4
นายศิริศักดิ์ พุทธิพิทีป	กรรมการ	4	4
นายดาวฤทธิ์ ทองน้อม	กรรมการ	4	4
นายชาตรี ดันดิยวงศ์	ประธานคณะกรรมการตรวจสอบ/กรรมการอิสระ	4	4
นายปรีชา รัตนานนท์	กรรมการตรวจสอบ/กรรมการอิสระ	4	4
นางสาวสุธีรา ลาภสมบุญกมล	กรรมการตรวจสอบ/กรรมการอิสระ	4	3

กรรมการผู้มีอำนาจลงนามแทนบริษัท

กรรมการผู้มีอำนาจลงนามแทนบริษัท คือ นายประทีป ทิปกรสุขเกษม ลงลายมือชื่อและประทับตราสำคัญของบริษัท หรือนาย อาทิตย์ ทิปกรสุขเกษม ลงลายมือชื่อร่วมกับ นางชลธิชา ทิปกรสุขเกษม หรือ นายณรงค์ บานเย็น หรือ นายศิริศักดิ์ พุทธิพิทีป คนใดคนหนึ่งรวมเป็นสองคน และประทับตราสำคัญของบริษัท

ขอบเขตอำนาจหน้าที่และความรับผิดชอบของคณะกรรมการบริษัท

ที่ประชุมคณะกรรมการบริษัทฯ ครั้งที่ 1/2546 เมื่อวันที่ 8 กันยายน 2546 มีมติกำหนดขอบเขตและอำนาจของกรรมการบริษัทฯ ไว้ชัดเจนเพื่อความโปร่งใสในการบริหาร ดังต่อไปนี้

- 1) กำหนดนโยบายและทิศทางการดำเนินงานของบริษัทฯ และกำกับดูแลฝ่ายจัดการให้ดำเนินงานเป็นไปตามนโยบาย ตลอดจนการดำเนินการให้มีระบบการควบคุมภายในที่มีประสิทธิภาพ และมีความตั้งใจที่จะดำเนินธุรกิจอย่างต่อเนื่อง
- 2) ปฏิบัติหน้าที่เป็นไปตามกฎหมาย วัตถุประสงค์ และข้อบังคับของบริษัทฯ ตลอดจนมติที่ประชุมผู้ถือหุ้นด้วยความซื่อสัตย์ สุจริต และระมัดระวังรักษาผลประโยชน์ของบริษัทฯ
- 3) รับผิดชอบในการจัดทำงบดุลและบัญชีกำไรขาดทุน ณ วันสิ้นสุดของรอบบัญชีของบริษัทฯ ให้มีความถูกต้องและแสดงถึงฐานะของบริษัทฯ ที่เป็นจริงและถูกต้อง ซึ่งได้ปฏิบัติตามมาตรฐานการบัญชีที่รับรองโดยทั่วไป ซึ่งได้มีการตรวจสอบโดยผู้สอบบัญชีของบริษัทฯ เพื่อนำเสนอต่อที่ประชุมผู้ถือหุ้นในการประชุมสามัญผู้ถือหุ้นประจำปีเพื่อพิจารณาและอนุมัติ
- 4) ให้ความสำคัญต่อหน้าที่การเปิดเผยสารสนเทศของบริษัทฯ ตามข้อบังคับตลาดหลักทรัพย์แห่งประเทศไทย เรื่อง หลักเกณฑ์และวิธีการเกี่ยวกับการเปิดเผยสารสนเทศและการปฏิบัติการใดๆของบริษัทจดทะเบียน เพื่อเปิดเผยสารสนเทศที่สำคัญและจำเป็นต่อการตัดสินใจลงทุนในหลักทรัพย์ให้ประชาชนทราบ

- 5) คณะกรรมการอาจแต่งตั้งบุคคลอื่นขึ้น เพื่อให้ดำเนินการกิจการของบริษัทฯ ภายใต้การกำกับดูแลของคณะกรรมการหรือกรรมการผู้จัดการ หรืออาจมอบอำนาจเพื่อให้บุคคลดังกล่าวมีอำนาจตามที่คณะกรรมการเห็นสมควร และภายในเวลาที่คณะกรรมการเห็นสมควร และคณะกรรมการอาจยกเลิก เพิกถอน หรือเปลี่ยนแปลงแก้ไขอำนาจนั้นได้ ทั้งนี้ การมอบอำนาจดังกล่าวจะไม่เป็นการมอบอำนาจที่ทำให้ผู้รับมอบอำนาจสามารถอนุมัติรายการที่ผู้รับมอบอำนาจหรือบุคคลที่อาจมีความขัดแย้ง มีส่วนได้เสีย หรืออาจมีความขัดแย้งทางผลประโยชน์ในลักษณะอื่นกับบริษัทฯ หรือบริษัทย่อย และหากมีการมอบอำนาจให้บุคคลใด ต้องเป็นไปตามมติที่ประชุมคณะกรรมการบริษัทฯ ที่มีกรรมการตรวจสอบเข้าร่วมประชุมด้วย
- 6) พิจารณาและให้ความเห็นชอบต่อการเพิ่มทุน การออกหุ้นกู้ และการควบและรวมกิจการที่ผ่านการพิจารณา และนำเสนอ โดยกรรมการบริหาร เพื่อนำเสนออนุมัติจากที่ประชุมผู้ถือหุ้นต่อไป
- 7) พิจารณาอนุมัติค่าใช้จ่ายในการดำเนินงานในวงเงินที่เกินอำนาจกรรมการผู้จัดการ ให้นำเสนอขออนุมัติหรือขอสัตยาบันต่อที่ประชุมกรรมการบริษัทฯ ต่อไป แล้วแต่ความเร่งด่วนและความจำเป็นในการดำเนินงาน

ทั้งนี้อำนาจในการดำเนินการดังกล่าวข้างต้น ไม่รวมถึงการดำเนินการเกี่ยวกับรายการที่เกี่ยวข้องกันและรายการได้มาหรือจำหน่ายไปซึ่งทรัพย์สินที่สำคัญของบริษัทจดทะเบียน ตามกฎเกณฑ์ของตลาดหลักทรัพย์และบริษัทฯ จะต้องปฏิบัติให้เป็นไปตามกฎระเบียบ และข้อบังคับของตลาดหลักทรัพย์ที่เกี่ยวข้องกับเรื่องนั้นๆ นอกจากนี้ อำนาจดังกล่าวข้างต้น ไม่รวมถึงเรื่องอื่นๆ ที่ข้อบังคับบริษัทกำหนดให้ต้องขออนุมัติจากมติที่ประชุมผู้ถือหุ้น

องค์ประกอบและการสรรหากรรมการ

ข้อบังคับบริษัทกำหนดให้ บริษัทฯ มีคณะกรรมการคณะหนึ่ง ประกอบด้วยกรรมการอย่างน้อย 5 คน และไม่เกินกว่า 15 คน ให้คณะกรรมการเลือกตั้งกรรมการด้วยกันเป็นประธานกรรมการ และอาจเล็กรองประธานกรรมการ กรรมการผู้จัดการและตำแหน่งอื่นตามที่เห็นเหมาะสมด้วยก็ได้ และกรรมการไม่น้อยน้อยกว่ากึ่งหนึ่งของจำนวนกรรมการทั้งหมดต้องมีถิ่นที่อยู่ในราชอาณาจักร และผู้เป็นกรรมการของบริษัทฯ ไม่จำเป็นจะต้องเป็นผู้ถือหุ้นของบริษัทฯ

การแต่งตั้งกรรมการบริษัทฯ

วิธีการคัดเลือกบุคคลที่จะเป็นกรรมการบริษัทฯ นั้น มิได้ผ่านคณะกรรมการสรรหา (Nominating Committee) แต่ต้องผ่านขั้นตอนที่ประชุมผู้ถือหุ้นเพื่อเลือกตั้งคณะกรรมการตามหลักเกณฑ์และวิธีการดังต่อไปนี้

- (1) ผู้ถือหุ้นคนหนึ่ง มีคะแนนเสียงเท่ากับหนึ่งหุ้นต่อเสียงหนึ่ง
- (2) ให้ผู้ถือหุ้นออกเสียงลงคะแนนเลือกตั้งกรรมการเป็นรายบุคคลไป
- (3) บุคคลซึ่งได้รับคะแนนเสียงสูงสุดตามลำดับลงมาเป็นผู้ได้รับการเลือกตั้งเป็นกรรมการเท่าจำนวนกรรมการที่จะพึงมี หรือจะพึงเลือกตั้งในครั้งนั้น ในกรณีที่บุคคลซึ่งได้รับการเลือกตั้งในลำดับถัดลงมา มีคะแนนเสียงเท่ากัน เกินจำนวนกรรมการที่จะพึงมีหรือจะพึงเลือกตั้งในครั้งนั้น ให้ผู้เป็นประธานเป็นผู้ออกเสียงชี้ขาด

การถอดถอนกรรมการ

- (1) ในการประชุมสามัญประจำปีทุกครั้ง กรรมการจะต้องออกจากตำแหน่งอย่างน้อยจำนวนหนึ่งในสาม (1/3) โดยอัตรา ถ้าจำนวนกรรมการจะแบ่งออกให้เป็นสามส่วนไม่ได้ ก็ให้ออกโดยจำนวนใกล้เคียงที่สุดกับส่วนหนึ่งในสาม (1/3) กรรมการ ผู้ออกจากตำแหน่งไปนั้น อาจจะถูกเลือกเข้ารับตำแหน่งอีกก็ได้
- (2) นอกจากการพ้นตำแหน่งตามวาระแล้ว กรรมการอาจพ้นตำแหน่งเมื่อ 1) ตาย 2) ลาออก 3) ขาดคุณสมบัติ หรือมีลักษณะต้องห้ามตามกฎหมายว่าด้วยบริษัทมหาชนจำกัด 4) ที่ประชุมผู้ถือหุ้นลงมติให้ออก 5) ศาลมีคำสั่งให้ออก
- (3) กรรมการคนใดจะลาออกจากตำแหน่ง ให้ยื่นใบลาออกต่อบริษัทฯ การลาออกมีผลนับแต่วันที่ใบลาออกไปถึงบริษัทฯ กรรมการซึ่งลาออก จะแจ้งการลาออกของตนให้นายทะเบียนทราบด้วยก็ได้

- (4) ในกรณีที่ตำแหน่งกรรมการว่างลงเพราะเหตุอื่น นอกจากถึงคราวออกตามวาระ ให้คณะกรรมการเลือกบุคคลซึ่งมีคุณสมบัติ และไม่มีลักษณะต้องห้ามตามกฎหมายว่าด้วยบริษัทมหาชนจำกัด เข้าเป็นกรรมการแทนในการประชุมคณะกรรมการคราวต่อไป เว้นแต่วาระของกรรมการเหลือน้อยกว่าสองเดือน บุคคลซึ่งเข้าเป็นกรรมการแทนดังกล่าวจะอยู่ในตำแหน่งกรรมการได้เพียงเท่าวาระที่ยังเหลืออยู่ของกรรมการที่ตนแทนมติของคณะกรรมการ ต้องประกอบด้วยคะแนนเสียงไม่น้อยกว่าสามในสี่ของจำนวนกรรมการที่ยังเหลืออยู่
- (5) ที่ประชุมผู้ถือหุ้นอาจลงมติให้กรรมการคนใดออกจากตำแหน่งก่อนถึงคราวออกตามวาระได้ ด้วยคะแนนเสียงไม่น้อยกว่าสามในสี่ของจำนวนผู้ถือหุ้นซึ่งมาประชุมและมีสิทธิออกเสียง และมีหุ้นนับรวมกันได้ไม่น้อยกว่ากึ่งหนึ่งของจำนวนหุ้นที่ถือโดยผู้ถือหุ้นที่มาประชุมและมีสิทธิออกเสียง

2. คณะกรรมการตรวจสอบ

รายชื่อคณะกรรมการอิสระและกรรมการตรวจสอบ

รายชื่อกรรมการ	ตำแหน่ง	การประชุมคณะกรรมการ (ครั้ง)	
		จำนวนครั้งที่จัด	จำนวนครั้งที่เข้าร่วม
นายชาติร ดันดิยวงศ์	ประธานคณะกรรมการตรวจสอบ/กรรมการอิสระ	5	5
นายปรีชา รัตนานนท์	กรรมการตรวจสอบ/กรรมการอิสระ	5	5
นางสาวสุธีรา ลาภสมบุญกุล	กรรมการตรวจสอบ/กรรมการอิสระ	5	4

ทั้งนี้กรรมการทุกท่านไม่มีประวัติการกระทำผิดทางกฎหมายและไม่มีลักษณะต้องห้ามตามข้อ 17 แห่งประกาศคณะกรรมการกำกับหลักทรัพย์และตลาดหลักทรัพย์ที่ กอ.12 /2543 เรื่อง การขออนุญาตและการอนุญาตให้เสนอขายหุ้นที่ออกใหม่

ขอบเขตอำนาจหน้าที่และความรับผิดชอบของคณะกรรมการตรวจสอบ

เพื่อให้คณะกรรมการตรวจสอบสามารถปฏิบัติงานได้ตามหน้าที่ที่คณะกรรมการบริษัทได้รับมอบหมาย คณะกรรมการตรวจสอบมีอำนาจ บทบาท และการปฏิบัติงานดังต่อไปนี้

- กำหนดให้มีการประสานความเข้าใจให้อยู่ในแนวทางเดียวกันระหว่างผู้สอบบัญชีคณะกรรมการบริษัทและผู้ตรวจสอบภายใน
- สอบทานและแก้ไขกฎบัตรคณะกรรมการตรวจสอบเป็นปกติปีละครั้ง เพื่อให้ทันสมัยและเหมาะสมกับสภาพแวดล้อมขององค์กร
- เสนอรายชื่อผู้สอบบัญชีแก่คณะกรรมการบริษัท พร้อมทั้งผลตอบแทนในการสอบบัญชีประจำปีเพื่อขอรับการแต่งตั้งจากที่ประชุมใหญ่ผู้ถือหุ้นและผู้สอบทานกับประเมินผลการปฏิบัติงานของผู้สอบบัญชี
- ให้ความเห็นชอบในการแต่งตั้ง ถอดถอน โยกย้ายหรือเลิกจ้างผู้อำนวยการผู้ตรวจสอบภายใน
- ให้ความเชื่อมั่นและยืนยันในความมีอิสระของผู้ตรวจสอบภายในและผู้สอบบัญชี
- สอบทานงานบริการและงานที่ปรึกษาอื่นที่ผู้สอบบัญชีหรือสำนักสอบบัญชีเป็นผู้ให้บริการ นอกจากนี้ยังต้องกำหนดอัตราค่าจ้างในงานที่ให้ผู้สอบบัญชีดำเนินการ
- สอบถามถึงระดับความเสี่ยงที่สำคัญ ตลอดจนวิธีบรรเทาความเสี่ยงให้ลดน้อยลงจากผู้บริหาร ผู้อำนวยการ ผู้ตรวจสอบภายใน และผู้สอบบัญชี
- ปรึกษาหารือ และพิจารณาถึงขอบเขตการตรวจสอบ แผนการตรวจสอบของผู้ตรวจสอบภายในและของผู้สอบบัญชีให้มีความสัมพันธ์และเกื้อกูลกันในส่วนที่เกี่ยวกับการตรวจสอบด้านการเงิน (Financial Auditing)
- หารือกับฝ่ายจัดการ เพื่อให้บริษัทรับประโยชน์อื่นจากการสอบบัญชี นอกเหนือจากคามมีอิสระของผู้สอบบัญชีเพียงประการเดียว

10. สอบทานกับผู้อำนวยความสะดวกผู้ตรวจสอบภายในและผู้สอบบัญชีครอบคลุมถึงเรื่องต่างๆ ที่จะตรวจสอบเพื่อลดความซ้ำซ้อนของงานตรวจสอบและประสิทธิภาพที่จะได้รับจากทรัพยากรของผู้ตรวจสอบภายใน และผู้สอบบัญชี
11. สอบทานและพิจารณาร่วมกับผู้สอบบัญชี ผู้อำนวยความสะดวกและผู้ตรวจสอบภายในเพื่อยืนยันความเพียงพอของ
 - ระบบการควบคุมภายใน ซึ่งรวมถึงระบบการควบคุมภายในโดยใช้คอมพิวเตอร์
 - ข้อบกพร่องสำคัญที่ผู้สอบบัญชี ผู้ตรวจสอบภายในและฝ่ายจัดการมีความเห็นร่วมกัน
12. สอบทานกับฝ่ายจัดการและผู้สอบบัญชีเมื่อการตรวจสอบประจำปีเสร็จสิ้นลงเพื่อพิจารณาในประเด็นต่อไปนี้
 - งบการเงินประจำปีและหมายเหตุประกอบงบการเงิน
 - รายงานของผู้สอบบัญชี
 - ข้อสังเกตและข้อเสนอแนะเพิ่มเติมเกี่ยวกับแผนการตรวจสอบของผู้สอบบัญชี
 - ความยุ่งยากหรือข้อขัดแย้งที่มีนัยสำคัญกับฝ่ายจัดการในระหว่างที่ผู้สอบบัญชีปฏิบัติงานอยู่
 - สารสำคัญอื่นๆ ที่เกี่ยวข้องกับมาตรฐานการตรวจที่คณะกรรมการตรวจสอบควรจะทำความเข้าใจกับผู้สอบบัญชี
13. สอบทานและพิจารณาร่วมกับฝ่ายจัดการและผู้อำนวยความสะดวกผู้ตรวจสอบภายในในหัวข้อต่อไปนี้
 - ข้อบกพร่องสำคัญที่ตรวจพบในระหว่างปี และการสนองตอบจากฝ่ายจัดการ
 - ความยุ่งยากที่เกิดขึ้นในระหว่างตรวจสอบซึ่งอาจจะรวมถึงขอบเขตการปฏิบัติงานหรือการเข้าถึงข้อมูลที่เป็น

สำหรับการตรวจสอบ

 - การเปลี่ยนแปลงขอบเขตการตรวจสอบให้แตกต่างจากขอบเขตที่กำหนดไว้ในแผนการตรวจสอบ
 - งบประมาณและอัตราค่าจ้างของผู้ตรวจสอบภายใน
 - กฎบัตรของผู้ตรวจสอบภายใน
 - มาตรฐานการปฏิบัติงานของผู้ตรวจสอบภายในควรสอดคล้องกับมาตรฐานการปฏิบัติงานที่สมาคมผู้ตรวจสอบภายในแห่งประเทศไทย และ / หรือที่สถาบันผู้ตรวจสอบภายในสหรัฐอเมริกา (Institute of Internal Auditors, U.S.A.)
14. สอบทานข้อมูลที่ส่งให้หน่วยงานกำกับดูแล (Regulators) เช่น สำนักงานคณะกรรมการกำกับหลักทรัพย์และตลาดหลักทรัพย์ ตลาดหลักทรัพย์แห่งประเทศไทย ธนาคารแห่งประเทศไทย ฯลฯ ควรสอดคล้อง และตรงกับข้อมูลที่เปิดเผยในงบการเงิน
15. สอบทานงบการเงินระหว่างปีร่วมกับผู้สอบบัญชีและผู้อำนวยความสะดวกผู้ตรวจสอบภายในก่อนที่จะนำเสนอให้หน่วยกำกับดูแล
16. สอบทานนโยบายและวิธีปฏิบัติเกี่ยวกับการเบิกจ่ายของเจ้าหน้าที่บริษัท ตลอดจนการใช้ทรัพย์สินของบริษัท รวมถึงพิจารณาผลการตรวจสอบที่ผู้ตรวจสอบภายในหรือผู้สอบบัญชีได้ทำไว้
17. สอบทานร่วมกับผู้อำนวยความสะดวกผู้ตรวจสอบภายใน และผู้สอบบัญชีถึงมาตรการกำกับดูแลของบริษัทว่ามีความสอดคล้องกับข้อบังคับของบริษัทที่กำหนดไว้มากน้อยเพียงใด
18. สอบทานนัยทางกฎหมายและการกำกับดูแลว่า มีความสำคัญที่จะส่งผลกระทบต่อถึงงบการเงิน การปฏิบัติตามนโยบายที่กำหนดไว้
19. ประชุมร่วมกับผู้อำนวยความสะดวกผู้ตรวจสอบภายใน ผู้สอบบัญชีและฝ่ายจัดการเฉพาะกิจถึงประเด็นที่คณะกรรมการตรวจสอบหรือที่ประชุมมีความเห็นว่าควรจะมีการประชุมเป็นการเฉพาะกับคณะกรรมการตรวจสอบด้วย
20. จัดทำรายงานการปฏิบัติงานของคณะกรรมการตรวจสอบเสนอคณะกรรมการบริษัท
21. จัดทำรายงานแสดงถึงความคิดเห็นและการปฏิบัติงานของคณะกรรมการตรวจสอบเพื่อสนองเป็นส่วนหนึ่งในรายงานประจำปีของบริษัทฯ
22. คณะกรรมการตรวจสอบมีอำนาจในการตรวจสอบและสอบสวนผู้ที่เกี่ยวข้องและเรื่องที่เกี่ยวข้องภายในขอบเขตของอำนาจหน้าที่ คณะกรรมการตรวจสอบต้องมีอำนาจในการว่าจ้างหรือนำเอาผู้เชี่ยวชาญเฉพาะด้านมาช่วยงานตรวจสอบและสอบสวนได้ตามที่คณะกรรมการตรวจสอบพิจารณาว่าเหมาะสม

23. คณะกรรมการตรวจสอบต้องประชุมกันอย่างน้อยปีละ 3 ครั้ง หรือมากกว่าเมื่อมีความจำเป็น คณะกรรมการตรวจสอบอาจเชิญฝ่ายจัดการหรือผู้ที่เกี่ยวข้องเข้าร่วมประชุมและให้ข้อมูลในส่วนที่เกี่ยวข้องได้
24. คณะกรรมการตรวจสอบจะปฏิบัติหน้าที่อื่นนอกเหนือจากที่กำหนดไว้ในกฎบัตรนี้ไม่ได้ เว้นแต่มีข้อบังคับ หรือกฎหมาย หรือคำสั่งของคณะกรรมการบริษัทให้ปฏิบัติเป็นอย่างอื่น
25. ประธานคณะกรรมการตรวจสอบควรได้รับการแต่งตั้งจากคณะกรรมการบริษัทหรือหากว่าบริษัทประสงค์จะให้กรรมการที่ได้รับแต่งตั้งจากคณะกรรมการบริษัทเลือกประธานกันเองก็เป็นอีกทางเลือกหนึ่ง
26. คณะกรรมการตรวจสอบต้องมีจำนวนอย่างน้อย 3 ท่าน และต้องเป็นกรรมการที่ไม่ได้ดำรงตำแหน่งกรรมการบริหาร (Executive Director)
27. กรรมการบริษัทไม่ได้ดำรงตำแหน่งกรรมการบริหาร หากได้รับแต่งตั้งให้เป็นกรรมการในคณะกรรมการตรวจสอบแล้ว บทบาทและหน้าที่ในฐานะกรรมการตรวจสอบต้องเป็นส่วนที่เพิ่มเติมจากบทบาทและหน้าที่ของกรรมการบริษัทด้วย

คณะผู้บริหาร

ณ วันที่ 31 ธันวาคม 2559 บริษัทมีผู้บริหารจำนวน 8 ท่าน ดังนี้

รายชื่อผู้บริหาร	ตำแหน่ง
นายอาทิตย์ ทีปกรสุขเกษม	กรรมการผู้จัดการ
นายณรงค์ บานเย็น	ผู้อำนวยการอาวุโสฝ่ายขายผลิตภัณฑ์คอนกรีตสำเร็จรูป
นายสมาน เชื้อจีน	ผู้อำนวยการฝ่ายบริการและจัดส่ง
นายวิษณุ แสงทอง	ผู้อำนวยการฝ่ายขายคอนกรีตผสมเสร็จ
นายทงก เกษมศักดิ์กริน	ผู้อำนวยการฝ่ายผลิตและคุณภาพคอนกรีต
นายไพชยนต์ แก้วมงคล	ผู้จัดการฝ่ายบัญชี
นางพลอยนภัส วณิชสรพร	ผู้จัดการฝ่ายการเงิน
นางสาววดี แสงไฟแก้ว	ผู้จัดการฝ่ายสินเชื่อ

ขอบเขตอำนาจหน้าที่ของกรรมการผู้จัดการ

ที่ประชุมคณะกรรมการบริษัท ครั้งที่ 1/2544 เมื่อวันที่ 8 กันยายน 2544 มีมติกำหนดขอบเขตและอำนาจของกรรมการผู้จัดการไว้ดังต่อไปนี้

- (1) กำหนดและเสนอกลยุทธ์และแผนการทางธุรกิจต่อคณะกรรมการ
- (2) ดำเนินการตามกลยุทธ์และแผนทางธุรกิจที่ได้รับอนุมัติจากคณะกรรมการ
- (3) แสวงโอกาสทางธุรกิจที่เกี่ยวข้องกับทางธุรกิจของกลุ่มบริษัทฯ รวมทั้งธุรกิจใหม่ที่มีความเป็นไปได้ เพื่อเพิ่มรายได้ให้แก่บริษัทฯ และพนักงานของบริษัทฯ เพื่อนำเสนอคณะกรรมการพิจารณา
- (4) ดำเนินการและปฏิบัติการที่คณะกรรมการมอบหมายภายใต้นโยบายของคณะกรรมการ
- (5) สั่งการ ออกระเบียบ/ ประกาศ/ บันทึก เพื่อให้การปฏิบัติงานเป็นไปตามนโยบาย
- (6) อนุมัติและ/หรือมอบหมายการทำนิติกรรมเพื่อผูกพันบริษัทฯ สำหรับธุรกรรมปกติของบริษัทฯ ภายในวงเงินไม่เกิน 100 ล้านบาท (แก้ไขครั้งสุดท้ายด้วยมติที่ประชุมคณะกรรมการบริษัทครั้งที่ 4/2547 วันที่ 31 พฤษภาคม 2547)
- (7) ประสานงาน ผู้บริหารและพนักงาน เพื่อปฏิบัติตามนโยบายและทิศทางธุรกิจที่ได้รับจากคณะกรรมการ
- (8) ดูแลการทำงานของพนักงานให้เป็นไปตามนโยบาย และกฎระเบียบต่าง ๆ รวมถึงการปฏิบัติงานด้วยหลักธรรมาภิบาลในการทำธุรกิจ

- (9) ส่งเสริมพัฒนาความรู้ความสามารถและศักยภาพของพนักงาน เพื่อเพิ่มศักยภาพขององค์กร
- (10) พิจารณาผลประโยชน์ของบริษัทฯ และการเงินปันผลทั้งประจำปีและระหว่างกาล นำเสนอให้แก่คณะกรรมการอนุมัติ
- (11) พิจารณานำสิทธิและทรัพย์สินของบริษัทฯ ไปก่อการผูกพันใดกับบุคคล บริษัท ห้างร้าน หรือสถาบันการเงิน เพื่อนำเสนอคณะกรรมการอนุมัติ (แก้ไขครั้งสุดท้ายด้วยมติที่ประชุมคณะกรรมการบริษัท ครั้งที่ 5/2544 วันที่ 18 ตุลาคม 2544)

ทั้งนี้ การมอบอำนาจดังกล่าวข้างต้นให้แก่กรรมการผู้จัดการ จะไม่สามารถอนุมัติรายการใดๆ ที่ตนเองหรือบุคคลที่มีความขัดแย้งทางผลประโยชน์ มีส่วนได้เสีย หรืออาจมีความขัดแย้งทางผลประโยชน์ในลักษณะอื่นใดกับบริษัทฯ หรือบริษัทย่อย

โครงสร้างองค์กร

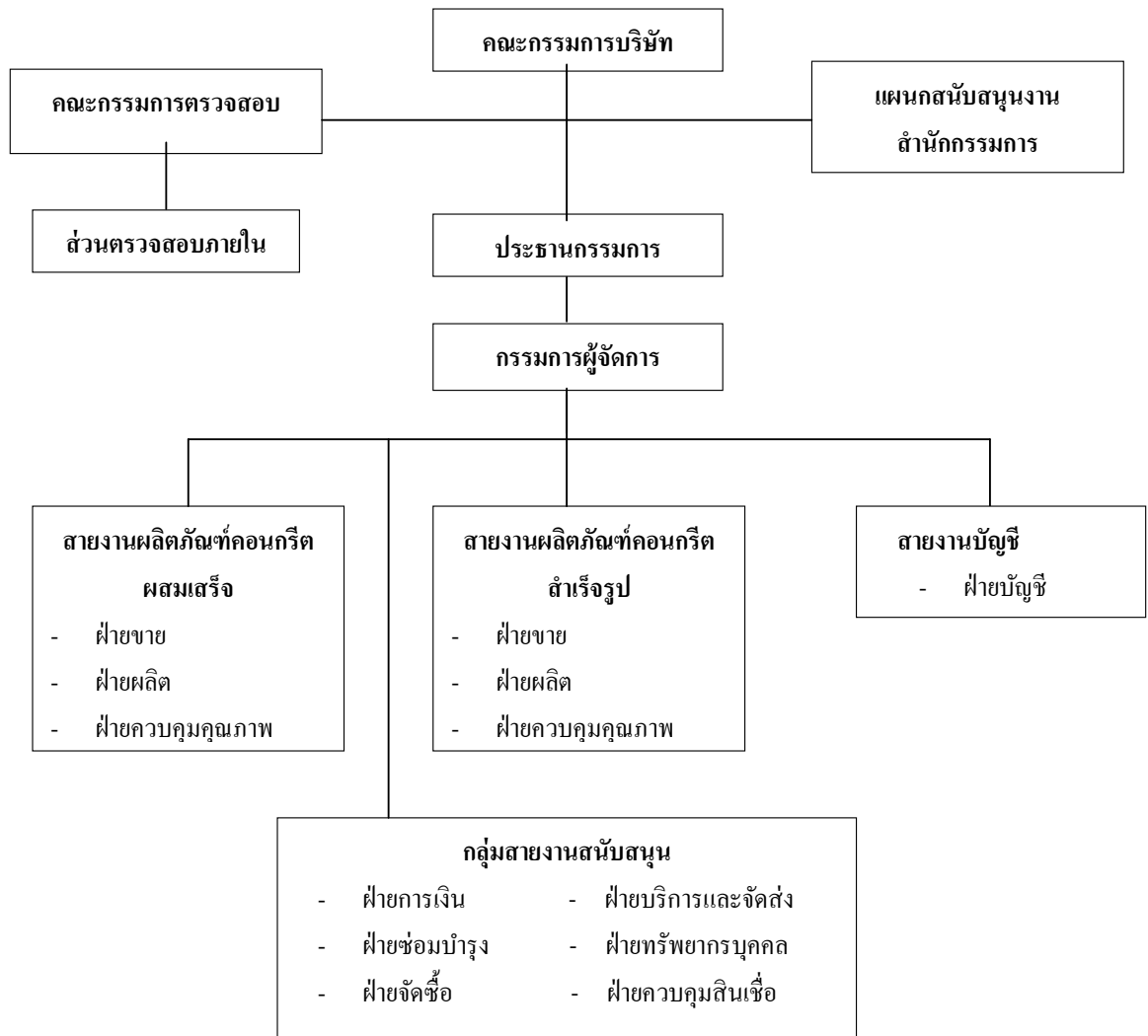

หมายเหตุ ส่วนตรวจสอบภายใน ทำหน้าที่และปฏิบัติงานโดยบริษัท สมาร์ท คอนซัลติ้ง แอนด์ เซอร์วิสเชส จำกัด

เลขานุการบริษัท

พระราชบัญญัติหลักทรัพย์และตลาดหลักทรัพย์(ฉบับที่ 4) พ.ศ.2551 มาตรา 89/15 กำหนดให้คณะกรรมการต้องจัดให้มีเลขานุการบริษัทรับผิดชอบดำเนินการในนามบริษัทหรือคณะกรรมการ ดังนั้นในการประชุมคณะกรรมการบริษัทครั้งที่ 4/2551 คณะกรรมการจึงได้มีมติแต่งตั้งให้นางสาวฐิติ สุกุลกิตติวัฒน์ ทำหน้าที่ในตำแหน่งเลขานุการบริษัท โดยมีผลตั้งแต่วันที่ 13 สิงหาคม 2551 เป็นต้นไป

ค่าตอบแทนกรรมการและผู้บริหาร

(1) ค่าตอบแทนที่เป็นตัวเงิน

ค่าตอบแทนกรรมการ ประกอบด้วยเบี้ยประชุม ดังนี้

รายชื่อกรรมการ	ตำแหน่ง	ค่าตอบแทนกรรมการ(บาท)		
		กรรมการบริษัท	กรรมการตรวจสอบ	รวม
นายประทีป ทิปกรสุขเกษม	ประธานกรรมการ	100,000	-	100,000
นายอาทิตย์ ทิปกรสุขเกษม	กรรมการ	60,000	-	60,000
นางชลธิชา ทิปกรสุขเกษม	กรรมการ	60,000	-	60,000
นายณรงค์ บานเย็น	กรรมการ	60,000	-	60,000
นายศิริศักดิ์ พุทธิพิที	กรรมการ	60,000	-	60,000
นายดาวฤทธิ์ ทองน้อม	กรรมการ	60,000	-	60,000
นายชาตรี ตันติวงค์	ประธานกรรมการตรวจสอบและกรรมการอิสระ	60,000	100,000	160,000
นายปรีชา รัตนานนท์	กรรมการอิสระและกรรมการตรวจสอบ	60,000	75,000	135,000
นางสาวสุธีรา ลาภสมบุญมกล	กรรมการอิสระและกรรมการตรวจสอบ	45,000	60,000	105,000

ค่าตอบแทนผู้บริหาร : ในปี 2559 บริษัทได้จ่ายค่าตอบแทนประกอบด้วยค่าตอบแทนเงินเดือนและโบนัส ให้กับผู้บริหารจำนวน

8 ราย รวมทั้งสิ้น 16,925,368.70 บาท

(2) ค่าตอบแทนอื่น

ค่าตอบแทนอื่นของกรรมการ

-ไม่มี-

ค่าตอบแทนอื่นของผู้บริหาร

-เงินกองทุนสำรองเลี้ยงชีพ

บริษัทได้จัดให้พนักงานสำรองเลี้ยงชีพโดยบริษัทได้สมทบในอัตราส่วนร้อยละ 2 ของเงินเดือน โดยในปี 2559 บริษัทได้จ่ายเงินสมทบกองทุนสำรองเลี้ยงชีพสำหรับผู้บริหารจำนวน 8 ราย จำนวนเงิน 196,828.84 บาท

บริษัทได้จัดให้เงินสมทบกองทุนประกันสังคม โดยบริษัทได้สมทบในอัตราส่วนร้อยละ 4 ของเงินเดือน โดยในปี 2559 บริษัทได้จ่ายเงินสมทบกองทุนประกันสังคม สำหรับผู้บริหาร 8 ราย จำนวนเงิน 81,000 บาท

บุคลากร

บริษัทมีพนักงานทั้งหมด 1,215 คน โดยในปี 2559 บริษัทจ่ายผลตอบแทนให้แก่พนักงานจำนวนทั้งสิ้น 190,239,324.15 บาท ซึ่งผลตอบแทนได้แก่ เงินเดือน ค่าล่วงเวลา เงินช่วยเหลือค่าครองชีพ เงินโบนัสเงินช่วยเหลือพิเศษ เงินประกันสังคม และเงินสมทบกองทุนสำรองเลี้ยงชีพ เป็นต้น นอกจากนี้บริษัทย่อยได้จ่ายค่าตอบแทนให้แก่พนักงานในลักษณะเดียวกันกับบริษัท รวม 264,480,271.82 บาท จำนวนพนักงาน และผลตอบแทน

ปี 2559	บริษัทฯ	บจก.ชลบุรี กันขง	บจก.ตะวันออก การขนส่ง	บจก.ชลประทีป สินทรัพย์	บมจ.สมาร์ท คอนกรีต	บจก.ซีซีที เพ็ญสโตนส์
พนักงานปฏิบัติการ/บริการ(คน)	1,079	140	-	-	127	44
พนักงานบริหาร(คน)	19	9	-	1	8	3
พนักงานในสำนักงานใหญ่(คน)	117	38	-	-	20	16
รวม(คน)	1,215	1,871	-	1	155	63
ค่าตอบแทนพนักงาน (บาท)	190,239,324.15	25,789,737.06	-	360,000.00	38,704,000.00	9,387,210.61

การเปลี่ยนแปลงจำนวนพนักงานอย่างมีนัยสำคัญในระยะ 3 ปีที่ผ่านมา

- ไม่มี -

ข้อพิพาทด้านแรงงานที่สำคัญในระยะ 3 ปีที่ผ่านมา

- ไม่มี -

นโยบายในการพัฒนาพนักงาน

บริษัทตระหนักถึงความสำคัญของบุคลากรภายในองค์กรอันเป็นปัจจัยสำคัญที่ส่งเสริมให้องค์กรดำเนินงานอย่างมีประสิทธิภาพสูงสุด โดยบริษัทมุ่งเน้นที่จะพัฒนา และยกระดับการฝีมือแรงงานของบุคลากรในองค์กรให้มีมาตรฐานสอดคล้อง และทัดเทียมกับกลุ่มเศรษฐกิจอาเซียนที่กำลังเกิดขึ้น รวมถึงเพิ่มพูนทักษะ ความรู้เกี่ยวกับเทคโนโลยีที่ใช้ในการทำงานต่างๆ ตลอดเวลา บริษัทจึงได้จัดให้มีการฝึกอบรมพัฒนาทักษะความรู้ต่างๆ ให้กับบุคลากรอย่างต่อเนื่อง นอกจากนี้บริษัทยังมีการสร้างวัฒนธรรมแห่งการเรียนรู้ (Learning Organization) ให้เกิดขึ้นภายในองค์กร เพื่อให้้องค์กรและบุคลากรมีกระบวนการทำงานที่มีประสิทธิภาพ และประสิทธิผลเพิ่มมากยิ่งขึ้น โดยมีการเชื่อมโยงรูปแบบของการทำงานเป็นทีม สร้างกระบวนการเรียนรู้ และความเข้าใจเพื่อเตรียมรับการเปลี่ยนแปลง พร้อมทั้งเปิดโอกาสให้ทีมงานกล้าคิด กล้าตัดสินใจ อันเป็นการส่งเสริมให้เกิดบรรยากาศของการคิดริเริ่ม (Initiative) และการสร้างนวัตกรรม (Innovation) ใหม่ ๆ ให้เกิดขึ้นแก่องค์กร ส่งผลให้องค์กรเกิดความยั่งยืน และแข็งแกร่ง เป็นผู้นำในด้านผลิตภัณฑ์คอนกรีตผสมเสร็จและคอนกรีตสำเร็จรูป พร้อมเผชิญกับสภาวะการแข่งขันต่อไป

รายการระหว่างกัน

การทำรายการระหว่างกันของบริษัทฯ

บริษัทฯ มีนโยบายทำรายการระหว่างกันกับบุคคลหรือกิจการที่เกี่ยวข้องกัน หมายถึง บุคคลหรือกิจการที่อยู่ภายใต้การควบคุมของบริษัท หรือสามารถควบคุมบริษัททั้งทางตรงและทางอ้อม หรือมีอิทธิพลอย่างเป็นสาระสำคัญในการตัดสินใจด้านการเงินหรือการดำเนินงานของบริษัท นโยบายการกำหนดราคาสำหรับแต่ละประเภทรายการมีดังนี้

ประเภทรายการ	นโยบายการกำหนดราคา
รายได้จากการขายสินค้า / ทรัพย์สิน	ราคาตลาดหรือราคาเทียบเคียงกับราคาตลาด
รายได้จากการให้เช่าและบริการ	ราคาตลาด
ดอกเบี้ยรับ	อัตราดอกเบี้ย MLR หรืออ้างอิงต้นทุนทางการเงินของผู้ให้กู้
รายได้อื่น	ราคาตามสัญญา
ซื้อสินค้า / ทรัพย์สิน	ราคาเทียบเคียงกับราคาตลาด
ค่าเช่าจ่าย	ราคาตามสัญญา
ดอกเบี้ยจ่าย	อัตราดอกเบี้ย MLR หรืออ้างอิงต้นทุนทางการเงินของผู้ให้กู้
ค่าใช้จ่ายอื่น	อ้างอิงอัตราค่าธรรมเนียมของธนาคารพาณิชย์ / ราคาตลาด
ค่าตอบแทนผู้บริหารสำคัญ	จำนวนตามที่ตกลงกัน

2. มาตรการหรือขั้นตอนการอนุมัติรายการระหว่างกันของบริษัทฯ

คณะกรรมการได้ร่วมกันพิจารณาและมีมติเป็นเอกฉันท์ว่า รายการระหว่างกันกับบุคคลที่อาจขัดแย้งกันในอนาคต จะต้องผ่านการเห็นชอบจากคณะกรรมการบริษัทฯ โดยคณะกรรมการตรวจสอบจะต้องเห็นชอบด้วยกับรายการระหว่างกันนั้น ทั้งนี้ การอนุมัติการทำรายการระหว่างกันจะคำนึงถึงประโยชน์สูงสุดของบริษัทฯ ความยุติธรรม ความสมเหตุสมผลของรายการ และราคาที่เป็นไปตามราคาตลาด นอกจากนี้ ผู้มีส่วนได้ส่วนเสียหรืออาจขัดแย้งทางผลประโยชน์ในรายการระหว่างกันจะไม่สามารถเข้ามามีส่วนร่วมอนุมัติรายการระหว่างกันในลักษณะดังกล่าวได้ และหากเป็นรายการระหว่างกันที่เข้าข่ายตามข้อบังคับ ประกาศ คำสั่ง ข้อกำหนด หรือกฎของตลาดหลักทรัพย์แห่งประเทศไทย บริษัทฯ จะปฏิบัติตามข้อกำหนดของตลาดหลักทรัพย์แห่งประเทศไทย

3. นโยบายหรือแนวโน้มนการทำรายการระหว่างกันในอนาคต

นโยบายการทำรายการระหว่างกันที่จะเกิดขึ้นในอนาคต จะกำหนดตามลักษณะการค้าทั่วไปโดยอ้างอิงกับราคาและเงื่อนไขตลาดที่เหมาะสมและก่อให้เกิดประโยชน์ต่อบริษัทฯ โดยกรรมการตรวจสอบจะเป็นผู้ตรวจสอบความจำเป็นและความสมเหตุสมผลของรายการระหว่างกันดังกล่าว ทั้งนี้ ในกรณีที่คณะกรรมการตรวจสอบไม่มีความชำนาญในการพิจารณาหารายการระหว่างกันที่อาจเกิดขึ้น คณะกรรมการตรวจสอบสามารถให้ผู้เชี่ยวชาญทางวิชาชีพอิสระหรือผู้สอบบัญชีของบริษัทฯ เป็นผู้ให้ความเห็นเกี่ยวกับรายการระหว่างกันดังกล่าวเพื่อนำไปใช้ประกอบการพิจารณาอนุมัติรายการระหว่างกันของคณะกรรมการบริษัทฯ หรือผู้ถือหุ้นตามแต่กรณี

การกำกับดูแลกิจการ:

ตลอดการดำเนินงานที่ผ่านมา บริษัทฯ ตระหนักถึงความรับผิดชอบที่มีต่อผู้มีส่วนได้เสียทุกฝ่าย โดยคณะกรรมการและเจ้าหน้าที่ทุกฝ่ายได้ปฏิบัติตามระเบียบข้อบังคับของบริษัท ตลาดหลักทรัพย์แห่งประเทศไทย และสำนักงานคณะกรรมการกำกับหลักทรัพย์และตลาดหลักทรัพย์อย่างเคร่งครัด อีกทั้ง คณะกรรมการบริษัทฯ ได้จัดทำนโยบายการปฏิบัติตามข้อพึงปฏิบัติที่ดี (Code of Best Practice) ตามแนวทางของตลาดหลักทรัพย์แห่งประเทศไทย เพื่อเป็นกรอบกำหนดแนวทางบริหารงานของบริษัทฯ สำคัญอีกประการหนึ่ง ที่จะนำมาซึ่งการบริหารงานที่โปร่งใส เปิดเผย และตรวจสอบได้ของคณะ กรรมการ อันเป็นหลักประกันที่สร้างความเชื่อมั่นแก่ผู้มีส่วนได้เสียทุกฝ่ายว่า การกิจของบริษัทฯ จะสามารถดำเนินไปอย่างมีประสิทธิภาพ บรรลุวัตถุประสงค์อยู่ในแนวทางที่ผู้ถือหุ้นเห็นชอบ และถูกต้องตามกฎหมาย โดยมีรายละเอียดดังนี้

นโยบายเกี่ยวกับการกำกับดูแล

คณะกรรมการของบริษัทฯ คำนึงถึงความสำคัญของนโยบายเกี่ยวกับการกำกับดูแลกิจการที่ดีโดยกำหนดเป็นนโยบาย เพื่อให้การดำเนินธุรกิจของบริษัทฯ เป็นไปอย่างโปร่งใสสามารถตรวจสอบได้ และเพิ่มความเชื่อมั่นให้แก่ผู้ลงทุน บริษัทฯ จะเปิดเผยข้อมูลให้กับสาธารณะและผู้ถือหุ้นอย่างสม่ำเสมอ นอกจากนี้บริษัทฯ ยังให้ความสำคัญต่อระบบการควบคุมและการตรวจสอบภายใน ส่วนการบริหารความเสี่ยง บริษัทฯ ควบคุมและบริหารความเสี่ยงอย่างใกล้ชิดและคำนึงถึงเรื่องจริยธรรมในการดำเนินธุรกิจ โดยดำรงไว้ซึ่งความเป็นธรรมต่อลูกค้า ผู้ถือหุ้น และผู้มีส่วนได้เสียทุก ๆ กลุ่ม

สิทธิของผู้ถือหุ้น

บริษัทฯ จะให้ความสำคัญกับสิทธิของผู้ถือหุ้นทุกๆ ท่านให้เป็นไปอย่างเท่าเทียม เช่น การแจ้งความคืบหน้าของการดำเนินงานให้ผู้ถือหุ้นทราบโดยตรงหรือผ่านทางตลาดหลักทรัพย์แห่งประเทศไทยอย่างสม่ำเสมอ การจัดส่งหนังสือเชิญประชุมและข้อมูลประกอบการประชุมวาระต่างๆ ให้ผู้ถือหุ้นทราบล่วงหน้าก่อนวันประชุม 7 วัน การกำหนดให้มีความเห็นของคณะกรรมการประกอบในแต่ละวาระและการกำหนดให้จัดบันทึกการประชุมอย่างถูกต้องและครบถ้วน เพื่อให้ผู้ถือหุ้นสามารถตรวจสอบได้ นอกจากนี้ บริษัทฯ จะจัดให้กรรมการอิสระอย่างน้อย 1 ท่าน เป็นผู้รับมอบฉันทะในการประชุมผู้ถือหุ้น ซึ่งตามปกติ บริษัทฯ จะจัดประชุมสามัญผู้ถือหุ้นอย่างน้อยปีละ 1 ครั้ง แต่หากมีวาระที่สำคัญที่ต้องให้ที่ประชุมผู้ถือหุ้นพิจารณา บริษัทฯ จะดำเนินการเรียกประชุมวิสามัญผู้ถือหุ้นเพื่อพิจารณาอนุมัติต่อไป

สิทธิของผู้มีส่วนได้เสีย

บริษัทฯ ได้ให้ความสำคัญ ต่อสิทธิของผู้มีส่วนได้เสียทุกกลุ่ม โดยมีรายละเอียด ดังนี้

- ปฏิบัติกับพนักงานอย่างเป็นธรรมและให้ผลตอบแทนที่เหมาะสม
- การซื้อสินค้าและบริการจากลูกค้าเป็นไปตามเงื่อนไขทางการค้า รวมถึงปฏิบัติตามสัญญาต่อกู้ค้า
- ปฏิบัติตามเงื่อนไขการกู้ยืมตามข้อตกลง
- การเอาใจใส่และรับผิดชอบต่อลูกค้า ทั้งในด้านคุณภาพของผลิตภัณฑ์และการให้บริการหลังการขายที่ดี การรักษาความลับของลูกค้า และการจัดบุคลากรรับข้อร้องเรียนจากลูกค้า
- การประพฤติตามกติกาและการหลีกเลี่ยงวิธีการทุจริตเพื่อทำลายคู่แข่ง
- การรับผิดชอบต่อสภาพแวดล้อมของชุมชน และสังคม

การประชุมผู้ถือหุ้น

บริษัทฯ มีนโยบายส่งเสริมให้กรรมการทุกท่านเข้าร่วมประชุมในการประชุมผู้ถือหุ้น และขอรับรองว่าประธานในที่ประชุมจะเปิดโอกาสให้ผู้ถือหุ้นมีสิทธิเท่าเทียมกันในการตรวจสอบการดำเนินงานของบริษัทฯ โดยจะกำหนดเวลาในการประชุมให้ผู้ถือหุ้นให้มีโอกาสสอบถามหรือแสดงความเห็นและข้อเสนอแนะต่างๆ ได้อย่างเต็มที่รวมทั้งจะจัดข้อมูลให้เพียงพอในการพิจารณา นอกจากนี้จัดเตรียมหนังสือมอบฉันทะสำหรับผู้ถือหุ้นที่ไม่สามารถเข้าร่วมประชุมได้ และจัดเตรียมสถานที่ เพื่อความสะดวกต่อการเดินทางโดยในปี 2557 บริษัทฯ ได้จัดการประชุมสามัญผู้ถือหุ้น 1 ครั้ง

ภาวะผู้นำ และวิสัยทัศน์

คณะกรรมการบริษัทฯ มีบทบาทสำคัญในการทำหน้าที่เพื่อให้เป็นไปตามมาตรฐานการกำกับดูแลกิจการที่ดีในเรื่องต่อไปนี

- การกำหนดวิสัยทัศน์ การกิจ กลยุทธ์ เป้าหมาย แผนธุรกิจและงบประมาณของบริษัทฯ
- การกำกับดูแล และติดตามผลการปฏิบัติงานของฝ่ายบริหารอย่างสม่ำเสมอให้เป็นไปตามแผนงาน เพื่อให้บรรลุเป้าหมายที่วางไว้
- การดูแลระบบควบคุมภายในให้มีประสิทธิภาพและเพียงพอโดยการติดตามอย่างสม่ำเสมอ บริษัทฯ ได้ว่าจ้างผู้เชี่ยวชาญตรวจสอบระบบการควบคุมภายใน คือ สำนักงานบัญชี ศิวพลและเพื่อน เพื่อตรวจสอบและจัดทำระบบตรวจสอบการควบคุมภายในของบริษัทฯ นอกจากนี้ บริษัทฯ ยังว่าจ้าง บริษัท เอ็น อาร์ แอนด์ แอสโซซิเอท จำกัด เพื่อตรวจสอบระบบบัญชีของบริษัทฯ
- การดูแลให้มีมาตรการบริหารความเสี่ยงให้มีความเหมาะสม เพื่อให้บริษัทฯ ได้รับประโยชน์สูงสุด

ความขัดแย้งทางผลประโยชน์

เพื่อป้องกันความขัดแย้งทางผลประโยชน์ คณะกรรมการได้ดูแลอย่างรอบคอบ โดยการกำหนดนโยบาย และวิธีการดูแลไม่ให้ผู้บริหารและผู้ที่เกี่ยวข้องนำข้อมูลภายในของบริษัทฯ ไปใช้เพื่อประโยชน์ส่วนตนดังนี้

- รายการที่อาจขัดแย้งทางผลประโยชน์
จะต้องผ่านการเห็นชอบจากคณะกรรมการบริษัทฯ โดยคณะกรรมการตรวจสอบจะต้องเห็นชอบด้วยกับรายการระหว่างกันนั้น ทั้งนี้ การอนุมัติการทำรายการระหว่างกันจะคำนึงถึงประโยชน์สูงสุดของบริษัทฯ ความยุติธรรม ความสมเหตุสมผลของรายการ และราคาตลาด นอกจากนี้ ผู้มีส่วนได้ส่วนเสียหรืออาจมีความขัดแย้งทางผลประโยชน์ในรายการระหว่างกัน จะไม่มีอำนาจอนุมัติรายการระหว่างกันในลักษณะดังกล่าวได้ ทั้งนี้เพื่อความเป็นธรรมและเพื่อผลประโยชน์สูงสุดของบริษัทฯ ซึ่งหากเป็นรายการระหว่างกันที่เข้าข่ายตามข้อบังคับ ประกาศ คำสั่ง ข้อกำหนด หรือกฎของตลาดหลักทรัพย์แห่งประเทศไทย บริษัทฯ จะปฏิบัติตามข้อกำหนดของตลาดหลักทรัพย์แห่งประเทศไทย
- การดูแลการใช้ข้อมูลภายใน
บริษัทฯ มีนโยบาย และถือปฏิบัติโดยเคร่งครัดในการจัดการข้อมูลภายใน โดยจัดให้รับทราบเฉพาะผู้ที่เกี่ยวข้องเท่านั้น การรายงานหรือเผยแพร่ข้อมูลภายในจะสามารถทำได้เฉพาะบุคคลที่ได้รับมอบหมายเท่านั้น โดยทั้งนี้ กรรมการและผู้บริหารของบริษัทฯ ทุกท่านทราบถึงภาระหน้าที่และความรับผิดชอบต่อข้อมูลภายในที่จะไม่นำมาใช้เพื่อประโยชน์ส่วนตน รวมทั้งเพื่อการซื้อขายหลักทรัพย์ โดยบริษัทฯ ได้กำหนดบทลงโทษทางวินัยไว้ หากมีใครฝ่าฝืนหรือไม่ปฏิบัติตามและบริษัทฯ กำหนดให้ผู้บริหารรายงานการเปลี่ยนแปลงการถือหลักทรัพย์ ต่อสำนักงาน ก.ล.ด. ตามมาตรา 59 แห่งพระราชบัญญัติหลักทรัพย์และตลาดหลักทรัพย์ พ.ศ.2535

จริยธรรมธุรกิจ

บริษัทฯ อยู่ระหว่างการกำหนดข้อพึงปฏิบัติเกี่ยวกับจรรยาบรรณของคณะกรรมการ ฝ่ายจัดการและพนักงาน เพื่อให้ผู้เกี่ยวข้องยึดถือเป็นแนวทางในการปฏิบัติหน้าที่ตามภารกิจของบริษัทฯ ด้วยความซื่อสัตย์สุจริต เที่ยงธรรม และรับผิดชอบต่อผู้มีส่วนได้เสีย ผู้ถือหุ้น และทุกฝ่ายที่เกี่ยวข้อง ซึ่งข้อพึงปฏิบัติเกี่ยวกับจรรยาบรรณจะรวมถึงการกำหนดบทลงโทษทางวินัยด้วย

คู่มือจริยธรรมธุรกิจ
Codes of Conduct
บริษัท ผลิตภัณฑ์คอนกรีตชลบุรี จำกัด (มหาชน)

บทนำ

การดำเนินงานด้วยความตั้งใจ มุ่งมั่นในการดำเนินธุรกิจ การพัฒนาสินค้าและการให้บริการ ตลอดจนการยึดถือจริยธรรมในการดำเนินธุรกิจมาโดยตลอดของบริษัท ผลิตภัณฑ์คอนกรีตชลบุรี จำกัด(มหาชน) ส่งผลให้ธุรกิจเติบโตมาอย่างต่อเนื่อง

ทั้งนี้เพื่อให้ คณะกรรมการบริษัท ผู้บริหารและพนักงานปฏิบัติงานได้อย่างมีคุณภาพ มีมาตรฐาน และมีคุณธรรม บริษัทฯ จึงได้จัดทำ **คู่มือจริยธรรมธุรกิจและข้อพึงปฏิบัติในการทำงาน** ขึ้นเพื่อให้คณะกรรมการบริษัท ผู้บริหารและพนักงาน ยึดถือเป็นแนวทางปฏิบัติในการดำเนินกิจการด้วยความซื่อสัตย์สุจริต โดยถือประโยชน์ของลูกค้าเป็นที่ตั้งอันจะนำไปสู่องค์กรที่มีระบบการกำกับดูแลกิจการที่ดี

บริษัทฯ มีความปรารถนาเป็นอย่างยิ่งที่จะให้คณะกรรมการ ผู้บริหารและพนักงานใช้หลักจริยธรรมตามคู่มือนี้เพื่อเป็นหลักในการปฏิบัติงานต่อไป

ส่วนที่ 1

วิสัยทัศน์และพันธกิจขององค์กร

วิสัยทัศน์ (Vision)

ผู้นำในการผลิตและจำหน่ายผลิตภัณฑ์คอนกรีตในระดับประเทศและระดับสากล

พันธกิจ (Mission)

พัฒนาและสร้างสรรค์ผลิตภัณฑ์รูปแบบใหม่ๆ อย่างต่อเนื่องเพื่อให้ทันต่อความต้องการของลูกค้าที่เปลี่ยนแปลงไป

กลยุทธ์ในการดำเนินธุรกิจ (Strategy)

พัฒนาและคิดค้นนวัตกรรมใหม่ของวัสดุก่อสร้างทุกชนิดไปพร้อมกับการขนส่งที่ถูกต้อง รวดเร็ว เพื่อให้ลูกค้าเกิดความพอใจสูงสุด

- สร้างความสัมพันธ์ที่ดีกับลูกค้า ด้วยความซื่อสัตย์ จริ่งใจและผลิตสินค้าที่มีคุณภาพเชื่อถือได้ตลอดจนบริการที่มีประสิทธิภาพ
- สร้างสัมพันธ์ที่ดีกับแหล่งผลิตวัตถุดิบคุณภาพสูง อีกทั้ง ยังมุ่งเน้นการหาพันธมิตรทางธุรกิจเพิ่มเติม เพื่อให้ได้วัตถุดิบที่มีคุณภาพดี
- มีความรับผิดชอบต่อสังคมและสิ่งแวดล้อม เช่น การรักษาสภาพแวดล้อมที่ดีภายในโรงงานผลิตและชุมชนโดยรอบ ใช้วัสดุเป็นแนวป้องกันฝุ่นละอองในระดับที่สูงกว่ามาตรฐานของอุตสาหกรรมตลอดแนวของฐานผลิตคอนกรีตผสมเสร็จ และใช้น้ำฉีดพ่นรดไม้คอนกรีตก่อนทำการขนส่งสินค้าเพื่อป้องกันคอนกรีตและวัสดุกระจายบนเส้นทางขณะทำการขนส่งสินค้า ไม่ให้เกิดผลกระทบที่จะเกิดขึ้นกับชุมชนและส่วนรวม
- สร้างความมั่นคงและมั่นใจให้กับพนักงานและผู้ถือหุ้น

วัฒนธรรมองค์กร : บริษัท กำหนดองค์กร 5 ประการ ดังนี้

1. ไม่ว่าจะอยู่ที่ใด และเวลาใด ก็สามารถทำงานได้ตลอดเวลา
2. ชื่นชมผู้ที่มีความคิดสร้างสรรค์แตกต่างจากผู้อื่น
3. มีความคิดและการดำเนินการที่รวดเร็ว ถูกต้อง ทันต่อสถานการณ์
4. การรับรู้ข้อมูลข่าวสารที่เท่าเทียมกันของพนักงานผ่านเครื่องมือสื่อสารและสามารถตอบสนองต่อข้อมูลที่ได้รับอย่างรวดเร็ว
5. ทุกคนสามารถร่วมกันปรึกษาหารือและออกความเห็นได้โดยไม่จำกัดที่ตำแหน่งหรือวุฒิ

ส่วนที่ 2

แนวปฏิบัติในการทำงาน

การรักษาและการใช้ทรัพย์สินของบริษัทฯ

ผู้บริหารและพนักงานมีหน้าที่ดูแลรักษาทรัพย์สินของบริษัทฯ เช่น อาคารสถานที่ ยานพาหนะ เครื่องใช้สำนักงาน คอมพิวเตอร์ เครื่องมือและอุปกรณ์ เป็นต้น ให้เกิดประโยชน์อย่างเต็มที่ต่อบริษัทฯ และนำไปใช้งานอย่างมีประสิทธิภาพ ดูแลไม่ให้เกิดสูญหายและให้อยู่ในสภาพดีที่พร้อมใช้งานได้ตลอด รวมถึงไม่นำทรัพย์สินไปใช้ส่วนตัวหรือในทางมิชอบ

การใช้ข้อมูลจำเพาะ

บริษัทฯ กำหนดมิให้คณะกรรมการ ผู้บริหาร และพนักงานที่ได้รับทราบข้อมูลภายใน ข้อมูลจำเพาะของบริษัทฯ เปิดเผยข้อมูลต่อบุคคลภายนอก หรือบุคคลที่ไม่มีหน้าที่เกี่ยวข้องนำไปใช้ประโยชน์ในทางมิชอบ และต้องละเว้นการซื้อ ขายหุ้นของบริษัทฯ ในช่วงเวลาก่อนที่จะเผยแพร่งบการเงิน หรือเผยแพร่สถานะของบริษัทฯ รวมถึงข้อมูลสำคัญอื่นๆ และควรระมัดระวังอย่างน้อย 24 ชั่วโมง ภายหลังการเปิดเผยข้อมูลให้แก่สาธารณชนแล้ว

การใช้สัญญาและข้อมูลที่เป็นความลับของบริษัทฯ

พนักงานต้องไม่นำข้อมูลของสัญญาและข้อตกลงของบริษัทฯ ที่ได้รับทราบมาจากการทำงานไปเปิดเผยหรือเผยแพร่ต่อบุคคลอื่นเพื่อผลประโยชน์ส่วนตัว โดยเฉพาะกับคู่แข่งทางด้านการค้าเช่น เทคโนโลยีความรู้ทางการผลิต สูตรการผลิต ข้อมูลทางการตลาด ฐานข้อมูลสินค้า เป็นต้น

บริษัทฯ ได้กำหนดโทษทางวินัยสำหรับผู้แสวงหาผลประโยชน์จากการนำข้อมูลภายในของบริษัทฯ ไปใช้หรือนำไปเปิดเผยจนอาจทำให้บริษัทฯ ได้รับความเสียหาย โดยพิจารณาโทษตามสมควรแก่กรณี ได้แก่ การดักเตือนด้วยวาจา การดักเตือนเป็นหนังสือ การภาคทัณฑ์ ตลอดจนการเลิกจ้างพ้นสภาพการเป็นพนักงานด้วยเหตุไล่ออก ปลดออกหรือให้ออกแล้วแต่กรณี เป็นต้น

การจัดทำรายงานและการเปิดเผยข้อมูล

ฝ่ายบริหารของบริษัทฯ มีหน้าที่และความรับผิดชอบในการจัดทำรายงานทางการเงินรายไตรมาสและรายงานทางการเงินประจำปี ด้วยการเปิดเผยข้อมูลที่มีความถูกต้อง ครบถ้วนและทันเวลา โดยปฏิบัติตามมาตรฐานบัญชีที่รับรองทั่วไปและเหมาะสมกับธุรกิจของบริษัทฯ และฝ่ายบริหารของบริษัทฯ ยังมีหน้าที่และความรับผิดชอบในการเปิดเผยสารสนเทศที่เกี่ยวข้องของบริษัทฯ ต่อสาธารณะตามเกณฑ์ที่กำหนดโดยหน่วยงานที่กำกับดูแล

ระบบการควบคุมภายใน และการตรวจสอบภายใน

บริษัทฯ กำหนดให้มีระบบการควบคุมภายในเพื่อให้การทำงานมีประสิทธิภาพมากยิ่งขึ้น โดยกำหนดหน้าที่ความรับผิดชอบของคณะกรรมการ ผู้บริหารและพนักงาน รวมถึงอำนาจการดำเนินการของคณะกรรมการผู้บริหารไว้เป็นลายลักษณ์อักษรอย่างชัดเจน มีการควบคุมดูแลการใช้ทรัพย์สินของบริษัทฯ ให้เกิดประโยชน์ มีการแบ่งแยกหน้าที่ของผู้ปฏิบัติงาน ผู้ติดตามควบคุมและประเมินผลออกจากกัน นอกจากนี้ยังจัดให้มีหน่วยงานตรวจสอบภายในเพื่อทำการสอบทานระบบการควบคุมภายใน เพื่อให้มีการปฏิบัติงานเป็นไปตามแนวทางที่วางไว้อย่างมีประสิทธิภาพ รวมทั้งตรวจสอบการปฏิบัติตามกฎหมายและข้อกำหนดต่างๆ ที่เกี่ยวข้องกับบริษัท โดยการตรวจสอบจะถูกรายงานตรงต่อคณะกรรมการตรวจสอบและผู้บริหารระดับสูงที่เกี่ยวข้อง

ส่วนที่ 3

นโยบายการดำเนินธุรกิจของบริษัทฯ

ความขัดแย้งทางผลประโยชน์

กรรมการ ผู้บริหารและพนักงานไม่ควรปฏิบัติตนในลักษณะที่อาจจะก่อให้เกิดความขัดแย้งทางผลประโยชน์กับบริษัท โดยบริษัทได้กำหนดลักษณะรายการที่อาจมีความขัดแย้งทางผลประโยชน์ และมีขึ้น ตอนการอนุมัติการทำรายการที่ต้องผ่านความเห็นชอบจากคณะกรรมการบริหารหรือคณะกรรมการตรวจสอบ ให้มีการเปิดเผยรายการและมูลค่าของรายการที่เกิดขึ้นในปีที่ผ่านมาไว้ในรายงานประจำปี โดยอธิบายความจำเป็นและความสมเหตุสมผลของรายการนั้น หากมีการทำรายการดังกล่าว ให้กระทำการนั้นเสมือนทำรายการกับบุคคลภายนอก ทั้งนี้กรรมการ ผู้บริหารหรือพนักงาน ที่มีส่วนได้เสียในรายการนั้น จะต้องไม่มีส่วนร่วมในการพิจารณาอนุมัติ

ความรับผิดชอบต่อผู้ถือหุ้น

บริษัทฯ มีหน้าที่ในการปฏิบัติงานอย่างมีประสิทธิภาพ ด้วยความซื่อสัตย์สุจริต โปร่งใส เพื่อความมั่นคงและประโยชน์สูงสุดของผู้ถือหุ้น เคารพสิทธิและปฏิบัติต่อผู้ถือหุ้นทุกรายอย่างเท่าเทียมกัน มีการรายงานสถานะผลการดำเนินงานของบริษัทอย่างถูกต้องสม่ำเสมอ ครบถ้วนตามความเป็นจริงให้ผู้ถือหุ้นรับทราบข้อมูลอย่างทั่วถึง และไม่เปิดเผยสารสนเทศที่เป็นความลับของบริษัทฯ ต่อผู้อื่นโดยมิชอบในการประชุมผู้ถือหุ้น บริษัทฯ ได้จัดสรรเวลาและกำหนดช่องทางเพื่อส่งเสริมให้ผู้ถือหุ้นมีโอกาสนเสนอวาระที่ต้องการนำเข้าสู่ประชุม แสดงความคิดเห็นและตั้งคำถามต่อคณะกรรมการในเรื่องที่เกี่ยวข้องกับบริษัท

ความรับผิดชอบต่อพนักงาน

บริษัทฯ ส่งเสริมให้กรรมการ ผู้บริหารและพนักงานมีการพัฒนาความรู้ ความสามารถ โดยการฝึกอบรมทั้ง ภายในและภายนอก พิจารณาให้ผลตอบแทนและสวัสดิการแก่พนักงานอย่างเหมาะสมและเป็นธรรม ปฏิบัติต่อพนักงานตามข้อบังคับของกฎหมายแรงงานและสวัสดิการของพนักงาน หลีกเลี่ยงการกระทำใดๆ ที่ไม่เป็นธรรมและไม่ถูกต้องซึ่งมีผลกระทบต่อความก้าวหน้าและมั่นคงในอาชีพและให้ความเคารพต่อสิทธิส่วนบุคคล จัดให้มีสภาพแวดล้อมที่ดีในการทำงาน มีความปลอดภัยต่อชีวิตและทรัพย์สินของพนักงาน ตลอดจนส่งเสริมให้มีการปฏิบัติงานตามแนวค่านิยมที่ตั้งไว้เพื่อส่งเสริมความสามัคคีและการมีส่วนร่วมในการทำงานร่วมกันเพื่อให้บรรลุวัตถุประสงค์ของบริษัทฯ ที่วางไว้

ความรับผิดชอบต่อลูกค้า

1. ควบคุมดูแลคุณภาพสินค้าและบริการให้มีคุณภาพ
2. กำหนดนโยบายการตั้งราคาที่ยุติธรรม และเหมาะสม
3. จัดหาและปรับปรุงระบบการให้บริการที่เหมาะสม และเป็นไปตามเงื่อนไขทางการค้า
4. จัดทำสัญญาที่เป็นธรรมกับลูกค้า (ไม่ทำให้ลูกค้าเสียประโยชน์ หรือมีข้อเสียเปรียบในทางการค้า)
5. เปิดเผยข้อมูลข่าวสารที่เกี่ยวข้อง และเป็นประโยชน์อย่างตรงไปตรงมา ถูกต้องครบถ้วน ทันเวลา และไม่บิดเบือนข้อเท็จจริง
6. รักษาสารสนเทศที่เป็นความลับของลูกค้าเสมือนหนึ่งสารสนเทศของบริษัทฯ และไม่นำไปใช้เพื่อประโยชน์ของตนเองและพวกพ้อง
7. บริษัทฯ ไม่มีนโยบายให้กรรมการ ผู้บริหาร และพนักงานเรียก รับ หรือยินยอมที่จะรับเงิน สิ่งของหรือประโยชน์อื่นใดจากผู้ที่เกี่ยวข้องทางธุรกิจกับบริษัท ยกเว้นแต่เป็นการให้ตามประเพณีนิยมซึ่งไม่ส่งผลต่อการตัดสินใจในเชิงธุรกิจ และการให้นั้น ควรมีมูลค่าไม่สูงมากนักรวมทั้ง การกระทำดังกล่าวต้องทำอย่างเปิดเผย โดยในเรื่องดังกล่าวให้ปฏิบัติตามนโยบายต่อต้านการทุจริตคอร์รัปชั่น ตามที่บริษัทได้กำหนดไว้อย่างเคร่งครัด

ความรับผิดชอบต่อคู่ค้าและเจ้าหนี้

1. เปิดโอกาสให้มีการแข่งขันทางการค้าอย่างเป็นธรรม โดยกำหนดวิธีการจัดซื้อ ว่าจ้างทำของ และบริการที่เหมาะสม เน้นความโปร่งใส และมีประสิทธิภาพ
2. ต้องเลือกสรรผู้เสนอราคาที่ดี และสนใจต่อการเสนอราคาอย่างแท้จริง ไม่เชิญผู้เสนอราคาเพียงเพื่อให้ครบจำนวนตามระเบียบ และผู้เสนอราคาทุกรายต้องได้รับรายละเอียด ข้อมูล และเงื่อนไขอย่างเดียวกันเป็นลายลักษณ์อักษร กรณีมีการบอกกล่าวด้วยวาจาจะต้องมีการยืนยันเป็นลายลักษณ์อักษรในภายหลังอีกครั้งหนึ่ง
3. กรรมการ ผู้บริหาร และพนักงานที่มีส่วนเกี่ยวข้องกับการจัดซื้อ ว่าจ้างทำของ และบริการ ต้องเปิดเผยข้อมูลและ/หรือ ลักษณะความสัมพันธ์ส่วนบุคคลของตนเอง คู่สมรสญาติสนิท หรือมีความสัมพันธ์ส่วนบุคคลกับผู้เสนอราคารายใดรายหนึ่งที่ส่งผลให้เกิดความไม่โปร่งใสในการปฏิบัติหน้าที่โดยตรง และให้แสดงความรับผิดชอบโดยการ ไม่อยู่ร่วมในกระบวนการพิจารณาตัดสินใจชี้ขาด
4. จัดทำสัญญาที่เป็นธรรม และปฏิบัติตามข้อตกลงที่มีต่อคู่ค้าและเจ้าหนี้ กรณีที่คาดว่าจะไม่สามารถปฏิบัติตามได้ ต้องรีบเจรจากับคู่ค้า/เจ้าหนี้โดยเร็ว เพื่อร่วมกันหาแนวทางแก้ไข และป้องกัน ไม่ให้เกิดความเสียหาย
5. ละเว้นการกระทำใด ๆ ที่ ช่วยให้คู่ค้าไม่ต้องเสียภาษีอากรที่ที่จะต้องเสียให้กับรัฐ
6. รักษาสารสนเทศที่เป็นความลับของคู่ค้าและเจ้าหนี้เสมือนหนึ่งสารสนเทศของบริษัทฯ และไม่นำไปใช้เพื่อประโยชน์ของตนเองและพวกพ้อง
7. เปิดเผยข้อมูลข่าวสารที่เกี่ยวข้องและเป็นประโยชน์ อย่างตรงไปตรงมา ถูกต้องครบถ้วน ทันเวลา และไม่บิดเบือนข้อเท็จจริง

ความรับผิดชอบต่อคู่แข่ง

บริษัทฯ จะปฏิบัติต่อคู่แข่งภายใต้กรอบกติกาที่เป็นธรรม ไม่แสวงหาข้อมูลที่เป็นความลับของคู่แข่งด้วย

วิธีการที่ไม่สุจริตหรือไม่เหมาะสม และไม่กระทำการที่เป็นการละเมิดทรัพย์สินทางปัญญาของคู่แข่งและผู้อื่นรวมทั้ง ไม่ทำลายชื่อเสียงด้วยการกล่าวหาโดยปราศจากความเป็นจริง

ความรับผิดชอบต่อสังคมและสิ่งแวดล้อม

บริษัทฯ มีนโยบายเกี่ยวกับสังคม และสิ่งแวดล้อมที่ชัดเจนตั้งแต่ภายในองค์กร ด้วยการเพิ่ม

ประสิทธิภาพในการใช้ทรัพยากรอย่างคุ้มค่า การเลือกใช้อุปกรณ์และวัสดุประหยัดพลังงานเพื่อลดอุณหภูมิโลกและรักษาสีสิ่งแวดล้อม ควบคู่ไปกับกิจกรรมที่รับผิดชอบต่อสังคมภายนอก ชุมชนและสิ่งแวดล้อมบริเวณใกล้เคียงโรงงาน และฐานการผลิต

ส่วนที่ 4

การติดตามดูแลให้มีการปฏิบัติ

คู่มือจริยธรรมธุรกิจฉบับนี้ ถือเป็นหน้าที่ความรับผิดชอบของกรรมการ ผู้บริหาร และพนักงานทุกคนที่ จะต้องรับทราบและปฏิบัติตามอย่างเคร่งครัด ไม่อนุญาตให้ กรรมการ ผู้บริหารและพนักงานกระทำการใดๆ ที่เป็นการขัดต่อคู่มือจริยธรรมธุรกิจนี้ หากเกิดความไม่ชัดเจนหรือปัญหาอื่นใดที่นอกเหนือจากที่กำหนดไว้ในคู่มือจริยธรรมธุรกิจฉบับนี้ ผู้บริหาร และพนักงานควรปรึกษาผู้บังคับบัญชาตามลำดับชั้น

เพื่อร่วมกันพิจารณาหาทางแก้ไขหรือหาข้อพึงปฏิบัติที่เหมาะสมต่อไป นอกจากนี้ให้เลขานุการบริษัทฯ มีหน้าที่ในการประสาน และติดตามให้ กรรมการ ฝ่ายบริหารและพนักงานปฏิบัติตาม และเป็นหน่วยงานรับข้อร้องเรียนด้านบรรษัทภิบาล และจริยธรรมธุรกิจ

การถ่วงดุลของกรรมการที่ไม่เป็นผู้บริหาร

บริษัทฯ มีคณะกรรมการตรวจสอบซึ่งมีความเป็นอิสระทั้งสิ้นจำนวน 3 ท่าน จากจำนวนคณะกรรมการบริษัทฯ ทั้งหมด 9 ท่าน ซึ่งเท่ากับ 1 ใน 3 ของคณะกรรมการทั้งหมด

การรวมหรือแยกตำแหน่ง

โครงสร้างคณะกรรมการของบริษัทฯ ประกอบด้วยกรรมการตรวจสอบซึ่งเป็นอิสระเท่ากับ 1 ใน 3 ของคณะกรรมการทั้งหมด จึงทำให้สามารถถ่วงดุลและสอบทานการบริหารงานได้ นอกจากนี้ บริษัทฯ ได้กำหนดขอบเขตอำนาจหน้าที่ ของคณะกรรมการและกรรมการผู้จัดการไว้อย่างชัดเจน ทำให้ประธานกรรมการและกรรมการผู้จัดการไม่มีอำนาจเบ็ดเสร็จ แต่หากโดนถ่วงดุลในมิติที่สำคัญซึ่งจะต้องได้รับการอนุมัติจากคณะกรรมการจากบริษัทฯ หรือที่ประชุมผู้ถือหุ้น รวมทั้ง อำนาจที่มอบให้กรรมการผู้จัดการ หรือคณะกรรมการบริษัทฯ จะไม่สามารถอนุมัติรายการใดๆ ที่ตนเองหรือบุคคลที่มีความขัดแย้งทางผลประโยชน์ มีส่วนได้เสีย หรืออาจมีความขัดแย้งทางผลประโยชน์ในลักษณะอื่นใดกับบริษัทฯ บริษัทฯ หรือบริษัทย่อยได้

คำตอบแทนกรรมการ และผู้บริหาร

สำหรับคำตอบแทนผู้บริหารเป็นไปตามหลักการและนโยบายที่คณะกรรมการบริษัทฯ กำหนด โดยเชื่อมโยงกับผลการดำเนินงานของบริษัทฯ และผลการดำเนินงานของผู้บริหารแต่ละท่าน ปัจจุบัน บริษัทฯ ยังไม่มีคณะกรรมการกำหนดคำตอบแทน แต่มีกระบวนการพิจารณาคำตอบแทนที่เหมาะสม โดยใช้ข้อมูลคำตอบแทนของบริษัทฯ ในอุตสาหกรรมเดียวกัน และมีขนาดใกล้เคียงกัน รวมทั้งผลประโยชน์ของบริษัทฯ ประกอบการพิจารณา โดยคำนึงถึงหลักความยุติธรรม และเป็นคำตอบแทนที่สามารถรักษาผู้บริหารที่มีคุณสมบัติตามที่บริษัทฯ ต้องการ รวมทั้งสร้างแรงจูงใจให้มีการปฏิบัติงานที่มีคุณภาพและมาตรฐานที่ดีเหมาะสมกับหน้าที่และความรับผิดชอบที่ได้รับมอบหมาย

หมายเหตุ คำตอบแทนกรรมการและผู้บริหารจะถูกเปิดเผยในแบบแสดงรายการข้อมูลประจำปี (แบบ 56-1) ที่นำส่งสำนักงาน ก.ล.ต. ภายใน 3 เดือน นับแต่วันสิ้นรอบระยะเวลาบัญชี รวมทั้งแบบรายงานประจำปี (แบบ 56-2) ที่จัดส่งให้ผู้ถือหุ้น พร้อมหนังสือนัดประชุมสามัญประจำปี ภายใน 120 วัน นับแต่วันสิ้นรอบระยะเวลาบัญชี

การประชุมคณะกรรมการ

ในปี 2559 บริษัทได้จัดการประชุมคณะกรรมการบริษัททั้งหมด 5 ครั้ง จากนโยบายที่บริษัทฯ กำหนดให้จัดการประชุมคณะกรรมการอย่างน้อย 3 เดือนต่อครั้ง และมีการประชุมพิเศษเพิ่มตามความจำเป็น โดยมีการกำหนดวาระชัดเจนล่วงหน้า และมีวาระพิจารณาติดตามผลการดำเนินงานเป็นประจำ โดยมีการจัดส่งหนังสือเชิญประชุมพร้อมระเบียบวาระประชุมและเอกสารก่อนการประชุมเป็นระยะเวลาล่วงหน้า 7 วันก่อนวันประชุม เพื่อให้คณะกรรมการ ได้มีเวลาศึกษาข้อมูลอย่างเพียงพอก่อนเข้าร่วมประชุม

รายงานของคณะกรรมการ

คณะกรรมการบริษัทเป็นผู้รับผิดชอบต่อการดำเนินการธุรกิจที่สำคัญและการกำกับดูแลกิจการ งบการเงินรวมของบริษัทฯ และบริษัทย่อย และสารสนเทศทางการเงินที่ปรากฏต่อสาธารณะชน ในแบบแสดงรายการข้อมูลประจำปี และรายงานประจำปี โดยการจัดทำงบการเงินดังกล่าวจะเป็นไปตามมาตรฐานการบัญชีที่รับรองทั่วไปในประเทศไทย โดยเลือกนโยบายบัญชีที่เหมาะสมและถือปฏิบัติอย่างสม่ำเสมอ และใช้ดุลยพินิจอย่างระมัดระวังและประมาณการที่ดีที่สุดในการจัดทำ รวมทั้งเปิดเผยข้อมูลสำคัญอย่างเพียงพอในการแจ้งผลการดำเนินงานของบริษัทฯ

คณะกรรมการบริษัทกำหนดให้ระบบควบคุมภายในเป็นไปอย่างมีประสิทธิภาพ เพื่อให้มั่นใจได้ว่าการบันทึกข้อมูลทางบัญชีมีความถูกต้อง ครบถ้วนและเพียงพอต่อการรักษาทรัพย์สิน และป้องกันไม่ให้เกิดความทุจริต หรือการดำเนินการที่ผิดปกติดังมีสาระสำคัญ

ในการนี้คณะกรรมการบริษัทได้แต่งตั้งคณะกรรมการตรวจสอบ ซึ่งไม่ได้เป็นผู้บริหาร และเป็นอิสระอย่างเพียงพอ เป็นผู้ดูแลรับผิดชอบเกี่ยวกับคุณภาพของรายงานทางการเงิน และระบบควบคุมภายใน

คณะกรรมการบริษัทมีความเห็นว่าระบบควบคุมภายในของบริษัทฯ โดยรวมอยู่ในระดับที่น่าพอใจ และสามารถสร้างความเชื่อมั่นได้อย่างมีเหตุผลต่อความเชื่อถือได้ของงบการเงินของบริษัทฯ

ความสัมพันธ์กับผู้ลงทุน

คณะกรรมการบริษัทตระหนักดีว่าการเปิดเผยข้อมูลของบริษัทฯ ทั้งที่เกี่ยวกับการเงินและที่ไม่ใช่การเงิน ล้วนมีผลกระทบต่อกระบวนการตัดสินใจของผู้ลงทุนและผู้ที่มีส่วนได้เสียของบริษัทฯ จึงมีนโยบายเปิดเผยข้อมูลที่ครบถ้วน ตรงต่อความเป็นจริง เชื่อถือได้ สม่าเสมอ และทันเวลา ให้แก่สาธารณะชน ทั้งรายงานผ่านผู้ถือหุ้นโดยตรง และเผยแพร่ทางสื่อของตลาดหลักทรัพย์ ในส่วนของงานด้านผู้ลงทุนสัมพันธ์นั้น บริษัทฯ ได้จัดตั้งหน่วยงานเฉพาะขึ้นมาเพื่อดูแลการติดต่อสื่อสารกับผู้ลงทุน ผู้ถือหุ้น รวมทั้งนักวิเคราะห์ และผู้ที่เกี่ยวข้อง โดยสามารถติดต่อได้ที่หมายเลขโทรศัพท์ของบริษัทฯ คือ (038) 245400 ต่อ 440-2 หรืออีเมลล์ vathusiri@ccp.co.th หรือ secretary.cm@ccp.co.th

คณะกรรมการชุดย่อย

(1) บริษัทฯ ได้แต่งตั้งคณะกรรมการตรวจสอบจำนวน 3 ท่าน เพื่อช่วยกำกับดูแลกิจการของบริษัทฯ ด้วยและในปี 2559 บริษัทฯ ได้จัดการประชุมคณะกรรมการตรวจสอบทั้งหมด 5 ครั้ง ตามหลักที่จะต้องจัดการประชุมคณะกรรมการตรวจสอบเป็นประจำอย่างน้อยไตรมาสละ 1 ครั้ง

ทั้งนี้ ปัจจุบันบริษัทฯ ยังไม่มีคณะกรรมการสรรหาและพิจารณาค่าตอบแทน แต่มีกระบวนการสรรหากรรมการและผู้บริหารระดับสูง รวมทั้งมีกระบวนการพิจารณาค่าตอบแทนเบื้องต้นที่เหมาะสม โดยใช้ข้อมูลค่าตอบแทนของบริษัทฯ ในอุตสาหกรรมเดียวกันและมีขนาดใกล้เคียงกัน รวมทั้งผลประโยชน์ของบริษัทฯ ประกอบการพิจารณากำหนด ก่อนนำเสนอความเห็นต่อที่ประชุมผู้ถือหุ้นเพื่อพิจารณาตัดสินใจขั้นสุดท้าย

บริษัทฯ ให้ความสำคัญต่อระบบควบคุมภายในทั้งในระดับบริหาร และระดับปฏิบัติงานเพื่อให้มีประสิทธิภาพ ดังนั้นบริษัทฯ จึงกำหนดอำนาจหน้าที่ การดำเนินการของผู้ปฏิบัติงาน ผู้บริหาร ไว้เป็นลายลักษณ์อักษรอย่างชัดเจน นอกจากนี้ยังควบคุมดูแลการใช้ทรัพย์สินของบริษัทฯ ให้เกิดประโยชน์ และแบ่งแยกหน้าที่ผู้ปฏิบัติงาน ผู้ติดตามควบคุม และประเมินผลออกจากกัน เพื่อให้เกิดการถ่วงดุล และตรวจสอบระหว่างกันอย่างเหมาะสม นอกจากนี้ ยังมีการควบคุมภายในที่เกี่ยวกับระบบการเงิน โดยบริษัทฯ ได้จัดให้มีระบบรายงานทางการเงินเสนอผู้บริหารสายงานที่รับผิดชอบ รวมทั้งบริษัทฯ ได้ว่าจ้างผู้เชี่ยวชาญในการตรวจสอบระบบการควบคุมภายใน คือ สำนักงานสอบบัญชีวิพลและเพื่อน เพื่อทำหน้าที่ตรวจสอบและจัดทำระบบตรวจสอบการควบคุมภายในสำหรับการปฏิบัติงาน และกิจกรรมทางการเงินที่สำคัญ นอกจากนั้น บริษัทฯ ยังว่าจ้าง บริษัท เอ็มอาร์ แอนด์ แอสโซซิเอท จำกัด เพื่อสอบบัญชีของบริษัทฯ ซึ่งไม่พบข้อบกพร่องที่เป็นสาระสำคัญใดๆ

(2) นายชาติร์ ดันดิยวงศ์ ประธานกรรมการตรวจสอบและกรรมการอิสระ, นายปรีชา รัตนานนท์ กรรมการตรวจสอบและกรรมการอิสระ และนางสาวสุธีรา ลาภสมบุญกุล กรรมการตรวจสอบและกรรมการอิสระ เป็นผู้มีความรู้ความสามารถและมีประสบการณ์ในการสอบทานงบการเงินของบริษัท

การสรรหาและแต่งตั้งกรรมการและผู้บริหารระดับสูงสุด

(1) กรรมการอิสระ

หลักเกณฑ์ในการคัดเลือกกรรมการอิสระ

บริษัทมีหลักเกณฑ์คัดเลือกกรรมการอิสระ โดยสรรหาผู้ที่มีความรู้ ความสามารถ มีประสบการณ์ เข้าใจในธุรกิจของบริษัท ทั้งยังเป็นผู้มีวิสัยทัศน์ มีเวลาเพียงพอในการปฏิบัติหน้าที่ มีคุณสมบัติตามนิยาม “กรรมการอิสระ” ซึ่งบริษัทเห็นว่า กรรมการอิสระข้างต้นสามารถใช้ความรู้ ความสามารถที่เป็นประโยชน์อย่างเหมาะสมต่อธุรกิจของบริษัท

คำนิยามของกรรมการอิสระเทียบเท่ากับข้อกำหนดของสำนักงานคณะกรรมการกำกับหลักทรัพย์และตลาดหลักทรัพย์

กรรมการอิสระ หมายความว่า กรรมการที่มีคุณสมบัติครบถ้วนดังนี้

- (1) ถือหุ้นไม่เกิน 1% ของจำนวนหุ้นที่มีสิทธิออกเสียงทั้งหมดของบริษัท บริษัทใหญ่ บริษัทย่อย บริษัทร่วม หรือนิติบุคคลที่อาจมีความขัดแย้ง โดยให้นับรวมการถือหุ้นของผู้ที่เกี่ยวข้องกับกรรมการอิสระรายนั้นๆ ด้วย
- (2) ไม่เป็นกรรมการที่มีส่วนร่วมบริหารงาน ลูกจ้าง พนักงาน ที่ปรึกษาที่ได้เงินเดือนประจำ ผู้มีอำนาจควบคุมของบริษัท บริษัทใหญ่ บริษัทย่อย บริษัทร่วม บริษัทย่อยลำดับเดียวกัน หรือนิติบุคคลที่อาจมีความขัดแย้งทั้งในปัจจุบันและก่อนเป็นกรรมการ ไม่น้อยกว่า 2 ปี ไม่รวมกรณีเคยเป็นข้าราชการ ที่ปรึกษาของส่วนราชการซึ่งเป็นผู้ถือหุ้นรายใหญ่ หรือผู้มีอำนาจควบคุม
- (3) ไม่เป็นบุคคลที่มีความสัมพันธ์ทางสายโลหิต หรือโดยการจดทะเบียนตามกฎหมาย ในลักษณะที่เป็นบิดามารดา คู่สมรส พี่น้อง และบุตร รวมทั้งคู่สมรสของบุตร ของผู้บริหาร ผู้ถือหุ้นรายใหญ่ ผู้มีอำนาจควบคุม หรือบุคคลที่จะได้รับการเสนอให้เป็นผู้บริหารหรือผู้มีอำนาจควบคุมของบริษัท หรือบริษัทย่อย
- (4) ไม่มีความสัมพันธ์ทางธุรกิจกับบริษัท บริษัทใหญ่ บริษัทย่อย บริษัทร่วม หรือนิติบุคคลที่อาจมีความขัดแย้ง ในลักษณะที่อาจเป็นการขัดขวางการพิจารณาอย่างอิสระของคนทั้งในปัจจุบันและก่อนเป็นกรรมการอิสระ ไม่น้อยกว่า 2 ปี
 - 4.1 ไม่เป็นผู้สอบบัญชี ทั้งนี้ให้รวมถึงการไม่เป็นผู้ถือหุ้นรายใหญ่ กรรมการที่ไม่ใช่กรรมการอิสระ ผู้บริหาร หรือหุ้นส่วนผู้จัดการของสำนักงานสอบบัญชีต้นสังกัด
 - 4.2 ไม่เป็นผู้ให้บริการทางวิชาชีพอื่นๆ เช่น ที่ปรึกษากฎหมาย ที่ปรึกษาทางการเงิน ผู้ประเมินราคาทรัพย์สิน เป็นต้น ที่มีมูลค่าการให้บริการทางวิชาชีพอื่นเกินกว่า 2 ล้านบาทต่อปี แก่บริษัท บริษัทใหญ่ บริษัทย่อย หรือนิติบุคคลที่อาจมีความขัดแย้ง ทั้งนี้ให้รวมถึงการไม่เป็นผู้ถือหุ้นรายใหญ่ กรรมการที่ไม่ใช่กรรมการอิสระ ผู้บริหาร หรือหุ้นส่วนผู้จัดการของผู้ให้บริการทางวิชาชีพอื่นๆ
 - 4.3 ไม่ได้รับประโยชน์ทั้งทางตรงและทางอ้อม หรือมีส่วนได้เสีย จากการทำธุรกรรมทางการค้าหรือธุรกิจ ได้แก่ รายการที่เป็นธุรกิจปกติ รายการเช่าหรือให้เช่าอสังหาริมทรัพย์ รายการเกี่ยวกับสินทรัพย์หรือบริการ หรือรายการให้ความช่วยเหลือทางการเงินบริษัท บริษัทใหญ่ บริษัทย่อย บริษัทร่วม ที่มีมูลค่าตั้งแต่ 20 ล้านบาท หรือตั้งแต่ 3% ของสินทรัพย์ที่มีตัวตนสุทธิของบริษัท แล้วแต่จำนวนใดจะต่ำกว่า โดยให้นับรวมมูลค่ารายการในระหว่าง 1 ปี ก่อนวันที่มีความสัมพันธ์ทางธุรกิจ ทั้งนี้ให้รวมถึงการไม่เป็นผู้ถือหุ้นรายใหญ่ กรรมการที่ไม่ใช่กรรมการอิสระ ผู้บริหาร หรือหุ้นส่วนผู้จัดการของผู้ที่มีความสัมพันธ์ทางธุรกิจดังกล่าว
- (5) ไม่เป็นกรรมการที่ได้รับการแต่งตั้งขึ้นเพื่อเป็นตัวแทนของกรรมการของบริษัท ผู้ถือหุ้นรายใหญ่ หรือผู้ถือหุ้นซึ่งเป็นผู้ที่เกี่ยวข้องกับผู้ถือหุ้นรายใหญ่ของบริษัท

- (6) ไม่ประกอบกิจการที่มีสภาพอย่างเดียวกันและเป็นการแข่งขันที่มีนัยกับกิจการของบริษัท หรือบริษัทย่อย หรือไม่เป็นหุ้นส่วนที่มีนัยในห้างหุ้นส่วน หรือเป็นกรรมการที่มีส่วนร่วมบริหารงาน ลูกจ้าง พนักงาน ที่ปรึกษาที่ได้รับเงินเดือนประจำ หรือถือหุ้นเกิน 1% ของจำนวนหุ้นที่มีสิทธิออกเสียงทั้งหมดของบริษัทอื่น ซึ่งประกอบกิจการที่ไม่มีลักษณะอื่นใดที่มีสภาพอย่างเดียวกันและเป็นการแข่งขันที่มีนัยกับกิจการของบริษัท หรือบริษัทย่อย
- (7) ไม่มีลักษณะอื่นใดที่ทำให้ไม่สามารถให้ความเห็นอย่างเป็นอิสระเกี่ยวกับการดำเนินงานของบริษัท ทั้งนี้ ภายหลังได้รับการแต่งตั้งให้เป็นกรรมการอิสระที่มีลักษณะเป็นไปตามคุณสมบัติข้อ (1) ถึง (7) แล้ว กรรมการอิสระอาจได้รับมอบหมายจากคณะกรรมการ ให้ตัดสินใจในการดำเนินกิจการของบริษัท บริษัทใหญ่ บริษัทย่อย บริษัทร่วม บริษัทย่อยลำดับเดียวกัน หรือนิติบุคคลที่อาจมีความขัดแย้งโดยมีการตัดสินใจในรูปแบบขององค์คณะ (Collective Decision) ได้

(2) การสรรหากรรมการและผู้บริหารระดับสูงสุด

การสรรหากรรมการ

การแต่งตั้งคณะกรรมการบริษัท

ข้อบังคับกำหนดให้บริษัทมีคณะกรรมการบริษัทไม่น้อยกว่า 5 คน และจำนวนไม่น้อยกว่าครึ่งหนึ่งต้องอยู่ในประเทศไทย ซึ่งการแต่งตั้งกรรมการนั้น ผู้ถือหุ้นแต่ละคนมีคะแนนเสียงเท่ากับจำนวนหุ้นที่ถือ และจะใช้คะแนนเสียงที่มีอยู่เลือกบุคคลเดียวหรือหลายคนเป็นกรรมการก็ได้ แต่จะแบ่งคะแนนเสียงให้ผู้ใดมากที่สุดเพียงใดไม่ได้ ซึ่งบุคคลที่ได้รับคะแนนเสียงสูงสุดตามลำดับลงมาจะได้รับเลือกตั้งเป็นกรรมการเท่าจำนวนกรรมการของบริษัท หรือจำนวนที่ต้องการในการเลือกตั้งครั้งนั้น และในกรณีที่บุคคลที่ได้รับคะแนนเสียงเท่ากันเกินจำนวนกรรมการที่ต้องการแล้ว ประธานจะเป็นผู้ออกเสียงชี้ขาด

กรรมการอิสระมีคุณสมบัติตามที่สำนักงาน ก.ล.ต. กำหนด

บริษัท ได้เปิดโอกาสให้ผู้ถือหุ้นเสนอวาระและเสนอรายชื่อบุคคลเข้ารับการพิจารณาเลือกตั้งเป็นกรรมการ

การถอดถอนกรรมการบริษัท

ที่ประชุมผู้ถือหุ้นลงมติให้ออกด้วยคะแนนเสียงไม่น้อยกว่าสามในสี่ของจำนวนผู้ถือหุ้นซึ่งมาประชุม และมีสิทธิออกเสียง และมีหุ้นนับรวมกันได้ไม่น้อยกว่ากึ่งหนึ่งของจำนวนหุ้นที่ถือ โดยผู้ถือหุ้นที่มาประชุม และมีสิทธิออกเสียง หรือศาลมีคำสั่งให้ออก หรือกรรมการคนดังกล่าวขาดคุณสมบัติ หรือมีลักษณะต้องห้ามตามพระราชบัญญัติบริษัทมหาชน พ.ศ.2535

อำนาจหน้าที่คณะกรรมการบริษัท

ที่ประชุมคณะกรรมการบริษัท ครั้งที่ 1/2544 เมื่อวันที่ 8 กันยายน 2544 มีมติกำหนดขอบเขตและอำนาจของกรรมการบริษัทฯ ให้ชัดเจนเพื่อความโปร่งใสในการบริหาร (ศึกษารายละเอียดได้ในหัวข้อขอบเขตอำนาจหน้าที่กรรมการบริษัท ในหน้า 40-41)

การเลือกตั้งกรรมการผ่านที่ประชุมผู้ถือหุ้น

การแต่งตั้งกรรมการมีหลักเกณฑ์และวิธีการดังต่อไปนี้

1. ในการลงคะแนนเสียงเลือกตั้งกรรมการ ให้ถือว่าผู้ถือหุ้นแต่ละคนมีคะแนนเสียงเท่ากับหนึ่งหุ้นต่อหนึ่งเสียง
2. ในการลงคะแนนเสียงเลือกตั้งกรรมการ ให้ลงคะแนนเสียงเลือกตั้งกรรมการเป็นรายบุคคล โดยให้ผู้ถือหุ้นลงคะแนนเสียงทั้งหมดที่ตนมีอยู่เลือกบุคคลที่ได้รับการเสนอชื่อเป็นกรรมการทีละคน
3. บุคคลที่ได้รับคะแนนเสียงสูงสุดตามลำดับลงมา เป็นผู้ได้รับเลือกตั้งเป็นกรรมการเท่าจำนวนกรรมการที่จะพึงเลือกตั้งในครั้งนั้น ในกรณีที่บุคคลซึ่งได้รับเลือกตั้งในลำดับถัดลงมา มีคะแนนเสียงเท่ากันเกินจำนวนกรรมการที่จะพึงมี ให้ประธานที่ประชุมออกเสียงได้เพิ่มขึ้นอีกหนึ่งเสียงเป็นเสียงชี้ขาด

กรณีที่ตำแหน่งกรรมการว่างลงเนื่องจากเหตุอื่นนอกจากการครบวาระออกจากตำแหน่งกรรมการ ให้คณะกรรมการพิจารณาแต่งตั้งบุคคลซึ่งมีคุณสมบัติและไม่มีลักษณะต้องห้ามตามกฎหมายเข้าเป็นกรรมการแทนในการประชุมคณะกรรมการคราวถัดไป เว้นแต่วาระของกรรมการที่พ้นจากตำแหน่งจะเหลือน้อยกว่า 2 เดือน โดยบุคคลซึ่งเข้าเป็นกรรมการแทนจะอยู่ใน

ตำแหน่งกรรมการได้เพียงเท่าวาระที่ยังเหลืออยู่ของกรรมการซึ่งคนแทน ทั้งนี้มติการแต่งตั้งบุคคลเข้าเป็นกรรมการแทนดังกล่าวต้องได้รับคะแนนเสียง ไม่น้อยกว่า 3 ใน 4 ของจำนวนกรรมการที่ยังเหลืออยู่

การสรรหาผู้บริหารระดับสูงสุด

ในการสรรหาผู้ดำรงตำแหน่งประธานกรรมการ คณะกรรมการบริหารจะเป็นผู้พิจารณาเบื้องต้น ในการกลั่นกรองสรรหาบุคคลที่มีคุณสมบัติครบถ้วนเหมาะสม มีความรู้ความสามารถ ทักษะ และประสบการณ์ที่เป็นประโยชน์ต่อการดำเนินงานของบริษัทและเข้าใจในธุรกิจของบริษัทเป็นอย่างดี และประสบการณ์ที่เป็นประโยชน์ต่อการดำเนินงานของบริษัทและเข้าใจในธุรกิจของบริษัทเป็นอย่างดี และนำเสนอต่อคณะกรรมการสรรหาและกำหนดค่าตอบแทนพิจารณาอนุมัติ และเสนอต่อคณะกรรมการบริษัทพิจารณาอนุมัติต่อไป

อำนาจหน้าที่ของกรรมการผู้จัดการ

ที่ประชุมคณะกรรมการบริษัทฯ ครั้งที่ 1/2544 เมื่อวันที่ 8 กันยายน 2544 มีมติกำหนดขอบเขตและอำนาจของกรรมการผู้จัดการ (ศึกษารายละเอียดได้ในหัวข้อขอบเขตอำนาจหน้าที่กรรมการผู้จัดการ ในหน้า 44-45)

การกำกับดูแลการดำเนินงานของบริษัทย่อยและบริษัทร่วม

ที่ผ่านมาการเสนอชื่อ และใช้สิทธิออกเสียงแต่งตั้งบุคคลเป็นกรรมการในบริษัทย่อยดำเนินการโดยฝ่ายจัดการ แต่ตั้งแต่ปี 2559 เป็นต้นไป การเสนอชื่อและใช้สิทธิออกเสียงดังกล่าวต้องได้รับอนุมัติจากคณะกรรมการบริษัทด้วย โดยบุคคลที่ได้รับแต่งตั้งให้เป็นกรรมการในบริษัทย่อย มีหน้าที่ดำเนินการเพื่อประโยชน์ที่ดีที่สุดของบริษัทย่อยนั้น (ไม่ใช่ต่อบริษัท) และบริษัทได้กำหนดให้บุคคลที่ได้รับแต่งตั้งนั้น ต้องได้รับอนุมัติจากคณะกรรมการบริษัทก่อนที่จะไปลงมติ หรือใช้สิทธิออกเสียงในเรื่องสำคัญในระดับเดียวกับที่ต้องได้รับอนุมัติจากคณะกรรมการ หากเป็นการดำเนินการโดยบริษัทเอง

นอกจากนี้ในกรณีเป็นบริษัทย่อย บุคคลที่ได้รับแต่งตั้งจากบริษัทนั้น ต้องดูแลให้บริษัทย่อยมีข้อบังคับในเรื่องการทำรายการเกี่ยวข้องที่สอดคล้องกับบริษัท มีการจัดเก็บข้อมูล และการบันทึกบัญชีให้บริษัทสามารถตรวจสอบ และรวบรวมมาจัดทำงบการเงินรวมได้ทันกำหนดด้วย

การดูแลเรื่องการใช้ข้อมูลภายใน

บริษัทฯ มีนโยบายและถือปฏิบัติโดยเคร่งครัดในการจัดการข้อมูลภายใน โดยจัดให้รับทราบเฉพาะผู้ที่เกี่ยวข้องเท่านั้น การรายงานหรือเผยแพร่ข้อมูลภายในจะสามารถปฏิบัติได้เฉพาะบุคคลที่ได้รับมอบหมายเท่านั้น โดยกรรมการและผู้บริหารของบริษัทฯ ทุกคนทราบถึงภาระหน้าที่และความรับผิดชอบต่อข้อมูลภายในไม่นำมาใช้เป็นประโยชน์ส่วนตัว รวมทั้งเพื่อการซื้อขายหลักทรัพย์ ทั้งนี้ บริษัทฯ ได้กำหนดบทลงโทษทางวินัยไว้สำหรับผู้ที่ฝ่าฝืนด้วยการตักเตือนเป็นหนังสือ หักค่าจ้าง พักงานชั่วคราวโดยไม่ได้รับค่าจ้าง หรือให้ออกจากงาน ซึ่งการลงโทษจะพิจารณาจากเจตนาของการกระทำและความร้ายแรงของความผิดนั้นๆ

ทั้งนี้ บริษัทฯ กำหนดให้ผู้บริหารรายงานการเปลี่ยนแปลงการถือหลักทรัพย์ต่อสำนักงาน ก.ล.ด. ตามมาตรา 59 แห่งพระราชบัญญัติหลักทรัพย์และตลาดหลักทรัพย์ พ.ศ.2535

ค่าตอบแทนผู้สอบบัญชี

บริษัทฯ ได้แต่งตั้งผู้สอบบัญชี คือ นายเมธี รัตนศรีเมธา และ/หรือ นายพิศิษฐ์ ชีวะเรืองโรจน์ บริษัท เอ็ม อาร์ แอนด์ แอสโซซิเอท จำกัด เป็นผู้สอบบัญชีของบริษัท โดยมีผลตั้งแต่ มกราคม 2559 โดยให้ตรวจสอบบริษัทฯ และบริษัทย่อยจำนวน 5 บริษัท (บจก.ชลบุรีกันยง, บมจ.สมุทรคอนกรีต, บจก.ชลประทีปสินทรัพย์, บจก.ตะวันออกการขนส่ง, บจก.ซีซีพี เพ็ทสโตนส์)

โดยมีค่าตอบแทนรวมจากการสอบบัญชีประจำปี 2559

(1) ค่าตอบแทนจากการสอบบัญชี (audit fee) จำนวน 5,622,000 บาท

(2) ค่าบริการอื่นๆ (non-audit fee) จำนวน ไม่มี.....บาท

ข้อมูลเปรียบเทียบค่าตอบแทนผู้สอบบัญชี

รายการ	ปี 2557	ปี 2558	ปี 2559
1.ค่าสอบบัญชี	3,982,000	1,800,000	2,520,000
2.ค่าบริการอื่น	-	-	-
3.ค่าสอบบัญชีของบริษัทย่อย	-	2,330,000	3,102,000
รวม	3,982,000	4,130,000	5,622,000

การปฏิบัติตามหลักการค้ากับดูแลกิจการที่ดีในเรื่องอื่นๆ

ที่ผ่านมามีบริษัทมีการปฏิบัติตามหลักการค้ากับดูแลกิจการที่ดีสำหรับบริษัทจดทะเบียนตามแนวทางที่ตลาดหลักทรัพย์แห่งประเทศไทยกำหนดในเรื่องอื่นๆ นอกจากการเผยแพร่ข้อมูลตามเกณฑ์ที่กำหนดและผ่านช่องทางตลาดหลักทรัพย์ฯ บริษัทฯ ยังให้มีการเปิดเผยข้อมูลภาษาไทย ทาง website ของบริษัทอีกด้วย

แนวทางปฏิบัติเพิ่มเติมเกี่ยวกับการป้องกันการมีส่วนเกี่ยวข้องกับการคอร์รัปชัน

- บริษัทฯ มีนโยบายในการดำเนินการต่อต้านการทุจริตคอร์รัปชัน โดยได้จัดทำแนวทางการปฏิบัติเป็นลายลักษณ์อักษรไว้ในจรรยาบรรณของบริษัท ซึ่งได้ผ่านการอนุมัติจากคณะกรรมการบริษัทแล้ว
- คณะกรรมการบริษัทได้กำหนดนโยบายการต่อต้านการทุจริตคอร์รัปชัน โดยได้แสดงเจตนาพร้อมเข้าร่วมกับโครงการแนวร่วมปฏิบัติของภาคเอกชนไทยในการต่อต้านการทุจริต โดยบริษัทฯ ได้ร่วมให้สัตยาบรรณเพื่อรับทราบข้อตกลงตามคำประกาศเจตนาของแนวร่วมดังกล่าวในการต่อต้านการทุจริตคอร์รัปชันทุกรูปแบบ

นอกจากนี้ บริษัทฯ ได้มีการดำเนินการเพื่อป้องกันการมีส่วนเกี่ยวข้องกับการทุจริตและการคอร์รัปชัน ดังนี้

- (1) บริษัทฯ ได้สื่อสารไปทั่วระดับกรรมการ ผู้บริหารและพนักงาน โดยกำหนดให้การดำเนินการทุกกระบวนการอยู่ในขอบข่ายกฎหมายอย่างเคร่งครัด หรือถ้าเกิดข้อผิดพลาดในกระบวนการดำเนินงานเนื่องจากความประมาท รู้เท่าไม่ทันการณ์ ก็ให้รับโทษจากภาครัฐโดยไม่มีการวิงวอนให้พ้นผิด
- (2) บริษัทฯ จัดให้มีช่องทางในการรายงานหากมีการพบเห็นการฝ่าฝืนหรือพบเห็นการกระทำทุจริตคอร์รัปชัน และมีมาตรการคุ้มครองให้กับผู้รายงาน

บริษัท ผลิตภัณฑ์คอนกรีตชลบุรี จำกัด (มหาชน) และ บริษัทย่อย
นโยบายต่อต้านการทุจริตคอร์รัปชัน

1. บทนำ

บริษัท ผลิตภัณฑ์คอนกรีตชลบุรี จำกัด (มหาชน) และบริษัทย่อย (“บริษัทฯ” หรือ “CCP”) มุ่งมั่นที่จะดำเนินธุรกิจด้วยความซื่อสัตย์สุจริต โปร่งใส และเป็นไปตามหลักการกำกับดูแลกิจการที่ดี บริษัทต่อต้านการทุจริตคอร์รัปชันทุกรูปแบบด้วยตระหนักดีถึงภัยร้ายแรงของการคอร์รัปชันที่หลายการแข่งขันอย่างเสรีและเป็นธรรม ทั้งยังก่อให้เกิดความเสียหายต่อการพัฒนาเศรษฐกิจและสังคม

นโยบายต่อต้านการทุจริตคอร์รัปชัน (“นโยบาย”) ฉบับนี้ถือเป็นส่วนเพิ่มเติมของจรรยาบรรณธุรกิจของบริษัทฯ และได้รับการอนุมัติจากคณะกรรมการบริษัท

2. วัตถุประสงค์

- 2.1 เพื่อกำหนดกฎเกณฑ์ และแนวทางปฏิบัติเพื่อป้องกันมิให้บริษัท พนักงานของบริษัท ตลอดจนบุคคลอื่น (เช่น บุคคลที่สาม) ที่ต้องปฏิบัติหน้าที่ที่เกี่ยวข้องกับบริษัทฯ กระทำการฝ่าฝืนกฎหมายต่อต้านการทุจริตคอร์รัปชัน รวมถึงกำหนดขั้นตอนการสอบทาน และการกำกับดูแล เพื่อให้มั่นใจว่ามีการปฏิบัติตามนโยบายฉบับนี้
- 2.2 เพื่อให้มั่นใจว่า บริษัทฯ มีการยึดถือการปฏิบัติตามนโยบาย และข้อกำหนดเพื่อป้องกันการทุจริตคอร์รัปชันอย่างสิ้นเชิง (Zero-Tolerance Policy) ในกิจกรรมทางธุรกิจต่าง ๆ ที่อาจมีความเสี่ยงด้านการทุจริตคอร์รัปชัน

3. คำนิยาม

การคอร์รัปชัน (Corruption) หมายถึง การคิดสินบนไม่ว่าจะอยู่ในรูปแบบใดๆ โดยการเสนอให้ การให้คำมั่นสัญญา การให้ การรับหรือการเรียกร้องผลประโยชน์เพื่อเป็นสิ่งที่จูงใจ (เช่น เงิน ของกำนัล เงินให้กู้ยืม รางวัล ค่าตอบแทน การเลื้อยรับรอง การบริจาค การสนับสนุน หรือผลประโยชน์อื่น) เพื่อให้บุคคลกระทำการหนึ่ง อย่างใดที่ผิดกฎหมาย หรือขัดต่อศีลธรรมอันดี ตลอดจนการใช้อำนาจที่ได้มาโดยตำแหน่ง หน้าที่ และ/หรือการใช้ข้อมูลที่ได้รับจากการปฏิบัติหน้าที่การงานของบริษัทไปกระทำการใดๆ ที่เป็นการเอื้อประโยชน์ให้กับตนเอง และ/หรือผู้อื่นเพื่อให้ได้มาซึ่งเงิน ทรัพย์สิน ผลประโยชน์อื่นใดที่ไม่เหมาะสมทางธุรกิจ หรือผลประโยชน์ใดโดยมิชอบแก่ตนเอง และ/หรือผู้อื่นทั้งทางตรงและทางอ้อม รวมถึงการกระทำใดๆ ที่ขัดหรือแย้งกับหลักจริยธรรม ยกเว้นแต่เป็นกรณีที่ถูกกฎหมาย ระเบียบ ประกาศ ข้อบังคับ ขนบธรรมเนียมประเพณีของท้องถิ่น หรือจารีตทางการค้าให้กระทำได้

4. ขอบเขต

ห้ามกรรมการ ผู้บริหาร และเจ้าหน้าที่ทุกคน (รวมเรียกว่า “พนักงาน”) ของบริษัทดำเนินการหรือยอมรับการคอร์รัปชันทุกรูปแบบทั้งทางตรง หรือทางอ้อม โดยครอบคลุมธุรกิจในทุกประเทศและทุกหน่วยงานที่เกี่ยวข้อง บริษัทคาดหวังให้ผู้รับมอบอำนาจของบริษัทฯ ตัวแทน ตัวกลางทางธุรกิจอื่นๆ ที่มีความเกี่ยวข้อง หรือกระทำในนามบริษัทปฏิบัติตามนโยบายฉบับนี้

5. หน้าที่และความรับผิดชอบ

- คณะกรรมการบริษัทมีหน้าที่และรับผิดชอบในการพิจารณาและอนุมัตินโยบาย รวมถึงกำหนดให้มีระบบสนับสนุนการต่อต้านการคอร์รัปชันที่มีประสิทธิภาพ เพื่อให้มั่นใจว่าพนักงานทุกคนของบริษัทได้ตระหนักดี และให้ความสำคัญของปัญหาที่เกิดจากการคอร์รัปชัน

- คณะกรรมการตรวจสอบมีหน้าที่และรับผิดชอบ ดังนี้
 - สอบทานรายงานทางการเงินและบัญชี ระบบการควบคุมภายใน ระบบตรวจสอบภายในและการบริหารความเสี่ยงที่เชื่อมโยงกับความเสี่ยงอันอาจเกิดขึ้นจากการทุจริต เพื่อให้มั่นใจว่าการดำเนินงานของบริษัทมีความรัดกุมเหมาะสม และมีประสิทธิภาพ เป็นไปตามมาตรฐานการบัญชีที่รับรองทั่วไป
 - กำกับดูแลนโยบาย และมาตรการต่อต้านการคอร์รัปชัน เพื่อให้มั่นใจว่าบริษัทได้ปฏิบัติตามหน้าที่ตามกฎหมาย และจริยธรรมที่กำหนดไว้
 - กำกับดูแลนโยบายให้ พนักงานทุกคนยึดมั่นถือปฏิบัติตามนโยบายที่บริษัทฯ กำหนดไว้
 - ทบทวนนโยบาย มาตรการในการต่อต้านคอร์รัปชัน การประเมินตนเอง และให้ความเห็นในการพัฒนาปรับปรุงนโยบาย มาตรการต่อต้านการคอร์รัปชันให้สอดคล้องกับการดำเนินธุรกิจ และมีความเหมาะสม ทันสมัย
 - พิจารณานโยบาย หลักเกณฑ์การสรรหา พิจารณาประเมินผลการปฏิบัติงาน การปรับตำแหน่ง และการกำหนดค่าตอบแทนของพนักงานโดยคำนึงถึงคุณสมบัติ จริยธรรม คุณธรรม การยอมรับ การปฏิบัติที่เคร่งครัดกับนโยบายการต่อต้านคอร์รัปชัน
 - รายงานผลการกำกับดูแลเกี่ยวกับนโยบาย มาตรการการต่อต้านคอร์รัปชันต่อคณะกรรมการบริษัทฯ
- ประธานเจ้าหน้าที่บริหาร และผู้บริหารมีหน้าที่รับผิดชอบในการกำหนดให้มีระบบ การส่งเสริม และการสนับสนุนนโยบายต่อต้านการคอร์รัปชัน เพื่อสื่อสาร ไปยังพนักงานและผู้เกี่ยวข้องทุกฝ่าย รวมทั้งทบทวนความเหมาะสมของระบบและมาตรการต่างๆ เพื่อให้สอดคล้องกับการเปลี่ยนแปลงของธุรกิจ ระเบียบ ข้อบังคับและข้อกำหนดของกฎหมาย
- หน่วยงานตรวจสอบภายในมีหน้าที่และรับผิดชอบในการตรวจสอบสอบทานการปฏิบัติงานว่าเป็นไปอย่างถูกต้อง ตรงตามนโยบาย แนวทางปฏิบัติ อำนาจในการดำเนินการ ระเบียบปฏิบัติ กฎหมาย และข้อกำหนดของหน่วยงานที่เข้าไปกำกับติดตาม เพื่อให้มั่นใจว่ามีระบบควบคุมที่มีความเหมาะสมและเพียงพอต่อความเสี่ยงจากการคอร์รัปชันที่อาจเกิดขึ้น
- เจ้าหน้าที่จะต้องปฏิบัติหน้าที่ให้สอดคล้องกับนโยบายนี้ กรณีมีข้อสงสัยหรือพบเห็นการฝ่าฝืนนโยบายนี้ จะต้องรายงานต่อผู้บังคับบัญชา หรือผ่านช่องทางการรายงานตามที่บริษัทได้กำหนดไว้

6. นโยบายและแนวทางปฏิบัติ

6.1 บททั่วไป

- พนักงานบริษัทฯ ทุกระดับต้องปฏิบัติตามนโยบายต่อต้านการคอร์รัปชันและจรรยาบรรณธุรกิจของบริษัท โดยต้องไม่เข้าไปเกี่ยวข้องกับเรื่องคอร์รัปชัน ไม่ว่าโดยทางตรงหรือทางอ้อม
- ผู้บริหารบริษัทฯ ไม่พึงละเลยหรือเพิกเฉย เมื่อพบเห็นการกระทำที่เข้าข่ายการคอร์รัปชันที่เกี่ยวข้องกับบริษัทต้องแจ้งให้ผู้บังคับบัญชา หรือบุคคลที่รับผิดชอบทราบ และให้ความร่วมมือในการตรวจสอบข้อเท็จจริงต่างๆ หากมีข้อสงสัยหรือข้อซักถามให้ปรึกษาผู้บังคับบัญชา หรือบุคคลที่กำหนดให้ทำหน้าที่รับผิดชอบเกี่ยวกับการติดตามการปฏิบัติตามจรรยาบรรณของบริษัทผ่านช่องทางต่างๆ ที่กำหนดไว้
- บริษัทฯ จะให้ความสำคัญและคุ้มครองพนักงานที่ปฏิเสธหรือแจ้งเรื่องการคอร์รัปชันที่เกี่ยวข้องกับบริษัท โดยใช้มาตรการคุ้มครองผู้ร้องเรียน หรือผู้ที่ให้ความร่วมมือในการรายงานการคอร์รัปชัน ตามที่กำหนดไว้ในนโยบาย ของบริษัท
- ผู้ที่กระทำการคอร์รัปชันเป็นการกระทำผิดจรรยาบรรณของบริษัท ซึ่งจะต้องได้รับการพิจารณาทางวินัยตามระเบียบที่บริษัทฯ กำหนดไว้อย่างสูงสุด นอกจากนี้ อาจจะได้รับโทษตามกฎหมาย หากการกระทำนั้นผิดกฎหมาย
- บริษัทฯ ตระหนักถึงความสำคัญในการเผยแพร่ ให้ความรู้ และทำความเข้าใจกับบุคคลที่ต้องปฏิบัติหน้าที่ที่เกี่ยวข้องกับบริษัทฯ หรืออาจเกิดผลกระทบต่อบริษัทในเรื่องที่ต้องปฏิบัติให้เป็นไปตามนโยบายต่อต้านการคอร์รัปชันฉบับนี้เพื่อให้เกิดความชัดเจนในการดำเนินการในเรื่องที่มีความเสี่ยงสูงกับการเกิดการคอร์รัปชัน พนักงานของ บริษัทฯ ทุกระดับต้องปฏิบัติตามวัฒนธรรมวินัยในเรื่องที่กำหนดไว้ในข้อ 6.2 ถึงข้อ 6.5 ดังต่อไปนี้

6.2 การช่วยเหลือทางการเงิน

การช่วยเหลือทางการเงิน (Political Contributions) หมายถึง การให้การสนับสนุนทางการเงิน สิ่งของ และ/หรือการเข้าร่วมกิจกรรม ตลอดจนการส่งเสริมให้พนักงานเข้าร่วมกิจกรรมทางการเงินในนามของบริษัทเพื่อให้ได้มาซึ่งความได้เปรียบทางธุรกิจการค้า ทั้งนี้ ไม่รวมถึงการที่พนักงานเข้าร่วมกิจกรรมตามสิทธิเสรีภาพส่วนบุคคล แต่จะต้องไม่แอบอ้างความเป็นพนักงานไม่ได้เสียหรือเครื่องแต่งกายที่มีตราสัญลักษณ์ของบริษัท หรือนำทรัพย์สิน อุปกรณ์ เครื่องมือใดๆ ของบริษัทไปใช้เพื่อประโยชน์ในการดำเนินการใดๆ ในทางการเมือง

บริษัทฯ มีนโยบายดำเนินธุรกิจอย่างเป็นกลาง ไม่ฝักใฝ่ทางการเมืองหรือนักการเมืองมืออาชีพที่สังกัดพรรคการเมือง พรรคใดพรรคหนึ่ง บริษัทจะไม่สนับสนุนทางการเงินหรือสิ่งของให้แก่พรรคการเมือง นักการเมือง หรือผู้สมัครรับเลือกตั้งทางการเมืองใดๆ ไปเพื่อเป็นการช่วยเหลือทางการเงินตามความหมายในวรรคแรก โดยมีวัตถุประสงค์เพื่อเอื้อประโยชน์ทางธุรกิจให้กับบริษัท

6.3 การบริจาคเพื่อการกุศล

การบริจาคเพื่อการกุศล (Charitable Contribution, Donations and Aid Grants) อาจทำให้เกิดความเสี่ยงต่อบริษัทเนื่องจากกิจกรรมดังกล่าวเกี่ยวข้องกับการใช้จ่ายเงินโดยไม่ผลตอบแทนที่มีตัวตน และอาจจะใช้เป็นข้ออ้างหรือเส้นทางสำหรับการคอร์รัปชัน และเพื่อไม่ให้เกิดการบริจาคเพื่อการกุศลที่มีวัตถุประสงค์แอบแฝง บริษัทฯ จึงกำหนดนโยบายและหลักเกณฑ์เกี่ยวกับการบริจาคเพื่อการกุศล กระบวนการสอบทาน และรายละเอียดการควบคุมไว้ดังต่อไปนี้

1. ต้องเป็นการบริจาคในนามบริษัท มิใช่ในนามบุคคลใดบุคคลหนึ่ง และมีหลักฐานในการบริจาค เช่น เอกสารหลักฐานการขอรับบริจาค ใบอนุโมทนาบัตร หรือภาพถ่ายที่บริษัทฯ เข้าไปมีส่วนร่วมในกิจกรรมการบริจาค หลักฐานการมอบสิ่งของหรือเงินบริจาค เป็นต้น
2. ผู้รับบริจาคจะต้องเป็นบุคคล หรือองค์กรที่ไม่ขัดต่อกฎหมาย จารีตประเพณี วัฒนธรรมอันดีงามของประเทศ มีวัตถุประสงค์เพื่อก่อให้เกิดประโยชน์ต่อสังคมอย่างแท้จริงหรือเพื่อเป็นไปตามวัตถุประสงค์ของการดำเนินงานด้วยความรับผิดชอบต่อสังคม (Corporate Social Responsibility: CSR)
3. ไม่มีวัตถุประสงค์แอบแฝงเกี่ยวข้องกับการผลประโยชน์ต่างตอบแทนให้กับบุคคลใด หรือหน่วยงานใด ยกเว้น การประกาศเกียรติคุณตามธรรมเนียมปฏิบัติทั่วไป เช่น การติดตราสัญลักษณ์ (Logo) ในสถานที่จัดกิจกรรม เส้นทาง ขานพาหนะ ชุดแต่งกาย ที่ร่วมกิจกรรม การประกาศรายชื่อบริษัทฯ ณ สถานที่จัดงาน หรือในสื่อเพื่อการประชาสัมพันธ์ เป็นต้น

6.4 เงินสนับสนุน

เงินสนับสนุน (Sponsorships) เป็นวิธีการประชาสัมพันธ์ทางธุรกิจของบริษัททางหนึ่ง ซึ่งแตกต่างจากการบริจาคเพื่อการกุศล โดยมีวัตถุประสงค์เพื่อธุรกิจ ตราสินค้า หรือชื่อเสียงของบริษัท ซึ่งมีความเสี่ยงอยู่เนื่องจากการจ่ายเงินสำหรับการบริการหรือผลประโยชน์ที่ขาดการวัดผลและติดตาม เงินสนับสนุนยังอาจถูกเชื่อมโยงไปเกี่ยวกับการติดสินบน บริษัทฯ จึงกำหนดนโยบายและหลักเกณฑ์เกี่ยวกับเงินสนับสนุน กระบวนการสอบทาน และรายละเอียดการควบคุมไว้ดังต่อไปนี้

1. เงินสนับสนุนนั้นต้องทำในนามบริษัทเท่านั้นมิใช่ทำในนามบุคคลใดบุคคลหนึ่ง หรือเพื่อการประชาสัมพันธ์บุคคลใดบุคคลหนึ่ง
2. มีหลักฐานพิสูจน์ได้ว่าผู้ขอเงินสนับสนุนได้ทำกิจกรรมตามโครงการที่บริษัทได้สนับสนุนจริง และเป็นการดำเนินการเพื่อก่อให้เกิดประโยชน์ต่อสังคมอย่างแท้จริง หรือเพื่อเป็นไปตามวัตถุประสงค์ของการดำเนินงานด้วยความรับผิดชอบต่อสังคม (Corporate Social Responsibility: CSR)
3. บริษัทจะไม่สนับสนุนบุคคล หรือองค์กรที่ขัดต่อกฎหมาย ศีลธรรม วัฒนธรรมอันดีงามของประเทศ

4. การสนับสนุนจะต้องไม่มีวัตถุประสงค์ต่างตอบแทนเพื่อให้ได้มาซึ่งความได้เปรียบที่ขัดต่อคุณธรรมหรือเป็นการแลกเปลี่ยนอย่างชัดเจนหรือแอบแฝงเพื่อให้ได้มาซึ่งการช่วยเหลือหรือผลประโยชน์

6.5 การให้หรือการรับของขวัญ การรับรอง การต้อนรับ

บริษัทตระหนักดีว่าการสร้างความสัมพันธ์ที่ดีกับพันธมิตรทางธุรกิจเป็นสิ่งสำคัญที่จะนำมาซึ่งความสำเร็จอย่างต่อเนื่องของบริษัท พนักงานสามารถให้หรือรับของขวัญ (Gifts) ค่าบริการรับรอง การต้อนรับ (Hospitality) และ/หรือในรูปแบบค่าใช้จ่ายอื่น (Others) แก่/จาก นิติบุคคล หรือนุคคลใดๆ ได้ หากเข้าเงื่อนไข ดังต่อไปนี้

1. เป็นการให้หรือรับ ในนามบริษัท มิใช่เป็นการให้หรือการรับนามบุคคลใดบุคคลหนึ่ง
2. ไม่เป็นการกระทำที่มีวัตถุประสงค์เพื่อครอบงำ ชักนำ หรือตอบแทน องค์กร นิติบุคคล หรือนุคคลใดๆ เพื่อให้ได้มาซึ่งความได้เปรียบที่ขัดต่อคุณธรรม หรือเป็นการแลกเปลี่ยนอย่างชัดเจนหรือแอบแฝงเพื่อให้ได้มาซึ่งการช่วยเหลือหรือผลประโยชน์
3. ไม่เป็นการกระทำที่ขัดต่อกฎหมาย ข้อบังคับของบริษัท หรือข้อกำหนดของหน่วยงานที่ทำหน้าที่ควบคุมบริษัทที่จดทะเบียนในตลาดหลักทรัพย์แห่งประเทศไทย
4. ไม่เป็นของขวัญที่อยู่ในรูปของเงินสดหรือสิ่งเทียบเท่าเงินสด (เช่น บัตรของขวัญ หรือบัตรกำนัล)
5. การให้หรือการรับจะต้องมีความเหมาะสมกับสถานการณ์ เช่น การให้ของขวัญเล็กๆ น้อยๆ ในช่วงเทศกาลปีใหม่ ตรุษจีน หรือสงกรานต์ รวมทั้งการแสดงความคิดเห็นต่อความสำเร็จ ซึ่งถือเป็นธรรมเนียมปกติ
6. บริษัทจะปฏิเสธการให้ และรับของขวัญ การรับรอง แก่/จาก นิติบุคคล องค์กร และผู้มีอำนาจในการตัดสินใจของ องค์กร ที่บริษัทอยู่ระหว่างการประมูลงาน ประกวราคา ทำสัญญาสั่งซื้อ/สั่งจ้าง ยกเว้นการรับรองในการให้ บุคคลหรือองค์กรที่มีหน้าที่ตรวจสอบคุณภาพสินค้าหรือบริการ เข้าเยี่ยมชมกระบวนการผลิตที่โรงงาน หรือ ศูนย์บริการของบริษัทฯ เพื่อให้เกิดความมั่นใจในคุณภาพสินค้าหรือบริการ ตามขั้นตอนปกติในการประกวดราคา ประมูล หรือกระบวนการสั่งซื้อหรือสั่งจ้าง โดยมูลค่าการต้อนรับ การรับรองจะต้องเป็นไปตามความเหมาะสม
7. พนักงานสามารถรับของขวัญซึ่งมีมูลค่าได้ไม่เกิน 3,000 บาท ในกรณีที่ไม่สามารถปฏิเสธและจะต้องรับของขวัญ ซึ่งมีมูลค่าเกินกว่า 3,000 บาท ต้องแจ้งให้ผู้บังคับบัญชาทราบ และนำส่งของขวัญดังกล่าวให้แก่ เลขานุการบริษัทฯ เพื่อบันทึกลงทะเบียนการรับของขวัญ และนำไปเป็นของรางวัลให้แก่พนักงานในเทศกาลต่าง ๆ หรือบริจาคเพื่อการกุศลตามความเหมาะสม

7. การประเมินความเสี่ยง

คณะกรรมการบริษัทฯ กำหนดให้มีการประเมินความเสี่ยงด้วยตนเอง (CSA : Control self-assessment) อย่างน้อยปีละ 2 ครั้ง ซึ่งครอบคลุมความเสี่ยงอาจเกิดจากการทุจริตหรือการคอร์รัปชัน และทบทวนมาตรการจัดการความเสี่ยงที่ใช้อยู่ให้มีความเหมาะสมที่จะป้องกันความเสี่ยงให้อยู่ในระดับที่ยอมรับได้ โดยมอบหมายให้คณะกรรมการตรวจสอบ เป็นผู้พิจารณาผลการ ประเมิน ติดตามผลการพัฒนาปรับปรุงทบทวนมาตรการจัดการความเสี่ยง

8. ทรัพยากรบุคคล

บริษัทจะนำนโยบายฉบับนี้มาใช้เป็นส่วนหนึ่งในการบริหารงานบุคลากรของบริษัท โดยออกเป็นระเบียบข้อบังคับการบริหารงานบุคคล เพื่อให้พนักงานปฏิบัติตามนโยบาย มาตรการการต่อต้านการคอร์รัปชัน และจัดอบรมให้ความรู้แก่พนักงานให้ ยึดมั่นในคุณธรรม ยอมรับ และยึดถือปฏิบัติ ในทุกกระบวนการตั้งแต่การสรรหา การฝึกอบรม การประเมินผลงาน การให้ คำตอบแทนและการประเมินผลงาน

9. การอบรมและการสื่อสาร

พนักงาน

พนักงานทุกคนในบริษัทจะได้รับการสื่อสารให้รับทราบนโยบายต่อต้านการคอร์รัปชัน รวมถึงการจัดให้มีการอบรมให้กับผู้บริหาร และเจ้าหน้าที่ของบริษัทเพื่อให้ตระหนักถึงความสำคัญของนโยบายฉบับนี้ นโยบายต่อต้านการคอร์รัปชันรวมถึงการเปลี่ยนแปลงแก้ไข เพิ่มเติมจะแสดงไว้ในเว็บไซต์ของบริษัท

ตัวแทน ตัวกลางทางธุรกิจ ผู้จัดจำหน่าย/ผู้ให้บริการ และผู้ที่เกี่ยวข้องกับห่วงโซ่อุปทาน (Supply Chain) ของบริษัทฯ

บริษัทจะสื่อสารประชาสัมพันธ์ ให้ความรู้เกี่ยวกับนโยบายต่อต้านการคอร์รัปชันแก่ตัวแทน ตัวกลางทางธุรกิจ ผู้จัดจำหน่ายสินค้า/ผู้ให้บริการ ผู้ที่เกี่ยวข้องกับห่วงโซ่อุปทาน (Supply Chain) ที่เกี่ยวข้องกับกระบวนการทั้งหมดที่มีต่อการสร้างความพอใจให้กับลูกค้า ตั้งแต่กระบวนการจัดซื้อ (Procurement) การผลิต (Manufacturing) การจัดเก็บ (Storage) เทคโนโลยีสารสนเทศ (Information Technology) การจัดจำหน่าย (Distribution) และการขนส่ง (Transportation) ทั้งนี้บริษัทจะร่วมการสนับสนุนในด้านองค์ความรู้ การพัฒนา การปลูกฝังพฤติกรรมในการเรื่องการต่อต้านการคอร์รัปชัน ให้แก่พนักงานส่งต่อไปถึงบุคคลในครอบครัวของพนักงาน คู่ค้า และองค์กรที่ทำหน้าที่พัฒนาการต่อต้านการคอร์รัปชันของประเทศ

10. การกำกับติดตามและสอบทาน

ฝ่ายทรัพยากรบุคคลของบริษัทจะทบทวนนโยบายฉบับนี้ และเสนอให้คณะกรรมการตรวจสอบ พิจารณาความเหมาะสม ให้ความเห็นเพื่อเสนอคณะกรรมการบริษัทพิจารณาอนุมัติ หากมีการเปลี่ยนแปลง รวมทั้งกำกับ และติดตามการนำนโยบายฉบับนี้ไปปฏิบัติและให้คำแนะนำต่างๆ อย่างต่อเนื่อง

11. ช่องทางให้ร้องเรียน ชักถามข้อสงสัย หรือพบเห็นการฝ่าฝืนนโยบายมาตรการต่อต้านการทุจริตคอร์รัปชัน

บริษัทเปิดช่องทาง สามารถให้ผู้ร้องเรียน ชักถามข้อสงสัย หรือแจ้งเบาะแสการพบเห็นการฝ่าฝืนนโยบายมาตรการต่อต้านการทุจริตคอร์รัปชัน ให้สามารถรายงานได้โดยตรงถึงคณะกรรมการตรวจสอบที่เป็นอิสระของบริษัท ผ่านทางจดหมายอิเล็กทรอนิกส์ในหน้าเว็บไซต์ของบริษัทฯ และ E-Mail : vathusiri@ccp.co.th โดยข้อมูลจะส่งตรงถึงคณะกรรมการตรวจสอบของบริษัทฯ

12. มาตรการในการให้ความคุ้มครองผู้ร้องเรียน (Whistleblower Procedures)

เนื่องจากผู้ร้องเรียน ให้ข้อมูลรวมถึงการแจ้งเบาะแสดังกล่าวจะต้องเปิดเผยความมีตัวตนและบริษัทสามารถสื่อสารติดต่อกลับไปได้ บริษัทจึงมีมาตรการในการให้ความคุ้มครองผู้ร้องเรียน (Whistleblower Procedures) ไม่ให้ได้รับความเสียหาย หรือผลกระทบต่อ ชื่อเสียง ตำแหน่ง การปฏิบัติงานโดยผู้พิจารณาการร้องเรียนเป็นกรรมการตรวจสอบและกรรมการอิสระของบริษัท มีกระบวนการรับเรื่องร้องเรียนที่มีความปลอดภัย ปฏิบัติตามหลักการกำกับดูแลกิจการที่ดี โดยคำนึงถึงประโยชน์ของผู้มีส่วนได้เสียของบริษัทฯ

13. กระบวนการลงโทษ

การลงโทษให้เป็นไปตามระเบียบว่าด้วยวินัยพนักงานของบริษัท และ/หรือข้อกำหนดที่เกี่ยวข้อง พิจารณาโดยคณะกรรมการตรวจสอบครั้งที่ 1/2559 อนุมัติโดยคณะกรรมการบริษัทครั้งที่ 1/2559 วันที่ 25 กุมภาพันธ์ 2559

รายได้

ปี 2559 กลุ่มบริษัทฯ มีรายได้จากการขายและให้บริการทั้งสิ้น 2,315.23 ล้านบาท ลดลง 84.90 ล้านบาท หรือลดลงร้อยละ 3.54 เนื่องมาจากการการชะลอตัวของเศรษฐกิจภายในประเทศ นอกจากนี้ธุรกิจของบริษัทในกลุ่ม ทั้งธุรกิจวัสดุก่อสร้าง และอิมมูวเลเบิลก็ได้รับผลกระทบจากปัจจัยการชะลอตัวของเศรษฐกิจภายในประเทศด้วย จึงส่งผลให้รายได้ในงบการเงินของบริษัทฯ ลดลง แต่บริษัทฯ ก็มีรายได้จากธุรกิจใหม่ (ธุรกิจจัดการภูมิทัศน์) เพิ่มขึ้นมาอีก โดยในปี 2559 CCP CKY SMART และ CPS (ธุรกิจจัดการภูมิทัศน์) มีรายได้จากการขายและให้บริการ 1,488.58 ล้านบาท 729.40 ล้านบาท 312.80 ล้านบาท และ 47.77 ล้านบาท ตามลำดับ โดย CCP เพิ่มขึ้นจากปีก่อนร้อยละ 0.95 ส่วน CKY และ SMART ลดลงจากปีก่อนร้อยละ 8.42 และร้อยละ 11.38 ตามลำดับ ในขณะที่ CPS (ธุรกิจจัดการภูมิทัศน์) เพิ่มขึ้นจากปีก่อนร้อยละ 110.63

อัตรากำไรขั้นต้น

ปี 2559 บริษัทฯ มีอัตรากำไรขั้นต้นร้อยละ 9.86 ลดลงจากปีที่แล้วที่มีอัตรากำไรขั้นต้นร้อยละ 11.45 เนื่องจาก SMART ซึ่งเป็นบริษัทในเครือมีอัตรากำไรขั้นต้นลดลงจากร้อยละ 5.98 ในปี 2558 เหลือร้อยละ 0.05 ในปี 2559 ซึ่งเป็นผลจากการชะลอตัวของเศรษฐกิจไทยและอุตสาหกรรมอสังหาริมทรัพย์ของประเทศไทย

ในปี 2559 บริษัทฯ และบริษัทย่อยมีค่าใช้จ่ายในการขายเพิ่มขึ้นเมื่อเทียบกับปี 2558 จำนวน 2.97 ล้านบาท หรือเพิ่มจากร้อยละ 7.81 และมีค่าใช้จ่ายในการบริหารลดลงเมื่อเทียบกับปี 2558 จำนวน 2.42 ล้านบาท หรือลดลงร้อยละ 1.60 ในขณะที่ต้นทุนทางการเงินเพิ่มขึ้นเมื่อเทียบกับปี 2558 จำนวน 5.15 ล้านบาท หรือเพิ่มจากร้อยละ 18.09

สินทรัพย์รวม

สินทรัพย์รวมของบริษัทฯ และบริษัทย่อย ณ 31 ธันวาคม 2559 เท่ากับ 2,936.18 ล้านบาท เพิ่มขึ้น 166.38 ล้านบาท หรือเพิ่มขึ้นร้อยละ 6.01 เนื่องจากการลงทุนเพิ่มในส่วนของการปรับปรุงเครื่องจักรและโรงงาน (ฝ่ายผลิต) รวมถึงการลงทุนในสินทรัพย์ฝ่ายขนส่งของบริษัทฯ เพื่อรองรับแผนงานปี 2560

หนี้สินรวม

หนี้สินรวมของบริษัทฯ และบริษัทย่อย ณ 31 ธันวาคม 2559 เท่ากับ 1,387.47 ล้านบาท เพิ่มขึ้น 187.77 ล้านบาท หรือเพิ่มขึ้นร้อยละ 15.65 เมื่อเทียบกับช่วงเวลาเดียวกันของปีก่อนหน้า เนื่องจากการปรับปรุงเครื่องจักร โรงงาน(ฝ่ายผลิต) และสินทรัพย์ฝ่ายขนส่ง

ส่วนของผู้ถือหุ้น

ส่วนของผู้ถือหุ้นของบริษัทใหญ่ ณ 31 ธันวาคม 2559 เท่ากับ 1,387.31 ล้านบาท ลดลง 9.25 ล้านบาท คิดเป็นลดลงร้อยละ 0.66 โดยสาเหตุส่วนใหญ่เป็นผลมาจากกำไร(ขาดทุน)สุทธิของกลุ่มบริษัทตามผลการดำเนินงาน

สภาพคล่องและโครงสร้างเงินทุน

ในปี 2559 บริษัทฯ และบริษัทย่อย มีสภาพคล่องทางการเงินที่เหมาะสม โดยมีกระแสเงินสดสุทธิจากการดำเนินงานจำนวน 214.42 ล้านบาท มีอัตราส่วนสภาพคล่องตามงบการเงินรวม 1.00 เท่า โครงสร้างเงินทุนมีความเข้มแข็ง ดังจะเห็นได้จากอัตราส่วนหนี้สินต่อทุนเพิ่มขึ้นเล็กน้อย จาก 0.76 เท่า ณ สิ้นปี 2558 เป็น 0.90 เท่า ณ สิ้นปี 2559 เนื่องจากมีการขยายกิจการและการลงทุน

ปัจจัยที่อาจมีอิทธิพลต่อการดำเนินธุรกิจในอนาคต

1. นโยบายการลงทุนในโครงการโครงสร้างพื้นฐาน
2. ความมั่นใจของภาคเอกชน ที่จะลงทุนในภาคที่อยู่อาศัย

โดยสรุป การลงทุนจากทางภาครัฐบาลยังคงมีแนวโน้มที่ค่อนข้างดี ซึ่งโครงการแต่ละโครงการเป็นโครงการระยะปานกลางถึงยาว ทำให้แนวโน้ม ปัจจัยจากทางภาครัฐจึงยังคงค่อนข้างดี สำหรับภาคเอกชน ปัจจุบันยังอยู่ในช่วงชะลอตัว แต่ทางบริษัทก็ปรับตัวเพื่อรองรับสภาพตลาดที่ค่อนข้างชะลอตัวได้ดีระดับหนึ่ง และจากการเตรียมตัวในช่วงที่ผ่านมาทางบริษัทมีความพร้อม ที่จะรับงานในกรณีที่ภาคเอกชน เริ่มเข้าสู่ภาวะปกติ

- ผลกระทบจากแนวโน้มธุรกิจ

จากการที่ทางภาครัฐมีนโยบายผลักดันการลงทุนภาครัฐมากขึ้น จะมีการส่งผลให้เกิดการกระจายรายได้ สู่ตลาด ซึ่งจะมีผลดี

1. ในด้านความสามารถในการใช้จ่ายที่สูงขึ้น ซึ่งจะทำให้การกระจายรายได้และมีการหมุนเวียนของ รายได้สู่ท้องตลาด
2. ส่งเสริมให้ภาคเอกชนมีความมั่นใจและเริ่มลงทุน เนื่องจากเมื่อแรงงานโดยรวมมีการใช้จ่ายจะสนับสนุนให้ทางภาคเอกชนมีความมั่นใจในการลงทุนที่สูงขึ้นซึ่งจะก่อให้เกิดการขยายตัวของภาคอุตสาหกรรม และภาคอสังหาริมทรัพย์ และจะส่งผลต่อการจ้างงานในวงที่กว้างกว่าเดิม

จากปัจจัยทั้ง 2 ข้อดังที่กล่าวไปแล้วจะส่งผลดีต่ออุตสาหกรรมที่อยู่อาศัย รวมทั้งนิคมอุตสาหกรรมทำให้วัสดุก่อสร้างมีความต้องการสูงขึ้น รวมไปถึงโครงการลงทุนขนาดใหญ่ของทางภาครัฐ (Mega Project) รถไฟฟ้าสายต่างๆ ที่เริ่มดำเนินการก่อสร้างและอยู่ในขั้นตอนของการขึ้นประมูล ยังมีความชัดเจนขึ้นนอกจากนี้วัสดุก่อสร้างโดยเฉพาะอิฐมวลเบา จะมีการขยายตัวเพิ่มมากขึ้นทั้งนี้ เป็นเพราะเหตุผลที่กล่าวมาข้างต้นและคุณสมบัติของอิฐมวลเบาเอง ซึ่งใช้แรงงานคนน้อย ระบายความร้อนได้ดีกว่า มีต้นทุนค่าใช้จ่ายต่อตารางเมตรถูกกว่าอิฐอมอญและอิฐบล็อก จึงทำให้อิฐมวลเบาจะเป็นวัสดุที่ได้รับความนิยมเพิ่มขึ้นอย่างต่อเนื่อง

รายงานความรับผิดชอบของคณะกรรมการต่อรายงานทางการเงิน

คณะกรรมการบริษัทฯ เป็นผู้รับผิดชอบต่อการเงินของบริษัท ผลิตภัณฑ์คอนกรีตชลบุรี จำกัด (มหาชน) และงบการเงินรวมของบริษัท ผลิตภัณฑ์คอนกรีตชลบุรี จำกัด (มหาชน) และบริษัทย่อย รวมถึงข้อมูลสารสนเทศทางการเงินที่ปรากฏในรายงานประจำปี งบการเงินดังกล่าวจัดทำขึ้นตามมาตรฐานการบัญชีที่รับรองทั่วไป โดยเลือกใช้นโยบายบัญชีที่เหมาะสมและถือปฏิบัติอย่างสม่ำเสมอ และใช้ดุลยพินิจอย่างระมัดระวังและประมาณการที่ดีที่สุดในการจัดทำ รวมทั้งให้มีการเปิดเผยข้อมูลที่สำคัญอย่างเพียงพอในหมายเหตุประกอบงบการเงินเพื่อให้เป็นประโยชน์ต่อผู้ถือหุ้น และนักลงทุนทั่วไปอย่างโปร่งใส

คณะกรรมการบริษัทฯ ได้จัดให้มีระบบบริหารความเสี่ยง รวมถึงให้มีและดำรงรักษาไว้ซึ่งระบบการควบคุมภายในที่เหมาะสมและมีประสิทธิภาพ เพื่อให้มั่นใจได้อย่างมีเหตุผลว่าข้อมูลทางบัญชีมีความถูกต้องครบถ้วนและเพียงพอที่จะดำรงรักษาไว้ซึ่งสินทรัพย์ตลอดจนเพื่อไม่ให้เกิดการทุจริตหรือการดำเนินการที่ผิดปกติดังมีสาระสำคัญ

ในการนี้คณะกรรมการบริษัทฯ ได้แต่งตั้งคณะกรรมการตรวจสอบเพื่อทำหน้าที่สอบทานนโยบายการบัญชีและคุณภาพของรายงานทางการเงิน สอบทานระบบการควบคุมภายใน การตรวจสอบภายใน ระบบการบริหารความเสี่ยง ตลอดจนพิจารณาการเปิดเผยข้อมูลรายการระหว่างกัน โดยความเห็นของคณะกรรมการตรวจสอบเกี่ยวกับเรื่องนี้ปรากฏในรายงานของคณะกรรมการตรวจสอบซึ่งแสดงไว้ในรายงานประจำปีแล้ว

งบการเงินของบริษัทฯ และงบการเงินรวมของบริษัทฯ และบริษัทย่อย ได้รับการตรวจสอบโดยผู้สอบบัญชีของบริษัท เอ็ม อาร์ แอนด์ แอสโซซิเอท จำกัด ในการตรวจสอบนั้นคณะกรรมการของบริษัทฯ ได้สนับสนุนข้อมูลและเอกสารต่างๆ เพื่อให้ผู้สอบบัญชีสามารถตรวจสอบและแสดงความเห็นได้ตามมาตรฐานการสอบบัญชี โดยความเห็นของผู้สอบบัญชีได้ปรากฏในรายงานของผู้สอบบัญชีซึ่งได้แสดงไว้ในรายงานประจำปีแล้ว

คณะกรรมการมีความเห็นว่าระบบการควบคุมภายในของบริษัท โดยรวมอยู่ในระดับดีเป็นที่น่าพอใจและสามารถสร้างความเชื่อมั่นอย่างมีเหตุผลได้ว่า งบการเงินของบริษัท ผลิตภัณฑ์คอนกรีตชลบุรี จำกัด (มหาชน) และงบการเงินรวมของบริษัท ผลิตภัณฑ์คอนกรีตชลบุรี จำกัด (มหาชน) และบริษัทย่อย สำหรับปีสิ้นสุดวันที่ 31 ธันวาคม 2559 มีความเชื่อถือได้ โดยถือปฏิบัติตามมาตรฐานการบัญชีที่รับรองทั่วไปและปฏิบัติถูกต้องตามกฎหมายและกฎระเบียบที่เกี่ยวข้องกับคณะกรรมการบริษัทฯ เป็นผู้รับผิดชอบต่อการเงิน



(นายประทีป ทีปกรสุขเกษม)
ประธานกรรมการ

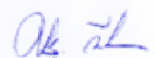

(นายอาทิตย์ ทีปกรสุขเกษม)
กรรมการผู้จัดการ

บริษัท ผลิตภัณฑ์คอนกรีตชลบุรี จำกัด (มหาชน) และบริษัทย่อย

งบการเงิน

สำหรับปีสิ้นสุดวันที่ 31 ธันวาคม 2559

และรายงานของผู้สอบบัญชีรับอนุญาต

บริษัท เอ็ม อาร์ แอนด์ แอสโซซิเอท จำกัด

ผู้สอบบัญชีรับอนุญาต

รายงานของผู้สอบบัญชีรับอนุญาต

เสนอ ผู้ถือหุ้นและคณะกรรมการบริษัท ผลิตภัณฑ์คอนกรีตชลบุรี จำกัด (มหาชน)

ข้าพเจ้าได้ตรวจสอบงบการเงินรวมของบริษัท ผลิตภัณฑ์คอนกรีตชลบุรี จำกัด (มหาชน) และบริษัทย่อย ซึ่งประกอบด้วย งบแสดงฐานะการเงินรวม ณ วันที่ 31 ธันวาคม 2559 และงบกำไรขาดทุนเบ็ดเสร็จรวม งบแสดงการเปลี่ยนแปลงส่วนของผู้ถือหุ้นรวมและงบกระแสเงินสดรวมสำหรับปีสิ้นสุดวันเดียวกัน รวมถึงหมายเหตุสรุปนโยบายการบัญชีที่สำคัญและหมายเหตุเรื่องอื่น ๆ และข้าพเจ้าได้ตรวจสอบงบการเงินเฉพาะกิจการของบริษัท ผลิตภัณฑ์คอนกรีตชลบุรี จำกัด (มหาชน) ซึ่งประกอบด้วย งบแสดงฐานะการเงิน ณ วันที่ 31 ธันวาคม 2559 และงบกำไรขาดทุนเบ็ดเสร็จ งบแสดงการเปลี่ยนแปลงส่วนของผู้ถือหุ้นและงบกระแสเงินสดสำหรับปีสิ้นสุดวันเดียวกัน รวมถึงหมายเหตุสรุปนโยบายการบัญชีที่สำคัญและหมายเหตุเรื่องอื่น ๆ

ความรับผิดชอบของผู้บริหารต่อการเงินรวมและงบการเงินเฉพาะกิจการ

ผู้บริหารเป็นผู้รับผิดชอบในการจัดทำและการนำเสนอการเงินรวมและงบการเงินเฉพาะกิจการเหล่านี้โดยถูกต้องตามที่ควรตามมาตรฐานการรายงานทางการเงินและรับผิดชอบเกี่ยวกับการควบคุมภายในที่ผู้บริหารพิจารณาว่าจำเป็นเพื่อให้สามารถจัดทำงบการเงินรวมและงบการเงินเฉพาะกิจการที่ปราศจากการแสดงข้อมูลที่ขัดต่อข้อเท็จจริงอันเป็นสาระสำคัญไม่ว่าจะเกิดจากการทุจริตหรือข้อผิดพลาด

ความรับผิดชอบของผู้สอบบัญชี

ข้าพเจ้าเป็นผู้รับผิดชอบในการแสดงความเห็นต่องบการเงินรวมและงบการเงินเฉพาะกิจการดังกล่าวจากผลการตรวจสอบของข้าพเจ้า ข้าพเจ้าได้ปฏิบัติงานตรวจสอบตามมาตรฐานการสอบบัญชี ซึ่งกำหนดให้ข้าพเจ้าปฏิบัติตามข้อกำหนดด้านจรรยาบรรณ รวมถึงวางแผนและปฏิบัติงานตรวจสอบเพื่อให้ได้ความเชื่อมั่นอย่างสมเหตุสมผลว่างบการเงินปราศจากการแสดงข้อมูลที่ขัดต่อข้อเท็จจริงอันเป็นสาระสำคัญหรือไม่

การตรวจสอบรวมถึงการใช้วิธีการตรวจสอบเพื่อให้ได้มาซึ่งหลักฐานการสอบบัญชีเกี่ยวกับจำนวนเงินและการเปิดเผยข้อมูลในงบการเงินรวมและงบการเงินเฉพาะกิจการ วิธีการตรวจสอบที่เลือกใช้ขึ้นอยู่กับดุลยพินิจของผู้สอบบัญชี ซึ่งรวมถึงการประเมินความเสี่ยงจากการแสดงข้อมูลที่ขัดต่อข้อเท็จจริงอันเป็นสาระสำคัญของงบการเงินรวมและงบการเงินเฉพาะกิจการไม่ว่าจะเกิดจากการทุจริตหรือข้อผิดพลาด ในการประเมินความเสี่ยงดังกล่าวผู้สอบบัญชีพิจารณาการควบคุมภายในที่เกี่ยวข้องกับการจัดทำและการนำเสนอของงบการเงินรวมและงบการเงินเฉพาะกิจการ โดยถูกต้องตามที่ควรของกิจการ เพื่อออกแบบวิธีการตรวจสอบที่เหมาะสมกับสถานการณ์ แต่ไม่ใช่เพื่อวัตถุประสงค์ในการแสดงความเห็นต่อประสิทธิภาพของการควบคุมภายในของกิจการ การตรวจสอบรวมถึงการประเมินความเหมาะสมของนโยบายการบัญชีที่ผู้บริหารใช้และความสมเหตุสมผลของประมาณการทางบัญชีที่จัดทำขึ้นโดยผู้บริหารรวมทั้งการประเมินการนำเสนอของงบการเงินรวมและงบการเงินเฉพาะกิจการ โดยรวม

ข้าพเจ้าเชื่อว่าหลักฐานการสอบบัญชีที่ข้าพเจ้าได้รับเพียงพอและเหมาะสมเพื่อใช้เป็นเกณฑ์ในการแสดงความเห็นของข้าพเจ้า

ความเห็น

ข้าพเจ้าเห็นว่า งบการเงินรวมข้างต้นนี้แสดงฐานะการเงินรวมของบริษัท ผลิตภัณฑ์คอนกรีตชลบุรี จำกัด (มหาชน) และบริษัทย่อย ณ วันที่ 31 ธันวาคม 2559 และผลการดำเนินงานรวมและกระแสเงินสดรวมสำหรับปีสิ้นสุดวันเดียวกัน และงบการเงินเฉพาะกิจการข้างต้นนี้แสดงฐานะการเงินของบริษัท ผลิตภัณฑ์คอนกรีตชลบุรี จำกัด (มหาชน) ณ วันที่ 31 ธันวาคม 2558 และผลการดำเนินงานและกระแสเงินสดสำหรับปีสิ้นสุดวันเดียวกัน โดยถูกต้องตามที่ควรในสาระสำคัญตามมาตรฐานการรายงานทางการเงิน

เรื่องอื่น

งบการเงินรวมของบริษัท ผลิตภัณฑ์คอนกรีตชลบุรี จำกัด (มหาชน) และบริษัทย่อย สำหรับปีสิ้นสุดวันที่ 31 ธันวาคม 2559 และงบการเงินเฉพาะกิจการของบริษัท ผลิตภัณฑ์คอนกรีตชลบุรี จำกัด (มหาชน) สำหรับปีสิ้นสุดวันที่ 31 ธันวาคม 2559 ที่แสดงเป็นข้อมูลเปรียบเทียบตรวจสอบโดยผู้สอบบัญชีอื่นในสำนักงานเดียวกันกับข้าพเจ้า ซึ่งแสดงความเห็นอย่างไม่มีเงื่อนไขตามรายงานลงวันที่ 27 กุมภาพันธ์ 2559



(นายกรมณฑ์ จตุรพรพรหม)

ผู้สอบบัญชีรับอนุญาต

เลขทะเบียน 6210

บริษัท เอ็ม อาร์ แอนด์ แอสโซซิเอท จำกัด

กรุงเทพมหานคร

26 กุมภาพันธ์ 2559

บริษัท ผลิตภัณฑ์คอนกรีตชลบุรี จำกัด (มหาชน) และบริษัทย่อย

งบแสดงฐานะการเงิน

ณ วันที่ 31 ธันวาคม 2559 และ 2558

สินทรัพย์

หมายเหตุ	พันบาท			
	งบการเงินรวม		งบการเงินเฉพาะกิจการ	
	2559	2558	2559	2558
สินทรัพย์หมุนเวียน				
เงินสดและรายการเทียบเท่าเงินสด	31,607	33,283	3,019	8,597
เงินลงทุนชั่วคราว	4, 5	20,702	68,179	15
ลูกหนี้การค้า				
- กิจการที่เกี่ยวข้องกัน	4	85	3	34,367
- บริษัทอื่น - สุทธิ	6	370,598	418,594	238,024
เงินให้กู้ยืมระยะสั้นและดอกเบี้ยค้างรับจาก				
กิจการที่เกี่ยวข้องกัน	4	9,670	-	108,038
ลูกหนี้อื่น - กิจการที่เกี่ยวข้องกัน	4	-	-	2,779
สินค้าคงเหลือ - สุทธิ	7	303,968	275,726	183,839
สินทรัพย์หมุนเวียนอื่น		53,778	58,590	39,835
รวมสินทรัพย์หมุนเวียน		790,408	854,375	609,916
สินทรัพย์ไม่หมุนเวียน				
เงินฝากสถาบันการเงินที่มีภาระค้ำประกัน	8	3,858	11,935	1,438
เงินลงทุนในบริษัทร่วม	9	18,377	23,064	-
เงินลงทุนในบริษัทย่อย	10	-	-	655,542
อสังหาริมทรัพย์เพื่อการลงทุน - สุทธิ	11	303,690	311,892	-
ที่ดิน อาคารและอุปกรณ์ - สุทธิ	12	1,628,793	1,395,424	842,373
ที่ดินที่ไม่ได้ใช้ในการดำเนินงาน	12	139,184	130,553	51,154
สินทรัพย์ไม่หมุนเวียนอื่น				
- สินทรัพย์ภายใต้การควบคุม	24	31,224	29,730	7,563
- โปรแกรมคอมพิวเตอร์ - สุทธิ	13	3,888	6,772	402
- อื่น ๆ		16,762	6,063	14,044
รวมสินทรัพย์ไม่หมุนเวียน		2,145,776	1,915,433	1,572,516
รวมสินทรัพย์		2,936,184	2,769,808	2,182,432

บริษัท ผลิตภัณฑ์คอนกรีตชลบุรี จำกัด (มหาชน) และบริษัทย่อย

งบแสดงฐานะการเงิน

ณ วันที่ 31 ธันวาคม 2559 และ 2558

หนี้สินและส่วนของผู้ถือหุ้น

หมายเหตุ	พันบาท			
	งบการเงินรวม		งบการเงินเฉพาะกิจการ	
	2559	2558	2559	2558
หนี้สินหมุนเวียน				
เงินเบิกเกินบัญชีและเงินกู้ยืมระยะสั้น				
จากสถาบันการเงิน	15	272,901	453,192	236,669
เจ้าหนี้การค้า				
- กิจการที่เกี่ยวข้องกัน	4	-	-	12,248
- บริษัทอื่น		318,253	328,988	171,762
เจ้าหนี้อื่นกิจการที่เกี่ยวข้องกัน	4	198	155	144
ค่าตอบแทนสิทธิการเช่ารับล่วงหน้าส่วนที่จะรับรู้				
เป็นรายได้ภายในหนึ่งปี	17	3,194	3,194	-
ส่วนของหนี้สินภายใต้สัญญาเช่าทาง				
การเงินที่ถึงกำหนดชำระภายในหนึ่งปี		10,325	-	10,325
ส่วนของเงินกู้ยืมระยะยาวจากสถาบันการเงิน				
ที่ถึงกำหนดชำระภายในหนึ่งปี	16	31,819	87,024	20,040
เงินกู้ยืมระยะสั้นและดอกเบี้ยค้างจ่ายแก่				
บุคคลและกิจการที่เกี่ยวข้องกัน	4	8,148	7,913	-
ภาษีเงินได้ค้างจ่าย		4,242	12,021	-
ค่าใช้จ่ายค้างจ่ายและหนี้สินหมุนเวียนอื่น	4, 18	139,576	104,427	116,541
รวมหนี้สินหมุนเวียน		788,656	996,911	567,740
				743,571

บริษัท ผลิตภัณฑ์คอนกรีตชลบุรี จำกัด (มหาชน) และบริษัทย่อย

งบแสดงฐานะการเงิน

ณ วันที่ 31 ธันวาคม 2559 และ 2558

หนี้สินและส่วนของผู้ถือหุ้น (ต่อ)

หมายเหตุ	พันบาท			
	งบการเงินรวม		งบการเงินเฉพาะกิจการ	
	2559	2558	2559	2558
หนี้สินไม่หมุนเวียน				
ค่าตอบแทนสิทธิการเช่ารับล่วงหน้า - สุทธิ	17	63,183	66,407	-
หุ้นกู้	19	410,000	-	410,000
หนี้สินภายใต้สัญญาเช่าทางการเงิน - สุทธิ		28,268	5,152	28,268
เงินกู้ยืมระยะยาวจากสถาบันการเงิน - สุทธิ	16	59,920	97,667	59,920
หนี้สินผลประโยชน์ของพนักงานหลังออกจากงาน	20	37,443	33,563	29,543
รวมหนี้สินไม่หมุนเวียน		598,814	202,789	527,731
รวมหนี้สิน		1,387,470	1,199,700	1,095,471
ส่วนของผู้ถือหุ้น				
ทุนเรือนหุ้น				
ทุนจดทะเบียน	21	692,385	692,012	692,385
ทุนที่ออกและชำระแล้ว	21	692,007	655,073	692,007
ส่วนเกินมูลค่าหุ้น	22	274,137	274,137	274,137
กำไรสะสม				
จัดสรรเป็นทุนสำรองตามกฎหมาย	21, 23	29,243	26,543	29,243
ยังไม่ได้จัดสรร		356,751	407,952	93,729
องค์ประกอบอื่นของส่วนของผู้ถือหุ้น	21	35,169	32,848	(2,155)
รวมส่วนของผู้ถือหุ้นบริษัทใหญ่		1,387,307	1,396,553	1,086,961
ส่วนได้เสียที่ไม่มีอำนาจควบคุม		161,407	173,555	-
รวมส่วนของผู้ถือหุ้น		1,548,714	1,570,108	1,060,240
รวมหนี้สินและส่วนของผู้ถือหุ้น		2,936,184	2,769,808	2,182,432

บริษัท ผลิตภัณฑ์คอนกรีตชลบุรี จำกัด (มหาชน) และบริษัทย่อย

งบกำไรขาดทุนเบ็ดเสร็จ

สำหรับปีสิ้นสุดวันที่ 31 ธันวาคม 2559 และ 2558

รายละเอียด	หมายเหตุ	พันบาท			
		งบการเงินรวม		งบการเงินเฉพาะกิจการ	
		2559	2558	2559	2558
รายได้	4				
รายได้จากการขาย		2,293,402	2,381,150	1,472,748	1,461,930
รายได้จากการให้เช่าและการให้บริการ		21,826	18,976	15,831	12,688
รายได้อื่น		10,990	13,952	53,216	19,971
รวมรายได้		2,326,218	2,414,078	1,541,795	1,494,589
ค่าใช้จ่าย	25				
ต้นทุนขายและต้นทุนการให้บริการ	4	2,087,036	2,125,284	1,364,354	1,331,694
ค่าใช้จ่ายในการขาย		40,856	38,073	19,612	17,712
ค่าใช้จ่ายในการบริหาร	4	148,417	150,837	73,975	69,266
ต้นทุนทางการเงิน	4	33,598	28,450	29,251	20,962
รวมค่าใช้จ่าย		2,309,907	2,342,644	1,487,192	1,439,634
กำไรก่อนส่วนแบ่งขาดทุนจากเงินลงทุน					
ในบริษัทร่วม และภาษีเงินได้		16,311	71,434	54,603	54,955
ส่วนแบ่งขาดทุนจากเงินลงทุนในบริษัทร่วม	9	(4,687)	(1,877)	-	-
กำไรก่อนภาษีเงินได้		11,624	69,557	54,603	54,955
ภาษีเงินได้	24	11,880	22,547	2,331	11,949
กำไร (ขาดทุน) สำหรับปี		(256)	47,010	52,272	43,006
กำไรขาดทุนเบ็ดเสร็จอื่น					
รายการที่ไม่ต้องจัดประเภทรายการใหม่					
เข้าในกำไรหรือขาดทุนในภายหลัง					
- ขาดทุนจากการประมาณการ					
ตามหลักคณิตศาสตร์ประกันภัยสำหรับ					
โครงการผลประโยชน์พนักงาน		-	(985)	-	(637)
รายการที่ต้องจัดประเภทรายการใหม่					
เข้าในกำไรหรือขาดทุนในภายหลัง					
- ผลกำไร (ขาดทุน) จากการวัดมูลค่าเงินลงทุน	29	376	(809)	-	-
กำไรขาดทุนเบ็ดเสร็จอื่นสำหรับปี		376	(1,794)	-	(637)
กำไรขาดทุนเบ็ดเสร็จรวมสำหรับปี		120	45,216	52,272	42,369

บริษัท ผลิตภัณฑ์คอนกรีตชลบุรี จำกัด (มหาชน) และบริษัทย่อย

งบกำไรขาดทุนเบ็ดเสร็จ (ต่อ)

สำหรับปีสิ้นสุดวันที่ 31 ธันวาคม 2559 และ 2558

หมายเหตุ	พันบาท			
	งบการเงินรวม		งบการเงินเฉพาะกิจการ	
	2559	2558	2559	2558
การแบ่งปันกำไร (ขาดทุน)				
ส่วนที่เป็นของผู้ถือหุ้นบริษัทใหญ่	11,829	53,664	52,272	43,006
ส่วนที่เป็นของผู้ถือหุ้นที่ไม่มีอำนาจควบคุม	(12,085)	(6,654)	-	-
	<u>(256)</u>	<u>47,010</u>	<u>52,272</u>	<u>43,006</u>
การแบ่งปันกำไร (ขาดทุน) เบ็ดเสร็จรวม				
ส่วนที่เป็นของผู้ถือหุ้นบริษัทใหญ่	12,205	51,922	52,272	42,369
ส่วนที่เป็นของผู้ถือหุ้นที่ไม่มีอำนาจควบคุม	(12,085)	(6,706)	-	-
	<u>120</u>	<u>45,216</u>	<u>52,272</u>	<u>42,369</u>
กำไรต่อหุ้นส่วนที่เป็นของผู้ถือหุ้นบริษัทใหญ่ (บาท)	26			
กำไรต่อหุ้นขั้นพื้นฐาน	<u>0.0044</u>	<u>0.0206</u>	<u>0.0197</u>	<u>0.0165</u>
กำไรต่อหุ้นปรับลด	<u>0.0043</u>	<u>0.0196</u>	<u>0.0191</u>	<u>0.0157</u>

บริษัท ผลิตภัณฑ์คอนกรีตชลบุรี จำกัด (มหาชน) และบริษัทย่อย

งบแสดงการเปลี่ยนแปลงส่วนของผู้ถือหุ้นรวม

สำหรับปีสิ้นสุดวันที่ 31 ธันวาคม 2559 และ 2558

		พันบาท										
		งบการเงินรวม										
		กำไรสะสม				องค์ประกอบอื่นของส่วนของผู้ถือหุ้น						
	ทุนเรือนหุ้น		จัดสรรเป็น		กำไรจากการ	ผลขาดทุนจาก	เงินสตรรับจากการ	รวมองค์ประกอบ	รวมส่วนของ	ส่วนได้เสีย		
	ที่ออก	ส่วนเกิน	ทุนสำรอง	ยังไม่ได้	จำหน่ายเงินลงทุน	การวัดมูลค่า	ขายใบสำคัญแสดง	อื่นของส่วน	ผู้ถือหุ้น	ที่ไม่มีอำนาจ	รวมส่วนของ	
หมายเหตุ	และชำระแล้ว	มูลค่าหุ้น	ตามกฎหมาย	จัดสรร	ในบริษัทย่อย-สุทธิ	ส่วนลดทุน	เงินลงทุน	สิทธิในบริษัทย่อย	ของผู้ถือหุ้น	บริษัทใหญ่	ควบคุม	ผู้ถือหุ้น
ยอดคงเหลือ ณ วันที่ 1 มกราคม 2558	587,585	274,137	24,343	413,399	47,225	(13,570)	-	-	33,655	1,333,119	180,261	1,513,380
กำไร (ขาดทุน) สำหรับปี	-	-	-	53,664	-	-	-	-	-	53,664	(6,654)	47,010
กำไร (ขาดทุน) เบ็ดเสร็จอื่นสำหรับปี	-	-	-	(935)	-	-	(807)	-	(807)	(1,742)	(52)	(1,794)
กำไร (ขาดทุน) เบ็ดเสร็จรวมสำหรับปี	-	-	-	52,729	-	-	(807)	-	(807)	51,922	(6,706)	45,216
เงินสตรรับจากการใช้สิทธิซื้อหุ้นสามัญ	17,115	-	-	-	-	-	-	-	-	17,115	-	17,115
จ่ายหุ้นปันผล	50,373	-	-	(50,373)	-	-	-	-	-	-	-	-
จ่ายเงินปันผล	-	-	-	(5,603)	-	-	-	-	-	(5,603)	-	(5,603)
จัดสรรเป็นทุนสำรองตามกฎหมาย	-	-	2,200	(2,200)	-	-	-	-	-	-	-	-
ยอดคงเหลือ ณ วันที่ 31 ธันวาคม 2558	655,073	274,137	26,543	407,952	47,225	(13,570)	(807)	-	32,848	1,396,553	173,555	1,570,108
กำไร (ขาดทุน) สำหรับปี	-	-	-	11,829	-	-	-	-	-	11,829	(12,085)	(256)
กำไร (ขาดทุน) เบ็ดเสร็จอื่นสำหรับปี	-	-	-	-	-	-	376	-	376	376	-	376
กำไร (ขาดทุน) เบ็ดเสร็จรวมสำหรับปี	-	-	-	11,829	-	-	376	-	376	12,205	(12,085)	120
เงินสตรรับจากการใช้สิทธิซื้อหุ้นสามัญ	36,934	-	-	-	-	-	-	-	-	36,934	-	36,934
เงินสตรรับจากการขายใบสำคัญแสดงสิทธิในบริษัทย่อย	-	-	-	-	-	-	-	1,945	1,945	1,945	-	1,945
จ่ายเงินปันผล	-	-	-	(60,330)	-	-	-	-	-	(60,330)	(63)	(60,393)
จัดสรรเป็นทุนสำรองตามกฎหมาย	-	-	2,700	(2,700)	-	-	-	-	-	-	-	-
ยอดคงเหลือ ณ วันที่ 31 ธันวาคม 2559	692,007	274,137	29,243	356,751	47,225	(13,570)	(431)	1,945	35,169	1,387,307	161,407	1,548,714

บริษัท ผลิตภัณฑ์คอนกรีตชลบุรี จำกัด (มหาชน) และบริษัทย่อย

งบแสดงการเปลี่ยนแปลงส่วนของผู้ถือหุ้น

สำหรับปีสิ้นสุดวันที่ 31 ธันวาคม 2559 และ 2558

		พันบาท					
		งบการเงินเฉพาะกิจการ					
หมายเหตุ		ทุนเรือนหุ้น ที่ออก และชำระแล้ว	ส่วนเกิน มูลค่าหุ้น	กำไรสะสม		องค์ประกอบอื่น ของส่วนของผู้ถือหุ้น	รวมส่วนของ ผู้ถือหุ้น
				จัดสรรเป็น ทุนสำรอง ตามกฎหมาย	ยังไม่ได้ จัดสรร	ขาดทุนจากการขาย ใบสำคัญแสดงสิทธิ ในบริษัทย่อย	
ยอดคงเหลือ ณ วันที่ 1 มกราคม 2558		587,585	274,137	24,343	120,294	-	1,006,359
กำไรสำหรับปี		-	-	-	43,006	-	43,006
กำไร (ขาดทุน) เบ็ดเสร็จอื่นสำหรับปี		-	-	-	(637)	-	(637)
กำไรขาดทุนเบ็ดเสร็จรวมสำหรับปี		-	-	-	42,369	-	42,369
เงินสละรับจากการใช้สิทธิซื้อหุ้นสามัญ	21	17,115	-	-	-	-	17,115
จ่ายหุ้นปันผล	21	50,373	-	-	(50,373)	-	-
จ่ายเงินปันผล	21	-	-	-	(5,603)	-	(5,603)
จัดสรรเป็นทุนสำรองตามกฎหมาย	23	-	-	2,200	(2,200)	-	-
ยอดคงเหลือ ณ วันที่ 31 ธันวาคม 2558		655,073	274,137	26,543	104,487	-	1,060,240
กำไรสำหรับปี		-	-	-	52,272	-	52,272
กำไรขาดทุนเบ็ดเสร็จอื่นสำหรับปี		-	-	-	-	-	-
กำไรขาดทุนเบ็ดเสร็จรวมสำหรับปี		-	-	-	52,272	-	52,272
เงินสละรับจากการใช้สิทธิซื้อหุ้นสามัญ	21	36,934	-	-	-	-	36,934
ขายใบสำคัญแสดงสิทธิในบริษัทย่อย	21	-	-	-	-	(2,155)	(2,155)
จ่ายเงินปันผล	21	-	-	-	(60,330)	-	(60,330)
จัดสรรเป็นทุนสำรองตามกฎหมาย	23	-	-	2,700	(2,700)	-	-
ยอดคงเหลือ ณ วันที่ 31 ธันวาคม 2559		692,007	274,137	29,243	93,729	(2,155)	1,086,961

บริษัท ผลิตภัณฑ์คอนกรีตชลบุรี จำกัด (มหาชน) และบริษัทย่อย

งบกระแสเงินสด

สำหรับปีสิ้นสุดวันที่ 31 ธันวาคม 2559 และ 2558

	พันบาท			
	งบการเงินรวม		งบการเงินเฉพาะกิจการ	
	2559	2558	2559	2558
กระแสเงินสดจากกิจกรรมดำเนินงาน				
กำไร (ขาดทุน) สำหรับปี	(256)	47,010	52,272	43,006
รายการปรับปรุง				
ค่าเผื่อนี้สงสัจะสูญเพิ่มขึ้น (ลดลง)	2,194	146	419	(13)
ค่าเผื่อสินค้าเสื่อมสภาพและเคลื่อนไหวช้าเพิ่มขึ้น (ลดลง)	252	(868)	(234)	106
ค่าเสื่อมราคาและค่าตัดจำหน่าย	157,306	145,287	78,731	70,364
ค่าเพื่อการค้ำของทรัพย์สินลดลง	-	(2,099)	-	-
กำไรจากการจำหน่ายและตัดจำหน่ายสินทรัพย์ถาวร	(2,523)	(674)	(1,265)	(105)
ส่วนแบ่งขาดทุนจากเงินลงทุนในบริษัทร่วม	4,687	1,877	-	-
ขาดทุนจากการตัดจำหน่ายภาษีถูกหัก ณ ที่จ่าย	-	462	-	-
ตัดจำหน่ายค่าตอบแทนสิทธิการเช่ารับล่วงหน้า	(3,194)	(3,194)	-	-
ขาดทุนจากอัตราแลกเปลี่ยนที่ยังไม่เกิดขึ้นจริง	1	91	-	-
กำไรจากการจำหน่ายเงินลงทุนชั่วคราว	(64)	(212)	-	-
ค่าใช้จ่ายผลประโยชน์ของพนักงานหลังออกจากงาน	6,595	2,328	5,220	1,176
เงินปันผลรับ	-	-	(29,937)	-
ดอกเบี้ยรับ	(699)	(518)	(6,297)	(4,798)
ดอกเบี้ยจ่าย	32,297	26,963	27,950	19,475
ภาษีเงินได้	11,880	22,547	2,331	11,949
	208,476	239,146	129,190	141,160
การเปลี่ยนแปลงในสินทรัพย์และหนี้สินดำเนินงาน				
สินทรัพย์ดำเนินงานลดลง (เพิ่มขึ้น) :				
ลูกหนี้การค้า	45,720	(21,686)	24,220	(15,489)
สินค้าคงเหลือ	(28,494)	(10,973)	(26,903)	(19,323)
สินทรัพย์หมุนเวียนอื่น	4,812	15,709	3,244	13,424
ลูกหนี้อื่นกิจการที่เกี่ยวข้องกัน	-	-	(1,022)	6,566
เงินฝากสถาบันการเงินที่มีภาระค้ำประกัน	8,077	2,145	8,484	297

บริษัท ผลิตภัณฑ์คอนกรีตชลบุรี จำกัด (มหาชน) และบริษัทย่อย

งบกระแสเงินสด (ต่อ)

สำหรับปีสิ้นสุดวันที่ 31 ธันวาคม 2559 และ 2558

	พันบาท			
	งบการเงินรวม		งบการเงินเฉพาะกิจการ	
	2559	2558	2559	2558
หนี้สินดำเนินงานเพิ่มขึ้น (ลดลง)				
เจ้าหนี้การค้า	(10,736)	(50,139)	(1,647)	(48,256)
เจ้าหนี้อื่นกิจการที่เกี่ยวข้องกัน	46	(582)	11	(865)
ค่าใช้จ่ายค้ำจ่ายและหนี้สินหมุนเวียนอื่น	10,511	(4,995)	6,355	371
รับเงินมัดจำค่าเช่า	(30)	30	-	-
จ่ายผลประโยชน์ของพนักงานหลังออกจากงาน	(2,715)	(589)	(2,716)	(589)
เงินสดรับจากการดำเนินงาน	235,667	168,066	139,216	77,296
จ่ายภาษีเงินได้	(21,247)	(36,285)	(9,270)	(14,970)
เงินสดสุทธิได้มาจากกิจกรรมดำเนินงาน	214,420	131,781	129,946	62,326
กระแสเงินสดจากกิจกรรมลงทุน				
ดอกเบี้ยรับ	629	518	6,300	4,312
เงินปันผลรับจากบริษัทร่วม	-	2,241	-	-
เงินปันผลรับจากบริษัทย่อย	-	-	29,937	-
เงินลงทุนชั่วคราวเพิ่มขึ้น	(10,084)	(29,264)	-	-
เงินสดรับจากการจำหน่ายเงินลงทุนชั่วคราว	58,095	4,351	-	-
เงินให้กู้ยืมระยะสั้นแก่กิจการที่เกี่ยวข้องกันลดลง (เพิ่มขึ้น)	(9,600)	-	11,000	(108,500)
อสังหาริมทรัพย์เพื่อการลงทุนเพิ่มขึ้น	(602)	(297)	-	-
สินทรัพย์ถาวรเพิ่มขึ้น	(317,755)	(265,223)	(301,917)	(209,372)
เงินสดรับจากการจำหน่ายสินทรัพย์ถาวร	2,622	2,190	1,346	1,433
ที่ดินที่ไม่ได้ใช้ในการดำเนินงานเพิ่มขึ้น	(8,631)	(51,154)	-	(51,154)
โปรแกรมคอมพิวเตอร์เพิ่มขึ้น	(20)	(1,180)	(9)	(114)
สินทรัพย์ไม่หมุนเวียนอื่นลดลง (เพิ่มขึ้น)	(10,699)	4,255	(9,154)	3,883
เงินสดสุทธิใช้ไปในกิจกรรมลงทุน	(296,045)	(333,563)	(262,497)	(359,512)

บริษัท ผลิตภัณฑ์คอนกรีตชลบุรี จำกัด (มหาชน) และบริษัทย่อย

งบกระแสเงินสด (ต่อ)

สำหรับปีสิ้นสุดวันที่ 31 ธันวาคม 2559 และ 2558

	พันบาท			
	งบการเงินรวม		งบการเงินเฉพาะกิจการ	
	2559	2558	2559	2558
กระแสเงินสดจากกิจกรรมจัดหาเงิน				
จ่ายดอกเบี้ย	(30,090)	(31,589)	(25,705)	(19,828)
เงินเบิกเกินบัญชีและเงินกู้ยืมระยะสั้น				
จากสถาบันการเงินเพิ่มขึ้น (ลดลง)	(180,291)	262,628	(193,331)	240,000
เงินกู้ยืมระยะสั้นจากบุคคลและกิจการที่เกี่ยวข้องกันลดลง	-	(9,000)	(1,000)	-
เงินสดรับจากการออกหุ้นกู้	410,000	-	410,000	-
เบิกเงินกู้ยืมระยะยาวจากสถาบันการเงิน	-	100,000	-	100,000
จ่ายชำระคืนเงินกู้ยืมระยะยาวจากสถาบันการเงิน	(92,952)	(156,829)	(35,620)	(54,040)
จ่ายชำระคืนหนี้สินตามสัญญาเข้าการเงิน	(5,204)	(977)	(5,204)	(977)
เงินสดรับจากการจำหน่ายใบสำคัญแสดงสิทธิซื้อหุ้นสามัญ				
ของบริษัทย่อย	1,945	-	1,229	-
เงินปันผลจ่าย	(60,393)	(5,603)	(60,330)	(5,603)
เงินสดรับจากการใช้สิทธิซื้อหุ้นสามัญ	36,934	17,115	36,934	17,115
เงินสดสุทธิได้มาจากกิจกรรมจัดหาเงิน	79,949	175,745	126,973	276,667
เงินสดและรายการเทียบเท่าเงินสดลดลง - สุทธิ	(1,676)	(26,037)	(5,578)	(20,519)
เงินสดและรายการเทียบเท่าเงินสด ณ วันต้นปี	33,283	59,320	8,597	29,116
เงินสดและรายการเทียบเท่าเงินสด ณ วันสิ้นปี	31,607	33,283	3,019	8,597

บริษัท ผลิตภัณฑ์คอนกรีตชลบุรี จำกัด (มหาชน) และบริษัทย่อย
งบกระแสเงินสด (ต่อ)
สำหรับปีสิ้นสุดวันที่ 31 ธันวาคม 2559 และ 2558

	พันบาท			
	งบการเงินรวม		งบการเงินเฉพาะกิจการ	
	2559	2558	2559	2558
ข้อมูลงบกระแสเงินสดเปิดเผยเพิ่มเติม				
ก. เงินสดและรายการเทียบเท่าเงินสด ณ วันสิ้นปี				
เงินสดในมือ	2,152	543	-	-
เงินฝากกระแสรายวันกับธนาคาร	11,151	21,777	1,504	7,963
เงินฝากออมทรัพย์กับธนาคาร	18,304	10,963	1,515	634
	<u>31,607</u>	<u>33,283</u>	<u>3,019</u>	<u>8,597</u>
ข. รายการที่ไม่เป็นเงินสด				
ก่อสร้างอาคารและซื้อเครื่องจักรและอุปกรณ์โดยยังไม่ได้ชำระเงิน				
	28,870	5,138	26,935	3,518
ซื้อยานพาหนะและเครื่องใช้สำนักงานโดยการทำสัญญาเช่าซื้อและสัญญาเช่าทางการเงิน				
	38,645	3,919	38,645	3,919
จ่ายหุ้นปันผล	-	50,373	-	50,373

บริษัท ผลิตภัณฑ์คอนกรีตชลบุรี จำกัด (มหาชน) และบริษัทย่อย

หมายเหตุประกอบงบการเงิน (ต่อ)

วันที่ 31 ธันวาคม 2559 และ 2558

1. ทั่วไป

บริษัท ผลิตภัณฑ์คอนกรีตชลบุรี จำกัด (มหาชน) “บริษัท” เป็นนิติบุคคลที่จัดตั้งขึ้นในประเทศไทย และที่อยู่จดทะเบียนตั้งอยู่เลขที่ 39/1 หมู่ 1 ถนนสุขุมวิท ตำบลห้วยกะปิ อำเภอเมือง จังหวัดชลบุรี

บริษัทจดทะเบียนกับตลาดหลักทรัพย์แห่งประเทศไทยเมื่อวันที่ 16 ธันวาคม 2546

บริษัทดำเนินธุรกิจหลักเกี่ยวกับการผลิตและจำหน่ายผลิตภัณฑ์คอนกรีตและคอนกรีตสำเร็จ

2. เกณฑ์การจัดทำงบการเงิน

งบการเงินนี้ได้จัดทำเป็นเงินบาทและเป็นภาษาไทยตามมาตรฐานการรายงานทางการเงิน ทั้งนี้งบการเงินนี้มีวัตถุประสงค์ที่จัดทำขึ้นเพื่อแสดงฐานะการเงิน ผลการดำเนินงานและกระแสเงินสด ตามมาตรฐานการรายงานทางการเงินของประเทศไทยเท่านั้น

งบการเงินรวมของบริษัท ประกอบด้วยงบการเงินของบริษัทและบริษัทย่อย (รวมกันเรียกว่า “กลุ่มบริษัท”) รายละเอียดบริษัทย่อยของบริษัทมีดังต่อไปนี้

บริษัทย่อย	ประเภทธุรกิจ	ประเทศที่ นิติบุคคล จัดตั้งขึ้น	สัดส่วนการถือหุ้น (ร้อยละ)	
			2559	2558
บริษัท ตะวันออกการขนส่ง จำกัด	ให้เช่ารถขนส่งสินค้า	ประเทศไทย	99.79	99.79
บริษัท ชลประทีปสินทรัพย์ จำกัด	ให้เช่าอสังหาริมทรัพย์	ประเทศไทย	95.71	95.71
บริษัท ชลบุรีกันยง จำกัด (ถือหุ้นโดยบริษัท ตะวันออกการขนส่ง จำกัด)	จำหน่ายวัสดุก่อสร้างและ อุปกรณ์ตกแต่งบ้าน	ประเทศไทย	99.78	99.78
บริษัท สมาร์ทคอนกรีต จำกัด (มหาชน) (ถือหุ้นทางตรงและ ทางอ้อมโดย บริษัท ชลประทีปสินทรัพย์ จำกัด และ บริษัท ชลบุรีกันยง จำกัด)	ผลิตและจำหน่ายคอนกรีต มวลเบา	ประเทศไทย	73.13	73.13

บริษัท ผลิตภัณฑ์คอนกรีตชลบุรี จำกัด (มหาชน) และบริษัทย่อย

หมายเหตุประกอบงบการเงิน (ต่อ)

วันที่ 31 ธันวาคม 2559 และ 2558

บริษัทย่อย	ประเภทธุรกิจ	ประเทศที่ นิติบุคคล จัดตั้งขึ้น	สัดส่วนการถือหุ้น (ร้อยละ)	
			2559	2558
บริษัท ซีซีพี เพ็ญสโตนส์ จำกัด	ผลิตและจำหน่ายผลิตภัณฑ์ บล็อกคอนกรีต	ประเทศไทย	90.00	90.00

ยกเว้นที่กล่าวไว้ในนโยบายการบัญชี งบการเงินนี้จัดทำขึ้นโดยถือเกณฑ์การบันทึกตามราคาทุนเดิม

กลุ่มบริษัทเปิดเผยข้อมูลสำหรับปีสิ้นสุดวันที่ 31 ธันวาคม 2558 เพื่อเป็นข้อมูลเปรียบเทียบในงบการเงินสำหรับปีสิ้นสุดวันที่ 31 ธันวาคม 2559 ในลักษณะของตัวเลขที่เกี่ยวข้อง

เพื่อความสะดวกของผู้อ่านงบการเงิน กลุ่มบริษัทได้จัดทำงบการเงินฉบับภาษาอังกฤษขึ้นจากงบการเงินฉบับภาษาไทยนี้ ซึ่งได้นำเสนอเพื่อวัตถุประสงค์ของการรายงานทางการเงินเพื่อใช้ในประเทศ

เริ่มตั้งแต่วันที่ 1 มกราคม 2559 กลุ่มบริษัทได้ถือปฏิบัติตามมาตรฐานการบัญชีและมาตรฐานการรายงานทางการเงินรวมถึงการตีความมาตรฐานการบัญชีและการตีความมาตรฐานการรายงานทางการเงินที่ออกและปรับปรุงใหม่โดยสภาวิชาชีพบัญชีฯ ซึ่งมีผลบังคับใช้สำหรับรอบระยะเวลาบัญชีที่เริ่มในหรือหลังวันที่ 1 มกราคม 2559 ทั้งนี้ การนำมาตรฐานการบัญชีและมาตรฐานการรายงานทางการเงินรวมถึงการตีความมาตรฐานการบัญชีและการตีความมาตรฐานการรายงานทางการเงินที่ออกและปรับปรุงใหม่ดังกล่าวมาเริ่มถือปฏิบัติไม่มีผลกระทบที่เป็นสาระสำคัญต่อกลุ่มบริษัท

ต่อมาสภาวิชาชีพบัญชีฯ ได้ออกประกาศสภาวิชาชีพบัญชีหลายฉบับซึ่งได้ถูกประกาศในราชกิจจานุเบกษาในระหว่างปี 2559 เกี่ยวกับการปรับปรุงมาตรฐานการบัญชีและมาตรฐานการรายงานทางการเงินรวมถึงการตีความมาตรฐานการบัญชีและการตีความมาตรฐานการรายงานทางการเงินตามที่กล่าวข้างต้นซึ่งมีผลบังคับใช้สำหรับรอบระยะเวลาบัญชีที่เริ่มต้นในหรือหลังวันที่ 1 มกราคม 2560 โดยกลุ่มบริษัทยังไม่ได้นำมาเริ่มถือปฏิบัติในการจัดทำงบการเงินนี้และไม่มีนโยบายในการนำมาเริ่มถือปฏิบัติก่อนวันที่มีผลบังคับใช้ ทั้งนี้ มาตรฐานการบัญชีและมาตรฐานการรายงานทางการเงินรวมถึงการตีความมาตรฐานการบัญชีและการตีความมาตรฐานการรายงานทางการเงินที่ได้รับการปรับปรุงใหม่ดังกล่าวมีรายละเอียดดังนี้

มาตรฐานการบัญชีฉบับที่ 1 (ปรับปรุง 2559)	การนำเสนองบการเงิน
มาตรฐานการบัญชีฉบับที่ 2 (ปรับปรุง 2559)	สินค้าคงเหลือ
มาตรฐานการบัญชีฉบับที่ 7 (ปรับปรุง 2559)	งบกระแสเงินสด
มาตรฐานการบัญชีฉบับที่ 8 (ปรับปรุง 2559)	นโยบายการบัญชีการเปลี่ยนแปลงประมาณการทางบัญชีและข้อผิดพลาด
มาตรฐานการบัญชีฉบับที่ 10 (ปรับปรุง 2559)	เหตุการณ์ภายหลังรอบระยะเวลารายงาน

บริษัท ผลิตภัณฑ์คอนกรีตชลบุรี จำกัด (มหาชน) และบริษัทย่อย

หมายเหตุประกอบงบการเงิน (ต่อ)

วันที่ 31 ธันวาคม 2559 และ 2558

มาตรฐานการบัญชีฉบับที่ 11 (ปรับปรุง 2559)

มาตรฐานการบัญชีฉบับที่ 12 (ปรับปรุง 2559)

มาตรฐานการบัญชีฉบับที่ 16 (ปรับปรุง 2559)

มาตรฐานการบัญชีฉบับที่ 17 (ปรับปรุง 2559)

มาตรฐานการบัญชีฉบับที่ 18 (ปรับปรุง 2559)

มาตรฐานการบัญชีฉบับที่ 19 (ปรับปรุง 2559)

มาตรฐานการบัญชีฉบับที่ 20 (ปรับปรุง 2559)

มาตรฐานการบัญชีฉบับที่ 21 (ปรับปรุง 2559)

มาตรฐานการบัญชีฉบับที่ 23 (ปรับปรุง 2559)

มาตรฐานการบัญชีฉบับที่ 24 (ปรับปรุง 2559)

มาตรฐานการบัญชีฉบับที่ 26 (ปรับปรุง 2559)

มาตรฐานการบัญชีฉบับที่ 27 (ปรับปรุง 2559)

มาตรฐานการบัญชีฉบับที่ 28 (ปรับปรุง 2559)

มาตรฐานการบัญชีฉบับที่ 29 (ปรับปรุง 2559)

มาตรฐานการบัญชีฉบับที่ 33 (ปรับปรุง 2559)

มาตรฐานการบัญชีฉบับที่ 34 (ปรับปรุง 2559)

มาตรฐานการบัญชีฉบับที่ 36 (ปรับปรุง 2559)

มาตรฐานการบัญชีฉบับที่ 37 (ปรับปรุง 2559)

มาตรฐานการบัญชีฉบับที่ 38 (ปรับปรุง 2559)

มาตรฐานการบัญชีฉบับที่ 40 (ปรับปรุง 2559)

มาตรฐานการบัญชีฉบับที่ 41 (ปรับปรุง 2559)

มาตรฐานการบัญชีฉบับที่ 104 (ปรับปรุง 2559)

มาตรฐานการบัญชีฉบับที่ 105 (ปรับปรุง 2559)

มาตรฐานการบัญชีฉบับที่ 107 (ปรับปรุง 2559)

มาตรฐานการรายงานทางการเงินฉบับที่ 2 (ปรับปรุง 2559)

มาตรฐานการรายงานทางการเงินฉบับที่ 3 (ปรับปรุง 2559)

มาตรฐานการรายงานทางการเงินฉบับที่ 4 (ปรับปรุง 2559)

มาตรฐานการรายงานทางการเงินฉบับที่ 5 (ปรับปรุง 2559)

สัญญาก่อสร้าง

ภาษีเงินได้

ที่ดิน อาคารและอุปกรณ์

สัญญาเช่า

รายได้

ผลประโยชน์ของพนักงาน

การบัญชีสำหรับเงินอุดหนุนจากรัฐบาลและการเปิดเผยข้อมูล
เกี่ยวกับความช่วยเหลือจากรัฐบาล

ผลกระทบจากการเปลี่ยนแปลงของอัตราแลกเปลี่ยน

เงินตราต่างประเทศ

ต้นทุนการกู้ยืม

การเปิดเผยข้อมูลเกี่ยวกับบุคคลหรือกิจการที่เกี่ยวข้องกัน

การบัญชีและการรายงาน โครงการผลประโยชน์เมื่อออกจาก
งาน

งบการเงินเฉพาะกิจการ

เงินลงทุนในบริษัทร่วม และการร่วมค้า

การรายงานทางการเงินในสภาพเศรษฐกิจที่เงินเฟ้อรุนแรง

กำไรต่อหุ้น

งบการเงินระหว่างกาล

การด้อยค่าของสินทรัพย์

ประมาณการหนี้สิน หนี้สินที่อาจเกิดขึ้น และสินทรัพย์ที่อาจ
เกิดขึ้น

สินทรัพย์ไม่มีตัวตน

อสังหาริมทรัพย์เพื่อการลงทุน

เกษตรกรรม

การบัญชีสำหรับการปรับโครงสร้างหนี้ที่มีปัญหา

การบัญชีสำหรับเงินลงทุนในตราสารหนี้และตราสารทุน

การแสดงรายการและการเปิดเผยข้อมูลสำหรับเครื่องมือทาง
การเงิน

การจ่ายโดยใช้หุ้นเป็นเกณฑ์

การรวมธุรกิจ

สัญญาประกันภัย

สินทรัพย์ไม่หมุนเวียนที่ถือไว้เพื่อขายและการดำเนินงาน
ที่ยกเลิก

บริษัท ผลิตภัณฑ์คอนกรีตชลบุรี จำกัด (มหาชน) และบริษัทย่อย

หมายเหตุประกอบงบการเงิน (ต่อ)

วันที่ 31 ธันวาคม 2559 และ 2558

มาตรฐานการรายงานทางการเงินฉบับที่ 6 (ปรับปรุง 2559)

มาตรฐานการรายงานทางการเงินฉบับที่ 8 (ปรับปรุง 2559)

มาตรฐานการรายงานทางการเงินฉบับที่ 10 (ปรับปรุง 2559)

มาตรฐานการรายงานทางการเงินฉบับที่ 11 (ปรับปรุง 2559)

มาตรฐานการรายงานทางการเงินฉบับที่ 12 (ปรับปรุง 2559)

มาตรฐานการรายงานทางการเงินฉบับที่ 13 (ปรับปรุง 2559)

การตีความมาตรฐานการบัญชีฉบับที่ 10 (ปรับปรุง 2559)

การตีความมาตรฐานการบัญชีฉบับที่ 15 (ปรับปรุง 2559)

การตีความมาตรฐานการบัญชีฉบับที่ 25 (ปรับปรุง 2559)

การตีความมาตรฐานการบัญชีฉบับที่ 27 (ปรับปรุง 2559)

การตีความมาตรฐานการบัญชีฉบับที่ 29 (ปรับปรุง 2559)

การตีความมาตรฐานการบัญชีฉบับที่ 31 (ปรับปรุง 2559)

การตีความมาตรฐานการบัญชีฉบับที่ 32 (ปรับปรุง 2559)

การตีความมาตรฐานการรายงานทางการเงินฉบับที่ 1 (ปรับปรุง 2559)

การตีความมาตรฐานการรายงานทางการเงินฉบับที่ 4 (ปรับปรุง 2559)

การตีความมาตรฐานการรายงานทางการเงินฉบับที่ 5 (ปรับปรุง 2559)

การตีความมาตรฐานการรายงานทางการเงินฉบับที่ 7 (ปรับปรุง 2559)

การตีความมาตรฐานการรายงานทางการเงินฉบับที่ 10 (ปรับปรุง 2559)

การตีความมาตรฐานการรายงานทางการเงินฉบับที่ 12 (ปรับปรุง 2559)

การตีความมาตรฐานการรายงานทางการเงินฉบับที่ 13 (ปรับปรุง 2559)

การตีความมาตรฐานการรายงานทางการเงินฉบับที่ 14 (ปรับปรุง 2559)

การตีความมาตรฐานการรายงานทางการเงินฉบับที่ 15 (ปรับปรุง 2559)

การตีความมาตรฐานการรายงานทางการเงินฉบับที่ 17 (ปรับปรุง 2559)

การตีความมาตรฐานการรายงานทางการเงินฉบับที่ 18 (ปรับปรุง 2559)

การสำรวจและประเมินค่าแหล่งทรัพยากรแร่

ส่วนงานดำเนินงาน

งบการเงินรวม

การร่วมการทำงาน

การเปิดเผยข้อมูลเกี่ยวกับส่วนได้เสียในกิจการอื่น

การวัดมูลค่ายุติธรรม

ความช่วยเหลือจากรัฐบาล – กรณีที่ไม่มีมีความเกี่ยวข้องอย่างเฉพาะเจาะจงกับกิจกรรมดำเนินงาน

สัญญาเช่าดำเนินงาน-สิ่งสูงใจให้แก่ผู้เช่า

ภาษีเงินได้ – การเปลี่ยนแปลงสถานภาพทางภาษีของกิจการหรือของผู้ถือหุ้น

การประเมินเนื้อหาสัญญาเช่าที่ทำขึ้นตามรูปแบบกฎหมาย

การเปิดเผยข้อมูลของข้อตกลงสัมปทานบริการ

รายได้-รายการแลกเปลี่ยนเกี่ยวกับบริการโฆษณา

สินทรัพย์ไม่มีตัวตน – ต้นทุนเว็บไซต์

การเปลี่ยนแปลงในหนี้สินที่เกิดขึ้นจากการรื้อถอนการบูรณะและหนี้สินที่มีลักษณะคล้ายคลึงกัน

การประเมินว่าข้อตกลงประกอบด้วยสัญญาเช่าหรือไม่

สิทธิในส่วนได้เสียจากกองทุนการรื้อถอนการบูรณะและการปรับปรุงสภาพแวดล้อม

การปรับปรุงย้อนหลังภายใต้มาตรฐานการบัญชีฉบับที่ 29 เรื่องการรายงานทางการเงินในสภาพเศรษฐกิจที่มีเงินเฟ้อรุนแรง

งบการเงินระหว่างกาลและการด้อยค่า

ข้อตกลงสัมปทานบริการ

โปรแกรมสิทธิพิเศษแก่ลูกค้า

ข้อจำกัดสินทรัพย์ตามโครงการผลประโยชน์ที่กำหนดเงินทุนขั้นต่ำและปฏิสัมพันธ์ของรายการเหล่านี้ สำหรับมาตรฐานการบัญชี ฉบับที่ 19 เรื่อง ผลประโยชน์ของพนักงาน

สัญญาสำหรับการก่อสร้างอสังหาริมทรัพย์

การจ่ายสินทรัพย์ที่ไม่ใช่เงินสดให้แก่เจ้าของ

การโอนสินทรัพย์จากลูกค้า

บริษัท ผลิตภัณฑ์คอนกรีตชลบุรี จำกัด (มหาชน) และบริษัทย่อย

หมายเหตุประกอบงบการเงิน (ต่อ)

วันที่ 31 ธันวาคม 2559 และ 2558

การตีความมาตรฐานการรายงานทางการเงินฉบับที่ 20 (ปรับปรุง 2559)

ต้นทุนการเปิดหน้าดินในช่วงการผลิตสำหรับเหมืองผิวดิน

การตีความมาตรฐานการรายงานทางการเงินฉบับที่ 21 (ปรับปรุง 2559)

เงินที่นำส่งรัฐ

ทั้งนี้ ฝ่ายบริหารของกลุ่มบริษัทได้ประเมินในเบื้องต้นและเชื่อว่า เมื่อนำมาตรฐานการบัญชีและมาตรฐานการรายงานทางการเงินรวมถึงการตีความมาตรฐานการบัญชีและการตีความมาตรฐานการรายงานทางการเงินที่ออกและปรับปรุงใหม่ดังกล่าวข้างต้นมาเริ่มถือปฏิบัติจะไม่มีผลกระทบที่เป็นสาระสำคัญต่องบการเงินของกลุ่มบริษัท

3. สรุปนโยบายการบัญชีที่สำคัญ

เกณฑ์ในการทำงานงบการเงินรวม

งบการเงินรวมประกอบด้วยงบการเงินของบริษัทและบริษัทย่อย (รวมกันเรียกว่า “กลุ่มบริษัท”)

รายการที่มีสาระสำคัญซึ่งเกิดขึ้นระหว่างบริษัทและบริษัทย่อยได้ถูกคัดรายการในการทำงานงบการเงินรวม

บริษัทย่อย

บริษัทย่อยเป็นกิจการที่อยู่ภายใต้การควบคุมของบริษัท การควบคุมเกิดขึ้นเมื่อบริษัทมีอำนาจควบคุมทั้งทางตรงหรือทางอ้อมในการกำหนดนโยบายทางการเงินและการดำเนินงานของบริษัทนั้น ซึ่งรวมถึงผลตอบแทนผันแปรจากบริษัทนั้นเพื่อได้มาซึ่งประโยชน์จากกิจกรรมของบริษัทย่อย งบการเงินของบริษัทย่อยได้รวมอยู่ในงบการเงินรวมนับแต่วันที่มีการควบคุมจนถึงวันที่การควบคุมสิ้นสุดลง นโยบายการบัญชีของบริษัทย่อยได้ถูกเปลี่ยนตามความจำเป็นเพื่อให้เป็นนโยบายเดียวกันกับบริษัท

วิธีการบัญชีสำหรับการเปลี่ยนแปลงส่วนได้เสียในบริษัทย่อยภายหลังการได้มาซึ่งอำนาจควบคุม

การเปลี่ยนแปลงส่วนได้เสียของผู้ถือหุ้นบริษัทใหญ่ในบริษัทย่อยโดยที่ไม่ได้ทำให้กลุ่มบริษัทสูญเสียอำนาจในการควบคุมกลุ่มบริษัทบันทึกส่วนเปลี่ยนแปลงดังกล่าวเป็นรายการในส่วนของผู้ถือหุ้น แต่ถ้าวการเปลี่ยนแปลงมีผลทำให้สูญเสียอำนาจในการควบคุมบริษัทย่อย มูลค่าของส่วนได้เสียคงเหลือที่ถืออยู่จะวัดมูลค่าด้วยมูลค่ายุติธรรมและรับรู้ ผลกำไรหรือขาดทุนในงบกำไรขาดทุนเบ็ดเสร็จ

บริษัทร่วม

บริษัทร่วมเป็นกิจการที่บริษัทมีอิทธิพลอย่างเป็นสาระสำคัญโดยมีอำนาจเข้าไปมีส่วนร่วมในการตัดสินใจเกี่ยวกับนโยบายทางการเงินและการดำเนินงานแต่ไม่ถึงระดับที่จะควบคุมนโยบายดังกล่าว งบการเงินบริษัทได้รวมส่วนแบ่งกำไรหรือขาดทุนของบริษัทร่วมตามวิธีส่วนได้เสีย นับจากวันที่มีอิทธิพลอย่างเป็นสาระสำคัญจนถึงวันที่การมีอิทธิพลอย่างเป็นสาระสำคัญสิ้นสุดลง เมื่อผลขาดทุนที่บริษัทได้รับปันจากบริษัทร่วมมีจำนวนเกินกว่าเงินลงทุนในบริษัทร่วม เงินลงทุนจะถูกทอนลงจนเป็นศูนย์ และหยุดรับรู้ส่วนผลขาดทุน เว้นแต่กรณีที่บริษัทมีภาระผูกพันตามกฎหมายหรืออนุমানหรือยินยอมที่จะชำระภาระผูกพันของ

บริษัทร่วม

บริษัท ผลิตภัณฑ์คอนกรีตชลบุรี จำกัด (มหาชน) และบริษัทย่อย

หมายเหตุประกอบงบการเงิน (ต่อ)

วันที่ 31 ธันวาคม 2559 และ 2558

เงินสดและรายการเทียบเท่าเงินสด

เงินสดและรายการเทียบเท่าเงินสดประกอบด้วย เงินสด เงินฝากธนาคารประเภทเพื่อเรียก และเงินลงทุนระยะสั้นที่มีสภาพคล่องสูง ซึ่งพร้อมที่จะเปลี่ยนเป็นเงินสดในจำนวนที่ทราบได้ซึ่งครบกำหนดภายในสามเดือนหรือน้อยกว่า และไม่มีข้อจำกัดในการเบิกใช้และมีความเสี่ยงต่อการเปลี่ยนแปลงมูลค่าน้อยหรือไม่มีนัยสำคัญ

เงินฝากธนาคารที่มีข้อจำกัดในการเบิกใช้ได้แยกแสดงไว้ในบัญชี “เงินฝากสถาบันการเงินที่มีภาระค้ำประกัน” ภายใต้สินทรัพย์ไม่หมุนเวียนในงบแสดงฐานะการเงิน

ลูกหนี้การค้าและค่าเผื่อนี้สงสัยจะสูญ

ลูกหนี้การค้าแสดงในราคาตามใบแจ้งหนี้หักค่าเผื่อนี้สงสัยจะสูญ

ค่าเผื่อนี้สงสัยจะสูญประเมิน โดยการวิเคราะห์ประวัติการชำระหนี้ และการคาดการณ์เกี่ยวกับการชำระหนี้ในอนาคตของลูกหนี้ ลูกหนี้จะถูกตัดจำหน่ายบัญชีเมื่อทราบว่าเป็นหนี้สูญ

สินค้าคงเหลือ

สินค้าคงเหลือแสดงในราคาทุน (หลังจากหักค่าเผื่อนี้เสื่อมสภาพและเคลื่อนไหวช้า) หรือมูลค่าสุทธิที่คาดว่าจะได้รับแล้วแต่ราคาใดจะต่ำกว่า

ต้นทุนสินค้าคงเหลือคำนวณโดยวิธีดังนี้

สินค้าซื้อมาขายไป วัตถุดิบ อะไหล่ และวัสดุโรงงาน : ราคาทุนถัวเฉลี่ย

สินค้าสำเร็จรูปและสินค้ากึ่งสำเร็จรูป : ในราคาค่าต้นทุนมาตรฐาน (ซึ่งใกล้เคียงกับต้นทุนจริงถัวเฉลี่ย)

ต้นทุนสินค้าประกอบด้วยต้นทุนที่ซื้อ ต้นทุนในการผลิตหรือต้นทุนอื่นเพื่อให้สินค้าอยู่ในสภาพและสถานที่ปัจจุบัน ในกรณีของสินค้าสำเร็จรูปและสินค้ากึ่งสำเร็จรูปที่ผลิตเอง ต้นทุนสินค้ารวมการปันส่วนของค่าเสียหายการผลิตอย่างเหมาะสม โดยคำนึงถึงระดับกำลังการผลิตตามปกติ

มูลค่าสุทธิที่จะได้รับเป็นการประมาณราคาที่จะขายได้จากการดำเนินการธุรกิจปกติหักด้วยค่าใช้จ่ายที่จำเป็นในการขาย

บริษัท ผลิตภัณฑ์คอนกรีตชลบุรี จำกัด (มหาชน) และบริษัทย่อย

หมายเหตุประกอบงบการเงิน (ต่อ)

วันที่ 31 ธันวาคม 2559 และ 2558

ค่าเผื่อขาดทุนจากมูลค่าสินค้านำลดลงจะถูกบันทึกขึ้นสำหรับสินค้าเสื่อมคุณภาพ เสียหาย สิ้นสมัยและค้างนาน

เงินลงทุนในบริษัทย่อย

เงินลงทุนในบริษัทย่อยในงบการเงินเฉพาะกิจการบันทึกโดยวิธีราคาทุนสุทธิจากค่าเผื่อผลขาดทุนจากการด้อยค่า (ถ้ามี) บริษัทรับรู้เงินปันผลเป็นรายได้เมื่อมีการประกาศจ่าย

เงินลงทุนชั่วคราว

ตราสารหนี้และตราสารทุนซึ่งเป็นหลักทรัพย์ในความต้องการของตลาด นอกเหนือจากที่ถือไว้เพื่อค่าหรือตั้งใจถือไว้จนครบกำหนดจัดประเภทเป็นหลักทรัพย์เพื่อขายและแสดงในมูลค่ายุติธรรม ถ้ามีหรือขาดทุนจากการตีราคาหลักทรัพย์ได้บันทึกในกำไรขาดทุนเบ็ดเสร็จอื่น

เงินลงทุนชั่วคราวในหลักทรัพย์ที่อยู่ในความต้องการของตลาดที่ถูกห้ามซื้อขายเป็นการชั่วคราว แสดงในราคาทุนหักค่าเผื่อการด้อยค่าของเงินลงทุน

อสังหาริมทรัพย์เพื่อการลงทุน (สินทรัพย์เพื่อให้เช่า)

อสังหาริมทรัพย์เพื่อการลงทุน หมายถึง อสังหาริมทรัพย์ที่ถือครองเพื่อหาประโยชน์จากรายได้ค่าเช่า หรือจากการเพิ่มขึ้นของมูลค่าของสินทรัพย์หรือทั้งสองอย่าง กลุ่มบริษัทเลือกใช้วิธีราคาทุนสำหรับการบันทึกบัญชีอสังหาริมทรัพย์เพื่อการลงทุน และได้แสดงแยกต่างหากจากที่ดิน อาคารและอุปกรณ์

สินทรัพย์เพื่อให้เช่าที่เป็นที่ดินแสดงในราคาทุนหักขาดทุนจากการด้อยค่า (ถ้ามี) ส่วนปรับปรุงที่ดิน อาคารและส่วนปรับปรุงอาคารแสดงด้วยราคาทุนหักค่าเสื่อมราคาสะสมและขาดทุนจากการด้อยค่า (ถ้ามี) ค่าเสื่อมราคาของอาคารและส่วนปรับปรุงอาคารคำนวณโดยวิธีเส้นตรงตามเกณฑ์อายุการใช้งาน โดยประมาณ 5 ปี และ 20 ปี

ที่ดิน อาคารและอุปกรณ์

สินทรัพย์ที่เป็นกรรมสิทธิ์ของกิจการ

ที่ดินแสดงในราคาทุนหักขาดทุนจากการด้อยค่า (ถ้ามี) อาคารและอุปกรณ์แสดงด้วยราคาทุนหักค่าเสื่อมราคาสะสมและขาดทุนจากการด้อยค่า (ถ้ามี) ต้นทุนการรื้อถอน ขนย้ายและบูรณะสินทรัพย์ถือเป็นต้นทุนของสินทรัพย์และมีการคิดค่าเสื่อมราคา

บริษัท ผลิตภัณฑ์คอนกรีตชลบุรี จำกัด (มหาชน) และบริษัทย่อย

หมายเหตุประกอบงบการเงิน (ต่อ)

วันที่ 31 ธันวาคม 2559 และ 2558

สินทรัพย์ที่เช่า

สัญญาเช่าซึ่งกลุ่มบริษัทได้รับความเสี่ยงและผลตอบแทนจากการครอบครองทรัพย์สินที่เช่า นั้น ๆ เป็นส่วนใหญ่ให้ จัดประเภทเป็นสัญญาเช่าทางการเงิน ที่ดิน อาคารและอุปกรณ์ที่ได้มาโดยทำสัญญาเช่าทางการเงินบันทึกเป็นสินทรัพย์ด้วยราคา ชุติธรรมหรือมูลค่าปัจจุบันของจำนวนเงินขั้นต่ำที่ต้องจ่ายตามสัญญาเช่าแล้วแต่จำนวนใดจะต่ำกว่า หักด้วย ค่าเสื่อมราคา สะสมและขาดทุนจากการด้อยค่า (ถ้ามี) ค่าเช่าที่ชำระจะแยกเป็นส่วนที่เป็นค่าใช้จ่ายทางการเงินและส่วนที่จะหักจากหนี้ตาม สัญญาเพื่อใช้กำหนดอัตราดอกเบี้ยจากยอดหนี้สินที่คงเหลือ ค่าใช้จ่ายทางการเงินจะบันทึกโดยตรงในงบกำไรขาดทุนเบ็ดเสร็จ

ค่าเสื่อมราคา

ค่าเสื่อมราคบันทึกเป็นค่าใช้จ่ายในงบกำไรขาดทุนเบ็ดเสร็จ คำนวณโดยวิธีเส้นตรงตามเกณฑ์อายุการใช้งานโดยประมาณของ สินทรัพย์แต่ละรายการ ประมาณการอายุการใช้งานของสินทรัพย์แสดงได้ดังนี้

	ปี
ส่วนปรับปรุงที่ดิน	20
อาคารและส่วนปรับปรุงอาคาร	3, 5, 6, 7, 10, 20 และ 30
เครื่องจักรและอุปกรณ์	3, 5, 7, 10, 12 และ 20
เครื่องตกแต่ง ติดตั้งและอุปกรณ์สำนักงาน	3, 5 และ 10
ยานพาหนะ	3, 5, 7 และ 12

กลุ่มบริษัทไม่คิดค่าเสื่อมราคาสำหรับที่ดินและสินทรัพย์ที่อยู่ระหว่างการก่อสร้าง

วิธีการคิดค่าเสื่อมราคา อายุการใช้ประโยชน์ของสินทรัพย์และมูลค่าคงเหลือถูกทบทวนอย่างน้อยที่สุดทุกสิ้นรอบปีบัญชีและ ปรับปรุงตามความเหมาะสม

โปรแกรมคอมพิวเตอร์

โปรแกรมคอมพิวเตอร์แสดงในราคาทุนหักค่าตัดจำหน่ายสะสมและขาดทุนจากการด้อยค่า (ถ้ามี)

ค่าตัดจำหน่าย

ค่าตัดจำหน่ายบันทึกเป็นค่าใช้จ่ายในงบกำไรขาดทุนเบ็ดเสร็จ คำนวณโดยวิธีเส้นตรงตามเกณฑ์อายุการใช้งานโดยประมาณของ โปรแกรมคอมพิวเตอร์เป็นระยะเวลา 3 - 10 ปี

บริษัท ผลิตภัณฑ์คอนกรีตชลบุรี จำกัด (มหาชน) และบริษัทย่อย

หมายเหตุประกอบงบการเงิน (ต่อ)

วันที่ 31 ธันวาคม 2559 และ 2558

การด้อยค่าของสินทรัพย์

ยอดสินทรัพย์คงเหลือตามบัญชีของกลุ่มบริษัท ได้รับการทบทวน ณ ทุกวันที่ในรายงานว่ามีข้อบ่งชี้เรื่องการด้อยค่าหรือไม่ ในกรณีที่ข้อบ่งชี้จะทำการประมาณมูลค่าสินทรัพย์ที่คาดว่าจะได้รับคืน (ราคาขายสุทธิของสินทรัพย์หรือมูลค่าจากการใช้ของสินทรัพย์นั้นแล้วแต่ราคาใดจะสูงกว่า) โดยที่การสอบทานจะพิจารณาจากสินทรัพย์แต่ละรายการหรือพิจารณาจากหน่วยสินทรัพย์ที่ก่อให้เกิดเงินสดแล้วแต่กรณี

ในกรณีที่ราคาตามบัญชีของสินทรัพย์สูงกว่ามูลค่าที่คาดว่าจะได้รับคืน กลุ่มบริษัทจะรับรู้ขาดทุนจากการด้อยค่า โดยการลดมูลค่าของราคาตามบัญชีให้เท่ากับมูลค่าที่คาดว่าจะได้รับคืนและรับรู้ในงบกำไรขาดทุนเบ็ดเสร็จ และกลุ่มบริษัทจะบันทึกโอนกลับรายการขาดทุนจากการด้อยค่าโดยถือเป็นรายได้อื่น เมื่อมีข้อบ่งชี้ว่าการด้อยค่าดังกล่าวไม่มีอยู่อีกต่อไปหรือยังคงมีอยู่แต่เป็นไปในทางที่ลดลง ทั้งนี้การกลับรายการผลขาดทุนจากการด้อยค่าจะไม่สูงกว่ามูลค่าตามบัญชีของสินทรัพย์นั้นสุทธิจากค่าเสื่อมราคาหรือค่าตัดจำหน่ายประหนึ่งว่าไม่มีการรับรู้ผลขาดทุนจากการด้อยค่าของสินทรัพย์นั้นในปีก่อนๆ

ค่าตอบแทนสิทธิการเช่ารับล่วงหน้า

ค่าตอบแทนสิทธิการเช่ารับล่วงหน้าเป็นค่าตอบแทนสิทธิการเช่าที่ดินที่เรียกเก็บจากลูกค้าล่วงหน้าตามข้อกำหนดในสัญญาเช่า ซึ่งจะทยอยรับรู้เป็นรายได้ตามอายุของสัญญาเช่าซึ่งมีอายุ 30 ปี

ผลประโยชน์ของพนักงาน

ค่าใช้จ่ายเกี่ยวกับเงินเดือน ค่าจ้าง โบนัสและเงินสมทบกองทุนประกันสังคมบันทึกเป็นค่าใช้จ่ายเมื่อเกิดรายการและตามเกณฑ์คงค้าง

ภาระผูกพันสำหรับผลประโยชน์หลังออกจากงานประเภทโครงการสมทบเงินซึ่งได้แก่ กองทุนสำรองเลี้ยงชีพบันทึกเป็นค่าใช้จ่ายในงบกำไรขาดทุนเบ็ดเสร็จเมื่อมีการจ่ายเงินสมทบไปยังกองทุนตามเกณฑ์คงค้าง

ภาระผูกพันของกลุ่มบริษัทที่เกี่ยวข้องกับผลประโยชน์ของพนักงานหลังออกจากงานซึ่งเป็นเงินชดเชยตามกฎหมายคุ้มครองแรงงานถูกรับรู้เป็นหนี้สินและค่าใช้จ่ายในงบการเงินด้วยจำนวนเงินที่คำนวณโดยนักคณิตศาสตร์ประกันภัยซึ่งใช้วิธีคิดลดแต่ละหน่วยที่ประมาณการไว้ ค่าใช้จ่ายจากการประมาณการหนี้สินผลประโยชน์ของพนักงานหลังออกจากงานที่ถูกรับรู้ในงบกำไรขาดทุนเบ็ดเสร็จประกอบด้วย ต้นทุนบริการปัจจุบัน ต้นทุนดอกเบี้ย และต้นทุนบริการในอดีต และรับรู้กำไร/ขาดทุนจากการประมาณการตามหลักคณิตศาสตร์ประกันภัยในกำไรขาดทุนเบ็ดเสร็จอื่น โครงการผลประโยชน์ของพนักงานนี้ไม่ได้ถูกจัดตั้งเป็นกองทุนและไม่มีสินทรัพย์ของโครงการเกิดขึ้น

บริษัท ผลิตภัณฑ์คอนกรีตชลบุรี จำกัด (มหาชน) และบริษัทย่อย

หมายเหตุประกอบงบการเงิน (ต่อ)

วันที่ 31 ธันวาคม 2559 และ 2558

ประมาณการหนี้สิน

ประมาณการหนี้สินจะรับรู้ในงบแสดงฐานะการเงินก็ต่อเมื่อกลุ่มบริษัทมีภาระหนี้สินเกิดขึ้นจากข้อพิพาททางกฎหมายหรือภาระผูกพันซึ่งเป็นผลมาจากเหตุการณ์จากอดีต และมีความเป็นไปได้ค่อนข้างแน่นอนว่าประโยชน์เชิงเศรษฐกิจจะต้องถูกจ่ายไปเพื่อชำระภาระหนี้สินดังกล่าว โดยจำนวนภาระหนี้สินดังกล่าวสามารถประมาณจำนวนเงินได้อย่างน่าเชื่อถือ ถ้าผลกระทบดังกล่าวเป็นนัยสำคัญ ประมาณกระแสเงินสดที่จะจ่ายในอนาคตจะคิดลดเป็นมูลค่าปัจจุบันโดยใช้อัตราคิดลดในตลาดปัจจุบันก่อนคำนวณภาษีเงินได้ เพื่อให้สะท้อนมูลค่าที่อาจประเมินได้ในตลาดปัจจุบันซึ่งแปรไปตามเวลาและความเสี่ยงที่มีต่อหนี้สิน

การรับรู้รายได้

รายได้ที่รับรู้ไม่รวมภาษีมูลค่าเพิ่มและแสดงสุทธิจากส่วนลดการค้า

รายได้รับรู้ในงบกำไรขาดทุนเบ็ดเสร็จเมื่อได้โอนความเสี่ยงและผลตอบแทนที่เป็นสาระสำคัญของความเป็นเจ้าของสินค้าที่มีนัยสำคัญไปให้กับผู้ซื้อแล้ว และจะไม่รับรู้รายได้ถ้าฝ่ายบริหารยังมีการควบคุมหรือบริหารสินค้าที่ขายไปแล้วนั้นหรือมีความไม่แน่นอนที่มีนัยสำคัญในการได้รับประโยชน์เชิงเศรษฐกิจจากการขายสินค้านั้น ไม่อาจวัดมูลค่าของจำนวนรายได้และต้นทุนที่เกิดขึ้นได้อย่างน่าเชื่อถือ หรือมีความเป็นไปได้ค่อนข้างแน่นอนที่จะต้องรับคืนสินค้า

รายได้จากการให้บริการรับรู้เมื่อมีการให้บริการแก่ลูกค้าแล้ว

รายได้ค่าเช่าภายใต้สัญญาเช่าดำเนินงานบันทึกในงบกำไรขาดทุนเบ็ดเสร็จโดยวิธีเส้นตรงตลอดอายุสัญญาเช่า

ดอกเบี้ยรับและรายได้อื่นรับรู้เป็นรายได้ตามเกณฑ์คงค้าง

รายได้เงินปันผลรับรู้ในวันที่กิจการมีสิทธิได้รับเงินปันผล ซึ่งตามปกติในกรณีเงินปันผลที่จะได้รับจากหลักทรัพย์ในความต้องการของตลาดจะพิจารณาจากวันที่มีการประกาศสิทธิการรับเงินปันผล

ค่าใช้จ่าย

สัญญาเช่าดำเนินงาน

รายจ่ายภายใต้สัญญาเช่าดำเนินงานบันทึกในงบกำไรขาดทุนเบ็ดเสร็จโดยวิธีเส้นตรงตลอดอายุสัญญาเช่า ค่าเช่าที่อาจเกิดขึ้นจะบันทึกในงบกำไรขาดทุนเบ็ดเสร็จในรอบบัญชีที่มีรายการดังกล่าว

บริษัท ผลิตภัณฑ์คอนกรีตชลบุรี จำกัด (มหาชน) และบริษัทย่อย

หมายเหตุประกอบงบการเงิน (ต่อ)

วันที่ 31 ธันวาคม 2559 และ 2558

ต้นทุนทางการเงิน

ดอกเบี้ยจ่ายและค่าใช้จ่ายในทำนองเดียวกันบันทึกในงบกำไรขาดทุนเบ็ดเสร็จในรอบบัญชีที่ค่าใช้จ่ายดังกล่าวเกิดขึ้น ยกเว้นในกรณีที่มีการบันทึกเป็นต้นทุนส่วนหนึ่งของสินทรัพย์ อันเป็นผลมาจากการใช้เวลายาวนานในการจัดหา ก่อสร้าง หรือการผลิตสินทรัพย์ดังกล่าวก่อนที่จะนำมาใช้เองหรือเพื่อขาย ดอกเบี้ยซึ่งเป็นส่วนหนึ่งของค่างวดตามสัญญาเช่าการเงินบันทึกในงบกำไรขาดทุนเบ็ดเสร็จโดยใช้วิธีอัตราดอกเบี้ยที่แท้จริง

การใช้ประมาณการ

ในการจัดทำงบการเงินตามมาตรฐานการบัญชีที่รับรองทั่วไปในประเทศไทย ฝ่ายบริหารมีความจำเป็นต้องใช้ประมาณการและข้อสมมติฐานที่กระทบต่อรายได้ รายจ่าย สินทรัพย์และหนี้สิน เพื่อประโยชน์ในการกำหนดมูลค่าของสินทรัพย์ หนี้สิน ตลอดจนหนี้สินที่อาจเกิดขึ้น ด้วยเหตุดังกล่าว ผลของรายการเมื่อเกิดขึ้นจริงจึงอาจแตกต่างไปจากที่ได้ประมาณการไว้

ประมาณการและข้อสมมติฐานที่ใช้ในการจัดทำงบการเงินจะได้รับการทบทวนอย่างสม่ำเสมอ การปรับประมาณการทางบัญชีจะบันทึกในงวดบัญชีที่การประมาณการดังกล่าวได้รับการทบทวนหากการปรับประมาณการกระทบเฉพาะงวดบัญชีนั้น ๆ หรือบันทึกในงวดบัญชีที่ปรับและงวดบัญชีในอนาคตหากการปรับประมาณการกระทบทั้งงวดบัญชีในปัจจุบันและอนาคต

รายการบัญชีที่เป็นเงินตราต่างประเทศ

รายการบัญชีที่เป็นเงินตราต่างประเทศแปลงค่าเป็นเงินบาทโดยใช้อัตราแลกเปลี่ยน ณ วันที่เกิดรายการ

สินทรัพย์และหนี้สินที่เป็นตัวเงินและเป็นเงินตราต่างประเทศ ณ วันที่รายงาน แปลงค่าเป็นเงินบาทโดยใช้อัตราแลกเปลี่ยน ณ วันนั้น กำไรหรือขาดทุนจากการแปลงค่าจะบันทึกในงบกำไรขาดทุนเบ็ดเสร็จ

สินทรัพย์และหนี้สินที่ไม่เป็นตัวเงินซึ่งเกิดจากรายการบัญชีที่เป็นเงินตราต่างประเทศและบันทึกตามเกณฑ์ราคาทุนเดิม แปลงค่าเป็นเงินบาทโดยใช้อัตราแลกเปลี่ยน ณ วันที่เกิดรายการ

เครื่องมือทางการเงินที่เป็นตราสารอนุพันธ์

เครื่องมือทางการเงินที่เป็นตราสารอนุพันธ์ได้ถูกนำมาใช้เพื่อจัดการความเสี่ยงที่เกิดจากการเปลี่ยนแปลงในอัตราแลกเปลี่ยนเงินตราต่างประเทศและอัตราดอกเบี้ยที่เกิดจากกิจกรรมดำเนินงานและจัดหาเงิน เครื่องมือทางการเงินที่เป็นตราสารอนุพันธ์ไม่ได้มีไว้เพื่อการค้า อย่างไรก็ตาม ตราสารอนุพันธ์ที่ไม่เข้าเงื่อนไขการกำหนดให้เป็นเครื่องมือป้องกันความเสี่ยงจะถือเป็นรายการเพื่อค้า

บริษัท ผลิตภัณฑ์คอนกรีตชลบุรี จำกัด (มหาชน) และบริษัทย่อย

หมายเหตุประกอบงบการเงิน (ต่อ)

วันที่ 31 ธันวาคม 2559 และ 2558

เครื่องมือทางการเงินที่เป็นตราสารอนุพันธ์จะถูกบันทึกเมื่อเริ่มแรกด้วยมูลค่ายุติธรรม หลังจากการบันทึกครั้งแรกจะวัดค่าใหม่ในมูลค่ายุติธรรม ถ้าไรหรือขาดทุนจากการตีราคาให้เป็นมูลค่ายุติธรรมจะบันทึกในงบกำไรขาดทุนเบ็ดเสร็จ

มูลค่ายุติธรรมของสัญญาซื้อขายเงินตราต่างประเทศล่วงหน้าถือตามราคาตลาดของสัญญาล่วงหน้า ณ วันที่รายงาน ถ้ามีราคาตลาด ในกรณีที่ไม่มีราคาตลาดจะประมาณมูลค่ายุติธรรมโดยการคิดลดจากผลต่างระหว่างราคาล่วงหน้าตามสัญญากับราคาล่วงหน้าของสัญญาปัจจุบัน ณ วันที่รายงานที่ครบกำหนดในวันเดียวกัน โดยใช้อัตราดอกเบี้ยประเภทที่ใช้กับธุรกรรมการเงินที่ปลอดความเสี่ยง เช่น พันธบัตรรัฐบาล

ภาษีเงินได้

ค่าใช้จ่ายภาษีเงินได้สำหรับปีประกอบด้วยภาษีเงินได้ของงวดปัจจุบันและภาษีเงินได้รอการตัดบัญชี

ภาษีเงินได้ของงวดปัจจุบันได้แก่ ภาษีที่ต้องชำระหรือสามารถขอคืนได้โดยคำนวณจากกำไรหรือขาดทุนทางภาษีสำหรับปี โดยใช้อัตราภาษีที่ประกาศใช้ ณ วันที่รายงาน ตลอดจนการปรับปรุงเกี่ยวกับภาษีที่ค้างชำระในปีก่อนๆ

ภาษีเงินได้รอการตัดบัญชีบันทึกโดยคำนวณจากผลแตกต่างชั่วคราวที่เกิดขึ้นระหว่างมูลค่าตามบัญชีของสินทรัพย์และ

หนี้สินและจำนวนที่ใช้เพื่อความมุ่งหมายทางภาษี ภาษีเงินได้รอการตัดบัญชีวัดมูลค่าโดยใช้อัตราภาษีที่คาดว่าจะใช้กับผลแตกต่างชั่วคราวเมื่อมีการกลับรายการ โดยอิงกับกฎหมายที่ประกาศใช้ ณ วันที่รายงาน

สินทรัพย์ภาษีเงินได้รอการตัดบัญชีจะบันทึกต่อเมื่อมีความเป็นไปได้ค่อนข้างแน่นอนว่ากำไรเพื่อเสียภาษีในอนาคตจะมีจำนวนเพียงพอกับการใช้ประโยชน์จากผลแตกต่างชั่วคราวดังกล่าว สินทรัพย์ภาษีเงินได้รอการตัดบัญชีจะถูกทบทวน ณ ทุกวันที่รายงานและจะถูกปรับลดลงเท่าที่ประโยชน์ทางภาษีจะมีโอกาสถูกใช้จริง

4. รายการบัญชีและยอดคงเหลือกับบุคคลหรือกิจการที่เกี่ยวข้องกัน

บุคคลหรือกิจการที่เกี่ยวข้องกัน หมายถึง บุคคลหรือกิจการที่อยู่ภายใต้การควบคุมของกลุ่มบริษัท หรือสามารถควบคุมกลุ่มบริษัททั้งทางตรงและทางอ้อม หรือมีอิทธิพลอย่างเป็นสาระสำคัญในการตัดสินใจด้านการเงินหรือการดำเนินงานของกลุ่มบริษัท

บริษัท ผลิตภัณฑ์คอนกรีตชลบุรี จำกัด (มหาชน) และบริษัทย่อย

หมายเหตุประกอบงบการเงิน (ต่อ)

วันที่ 31 ธันวาคม 2559 และ 2558

บุคคลหรือกิจการที่เกี่ยวข้องกันประกอบด้วย

ชื่อบุคคลและกิจการ	ประเภทธุรกิจ	ลักษณะความสัมพันธ์	สัดส่วนการถือหุ้น (ร้อยละ)	
			2559	2558
บริษัท ชลบุรีอินเตอร์ จำกัด	ธุรกิจโรงแรม	บริษัทร่วมของ CCP	-	-
บริษัท ระยองมาบตาพุดธุรกิจ จำกัด	ถือครองที่ดินเพื่อรอการพัฒนา	มีผู้ถือหุ้นและกรรมการร่วมกัน	-	-
บริษัท สมายล์ แอสเสท จำกัด (ชื่อเดิม บริษัท ชลประทีป บ้านและสวนจำกัด)	ค้าสังหาริมทรัพย์	มีผู้ถือหุ้นและกรรมการร่วมกัน	-	-
บริษัท ศรีสุรศักดิ์ จำกัด	ให้เช่าทรัพย์สินและเซอร์วิสอพาร์ทเมนต์	มีผู้ถือหุ้นและกรรมการร่วมกัน	-	-
บริษัท ทีปกรโฮลดิ้ง จำกัด	ลงทุนในกิจการ	มีผู้ถือหุ้นและกรรมการร่วมกัน	-	-
บริษัท ทีปกร เลค แอนด์ แลนด์ จำกัด	บริหารอสังหาริมทรัพย์	มีผู้ถือหุ้นและกรรมการร่วมกัน	-	-

ชื่อบุคคลและกิจการ	ประเภทธุรกิจ	ลักษณะความสัมพันธ์	สัดส่วนการถือหุ้น (ร้อยละ)	
			2559	2558
บริษัท ชลบุรีสวณวงศ์ธุรกิจ จำกัด	ค้าสังหาริมทรัพย์	มีผู้ถือหุ้นและกรรมการร่วมกัน	-	-
บริษัท บางพระธุรกิจ จำกัด	ให้เช่าอสังหาริมทรัพย์	มีผู้ถือหุ้นและกรรมการร่วมกัน	-	-

บริษัท ผลิตภัณฑ์คอนกรีตชลบุรี จำกัด (มหาชน) และบริษัทย่อย

หมายเหตุประกอบงบการเงิน (ต่อ)

วันที่ 31 ธันวาคม 2559 และ 2558

นโยบายการกำหนดราคาสำหรับแต่ละประเภทรายการมีดังนี้

ประเภทรายการ	นโยบายการกำหนดราคา
รายได้จากการขายสินค้า / ทรัพย์สิน	ราคาลดหรือราคาเทียบกับราคาลด
รายได้จากการให้เช่าและบริการ	ราคาลด
ดอกเบี้ยรับ	อัตราดอกเบี้ย MLR หรืออ้างอิงต้นทุนทางการเงินของผู้ให้กู้
รายได้อื่น	ราคาตามสัญญา
ซื้อสินค้า / ทรัพย์สิน	ราคาเทียบกับราคาลด
ค่าเช่าจ่าย	ราคาตามสัญญา
ดอกเบี้ยจ่าย	อัตราดอกเบี้ย MLR หรืออ้างอิงต้นทุนทางการเงินของผู้ให้กู้
ค่าใช้จ่ายอื่น	อ้างอิงอัตราค่าธรรมเนียมของธนาคารพาณิชย์ / ราคาลด
ค่าตอบแทนผู้บริหารสำคัญ	จำนวนตามที่ตกลงกัน

บริษัท ผลิตภัณฑ์คอนกรีตชลบุรี จำกัด (มหาชน) และบริษัทย่อย

หมายเหตุประกอบงบการเงิน (ต่อ)

วันที่ 31 ธันวาคม 2559 และ 2558

รายการบัญชีกับบุคคลและกิจการที่เกี่ยวข้องกันที่มีสาระสำคัญที่เกิดขึ้นสำหรับปีสิ้นสุดวันที่ 31 ธันวาคม 2559 และ 2558 มีดังนี้

	พันบาท			
	งบการเงินรวม		งบการเงินเฉพาะกิจการ	
	2559	2558	2559	2558
บริษัทย่อย				
รายได้จากการขายสินค้า	-	-	154,702	143,779
เงินปันผลรับ	-	-	29,937	-
ดอกเบี้ยรับ	-	-	6,049	4,368
รายได้อื่น	-	-	7,264	9,101
ซื้อสินค้า	-	-	74,147	66,665
ดอกเบี้ยจ่าย	-	-	3	30
ค่าใช้จ่ายอื่น	-	-	7,399	7,151
บริษัทร่วมและกิจการที่เกี่ยวข้องกัน				
รายได้จากการขายสินค้า	123	107	-	-
รายได้อื่น	1,245	2,922	-	-
ซื้อสินค้า	15	-	-	-
ดอกเบี้ยจ่าย	395	168	-	-
ค่าใช้จ่ายอื่น	3,381	2,659	2,747	2,242
ค่าตอบแทนผู้บริหารสำคัญ				
- ผลประโยชน์ระยะสั้น	36,304	34,710	18,442	17,891
- ผลประโยชน์หลังออกจากงาน	962	974	588	714
รวม	37,266	35,684	19,030	18,605

บริษัท ผลิตภัณฑ์คอนกรีตชลบุรี จำกัด (มหาชน) และบริษัทย่อย

หมายเหตุประกอบงบการเงิน (ต่อ)

วันที่ 31 ธันวาคม 2559 และ 2558

ยอดคงเหลือ ณ วันที่ 31 ธันวาคม 2559 และ 2558 กับบุคคลและกิจการที่เกี่ยวข้องกันมีดังนี้

	พันบาท			
	งบการเงินรวม		งบการเงินเฉพาะกิจการ	
	2559	2558	2559	2558
เงินลงทุนชั่วคราวในตราสารหนี้ของ				
บริษัท ชลบุรีสวอนวงษ์ธุรกิจ จำกัด				
- ตัวแลกเปลี่ยนส่งจ่าย บริษัทหลักทรัพย์				
โนมูระ พัฒนสิน จำกัด (มหาชน)	10,000	20,000	-	-
- หุ้นกู้ ระบุชื่อผู้ถือ คือ บริษัทหลักทรัพย์				
อาร์เอชบี โอเอสเค (ประเทศไทย) จำกัด				
(มหาชน)	-	20,000	-	-
บริษัท ศรีสุรศักดิ์ จำกัด				
- ตัวแลกเปลี่ยนส่งจ่าย บริษัทหลักทรัพย์				
โนมูระ พัฒนสิน จำกัด (มหาชน)	-	18,000	-	-
รวม	10,000	58,000	-	-
ลูกหนี้การค้า				
บริษัทย่อย				
บริษัท ชลบุรีกันยง จำกัด	-	-	30,219	28,905
บริษัท ซีซีพี เพ็ญสโตนส์ จำกัด	-	-	4,048	2,777
บริษัท สมาร์ทคอนกรีต จำกัด (มหาชน)	-	-	100	24
	-	-	34,367	31,706
บริษัทร่วม และบุคคลที่เกี่ยวข้องกัน				
บริษัท ชลบุรีอินเตอร์ จำกัด	63	-	-	-
บริษัท ศรีสุรศักดิ์ จำกัด	14	-	-	-
กรรมการ	8	3	-	-
	85	3	-	-
รวม	85	3	34,367	31,706

บริษัท ผลิตภัณฑ์คอนกรีตชลบุรี จำกัด (มหาชน) และบริษัทย่อย

หมายเหตุประกอบงบการเงิน (ต่อ)

วันที่ 31 ธันวาคม 2559 และ 2558

	พันบาท			
	งบการเงินรวม		งบการเงินเฉพาะกิจการ	
	2559	2558	2559	2558
แยกตามอายุหนี้ที่ค้างชำระได้ดังนี้				
ยังไม่ถึงกำหนดชำระ	79	3	30,903	31,687
เกินกำหนดชำระ				
- ไม่เกิน 3 เดือน	6	-	3,464	19
รวม	85	3	34,367	31,706
เงินให้กู้ยืมระยะสั้นและดอกเบี้ยค้างรับ				
เงินให้กู้ยืมระยะสั้น				
บริษัทย่อย				
บริษัท ซีซีพี เพ็ชรสโตนส์ จำกัด	-	-	97,500	116,500
บริษัท สมาร์ทคอนกรีต จำกัด (มหาชน)	-	-	10,000	-
บริษัท ชลประทีปสินทรัพย์ จำกัด	-	-	-	2,000
	-	-	107,500	118,500
กิจการที่เกี่ยวข้องกัน				
บริษัท ศรีสุรศักดิ์ จำกัด	8,000	-	-	-
บริษัท ชลบุรีสรวงวงศ์ธุรกิจ จำกัด	1,600	-	-	-
	9,600	-	-	-
ดอกเบี้ยค้างรับ				
บริษัทย่อย				
บริษัท ซีซีพี เพ็ชรสโตนส์ จำกัด	-	-	373	530
บริษัท สมาร์ทคอนกรีต จำกัด (มหาชน)	-	-	165	-
บริษัท ชลประทีปสินทรัพย์ จำกัด	-	-	-	11
	-	-	538	541

บริษัท ผลิตภัณฑ์คอนกรีตชลบุรี จำกัด (มหาชน) และบริษัทย่อย

หมายเหตุประกอบงบการเงิน (ต่อ)

วันที่ 31 ธันวาคม 2559 และ 2558

	พันบาท			
	งบการเงินรวม		งบการเงินเฉพาะกิจการ	
	2559	2558	2559	2558
กิจการที่เกี่ยวข้องกัน				
บริษัท ศรีสุรศักดิ์ จำกัด	67	-	-	-
บริษัท ชลบุรีสรวงวงษ์ธุรกิจ จำกัด	3	-	-	-
	70	-	-	-
รวม	9,670	-	108,038	119,041
ลูกหนี้				
บริษัทย่อย				
บริษัท สมาร์ทคอนกรีต จำกัด (มหาชน)	-	-	1,832	295
บริษัท ซีซีพี เพ็ญสโตนส์ จำกัด	-	-	592	553
บริษัท ชลบุรีกันยง จำกัด	-	-	355	909
รวม	-	-	2,779	1,757
เจ้าหนี้การค้า				
บริษัทย่อย				
บริษัท ชลบุรีกันยง จำกัด	-	-	10,472	7,406
บริษัท ซีซีพี เพ็ญสโตนส์ จำกัด	-	-	1,762	3,559
บริษัท สมาร์ทคอนกรีต จำกัด (มหาชน)	-	-	14	70
รวม	-	-	12,248	11,035
เจ้าหนี้อื่น				
บริษัทย่อย				
บริษัท ชลประทีปสินทรัพย์ จำกัด	-	-	78	89
บริษัท ชลบุรีกันยง จำกัด	-	-	5	5
	-	-	83	94

บริษัท ผลิตภัณฑ์คอนกรีตชลบุรี จำกัด (มหาชน) และบริษัทย่อย

หมายเหตุประกอบงบการเงิน (ต่อ)

วันที่ 31 ธันวาคม 2559 และ 2558

	พันบาท			
	งบการเงินรวม		งบการเงินเฉพาะกิจการ	
	2559	2558	2559	2558
บริษัทร่วม และบุคคลที่เกี่ยวข้องกัน				
บริษัท ชลบุรีอินเตอร์ จำกัด	88	87	72	31
บริษัท ชลบุรีสวณวงศ์ธุรกิจ จำกัด	91	-	-	-
กรรมการ	19	65	-	19
	198	152	72	50
รวม	198	152	155	144
ดอกเบี้ยรับล่วงหน้าจากการลงทุนชั่วคราวใน				
ตราสารหนี้ของ				
บริษัท ชลบุรีสวณวงศ์ธุรกิจ จำกัด				
- ตัวแลกเงิน (ร้อยละ 5.7 ต่อปี ในปี 2559 และ	91	177	-	-
ร้อยละ 5.95 ต่อปี ในปี 2558)				
- หุ้นกู้ (ร้อยละ 5 ต่อปี)	-	227	-	-
บริษัท ศรีสุรศักดิ์ จำกัด				
- ตัวแลกเงิน (ร้อยละ 5.95 ต่อปี)	-	192	-	-
รวม	91	596	-	-
เงินกู้ยืมระยะสั้นและดอกเบี้ยค้างจ่าย				
เงินกู้ยืมระยะสั้น				
บริษัทย่อย				
บริษัท ตะวันออกการขนส่ง จำกัด	-	-	-	1,000
บริษัทร่วม				
บริษัท ชลบุรีอินเตอร์ จำกัด	7,862	7,862	-	-
	7,862	7,862	-	1,000

บริษัท ผลิตภัณฑ์คอนกรีตชลบุรี จำกัด (มหาชน) และบริษัทย่อย

หมายเหตุประกอบงบการเงิน (ต่อ)

วันที่ 31 ธันวาคม 2559 และ 2558

	พันบาท			
	งบการเงินรวม		งบการเงินเฉพาะกิจการ	
	2559	2558	2559	2558
ดอกเบี้ยค้างจ่าย				
บริษัทย่อย				
บริษัท ตะวันออกการขนส่ง จำกัด	-	-	-	3
บริษัทร่วม				
บริษัท ชลบุรีอินเตอร์ จำกัด	286	51	-	-
	286	51	-	3
รวม	8,148	7,913	-	1,003

รายการเคลื่อนไหวระหว่างปีสิ้นสุดวันที่ 31 ธันวาคม 2559 และ 2558 สำหรับเงินให้กู้ยืมระยะสั้นแก่และเงินกู้ยืมระยะสั้นจากบุคคลและกิจการที่เกี่ยวข้องกันมีดังนี้

	พันบาท			
	งบการเงินรวม		งบการเงินเฉพาะกิจการ	
	2559	2558	2559	2558
เงินให้กู้ยืมระยะสั้น				
ยอดคงเหลือ ณ วันที่ 1 มกราคม	-	-	118,500	10,000
เพิ่มขึ้น	78,100	-	212,500	134,500
ลดลง	(68,500)	-	(223,500)	(26,000)
ยอดคงเหลือ ณ วันที่ 31 ธันวาคม	9,600	-	107,500	118,500
เงินกู้ยืมระยะสั้น				
ยอดคงเหลือ ณ วันที่ 1 มกราคม	7,862	9,000	1,000	1,000
เพิ่มขึ้น	-	7,862	(1,000)	-
ลดลง	-	(9,000)	-	-
ยอดคงเหลือ ณ วันที่ 31 ธันวาคม	7,862	7,862	-	1,000

บริษัท ผลิตภัณฑ์คอนกรีตชลบุรี จำกัด (มหาชน) และบริษัทย่อย

หมายเหตุประกอบงบการเงิน (ต่อ)

วันที่ 31 ธันวาคม 2559 และ 2558

การค้าประกัน

กลุ่มบริษัทไม่มีการคิดค่าธรรมเนียมให้แก่กิจการที่เกี่ยวข้องกันแห่งหนึ่งสำหรับการค้าประกันตามที่กล่าวใน หมายเหตุ 14

สัญญาสำคัญกับกิจการที่เกี่ยวข้องกัน

บริษัทได้ทำสัญญาเช่าระยะยาวจำนวนห้าสัญญากับกรรมการบริษัทสองท่านซึ่งเกี่ยวกับการเช่าที่ดินเพื่อการพาณิชย์ ซึ่งมีอายุการเช่า 1 ปี 3 ปี และ 12 ปี บริษัทผูกพันที่จะจ่ายค่าเช่าปีละประมาณ 1.9 ล้านบาท

5. เงินลงทุนชั่วคราว

	พันบาท			
	งบการเงินรวม		งบการเงินเฉพาะกิจการ	
	2559	2558	2559	2558
เงินลงทุนในหุ้นกู้	-	20,000	-	-
เงินลงทุนในตั๋วแลกเงิน	10,000	38,000	-	-
เงินลงทุนในตราสารทุนประเภทหลักทรัพย์				
ที่อยู่ในความต้องการของตลาด				
- กองทุนเปิด	9,627	9,104	-	-
- หุ้นสามัญของบริษัท เค-เทค คอนสตรัคชั่น จำกัด (มหาชน)	17,176	17,176	244	244
(ห้ามซื้อขายหลักทรัพย์เป็นการชั่วคราว)				
อื่น ๆ	23	23	-	-
รวม	36,826	84,303	244	244
หัก ค่าเผื่อการด้อยค่าของเงินลงทุน	(16,124)	(16,124)	(229)	(229)
สุทธิ	20,702	68,179	15	15

บริษัท ผลิตภัณฑ์คอนกรีตชลบุรี จำกัด (มหาชน) และบริษัทย่อย

หมายเหตุประกอบงบการเงิน (ต่อ)

วันที่ 31 ธันวาคม 2559 และ 2558

6. ลูกหนี้การค้า - บริษัทอื่น - สุทธิ

ณ วันที่ 31 ธันวาคม 2559 และ 2558 กลุ่มบริษัทมียอดลูกหนี้การค้า – บริษัทอื่นคงเหลือโดยแยกตามอายุหนี้ที่ค้างชำระได้ดังนี้

	พันบาท			
	งบการเงินรวม		งบการเงินเฉพาะกิจการ	
	2559	2558	2559	2558
ยังไม่ถึงกำหนดชำระ	282,597	310,518	188,020	202,574
เกินกำหนดชำระ				
- ไม่เกิน 3 เดือน	71,118	81,100	38,362	49,547
- มากกว่า 3 เดือน ถึง 6 เดือน	1,077	19,246	226	9,770
- มากกว่า 6 เดือน ถึง 12 เดือน	4,393	6,626	711	2,309
- มากกว่า 12 เดือน ขึ้นไป	20,773	8,300	13,207	3,207
รวม	379,958	425,790	240,526	267,407
หัก ค่าเผ่อนหนี้สงสัยจะสูญ	(9,360)	(7,196)	(2,502)	(2,083)
สุทธิ	370,598	418,594	238,024	265,324

7. สินค้าคงเหลือ – สุทธิ

	พันบาท			
	งบการเงินรวม		งบการเงินเฉพาะกิจการ	
	2559	2558	2559	2558
สินค้าซื้อขายไปและสินค้าสำเร็จรูป	188,165	183,696	89,594	84,270
สินค้าสำเร็จรูปและงานระหว่างทำ	21,589	17,581	5,189	4,428
วัตถุดิบ	66,205	46,039	60,091	41,109
อะไหล่และวัสดุโรงงาน	37,423	35,559	33,900	32,063
สินค้าระหว่างทาง	-	2,333	-	-
รวม	313,382	285,208	188,774	161,870
หัก ค่าเผ่อนสินค้าเสื่อมสภาพและเคลื่อนไหวช้า	(9,414)	(9,482)	(4,935)	(5,168)
สุทธิ	303,968	275,726	183,839	156,702

บริษัท ผลิตภัณฑ์คอนกรีตชลบุรี จำกัด (มหาชน) และบริษัทย่อย

หมายเหตุประกอบงบการเงิน (ต่อ)

วันที่ 31 ธันวาคม 2559 และ 2558

8. เงินฝากสถาบันการเงินที่มีภาระค้ำประกัน

กลุ่มบริษัทมีเงินฝากประจำกับธนาคาร ซึ่งมีอัตราดอกเบี้ยร้อยละ 0.50 ถึง 2.50 ต่อปี ในปี 2559 (2558 : อัตราดอกเบี้ยร้อยละ 1.00 ถึง 1.375 ต่อปี) ซึ่งใช้เป็นหลักประกันในการให้ธนาคารในประเทศหลายแห่งออกหนังสือค้ำประกันกลุ่มบริษัทให้กับรัฐวิสาหกิจแห่งหนึ่ง สถาบันการเงินแห่งหนึ่งและบริษัทเอกชนหลายแห่ง (ดูหมายเหตุ 33)

บริษัท ผลิตภัณฑ์คอนกรีตชลบุรี จำกัด (มหาชน) และบริษัทย่อย

หมายเหตุประกอบงบการเงิน (ต่อ)

วันที่ 31 ธันวาคม 2559 และ 2558

9. เงินลงทุนในบริษัทร่วม

เงินลงทุนในงบการเงินรวม ณ วันที่ 31 ธันวาคม 2559 และ 2558 มีรายละเอียดดังต่อไปนี้

	พันบาท		ร้อยละ		พันบาท					
	ทุนจดทะเบียนและชำระแล้ว		สัดส่วนความเป็นเจ้าของ		วิธีราคาทุน		วิธีส่วนได้เสีย		รายได้เงินปันผล	
	2559	2558	2559	2558	2559	2558	2559	2558	2559	2558
บริษัท ชลบุรีอินเตอร์ จำกัด										
(ประกอบธุรกิจโรงแรม)	53,997	53,997	45.50	45.50	23,726	23,726	18,377	23,064	-	2,241

บริษัท ผลิตภัณฑ์คอนกรีตชลบุรี จำกัด (มหาชน) และบริษัทย่อย

หมายเหตุประกอบงบการเงิน (ต่อ)

วันที่ 31 ธันวาคม 2559 และ 2558

ในการประชุมสามัญผู้ถือหุ้นครั้งที่ 1/2558 เมื่อวันที่ 24 เมษายน 2558 ผู้ถือหุ้นของบริษัทร่วมมีมติอนุมัติให้จ่าย เงินปันผล จากผลการดำเนินงานของปี 2557 เป็นเงิน 5.18 ล้านบาท และตั้งสำรองตามกฎหมายเป็นเงิน 0.26 ล้านบาท

ข้อมูลทางการเงินที่สำคัญของบริษัทร่วมมีดังนี้

	พันบาท	
	2559	2558
ณ วันที่ 31 ธันวาคม		
สินทรัพย์รวม	48,318	59,520
หนี้สินรวม	7,931	8,833
สำหรับปีสิ้นสุดวันที่ 31 ธันวาคม		
รายได้รวม	52,116	57,602
ขาดทุนสำหรับปี	(10,300)	(4,125)

บริษัท ผลิตภัณฑ์คอนกรีตชลบุรี จำกัด (มหาชน) และบริษัทย่อย

หมายเหตุประกอบงบการเงิน (ต่อ)

วันที่ 31 ธันวาคม 2559 และ 2558

10. เงินลงทุนในบริษัทย่อย

เงินลงทุนในงบการเงินเฉพาะกิจการ ณ วันที่ 31 ธันวาคม 2559 และ 2558 มีรายละเอียดดังต่อไปนี้

	พันบาท		ร้อยละ		พันบาท			
	ทุนที่ชำระแล้ว		สัดส่วนความเป็นเจ้าของ		วิธีราคาทุน		รายได้เงินปันผล	
	2559	2558	2559	2558	2559	2558	2559	2558
บริษัท ตะวันออกการขนส่ง จำกัด	100,000	100,000	99.79	99.79	99,790	99,790	29,937*	-
บริษัท ชลประทีปสินทรัพย์ จำกัด	350,000	350,000	95.71	95.71	335,000	335,000	-	-
บริษัท ซีซีพี เพ็ญสโตนส์ จำกัด	50,000	50,000	90.00	90.00	45,000	45,000	-	-
บริษัท สมาร์ทคอนกรีต จำกัด (มหาชน)								
- หุ่นสามัญ	460,000	460,000	28.76	28.76	121,027	121,027	-	-
- ใบสำคัญแสดงสิทธิ (ดูหมายเหตุ 21)					54,725	58,109	-	-
รวม					655,542	658,926	29,937	-

*ดูหมายเหตุ 21

บริษัท ผลิตภัณฑ์คอนกรีตชลบุรี จำกัด (มหาชน) และบริษัทย่อย

หมายเหตุประกอบงบการเงิน (ต่อ)

วันที่ 31 ธันวาคม 2559 และ 2558

11. อสังหาริมทรัพย์เพื่อการลงทุน - สุทธิ

อสังหาริมทรัพย์เพื่อการลงทุน ได้แก่ ที่ดิน อาคารและส่วนปรับปรุงของบริษัทย่อยแห่งหนึ่ง ซึ่งถือครองไว้เพื่อหาประโยชน์จากรายได้ค่าเช่าตามสัญญาเช่าซึ่งมีอายุระหว่าง 1 ปี ถึง 30 ปี

	งบการเงินรวม (พันบาท)		
	ที่ดินและส่วน ปรับปรุงที่ดิน	อาคารและส่วน ปรับปรุงอาคาร	รวม
ราคาทุน			
ยอดคงเหลือ ณ วันที่ 1 มกราคม 2558	257,946	161,582	419,528
เพิ่มขึ้น	-	297	297
ยอดคงเหลือ ณ วันที่ 31 ธันวาคม 2558	257,946	161,879	419,825
เพิ่มขึ้น	-	591	591
ยอดคงเหลือ ณ วันที่ 31 ธันวาคม 2559	257,946	162,470	420,416
ค่าเสื่อมราคาสะสม			
ยอดคงเหลือ ณ วันที่ 1 มกราคม 2558	6,717	91,105	97,822
ค่าเสื่อมราคาสำหรับปี	559	8,165	8,724
ยอดคงเหลือ ณ วันที่ 31 ธันวาคม 2558	7,276	99,270	106,546
ค่าเสื่อมราคาสำหรับปี	560	8,233	8,793
ยอดคงเหลือ ณ วันที่ 31 ธันวาคม 2559	7,836	107,503	115,339
ค่าเพื่อการด้อยค่า			
ยอดคงเหลือ ณ วันที่ 1 มกราคม 2558	1,077	310	1,387
ลดลง	-	-	-
ยอดคงเหลือ ณ วันที่ 31 ธันวาคม 2558 และ 2559	1,077	310	1,387
มูลค่าสุทธิทางบัญชี			
ณ วันที่ 31 ธันวาคม 2558	249,593	62,299	311,892
ณ วันที่ 31 ธันวาคม 2559	249,033	54,657	303,690

บริษัท ผลิตภัณฑ์คอนกรีตชลบุรี จำกัด (มหาชน) และบริษัทย่อย

หมายเหตุประกอบงบการเงิน (ต่อ)

วันที่ 31 ธันวาคม 2559 และ 2558

อสังหาริมทรัพย์เพื่อการลงทุน ณ วันที่ 31 ธันวาคม 2559 และ 2558 ประเมินราคาโดยผู้ประเมินราคาอิสระโดยวิธีต้นทุนและวิธีการเปรียบเทียบราคาตลาด มีราคาประเมินเป็นจำนวนเงินรวม 577 ล้านบาท (ประเมินเมื่อวันที่ 12 และวันที่ 19 กุมภาพันธ์ 2556 และวันที่ 8 และ 19 เมษายน 2558) ณ วันที่ 31 ธันวาคม 2559 ที่ดินพร้อมสิ่งปลูกสร้างส่วนใหญ่ของบริษัทย่อยได้จัดจำหน่ายเพื่อค้ำประกันวงเงินสินเชื่อที่บริษัทใหญ่ได้รับจากสถาบันการเงินในประเทศแห่งหนึ่ง (ดูหมายเหตุ 14 และ 16)

บริษัท ผลิตภัณฑ์คอนกรีตชลบุรี จำกัด (มหาชน) และบริษัทย่อย

หมายเหตุประกอบงบการเงิน (ต่อ)

วันที่ 31 ธันวาคม 2559 และ 2558

12. ที่ดิน อาคารและอุปกรณ์ - สุทธิ

	งบการเงินรวม (พันบาท)					
	ที่ดิน และส่วน ปรับปรุงที่ดิน	อาคาร และส่วน ปรับปรุงอาคาร	เครื่องจักร และอุปกรณ์	เครื่องตกแต่ง ติดตั้งและ อุปกรณ์ สำนักงาน	ยานพาหนะ	สินทรัพย์ ระหว่าง ก่อสร้าง
						รวม
ราคาทุน						
ยอดคงเหลือ ณ วันที่ 1 มกราคม 2558	145,690	863,265	1,264,873	42,085	530,519	2,948,478
เพิ่มขึ้น	19,262	24,547	49,870	7,817	39,480	237,225
โอน – สุทธิ	3,193	92,647	75,018	38	19,420	(190,254)
จำหน่ายและตัดบัญชี	-	-	-	(4,580)	(6,958)	-
ยอดคงเหลือ ณ วันที่ 31 ธันวาคม 2558	168,145	980,459	1,389,761	45,360	582,461	3,174,227
เพิ่มขึ้น	93,789	7,650	42,393	2,950	86,262	387,735
โอน – สุทธิ	13,451	92,394	9,820	3,835	-	(139,233)
จำหน่ายและตัดบัญชี	(38)	-	(33)	(141)	(12,075)	-
ยอดคงเหลือ ณ วันที่ 31 ธันวาคม 2559	275,347	1,080,503	1,441,941	52,004	656,648	3,529,942

บริษัท ผลิตภัณฑ์คอนกรีตชลบุรี จำกัด (มหาชน) และบริษัทย่อย

หมายเหตุประกอบงบการเงิน (ต่อ)

วันที่ 31 ธันวาคม 2559 และ 2558

	งบการเงินรวม (พันบาท)						รวม
	ที่ดิน และส่วน ปรับปรุงที่ดิน	อาคาร และส่วน ปรับปรุงอาคาร	เครื่องจักร และอุปกรณ์	เครื่องตกแต่ง ติดตั้งและ อุปกรณ์ สำนักงาน	ยานพาหนะ	สินทรัพย์ ระหว่าง ก่อสร้าง	
ค่าเสื่อมราคาสะสม							
ยอดคงเหลือ ณ วันที่ 1 มกราคม 2558	6,164	361,068	847,596	34,697	400,269	-	1,649,794
ค่าเสื่อมราคาสำหรับปี	1,560	38,213	58,575	2,776	32,678	-	133,802
โอน - สุทธิ	-	-	-	(3,373)	(6,650)	-	(10,023)
จำหน่ายและตัดบัญชี	-	-	-	-	-	-	-
ยอดคงเหลือ ณ วันที่ 31 ธันวาคม 2558	7,724	399,281	906,171	34,100	426,297	-	1,773,573
ค่าเสื่อมราคาสำหรับปี	1,675	39,986	62,300	3,536	38,100	-	145,597
โอน - สุทธิ	-	-	(11,102)	-	-	-	(11,102)
จำหน่ายและตัดบัญชี	-	-	(19)	(136)	(11,994)	-	(12,149)
ยอดคงเหลือ ณ วันที่ 31 ธันวาคม 2559	9,399	439,267	957,350	37,500	452,403	-	1,895,919

บริษัท ผลิตภัณฑ์คอนกรีตชลบุรี จำกัด (มหาชน) และบริษัทย่อย

หมายเหตุประกอบงบการเงิน (ต่อ)

วันที่ 31 ธันวาคม 2559 และ 2558

	งบการเงินรวม (พันบาท)					
	ที่ดิน และส่วน ปรับปรุงที่ดิน	อาคาร และส่วน ปรับปรุงอาคาร	เครื่องจักร และอุปกรณ์	เครื่องตกแต่ง ติดตั้งและ อุปกรณ์ สำนักงาน	ยานพาหนะ	สินทรัพย์ ระหว่าง ก่อสร้าง รวม
ค่าเผื่อการด้อยค่า						
ยอดคงเหลือ ณ วันที่ 1 มกราคม 2558	2,099	-	-	-	-	5,230
เพิ่มขึ้น	-	-	-	-	-	-
ลดลง	(2,099)	-	-	-	-	-
ยอดคงเหลือ ณ วันที่ 31 ธันวาคม 2558						
และ 2559	-	-	-	-	-	5,230
มูลค่าสุทธิทางบัญชี						
ณ วันที่ 31 ธันวาคม 2558	160,421	581,178	483,590	11,260	156,164	2,811
ณ วันที่ 31 ธันวาคม 2559	265,948	641,236	484,591	14,504	204,245	18,269

บริษัท ผลิตภัณฑ์คอนกรีตชลบุรี จำกัด (มหาชน) และบริษัทย่อย

หมายเหตุประกอบงบการเงิน (ต่อ)

วันที่ 31 ธันวาคม 2559 และ 2558

	งบการเงินเฉพาะกิจการ (พันบาท)					
	ที่ดิน และส่วน ปรับปรุงที่ดิน	อาคาร และส่วน ปรับปรุงอาคาร	เครื่องจักร และอุปกรณ์	เครื่องตกแต่ง ติดตั้งและ อุปกรณ์ สำนักงาน	ยานพาหนะ	สินทรัพย์ ระหว่าง ก่อสร้าง
						รวม
ราคาทุน						
ยอดคงเหลือ ณ วันที่ 1 มกราคม 2558	62,486	390,895	723,193	8,812	465,919	1,653,935
เพิ่มขึ้น	18,720	24,547	43,996	4,914	33,633	185,564
โอน – สุทธิ	-	54,759	6,762	16	-	(61,537)
จำหน่ายและตัดบัญชี	-	-	-	(3,575)	(5,026)	(8,601)
ยอดคงเหลือ ณ วันที่ 31 ธันวาคม 2558	81,206	470,201	773,951	10,167	494,526	1,830,898
เพิ่มขึ้น	93,789	5,578	39,398	1,511	81,085	364,018
โอน – สุทธิ	11,691	88,383	28,147	744	-	(128,965)
จำหน่ายและตัดบัญชี	(38)	-	-	-	(7,589)	(7,627)
ยอดคงเหลือ ณ วันที่ 31 ธันวาคม 2559	186,648	564,162	841,496	12,422	568,022	2,187,289

บริษัท ผลิตภัณฑ์คอนกรีตชลบุรี จำกัด (มหาชน) และบริษัทย่อย

หมายเหตุประกอบงบการเงิน (ต่อ)

วันที่ 31 ธันวาคม 2559 และ 2558

งบการเงินเฉพาะกิจการ (พันบาท)						
	ที่ดิน และส่วน ปรับปรุงที่ดิน	อาคาร และส่วน ปรับปรุงอาคาร	เครื่องจักร และอุปกรณ์	เครื่องตกแต่ง ติดตั้งและ อุปกรณ์ สำนักงาน	ยานพาหนะ	สินทรัพย์ ระหว่าง ก่อสร้าง รวม
ค่าเสื่อมราคาสะสม						
ยอดคงเหลือ ณ วันที่ 1 มกราคม 2558	-	207,164	646,844	5,136	351,856	- 1,211,000
ค่าเสื่อมราคาสำหรับปี	-	20,141	22,211	1,613	26,201	- 70,166
จำหน่ายและตัดบัญชี	-	-	-	(2,403)	(4,870)	- (7,273)
ยอดคงเหลือ ณ วันที่ 31 ธันวาคม 2558	-	227,305	669,055	4,346	373,187	- 1,273,893
ค่าเสื่อมราคาสำหรับปี	-	22,523	24,806	1,671	29,531	- 78,531
จำหน่ายและตัดบัญชี	-	-	-	-	(7,508)	- (7,508)
ยอดคงเหลือ ณ วันที่ 31 ธันวาคม 2559	-	249,828	693,861	6,017	395,210	- 1,344,916
มูลค่าสุทธิทางบัญชี						
ณ วันที่ 31 ธันวาคม 2558	81,206	242,896	104,896	5,821	121,339	847 557,005
ณ วันที่ 31 ธันวาคม 2559	186,648	314,334	147,635	6,405	172,812	14,539 842,373

บริษัท ผลิตภัณฑ์คอนกรีตชลบุรี จำกัด (มหาชน) และบริษัทย่อย

หมายเหตุประกอบงบการเงิน (ต่อ)

วันที่ 31 ธันวาคม 2559 และ 2558

ราคาตามบัญชีก่อนหักค่าเสื่อมราคาสะสมของสินทรัพย์ถาวรของกลุ่มบริษัทซึ่งหักค่าเสื่อมราคาทั้งจำนวนแล้ว แต่ยังคงใช้งาน อยู่ ณ วันที่ 31 ธันวาคม 2559 และ 2558 มีดังนี้

	ล้านบาท	
	2559	2558
งบการเงินรวม	1,140	1,101
งบการเงินเฉพาะบริษัท	1,028	991

บริษัท ชลบุรีกันยง จำกัด (“บริษัทย่อย”) ตั้งค่าเพื่อการด้อยค่าจำนวนประมาณ 5 ล้านบาท สำหรับสินทรัพย์ระหว่างก่อสร้างที่

ตั้งอยู่บนที่ดินที่บริษัทย่อยจ่ายเงินล่วงหน้าค่าซื้อที่ดินดังกล่าวจำนวน 35 ล้านบาท และได้ตั้งค่าเพื่อการด้อยค่าของเงินที่จ่าย

ล่วงหน้าดังกล่าวทั้งจำนวนเนื่องจากผู้ขายไม่สามารถโอนกรรมสิทธิ์ที่ดินตามสัญญาดังกล่าวได้ และบริษัทย่อยมีการ

ประเมินประเมินความกับผู้ขาย ปัจจุบันอยู่ระหว่างการติดตามทวงถามหนี้กับผู้ขาย

ณ วันที่ 31 ธันวาคม 2559 และ 2558 ที่ดินพร้อมสิ่งปลูกสร้างส่วนใหญ่ของกลุ่มบริษัทได้จดทะเบียนเพื่อค้ำประกันวงเงินสินเชื่อ

ที่กลุ่มบริษัทได้รับจากสถาบันการเงินในประเทศบางแห่งตามที่กล่าวในหมายเหตุ 14

บริษัท ผลิตภัณฑ์คอนกรีตชลบุรี จำกัด (มหาชน) และบริษัทย่อย

หมายเหตุประกอบงบการเงิน (ต่อ)

วันที่ 31 ธันวาคม 2559 และ 2558

สินทรัพย์ที่ไม่ได้ใช้ในการดำเนินงาน ณ วันที่ 31 ธันวาคม 2559 และ 2558 ประกอบด้วยรายการดังต่อไปนี้

	พันบาท			
	งบการเงินรวม		งบการเงินเฉพาะกิจการ	
	2559	2558	2559	2558
ราคาทุน				
ที่ดิน	130,553	130,553	51,154	51,154
เครื่องจักร	19,733	-	-	-
รวม	150,286	130,553	51,154	51,154
ค่าเสื่อมราคาสะสม				
เครื่องจักร	(11,102)	-	-	-
มูลค่าสุทธิตามบัญชี	<u>139,184</u>	<u>130,553</u>	<u>51,154</u>	<u>51,154</u>

ในช่วงสิ้นปี 2559 บริษัทย่อยได้จัดให้มีการประเมินราคาและสำรวจสภาพของที่ดิน อาคาร และอุปกรณ์ของบริษัทย่อย และพบว่า มีเครื่องจักรบางส่วนที่ไม่ได้ถูกใช้ในการดำเนินงาน โดยบริษัทย่อยยังไม่มีแผนการที่ชัดเจนในการปรับปรุงสภาพและนำเครื่องจักรเหล่านี้กลับมาใช้ในการดำเนินงานตามปกติ เครื่องจักรเหล่านี้มีมูลค่าตามบัญชีประมาณ 8.6 ล้านบาท

บริษัท ผลิตภัณฑ์คอนกรีตชลบุรี จำกัด (มหาชน) และบริษัทย่อย

หมายเหตุประกอบงบการเงิน (ต่อ)

วันที่ 31 ธันวาคม 2559 และ 2558

13. โปรแกรมคอมพิวเตอร์ - สุทธิ

	พันบาท			
	งบการเงินรวม		งบการเงินเฉพาะกิจการ	
	2559	2558	2559	2558
ราคาทุน				
ยอดคงเหลือ ณ วันที่ 1 มกราคม	47,014	45,838	18,069	17,956
เพิ่มขึ้น	22	1,176	10	113
จำหน่ายและตัดบัญชี	-	-	-	-
ยอดคงเหลือ ณ วันที่ 31 ธันวาคม	47,036	47,014	18,079	18,069
ค่าตัดจำหน่ายสะสม				
ยอดคงเหลือ ณ วันที่ 1 มกราคม	40,242	37,489	17,476	17,281
ค่าตัดจำหน่ายสำหรับปี	2,906	2,753	201	195
จำหน่ายและตัดบัญชี	-	-	-	-
ยอดคงเหลือ ณ วันที่ 31 ธันวาคม	43,148	40,242	17,677	17,476
มูลค่าสุทธิทางบัญชี				
ณ วันที่ 31 ธันวาคม	3,888	6,772	402	593

บริษัท ผลิตภัณฑ์คอนกรีตชลบุรี จำกัด (มหาชน) และบริษัทย่อย

หมายเหตุประกอบงบการเงิน (ต่อ)

วันที่ 31 ธันวาคม 2559 และ 2558

14. วงเงินสินเชื่อ

ณ วันที่ 31 ธันวาคม 2559 และ 2558 กลุ่มบริษัททำสัญญากับสถาบันการเงินในประเทศหลายแห่งสำหรับวงเงินสินเชื่อ ดังต่อไปนี้

	พันบาท			
	งบการเงินรวม		งบการเงินเฉพาะกิจการ	
	2559	2558	2559	2558
เงินกู้ยืมระยะยาว	410,000	455,000	200,000	245,000
เงินกู้ยืมระยะสั้น	145,000	145,000	100,000	100,000
เงินเบิกเกินบัญชีธนาคาร	55,350	55,000	20,000	20,000
หนังสือค้ำประกันและอวัลต์ตัวเงิน	240,940	304,410	190,940	259,410
รวม	851,290	959,410	510,940	624,410

วงเงินสินเชื่อค้ำประกัน โดย

ก) จดจำนองที่ดินพร้อมสิ่งปลูกสร้างส่วนใหญ่ของกลุ่มบริษัทตามที่กล่าวในหมายเหตุ 12

ข) ที่ดินพร้อมสิ่งปลูกสร้างของกิจการที่เกี่ยวข้องกันแห่งหนึ่ง และ

ค) การนำเงินฝากธนาคารของบริษัทย่อยแห่งหนึ่งจำนวนเงินประมาณ 0.4 ล้านบาท

วงเงินสินเชื่อมีข้อกำหนดบางประการเกี่ยวกับการดำรงอัตราส่วนทางการเงินและอื่น ๆ

15. เงินเบิกเกินบัญชีและเงินกู้ยืมระยะสั้นจากสถาบันการเงิน

	พันบาท			
	งบการเงินรวม		งบการเงินเฉพาะกิจการ	
	2559	2558	2559	2558
เงินเบิกเกินบัญชีธนาคาร	15,401	4,192	6,669	-
เงินกู้ยืมระยะสั้นจากสถาบันการเงิน	257,500	449,000	230,000	430,000
รวม	272,901	453,192	236,669	430,000

ณ วันที่ 31 ธันวาคม 2559 เงินกู้ยืมระยะสั้นจากสถาบันการเงินมีอัตราดอกเบี้ยร้อยละ 3.2 ถึง 5.525 ต่อปี (2558 : อัตราดอกเบี้ยร้อยละ 3.9 ถึง 5.525 ต่อปี)

บริษัท ผลิตภัณฑ์คอนกรีตชลบุรี จำกัด (มหาชน) และบริษัทย่อย

หมายเหตุประกอบงบการเงิน (ต่อ)

วันที่ 31 ธันวาคม 2559 และ 2558

เงินเบิกเกินบัญชีและเงินกู้ยืมระยะสั้นจากสถาบันการเงินดังกล่าวข้างต้น ค้ำประกันโดยหลักทรัพย์ตามที่กล่าว ในหมายเหตุ 14 ยกเว้นเงินกู้ยืมจากบริษัทหลักทรัพย์เป็นเงินกู้ยืมที่ไม่มีหลักทรัพย์ค้ำประกัน

16. เงินกู้ยืมระยะยาวจากสถาบันการเงิน

ณ วันที่ 31 ธันวาคม 2559 และ 2558 รายละเอียดของเงินกู้ยืมระยะยาวจากสถาบันการเงินในประเทศหลายแห่ง มีดังนี้

ล้าน บาท	ร้อยละ	พันบาท					ระยะเวลา	
		กำหนดชำระ	งบการเงินรวม		งบการเงินเฉพาะกิจการ		จ่ายชำระคืนเงินต้นตามสัญญา	
วงเงินกู้ยืม	ดอกเบี้ย	คืนเดือนละ	2559	2558	2559	2558	เริ่มต้น	สุดท้าย
170	MLR-1, MLR	2,840	-	42,820	-	-	กันยายน 2556	สิงหาคม 2561
145	MLR-1, MLR	2,420	-	115,580	79,960	115,580	ตุลาคม 2556	กันยายน 2561
105	MLR-1, MLR-0.5	2,500 (รวมดอกเบี้ย)	11,779	26,291	-	-	มกราคม 2558	กรกฎาคม 2560
100	MLR- 1.25	1,670	79,960	-	-	-	มกราคม 2559	ธันวาคม 2563
รวมเงินกู้ยืมระยะยาว			91,739	184,691	79,960	115,580		
หัก ส่วนที่ถึงกำหนดชำระภายในหนึ่งปีสุทธิ (ครบกำหนดชำระหลังจาก 1 ปีแต่ไม่เกิน 5 ปี)			(31,819)	(87,024)	(20,040)	(35,620)		
			59,920	97,667	59,920	79,960		

บริษัท ผลิตภัณฑ์คอนกรีตชลบุรี จำกัด (มหาชน) และบริษัทย่อย

หมายเหตุประกอบงบการเงิน (ต่อ)

วันที่ 31 ธันวาคม 2559 และ 2558

สัญญาเงินกู้ยืมระยะยาวกับสถาบันการเงินมีรายละเอียดดังต่อไปนี้

บริษัท ผลิตภัณฑ์คอนกรีตชลบุรี จำกัด (มหาชน)

- ก) เมื่อวันที่ 11 กันยายน 2556 บริษัททำสัญญากู้ยืมเงินกับธนาคารในประเทศแห่งหนึ่งจำนวนเงิน 145 ล้านบาท เงินกู้ยืมนี้มีอัตราดอกเบี้ยร้อยละ MLR ลบร้อยละ 1 ต่อปี สำหรับ 2 ปีแรก และอัตราดอกเบี้ยร้อยละ MLR สำหรับระยะเวลาที่เหลือ และกำหนดชำระคืนต้นเงินกู้เป็นงวดรายเดือนจำนวนเงินงวดละ 2.42 ล้านบาท รวม 60 งวด เริ่มชำระงวดแรกภายในสิ้นเดือนของเดือนถัดจากเดือนที่เบิกรับเงินกู้งวดแรก (เดือนตุลาคม 2556) บริษัทจ่ายชำระเงินกู้ดังกล่าวครบทั้งจำนวนในวันที่

ณ วันที่ 31 ธันวาคม 2559 และ 2558 เงินกู้ยืมนี้ค้ำประกันโดย

1. จดจำนองที่ดินพร้อมสิ่งปลูกสร้างของบริษัทที่เกี่ยวข้องกันแห่งหนึ่ง มูลค่าจำนองรวม 330 ล้านบาท และ
2. จดจำนองที่ดินของบริษัทที่เกี่ยวข้องกันอีกแห่งหนึ่ง มูลค่าจำนอง 25 ล้านบาท

เงินกู้ยืมนี้มีเงื่อนไขและข้อจำกัดบางประการเกี่ยวกับการดำรงอัตราส่วนทางการเงินและอื่น ๆ

- ข) เมื่อวันที่ 15 กันยายน 2558 บริษัททำสัญญากู้ยืมเงินกับธนาคารในประเทศอีกแห่งหนึ่งจำนวนเงิน 100 ล้านบาท เงินกู้ยืมนี้มีอัตราดอกเบี้ยร้อยละ MLR ลบร้อยละ 1.25 ต่อปี กำหนดชำระคืนต้นเงินกู้เป็นงวดรายเดือนจำนวนเงินงวดละ 1.67 ล้านบาท รวม 60 งวด เริ่มชำระงวดแรกภายในวันทำการสุดท้ายของเดือนถัดจากเดือนที่เบิกรับเงินกู้งวดแรก (เดือนมกราคม 2559)

เงินกู้ยืมนี้ค้ำประกันโดย จดจำนองที่ดินพร้อมสิ่งปลูกสร้างของบริษัทมูลค่าจำนองรวม 260 ล้านบาท และมีเงื่อนไขและข้อจำกัดบางประการเกี่ยวกับการดำรงอัตราส่วนทางการเงินและอื่น ๆ

บริษัท สมาร์ทคอนกรีต จำกัด (มหาชน) (“บริษัทย่อย”)

เมื่อวันที่ 7 สิงหาคม 2556 บริษัทย่อยทำสัญญากู้ยืมเงินกับธนาคารในประเทศแห่งหนึ่งจำนวนเงิน 170 ล้านบาท เพื่อจ่ายชำระคืนเงินกู้ยืมก่อนกำหนดของธนาคารในประเทศอีกแห่งหนึ่ง เงินกู้ยืมนี้มีอัตราดอกเบี้ยเท่ากับ MLR ลบร้อยละ 1 ต่อปีสำหรับ 2 ปีแรก และเท่ากับ MLR สำหรับระยะเวลาที่เหลือ โดยมีกำหนดชำระคืนเป็นรายเดือน ๆ ละ 2.84 ล้านบาท รวม 60 เดือน เริ่มชำระงวดแรกภายในสิ้นเดือนของเดือนถัดจากเดือนที่เบิกรับเงินกู้งวดแรก (เบิกเงินกู้งวดแรกในเดือนกันยายน 2556) บริษัทย่อยได้จ่ายชำระคืนเงินกู้ยืมข้างต้นก่อนกำหนดแล้วทั้งจำนวนในเดือนธันวาคม 2559

บริษัท ผลิตภัณฑ์คอนกรีตชลบุรี จำกัด (มหาชน) และบริษัทย่อย

หมายเหตุประกอบงบการเงิน (ต่อ)

วันที่ 31 ธันวาคม 2559 และ 2558

บริษัท ซีซีพี เพ็ชรโตนส์ จำกัด (“บริษัทย่อย”)

เมื่อวันที่ 10 กรกฎาคม 2557 บริษัทย่อยทำสัญญากู้ยืมเงินกับธนาคารในประเทศแห่งหนึ่ง จำนวน 2 ฉบับ จำนวนเงินรวม 105 ล้านบาท เพื่อลงทุนในกิจการ เงินกู้ยืมนี้มีอัตราดอกเบี้ยร้อยละ MLR ลบร้อยละ 1 ต่อปี สำหรับ 2 ปีแรก และอัตราดอกเบี้ยร้อยละ MLR ลบร้อยละ 0.5 ต่อปี สำหรับระยะเวลาที่เหลือ และกำหนดชำระคืนเงินกู้เป็นงวดรายเดือนจำนวนเงินรวมงวดละ 2.5 ล้านบาท รวม 60 งวด เริ่มชำระงวดแรกภายในสิ้นเดือนของเดือนถัดจากเดือนที่เบิกเงินกู้งวดแรก (เดือนสิงหาคม 2557) โดยงวดที่ 1 ถึง 5 ชำระเฉพาะดอกเบี้ย

เงินกู้ยืมนี้และวงเงินเบิกเกินบัญชีกับธนาคารดังกล่าว จำนวน 10 ล้านบาท ค้ำประกันโดย

(ก) จดจำนองที่ดินพร้อมสิ่งปลูกสร้างของบริษัทย่อยทุนจำนวนรวม 95 ล้านบาท และ

(ข) บริษัท ผลิตภัณฑ์คอนกรีตชลบุรี จำกัด (มหาชน) ค้ำประกันเต็มวงเงิน

17. สัญญาเช่าที่ดิน

บริษัท ชลประทีปสินทรัพย์ จำกัด (“บริษัทย่อย”) มีสัญญาเช่าที่ดินกับลูกค้านายหนึ่งมีกำหนดระยะเวลา 30 ปี สิ้นสุดวันที่ 17 ตุลาคม 2580 นับตั้งแต่วันครบกำหนดหนึ่งปีจากวันที่จดทะเบียนสิทธิการเช่ากับเจ้าพนักงานที่ดินเมื่อวันที่ 17 ตุลาคม 2549 ผู้เช่าได้จ่ายค่าตอบแทนสิทธิการเช่าให้กับบริษัทย่อยจำนวนเงิน 99 ล้านบาทและจะชำระค่าเช่าที่ดินรายปีให้กับบริษัทย่อย โดยค่าเช่าที่ดินปีที่ 1 จะจ่ายชำระในวันที่ 17 ตุลาคม 2550 (ครบหนึ่งปีนับจากวันจดทะเบียนสิทธิการเช่า) ค่าเช่ารายปีดังกล่าวมีจำนวนเพิ่มขึ้นทุกๆ ปี ตามที่ตกลงในสัญญา โดยมีค่าเช่ารายปีรวมเป็นเงิน 80,389,851 บาท

บริษัทย่อยรับรู้รายได้จากการให้เช่าที่ดิน (ค่าตอบแทนสิทธิการเช่ารับล่วงหน้า 99 ล้านบาท และค่าเช่ารายปีรวมจำนวน 80,389,851 บาท) ตามวิธีเส้นตรงตลอดอายุสัญญาเช่า นับจากวันที่มีการให้ใช้สิทธิในที่ดิน (17 ตุลาคม 2549) ถึงวันสิ้นสุดสัญญาเช่า (17 ตุลาคม 2580) รวมระยะเวลา 31 ปี และแสดงผลต่างของการรับรู้รายได้จากการให้เช่าทางบัญชีกับจำนวนเงินที่กำหนดในสัญญาเช่าจำนวนเงินประมาณ 10.18 ล้านบาท ไว้เป็นส่วนหนึ่งของลูกหนี้การค้า ณ วันที่ 31 ธันวาคม 2559 (2558 : 9.59 ล้านบาท)

บริษัท ผลิตภัณฑ์คอนกรีตชลบุรี จำกัด (มหาชน) และบริษัทย่อย

หมายเหตุประกอบงบการเงิน (ต่อ)

วันที่ 31 ธันวาคม 2559 และ 2558

18. ค่าใช้จ่ายค้างจ่ายและหนี้สินหมุนเวียนอื่น

	พันบาท			
	งบการเงินรวม		งบการเงินเฉพาะกิจการ	
	2559	2558	2559	2558
เจ้าหนี้อื่น	70,151	44,672	63,390	38,044
เงินมัดจำรับล่วงหน้า	35,466	17,975	28,618	16,982
ค่าใช้จ่ายค้างจ่าย	23,943	30,741	17,516	21,973
อื่น ๆ	10,016	11,039	7,017	7,521
รวม	139,576	104,427	116,541	84,520

19. หุ้นกู้

ในการประชุมสามัญผู้ถือหุ้นประจำปี 2559 เมื่อวันที่ 27 เมษายน 2559 ผู้ถือหุ้นมีมติอนุมัติให้บริษัทออกและเสนอขายหุ้นกู้เป็นวงเงินทั้งสิ้นไม่เกิน 1,000 ล้านบาท ณ วันที่ 31 ธันวาคม 2559 หุ้นกู้มีรายละเอียดดังนี้

งบการเงินรวม / งบการเงินเฉพาะกิจการ				
วันที่ออกหุ้นกู้/ปีที่ไถ่ถอน	ช่วงเวลา จ่ายดอกเบี้ย	อัตราดอกเบี้ย ต่อปี (ร้อยละ)	จำนวนหน่วย (หน่วยละ 1,000 บาท)	พันบาท
18 พฤษภาคม 2559 / 2561	ทุกครึ่งปี	4.10	50,000	50,000
19 พฤษภาคม 2559 / 2562	รายไตรมาส	4.35	160,000	160,000
28 กรกฎาคม 2559 / 2561	รายไตรมาส	3.95	100,000	100,000
1 พฤศจิกายน 2559 / 2561	รายไตรมาส	3.65	100,000	100,000
รวม			410,000	410,000

บริษัท ผลิตภัณฑ์คอนกรีตชลบุรี จำกัด (มหาชน) และบริษัทย่อย

หมายเหตุประกอบงบการเงิน (ต่อ)

วันที่ 31 ธันวาคม 2559 และ 2558

20. หนี้สินผลประโยชน์ของพนักงานหลังออกจากงาน

รายการเคลื่อนไหวของหนี้สินผลประโยชน์ของพนักงานหลังออกจากงานสำหรับปีสิ้นสุดวันที่ 31 ธันวาคม 2559 และ 2558 มีดังนี้

	พันบาท			
	งบการเงินรวม		งบการเงินเฉพาะกิจการ	
	2559	2558	2559	2558
หนี้สินผลประโยชน์ของพนักงานหลังออกจากงาน				
ณ วันที่ 1 มกราคม	33,563	30,593	27,039	25,657
ต้นทุนบริการงวดปัจจุบัน	4,925	4,896	3,786	3,884
ต้นทุนดอกเบี้ย	974	811	737	622
ต้นทุนบริการในอดีต	-	(3,379)	-	(3,330)
ค่าใช้จ่ายที่รับรู้ในกำไรขาดทุน	5,899	2,328	4,523	1,176
รายการที่รับรู้ในกำไรขาดทุนเบ็ดเสร็จอื่น				
- ขาดทุนตามหลักคณิตศาสตร์ประกันภัย	-	1,231	-	795
ผลประโยชน์ของพนักงานจ่ายระหว่างปี	(2,019)	(589)	(2,019)	(589)
หนี้สินผลประโยชน์ของพนักงานหลังออกจากงาน				
ณ วันที่ 31 ธันวาคม	37,443	33,563	29,543	27,039

สมมติฐานที่สำคัญซึ่งใช้ในการคำนวณหนี้สินผลประโยชน์ของพนักงานหลังออกจากงานมีดังนี้

อัตราคิดลด	ร้อยละ 2.69 ถึง 4.0 ต่อปี
อัตราการขึ้นเงินเดือน	ร้อยละ 5.00 และ 7.2 ต่อปี ในปี 2559 และร้อยละ 5.00 และ 7.32 ต่อปี ในปี 2558
อัตราการหมุนเวียนของพนักงาน	ร้อยละ 0 ถึง 57 ต่อปี
อัตราการเสียชีวิต	ตามอัตราของตารางมรณะไทย (ปี 2551)
อัตราการทุพพลภาพ	ร้อยละ 5 และ 15 ของตารางมรณะไทย (ปี 2551)

บริษัท ผลิตภัณฑ์คอนกรีตชลบุรี จำกัด (มหาชน) และบริษัทย่อย

หมายเหตุประกอบงบการเงิน (ต่อ)

วันที่ 31 ธันวาคม 2559 และ 2558

21. ทุนเรือนหุ้น ใบสำคัญแสดงสิทธิ ทุนสำรองตามกฎหมาย และการจ่ายปันผล

บริษัท ผลิตภัณฑ์คอนกรีตชลบุรี จำกัด (มหาชน)

ในการประชุมสามัญผู้ถือหุ้นประจำปี 2558 เมื่อวันที่ 30 มีนาคม 2558 ผู้ถือหุ้นมีมติอนุมัติเรื่องดังต่อไปนี้

- ก) ลดทุนจดทะเบียนของบริษัทจำนวน 4,211,524 บาท โดยการลดจำนวนหุ้นสามัญที่ยังไม่ออกจำหน่ายจำนวน 4,211,524 หุ้น มูลค่าหุ้นละ 1 บาท ซึ่งเป็นหุ้นสามัญส่วนที่เหลือจากการออกเพื่อรองรับการใช้สิทธิของใบสำคัญแสดงสิทธิที่จะซื้อหุ้นสามัญของบริษัทครั้งที่ 1 (CCP-W1) ส่วนที่เหลือจากการจัดสรรใบสำคัญแสดงสิทธิที่จะซื้อหุ้นสามัญของบริษัทครั้งที่ 2 (CCP-W2) และส่วนที่เหลือจากการจ่ายปันผลเป็นหุ้นสามัญ ทำให้ทุนจดทะเบียนลดลงจาก 642,991,583 บาท (แบ่งออกเป็นหุ้นสามัญจำนวน 642,991,583 หุ้น มูลค่าหุ้นละ 1 บาท) เป็น 638,780,059 บาท (แบ่งออกเป็นหุ้นสามัญจำนวน 638,780,059 หุ้น มูลค่าหุ้นละ 1 บาท) และแก้ไขหนังสือบริคณห์สนธิให้สอดคล้องกับการลดทุนจดทะเบียนของบริษัท

บริษัทดำเนินการจดทะเบียนลดทุนดังกล่าวกับกระทรวงพาณิชย์แล้วเมื่อวันที่ 31 มีนาคม 2558

- ข) เปลี่ยนแปลงมูลค่าหุ้นสามัญที่ตราไว้จาก 1 บาทต่อหุ้น เป็น 0.25 บาทต่อหุ้น และรับทราบการปรับสิทธิของใบสำคัญแสดงสิทธิที่จะซื้อหุ้นสามัญของบริษัทครั้งที่ 2 (CCP-W2) ดังนั้นทุนจดทะเบียนของบริษัทจำนวน 638,780,059 บาท (แบ่งออกเป็นหุ้นสามัญจำนวน 2,555,120,236 หุ้น มูลค่าหุ้นละ 0.25 บาท) และแก้ไขเพิ่มเติมหนังสือบริคณห์สนธิเพื่อให้สอดคล้องกับการเปลี่ยนแปลงมูลค่าหุ้นที่ตราไว้

บริษัทจดทะเบียนเปลี่ยนแปลงมูลค่าหุ้นที่ตราไว้กับกระทรวงพาณิชย์แล้วเมื่อวันที่ 1 เมษายน 2558 และแจ้งการปรับสิทธิ CCP-W2 โดยมีรายละเอียดดังนี้

การเปลี่ยนแปลงมูลค่าหุ้นที่ตราไว้

รายการ	สิทธิเดิม	สิทธิใหม่หลังการเปลี่ยนแปลง
ราคาใช้สิทธิ	1 บาทต่อหุ้น	0.25 บาทต่อหุ้น
อัตราการใช้สิทธิ	1 หุ้นสามัญ ต่อ 1 หน่วยใบสำคัญแสดงสิทธิ	4 หุ้นสามัญ ต่อ 1 หน่วยใบสำคัญแสดงสิทธิ

การจ่ายหุ้นปันผล (ดูหมายเหตุข้อ 21 ก)

รายการ	สิทธิเดิม	สิทธิใหม่หลังการเปลี่ยนแปลง
ราคาใช้สิทธิ	0.25 บาทต่อหุ้น	0.25 บาทต่อหุ้น
อัตราการใช้สิทธิ	4 หุ้นสามัญ ต่อ 1 หน่วยใบสำคัญแสดงสิทธิ	4.333 หุ้นสามัญ ต่อ 1 หน่วยใบสำคัญแสดงสิทธิ

บริษัท ผลิตภัณฑ์คอนกรีตชลบุรี จำกัด (มหาชน) และบริษัทย่อย

หมายเหตุประกอบงบการเงิน (ต่อ)

วันที่ 31 ธันวาคม 2559 และ 2558

ค) จัดสรรกำไรสุทธิสำหรับผลการดำเนินงานปี 2557 ร้อยละ 5 เป็นทุนสำรองตามกฎหมายจำนวน 5,057,500 บาท และจ่ายปันผลสำหรับผลประกอบการปี 2557 กำหนดจ่ายปันผลภายในวันที่ 30 เมษายน 2558 โดยแบ่งเป็น

1. จ่ายปันผลเป็นหุ้นสามัญจำนวนไม่เกิน 212,926,686 หุ้น มูลค่าหุ้นละ 0.25 บาท ให้แก่ผู้ถือหุ้นสามัญในอัตรา 12 หุ้นสามัญเดิมต่อ 1 หุ้นปันผล รวมมูลค่าไม่เกิน 53,231,671.50 บาท หรือคิดเป็นอัตราการจ่ายปันผลเป็นหุ้นสามัญ 0.020833333 บาทต่อหุ้น และ
2. จ่ายปันผลเป็นเงินสดในอัตรา 0.0023169 บาทต่อหุ้น เป็นจำนวนเงินรวม 5,920,000 บาท

บริษัทได้จ่ายเงินปันผลให้กับผู้ถือหุ้นในวันที่ 30 เมษายน 2558 เป็นหุ้นปันผลจำนวน 50,373,408.75 บาท (หุ้นสามัญจำนวน 201,493,635 หุ้น มูลค่าหุ้นละ 0.25 บาท) และเงินสดปันผลจำนวน 5,602,686.30 บาท และบริษัทดำเนินการจดทะเบียนเปลี่ยนแปลงทุนชำระแล้วดังกล่าวข้างต้นกับกระทรวงพาณิชย์เมื่อวันที่ 6 พฤษภาคม 2558

ง) เพิ่มทุนจดทะเบียนจำนวน 53,231,671 บาท โดยการออกหุ้นสามัญเพิ่มทุนจำนวน 212,926,686 หุ้น มูลค่าหุ้นละ 0.25 บาท ทำให้ทุนจดทะเบียนเพิ่มขึ้นจาก 638,780,059 บาท (แบ่งออกเป็นหุ้นสามัญจำนวน 2,555,120,236 หุ้น มูลค่าหุ้นละ 0.25 บาท) เป็น 692,011,730 บาท (แบ่งออกเป็นหุ้นสามัญจำนวน 2,768,046,922 หุ้น มูลค่าหุ้นละ 0.25 บาท) เพื่อรองรับการจ่ายหุ้นปันผลและการปรับสิทธิของใบสำคัญแสดงสิทธิที่จะซื้อหุ้นสามัญของบริษัทครั้งที่ 2 (CCP-W2) และแก้ไขหนังสือบริคณห์สนธิเพื่อให้สอดคล้องกับการเพิ่มทุนจดทะเบียน

บริษัทดำเนินการจดทะเบียนเพิ่มทุนดังกล่าวกับกระทรวงพาณิชย์แล้วเมื่อวันที่ 2 เมษายน 2558

ในการประชุมสามัญผู้ถือหุ้นประจำปี 2559 เมื่อวันที่ 27 เมษายน 2559 ผู้ถือหุ้นมีมติเรื่องดังต่อไปนี้

ก) ลดทุนจดทะเบียนของบริษัทจำนวน 1,704.75 บาท โดยการลดจำนวนหุ้นสามัญที่ยังไม่ออกจำหน่ายจำนวน 6,819 หุ้น มูลค่าหุ้นละ 0.25 บาท ซึ่งเป็นหุ้นสามัญที่เหลือจากการจ่ายปันผลเป็นหุ้น และแก้ไขหนังสือบริคณห์สนธิเพื่อให้สอดคล้องกับการลดทุนจดทะเบียนของบริษัท

บริษัทดำเนินการจดทะเบียนลดทุนดังกล่าวกับกระทรวงพาณิชย์แล้วเมื่อวันที่ 28 เมษายน 2559

ข) จัดสรรกำไรสุทธิสำหรับผลการดำเนินงานปี 2558 จำนวน 2.2 ล้านบาท เป็นทุนสำรองตามกฎหมาย

ค) จ่ายปันผลเป็นเงินสดจากกำไรสุทธิประจำปี 2558 ในอัตรา 0.023 บาทต่อหุ้น เป็นเงินปันผลรวม 60,329,854.70 บาท และกำหนดจ่ายปันผลดังกล่าวในวันที่ 23 พฤษภาคม 2559

บริษัท ผลิตภัณฑ์คอนกรีตชลบุรี จำกัด (มหาชน) และบริษัทย่อย

หมายเหตุประกอบงบการเงิน (ต่อ)

วันที่ 31 ธันวาคม 2559 และ 2558

เนื่องจากบริษัทมีการจ่ายเงินปันผลเกินกว่าร้อยละ 40 ของกำไรสุทธิ เข้าเงื่อนไขการปรับสิทธิของ CCP-W2 บริษัทแจ้งการปรับสิทธิเมื่อวันที่ 4 พฤษภาคม 2559 โดยมีรายละเอียดดังนี้

รายการ	สิทธิเดิม	สิทธิใหม่หลังการเปลี่ยนแปลง
ราคาใช้สิทธิ	0.25 บาทต่อหุ้น	0.25 บาทต่อหุ้น
อัตราการใช้สิทธิ	4.333 หุ้นสามัญ ต่อ 1 หน่วยใบสำคัญแสดงสิทธิ	4.412 หุ้นสามัญ ต่อ 1 หน่วยใบสำคัญแสดงสิทธิ

- ง) เพิ่มทุนจดทะเบียนจำนวน 375,000 บาท โดยการออกหุ้นสามัญเพิ่มทุนจำนวน 1,500,000 หุ้น มูลค่าหุ้นละ 0.25 บาท และพิจารณาการจัดสรรหุ้นสามัญเพิ่มทุนดังกล่าวเพื่อรองรับการใช้สิทธิของ CCP-W2 เนื่องจากเข้าเงื่อนไขการปรับสิทธิ และแก้ไขหนังสือบริคณห์สนธิเพื่อให้สอดคล้องกับการเพิ่มทุนจดทะเบียน

บริษัทดำเนินการจดทะเบียนเพิ่มทุนดังกล่าวกับกระทรวงพาณิชย์แล้วเมื่อวันที่ 29 เมษายน 2559

- ใบสำคัญแสดงสิทธิที่จะซื้อหุ้นสามัญของบริษัทครั้งที่ 2 (“CCP-W2”)

บริษัทออกและเสนอขายใบสำคัญแสดงสิทธิที่จะซื้อหุ้นสามัญเพิ่มทุนของบริษัทครั้งที่ 2 (CCP-W2) (ตามมติที่ประชุมวิสามัญผู้ถือหุ้นครั้งที่ 1/2556 เมื่อวันที่ 10 กันยายน 2556) ชนิดระบุชื่อผู้ถือและสามารถโอนเปลี่ยนมือได้จำนวน 99,995,555 หน่วย ให้แก่ผู้ถือหุ้นสามัญเดิมของบริษัทที่มีสิทธิได้รับใบสำคัญแสดงสิทธิโดยไม่คิดมูลค่า ในอัตรา 4.4286 หุ้นสามัญเดิม : 1 ใบสำคัญแสดงสิทธิ โดยใบสำคัญแสดงสิทธิ 1 หน่วย มีสิทธิซื้อหุ้นสามัญของบริษัทได้ 1 หุ้น ในราคาหุ้นละ 1 บาท ใบสำคัญแสดงสิทธิมีอายุ 3 ปีนับจากวันที่ออกใบสำคัญแสดงสิทธิ (วันที่ 1 ตุลาคม 2556) ถึง วันที่ 30 กันยายน 2559 เริ่มใช้สิทธิครั้งแรกในวันที่ 30 ธันวาคม 2556 โดยใช้สิทธิได้ทุกวันทำการสุดท้ายของทุก ๆ ไตรมาส

จากการประชุมสามัญผู้ถือหุ้นประจำปี 2558 เมื่อวันที่ 30 มีนาคม 2558 ผู้ถือหุ้นมีมติเปลี่ยนแปลงมูลค่าหุ้นสามัญที่ตราไว้จาก 1 บาทต่อหุ้น เป็น 0.25 บาทต่อหุ้น และให้จ่ายปันผล ซึ่งเข้าเงื่อนไขการปรับสิทธิของ CCP-W2 ตามข้อกำหนดสิทธิเพื่อรักษาผลประโยชน์ของผู้ถือหุ้น CCP-W2 บริษัททำการปรับอัตราการใช้สิทธิเมื่อวันที่ 1 เมษายน 2558 โดยใบสำคัญแสดงสิทธิ 1 หน่วย มีสิทธิซื้อหุ้นสามัญของบริษัทได้ 4.333 หุ้นสามัญในราคาหุ้นละ 0.25 บาท

จากการประชุมสามัญผู้ถือหุ้นประจำปี 2559 เมื่อวันที่ 27 เมษายน 2559 ผู้ถือหุ้นมีมติอนุมัติจ่ายปันผลเป็นเงินสดจากกำไรสุทธิ ประจำปี 2558 ซึ่งเข้าเงื่อนไขการปรับสิทธิของ CCP-W2 ตามข้อกำหนดสิทธิเพื่อรักษาผลประโยชน์ของผู้ถือหุ้น CCP-W2 บริษัททำการปรับอัตราการใช้สิทธิเมื่อวันที่ 4 พฤษภาคม 2559 โดยใบสำคัญแสดงสิทธิ 1 หน่วย มีสิทธิซื้อหุ้นสามัญของบริษัทได้ 4.412 หุ้นสามัญในราคาหุ้นละ 0.25 บาท

บริษัท ผลิตภัณฑ์คอนกรีตชลบุรี จำกัด (มหาชน) และบริษัทย่อย

หมายเหตุประกอบงบการเงิน (ต่อ)

วันที่ 31 ธันวาคม 2559 และ 2558

- การใช้สิทธิของใบสำคัญแสดงสิทธิที่จะซื้อหุ้นสามัญของบริษัทครั้งที่ 2 (CCP-W2)

CCP – W2					
การใช้ สิทธิ ครั้งที่	วันที่ใช้สิทธิ	หน่วย		หุ้น	ล้านบาท
		จำนวนใบสำคัญแสดงสิทธิ		จำนวน	เงินรับจากการ
		ที่ใช้สิทธิ	ที่ยังไม่ได้ใช้สิทธิ	หุ้นสามัญ*	ใช้สิทธิ
	1 มกราคม 2558	ขอยกมา	51,194,189		
6	31 มีนาคม 2558	16,915,494	34,278,695	67,661,976	16.92
7	30 มิถุนายน 2558	22,100	34,256,595	95,759	0.02
8	30 กันยายน 2558	142,087	34,114,508	615,662	0.15
9	30 ธันวาคม 2558	18,900	34,095,608	81,893	0.02
10	31 มีนาคม 2559	633,454	33,462,154	2,744,756	0.69
11	30 มิถุนายน 2559	753,000	32,709,154	3,322,236	0.83
12	30 กันยายน 2559	32,110,365	598,789	141,670,784	35.42

*ปรับปรุงจำนวนหุ้นตามการเปลี่ยนแปลงมูลค่าหุ้นที่ตราไว้เมื่อวันที่ 1 เมษายน 2558

เนื่องจากครั้งที่ 12 เป็นการ行使สิทธิครั้งสุดท้ายของ CCP-W2 จึงถือว่า CCP-W2 ส่วนที่ยังไม่ได้ใช้สิทธิจำนวน 598,789 หน่วยสิ้นสภาพลง ผู้ถือหลักทรัพย์ CCP-W2 ไม่สามารถใช้สิทธิใด ๆ ได้อีก และ CCP-W2 ได้พ้นสภาพการเป็นหลักทรัพย์จดทะเบียนในตลาดหลักทรัพย์เมื่อวันที่ 1 ตุลาคม 2559 ทั้งนี้คณะกรรมการบริษัทจะเสนอต่อที่ประชุมผู้ถือหุ้นคราวถัดไปในการพิจารณาลดทุนจดทะเบียนส่วนที่ออกมาเพื่อรองรับการใช้สิทธิเฉพาะส่วนที่เกี่ยวข้องกับ CCP-W2 ต่อไป

บริษัท ผลิตภัณฑ์คอนกรีตชลบุรี จำกัด (มหาชน) และบริษัทย่อย

หมายเหตุประกอบงบการเงิน (ต่อ)

วันที่ 31 ธันวาคม 2559 และ 2558

- ทุนเรือนหุ้นที่ออกและชำระแล้ว

วันที่ออก	รายการ	บาท		จดทะเบียนกับ กระทรวงพาณิชย์
		ทุนที่ชำระแล้ว		
		เพิ่มขึ้น	รวม	
1 มกราคม 2558	ยอดยกมา		587,585,870	9 มกราคม 2558
31 มีนาคม 2558	การใช้สิทธิของ CCP-W2	16,915,494	604,501,364	8 เมษายน 2558
30 เมษายน 2558	จ่ายหุ้นปันผล	50,373,409	654,874,773	6 พฤษภาคม 2558
30 มิถุนายน 2558	การใช้สิทธิของ CCP-W2	23,940	654,898,713	3 กรกฎาคม 2558
30 กันยายน 2558	การใช้สิทธิของ CCP-W2	153,915	655,052,628	6 ตุลาคม 2558
30 ธันวาคม 2558	การใช้สิทธิของ CCP-W2	20,473	655,073,101	8 มกราคม 2559
31 มีนาคม 2559	การใช้สิทธิของ CCP-W2	686,189	655,759,290	7 เมษายน 2559
30 มิถุนายน 2559	การใช้สิทธิของ CCP-W2	830,559	656,589,849	5 กรกฎาคม 2559
30 กันยายน 2559	การใช้สิทธิของ CCP-W2	35,417,696	692,007,545	11 ตุลาคม 2559

บริษัท **สมาร์ตคอนกรีต** **จำกัด** **(มหาชน)** **(“บริษัทย่อย** **-** **SMART”)**

ในการประชุมสามัญผู้ถือหุ้นประจำปี 2558 ของบริษัทย่อยเมื่อวันที่ 30 มีนาคม 2558 ผู้ถือหุ้นมีมติเรื่องดังต่อไปนี้

- ก) จัดสรรกำไรสุทธิสำหรับผลการดำเนินงานปี 2557 ร้อยละ 5 เพื่อเป็นทุนสำรองตามกฎหมายจำนวน 2.1 ล้านบาท งบการเงินปันผลและโบนัสคณะกรรมการสำหรับผลการดำเนินงานปี 2557 เพื่อสำรองกระแสเงินสดไว้ขยายกิจการ
- ข) การออกใบสำคัญแสดงสิทธิที่จะซื้อหุ้นสามัญเพิ่มทุนของบริษัทย่อยครั้งที่ 1 (“SMART-W1”) ชนิดระบุชื่อผู้ถือและสามารถโอนเปลี่ยนมือได้เพื่อจัดสรรให้แก่ผู้ถือหุ้นเดิมจำนวนไม่เกิน 184,000,000 หน่วยในมูลค่าหน่วยละ 0.00 บาท โดยจัดสรรให้แก่ผู้ถือหุ้นเดิมในอัตราส่วน 5 หุ้นสามัญเดิมต่อใบสำคัญแสดงสิทธิที่จะซื้อหุ้นสามัญ 2 หน่วย ทั้งนี้ ใบสำคัญแสดงสิทธิที่จะซื้อหุ้นสามัญดังกล่าวมีอายุ 3 ปี นับจากวันออกใบสำคัญแสดงสิทธิ (ตั้งแต่วันที่ 21 เมษายน 2558 ถึงวันที่ 20 เมษายน 2561) ผู้ถือใบสำคัญแสดงสิทธิเริ่มใช้สิทธิได้เมื่อครบกำหนด 1 ปี นับจากวันออกใบสำคัญแสดงสิทธิ และสามารถซื้อหุ้นสามัญของบริษัทย่อยได้ทุกวันทำการสุดท้ายของเดือนมิถุนายนและธันวาคมของแต่ละปีปฏิทินตลอดอายุของใบสำคัญแสดงสิทธิ (วันที่ใช้สิทธิครั้งที่ 1 คือวันที่ 30 มิถุนายน 2559 และวันที่ใช้สิทธิครั้งสุดท้ายคือวันที่ 20 เมษายน 2561) โดยมีอัตราการซื้อหุ้นคือใบสำคัญแสดงสิทธิที่จะซื้อหุ้นสามัญหนึ่ง (1) หน่วยต่อการซื้อหุ้นสามัญของบริษัทย่อยหนึ่ง (1) หุ้นในราคาหุ้นละ 1.25 บาท
- เมื่อวันที่ 21 เมษายน 2558 บริษัทย่อยออกใบสำคัญแสดงสิทธิที่จะซื้อหุ้นสามัญเพิ่มทุนของบริษัทย่อยครั้งที่ 1 ให้แก่ผู้ถือหุ้นเดิมในจำนวน 183,999,234 หน่วย บริษัทย่อยนำใบสำคัญแสดงสิทธิดังกล่าวเข้าจดทะเบียนกับตลาดหลักทรัพย์ เอ็ม เอ ไอ เมื่อวันที่ 18 พฤษภาคม 2558

บริษัท ผลิตภัณฑ์คอนกรีตชลบุรี จำกัด (มหาชน) และบริษัทย่อย

หมายเหตุประกอบงบการเงิน (ต่อ)

วันที่ 31 ธันวาคม 2559 และ 2558

บริษัทและบริษัทย่อยได้รับจัดสรร SMART-W1 ในปี 2558 และรายการเคลื่อนไหวของ SMART-W1 ที่ได้รับจัดสรรดังกล่าวสำหรับปีสิ้นสุดวันที่ 31 ธันวาคม 2559 มีดังนี้

ชื่อบริษัท	จำนวนหน่วย		
	ได้รับจัดสรร	จำหน่ายในปี 2559	คงเหลือ
บริษัท ชลประทีปสินทรัพย์ จำกัด	79,934,988	-	79,934,988
บริษัท ผลิตภัณฑ์คอนกรีตชลบุรี จำกัด (มหาชน)	52,920,003	3,081,800	49,838,203
บริษัท ชลบุรีกันชน จำกัด	5,145,000	1,501,000	3,644,000
รวม	137,999,991	4,582,800	133,417,191

ในปี 2559 กลุ่มบริษัทขายใบสำคัญแสดงสิทธิดังกล่าวจำนวน 4.6 ล้านหน่วย โดยได้รับเงินจากการขายจำนวน 1.9 ล้านบาท และมีผลขาดทุนจากการขายในงบการเงินเฉพาะกิจการเป็นจำนวน 2.2 ล้านบาท

- ค) การเพิ่มทุนจดทะเบียนของบริษัทย่อยจาก 460 ล้านบาท (แบ่งออกเป็นหุ้นสามัญจำนวน 460,000,000 หุ้น มูลค่าหุ้นละ 1 บาท) เป็น 644 ล้านบาท (แบ่งออกเป็นหุ้นสามัญจำนวน 644,000,000 หุ้น มูลค่าหุ้นละ 1 บาท) โดยการออกหุ้นสามัญใหม่จำนวน 184,000,000 หุ้น มูลค่าหุ้นละ 1 บาท เพื่อรองรับการแปลงสภาพใบสำคัญแสดงสิทธิที่จะซื้อหุ้นสามัญของบริษัทตามที่กล่าวในข้อ ข) ข้างต้น และแก้ไขหนังสือบริคณห์สนธิเพื่อให้สอดคล้องกับการเพิ่มทุนจดทะเบียนของบริษัทย่อย

บริษัทย่อยจดทะเบียนการเปลี่ยนแปลงดังกล่าวข้างต้นกับกระทรวงพาณิชย์เมื่อวันที่ 7 เมษายน 2558 และ

- ง) การจัดสรรหุ้นสามัญเพิ่มทุนจำนวน 184,000,000 หุ้น มูลค่าที่ตราไว้หุ้นละ 1 บาท เพื่อรองรับการใช้สิทธิตามใบสำคัญแสดงสิทธิที่จะซื้อหุ้นสามัญเพิ่มทุนของบริษัทย่อยรุ่นที่ 1 (SMART-W1)

บริษัท ผลิตภัณฑ์คอนกรีตชลบุรี จำกัด (มหาชน) และบริษัทย่อย

หมายเหตุประกอบงบการเงิน (ต่อ)

วันที่ 31 ธันวาคม 2559 และ 2558

เงินปันผลจ่าย

-

ในการประชุมสามัญผู้ถือหุ้นของบริษัทย่อยเมื่อวันที่ 21 มีนาคม 2559 ผู้ถือหุ้นของบริษัทย่อยมีมติให้บริษัทย่อยจัดสรรสำรองตามกฎหมายร้อยละ 5 จากกำไรสะสมที่ยังไม่ได้จัดสรรเป็นจำนวนเงิน 4.7 ล้านบาท และจ่ายเงินปันผลจากกำไรสะสมที่ยังไม่ได้จัดสรร ณ วันที่ 31 ธันวาคม 2558 เป็นเงินรวม 30 ล้านบาท (1.20 บาทต่อหุ้น) ซึ่งจ่ายให้กับผู้ถือหุ้นในวันที่ 28 มีนาคม 2559

-

ในการประชุมวิสามัญผู้ถือหุ้นของบริษัทย่อยเมื่อวันที่ 22 มีนาคม 2559 ผู้ถือหุ้นของบริษัทย่อยมีมติให้บริษัทย่อยจัดสรรสำรองตามกฎหมายร้อยละ 5 จากกำไรสะสมที่ยังไม่ได้จัดสรรจำนวนเงิน 1.7 ล้านบาท และจ่ายเงินปันผลระหว่างกาลเป็นเงินรวม 30 ล้านบาท (30 บาทต่อหุ้น) ซึ่งจ่ายให้กับผู้ถือหุ้นในวันที่ 29 มีนาคม 2559

22. ส่วนเกินมูลค่าหุ้น

ตามบทบัญญัติแห่งพระราชบัญญัติบริษัทมหาชนจำกัด พ.ศ. 2535 มาตรา 51 ในกรณีที่บริษัทเสนอขายหุ้นสูงกว่ามูลค่าหุ้นที่จดทะเบียนไว้ บริษัทต้องนำค่าหุ้นส่วนเกินนี้ตั้งเป็นทุนสำรอง (“ส่วนเกินมูลค่าหุ้น”) บัญชีทุนสำรองนี้จะนำไปจ่ายเป็นเงินปันผลไม่ได้

23. สำรองตามกฎหมาย

ตามบทบัญญัติแห่งพระราชบัญญัติบริษัทมหาชนจำกัด พ.ศ. 2535 มาตรา 116 บริษัทจะต้องจัดสรรทุนสำรอง (“สำรองตามกฎหมาย”) อย่างน้อยร้อยละ 5 ของกำไรสุทธิประจำปีหลังจากหักขาดทุนสะสมยกมา (ถ้ามี) จนกว่าสำรองดังกล่าวมีจำนวนไม่น้อยกว่าร้อยละ 10 ของทุนจดทะเบียน เงินสำรองนี้จะนำไปจ่ายเป็นเงินปันผลไม่ได้

บริษัท ผลิตภัณฑ์คอนกรีตชลบุรี จำกัด (มหาชน) และบริษัทย่อย

หมายเหตุประกอบงบการเงิน (ต่อ)

วันที่ 31 ธันวาคม 2559 และ 2558

24. ภาษีเงินได้นิติบุคคล

ภาษีเงินได้ที่บันทึกเป็นค่าใช้จ่ายสำหรับปีสิ้นสุดวันที่ 31 ธันวาคม 2559 และ 2558 ประกอบด้วยรายการดังต่อไปนี้

	พันบาท			
	งบการเงินรวม		งบการเงินเฉพาะกิจการ	
	2559	2558	2559	2558
ภาษีเงินได้คำนวณจากกำไรทางบัญชีตาม				
อัตราภาษีที่ประกาศใช้	27,534	24,258	10,921	10,991
ผลกระทบจากรายการที่เป็นรายจ่ายต้องห้าม				
ทางภาษี	3,219	666	2,644	1,250
ผลกระทบจากรายการที่สามารถหักเป็น				
รายจ่ายได้เพิ่มเติม	(17,287)	(423)	(10,922)	(200)
ภาษีเงินได้คำนวณจากกำไรทางภาษี	13,466	24,501	2,643	12,041
สินทรัพย์ภาษีเงินได้รอการตัดบัญชีลดลง (เพิ่มขึ้น)	(1,586)	(1,954)	(312)	(92)
ภาษีเงินได้ที่แสดงในกำไรขาดทุน	11,880	22,547	2,331	11,949

รายการเคลื่อนไหวของสินทรัพย์ภาษีเงินได้รอการตัดบัญชีที่เกิดขึ้นในระหว่างปีมีดังนี้

	งบการเงินรวม (พันบาท)			
	สำหรับปีสิ้นสุดวันที่ 31 ธันวาคม 2559			
	ณ วันที่ 1 มกราคม 2559	รับรู้ใน กำไร หรือขาดทุน	รับรู้ใน กำไรขาดทุน เบ็ดเสร็จอื่น	ณ วันที่ 31 ธันวาคม 2559
ค่าเพื่อผลขาดทุนจากการซื้อขายค่า	8,046	446	-	8,492
ผลประโยชน์ของพนักงาน	6,680	757	-	7,437
ผลขาดทุนยกมา	4,976	-	-	4,976
ค่าเพื่อหนี้สงสัยจะสูญ	1,433	438	-	1,871
อื่น ๆ	8,595	(55)	(92)	8,448
รวม	29,730	1,586	(92)	31,224

บริษัท ผลิตภัณฑ์คอนกรีตชลบุรี จำกัด (มหาชน) และบริษัทย่อย

หมายเหตุประกอบงบการเงิน (ต่อ)

วันที่ 31 ธันวาคม 2559 และ 2558

	งบการเงินรวม (พันบาท)			
	สำหรับปีสิ้นสุดวันที่ 31 ธันวาคม 2558			
	ณ วันที่	รับรู้ใน	รับรู้ใน	ณ วันที่
	1 มกราคม	กำไร	กำไรขาดทุน	31 ธันวาคม
	2558	หรือขาดทุน	เบ็ดเสร็จอื่น	2558
ค่าเพื่อผลขาดทุนจากการซื้อขายค่า	8,714	(668)	-	8,046
ผลประโยชน์ของพนักงาน	6,091	343	246	6,680
ผลขาดทุนยกมา	2,019	2,957	-	4,976
ค่าเพื่อหนี้สงสัยจะสูญ	1,410	23	-	1,433
อื่น ๆ	9,094	(701)	202	8,595
รวม	27,328	1,954	448	29,730

	งบการเงินเฉพาะกิจการ (พันบาท)			
	สำหรับปีสิ้นสุดวันที่ 31 ธันวาคม 2559			
	ณ วันที่	รับรู้ใน	รับรู้ใน	ณ วันที่
	1 มกราคม	กำไร	กำไรขาดทุน	31 ธันวาคม
	2559	หรือขาดทุน	เบ็ดเสร็จอื่น	2559
ผลประโยชน์ของพนักงาน	5,408	501	-	5,909
ค่าเพื่อหนี้สงสัยจะสูญ	417	84	-	501
อื่น ๆ	1,426	(273)	-	1,153
รวม	7,251	312	-	7,563

บริษัท ผลิตภัณฑ์คอนกรีตชลบุรี จำกัด (มหาชน) และบริษัทย่อย

หมายเหตุประกอบงบการเงิน (ต่อ)

วันที่ 31 ธันวาคม 2559 และ 2558

	งบการเงินเฉพาะกิจการ (พันบาท)			
	สำหรับปีสิ้นสุดวันที่ 31 ธันวาคม 2558			
	ณ วันที่ 1 มกราคม 2558	รับรู้ใน กำไร หรือขาดทุน	รับรู้ใน กำไรขาดทุน เบ็ดเสร็จอื่น	ณ วันที่ 31 ธันวาคม 2558
ผลประโยชน์ของพนักงาน	5,131	118	159	5,408
ค่าเผื่อนี้สงสยจะสูญ	419	(2)	-	417
อื่น ๆ	1,450	(24)	-	1,426
รวม	7,000	92	159	7,251

25. ค่าใช้จ่ายตามลักษณะ

รายการค่าใช้จ่ายแบ่งตามลักษณะที่สำคัญมีดังต่อไปนี้

	พันบาท			
	งบการเงินรวม		งบการเงินเฉพาะกิจการ	
	2559	2558	2559	2558
การเปลี่ยนแปลงในสินค้าคงเหลือและ สินค้าสำเร็จรูป	(13,242)	(746)	(10,746)	(9,515)
วัตถุดิบ อะไหล่และวัสดุโรงงานใช้ไป	1,000,217	969,126	793,919	754,681
ซื้อสินค้าสำเร็จรูปเพื่อขาย	446,572	496,307	-	-
เงินเดือน ค่าแรงและผลประโยชน์อื่น ของพนักงาน	294,410	271,941	206,606	189,462
ค่าเสื่อมราคาและค่าตัดจำหน่าย	157,306	145,287	78,731	70,364

บริษัท ผลิตภัณฑ์คอนกรีตชลบุรี จำกัด (มหาชน) และบริษัทย่อย

หมายเหตุประกอบงบการเงิน (ต่อ)

วันที่ 31 ธันวาคม 2559 และ 2558

26. กำไรต่อหุ้น

กำไรต่อหุ้นขั้นพื้นฐาน

กำไรต่อหุ้นขั้นพื้นฐานสำหรับปีสิ้นสุดวันที่ 31 ธันวาคม 2559 และ 2558 คำนวณโดยการหารกำไรสำหรับปีด้วยจำนวนถัวเฉลี่ยถ่วงน้ำหนักของหุ้นสามัญที่ออกจำหน่ายแล้วระหว่างปี ซึ่งแสดงการคำนวณได้ดังนี้

	พันบาท/พันหุ้น			
	งบการเงินรวม		งบการเงินเฉพาะกิจการ	
	2559	2558*	2559	2558*
จำนวนหุ้นสามัญที่ออก ณ วันที่ 1 มกราคม	2,620,292	2,350,344	2,620,292	2,350,344
ผลกระทบจากการออกหุ้นสามัญใหม่จาก				
- การใช้สิทธิของใบสำคัญแสดงสิทธิซื้อหุ้นสามัญ	39,747	51,370	39,747	51,370
- การจ่ายหุ้นปันผล	-	201,494	-	201,494
จำนวนหุ้นสามัญถัวเฉลี่ยถ่วงน้ำหนัก	2,660,039	2,603,208	2,660,039	2,603,208
กำไรสำหรับปี	11,829	53,664	52,272	43,006
กำไรต่อหุ้นขั้นพื้นฐาน (บาท)	0.0044	0.0206	0.0197	0.0165

บริษัท ผลิตภัณฑ์คอนกรีตชลบุรี จำกัด (มหาชน) และบริษัทย่อย

หมายเหตุประกอบงบการเงิน (ต่อ)

วันที่ 31 ธันวาคม 2559 และ 2558

กำไรต่อหุ้นปรับลด

กำไรต่อหุ้นปรับลดสำหรับปีสิ้นสุดวันที่ 31 ธันวาคม 2559 และ 2558 คำนวณโดยการหารกำไรสำหรับปีด้วยจำนวนถัวเฉลี่ยถ่วงน้ำหนักของหุ้นสามัญที่ออกจำหน่ายแล้วระหว่างปีหลังจากที่ได้ปรับปรุงผลกระทบของใบสำคัญแสดงสิทธิที่อาจเปลี่ยนเป็นหุ้นสามัญปรับลดซึ่งแสดงการคำนวณดังนี้

	พันบาท/พันหุ้น			
	งบการเงินรวม		งบการเงินเฉพาะกิจการ	
	2559	2558*	2559	2558*
จำนวนหุ้นสามัญถัวเฉลี่ยถ่วงน้ำหนักขั้นพื้นฐาน	2,660,039	2,603,208	2,660,039	2,603,208
ผลกระทบจากการถือเสมือนว่ามีการใช้สิทธิ ของใบสำคัญแสดงสิทธิซื้อหุ้นสามัญ	70,494	131,571	70,494	131,571
จำนวนหุ้นสามัญถัวเฉลี่ยถ่วงน้ำหนักปรับลด	2,730,533	2,734,779	2,730,533	2,734,779
กำไรสำหรับปี	11,829	53,664	52,272	43,006
กำไรต่อหุ้นปรับลด (บาท)	0.0043	0.0196	0.0191	0.0157

* ปรับปรุงจำนวนหุ้นตามการเปลี่ยนแปลงมูลค่าหุ้นที่ตราไว้เมื่อวันที่ 1 เมษายน 2558

27. ข้อมูลทางการเงินที่สำคัญจำแนกตามส่วนงานดำเนินงาน

รายได้จากการขาย รายได้อื่น ต้นทุนขาย ค่าใช้จ่ายอื่นและกำไรขาดทุนก่อนค่าใช้จ่ายภาษีเงินได้เป็นข้อมูลทางการเงินที่สำคัญและเป็นข้อมูลหลักซึ่งถูกนำเสนอให้กับผู้มีอำนาจตัดสินใจสูงสุดด้านการดำเนินงานอย่างสม่ำเสมอและถูกใช้ในการประเมินผลการดำเนินงานของส่วนงาน กลุ่มบริษัทดำเนินธุรกิจส่วนใหญ่ในประเทศไทยในหลายธุรกิจได้แก่ ธุรกิจผลิตและจำหน่ายวัสดุก่อสร้าง ธุรกิจให้เชาทรัพย์สินและธุรกิจให้บริการขนส่ง ในระหว่างปีสิ้นสุดวันที่ 31 ธันวาคม 2559 และ 2558 กลุ่มบริษัทไม่มีกิจกรรมที่เป็นสาระสำคัญในส่วนงานธุรกิจให้เชาทรัพย์สินและธุรกิจให้บริการขนส่ง ดังนั้นจึงไม่มีการแสดงข้อมูลจำแนกตามส่วนงานทั้งส่วนงานธุรกิจและส่วนงานทางภูมิศาสตร์

บริษัท ผลิตภัณฑ์คอนกรีตชลบุรี จำกัด (มหาชน) และบริษัทย่อย

หมายเหตุประกอบงบการเงิน (ต่อ)

วันที่ 31 ธันวาคม 2559 และ 2558

ข้อมูลเกี่ยวกับลูกค้ารายใหญ่ (ลูกค้ารายที่มียอดรายการค้าเกินกว่าร้อยละ 10 ของยอดรายการค้ารวม) สำหรับปีสิ้นสุดวันที่ 31 ธันวาคม 2559 และ 2558

	ร้อยละของยอดรายการค้าที่มีกับลูกค้ารายใหญ่ต่อยอดรายการค้ารวม			
	งบการเงินรวม		งบการเงินเฉพาะกิจการ	
	2559	2558	2559	2558
รายได้จากการขาย - สุทธิ	-	-	-	13

28. กองทุนสำรองเลี้ยงชีพ

กลุ่มบริษัทได้จัดตั้งกองทุนสำรองเลี้ยงชีพสำหรับพนักงานของกลุ่มบริษัทบนพื้นฐานความสมัครใจของพนักงานในการเป็นสมาชิกของกองทุน โดยพนักงานจ่ายเงินสะสมและกลุ่มบริษัทจ่ายเงินสมทบในอัตราเท่ากันร้อยละ 2 ของเงินเดือนของพนักงานทุกเดือน กองทุนสำรองเลี้ยงชีพนี้ได้จดทะเบียนเป็นกองทุนสำรองเลี้ยงชีพตามข้อกำหนดของกระทรวงการคลังตามความในพระราชบัญญัติกองทุนสำรองเลี้ยงชีพ พ.ศ. 2530 และจัดการกองทุนโดยผู้จัดการกองทุนที่ได้รับอนุญาต กลุ่มบริษัทจ่ายสมทบเข้ากองทุนดังนี้

	พันบาท	
	2559	2558
งบการเงินรวม	2,359	1,684
งบการเงินเฉพาะกิจการ	1,913	1,314

29. การวัดมูลค่ายุติธรรม

มาตรฐานฉบับนี้กำหนดให้มีการถือปฏิบัติเมื่อมาตรฐานการรายงานทางการเงินฉบับอื่นกำหนดหรืออนุญาตให้มีการวัดมูลค่ายุติธรรมหรือให้มีการเปิดเผยเกี่ยวกับการวัดมูลค่ายุติธรรม และกำหนดให้มีการเปิดเผยข้อมูลเกี่ยวกับการวัดมูลค่ายุติธรรม

บริษัท ผลิตภัณฑ์คอนกรีตชลบุรี จำกัด (มหาชน) และบริษัทย่อย

หมายเหตุประกอบงบการเงิน (ต่อ)

วันที่ 31 ธันวาคม 2559 และ 2558

มูลค่ายุติธรรมเป็นราคาที่บริษัทจะได้รับจากการขายสินทรัพย์หรือจะจ่ายเพื่อโอนหนี้สินในรายการที่เกิดขึ้นในสภาพปกติระหว่างผู้ร่วมตลาด ณ วันที่วัดมูลค่า ตลาดที่มีสภาพคล่องเป็นตลาดที่รายการสำหรับสินทรัพย์และหนี้สินนั้นๆ เกิดขึ้นซึ่งมีความถี่และปริมาณอย่างเพียงพอเพื่อให้ข้อมูลราคาอย่างต่อเนื่อง ผู้ร่วมตลาดได้แก่ ผู้ซื้อและผู้ขายในตลาดหลักหรือตลาดที่ให้ประโยชน์สูงสุดสำหรับสินทรัพย์หรือหนี้สินนั้นๆ โดยผู้ร่วมตลาดต้องมีความเป็นอิสระจากกัน มีความรอบรู้และความเข้าใจอย่างสมเหตุสมผล สามารถที่จะเข้าทำรายการสำหรับสินทรัพย์หรือหนี้สินนั้นๆ และเต็มใจที่จะเข้าทำรายการสำหรับสินทรัพย์หรือหนี้สินนั้นๆ

เพื่อให้การวัดมูลค่ายุติธรรมและเปิดเผยข้อมูลที่เกี่ยวข้องในงบการเงินมีความสม่ำเสมอและสามารถเปรียบเทียบได้ จึงมีการกำหนดลำดับชั้นของมูลค่ายุติธรรมออกเป็น 3 ระดับตามประเภทของข้อมูลที่นำมาใช้ในเทคนิคการประเมินมูลค่าเพื่อวัดมูลค่ายุติธรรม ทั้งนี้ ลำดับชั้นของมูลค่ายุติธรรมให้ลำดับความสำคัญสูงสุดกับราคาเสนอซื้อขายที่ไม่ต้องปรับปรุงในตลาดที่มีสภาพคล่องสำหรับสินทรัพย์หรือหนี้สินอย่างเดียวกัน (“ข้อมูลระดับ 1”) รองลงมาคือข้อมูลอื่นที่สามารถสังเกตได้ (“ข้อมูลระดับ 2”) และต่ำสุดคือข้อมูลที่ไม่สามารถสังเกตได้ (“ข้อมูลระดับ 3”)

ข้อมูลระดับ 1 ได้แก่ ราคาเสนอซื้อขายที่ไม่ต้องปรับปรุงในตลาดที่มีสภาพคล่องสำหรับสินทรัพย์หรือหนี้สินอย่างเดียวกันและกิจการสามารถเข้าถึง ณ วันที่วัดมูลค่า

ข้อมูลระดับ 2 ได้แก่ ข้อมูลอื่นนอกเหนือจากราคาเสนอซื้อขายซึ่งรวมอยู่ในระดับ 1 ที่สามารถสังเกตได้โดยตรงหรือโดยอ้อมสำหรับสินทรัพย์หรือหนี้สินนั้นๆ

ข้อมูลระดับ 3 ได้แก่ ข้อมูลที่ไม่สามารถสังเกตได้ซึ่งนำมาใช้กับสินทรัพย์หรือหนี้สินนั้นๆ

ณ วันที่ 31 ธันวาคม 2559 และ 2558 บริษัทย่อยมีสินทรัพย์ที่มีการวัดมูลค่าและแสดงด้วยมูลค่ายุติธรรมในงบแสดงฐานะการเงิน (ทั้งที่เกิดขึ้นประจำหรือเกิดขึ้นไม่ประจำ) ดังนี้

- เงินลงทุนชั่วคราว จำนวนเงิน 9.4 ล้านบาท (ข้อมูลระดับ 1) และ 10.8 ล้านบาท (ข้อมูลระดับ 2)
สำหรับปี 2559 และจำนวนเงิน 7.9 ล้านบาท (ข้อมูลระดับ 1) และ 59.8 ล้านบาท (ข้อมูลระดับ 2)
สำหรับปี 2558

อย่างไรก็ดี กลุ่มบริษัทมีสินทรัพย์และหนี้สินทางการเงินที่ไม่ได้วัดมูลค่าและแสดงด้วยมูลค่ายุติธรรมในงบแสดงฐานะการเงิน ณ วันที่ 31 ธันวาคม 2559 และ 2558 แต่มีการเปิดเผยข้อมูลมูลค่ายุติธรรมที่เกี่ยวข้องไว้ในหมายเหตุ 30

บริษัท ผลิตภัณฑ์คอนกรีตชลบุรี จำกัด (มหาชน) และบริษัทย่อย

หมายเหตุประกอบงบการเงิน (ต่อ)

วันที่ 31 ธันวาคม 2559 และ 2558

30. เครื่องมือทางการเงิน

นโยบายการจัดการความเสี่ยงทางการเงิน

กลุ่มบริษัทมีความเสี่ยงจากการดำเนินธุรกิจตามปกติจากการเปลี่ยนแปลงอัตราดอกเบี้ยและอัตราแลกเปลี่ยนเงินตราต่างประเทศ และจากการไม่ปฏิบัติตามข้อกำหนดตามสัญญาของคู่สัญญา กลุ่มบริษัทไม่มีการออกเครื่องมือทางการเงินที่เป็นตราสารอนุพันธ์เพื่อการค้า

ความเสี่ยงจากอัตราดอกเบี้ย

ความเสี่ยงจากอัตราดอกเบี้ยเกิดจากความผันผวนของอัตราดอกเบี้ยในตลาดในอนาคต ซึ่งจะส่งผลกระทบต่อผลการดำเนินงานและกระแสเงินสดของกลุ่มบริษัท ฝ่ายบริหารของกลุ่มบริษัทเชื่อว่ากลุ่มบริษัทไม่มีความเสี่ยงจากอัตราดอกเบี้ยที่เป็นสาระสำคัญ เนื่องจากเงินเบิกเกินบัญชีและเงินกู้ยืมระยะสั้นและระยะยาวจากสถาบันการเงินของกลุ่มบริษัทมีอัตราดอกเบี้ยลอยตัวตามอัตราดอกเบี้ยในท้องตลาด

ความเสี่ยงจากเงินตราต่างประเทศ

กลุ่มบริษัทมีความเสี่ยงจากอัตราแลกเปลี่ยนเงินตราต่างประเทศซึ่งเกิดจากการซื้อวัตถุดิบและสินทรัพย์ถาวรที่เป็นเงินตราต่างประเทศ

ณ วันที่ 31 ธันวาคม 2559 กลุ่มบริษัทมีหนี้สินซึ่งเป็นเงินตราต่างประเทศที่ไม่ได้มีการป้องกันความเสี่ยงไว้จำนวน 51,100 ยูโร (2558 : 60,900 ยูโร)

ผู้บริหารเชื่อว่าความเสี่ยงที่เกิดจากอัตราแลกเปลี่ยนดังกล่าวไม่เป็นสาระสำคัญ

ความเสี่ยงทางด้านสินเชื่อ

ความเสี่ยงทางด้านสินเชื่อ คือ ความเสี่ยงที่ลูกค้าหรือคู่สัญญาไม่สามารถชำระหนี้แก่กลุ่มบริษัทตามเงื่อนไขที่ตกลงไว้เมื่อครบกำหนด

ฝ่ายบริหารได้กำหนดนโยบายทางด้านสินเชื่อและการควบคุมความเสี่ยงทางด้านสินเชื่อดังกล่าวโดยสม่ำเสมอ โดยการวิเคราะห์ฐานะการเงินของลูกค้าทุกรายที่ขอวงเงินสินเชื่อ และคาดว่าไม่มีความเสี่ยงจากสินเชื่อที่เป็นสาระสำคัญ ณ วันที่รายงาน ความเสี่ยงทางด้านสินเชื่อแสดงไว้ในราคาตามบัญชีของสินทรัพย์ทางการเงินแต่ละรายการในงบแสดงฐานะการเงิน

บริษัท ผลิตภัณฑ์คอนกรีตชลบุรี จำกัด (มหาชน) และบริษัทย่อย

หมายเหตุประกอบงบการเงิน (ต่อ)

วันที่ 31 ธันวาคม 2559 และ 2558

ความเสี่ยงจากการขาดสภาพคล่อง

กลุ่มบริษัทมีการควบคุมความเสี่ยงจากการขาดสภาพคล่องโดยการรักษาระดับของเงินสดและรายการเทียบเท่าเงินสดให้เพียงพอต่อการดำเนินงานของกิจการและเพื่อให้ผลกระทบจากความผันผวนของกระแสเงินสดลดลง

มูลค่ายุติธรรมของสินทรัพย์และหนี้สินทางการเงิน

กลุ่มบริษัทใช้ข้อมูลระดับ 2 ได้แก่ ข้อมูลอื่นนอกเหนือจากราคาเสนอซื้อขายซึ่งรวมอยู่ในระดับ 1 ที่สามารถสังเกตได้โดยตรง หรือโดยอ้อมสำหรับสินทรัพย์หรือหนี้สินนั้นในการประมาณมูลค่ายุติธรรมของสินทรัพย์และหนี้สินทางการเงิน ดังนี้

เงินสดและรายการเทียบเท่าเงินสด ลูกหนี้การค้าและลูกหนี้อื่นมีราคาตามบัญชีใกล้เคียงกับมูลค่ายุติธรรมเนื่องจากเครื่องมือทางการเงินเหล่านี้จะครบกำหนดในระยะเวลาอันสั้น

เงินลงทุนในบริษัทย่อย (ยกเว้นเงินลงทุนในบริษัทย่อย – บริษัท สมาร์ทคอนกรีต จำกัด (มหาชน)) และบริษัทร่วม ซึ่งไม่มีราคาขายในตลาด ไม่สามารถคำนวณมูลค่ายุติธรรมได้อย่างเหมาะสม

เงินเบิกเกินบัญชี เงินกู้ยืมระยะสั้น เจ้าหนี้การค้าและเจ้าหนี้อื่นมีราคาตามบัญชีของหนี้สินทางการเงินใกล้เคียงกับมูลค่ายุติธรรม เนื่องจากเครื่องมือทางการเงินเหล่านี้จะครบกำหนดในระยะเวลาอันสั้น

เงินกู้ยืมระยะยาวมีอัตราดอกเบี้ยลอยตัวตามอัตราตลาดมีราคาตามบัญชีใกล้เคียงกับมูลค่ายุติธรรม

หนี้สินภายใต้สัญญาเช่าทางการเงิน ไม่สามารถคำนวณมูลค่ายุติธรรมได้อย่างเหมาะสมโดยไม่มีต้นทุนที่เกินจำเป็น

มูลค่ายุติธรรมของหุ้นกู้มีจำนวน 410 ล้านบาท (ข้อมูลระดับ 1)

31. การบริหารจัดการทุน

วัตถุประสงค์ในการบริหารจัดการทุนที่สำคัญของกลุ่มบริษัท คือการจัดให้มีซึ่งโครงสร้างทางการเงินที่เหมาะสมและการดำรงไว้ซึ่งความสามารถในการดำเนินธุรกิจอย่างต่อเนื่อง

บริษัท ผลิตภัณฑ์คอนกรีตชลบุรี จำกัด (มหาชน) และบริษัทย่อย

หมายเหตุประกอบงบการเงิน (ต่อ)

วันที่ 31 ธันวาคม 2559 และ 2558

ณ วันที่ 31 ธันวาคม 2559 และ 2558 กลุ่มบริษัทและบริษัทมีอัตราส่วนหนี้สินต่อทุนดังนี้

	อัตรา			
	งบการเงินรวม		งบการเงินเฉพาะกิจการ	
	2559	2558	2559	2558
อัตราส่วนหนี้สินต่อทุน	0.90 : 1	0.76 : 1	1.01 : 1	0.81 : 1

32. ภาระผูกพัน

ณ วันที่ 31 ธันวาคม 2559

- ก) กลุ่มบริษัทมีสัญญาเช่าที่ดินและสินทรัพย์หลายฉบับ เป็นระยะเวลาต่าง ๆ กัน สิ้นสุดเดือนมกราคม 2571 กลุ่มบริษัทผูกพันที่จะต้องจ่ายค่าเช่าภายใต้สัญญาดังกล่าวดังนี้

	พันบาท	
	งบการเงินรวม	งบการเงินเฉพาะกิจการ
ภายในระยะเวลาหนึ่งปี	6,833	11,100
ระยะเวลามากกว่าหนึ่งปีถึงห้าปี	7,464	9,739
ระยะเวลามากกว่าห้าปี	4,653	1,609
รวม	18,950	22,448

- ข) กลุ่มบริษัทมีภาระผูกพันภายใต้สัญญาก่อสร้าง ซื้อเครื่องจักรและสินทรัพย์ และสัญญาจะซื้อจะขายที่ดินจำนวนเงินรวม 43 ล้านบาท และ 0.03 ล้านเหรียญสหรัฐอเมริกา

33. หนี้สินที่อาจเกิดขึ้น

ณ วันที่ 31 ธันวาคม 2559 กลุ่มบริษัทมีหนี้สินที่อาจเกิดขึ้นจากการที่ธนาคารในประเทศหลายแห่งออกหนังสือค้ำประกันกลุ่มบริษัทให้กับรัฐวิสาหกิจและบริษัทเอกชนหลายแห่งเป็นจำนวนเงินรวม 151.4 ล้านบาท

บริษัท ผลิตภัณฑ์คอนกรีตชลบุรี จำกัด (มหาชน) และบริษัทย่อย

หมายเหตุประกอบงบการเงิน (ต่อ)

วันที่ 31 ธันวาคม 2559 และ 2558

34. อื่นๆ

- ก) บริษัทย่อย (บริษัท สมาร์ทคอนกรีต จำกัด (มหาชน)) มีข้อพิพาทในคดีฟ้องร้องหลายคดีกับอดีตผู้ถือหุ้นรายหนึ่งของ บริษัทย่อยดังกล่าวเกี่ยวกับการเรียกชำระค่าหุ้นและการรับหุ้นออกขายทอดตลาด โดยศาลชั้นต้นได้มีคำวินิจฉัยว่า บริษัทย่อยรับหุ้นที่อดีตผู้ถือหุ้นถือโดยชอบ และศาลอุทธรณ์ได้มีคำพิพากษายืนตามคำพิพากษาของศาลชั้นต้น ทั้ง บริษัทย่อยและอดีตผู้ถือหุ้น ได้ยื่นฎีกาในประเด็นข้อพิพาทต่อศาล ขณะนี้คดีอยู่ในกระบวนการพิจารณาของศาลฎีกา และ
- ข) อดีตผู้ถือหุ้นตามที่กล่าวในข้อ ก) ฟ้องเพิกถอนมติของที่ประชุมสามัญผู้ถือหุ้นครั้งที่ 1/2556 ของบริษัทย่อย ซึ่งอนุมัติ ให้บริษัทย่อยแปรสภาพบริษัทเป็นบริษัทมหาชนจำกัด ศาลชั้นต้นได้มีคำพิพากษายกฟ้อง และศาลอุทธรณ์ได้มีคำ พิพากษายืนตามคำพิพากษาของศาลชั้นต้น อดีตผู้ถือหุ้นได้ยื่นฎีกาคำพิพากษาต่อศาล ขณะนี้คดีอยู่ในกระบวนการ พิจารณาของศาลฎีกา

35. เหตุการณ์ภายหลังรอบระยะเวลารายงาน

บริษัท ผลิตภัณฑ์คอนกรีตชลบุรี จำกัด (มหาชน)

ในที่ประชุมคณะกรรมการบริษัทเมื่อวันที่ 28 กุมภาพันธ์ 2560 คณะกรรมการบริษัทได้มีมติให้เสนอที่ประชุมสามัญผู้ถือหุ้น เพื่ออนุมัติเรื่องดังต่อไปนี้

- ก) ลดทุนจดทะเบียนของบริษัทจำนวน 377,480.50 บาท โดยการลดจำนวนหุ้นสามัญที่ยังไม่ออกจำหน่ายจำนวน 1,509,922 หุ้น มูลค่าหุ้นละ 0.25 บาท ซึ่งเป็นหุ้นสามัญที่เหลือจากการรองรับการใช้สิทธิ CCP-W2 ซึ่งหมดอายุและสิ้น สภาพไปตั้งแต่วันที่ 1 ตุลาคม 2559 โดยยังมีจำนวน CCP-W2 ที่ยังไม่ใช่สิทธิคงเหลือจำนวน 598,789 หน่วย และแก้ไข หนังสือบริคณห์สนธิเพื่อให้สอดคล้องกับการลดทุนจดทะเบียนของบริษัท
- ข) จัดสรรกำไรสุทธิสำหรับผลการดำเนินงานปี 2559 จำนวน 2.7 ล้านบาท เป็นทุนสำรองตามกฎหมายและ
- ค) จ่ายปันผลเป็นเงินสดจากกำไรสุทธิประจำปี 2559 ในอัตรา 0.022 บาทต่อหุ้น จำนวนเงินปันผลจ่ายเท่ากับ 60,896,663.98 บาท และกำหนดจ่ายปันผลให้กับผู้ถือหุ้นในวันที่ 24 พฤษภาคม 2560

อย่างไรก็ตาม เรื่องดังกล่าวข้างต้นขึ้นอยู่กับผลที่สุดของมติของผู้ถือหุ้นในการประชุมสามัญผู้ถือหุ้นที่จะมีขึ้นในวันที่ 26 เมษายน 2560

บริษัท ผลิตภัณฑ์คอนกรีตชลบุรี จำกัด (มหาชน) และบริษัทย่อย

หมายเหตุประกอบงบการเงิน (ต่อ)

วันที่ 31 ธันวาคม 2559 และ 2558

36. การอนุมัติงบการเงิน

งบการเงินนี้ได้รับการอนุมัติให้ออกโดยที่ประชุมคณะกรรมการของบริษัทเมื่อวันที่ 28 กุมภาพันธ์ 2560



TOTAL CONCRETE SOLUTIONS

“ครบเครื่อง เรื่องคอนกรีต”

www.ccp.co.th

บริษัท ผลิตภัณฑ์คอนกรีตชลบุรี จำกัด (มหาชน)
โทรศัพท์ : (038) 265400-99 โทรสาร : (038)-272443
39/1 หมู่ที่ 1 ถนนสุขุมวิท ตำบลหัวหมาก อำเภอเมืองชลบุรี จังหวัดชลบุรี 20000