

รายงานประจำปี 2563

ANNUAL REPORT 2020

**TOTAL
CONCRETE
SOLUTIONS**

“ครบเครื่อง เร็วทันกสิัต”



สารบัญ/ Contents

สารบัญจากประธานกรรมการ	3
Message from the Chairman	4
รายงานของคณะกรรมการตรวจสอบ	5
Audit Committee's Report	7
การควบคุมภายในและการบริหารความเสี่ยง	9
Internal Control and Risk Management	11
การตรวจสอบภายใน	13
Internal Audit	15
คณะกรรมการและผู้บริหารของบริษัท : Board of Directors	17
คณะผู้บริหาร : Management Team	18
รายละเอียดคณะกรรมการบริษัท	19
Detail summary of the Board of Directors	22
รายละเอียดคณะผู้บริหาร	25
Detail summary of Management Team	27
ข้อมูลสำคัญทางการเงิน	29
ข้อมูลทั่วไป	30
ลักษณะการประกอบธุรกิจ	31
รายงานผลการดำเนินงานในรอบปี	33
ภาวะตลาดและการแข่งขัน	34
ปัจจัยความเสี่ยง	40
โครงสร้างการถือหุ้น	42
นโยบายการจ่ายเงินปันผล	43
โครงสร้างการจัดการ	44
โครงสร้างองค์กร	49
รายการระหว่างกัน	52
การกำกับกิจการที่ดี	55
คำอธิบายและการวิเคราะห์ของฝ่ายจัดการ	72
รายงานความรับผิดชอบของคณะกรรมการบริษัทต่อรายงานทางการเงิน	74
งบการเงินและหมายเหตุประกอบงบการเงิน	75

สำเนาจากประธานกรรมการ



ผลประกอบการของกลุ่มบริษัท ปี 2563 มีรายได้ลดน้อยลงไป 182 ล้านบาท หรือลดลงประมาณ 6.9% เมื่อเทียบกับปี 2562 โดยกลับมีผลกำไรทั้งกลุ่มส่วนที่เป็นของบริษัทใหญ่เพิ่มขึ้นเป็น 83 ล้านบาท ซึ่งเติบโตขึ้นถึง 29.6% ในฐานะประธานกรรมการ ขอขอบใจ คณะผู้บริหาร ที่มีความสามารถ ทำกำไรให้บริษัทตามข้างต้น และปีที่ผ่านมาผลจากการระบาดโรค COVID-19 ต่อเนื่องทั้งปี ก็ยังสามารถปรับกลยุทธ์ เพิ่มสินค้าใหม่ๆ และช่องทางขายเพิ่มขึ้นจนได้เห็นผลประกอบการตามข้างต้น

ปี 2564 โรค COVID-19 ได้มีวัคซีนเพื่อการป้องกัน เชื่อว่าจะยังควบคุมได้ ความมั่นใจโดยรวม ยังคงเป็นบวกต่อโครงการขนาดใหญ่ของภาครัฐ เช่น การพัฒนาเชิงพาณิชย์ สนามบินอู่ตะเภา และโครงการรถไฟความเร็วสูง เชื่อม 3 สนามบิน ตลอดจนโครงการทำเรื่อน้ำลึก มาบตะพุด แหลมฉบัง ส่วนขยาย โครงการโรงไฟฟ้าในเขตชลบุรี และระยอง ยังคงสร้างความเชื่อมั่นให้แก่นักลงทุนไทยและต่างประเทศ นิคมอุตสาหกรรมตลอดพื้นที่ เช่น จังหวัดระยอง และจังหวัดชลบุรี อำเภอหนองใหญ่ ได้เกิดขึ้นหลายโครงการ ซึ่งย่อมก่อให้เกิดกระแสแรงงานจะย้ายถิ่นฐานเข้าไปอยู่ในจังหวัดชลบุรี และภาคตะวันออกเพิ่มขึ้น ตลอดจนการพัฒนาเส้นทางคมนาคม เช่น สะพาน อุโมงค์ทางลอด และระบบสาธารณูปโภคต่างๆ เช่น ระบบทางระบายน้ำ เพื่อรองรับโครงการที่เกิดขึ้น ย่อมมีการพัฒนาต่อเนื่องอย่างมากมาย ตลอดจนบริษัทเอง มีการพัฒนาสินค้าเพื่อรองรับโครงการเหล่านี้ จึงมั่นใจว่าในปี 2564 บริษัทจะเติบโตทั้งรายได้และกำไร ไม่น้อยกว่า 10%

ในฐานะประธานกรรมการบริษัท ขอให้กำลังใจคณะผู้บริหารในการเสริมสร้างประสิทธิภาพ เพื่อให้บรรลุเป้าหมายที่วางไว้ทุกประการ

(นายประทีป ทีปกรสุขเกษม)
ประธานกรรมการ

Message from the Chairman



For the year 2020, the revenue of CCP Group was reduced THB 182 million or approximately 6.9% compare to previous year. The net profit attributable to equity holders of the parent, on the other hand, was raised up to THB 83 million which higher than previous year about 29.6%. As the Chairman of the Board of Directors, I would like to thank the management team for being able to make profit for the Company according to the earlier details. The last year, the result of the Coronavirus disease (COVID-19) outbreak all year but they can still apply dynamic strategies, add new products and more marketing channels in accordance with the performance results.

For the year 2021, The COVID-19 vaccine is available for prevention and believe that being in control. A total confidence for the large government projects still positive such as the commercial developments, the U-Tapao International Airport, the high-speed electric train connecting 3 airports project as well as the Map Ta Phut deep seaport project, the Laem Chabang Port expansion project, the power plant projects of Chonburi and Rayong areas maintain to build a confidence for Thai and foreigner investors. Industrial estate throughout the area such as Rayong, Chonburi, Nong Yai District have been many projects which would inevitably cause of labor inflow to Chonburi and eastern region. Throughout the development such as various transportation routes, bridge, passage-tunnel, drainage system infrastructure to support the said projects. That inevitably occurs to the development many utilities as well as the Company has developed its products to serve these projects. Certainly, in the year 2021 the Company aims the growth of revenue and net profit at least 10%.

As Chairman of the Board of Directors, I wish to encourage the managements to enhance efficiency and to achieve our goals in all aspects.

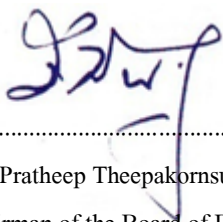

(Mr. Pratheep Theepakornasukkasem)
Chairman of the Board of Directors

รายงานของคณะกรรมการตรวจสอบ



เรียน ท่านผู้ถือหุ้น

คณะกรรมการตรวจสอบของบริษัท ผลิตภัณฑ์คอนกรีตชลบุรี จำกัด (มหาชน) ประกอบด้วย กรรมการอิสระจำนวน 3 ท่าน ซึ่งเป็นผู้ทรงคุณวุฒิ มีความเป็นอิสระ มีความรู้ความสามารถและประสบการณ์ซึ่งจะสนับสนุนให้คณะกรรมการตรวจสอบมีการปฏิบัติหน้าที่ได้อย่างมีประสิทธิภาพ โดยมี นายแพทย์ชาติร์ ดันดิยวงศ์ เป็นประธานคณะกรรมการตรวจสอบ ร่วมด้วยนายปรีชา รัชยานนท์ และ นางสาวสุธีรา ลาภสมบุญกุล เป็นกรรมการตรวจสอบ คณะกรรมการตรวจสอบได้ปฏิบัติหน้าที่ตามความรับผิดชอบที่ได้รับมอบหมายจากคณะกรรมการบริษัทและกฎบัตรของคณะกรรมการตรวจสอบที่กำหนดไว้

ในปี 2563 คณะกรรมการตรวจสอบมีการประชุมทั้งสิ้น 4 ครั้ง โดยกรรมการตรวจสอบทุกท่านได้เข้าร่วมประชุมตามรายละเอียดดังนี้

นายแพทย์ชาติร์ ดันดิยวงศ์	ประธานคณะกรรมการตรวจสอบ	จำนวนครั้งที่เข้าร่วมประชุม 4 / 4 ครั้ง
นายปรีชา รัชยานนท์	กรรมการตรวจสอบ	จำนวนครั้งที่เข้าร่วมประชุม 4 / 4 ครั้ง
นางสาวสุธีรา ลาภสมบุญกุล	กรรมการตรวจสอบ	จำนวนครั้งที่เข้าร่วมประชุม 4 / 4 ครั้ง

นอกจากนี้คณะกรรมการตรวจสอบได้เชิญฝ่ายบริหาร ผู้สอบบัญชี ฝ่ายตรวจสอบภายใน เข้าร่วมประชุมด้วยตามความเหมาะสม โดยที่คณะกรรมการตรวจสอบได้ดำเนินการพิจารณาเรื่องต่าง ๆ โดยมีประเด็นและสาระสำคัญดังนี้

1. พิจารณาและสอบทานการจัดทำรายงานทางการเงินรายไตรมาส และรายงานทางการเงินประจำปี 2563 ของบริษัทและบริษัทย่อยให้มีการปฏิบัติตามมาตรฐานการบัญชีและมาตรฐานการรายงานทางการเงินที่ออกและปรับปรุงใหม่โดยสภาวิชาชีพบัญชี ประกาศและมีผลบังคับใช้แล้วทุกฉบับ รวมทั้งมีการเปิดเผยข้อมูลที่สำคัญและจำเป็นต่อการตัดสินใจของผู้ใช้รายงานทางการเงินอย่างถูกต้องครบถ้วน เพียงพอ และทันต่อเวลา
2. สอบทานให้บริษัทปฏิบัติตามกฎหมาย ข้อกำหนดของสำนักงานคณะกรรมการกำกับหลักทรัพย์และตลาดหลักทรัพย์ และ/หรือ ตลาดหลักทรัพย์แห่งประเทศไทย รวมถึงกฎหมายอื่นที่เกี่ยวข้องและมีผลบังคับใช้กับธุรกิจของบริษัทอย่างถูกต้อง ครบถ้วน
3. สอบทานรายการระหว่างกันระหว่างบริษัทและบริษัทย่อย กับบุคคลที่เกี่ยวข้องกับบริษัท เพื่อให้มั่นใจว่ารายการระหว่างกันดังกล่าวเป็นรายการที่ดำเนินการตามเงื่อนไขทางการค้าปกติ ไม่มีการถ่ายเทผลประโยชน์ใดๆ และเป็นไปเพื่อประโยชน์สูงสุดของบริษัท
4. สอบทานให้บริษัทและบริษัทย่อยมีระบบการควบคุมภายใน การตรวจสอบภายใน ที่เหมาะสม โปร่งใส และมีประสิทธิผล โดยติดตามผลการปฏิบัติงานของฝ่ายตรวจสอบภายในให้ปฏิบัติหน้าที่ตามมาตรฐานวิชาชีพด้วยความเป็นอิสระ มีประสิทธิภาพและให้คำแนะนำเพื่อให้มีการปฏิบัติงานเป็นไปตามกฎ ระเบียบ ข้อบังคับและนโยบายที่บริษัทได้กำหนดไว้ รวมถึงการให้ความมั่นใจอย่างสมเหตุสมผลในการประเมินได้ว่าระบบการควบคุมภายในของบริษัทมีอยู่อย่างเพียงพอ และเหมาะสมตลอดปี 2563
5. สอบทานความเพียงพอและเหมาะสมของระบบการบริหารความเสี่ยงทั่วทั้งบริษัท ตามกรอบการบริหารความเสี่ยงของ COSO Enterprise Risk Management – Integrate Framework ประกอบด้วยความเสี่ยงด้านกลยุทธ์ ความเสี่ยงด้านการเงิน

ความเสี่ยงด้านการบริหารจัดการและปฏิบัติการ ความเสี่ยงด้านกฎหมายและระเบียบข้อบังคับ รวมถึงความเสี่ยงจากข้อบังคับที่เกี่ยวข้องกับสิ่งแวดล้อม ภาพลักษณ์และการมีส่วนร่วมกับชุมชนและสิ่งแวดล้อม

6. ในปี 2563 ได้เน้นให้มีการจัดการความเสี่ยงจากเชื้อไวรัส Covid - 19
7. ส่งเสริมและกำกับให้บริษัทปฏิบัติงานตามหลักการกำกับดูแลกิจการที่ดี คณะกรรมการบริษัทได้ประเมินการปฏิบัติตามหลักการกำกับดูแลกิจการที่ดีของบริษัทจดทะเบียนในตลาดหลักทรัพย์แห่งประเทศไทย สรุปได้ว่าในปี 2563 บริษัทได้ปฏิบัติตามหลักการกำกับดูแลกิจการที่ดีอย่างต่อเนื่องทั้ง 5 ด้าน ประกอบด้วย ด้านสิทธิของผู้ถือหุ้น ด้านการปฏิบัติต่อผู้ถือหุ้นอย่างเท่าเทียมกัน ด้านบทบาทของผู้มีส่วนได้เสีย ด้านการเปิดเผยข้อมูลและความโปร่งใส และด้านความรับผิดชอบของคณะกรรมการ ทั้งนี้ บริษัทมีการกำหนดนโยบายตามหลักการกำกับดูแลกิจการที่ดีเรื่องการป้องกันความขัดแย้งทางผลประโยชน์ การดูแลการใช้ข้อมูลภายใน การกำหนดค่าตอบแทนผู้สอบบัญชี และการสร้างความสัมพันธ์ที่ดีกับผู้ลงทุน ทั้งนี้คณะกรรมการบริษัทได้พิจารณาทบทวนปรับปรุงนโยบายและแนวปฏิบัติการกำกับดูแลกิจการที่ดีเพื่อความยั่งยืนของบริษัท ตามที่คณะกรรมการกำกับหลักทรัพย์และตลาดหลักทรัพย์ได้กำหนดและประกาศใช้ ซึ่งบริษัทได้ถือปฏิบัติแล้วอย่างเพียงพอและมีประสิทธิผลในทุกข้อ นอกจากนี้ยังได้กำหนดแผนให้บริษัทมีการปรับปรุงการปฏิบัติงานและมีการพัฒนาอย่างต่อเนื่อง
8. พิจารณาสอบทานจรรยาบรรณธุรกิจ (Code of Conduct) และข้อพึงปฏิบัติของกรรมการ ผู้บริหารและพนักงาน
9. ส่งเสริมและกำกับให้กรรมการ ผู้บริหารและพนักงานของบริษัทปฏิบัติงานตามนโยบายต่อต้านการทุจริตและคอร์รัปชัน (Anti – Corruption Policy)
10. ส่งเสริมและกำกับให้บริษัทปฏิบัติงานตามมาตรฐานความปลอดภัยและดูแลรักษาสภาพแวดล้อมที่ดีของโรงงานตลอดจนชุมชน สังคมและสิ่งแวดล้อม
11. พิจารณาคัดเลือก เสนอแต่งตั้งผู้สอบบัญชีประจำปี 2563 และเสนอค่าตอบแทนที่เหมาะสมกับการปฏิบัติหน้าที่และความรับผิดชอบให้กับบริษัท เอ็ม อาร์ แอนด์ แอสโซซิเอท จำกัด
12. พิจารณาคัดเลือก เสนอแต่งตั้งผู้ตรวจสอบภายในประจำปี 2563 และเสนอค่าตอบแทนที่เหมาะสมกับการปฏิบัติหน้าที่และความรับผิดชอบให้กับบริษัท สมาร์ท คอนซัลติ้ง แอนด์ เซอร์วิสเชส จำกัด

คณะกรรมการตรวจสอบ ได้ติดตามการดำเนินงานของบริษัทในปี 2563 ตามขอบเขต อำนาจ หน้าที่และความรับผิดชอบที่ได้รับมอบหมาย โดยมีความเห็นว่าบริษัทได้จัดทำรายงานทางการเงินอย่างถูกต้องในสาระสำคัญตามมาตรฐานการบัญชีและมาตรฐานการรายงานทางการเงิน มีการเปิดเผยข้อมูลรายการระหว่างกันหรือรายการที่อาจก่อให้เกิดความขัดแย้งทางผลประโยชน์อย่างเพียงพอ มีระบบการควบคุมภายในและการตรวจสอบภายใน รวมถึงการบริหารความเสี่ยงที่เหมาะสมกับสภาพของธุรกิจ มีการปฏิบัติตามกฎหมายข้อกำหนดของสำนักงานคณะกรรมการกำกับหลักทรัพย์และตลาดหลักทรัพย์ รวมถึงตลาดหลักทรัพย์แห่งประเทศไทย และกฎหมายที่เกี่ยวข้องอย่างถูกต้อง ครบถ้วน รวมถึงได้ปฏิบัติตามหลักการกำกับดูแลกิจการที่ดีของบริษัทจดทะเบียนในตลาดหลักทรัพย์แห่งประเทศไทย



(นายแพทย์ชาติ ดันดิยวงศ์)

ประธานคณะกรรมการตรวจสอบ



Audit Committee's Report

To Shareholders

Audit Committee of Chonburi Concrete Product Public Co.Ltd. (“CCP” or “the Company”) is comprised of 3 Independent Directors who are honorable, independent, knowledgeable and experienced in which will support Audit Committee to operate efficiently. Dr.Chatree Tantiyawareong as the Chairman of the Audit Committee, Mr.Preecha Ratthayanon and Ms.Suteera Lapsomboonkamol as the Audit Committee members. The Audit Committee has performed its duties within the scope and responsibilities assigned by the Board of Directors that comply with the Audit Committee’s charter.

In 2020, the Audit Committee held meetings 4 times, in which all of its members attended as follows:

Dr.Chatree Tantiyawareong	Chairman of Audit Committee	No. of Attending 4 / 4
Mr.Preecha Ratthayanon	Audit Committee member	No. of Attending 4 / 4
Ms.Suteera Lapsomboonkamol	Audit Committee member	No. of Attending 4 / 4

Moreover, the Audit Committee had invited the management, external auditor, and internal auditor to join the meeting upon suitability and contemplate various aspects as summarized below:

1. Considered and reviewed quarterly and yearly Financial Report for the year 2020 of the Company and its subsidiaries to carry out the general principle of certified accounting and reporting standards, new announcements enforced by the Federation of Accounting Professions with the completion and sufficient disclosure of information and in a timely manner.
2. Reviewed the Company to ensure its consistency with the legal requirements of SEC and/or SET and related law and regulations that are completely and duly obligatory on the business of the Company.
3. Reviewed the connected transactions of the Company and its subsidiaries with connected persons to ensure that the connected transactions are conducting on an arm’s length basis to eradicate interest transferring and maximize the utmost benefit of the Company.
4. Reviewed the Internal Control System and Internal Audit for the Company and its subsidiaries to conduct with the appropriate, transparent and efficient manner by following inspection result of the internal auditor to perform its duties with independence, efficiency, and advising to ensure the internal auditing is in line with the rules, regulation, policy as well as giving reasonable confidence on the sufficiency and adequacy of internal controls is firmly established in the year 2020.
5. Reviewed the sufficiency and adequacy of the Company’s risk management system, according to the COSO Enterprise Risk Management - Integrate Framework comprising of strategy risks, financial risks, management and operating risks, law and regulation risks and environment regulation risks, image and social participation risks. In the year 2020, risk management of the COVID-19 was highlighted and well manage.
6. Supporting and supervising the Company to comply with good corporate governance standards, according to the good corporate governance standards of SET. In summary the year 2020, the Company has operated complying with the good corporate governance standards in 5 aspects including Rights of Shareholders, Equitable Treatment of Shareholders, Roles of Stakeholders, Disclosure and Transparency, and Board Responsibilities. Thus, the Company has set the policy according to the good corporate governance regarding the prevention of conflict of interest, use of

internal information, set auditor's remuneration and build a good relationship with the investors. The board of directors has amended the policies and the Company's corporate governance for sustainability. Since SEC has set and promulgate, the Company has implemented sufficiently and efficiently. Nevertheless, the Company has set the continuous improvement and development plan.

7. Considered and reviewed the Code of Conduct and the morale regulations for Directors, Executives, and employees.
8. Supporting and supervising the Company to carry out measures in accordance with the Anti-Corruption policy.
9. Supporting and supervising the Company to conduct its business relating to safety standards and maintain manufacturing sites to be environmentally-friendly, including its community area and society.
10. Nominated and appointed MR& Associate Co., Ltd. as an external auditor for the year 2020, and offer the internal auditing fee based on its scope of duties and responsibilities.
11. Nominated and appointed Smart Consulting & Services Co., Ltd. as an internal auditor for the year 2020, and offer the external auditing fee based on its scope of duties and responsibilities.

The Audit Committee had followed the performance of the Company for the year 2020 according to given boundaries, authority, duties, and responsibilities and express an opinion that a) The Company's financial statement presents fairly in all material aspects according to the accounting standard b) The disclosure on connected transactions or transactions on which might lead to conflicts of interest is sufficient. c) The Company suitably carries an internal control system and risk management for its business. d) The Company has duly and properly complied with the law and regulations of the office of the Securities and Exchange Commission (SEC), requirements of the Stock Exchange of Thailand (SET) and relevant laws and regulations, including performing the duties based on good corporate governance principle of being listed company on SET.



(Dr. Chatree Tantiyawarong)

Chairman of the Audit Committee

การควบคุมภายในและการบริหารความเสี่ยง

บริษัทได้ให้ความสำคัญต่อระบบการควบคุมภายในและการบริหารความเสี่ยงอย่างต่อเนื่อง โดยพนักงานทุกคนของบริษัทมีบทบาทและความรับผิดชอบร่วมกัน ซึ่งมีการกำหนดภาระหน้าที่ความรับผิดชอบ อำนาจการดำเนินการในระดับบริหาร และระดับปฏิบัติการไว้เป็นลายลักษณ์อักษรอย่างชัดเจน ครอบคลุมถึงการควบคุมทางการเงิน การดำเนินงาน การบริหาร การกำกับดูแลการปฏิบัติงานให้เป็นไปตามกฎหมายและระเบียบข้อบังคับที่เกี่ยวข้อง รวมถึงมีการบริหารความเสี่ยง เพื่อก่อให้เกิดความมั่นใจอย่างสมเหตุสมผลว่าจะสามารถบรรลุวัตถุประสงค์ของบริษัท ดังนี้

1. กำหนดกลยุทธ์และเป้าหมาย ไว้อย่างชัดเจน โดยมีความสอดคล้องและสนับสนุนพันธกิจ (Mission) รวมถึงกลยุทธ์ในการดำเนินธุรกิจ (Strategy) ของบริษัท
2. ผลการปฏิบัติงานบรรลุตามวัตถุประสงค์ที่กำหนดไว้ โดยมีการบริหารทรัพยากรอย่างมีประสิทธิภาพและคุ้มค่า
3. รายงานข้อมูลที่มีสาระสำคัญทั้งด้านการเงิน การบริหาร และการดำเนินงาน มีความถูกต้อง ครบถ้วน เชื่อถือได้และทันเวลา
4. การดำเนินงานและการปฏิบัติงาน เป็นไปตามนโยบาย กฎ ระเบียบและข้อกำหนดที่สอดคล้องกับกฎหมาย และข้อบังคับอื่นที่เกี่ยวข้องกับการดำเนินธุรกิจ
5. บุคลากร ทรัพย์สิน รวมทั้งข้อมูลในระบบสารสนเทศมีความปลอดภัย
6. มีการกำกับดูแลและการบริหารจัดการอย่างเหมาะสมและมีประสิทธิภาพ
7. มีการปรับปรุงคุณภาพการปฏิบัติงานในทุกด้านอย่างต่อเนื่อง

บริษัทมีระบบการควบคุมภายในซึ่งประยุกต์กรอบแนวทางการควบคุมภายในตามมาตรฐานสากล The Committee Of Sponsoring Organizations Of The Treadway Commission (COSO) และมีกรอบการบริหารความเสี่ยงตามแนวทางของ COSO Enterprise Risk Management – Integrate Framework ปัจจุบันบริษัทมีระบบการควบคุมภายในยึดตาม COSO 2013 ที่มีการกำหนดกรอบการควบคุมภายใน 5 องค์ประกอบหลัก และ 17 หลักการย่อย ซึ่งบริษัทได้ถือปฏิบัติอย่างเหมาะสมแล้วดังต่อไปนี้

1) สภาพแวดล้อมการควบคุม (Control Environment)

- 1.1 บริษัทมีความยึดมั่นในคุณค่าของความซื่อตรง (Integrity) และจริยธรรมขององค์กร
- 1.2 คณะกรรมการบริษัทมีความเป็นอิสระจากฝ่ายบริหาร และทำหน้าที่กำกับดูแล (Oversight) และพัฒนาการดำเนินการด้านการควบคุมภายใน
- 1.3 ฝ่ายบริหารได้จัดให้มีโครงสร้างสายการรายงานบังคับบัญชา การกำหนดอำนาจในการสั่งการและความรับผิดชอบที่เหมาะสมเพื่อให้บริษัทบรรลุวัตถุประสงค์ ภายใต้การกำกับดูแล (Oversight) ของคณะกรรมการบริษัท
- 1.4 บริษัทมีความมุ่งมั่นในการมุ่งใจ พัฒนาและรักษานูคลีอาร์ที่มีความรู้ความสามารถ
- 1.5 บริษัทกำหนดให้นูคลีอาร์มีหน้าที่และความรับผิดชอบในการควบคุมภายใน เพื่อให้บรรลุตามวัตถุประสงค์

2) การประเมินความเสี่ยง (Risk Assessment)

- 2.1 บริษัทได้กำหนดวัตถุประสงค์อย่างชัดเจนเพียงพอ เพื่อให้สามารถระบุและประเมินความเสี่ยงต่างๆที่เกี่ยวข้องกับการบรรลุวัตถุประสงค์ขององค์กร
- 2.2 มีการระบุและวิเคราะห์ความเสี่ยงทุกประเภทที่อาจกระทบต่อการบรรลุวัตถุประสงค์ไว้อย่างครอบคลุมทั่วทั้งบริษัท
- 2.3 มีการพิจารณาถึงโอกาสที่จะเกิดการทุจริตในการประเมินความเสี่ยงที่จะบรรลุวัตถุประสงค์ของบริษัท
- 2.4 บริษัทสามารถระบุและประเมินความเสี่ยงที่เปลี่ยนแปลงที่อาจมีผลกระทบต่อระบบการควบคุมภายใน

3) การควบคุมการปฏิบัติงาน (Control Activities)

- 3.1 บริษัทมีมาตรการควบคุมที่ช่วยลดความเสี่ยงที่จะไม่บรรลุวัตถุประสงค์ขององค์กรให้อยู่ในระดับที่ยอมรับได้
- 3.2 บริษัทเลือกและพัฒนากิจกรรมการควบคุมทั่วไปด้วยระบบเทคโนโลยี เพื่อช่วยสนับสนุนการบรรลุวัตถุประสงค์
- 3.3 บริษัทจัดให้มีกิจกรรมการควบคุมผ่านทางนโยบาย ซึ่งได้กำหนดสิ่งที่คาดหวังและขั้นตอนการปฏิบัติเพื่อให้นโยบายที่กำหนดไว้นั้นสามารถนำไปสู่การปฏิบัติได้

4) ระบบสารสนเทศและการสื่อสารข้อมูล (Information & Communication)

- 4.1 บริษัทมีข้อมูลที่เกี่ยวข้องและมีคุณภาพ เพื่อสนับสนุนให้การควบคุมภายในสามารถดำเนินไปได้ตามที่กำหนดไว้
- 4.2 มีการสื่อสารข้อมูลภายในบริษัท ซึ่งรวมถึงวัตถุประสงค์และความรับผิดชอบต่อการควบคุมภายในที่จำเป็นต่อการสนับสนุนให้การควบคุมภายในสามารถดำเนินไปได้ตามที่วางไว้
- 4.3 บริษัทได้สื่อสารกับหน่วยงานภายนอก เกี่ยวกับประเด็นที่อาจมีผลกระทบต่อการควบคุมภายใน

5) ระบบการติดตาม (Monitoring Activities)

- 5.1 บริษัทได้ติดตามและประเมินผลการควบคุมภายใน เพื่อให้มั่นใจได้ว่าการควบคุมภายในยังดำเนินไปอย่างครบถ้วน และเหมาะสม
- 5.2 บริษัทประเมินและสื่อสารข้อบกพร่องของการควบคุมภายในอย่างทันเวลาต่อบุคคลที่รับผิดชอบ ซึ่งรวมถึงผู้บริหารระดับสูงและคณะกรรมการบริษัทตามความเหมาะสม

นอกจากนี้บริษัทได้มุ่งให้ความสำคัญกับการบริหารความเสี่ยงขององค์กร โดยได้พิจารณาการแจกแจงความเสี่ยง จัดอันดับความเสี่ยง กำหนดแนวทางการบริหารความเสี่ยง มอบหมายผู้รับผิดชอบ เพื่อจัดให้มีมาตรการควบคุมและจัดการความเสี่ยงให้อยู่ในระดับที่ยอมรับได้ เพื่อให้บริษัทสามารถบรรลุเป้าหมายที่กำหนดไว้ และเพื่อสร้างความเชื่อมั่นให้กับผู้ถือหุ้นและผู้มีส่วนได้ส่วนเสีย บริษัทได้มีการจัดการความเสี่ยงและติดตามอย่างใกล้ชิด และมั่นใจได้ว่าความเสี่ยงอยู่ในระดับที่ยอมรับได้ รวมทั้งบริษัทสามารถบรรลุเป้าหมายที่กำหนดไว้ ทั้งนี้บริษัทได้อธิบายรายละเอียดของปัจจัยเสี่ยงที่อาจส่งผลกระทบต่อผลการดำเนินงานของบริษัท ไว้ในหัวข้อปัจจัยความเสี่ยงแล้ว

คณะกรรมการตรวจสอบได้มีการประเมินระบบการควบคุมภายในของบริษัท จากการสอบทานการประเมินระบบการควบคุมภายใน และจากการซักถามข้อมูลจากฝ่ายบริหาร ผลการประเมินจากแบบประเมินความเพียงพอของระบบการควบคุมภายใน สรุปได้ว่า บริษัทมีระบบการควบคุมภายในที่มีประสิทธิผลเหมาะสมเพียงพอ นอกจากนี้ ผู้สอบบัญชีของบริษัท คือ บริษัท เอ็ม อาร์ แอนด์ แอสโซซิเอท จำกัด ซึ่งเป็นผู้ตรวจสอบรายงานทางการเงินประจำปี 2563 ได้ประเมินประสิทธิผลระบบการควบคุมภายในของบริษัทตามที่เห็นว่าจำเป็น โดยพบว่าระบบการควบคุมภายในที่มีสาระสำคัญมีความเหมาะสมและเพียงพอ



(นายแพทย์ชาติ ดันดิยวงศ์)

ประธานคณะกรรมการตรวจสอบ

Internal Control and Risk Management

The Company considers internal control and risk management as the important factors. All staff of the Company contributes to their roles and joint responsibilities by determining duties and responsibilities, authority for executive level and operation level clearly in writing. By covering the financial control, operation, management, corporate governance complied with related regulations and rules as well as risk management to ensure the achievement of the Company's ultimate goals as follow;

1. Determine the strategies and goals corresponding to the Company's missions and strategy.
2. Achieve the objectives whilst having an efficient resource management.
3. Report the significant information on the financial, management, and operational information reliably and accurately.
4. Operating all duties regarding policy, regulations, rules, and covenant to get in line with the law and other rules relevant to the Company's business.
5. Protect the Company's human resources, assets, and IT system to be safe and secured.
6. Oversee and manage an effective management system.
7. Improvement to enhance the quality of the Company's operation continuously.

The Company has the internal control in accordance with the Committee of Sponsoring Organizations of the Treadway Commission (COSO). The risk management is in accordance with COSO Enterprise Risk Management – Integrate Framework. Currently, the Company set the internal control in accordance with the COSO 2013 which covering 5 major components and 17 minor elements. The Company has been corresponding to it as following details:

1) Control Environment

- 1.1. The Company persists in the integrity and ethic of the organization.
- 1.2. The Board of Directors is independent of management, thus could oversight and develop the internal control.
- 1.3. The management creates a chain of command, authority, and proper responsibilities to ensure that the Company meets its objectives under the oversight of the Board.
- 1.4. The Company intends to motivate, develop and maintain the competent staff.
- 1.5. The Company determines the roles and responsibilities on internal control for all staff in order to achieve the objectives.

2) Risk Assessment

- 2.1. The Company clearly determines the objectives so that it is able to indicate and assess risks that is relating to the Company's objectives.
- 2.2. All key risk areas that may affect the Company's objectives have been indicated and assessed thoroughly.
- 2.3. The corruption that may occur has been assessed for purpose of achieving the Company's objectives.
- 2.4. The Company could determine and assess changes that may affect the internal control system.

3) Control Activities

- 3.1. The Company has a control standard to reduce the risk of not being able to achieve the Company's objectives at an acceptable level.
- 3.2. The Company chooses and develops general activities and practices by using technology in order to achieve the Company's objectives.
- 3.3. The Company arranges control campaigns through policies that determine the expected outcome and procedures to ensure that the policies are practicable.

4) Information & Communication

- 4.1. The Company has related and quality information provided to support the achieving of Internal Control.
- 4.2. Internal communication, including objectives and responsibilities, is sufficient to support the Internal Control to operate in the way that has been indicated.
- 4.3. The Company communicates with external parties on factors that could affect the Internal Control.

5) Monitoring Activities

- 5.1. The Company monitors and evaluates the result of the Internal Audit to ensure that it still performs in complete and appropriate manner.
- 5.2. The Company evaluates and communicates about the flaw that occurred the internal control with the representatives as well as the executives and the board.

In addition, the Company focuses on risk management by considering: 1) Classify of risks 2) Ranking of risks 3) Set management guidelines of risk 4) Appoint individuals to respond. To set the control and manage risk policy in acceptable level in order to meet the Company's objectives and to boost the confidence of shareholders and stakeholders. The Company closely follows up and manages risk to ensure risk staying an acceptable level. Additionally, the Company has stated key risk areas that may affect the operation of the Company in the risk factor's section.

The Audit Committee has evaluated the internal control of the Company by reviewing the Internal control and interview managements. The result from the assessment of the sufficiency of the internal control could be concluded that the Company secures the efficient internal control. Moreover, M.R.&Associates Company Limited, the Company's external auditor of 2020, has evaluated the internal control system as seen necessary and it appears to be appropriate and sufficient.



.....

(Dr. Chatree Tuntiyavarong)

Chairman of the Audit Committee

การตรวจสอบภายใน

หน่วยงานตรวจสอบภายในมีความเป็นอิสระ รายงานต่อคณะกรรมการตรวจสอบในด้านงานตรวจสอบภายใน และรายงานต่อประธานกรรมการบริหารในด้านงานบริหารหน่วยงาน บริษัทมีกฎบัตรของหน่วยงานตรวจสอบภายในซึ่งกำหนดภารกิจ ขอบเขต วัตถุประสงค์และภาระหน้าที่ความรับผิดชอบ รวมถึงสิทธิในการปฏิบัติงานตรวจสอบไว้อย่างชัดเจน และมีการจัดทำคู่มือการปฏิบัติงานตรวจสอบที่ปรับปรุงเปลี่ยนแปลงอยู่เสมอ เพื่อใช้อ้างอิงการปฏิบัติงานให้เป็นทิศทางเดียวกัน หน่วยงานตรวจสอบภายในทำหน้าที่ตรวจประเมินระบบการควบคุมภายใน ระบบการบริหารความเสี่ยง และการกำกับดูแลกิจการของบริษัทตามแผนงานการตรวจสอบประจำปี ซึ่งได้พิจารณาจากปัจจัยเสี่ยงที่เกี่ยวข้อง (Risk Based Audit Approach) โดยผ่านการอนุมัติจากคณะกรรมการตรวจสอบ รวมทั้งการให้คำปรึกษาแนะนำในด้านต่างๆ เพื่อให้เกิดความเชื่อมั่นว่าการปฏิบัติงานของบริษัทจะบรรลุผลสำเร็จตามกลยุทธ์และวัตถุประสงค์ที่กำหนดไว้ อีกทั้งยังทำการติดตามประเมินผลอย่างสม่ำเสมอเพื่อให้เกิดความมั่นใจในระบบที่วางไว้ได้ดำเนินการเป็นไปอย่างต่อเนื่อง และได้รับการแก้ไขปรับปรุงอย่างสม่ำเสมอ

ในการตรวจประเมินความมีประสิทธิภาพของการบริหารความเสี่ยง หน่วยงานตรวจสอบภายในได้ดำเนินการสอบทานตัวบ่งชี้เหตุการณ์หรือปัจจัยเสี่ยงที่ส่งผลกระทบต่อวัตถุประสงค์ และแนวทางการบริหารความเสี่ยงของผู้ปฏิบัติงานเพื่อให้มั่นใจว่าการระบุและประเมินความเสี่ยงได้อย่างถูกต้องเหมาะสม และมีการบริหารความเสี่ยงที่เป็นระบบสามารถจัดการความเสี่ยงให้อยู่ในระดับที่ยอมรับได้และมีการรายงานอย่างครบถ้วนทันเวลาพร้อมทั้งยังมีการติดตามสอบทานความเสี่ยงอย่างต่อเนื่องสม่ำเสมอ

ในการตรวจประเมินความมีประสิทธิภาพของระบบการควบคุมภายใน หน่วยงานตรวจสอบภายในได้จัดทำแบบประเมินความเพียงพอของระบบการควบคุมภายในของแต่ละระบบงาน รวมทั้งได้ทำการสอบทานผลการปฏิบัติงานเพื่อให้มั่นใจว่าบริษัทสามารถบรรลุวัตถุประสงค์ที่ตั้งไว้อย่างมีประสิทธิภาพและประสิทธิผล โดยปฏิบัติตามกฎ ระเบียบ ข้อบังคับต่างๆ อย่างเคร่งครัด และรายงานทางการเงินมีความถูกต้องน่าเชื่อถือ

ในการตรวจประเมินความมีประสิทธิภาพของการกำกับดูแลกิจการ หน่วยงานตรวจสอบภายในได้ตรวจประเมินการกำกับดูแลกิจการตามหลักการกำกับดูแลกิจการที่ดีของตลาดหลักทรัพย์แห่งประเทศไทยเป็นเกณฑ์ เพื่อให้มั่นใจว่า บริษัทมีโครงสร้างและการสนับสนุนของกระบวนการที่จำเป็นในการนำไปสู่ผลสำเร็จของการกำกับดูแลที่ดี โปร่งใส และให้เป็นธรรมเท่าเทียมกัน ตลอดจนมีการนำทรัพยากรไปใช้อย่างมีประสิทธิภาพ ประสิทธิภาพ ตรงตามวัตถุประสงค์ เพื่อก่อให้เกิดประโยชน์สูงสุดต่อผู้มีส่วนได้เสียทุกฝ่าย ทั้งนี้ได้ตรวจประเมินการกำกับดูแลกิจการตามข้อกำหนดใหม่ของสำนักงานคณะกรรมการกำกับหลักทรัพย์และตลาดหลักทรัพย์เพื่อสร้างความยั่งยืนให้กับบริษัท

นอกจากนี้หัวหน้าหน่วยงานตรวจสอบภายในได้ปฏิบัติหน้าที่สนับสนุนหน้าที่ของเลขานุการของคณะกรรมการตรวจสอบ เพื่อสนับสนุนภาระหน้าที่และความรับผิดชอบทุกหน้าที่ของคณะกรรมการตรวจสอบที่ได้รับมอบหมายมาจากคณะกรรมการบริษัทให้มีประสิทธิภาพ และยังมีบทบาทในการให้คำปรึกษาแนะนำในด้านต่างๆ ในด้านความเสี่ยงระดับองค์กร และในด้านการรักษาความปลอดภัยด้านสารสนเทศของบริษัท หน่วยงานตรวจสอบภายในได้ยึดถือมาตรฐานการปฏิบัติงานวิชาชีพการตรวจสอบ (Standard for the Professional Practice of Internal Auditing), COSO 2013 เป็นกรอบหรือแนวทางในการปฏิบัติงาน และให้มีการปฏิบัติงานที่เป็นอิสระ เที่ยงธรรม สอดคล้องกับมาตรฐานสากล และให้ความสำคัญต่อการพัฒนาฝึกอบรมอย่างต่อเนื่อง

หัวหน้างานตรวจสอบภายในของบริษัท

บริษัทได้แต่งตั้งให้ นายชัชวาล เจริญวิจารณ์กุล กรรมการผู้จัดการบริษัท สมาร์ท คอนซัลติ้ง แอนด์ เซอร์วิสเชส จำกัด เป็นหัวหน้างานตรวจสอบภายใน เพื่อทำหน้าที่ปฏิบัติงานตรวจสอบภายในทุกด้านตามมาตรฐานการตรวจสอบภายใน และวิเคราะห์ความเสี่ยง จัดทำแผนการตรวจสอบรวมถึง จัดทำรายงานการตรวจสอบภายในให้เป็นไปตามมาตรฐาน ซึ่งคณะกรรมการตรวจสอบได้มีความเห็นว่า ผู้ดำรงตำแหน่งหัวหน้างานตรวจสอบภายในมีวุฒิการศึกษา ประสบการณ์ การอบรม ที่เหมาะสมเพียงพอต่อการปฏิบัติหน้าที่ดังกล่าว

(รายละเอียดคุณสมบัติผู้ดำรงตำแหน่งหัวหน้างานตรวจสอบภายในตามเอกสารแนบ)

ผู้รับผิดชอบสูงสุดในสายงานบัญชีและการเงิน และผู้ควบคุมดูแลการทำบัญชี

บริษัทได้แต่งตั้งให้นายไพฑูรย์ แก้วมงคล ตำแหน่งผู้จัดการฝ่ายการบัญชี เป็นผู้รับผิดชอบสูงสุดในสายงานบัญชีและการเงิน และผู้ควบคุมดูแลการทำบัญชี โดยรับผิดชอบในการจัดทำรายงานทางการเงิน และเปิดเผยข้อมูลตามรายละเอียดประกอบงบการเงินของบริษัท ให้มีความครบถ้วนและถูกต้อง โดยบุคคลดังกล่าวเป็นผู้มีคุณสมบัติ วุฒิการศึกษา ประสบการณ์ และการอบรมที่เหมาะสมเพียงพอต่อการปฏิบัติหน้าที่ดังกล่าว

(รายละเอียดคุณสมบัติตามเอกสารแนบ)



(นายแพทย์ชาติ ตันติวรungsk)

ประธานคณะกรรมการตรวจสอบ

Internal Audit

The internal audit agency has self-independency to report to the Audit Committee regarding the internal audit work. It also reports to Chairman of Executive Committee regarding operation. The Company had set the Internal Audit Charter formulating the mission, scope, objective and responsibilities as well as the authority to conduct the audit procedures and the adjustment of the audit manual to be referred to as similar implementation on audit duties. The internal audit agency evaluates the internal control system, risk management, and corporate governance according to the annual audit plan. The plan is considering a Risk-Based Audit Approach and is approved by the Audit Committee, as well as advice in all aspects to ensure the achievement of the Company's business operation will be met according to its initiative that is set before. Apart from that, the internal audit will continue to assess on regular basis to strengthen the system to operate perpetually and constantly improve.

In evaluating the effectiveness of risk management, the internal audit agency has reviewed factors that could affect an indicator or risks involved and risk management strategies of the operator to ensure that it is conducted appropriately and all risks are managed at an acceptable level and also it has been reported on a timely manner with constant follow-ups.

In evaluating the effectiveness of the internal control, the internal audit agency has conducted a sufficiency assessment of the Internal Control System for each sector and reviewed the operating result to make sure that the Company achieves the objectives that comply with the rules and regulations. The financial statements were conducted by accreditable.

In evaluating the performance of the corporate governance, the assessment conducted by the internal audit agency is based on the Stock Exchange of Thailand's principle ensuring that the Company has an appropriate structure and procedure that are necessary for the good corporate governance, transparency, and fairness as well as efficiently managing resources corresponding to the objective in order to gain the utmost benefit to the stakeholders. Moreover, the evaluation ~~is~~ has relied on the latest good corporate governance of SEC announced regarding the sustainability of the Company.

In addition, the head of the internal auditor supports the roles of the secretary of the Audit Committee. It also supports all duties of the Audit Committee that assigned by the Board of Directors. The internal auditor also comments on corporate risk and securing of the information technology of the Company. The internal audit relies on the Standard for the Professional Practice of Internal Auditing 2013 (COSO 2013) as a guideline. It is independent, ethical corresponding to the international standard, and emphasizes training continuously.

HEAD of Internal Audit of the Company

The Company had appointed Mr.Chatchavarn Treamvijarnkul, the Managing Director of the SMART Consulting and Services Company Limited, to be the Head of the Internal Audit. The Audit Committee suggests that the Head of Internal Audit has an appropriate education degree, experiences, and well-training that is qualified to fully conduct the internal control assessment according to the Internal Audit Standard, create the audit plan and provide the internal audit report. (Detail of the Head of the Internal Audit as in the attachment)

The person taking the highest responsibility in Finance&Accounting / Supervising Account

The Company had appointed Mr.Paichayon Kaewmongkol, Accounting Manager, responsible for preparing the financial statements and disclosing the information to support the Company's financial statements completely and correctly. He has an appropriate education degree, experiences, well-training to perform the mentioned tasks. (Detail as in the attachment)



.....

(Dr. Chatree Tuntiyavarong)

Chairman of the Audit Committee

คณะกรรมการและผู้บริหารของบริษัท
Board of Directors and Management Team

คณะกรรมการบริษัท Board of Directors

นายประทีป ทีปกรสุขเกษม
ประธานกรรมการ
Mr. Pratheep Theepakornsukkasem
Chairman of the Board of Directors



นายอาทิตย์ ทีปกรสุขเกษม
กรรมการ
Mr. Artit Teepakornsukkasem
Director

นางชลธิชา ทีปกรสุขเกษม
กรรมการ
Mrs. Chonticha Teepakornsookasem
Director



นายชาตรี ตันติยวงค์
ประธานคณะกรรมการตรวจสอบ
และกรรมการอิสระ
Mr. Chatree Tantiyawarong
Chairman of Audit Committee
and Independent Director

นายสมาน เชื้อจีน
กรรมการ
Mr. Saman Chuajeen
Director



นายปรีชา รัทยานนท์
กรรมการตรวจสอบและ
กรรมการอิสระ
Mr. Preecha Ratayanont
Audit Committee and
Independent Director

นายดาวฤกษ์ ทองน่ม
กรรมการ
Mr. Daorit Thongnim
Director



นางสาวสุธีรา ลาภสมบุญกลม
กรรมการตรวจสอบและ
กรรมการอิสระ
Ms. Suteera Lapsomboonkamol
Audit Committee and
Independent Director

คณะผู้บริหาร Management Team

นายอาทิตย์ ทีปกรสุขเกษม
กรรมการผู้จัดการ
Mr. Artit Teepakornsuksasem
Managing Director



นายสมาน เชื้อจีน
ผู้อำนวยการฝ่ายบริการและจัดส่ง
Mr. Saman Chuajeen
Vice President of Logistic System



นายทนง เกษมศักดิ์กริน
ผู้อำนวยการฝ่ายผลิตและคุณภาพคอนกรีต
Mr. Thanong Kasemsakkarin
Vice President of Manufacturing
and Concrete Quality Control



นายณรา แสงสง่าศรี
ผู้ช่วยผู้อำนวยการฝ่ายผลิตสินค้าสำเร็จรูป
Mr. Nara Saengsa-ngasri
Assistant Vice President of Precast
Concrete Production



นางพลอยนภัส วานิจสรพร
ผู้จัดการฝ่ายการเงิน
Ms.Proynapas Vanichsan
Manager of Financial



นายไพชยนต์ แก้วมงคล
ผู้จัดการฝ่ายบัญชี
Mr.Paichayon Kaewmongkol
Manager of Accounting



นางสาววดี แสงไผ่แก้ว
ผู้จัดการฝ่ายสินเชื่อ
Ms.Wadee Sangpaikaew
Manager of Credit



รายละเอียดคณะกรรมการบริษัท

นายประทีป ทิปกรสุขเกษม
ประธานกรรมการ
อายุ 71 ปี

คุณวุฒิการศึกษา/ประวัติการอบรม

ประถมศึกษาปีที่ 4 โรงเรียนบ้านเนินโมกการุณราชอุปถัมภ์
ประกาศนียบัตรหลักสูตร Directors Certification Program (DCP) Class 22/2004
ประกาศนียบัตรหลักสูตร Role of the Chairman Program (RCP) Class 34/2014

ประสบการณ์ทำงาน/ตำแหน่งล่าสุด

2561 - ปัจจุบัน บจก.อ่างหินพลังงาน ,กรรมการ
2546 - ปัจจุบัน บมจ. ผลิตภัณฑ์คอนกรีตชลบุรี, ประธานกรรมการ
2556 - ปัจจุบัน บจก. ซีซีพี เพ็ชรสโตนส์, กรรมการ
2556 - ปัจจุบัน บจก. ระยองมาบตาพุดธุรกิจ, กรรมการ
2550 - ปัจจุบัน บจก. สมายล์ แอสเสท, ประธานกรรมการ
2547 - ปัจจุบัน บมจ. สมาร์ทคอนกรีต, ประธานกรรมการ / ประธานกรรมการบริหาร
2545 - ปัจจุบัน บจก. ชลประทีปสินทรัพย์, กรรมการและกรรมการผู้จัดการ
2545 - ปัจจุบัน บจก. ทิปกร โฮลดิ้ง, กรรมการและกรรมการผู้จัดการ
2542 - ปัจจุบัน บจก. ชลบุรีอินเตอร์, กรรมการผู้จัดการ
2533 - ปัจจุบัน บจก. บางพระธุรกิจ, ประธานกรรมการ
2532 - ปัจจุบัน บจก. ศรีสุรศักดิ์, กรรมการ
2531 - ปัจจุบัน บจก. ตะวันออกการขนส่ง, กรรมการ
2530 - ปัจจุบัน บจก. ชลบุรีสงวนวงศ์ธุรกิจ, กรรมการ
2526 - ปัจจุบัน บจก. ชลบุรีกันยง, กรรมการ

สัดส่วนการถือหุ้นในบริษัท : 6.426% และเป็นผู้ถือหุ้นสัดส่วน 37.50 % ในบริษัท ทิปกร โฮลดิ้ง จำกัด ซึ่งเป็นผู้ถือหุ้นรายใหญ่ของบริษัท

ความสัมพันธ์ทางครอบครัวระหว่างผู้บริหาร : คู่สมรสของนางชลธิชา ทิปกรสุขเกษม

นายอาทิตย์ ทิปกรสุขเกษม
กรรมการ
กรรมการผู้จัดการ
อายุ 45 ปี

คุณวุฒิการศึกษา/ประวัติการอบรม

ปริญญาโท สาขาการเงิน มหาวิทยาลัย Clark สหรัฐอเมริกา
ปริญญาตรี สาขาบริหารการจัดการ จุฬาลงกรณ์มหาวิทยาลัย
ประกาศนียบัตรหลักสูตร Director Accreditation Program(DAP)

ประสบการณ์ทำงาน/ตำแหน่งล่าสุด

2561 - ปัจจุบัน บจก.อ่างหินพลังงาน ,กรรมการ
2561 - ปัจจุบัน บมจ. สมาร์ทคอนกรีต, กรรมการ
2556 - ปัจจุบัน บมจ. ผลิตภัณฑ์คอนกรีตชลบุรี, กรรมการ และกรรมการผู้จัดการ / ประธานคณะผู้บริหาร
2552 - ปัจจุบัน บจก. ซีซีพี เพ็ชรสโตนส์, กรรมการ
2552 - ปัจจุบัน บจก. ศรีราชาออร์คิด, กรรมการ
2551 - ปัจจุบัน บจก. บางพระธุรกิจ, กรรมการ
2548 - ปัจจุบัน บจก. ชลบุรีสงวนวงศ์ธุรกิจ, กรรมการ
2546 - ปัจจุบัน บจก. ตะวันออกการขนส่ง, กรรมการ และกรรมการผู้จัดการ
2545 - ปัจจุบัน บจก. ชลประทีปสินทรัพย์, กรรมการ
2545 - ปัจจุบัน บจก. แอลทีเฟรม, กรรมการ
2542 - ปัจจุบัน บจก. ระยองมาบตาพุดธุรกิจ, กรรมการ
2544 - 2556 บจก. ชลบุรีกันยง, กรรมการ และกรรมการผู้จัดการ

สัดส่วนการถือหุ้นในบริษัท : 0.922% และเป็นผู้ถือหุ้นสัดส่วน 5.73% ในบริษัท ทิปกร โฮลดิ้ง จำกัด ซึ่งเป็นผู้ถือหุ้นรายใหญ่ของบริษัท

ความสัมพันธ์ทางครอบครัวระหว่างผู้บริหาร : บุตรของนายประทีป ทิปกรสุขเกษม

นางชลธิชา ทีปกรสุขเกษม
กรรมการ
อายุ 72 ปี

คุณวุฒิการศึกษา/ประวัติการอบรม
มัธยมศึกษาตอนต้น โรงเรียนพัฒนศิลป์
ประสบการณ์ทำงาน/ตำแหน่งล่าสุด
ประกาศนียบัตรหลักสูตร Director Accreditation Program (DAP) รุ่น 138/2017
2561 - ปัจจุบัน บจก.อ่างหินพลังงาน ,กรรมการ
2550 - ปัจจุบัน บมจ. ผลิตภัณฑ์คอนกรีตชลบุรี, กรรมการ
2556 - ปัจจุบัน บจก.ชลประทีปสินทรัพย์, กรรมการ
2550 - ปัจจุบัน บจก. สมายล์ แอสเสท, กรรมการ
2549 - ปัจจุบัน บจก. ระยองมาบตาพุดธุรกิจ, กรรมการ
2548 - ปัจจุบัน บจก.ชลบุรีสงวนวงศ์ธุรกิจ, กรรมการ
2546 - ปัจจุบัน บจก.ทีปกรโฮลดิ้ง, กรรมการ
2545 - ปัจจุบัน บจก.ชลบุรีกันยง, กรรมการ
สัดส่วนการถือหุ้นในบริษัท : 0.935% มีการถือหุ้นของบริษัท โดยตรง แต่เป็นผู้ถือหุ้นใหญ่สัดส่วน 28.07% ในบริษัท ทีปกร โฮลดิ้ง จำกัด ซึ่งเป็นผู้ถือหุ้นใหญ่ของบริษัท
ความสัมพันธ์ทางครอบครัวระหว่างผู้บริหาร : คู่สมรสนายประทีป ทีปกรสุขเกษม

นายชาติร์ ดันดิยวงศ์
ประธานกรรมการตรวจสอบ และ
กรรมการอิสระ
อายุ 69 ปี

คุณวุฒิการศึกษา/ประวัติการอบรม
โรงเรียนอานวยศิลป์ จังหวัดกรุงเทพมหานคร
แพทยศาสตรบัณฑิต คณะแพทยศาสตร์ศิริราช มหาวิทยาลัยมหิดล
ประกาศนียบัตรหลักสูตร Director Accreditation Program (DAP) รุ่น 132/2016
ประกาศนียบัตรหลักสูตร Financial Statements for Directors (FSD) รุ่น 33/2017
วุฒิปริญญาตรีจากคณะแพทยศาสตร์ศิริราชพยาบาล สาขาสูติศาสตร์ - นรีเวชวิทยา
ประกาศนียบัตรจากคณะแพทยศาสตร์โรงพยาบาลรามาธิบดี หลักสูตรการบริหาร โรงพยาบาล
ประกาศนียบัตรจากกระทรวงสาธารณสุข หลักสูตรนักบริหารการแพทย์และสาธารณสุขระดับสูง
Certificate of Sasin Graduate Institute of Business Administration "Management Development Programme For Hospital Director"
Certificate of Haward School of Public Health "Protection of Human Subjects in Clinical Research"
ประกาศนียบัตรจากกรมการแพทย์ กระทรวงสาธารณสุข หลักสูตรการฝังเข็ม
Certificate of The AMA Management Course "The Voice of Leadership : How Leader Inspire, Influence and Achieve Result"
ประกาศนียบัตรจากสมาคมการแพทย์ทางเลือก สาขา การบำบัดด้านคีเลชั่น (Chelation Therapy)
ประสบการณ์ทำงาน/ตำแหน่งล่าสุด
2558 - ปัจจุบัน บมจ. ผลิตภัณฑ์คอนกรีตชลบุรี, ประธานกรรมการตรวจสอบ และกรรมการอิสระ
2557 - ปัจจุบัน โรงพยาบาลเพชรเวช กรุงเทพมหานคร, ผู้อำนวยการ
2546 - 2556 โรงพยาบาลชลบุรี สำนักงานสาธารณสุขจังหวัดชลบุรี, เกษียณอายุราชการในตำแหน่งผู้อำนวยการ
สัดส่วนการถือหุ้นในบริษัท : ไม่มี
ความสัมพันธ์ทางครอบครัวระหว่างผู้บริหาร : ไม่มี

นายปรีชา รัตนานนท์
กรรมการตรวจสอบ และ
กรรมการอิสระ
อายุ 77 ปี

คุณวุฒิการศึกษา/ประวัติการอบรม
ปริญญาตรี สาขาเศรษฐศาสตร์ มหาวิทยาลัยธรรมศาสตร์
ประกาศนียบัตรหลักสูตร Directors Certification Program (DCP) สมาคมส่งเสริมสถาบันกรรมการบริษัทไทย (IOD)
ประสบการณ์ทำงาน/ตำแหน่งล่าสุด
2546 - ปัจจุบัน บมจ. ผลิตภัณฑ์คอนกรีตชลบุรี, กรรมการตรวจสอบและกรรมการอิสระ
2515 - 2544 พาณิชยจังหวัด 7 จังหวัด (เพชรบูรณ์ อ่างทอง สิงห์บุรี ภูเก็ต จันทบุรี สมุทรปราการ ชลบุรี)
2512 - 2515 ข้าราชการแผนกเศรษฐกิจ ระยะเวลา
สัดส่วนการถือหุ้นในบริษัท : ไม่มี
ความสัมพันธ์ทางครอบครัวระหว่างผู้บริหาร : ไม่มี

นายสมาน เชื้อจีน

ผู้อำนวยการฝ่ายบริการและจัดส่ง
อายุ 72 ปี

คุณวุฒิการศึกษา/ประวัติการอบรม

มัธยมศึกษาตอนต้น โรงเรียนทิพประสาธน์

ประกาศนียบัตรหลักสูตร Director Accreditation Program (DAP) รุ่น 141/2017

ประสบการณ์ทำงาน / ตำแหน่งล่าสุด

2535 – ปัจจุบัน บมจ. ผลิตภัณฑ์คอนกรีตชลบุรี, กรรมการ

2535 - ปัจจุบัน บมจ. ผลิตภัณฑ์คอนกรีตชลบุรี, ผู้อำนวยการฝ่ายบริการและจัดส่ง

สัดส่วนการถือหุ้นในบริษัท : ไม่มี

ความสัมพันธ์ทางครอบครัวระหว่างผู้บริหาร : ไม่มี

นายดาวฤทธิ์ ทองนิ่ม

กรรมการ

อายุ 57 ปี

คุณวุฒิการศึกษา/ประวัติการอบรม

นิติศาสตรบัณฑิต เนติบัณฑิตไทย สำนักอบรมเนติบัณฑิตยสภาในพระบรมราชูปถัมภ์

ประกาศนียบัตรหลักสูตร Director Accreditation Program (DAP) รุ่น 132/2016

หลักสูตรสัมมนาหลักสูตรการบริหารทรัพยากรบุคคลและเคหาการ ภาควิชาเคหาการ คณะสถาปัตยกรรมศาสตร์
จุฬาลงกรณ์มหาวิทยาลัย

หลักสูตรกฎหมายแรงงานและกระบวนการพิจารณาในศาลแรงงานของศาล แรงงานกลาง

กรรมการสอบปากเปล่าผู้ขอรับใบอนุญาตเป็นทนายความของสภาทนายความในพระบรมราชูปถัมภ์

หลักสูตรผู้ทำคำรับรองลายมือชื่อและเอกสารของสภาทนายความในพระบรมราชูปถัมภ์

หลักสูตรภาษาอังกฤษสำหรับนักกฎหมายของสถาบันออกซ์บริดจ์เคมาเคมี

ประสบการณ์ทำงาน/ตำแหน่งล่าสุด

2548 - ปัจจุบัน บมจ. ผลิตภัณฑ์คอนกรีตชลบุรี, กรรมการ

2548 - ปัจจุบัน สำนักงานกฎหมาย บริษัท ดาวฤทธิ์แอนด์แอสโซซิเอตส์ จำกัด, กรรมการผู้จัดการ

2554 - 2554 มูลนิธิวัดทองใน อุปถัมภ์ของสมเด็จพระเจ้าพี่นางเธอ เจ้าฟ้ากัลยาณิวัฒนา กรมหลวง
นราธิวาสราชนครินทร์, ที่ปรึกษาประธาน

2553 - 2554 มูลนิธิกัลปาลีโพธิ์, กรรมการ

2551 - 2552 สมาคมจี้มาแห่งประเทศไทยในพระบรมราชูปถัมภ์, กรรมการฝ่ายกฎหมาย

2550 - 2551 สภาทนายความในพระบรมราชูปถัมภ์, อนุกรรมการฝ่ายสิทธิและประโยชน์

2547 - 2548 สำนักงานกฎหมาย บริษัท แมคควิลี แอนด์ คอลลินส์ จำกัด, ทนายอาวุโสฝ่ายคดี

2545 - 2547 สำนักงานกฎหมาย บริษัท มินเตอร์ เอลิสัน (ประเทศไทย) จำกัด, ทนายอาวุโสฝ่ายคดี

สัดส่วนการถือหุ้นในบริษัท : ไม่มี

ความสัมพันธ์ทางครอบครัวระหว่างผู้บริหาร : ไม่มี

นางสาวสุธีรา ลากสมบุญกุล

กรรมการตรวจสอบ และ

กรรมการอิสระ

อายุ 44 ปี

คุณวุฒิการศึกษา/ประวัติการอบรม

ปริญญาโท สาขาบริหารธุรกิจ สถาบันบัณฑิตพัฒนบริหารศาสตร์ (นิด้า)

ปริญญาตรี สาขาการบัญชี จุฬาลงกรณ์มหาวิทยาลัย

ประกาศนียบัตรหลักสูตร Director Accreditation Program (DAP) รุ่น 138/2017

ประสบการณ์ทำงาน/ตำแหน่งล่าสุด

2559 - ปัจจุบัน บมจ. ผลิตภัณฑ์คอนกรีตชลบุรี, กรรมการตรวจสอบและกรรมการอิสระ

2548 - ปัจจุบัน สำนักงาน เอส เอส แอล, ผู้สอบบัญชีรับอนุญาต

2547 - 2548 บริษัท ยูนิไทยชิปยาร์ดแอนด์เอนจินีเยริง จำกัด, ผู้จัดการฝ่ายบัญชี

2544 - 2547 บริษัท เนชั่น มัลติมีเดีย กรุ๊ป จำกัด (มหาชน), ผู้จัดการฝ่ายบัญชีต้นทุน

2543 - 2544 บริษัท บีดีเชียว อินเตอร์เนชั่นแนล จำกัด, ผู้ช่วยผู้จัดการฝ่ายบัญชี

2540 - 2543 บริษัท สำนักงาน เอส จี วี ณ ถลาง จำกัด, ผู้ช่วยผู้สอบบัญชีอาวุโส

สัดส่วนการถือหุ้นในบริษัท : ไม่มี

ความสัมพันธ์ทางครอบครัวระหว่างผู้บริหาร : ไม่มี

Detail summary of the Board of Directors

Mr.Pratheep Theepakornsukkasem Educational Credential

Chairman of the Board Directors

Age 71

Grade 4, Baan Nern Mok Karun School

Directors Certification Program (DCP) Class 22/2004, Thai Institute of Directors Association (IOD)

Role of the Chairman Program (RCP) Class 34/2014, Thai Institute of Directors Association (IOD)

Work experience / Current position

2018- current	Director of Ahg Hin Energy Co.,Ltd.
2003 - current	Chairman of the Board of Chonburi Concrete Product Plc.
2013 - current	Director and President of CCP Pavingstones Co., Ltd.
2013 - current	Director and President of Rayong Mabtapud business Co., Ltd.
2007 - current	Chairman of the Board of Smile Asset Co., Ltd.
2004 - current	Chairman of the Board / Chairman of Executive Board of Smart Concrete Plc.
2002 - current	Director and Managing Director of Chonpratheep Property Co., Ltd.
2002 - current	Director and Managing Director of Theepakorn Holding Co., Ltd.
1999 - current	Managing Director of Chonburi Inter Co., Ltd.
1990 - current	Chairman of the Board of Bangpra Business Co., Ltd.
1989 - current	Director and President of Srisurasak Co., Ltd.
1988 - current	Director of Eastern Transport Co., Ltd.
1987 - current	Director and President of Chonburi Sanguanwong Business Co., Ltd.
1983 - current	Director and President of Chonburi Kanyong Co., Ltd.

% of Shareholding : 6.426% and hold 37.50% of Theepakorn Holding Co.,Ltd. which is the major share holder of the Company .

Relationship with Management: Spouse of Mrs.Cholticha Theepakornsookasem

Mr.Artit Theepakornsukkasem Educational Credential

Director

Managing Director

Age 45

Master Of Science in Finance,Clark University.USA

BBA (Managerment) , Chulalongkon University

Director Accreditation Program (DAP)

Work experience/ Current position

2018- current	Director of Ahg Hin Energy Co.,Ltd.
2018 – current	Director of Smart Concrete Public Co.,Ltd
2013 - current	Director / Managing Director / Chairman of Executive Board of Chonburi Concrete Product Plc.
2009 - current	Director of Sriracha Orchic Co., Ltd.
2008 - current	Director of Bangpra Business Co., Ltd.
2005 - current	Director of Chonburi Sanguanwong Business Co., Ltd.
2003 - current	Director and Managing Director of Eastern Transport Co., Ltd.
2002 - current	Director of Chonpratheep Property Co., Ltd.
2002 - current	Director of L T Frame Co., Ltd.
1999 - current	Director of Rayong Mabtapud business Co., Ltd.
1983 - current	Director and Managing Director of Chonburi Kanyong Co., Ltd.

% of Shareholding : 0.922% and hold 5.73% of Theepakorn Holding Co.,Ltd. which is the major share holder of the Company.

Relationship with Management: Son of Mr.Pratheep Theepakornsukkasem

Mrs.Chonticha Theepakornsookasem

Director
Age 72

Educational Credential

Junior Secondary School of Pattanasilp School
Director Accreditation Program (DAP) Class 138/2017

Work experience / Current position

2018- current Director of Ahg Hin Energy Co.,Ltd.
2007 - current Director of Chonburi Concrete Product Plc.
2013 - current Director of Chonpratheep Property Co., Ltd.
2007 - current Director Smile Asset Co., Ltd.
2006 - current Director of Rayong Mabtapud Business Co., Ltd.
2005 - current Director of Chonburi Sanguanwong Business Co., Ltd.
2003 - current Director of Theepakorn Holding Co., Ltd.
2002 - current Director of Chonburi Kanyong Co., Ltd.

% of Shareholding : 0.935% and hold 28.07% in Theepakorn Holding Co., Ltd. which is the major shareholder of the Company.

Relationship with Management : Spouse of Mr.Pratheep Theepakornsukkasem

Mr. Chatree Tantiyawarong

Chairman of Audit Committee and
Independent Director
Age 69

Educational Credential

Amnuaysilpa School Bangkok Province
Doctor of Medicine, Faculty of Medicine Siriraj Hospital, Mahidol University
Director Accreditation Program (DAP) Class 132/2016
Financial Statements for Directors(FSD) Class 33/2017
Diploma of Faculty of Medicine Siriraj Hospital, Department of Obstetrics and Gynecology
Certificate of Faculty of Medicine Ramathibodi Hospital, CEO
Certificate of Ministry of Public Health, Executive Program for Advanced Medicine and Public Health.
Certificate of Sasin Graduate Institute of Business Administration "Management Development Programe For Hospital Director"
Certificate of Haward School of Public Health "Protection of Human Subjects in Clinical Research"
Certificate of Department of Medical Service, Ministry of Public Health "Acupuncture Course
Certificate of The AMA Management Course "The Voice of Leadership : How Leader Inspire, Influence and Achieve Result"
Certificate of Association of Alternative Medicine : Chelation Therapy

Work experience / Current position

2015 - current Chairman of Audit Committee and Independent Director of Chonburi Concrete Product Plc.
2014 - current Director of Petcharavej Hospital, Bangkok
2003 - 2013 Retired Director of Chonburi Hospital, Chonburi Provincial Public Health Office.

% of Shareholding : None

Relationship with Management : None

Mr. Preecha Ratayanont

Audit Committee and Independent
Director
Age 77

Educational Credential

BA/ Economics, Thammasat University
Directors Certification Program (DCP) , Thai Institute of Directors Association (IOD)

Work experience/ Current position

2003 - current Audit Committee and Independent Director of Chonburi Concrete Product Plc.
1972 - 2001 Provincial Commercial Officer of 7 provinces (Phetchabool, Angthong, Singburi, Phuket, Chanthaburi, Samutprakarn, Chonburi)
1969 - 1972 Government Official in Economics Affairs of Rayong

% of Shareholding : None

Mr. Saman Chuajeen

Vice President of Logistic System

Age 72

Educational Credential

Junior High School, Thipprasart Soonthorn School

Director Accreditation Program (DAP) Class 141/2017

Work experience / Current position

1992 - current Vice President of Logistic System of Chonburi Concrete Product Plc.

1992 - current Director of Chonburi Concrete Product Plc.

% of Shareholding : None

Relationship with Management : None

Mr. Daorit Thongnim

Director

Age 57

Educational Credential

Bachelor of Law Degree Faculty of Law, Barrister-at-Law, Thai Bar Association.

Director Accreditation Program (DAP) Class 132/2016

Notarial Services training Course Administered by the Registry of Signature and Document Attestation, The Law Society of Thailand.

Certificate in Labor Law English Course from OXBRIT ENGLISH ACADEMY.

Orally Examination Controller Committer for Lawyer application of Lawyer council.

Work experience/ Current position

2005 - current Director of Chonburi Concrete Product Plc.

2005 - current Managing Director of Daorit & associates Law Office, Bangkok, Thailand

2011 - 2011 Legal Consult of Wat Thong Nai Foundation.

2010 - 2011 Director of Gullipo Harris Federation.

2008 - 2009 Director of Thailand Equestrian Federation Under Royal Patronage.

2007 - 2008 Director of Welfare and Beneficial of the Lawyers Council of Thailand.

2004 - 2005 Senior Litigator of McEvily & Collins Limited, Bangkok, Thailand

2002 - 2004 Senior Litigator of Minter Ellison (Thailand) Limited, Bangkok, Thailand.

% of Shareholding : None

Relationship with Management: None

Ms.Suteera Lapsomboonkamol

Audit Committee and

Independent Director

Age 44

Educational Credential

MBA/ Business Administration , National Institute of Development Administration (NIDA)

Bachelor of Accountancy, Chulalongkorn University

Director Accreditation Program (DAP) Class 138/2017

Work experience / Current position

2016 - current Audit Committee and Independent Director of Chonburi Concrete Product Plc.

2005 - current Auditor of SSL Audit Office

2004 - 2005 Accounting Manager of Unithai Shipyard & Engineering Ltd.

2001 - 2004 Cost Accounting Manager of Nation Multimedia Group Plc.

2000 - 2001 Assistant Accounting Manager of Beauty Siah International Co.,Ltd.

1997 - 2000 Senior Audit Assistant of SGV- Na Thalang Co.,Ltd.

% of Shareholding: None

Relationship with Management: None

รายละเอียดคณะผู้บริหาร

นายอาทิตย์ ธิปกรสุขเกษม
กรรมการผู้จัดการ
อายุ 45 ปี

คุณวุฒิการศึกษา/ประวัติการอบรม

ปริญญาโท สาขาการเงิน มหาวิทยาลัย Clark สหรัฐอเมริกา
ปริญญาตรี สาขาบริหารการจัดการ จุฬาลงกรณ์มหาวิทยาลัย
ประกาศนียบัตรหลักสูตร Director Accreditation Program(DAP)

ประสบการณ์ทำงาน / ตำแหน่งล่าสุด

2561 – ปัจจุบัน ดำรงตำแหน่งกรรมการ บริษัท สมาร์ทคอนกรีต จำกัด (มหาชน)

2556 – ปัจจุบัน ดำรงตำแหน่งกรรมการและกรรมการบริหาร / ประธานคณะผู้บริหาร บมจ.ผลิตภัณฑ์คอนกรีตชลบุรี

2561 - ปัจจุบัน บจก.อ่างหินพลังงาน ,กรรมการ

2552 - ปัจจุบัน บจก. ซีซีพี เพ็ญสโตนส์, กรรมการ

2552 - ปัจจุบัน บจก. ศรีราชาออร์คิด, กรรมการ

2551 - ปัจจุบัน บจก. บางพระธุรกิจ, กรรมการ

2548 - ปัจจุบัน บจก. ชลบุรีสงวนวงศ์ธุรกิจ, กรรมการ

2546 - ปัจจุบัน บจก. ตะวันออกการขนส่ง, กรรมการ และกรรมการผู้จัดการ

2545 - ปัจจุบัน บจก. ชลประทีปสินทรัพย์, กรรมการ

2545 - ปัจจุบัน บจก. แอลทีเฟรม, กรรมการ

2542 - ปัจจุบัน บจก. ระยองมาบตาพุดธุรกิจ, กรรมการ

2526 – ปัจจุบัน บจก. ชลบุรีกันยง, กรรมการ และกรรมการผู้จัดการ

สัดส่วนการถือหุ้นในบริษัท: 0.922% **และเป็นผู้ถือหุ้นสัดส่วน** 5.73% **ในบริษัท** ธิปกรโฮลดิ้ง จำกัด **ซึ่งเป็นผู้ถือหุ้น** รายใหญ่ของบริษัท

ความสัมพันธ์ทางครอบครัวระหว่างผู้บริหาร : บุตรของนายประทีป ธิปกรสุขเกษม

นายสมาน เชื้อจีน

ผู้อำนวยการฝ่ายบริการและ
จัดตั้ง
อายุ 72 ปี

คุณวุฒิการศึกษา/ประวัติการอบรม

มัธยมศึกษาตอนต้น โรงเรียนเทพประสิทธิ์สุนทร

ประกาศนียบัตรหลักสูตร Director Accreditation Program (DAP) รุ่น 141/2017

ประสบการณ์ทำงาน / ตำแหน่งล่าสุด

2535 – ปัจจุบัน บมจ. ผลิตภัณฑ์คอนกรีตชลบุรี, กรรมการ

2535 - ปัจจุบัน บมจ. ผลิตภัณฑ์คอนกรีตชลบุรี, ผู้อำนวยการฝ่ายบริการและจัดตั้ง

สัดส่วนการถือหุ้นในบริษัท : ไม่มี

ความสัมพันธ์ทางครอบครัวระหว่างผู้บริหาร : ไม่มี

นายทนง เกษมศักดิ์กริน

ผู้อำนวยการฝ่ายผลิตและ
คุณภาพคอนกรีต
อายุ 47 ปี

คุณวุฒิการศึกษา/ประวัติการอบรม

ปริญญาตรี สาขานิติศาสตร์ มหาวิทยาลัยรามคำแหง

ประสบการณ์ทำงาน / ตำแหน่งล่าสุด

2555 - ปัจจุบัน บมจ. ผลิตภัณฑ์คอนกรีตชลบุรี, ผู้อำนวยการฝ่ายผลิต

2553 - 2555 บมจ.ผลิตภัณฑ์คอนกรีตชลบุรี, ผู้ช่วยผู้อำนวยการฝ่ายผลิตคอนกรีตผสมเสร็จ

2552 - 2553 บมจ.ผลิตภัณฑ์คอนกรีตชลบุรี, ผู้จัดการฝ่ายผลิตและคุณภาพคอนกรีต

สัดส่วนการถือหุ้นในบริษัท : ไม่มี

ความสัมพันธ์ทางครอบครัวระหว่างผู้บริหาร : ไม่มี

นายณรา แสงสว่างศรี

ผู้ช่วยผู้อำนวยการฝ่ายผลิต
สินค้าสำเร็จรูป
อายุ 46 ปี

คุณวุฒิการศึกษา/ประวัติการอบรม

ปริญญาตรี วิศวกรรมศาสตรบัณฑิต สาขา วิศวกรรมโยธา มหาวิทยาลัยเทคโนโลยีมหานคร

ประสบการณ์ทำงาน / ตำแหน่งล่าสุด

2559 - ปัจจุบัน บมจ. ผลิตภัณฑ์คอนกรีตชลบุรี, ผู้ช่วยผู้อำนวยการฝ่ายผลิตสินค้าสำเร็จรูป

2555 - 2559 บมจ.ผลิตภัณฑ์คอนกรีตชลบุรี, ผู้จัดการฝ่ายโรงงานบ้านบึง 1

2547 - 2555 บมจ.ผลิตภัณฑ์คอนกรีตชลบุรี, ผู้จัดการฝ่ายโรงงาน

2546 – 2547 บมจ.ผลิตภัณฑ์คอนกรีตชลบุรี, รองผู้จัดการฝ่ายโรงงานชลบุรี

2542 – 2546 บมจ.ผลิตภัณฑ์คอนกรีตชลบุรี, วิศวกรรมโยธา โรงงานชลบุรี

สัดส่วนการถือหุ้นในบริษัท : ไม่มี

ความสัมพันธ์ทางครอบครัวระหว่างผู้บริหาร : ไม่มี

นายไพฑนธ์ แก้วมงคล

ผู้จัดการฝ่ายบัญชี

อายุ 41 ปี

คุณวุฒิการศึกษา/ประวัติการอบรม

ปริญญาโท บัญชีมหาบัณฑิต มหาวิทยาลัยบูรพา

ปริญญาตรี บริหารธุรกิจบัณฑิต(การบัญชี) มหาวิทยาลัยมหาสารคาม

ประสบการณ์ทำงาน / ตำแหน่งล่าสุด

2556 – ปัจจุบัน บมจ.ผลิตภัณฑ์คอนกรีตชลบุรี, ผู้จัดการฝ่ายบัญชี

2554 – 2555 บจก. ชลบุรีกันยง

2552 – 2553 บจก. เจอีพี พร็อพเพอร์ตี้ เอ็นจิเนียริง

2543 – 2551 บจก. กรีน ไฟเบอร์เทค

สัดส่วนการถือหุ้นในบริษัท : ไม่มี

ความสัมพันธ์ทางครอบครัวระหว่างผู้บริหาร : ไม่มี

นางสาววดี แสงไฟแก้ว

ผู้จัดการฝ่ายสินเชื่อ

อายุ 56 ปี

คุณวุฒิการศึกษา/ประวัติการอบรม

ปริญญาตรี สาขารัฐศาสตร์ คณะรัฐศาสตร์ มหาวิทยาลัยรามคำแหง

ประสบการณ์ทำงาน / ตำแหน่งล่าสุด

2555 – ปัจจุบัน บมจ.ผลิตภัณฑ์คอนกรีตชลบุรี, ผู้จัดการฝ่ายสินเชื่อ

2547 – 2555 บมจ.ผลิตภัณฑ์คอนกรีตชลบุรี, ผู้จัดการฝ่ายสินเชื่อ

2532 – 2547 บมจ.ผลิตภัณฑ์คอนกรีตชลบุรี, เจ้าหน้าที่บัญชีลูกหนี้

สัดส่วนการถือหุ้นในบริษัท : ไม่มี

ความสัมพันธ์ทางครอบครัวระหว่างผู้บริหาร : ไม่มี

นางพลอยนภัส วานิชสรรพ

ผู้จัดการฝ่ายการเงิน

อายุ 52 ปี

คุณวุฒิการศึกษา/ประวัติการอบรม

ปริญญาตรี สาขาการเงินธนาคาร คณะบริหารธุรกิจ มหาวิทยาลัยรามคำแหง

ประสบการณ์ทำงาน / ตำแหน่งล่าสุด

2555 – ปัจจุบัน บมจ.ผลิตภัณฑ์คอนกรีตชลบุรี, ผู้จัดการฝ่ายการเงิน

2547 – 2554 บมจ.ผลิตภัณฑ์คอนกรีตชลบุรี, ผู้ช่วยผู้จัดการฝ่ายการเงิน

2540 – 2546 บมจ.ผลิตภัณฑ์คอนกรีตชลบุรี, เจ้าหน้าที่ฝ่ายการเงิน

สัดส่วนการถือหุ้นในบริษัท : ไม่มี

ความสัมพันธ์ทางครอบครัวระหว่างผู้บริหาร : ไม่มี

Detail summary of Management Team

Mr.Artit Theepakornsukkasem

Managing Director

Age 45

Educational Credential

Master Of Science in Finance,Clark University,USA

BBA (Managerment) ,Chulalongkon University

Director Accreditation Program (DAP)

Work experience / Current position

2018- current Director of Ahg Hin Energy Co.,Ltd.

2018 – current Director of Smart Concrete Public Co.,Ltd

2013 - current Director / Managing Director / Chairman of Executive Board of Chonburi Concrete Product Plc.

2009 – current Director of CCP Pavingstones Co., Ltd.

2009 - current Director of Sriracha Orchic Co., Ltd.

2008 - current Director of Bangpra Business Co., Ltd.

2005 - current Director of Chonburi Sanguanwong Business Co., Ltd.

2003 - current Director and Managing Director of Eastern Transport Co., Ltd.

2002 - current Director of Chonpratheep Property Co., Ltd.

2002 - current Director of L T Frame Co., Ltd.

1999 - current Director of Rayong Mabtapud business Co., Ltd.

1983 - current Director and Managing Director of Chonburi Kanyong Co., Ltd.

% of Shareholding : 0.922% and hold 5.73% of Theepakorn Holding Co.,Ltd. which is the major share holder of the Company.

Relationship with Management : Son of Mr.Pratheep Theepakornsukkasem

Mr. Saman Chuajeen

Vice President of Logistic System

Age 72

Educational Credential

Junior High School, Thipprasart Soonthorn School

Director Accreditation Program (DAP) Class 141/2017

Work experience / Current position

1992 – current Vice President of Logistic System of Chonburi Concrete Product Plc.

1992 – current Derector of Chonburi Concrete Product Plc.

% of Shareholding : None

Relationship with Management: None

Mr. Thanong Kasemsakkarin

Vice President of Production

Age 47

Educational Credential

Bachelor of Law , Ramkhamhaeng University

Work experience

2012 - current Vice President of Production
Chonburi Concrete Product Plc.

2010 - 2012 Deputy of Vice President of Ready Mixed Concrete Product Manufacturing
Chonburi Concrete Product Plc.

2009 - 2010 Manager of Ready Mixed Concrete Product Manufacturing Chonburi Concrete
Product Plc.

% of Shareholding : None

Relationship with Management: None

Mr. Nara Saengsa-ngasri

Assistant Vice President of Precast
Concrete Production
Age 46

Educational Credential

Bachelor of Civil Engineering , Mahanakorn University of Technology

Work experience / Current position

2016 – current Assistant Vice President of Precast Concrete Production of Chonburi Concrete Product Plc.
2012 – 2016 Factory Manager of Ban Bueng 1 Chonburi Concrete Product Plc.
2004 – 2012 Factory Manager of Chonburi Concrete Product Plc.
2003 – 2004 Deputy Factory Manager of Chonburi Concrete Product Co., Ltd.
1999 – 2003 Civil Engineering of Chonburi Concrete Product Co., Ltd.

% of Shareholding : None

Relationship with Management: None

Mr. Paichayon Kaewmongkol

Manager Of Accounting
Age 41

Educational Credential

Master Of Accountant , Burapha University

BBA (Management), Mahasarakham University

Work experience / Current position

2013 - current Manager of Accounting Chonburi Concrete Product Plc.
2011 - 2012 Chonburi Kanyoung Co.,Ltd.
2009 - 2010 JEP Precision Engineering Co.,Ltd.
2000 - 2008 Green Fiber Tech Co.,Ltd.

% of Shareholding : None

Relationship with Management : None

Ms.Wadee Sangpaikaew

Manager Of Credit
Age 56

Educational Credential

Bachelor of Political Science, Ramkhamhaeng University

Work experience / Current position

2012 - current Manager of Credit Chonburi Concrete Product Plc.
2004 - 2012 Deputy of Manager of Credit Chonburi Concrete Product Plc.
1989 - 2004 Accounts Receivable Officer Chonburi Concrete Product Plc.

% of Shareholding : None

Relationship with Management: None

Ms. Proynapat Vanichsan

Manager Of Financial
Age 52

Educational Credential

BBA (Finance and Banking) , Ramkhamhaeng University

Work experience / Current position

2012 - current Manager of Financial Chonburi Concrete Product Plc.
2004 - 2011 Deputy of Manager of Financial Chonburi Concrete Product Plc.
1997 - 2003 Finance Office Chonburi Concrete Product Plc.

% of Shareholding : None

Relationship with Management: None

ข้อมูลสำคัญทางการเงิน

(หน่วย : ล้านบาท)

	2563	2562	2561
สินทรัพย์รวม	2,855.53	2,894.26	2,935.26
หนี้สินรวม	1,364.72	1,468.31	1,545.99
ทุนจดทะเบียน	692.01	692.01	692.01
ทุนที่ออกและชำระแล้ว	692.01	692.01	692.01
รวมส่วนของถือหุ้น	1,490.81	1,426.27	1,389.27
ส่วนได้เสียที่ไม่มีอำนาจควบคุม	149.37	143.32	137.14
จำนวนหุ้นถ่วงถ่วงน้ำหนัก-ขั้นพื้นฐาน (ล้านหุ้น)	2,768.03	2,768.03	2,768.03
	2563	2562	2561
รายได้จากการขายหรือการให้บริการ	2,436.72	2,620.77	2,398.24
รายได้รวม	2,455.23	2,645.56	2,482.32
ต้นทุนขายและต้นทุนการให้บริการ	2,098.95	2,317.61	2,218.85
ต้นทุนในการจัดจำหน่ายและค่าใช้จ่ายในการบริหาร	222.83	211.44	211.81
กำไร (ขาดทุน) จากการดำเนินงาน	133.45	116.51	51.66
กำไร (ขาดทุน) สุทธิ - ส่วนที่เป็นของบริษัทใหญ่	83.11	64.15	(70.63)
มูลค่าตามบัญชีต่อหุ้น (บาท)	0.48	0.46	0.45
กำไรต่อหุ้น (บาท)	0.0300	0.0232	(0.0255)

อัตราส่วนทางการเงินที่สำคัญ

	2563	2562	2561
อัตราส่วนสภาพคล่อง (Liquidity Ratio)			
อัตราส่วนสภาพคล่อง (เท่า)	1.10	1.02	0.94
อัตราส่วนสภาพคล่องหมุนเร็ว (เท่า)	0.58	0.70	0.52
อัตราส่วนแสดงความสามารถในการทำกำไร (Profitability Ratio)			
อัตรากำไรขั้นต้น (%)	13.86	11.57	7.48
อัตรากำไรสุทธิ (%)	3.91	2.68	(3.12)
อัตราผลตอบแทนต่อส่วนของผู้ถือหุ้น (%)	6.58	5.02	(5.43)
อัตราส่วนแสดงประสิทธิภาพในการดำเนินงาน (Efficiency Ratio)			
อัตราผลตอบแทนจากสินทรัพย์ (%)	3.34	2.43	(2.62)
อัตราผลตอบแทนจากสินทรัพย์ถาวร (%)	14.49	12.69	4.31
อัตราหมุนของสินทรัพย์ (เท่า)	0.85	0.91	0.84
อัตราส่วนวิเคราะห์นโยบายทางการเงิน (Financial Ratio)			
อัตราส่วนความสามารถชำระดอกเบี้ย (เท่า)	10.33	6.73	(0.76)
อัตราส่วนหนี้สินต่อส่วนของผู้ถือหุ้น (เท่า)	1.92	1.03	1.11

ข้อมูลทั่วไป

ชื่อบริษัท	: บริษัท ผลิตภัณฑ์คอนกรีตชลบุรี จำกัด (มหาชน)
ประเภทธุรกิจ	: ประกอบธุรกิจผลิตและจัดจำหน่ายผลิตภัณฑ์คอนกรีตทุกประเภท ภายใต้ชื่อ “CCP” ประกอบด้วย 3 ผลิตภัณฑ์หลัก ได้แก่ คอนกรีตผสมเสร็จ คอนกรีตสำเร็จรูปสำหรับงานโครงสร้างงานระบบ และ คอนกรีตสำเร็จรูปสำหรับงานตกแต่งและภูมิสถาปัตย์ นอกจากนี้ บริษัทมีบริษัทย่อย 5 แห่ง ซึ่งประกอบธุรกิจเกี่ยวเนื่องที่ช่วยสนับสนุนศักยภาพในการดำเนินงานของทั้งบริษัทและบริษัทย่อย ได้แก่ <ul style="list-style-type: none"> - บริษัท ชลบุรีกันชน จำกัด ประกอบธุรกิจร้านจำหน่ายวัสดุก่อสร้างในรูปแบบร้านค้าปลีกสมัยใหม่ ภายใต้ชื่อ “กันชนโฮมสโตร์” - บริษัท สมาร์ทคอนกรีต จำกัด (มหาชน) ประกอบธุรกิจผลิตและจำหน่ายอิฐมวลเบา ภายใต้ชื่อ “สมาร์ท บล็อกเย็น” - บริษัท ตะวันออกการขนส่ง จำกัด ประกอบธุรกิจเป็น Holding Company โดยลงทุนถือหุ้นในบริษัท ชลบุรีกันชน จำกัด - บริษัท ชลประทีปสินทรัพย์ จำกัด ประกอบธุรกิจให้เช่าอสังหาริมทรัพย์แก่บริษัทในเครือและบริษัทอื่น - บริษัท ซีซีพี เพ็ญส โดนต์ จำกัด ประกอบธุรกิจผลิตและจำหน่ายผลิตภัณฑ์คอนกรีตสำเร็จรูปสำหรับงานตกแต่งและภูมิสถาปัตย์
ที่ตั้งสำนักงานใหญ่	: 39/1 หมู่ที่ 1 ถนนสุขุมวิท ตำบลห้วยกะปิ อำเภอเมืองชลบุรี จังหวัดชลบุรี 20000
บริษัทมหาชนจำกัด	: ทะเบียนเลขที่ 0107546000261 (เดิมเลขที่ 40854600027)
โทรศัพท์	: 0-3826-5400-99 ต่อ 440-442
โทรสาร	: 0-3828-2834
Web Page Address	: www.ccp.co.th
ทุนจดทะเบียน	: 692,007,545.25 บาท
ทุนที่เรียกชำระแล้ว	: 692,007,545.25 บาท (ณ วันที่ 31 ธันวาคม 2563)
จำนวนหุ้นสามัญ	: 2,768,030,181 หุ้น
มูลค่าต่อหุ้นที่ตราไว้	: 0.25 บาท
นายทะเบียน	: บริษัท ศูนย์รับฝากหลักทรัพย์ (ประเทศไทย) จำกัด
หลักทรัพย์	อาคารตลาดหลักทรัพย์แห่งประเทศไทย เลขที่ 93 ถนนรัชดาภิเษก แขวงดินแดง เขตดินแดง กทม. 10400 โทรศัพท์ 0-2009-9379
ผู้สอบบัญชี	: บริษัท เอ็ม อาร์ แอนด์ แอสโซซิเอท จำกัด ห้อง 705-706 อาคารเจ้าพระยาทาวเวอร์ 89 ซอยวัดสวนพลู ถนนเจริญกรุง เขตบางรัก กทม. 10500 โทรศัพท์ 0-2630-7500 โทรสาร 0-2630-7506
ผู้ตรวจสอบภายใน	: บริษัท สมาร์ท คอนซัลติ้ง แอนด์ เซอร์วิสเชส จำกัด เลขที่ 31/93 หมู่บ้านสินธานีแกรนด์วิลล์ ถ.รังสิต-นครนายก ต.รังสิต อ.ธัญบุรี จ.ปทุมธานี 12110 โทรศัพท์ 0-2904-1474

ลักษณะการประกอบธุรกิจ

บริษัท ผลิตภัณฑ์คอนกรีตชลบุรี จำกัด (มหาชน) ก่อตั้งขึ้นเมื่อวันที่ วันที่ 19 เมษายน 2526 เริ่มต้นจากการเป็นบริษัทผู้ผลิตและจำหน่ายผลิตภัณฑ์คอนกรีตที่เกี่ยวข้องกับงานสาธารณูปโภค ต่อมาได้ขยายงานในธุรกิจคอนกรีต และมีผลดำเนินงานเติบโตก้าวหน้ามาอย่างต่อเนื่อง จนปัจจุบัน เป็นหนึ่งในผู้ผลิตและจำหน่ายผลิตภัณฑ์คอนกรีตอย่างครบวงจรรายใหญ่ของประเทศ และรายใหญ่ที่สุดในภาคตะวันออก โดยมีโรงงานผลิตคอนกรีตผสมเสร็จตั้งกระจายอยู่ในเขตพื้นที่ภาคตะวันออก 5 แห่ง และโรงงานผลิตคอนกรีตสำเร็จรูป 3 แห่ง มีกำลังการผลิตคอนกรีตผสมเสร็จได้สูงสุด 86,400 คิวต่อเดือน และงานคอนกรีตสำเร็จรูป 20,700 คิวต่อเดือน ตามลำดับ ที่พร้อมผลิตและจัดส่งผลิตภัณฑ์คอนกรีตให้แก่ลูกค้าทั่วประเทศ

บริษัท ผลิตภัณฑ์คอนกรีตชลบุรี จำกัด (มหาชน) ผู้ประกอบธุรกิจผลิตและจำหน่ายผลิตภัณฑ์คอนกรีตผสมเสร็จ และผลิตภัณฑ์คอนกรีตสำเร็จรูปอย่างครบวงจร ผลิตภัณฑ์คอนกรีตของบริษัท ภายใต้เครื่องหมายการค้า “CCP” ทุกประเภทผลิตด้วยเครื่องจักรทันสมัย ภายใต้โรงงานที่ได้รับการรับรองระบบบริหารคุณภาพตามมาตรฐานสากล ISO 9001:2000, ISO 9001: 2008 และมาตรฐานผลิตภัณฑ์อุตสาหกรรม (มอก.) ซึ่งสามารถแบ่งเป็น 3 ผลิตภัณฑ์หลัก ได้แก่

1. คอนกรีตผสมเสร็จ

มีหลากหลายชนิดสำหรับงานก่อสร้างทุกประเภท ทุกขนาด ตั้งแต่งานก่อสร้างขนาดเล็ก จนถึงโครงการก่อสร้างขนาดใหญ่ ระดับประเทศ

2. คอนกรีตสำเร็จรูปสำหรับงานโครงสร้างงานระบบ

เป็นผลิตภัณฑ์คอนกรีตสำหรับงานโครงสร้าง และงานสาธารณูปโภค ประเภทถนนทางหลวง ระบบระบายน้ำ และโครงการก่อสร้างต่าง ๆ ของทั้งภาครัฐและภาคเอกชน โดยผลิตภัณฑ์คอนกรีตสำเร็จรูปสำหรับงานโครงสร้าง ได้แก่ แผ่นพื้น บล็อก ก่อผนัง ตัวกั้นถนน สำหรับผลิตภัณฑ์คอนกรีตสำเร็จรูปสำหรับงานระบายน้ำ ได้แก่ ท่อระบายน้ำรูปแบบต่าง ๆ ท่อคันลวด บ่อพัก รางระบายน้ำ รวมทั้งผลิตภัณฑ์คอนกรีตประเภทอื่น ได้แก่ ชิ้นส่วนอาคาร ชิ้นส่วนหมอนรองรางรถไฟ เป็นต้น

3. คอนกรีตสำเร็จรูปสำหรับงานตกแต่งและภูมิสถาปัตย์

เป็นผลิตภัณฑ์คอนกรีตสำหรับงานตกแต่งพื้นถนน และลานอเนกประสงค์ต่าง ๆ ได้แก่ บล็อกประสานปูพื้น แผ่นทางเท้า บล็อกหญ้า ขอบคันหิน ปะการังเทียม กำแพงกันคลื่น เป็นต้น

นอกจากนี้ บริษัทยังรับผลิตคอนกรีตที่มีรูปแบบและคุณสมบัติเฉพาะตามคำสั่งลูกค้า (Made to order) อีกด้วย โดยปัจจุบัน บริษัทมีโรงงานคอนกรีตผสมเสร็จ (Ready-mixed Concrete Plant) จำนวน 5 แห่ง ตั้งอยู่ภาคตะวันออก เนื่องจากบริษัทได้ปรับโครงสร้างธุรกิจเน้นงานคอนกรีตสำเร็จรูปเป็นหลัก และมีโรงงานผลิตผลิตภัณฑ์คอนกรีตสำเร็จรูป (Precast Concrete Plant) ทั้งหมด 3 แห่งตั้งอยู่ในอำเภอบ้านบึง จังหวัดชลบุรี

ทั้งนี้ นอกจากธุรกิจผลิตและจัดจำหน่ายคอนกรีต บริษัท ยังลงทุนจัดตั้งบริษัทย่อย 5 แห่ง ประกอบธุรกิจที่เกี่ยวข้อง เพื่อสนับสนุนการดำเนินงานบริษัทในกลุ่ม ได้แก่

1. บริษัท ชลบุรีกันย จำกัด ก่อตั้งเมื่อวันที่ 19 เมษายน 2526 ประกอบธุรกิจร้านจำหน่ายสินค้าวัสดุก่อสร้างและอุปกรณ์ตกแต่งบ้าน ทั้งค้าปลีกและค้าส่ง ภายใต้ชื่อ “กันยโฮมสโตร์”
2. บริษัท ตะวันออกการขนส่ง จำกัด ประกอบธุรกิจเป็น Holding Company โดยลงทุนถือหุ้นในบริษัท ชลบุรีกันย จำกัด
3. บริษัท ชลประทีปสินทรัพย์ จำกัด ประกอบธุรกิจให้เช่าอสังหาริมทรัพย์ประเภทที่ดิน อาคารสำนักงานและโรงงานให้แก่บริษัทในเครือและบริษัทอื่น
4. บริษัท สมาร์ทคอนกรีต จำกัด (มหาชน) ประกอบธุรกิจผลิตและจำหน่ายคอนกรีตมวลเบา ระบบบอบไอน้ำภายใต้ความดันสูง (Autoclaved Aerated Concrete: AAC) ภายใต้ชื่อ “สมาร์ท บล็อกเย็น”
5. บริษัท ซีซีพี เพ็ງสโตนส์ จำกัด ประกอบธุรกิจผลิตและจำหน่ายผลิตภัณฑ์คอนกรีตสำเร็จรูปสำหรับงานตกแต่งและภูมิสถาปัตย์

โครงสร้างรายได้ของกลุ่มบริษัทย้อนหลัง 3 ปี(งบการเงินรวม)

สายผลิตภัณฑ์/กลุ่มธุรกิจ	ดำเนินการโดย	การถือหุ้นของ บริษัท (%)	ปี 2563		ปี 2562		ปี 2561	
			(ล้านบาท)	ร้อยละ	(ล้านบาท)	ร้อยละ	(ล้านบาท)	ร้อยละ
1. รายได้จากธุรกิจผลิตภัณฑ์คอนกรีต	บริษัท		1,287.82	52.41	1,382.14	52.38	1,311.46	52.90
- ผลิตภัณฑ์คอนกรีตผสมเสร็จ			483.16	19.66	531.02	20.12	536.58	21.64
- ผลิตภัณฑ์สำเร็จรูป		-	804.40	32.74	850.70	32.24	765.71	30.89
- ผลิตภัณฑ์อื่น*			0.26	0.01	0.42	0.02	9.17	0.37
2. รายได้จากธุรกิจร้านค้า วัสดุก่อสร้าง ตกแต่ง และ ซ่อมแซมบ้าน	บจก.ชลบุรี กันย	99.78 ***	604.24	24.59	673.59	25.53	657.87	26.54
3. รายได้จากธุรกิจคอนกรีต มวลเบา	บมจ.สมาร์ท คอนกรีต	73.13 ****	379.50	15.45	427.30	16.19	331.59	13.38
4. รายได้จากธุรกิจจัดการภูมิทัศน์	บจก.ซีซีพี เพ็ງสโตนส์	94.44	165.15	6.72	137.75	5.22	97.32	3.93
5. รายได้อื่น**	บริษัท	-	20.33	0.83	18.06	0.68	80.80	3.26
รวม			2,457.05	100.00	2,638.84	100.00	2,479.05	100.00

หมายเหตุ * ผลิตภัณฑ์อื่น มาจากรายการรายได้จากสินค้าที่มีใช้สินค้าหลัก ซึ่งมีการแบ่งคำนวณรายได้ดังนี้

(1) หินและทราย เพื่อขายให้แก่ผู้รับเหมาที่ผลิตหินควมแน่น ซึ่งเป็นวัตถุดิบของผลิตภัณฑ์คอนกรีตผสมเสร็จ

(2) แหวนยาง และเหล็ก ซึ่งเป็นส่วนประกอบระหว่างรอยต่อของท่อแต่ละท่อน โดยเป็นการขายควบกับท่อคอนกรีตให้แก่ลูกค้า

** รายได้อื่น มาจากรายการรายได้ที่มาจากการทำงานอื่น ที่มีได้มาจากสินค้าที่ผลิต

*** บริษัท ถือหุ้นบริษัท ชลบุรีกันย จำกัด ทางอ้อม ผ่านบริษัท ตะวันออกการขนส่ง จำกัด

**** บริษัท ถือหุ้นบริษัท สมาร์ท คอนกรีต จำกัด (มหาชน) ทางตรงและทางอ้อม ผ่านบริษัท ชลประทีป สินทรัพย์ จำกัด และบริษัท ชลบุรีกันย จำกัด

รายงานผลการดำเนินงานในรอบปี

สำหรับปี 2563 ที่ผ่านมา เป็นปีที่ท้าทาย สำหรับทุกบริษัททุกอุตสาหกรรมอย่างมาก โดยเฉพาะเพียง กลุ่มบริษัท ผลิตภัณฑ์คอนกรีตชลบุรี จำกัด (มหาชน) นอกจาก ปัจจัยปกติที่มีความผันผวนมากอยู่แล้ว ยังมี วิกฤต Covid 19 ทำให้มีปัจจัยให้ต้องคำนึงถึง และมีผลกระทบที่คาดเดายากหลายปัจจัยมากขึ้น เช่น ปัจจัย ด้านการขนส่งซึ่งได้รับผลกระทบจากการ Lock Down และแรงงานภายนอก ซึ่งมีผลโดยตรงต่อการใช้สินค้าและส่งสินค้าให้ถึงมือลูกค้า , ปัจจัยด้านการควบคุมการระบาดภายในโรงงาน ซึ่งจะส่งผลต่อการกำลังการผลิต สินค้า เป็นต้น

แต่อย่างไรก็ตามเนื่องจาก ในกลุ่ม CCP ได้มีการปรับโครงสร้างมาอย่างต่อเนื่องทำให้ CCP สามารถปรับตัว และมีการเติบโตด้านผลประกอบการซึ่ง โดยรวมยังสามารถปรับตัวได้ดีขึ้น เมื่อเทียบกับปี 2562

สำหรับสถานการณ์ทางตลาดในปี 2564 เนื่องจากมีโครงการงานภาครัฐออกมาเป็นจำนวนมาก ประกอบกับการขยายตัวจากภาคอุตสาหกรรมเพื่อรองรับงาน EEC แต่สถานการณ์การระบาดของ Covid 19 ยังคงทำให้แรงงานต่างด้าวไม่สามารถย้ายเข้ามาทำงานในประเทศได้ตามปกติ ก่อให้เกิดผลที่เป็นทั้งปัจจัยบวก และ ปัจจัยลบกับทางกลุ่มบริษัท ซึ่งทางทีมบริหารจึงได้ทำการคาดการณ์ และเตรียมปรับการบริหารไว้รองรับกับสถานการณ์ที่จะเกิดขึ้น ประกอบกับทางบริษัทที่ได้มีการปรับโครงสร้างให้ยืดหยุ่นมากขึ้นอย่างต่อเนื่อง ทำให้บริษัทคาดว่าจะยังคงความสามารถในการทำกำไรได้สูงขึ้นเมื่อเทียบกับปีก่อนหน้า

โดยในปี 2564 บริษัทจะเน้นการปรับโครงสร้างบริษัทให้สามารถรองรับวิกฤติที่อาจเกิดขึ้น โดยจะเน้นการจัดการปัจจัยเสี่ยงต่างๆ เช่น ด้านแรงงาน ด้านการระบาดของโรคระบาด ด้านการเงิน และต้นทุน ในขณะเดียวกัน จะปรับให้บริษัทสามารถรักษาความสามารถในการผลิตให้เท่าเดิมหรือมากขึ้น เพื่อรองรับงานที่น่าจะมากขึ้นจาก ปัจจัยนโยบายจากทางภาครัฐ และการตอบสนองจากภาคเอกชนโดยเฉพาะภาคอุตสาหกรรม

● ธุรกิจคอนกรีต

สำหรับอุตสาหกรรมคอนกรีตผสมเสร็จ ในปี 2563 ยังคงมีการแข่งขันที่รุนแรง แต่ก็ยังเป็นอุตสาหกรรมพื้นฐานของการก่อสร้าง จึงยังมีปริมาณความต้องการที่สูงตามโครงการที่เกิดขึ้น แต่เนื่องจากการปรับโครงสร้างธุรกิจและโมเดลธุรกิจที่บริษัทได้ทำมาทำให้บริษัทมีความยืดหยุ่นในเรื่องของการสร้างรายได้ กล่าวคือ บริษัทสามารถสร้างรายได้ได้หลายทางอาทิ เช่น

1. การซื้อมาขายไปคอนกรีตผสมเสร็จ
2. การส่งผลิตคอนกรีตผสมเสร็จจาก Plant พันธมิตร และควบคุมคุณภาพคอนกรีตผสมเสร็จด้วยทีม QC ของ CCP และ ส่งโดยรถขนส่งของ CCP
3. บริการให้เช่ารถขนคอนกรีตผสมเสร็จ ทั้งระยะสั้นและยาว
4. การตั้ง Plant On Site

ซึ่ง CCP จะเน้นเป็นผู้จำหน่ายและให้บริการคอนกรีตผสมเสร็จ ในรูปแบบ การจัดจำหน่าย การให้บริการคุณภาพ และการบริการจัดส่ง ซึ่งจะเป็นการเพิ่มช่องทางการหารายได้ให้เหมาะสมกับความต้องการของลูกค้าได้มากขึ้น โดยสามารถที่จะกำจัดข้อจำกัดทางพื้นที่ได้

สำหรับอุตสาหกรรมคอนกรีตสำเร็จรูป แม้ว่าจะมีการขยายตัวของตลาดพอสมควรจากการลงทุนของภาครัฐบาล แต่ได้รับผลกระทบจากการการระบาดของ Covid 19 ทำให้เกิดภาวะขาดแคลนแรงงาน ซึ่งมีผลให้โครงการดำเนินการได้ช้า และแรงงานในโรงงานขาดแคลน ซึ่งมีผลให้การชะลอตัวของยอดขาย แต่ปัจจัยด้านบวกคือการที่ลูกค้าขาดแคลนแรงงานทำให้พฤติกรรมการใช้งานสินค้าเป็นสินค้าสำเร็จรูปมากขึ้น

ซึ่งจากปัจจัยดังกล่าวทาง CCP เล็งเห็นว่า CCP มีศักยภาพในการผลิตที่หลากหลาย พร้อมรับงานได้ในหลากหลายรูปแบบ CCP จึงได้ออกสินค้าใหม่เป็นจำนวนมากเพื่ออำนวยความสะดวกแก่ลูกค้าในการก่อสร้างมากขึ้น ซึ่งก็ได้รับผลตอบรับที่ดีจากตลาด ดังจะเห็นจากยอดขายที่มีการลดลงเล็กน้อย แต่มีการเติบโตในด้านกำไร

ในด้านวัตถุดิบ ปูนซีเมนต์ หิน ทราย มีแนวโน้มที่ยังไม่มีการเปลี่ยนแปลงอย่างมีนัยสำคัญ

ในด้านของแรงงานปัจจุบันการขาดแคลนแรงงานในระยะสั้นมีแนวโน้มลดลงเนื่องจากภาคเอกชนยังคงอยู่ในช่วงชลอตัว และทางบริษัทได้พยายามใช้นโยบายเน้นใช้เครื่องจักรในการผลิตแทนแรงงานมาพักพิงแล้ว ดังนั้นผลกระทบจากแรงงานจึงมีไม่มากนัก ทั้งปัจจุบันและอนาคต

สำหรับผู้รับเหมาโครงการต่างๆ เพื่อต้องการย่นระยะเวลาและต้นทุนการก่อสร้างจึงหันมาใช้ชิ้นส่วนสำเร็จรูปในการประกอบติดตั้งซึ่งลดต้นทุนในระดับหนึ่ง

● ธุรกิจร้านค้าวัสดุก่อสร้าง ตกแต่ง และซ่อมแซมบ้าน

โดย บริษัท ชลบุรีกันยง จำกัด (“บริษัทย่อย”) ปี 2563 เทียบปี 2562 งานภาคเอกชนลดลง งานก่อสร้าง เป็นงานราชการ การขายมีการขยายเขตการขาย และช่องทางการขายมากขึ้น เพื่อให้มียอดขายทดแทนส่วนงานเอกชนที่ลดลงไป

ผู้ประกอบการรายใหญ่ในธุรกิจค้าปลีกวัสดุก่อสร้างในจังหวัดชลบุรี มีดังนี้

ผู้ประกอบการ	ที่ตั้ง	พื้นที่ขาย โดยประมาณ	ลักษณะ
1.กันยงโฮมสโตร์ (บจก.ชลบุรีกันยง)	อ.เมือง จ.ชลบุรี	8,000 ตร.ม.	- Brand Name - มีสินค้าเกี่ยวกับบ้านครบทุกหมวด กว่า 60,000 รายการ - พนักงานมีความรู้เรื่องสินค้า สามารถแนะนำลูกค้าได้อย่างถูกต้อง
2.Home Mart Max	อ.เมือง จ.ชลบุรี	2,000 ตร.ม.	- Brand Name - มีสินค้าครบทุกหมวด แต่แต่ละหมวดมีตัวเลือกไม่มาก
3.Baan and Beyond	เขตพญา จ.ชลบุรี	10,000 ตร.ม.	- Brand Name - มีสินค้าครบทุกหมวดของการตกแต่ง แต่ไม่ชำนาญเรื่องวัสดุก่อสร้าง - มีร้านค้าจำหน่ายสินค้าและบริการอื่นๆ ตั้งอยู่ในบริเวณเดียวกัน เช่น เครื่องใช้ไฟฟ้า ธนาคาร ร้านหนังสือ
4. Home Pro	อ.เมือง จ.ชลบุรี เขตพญา จ.ชลบุรี	6,000 ตร.ม.	- Brand Name - มีสินค้าครบทุกหมวดของการตกแต่ง แต่ไม่ชำนาญเรื่องวัสดุก่อสร้าง - มีร้านค้าจำหน่ายสินค้าและบริการอื่นๆ ตั้งอยู่ในบริเวณเดียวกัน เช่น เครื่องใช้ไฟฟ้า ธนาคาร ร้านหนังสือ
5. บุญถาวร	เขตพญา จ.ชลบุรี	2,000 ตร.ม.	- Brand Name - มีสินค้าครบทุกหมวดของการตกแต่ง แต่ไม่ชำนาญเรื่องวัสดุก่อสร้าง - มีร้านค้าจำหน่ายสินค้าและบริการอื่นๆ ตั้งอยู่ในบริเวณเดียวกัน เช่น เครื่องใช้ไฟฟ้า ธนาคาร ร้านหนังสือ
6. โกลบอลเฮ้าส์	อ.เมือง จ.ชลบุรี อ.เมือง จ.ระยอง	10,000 ตร.ม.	- Brand Name - มีสินค้าครบทุกหมวดของการตกแต่ง, จำหน่ายวัสดุก่อสร้างบางชนิด - มีร้านค้าจำหน่ายสินค้าและบริการอื่นๆ ตั้งอยู่ในบริเวณเดียวกัน เช่น เครื่องใช้ไฟฟ้า ธนาคาร ร้านหนังสือ
7. ไทวัสดุ 3 สาขา	อ.เมือง / พญา / ศรีราชา จ.ชลบุรี	-	- Brand Name - มีสินค้าครบทุกหมวดของการตกแต่ง, จำหน่ายวัสดุก่อสร้าง
8. เมกา โฮม	ศรีราชา จ.ชลบุรี	-	- Brand Name - มีสินค้าครบทุกหมวดของการตกแต่ง, จำหน่ายวัสดุก่อสร้าง

• **ธุรกิจอิฐมวลเบา** โดย บริษัท สมาร์ท คอนกรีต จำกัด (มหาชน) (“บริษัทย่อย”)

บริษัทย่อยดำเนินธุรกิจเป็นผู้ผลิต และจำหน่ายอิฐมวลเบาภายใต้ชื่อทางการตลาด “SMART บล็อกเย็น” เพื่อใช้เป็นวัสดุก่อสร้างทั้งผนังภายใน และภายนอกอาคารทั้งแนวสูง และแนวราบ โดยบริษัทย่อยเลือกใช้เทคโนโลยีเครื่องจักรของ WEHRHAHN GmbH ซึ่งเป็นผู้ผลิตอุปกรณ์ เครื่องจักรสำหรับผลิตวัสดุก่อสร้าง ชื่อนำจากประเทศเยอรมนี โดยในปี 2563 บริษัทย่อยมีกำลังการผลิต 4.5 ล้านตารางเมตร จัดจำหน่ายผลิตภัณฑ์ทั้งใน และต่างประเทศ โดยผ่านผู้แทนจัดจำหน่าย และจำหน่ายโดยตรงต่อลูกค้า

1. ลักษณะผลิตภัณฑ์

อิฐมวลเบาเป็นวัสดุก่อสร้างประเภทงานกำแพง และงานผนัง ซึ่งเป็นการทดแทนการก่อสร้างกำแพง และผนังที่ใช้อิฐมอญและอิฐบล็อกคอนกรีต เนื่องจากกระบวนการผลิตและเทคโนโลยีการผลิตที่แตกต่างกันจึงทำให้อิฐมวลเบา มีคุณสมบัติที่ต่างจากอิฐมอญหรืออิฐบล็อกคอนกรีตที่ใช้กันอยู่ในปัจจุบัน อาทิ คุณสมบัติเรื่องความเบา ความแข็งแรง ความเป็นฉนวนกันความร้อน ความทนไฟ เป็นต้น ปัจจุบันอิฐมวลเบาที่ผลิต และจำหน่ายของในประเทศไทยถูกควบคุมคุณภาพโดยกระทรวงอุตสาหกรรม ซึ่งกำหนดให้อิฐมวลเบาต้องมีขึ้นคุณภาพเป็นไปตามที่ระบุไว้ในมาตรฐานผลิตภัณฑ์อุตสาหกรรม (มอก.) เลขที่ 1505-2541

ขนาดมาตรฐานอิฐมวลเบา

ขนาด (ซ.ม.)			จำนวนก้อน/ ตารางเมตร	น้ำหนัก (ก.ก.)	
หนา	กว้าง	ยาว		ต่อก้อน	ต่อตารางเมตร
7.5	20.0	60.0	8.33	6.50	54.14
10.0	20.0	60.0	8.33	8.67	72.20
12.5	20.0	60.0	8.33	10.83	90.24
15.0	20.0	60.0	8.33	13.00	108.29
17.5	20.0	60.0	8.33	13.66	113.75
20.0	20.0	60.0	8.33	15.60	130.00

ที่มา : มาตรฐานผลิตภัณฑ์อุตสาหกรรม มอก.1505-2541

ขนาดมาตรฐานอิฐมวลเบาของ “SMART บล็อกเย็น”

ทั้งนี้ บริษัทย่อยสามารถผลิตอิฐมวลเบาได้ตั้งแต่ชั้นคุณภาพ G2 ทุกชนิด ถึงชั้นคุณภาพ G6 ทุกชนิด และสามารถผลิตขนาดอิฐมวลเบาที่มีความหนาได้ตั้งแต่ 7.5 เซนติเมตร ถึง 20 เซนติเมตร ซึ่งผู้ผลิตส่วนใหญ่จะเน้นผลิตอิฐมวลเบาที่ชั้นคุณภาพ G2 ชนิด 0.5 คุณภาพ G4 ชนิด 0.7 เนื่องจากสามารถผลิตได้ง่ายกว่าและผลิตขนาดอิฐมวลเบาที่ขนาดความหนา 7.5 เซนติเมตร เนื่องจากเป็นมิติขนาดอิฐมวลเบาที่นิยมใช้ในงานก่อสร้างและงานกันผนังภายใน

โครงสร้างรายได้ (เฉพาะงบการเงินของบริษัท สมาร์ท คอนกรีต จำกัด (มหาชน))

ณ วันที่ 31 ธันวาคม 2561 - 2563 (หน่วย : พันบาท)

	ปี 2561		ปี 2562		ปี 2563	
	รายได้	%	รายได้	%	รายได้	%
รายได้จากการขาย-อิฐมวลเบา	360,067	98.30	446,688	95.69	402,333	95.98
รายได้จากการขาย-กาน้ำหลังสำเร็จรูป (Lintel)	265	0.07	498	0.11	354	0.08
รายได้จากการขาย-บล็อกอื่น ๆ	4,740	1.29	18,334	3.93	13,999	3.34
รายได้อื่น ๆ	1,238	0.34	1,301	0.27	2,481	0.60
รวม	366,310	100.00	466,821	100.00	419,167	100.00

2.การตลาดและภาวะการแข่งขัน

2.1 กลยุทธ์ด้านผลิตภัณฑ์ (Product)

ทางบริษัทย่อยได้พัฒนาสินค้าปัจจุบันเป็น 2 กลุ่ม

2.1.1 กลุ่มสินค้าโครงสร้าง (สินค้าผนังมวลเบา และ กาน้ำหลัง)

คุณภาพของสินค้าเป็นสิ่งที่มีบริษัทให้ความสำคัญ ซึ่งทำการควบคุมคุณภาพของสินค้าให้ได้มาตรฐานตามกำหนดในแต่ละระดับคุณภาพทุกก่อน โดยให้ความสำคัญในทุกขั้นตอนการผลิต มีมาตรการควบคุมคุณภาพวัตถุดิบแต่ละชนิดและการควบคุมส่วนผสมในการผลิตด้วยระบบคอมพิวเตอร์ที่สามารถให้ส่วนผสมที่มีความแม่นยำ ตรงตามสูตรการผลิตที่เหมาะสม เพื่อให้ได้อิฐมวลเบาที่ได้มาตรฐาน ทั้งนี้ บริษัทย่อยมีนโยบายการตรวจสอบคุณภาพ (Quality Control) โดยมีการตรวจสอบคุณภาพสินค้าตั้งแต่การจัดหาวัตถุดิบจนถึงขั้นตอนการ Packing ก่อนส่งถึงมือลูกค้า เพื่อให้มั่นใจว่าสินค้าที่ไปถึงมือผู้สั่งซื้อเป็นสินค้าที่มีคุณภาพ นอกจากนี้ เพื่อต่อยอดการพัฒนาคุณภาพสินค้าอย่างต่อเนื่อง บริษัทย่อยเป็นรายแรกของคอนกรีตมวลเบาอบไอน้ำที่ผ่านเกณฑ์การทดสอบ “bs 5234” มาตรฐานประเทศอังกฤษ ซึ่งยืนยันความแข็งแรง การเจาะยึดของผนังก่อฉาบคอนกรีตมวลเบา “SMART บล็อกเย็น” นอกจากนี้ ทางบริษัทย่อยยังได้รับรางวัลนวัตกรรมและ “ประหยัดไฟเบอร์ 5” ซึ่งทางกรมพลังงานรับรองด้านคุณภาพ เพื่อความมั่นใจด้านคุณภาพของสินค้า

2.1.2 กลุ่มสินค้าตกแต่ง

สินค้าประเภทตกแต่งเป็นสินค้าที่ถูกพัฒนาขึ้นเพื่อตอบสนองเพื่อให้ผู้บริโภคทำงานได้ง่ายขึ้น ตอบสนองความต้องการที่จะให้ผนังสวยงาม อันได้แก่



สมาร์ทชีช่องลม

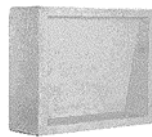

สมาร์ทมิติบล็อก

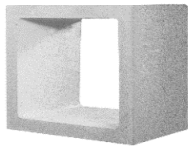

สมาร์ทหนึ่งช่องลม

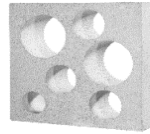

สมาร์ทดาวกระจาย

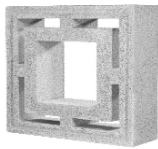

สมาร์ทสี่เหลี่ยมซ้อน

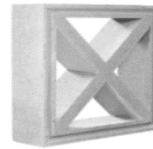

สมาร์ททูลบล็อค

2.2 กลยุทธ์ด้านราคา (Price)

บริษัทขอยกกำหนดราคาจำหน่ายผลิตภัณฑ์ที่เหมาะสมกับสภาวะตลาด เพื่อรักษาส่วนแบ่งทางการตลาดและเพิ่มโอกาสทางการขายให้มากขึ้น โดยมุ่งเน้นการให้ความรู้ การแนะนำที่ถูกต้อง และสร้างความมั่นใจให้กับผู้บริโภคในด้านคุณภาพของสินค้าเพื่อประโยชน์แก่ผู้บริโภคเป็นหลัก

2.3 กลยุทธ์ด้านการบริการ (Service)

บริษัทขอยกให้ความสำคัญด้านการบริการลูกค้าแบบรอบด้าน เริ่มตั้งแต่

2.3.1 การบริการด้านความรู้ผลิตภัณฑ์กับผู้บริโภค ทั้งนี้ บริษัทขอยกมีทีมช่างเทคนิคในการให้คำปรึกษาถึงหน้างาน เพื่อให้คำแนะนำการใช้ผลิตภัณฑ์ที่ถูกต้อง ความพึงพอใจ กับคุณภาพของสินค้าที่ทางลูกค้าได้รับ

2.3.2 การบริการด้านขนส่ง บริษัทขอยกมีการลงทุนรถบรรทุกติดเครน ทำให้สามารถบริการลูกค้าได้รวดเร็วขึ้น

2.3.3 การบริการหลังการขาย คือ เข้าพบลูกค้า เพื่อประเมินความพึงพอใจ โดยมีแบบสอบถามของบริษัทขอยก ทั้งนี้ บริษัทขอยกเชื่อมั่นว่า แบบสอบถามที่ลูกค้าประเมินความพึงพอใจจะช่วยส่งเสริมงานด้านต่างๆ ให้ดีขึ้น ด้วยการนำเสนอแนะมาปรับปรุงแก้ไข และพร้อมพัฒนาสิ่งใหม่ๆ เพื่อลูกค้าอยู่เสมอ

2.4 กลยุทธ์ด้านการตลาดและประชาสัมพันธ์ (Promotion)

บริษัทขอยกมุ่งเน้นการให้ความสำคัญกับการโฆษณาถึงกลุ่มลูกค้าเป้าหมายโดยตรง ซึ่งสื่อที่ใช้ในการโฆษณาหลักๆ ได้แก่ จัดอบรมที่เข้าถึงผู้ใช้งานตรง ออกบูธในงานต่างๆ ที่มีกลุ่มเป้าหมาย เว็บไซต์ และสื่อออนไลน์ต่างๆ ทั้งนี้ เพื่อให้ลูกค้าหรือผู้ซื้อสินค้ามีความมั่นใจในสินค้า “SMART บล็อกเย็น”

3 ลักษณะลูกค้ากลุ่มเป้าหมายและช่องทางการจำหน่าย

กลุ่มลูกค้าเป้าหมายของบริษัทขอยกคือกลุ่มผู้รับเหมาก่อสร้าง และกลุ่มผู้ประกอบการในธุรกิจอสังหาริมทรัพย์ ทั้งในประเทศและต่างประเทศ เนื่องจากอิฐมวลเบาได้ถูกผลิตมาเพื่อใช้เป็นวัสดุก่อสร้าง ในโครงการก่อสร้างที่อยู่อาศัยแนวสูงและแนวราบ ทั้งนี้ ลูกค้าของบริษัทขอยกสามารถแบ่งออกได้เป็น 3 กลุ่ม คือ

1. กลุ่มลูกค้าร้านค้าวัสดุก่อสร้าง ซึ่งนำอิฐมวลเบาของบริษัทขอยกจำหน่ายไปยังผู้รับเหมาโครงการ ขนาดเล็ก ขนาดกลาง และร้านค้าวัสดุก่อสร้างรายย่อย

2.กลุ่มลูกค้าโครงการ ได้แก่ บริษัทพัฒนาอสังหาริมทรัพย์ทั่วไป ผู้รับเหมาก่อสร้าง ซึ่งนำอิฐมวลเบา “SMART บล็อกเย็น” ไปใช้ในงานก่อสร้างกำแพง และผนังของโครงการก่อสร้างอาคารรูปแบบต่าง ๆ เช่น โครงการบ้านจัดสรร โครงการอาคารชุดที่พักอาศัย โครงการอาคารสำนักงาน เป็นต้น

3.กลุ่มลูกค้าต่างประเทศ บริษัทย่อยมีการส่งสินค้าไปจำหน่ายในต่างประเทศ ได้แก่ ประเทศในแถบเอเชียตะวันออกเฉียงใต้ เป็นต้น

สำหรับช่องทางการจัดจำหน่าย แบ่งเป็น 2 ช่องทาง ได้แก่

- 1.จำหน่ายผ่านผู้จัดจำหน่าย โดยตัวแทนผู้จัดจำหน่ายประกอบธุรกิจค้าส่ง และค้าปลีก เกี่ยวกับสินค้าวัสดุและอุปกรณ์ก่อสร้าง
- 2.จำหน่ายโดยตรงต่อลูกค้า ได้แก่ ผู้ประกอบธุรกิจพัฒนาอสังหาริมทรัพย์ ผู้รับเหมาก่อสร้าง

4. ภาวะอุตสาหกรรมและการแข่งขัน

ปัจจุบัน ผู้บริโภคให้การยอมรับการใช้อิฐมวลเบาในการก่อสร้างมากขึ้น เนื่องจากคุณสมบัติ และการใช้งานที่เอื้ออำนวยต่อทั้งผู้รับเหมาก่อสร้างและเจ้าของอาคาร รวมถึงความมุ่งมั่นในการนำเสนอความรู้เกี่ยวกับอิฐมวลเบาแก่ผู้ที่เกี่ยวข้อง ส่งผลให้อิฐมวลเบาเป็นทางเลือกหนึ่งของผู้บริโภค ซึ่งเป็นเจ้าของอาคารมากขึ้น อีกทั้งด้วยปัจจัยทางการลงทุน โครงการพื้นฐานภาคตะวันออก หรือ EEC ทำให้นักลงทุนมีความมั่นใจในการลงทุน ส่งผลต่อความต้องการของสินค้าที่มีมากขึ้น

5. ตัวชี้วัดผลการดำเนินงานของบริษัทที่ไม่ใช่ตัวเงิน

บริษัทย่อยได้ทำการสำรวจวัดระดับความพึงพอใจของลูกค้าอย่างต่อเนื่องทุกปี เพื่อนำความคิดเห็น และข้อเสนอแนะที่ได้จากลูกค้ามาปรับปรุง และพัฒนาคุณภาพสินค้า การจัดส่ง รวมทั้งการให้บริการ เพื่อตอบสนองให้ตรงตามความต้องการของลูกค้าได้อย่างมีประสิทธิภาพ เพื่อให้สอดคล้องกับนโยบาย 5 ข้อ ของบริษัทย่อย คือ

- 5.1 บริษัทจะผลิตผนังมวลเบาที่มีคุณภาพสม่ำเสมอ
- 5.2 บริษัทจะสร้างความภูมิใจสูงสุดให้กับลูกค้า
- 5.3 บริษัทจะมีการบริหารจัดการที่มีประสิทธิภาพ
- 5.4 บริษัทจะพัฒนาสินค้าอย่างต่อเนื่อง ตลอดจนการบริการที่สม่ำเสมอ
- 5.5 บริษัทจะพัฒนานวัตกรรมให้มีแนวคิดทันสมัย ก้าวทันต่อการเปลี่ยนแปลงของตลาด

ปัจจัยความเสี่ยงที่อาจส่งผลกระทบต่อการทำงานของบริษัท มีดังนี้

1. ความเสี่ยงจากการประกอบธุรกิจ

1.1 ความเสี่ยงจากการเปลี่ยนแปลงกฎหมาย และนโยบายของรัฐบาล

เนื่องจากธุรกิจของบริษัท เป็นธุรกิจที่มีลักษณะเกี่ยวเนื่องกับการพัฒนาประเทศทั้งโครงสร้าง สาธารณูปโภคต่างๆ และการเติบโตของภาคอุตสาหกรรมและที่อยู่อาศัยและการท่องเที่ยว ธุรกิจของบริษัท มีความต่อเนื่องกับการพัฒนาข้างต้นโดยตรง หากภาครัฐมีการเปลี่ยนแปลงนโยบายหรือกฎหมาย ย่อมมีผลกระทบต่อบริษัท และในปี 2563 ปัจจัยจากทางการเมืองมีความชัดเจนทำให้การลงทุนจากภาครัฐมีความชัดเจนมาก แต่ปัจจัยจากการบังคับใช้กฎหมายที่เข้มงวดขึ้นคงเป็นปัจจัยหนึ่งที่ทำให้ทุกคนในอุตสาหกรรมต้องปรับตัวตาม

1.2 ความเสี่ยงเกี่ยวกับการจัดการวัตถุดิบ

ความเสี่ยงราคาราวัตถุดิบ เช่น ปูนซีเมนต์ หินก่อสร้าง ทรายก่อสร้าง มีผลโดยตรงต่อต้นทุนของบริษัท แต่ด้วยพฤติกรรมการขายของตลาดเปลี่ยนไป ทุกบริษัทได้มีการขึ้นราคาขายที่ขึ้นลงซึ่งสะท้อนต้นทุนที่เป็นจริงของวัตถุดิบมากขึ้น จึงทำให้มีการถ่ายโอนความเสี่ยงไปสู่ลูกค้ามากขึ้น

นอกจากนี้ทางบริษัทยัง มีการลงทุนในการซื้อแหล่งวัตถุดิบที่จำเป็น ไปแล้วในปี 2557-2558 ดังนั้นทางบริษัท จึงได้มีการกระจายความเสี่ยงในเรื่องวัตถุดิบไปบ้างแล้ว

1.3 ความเสี่ยงเกี่ยวกับการผันผวนชำระหนี้

ในปี 2563 บริษัท มีรายได้จากการขายและให้บริการรวม 2,437 ล้านบาท มีลูกหนี้ทั้งกลุ่ม ณ สิ้นปี 2563 รวม 348 ล้านบาท ในขณะที่ในปี 2562 บริษัท มีรายได้จากการขายและให้บริการรวม 2,621 ล้านบาท มีลูกหนี้ทั้งกลุ่ม ณ สิ้นปี 2562 รวม 464 ล้านบาท แม้รายได้ที่ลดลง 184 ล้านบาท เนื่องจากผลกระทบจากการชะลอตัวทางเศรษฐกิจในประเทศ แต่ระยะเวลาอายุลูกหนี้โดยเฉลี่ยยังคงอยู่ที่ 67 วัน เนื่องจากบริษัท ได้มีการบริหารความเสี่ยงเกี่ยวกับการผันผวนชำระหนี้ มีการเรียกหลักประกันการชำระหนี้จากลูกค้าสำหรับลูกค้าที่มีประวัติการซื้อขายมาช้านาน บริษัทก็จะกำหนดวงเงิน และระยะเวลาเครดิตที่เหมาะสมให้กับลูกค้า

1.4 ความเสี่ยงจากการแข่งขันด้านราคา

ปี 2563 ปัจจัยด้านการเมืองซึ่งมีความมั่นคงขึ้นทำให้นโยบาย การลงทุนทั้งภาครัฐมีความชัดเจนและเริ่มดำเนินการ อย่างต่อเนื่อง แต่ก็ล่าช้ากว่าแผนมาก และในภาคเอกชนยังคงชะลอตัว เป็นผลให้การแข่งขันสูงขึ้นอย่างต่อเนื่อง ซึ่งมีผลต่อนโยบายและพฤติกรรมกรรมการนำเสนอราคาของบริษัท ซึ่งบริษัท คาดว่าจะทำควบคู่กับการบริหารต้นทุนเพื่อคงความสามารถในการทำกำไรและความสามารถในการแข่งขัน

2. ความเสี่ยงทางการเงิน

เนื่องด้วยบริษัทได้พยายามลดความเสี่ยงทางการเงินอย่างต่อเนื่อง และ ประกอบกับการลงทุนสำคัญๆ ทางบริษัทได้ดำเนินการไป แล้ว จึงทำให้สถานะการเงินของบริษัทอยู่ในภาวะที่มีความเสี่ยงน้อย

ณ สิ้นปี 2563 กลุ่มบริษัท มีเงินกู้ยืมระยะสั้นทั้งสิ้นจากสถาบันการเงินและบุคคลหรือกิจการที่เกี่ยวข้องกัน 197.50 ล้านบาท และมีเงินกู้ยืมระยะยาวสุทธิ 533.75 ล้านบาท มียอดหนี้สินโดยรวมลดลงจากปี 2562 เท่ากับ 29.53 ล้านบาท จึงทำให้อัตราหนี้สินต่อทุนของบริษัท ลดลงมาอยู่ที่ 0.92 เท่า ในปี 2563 จากอัตราหนี้สินต่อทุนของบริษัท 1.03 เท่า ในปี 2562

3. ความเสี่ยงจากการถือครองหุ้นส่วนใหญ่โดยกลุ่มที่ปกรสุขเกษม

บริษัทมีความเสี่ยงจากการถือหุ้นของกลุ่มที่ปกรสุขเกษมจำนวนมากกว่าร้อยละ 50 ซึ่งจะทำให้กลุ่มที่ปกรสุขเกษมสามารถควบคุมมติที่ประชุมผู้ถือหุ้นได้เกือบทั้งหมด ยกเว้นเรื่องกฎหมาย หรือข้อบังคับบริษัท ซึ่งกำหนดให้ต้องได้รับเสียง 3 ใน 4 ส่วนของที่ประชุมผู้ถือหุ้น ดังนั้น ผู้ถือหุ้นรายอื่นจึงไม่อาจรวบรวมคะแนนเสียง เพื่อตรวจสอบและถ่วงดุลเรื่องที่ผู้ถือหุ้นใหญ่เสนอได้

อย่างไรก็ตาม บริษัทได้กำหนดนโยบายถ่วงดุลอำนาจโดยจัดตั้งให้มีคณะกรรมการตรวจสอบที่เป็นกรรมการอิสระ โดยคณะกรรมการชุดดังกล่าวจะต้องไม่มีส่วนได้ส่วนเสียต่อบริษัท และเป็นผู้ดำเนินการตรวจสอบการดำเนินงาน รวมถึงมีอำนาจพิจารณาเรื่องต่างๆ ตามที่ได้กำหนดเพื่อผลประโยชน์ของผู้ถือหุ้นทุกคน

โครงสร้างการถือหุ้น

ผู้ถือหุ้น

(1) รายชื่อผู้ถือหุ้นใหญ่ : ณ วันที่ 31 ธันวาคม 2563

(ก) กลุ่มผู้ถือหุ้นที่ถือหุ้นสูงสุด 10 รายแรก

ที่มา : บริษัท ศูนย์รับฝากหลักทรัพย์ (ประเทศไทย) จำกัด

ลำดับที่	รายชื่อ	จำนวนหุ้น(หุ้น)	สัดส่วนการถือหุ้น
1.	บริษัท ทีปกรโฮลดิ้ง จำกัด	1,174,026,828	42.414
2.	นายประทีป ทีปกรสุขเกษม	177,871,376	6.426
3.	นายพนพล พรมิไชย	70,000,000	2.529
4.	นายสุวรรณ พรมิไชย	62,900,000	2.272
5.	นางสาวสกุณ เดิมอริบุตร	52,305,993	1.890
6.	นายโกวิท รุ่งเรืองปัญญา	28,000,000	1.012
7.	นางชลธิชา ทีปกรสุขเกษม	25,890,278	0.935
8.	นายอาทิตย์ ทีปกรสุขเกษม	25,533,503	0.922
9.	นายสมชัย มงคลศรีนิคม	24,239,333	0.876
10.	นายเกียรติรัตน์ เค้นไพศาล	23,876,652	0.863

(ข) กลุ่มผู้ถือหุ้นรายใหญ่ที่โดยพฤตินัยมีอิทธิพลต่อการกำหนดนโยบาย การจัดการ หรือการดำเนินงานของบริษัท อย่างมีนัยสำคัญ (เช่น มีการส่งบุคคลเข้าเป็นกรรมการที่มีอำนาจจัดการ (authorized director)) - ไม่มี-

(2) รายชื่อผู้ถือหุ้น กลุ่มทีปกรสุขเกษม และบริษัท ทีปกรโฮลดิ้ง จำกัด ถือหุ้นในบริษัท ณ วันที่ 31 ธันวาคม 2563 ดังต่อไปนี้

ลำดับที่	รายชื่อ	จำนวน(หุ้น)	สัดส่วนการถือหุ้น(%)
1.	บริษัท ทีปกรโฮลดิ้ง จำกัด	1,174,026,828	42.414
2.	นายประทีป ทีปกรสุขเกษม *	177,871,376	6.426
3.	นางชลธิชา ทีปกรสุขเกษม *	25,890,278	0.935
4.	นายอาทิตย์ ทีปกรสุขเกษม*	25,533,503	0.922
5.	นายรังสี ทีปกรสุขเกษม*	673,480	0.024
กลุ่มทีปกรสุขเกษมถือหุ้นในบริษัทรวมทั้งสิ้น		1,403,995,465	50.721

* ถือหุ้นในนาม บริษัท ศูนย์รับฝากหลักทรัพย์ (ประเทศไทย) จำกัด เพื่อผู้ฝาก

บริษัท ทีปกรโฮลดิ้ง จำกัด ถือหุ้นโดยบุคคล ณ วันที่ 31 ธันวาคม 2563 ดังต่อไปนี้

ลำดับที่	รายชื่อ	จำนวนหุ้น(หุ้น)	สัดส่วนการถือหุ้น
1.	นายประทีป ทีปกรสุขเกษม	6,543,000	37.50
2.	นางชลธิชา ทีปกรสุขเกษม	4,899,000	28.07
3.	นายอาทิตย์ ทีปกรสุขเกษม	1,000,000	5.73
4.	นายรังสี ทีปกรสุขเกษม	1,000,000	5.73
5.	บริษัท ชลบุรีสวามวงศ์ธุรกิจ จำกัด	4,008,000	22.97
กลุ่มทีปกรสุขเกษมถือหุ้นในบริษัท ทีปกรโฮลดิ้ง จำกัด รวมทั้งสิ้น		17,450,000	100.00

(3) ข้อตกลงระหว่างกันของกลุ่มผู้ถือหุ้นรายใหญ่ (Shareholding Agreement) เกี่ยวกับเรื่องผลกระทบของการออกหลักทรัพย์และเสนอขายหลักทรัพย์ หรือการบริหารงานของบริษัท โดยที่ข้อตกลงดังกล่าวมีบริษัท ร่วมลงนามด้วย - ไม่มี -

นโยบายการจ่ายเงินปันผล

1. นโยบายการจ่ายเงินปันผลของบริษัท ผลิตภัณฑ์คอนกรีตชลบุรี จำกัด (มหาชน)

ในปี 2563 บริษัท มีนโยบายการจ่ายเงินปันผลให้แก่ผู้ถือหุ้นในอัตราไม่น้อยกว่าร้อยละ 40 ของกำไรสุทธิ(งบเฉพาะกิจการ)หลังหักสำรองตามกฎหมายและสำรองอื่น ๆ (ถ้ามี) โดยคณะกรรมการบริษัทจะนำเสนอผู้ถือหุ้นโดยพิจารณาจากความเหมาะสมตามผลประกอบการและความเพียงพอของกระแสเงินสดในกิจการ ทั้งนี้ การจ่ายเงินปันผลประจำปีแต่ละคราวต้องผ่านการอนุมัติจากที่ประชุมสามัญผู้ถือหุ้น

2. นโยบายการจ่ายเงินปันผลของบริษัทย่อย

ในปี 2563 บริษัท ชลบุรีกันยง จำกัด บริษัท ตะวันออกการขนส่ง จำกัด บริษัท ชลประทีปสินทรัพย์ จำกัด และบริษัท สมาร์ทคอนกรีต จำกัด (มหาชน) จะพิจารณานโยบายการจ่ายปันผลตามที่คณะกรรมการบริษัทนั้น ๆ นำเสนอ โดยพิจารณาจากความเหมาะสมตามผลประกอบการของแต่ละบริษัท

ข้อมูลการจ่ายเงินปันผลย้อนหลัง 5 ปี

ปี	2559	2560	2561	2562	2563 ²
อัตรากำไรสุทธิต่อหุ้น (บาท/หุ้น)	0.0189	0.0186	0.0010	0.0150	0.0281
อัตรากำไรสุทธิต่อหุ้นหลังหักสำรองตามกฎหมาย (บาท/หุ้น)	0.0179	0.0177	0.0009	0.0164	0.0266
อัตราปันผลต่อหุ้น (บาท/หุ้น)	0.0220	0.0000	0.0100	0.0000 ³	0.0300
อัตราการจ่ายปันผลต่อกำไรสุทธิ ¹ (%)	122.84%	0.00%	1,093.65%	0.00%	112.71%

หมายเหตุ: /1 จำนวนอัตรการจ่ายปันผลจากกำไรสุทธิ(งบเฉพาะกิจการ)หลังหักสำรองตามกฎหมาย เพื่อประโยชน์ในการแสดงข้อมูลเปรียบเทียบกับนโยบายการจ่ายเงินปันผลของบริษัท

/2 จำนวนด้วยจำนวนหุ้นสามัญที่ออกและชำระแล้ว ณ สิ้นปีของแต่ละปี (31 ธ.ค. 2563 เท่ากับ 2,768,030,181 หุ้น)

/3 คณะกรรมการบริษัทพิจารณาให้เปลี่ยนแปลงการจ่ายปันผลประจำปี 2562 เป็นการจ่ายปันผลระหว่างกาลครั้งที่ 1/2563 แทนในอัตรา 0.01 บาทต่อหุ้นเท่าเดิม เนื่องจากข้อจำกัดในการจัดประชุมสามัญผู้ถือหุ้นประจำปี 2563 จากผลของมาตรการภาครัฐในการรับมือปัญหาการระบาดของโรคระบาด COVID-19 ในขณะนั้น

โครงสร้างการจัดการ

โครงสร้างการจัดการของบริษัท ประกอบด้วย คณะกรรมการจำนวน 2 ชุด ได้แก่ คณะกรรมการบริษัท และคณะกรรมการตรวจสอบ ซึ่งคณะกรรมการแต่ละคณะมีหน้าที่และความรับผิดชอบ ดังนี้

1. คณะกรรมการบริษัท

รายชื่อคณะกรรมการบริษัท 8 ท่าน ประกอบด้วย

รายชื่อกรรมการ	ตำแหน่ง	การประชุมคณะกรรมการ (ครั้ง)	
		จำนวนครั้งที่จัด	จำนวนครั้งที่เข้าร่วม
นายประทีป ทีปกรสุขเกษม	ประธานกรรมการ	5	5
นายอาทิตย์ ทีปกรสุขเกษม	กรรมการ	5	5
นางชลธิชา ทีปกรสุขเกษม	กรรมการ	5	5
นายดาวฤทธิ์ ทองน้อม	กรรมการ	5	5
นายสมาน เชื้อจีน	กรรมการ	5	5
นายชาติร์ ดันติยวงศ์	ประธานกรรมการตรวจสอบ/กรรมการอิสระ	5	5
นายปรีชา รัตนานนท์	กรรมการตรวจสอบ/กรรมการอิสระ	5	5
นางสาวสุธีรา ลาภสมบุญกลม	กรรมการตรวจสอบ/กรรมการอิสระ	5	5

กรรมการผู้มีอำนาจลงนามแทนบริษัท

ชื่อและจำนวนกรรมการ ซึ่งมีอำนาจลงลายมือชื่อแทนบริษัท คือ ก)การลงลายมือชื่อผูกพันบริษัท (1)นายประทีป ทีปกรสุขเกษม กรรมการผู้จัดการ ลงลายมือชื่อและประทับตราสำคัญของบริษัท หรือ (2)นายอาทิตย์ ทีปกรสุขเกษม นางชลธิชา ทีปกรสุขเกษม ลงลายมือชื่อร่วมกันสองคน และประทับตราสำคัญของบริษัท ข)การลงลายมือชื่อรับรองสำเนาถูกต้องบนเอกสารของบริษัท และผูกพันบริษัท นายประทีป ทีปกรสุขเกษม หรือ นายอาทิตย์ ทีปกรสุขเกษม หรือ นางชลธิชา ทีปกรสุขเกษม คนใดคนหนึ่ง ลงลายมือชื่อและประทับตราสำคัญของบริษัท จึงจะผูกพันบริษัท

ขอบเขตอำนาจหน้าที่และความรับผิดชอบของคณะกรรมการบริษัท

ที่ประชุมคณะกรรมการบริษัท ครั้งที่ 1/2546 เมื่อวันที่ 8 กันยายน 2546 มีมติกำหนดขอบเขตและอำนาจของกรรมการบริษัท ไว้ชัดเจนเพื่อความโปร่งใสในการบริหาร ดังต่อไปนี้

- กำหนดนโยบายและทิศทางการดำเนินงานของบริษัท และกำกับดูแลฝ่ายจัดการให้ดำเนินงานเป็นไปตามนโยบาย ตลอดจนการดำเนินการให้มีระบบการควบคุมภายในที่มีประสิทธิภาพ และมีความตั้งใจที่จะดำเนินธุรกิจอย่างต่อเนื่อง
- ปฏิบัติหน้าที่เป็นไปตามกฎหมาย วัตถุประสงค์ และข้อบังคับของบริษัท ตลอดจนมติที่ประชุมผู้ถือหุ้นด้วยความซื่อสัตย์ สุจริต และระมัดระวังรักษาผลประโยชน์ของบริษัท
- รับผิดชอบในการจัดทำงบดุลและบัญชีกำไรขาดทุน ณ วันสิ้นสุดของรอบบัญชีของบริษัท ให้มีความถูกต้องและแสดงถึงฐานะของบริษัท ที่เป็นจริงและถูกต้อง ซึ่งได้ปฏิบัติตามมาตรฐานการบัญชีที่รับรองโดยทั่วไป ซึ่งได้มีการตรวจสอบโดยผู้สอบบัญชีของบริษัท เพื่อนำเสนอต่อที่ประชุมผู้ถือหุ้นในการประชุมสามัญผู้ถือหุ้นประจำปีเพื่อพิจารณาและอนุมัติ
- ให้ความสำคัญต่อการเปิดเผยสารสนเทศของบริษัท ตามข้อบังคับตลาดหลักทรัพย์แห่งประเทศไทย เรื่อง หลักเกณฑ์ และวิธีการเกี่ยวกับการเปิดเผยสารสนเทศและการปฏิบัติการใดๆของบริษัทจดทะเบียน เพื่อเปิดเผยสารสนเทศที่สำคัญ และจำเป็นต่อการตัดสินใจลงทุนในหลักทรัพย์ให้ประชาชนทราบ

- 5) คณะกรรมการอาจแต่งตั้งบุคคลอื่นขึ้น เพื่อให้ดำเนินการของบริษัท ภายใต้การกำกับดูแลของคณะกรรมการหรือกรรมการผู้จัดการ หรืออาจมอบอำนาจเพื่อให้บุคคลดังกล่าวมีอำนาจตามที่คณะกรรมการเห็นสมควร และภายในเวลาที่คณะกรรมการเห็นสมควร และคณะกรรมการอาจยกเลิก เพิกถอน หรือเปลี่ยนแปลงแก้ไขอำนาจนั้นได้ ทั้งนี้ การมอบอำนาจดังกล่าวจะไม่เป็นการมอบอำนาจที่ทำให้ผู้รับมอบอำนาจสามารถอนุมัติรายการที่ผู้รับมอบอำนาจหรือบุคคลที่อาจมีความขัดแย้ง มีส่วนได้เสีย หรืออาจมีความขัดแย้งทางผลประโยชน์ในลักษณะอื่นกับบริษัทหรือบริษัทย่อย และหากมีการมอบอำนาจให้บุคคลใด ต้องเป็นไปตามมติที่ประชุมคณะกรรมการบริษัท ที่มีกรรมการตรวจสอบเข้าร่วมประชุมด้วย
- 6) พิจารณาและให้ความเห็นชอบต่อการเพิ่มทุน การออกหุ้นกู้ และการควบและรวมกิจการที่ผ่านการพิจารณา และนำเสนอ โดยกรรมการบริหาร เพื่อนำเสนออนุมัติจากที่ประชุมผู้ถือหุ้นต่อไป
- 7) พิจารณานอุมัติค่าใช้จ่ายในการดำเนินงานในวงเงินที่เกินอำนาจกรรมการผู้จัดการ ให้นำเสนอขออนุมัติหรือขอสัตยาบัน ต่อที่ประชุมกรรมการบริษัท ต่อไป แล้วแต่ความเร่งด่วนและความจำเป็นในการดำเนินงาน

ทั้งนี้อำนาจในการดำเนินการดังกล่าวข้างต้น ไม่รวมถึงการดำเนินการเกี่ยวกับรายการที่เกี่ยวข้องกันและรายการได้มาหรือจำหน่ายไปซึ่งทรัพย์สินที่สำคัญของบริษัทจดทะเบียน ตามกฎเกณฑ์ของตลาดหลักทรัพย์และบริษัทจะต้องปฏิบัติให้เป็นไปตามกฎระเบียบ และข้อบังคับของตลาดหลักทรัพย์ที่เกี่ยวข้องกับเรื่องนั้นๆ นอกจากนี้ อำนาจดังกล่าวข้างต้น ไม่รวมถึงเรื่องอื่นๆ ที่ข้อบังคับบริษัทกำหนดให้ต้องขออนุมัติจากมติที่ประชุมผู้ถือหุ้น

องค์ประกอบและการสรรหากรรมการ

ข้อบังคับบริษัทกำหนดให้ บริษัท มีคณะกรรมการคณะหนึ่ง ประกอบด้วยกรรมการอย่างน้อย 5 คน และไม่มากกว่า 15 คน ให้คณะกรรมการเลือกตั้งกรรมการด้วยกันเป็นประธานกรรมการ และอาจเลือกรองประธานกรรมการ กรรมการผู้จัดการและตำแหน่งอื่นตามที่เห็นเหมาะสมด้วยก็ได้ และกรรมการไม่น้อยน้อยกว่ากึ่งหนึ่งของจำนวนกรรมการทั้งหมดต้องมีถิ่นที่อยู่ในราชอาณาจักร และผู้เป็นกรรมการของบริษัท ไม่จำเป็นจะต้องเป็นผู้ถือหุ้นของบริษัท

การแต่งตั้งกรรมการบริษัท

วิธีการคัดเลือกบุคคลที่จะเป็นกรรมการบริษัทนั้น มิได้ผ่านคณะกรรมการสรรหา (Nominating Committee) แต่ต้องผ่านขั้นตอนที่ประชุมผู้ถือหุ้นเพื่อเลือกตั้งคณะกรรมการตามหลักเกณฑ์และวิธีการดังต่อไปนี้

- (1) ผู้ถือหุ้นคนหนึ่ง มีคะแนนเสียงเท่ากับหนึ่งหุ้นต่อเสียงหนึ่ง
- (2) ให้ผู้ถือหุ้นออกเสียงลงคะแนนเลือกตั้งกรรมการเป็นรายบุคคลไป
- (3) บุคคลซึ่งได้รับคะแนนเสียงสูงสุดตามลำดับลงมาเป็นผู้ได้รับการเลือกตั้งเป็นกรรมการเท่าจำนวนกรรมการที่จะพึงมี หรือจะพึงเลือกตั้งในครั้งนั้น ในกรณีที่บุคคลซึ่งได้รับการเลือกตั้งในลำดับถัดลงมา มีคะแนนเสียงเท่ากัน เกินจำนวนกรรมการที่จะพึงมีหรือจะพึงเลือกตั้งในครั้งนั้น ให้ผู้เป็นประธานเป็นผู้ออกเสียงชี้ขาด

การถอดถอนกรรมการ

- (1) ในการประชุมสามัญประจำปีทุกครั้ง กรรมการจะต้องออกจากตำแหน่งอย่างน้อยจำนวนหนึ่งในสาม (1/3) โดยอัตรา ถ้าจำนวนกรรมการจะแบ่งออกให้เป็นสามส่วนไม่ได้ ก็ให้ออกโดยจำนวนใกล้เคียงที่สุดกับส่วนหนึ่งในสาม (1/3) กรรมการผู้ออกจากตำแหน่งไปนั้น อาจจะถูกเลือกเข้ารับตำแหน่งอีกก็ได้
- (2) นอกจากการพ้นตำแหน่งตามวาระแล้ว กรรมการอาจพ้นตำแหน่งเมื่อ 1) ตาย 2) ลาออก 3) ขาดคุณสมบัติ หรือมีลักษณะต้องห้ามตามกฎหมายว่าด้วยบริษัทมหาชนจำกัด 4) ที่ประชุมผู้ถือหุ้นลงมติให้ออก 5) ศาลมีคำสั่งให้ออก
- (3) กรรมการคนใดจะลาออกจากตำแหน่ง ให้ยื่นใบลาออกต่อบริษัท การลาออกมีผลนับแต่วันที่ใบลาออกไปถึงบริษัท กรรมการซึ่งลาออก จะแจ้งการลาออกของตนให้นายทะเบียนทราบด้วยก็ได้
- (4) ในกรณีที่ตำแหน่งกรรมการว่างลงเพราะเหตุอื่น นอกจากถึงคราวออกตามวาระ ให้คณะกรรมการเลือกบุคคลซึ่งมีคุณสมบัติ และไม่มีลักษณะต้องห้ามตามกฎหมายว่าด้วยบริษัทมหาชนจำกัด เข้าเป็นกรรมการแทนในการประชุมคณะกรรมการคราว

ต่อไป เว้นแต่วาระของกรรมการเหลือน้อยกว่าสองเดือน บุคคลซึ่งเข้าเป็นกรรมการแทนดังกล่าวจะอยู่ในตำแหน่งกรรมการได้เพียงเท่าวาระที่ยังเหลืออยู่ของกรรมการที่ตนแทนมติของคณะกรรมการ ต้องประกอบด้วยคะแนนเสียงไม่น้อยกว่าสามในสี่ของจำนวนกรรมการที่ยังเหลืออยู่

- (5) ที่ประชุมผู้ถือหุ้นอาจลงมติให้กรรมการคนใดออกจากตำแหน่งก่อนถึงคราวออกตามวาระได้ ด้วยคะแนนเสียงไม่น้อยกว่าสามในสี่ของจำนวนผู้ถือหุ้นซึ่งมาประชุมและมีสิทธิออกเสียง และมีหุ้นนับรวมกันได้ไม่น้อยกว่ากึ่งหนึ่งของจำนวนหุ้นที่ถือโดยผู้ถือหุ้นที่มาประชุมและมีสิทธิออกเสียง

2. คณะกรรมการตรวจสอบ

รายชื่อคณะกรรมการตรวจสอบ 3 ท่าน ประกอบด้วย

รายชื่อกรรมการ	ตำแหน่ง	การประชุมคณะกรรมการ (ครั้ง)	
		จำนวนครั้งที่จัด	จำนวนครั้งที่เข้าร่วม
นายชาติ ตันติยวงศ์	ประธานกรรมการตรวจสอบ/กรรมการอิสระ	4	4
นายปรีชา รัตนานนท์	กรรมการตรวจสอบ/กรรมการอิสระ	4	4
นางสาวสุธีรา ลาภสมบุญกมล	กรรมการตรวจสอบ/กรรมการอิสระ	4	4

ขอบเขตอำนาจหน้าที่และความรับผิดชอบของคณะกรรมการตรวจสอบ

เพื่อให้คณะกรรมการตรวจสอบสามารถปฏิบัติงานได้ตามหน้าที่ที่คณะกรรมการบริษัทได้รับมอบหมาย คณะกรรมการตรวจสอบมีอำนาจ บทบาท และการปฏิบัติงานดังต่อไปนี้

- กำหนดให้มีการประสานความเข้าใจให้อยู่ในแนวทางเดียวกันระหว่างผู้สอบบัญชีคณะกรรมการบริษัทและผู้ตรวจสอบภายใน
- สอบทานและแก้ไขกฎบัตรคณะกรรมการตรวจสอบเป็นปกติประจำปี เพื่อให้ทันสมัยและเหมาะสมกับสภาพแวดล้อมขององค์กร
- เสนอรายชื่อผู้สอบบัญชีแก่คณะกรรมการบริษัท พร้อมทั้งผลตอบแทนในการสอบบัญชีประจำปีเพื่อขอรับการแต่งตั้งจากที่ประชุมใหญ่ผู้ถือหุ้นและผู้สอบทานกับประเมินผลการปฏิบัติงานของผู้สอบบัญชี
- ให้ความเห็นชอบในการแต่งตั้ง ถอดถอน โยกย้ายหรือเลิกจ้างผู้อำนวยการผู้ตรวจสอบภายใน
- ให้ความเชื่อมั่นและยืนยันในความมีอิสระของผู้ตรวจสอบภายในและผู้สอบบัญชี
- สอบทานงานบริการและงานที่ปรึกษาอื่นที่ผู้สอบบัญชีหรือสำนักสอบบัญชีเป็นผู้ให้บริการ นอกจากนี้ยังต้องกำหนดอัตราค่าจ้างในงานที่ให้ผู้สอบบัญชีดำเนินการ
- สอบถามถึงระดับความเสี่ยงที่สำคัญ ตลอดจนวิธีบรรเทาความเสี่ยงให้ลดน้อยลงจากผู้บริหาร ผู้อำนวยการ ผู้ตรวจสอบภายในและผู้สอบบัญชี
- ปรึกษาหารือ และพิจารณาถึงขอบเขตการตรวจสอบ แผนการตรวจสอบของผู้ตรวจสอบภายในและผู้สอบบัญชีให้มีความสัมพันธ์และเกื้อกูลกันในส่วนที่เกี่ยวกับการตรวจสอบด้านการเงิน (Financial Auditing)
- หารือกับฝ่ายจัดการ เพื่อให้บริษัทรับประโยชน์อื่นจากการสอบบัญชี นอกเหนือจากความเสี่ยงของผู้สอบบัญชีเพียงประการเดียว
- สอบทานกับผู้อำนวยการผู้ตรวจสอบภายในและผู้สอบบัญชีครอบคลุมถึงเรื่องต่างๆ ที่จะตรวจสอบเพื่อลดความซ้ำซ้อนของงานตรวจสอบและประสิทธิผลที่จะได้รับจากทรัพยากรของผู้ตรวจสอบภายใน และผู้สอบบัญชี
- สอบทานและพิจารณาพร้อมกับผู้สอบบัญชี ผู้อำนวยการและผู้ตรวจสอบภายในเพื่อยืนยันความเพียงพอของ
 - ระบบการควบคุมภายใน ซึ่งรวมถึงระบบการควบคุมภายในโดยใช้คอมพิวเตอร์
 - ข้อบกพร่องสำคัญที่ผู้สอบบัญชี ผู้ตรวจสอบภายในและฝ่ายจัดการมีความเห็นร่วมกัน

12. สอบทานกับฝ่ายจัดการและผู้สอบบัญชีเมื่อการตรวจสอบประจำปีเสร็จสิ้นลงเพื่อพิจารณาในประเด็นต่อไปนี้
 - งบการเงินประจำปีและหมายเหตุประกอบงบการเงิน
 - รายงานของผู้สอบบัญชี
 - ข้อสังเกตและข้อเสนอแนะเพิ่มเติมเกี่ยวกับแผนการตรวจสอบของผู้สอบบัญชี
 - ความยุ่งยากหรือข้อขัดแย้งที่มีนัยสำคัญกับฝ่ายจัดการในระหว่างที่ผู้สอบบัญชีปฏิบัติงานอยู่
 - สารสำคัญอื่นๆ ที่เกี่ยวข้องกับการตรวจสอบที่คณะกรรมการตรวจสอบควรให้ความสนใจกับผู้สอบบัญชี
13. สอบทานและพิจารณาพร้อมกับฝ่ายจัดการและผู้อำนวยการผู้ตรวจสอบภายในในหัวข้อต่อไปนี้
 - ข้อบกพร่องสำคัญที่ตรวจพบในระหว่างปี และการสนองตอบจากฝ่ายจัดการ
 - ความยุ่งยากที่เกิดขึ้นในระหว่างตรวจสอบซึ่งอาจจะรวมถึงขอบเขตการปฏิบัติงานหรือการเข้าถึงข้อมูลที่สำคัญสำหรับการตรวจสอบ
 - การเปลี่ยนแปลงขอบเขตการตรวจสอบให้แตกต่างจากขอบเขตที่กำหนดไว้ในแผนการตรวจสอบ
 - งบประมาณและอัตราค่าจ้างของผู้ตรวจสอบภายใน
 - กฎบัตรของผู้ตรวจสอบภายใน
 - มาตรฐานการปฏิบัติงานของผู้ตรวจสอบภายในควรสอดคล้องกับมาตรฐานการปฏิบัติงานที่สมาคมผู้ตรวจสอบภายในแห่งประเทศไทย และ/หรือที่สถาบันผู้ตรวจสอบภายในสหรัฐอเมริกา (Institute of Internal Auditors, U.S.A.)
14. สอบทานข้อมูลที่ส่งให้หน่วยงานกำกับดูแล (Regulators) เช่น สำนักงานคณะกรรมการกำกับหลักทรัพย์และตลาดหลักทรัพย์ ตลาดหลักทรัพย์แห่งประเทศไทย ธนาคารแห่งประเทศไทย ค.ต.ร. และตรงกับข้อมูลที่เปิดเผยในงบการเงิน
15. สอบทานงบการเงินระหว่างปีร่วมกับผู้สอบบัญชีและผู้อำนวยการผู้ตรวจสอบภายในก่อนที่จะนำเสนอให้หน่วยงานกำกับดูแล
16. สอบทานนโยบายและวิธีปฏิบัติเกี่ยวกับการเบิกจ่ายของเจ้าหน้าที่บริษัท ตลอดจนการใช้ทรัพย์สินของบริษัท รวมถึงพิจารณาผลการตรวจสอบที่ผู้ตรวจสอบภายในหรือผู้สอบบัญชีได้ทำไว้
17. สอบทานร่วมกับผู้อำนวยการ ผู้ตรวจสอบภายใน และผู้สอบบัญชีถึงมาตรการกำกับดูแลของบริษัทว่ามีความสอดคล้องกับข้อบังคับของบริษัทที่กำหนดไว้มากน้อยเพียงใด
18. สอบทานนัยทางกฎหมายและการกำกับดูแล มีความสำคัญที่จะส่งผลกระทบต่องบการเงิน การปฏิบัติตามนโยบายที่กำหนดไว้
19. ประชุมร่วมกับผู้อำนวยการตรวจสอบภายใน ผู้สอบบัญชีและฝ่ายจัดการเฉพาะกิจถึงประเด็นที่คณะกรรมการตรวจสอบ หรือที่ประชุมมีความเห็นว่าควรจะมีการประชุมเป็นการเฉพาะกับคณะกรรมการตรวจสอบด้วย
20. จัดทำรายงานการปฏิบัติงานของคณะกรรมการตรวจสอบเสนอคณะกรรมการบริษัท
21. จัดทำรายงานแสดงถึงความรับผิดชอบและการปฏิบัติงานของคณะกรรมการตรวจสอบเพื่อเสนอเป็นส่วนหนึ่งในรายงานประจำปีของบริษัท
22. คณะกรรมการตรวจสอบมีอำนาจในการตรวจสอบและสอบสวนผู้ที่เกี่ยวข้องและเรื่องที่เกี่ยวข้องภายในขอบเขตของอำนาจหน้าที่ คณะกรรมการตรวจสอบต้องมีอำนาจในการว่าจ้างหรือนำเอาผู้เชี่ยวชาญเฉพาะด้านมาช่วยงานตรวจสอบและสอบสวนได้ตามที่คณะกรรมการตรวจสอบพิจารณาว่าเหมาะสม
23. คณะกรรมการตรวจสอบต้องประชุมกันอย่างน้อยปีละ 3 ครั้ง หรือมากกว่าเมื่อมีความจำเป็น คณะกรรมการตรวจสอบอาจเชิญฝ่ายจัดการหรือผู้ที่เกี่ยวข้องเข้าร่วมประชุมและให้ข้อมูลในส่วนที่เกี่ยวข้องได้
24. คณะกรรมการตรวจสอบจะปฏิบัติหน้าที่อื่นนอกเหนือจากที่กำหนดไว้ในกฎบัตรนี้ไม่ได้ เว้นแต่มีข้อบังคับ หรือกฎหมาย หรือคำสั่งของคณะกรรมการบริษัทให้ปฏิบัติเป็นอย่างอื่น
25. ประธานคณะกรรมการตรวจสอบควรได้รับการแต่งตั้งจากคณะกรรมการบริษัทหรือหากว่าบริษัทประสงค์จะให้กรรมการที่ได้รับแต่งตั้งจากคณะกรรมการบริษัทเลือกประธานกันเองก็เป็นอีกทางเลือกหนึ่ง

26. คณะกรรมการตรวจสอบต้องมีจำนวนอย่างน้อย 3 ท่าน และต้องเป็นกรรมการอิสระ
27. กรรมการบริษัทไม่ได้ดำรงตำแหน่งกรรมการบริหาร หากได้รับแต่งตั้งให้เป็นกรรมการในคณะกรรมการตรวจสอบแล้ว บทบาทและหน้าที่ในฐานะกรรมการตรวจสอบต้องเป็นส่วนที่เพิ่มเติมจากบทบาทและหน้าที่ของกรรมการบริษัทด้วย

คณะผู้บริหาร

ณ วันที่ 31 ธันวาคม 2563 บริษัทมีผู้บริหารจำนวน 7 ท่าน ดังนี้

รายชื่อผู้บริหาร	ตำแหน่ง
นายอาทิตย์ ทิปรสุขเกษม	กรรมการผู้จัดการ
นายสมาน เชื้อจีน	ผู้อำนวยการฝ่ายบริการและจัดส่ง
นายทงก เกษมศักดิ์กริน	ผู้อำนวยการฝ่ายผลิตและคุณภาพคอนกรีตผสมเสร็จ
นายณรา แสงสง่าศรี	ผู้ช่วยผู้อำนวยการฝ่ายผลิตสินค้าสำเร็จรูป
นายไพชยนต์ แก้วมงคล	ผู้จัดการฝ่ายบัญชี
นางพลอยนภัส วณิชสรรพ	ผู้จัดการฝ่ายการเงิน
นางสาววดี แสงไฟแก้ว	ผู้จัดการฝ่ายสินเชื่อ

ขอบเขตอำนาจหน้าที่ของกรรมการผู้จัดการ

ที่ประชุมคณะกรรมการบริษัท ครั้งที่ 1/2544 เมื่อวันที่ 8 กันยายน 2544 มีมติกำหนดขอบเขตและอำนาจของกรรมการผู้จัดการไว้ดังต่อไปนี้

- (1) กำหนดและเสนอกลยุทธ์และแผนการทางธุรกิจต่อคณะกรรมการ
 - (2) ดำเนินการตามกลยุทธ์และแผนทางธุรกิจที่ได้รับอนุมัติจากคณะกรรมการ
 - (3) แสวงโอกาสทางธุรกิจที่เกี่ยวข้องกับทางธุรกิจของกลุ่มบริษัท รวมทั้งธุรกิจใหม่ที่มีความเป็นไปได้ เพื่อเพิ่มรายได้ให้แก่บริษัทและพนักงานของบริษัท เพื่อนำเสนอคณะกรรมการพิจารณา
 - (4) ดำเนินการและปฏิบัติการที่คณะกรรมการมอบหมายภายใต้นโยบายของคณะกรรมการ
 - (5) สั่งการ ออกระเบียบ/ ประกาศ/ บัญชี เพื่อให้การปฏิบัติงานเป็นไปตามนโยบาย
 - (6) อนุมัติและ/หรือมอบหมายการทำนิติกรรมเพื่อผูกพันบริษัท สำหรับธุรกรรมปกติของบริษัท ภายในวงเงินไม่เกิน 100 ล้านบาท (แก้ไขครั้งสุดท้ายด้วยมติที่ประชุมคณะกรรมการบริษัทครั้งที่ 4/2547 วันที่ 31 พฤษภาคม 2547)
 - (7) ประสานงาน ผู้บริหารและพนักงาน เพื่อปฏิบัติตามนโยบายและทิศทางธุรกิจที่ได้รับจากคณะกรรมการ
 - (8) ดูแลการทำงานของพนักงานให้เป็นไปตามนโยบาย และกฎระเบียบต่าง ๆ รวมถึงการปฏิบัติงานด้วยหลักธรรมาภิบาลในการทำธุรกิจ
 - (9) ส่งเสริมพัฒนาความรู้ความสามารถและศักยภาพของพนักงาน เพื่อเพิ่มศักยภาพขององค์กร
 - (10) พิจารณาผลประโยชน์ของบริษัท และการนำเสนอเงินปันผลทั้งปีและเงินปันผลประจำปี ให้แก่คณะกรรมการเพื่ออนุมัติหรือนำเสนอผู้ถือหุ้นอนุมัติ (แล้วแต่กรณี)
 - (11) พิจารณานำสิทธิและทรัพย์สินของบริษัทไปก่อการผูกพันใดกับบุคคล บริษัท ห้างร้าน หรือสถาบันการเงิน เพื่อนำเสนอคณะกรรมการอนุมัติ (แก้ไขครั้งสุดท้ายด้วยมติที่ประชุมคณะกรรมการบริษัท ครั้งที่ 5/2544 วันที่ 18 ตุลาคม 2544)
- ทั้งนี้ การมอบอำนาจดังกล่าวข้างต้นให้แก่กรรมการผู้จัดการ จะไม่สามารถอนุมัติรายการใดๆ ที่ตนเองหรือบุคคลที่มีความขัดแย้งทางผลประโยชน์ มีส่วนได้เสีย หรืออาจมีความขัดแย้งทางผลประโยชน์ในลักษณะอื่นใดกับบริษัทหรือบริษัทย่อย

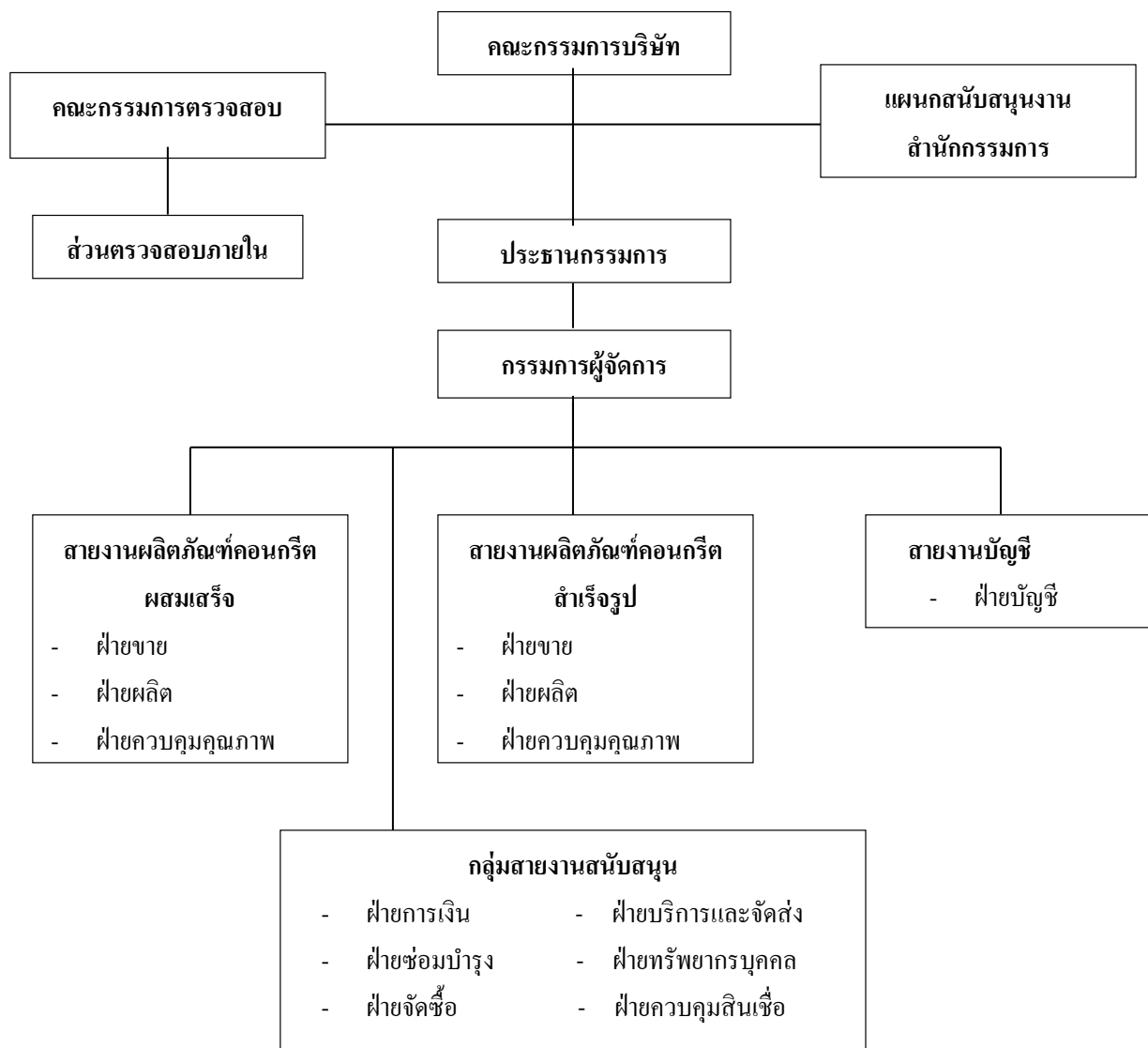

หมายเหตุ ส่วนตรวจสอบภายใน ทำหน้าที่และปฏิบัติงานโดยบริษัท สมาร์ท คอนซัลต์ติ้ง แอนด์ เซอร์วิสเชส จำกัด

เลขานุการบริษัท

พระราชบัญญัติหลักทรัพย์และตลาดหลักทรัพย์(ฉบับที่ 4) พ.ศ.2551 มาตรา 89/15 กำหนดให้คณะกรรมการต้องจัดให้มีเลขานุการบริษัทรับผิดชอบดำเนินการในนามบริษัทหรือคณะกรรมการ ดังนั้นในการประชุมคณะกรรมการบริษัทครั้งที่ 4/2551 คณะกรรมการจึงได้มีมติแต่งตั้งให้นางสาวฐิติ สกฤตกิจดิวัฒน์ ทำหน้าที่ในตำแหน่งเลขานุการบริษัท โดยมีผลตั้งแต่วันที่ 13 สิงหาคม 2551 เป็นต้นไป

ค่าตอบแทนกรรมการและผู้บริหาร

(1) ค่าตอบแทนที่เป็นตัวเงิน

ค่าตอบแทนกรรมการ ประกอบด้วยเบี้ยประชุม ดังนี้

รายชื่อกรรมการ	ตำแหน่ง	ค่าตอบแทนกรรมการ(บาท)		
		กรรมการบริษัท	กรรมการตรวจสอบ	รวม
นายประทีป ทิปกรสุขเกษม	ประธานกรรมการ	150,000	-	150,000
นายอาทิตย์ ทิปกรสุขเกษม	กรรมการ	100,000	-	100,000
นางชลธิชา ทิปกรสุขเกษม	กรรมการ	100,000	-	100,000
นายดาวฤทธิ์ ทองน้อม	กรรมการ	100,000	-	100,000
นายสมาน เชื้อจีน	กรรมการ	100,000	-	100,000
นายชาติร์ ดันติยวงศ์	ประธานกรรมการตรวจสอบและกรรมการอิสระ	100,000	100,000	200,000
นายปรีชา รัตนานนท์	กรรมการอิสระและกรรมการตรวจสอบ	100,000	80,000	180,000
นางสาวสุธีรา ลากสมบุญมงคล	กรรมการอิสระและกรรมการตรวจสอบ	100,000	80,000	180,000

ค่าตอบแทนผู้บริหาร : ในปี 2563 บริษัทได้จ่ายค่าตอบแทนประกอบด้วยค่าตอบแทนเงินเดือนและโบนัส ให้กับผู้บริหารจำนวน 7

ราย รวมทั้งสิ้น 17,630,116 บาท

(2) ค่าตอบแทนอื่น

ค่าตอบแทนอื่นของกรรมการ

-ไม่มี-

ค่าตอบแทนอื่นของผู้บริหาร

- เงินกองทุนสำรองเลี้ยงชีพ

บริษัทได้จัดให้มีกองทุนสำรองเลี้ยงชีพโดยบริษัทได้สมทบในอัตราส่วนร้อยละ 2 ของเงินเดือน โดยในปี 2563 บริษัทได้จ่ายเงินสมทบกองทุนสำรองเลี้ยงชีพสำหรับผู้บริหารจำนวน 4 ราย จำนวนเงิน 157,938.08 บาท

บุคลากร

บริษัทมีพนักงานทั้งหมด 1,017 คน โดยในปี 2563 บริษัทจ่ายผลตอบแทนให้แก่พนักงานจำนวนทั้งสิ้น 216,237,391.10 บาท ซึ่งผลตอบแทนได้แก่ เงินเดือน ค่าล่วงเวลา เงินช่วยเหลือค่าครองชีพ เงินโบนัสเงินช่วยเหลือพิเศษ และเงินสมทบกองทุนสำรองเลี้ยงชีพ เป็นต้น นอกจากนี้บริษัทยังได้จ่ายค่าตอบแทนให้แก่พนักงานในลักษณะเดียวกันกับบริษัทรวม 101,119,967.27 บาท จำนวนพนักงาน และผลตอบแทน

ปี 2563	บริษัท	บจก.ชลบุรี กันขง	บจก.ตะวันออก การขนส่ง	บจก.ชลประทีป สินทรัพย์	บมจ.สมาร์ท คอนกรีต	บจก.ซีซีที เพว็สโตนส์
พนักงานปฏิบัติการ/บริการ(คน)	870	77	-	-	16	53
พนักงานบริหาร(คน)	27	10	-	1	8	2
พนักงานในสำนักงานใหญ่(คน)	120	42	-	-	149	13
รวม(คน)	1,017	129	-	1	173	68
ค่าตอบแทนพนักงาน (บาท)	216,237,391.10	31,503,714.34	-	400,000.00	53,852,783.02	15,363,469.91

การเปลี่ยนแปลงจำนวนพนักงานอย่างมีนัยสำคัญในระยะ 3 ปีที่ผ่านมา

- ไม่มี -

ข้อพิพาทด้านแรงงานที่สำคัญในระยะ 3 ปีที่ผ่านมา

- ไม่มี -

นโยบายในการพัฒนาพนักงาน

บริษัทตระหนักถึงความสำคัญของบุคลากรภายในองค์กรอันเป็นปัจจัยสำคัญที่ส่งเสริมให้องค์กรดำเนินงานอย่างมีประสิทธิภาพสูงสุด โดยบริษัทมุ่งเน้นที่จะพัฒนา และยกระดับฝีมือแรงงานของบุคลากรในองค์กรให้มีมาตรฐานสอดคล้อง และทัดเทียมกับกลุ่มเศรษฐกิจอาเซียนที่กำลังเกิดขึ้น รวมถึงเพิ่มพูนทักษะ ความรู้เกี่ยวกับเทคโนโลยีที่ใช้ในการทำงานต่างๆ ตลอดเวลา บริษัทจึงได้จัดให้มีการฝึกอบรมพัฒนาทักษะความรู้ต่างๆ ให้กับบุคลากรอย่างต่อเนื่อง นอกจากนี้บริษัทยังมีการสร้างวัฒนธรรมแห่งการเรียนรู้ (Learning Organization) ให้เกิดขึ้นภายในองค์กร เพื่อให้องค์กรและบุคลากรมีกระบวนการทำงานที่มีประสิทธิภาพ และประสิทธิผลเพิ่มมากยิ่งขึ้น โดยมีการเชื่อมโยงรูปแบบของการทำงานเป็นทีม สร้างกระบวนการเรียนรู้ และความเข้าใจเพื่อเตรียมรับการเปลี่ยนแปลง พร้อมทั้งเปิดโอกาสให้ทีมงานกล้าคิด กล้าตัดสินใจ อันเป็นการส่งเสริมให้เกิดบรรยากาศของการคิดริเริ่ม (Initiative) และการสร้างนวัตกรรม (Innovation) ใหม่ ๆ ให้เกิดขึ้นแก่องค์กร ส่งผลให้องค์กรเกิดความยั่งยืน และแข็งแกร่ง เป็นผู้นำในด้านผลิตภัณฑ์คอนกรีตผสมเสร็จและคอนกรีตสำเร็จรูป พร้อมเผชิญกับสภาวะการแข่งขันต่อไป

รายการระหว่างกัน

1. การทำรายการระหว่างกันของบริษัท

บริษัทมีนโยบายทำรายการระหว่างกันกับบุคคลหรือกิจการที่เกี่ยวข้องกัน หมายถึง บุคคลหรือกิจการที่อยู่ภายใต้การควบคุมของกลุ่มบริษัท หรือสามารถควบคุมกลุ่มบริษัททั้งทางตรงและทางอ้อม หรือมีอิทธิพลอย่างเป็นสาระสำคัญในการตัดสินใจด้านการเงินหรือการดำเนินงานของกลุ่มบริษัท

บุคคลหรือกิจการที่เกี่ยวข้องกันประกอบด้วย

ชื่อกิจการ	ประเภทธุรกิจ	ลักษณะความสัมพันธ์
บริษัท ชลบุรีอินเตอร์ จำกัด (ยกเลิกกิจการเมื่อวันที่ 21 ตุลาคม 2563 อยู่ระหว่างการชำระบัญชี)	ธุรกิจโรงแรม	บริษัทร่วมของ CCP (ถือหุ้นโดยบริษัท ชลประทีปสินทรัพย์ จำกัด)
บริษัท ระยองมาบตาพุดธุรกิจ จำกัด	ถือครองที่ดินเพื่อการพัฒนา	มีผู้ถือหุ้นและกรรมการร่วมกัน
บริษัท สมายล์ แอสเสท จำกัด	ค้าสังหาริมทรัพย์	มีผู้ถือหุ้นและกรรมการร่วมกัน
บริษัท ศรีสุรศักดิ์ จำกัด	ให้เช่าทรัพย์สินและเซอร์วิสอพาร์ทเมนต์	มีผู้ถือหุ้นและกรรมการร่วมกัน
บริษัท ทีปกร โฮลดิ้ง จำกัด	ลงทุนในกิจการ	มีผู้ถือหุ้นและกรรมการร่วมกัน
บริษัท ทีปกร เลค แอนด์ แลนด์ จำกัด	บริหารอสังหาริมทรัพย์	มีผู้ถือหุ้นและกรรมการร่วมกัน
บริษัท ชลบุรีสงวนวงศ์ธุรกิจ จำกัด	ค้าสังหาริมทรัพย์	มีผู้ถือหุ้นและกรรมการร่วมกัน
บริษัท บางพระธุรกิจ จำกัด	ให้เช่าอสังหาริมทรัพย์	มีผู้ถือหุ้นและกรรมการร่วมกัน
บริษัท อ่างหิน พลังงาน จำกัด	สถานบริการน้ำมันเชื้อเพลิง	มีผู้ถือหุ้นและกรรมการร่วมกัน
บริษัท ซี แพนเนล จำกัด	ผลิตและจำหน่าย ผนังคอนกรีตสำเร็จรูป	กรรมการเป็นญาติของกรรมการ
ผู้บริหารที่สำคัญ	-	บุคคลที่มีอำนาจและความรับผิดชอบในการวางแผน สั่งการ และควบคุมกิจกรรมต่าง ๆ ของบริษัทไม่ว่าทางตรงหรือทางอ้อม ทั้งนี้รวมถึงกรรมการของบริษัท (ไม่ว่าจะทำหน้าที่ในระดับบริหารหรือไม่ก็ตาม)

นโยบายการกำหนดราคาสำหรับแต่ละประเภทรายการมีดังนี้

ประเภทรายการ	นโยบายการกำหนดราคา
รายได้จากการขายสินค้า / ทรัพย์สิน	ราคาตลาดหรือราคาเทียบเคียงกับราคาตลาด
รายได้จากการให้เช่าและบริการ	ราคาตลาดหรือราคาที่ตกลงกันตามสัญญา
ดอกเบี้ยรับ	อ้างอิงต้นทุนทางการเงินของผู้ให้กู้
เงินปันผลรับ	ตามจำนวนที่ประกาศจ่าย
รายได้อื่น	ราคาตามสัญญา
ซื้อสินค้า / น้ำมันรถ / ทรัพย์สิน	ราคาตลาดหรือราคาเทียบเคียงกับราคาตลาด
ค่าเช่าจ่าย	ราคาที่ตกลงกันตามสัญญา
ค่าใช้จ่ายอื่น	อ้างอิงอัตราค่าธรรมเนียมของธนาคารพาณิชย์ / ราคาตลาด
ดอกเบี้ยจ่าย	อ้างอิงต้นทุนทางการเงินของผู้ให้กู้
เงินปันผลจ่าย	ตามจำนวนที่ประกาศจ่าย
ค่าประกันวงเงินสินเชื่อ	ไม่คิดค่าธรรมเนียมค่าประกัน
ค่าตอบแทนผู้บริหารสำคัญ	จำนวนตามที่ตกลงกัน

2. มาตรการหรือขั้นตอนการอนุมัติรายการระหว่างกันของบริษัท

คณะกรรมการได้ร่วมกันพิจารณาและมีมติเป็นเอกฉันท์ว่า รายการระหว่างกันกับบุคคลที่อาจขัดแย้งกันในอนาคต จะต้องผ่านการเห็นชอบจากคณะกรรมการบริษัท โดยคณะกรรมการตรวจสอบจะต้องเห็นชอบด้วยกับรายการระหว่างกันนั้น ทั้งนี้ การอนุมัติการทำรายการระหว่างกันจะคำนึงถึงประโยชน์สูงสุดของบริษัท ความยุติธรรม ความสมเหตุสมผลของรายการ และราคาที่เป็นไปตามราคาตลาด นอกจากนี้ ผู้มีส่วนได้ส่วนเสียหรืออาจขัดแย้งทางผลประโยชน์ในรายการระหว่างกันจะไม่สามารถเข้ามามีส่วนร่วมอนุมัติรายการระหว่างกันในลักษณะดังกล่าวได้ และหากเป็นรายการระหว่างกันที่เข้าข่ายตามข้อบังคับ ประกาศ คำสั่ง ข้อกำหนด หรือกฎของตลาดหลักทรัพย์แห่งประเทศไทย บริษัท จะปฏิบัติตามข้อกำหนดของตลาดหลักทรัพย์แห่งประเทศไทย

3. นโยบายหรือแนวโน้มนำการทำรายการระหว่างกันในอนาคต

นโยบายการทำรายการระหว่างกันที่จะเกิดขึ้นในอนาคต จะกำหนดตามลักษณะการค้าทั่วไปโดยอ้างอิงกับราคาและเงื่อนไขตลาดที่เหมาะสมและก่อให้เกิดประโยชน์ต่อบริษัท โดยกรรมการตรวจสอบจะเป็นผู้ตรวจสอบความจำเป็นและความสมเหตุสมผลของรายการระหว่างกันดังกล่าว ทั้งนี้ ในกรณีที่คณะกรรมการตรวจสอบไม่มีความชำนาญในการพิจารณารายการระหว่างกันที่อาจเกิดขึ้น คณะกรรมการตรวจสอบสามารถให้ผู้เชี่ยวชาญทางวิชาชีพอิสระหรือผู้สอบบัญชีของบริษัท เป็นผู้ให้ความเห็นเกี่ยวกับรายการระหว่างกันดังกล่าวเพื่อนำไปใช้ประกอบการพิจารณาอนุมัติรายการระหว่างกันของคณะกรรมการบริษัท หรือผู้ถือหุ้นตามแต่กรณี

การกำกับดูแลกิจการ:

ตลอดการดำเนินงานที่ผ่านมา บริษัท ตระหนักถึงความรับผิดชอบที่มีต่อผู้มีส่วนได้เสียทุกฝ่าย โดยคณะกรรมการและเจ้าหน้าที่ทุกฝ่ายได้ปฏิบัติตามระเบียบข้อบังคับของบริษัท ตลาดหลักทรัพย์แห่งประเทศไทย และสำนักงานคณะกรรมการกำกับหลักทรัพย์และตลาดหลักทรัพย์อย่างเคร่งครัด อีกทั้ง คณะกรรมการบริษัทได้จัดทำนโยบายการปฏิบัติตามข้อพึงปฏิบัติที่ดี (Code of Best Practice) ตามแนวทางของตลาดหลักทรัพย์แห่งประเทศไทย เพื่อเป็นกรอบกำหนดแนวทางบริหารงานของบริษัทสำคัญอีกประการหนึ่ง ที่จะนำมาซึ่งการบริหารงานที่โปร่งใส เปิดเผย และตรวจสอบได้ของคณะกรรมการ อันเป็นหลักประกันที่สร้างความเชื่อมั่นแก่ผู้มีส่วนได้เสียทุกฝ่ายว่า ภารกิจของบริษัท จะสามารถดำเนินไปอย่างมีประสิทธิภาพ บรรลุวัตถุประสงค์ อยู่ในแนวทางที่ผู้ถือหุ้นเห็นชอบ และถูกต้องตามกฎหมาย โดยมีรายละเอียดดังนี้

นโยบายเกี่ยวกับการกำกับดูแล

คณะกรรมการของบริษัทคำนึงถึงความสำคัญของนโยบายเกี่ยวกับการกำกับดูแลกิจการที่ดีโดยกำหนดเป็นนโยบาย เพื่อให้การดำเนินธุรกิจของบริษัทเป็นไปอย่างโปร่งใสสามารถตรวจสอบได้ และเพิ่มความเชื่อมั่นให้แก่ผู้ลงทุน บริษัทจะเปิดเผยข้อมูลให้กับสาธารณะและผู้ถือหุ้นอย่างสม่ำเสมอ นอกจากนี้บริษัทยังให้ความสำคัญต่อระบบการควบคุมและการตรวจสอบภายใน ส่วนการบริหารความเสี่ยง บริษัทควบคุมและบริหารความเสี่ยงอย่างใกล้ชิดและคำนึงถึงเรื่องจริยธรรมในการดำเนินธุรกิจ โดยดำรงไว้ซึ่งความเป็นธรรมต่อลูกค้า ผู้ถือหุ้น และผู้มีส่วนได้เสียทุก ๆ กลุ่ม

สิทธิของผู้ถือหุ้น

บริษัทจะให้ความสำคัญกับสิทธิของผู้ถือหุ้นทุกๆ ท่านให้เป็นไปอย่างเท่าเทียม เช่น การแจ้งความคืบหน้าของการดำเนินงานให้ผู้ถือหุ้นทราบโดยตรงหรือผ่านทางตลาดหลักทรัพย์แห่งประเทศไทยอย่างสม่ำเสมอ การจัดส่งหนังสือเชิญประชุม และข้อมูลประกอบการประชุมวาระต่างๆ ให้ผู้ถือหุ้นทราบล่วงหน้าก่อนวันประชุม 7 วัน การกำหนดให้มีความเห็นของคณะกรรมการประกอบในแต่ละวาระและการกำหนดให้จัดบันทึกการประชุมอย่างถูกต้องและครบถ้วน เพื่อให้ผู้ถือหุ้นสามารถตรวจสอบได้ นอกจากนี้ บริษัทจะจัดให้กรรมการอิสระอย่างน้อย 1 ท่าน เป็นผู้รับมอบฉันทะในการประชุมผู้ถือหุ้น ซึ่งตามปกติ บริษัทจะจัดประชุมสามัญผู้ถือหุ้นอย่างน้อยปีละ 1 ครั้ง แต่หากมีวาระที่สำคัญที่ต้องให้ที่ประชุมผู้ถือหุ้นพิจารณา บริษัทจะดำเนินการเรียกประชุมวิสามัญผู้ถือหุ้นเพื่อพิจารณานุมัติต่อไป

สิทธิของผู้มีส่วนได้เสีย

บริษัทได้ให้ความสำคัญต่อสิทธิของผู้มีส่วนได้เสียทุกกลุ่ม โดยมีรายละเอียด ดังนี้

- ปฏิบัติกับพนักงานอย่างเป็นธรรมและให้ผลตอบแทนที่เหมาะสม
- การซื้อสินค้าและบริการจากลูกค้าเป็นไปตามเงื่อนไขทางการค้า รวมถึงปฏิบัติตามสัญญาต่อลูกค้า
- ปฏิบัติตามเงื่อนไขการกู้ยืมตามข้อตกลง
- การเอาใจใส่และรับผิดชอบต่อลูกค้า ทั้งในด้านคุณภาพของผลิตภัณฑ์และการให้บริการหลังการขายที่ดี การรักษาความลับของลูกค้า และการจัดบุคลากรรับข้อร้องเรียนจากลูกค้า
- การประพฤติตามกติกากและการหลีกเลี่ยงวิธีการทุจริตเพื่อทำลายคู่แข่ง
- การรับผิดชอบต่อสภาพแวดล้อมของชุมชน และสังคม

การประชุมผู้ถือหุ้น

บริษัทมีนโยบายส่งเสริมให้กรรมการทุกท่านเข้าร่วมประชุมในการประชุมผู้ถือหุ้น และขอรับรองว่าประธานในที่ประชุมจะเปิดโอกาสให้ผู้ถือหุ้นมีสิทธิเท่าเทียมกันในการตรวจสอบการดำเนินงานของบริษัท โดยจะกำหนดเวลาในการประชุมให้ผู้ถือหุ้นให้มีโอกาสสอบถามหรือแสดงความคิดเห็นและข้อเสนอแนะต่างๆ ได้อย่างเต็มที่รวมทั้งจะจัดข้อมูลให้เพียงพอในการพิจารณา นอกจากนี้จัดเตรียมหนังสือมอบฉันทะสำหรับผู้ถือหุ้นที่ไม่สามารถเข้าร่วมประชุมได้ และจัดเตรียมสถานที่ เพื่อความ

สะดวกต่อการเดินทางโดยในปี 2563 บริษัทได้จัดการประชุมสามัญผู้ถือหุ้น 1 ครั้ง

ภาวะผู้นำและวิสัยทัศน์

คณะกรรมการบริษัทมีบทบาทสำคัญในการทำหน้าที่เพื่อให้เป็นไปตามมาตรฐานการกำกับดูแลกิจการที่ดีในเรื่องต่อไปนี้

- การกำหนดวิสัยทัศน์ ภารกิจ กลยุทธ์ เป้าหมาย แผนธุรกิจและงบประมาณของบริษัท
- การกำกับดูแล และติดตามผลการปฏิบัติงานของฝ่ายบริหารอย่างสม่ำเสมอให้เป็นไปตามแผนงาน เพื่อให้บรรลุเป้าหมายที่วางไว้
- การดูแลระบบควบคุมภายในให้มีประสิทธิภาพและเพียงพอโดยการติดตามอย่างสม่ำเสมอ อนึ่ง บริษัทได้จ้างผู้เชี่ยวชาญตรวจสอบระบบการควบคุมภายใน คือ บริษัท สมาร์ท คอนซัลติ้ง แอนด์ เซอร์วิสเชส จำกัด เพื่อตรวจสอบและจัดทำระบบตรวจสอบการควบคุมภายในของบริษัท นอกจากนั้น บริษัทยังว่าจ้าง บริษัท เอ็น อาร์ แอนด์ แอสโซซิเอท จำกัด เพื่อตรวจสอบระบบบัญชีของบริษัท
- การดูแลให้มีมาตรการบริหารความเสี่ยงให้มีความเหมาะสม เพื่อให้บริษัท ได้รับประโยชน์สูงสุด

ความขัดแย้งทางผลประโยชน์

เพื่อป้องกันความขัดแย้งทางผลประโยชน์ คณะกรรมการบริษัทได้ดูแลอย่างรอบคอบ โดยการกำหนดนโยบาย และวิธีการดูแลไม่ให้ผู้บริหารและผู้ที่เกี่ยวข้องนำข้อมูลภายในของบริษัท ไปใช้เพื่อประโยชน์ส่วนตนดังนี้

- รายการที่อาจขัดแย้งทางผลประโยชน์
จะต้องผ่านการเห็นชอบจากคณะกรรมการบริษัท โดยคณะกรรมการตรวจสอบจะต้องเห็นชอบด้วยกับรายการระหว่างกันนั้น ทั้งนี้ การอนุมัติการทำรายการระหว่างกันจะคำนึงถึงประโยชน์สูงสุดของบริษัท ความยุติธรรม ความสมเหตุสมผลของรายการ และราคาตลาด นอกจากนั้น ผู้มีส่วนได้ส่วนเสียหรืออาจมีความขัดแย้งทางผลประโยชน์ในรายการระหว่างกัน จะไม่มีอำนาจอนุมัติรายการระหว่างกันในลักษณะดังกล่าวได้ ทั้งนี้เพื่อความโปร่งใสและเป็นธรรมและเพื่อผลประโยชน์สูงสุดของบริษัท ซึ่งหากเป็นรายการระหว่างกันที่เข้าข่ายตามข้อบังคับ ประกาศ คำสั่ง ข้อกำหนด หรือกฎของตลาดหลักทรัพย์แห่งประเทศไทย บริษัท จะปฏิบัติตามข้อกำหนดของตลาดหลักทรัพย์แห่งประเทศไทย
- การดูแลการใช้ข้อมูลภายใน
บริษัทมีนโยบาย และถือปฏิบัติโดยเคร่งครัดในการจัดการข้อมูลภายใน โดยจัดให้รับทราบเฉพาะผู้ที่เกี่ยวข้องเท่านั้น การรายงานหรือเผยแพร่ข้อมูลภายในจะสามารถทำได้เฉพาะบุคคลที่ได้รับมอบหมายเท่านั้น โดยทั้งนี้ กรรมการและผู้บริหารของบริษัท ทุกท่านทราบถึงภาระหน้าที่และความรับผิดชอบต่อข้อมูลภายในที่จะไม่นำมาใช้เพื่อประโยชน์ส่วนตน รวมทั้งเพื่อการซื้อขายหลักทรัพย์ โดยบริษัทได้กำหนดบทลงโทษทางวินัยไว้หากมีใครฝ่าฝืนหรือไม่ปฏิบัติตามและบริษัท กำหนดให้ผู้บริหารรายงานการเปลี่ยนแปลงการถือหลักทรัพย์ ต่อสำนักงาน ก.ล.ต. ตามมาตรา 59 แห่งพระราชบัญญัติหลักทรัพย์และตลาดหลักทรัพย์ พ.ศ.2535

จริยธรรมธุรกิจ

บริษัทอยู่ระหว่างการกำหนดข้อพึงปฏิบัติเกี่ยวกับจรรยาบรรณของคณะกรรมการ ฝ่ายจัดการและพนักงาน เพื่อให้ผู้เกี่ยวข้องยึดถือเป็นแนวทางในการปฏิบัติหน้าที่ตามภารกิจของบริษัท ด้วยความซื่อสัตย์สุจริต เที่ยงธรรม และรับผิดชอบต่อผู้มีส่วนได้เสีย ผู้ถือหุ้น และทุกฝ่ายที่เกี่ยวข้อง ซึ่งข้อพึงปฏิบัติเกี่ยวกับจรรยาบรรณจะรวมถึงการกำหนดบทลงโทษทางวินัยด้วย

คู่มือจริยธรรมธุรกิจ
Codes of Conduct
บริษัท ผลิตภัณฑ์คอนกรีตชลบุรี จำกัด (มหาชน)

บทนำ

การดำเนินงานด้วยความตั้งใจ มุ่งมั่นในการดำเนินธุรกิจ การพัฒนาสินค้าและการให้บริการ ตลอดจนการยึดถือจริยธรรมในการดำเนินธุรกิจมาโดยตลอดของบริษัท ผลิตภัณฑ์คอนกรีตชลบุรี จำกัด (มหาชน) ส่งผลให้ธุรกิจเติบโตมาอย่างต่อเนื่อง

ทั้งนี้เพื่อให้ คณะกรรมการบริษัท ผู้บริหารและพนักงานปฏิบัติงานได้อย่างมีคุณภาพ มีมาตรฐาน และมีคุณธรรม บริษัทจึงได้จัดทำ คู่มือจริยธรรมธุรกิจและข้อพึงปฏิบัติในการทำงาน ขึ้นเพื่อให้คณะกรรมการบริษัท ผู้บริหารและพนักงาน ยึดถือเป็นแนวทางปฏิบัติในการดำเนินกิจการด้วยความซื่อสัตย์สุจริต โดยถือประโยชน์ของลูกค้าเป็นที่ตั้งอันจะนำไปสู่องค์กรที่มีระบบการกำกับดูแลกิจการที่ดี

บริษัท มีความปรารถนาเป็นอย่างยิ่งที่จะให้คณะกรรมการ ผู้บริหารและพนักงานใช้หลักจริยธรรมตามคู่มือนี้เพื่อเป็นหลักในการปฏิบัติงานต่อไป

ส่วนที่ 1

วิสัยทัศน์และพันธกิจขององค์กร

วิสัยทัศน์ (Vision)

ผู้นำในการผลิตและจำหน่ายผลิตภัณฑ์คอนกรีตในระดับประเทศและระดับสากล

พันธกิจ (Mission)

พัฒนาและสร้างสรรค์ผลิตภัณฑ์รูปแบบใหม่ๆ อย่างต่อเนื่องเพื่อให้ทันต่อความต้องการของลูกค้าที่เปลี่ยนแปลงไป

กลยุทธ์ในการดำเนินธุรกิจ (Strategy)

พัฒนาและคิดค้นนวัตกรรมใหม่ของวัสดุก่อสร้างทุกชนิดไปพร้อมกับการขนส่งที่ถูกต้อง รวดเร็ว เพื่อให้ลูกค้าเกิดความพอใจสูงสุด

- สร้างความสัมพันธ์ที่ดีกับลูกค้า ด้วยความซื่อสัตย์ จริงใจและผลิตสินค้าที่มีคุณภาพเชื่อถือได้ตลอดจนบริการที่มีประสิทธิภาพ
- สร้างสัมพันธ์ที่ดีกับแหล่งผลิตวัตถุดิบคุณภาพสูง อีกทั้ง ยังมุ่งเน้นการหาพันธมิตรทางธุรกิจเพิ่มเติม เพื่อให้ได้วัตถุดิบที่มีคุณภาพดี
- มีความรับผิดชอบต่อสังคมและสิ่งแวดล้อม เช่น การรักษาสภาพแวดล้อมที่ดีภายในโรงงานผลิตและชุมชนโดยรอบ ใช้วัสดุเป็นแนวป้องกันฝุ่นละอองในระดับที่สูงกว่ามาตรฐานของอุตสาหกรรมตลอดแนวของฐานผลิตคอนกรีตผสมเสร็จ และใช้น้ำฉีดพ่นรดไม่คอนกรีตก่อนทำการขนส่งสินค้าเพื่อป้องกันคอนกรีตและวัสดุกระจายบนเส้นทางขณะทำการขนส่งสินค้า ไม่ให้เกิดผลกระทบที่จะเกิดขึ้นกับชุมชนและส่วนรวม
- สร้างความมั่นคงและมั่นใจให้กับพนักงานและผู้ถือหุ้น

วัฒนธรรมองค์กร : บริษัท กำหนดองค์กร 5 ประการ ดังนี้

1. ไม่ว่าจะอยู่ที่ใด และเวลาใด ก็สามารถทำงานได้ตลอดเวลา
2. ชื่นชมผู้ที่มีความคิดสร้างสรรค์แตกต่างจากผู้อื่น
3. มีความคิดและการดำเนินการที่รวดเร็ว ถูกต้อง ทันต่อสถานการณ์
4. การรับรู้ข้อมูลข่าวสารที่เท่าเทียมกันของพนักงานผ่านเครื่องมือสื่อสารและสามารถตอบสนองต่อข้อมูลที่ได้รับอย่างรวดเร็ว
5. ทุกคนสามารถร่วมกันปรึกษาหารือและออกความเห็นได้โดยไม่จำกัดที่ตำแหน่งหรือวัยวุฒิ

ส่วนที่ 2

แนวปฏิบัติในการทำงาน

การรักษาและการใช้ทรัพย์สินของบริษัท

ผู้บริหารและพนักงานมีหน้าที่ดูแลรักษาทรัพย์สินของบริษัท เช่น อาคารสถานที่ ยานพาหนะ เครื่องใช้สำนักงาน คอมพิวเตอร์ เครื่องมือและอุปกรณ์ เป็นต้น ให้เกิดประโยชน์อย่างเต็มที่ต่อบริษัท และนำไปใช้งานอย่างมีประสิทธิภาพ ดูแล ไม่ให้เกิดสูญหายและให้อยู่ในสภาพดีที่พร้อมใช้งานได้ตลอด รวมถึงไม่นำทรัพย์สินไปใช้ส่วนตัวหรือในทางมิชอบ

การใช้ข้อมูลเฉพาะ

บริษัทกำหนดมิให้คณะกรรมการ ผู้บริหาร และพนักงานที่ได้รับทราบข้อมูลภายใน ข้อมูลเฉพาะของบริษัทเปิดเผย ข้อมูลต่อบุคคลภายนอก หรือบุคคลที่ไม่มีหน้าที่เกี่ยวข้องนำไปใช้ประโยชน์ในทางมิชอบ และต้องละเว้นการซื้อ ขายหุ้นของบริษัท ในช่วงเวลาก่อนที่จะเผยแพร่ทางการเงิน หรือเผยแพร่สถานะของบริษัท รวมถึงข้อมูลสำคัญอื่นๆ และควรระมัดระวังอย่างน้อย 24 ชั่วโมง ภายหลังการเปิดเผยข้อมูลให้แก่สาธารณชนแล้ว

การใช้สัญญาและข้อมูลที่เป็นความลับของบริษัท

พนักงานต้องไม่นำข้อมูลของสัญญาและข้อตกลงของบริษัท ที่ได้รับทราบมาจากการทำงานไปเปิดเผยหรือเผยแพร่ต่อบุคคลอื่นเพื่อผลประโยชน์ส่วนตัว โดยเฉพาะกับคู่แข่งทางด้านการค้าเช่น เทคโนโลยีความรู้ทางการผลิต สูตรการผลิต ข้อมูลทางการตลาด ฐานข้อมูลสินค้า เป็นต้น

บริษัทได้กำหนดโทษทางวินัยสำหรับผู้แสวงหาผลประโยชน์จากการนำข้อมูลภายในของบริษัท ไปใช้หรือนำไปเปิดเผย จนอาจทำให้บริษัท ได้รับความเสียหาย โดยพิจารณาโทษตามสมควรแก่กรณี ได้แก่ การดักเตือนด้วยวาจา การดักเตือนเป็นหนังสือ การพักโทษ ตลอดจนการเลิกจ้างพ้นสภาพการเป็นพนักงานด้วยเหตุไล่ออก ปลดออกหรือให้ออกแล้วแต่กรณี เป็นต้น

การจัดทำรายงานและการเปิดเผยข้อมูล

ฝ่ายบริหารของบริษัทมีหน้าที่และความรับผิดชอบในการจัดทำรายงานทางการเงินรายไตรมาสและรายงานทางการเงินประจำปี ด้วยการเปิดเผยข้อมูลที่มีความถูกต้อง ครบถ้วนและทันเวลา โดยปฏิบัติตามมาตรฐานบัญชีที่รับรองทั่วไปและเหมาะสมกับธุรกิจของบริษัท และฝ่ายบริหารของบริษัทยังมีหน้าที่และความรับผิดชอบในการเปิดเผยสารสนเทศที่เกี่ยวข้องของบริษัท ต่อสาธารณะตามเกณฑ์ที่กำหนดโดยหน่วยงานที่กำกับดูแล

ระบบการควบคุมภายใน และการตรวจสอบภายใน

บริษัทกำหนดให้มีระบบการควบคุมภายในเพื่อให้การทำงานมีประสิทธิภาพมากยิ่งขึ้น โดยกำหนดหน้าที่ความรับผิดชอบของคณะกรรมการ ผู้บริหารและพนักงาน รวมถึงอำนาจการดำเนินการของคณะกรรมการผู้บริหารไว้เป็นลายลักษณ์อักษรอย่างชัดเจน มีการควบคุมดูแลการใช้ทรัพย์สินของบริษัทให้เกิดประโยชน์ มีการแบ่งแยกหน้าที่ของผู้ปฏิบัติงาน ผู้ติดตามควบคุมและประเมินผลออกจากกัน นอกจากนี้ยังจัดให้มีหน่วยงานตรวจสอบภายในเพื่อทำการสอบทานระบบการควบคุมภายในเพื่อให้มีการปฏิบัติงานเป็นไปตามแนวทางที่วางไว้อย่างมีประสิทธิภาพ รวมทั้งตรวจสอบการปฏิบัติตามกฎหมายและข้อกำหนดต่างๆที่เกี่ยวข้องกับบริษัท โดยการตรวจสอบจะถูกราชงานตรงต่อคณะกรรมการตรวจสอบและผู้บริหารระดับสูงที่เกี่ยวข้อง

ส่วนที่ 3

นโยบายการดำเนินธุรกิจของบริษัท

ความขัดแย้งทางผลประโยชน์

กรรมการ ผู้บริหารและพนักงานไม่ควรปฏิบัติตนในลักษณะที่อาจจะก่อให้เกิดความขัดแย้งทางผลประโยชน์กับบริษัท โดยบริษัทได้กำหนดลักษณะรายการที่อาจมีความขัดแย้งทางผลประโยชน์ และมีขึ้น ตอนการอนุมัติการทำรายการที่ต้องผ่านความเห็นชอบจากคณะกรรมการบริหารหรือคณะกรรมการตรวจสอบ ให้มีการเปิดเผยรายการและมูลค่าของรายการที่เกิดขึ้นในปีที่ผ่านมาไว้ในรายงานประจำปี โดยอธิบายความจำเป็นและความสมเหตุสมผลของรายการนั้น หากมีการทำรายการดังกล่าว ให้กระทำรายการนั้นเสมือนทำรายการกับบุคคลภายนอก ทั้งนี้กรรมการ ผู้บริหารหรือพนักงาน ที่มีส่วนได้เสียในรายการนั้น จะต้องไม่มีส่วนร่วมในการพิจารณาอนุมัติ

ความรับผิดชอบต่อผู้ถือหุ้น

บริษัทมีหน้าที่ในการปฏิบัติงานอย่างมีประสิทธิภาพ ด้วยความซื่อสัตย์สุจริตโปร่งใส เพื่อความมั่นคงและประโยชน์สูงสุดของผู้ถือหุ้น เคารพสิทธิและปฏิบัติต่อผู้ถือหุ้นทุกรายอย่างเท่าเทียมกัน มีการรายงานสถานะผลการดำเนินงานของบริษัทอย่างถูกต้องสม่ำเสมอ ครบถ้วนตามความเป็นจริงให้ผู้ถือหุ้นรับทราบข้อมูลอย่างทั่วถึง และไม่เปิดเผยสารสนเทศที่เป็นความลับของบริษัท ต่อผู้อื่นโดยมิชอบในการประชุมผู้ถือหุ้น บริษัทได้จัดสรรเวลาและกำหนดช่องทางเพื่อส่งเสริมให้ผู้ถือหุ้นมีโอกาสนเสนอวาระที่ต้องการนำเข้าประชุม แสดงความคิดเห็นและตั้งคำถามต่อคณะกรรมการในเรื่องที่เกี่ยวข้องกับบริษัท

ความรับผิดชอบต่อพนักงาน

บริษัทส่งเสริมให้กรรมการ ผู้บริหารและพนักงานมีการพัฒนาความรู้ ความสามารถ โดยการฝึกอบรมทั้ง ภายในและภายนอก พิจารณาให้ผลตอบแทนและสวัสดิการแก่พนักงานอย่างเหมาะสมและเป็นธรรม ปฏิบัติต่อพนักงานตามข้อบังคับของกฎหมายแรงงานและสวัสดิการของพนักงาน หลีกเลี่ยงการกระทำใดๆ ที่ไม่เป็นธรรมและไม่ถูกต้องซึ่งมีผลกระทบต่อความก้าวหน้าและมั่นคงในอาชีพและให้ความเคารพต่อสิทธิส่วนบุคคล จัดให้มีสภาพแวดล้อมที่ดีในการทำงาน มีความปลอดภัยต่อชีวิตและทรัพย์สินของพนักงาน ตลอดจนส่งเสริมให้มีการปฏิบัติงานตามแนวค่านิยมที่ตั้งไว้เพื่อส่งเสริมความสามัคคีและการมีส่วนร่วมในการทำงานร่วมกันเพื่อให้บรรลุวัตถุประสงค์ของบริษัทที่วางไว้

ความรับผิดชอบต่อลูกค้า

1. ควบคุมดูแลคุณภาพสินค้าและบริการให้มีคุณภาพ
2. กำหนดนโยบายการตั้งราคาที่ยุติธรรม และเหมาะสม
3. จัดหาและปรับปรุงระบบการให้บริการที่เหมาะสม และเป็นไปตามเงื่อนไขทางการค้า
4. จัดทำสัญญาที่เป็นธรรมกับลูกค้า (ไม่ทำให้ลูกค้าเสียประโยชน์ หรือมีข้อเสียเปรียบในทางการค้า)
5. เปิดเผยข้อมูลข่าวสารที่เกี่ยวข้อง และเป็นประโยชน์อย่างตรงไปตรงมา ถูกต้องครบถ้วน ทันเวลา และไม่บิดเบือนข้อเท็จจริง
6. รักษาสารสนเทศที่เป็นความลับของลูกค้าเสมือนหนึ่งสารสนเทศของบริษัทและไม่นำไปใช้เพื่อประโยชน์ของตนเองและพวกพ้อง
7. บริษัทไม่มีนโยบายให้กรรมการ ผู้บริหาร และพนักงานเรียก รับ หรือยินยอมที่จะรับเงิน สิ่งของหรือประโยชน์อื่นใดจากผู้ที่เกี่ยวข้องทางธุรกิจกับบริษัท ยกเว้นแต่เป็นการให้ตามประเพณีนิยมซึ่งไม่ส่งผลต่อการตัดสินใจในเชิงธุรกิจ และการให้นั้น ควรมีมูลค่าไม่สูงมากนักรวมทั้ง การกระทำดังกล่าวต้องทำอย่างเปิดเผย โดยในเรื่องดังกล่าวให้ปฏิบัติตามนโยบายต่อต้านการทุจริตคอร์รัปชัน ตามที่บริษัทได้กำหนดไว้อย่างเคร่งครัด

ความรับผิดชอบต่อคู่ค้าและเจ้าหนี้

1. เปิดโอกาสให้มีการแข่งขันทางการค้าอย่างเป็นธรรม โดยกำหนดวิธีการจัดซื้อ ว่าจ้างทำของ และบริการที่เหมาะสม เน้นความโปร่งใส และมีประสิทธิภาพ
2. ต้องเลือกสรรผู้เสนอราคาที่ดี และสนใจต่อการเสนอราคาอย่างแท้จริง ไม่เชิญผู้เสนอราคาเพียงเพื่อให้ครบจำนวนตามระเบียบ และผู้เสนอราคาทุกรายต้องได้รับรายละเอียด ข้อมูล และเงื่อนไขอย่างเดียวกันเป็นลายลักษณ์อักษร กรณีมีการบอกกล่าวด้วยวาจา จะต้องมีการยืนยันเป็นลายลักษณ์อักษรในภายหลังอีกครั้งหนึ่ง
3. กรรมการ ผู้บริหารและพนักงานที่มีส่วนเกี่ยวข้องกับการจัดซื้อ ว่าจ้างทำของ และบริการ ต้องเปิดเผยข้อมูลและ/หรือ ลักษณะความสัมพันธ์ส่วนบุคคลของตนเอง คู่สมรสญาติสนิท หรือมีความสัมพันธ์ส่วนบุคคลกับผู้เสนอการรายใดรายหนึ่งที่ส่งผลให้เกิดความไม่โปร่งใสในการปฏิบัติหน้าที่โดยตรง และให้แสดงความรับผิดชอบโดยการไม่อยู่ร่วมในกระบวนการพิจารณาตัดสินใจชี้ขาด
4. จัดทำสัญญาที่เป็นธรรม และปฏิบัติตามข้อตกลงที่มีต่อคู่ค้าและเจ้าหนี้ กรณีที่คาดว่าจะไม่สามารถปฏิบัติได้ ต้องรีบเจรจากับคู่ค้า/เจ้าหนี้โดยเร็ว เพื่อร่วมกันหาแนวทางแก้ไข และป้องกันไม่ให้เกิดความเสียหาย
5. ละเว้นการกระทำใด ๆ ที่ ช่วยให้คู่ค้าไม่ต้องเสียภาษีอากรที่พึงจะต้องเสียให้กับรัฐ
6. รักษาสารสนเทศที่เป็นความลับของคู่ค้าและเจ้าหนี้เสมือนหนึ่งสารสนเทศของบริษัทและไม่นำไปใช้เพื่อประโยชน์ของตนเองและพวกพ้อง
7. เปิดเผยข้อมูลข่าวสารที่เกี่ยวข้องและเป็นประโยชน์ อย่างตรงไปตรงมา ถูกต้องครบถ้วน ทันเวลา และไม่บิดเบือนข้อเท็จจริง

ความรับผิดชอบต่อคู่แข่ง

บริษัทจะปฏิบัติต่อคู่แข่งภายใต้กรอบกติกาที่เป็นธรรม ไม่แสวงหาข้อมูลที่เป็นความลับของคู่แข่งด้วยวิธีการที่ไม่สุจริตหรือไม่เหมาะสม และไม่กระทำการที่เป็นการละเมิดทรัพย์สินทางปัญญาของคู่แข่งและผู้อื่นรวมทั้ง ไม่ทำลายชื่อเสียงด้วยการกล่าวหาโดยปราศจากความเป็นจริง

ความรับผิดชอบต่อสังคมและสิ่งแวดล้อม

บริษัทมีนโยบายเกี่ยวกับสังคม และสิ่งแวดล้อมที่ชัดเจนตั้งแต่ภายในองค์กร ด้วยการเพิ่มประสิทธิภาพในการใช้ทรัพยากรอย่างคุ้มค่า การเลือกใช้อุปกรณ์และวัสดุประหยัดพลังงานเพื่อลดอุณหภูมิโลกและรักษาสิ่งแวดล้อม ควบคู่ไปกับการกิจกรรมที่รับผิดชอบต่อสังคมภายนอก ชุมชนและสิ่งแวดล้อมบริเวณใกล้เคียงโรงงาน และฐานการผลิต

ส่วนที่ 4

การติดตามดูแลให้มีการปฏิบัติ

คู่มือจริยธรรมธุรกิจฉบับนี้ ถือเป็นหน้าที่ความรับผิดชอบของกรรมการ ผู้บริหาร และพนักงานทุกคนที่ จะต้องรับทราบและปฏิบัติตามอย่างเคร่งครัด ไม่อนุญาตให้ กรรมการ ผู้บริหารและพนักงานกระทำการใดๆ ที่เป็นการขัดต่อคู่มือจริยธรรมธุรกิจนี้ หากเกิดความไม่ชัดเจนหรือปัญหาอื่นใดที่นอกเหนือจากที่กำหนดไว้ในคู่มือจริยธรรมธุรกิจฉบับนี้ ผู้บริหาร และพนักงานควรปรึกษาผู้บังคับบัญชาตามลำดับชั้น

เพื่อร่วมกันพิจารณาหาทางแก้ไขหรือหาข้อพึงปฏิบัติที่เหมาะสมต่อไป นอกจากนี้ให้เลขานุการบริษัท มีหน้าที่ในการประสาน และติดตามให้ กรรมการ ฝ่ายบริหารและพนักงานปฏิบัติตาม และเป็นหน่วยงานรับข้อร้องเรียนด้านบรรษัทภิบาล และจริยธรรมธุรกิจ

การถ่วงดุลของกรรมการที่ไม่เป็นผู้บริหาร

บริษัทมีคณะกรรมการตรวจสอบซึ่งมีความเป็นอิสระทั้งสิ้นจำนวน 3 ท่าน จากจำนวนคณะกรรมการบริษัท ทั้งหมด 8 ท่าน ซึ่งไม่น้อยกว่า 1 ใน 3 ของคณะกรรมการทั้งหมด

การรวมหรือแยกตำแหน่ง

โครงสร้างคณะกรรมการของบริษัท ประกอบด้วยกรรมการตรวจสอบซึ่งเป็นผู้เป็นอิสระมากกว่า 1 ใน 3 ของคณะกรรมการทั้งหมด จึงทำให้สามารถถ่วงดุลและสอบทานการบริหารงานได้ นอกจากนี้ บริษัทได้กำหนดขอบเขตอำนาจหน้าที่ ของคณะกรรมการและกรรมการผู้จัดการไว้อย่างชัดเจน ทำให้ประธานกรรมการและกรรมการผู้จัดการไม่มีอำนาจเบ็ดเสร็จ แต่หากโดนถ่วงดุลในมิติที่สำคัญซึ่งจะต้องได้รับการอนุมัติจากคณะกรรมการจากบริษัท หรือที่ประชุมผู้ถือหุ้น รวมทั้ง อำนาจที่มอบให้กรรมการผู้จัดการ หรือคณะกรรมการบริษัท จะไม่สามารถอนุมัติรายการใดๆ ที่ตนเองหรือบุคคลที่มีความขัดแย้งทางผลประโยชน์ มีส่วนได้เสีย หรืออาจมีความขัดแย้งทางผลประโยชน์ในลักษณะอื่นใดกับบริษัท บริษัทร่วม หรือบริษัทย่อยได้

คำตอบแทนกรรมการ และผู้บริหาร

สำหรับคำตอบแทนผู้บริหารเป็นไปตามหลักการและนโยบายที่คณะกรรมการบริษัท กำหนด โดยเชื่อมโยงกับผลการดำเนินงานของบริษัท และผลการดำเนินงานของผู้บริหารแต่ละท่าน ปัจจุบัน บริษัทยังไม่มีคณะอนุกรรมการกำหนดคำตอบแทน แต่มีกระบวนการพิจารณาคำตอบแทนที่เหมาะสม โดยใช้ข้อมูลคำตอบแทนของบริษัท ในอุตสาหกรรมเดียวกัน และมีขนาดใกล้เคียงกัน รวมทั้งผลประโยชน์ของบริษัทประกอบการพิจารณา โดยคำนึงถึงหลักความยุติธรรม และเป็นคำตอบแทนที่สามารถรักษาผู้บริหารที่มีคุณสมบัติตามที่บริษัทต้องการ รวมทั้งสร้างแรงจูงใจให้มีการปฏิบัติงานที่มีคุณภาพและมาตรฐานที่ดีเหมาะสมกับหน้าที่และความรับผิดชอบที่ได้รับมอบหมาย

หมายเหตุ คำตอบแทนกรรมการและผู้บริหารจะถูกเปิดเผยในแบบแสดงรายการข้อมูลประจำปี (แบบ 56-1) ที่นำส่งสำนักงาน ก.ล.ต. ภายใน 3 เดือน นับแต่วันสิ้นรอบระยะเวลาบัญชี รวมทั้งแบบรายงานประจำปี (แบบ 56-2) ที่จัดส่งให้ผู้ถือหุ้น พร้อมหนังสือแนบประชุมสามัญประจำปี ภายใน 120 วัน นับแต่วันสิ้นรอบระยะเวลาบัญชี

การประชุมคณะกรรมการ

ในปี 2563 บริษัทได้จัดการประชุมคณะกรรมการบริษัททั้งหมด 5 ครั้ง จากนโยบายที่บริษัท กำหนดให้จัดการประชุมคณะกรรมการอย่างน้อย 3 เดือนต่อครั้ง และมีการประชุมพิเศษเพิ่มตามความจำเป็น โดยมีการกำหนดวาระชัดเจนล่วงหน้า และมีวาระพิจารณาติดตามผลการดำเนินงานเป็นประจำ โดยมีการจัดส่งหนังสือเชิญประชุมพร้อมระเบียบวาระประชุมและเอกสารก่อนการประชุมเป็นระยะเวลาล่วงหน้า 7 วันก่อนวันประชุม เพื่อให้คณะกรรมการได้มีเวลาศึกษาข้อมูลอย่างเพียงพอก่อนเข้าร่วมประชุม

รายงานของคณะกรรมการ

คณะกรรมการบริษัทเป็นผู้รับผิดชอบต่อการดำเนินธุรกิจที่สำคัญและการกำกับดูแลกิจการ งบการเงินรวมของบริษัท และบริษัทย่อย และสารสนเทศทางการเงินที่ปรากฏต่อสาธารณะชน ในแบบแสดงรายการข้อมูลประจำปี และรายงานประจำปี โดยการจัดทำงบการเงินดังกล่าวจะเป็นไปตามมาตรฐานการบัญชีที่รับรองทั่วไปในประเทศไทย โดยเลือกนโยบายบัญชีที่เหมาะสมและถือปฏิบัติอย่างสม่ำเสมอ และใช้ดุลยพินิจอย่างระมัดระวังและประมาณการที่ดีที่สุดในการจัดทำ รวมทั้งเปิดเผยข้อมูลสำคัญอย่างเพียงพอในการแจ้งผลการดำเนินงานของบริษัท

คณะกรรมการบริษัทกำหนดให้ระบบควบคุมภายในเป็นไปอย่างมีประสิทธิภาพ เพื่อให้มั่นใจได้ว่าการบันทึกข้อมูลทางบัญชีมีความถูกต้อง ครบถ้วนและเพียงพอต่อการรักษาทรัพย์สิน และป้องกันไม่ให้เกิดความทุจริต หรือการดำเนินการที่ผิดปกติอย่างมีสาระสำคัญ

ในการนี้คณะกรรมการบริษัทได้แต่งตั้งคณะกรรมการตรวจสอบ ซึ่งไม่ได้เป็นผู้บริหาร และเป็นอิสระอย่างเพียงพอ เป็นผู้ดูแลรับผิดชอบเกี่ยวกับคุณภาพของรายงานทางการเงิน และระบบควบคุมภายใน

คณะกรรมการบริษัทมีความเห็นว่าระบบควบคุมภายในของบริษัท โดยรวมอยู่ในระดับที่น่าพอใจ และสามารถสร้างความเชื่อมั่นได้อย่างมีเหตุผลต่อความเชื่อถือได้ของงบการเงินของบริษัท

ความสัมพันธ์กับผู้ลงทุน

คณะกรรมการบริษัทตระหนักดีว่าการเปิดเผยข้อมูลของบริษัท ทั้งที่เกี่ยวกับการเงินและที่ไม่ใช่การเงิน ล้วนมีผลต่อกระบวนการตัดสินใจของผู้ลงทุนและผู้ที่มีส่วนได้เสียของบริษัท จึงมีนโยบายเปิดเผยข้อมูลที่ครบถ้วน ตรงต่อความเป็นจริง เชื่อถือได้ สม่าเสมอ และทันเวลา ให้แก่สาธารณะชน ทั้งรายงานผ่านผู้ถือหุ้นโดยตรง และเผยแพร่ทางสื่อของตลาดหลักทรัพย์ ในส่วนของงานด้านผู้ลงทุนสัมพันธ์นั้น บริษัทได้จัดตั้งหน่วยงานเฉพาะขึ้นมาเพื่อดูแลการติดต่อสื่อสารกับผู้ลงทุน ผู้ถือหุ้น รวมทั้งนักวิเคราะห์ และผู้ที่เกี่ยวข้อง โดยสามารถติดต่อได้ที่หมายเลขโทรศัพท์ของบริษัทคือ (038) 245400 ต่อ 440-1 หรือ อีเมล vathusiri@ccp.co.th หรือ secretary.cm@ccp.co.th

คณะกรรมการชุดย่อย

(1) บริษัทได้แต่งตั้งคณะกรรมการตรวจสอบจำนวน 3 ท่าน เพื่อช่วยกำกับดูแลกิจการของบริษัท ด้วยและในปี 2563 บริษัทได้จัดการประชุมคณะกรรมการตรวจสอบทั้งหมด 4 ครั้ง ตามหลักที่ที่จะต้องจัดการประชุมคณะกรรมการตรวจสอบเป็นประจำอย่างน้อยไตรมาสละ 1 ครั้ง

ทั้งนี้ ปัจจุบันบริษัทยังไม่มีคณะอนุกรรมการสรรหาและพิจารณาค่าตอบแทน แต่มีกระบวนการสรรหากรรมการและผู้บริหารระดับสูง รวมทั้งมีกระบวนการพิจารณาค่าตอบแทนเบื้องต้นที่เหมาะสม โดยใช้ข้อมูลค่าตอบแทนของบริษัทในอุตสาหกรรมเดียวกันและมีขนาดใกล้เคียงกัน รวมทั้งผลประโยชน์ของบริษัท ประกอบการพิจารณาค่าตอบแทน ก่อนนำเสนอความเห็นต่อที่ประชุมผู้ถือหุ้นเพื่อพิจารณาตัดสินใจขั้นสุดท้าย

บริษัทให้ความสำคัญต่อระบบควบคุมภายในทั้งในระดับบริหาร และระดับปฏิบัติงานเพื่อให้มีประสิทธิภาพ ดังนั้นบริษัทจึงกำหนดอำนาจหน้าที่ การดำเนินการของผู้ปฏิบัติงาน ผู้บริหาร ไว้เป็นลายลักษณ์อักษรอย่างชัดเจน นอกจากนี้ยังควบคุมดูแลการใช้ทรัพย์สินของบริษัท ให้เกิดประโยชน์ และแบ่งแยกหน้าที่ผู้ปฏิบัติงาน ผู้ติดตามควบคุม และประเมินผลออกจากกัน เพื่อให้เกิดการถ่วงดุล และตรวจสอบระหว่างกันอย่างเหมาะสม นอกจากนี้ ยังมีการควบคุมภายในที่เกี่ยวกับระบบการเงิน โดยบริษัทได้จัดให้มีระบบรายงานทางการเงินเสนอผู้บริหารสายงานที่รับผิดชอบ รวมทั้งบริษัทได้จ้างผู้เชี่ยวชาญในการตรวจสอบระบบการควบคุมภายใน คือ บริษัท สมาร์ท คอนซัลติ้ง แอนด์ เซอร์วิส จำกัด เพื่อทำหน้าที่ตรวจสอบและจัดทำระบบตรวจสอบการควบคุมภายในสำหรับการปฏิบัติงาน และกิจกรรมทางการเงินที่สำคัญ นอกจากนั้น บริษัทยังว่าจ้าง

บริษัท เอ็ม อาร์ แอนด์ แอสโซซิเอท จำกัด เพื่อสอบบัญชีของบริษัทซึ่งไม่พบข้อบกพร่องที่เป็นสาระสำคัญใดๆ

(2) นายชาติร์ ดันติยวงศ์ ประธานกรรมการตรวจสอบและกรรมการอิสระ, นายปรีชา รัตนานนท์ กรรมการตรวจสอบและกรรมการอิสระ และนางสาวสุธีรา ลาภสมบูรณ์กุล กรรมการตรวจสอบและกรรมการอิสระ เป็นผู้มีความรู้ความสามารถและมีประสบการณ์ในการสอบทานงบการเงินของบริษัท

การสรรหาและแต่งตั้งกรรมการและผู้บริหารระดับสูงสุด

(1) กรรมการอิสระ

หลักเกณฑ์ในการคัดเลือกกรรมการอิสระ

บริษัทมีหลักเกณฑ์คัดเลือกกรรมการอิสระ โดยสรรหาผู้ที่มีความรู้ ความสามารถ มีประสบการณ์ เข้าใจในธุรกิจของบริษัท ทั้งยังเป็นผู้มีวิสัยทัศน์ มีเวลาเพียงพอในการปฏิบัติหน้าที่ มีคุณสมบัติตามนิยาม “กรรมการอิสระ” ซึ่งบริษัทเห็นว่ากรรมการอิสระข้างต้นสามารถใช้ความรู้ ความสามารถที่เป็นประโยชน์อย่างเหมาะสมต่อธุรกิจของบริษัท

คำนิยามของกรรมการอิสระเทียบเท่ากับข้อกำหนดของสำนักงานคณะกรรมการกำกับหลักทรัพย์และตลาดหลักทรัพย์

กรรมการอิสระ หมายความว่า กรรมการที่มีคุณสมบัติครบถ้วนดังนี้

- (1) ถือหุ้นไม่เกิน 1% ของจำนวนหุ้นที่มีสิทธิออกเสียงทั้งหมดของบริษัท บริษัทใหญ่ บริษัทย่อย บริษัทร่วม หรือนิติบุคคลที่อาจมีความขัดแย้ง โดยให้นับรวมการถือหุ้นของผู้ที่เกี่ยวข้องกับกรรมการอิสระรายนั้นๆ ด้วย
- (2) ไม่เป็นกรรมการที่มีส่วนร่วมบริหารงาน ลูกจ้าง พนักงาน ที่ปรึกษาที่ได้เงินเดือนประจำ ผู้มีอำนาจควบคุมของบริษัท บริษัทใหญ่ บริษัทย่อย บริษัทร่วม บริษัทย่อยลำดับเดียวกัน หรือนิติบุคคลที่อาจมีความขัดแย้งทั้งในปัจจุบันและก่อนเป็นกรรมการไม่น้อยกว่า 2 ปี ไม่รวมกรณีเคยเป็นข้าราชการ ที่ปรึกษาของส่วนราชการซึ่งเป็นผู้ถือหุ้นรายใหญ่ หรือผู้มีอำนาจควบคุม
- (3) ไม่เป็นบุคคลที่มีความสัมพันธ์ทางสายโลหิต หรือโดยการจดทะเบียนตามกฎหมาย ในลักษณะที่เป็นบิดามารดา คู่สมรส พี่น้อง และบุตร รวมทั้งคู่สมรสของบุตร ของผู้บริหาร ผู้ถือหุ้นรายใหญ่ ผู้มีอำนาจควบคุม หรือบุคคลที่จะได้รับการเสนอให้เป็นผู้บริหารหรือผู้มีอำนาจควบคุมของบริษัท หรือบริษัทย่อย
- (4) ไม่มีความสัมพันธ์ทางธุรกิจกับบริษัท บริษัทใหญ่ บริษัทย่อย บริษัทร่วม หรือนิติบุคคลที่อาจมีความขัดแย้ง ในลักษณะที่อาจเป็นการขัดขวางการพิจารณาอย่างอิสระของตนทั้งในปัจจุบันและก่อนเป็นกรรมการอิสระไม่น้อยกว่า 2 ปี
 - 4.1 ไม่เป็นผู้สอบบัญชี ทั้งนี้ให้รวมถึงการไม่เป็นผู้ถือหุ้นรายใหญ่ กรรมการที่ไม่ใช่กรรมการอิสระ ผู้บริหาร หรือหุ้นส่วนผู้จัดการของสำนักงานสอบบัญชีต้นสังกัด
 - 4.2 ไม่เป็นผู้ให้บริการทางวิชาชีพอื่นๆ เช่น ที่ปรึกษากฎหมาย ที่ปรึกษาทางการเงิน ผู้ประเมินราคาทรัพย์สิน เป็นต้น ที่มีมูลค่าการให้บริการทางวิชาชีพอื่นเกินกว่า 2 ล้านบาทต่อปี แก่บริษัท บริษัทใหญ่ บริษัทย่อย หรือนิติบุคคลที่อาจมีความขัดแย้ง ทั้งนี้ให้รวมถึงการไม่เป็นผู้ถือหุ้นรายใหญ่ กรรมการที่ไม่ใช่กรรมการอิสระ ผู้บริหาร หรือหุ้นส่วนผู้จัดการของผู้ให้บริการทางวิชาชีพอื่นๆ
 - 4.3 ไม่ได้รับประโยชน์ทั้งทางตรงและทางอ้อม หรือมีส่วนได้เสีย จากการทำธุรกรรมทางการค้าหรือธุรกิจ ได้แก่ รายการที่เป็นธุรกิจปกติ รายการเช่าหรือให้เช่าอสังหาริมทรัพย์ รายการเกี่ยวกับสินทรัพย์หรือบริการ หรือรายการให้ความช่วยเหลือทางการเงินบริษัท บริษัทใหญ่ บริษัทย่อย บริษัทร่วม ที่มีมูลค่าตั้งแต่ 20 ล้านบาท หรือตั้งแต่ 3% ของสินทรัพย์ที่มีตัวตนสุทธิของบริษัท แล้วแต่จำนวนใดจะต่ำกว่า โดยให้นับรวมมูลค่ารายการในระหว่าง 1 ปี ก่อนวันที่มีความสัมพันธ์ทางธุรกิจ ทั้งนี้ให้รวมถึงการไม่เป็นผู้ถือหุ้นรายใหญ่ กรรมการที่ไม่ใช่กรรมการอิสระ ผู้บริหาร หรือหุ้นส่วนผู้จัดการของผู้ที่มีความสัมพันธ์ทางธุรกิจดังกล่าว

- (5) ไม่เป็นกรรมการที่ได้รับการแต่งตั้งขึ้นเพื่อเป็นตัวแทนของกรรมการของบริษัท ผู้ถือหุ้นรายใหญ่ หรือผู้ถือหุ้นซึ่งเป็นผู้ที่เกี่ยวข้องกับผู้ถือหุ้นรายใหญ่ของบริษัท
- (6) ไม่ประกอบกิจการที่มีสภาพอย่างเดียวกันและเป็นการแข่งขันที่มีนัยกับกิจการของบริษัท หรือบริษัทย่อย หรือไม่เป็นหุ้นส่วนที่มียกในหุ้นส่วน หรือเป็นกรรมการที่มีส่วนร่วมบริหารงาน ลูกจ้าง พนักงาน ที่ปรึกษาที่ได้รับเงินเดือนประจำ หรือถือหุ้นเกิน 1% ของจำนวนหุ้นที่มีสิทธิออกเสียงทั้งหมดของบริษัทอื่น ซึ่งประกอบกิจการที่ไม่มีลักษณะอื่นใดที่มีสภาพอย่างเดียวกันและเป็นการแข่งขันที่มีนัยกับกิจการของบริษัท หรือบริษัทย่อย
- (7) ไม่มีลักษณะอื่นใดที่ทำให้ไม่สามารถให้ความเห็นอย่างเป็นอิสระเกี่ยวกับการดำเนินงานของบริษัท ทั้งนี้ ภายหลังจากได้รับการแต่งตั้งให้เป็นกรรมการอิสระที่มีลักษณะเป็นไปตามคุณสมบัติข้อ (1) ถึง (7) แล้ว กรรมการอิสระอาจได้รับมอบหมายจากคณะกรรมการ ให้ตัดสินใจในการดำเนินกิจการของบริษัท บริษัทใหญ่ บริษัทย่อย บริษัทร่วม บริษัทย่อยลำดับเดียวกัน หรือนิติบุคคลที่อาจมีความขัดแย้งโดยมีการตัดสินใจในรูปแบบขององค์คณะ (Collective Decision) ได้

(2) การสรรหากรรมการและผู้บริหารระดับสูงสุด

การสรรหากรรมการ

การแต่งตั้งคณะกรรมการบริษัท

ข้อบังคับบริษัทกำหนดให้บริษัทมีคณะกรรมการบริษัทไม่น้อยกว่า 5 คน และจำนวนไม่น้อยกว่าครึ่งหนึ่งต้องอยู่ในประเทศไทย ซึ่งการแต่งตั้งกรรมการนั้น ผู้ถือหุ้นแต่ละคนมีคะแนนเสียงเท่ากับจำนวนหุ้นที่ถือ และจะใช้คะแนนเสียงที่มีอยู่เลือกบุคคลเดียวหรือหลายคนเป็นกรรมการก็ได้ แต่ละแบ่งคะแนนเสียงให้ผู้ใดมากที่สุดเพียงใดไม่ได้ ซึ่งบุคคลที่ได้รับคะแนนเสียงสูงสุดตามลำดับลงมาจะได้รับเลือกตั้งเป็นกรรมการเท่าจำนวนกรรมการของบริษัท หรือจำนวนที่ต้องการในการเลือกตั้งครั้งนั้น และในกรณีที่บุคคลที่ได้รับคะแนนเสียงเท่ากันเกินจำนวนกรรมการที่ต้องการแล้ว ประธานจะเป็นผู้ออกเสียงชี้ขาด กรรมการอิสระมีคุณสมบัติตามที่สำนักงาน ก.ล.ด. กำหนด

บริษัทได้เปิดโอกาสให้ผู้ถือหุ้นเสนอวาระและเสนอรายชื่อบุคคลเข้ารับการพิจารณาเลือกตั้งเป็นกรรมการ

การถอดถอนกรรมการบริษัท

ที่ประชุมผู้ถือหุ้นลงมติให้ออกด้วยคะแนนเสียงไม่น้อยกว่าสามในสี่ของจำนวนผู้ถือหุ้นซึ่งมาประชุม และมีสิทธิออกเสียง และมีหุ้นนับรวมกันได้ไม่น้อยกว่าหนึ่งในสิบของจำนวนหุ้นที่ถือ โดยผู้ถือหุ้นที่มาประชุม และมีสิทธิออกเสียง หรือศาลมีคำสั่งให้ออก หรือกรรมการคนดังกล่าวขาดคุณสมบัติ หรือมีลักษณะต้องห้ามตามพระราชบัญญัติบริษัทมหาชนจำกัด พ.ศ.2535

อำนาจหน้าที่คณะกรรมการบริษัท

ที่ประชุมคณะกรรมการบริษัท ครั้งที่ 1/2544 เมื่อวันที่ 8 กันยายน 2544 มีมติกำหนดขอบเขตและอำนาจของกรรมการบริษัทให้ชัดเจนเพื่อความโปร่งใสในการบริหาร (รายละเอียดอยู่ในหัวข้อขอบเขตอำนาจหน้าที่กรรมการบริษัท ในหน้า 41-42)

การเลือกตั้งกรรมการผ่านที่ประชุมผู้ถือหุ้น

การแต่งตั้งกรรมการมีหลักเกณฑ์และวิธีการดังต่อไปนี้

1. ในการลงคะแนนเสียงเลือกตั้งกรรมการให้ถือว่าผู้ถือหุ้นแต่ละคนมีคะแนนเสียงเท่ากับหนึ่งหุ้นต่อหนึ่งเสียง
2. ในการลงคะแนนเสียงเลือกตั้งกรรมการ ให้ลงคะแนนเสียงเลือกตั้งกรรมการเป็นรายบุคคล โดยให้ผู้ถือหุ้นลงคะแนนเสียงทั้งหมดที่ตนมีอยู่เลือกบุคคลที่ได้รับการเสนอชื่อเป็นกรรมการทีละคน
3. บุคคลที่ได้รับคะแนนเสียงสูงสุดตามลำดับลงมา เป็นผู้ได้รับเลือกตั้งเป็นกรรมการเท่าจำนวนกรรมการที่จะพึงเลือกตั้งในครั้งนั้น ในกรณีที่บุคคลซึ่งได้รับเลือกตั้งในลำดับถัดลงมา มีคะแนนเสียงเท่ากันเกินจำนวนกรรมการที่จะพึงมี ให้ประธานที่ประชุมออกเสียงได้เพิ่มขึ้นอีกหนึ่งเสียงเป็นเสียงชี้ขาด

กรณีตำแหน่งกรรมการว่างลงเนื่องจากเหตุอื่นนอกจากการครบวาระออกจากตำแหน่งกรรมการ ให้คณะกรรมการพิจารณาแต่งตั้งบุคคลซึ่งมีคุณสมบัติและไม่มีลักษณะต้องห้ามตามกฎหมายเข้าเป็นกรรมการแทนในการประชุมคณะกรรมการคราวถัดไป เว้นแต่วาระของกรรมการที่พ้นจากตำแหน่งจะเหลือน้อยกว่า 2 เดือน โดยบุคคลซึ่งเข้าเป็นกรรมการแทนจะอยู่ในตำแหน่งกรรมการได้เพียงเท่าวาระที่ยังเหลืออยู่ของกรรมการซึ่งตนแทน ทั้งนี้การแต่งตั้งบุคคลเข้าเป็นกรรมการแทนดังกล่าวต้องได้รับคะแนนเสียง ไม่น้อยกว่า 3 ใน 4 ของจำนวนกรรมการที่ยังเหลืออยู่

การสรรหาผู้บริหารระดับสูงสุด

ในการสรรหาผู้มาดำรงตำแหน่งประธานกรรมการ คณะกรรมการบริหารจะเป็นผู้พิจารณาเบื้องต้น ในการกลั่นกรองสรรหาบุคคลที่มีคุณสมบัติครบถ้วนเหมาะสม มีความรู้ความสามารถ ทักษะ และประสบการณ์ที่เป็นประโยชน์ต่อการดำเนินงานของบริษัทและเข้าใจในธุรกิจของบริษัทเป็นอย่างดี และประสบการณ์ที่เป็นประโยชน์ต่อการดำเนินงานของบริษัทและเข้าใจในธุรกิจของบริษัทเป็นอย่างดี และนำเสนอต่อคณะกรรมการสรรหาและกำหนดค่าตอบแทนพิจารณาอนุมัติ และเสนอต่อคณะกรรมการบริษัทพิจารณาอนุมัติต่อไป

อำนาจหน้าที่ของกรรมการผู้จัดการ

ที่ประชุมคณะกรรมการบริษัท ครั้งที่ 1/2544 เมื่อวันที่ 8 กันยายน 2544 มีมติกำหนดขอบเขตและอำนาจของกรรมการผู้จัดการ (รายละเอียดอยู่ในหัวข้อขอบเขตอำนาจหน้าที่กรรมการผู้จัดการ ในหน้า 45)

การกำกับดูแลการดำเนินงานของบริษัทย่อยและบริษัทร่วม

ที่ผ่านมาการเสนอซื้อ และใช้สิทธิออกเสียงแต่งตั้งบุคคลเป็นกรรมการในบริษัทย่อยดำเนินการโดยฝ่ายจัดการ แต่ตั้งแต่ปี 2561 เป็นต้นไป การเสนอซื้อและใช้สิทธิออกเสียงดังกล่าวต้องได้รับอนุมัติจากคณะกรรมการบริษัทด้วย โดยบุคคลที่ได้รับแต่งตั้งให้เป็นกรรมการในบริษัทย่อย มีหน้าที่ดำเนินการเพื่อประโยชน์ที่ดีที่สุดของบริษัทย่อยนั้น (ไม่ใช่ของบริษัท) และบริษัทได้กำหนดให้บุคคลที่ได้รับแต่งตั้งนั้น ต้องได้รับอนุมัติจากคณะกรรมการบริษัทก่อนที่จะไปลงมติ หรือใช้สิทธิออกเสียงในเรื่องสำคัญในระดับเดียวกับที่ต้องได้รับอนุมัติจากคณะกรรมการ หากเป็นการดำเนินการโดยบริษัทเอง

นอกจากนี้ในกรณีเป็นบริษัทย่อย บุคคลที่ได้รับแต่งตั้งจากบริษัทนั้น ต้องดูแลให้บริษัทย่อยมีข้อบังคับในเรื่องการทำรายการเกี่ยวโยงที่สอดคล้องกับบริษัท มีการจัดเก็บข้อมูล และการบันทึกบัญชีให้บริษัทสามารถตรวจสอบ และรวบรวมมาจัดทำงบการเงินรวมได้ทันกำหนดด้วย

การดูแลเรื่องการใช้ข้อมูลภายใน

บริษัทมีนโยบายและถือปฏิบัติโดยเคร่งครัดในการจัดการข้อมูลภายใน โดยจัดให้รับทราบเฉพาะผู้ที่เกี่ยวข้องเท่านั้น การรายงานหรือเผยแพร่ข้อมูลภายในจะสามารถปฏิบัติได้เฉพาะบุคคลที่ได้รับมอบหมายเท่านั้น โดยกรรมการและผู้บริหารของบริษัททุกท่านทราบถึงภาระหน้าที่และความรับผิดชอบต่อข้อมูลภายในไม่นำมาใช้เป็นประโยชน์ส่วนตน รวมทั้งเพื่อการซื้อขายหลักทรัพย์ ทั้งนี้ บริษัทได้กำหนดบทลงโทษทางวินัยไว้สำหรับผู้ที่ฝ่าฝืนด้วยการเตือนเป็นหนังสือ หักค่าจ้าง พักงานชั่วคราว โดยไม่ได้รับค่าจ้าง หรือให้ออกจากงาน ซึ่งการลงโทษจะพิจารณาจากเจตนาของการกระทำและความร้ายแรงของความผิดนั้นๆ

ทั้งนี้ บริษัทกำหนดให้ผู้บริหารรายงานการเปลี่ยนแปลงการถือหลักทรัพย์ต่อสำนักงาน ก.ล.ด. ตามมาตรา 59 แห่งพระราชบัญญัติหลักทรัพย์และตลาดหลักทรัพย์ พ.ศ.2535

คำตอบแทนผู้สอบบัญชี

บริษัทได้แต่งตั้งผู้สอบบัญชี คือ นายเมธี รัตนศรีเมธา ผู้สอบบัญชีเลขทะเบียน 3425 หรือ นายพิศิษฐ์ ชีวะเรืองโรจน์ ผู้สอบบัญชีเลขทะเบียน 2803 หรือ นายอักรเดช เปลียนสกุล ผู้สอบบัญชีเลขทะเบียน 5389 หรือ นางสาววราภรณ์ วาริเสวดสุวรรณ ผู้สอบบัญชีเลขที่ 5087 บริษัท เอ็ม อาร์ แอนด์ แอสโซซิเอท จำกัด เป็นผู้สอบบัญชีของบริษัท โดยมีผลตั้งแต่ มกราคม

2562 โดยให้ตรวจสอบบริษัท และบริษัทย่อยจำนวน 5 บริษัท (บจก.ชลบุรีกันขง, บมจ.สมาร์ทคอนกรีต, บจก.ชลประทีปสินทรัพย์, บจก.ตะวันออกการขนส่ง, บจก.ซีซีพี เพ็ทโรโกล))

โดยมีค่าตอบแทนรวมจากการสอบบัญชีประจำปี 2563

(1) ค่าตอบแทนจากการสอบบัญชี (audit fee) จำนวน 5,180,000 บาท

(2) ค่าบริการอื่นๆ(non-audit fee) จำนวน ไม่มี.....

ข้อมูลเปรียบเทียบค่าตอบแทนผู้สอบบัญชี

รายการ	ปี 2561	ปี 2562	2563
1.ค่าสอบบัญชี	2,186,000	2,186,000	2,186,000
2.ค่าบริการอื่น	-	-	-
3.ค่าสอบบัญชีของบริษัทย่อย	2,944,000	2,944,000	2,994,000
รวม	5,180,000	5,180,000	5,180,000

การปฏิบัติตามหลักการค้ากับดูแลกิจการที่ดีในเรื่องอื่นๆ

ที่ผ่านมาบริษัทมีการปฏิบัติตามหลักการค้ากับดูแลกิจการที่ดีสำหรับบริษัทจดทะเบียนตามแนวทางที่ตลาดหลักทรัพย์แห่งประเทศไทยกำหนดในเรื่องอื่นๆ นอกจากการเผยแพร่ข้อมูลตามเกณฑ์ที่กำหนดและผ่านช่องทางตลาดหลักทรัพย์ฯ บริษัทยังให้มีการเปิดเผยข้อมูลภาษาไทย ทาง website ของบริษัทอีกด้วย

แนวทางปฏิบัติเพิ่มเติมเกี่ยวกับการป้องกันการมีส่วนเกี่ยวข้องกับการคอร์รัปชัน

- บริษัทมีนโยบายในการดำเนินการต่อต้านการทุจริตคอร์รัปชัน โดยได้จัดทำแนวทางการปฏิบัติเป็นลายลักษณ์อักษรไว้ในจรรยาบรรณของบริษัท ซึ่งได้ผ่านการอนุมัติจากคณะกรรมการบริษัทแล้ว
- คณะกรรมการบริษัทได้กำหนดนโยบายการต่อต้านการทุจริตคอร์รัปชัน โดยได้แสดงเจตนารมณ์เข้าร่วมกับโครงการแนวร่วมปฏิบัติของภาคเอกชนไทยในการต่อต้านการทุจริต โดยบริษัทได้ร่วมให้สัตยาบรรณเพื่อรับทราบข้อตกลงตามคำประกาศเจตนารมณ์ของแนวร่วมดังกล่าวในการต่อต้านการทุจริตคอร์รัปชันทุกรูปแบบ

นอกจากนี้ บริษัทได้มีการดำเนินการเพื่อป้องกันการมีส่วนเกี่ยวข้องกับการทุจริตและการคอร์รัปชัน ดังนี้

- (1) บริษัทได้สื่อสารไปยังระดับกรรมการ ผู้บริหารและพนักงาน โดยกำหนดให้การดำเนินการทุกระบวนการอยู่ในขอบข่ายกฎหมายอย่างเคร่งครัด หรือถ้าเกิดข้อผิดพลาดในกระบวนการดำเนินงานเนื่องจากความประมาท รู้เท่าไม่ทันการณ์ ก็ให้รับโทษจากภาครัฐโดยไม่มีการวิ่งเต้นให้พ้นผิด
- (2) บริษัทจัดให้มีช่องทางในการรายงานหากมีการพบเห็นการฝ่าฝืนหรือพบเห็นการกระทำทุจริตคอร์รัปชัน และมีมาตรการคุ้มครองให้กับผู้รายงาน

บริษัท ผลิตภัณฑ์คอนกรีตชลบุรี จำกัด (มหาชน) และ บริษัทย่อย
นโยบายต่อต้านการทุจริตคอร์รัปชัน

1. บทนำ

บริษัท ผลิตภัณฑ์คอนกรีตชลบุรี จำกัด (มหาชน) และบริษัทย่อย (“บริษัท” หรือ “CCP”) มุ่งมั่นที่จะดำเนินธุรกิจด้วยความซื่อสัตย์สุจริต โปร่งใส และเป็นไปตามหลักการกำกับดูแลกิจการที่ดี บริษัทต่อต้านการทุจริตคอร์รัปชันทุกรูปแบบด้วยตระหนักดีถึงภัยร้ายแรงของการคอร์รัปชันที่ทำลายการแข่งขันอย่างเสรีและเป็นธรรม ทั้งยังก่อให้เกิดความเสียหายต่อการพัฒนาเศรษฐกิจและสังคม

นโยบายต่อต้านการทุจริตคอร์รัปชัน (“นโยบาย”) ฉบับนี้ถือเป็นส่วนเพิ่มเติมของจรรยาบรรณธุรกิจของบริษัท และได้รับการอนุมัติจากคณะกรรมการบริษัท

2. วัตถุประสงค์

- 2.1 เพื่อกำหนดกฎเกณฑ์ และแนวทางปฏิบัติเพื่อป้องกันมิให้บริษัท พนักงานของบริษัท ตลอดจนบุคคลอื่น (เช่น บุคคลที่สาม) ที่ต้องปฏิบัติหน้าที่ที่เกี่ยวข้องกับบริษัทกระทำการฝ่าฝืนกฎหมายต่อต้านการทุจริตคอร์รัปชัน รวมถึงกำหนดขั้นตอนการสอบสวน และการกำกับดูแล เพื่อให้มั่นใจว่ามีการปฏิบัติตามนโยบายฉบับนี้
- 2.2 เพื่อให้มั่นใจว่า บริษัท มีการยึดถือการปฏิบัติตามนโยบาย และข้อกำหนดเพื่อป้องกันการทุจริตคอร์รัปชันอย่างสิ้นเชิง (Zero-Tolerance Policy) ในกิจกรรมทางธุรกิจต่าง ๆ ที่อาจมีความเสี่ยงด้านการทุจริตคอร์รัปชัน

3. คำนิยาม

การคอร์รัปชัน (Corruption) หมายถึง การคิดสินบนไม่ว่าจะอยู่ในรูปแบบใดๆ โดยการเสนอให้ การให้คำมั่นสัญญา การให้ การรับหรือการเรียกร้องผลประโยชน์เพื่อเป็นสิ่งที่พึงใจ (เช่น เงิน ของกำนัล เงินให้กู้ยืม รางวัล ค่าตอบแทน การเลี้ยงรับรอง การบริจาค การสนับสนุน หรือผลประโยชน์อื่น) เพื่อให้บุคคลกระทำอย่างหนึ่ง อย่างใดที่ผิดกฎหมาย หรือขัดต่อศีลธรรมอันดี ตลอดจนการใช้อำนาจที่ได้มาโดยตำแหน่ง หน้าที่ และ/หรือการใช้ข้อมูลที่ได้รับจากการปฏิบัติหน้าที่การงานของบริษัทไปกระทำการใดๆ ที่เป็นการเอื้อประโยชน์ให้กับตนเอง และ/หรือผู้อื่นเพื่อให้ได้มาซึ่งเงิน ทรัพย์สิน ผลประโยชน์อื่นใดที่ไม่เหมาะสมทางธุรกิจ หรือผลประโยชน์ใดโดยมิชอบแก่ตนเอง และ/หรือผู้อื่นทั้งทางตรงและทางอ้อม รวมถึงการกระทำใดๆ ที่ขัดหรือแย้งกับหลักจริยธรรม ยกเว้นแต่เป็นกรณีที่ถูกกฎหมาย ระเบียบ ประกาศ ข้อบังคับ ขนบธรรมเนียมประเพณีของท้องถิ่น หรือจารีตทางการค้าให้กระทำได้

4. ขอบเขต

ห้ามกรรมการ ผู้บริหาร และเจ้าหน้าที่ทุกคน (รวมเรียกว่า “พนักงาน”) ของบริษัทดำเนินการหรือยอมรับการคอร์รัปชันทุกรูปแบบทั้งทางตรง หรือทางอ้อม โดยครอบคลุมธุรกิจในทุกประเทศและทุกหน่วยงานที่เกี่ยวข้อง บริษัทคาดหวังให้ผู้รับมอบอำนาจของบริษัท ตัวแทน ตัวกลางทางธุรกิจอื่นๆ ที่มีความเกี่ยวข้อง หรือกระทำในนามบริษัทปฏิบัติตามนโยบายฉบับนี้

5. หน้าที่และความรับผิดชอบ

- คณะกรรมการบริษัทมีหน้าที่และรับผิดชอบในการพิจารณาและอนุมัตินโยบาย รวมถึงกำหนดให้มีระบบสนับสนุนการต่อต้านการคอร์รัปชันที่มีประสิทธิภาพ เพื่อให้มั่นใจว่าพนักงานทุกคนของบริษัทได้ตระหนักดี และให้ความสำคัญของปัญหาที่เกิดจากการคอร์รัปชัน
- คณะกรรมการตรวจสอบมีหน้าที่และรับผิดชอบ ดังนี้
 - สอบทานรายงานทางการเงินและบัญชี ระบบการควบคุมภายใน ระบบตรวจสอบภายในและการบริหารความเสี่ยง

ที่เชื่อมโยงกับความเสี่ยงอันอาจเกิดขึ้นจากการทุจริต เพื่อให้มั่นใจว่าการดำเนินงานของบริษัทมีความรัดกุมเหมาะสม และมีประสิทธิภาพ เป็นไปตามมาตรฐานการบัญชีที่รับรองทั่วไป

- กำกับดูแลนโยบาย และมาตรการต่อต้านการคอร์รัปชัน เพื่อให้มั่นใจว่าบริษัทได้ปฏิบัติตามหน้าที่ตามกฎหมาย และจริยธรรมที่กำหนดไว้
- กำกับดูแลนโยบายให้ พนักงานทุกคนยึดมั่นถือปฏิบัติตามนโยบายที่บริษัทกำหนดไว้
- ทบทวนนโยบาย มาตรการในการต่อต้านคอร์รัปชัน การประเมินตนเอง และให้ความเห็นในการพัฒนาปรับปรุงนโยบาย มาตรการต่อต้านการคอร์รัปชันให้สอดคล้องกับการดำเนินธุรกิจ และมีความเหมาะสม ทันสมัย
- พิจารณานโยบาย หลักเกณฑ์การสรรหา พิจารณาประเมินผลการปฏิบัติงาน การปรับตำแหน่ง และการกำหนดค่าตอบแทนของพนักงานโดยคำนึงถึงคุณสมบัติ จริยธรรม คุณธรรม การยอมรับ การปฏิบัติที่เคร่งครัดกับนโยบาย การต่อต้านคอร์รัปชัน
- รายงานผลการกำกับดูแลเกี่ยวกับนโยบาย มาตรการการต่อต้านคอร์รัปชันต่อคณะกรรมการบริษัท
- ประธานเจ้าหน้าที่บริหาร และผู้บริหารมีหน้าที่รับผิดชอบในการกำหนดให้มีระบบ การส่งเสริม และการสนับสนุนนโยบายต่อต้านการคอร์รัปชัน เพื่อสื่อสารไปยังพนักงานและผู้เกี่ยวข้องทุกฝ่าย รวมทั้งทบทวนความเหมาะสมของระบบ และมาตรการต่างๆ เพื่อให้สอดคล้องกับการเปลี่ยนแปลงของธุรกิจ ระเบียบ ข้อบังคับและข้อกำหนดของกฎหมาย
- หน่วยงานตรวจสอบภายในมีหน้าที่และรับผิดชอบในการตรวจสอบสอบทานการปฏิบัติงานว่าเป็นไปอย่างถูกต้อง ตรงตามนโยบาย แนวทางปฏิบัติ อำนาจในการดำเนินการ ระเบียบปฏิบัติ กฎหมาย และข้อกำหนดของหน่วยงานที่เข้าไปกำกับติดตาม เพื่อให้มั่นใจว่ามีระบบควบคุมที่มีความเหมาะสมและเพียงพอต่อความเสี่ยงจากการคอร์รัปชันที่อาจเกิดขึ้น
- เจ้าหน้าที่จะต้องปฏิบัติหน้าที่ให้สอดคล้องกับนโยบายนี้ กรณีมีข้อสงสัยหรือพบเห็นการฝ่าฝืนนโยบายนี้ จะต้องรายงานต่อผู้บังคับบัญชา หรือผ่านช่องทางการรายงานตามที่บริษัทได้กำหนดไว้

6. นโยบายและแนวทางปฏิบัติ

6.1 บททั่วไป

- พนักงานบริษัททุกระดับต้องปฏิบัติตามนโยบายต่อต้านการคอร์รัปชันและจรรยาบรรณธุรกิจของบริษัท โดยต้องไม่เข้าไปเกี่ยวข้องกับเรื่องคอร์รัปชัน ไม่ว่าโดยทางตรงหรือทางอ้อม
- ผู้บริหารบริษัทไม่พึงละเลยหรือเพิกเฉย เมื่อพบเห็นการกระทำที่เข้าข่ายการคอร์รัปชันที่เกี่ยวข้องกับบริษัทต้องแจ้งให้ผู้บังคับบัญชา หรือบุคคลที่รับผิดชอบทราบ และให้ความร่วมมือในการตรวจสอบข้อเท็จจริงต่างๆ หากมีข้อสงสัยหรือข้อซักถามให้ปรึกษาผู้บังคับบัญชา หรือบุคคลที่กำหนดให้ทำหน้าที่รับผิดชอบเกี่ยวกับการติดตามการปฏิบัติตามจรรยาบรรณของบริษัท ผ่านช่องทางต่างๆ ที่กำหนดไว้
- บริษัทจะให้ความสำคัญและคุ้มครองพนักงานที่ปฏิเสธหรือแจ้งเรื่องการคอร์รัปชันที่เกี่ยวข้องกับบริษัท โดยใช้มาตรการคุ้มครองผู้ร้องเรียน หรือผู้ที่ให้ความร่วมมือในการรายงานการคอร์รัปชัน ตามที่กำหนดไว้ในนโยบายของบริษัท
- ผู้ที่กระทำการคอร์รัปชันเป็นการกระทำผิดจรรยาบรรณของบริษัท ซึ่งจะต้องได้รับการพิจารณาทางวินัยตามระเบียบที่บริษัทกำหนดไว้อย่างสูงสุด นอกจากนี้ อาจจะได้รับโทษตามกฎหมาย หากการกระทำนั้นผิดกฎหมาย
- บริษัทตระหนักถึงความสำคัญในการเผยแพร่ ให้ความรู้ และทำความเข้าใจกับบุคคลที่ต้องปฏิบัติหน้าที่ที่เกี่ยวข้องกับบริษัท หรืออาจเกิดผลกระทบต่อบริษัทในเรื่องที่ต้องปฏิบัติให้เป็นไปตามนโยบายต่อต้านการคอร์รัปชันฉบับนี้เพื่อให้เกิดความชัดเจนในการดำเนินการในเรื่องที่มีความเสี่ยงสูงกับการเกิดการคอร์รัปชัน พนักงานของ บริษัททุกระดับต้องปฏิบัติตามด้วยความระมัดระวังในเรื่องที่กำหนดไว้ในข้อ 6.2 ถึงข้อ 6.5 ดังต่อไปนี้

6.2 การช่วยเหลือทางการเมือง

การช่วยเหลือทางการเมือง (Political Contributions) หมายถึง การให้การสนับสนุนทางการเงิน สิ่งของ และ/หรือการเข้าร่วมกิจกรรม ตลอดจนการส่งเสริมให้พนักงานเข้าร่วมกิจกรรมทางการเมืองในนามของบริษัทเพื่อให้ได้มาซึ่งความได้เปรียบทางธุรกิจการค้า ทั้งนี้ ไม่รวมรวมถึงการที่พนักงานเข้าร่วมกิจกรรมตามสิทธิเสรีภาพส่วนบุคคล แต่จะต้องไม่แอบอ้างความเป็นพนักงาน ไม่ใส่เสื้อหรือเครื่องแต่งกายที่มีตราสัญลักษณ์ของบริษัท หรือนำทรัพย์สิน อุปกรณ์ เครื่องมือใดๆ ของบริษัทไปใช้เพื่อประโยชน์ในการดำเนินการใดๆ ในทางการเมือง

บริษัทมีนโยบายดำเนินธุรกิจอย่างเป็นกลาง ไม่ฝักใฝ่ทางการเมืองหรือนักการเมืองมืออาชีพที่สังกัดพรรคการเมืองพรรคใดพรรคหนึ่ง บริษัทจะไม่สนับสนุนทางการเงินหรือสิ่งของให้แก่พรรคการเมือง นักการเมือง หรือผู้สมัครรับเลือกทางการเมืองใดๆ ไปเพื่อเป็นการช่วยเหลือทางการเมืองตามความหมายในวรรคแรก โดยมีวัตถุประสงค์เพื่อเอื้อประโยชน์ทางธุรกิจให้กับบริษัท

6.3 การบริจาคเพื่อการกุศล

การบริจาคเพื่อการกุศล (Charitable Contribution, Donations and Aid Grants) อาจทำให้เกิดความเสี่ยงต่อบริษัทเนื่องจากกิจกรรมดังกล่าวเกี่ยวข้องกับการใช้จ่ายเงินโดยไม่ผลตอบแทนที่มีตัวตน และอาจจะใช้เป็นข้ออ้างหรือเส้นทางสำหรับการคอร์รัปชัน และเพื่อไม่ให้การบริจาคเพื่อการกุศลมีวัตถุประสงค์แอบแฝง บริษัท จึงกำหนดนโยบายและหลักเกณฑ์เกี่ยวกับการบริจาคเพื่อการกุศล กระบวนการสอบทาน และรายละเอียดการควบคุมไว้ดังต่อไปนี้

1. ต้องเป็นการบริจาคในนามบริษัท มิใช่ในนามบุคคลใดบุคคลหนึ่ง และมีหลักฐานในการบริจาค เช่น เอกสารหลักฐานการขอรับบริจาค ใบอนุโมทนาบัตร หรือภาพถ่ายที่บริษัท เข้าไปมีส่วนร่วมในกิจกรรมการบริจาค หลักฐานการมอบสิ่งของหรือเงินบริจาค เป็นต้น
2. ผู้รับบริจาคจะต้องเป็นบุคคล หรือองค์กรที่มิขัดต่อกฎหมาย จารีตประเพณี วัฒนธรรมอันดีงามของประเทศ มีวัตถุประสงค์เพื่อก่อให้เกิดประโยชน์ต่อสังคมอย่างแท้จริงหรือเพื่อเป็นไปตามวัตถุประสงค์ของการดำเนินงานด้วยความรับผิดชอบต่อสังคม (Corporate Social Responsibility: CSR)
3. ไม่มีวัตถุประสงค์แอบแฝงเกี่ยวข้องกับการผลประโยชน์ต่างตอบแทนให้กับบุคคลใด หรือหน่วยงานใด ยกเว้น การประกาศเกียรติคุณตามธรรมเนียมปฏิบัติทั่วไป เช่น การติดตราสัญลักษณ์ (Logo) ในสถานที่จัดกิจกรรม เส้นทาง ยานพาหนะ ชุดแต่งกาย ที่ร่วมกิจกรรม การประกาศรายชื่อบริษัท ณ สถานที่จัดงาน หรือในสื่อเพื่อการประชาสัมพันธ์ เป็นต้น

6.4 เงินสนับสนุน

เงินสนับสนุน (Sponsorships) เป็นวิธีการประชาสัมพันธ์ทางธุรกิจของบริษัททางหนึ่ง ซึ่งแตกต่างจากการบริจาคเพื่อการกุศล โดยมีวัตถุประสงค์เพื่อธุรกิจ ตราสินค้า หรือชื่อเสียงของบริษัท ซึ่งมีความเสี่ยงอยู่เนื่องจากการจ่ายเงินสำหรับการบริการหรือผลประโยชน์ที่ขาดต่อการวัดผลและติดตาม เงินสนับสนุนยังอาจถูกเชื่อมโยงไปเกี่ยวกับการติดสินบน บริษัท จึงกำหนดนโยบายและหลักเกณฑ์เกี่ยวกับเงินสนับสนุน กระบวนการสอบทาน และรายละเอียดการควบคุมไว้ดังต่อไปนี้

1. เงินสนับสนุนนั้นต้องทำในนามบริษัทเท่านั้นมิให้ทำในนามบุคคลใดบุคคลหนึ่ง หรือเพื่อการประชาสัมพันธ์บุคคลใดบุคคลหนึ่ง
2. มีหลักฐานพิสูจน์ได้ว่าผู้ขอเงินสนับสนุนได้ทำกิจกรรมตามโครงการที่บริษัทได้สนับสนุนจริง และเป็นการดำเนินการเพื่อก่อให้เกิดประโยชน์ต่อสังคมอย่างแท้จริง หรือเพื่อเป็นไปตามวัตถุประสงค์ของการดำเนินงานด้วยความรับผิดชอบต่อสังคม (Corporate Social Responsibility: CSR)
3. บริษัทจะไม่สนับสนุนบุคคล หรือองค์กรที่ขัดต่อกฎหมาย ศีลธรรม วัฒนธรรมอันดีงามของประเทศ

4. การสนับสนุนจะต้องไม่มีวัตถุประสงค์ต่างตอบแทนเพื่อให้ได้มาซึ่งความได้เปรียบที่ขัดต่อคุณธรรมหรือเป็นการแลกเปลี่ยนอย่างชัดเจนหรือแอบแฝงเพื่อให้ได้มาซึ่งการช่วยเหลือหรือผลประโยชน์

6.5 การให้หรือการรับของขวัญ การรับรอง การต้อนรับ

บริษัทตระหนักดีว่าการสร้างความสัมพันธ์ที่ดีกับพันธมิตรทางธุรกิจเป็นสิ่งที่สำคัญที่จะนำมาซึ่งความสำเร็จอย่างต่อเนื่องของบริษัท พนักงานสามารถให้หรือรับของขวัญ (Gifts) ค่าบริการรับรอง การต้อนรับ (Hospitality) และ/หรือในรูปค่าใช้จ่ายอื่น (Others) แก่/จาก นิติบุคคล หรือบุคคลใดๆ ได้ หากเข้าเงื่อนไข ดังต่อไปนี้

1. เป็นการให้หรือรับ ในนามบริษัท มิใช่เป็นการให้หรือการรับนามบุคคลใดบุคคลหนึ่ง
2. ไม่เป็นการกระทำที่มีวัตถุประสงค์เพื่อครอบงำ ชักนำ หรือตอบแทน องค์กร นิติบุคคล หรือบุคคลใดๆ เพื่อให้ได้มาซึ่งความได้เปรียบที่ขัดต่อคุณธรรม หรือเป็นการแลกเปลี่ยนอย่างชัดเจนหรือแอบแฝงเพื่อให้ได้มาซึ่งการช่วยเหลือหรือผลประโยชน์
3. ไม่เป็นการกระทำที่ขัดต่อกฎหมาย ข้อบังคับของบริษัท หรือข้อกำหนดของหน่วยงานที่ทำหน้าที่ควบคุมบริษัทที่จดทะเบียนในตลาดหลักทรัพย์แห่งประเทศไทย
4. ไม่เป็นของขวัญที่อยู่ในรูปของเงินสดหรือสิ่งเทียบเท่าเงินสด (เช่น บัตรของขวัญ หรือบัตรกำนัล)
5. การให้หรือการรับจะต้องมีความเหมาะสมกับสถานการณ์ เช่น การให้ของขวัญเล็กๆ น้อยๆ ในช่วงเทศกาลปีใหม่ ตรุษจีน หรือสงกรานต์ รวมทั้งการแสดงความยินดีต่อความสำเร็จ ซึ่งถือเป็นธรรมเนียมปกติ
6. บริษัทจะปฏิเสธการให้ และรับของขวัญ การรับรอง แก่/จาก นิติบุคคล องค์กร และผู้มีอำนาจในการตัดสินใจของ องค์กร ที่บริษัทอยู่ระหว่างการประมูลงาน ประกวราคา ทำสัญญาสั่งซื้อ/สั่งจ้าง ยกเว้นการรับรองในการให้บุคคลหรือองค์กรที่มีหน้าที่ตรวจสอบคุณภาพสินค้าหรือบริการ เข้าเยี่ยมชมกระบวนการผลิตที่โรงงาน หรือศูนย์บริการของบริษัท เพื่อให้เกิดความมั่นใจในคุณภาพสินค้าหรือบริการ ตามขั้นตอนปกติในการประกวดราคา ประมูล หรือกระบวนการสั่งซื้อหรือสั่งจ้าง โดยมูลค่าการต้อนรับ การรับรองจะต้องเป็นไปตามความเหมาะสม
7. พนักงานสามารถรับของขวัญซึ่งมีมูลค่าได้ไม่เกิน 3,000 บาท ในกรณีที่ไม่สามารถปฏิเสธและจะต้องรับของขวัญซึ่งมีมูลค่าเกินกว่า 3,000 บาท ต้องแจ้งให้ผู้บังคับบัญชาทราบ และนำส่งของขวัญดังกล่าวให้แก่ เลขานุการบริษัท เพื่อบันทึกลงทะเบียนการรับของขวัญ และนำไปเป็นของรางวัลให้แก่พนักงานในเทศกาลต่าง ๆ หรือบริจาคเพื่อการกุศลตามความเหมาะสม

7. การประเมินความเสี่ยง

คณะกรรมการบริษัทกำหนดให้มีการประเมินความเสี่ยงด้วยตนเอง (CSA : Control self-assessment) อย่างน้อยปีละ 2 ครั้ง ซึ่งครอบคลุมความเสี่ยงอาจเกิดจากการทุจริตหรือการคอร์รัปชัน และทบทวนมาตรการจัดการความเสี่ยงที่ใช้อยู่ให้มีความเหมาะสมที่จะป้องกันความเสี่ยงให้อยู่ในระดับที่ยอมรับได้ โดยมอบหมายให้คณะกรรมการตรวจสอบ เป็นผู้พิจารณาผลการประเมิน ติดตามผลการพัฒนาปรับปรุงทบทวนมาตรการจัดการความเสี่ยง

8. ทรัพยากรบุคคล

บริษัทจะนำนโยบายฉบับนี้มาใช้เป็นส่วนหนึ่งในการบริหารงานบุคลากรของบริษัท โดยออกเป็นระเบียบข้อบังคับการบริหารงานบุคคล เพื่อให้พนักงานปฏิบัติตามนโยบาย มาตรการการต่อต้านการคอร์รัปชัน และจัดอบรมให้ความรู้แก่พนักงานให้ยึดมั่นในคุณธรรม ยอมรับ และยึดถือปฏิบัติ ในทุกกระบวนการตั้งแต่การสรรหา การฝึกอบรม การประเมินผลงาน การให้ค่าตอบแทนและการประเมินผลงาน

9. การอบรมและการสื่อสาร

พนักงาน

พนักงานทุกคนในบริษัทจะได้รับการสื่อสารให้รับทราบนโยบายต่อต้านการคอร์รัปชัน รวมถึงการจัดให้มีการอบรมให้กับผู้บริหาร และเจ้าหน้าที่ของบริษัทเพื่อให้ตระหนักถึงความสำคัญของนโยบายฉบับนี้ นโยบายต่อต้านการคอร์รัปชันรวมถึงการเปลี่ยนแปลงแก้ไข เพิ่มเติมจะแสดงไว้ในเว็บไซต์ของบริษัท

ตัวแทน ตัวกลางทางธุรกิจ ผู้จัดจำหน่าย/ผู้ให้บริการ และผู้ที่เกี่ยวข้องกับห่วงโซ่อุปทาน (Supply Chain) ของบริษัท

บริษัทจะสื่อสารประชาสัมพันธ์ ให้ความรู้เกี่ยวกับนโยบายต่อต้านการคอร์รัปชันแก่ตัวแทน ตัวกลางทางธุรกิจ ผู้จัดจำหน่ายสินค้า/ผู้ให้บริการ ผู้ที่เกี่ยวข้องกับห่วงโซ่อุปทาน (Supply Chain) ที่เกี่ยวข้องกับการดำเนินงานทั้งหมดที่มีต่อการสร้างความพอใจให้กับลูกค้า ตั้งแต่กระบวนการจัดซื้อ (Procurement) การผลิต (Manufacturing) การจัดเก็บ (Storage) เทคโนโลยีสารสนเทศ (Information Technology) การจัดจำหน่าย (Distribution) และการขนส่ง (Transportation) ทั้งนี้บริษัทจะร่วมการสนับสนุนในด้านองค์ความรู้ การพัฒนา การปลูกฝังพฤติกรรมในการเรื่องการต่อต้านการคอร์รัปชัน ให้แก่พนักงานส่งต่อไปถึงบุคคลในครอบครัวของพนักงาน คู่ค้า และองค์กรที่ทำหน้าที่พัฒนาการต่อต้านการคอร์รัปชันของประเทศ

10. การกำกับติดตามและสอบทาน

ฝ่ายทรัพยากรบุคคลของบริษัทจะทบทวนนโยบายฉบับนี้ และเสนอให้คณะกรรมการตรวจสอบ พิจารณาความเหมาะสม ให้ความเห็นเพื่อเสนอคณะกรรมการบริษัทพิจารณาอนุมัติ หากมีการเปลี่ยนแปลง รวมทั้งกำกับ และติดตามการนำนโยบายฉบับนี้ไปปฏิบัติและให้คำแนะนำต่างๆ อย่างต่อเนื่อง

11. ช่องทางให้ร้องเรียน ชักถามข้อสงสัย หรือพบเห็นการฝ่าฝืนนโยบายมาตรการต่อต้านการทุจริตคอร์รัปชัน

บริษัทเปิดช่องทางสามารภให้ผู้ร้องเรียน ชักถามข้อสงสัย หรือแจ้งเบาะแสการพบเห็นการฝ่าฝืนนโยบายมาตรการต่อต้านการทุจริตคอร์รัปชัน ให้สามารถรายงานได้โดยตรงถึงคณะกรรมการตรวจสอบที่เป็นอิสระของบริษัท ผ่านทางจดหมายอิเล็กทรอนิกส์ในหน้าเว็บไซต์ของบริษัท และ E-Mail : thanakorn@ccp.co.th โดยข้อมูลจะส่งตรงถึงคณะกรรมการตรวจสอบของบริษัท

12. มาตรการในการให้ความคุ้มครองผู้ร้องเรียน (Whistleblower Procedures)

เนื่องจากผู้ร้องเรียน ให้ข้อมูลรวมถึงการแจ้งเบาะแสดังกล่าวจะต้องเปิดเผยความมีตัวตนและบริษัทสามารถติดต่อสื่อสารกลับไปได้ บริษัทจึงมีมาตรการในการให้ความคุ้มครองผู้ร้องเรียน (Whistleblower Procedures) ไม่ให้ได้รับความเสียหาย หรือผลกระทบต่อชื่อเสียง ตำแหน่ง การปฏิบัติงานโดยผู้พิจารณาการร้องเรียนเป็นกรรมการตรวจสอบและกรรมการอิสระของบริษัท มีกระบวนการรับเรื่องร้องเรียนที่มีความปลอดภัย ปฏิบัติตามหลักการกำกับดูแลกิจการที่ดี โดยคำนึงถึงประโยชน์ของผู้มีส่วนได้เสียของบริษัท

13. กระบวนการลงโทษ

การลงโทษให้เป็นไปตามระเบียบว่าด้วยวินัยพนักงานของบริษัท และ/หรือข้อกำหนดที่เกี่ยวข้อง

คำอธิบายและการวิเคราะห์ของฝ่ายจัดการ

รายได้

ปี 2563 กลุ่มบริษัท มีรายได้จากการขายและให้บริการทั้งสิ้น 2,436.72 ล้านบาท ลดลง 184.06 ล้านบาท หรือลดลงร้อยละ 7.02 เนื่องมาจากการการชะลอตัวของเศรษฐกิจภายในประเทศ นอกจากนี้ธุรกิจของบริษัทในกลุ่ม ทั้งธุรกิจวัสดุก่อสร้าง และอิมมูวเลเบิลก็ได้รับผลกระทบจากปัจจัยการชะลอตัวของเศรษฐกิจภายในประเทศด้วย จึงส่งผลให้รายได้ในงบการเงินของบริษัทลดลง แต่บริษัทก็มีรายได้จากธุรกิจจัดการภูมิทัศน์เพิ่มขึ้น โดยในปี 2563 CCP CKY SMART และ CPS (ธุรกิจจัดการภูมิทัศน์) มีรายได้จากการขายและให้บริการ 1,287.82 ล้านบาท 604.24 ล้านบาท 379.50 ล้านบาท และ 165.15 ล้านบาท ตามลำดับ โดย CCP ลดลงจากปีก่อนร้อยละ 6.82 ส่วน CKY และ SMART ลดลงจากปีก่อนร้อยละ 10.30 และร้อยละ 11.18 ตามลำดับ ในขณะที่ CPS (ธุรกิจจัดการภูมิทัศน์) เพิ่มขึ้นจากปีก่อนร้อยละ 19.89

อัตรากำไรขั้นต้น

ปี 2563 บริษัท มีอัตรากำไรขั้นต้นร้อยละ 13.86 เพิ่มขึ้นจากปี 2562 ที่มีอัตรากำไรขั้นต้นร้อยละ 11.57 เนื่องจาก การปรับปรุงราคาสินค้าเพิ่มขึ้นในบางกลุ่มสินค้าที่มีความต้องการของตลาด และขยายฐานสินค้าที่อัตรากำไรขั้นต้นดีขึ้น

ในปี 2563 บริษัท มีต้นทุนในการจัดจำหน่ายและค่าใช้จ่ายในการบริหาร จำนวน 222.83 ล้านบาท เพิ่มขึ้น 11.39 ล้านบาท หรือ คิดเป็นร้อยละ 5.39 เมื่อเทียบกับปีก่อนหน้า จากที่มีต้นทุนในการจัดจำหน่ายและค่าใช้จ่ายในการบริหาร จำนวน 211.44 ล้านบาท

สินทรัพย์รวม

สินทรัพย์รวมของบริษัท และบริษัทย่อย ณ 31 ธันวาคม 2563 เท่ากับ 2,855.53 ล้านบาท ลดลง 39.04 ล้านบาท หรือลดลงร้อยละ 1.35 เมื่อเทียบกับปีก่อนหน้า

หนี้สินรวม

หนี้สินรวมของบริษัท และบริษัทย่อย ณ 31 ธันวาคม 2563 เท่ากับ 1,364.72 ล้านบาท ลดลง 103.59 ล้านบาท หรือลดลงร้อยละ 7.05 เมื่อเทียบกับปีก่อนหน้า

ส่วนของผู้ถือหุ้น

ส่วนของผู้ถือหุ้นของบริษัทใหญ่ ณ 31 ธันวาคม 2563 เท่ากับ 1,490.81 ล้านบาท เพิ่มขึ้น 64.54 ล้านบาท หรือเพิ่มขึ้นร้อยละ 4.53 โดยสาเหตุส่วนใหญ่เป็นผลมาจากกำไรสุทธิของกลุ่มบริษัทตามผลการดำเนินงาน

สภาพคล่องและโครงสร้างเงินทุน

ในปี 2563 บริษัท และบริษัทย่อย มีสภาพคล่องทางการเงินที่เหมาะสม โดยมีกระแสเงินสดสุทธิจากการดำเนินงานจำนวน 331.92 ล้านบาท มีอัตราส่วนสภาพคล่องตามงบการเงินรวม 1.10 เท่า โครงสร้างเงินทุนมีความเข้มแข็ง ดังจะเห็นได้จากอัตราส่วนหนี้สินต่อทุนที่ลดลงจาก 1.03 เท่า ณ สิ้นปี 2562 เป็น 0.92 เท่า ณ สิ้นปี 2563

ปัจจัยที่มีอิทธิพลต่อการดำเนินธุรกิจในอนาคต

1. นโยบายการลงทุนในโครงการโครงสร้างพื้นฐาน
2. การผ่อนปรนในการให้สินเชื่อสำหรับที่อยู่อาศัย
3. การขยายตัวของกลุ่มนิคมอุตสาหกรรมเพื่อรองรับโครงการ EEC

การลงทุนจากทางภาครัฐบาลยังคงมีแนวโน้มที่ค่อนข้างดี โดยเฉพาะโครงการระเบียงเศรษฐกิจภาคตะวันออก หรือ EEC ซึ่งโครงการแต่ละโครงการเป็นโครงการระยะปานกลางถึงยาว ทำให้แนวโน้ม ปัจจัยจากทางภาครัฐจึงยังคงค่อนข้างดี สำหรับภาคเอกชน ปัจจุบันเริ่มมีการขยายตัว และมีแนวโน้มการฟื้นตัวที่ดี

ผลกระทบจากนโยบายการลงทุนในโครงการโครงสร้างพื้นฐาน และการผ่อนปรนในการให้สินเชื่อสำหรับที่อยู่อาศัย

จากการที่ทางภาครัฐมีนโยบายผลักดันการลงทุนภาครัฐมากขึ้น มีผลทำให้นักลงทุนจากต่างประเทศเห็นศักยภาพพื้นที่ในเขตภาคตะวันออกมากขึ้น จึงเริ่มมีการสำรวจนิคมอุตสาหกรรมที่มีอยู่ในพื้นที่ และ ประกอบกับการผ่อนปรนความเข้มงวดในการปล่อยเงินกู้ สำหรับที่อยู่อาศัยส่งผลให้ตลาดอสังหาริมทรัพย์มีการฟื้นตัวค่อนข้างชัดเจนนับตั้งแต่ปลายปีที่ผ่านมา

จากปัจจัยทั้ง 2 ข้อดังกล่าวไปแล้วจะส่งผลดีต่ออุตสาหกรรมที่อยู่อาศัย รวมทั้งนิคมอุตสาหกรรมทำให้วัสดุก่อสร้างมีความต้องการสูงขึ้น รวมไปถึงโครงการลงทุนขนาดใหญ่ของทางภาครัฐ (Mega Project) รถไฟฟ้าสายต่างๆ ที่เริ่มดำเนินการก่อสร้าง และอยู่ในขั้นตอนของการขึ้นประมูล ยังมีความชัดเจนขึ้นนอกจากนี้วัสดุก่อสร้างโดยเฉพาะอิฐมวลเบา จะมีการขยายตัวเพิ่มมากขึ้นทั้งนี้ เป็นเพราะเหตุผลที่กล่าวมาข้างต้นและคุณสมบัติของอิฐมวลเบาเอง ซึ่งใช้แรงงานคนน้อย ระบายความร้อนได้ดีกว่า มีต้นทุนค่าใช้จ่ายต่อตารางเมตรถูกกว่าอิฐโมดูลและอิฐบล็อก จึงทำให้อิฐมวลเบาเป็นวัสดุก่อผนังที่ได้รับความนิยมเพิ่มขึ้นอย่างต่อเนื่อง

รายงานความรับผิดชอบของคณะกรรมการบริษัทต่อรายงานทางการเงิน

คณะกรรมการบริษัทได้ตระหนักถึงภาระหน้าที่และความรับผิดชอบในฐานะกรรมการบริษัทจดทะเบียน ในการเป็นผู้รับผิดชอบต่อการเงินของบริษัท ผลิตภัณฑ์คอนกรีตชลบุรี จำกัด (มหาชน) และบริษัทย่อย ซึ่งงบการเงินดังกล่าวได้จัดทำขึ้นตามมาตรฐานการรายงานทางการเงิน (TFRS) โดยพิจารณาเลือกใช้นโยบายบัญชีที่เหมาะสมและถือปฏิบัติอย่างสม่ำเสมอประกอบกับการใช้ดุลยพินิจอย่างรอบคอบระมัดระวัง และประมาณการที่สมเหตุสมผลในการจัดทำ มีการเปิดเผยข้อมูลสำคัญอย่างเพียงพอในหมายเหตุประกอบงบการเงิน ตลอดจนแสดงคำอธิบายและการวิเคราะห์ฐานะทางการเงินและผลการดำเนินงานของบริษัทและบริษัทย่อย เพื่อให้เกิดประโยชน์ต่อผู้ถือหุ้นและนักลงทุนทั่วไป ทั้งนี้งบการเงินดังกล่าวได้ผ่านการตรวจสอบและให้ความเห็นอย่างไม่มีเงื่อนไขจากผู้สอบบัญชีรับอนุญาตที่เป็นอิสระ

นอกจากนี้ คณะกรรมการบริษัทได้ส่งเสริมให้บริษัทปฏิบัติตามหลักการกำกับดูแลกิจการที่ดี ตลอดจนจัดให้มีระบบการบริหารความเสี่ยง ระบบการควบคุมภายในที่มีประสิทธิภาพและประสิทธิผลเพื่อให้มั่นใจได้ว่าการบันทึกข้อมูลทางบัญชีทางบัญชีมีความถูกต้อง ครบถ้วนและเพียงพอที่จะดำรงรักษาไว้ซึ่งทรัพย์สินของบริษัท และบริษัทย่อย รวมถึงป้องกันไม่ให้เกิดการทุจริตหรือการดำเนินการที่ผิดปกติดังมีสาระสำคัญ

ในการนี้คณะกรรมการตรวจสอบของบริษัท ซึ่งประกอบด้วยกรรมการที่เป็นอิสระทำหน้าที่สอบทานเกี่ยวกับคุณภาพของรายงานทางการเงินและระบบการควบคุมภายใน โดยความเห็นของคณะกรรมการตรวจสอบในรายงานของคณะกรรมการตรวจสอบ ซึ่งแสดงไว้ในรายงานประจำปี และแบบแสดงรายการข้อมูลประจำปี (แบบ 56-1) แล้ว

คณะกรรมการบริษัทมีความเห็นว่าการกำกับดูแลกิจการที่ดี ระบบการบริหารความเสี่ยงและระบบการควบคุมภายในของบริษัท มีความเพียงพอและเหมาะสมสามารถสร้างความเชื่อมั่นอย่างสมเหตุสมผลได้ว่ารายงานทางการเงินของบริษัท และบริษัทย่อย สำหรับปีสิ้นสุดวันที่ 31 ธันวาคม 2563 ได้จัดทำและเปิดเผยโดยถูกต้องตามที่ควรในสาระสำคัญตามหลักการบัญชีที่รับรองทั่วไป

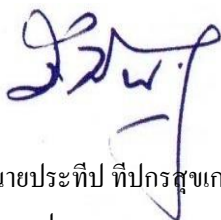

(นายประทีป ทีปกรสุขเกษม)
ประธานกรรมการ

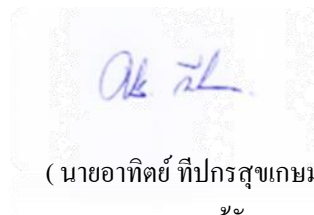

(นายอาทิตย์ ทีปกรสุขเกษม)
กรรมการผู้จัดการ

บริษัท ผลิตภัณฑ์คอนกรีตชลบุรี จำกัด (มหาชน) และบริษัทย่อย

งบการเงิน

สำหรับปีสิ้นสุดวันที่ 31 ธันวาคม 2563

และรายงานของผู้สอบบัญชีรับอนุญาต

บริษัท เอ็ม อาร์ แอนด์ แอสโซซิเอท จำกัด

ผู้สอบบัญชีรับอนุญาต

รายงานของผู้สอบบัญชีรับอนุญาต

เสนอ ผู้ถือหุ้นและคณะกรรมการของบริษัท ผลิตภัณฑ์คอนกรีตชลบุรี จำกัด (มหาชน)

ความเห็น

ข้าพเจ้าได้ตรวจสอบงบการเงินรวมของบริษัท ผลิตภัณฑ์คอนกรีตชลบุรี จำกัด (มหาชน) และบริษัทย่อย (“กลุ่มบริษัท”) ซึ่งประกอบด้วยงบแสดงฐานะการเงินรวม ณ วันที่ 31 ธันวาคม 2563 และงบกำไรขาดทุนเบ็ดเสร็จรวม งบแสดงการเปลี่ยนแปลง ส่วนของผู้ถือหุ้นรวมและงบกระแสเงินสดรวมสำหรับปีสิ้นสุดวันเดียวกันและหมายเหตุประกอบงบการเงินรวม รวมถึงหมายเหตุสรุปนโยบายการบัญชีที่สำคัญ นอกจากนี้ ข้าพเจ้ายังได้ตรวจสอบงบการเงินเฉพาะกิจการของบริษัท ผลิตภัณฑ์คอนกรีตชลบุรี จำกัด (มหาชน) ซึ่งประกอบด้วยงบแสดงฐานะการเงินเฉพาะกิจการ ณ วันที่ 31 ธันวาคม 2563 และงบกำไรขาดทุนเบ็ดเสร็จเฉพาะกิจการ งบแสดงการเปลี่ยนแปลงส่วนของผู้ถือหุ้นเฉพาะกิจการและงบกระแสเงินสดเฉพาะกิจการสำหรับปีสิ้นสุดวันเดียวกันและหมายเหตุประกอบงบการเงินเฉพาะกิจการรวมถึงหมายเหตุสรุปนโยบายการบัญชีที่สำคัญ

ข้าพเจ้าเห็นว่า งบการเงินรวมข้างต้นนี้แสดงฐานะการเงินรวมของบริษัท ผลิตภัณฑ์คอนกรีตชลบุรี จำกัด (มหาชน) และบริษัทย่อย ณ วันที่ 31 ธันวาคม 2563 และผลการดำเนินงานรวม และกระแสเงินสดรวมสำหรับปีสิ้นสุดวันเดียวกัน โดยถูกต้องตามที่ควรในสาระสำคัญตามมาตรฐานการรายงานทางการเงิน และงบการเงินเฉพาะกิจการข้างต้นนี้แสดงฐานะการเงินเฉพาะกิจการของบริษัท ผลิตภัณฑ์คอนกรีตชลบุรี จำกัด (มหาชน) ณ วันที่ 31 ธันวาคม 2563 และผลการดำเนินงานเฉพาะกิจการและกระแสเงินสดเฉพาะกิจการสำหรับปีสิ้นสุดวันเดียวกัน โดยถูกต้องตามที่ควรในสาระสำคัญตามมาตรฐานการรายงานทางการเงิน

เกณฑ์ในการแสดงความเห็น

ข้าพเจ้าได้ปฏิบัติตามตรวจสอบตามมาตรฐานการสอบบัญชี ความรับผิดชอบของข้าพเจ้าได้กล่าวไว้ในวรรคความรับผิดชอบของผู้สอบบัญชีต่อการตรวจสอบงบการเงินรวมและงบการเงินเฉพาะกิจการในรายงานของข้าพเจ้า ข้าพเจ้ามีความเป็นอิสระจากกลุ่มบริษัทตามข้อกำหนดจรรยาบรรณของผู้ประกอบวิชาชีพบัญชีที่กำหนดโดยสภาวิชาชีพบัญชีในส่วนที่เกี่ยวข้องกับการตรวจสอบงบการเงินรวมและงบการเงินเฉพาะกิจการ และข้าพเจ้าได้ปฏิบัติตามความรับผิดชอบด้านจรรยาบรรณอื่นๆ ซึ่งเป็นไปตามข้อกำหนดเหล่านี้ ข้าพเจ้าเชื่อว่าหลักฐานการสอบบัญชีที่ข้าพเจ้าได้รับเพียงพอและเหมาะสมเพื่อใช้เป็นเกณฑ์ในการแสดงความเห็นของข้าพเจ้า

เรื่องสำคัญในการตรวจสอบ

เรื่องสำคัญในการตรวจสอบคือ เรื่องต่างๆ ที่มีนัยสำคัญที่สุดตามดุลยพินิจของผู้ประกอบวิชาชีพของข้าพเจ้าในการตรวจสอบงบการเงินรวมและงบการเงินเฉพาะกิจการสำหรับงวดปัจจุบัน ข้าพเจ้าได้นำเรื่องเหล่านี้มาพิจารณาในบริบทของการตรวจสอบงบการเงินรวมและงบการเงินเฉพาะกิจการ โดยรวมและในการแสดงความเห็นของข้าพเจ้า ทั้งนี้ ข้าพเจ้าไม่ได้แสดงความเห็นแยกต่างหากสำหรับเรื่องเหล่านี้

มูลค่าสินค้านำคงเหลือ

กลุ่มบริษัทแสดงสินค้านำคงเหลือในราคาทุนสุทธิจากค่าเผื่อการลดลงของมูลค่าสินค้าหรือมูลค่าสุทธิที่คาดว่าจะได้รับแล้วแต่ราคาใดจะต่ำกว่าตามที่เปิดเผยไว้ในหมายเหตุประกอบงบการเงินข้อ 3 และข้อ 6 กลุ่มบริษัทมีการกำหนดนโยบายการตั้งประมาณการค่าเผื่อการลดลงของมูลค่าสินค้า สินค้าเสื่อมสภาพ และเคลื่อนไหวช้าจากสภาพของสินค้าและอายุของสินค้านำคงเหลือ ซึ่งจำเป็นต้องอาศัยดุลยพินิจและการประมาณการที่สำคัญของฝ่ายบริหาร

การตรวจสอบของข้าพเจ้าได้รวมถึง

- การสอบถามผู้บริหารซึ่งเป็นผู้รับผิดชอบในเรื่องดังกล่าว เพื่อให้ได้มาซึ่งวิธีการและสมมติฐานที่ฝ่ายบริหารใช้ในการกำหนดนโยบายการพิจารณาตั้งค่าเผื่อการลดลงของมูลค่าสินค้านำคงเหลือ ทำความเข้าใจและพิจารณาความเหมาะสมของนโยบายดังกล่าว สอบทานความสม่ำเสมอของการใช้นโยบายดังกล่าว
- พิจารณาความเหมาะสมและความสมเหตุสมผลของมูลค่าสุทธิที่คาดว่าจะได้รับของสินค้า ซึ่งจัดทำโดยฝ่ายบริหาร และทดสอบความถูกต้องในการคำนวณ
- สุ่มทดสอบความถูกต้องของรายงานการวิเคราะห์อายุสินค้านำคงเหลือซึ่งจัดทำโดยฝ่ายบริหาร รวมถึงการสุ่มทดสอบการตั้งผลขาดทุนจากมูลค่าที่ลดลงของสินค้านำคงเหลือและทดสอบการคำนวณการตั้งค่าเผื่อการลดลงของมูลค่าสินค้านำคงเหลือตามนโยบายที่กำหนดไว้

ข้อมูลอื่น

ผู้บริหารเป็นผู้รับผิดชอบต่อข้อมูลอื่น ข้อมูลอื่นประกอบด้วยข้อมูลซึ่งรวมอยู่ในรายงานประจำปีแต่ไม่รวมถึงงบการเงินรวมและงบการเงินเฉพาะกิจการและรายงานของผู้สอบบัญชีของข้าพเจ้าที่รวมอยู่ในเอกสารหรือรายงานเหล่านั้น ข้าพเจ้าคาดว่าข้อมูลอื่นดังกล่าวข้างต้นจะถูกจัดเตรียมให้ข้าพเจ้าภายหลังวันที่ในรายงานของผู้สอบบัญชีนี้

ความเห็นของข้าพเจ้าต่องบการเงินรวมและงบการเงินเฉพาะกิจการ ไม่ครอบคลุมถึงข้อมูลอื่นและข้าพเจ้าไม่ได้ให้ความเชื่อมั่นต่อข้อมูลอื่น

ความรับผิดชอบของข้าพเจ้าที่เกี่ยวข้องกับการตรวจสอบงบการเงินรวมและงบการเงินเฉพาะกิจการคือ การอ่านและพิจารณาว่าข้อมูลอื่นมีความขัดแย้งที่มีสาระสำคัญกับงบการเงินรวมและงบการเงินเฉพาะกิจการ หรือกับความรู้ที่ได้รับจากการตรวจสอบของข้าพเจ้า หรือปรากฏว่าข้อมูลอื่นมีการแสดงข้อมูลที่ขัดต่อข้อเท็จจริงอันเป็นสาระสำคัญหรือไม่

เมื่อข้าพเจ้าได้อ่านข้อมูลอื่นดังกล่าวข้างต้น หากข้าพเจ้าสรุปได้ว่าการแสดงข้อมูลที่ขัดต่อข้อเท็จจริงอันเป็นสาระสำคัญ ข้าพเจ้าต้องสื่อสารเรื่องดังกล่าวกับคณะกรรมการตรวจสอบเพื่อให้คณะกรรมการตรวจสอบรับทราบและจัดให้มีการแก้ไขข้อมูลที่แสดงขัดต่อข้อเท็จจริงตามความเหมาะสม

ความรับผิดชอบของผู้บริหารและคณะกรรมการตรวจสอบต่องบการเงินรวมและงบการเงินเฉพาะกิจการ

ผู้บริหารมีหน้าที่รับผิดชอบในการจัดทำและนำเสนองบการเงินรวมและงบการเงินเฉพาะกิจการเหล่านี้โดยถูกต้องตามที่ควรตามมาตรฐานการรายงานทางการเงิน และรับผิดชอบเกี่ยวกับการควบคุมภายในที่ผู้บริหารพิจารณาว่าจำเป็นเพื่อให้สามารถจัดทำงบการเงินรวมและงบการเงินเฉพาะกิจการที่ปราศจากการแสดงข้อมูลที่ขัดต่อข้อเท็จจริงอันเป็นสาระสำคัญ ไม่ว่าจะเกิดจากการทุจริตหรือข้อผิดพลาด

ในการจัดทำงบการเงินรวมและงบการเงินเฉพาะกิจการ ผู้บริหารรับผิดชอบในการประเมินความสามารถของกลุ่มบริษัทในการดำเนินงานต่อเนื่อง การเปิดเผยเรื่องที่เกี่ยวข้องกับการดำเนินงานต่อเนื่องตามความเหมาะสม และการใช้เกณฑ์การบัญชีสำหรับการดำเนินงานต่อเนื่องเว้นแต่ผู้บริหารมีความตั้งใจที่จะเลิกกลุ่มบริษัทหรือหยุดดำเนินงานหรือไม่สามารถดำเนินงานต่อเนื่องต่อไปได้

คณะกรรมการตรวจสอบมีหน้าที่ในการสอดส่องดูแลกระบวนการในการจัดทำรายงานทางการเงินของกลุ่มบริษัท

ความรับผิดชอบของผู้สอบบัญชีต่อการตรวจสอบงบการเงินรวมและงบการเงินเฉพาะกิจการ

การตรวจสอบของข้าพเจ้ามีวัตถุประสงค์เพื่อให้ได้ความเชื่อมั่นอย่างสมเหตุสมผลว่างบการเงินรวมและงบการเงินเฉพาะกิจการโดยรวมปราศจากการแสดงข้อมูลที่ขัดต่อข้อเท็จจริงอันเป็นสาระสำคัญหรือไม่ ไม่ว่าจะเกิดจากการทุจริตหรือข้อผิดพลาด และเสนอรายงานของผู้สอบบัญชีซึ่งรวมความเห็นของข้าพเจ้าอยู่ด้วย ความเชื่อมั่นอย่างสมเหตุสมผลคือ ความเชื่อมั่นในระดับสูงแต่ไม่ได้เป็นการรับประกันว่าการปฏิบัติงานตรวจสอบตามมาตรฐานการสอบบัญชีจะสามารถตรวจพบข้อมูลที่ขัดต่อข้อเท็จจริงอันเป็นสาระสำคัญที่มีอยู่ได้เสมอไป ข้อมูลที่ขัดต่อข้อเท็จจริงอาจเกิดจากการทุจริตหรือข้อผิดพลาดและถือว่ามีสาระสำคัญเมื่อคาดการณ์ได้อย่างสมเหตุสมผลว่ารายการที่ขัดต่อข้อเท็จจริงแต่ละรายการหรือทุกรายการรวมกันจะมีผลต่อการตัดสินใจทางเศรษฐกิจของผู้ใช้งบการเงินรวมและงบการเงินเฉพาะกิจการจากการใช้งบการเงินรวมและงบการเงินเฉพาะกิจการเหล่านี้

ในการตรวจสอบของข้าพเจ้าตามมาตรฐานการสอบบัญชี ข้าพเจ้าได้ใช้ดุลยพินิจและการสังเกตและสงสัยเกี่ยวกับผู้ประกอบวิชาชีพตลอดการตรวจสอบ การปฏิบัติงานของข้าพเจ้ารวมถึง

- ระบุและประเมินความเสี่ยงจากการแสดงข้อมูลที่ขัดต่อข้อเท็จจริงอันเป็นสาระสำคัญในงบการเงินรวมและงบการเงินเฉพาะกิจการ ไม่ว่าจะเกิดจากการทุจริตหรือข้อผิดพลาด ออกแบบและปฏิบัติงานตามวิธีการตรวจสอบเพื่อตอบสนองต่อความเสี่ยงเหล่านั้น และได้หลักฐานการสอบบัญชีที่เพียงพอและเหมาะสมเพื่อเป็นเกณฑ์ในการแสดงความเห็นของข้าพเจ้า ความเสี่ยงที่ไม่พบข้อมูลที่ขัดต่อข้อเท็จจริงอันเป็นสาระสำคัญซึ่งเป็นผลมาจากการทุจริตจะสูงกว่าความเสี่ยงที่เกิดจากข้อผิดพลาดเนื่องจากการทุจริตอาจเกี่ยวกับการสมรู้ร่วมคิด การปลอมแปลงเอกสารหลักฐาน การตั้งใจละเว้นการแสดงผลข้อมูล การแสดงข้อมูลที่ไม่ตรงตามข้อเท็จจริงหรือการแทรกแซงการควบคุมภายใน
- ทำความเข้าใจในระบบการควบคุมภายในที่เกี่ยวข้องกับการตรวจสอบ เพื่อออกแบบวิธีการตรวจสอบที่เหมาะสมกับสถานการณ์ แต่ไม่ใช่เพื่อวัตถุประสงค์ในการแสดงความเห็นต่อความมีประสิทธิภาพของการควบคุมภายในของกลุ่มบริษัท
- ประเมินความเหมาะสมของนโยบายการบัญชีที่ผู้บริหารใช้และความสมเหตุสมผลของประมาณการทางบัญชีและการเปิดเผยข้อมูลที่เกี่ยวข้องซึ่งจัดทำขึ้นโดยผู้บริหาร
- สรุปเกี่ยวกับความเหมาะสมของการใช้เกณฑ์การบัญชีสำหรับการดำเนินงานต่อเนื่องของผู้บริหารและจากหลักฐานการสอบบัญชีที่ได้รับ สรุปว่ามีความไม่แน่นอนที่มีสาระสำคัญที่เกี่ยวกับเหตุการณ์หรือสถานการณ์ที่อาจเป็นเหตุให้เกิดข้อสงสัยอย่างมีนัยสำคัญต่อความสามารถของกลุ่มบริษัทในการดำเนินงานต่อเนื่องหรือไม่ ถ้าข้าพเจ้าได้ข้อสรุปว่ามีความไม่แน่นอนที่มีสาระสำคัญ ข้าพเจ้าต้องกล่าวไว้ในรายงานของผู้สอบบัญชีของข้าพเจ้าโดยให้ข้อสังเกตถึงการเปิดเผยข้อมูลในงบการเงินรวมและงบการเงินเฉพาะกิจการที่เกี่ยวข้อง หรือถ้าการเปิดเผยดังกล่าวไม่เพียงพอ ความเห็นของข้าพเจ้าจะเปลี่ยนแปลงไป ข้อสรุปของข้าพเจ้าขึ้นอยู่กับหลักฐานการสอบบัญชีที่ได้รับจนถึงวันที่ในรายงานของผู้สอบบัญชีของข้าพเจ้า อย่างไรก็ตาม เหตุการณ์หรือสถานการณ์ในอนาคตอาจเป็นเหตุให้กลุ่มบริษัทต้องหยุดการดำเนินงานต่อเนื่อง
- ประเมินการนำเสนอ โครงสร้างและเนื้อหาของงบการเงินรวมและงบการเงินเฉพาะกิจการโดยรวม รวมถึงการเปิดเผยข้อมูลว่างบการเงินรวมและงบการเงินเฉพาะกิจการแสดงรายการและเหตุการณ์ในรูปแบบที่ทำให้มีการนำเสนอข้อมูลโดยถูกต้องตามที่ควรหรือไม่

- ได้รับหลักฐานการสอบบัญชีที่เหมาะสมอย่างเพียงพอเกี่ยวกับข้อมูลทางการเงินของกิจการภายในกลุ่มหรือกิจกรรมทางธุรกิจภายในกลุ่มบริษัทเพื่อแสดงความเห็นต่องบการเงินรวม ข้าพเจ้ารับผิดชอบต่อการกำหนดแนวทาง การควบคุมดูแล และการปฏิบัติงานตรวจสอบกลุ่มบริษัท ข้าพเจ้าเป็นผู้รับผิดชอบแต่เพียงผู้เดียวต่อความเห็นของข้าพเจ้า

ข้าพเจ้าได้สื่อสารกับคณะกรรมการตรวจสอบในเรื่องต่าง ๆ ที่สำคัญ ซึ่งรวมถึงขอบเขตและช่วงเวลาของการตรวจสอบตามที่ได้วางแผนไว้ ประเด็นที่มีนัยสำคัญที่พบจากการตรวจสอบรวมถึงข้อบกพร่องที่มีนัยสำคัญในระบบการควบคุมภายในหากข้าพเจ้าได้พบในระหว่างการตรวจสอบของข้าพเจ้า

ข้าพเจ้าได้ให้คำรับรองแก่คณะกรรมการตรวจสอบว่าข้าพเจ้าได้ปฏิบัติตามข้อกำหนดจรรยาบรรณที่เกี่ยวข้องกับความเป็นอิสระ และได้สื่อสารกับคณะกรรมการตรวจสอบเกี่ยวกับความสัมพันธ์ทั้งหมดตลอดจนเรื่องอื่นซึ่งข้าพเจ้าเชื่อว่ามีเหตุผลที่บุคคลภายนอกอาจพิจารณาว่ากระทบต่อความเป็นอิสระของข้าพเจ้าและมาตรการที่ข้าพเจ้าใช้เพื่อป้องกันไม่ให้ข้าพเจ้าขาดความเป็นอิสระ

จากเรื่องที่ได้สื่อสารกับคณะกรรมการตรวจสอบ ข้าพเจ้าได้พิจารณาเรื่องต่างๆ ที่มีนัยสำคัญที่สุดในการตรวจสอบงบการเงินรวมและงบการเงินเฉพาะกิจการในงวดปัจจุบันและกำหนดเป็นเรื่องสำคัญในการตรวจสอบ ข้าพเจ้าได้อธิบายเรื่องเหล่านี้ในรายงานของผู้สอบบัญชีเว้นแต่กฎหมายหรือข้อบังคับไม่ให้เปิดเผยต่อสาธารณะเกี่ยวกับเรื่องดังกล่าวหรือในสถานการณ์ที่ยากที่จะเกิดขึ้นซึ่งข้าพเจ้าพิจารณาว่าไม่ควรสื่อสารเรื่องดังกล่าวในรายงานของข้าพเจ้าเพราะการกระทำดังกล่าวสามารถคาดการณ์ได้อย่างสมเหตุสมผลว่าจะมีผลกระทบในทางลบมากกว่าผลประโยชน์ที่จะมีต่อส่วนได้เสียสาธารณะจากการสื่อสารดังกล่าว

อภิญญา อภิรัตน์พร

(นางสาววารวณ วารีเสวตสุวรรณ)

ผู้สอบบัญชีรับอนุญาต

เลขทะเบียน 5087

บริษัท เอ็ม อาร์ แอนด์ แอสโซซิเอท จำกัด

กรุงเทพมหานคร

27 กุมภาพันธ์ 2564

บริษัท ผลิตภัณฑ์คอนกรีตชลบุรี จำกัด (มหาชน) และบริษัทย่อย

งบแสดงฐานะการเงิน

ณ วันที่ 31 ธันวาคม 2563 และ 2562

สินทรัพย์

หมายเหตุ	พันบาท			
	งบการเงินรวม		งบการเงินเฉพาะกิจการ	
	2563	2562	2563	2562
สินทรัพย์หมุนเวียน				
เงินสดและรายการเทียบเท่าเงินสด		59,059	30,179	37,868
ลูกหนี้การค้าและลูกหนี้หมุนเวียนอื่น	4, 5, 30	402,538	541,048	301,515
ส่วนของลูกหนี้ตามสัญญาเช่าที่ถึงกำหนดรับชำระภายในหนึ่งปี	17	342	-	342
เงินให้กู้ยืมระยะสั้น	4, 30	32,780	131,730	57,500
สินค้าคงเหลือ - สุทธิ	6	320,270	310,643	204,430
สินทรัพย์ทางการเงินหมุนเวียนอื่น	7, 30	121,028	1,345	15
สินทรัพย์หมุนเวียนอื่น	30	5,180	6,399	5,148
รวมสินทรัพย์หมุนเวียน		941,197	1,021,344	606,818
สินทรัพย์ไม่หมุนเวียน				
เงินฝากสถาบันการเงินที่มีภาระค้ำประกัน	8	3,942	3,942	-
เงินลงทุนในบริษัทร่วม	9	-	8,365	-
เงินลงทุนในบริษัทย่อย	10	-	-	687,153
สินทรัพย์ที่เกิดจากสัญญาไม่หมุนเวียน	18, 30	12,458	12,173	-
ลูกหนี้ตามสัญญาเช่า - สุทธิ	17	1,314	-	1,314
อสังหาริมทรัพย์เพื่อการลงทุน	11	141,512	141,512	-
ที่ดิน อาคารและอุปกรณ์ - สุทธิ	12	1,561,236	1,592,685	721,050
สินทรัพย์สิทธิการใช้ - สุทธิ	13	77,490	-	91,249
สินทรัพย์ที่ไม่ได้ใช้ในการดำเนินงาน - สุทธิ	12	57,525	58,022	52,404
สินทรัพย์ไม่มีตัวตนอื่น - สุทธิ	14	2,781	3,530	1,390
สินทรัพย์ภายใต้การควบคุม	23	49,159	44,806	15,887
สินทรัพย์ไม่หมุนเวียนอื่น		6,919	8,191	5,486
รวมสินทรัพย์ไม่หมุนเวียน		1,914,336	1,873,226	1,575,933
รวมสินทรัพย์		2,855,533	2,894,570	2,182,751

หมายเหตุประกอบงบการเงินเป็นส่วนหนึ่งของงบการเงินนี้

บริษัท ผลิตภัณฑ์คอนกรีตชลบุรี จำกัด (มหาชน) และบริษัทย่อย

งบแสดงฐานะการเงิน

ณ วันที่ 31 ธันวาคม 2563 และ 2562

หนี้สินและส่วนของผู้ถือหุ้น

หมายเหตุ	พันบาท			
	งบการเงินรวม		งบการเงินเฉพาะกิจการ	
	2563	2562	2563	2562
หนี้สินหมุนเวียน				
เงินเบิกเกินบัญชีและเงินกู้ยืมระยะสั้น				
จากสถาบันการเงิน	15	197,500	267,457	170,000
เจ้าหนี้การค้าและเจ้าหนี้หมุนเวียนอื่น	4, 16, 30	425,348	501,135	272,096
ส่วนของเงินกู้ยืมระยะยาวจากสถาบันการเงิน				
ที่ถึงกำหนดชำระภายในหนึ่งปี	15	135,835	133,932	134,095
ส่วนของหนี้สินตามสัญญาเช่าที่ถึงกำหนดชำระ				
ภายในหนึ่งปี	4, 17	8,590	8,502	7,791
ค่าตอบแทนสิทธิการเช่ารับล่วงหน้าส่วนที่จะรับรู้				
เป็นรายได้ภายในหนึ่งปี	18	3,194	3,194	-
ภาษีเงินได้ค้างจ่าย		3,226	4,873	-
ประมาณการหนี้สินอื่น	29	79,899	79,568	-
รวมหนี้สินหมุนเวียน		853,592	998,661	583,982
หนี้สินไม่หมุนเวียน				
เงินกู้ยืมระยะยาวจากสถาบันการเงิน - สุทธิ	15	341,614	346,457	340,899
หนี้สินตามสัญญาเช่า - สุทธิ	4, 17	47,709	4,426	66,126
ค่าตอบแทนสิทธิการเช่ารับล่วงหน้า - สุทธิ	18	50,410	53,601	-
หนี้สินภาษีเงินได้รอการตัดบัญชี	23	2,555	2,519	-
หนี้สินผลประโยชน์ของพนักงานหลังออกจากงาน	19	68,843	62,641	50,748
รวมหนี้สินไม่หมุนเวียน		511,131	469,644	457,773
รวมหนี้สิน		1,364,723	1,468,305	1,041,755

หมายเหตุประกอบงบการเงินเป็นส่วนหนึ่งของงบการเงินนี้

บริษัท ผลิตภัณฑ์คอนกรีตชลบุรี จำกัด (มหาชน) และบริษัทย่อย

งบแสดงฐานะการเงิน

ณ วันที่ 31 ธันวาคม 2563 และ 2562

หนี้สินและส่วนของผู้ถือหุ้น (ต่อ)

หมายเหตุ	พันบาท			
	งบการเงินรวม		งบการเงินเฉพาะกิจการ	
	2563	2562	2563	2562
ส่วนของผู้ถือหุ้น				
ทุนเรือนหุ้น				
- ทุนจดทะเบียน	692,007	692,007	692,007	692,007
- ทุนที่ออกและชำระแล้ว	692,007	692,007	692,007	692,007
ส่วนเกินมูลค่าหุ้น	20 274,137	274,137	274,137	274,137
กำไรสะสม				
- จัดสรรเป็นทุนสำรองตามกฎหมาย	20 38,083	34,083	38,083	34,083
- ยังไม่ได้จัดสรร	280,868	232,309	136,769	91,302
องค์ประกอบอื่นของส่วนของผู้ถือหุ้น	56,342	50,410	-	-
รวมส่วนที่เป็นของบริษัทใหญ่	1,341,437	1,282,946	1,140,996	1,091,529
ส่วนได้เสียที่ไม่มีอำนาจควบคุม	149,373	143,319	-	-
รวมส่วนของผู้ถือหุ้น	1,490,810	1,426,265	1,140,996	1,091,529
รวมหนี้สินและส่วนของผู้ถือหุ้น	2,855,533	2,894,570	2,182,751	2,173,141

หมายเหตุประกอบงบการเงินเป็นส่วนหนึ่งของงบการเงินนี้

บริษัท ผลิตภัณฑ์คอนกรีตชลบุรี จำกัด (มหาชน) และบริษัทย่อย

งบกำไรขาดทุนเบ็ดเสร็จ

สำหรับปีสิ้นสุดวันที่ 31 ธันวาคม 2563 และ 2562

หมายเหตุ	พันบาท			
	งบการเงินรวม		งบการเงินเฉพาะกิจการ	
	2563	2562	2563	2562
รายได้	4			
รายได้จากการขาย - สุทธิ	30	2,354,289	2,530,822	1,369,464
รายได้จากการให้เช่าและการให้บริการ	30	82,427	89,951	67,635
รายได้อื่น	30	20,332	18,066	31,980
รวมรายได้		2,457,048	2,638,839	1,469,079
ค่าใช้จ่าย				
ต้นทุนขายและต้นทุนการให้บริการ	4	2,098,952	2,317,613	1,308,321
ต้นทุนในการจัดจำหน่าย		35,224	30,989	14,179
ค่าใช้จ่ายในการบริหาร	4	187,605	180,448	83,146
รวมค่าใช้จ่าย		2,321,781	2,529,050	1,405,646
กำไรจากกิจกรรมดำเนินงาน		135,267	109,789	63,433
รายได้ทางการเงิน	4, 30	6,244	6,198	4,179
ต้นทุนทางการเงิน	4	(31,130)	(39,642)	(34,328)
เงินปันผลรับ	10	-	-	46,139
ส่วนแบ่งกำไร (ขาดทุน) จากเงินลงทุนในบริษัทร่วม	9	(8,059)	527	-
กำไรก่อนภาษีเงินได้		102,322	76,872	79,423
รายได้ (ค่าใช้จ่าย) ภาษีเงินได้	23	(6,306)	(6,145)	(1,749)
กำไรสำหรับปี		96,016	70,727	77,674

หมายเหตุประกอบงบการเงินเป็นส่วนหนึ่งของงบการเงินนี้

บริษัท ผลิตภัณฑ์คอนกรีตชลบุรี จำกัด (มหาชน) และบริษัทย่อย

งบกำไรขาดทุนเบ็ดเสร็จ (ต่อ)

สำหรับปีสิ้นสุดวันที่ 31 ธันวาคม 2563 และ 2562

หมายเหตุ	พันบาท				
	งบการเงินรวม		งบการเงินเฉพาะกิจการ		
	2563	2562	2563	2562	
กำไรขาดทุนเบ็ดเสร็จอื่นสำหรับปี					
รายการที่จะไม่ถูกจัดประเภทใหม่ไว้ใน					
กำไรหรือขาดทุนในภายหลัง					
- ผลขาดทุนจากการวัดมูลค่าใหม่					
ของผลประโยชน์พนักงานที่กำหนดไว้					
- สุทธิจากรายได้ภาษี	19	(2,677)	(8,413)	(527)	(6,451)
รายการที่อาจถูกจัดประเภทใหม่ไว้ใน					
กำไรหรือขาดทุนในภายหลัง					
- ผลขาดทุนจากการวัดมูลค่าเงินลงทุน					
- สุทธิจากรายได้ภาษี		-	(117)	-	-
รวมขาดทุนเบ็ดเสร็จอื่นสำหรับปี		(2,677)	(8,530)	(527)	(6,451)
กำไรเบ็ดเสร็จรวมสำหรับปี		93,339	62,197	77,147	35,012
การแบ่งปันกำไร					
- ส่วนที่เป็นของบริษัทใหญ่		83,111	64,152	77,674	41,463
- ส่วนที่เป็นของส่วนได้เสียที่ไม่มีอำนาจควบคุม		12,905	6,575	-	-
		96,016	70,727	77,674	41,463
การแบ่งปันกำไรเบ็ดเสร็จรวม					
- ส่วนที่เป็นของบริษัทใหญ่		80,809	55,958	77,147	35,012
- ส่วนที่เป็นของส่วนได้เสียที่ไม่มีอำนาจควบคุม		12,530	6,239	-	-
		93,339	62,197	77,147	35,012
กำไรต่อหุ้น (บาท)					
- ส่วนที่เป็นของบริษัทใหญ่		0.0300	0.0232	0.0281	0.0150
จำนวนหุ้นสามัญถัวเฉลี่ยถ่วงน้ำหนัก (พันหุ้น)		2,768,030	2,768,030	2,768,030	2,768,030

หมายเหตุประกอบงบการเงินเป็นส่วนหนึ่งของงบการเงินนี้

บริษัท ผลิตภัณฑ์คอนกรีตชลบุรี จำกัด (มหาชน) และบริษัทย่อย

งบแสดงการเปลี่ยนแปลงส่วนของผู้ถือหุ้น

สำหรับปีสิ้นสุดวันที่ 31 ธันวาคม 2563 และ 2562

		งบการเงินรวม (พันบาท)										
		กำไรสะสม				องค์ประกอบอื่นของส่วนของผู้ถือหุ้น						
		ทุนที่ออก	ส่วนเกิน	ทุนสำรอง	ยังไม่ได้	ผลต่างจากการ	ผลกำไร (ขาดทุน)	เงินสดรับจากการ	รวมองค์ประกอบ	รวมส่วนที่	ส่วนได้เสีย	รวมส่วนของ
		และชำระแล้ว	มูลค่าหุ้น	ตามกฎหมาย	จัดสรร	เปลี่ยนแปลงสัดส่วน	จากการวัดมูลค่า	จำหน่ายใบสำคัญแสดง	อื่นของส่วน	เป็นของ	ที่ไม่มีอำนาจ	ผู้ถือหุ้น
		หมายเหตุ				การถือหุ้นในบริษัทย่อย	เงินลงทุน-สุทธิ	สิทธิในบริษัทย่อย	ของผู้ถือหุ้น	บริษัทใหญ่	ควบคุม	
ยอดคงเหลือ ณ วันที่ 1 มกราคม 2562		692,007	274,137	31,983	206,014	33,655	(453)	14,786	47,988	1,252,129	137,144	1,389,273
เงินปันผลจ่าย	20	-	-	-	(27,680)	-	-	-	-	(27,680)	(64)	(27,744)
กำไร (ขาดทุน) เบ็ดเสร็จรวมสำหรับปี		-	-	-	56,075	-	(117)	-	(117)	55,958	6,239	62,197
จัดสรรเป็นทุนสำรองตามกฎหมาย	20	-	-	2,100	(2,100)	-	-	-	-	-	-	-
เงินสดรับจากการขายใบสำคัญแสดงสิทธิ												
ซื้อหุ้นสามัญในบริษัทย่อย	10	-	-	-	-	-	-	2,539	2,539	2,539	-	2,539
ยอดคงเหลือ ณ วันที่ 31 ธันวาคม 2562		692,007	274,137	34,083	232,309	33,655	(570)	17,325	50,410	1,282,946	143,319	1,426,265
- ผลกระทบของการเปลี่ยนแปลง												
นโยบายการบัญชี	2	-	-	-	(570)	-	570	-	570	-	-	-
- หลังปรับปรุง		692,007	274,137	34,083	231,739	33,655	-	17,325	50,980	1,282,946	143,319	1,426,265
เงินปันผลจ่าย	20	-	-	-	(27,680)	-	-	-	-	(27,680)	(6,476)	(34,156)
กำไรเบ็ดเสร็จรวมสำหรับปี		-	-	-	80,809	-	-	-	-	80,809	12,530	93,339
จัดสรรเป็นทุนสำรองตามกฎหมาย	20	-	-	4,000	(4,000)	-	-	-	-	-	-	-
เงินสดรับจากการขายใบสำคัญแสดงสิทธิ												
ซื้อหุ้นสามัญในบริษัทย่อย	10	-	-	-	-	-	-	5,362	5,362	5,362	-	5,362
ยอดคงเหลือ ณ วันที่ 31 ธันวาคม 2563		692,007	274,137	38,083	280,868	33,655	-	22,687	56,342	1,341,437	149,373	1,490,810

หมายเหตุประกอบงบการเงินเป็นส่วนหนึ่งของงบการเงินนี้

บริษัท ผลิตภัณฑ์คอนกรีตชลบุรี จำกัด (มหาชน) และบริษัทย่อย

งบแสดงการเปลี่ยนแปลงส่วนของผู้ถือหุ้น

สำหรับปีสิ้นสุดวันที่ 31 ธันวาคม 2563 และ 2562

		งบการเงินเฉพาะกิจการ (พันบาท)				
		กำไรสะสม				
		ทุนที่ออก	ส่วนเกิน	จัดสรรเป็น	ยังไม่ได้	รวมส่วนของ
หมายเหตุ		และชำระแล้ว	มูลค่าหุ้น	ทุนสำรอง	จัดสรร	ผู้ถือหุ้น
				ตามกฎหมาย		
ยอดคงเหลือ ณ วันที่ 1 มกราคม 2562		692,007	274,137	31,983	86,070	1,084,197
เงินปันผลจ่าย	20	-	-	-	(27,680)	(27,680)
กำไรเบ็ดเสร็จรวมสำหรับปี		-	-	-	35,012	35,012
จัดสรรเป็นทุนสำรองตามกฎหมาย	20	-	-	2,100	(2,100)	-
ยอดคงเหลือ ณ วันที่ 31 ธันวาคม 2562		692,007	274,137	34,083	91,302	1,091,529
เงินปันผลจ่าย	20	-	-	-	(27,680)	(27,680)
กำไรเบ็ดเสร็จรวมสำหรับปี		-	-	-	77,147	77,147
จัดสรรเป็นทุนสำรองตามกฎหมาย	20	-	-	4,000	(4,000)	-
ยอดคงเหลือ ณ วันที่ 31 ธันวาคม 2563		692,007	274,137	38,083	136,769	1,140,996

หมายเหตุประกอบงบการเงินเป็นส่วนหนึ่งของงบการเงินนี้

บริษัท ผลิตภัณฑ์คอนกรีตชลบุรี จำกัด (มหาชน) และบริษัทย่อย

งบกระแสเงินสด

สำหรับปีสิ้นสุดวันที่ 31 ธันวาคม 2563 และ 2562

	พันบาท			
	งบการเงินรวม		งบการเงินเฉพาะกิจการ	
	2563	2562	2563	2562
กระแสเงินสดจากกิจกรรมดำเนินงาน				
กำไรสำหรับงวด	96,016	70,727	77,674	41,463
รายการปรับปรุง				
ผลขาดทุนจากการซื้อขายสินทรัพย์ทางการเงิน				
เพิ่มขึ้น	12,521	3,003	5,446	981
ค่าเพื่อการลดลงของมูลค่าสินค้าที่เสื่อมสภาพ				
และเคลื่อนไหวซ้ำเพิ่มขึ้น (ลดลง)	3,664	10,326	(3,784)	2,650
ค่าเสื่อมราคาและค่าตัดจำหน่าย	161,893	158,995	89,370	78,612
ขาดทุนจากการวัดมูลค่าสินทรัพย์ทางการเงิน				
หมุนเวียนอื่น	14	270	-	-
ขาดทุน (กำไร) สุทธิจากการจำหน่ายสินทรัพย์				
ทางการเงินหมุนเวียนอื่น	604	(154)	-	-
ขาดทุนจากการจำหน่ายใบสำคัญแสดงสิทธิ				
ซื้อหุ้นสามัญในบริษัทย่อย	-	-	-	798
ขาดทุน (กำไร) สุทธิจากการจำหน่ายและตัดจำหน่าย				
สินทรัพย์ถาวร	5,766	(1,738)	(666)	(3,730)
กำไรจากการยกเลิกสัญญาเช่า	-	-	(536)	-
ส่วนแบ่งขาดทุน (กำไร) จากเงินลงทุนในบริษัทร่วม	8,059	(527)	-	-
ตัดจำหน่ายค่าตอบแทนสิทธิการเช่ารับล่วงหน้า	(3,194)	(3,194)	-	-
ขาดทุนจากอัตราแลกเปลี่ยนที่ยังไม่เกิดขึ้นจริง	57	40	-	-
ค่าใช้จ่ายผลประโยชน์ของพนักงานหลังออกจากงาน	5,318	12,658	3,694	9,592
เงินปันผลรับ	-	-	(46,139)	(30,236)
ดอกเบี้ยรับ	(6,244)	(6,198)	(4,179)	(4,911)
ดอกเบี้ยจ่าย	29,767	39,515	32,965	35,228
ค่าใช้จ่าย (รายได้) ภาษีเงินได้	6,306	6,145	1,749	(2,392)
	320,547	289,868	155,594	128,055

หมายเหตุประกอบงบการเงินเป็นส่วนหนึ่งของงบการเงินนี้

บริษัท ผลิตภัณฑ์คอนกรีตชลบุรี จำกัด (มหาชน) และบริษัทย่อย
งบกระแสเงินสด (ต่อ)
สำหรับปีสิ้นสุดวันที่ 31 ธันวาคม 2563 และ 2562

	พันบาท			
	งบการเงินรวม		งบการเงินเฉพาะกิจการ	
	2563	2562	2563	2562
การเปลี่ยนแปลงในสินทรัพย์และหนี้สินดำเนินงาน				
สินทรัพย์ดำเนินงานลดลง (เพิ่มขึ้น) :				
ลูกหนี้การค้าและลูกหนี้หมุนเวียนอื่น	120,034	19,276	67,778	14,805
สินค้าคงเหลือ	(13,291)	14,097	(7,255)	19,777
สินทรัพย์หมุนเวียนอื่น	1,219	(2)	1,154	(71)
เงินฝากสถาบันการเงินที่มีการระงับประกัน	-	(1,508)	-	-
สินทรัพย์ไม่หมุนเวียนอื่น	301	(3,922)	859	(4,059)
หนี้สินดำเนินงานเพิ่มขึ้น (ลดลง)				
เจ้าหนี้การค้าและเจ้าหนี้หมุนเวียนอื่น	(83,161)	(5,164)	(53,512)	(256)
จ่ายผลประโยชน์ของพนักงานหลังออกจากงาน	(2,188)	(1,223)	(2,017)	(1,057)
เงินสดรับจากการดำเนินงาน	343,461	311,422	162,601	157,194
จ่ายภาษีเงินได้	(11,544)	(8,773)	-	-
เงินสดสุทธิได้มาจากกิจกรรมดำเนินงาน	331,917	302,649	162,601	157,194
กระแสเงินสดจากกิจกรรมลงทุน				
ดอกเบี้ยรับ	9,481	2,225	4,338	4,878
สินทรัพย์ทางการเงินหมุนเวียนอื่นลดลง (เพิ่มขึ้น)	(120,000)	197	-	3
เงินสดรับจากการจำหน่ายสินทรัพย์ทางการเงิน				
หมุนเวียนอื่น	-	2,088	-	-
เงินให้กู้ยืมระยะสั้นลดลง (เพิ่มขึ้น)	98,950	(33,830)	57,100	(24,600)
รับเงินปันผลจากบริษัทย่อย	-	-	46,139	30,236
เงินสดรับจากการลดมูลค่าหุ้นของเงินลงทุนในบริษัทร่วม	-	983	-	-
เงินสดรับจากการจำหน่ายใบสำคัญแสดงสิทธิ				
ซื้อหุ้นสามัญในบริษัทย่อย	5,362	2,539	-	621
เงินจ่ายล่วงหน้าค่าซื้อสินทรัพย์ถาวรเพิ่มขึ้น	(2,014)	(14,217)	-	(1,834)
สินทรัพย์ถาวรเพิ่มขึ้น	(151,512)	(123,824)	(133,836)	(74,839)
จ่ายเงินค่าน้ำสำหรับสินทรัพย์สิทธิการใช้	(2,976)	-	-	-
เงินสดรับจากการจำหน่ายสินทรัพย์ถาวร	6,484	8,079	32,736	7,335
โปรแกรมคอมพิวเตอร์เพิ่มขึ้น	(175)	(1,214)	(102)	(721)
เงินสดรับจากลูกหนี้ตามสัญญาเช่า	945	-	945	-
เงินสดสุทธิได้มาจาก (ใช้ไปใน) กิจกรรมลงทุน	(155,455)	(156,974)	7,320	(58,921)

หมายเหตุประกอบงบการเงินเป็นส่วนหนึ่งของงบการเงินนี้

บริษัท ผลิตภัณฑ์คอนกรีตชลบุรี จำกัด (มหาชน) และบริษัทย่อย
งบกระแสเงินสด (ต่อ)
สำหรับปีสิ้นสุดวันที่ 31 ธันวาคม 2563 และ 2562

	พันบาท			
	งบการเงินรวม		งบการเงินเฉพาะกิจการ	
	2563	2562	2563	2562
กระแสเงินสดจากกิจกรรมจัดหาเงิน				
จ่ายดอกเบี้ย	(29,772)	(40,380)	(32,967)	(36,052)
เงินเบิกเกินบัญชีและเงินกู้ยืมระยะสั้นจากสถาบันการเงิน				
เพิ่มขึ้น (ลดลง)	(69,957)	31,135	(55,522)	77,771
เบิกเงินกู้ยืมระยะยาวจากสถาบันการเงิน	102,600	178,400	100,000	178,400
จ่ายชำระคืนเงินกู้ยืมระยะยาวจากสถาบันการเงิน	(105,540)	(123,332)	(105,395)	(123,332)
จ่ายชำระหนี้สินตามสัญญาเช่า	(10,781)	(7,846)	(14,399)	(7,846)
จ่ายชำระคืนหุ้นกู้	-	(160,000)	-	(160,000)
จ่ายเงินปันผล	(34,132)	(27,704)	(27,662)	(27,640)
เงินสดสุทธิได้มาจากกิจกรรมจัดหาเงิน	(147,582)	(149,727)	(135,945)	(98,699)
เงินสดและรายการเทียบเท่าเงินสดเพิ่มขึ้น (ลดลง) - สุทธิ	28,880	(4,052)	33,976	(426)
เงินสดและรายการเทียบเท่าเงินสด ณ วันต้นปี	30,179	34,231	3,892	4,318
เงินสดและรายการเทียบเท่าเงินสด ณ วันสิ้นปี	59,059	30,179	37,868	3,892
ข้อมูล งบกระแสเงินสดเปิดเผยเพิ่มเติม				
ก. เงินสดและรายการเทียบเท่าเงินสด ณ วันสิ้นปี				
เงินสดในมือ	1,578	1,015	-	400
เงินฝากกระแสรายวันกับธนาคาร	13,722	12,653	3,777	2,376
เงินฝากออมทรัพย์กับธนาคาร	43,759	16,511	34,091	1,116
รวม	59,059	30,179	37,868	3,892
ข. รายการที่ไม่เป็นเงินสด				
- ก่อสร้างอาคารโรงงานและซื้อเครื่องจักรและอุปกรณ์				
โดยยังไม่ได้ชำระเงิน	16,315	8,558	16,728	5,046

หมายเหตุประกอบงบการเงินเป็นส่วนหนึ่งของงบการเงินนี้

บริษัท ผลิตภัณฑ์คอนกรีตชลบุรี จำกัด (มหาชน) และบริษัทย่อย

หมายเหตุประกอบงบการเงิน

วันที่ 31 ธันวาคม 2563 และ 2562

1.ทั่วไป

บริษัท ผลิตภัณฑ์คอนกรีตชลบุรี จำกัด (มหาชน) “บริษัท” เป็นนิติบุคคลที่จัดตั้งขึ้นในประเทศไทย และที่อยู่จดทะเบียนตั้งอยู่เลขที่ 39/1 หมู่ 1 ถนนสุขุมวิท ตำบลห้วยกะปิ อำเภอเมือง จังหวัดชลบุรี

บริษัทจดทะเบียนกับตลาดหลักทรัพย์แห่งประเทศไทยเมื่อวันที่ 16 ธันวาคม 2546

บริษัทดำเนินธุรกิจหลักเกี่ยวกับการผลิตและจำหน่ายผลิตภัณฑ์คอนกรีตและคอนกรีตผสมเสร็จ

2.เกณฑ์การจัดทำงบการเงิน

งบการเงินนี้ได้จัดทำเป็นเงินบาทซึ่งเป็นสกุลเงินหลักที่ใช้ในการดำเนินงานและเป็นภาษาไทยตามมาตรฐานการรายงานทางการเงินของประเทศไทยที่ประกาศใช้โดยสภาวิชาชีพบัญชี กฏระเบียบและประกาศคณะกรรมการกำกับหลักทรัพย์และตลาดหลักทรัพย์และประกาศกรมพัฒนาธุรกิจการค้าที่เกี่ยวข้อง ทั้งนี้ งบการเงินนี้มีวัตถุประสงค์ที่จัดทำขึ้นเพื่อแสดงฐานะการเงิน ผลการดำเนินงานและกระแสเงินสดตามมาตรฐานการรายงานทางการเงินของประเทศไทยเท่านั้น

งบการเงินรวมของบริษัท ประกอบด้วยงบการเงินของบริษัทและบริษัทย่อย (รวมกันเรียกว่า “กลุ่มบริษัท”) รายละเอียดบริษัทย่อยของบริษัทมีดังต่อไปนี้

บริษัทย่อย	ประเภทธุรกิจ	ประเทศที่ นิติบุคคล จัดตั้งขึ้น	สัดส่วนการถือหุ้น (ร้อยละ)	
			2563	2562
บริษัท ตะวันออกการขนส่ง จำกัด	ให้เช่ารถขนส่งสินค้า	ประเทศไทย	99.79	99.79
บริษัท ชลประทีปสินทรัพย์ จำกัด	ให้เช่าอสังหาริมทรัพย์	ประเทศไทย	95.71	95.71
บริษัท ชลบุรีกันยง จำกัด (ถือหุ้นโดยบริษัท ตะวันออกการขนส่ง จำกัด)	จำหน่ายวัสดุก่อสร้างและ อุปกรณ์ตกแต่งบ้าน	ประเทศไทย	99.78	99.78

บริษัท ผลิตภัณฑ์คอนกรีตชลบุรี จำกัด (มหาชน) และบริษัทย่อย

หมายเหตุประกอบงบการเงิน (ต่อ)

วันที่ 31 ธันวาคม 2563 และ 2562

บริษัทย่อย	ประเภทธุรกิจ	ประเทศที่ นิติบุคคล จัดตั้งขึ้น	สัดส่วนการถือหุ้น (ร้อยละ)	
			2563	2562
บริษัท สมาร์ทคอนกรีต จำกัด (มหาชน) (ถือหุ้นทางตรงและ ทางอ้อมโดย บริษัท ชลประทีป สินทรัพย์ จำกัด และ บริษัท ชลบุรีกันยง จำกัด)	ผลิตและจำหน่ายคอนกรีต มวลเบา	ประเทศไทย	73.13	73.13
บริษัท ซีซีพี เพ็ญสวัสดิ์ จำกัด	ผลิตและจำหน่ายผลิตภัณฑ์ บล็อกคอนกรีต	ประเทศไทย	94.44	94.44

รายการที่มีนัยสำคัญระหว่างบริษัทกับบริษัทย่อยได้ถูกตัดรายการในการทำงานงบการเงินรวมแล้ว

งบการเงินนี้จัดทำขึ้นตามเกณฑ์ราคาทุนเดิมเว้นแต่ที่ได้เปิดเผยไว้เป็นอย่างอื่นในนโยบายการบัญชี

กลุ่มบริษัทเปิดเผยข้อมูลสำหรับปีสิ้นสุดวันที่ 31 ธันวาคม 2562 เพื่อเป็นข้อมูลเปรียบเทียบในงบการเงินสำหรับปีสิ้นสุดวันที่ 31 ธันวาคม 2563 ในลักษณะของตัวเลขที่เกี่ยวข้อง

เพื่อความสะดวกของผู้อ่านงบการเงิน กลุ่มบริษัทได้จัดทำงบการเงินฉบับภาษาอังกฤษขึ้นจากงบการเงินฉบับภาษาไทยนี้ ซึ่งได้นำเสนอเพื่อวัตถุประสงค์ตามที่กล่าวไว้ข้างต้น

เริ่มตั้งแต่วันที่ 1 มกราคม 2563 กลุ่มบริษัทได้ถือปฏิบัติตามมาตรฐานการบัญชีและมาตรฐานการรายงานทางการเงิน รวมถึงการตีความมาตรฐานการบัญชี การตีความมาตรฐานการรายงานทางการเงินและแนวปฏิบัติทางการบัญชีที่ออกและปรับปรุงใหม่โดยสภาวิชาชีพบัญชี ซึ่งมีผลบังคับใช้สำหรับรอบระยะเวลาบัญชีที่เริ่มในหรือหลังวันที่ 1 มกราคม 2563 ทั้งนี้ การนำมาตราฐานการบัญชีและมาตรฐานการรายงานทางการเงินรวมถึงการตีความมาตรฐานการบัญชี การตีความมาตรฐานการรายงานทางการเงินและแนวปฏิบัติทางการบัญชีที่ออกและปรับปรุงใหม่ดังกล่าวข้างต้นมาเริ่มถือปฏิบัติไม่มีผลกระทบที่เป็นสาระสำคัญต่อกลุ่มบริษัทยกเว้น

บริษัท ผลิตภัณฑ์คอนกรีตชลบุรี จำกัด (มหาชน) และบริษัทย่อย

หมายเหตุประกอบงบการเงิน (ต่อ)

วันที่ 31 ธันวาคม 2563 และ 2562

มาตรฐานการรายงานทางการเงินฉบับที่ 9 และฉบับอื่นๆ ที่เกี่ยวข้อง (เริ่มวันที่ 1 มกราคม 2563)

มาตรฐานการรายงานทางการเงินฉบับที่ 9 ระบุวิธีที่กิจการต้องใช้ในการจัดประเภทและวัดมูลค่าสินทรัพย์ทางการเงินหนี้สินทางการเงิน และสัญญาที่จะซื้อหรือจะขายรายการที่ไม่ใช่รายการทางการเงิน ทั้งนี้ มาตรฐานการรายงานทางการเงินฉบับที่ 9 แบ่งออกเป็น 3 ส่วนดังนี้

1. การจัดประเภทรายการและการวัดมูลค่า
2. การด้อยค่า
3. การบัญชีป้องกันความเสี่ยง

สินทรัพย์ทางการเงินให้จัดประเภทและวัดมูลค่าโดยอ้างอิงตามโมเดลธุรกิจที่ใช้ในการจัดการสินทรัพย์และตามลักษณะของกระแสเงินสดตามสัญญาของสินทรัพย์โดยแบ่งออกเป็นสามวิธีคือ ราคาทุนตัดจำหน่าย มูลค่ายุติธรรมผ่านกำไรขาดทุนเบ็ดเสร็จอื่น และมูลค่ายุติธรรมผ่านกำไรหรือขาดทุน เมื่อมีการเปลี่ยนแปลงโมเดลธุรกิจในการบริหารสินทรัพย์ทางการเงิน จะต้องมีการจัดประเภทรายการสินทรัพย์ทางการเงินใหม่ในส่วนที่ได้รับผลกระทบ

หนี้สินทางการเงินให้จัดประเภทและวัดมูลค่าด้วยราคาทุนตัดจำหน่ายยกเว้นหนี้สินทางการเงินที่วัดมูลค่าด้วยมูลค่ายุติธรรมผ่านกำไรหรือขาดทุน (โดยหนี้สินดังกล่าวให้รวมถึงหนี้สินอนุพันธ์) กิจการไม่สามารถจัดประเภทรายการหนี้สินทางการเงินใหม่ได้

ขาดทุนจากการด้อยค่า (ในปี 2562 บางรายการในงบการเงินหมายถึง หนี้สงสัยจะสูญ) สำหรับผลขาดทุนด้านเครดิตที่คาดว่าจะเกิดขึ้น (Expected credit loss) ของสินทรัพย์ทางการเงินให้รับรู้เป็นขั้นตามวิธีการทั่วไป (General approach) ดังนี้

1. ขั้นที่ 1 (performing) กิจการต้องรับรู้ผลขาดทุนด้านเครดิตที่คาดว่าจะเกิดขึ้นใน 12 เดือนข้างหน้าในกำไรหรือขาดทุน ดอกเบี้ยรับ (ถ้ามี) คำนวณจากมูลค่าตามบัญชีขั้นต้นโดยไม่มีการปรับลดผลขาดทุนด้านเครดิตที่คาดว่าจะเกิดขึ้น
2. ขั้นที่ 2 (under-performing) เมื่อความเสี่ยงด้านเครดิตเพิ่มขึ้นอย่างมีนัยสำคัญและไม่ได้พิจารณาว่าอยู่ในระดับต่ำ กิจการต้องรับรู้ผลขาดทุนด้านเครดิตที่คาดว่าจะเกิดขึ้นตลอดอายุในกำไรหรือขาดทุน ดอกเบี้ยรับ (ถ้ามี) คำนวณเช่นเดียวกับขั้นที่ 1
3. ขั้นที่ 3 (credit-impaired) เมื่อความเสี่ยงด้านเครดิตของสินทรัพย์ทางการเงินเพิ่มขึ้นจนถึงจุดที่พิจารณาได้ว่าการด้อยค่าด้านเครดิตขึ้น กิจการต้องรับรู้ผลขาดทุนด้านเครดิตที่คาดว่าจะเกิดขึ้นตลอดอายุในกำไรหรือขาดทุน ดอกเบี้ยรับ (ถ้ามี) คำนวณจากราคาทุนตัดจำหน่ายโดยใช้มูลค่าตามบัญชีขั้นต้นปรับลดด้วยค่าเผื่อผลขาดทุนจากการด้อยค่า

บริษัท ผลิตภัณฑ์คอนกรีตชลบุรี จำกัด (มหาชน) และบริษัทย่อย

หมายเหตุประกอบงบการเงิน (ต่อ)

วันที่ 31 ธันวาคม 2563 และ 2562

สำหรับลูกหนี้การค้าและสินทรัพย์ที่เกิดจากสัญญา กิจการสามารถใช้วิธีการอย่างง่าย (Simplified approach) โดยรับรู้ผลขาดทุนด้านเครดิตที่คาดว่าจะเกิดขึ้นตลอดอายุสำหรับสินทรัพย์ทางการเงินที่ถูกพิจารณาในชั้นที่ 1 ชั้นที่ 2 และชั้นที่ 3 ตามที่กล่าวถึงข้างต้น ทั้งนี้ ในการพิจารณาและวัดมูลค่าผลขาดทุนด้านเครดิตที่คาดว่าจะเกิดขึ้นสำหรับทั้งวิธีการทั่วไปและวิธีการอย่างง่าย กิจการต้องนำข้อมูลผลขาดทุนด้านเครดิตในอดีต (Historical credit loss) มาประกอบกับข้อมูลที่มีการคาดการณ์ไปในอนาคต (Forward-looking information)

การบัญชีป้องกันความเสี่ยงมีวัตถุประสงค์เพื่อแสดงผลกระทบในงบการเงินซึ่งเกิดจากกิจกรรมการบริหารความเสี่ยงที่ใช้เครื่องมือทางการเงินในการจัดการฐานะเปิดที่เกิดขึ้นจากความเสี่ยงนั้นๆ ซึ่งอาจส่งผลกระทบต่อกำไรหรือขาดทุนหรือกำไรขาดทุนเบ็ดเสร็จอื่น ทั้งนี้ มาตรฐานการรายงานทางการเงินฉบับที่ 9 ได้ระบุความสัมพันธ์ของการป้องกันความเสี่ยงและวิธีการทางบัญชีที่เกี่ยวข้องออกเป็น 3 ประเภทได้แก่ การป้องกันความเสี่ยงในมูลค่ายุติธรรม การป้องกันความเสี่ยงในกระแสเงินสด และการป้องกันความเสี่ยงของเงินลงทุนสุทธิของหน่วยงานต่างประเทศ ซึ่งในส่วนของการบัญชีป้องกันความเสี่ยงนี้ไม่มีผลกระทบต่อกลุ่มบริษัท

ทั้งนี้ มาตรฐานการรายงานทางการเงินฉบับที่ 9 ส่งผลกระทบให้กลุ่มบริษัทต้องจัดประเภทรายการและวัดมูลค่าสินทรัพย์ทางการเงินและหนี้สินทางการเงินในงบแสดงฐานะการเงินสำหรับแต่ละสิ้นงวดในปี 2563 ใหม่ รวมถึงต้องรับรู้การด้อยค่าสำหรับผลขาดทุนด้านเครดิตที่คาดว่าจะเกิดขึ้นของสินทรัพย์ทางการเงินตามแนวทางที่กล่าวข้างต้น ซึ่งสรุปโดยสังเขปได้ดังนี้

การจัดประเภทรายการและการวัดมูลค่า

สินทรัพย์ที่จัดประเภทรายการและวัดมูลค่าด้วยราคาทุนตัดจำหน่าย

- เงินสดและรายการเทียบเท่าเงินสด
- ลูกหนี้การค้าและลูกหนี้หมุนเวียนอื่น (ไม่รวมค่าใช้จ่ายจ่ายล่วงหน้า)
- ลูกหนี้ตามสัญญาเช่า
- เงินให้กู้ยืมระยะสั้น
- สินทรัพย์ทางการเงินหมุนเวียนอื่น - เงินลงทุนในตราสารหนี้
- เงินฝากสถาบันการเงินที่มีภาระค้ำประกัน

สินทรัพย์ที่จัดประเภทรายการและวัดมูลค่ายุติธรรมผ่านกำไรขาดทุนเบ็ดเสร็จอื่น – ไม่มี

บริษัท ผลิตภัณฑ์คอนกรีตชลบุรี จำกัด (มหาชน) และบริษัทย่อย

หมายเหตุประกอบงบการเงิน (ต่อ)

วันที่ 31 ธันวาคม 2563 และ 2562

สินทรัพย์ที่จัดประเภทรายการและวัดมูลค่าด้วยวิธีผ่านกำไรหรือขาดทุน

- สินทรัพย์ทางการเงินหมุนเวียนอื่น – เงินลงทุนในตราสารทุน (ก่อนวันที่ 1 มกราคม 2563 วัดมูลค่าด้วยวิธีผ่านกำไรขาดทุนเบ็ดเสร็จอื่น)

หนี้สินที่จัดประเภทรายการและวัดมูลค่าด้วยราคาทุนตัดจำหน่าย

- เงินกู้ยืมระยะสั้นและระยะยาว
- เจ้าหนี้การค้าและเจ้าหนี้หมุนเวียนอื่น (รวมรายการค้างจ่ายต่างๆ แต่ไม่รวมเงินรับล่วงหน้าจากการขาย)
- หนี้สินตามสัญญาเช่า

หนี้สินที่จัดประเภทรายการและวัดมูลค่าด้วยวิธีผ่านกำไรหรือขาดทุน - ไม่มี

ณ วันที่ 31 ธันวาคม 2562 ไม่มีผลกระทบที่เป็นสาระสำคัญจากการวัดมูลค่าสินทรัพย์ทางการเงินและหนี้สินทางการเงินตามแนวทางข้างต้น กลุ่มบริษัทไม่ได้ปรับตัวเลขของข้อมูลเปรียบเทียบงวดก่อนๆ แต่เลือกการปรับปรุงย้อนหลังโดยรับรู้ผลกระทบสะสมเข้ากำไรสะสม ณ วันที่ 1 มกราคม 2563 การปรับปรุงเกี่ยวกับการวัดมูลค่าด้วยวิธีของเงินลงทุนในตราสารทุนจำนวน 0.57 ล้านบาท

การด้อยค่า

ในส่วนของลูกค้าต่างๆ กลุ่มบริษัทมีการจัดกลุ่มประชากรโดยให้ความสำคัญไปที่ข้อมูลยอดคงค้างตามอายุหนี้ (Aging balance information) โดยมีการจัดเก็บข้อมูลย้อนหลังสำหรับ Historical credit loss อย่างไรก็ดี กลุ่มบริษัทใช้ข้อมูลย้อนหลังบางประการของแนวปฏิบัติทางการบัญชีเรื่อง “มาตรการผ่อนปรนชั่วคราวสำหรับทางเลือกเพิ่มเติมทางบัญชีเพื่อรองรับผลกระทบจากสถานการณ์การแพร่ระบาดของโรคติดเชื้อไวรัสโคโรนา 2019 (COVID-19)” ซึ่งออกโดยสภาวิชาชีพบัญชีในเดือนเมษายน 2563 ในส่วนของการไม่ต้องนำ Forward-looking information มาประกอบสำหรับสินทรัพย์ที่ใช้วิธีการอย่างง่ายในการพิจารณาและวัดมูลค่าผลขาดทุนด้านเครดิตที่คาดว่าจะเกิดขึ้น

บริษัท ผลิตภัณฑ์คอนกรีตชลบุรี จำกัด (มหาชน) และบริษัทย่อย

หมายเหตุประกอบงบการเงิน (ต่อ)

วันที่ 31 ธันวาคม 2563 และ 2562

ณ วันที่ 31 ธันวาคม 2562 ผลกระทบจากการด้อยค่าสำหรับผลขาดทุนด้านเครดิตที่คาดว่าจะเกิดขึ้นของบัญชี “ลูกหนี้การค้า” เพิ่มขึ้นเป็นจำนวนเงินประมาณ 4.7 ล้านบาท และ 1.6 ล้านบาท ในงบการเงินรวมและงบการเงินเฉพาะกิจการตามลำดับ จากยอดเดิมที่เคยรายงานไว้ ซึ่งไม่มีผลกระทบที่เป็นสาระสำคัญต่องบการเงินรวมและงบการเงินเฉพาะกิจการ

มาตรฐานการรายงานทางการเงินฉบับที่ 16

มาตรฐานการรายงานทางการเงินฉบับที่ 16 กำหนดให้ผู้เช่ารับรู้สินทรัพย์สิทธิการใช้และหนี้สินตามสัญญาเช่าสำหรับสัญญาเช่าทุกสัญญาด้วยมูลค่าปัจจุบันหรือกระแสเงินสดคิดลดของจำนวนเงินที่จ่ายตลอดอายุของสัญญาเช่าโดยใช้ อัตราคิดลดที่เหมาะสมกับสถานการณ์และกิจการ อย่างไรก็ตาม มีข้อยกเว้นให้สำหรับสัญญาเช่าระยะสั้นที่มีระยะเวลาไม่เกิน 12 เดือน หรือสัญญาเช่าซึ่งสินทรัพย์อ้างอิงมีมูลค่าต่ำซึ่งสามารถบันทึกการจ่ายตามสัญญาเช่าเป็นค่าใช้จ่ายได้ สินทรัพย์สิทธิการใช้ต้องมีการคิดค่าเสื่อมราคาตามวิธีเส้นตรงไปตลอดอายุของสัญญาเช่า ดอกเบี้ยจ่ายรอการตัดบัญชี ซึ่งถูกนำไปแสดงยอดสุทธิกับหนี้สินตามสัญญาเช่าจะถูกทยอยตัดจ่ายเป็นต้นทุนทางการเงินตลอดอายุของสัญญาเช่า ด้วยวิธีอัตราดอกเบี้ยที่แท้จริง ส่วนการจ่ายชำระหนี้สินตามสัญญาเช่าในแต่ละงวดจะจำแนกออกเป็นส่วนที่เป็นเงินต้นและดอกเบี้ย

ในฝั่งผู้ให้เช่ายังคงต้องจัดประเภทและบันทึกบัญชีเกี่ยวกับสัญญาเช่าโดยจำแนกออกเป็นสัญญาเช่าดำเนินงานและสัญญาเช่าเงินทุน (สัญญาเช่าการเงิน) เช่นเดิม จึงไม่มีการเปลี่ยนแปลงหรือผลกระทบที่เป็นสาระสำคัญในฝั่งผู้ให้เช่า

นอกจากนี้ ไม่มีการปรับตัวเลขของข้อมูลเปรียบเทียบงวดก่อนๆ ใหม่เนื่องจากบริษัทใช้ทางเลือกการปรับปรุงย้อนหลัง โดยรับรู้ผลกระทบสะสมจากการนำมาตรฐานการรายงานทางการเงินฉบับที่ 16 มาปฏิบัติใช้ครั้งแรก ณ วันที่นำมาปฏิบัติใช้ครั้งแรก (วันที่ 1 มกราคม 2563)

บริษัท ผลิตภัณฑ์คอนกรีตชลบุรี จำกัด (มหาชน) และบริษัทย่อย

หมายเหตุประกอบงบการเงิน (ต่อ)

วันที่ 31 ธันวาคม 2563 และ 2562

รายการปรับปรุงจากการนำมาตรฐานการรายงานทางการเงิน ฉบับที่ 16 มาถือปฏิบัติครั้งแรก ณ วันที่ 1 มกราคม 2563 สรุปได้ดังนี้

ก) สินทรัพย์สิทธิการใช้

	พันบาท	
	งบการเงินรวม	งบการเงินเฉพาะกิจการ
สินทรัพย์สิทธิการใช้ภายใต้สัญญาเช่าการเงิน ณ วันที่ 1 มกราคม 2563		
รับโอนจากที่ดิน อาคารและอุปกรณ์		
- ราคาทุน	38,645	38,645
- หัก ค่าเสื่อมราคาสะสม	(11,082)	(11,082)
- มูลค่าสุทธิตามบัญชี	27,563	27,563
ผลกระทบจากการนำมาตรฐานการรายงานทางการเงิน ฉบับที่ 16 มาถือปฏิบัติครั้งแรก		
- ที่ดินและส่วนปรับปรุงที่ดิน	16,821	46,211
- อาคารและสิ่งปลูกสร้าง	-	17,570
- รวม	16,821	63,781
รวมสินทรัพย์สิทธิการใช้ ณ วันที่ 1 มกราคม 2563	44,384	91,344

ข) ลูกหนี้ตามสัญญาเช่า

	พันบาท	
	งบการเงินรวม	งบการเงินเฉพาะกิจการ
สัญญาให้เช่าช่วง - ที่ดิน		
ลูกหนี้ตามสัญญาเช่า	3,302	3,302
หัก ดอกเบี้ยรับรอตัดบัญชี	(250)	(250)
ลูกหนี้ตามสัญญาเช่า ณ วันที่ 1 มกราคม 2563	3,052	3,052

บริษัท ผลิตภัณฑ์คอนกรีตชลบุรี จำกัด (มหาชน) และบริษัทย่อย

หมายเหตุประกอบงบการเงิน (ต่อ)

วันที่ 31 ธันวาคม 2563 และ 2562

ค) หนี้สินตามสัญญาเช่า

	พันบาท	
	งบการเงินรวม	งบการเงินเฉพาะกิจการ
ภาระผูกพันตามสัญญาเช่าที่เปิดเผย ณ วันที่ 31 ธันวาคม 2562	14,070	19,798
หัก สัญญาเช่าระยะสั้นและสัญญาเช่าที่สินทรัพย์อ้างอิงมีมูลค่าต่ำ	(5,536)	(5,401)
บวก ประมาณการต่ออายุสัญญาเช่า	15,336	73,995
หัก ดอกเบี้ยจ่ายรอตัดบัญชี	(4,826)	(22,387)
หนี้สินตามสัญญาเช่าเพิ่มขึ้นจากการนำมาตราฐาน		
การรายงานทางการเงิน ฉบับที่ 16 มาปฏิบัติใช้ครั้งแรก	19,044	66,005
บวก หนี้สินภายใต้สัญญาเช่าซื้อ ณ วันที่ 31 ธันวาคม 2562	12,928	12,928
รวมหนี้สินตามสัญญาเช่า ณ วันที่ 1 มกราคม 2563	31,972	78,933

มาตรฐานการรายงานทางการเงินที่ยังไม่ได้ใช้

สภาวิชาชีพบัญชีได้ออกประกาศหลายฉบับซึ่งถูกประกาศในราชกิจจานุเบกษาในระหว่างปี 2563 เกี่ยวกับการปรับปรุงมาตรฐานการบัญชีและมาตรฐานการรายงานทางการเงินรวมถึงการตีความมาตรฐานการบัญชีและการตีความมาตรฐานการรายงานทางการเงิน (ปรับปรุงโดยอ้างอิงตามการปรับปรุงของกรอบแนวคิดสำหรับการรายงานทางการเงิน) ซึ่งมีผลบังคับใช้สำหรับรอบระยะเวลาบัญชีที่เริ่มต้นในหรือหลังวันที่ 1 มกราคม 2564 โดยกลุ่มบริษัทยังไม่ได้นำมาเริ่มถือปฏิบัติในการจัดทำงบการเงินนี้และไม่มีนโยบายในการนำมาเริ่มถือปฏิบัติก่อนวันที่มีผลบังคับใช้ฝ่ายบริหารของกลุ่มบริษัทอยู่ระหว่างการประเมินและพิจารณาผลกระทบต่องบการเงินจากการนำมาตราฐานการรายงานทางการเงินดังกล่าวมาเริ่มถือปฏิบัติ

กลุ่มบริษัทใช้ข้อผ่อนปรนบางประการของแนวปฏิบัติทางการบัญชีเรื่อง “มาตรการผ่อนปรนชั่วคราวสำหรับทางเลือกเพิ่มเติมทางบัญชีเพื่อรองรับผลกระทบจากสถานการณ์การแพร่ระบาดของโรคติดเชื้อไวรัสโคโรนา 2019 (COVID-19)” ซึ่งออกโดยสภาวิชาชีพบัญชีในเดือนเมษายน 2563 ในส่วนของ การไม่ต้องนำ Forward-looking information มาประกอบในการพิจารณาและวัดมูลค่าผลขาดทุนด้านเครดิตที่คาดว่าจะเกิดขึ้น ซึ่งข้อผ่อนปรนดังกล่าวสิ้นสุดวันที่ 31 ธันวาคม 2563

ฝ่ายบริหารของกลุ่มบริษัทอยู่ระหว่างการประเมินและพิจารณาผลกระทบต่องบการเงินจากการนำมาตราฐานการรายงานทางการเงินดังกล่าวมาเริ่มถือปฏิบัติและการนำ Forward-looking information มาประกอบในการพิจารณาและวัดมูลค่าผลขาดทุนด้านเครดิตที่คาดว่าจะเกิดขึ้น

บริษัท ผลิตภัณฑ์คอนกรีตชลบุรี จำกัด (มหาชน) และบริษัทย่อย

หมายเหตุประกอบงบการเงิน (ต่อ)

วันที่ 31 ธันวาคม 2563 และ 2562

3. สรุปนโยบายการบัญชีที่สำคัญ

เกณฑ์ในการทำงบการเงินรวม

งบการเงินรวมประกอบด้วยงบการเงินของบริษัทและบริษัทย่อย (รวมกันเรียกว่า “กลุ่มบริษัท”)

รายการบัญชีที่มีนัยสำคัญระหว่างบริษัทกับบริษัทย่อยได้ถูกตัดรายการในการทำงบการเงินรวมแล้ว

บริษัทย่อย

บริษัทย่อยเป็นกิจการที่อยู่ภายใต้การควบคุมของบริษัท การควบคุมเกิดขึ้นเมื่อบริษัทมีอำนาจควบคุมทั้งทางตรงหรือทางอ้อมในการกำหนดนโยบายทางการเงินและการดำเนินงานของบริษัทนั้นซึ่งรวมถึงผลตอบแทนผันแปรจากบริษัทนั้นเพื่อได้มาซึ่งประโยชน์จากกิจกรรมของบริษัทย่อย งบการเงินของบริษัทย่อยได้รวมอยู่ในงบการเงินรวมนับแต่วันที่มีการควบคุมจนถึงวันที่การควบคุมสิ้นสุดลง นโยบายการบัญชีของบริษัทย่อยได้ถูกเปลี่ยนตามความจำเป็นเพื่อให้เป็นนโยบายเดียวกันกับบริษัท

บริษัทบันทึกบัญชีเงินลงทุนในบริษัทย่อยในงบการเงินเฉพาะกิจการด้วยวิธีราคาทุนและแสดงเงินลงทุนดังกล่าวในราคาทุนสุทธิจากค่าเผื่อการด้อยค่า (ถ้ามี)

วิธีการบัญชีสำหรับการเปลี่ยนแปลงส่วนได้เสียในบริษัทย่อยภายหลังการได้มาซึ่งอำนาจควบคุม

การเปลี่ยนแปลงส่วนได้เสียของผู้ถือหุ้นบริษัทใหญ่ในบริษัทย่อยโดยที่ไม่ได้ทำให้บริษัทใหญ่สูญเสียอำนาจในการควบคุม บริษัทบันทึกส่วนเปลี่ยนแปลงดังกล่าวเป็นรายการในส่วนของผู้ถือหุ้น แต่หากการเปลี่ยนแปลงมีผลทำให้เกิดการสูญเสียอำนาจในการควบคุมบริษัทย่อย มูลค่าของส่วนได้เสียคงเหลือที่ถืออยู่จะวัดมูลค่าด้วยมูลค่ายุติธรรมและรับรู้ผลกำไรหรือขาดทุนในงบกำไรขาดทุนเบ็ดเสร็จ

บริษัทร่วม

บริษัทร่วมเป็นกิจการที่บริษัทมีอิทธิพลอย่างเป็นสาระสำคัญโดยมีอำนาจเข้าไปมีส่วนร่วมในการตัดสินใจเกี่ยวกับนโยบายทางการเงินและการดำเนินงานแต่ไม่ถึงระดับที่จะควบคุมนโยบายดังกล่าว งบการเงินบริษัทได้รวมส่วนแบ่งกำไรหรือขาดทุนของบริษัทร่วมตามวิธีส่วนได้เสีย นับจากวันที่มีอิทธิพลอย่างเป็นสาระสำคัญจนถึงวันที่การมีอิทธิพลอย่างเป็นสาระสำคัญสิ้นสุดลง เมื่อผลขาดทุนที่บริษัทได้รับปันจากบริษัทร่วมมีจำนวนเกินกว่าเงินลงทุนในบริษัทร่วม เงินลงทุนจะถูกทอนลงจนเป็นศูนย์และหยุดรับรู้ส่วนผลขาดทุน เว้นแต่กรณีที่มีบริษัทมีภาระผูกพันตามกฎหมายหรืออนุমানหรือยินยอมที่จะชำระภาระผูกพันของบริษัทร่วม

บริษัท ผลิตภัณฑ์คอนกรีตชลบุรี จำกัด (มหาชน) และบริษัทย่อย

หมายเหตุประกอบงบการเงิน (ต่อ)

วันที่ 31 ธันวาคม 2563 และ 2562

เงินสดและรายการเทียบเท่าเงินสด

เงินสดและรายการเทียบเท่าเงินสดประกอบด้วย เงินสดในมือ และเงินฝากสถาบันการเงิน รายการเทียบเท่าเงินสดเป็นเงินลงทุนระยะสั้นที่มีสภาพคล่องสูง ซึ่งพร้อมที่จะเปลี่ยนเป็นเงินสดในจำนวนที่ทราบได้ซึ่งครบกำหนดภายในสามเดือนหรือน้อยกว่า และไม่มีข้อจำกัดในการเบิกใช้หรือมีภาระค้ำประกันและมีความเสี่ยงต่อการเปลี่ยนแปลงมูลค่าน้อยหรือไม่มีนัยสำคัญ

เงินฝากธนาคารที่มีข้อจำกัดในการเบิกใช้หรือมีภาระค้ำประกันได้แยกแสดงไว้ในบัญชี “เงินฝากสถาบันการเงินที่มีภาระค้ำประกัน” ภายใต้สินทรัพย์ไม่หมุนเวียนในงบแสดงฐานะการเงิน

ลูกหนี้การค้าและค่าเผื่อการด้อยค่าของผลขาดทุนด้านเครดิตที่คาดว่าจะเกิดขึ้น (2563) / ค่าเผื่อหนี้สงสัยจะสูญ (2562)

ลูกหนี้การค้าแสดงในราคาตามใบแจ้งหนี้หักค่าเผื่อการด้อยค่าของผลขาดทุนด้านเครดิตที่คาดว่าจะเกิดขึ้น

ค่าเผื่อหนี้สงสัยจะสูญประเมินโดยการวิเคราะห์ประวัติการชำระหนี้ ติดตามสถานการณ์ปัจจุบันของลูกหนี้ และการคาดการณ์เกี่ยวกับการชำระหนี้ในอนาคตของลูกหนี้ ลูกหนี้จะถูกตัดจำหน่ายจากบัญชีเมื่อทราบว่าเป็นหนี้สูญ

สินค้าคงเหลือ

สินค้าคงเหลือแสดงในราคาทุนสุทธิจากค่าเผื่อการลดลงของมูลค่าสินค้าหรือมูลค่าสุทธิที่คาดว่าจะได้รับแล้วแต่ราคาใดจะต่ำกว่า

ต้นทุนสินค้าคงเหลือคำนวณโดยวิธีดังนี้

สินค้าซื้อมาเพื่อขาย วัตถุดิบ อะไหล่และวัสดุโรงงาน : ราคาคงตัวเฉลี่ย

สินค้าสำเร็จรูป สินค้าถึงสำเร็จรูปและงานระหว่างทำ : ในราคาค่าต้นทุนมาตรฐาน (ซึ่งใกล้เคียงกับต้นทุนจริงตัวเฉลี่ย)

ต้นทุนสินค้าประกอบด้วยต้นทุนที่ซื้อ ต้นทุนในการดัดแปลงหรือต้นทุนอื่นเพื่อให้สินค้าอยู่ในสภาพและสถานที่ปัจจุบัน ในกรณีของสินค้าสำเร็จรูปและสินค้าถึงสำเร็จรูปที่ผลิตเอง ต้นทุนสินค้านรวมการปันส่วนของค่าเสียหายการผลิตที่เหมาะสมโดยคำนึงถึงระดับกำลังการผลิตตามปกติ

บริษัท ผลิตภัณฑ์คอนกรีตชลบุรี จำกัด (มหาชน) และบริษัทย่อย

หมายเหตุประกอบงบการเงิน (ต่อ)

วันที่ 31 ธันวาคม 2563 และ 2562

มูลค่าสุทธิที่จะได้รับเป็นการประมาณราคาที่จะขายได้จากการดำเนินธุรกิจปกติหักด้วยค่าใช้จ่ายส่วนเพิ่มที่จำเป็นในการขายสินค้านั้น ๆ

ค่าเพื่อการลดลงของมูลค่าสินค้าจะถูบันทึกสำหรับสินค้าที่เสื่อมสภาพและเคลื่อนไหวช้า

เงินลงทุนในตราสารทุน

เงินลงทุนในตราสารทุนแสดงในมูลค่ายุติธรรม ผลกำไรหรือขาดทุนจากการวัดมูลค่ายุติธรรมของตราสารทุนได้บันทึกในกำไรหรือขาดทุน

อสังหาริมทรัพย์เพื่อการลงทุน (สินทรัพย์เพื่อให้เช่า)

อสังหาริมทรัพย์เพื่อการลงทุน หมายถึง อสังหาริมทรัพย์ที่ถือครองเพื่อหาประโยชน์จากรายได้ค่าเช่า หรือจากการเพิ่มขึ้นของมูลค่าของสินทรัพย์หรือทั้งสองอย่าง กลุ่มบริษัทเลือกใช้วิธีราคาทุนสำหรับการบันทึกบัญชีอสังหาริมทรัพย์เพื่อการลงทุน และได้แสดงแยกต่างหากจากที่ดิน อาคารและอุปกรณ์

สินทรัพย์เพื่อให้เช่าที่เป็นที่ดินแสดงในราคาทุนหักขาดทุนจากการด้อยค่า (ถ้ามี)

ที่ดิน อาคารและอุปกรณ์ และสินทรัพย์ที่ไม่ได้ใช้ในการดำเนินงาน

สินทรัพย์ที่เป็นกรรมสิทธิ์ของกิจการ

ที่ดิน (ทั้งที่ใช้งานและไม่ได้ใช้งาน) แสดงในราคาทุนสุทธิจากค่าเพื่อการด้อยค่า (ถ้ามี) อาคารและอุปกรณ์ (ทั้งที่ใช้งานและไม่ได้ใช้งาน) แสดงในราคาทุนสุทธิจากค่าเสื่อมราคาสะสมและค่าเพื่อการด้อยค่า (ถ้ามี) เมื่อมีการเลิกใช้หรือตัดจำหน่ายสินทรัพย์ออกจากบัญชี กลุ่มบริษัทจะตัดมูลค่าตามบัญชีของสินทรัพย์นั้นออกจากบัญชีพร้อมกับบันทึกกำไรหรือขาดทุนจากการเลิกใช้หรือตัดจำหน่ายในงบกำไรขาดทุนเบ็ดเสร็จ ต้นทุนการรื้อถอน ขนย้ายและบูรณะสินทรัพย์ (ถ้ามี) ถือเป็นต้นทุนของสินทรัพย์และคิดค่าเสื่อมราคา

บริษัท ผลิตภัณฑ์คอนกรีตชลบุรี จำกัด (มหาชน) และบริษัทย่อย

หมายเหตุประกอบงบการเงิน (ต่อ)

วันที่ 31 ธันวาคม 2563 และ 2562

สินทรัพย์ที่เช่า (2562)

สัญญาเช่าซึ่งกลุ่มบริษัทได้รับความเสี่ยงและผลตอบแทนจากการครอบครองทรัพย์สินที่เช่า นั้น ๆ เป็นส่วนใหญ่ให้จัดประเภทเป็นสัญญาเช่าทางการเงิน ที่ดิน อาคารและอุปกรณ์ที่ได้มาโดยทำสัญญาเช่าทางการเงินบันทึกเป็นสินทรัพย์ด้วยราคาขุดหรือมูลค่าปัจจุบันของจำนวนเงินขั้นต่ำที่ต้องจ่ายตามสัญญาเช่าแล้วแต่จำนวนใดจะต่ำกว่าสุทธิจากค่าเสื่อมราคาสะสมและค่าเพื่อการด้อยค่า (ถ้ามี) ค่าเช่าที่ชำระจะแยกเป็นส่วนที่เป็นค่าใช้จ่ายทางการเงินและส่วนที่จะหักจากหนี้ตามสัญญาเพื่อใช้กำหนดอัตราดอกเบี้ยจากยอดหนี้สินที่คงเหลือ ค่าใช้จ่ายทางการเงินจะบันทึกโดยตรงในงบกำไรขาดทุนเบ็ดเสร็จ

ค่าเสื่อมราคา

ค่าเสื่อมราคابันทึกเป็นค่าใช้จ่ายในงบกำไรขาดทุนเบ็ดเสร็จ ซึ่งคำนวณโดยวิธีเส้นตรงตามอายุการให้ประโยชน์ของสินทรัพย์แต่ละรายการ ค่าเสื่อมราคาถูกพิจารณาแต่ละส่วนแยกต่างหากจากกันเมื่อแต่ละส่วนประกอบนั้นมีสาระสำคัญ อายุการให้ประโยชน์ของสินทรัพย์แสดงได้ดังนี้

	ปี
ส่วนปรับปรุงที่ดิน	20
อาคารและส่วนปรับปรุงอาคาร	3 ถึง 30
เครื่องจักรและอุปกรณ์	3 ถึง 20
เครื่องตกแต่ง ติดตั้งและอุปกรณ์สำนักงาน	3 ถึง 10
ยานพาหนะ	3 ถึง 12

กลุ่มบริษัทไม่คิดค่าเสื่อมราคาสำหรับที่ดินและสินทรัพย์ที่อยู่ระหว่างการก่อสร้างหรือติดตั้ง

วิธีการคิดค่าเสื่อมราคา อายุการให้ประโยชน์และมูลค่าคงเหลือของสินทรัพย์ถูกทบทวนอย่างน้อยที่สุดทุกสิ้นรอบปีบัญชีและปรับปรุงตามความเหมาะสม

บริษัท ผลิตภัณฑ์คอนกรีตชลบุรี จำกัด (มหาชน) และบริษัทย่อย

หมายเหตุประกอบงบการเงิน (ต่อ)

วันที่ 31 ธันวาคม 2563 และ 2562

สินทรัพย์สิทธิการใช้ (2563)

กลุ่มบริษัท วัสดุมูลค่าสินทรัพย์สิทธิการใช้ด้วยราคาทุนหักค่าเสื่อมราคาสะสมและค่าเพื่อการด้อยค่า (ถ้ามี) และปรับปรุงด้วยการวัดมูลค่าของหนี้สินตามสัญญาเช่าใหม่ (ถ้ามี)

ณ วันที่สัญญาเช่าเริ่มมีผล ราคาทุนของสินทรัพย์สิทธิการใช้ประกอบด้วย (1) จำนวนเงินของหนี้สินตามสัญญาเช่าจากการวัดมูลค่าเริ่มแรก (2) การจ่ายชำระตามสัญญาเช่าใดๆ ที่จ่ายชำระ ณ วันที่สัญญาเช่าเริ่มมีผลหรือก่อนวันที่สัญญาเช่าเริ่มมีผลหักสิ่งจูงใจตามสัญญาเช่าที่ได้รับใดๆ (3) ต้นทุนทางตรงเริ่มแรกใดๆ ที่เกิดขึ้น (ถ้ามี) และ (4) ประมาณการต้นทุนที่จะเกิดขึ้นในการรื้อและการขนย้ายสินทรัพย์อ้างอิง การบูรณะสถานที่ตั้งของสินทรัพย์อ้างอิงหรือการบูรณะสินทรัพย์อ้างอิงให้อยู่ในสภาพตามที่กำหนดไว้ในข้อตกลงและเงื่อนไขของสัญญาเช่า (ถ้ามีและเป็นสาระสำคัญ)

ค่าเสื่อมราคา

ค่าเสื่อมราคابันทิกเป็นค่าใช้จ่ายในกำไรหรือขาดทุนและคำนวณโดยวิธีเส้นตรงตามระยะเวลาของการเช่าที่เกี่ยวข้องหรือตามอายุการให้ประโยชน์ของสินทรัพย์เป็นระยะเวลา 5 - 20 ปี

สินทรัพย์ไม่มีตัวตนอื่น (โปรแกรมคอมพิวเตอร์)

โปรแกรมคอมพิวเตอร์แสดงในราคาทุนสุทธิจากค่าตัดจำหน่ายสะสมและค่าเพื่อการด้อยค่า (ถ้ามี)

ค่าตัดจำหน่าย

ค่าตัดจำหน่ายบันทิกเป็นค่าใช้จ่ายในงบกำไรขาดทุนเบ็ดเสร็จ ซึ่งคำนวณโดยวิธีเส้นตรงตามอายุการให้ประโยชน์ของโปรแกรมคอมพิวเตอร์เป็นระยะเวลา 3 ปี ถึง 10 ปี

การด้อยค่าของสินทรัพย์ ที่ไม่ใช่สินทรัพย์ทางการเงิน

ยอดสินทรัพย์คงเหลือตามบัญชีของกลุ่มบริษัทได้รับการทบทวน ณ ทุกวันที่ในงบแสดงฐานะการเงินว่ามีข้อบ่งชี้เรื่องการด้อยค่าหรือไม่ ในกรณีที่มีข้อบ่งชี้จะทำการประมาณมูลค่าที่คาดว่าจะได้รับคืนของสินทรัพย์ (มูลค่ายุติธรรมหักต้นทุนในการจำหน่ายของสินทรัพย์หรือมูลค่าจากการใช้ของสินทรัพย์นั้นแล้วแต่จำนวนใดจะสูงกว่า) โดยที่การสอบทานจะพิจารณาจากสินทรัพย์แต่ละรายการหรือพิจารณาจากหน่วยสินทรัพย์ที่ก่อให้เกิดเงินสดแล้วแต่กรณี

บริษัท ผลิตภัณฑ์คอนกรีตชลบุรี จำกัด (มหาชน) และบริษัทย่อย

หมายเหตุประกอบงบการเงิน (ต่อ)

วันที่ 31 ธันวาคม 2563 และ 2562

ในกรณีที่ราคาตามบัญชีของสินทรัพย์สูงกว่ามูลค่าที่คาดว่าจะได้รับคืน กลุ่มบริษัทจะรับรู้ขาดทุนจากการด้อยค่าโดยการลดมูลค่าของราคาตามบัญชีให้เท่ากับมูลค่าที่คาดว่าจะได้รับคืนและรับรู้ในงบกำไรขาดทุนเบ็ดเสร็จ และกลุ่มบริษัทจะบันทึกกลับรายการผลขาดทุนจากการด้อยค่าที่เคยรับรู้ในปีก่อน ๆ โดยถือเป็นรายได้อื่นเมื่อมีข้อบ่งชี้ว่าการด้อยค่าดังกล่าวไม่มีอยู่อีกต่อไปหรือยังคงมีอยู่แต่เป็นไปในทางที่ลดลง ทั้งนี้ การกลับรายการผลขาดทุนจากการด้อยค่าจะไม่สูงกว่ามูลค่าตามบัญชีของสินทรัพย์นั้นสุทธิจากค่าเสื่อมราคาหรือค่าตัดจำหน่ายประหนึ่งว่าไม่มีการรับรู้ผลขาดทุนจากการด้อยค่าของสินทรัพย์นั้นในปีก่อน ๆ

เจ้าหน้าที่การค้าและเจ้าหน้าที่อื่น

เจ้าหน้าที่การค้าและเจ้าหน้าที่อื่นแสดงในราคาทุน

หนี้สินตามสัญญาเช่า (2563)

ณ วันที่สัญญาเช่าเริ่มมีผล กลุ่มบริษัทวัดมูลค่าหนี้สินตามสัญญาเช่าด้วยมูลค่าปัจจุบันของการจ่ายชำระตามสัญญาเช่าที่ยังไม่ได้จ่ายชำระ ณ วันนั้น การจ่ายชำระตามสัญญาเช่าต้องคิดลดด้วยอัตราดอกเบี้ยตามนัยของสัญญาเช่าหากอัตรานั้นสามารถกำหนดได้ทุกเมื่อ แต่หากอัตรานั้นไม่สามารถกำหนดได้ทุกเมื่อต้องใช้อัตราดอกเบี้ยการกู้ยืมส่วนเพิ่ม (อัตราดอกเบี้ยของการกู้ยืมถั่วเฉลี่ยที่มีระยะเวลาใกล้เคียงกันและมีลักษณะคล้ายคลึงกันกับสินทรัพย์อ้างอิง) ของกลุ่มบริษัท ทั้งนี้ การจ่ายชำระตามสัญญาเช่าที่ยังไม่ได้จ่ายชำระประกอบด้วย (1) การจ่ายชำระคงที่หักลูกหนี้สิ่งสูงใจตามสัญญาเช่าใดๆ (2) การจ่ายชำระค่าเช่าผันแปรที่ขึ้นอยู่กับดัชนีหรืออัตราซึ่งให้ใช้ดัชนีหรืออัตรา ณ วันที่สัญญาเช่าเริ่มมีผล (ถ้ามี) (3) จำนวนเงินที่คาดว่าจะจ่ายชำระภายใต้การรับประกันมูลค่าคงเหลือ (ถ้ามี) (4) ราคาใช้สิทธิของสิทธิเลือกซื้อหากมีความแน่นอนอย่างสมเหตุสมผลที่จะใช้สิทธิเลือกนั้น (ถ้ามี) และ (5) การจ่ายชำระค่าปรับเพื่อการยกเลิกสัญญาเช่าหากข้อกำหนดสัญญาเช่าแสดงให้เห็นว่ากลุ่มบริษัทจะใช้สิทธิเลือกในการยกเลิกสัญญาเช่า (ถ้ามี)

ภายหลังจากสัญญาเช่าเริ่มมีผล กลุ่มบริษัทวัดมูลค่าหนี้สินตามสัญญาเช่าโดย (1) การเพิ่มมูลค่าตามบัญชีเพื่อสะท้อนดอกเบี้ยจากหนี้สินตามสัญญาเช่า (ถ้ามี) (2) การลดมูลค่าตามบัญชีเพื่อสะท้อนการจ่ายชำระตามสัญญาเช่าที่จ่ายชำระแล้วและ (3) การวัดมูลค่าใหม่ตามมูลค่าตามบัญชีเพื่อสะท้อนการประเมินใหม่หรือการเปลี่ยนแปลงสัญญาเช่าใดๆ หรือเพื่อสะท้อนการจ่ายชำระตามสัญญาเช่าที่คงที่โดยเนื้อหามีการปรับปรุง (ถ้ามี) ทั้งนี้ ดอกเบี้ยจากหนี้สินตามสัญญาเช่าและการจ่ายชำระค่าเช่าผันแปรที่ไม่ได้รวมอยู่ในการวัดมูลค่าของหนี้สินตามสัญญาเช่าถูกรับรู้เป็นค่าใช้จ่ายในกำไรหรือขาดทุน

บริษัท ผลิตภัณฑ์คอนกรีตชลบุรี จำกัด (มหาชน) และบริษัทย่อย

หมายเหตุประกอบงบการเงิน (ต่อ)

วันที่ 31 ธันวาคม 2563 และ 2562

รายจ่ายค่าเช่าสำหรับสัญญาเช่าระยะสั้น (ไม่เกิน 12 เดือนนับแต่วันที่สัญญาเช่าเริ่มมีผล) และสัญญาเช่าสินทรัพย์มูลค่าต่ำบันทึกเป็นค่าใช้จ่ายในกำไรหรือขาดทุนโดยวิธีเส้นตรงตามระยะเวลาของการเช่าที่เกี่ยวข้อง

ดอกเบี้ยจ่ายรอการตัดบัญชีซึ่งถูกนำไปแสดงยอดสุทธิกับหนี้สินตามสัญญาเช่าจะถูกทยอยตัดจ่ายเป็นต้นทุนทางการเงินตลอดอายุของสัญญาเช่าด้วยวิธีอัตราดอกเบี้ยที่แท้จริง ส่วนการจ่ายชำระหนี้สินตามสัญญาเช่าในแต่ละงวดจะจำแนกออกเป็นส่วนที่เป็นเงินต้นและดอกเบี้ย

ค่าตอบแทนสิทธิการเช่ารับล่วงหน้า

ค่าตอบแทนสิทธิการเช่ารับล่วงหน้าเป็นค่าตอบแทนสิทธิการเช่าที่ดินที่เรียกเก็บจากลูกจ้างล่วงหน้าตามข้อกำหนดในสัญญาเช่า ซึ่งจะทยอยรับรู้เป็นรายได้ในงบกำไรขาดทุนเบ็ดเสร็จ คำนวณโดยวิธีเส้นตรงตามอายุของสัญญาเช่า 31 ปี

ผลประโยชน์ของพนักงาน

ค่าใช้จ่ายเกี่ยวกับเงินเดือน ค่าจ้าง โบนัสและเงินสมทบกองทุนประกันสังคมบันทึกเป็นค่าใช้จ่ายเมื่อเกิดรายการและตามเกณฑ์คงค้าง

ภาระผูกพันสำหรับผลประโยชน์หลังออกจางานประเภทโครงการสมทบเงินซึ่งได้แก่ กองทุนสำรองเลี้ยงชีพบันทึกเป็นค่าใช้จ่ายในงบกำไรขาดทุนเบ็ดเสร็จเมื่อมีการจ่ายเงินสมทบไปยังกองทุนตามเกณฑ์คงค้าง

ภาระผูกพันสำหรับผลประโยชน์หลังออกจางานซึ่งเป็นเงินชดเชยตามกฎหมายคุ้มครองแรงงานซึ่งจะจ่ายให้แก่พนักงานเมื่อเกษียณอายุหรือเลิกจ้างถูกรับรู้เป็นหนี้สินและค่าใช้จ่ายในงบการเงินด้วยจำนวนเงินที่คำนวณโดยนักคณิตศาสตร์ประกันภัยซึ่งเป็นการประมาณการผลประโยชน์ที่พนักงานจะได้รับในอนาคตสำหรับการทำงานของพนักงานในอดีตและปัจจุบันจากนั้นจึงใช้วิธีคิดลดแต่ละหน่วยที่ประมาณการไว้ ค่าใช้จ่ายจากการประมาณการหนี้สินผลประโยชน์ของพนักงานหลังออกจางานที่ถูกรับรู้ในงบกำไรขาดทุนเบ็ดเสร็จประกอบด้วย ต้นทุนบริการปัจจุบัน ต้นทุนบริการในอดีต (ถ้ามี) และต้นทุนดอกเบี้ยซึ่งรับรู้เป็นรายการกำไรหรือขาดทุน ส่วนกำไร/ขาดทุนจากการวัดมูลค่าประมาณการตามหลักคณิตศาสตร์ประกันภัยรับรู้เป็นรายการกำไรขาดทุนเบ็ดเสร็จอื่น โครงการผลประโยชน์ของพนักงานนี้ไม่ได้ถูกจัดตั้งเป็นกองทุนและไม่มีสินทรัพย์ของโครงการเกิดขึ้น

บริษัท ผลิตภัณฑ์คอนกรีตชลบุรี จำกัด (มหาชน) และบริษัทย่อย

หมายเหตุประกอบงบการเงิน (ต่อ)

วันที่ 31 ธันวาคม 2563 และ 2562

ประมาณการหนี้สิน

ประมาณการหนี้สินจะถูกรับรู้ในงบแสดงฐานะการเงินก็ต่อเมื่อกลุ่มบริษัทมีภาระหนี้สินเกิดขึ้นจากข้อพิพาททางกฎหมายหรือภาระผูกพันซึ่งเป็นผลมาจากเหตุการณ์จากอดีต และมีความเป็นไปได้ค่อนข้างแน่นอนว่าประโยชน์เชิงเศรษฐกิจจะต้องถูกจ่ายไปเพื่อชำระภาระหนี้สินดังกล่าว โดยจำนวนภาระหนี้สินดังกล่าวสามารถประมาณจำนวนเงินได้อย่างน่าเชื่อถือ ถ้าผลกระทบดังกล่าวเป็นนัยสำคัญ ประมาณกระแสเงินสดที่จะจ่ายในอนาคตจะคิดลดเป็นมูลค่าปัจจุบันโดยใช้อัตราคิดลดในตลาดปัจจุบันก่อนคำนวณภาษีเงินได้ เพื่อให้สะท้อนมูลค่าที่อาจประเมินได้ในตลาดปัจจุบันซึ่งแปรไปตามเวลาและความเสี่ยงที่มีต่อหนี้สิน

การวัดมูลค่ายุติธรรม

มูลค่ายุติธรรมเป็นราคาที่กลุ่มบริษัทจะได้รับจากการขายสินทรัพย์หรือจะจ่ายเพื่อโอนหนี้สินในรายการที่เกิดขึ้นในสภาพปกติระหว่างผู้ร่วมตลาด ณ วันที่วัดมูลค่า ตลาดที่มีสภาพคล่องเป็นตลาดที่รายการสำหรับสินทรัพย์และหนี้สินนั้นๆ เกิดขึ้นซึ่งมีความถี่และปริมาณอย่างเพียงพอเพื่อให้ข้อมูลราคาอย่างต่อเนื่อง ผู้ร่วมตลาดได้แก่ ผู้ซื้อและผู้ขายในตลาดหลักหรือตลาดที่ให้ประโยชน์สูงสุดสำหรับสินทรัพย์หรือหนี้สินนั้นๆ โดยผู้ร่วมตลาดต้องมีความเป็นอิสระจากกัน มีความรอบรู้และความเข้าใจอย่างสมเหตุสมผล สามารถที่จะเข้าทำรายการสำหรับสินทรัพย์หรือหนี้สินนั้นๆ และเต็มใจที่จะเข้าทำรายการสำหรับสินทรัพย์หรือหนี้สินนั้นๆ

เพื่อการวัดมูลค่ายุติธรรมและเปิดเผยข้อมูลที่เกี่ยวข้องในงบการเงินมีความสม่ำเสมอและสามารถเปรียบเทียบได้ จึงมีการกำหนดลำดับชั้นของมูลค่ายุติธรรมออกเป็น 3 ระดับตามประเภทของข้อมูลที่ใช้ในเทคนิคการประเมินมูลค่า เพื่อวัดมูลค่ายุติธรรม ทั้งนี้ ลำดับชั้นของมูลค่ายุติธรรมให้ลำดับความสำคัญสูงสุดกับราคาเสนอซื้อขายที่ไม่ต้องปรับปรุงในตลาดที่มีสภาพคล่องสำหรับสินทรัพย์หรือหนี้สินอย่างเดียวกัน (“ข้อมูลระดับ 1”) รองลงมาคือข้อมูลอื่นที่สามารถสังเกตได้ (“ข้อมูลระดับ 2”) และต่ำสุดคือข้อมูลที่ไม่สามารถสังเกตได้ (“ข้อมูลระดับ 3”)

ข้อมูลระดับ 1 ได้แก่ ราคาเสนอซื้อขายที่ไม่ต้องปรับปรุงในตลาดที่มีสภาพคล่องสำหรับสินทรัพย์หรือหนี้สินอย่างเดียวกันและกิจการสามารถเข้าถึง ณ วันที่วัดมูลค่า

ข้อมูลระดับ 2 ได้แก่ ข้อมูลอื่นนอกเหนือจากราคาเสนอซื้อขายซึ่งรวมอยู่ในระดับ 1 ที่สามารถสังเกตได้โดยตรงหรือโดยอ้อมสำหรับสินทรัพย์หรือหนี้สินนั้นๆ

ข้อมูลระดับ 3 ได้แก่ ข้อมูลที่ไม่สามารถสังเกตได้ซึ่งนำมาใช้กับสินทรัพย์หรือหนี้สินนั้นๆ

บริษัท ผลิตภัณฑ์คอนกรีตชลบุรี จำกัด (มหาชน) และบริษัทย่อย

หมายเหตุประกอบงบการเงิน (ต่อ)

วันที่ 31 ธันวาคม 2563 และ 2562

เครื่องมือทางการเงิน (2563)

การจัดประเภทรายการและการวัดมูลค่า

สินทรัพย์ทางการเงินให้จัดประเภทและวัดมูลค่าโดยอ้างอิงตามโมเดลธุรกิจที่ใช้ในการจัดการสินทรัพย์และตามลักษณะของกระแสเงินสดตามสัญญาของสินทรัพย์โดยแบ่งออกเป็นสามวิธีคือ ราคาทุนตัดจำหน่าย มูลค่ายุติธรรมผ่านกำไรขาดทุนเบ็ดเสร็จอื่น และมูลค่ายุติธรรมผ่านกำไรหรือขาดทุน เมื่อมีการเปลี่ยนแปลงโมเดลธุรกิจในการบริหารสินทรัพย์ทางการเงิน จะต้องมีการจัดประเภทรายการสินทรัพย์ทางการเงินใหม่ในส่วนที่ได้รับผลกระทบ

หนี้สินทางการเงินให้จัดประเภทและวัดมูลค่าด้วยราคาทุนตัดจำหน่ายยกเว้นหนี้สินทางการเงินที่วัดมูลค่าด้วยมูลค่ายุติธรรมผ่านกำไรหรือขาดทุน (โดยหนี้สินดังกล่าวให้รวมถึงหนี้สินอนุพันธ์) กิจการไม่สามารถจัดประเภทรายการหนี้สินทางการเงินใหม่ได้

การด้อยค่า

ขาดทุนจากการด้อยค่า (ในปี 2562 บางรายการในงบการเงินหมายถึง หนี้สงสัยจะสูญ) สำหรับผลขาดทุนด้านเครดิตที่คาดว่าจะเกิดขึ้น (Expected credit loss) ของสินทรัพย์ทางการเงิน ลูกหนี้การค้าและสินทรัพย์ที่เกิดจากสัญญา กิจการใช้วิธีการอย่างง่าย (Simplified approach) โดยรับรู้ผลขาดทุนด้านเครดิตที่คาดว่าจะเกิดขึ้นตลอดอายุสำหรับสินทรัพย์ทางการเงินที่ถูกพิจารณา ทั้งนี้ ในการพิจารณาและวัดมูลค่าผลขาดทุนด้านเครดิตที่คาดว่าจะเกิดขึ้น กิจการต้องนำข้อมูลผลขาดทุนด้านเครดิตในอดีต (Historical credit loss) มาประกอบกันกับข้อมูลที่มีการคาดการณ์ไปในอนาคต (Forward-looking information) ในส่วนของสินทรัพย์นั้นและปัจจัยสำคัญๆ ของสภาพแวดล้อมเชิงเศรษฐกิจ

การบัญชีป้องกันความเสี่ยง

การบัญชีป้องกันความเสี่ยงมีวัตถุประสงค์เพื่อแสดงผลกระทบในงบการเงินซึ่งเกิดจากกิจกรรมการบริหารความเสี่ยงที่ใช้เครื่องมือทางการเงินในการจัดการฐานะเปิดที่เกิดขึ้นจากความเสี่ยงนั้นๆ ซึ่งอาจส่งผลกระทบต่อกำไรหรือขาดทุนหรือกำไรขาดทุนเบ็ดเสร็จอื่น โดยความสัมพันธ์ของการป้องกันความเสี่ยงและวิธีการทางบัญชีที่เกี่ยวข้องออกเป็น 3 ประเภทได้แก่ การป้องกันความเสี่ยงในมูลค่ายุติธรรม การป้องกันความเสี่ยงในกระแสเงินสด และการป้องกันความเสี่ยงของเงินลงทุนสุทธิของหน่วยงานต่างประเทศ

ตราสารอนุพันธ์เป็นเครื่องมือทางการเงินที่ถูกนำมาใช้เพื่อจัดการความเสี่ยงในมูลค่ายุติธรรมที่เกิดจากการเปลี่ยนแปลงอัตราแลกเปลี่ยนเงินตราต่างประเทศที่เกิดจากกิจกรรมดำเนินงาน ตราสารอนุพันธ์ไม่ได้มีวัตถุประสงค์ไว้เพื่อการค้า อย่างไรก็ตาม ตราสารอนุพันธ์ที่ไม่เข้าเงื่อนไขการกำหนดให้เป็นเครื่องมือป้องกันความเสี่ยงถือเป็นรายการเพื่อค้า ตราสารอนุพันธ์ถูกรับรู้เริ่มแรกด้วยมูลค่ายุติธรรม หลังจากนั้นจะมีการวัดมูลค่ายุติธรรมใหม่ กำไรหรือขาดทุนจากการวัดมูลค่ายุติธรรมใหม่จะบันทึกในกำไรหรือขาดทุน

บริษัท ผลิตภัณฑ์คอนกรีตชลบุรี จำกัด (มหาชน) และบริษัทย่อย

หมายเหตุประกอบงบการเงิน (ต่อ)

วันที่ 31 ธันวาคม 2563 และ 2562

การรับรู้รายได้

รายได้จากการขายรับรู้เป็นรายได้ ณ เวลาใดเวลาหนึ่งสุทธิจากส่วนลดเมื่อส่งมอบ โอนความเสี่ยงและผลตอบแทนที่เป็นสาระสำคัญของความเป็นเจ้าของและการควบคุมในสินค้าให้กับผู้ซื้อแล้ว และจะยังไม่รับรู้รายได้ถ้าฝ่ายบริหารยังมีการควบคุมหรือบริหารสินค้าที่ขายไปแล้วนั้นหรือมีความไม่แน่นอนที่มีนัยสำคัญในการได้รับประโยชน์เชิงเศรษฐกิจจากการขายสินค้านั้น หรือไม่อาจวัดมูลค่าของจำนวนรายได้และต้นทุนที่เกิดขึ้นได้อย่างน่าเชื่อถือ หรือมีความเป็นไปได้ค่อนข้างแน่ที่จะต้องรับคืนสินค้า

รายได้จากการให้บริการรับรู้ ณ เวลาใดเวลาหนึ่งเมื่อได้ให้บริการแก่ลูกค้าแล้วและตามเกณฑ์คงค้าง

รายได้ค่าเช่าภายใต้สัญญาเช่าดำเนินงานรับรู้เป็นรายได้โดยวิธีเส้นตรงตลอดอายุสัญญาเช่า

รายได้ดอกเบี้ยรับรู้ตลอดช่วงเวลาหนึ่งตามเกณฑ์สัดส่วนของเวลาโดยคำนึงถึงอัตราผลตอบแทนที่แท้จริงของสินทรัพย์ หากมีนัยสำคัญ

เงินปันผลรับรู้เป็นรายได้ในวันที่กิจการมีสิทธิได้รับเงินปันผล

รายได้อื่น ๆ รับรู้ตามเกณฑ์คงค้าง

ค่าใช้จ่าย

สัญญาเช่าดำเนินงาน (2562)

รายจ่ายภายใต้สัญญาเช่าดำเนินงานบันทึกในงบกำไรขาดทุนเบ็ดเสร็จโดยวิธีเส้นตรงตลอดอายุสัญญาเช่า ค่าเช่าที่อาจเกิดขึ้นจะบันทึกในงบกำไรขาดทุนเบ็ดเสร็จในรอบบัญชีที่มีรายการดังกล่าว

ต้นทุนทางการเงิน

ดอกเบี้ยจ่ายและค่าใช้จ่ายในทำนองเดียวกันบันทึกในงบกำไรขาดทุนเบ็ดเสร็จในรอบบัญชีที่ค่าใช้จ่ายดังกล่าวเกิดขึ้น ยกเว้นในกรณีที่มีการบันทึกเป็นต้นทุนส่วนหนึ่งของสินทรัพย์อันเป็นผลมาจากการใช้เวลายาวนานในการจัดหา ก่อสร้าง หรือการติดตั้งสินทรัพย์ดังกล่าวก่อนที่จะพร้อมใช้งานเพื่อนำมาใช้เองหรือเพื่อขาย ดอกเบี้ยซึ่งเป็นส่วนหนึ่งของค่างวดตามสัญญาเช่าการเงิน (2562) / สัญญาเช่า (2563) บันทึกในงบกำไรขาดทุนเบ็ดเสร็จโดยใช้วิธีอัตราดอกเบี้ยที่แท้จริง

ค่าใช้จ่ายอื่น ๆ รับรู้ตามเกณฑ์คงค้าง

บริษัท ผลิตภัณฑ์คอนกรีตชลบุรี จำกัด (มหาชน) และบริษัทย่อย

หมายเหตุประกอบงบการเงิน (ต่อ)

วันที่ 31 ธันวาคม 2563 และ 2562

การใช้ประมาณการ

ในการจัดทำงบการเงินตามมาตรฐานการรายงานทางการเงิน ฝ่ายบริหารมีความจำเป็นต้องใช้ประมาณการและข้อสมมติฐานที่กระทบต่อรายได้ รายจ่าย สินทรัพย์และหนี้สิน เพื่อประโยชน์ในการกำหนดมูลค่าของสินทรัพย์ หนี้สิน ตลอดจนหนี้สินที่อาจเกิดขึ้น ด้วยเหตุดังกล่าว ผลของรายการเมื่อเกิดขึ้นจริงจึงอาจแตกต่างไปจากที่ได้ประมาณการไว้

ประมาณการและข้อสมมติฐานที่ใช้ในการจัดทำงบการเงินจะได้รับการทบทวนอย่างสม่ำเสมอ การปรับประมาณการทางบัญชีจะบันทึกในงวดบัญชีที่การประมาณการดังกล่าวได้รับการทบทวนหากการปรับประมาณการกระทบเฉพาะงวดบัญชีนั้น ๆ หรือบันทึกในงวดบัญชีที่ปรับและงวดบัญชีในอนาคตหากการปรับประมาณการกระทบทั้งงวดบัญชีในปัจจุบันและอนาคต

ทั้งนี้ ประมาณการและข้อสมมติฐานที่สำคัญที่ใช้ในการจัดทำงบการเงินนี้ซึ่งอาจมีความไม่แน่นอนที่สำคัญมาเกี่ยวข้องได้แก่

- ค่าเพื่อการค้อยค่าของผลขาดทุนด้านเครดิตที่คาดว่าจะเกิดขึ้น
- ค่าเพื่อการลดมูลค่าของสินค้าและการพิจารณาเกี่ยวกับการค้อยค่าของสินทรัพย์
- อายุการให้ประโยชน์และมูลค่าคงเหลือของ อาคารและอุปกรณ์ และสินทรัพย์สิทธิการใช้
- ข้อพิจารณาการใช้สิทธิต่ออายุสัญญาเช่าและอัตราคิดลดของหนี้สินตามสัญญาเช่า
- สมมติฐานที่ใช้ในการคำนวณภาระผูกพันหนี้สินผลประโยชน์ของพนักงานหลังออกจากงาน
- งวดบัญชีที่คาดว่าจะได้รับประโยชน์จากสินทรัพย์ภาษีเงินได้รอการตัดบัญชีและประโยชน์ที่จะได้รับจากผลขาดทุนสุทธิทางภาษียกมา
- มูลค่ายุติธรรมและการวัดมูลค่ายุติธรรมของสินทรัพย์ทางการเงิน หนี้สินทางการเงินและเครื่องมือทางการเงิน

รายการบัญชีที่เป็นเงินตราต่างประเทศ

รายการบัญชีที่เป็นเงินตราต่างประเทศแปลงค่าเป็นเงินบาทโดยใช้อัตราแลกเปลี่ยน ณ วันที่เกิดรายการ

สินทรัพย์และหนี้สินที่เป็นตัวเงินและเป็นเงินตราต่างประเทศ ณ วันที่ในงบแสดงฐานะการเงิน แปลงค่าเป็นเงินบาทโดยใช้อัตราแลกเปลี่ยน ณ วันนั้น ถ้าไรหรือขาดทุนจากการแปลงค่าจะบันทึกในงบกำไรขาดทุนเบ็ดเสร็จ

สินทรัพย์และหนี้สินที่ไม่เป็นตัวเงินซึ่งเกิดจากรายการบัญชีที่เป็นเงินตราต่างประเทศและบันทึกตามเกณฑ์ราคาทุนเดิม แปลงค่าเป็นเงินบาทโดยใช้อัตราแลกเปลี่ยน ณ วันที่เกิดรายการ

บริษัท ผลิตภัณฑ์คอนกรีตชลบุรี จำกัด (มหาชน) และบริษัทย่อย

หมายเหตุประกอบงบการเงิน (ต่อ)

วันที่ 31 ธันวาคม 2563 และ 2562

ภาษีเงินได้

ค่าใช้จ่ายภาษีเงินได้สำหรับปีประกอบด้วยภาษีเงินได้ของงวดปัจจุบันและภาษีเงินได้รอการตัดบัญชี

ภาษีเงินได้ของงวดปัจจุบันได้แก่ ภาษีที่ต้องชำระหรือสามารถขอคืนได้โดยคำนวณจากกำไรหรือขาดทุนทางภาษีสำหรับปี โดยใช้อัตราภาษีที่ประกาศใช้ ณ วันที่รายงาน ตลอดจนการปรับปรุงเกี่ยวกับภาษีที่ค้างชำระในปีก่อนๆ

ภาษีเงินได้รอการตัดบัญชีบันทึกโดยคำนวณจากผลแตกต่างชั่วคราวที่เกิดขึ้นระหว่างมูลค่าตามบัญชีของสินทรัพย์และหนี้สินและจำนวนที่ใช้เพื่อความมุ่งหมายทางภาษี ภาษีเงินได้รอการตัดบัญชีวัดมูลค่าโดยใช้อัตราภาษีที่คาดว่าจะใช้กับผลแตกต่างชั่วคราวเมื่อมีการกลับรายการโดยอิงกับกฎหมายที่ประกาศใช้ ณ วันที่รายงาน

สินทรัพย์ภาษีเงินได้รอการตัดบัญชีจะบันทึกต่อเมื่อมีความเป็นไปได้ค่อนข้างแน่นอนว่ากำไรเพื่อเสียภาษีในอนาคตจะมีจำนวนเพียงพอกับการใช้ประโยชน์จากผลแตกต่างชั่วคราวดังกล่าว สินทรัพย์ภาษีเงินได้รอการตัดบัญชีจะถูกทบทวน ณ ทุกวันที่รายงานและจะถูกปรับลดลงเท่าที่ประโยชน์ทางภาษีจะมีโอกาสถูกใช้จริง

กำไรต่อหุ้นขั้นพื้นฐาน

กำไรต่อหุ้นขั้นพื้นฐานสำหรับปีคำนวณโดยการหารกำไรสำหรับปีด้วยจำนวนถัวเฉลี่ยถ่วงน้ำหนักของหุ้นสามัญที่ออกจำหน่ายแล้วระหว่างปี

บริษัท ผลิตภัณฑ์คอนกรีตชลบุรี จำกัด (มหาชน) และบริษัทย่อย

หมายเหตุประกอบงบการเงิน (ต่อ)

วันที่ 31 ธันวาคม 2563 และ 2562

4. รายการบัญชีและยอดคงเหลือกับบุคคลหรือกิจการที่เกี่ยวข้องกัน

บุคคลหรือกิจการที่เกี่ยวข้องกัน หมายถึง บุคคลหรือกิจการที่อยู่ภายใต้การควบคุมของกลุ่มบริษัท หรือสามารถควบคุมกลุ่มบริษัททั้งทางตรงและทางอ้อม หรือมีอิทธิพลอย่างเป็นสาระสำคัญในการตัดสินใจด้านการเงินหรือการดำเนินงานของกลุ่มบริษัท

บุคคลหรือกิจการที่เกี่ยวข้องกันประกอบด้วย

ชื่อกิจการ	ประเภทธุรกิจ	ลักษณะความสัมพันธ์
บริษัท ชลบุรีอินเตอร์ จำกัด (จดเลิกกิจการเมื่อวันที่ 21 ตุลาคม 2563 อยู่ระหว่างการชำระบัญชี)	ธุรกิจโรงแรม	บริษัทร่วมของ CCP (ถือหุ้นโดย บริษัท ชลประทีปสินทรัพย์ จำกัด)
บริษัท ระยองมาตาพุดธุรกิจ จำกัด	ถือครองที่ดินเพื่อรอการพัฒนา	มีผู้ถือหุ้นและกรรมการร่วมกัน
บริษัท สมายล์ แอสเสท จำกัด	ค้าอสังหาริมทรัพย์	มีผู้ถือหุ้นและกรรมการร่วมกัน
บริษัท ศรีสุรศักดิ์ จำกัด	ให้เช่าทรัพย์สินและเซอร์วิส อพาร์ทเมนต์	มีผู้ถือหุ้นและกรรมการร่วมกัน
บริษัท ทีปกรโฮลดิ้ง จำกัด	ลงทุนในกิจการ	มีผู้ถือหุ้นและกรรมการร่วมกัน
บริษัท ทีปกร เลค แอนด์ แลนด์ จำกัด	บริหารอสังหาริมทรัพย์	มีผู้ถือหุ้นและกรรมการร่วมกัน
บริษัท ชลบุรีสงวนวงศ์ธุรกิจ จำกัด	ค้าอสังหาริมทรัพย์	มีผู้ถือหุ้นและกรรมการร่วมกัน
บริษัท บางพระธุรกิจ จำกัด	ให้เช่าอสังหาริมทรัพย์	มีผู้ถือหุ้นและกรรมการร่วมกัน
บริษัท อ่างหิน พลังงาน จำกัด	สถานบริการน้ำมันเชื้อเพลิง	มีผู้ถือหุ้นและกรรมการร่วมกัน
บริษัท ซี แพนเนล จำกัด	ผลิตและจำหน่าย ผนังคอนกรีตสำเร็จรูป	กรรมการเป็นญาติของกรรมการ
ผู้บริหารที่สำคัญ	-	บุคคลที่มีอำนาจและความรับผิดชอบในการวางแผน สั่งการ และควบคุมกิจกรรมต่าง ๆ ของบริษัทไม่ว่าทางตรงหรือทางอ้อม ทั้งนี้ รวมถึงกรรมการของบริษัท (ไม่ว่าจะทำหน้าที่ในระดับบริหารหรือไม่ก็ตาม)

บริษัท ผลิตภัณฑ์คอนกรีตชลบุรี จำกัด (มหาชน) และบริษัทย่อย

หมายเหตุประกอบงบการเงิน (ต่อ)

วันที่ 31 ธันวาคม 2563 และ 2562

นโยบายการกำหนดราคาสำหรับแต่ละประเภทรายการมีดังนี้

ประเภทรายการ	นโยบายการกำหนดราคา
รายได้จากการขายสินค้า / ทรัพย์สิน	ราคาตลาดหรือราคาเทียบเคียงกับราคาตลาด
รายได้จากการให้เช่าและบริการ	ราคาตลาดหรือราคาที่ตกลงกันตามสัญญา
ดอกเบี้ยรับ	อ้างอิงต้นทุนทางการเงินของผู้ให้กู้
เงินปันผลรับ	ตามจำนวนที่ประกาศจ่าย
รายได้อื่น	ราคาตามสัญญา
ซื้อสินค้า / น้ำมันรถ / ทรัพย์สิน	ราคาตลาดหรือราคาเทียบเคียงกับราคาตลาด
ค่าเช่าจ่าย	ราคาที่ตกลงกันตามสัญญา
ค่าใช้จ่ายอื่น	อ้างอิงอัตราค่าธรรมเนียมของธนาคารพาณิชย์ / ราคาตลาด
ดอกเบี้ยจ่าย	อ้างอิงต้นทุนทางการเงินของผู้ให้กู้
เงินปันผลจ่าย	ตามจำนวนที่ประกาศจ่าย
ค่าประกันวงเงินสินเชื่อ	ไม่คิดค่าธรรมเนียมค่าประกัน
ค่าตอบแทนผู้บริหารสำคัญ	จำนวนตามที่ตกลงกัน

บริษัท ผลิตภัณฑ์คอนกรีตชลบุรี จำกัด (มหาชน) และบริษัทย่อย

หมายเหตุประกอบงบการเงิน (ต่อ)

วันที่ 31 ธันวาคม 2563 และ 2562

รายการบัญชีกับบุคคลและกิจการที่เกี่ยวข้องกันที่มีสาระสำคัญที่เกิดขึ้นสำหรับปีสิ้นสุดวันที่ 31 ธันวาคม 2563 และ 2562 มีดังนี้

	พันบาท			
	งบการเงินรวม		งบการเงินเฉพาะกิจการ	
	2563	2562	2563	2562
บริษัทย่อย				
รายได้จากการขายสินค้า	-	-	132,173	123,042
รายได้จากการให้บริการ	-	-	19,023	14,266
เงินปันผลรับ	-	-	46,139	30,236
ดอกเบี้ยรับ	-	-	4,068	4,887
ขายทรัพย์สิน	-	-	27,718	6,098
รายได้อื่น	-	-	10,038	13,542
ซื้อสินค้า	-	-	131,677	122,421
ซื้อสินทรัพย์	-	-	14,749	-
ค่าใช้จ่ายอื่น	-	-	5,590	5,644
บริษัทร่วม บุคคลและกิจการที่เกี่ยวข้องกัน				
รายได้จากการขายสินค้า	8,992	19,255	3,384	10,234
รายได้จากการให้บริการ	120	-	-	-
ดอกเบี้ยรับ	6,104	5,366	-	-
รายได้อื่น	87	258	79	138
ซื้อสินทรัพย์	1,682	-	1,682	-
ดอกเบี้ยจ่าย	532	132	-	-
ค่าน้ำมันรถ	68,954	72,506	58,809	60,875
เงินปันผลจ่าย	16,017	64	13,967	-
ค่าใช้จ่ายอื่น	2,071	2,597	678	1,246
ค่าตอบแทนผู้บริหารสำคัญ				
- ผลประโยชน์ระยะสั้น	43,963	39,888	17,441	16,690
- ผลประโยชน์หลังออกจางาน	871	1,908	451	890
รวม	44,834	41,796	17,892	17,580

บริษัท ผลิตภัณฑ์คอนกรีตชลบุรี จำกัด (มหาชน) และบริษัทย่อย

หมายเหตุประกอบงบการเงิน (ต่อ)

วันที่ 31 ธันวาคม 2563 และ 2562

ยอดคงเหลือกับบุคคลและกิจการที่เกี่ยวข้องกัน ณ วันที่ 31 ธันวาคม 2563 และ 2562 มีดังนี้

	พันบาท			
	งบการเงินรวม		งบการเงินเฉพาะกิจการ	
	2563	2562	2563	2562
ลูกหนี้การค้า				
บริษัทย่อย	-	-	38,021	32,656
บริษัทร่วม	-	29	-	-
บุคคลและกิจการที่เกี่ยวข้องกันอื่นๆ	3,428	3,451	1,760	198
รวม	3,428	3,480	39,781	32,854

ยอดคงเหลือแยกตามอายุหนี้ที่ค้างชำระได้ดังนี้

ยังไม่ถึงกำหนดชำระ	1,619	3,346	37,839	32,240
เกินกำหนดชำระ :				
- ไม่เกิน 3 เดือน	1,809	134	1,942	614
รวม	3,428	3,480	39,781	32,854

ลูกหนี้หมุนเวียนอื่น

ลูกหนี้อื่น

บริษัทย่อย	-	-	35,843	3,152
บุคคลและกิจการที่เกี่ยวข้องกันอื่นๆ	5	69	5	69
	5	69	35,848	3,221

ดอกเบี้ยค้างรับ

บริษัทย่อย	-	-	279	438
กิจการที่เกี่ยวข้องกันอื่นๆ	1,799	5,036	-	-
	1,799	5,036	279	438
รวม	1,804	5,105	36,127	3,659

บริษัท ผลิตภัณฑ์คอนกรีตชลบุรี จำกัด (มหาชน) และบริษัทย่อย

หมายเหตุประกอบงบการเงิน (ต่อ)

วันที่ 31 ธันวาคม 2563 และ 2562

	พันบาท			
	งบการเงินรวม		งบการเงินเฉพาะกิจการ	
	2563	2562	2563	2562
เงินให้กู้ยืมระยะสั้น				
บริษัทย่อย	-	-	57,500	114,600
กิจการที่เกี่ยวข้องกันอื่นๆ	32,780	131,730	-	-
รวม	32,780	131,730	57,500	114,600
เจ้าหนี้การค้า				
บริษัทย่อย	-	-	27,559	34,364
บุคคลและกิจการที่เกี่ยวข้องกันอื่นๆ	4,559	5,610	4,281	5,610
รวม	4,559	5,610	31,840	39,974
เจ้าหนี้หมุนเวียนอื่น				
บริษัทย่อย	-	-	2,737	302
บริษัทร่วม	-	40	-	25
บุคคลและกิจการที่เกี่ยวข้องกันอื่นๆ	4,046	4,561	61	60
รวม	4,046	4,601	2,798	387
หนี้สินตามสัญญาเช่า				
<i>ส่วนที่ถึงกำหนดชำระภายในหนึ่งปี</i>				
บริษัทย่อย	-	-	2,318	-
บุคคลที่เกี่ยวข้องกัน	868	-	868	-
	868	-	3,186	-
<i>ส่วนที่ถึงกำหนดชำระเกินกว่าหนึ่งปี</i>				
บริษัทย่อย	-	-	52,284	-
บุคคลที่เกี่ยวข้องกัน	10,021	-	10,021	-
	10,021	-	62,305	-
รวม	10,889	-	65,491	-

บริษัท ผลิตภัณฑ์คอนกรีตชลบุรี จำกัด (มหาชน) และบริษัทย่อย

หมายเหตุประกอบงบการเงิน (ต่อ)

วันที่ 31 ธันวาคม 2563 และ 2562

รายการเคลื่อนไหวระหว่างปีสิ้นสุดวันที่ 31 ธันวาคม 2563 และ 2562 สำหรับเงินให้กู้ยืมระยะสั้นแก่และเงินกู้ยืมระยะสั้นจากบุคคลและกิจการที่เกี่ยวข้องกันมีดังนี้

	พันบาท			
	งบการเงินรวม		งบการเงินเฉพาะกิจการ	
	2563	2562	2563	2562
เงินให้กู้ยืมระยะสั้น				
ยอดคงเหลือ ณ วันที่ 1 มกราคม	131,730	97,900	114,600	90,000
เพิ่มขึ้น	69,880	65,180	39,000	77,200
ลดลง	(168,830)	(31,350)	(96,100)	(52,600)
ยอดคงเหลือ ณ วันที่ 31 ธันวาคม	32,780	131,730	57,500	114,600
เงินกู้ยืมระยะสั้น				
ยอดคงเหลือ ณ วันที่ 1 มกราคม	-	11,794	-	-
เพิ่มขึ้น	-	-	-	-
ลดลง	-	(11,794)	-	-
ยอดคงเหลือ ณ วันที่ 31 ธันวาคม	-	-	-	-

บริษัท ผลิตภัณฑ์คอนกรีตชลบุรี จำกัด (มหาชน) และบริษัทย่อย

หมายเหตุประกอบงบการเงิน (ต่อ)

วันที่ 31 ธันวาคม 2563 และ 2562

5. ลูกหนี้การค้าและลูกหนี้หมุนเวียนอื่น - สุทธิ

	พันบาท			
	งบการเงินรวม		งบการเงินเฉพาะกิจการ	
	2563	2562	2563	2562
ลูกหนี้การค้า				
- บุคคลและกิจการที่เกี่ยวข้องกัน	3,428	3,480	39,781	32,854
- อื่น ๆ - สุทธิ	348,380	464,258	186,219	282,532
	351,808	467,738	226,000	315,386
ลูกหนี้หมุนเวียนอื่น				
- ลูกหนี้อื่น - บุคคลและกิจการที่เกี่ยวข้องกัน	1,804	5,105	36,127	3,659
- ส่วนลดค้างรับ	20,436	37,862	20,436	37,862
- เงินจ่ายล่วงหน้า	14,559	15,583	10,620	13,738
- อื่น ๆ	13,931	14,760	8,332	7,367
	50,730	73,310	75,515	62,626
รวม	402,538	541,048	301,515	378,012

บริษัท ผลิตภัณฑ์คอนกรีตชลบุรี จำกัด (มหาชน) และบริษัทย่อย

หมายเหตุประกอบงบการเงิน (ต่อ)

วันที่ 31 ธันวาคม 2563 และ 2562

ณ วันที่ 31 ธันวาคม 2563 และ 2562 กลุ่มบริษัทมียอดลูกหนี้การค้าคงเหลือ - บริษัทอื่น ๆ โดยแยกตามอายุหนี้ที่ค้างชำระได้ดังนี้

	พันบาท			
	งบการเงินรวม		งบการเงินเฉพาะกิจการ	
	2563	2562	2563	2562
ลูกหนี้การค้า - อื่น ๆ				
ยังไม่ถึงกำหนดชำระ	251,211	329,366	122,405	200,108
เกินกำหนดชำระ :				
- ไม่เกิน 3 เดือน	89,318	114,583	61,665	73,020
- มากกว่า 3 เดือน ถึง 6 เดือน	5,203	8,683	1,126	2,724
- มากกว่า 6 เดือน ถึง 12 เดือน	4,639	7,519	2,329	2,800
- มากกว่า 12 เดือน ขึ้นไป	26,024	25,108	13,560	16,863
รวม	376,395	485,259	201,085	295,515
หัก ค่าเพื่อการด้อยค่าของผลขาดทุน				
ด้านเครดิตที่คาดว่าจะเกิดขึ้น	(28,015)	(21,001)	(14,866)	(12,983)
สุทธิ	348,380	464,258	186,219	282,532

รายการเคลื่อนไหวระหว่างปีสิ้นสุดวันที่ 31 ธันวาคม 2563 และ 2562 ของบัญชีค่าเพื่อผลขาดทุนด้านเครดิตที่คาดว่าจะเกิดขึ้นของลูกหนี้การค้า - บริษัทอื่น มีรายละเอียดดังนี้

	พันบาท			
	งบการเงินรวม		งบการเงินเฉพาะกิจการ	
	2563	2562	2563	2562
ยอดคงเหลือ ณ วันที่ 1 มกราคม	(21,001)	(20,494)	(12,983)	(13,103)
เพิ่มขึ้น (กลับรายการ)	(11,266)	(1,712)	(5,445)	105
ตัดบัญชี	4,252	1,205	3,562	15
ยอดคงเหลือ ณ วันที่ 31 ธันวาคม	(28,015)	(21,001)	(14,866)	(12,983)

บริษัท ผลิตภัณฑ์คอนกรีตชลบุรี จำกัด (มหาชน) และบริษัทย่อย

หมายเหตุประกอบงบการเงิน (ต่อ)

วันที่ 31 ธันวาคม 2563 และ 2562

6. สินค้าคงเหลือ – สุทธิ

	พันบาท			
	งบการเงินรวม		งบการเงินเฉพาะกิจการ	
	2563	2562	2563	2562
สินค้าสำเร็จรูปและสินค้าซื้อมาเพื่อขาย	227,549	218,819	117,887	111,053
สินค้ากึ่งสำเร็จรูปและงานระหว่างทำ	8,338	11,370	7,180	9,747
วัตถุดิบ	64,761	59,754	54,261	50,811
อะไหล่และวัสดุโรงงาน	42,439	39,760	31,514	31,976
สินค้าระหว่างทาง	3,543	3,636	-	-
รวม	346,630	333,339	210,842	203,587
หัก ค่าเผื่อการลดลงของมูลค่าสินค้าที่เสื่อมสภาพและเคลื่อนไหวช้า	(26,360)	(22,696)	(6,412)	(10,196)
สุทธิ	320,270	310,643	204,430	193,391

7. สินทรัพย์ทางการเงินหมุนเวียนอื่น

	พันบาท			
	งบการเงินรวม		งบการเงินเฉพาะกิจการ	
	2563	2562	2563	2562
เงินลงทุนในตราสารหนี้				
- ตั๋วแลกเงิน (บริษัท คิงส์ฟอर्ड โฮลดิ้งส์ จำกัด (มหาชน)) ครบกำหนดในเดือนมิถุนายน 2564 อัตราดอกเบี้ยร้อยละ 3 ต่อปี	120,000	-	-	-
เงินลงทุนในตราสารทุน - วัตถุประสงค์ระยะยาว				
(ข้อมูลระดับ 2) ผ่านกำไรหรือขาดทุน	988	1,286	-	-
อื่น ๆ	40	59	15	15
รวม	121,028	1,345	15	15

บริษัท ผลิตภัณฑ์คอนกรีตชลบุรี จำกัด (มหาชน) และบริษัทย่อย

หมายเหตุประกอบงบการเงิน (ต่อ)

วันที่ 31 ธันวาคม 2563 และ 2562

8. เงินฝากสถาบันการเงินที่มีภาระค้ำประกัน

กลุ่มบริษัทมีเงินฝากประจำและเงินฝากออมทรัพย์กับธนาคารในประเทศหลายแห่งซึ่งมีอัตราดอกเบี้ยร้อยละ 0.125 ถึง 0.6 ต่อปี ณ วันที่ 31 ธันวาคม 2563 (วันที่ 31 ธันวาคม 2562 : อัตราดอกเบี้ยร้อยละ 0.226 ถึง 0.6 ต่อปี) ซึ่งใช้เป็นหลักประกันวงเงินสินเชื่อ (เงินเบิกเกินบัญชีและหนังสือค้ำประกัน) ที่บริษัทได้รับจากธนาคารในประเทศสองแห่งตามที่กล่าวในหมายเหตุ 15 และค้ำประกันการประเมินภาษีอากร โดยกรมสรรพากรของบริษัทย่อยแห่งหนึ่ง (ดูหมายเหตุ 29)

บริษัท ผลิตภัณฑ์คอนกรีตชลบุรี จำกัด (มหาชน) และบริษัทย่อย

หมายเหตุประกอบงบการเงิน (ต่อ)

วันที่ 31 ธันวาคม 2563 และ 2562

9. เงินลงทุนในบริษัทร่วม

เงินลงทุนในบริษัทร่วมในงบการเงินรวม ณ วันที่ 31 ธันวาคม 2563 และ 2562 มีรายละเอียดดังต่อไปนี้

	พันบาท		ร้อยละ		พันบาท					
	ทุนจดทะเบียนและชำระแล้ว		สัดส่วนความเป็นเจ้าของ		วิธีราคาทุน		วิธีส่วนได้เสีย		เงินปันผลรับ	
	2563	2562	2563	2562	2563	2562	2563	2562	2563	2562
บริษัท ชลบุรีอินเตอร์ จำกัด										
(ประกอบธุรกิจโรงแรม)	25,918	25,918	45.50	45.50	10,950	10,950	-	8,365	-	-
(ยกเลิกกิจการเมื่อวันที่ 21										
ตุลาคม 2563 อยู่ระหว่างการ										
ชำระบัญชี)										
หัก ขาดทุนจากการวัดมูลค่า										
เงินลงทุน					(10,950)	-				
สุทธิ					-	10,950				

ในการประชุมวิสามัญผู้ถือหุ้นครั้งที่ 1/2563 ของบริษัทร่วม เมื่อวันที่ 20 ตุลาคม 2563 ผู้ถือหุ้นมีมติให้เลิกบริษัท บริษัทร่วมจดทะเบียนเลิกบริษัทกับกระทรวงพาณิชย์เมื่อวันที่ 21 ตุลาคม 2563

บริษัท ผลิตภัณฑ์คอนกรีตชลบุรี จำกัด (มหาชน) และบริษัทย่อย

หมายเหตุประกอบงบการเงิน (ต่อ)

วันที่ 31 ธันวาคม 2563 และ 2562

10. เงินลงทุนในบริษัทย่อย

เงินลงทุนในบริษัทย่อยในงบการเงินเฉพาะกิจการ ณ วันที่ 31 ธันวาคม 2563 และ 2562 มีรายละเอียดดังต่อไปนี้

	พันบาท		ร้อยละ		พันบาท			
	ทุนที่ชำระแล้ว		สัดส่วนความเป็นเจ้าของ		วิธีราคาทุน		รายได้เงินปันผล	
	2563	2562	2563	2562	2563	2562	2563	2562
บริษัท ตะวันออกการขนส่ง จำกัด	100,000	100,000	99.79	99.79	99,790	99,790	24,449	30,236
บริษัท ชลประทีปสินทรัพย์ จำกัด	350,000	350,000	95.71	95.71	335,000	335,000	15,075	-
บริษัท ซีซีที เพ็ญสโตนส์ จำกัด	90,000	90,000	94.44	94.44	85,000	85,000	-	-
บริษัท สมาร์ทคอนกรีต จำกัด (มหาชน)	460,000	460,000	28.76	28.76	167,363	167,363	6,615	-
รวม					687,153	687,153	46,139	30,236

บริษัท ผลิตภัณฑ์คอนกรีตชลบุรี จำกัด (มหาชน) และบริษัทย่อย

หมายเหตุประกอบงบการเงิน (ต่อ)

วันที่ 31 ธันวาคม 2563 และ 2562

11. อสังหาริมทรัพย์เพื่อการลงทุน

บริษัท ชลประทีปสินทรัพย์ จำกัด (“บริษัทย่อย”)

อสังหาริมทรัพย์เพื่อการลงทุน ได้แก่ ที่ดินของบริษัทย่อยแห่งหนึ่ง ซึ่งถือครองไว้เพื่อหาประโยชน์จากรายได้ค่าเช่าตามอายุสัญญาเช่าซึ่งมีอายุ 1 ปี และ 30 ปี

ณ วันที่ 31 ธันวาคม 2563 และ 2562 ที่ดินของบริษัทย่อย (มูลค่าตามบัญชีจำนวน 26.4 ล้านบาท) ได้จัดจ้างเพื่อค้ำประกันวงเงินสินเชื่อที่กลุ่มบริษัทได้รับจากธนาคารในประเทศแห่งหนึ่ง (ดูหมายเหตุ 15)

ณ วันที่ 31 ธันวาคม 2563 มูลค่ายุติธรรมของอสังหาริมทรัพย์เพื่อการลงทุนประเมินราคาโดยผู้ประเมินราคาอิสระโดยวิธีต้นทุนและวิธีการเปรียบเทียบราคาตลาด มีราคาประเมินเป็นจำนวนเงินรวม 401 ล้านบาท (ประเมินเมื่อวันที่ 5 มีนาคม 2562 และวันที่ 8 มีนาคม 2562) มูลค่ายุติธรรมนี้ถูกจัดอยู่ในลำดับที่ 2 ของลำดับชั้นของมูลค่ายุติธรรม ส่วนใหญ่ของอสังหาริมทรัพย์เพื่อการลงทุนเป็นที่ดินที่กล่าวไว้ในหมายเหตุ 18

รายได้ค่าเช่าจากอสังหาริมทรัพย์เพื่อการลงทุนที่รับรู้ในงบกำไรขาดทุนเบ็ดเสร็จรวมมีจำนวนเงิน 5.61 ล้านบาท ในปี 2563 และ 5.79 ล้านบาท ในปี 2562

บริษัท ผลิตภัณฑ์คอนกรีตชลบุรี จำกัด (มหาชน) และบริษัทย่อย

หมายเหตุประกอบงบการเงิน (ต่อ)

วันที่ 31 ธันวาคม 2563 และ 2562

12. ที่ดิน อาคารและอุปกรณ์ - สุทธิ

	งบการเงินรวม (พันบาท)					
	ที่ดินและ ส่วนปรับปรุง ที่ดิน	อาคารและ ส่วนปรับปรุง อาคาร	เครื่องจักร และอุปกรณ์	เครื่องตกแต่ง ติดตั้งและอุปกรณ์ สำนักงาน	ยานพาหนะ	สินทรัพย์ ระหว่าง ก่อสร้าง รวม
ราคาทุน						
ยอดคงเหลือ ณ วันที่ 1 มกราคม 2562	377,974	1,100,767	1,415,373	48,689	617,711	3,572,987
เพิ่มขึ้น	6,296	16,208	67,318	1,760	11,906	137,551
โอน	79,399	30,797	7,378	290	(335)	78,102
จำหน่าย / ตัดบัญชี	(62)	(5,012)	(36,722)	(1,374)	(35,740)	(78,910)
ยอดคงเหลือ ณ วันที่ 31 ธันวาคม 2562	463,607	1,142,760	1,453,347	49,365	593,542	3,709,730
โอนไปสินทรัพย์สิทธิการใช้	-	-	-	-	(38,645)	(38,645)
เพิ่มขึ้น	6,881	18,248	74,132	3,290	20,240	162,318
โอน	41	24,213	6,588	12	-	(30,854)
จำหน่าย / ตัดบัญชี	-	(4,555)	(46,722)	(725)	(56,541)	(108,668)
ยอดคงเหลือ ณ วันที่ 31 ธันวาคม 2563	470,529	1,180,666	1,487,345	51,942	518,596	3,724,735

บริษัท ผลิตภัณฑ์คอนกรีตชลบุรี จำกัด (มหาชน) และบริษัทย่อย

หมายเหตุประกอบงบการเงิน (ต่อ)

วันที่ 31 ธันวาคม 2563 และ 2562

	งบการเงินรวม (พันบาท)						
	ที่ดินและ ส่วนปรับปรุง ที่ดิน	อาคารและ ส่วนปรับปรุง อาคาร	เครื่องจักร และอุปกรณ์	เครื่องตกแต่ง ติดตั้งและอุปกรณ์ สำนักงาน	ยานพาหนะ	สินทรัพย์ ระหว่าง ก่อสร้าง	รวม
ค่าเสื่อมราคาสะสม							
ยอดคงเหลือ ณ วันที่ 1 มกราคม 2562	21,743	552,735	937,647	42,287	472,539	-	2,026,951
ค่าเสื่อมราคาสำหรับปี	2,279	46,308	71,329	2,898	34,200	-	157,014
โอน	-	-	(286)	-	(335)	-	(621)
จำหน่าย / ตัดบัญชี	-	(3,659)	(34,387)	(1,359)	(32,124)	-	(71,529)
ยอดคงเหลือ ณ วันที่ 31 ธันวาคม 2562	24,022	595,384	974,303	43,826	474,280	-	2,111,815
โอนไปสินทรัพย์สิทธิการใช้	-	-	-	-	(11,082)	-	(11,082)
ค่าเสื่อมราคาสำหรับปี	2,284	45,499	76,426	2,631	26,952	-	153,792
โอน	-	-	-	-	-	-	-
จำหน่าย / ตัดบัญชี	-	(1,707)	(38,849)	(669)	(55,031)	-	(96,256)
ยอดคงเหลือ ณ วันที่ 31 ธันวาคม 2563	26,306	639,176	1,011,880	45,788	435,119	-	2,158,269

บริษัท ผลิตภัณฑ์คอนกรีตชลบุรี จำกัด (มหาชน) และบริษัทย่อย

หมายเหตุประกอบงบการเงิน (ต่อ)

วันที่ 31 ธันวาคม 2563 และ 2562

	งบการเงินรวม (พันบาท)					
	ที่ดินและ ส่วนปรับปรุง ที่ดิน	อาคารและ ส่วนปรับปรุง อาคาร	เครื่องจักร และอุปกรณ์	เครื่องตกแต่ง ติดตั้งและอุปกรณ์ สำนักงาน	ยานพาหนะ	สินทรัพย์ ระหว่าง ก่อสร้าง รวม
ค่าเผื่อการด้อยค่า						
ยอดคงเหลือ ณ วันที่ 1 มกราคม 2562 และ วันที่ 31 ธันวาคม 2562 และ 2563	-	-	-	-	-	5,230 5,230
มูลค่าสุทธิตามบัญชี						
ณ วันที่ 31 ธันวาคม 2562	439,585	547,376	479,044	5,539	119,262	1,879 1,592,685
ณ วันที่ 31 ธันวาคม 2563	444,223	541,490	475,465	6,154	83,477	10,427 1,561,236

บริษัท ผลิตภัณฑ์คอนกรีตชลบุรี จำกัด (มหาชน) และบริษัทย่อย

หมายเหตุประกอบงบการเงิน (ต่อ)

วันที่ 31 ธันวาคม 2563 และ 2562

	งบการเงินเฉพาะกิจการ (พันบาท)					
	ที่ดินและ ส่วนปรับปรุง ที่ดิน	อาคารและ ส่วนปรับปรุง อาคาร	เครื่องจักร และอุปกรณ์	เครื่องตกแต่ง ติดตั้งและอุปกรณ์ สำนักงาน	ยานพาหนะ	สินทรัพย์ ระหว่าง ก่อสร้าง รวม
ราคาทุน						
ยอดคงเหลือ ณ วันที่ 1 มกราคม 2562	174,957	419,740	798,233	11,705	535,884	1,945,339
เพิ่มขึ้น	-	15,036	57,725	395	2,937	87,381
โอน	-	15,002	720	-	-	(15,722)
จำหน่าย / ตัดบัญชี	-	-	(28,358)	(15)	(30,561)	(58,934)
ยอดคงเหลือ ณ วันที่ 31 ธันวาคม 2562	174,957	449,778	828,320	12,085	508,260	1,973,786
โอนไปสินทรัพย์สิทธิการใช้	-	-	-	-	(38,645)	(38,645)
เพิ่มขึ้น	5,314	16,302	76,749	791	18,575	146,162
โอน	-	19,382	-	-	-	(19,382)
จำหน่าย / ตัดบัญชี	-	(7,189)	(33,187)	(61)	(40,963)	(81,460)
ยอดคงเหลือ ณ วันที่ 31 ธันวาคม 2563	180,271	478,273	871,882	12,815	447,227	1,999,843

บริษัท ผลิตภัณฑ์คอนกรีตชลบุรี จำกัด (มหาชน) และบริษัทย่อย

หมายเหตุประกอบงบการเงิน (ต่อ)

วันที่ 31 ธันวาคม 2563 และ 2562

	งบการเงินเฉพาะกิจการ (พันบาท)					
	ที่ดินและ ส่วนปรับปรุง ที่ดิน	อาคารและ ส่วนปรับปรุง อาคาร	เครื่องจักร และอุปกรณ์	เครื่องตกแต่ง ติดตั้งและอุปกรณ์ สำนักงาน	ยานพาหนะ	สินทรัพย์ ระหว่าง ก่อสร้าง รวม
ค่าเสื่อมราคาสะสม						
ยอดคงเหลือ ณ วันที่ 1 มกราคม 2562	-	217,001	605,052	8,148	407,179	1,237,380
ค่าเสื่อมราคาสำหรับปี	-	17,588	32,341	1,599	26,877	78,405
จำหน่าย / ตัดบัญชี	-	-	(28,126)	(12)	(27,040)	(55,178)
ยอดคงเหลือ ณ วันที่ 31 ธันวาคม 2562	-	234,589	609,267	9,735	407,016	1,260,607
โอนไปสินทรัพย์สิทธิการใช้	-	-	-	-	(11,082)	(11,082)
ค่าเสื่อมราคาสำหรับปี	-	19,214	37,465	1,508	20,410	78,597
จำหน่าย / ตัดบัญชี	-	(1,547)	(10,184)	(10)	(37,588)	(49,329)
ยอดคงเหลือ ณ วันที่ 31 ธันวาคม 2563	-	252,256	636,548	11,233	378,756	1,278,793
มูลค่าสุทธิตามบัญชี						
ณ วันที่ 31 ธันวาคม 2562	174,957	215,189	219,053	2,350	101,244	713,179
ณ วันที่ 31 ธันวาคม 2563	180,271	226,017	235,334	1,582	68,471	721,050

บริษัท ผลิตภัณฑ์คอนกรีตชลบุรี จำกัด (มหาชน) และบริษัทย่อย

หมายเหตุประกอบงบการเงิน (ต่อ)

วันที่ 31 ธันวาคม 2563 และ 2562

ราคาตามบัญชีก่อนหักค่าเสื่อมราคาสะสมของอาคารและอุปกรณ์ของกลุ่มบริษัทซึ่งหักค่าเสื่อมราคาทั้งจำนวนแล้ว แต่ยังคงใช้งานอยู่ ณ วันที่ 31 ธันวาคม 2563 และ 2562 มีดังนี้

	ล้านบาท	
	2563	2562
งบการเงินรวม	971,414	979,874
งบการเงินเฉพาะบริษัท	866	852

บริษัท ชลบุรีกันย จำกัด (“บริษัทย่อย”) ตั้งค่าเพื่อการด้อยค่าจำนวนประมาณ 5 ล้านบาท สำหรับสินทรัพย์ระหว่าง

ก่อสร้างที่ตั้งอยู่บนที่ดินที่บริษัทย่อยจ่ายเงินล่วงหน้าค่าซื้อที่ดินดังกล่าวจำนวน 35 ล้านบาท และได้ตั้งค่าเพื่อการด้อยค่า

ของเงินที่จ่ายล่วงหน้าดังกล่าวทั้งจำนวนเนื่องจากผู้ขายไม่สามารถโอนกรรมสิทธิ์ที่ดินตามสัญญาดังกล่าวได้ และบริษัท

ย่อยมีการประเมินประนีประนอมยอมความกับผู้ขาย ปัจจุบันอยู่ระหว่างการติดตามทวงถามหนี้กับผู้ขาย

ณ วันที่ 31 ธันวาคม 2563 ที่ดินพร้อมสิ่งปลูกสร้างส่วนใหญ่ของกลุ่มบริษัท (มูลค่าสุทธิตามบัญชี 1,092.7 ล้านบาท

และ 649.1 ล้านบาท ในงบการเงินรวมและงบการเงินเฉพาะกิจการ ตามลำดับ) ได้จัดจำนองเพื่อค้ำประกันวงเงินสินเชื่อ

ที่กลุ่มบริษัทได้รับจากธนาคารในประเทศบางแห่ง (ดูหมายเหตุ 15) และค้ำประกันการประเมินภาษีอากรโดย

กรมสรรพากรของบริษัทย่อยแห่งหนึ่ง (ดูหมายเหตุ 29)

บริษัท ผลิตภัณฑ์คอนกรีตชลบุรี จำกัด (มหาชน) และบริษัทย่อย

หมายเหตุประกอบงบการเงิน (ต่อ)

วันที่ 31 ธันวาคม 2563 และ 2562

สินทรัพย์ที่ไม่ได้ใช้ในการดำเนินงาน

ณ วันที่ 31 ธันวาคม 2563 และ 2562 สินทรัพย์ที่ไม่ได้ใช้ในการดำเนินงาน ประกอบด้วยรายการดังต่อไปนี้

	พันบาท			
	งบการเงินรวม		งบการเงินเฉพาะกิจการ	
	2563	2562	2563	2562
ราคาทุน				
ที่ดิน	52,404	51,154	52,404	51,154
เครื่องจักร	22,918	23,749	-	-
ยานพาหนะ	-	335	-	-
รวม	75,322	75,238	52,404	51,154
ค่าเสื่อมราคาสะสม				
เครื่องจักร	(17,477)	(16,524)	-	-
ยานพาหนะ	-	(335)	-	-
รวม	(17,477)	(16,859)	-	-
ค่าเผื่อการด้อยค่า				
เครื่องจักร	(320)	(357)	-	-
มูลค่าสุทธิตามบัญชี				
ที่ดิน	52,404	51,154	52,404	51,154
เครื่องจักร	5,121	6,868	-	-
รวม	57,525	58,022	52,404	51,154

ที่ดินที่ไม่ได้ใช้ในการดำเนินงานของบริษัทอยู่ที่อำเภอบ้านบึง จังหวัดชลบุรี ได้ถูกคาดการณ์ว่าจะไม่มีการใช้งานในอนาคตอันใกล้ มีเนื้อที่ประมาณ 100 ไร่ ประเมินราคาโดยผู้ประเมินราคาอิสระโดยวิธีเปรียบเทียบราคาตลาด มีจำนวนเงิน 96 ล้านบาท ถัดตามรายงานการประเมินลงวันที่ 19 กุมภาพันธ์ 2563

บริษัท ผลิตภัณฑ์คอนกรีตชลบุรี จำกัด (มหาชน) และบริษัทย่อย

หมายเหตุประกอบงบการเงิน (ต่อ)

วันที่ 31 ธันวาคม 2563 และ 2562

13. สินทรัพย์สิทธิการใช้ – สุทธิ

	งบการเงินรวม (พันบาท)				
	ที่ดินและ ส่วนปรับปรุง ที่ดิน	อาคารและ สิ่งปลูกสร้าง	เครื่องจักร และ อุปกรณ์	ยานพาหนะ	รวม
ราคาทุน					
ยอดคงเหลือ ณ วันที่ 1 มกราคม 2563	-	-	-	-	-
สินทรัพย์สิทธิการใช้ภายใต้สัญญาเช่าการเงิน ณ วันที่ 1 มกราคม 2563 รับโอนจากที่ดิน อาคารและอุปกรณ์	-	-	-	38,645	38,645
ผลกระทบจากการนำมาตรฐานการรายงาน ทางการเงินฉบับที่ 16 มาถือปฏิบัติครั้งแรก	16,821	-	-	-	16,821
เพิ่มขึ้น	-	-	22,258	11,742	34,000
ปรับปรุง	5,135	-	-	-	5,135
ยอดคงเหลือ ณ วันที่ 31 ธันวาคม 2563	21,956	-	22,258	50,387	94,601
ค่าเสื่อมราคาสะสม					
ยอดคงเหลือ ณ วันที่ 1 มกราคม 2563	-	-	-	-	-
สินทรัพย์สิทธิการใช้ภายใต้สัญญาเช่าการเงิน ณ วันที่ 1 มกราคม 2563 รับโอนจากที่ดิน อาคารและอุปกรณ์	-	-	-	11,082	11,082
ค่าเสื่อมราคาสำหรับปี	1,475	-	1,113	3,441	6,029
ยอดคงเหลือ ณ วันที่ 31 ธันวาคม 2563	1,475	-	1,113	14,523	17,111
มูลค่าสุทธิตามบัญชี					
ณ วันที่ 31 ธันวาคม 2563	20,481	-	21,145	35,864	77,490

บริษัท ผลิตภัณฑ์คอนกรีตชลบุรี จำกัด (มหาชน) และบริษัทย่อย

หมายเหตุประกอบงบการเงิน (ต่อ)

วันที่ 31 ธันวาคม 2563 และ 2562

	งบการเงินเฉพาะกิจการ (พันบาท)			
	ที่ดินและส่วน ปรับปรุงที่ดิน	อาคารและ สิ่งปลูกสร้าง	ยานพาหนะ	รวม
ราคาทุน				
ยอดคงเหลือ ณ วันที่ 1 มกราคม 2563	-	-	-	-
สินทรัพย์สิทธิการใช้ภายใต้สัญญาเช่าการเงิน ณ วันที่ 1 มกราคม 2563 รับโอนจากที่ดิน				
อาคารและอุปกรณ์	-	-	38,645	38,645
ผลกระทบจากการนำมาตรฐานการรายงาน ทางการเงินฉบับที่ 16 มาถือปฏิบัติครั้งแรก	46,211	17,570	-	63,781
เพิ่มขึ้น	28,046	-	-	28,046
ปรับปรุง	5,279	2,287	-	7,566
ยกเลิกสัญญา	(28,046)	-	-	(28,046)
ยอดคงเหลือ ณ วันที่ 31 ธันวาคม 2563	51,490	19,857	38,645	109,992
ค่าเสื่อมราคาสะสม				
ยอดคงเหลือ ณ วันที่ 1 มกราคม 2563	-	-	-	-
สินทรัพย์สิทธิการใช้ภายใต้สัญญาเช่าการเงิน ณ วันที่ 1 มกราคม 2563 รับโอนจากที่ดิน				
อาคารและอุปกรณ์	-	-	11,082	11,082
ค่าเสื่อมราคาสำหรับปี	6,084	1,167	3,215	10,466
ยกเลิกสัญญา	(2,805)	-	-	(2,805)
ยอดคงเหลือ ณ วันที่ 31 ธันวาคม 2563	3,279	1,167	14,297	18,743
มูลค่าสุทธิตามบัญชี				
ณ วันที่ 31 ธันวาคม 2563	48,211	18,690	24,348	91,249

บริษัท ผลิตภัณฑ์คอนกรีตชลบุรี จำกัด (มหาชน) และบริษัทย่อย

หมายเหตุประกอบงบการเงิน (ต่อ)

วันที่ 31 ธันวาคม 2563 และ 2562

14. สินทรัพย์ไม่มีตัวตนอื่น (โปรแกรมคอมพิวเตอร์) - สุทธิ

	พันบาท			
	งบการเงินรวม		งบการเงินเฉพาะกิจการ	
	2563	2562	2563	2562
ราคาทุน				
ยอดคงเหลือ ณ วันที่ 1 มกราคม	49,366	48,151	19,467	18,746
เพิ่มขึ้น	176	1,215	102	721
ลดลง	-	-	-	-
ยอดคงเหลือ ณ วันที่ 31 ธันวาคม	49,542	49,366	19,569	19,467
ค่าตัดจำหน่ายสะสม				
ยอดคงเหลือ ณ วันที่ 1 มกราคม	45,836	44,974	17,873	17,666
ค่าตัดจำหน่ายสำหรับปี	925	862	306	207
ลดลง	-	-	-	-
ยอดคงเหลือ ณ วันที่ 31 ธันวาคม	46,761	45,836	18,179	17,873
มูลค่าสุทธิตามบัญชี				
ณ วันที่ 31 ธันวาคม	2,781	3,530	1,390	1,594

บริษัท ผลิตภัณฑ์คอนกรีตชลบุรี จำกัด (มหาชน) และบริษัทย่อย

หมายเหตุประกอบงบการเงิน (ต่อ)

วันที่ 31 ธันวาคม 2563 และ 2562

15. เงินกู้ยืมจากสถาบันการเงิน

วงเงินสินเชื่อ

ณ วันที่ 31 ธันวาคม 2563 และ 2562 กลุ่มบริษัทมีวงเงินสินเชื่อกับธนาคารในประเทศหลายแห่งดังนี้

	พันบาท			
	งบการเงินรวม		งบการเงินเฉพาะกิจการ	
	2563	2562	2563	2562
เงินเบิกเกินบัญชีธนาคาร	80,350	80,350	40,000	40,000
เงินกู้ยืมระยะสั้น	420,000	350,000	330,000	250,000
หนังสือค้ำประกันและอาวัลตัวเงิน	313,473	293,213	250,000	235,000
รวม	813,823	723,563	620,000	525,000

เงินเบิกเกินบัญชีและเงินกู้ยืมระยะสั้นจากสถาบันการเงิน

ณ วันที่ 31 ธันวาคม 2563 และ 2562 รายละเอียดของเงินเบิกเกินบัญชีและเงินกู้ยืมระยะสั้นจากสถาบันการเงินในประเทศหลายแห่งมีดังนี้

	พันบาท			
	งบการเงินรวม		งบการเงินเฉพาะกิจการ	
	2563	2562	2563	2562
เงินเบิกเกินบัญชีธนาคาร	-	16,957	-	5,522
เงินกู้ยืมระยะสั้นจากสถาบันการเงิน	197,500	250,500	170,000	220,000
รวม	197,500	267,457	170,000	225,522

เงินเบิกเกินบัญชีมีอัตราดอกเบี้ยเท่ากับ MOR และ MOR ลบร้อยละ 2.25 ถึงร้อยละ 2.5 ต่อปี และเงินกู้ยืมระยะสั้นประกอบด้วยตั๋วสัญญาใช้เงินมีอัตราดอกเบี้ยเท่ากับ MMR และ MLR ลบร้อยละ 1 ถึงร้อยละ 3 ต่อปี

บริษัท ผลิตภัณฑ์คอนกรีตชลบุรี จำกัด (มหาชน) และบริษัทย่อย

หมายเหตุประกอบงบการเงิน (ต่อ)

วันที่ 31 ธันวาคม 2563 และ 2562

เงินกู้ยืมระยะยาวจากสถาบันการเงิน

ณ วันที่ 31 ธันวาคม 2563 และ 2562 รายละเอียดของเงินกู้ยืมระยะยาวจากสถาบันการเงินในประเทศหลายแห่ง มีดังนี้

ล้าน บาท	ร้อยละ ดอกเบี้ย	กำหนดชำระ คืนเดือนละ	พันบาท				ระยะเวลา	
			งบการเงินรวม		งบการเงินเฉพาะกิจการ		จ่ายชำระคืนเงินต้นตามสัญญา	
			2563	2562	2563	2562	เริ่มต้น	สุดท้าย
100	MLR-1.25	1,670	-	19,840	-	19,840	มกราคม 2559	ธันวาคม 2563
50	MLR-1.75	834	21,644	26,648	21,644	26,648	กันยายน 2560	กุมภาพันธ์ 2566
150	MLR-2.50	2,500	70,000	100,000	70,000	100,000	พฤษภาคม 2561	เมษายน 2566
40	MLR-2.175	560	25,440	28,800	25,440	28,800	พฤษภาคม 2561	ตุลาคม 2567
100	MLR-2.175	1,400	66,400	74,800	66,400	74,800	กรกฎาคม 2561	ธันวาคม 2567
100	MLR-1.75	1,667	51,657	71,661	51,657	71,661	สิงหาคม 2561	สิงหาคม 2566
160	MLR-2.175	2,240	128,640	142,080	128,640	142,080	มิถุนายน 2562	พฤศจิกายน 2568
18.4	MLR-2.90	307	12,880	16,560	12,880	16,560	กรกฎาคม 2562	มิถุนายน 2567
100	MLR-2.95	1,667	98,333	-	98,333	-	ธันวาคม 2563	พฤศจิกายน 2568
2.6	2.0	145	2,455	-	-	-	ธันวาคม 2563	พฤษภาคม 2565
รวมเงินกู้ยืมระยะยาว			477,449	480,389	474,994	480,389		
หัก ส่วนที่ถึงกำหนดชำระภายในหนึ่งปี			(135,835)	(133,932)	(134,095)	(133,932)		
สุทธิ (ครบกำหนดชำระหลังจากหนึ่งปี แต่ไม่เกินห้าปี)			341,614	346,457	340,899	346,457		

บริษัท ผลิตภัณฑ์คอนกรีตชลบุรี จำกัด (มหาชน) และบริษัทย่อย

หมายเหตุประกอบงบการเงิน (ต่อ)

วันที่ 31 ธันวาคม 2563 และ 2562

วงเงินสินเชื่อและเงินกู้ยืมระยะยาวมีข้อจำกัดบางประการเกี่ยวกับการดำรงอัตราส่วนทางการเงินและอื่น ๆ

วงเงินสินเชื่อและเงินกู้ยืมระยะยาวดังกล่าวข้างต้นค้ำประกัน โดย

- ก) จดจำนองที่ดินพร้อมสิ่งปลูกสร้างส่วนใหญ่ของกลุ่มบริษัท และที่ดินพร้อมสิ่งปลูกสร้างของกิจการที่เกี่ยวข้องกัน
แห่งหนึ่ง
- ข) จำนำเครื่องจักรของบริษัท
- ค) จำนำเงินฝากธนาคารของบริษัทย่อยสองแห่งจำนวนเงินประมาณ 3.9 ล้านบาท และ
- ง) บริษัทค้ำประกันวงเงินสินเชื่อของบริษัทย่อยสองแห่ง

16. เจ้าหนี้การค้าและเจ้าหนี้หมุนเวียนอื่น

	พันบาท			
	งบการเงินรวม		งบการเงินเฉพาะกิจการ	
	2563	2562	2563	2562
เจ้าหนี้การค้า				
- กิจการที่เกี่ยวข้องกัน	4,559	5,610	31,840	39,974
- อื่น ๆ	318,465	385,412	173,737	203,307
	<u>323,024</u>	<u>391,022</u>	<u>205,577</u>	<u>243,281</u>
เจ้าหนี้หมุนเวียนอื่น				
เจ้าหนี้อื่น - กิจการที่เกี่ยวข้องกัน	4,046	4,601	2,798	387
เจ้าหนี้อื่น - อื่น ๆ	41,222	36,586	32,719	26,255
เงินมัดจำรับล่วงหน้า	18,138	29,454	12,370	24,770
ค่าใช้จ่ายค้างจ่าย	27,872	27,466	11,727	12,877
อื่น ๆ	11,046	12,006	6,905	6,791
	<u>102,324</u>	<u>110,113</u>	<u>66,519</u>	<u>71,080</u>
รวม	<u>425,348</u>	<u>501,135</u>	<u>272,096</u>	<u>314,361</u>

บริษัท ผลิตภัณฑ์คอนกรีตชลบุรี จำกัด (มหาชน) และบริษัทย่อย

หมายเหตุประกอบงบการเงิน (ต่อ)

วันที่ 31 ธันวาคม 2563 และ 2562

17. ลูกหนี้ตามสัญญาเช่าและหนี้สินตามสัญญาเช่า

ลูกหนี้ตามสัญญาเช่า

ณ วันที่ 31 ธันวาคม 2563 ยอดคงเหลือของลูกหนี้ตามสัญญาเช่า (เช่าช่วง - ที่ดิน) มีดังนี้

	งบการเงินรวม / งบการเงินเฉพาะกิจการ (พันบาท)		
	จำนวนเงินขั้นต่ำ	ดอกเบี้ยรับ	มูลค่าปัจจุบัน
	ที่รับชำระ	รอดัดบัญชี	
ครบกำหนดชำระภายในหนึ่งปี	407	(65)	342
ครบกำหนดชำระหลังจากหนึ่งปีแต่ไม่เกินห้าปี	1,406	(92)	1,314
รวม	1,813	(157)	1,656

หนี้สินตามสัญญาเช่า

ณ วันที่ 31 ธันวาคม 2563 ยอดคงเหลือของหนี้สินตามสัญญาเช่าประกอบด้วยรายการดังต่อไปนี้

	งบการเงินรวม (พันบาท)		
	จำนวนเงินขั้นต่ำ	ดอกเบี้ยจ่าย	มูลค่าปัจจุบัน
	ที่ต้องจ่ายชำระ	รอดัดบัญชี	
ครบกำหนดชำระภายในหนึ่งปี	11,099	(2,509)	8,590
ครบกำหนดชำระหลังจากหนึ่งปีแต่ไม่เกินห้าปี	23,835	(7,801)	16,034
ครบกำหนดชำระเกินกว่าห้าปี	44,130	(12,455)	31,675
	67,965	(20,256)	47,709
รวม	79,064	(22,765)	56,299

บริษัท ผลิตภัณฑ์คอนกรีตชลบุรี จำกัด (มหาชน) และบริษัทย่อย

หมายเหตุประกอบงบการเงิน (ต่อ)

วันที่ 31 ธันวาคม 2563 และ 2562

	งบการเงินเฉพาะกิจการ (พันบาท)		
	จำนวนเงินขั้นต่ำ ที่ต้องจ่ายชำระ	ดอกเบี้ยจ่าย รอตัดบัญชี	มูลค่าปัจจุบัน
ครบกำหนดชำระภายในหนึ่งปี	11,089	(3,298)	7,791
ครบกำหนดชำระหลังจากหนึ่งปีแต่ไม่เกินห้าปี	27,586	(11,127)	16,459
ครบกำหนดชำระเกินกว่าห้าปี	63,684	(14,017)	49,667
	91,270	(25,144)	66,126
รวม	102,359	(28,442)	73,917

ค่าใช้จ่าย (รายได้) ที่เกี่ยวกับสัญญาเช่าที่รับรู้ในกำไรหรือขาดทุนสำหรับปีสิ้นสุดวันที่ 31 ธันวาคม 2563 ประกอบด้วย

	พันบาท	
	งบการเงินรวม	งบการเงินเฉพาะกิจการ
ค่าเสื่อมราคาของสินทรัพย์สิทธิการใช้	6,030	10,467
ดอกเบี้ยจ่ายของหนี้สินตามสัญญาเช่า	2,595	4,929
ค่าใช้จ่ายที่เกี่ยวกับสัญญาเช่าซึ่งสินทรัพย์อ้างอิงมีมูลค่าต่ำ	2,486	2,360
ค่าใช้จ่ายที่เกี่ยวกับค่าเช่าผันแปรซึ่งไม่รวมอยู่ในการวัดมูลค่า ของหนี้สินตามสัญญาเช่า	1,419	-
กำไรจากการยกเลิกสัญญาเช่า	-	(536)

บริษัท ผลิตภัณฑ์คอนกรีตชลบุรี จำกัด (มหาชน) และบริษัทย่อย

หมายเหตุประกอบงบการเงิน (ต่อ)

วันที่ 31 ธันวาคม 2563 และ 2562

18. สัญญาเช่าที่ดิน

บริษัท ชลประทีปสินทรัพย์ จำกัด (“บริษัทย่อย”) มีสัญญาเช่าที่ดินกับลูกค้ารายหนึ่ง (“ผู้เช่า”) มีกำหนดระยะเวลา 30 ปี สิ้นสุดวันที่ 16 ตุลาคม 2580 นับตั้งแต่วันครบกำหนดหนึ่งปีจากวันที่จดทะเบียนสิทธิการเช่ากับเจ้าพนักงานที่ดินเมื่อวันที่ 17 ตุลาคม 2549 ผู้เช่าได้จ่ายค่าตอบแทนสิทธิการเช่าให้กับบริษัทย่อยจำนวนเงิน 99 ล้านบาทและจะชำระค่าเช่าที่ดินรายปีให้กับบริษัทย่อย โดยค่าเช่าที่ดินปีที่ 1 จะจ่ายชำระในวันที่ 17 ตุลาคม 2550 (ครบหนึ่งปีนับจากวันจดทะเบียนสิทธิการเช่า) ค่าเช่ารายปีดังกล่าวมีจำนวนเพิ่มขึ้นทุกๆ 3 ปี ตามที่ตกลงในสัญญา โดยมีค่าเช่ารายปีจำนวนเงินรวม 80.4 ล้านบาท

บริษัทย่อยรับรู้รายได้จากการให้เช่าที่ดิน (ค่าตอบแทนสิทธิการเช่ารับล่วงหน้าจำนวน 99 ล้านบาท และค่าเช่ารายปีจำนวนเงินรวม 80.4 ล้านบาท) ตามวิธีเส้นตรงตลอดอายุสัญญาเช่า นับจากวันที่มีการให้ใช้สิทธิในที่ดิน (17 ตุลาคม 2549) ถึงวันสิ้นสุดสัญญาเช่า (16 ตุลาคม 2580) รวมระยะเวลา 31 ปี และแสดงผลต่างของการรับรู้รายได้จากการให้เช่าทางบัญชีกับจำนวนเงินที่กำหนดในสัญญาเช่าจำนวนเงินประมาณ 12.46 ล้านบาท ไว้เป็น “สินทรัพย์ที่เกิดจากสัญญา-ไม่หมุนเวียน” ณ วันที่ 31 ธันวาคม 2563 (วันที่ 31 ธันวาคม 2562 : 12.17 ล้านบาท)

ค่าเช่าที่จะได้รับตามสัญญาเช่ามีดังนี้

	พันบาท
	งบการเงินรวม
ครบกำหนดชำระภายในหนึ่งปี	2,308
ครบกำหนดชำระหลังจากหนึ่งปีแต่ไม่เกินห้าปี	13,480
ครบกำหนดชำระเกินกว่าห้าปี	42,042
	55,522
รวม	57,830

บริษัท ผลิตภัณฑ์คอนกรีตชลบุรี จำกัด (มหาชน) และบริษัทย่อย

หมายเหตุประกอบงบการเงิน (ต่อ)

วันที่ 31 ธันวาคม 2563 และ 2562

19. หนี้สินผลประโยชน์ของพนักงานหลังออกจากงาน

รายการเคลื่อนไหวของหนี้สินผลประโยชน์ของพนักงานหลังออกจากงานสำหรับปีสิ้นสุดวันที่ 31 ธันวาคม 2563 และ 2562 มีดังนี้

	พันบาท			
	งบการเงินรวม		งบการเงินเฉพาะกิจการ	
	2563	2562	2563	2562
หนี้สินผลประโยชน์ของพนักงานหลังออกจากงาน				
- ณ วันที่ 1 มกราคม	62,641	41,640	48,412	32,746
ต้นทุนบริการปัจจุบัน	4,509	3,790	3,112	2,637
ต้นทุนบริการในอดีต	-	7,836	-	6,198
ต้นทุนดอกเบี้ย	809	1,032	582	757
ค่าใช้จ่ายที่รับรู้เป็นรายการกำไรหรือขาดทุน	5,318	12,658	3,694	9,592
รายการที่รับรู้เป็นรายการกำไรหรือขาดทุนเบ็ดเสร็จอื่น				
- ขาดทุนจากการวัดมูลค่าประมาณการตามหลัก				
คณิตศาสตร์ประกันภัย	3,072	9,566	659	7,131
ผลประโยชน์ของพนักงานจ่ายระหว่างปี	(2,188)	(1,223)	(2,017)	(1,057)
หนี้สินผลประโยชน์ของพนักงานหลังออกจากงาน				
- ณ วันที่ 31 ธันวาคม	68,843	62,641	50,748	48,412

ขาดทุนจากการวัดมูลค่าประมาณการตามหลักคณิตศาสตร์ประกันภัยที่รับรู้ในกำไรขาดทุนเบ็ดเสร็จอื่นสำหรับปีสิ้นสุดวันที่ 31 ธันวาคม 2563 และ 2562 เกิดขึ้นจาก

	พันบาท			
	งบการเงินรวม		งบการเงินเฉพาะกิจการ	
	2563	2562	2563	2562
การปรับปรุงมูลค่าตามประสบการณ์จริง	2,810	3,975	587	3,634
การเปลี่ยนแปลงสมมติฐานด้านประชากรศาสตร์	2	269	(3)	(3)
การเปลี่ยนแปลงสมมติฐานด้านการเงิน	260	5,322	75	3,500
รวม	3,072	9,566	659	7,131

บริษัท ผลิตภัณฑ์คอนกรีตชลบุรี จำกัด (มหาชน) และบริษัทย่อย

หมายเหตุประกอบงบการเงิน (ต่อ)

วันที่ 31 ธันวาคม 2563 และ 2562

สมมติฐานที่สำคัญซึ่งใช้ในการคำนวณหนี้สินผลประโยชน์ของพนักงานหลังออกจากรานมีดังนี้

	สมมติฐาน	
	2563	2562
อัตราคิดลด	ร้อยละ 1.59 ถึงร้อยละ 1.91 ต่อปี	ร้อยละ 1.61 ถึงร้อยละ 1.94 ต่อปี
อัตราการขึ้นเงินเดือน	ร้อยละ 4.00 ถึงร้อยละ 6.00 ต่อปี	ร้อยละ 4.00 ถึงร้อยละ 6.00 ต่อปี
อัตราการหมุนเวียนของพนักงาน	ร้อยละ 1.91 ถึงร้อยละ 40.11 ต่อปี	ร้อยละ 1.91 ถึงร้อยละ 40.11 ต่อปี
อัตราการเสียชีวิต	ร้อยละ 105 ของตารางมรณะไทย (TMO17)	ร้อยละ 105 ของตารางมรณะไทย (TMO17)

การวิเคราะห์ความอ่อนไหว

การเปลี่ยนแปลงในแต่ละข้อสมมติฐานที่เกี่ยวข้องในการประมาณตามหลักคณิตศาสตร์ประกันภัยที่อาจเป็นไปได้อย่างสมเหตุสมผล ณ วันที่รายงาน โดยถือว่าข้อสมมติฐานอื่น ๆ คงที่ จะมีผลกระทบต่อภาระผูกพันผลประโยชน์ที่กำหนดไว้เป็นจำนวนเงินดังต่อไปนี้

	อัตราการ เปลี่ยนแปลง	พันบาท			
		งบการเงินรวม		งบการเงินเฉพาะกิจการ	
		เพิ่มขึ้น	ลดลง	เพิ่มขึ้น	ลดลง
ภาระผูกพันของผลประโยชน์					
ณ วันที่ 31 ธันวาคม 2563					
อัตราคิดลด	ร้อยละ 0.5 และร้อยละ 1.0	(4,981)	5,749	(3,528)	4,069
อัตราการขึ้นเงินเดือน	ร้อยละ 1.0	5,672	(5,001)	3,762	(3,340)
อัตราการหมุนเวียนพนักงาน	ร้อยละ 20	(5,304)	6,395	(3,391)	4,027

ในระหว่างปี 2561 สภานิติบัญญัติแห่งชาติได้อนุมัติและเห็นชอบให้มีการแก้ไขพระราชบัญญัติคุ้มครองแรงงาน พ.ศ. 2541 ในบางเรื่องซึ่งรวมถึงการเพิ่มค่าชดเชยให้แก่ลูกจ้างที่ทำงานมาเป็นระยะเวลาตั้งแต่ 20 ปีขึ้นไปจากเดิมเท่ากับอัตราค่าจ้างจำนวน 300 วัน เป็นอัตราใหม่เท่ากับ 400 วัน ซึ่งต่อมาได้ถูกประกาศกำหนดเป็นกฎหมายในช่วงต้นเดือนเมษายน 2562 และมีผลบังคับใช้ในช่วงต้นเดือนพฤษภาคม 2562 ทั้งนี้ ฝ่ายบริหารของกลุ่มบริษัทได้ใช้ดุลยพินิจพิจารณาแล้วว่าการแก้ไขโครงการผลประโยชน์ของพนักงานดังกล่าว (การแก้ไขกฎหมาย) ได้เกิดขึ้นและมีผลบังคับใช้ในปี 2562 กลุ่มบริษัทบันทึกต้นทุนบริการในอดีตส่วนที่เป็นผลจากการแก้ไขโครงการซึ่งมีจำนวนประมาณ 7.8 ล้านบาท ในงบการเงินรวม และ 6.2

บริษัท ผลิตภัณฑ์คอนกรีตชลบุรี จำกัด (มหาชน) และบริษัทย่อย

หมายเหตุประกอบงบการเงิน (ต่อ)

วันที่ 31 ธันวาคม 2563 และ 2562

ล้านบาท ในงบการเงินเฉพาะกิจการ ในปี 2562

20. ส่วนเกินมูลค่าหุ้น ทุนสำรองตามกฎหมาย และเงินปันผลจ่าย

ส่วนเกินมูลค่าหุ้น

ตามบทบัญญัติแห่งพระราชบัญญัติบริษัทมหาชนจำกัด พ.ศ. 2535 มาตรา 51 ในกรณีที่บริษัทเสนอขายหุ้นสูงกว่ามูลค่าหุ้นที่จดทะเบียนไว้ บริษัทต้องนำค่าหุ้นส่วนเกินนี้ตั้งเป็นทุนสำรอง (“ส่วนเกินมูลค่าหุ้น”) ส่วนเกินมูลค่าหุ้นนี้จะนำไปจ่ายเป็นเงินปันผลไม่ได้

ทุนสำรองตามกฎหมาย

ตามบทบัญญัติแห่งพระราชบัญญัติบริษัทมหาชนจำกัด พ.ศ. 2535 มาตรา 116 บริษัทจะต้องจัดสรรทุนสำรอง (“สำรองตามกฎหมาย”) อย่างน้อยร้อยละ 5 ของกำไรสุทธิประจำปีหลังจากหักขาดทุนสะสมมา (ถ้ามี) จนกว่าทุนสำรองดังกล่าวมีจำนวนไม่น้อยกว่าร้อยละ 10 ของทุนจดทะเบียน ทุนสำรองตามกฎหมายนี้จะนำไปจ่ายเป็นเงินปันผลไม่ได้

เงินปันผลจ่าย

ในที่ประชุมสามัญผู้ถือหุ้นประจำปี 2562 ของบริษัทเมื่อวันที่ 25 เมษายน 2562 ผู้ถือหุ้นมีมติอนุมัติจ่ายเงินปันผลจากกำไรสุทธิประจำปี 2561 และกำไรสะสม ในอัตรา 0.01 บาทต่อหุ้น เป็นจำนวนเงิน 27,679,736.81 บาท บริษัทจ่ายปันผลให้กับผู้ถือหุ้นในวันที่ 24 พฤษภาคม 2562

ในที่ประชุมคณะกรรมการบริษัทครั้งที่ 3/2563 เมื่อวันที่ 15 พฤษภาคม 2563 คณะกรรมการมีมติอนุมัติจ่ายเงินปันผลระหว่างกาลครั้งที่ 1/2563 โดยจ่ายจากกำไรสะสม ในอัตรา 0.01 บาทต่อหุ้น เป็นจำนวนเงินรวม 27,679,736.81 บาท และจ่ายเงินปันผลระหว่างกาลให้กับผู้ถือหุ้นในวันที่ 15 มิถุนายน 2563 โดยคณะกรรมการนำเสนอการจ่ายเงินปันผลระหว่างกาลนี้ในที่ประชุมสามัญผู้ถือหุ้นประจำปี 2563 ของบริษัทเมื่อวันที่ 30 มิถุนายน 2563 เป็นวาระเพื่อทราบ

บริษัท ผลิตภัณฑ์คอนกรีตชลบุรี จำกัด (มหาชน) และบริษัทย่อย

หมายเหตุประกอบงบการเงิน (ต่อ)

วันที่ 31 ธันวาคม 2563 และ 2562

21. ส่วนงานดำเนินงานและการจำแนกรายได้

ส่วนงานดำเนินงาน

รายได้จากการขาย รายได้อื่น ต้นทุนขาย ค่าใช้จ่ายอื่นและกำไรหรือขาดทุนก่อนค่าใช้จ่ายภาษีเงินได้เป็นข้อมูลทางการเงินที่สำคัญ และเป็นข้อมูลหลักซึ่งถูกนำเสนอให้กับผู้มีอำนาจตัดสินใจสูงสุดด้านการดำเนินงานอย่างสม่ำเสมอและถูกใช้ในการประเมินผลการดำเนินงานของส่วนงาน กลุ่มบริษัทดำเนินธุรกิจส่วนใหญ่ในประเทศไทยในหลายธุรกิจได้แก่ ธุรกิจผลิตและจำหน่ายวัสดุก่อสร้าง ธุรกิจให้เข้าทรัพย์สินและธุรกิจให้บริการขนส่ง ในระหว่างปีสิ้นสุดวันที่ 31 ธันวาคม 2563 และ 2562 กลุ่มบริษัทไม่มีกิจกรรมที่เป็นสาระสำคัญในส่วนงานธุรกิจให้เข้าทรัพย์สินและธุรกิจให้บริการขนส่ง ดังนั้นจึงไม่มีการแสดงข้อมูลจำแนกตามส่วนงานทั้งส่วนงานธุรกิจและส่วนงานทางภูมิศาสตร์

ข้อมูลเกี่ยวกับลูกค้ารายใหญ่ (ลูกค้ารายที่มียอดรายการค้าเกินกว่าร้อยละ 10 ของยอดรายการค้ารวม) สำหรับปีสิ้นสุดวันที่ 31 ธันวาคม 2563 และ 2562 มีดังนี้

	พันบาท			
	งบการเงินรวม		งบการเงินเฉพาะกิจการ	
	2563	2562	2563	2562
รายได้จากการขาย – สุทธิ	-	253,064	208,737	253,064

การจำแนกรายได้

	พันบาท			
	งบการเงินรวม		งบการเงินเฉพาะกิจการ	
	2563	2562	2563	2562
รับรู้รายได้ ณ เวลาใดเวลาหนึ่ง				
- รายได้จากการขาย	2,354,289	2,530,822	1,369,464	1,446,109
- รายได้จากการให้บริการ	76,484	83,943	67,635	73,916
	2,430,773	2,614,765	1,437,099	1,520,025
รับรู้รายได้ตลอดช่วงเวลาหนึ่ง				
- ค่าเช่ารับ	5,943	6,008	-	-
รวม	2,436,716	2,620,773	1,437,099	1,520,025

บริษัท ผลิตภัณฑ์คอนกรีตชลบุรี จำกัด (มหาชน) และบริษัทย่อย

หมายเหตุประกอบงบการเงิน (ต่อ)

วันที่ 31 ธันวาคม 2563 และ 2562

22. ค่าใช้จ่ายตามลักษณะ

รายการค่าใช้จ่ายแบ่งตามลักษณะที่สำคัญมีดังต่อไปนี้

	พันบาท			
	งบการเงินรวม		งบการเงินเฉพาะกิจการ	
	2563	2562	2563	2562
การเปลี่ยนแปลงในสินค้าสำเร็จรูป สินค้าซื้อมา				
เพื่อขาย สินค้าสำเร็จรูป และงานระหว่างทำ	(8,962)	37,209	(8,051)	28,211
วัตถุดิบ อะไหล่และวัสดุโรงงานใช้ไป	741,382	794,020	516,942	541,604
ซื้อสินค้าซื้อมาเพื่อขาย	589,894	625,745	-	-
เงินเดือน ค่าแรงและผลประโยชน์อื่นของพนักงาน	345,267	335,707	232,331	222,436
ค่าเสื่อมราคาและค่าตัดจำหน่าย	161,893	158,995	89,370	78,612

บริษัท ผลิตภัณฑ์คอนกรีตชลบุรี จำกัด (มหาชน) และบริษัทย่อย

หมายเหตุประกอบงบการเงิน (ต่อ)

วันที่ 31 ธันวาคม 2563 และ 2562

23. ภาษีเงินได้

ภาษีเงินได้ที่บันทึกเป็นค่าใช้จ่ายสำหรับปีสิ้นสุดวันที่ 31 ธันวาคม 2563 และ 2562 ประกอบด้วยรายการดังต่อไปนี้

	พันบาท			
	งบการเงินรวม		งบการเงินเฉพาะกิจการ	
	2563	2562	2563	2562
ภาษีเงินได้ที่คำนวณจากกำไรทางบัญชี	34,640	29,931	15,884	7,814
ผลกระทบจากรายการที่ถือเป็นรายจ่ายทางภาษีไม่ได้	9,765	7,200	2,398	4,140
ผลกระทบจากรายการที่ยังไม่สามารถถือเป็นรายได้ทางภาษี	(15,435)	(11,772)	(9,228)	(5,763)
ผลกระทบจากรายการที่สามารถหักเป็นรายจ่ายทางภาษีได้เพิ่มเติม	(7,288)	(6,765)	(6,886)	(6,410)
ผลกระทบจากการใช้ประโยชน์ของผลขาดทุนสุทธิทางภาษียกมา				
- ใช้ประโยชน์จากส่วนที่รับรู้สินทรัพย์ภาษีเงินได้รอการตัดบัญชีในปีก่อน	(9,768)	(2,956)	(2,168)	-
- ใช้ประโยชน์จากส่วนที่ยังไม่ได้รับรู้สินทรัพย์ภาษีเงินได้รอการตัดบัญชีในปีก่อน	(2,765)	(6,383)	-	-
ภาษีเงินได้ของงวดปัจจุบันที่คำนวณจากกำไรทางภาษี (ภาษีเงินได้รอการตัดบัญชี)	9,149	9,255	-	(219)
ภาษีที่ถูกประเมินโดยกรมสรรพากร	331	2,369	-	-
สินทรัพย์ภาษีเงินได้รอการตัดบัญชีลดลง (เพิ่มขึ้น)				
- รับรู้สินทรัพย์ภาษีเงินได้รอการตัดบัญชีของปีปัจจุบัน	3,430	(300)	(237)	(2,173)
- รับรู้สินทรัพย์ภาษีเงินได้รอการตัดบัญชีของปีก่อน	(6,640)	(5,580)	1,986	-
หนี้สินภาษีเงินได้รอการตัดบัญชีเพิ่มขึ้น	36	401	-	-
ภาษีเงินได้ส่วนที่แสดงเป็นรายการกำไรหรือขาดทุนในงบกำไรขาดทุนเบ็ดเสร็จ	6,306	6,145	1,749	(2,392)
สินทรัพย์ภาษีเงินได้รอการตัดบัญชีเพิ่มขึ้นในส่วนของกำไรเบ็ดเสร็จอื่น	(455)	(1,182)	(132)	(680)

บริษัท ผลิตภัณฑ์คอนกรีตชลบุรี จำกัด (มหาชน) และบริษัทย่อย

หมายเหตุประกอบงบการเงิน (ต่อ)

วันที่ 31 ธันวาคม 2563 และ 2562

ณ วันที่ 31 ธันวาคม 2563 บริษัทย่อยแห่งหนึ่งไม่ได้รับรู้ผลขาดทุนทางภาษียกมาจำนวนเงินรวม 51.5 ล้านบาท เป็นสินทรัพย์ภาษีเงินได้รอการตัดบัญชี เนื่องจากมีความไม่แน่นอนว่ากำไรเพื่อเสียภาษีในอนาคตจะมีจำนวนเพียงพอต่อการใช้ประโยชน์จากผลขาดทุนดังกล่าว ผลขาดทุนดังกล่าวจะหมดอายุในปี 2564 - 2567

สินทรัพย์ภาษีเงินได้รอการตัดบัญชี และหนี้สินภาษีเงินได้รอการตัดบัญชี

สินทรัพย์และหนี้สินภาษีเงินได้รอการตัดบัญชีที่แสดงในงบแสดงฐานะการเงิน ณ วันที่ 31 ธันวาคม 2563 และ 2562 ประกอบด้วยรายการดังต่อไปนี้

	ล้านบาท			
	งบการเงินรวม		งบการเงินเฉพาะกิจการ	
	2563	2562	2563	2562
สินทรัพย์ภาษีเงินได้รอการตัดบัญชี				
<i>ผลกระทบของรายการที่ยังไม่สามารถถือเป็น</i>				
<i>รายจ่ายทางภาษี</i>				
ค่าเผื่อการด้อยค่าของผลขาดทุนด้านเครดิต				
ที่คาดว่าจะเกิดขึ้น	12,922	6,492	2,973	2,085
หนี้สินผลประโยชน์ของพนักงานหลังออกจากงาน	13,311	12,342	10,150	9,682
ผลขาดทุนสุทธิทางภาษียกมา	9,779	10,740	1,153	3,140
อื่น ๆ	13,147	15,232	1,611	2,597
รวม	49,159	44,806	15,887	17,504
หนี้สินภาษีเงินได้รอการตัดบัญชี				
<i>ผลกระทบของรายการที่ยังไม่สามารถถือเป็น</i>				
<i>รายได้ทางภาษี</i>				
สินทรัพย์ที่เกิดจากสัญญาไม่หมุนเวียน	2,555	2,519	-	-

บริษัท ผลิตภัณฑ์คอนกรีตชลบุรี จำกัด (มหาชน) และบริษัทย่อย

หมายเหตุประกอบงบการเงิน (ต่อ)

วันที่ 31 ธันวาคม 2563 และ 2562

24. กองทุนสำรองเลี้ยงชีพ

กลุ่มบริษัทได้จัดตั้งกองทุนสำรองเลี้ยงชีพสำหรับพนักงานของกลุ่มบริษัทบนพื้นฐานความสมัครใจของพนักงานในการเป็นสมาชิกของกองทุน โดยพนักงานจ่ายเงินสะสมและกลุ่มบริษัทจ่ายเงินสมทบในอัตราเท่ากันร้อยละ 2 ของเงินเดือนของพนักงานทุกเดือน กองทุนสำรองเลี้ยงชีพนี้ได้จดทะเบียนเป็นกองทุนสำรองเลี้ยงชีพกับกระทรวงการคลังตามข้อกำหนดของพระราชบัญญัติกองทุนสำรองเลี้ยงชีพ พ.ศ. 2530 และจัดการกองทุนโดยผู้จัดการกองทุนที่ได้รับอนุญาต กลุ่มบริษัทจ่ายสมทบเข้ากองทุนดังนี้

	พันบาท	
	2563	2562
งบการเงินรวม	1,656	1,498
งบการเงินเฉพาะกิจการ	1,120	1,006

25. เครื่องมือทางการเงิน

นโยบายการจัดการความเสี่ยงทางการเงินและเครื่องมือทางการเงิน

กลุ่มบริษัทมีความเสี่ยงจากการดำเนินธุรกิจตามปกติจากการเปลี่ยนแปลงอัตราดอกเบี้ยและอัตราแลกเปลี่ยนเงินตราต่างประเทศ จากการไม่ปฏิบัติตามข้อกำหนดตามสัญญาของคู่สัญญาและจากสภาพคล่องทางการเงิน กลุ่มบริษัทไม่มีนโยบายในการใช้หรือออกเครื่องมือทางการเงินที่เป็นตราสารอนุพันธ์เพื่อการค้า กลุ่มบริษัทไม่มีการเปลี่ยนแปลงนโยบายการจัดการความเสี่ยงทางการเงินและเครื่องมือทางการเงินที่สำคัญในระหว่างปี 2563 และ 2562

ความเสี่ยงจากอัตราแลกเปลี่ยนเงินตราต่างประเทศ

กลุ่มบริษัทมีความเสี่ยงจากอัตราแลกเปลี่ยนเงินตราต่างประเทศซึ่งเกิดจากการซื้อวัตถุดิบ เครื่องจักรและอุปกรณ์ที่เป็นเงินตราต่างประเทศ

ณ วันที่ 31 ธันวาคม 2563 กลุ่มบริษัทมีหนี้สินซึ่งเป็นเงินตราต่างประเทศที่ไม่ได้มีการป้องกันความเสี่ยงไว้จำนวน 0.1 ล้านบาท ผู้บริหารเชื่อว่าความเสี่ยงที่เกิดจากอัตราแลกเปลี่ยนดังกล่าวไม่เป็นสาระสำคัญ

บริษัท ผลิตภัณฑ์คอนกรีตชลบุรี จำกัด (มหาชน) และบริษัทย่อย

หมายเหตุประกอบงบการเงิน (ต่อ)

วันที่ 31 ธันวาคม 2563 และ 2562

ความเสี่ยงจากการให้สินเชื่อ

ความเสี่ยงจากการให้สินเชื่อคือ ความเสี่ยงที่เป็นผลเสียหายทางการเงินที่อาจเกิดขึ้นได้จากการที่ลูกค้าหรือคู่สัญญาไม่สามารถชำระหนี้แก่กลุ่มบริษัทได้ตามเงื่อนไขที่ตกลงกันไว้เมื่อครบกำหนด

ฝ่ายบริหารได้กำหนดนโยบายการให้สินเชื่อและกำกับดูแลความเสี่ยงจากการให้สินเชื่อดังกล่าวอย่างสม่ำเสมอ โดยการวิเคราะห์ฐานะการเงินของลูกค้าทุกรายที่ขอกู้เงินสินเชื่อจากกลุ่มบริษัท ในการบริหารความเสี่ยงจากการให้สินเชื่อ กลุ่มบริษัทได้ทำสัญญาประกันภัยสินเชื่อส่วนหนึ่ง อย่างไรก็ดี กลุ่มบริษัทยังคงมีความเสี่ยงจากการให้สินเชื่อสำหรับการให้สินเชื่อที่ไม่ได้ทำสัญญาประกันภัยสินเชื่อครอบคลุมไว้ ฝ่ายบริหารของกลุ่มบริษัทคาดว่าไม่มีความเสี่ยงจากการให้สินเชื่อที่เป็นสาระสำคัญ และความเสี่ยงจากการให้สินเชื่อจะไม่สูงเกินกว่าจำนวนเงินของค่าเผื่อการด้อยค่าของผลขาดทุนด้านเครดิตที่คาดว่าจะเกิดขึ้นที่ได้บันทึกไว้ในงบแสดงฐานะการเงิน

ความเสี่ยงจากการขาดสภาพคล่อง

กลุ่มบริษัทมีการบริหารความเสี่ยงจากการขาดสภาพคล่องโดยการรักษาระดับของเงินสดและรายการเทียบเท่าเงินสดให้เพียงพอต่อการดำเนินงานและการลงทุนของกลุ่มบริษัทและเพื่อให้ผลกระทบจากความผันผวนของกระแสเงินสดลดลง โดยอาศัยกระแสเงินสดจากกิจกรรมดำเนินงานและกิจกรรมจัดหาเงินเป็นหลัก

ความเสี่ยงจากอัตราดอกเบี้ย

ความเสี่ยงจากอัตราดอกเบี้ยเกิดจากความผันผวนของอัตราดอกเบี้ยในตลาดในอนาคต ซึ่งจะส่งผลกระทบต่อผลการดำเนินงานและกระแสเงินสดของกลุ่มบริษัท ฝ่ายบริหารของกลุ่มบริษัทเชื่อว่ากลุ่มบริษัทไม่มีความเสี่ยงจากอัตราดอกเบี้ยที่เป็นสาระสำคัญ เนื่องจากเงินเบิกเกินบัญชี เงินกู้ยืมระยะสั้น และเงินกู้ยืมระยะยาวจากสถาบันการเงินของกลุ่มบริษัทมีอัตราดอกเบี้ยลอยตัวตามหรือมีอัตราดอกเบี้ยใกล้เคียงกับอัตราดอกเบี้ยในท้องตลาด

บริษัท ผลิตภัณฑ์คอนกรีตชลบุรี จำกัด (มหาชน) และบริษัทย่อย

หมายเหตุประกอบงบการเงิน (ต่อ)

วันที่ 31 ธันวาคม 2563 และ 2562

การวัดมูลค่ายุติธรรมของสินทรัพย์และหนี้สินทางการเงิน

กลุ่มบริษัทใช้ข้อมูลระดับ 2 ของลำดับชั้นของมูลค่ายุติธรรมซึ่งได้แก่ ข้อมูลอื่นที่สามารถสังเกตได้โดยตรงหรือโดยอ้อมสำหรับสินทรัพย์หรือหนี้สินนั้นในการวัดมูลค่ายุติธรรมของสินทรัพย์และหนี้สินทางการเงินซึ่งมีดังนี้

เงินกู้ยืมระยะยาวจากสถาบันการเงินมีอัตราดอกเบี้ยลอยตัวตามหรือมีอัตราดอกเบี้ยใกล้เคียงกันกับอัตราดอกเบี้ยในท้องถิ่นตลาดมีมูลค่าตามบัญชีใกล้เคียงกับมูลค่ายุติธรรม

26. การบริหารจัดการทุน

วัตถุประสงค์ในการบริหารจัดการทุนที่สำคัญของกลุ่มบริษัทคือ การจัดให้มีซึ่งโครงสร้างทางการเงินและโครงสร้างของเงินทุนที่เหมาะสมและการดำรงไว้ซึ่งสภาพคล่องทางการเงินและความสามารถในการดำเนินธุรกิจอย่างต่อเนื่องต่อไปได้ตามปกติ ทั้งนี้ กลุ่มบริษัทไม่มีการเปลี่ยนแปลงที่สำคัญใด ๆ เกี่ยวกับนโยบายในการบริหารจัดการทุนในระหว่างปี 2563 และ 2562

ณ วันที่ 31 ธันวาคม 2563 และ 2562 กลุ่มบริษัทและบริษัทมีอัตราส่วนหนี้สินต่อทุนดังนี้

	อัตรา			
	งบการเงินรวม		งบการเงินเฉพาะกิจการ	
	2563	2562	2563	2562
อัตราส่วนหนี้สินต่อทุน	0.92 : 1	1.03 : 1	0.91 : 1	0.99 : 1

27. ภาระผูกพัน

ณ วันที่ 31 ธันวาคม 2563

- ก) กลุ่มบริษัทมีภาระผูกพันภายใต้สัญญาก่อสร้างส่วนปรับปรุงอาคารโรงงานและบ้านพักพนักงาน และซื้อเครื่องจักรและอุปกรณ์เป็นจำนวนเงินรวมประมาณ 10.8 ล้านบาท และ 0.1 ล้านดอลลาร์สหรัฐอเมริกา
- ข) กลุ่มบริษัทมีเลตเตอร์ออฟเครดิตที่ยังไม่ได้ใช้สำหรับการซื้อเครื่องจักรเป็นจำนวนเงินประมาณ 0.1 ล้านดอลลาร์สหรัฐอเมริกา และ

บริษัท ผลิตภัณฑ์คอนกรีตชลบุรี จำกัด (มหาชน) และบริษัทย่อย

หมายเหตุประกอบงบการเงิน (ต่อ)

วันที่ 31 ธันวาคม 2563 และ 2562

- ก) ในเดือนตุลาคม 2563 กลุ่มบริษัททำสัญญาซื้อไฟฟ้าจากการผลิตไฟฟ้าพลังงานแสงอาทิตย์ที่ติดตั้งบนหลังคา กับ บริษัทเอกชนแห่งหนึ่งมีจำนวนเงินรวม 20.5 ล้านบาท โดยสัญญามีอายุ 15 ปี เริ่มวันที่ 31 สิงหาคม 2564

28. หนังสือค้ำประกัน

ณ วันที่ 31 ธันวาคม 2563 กลุ่มบริษัทมีหนังสือค้ำประกันที่ออกโดยธนาคารในประเทศหลายแห่งให้กับรัฐวิสาหกิจ หน่วยงานรัฐบาลและบริษัทเอกชนหลายแห่งเป็นจำนวนเงินรวมประมาณ 158.1 ล้านบาท

29. อื่นๆ

บริษัท สมาร์ทคอนกรีต จำกัด (มหาชน) (“บริษัทย่อย”)

อดีตผู้ถือหุ้นรายหนึ่ง (โจทก์)ฟ้องบริษัทย่อย (จำเลยที่หนึ่ง) และทนายความของบริษัทย่อย (จำเลยที่สอง) ในวันที่ 24 ตุลาคม 2560 ให้ชดเชยค่าขาดประโยชน์จากส่วนต่างของราคาหุ้นสามัญระหว่างมูลค่าหุ้นกับราคาจองซื้อหุ้นของบริษัทย่อย เพื่อเสนอขายให้แก่ประชาชนทั่วไป (IPO) ในช่วงวันที่ 17-19 กันยายน 2557 เป็นจำนวนเงิน 18.9 ล้านบาท และส่วนต่างของราคาระหว่างมูลค่าหุ้นกับราคาจากการซื้อขายหุ้นระหว่างวันของวันแรกที่เปิดตลาดการซื้อขายหุ้นของบริษัทย่อยในตลาดหลักทรัพย์ เอ็ม เอ ไอ (ได้แก่ วันที่ 1 ตุลาคม 2557) เป็นจำนวนเงิน 67.2 ล้านบาท รวมเป็นเงิน 86.1 ล้านบาท และชำระดอกเบี้ยของค่าขาดประโยชน์ดังกล่าวในอัตราร้อยละ 7.5 ต่อปีนับจากวันที่ 1 ตุลาคม 2557 เป็นต้นไป เมื่อวันที่ 30 สิงหาคม 2561 และวันที่ 25 มิถุนายน 2562 ศาลชั้นต้นและศาลอุทธรณ์ได้มีคำพิพากษายกฟ้อง ตามลำดับ อย่างไรก็ตาม เมื่อวันที่ 4 ตุลาคม 2562 อดีตผู้ถือหุ้นได้ยื่นคำร้องขออนุญาตฎีกาต่อศาลฎีกา และเมื่อวันที่ 28 เมษายน 2563 ศาลฎีกามีคำสั่งไม่อนุญาตให้โจทก์ฎีกา

บริษัท ผลิตภัณฑ์คอนกรีตชลบุรี จำกัด (มหาชน) และบริษัทย่อย

หมายเหตุประกอบงบการเงิน (ต่อ)

วันที่ 31 ธันวาคม 2563 และ 2562

บริษัท ชลบุรีกันยง จำกัด (“บริษัทย่อย”)

เมื่อวันที่ 9 สิงหาคม 2561 บริษัทย่อยได้รับหนังสือแจ้งการประเมินภาษีเงินได้นิติบุคคลและภาษีมูลค่าเพิ่มสำหรับปี 2556 จากกรมสรรพากรจำนวนเงินประมาณ 54 ล้านบาท และ 94 ล้านบาท (รวมเบี้ยปรับและเงินเพิ่มถึงวันที่ 31 สิงหาคม 2561) ตามลำดับ สำหรับรายรับจากการขายสิทธิในการซื้อที่ดินพร้อมสิ่งปลูกสร้างในปี 2556 เมื่อวันที่ 5 กันยายน 2561 บริษัทย่อยได้ยื่นอุทธรณ์การประเมินดังกล่าวต่อคณะกรรมการพิจารณาอุทธรณ์ของกรมสรรพากร (“คณะกรรมการ”) ขณะนี้คำอุทธรณ์อยู่ในกระบวนการพิจารณาของคณะกรรมการ ในระหว่างอุทธรณ์ภาษีอากรดังกล่าว บริษัทย่อยวางหลักประกันด้วยการนำหนังสือค้ำประกันของบริษัทย่อยจำนวน 1.5 ล้านบาท และจดจำนองที่ดินของกลุ่มบริษัท บุคคลและกิจการที่เกี่ยวข้องกันราคาประเมินรวม 153.8 ล้านบาท บริษัทย่อยประมาณหนี้สินจากการถูกประเมินภาษีดังกล่าวข้างต้นเป็นจำนวนเงินประมาณ 79.9 ล้านบาท และ 79.6 ล้านบาท ณ วันที่ 31 ธันวาคม 2563 และ 2562 ตามลำดับ

30. การจัดประเภทรายการใหม่

บริษัทได้จัดประเภทรายการบัญชีบางรายการในงบแสดงฐานะการเงินรวมและงบแสดงฐานะการเงินเฉพาะกิจการ ณ วันที่ 31 ธันวาคม 2562 งบกำไรขาดทุนเบ็ดเสร็จรวมและงบกำไรขาดทุนเบ็ดเสร็จเฉพาะกิจการสำหรับปีสิ้นสุดวันที่ 31 ธันวาคม 2562 ใหม่ เพื่อให้สอดคล้องกับการแสดงรายการในงบแสดงฐานะการเงินรวมและงบแสดงฐานะการเงินเฉพาะกิจการ ณ วันที่ 31 ธันวาคม 2563 งบกำไรขาดทุนเบ็ดเสร็จรวมและงบกำไรขาดทุนเบ็ดเสร็จเฉพาะกิจการสำหรับปีสิ้นสุดวันที่ 31 ธันวาคม 2563 โดยไม่มีผลกระทบต่อกำไรขาดทุนเบ็ดเสร็จหรือส่วนของผู้ถือหุ้น การจัดประเภทรายการบัญชีใหม่มีดังต่อไปนี้

บริษัท ผลิตภัณฑ์คอนกรีตชลบุรี จำกัด (มหาชน) และบริษัทย่อย

หมายเหตุประกอบงบการเงิน (ต่อ)

วันที่ 31 ธันวาคม 2563 และ 2562

	งบการเงินรวม (พันบาท)		
	ก่อนรายการ		หลังรายการ
	จัดประเภทใหม่	จัดประเภทใหม่	จัดประเภทใหม่
งบแสดงฐานะการเงิน ณ วันที่ 31 ธันวาคม 2562			
เงินลงทุนชั่วคราว	1,345	(1,345)	-
ลูกหนี้การค้าและลูกหนี้หมุนเวียนอื่น	-	541,048	541,048
ลูกหนี้การค้า			
- บุคคลและกิจการที่เกี่ยวข้องกัน	3,480	(3,480)	-
- บริษัทอื่น - สุทธิ	476,431	(476,431)	-
เงินให้กู้ยืมระยะสั้น	-	131,730	131,730
เงินให้กู้ยืมระยะสั้นแก่กิจการที่เกี่ยวข้องกัน			
และดอกเบี้ยค้างรับ	136,766	(136,766)	-
ลูกหนี้อื่น - กิจการที่เกี่ยวข้องกัน	69	(69)	-
สินทรัพย์ทางการเงินหมุนเวียนอื่น	-	1,345	1,345
สินทรัพย์หมุนเวียนอื่น	74,604	(68,205)	6,399
สินทรัพย์ที่เกิดจากสัญญา - ไม่หมุนเวียน	-	12,173	12,173
เจ้าหนี้การค้าและเจ้าหนี้หมุนเวียนอื่น	-	501,135	501,135
เจ้าหนี้การค้า			
- กิจการที่เกี่ยวข้องกัน	5,610	(5,610)	-
- บริษัทอื่น	385,412	(385,412)	-
เจ้าหนี้อื่น - บุคคลและกิจการที่เกี่ยวข้องกัน	4,601	(4,601)	-
ค่าใช้จ่ายค้างจ่ายและหนี้สินหมุนเวียนอื่น	105,512	(105,512)	-

งบกำไรขาดทุนเบ็ดเสร็จ

- สำหรับปีสิ้นสุดวันที่ 31 ธันวาคม 2562

รายได้จากการขาย - สุทธิ	2,550,200	(19,378)	2,530,822
รายได้จากการให้เช่าและการให้บริการ	70,573	19,378	89,951
กำไรจากการจำหน่ายสินทรัพย์	4,412	(4,412)	-
รายได้อื่น	19,852	(1,786)	18,066
รายได้ทางการเงิน	-	6,198	6,198

บริษัท ผลิตภัณฑ์คอนกรีตชลบุรี จำกัด (มหาชน) และบริษัทย่อย

หมายเหตุประกอบงบการเงิน (ต่อ)

วันที่ 31 ธันวาคม 2563 และ 2562

	งบการเงินเฉพาะกิจการ (พันบาท)		
	ก่อนรายการ		หลังรายการ
	จัดประเภทใหม่	จัดประเภทใหม่	จัดประเภทใหม่
งบแสดงฐานะการเงิน ณ วันที่ 31 ธันวาคม 2562			
เงินลงทุนชั่วคราว	15	(15)	-
ลูกหนี้การค้าและลูกหนี้หมุนเวียนอื่น	-	378,012	378,012
ลูกหนี้การค้า			
- บุคคลและกิจการที่เกี่ยวข้องกัน	32,854	(32,854)	-
- บริษัทอื่น - สุทธิ	282,532	(282,532)	-
เงินให้กู้ยืมระยะสั้น	-	114,600	114,600
เงินให้กู้ยืมระยะสั้นแก่กิจการที่เกี่ยวข้องกัน			
และดอกเบี้ยค้างรับ	115,038	(115,038)	-
ลูกหนี้อื่น - กิจการที่เกี่ยวข้องกัน	3,221	(3,221)	-
สินทรัพย์ทางการเงินหมุนเวียนอื่น	-	15	15
สินทรัพย์หมุนเวียนอื่น	65,269	(58,967)	6,302
เจ้าหนี้การค้าและเจ้าหนี้หมุนเวียนอื่น	-	314,361	314,361
เจ้าหนี้การค้า			
- กิจการที่เกี่ยวข้องกัน	39,974	(39,974)	-
- บริษัทอื่น	203,307	(203,307)	-
เจ้าหนี้อื่น - บุคคลและกิจการที่เกี่ยวข้องกัน	387	(387)	-
ค่าใช้จ่ายค้างจ่ายและหนี้สินหมุนเวียนอื่น	70,693	(70,693)	-
งบกำไรขาดทุนเบ็ดเสร็จ			
- สำหรับปีสิ้นสุดวันที่ 31 ธันวาคม 2562			
กำไรจากการจำหน่ายสินทรัพย์	3,730	(3,730)	-
รายได้อื่น	27,087	(1,181)	25,906
รายได้ทางการเงิน	-	4,911	4,911

บริษัท ผลิตภัณฑ์คอนกรีตชลบุรี จำกัด (มหาชน) และบริษัทย่อย

หมายเหตุประกอบงบการเงิน (ต่อ)

วันที่ 31 ธันวาคม 2563 และ 2562

31. เหตุการณ์ภายหลังรอบระยะเวลารายงาน

ในที่ประชุมคณะกรรมการบริษัทเมื่อวันที่ 27 กุมภาพันธ์ 2564 คณะกรรมการบริษัทได้มีมติให้เสนอที่ประชุมสามัญผู้ถือหุ้นเพื่ออนุมัติจ่ายเงินปันผลประจำปี 2563 ในอัตราหุ้นละ 0.03 บาท เงินปันผลระหว่างกาลครั้งที่ 1/2563 ในอัตราหุ้นละ 0.01 บาท ได้จ่ายไปแล้วเมื่อวันที่ 15 มิถุนายน 2563 เงินปันผลส่วนที่เหลือจำนวนหุ้นละ 0.02 บาท เป็นจำนวนเงินรวมไม่เกิน 55,360,603.62 บาท จะจ่ายให้กับผู้ถือหุ้นในวันที่ 25 พฤษภาคม 2564

อย่างไรก็ตาม เรื่องดังกล่าวข้างต้นขึ้นอยู่กับผลที่สุดของมติของผู้ถือหุ้นในการประชุมสามัญผู้ถือหุ้นที่จะมีขึ้นในวันที่ 28 เมษายน 2564

32. การอนุมัติงบการเงิน

งบการเงินนี้ได้รับการอนุมัติให้ออกโดยที่ประชุมคณะกรรมการของบริษัทเมื่อวันที่ 27 กุมภาพันธ์ 2564



บริษัท ผลิตภัณฑ์คอนกรีตชลบุรี จำกัด (มหาชน)
CHONBURI CONCRETE PRODUCT PUBLIC COMPANY LIMITED

39/1 หมู่ที่ 1 ถนนสุขุมวิท ตำบลห้วยกะปิ อำเภอเมืองชลบุรี จังหวัดชลบุรี 20000
โทรศัพท์ : (038) 265400-99 โทรสาร : (038)-272443