



รายงานประจำปี 2557
ANNUAL REPORT 2014

สารบัญ

001	ข้อมูลทั่วไป
002	สาส์นจากประธานกรรมการ
003	คณะกรรมการบริษัท และคณะผู้บริหาร
004	นโยบาย และโครงสร้างด้านสังคม และกิจกรรมตอบแทนสังคม
006	ข้อมูลสำคัญทางการเงิน / ฐานะการเงินและผลการดำเนินงาน
007	โครงการในอนาคต
008	โครงสร้างการถือหุ้นและการจัดการ
026	ภาพรวมการประกอบธุรกิจของกลุ่มบริษัท
030	ปัจจัยความเสี่ยง
032	รายการระหว่างกัน
033	คำอธิบายและการวิเคราะห์ฐานะการเงินและผลการดำเนินงาน
034	รายงานความรับผิดชอบของคณะกรรมการต่อรายงานทางการเงิน
034	รายงานคณะกรรมการตรวจสอบ
037	รายงานของผู้สอบบัญชี
040	งบการเงินและหมายเหตุประกอบงบการเงิน
106	รายละเอียดเกี่ยวกับกรรมการ ผู้บริหาร ผู้มีอำนาจควบคุม และเลขานุการบริษัท

ข้อมูลทั่วไป

ชื่อบริษัท	บริษัท อาร์พีซี จำกัด (มหาชน) (“บริษัท”)
ประเภทธุรกิจ	ประกอบธุรกิจโรงกลั่นน้ำมันขนาด 17,000 บาร์เรลต่อวัน บริหารคลังน้ำมัน 1 แห่ง เพื่อจัดจำหน่ายน้ำมันดีเซล เบนซิน 91 แก๊สโซฮอล์ 91 แก๊สโซฮอล์ 95 แก๊สโซฮอล์ E85 เคมีภัณฑ์ และน้ำมันเตา รวมถึงค้าปลีกน้ำมันสำเร็จรูป
ที่ตั้งสำนักงานใหญ่	1010 อาคารชินวัตรทาวเวอร์ 3 ชั้น 14 ถนนวิภาวดีรังสิต แขวงจตุจักร เขตจตุจักร กรุงเทพฯ 10900
ทุนจดทะเบียน	จำนวน 1,304,664,125 บาท
แบ่งออกเป็นหุ้นสามัญ	จำนวน 1,304,664,125 หุ้น
มูลค่าที่ตราไว้หุ้นละ	1 บาท
ทุนจดทะเบียนชำระแล้ว	จำนวน 1,304,664,125 บาท
เลขทะเบียนบริษัท	0107546000202 โทรศัพท์ 02-515-8600 โทรสาร 02-791-1818
ที่ตั้งโรงงาน	7/3 ถนนปภังค์สงเคราะห์ราษฎร์ ตำบลมาบตาพุด อำเภอเมืองระยอง จังหวัดระยอง 21150 โทรศัพท์ (038) 685-816 -9 โทรสาร (038) 685-243 โฮมเพจ http://www.rpcthailand.com

บุคคลอ้างอิงอื่นๆ

นายทะเบียนหลักทรัพย์	บริษัท ศูนย์รับฝากหลักทรัพย์ (ประเทศไทย) จำกัด
ที่ตั้ง	62 อาคารตลาดหลักทรัพย์แห่งประเทศไทย ชั้น 4 และ 7 ถนนรัชดาภิเษก แขวงคลองเตย เขตคลองเตย กรุงเทพฯ 10110 โทรศัพท์ 02-229-2800 โทรสาร 02-359-1259
ผู้สอบบัญชี (ประจำปี 2557)	วิสสุตา จริยธนากร ผู้สอบบัญชีรับอนุญาต ทะเบียนเลขที่ 3853
ที่ตั้ง	บริษัท สำนักงาน อีวาย จำกัด ชั้น 33 อาคารเลอริชดา ออฟฟิศ คอมเพล็กซ์ 193/136-137 ถนนรัชดาภิเษกตัดใหม่ แขวงคลองเตย เขตคลองเตย กรุงเทพฯ 10110 โทรศัพท์ 02-264-0777 โทรสาร 02-264-0790

สถานะจากประธานกรรมการ

ในภาพรวมปัจจุบัน ธุรกิจโรงกลั่นน้ำมันของบริษัทฯ ยังคงหยุดดำเนินการมาอย่างต่อเนื่องตั้งแต่ต้นปี 2555 เนื่องจากบริษัทฯ ปตท. จำกัด (มหาชน) ได้ยกเลิกสัญญาซื้อขายกากคอนเดนเสท (CR) วัตถุดิบหลักของบริษัทฯ ซึ่งถือเป็นการปฏิบัติผิดสัญญาระหว่างปตท. และบริษัทฯ จึงทำให้บริษัทฯ ต้องดำเนินคดีตามกฎหมาย โดยปัจจุบัน คดียังอยู่ในขั้นตอนการพิจารณาของคณะอนุญาโตตุลาการ การหยุดดำเนินธุรกิจโรงกลั่นน้ำมันทำให้บริษัทฯ ไม่มีรายได้จากธุรกิจหลัก และต้องแบกรับภาระค่าเสื่อมราคา และค่าตัดจำหน่ายของสินทรัพย์ที่เกี่ยวข้องกับธุรกิจโรงกลั่นน้ำมัน เนื่องจากบริษัทฯ ไม่สามารถหาวัตถุดิบมาทดแทน CR ที่ได้รับจากปตท. ได้จึงต้องหยุดดำเนินการธุรกิจโรงกลั่นไปอย่างไม่มีกำหนด บริษัทฯ จึงมีความตั้งใจที่จะหยุดประกอบธุรกิจโรงกลั่นอย่างถาวร ทำให้ในปี 2557 บริษัทฯ มีผลขาดทุนจากการด้อยค่าการจำนวน 96 ล้านบาท จึงทำให้ในปี 2557 บริษัท อาร์พีจี จำกัด (มหาชน) มีผลขาดทุนสุทธิ 251 ล้านบาท ซึ่งเป็นผลขาดทุนจากการด้อยค่าการจำนวน 96 ล้านบาท นอกเหนือจากค่าเสื่อมราคาและค่าตัดจำหน่ายของทรัพย์สิน

นอกจากนี้ บริษัทฯ ได้เตรียมแผนการปรับปรุงการดำเนินงานและปรับโครงสร้างธุรกิจให้เหมาะสมกับสภาพแวดล้อมปัจจุบัน ในรูปแบบโฮลดิ้งคอมพานี (Holding Company) วางแผนจะมีรายได้จาก 2 กลุ่มธุรกิจหลัก คือ กลุ่มธุรกิจพลังงานและกลุ่มธุรกิจพัฒนาอสังหาริมทรัพย์ ด้วยการร่วมลงทุน และการร่วมบริหารในกิจการอื่นที่มีศักยภาพ ซึ่งเป็นกลยุทธ์ทางธุรกิจที่บริษัทคาดว่าจะสร้างผลประโยชน์ที่ดีขึ้นในระยะยาวให้แก่บริษัท ในธุรกิจอสังหาริมทรัพย์ บริษัท สัมมากร จำกัด (มหาชน) (“SAMCO”) ยังสร้างผลประโยชน์ที่มั่นคงต่อเนื่องแม้ตั้งแต่ปี 2557 ตลาดอสังหาริมทรัพย์จะได้รับผลกระทบจากปัญหาเศรษฐกิจที่เกิดจากความขัดแย้งทางการเมืองก็ตาม ถึงแม้บริษัทฯ จะไม่มีความเชี่ยวชาญด้านธุรกิจอสังหาริมทรัพย์ แต่ด้วยประสบการณ์การบริหารจัดการธุรกิจขนาดใหญ่มาอย่างยาวนาน ทำให้บริษัทฯ สามารถเข้าไปช่วยเหลือ SAMCO ให้ดำเนินธุรกิจอย่างมีประสิทธิภาพมากยิ่งขึ้น และด้วยชื่อเสียงที่มีมากกว่า 45 ปี

บริษัทฯ เชื่อว่า SAMCO จะสามารถพัฒนาธุรกิจให้เติบโต บริษัทฯ มีนโยบายขยายการลงทุนในธุรกิจนี้มากขึ้น จึงจะเพิ่มสัดส่วนการถือหุ้นใน SAMCO เป็นร้อยละ 48.25 ผ่านการซื้อหุ้นจากผู้ถือหุ้นใหญ่

ธุรกิจกลุ่มพลังงาน นอกเหนือจากการให้เชาคลังน้ำมัน และกิจการท่าเรือที่บริษัทฯ ได้ถือหุ้นในอัตราร้อยละ 30 ในบริษัท ไทยพัมลิคพอร์ต จำกัด (TPP) แล้วนั้น ในด้านการค้าปลีกน้ำมัน บริษัทฯ ดำเนินกิจการสถานีบริการน้ำมันทั่วประเทศอยู่แล้ว 53 สาขา โดยได้เน้นการให้บริการบริการน้ำมันเชื้อเพลิง ชนิด E85 และ แก๊สโซฮอล์ 91 เพื่อตอบรับ และส่งเสริมตลาดพลังงานทดแทนพร้อมกันไปด้วย บริษัทฯ ได้วางแผนพัฒนา “ปั๊มเพียว” ในรูปแบบใหม่ให้เป็นศูนย์บริการน้ำมันเพียวควบคู่กับศูนย์การค้าชุมชน (Community Mall) ให้มากขึ้น จากที่ประสบความสำเร็จแล้ว 2 แห่ง คือ ศูนย์การค้าเพียวเพลส รัชดาลัย 2 และ ในนิคมอมตะนคร บางปะกง ซึ่งเป็นการนำศักยภาพของเพียวในการตลาดภูมิภาค (ภาคเหนือ ภาคอีสาน) มาต่อยอดร่วมพัฒนาอสังหาริมทรัพย์ในเมืองหลักที่กำลังเติบโตอย่างรวดเร็ว

ในโอกาสนี้ ผม ในนามของคณะกรรมการบริษัท ใคร่ขอขอบคุณ ท่านผู้ถือหุ้น ผู้ค้า ลูกค้า สถาบันการเงิน ผู้บริหารทุกระดับ ตลอดจนพนักงานทุกท่าน ที่ได้ให้การสนับสนุนการดำเนินงานของบริษัทฯ ด้วยดีตลอดมา และได้ร่วมทุกข์ร่วมสุขกับบริษัทฯ ได้ทุ่มเทแรงกายแรงใจช่วยกันแก้ไขปัญหาอย่างสุดความสามารถ ในสถานการณ์ที่ยากลำบากตลอดทั้งปี และขอให้เชื่อมั่นว่า คณะกรรมการบริษัท และพนักงานทุกคน จะตั้งใจอย่างเต็มที่ กำลังความสามารถในการดำเนินธุรกิจที่มีธรรมาภิบาล ทั้งต่อผู้ถือหุ้น ต่อลูกค้า ต่อลูกค้า และต่อพนักงานทุกระดับ รวมถึงสามารถกลับมาทำกำไร และให้ผลตอบแทนที่คุ้มค่าแก่ผู้ถือหุ้น สืบต่อไปอีกเหมือนในอดีตที่ผ่านมา



๙ ๓

นายสัจจา เจริญธรรมนุกูล
ประธานกรรมการ

คณะกรรมการบริษัท

ณ 31 ธันวาคม 2557

1.	นายสัจจา	เจนธรรมนกุล	ประธานกรรมการ
2.	นายศุภพงศ์	กฤษณกาญจน์	กรรมการ
3.	นายสุวินัย	สุวรรณหิรัญกุล	กรรมการ
4.	นายสุทัศน์	ชันเจริญสุข	กรรมการ
5.	นายอนุภาพ	จามิกรณ์	กรรมการ
6.	นายพิพิธ	พิชัยสรทัต	กรรมการ
7.	ดร.รักไทย	บุรพภาค	กรรมการอิสระ
8.	นายพินิจ	วุฒิพันธุ์	กรรมการอิสระ / ประธานกรรมการตรวจสอบ
9.	นายสมชาย	ศิริโรจน์วิสุทธิ์	กรรมการอิสระ / กรรมการตรวจสอบ
10.	นางรัชนิกร	จินตกานนท์	กรรมการอิสระ / กรรมการตรวจสอบ

คณะผู้บริหาร

1.	นายสุวินัย	สุวรรณหิรัญกุล	รักษาการผู้จัดการใหญ่
2.	นางสุพรรณิ	ตันไชยศรีนคร	ผู้จัดการทั่วไปสายบริหารและการเงิน
3.	นายสันต์	ชื้อตรง	ผู้จัดการทั่วไปสายโรงงาน
4.	นางสาวกัลยา	คล้ายทอง	ผู้จัดการทั่วไปสายพัฒนาธุรกิจ

ความรับผิดชอบต่อสังคม

บริษัท อาร์พีจี จำกัด (มหาชน) และกลุ่มบริษัทในเครือ RPCG โดยคณะกรรมการ และผู้บริหาร มินนโยบายการบริหารงานภายใต้หลักการกำกับดูแลกิจการที่ดี (Compliance and Governance) ตลอดจนให้ความสำคัญกับการจัดการสิ่งแวดล้อม การพัฒนาคุณภาพชีวิตของพนักงานให้ดียิ่งขึ้น เพื่อสร้างคุณค่า และประโยชน์สุขแก่กิจการ ผู้มีส่วนได้เสีย สังคม สิ่งแวดล้อม และประเทศชาติอย่างยั่งยืน

บริษัทฯ ได้คำนึงถึงการปลูกฝัง และให้ตระหนักถึงจรรยาบรรณในการดำเนินธุรกิจ เพื่อให้บุคลากรในองค์กรทราบ และให้ยึดถือปฏิบัติโดยเคร่งครัด อาทิเช่น แนวปฏิบัติต่อผู้ถือหุ้น ลูกค้า เจ้าหนี้ คู่ค้า คู่แข่งขันทางการค้า ชุมชนสังคม และสิ่งแวดล้อม รวมถึงระบบสารสนเทศ การรับ-การให้ของขวัญ หรือทรัพย์สิน และการรักษาความลับ เป็นต้น

บริษัทฯ ให้ความสำคัญกับพนักงาน โดยมีนโยบายต่างๆ อาทิเช่น นโยบายการบริหารทรัพยากร มนุษย์แบบเพิ่มคุณค่าให้พนักงานในองค์กรสู่การเป็นทุนมนุษย์ (Human Capital) อย่างแท้จริง นโยบาย การจ้างงานที่จะปฏิบัติตามกฎหมาย และหลักการเกี่ยวกับสิทธิมนุษยชนขั้นพื้นฐานตามเกณฑ์สากล โดย ไม่แบ่ง แยกถิ่นกำเนิด เชื้อชาติ เพศ อายุ สติปัญญา ศาสนา ความพิการ ฐานะ ชาติตระกูล สถานศึกษา หรือ สถานะอื่นใดที่มีได้เกี่ยวข้องโดยตรงกับการปฏิบัติงาน รวมทั้ง ให้ความเคารพต่อความเป็นปัจเจกชน และศักดิ์ศรีของความเป็นมนุษย์ ซึ่งที่ผ่านมาบริษัทฯ มีการจ้างงานพนักงานผู้พิการ จำนวน 5 ท่าน ตาม ลักษณะงานตามความถนัดและเหมาะสม นอกจากนั้นบริษัทฯ ไม่สนับสนุนการบังคับใช้แรงงาน หรือ แรงงานต่างด้าวที่ผิดกฎหมาย ต่อต้านการใช้แรงงานเด็ก

ที่ผ่านมาบริษัทฯ ได้ยึดแนวทางสร้างความผาสุก (Well-Being) ให้กับพนักงาน และองค์กร ซึ่ง ดำเนินการผ่านมุมมอง 4 มิติ คือ กาย จิต สังคม ปัญญา มาบูรณาการอยู่ในการพัฒนามูลค่า และองค์กร เพื่อสร้าง “ความสุข” ให้เกิดขึ้น โดยผ่านนโยบาย และกิจกรรมต่างๆ อาทิเช่น โครงการวันรักสุขภาพ Healthy Day เพื่อสนับสนุนให้พนักงานมีสุขภาพร่างกายแข็งแรง โครงการรดน้ำคำหัวหน้าผู้บริหารเนื่องใน วันสงกรานต์ เพื่อเป็นการพบปะฉันท์พี่น้องระหว่างผู้บริหาร และพนักงาน โครงการสานสัมพันธ์ ครอบครัว โดยการพาบุตรพนักงานเยี่ยมชมสถานแสดงพันธุ์สัตว์น้ำกรุงเทพฯ โครงการ RPCG ร่วมใจ ลดใช้พลังงาน เพื่อปลูกฝังให้พนักงานรับรู้ถึงความสำคัญของการประหยัดพลังงาน และทรัพยากร สิ้นเปลืองต่างๆ ส่งผลให้เกิดพฤติกรรมลดการประหยัดพลังงานจนเคยชิน เป็นต้น ทั้งนี้ บริษัทฯ ได้ให้ ความสำคัญกับเรื่องอาชีวอนามัยและความปลอดภัยในการทำงาน โดยการจัดน้ำดื่มสะอาดที่ถูกหลัก อนามัย พร้อมสวัสดิการ การรักษาพยาบาลตรวจสุขภาพประจำปี การทำประกันสุขภาพ และประกันชีวิต

บริษัทฯ มีการพัฒนาพนักงานอย่างต่อเนื่องในทุกด้านที่จะสามารถเอื้อต่อการเพิ่มประสิทธิภาพ และความสามารถในการปฏิบัติงาน รวมถึงการสร้างบรรยากาศให้พนักงานทำงานอย่างมีความสุข บริษัทฯ ได้กำหนดจัดปฐมนิเทศให้กับพนักงานที่เข้าใหม่ทุกคน เพื่อให้รู้ เข้าใจถึงนโยบาย วัฒนธรรม ตระหนักถึงค่านิยมของบริษัท มีการพัฒนาเพื่อฝึกฝนทักษะและเพิ่มพูนศักยภาพ โดยเปิดโอกาสให้

พนักงานมีการอบรมสัมมนาเพื่อการเรียนรู้ เพื่อเพิ่มศักยภาพของตนเอง ให้มีหน้าที่ตำแหน่งที่สูงขึ้น และเลื่อนตำแหน่งเมื่อมีโอกาสที่เหมาะสม

ด้วยความสำนึกในพระมหากรุณาธิคุณต่อพระบาทสมเด็จพระเจ้าอยู่หัวฯ คณะผู้บริหาร และตัวแทนพนักงาน ได้ร่วมลงนามถวายพระพรแด่พระบาทสมเด็จพระเจ้าอยู่หัวฯ ณ อาคารศาลาศิริราช 100 ปี โรงพยาบาลศิริราช อีกทั้งบริษัทฯ ยังให้ความสำคัญกับสังคมส่วนรวม และสิ่งแวดล้อมอีกด้วย กล่าวคือ บริษัทฯ ได้จัดทำโครงการชวนพี่ทำดีเพื่อน้องด้วยโอกาส โดยการเดินทางไปมอบมอบตุ๊กตา สิ่งของเครื่องใช้ และจัดกิจกรรมให้แก่เด็ก ณ บ้านพักฉุกเฉินสมาคมส่งเสริมสถานภาพสตรี ในพระอุปถัมภ์ พระองค์เจ้าโสมสวลี พระวรราชทินนัดตามาตุ โครงการมอบถุงเท้าช่วยเหลือเด็กนักเรียนที่ยากจนและประสบภัยหนาว ณ โรงเรียนบ้านนาอ่อง ต.แม่ศึก อ.แม่แจ่ม จ.เชียงใหม่ พร้อมสนับสนุนให้พนักงานและผู้บริหารเข้าร่วมโครงการอาสาบริจาคเลือดให้กับสภากาชาดไทย ณ จุดบริการเคลื่อนที่ อาคารชินวัตรทาวเวอร์ 3 อย่างต่อเนื่อง โครงการคาราวาน มหัศจรรย์สี่เขี้ยว เทียวเส้นทาง 3 แม่ (แม่สอด - แม่สะเรียง - แม่ฮ่องสอน) ซึ่งจัดรวมกับการท่องเที่ยวแห่งประเทศไทย และโครงการนวัตกรรมพลังงาน PTECH E85 KIT เพื่อสนับสนุนให้แรงกล้าให้ประชาชนใส่ใจ และเห็นความสำคัญกับสิ่งแวดล้อมให้มากขึ้น

นอกจากนี้ บริษัทฯ ยังได้ให้ความสำคัญต่อชุมชน และงานด้านมวลชนสัมพันธ์ต่อเนื่องเสมอมา เพื่อเป็นการเสริมสร้างความรู้ความเข้าใจที่ดีต่อกัน ดำรงสัมพันธภาพดีกับชุมชน และองค์กรหลายภาคส่วน ในพื้นที่ต่างๆ ที่ศูนย์การค้า “เฟี้ยวเพลส” และสถานบริการน้ำมัน “เฟี้ยว” ตั้งอยู่ โดยจะจัดกิจกรรมและร่วมสนับสนุน ตามวันสำคัญ เทศกาล และประเพณีของแต่ละท้องถิ่น เช่น วันเด็ก วันแม่แห่งชาติ วันพ่อแห่งชาติ วันสำคัญทางศาสนา และเทศกาลทางด้านการเกษตร เป็นต้น



ข้อมูลสำคัญทางการเงิน

อัตราส่วนทางการเงิน	หน่วย	31 ธันวาคม 2555	31 ธันวาคม 2556	31 ธันวาคม 2557
อัตราส่วนสภาพคล่อง	เท่า	0.58	0.46	0.30
อัตราส่วนหมุนเวียนสินค้าคงเหลือ	เท่า	11.29	47.26	51.41
ระยะเวลาการเก็บหนี้	วัน	20	11	8
อัตรากำไรสุทธิ	%	(1.94)	(4.22)	(7.77)
อัตรากำไรขั้นต้น	%	3.46	6.10	6.99
อัตราผลตอบแทนผู้ถือหุ้น	%	(14.85)	(12.35)	(19.75)
อัตราผลตอบแทนจากสินทรัพย์	%	(3.81)	(4.95)	(8.46)
กำไรสุทธิต่อหุ้น	บาท	(0.24)	(0.24)	(0.20)
มูลค่าตามบัญชีต่อหุ้น	บาท	1.64	1.98	1.04
อัตราส่วนหนี้สินต่อส่วนของผู้ถือหุ้น	เท่า	2.13	1.62	1.38
อัตราส่วนหนี้สินระยะยาวต่อส่วนของผู้ถือหุ้น	เท่า	0.07	0.05	0.05

ฐานะการเงินและผลการดำเนินงาน

(หน่วย : ล้านบาท)

รายการทางการเงิน	31 ธันวาคม 2555	31 ธันวาคม 2556	31 ธันวาคม 2557
สินทรัพย์รวม	2,700	2,941	3,008
หนี้สินรวม	1,832	1,811	1,735
ส่วนของผู้ถือหุ้นรวม	868	1,130	1,273
รายได้จากการขาย	6,653	3,308	3,237
รายได้รวม	6,934	3,456	3,348
กำไรขั้นต้น	230	202	226
กำไร (ขาดทุน) ก่อนหักดอกเบี้ย ค่าเสื่อมราคา และภาษีเงินได้	41	(15)	(132)
กำไร (ขาดทุน) สุทธิส่วนของบริษัท	(129)	(139)	(251)
กำไร (ขาดทุน) สุทธิต่อหุ้น (บาท)	(0.24)	(0.24)	(0.20)

โครงการในอนาคต

บริษัทฯ มีโครงการเพื่อเพิ่มผลตอบแทนให้กับผู้ถือหุ้น และสามารถต่อยอดธุรกิจของบริษัทฯ และเพิ่มยอดขายได้ของบริษัทฯ ดังนี้

1. โครงการลงทุนในโครงการพลังงานทดแทน

บริษัทฯ มีความสนใจการลงทุนด้านพลังงานทดแทน อาทิโครงการผลิตไฟฟ้าชีวมวล VSPP, การผลิตไฟฟ้าแสงอาทิตย์ หรือโครงการพลังงานทดแทนทางเลือกอื่นๆ เพื่อเป็นการตอบสนองนโยบายของรัฐบาล ในการลดการนำเข้าเชื้อเพลิงปิโตรเลียมจากต่างประเทศ โดยใช้ผลผลิตทางการเกษตรภายในประเทศ

2. โครงการธุรกิจอสังหาริมทรัพย์

บริษัทฯ มีความสนใจการลงทุนด้านอสังหาริมทรัพย์ โดยมีการร่วมทุนกับบริษัท สัมมากร จำกัด (มหาชน) (SAMCO) จัดตั้งบริษัท เพียวสัมมากร ดีเวลลอปเม้นท์ จำกัด (PSDC) เพื่อพัฒนาที่ดินในเขตกรุงเทพ และปริมณฑลให้เป็นศูนย์การค้าชุมชน (Community Mall) แบบครบวงจร ภายใต้ชื่อ “ศูนย์การค้าเพียวเพลส” เป็นรูปแบบศูนย์การค้า ทันสมัย ใกล้ชุมชน ซึ่งปัจจุบันมีศูนย์การค้าเพียวเพลส จำนวน 3 แห่ง คือ สาขารังสิตคลอง 2 สาขารามคำแหง และสาขาราชพฤกษ์ และยังมีแผนขยายโครงการใหม่อย่างต่อเนื่อง

เนื่องจาก บริษัทฯ มีแผนธุรกิจในการขยายขอบเขตการดำเนินงานธุรกิจหรือการลงทุนในธุรกิจอื่น เพื่อสร้างโอกาสและมูลค่าเพิ่มให้แก่บริษัทฯ ให้เจริญเติบโตอย่างยั่งยืน และมั่นคง ฝ่ายบริหารจึงเห็นควรที่จะเสนอแผนการขยายขอบเขตการลงทุนเพิ่มเติมในธุรกิจอสังหาริมทรัพย์ โดยการซื้อหุ้นจากผู้ถือหุ้นเดิม ของ บริษัท สัมมากร จำกัด (มหาชน) (“SAMCO”) ซึ่งประกอบธุรกิจอสังหาริมทรัพย์ โดยมุ่งเน้นพัฒนาโครงการที่พักอาศัยเพื่อจำหน่ายในแนวราบประเภทบ้านเดี่ยว และแนวสูง ซึ่งเป็นการพัฒนาโครงการในเฟสต่อเนื่องจากโครงการเดิมที่ได้ดำเนินการไว้แล้วจำนวน 9 โครงการ คือ โครงการสัมมากรมินบุรี 1, โครงการสัมมากรมินบุรี 2, โครงการสัมมากรนิมิตใหม่, โครงการสัมมากรรังสิตคลอง 2, โครงการสัมมากรรังสิตคลอง 7, โครงการสัมมากรรามคำแหง, โครงการ Aqua Divina, โครงการ Flora Divina และ โครงการ S9 Condominium

บริษัทฯ มีความสนใจการลงทุนด้านอสังหาริมทรัพย์ โดยมีการซื้อหุ้นบริษัท สัมมากร จำกัด (มหาชน) (SAMCO) และเห็นว่ามีความเหมาะสมและเป็นประโยชน์ต่อบริษัท เนื่องจากเป็นการกระจายความเสี่ยงทางธุรกิจ โดยการเข้าลงทุนในธุรกิจที่มีศักยภาพ ซึ่งจากการเข้าไปมีส่วนร่วมในการบริหาร คณะกรรมการมีความเห็นว่า บริษัท SAMCO มีฐานะทางการเงินที่ดีขึ้นอย่างต่อเนื่อง และแผนการพัฒนาโครงการอสังหาริมทรัพย์ในอนาคตของ SAMCO ในรูปแบบต่างๆ ตามสมมติฐาน น่าจะสามารถสร้างผลตอบแทนที่ดีให้กับบริษัทได้

3. โครงการธุรกิจทำเรื่อน้ำลึก และบริการให้เช่าคลังสินค้าเหลว

บริษัทฯ ยังคงมุ่งมั่นที่จะดำเนินธุรกิจที่เกี่ยวข้องกับธุรกิจน้ำมันที่บริษัทฯ มีความเชี่ยวชาญ และประสบการณ์อย่างยาวนาน โดยได้มีการลงทุนในบริษัท ไทยพีลิกพอร์ต จำกัด ซึ่งประกอบธุรกิจให้เช่าคลังสินค้าเหลวขนาด 346 ล้านลิตร และทำเทียบเรือน้ำลึกที่เกาะสีชัง จังหวัดชลบุรี ในเดือนธันวาคม ปี 2556

โครงสร้างการถือหุ้น และการจัดการ

ณ วันที่ 7 พฤศจิกายน 2557 รายชื่อผู้ถือหุ้นที่ถือหุ้นสูงสุด 10 รายแรก โดยนับรวมการถือหุ้นโดยผู้ที่เกี่ยวข้องกัน
ตามมาตรา 258 แห่งพระราชบัญญัติหลักทรัพย์และตลาดหลักทรัพย์ พ.ศ. 2535

	รายชื่อผู้ถือหุ้น	จำนวนหุ้นที่ถือ	สัดส่วนการถือหุ้น (ร้อยละ) ⁽¹⁾
1.	บริษัท เพทโทร-อินสตรูเมนต์ จำกัด	257,227,140	19.72
2.	นางสาวมณฑนา เจนธรรมนุกูล	33,981,978	2.60
3.	นายรัช อึ้งสุประเสริฐ	32,557,578	2.50
4.	นางสาวปริญญ์ เจนธรรมนุกูล	28,601,578	2.19
5.	บริษัท ไทยเอ็นวีดีอาร์ จำกัด	17,517,385	1.34
6.	นางอำไพ หาญไกรวิไลย์	17,000,000	1.30
7.	นายสัจจา เจนธรรมนุกูล	15,467,765	1.19
8.	นางมัทนา อึ้งสุประเสริฐ	12,641,660	0.97
9.	นายมิตรพันธ์ สดวรมณี	12,335,600	0.95
10.	นางสาวสุดารัตน์ ศรีพันธุ์วงศ์	11,959,128	0.92

ที่มา: ทะเบียนรายชื่อผู้ถือหุ้น บริษัท อาร์พีซี จำกัด (มหาชน) ณ วันที่ 7 พฤศจิกายน 2557

หมายเหตุ : - ⁽¹⁾ คำนวณจากหุ้นสามัญที่ออกและเรียกชำระแล้วจำนวน 1,304,664,125 หุ้น

โครงสร้างการจัดการ

บริษัท อาร์พีซีจี จำกัด (มหาชน)

ณ วันที่ 31 ธันวาคม 2557

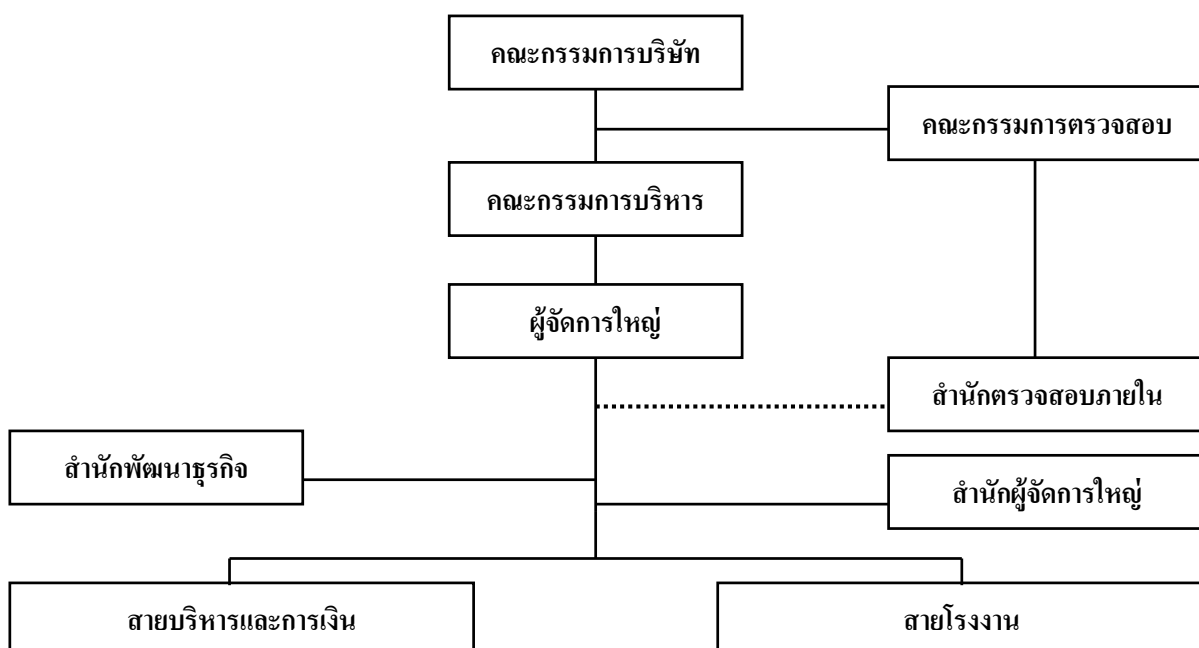

คณะกรรมการบริษัท

ณ วันที่ 31 ธันวาคม 2557 คณะกรรมการบริษัทประกอบด้วยกรรมการจำนวน 10 ท่าน มีดังนี้

รายชื่อ	ตำแหน่ง
1. นายสัจจา เจริญธรรมนุกูล	ประธานกรรมการ
2. นายสุวินัย สุวรรณศิริกุล	กรรมการ
3. นายศุภพงศ์ กฤษณกาญจน์	กรรมการ
4. นายสุทัศน์ ชันเจริญสุข	กรรมการ
5. นายอานุกาพ จามิกรณ์	กรรมการ
6. นายพิพิธ พิชัยศรทัต	กรรมการ
7. ดร.รักไทย บุรพีภาค	กรรมการอิสระ
8. นายพินิจ วุฒิพันธุ์	กรรมการอิสระ / ประธานกรรมการตรวจสอบ
9. นายสมชาย ศิริโรจน์วิสุทธิ์	กรรมการอิสระ / กรรมการตรวจสอบ
10. นางรัชนิกร จินตกานนท์	กรรมการอิสระ / กรรมการตรวจสอบ

- นางสาวพรณี คัมไพศรีนคร : เลขานุการบริษัท

กรรมการผู้มีอำนาจลงนามแทนบริษัทฯ

กรรมการผู้มีอำนาจลงลายมือชื่อผูกพันบริษัทฯ ประกอบด้วย

1. นายสัจจา เจริญธรรมนุกูล นายศุภพงศ์ กฤษณกาญจน์ นายสุวินัย สุวรรณศิริกุล กรรมการสองในสาม คนนี้ลงลายมือชื่อร่วมกัน และประทับตราบริษัทฯ หรือ
2. นายสัจจา เจริญธรรมนุกูล หรือ นายศุภพงศ์ กฤษณกาญจน์ หรือนายสุวินัย สุวรรณศิริกุล คนใดคนหนึ่งลงลายมือชื่อร่วมกับ นายสุทัศน์ ชันเจริญสุข หรือ นายอานุกาพ จามิกรณ์ หรือ นายพิพิธ พิชัยศรทัต รวมเป็นสองคน และประทับตราบริษัทฯ

ขอบเขตอำนาจหน้าที่ของคณะกรรมการบริษัท

1. คณะกรรมการอาจแต่งตั้งบุคคลอื่นใดให้ดำเนินกิจการของบริษัทฯ ภายใต้การควบคุมของคณะกรรมการ หรืออาจมอบอำนาจเพื่อให้บุคคลดังกล่าวมีอำนาจตามที่คณะกรรมการเห็นสมควร และภายในระยะเวลาที่คณะกรรมการเห็นสมควร ซึ่งคณะกรรมการ

อาจยกเลิกเพิกถอน หรือเปลี่ยนแปลง หรือแก้ไขอำนาจนั้นๆ ได้ ทั้งนี้

คณะกรรมการบริษัทฯ ได้มอบหมายให้คณะกรรมการบริหารมีอำนาจหน้าที่ในการปฏิบัติงานต่างๆ โดยมีรายละเอียดการมอบอำนาจตามขอบเขตอำนาจหน้าที่ของคณะกรรมการบริหาร การมอบอำนาจดังกล่าวต้องไม่มีลักษณะเป็นการมอบอำนาจ หรือมอบอำนาจช่วงที่ทำให้คณะกรรมการบริหาร หรือผู้รับมอบอำนาจจากคณะกรรมการบริหารสามารถอนุมัติรายการที่ตนหรือบุคคลที่อาจมีความขัดแย้ง มีส่วนได้เสีย หรืออาจมีความขัดแย้งทางผลประโยชน์อื่นใด (ตามที่สำนักงาน ก.ล.ต. ประกาศกำหนด) ทำกับบริษัทฯ หรือบริษัทย่อย ยกเว้นเป็นการอนุมัติรายการที่เป็นไปตามนโยบาย และหลักเกณฑ์ที่คณะกรรมการบริษัทฯ พิจารณาอนุมัติไว้

2. คณะกรรมการมีอำนาจกำหนดและแก้ไขเปลี่ยนแปลงชื่อกรรมการผู้มีอำนาจลงนามผูกพันบริษัทฯ ได้

3. คณะกรรมการอาจจ่ายเงินปันผลระหว่างกาลให้แก่ผู้ถือหุ้นได้เป็นครั้งคราว เมื่อเห็นว่าบริษัทฯ มีผลกำไรสมควรพอที่จะทำเช่นนั้น และรายงานให้ที่ประชุมผู้ถือหุ้นทราบในการประชุมผู้ถือหุ้นคราวต่อไป
4. คณะกรรมการต้องปฏิบัติหน้าที่ให้เป็นไปตามกฎหมาย วัตถุประสงค์ และข้อบังคับของบริษัทฯ ตลอดจนมติของที่ประชุมผู้ถือหุ้น เว้นแต่ในเรื่องที่ต้องได้รับอนุมัติจากที่ประชุมผู้ถือหุ้นก่อนดำเนินการ เช่น เรื่องที่กฎหมายกำหนดให้ต้องได้รับมติที่ประชุมผู้ถือหุ้น การทำรายการที่เกี่ยวข้องกัน และการซื้อหรือขายสินทรัพย์ที่สำคัญตามกฎหมายของตลาดหลักทรัพย์แห่งประเทศไทย หรือตามที่หน่วยงานราชการอื่นๆ กำหนด เป็นต้น
5. คณะกรรมการต้องประชุมกันอย่างน้อยสามเดือนต่อครั้ง โดยมีกรรมการมาร่วมประชุมไม่น้อยกว่ากึ่งหนึ่งของจำนวนกรรมการทั้งหมด การวินิจฉัยชี้ขาดของที่ประชุมคณะกรรมการให้ถือเสียงข้างมาก กรรมการคนหนึ่งมีหนึ่งเสียงในการลงคะแนน เว้นแต่กรรมการซึ่งมีส่วนได้เสียในเรื่องใดเรื่องหนึ่งไม่มีสิทธิออกเสียงลงคะแนนในเรื่องนั้น และถ้าคะแนนเสียงเท่ากัน ให้ประธานในที่ประชุมออกเสียงเพิ่มอีกหนึ่งเสียงเพื่อเป็นเสียงชี้ขาด
6. คณะกรรมการต้องจัดให้มีการประชุมผู้ถือหุ้นสามัญประจำปีภายในสี่เดือน นับแต่วันสิ้นสุดของรอบปีบัญชีของบริษัทฯ
7. กรรมการต้องแจ้งให้บริษัทฯ ทราบโดยไม่ชักช้า ในกรณีที่กรรมการมีส่วนได้เสียไม่ว่าโดยทางตรงหรือทางอ้อมในสัญญาที่บริษัทฯ ทำขึ้น หรือในกรณีที่จำนวนหุ้นหรือหุ้นกู้ของบริษัทฯ หรือบริษัทในเครือที่กรรมการถืออยู่มีจำนวนที่เพิ่มขึ้นหรือลดลง
8. กรรมการต้องไม่ประกอบกิจการอันมีสภาพอย่างเดียวกัน และเป็นการแข่งขันกับกิจการ

ของบริษัทฯ หรือเข้าเป็นหุ้นส่วนในห้างหุ้นส่วนสามัญหรือเป็นหุ้นส่วนไม่จำกัดความรับผิดในห้างหุ้นส่วนจำกัดหรือเป็นกรรมการของบริษัทจำกัดหรือบริษัทมหาชนจำกัดอื่นใด ที่ประกอบกิจการอันมีสภาพอย่างเดียวกัน และเป็นการแข่งขันกับกิจการของบริษัทฯ ไม่ว่าเข้าทำเพื่อประโยชน์ตนเอง หรือประโยชน์ผู้อื่น เว้นแต่จะได้แจ้งให้ที่ประชุมผู้ถือหุ้นทราบก่อนที่จะมีมติแต่งตั้งกรรมการผู้นั้น

คุณสมบัติของกรรมการอิสระ

คณะกรรมการตรวจสอบของบริษัทฯ มีความเป็นอิสระตามนิยามความเป็นอิสระของกรรมการอิสระ โดย

1. ถือหุ้นไม่เกินร้อยละ 1 ของจำนวนหุ้นที่มีสิทธิออกเสียงทั้งหมดในบริษัทฯ บริษัทใหญ่ บริษัทย่อย บริษัทร่วม หรือบุคคลที่อาจมีความขัดแย้ง
2. ไม่เป็นกรรมการที่มีส่วนร่วมบริหารงาน ลูกจ้าง พนักงาน ที่ปรึกษาที่ได้เงินเดือนประจำ หรือผู้มีอำนาจควบคุมของบริษัทฯ บริษัทใหญ่ บริษัทย่อย บริษัทร่วม บริษัทย่อยลำดับเดียวกัน หรือนิติบุคคลที่อาจมีความขัดแย้ง
3. ไม่มีความสัมพันธ์ทางสายโลหิต หรือโดยการจดทะเบียนตามกฎหมาย ในลักษณะที่เป็นบิดามารดา คู่สมรส พี่น้องและบุตร รวมทั้งคู่สมรสของบุตร ของผู้บริหาร ผู้ถือหุ้นรายใหญ่ ผู้มีอำนาจควบคุม หรือบุคคลที่จะได้รับการเสนอให้เป็นผู้บริหารหรือผู้มีอำนาจควบคุมของบริษัทฯ หรือบริษัทย่อย
4. ไม่มีความสัมพันธ์ทางธุรกิจกับบริษัทฯ บริษัทใหญ่ บริษัทย่อย บริษัทร่วมหรือนิติบุคคลที่อาจมีความขัดแย้ง ในลักษณะที่อาจเป็นการขัดขวางการใช้วิจารณญาณอย่างอิสระของตน รวมทั้งไม่เป็นผู้ถือหุ้นรายใหญ่ กรรมการซึ่งไม่ใช่กรรมการอิสระ หรือผู้บริหาร ของผู้ที่มีความสัมพันธ์

- ทางธุรกิจกับบริษัทฯ บริษัทใหญ่ บริษัทย่อย บริษัทร่วม หรือนิติบุคคลที่อาจมีความขัดแย้ง
5. ไม่เป็นผู้สอบบัญชีของบริษัทฯ บริษัทใหญ่ บริษัทย่อย บริษัทร่วม หรือนิติบุคคลที่อาจมีความขัดแย้ง และไม่เป็นผู้อื้อหุ้นรายใหญ่ กรรมการซึ่งไม่ใช่กรรมการอิสระ ผู้บริหาร หรือหุ้นส่วนผู้จัดการของสำนักงานสอบบัญชี ซึ่งมีผู้สอบบัญชีของบริษัทฯ บริษัทใหญ่ บริษัทย่อย บริษัทร่วม หรือนิติบุคคลที่อาจมีความขัดแย้งสังกัดอยู่
 6. ไม่เป็นผู้ให้บริการทางวิชาชีพใด ๆ ซึ่งรวมถึงการให้บริการเป็นที่ปรึกษากฎหมายหรือที่ปรึกษาทางการเงิน ซึ่งได้รับค่าบริการเกินกว่าสองล้านบาทต่อปีจากบริษัทฯ บริษัทใหญ่ บริษัทย่อย บริษัทร่วม หรือนิติบุคคลที่อาจมีความขัดแย้ง รวมทั้งไม่เป็นผู้อื้อหุ้นรายใหญ่ กรรมการซึ่งไม่ใช่กรรมการอิสระ ผู้บริหาร หรือหุ้นส่วนผู้จัดการ ของผู้ให้บริการทางวิชาชีพนั้น ด้วย
 7. ไม่เป็นกรรมการที่ได้รับแต่งตั้งขึ้น เพื่อเป็นตัวแทนของกรรมการของบริษัทผู้อื้อหุ้นรายใหญ่ หรือผู้อื้อหุ้นซึ่งเป็นผู้ที่เกี่ยวข้องกับผู้อื้อหุ้นรายใหญ่ของบริษัทฯ
 8. ไม่มีลักษณะอื่นใดที่ทำให้ไม่สามารถให้ความเห็นอย่างเป็นอิสระเกี่ยวกับการดำเนินงานของบริษัทฯ
 9. ไม่เป็นกรรมการที่ได้รับมอบหมายจากคณะกรรมการบริษัท ให้ตัดสินใจในการดำเนินกิจการของบริษัทฯ บริษัทใหญ่บริษัทย่อย บริษัทร่วม บริษัทย่อยลำดับเดียวกัน หรือนิติบุคคลที่อาจมีความขัดแย้ง และไม่เป็นกรรมการของบริษัทจดทะเบียนที่เป็นบริษัทใหญ่ บริษัทย่อย บริษัทร่วม บริษัทย่อยลำดับเดียวกัน
 10. มีหน้าที่ในลักษณะเดียวกับที่กำหนดไว้ในประกาศตลาดหลักทรัพย์แห่งประเทศไทยว่า ด้วยคุณสมบัติและขอบเขตการดำเนินงานของคณะกรรมการตรวจสอบ

คณะกรรมการตรวจสอบ

ณ วันที่ 31 ธันวาคม 2557 คณะกรรมการตรวจสอบ ประกอบด้วยกรรมการจำนวน 3 ท่าน มีดังนี้

รายชื่อ	ตำแหน่ง
1. นายพินิจ วุฒิพันธุ์	ประธานกรรมการตรวจสอบ
2. นายสมชาย ศิริโรจน์วิสุทธิ์	กรรมการตรวจสอบ
3. นางรัชนิกร จินตกานนท์	กรรมการตรวจสอบ

นางสุพรรณิ คัมไพศรีนคร : เลขานุการคณะกรรมการตรวจสอบ

ขอบเขตอำนาจหน้าที่ของคณะกรรมการตรวจสอบ

1. สอบทานให้บริษัทฯ มีการรายงานทางการเงินอย่างถูกต้องและเพียงพอ
2. สอบทานให้บริษัทฯ มีระบบการควบคุมภายใน (internal control) และระบบการตรวจสอบภายใน (internal audit) ที่เหมาะสมและมีประสิทธิภาพ และพิจารณาความเป็นอิสระของหน่วยงานตรวจสอบภายใน
3. สอบทานให้บริษัทฯ ปฏิบัติตามกฎหมายว่าด้วยหลักทรัพย์และตลาดหลักทรัพย์ ตลอดจนให้ความเห็นชอบในการพิจารณาแต่งตั้งโยกย้าย เลิกจ้าง ประเมินผลการปฏิบัติงานประจำปีของหัวหน้าหน่วยงานตรวจสอบภายใน หรือหน่วยงานอื่นใดที่รับผิดชอบเกี่ยวกับการตรวจสอบภายใน

- ข้อกำหนดของตลาดหลักทรัพย์ และกฎหมายที่เกี่ยวข้องกับธุรกิจของบริษัทฯ
4. พิจารณา คัดเลือก เสนอแต่งตั้งบุคคลซึ่งมีความเป็นอิสระ เพื่อทำหน้าที่เป็นผู้สอบบัญชีของบริษัทฯ และเสนอคำตอบแทนของบุคคลดังกล่าว รวมทั้งเข้าร่วมประชุมกับผู้สอบบัญชี โดยไม่มีฝ่ายจัดการเข้าร่วมประชุมด้วยอย่างน้อยปีละ 1 ครั้ง
 5. พิจารณารายการที่เกี่ยวข้องกันหรือรายการที่อาจมีความขัดแย้งทางผลประโยชน์ ให้เป็นไปตามกฎหมาย และข้อกำหนดของตลาดหลักทรัพย์ ทั้งนี้เพื่อให้มั่นใจว่ารายการดังกล่าวสมเหตุสมผลและเป็นประโยชน์สูงสุดต่อบริษัทฯ
 6. จัดทำรายงานของคณะกรรมการตรวจสอบ โดยเปิดเผยไว้ในรายงานประจำปีของบริษัทฯ ซึ่งรายงานดังกล่าวต้องลงนามโดยประธานคณะกรรมการตรวจสอบ และเป็นไปตามหลักเกณฑ์ที่ตลาดหลักทรัพย์ฯ กำหนดไว้
 7. สอบทาน และรายงานผลการสอบของบริษัทฯ ต่อคณะกรรมการบริษัท เพื่อให้มั่นใจว่าการบริหารความเสี่ยง และกระบวนการของ
 - บริษัทฯ ได้รับการประเมินประสิทธิภาพ และประสิทธิผลอย่างสม่ำเสมอและเสนอแนะการปรับปรุงให้ทันสมัยอยู่เสมอ
 8. สอบทานความถูกต้อง และประสิทธิผลของเทคโนโลยีสารสนเทศที่เกี่ยวข้องกับรายงานการเงิน และการควบคุมภายใน สอบทานระบบบริหารความเสี่ยง
 9. สอบทานแผนงานตรวจสอบภายในของบริษัทฯ ตามวิธีการและมาตรฐานที่ยอมรับโดยทั่วไป
 10. พิจารณาทบทวนและปรับปรุงกฎบัตรคณะกรรมการตรวจสอบ และกฎบัตรของหน่วยงานตรวจสอบภายใน
 11. คณะกรรมการตรวจสอบ อาจแสวงหาความเห็นที่เป็นอิสระจากที่ปรึกษาทางวิชาชีพอื่นใด เมื่อเห็นว่าจำเป็นด้วยค่าใช้จ่ายของบริษัทฯ โดยความเห็นชอบของคณะกรรมการบริษัท ทั้งนี้การดำเนินการข้างให้เป็นไปตามระเบียบข้อกำหนดของบริษัทฯ
 12. ปฏิบัติการอื่นใดตามที่คณะกรรมการของบริษัทฯ มอบหมายด้วยความเห็นชอบจากคณะกรรมการตรวจสอบ

คณะกรรมการสรรหา และพิจารณาคำตอบแทน

ณ วันที่ 31 ธันวาคม 2557 คณะกรรมการสรรหาและพิจารณาคำตอบแทน ประกอบด้วยกรรมการจำนวน 3 ท่าน มีดังนี้

รายชื่อ	ตำแหน่ง
1. นายพินิจ วุฒิพันธุ์	ประธานคณะกรรมการสรรหาและพิจารณาคำตอบแทน
2. นายสมชาย สิริโรจน์วิสุทธิ์	กรรมการสรรหาและพิจารณาคำตอบแทน
3. นางรัชนิกร จินตกานนท์	กรรมการสรรหาและพิจารณาคำตอบแทน

ขอบเขตอำนาจหน้าที่ของคณะกรรมการสรรหา และพิจารณาคำตอบแทน

1. พิจารณาคำตอบแทนกรรมการ และผู้จัดการใหญ่ เพื่อเสนอคณะกรรมการบริษัทฯ
2. สรรหากรรมการ และผู้จัดการใหญ่ เพื่อเสนอคณะกรรมการบริษัทฯ
3. เรื่องอื่นๆ ที่คณะกรรมการบริษัทฯ มอบหมาย

คณะผู้บริหาร

ณ วันที่ 31 ธันวาคม 2557 ผู้บริหารของบริษัทฯ มีจำนวน 4 ท่าน มีดังนี้

รายชื่อ	ตำแหน่ง
1. นายสุวินัย สุวรรณศิริกุล	รักษาการผู้จัดการใหญ่
2. นางสุพรรณิ ดันไชยศรีนคร	ผู้จัดการทั่วไปสายบริหาร และการเงิน
3. นายวสันต์ ชื้อตรง	ผู้จัดการทั่วไปสายโรงงาน
4. นางสาวกัลยา คล้ายทอง	ผู้จัดการทั่วไปสายพัฒนาธุรกิจ

- นายสุวินัย สุวรรณศิริกุล ได้รับการแต่งตั้งเป็นรักษาการผู้จัดการใหญ่ เมื่อวันที่ 9 มิถุนายน 2557

ขอบเขตอำนาจหน้าที่ของผู้จัดการใหญ่

ผู้จัดการใหญ่ มีอำนาจและหน้าที่เกี่ยวกับการบริหารกิจการบริษัทฯ ตามที่คณะกรรมการจะมอบหมาย และจะต้องบริหารบริษัทฯ ตามแผนงานหรืองบประมาณที่ได้รับอนุมัติจากคณะกรรมการอย่างเคร่งครัด ซื่อสัตย์สุจริตและระมัดระวังรักษาผลประโยชน์ของบริษัทฯ และผู้ถือหุ้นอย่างดีที่สุด อำนาจหน้าที่ของผู้จัดการใหญ่ให้รวมถึงเรื่องหรือกิจการต่างๆ ดังต่อไปนี้ด้วย

1. ดำเนินกิจการ และ/หรือ บริหารงานประจำวันของบริษัทฯ
2. บรรจุ แต่งตั้ง เลื่อนตำแหน่งพนักงาน ปรับเงินเดือนพนักงาน ซึ่งผ่านความเห็นชอบตามรายงานตามระเบียบที่คณะกรรมการกำหนด
3. พิจารณาอนุมัติการซื้อสินทรัพย์ถาวรมูลค่าไม่เกิน 10,000,000 บาท (สิบล้านบาท) ทั้งนี้ ต้องเป็นไปตามข้อบังคับของสำนักงานกำกับตลาดทุนในเรื่องเกี่ยวกับการได้มาหรือจำหน่ายไป

ซึ่งสินทรัพย์ของบริษัทจดทะเบียน หรือรายการที่เกี่ยวข้องกันหรือถูกระเบียบของหน่วยงานที่เกี่ยวข้อง

4. ดำเนินการให้มีการจัดทำ และส่งมอบนโยบายทางธุรกิจของบริษัทฯ รวมถึงแผนงานและงบประมาณต่อคณะกรรมการ เพื่อขออนุมัติ และมีหน้าที่รายงานความก้าวหน้าตามแผนและงบประมาณที่ได้รับอนุมัติดังกล่าวต่อคณะกรรมการใน ทุกๆ 3 เดือน
5. ดำเนินการหรือปฏิบัติงานให้เป็นไปตามนโยบาย แผนงาน และงบประมาณที่ได้รับอนุมัติจากคณะกรรมการ ทั้งนี้ การใช้อำนาจของผู้จัดการใหญ่ว่ากล่าวข้างต้นไม่สามารถกระทำได้ หากผู้จัดการใหญ่อาจมีส่วนได้เสียหรืออาจมีความขัดแย้งทางผลประโยชน์ในลักษณะใดๆ กับบริษัทฯ ในการใช้อำนาจดังกล่าว

การสรรหากรรมการและผู้บริหาร

บริษัทฯ มีคณะกรรมการสรรหาและพิจารณาคำตอบแทนโดยเฉพาะ ทั้งนี้บุคคลที่จะได้รับการแต่งตั้งให้ดำรงตำแหน่งกรรมการและผู้บริหารของบริษัทฯ จะต้องมีความคุณสมบัติครบตามมาตรา 68 แห่งพระราชบัญญัติบริษัทมหาชนจำกัด พ.ศ. 2535 และข้อบังคับของบริษัทฯ และไม่มีลักษณะต้องห้ามตามประกาศคณะกรรมการกำกับ

หลักทรัพย์และตลาดหลักทรัพย์เกี่ยวกับเรื่อง การขออนุญาต และการอนุญาตให้เสนอขายหุ้นที่ออกใหม่ฉบับลงวันที่ 12 ธันวาคม 2551 โดยการคัดเลือกจะดำเนินการดังนี้

องค์ประกอบและการแต่งตั้งคณะกรรมการบริษัท

คณะกรรมการของบริษัทฯ ต้องมีจำนวนไม่น้อยกว่า 5 คน และไม่เกินกว่า 15 คน เลือกตั้งโดยที่ประชุมผู้ถือหุ้น และกรรมการไม่น้อยกว่ากึ่งหนึ่งของจำนวนกรรมการทั้งหมดต้องมีถิ่นที่อยู่ในประเทศไทย ทั้งนี้ ข้อบังคับของบริษัทฯ กำหนดให้ที่ประชุมผู้ถือหุ้นเลือกตั้งกรรมการตามหลักเกณฑ์และวิธีการต่อไปนี้

- (1) ผู้ถือหุ้นคนหนึ่งจะมีคะแนนเสียงเท่ากับหนึ่งหุ้นต่อหนึ่งเสียง
- (2) ผู้ถือหุ้นแต่ละคนจะใช้คะแนนเสียงที่มีอยู่ทั้งหมดตาม (1) เลือกตั้งบุคคลเดียว หรือหลายคนเป็นกรรมการก็ได้ แต่จะแบ่งคะแนนเสียงให้แก่ผู้ใดมากที่สุดเพียงคนเดียวไม่ได้
- (3) บุคคลที่ได้รับคะแนนสูงสุดตามลำดับลงมาเป็นผู้ได้รับเลือกเป็นกรรมการเท่าจำนวนกรรมการที่จะพึงมีหรือจะพึงเลือกตั้งในครั้งนั้น ในกรณีที่บุคคลซึ่งได้รับการเลือกตั้งในลำดับถัดลงมามีคะแนนเสียงเท่ากันเกินจำนวนกรรมการที่จะพึงมี ให้ประธานที่ประชุมเป็นผู้ออกเสียงชี้ขาด

เมื่อมีการประชุมสามัญประจำปีทุกครั้ง ให้กรรมการออกจากตำแหน่งจำนวนหนึ่งในสามของจำนวนกรรมการในขณะนั้น ถ้าจำนวนกรรมการจะแบ่งออกให้ตรงเป็นสามส่วนไม่ได้ ก็ให้ออกโดยจำนวนใกล้เคียงกับส่วนหนึ่งในสาม กรรมการซึ่งพ้นจากตำแหน่งอาจได้รับเลือกให้กลับเข้ามารับตำแหน่งอีกก็ได้

กรรมการผู้มีอำนาจลงนามผูกพันบริษัทฯ คือ กรรมการสองคน ลงลายมือชื่อ และประทับตราสำคัญของบริษัทฯ

องค์ประกอบและการแต่งตั้งคณะกรรมการตรวจสอบ

คณะกรรมการบริษัทฯ เป็นผู้แต่งตั้งคณะกรรมการตรวจสอบ โดยแต่งตั้งบุคคลอย่างน้อย 3 คนและมีวาระการดำรงตำแหน่ง 3 ปี โดยบุคคลดังกล่าว ต้องที่มีคุณสมบัติครบถ้วนตามประกาศของคณะกรรมการกำกับหลักทรัพย์และตลาดหลักทรัพย์และตามประกาศของตลาดหลักทรัพย์แห่งประเทศไทย

ค่าตอบแทนกรรมการบริษัท

ค่าตอบแทนที่เป็นตัวเงิน

ปี 2556 ค่าตอบแทนกรรมการบริษัทฯ รวม 9 ราย เท่ากับ 1.75 ล้านบาท โดยเป็นค่าตอบแทนในรูปเบี้ยประชุมและบำเหน็จกรรมการซึ่งแปรตามผลการดำเนินงานของบริษัทฯ

ค่าตอบแทนผู้บริหารรวม 4 ราย จำนวน 10.23 ล้านบาท โดยเป็นค่าตอบแทนในรูปเงินเดือน และโบนัสซึ่งแปรตามผลการดำเนินงานของบริษัทฯ

ปี 2557 ค่าตอบแทนกรรมการบริษัทฯ รวม 10 ราย เท่ากับ 3.82 ล้านบาท โดยเป็นค่าตอบแทนในรูปเบี้ยประชุมและบำเหน็จกรรมการซึ่งแปรตามผลการดำเนินงานของบริษัทฯ

ค่าตอบแทนผู้บริหารรวม 4 ราย จำนวน 12.36 ล้านบาท โดยเป็นค่าตอบแทนในรูปเงินเดือน และโบนัสซึ่งแปรตามผลการดำเนินงานของบริษัทฯ

โดยค่าตอบแทนกรรมการบริษัท ประจำปี 2557 เป็นรายบุคคลมีรายละเอียดดังนี้

หน่วย : บาท

รายชื่อ	ตำแหน่ง	คณะกรรมการ บริษัท	คณะกรรมการ ตรวจสอบ	คณะกรรมการสรรหาและ พิจารณาค่าตอบแทน
1. นายสังจา เชนธรรมนุกูล	ประธานกรรมการ	510,000	-	-
2. นายสุวินัย สุวรรณหิรัญกุล	กรรมการ ร.ก.ผู้จัดการใหญ่	342,500	-	-
3. นายศุภพงศ์ กฤษณกาญจน์	กรรมการ	337,500	-	-
4. นายสุทัศน์ ชันเจริญสุข	กรรมการ	332,500	-	-
5. นายอานุภาพ จามิกรณ์	กรรมการ	335,000	12,500	37,500
6. นายพิพิธ พิชัยศรทัต	กรรมการ	345,000	10,000	30,000
7. ดร.รักไทย บุรพภาค ^(*)	กรรมการอิสระ	290,000	-	-
8. นายพินิจ วุฒิพันธุ์ ^(*)	กรรมการอิสระ ประธานกรรมการตรวจสอบ กรรมการสรรหาและ พิจารณาค่าตอบแทน	290,000	70,000	-
9. นายสมชาย สิริโรจน์วิสุทธิ์ ^(*)	กรรมการอิสระ กรรมการตรวจสอบ กรรมการสรรหาและ พิจารณาค่าตอบแทน	290,000	60,000	-
10. นางรัชนิกร จินตกานนท์ ^(*)	กรรมการอิสระ กรรมการตรวจสอบ กรรมการสรรหาและ พิจารณาค่าตอบแทน	290,000	60,000	-

กรรมการที่ลาออกระหว่างปี 2557

1. นายเชิดศักดิ์ กู้เกียรตินันท์	กรรมการอิสระ กรรมการตรวจสอบ กรรมการสรรหาและ พิจารณาค่าตอบแทน	32,500	-	-
2. นายธนศ พานิชชีวะ	กรรมการ	142,500	-	-
รวมเป็นเงินทั้งสิ้น		3,537,500	212,500	67,500

หมายเหตุ : ^(*) ได้รับการแต่งตั้งเป็นกรรมการบริษัท ตามมติที่ประชุมสามัญผู้ถือหุ้น ประจำปี 2557 เมื่อวันที่ 21 เมษายน 2557

ค่าตอบแทนอื่นๆ

- ในปี 2556 ผู้บริหารรวม 4 ราย (ไม่รวมกรรมการอิสระ) ได้รับเงินสมทบกองทุนสำรองเลี้ยงชีพ จำนวน 0.26 ล้านบาท
- ในปี 2557 ผู้บริหารรวม 4 ราย (ไม่รวมกรรมการอิสระ) ได้รับเงินสมทบกองทุนสำรองเลี้ยงชีพ จำนวน 0.29 ล้านบาท

การกำกับดูแลกิจการ

บริษัทฯ ได้ตระหนักถึงความสำคัญของการปฏิบัติตามนโยบายการกำกับดูแลกิจการที่ดีอย่างต่อเนื่อง ทั้งนี้เพื่อความโปร่งใสในการดำเนินงานของบริษัทฯ ทุกระดับชั้นทั้งในส่วนของพนักงานระดับปฏิบัติงาน ผู้บริหาร ตลอดจนคณะกรรมการ ซึ่งเป็นพื้นฐานสำคัญในการปรับปรุงประสิทธิภาพ และเพิ่มประสิทธิภาพในการประกอบกิจการของบริษัทฯ เพื่อประโยชน์ในระยะยาวของผู้ถือหุ้น ลูกค้า นักลงทุน และสาธารณชนทั่วไป ซึ่งหลักการกำกับดูแลกิจการที่ดีของบริษัทฯ ครอบคลุมหลักการ 5 หมวด ดังนี้

1) สิทธิของผู้ถือหุ้น

ผู้ถือหุ้น : สิทธิและความเท่าเทียมกันของผู้ถือหุ้น

คณะกรรมการของบริษัทฯ ได้ตระหนักถึงความสำคัญในการกำกับดูแลกิจการที่ดี การมีมาตรฐานที่เป็นสากล และความสอดคล้องกับนโยบายของตลาดหลักทรัพย์แห่งประเทศไทย รวมทั้งความสำคัญต่อสิทธิของผู้ถือหุ้น และได้ส่งเสริมให้ผู้ถือหุ้นได้ใช้สิทธิของตน โดยได้จัดตั้งคณะกรรมการตรวจสอบเพื่อช่วยกำกับดูแลกิจการในด้านต่างๆ เพื่อสนับสนุนวัฒนธรรมองค์กร และจรรยาบรรณในการดำเนินธุรกิจที่ดี คณะกรรมการบริษัทฯ มีความเชื่อมั่นเป็นอย่างยิ่งว่า กระบวนการกำกับดูแลกิจการที่ดี จะช่วยส่งเสริมผลการดำเนินงานของบริษัทฯ และเป็นหัวใจในการบรรลุเป้าหมายพื้นฐานที่สำคัญอย่างหนึ่ง อันจะส่งผลให้เกิดการเพิ่มมูลค่าสูงสุดแก่ผู้ถือหุ้น คุณค่าที่บริษัทฯ มุ่งหวังและคาดหวังให้กรรมการ และพนักงานทุกคนถือปฏิบัติในทุกภารกิจได้แก่

- การปฏิบัติงานด้วยความรู้ความสามารถอย่างมืออาชีพด้วยความซื่อสัตย์ และมีคุณธรรม
- การสร้างความสามัคคีในการทำงานร่วมกัน
- การยึดมั่นในหลักการของระเบียบวินัย การปฏิบัติงานที่ดีเพื่อช่วยพัฒนา บริษัทฯ ประเทศชาติ และสังคมโดยรวม

- การมีปฏิสัมพันธ์ร่วมกัน และมีความพร้อมในการตอบสนองต่อทุกสถานการณ์

ในการจัดประชุมสามัญผู้ถือหุ้น บริษัทฯ ได้กำหนดที่จะจัดส่งหนังสือเชิญประชุมพร้อมเอกสารประกอบก่อนการประชุมล่วงหน้าอย่างน้อย 7 วัน ก่อนวันประชุมผู้ถือหุ้น เพื่อให้เป็นตามระยะเวลาขั้นต่ำที่กฎหมายกำหนด นอกจากนี้บริษัทฯ มีนโยบายที่จะปฏิบัติต่อผู้ถือหุ้นทุกรายอย่างเท่าเทียมกัน ผู้ถือหุ้นสามารถใช้สิทธิออกเสียงลงคะแนนได้อย่างเป็นอิสระในการเลือกคณะกรรมการบริษัท การลงมติ การแสดงความคิดเห็นและการตั้งคำถามใดๆ ต่อที่ประชุม ตามระเบียบวาระการประชุม และเรื่องที่เสนอ ผู้ถือหุ้นทุกรายมีสิทธิและความเท่าเทียมกันในการรับทราบสารสนเทศที่ถูกต้อง ทันต่อเหตุการณ์ เปิดเผยครบถ้วน และสามารถตรวจสอบข้อมูลต่างๆ ได้ รวมทั้งบริษัทฯ มีนโยบายที่จะเพิ่มทางเลือกให้กับผู้ถือหุ้น โดยให้กรรมการอิสระเป็นผู้รับมอบฉันทะจากผู้ถือหุ้น ในกรณีที่ผู้ถือหุ้นไม่สามารถเข้าร่วมประชุมได้

2) การปฏิบัติต่อผู้ถือหุ้นอย่างเท่าเทียมกัน

บริษัทฯ มีนโยบายที่จะปฏิบัติต่อผู้ถือหุ้นทุกรายอย่างเท่าเทียมกัน ผู้ถือหุ้นสามารถใช้สิทธิออกเสียงลงคะแนนได้อย่างเป็นอิสระในการเลือกคณะกรรมการบริษัท การลงมติ การแสดงความคิดเห็น และการตั้งคำถามใดๆ ต่อที่ประชุม ตามระเบียบวาระการประชุม และเรื่องที่เสนอ ผู้ถือหุ้นทุกรายมีสิทธิ และความเท่าเทียมกันในการรับทราบสารสนเทศที่ถูกต้อง ทันต่อเหตุการณ์ เปิดเผยครบถ้วน และสามารถตรวจสอบข้อมูลต่างๆ ได้ รวมทั้งบริษัทฯ มีนโยบายที่จะเพิ่มทางเลือกให้กับผู้ถือหุ้นโดยให้กรรมการอิสระเป็นผู้รับมอบฉันทะจากผู้ถือหุ้น ในกรณีที่ผู้ถือหุ้นไม่สามารถเข้าร่วมประชุมได้

ตลอดการดำเนินงานที่ผ่านมา คณะกรรมการบริษัท และฝ่ายบริหาร ได้พิจารณาจัดปัญหาความขัดแย้งทางผลประโยชน์อย่างรอบคอบด้วยความซื่อสัตย์ สุจริต มีเหตุผล และเป็นอิสระภายใต้กรอบจริยธรรมที่ดี

เพื่อผลประโยชน์ของบริษัทฯ โดยรวมเป็นสำคัญ เพื่อให้
เกิดความโปร่งใส และป้องกันการแสวงหา
ผลประโยชน์ส่วนตน บริษัทฯ อยู่ระหว่างร่างคำสั่งเพื่อ
ถือปฏิบัติในการห้ามกรรมการ ผู้บริหาร และพนักงาน
ระดับปฏิบัติงาน ใช้อำนาจภายในของบริษัทฯ และบริษัท
ในเครือที่มีสาระสำคัญ และยังมีได้เปิดเผยต่อ
สาธารณชนเพื่อประโยชน์ของตนเอง หรือผู้อื่น
นอกจากนี้หากมีการทำรายการที่เกี่ยวข้องกับบริษัทฯ
จะปฏิบัติตามหลักเกณฑ์ และวิธีการตามที่ประกาศของ
ตลาดหลักทรัพย์แห่งประเทศไทย

ความขัดแย้งทางผลประโยชน์

ตลอดการดำเนินงานที่ผ่านมา คณะกรรมการ
บริษัทฯ และฝ่ายบริหาร ได้พิจารณาจัดปัญหาความ
ขัดแย้งทางผลประโยชน์อย่างรอบคอบด้วยความซื่อสัตย์
สุจริต มีเหตุผล และเป็นอิสระภายใต้กรอบจริยธรรมที่ดี
เพื่อผลประโยชน์ของบริษัทฯ โดยรวมเป็นสำคัญ เพื่อให้
เกิดความโปร่งใส และป้องกันการแสวงหา
ผลประโยชน์ส่วนตน บริษัทฯ อยู่ระหว่างร่างคำสั่งเพื่อ
ถือปฏิบัติในการห้ามกรรมการ ผู้บริหาร และพนักงาน
ระดับปฏิบัติงาน ใช้อำนาจภายในของบริษัทฯ และบริษัท
ในเครือที่มีสาระสำคัญ และยังมีได้เปิดเผยต่อ
สาธารณชนเพื่อประโยชน์ของตนเอง หรือผู้อื่น
นอกจากนี้หากมีการทำรายการที่เกี่ยวข้องกับบริษัทฯ
จะปฏิบัติตามหลักเกณฑ์ และวิธีการตามที่ประกาศของ
ตลาดหลักทรัพย์แห่งประเทศไทย

3) บทบาทของผู้มีส่วนได้เสีย

สิทธิของผู้มีส่วนได้เสียกลุ่มต่างๆ

บริษัทฯ ได้ให้ความสำคัญต่อสิทธิของผู้มีส่วนได้
เสียทุกกลุ่ม ไม่ว่าจะเป็นผู้มีส่วนได้เสียภายใน ได้แก่
พนักงาน และผู้บริหารของบริษัทฯ และบริษัทย่อย
หรือผู้มีส่วนได้เสียภายนอก ได้แก่ คู่แข่ง เจ้าหนี้ ภาครัฐ
และหน่วยงานอื่นๆ ที่เกี่ยวข้อง โดยบริษัทฯ ปฏิบัติตาม
ข้อกำหนดของกฎหมายและกฎระเบียบต่างๆ ที่เกี่ยวข้อง
เพื่อให้สิทธิของผู้มีส่วนได้เสียเหล่านี้ได้รับการดูแลอย่าง

ดี ในปี 2557 บริษัทฯ ยังคงให้ความสำคัญกับบทบาท
ของผู้มีส่วนได้เสียของบริษัทอย่างสม่ำเสมอ ดังนี้

ผู้ถือหุ้น: บริษัทฯ เคารพสิทธิและปฏิบัติต่อผู้ถือ
หุ้นอย่างเท่าเทียม เช่น สิทธิในการเข้า
ประชุมผู้ถือหุ้นและออกเสียงลงคะแนน
สิทธิในการแสดงความคิดเห็นอย่างเป็น
อิสระในที่ประชุมผู้ถือหุ้น พร้อมกับ
สิทธิผู้ถือหุ้นในการเสนอแนะข้อคิดเห็น
ต่างเกี่ยวกับการดำเนินธุรกิจของบริษัท
ในฐานะเจ้าของบริษัทผ่านกรรมการ
อิสระ

พนักงาน: บริษัทฯ ให้ความสำคัญกับพนักงานโดย
ถือว่าเป็นทรัพยากรที่มีคุณค่า พร้อมทั้ง
สนับสนุน การพัฒนาความรู้และ
ศักยภาพของพนักงาน โดยให้มีการ
อบรมทักษะ และเปิดโอกาสในการ
เรียนรู้แก่พนักงานทุกคนเพื่อพัฒนา
ตนเอง และให้การก้าวหน้าในสายอาชีพ
ของตนไปพร้อมกับบริษัท และบริษัทยัง
มีระบบการประเมินผลของพนักงานที่
ทำให้สิ่งที่พนักงานให้ความสำคัญกับ
เป้าหมายของบริษัทให้เป็นในทิศทาง
เดียวกัน รวมทั้งเพื่อให้ความมั่นใจว่า
ความสำเร็จของธุรกิจนั้นเป็นไปเพื่อ
ผลประโยชน์ร่วมกัน

ลูกค้า: บริษัทฯ คำนึงถึงความพึงพอใจสูงสุด
ของลูกค้าเป็นสำคัญ บริษัทฯ มุ่งมั่นที่จะ
ให้ลูกค้าได้รับสินค้าและบริการที่มี
คุณภาพ และราคาที่เป็นธรรม ตลอดจน
มุ่งพัฒนาและรักษาสัมพันธภาพที่ยั่งยืน
เพื่อสร้างความผูกพันแก่ลูกค้า

คู่ค้า: บริษัทฯ ปฏิบัติตามกรอบการแข่งขัน
ทางการค้าโดยสุจริต และมุ่งมั่นในการ
ปฏิบัติต่อคู่ค้าอย่างยุติธรรมและเสมอภาค
เพื่อสร้างความน่าเชื่อถือซึ่งกันและกัน

คู่แข่ง: บริษัทฯ ปฏิบัติตามกรอบการแข่งขันทาง

การดำเนินงานภายใต้กรอบกติกาของการแข่งขันที่ดี และไม่กระทำใดๆที่เป็นการละเมิดทรัพย์สินทางปัญญาหรือสิทธิของผู้แข่งขัน จะไม่ใช้การกระทำใดๆที่ไม่สุจริต เพื่อทำลายชื่อเสียงของผู้แข่งขัน หรือละเมิดความลับทางการค้าของผู้แข่งขัน

เจ้าหน้าที่: บริษัทฯ ยึดมั่นในการปฏิบัติตามเงื่อนไขสัญญาที่ได้ตกลงไว้อย่างสุจริต และเคร่งครัด และให้ความสำคัญกับเจ้าหน้าที่ต่างๆ เพื่อรักษาความสัมพันธ์กับเจ้าหน้าที่ โดยคำนึงถึงผลประโยชน์สูงสุดของบริษัท

ชุมชน สังคม บริษัทฯ ตระหนักถึงความรับผิดชอบต่อสภาพแวดล้อมของชุมชน สังคม และสิ่งแวดล้อม การอนุรักษ์สิ่งแวดล้อม โดยมุ่งสนับสนุนกิจกรรมเพื่อพัฒนาคุณภาพชีวิต และเสริมสร้างประโยชน์สุขของชุมชน สังคม และสิ่งแวดล้อม

4) การเปิดเผยข้อมูลและความโปร่งใส นโยบายการกำกับดูแลกิจการ

คณะกรรมการบริษัท ได้กำหนดนโยบายเกี่ยวกับการกำกับดูแลกิจการ โดยตระหนักถึงความสำคัญเนื่องจากเป็นประโยชน์ต่อการดำเนินธุรกิจของบริษัทฯ ให้มีความมั่นคงและเจริญเติบโตได้อย่างยั่งยืน ส่วนการกำหนดแนวทางในการดำเนินงานนั้น บริษัทฯ ให้ความสำคัญเรื่องการควบคุมภายในและการตรวจสอบภายใน โดยเฉพาะอย่างยิ่ง คณะกรรมการบริษัท ได้มีการประเมินความเพียงพอการควบคุมภายในร่วมกันเป็นประจำทุกปีตั้งแต่ปี 2546 เป็นต้นมาและมีการกำกับการดำเนินงานของฝ่ายบริหาร โดยกำหนดให้คณะกรรมการบริหารดำเนินธุรกิจตามนโยบายอย่างมีประสิทธิภาพเพื่อให้บริษัทได้ปฏิบัติตามหลักการการ

กำกับดูแลกิจการที่ดี ตามแนวทางของตลาดหลักทรัพย์แห่งประเทศไทย

นอกจากนี้ บริษัทฯ ยังได้เปิดเผยข้อมูลครบถ้วนตามแนวทางของตลาดหลักทรัพย์แห่งประเทศไทย ซึ่งมีการรายงานไว้ทั้งภาษาไทยและภาษาอังกฤษผ่านทาง Website ของบริษัทฯ

รายงานของคณะกรรมการ

คณะกรรมการบริษัทเป็นผู้รับผิดชอบต่อการเงินรวมของบริษัทฯ และบริษัทย่อย และสารสนเทศทางการเงินที่ปรากฏในรายงานประจำปี และจัดให้มีระบบควบคุมภายในที่มีประสิทธิภาพ เพื่อให้มั่นใจได้ว่าการบันทึกข้อมูลทางบัญชีมีความถูกต้อง ครบถ้วน และเพียงพอที่จะดำรงรักษาไว้ซึ่งทรัพย์สินทำให้ทราบจุดอ่อน และสามารถป้องกันไม่ให้เกิดการทุจริตหรือดำเนินการที่ผิดปกติดังมีสาระสำคัญ

ความสัมพันธ์กับผู้ลงทุน

ภายหลังบริษัทฯ เข้าจดทะเบียนในตลาดหลักทรัพย์ บริษัทฯ ได้แต่งตั้งให้นางสุพรรณิ ดันไชยศรีนคร ผู้จัดการสำนักผู้จัดการใหญ่ เป็นผู้ดูแลงานนักลงทุนสัมพันธ์ เพื่อดูแลเรื่องการเปิดเผยข้อมูลที่มีความถูกต้องครบถ้วน โปร่งใสและทั่วถึง ทั้งรายงานข้อมูลทางการเงินและข้อมูลทั่วไป ตลอดจนข้อมูลสำคัญที่มีผลกระทบต่อราคาหลักทรัพย์ของ บริษัทฯ โดยเผยแพร่ข้อมูลสารสนเทศของบริษัทฯ ต่อนักลงทุนและสาธารณชนผ่านช่องทางต่างๆ คือ ตลาดหลักทรัพย์แห่งประเทศไทย (แบบแสดงรายการข้อมูลประจำปี (แบบ 56-1), รายงานประจำปี (แบบ 56-2), สื่ออิเล็กทรอนิกส์ (SCP Client)) หนังสือพิมพ์, นิตยสาร, โทรทัศน์, เว็บไซต์บริษัทฯ, วารสารผู้ถือหุ้นสัมพันธ์, การพบปะให้สัมภาษณ์, การเดินทางไปพบนักลงทุนทั้งในประเทศและนักลงทุนต่างประเทศที่มาพบ และจัดประชุมนักวิเคราะห์หลักทรัพย์

5) ความรับผิดชอบของคณะกรรมการ

ภาวะผู้นำและวิสัยทัศน์

คณะกรรมการของบริษัทฯ ประกอบด้วย กรรมการที่มีความรู้ ความสามารถ และประสบการณ์ในการดำเนินธุรกิจทำหน้าที่กำหนดนโยบาย วิสัยทัศน์ กลยุทธ์ เป้าหมาย การกิจ แผนธุรกิจ และงบประมาณของบริษัทฯ ตลอดจนกำกับดูแลให้ฝ่ายจัดการบริหารงานให้เป็นไปตามนโยบายที่กำหนดไว้อย่างมีประสิทธิภาพ และประสิทธิผล ภายใต้กรอบของกฎหมาย วัตถุประสงค์ ข้อบังคับของบริษัทฯ และมติที่ประชุมผู้ถือหุ้น ด้วยความรับผิดชอบ ซื่อสัตย์สุจริตระมัดระวังตามหลักการข้อพึงปฏิบัติที่ดี เพื่อเพิ่มมูลค่าทางเศรษฐกิจสูงสุดให้แก่กิจการ และความมั่นคงสูงสุดให้แก่ผู้ถือหุ้น นอกจากนี้บริษัทฯ ได้ให้ความสำคัญเป็นอย่างยิ่งต่อระบบการควบคุมภายใน การตรวจสอบภายใน และมาตรการบริหารความเสี่ยงที่เหมาะสม ตลอดจนการมีระบบการสอบทานเพื่อให้การดำเนินงานเป็นไปตามข้อกฎหมาย และมีการควบคุมที่ดี เพื่อให้ระบบการควบคุมภายในมีประสิทธิภาพและเกิดประสิทธิผลสูงสุดต่อบริษัทฯ นอกจากนี้คณะกรรมการเป็นผู้พิจารณาการกำหนดและแยกบทบาทหน้าที่ และความรับผิดชอบระหว่างคณะกรรมการ คณะกรรมการตรวจสอบ คณะกรรมการบริหาร และผู้จัดการใหญ่อย่างชัดเจน

จริยธรรมธุรกิจ

บริษัทฯ ยึดมั่นในการกระทำในสิ่งที่ถูกต้อง เป็นแนวทางการดำเนินธุรกิจของบริษัทฯ กรรมการ ผู้บริหาร และพนักงานทุกคน และบริษัทฯ มีภาระหน้าที่ร่วมกันในการปฏิบัติหน้าที่ด้วยความซื่อสัตย์สุจริต ภายใต้กรอบของกฎหมาย และภายใต้ขอบเขตความรับผิดชอบของตน รวมทั้งใช้วิจารณญาณอย่างรอบคอบในการตัดสินใจทำการค้า และปฏิบัติตนต่อผู้อื่น ละเว้นการกระทำใดๆ ที่จะก่อให้เกิดความเสี่ยงต่อความเสียหายแก่บริษัทฯ และส่วนรวม แม้ว่าการกระทำดังกล่าวดูเหมือนว่าจะช่วยเกื้อกูลธุรกิจแก่บริษัทฯ ทั้งนี้บริษัทฯ อยู่ระหว่างการจัดทำร่างจรรยาบรรณพนักงาน

และจรรยาบรรณในการดำเนินธุรกิจเพื่อให้พนักงานได้ถือปฏิบัติ

การถ่วงดุลของคณะกรรมการ

คณะกรรมการบริษัทมีจำนวน 10 ท่าน ประกอบด้วย

- กรรมการที่ไม่ได้เป็นผู้บริหาร จำนวน 4 ท่าน
- กรรมการที่เป็นอิสระ จำนวน 4 ท่าน คิดเป็นร้อยละ 40 ของกรรมการทั้งหมด

การรวม หรือแยกตำแหน่ง

ประธานกรรมการไม่เป็นบุคคลเดียวกันกับผู้จัดการใหญ่ของบริษัทฯ เพื่อให้เกิดการถ่วงดุล และการสอบทานการบริหารงาน และโครงสร้างคณะกรรมการของบริษัทฯ ประกอบด้วยกรรมการที่ไม่ได้เป็นผู้บริหาร และกรรมการอิสระมากกว่ากึ่งหนึ่งของคณะกรรมการทั้งหมด

คำตอบแทนของ กรรมการ และผู้บริหาร

บริษัทฯ ได้กำหนดนโยบายการให้คำตอบแทนกรรมการ และผู้บริหารไว้อย่างชัดเจน ทั้งนี้การพิจารณาคำตอบแทนของกรรมการให้อยู่ในอำนาจอนุมัติของที่ประชุมผู้ถือหุ้น ส่วนคำตอบแทนของผู้บริหารจะอยู่ในอำนาจอนุมัติของคณะกรรมการบริษัทฯ โดยการพิจารณาอนุมัติคำตอบแทนกรรมการและผู้บริหารดังกล่าวจะอยู่ในระดับเดียวกับอุตสาหกรรมซึ่งสูงพอที่จะดึงดูดและรักษากรรมการและผู้บริหารที่มีคุณสมบัติที่บริษัทฯ ต้องการ

การประชุมคณะกรรมการ

บริษัทฯ มีนโยบายจัดส่งหนังสือเชิญประชุมพร้อมเอกสารประกอบเพื่อให้กรรมการพิจารณา ก่อนการประชุมล่วงหน้าอย่างน้อย 7 วัน เพื่อให้เป็นไปตามระยะเวลาขั้นต่ำตามที่กฎหมายกำหนด ในปี 2557 คณะกรรมการมีการประชุมรวมทั้งสิ้น 8 ครั้งและ 8 ครั้งตามลำดับ และได้มีการจัดบันทึกการประชุมเป็นลายลักษณ์อักษร จัดเก็บรายงานการประชุมที่ผ่านการรับรอง

จากคณะกรรมการพร้อมให้กรรมการและผู้ที่เกี่ยวข้อง
ตรวจสอบได้

คณะอนุกรรมการ

คณะกรรมการบริษัทได้แต่งตั้งคณะอนุกรรมการเพื่อ
ช่วยในการกำกับดูแลกิจการของบริษัทฯ ดังนี้

- กรรมการตรวจสอบ มีวาระการดำรงตำแหน่ง
คราวละ 3 ปีประกอบด้วย กรรมการ 3 ท่าน
ทุกท่านเป็นกรรมการอิสระ
- คณะกรรมการสรรหาและพิจารณา
ค่าตอบแทน มีวาระการดำรงตำแหน่งคราวละ
3 ปี ประกอบด้วยกรรมการ 3 ท่าน ทุกท่านไม่
เป็นกรรมการบริหาร และผู้ทำหน้าที่เป็น
ประธานฯ ต้องเป็นกรรมการอิสระ

ระบบการควบคุมและการตรวจสอบภายใน

บริษัทฯ ได้กำหนดภาระหน้าที่อำนาจการ
ดำเนินการของผู้ปฏิบัติงาน และผู้บริหาร ไว้เป็นลาย
ลักษณ์อักษรอย่างชัดเจน มีการควบคุมดูแลการใช้
ทรัพย์สินของบริษัทฯ ให้เกิดประโยชน์ และมีการ
แบ่งแยกหน้าที่ผู้ปฏิบัติงาน ผู้ควบคุมและประเมินผล
ออกจากกัน เพื่อให้เกิดการถ่วงดุล และตรวจสอบ
ระหว่างกันอย่างเหมาะสม

บริษัทฯ มีสำนักตรวจสอบภายในทำหน้าที่
ตรวจสอบเพื่อให้มั่นใจว่าการปฏิบัติงานหลัก และ
กิจกรรมทางการเงินที่สำคัญของบริษัทฯ ได้ดำเนินการ
ตามแนวทางที่กำหนด และมีประสิทธิภาพ รวมถึง
ตรวจสอบการปฏิบัติตามกฎหมาย และข้อกำหนดที่
เกี่ยวข้องกับบริษัทฯ สำนักตรวจสอบภายในมีความเป็น
อิสระ สามารถทำหน้าที่ตรวจสอบ และถ่วงดุลได้อย่าง
เต็มที่ โดยสำนักตรวจสอบภายในสามารถรายงานผล
การตรวจสอบโดยตรงต่อคณะกรรมการตรวจสอบ

รายชื่อ	ตำแหน่ง	การเข้าร่วมประชุมของบริษัท ในปี 2557			
		คณะกรรมการ บริษัท	คณะกรรมการ ตรวจสอบ	คณะกรรมการสรร หาและพิจารณา ค่าตอบแทน	ประชุมผู้ถือหุ้น
		8 ครั้ง	4 ครั้ง	3 ครั้ง	1 ครั้ง
1. นายสัจจา เจริญมนกุล	ประธานกรรมการ	8/8	-	-	1/1
2. นายสุวินัย สุวรรณหิรัญกุล	กรรมการ ร.ก.ผู้จัดการใหญ่	7/8	-	-	1/1
3. นายสุภพงศ์ กฤษณกาญจน์	กรรมการ	6/8	-	-	1/1
4. นายสุทัศน์ ชันเจริญสุข	กรรมการ	5/8	-	-	1/1
5. นายอานูภาพ จามิกรณ์	กรรมการ	6/8	2/4	3/3	1/1
6. นายพิพิธ พิชัยศรีทัต	กรรมการ	8/8	4/4	3/3	1/1
7. นายเชิดศักดิ์ กู้เกียรติพันธ์ ⁽¹⁾	กรรมการอิสระ กรรมการตรวจสอบ กรรมการสรรหาและ พิจารณาค่าตอบแทน	1/8	-	-	1/1
8. นายธเนศ พานิชชีวะ ⁽²⁾	กรรมการ	2/8	-	-	1/1
9. ดร.รักไทย บุรพัภาค ^(*)	กรรมการอิสระ	4/8	-	-	1/1
10. นายพินิจ วุฒิพันธุ์ ^(*)	กรรมการอิสระ ประธานกรรมการตรวจสอบ กรรมการสรรหาและ พิจารณาค่าตอบแทน	4/8	3/4	-	1/1
11. นายสมชาย ศิริโรจน์วิสุทธิ์ ^(*)	กรรมการอิสระ กรรมการตรวจสอบ กรรมการสรรหาและ พิจารณาค่าตอบแทน	4/8	3/4	-	1/1
12. นางรัชนิกร จินตกานนท์ ^(*)	กรรมการอิสระ กรรมการตรวจสอบ กรรมการสรรหาและ พิจารณาค่าตอบแทน	4/8	3/4	-	1/1

หมายเหตุ : ⁽¹⁾ ได้ลาออกจากการเป็นกรรมการบริษัท เมื่อวันที่ 7 มีนาคม 2557

⁽²⁾ ได้ลาออกจากการเป็นกรรมการบริษัท เมื่อวันที่ 24 กรกฎาคม 2557

^(*) ได้รับการแต่งตั้งเป็นกรรมการบริษัท ตามมติที่ประชุมสามัญผู้ถือหุ้น ประจำปี 2557 เมื่อวันที่ 21 เมษายน 2557

การดูแลเรื่องการใช้ข้อมูลภายใน

บริษัทฯ ได้ดำเนินการแจ้งให้ผู้บริหารฝ่ายต่างๆ เข้าใจถึงภาระหน้าที่ในการรายงานการถือหลักทรัพย์ใน บริษัทฯ ของตนเอง คู่สมรส และบุตรที่ยังไม่บรรลุนิติ ภาวะ ตลอดจนรายงานการเปลี่ยนแปลงการถือ หลักทรัพย์ต่อสำนักงานคณะกรรมการกำกับหลักทรัพย์ และตลาดหลักทรัพย์ ตามมาตรา 59 และบทกำหนด

ลงโทษตามมาตรา 275 แห่งพระราชบัญญัติหลักทรัพย์ และตลาดหลักทรัพย์ พ.ศ. 2535

หากกรรมการ ผู้บริหาร และพนักงานของบริษัทฯ ฝ่าฝืนหรือและไม่ปฏิบัติตามนโยบายของบริษัทฯ ใน เรื่องการซื้อขายหลักทรัพย์โดยใช้ข้อมูลภายใน บริษัทฯ จะลงโทษทางวินัยกับกรรมการ ผู้บริหาร หรือพนักงาน ผู้นั้น โดยเริ่มตั้งแต่การตักเตือนเป็นหนังสือ ตัดค่าจ้าง พักงานชั่วคราวโดยไม่ได้รับค่าจ้าง หรืออาจจะให้ออกจากงาน ทั้งนี้ขึ้นอยู่กับความร้ายแรงของผิดนั้น

บุคลากร

1. จำนวนบุคลากร

จำนวนพนักงานทั้งหมดของบริษัทฯ และบริษัทย่อย ณ วันที่ 31 ธันวาคม 2557 รวมทั้งสิ้น 538 คน โดยแยกตาม สายงานหลักได้ดังนี้

ณ วันที่ 31 ธันวาคม 2556		ณ วันที่ 31 ธันวาคม 2557	
สายงานหลัก	จำนวน (คน)	สายงานหลัก	จำนวน (คน)
สายบริหารและการเงิน	27	สายบริหารและการเงิน	34
สายโรงงาน	17	สายโรงงาน	18
สายพัฒนาธุรกิจ	2	สายพัฒนาธุรกิจ	3
*อื่นๆ	1	*อื่นๆ	3
บริษัทย่อย	จำนวน (คน)	บริษัทย่อย	จำนวน (คน)
PTEC	504	PTEC	454
SAP	19	SAP	13
SPG	11	SPG	13
รวม	581	รวม	538

หมายเหตุ: * อื่นๆ หมายถึง พนักงานที่ไม่ได้สังกัดตามสายงานต่างๆ แต่สังกัดอยู่ในบริษัทฯ ได้แก่ สำนักผู้จัดการใหญ่

2. ค่าตอบแทน

2.1 ค่าตอบแทนที่เป็นตัวเงิน

ผลตอบแทนรวมของพนักงานในปี 2556 และ ปี 2557 มีจำนวนเงินรวม 134.91 ล้านบาท และ 137.97 ล้านบาท ตามลำดับ โดยเป็นผลตอบแทนในรูปของ เงินเดือน ค่าล่วงเวลา เงินสวัสดิการ โบนัสประจำปี และ เงินสมทบกองทุนสำรองเลี้ยงชีพ และผลประโยชน์เมื่อ เลิกจ้าง

3. นโยบายในการพัฒนาบุคลากร

บริษัทฯ มีนโยบายส่งเสริมความก้าวหน้าของ พนักงาน โดยกำหนดทิศทางการพัฒนาพนักงานอย่าง ชัดเจน และดูแลให้พนักงานทุกระดับ ได้รับการพัฒนา ตามทิศทางการดำเนินงานอย่างเป็นระบบ และต่อเนื่องเพื่อให้ สามารถทำงานในหน้าที่ปัจจุบันได้อย่างมีประสิทธิภาพ และมีความพร้อมในการรับผิดชอบงานที่สูงขึ้นใน อนาคต โดยคำนึงถึงการใช้ทรัพยากรบุคคลให้เกิด ประโยชน์สูงสุด รวมทั้งใช้ระบบคุณธรรม (Merit

System) ในการเลื่อนขึ้นเงินเดือนและการเลื่อนตำแหน่ง โดยพิจารณาความรู้ ความสามารถ ผลงาน และศักยภาพของพนักงานแต่ละบุคคลประกอบกัน ตามวัฒนธรรมขององค์กร ซึ่งประกอบด้วย

- ริเริ่มสร้างสรรค์
- สำนักรับผิดชอบ
- ผนึกกำลัง
- สำเร็จยั่งยืน

การควบคุมภายใน

คณะกรรมการบริษัทฯ ได้จัดประชุม ครั้งที่ 2/2558 เมื่อวันที่ 26 กุมภาพันธ์ 2558 และคณะกรรมการตรวจสอบ ให้ความเห็นเกี่ยวกับระบบการควบคุมภายใน สรุปได้ว่า

คณะกรรมการ และผู้บริหารของบริษัทฯ ได้ให้ความสำคัญต่อระบบการควบคุมภายในอย่างต่อเนื่อง โดยมุ่งเน้นให้บริษัทฯ มีระบบการควบคุมภายในที่เพียงพอ และเหมาะสมกับการดำเนินธุรกิจของบริษัทฯ มีการดูแลทรัพย์สิน การลดความผิดพลาดที่อาจเกิดขึ้น การป้องกันความเสียหายที่อาจเกิดขึ้นกับบริษัทฯ การจัดการด้านการเงิน การบริหารความเสี่ยง และการกำกับดูแลการปฏิบัติงาน รวมทั้งมีการส่งเสริม และผลักดันให้บริษัทฯ มีการปฏิบัติงานให้เป็นไปตามกฎระเบียบ และข้อบังคับต่างๆ ของกฎหมาย เพื่อประสิทธิภาพสูงสุดในการบริหารงาน และเพื่อให้มั่นใจได้อย่างสมเหตุสมผลว่าการดำเนินธุรกิจของบริษัทฯ จะสามารถบรรลุวัตถุประสงค์ สามารถสร้างมูลค่าเพิ่มสูงสุดได้ในระยะยาว

คณะกรรมการบริษัทฯ มีความเห็นต่อระบบการควบคุมภายในเช่นเดียวกับคณะกรรมการตรวจสอบ โดยให้ความสำคัญต่อระบบการควบคุมภายใน แบ่งออกเป็น 5 ส่วน ดังนี้

1. องค์กร และสภาพแวดล้อม เป้าหมายการดำเนินธุรกิจของบริษัทฯ กำหนดขึ้นมารอบรอบชัดเจน มีความเป็นไปได้ และสามารถวัดผลได้ทั้งนี้บริษัทฯ ได้ปรับปรุงผังโครงสร้างองค์กร

เพื่อให้การปฏิบัติงานมีความคล่องตัวเหมาะสมสอดคล้องกับสภาพธุรกิจที่เปลี่ยนแปลง เอื้ออำนวยต่อการดำเนินงานให้บรรลุเป้าหมายที่ตั้งไว้และมีข้อกำหนดและบทลงโทษห้ามฝ่ายบริหารและพนักงาน ปฏิบัติตนในลักษณะที่อาจก่อให้เกิดความขัดแย้งทางผลประโยชน์กับกิจการ รวมทั้งบริษัทฯ มีนโยบาย และระเบียบวิธีปฏิบัติงานในธุรกรรมทางการเงิน การขาย การจัดซื้อ และการบริหาร โดยคำนึงถึงความเป็นธรรมต่อคู่ค้าเพื่อประโยชน์ของบริษัทฯ ในระยะยาว

2. การบริหารความเสี่ยง ฝ่ายบริหารของบริษัทฯ ได้มีการกำหนดนโยบายความเสี่ยง และมีองค์กรการบริหารความเสี่ยง ซึ่งประกอบไปด้วยคณะกรรมการบริหารความเสี่ยง (Risk Management Committee) ผู้ประสานงานความเสี่ยงประจำหน่วยงาน และกำหนดผู้รับผิดชอบความเสี่ยงในหน่วยงานต่างๆ โดยมีการวางแผนและกำหนดมาตรการบริหารความเสี่ยง มีการประเมินปัจจัยความเสี่ยงซึ่งอาจส่งผลกระทบต่อ การดำเนินธุรกิจและเป้าหมายของบริษัทฯ มีมาตรการในการลดความเสี่ยง มีการติดตามผลการบริหารความเสี่ยงของหน่วยงานต่างๆ ภายในองค์กร และคณะกรรมการบริหารความเสี่ยง ได้มีการรายงานให้กับคณะกรรมการตรวจสอบรับทราบ เพื่อรายงานคณะกรรมการบริษัทฯ อย่างต่อเนื่อง นอกจากนั้นบริษัทฯ ได้จัดให้มีการอบรมความรู้ของการบริหารความเสี่ยงกับพนักงาน
3. การควบคุมการปฏิบัติงานของฝ่ายบริหาร บริษัทฯ ได้มีการกำหนดขอบเขต อำนาจหน้าที่ ตลอดจนความรับผิดชอบของผู้บริหาร และผู้ปฏิบัติงานในแต่ละระดับไว้อย่างชัดเจน และได้ปรับปรุงตารางอำนาจอนุมัติของฝ่ายบริหารแต่ละระดับให้เหมาะสม มีความชัดเจน รวมทั้งมีการติดตามดูแลการดำเนินงานของบริษัทฯ อย่างสม่ำเสมอ โดยมีมาตรการที่จะควบคุมติดตามให้การดำเนินงานเป็นไปตามกฎหมายที่เกี่ยวข้อง

4. ระบบสารสนเทศและการสื่อสารข้อมูล บริษัทฯ ได้นำระบบงานสารสนเทศภายใต้ชื่อโครงการระบบ ERP มาใช้ในการบริหารจัดการ ด้านการซื้อ การขาย ระบบบัญชี สินค้าคงคลัง และสินทรัพย์ถาวร เพื่อพัฒนาระบบฐานข้อมูลสารสนเทศ ให้มีประสิทธิภาพ และทันเวลาต่อการใช้ประกอบการตัดสินใจของฝ่ายบริหาร ทั้งนี้มีการพัฒนาระบบเพิ่มเติมได้แก่ ระบบงานบริหารสถานีบริการน้ำมัน ระบบโทรศัพท์สั่งจองปิด และระบบ VDO Conference เพื่อให้การประสานงาน การติดตามดูแลเป็นไปอย่างมีประสิทธิภาพ ครอบคลุมการใช้งานที่กว้างขวาง และเพิ่มช่องทางในการติดต่อสื่อสารข้อมูลระหว่างบริษัทฯ กับบริษัทย่อยให้มีประสิทธิภาพมากยิ่งขึ้น
5. ระบบการติดตาม คณะกรรมการบริษัทฯ มีการพิจารณา และติดตามผลการดำเนินงานของฝ่ายบริหารให้เป็นไปตามเป้าหมาย ซึ่งหากผลการดำเนินงานแตกต่างจากเป้าหมาย จะมีมติให้ฝ่ายจัดการรับไปดำเนินการแก้ไข และบริษัทฯ กำหนดให้สำนักตรวจสอบภายใน เสนอรายงานผลการตรวจสอบ โดยตรงต่อคณะกรรมการตรวจสอบ และหากมีการตรวจพบข้อบกพร่องอันเป็นสาระสำคัญ จะต้องรายงานในระยะเวลาอันควร รวมถึงการรายงานความคืบหน้าในการปรับปรุงข้อบกพร่องดังกล่าว

ความเป็นมา และการเปลี่ยนแปลงพัฒนาการที่สำคัญ

บริษัท อาร์พีซี จำกัด (มหาชน) เดิมชื่อ บริษัท ระยองเพิอร์ฟายเออร์ จำกัด (มหาชน) ก่อตั้งในปี 2538 โดยนักธุรกิจคนไทยที่มีประสบการณ์ด้านธุรกิจปิโตรเลียม และปิโตรเคมี โดยการร่วมทุนกับบริษัท เพทโร-อินสตรูเมนต์ จำกัด เพื่อดำเนินการแปรรูปคอนเดนเสทเรสซิเดว (CR) เพื่อให้ได้ผลิตภัณฑ์ปิโตรเลียมและปิโตรเคมีที่มีคุณภาพ ได้แก่ น้ำมันดีเซลหมุนเร็ว น้ำมันเตา และเคมีภัณฑ์ เพื่อค้าปลีกและค้าส่ง ซึ่งคอนเดนเสทเรสซิเดว (CR) เป็นวัตถุดิบผลพลอยได้จากกระบวนการผลิตของ บริษัท ปตท. โกลบอล เคมิคอล จำกัด (มหาชน) (PTTGC) (เดิมชื่อ บริษัท ปตท. อะโรเมติกส์ และการกลั่น จำกัด (มหาชน) (PTTAR)) และนอกจากนั้น บริษัทฯ ยังได้รับใบอนุญาตเป็นผู้ค้าน้ำมันตามมาตรา 7 แห่งพระราชบัญญัติการค้าน้ำมันเชื้อเพลิง พ.ศ. 2543

ประวัติความเป็นมาและพัฒนาการที่สำคัญของบริษัทฯ ย้อนหลัง 3 ปี สรุปได้ดังนี้

- พ.ศ. 2555
- เดือนกุมภาพันธ์ 2555 บริษัทฯ ได้หยุดการผลิต เนื่องจาก ปตท. ได้หยุดส่งวัตถุดิบหลักให้แก่บริษัทฯ ซึ่งถือเป็นการปฏิบัติผิดสัญญาข้อ 15.5 ส่งผลทำให้บริษัทฯ ต้องหยุดการผลิตลงอย่างไม่มีกำหนด
 - เดือนพฤศจิกายน 2555 คณะกรรมการบริษัทฯ มีมติเข้าซื้อหุ้นเพิ่มทุนของบริษัท เคพี เอ็นเนอร์ยี่ กรุ๊ป จำกัด (KPEG) ซึ่งเป็นบริษัทที่ไม่เกี่ยวข้องกัน จำนวน 6,702 หุ้น ในราคา 1,200 บาทต่อหุ้น มีทุนจดทะเบียน 18.41 ล้านบาท โดยมีสัดส่วนการถือหุ้นร้อยละ 26
 - เดือนพฤศจิกายน 2555 คณะกรรมการบริษัทฯ มีมติซื้อหุ้นสามัญของ บริษัท สัมมากร จำกัด (มหาชน) (SAMCO) จากผู้ถือหุ้นเดิมจำนวน 99 ล้านหุ้น ในราคาหุ้นละ 2.60 บาท และซื้อหุ้นสามัญเพิ่มทุนตามสัดส่วนผู้ถือหุ้นเดิม (Rights Offering) ในอัตรา 3 หุ้นเดิมต่อ 1 หุ้นใหม่ ในราคาหุ้นละ 2.20 บาท
- พ.ศ. 2556
- เดือนพฤษภาคม 2556 บริษัทฯ มีการซื้อคืนหุ้นสามัญของ บริษัท อาร์พีซี แมเนจเม้นท์ จำกัด ทำให้สัดส่วนการถือหุ้นเพิ่มขึ้นจากเดิมร้อยละ 70 เป็นร้อยละ 100
 - เดือนกันยายน 2556 คณะกรรมการบริษัทฯ ได้มีมติให้จัดสรรหุ้นสามัญเพิ่มทุนจำนวน 273 ล้านหุ้น ให้แก่บุคคลในวงจำกัด (Private Placement)
 - เดือนพฤศจิกายน 2556 คณะกรรมการบริษัทฯ ได้มีมติเพิ่มทุนจดทะเบียนจำนวน 502 ล้านหุ้น เพื่อกำหนดให้แก่อุถือหุ้นเดิมในสัดส่วนการถือหุ้น (Right Offering)
 - เดือนธันวาคม 2556 บริษัทฯ มีมติเข้าลงทุนในบริษัท ไทยพับลิกพอร์ต จำกัด ซึ่งประกอบธุรกิจให้เช่าคลังสินค้าเหลว และท่าเทียบเรือน้ำลึกที่เกาะสีชัง จังหวัดชลบุรี ในสัดส่วนร้อยละ 30 ของทุนจดทะเบียน เป็นจำนวนเงินลงทุนทั้งหมด 900 ล้านบาท
- พ.ศ. 2557
- เดือนมกราคม 2557 บริษัทฯ ได้ดำเนินการจดทะเบียนเปลี่ยนชื่อบริษัท จาก บมจ.ระยองเพิอร์ฟายเออร์ เป็น บมจ.อาร์พีซี ต่อกรมพัฒนาธุรกิจการค้า กระทรวงพาณิชย์ เป็นที่เรียบร้อยแล้ว
 - เดือนกุมภาพันธ์ 2557 บริษัทฯ ได้จดทะเบียนเพิ่มทุนชำระแล้ว ทำให้มีทุนที่ออกและชำระแล้วจำนวน 1,304 ล้านหุ้น
 - เดือนเมษายน 2557 บริษัทฯ ได้รับโอนหุ้นสามัญของบริษัท ไทยพับลิกพอร์ต จำกัด จำนวน 31,500,000 หุ้น คิดเป็นร้อยละ 30

ณ วันที่ 31 ธันวาคม 2557 บริษัทฯ มีทุนจดทะเบียนทั้งสิ้น 1,304,664,125 บาท และมีทุนชำระแล้ว 1,304,664,125 บาท โดยมีโครงสร้างการถือหุ้นในบริษัทย่อยและบริษัทร่วม ดังนี้

โครงสร้างกลุ่มบริษัทย่อย และบริษัทร่วม ณ 31 ธันวาคม 2557

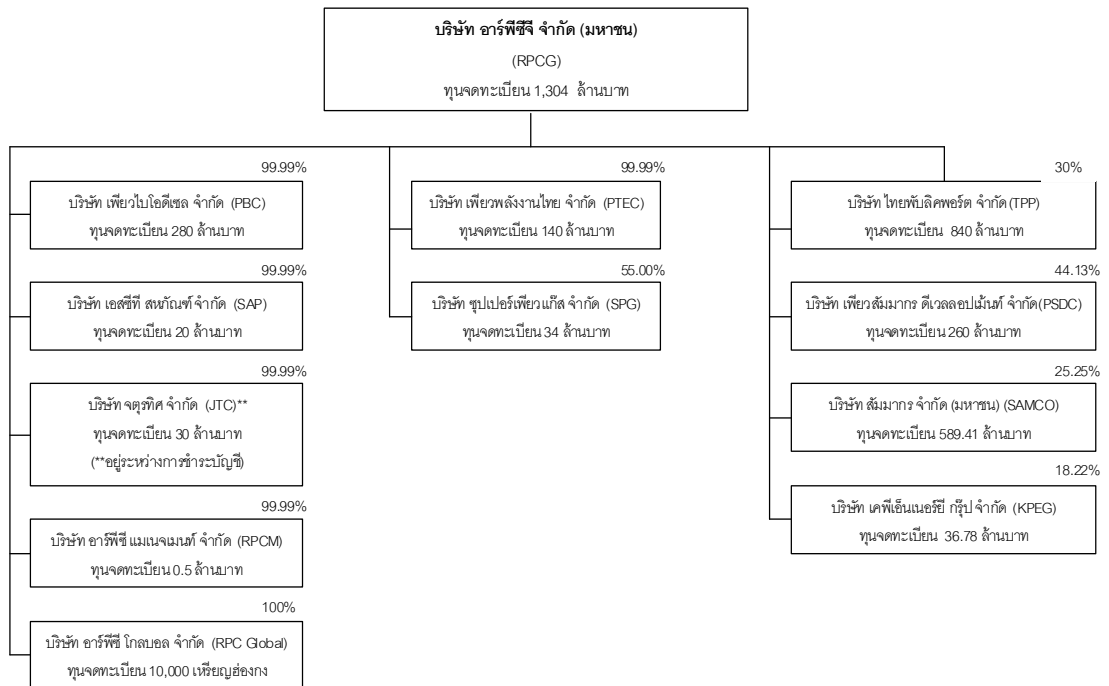

ภาพรวมการประกอบธุรกิจของกลุ่มบริษัท

บริษัท อาร์พีจี จำกัด (มหาชน)

บริษัทฯ ดำเนินการกลั่น คอนเดนเสทเรสซิเดว (CR) ซึ่งเป็นวัตถุดิบผลพลอยได้จากกระบวนการผลิตของบริษัท ปตท. โกลบอล เคมิคอล จำกัด (มหาชน) (PTTGC) (เดิมชื่อ บริษัท ปตท. อะโรเมติกส์ และการกลั่น จำกัด (มหาชน) (PTTAR)) เพื่อให้ได้ผลิตภัณฑ์ปิโตรเลียมและปิโตรเคมีที่มีคุณภาพ ได้แก่ น้ำมันดีเซลหมุนเร็ว น้ำมันเตา และเคมีภัณฑ์ ทั้งนี้ โรงกลั่นของบริษัทฯ มีกำลังผลิตสูงสุด 17,000 บาร์เรลต่อวัน หรือประมาณ 80 ล้านลิตรต่อเดือน อีกทั้งยังมีการจัดหาน้ำมันเบนซิน ออกเทน 91 แก๊สโซฮอล์ 95 แก๊สโซฮอล์ 91 น้ำมันดีเซล และน้ำมันแก๊สโซฮอล์ E85 จากโรงกลั่นอื่นเพื่อรองรับความต้องการของลูกค้าที่เพิ่มมากขึ้น นอกจากนี้บริษัทฯ ได้บริหารคลังน้ำมัน 1 แห่ง ได้แก่ คลังน้ำมันระยอง เพื่ออำนวยความสะดวกในการสั่งซื้อและจัดส่งสินค้าให้แก่ลูกค้า อนึ่ง บริษัทฯ ได้หยุดการผลิตอย่างไม่มีกำหนด ตั้งแต่เดือนกุมภาพันธ์ 2555 และบริษัทฯ มีการประกอบธุรกิจผ่านบริษัทย่อยดังต่อไปนี้

บริษัทย่อย

1) บริษัท เพียวพลังงานไทย จำกัด (PTEC)

PTEC เป็นบริษัทย่อยที่บริษัทฯ ถือหุ้นอยู่ในอัตราร้อยละ 99.99 มีทุนจดทะเบียน 140 ล้านบาท โดยเป็นหุ้นสามัญ 1,400,000 หุ้น มูลค่าหุ้นละ 100 บาท ชำระค่าหุ้นเต็มมูลค่าแล้ว ประกอบธุรกิจค้าปลีกจำหน่ายน้ำมันดีเซลหมุนเร็ว แก๊สโซฮอล์ 95 แก๊สโซฮอล์ 91 และได้เพิ่มการจำหน่ายแก๊สโซฮอล์ ออกเทน 95 (E85) อีกชนิดหนึ่ง ผ่านสถานีบริการน้ำมัน “เพียว” (PURE) ณ วันที่ 31 ธันวาคม 2557 บริษัทฯ มีสถานีบริการน้ำมัน “เพียว” ทั้งสิ้นจำนวน 53 แห่ง ทั่วประเทศ โดยแบ่งการบริหารงานเป็น 2 ลักษณะคือ (1) การบริหารงานด้วยตนเอง (Company Operate: CO) และ (2) การบริหารงานโดยบุคคลภายนอกแบบแฟรนไชส์ (Franchise) ทั้งนี้ PTEC ได้มีการพัฒนารูปแบบธุรกิจพลาซ่า ในสถานีบริการน้ำมัน โดยได้เปิดพลาซ่าแห่งแรกในสถานีบริการน้ำมันเพียว สาขาอมตะนคร จังหวัดชลบุรี อีกทั้ง PTEC ยังมีธุรกิจเสริมในการจำหน่าย “นวัตกรรมใหม่” ซึ่งเป็นอุปกรณ์ติดตั้งในรถยนต์ ทำให้รถยนต์สามารถใช้น้ำมัน E85 หรือ E20 ได้ และยังคงใช้น้ำมัน Gasohol E10 ได้เช่นกัน โดยไม่มีการดัดแปลงเครื่องยนต์ ภายใต้แบรนด์ที่ชื่อว่า “P-TECH E85 Kit”

2) บริษัท เอสซีที สหพันธ์ จำกัด (SAP)

SAP เป็นบริษัทย่อยที่บริษัทฯ ถือหุ้นอยู่ในอัตราร้อยละ 99.99 มีทุนจดทะเบียน 20 ล้านบาท โดยเป็นหุ้นสามัญจำนวน 200,000 หุ้น มูลค่าหุ้นที่ตราไว้หุ้นละ 100 บาท ประกอบธุรกิจขายอุปกรณ์เครื่องมือสถานีบริการน้ำมัน และให้บริการซ่อมบำรุง

3) บริษัท เพียวไบโอดีเซล จำกัด (PBC)

PBC เป็นบริษัทย่อยที่บริษัทฯ ถือหุ้นอยู่ในอัตราร้อยละ 99.99 โดยมีทุนจดทะเบียน 280 ล้านบาท โดยเป็นหุ้นสามัญจำนวน 2.8 ล้านหุ้น มูลค่าที่ตราไว้ละ 100 บาท โดยมีวัตถุประสงค์เพื่อ (1) ผลิตน้ำมันไบโอดีเซล (B100) จากน้ำมันปาล์มดิบในประเทศ โดยมีกำลังการผลิต 300,000 ลิตรต่อวัน หรือ 100,000 ตันต่อปี เพื่อนำไปผสมในน้ำมันดีเซล เป็นน้ำมันดีเซล B3 และ น้ำมันดีเซล B5 เป็นพลังงานทดแทนตามนโยบายรัฐบาล และ (2) ผลิตกลีเซอริน มีกำลังการผลิต 10,000 ตันต่อปี เพื่อนำไปใช้เป็นวัตถุดิบในเครื่องสำอาง และผลิตภัณฑ์ยาต่อไป และได้รับบัตรส่งเสริมการลงทุน โดยได้รับสิทธิประโยชน์ในการยกเว้นภาษีรายได้เป็นระยะเวลา 8 ปี

ปัจจุบัน บริษัทฯ ได้หยุดการผลิตอย่างไม่มีกำหนด ตั้งแต่เดือนกุมภาพันธ์ 2555 เป็นต้นไป

4) บริษัท อาร์พีซี แมเนจเม้นท์ จำกัด (RPCM)

RPCM เป็นบริษัทย่อยที่ SCT ถือหุ้นอยู่ในอัตราร้อยละ 99.99 มีทุนจดทะเบียน 500,000 บาท แบ่งเป็นหุ้นสามัญ 5,000 หุ้น มูลค่าหุ้นละ 100 บาท ชำระค่าหุ้นเต็มมูลค่า ประกอบธุรกิจค้าส่งน้ำมันหรือตัวแทนจำหน่ายน้ำมันเชื้อเพลิงอิสระ (Jobber) เพื่อให้บริการซื้อขายผลิตภัณฑ์น้ำมันเชื้อเพลิงทุกชนิดกับลูกค้ารายใหญ่ และรายย่อยทั่วประเทศ อาทิ น้ำมันดีเซลเบนซิน 91 แก๊สโซฮอล์ 91 แก๊สโซฮอล์ 95 และน้ำมันเตา และได้หยุดธุรกรรมซื้อขายน้ำมัน ตั้งแต่เดือนกุมภาพันธ์ 2555 เป็นต้นไป และในปี 2555 ได้เปลี่ยนมาประกอบธุรกิจรับจ้างบริหารจัดการระบบงานต่างๆ

5) บริษัท จตุรทิศ ขนส่ง จำกัด (JTC)

JTC เป็นบริษัทย่อยที่บริษัทฯ ถือหุ้นอยู่ในอัตราร้อยละ 99.99 มีทุนจดทะเบียน 30 ล้านบาท แบ่งเป็นหุ้นสามัญ 300,000 หุ้น มูลค่าหุ้นละ 100 บาท ชำระค่าหุ้นเต็มมูลค่า ซึ่งประกอบธุรกิจขนส่งน้ำมัน เพื่อให้บริการขนส่งกับลูกค้าน้ำมันรายใหญ่

และรายย่อยทั่วประเทศ และได้หยุดธุรกรรมขนส่งน้ำมัน ตั้งแต่เดือนกุมภาพันธ์ 2555 เป็นต้นไป และในเดือนสิงหาคม 2557 ที่ประชุมคณะกรรมการบริษัทมีมติให้ชำระบัญชี ปัจจุบันอยู่ระหว่างดำเนินการจดทะเบียนชำระบัญชี

6) บริษัท อาร์พีจี โกลบอล จำกัด (RPC Global)

RPC Global เป็นบริษัทฯ ย่อย ที่ตั้งอยู่ในประเทศฮ่องกง บริษัทฯ ถือหุ้นอยู่ร้อยละ 100 มีทุนจดทะเบียน 10,000 เหรียญฮ่องกง ซึ่งประกอบธุรกิจ Trading

บริษัทร่วม

1) บริษัท เพียวสัสมากร ดีเวลลอปเม้นท์ จำกัด (PSDC)

PSDC เป็นบริษัทร่วมทุนที่บริษัทฯ ถือหุ้นอยู่ในอัตราร้อยละ 44.13 และบริษัท สัมมากร จำกัด (มหาชน) (SAMCO) ถือหุ้นอยู่ในอัตราร้อยละ 55.87 มีทุนจดทะเบียน 260 ล้านบาท โดยเป็นหุ้นสามัญ 2.6 ล้านหุ้น มูลค่าหุ้นละ 100 บาท ชำระค่าหุ้นเต็มมูลค่า เพื่อประกอบธุรกิจพัฒนาอสังหาริมทรัพย์ และพัฒนาที่ดินในรูปแบบที่มีรายได้จากการให้เช่า เช่น ศูนย์การค้า อาคารสำนักงาน อพาร์ทเมนต์ ฯลฯ ปัจจุบัน PSDC ได้พัฒนาและบริหารศูนย์การค้าฯ รวมทั้งสิ้น 3 สาขา พร้อมทั้งกำลังศึกษาความเป็นไปได้โครงการใหม่ในอนาคตอยู่อย่างต่อเนื่องต่อไป

2) บริษัท ไทยฟิสิกส์พอร์ต จำกัด (TPP)

TPP เป็นบริษัทร่วมทุนที่บริษัทฯ ถือหุ้นอยู่ในอัตราร้อยละ 30 มีทุนจดทะเบียน 840 ล้านบาท โดยเป็นหุ้นสามัญ 105 ล้านหุ้น มูลค่าหุ้นละ 8 บาท โดยตั้งอยู่บนเกาะสีชัง ดำเนินธุรกิจให้เช่าคลังน้ำมัน และกิจการท่าเรือซึ่งให้บริการขนถ่ายน้ำมันดิบและน้ำมันใสหรือน้ำมันที่ใช้ในเชิงพาณิชย์ได้

3) บริษัท สัมมากร จำกัด (มหาชน) (SAMCO)

SAMCO เป็นบริษัทร่วมทุนที่บริษัทฯ ถือหุ้นอยู่ในอัตราร้อยละ 25.25 มีทุนจดทะเบียน 589.41 ล้านบาท โดยเป็นหุ้นสามัญ 589.41 ล้านหุ้น มูลค่าหุ้นละ 1 บาท ดำเนินธุรกิจพัฒนาอสังหาริมทรัพย์ประเภทจำหน่าย ตั้งแต่ปี พ.ศ. 2517 ส่วนใหญ่เป็นบ้านเดี่ยวพร้อมที่ดินและคอนโดในเขตกรุงเทพมหานครและปริมณฑล โดย SAMCO มีนโยบายในการดำเนินธุรกิจพัฒนาอสังหาริมทรัพย์ประเภทจำหน่ายอย่างต่อเนื่อง ในปัจจุบันมีจำนวน 9 โครงการ คือ โครงการสัมมากรมินบุรี 1, โครงการสัมมากรมินบุรี 2, โครงการสัมมากรนิมิตใหม่, โครงการสัมมากรรังสิตคลอง 2, โครงการสัมมากรรังสิตคลอง 7, โครงการสัมมากรรามคำแหง, โครงการ Aqua Divina, โครงการ Flora Divina และ โครงการ S9 Condominium

4) บริษัท เคพี เอ็นเนอร์ยี กรุป จำกัด (KPEG)

KPEG เป็นบริษัทร่วมทุนที่บริษัทฯ ถือหุ้นอยู่ในอัตราร้อยละ 26.00 มีทุนจดทะเบียน 25.78 ล้านบาท ดำเนินธุรกิจโรงไฟฟ้าขนาดเล็ก (VSSP) ณ ปัจจุบัน ได้มีการผลิตไฟฟ้าส่งให้กับการไฟฟ้าส่วนภูมิภาค ในระหว่างปี 2557 KPEG ได้เพิ่มทุนจดทะเบียนจาก 25.78 ล้านบาท เป็น 36.78 ล้านบาท โดยฝ่ายบริหารของบริษัทฯ มีมติไม่ลงทุนเพิ่มในหุ้นเพิ่มทุนจึงทำให้สัดส่วนการถือหุ้นใน KPEG ลดลงจากเดิมร้อยละ 26 เป็นร้อยละ 18.22

โครงสร้างรายได้

โครงสร้างรายได้ของบริษัทฯ และบริษัทย่อย ณ วันที่ 31 ธันวาคม 2557 แสดงตามตารางดังนี้

มูลค่าการจำหน่ายผลิตภัณฑ์ของบริษัทฯ และบริษัทย่อย

ผลิตภัณฑ์	2555		2556		2557	
	ล้านบาท	ร้อยละ	ล้านบาท	ร้อยละ	ล้านบาท	ร้อยละ
ในประเทศ						
น้ำมันดีเซลหมุนเร็ว	2,935.98	43.17	1,997.27	58.61	1,804.85	54.52
น้ำมันเตา	93.30	1.37	-	-	-	-
ไบโอดีเซล	25.41	0.37	-	-	-	-
เคมีภัณฑ์	167.38	2.46	-	-	-	-
เบนซิน 91,95	1,092.75	16.07	21.32	0.63	0.33	0.01
แก๊สโซฮอล์	382.25	5.62	1,233.93	36.21	1,377.34	41.61
ผลิตภัณฑ์อื่น	21.28	0.32	55.69	1.63	54.39	1.64
รวมยอดขายในประเทศ	4,718.35	69.38	3,308.21	97.09	3,236.91	97.79
ส่งออก						
น้ำมันดีเซลหมุนเร็ว	1,935.22	28.46	-	-	-	-
รวมยอดขายต่างประเทศ	1,935.22	28.46	-	-	-	-
รายได้จากการให้บริการ	146.99	2.16	99.31	2.91	73.27	2.21
รวมทั้งสิ้น	6,800.56	100.00	3,407.52	100.00	3,310.18	100.00

ปริมาณการจำหน่ายผลิตภัณฑ์ของบริษัทฯ และบริษัทย่อย

ผลิตภัณฑ์	2555		2556		2557	
	ล้านลิตร	ร้อยละ	ล้านลิตร	ร้อยละ	ล้านลิตร	ร้อยละ
ในประเทศ						
น้ำมันดีเซลหมุนเร็ว	102.69	44.35	70.96	63.50	64.76	57.48
น้ำมันเตา	5.28	2.28	-	-	-	-
ไบโอดีเซล	0.81	0.35	-	-	-	-
เคมีภัณฑ์	6.28	2.71	-	-	-	-
เบนซิน 91, 95	27.96	12.07	0.51	0.46	0.01	0.01
แก๊สโซฮอล์	11.24	4.86	38.19	34.17	45.00	39.94
ผลิตภัณฑ์อื่น	0.72	0.31	2.09	1.87	2.89	2.57
รวมปริมาณขายในประเทศ	154.98	66.93	111.75	100.00	112.66	100.00
ส่งออก						
น้ำมันดีเซลหมุนเร็ว	76.59	33.07	-	-	-	-
รวมปริมาณขายต่างประเทศ	76.59	33.07	-	-	-	-
รวมปริมาณขายทั้งสิ้น	231.57	100.00	111.75	100.00	112.66	100.00

ปัจจัยความเสี่ยง

ในการดำเนินธุรกิจ บริษัทฯ ต้องเผชิญกับปัจจัยความเสี่ยงหลายรูปแบบ จึงจำเป็นต้องมีการวางแผนรับมือกับความเสถียรเหล่านั้นอย่างเป็นรูปธรรม โดยมีรายละเอียดดังนี้

ความเสี่ยงจากการผันผวนของราคาน้ำมันสำเร็จรูป

แม้ว่าบริษัทฯ มีโครงสร้างรายได้จากการจำหน่ายผลิตภัณฑ์และโครงสร้างต้นทุนที่อ้างอิงกับราคาน้ำมันสำเร็จรูปในตลาดสิงคโปร์ แต่บริษัทฯ ยังต้องเผชิญกับความเสี่ยงจากความผันผวนของราคาน้ำมันสำเร็จรูปในตลาดสิงคโปร์ และตลาดโลก ซึ่งเกิดจากปัจจัยภายนอกที่ยากต่อการควบคุม ได้แก่

- การเปลี่ยนแปลงทางเศรษฐกิจ และการเมืองของโลกและ ภูมิภาคที่ประกอบธุรกิจก๊าซธรรมชาติ และน้ำมันดิบ โดยเฉพาะอย่างยิ่งภูมิภาคตะวันออกกลาง
- การกำหนด และรักษาปริมาณการผลิต และราคาของก๊าซธรรมชาติและน้ำมันดิบโดย Organization of Petroleum Exporting Countries (OPEC) และประเทศที่ผลิตปิโตรเลียมอื่นๆ
- อุปสงค์ และอุปทานของก๊าซธรรมชาติ น้ำมันดิบ และผลิตภัณฑ์ปิโตรเลียมสำเร็จรูปทั้งในระดับโลกและระดับภูมิภาค
- กฎระเบียบที่เกี่ยวข้องของภาครัฐทั้งในประเทศ และต่างประเทศ
- สภาพภูมิอากาศ
- สภาพเศรษฐกิจโลก

ในขณะที่ราคาขายผลิตภัณฑ์ของบริษัทฯ และบริษัทในเครือ จะอิงกับราคาตลาดในประเทศซึ่งอิงกับราคาเฉลี่ย MOPS ในวันที่ขายผลิตภัณฑ์น้ำมันสำเร็จรูป

ความเสี่ยงเกี่ยวกับการแทรกแซงราคาผลิตภัณฑ์โดยรัฐบาล

ความเสี่ยงนี้เกิดจากความเป็นไปได้ที่รัฐบาลอาจเข้าแทรกแซงการกำหนดราคาน้ำมันสำเร็จรูปภายในประเทศ โดยเฉพาะอย่างยิ่งในช่วงที่ราคาน้ำมันดิบและน้ำมันสำเร็จรูปในตลาดโลกมีความผันผวนสูง ทั้งนี้เพื่อควบคุมอัตราเงินเฟ้อ และเพื่อประโยชน์ต่อเศรษฐกิจ และสังคมของประเทศโดยรวม การแทรกแซงดังกล่าวอาจส่งผลกระทบต่อธุรกิจ ฐานะการเงิน และผลประกอบการของบริษัทฯ และบริษัทในเครือได้

อย่างไรก็ตามบริษัทฯ พิจารณาว่าความเสี่ยงที่เกิดจากการแทรกแซงราคาผลิตภัณฑ์โดยรัฐบาลไม่มีผลกระทบมากนัก ทั้งนี้เพราะเป็นมาตรการชั่วคราวเพื่อบรรเทาความเดือดร้อนเฉพาะเมื่อน้ำมันในตลาดโลกมีราคาสูง โดยรัฐบาลจะเข้าแทรกแซงการกำหนดราคาให้แก่ผู้บริโภคในระดับต่ำ และช่วยเหลือผู้ประกอบการโดยการจ่ายเงินชดเชยตามจริงให้แก่ผู้ประกอบการในธุรกิจโรงกลั่นน้ำมันที่ได้รับผลกระทบจากการแทรกแซงราคาน้ำมันนั้น ดังนั้น บริษัทฯ จึงไม่ได้รับผลกระทบในส่วนของการไหลเวียนของกระแสเงินสด อย่างไรก็ตาม บริษัทฯ ยังพยายามบริหารสินค้าคงคลังของบริษัทฯ ตลอดเวลา เพื่อให้ได้รับผลกระทบจากความเสี่ยงนี้น้อยที่สุด

ความเสี่ยงด้านคดีความ

ความเสี่ยงนี้เกิดขึ้นจากข้อพิพาทหมายเลขคำที่ 114/2552 , ข้อพิพาทหมายเลขคำที่ 100/2554, ข้อพิพาทหมายเลขคำที่ 78/2555 ของสถาบันอนุญาโตตุลาการ , คดีแพ่งหมายเลขคำที่ 3162/2553 ของศาลแพ่ง และคดีแรงงาน หมายเลขคำที่ รย. 303-338/2555 ที่เกิดจากการที่บริษัท ปตท. จำกัด (มหาชน) (PTT) แจ้งยกเลิกสัญญาซื้อขาย CR และหยุดส่งวัตถุดิบ CR โดยสิ้นเชิง ดังที่กล่าวข้างต้น ขณะนี้ข้อพิพาททางการค้าอยู่ระหว่างการพิจารณาของสถาบันอนุญาโตตุลาการ และคดีแพ่งที่ฟ้องอยู่ในระหว่างการพิจารณาคดีของศาลแพ่ง ซึ่งผลของข้อพิพาท และคดีที่ฟ้องร้องยังไม่สามารถระบุได้ ขึ้นอยู่กับกระบวนการยุติธรรมในอนาคต (รายละเอียดในข้อพิพาททางกฎหมาย)

ความเสี่ยงจากการดำเนินธุรกิจในอนาคต

ความเสี่ยงในการดำเนินธุรกิจในอนาคต เกิดจากการที่บริษัท ปตท. จำกัด (มหาชน) (PTT) เป็นผู้นำยวดยานหลักรายเดียวของบริษัทฯ ปฏิบัติผลิตสัญญากับบริษัทฯ ด้วยการบอกเลิกสัญญา ทั้งที่ บริษัทฯ มิได้ผลิตสัญญา และสัญญาซื้อขายดังกล่าวเป็นสัญญาที่มีผลบังคับยาวนานต่อเนื่องกันไป โดยมีได้กำหนดระยะเวลาสิ้นสุดของสัญญา (Evergreen Basis) จนเป็นเหตุให้บริษัทต้องเสนอคดีต่ออนุญาโตตุลาการ และฟ้องคดีต่อศาลแพ่ง ตามลำดับ ในระหว่างการพิจารณาของอนุญาโตตุลาการ บริษัท ปตท. จำกัด (มหาชน) (PTT) ได้หยุดส่งวัตถุดิบหลักให้กับบริษัทฯ ตั้งแต่วันที่ 1 กุมภาพันธ์ 2555 เป็นต้นไป ซึ่งเป็นการ ผลิตสัญญาข้อ 15.5 ที่ระบุว่าแม้คู่สัญญาจะมีข้อพิพาทต่อกัน บริษัท ปตท. จำกัด (มหาชน) (PTT) ในฐานะคู่สัญญา ก็ยังคงต้องปฏิบัติตามสัญญาต่อไปจนกว่าอนุญาโตตุลาการจะมีคำวินิจฉัยชี้ขาดเสร็จสิ้น กรณีดังกล่าวจึงส่งผลทำให้บริษัทฯ ต้องหยุดการผลิตลงอย่างไม่มีกำหนด ทำให้สูญเสียรายได้หลัก

เพื่อลดความเสี่ยงได้หลักที่สูญหาย บริษัทฯ จึงได้ทำการศึกษาความเป็นไปได้ของโครงการต่างๆ ทั้งธุรกิจน้ำมัน และธุรกิจอื่นๆ ปัจจุบันบริษัทฯ ได้มีการลงทุนโรงไฟฟ้าชีวมวลขนาดเล็ก ด้านพลังงานทดแทน และได้ลงทุนด้านอสังหาริมทรัพย์ (รายละเอียดในข้อโครงการในอนาคต)

รายการระหว่างกัน

รายการระหว่างบริษัทฯ และบริษัทย่อย กับบุคคลที่เกี่ยวข้องกันที่เกิดขึ้นในปี 2556 และ 2557

รายการระหว่างบริษัทฯ และบริษัทย่อย กับ บริษัท เพทโทร อิน스트ูเมนต์ จำกัด

ลักษณะรายการ	ลักษณะความสัมพันธ์	จำนวนเงิน (ล้านบาท)	
		ปี 2556	ปี 2557
บริษัทฯ รับบริหารจัดการ	■ นายสัจจา เจนธรรมนุกูล และนายสุทัศน์ ชันเจริญสุข	-	0.02
บริษัทฯ ซื้ออุปกรณ์ และวัสดุสิ้นเปลือง	กรรมการร่วมกันของบริษัท เพทโทร อิน스트ูเมนต์ จำกัด	0.02	-

รายการระหว่างบริษัทฯ และบริษัทย่อย กับ บริษัท บลูแพลนเน็ต จำกัด

ลักษณะรายการ	ลักษณะความสัมพันธ์	จำนวนเงิน (ล้านบาท)	
		ปี 2556	ปี 2557
บริษัทฯ จ่ายค่าตัวเครื่องบิน	■ นายพิพิธ พิชัยสรทัต เป็นกรรมการของบริษัท บลูแพลนเน็ต จำกัด	0.06	0.26

รายการระหว่างบริษัทฯ และบริษัทย่อย กับ บริษัท เพียวสัสมากร ดีเวลลอปเม้นท์ จำกัด

ลักษณะรายการ	ลักษณะความสัมพันธ์	จำนวนเงิน (ล้านบาท)	
		ปี 2556	ปี 2557
บริษัทฯ รับดอกเบี้ย	■ นายพิพิธ พิชัยสรทัต เป็นกรรมการของ	0.01	0.27
บริษัท เพียวพลังงานไทย จำกัด (บริษัทย่อย) จำหน่ายน้ำมันเชื้อเพลิง	บริษัท เพียวสัสมากร ดีเวลลอปเม้นท์ จำกัด	0.09	0.14
บริษัท เพียวพลังงานไทย จำกัด (บริษัทย่อย) จ่ายค่าเช่าที่ดินและค่าใช้จ่ายอื่น		0.73	0.78

รายการระหว่างบริษัทย่อย กับ บริษัท สัมมากร จำกัด (มหาชน)

ลักษณะรายการ	ลักษณะความสัมพันธ์	จำนวนเงิน (ล้านบาท)	
		ปี 2556	ปี 2557
บริษัทฯ บริหารจัดการ	■ นายสัจจา เจนธรรมนุกูล และนายพิพิธ พิชัยสรทัต	-	3.60
บริษัทฯ รับเงินปันผล	เป็นกรรมการของ บมจ. สัมมากร	5.95	10.42
บริษัท เพียวพลังงานไทย จำกัด (บริษัทย่อย) จำหน่ายน้ำมันเชื้อเพลิง		0.75	0.72
บริษัท เพียวพลังงานไทย จำกัด (บริษัทย่อย) จ่ายค่าร่วมทุน		0.55	0.60

รายการระหว่างบริษัทย่อย กับ บริษัท เคพี เอ็นเนอร์ยี กรุ๊ป จำกัด

ลักษณะรายการ	ลักษณะความสัมพันธ์	จำนวนเงิน (ล้านบาท)	
		ปี 2556	ปี 2557
บริษัทฯ รับดอกเบี้ย	■ บริษัท ถือหุ้นในอัตราร้อยละ 18.22	0.01	0.24

คำอธิบายและการวิเคราะห์ฐานะการเงินและผลการดำเนินงาน

	31 ธันวาคม 2557		31 ธันวาคม 2556		เพิ่มขึ้น (ลดลง)	
	ล้านบาท	ร้อยละ	ล้านบาท	ร้อยละ	ล้านบาท	ร้อยละ
รายได้จากการขาย	3,237	97	3,308	96	(71)	(2)
รายได้รวม	3,348	100	3,456	100	(108)	(3)
ต้นทุนขาย	3,011	90	3,106	90	(95)	(3)
ค่าใช้จ่ายในการขายและบริหาร	445	13	405	12	40	10
ขาดทุนจากการด้อยค่าของเงินลงทุน (โอนกลับ)	5	0	(3)	(0)	8	(267)
ขาดทุนจากการด้อยค่าอาคารและอุปกรณ์	97	3	34	1	63	185
ขาดทุนสำหรับปี	(251)	(7)	(139)	(4)	(112)	81

รายได้

ในปี 2557 บริษัทฯ มีรายได้รวมเท่ากับ 3,348 ล้านบาท ลดลง 108 ล้านบาทหรือคิดเป็นร้อยละ 3 เมื่อเทียบกับปีก่อน โดยรายได้ส่วนใหญ่เป็นรายได้จากการจำหน่ายน้ำมันของบริษัทฯ ภายใต้ชื่อ "PURE" เท่ากับ 3,237 ล้านบาท ลดลง 71 ล้านบาท หรือคิดเป็นร้อยละ 2 เนื่องจากราคาน้ำมันที่ลดลงตามราคาน้ำมันตลาดโลกที่ลดลง นอกจากนี้ บริษัทฯ มีนโยบายส่งเสริมด้านพลังงานทดแทน จึงส่งเสริมการจำหน่ายน้ำมัน E85 เพิ่มขึ้นจากปีก่อน

ในปี 2557 บริษัทฯ มีค่าใช้จ่ายขายและบริหารเท่ากับ 445 ล้านบาทเพิ่มขึ้น 40 ล้านบาท หรือคิดเป็นร้อยละ 10 เมื่อเทียบกับปีก่อน เนื่องจากการหยุดผลิตอย่างไม่มีกำหนด ทำให้บริษัทฯ ต้องรับภาระค่าเสื่อมราคา ค่าใช้จ่ายเกี่ยวกับพนักงานและค่าที่ปรึกษาเพิ่มขึ้น

นอกจากนี้ บริษัทฯ มีนโยบายหยุดประกอบกิจการโรงกลั่นน้ำมันที่จังหวัดระยองอย่างถาวร ทำให้เกิดผลขาดทุนจากการด้อยค่าอาคารและอุปกรณ์จำนวน 97 ล้านบาท

ต้นทุนขายและค่าใช้จ่าย

ในปี 2557 บริษัทฯ มีต้นทุนขายเท่ากับ 3,011 ล้านบาท ลดลง 95 ล้านบาทหรือคิดเป็นร้อยละ 3 เมื่อเทียบกับปีก่อน เนื่องจากผันแปรไปตามรายได้จากการขายน้ำมันที่ลดลง

ขาดทุนสุทธิ

ในปี 2557 บริษัทฯ มีขาดทุนสุทธิเท่ากับ 251 ล้านบาทเพิ่มขึ้นเท่ากับ 112 ล้านบาทหรือคิดเป็นร้อยละ 81 เป็นผลมาจากการขาดทุนด้อยค่าอาคารและอุปกรณ์ โรงกลั่น และค่าใช้จ่ายในการบริหารเพิ่มขึ้น

รายงานความรับผิดชอบ

ของคณะกรรมการ

ต่อรายงานทางการเงิน

คณะกรรมการบริษัทเป็นผู้รับผิดชอบต่อการเงินรวมของบริษัท อาร์พีซี จำกัด (มหาชน) และบริษัทย่อยและสารสนเทศทางการเงินที่ปรากฏในรายงานประจำปี งบการเงินดังกล่าวจัดทำขึ้นตามมาตรฐานการบัญชีที่รับรองทั่วไป โดยเลือกใช้นโยบายบัญชีที่เหมาะสมและถือปฏิบัติอย่างสม่ำเสมอ และใช้ดุลยพินิจอย่างระมัดระวัง และประมาณการที่ดีที่สุดในการจัดทำ รวมทั้งมีการเปิดเผยข้อมูลสำคัญอย่างเพียงพอในหมายเหตุประกอบงบการเงิน

คณะกรรมการได้จัดให้มี และดำรงรักษาไว้ซึ่งระบบควบคุมภายในที่มีประสิทธิภาพ เพื่อให้มั่นใจได้อย่างมีเหตุผลว่าการบันทึกข้อมูลทางบัญชีมีความถูกต้องครบถ้วน และเพียงพอที่จะดำรงรักษาไว้ซึ่งทรัพย์สิน และเพื่อให้ทราบจุดอ่อนเพื่อป้องกันไม่ให้เกิดการทุจริต หรือการดำเนินการที่ผิดปกติดังกล่าวมีสาระสำคัญ

ในการนี้ คณะกรรมการบริษัทได้แต่งตั้งคณะกรรมการ ตรวจสอบ ซึ่งประกอบด้วยกรรมการที่ไม่เป็นผู้บริหารเป็นผู้ดูแลรับผิดชอบเกี่ยวกับคุณภาพของรายงานทางการเงิน และระบบการควบคุมภายใน และความเห็นของคณะกรรมการตรวจสอบเกี่ยวกับเรื่องนี้ปรากฏในรายงานของคณะกรรมการตรวจสอบ

คณะกรรมการมีความเห็นว่าระบบควบคุมภายในของบริษัทฯ โดยรวมอยู่ในระดับที่เหมาะสม และเพียงพอต่อความเชื่อถือว่าได้ ของงบการเงินของบริษัทฯ และบริษัทย่อย ณ วันที่ 31 ธันวาคม 2557

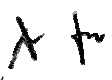
(นายสัจจา เจริญธรรมกุล)
ประธานกรรมการ

รายงานคณะกรรมการตรวจสอบ

ประจำปี

คณะกรรมการตรวจสอบได้ปฏิบัติหน้าที่ตามขอบเขต หน้าที่และความรับผิดชอบตามกฎบัตรที่อนุมัติโดยคณะกรรมการบริษัท ซึ่งสอดคล้องกับข้อกำหนดของตลาดหลักทรัพย์แห่งประเทศไทย

ในรอบปีบัญชี 2557 คณะกรรมการตรวจสอบได้ปฏิบัติหน้าที่อย่างเป็นอิสระ โดยบริษัทได้จัดให้มีการประชุมคณะกรรมการตรวจสอบจำนวน 4 ครั้ง โดยเป็นการร่วมประชุมกับผู้บริหาร ผู้สอบบัญชี ผู้ตรวจสอบภายใน ตามความเหมาะสม ซึ่งสรุปสาระสำคัญของการทำงาน ได้ดังนี้

1. งบการเงิน คณะกรรมการตรวจสอบได้พิจารณาสอบทานงบการเงินรายไตรมาสและงบการเงินประจำปี 2557 ร่วมกับฝ่ายบริหารและผู้สอบบัญชี โดยได้สอบถามและรับฟังคำชี้แจง ในเรื่องความถูกต้องรายละเอียดครบถ้วนของงบการเงิน และความเพียงพอในการเปิดเผยข้อมูล ซึ่งคณะกรรมการตรวจสอบมีความเห็นสอดคล้องกับผู้สอบบัญชีว่างบการเงินดังกล่าวมีความถูกต้องตามที่ควรจะเน้นในสาระสำคัญตามมาตรฐานการบัญชี ทั้งของบริษัทฯ และบริษัทย่อย และมีการเปิดเผยข้อมูลที่สำคัญอย่างเพียงพอในหมายเหตุประกอบงบการเงิน ทั้งนี้งบการเงินของบริษัทฯ ยังคงจัดทำขึ้นภายใต้ข้อสมมติฐานการดำเนินงานต่อเนื่องของกิจการ โดยไม่ได้ปรับปรุงมูลค่าสินทรัพย์ในราคาที่สามารถขายได้ และไม่ได้ปรับปรุงหนี้สินตามจำนวนเงินที่จะต้องจ่ายคืนและจัดประเภทบัญชีใหม่ ซึ่งอาจมีความจำเป็นหากบริษัทฯ ไม่สามารถดำเนินงานได้อย่างต่อเนื่อง สาเหตุจากการที่บริษัทฯ มีข้อพิพาททางการค้าและคดีฟ้องร้องกับบริษัท ปตท. จำกัด(มหาชน) (ผู้ขายวัตถุดิบหลักของบริษัทฯ โดยข้อพิพาททางการค้าดังกล่าวอยู่ภายใต้กระบวนการอนุญาโตตุลาการและกระบวนการพิจารณาคดีของศาลแพ่ง ซึ่งผลของข้อพิพาทและคดีฟ้องร้องดังกล่าวยังไม่สามารถระบุได้

คณะกรรมการตรวจสอบได้ประชุมร่วมกับผู้สอบบัญชี โดยไม่มีฝ่ายบริหารเข้าร่วมประชุม 1 ครั้ง เพื่อพิจารณาข้อเสนอแนะเกี่ยวกับระบบควบคุมภายใน และแผนการตรวจสอบบัญชีประจำปี 2557 ของบริษัทฯ และบริษัทย่อย

2. รายการที่เกี่ยวข้องกัน คณะกรรมการตรวจสอบได้พิจารณาการเปิดเผยข้อมูลรายการที่เกี่ยวข้องกัน และรายการที่อาจมีความขัดแย้งทางผลประโยชน์ ซึ่งผู้สอบบัญชีมีความเห็นว่ารายการค้ากับบริษัทที่เกี่ยวข้องกันที่มีสาระสำคัญได้เปิดเผยและแสดงรายการในงบการเงินและหมายเหตุประกอบงบการเงินแล้ว และคณะกรรมการตรวจสอบมีความเห็นสอดคล้องกับผู้สอบบัญชี รวมทั้งมีความเห็นว่ารายการดังกล่าวเป็นไปตามเงื่อนไขธุรกิจการค้าปกติทั่วไป และเป็นประโยชน์ต่อการดำเนินธุรกิจของบริษัทฯ รวมทั้งมีการเปิดเผยข้อมูลอย่างถูกต้องและครบถ้วน ตามกฎหมายและข้อกำหนดของคณะกรรมการกำกับตลาดทุน

3. ระบบการควบคุมภายใน และความเป็นอิสระของหน่วยงานตรวจสอบภายใน

คณะกรรมการตรวจสอบได้พิจารณารายงานการตรวจสอบภายในและความคืบหน้าของการดำเนินงานเป็นรายไตรมาส ตามแผนงานที่ได้รับอนุมัติ พร้อมทั้งให้ข้อเสนอแนะกับหน่วยงานตรวจสอบภายใน ในการปฏิบัติงานให้มีประสิทธิภาพ ประสิทธิผล มีการติดตามและดำเนินการแก้ไขในประเด็นที่มีนัยสำคัญอย่างต่อเนื่อง เพื่อให้หน่วยงานต่างๆ ของบริษัทฯ และบริษัทย่อย มีระบบการควบคุมภายในที่เหมาะสม รวมทั้งสอบทานนโยบายแนวทางการบริหารความเสี่ยง ให้สอดคล้องกับสถานการณ์ปัจจุบันของบริษัทฯ ทั้งในด้านคติความ และการดำเนินธุรกิจในอนาคต ซึ่งคณะกรรมการตรวจสอบมีความเห็นว่า บริษัทฯ ได้มีการควบคุมภายในและการบริหารความเสี่ยงที่เพียงพอ มีประสิทธิผล และการตรวจสอบภายในของบริษัทฯ เป็นไปอย่างอิสระเพียงพอ และเหมาะสม

4. การปฏิบัติตามข้อกำหนดของภาครัฐ

คณะกรรมการตรวจสอบได้พิจารณาการปฏิบัติตามกฎหมายว่าด้วยหลักทรัพย์และตลาดหลักทรัพย์ฯ ข้อกำหนดของตลาดหลักทรัพย์ฯ และกฎหมายที่เกี่ยวข้องกับธุรกิจของบริษัทฯ ซึ่งคณะกรรมการตรวจสอบมีความเห็นว่า บริษัทฯ มีการปฏิบัติตามกฎหมายที่เกี่ยวข้องและไม่พบประเด็นที่เป็นสาระสำคัญ

5. การคัดเลือกและแต่งตั้งผู้สอบบัญชี

คณะกรรมการตรวจสอบได้พิจารณาผลการปฏิบัติงานในปีที่ผ่านมา รวมถึงชื่อเสียง ขอบเขต ความเป็นอิสระ และปริมาณงานที่ผู้สอบบัญชีรับผิดชอบตรวจสอบ และสอบทาน เห็นว่ามีความเหมาะสม จึงเสนอต่อคณะกรรมการบริษัทฯ เพื่อขออนุมัติในที่ประชุมผู้ถือหุ้น โดยคัดเลือกบริษัทสำนักงาน อีวาย จำกัด เป็นผู้ตรวจสอบบัญชีของบริษัทฯ ประจำปี 2558 อีกครั้ง

6. การกำกับดูแลกิจการที่ดี บริษัทฯ ให้

ความสำคัญในการบริหารงานตามหลักการของการกำกับดูแลกิจการที่ดี คณะกรรมการตรวจสอบได้กำกับดูแลให้มีการเปิดเผยข้อมูลอย่างเพียงพอและถูกต้อง รวมทั้งส่งเสริมให้บริษัทฯ มีระบบธรรมาภิบาล การบริหารจัดการที่ดี เพื่อให้มีความโปร่งใส และมีจริยธรรม ก่อให้เกิดความเชื่อมั่นแก่ผู้ถือหุ้น ผู้ลงทุน พนักงาน และผู้ที่เกี่ยวข้องทุกฝ่าย รวมทั้ง ได้สอบทานวิธีการรายงานส่วนได้เสียของกรรมการและผู้บริหาร เพื่อให้เป็นไปตามที่พระราชบัญญัติหลักทรัพย์และตลาดหลักทรัพย์กำหนด

โดยสรุปในภาพรวมแล้ว คณะกรรมการตรวจสอบ ได้ปฏิบัติหน้าที่ครบถ้วนตามที่ระบุไว้ในกฎบัตรของคณะกรรมการตรวจสอบที่ได้รับอนุมัติจากคณะกรรมการบริษัทฯ และเห็นว่า บริษัทฯ ถือนโยบายการกำกับดูแลกิจการที่ดี และมีมาตรฐานเป็นสำคัญ มีผลให้ระบบการควบคุมภายในมีประสิทธิภาพเพียงพอ ไม่มีข้อบกพร่องอย่างเป็นสาระสำคัญ มีการบริหารความเสี่ยงที่เพียงพอ มีประสิทธิผล การจัดทางการเงิน และการเปิดเผยข้อมูลทางการเงินทำขึ้นอย่างครบถ้วน ถูกต้อง และเป็นไปตามมาตรฐานการบัญชีที่รับรอง

โดยทั่วไป มีการเปิดเผยรายการที่เกี่ยวข้องกันที่อาจทำให้เกิดความขัดแย้งทางผลประโยชน์ได้อย่างถูกต้องและครบถ้วน รวมทั้งมีการปฏิบัติตามกฎหมาย ระเบียบวิธีปฏิบัติ และข้อกำหนดที่เกี่ยวข้อง

จึงเรียนมาเพื่อโปรดทราบ
ในนามคณะกรรมการตรวจสอบ



(นายพินิจ วุฒิพันธุ์)

ประธานกรรมการตรวจสอบ
บริษัท อาร์พีซี จำกัด (มหาชน)

บริษัท อาร์พีซีจี จำกัด (มหาชน)

และบริษัทย่อย

รายงานการตรวจสอบ และ งบการเงินรวม

31 ธันวาคม 2557

รายงานของผู้สอบบัญชีรับอนุญาต

เสนอต่อผู้ถือหุ้นของบริษัท อาร์พีซีจี จำกัด (มหาชน)

ข้าพเจ้าได้ตรวจสอบงบการเงินรวมของบริษัท อาร์พีซีจี จำกัด (มหาชน) และบริษัทย่อย ซึ่งประกอบด้วยงบแสดงฐานะการเงินรวม ณ วันที่ 31 ธันวาคม 2557 งบกำไรขาดทุนรวม งบกำไรขาดทุนเบ็ดเสร็จรวม งบแสดงการเปลี่ยนแปลงส่วนของผู้ถือหุ้นรวมและงบกระแสเงินสดรวม สำหรับปีสิ้นสุดวันเดียวกัน รวมถึงหมายเหตุสรุปนโยบายการบัญชีที่สำคัญและหมายเหตุเรื่องอื่นๆ และได้ตรวจสอบงบการเงินเฉพาะกิจการของบริษัท อาร์พีซีจี จำกัด (มหาชน) ด้วยเช่นกัน

ความรับผิดชอบของผู้บริหารต่องบการเงิน

ผู้บริหารเป็นผู้รับผิดชอบในการจัดทำและการนำเสนองบการเงินเหล่านี้โดยถูกต้องตามที่ควรตามมาตรฐานการรายงานทางการเงินและรับผิดชอบเกี่ยวกับการควบคุมภายในที่ผู้บริหารพิจารณาว่าจำเป็นเพื่อให้สามารถจัดทำงบการเงินที่ปราศจากการแสดงข้อมูลที่ขัดต่อข้อเท็จจริงอันเป็นสาระสำคัญไม่ว่าจะเกิดจากการทุจริตหรือข้อผิดพลาด

ความรับผิดชอบของผู้สอบบัญชี

ข้าพเจ้าเป็นผู้รับผิดชอบในการแสดงความเห็นต่องบการเงินดังกล่าวจากผลการตรวจสอบของข้าพเจ้า ข้าพเจ้าได้ปฏิบัติตามตรวจสอบตามมาตรฐานการสอบบัญชี ซึ่งกำหนดให้ข้าพเจ้าปฏิบัติตามข้อกำหนดด้านจรรยาบรรณ รวมถึงวางแผนและปฏิบัติตามตรวจสอบเพื่อให้ได้ความเชื่อมั่นอย่างสมเหตุสมผลว่า งบการเงินปราศจากการแสดงข้อมูลที่ขัดต่อข้อเท็จจริงอันเป็นสาระสำคัญหรือไม่

การตรวจสอบรวมถึงการใช้วิธีการตรวจสอบเพื่อให้ได้มาซึ่งหลักฐานการสอบบัญชีเกี่ยวกับจำนวนเงินและการเปิดเผยข้อมูลในงบการเงิน วิธีการตรวจสอบที่เลือกใช้ขึ้นอยู่กับดุลยพินิจของผู้สอบบัญชี ซึ่งรวมถึงการประเมินความเสี่ยงจากการแสดงข้อมูลที่ขัดต่อข้อเท็จจริงอันเป็นสาระสำคัญของงบการเงินไม่ว่าจะเกิดจากการทุจริตหรือข้อผิดพลาด ในการประเมินความเสี่ยงดังกล่าว ผู้สอบบัญชีพิจารณาการควบคุมภายในที่เกี่ยวข้องกับการจัดทำและการนำเสนองบการเงินโดยถูกต้องตามที่ควรของกิจการ เพื่อออกแบบวิธีการตรวจสอบที่เหมาะสมกับสถานการณ์ แต่ไม่ใช่เพื่อวัตถุประสงค์ในการแสดงความเห็นต่อประสิทธิภาพของการควบคุมภายในของกิจการ การตรวจสอบรวมถึงการประเมินความเหมาะสมของนโยบายการบัญชีที่ผู้บริหารใช้และความสมเหตุสมผลของประมาณการทางบัญชีที่จัดทำขึ้นโดยผู้บริหาร รวมทั้งการประเมินการนำเสนองบการเงินโดยรวม

ข้าพเจ้าเชื่อว่าหลักฐานการสอบบัญชีที่ข้าพเจ้าได้รับเพียงพอและเหมาะสมเพื่อใช้เป็นเกณฑ์ในการ
แสดงความเห็นของข้าพเจ้า

ความเห็น

ข้าพเจ้าเห็นว่า งบการเงินข้างต้นนี้แสดงฐานะการเงิน ณ วันที่ 31 ธันวาคม 2557 ผลการดำเนินงานและ
กระแสเงินสด สำหรับปีสิ้นสุดวันเดียวกันของบริษัท อาร์พีซี จำกัด (มหาชน) และบริษัทย่อย และเฉพาะของ
บริษัท อาร์พีซี จำกัด (มหาชน) โดยถูกต้องตามที่ควรในสาระสำคัญตามมาตรฐานการรายงานทางการเงิน

ข้อมูลและเหตุการณ์ที่เน้น

ข้าพเจ้าขอให้สังเกตหมายเหตุประกอบงบการเงินข้อต่อไปนี้

ก) ตามที่กล่าวในหมายเหตุประกอบงบการเงินข้อ 1.2 และข้อ 37.5 ก) ตั้งแต่ปี 2552 บริษัทฯมีข้อพิพาททาง
การค้าและคดีฟ้องร้องที่สำคัญกับผู้ขายวัตถุดิบรายหลักของบริษัทฯ ซึ่งได้หยุดส่งวัตถุดิบให้แก่บริษัทฯ
ตั้งแต่เดือนกุมภาพันธ์ 2555 ทำให้บริษัทฯต้องหยุดการผลิตเพราะไม่สามารถจัดหาวัตถุดิบหลักดังกล่าว
จากผู้ขายรายอื่น บริษัทย่อยบางบริษัทที่ดำเนินธุรกิจเกี่ยวเนื่องกับบริษัทฯต้องหยุดดำเนินการ และเมื่อ
วันที่ 16 กุมภาพันธ์ 2558 ที่ประชุมคณะกรรมการบริษัทฯได้มีมติเสนอขออนุมัติต่อที่ประชุมสามัญผู้ถือ
หุ้นประจำปี 2558 เพื่อหยุดประกอบกิจการโรงกลั่นน้ำมันที่จังหวัดระยองอย่างถาวร กลุ่มบริษัทฯจึงมี
ขาดทุนจากการดำเนินงานอย่างต่อเนื่องตั้งแต่หยุดการผลิตในปี 2555 แม้ว่าในปัจจุบัน ความไม่แน่นอนที่มี
มีสาระสำคัญบางประการที่อาจมีผลกระทบอย่างมีนัยสำคัญต่อความสามารถในการดำเนินงานต่อเนื่อง
ของกลุ่มบริษัทฯจากเหตุการณ์ดังกล่าวได้ลดลงเนื่องจากแผนงานของฝ่ายบริหารตามที่กล่าวในหมายเหตุ
ประกอบงบการเงินข้อ 1.2 อย่างไรก็ตาม กลุ่มบริษัทฯยังคงมีขาดทุนจากการดำเนินงาน และ ณ วันที่
31 ธันวาคม 2557 กลุ่มบริษัทฯมีหนี้สินหมุนเวียนสูงกว่าสินทรัพย์หมุนเวียนเป็นจำนวนเงิน 1,184 ล้าน
บาท (2556: 945 ล้านบาท) ซึ่งหนี้สินหมุนเวียนดังกล่าวได้รวมหนี้สินที่ยังเป็นข้อพิพาททางการค้าและคดี
ฟ้องร้องกับผู้ขายวัตถุดิบรายหลักของบริษัทฯตามที่กล่าวข้างต้น ปัจจุบันดังกล่าวแสดงให้เห็นว่าความ
ไม่แน่นอนที่มีสาระสำคัญบางประการที่อาจเป็นเหตุให้เกิดข้อสงสัยที่มีนัยสำคัญเกี่ยวกับความสามารถใน
การดำเนินงานต่อเนื่องของกลุ่มบริษัทฯหากบริษัทฯแพ้คดีความดังกล่าว อย่างไรก็ตาม ณ ปัจจุบันผลของ
ข้อพิพาททางการค้าและคดีฟ้องร้องดังกล่าวยังไม่สามารถระบุได้และขึ้นอยู่กับกระบวนการยุติธรรม
ในอนาคต

ข) ตามที่กล่าวในหมายเหตุประกอบงบการเงินข้อ 15 ในระหว่างปี 2540 จังหวัดชลบุรี (โจทก์) ได้ฟ้องร้อง
บริษัทที่ไม่เกี่ยวข้องกันและบุคคลที่ไม่เกี่ยวข้องกันจำนวน 8 ราย (จำเลย) ในข้อหาละเมิด บุกรุกที่ดินของ
รัฐ ระเบิดหิน ทำลายธรรมชาติและเรียกร้องค่าเสียหายจำนวนหนึ่ง โดยในระหว่างปี 2548 ศาลจังหวัด
ชลบุรีได้มีคำพิพากษาคดีให้จำเลยร่วมกันชดเชยค่าเสียหายและเพิกถอนโฉนดที่ดินที่จำเลยถือครองอยู่และ
รวมถึงโฉนดที่ดินแปลงที่บริษัทร่วมแห่งหนึ่งเป็นเจ้าของกรรมสิทธิ์และใช้เป็นที่ตั้งสิ่งปลูกสร้างต่างๆใน
โครงการท่าเรือและคลังน้ำมัน ต่อมา ในเดือนกรกฎาคม 2553 ศาลอุทธรณ์ได้มีคำพิพากษาแก้เป็นว่าไม่
เพิกถอนโฉนดที่ดินของจำเลยรวมถึงของบริษัทร่วมดังกล่าวเนื่องจากเป็นการพิพากษาเกินกว่าคำฟ้อง

อย่างไรก็ตาม ณ ปัจจุบัน คดีฟ้องร้องดังกล่าวอยู่ภายใต้กระบวนการพิจารณาดีของศาลฎีกา ซึ่งผลของข้อพิพาทดังกล่าวยังไม่สามารถระบุได้และขึ้นอยู่กับกระบวนการยุติธรรมในอนาคต
ทั้งนี้ ข้าพเจ้ามิได้แสดงความเห็นอย่างมีเงื่อนไขต่อกรณีเหล่านี้แต่อย่างใด



วิสุตา จิริชนากร

ผู้สอบบัญชีรับอนุญาต เลขทะเบียน 3853

บริษัท สำนักงาน อีวาย จำกัด

กรุงเทพฯ: 26 กุมภาพันธ์ 2558

งบแสดงฐานะการเงิน

ณ วันที่ 31 ธันวาคม 2557

(หน่วย: บาท)

	หมายเหตุ	งบการเงินรวม		งบการเงินเฉพาะกิจการ	
		2557	2556	2557	2556
สินทรัพย์					
สินทรัพย์หมุนเวียน					
เงินสดและรายการเทียบเท่าเงินสด	6	131,724,098	434,092,279	106,747,568	378,910,000
เงินลงทุนชั่วคราว	7	194,738,280	188,328,860	162,081,781	127,655,030
ลูกหนี้การค้าและลูกหนี้อื่น	8, 9	54,066,044	87,213,753	10,385,553	7,053,505
สินค้าคงเหลือ	10	59,111,960	57,997,798	2,779,623	2,801,654
เงินให้กู้ยืมระยะสั้นและดอกเบี้ยค้างรับจาก					
กิจการที่ไม่เกี่ยวข้องกัน	11	-	3,400,000	-	3,400,000
เงินให้กู้ยืมระยะสั้นแก่กิจการที่เกี่ยวข้องกัน	9	8,000,000	4,500,000	257,188,439	253,688,439
เงินให้กู้ยืมระยะยาวแก่กิจการที่ไม่เกี่ยวข้องกัน					
ที่ถึงกำหนดชำระภายในหนึ่งปี	12	548,059	516,748	-	-
สินทรัพย์หมุนเวียนอื่น	13	59,278,666	18,460,929	5,184,530	3,876,077
รวมสินทรัพย์หมุนเวียน		507,467,107	794,510,367	544,367,494	777,384,705
สินทรัพย์ไม่หมุนเวียน					
เงินฝากธนาคารที่มีภาระค้ำประกัน	14	257,859,927	266,113,284	102,800,000	110,000,000
เงินให้กู้ยืมระยะยาวแก่กิจการที่เกี่ยวข้องกัน	9	-	-	-	-
เงินให้กู้ยืมระยะยาวแก่กิจการที่ไม่เกี่ยวข้องกัน	12	5,144,883	1,129,325	4,563,617	-
เงินลงทุนในบริษัทร่วม	15	1,413,802,846	522,457,116	1,400,885,404	508,815,305
เงินลงทุนในบริษัทย่อย	16	-	-	443,313,952	480,717,653
เงินลงทุนระยะยาวอื่น	17	-	-	-	-
ที่ดิน อาคารและอุปกรณ์	18	770,395,880	1,093,151,800	323,657,889	606,663,815
สินทรัพย์ไม่มีตัวตน	19	5,452,267	7,668,237	3,061,438	4,949,454
สินทรัพย์ภาษีเงินได้รอการตัดบัญชี	32	4,602,198	7,265,367	-	-
เงินประกันเพื่อการซื้อหุ้น	15	-	200,000,000	-	200,000,000
สินทรัพย์ไม่หมุนเวียนอื่น	20	43,391,554	48,668,973	29,808,054	30,589,809
รวมสินทรัพย์ไม่หมุนเวียน		2,500,649,555	2,146,454,102	2,308,090,354	1,941,736,036
รวมสินทรัพย์		3,008,116,662	2,940,964,469	2,852,457,848	2,719,120,741

หมายเหตุประกอบงบการเงินเป็นส่วนหนึ่งของงบการเงินนี้

งบแสดงฐานะการเงิน (ต่อ)

ณ วันที่ 31 ธันวาคม 2557

(หน่วย: บาท)

		งบการเงินรวม		งบการเงินเฉพาะกิจการ	
	หมายเหตุ	2557	2556	2557	2556
หนี้สินและส่วนของผู้ถือหุ้น					
หนี้สินหมุนเวียน					
เจ้าหนี้การค้าและเจ้าหนี้อื่น	9, 22	1,674,204,543	1,717,894,756	1,523,059,852	1,526,813,347
เงินกู้ยืมระยะสั้นจากกิจการที่ไม่เกี่ยวข้องกัน	23	1,690,000	1,690,000	-	-
หนี้สินตามสัญญาเช่าการเงินที่ถึงกำหนด					
ชำระภายในหนึ่งปี	18, 24	1,268,809	2,469,533	577,348	782,348
ภายในได้ค้างจ่าย		147,740	16,062	-	-
หนี้สินหมุนเวียนอื่น	26	13,991,449	17,130,875	374,362	1,057,835
รวมหนี้สินหมุนเวียน		1,691,302,541	1,739,201,226	1,524,011,562	1,528,653,530
หนี้สินไม่หมุนเวียน					
หนี้สินตามสัญญาเช่าการเงิน	18, 24	2,231,812	1,082,373	2,006,801	451,122
หนี้สินภายในเงินได้รอการตัดบัญชี	32	29,091,857	61,053,228	21,676,535	53,637,906
สำรองผลประโยชน์ระยะยาวของพนักงาน	25	11,612,438	8,967,098	2,755,019	1,547,343
ประมาณการหนี้สินสำหรับต้นทุนในการรื้อถอน		341,620	314,483	-	-
รวมหนี้สินไม่หมุนเวียน		43,277,727	71,417,182	26,438,355	55,636,371
รวมหนี้สิน		1,734,580,268	1,810,618,408	1,550,449,917	1,584,289,901

หมายเหตุประกอบงบการเงินเป็นส่วนหนึ่งของงบการเงินนี้

งบแสดงฐานะการเงิน (ต่อ)

ณ วันที่ 31 ธันวาคม 2557

(หน่วย: บาท)

		งบการเงินรวม		งบการเงินเฉพาะกิจการ	
	หมายเหตุ	2557	2556	2557	2556
ส่วนของผู้ถือหุ้น					
ทุนเรือนหุ้น	27				
ทุนจดทะเบียน					
หุ้นสามัญ 1,304,664,125 หุ้น มูลค่าหุ้นละ 1 บาท					
(2556: หุ้นสามัญ 802,870,229 หุ้น มูลค่าหุ้นละ 1 บาท)		1,304,664,125	802,870,229	1,304,664,125	802,870,229
ทุนที่ออกและชำระแล้ว					
หุ้นสามัญ 1,304,664,125 หุ้น มูลค่าหุ้นละ 1 บาท					
(2556: หุ้นสามัญ 802,870,229 หุ้น มูลค่าหุ้นละ 1 บาท)		1,304,664,125	802,870,229	1,304,664,125	802,870,229
ส่วนเกินมูลค่าหุ้นสามัญ		335,966,599	335,966,599	335,966,599	335,966,599
กำไรสะสม					
จัดสรรแล้ว					
สำรองตามกฎหมาย - บริษัทฯ	28	80,304,817	80,304,817	80,304,817	80,304,817
- บริษัทย่อย	28	1,500,000	4,100,000	-	-
ยังไม่ได้จัดสรร (ขาดทุนสะสม)		(581,072,938)	(352,528,607)	(505,633,749)	(298,862,429)
องค์ประกอบอื่นของส่วนของผู้ถือหุ้น		116,367,428	244,212,913	86,706,139	214,551,624
ส่วนของผู้ถือหุ้นของบริษัทฯ		1,257,730,031	1,114,925,951	1,302,007,931	1,134,830,840
ส่วนของผู้มีส่วนได้เสียที่ไม่มีอำนาจควบคุมของบริษัทย่อย		15,806,363	15,420,110	-	-
รวมส่วนของผู้ถือหุ้น		1,273,536,394	1,130,346,061	1,302,007,931	1,134,830,840
รวมหนี้สินและส่วนของผู้ถือหุ้น		3,008,116,662	2,940,964,469	2,852,457,848	2,719,120,741

หมายเหตุประกอบงบการเงินเป็นส่วนหนึ่งของงบการเงินนี้

งบกำไรขาดทุน

สำหรับปีสิ้นสุดวันที่ 31 ธันวาคม 2557

(หน่วย: บาท)

หมายเหตุ	งบการเงินรวม		งบการเงินเฉพาะกิจการ	
	2557	2556	2557	2556
รายได้				
รายได้จากการขาย	3,236,907,896	3,308,209,538	-	-
รายได้จากการให้บริการ	73,271,844	99,307,869	-	-
รายได้อื่น	30 38,153,206	48,832,019	49,134,557	47,911,413
รวมรายได้	3,348,332,946	3,456,349,426	49,134,557	47,911,413
ค่าใช้จ่าย				
ต้นทุนขาย	3,010,581,474	3,106,472,390	-	-
ต้นทุนการให้บริการ	48,666,420	76,892,572	-	-
ค่าใช้จ่ายในการขาย	92,293,826	74,398,574	-	-
ค่าใช้จ่ายในการบริหาร	348,876,666	324,755,593	175,157,677	148,481,913
ขาดทุนจากการด้อยค่าของเงินลงทุนในบริษัทร่วม				
เงินลงทุนในบริษัทย่อยและเงินลงทุนระยะยาวอื่น				
(โอนกลับ)	5,481,621	(3,174,900)	5,675,621	(2,789,900)
ขาดทุนจากการด้อยค่าอาคารและอุปกรณ์	18 96,945,028	34,000,000	96,945,028	-
หนี้สูญและค่าเผื่อหนี้สงสัยจะสูญ	4,083,955	6,202,456	3,700,000	199,079,887
รวมค่าใช้จ่าย	3,606,928,990	3,619,546,685	281,478,326	344,771,900
ขาดทุนก่อนส่วนแบ่งกำไรจากเงินลงทุนในบริษัทร่วม				
ค่าใช้จ่ายทางการเงินและค่าใช้จ่ายภาษีเงินได้	(258,596,044)	(163,197,259)	(232,343,769)	(296,860,487)
ส่วนแบ่งกำไรจากเงินลงทุนในบริษัทร่วม	15 7,134,548	25,203,987	-	-
ขาดทุนก่อนค่าใช้จ่ายทางการเงินและค่าใช้จ่ายภาษีเงินได้	(251,461,496)	(137,993,272)	(232,343,769)	(296,860,487)
ค่าใช้จ่ายทางการเงิน	(2,002,600)	(1,969,880)	(289,103)	(242,131)
ขาดทุนก่อนรายได้ภาษีเงินได้	(253,464,096)	(139,963,152)	(232,632,872)	(297,102,618)
รายได้ภาษีเงินได้	32 2,350,124	1,669,053	5,505,658	4,131,838
ขาดทุนสำหรับปี	(251,113,972)	(138,294,099)	(227,127,214)	(292,970,780)
การแบ่งปันกำไร (ขาดทุน)				
ส่วนที่เป็นของผู้ถือหุ้นของบริษัทฯ	(251,500,225)	(139,544,244)	(227,127,214)	(292,970,780)
ส่วนที่เป็นของผู้มีส่วนได้เสียที่ไม่มีอำนาจควบคุมของบริษัทย่อย	386,253	1,250,145		
	(251,113,972)	(138,294,099)		
	0	0		
กำไรต่อหุ้นขั้นพื้นฐาน				
33 ขาดทุนส่วนที่เป็นของผู้ถือหุ้นของบริษัทฯ	(0.20)	(0.24)	(0.19)	(0.51)
จำนวนหุ้นสามัญถัวเฉลี่ยถ่วงน้ำหนัก (หุ้น)	1,227,676,568	571,020,914	1,227,676,568	571,020,914

หมายเหตุประกอบงบการเงินเป็นส่วนหนึ่งของงบการเงินนี้

งบกำไรขาดทุนเบ็ดเสร็จ

สำหรับปีสิ้นสุดวันที่ 31 ธันวาคม 2557

(หน่วย: บาท)

หมายเหตุ	งบการเงินรวม		งบการเงินเฉพาะกิจการ	
	2557	2556	2557	2556
ขาดทุนสำหรับปี	(251,113,972)	(138,294,099)	(227,127,214)	(292,970,780)
กำไรขาดทุนเบ็ดเสร็จอื่น:				
ผลกำไรจากการตีราคาที่ดิน อาคารและอุปกรณ์	29 -	220,884,681	-	114,211,749
ผลกระทบของภาษีเงินได้	32 -	(44,176,936)	-	(22,842,350)
	-	176,707,745	-	91,369,399
ผลขาดทุนจากการด้อยค่าของอาคารและอุปกรณ์				
ที่ตีราคาใหม่	29 (132,278,567)	(69,596,321)	(132,278,567)	-
ผลกระทบของภาษีเงินได้	32 26,455,713	13,919,264	26,455,713	-
	(105,822,854)	(55,677,057)	(105,822,854)	-
กำไรขาดทุนเบ็ดเสร็จอื่นสำหรับปี	(105,822,854)	121,030,688	(105,822,854)	91,369,399
กำไรขาดทุนเบ็ดเสร็จรวมสำหรับปี	(356,936,826)	(17,263,411)	(332,950,068)	(201,601,381)
การแบ่งปันกำไรขาดทุนเบ็ดเสร็จรวม				
ส่วนที่เป็นของผู้ถือหุ้นของบริษัทฯ	(357,323,079)	(18,513,556)	(332,950,068)	(201,601,381)
ส่วนที่เป็นของผู้มีส่วนได้เสียที่ไม่มีอำนาจควบคุมของบริษัทย่อย	386,253	1,250,145		
	(356,936,826)	(17,263,411)		

หมายเหตุประกอบงบการเงินเป็นส่วนหนึ่งของงบการเงินนี้

งบกระแสเงินสด

สำหรับปีสิ้นสุดวันที่ 31 ธันวาคม 2557

(หน่วย: บาท)

	งบการเงินรวม		งบการเงินเฉพาะกิจการ	
	2557	2556	2557	2556
กระแสเงินสดจากกิจกรรมดำเนินงาน				
ขาดทุนก่อนรายได้ภาษีเงินได้	(253,464,096)	(139,963,152)	(232,632,872)	(297,102,618)
รายการปรับกระทบยอดขาดทุนก่อนรายได้ภาษีเงินได้				
เป็นเงินสดรับ (จ่าย) จากกิจกรรมดำเนินงาน:				
ค่าเสื่อมราคาและค่าตัดจำหน่าย	120,068,243	124,314,656	63,972,982	62,758,276
หนี้สูญและค่าเผื่อหนี้สงสัยจะสูญ	4,083,955	6,202,456	3,700,000	199,079,887
การปรับลดสินค้าคงเหลือเป็นมูลค่าสุทธิที่ได้รับ (โอนกลับ)	74,466	(495,110)	-	(821,986)
กำไรจากการขายเงินลงทุนชั่วคราว	(4,209,752)	(2,130,368)	(4,130,137)	(1,425,982)
กำไรจากการเปลี่ยนแปลงมูลค่าเงินลงทุนชั่วคราว	(645,691)	(191,467)	(751,407)	(106,281)
กำไรจากการขายอุปกรณ์และสินทรัพย์ไม่มีตัวตน	(653,566)	(2,775,809)	(653,392)	(2,598,745)
ขาดทุนจากการด้อยค่าอาคารและอุปกรณ์	96,945,028	34,000,000	96,945,028	-
สำรองผลประโยชน์ระยะยาวของพนักงาน	2,645,340	5,903,243	1,207,676	1,547,343
ประมาณการหนี้สินสำหรับต้นทุนในการรื้อถอน	27,137	314,483	-	-
กำไรจากการคืนทุนของเงินลงทุนในบริษัทย่อย	-	-	(7,092,851)	-
ขาดทุนจากการขายเงินลงทุนในบริษัทร่วมและบริษัทย่อย	-	3,222,871	-	3,747,138
ขาดทุนจากการด้อยค่าของเงินลงทุนในบริษัทร่วม				
เงินลงทุนในบริษัทย่อยและเงินลงทุนระยะยาวอื่น (โอนกลับ)	5,481,621	(3,174,900)	5,675,621	(2,789,900)
ขาดทุนจากการรับรู้มูลค่าเงินลงทุนในบริษัทร่วมเดิม				
ด้วยมูลค่าตามบัญชี	-	-	2,560,779	-
เงินปันผลรับจากบริษัทร่วมและบริษัทย่อย	-	-	(11,768,616)	(5,954,112)
ดอกเบี้ยรับ	(13,514,812)	(18,948,173)	(12,803,016)	(28,529,045)
ค่าใช้จ่ายดอกเบี้ย	1,091,550	577,378	247,003	169,908
ส่วนแบ่งกำไรจากเงินลงทุนในบริษัทร่วม	(7,134,548)	(25,203,987)	-	-
ขาดทุนจากการดำเนินงานก่อนการเปลี่ยนแปลงใน				
สินทรัพย์และหนี้สินดำเนินงาน	(49,205,125)	(18,347,879)	(95,523,202)	(72,026,117)
สินทรัพย์ดำเนินงาน (เพิ่มขึ้น) ลดลง				
ลูกหนี้การค้าและลูกหนี้อื่น	32,573,972	12,878,910	(4,321,830)	7,263,881
สินค้าคงเหลือ	(1,188,628)	15,964,355	22,031	2,918,386
สินทรัพย์หมุนเวียนอื่น	(40,817,737)	2,991,254	(1,308,453)	1,113,947
สินทรัพย์ไม่หมุนเวียนอื่น	1,254,872	(4,175,853)	17,193	(526,422)

หมายเหตุประกอบงบการเงินเป็นส่วนหนึ่งของงบการเงินนี้

บริษัท อารพีซีจี จำกัด (มหาชน) และบริษัทย่อย

งบกระแสเงินสด (ต่อ)

สำหรับปีสิ้นสุดวันที่ 31 ธันวาคม 2557

(หน่วย: บาท)

	งบการเงินรวม		งบการเงินเฉพาะกิจการ	
	2557	2556	2557	2556
หนี้สินดำเนินงานเพิ่มขึ้น (ลดลง)				
เจ้าหนี้การค้าและเจ้าหนี้อื่น	(43,686,749)	(52,704,512)	(3,753,495)	(12,183,569)
หนี้สินหมุนเวียนอื่น	(3,139,426)	1,874,563	(683,473)	295,046
เงินสดใช้ไปในกิจกรรมดำเนินงาน	(104,208,821)	(41,519,162)	(105,551,229)	(73,144,848)
จ่ายดอกเบี้ย	(1,095,014)	(577,378)	(247,003)	(169,908)
เงินสดรับจากการขอคืนภาษีเงินได้	7,320,151	-	1,141,381	-
จ่ายภาษีเงินได้	(3,658,291)	(4,338,111)	(376,819)	(522,782)
เงินสดสุทธิใช้ไปในกิจกรรมดำเนินงาน	(101,641,975)	(46,434,651)	(105,033,670)	(73,837,538)
กระแสเงินสดจากกิจกรรมลงทุน				
เงินฝากธนาคารที่มีภาระค้ำประกันลดลง (เพิ่มขึ้น)	8,253,357	(178,809,570)	7,200,000	(28,800,000)
รับดอกเบี้ย	14,504,594	19,413,939	13,792,798	28,994,811
เงินปันผลรับจากบริษัทร่วมและบริษัทย่อย	10,419,696	5,954,112	11,768,616	5,954,112
เงินสดจ่ายเพื่อซื้อเงินลงทุนชั่วคราว	(1,680,281,995)	(1,742,213,938)	(1,651,999,999)	(853,999,999)
เงินสดรับจากการขายเงินลงทุนชั่วคราว	1,678,728,018	1,785,201,711	1,622,454,792	861,197,895
เงินสดจ่ายสุทธิเพื่อซื้อเงินลงทุนในบริษัทร่วม	(700,112,499)	(81,869,040)	(700,112,499)	(81,869,040)
เงินสดรับจากการขายเงินลงทุนในบริษัทร่วม	-	4,021	-	4,021
เงินสดรับจากการคืนทุนของบริษัทย่อย	-	-	44,302,552	-
เงินสดจ่ายสุทธิเพื่อซื้อเงินลงทุนในบริษัทย่อย	-	-	-	(549,465)
เงินสดรับจากการขายเงินลงทุนในบริษัทย่อย	-	3,817	-	4,996
เงินสดจ่ายเป็นประกันเพื่อการซื้อหุ้น	-	(200,000,000)	-	(200,000,000)
เงินให้กู้ยืมระยะสั้นแก่กิจการที่ไม่เกี่ยวข้องกันเพิ่มขึ้น	-	(3,000,000)	-	(3,000,000)
เงินให้กู้ยืมระยะสั้นแก่กิจการที่เกี่ยวข้องกันเพิ่มขึ้น	(8,000,000)	(2,975,715)	(7,200,000)	(98,975,715)
เงินให้กู้ยืมระยะยาวแก่กิจการที่ไม่เกี่ยวข้องกันลดลง (เพิ่มขึ้น)	(646,869)	1,487,227	(1,163,617)	1,000,000
เงินสดรับจากการขายอุปกรณ์	2,178,307	5,909,418	1,248,451	5,244,791
ซื้ออาคารและอุปกรณ์	(22,793,847)	(23,463,550)	(6,028,182)	(11,344,378)
เงินสดรับจากการขายสินทรัพย์ไม่มีตัวตน	-	348	-	348
ซื้อสินทรัพย์ไม่มีตัวตน	(181,330)	-	-	-
เงินสดสุทธิใช้ไปในกิจกรรมลงทุน	(697,932,568)	(414,357,220)	(665,737,088)	(376,137,623)

หมายเหตุประกอบงบการเงินเป็นส่วนหนึ่งของงบการเงินนี้

บริษัท อาร์พีซี จำกัด (มหาชน) และบริษัทย่อย

งบกระแสเงินสด (ต่อ)

สำหรับปีสิ้นสุดวันที่ 31 ธันวาคม 2557

(หน่วย: บาท)

	งบการเงินรวม		งบการเงินเฉพาะกิจการ	
	2557	2556	2557	2556
กระแสเงินสดจากกิจกรรมจัดหาเงิน				
ชำระหนี้สินตามสัญญาเช่าการเงิน	(2,920,797)	(2,943,465)	(1,518,833)	(737,618)
ผู้มีส่วนได้เสียที่ไม่มีอำนาจควบคุมของบริษัทขอซื้อเงินลงทุน	-	6,300,000	-	-
เงินสดจ่ายสุทธิเพื่อซื้อหุ้นจากผู้มีส่วนได้เสีย				
ที่ไม่มีอำนาจควบคุมของบริษัทขอซื้อ	-	(549,465)	-	-
เงินสดรับจากการเพิ่มทุน	501,793,896	273,900,900	501,793,896	273,900,900
บริษัทจ่ายเงินปันผลให้ผู้ถือหุ้น	(1,666,737)	-	(1,666,737)	-
เงินสดสุทธิจากกิจกรรมจัดหาเงิน	497,206,362	276,707,970	498,608,326	273,163,282
เงินสดและรายการเทียบเท่าเงินสดลดลงสุทธิ	(302,368,181)	(184,083,901)	(272,162,432)	(176,811,879)
เงินสดและรายการเทียบเท่าเงินสด ณ วันต้นปี	434,092,279	618,176,180	378,910,000	555,721,879
เงินสดและรายการเทียบเท่าเงินสด ณ วันปลายปี	131,724,098	434,092,279	106,747,568	378,910,000
	-	-	-	-
ข้อมูลกระแสเงินสดเปิดเผยเพิ่มเติม:				
รายการที่มีใช้เงินสด				
ซื้อยานพาหนะ โดยวิธีสัญญาเช่าการเงิน	2,869,512	-	2,869,512	-
ตัดจำหน่ายส่วนเกินทุนจากการตีราคาสินทรัพย์	22,022,631	16,527,352	22,022,631	16,527,352
ตีราคาที่ดิน อาคารและอุปกรณ์เพิ่มขึ้น	-	176,707,745	-	91,369,399
ขาดทุนจากการด้อยค่าของอาคารและอุปกรณ์ที่ตีราคาใหม่	(105,822,854)	-55,677,057	(105,822,854)	-
โอนเงินประกันเพื่อการซื้อหุ้นไปบัญชีเงินลงทุนในบริษัทร่วม	200,000,000	-	200,000,000	-
โอนเงินให้ผู้ซื้อแยกกิจการที่เกี่ยวข้องกันจากระยะสั้นไประยะยาว	4,500,000	-	4,500,000	-
โอนเงินให้ผู้ซื้อแยกกิจการที่ไม่เกี่ยวข้องกันจากระยะสั้นไประยะยาว	3,400,000	-	3,400,000	-

หมายเหตุประกอบงบการเงินเป็นส่วนหนึ่งของงบการเงินนี้

บริษัท อารพีซจี จำกัด (มหาชน) และบริษัทย่อย
งบแสดงการเปลี่ยนแปลงส่วนของผู้ถือหุ้น
สำหรับปีสิ้นสุดวันที่ 31 ธันวาคม 2557

(หน่วย: บาท)

งบการเงินรวม									
ส่วนของผู้ถือหุ้นของบริษัท									
กำไรสะสม			องค์ประกอบอื่นของส่วนของผู้ถือหุ้น				รวม		ส่วนของ
จัดสรรแล้ว -			ส่วนเกินทุน	รวมองค์ประกอบ					ผู้มีส่วนได้เสียที่
ทุนเรือนหุ้น	ส่วนเกินมูลค่าหุ้นสามัญ	สำรองตามกฎหมาย	ยังไม่ได้จัดสรร (ขาดทุนสะสม)	จากกำไรสุทธิ	อื่นของส่วนของผู้ถือหุ้น	ส่วนของผู้ถือหุ้นของบริษัท	ไม่มีส่วนจากวมของบริษัทย่อย		รวมส่วนของ
ที่ออกและชำระแล้ว	บริษัทยักษ์	บริษัทย่อย		ตราสารหนี้บริษัท					ผู้ถือหุ้น
529,870,229	335,065,699	80,304,817	-	(225,411,715)	139,709,577	139,709,577	859,538,607	8,419,430	867,958,037
-	-	-	-	(139,544,244)	-	-	(139,544,244)	1,250,145	(138,294,099)
-	-	-	-	-	121,030,688	121,030,688	121,030,688	-	121,030,688
-	-	-	-	(139,544,244)	121,030,688	121,030,688	(18,513,556)	1,250,145	(17,263,411)
273,000,000	900,900	-	-	-	-	-	273,900,900	-	273,900,900
-	-	-	-	16,527,352	(16,527,352)	(16,527,352)	-	-	-
-	-	-	-	-	-	-	-	6,300,000	6,300,000
-	-	-	-	-	-	-	-	(549,465)	(549,465)
-	-	4,100,000	(4,100,000)	-	-	-	-	-	-
802,870,229	335,966,599	80,304,817	4,100,000	(352,528,607)	244,212,913	244,212,913	1,114,925,951	15,420,110	1,130,346,061
802,870,229	335,966,599	80,304,817	4,100,000	(352,528,607)	244,212,913	244,212,913	1,114,925,951	15,420,110	1,130,346,061
-	-	-	-	(251,500,225)	-	-	(251,500,225)	386,253	(251,113,972)
-	-	-	-	-	(105,822,854)	(105,822,854)	(105,822,854)	-	(105,822,854)
-	-	-	-	(251,500,225)	(105,822,854)	(105,822,854)	(357,323,079)	386,253	(356,936,826)
501,793,896	-	-	-	-	-	-	501,793,896	-	501,793,896
-	-	(2,600,000)	2,600,000	(1,666,737)	-	-	(1,666,737)	-	(1,666,737)
-	-	-	-	22,022,631	-	-	-	-	-
-	-	-	-	(22,022,631)	(22,022,631)	(22,022,631)	-	-	-
1,304,664,125	335,966,599	80,304,817	1,500,000	(581,072,938)	116,367,428	116,367,428	1,257,750,031	15,806,363	1,273,556,394
-	-	-	-	-	-	-	-	-	-
-	-	-	-	-	-	-	-	-	-
หมายเหตุประกอบงบการเงินเป็นส่วนหนึ่งของงบการเงินนี้									

บริษัท อารีฟิส จำกัด (มหาชน) และบริษัทย่อย
งบแสดงการเปลี่ยนแปลงส่วนของผู้ถือหุ้น (ต่อ)
สำหรับปีสิ้นสุดวันที่ 31 ธันวาคม 2557

(หน่วย: บาท)

	งบการเงินเฉพาะกิจการ					
	ทุนเรือนหุ้น ที่ออกและชำระแล้ว	ส่วนเกินมูลค่า หุ้นสามัญ	กำไรสะสม	องค์ประกอบอื่นของส่วนของผู้ถือหุ้น		รวมส่วนของผู้ถือหุ้น
		จัดสรรแล้ว - สำรองตามกฎหมาย	ซึ่งไม่ได้จัดสรร (ขาดทุนสะสม)	ส่วนเกินทุนจากการ ตราสารหนี้	รวมองค์ประกอบอื่น ของส่วนของผู้ถือหุ้น	
ยอดคงเหลือ ณ วันที่ 1 มกราคม 2556						
ขาดทุนสำหรับปี	529,870,229	80,304,817	(22,419,001)	139,709,577	139,709,577	1,062,531,321
กำไรขาดทุนเบ็ดเสร็จอื่นสำหรับปี	-	-	(292,970,780)	-	-	(292,970,780)
กำไรขาดทุนเบ็ดเสร็จรวมสำหรับปี	-	-	-	91,369,399	91,369,399	91,369,399
ออกหุ้นสามัญเพิ่มทุน (หมายเหตุ 27)	-	-	(292,970,780)	91,369,399	91,369,399	(201,601,381)
ตัดจำหน่ายส่วนเกินทุนจากการตราสารหนี้ (หมายเหตุ 29)	273,000,000	900,900	-	-	-	273,900,900
ยอดคงเหลือ ณ วันที่ 31 ธันวาคม 2556						
	802,870,229	80,304,817	(298,862,429)	214,551,624	214,551,624	1,134,830,840
ยอดคงเหลือ ณ วันที่ 1 มกราคม 2557						
ขาดทุนสำหรับปี	802,870,229	80,304,817	(298,862,429)	214,551,624	214,551,624	1,134,830,840
กำไรขาดทุนเบ็ดเสร็จอื่นสำหรับปี	-	-	(227,127,214)	-	-	(227,127,214)
กำไรขาดทุนเบ็ดเสร็จรวมสำหรับปี	-	-	-	(105,822,854)	(105,822,854)	(105,822,854)
ออกหุ้นสามัญเพิ่มทุน (หมายเหตุ 27)	501,793,896	-	(227,127,214)	(105,822,854)	(105,822,854)	(332,950,068)
เงินปันผลจ่าย (หมายเหตุ 36)	-	-	(1,666,737)	-	-	(1,666,737)
ตัดจำหน่ายส่วนเกินทุนจากการตราสารหนี้ (หมายเหตุ 29)	-	-	22,022,631	(22,022,631)	(22,022,631)	-
ยอดคงเหลือ ณ วันที่ 31 ธันวาคม 2557						
	1,304,664,125	80,304,817	(505,633,749)	86,706,139	86,706,139	1,302,007,931
หมายเหตุประกอบงบการเงินเป็นส่วนหนึ่งของงบการเงินนี้	-	-	-	-	-	-

บริษัท อาร์พีซี จำกัด (มหาชน) และบริษัทย่อย

หมายเหตุประกอบงบการเงินรวม

สำหรับปีสิ้นสุดวันที่ 31 ธันวาคม 2557

1. ข้อมูลทั่วไป

1.1 ข้อมูลทั่วไปของบริษัทฯ

บริษัท อาร์พีซี จำกัด (มหาชน) (“บริษัทฯ”) เป็นบริษัทมหาชนซึ่งจัดตั้งและมีภูมิลำเนาในประเทศไทย ธุรกิจหลักของบริษัทฯคือการผลิตและจำหน่ายน้ำมันเชื้อเพลิงและผลิตภัณฑ์ปิโตรเคมี ที่อยู่ตามที่ดินทะเบียนของบริษัทฯซึ่งเป็นสำนักงานใหญ่ตั้งอยู่เลขที่ 1010 อาคารชินวัตรทาวเวอร์ 3 ชั้น 14 ถนนวิภาวดีรังสิต แขวงจตุจักร เขตจตุจักร กรุงเทพมหานคร สาขาซึ่งเป็นที่ตั้งโรงงานตั้งอยู่เลขที่ 7/3 ถนนปิ่นเกล้าสายเคหะราษฎร์ ตำบลมาบตาพุด อำเภอเมืองระยอง จังหวัดระยอง

ผู้ถือหุ้นรายใหญ่ของบริษัทฯ ณ วันที่ 31 ธันวาคม 2557 คือ บริษัท เพทโร-อินสตรูเมนต์ จำกัด โดยถือหุ้นในอัตราร้อยละ 19.72 ของทุนที่ออกและชำระแล้วของบริษัทฯ (2556: นายวิชัย ทองแดงถือหุ้นในอัตราร้อยละ 24.43 ของทุนที่ออกและชำระแล้วของบริษัทฯ)

เมื่อวันที่ 2 มกราคม 2557 บริษัทฯได้จดทะเบียนเปลี่ยนชื่อบริษัทกับกระทรวงพาณิชย์เป็น “บริษัท อาร์พีซี จำกัด (มหาชน)”

เนื่องจากบริษัทฯได้รับผลกระทบจากการหยุดส่งวัตถุดิบจากผู้ขายวัตถุดิบรายหลักในเดือนกุมภาพันธ์ 2555 บริษัทฯได้เลิกจ้างพนักงานโดยจ่ายค่าชดเชยตามที่กฎหมายกำหนดและปรับลดโครงสร้างองค์กรให้เล็กลงเพื่อประหยัดค่าใช้จ่าย นอกจากนี้ บริษัท เพียวไบโอดีเซล จำกัด (PBC) ได้หยุดการผลิตเนื่องจากยังไม่ได้รับคำสั่งซื้อจากลูกค้าและอยู่ในสถานะขาดสภาพคล่องในการดำเนินธุรกิจ และบริษัท จตุรทิศขนส่ง จำกัด (JTC) บริษัท เอสซีที ปิโตรเลียม จำกัด (SCT) และบริษัทย่อยอีก 6 บริษัท ได้หยุดธุรกรรมการให้บริการและการซื้อขายและ PBC JTC และ SCT ได้เลิกจ้างพนักงานโดยจ่ายค่าชดเชยตามที่กฎหมายกำหนดด้วยเช่นกัน

เมื่อวันที่ 9 สิงหาคม 2556 ที่ประชุมคณะกรรมการบริษัทฯได้มีมติอนุมัติให้เลิกกิจการและชำระบัญชีบริษัทย่อยดังนี้ 1) บริษัท เอสซีที ปิโตรเลียม จำกัด 2) บริษัท เพียวอินเตอร์เทรด จำกัด 3) บริษัท ทศทิศ โลจิสติกส์ จำกัด 4) บริษัท จตุจักร ออยล์ จำกัด 5) บริษัท เพียวซิลิกา มายนิ่ง จำกัด 6) บริษัท อาร์พีซี แมเนจเม้นท์ จำกัด และ 7) บริษัท จตุรทิศขนส่ง จำกัด ให้เสร็จสิ้นภายในปี 2556 และเมื่อวันที่ 30 กันยายน 2556 บริษัทย่อยดังนี้ 1) บริษัท เอสซีที ปิโตรเลียม จำกัด 2) บริษัท เพียวอินเตอร์เทรด จำกัด 3) บริษัท ทศทิศ โลจิสติกส์ จำกัด 4) บริษัท จตุจักร ออยล์ จำกัด และ 5) บริษัท เพียวซิลิกา มายนิ่ง จำกัด ได้จดทะเบียนเลิกกิจการกับกระทรวงพาณิชย์ซึ่งนายทะเบียนได้รับจดทะเบียนไว้แล้ว เมื่อวันที่ 30 กันยายน 2556 ที่ประชุมคณะกรรมการบริษัทฯเมื่อวันที่ 12 พฤศจิกายน 2556 ได้มีมติอนุมัติให้ชะลอการเลิกกิจการและชำระบัญชีของบริษัท อาร์พีซี แมเนจเม้นท์ จำกัดและบริษัท จตุรทิศขนส่ง จำกัด เพื่อนำบริษัสดังกล่าวไปใช้ในการทำธุรกิจต่อไป

ต่อมา เมื่อวันที่ 13 สิงหาคม 2557 ที่ประชุมคณะกรรมการบริษัทฯ ได้มีมติอนุมัติยืนยันให้เลิกกิจการ และชำระบัญชีบริษัท จตุรทิศขนส่ง จำกัด และเมื่อวันที่ 29 ธันวาคม 2557 บริษัท จตุรทิศขนส่ง จำกัด ได้จดทะเบียนเลิกกิจการกับกระทรวงพาณิชย์ซึ่งนายทะเบียนได้รับจดทะเบียนไว้แล้วเมื่อวันที่ 29 ธันวาคม 2557

ในเดือนกรกฎาคม 2557 บริษัท จตุจักร ออยล์ จำกัด และบริษัท เพ็ญชลิกา มายนิง จำกัด ได้จดทะเบียนเสร็จการชำระบัญชี โดยบริษัทฯ ได้รับเงินคืนทุนจากบริษัทย่อยดังกล่าวในไตรมาสที่สาม ของปี 2557

1.2 ข้อสมมติฐานทางการบัญชี

ตามที่กล่าวไว้ในหมายเหตุประกอบงบการเงินข้อ 37.5 ก) ตั้งแต่ปี 2552 บริษัทฯ มีข้อพิพาททางการค้า และคดีฟ้องร้องที่สำคัญกับผู้ขายวัตถุดิบรายหลักของบริษัทฯ ซึ่งได้หยุดส่งวัตถุดิบให้แก่บริษัทฯ ตั้งแต่เดือนกุมภาพันธ์ 2555 ทำให้บริษัทฯ ต้องหยุดการผลิตเพราะไม่สามารถจัดหาวัตถุดิบหลักดังกล่าวจากผู้ขายรายอื่น บริษัทย่อยบางบริษัทที่ดำเนินธุรกิจเกี่ยวเนื่องกับบริษัทฯ ต้องหยุดดำเนินการ และเมื่อวันที่ 16 กุมภาพันธ์ 2558 ที่ประชุมคณะกรรมการบริษัทฯ ได้มีมติเสนอขออนุมัติต่อที่ประชุมสามัญผู้ถือหุ้นประจำปี 2558 เพื่อหยุดประกอบกิจการโรงกลั่นน้ำมันที่จังหวัดระยองอย่างถาวร กลุ่มบริษัทฯ จึงมีขาดทุนจากการดำเนินงานอย่างต่อเนื่องตั้งแต่หยุดการผลิตในปี 2555 แม้ว่าในปัจจุบัน ความไม่แน่นอนที่มีสาระสำคัญบางประการที่อาจมีผลกระทบอย่างมีนัยสำคัญต่อความสามารถในการดำเนินงานต่อเนื่องของกลุ่มบริษัทฯ จากเหตุการณ์ดังกล่าวได้ลดลงเนื่องจากแผนงานของฝ่ายบริหาร อย่างไรก็ตาม กลุ่มบริษัทฯ ยังคงมีขาดทุนจากการดำเนินงาน และ ณ วันที่ 31 ธันวาคม 2557 กลุ่มบริษัทฯ มีหนี้สินหมุนเวียนสูงกว่าสินทรัพย์หมุนเวียนเป็นจำนวนเงิน 1,184 ล้านบาท (2556: 945 ล้านบาท) ซึ่งหนี้สินหมุนเวียนดังกล่าวได้รวมหนี้สินที่ยังเป็นข้อพิพาททางการค้าและคดีฟ้องร้องกับผู้ขายวัตถุดิบรายหลักของบริษัทฯ ตามที่กล่าวข้างต้น ปัจจุบันดังกล่าวแสดงให้เห็นว่ามีความไม่แน่นอนที่มีสาระสำคัญบางประการที่อาจเป็นเหตุให้เกิดข้อสงสัยที่มีนัยสำคัญเกี่ยวกับความสามารถในการดำเนินงานต่อเนื่องของกลุ่มบริษัทฯ หากบริษัทฯ แพ้คดีความดังกล่าว อย่างไรก็ตาม ณ ปัจจุบันผลของข้อพิพาททางการค้าและคดีฟ้องร้องดังกล่าวยังไม่สามารถระบุได้และขึ้นอยู่กับกระบวนการยุติธรรมในอนาคต

ถึงแม้ว่าปัจจัยดังกล่าวจะทำให้เกิดข้อสงสัยเกี่ยวกับความสามารถในการดำเนินงานต่อเนื่องของกลุ่มบริษัทฯ แต่ฝ่ายบริหารของบริษัทฯ มีแผนการปรับปรุงการดำเนินงานโดยการปรับโครงสร้างกิจการของบริษัทฯ เพื่อที่จะดำเนินธุรกิจทางด้านลงทุนและถือหุ้นในบริษัทอื่นเป็นหลัก (Holding company) ซึ่งฝ่ายบริหารของบริษัทฯ เชื่อว่าจะแก้ปัญหาได้ แผนการลงทุนของบริษัทฯ สามารถสรุปได้ดังนี้

- ก) ในระหว่างปี 2557 บริษัทฯได้ซื้อหุ้นสามัญจำนวนเงิน 900 ล้านบาทของบริษัท ไทยพับลิค พอร์ต จำกัด (TPP) ซึ่งดำเนินธุรกิจหลักในการให้เชาคลังน้ำมันและกิจการท่าเรือ เดิมบริษัทฯมีแผนที่จะขายเครื่องจักรและอุปกรณ์โรงงานหลักของบริษัทฯให้แก่ TPP ในราคามากกว่ามูลค่าสุทธิตามบัญชีเพื่อดำเนินการผลิตต่อไป แต่เนื่องจากสถานการณ์ราคาน้ำมันที่ผันผวนในปัจจุบัน ฝ่ายบริหารของบริษัทฯจึงตัดสินใจยุติแผนการขายเครื่องจักรและอุปกรณ์โรงงานหลักดังกล่าวให้แก่ TPP โดย TPP จะยังคงดำเนินธุรกิจให้เชาคลังน้ำมันและกิจการท่าเรือต่อไป
- ข) ที่ประชุมคณะกรรมการบริษัทเมื่อวันที่ 16 กุมภาพันธ์ 2558 มีมติอนุมัติให้บริษัทฯซื้อหุ้นสามัญของบริษัท สัมมากร จำกัด (มหาชน) (SAMCO) ซึ่งเป็นบริษัทร่วมของบริษัทฯเพิ่มจำนวน 135,564,380 หุ้นจากผู้ถือหุ้นเดิม คิดเป็นสัดส่วนการถือหุ้นร้อยละ 23.00 ในราคาหุ้นละ 3.05 บาทหรือรวมเป็นจำนวนเงิน 413 ล้านบาท โดยใช้แหล่งเงินทุนจากเงินทุนหมุนเวียนของบริษัทฯและเงินกู้ยืม ทั้งนี้ การซื้อหุ้นเพิ่มดังกล่าวจะทำให้สัดส่วนการถือหุ้นของบริษัทฯใน SAMCO เพิ่มขึ้นจากเดิมร้อยละ 25.25 เป็นร้อยละ 48.25 SAMCO ดำเนินธุรกิจหลักในการพัฒนาอสังหาริมทรัพย์

นอกจากนี้ บริษัทฯอยู่ระหว่างการแสวงหาผู้ร่วมทุนและแนวทางในการดำเนินธุรกิจอื่นๆ จากเหตุผลดังกล่าว งบการเงินนี้จึงยังคงจัดทำขึ้นภายใต้ข้อสมมติฐานการดำเนินงานอย่างต่อเนื่องของกิจการ

2. เกณฑ์ในการจัดทางการเงิน

- 2.1 งบการเงินนี้จัดทำขึ้นตามมาตรฐานการรายงานทางการเงินที่กำหนดในพระราชบัญญัติวิชาชีพบัญชี พ.ศ. 2547 โดยแสดงรายการในงบการเงินตามข้อกำหนดในประกาศกรมพัฒนาธุรกิจการค้าลงวันที่ 28 กันยายน 2554 ออกตามความในพระราชบัญญัติการบัญชี พ.ศ. 2543

งบการเงินฉบับภาษาไทยเป็นงบการเงินฉบับที่บริษัทฯใช้เป็นทางการตามกฎหมาย งบการเงินฉบับภาษาอังกฤษแปลจากงบการเงินฉบับภาษาไทยนี้

งบการเงินนี้ได้จัดทำขึ้นโดยใช้เกณฑ์ราคาทุนเดิมเว้นแต่จะได้เปิดเผยเป็นอย่างอื่นในนโยบายการบัญชี

2.2 เกณฑ์ในการจัดทางการเงินรวม

- ก) งบการเงินรวมนี้ได้จัดทำขึ้นโดยรวมงบการเงินของบริษัท อาร์พีจี จำกัด (มหาชน) (ซึ่งต่อไปนี้จะเรียกว่า “บริษัทฯ”) และบริษัทย่อย (รวมเรียกว่า “กลุ่มบริษัทฯ”) ดังต่อไปนี้

บริษัท	ลักษณะธุรกิจ	จัดตั้งขึ้น ในประเทศ	อัตราร้อยละ ของการถือหุ้น	
			2557 ร้อยละ	2556 ร้อยละ
บริษัท เพียวไบโอเคมิคอล จำกัด*	ผลิตและจำหน่ายผลิตภัณฑ์ น้ำมันไบโอ เคมิคอล (B100) และกลีเซอรินดิบ	ไทย	100	100
บริษัท เพียวพลังงานไทย จำกัดและบริษัทย่อย	จำหน่ายน้ำมันเชื้อเพลิงและแก๊ส	ไทย	100	100
บริษัท เอสซีที ปิโตรเลียม จำกัด**	จำหน่ายน้ำมันเชื้อเพลิง	ไทย	100	100
บริษัท เอสซีที สหพันธ์ จำกัด	จำหน่ายอุปกรณ์เครื่องมือของสถานบริการ น้ำมัน และให้บริการซ่อมบำรุง	ไทย	100	100
บริษัท จตุรทิศขนส่ง จำกัด***	ให้บริการขนส่งน้ำมัน	ไทย	100	100
บริษัท เพียวอินเตอร์เทรด จำกัด**	จำหน่ายน้ำมันเชื้อเพลิง	ไทย	100	100
บริษัท อาร์พีซี แมเนจเม้นท์ จำกัด*	จำหน่ายน้ำมันเชื้อเพลิง	ไทย	100	100
บริษัท ทศทิศ โลจิสติกส์ จำกัด **	จำหน่ายน้ำมันเชื้อเพลิง	ไทย	100	100
บริษัท จตุจักร ออยล์ จำกัด	จดทะเบียนเสรีการค้าชำระบัญชี	ไทย	-	100
บริษัท เพียวซีกา มายนิ่ง จำกัด	จดทะเบียนเสรีการค้าชำระบัญชี	ไทย	-	100
RPC Global Co., Ltd.	จำหน่ายน้ำมันเชื้อเพลิงและผลิตภัณฑ์ ปิโตรเคมีและการลงทุนต่างๆ	ฮ่องกง	100	100

* ณ วันที่ 31 ธันวาคม 2557 ได้หยุดดำเนินธุรกิจแล้ว

** จดทะเบียนเลิกกิจการเมื่อวันที่ 30 กันยายน 2556 และอยู่ระหว่างชำระบัญชี

*** จดทะเบียนเลิกกิจการเมื่อวันที่ 29 ธันวาคม 2557 และอยู่ระหว่างชำระบัญชี

- ข) บริษัทฯ นำงบการเงินของบริษัทย่อยมารวมในการจัดทำงบการเงินรวมตั้งแต่วันที่บริษัทฯ มีอำนาจในการควบคุมบริษัทย่อยจนถึงวันที่บริษัทฯ สิ้นสุดการควบคุมบริษัทย่อยนั้น
- ค) งบการเงินของบริษัทย่อยได้จัดทำขึ้นโดยใช้นโยบายการบัญชีที่สำคัญเช่นเดียวกันกับของบริษัทฯ
- ง) สินทรัพย์และหนี้สินตามงบการเงินของบริษัทย่อยซึ่งจัดตั้งในต่างประเทศแปลงค่าเป็นเงินบาทโดยใช้อัตราแลกเปลี่ยน ณ วันสิ้นรอบระยะเวลารายงาน ส่วนรายได้และค่าใช้จ่ายแปลงค่าเป็นเงินบาทโดยใช้อัตราแลกเปลี่ยนถัวเฉลี่ยรายเดือน ผลต่างซึ่งเกิดขึ้นจากการแปลงค่าดังกล่าวได้แสดงไว้เป็นรายการ “ผลต่างจากการแปลงค่างบการเงินที่เป็นเงินตราต่างประเทศ” ในงบแสดงการเปลี่ยนแปลงส่วนของผู้ถือหุ้น
- จ) ยอดคงค้างระหว่างบริษัทฯ และบริษัทย่อย รายการค้าระหว่างกันที่มีสาระสำคัญได้ถูกตัดออกจากงบการเงินรวมนี้แล้ว
- ฉ) ส่วนของผู้มีส่วนได้เสียที่ไม่มีอำนาจควบคุม คือ จำนวนกำไรหรือขาดทุนและสินทรัพย์สุทธิของบริษัทย่อยส่วนที่ไม่ได้เป็นของบริษัทฯ และแสดงเป็นรายการแยกต่างหากในงบกำไรขาดทุนรวมและส่วนของผู้ถือหุ้นในงบแสดงฐานะการเงินรวม

- 2.3 บริษัทฯ จัดทำงบการเงินเฉพาะกิจการเพื่อประโยชน์ต่อสาธารณะ โดยแสดงเงินลงทุนในบริษัทย่อย และบริษัทร่วมตามวิธีราคาทุน

3. มาตรฐานการรายงานทางการเงินใหม่

มาตรฐานการรายงานทางการเงินที่เริ่มมีผลบังคับในปีบัญชีปัจจุบันและที่จะมีผลบังคับในอนาคตมีรายละเอียดดังนี้

ก) มาตรฐานการรายงานทางการเงินที่เริ่มมีผลบังคับในปีบัญชีปัจจุบัน

กรอบแนวคิดสำหรับการรายงานทางการเงิน (ปรับปรุง 2557)

มาตรฐานการบัญชี

ฉบับที่ 1 (ปรับปรุง 2555)	การนำเสนองบการเงิน
ฉบับที่ 7 (ปรับปรุง 2555)	งบกระแสเงินสด
ฉบับที่ 12 (ปรับปรุง 2555)	ภาษีเงินได้
ฉบับที่ 17 (ปรับปรุง 2555)	สัญญาเช่า
ฉบับที่ 18 (ปรับปรุง 2555)	รายได้
ฉบับที่ 19 (ปรับปรุง 2555)	ผลประโยชน์ของพนักงาน
ฉบับที่ 21 (ปรับปรุง 2555)	ผลกระทบจากการเปลี่ยนแปลงของอัตราแลกเปลี่ยนเงินตราต่างประเทศ
ฉบับที่ 24 (ปรับปรุง 2555)	การเปิดเผยข้อมูลเกี่ยวกับบุคคลหรือกิจการที่เกี่ยวข้องกัน
ฉบับที่ 28 (ปรับปรุง 2555)	เงินลงทุนในบริษัทร่วม
ฉบับที่ 31 (ปรับปรุง 2555)	ส่วนได้เสียในการร่วมค้า
ฉบับที่ 34 (ปรับปรุง 2555)	งบการเงินระหว่างกาล
ฉบับที่ 36 (ปรับปรุง 2555)	การด้อยค่าของสินทรัพย์
ฉบับที่ 38 (ปรับปรุง 2555)	สินทรัพย์ไม่มีตัวตน

มาตรฐานการรายงานทางการเงิน

ฉบับที่ 2 (ปรับปรุง 2555)	การจ่ายโดยใช้หุ้นเป็นเกณฑ์
ฉบับที่ 3 (ปรับปรุง 2555)	การรวมธุรกิจ
ฉบับที่ 5 (ปรับปรุง 2555)	สินทรัพย์ไม่หมุนเวียนที่ถือไว้เพื่อขายและการดำเนินงานที่ยกเลิก
ฉบับที่ 8 (ปรับปรุง 2555)	ส่วนงานดำเนินงาน

การตีความมาตรฐานการบัญชี

ฉบับที่ 15	สัญญาเช่าดำเนินงาน - สิ่งงูใจที่ให้แก่ผู้เช่า
ฉบับที่ 27	การประเมินเนื้อหาสัญญาเช่าที่เพิ่มขึ้นตามรูปแบบกฎหมาย
ฉบับที่ 29	การเปิดเผยข้อมูลของข้อตกลงสัมปทานบริการ
ฉบับที่ 32	สินทรัพย์ไม่มีตัวตน - ต้นทุนเว็บไซต์

การตีความมาตรฐานการรายงานทางการเงิน

ฉบับที่ 1	การเปลี่ยนแปลงในหนี้สินที่เกิดขึ้นจากการรื้อถอน การบูรณะ และหนี้สินที่มีลักษณะคล้ายคลึงกัน
ฉบับที่ 4	การประเมินว่าข้อตกลงประกอบด้วยสัญญาเช่าหรือไม่
ฉบับที่ 5	สิทธิในส่วนได้เสียจากกองทุนการรื้อถอน การบูรณะและการปรับปรุงสภาพแวดล้อม
ฉบับที่ 7	การปรับปรุงย้อนหลังภายใต้มาตรฐานการบัญชีฉบับที่ 29 เรื่อง การรายงานทางการเงินในสภาพเศรษฐกิจที่มีภาวะเงินเฟ้อรุนแรง
ฉบับที่ 10	งบการเงินระหว่างกาลและการด้อยค่า
ฉบับที่ 12	ข้อตกลงสัมปทานบริการ
ฉบับที่ 13	โปรแกรมสิทธิพิเศษแก่ลูกค้า
ฉบับที่ 17	การจ่ายสินทรัพย์ที่ไม่ใช่เงินสดให้เจ้าของ
ฉบับที่ 18	การโอนสินทรัพย์จากลูกค้า

แนวปฏิบัติทางการบัญชีสำหรับการบันทึกบัญชีหุ้นปันผล

มาตรฐานการรายงานทางการเงินทั้งหมดตามที่กล่าวข้างต้นได้รับการปรับปรุงและจัดให้มีขึ้นเพื่อให้มีเนื้อหาเท่าเทียมกับมาตรฐานการรายงานทางการเงินระหว่างประเทศ ซึ่งโดยส่วนใหญ่เป็นการปรับปรุงถ้อยคำและคำศัพท์ การตีความและการให้แนวปฏิบัติทางการบัญชีกับผู้ใช้งานมาตรฐาน มาตรฐานการรายงานทางการเงินดังกล่าวไม่มีผลกระทบอย่างเป็นสาระสำคัญต่องบการเงินนี้

ข) มาตรฐานการรายงานทางการเงินที่จะมีผลบังคับในอนาคต

สภาวิชาชีพบัญชีได้ออกมาตรฐานการรายงานทางการเงินฉบับปรับปรุงและฉบับใหม่เป็นจำนวนมาก ซึ่งมีผลบังคับใช้สำหรับรอบระยะเวลาบัญชีที่เริ่มในหรือหลังวันที่ 1 มกราคม 2558 มาตรฐานการรายงานทางการเงินดังกล่าวได้รับการปรับปรุงหรือจัดให้มีขึ้นเพื่อให้มีเนื้อหาเท่าเทียมกับมาตรฐานการรายงานทางการเงินระหว่างประเทศโดยการเปลี่ยนแปลงมาตรฐานการรายงานทางการเงินในครั้งนี้ส่วนใหญ่เป็นการปรับปรุงถ้อยคำและคำศัพท์ การตีความและการให้แนวปฏิบัติทางการบัญชีกับผู้ใช้งานมาตรฐาน ฝ่ายบริหารของบริษัทฯเชื่อว่าจะไม่มีผลกระทบอย่างเป็นสาระสำคัญต่องบการเงินนี้ในปีที่นำมาตรฐานดังกล่าวมาถือปฏิบัติ อย่างไรก็ตาม มาตรฐานการรายงานทางการเงินตามที่กล่าวข้างต้นบางฉบับเป็นมาตรฐานการรายงานทางการเงินที่มีการเปลี่ยนแปลงหลักการสำคัญ ซึ่งประกอบด้วยมาตรฐานดังต่อไปนี้

มาตรฐานการบัญชีฉบับที่ 19 (ปรับปรุง 2557) เรื่อง ผลประโยชน์ของพนักงาน

มาตรฐานฉบับปรับปรุงนี้กำหนดให้กิจการต้องรับรู้รายการกำไรขาดทุนจากการประมาณการตามหลักคณิตศาสตร์ประกันภัยทันทีในกำไรขาดทุนเบ็ดเสร็จอื่น ในขณะที่มาตรฐานฉบับเดิมอนุญาตให้กิจการเลือกรับรู้รายการดังกล่าวทันทีในกำไรขาดทุน หรือในกำไรขาดทุนเบ็ดเสร็จอื่น หรือทยอยรับรู้ในกำไรขาดทุนก็ได้

มาตรฐานฉบับปรับปรุงดังกล่าวไม่มีผลกระทบต่องบการเงินนี้เนื่องจากกลุ่มบริษัทฯ รับรู้รายการกำไรขาดทุนจากการประมาณการตามหลักคณิตศาสตร์ประกันภัยทันทีในกำไรขาดทุนเบ็ดเสร็จอื่นอยู่แต่เดิมแล้ว

มาตรฐานการรายงานทางการเงินฉบับที่ 10 เรื่อง งบการเงินรวม

มาตรฐานการรายงานทางการเงินฉบับที่ 10 กำหนดหลักเกณฑ์เกี่ยวกับการจัดทำงบการเงินรวมโดยใช้แทนเนื้อหาเกี่ยวกับการบัญชีสำหรับงบการเงินรวมที่เดิมกำหนดอยู่ในมาตรฐานการบัญชี ฉบับที่ 27 เรื่อง งบการเงินรวมและงบการเงินเฉพาะกิจการ มาตรฐานฉบับนี้เปลี่ยนแปลงหลักการเกี่ยวกับการพิจารณาว่าผู้ลงทุนมีอำนาจควบคุมหรือไม่ กล่าวคือ ภายใต้มาตรฐานฉบับนี้ผู้ลงทุนจะถือว่าตนควบคุมกิจการที่เข้าไปลงทุนได้ หากตนมีสิทธิได้รับหรือมีส่วนได้เสียในผลตอบแทนของกิจการที่เข้าไปลงทุน และสามารถใช้อำนาจในการสั่งการกิจกรรมที่ส่งผลกระทบต่อจำนวนเงินผลตอบแทนนั้นได้ ถึงแม้ว่าตนจะมีสัดส่วนการถือหุ้นหรือสิทธิในการออกเสียงโดยรวมน้อยกว่าถึงหนึ่งก็ตาม การเปลี่ยนแปลงที่สำคัญนี้ส่งผลให้ฝ่ายบริหารต้องใช้ดุลยพินิจอย่างมากในการทบทวนว่ากลุ่มบริษัทฯ มีอำนาจควบคุมในกิจการที่เข้าไปลงทุนหรือไม่และจะต้องนำบริษัทใดในกลุ่มกิจการมาจัดทำงบการเงินรวมบ้าง

ฝ่ายบริหารของกลุ่มบริษัทฯ เชื่อว่ามาตรฐานฉบับดังกล่าวจะไม่มีผลกระทบอย่างเป็นสาระสำคัญต่องบการเงินของกลุ่มบริษัทฯ

มาตรฐานการรายงานทางการเงินฉบับที่ 12 เรื่อง การเปิดเผยข้อมูลเกี่ยวกับส่วนได้เสียในกิจการอื่น

มาตรฐานฉบับนี้กำหนดเรื่องการเปิดเผยข้อมูลที่เกี่ยวข้องกับส่วนได้เสียของกิจการในบริษัทย่อย การร่วมกิจการ บริษัทร่วม รวมถึงกิจการที่มีโครงสร้างเฉพาะตัว มาตรฐานฉบับนี้จึงไม่มีผลกระทบทางการเงินต่องบการเงินของกลุ่มบริษัทฯ

มาตรฐานการรายงานทางการเงินฉบับที่ 13 เรื่อง การวัดมูลค่ายุติธรรม

มาตรฐานฉบับนี้กำหนดแนวทางเกี่ยวกับการวัดมูลค่ายุติธรรมและการเปิดเผยข้อมูลที่เกี่ยวข้องกับการวัดมูลค่ายุติธรรม กล่าวคือ หากกิจการต้องวัดมูลค่ายุติธรรมของสินทรัพย์หรือหนี้สินใดตามข้อกำหนดของมาตรฐานที่เกี่ยวข้องอื่น กิจการจะต้องวัดมูลค่ายุติธรรมนั้นตามหลักการของมาตรฐานฉบับนี้ และใช้วิธีเปลี่ยนทันทีเป็นต้นไปในการรับรู้ผลกระทบจากการเริ่มใช้มาตรฐานนี้

จากการประเมินเบื้องต้น ฝ่ายบริหารของกลุ่มบริษัทฯ เชื่อว่ามาตรฐานข้างต้นจะไม่มีผลกระทบอย่างเป็นสาระสำคัญต่องบการเงินของกลุ่มบริษัทฯ

4. นโยบายการบัญชีที่สำคัญ

4.1 การรับรู้รายได้

ขายสินค้า

รายได้จากการขายสินค้ารับรู้เมื่อกลุ่มบริษัทฯ ได้โอนความเสี่ยงและผลตอบแทนที่มีนัยสำคัญของความเป็นเจ้าของสินค้าให้กับผู้ซื้อแล้ว รายได้จากการขายแสดงมูลค่าตามราคาในใบกำกับสินค้าโดยไม่รวมภาษีมูลค่าเพิ่ม สำหรับสินค้าที่ได้ส่งมอบหลังจากหักส่วนลดแล้ว

รายได้ค่าบริการก่อสร้าง

รายได้ค่าบริการก่อสร้างรับรู้เมื่อได้ให้บริการแล้วโดยพิจารณาถึงขั้นความสำเร็จของงาน ขั้นความสำเร็จของงานก่อสร้างคำนวณโดยการเปรียบเทียบต้นทุนงานก่อสร้างที่เกิดขึ้นจนถึงวันสิ้นสุดงวดกับต้นทุนงานก่อสร้างทั้งหมดที่คาดว่าจะใช้ในการก่อสร้างตามสัญญาโดยจะตั้งสำรองเพื่อผลขาดทุนสำหรับโครงการก่อสร้างทั้งจำนวนเมื่อทราบแน่ชัดว่าโครงการก่อสร้างนั้นจะประสบผลขาดทุน

รายได้ค่าเช่าและบริการ

รายได้ค่าเช่าและบริการรับรู้ตามวิธีเส้นตรงตลอดอายุสัญญาเช่า

รายได้ค่าบริการจัดการ

รายได้ค่าบริการจัดการรับรู้เป็นรายได้ตามเกณฑ์คงค้างตามเงื่อนไขและข้อตกลงที่ระบุในสัญญาที่เกี่ยวข้อง

ดอกเบี้ยรับ

ดอกเบี้ยรับถือเป็นรายได้ตามเกณฑ์คงค้างโดยคำนึงถึงอัตราผลตอบแทนที่แท้จริง

เงินปันผลรับ

เงินปันผลรับถือเป็นรายได้เมื่อบริษัทมีสิทธิในการรับเงินปันผล

4.2 เงินสดและรายการเทียบเท่าเงินสด

เงินสดและรายการเทียบเท่าเงินสด หมายถึง เงินสดและเงินฝากธนาคาร และเงินลงทุนระยะสั้นที่มีสภาพคล่องสูง ซึ่งถึงกำหนดจ่ายคืนภายในระยะเวลาไม่เกิน 3 เดือนนับจากวันที่ได้มาและไม่มีข้อจำกัดในการเบิกใช้

4.3 ลูกหนี้การค้า

ลูกหนี้การค้าแสดงมูลค่าตามจำนวนมูลค่าสุทธิที่จะได้รับ กลุ่มบริษัทบันทึกค่าเผื่อหนี้สงสัยจะสูญสำหรับผลขาดทุนโดยประมาณที่อาจเกิดขึ้นจากการเก็บเงินจากลูกหนี้ไม่ได้ ซึ่งโดยทั่วไปพิจารณาจากประสบการณ์การเก็บเงินและการวิเคราะห์อายุหนี้

4.4 สินค้าคงเหลือ

สินค้าคงเหลือแสดงมูลค่าตามราคาทุนถัวเฉลี่ยหรือมูลค่าสุทธิที่จะได้รับแล้วแต่ราคาใดจะต่ำกว่า ต้นทุนของสินค้าสำเร็จรูปที่ผลิตขึ้นเองได้รวมต้นทุนของค่าวัตถุดิบ ค่าแรงทางตรงและค่าโสหุ้ยการผลิต

4.5 เงินลงทุน

- ก) เงินลงทุนในหลักทรัพย์เพื่อค้าแสดงตามมูลค่ายุติธรรม การเปลี่ยนแปลงในมูลค่ายุติธรรมของหลักทรัพย์บันทึกในงบกำไรขาดทุน
- ข) เงินลงทุนในบริษัทร่วมที่แสดงอยู่ในงบการเงินรวมแสดงมูลค่าตามวิธีส่วนได้เสีย
- ค) เงินลงทุนในบริษัทย่อยและบริษัทร่วมที่แสดงอยู่ในงบการเงินเฉพาะกิจการแสดงมูลค่าตามวิธีราคาทุน

มูลค่ายุติธรรมของหน่วยลงทุนคำนวณจากมูลค่าสินทรัพย์สุทธิของหน่วยลงทุน

กลุ่มบริษัทฯ ใช้วิธีถัวเฉลี่ยถ่วงน้ำหนักในการคำนวณต้นทุนของเงินลงทุน

เมื่อมีการจำหน่ายเงินลงทุน ผลต่างระหว่างสิ่งตอบแทนสุทธิที่ได้รับกับมูลค่าตามบัญชีของเงินลงทุนจะถูกบันทึกในงบกำไรขาดทุน

4.6 ที่ดิน อาคารและอุปกรณ์ และค่าเสื่อมราคา

ที่ดินแสดงมูลค่าตามราคาที่ดีใหม่ อาคารและอุปกรณ์แสดงมูลค่าตามราคาทุน/ราคาที่ดีใหม่หักค่าเสื่อมราคาสะสม และค่าเผื่อการด้อยค่าของสินทรัพย์ (ถ้ามี)

กลุ่มบริษัทบันทึกมูลค่าเริ่มแรกของที่ดิน อาคาร โรงงาน เครื่องจักรและอุปกรณ์โรงงานในราคาทุน ณ วันที่ได้สินทรัพย์มา หลังจากนั้นกลุ่มบริษัทจัดให้มีการประเมินราคาโดยผู้ประเมินราคาอิสระ และบันทึกสินทรัพย์ดังกล่าวในราคาที่ดีใหม่ ทั้งนี้ กลุ่มบริษัทจัดให้มีการประเมินราคาสินทรัพย์ดังกล่าวเป็นครั้งคราวเพื่อมิให้ราคาตามบัญชี ณ วันสิ้นรอบระยะเวลารายงานแตกต่างจากมูลค่ายุติธรรมอย่างมีสาระสำคัญ

กลุ่มบริษัทบันทึกส่วนต่างซึ่งเกิดจากการตีราคาสินทรัพย์ดังต่อไปนี้

- กลุ่มบริษัทบันทึกราคาตามบัญชีของสินทรัพย์ที่เพิ่มขึ้นจากการตีราคาใหม่ในกำไรขาดทุนเบ็ดเสร็จอื่นและรับรู้จำนวนสะสมในบัญชี “ส่วนเกินทุนจากการตีราคาสินทรัพย์” ในองค์ประกอบอื่นของส่วนของผู้ถือหุ้น อย่างไรก็ตาม หากสินทรัพย์นั้นเคยมีการตีราคาลดลงและกลุ่มบริษัทได้รับรู้ราคาที่ลดลงในงบกำไรขาดทุนแล้ว ส่วนที่เพิ่มจากการตีราคาใหม่นี้จะถูกรับรู้เป็นรายได้ไม่เกินจำนวนที่เคยลดลงซึ่งรับรู้เป็นค่าใช้จ่ายปีก่อนแล้ว
- กลุ่มบริษัทรับรู้ราคาตามบัญชีของสินทรัพย์ที่ลดลงจากการตีราคาใหม่ในงบกำไรขาดทุน อย่างไรก็ตาม หากสินทรัพย์นั้นเคยมีการตีราคาเพิ่มขึ้นและยังมียอดคงค้างของบัญชี “ส่วนเกินทุนจากการตีราคาสินทรัพย์” อยู่ในองค์ประกอบอื่นของส่วนของผู้ถือหุ้น ส่วนที่ลดลงจากการตีราคาใหม่จะถูกรับรู้ในกำไรขาดทุนเบ็ดเสร็จอื่นในจำนวนที่ไม่เกินยอดคงเหลือของบัญชี “ส่วนเกินทุนจากการตีราคาสินทรัพย์”

ค่าเสื่อมราคาของอาคารและอุปกรณ์คำนวณจากราคาทุนหรือราคาที่ดีใหม่โดยวิธีเส้นตรงตามอายุการให้ประโยชน์โดยประมาณดังนี้

ส่วนปรับปรุงอาคาร	5 - 30 ปี
อาคาร	20 - 40 ปี
เครื่องจักรและอุปกรณ์โรงงาน	5 - 20 ปี
เครื่องตกแต่ง ดัดตั้งและเครื่องใช้สำนักงาน	3 - 5 ปี
ยานพาหนะ	5 ปี

ค่าเสื่อมราคารวมอยู่ในการคำนวณผลการดำเนินงาน

ไม่มีการคิดค่าเสื่อมราคาสำหรับที่ดินและงานระหว่างก่อสร้าง

กลุ่มบริษัทตัดรายการที่ดิน อาคารและอุปกรณ์ออกจากบัญชีเมื่อจำหน่ายสินทรัพย์หรือคาดว่าจะไม่ได้รับประโยชน์เชิงเศรษฐกิจในอนาคตจากการใช้หรือการจำหน่ายสินทรัพย์ รายการผลกำไรหรือขาดทุนจากการจำหน่ายสินทรัพย์ (ผลต่างระหว่างสิ่งตอบแทนสุทธิที่ได้รับจากการจำหน่ายสินทรัพย์กับมูลค่าตามบัญชีของสินทรัพย์นั้น) จะรับรู้ในงบกำไรขาดทุนเมื่อกลุ่มบริษัทตัดรายการสินทรัพย์นั้นออกจากบัญชี

4.7 ต้นทุนการกู้ยืม

ต้นทุนการกู้ยืมของเงินกู้ที่ใช้ในการได้มา การก่อสร้าง หรือการผลิตสินทรัพย์ที่ต้องใช้ระยะเวลานานในการแปลงสภาพให้พร้อมใช้หรือขาย ได้ถูกนำไปรวมเป็นราคาทุนของสินทรัพย์จนกว่าสินทรัพย์นั้นจะอยู่ในสภาพพร้อมที่จะใช้ได้ตามที่มุ่งประสงค์ ส่วนต้นทุนการกู้ยืมอื่นถือเป็นค่าใช้จ่ายในงวดที่เกิดรายการ ต้นทุนการกู้ยืมประกอบด้วยดอกเบี้ยและต้นทุนอื่นที่เกิดขึ้นจากการกู้ยืม

4.8 สินทรัพย์ไม่มีตัวตนและค่าตัดจำหน่าย

กลุ่มบริษัทบันทึกต้นทุนเริ่มแรกของสินทรัพย์ไม่มีตัวตนตามราคาทุน ภายหลังการรับรู้รายการเริ่มแรก สินทรัพย์ไม่มีตัวตนแสดงมูลค่าตามราคาทุนหักค่าตัดจำหน่ายสะสมและค่าเพื่อการด้อยค่าสะสม (ถ้ามี) ของสินทรัพย์นั้น

กลุ่มบริษัทตัดจำหน่ายสินทรัพย์ไม่มีตัวตนที่มีอายุการให้ประโยชน์จำกัดอย่างมีระบบตลอดอายุการให้ประโยชน์เชิงเศรษฐกิจของสินทรัพย์นั้น และจะประเมินการด้อยค่าของสินทรัพย์ดังกล่าวเมื่อมีข้อบ่งชี้ว่าสินทรัพย์นั้นเกิดการด้อยค่า กลุ่มบริษัทจะทบทวนระยะเวลาการตัดจำหน่ายและวิธีการตัดจำหน่ายของสินทรัพย์ไม่มีตัวตนดังกล่าวทุกสิ้นปีเป็นอย่างน้อย ค่าตัดจำหน่ายรับรู้เป็นค่าใช้จ่ายในงบกำไรขาดทุน

ซอฟต์แวร์คอมพิวเตอร์มีอายุการให้ประโยชน์ 5 และ 10 ปี

4.9 รายการธุรกิจกับบุคคลหรือกิจการที่เกี่ยวข้องกัน

บุคคลหรือกิจการที่เกี่ยวข้องกันกับบริษัทฯ หมายถึง บุคคลหรือกิจการที่มีอำนาจควบคุมบริษัทฯ หรือถูกบริษัทฯ ควบคุมไม่ว่าจะเป็นโดยตรงหรือทางอ้อม หรืออยู่ภายใต้การควบคุมเดียวกันกับบริษัทฯ

นอกจากนี้ บุคคลหรือกิจการที่เกี่ยวข้องกันยังหมายรวมถึงบริษัทร่วมและบุคคลที่มีสิทธิออกเสียงโดยตรงหรือทางอ้อมซึ่งทำให้มีอิทธิพลอย่างเป็นสาระสำคัญต่อบริษัทฯ ผู้บริหารสำคัญ กรรมการหรือพนักงานของบริษัทฯ ที่มีอำนาจในการวางแผนและควบคุมการดำเนินงานของบริษัทฯ

4.10 สัญญาเช่าระยะยาว

สัญญาเช่าที่ดิน อาคารและอุปกรณ์ที่ความเสี่ยงและผลตอบแทนของความเป็นเจ้าของส่วนใหญ่ได้โอนไปให้กับผู้เช่าถือเป็นสัญญาเช่าการเงิน สัญญาเช่าการเงินจะบันทึกเป็นรายจ่ายฝ่ายทุนด้วยมูลค่ายุติธรรมของสินทรัพย์ที่เช่าหรือมูลค่าปัจจุบันสุทธิของจำนวนเงินที่ต้องจ่ายตามสัญญาเช่าแล้วแต่มูลค่าใดจะต่ำกว่า ภาระผูกพันตามสัญญาเช่าหักค่าใช้จ่ายทางการเงินจะบันทึกเป็นหนี้สินระยะยาว ส่วนดอกเบี้ยจ่ายจะบันทึกในงบกำไรขาดทุนตลอดอายุของสัญญาเช่า สินทรัพย์ที่ได้มาตามสัญญาเช่าการเงินจะคิดค่าเสื่อมราคาตลอดอายุการใช้งานของสินทรัพย์ที่เช่า

สัญญาเช่าที่ดิน อาคารและอุปกรณ์ที่ความเสี่ยงและผลตอบแทนของความเป็นเจ้าของส่วนใหญ่ไม่ได้โอนไปให้กับผู้เช่าถือเป็นสัญญาเช่าดำเนินงาน จำนวนเงินที่จ่ายตามสัญญาเช่าดำเนินงานรับรู้เป็นค่าใช้จ่ายในงบกำไรขาดทุนตามวิธีเส้นตรงตลอดอายุสัญญาเช่า

4.11 เงินตราต่างประเทศ

บริษัทฯ แสดงงบการเงินรวมและงบการเงินเฉพาะกิจการเป็นสกุลเงินบาท ซึ่งเป็นสกุลเงินที่ใช้ในการดำเนินงานของบริษัทฯ รายการต่างๆของแต่ละกิจการที่รวมอยู่ในงบการเงินรวมวัดมูลค่าด้วยสกุลเงินที่ใช้ในการดำเนินงานของแต่ละกิจการนั้น

รายการที่เป็นเงินตราต่างประเทศแปลงค่าเป็นเงินบาทโดยใช้อัตราแลกเปลี่ยน ณ วันที่เกิดรายการ สินทรัพย์และหนี้สินที่เป็นตัวเงินซึ่งอยู่ในสกุลเงินตราต่างประเทศได้แปลงค่าเป็นเงินบาทโดยใช้อัตราแลกเปลี่ยน ณ วันสิ้นรอบระยะเวลารายงาน

กำไรและขาดทุนที่เกิดจากการเปลี่ยนแปลงในอัตราแลกเปลี่ยนได้รวมอยู่ในการคำนวณผลการดำเนินงาน

4.12 การด้อยค่าของสินทรัพย์

ทุกวันสิ้นรอบระยะเวลารายงาน กลุ่มบริษัทฯ จะทำการประเมินการด้อยค่าของที่ดิน อาคารและอุปกรณ์หรือสินทรัพย์ที่ไม่มีตัวตนของบริษัทฯ หากมีข้อบ่งชี้ว่าสินทรัพย์ดังกล่าวอาจด้อยค่า กลุ่มบริษัทฯ รับรู้ขาดทุนจากการด้อยค่าเมื่อมูลค่าที่คาดว่าจะได้รับคืนของสินทรัพย์มีมูลค่าต่ำกว่ามูลค่าตามบัญชีของสินทรัพย์นั้น ทั้งนี้มูลค่าที่คาดว่าจะได้รับคืนหมายถึงมูลค่ายุติธรรมหักต้นทุนในการขายของสินทรัพย์หรือมูลค่าจากการใช้สินทรัพย์แล้วแต่ราคาใดจะสูงกว่า ในการประเมินมูลค่าจากการใช้สินทรัพย์ กลุ่มบริษัทฯ ประเมินการกระแสเงินสดในอนาคตที่กิจการคาดว่าจะได้รับจากสินทรัพย์และคำนวณคิดลดเป็นมูลค่าปัจจุบันโดยใช้อัตราคิดลดก่อนภาษีที่สะท้อนถึงการประเมินความเสี่ยงในสภาพตลาดปัจจุบันของเงินสดตามระยะเวลาและความเสี่ยงซึ่งเป็นลักษณะเฉพาะของสินทรัพย์ที่กำลังพิจารณาอยู่ ในการประเมินมูลค่ายุติธรรมหักต้นทุนในการขาย บริษัทฯ ใช้แบบจำลองการประเมินมูลค่าที่ดีที่สุดซึ่งเหมาะสมกับสินทรัพย์ ซึ่งสะท้อนถึงจำนวนเงินที่กิจการสามารถจะได้มาจากการจำหน่ายสินทรัพย์หักด้วยต้นทุนในการจำหน่าย โดยการจำหน่ายนั้นผู้ซื้อและผู้ขายมีความรอบรู้และเต็มใจในการแลกเปลี่ยนและสามารถต่อรองราคากันได้อย่างเป็นอิสระในลักษณะของผู้ที่ไม่มีความเกี่ยวข้องกัน

กลุ่มบริษัทฯ จะรับรู้รายการขาดทุนจากการด้อยค่าในงบกำไรขาดทุน ยกเว้นในกรณีที่ ที่ดิน อาคาร และอุปกรณ์ซึ่งใช้วิธีการตีราคาใหม่และได้บันทึกส่วนเกินทุนจากการตีราคาใหม่ไว้ในส่วนของผู้ถือหุ้น ขาดทุนจากการด้อยค่าจะรับรู้ในส่วนของผู้ถือหุ้นไม่เกินไปกว่าส่วนเกินทุนจากการตีราคาที่เคยบันทึกไว้

4.13 ผลประโยชน์ของพนักงาน

ผลประโยชน์ระยะสั้นของพนักงาน

กลุ่มบริษัทฯ รับรู้เงินเดือน ค่าจ้าง โบนัส และเงินสมทบกองทุนประกันสังคมเป็นค่าใช้จ่ายเมื่อเกิดรายการ

ผลประโยชน์หลังออกจากงานของพนักงาน

โครงการสมทบเงิน

บริษัทฯ บริษัทย่อยและพนักงานได้ร่วมกันจัดตั้งกองทุนสำรองเลี้ยงชีพ ซึ่งประกอบด้วยเงินที่พนักงานจ่ายสะสมและเงินที่กลุ่มบริษัทฯจ่ายสมทบให้เป็นรายเดือน สิทธิประโยชน์ของกองทุนสำรองเลี้ยงชีพได้แยกออกจากสิทธิประโยชน์ของกลุ่มบริษัทฯ เงินที่กลุ่มบริษัทฯจ่ายสมทบกองทุนสำรองเลี้ยงชีพบันทึกเป็นค่าใช้จ่ายในปีที่เกิดรายการ

โครงการผลประโยชน์หลังออกจากงาน

กลุ่มบริษัทฯ มีภาระสำหรับเงินชดเชยที่ต้องจ่ายให้แก่พนักงานเมื่อออกจากงานตามกฎหมายแรงงาน ซึ่งกลุ่มบริษัทฯ ถือว่าเงินชดเชยดังกล่าวเป็นโครงการผลประโยชน์หลังออกจากงานสำหรับพนักงาน

กลุ่มบริษัทฯ คำนวณหนี้สินตามโครงการผลประโยชน์หลังออกจากงานของพนักงานโดยใช้วิธีคิดลดแต่ละหน่วยที่ประมาณการไว้ (Projected Unit Credit Method) โดยผู้เชี่ยวชาญอิสระได้ทำการประเมินภาระผูกพันดังกล่าวตามหลักคณิตศาสตร์ประกันภัย

ผลกำไรหรือขาดทุนจากการประมาณการตามหลักคณิตศาสตร์ประกันภัยสำหรับโครงการผลประโยชน์หลังออกจากงานของพนักงานจะรับรู้ทันทีในกำไรขาดทุนเบ็ดเสร็จอื่น

ในการปฏิบัติตามมาตรฐานการบัญชีฉบับที่ 19 เรื่อง ผลประโยชน์ของพนักงาน เป็นครั้งแรกในปี 2554 กลุ่มบริษัทฯ เลือกรับรู้หนี้สินในช่วงการเปลี่ยนแปลงที่มากกว่าหนี้สินที่รับรู้ ณ วันเดียวกันตามนโยบายการบัญชีเดิมโดยใช้วิธีปรับย้อนหลังเสมือนว่าได้บันทึกค่าใช้จ่ายผลประโยชน์พนักงานตามมาตรฐานการบัญชีฉบับนี้มาโดยตลอด

4.14 ประเมินการหนี้สิน

กลุ่มบริษัทจะบันทึกประมาณการหนี้สินไว้ในบัญชีเมื่อภาระผูกพันซึ่งเป็นผลมาจากเหตุการณ์ในอดีตได้เกิดขึ้นแล้ว และมีความเป็นไปได้ค่อนข้างแน่นอนว่ากลุ่มบริษัทจะเสียทรัพยากรเชิงเศรษฐกิจไปเพื่อปลดปล่อยภาระผูกพันนั้น และกลุ่มบริษัทสามารถประมาณมูลค่าภาระผูกพันนั้นได้อย่างน่าเชื่อถือ

4.15 ภาษีเงินได้

ภาษีเงินได้ประกอบด้วยภาษีเงินได้ปัจจุบันและภาษีเงินได้รอการตัดบัญชี

ภาษีเงินได้ปัจจุบัน

กลุ่มบริษัทบันทึกภาษีเงินได้ปัจจุบันตามจำนวนที่คาดว่าจะจ่ายให้แก่หน่วยงานจัดเก็บภาษีของรัฐ โดยคำนวณจากกำไรทางภาษีตามหลักเกณฑ์ที่กำหนดในกฎหมายภาษีอากร

ภาษีเงินได้รอการตัดบัญชี

กลุ่มบริษัทบันทึกภาษีเงินได้รอการตัดบัญชีของผลแตกต่างชั่วคราวระหว่างราคาตามบัญชีของสินทรัพย์และหนี้สิน ณ วันสิ้นรอบระยะเวลารายงานกับฐานภาษีของสินทรัพย์และหนี้สินที่เกี่ยวข้องนั้น โดยใช้อัตราภาษีที่มีผลบังคับใช้ ณ วันสิ้นรอบระยะเวลารายงาน

กลุ่มบริษัทรับรู้หนี้สินภาษีเงินได้รอการตัดบัญชีของผลแตกต่างชั่วคราวที่ต้องเสียภาษีทุกรายการที่ได้รับรู้สินทรัพย์ภาษีเงินได้รอการตัดบัญชีสำหรับผลแตกต่างชั่วคราวที่ใช้หักภาษี รวมทั้งผลขาดทุนทางภาษีที่ยังไม่ได้ใช้ในจำนวนเท่าที่มีความเป็นไปได้ค่อนข้างแน่ที่กลุ่มบริษัทจะมีกำไรทางภาษีในอนาคตเพียงพอที่จะใช้ประโยชน์จากผลแตกต่างชั่วคราวที่ใช้หักภาษีและผลขาดทุนทางภาษีที่ยังไม่ได้ใช้นั้น

กลุ่มบริษัทจะทบทวนมูลค่าตามบัญชีของสินทรัพย์ภาษีเงินได้รอการตัดบัญชีทุกสิ้นรอบระยะเวลารายงานและจะทำการปรับลดมูลค่าตามบัญชีดังกล่าว หากมีความเป็นไปได้ค่อนข้างแน่ที่กลุ่มบริษัทจะไม่มีกำไรทางภาษีเพียงพอต่อการนำสินทรัพย์ภาษีเงินได้รอการตัดบัญชีทั้งหมดหรือบางส่วนมาใช้ประโยชน์

กลุ่มบริษัทจะบันทึกภาษีเงินได้รอการตัดบัญชีโดยตรงไปยังส่วนของผู้ถือหุ้นหากภาษีที่เกิดขึ้นเกี่ยวข้องกับรายการที่ได้บันทึกโดยตรงไปยังส่วนของผู้ถือหุ้น

5. การใช้ดุลยพินิจและประมาณการทางบัญชีที่สำคัญ

ในการจัดทำงบการเงินตามมาตรฐานการรายงานทางการเงิน ฝ่ายบริหารจำเป็นต้องใช้ดุลยพินิจและการประมาณการในเรื่องที่มีความไม่แน่นอนเสมอ การใช้ดุลยพินิจและการประมาณการดังกล่าวนี้ส่งผลกระทบต่อจำนวนเงินที่แสดงในงบการเงินและต่อข้อมูลที่แสดงในหมายเหตุประกอบงบการเงิน ผลที่เกิดขึ้นจริงอาจแตกต่างไปจากจำนวนที่ประมาณการไว้ การใช้ดุลยพินิจและการประมาณการที่สำคัญมีดังนี้

สัญญาเช่า

ในการพิจารณาประเภทของสัญญาเช่าว่าเป็นสัญญาเช่าดำเนินงานหรือสัญญาเช่าการเงิน ฝ่ายบริหารได้ใช้ดุลยพินิจในการประเมินเงื่อนไขและรายละเอียดของสัญญาเพื่อพิจารณาว่ากลุ่มบริษัทฯ ได้โอนหรือรับโอนความเสี่ยงและผลประโยชน์ในสินทรัพย์ที่เช่าดังกล่าวแล้วหรือไม่

ค่าเผื่อนี้สงสัยจะสูญของลูกหนี้

ในการประมาณค่าเผื่อนี้สงสัยจะสูญของลูกหนี้ ฝ่ายบริหารจำเป็นต้องใช้ดุลยพินิจในการประมาณการผลขาดทุนที่คาดว่าจะเกิดขึ้นจากลูกหนี้แต่ละราย โดยคำนึงถึงประสบการณ์การเก็บเงินในอดีตอายุของหนี้ที่ค้างและสถานะเศรษฐกิจที่เป็นอยู่ในขณะนั้น เป็นต้น

ที่ดิน อาคารและอุปกรณ์ และค่าเสื่อมราคา

ในการคำนวณค่าเสื่อมราคาของอาคารและอุปกรณ์ ฝ่ายบริหารจำเป็นต้องทำการประมาณอายุการให้ประโยชน์และมูลค่าคงเหลือเมื่อเลิกใช้งานของอาคารและอุปกรณ์ และต้องทบทวนอายุการให้ประโยชน์และมูลค่าคงเหลือใหม่หากมีการเปลี่ยนแปลงเกิดขึ้น

กลุ่มบริษัทฯ แสดงมูลค่าของที่ดิน อาคาร โรงงาน เครื่องจักรและอุปกรณ์โรงงานด้วยราคาที่ตีใหม่ ซึ่งราคาที่ตีใหม่นี้ได้ประเมินโดยผู้ประเมินราคาอิสระ โดยใช้วิธีเปรียบเทียบราคาตลาดสำหรับสินทรัพย์ประเภทที่ดินและวิธีมูลค่าต้นทุนทดแทนสุทธิสำหรับสินทรัพย์ประเภทอาคาร โรงงาน เครื่องจักรและอุปกรณ์โรงงาน ซึ่งการประเมินมูลค่าดังกล่าวต้องอาศัยข้อสมมติฐานและการประมาณการบางประการ

นอกจากนี้ ฝ่ายบริหารจำเป็นต้องสอบทานการด้อยค่าของที่ดิน อาคารและอุปกรณ์ในแต่ละช่วงเวลาและบันทึกขาดทุนจากการด้อยค่าหากคาดว่ามูลค่าที่คาดว่าจะได้รับคืนต่ำกว่ามูลค่าตามบัญชีของสินทรัพย์นั้น ในการนี้ฝ่ายบริหารจำเป็นต้องใช้ดุลยพินิจที่เกี่ยวข้องกับการคาดการณ์รายได้และค่าใช้จ่ายในอนาคตซึ่งเกี่ยวข้องกับสินทรัพย์นั้น

สินทรัพย์ภาษีเงินได้รอการตัดบัญชี

กลุ่มบริษัทฯ จะรับรู้สินทรัพย์ภาษีเงินได้รอการตัดบัญชีสำหรับผลแตกต่างชั่วคราวที่ใช้หักภาษีและขาดทุนทางภาษีที่ไม่ได้ใช้เมื่อมีความเป็นไปได้ค่อนข้างแน่ที่กลุ่มบริษัทฯ จะมีกำไรทางภาษีในอนาคตเพียงพอที่จะใช้ประโยชน์จากผลแตกต่างชั่วคราวและขาดทุนนั้น ในการนี้ฝ่ายบริหารจำเป็นต้องประมาณการว่ากลุ่มบริษัทฯ ควรรับรู้จำนวนสินทรัพย์ภาษีเงินได้รอการตัดบัญชีเป็นจำนวนเท่าใด โดยพิจารณาถึงจำนวนกำไรทางภาษีที่คาดว่าจะเกิดในอนาคตในแต่ละช่วงเวลา

ผลประโยชน์หลังออกจากงานของพนักงานตามโครงการผลประโยชน์

หนี้สินตามโครงการผลประโยชน์หลังออกจากงานของพนักงานประมาณขึ้นตามหลักคณิตศาสตร์ ประกันภัย ซึ่งต้องอาศัยข้อสมมติฐานต่างๆในการประมาณการนั้น เช่น อัตราคิดลด อัตราการขึ้นเงินเดือนในอนาคต อัตราภาษีและอัตราการเปลี่ยนแปลงในจำนวนพนักงาน เป็นต้น

คดีฟ้องร้อง

กลุ่มบริษัทมีหนี้สินที่อาจจะเกิดขึ้นจากการถูกฟ้องร้องเรียกค่าเสียหาย ซึ่งฝ่ายบริหารได้ใช้ดุลยพินิจในการประเมินผลของคดีที่ถูกฟ้องร้องแล้วและเชื่อมั่นว่าจะไม่มีความเสียหายเกิดขึ้นจึงไม่ได้บันทึกประมาณการหนี้สินดังกล่าว ณ วันสิ้นรอบระยะเวลารายงาน

6. เงินสดและรายการเทียบเท่าเงินสด

(หน่วย: พันบาท)

	งบการเงินรวม		งบการเงินเฉพาะกิจการ	
	2557	2556	2557	2556
เงินสด	13,751	21,484	452	247
เงินฝากธนาคาร	117,973	412,608	106,296	378,663
รวม	131,724	434,092	106,748	378,910

ณ วันที่ 31 ธันวาคม 2557 เงินฝากออมทรัพย์และเงินฝากประจำมีอัตราดอกเบี้ยระหว่างร้อยละ 0.375 ถึง 2.65 ต่อปี (2556: ร้อยละ 0.625 ถึง 3.15 ต่อปี)

7. เงินลงทุนชั่วคราว

(หน่วย: พันบาท)

	งบการเงินรวม			
	2557		2556	
	ราคาทุน	มูลค่ายุติธรรม	ราคาทุน	มูลค่ายุติธรรม
เงินฝากประจำธนาคาร				
ถึงกำหนดจ่ายคืนภายในหกเดือน	3,000	3,000	139,000	139,000
รวมเงินฝากประจำธนาคาร	3,000	3,000	139,000	139,000
หน่วยลงทุนในกองทุนรวม				
ราคาทุน	191,092	191,738	49,138	49,329
บวก: ค่าเผื่อการปรับมูลค่า	646	-	191	-
หน่วยลงทุนในกองทุนรวมสุทธิ	191,738	191,738	49,329	49,329
รวมเงินลงทุนชั่วคราว - สุทธิ	194,738	194,738	188,329	188,329

(หน่วย: พันบาท)

	งบการเงินเฉพาะกิจการ			
	2557		2556	
	ราคาทุน	มูลค่ายุติธรรม	ราคาทุน	มูลค่ายุติธรรม
เงินฝากประจำธนาคาร				
ถึงกำหนดจ่ายคืนภายในหกเดือน	-	-	100,000	100,000
รวมเงินฝากประจำธนาคาร	-	-	100,000	100,000
หน่วยลงทุนในกองทุนรวม				
ราคาทุน	161,331	162,082	27,549	27,655
บวก: ค่าเผื่อการปรับมูลค่า	751	-	106	-
หน่วยลงทุนในกองทุนรวมสุทธิ	162,082	162,082	27,655	27,655
รวมเงินลงทุนชั่วคราว - สุทธิ	162,082	162,082	127,655	127,655

ณ วันที่ 31 ธันวาคม 2557 เงินฝากประจำมีอัตราดอกเบี้ยระหว่างร้อยละ 1.35 ต่อปี (2556: ร้อยละ 3.10 ถึง 3.50 ต่อปี)

8. ลูกหนี้การค้าและลูกหนี้อื่น

(หน่วย: พันบาท)

	งบการเงินรวม		งบการเงินเฉพาะกิจการ	
	2557	2556	2557	2556
ลูกหนี้การค้า - กิจการที่เกี่ยวข้องกัน				
อายุหนี้คงค้างนับจากวันที่ถึงกำหนดชำระ				
ค้างชำระ				
ไม่เกิน 3 เดือน	64	58	-	-
3 - 6 เดือน	-	2	-	-
รวมลูกหนี้การค้า - กิจการที่เกี่ยวข้องกัน	64	60	-	-
ลูกหนี้การค้า - กิจการที่ไม่เกี่ยวข้องกัน				
อายุหนี้คงค้างนับจากวันที่ถึงกำหนดชำระ				
ค้างชำระ				
ไม่เกิน 3 เดือน	36,937	55,354	-	-
3 - 6 เดือน	490	863	-	-
6 - 12 เดือน	3,178	1,116	-	-
มากกว่า 12 เดือน	8,947	11,587	617	617
รวม	49,552	68,920	617	617
หัก: ค่าเผื่อนี้สงสัยจะสูญ	(9,819)	(11,284)	(617)	(617)
รวมลูกหนี้การค้า - กิจการที่ไม่เกี่ยวข้องกัน, สุทธิ	39,733	57,636	-	-
รวมลูกหนี้การค้า - สุทธิ	39,797	57,696	-	-

(หน่วย: พันบาท)

	งบการเงินรวม		งบการเงินเฉพาะกิจการ	
	2557	2556	2557	2556
ลูกหนี้อื่น				
เงินทดรองแก่กิจการที่เกี่ยวข้องกัน	4,338	298	8,487	4,204
รายได้ค้างรับ	6,812	12,967	1,804	2,714
อื่นๆ	7,638	19,723	95	136
รวม	18,788	32,988	10,386	7,054
หัก: ค่าเผื่อนหนี้สงสัยจะสูญ	(4,519)	(3,470)	-	-
รวมลูกหนี้อื่น - สุทธิ	14,269	29,518	10,386	7,054
รวมลูกหนี้การค้าและลูกหนี้อื่น - สุทธิ	54,066	87,214	10,386	7,054

9. รายการธุรกิจกับกิจการที่เกี่ยวข้องกัน

ลักษณะความสัมพันธ์ระหว่างบริษัทฯ กับกิจการที่เกี่ยวข้องกันสรุปได้ดังนี้

รายชื่อ	ลักษณะความสัมพันธ์
บริษัท เพียวไบโอดีเซล จำกัด	บริษัทย่อย
บริษัท เพียวพลังงานไทย จำกัด (PTEC)	บริษัทย่อย
บริษัท เอสซีที ปิโตรเลียม จำกัด	บริษัทย่อย
บริษัท เอสซีที สหพันธ์ จำกัด	บริษัทย่อย
บริษัท จตุรทิศขนส่ง จำกัด	บริษัทย่อย
บริษัท เพียวอินเตอร์เทรด จำกัด	บริษัทย่อย
บริษัท อาร์พีซี แมเนจเม้นท์ จำกัด	บริษัทย่อย
บริษัท ทศทิศ โลจิสติกส์ จำกัด	บริษัทย่อย
RPC Global Co., Ltd.	บริษัทย่อย
บริษัท ซุปเปอร์เพียวแก๊ส จำกัด	บริษัทย่อยของ PTEC
บริษัท เพียวสัมนากร ดีเวลลอปเม้นท์ จำกัด	บริษัทร่วม
บริษัท สัมนากร จำกัด (มหาชน)	บริษัทร่วม
บริษัท ไทยฟับลิคพอร์ต จำกัด	บริษัทร่วม
บริษัท เพทโทร-อินสตรูเมนต์ จำกัด	ถือหุ้นในบริษัทร้อยละ 19.72
บริษัท เคพี เอ็นเนอร์ยี กรุป จำกัด	มีกรรมกร่วมกัน (2556: บริษัทร่วม)
บริษัท บลูแพลนเน็ต ทราเวล จำกัด	มีกรรมกร่วมกัน

ในระหว่างปี กลุ่มบริษัทมีรายการธุรกิจที่สำคัญกับบุคคลหรือกิจการที่เกี่ยวข้องกัน รายการธุรกิจดังกล่าวเป็นไปตามเงื่อนไขทางการค้าและเกณฑ์ตามที่ตกลงกันระหว่างบริษัทฯ และบุคคลหรือกิจการที่เกี่ยวข้องกันเหล่านั้น ซึ่งเป็นไปตามปกติธุรกิจโดยสามารถสรุปได้ดังนี้

(หน่วย: พันบาท)

	งบการเงินรวม		งบการเงินเฉพาะกิจการ	
	2557	2556	2557	2556
รายการธุรกิจกับบริษัทย่อย				
(ได้ตัดออกจากงบการเงินรวมแล้ว)				
รายได้ค่าบริหารจัดการ	-	-	4,837	4,818
เงินปันผลรับ	-	-	1,349	-
ดอกเบี้ยรับ	-	-	5,510	14,371
รายได้อื่น - การให้บริการอื่น	-	-	2,223	3,458
ค่าใช้จ่ายอื่น	-	-	5	182
ซื้ออาคารและยานพาหนะ	-	-	-	10,507
รายการธุรกิจกับบริษัทร่วม				
ขายสินค้า	861	851	-	-
รายได้ค่าบริหารจัดการ	3,600	1	3,600	1
เงินปันผลรับ	10,419	5,954	10,419	5,954
ดอกเบี้ยรับ	509	14	509	14
รายได้อื่น	-	9	-	9
ค่าเช่าที่ดิน	753	708	-	-
ค่าใช้จ่ายอื่น	30	18	-	-
รายการธุรกิจกับกิจการที่เกี่ยวข้องกัน				
รายได้ค่าบริหารจัดการ	200	-	200	-
ค่าใช้จ่ายอื่น	865	630	264	81

นโยบายการกำหนดราคาสำหรับรายการธุรกิจที่สำคัญกับบุคคลหรือกิจการที่เกี่ยวข้องกันสามารถสรุปได้ดังนี้

รายการ	นโยบายการกำหนดราคา
ขายสินค้า	ราคาขายอิงตามราคาดตลาด
รายได้ค่าบริหารจัดการ	ตามสัญญาและตามต้นทุนที่เกิดขึ้นจริง
เงินปันผลรับ	ตามที่ประกาศจ่าย
ดอกเบี้ยรับ	อัตราร้อยละ 3.50 - 5.00 ต่อปี (2556: ร้อยละ 3.35 - 5.13 ต่อปี)
รายได้อื่น	ราคาตามสัญญา ค่าธรรมเนียมการค้าประกันอัตราร้อยละ 1 ต่อปี
ซื้ออาคารและยานพาหนะ	มูลค่าสุทธิตามบัญชี
ค่าเช่าที่ดิน	ราคาตามสัญญา
ค่าใช้จ่ายอื่น	ราคาตามสัญญา

สัญญาสำคัญกับกิจการที่เกี่ยวข้องกัน

สัญญาจ้างบริหารและจัดการ

ในเดือนมกราคม 2557 บริษัทฯ ได้ทำสัญญาจ้างบริหารและจัดการกับบริษัทย่อยหลายแห่ง โดย บริษัทฯ จะให้บริการให้คำปรึกษาในด้านบริหารบุคคล ด้านธุรการ ด้านสารสนเทศ ด้านกฎหมายและ ประสานงานราชการ อัตราค่าบริการเป็นไปตามที่กำหนดในสัญญา สัญญาดังกล่าวมีกำหนด ระยะเวลา 1 ปี สิ้นสุดเดือนธันวาคม 2557

สัญญาว่าจ้างบริษัทที่ปรึกษา

ในปี 2557 บริษัทฯ ได้ทำสัญญาจ้างเป็นบริษัทที่ปรึกษากับบริษัทที่เกี่ยวข้องกันสองแห่ง โดย บริษัทฯ จะให้บริการให้คำปรึกษาในด้านบริหาร ด้านพัฒนาธุรกิจ ด้านบัญชีและการเงิน และด้าน สารสนเทศ เป็นต้น อัตราค่าบริการเป็นไปตามที่กำหนดในสัญญา สัญญาดังกล่าวสิ้นสุดเดือน ธันวาคม 2557

สัญญาค้ำประกัน

บริษัทฯ ได้ทำสัญญาค้ำประกันกับบริษัทย่อยหลายแห่งเพื่อค้ำประกันวงเงินสินเชื่อจากธนาคารของ บริษัทย่อยในวงเงินรวม 80 ล้านบาท (2556: 100 ล้านบาท) การค้ำประกันนี้มีผลผูกพันต่อบริษัทฯ นานเท่าที่ภาระหนี้สินที่ยังไม่ได้ชำระโดยบริษัทย่อยดังกล่าว โดยบริษัทฯ คิดค่าธรรมเนียมในการค้ำ ประกันในอัตราร้อยละ 1 ต่อปี

ยอดคงค้างระหว่างกลุ่มบริษัทฯ และกิจการที่เกี่ยวข้องกัน ณ วันที่ 31 ธันวาคม 2557 และ 2556 มี รายละเอียดดังนี้

(หน่วย: ล้านบาท)

	งบการเงินรวม		งบการเงินเฉพาะกิจการ	
	2557	2556	2557	2556
ลูกหนี้การค้าและลูกหนี้อื่น - กิจการที่เกี่ยวข้องกัน				
(หมายเหตุ 8)				
ลูกหนี้การค้า - กิจการที่เกี่ยวข้องกัน				
บริษัทร่วม	64	6	-	-
บริษัทที่เกี่ยวข้องกัน (มีกรรมกร่วมกัน)	-	54	-	-
รวมลูกหนี้การค้ากิจการที่เกี่ยวข้องกัน	64	60	-	-
ลูกหนี้อื่น - กิจการที่เกี่ยวข้องกัน				
บริษัทย่อย	-	-	4,149	3,906
บริษัทร่วม	4,049	9	4,049	9
บริษัทที่เกี่ยวข้องกัน (มีกรรมกร่วมกัน)	289	289	289	289
รวมลูกหนี้อื่นกิจการที่เกี่ยวข้องกัน	4,338	298	8,487	4,204

(หน่วย: พันบาท)

	งบการเงินรวม		งบการเงินเฉพาะกิจการ	
	2557	2556	2557	2556
เงินให้กู้ยืมระยะสั้นแก่กิจการที่เกี่ยวข้องกัน				
บริษัทย่อย	-	-	449,188	464,988
บริษัทร่วม	8,000	4,500	8,000	4,500
รวมเงินให้กู้ยืมระยะสั้นแก่กิจการที่เกี่ยวข้องกัน	8,000	4,500	457,188	469,488
หัก: ค่าเผ่อนี้สงสัจะสูญ	-	-	(200,000)	(215,800)
รวมเงินให้กู้ยืมระยะสั้นแก่กิจการที่เกี่ยวข้องกัน - สุทธิ	8,000	4,500	257,188	253,688
เงินให้กู้ยืมระยะยาวแก่กิจการที่เกี่ยวข้องกัน				
บริษัทที่เกี่ยวข้องกัน (มีกรรมกร่วมกัน)	4,500	-	4,500	-
หัก: ค่าเผ่อนี้สงสัจะสูญ	(4,500)	-	(4,500)	-
เงินให้กู้ยืมระยะยาวแก่กิจการที่เกี่ยวข้องกัน - สุทธิ	-	-	-	-
เจ้าหนี้อื่น - กิจการที่เกี่ยวข้องกัน (หมายเหตุ 22)				
บริษัทย่อย	-	-	-	17
บริษัทร่วม	51	1	-	-
บริษัทที่เกี่ยวข้องกัน (มีกรรมกร่วมกัน)	-	45	-	-
รวมเจ้าหนี้อื่นกิจการที่เกี่ยวข้องกัน	51	46	-	17

เงินให้กู้ยืมแก่กิจการที่เกี่ยวข้องกัน

ในระหว่างปีสิ้นสุดวันที่ 31 ธันวาคม 2557 เงินให้กู้ยืมแก่กิจการที่เกี่ยวข้องกันมีการเคลื่อนไหวดังนี้

(หน่วย: พันบาท)

	งบการเงินรวม			
	ยอดคงเหลือ ณ วันที่ 31 ธันวาคม 2556	เพิ่มขึ้น ระหว่างปี	ลดลง ระหว่างปี	ยอดคงเหลือ ณ วันที่ 31 ธันวาคม 2557
เงินให้กู้ยืมระยะสั้น				
บริษัท เคพี เอ็นเนอร์ยี่ กรุป จำกัด	4,500	-	(4,500)	-
บริษัท เพ็ชรวัฒนากร ดีเวลลอปเม้นท์ จำกัด	-	11,000	(3,000)	8,000
รวม	4,500	11,000	(7,500)	8,000
เงินให้กู้ยืมระยะยาว				
บริษัท เคพี เอ็นเนอร์ยี่ กรุป จำกัด	-	4,500	-	4,500
หัก: ค่าเผ่อนี้สงสัจะสูญ	-	(4,500)	-	(4,500)
สุทธิ	-	-	-	-

(หน่วย: พันบาท)

	งบการเงินเฉพาะกิจการ			
	ยอดคงเหลือ ณ	เพิ่มขึ้น	ลดลง	ยอดคงเหลือ ณ
	วันที่ 31 ธันวาคม			วันที่ 31 ธันวาคม
	2556	ระหว่างปี	ระหว่างปี	2557
เงินให้กู้ยืมระยะสั้น				
บริษัท เพียวไบโอดีเซล จำกัด	319,188	-	-	319,188
บริษัท เพียวพลังงานไทย จำกัด	130,000	701,500	(701,500)	130,000
บริษัท จตุรทิศขนส่ง จำกัด	15,800	15,000	(30,800)	-
บริษัท เคพี เอ็นเนอร์ยี กรุ๊ป จำกัด	4,500	-	(4,500)	-
บริษัท เพียวสัมมากร ดีเวลลอปเม้นท์ จำกัด	-	11,000	(3,000)	8,000
รวม	469,488	727,500	(739,800)	457,188
หัก: ค่าเผ่อนหนี้สงสัยจะสูญ	(215,800)	-	15,800	(200,000)
สุทธิ	253,688	727,500	(724,000)	257,188
เงินให้กู้ยืมระยะยาว				
บริษัท เคพี เอ็นเนอร์ยี กรุ๊ป จำกัด	-	4,500	-	4,500
หัก: ค่าเผ่อนหนี้สงสัยจะสูญ	-	(4,500)	-	(4,500)
สุทธิ	-	-	-	-

ณ วันที่ 31 ธันวาคม 2557 เงินให้กู้ยืมระยะสั้นแก่บริษัทย่อยเป็นตั๋วสัญญาใช้เงินที่ไม่มีหลักประกัน อายุ 6 - 10 เดือน จำนวนเงินรวม 449 ล้านบาท (2556: 465 ล้านบาท) โดยมีอัตราดอกเบี้ยร้อยละ 3.50 ต่อปี (2556: ร้อยละ 3.50 ต่อปี)

ณ วันที่ 31 ธันวาคม 2557 บริษัทฯ ได้ตั้งค่าเผ่อนหนี้สงสัยจะสูญสำหรับเงินให้กู้ยืมบริษัท เพียวไบโอดีเซล จำกัด จำนวนเงิน 200 ล้านบาท (2556: บริษัท เพียวไบโอดีเซล จำกัดและบริษัท จตุรทิศขนส่ง จำกัด จำนวนเงิน 200 ล้านบาท และ 15.8 ล้านบาท ตามลำดับ) เนื่องจากบริษัทฯ คาดว่าสินทรัพย์ของบริษัทย่อยจะไม่เพียงพอต่อการชำระหนี้และเมื่อวันที่ 1 ตุลาคม 2556 บริษัทฯ ได้หยุดรับรู้รายได้ดอกเบี้ยจากเงินให้กู้ยืมแก่บริษัทย่อยดังกล่าว

ในระหว่างปี 2557 บริษัท จตุรทิศขนส่ง จำกัด (JTC) ได้มีหนังสือร้องขอให้บริษัทฯ ปลดหนี้เงินให้กู้ยืมจำนวนเงิน 15 ล้านบาท บริษัทฯ ได้อนุมัติให้ปลดหนี้และได้ตัดจำหน่ายเงินให้กู้ยืมแก่ JTC ไปเป็นหนี้สูญในระหว่างไตรมาสที่สี่ของปี 2557

ณ วันที่ 31 ธันวาคม 2557 เงินให้กู้ยืมระยะสั้นแก่บริษัท เพียวสัมมากร ดีเวลลอปเม้นท์ จำกัดเป็นเงินให้กู้ยืมที่ไม่มีหลักประกันอายุ 12 เดือน จำนวนเงินรวม 8 ล้านบาท โดยมีอัตราดอกเบี้ยร้อยละ 3.50 ต่อปี มีกำหนดชำระคืนเงินต้นพร้อมดอกเบี้ยทั้งหมดภายในเดือนพฤษภาคม 2558

ณ วันที่ 31 ธันวาคม 2556 เงินให้กู้ยืมระยะสั้นแก่บริษัท เคพี เอ็นเนอร์ยี่ กรุ๊ป จำกัด (KPEG) เป็นเงินให้กู้ยืมที่ไม่มีหลักประกันอายุ 1 ปี จำนวนเงิน 4.5 ล้านบาทโดยมีอัตราดอกเบี้ยร้อยละ 5 ต่อปี มีกำหนดชำระคืนเงินต้นพร้อมดอกเบี้ยทั้งหมดภายในเดือนธันวาคม 2557 ในระหว่างปี 2557 KPEG ได้ขอขยายระยะเวลาการชำระหนี้เป็นวันที่ 31 ธันวาคม 2559 บริษัทฯจึงได้จัดประเภทรายการเงินให้กู้ยืมระยะสั้นดังกล่าวใหม่เป็นเงินให้กู้ยืมระยะยาว ณ วันที่ 31 ธันวาคม 2557 บริษัทฯได้ตั้งค่าเผื่อนี้สงสัยจะสูญสำหรับเงินให้กู้ยืมดังกล่าวทั้งจำนวนเนื่องจากบริษัทฯคาดว่าสินทรัพย์ของ KPEG จะไม่เพียงพอต่อการชำระหนี้และเมื่อวันที่ 1 มกราคม 2558 บริษัทฯได้หยุดรับรู้รายได้ดอกเบี้ยจากเงินให้กู้ยืมแก่บริษัทดังกล่าว

ค่าตอบแทนกรรมการและผู้บริหาร

ในระหว่างปีสิ้นสุดวันที่ 31 ธันวาคม 2557 และ 2556 กลุ่มบริษัทฯมีค่าใช้จ่ายผลประโยชน์พนักงานที่ให้แก่กรรมการและผู้บริหาร ดังต่อไปนี้

(หน่วย: พันบาท)

	งบการเงินรวม		งบการเงินเฉพาะกิจการ	
	2557	2556	2557	2556
ผลประโยชน์ระยะสั้น	21,686	14,103	16,471	12,236
ผลประโยชน์หลังออกจากงาน	734	1,718	608	724
รวม	22,420	15,821	17,079	12,960

10. สินค้าคงเหลือ

(หน่วย: พันบาท)

	งบการเงินรวม					
	รายการปรับลดราคาทุนให้เป็น					
	ราคาทุน		มูลค่าสุทธิที่จะได้รับ		สินค้าคงเหลือ - สุทธิ	
	2557	2556	2557	2556	2557	2556
สินค้าสำเร็จรูป	64,485	63,270	(8,149)	(8,074)	56,336	55,196
วัสดุสิ้นเปลือง	2,776	2,802	-	-	2,776	2,802
รวม	67,261	66,072	(8,149)	(8,074)	59,112	57,998

(หน่วย: พันบาท)

	งบการเงินเฉพาะกิจการ					
	รายการปรับลดราคาทุนให้เป็น					
	ราคาทุน		มูลค่าสุทธิที่จะได้รับ		สินค้าคงเหลือ - สุทธิ	
	2557	2556	2557	2556	2557	2556
สินค้าสำเร็จรูป	7,059	7,055	(7,055)	(7,055)	4	-
วัสดุสิ้นเปลือง	2,776	2,802	-	-	2,776	2,802
รวม	9,835	9,857	(7,055)	(7,055)	2,780	2,802

ในระหว่างปี 2557 กลุ่มบริษัทฯ บันทึกการปรับลดราคาทุนของสินค้าคงเหลือให้เป็นมูลค่าสุทธิที่จะได้รับเป็นจำนวนเงิน 0.12 ล้านบาท (2556: 1.89 ล้านบาท) (เฉพาะบริษัทฯ: ไม่มี 2556: 1.49 ล้านบาท) โดยแสดงเป็นส่วนหนึ่งของต้นทุนขาย และมีการกลับรายการปรับลดมูลค่าสินค้าคงเหลือเป็นจำนวนเงิน 0.04 ล้านบาท (2556: 2.31 ล้านบาท) (เฉพาะบริษัทฯ: ไม่มี 2556: 2.31 ล้านบาท) โดยนำไปหักจากมูลค่าของสินค้าคงเหลือที่รับรู้เป็นค่าใช้จ่ายในระหว่างปี

11. เงินให้กู้ยืมระยะสั้นและดอกเบี้ยค้างรับจากกิจการที่ไม่เกี่ยวข้องกัน

(หน่วย: พันบาท)

	งบการเงินรวม		งบการเงินเฉพาะกิจการ	
	2557	2556	2557	2556
T.C.S. Oil Co., Ltd.	21,317	21,317	21,317	21,317
อื่น ๆ	-	3,400	-	3,400
รวม	21,317	24,717	21,317	24,717
หัก: ค่าเผื่อนี้สงสัยจะสูญ	(21,317)	(21,317)	(21,317)	(21,317)
เงินให้กู้ยืมระยะสั้นและดอกเบี้ยค้างรับ				
จากกิจการที่ไม่เกี่ยวข้องกัน - สุทธิ	-	3,400	-	3,400

เมื่อวันที่ 14 มกราคม 2549 บริษัทฯ ได้ทำสัญญา Petroleum Product Business Joint Venture กับ T.C.S. Oil Co., Ltd. (TCS) เพื่อร่วมลงทุนในธุรกิจน้ำมันในประเทศกัมพูชา ซึ่งสัญญามีผลบังคับเป็นระยะเวลา 15 ปีสิ้นสุดในปี 2563 โดยบริษัทฯ มีภาระในการจัดหา น้ำมัน และให้เงินกู้ยืมแก่ TCS เป็นเงินบาทจำนวน 35 ล้านบาท คิดดอกเบี้ยในอัตราคงที่ร้อยละ 5 ต่อปี โดยชำระดอกเบี้ยเป็นรายเดือน และมีกำหนดชำระคืนเงินต้นตามเงื่อนไขที่ระบุไว้ในสัญญา หลังจากทีบริษัทฯ ได้รับชำระเงินให้กู้ยืมดังกล่าวเต็มจำนวนแล้ว บริษัทฯ จะได้รับส่วนแบ่งกำไรจากผลการดำเนินงานของ TCS ตามที่ระบุในสัญญา บริษัทฯ ทยอยรับรู้รายได้ดอกเบี้ยสำหรับเงินให้กู้ยืมตั้งแต่วันที่ 1 มกราคม 2553 เนื่องจาก TCS ไม่สามารถเริ่มเปิดดำเนินการตามแผนเดิมได้

12. เงินให้กู้ยืมระยะยาวแก่กิจการที่ไม่เกี่ยวข้องกัน

(หน่วย: พันบาท)

	งบการเงินรวม		งบการเงินเฉพาะกิจการ	
	2557	2556	2557	2556
วงเงิน 3.50 ล้านบาท	1,129	1,646	-	-
อื่น ๆ	4,564	-	4,564	-
รวม	5,693	1,646	4,564	-
หัก: ส่วนที่ถึงกำหนดชำระภายในหนึ่งปี	(548)	(517)	-	-
ส่วนที่ถึงกำหนดชำระเกินกว่าหนึ่งปี	5,145	1,129	4,564	-

เงินให้กู้ยืมระยะยาววงเงิน 3.50 ล้านบาท เป็นเงินให้กู้ยืมเพื่อชำระหนี้แทนลูกค้า โดยลูกค้าโอนกรรมสิทธิ์ที่ดินให้บริษัทย่อยเป็นหลักประกัน ทั้งนี้ บริษัทย่อยได้เข้าทำสัญญาจะซื้อจะขายที่ดินคืนให้แก่ลูกค้าเมื่อลูกค้าชำระเงินแก่บริษัทย่อยครบถ้วน โดยมีกำหนดชำระเงินต้นและดอกเบี้ยเป็นรายเดือนจำนวน 86 เดือน เดือนละ 50,000 บาท สิ้นสุดเดือนธันวาคม 2559

13. สินทรัพย์หมุนเวียนอื่น

(หน่วย: พันบาท)

	งบการเงินรวม		งบการเงินเฉพาะกิจการ	
	2557	2556	2557	2556
เงินมัดจำค่าซื้อสินค้า	40,000	-	-	-
ภาษีมูลค่าเพิ่มรอเรียกคืน	3,395	1,556	3,395	1,556
ค่าใช้จ่ายจ่ายล่วงหน้า	12,620	11,987	1,766	2,164
อื่น ๆ	3,264	4,918	24	156
รวม	59,279	18,461	5,185	3,876

14. เงินฝากธนาคารที่มีภาระค้ำประกัน

ยอดคงเหลือนี้ คือ เงินฝากประจำซึ่งกลุ่มบริษัทฯ ได้นำไปค้ำประกันวงเงินสินเชื่อจากธนาคารและเป็นหลักประกันต่อศาลในคดีฟ้องร้อง

15. เงินลงทุนในบริษัทร่วม

15.1 รายละเอียดของบริษัทร่วม

บริษัท	ลักษณะธุรกิจ	จัดตั้งขึ้น ในประเทศ	(หน่วย: พันบาท)							
			สัดส่วนเงินลงทุน		ราคาทุน		งบการเงินรวม		งบการเงินเฉพาะกิจการ	
			2557	2556	2557	2556	มูลค่าตามบัญชี ตามวิธีส่วนได้เสีย		มูลค่าตามบัญชี ตามวิธีราคาทุน	
			ร้อยละ	ร้อยละ			2557	2556	2557	2556
บริษัท ไทยพบลิตพอร์ท จำกัด	ให้เช่าคลังน้ำมันและ กิจการท่าเรือ	ไทย	30.00	-	900,112	-	880,886	-	900,112	-
บริษัท เพียวสัมมากร ดีเวลอปเม้นท์ จำกัด	ให้เช่าและบริการ อสังหาริมทรัพย์	ไทย	44.13	44.13	129,181	129,181	125,523	122,892	129,181	129,181
บริษัท สัมมากร จำกัด (มหาชน)	การพัฒนา อสังหาริมทรัพย์	ไทย	25.25	25.25	371,592	371,592	407,394	391,959	371,592	371,592
บริษัท เคพี เอ็นเนอร์ยี กรุ๊ป จำกัด	ผลิตและจำหน่าย ไฟฟ้า	ไทย	-	26.00	-	8,042	-	7,606	-	8,042
รวม							1,413,803	522,457	1,400,885	508,815

บริษัท ไทยพบลิตพอร์ท จำกัด

เมื่อวันที่ 28 มกราคม 2557 บริษัทฯ ได้ทำสัญญาซื้อขายหุ้นกับบริษัท บางกอก คริสตัล จำกัด และบริษัท กู๊ดวิล มาร์เก็ตติ้ง จำกัด เพื่อซื้อหุ้นสามัญของบริษัท ไทยพบลิตพอร์ท จำกัด (TPP) จำนวนรวม 31.5 ล้านหุ้นในราคาหุ้นละ 28.575 บาทหรือคิดเป็นราคาทุนรวมจำนวนเงิน 900,112,500 บาท โดยให้ถือว่าเงินประกันเพื่อการซื้อหุ้นจำนวนเงินรวม 400 ล้านบาทที่บริษัทฯ ได้วางไว้ในเดือนตุลาคม 2556 และเดือนมีนาคม 2557 นั้นเป็นส่วนหนึ่งของค่าหุ้น และบริษัทฯ ได้ชำระส่วนที่เหลือแล้วในวันที่ 18 เมษายน 2557 บริษัทฯ มีสัดส่วนการลงทุนใน TPP คิดเป็นร้อยละ 30 TPP ดำเนินธุรกิจหลักในการให้เช่าคลังน้ำมันและกิจการท่าเรือ การลงทุนในบริษัทร่วมดังกล่าวเป็นไปตามมติที่ประชุมวิสามัญผู้ถือหุ้นครั้งที่ 1/2556 เมื่อวันที่ 19 ธันวาคม 2556

รายละเอียดของสินทรัพย์สุทธิที่ได้รับและค่าความนิยมที่เกิดขึ้นมีดังต่อไปนี้

(หน่วย: พันบาท)

สินทรัพย์

ที่ดิน อาคารและอุปกรณ์	433,519
สินทรัพย์ไม่มีตัวตน	90,734
สินทรัพย์อื่น	19,539
รวมสินทรัพย์	543,792

หนี้สิน

หนี้สินภายใต้การตัดบัญชี	39,207
หนี้สินอื่น	9,539
รวมหนี้สิน	48,746

มูลค่ายุติธรรมของสินทรัพย์สุทธิที่ได้รับ	495,046
ค่าความนิยมที่รวมอยู่ในบัญชีเงินลงทุนในบริษัทร่วม	405,066
สิ่งตอบแทนที่ใช้ในการซื้อ (เงินสดจ่าย)	900,112

ในระหว่างปี 2540 จังหวัดชลบุรี (โจทก์) ได้ฟ้องร้องบริษัทที่ไม่เกี่ยวข้องกันและบุคคลที่ไม่เกี่ยวข้องกันจำนวน 8 ราย (จำเลย) ในข้อหาละเมิด บุกรุกที่ดินของรัฐ ระเบิดหิน ทำลายธรรมชาติและเรียกร้องค่าเสียหายจำนวนหนึ่ง โดยในระหว่างปี 2548 ศาลจังหวัดชลบุรีได้มีคำพิพากษาคดีให้จำเลยร่วมกันชดเชยค่าเสียหายและเพิกถอนโฉนดที่ดินที่จำเลยถือครองอยู่และรวมถึงโฉนดที่ดินแปลงที่ TPP เป็นเจ้าของกรรมสิทธิ์และใช้เป็นที่ตั้งสิ่งปลูกสร้างต่างๆในโครงการท่าเรือและคลังน้ำมัน ต่อมา ในเดือนกรกฎาคม 2553 ศาลอุทธรณ์ได้มีคำพิพากษาแก้เป็นว่า ไม่เพิกถอนโฉนดที่ดินของจำเลยรวมถึงของ TPP เนื่องจากเป็นการพิพากษาเกินกว่าคำฟ้อง อย่างไรก็ตาม ณ ปัจจุบัน คดีฟ้องร้องดังกล่าวอยู่ภายใต้กระบวนการพิจารณาคดีของศาลฎีกา โดยผลของข้อพิพาทดังกล่าวยังไม่สามารถระบุได้และขึ้นอยู่กับกระบวนการยุติธรรมในอนาคต

บริษัทฯและที่ปรึกษากฎหมายของบริษัทฯเห็นว่า TPP ไม่ได้เป็นคู่ความในคดีดังกล่าว คำพิพากษาของศาลจังหวัดชลบุรีย่อมไม่ผูกพัน TPP นอกจากนั้น คำพิพากษาของศาลชั้นต้นที่ให้เพิกถอนโฉนดที่ดินถือว่าเป็นเรื่องเกินกว่าคำฟ้องที่ได้ฟ้องเรียกร้องค่าเสียหายจากจำเลยเท่านั้น

บริษัท เคพี เอ็นเนอร์ยี่ กรุ๊ป จำกัด

ในระหว่างปี 2557 บริษัท เคพี เอ็นเนอร์ยี่ กรุ๊ป จำกัด (KPEG) ได้เพิ่มทุนจดทะเบียนจาก 26 ล้านบาท เป็น 37 ล้านบาท โดยฝ่ายบริหารของบริษัทฯมีมติไม่ลงทุนเพิ่มในหุ้นเพิ่มทุน ส่งผลให้สัดส่วนการถือหุ้นใน KPEG ลดลงจากเดิมร้อยละ 26.00 เป็นร้อยละ 18.22 KPEG ได้จดทะเบียนการเพิ่มทุนกับกระทรวงพาณิชย์เมื่อวันที่ 12 กันยายน 2557

บริษัทฯบันทึกขาดทุนที่เกิดขึ้นจากการโอนเปลี่ยนเงินลงทุนใน KPEG จากเงินลงทุนในบริษัทร่วมเป็นเงินลงทุนระยะยาวอื่นด้วยราคาตามบัญชี ณ วันที่บริษัทฯสูญเสียการมีอิทธิพลอย่างมีนัยสำคัญ จำนวนเงิน 2.6 ล้านบาทในบัญชีค่าใช้จ่ายในการบริหารในงบกำไรขาดทุนเฉพาะกิจการ (งบกำไรขาดทุนรวม: ไม่มี)

15.2 ส่วนแบ่งกำไร (ขาดทุน) และเงินปันผลรับ

ในระหว่างปี บริษัทฯรับรู้ส่วนแบ่งกำไร (ขาดทุน) จากการลงทุนในบริษัทร่วมในงบการเงินรวมและรับรู้เงินปันผลรับจากบริษัทร่วมดังกล่าวในงบการเงินเฉพาะกิจการ ดังนี้

(หน่วย: พันบาท)

บริษัท	งบการเงินรวม		งบการเงินเฉพาะกิจการ	
	ส่วนแบ่งกำไร (ขาดทุน)		เงินปันผลที่บริษัทฯ	
	จากเงินลงทุนในบริษัทร่วม		รับระหว่างปี	
	2557	2556	2557	2556
บริษัท ไทยฟิวส์คอร์ป จำกัด	(19,226)	-	-	-
บริษัท เพียวสแมกเกอร์ ดีเวลลอปเม้นท์ จำกัด	2,631	482	-	-
บริษัท สัมมากร จำกัด (มหาชน)	25,854	25,006	10,419	5,954
บริษัท เคพี เอ็นเนอร์ยี่ กรุ๊ป จำกัด	(2,124)	(284)	-	-
รวม	7,135	25,204	10,419	5,954

15.3 ข้อมูลทางการเงินของบริษัทร่วม

ข้อมูลทางการเงินตามที่แสดงอยู่ในงบการเงินของบริษัทร่วมโดยสรุปมีดังนี้

(หน่วย: พันบาท)

บริษัท	ทุนเรียกชำระ		สินทรัพย์รวม		หนี้สินรวม		รายได้รวมสำหรับปีสิ้นสุด		กำไร (ขาดทุน) สำหรับปีสิ้นสุดวันที่ 31 ธันวาคม	
	ณ วันที่ 31 ธันวาคม 2557	2556	ณ วันที่ 31 ธันวาคม 2557	2556	ณ วันที่ 31 ธันวาคม 2557	2556	วันที่ 31 ธันวาคม 2557	2556	2557	2556
บริษัท ไทยพับลิกพอร์ต จำกัด	840,000	-	1,769,987	-	184,261	-	73,059	-	64,085	-
บริษัท เพ็ญสัสมาร										
คิวเวลอปเมนต์ จำกัด	260,000	260,000	516,945	531,452	319,738	341,174	156,362	130,682	5,961	1,093
บริษัท สัสมาร จำกัด (มหาชน)	589,410	589,410	3,552,095	3,331,068	1,211,681	1,052,632	1,150,048	1,181,335	102,391	99,033
บริษัท เคพี เอ็นเนอร์ยี กรุ๊ป จำกัด *	-	25,780	-	43,187	-	26,058	374	-	(8,172)	(1,093)

* ข้อมูลทางการเงินของเงินลงทุนในบริษัท เคพี เอ็นเนอร์ยี กรุ๊ป จำกัด เป็นข้อมูลที่บริษัทฯ ได้รับล่าสุด ณ วันที่ 30 กันยายน 2557 ซึ่งได้จัดทำโดยฝ่ายบริหาร (ยังไม่มีการตรวจสอบหรือสอบทานโดยผู้สอบบัญชีภายนอก) อย่างไรก็ตาม มูลค่าของเงินลงทุนในบริษัทร่วมดังกล่าวมีจำนวนไม่เป็นสาระสำคัญ

15.4 มูลค่ายุติธรรมของเงินลงทุนในบริษัทร่วมที่เป็นบริษัทจดทะเบียนฯ

ณ วันที่ 31 ธันวาคม 2557 มูลค่ายุติธรรมของเงินลงทุนในบริษัท สัสมาร จำกัด (มหาชน) ซึ่งเป็นบริษัทร่วมที่เป็นบริษัทจดทะเบียนในตลาดหลักทรัพย์แห่งประเทศไทยมีจำนวนเงิน 429 ล้านบาท (2556: 393 ล้านบาท)

16. เงินลงทุนในบริษัทย่อย

เงินลงทุนในบริษัทย่อยตามที่แสดงอยู่ในงบการเงินเฉพาะกิจการ มีรายละเอียดดังต่อไปนี้

(หน่วย: พันบาท)

บริษัท	ทุนชำระแล้ว		สัดส่วนเงินลงทุน		ราคาทุน	
	2557	2556	2557	2556	2557	2556
			ร้อยละ	ร้อยละ		
บริษัท เพียวไบโอดีเซล จำกัด *	280,000	280,000	100	100	279,999	279,999
บริษัท เพียวพลังงานไทย จำกัด และบริษัทย่อย	140,000	140,000	100	100	140,000	140,000
บริษัท เอสซีที ปิโตรเลียม จำกัด **	1,000	36,000	100	100	1,000	36,000
บริษัท เอสซีที สหพันธ์ จำกัด	20,000	20,000	100	100	21,481	21,481
บริษัท จตุรทิศขนส่ง จำกัด ***	30,000	30,000	100	100	30,402	30,402
บริษัท เพียวอินเตอร์เทรด จำกัด **	50	500	100	100	204	654
บริษัท อาร์พีซี แมเนจเม้นท์ จำกัด *	500	500	100	100	956	956
บริษัท ทศทิศ โลจิสติกส์ จำกัด **	50	500	100	100	129	579
บริษัท จตุจักร ออยล์ จำกัด	-	500	-	100	-	652
บริษัท เพียวซิลิกา มายนิ่ง จำกัด	-	500	-	100	-	658
RPC Global Co., Ltd.	41	41	100	100	124	124
รวมเงินลงทุนในบริษัทย่อย					474,295	511,505
หัก: ค่าเผื่อการด้อยค่า					(30,981)	(30,787)
เงินลงทุนในบริษัทย่อย - สุทธิ					443,314	480,718

* ณ วันที่ 31 ธันวาคม 2557 ได้หยุดดำเนินการแล้ว

** จดทะเบียนเลิกกิจการเมื่อวันที่ 30 กันยายน 2556 และอยู่ระหว่างชำระบัญชี

*** จดทะเบียนเลิกกิจการเมื่อวันที่ 29 ธันวาคม 2557 และอยู่ระหว่างชำระบัญชี

ที่ประชุมคณะกรรมการบริษัทฯ เมื่อวันที่ 9 สิงหาคม 2556 ได้มีมติอนุมัติให้เลิกกิจการและชำระบัญชีบริษัทย่อยดังนี้ 1) บริษัท เอสซีที ปิโตรเลียม จำกัด 2) บริษัท เพียวอินเตอร์เทรด จำกัด 3) บริษัท ทศทิศ โลจิสติกส์ จำกัด 4) บริษัท จตุจักร ออยล์ จำกัด 5) บริษัท เพียวซิลิกา มายนิ่ง จำกัด 6) บริษัท อาร์พีซี แมเนจเม้นท์ จำกัด และ 7) บริษัท จตุรทิศขนส่ง จำกัด ให้เสร็จสิ้นภายในปี 2556 และเมื่อวันที่ 30 กันยายน 2556 บริษัทย่อยดังนี้ 1) บริษัท เอสซีที ปิโตรเลียม จำกัด 2) บริษัท เพียวอินเตอร์เทรด จำกัด 3) บริษัท ทศทิศ โลจิสติกส์ จำกัด 4) บริษัท จตุจักร ออยล์ จำกัด และ 5) บริษัท เพียวซิลิกา มายนิ่ง จำกัด ได้จดทะเบียนเลิกกิจการกับกระทรวงพาณิชย์ซึ่งนายทะเบียนได้รับจดทะเบียนไว้แล้วเมื่อวันที่ 30 กันยายน 2556 ที่ประชุมคณะกรรมการบริษัทฯ เมื่อวันที่ 12 พฤศจิกายน 2556 ได้มีมติอนุมัติให้ชะลอการเลิกกิจการและชำระบัญชีของบริษัท อาร์พีซี แมเนจเม้นท์ จำกัด และบริษัท จตุรทิศขนส่ง จำกัด เพื่อนำบริษัทดังกล่าวไปใช้ในการทำธุรกิจต่อไป ต่อมา เมื่อวันที่ 13 สิงหาคม 2557 ที่ประชุมคณะกรรมการบริษัทฯ ได้มีมติยืนยันให้เลิกกิจการและชำระบัญชีบริษัท จตุรทิศขนส่ง จำกัด และเมื่อวันที่ 29 ธันวาคม 2557 บริษัท จตุรทิศขนส่ง จำกัด ได้จดทะเบียนเลิกกิจการกับกระทรวงพาณิชย์ซึ่งนายทะเบียนได้รับจดทะเบียนไว้แล้วเมื่อวันที่ 29 ธันวาคม 2557

ในเดือนกรกฎาคม 2557 บริษัท จตุจักร ออยล์ จำกัด และบริษัท เพียวซิลิกา มายนิ่ง จำกัด ได้จดทะเบียนเสร็จการชำระบัญชี โดยบริษัทฯ ได้รับเงินคืนทุนจากบริษัทย่อยดังกล่าวรวมจำนวนเงิน 0.99 ล้านบาทและกลับรายการค่าเผื่อการด้อยค่าจำนวนเงิน 0.39 ล้านบาทในไตรมาสที่สามของปี 2557

ในเดือนกันยายน 2557 บริษัทฯ ได้รับเงินคืนทุนบางส่วนจากบริษัท เอสซีที ปีโตรเลียม จำกัด บริษัท เพียวอินเตอร์เทรด จำกัด และบริษัท ทศทิศ โลจิสติกส์ จำกัดรวมจำนวนเงิน 43 ล้านบาท

16.1 บริษัท เพียวไบโอดีเซล จำกัด

บริษัท เพียวไบโอดีเซล จำกัด (PBC) ได้หยุดการผลิตตั้งแต่ต้นปี 2555 เนื่องจากไม่ได้รับคำสั่งซื้อจากลูกค้าและอยู่ในสภาวะขาดสภาพคล่องในการดำเนินธุรกิจ PBC ได้เลิกจ้างพนักงานโดยจ่ายค่าชดเชยตามที่กฎหมายกำหนด ในปี 2557 และ 2556 PBC ไม่มีรายได้จากการขายและบริการ

PBC ได้รับสิทธิพิเศษทางภาษีจากคณะกรรมการส่งเสริมการลงทุนสำหรับกิจการผลิตไบโอดีเซล ตามบัตรส่งเสริมการลงทุนเลขที่ 1840(9)/2550 เมื่อวันที่ 30 สิงหาคม 2550 ภายใต้เงื่อนไขที่กำหนด บางประการ สิทธิพิเศษดังกล่าวรวมถึงการได้รับยกเว้นภาษีเงินได้นิติบุคคลสำหรับกำไรสุทธิที่ได้จากการประกอบกิจการที่ได้รับการส่งเสริมเป็นระยะเวลา 8 ปีนับแต่วันที่เริ่มมีรายได้จากการประกอบกิจการนั้น (ตั้งแต่วันที่ 12 มกราคม 2552 ถึงวันที่ 11 มกราคม 2560)

16.2 บริษัท อาร์พีซี แมเนจเม้นท์ จำกัด

ในเดือนสิงหาคม 2557 บริษัทฯ ได้รับเงินปันผลจากบริษัท อาร์พีซี แมเนจเม้นท์ จำกัดจำนวนเงิน 1.35 ล้านบาท

ที่ประชุมคณะกรรมการบริษัทฯ เมื่อวันที่ 9 พฤษภาคม 2556 มีมติอนุมัติให้บริษัทฯ ซื้อหุ้นของบริษัท อาร์พีซี แมเนจเม้นท์ จำกัด (RPCM) คืนจากบริษัท โฆงเจริญขนส่ง จำกัด จำนวน 1,500 หุ้น คิดเป็นสัดส่วนการถือหุ้นร้อยละ 30 ในราคาหุ้นละ 366.31 บาท หรือรวมเป็นจำนวนเงิน 549,465 บาท ราคาดังกล่าวเป็นราคาราคาสุทธิตามบัญชี ณ วันที่ 31 ธันวาคม 2555 ทั้งนี้ บริษัทฯ ได้ซื้อเงินลงทุนดังกล่าวและจ่ายชำระค่าหุ้นในเดือนพฤษภาคม 2556 ทำให้สัดส่วนการถือหุ้นของบริษัทฯ ใน RPCM เพิ่มขึ้นจากเดิมร้อยละ 70 เป็นร้อยละ 100

16.3 บริษัท เพียวพลังงานไทย จำกัด

ที่ประชุมคณะกรรมการบริษัทฯ เมื่อวันที่ 9 สิงหาคม 2556 มีมติอนุมัติเพิ่มเงินลงทุนในบริษัท ซุปเปอร์เพียวแก๊ส จำกัด (SPG) ซึ่งเป็นบริษัทร่วมทุนระหว่างบริษัท เพียวพลังงานไทย จำกัด (PTEC) และบริษัท ซุปเปอร์เซ็นทรัลแก๊ส จำกัด โดย PTEC มีสัดส่วนการลงทุนในบริษัทดังกล่าวคิดเป็นร้อยละ 55 โดยใช้แหล่งเงินทุนจากทุนหมุนเวียนของ PTEC SPG ได้เพิ่มทุนจดทะเบียนจาก 20 ล้านบาท เป็น 34 ล้านบาท โดยการออกหุ้นสามัญเพิ่มทุนจำนวน 140,000 หุ้น มูลค่าที่ตราไว้หุ้นละ 100 บาท รวมเป็นจำนวนเงิน 14 ล้านบาท โดยออกให้แก่ผู้ถือหุ้นในสัดส่วนเดิมและ PTEC ได้เพิ่มทุนในบริษัทดังกล่าวในเดือนตุลาคม 2556 การเพิ่มทุนมีวัตถุประสงค์เพื่อก่อสร้างสถานีบริการแก๊สเพิ่มขึ้น SPG ได้จดทะเบียนการเพิ่มทุนกับกระทรวงพาณิชย์เมื่อวันที่ 11 ตุลาคม 2556

17. เงินลงทุนระยะยาวอื่น

บริษัท	ลักษณะธุรกิจ	จัดตั้งขึ้น ในประเทศ	ทุนชำระแล้ว		สัดส่วนเงินลงทุน		งบการเงินรวม/ งบการเงินเฉพาะกิจการ	
							ราคาทุน	
			2557	2556	2557	2556	2557	2556
			พันบาท	พันบาท	ร้อยละ	ร้อยละ	พันบาท	พันบาท
บริษัท เคพี เอ็นเนอร์ยี่	ผลิตและจำหน่าย							
กรุ๊ป จำกัด	ไฟฟ้า	ไทย	36,780	-	18.22	-	5,482	-
หัก: ค่าเผื่อการด้อยค่า							(5,482)	-
เงินลงทุนระยะยาวอื่น - สุทธิ							-	-

18. ที่ดิน อาคารและอุปกรณ์

(หน่วย: พันบาท)

	งบการเงินรวม		งบการเงินเฉพาะกิจการ	
	2557	2556	2557	2556
สินทรัพย์ที่ใช้ในการดำเนินงาน	100,600	109,565	18,737	22,122
สินทรัพย์ที่หยุดใช้งาน	1,002,615	1,087,183	534,144	584,542
รวมที่ดิน อาคารและอุปกรณ์	1,103,215	1,196,748	552,881	606,664
หัก: ค่าเผื่อการด้อยค่า	(332,819)	(103,596)	(229,223)	-
ที่ดิน อาคารและอุปกรณ์ - สุทธิ	770,396	1,093,152	323,658	606,664

082

(หน่วย: พันบาท)

	งบการเงินรวม			
	สินทรัพย์ซึ่งแสดงมูลค่าตามราคาที่ดีใหม่			
	ที่ดิน	อาคารโรงงานและ ส่วนปรับปรุง	เครื่องจักร และอุปกรณ์	รวม
		อาคารโรงงาน	โรงงาน	
สินทรัพย์ที่หยุดใช้งาน				
ราคาที่ดีใหม่				
1 มกราคม 2556	168,767	177,544	1,949,004	2,295,315
ซื้อเพิ่ม	202	-	-	202
จำหน่าย	-	(64)	(1,986)	(2,050)
โอน	717	(717)	-	-
ดีราคา	109,708	(351)	(438,970)	(329,613)
31 ธันวาคม 2556	279,394	176,412	1508,048	1,963,854
จำหน่าย	-	(771)	-	(771)
โอน	-	127	5,865	5,992
31 ธันวาคม 2557	279,394	175,768	1,513,913	1,969,075
ค่าเสื่อมราคาสะสม				
1 มกราคม 2556	-	92,284	1,246,144	1,338,428
ค่าเสื่อมราคาสำหรับปี	-	6,925	83,844	90,769
ค่าเสื่อมราคาสำหรับส่วนที่จำหน่าย	-	(51)	(1,977)	(2,028)
ค่าเสื่อมราคาสะสมสำหรับส่วนที่ดีราคา	-	(5,028)	(545,470)	(550,498)
31 ธันวาคม 2556	-	94,130	782,541	876,671
ค่าเสื่อมราคาสำหรับปี	-	6,351	84,180	90,531
ค่าเสื่อมราคาสำหรับส่วนที่จำหน่าย	-	(742)	-	(742)
31 ธันวาคม 2557	-	99,739	866,721	966,460
ค่าเผื่อการด้อยค่า				
1 มกราคม 2556	-	-	-	-
บันทึกเพิ่มขึ้นระหว่างปี	-	886	102,710	103,596
31 ธันวาคม 2556	-	886	102,710	103,596
บันทึกเพิ่มขึ้นระหว่างปี	-	17,301	211,922	229,223
31 ธันวาคม 2557	-	18,187	314,632	332,819
มูลค่าสุทธิตามบัญชี				
31 ธันวาคม 2556	279,394	81,396	622,797	983,587
31 ธันวาคม 2557	279,394	57,842	332,560	669,796
ค่าเสื่อมราคาสำหรับปี				
2556 (รวมอยู่ในค่าใช้จ่ายในการบริหาร)				90,769
2557 (รวมอยู่ในค่าใช้จ่ายในการบริหาร)				90,531

(หน่วย: พันบาท)

	งบการเงินเฉพาะกิจการ				
	สินทรัพย์ซึ่งแสดงมูลค่าตามราคาทุน				
	เครื่องตกแต่ง		ยานพาหนะ	งานระหว่างก่อสร้าง	รวม
	อาคารสำนักงานและส่วนปรับปรุงอาคารสำนักงาน	ติดตั้งและเครื่องใช้สำนักงาน			
สินทรัพย์ที่ใช้ในการดำเนินงาน					
ราคาทุน					
1 มกราคม 2556	51,365	33,933	19,350	-	104,648
ซื้อเพิ่ม	5,973	572	1,939	-	8,484
จำหน่าย	(12,849)	(5,223)	(3,729)	-	(21,801)
31 ธันวาคม 2556	44,489	29,282	17,560	-	91,331
ซื้อเพิ่ม	-	38	2,870	5,989	8,897
จำหน่าย	-	(339)	(4,025)	-	(4,364)
โอน	(127)	124	-	(5,989)	(5,992)
31 ธันวาคม 2557	44,362	29,105	16,405	-	89,872
ค่าเสื่อมราคาสะสม					
1 มกราคม 2556	36,552	31,630	11,710	-	79,892
ค่าเสื่อมราคาสำหรับปี	3,499	1,456	3,526	-	8,481
ค่าเสื่อมราคาสำหรับส่วนที่จำหน่าย	(12,835)	(5,164)	(1,165)	-	(19,164)
31 ธันวาคม 2556	27,216	27,922	14,071	-	69,209
ค่าเสื่อมราคาสำหรับปี	3,049	741	1,904	-	5,694
ค่าเสื่อมราคาสำหรับส่วนที่จำหน่าย	-	(334)	(3,434)	-	(3,768)
31 ธันวาคม 2557	30,265	28,329	12,541	-	71,135
มูลค่าสุทธิตามบัญชี					
31 ธันวาคม 2556	17,273	1,360	3,489	-	22,122
31 ธันวาคม 2557	14,097	776	3,864	-	18,737
ค่าเสื่อมราคาสำหรับปี					
2556 (รวมอยู่ในค่าใช้จ่ายในการบริหาร)					8,481
2557 (รวมอยู่ในค่าใช้จ่ายในการบริหาร)					5,694

(หน่วย: พันบาท)

	งบการเงินเฉพาะกิจการ			
	สินทรัพย์ซึ่งแสดงมูลค่าตามราคาที่ดีใหม่			
	ที่ดิน	อาคารโรงงานและ ส่วนปรับปรุง	เครื่องจักร และอุปกรณ์	รวม
		อาคารโรงงาน	โรงงาน	
สินทรัพย์ที่หยุดใช้งาน				
ราคาที่ดีใหม่				
1 มกราคม 2556	138,660	108,594	1,464,877	1,712,131
ซื้อเพิ่ม	2,861	-	-	2,861
จำหน่าย	-	-	(1,986)	(1,986)
ตีราคา	72,631	(627)	(508,290)	(436,286)
31 ธันวาคม 2556	214,152	107,967	954,601	1,276,720
โอน	-	127	5,865	5,992
31 ธันวาคม 2557	214,152	108,094	960,466	1,282,712
ค่าเสื่อมราคาสะสม				
1 มกราคม 2556	-	75,324	1,117,038	1,192,362
ค่าเสื่อมราคาสำหรับปี	-	2,753	49,537	52,290
ค่าเสื่อมราคาสำหรับส่วนที่จำหน่าย	-	-	(1,976)	(1,976)
ค่าเสื่อมราคาสะสมสำหรับส่วนที่ตีราคา	-	(5,028)	(545,470)	(550,498)
31 ธันวาคม 2556	-	73,049	619,129	692,178
ค่าเสื่อมราคาสำหรับปี	-	2,446	53,944	56,390
31 ธันวาคม 2557	-	75,495	673,073	748,568
ค่าเผื่อการด้อยค่า				
31 ธันวาคม 2556	-	-	-	-
บันทึกเพิ่มขึ้นระหว่างปี	-	17,301	211,922	229,223
31 ธันวาคม 2557	-	17,301	211,922	229,223
มูลค่าสุทธิตามบัญชี				
31 ธันวาคม 2556	214,152	34,918	335,472	584,542
31 ธันวาคม 2557	214,152	15,298	75,471	304,921
ค่าเสื่อมราคาสำหรับปี				
2556 (รวมอยู่ในค่าใช้จ่ายในการบริหาร)				52,290
2557 (รวมอยู่ในค่าใช้จ่ายในการบริหาร)				56,390

ในระหว่างปี 2556 กลุ่มบริษัทฯ ได้จัดให้มีการประเมินราคาสินทรัพย์ตามรายการของกลุ่มของสินทรัพย์ซึ่งราคาประเมินใหม่เป็นราคาที่สรุปผลในวันที่ 31 ธันวาคม 2556 เกณฑ์ที่ใช้ประเมินราคาสินทรัพย์มีดังนี้

- ก) ที่ดินและอาคารโรงงานประเมินราคาโดยผู้ประเมินราคาอิสระโดยใช้วิธีเปรียบเทียบราคาตลาด (Market Approach) และมูลค่าต้นทุนทดแทนสุทธิ (Depreciated Replacement Cost) ตามลำดับ
- ข) เครื่องจักรและอุปกรณ์โรงงานประเมินราคาโดยผู้ประเมินราคาอิสระโดยใช้มูลค่าต้นทุนทดแทนสุทธิ (Depreciated Replacement Cost)

ผลของการประเมินแสดงมูลค่าที่ดิน อาคารโรงงาน เครื่องจักรและอุปกรณ์โรงงานเพิ่มขึ้นจากราคาตามบัญชีของการประเมินครั้งก่อนซึ่งประเมินในปี 2551 จำนวนเงิน 221 ล้านบาท (งบการเงินเฉพาะกิจการ: 114 ล้านบาท) กลุ่มบริษัทฯ บันทึกส่วนที่เพิ่มขึ้นของมูลค่าสินทรัพย์ดังกล่าวไว้ในส่วนเกินทุนจากการตีราคาสินทรัพย์ในส่วนของผู้ถือหุ้น

หากกลุ่มบริษัทฯ แสดงมูลค่าของที่ดิน อาคารโรงงาน เครื่องจักรและอุปกรณ์โรงงาน ดังกล่าวด้วยวิธีราคาทุน มูลค่าสุทธิตามบัญชี ณ วันที่ 31 ธันวาคม 2557 และ 2556 จะเป็นดังนี้

(หน่วย: ล้านบาท)

	งบการเงินรวม		งบการเงินเฉพาะกิจการ	
	2557	2556	2557	2556
ที่ดิน	141,286	141,286	105,770	105,770
อาคารโรงงานและส่วนปรับปรุง	57,842	74,003	15,298	27,562
เครื่องจักรและอุปกรณ์โรงงาน	332,560	472,086	75,471	183,020

ในระหว่างปี 2557 และ 2556 ฝ่ายบริหารของกลุ่มบริษัทฯ ได้ทำการประเมินมูลค่าที่คาดว่าจะได้รับคืนของที่ดิน อาคารและอุปกรณ์ เกณฑ์ที่ใช้ประเมินราคาสินทรัพย์มีดังนี้

- ก) ที่ดินประเมินราคาโดยใช้วิธีเปรียบเทียบราคาตลาด (Market Approach)
- ข) อาคารโรงงาน เครื่องจักรและอุปกรณ์โรงงานประเมินราคาโดยใช้วิธีมูลค่ายุติธรรมหักต้นทุนในการขาย (Fair Value Less Cost to Sell)
- ค) อุปกรณ์สถานีบริการน้ำมันประเมินราคาโดยใช้วิธีกระแสเงินสดคิดลด

ผลของการประเมินแสดงมูลค่าที่คาดว่าจะได้รับคืนของที่ดิน อาคารและอุปกรณ์ต่ำกว่ามูลค่าสุทธิตามบัญชีในงบการเงินรวมจำนวนเงิน 229 ล้านบาท (2556: 104 ล้านบาท) (งบการเงินเฉพาะกิจการ: 229 ล้านบาท 2556: ไม่มี) กลุ่มบริษัทฯ จึงนำผลขาดทุนจากการด้อยค่าของสินทรัพย์ที่ตีราคาใหม่จำนวนเงิน 132 ล้านบาท (2556: 70 ล้านบาท) (งบการเงินเฉพาะกิจการ: 132 ล้านบาท 2556: ไม่มี) ไปลดส่วนเกินทุนจากการตีราคาสินทรัพย์ในส่วนของผู้ถือหุ้นรวม และรับรู้ผลขาดทุนส่วนที่เหลือจำนวนเงิน 97 ล้านบาท (2556: 34 ล้านบาท) ในงบกำไรขาดทุนรวม (งบการเงินเฉพาะกิจการ: 97 ล้านบาท 2556: ไม่มี)

ณ วันที่ 31 ธันวาคม 2557 กลุ่มบริษัทฯ มียอดคงเหลือของยานพาหนะซึ่งได้มาภายใต้สัญญาเช่าการเงิน โดยมีมูลค่าสุทธิตามบัญชีเป็นจำนวนเงิน 3 ล้านบาท (2556: 3 ล้านบาท) และในงบการเงินเฉพาะกิจการจำนวนเงิน 3 ล้านบาท (2556: 1 ล้านบาท)

ณ วันที่ 31 ธันวาคม 2557 กลุ่มบริษัทฯ มีอาคารและอุปกรณ์จำนวนหนึ่งซึ่งตัดค่าเสื่อมราคาหมดแล้วแต่ยังใช้งานอยู่ มูลค่าตามบัญชีก่อนหักค่าเสื่อมราคาสะสมและค่าเผื่อการด้อยค่าของสินทรัพย์ดังกล่าวในงบการเงินรวมมีจำนวนเงิน 147 ล้านบาท (2556: 142 ล้านบาท) และในงบการเงินเฉพาะกิจการจำนวนเงิน 62 ล้านบาท (2556: 55 ล้านบาท)

19. สินทรัพย์ไม่มีตัวตน

มูลค่าตามบัญชีของสินทรัพย์ไม่มีตัวตนที่เป็นซอฟต์แวร์คอมพิวเตอร์ ณ วันที่ 31 ธันวาคม 2557 และ 2556 แสดงได้ดังนี้

(หน่วย: พันบาท)

	งบการเงินรวม		งบการเงินเฉพาะกิจการ	
	2557	2556	2557	2556
ราคาทุน	26,814	26,633	21,584	21,584
หัก: ค่าตัดจำหน่ายสะสม	(21,362)	(18,965)	(18,523)	(16,635)
มูลค่าสุทธิตามบัญชี	5,452	7,668	3,061	4,949

การกระทบยอดมูลค่าตามบัญชีของสินทรัพย์ไม่มีตัวตนสำหรับปี 2557 และ 2556 แสดงได้ดังนี้
(หน่วย: พันบาท)

	งบการเงินรวม		งบการเงินเฉพาะกิจการ	
	2557	2556	2557	2556
มูลค่าตามบัญชีต้นปี	7,668	10,207	4,949	6,937
ซื้อเพิ่ม	181	-	-	-
จำหน่าย	-	(31)	-	-
ค่าตัดจำหน่าย	(2,397)	(2,508)	(1,888)	(1,988)
มูลค่าตามบัญชีปลายปี	5,452	7,668	3,061	4,949

ค่าตัดจำหน่ายสำหรับปีรวมอยู่ในค่าใช้จ่ายในการบริหาร

20. สินทรัพย์ไม่มีหมุนเวียนอื่น

(หน่วย: พันบาท)

	งบการเงินรวม		งบการเงินเฉพาะกิจการ	
	2557	2556	2557	2556
เงินสดชดเชยค่าปรับคุณภาพ	26,711	26,711	26,711	26,711
สิทธิการเช่าที่ดินและสถานบริการน้ำมัน	2,575	3,068	-	-
ภาษีเงินได้นิติบุคคลจ่ายล่วงหน้า	7,769	11,792	900	1,664
ค่าใช้จ่ายจ่ายล่วงหน้า	1,915	2,672	-	-
เงินมัดจำ	3,079	3,087	1,255	1,240
อื่น ๆ	1,343	1,339	942	975
รวม	43,392	48,669	29,808	30,590

เงินสดชดเชยค่าปรับคุณภาพ คือ เงินชดเชยเนื่องจากในไตรมาสที่สามของปี 2549 ผู้ขายวัตถุดิบได้ส่งวัตถุดิบที่มีคุณภาพผิดไปจากที่กำหนดไว้ในสัญญาซื้อขายวัตถุดิบ โดยมีคุณสมบัติที่ผิดไปจากที่เคยส่งมอบให้บริษัทฯ ตลอดระยะเวลาของสัญญาที่ผ่านมาอย่างกะทันหัน มีผลทำให้บริษัทฯ ต้องจ่ายต้นทุนเพิ่มในการปรับคุณภาพสินค้าตลอดจนค่าเสียหายด้านอื่นๆ รวมทั้งสิ้นประมาณ 136 ล้านบาท จากการเจรจากับผู้ขายวัตถุดิบ ได้ข้อสรุปว่าผู้ขายวัตถุดิบจะชดเชยค่าปรับคุณภาพให้แก่บริษัทฯ รวม 53 ล้านบาท ส่วนที่เหลือเป็นค่าเสียหายที่เกิดจากการที่ราคาของสินค้าและวัตถุดิบลดต่ำลงมากอย่างต่อเนื่อง (Inventory Loss) และเนื่องจากส่วนนี้เป็นความเสียหายที่เกิดจากภาวะราคาตลาดโลกที่ทั้งฝ่ายบริษัทฯ และฝ่ายผู้ขายวัตถุดิบต่างต้องแบกรับอย่างหลีกเลี่ยงไม่ได้เช่นเดียวกัน ผู้ขายวัตถุดิบจึงขอให้ฝ่ายต่างแบกรับภาระ Inventory Loss ของตนเอง บริษัทฯ จึงได้บันทึกบัญชีเงินสดชดเชยค่าปรับคุณภาพจำนวนนี้โดยลดต้นทุนขายสำหรับปี 2549 ทั้งจำนวน ทั้งนี้ ผู้ขายวัตถุดิบได้ออกใบลดหนี้ให้บริษัทฯ จำนวนเงิน 26 ล้านบาทในเดือนพฤศจิกายน 2549 ส่วนที่เหลือจำนวนเงิน 27 ล้านบาทผู้ขายแจ้งว่าจะพิจารณาวิธีการชดเชยให้ในภายหลัง

21. วงเงินสินเชื่อจากสถาบันการเงิน

กลุ่มบริษัทฯ มีวงเงินเบิกเกินบัญชีและวงเงินกู้ยืมระยะสั้นจากธนาคารหลายแห่ง ซึ่งมีรายละเอียดดังนี้

(หน่วย: ล้านบาท)

	คำประกันโดย	วงเงินสินเชื่อที่ยังไม่ได้เบิกใช้	
		2557	2556
บริษัทฯ	จดจำนำเงินฝากประจำของบริษัทฯ	70	80
บริษัท เอสซีที สหพันธ์ จำกัด (SAP)	จดจำนำเงินฝากประจำของ SAP และคำประกันโดยบริษัทฯ	11	9
บริษัท เพียวพลังงาน ไทย จำกัด (PTEC)	จดจำนำเงินฝากประจำของ PTEC และคำประกันโดยบริษัทฯ	20	40

22. เจ้าหนี้การค้าและเจ้าหนี้อื่น

(หน่วย: พันบาท)

	งบการเงินรวม		งบการเงินเฉพาะกิจการ	
	2557	2556	2557	2556
เจ้าหนี้การค้า - กิจการที่ไม่เกี่ยวข้องกัน	1,647,235	1,691,494	1,518,109	1,518,109
เจ้าหนี้อื่น - กิจการที่เกี่ยวข้องกัน	51	46	-	17
เจ้าหนี้อื่น - กิจการที่ไม่เกี่ยวข้องกัน	15,308	15,500	4,168	5,670
ค่าใช้จ่ายค้างจ่าย	9,798	9,202	783	3,017
เงินประกันผลงานค้างจ่าย	1,813	1,653	-	-
รวม	1,674,205	1,717,895	1,523,060	1,526,813

23. เงินกู้ยืมระยะสั้นจากกิจการที่ไม่เกี่ยวข้องกัน

ณ วันที่ 31 ธันวาคม 2557 จำนวนนี้เป็นตัวสัญญาใช้เงินที่บริษัทขอยืมออกให้แก่บุคคลภายนอก ซึ่งคิดดอกเบี้ยในอัตราร้อยละ 2.00 ต่อปี (2556: ร้อยละ 2.68 - 2.80 ต่อปี) และมีกำหนดชำระคืนภายในหนึ่งปี

24. หนี้สินตามสัญญาเช่าการเงิน

(หน่วย: พันบาท)

	งบการเงินรวม		งบการเงินเฉพาะกิจการ	
	2557	2556	2557	2556
หนี้สินตามสัญญาเช่าการเงิน	3,946	3,737	2,979	1,297
หัก: ดอกเบี้ยรอการตัดจำหน่าย	(445)	(185)	(395)	(64)
รวม	3,501	3,552	2,584	1,233
หัก: ส่วนที่ถึงกำหนดชำระภายในหนึ่งปี	(1,269)	(2,470)	(577)	(782)
ส่วนที่ถึงกำหนดชำระเกินกว่าหนึ่งปี	2,232	1,082	2,007	451

กลุ่มบริษัทฯ ได้ทำสัญญาเช่าการเงินกับบริษัทลีสซิ่งเพื่อเช่ายานพาหนะใช้ในการดำเนินงานของกิจการ โดยมีกำหนดการชำระค่าเช่าเป็นรายเดือน อายุของสัญญา มีระยะเวลาโดยเฉลี่ยประมาณ 3 ถึง 5 ปี

กลุ่มบริษัทฯ มีภาระผูกพันที่จะต้องจ่ายค่าเช่าขั้นต่ำตามสัญญาเช่าการเงินดังนี้

(หน่วย: พันบาท)

	2557					
	งบการเงินรวม			งบการเงินเฉพาะกิจการ		
	ไม่เกิน 1 ปี	1 - 5 ปี	รวม	ไม่เกิน 1 ปี	1 - 5 ปี	รวม
ผลรวมของจำนวนเงินขั้นต่ำที่ต้องจ่ายทั้งสิ้นตามสัญญาเช่า	1,463	2,483	3,946	732	2,247	2,979
ดอกเบี้ยตามสัญญาเช่าการเงินรอการตัดบัญชี	(194)	(251)	(445)	(155)	(240)	(395)
มูลค่าปัจจุบันของจำนวนเงินขั้นต่ำที่ต้องจ่ายทั้งสิ้นตามสัญญาเช่า	1,269	2,232	3,501	577	2,007	2,584

(หน่วย: พันบาท)

	2556					
	งบการเงินรวม			งบการเงินเฉพาะกิจการ		
	ไม่เกิน 1 ปี	1 - 5 ปี	รวม	ไม่เกิน 1 ปี	1 - 5 ปี	รวม
ผลรวมของจำนวนเงินขั้นต่ำที่ต้องจ่ายทั้งสิ้นตามสัญญาเช่า	2,623	1,114	3,737	835	462	1,297
ดอกเบี้ยตามสัญญาเช่าการเงินรอการตัดบัญชี	(153)	(32)	(185)	(53)	(11)	(64)
มูลค่าปัจจุบันของจำนวนเงินขั้นต่ำที่ต้องจ่ายทั้งสิ้นตามสัญญาเช่า	2,470	1,082	3,552	782	451	1,233

25. สำรองผลประโยชน์ระยะยาวของพนักงาน

จำนวนเงินสำรองผลประโยชน์ระยะยาวของพนักงานซึ่งเป็นเงินชดเชยพนักงานเมื่อออกจากงาน ณ วันที่ 31 ธันวาคม 2557 และ 2556 แสดงได้ดังนี้

(หน่วย: พันบาท)

	งบการเงินรวม		งบการเงินเฉพาะกิจการ	
	2557	2556	2557	2556
สำรองผลประโยชน์ระยะยาวของ				
พนักงานต้นปี	8,967	3,064	1,547	-
ต้นทุนบริการในปัจจุบัน	2,301	4,804	1,146	1,377
ต้นทุนดอกเบี้ย	344	1,099	62	170
สำรองผลประโยชน์ระยะยาวของ				
พนักงานปลายปี	11,612	8,967	2,755	1,547

ค่าใช้จ่ายเกี่ยวกับผลประโยชน์ระยะยาวของพนักงานรวมอยู่ในงบกำไรขาดทุนสำหรับปีสิ้นสุดวันที่ 31 ธันวาคม 2557 และ 2556 โดยรับรู้ในรายการค่าใช้จ่ายในการบริหารแสดงได้ดังนี้

(หน่วย: พันบาท)

	งบการเงินรวม		งบการเงินเฉพาะกิจการ	
	2557	2556	2557	2556
ต้นทุนบริการในปัจจุบัน	2,301	4,804	1,146	1,377
ต้นทุนดอกเบี้ย	344	1,099	62	170
รวม	2,645	5,903	1,208	1,547

สมมติฐานที่สำคัญในการประมาณการตามหลักคณิตศาสตร์ประกันภัย ณ วันประเมินสรุปได้ดังนี้

	งบการเงินรวม		งบการเงินเฉพาะกิจการ	
	2557	2556	2557	2556
	(ร้อยละต่อปี)	(ร้อยละต่อปี)	(ร้อยละต่อปี)	(ร้อยละต่อปี)
อัตราคิดลด	4.00	4.00	4.00	4.00
อัตราการขึ้นเงินเดือนในอนาคต	5.00	5.00	5.00	5.00
อัตราการเปลี่ยนแปลงในจำนวน				
พนักงาน (ขึ้นกับช่วงอายุ)	0.00 - 22.92	0.00 - 22.92	0.00 - 22.92	0.00 - 22.92

จำนวนเงินภาระผูกพันตามโครงการผลประโยชน์สำหรับปีปัจจุบันและสี่ปีย้อนหลังแสดงได้ดังนี้

(หน่วย: พันบาท)

	งบการเงิน	
	งบการเงินรวม	เฉพาะกิจการ
ปี 2557	11,612	2,755
ปี 2556	8,967	1,547
ปี 2555	3,064	-
ปี 2554	2,717	-
ปี 2553	24,299	21,595

26. หนี้สินหมุนเวียนอื่น

(หน่วย: พันบาท)

	งบการเงินรวม		งบการเงินเฉพาะกิจการ	
	2557	2556	2557	2556
ภาษีมูลค่าเพิ่มค้างจ่าย	1,067	1,638	-	-
เงินรับล่วงหน้าจากลูกค้า	10,793	11,650	-	300
อื่น ๆ	2,131	3,843	374	758
รวม	13,991	17,131	374	1,058

27. ทุนเรือนหุ้น

ที่ประชุมคณะกรรมการบริษัทฯ เมื่อวันที่ 12 กันยายน 2556 ได้มีมติอนุมัติให้บริษัทฯ เสนอขายหุ้นสามัญเพิ่มทุนจำนวน 273 ล้านหุ้นให้แก่ผู้ลงทุนซึ่งเป็นบุคคลธรรมดาจำนวน 2 ราย โดยกำหนดราคาเสนอขายหุ้นละ 1.0033 บาท ซึ่งเป็นราคาที่ต่ำกว่าร้อยละ 90 ของราคาตลาดถัวเฉลี่ยย้อนหลัง 15 วันทำการติดต่อกันก่อนวันที่คณะกรรมการมีมติกำหนดราคาเสนอขาย มติดังกล่าวเป็นไปตามที่อนุมัติโดยที่ประชุมสามัญผู้ถือหุ้นประจำปี 2555 ซึ่งประชุมเมื่อวันที่ 30 มีนาคม 2555 โดยบริษัทฯ ได้รับชำระค่าหุ้นเพิ่มทุนดังกล่าวในวันที่ 6 และ 7 พฤศจิกายน 2556 และบริษัทฯ ได้จดทะเบียนการเพิ่มทุนชำระแล้วกับกระทรวงพาณิชย์เมื่อวันที่ 11 พฤศจิกายน 2556

ที่ประชุมวิสามัญผู้ถือหุ้นครั้งที่ 1/2556 เมื่อวันที่ 19 ธันวาคม 2556 ได้มีมติอนุมัติให้บริษัทฯ เพิ่มทุนจดทะเบียนจากเดิม 802.87 ล้านบาท (หุ้นสามัญ 802.87 ล้านหุ้น มูลค่าหุ้นละ 1 บาท) เป็น 1,304.66 ล้านบาท (หุ้นสามัญ 1,304.66 ล้านหุ้น มูลค่าหุ้นละ 1 บาท) โดยการออกจำหน่ายหุ้นสามัญใหม่จำนวน 501,793,896 หุ้น มูลค่าที่ตราไว้หุ้นละ 1 บาท และจัดสรรหุ้นเพิ่มทุนโดยการเสนอขายให้แก่ผู้ถือหุ้นของบริษัทฯตามสัดส่วนการถือหุ้น (Rights offering) ในอัตราส่วน 1.60 หุ้นเดิมต่อ 1 หุ้นใหม่ในราคาเสนอขายหุ้นละ 1 บาท คิดเป็นจำนวนเงิน 501,793,896 บาท บริษัทฯได้จดทะเบียนการเพิ่มทุนจดทะเบียนกับกระทรวงพาณิชย์เมื่อวันที่ 2 มกราคม 2557

28. ดำรงตามกฎหมาย

ภายใต้บทบัญญัติของมาตรา 116 แห่งพระราชบัญญัติบริษัทมหาชนจำกัด พ.ศ. 2535 บริษัทฯต้องจัดสรรกำไรสุทธิประจำปีส่วนหนึ่งไว้เป็นทุนสำรองไม่น้อยกว่าร้อยละ 5 ของกำไรสุทธิประจำปีหักด้วยยอดขาดทุนสะสมยกมา (ถ้ามี) จนกว่าทุนสำรองนี้จะมีจำนวนไม่น้อยกว่าร้อยละ 10 ของทุนจดทะเบียน ดำรงตามกฎหมายดังกล่าวไม่สามารถนำไปจ่ายเงินปันผล ในปัจจุบัน บริษัทฯได้จัดสรรสำรองตามกฎหมายไว้ครบถ้วนแล้ว

ภายใต้บทบัญญัติของมาตรา 1202 แห่งประมวลกฎหมายแพ่งและพาณิชย์ของประเทศไทย บริษัทฯต้องจัดสรรทุนสำรองไม่น้อยกว่าร้อยละ 5 ของจำนวนผลกำไรซึ่งบริษัทฯทำมาหาได้ทุกราวที่จ่ายเงินปันผลจนกว่าทุนสำรองนั้นจะมีจำนวนไม่น้อยกว่าร้อยละ 10 ของทุนจดทะเบียนของ บริษัทฯ ดำรงตามกฎหมายดังกล่าวไม่สามารถนำไปหักกับขาดทุนสะสมและไม่สามารถนำไปจ่ายเงินปันผล

29. ส่วนเกินทุนจากการตีราคาสินทรัพย์

ส่วนเกินทุนจากการตีราคาสินทรัพย์ คือส่วนเกินทุนจากการตีราคาที่ดิน อาคาร โรงงาน เครื่องจักร และอุปกรณ์โรงงาน ส่วนเกินทุนจากการตีราคาสินทรัพย์ดังกล่าวจะทยอยตัดจำหน่ายโดยใช้วิธีเส้นตรงตามอายุการให้ประโยชน์ที่เหลืออยู่ของสินทรัพย์นั้น และบันทึกโอนไปยังกำไรสะสมโดยตรง รายการเปลี่ยนแปลงของบัญชีส่วนเกินทุนจากการตีราคาสินทรัพย์ - สุทธิจากภาษีเงินได้ สำหรับปีสิ้นสุดวันที่ 31 ธันวาคม 2557 และ 2556 สรุปได้ดังนี้

(หน่วย: พันบาท)

	งบการเงินรวม		งบการเงินเฉพาะกิจการ	
	2557	2556	2557	2556
ยอดคงเหลือต้นปี	244,213	139,710	214,552	139,710
บวก: ตีราคาสินทรัพย์ระหว่างปี	-	176,707	-	91,369
หัก: ตัดจำหน่ายระหว่างปี	(22,023)	(16,527)	(22,023)	(16,527)
หัก: ค่อยชำระระหว่างปี	(105,823)	(55,677)	(105,823)	-
ยอดคงเหลือปลายปี	116,367	244,213	86,706	214,552

ส่วนเกินทุนจากการตีราคาสินทรัพย์ดังกล่าวไม่สามารถนำมาหักกับขาดทุนสะสมและไม่สามารถจ่ายเป็นเงินปันผล

30. รายได้อื่น

(หน่วย: พันบาท)

	งบการเงินรวม		งบการเงินเฉพาะกิจการ	
	2557	2556	2557	2556
รายได้ค่าบริหารจัดการ	14,110	7,846	8,767	5,149
เงินปันผลรับ	-	-	11,769	5,954
กำไรจากอัตราแลกเปลี่ยน	-	54	-	54
กำไรจากการขายอุปกรณ์และ สินทรัพย์ไม่มีตัวตน	653	2,776	653	2,598
กำไรจากการคืนทุนของเงินลงทุน ในบริษัทย่อย	-	-	7,093	-
ดอกเบี้ยรับ	13,515	18,948	12,803	28,529
รายได้อื่น	9,875	19,208	8,050	5,627
รวม	38,153	48,832	49,135	47,911

31. ค่าใช้จ่ายตามลักษณะ

รายการค่าใช้จ่ายแบ่งตามลักษณะประกอบด้วยรายการค่าใช้จ่ายที่สำคัญดังต่อไปนี้

(หน่วย: พันบาท)

	งบการเงินรวม		งบการเงินเฉพาะกิจการ	
	2557	2556	2557	2556
เงินเดือน ค่าแรงและผลประโยชน์อื่น ของพนักงาน	142,543	130,253	40,690	38,343
ผลประโยชน์ระยะยาวของพนักงาน	2,645	5,903	1,208	1,547
ค่าเสื่อมราคาและค่าตัดจำหน่าย	120,068	124,315	63,973	62,758
การเปลี่ยนแปลงในสินค้าสำเร็จรูป	(1,215)	15,969	(4)	2,924
ต้นทุนสินค้าสำเร็จรูปซื้อมาเพื่อขายและ ให้บริการ	3,032,416	3,127,890	-	-
ขาดทุนจากการด้อยค่าของเงินลงทุนใน บริษัทร่วม เงินลงทุนในบริษัทย่อย และเงินลงทุนระยะยาวอื่น (โอนกลับ)	5,482	(3,175)	5,676	(2,790)
ขาดทุนจากการด้อยค่าอาคารและอุปกรณ์ หนี้สูญและค่าเพื่อหนี้สงสัยจะสูญ	96,945	34,000	96,945	-
	4,084	6,202	3,700	199,080

32. ภาษีเงินได้

ค่าใช้จ่าย (รายได้) ภาษีเงินได้สำหรับปีสิ้นสุดวันที่ 31 ธันวาคม 2557 และ 2556 สรุปได้ดังนี้

(หน่วย: พันบาท)

	งบการเงินรวม		งบการเงินเฉพาะกิจการ	
	2557	2556	2557	2556
ภาษีเงินได้ปัจจุบัน:				
ภาษีเงินได้นิติบุคคลสำหรับปี	493	66	-	-
ภาษีเงินได้รอการตัดบัญชี:				
ภาษีเงินได้รอการตัดบัญชีจากการเกิดผลแตกต่างชั่วคราว				
และการกลับรายการผลแตกต่างชั่วคราว	(2,843)	(1,735)	(5,506)	(4,132)
รายได้ภาษีเงินได้ที่แสดงอยู่ในงบกำไรขาดทุน	(2,350)	(1,669)	(5,506)	(4,132)

จำนวนภาษีเงินได้ที่เกี่ยวข้องกับส่วนประกอบแต่ละส่วนของกำไรขาดทุนเบ็ดเสร็จอื่นสำหรับปีสิ้นสุดวันที่ 31 ธันวาคม 2557 และ 2556 สรุปได้ดังนี้

(หน่วย: พันบาท)

	งบการเงินรวม		งบการเงินเฉพาะกิจการ	
	2557	2556	2557	2556
ภาษีเงินได้รอการตัดบัญชีที่เกี่ยวข้องกับกำไร				
จากการตีราคาที่ดิน อาคารและอุปกรณ์	-	44,177	-	22,842
ภาษีเงินได้รอการตัดบัญชีที่เกี่ยวข้องกับการค้ำค่า				
ของอาคารและอุปกรณ์ที่ตีราคาใหม่	(26,456)	(13,919)	(26,456)	-
รวม	(26,456)	30,258	(26,456)	22,842

รายการกระทบยอดระหว่างกำไร (ขาดทุน) ทางบัญชีกับค่าใช้จ่าย (รายได้) ภาษีเงินได้มีดังนี้

(หน่วย: พันบาท)

	งบการเงินรวม		งบการเงินเฉพาะกิจการ	
	2557	2556	2557	2556
ขาดทุนทางบัญชีก่อนภาษีเงินได้นิติบุคคล	(253,464)	(139,963)	(232,633)	(297,103)
อัตราภาษีเงินได้นิติบุคคล	ร้อยละ 20	ร้อยละ 20	ร้อยละ 20	ร้อยละ 20
ขาดทุนทางบัญชีก่อนภาษีเงินได้นิติบุคคลคูณอัตราภาษี	(50,693)	(27,993)	(46,527)	(59,421)
สินทรัพย์ภาษีเงินได้รอการตัดบัญชีที่ไม่ได้บันทึกในระหว่างปี				
เนื่องจากอาจไม่มีกำไรทางภาษีในอนาคตเพียงพอ	29,137	30,527	19,813	56,164
สินทรัพย์ภาษีเงินได้รอการตัดบัญชีที่ไม่ได้บันทึกในปีก่อน				
แต่นำมาใช้ประโยชน์ระหว่างปี	-	(705)	-	(635)
ผลกระทบทางภาษีของค่าใช้จ่ายที่ไม่สามารถนำมาหักภาษีได้				
- ค่าเผื่อการค้ำค่าของเงินลงทุนในบริษัทร่วมและบริษัทย่อย	1,609	-	1,648	77
- ค่าใช้จ่ายต้องห้ามอื่น	19,817	502	19,595	189
ผลกระทบทางภาษีสำหรับ				
- รายได้ที่ได้รับยกเว้นภาษีเงินได้นิติบุคคล	(2,084)	(5,194)	(2,354)	(1,190)
- อื่น ๆ	(136)	1,194	2,319	684
รายได้ภาษีเงินได้ที่แสดงอยู่ในงบกำไรขาดทุน	(2,350)	(1,669)	(5,506)	(4,132)

ส่วนประกอบของสินทรัพย์ภาษีเงินได้รอการตัดบัญชีและหนี้สินภาษีเงินได้รอการตัดบัญชี ประกอบด้วยรายการดังต่อไปนี้

(หน่วย: พันบาท)

	งบแสดงฐานะการเงิน			
	งบการเงินรวม		งบการเงินเฉพาะกิจการ	
	31 ธันวาคม	31 ธันวาคม	31 ธันวาคม	31 ธันวาคม
	2557	2556	2557	2556
สินทรัพย์ภาษีเงินได้รอการตัดบัญชี				
ค่าเพื่อหนี้สงสัยจะสูญ	2,619	2,232	-	-
ค่าเพื่อการลดลงของมูลค่าสินค้าคงเหลือ	219	197	-	-
สำรองผลประโยชน์ระยะยาวของพนักงาน	1,771	1,484	-	-
ขาดทุนทางภาษีที่ยังไม่ได้ใช้	-	3,273	-	-
อื่น ๆ	(7)	80	-	-
รวม	4,602	7,266	-	-
หนี้สินภาษีเงินได้รอการตัดบัญชี				
ส่วนเกินทุนจากการตีราคาสินทรัพย์	29,092	61,053	21,677	53,638
รวม	29,092	61,053	21,677	53,638

ณ วันที่ 31 ธันวาคม 2557 กลุ่มบริษัทมีรายการผลแตกต่างชั่วคราวที่ใช้หักภาษีและขาดทุนทางภาษีที่ยังไม่ได้ใช้ จำนวนเงิน 478 ล้านบาท (2556: 413 ล้านบาท) และในงบการเงินเฉพาะกิจการจำนวนเงิน 243 ล้านบาท (2556: 158 ล้านบาท) ที่บริษัทไม่ได้บันทึกสินทรัพย์ภาษีเงินได้รอการตัดบัญชีเนื่องจากบริษัทพิจารณาแล้วเห็นว่ากลุ่มบริษัทอาจไม่มีกำไรทางภาษีในอนาคตเพียงพอที่จะนำผลแตกต่างชั่วคราวและขาดทุนทางภาษีที่ยังไม่ได้ใช้ข้างต้นมาใช้ประโยชน์ได้

33. กำไรต่อหุ้นขั้นพื้นฐาน

กำไรต่อหุ้นขั้นพื้นฐานคำนวณโดยหารกำไร (ขาดทุน) สำหรับปีที่เป็นของผู้ถือหุ้นของบริษัทฯ (ไม่รวมกำไรขาดทุนเบ็ดเสร็จอื่น) ด้วยจำนวนถัวเฉลี่ยถ่วงน้ำหนักของหุ้นสามัญที่ออกอยู่ในระหว่างปี

34. ข้อมูลทางการเงินจำแนกตามส่วนงาน

ข้อมูลส่วนงานดำเนินงานที่น่าเสนอนี้สอดคล้องกับรายงานภายในของบริษัทฯ ที่ผู้มีอำนาจตัดสินใจสูงสุดด้านการดำเนินงานได้รับและสอบถามอย่างสม่ำเสมอเพื่อใช้ในการตัดสินใจในการจัดสรรทรัพยากรให้กับส่วนงานและประเมินผลการดำเนินงานของส่วนงาน

เพื่อวัตถุประสงค์ในการบริหารงาน กลุ่มบริษัทฯ จัดโครงสร้างองค์กรเป็นหน่วยธุรกิจตามประเภทของผลิตภัณฑ์และบริการ กลุ่มบริษัทฯ มีส่วนงานที่รายงานทั้งสิ้น 2 ส่วนงาน ดังนี้

- (1) ส่วนงานน้ำมันเชื้อเพลิงและผลิตภัณฑ์ปิโตรเคมีเป็นส่วนงานที่ผลิตและจำหน่ายน้ำมันดีเซลหมุนเร็ว น้ำมันเตาและเคมีภัณฑ์อื่นๆ
- (2) ส่วนงานน้ำมันไบโอดีเซลเป็นส่วนงานที่ผลิตและจำหน่ายน้ำมันไบโอดีเซล (B100) และกลีเซอริน

กลุ่มบริษัทฯ ไม่มีการรวมส่วนงานดำเนินงานเป็นส่วนงานที่รายงานข้างต้น

ผู้มีอำนาจตัดสินใจสูงสุดสอบถามผลการดำเนินงานของแต่ละหน่วยธุรกิจแยกจากกันเพื่อวัตถุประสงค์ในการตัดสินใจเกี่ยวกับการจัดสรรทรัพยากรและการประเมินผลการปฏิบัติงาน บริษัทฯ ประเมินผลการปฏิบัติงานของส่วนงานโดยพิจารณาจากกำไรหรือขาดทุนจากการดำเนินงานรวมซึ่งวัดมูลค่าโดยใช้เกณฑ์เดียวกับที่ใช้ในการวัดกำไรหรือขาดทุนจากการดำเนินงานรวมในงบการเงิน

การบันทึกบัญชีสำหรับรายการระหว่างส่วนงานที่รายงานเป็นไปในลักษณะเดียวกับการบันทึกบัญชีสำหรับรายการธุรกิจกับบุคคลภายนอก

กลุ่มบริษัทฯ ดำเนินธุรกิจในเขตภูมิศาสตร์เดียวคือประเทศไทย ดังนั้น รายได้ที่แสดงอยู่ในงบการเงินจึงถือเป็นการรายงานตามเขตภูมิศาสตร์แล้ว

ในปี 2557 และ 2556 กลุ่มบริษัทฯ ไม่มีรายได้จากลูกค้ารายใดที่มีมูลค่าเท่ากับหรือมากกว่าร้อยละ 10 ของรายได้ของกิจการ

ข้อมูลรายได้และกำไร (ขาดทุน) ของส่วนงานของกลุ่มบริษัทสำหรับปีสิ้นสุดวันที่ 31 ธันวาคม 2557 และ 2556 มีดังต่อไปนี้

(หน่วย: ล้านบาท)

สำหรับปีสิ้นสุดวันที่ 31 ธันวาคม											
ส่วนงานน้ำมัน เชื้อเพลิงและ ผลิตภัณฑ์ปิโตรเคมี	ส่วนงาน น้ำมันปิโตรเคมี *		ส่วนงานอื่นๆ		รวมส่วนงานที่รายงาน		รายการปรับปรุงและ ตัดรายการระหว่างกัน		งบการเงินรวม		
	2557	2556	2557	2556	2557	2556	2557	2556	2557	2556	
รายได้จากลูกค้าภายนอก	3,221	3,310	-	-	89	97	-	-	3,310	3,407	
รายได้ระหว่างส่วนงาน	-	-	-	-	6	9	(6)	(9)	-	-	
ดอกเบี้ยรับ	19	33	-	-	-	-	(5)	(14)	14	19	
รายได้อื่น	50	31	2	15	16	2	(44)	(18)	24	30	
รวมรายได้	3,290	3,374	2	15	111	108	(55)	(41)	3,348	3,456	
ต้นทุนขายและบริการ	2,980	3,093	-	-	80	90	(1)	(1)	3,059	3,182	
การลดมูลค่าสินค้าคงเหลือให้เป็นมูลค่าสุทธิที่จะได้รับ (โอนกลับ)	-	(1)	-	-	-	1	-	-	-	-	
ค่าเสื่อมราคาและค่าตัดจำหน่าย	88	87	34	37	4	3	(6)	(5)	120	122	
ค่าใช้จ่ายในการขาย	90	74	-	-	2	1	-	(1)	92	74	
ค่าใช้จ่ายในการบริหาร	238	203	2	3	9	12	(14)	(17)	235	201	
ขาดทุนจากการซื้อขายอาคารและอุปกรณ์ หนี้สูญและค่าเผื่อหนี้สงสัยจะสูญ	97	-	-	34	-	-	-	-	97	34	
รวมค่าใช้จ่าย	4	207	-	-	-	-	-	(201)	4	6	
กำไร (ขาดทุน) ก่อนส่วนแบ่งกำไร	3,497	3,663	36	74	95	107	(21)	(225)	3,607	3,619	
จากเงินลงทุนในบริษัทร่วม ค่าใช้จ่าย											
ทางการเงินและค่าใช้จ่ายภาษีเงินได้	(207)	(289)	(34)	(59)	16	1	(34)	184	(259)	(163)	
ส่วนแบ่งกำไรจากเงินลงทุนในบริษัทร่วม	7	25	-	-	-	-	-	-	7	25	
ค่าใช้จ่ายทางการเงิน	(7)	(5)	(11)	(13)	(1)	(1)	17	17	(2)	(2)	
รายได้ภาษีเงินได้	3	2	-	-	-	-	-	-	3	2	
กำไร (ขาดทุน) สำหรับปี	(204)	(267)	(45)	(72)	15	-	(17)	201	(251)	(138)	

* ณ วันที่ 31 ธันวาคม 2557 ได้หยุดดำเนินการธุรกิจแล้ว

35. กองทุนสำรองเลี้ยงชีพ

บริษัทฯ บริษัทย่อยและพนักงานกลุ่มบริษัทฯ ได้ร่วมกันจัดตั้งกองทุนสำรองเลี้ยงชีพขึ้นตามพระราชบัญญัติกองทุนสำรองเลี้ยงชีพ พ.ศ. 2530 บริษัทฯ บริษัทย่อยและพนักงานจ่ายสมทบเข้ากองทุนเป็นรายเดือนในอัตราร้อยละ 5 - 10 ของเงินเดือน กองทุนสำรองเลี้ยงชีพนี้บริหารโดยบริษัทหลักทรัพย์จัดการกองทุน อเบอร์ดีน จำกัด และจะจ่ายให้แก่พนักงานเมื่อพนักงานนั้นออกจากงานตามระเบียบว่าด้วยกองทุนของบริษัทฯ ในระหว่างปี 2557 กลุ่มบริษัทฯ ได้จ่ายเงินสมทบกองทุนเป็นจำนวนเงิน 3 ล้านบาท (2556: 3 ล้านบาท)

36. เงินปันผลจ่าย

ในระหว่างปีสิ้นสุดวันที่ 31 ธันวาคม 2557 บริษัทฯ ได้บันทึกการจ่ายเงินปันผลระหว่างกาลสำหรับปี 2555 ซึ่งได้รับการอนุมัติโดยที่ประชุมวิสามัญผู้ถือหุ้นเมื่อวันที่ 10 พฤษภาคม 2555 สำหรับผู้ถือหุ้นรายหนึ่งเพิ่มเติมจำนวนเงิน 1.67 ล้านบาท (1.77 ล้านหุ้น หุ้นละ 0.94 บาท) เนื่องจาก ณ วันปิดสมุดทะเบียนผู้ถือหุ้นเมื่อวันที่ 28 พฤษภาคม 2555 นั้น ผู้ถือหุ้นอยู่ระหว่างการลงทะเบียนเป็นผู้ถือหุ้นตามขั้นตอนของบริษัท ศูนย์รับฝากหลักทรัพย์ (ประเทศไทย) จำกัด และบริษัทฯ ยังไม่ได้จ่ายเงินปันผลให้แก่ผู้ถือหุ้นรายดังกล่าว โดยบริษัทฯ ได้จ่ายเงินปันผลให้แก่ผู้ถือหุ้นรายดังกล่าวแล้วในเดือนพฤษภาคม 2557

37. ภาระผูกพันและหนี้สินที่อาจเกิดขึ้น

37.1 ภาระผูกพันเกี่ยวกับรายจ่ายฝ่ายทุน

ณ วันที่ 31 ธันวาคม 2557 บริษัทย่อยแห่งหนึ่งมีภาระผูกพันรายจ่ายฝ่ายทุนเกี่ยวกับการก่อสร้างสถานบริการน้ำมันจำนวนเงิน 0.28 ล้านบาท (2556: 1 ล้านบาท)

37.2 ภาระผูกพันเกี่ยวกับสัญญาเช่าดำเนินงานและสัญญาบริการ

กลุ่มบริษัทฯ ได้เข้าทำสัญญาเช่าดำเนินงานและสัญญาบริการที่เกี่ยวข้องกับการเช่าที่ดิน อาคาร คลังน้ำมัน สถานีบริการน้ำมัน รถยนต์และอุปกรณ์ อายุของสัญญามีระยะเวลาตั้งแต่ 1 ถึง 20 ปี

กลุ่มบริษัทฯ มีจำนวนเงินขั้นต่ำที่ต้องจ่ายในอนาคตทั้งสิ้นภายใต้สัญญาข้างต้น ดังนี้

(หน่วย: ล้านบาท)

จ่ายชำระ	งบการเงินรวม		งบการเงินเฉพาะกิจการ	
	2557	2556	2557	2556
ภายใน 1 ปี	21	14	9	6
มากกว่า 1 ปี แต่ไม่เกิน 5 ปี	54	57	-	5
มากกว่า 5 ปี	71	67	-	-

37.3 การผูกพันเกี่ยวกับสัญญาซื้อขายระยะยาว

ในเดือนพฤศจิกายน 2550 บริษัทย่อย (บริษัท เพียวไบโอดีเซล จำกัด) ได้เข้าทำสัญญาซื้อขายไอน้ำกับ บริษัท โกลบอล เพาเวอร์ ซินเนอร์ยี จำกัด (GPSC) เพิ่มเติม โดยปริมาณการซื้อขายและราคาเป็นไปตามที่ระบุไว้ในสัญญา สัญญาดังกล่าวมีระยะเวลา 15 ปีนับจากวันที่อุปกรณ์พร้อมใช้งานโดยกำหนดส่งมอบไอน้ำภายในวันที่ 1 ตุลาคม 2551 และสามารถต่ออายุได้อีก 5 ปี

ต่อมา เมื่อวันที่ 26 ธันวาคม 2554 บริษัทย่อยได้เข้าทำบันทึกข้อตกลงการวางท่อไอน้ำกับ GPSC เพิ่มเติม โดย GPSC จะดำเนินการก่อสร้างชั้นวางท่อยกระดับและสะพานรับท่อเพื่อวางท่อไอน้ำซึ่งมีค่าก่อสร้างจำนวนเงิน 58 ล้านบาท และ GPSC จะชดเชยผลกระทบจากการที่ไม่สามารถส่งมอบไอน้ำตามสัญญาซื้อขายไอน้ำเป็นจำนวนเงิน 23 ล้านบาท ซึ่งถือเป็นส่วนหนึ่งของค่าชดเชยความล่าช้า โดยนำไปหักจากค่าก่อสร้างดังกล่าว จากนั้นบริษัทย่อยจะต้องชำระคืนค่าก่อสร้างและดอกเบี้ยแก่ GPSC ทุกเดือนตั้งแต่วันที่ 1 ของเดือนที่ 37 และจะชำระให้แล้วเสร็จ ภายในระยะเวลา 72 เดือนนับตั้งแต่วันที่เริ่มมีการส่งมอบไอน้ำเชิงพาณิชย์ โดยคิดดอกเบี้ยในอัตรา MLR ของธนาคารแห่งหนึ่ง

37.4 การค้ำประกัน

- ก) ณ วันที่ 31 ธันวาคม 2557 มีหนังสือค้ำประกันที่ออกโดยธนาคารในนามบริษัทฯ และบริษัทย่อยเหลืออยู่เป็นจำนวนเงิน 205 ล้านบาท (2556: 206 ล้านบาท) ซึ่งเกี่ยวเนื่องกับการผูกพันทางปฏิบัติบางประการตามปกติธุรกิจของกลุ่มบริษัทฯ ซึ่งประกอบด้วย หนังสือค้ำประกันเพื่อค้ำประกันการจ่ายชำระหนี้ให้แก่เจ้าหนี้จำนวนเงิน 200 ล้านบาท (2556: 200 ล้านบาท) และเพื่อค้ำประกันการใช้ไฟฟ้าและอื่นๆ จำนวนเงิน 5 ล้านบาท (2556: 6 ล้านบาท)
- ข) บริษัทฯ ค้ำประกันวงเงินสินเชื่อจากธนาคารของบริษัทย่อยหลายแห่งในวงเงินรวม 80 ล้านบาท (2556: 100 ล้านบาท)

37.5 คดีฟ้องร้องและข้อพิพาททางการค้า

- ก) เมื่อวันที่ 8 สิงหาคม 2538 บริษัทฯ ได้เข้าทำสัญญาซื้อขายวัตถุดิบคอนเดนเสทเรสซิเดิลกับ บริษัท ปตท. จำกัด (มหาชน) (PTT) ซึ่งวัตถุดิบดังกล่าวผลิตโดยบริษัท พีทีที โกลบอล เคมิคอล จำกัด (PTTGC) โดยปริมาณการซื้อขายและราคาเป็นไปตามที่ระบุไว้ในสัญญา สัญญาดังกล่าวมีลักษณะเป็น Evergreen Basis คือไม่มีกำหนดเวลาสิ้นสุด โดยมีระยะเวลาช่วงแรก (Primary period) 15 ปี ซึ่งช่วงแรกครบกำหนดในปี 2555 และสัญญาจะต่อเนื่องไปยังช่วงที่ 2 ในลักษณะของ Evergreen Basis โดยอัตโนมัติ และกำหนดให้บริษัทฯ ต้องวางหนังสือค้ำประกันธนาคารจำนวนหนึ่งเพื่อเป็นหลักประกันการจ่ายชำระค่าซื้อสินค้า บริษัทฯ จะได้รับคืนหลักประกันดังกล่าวเมื่อคู่สัญญาตกลงเลิกสัญญาหรือ PTT ผิดสัญญา

เมื่อวันที่ 30 กันยายน 2552 PTT ได้ส่งจดหมายแจ้งขอยกเลิกสัญญาการซื้อขายวัตถุดิบคอนเดนเสทเรสซิวด์กับบริษัทฯ โดยจะขอยกเลิกสัญญาเมื่ออายุสัญญาครบ 15 ปีแรก (Primary period) ในปี 2555 ทั้งที่บริษัทฯ ไม่ได้ประพาศผลิตสัญญา และการเลิกสัญญาเป็นการขัดกับเจตนารมณ์ของการทำสัญญา ทั้งนี้ บริษัทฯและที่ปรึกษากฎหมายของบริษัทฯเห็นว่าสัญญาดังกล่าวไม่สามารถยกเลิกได้เนื่องจากเป็นสัญญาต่างตอบแทนระยะยาว โดยที่ในสัญญาระบุให้บริษัทฯต้องเป็นผู้ลงทุนก่อสร้างโรงกลั่นขึ้นมารองรับเพื่อแปรรูปวัตถุดิบคอนเดนเสทเรสซิวด์ ซึ่งเป็นสเปกวัตถุดิบที่รับมาจาก PTT เท่านั้น และสัญญายังกับบริษัทฯไม่ให้นำวัตถุดิบไปขายต่อในสภาพเดิมที่รับมาอีกด้วย ดังนั้น ในสัญญาจึงมีการระบุว่าเป็นสัญญาลักษณะ Evergreen Basis คือไม่มีกำหนดเวลาสิ้นสุด สัญญาจะมีผลบังคับต่อไปโดยอัตโนมัติเมื่อครบกำหนด 15 ปีแรก (Primary period) และในช่วงต่อ ๆ ไป อีกทั้งการยกเลิกสัญญาจะกระทำได้อีกต่อเมื่อได้รับความยินยอมจากคู่สัญญาทั้ง 2 ฝ่ายหรือในกรณีที่ฝ่ายใดฝ่ายหนึ่งทำผิดสัญญา ซึ่งบริษัทฯไม่เคยดำเนินการใดๆ ผิดจากข้อสัญญาที่กำหนดไว้ บริษัทฯจึงมั่นใจว่าสัญญาดังกล่าวไม่สามารถยกเลิกได้ ในขณะที่ทาง PTT เห็นต่างออกไป บริษัทฯได้ร่วมหารือกับ PTT เพื่อหาข้อสรุปที่ยุติธรรมกับทั้งสองฝ่ายแต่ไม่สามารถหาข้อยุติร่วมกันได้ ดังนั้น เพื่อรักษาสภาพของผู้ถือหุ้นให้ได้รับการรับรองและคุ้มครองตามกฎหมาย บริษัทฯจึงได้ใช้กระบวนการยุติธรรมเป็นผู้ตัดสินชี้ขาด โดยได้ดำเนินการยื่นคำเสนอข้อพิพาทต่ออนุญาโตตุลาการในวันที่ 3 ธันวาคม 2552 และเมื่อวันที่ 27 สิงหาคม 2553 บริษัทฯได้ยื่นฟ้องต่อศาลแพ่งเรียกร้องให้ PTT และ PTTGC ร่วมกันปฏิบัติตามสัญญาดังกล่าวต่อไปโดยไม่กำหนดระยะเวลาสิ้นสุด หากการบังคับให้ PTT และ PTTGC ปฏิบัติตามสัญญาดังกล่าวเป็นการฝ่าฝืน ไม่อาจกระทำได้ ไม่ว่าด้วยเหตุประการใด ให้ PTT และ PTTGC ร่วมกันรับผิดชอบใช้ค่าสินไหมทดแทนแก่บริษัทฯ เป็นเงินรวมทั้งสิ้น 13,805,648,806.91 บาท ต่อมา บริษัทฯได้ยื่นคำร้องขอแก้ไขเพิ่มเติมคำเสนอข้อพิพาทเพื่อขอเพิ่มจำนวนค่าเสียหายเป็นจำนวนเงินรวม 29,368,397,797.76 บาท ซึ่งคณะอนุญาโตตุลาการมีคำสั่งอนุญาตตามคำร้องฉบับดังกล่าวแล้ว ขณะนี้ได้มีการแต่งตั้งประธานอนุญาโตตุลาการสำหรับข้อพิพาททางการค้าและอยู่ในระหว่างการดำเนินกระบวนการพิจารณาของอนุญาโตตุลาการ และศาลแพ่งมีคำสั่งให้จำหน่ายคดีที่ฟ้องร้องชั่วคราวเพื่อรอฟังคำวินิจฉัยคดีข้อพิพาททางการค้าของอนุญาโตตุลาการ ซึ่งผลของข้อพิพาทและคดีที่ฟ้องร้องดังกล่าวนี้ ยังไม่สามารถยืนยันได้และขึ้นอยู่กับกระบวนการยุติธรรมในอนาคต

ต่อมาเมื่อวันที่ 30 พฤศจิกายน 2554 ซึ่งเป็นช่วงเวลาที่อยู่ในระหว่างการพิจารณาคดีของ อนุญาโตตุลาการ บริษัทฯ ได้รับแผนการส่งวัตถุดิบล่วงหน้าจาก PTT ซึ่งเป็นกระบวนการ ประสานงานระหว่างกันตามปกติธุรกิจ พบว่าแผนการส่งวัตถุดิบนี้ระบุปริมาณการส่งวัตถุดิบ ถึงเดือนมกราคม 2555 เท่านั้น โดย PTT ได้หยุดส่งวัตถุดิบตั้งแต่เดือนกุมภาพันธ์ 2555 เป็นการ ทำผิดสัญญาข้อ 15.5 ที่ระบุให้ PTT ต้องปฏิบัติตามสัญญาต่อไปจนกว่าอนุญาโตตุลาการจะมี คำวินิจฉัยเด็ดขาดจึงทำให้บริษัทฯ ต้องหยุดการผลิตเนื่องจากบริษัทฯ ไม่มีวัตถุดิบหลักจาก PTT

ต่อมา บริษัทฯ ได้ยื่นคำร้องขอสละประเด็นข้อพิพาทเกี่ยวกับกรณีที่บริษัทฯ เรียกร้องให้ PTT ปฏิบัติตามสัญญาดังกล่าวต่อไป โดยอนุญาโตตุลาการได้มีคำสั่งอนุญาตให้บริษัทฯ สละ ประเด็นดังกล่าวได้ในวันที่ 5 กรกฎาคม 2555

ตามที่บริษัทฯ มีข้อพิพาทกับ PTT ดังกล่าวข้างต้น เป็นเหตุให้บริษัทฯ ต้องใช้สิทธิเรียกร้อง ค่าเสียหายต่ออนุญาโตตุลาการ (ข้อพิพาทหมายเลขคำที่ 114/2552) และต่อศาลแพ่ง (คดีหมายเลขคำที่ 3162/2553) เป็นจำนวนเงินไม่น้อยกว่า 29,000 ล้านบาท จากกรณีที่ PTT ไม่ ปฏิบัติตามสัญญาและบริษัทฯ ได้ใช้สิทธิทางศาลและเสนอข้อพิพาทต่ออนุญาโตตุลาการเพื่อ เรียกร้องค่าเสียหายจาก PTT ดังกล่าวข้างต้น บริษัทฯ จึงใช้สิทธิในการยึดหน่วงค่าวัตถุดิบ คอนเดนเสทเรซินดีทิววดสุดท้ายจำนวนเงิน 1,518 ล้านบาท (สุทธิจากหนังสือคำประกันที่ออก โดยธนาคาร) ไว้เป็นส่วนหนึ่งของค่าเสียหายที่เรียกร้องกับ PTT

ในเดือนมิถุนายน 2555 บริษัทฯ ได้รับแจ้งจากสำนักข้อพิพาท สำนักงานศาลยุติธรรมว่า PTT ได้ยื่นคำเสนอข้อพิพาทต่อสถาบันอนุญาโตตุลาการ (ข้อพิพาทหมายเลขคำที่ 78/2555) เรียกร้องให้บริษัทฯ ชำระหนี้เงินต้นพร้อมดอกเบี้ย รวมเป็นเงิน 1,555 ล้านบาท ให้แก่ PTT ปัจจุบัน บริษัทฯ ยื่นคำคัดค้านต่อสู้คดีและคดีอยู่ระหว่างการตั้งอนุญาโตตุลาการเพื่อพิจารณา คื่อดังกล่าวต่อไป

- ข) ในปี 2555 บริษัทฯ ได้รับคำฟ้องคดีแรงงานจากศาลแรงงานภาค 2 ว่า ลูกจ้างได้ยื่นคำร้องต่อ ศาลแรงงานเพื่อเรียกร้องให้บริษัทฯ จ่ายค่าชดเชยในการเลิกจ้างไม่เป็นธรรมที่เกิดจากบริษัท ปตท. จำกัด (มหาชน) หยุดส่งวัตถุดิบให้แก่บริษัทฯ ตั้งแต่เดือนกุมภาพันธ์ 2555 ส่งผลกระทบ อย่างร้ายแรงทำให้บริษัทฯ หยุดการผลิตทั้งหมดอย่างไม่มีการกำหนด โดยมีจำนวนเงินเรียกร้อง ความเสียหายจากการเลิกจ้างไม่เป็นธรรมรวม 84 ล้านบาท ซึ่งศาลได้มีคำพิพากษาในเดือน กรกฎาคม 2556 ให้บริษัทฯ จ่ายชำระค่าเสียหายรวมจำนวนเงิน 1.9 ล้านบาท ทั้งนี้ บริษัทฯ ได้ ยื่นอุทธรณ์คำพิพากษาศาลแรงงานภาค 2 ต่อศาลฎีกาในเดือนกันยายน 2556

- ค) ในเดือนพฤษภาคม 2554 บริษัท ไทยพับลิกพอร์ต จำกัด ซึ่งเป็นบริษัทร่วมของบริษัทฯ ได้รับคำฟ้องคดีแพ่งว่าผู้ถือหุ้นของบริษัทร่วมรายหนึ่งได้ยื่นคำร้องต่อศาลเพื่อเรียกร้องให้เพิกถอนการจดทะเบียนลดทุนและเพิ่มทุนของบริษัทร่วมในระหว่างปี 2546 โดยในเดือนสิงหาคม 2554 ศาลชั้นต้นได้มีคำพิพากษายกฟ้อง และในเดือนกรกฎาคม 2555 ศาลอุทธรณ์ได้มีคำพิพากษายืนตามศาลชั้นต้น ปัจจุบันคดีฟ้องร้องอยู่ภายใต้กระบวนการพิจารณาคดีของศาลฎีกา

38. เครื่องมือทางการเงิน

38.1 นโยบายการบริหารความเสี่ยง

เครื่องมือทางการเงินที่สำคัญของกลุ่มบริษัทฯ ตามที่นิยามอยู่ในมาตรฐานการบัญชีฉบับที่ 107 “การแสดงรายการและการเปิดเผยข้อมูลสำหรับเครื่องมือทางการเงิน” ประกอบด้วย เงินสดและรายการเทียบเท่าเงินสด ลูกหนี้ เจ้าหนี้ เงินให้กู้ยืมและเงินกู้ยืม เงินลงทุน กลุ่มบริษัทฯ มีความเสี่ยงที่เกี่ยวข้องกับเครื่องมือทางการเงินดังกล่าว และมีนโยบายการบริหารความเสี่ยงดังนี้

ความเสี่ยงด้านการให้สินเชื่อ

กลุ่มบริษัทฯ มีความเสี่ยงด้านการให้สินเชื่อที่เกี่ยวข้องกับลูกหนี้การค้า เงินให้กู้ยืมและลูกหนี้อื่น ฝ่ายบริหารควบคุมความเสี่ยงนี้โดยการกำหนดให้มีนโยบายและวิธีการในการควบคุมสินเชื่อที่เหมาะสม ดังนั้น กลุ่มบริษัทฯ จึงไม่คาดว่าจะได้รับความเสียหายที่เป็นสาระสำคัญจากการให้สินเชื่อ นอกจากนี้ การให้สินเชื่อของกลุ่มบริษัทฯ ไม่มีการกระจุกตัวเนื่องจากกลุ่มบริษัทฯ มีฐานของลูกค้าที่หลากหลาย และมีอยู่จำนวนมาก ราย จำนวนเงินสูงสุดที่กลุ่มบริษัทฯ อาจต้องสูญเสียจากการให้สินเชื่อคือ มูลค่าตามบัญชีของลูกหนี้การค้า เงินให้กู้ยืมและลูกหนี้อื่นหักด้วยค่าเผื่อหนี้สงสัยจะสูญตามที่แสดงอยู่ในงบแสดงฐานะการเงิน

ความเสี่ยงจากอัตราดอกเบี้ย

กลุ่มบริษัทฯ มีความเสี่ยงจากอัตราดอกเบี้ยที่สำคัญอันเกี่ยวข้องกับเงินฝากธนาคาร เงินให้กู้ยืมและเงินกู้ยืมที่มีดอกเบี้ย อย่างไรก็ตาม เนื่องจากสินทรัพย์และหนี้สินทางการเงินส่วนใหญ่มีอัตราดอกเบี้ยที่ปรับขึ้นลงตามอัตราตลาด หรือมีอัตราดอกเบี้ยคงที่ซึ่งใกล้เคียงกับอัตราตลาดในปัจจุบัน ความเสี่ยงจากอัตราดอกเบี้ยของกลุ่มบริษัทฯ จึงอยู่ในระดับต่ำ

สินทรัพย์และหนี้สินทางการเงินที่สำคัญสามารถจัดตามประเภทอัตราดอกเบี้ย และสำหรับสินทรัพย์และหนี้สินทางการเงินที่มีอัตราดอกเบี้ยคงที่สามารถแยกตามวันที่ครบกำหนด หรือวันที่มีการกำหนดอัตราดอกเบี้ยใหม่ (หากวันที่มีการกำหนดอัตราดอกเบี้ยใหม่ถึงก่อน) ได้ดังนี้

(หน่วย: ล้านบาท)

งบการเงินรวม ณ วันที่ 31 ธันวาคม 2557

สินทรัพย์ทางการเงิน

	อัตราดอกเบี้ยคงที่		อัตราดอกเบี้ย		รวม	อัตราดอกเบี้ย ที่แท้จริง (ร้อยละต่อปี)
	ภายใน 1 ปี	มากกว่า 1 ถึง 5 ปี	ปรับขึ้นลงตาม ราคาตลาด	ไม่มีอัตรา ดอกเบี้ย		
เงินสดและรายการเทียบเท่าเงินสด	-	-	118	14	132	0.375 - 2.65
เงินลงทุนชั่วคราว	-	-	3	192	195	1.35
ลูกหนี้การค้าและลูกหนี้อื่น	-	-	-	54	54	-
เงินให้กู้ยืมระยะสั้นแก่กิจการที่ เกี่ยวข้องกัน	8	-	-	-	8	3.50
เงินฝากธนาคารที่มีภาระค้ำประกัน	258	-	-	-	258	1.125 - 2.90
เงินให้กู้ยืมระยะยาวแก่กิจการที่ไม่ เกี่ยวข้องกัน	1	4	-	-	5	5.00 - 7.00
	267	4	121	260	652	

หนี้สินทางการเงิน

เจ้าหนี้การค้าและเจ้าหนี้อื่น	-	-	-	1,674	1,674	-
เงินกู้ยืมระยะสั้นจากกิจการที่ไม่ เกี่ยวข้องกัน	2	-	-	-	2	2.00
หนี้สินตามสัญญาเช่าการเงิน	1	2	-	-	3	5.85 - 6.78
	3	2	-	1,674	1,679	

(หน่วย: ล้านบาท)

งบการเงินรวม ณ วันที่ 31 ธันวาคม 2556

สินทรัพย์ทางการเงิน

	อัตราดอกเบี้ยคงที่		อัตราดอกเบี้ย		รวม	อัตราดอกเบี้ย ที่แท้จริง (ร้อยละต่อปี)
	ภายใน 1 ปี	มากกว่า 1 ถึง 5 ปี	ปรับขึ้นลงตาม ราคาตลาด	ไม่มีอัตรา ดอกเบี้ย		
เงินสดและรายการเทียบเท่าเงินสด	-	-	413	21	434	0.625 - 3.15
เงินลงทุนชั่วคราว	-	-	139	49	188	3.10 - 3.50
ลูกหนี้การค้าและลูกหนี้อื่น	-	-	-	87	87	-
เงินให้กู้ยืมระยะสั้นแก่กิจการที่ ไม่เกี่ยวข้องกัน	3	-	-	-	3	5.00 - 7.00
เงินให้กู้ยืมระยะสั้นแก่กิจการที่ เกี่ยวข้องกัน	5	-	-	-	5	5.00
เงินฝากธนาคารที่มีภาระค้ำประกัน	266	-	-	-	266	1.50 - 3.50
เงินให้กู้ยืมระยะยาวแก่กิจการที่ไม่ เกี่ยวข้องกัน	1	1	-	-	2	5.00 - 7.00
	275	1	552	157	985	

(หน่วย: ล้านบาท)

	งบการเงินรวม ณ วันที่ 31 ธันวาคม 2556					
	อัตราดอกเบี้ยคงที่		อัตราดอกเบี้ย		รวม	อัตราดอกเบี้ย ที่แท้จริง (ร้อยละต่อปี)
	ภายใน 1 ปี	มากกว่า 1 ถึง 5 ปี	ปรับขึ้นลงตาม ราคาตลาด	ไม่มีอัตรา ดอกเบี้ย		
หนี้สินทางการเงิน						
เจ้าหนี้การค้าและเจ้าหนี้อื่น	-	-	-	1,718	1,718	-
เงินกู้ยืมระยะสั้นจากกิจการที่ไม่ เกี่ยวข้องกัน	2	-	-	-	2	2.68 - 2.80
หนี้สินตามสัญญาเช่าการเงิน	2	1	-	-	3	5.85 - 6.78
	4	1	-	1,718	1,723	

38.2 มูลค่ายุติธรรมของเครื่องมือทางการเงิน

เนื่องจากสินทรัพย์และหนี้สินทางการเงินส่วนใหญ่ของกลุ่มบริษัทฯ จัดอยู่ในประเภทระยะสั้น เงินให้กู้ยืมและเงินกู้ยืมมีอัตราดอกเบี้ยใกล้เคียงกับอัตราดอกเบี้ยในตลาด กลุ่มบริษัทฯ จึงประมาณมูลค่ายุติธรรมของสินทรัพย์และหนี้สินทางการเงินใกล้เคียงกับมูลค่าตามบัญชีที่แสดงในงบแสดงฐานะการเงิน

มูลค่ายุติธรรม หมายถึง จำนวนเงินที่ผู้ซื้อและผู้ขายตกลงแลกเปลี่ยนสินทรัพย์กันหรือจ่ายชำระหนี้สินในขณะที่ยังสองฝ่ายมีความรอบรู้ และเต็มใจในการแลกเปลี่ยนและสามารถต่อรองราคากันได้อย่างเป็นอิสระในลักษณะที่ไม่มีความเกี่ยวข้องกัน วิธีการกำหนดมูลค่ายุติธรรมขึ้นอยู่กับลักษณะของเครื่องมือทางการเงิน มูลค่ายุติธรรมจะกำหนดจากราคาตลาดล่าสุด หรือกำหนดขึ้นโดยใช้เกณฑ์การวัดมูลค่าที่เหมาะสม

39. การบริหารจัดการทุน

วัตถุประสงค์ในการบริหารจัดการทุนที่สำคัญของบริษัทฯ คือการจัดให้มีซึ่งโครงสร้างทุนที่เหมาะสมเพื่อสนับสนุนการดำเนินงานธุรกิจของบริษัทฯ และเสริมสร้างมูลค่าการถือหุ้นให้กับผู้ถือหุ้น โดย ณ วันที่ 31 ธันวาคม 2557 กลุ่มบริษัทฯ มีอัตราส่วนหนี้สินต่อทุนเท่ากับ 1.38:1 (2556: 1.62:1) และเฉพาะบริษัทฯ มีอัตราส่วนหนี้สินต่อทุนเท่ากับ 1.19:1 (2556: 1.40:1)

40. เหตุการณ์ภายหลังวันที่ในงบการเงิน

เมื่อวันที่ 16 กุมภาพันธ์ 2558 ที่ประชุมคณะกรรมการบริษัทฯ ได้มีมติอนุมัติดังต่อไปนี้

- ก) ซื้อหุ้นสามัญของบริษัท สัมมากร จำกัด (มหาชน) (SAMCO) ซึ่งเป็นบริษัทร่วมของบริษัทฯ เพิ่มจำนวน 135,564,380 หุ้นจากผู้ถือหุ้นเดิม คิดเป็นสัดส่วนการถือหุ้นร้อยละ 23.00 ในราคาหุ้นละ 3.05 บาทหรือรวมเป็นจำนวนเงิน 413 ล้านบาท โดยใช้แหล่งเงินทุนจากเงินทุนหมุนเวียนของบริษัทฯและเงินกู้ยืม ทั้งนี้ การซื้อหุ้นเพิ่มดังกล่าวจะทำให้สัดส่วนการถือหุ้นของบริษัทฯใน SAMCO เพิ่มขึ้นจากเดิมร้อยละ 25.25 เป็นร้อยละ 48.25 SAMCO ดำเนินธุรกิจหลักในการพัฒนาอสังหาริมทรัพย์
- ข) เสนอขออนุมัติต่อที่ประชุมสามัญผู้ถือหุ้นประจำปี 2558 เพื่อหยุดประกอบกิจการโรงกลั่นน้ำมันที่จังหวัดระยองอย่างถาวร

ทั้งนี้ ขาดทุนสำหรับปี 2557 และ 2556 แบ่งเป็นขาดทุนจากการดำเนินงานต่อเนื่องและขาดทุนจากการดำเนินงานที่ยกเลิกสามารถแสดงได้ดังนี้

(หน่วย: พันบาท)

	งบการเงินรวม		งบการเงินเฉพาะกิจการ	
	2557	2556	2557	2556
ขาดทุนจากการดำเนินงานต่อเนื่อง	(98,530)	(94,509)	(74,543)	(249,186)
ขาดทุนจากการดำเนินงานที่ยกเลิก	(152,584)	(43,785)	(152,584)	(43,785)
รวม	(251,114)	(138,294)	(227,127)	(292,971)

41. การอนุมัติงบการเงิน

งบการเงินนี้ได้รับอนุมัติให้ออกโดยคณะกรรมการของบริษัทฯเมื่อวันที่ 26 กุมภาพันธ์ 2558

รายละเอียดเกี่ยวกับผู้บริหาร ผู้มีอำนาจควบคุม และเลขานุการบริษัท

ณ. 31 ธันวาคม 2557

นายสังจา เจนธรรมนุกูล

* ประธานกรรมการ
(กรรมการผู้มีอำนาจลงนาม)

นายศุภพงศ์ กฤษณกาญจน์

* กรรมการ
(กรรมการผู้มีอำนาจลงนาม)

อายุ 60 ปี

คุณวุฒิการศึกษา / การฝึกอบรม

- วศ.บ. (ไฟฟ้า) สถาบันเทคโนโลยีพระจอมเกล้า (ธนบุรี)

สมาคมส่งเสริมสถาบันกรรมการบริษัทไทย

- DAP: Directors Accreditation Program 20/2004

สัดส่วนการถือหุ้นในบริษัท^{(1),(2)} 22,734,592 หุ้น/ 1.742%
(ณ.วันที่ 7 พฤศจิกายน 2557)

ประวัติการทำงาน

2538-ปัจจุบัน	กรรมการ / ประธานกรรมการ	บริษัท อารพีซี จำกัด (มหาชน)
2555-ปัจจุบัน	กรรมการ	บริษัท สัมมากร จำกัด (มหาชน)
2544-ปัจจุบัน	กรรมการ	บริษัท เพียวพลังงานไทย จำกัด
2544-ปัจจุบัน	กรรมการ	บริษัท อาร์พีซี แมเนจเม้นท์ จำกัด
2555-ปัจจุบัน	กรรมการ	บริษัท เอสซีที สหพันธ์ จำกัด
2555-ปัจจุบัน	กรรมการ	บริษัท ซูเปอร์เพียวแก๊ส จำกัด
2541-ปัจจุบัน	ประธานกรรมการ	บริษัท เพทโร-อินสตรูเมนต์ จำกัด
2549-2553	กรรมการ	บจก.เพียวสัมมากร ดีเวลลอปเม้นท์
2546-2556	กรรมการ	บริษัท เพียวซิลิกา มายนิ่ง จำกัด
2546-2556	กรรมการ	บริษัท จตุจักร ออยล์ จำกัด
2545-2556	กรรมการ	บริษัท เพียวอินเตอร์เทรด จำกัด
2545-2556	กรรมการ	บริษัท ทศทิศโลจิสติกส์ จำกัด
2550-2552,2557	กรรมการ	บริษัท เพียวไบโอดีเซล จำกัด
2544-2557	กรรมการ	บริษัท จตุทิศ ขนส่ง จำกัด
2538-2556	กรรมการ	บริษัท เอสซีที ปิโตรเลียม จำกัด

อายุ 58 ปี

คุณวุฒิการศึกษา / การฝึกอบรม

- วิศวกรรมศาสตรมหาบัณฑิต สาขาวิศวกรรมเคมี และคอมพิวเตอร์ ควบคุมโรงงาน มหาวิทยาลัยแคลิฟอร์เนีย วิทยาเขตดาวิส รัฐแคลิฟอร์เนีย ประเทศสหรัฐอเมริกา
- หลักสูตรวิศวกรรมศาสตร์และเศรษฐศาสตร์ระดับสูง มหาวิทยาลัยแคลิฟอร์เนีย สเตท โพลีเทคนิค วิทยาเขตไฟโมนา รัฐแคลิฟอร์เนีย ประเทศสหรัฐอเมริกา
- วิศวกรรมศาสตรบัณฑิต สาขาวิศวกรรมเคมี จุฬาลงกรณ์มหาวิทยาลัย

สมาคมส่งเสริมสถาบันกรรมการบริษัทไทย

- DAP: Directors Accreditation Program 15/2004

สัดส่วนการถือหุ้นในบริษัท^{(1),(2)} 4,791,092 หุ้น/ 0.367%
(ณ.วันที่ 7 พฤศจิกายน 2557)

ประวัติการทำงาน

2538-ปัจจุบัน	กรรมการ	บริษัท อารพีซี จำกัด (มหาชน)
2557-ปัจจุบัน	กรรมการ	บริษัท ไทยฟอสฟอรัส จำกัด
2541-ปัจจุบัน	กรรมการ	บริษัท ออนเนสท์ แอนด์ เอพีเชียน จำกัด
2549-2557	กรรมการ	บจก.เพียวสัมมากร ดีเวลลอปเม้นท์
2551-2556	กรรมการ	บริษัท เพียวซิลิกา มายนิ่ง จำกัด
2551-2556	กรรมการ	บริษัท จตุจักร ออยล์ จำกัด
2551-2556	กรรมการ	บริษัท เพียวอินเตอร์เทรด จำกัด
2551-2556	กรรมการ	บริษัท ทศทิศโลจิสติกส์ จำกัด
2551-2556	กรรมการ	บริษัท เพียวพลังงานไทย จำกัด
2551-2556	กรรมการ	บริษัท อาร์พีซี แมเนจเม้นท์ จำกัด
2551-2557	กรรมการ	บริษัท จตุทิศ ขนส่ง จำกัด
2551-2556	กรรมการ	บริษัท เอสซีที ปิโตรเลียม จำกัด
2555-2557	กรรมการ	บริษัท เอสซีที สหพันธ์ จำกัด
2550-2552,2557	กรรมการ	บริษัท เพียวไบโอดีเซล จำกัด

นายสุวินัย สุวรรณหิรัญกุล

• กรรมการ

(กรรมการผู้มีอำนาจลงนาม)

อายุ 59 ปี
คุณวุฒิการศึกษา / การฝึกอบรม

- MBA มหาวิทยาลัยบูรพา
- วท.บ. (เคมีวิศวกรรม) จุฬาลงกรณ์มหาวิทยาลัย

สมาคมส่งเสริมสถาบันกรรมการบริษัทไทย

- DCP: Directors Certification Program 39/2004
- Finance for Non-Finance Directors ปี 2546

สัดส่วนการถือหุ้นในบริษัท -ไม่มี-

ประวัติการทำงาน

2539-ปัจจุบัน	กรรมการ	บริษัท อาร์พีซี จำกัด (มหาชน)
2550-ปัจจุบัน	กรรมการ	บริษัท เพียวไบโอดีเซล จำกัด
2549-2557	กรรมการ	บริษัท เพียวสมมาร คีเวลลอปเม้นท์ จำกัด
2548-2557	กรรมการ	บริษัท จตุรทิศขนส่ง จำกัด
2555-2556	กรรมการ	บริษัท เพียวซิลิกา มายนิ่ง จำกัด
2555-2556	กรรมการ	บริษัท จตุจักร ออยล์ จำกัด
2555-2556	กรรมการ	บริษัท เพียวอินเตอร์เทรด จำกัด
2555-2556	กรรมการ	บริษัท ทศทิศโลจิสติกส์ จำกัด
2551-2557	กรรมการ	บริษัท อาร์พีซี แมเนจเม้นท์ จำกัด
2555-2557	กรรมการ	บริษัท เอสซีที สหพันธ์ จำกัด
2551-2557	กรรมการ	บริษัท เพียวพลังงานไทย จำกัด
2555-2556	กรรมการ	บริษัท เอสซีที ปีโตรเลียม จำกัด

นายสุทัศน์ ชันเจริญสุข

• กรรมการ

(กรรมการผู้มีอำนาจลงนาม)

อายุ 56 ปี
คุณวุฒิการศึกษา / การฝึกอบรม

- MBA มหาวิทยาลัยธรรมศาสตร์
- วท.บ. จุฬาลงกรณ์มหาวิทยาลัย

สมาคมส่งเสริมสถาบันกรรมการบริษัทไทย

- DAP: Directors Accreditation Program 15/2004
- Board Performance Evaluation 2/2007

สัดส่วนการถือหุ้นในบริษัท^{(1),(2)} 700 หุ้น / 0.000%
(ณ วันที่ 7 พฤศจิกายน 2557)

ประวัติการทำงาน

2539-ปัจจุบัน	กรรมการ	บริษัท อาร์พีซี จำกัด (มหาชน)
2534-ปัจจุบัน	กรรมการ	บริษัท เพทโร-อินสตรูเมนต์ จำกัด
2555-2556	กรรมการ	บริษัท เอสซีที ปีโตรเลียม จำกัด
2555-2556	กรรมการ	บริษัท เพียวซิลิกา มายนิ่ง จำกัด
2555-2556	กรรมการ	บริษัท จตุจักร ออยล์ จำกัด
2555-2556	กรรมการ	บริษัท ทศทิศโลจิสติกส์ จำกัด
2555-2557	กรรมการ	บริษัท อาร์พีซี แมเนจเม้นท์ จำกัด
2550-2557	กรรมการ	บริษัท เพียวพลังงานไทย จำกัด
2555-2557	กรรมการ	บริษัท เอสซีที สหพันธ์ จำกัด
2555-2557	กรรมการ	บริษัท จตุรทิศขนส่ง จำกัด
2555-2557	กรรมการ	บริษัท เพียวไบโอดีเซล จำกัด

นายอนุภาพ จามิกรณ์

▪ กรรมการ

(กรรมการผู้มีอำนาจลงนาม)

อายุ 60 ปี

คุณวุฒิการศึกษา / การฝึกอบรม

- ปริญญาโท Chemical Engineering, University of Tennessee (Knoxville), USA
- วิทยาศาสตร์บัณฑิต (วิศวกรรมเคมี) จุฬาลงกรณ์มหาวิทยาลัย

สมาคมส่งเสริมสถาบันกรรมการบริษัทไทย

- DAP: Directors Accreditation Program 14/2004
- ACP: Audit Committee Program 2/2004
- Finance for Non-Finance Directors ปี 2547

สัดส่วนการถือหุ้นในบริษัท -ไม่มี-

ประวัติการทำงาน

2557-ปัจจุบัน	กรรมการ	บริษัท อารพีซี จำกัด (มหาชน)
2556-2557	กรรมการอิสระ	บริษัท อารพีซี จำกัด (มหาชน)
	ประธานกรรมการตรวจสอบ	
	ประธานกรรมการสรรหาและ	
	พิจารณาค่าตอบแทน	
2546-2556	กรรมการอิสระ	บมจ. ระยองเพียวรีไฟเออร์
	กรรมการตรวจสอบ	
	กรรมการสรรหาและ	
	พิจารณาค่าตอบแทน	
2557-ปัจจุบัน	กรรมการ	บริษัท ไทยฟอสฟอรัส จำกัด
2555-2556	กรรมการ	บริษัท เอสซีที ปีโตรเลียม จำกัด
2555-2556	กรรมการ	บริษัท เพียวซิลิกา มายนิ่ง จำกัด
2555-2556	กรรมการ	บริษัท จตุจักร ออยล์ จำกัด
2555-2556	กรรมการ	บริษัท ทศทิศโลจิสติกส์ จำกัด
2555-2556	กรรมการ	บริษัท อารพีซี แมเนจเม้นท์ จำกัด
2555-2557	กรรมการ	บริษัท เพียวพลังงานไทย จำกัด
2555-2557	กรรมการ	บริษัท เอสซีที สหพันธ์ จำกัด
2555-2557	กรรมการ	บริษัท จตุรทิศขนส่ง จำกัด
2555-2557	กรรมการ	บริษัท เพียวไบโอดีเซล จำกัด

นายพิพิธ พิชัยศรีทัต

▪ กรรมการ

(กรรมการผู้มีอำนาจลงนาม)

อายุ 53 ปี

คุณวุฒิการศึกษา / การฝึกอบรม

- ปริญญาโท พัฒนบริหารศาสตร์ มหาบัณฑิต (บริหารธุรกิจ)
- สถาบันบัณฑิตพัฒนบริหารศาสตร์
- รัฐศาสตร์บัณฑิต สาขา ความสัมพันธ์ ระหว่างประเทศ จุฬาลงกรณ์มหาวิทยาลัย

สมาคมส่งเสริมสถาบันกรรมการบริษัทไทย

- DCP: Directors Certification Program 24/2002
- ACP: Audit Committee Program 2/2004
- CEO Succession & Effective Leadership Development 3/2007

สัดส่วนการถือหุ้นในบริษัท^{(1),(2)} 170,000 หุ้น / 0.013%

(ณ.วันที่ 7 พฤศจิกายน 2557)

ประวัติการทำงาน

2557-ปัจจุบัน	กรรมการ	บริษัท อารพีซี จำกัด (มหาชน)
2546-2557	กรรมการอิสระ	บริษัท อารพีซี จำกัด (มหาชน)
	กรรมการตรวจสอบ	
	กรรมการสรรหาและ	
	พิจารณาค่าตอบแทน	
2549-ปัจจุบัน	กรรมการ	บจก.เพียวสั้มมาร ดีเวลลอปเม้นท์
2545-ปัจจุบัน	กรรมการ	บริษัท สั้มมาร จำกัด (มหาชน)
2545-ปัจจุบัน	กรรมการ	บริษัท ไทยประกันภัย จำกัด (มหาชน)
2544-ปัจจุบัน	กรรมการ	บจก.สุวรรณชาติ ในพระบรมราชูปถัมภ์
2543-ปัจจุบัน	กรรมการผู้จัดการ	บจก.มงคลชัยพัฒนา
2543-ปัจจุบัน	ผู้ช่วยผู้จัดการ	สำนักงานจัดการทรัพย์สินส่วนพระองศ์
2543-ปัจจุบัน	รองผู้อำนวยการ	โครงการพัฒนาส่วนพระองค์
2555-2556	กรรมการ	บริษัท เอสซีที ปีโตรเลียม จำกัด
2555-2556	กรรมการ	บริษัท เพียวซิลิกา มายนิ่ง จำกัด
2555-2556	กรรมการ	บริษัท จตุจักร ออยล์ จำกัด
2555-2556	กรรมการ	บริษัท ทศทิศโลจิสติกส์ จำกัด
2555-2557	กรรมการ	บริษัท อารพีซี แมเนจเม้นท์ จำกัด
2555-2557	กรรมการ	บริษัท เอสซีที สหพันธ์ จำกัด
2555-2557	กรรมการ	บริษัท จตุรทิศขนส่ง จำกัด
2555-2557	กรรมการ	บริษัท เพียวไบโอดีเซล จำกัด
2553-2557	กรรมการ	บริษัท เพียวพลังงานไทย จำกัด

นายพนิจ วุฒิพันธุ์

- กรรมการอิสระ
- ประธานกรรมการตรวจสอบ
- ประธานกรรมการสรรหาและ พิจารณาคำตอบแทน

อายุ 67 ปี

คุณวุฒิการศึกษา / การฝึกอบรม

- บัณฑิตบัณฑิต (มหาวิทยาลัยธรรมศาสตร์)
- ผู้สอบบัญชีสหกรณ์ภาคเอกชน

สมาคมส่งเสริมสถาบันกรรมการบริษัทไทย

- DAP: Directors Accreditation Program : 2005
- DCP: Director Certification Program : 2005

สัดส่วนการถือหุ้นในบริษัท -ไม่มี-

ประวัติการทำงาน

2557-ปัจจุบัน	กรรมการอิสระ	บริษัท อาร์พีซี จำกัด (มหาชน)
	ประธานกรรมการตรวจสอบ	
	ประธานกรรมการสรรหาและ	
	พิจารณาคำตอบแทน	
2556-ปัจจุบัน	กรรมการอิสระ	บมจ.โซลูชั่นคอนเนกต์ (1998)
	ประธานกรรมการตรวจสอบ	
2554-ปัจจุบัน	กรรมการอิสระ	บมจ.สยามเจนเนอรัลแฟคตอรี
	ประธานกรรมการตรวจสอบ	
2546-ปัจจุบัน	ผู้ตรวจสอบภายใน	มหาวิทยาลัยรังสิต
2553-2554	กรรมการอิสระ	บริษัท เปาโลเมติก จำกัด
	ประธานกรรมการตรวจสอบ	
2552-2554	กรรมการอิสระ	บริษัท เฮลท์ เน็ตเวิร์ค จำกัด
	ประธานกรรมการตรวจสอบ	

นายสมชาย ศิริโรจน์วิสุทธิ์

- กรรมการอิสระ
- กรรมการตรวจสอบ
- กรรมการสรรหาและ พิจารณาคำตอบแทน

อายุ 61 ปี

คุณวุฒิการศึกษา / การฝึกอบรม

- B.Sc.Industrial and System Engineering, Georgia Institute of Technology, Atlanta, USA
- M.Sc Industrial and System Engineering, Georgia Institute of Technology, Atlanta, USA

สัดส่วนการถือหุ้นในบริษัท -ไม่มี-

ประวัติการทำงาน

2557-ปัจจุบัน	กรรมการอิสระ	บริษัท อาร์พีซี จำกัด (มหาชน)
	กรรมการตรวจสอบ	
	กรรมการสรรหาและ	
	พิจารณาคำตอบแทน	
2541-ปัจจุบัน	กรรมการผู้จัดการ	บจก.ไฟศาล อินเตอร์เนชั่นแนลสวิทช์เกียร์
2541-2546	กรรมการผู้จัดการ	บริษัท อัลติแมกซ์ จำกัด
2532-2541	กรรมการผู้จัดการ	บริษัท ดาต้า เจเนเนรัล

นางรชนีกร จินตกานนท์

- กรรมการอิสระ
- กรรมการตรวจสอบ
- กรรมการสรรหาและ พิจารณาตำแหน่งแทน

อายุ 44 ปี

คุณวุฒิการศึกษา / การฝึกอบรม

- Master's degree in Business Administration (MBA) with a major in Finance San Francisco State University, CA, USA
- - ปริญญาตรี ศึกษาศาสตร์บัณฑิต เอกสาขาวิชาบริหารธุรกิจ (เกียรตินิยมอันดับ 2) จุฬาลงกรณ์มหาวิทยาลัย

สมาคมส่งเสริมสถาบันกรรมการบริษัทไทย

- DAP: Director Accreditation Program 94/2012
- Sale License for Equity Trading
- Sale License for Leverage
- Sale License for Investment Planner

สัดส่วนการถือหุ้นในบริษัท -ไม่มี-

ประวัติการทำงาน

2557-ปัจจุบัน	กรรมการอิสระ กรรมการตรวจสอบ กรรมการสรรหาและ พิจารณาตำแหน่งแทน	บริษัท อารพีซี จำกัด (มหาชน)
2554-2556	กรรมการ	บมจ.โซลูชั่น คอนเนอรั (1998)
2545-2546	ผู้ช่วยผู้อำนวยการอาวุโส สายงานการลงทุนและ พัฒนาธุรกิจ	บจก.หลักทรัพย์ แอสเซทพลัส
2544-2545	ผู้ช่วยผู้อำนวยการอาวุโส	บมจ.หลักทรัพย์ บัวหลวง
2540-2544	สายงานการพัฒนาธุรกิจ ผู้ช่วยผู้อำนวยการอาวุโส	บจก.หลักทรัพย์ เจ เอฟ ธนาคม

ดร.รักไทย บุรพภาค

- กรรมการอิสระ

อายุ 32 ปี

คุณวุฒิการศึกษา / การฝึกอบรม

- B.Sc.Industrial and System Engineering, Georgia Institute of Technology, Atlanta, USA
- M.Sc.Industrial and System Engineering, Georgia Institute of Technology, Atlanta, USA

สัดส่วนการถือหุ้นในบริษัท -ไม่มี-

ประวัติการทำงาน

2557-ปัจจุบัน	กรรมการอิสระ	บริษัท อารพีซี จำกัด (มหาชน)
2555-ปัจจุบัน	อ.ประจำรายวิชา เทคโนโลยี ปิโตรเลียมขั้นสูง (Advance in Petroleum Technology)	วิทยาลัยปิโตรเลียมและปิโตรเคมี จุฬาลงกรณ์มหาวิทยาลัย (หลักสูตร ภาษาอังกฤษระดับบัณฑิตศึกษา)
2554-2555	รองผู้อำนวยการ/หัวหน้าด้าน พลังงานของสถาบันวิเคราะห์ข้อมูล มหาวิทยาลัย M.I.T. ประสานงาน ภาคพื้นอาเซียน	หน่วยงานร่วมของ M.I.T. มหาวิทยาลัย Harvard และกระทรวงกลาโหมของสหรัฐ อเมริกา
	อาจารย์ประจำวิชาระบบขนส่ง	ภาควิชาวิศวกรรมโยธาและสิ่งแวดล้อม มหาวิทยาลัย M.I.T.
2554-2555	ประจำสำนักเลขาธิการ และเจ้าหน้าที่ ปรึกษาด้านนโยบายพลังงานและ สิ่งแวดล้อมของโลกประจำ สนง.ใหญ่	สำนักงานใหญ่ธนาคารโลกด้านกองทุน พลังงานและสิ่งแวดล้อมโลก
2551-2553	หัวหน้าชุดเจาะก๊าซธรรมชาติ	บริษัท Schlumberger CO., Ltd. ที่มลรัฐโคโลราโด ประเทศสหรัฐอเมริกา

นายวันดี ชี้อตรง

- ผู้จัดการทั่วไปสายโรงงาน

อายุ 45 ปี

คุณวุฒิการศึกษา / การฝึกอบรม

- ปริญญาตรี วิศวกรรมศาสตร สาขาเทคโนโลยีขนถ่ายวัสดุ สถาบันเทคโนโลยีพระจอมเกล้าพระนครเหนือ

สัดส่วนการถือหุ้นในบริษัท^{(1),(2)} 41,519 หุ้น/ 0.003 %

(ณ.วันที่ 7 พฤศจิกายน 2557)

ประวัติการทำงาน

2550-ปัจจุบัน	ผู้จัดการทั่วไปสายโรงงาน	บริษัท อาร์พีซี จำกัด (มหาชน)
2557-ปัจจุบัน	กรรมการ	บริษัท เพียวไบโอดีเซล จำกัด

นางสาวกัลยา คล้ายทอง

- ผู้จัดการทั่วไปสายพัฒนาธุรกิจ

อายุ 46 ปี

คุณวุฒิการศึกษา / การฝึกอบรม

- วิศวกรรมศาสตรมหาบัณฑิต จุฬาลงกรณ์มหาวิทยาลัย
- ปริญญาตรี วทบ. สาขาเคมีวิศวกรรม จุฬาลงกรณ์มหาวิทยาลัย

สัดส่วนการถือหุ้นในบริษัท -ไม่มี-

ประวัติการทำงาน

2555-ปัจจุบัน	ผจก.ทั่วไปสายพัฒนาธุรกิจ	บริษัท อาร์พีซี จำกัด (มหาชน)
2553-2555	กรรมการผู้จัดการ	บริษัท เอสซีที ปิโตรเลียม จำกัด
2551-2553	ผจก.ทั่วไปสายธุรกิจ	บมจ.ระยองเพียวรีไฟเออร์
2551-2555	กรรมการ	บริษัท เอสซีที ปิโตรเลียม จำกัด
2551-2555	กรรมการ	บริษัท เพียวอินเตอร์เทรด จำกัด
2551-2555	กรรมการ	บริษัท เพียวซิลิกา มายนิ่ง จำกัด
2551-2555	กรรมการ	บริษัท จตุจักร ออยล์ จำกัด
2551-2555	กรรมการ	บริษัท ทศทิศโลจิสติกส์ จำกัด
2551-2555	กรรมการ	บริษัท อาร์พีซี แมนเนจเม้นท์ จำกัด

นางสุพรรณิ ดัชนีไชยศรีนคร

- ผู้จัดการทั่วไปสายบริหาร และการเงิน
- เลขานุการบริษัท

อายุ 48 ปี

คุณวุฒิการศึกษา / การฝึกอบรม

- บริหารธุรกิจมหาบัณฑิต สาขาการเงิน มหาวิทยาลัยรามคำแหง
- บริหารธุรกิจบัณฑิต สาขาบัญชี มหาวิทยาลัยรามคำแหง

สัดส่วนการถือหุ้นในบริษัท -ไม่มี-

ประวัติการทำงาน

2557-ปัจจุบัน	ผู้จัดการทั่วไปสายบริหารและการเงิน	บริษัท อาร์พีซี จำกัด (มหาชน)
2557-ปัจจุบัน	กรรมการ	บริษัท ซูเปอร์เพียวแก๊ส จำกัด
2557-ปัจจุบัน	กรรมการ	บริษัท อาร์พีซี แมนเนจเม้นท์ จำกัด
2557-2557	กรรมการ	บริษัท จตุทิศขนส่ง จำกัด
2555-2556	รท.ผจก.ทั่วไปสายบริหาร และการเงิน	บมจ. ระยองเพียวรีไฟเออร์
	ผจก.ฝ่ายบัญชีการเงิน	
2553-2555	ผจก.สำนักกรรมการผู้จัดการ	บมจ. ระยองเพียวรีไฟเออร์
	รท.ผจก.สำนักตรวจสอบและควบคุมภายใน	
2551-2553	รท.ผจก.สำนักกรรมการผู้จัดการ	บมจ. ระยองเพียวรีไฟเออร์
	ผจก.สำนักตรวจสอบและควบคุมภายใน	

หมายเหตุ (1) รวมส่วนของคู่สมรสและบุตรที่ยังไม่บรรลุนิติภาวะ

(2) สัดส่วนการถือหุ้น ณ วันที่ 7 พฤศจิกายน 2557 ราคาที่ตราไว้หุ้นละ 1.00 บาทต่อหุ้น และเรียกชำระแล้ว ณ วันที่ 31 ธันวาคม 2557 เท่ากับ 1,304,664,125 หุ้น