

สารบัญ

	หน้า
1. ข้อมูลทั่วไป	1
2. ข้อมูลทางการเงิน	2
3. ลักษณะการประกอบธุรกิจ	3
4. ปัจจัยความเสี่ยง	7
5. โครงสร้างการถือหุ้นและการจัดการ	9
6. รายการระหว่างกัน	28
7. การวิเคราะห์ฐานะการเงินและผลการดำเนินงาน	30
8. งบการเงิน	38
9. รายงานคณะกรรมการตรวจสอบ	73

1. ข้อมูลทั่วไป

1.1 ข้อมูลทั่วไปประกอบด้วย

- 1.1.1 ชื่อบริษัท : บริษัท ไทยคุน เวิลด์ไวด์ กรุ๊ป (ประเทศไทย) จำกัด (มหาชน) (TYCN)
- ลักษณะการประกอบธุรกิจ : ผลิตและจำหน่าย เหล็กถวด ถวดเหล็ก สกรู และสลักเกลียว(แท่งเกลียว)
- ที่ตั้งสำนักงานใหญ่ : 99 หมู่ 1 ตำบลนิคมพัฒนา อำเภอนิคมพัฒนา จังหวัดระยอง 21180
- ทุนจดทะเบียน : ห้าแสนสามหมื่น 603,503,900 หุ้น
- ทุนที่ออกและชำระแล้ว : ห้าแสนสามหมื่น 603,503,900 หุ้น มูลค่าหุ้นละ 10 บาท 6,035,039,000 บาท
- เลขทะเบียนบริษัท : 0107546000172
- โทรศัพท์ : (038)-636-800, (038)-636975
- โทรสาร : (038)-636-977
- Home page : <http://www.tycons.com>
- 1.1.2 ชื่อบริษัทย่อย : บริษัท ออล แมเนจ อินเตอรัเนชั่นแนล จำกัด
- สถานที่ตั้ง : P.O. Box 957, Offshare Incorporations Centre, Road
Town, Tortola, British Virgin Islands.
- ทุนที่ออกและชำระแล้ว : ห้าแสนหนึ่งหมื่น 1,875 หุ้น
- ทุนจดทะเบียนทั้งหมด 3,000,000 เหรียญสหรัฐอเมริกา
- ลักษณะการประกอบธุรกิจ : Holding Company
- หนังสือรับรองจัดตั้งบริษัท : 1491005

1.2 บุคคลอ้างอิง

- 1.2.1 ผู้สอบบัญชี : บริษัท สำนักงาน เอ็นส์ที แอนด์ ยัง จำกัด
ชั้น 33 อาคารเลคริชดา 193/136 -137
ถนนรัชดาภิเษก คลองเตย กรุงเทพฯ 10110
โทร : 66(2)2640777 โทรสาร: 66(2)2640789-90
- 1.2.2 นายทะเบียนหลักทรัพย์ : บริษัท ศูนย์รับฝากหลักทรัพย์ (ประเทศไทย) จำกัด
ชั้น 7 อาคารตลาดหลักทรัพย์แห่งประเทศไทย
62 ถนนรัชดาภิเษก แขวงคลองเตย
เขตคลองเตย กรุงเทพฯ 10110
โทร : 66(2)2292800 โทรสาร: 66(2)3591262

2. ข้อมูลทางการเงิน

2.1 ตารางข้อมูลสรุปงบการเงิน สำหรับปี สิ้นสุด ณ วันที่ 31 ธันวาคม 2552

(หน่วย: ล้านบาท)

รายการ	งบการเงินรวม		งบการเงินเฉพาะกิจการ		
	2553	2552	2553	2552	2551
รวมสินทรัพย์	10,320.07	9,716.32	10,327.01	9,713.61	13,215.90
รวมหนี้สิน	4,203.32	3,981.88	4,203.32	3,981.88	5,964.68
รวมส่วนของผู้ถือหุ้น	6,116.75	5,734.44	6,123.69	5,731.73	7,251.22
รายได้จากการขาย-สุทธิ	6,132.88	4,962.02	6,132.88	4,962.02	9,286.58
กำไรขั้นต้น	467.62	-629.15	467.62	-629.15	942.71
กำไรสุทธิ	391.96	-1,519.49	391.96	-1,519.49	32.17
กำไรต่อหุ้น	0.65	-2.52	0.65	-2.52	0.05
จำนวนหุ้นสามัญเฉลี่ย	603.50	603.50	603.50	603.50	603.50

2.2 อัตราส่วนทางการเงิน

อัตราส่วนทางการเงิน	งบการเงินรวม		งบการเงินเฉพาะกิจการ		
	2553	2552	2553	2552	2551
อัตราส่วนสภาพคล่อง (เท่า)	1.29	0.97	1.29	0.97	1.79
อัตราผลตอบแทนจากสินทรัพย์ (%)	3.91	-13.25	3.91	-13.25	0.24
อัตราผลตอบแทนจากสินทรัพย์ถาวร (%)	10.70	-20.85	10.70	-20.85	5.19
อัตราผลตอบแทนผู้ถือหุ้น (%)	6.61	-23.39	6.61	-23.39	0.45
อัตราส่วนหนี้สินต่อส่วนของผู้ถือหุ้น (เท่า)	0.69	0.69	0.69	0.69	0.82
อัตรากำไรขั้นต้น (%)	7.62	-12.68	7.62	-12.68	10.18
อัตรากำไรสุทธิ (%)	6.39	-30.62	6.39	-30.62	0.35
มูลค่าตามบัญชีต่อหุ้น	10.14	9.50	10.15	9.50	12.02

3. ลักษณะการประกอบธุรกิจ

3.1 ลักษณะการประกอบธุรกิจของบริษัท

บริษัท ไทยคุน เวลด์ไวด์ กรุ๊ป (ประเทศไทย) จำกัด (มหาชน) TYCN หรือ “บริษัท” ก่อตั้งขึ้นเมื่อวันที่ 9 กันยายน 2539 โดยมีบริษัท ไทยคุน กรุ๊ป อินเตอร์เนชั่นแนล จำกัด ซึ่งตั้งอยู่บนเกาะเคย์แมน (ซึ่งต่อไปนี้จะเรียกว่า “TGI”) เป็นผู้ถือหุ้น 79.47% โดย TGI ก่อตั้งขึ้นโดยมีบริษัท ไทยคุน กรุ๊ป เอนเตอร์ไพรส์ จำกัด ประเทศไต้หวัน (ซึ่งต่อไปนี้จะเรียกว่า “TGE”) เป็นผู้ถือหุ้นทั้งหมด (100%) บริษัท ไทยคุน เวลด์ไวด์ กรุ๊ป (ประเทศไทย) จำกัด (มหาชน) ได้จดทะเบียนเป็นบริษัทจำกัดมหาชนเมื่อวันที่ 9 กรกฎาคม 2546 และเข้าเป็นบริษัทจดทะเบียนในตลาดหลักทรัพย์แห่งประเทศไทย เมื่อวันที่ 11 ธันวาคม 2546 โดยดำเนินธุรกิจผลิตและจัดจำหน่ายเหล็กหลอด เหล็กหลอดบ่ออ่อน และสกรู โดยบริษัทถือได้ว่าเป็นผู้ผลิตแห่งเดียวในประเทศไทยและน้อยรายในโลกที่มีขบวนการผลิตต่อเนื่องในแนวตั้งจากกลางน้ำถึงปลายน้ำอย่างครบวงจรสมบูรณ์แบบกล่าวคือมีการผลิตตั้งแต่เหล็กหลอดจนถึงสกรู นอกจากนี้บริษัทมีสายการผลิตสกรูที่ใหญ่ติดอันดับของโลก ปัจจุบันบริษัทมีกำลังผลิตเหล็กหลอด หลอดเหล็ก สกรู และ สลักเกลียว เท่ากับ 360,000 ตัน 144,000 ตัน 36,000 ตัน และ 36,000 ตันต่อปี ตามลำดับ โดยมีโรงงานตั้งอยู่ที่จังหวัดระยอง ซึ่งบริษัทได้รับการสนับสนุนจากคณะกรรมการส่งเสริมการลงทุน ตั้งแต่ 11 ตุลาคม 2539 โดยจะได้รับสิทธิประโยชน์ทางด้านภาษีดังนี้

1) บริษัทได้รับสิทธิพิเศษจากคณะกรรมการส่งเสริมการลงทุน ตั้งแต่ปี วันที่ 11 ตุลาคม 2539 ซึ่งเริ่มมีรายได้จากการประกอบกิจการที่ได้รับส่งเสริมการลงทุนในวันที่ 17 ธันวาคม 2541 สำหรับการผลิตเหล็กหลอดและสกรู โดยรายละเอียดของหลักๆ ของสิทธิประโยชน์ประกอบด้วย

- ก. ได้รับการยกเว้นภาษีนิติบุคคลเป็นเวลา 8 ปีนับแต่วันที่เริ่มมีรายได้จากการประกอบกิจการ ในวันที่ 17 ธันวาคม 2541 และได้รับการยกเว้นภาษีนิติบุคคลในอัตราร้อยละ 5 ของอัตราปกติ เป็นเวลาต่อมาอีก 5 ปี ซึ่งจะหมดอายุในวันที่ 16 ธันวาคม 2554
- ข. ให้ได้รับอนุญาตให้หักเงินได้พึงประเมินเป็นจำนวนเท่ากับร้อยละ 5 ของรายได้ที่เพิ่มขึ้นจากปีก่อนจากการส่งออกเป็นระยะเวลา 10 ปีนับแต่วันที่ 17 ธันวาคม 2541
- ค. ได้รับการยกเว้นจากภาษีอากรนำเข้าเครื่องจักรเป็นเวลา 2 ปี หมดอายุวันที่ 24 มีนาคม 2546 และได้รับการต่ออายุเป็นรายปี ซึ่งปัจจุบันจะหมดอายุในวันที่ 23 มีนาคม 2547

2) บริษัทได้รับสิทธิพิเศษจากคณะกรรมการส่งเสริมการลงทุน ตั้งแต่ปี วันที่ 9 เมษายน 2546 ซึ่งเริ่มมีรายได้จากการประกอบกิจการที่ได้รับส่งเสริมการลงทุนในวันที่ 9 สิงหาคม 2548 สำหรับการผลิตเหล็กหลอดบ่ออ่อน (>6 มม.) และ สลักเกลียว โดยรายละเอียดของหลักๆ ของสิทธิประโยชน์ประกอบด้วย

- ก. ได้รับการยกเว้นภาษีนิติบุคคลเป็นเวลา 8 ปีนับแต่วันที่เริ่มมีรายได้จากการประกอบกิจการ ในวันที่ 9 สิงหาคม 2548 และได้รับการยกเว้นภาษีนิติบุคคลในอัตราร้อยละ 5 ของอัตราปกติ เป็นเวลาต่อมาอีก 5 ปี ซึ่งจะหมดอายุในวันที่ 8 สิงหาคม 2561
- ข. ให้ได้รับอนุญาตให้หักเงินได้พึงประเมินเป็นจำนวนเท่ากับร้อยละ 5 ของรายได้ที่เพิ่มขึ้นจากปีก่อนจากการส่งออก เป็นระยะเวลา 10 ปีนับแต่วันที่ 9 สิงหาคม 2548
- ค. ได้รับการยกเว้นจากภาษีอากรนำเข้าเครื่องจักรเป็นเวลา 2 ปี หมดอายุวันที่ 9 เมษายน 2548 และได้รับการต่ออายุเป็นรายปี ซึ่งปัจจุบันจะหมดอายุในวันที่ 9 เมษายน 2550

3.2 โครงสร้างรายได้

ผลิตภัณฑ์	2553		2552		2551	
	ล้านบาท	%	ล้านบาท	%	ล้านบาท	%
ยอดขายภายในประเทศ						
1. เหล็กหลอด	1,888.25	30.79	1,888.47	38.06	2,682.83	28.89
2. เหล็กหลอดขอบอ่อน	105.34	1.71	75.73	1.52	960.96	10.35
3. สกรู	0.46	0.01	0.10	0.00	1.27	0.01
4. สลักเกลียว	0.02	0.00	-	-	-	-
5. อื่นๆ	98.14	1.60	82.24	1.66	192.04	2.07
รวมยอดขายภายในประเทศ	2,092.21	34.11	2,046.54	41.24	3,837.10	41.32
ยอดขายต่างประเทศ						
1. เหล็กหลอด	1,616.60	26.36	822.66	16.58	1,289.12	13.88
2. เหล็กหลอดขอบอ่อน	1,212.70	19.78	899.05	18.12	2,481.77	26.72
3. สกรู	620.84	10.12	635.72	12.81	1,207.59	13.00
4. สลักเกลียว	550.70	8.98	142.87	2.88	470.49	5.07
5. อื่นๆ	39.83	0.65	415.18	8.37	0.51	0.01
รวมยอดขายต่างประเทศ	4,040.67	65.89	2,915.48	58.76	5,449.48	58.68
รวมยอดขายทั้งหมด	6,132.88	100	4,962.02	100	9,286.58	100

3.3 การตลาดและการแข่งขัน

3.3.1 การตลาด

1) ตลาดในประเทศ

เหล็กหลอดและเหล็กหลอดขอบอ่อน สำหรับตลาดในประเทศ กลุ่มลูกค้าหลักคือกลุ่มผู้ผลิตซึ่งนำเหล็กหลอดไปเป็นวัตถุดิบในการผลิตผลิตภัณฑ์ต่างๆ เช่น เหล็กหลอดแรงดึงสูงสายไฟสำหรับเครื่องคอมพิวเตอร์ สลักเกลียว สกรู ตะแกรงหลอด ตาข่าย ชิ้นส่วนแอร์ ตู้เย็น และชิ้นส่วนรถยนต์ เป็นต้น โดยบริษัทมีแผนที่จะเพิ่มจำนวนพนักงานขาย เพื่อเพิ่มความต้องการซื้อในตลาดด้วย

บริษัทเป็นผู้ผลิตรายเดียวในประเทศไทยและเป็นหนึ่งในผู้ผลิตเพียงไม่กี่รายในโลกที่มีสายการผลิตต่อเนื่องในแนวตั้งที่เริ่มตั้งแต่การผลิตเหล็กหลอดจนถึงการผลิตสกรู โดยบริษัทเป็นหนึ่งในผู้นำประเทศที่มีจำกัดซึ่งไม่เพียงพอกับปริมาณความต้องการในประเทศ เป็นผลให้ปัจจุบันมีปริมาณการนำเข้าสุทธิ(Net-

Import)ด้านการผลิตเหล็กหลอดในตลาดโดยมุ่งเน้นคุณภาพของผลิตภัณฑ์เป็นหลัก ปัจจุบันกำลังการผลิตเหล็กหลอดใน

ทางด้านเหล็กหลอดบออ่อนนั้น ปัจจุบันบริษัทถือได้ว่าเป็นผู้นำในการผลิตเหล็กหลอดเพื่อการผลิตเป็นเหล็กหลอดบออ่อน สำหรับสกรู ปัจจุบันบริษัทไม่ได้มุ่งเน้นการขยายสกรูให้แก่ตลาดในประเทศ เนื่องจากปริมาณความต้องการในประเทศมีน้อยอีกทั้งบริษัทไม่ต้องการที่จะแข่งขันกับผู้ผลิตสกรูภายในประเทศซึ่งเป็นกลุ่มลูกค้าเหล็กหลอดของบริษัท จึงเน้นการส่งออกสกรูไปต่างประเทศเป็นหลัก

โดยสรุป สัดส่วนการขยายภายในประเทศเท่ากับประมาณร้อยละ 34.11 ของยอดขายทั้งหมดของบริษัท ในปี 2553 เมื่อเทียบกับยอดขายระหว่างปี 2551-2552 ประมาณร้อยละ 41.24~41.32%

2) ตลาดต่างประเทศ

เช่นเดียวกับตลาดภายในประเทศ เหล็กหลอดและเหล็กหลอดบออ่อนจะถูกขายให้แก่กลุ่มผู้ผลิตเหล็กปลายทาง โดยบริษัทมีแผนที่จะขยายไปสู่ตลาดเอเชียตะวันออกเฉียงใต้และตลาดอินเดียด้วย ปัจจุบัน TYCN ได้ขายสินค้าได้แก่ เหล็กหลอดและเหล็กหลอดบออ่อนแก่บริษัท TGE ซึ่งถือเป็นลูกค้าอันดับหนึ่ง จากยอดขายต่อยอดขายรวมร้อยละ 22.84 ของปี 2553 สำหรับสกรู กลุ่มลูกค้าหลักของบริษัทคือสหรัฐอเมริกา ตลาดส่งออกที่สำคัญได้แก่ สหรัฐอเมริกา ยุโรปและเอเชีย ประมาณร้อยละ 83.65 ของยอดขายสกรูทั้งหมดในปี 2553 สำหรับสลักเกลียว กลุ่มลูกค้าหลักคือสหรัฐอเมริกา และยุโรปในปี 2553

บริษัทจะทำการขายเหล็กหลอด และเหล็กหลอดบออ่อนให้แก่ TGE เป็นหลัก โดยส่วนหนึ่ง TGE จะนำไปใช้ในสายการผลิตของตนเอง และอีกส่วนจะถูกจัดจำหน่ายต่อให้แก่ลูกค้าในได้วัน ซึ่ง TGE มีฐานข้อมูลลูกค้าดังกล่าวอยู่ บริษัทใช้วิธีการขายตรงไปยังตลาดอื่น เช่น ตลาดอินเดีย ตลาดเอเชียตะวันออกเฉียงใต้

สำหรับสกรู และสลักเกลียวบริษัทจะเน้นส่งออกไปยังตลาดสหรัฐอเมริกาเป็นหลัก และเป็นที่ทราบกันดีว่า ตลาดสหรัฐอเมริกา นำเข้าสกรูและสลักเกลียวจากประเทศได้วัน

สัดส่วนการขยายต่างประเทศ คิดเป็นร้อยละ 65.89 ของยอดขายทั้งหมดในปี 2553 เมื่อเทียบกับยอดขายรวม ในช่วง 2 ปีที่ผ่านมา อยู่ที่ประมาณร้อยละ 58.68%~58.76%

3.3.2 ภาวะการแข่งขัน

1. สภาพการแข่งขันในประเทศ

สำหรับอุตสาหกรรมเหล็กหลอดในประเทศไทย ผู้ประกอบการส่วนใหญ่จะผลิตเหล็กหลอดคาร์บอนต่ำประเภทเพื่อใช้ในการก่อสร้าง ซึ่งจะมีคุณภาพต่ำกว่า เหล็กหลอดที่บริษัทผลิต ซึ่งมีทั้งเหล็กหลอดขึ้นรูปแบบเย็น เหล็กหลอดโลหะผสมต่ำ และเหล็กหลอดคาร์บอนสูง อย่างไรก็ตามถึงแม้ว่าบริษัทจะเริ่มการผลิตก็ตาม กลุ่มคู่แข่งดังกล่าวยังคงเน้นการผลิตเหล็กหลอดคาร์บอนต่ำมากกว่า ซึ่งใช้ในอุตสาหกรรมก่อสร้าง ตะปูหลอดเหล็กตะแกรง (Wire mesh) ซึ่งอาจจะไม่จำเป็นที่จะต้องนำเหล็กแท่งที่มีคุณภาพสูงมาเป็นวัตถุดิบ

ดังนั้นผู้ประกอบการส่วนใหญ่ จึงนิยมใช้เศษเหล็กเพื่อนำมาผลิตเหล็กแท่งโดยผ่านโรงหลอมเหล็ก ผิดกับบริษัทที่จะนำเข้าเหล็กแท่งที่มีคุณภาพจากต่างประเทศ ซึ่งในต่างประเทศ มักจะใช้เหล็กกล้าบริสุทธิ์ (Pig Iron) มากกว่าที่จะใช้เศษเหล็ก รวมทั้งการประณีตในการเจียรวิวเหล็กแท่ง เพื่อให้ได้เหล็กกลวดที่มีคุณภาพสูง ซึ่งใช้ในอุตสาหกรรมยานยนต์ และไฟฟ้า

ในส่วนของผู้ผลิตสกรู ปัจจุบันบริษัทจัดว่าเป็นแห่งเดียวในประเทศและน้อยรายในโลกที่เป็นผู้ผลิตสกรูที่มีการผลิตตั้งแต่ต้นทาง กล่าวคือบริษัทมีการผลิตสินค้าหลัก 4 อย่าง ตั้งแต่เหล็กกลวดเพื่อมาเป็นวัตถุดิบสำหรับการผลิตเหล็กกลวดคอป้อน สกรู และสลักเกลียวนอกจากนี้ กำลังการผลิตสกรูจัดได้ว่าสูงที่สุดในประเทศ อย่างไรก็ตามบริษัทไม่มีนโยบายในการทำตลาดในประเทศเพื่อแข่งขันกับผู้ประกอบการรายอื่น เนื่องจากบริษัทเป็นผู้ผลิตเหล็กกลวดและเหล็กกลวดคอป้อนเพื่อขายต่อบริษัทเหล่านี้

2. สภาพการแข่งขันต่างประเทศ

เนื่องจากสินค้าของบริษัทประมาณร้อยละ 65.89 ถูกส่งไปขายยังต่างประเทศ ทั่วโลก ดังนั้นคู่แข่งของบริษัทจึงควรครอบคลุม ถึงบริษัทในภูมิภาคเอเชียด้วย ได้แก่ คู่แข่งขันที่มาจากประเทศ ญี่ปุ่น เกาหลี จีน และไต้หวัน เพื่อจุดประสงค์ในการเปรียบเทียบ จึงขอแบ่งแยกตามสินค้าที่สำคัญของบริษัท และตลาดส่งออกที่สำคัญดังต่อไปนี้

- 1) เหล็กกลวด และเหล็กกลวดคอป้อนที่บริษัทส่งออกจะเป็นประเภทคุณภาพสูง ตลาดส่งออกที่สำคัญได้แก่ ไต้หวันผ่านบริษัท TGE ซึ่งเป็นตัวแทนจำหน่าย ทำให้เป็นที่รู้จักของบริษัทลูกค้าในไต้หวันเป็นอย่างดี ลูกค้าไว้วางใจ ประกอบกับสินค้าที่ได้มาตรฐานอยู่แล้ว คู่แข่งขันที่สำคัญในไต้หวันได้แก่ บริษัท China Steel บริษัท Yieh Hsing บริษัท Quintain Steel และบริษัท Feng Hsin Iron & Steel นอกจากนั้นควรพิจารณาถึงบริษัทคู่แข่งประเทศที่นำเข้าสู่ไต้หวัน ได้แก่ บริษัท Kobe Steel บริษัท Daido Steel บริษัท NKK Bars & Shapes และ Nippon Steel จากญี่ปุ่น บริษัท Poscol จากเกาหลีใต้ และบริษัทที่มาจากประเทศจีนได้แก่ บริษัท Baoshan Iron, Shanghai Baosteel Group, Benxi Iron & Steel และ Maanshan Iron & Steel หากจะมองสภาพการแข่งขันและการกำหนดราคาแล้ว จะพบว่าราคาถูกกำหนดตาม China Steel ซึ่งเป็นรัฐวิสาหกิจขนาดใหญ่ในไต้หวัน ซึ่งคู่แข่งอื่นภายในประเทศ รวมทั้งผู้นำเข้า จะปรับกลยุทธ์การแข่งขันโดยเน้นที่คุณภาพเป็นสำคัญ และเน้นความหลากหลายของสินค้าเพื่อให้เข้าถึงความต้องการของลูกค้าซึ่งเป็นผู้ผลิตสลักเกลียวให้มากที่สุด สิ่งเหล่านี้ถือเป็นจุดแข็งของบริษัท เนื่องจากบริษัทสามารถผลิตเหล็กกลวดที่มีคุณภาพ กล่าวคือมีแรงดึงสูง ซึ่งเป็นคุณสมบัติที่ดีต่อการผลิตสกรูและสลักเกลียวที่มีคุณภาพอีกด้วย นอกเหนือจากนั้นด้วยความมีเครือข่ายไต้หวัน ทำให้การเจาะตลาดทำได้ง่ายขึ้นอีกด้วย (ข้อมูลจากผู้บริหารของบริษัท)
- 2) สกรูและสลักเกลียวตลาดส่งออกที่สำคัญได้แก่ สหรัฐอเมริกา และยุโรป ซึ่งเป็นตลาดที่มีความต้องการบริโภคใหญ่ที่สุด พิจารณาสภาพการแข่งขันแล้ว อยู่ในระดับปานกลาง อย่างไรก็ตามด้วยความมีเครือข่ายของการเป็นบริษัทไต้หวัน บริษัทจึงได้รับความเชื่อถือจากผู้ผลิตในประเทศสหรัฐอเมริกาเป็นอย่างดี เนื่องจากพบว่า ไต้หวันได้รับความเชื่อถือจากลูกค้าในประเทศสหรัฐอเมริกา และยุโรปเป็นอย่างมาก ซึ่งผลพวงจากส่วนนี้ ทำให้บริษัทซึ่งเป็นบริษัทลูกของ TGE ได้รับอานิสงส์ไปด้วย คู่แข่งขันที่สำคัญมาจากประเทศต่างๆ ได้แก่ ไต้หวัน ญี่ปุ่น เกาหลี และจีน

4. ปัจจัยความเสี่ยง

4.1 ความเสี่ยงจากความไม่แน่นอนในราคาสินค้าและวัตถุดิบ

โดยทั่วไป แนวโน้มราคาเหล็กแท่ง (Billet) จะขึ้นลงตามราคาตลาดโลก ซึ่งอาจส่งผลกระทบต่อโดยตรงกับต้นทุนขายและกำไรขั้นต้นของบริษัท โดยแหล่งวัตถุดิบหลักอยู่ที่บราซิล สหภาพโซเวียตและจีน

เป็นที่ทราบกันว่า ราคาเหล็กมักจะเป็นไปตามวัฏจักร ถึงแม้ว่าอาจจะพูดได้ว่า วัฏจักรต่ำสุดของราคาเหล็กได้ผ่านไปแล้วตั้งแต่ปี 2544 แต่อย่างไรก็ดี วัฏจักรต่ำสุดของราคาเหล็กอาจจะกลับมาปรากฏอีกครั้งในอนาคตได้ ปัจจุบัน ราคาของทั้งเหล็กแท่งและ เหล็กหล่อมีแนวโน้มที่จะสูงขึ้นเป็นลำดับ และในอนาคตอันใกล้นี้ วัฏจักรของเหล็กน่าจะอยู่ในเกณฑ์ดี เนื่องจากความต้องการของตลาดโลกที่เพิ่มขึ้น ในส่วนของบริษัท เองก็ยังมีการบรรเทาความเสี่ยงโดยการใช้ เครื่องเจียรผิวดเหล็กแท่ง เพื่อปรับปรุงคุณภาพของเหล็กแท่ง ในการนำไปขึ้นรูปเพื่อให้ได้เป็นหลอดเหล็กที่มีความแข็งแรงและมีอายุการใช้งานที่ยาวนานกว่า และทำให้ผลิตภัณฑ์ปลายทางไม่แตกหักง่าย โดยแท้จริงหากผู้ประกอบการรายอื่นต้องการได้เหล็กแท่งที่มีคุณภาพในระดับเดียวกัน จะต้องจ้าง Supplier ผู้ผลิตเหล็กในการเจียรแต่งผิวก่อนที่จะขาย ซึ่งต้นทุนเหล็กแท่งก็จะสูงขึ้นตามไปด้วย แต่สำหรับบริษัทซึ่งมีเครื่องเจียรแต่งผิวนี้ทำให้สามารถประหยัดต้นทุนในส่วนนี้ รวมทั้งมีทางเลือกในการซื้อเหล็กแท่งที่กว้างขึ้นอีกด้วย การที่มีกระบวนการเจียรเหล็กแท่งนี้เอง ทำให้บริษัทมีผลิตภัณฑ์เฉพาะที่ต่างจากโรงเหล็กอื่นๆ ซึ่งจะนำไปผลิตสกรู หรือผลิตภัณฑ์สลักภัณฑ์ที่มีคุณภาพสูงต่อไป

อย่างไรก็ตามเพื่อเป็นหลีกเลี่ยงผลกระทบโดยตรงที่จะมีต่อกำไรขั้นต้นของบริษัทอันเกิดจากความผันผวนของวัตถุดิบและสินค้าของบริษัทในอนาคตนั้น โดยแท้จริงแล้วบริษัทมีความหลากหลายในการผลิตสินค้ากลางน้ำและปลายน้ำ เพื่อเลือกขายในสินค้าที่ก่อให้เกิดกำไรสูงสุด

4.2 ความเสี่ยงจากการพึ่งพิงตลาด US

สัดส่วนยอดขายสกรูที่ส่งไป US ต่อรายได้รวมเท่ากับร้อยละ 3.08 ร้อยละ 4.76 และ ร้อยละ 4.98 ในปี 2551 ปี 2552 และปี 2553 ตามลำดับ เมื่อเปรียบเทียบกับยอดขายสกรูไป US ต่อยอดขายสกรูทั้งหมดเท่ากับร้อยละ 23.62 ร้อยละ 36.80 และร้อยละ 47.88 ในปี 2551 ปี 2552 และปี 2553 ดังนั้นสหรัฐอเมริกาจึงเป็นตลาดที่บริษัทพึ่งพิงค่อนข้างมาก บริษัทอาจมีความเสี่ยงในการสูญเสียตลาดดังกล่าว อย่างไรก็ตามจากการคาดการณ์ในอนาคต คาดว่าปริมาณความต้องการในการสร้างที่อยู่อาศัยในประเทศสหรัฐอเมริกายังคงเติบโตอย่างต่อเนื่อง ประกอบกับความน่าเชื่อถือของบริษัทที่มีความเกี่ยวข้องกับบริษัทได้หวั่น ซึ่งถือว่าได้รับความไว้วางใจจากประเทศสหรัฐอเมริกาอย่างมาก เนื่องจากได้หวั่นเป็นประเทศที่ส่งผลิตภัณฑ์สกรู และผลิตภัณฑ์ที่เกี่ยวข้องได้แก่สลักภัณฑ์แบบต่างๆ ไปยังสหรัฐอเมริกาเป็นอันดับหนึ่ง และบริษัทจะขยายตัวไปยังตลาดประเทศรัสเซียกับประเทศอุซเบกิสถานอีกด้วย

4.3 ความเสี่ยงจากการเข้ามาแข่งขันของผู้ประกอบการรายใหม่

ถึงแม้ว่าผู้ผลิตเหล็กลวดจะมีอยู่มากมายรวมทั้งผู้ผลิตในประเทศ แต่หากคำนึงถึงเฉพาะผู้ผลิตเหล็กคุณภาพสูงแล้วคู่แข่งที่สำคัญของบริษัทจะเป็นประเทศที่อยู่นอกกลุ่มอาฟตา ได้แก่ เกาหลี ญี่ปุ่น และจีน ซึ่งประเทศดังกล่าวจะไม่ได้รับผลประโยชน์จากนโยบายลดกำแพงภาษีนำเข้า ตามนโยบายสนธิสัญญาอาฟตา สำหรับการค้าผลิตภัณฑ์เหล็กระหว่างประเทศในเขตอาฟตาก็ตาม อย่างไรก็ตาม บริษัทในกลุ่มประเทศดังกล่าวอาจมีแนวโน้มที่จะย้ายฐานกำลังการผลิตมายังประเทศในเขตอาฟตามากขึ้นเพื่อที่จะได้รับผลประโยชน์ทางภาษีนำเข้า อย่างไรก็ตาม บริษัทในประเทศดังกล่าว ต้องใช้เงินลงทุนมหาศาลในการลงทุนเริ่มแรก และยังเป็นภาระที่ยากยิ่งขึ้นที่จะลงทุนในลักษณะตั้งแต่กลางน้ำถึงปลายน้ำเช่นบริษัท ไทยคุน ซึ่งมีความหลากหลายในสินค้ามากกว่า

4.4 ความเสี่ยงที่เกิดจากอัตราแลกเปลี่ยน

โดยปกติแล้วผู้ผลิตเหล็กมักจะมีความเสี่ยงต่ออัตราแลกเปลี่ยนเนื่องจากวัตถุดิบส่วนใหญ่ เช่นเหล็กแท่ง ไม่สามารถหาได้ในประเทศ บริษัทจึงหลีกเลี่ยงไม่ได้ที่จะเผชิญกับความเสี่ยงนี้ แต่โดยแท้จริงทั้งวัตถุดิบหลักที่บริษัทซื้อมาเป็นการนำเข้า 100% และผลิตภัณฑ์ที่จำหน่ายแบ่งเป็น เหล็กลวด ซึ่งขายในประเทศ และต่างประเทศประมาณอย่างละร้อยละ 34.11 อย่างไรก็ตามถึงแม้เหล็กลวดที่ขายในประเทศก็ยังคงอ้างอิงกับราคาตลาดโลก ที่เป็นสกุลดอลลาร์สหรัฐ ส่วนเหล็กลวดบอบอ่อน และสกรู ขายต่างประเทศเกือบทั้งหมด ดังนั้นโดยรวมทั้ง 3 ผลิตภัณฑ์ จึงถือได้ว่าเป็น Natural Hedge ในตัวอยู่แล้ว ทั้งนี้บริษัทได้ทำสัญญาซื้อขายเงินตราต่างประเทศล่วงหน้ากับธนาคารเพื่อลดความเสี่ยงในอัตราแลกเปลี่ยน

4.5 ความเสี่ยงที่เกิดจากการซื้อขายสินค้าผ่านผู้ถือหุ้นรายใหญ่ (TGE)

ปัจจุบัน บริษัท ได้ขายสินค้ารวมทั้ง เหล็กลวด และเหล็กลวดบอบอ่อนแก่ บริษัท ไทยคุน กรุ๊ป เอ็นเตอร์ไพรส์ (TGE) ซึ่งถือเป็นลูกค้าอันดับหนึ่ง และเป็นผู้ถือหุ้นรายใหญ่ทางอ้อมในบริษัท เนื่องจาก TGE ถือหุ้นในบริษัท TGI ถึงร้อยละ 100.00 และบริษัท TGI ถือหุ้นในบริษัทถึงร้อยละ 79.47 จากยอดขายต่อยอดขายรวมที่สูงถึงร้อยละ 23% ในปี 2553 ดังนั้นบริษัท อาจจะมีความเสี่ยง หาก TGE ตัดสินใจไม่ซื้อสินค้าจาก บริษัท ซึ่งอาจจะมีผลกระทบต่อผลประกอบการของบริษัทโดยรวม อย่างไรก็ตาม หากพิจารณาจากความจริงที่ว่า บริษัทเป็นฐานการผลิตที่สำคัญของ TGE จึงไม่น่าจะเป็นไปได้ว่า TGE จะตัดสินใจไม่ซื้อสินค้าที่ผลิตจาก บริษัท อีกเหตุผลหนึ่งได้แก่ ความสัมพันธ์อันยาวนานระหว่าง ทั้งสองบริษัทและ การที่เรียกได้ว่า TGE เป็นผู้แทนจำหน่ายของบริษัทในตลาดได้วันทั้งหมด ซึ่งการขายผ่าน TGE นั้นนับว่าเป็นการเพิ่มช่องทางการตลาดได้วัน อย่างไรก็ตาม ด้วยคุณภาพของผลิตภัณฑ์ บริษัท ก็สามารถหาตลาดอื่น ๆ มาทดแทนที่ให้ผลตอบแทนไม่เป็นรอง แต่อย่างไรก็ตาม ความสัมพันธ์อันยาวนานระหว่าง TGE และ บริษัทย่อมจะรักษาผลประโยชน์ร่วมกันไว้

5. โครงสร้างการถือหุ้นและการจัดการ

5.1 ผู้ถือหุ้น

รายชื่อกลุ่มผู้ถือหุ้นรายใหญ่ 10 อันดับแรกที่ปรากฏในสมุดทะเบียนผู้ถือหุ้น ณ วันที่ 28 ตุลาคม 2553

รายชื่อผู้ถือหุ้น	จำนวนที่ถือ (หุ้น)	ร้อยละ (%)
1. บริษัทไทยคูน กรุ๊ป อินเตอร์เนชั่นแนล จำกัด	479,588,592	79.47
2. Chase Nominees Limited 42	55,036,100	9.12
3. Tsai Yin	7,760,600	1.28
4. Miss Yao, Chin-Shiang	4,409,600	0.73
5. นายสม ปริยวัต	2,200,000	0.36
6. บริษัท ไทยเอ็นวีดีอาร์ จำกัด	2,043,060	0.34
7. นายสันติ ปัญญาวุฒิไกล	1,424,100	0.24
8. นายณรงค์ศักดิ์ หอวิเชียร	1,351,700	0.22
9. นายชัยวัฒน์ เตียมพานิช	1,245,500	0.21
10. Gerlach&co-dimensional Emerging Markets Value Fund, Inc	1,243,300	0.21
11. ผู้ถือหุ้นอื่นๆ	47,201,348	7.82
รวม	603,503,900	100

ผู้ลงทุนสามารถดูข้อมูลผู้ถือหุ้นที่เป็นปัจจุบันได้จาก Website ของบริษัทก่อนการประชุมสามัญผู้ถือหุ้นประจำปี

5.2 การจัดการ

5.2.1 โครงสร้างการจัดการ

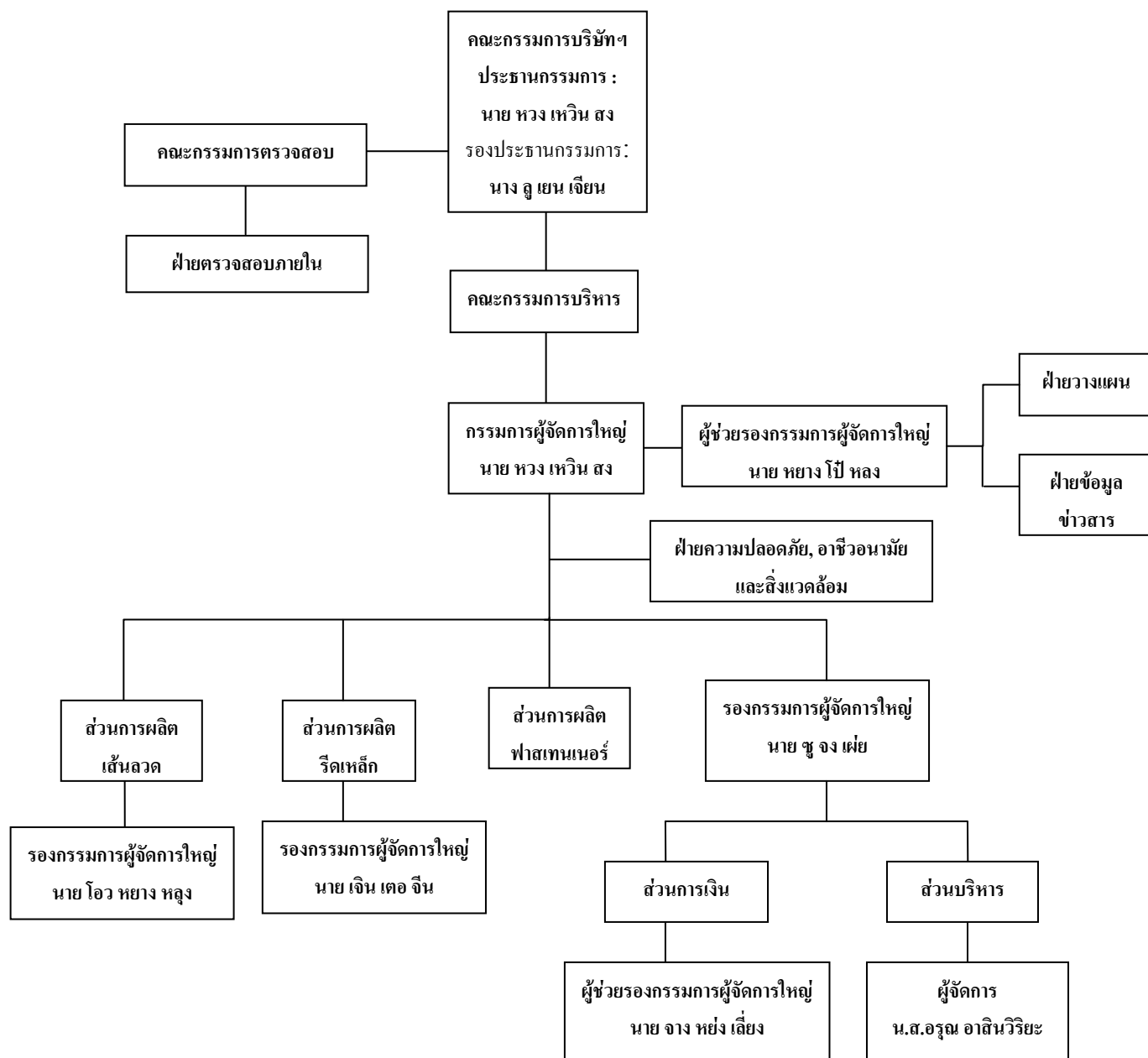

1) รายละเอียดเกี่ยวกับคณะกรรมการ ผู้บริหารและผู้มีอำนาจควบคุมของบริษัท

คณะกรรมการ และผู้บริหาร

ชื่อ – นามสกุล ตำแหน่ง	อายุ (ปี)	คุณวุฒิการศึกษา / ประวัติการอบรม	สัดส่วนการถือหุ้น ในบริษัท (%)	ความสัมพันธ์ทาง ครอบครัวระหว่าง ผู้บริหาร	ประสบการณ์ทำงานในระยะ 5 ปีย้อนหลัง	
					ช่วงเวลา	ตำแหน่งและสถานที่
1. นายหวง เหวิน สง ประธานกรรมการ / กรรมการ	56	Business Professional High School	-	-	2546 - ปัจจุบัน 2546 - ปัจจุบัน 2546 - ปัจจุบัน 2549 - ปัจจุบัน 2551 - ปัจจุบัน	ประธานกรรมการ / บริษัท ไทยคุน กรุ๊ป เอ็นเตอร์ไพรส์ จำกัด ประธานกรรมการ/บริษัท ไทยคุน กรุ๊ป อินเทอร์เน็ตชั่นแนล จำกัด ประธานกรรมการ /บริษัท ไทยคุน เวลด์ไวต์ กรุ๊ป (ประเทศไทย) จำกัด (มหาชน) กรรมการ / บริษัท เปาเอ็ง สตีล (เวียดนาม) จำกัด กรรมการ / บริษัท ทอล แมเนจ อินเทอร์เน็ตชั่นแนล จำกัด
2. นางดู เยน เจียน รองประธานกรรมการ / กรรมการ	57	Electrical Calculation Dept., Ming-Juan Commercial Junior College. Directors Accreditation Program (DAP) Class 57/2006 สมาคมส่งเสริมสถาบันกรรมการบริษัทไทย (IDO)	-	-	2546- ปัจจุบัน 2552- ปัจจุบัน 2549 - 2552 2546 – 2549 2548 – ปัจจุบัน	กรรมการ / บริษัท ไทยคุน กรุ๊ป เอ็นเตอร์ไพรส์ จำกัด กรรมการ, รองกรรมการประธานการ / กรรมการ, การผู้จัดการใหญ่ / กรรมการ, รองกรรมการผู้จัดการใหญ่อาวุโส / บริษัท ไทยคุน เวลด์ไวต์ กรุ๊ป (ประเทศไทย) จำกัด (มหาชน) กรรมการ / บริษัท เปาเอ็ง สตีล (เวียดนาม) จำกัด
3. นายเจิน เตอ จิน * กรรมการ / รองกรรมการผู้จัดการใหญ่	59	Industrial Science Dept., National Chen-Gong University Directors Accreditation Program (DAP) Class 57/2006 สมาคมส่งเสริมสถาบันกรรมการบริษัทไทย (IOD)	-	-	2546 – ปัจจุบัน	กรรมการ, รองกรรมการผู้จัดการใหญ่ / บริษัทไทยคุน เวลด์ไวต์ กรุ๊ป (ประเทศไทย) จำกัด (มหาชน)
4. นายหยาง เป่ หลง กรรมการ / ผู้ช่วยรองกรรมการผู้จัดการใหญ่	53	Accounting Department. Dan-Jiang University Directors Accreditation Program (DAP) Class 57/2006 สมาคมส่งเสริมสถาบันกรรมการบริษัทไทย (IOD)	-	-	2546 – ปัจจุบัน	กรรมการ, ผู้ช่วยรองกรรมการผู้จัดการใหญ่ / บริษัทไทยคุน เวลด์ไวต์ กรุ๊ป (ประเทศไทย) จำกัด (มหาชน)

ชื่อ – นามสกุล ตำแหน่ง	อายุ (ปี)	คุณวุฒิการศึกษา / ประวัติการอบรม	สัดส่วนการถือหุ้น ในบริษัท (%)	ความสัมพันธ์ทาง ครอบครัวระหว่าง ผู้บริหาร	ประสบการณ์ทำงานในระยะ 5 ปีย้อนหลัง	
					ช่วงเวลา	ตำแหน่งและสถานที่
5.นายหอง ปิ่น หลุน กรรมการ / ผู้ช่วยกรรมการผู้จัดการใหญ่	31	Business Management Seattle University Directors Accreditation Program (DAP) Class 57/2006 สมาคมส่งเสริมสถาบันกรรมการบริษัทไทย (IOD)	0.02	บุตร นายหอง เหวิน สง	2553 - ปัจจุบัน 2549 - ปัจจุบัน	กรรมการ, ผู้ช่วยกรรมการผู้จัดการใหญ่ / กรรมการ, ผู้จัดการอาวุโส ส่วนการตลาด / บริษัท ไทยคุน เวลด์ไวต์ กรุ๊ป (ประเทศไทย) จำกัด (มหาชน)
6.นายสุรพล ขวัญใจัญญา กรรมการอิสระ / ประธานกรรมการตรวจสอบ	61	MBA, University of Washington BS. In Industrial Engineering, University of Washington Directors Certification Program (DCP) Class 47/2004 Directors Accreditation Program (DAP) Class 29/2004 สมาคมส่งเสริมสถาบันกรรมการบริษัทไทย (IOD)	-	-	2553 - ปัจจุบัน 2548 - ปัจจุบัน 2546 - ปัจจุบัน	กรรมการตลาดหลักทรัพย์แห่งประเทศไทย รองประธานกรรมการบริหาร / บริษัทหลักทรัพย์ คันทรี กรุ๊ป จำกัด (มหาชน) กรรมการอิสระ, ประธานกรรมการตรวจสอบ / บริษัท ไทยคุน เวลด์ไวต์ กรุ๊ป (ประเทศไทย) จำกัด (มหาชน)
7.นายจิรวัฒน์ หวาง กรรมการอิสระ / กรรมการตรวจสอบ	56	Chin Yun Industry College (Taiwan) Directors Accreditation Program (DAP) Class 29/2004 สมาคมส่งเสริมสถาบันกรรมการบริษัทไทย (IOD)	-	-	2546 – ปัจจุบัน 2546 – ปัจจุบัน	กรรมการผู้จัดการ / Lee Chemical Products co.,Ltd. กรรมการอิสระ, กรรมการตรวจสอบ / บริษัท ไทยคุน เวลด์ไวต์ กรุ๊ป (ประเทศไทย) จำกัด (มหาชน)
8. นายพิพัฒน์ หวังพิชิต กรรมการอิสระ / กรรมการตรวจสอบ	74	Agriculture Pintong agriculture Collage (Taiwan) Directors Accreditation Program (DAP) Class 29/2004 สมาคมส่งเสริมสถาบันกรรมการบริษัทไทย (IOD)	-	-	2546 - ปัจจุบัน 2546 – ปัจจุบัน 2546 - ปัจจุบัน 2546 - ปัจจุบัน	กรรมการผู้จัดการ / บริษัท ยูโนเด็คอินดัสเตรียลแก๊ส จำกัด กรรมการผู้จัดการ / บริษัท แคนกิ้งเอ็นจิเนียริง(ไทยแลนด์) จำกัด กรรมการผู้จัดการ / บริษัท ฉะเชิงเทราออกซิเจน จำกัด กรรมการอิสระ, กรรมการตรวจสอบ / บริษัท ไทยคุน เวลด์ไวต์ กรุ๊ป (ประเทศไทย) จำกัด (มหาชน)

ชื่อ – นามสกุล ตำแหน่ง	อายุ (ปี)	คุณวุฒิการศึกษา / ประวัติการอบรม	สัดส่วนการถือหุ้น ในบริษัท (%)	ความสัมพันธ์ทาง ครอบครัวระหว่าง ผู้บริหาร	ประสบการณ์ทำงานในระยะ 5 ปีย้อนหลัง	
					ช่วงเวลา	ตำแหน่งและสถานที่
9. นายชู จง เผ่ย รองกรรมการผู้จัดการใหญ่	57	Industrial Engineering Dept., Feng-Chia University Directors Certification Program (DCP) Class 47/2004 สมาคมส่งเสริมสถาบันกรรมการบริษัทไทย (IOD)	-	-	2540 - ปัจจุบัน	รองกรรมการผู้จัดการใหญ่ / บริษัทไทยคุน เวลด์ไวต์ กรุ๊ป (ประเทศไทย) จำกัด (มหาชน)
10. นายจาง หย่ง เลียง ผู้ช่วยรองกรรมการผู้จัดการใหญ่ส่วนการเงิน	51	Financial Master Credit Course. National Taiwan University	-	-	2548 - ปัจจุบัน	ผู้ช่วยรองกรรมการผู้จัดการใหญ่ / บริษัทไทยคุน เวลด์ไวต์ กรุ๊ป (ประเทศไทย) จำกัด (มหาชน)
11. นายโอว หยาง หลง *	556	Machine Engineering Dept. Feng Cha University	0.01	-	2546 – 2549 2550 - ปัจจุบัน	ผู้ช่วยรองกรรมการผู้จัดการใหญ่ / บริษัทไทยคุน เวลด์ไวต์ กรุ๊ป (ประเทศไทย) จำกัด (มหาชน) รองกรรมการผู้จัดการใหญ่ / บริษัทไทยคุน เวลด์ไวต์ กรุ๊ป (ประเทศไทย) จำกัด (มหาชน)

* นายเงิน เตอ จิน ลาออกจากตำแหน่งกรรมการมีผลตั้งแต่วันที่ 9 กุมภาพันธ์ 2554 เป็นต้นไป

* นายโอว หยาง หลง รองกรรมการผู้จัดการใหญ่ของบริษัท เป็นกรรมการใหม่แทนนายเงิน เตอ จิน ตามวาระกรรมการที่ยังเหลืออยู่ มีผลตั้งแต่วันที่ 17 กุมภาพันธ์ 2554

2) โครงสร้างการจัดการของบริษัทประกอบด้วย คณะกรรมการบริษัท คณะกรรมการตรวจสอบ คณะกรรมการบริหาร และคณะผู้บริหาร โดยมีรายละเอียดดังนี้

1. คณะกรรมการบริษัท ณ วันที่ 31 ธันวาคม 2553

ลำดับ	ชื่อ-สกุล	ตำแหน่ง
1	นายหวง เหวิน สง	ประธานกรรมการ
2	นางลู เยน เจียน	รองประธานกรรมการ
3	นายเงิน เตอ จิน *	กรรมการ
4	นายหยาง ไป หลง	กรรมการ
5	นายหวง ปิ่น หลุน	กรรมการ
6	นายสุรพล ขวัญใจัญญา	กรรมการอิสระและประธานกรรมการตรวจสอบ
7	นายจิรวัฒน์ หวาง	กรรมการอิสระและกรรมการตรวจสอบ
8	นายพิพัฒน์ หวังพิชิต	กรรมการอิสระและกรรมการตรวจสอบ

* นายเงิน เตอ จิน ลาออกจากตำแหน่งกรรมการมีผลตั้งแต่วันที่ 9 กุมภาพันธ์ 2554 เป็นต้นไป

- คณะกรรมการอิสระทุกท่าน มีความรู้ความสามารถตามข้อกำหนดของสำนักงานคณะกรรมการกำกับหลักทรัพย์และตลาดหลักทรัพย์ และตลาดหลักทรัพย์แห่งประเทศไทย และได้กำหนดนโยบายการกำกับดูแลกิจการที่ดีของบริษัท และกรรมการอิสระหนึ่งท่านมีพื้นฐานความรู้ทางด้านบัญชีหรือการเงิน คือ คุณสุรพล ขวัญใจัญญา
- คณะกรรมการอิสระทุกท่าน ไม่เป็นญาติสนิท (เช่น บิดา มารดา คู่สมรส บุตร พี่น้อง ลุง ป้า น้า อา รวมทั้งคู่สมรสของบุคคลดังกล่าว) กับผู้บริหารหรือผู้ถือหุ้นรายใหญ่ของบริษัทและบริษัทย่อย
- คณะกรรมการอิสระทุกท่าน ไม่มีความสัมพันธ์ในลักษณะดังต่อไปนี้ กับบริษัท/บริษัทใหญ่/บริษัทย่อย/บริษัท ร่วม หรือนิติบุคคลที่อาจมีความขัดแย้งในปัจจุบันหรือในช่วง 2 ปีที่ผ่านมา
 - ไม่เป็นกรรมการที่มีส่วนร่วมในการบริหารงาน พนักงาน ลูกจ้าง หรือ ที่ปรึกษาที่ได้รับเงินเดือนประจำ
 - ไม่เป็นผู้ให้บริการทางวิชาชีพ (เช่น ผู้สอบบัญชี ที่ปรึกษากฎหมาย)
 - ไม่มี ความสัมพันธ์ทางธุรกิจที่มียกยัดอันอาจมีผลทำให้ไม่สามารถทำหน้าที่ได้อย่างเป็นอิสระ

2. กรรมการผู้มีอำนาจลงนามแทนบริษัท

กรรมการผู้มีอำนาจลงนามแทนบริษัท คือ จำนวน 2 ในกรรมการดังรายชื่อต่อไปนี้

- นายหวง เหวิน สง
- นางลู เยน เจียน
- นายเงิน เตอ จิน
- นายหยาง ไป หลง
- นายหวง ปิ่น หลุน

2 ใน 5 กรรมการข้างต้นจะลงนามร่วมกัน พร้อมตราประทับบริษัท

เลขานุการคณะกรรมการบริษัท ได้แก่ นายชู จง เผ่

3. คณะกรรมการตรวจสอบ ณ วันที่ 31 ธันวาคม 2553

ลำดับ	ชื่อ-สกุล	ตำแหน่ง
1	นายสุรพล ขวัญใจัญญา	ประธานกรรมการตรวจสอบ
2	นายจิรวัดณ์ หวาง	กรรมการตรวจสอบ
3	นายพิพัฒน์ หวังพิชิต	กรรมการตรวจสอบ

เลขานุการคณะกรรมการตรวจสอบ ได้แก่ นายเงิน ชื่น หยวน

4. คณะกรรมการบริหาร ณ วันที่ 31 ธันวาคม 2553

ลำดับ	ชื่อ-สกุล	ตำแหน่ง
1	นายหวง เหวิน สง	ประธานกรรมการ
2	นางลู เยน เจียน	รองประธานกรรมการ
3	นายเงิน เตอ จิ้น	กรรมการ
4	นายหยาง ไป หลง	กรรมการ
5	นายหวง ปิ่น หลุน	กรรมการ

5. รายชื่อคณะผู้บริหาร ณ วันที่ 31 ธันวาคม 2553

ลำดับ	ชื่อ-สกุล	ตำแหน่ง
1	นายหวง เหวิน สง	ประธานกรรมการ และกรรมการผู้จัดการใหญ่
2	นางลู เยน เจียน	รองประธานกรรมการ
3	นายซู จง เผ่ย	รองกรรมการผู้จัดการใหญ่
4	นายเงิน เตอ จิ้น	รองกรรมการผู้จัดการใหญ่
5	นายโอว หยาง หลง *	รองกรรมการผู้จัดการใหญ่
6	นายจาง หย่ง เลียง	ผู้ช่วยรองกรรมการผู้จัดการใหญ่
7	นายหยาง ไป หลง	ผู้ช่วยรองกรรมการผู้จัดการใหญ่
8	นายหวง ปิ่น หลุน	ผู้ช่วยรองกรรมการผู้จัดการใหญ่

* นายโอว หยาง หลง รองกรรมการผู้จัดการใหญ่ของบริษัท เป็นกรรมการใหม่แทนนายเงิน เตอ จิ้น ตามวาระกรรมการที่ยังเหลืออยู่ มีผลตั้งแต่วันที่ 17 กุมภาพันธ์ 2554

6. จำนวนครั้งที่เข้าประชุมของคณะกรรมการบริษัท

ตารางแสดงรายละเอียดจำนวนครั้งที่เข้าประชุมของคณะกรรมการบริษัท

ชื่อ-สกุล	จำนวนครั้งที่เข้าประชุม/จำนวน ครั้งของการประชุม		จำนวนปีที่กรรมการดำรง ตำแหน่ง
	ปี 2553	ปี 2552	ปี 2553 (ปี)
1. นายหวง เหวิน สง	4/6	5/8	7.5
2. นางลู เยน เจียน	6/6	5/8	7.5
3. นายเจิน เตอ จิน	6/6	7/8	7.5
4. นายหยาง ไป่ หลง	6/6	8/8	7.5
5. นายหวง ปิ่น หลุน	6/6	7/8	4.5
6. นายสุรพล ขวัญใจธัญญา	6/6	8/8	7.5
7. นายจิรวัฒน์ หวาง	5/6	8/8	7.5
8. นายพิพัฒน์ หวังพิชิต	4/6	7/8	7.5

ขอบเขต ความรับผิดชอบของคณะกรรมการบริษัท คณะกรรมการตรวจสอบ คณะกรรมการบริหาร และกรรมการผู้จัดการมีดังต่อไปนี้คณะกรรมการบริษัท

ตามมติที่ประชุมคณะกรรมการครั้งที่ 4/2546 วันที่ 12 สิงหาคม 2546 โดยมีคณะกรรมการตรวจสอบเข้าร่วมประชุมด้วย นั้น ขอบเขตความรับผิดชอบของคณะกรรมการบริษัทมีดังต่อไปนี้

1. ต้องปฏิบัติหน้าที่โดยใช้ความรู้ความสามารถและประสบการณ์ให้เป็นประโยชน์ต่อการดำเนินธุรกิจของบริษัทให้เป็นไปตามกฎหมาย วัตถุประสงค์ และข้อบังคับบริษัท ตลอดจนมติที่ประชุมผู้ถือหุ้นด้วยความซื่อสัตย์ สุจริต และระมัดระวังรักษาผลประโยชน์ของบริษัท
2. กำหนดทิศทางในการดำเนินธุรกิจของบริษัท และควบคุมติดตามการดำเนินงานของบริษัท ให้ถูกต้องตามกฎหมายระเบียบข้อบังคับของหน่วยงานที่เกี่ยวข้อง มีการเปิดเผยข้อมูลอย่างเพียงพอให้กับผู้ถือหุ้นและผู้ที่เกี่ยวข้องทุกฝ่าย และให้มีการบริหารงานอย่างโปร่งใส รวมทั้งเกิดประโยชน์สูงสุดต่อผู้ถือหุ้น
3. กำกับดูแลให้ฝ่ายจัดการให้ดำเนินการตามนโยบายที่กำหนดไว้อย่างมีประสิทธิภาพ และแจ้งให้ฝ่ายจัดการนำเสนอเรื่องที่มีสาระสำคัญต่อการดำเนินงานของบริษัท รายการระหว่างบุคคลที่เกี่ยวข้องกันอื่นๆ ให้พิจารณาโดยเป็นไปตามกฎระเบียบข้อบังคับของสำนักงานกำกับหลักทรัพย์ และตลาดหลักทรัพย์ และตลาดหลักทรัพย์แห่งประเทศไทย
4. จัดให้มีระบบการควบคุมภายใน และการตรวจสอบภายในที่มีประสิทธิภาพโดยจัดให้มีฝ่ายตรวจสอบและดูแลการปฏิบัติงานภายในเป็นผู้ติดตาม และดำเนินการ และร่วมประสานงานกับคณะกรรมการตรวจสอบ
5. คณะกรรมการบริษัทอาจแต่งตั้งคณะกรรมการบริหาร หรือกรรมการผู้จัดการหรือมอบอำนาจให้บุคคลอื่นใดให้ดำเนินการกิจการของบริษัทภายใต้การควบคุมของคณะกรรมการ โดยการมอบอำนาจดังกล่าวต้องเป็นไปตามมติคณะกรรมการบริษัทที่มีกรรมการอิสระหรือกรรมการที่เป็นกรรมการตรวจสอบเข้าร่วมประชุม และหากกรรมการอิสระ หรือกรรมการที่เป็นกรรมการตรวจสอบคัดค้านการมอบอำนาจนั้น ต้องบันทึกความเห็นของกรรมการ

ดังกล่าวในรายงานการประชุมให้ชัดเจน ทั้งนี้การมอบอำนาจดังกล่าวจะต้องกำหนดขอบเขตอำนาจหน้าที่ และความรับผิดชอบของผู้รับมอบอำนาจไว้อย่างชัดเจน และต้องไม่มีลักษณะเป็นการมอบอำนาจที่ทำให้ผู้รับมอบอำนาจสามารถอนุมัติรายการที่ตนหรือบุคคลที่อาจมีความขัดแย้งมีส่วนได้เสีย หรืออาจมีความขัดแย้งทางผลประโยชน์ในลักษณะอื่นใดกับบริษัทหรือบริษัทย่อย

6. มีความซื่อสัตย์ สุจริต มีจริยธรรมในการดำเนินธุรกิจ มีความสนใจในกิจการของบริษัทที่ตนเองเป็นกรรมการอย่างแท้จริง และมีความตั้งใจที่จะดำเนินธุรกิจอย่างต่อเนื่อง
7. จะต้องมีความรับผิดชอบต่อผู้ถือหุ้นโดยสม่ำเสมอ ดำเนินงานโดยรักษาผลประโยชน์ของผู้ถือหุ้น มีการเปิดเผยข้อมูลต่อผู้ลงทุนอย่างถูกต้องครบถ้วน มีมาตรฐาน และโปร่งใส
8. พิจารณารายการอนุมัติแผนการดำเนินธุรกิจ รายการจ่ายประจำปี รวมทั้งการได้มา/จำหน่ายไปของสินทรัพย์ ซึ่งมีมูลค่ามากกว่า 50 ล้านบาท รวมทั้งการอนุมัติแผนการร่วมทุนเพื่อขยายธุรกิจ และการอนุมัติเงินกู้ นอกเหนือจากเงินกู้เพื่อใช้ในเงินทุนหมุนเวียน ซึ่งจะอนุมัติโดยคณะกรรมการบริหาร

ทั้งนี้ คณะกรรมการบริษัทได้กำหนดให้กรรมการผู้มีอำนาจลงลายมือชื่อผูกพันบริษัทที่มีอำนาจดำเนินการเรื่องต่างๆ ของกิจการได้เอง เว้นแต่อำนาจในการดำเนินการดังต่อไปนี้จะกระทำได้อีกต่อเมื่อได้รับอนุมัติจากที่ประชุมผู้ถือหุ้นก่อน

- ก. เรื่องที่กฎหมายกำหนดให้ต้องได้มติที่ประชุมผู้ถือหุ้น เช่น การโอนหรือขายกิจการ การเพิ่มทุน การควบรวมบริษัท เป็นต้น
- ข. การทำรายการที่กรรมการมีส่วนได้เสียและอยู่ในข่ายที่กฎหมายหรือข้อกำหนดของตลาดหลักทรัพย์แห่งประเทศไทย (ตลาดหลักทรัพย์) ระบุให้ต้องได้รับอนุมัติจากที่ประชุมผู้ถือหุ้น และในกรณีดังต่อไปนี้จะต้องได้รับความเห็นชอบจากที่ประชุมคณะกรรมการและที่ประชุมผู้ถือหุ้นด้วยคะแนนเสียงไม่น้อยกว่า 3 ใน 4 ของจำนวนเสียงทั้งหมดของผู้ถือหุ้นซึ่งมาประชุมและมีสิทธิออกเสียงลงคะแนน
 - ค. การขายหรือโอนกิจการของบริษัททั้งหมดหรือบางส่วนที่สำคัญให้แก่บุคคลอื่น
 - ง. การซื้อหรือรับโอนกิจการของบริษัทอื่นหรือบริษัทเอกชนมาเป็นของบริษัท
 - จ. การทำ แก้วไข หรือเลิกสัญญา เกี่ยวกับการให้เช่ากิจการของบริษัททั้งหมดหรือบางส่วนที่สำคัญ การมอบหมายให้บุคคลอื่นเข้าจัดการธุรกิจของบริษัท หรือการรวมกิจการของบริษัทกับบุคคลอื่น
 - ฉ. การแก้ไขเพิ่มเติมหนังสือบริคณห์สนธิหรือข้อบังคับของบริษัทฯ
 - ช. การเพิ่มทุนหรือลดทุนของบริษัทฯ
 - ซ. การควบหรือเลิกบริษัทฯ
 - ณ. เรื่องอื่นๆตามที่กฎหมายกำหนด

ทั้งนี้กำหนดให้รายการที่กรรมการหรือบุคคลที่อาจมีความขัดแย้ง มีส่วนได้เสีย หรืออาจมีความขัดแย้งทางผลประโยชน์อื่นใดกับบริษัทหรือบริษัทที่เกี่ยวข้อง ให้กรรมการซึ่งมีส่วนได้เสียในเรื่องใดไม่มีสิทธิอนุมัติการทำรายการในเรื่องนั้นๆ

คณะกรรมการตรวจสอบ

1. สอบทานให้บริษัทมีการรายงานทางการเงินอย่างถูกต้องและเพียงพอ
2. สอบทานให้บริษัทมีระบบการควบคุมภายใน (internal control system) และระบบการตรวจสอบภายใน (internal audit system) ที่เหมาะสมและมีประสิทธิผล และพิจารณาความเป็นอิสระของหน่วยงานตรวจสอบภายใน ตลอดจนให้ความเห็นชอบในการพิจารณาแต่งตั้งโยกย้าย เลิกจ้างหัวหน้าหน่วยงานตรวจสอบภายใน หรือหน่วยงานอื่นใดที่รับผิดชอบเกี่ยวกับการตรวจสอบภายใน
3. สอบทานให้บริษัทปฏิบัติตามกฎหมายว่าด้วยหลักทรัพย์และตลาดหลักทรัพย์ข้อกำหนดของตลาดหลักทรัพย์ และกฎหมายที่เกี่ยวข้องกับธุรกิจของบริษัท
4. พิจารณาคัดเลือกเสนอแต่งตั้งบุคคลซึ่งมีความเป็นอิสระเพื่อทำหน้าที่เป็นผู้สอบบัญชี ของบริษัท และเสนอคำตอบแทนของบุคคลดังกล่าว รวมทั้งเข้าร่วมประชุมกับผู้สอบบัญชีโดยไม่มีฝ่ายจัดการเข้าร่วมประชุมด้วยอย่างน้อยปีละ 1 ครั้ง
5. พิจารณารายการที่เกี่ยวข้องกันหรือรายการที่อาจมีความขัดแย้งทางผลประโยชน์ ให้เป็นไปตามกฎหมายและข้อกำหนดของตลาดหลักทรัพย์ ทั้งนี้ เพื่อให้มั่นใจว่ารายการดังกล่าวสมเหตุสมผลและเป็นประโยชน์สูงสุดต่อบริษัท
6. จัดทำรายงานของคณะกรรมการตรวจสอบโดยเปิดเผยไว้ในรายงานประจำปีของบริษัท ซึ่งรายงานดังกล่าวต้องลงนาม โดยประธานคณะกรรมการตรวจสอบ และต้องประกอบด้วยข้อมูลอย่างน้อยดังต่อไปนี้
 - (1) ความเห็นเกี่ยวกับความถูกต้อง ครบถ้วน เป็นที่เชื่อถือได้ของรายงานทางการเงินของบริษัท
 - (2) ความเห็นเกี่ยวกับความเพียงพอของระบบควบคุมภายในของบริษัท
 - (3) ความเห็นเกี่ยวกับการปฏิบัติตามกฎหมายว่าด้วยหลักทรัพย์และตลาดหลักทรัพย์ ข้อกำหนดของตลาดหลักทรัพย์ หรือกฎหมายที่เกี่ยวข้องกับธุรกิจของบริษัท
 - (4) ความเห็นเกี่ยวกับความเหมาะสมของผู้สอบบัญชี
 - (5) ความเห็นเกี่ยวกับรายการที่อาจมีความขัดแย้งทางผลประโยชน์
 - (6) จำนวนการประชุมคณะกรรมการตรวจสอบ และการเข้าร่วมประชุมของกรรมการตรวจสอบแต่ละท่าน
 - (7) ความเห็นหรือข้อสังเกตโดยรวมที่คณะกรรมการตรวจสอบได้รับจากการปฏิบัติหน้าที่ตามกฎหมาย
 - (8) รายการอื่นที่เห็นว่าผู้ถือหุ้นและผู้ลงทุนทั่วไปควรทราบภายใต้ขอบเขตหน้าที่ และความรับผิดชอบที่ได้รับมอบหมายจากคณะกรรมการบริษัท
7. ปฏิบัติการอื่นใดตามที่คณะกรรมการของบริษัทมอบหมายด้วยความเห็นชอบจากคณะกรรมการตรวจสอบ

คณะกรรมการบริหาร

1. กำหนดนโยบาย ทิศทาง กลยุทธ์ และโครงสร้างการบริหารงานหลักในการดำเนินธุรกิจของบริษัท ที่กำหนดให้สอดคล้องและสนับสนุนต่อสภาพทางเศรษฐกิจ และการแข่งขันที่ได้กำหนดและแถลงไว้ต่อผู้ถือหุ้น เพื่อเสนอให้คณะกรรมการบริษัท เห็นชอบ
2. กำหนดแผนธุรกิจ งบประมาณ และอำนาจการบริหารต่างๆ ของบริษัท เพื่อเสนอให้คณะกรรมการบริษัท เห็นชอบ
3. ตรวจสอบติดตามการดำเนินนโยบาย และแนวทางการบริหารงานด้านต่างๆ ของบริษัทที่กำหนดให้เป็นไปอย่างมีประสิทธิภาพเพื่อต่อสภาพการดำเนินธุรกิจ
4. ตรวจสอบติดตามผลการดำเนินงานของบริษัทที่กำหนดให้เป็นไปตามแผนธุรกิจที่ได้รับอนุมัติไว้
5. พิจารณาเบื้องต้นโครงการลงทุนขนาดใหญ่ของบริษัทในมูลค่าต่ำกว่า 50 ล้านบาท หากเกินกว่านั้น คณะกรรมการบริษัทจะเป็นผู้อนุมัติ
6. ปฏิบัติหน้าที่อื่นๆ ตามที่ได้รับมอบหมายจากคณะกรรมการบริษัทเป็นคราว ๆ ไป
7. ในกรณีที่กำหนดไว้ในแผนธุรกิจหรืองบประมาณที่คณะกรรมการบริษัทอนุมัติไว้แล้ว ซึ่งคณะกรรมการบริหารสามารถดำเนินการได้โดยไม่จำกัดวงเงิน
8. ในกรณีที่มิใช่เข้ากรณีตามข้อ 7 ให้คณะกรรมการบริหารมีอำนาจในการอนุมัติการดำเนินการทางการเงินเฉพาะในส่วนของเงินกู้เพื่อใช้เป็นเงินทุนหมุนเวียนของบริษัท เงินกู้ประเภทอื่น คณะกรรมการบริษัทจะเป็นผู้อนุมัติต่อไป
9. อนุมัติในการเปิดบัญชีต่อสถาบันการเงินทุกประเภท

กรรมการผู้จัดการใหญ่

1. เป็นประธานของผู้บริหารทั้งปวง
2. พิจารณาอนุมัติในแผนปฏิบัติการของแต่ละฝ่ายงาน
3. ปฏิบัติงานและดำเนินการใดๆ อันเป็นการดำเนินงานตามปกติธุรกิจของบริษัท และในกรณีที่เรื่องหรือรายการดังกล่าวเป็นรายการที่มีสาระสำคัญ ประธานกรรมการจะนำเสนอเรื่องหรือรายการดังกล่าวต่อคณะกรรมการบริษัท หรือคณะกรรมการบริหาร เพื่อพิจารณาอนุมัติ
4. ติดตามและดำเนินงานให้เป็นไปตามแผนงานและนโยบายที่กำหนด
5. พิจารณาอนุมัติคำขอจากฝ่ายงานต่างๆ ที่เกินจากอำนาจการสั่งการของฝ่ายงานนั้นๆ
6. พิจารณาแผนการลงทุนขยายงาน หรือธุรกิจใหม่ในขั้นต้น รวมทั้งการได้มา/จำหน่ายไปของสินทรัพย์ในมูลค่าเกินกว่า 50 ล้านบาท ก่อนเสนอคณะกรรมการบริษัทเพื่ออนุมัติ
7. พิจารณาเสนอการใช้จ่ายวงเงินงบประมาณ เพื่อเสนอให้คณะกรรมการบริษัทอนุมัติ
8. พิจารณาความดี ความชอบ แต่งตั้ง โยกย้าย ลงโทษ เลิกจ้างหรือจัดจ้างผู้จัดการ
9. ปฏิบัติงานและดำเนินการให้เป็นไปตามนโยบายและทิศทางการดำเนินงานของคณะกรรมการบริษัท
10. ปฏิบัติงานด้วยความซื่อสัตย์ สุจริต และระมัดระวังรักษาผลประโยชน์ของบริษัท
11. อำนาจอนุมัติต่างๆ ที่กล่าวมา ยกเว้นการมอบอำนาจดำเนินการอนุมัติเกี่ยวกับรายการระหว่างกัน ตามนิยามของสำนักงานคณะกรรมการกำกับหลักทรัพย์ และตลาดหลักทรัพย์ (ก.ล.ต.)

12. มีอำนาจพิจารณาการกู้ยืม หรือให้กู้ยืมเงิน หรือการขอสินเชื่อใดๆจากสถาบันการเงิน รวมตลอดถึงการเข้าเป็นผู้ค้าประกัน กรรมการผู้จัดการใหญ่จะเป็นผู้เสนอการอนุมัติรายการตามที่กล่าวมาข้างต้น ต่อคณะกรรมการบริหาร และ/หรือคณะกรรมการบริษัท เพื่อขออนุมัติ โดยเฉพาะเงินกู้เพื่อใช้เป็นเงินทุนหมุนเวียนจะได้รับอนุมัติจากคณะกรรมการบริหารแต่เพียงผู้เดียว

5.2.2 การสรรหากรรมการ

การคัดเลือกบุคคลที่จะแต่งตั้งเป็นกรรมการของบริษัท ไม่ได้ผ่านขั้นตอนของคณะกรรมการสรรหา (Nominating Committee) อย่างไรก็ตาม บริษัทได้กำหนดแนวทางในการแต่งตั้งกรรมการบริษัทดังนี้

1. กรรมการของบริษัทต้องปฏิบัติหน้าที่ให้เป็นไปตามกฎหมาย วัตถุประสงค์ และข้อบังคับของบริษัทตลอดจนมติของที่ประชุมผู้ถือหุ้น
2. ในการประชุมสามัญประจำปีทุกครั้ง ให้กรรมการออกจากตำแหน่งจำนวนหนึ่งในสามเป็นอัตรา ถ้าจำนวนกรรมการที่จะแบ่งออกให้ตรงเป็นสามส่วนไม่ได้ ก็ให้ออกโดยจำนวนใกล้เคียงที่สุดกับส่วนหนึ่งในสาม
3. กรรมการซึ่งจะลาออกระหว่างปีที่ 1 และ 2 จะตัดสินใจใช้วิธีจับสลาก ในปีต่อไป กรรมการซึ่งจะลาออกจะพิจารณาจากระยะเวลาการทำงานที่ยาวนานที่สุด แต่สามารถกลับมาอยู่ในตำแหน่งในปีถัดไป
4. ในกรณีที่การประชุมผู้ถือหุ้นมีมติให้กรรมการคนใดคนหนึ่งออกจากตำแหน่งก่อนถึงกำหนดตามวาระด้วยคะแนนเสียงไม่น้อยกว่าสามในสี่ ของจำนวนผู้ถือหุ้นซึ่งมาประชุม และมีสิทธิออกเสียงและมีหุ้นนับรวมกันได้ไม่น้อยกว่ากึ่งหนึ่งของจำนวนหุ้นที่ถือโดยผู้ถือหุ้นที่มาประชุมและมีสิทธิออกเสียง
5. ผู้ถือหุ้นคนหนึ่งมีคะแนนเสียงเท่ากับหนึ่งหุ้นต่อหนึ่งเสียง
6. ผู้ถือหุ้นแต่ละคนจะต้องใช้คะแนนเสียงที่มีอยู่ทั้งหมดตาม (5) เลือกตั้งบุคคลคนเดียวหรือหลายคนเป็นกรรมการก็ได้ แต่จะแบ่งคะแนนเสียงให้แก่ผู้ใดมากน้อยเพียงใดไม่ได้
7. จำนวนกรรมการจะได้รับการแต่งตั้ง เป็นสัดส่วนเดียวกับคะแนนเสียง หากคะแนนเสียงของกรรมการเท่ากัน ประธานกรรมการจะเป็นผู้ตัดสินชี้ขาด

5.2.3 ค่าตอบแทนกรรมการและผู้บริหาร

1. ค่าตอบแทนที่เป็นตัวเงิน

สำหรับงวดสิ้นปีบัญชีสิ้นสุดวันที่ 31 ธันวาคม 2552 และ 2553 การจ่ายค่าตอบแทนแก่กรรมการและผู้บริหารมีดังนี้

ประเภทของค่าตอบแทน	ค่าตอบแทนกรรมการ 8 ท่าน (บาท)		ค่าตอบแทนผู้บริหาร (บาท)	
	2553	2552	2553 (8 ท่าน)	2552 (8 ท่าน)
เงินเดือน	1,200,000	1,200,000	12,393,629	12,120,226
โบนัส	-	-	40,000	8,000
ค่าเบี้ยประชุม	-	-	-	-
ส่วนแบ่งกำไร	-	-	-	-
สวัสดิการอื่นๆ	-	-	-	-
รวม	1,200,000	1,200,000	12,433,629	12,128,226

ค่าตอบแทนกรรมการ 8 ท่าน เป็นค่าตอบแทนในรูปของเงินเดือนและโบนัส ประจำปี 2552 และ 2553

หลักเกณฑ์และขั้นตอนการเสนอค่าตอบแทนคณะกรรมการบริษัท

การกำหนดค่าตอบแทนของบริษัทไม่ได้ผ่านคณะกรรมการพิจารณาค่าตอบแทนของบริษัท เนื่องจากปัจจุบันบริษัทยังไม่มีคณะกรรมการพิจารณาค่าตอบแทน อย่างไรก็ตามการกำหนดค่าตอบแทนของกรรมการได้ผ่านการพิจารณาอย่างรอบคอบจากที่ประชุมคณะกรรมการบริษัท และได้นำเข้าที่ประชุมสามัญผู้ถือหุ้นเพื่อขออนุมัติ โดยเปรียบเทียบอ้างอิงจากอุตสาหกรรมประเภทเดียวกัน รวมถึงพิจารณาจากการขยายตัวทางธุรกิจและการเติบโตทางผลกำไรของบริษัทแล้ว เห็นสมควรกำหนดค่าตอบแทนคณะกรรมการบริษัทตามอัตราที่ปรากฏในตาราง

ชื่อ - นามสกุล	ตำแหน่ง	เงินเดือนและโบนัส	
		2553	2552
1. นายหวง เหวิน สง	ประธานกรรมการ	240,000	240,000
2. นางลู เยน เจียน	รองประธานกรรมการ	120,000	120,000
3. นายเจิน เตอ จิน	กรรมการ	120,000	120,000
4. นายหยาง เป่ หลง	กรรมการ	120,000	120,000
5. นายหวง ปิ่น หลุน	กรรมการ	120,000	120,000
6. นายสุรพล ขวัญใจธัญญา	กรรมการอิสระและประธานกรรมการตรวจสอบ	240,000	240,000
7. นายจิรวัฒน์ หวาง	กรรมการอิสระและกรรมการตรวจสอบ	120,000	120,000
8. นายพิพัฒน์ หวังพิชิต	กรรมการอิสระและกรรมการตรวจสอบ	120,000	120,000
รวม		1,200,000	1,200,000

2. ค่าตอบแทนอื่นๆ

-ไม่มี-

5.2.4 การกำกับดูแลกิจการ

รายงานการปฏิบัติตามนโยบายบริษัท

การปฏิบัติต่อสิทธิของผู้ถือหุ้น

- บริษัทได้ให้ความสำคัญและเคารพสิทธิของผู้ถือหุ้น โดยปฏิบัติตามหลักเกณฑ์ที่กฎหมายกำหนด ในปี 2553 บริษัทจัดประชุมสามัญผู้ถือหุ้นวันที่ 22 เมษายน 2553 กรรมการทุกคน (7 คน) เข้าร่วมประชุม
- บริษัทมอบให้บริษัทศูนย์รับฝากหลักทรัพย์ (ประเทศไทย) จำกัด ซึ่งเป็นนายทะเบียนหุ้นของบริษัทเป็นผู้จัดส่งหนังสือเชิญประชุมให้แก่ผู้ถือหุ้นล่วงหน้าก่อนวันประชุม 14 วัน
- บริษัทได้ให้สิทธิผู้ถือหุ้นในการมอบฉันทะให้ผู้อื่นเข้าร่วมประชุม และเสนอชื่อกรรมการอิสระ 1 ท่านในหนังสือเชิญประชุมให้เป็นผู้รับมอบฉันทะจากผู้ถือหุ้น
- บริษัทสนับสนุนให้ผู้ถือหุ้นแสดงความคิดเห็นและเปิดโอกาสให้ซักถามในการประชุมสามัญผู้ถือหุ้นปี 2551 โดยกรรมการมีหน้าที่ตอบคำถามผู้ถือหุ้นโดยพร้อมเพียงกัน สำหรับในปี 2552 บริษัทได้เปิดโอกาสให้ผู้ถือเสนอวาระการประชุม เมื่อวันที่ 21 ธันวาคม 2552 จนถึงวันที่ 22 มกราคม 2553
- บริษัทได้นำหนังสือนัดประชุมไปไว้ที่ <http://www.tycons.com> ก่อนวันประชุม 30 วัน ส่วนรายงานการประชุมผู้ถือหุ้นที่จัดในปี 2553 ได้นำไปไว้บนเว็บไซต์หลังวันประชุม 3 วัน

การปฏิบัติต่อผู้ถือหุ้นอย่างเท่าเทียมกัน

- บริษัทแจ้งให้ผู้ถือหุ้นทราบถึงความเป็นมาจากการดำเนินงานให้ผู้ถือหุ้นทราบผ่านทางตลาดหลักทรัพย์แห่งประเทศไทยทุกไตรมาสในปีที่ผ่านมา ก่อนเกณฑ์ของตลาดทุกครั้ง
- นโยบายแจ้งให้ผู้ถือหุ้นส่วนน้อยสามารถเสนอชื่อกรรมการบุคคลเพื่อเข้าดำรงตำแหน่งกรรมการล่วงหน้า ในปี 2552 บริษัทได้ปฏิบัติตามนโยบายนี้ โดยบริษัทได้เปิดโอกาสให้ผู้ถือหุ้นเสนอชื่อบุคคลเพื่อรับเลือกตั้งเป็นกรรมการบริษัท เมื่อวันที่ 21 ธันวาคม 2552 จนถึงวันที่ 22 มกราคม 2553
- คณะกรรมการห้ามกรรมการ ผู้บริหารและพนักงานที่เกี่ยวข้อง ซื้อขายหลักทรัพย์ ในช่วง 1 เดือนก่อนที่บริษัทจะเปิดเผยงบการเงินในระหว่างปี ในปี 2553 ที่ผ่านมา กรรมการ ผู้บริหารและพนักงานที่เกี่ยวข้อง ได้ปฏิบัติตามนโยบายอย่างเคร่งครัด ไม่ปรากฏว่ามีการซื้อขายหุ้นในช่วงที่ห้ามเลย
- คณะกรรมการบริษัทมีนโยบายให้กรรมการมีหน้าที่เปิดเผยข้อมูลเกี่ยวกับส่วนได้เสียของตนและผู้ที่เกี่ยวข้อง เพื่อให้คณะกรรมการสามารถพิจารณาธุรกรรมของบริษัทที่อาจมีความขัดแย้งของผลประโยชน์และสามารถตัดสินใจเพื่อประโยชน์ของบริษัทโดยรวม ทั้งนี้ คณะกรรมการมีนโยบายในการจัดการความขัดแย้งทางผลประโยชน์โดยนำเข้าสู่ที่ประชุมของคณะกรรมการบริษัทเพื่อพิจารณา โดยผู้มีส่วนได้เสียต้องเปิดเผยความเป็นธรรม และเพื่อ

ผลประโยชน์สูงสุดของบริษัท ในปี 2553 ที่ผ่านมา กรรมการไม่มีข้อมูลเกี่ยวกับส่วนได้เสียของตนและผู้ที่เกี่ยวข้อง ที่อาจมีความขัดแย้งของผลประโยชน์

การปฏิบัติต่อผู้มีส่วนได้เสีย

○ บริษัทให้ความสำคัญกับผู้มีส่วนได้เสียกลุ่มต่างๆ ทุกกลุ่มไม่ว่าจะเป็นพนักงาน ลูกค้า คู่แข่ง เจ้าหนี้ หน่วยงานรัฐบาล ตลอดจนกรรมการและผู้บริหารของบริษัทให้ได้รับความเป็นธรรมอย่างเท่าเทียมกัน เช่น การจัดหาผลิตภัณฑ์ตามที่สัญญาไว้กับลูกค้า มีความรับผิดชอบต่อลูกค้าทั้งในด้านคุณภาพของผลิตภัณฑ์ และการให้บริการหลังการขายและรักษาความลับของลูกค้า และการปฏิบัติตามกติกการแข่งขันที่ดีต่อคู่แข่ง เป็นต้น

○ ในปี 2553 ที่ผ่านมา คณะกรรมการอิสระไม่ได้รับแจ้งแบบอะไรมากจากกรรมการในประเด็นเกี่ยวกับการทำผิดกฎหมาย ความถูกต้องของรายงานทางการเงิน ระบบการควบคุมภายในที่บกพร่อง หรือผิดจรรยาบรรณ แต่อย่างใด

การปฏิบัติต่อการเปิดเผยข้อมูลและความโปร่งใส

○ คณะกรรมการบริษัทเปิดเผยข้อมูลสารสนเทศทางการเงิน การดำเนินธุรกิจที่มีนัยสำคัญ และอื่นๆ ที่เกี่ยวกับธุรกิจและผลประกอบการของบริษัท ที่ตรงต่อความเป็นจริง ถูกต้อง ครบถ้วน เพียงพอ สม่าเสมอ ทันเวลา แสดงให้เห็นถึงสภาพทางการเงินและผลประกอบการที่แท้จริงของบริษัทฯ เป็นไปตามมาตรฐานบัญชีที่รับรองโดยทั่วไปและผ่านการตรวจสอบจากผู้สอบบัญชีที่เป็นอิสระ นอกจากนี้คณะกรรมการบริษัทยังมีการจัดให้มีคณะกรรมการตรวจสอบเพื่อช่วยพิจารณาและสอบทานรายงาน ซึ่งคณะกรรมการตรวจสอบทั้งหมดที่ไม่เป็นผู้บริหารและมีความเป็นอิสระ

○ คณะกรรมการจะให้ความสำคัญ ต่อการเปิดเผยข้อมูลที่ครบถ้วน และถูกต้องทันเวลา ทั้งข้อมูลทางการเงิน และข้อมูลทั่วไป ตลอดจนข้อมูลสำคัญที่มีผลกระทบต่อราคาหลักทรัพย์ของบริษัท รายงานเผยแพร่ทางสื่อของตลาดหลักทรัพย์ และ Website ของบริษัท บริษัทได้จัดตั้งหน่วยงานผู้ลงทุนสัมพันธ์ (Investor Relations) ผู้ลงทุนและผู้สนใจสามารถติดต่อขอข้อมูลบริษัท ได้ที่ฝ่ายนักลงทุนสัมพันธ์ โทร. 038-636-800-20 โทรสาร 038-636-822 หรือ E-mail Address: iro@tycons.com สำหรับกิจกรรมในปี 2553 หน่วยงานนักลงทุนสัมพันธ์ ได้ให้ข้อมูลในโอกาสต่างๆ ได้แก่ ตอบคำถามผู้ถือหุ้นและนักวิเคราะห์ ในเรื่องการเปิดเผยข้อมูลรายไตรมาส และในเรื่องการร่วมทุนและการลงทุนเพิ่ม

○ คำตอบแทนกรรมการ ได้ถูกกำหนดไว้อย่างชัดเจนและโปร่งใส โดยคำนึงถึงภาระหน้าที่ที่ได้รับมอบหมาย ตลอดจนความรับผิดชอบต่อ และได้ขออนุมัติจากที่ประชุมผู้ถือหุ้นทุกปี

○ คำตอบแทนผู้บริหาร คณะกรรมการบริษัทได้ให้นโยบายในการกำหนดคำตอบแทน ให้แก่ผู้บริหารโดยคำนึงถึงหลักความยุติธรรม และสูงเพียงพอที่จะดึงดูดและรักษาผู้บริหารที่มีคุณสมบัติที่ต้องการ โดยสามารถสร้างแรงจูงใจให้มีการปฏิบัติงานที่มีคุณภาพและมาตรฐานที่ดี

ความรับผิดชอบของกรรมการ

ภาวะผู้นำและวิสัยทัศน์

○ คณะกรรมการของบริษัทมีส่วนร่วมในการให้ความเห็นชอบต่อ เป้าหมาย ภารกิจ และงบประมาณของบริษัท นอกจากนี้ยังกำกับดูแลให้ฝ่ายจัดการ ดำเนินธุรกิจให้เป็นไปตามแผนงานให้บรรลุเป้าหมายที่วางไว้ คณะกรรมการยังช่วยเสนอแนะระบบการควบคุมและตรวจสอบภายใน ตลอดจนการบริหารความเสี่ยงให้บริษัทได้รับประโยชน์สูงสุด

การบริหารความเสี่ยง

○ บริษัทฯ กำหนดนโยบายบริหารความเสี่ยงที่เกี่ยวข้องกับทุกด้าน บริษัทได้มีการติดตามเรื่องการบริหารความเสี่ยงจากหน่วยงานต่างๆ รวมทั้งระบบรายงานและติดตามผลการบริหารความเสี่ยงให้สอดคล้องกับสถานการณ์ปัจจุบัน ในปี พ.ศ. 2553 ที่ผ่านมา คณะกรรมการได้พิจารณาสอบทานการบริหารความเสี่ยงในด้านการเมือง : ความขัดแย้งทางการเมืองในขณะนี้ไม่มีผลกระทบโดยตรงกับการดำเนินงานของบริษัท และความเสี่ยงในอัตราแลกเปลี่ยน : บริษัทได้มีมาตรการรับรองในการลดความเสี่ยงในเรื่องอัตราแลกเปลี่ยนซึ่งเกิดจากปัญหาทางด้านการเมืองและเศรษฐกิจ โดยการทำสัญญาซื้อขายเงินตราต่างประเทศ การบริหารความเสี่ยงเป็นความรับผิดชอบของผู้บริหารทุกคน มีการพิจารณาถึงโอกาสที่จะเกิดและระดับความรุนแรงของผลกระทบ กำหนดมาตรการป้องกัน บริษัทฯ จัดให้มีการติดตามการบริหารความเสี่ยงของหน่วยงานต่างๆ ภายในองค์กร และรายงานต่อคณะกรรมการตรวจสอบ เพื่อเสนอต่อคณะกรรมการบริษัทอย่างต่อเนื่อง นอกจากนี้ บริษัทฯ ได้จัดให้มีการฝึกอบรมและฝึกซ้อมการทำแผนการดำเนินธุรกิจอย่างต่อเนื่อง เช่น แผนการตอบสนองเหตุการณ์ฉุกเฉิน (Emergency Response Plan : ERP) เป็นต้น

จริยธรรมธุรกิจ

○ คณะกรรมการและผู้บริหารของบริษัทได้ สร้างนโยบายเพื่อปลูกฝังให้พนักงานทุกคนของบริษัทให้ปฏิบัติหน้าที่ด้วยความซื่อสัตย์ สุจริต และรับผิดชอบต่อผู้มีส่วนได้เสีย ผู้ถือหุ้นและทุกฝ่ายอยู่ตลอดเวลา เพื่อเป็นการสร้างวัฒนธรรมขององค์กรให้สำนึกในความรับผิดชอบต่อสังคมเสมอ

ความเป็นอิสระและเป็นกลางของกรรมการ

○ คณะกรรมการปฏิบัติหน้าที่และใช้ดุลยพินิจอย่างเป็นอิสระจากฝ่ายบริหารและผู้ถือหุ้นรายใหญ่ในการพิจารณาตัดสินใจในเรื่องต่างๆ โดยกรรมการแต่ละคนมีหน้าที่และอิสระที่จะตั้งคำถามแสดงความคิดเห็น หรือคัดค้านในกรณีที่มีความเห็นขัดแย้งในเรื่องที่มีผลกระทบต่อผลประโยชน์ของบริษัท ผู้ถือหุ้นและผู้มีส่วนได้เสีย

คุณสมบัติของกรรมการ

○ คณะกรรมการบริษัทประกอบด้วยกรรมการที่มีความหลากหลายในด้านอายุ ทักษะ ความรู้ ความเชี่ยวชาญที่เป็นประโยชน์ต่อกิจการ บริษัทสามารถนำมุมมองใหม่ๆ มาสู่คณะกรรมการบริษัท เป็นผู้ที่สามารถอุทิศเวลาและความพยายามให้กับการเป็นกรรมการบริษัทได้อย่างเต็มที่ รวมทั้งเป็นผู้ที่ประกอบด้วยคุณธรรมและจริยธรรม

คุณสมบัติของคณะกรรมการตรวจสอบ/กรรมการอิสระ

○ คณะกรรมการได้กำหนดคุณสมบัติของคณะกรรมการตรวจสอบ/กรรมการอิสระให้เป็นไปตามข้อกำหนดของตลาดหลักทรัพย์แห่งประเทศไทย โดยในปี 2553 ที่ผ่านมามีคณะกรรมการตรวจสอบ/กรรมการอิสระทุกท่านมีคุณสมบัติครบถ้วนตามที่บริษัทกำหนดทุกประการ กรรมการตรวจสอบ 1 ท่าน คือคุณสุพล ขวัญใจัญญา มีพื้นฐานความรู้ความเข้าใจ ทางด้านบัญชีและการเงิน

การถ่วงดุลของคณะกรรมการที่ไม่เป็นผู้บริหาร

○ คณะกรรมการได้จัดให้มีจำนวนกรรมการที่เหมาะสมกับขนาดของกิจการบริษัท โดยปัจจุบันมีกรรมการบริษัทจำนวน 8 ท่าน ประกอบด้วย กรรมการที่เป็นผู้บริหาร 5 ท่าน ในจำนวนกรรมการทั้งหมด บริษัท มีกรรมการอิสระ 3 ท่าน ดังนั้นกรรมการอิสระคิดเป็น 1 ใน 3 ของกรรมการทั้งหมด

การรวมหรือแยกตำแหน่ง

○ คณะกรรมการบริษัทกำหนดให้ประธานกรรมการเป็นบุคคลคนละคนกับกรรมการผู้จัดการใหญ่ โดยมีบทบาทอำนาจและหน้าที่แบ่งแยกออกจากกันอย่างชัดเจน เพื่อสร้างดุลยภาพระหว่างการบริหารและการกำกับดูแลกิจการที่ดี เพื่อความจำเป็นของธุรกิจ กรรมการผู้จัดการใหญ่ของบริษัท นางลู เยน เจียน ลาออกจากตำแหน่งกรรมการผู้จัดการใหญ่ โดยนายหวง เหวิน สง ซึ่งดำรงตำแหน่งกรรมการและประธานกรรมการ ให้ดำรงตำแหน่งเป็นกรรมการผู้จัดการใหญ่ของบริษัทด้วย มีผลตั้งแต่วันที่ 11 สิงหาคม 2552

วาระการดำรงตำแหน่งของกรรมการ

○ คณะกรรมการกำหนดให้กรรมการมีวาระการดำรงตำแหน่งคราวละ 3 ปี กรรมการออกจากตำแหน่งอย่างน้อยหนึ่งในสาม (1/3) เป็น อัตรา ในปี 2553 ที่ผ่านมามีกรรมการที่ครบตามวาระและเห็นควรแต่งตั้งกลับเข้ามาเป็นกรรมการอีกวาระหนึ่ง คือ

1. นายเงิน เตอ จิน	กรรมการ
2. นายหยาง ไป หลง	กรรมการ
3. นายจิรวัดณ์ หวาง	กรรมการอิสระ (กรรมการตรวจสอบ)

การประชุมคณะกรรมการบริษัท

○ คณะกรรมการจะมีตารางกำหนดการประชุมล่วงหน้าตลอดปี โดยปกติจะประชุมทุกๆ 3 เดือน และจะมีการประชุมพิเศษเพิ่มเติมตามความจำเป็น โดยประธานกรรมการหรือกรรมการที่ประธานมอบหมาย จะดูแลให้กรรมการได้รับเอกสารการประชุมล่วงหน้าอย่างน้อย 7 วัน ก่อนวันประชุมเพียงพอสำหรับการศึกษาและพิจารณาเรื่อง เพื่อให้ความเห็นและการออกเสียงลงคะแนน ดูแลให้เอกสารการประชุมมีสาระข้อมูลการวิเคราะห์และข้อเสนอแนะที่ชัดเจน เพียงพอ และเหมาะสม ในปี พ.ศ. 2553 คณะกรรมการมีการประชุมทั้งหมด 6 ครั้ง จำนวนครั้งในการเข้าร่วมประชุมของกรรมการแต่ละท่าน มีดังนี้

รายชื่อ	ตำแหน่ง	การเข้าร่วมประชุม
1. นายหวง เหวิน สง	ประธานกรรมการ	4/6
2. นางลู เยน เจียน	กรรมการ	6/6
3. นายเงิน เตอ จิน	กรรมการ	6/6

4. นายหยาง ไป่ หลง	กรรมการ	6/6
5. นายหวง ปิ่น หลุน	กรรมการ	6/6
6. นายสุรพล ขวัญใจัญญา	กรรมการอิสระ (ประธานคณะกรรมการตรวจสอบ)	6/6
7. นายจิรวัฒน์ หวาง	กรรมการอิสระ (กรรมการตรวจสอบ)	5/6
8. นายพิพัฒน์ หวังพิชิต	กรรมการอิสระ (กรรมการตรวจสอบ)	4/6

ขอบเขตความรับผิดชอบของคณะกรรมการบริษัท

○ คณะกรรมการได้กำหนดขอบเขตความรับผิดชอบของคณะกรรมการบริษัทไว้อย่างชัดเจนในนโยบายของบริษัท โดยคณะกรรมการทุกท่านได้ปฏิบัติตามอย่างเคร่งครัด โดยในปี 2553 ที่ผ่านมา ตามที่การประชุมคณะกรรมการบริษัท ไทยคูน เวิลด์ไวด์ กรุ๊ป (ประเทศไทย) จำกัด (มหาชน) (TYCN) ได้มีมติอนุมัติโอนทุนสำรองเพื่อชดเชยผลขาดทุนสะสมของบริษัท

ระบบการควบคุมภายในและตรวจสอบภายใน

○ บริษัทได้จัดให้มีระบบการควบคุมภายในที่ครอบคลุมทุกด้านทั้งด้านการเงิน การดำเนินงานให้เป็นไปตามกฎหมาย ข้อบังคับ ระเบียบที่เกี่ยวข้อง และมีกลไกการตรวจสอบและถ่วงดุล ที่มีประสิทธิภาพเพียงพอในการป้องกันและดูแลเงินทุนของผู้ถือหุ้นและสินทรัพย์ของบริษัทฯ มีหน่วยงานตรวจสอบภายในทำหน้าที่ตรวจสอบการปฏิบัติงานของทุกหน่วยงานให้เป็นไปตามระเบียบที่วางไว้ รวมทั้งประเมินประสิทธิภาพและความเพียงพอของการควบคุมภายใน ทั้งนี้ คณะกรรมการบริษัทดูแลให้หน่วยงานตรวจสอบภายในมีความเป็นอิสระ สามารถทำหน้าที่ตรวจสอบและถ่วงดุลได้อย่างเต็มที่ ในปี 2553 ที่ผ่านมาผู้ตรวจสอบภายในได้เสนอรายงานเกี่ยวกับการควบคุมและตรวจสอบภายในต่อคณะกรรมการตรวจสอบ เพื่อให้คณะกรรมการตรวจสอบทำหน้าที่สอบทานพิจารณาความเพียงพอและประสิทธิภาพของระบบควบคุมภายใน

5.2.5 การดูแลการใช้ข้อมูลภายใน

- 1) บริษัทมีนโยบายดูแลผู้บริหารและพนักงานในการนำข้อมูลภายในของบริษัทไปใช้เพื่อประโยชน์ส่วนตน โดยผู้บริหารและพนักงานที่ได้รับทราบข้อมูลภายใน จะต้องระงับการซื้อหรือขายหลักทรัพย์ในช่วง 1 เดือนก่อนที่บริษัทจะมีการประกาศผลการดำเนินงาน (งบการเงิน)
- 2) กำหนดเวลาในการประกาศผลการดำเนินงาน และข้อมูลข่าวสารที่เป็นสาระสำคัญซึ่งมีผลต่อการเปลี่ยนแปลงของราคาหลักทรัพย์ และมีผลกระทบต่อการเงินของบริษัทภายใน 45 วันนับจากวันสิ้นไตรมาส และ 60 วันนับจากวันสิ้นงวดบัญชี
- 3) บริษัทได้กำหนดให้ผู้บริหารมีหน้าที่ จัดทำและส่งรายงานการถือหลักทรัพย์ของตน ของคู่สมรส และของบุตรที่ยังไม่บรรลุนิติภาวะในบริษัทจดทะเบียนที่ตนเป็นผู้บริหาร ต่อสำนักงานคณะกรรมการกำกับหลักทรัพย์และตลาดหลักทรัพย์ตามมาตรา 59 และบทลงโทษตามมาตรา 275 แห่งพระราชบัญญัติหลักทรัพย์และตลาดหลักทรัพย์ พ.ศ.2535

5.2.6 การควบคุมภายใน

ในการประชุมคณะกรรมการครั้งที่ 1/2554 เมื่อวันที่ 17 กุมภาพันธ์ 2554 โดยมีกรรมการตรวจสอบจำนวน 3 ท่านเข้าร่วมประชุมด้วย คณะกรรมการได้พิจารณาความเห็นของคณะกรรมการตรวจสอบและได้ประเมินระบบการควบคุมภายในโดยการซักถามจากฝ่ายบริหาร หลังจากการทบทวนระบบการควบคุมภายในของบริษัทในด้านต่างๆ 5 ส่วนคือ

- 1) องค์การและสภาพแวดล้อม
- 2) การบริหารความเสี่ยง
- 3) การควบคุม การปฏิบัติงานของฝ่ายบริหาร
- 4) ระบบสารสนเทศและการสื่อสารข้อมูล
- 5) ระบบการติดตาม

คณะกรรมการตรวจสอบของบริษัท ได้ทำหน้าที่สอบทานและพิจารณาร่วมกับฝ่ายบริหารของบริษัท และการประเมินความเพียงพอของระบบการควบคุมภายในของบริษัท ในที่ประชุมคณะกรรมการบริษัท ครั้งที่ 2/2552 แล้ว กรรมการตรวจสอบมีความเห็นว่า บริษัทมีความเพียงพอและความเหมาะสมของระบบการควบคุมภายใน โดยได้รับความเห็นชอบทุกปีจากคณะกรรมการบริษัทร่วมด้วยกรรมการตรวจสอบ ทั้งนี้การประเมินระบบการควบคุมภายในข้างต้น คณะกรรมการตรวจสอบมีความเห็นว่า บริษัทมีระบบการควบคุมภายในการทำธุรกรรมกับผู้ถือหุ้นรายใหญ่ กรรมการผู้บริหาร หรือผู้ที่เกี่ยวข้องกับบุคคลดังกล่าว อย่างเพียงพอแล้ว

รายงานคณะกรรมการตรวจสอบปี 2553 มีดังนี้

คณะกรรมการตรวจสอบได้สอบทานงบการเงินรวมของบริษัทและบริษัทย่อยประจำปี 2553 ร่วมกับผู้สอบบัญชี เพื่อนำเสนอต่อคณะกรรมการบริษัทรับทราบรายงานการตรวจสอบ ประชุมหารือร่วมกับฝ่ายที่เกี่ยวข้องสอบทานการปฏิบัติตามข้อกำหนด และกฎหมายรวมทั้งพิจารณาการเปิดเผยข้อมูลรายการที่เกี่ยวข้องกันให้เป็นไปตามเกณฑ์ตลาดหลักทรัพย์แห่งประเทศไทย

คณะกรรมการตรวจสอบได้พิจารณางบการเงินดังกล่าวมีความเห็นว่า บริษัทมีการจัดทำรายงานทางการเงินเป็นไปตามมาตรฐานบัญชีที่รับรองทั่วไป มีการเปิดเผยข้อมูลเพียงพอ มีระบบการควบคุมภายใน ระบบตรวจสอบภายใน และระบบบริหารความเสี่ยงที่น่าพอใจ ไม่มีข้อที่ต้องปรับปรุงอย่างเป็นสาระสำคัญ

5.3 นโยบายการจ่ายเงินปันผล

1. บริษัท มีนโยบายจ่ายเงินปันผลในอัตราไม่ต่ำกว่าร้อยละ 40 ของกำไรสุทธิหลังหักภาษีเงินได้นิติบุคคลในแต่ละปี ทั้งนี้การจ่ายเงินปันผลให้นำปัจจัยต่างๆ ต่อไปนี้มาพิจารณาประกอบ เช่น ผลการดำเนินงานและฐานะทางการเงินของบริษัท สภาพคล่องของบริษัท การขยายธุรกิจ และปัจจัยอื่นๆ ที่เกี่ยวข้องในการบริหารงานของบริษัท ซึ่งการจ่ายเงินปันผลดังกล่าวข้างต้น ต้องได้รับอนุมัติจากคณะกรรมการบริษัท และจะต้องได้รับความเห็นชอบจากที่ประชุมผู้ถือหุ้นตามความเหมาะสม
2. เงินปันผลจ่ายอัตราต่อหุ้น : บริษัทงดจ่ายเงินปันผลตั้งแต่ปี 2550 - ปี 2552
3. สัดส่วนการจ่ายเงินปันผล : ในปี 2550 – ปี 2552 บริษัทมีผลขาดทุนจึงงดจ่ายเงินปันผล

6. รายการระหว่างกัน

6.1 ในช่วงปี 2553 และปี 2552 บริษัทมีรายการระหว่างกันกับบุคคลหรือกลุ่มบุคคลที่อาจมีความขัดแย้งดังนี้

บุคคลที่อาจมีความขัดแย้ง/ความสัมพันธ์ ลักษณะของรายการระหว่างกัน			มูลค่าของรายการ ระหว่างกัน (ล้านบาท)		นโยบายราคา / ความจำเป็นและความสมเหตุสมผล / หมายเหตุ
			2553	2552	
1. บริษัท ไทยคุน กรุ๊ป เอนเตอร์ ไพรส์ (TGE)	ถือหุ้น 100% ของ บริษัทแม่	-รายได้จากการขาย -ซื้อวัตถุดิบและวัสดุ สิ้นเปลือง - ซื้ออุปกรณ์	1,416.19 196.80 1.62	698.83 633.02 3.01	คณะกรรมการตรวจสอบได้สอบทานและมีความเห็นว่า (1) ขาย - การขายเหล็กหลอด และเหล็กหลอดบ่ออ่อน ของตลาดได้วันค่อนข้างใหญ่เมื่อเปรียบเทียบกับตลาดในประเทศไทย บริษัท จึงเน้นการส่งขายไปยัง TGE ในประเทศได้วัน โดยส่วนหนึ่ง TGE จะนำไปใช้ในสายการผลิตของตนเอง และอีกส่วนจะถูกจัด จำหน่ายต่อไปให้แก่ลูกค้าในได้วัน เนื่องจาก TGE มีชื่อเสียงและมีความสัมพันธ์อันดีกับกลุ่มลูกค้าในประเทศได้วันมาเป็นเวลานาน (2) วัตถุดิบ, วัสดุสิ้นเปลือง และสินทรัพย์ถาวร - กรรมการตรวจสอบได้สอบทานและพิจารณาแล้วเห็นว่า การสั่งซื้อวัตถุดิบปลีกย่อย และชิ้นส่วนเครื่องจักรที่ใช้ในการผลิตจาก TGE โดยถือว่าการซื้อดังกล่าวเป็นลักษณะทางการค้าทั่วไปเนื่องจากได้วันถือว่าเป็น ประเทศผู้นำด้านการผลิตเครื่องจักรที่ใช้ในการผลิตสกรูและเหล็กหลอดบ่ออ่อน บริษัทจึงมีการสั่งซื้อชิ้นส่วนเครื่องจักรจากได้วันผ่าน ทาง TGE ด้วย การนำเข้าวัตถุดิบและชิ้นส่วนเครื่องจักรจากได้วันจึงมีความสมเหตุสมผล (3) เครดิตเทอม - สำหรับบริษัทที่เกี่ยวข้อง คือ 120 วัน เนื่องจากรวมระยะเวลาการขนส่ง และการขายต่อไปยังลูกค้าผู้ใช้ด้วย (4) นโยบายการกำหนดราคาสำหรับรายการซื้อและขายระหว่างกันของบริษัทกับกิจการที่เกี่ยวข้องใช้ราคาตลาดหรือเงื่อนไข การค้าโดยทั่วไป
2. บริษัท ไทยคุน กรุ๊ป อินเตอร์เน ชั่นแนล (TGI)	บริษัทแม่	-ซื้อวัตถุดิบและวัสดุ สิ้นเปลือง -รายได้จากการขาย	326.65 144.00	23.94 -	
3. บริษัท เปาเอ็ง สตีล (เวียตนาม) จำกัด	เป็นบริษัท ย่อยของ บริษัทแม่ซึ่ง บริษัทแม่ ถือหุ้น 71.43%	-รายได้จากการขาย -ซื้อวัตถุดิบและวัสดุ สิ้นเปลือง	- 11.48	56.91 62.37	
4. บริษัท หงหัว จูจิน ฮาร์ดแวร์ โปรดักส์ จำกัด (HJHP)	เป็นบริษัท ย่อยของ บริษัทแม่ซึ่ง บริษัทแม่ ถือหุ้น 60%	-ซื้อวัตถุดิบและวัสดุ สิ้นเปลือง	0.93	-	

6.2 มาตรการหรือขั้นตอนในการอนุมัติการทำรายการระหว่างกัน

สำหรับรายการทางการค้าที่เกิดขึ้นเป็นธุรกิจปกติ ได้แก่ รายการซื้อและขายระหว่างบริษัทในเครือ คณะกรรมการบริษัทได้มีมติในเรื่องของนโยบายและข้อกำหนดเพื่อใช้เป็นแนวทางในการปฏิบัติในอนาคต โดยคณะกรรมการตรวจสอบเข้าร่วมประชุมและออกความเห็นเพื่ออนุมัติการทำรายการดังกล่าว เพื่อผลประโยชน์สูงสุดของบริษัท สำหรับรายการสำคัญอื่นที่มีใช้รายการการค้าปกติทั่วไป ได้แก่ การได้มา/จำหน่ายไปของสินทรัพย์ ระหว่างบริษัทในเครือ และการกู้ยืมเงินระหว่างบริษัทที่เกี่ยวข้องนั้น รายการระหว่างกันดังกล่าวจะต้องได้รับการอนุมัติจากที่ประชุมคณะกรรมการบริษัท โดยคณะกรรมการตรวจสอบเข้าร่วมประชุมด้วย และรายการดังกล่าวต้องเป็นไปตามเกณฑ์รายการเกี่ยวโยงกันตามข้อบังคับตลาดหลักทรัพย์แห่งประเทศไทยและสำนักงานกำกับหลักทรัพย์และตลาดหลักทรัพย์

7. การวิเคราะห์ฐานะการเงินและผลการดำเนินงาน

7.1 ตารางสรุปงบการเงิน

งบดุล	งบการเงินรวม		งบการเงินเฉพาะกิจการ		
	2553	2552	2553	2552	2551
สินทรัพย์หมุนเวียน					
เงินสดและรายการเทียบเท่าเงินสด	348.46	529.75	348.46	529.75	2,261.02
ลูกหนี้การค้า-สุทธิ	361.93	484.50	361.93	484.50	617.99
สินค้าคงเหลือ-สุทธิ	3,380.31	2,279.64	3,380.31	2,279.64	3,339.25
สินทรัพย์หมุนเวียนอื่น	96.41	149.52	96.41	149.52	650.12
รวมสินทรัพย์หมุนเวียน	4,187.11	3,443.41	4,187.11	3,443.41	6,868.38
สินทรัพย์ระยะยาว					
เงินฝากธนาคารที่มีภาระค้ำประกัน	86.50	86.50	86.50	86.50	96.50
เงินลงทุนในบริษัทย่อย	-	-	- 97.39	97.39	97.39
เงินลงทุนระยะยาวอื่น	90.45	100.11	-	-	-
ที่ดิน อาคารและอุปกรณ์-สุทธิ	5,938.44	6,068.14	5,938.44	6,068.14	6,133.10
สินทรัพย์ไม่มีตัวตน – สุทธิ	0.44	1.01	0.44	1.01	1.17
สินทรัพย์ไม่หมุนเวียนอื่น	17.13	17.15	17.13	17.16	19.36
รวมสินทรัพย์ไม่หมุนเวียน	6,132.96	6,272.91	6,139.90	6,270.20	6,347.52
รวมสินทรัพย์	10,320.07	9,716.32	10,327.01	9,713.61	13,215.90
หนี้สินหมุนเวียน					
เงินกู้ยืมระยะสั้นจากสถาบันการเงิน	1,146.30	1,461.56	1,146.30	1,461.56	3,031.57
เจ้าหนี้การค้า	1,261.18	230.63	1,261.18	230.63	166.81
เงินกู้ยืมระยะยาวที่ถึงกำหนดชำระในปี	610.00	1,690.00	610.00	1,690.00	490.00
เจ้าหนี้เช่าซื้อที่ถึงกำหนดชำระในปี	1.50	1.92	1.50	1.92	1.29
หนี้สินหมุนเวียนอื่น	213.67	159.06	213.67	159.06	149.25
รวมหนี้สินหมุนเวียน	3,235.65	3,543.17	3,235.65	3,543.17	3,838.92
หนี้สินระยะยาว					
เจ้าหนี้เช่าซื้อ	2.64	3.71	2.64	3.71	0.76
เงินกู้ระยะยาวอื่น ๆ	965.00	435.00	965.00	435.00	2,125.00
รวมหนี้สินระยะยาว	967.64	438.71	967.64	438.71	2,125.76
รวมหนี้สิน	4,203.32	3,981.88	4,203.32	3,981.88	5,964.68

งบดุล	งบการเงินรวม		งบการเงินเฉพาะกิจการ		
	2553	2552	2553	2552	2551
ส่วนของผู้ถือหุ้น					
ทุนจดทะเบียน-หุ้นสามัญ 603,503,900 หุ้น	6,035.04	6,035.04	6,035.04	6,035.04	6,285
มูลค่าหุ้นละ 10 บาท					
ทุนที่ชำระเต็มมูลค่า-หุ้นสามัญ 603,503,900 หุ้น	6,035.04	6,035.04	6,035.04	6,035.04	6,285
ส่วนเกินมูลค่าหุ้น	-	651.60	-	651.60	651.60
ส่วนเกินมูลค่าหุ้นที่ซื้อคืน	-	40.38	-	40.38	-
ผลต่างจากการแปลงค่าบการเงิน	-6.94	2.71	-	-	-
กำไรสะสม	88.65	-995.30	88.65	-995.30	524.19
หุ้นสามัญซื้อคืน	6,016.75	-	-	-	-209.57
รวมส่วนของผู้ถือหุ้น	6,116.75	5,734.44	6,123.69	5,731.73	7,251.22
รวมหนี้สินและส่วนของผู้ถือหุ้น	10,327.01	9,716.32	10,327.01	9,713.61	13,215.90

งบกำไรขาดทุนและกระแสเงินสด

งบกำไรขาดทุนและกระแสเงินสด	งบการเงินรวม		งบการเงินเฉพาะกิจการ		
	2553	2552	2553	2552	2551
รายได้จากการขาย-สุทธิ	6,132.88	4,962.02	6,132.88	4,962.02	9,286.58
รายได้อื่น	199.60	17.97	199.60	17.97	196.10
รายได้รวม	6,332.48	4,979.99	6,332.48	4,979.99	9,482.68
ต้นทุนขาย	5,665.26	5,591.17	5,665.26	5,591.17	8,343.87
ค่าใช้จ่ายในการขายและบริหาร	348.49	279.08	348.49	279.08	411.87
ค่าใช้จ่ายอื่น	-192.98	486.63	-192.98	486.63	438.69
รวมค่าใช้จ่าย	5,820.77	6,356.88	5,820.77	6,356.88	9,194.43
กำไรก่อนหักดอกเบี้ยจ่าย	511.71	-1,376.89	511.71	-1,376.89	288.25
ดอกเบี้ยจ่าย	119.75	142.60	119.75	142.60	256.08
กำไรสุทธิ	391.96	-1,519.49	391.96	-1,519.49	32.17
กำไรต่อหุ้น	0.65	-2.52	0.65	-2.52	0.05
จำนวนหุ้นสามัญเฉลี่ย	603.50	603.50	603.50	603.50	603.50
กระแสเงินสดจากการดำเนินงาน	843.51	715.72	843.51	715.72	-1,059.39
กระแสเงินสดจากการลงทุน	-39.25	-231.58	-39.25	-231.58	-0.83
กระแสเงินสดจากการจัดหาเงิน	-985.55	-2,215.41	-985.55	-2,215.41	572.81
ผลต่างจากการแปลงค่าบการเงินเพิ่มขึ้น	-	-	-	-	-
กระแสเงินสดสุทธิเพิ่มขึ้น(ลดลง)	-181.29	-1,731.27	-181.29	-1,731.27	-487.41

7.2 อัตราส่วนทางการเงิน

อัตราส่วนทางการเงิน	งบการเงินรวม		งบการเงินเฉพาะกิจการ		
	2553	2552	2553	2552	2551
อัตราส่วนสภาพคล่อง					
อัตราส่วนสภาพคล่อง (เท่า)	1.29	0.97	1.29	0.97	1.79
อัตราส่วนสภาพคล่องหมุนเร็ว (เท่า)	0.22	0.29	0.22	0.29	0.75
อัตราส่วนหมุนเวียนลูกหนี้การค้า (เท่า)	14.49	9.00	14.49	9.00	13.94
ระยะเวลาเก็บหนี้เฉลี่ย (วัน)	24.84	39.99	24.84	39.99	25.82
อัตราส่วนหมุนเวียนสินค้าคงเหลือ (เท่า)	2.00	1.99	2.00	1.99	2.48
ระยะเวลาขายสินค้าเฉลี่ย (วัน)	179.83	180.89	179.83	180.89	145.00
อัตราส่วนหมุนเวียนเจ้าหนี้ (เท่า)	7.60	28.14	7.60	28.14	11.92
ระยะเวลาชำระหนี้ (วัน)	47.40	12.79	47.40	12.79	30.20
วงจรเงินสด (วัน)	157.28	208.09	157.28	208.09	140.62
อัตราส่วนแสดงความสามารถในการหากำไร					
อัตรากำไรขั้นต้น (%)	7.62	-12.68	7.62	-12.68	10.18
อัตราส่วนต้นทุนขายต่อยอดขาย (%)	92.38	112.68	92.38	112.68	89.85
อัตรากำไรจากการดำเนินงาน (%)	1.94	-18.68	1.94	-18.68	5.72
อัตรากำไรสุทธิ (%)	6.39	-30.62	6.39	-30.62	0.35
อัตราผลตอบแทนผู้ถือหุ้น (%)	6.61	-23.39	6.61	-23.39	0.44
กำไรสุทธิต่อหุ้น	0.65	-2.52	0.65	-2.52	0.05
มูลค่าตามบัญชีต่อหุ้น	10.14	9.50	10.15	9.50	12.02
อัตราส่วนแสดงประสิทธิภาพในการดำเนินงาน					
อัตราผลตอบแทนจากสินทรัพย์ (%)	3.91	-13.25	3.91	-13.25	0.24
อัตราผลตอบแทนจากสินทรัพย์ (%)	10.70	-20.85	10.70	-20.85	5.19
อัตราผลตอบแทนจากสินทรัพย์ถาวร (%)	0.61	0.43	0.61	0.43	0.70
อัตราการหมุนของสินทรัพย์ (เท่า)					
อัตราส่วนวิเคราะห์นโยบายทางการเงิน					
อัตราส่วนหนี้สินต่อส่วนของผู้ถือหุ้น (เท่า)	0.69	0.69	0.69	0.69	0.82
อัตราการจ่ายเงินปันผล (%)	-	-	-	-	-
การเจริญเติบโตของ (%)					
สินทรัพย์	6.21	-26.52	6.21	-26.52	-1.82
หนี้สิน	5.56	-33.25	5.56	-33.25	-4.44
รายได้จากการขาย	23.60	-46.57	23.60	-46.57	39.70
ต้นทุนขาย	1.33	-32.97	1.33	-32.97	32.28
ค่าใช้จ่ายในการขายและบริหาร	24.87	-28.86	24.87	-28.86	26.33
กำไรสุทธิ	125.80	-4,823.01	125.80	-4,823.19	149.60
กำไรขั้นต้น	174.33	-166.52	174.33	-166.52	177.60

7.3 ผลการดำเนินงาน

(ก) ภาพรวมของผลการดำเนินงานที่ผ่านมา

ในปี 2552 บริษัทมีรายได้จากการขายลดลงจากปี 2551 โดยลดลงร้อยละ 47 จาก 9,287 ล้านบาท เป็น 4,962 ล้านบาท โดยร้อยละ 46.66 ของยอดขายที่ลดลงจากการบริโภคภายในประเทศ ส่วนอีกร้อยละ 46.50 ลดลงจากการบริโภคภายนอกประเทศ โดยจากการลดลงของยอดขายส่งผลให้ในปี 2552 บริษัทมีกำไรสุทธิลดลงจากปี 2551 ถึงร้อยละ -4,823 เมื่อเทียบกับปี 2551 ในปี 2553 บริษัทมีรายได้จากการขาย 6,133 ล้านบาท เพิ่มขึ้นร้อยละ 24 จาก 4,962 ล้านบาท ในปี 2552 โดยในปี 2553 มีกำไรสุทธิ เท่ากับ 392 ล้านบาท เพิ่มขึ้นจาก -1,519 ล้านบาท ในปี 2552 ในปี 2553 มีกำไรสุทธิ 392 ล้านบาท สาเหตุหลักมาจากเศรษฐกิจโลกเริ่มฟื้นตัวดีขึ้น ความต้องการเหล็กในตลาดเริ่มเพิ่มขึ้นและราคาสินค้าเหล็กสูงขึ้น นอกจากนี้บริษัทยังมีต้นทุนวัตถุดิบต่ำจึงช่วยให้กำไรเพิ่มขึ้นและโอนกลับรายการขาดทุนจากการลดมูลค่าสินค้าคงเหลือและกำไรจากอัตราแลกเปลี่ยนเพิ่มขึ้นในปี 2553 เนื่องจากอัตราแลกเปลี่ยน ค่าเงินบาทแข็งค่าขึ้น

บริษัทเริ่มเปิดดำเนินงานในประเทศไทยเมื่อปี 2542 โดยจัดตั้งเป็นโรงงานผลิตที่มีขบวนการผลิตต่อเนื่องในแนวตั้งจากกลางทางถึงปลายน้ำอย่างครบวงจรสมบูรณ์แบบและมีกำลังผลิตสูงในระดับโลก ในช่วงแรกมีการใช้กำลังการผลิตเพียงร้อยละ 50 ของกำลังการผลิตทั้งหมด จากนั้นได้เพิ่มกำลังการผลิตเป็นร้อยละ 93 ในปี 2547 ในปี 2551 - 2553 บริษัทมีกำลังการผลิตร้อยละ 43 - 47 เนื่องจากเศรษฐกิจโลกตกต่ำความต้องการซื้อในตลาดเหล็กโลกลดลง

ปัจจุบันบริษัทเป็นผู้นำในการผลิตเหล็กถดและสกรู โดยมีจุดเด่นที่การผลิตเหล็กถดคุณภาพสูง นอกจากนี้บริษัทยังสามารถผลิตเหล็กถดขึ้นรูปแบบเย็น และเหล็กถดโลหะต่ำ ได้เช่นกัน โดยบริษัทจะเน้นที่คุณภาพของสายการผลิตเป็นหลัก ซึ่งเริ่มตั้งแต่การคัดเลือกวัตถุดิบที่มีคุณภาพ ผ่านกระบวนการเจียรแต่งผิวที่สมบูรณ์เพื่อให้ได้เป็นผลิตภัณฑ์ที่มีคุณภาพสูง โดยบริษัทเป็นผู้ผลิตเหล็กถดรายเดียวในประเทศไทยที่มีการลงทุนในเครื่องเจียรแต่งผิวซึ่งมีคุณสมบัติทำให้พื้นผิวของเหล็กแห้งเรียบเสมอกัน ซึ่งจะเพิ่มความทนทานให้กับผลิตภัณฑ์เหล็ก

(ข) ผลการดำเนินงานที่ผ่านมาของแต่ละสายผลิตภัณฑ์

(1) รายได้จากการขาย

ในปี 2552 บริษัทมีรายได้จากการขาย 4,962 ล้านบาท ลดลงจากปี 2551 ร้อยละ 47 จาก 9,287 ล้านบาท ในปี 2551 เนื่องจากปริมาณการขายลดลงและราคาขายต่ำกว่าปี 2551 ในปี 2553 บริษัทมีรายได้จากการขาย 6,133 ล้านบาท เพิ่มขึ้นจากปี 2552 ร้อยละ 24 เนื่องจากราคาขายผลิตภัณฑ์เหล็กสูงขึ้นกว่าปี 2552

โครงสร้างรายได้จากการขายสามารถสรุปได้ดังนี้

รายได้จากการขายเหล็กถด ในปี 2553 บริษัทมีรายได้จากการขายเหล็กถดเท่ากับ 3,505 ล้านบาท เพิ่มขึ้นร้อยละ 29 จากปี 2552 ซึ่งร้อยละ 96 ของยอดขายที่เพิ่มขึ้นมาจากการบริโภคภายนอกประเทศ ในปี 2552 บริษัทมีรายได้จากการขายเหล็กถด 2,711 ล้านบาท ลดลงประมาณ ร้อยละ 32 เมื่อเทียบกับปริมาณการขาย ณ สิ้นปี 2551

รายได้จากการขายเหล็กหล่อดัดขึ้นรูป ในปี 2553 บริษัทมีรายได้จากการขายเหล็กหล่อดัดขึ้นรูป 1,318 ล้านบาท เพิ่มขึ้นร้อยละ 35 จากปี 2552 โดยในปี 2552 บริษัทมีรายได้จากการขายเหล็กหล่อดัดขึ้นรูป 975 ล้านบาท ซึ่งลดลงร้อยละ 72 จากปี 2551

โดยแท้จริงแล้ว บริษัทได้มีการขายสินค้าประกอบด้วยเหล็กหล่อ และเหล็กหล่อดัดขึ้นรูปไปยังบริษัท TGE ตามรายละเอียดดังนี้

	2553	2552
มูลค่าขาย (ล้านบาท)	1,400.87	321.17
เหล็กหล่อ (ตัน)	47,522	8,232
เหล็กหล่อดัดขึ้นรูป (ตัน)	14,728	6,390
รวมทั้งสิ้น (ตัน)	62,250	14,622

รายได้จากการขายสกรู ในปี 2553 บริษัทมีรายได้จากการขายสกรู 621 ล้านบาท ลดลงร้อยละ 2 จากปี 2552 สาเหตุหลักมาจากราคาขายและปริมาณการขายลดลง โดยในปี 2552 บริษัทมีรายได้จากการขายสกรู 636 ล้านบาท ลดลงร้อยละ 47 เมื่อเทียบกับปี 2551 โดยสาเหตุจากปริมาณราคาขายลดลงกว่าปี 2551

รายได้จากการขายสลักเกลียว ในปี 2553 บริษัทมีรายได้จากการขายสลักเกลียว 551 ล้านบาท และเพิ่มขึ้นร้อยละ 47 จากปี 2552 โดยสาเหตุจากปริมาณการขายเพิ่มขึ้นในปี 2553

(2) ต้นทุนและค่าใช้จ่าย

ต้นทุนขาย

ต้นทุนขายหลักมาจากต้นทุนของเหล็กแท่งและค่าใช้จ่ายในการผลิต โดยในปี 2553 บริษัทมีต้นทุนขาย 5,665 ล้านบาท เพิ่มขึ้นจากปี 2552 เท่ากับร้อยละ 1 โดยมีผลมาจากปริมาณการขายที่เพิ่มขึ้น ในปี 2553

ค่าใช้จ่ายในการขายและบริหาร

ในปี 2553 บริษัทมีค่าใช้จ่ายในการขายและบริหารเท่ากับ 348 ล้านบาท เพิ่มขึ้นจากปี 2552 เป็นร้อยละ 24.87 ซึ่งเป็นไปตามการลดลงของยอดขาย โดยในปี 2553 และ 2552 อัตราส่วนค่าใช้จ่ายในการขายและบริหารต่อยอดขายประมาณร้อยละ 6 และร้อยละ 6 ตามลำดับ โดยค่าใช้จ่ายในการขายและบริหารหลัก ได้แก่ เงินเดือนและค่าแรง ค่าเสื่อมราคา และค่าพาหนะ ในปี 2552 ค่าใช้จ่ายในการขายและบริหาร ลดลงจากปี 2551 สาเหตุหลักมาจากค่าใช้จ่ายในการขายลดลง

(3) กำไร

กำไรขั้นต้น

ในปี 2553 บริษัทมีกำไรขั้นต้น 468 ล้านบาท โดยมีกำไรขั้นต้นต่อยอดขายเป็นร้อยละ 7.62 เมื่อเทียบกับร้อยละ -12.68 ในปี 2552 เนื่องจากราคาขายเพิ่มขึ้นและต้นทุนวัตถุดิบลดลง บริษัทมีกำไรขั้นต้น -12.68% ลดลงจาก 10% ในปี 2551 เนื่องมาจากปริมาณการขายและราคาขายลดลง

กำไรจากการดำเนินงาน

บริษัทมีกำไรจากการดำเนินงานในปี 2553 เท่ากับ 119 ล้านบาท คิดเป็นร้อยละ 2 ของยอดขาย เมื่อเปรียบเทียบกับร้อยละ -18 ในปี 2552 สาเหตุมาจากราคาขายเพิ่มขึ้นและต้นทุนวัตถุดิบต่ำลง และค่าใช้จ่ายในการขายและบริหารเพิ่มขึ้น และในปี 2552 บริษัทมีกำไรจากการดำเนินงานร้อยละ-18เมื่อเทียบกับร้อยละ 6 ในปี 2551 สาเหตุกำไรจากการดำเนินงานในปี 2552 ลดลงจากราคาขายต่ำลงและปริมาณการขายลดลง

กำไรสุทธิ

บริษัทมีกำไรสุทธิในปี 2553 เท่ากับ 392 ล้านบาท คิดเป็นร้อยละ 6.39 ของยอดขาย ซึ่งเปรียบเทียบกับร้อยละ -30.62 ในปี 2552 ในปี 2553 มีกำไรสุทธิ 392 ล้านบาท สาเหตุหลักมาจากเศรษฐกิจโลกเริ่มฟื้นตัวดีขึ้น ความต้องการเหล็กในตลาดเริ่มเพิ่มขึ้นและราคาลิฟต์เหล็กสูงขึ้น นอกจากนี้บริษัทยังมีต้นทุนวัตถุดิบต่ำจึงช่วยให้กำไรเพิ่มขึ้นและโอนกลับรายการขาดทุนจากการลดมูลค่าสินค้าคงเหลือและกำไรจากอัตราแลกเปลี่ยนเพิ่มขึ้นในปี 2553 เนื่องจากอัตราแลกเปลี่ยน ค่าเงินบาทแข็งค่าขึ้น

7.4 ฐานะทางการเงิน

(1) สินทรัพย์

ส่วนประกอบของสินทรัพย์

ณ วันที่ 31 ธันวาคม 2553 บริษัทมีสินทรัพย์รวม 10,327 ล้านบาท เพิ่มขึ้น 613 ล้านบาท หรือร้อยละ 6.31 จากปี 2552 สาเหตุหลักของสินทรัพย์เพิ่มขึ้นมาจากสินค้าคงเหลือ

ณ วันที่ 31 ธันวาคม 2552 บริษัทมีสินทรัพย์รวม 9,713 ล้านบาท ลดลง 3,502 ล้านบาท หรือร้อยละ 26.52 จากปี 2551 สาเหตุหลักของสินทรัพย์ลดลงมาจาก เงินสดและรายการเทียบเท่าเงินสด และสินค้าคงเหลือ

ในปี 2553 บริษัทมีสินทรัพย์หมุนเวียน 4,187 ล้านบาท เพิ่มขึ้นจากปี 2552 เป็นเงิน 744 ล้านบาทหรือเท่ากับร้อยละ 21.60 สาเหตุหลักของการเพิ่มขึ้นมาจากสินค้าคงเหลือ

ในส่วนของสินทรัพย์ไม่หมุนเวียน ในปี 2553 บริษัทมีสินทรัพย์ไม่หมุนเวียนจำนวน 6,140 ล้านบาท ลดลง 130 ล้านบาท หรือลดลงเท่ากับร้อยละ 3.07 จากปี 2552 ในปี 2552 มีสินทรัพย์ไม่หมุนเวียน 6,270 ล้านบาท ลดลง 77 ล้านบาท หรือลดลงร้อยละ 1.22 จากปี 2551สาเหตุมาจากค่าเสื่อมราคาของสินทรัพย์ถาวรเพิ่มขึ้น

คุณภาพของสินทรัพย์

ก. สินทรัพย์

ทุกวันที่ในงบดุล บริษัทฯจะทำการประเมินการด้อยค่าของที่ดิน อาคารและอุปกรณ์หรือสินทรัพย์ที่ไม่มีตัวตนอื่นของบริษัทฯ หากมีข้อบ่งชี้ว่าสินทรัพย์ดังกล่าวอาจด้อยค่า บริษัทฯ รับรู้ขาดทุนจากการด้อยค่าเมื่อมูลค่าที่คาดว่าจะได้รับคืนของสินทรัพย์มีมูลค่าต่ำกว่าราคาตามบัญชีของสินทรัพย์นั้น ทั้งนี้มูลค่าที่

คาดว่าจะได้รับคืนหมายถึงมูลค่ายุติธรรมหักต้นทุนในการขายของสินทรัพย์หรือมูลค่าจากการใช้สินทรัพย์แล้วแต่ราคาใดจะสูงกว่า ในการประเมินมูลค่าจากการใช้สินทรัพย์ บริษัทฯประมาณการกระแสเงินสดในอนาคตที่กิจการคาดว่าจะได้รับจากสินทรัพย์และคำนวณคิดลดเป็นมูลค่าปัจจุบันโดยใช้อัตราคิดลดก่อนภาษีที่สะท้อนถึงการประเมินความเสี่ยงในสภาพตลาดปัจจุบันของเงินสดตามระยะเวลาและความเสี่ยงซึ่งเป็นลักษณะเฉพาะของสินทรัพย์อยู่ ในการประเมินมูลค่ายุติธรรมหักต้นทุนในการขาย

ข. ลูกหนี้การค้า

ณ 31 ธันวาคม 2553 บริษัทมีลูกหนี้การค้าสุทธิเท่ากับ 362 ล้านบาท ซึ่งแบ่งเป็นลูกหนี้การค้าอื่น 292 ล้านบาทและลูกหนี้กิจการที่เกี่ยวข้องกัน 70 ล้านบาท ในปี 2552 ลูกหนี้การค้า 484 ล้านบาท โดยแบ่งเป็นลูกหนี้การค้าอื่น 125 ล้านบาท และลูกหนี้กิจการที่เกี่ยวข้องกัน 359 ล้านบาท โดยปกติบริษัทจะให้เครดิตเทอมแก่ลูกค้าเป็นเวลา 7-150 วัน โดยลูกค้าจะต้องจ่ายชำระค่าสินค้าก่อนวันที่สินค้าจะถูกส่งออก

ตารางแสดงยอดลูกหนี้การค้า ซึ่งรวมถึงลูกหนี้การค้ากิจการหรือบุคคลที่เกี่ยวข้องกัน

หน่วย: ล้านบาท

	31 ธ.ค. 53	31 ธ.ค. 52
ลูกหนี้การค้า - บริษัทที่เกี่ยวข้องกัน	70	359
ลูกหนี้การค้า	292	125
น้อยกว่าหรือเท่ากับ 3 เดือน	292	125
มากกว่า 3 เดือนถึง 6 เดือน	-	-
มากกว่า 6 เดือนถึง 12 เดือน	-	104
มากกว่า 12 เดือนขึ้นไป	104	8
หัก ค่าเผื่อนี้สงสัยจะสูญ	(104)	(112)

อัตราส่วนหมุนเวียนลูกหนี้การค้าเพิ่มขึ้นจาก 9 ครั้งในปี 2552 ถึง 14.49 ครั้งในปี 2553 เพราะเศรษฐกิจโลกเริ่มฟื้นตัวดีขึ้นยอดขายในปี 2553 มากกว่าในปี 2552 เพิ่มขึ้นร้อยละ 24 นอกจากนี้ลูกหนี้การค้าจากกิจการที่เกี่ยวข้องกันลดลงในปี 2553 ทำให้ลูกหนี้การค้าลดลง 15 วัน จาก 39.99 วัน ในปี 2552 เป็น 24.48 ในปี 2553

(2) สภาพคล่อง

กระแสเงินสด

ในปี 2553 บริษัทมีเงินสดและรายการเทียบเท่าเงินสดลดลงสุทธิเป็น 181 ล้านบาท เงินสดและรายการเทียบเท่าเงินสดเป็น 348 ล้านบาท โดยมีการเปลี่ยนแปลงในกระแสเงินสดระหว่างปีดังนี้

กระแสเงินสดจากกิจกรรมดำเนินงาน	844	ล้านบาท
กระแสเงินสดจากกิจกรรมลงทุน	-39	ล้านบาท
กระแสเงินสดจากการจัดหาเงิน	-986	ล้านบาท
กระแสเงินสดลดลงสุทธิ	-181	ล้านบาท

กระแสเงินสดจากกิจกรรมดำเนินงานเพิ่มขึ้นเนื่องจากเจ้าหนี้การค้าเพิ่มขึ้นจากซื้อวัตถุดิบ
กระแสเงินสดจากกิจกรรมจัดหาเงินลดลง 986 ล้านบาท ส่วนใหญ่มาจากจ่ายเงินกู้ยืมระยะสั้นจาก
สถาบันการเงินสำหรับซื้อวัตถุดิบ และชำระคืนเงินกู้ระยะยาว

อัตราส่วนสภาพคล่อง

บริษัทมีอัตราส่วนสภาพคล่องที่เพิ่มขึ้น โดยเท่ากับ 1.29 เท่า และ 0.97 เท่า ในปี 2553 และ ปี 2552 ตามลำดับ เนื่องจากสินค้าคงเหลือเพิ่มขึ้น และเงินกู้ยืมระยะยาวจากสถาบันการเงิน – สุทธิจากส่วนที่ถึงกำหนดชำระภายในหนึ่งปีจากสถาบันการเงินลดลง

ระยะเวลาครบกำหนดของหนี้ระยะสั้นที่มีผลต่อสภาพคล่องของบริษัท

ในช่วงปี 2553 รายการเงินกู้ยืมระยะสั้นจากสถาบันการเงิน รายการเจ้าหนี้การค้า และเงินกู้ยืมระยะยาวจากสถาบันการเงิน – สุทธิจากส่วนที่ถึงกำหนดชำระภายในหนึ่งปีถือเป็นรายการสำคัญในส่วนของหนี้สินหมุนเวียน โดยสองรายการแรกเป็นหนี้สินที่จะครบกำหนดชำระภายในหนึ่งปี อย่างไรก็ตามเนื่องจากเงินกู้ยืมระยะสั้นข้างต้นได้ถูกนำมาใช้เพื่อจัดซื้อวัตถุดิบที่ใช้ในการผลิต จึงไม่มีผลกระทบต่อสภาพคล่องของบริษัท และเงินกู้ยืมระยะยาวจากสถาบันการเงิน – สุทธิจากส่วนที่ถึงกำหนดชำระภายในหนึ่งปี บริษัทได้รับจดหมายผ่อนผันการชำระหนี้จากผู้ให้กู้

อัตราส่วนหมุนเวียนเจ้าหนี้ลดลงจาก 28.14 ครั้ง ในปี 2552 เป็น 7.60 ครั้งในปี 2553 เพราะเจ้าหนี้เพิ่มขึ้นจากซื้อวัตถุดิบสำหรับดำเนินงานและทำให้ระยะเวลาจ่ายหนี้เพิ่มขึ้น 35 วัน จาก 12.79 วัน ในปี 2552 เป็น 47.4 วัน ในปี 2553

(3) รายจ่ายลงทุน

ในปี 2553 และ ปี 2552 ที่ผ่านมา บริษัทมีรายจ่ายลงทุนเป็นจำนวน 121 และ 181 ล้านบาทตามลำดับ

(4) แหล่งที่มาของเงินทุน

ความเหมาะสมของโครงสร้างเงินทุน

ในปี 2553 และปี 2552 บริษัทมีอัตราส่วนหนี้สินรวมต่อส่วนของผู้ถือหุ้นเป็น 0.69 และ 0.69 มีอัตราส่วนหนี้สินรวมต่อสินทรัพย์ เป็น 0.41 และ 0.41 ระหว่างปี 2552 และปี 2551 นั่นคือบริษัทมีความเสี่ยงน้อย ซึ่งแสดงถึงความมั่นคงของโครงสร้างเงินทุน

ส่วนของผู้ถือหุ้น

ณ 31 ธันวาคม 2553 บริษัทมีส่วนของผู้ถือหุ้น 6,124 ล้านบาท เพิ่มขึ้นร้อยละ 7 หรือ เพิ่มขึ้น 392 ล้านบาท จากปี 2552 เนื่องจากกำไรสุทธิในปี 2553

หนี้สิน

ณ 31 ธันวาคม 2553 บริษัทมีหนี้สินรวม 4,203 ล้านบาท หรือเท่ากับร้อยละ 41 ของหนี้สินและส่วนของผู้ถือหุ้น บริษัทมีหนี้สินระยะยาว และส่วนของผู้ถือหุ้น เท่ากับ 7,091 ล้านบาท หรือร้อยละ 119 ของสินทรัพย์ถาวร แสดงให้เห็นถึงว่าบริษัทมี โครงสร้างทางการเงินที่มั่นคง

7.5 ปัจจัยที่อาจมีผลต่อการดำเนินงานหรือฐานะการเงินในอนาคต

บริษัทพยายามอย่างยิ่งที่จะลดความเสี่ยงที่เกิดจากผลกระทบทางเศรษฐกิจ โดยการเน้นผลิตสินค้าคุณภาพสูง ซึ่งปัจจุบันบริษัทถือเป็นผู้นำด้านการผลิตเหล็กถดประเภทนี้ในตลาดประเทศไทย นอกจากนี้บริษัทยังมีการกระจายความเสี่ยงโดยการแบ่งผลิตภัณฑ์ออกเป็น 4 กลุ่มหลัก ได้แก่ เหล็กถด เหล็กถดอบอ่อน สกรู และสลักเกลียวโดยบริษัทเชื่อมั่นในคุณภาพของผลิตภัณฑ์ของบริษัทที่มีเหนือคู่แข่ง ประกอบกับกลยุทธ์การขายที่จะทำให้บริษัทสามารถอยู่ในตลาดที่มีการแข่งขันสูงนี้ได้ โดยจะขยายการส่งออกสกรูและสลักเกลียวไปยังประเทศต่างๆ ในแถบยุโรป โดยการผลิตในปริมาณที่มากจะช่วยให้เกิดการประหยัดต่อขนาด (Economy of scale) อันจะช่วยให้บริษัทสามารถครองความเป็นผู้นำตลาดได้เมื่อเทียบกับคู่แข่งอื่นในประเทศ และภูมิภาค

สำหรับแผนการขยายผลิตภัณฑ์ในอนาคตนั้น บริษัทได้วางนโยบายการลงทุนไว้อย่างชัดเจน เช่นเดียวกับการลงทุนในธุรกิจ โดยหากเป็นการลงทุนในประเทศไทย บริษัทจะเป็นผู้ลงทุนเองทั้งหมด 100% ในอนาคตอันใกล้นี้ ขณะที่หากเป็นการลงทุนในต่างประเทศ อาจจะเป็นการร่วมทุนระหว่าง TGE หรือ TGI และบริษัท หรือบริษัทลงทุนเอง 100%

8. งบการเงิน

8.1 ค่าตอบแทนจากการสอบบัญชี

1). ค่าตอบแทนจากการสอบบัญชี (Audit fee)

บริษัท จ่ายค่าตอบแทนการสอบบัญชี ให้แก่ สำนักงานสอบบัญชีที่ผู้สอบบัญชีสังกัด บุคคลหรือกิจการที่เกี่ยวข้องกับผู้สอบบัญชีที่ผู้สอบบัญชีสังกัด ในรอบปี 2552 และ ปี 2553 มีจำนวนเงินรวม 1,585,000 บาท และ 1,585,000 บาท ตามลำดับ

2). ค่าบริการอื่น (Non - audit fee)

1. บริษัท จ่ายค่าตอบแทนของงานบริการด้านกฎหมายและภาษี ให้แก่ สำนักงานสอบบัญชีที่ผู้สอบบัญชีสังกัด บุคคล หรือกิจการที่เกี่ยวข้องกับผู้สอบบัญชี และสำนักงานสอบบัญชีดังกล่าวในรอบปี 2552 และปี 2553 จะต้องจ่ายในอนาคตอันเกิดจากการตกลงที่ยังให้บริการไม่แล้วเสร็จในรอบปี 2552 และปี 2553 มีจำนวนเงินรวม 225,000 บาท และ 225,000 บาท ตามลำดับ
2. แนะนำและให้คำปรึกษาเรื่อง IFRS ที่มีผลกระทบต่อบริษัทและผลบังคับใช้ จำนวนเงิน 800,000 บาท จ่ายในรอบปี 2553 จำนวนเงิน 330,000 บาท จะต้องจ่ายในอนาคตอันเกิดจากการตกลงที่ยังให้บริการไม่แล้วเสร็จในรอบปี 2011 จำนวนเงิน 470,000 บาท

8.2 งบการเงิน

รายงานของผู้สอบบัญชีรับอนุญาต

เสนอต่อผู้ถือหุ้นของบริษัท ไทยคุน เวิลด์ไวด์ กรุ๊ป (ประเทศไทย) จำกัด (มหาชน)

ข้าพเจ้าได้ตรวจสอบงบดุลรวม ณ วันที่ 31 ธันวาคม 2553 และ 2552 งบกำไรขาดทุนรวม งบแสดงการเปลี่ยนแปลงส่วนของผู้ถือหุ้นรวมและงบกระแสเงินสดรวมสำหรับปีสิ้นสุดวันเดียวกันของแต่ละปีของบริษัท ไทยคุน เวิลด์ไวด์ กรุ๊ป (ประเทศไทย) จำกัด (มหาชน) และบริษัทย่อย และได้ตรวจสอบงบการเงินเฉพาะกิจการของบริษัท ไทยคุน เวิลด์ไวด์ กรุ๊ป (ประเทศไทย) จำกัด (มหาชน) ด้วยเช่นกัน ซึ่งผู้บริหารของกิจการเป็นผู้รับผิดชอบต่อความถูกต้องและครบถ้วนของข้อมูลในงบการเงินเหล่านี้ ส่วนข้าพเจ้าเป็นผู้รับผิดชอบในการแสดงความเห็นต่องบการเงินดังกล่าวจากผลการตรวจสอบของข้าพเจ้า

ข้าพเจ้าได้ปฏิบัติตามตรวจสอบตามมาตรฐานการสอบบัญชีที่รับรองทั่วไป ซึ่งกำหนดให้ข้าพเจ้าต้องวางแผนและปฏิบัติงานเพื่อให้ได้ความเชื่อมั่นอย่างมีเหตุผลว่างบการเงินแสดงข้อมูลที่ขัดต่อข้อเท็จจริงอันเป็นสาระสำคัญหรือไม่ การตรวจสอบรวมถึงการใช้วิธีการทดสอบหลักฐานประกอบรายการทั้งที่เป็นจำนวนเงินและการเปิดเผยข้อมูลในงบการเงิน การประเมินความเหมาะสมของหลักการบัญชีที่กิจการใช้และประมาณการเกี่ยวกับรายการทางการเงินที่เป็นสาระสำคัญ ซึ่งผู้บริหารเป็นผู้จัดทำขึ้น ตลอดจนการประเมินถึงความเหมาะสมของการแสดงรายการที่นำเสนอในงบการเงินโดยรวม ข้าพเจ้าเชื่อว่าการตรวจสอบดังกล่าวให้ข้อสรุปที่เป็นเกณฑ์อย่างเหมาะสมในการแสดงความเห็นของข้าพเจ้า

ข้าพเจ้าเห็นว่า งบการเงินข้างต้นนี้แสดงฐานะการเงิน ณ วันที่ 31 ธันวาคม 2553 และ 2552 ผลการดำเนินงานและกระแสเงินสดสำหรับปีสิ้นสุดวันเดียวกันของแต่ละปีของบริษัท ไทยคุน เวิลด์ไวด์ กรุ๊ป (ประเทศไทย) จำกัด (มหาชน) และบริษัทย่อยและเฉพาะของบริษัท ไทยคุน เวิลด์ไวด์ กรุ๊ป (ประเทศไทย) จำกัด (มหาชน) โดยถูกต้องตามที่ควรในสาระสำคัญตามหลักการบัญชีที่รับรองทั่วไป



ทิพวัลย์ นานานุวัฒน์

ผู้สอบบัญชีรับอนุญาต เลขทะเบียน 3459

บริษัท สำนักงาน เอ็นส์ แอนด์ ยัง จำกัด

กรุงเทพฯ: 16 กุมภาพันธ์ 2554

บริษัท ไทยอูนิ เวิลด์ไวด์ กรุ๊ป (ประเทศไทย) จำกัด (มหาชน) และบริษัทย่อย

งบดุล

ณ วันที่ 31 ธันวาคม 2553 และ 2552

(หน่วย: บาท)

		งบการเงินรวม		งบการเงินเฉพาะกิจการ	
	หมายเหตุ	2553	2552	2553	2552
สินทรัพย์					
สินทรัพย์หมุนเวียน					
เงินสดและรายการเทียบเท่าเงินสด	7	348,463,026	529,754,521	348,459,582	529,750,709
ลูกหนี้การค้า					
กิจการที่เกี่ยวข้องกัน	6, 8	70,041,530	360,760,683	70,041,530	360,760,683
กิจการที่ไม่เกี่ยวข้องกัน	8	396,167,757	237,341,205	396,167,757	237,341,205
หัก: ค่าเผื่อนี้สงสัยจะสูญ		(104,277,173)	(113,602,314)	(104,277,173)	(113,602,314)
ลูกหนี้การค้า - สุทธิ	8	361,932,114	484,499,574	361,932,114	484,499,574
ลูกหนี้กิจการที่เกี่ยวข้องกัน	6	36,585,146	356,458	36,585,146	356,458
สินค้าคงเหลือ - สุทธิ	9	3,380,306,841	2,279,644,446	3,380,306,841	2,279,644,446
สินทรัพย์หมุนเวียนอื่น					
เงินจ่ายล่วงหน้าค่าสินค้าและบริการ		278,545,496	296,873,831	278,545,496	296,873,831
หัก: ค่าเผื่อนี้สงสัยจะสูญ		(225,592,118)	(288,849,302)	(225,592,118)	(288,849,302)
เงินจ่ายล่วงหน้าค่าสินค้าและบริการ - สุทธิ	10	52,953,378	8,024,529	52,953,378	8,024,529
ภาษีมูลค่าเพิ่มรอรับคืน		3,131,632	79,163,493	3,131,632	79,163,493
เงินจ่ายล่วงหน้าค่าซื้อสินทรัพย์และค่าซ่อมแซม					
เพื่อชดเชยทรัพย์สินที่เสียหายจากไฟไหม้	11	-	75,861,255	-	75,861,255
หัก: ค่าเผื่อเงินจ่ายล่วงหน้าที่คาดว่าจะไม่ได้รับคืน	11	-	(18,573,450)	-	(18,573,450)
เงินจ่ายล่วงหน้าค่าซื้อสินทรัพย์และค่าซ่อมแซม					
เพื่อชดเชยทรัพย์สินที่เสียหายจากไฟไหม้ - สุทธิ		-	57,287,805	-	57,287,805
อื่นๆ		3,740,084	4,683,529	3,740,084	4,683,529
รวมสินทรัพย์หมุนเวียน		4,187,112,221	3,443,414,355	4,187,108,777	3,443,410,543
สินทรัพย์ไม่หมุนเวียน					
เงินฝากธนาคารที่มีภาระค้ำประกัน	12	86,500,000	86,500,000	86,500,000	86,500,000
เงินลงทุนในบริษัทย่อย	13	-	-	97,394,980	97,394,980
เงินลงทุนระยะยาวอื่น	13	90,453,900	100,106,400	-	-
ที่ดิน อาคารและอุปกรณ์ - สุทธิ	14	5,938,433,098	6,068,138,582	5,938,433,098	6,068,138,582
สินทรัพย์ไม่มีตัวตน - สุทธิ	15	442,634	1,009,409	442,634	1,009,409
สินทรัพย์ไม่หมุนเวียนอื่น		17,131,055	17,157,879	17,131,055	17,157,879
รวมสินทรัพย์ไม่หมุนเวียน		6,132,960,687	6,272,912,270	6,139,901,767	6,270,200,850
รวมสินทรัพย์		10,320,072,908	9,716,326,625	10,327,010,544	9,713,611,393

หมายเหตุประกอบงบการเงินเป็นส่วนหนึ่งของงบการเงินนี้

บริษัท ไทยยูเนิฟ เวิลด์ไวด์ กรุ๊ป (ประเทศไทย) จำกัด (มหาชน) และบริษัทย่อย

งบดุล (ต่อ)

ณ วันที่ 31 ธันวาคม 2553 และ 2552

(หน่วย: บาท)

		งบการเงินรวม		งบการเงินเฉพาะกิจการ	
	หมายเหตุ	2553	2552	2553	2552
หนี้สินและส่วนของผู้ถือหุ้น					
หนี้สินหมุนเวียน					
เงินกู้ยืมระยะสั้นจากสถาบันการเงิน	16	1,149,298,600	1,461,564,418	1,149,298,600	1,461,564,418
เจ้าหนี้การค้า					
กิจการที่เกี่ยวข้องกัน	6	60,658,336	16,272,139	60,658,336	16,272,139
กิจการที่ไม่เกี่ยวข้องกัน		1,200,521,123	214,353,363	1,200,521,123	214,353,363
รวมเจ้าหนี้การค้า		1,261,179,459	230,625,502	1,261,179,459	230,625,502
เจ้าหนี้อีกกิจการที่เกี่ยวข้องกัน	6	44,514	1,643,645	44,514	1,643,645
ส่วนของเงินกู้ยืมระยะยาวจากสถาบันการเงิน					
ที่ถึงกำหนดชำระภายในหนึ่งปี	17	610,000,000	1,690,000,000	610,000,000	1,690,000,000
ส่วนของหนี้สินตามสัญญาเช่าซื้อที่ถึงกำหนด					
ชำระภายในหนึ่งปี		1,524,717	1,917,397	1,524,717	1,917,397
หนี้สินหมุนเวียนอื่น					
ประมาณการขาดทุนจากสัญญาซื้อวัตถุดิบ	18	-	6,014,805	-	6,014,805
ค่าใช้จ่ายค้างจ่าย		122,234,820	62,653,602	122,234,820	62,653,602
ดอกเบี้ยค้างจ่าย		12,698,245	15,505,862	12,698,245	15,505,862
เงินรับล่วงหน้าจากลูกค้า		62,082,370	50,895,219	62,082,370	50,895,219
อื่นๆ		16,616,143	22,350,794	16,616,143	22,350,794
รวมหนี้สินหมุนเวียน		3,235,678,868	3,543,171,244	3,235,678,868	3,543,171,244
หนี้สินไม่หมุนเวียน					
เงินกู้ยืมระยะยาวจากสถาบันการเงิน - สุทธิจากส่วนที่ถึง					
กำหนดชำระภายในหนึ่งปี	17	965,000,000	435,000,000	965,000,000	435,000,000
หนี้สินตามสัญญาเช่าซื้อ - สุทธิจากส่วนที่ถึง					
กำหนดชำระภายในหนึ่งปี		2,643,892	3,713,064	2,643,892	3,713,064
รวมหนี้สินไม่หมุนเวียน		967,643,892	438,713,064	967,643,892	438,713,064
รวมหนี้สิน		4,203,322,760	3,981,884,308	4,203,322,760	3,981,884,308

หมายเหตุประกอบงบการเงินเป็นส่วนหนึ่งของงบการเงินนี้

บริษัท ไทยอูนิ เวิลด์ไวด์ กรุ๊ป (ประเทศไทย) จำกัด (มหาชน) และบริษัทย่อย

งบดุล (ต่อ)

ณ วันที่ 31 ธันวาคม 2553 และ 2552

(หน่วย: บาท)

		งบการเงินรวม		งบการเงินเฉพาะกิจการ	
	หมายเหตุ	2553	2552	2553	2552
ส่วนของผู้ถือหุ้น					
ทุนเรือนหุ้น					
ทุนจดทะเบียน					
หุ้นสามัญ 603,503,900 หุ้น มูลค่าหุ้นละ 10 บาท	19	6,035,039,000	6,035,039,000	6,035,039,000	6,035,039,000
ทุนที่ออกจำหน่ายและชำระเต็มมูลค่าแล้ว					
หุ้นสามัญ 603,503,900 หุ้น มูลค่าหุ้นละ 10 บาท		6,035,039,000	6,035,039,000	6,035,039,000	6,035,039,000
ส่วนเกินมูลค่าหุ้นสามัญ	20	-	651,599,475	-	651,599,475
ส่วนเกินมูลค่าหุ้นทุนซื้อคืน	20	-	40,394,832	-	40,394,832
ผลต่างจากการแปลงค่างบการเงิน		(6,941,586)	2,711,282	-	-
กำไร (ขาดทุน) สะสม					
จัดสรรแล้ว - ดำรงตามกฎหมาย	21	4,432,439	90,122,577	4,432,439	90,122,577
ยังไม่ได้จัดสรร (ขาดทุนสะสม)		84,220,295	(1,085,424,849)	84,216,345	(1,085,428,799)
		6,116,750,148	5,734,442,317	6,123,687,784	5,731,727,085
รวมส่วนของผู้ถือหุ้น		6,116,750,148	5,734,442,317	6,123,687,784	5,731,727,085
รวมหนี้สินและส่วนของผู้ถือหุ้น		10,320,072,908	9,716,326,625	10,327,010,544	9,713,611,393
		-	-	-	-

หมายเหตุประกอบงบการเงินเป็นส่วนหนึ่งของงบการเงินนี้

กรรมการ

บริษัท ไทยอูนิเวลต์ จำกัด (มหาชน) และบริษัทย่อย

งบกำไรขาดทุน

สำหรับปีสิ้นสุดวันที่ 31 ธันวาคม 2553 และ 2552

(หน่วย: บาท)

หมายเหตุ	งบการเงินรวม		งบการเงินเฉพาะกิจการ	
	2553	2552	2553	2552
รายได้				
รายได้จากการขาย	6,132,881,794	4,962,020,977	6,132,881,794	4,962,020,977
รายได้อื่น				
กำไรจากอัตราแลกเปลี่ยน	164,430,812	-	164,430,812	-
ดอกเบี้ยรับ	4,615,143	12,103,980	4,615,143	12,101,234
อื่นๆ	30,554,538	5,863,968	30,554,538	5,863,968
รวมรายได้	6,332,482,287	4,979,988,925	6,332,482,287	4,979,986,179
ค่าใช้จ่าย				
ต้นทุนขาย	5,665,264,490	5,591,167,518	5,665,264,490	5,591,167,518
โอนกลับขาดทุนจากการลดมูลค่าของสินค้าคงเหลือ	(120,017,044)	(235,262,154)	(120,017,044)	(235,262,154)
	5,545,247,446	5,355,905,364	5,545,247,446	5,355,905,364
ค่าใช้จ่ายในการขาย	226,663,910	153,992,512	226,663,910	153,992,512
ค่าใช้จ่ายในการบริหาร	108,194,007	111,758,791	108,194,007	111,758,791
ค่าตอบแทนผู้บริหาร	13,633,629	13,328,226	13,633,629	13,328,226
หนี้สูญ	10	-	10	-
หนี้สงสัยจะสูญ (โอนกลับรายการ)	10	(48,415,956)	10	(48,415,956)
ขาดทุนจากเงินจ่ายล่วงหน้าที่คาดว่าจะไม่ได้รับคืน (โอนกลับรายการ)	11	(18,539,825)	11	(18,539,825)
ขาดทุนจากสัญญาซื้อขายวัตถุดิบ (โอนกลับรายการ)	18	(6,014,805)	18	(6,014,805)
ขาดทุนจากอัตราแลกเปลี่ยน	-	33,122,998	-	33,122,998
รวมค่าใช้จ่าย	5,820,768,406	6,356,879,051	5,820,768,406	6,356,879,051
กำไร (ขาดทุน) ก่อนค่าใช้จ่ายทางการเงิน	511,713,881	(1,376,890,126)	511,713,881	(1,376,892,872)
ค่าใช้จ่ายทางการเงิน	(119,753,182)	(142,596,885)	(119,753,182)	(142,596,885)
กำไร (ขาดทุน) สุทธิสำหรับปี	391,960,699	(1,519,487,011)	391,960,699	(1,519,489,757)
กำไรต่อหุ้นขั้นพื้นฐาน	24		24	
กำไร (ขาดทุน) สุทธิ	0.65	(2.52)	0.65	(2.52)
จำนวนหุ้นสามัญถัวเฉลี่ยถ่วงน้ำหนัก (หุ้น)	603,503,900	603,503,900	603,503,900	603,503,900

หมายเหตุประกอบงบการเงินเป็นส่วนหนึ่งของงบการเงินนี้

บริษัท ไทยยูเนิฟ จำกัด (ประเทศไทย) จำกัด (มหาชน) และบริษัทย่อย
 งบแสดงการเปลี่ยนแปลงส่วนของผู้ถือหุ้น
 สำหรับปีสิ้นสุดวันที่ 31 ธันวาคม 2553 และ 2552

(หน่วย: บาท)

	งบการเงินรวม								
	ทุนเรือนหุ้น ที่ออกและชำระแล้ว	ส่วนเกินมูลค่าหุ้น		ผลต่างจากการ แปลงค่างบการเงิน	กำไร (ขาดทุน) สะสม				รวม
		หุ้นสามัญ	หุ้นทุนซื้อคืน		สำรอง ตามกฎหมาย	สำรองสำหรับ หุ้นสามัญซื้อคืน	ยังไม่ได้จัดสรร (ขาดทุนสะสม)	หุ้นทุนซื้อคืน	
ยอดคงเหลือ ณ วันที่ 31 ธันวาคม 2551	6,285,000,000	651,599,475	-	7,436,262	90,122,577	209,566,168	224,495,994	(209,566,168)	7,258,654,308
ค่าใช้จ่ายที่รับรู้ในส่วนของผู้ถือหุ้น									
ผลต่างจากการแปลงค่างบการเงิน	-	-	-	(4,724,980)	-	-	-	-	(4,724,980)
รวมค่าใช้จ่ายที่รับรู้ในส่วนของผู้ถือหุ้น	-	-	-	(4,724,980)	-	-	-	-	(4,724,980)
ขาดทุนสุทธิสำหรับปี	-	-	-	-	-	-	(1,519,487,011)	-	(1,519,487,011)
รวมค่าใช้จ่ายทั้งสิ้นที่รับรู้สำหรับปี	-	-	-	(4,724,980)	-	-	(1,519,487,011)	-	(1,524,211,991)
ตัดหุ้นทุนซื้อคืน (หมายเหตุ 19)	(249,961,000)	-	40,394,832	-	-	(209,566,168)	209,566,168	209,566,168	-
ยอดคงเหลือ ณ วันที่ 31 ธันวาคม 2552	6,035,039,000	651,599,475	40,394,832	2,711,282	90,122,577	-	(1,085,424,849)	-	5,734,442,317
ยอดคงเหลือ ณ วันที่ 31 ธันวาคม 2552	6,035,039,000	651,599,475	40,394,832	2,711,282	90,122,577	-	(1,085,424,849)	-	5,734,442,317
ค่าใช้จ่ายที่รับรู้ในส่วนของผู้ถือหุ้น									
ผลต่างจากการแปลงค่างบการเงิน	-	-	-	(9,652,868)	-	-	-	-	(9,652,868)
รวมค่าใช้จ่ายที่รับรู้ในส่วนของผู้ถือหุ้น	-	-	-	(9,652,868)	-	-	-	-	(9,652,868)
กำไรสุทธิสำหรับปี	-	-	-	-	-	-	391,960,699	-	391,960,699
รวมรายได้ (ค่าใช้จ่าย) ทั้งหมดที่รับรู้สำหรับปี	-	-	-	(9,652,868)	-	-	391,960,699	-	382,307,831
โอนสำรองตามกฎหมาย ส่วนเกินมูลค่าหุ้นสามัญและ ส่วนเกินมูลค่าหุ้นทุนซื้อคืนเพื่อชดเชย									
ขาดทุนสะสม (หมายเหตุ 20)	-	(651,599,475)	(40,394,832)	-	(90,122,577)	-	782,116,884	-	-
โอนกำไรสะสมที่ยังไม่ได้จัดสรรเป็นสำรองตามกฎหมาย (หมายเหตุ 21)	-	-	-	-	4,432,439	-	(4,432,439)	-	-
ยอดคงเหลือ ณ วันที่ 31 ธันวาคม 2553	6,035,039,000	-	-	(6,941,586)	4,432,439	-	84,220,295	-	6,116,750,148
									-

หมายเหตุประกอบงบการเงินเป็นส่วนหนึ่งของงบการเงินนี้

บริษัท ไทยอูนิเวลต์ จำกัด (มหาชน) และบริษัทย่อย
งบแสดงการเปลี่ยนแปลงส่วนของผู้ถือหุ้น (ต่อ)
สำหรับปีสิ้นสุดวันที่ 31 ธันวาคม 2553 และ 2552

(หน่วย: บาท)

	งบการเงินเฉพาะกิจการ							
	ทุนเรือนหุ้น ที่ออกและชำระแล้ว	ส่วนเกินมูลค่า		กำไร (ขาดทุน) สะสม			หุ้นทุนซื้อคืน	รวม
				สำรอง	สำรองสำหรับ	ยังไม่ได้จัดสรร		
		หุ้นสามัญ	หุ้นทุนซื้อคืน	ตามกฎหมาย	หุ้นสามัญซื้อคืน	(ขาดทุนสะสม)		
ยอดคงเหลือ ณ วันที่ 31 ธันวาคม 2551	6,285,000,000	651,599,475	-	90,122,577	209,566,168	224,494,790	(209,566,168)	7,251,216,842
ขาดทุนสุทธิสำหรับปี	-	-		-	-	(1,519,489,757)	-	(1,519,489,757)
ตัดหุ้นทุนซื้อคืน (หมายเหตุ 19)	(249,961,000)	-	40,394,832	-	(209,566,168)	209,566,168	209,566,168	-
ยอดคงเหลือ ณ วันที่ 31 ธันวาคม 2552	6,035,039,000	651,599,475	40,394,832	90,122,577	-	(1,085,428,799)	-	5,731,727,085
ยอดคงเหลือ ณ วันที่ 31 ธันวาคม 2552	6,035,039,000	651,599,475	40,394,832	90,122,577	-	(1,085,428,799)	-	5,731,727,085
กำไรสุทธิสำหรับปี	-	-	-	-	-	391,960,699	-	391,960,699
โอนสำรองตามกฎหมาย ส่วนเกินมูลค่าหุ้นสามัญและ								
ส่วนเกินมูลค่าหุ้นทุนซื้อคืนเพื่อชดเชย								
ขาดทุนสะสม (หมายเหตุ 20)	-	(651,599,475)	(40,394,832)	(90,122,577)	-	782,116,884	-	-
โอนกำไรสะสมที่ยังไม่ได้จัดสรรเป็นสำรองตามกฎหมาย (หมายเหตุ 21)	-	-	-	4,432,439	-	(4,432,439)	-	-
ยอดคงเหลือ ณ วันที่ 31 ธันวาคม 2553	6,035,039,000	-	-	4,432,439	-	84,216,345	-	6,123,687,784

หมายเหตุประกอบงบการเงินเป็นส่วนหนึ่งของงบการเงินนี้

บริษัท ไทยลูน เวิลด์ไวด์ กรุ๊ป (ประเทศไทย) จำกัด (มหาชน) และบริษัทย่อย

งบกระแสเงินสด

สำหรับปีสิ้นสุดวันที่ 31 ธันวาคม 2553 และ 2552

(หน่วย: บาท)

	งบการเงินรวม		งบการเงินเฉพาะกิจการ	
	2553	2552	2553	2552
กระแสเงินสดจากกิจกรรมดำเนินงาน				
กำไร (ขาดทุน) สุทธิ	391,960,699	(1,519,487,011)	391,960,699	(1,519,489,757)
รายการปรับกระทบกำไร (ขาดทุน) สุทธิเป็นเงินสดรับ (จ่าย)				
จากกิจกรรมดำเนินงาน				
ค่าเสื่อมราคา	250,178,869	247,472,511	250,178,869	247,472,511
ค่าตัดจำหน่าย	13,673,571	11,431,032	13,673,571	11,431,032
หนี้สูญ	-	282,522,157	-	282,522,157
หนี้สงสัยจะสูญ (กลับรายการ)	(48,415,956)	381,660,748	(48,415,956)	381,660,748
ขาดทุนจากเงินจ่ายล่วงหน้าที่ไม่ได้รับคืน (กลับรายการ)	(18,539,825)	18,573,450	(18,539,825)	18,573,450
โอนกลับขาดทุนจากการลดลงของมูลค่าของสินค้าคงเหลือ	(120,017,045)	(235,262,154)	(120,017,045)	(235,262,154)
ขาดทุนจากสัญญาซื้อขายวัตถุดิบ (กลับรายการ)	(6,014,805)	6,014,805	(6,014,805)	6,014,805
ขาดทุน (กำไร) จากการจำหน่ายและตัดจำหน่ายอุปกรณ์	(634,420)	4,613,871	(634,420)	4,613,871
กำไรจากมูลค่าสุทธิของตราสารอนุพันธ์ที่ยังไม่เกิดขึ้นจริง	(2,618,464)	(11,001,568)	(2,618,464)	(11,001,568)
ขาดทุนจากอัตราแลกเปลี่ยนที่ยังไม่เกิดขึ้นจริง	32,242,098	629,205	32,242,098	629,205
ดอกเบี้ยรับ	(4,615,143)	(12,103,980)	(4,615,143)	(12,101,234)
ค่าใช้จ่ายดอกเบี้ย	114,014,976	135,978,853	114,014,976	135,978,853
กำไร (ขาดทุน) จากการดำเนินงานก่อนการเปลี่ยนแปลงในสินทรัพย์				
และหนี้สินดำเนินงาน	601,214,555	(688,958,081)	601,214,555	(688,958,081)
สินทรัพย์ดำเนินงาน (เพิ่มขึ้น) ลดลง				
ลูกหนี้การค้า	132,664,288	40,257,384	132,664,288	40,257,384
สินค้าคงเหลือ	(980,645,351)	1,294,872,116	(980,645,351)	1,294,872,116
สินทรัพย์หมุนเวียนอื่น	9,403,816	(17,314,128)	9,403,816	(17,314,128)
สินทรัพย์ไม่หมุนเวียนอื่น	(13,079,972)	(9,071,128)	(13,079,972)	(9,071,128)
หนี้สินดำเนินงานเพิ่มขึ้น (ลดลง)				
เจ้าหนี้การค้า	1,028,025,760	67,867,309	1,028,025,760	67,867,309
หนี้สินหมุนเวียนอื่น	65,924,912	28,069,276	65,924,912	28,069,276
เงินสดสุทธิจากกิจกรรมดำเนินงาน	843,508,008	715,722,748	843,508,008	715,722,748

หมายเหตุประกอบงบการเงินเป็นส่วนหนึ่งของงบการเงินนี้

บริษัท ไทยอูนิ แวลต์ จำกัด (ประเทศไทย) จำกัด (มหาชน) และบริษัทย่อย

งบกระแสเงินสด (ต่อ)

สำหรับปีสิ้นสุดวันที่ 31 ธันวาคม 2553 และ 2552

(หน่วย: บาท)

	งบการเงินรวม		งบการเงินเฉพาะกิจการ	
	2553	2552	2553	2552
กระแสเงินสดจากกิจกรรมลงทุน				
เงินสัรับชดเชยความเสียหายจากไฟไหม้จากบริษัทประกันภัย	75,827,630	-	75,827,630	-
เงินจ่ายล่วงหน้าค่าซื้อสินทรัพย์และค่าซ่อมแซมเพื่อชดเชย				
ทรัพย์สินที่เสียหายจากไฟไหม้	-	(75,861,255)	-	(75,861,255)
เงินฝากธนาคารที่มีภาระค้ำประกันลดลง	-	10,000,000	-	10,000,000
ซื้อที่ดิน อาคารและอุปกรณ์	(121,586,628)	(181,394,968)	(121,586,628)	(181,394,968)
ดอกเบี้ยรับ	4,764,504	14,689,074	4,764,504	14,686,328
เงินสัรับจากการจำหน่ายอุปกรณ์	1,747,663	991,773	1,747,663	991,773
เงินสดสุทธิใช้ไปในกิจกรรมลงทุน	(39,246,831)	(231,575,376)	(39,246,831)	(231,578,122)
กระแสเงินสดจากกิจกรรมจัดหาเงิน				
จ่ายดอกเบี้ย	(116,649,636)	(149,712,428)	(116,649,636)	(149,712,428)
เงินสัรับระคืนเงินกู้ยืมระยะสั้นจากสถาบันการเงิน	(317,267,859)	(1,572,829,449)	(317,267,859)	(1,572,829,449)
เงินสัรับระคืนเงินกู้ยืมระยะยาว	(550,000,000)	(490,000,000)	(550,000,000)	(490,000,000)
เงินสัรับระคืนหนี้สินตามสัญญาเช่าซื้อ	(1,634,809)	(2,872,777)	(1,634,809)	(2,872,777)
เงินสดสุทธิใช้ไปในกิจกรรมจัดหาเงิน	(985,552,304)	(2,215,414,654)	(985,552,304)	(2,215,414,654)
ผลต่างจากการแปลงค่างบการเงินลดลง	(368)	(130)	-	-
เงินสดและรายการเทียบเท่าเงินสดลดลงสุทธิ	(181,291,495)	(1,731,267,412)	(181,291,127)	(1,731,270,028)
เงินสดและรายการเทียบเท่าเงินสดต้นปี	529,754,521	2,261,021,933	529,750,709	2,261,020,737
เงินสดและรายการเทียบเท่าเงินสดปลายปี	348,463,026	529,754,521	348,459,582	529,750,709
	-	-	-	-
ข้อมูลกระแสเงินสดเปิดเผยเพิ่มเติม				
รายการที่ไม่ใช่เงินสด				
ซื้อยานพาหนะภายใต้สัญญาเช่าการเงิน	-	6,725,192	-	6,725,192

หมายเหตุประกอบงบการเงินเป็นส่วนหนึ่งของงบการเงินนี้

บริษัท ไทยคุน เวลด์ไวด์ กรุ๊ป (ประเทศไทย) จำกัด (มหาชน) และบริษัทย่อย

หมายเหตุประกอบงบการเงินรวม

สำหรับปีสิ้นสุดวันที่ 31 ธันวาคม 2553 และ 2552

1. ข้อมูลทั่วไปของบริษัทฯ

บริษัท ไทยคุน เวลด์ไวด์ กรุ๊ป (ประเทศไทย) จำกัด (มหาชน) (“บริษัทฯ”) เป็นบริษัทมหาชนซึ่งจัดตั้งและมีภูมิลำเนาในประเทศไทย โดยมีบริษัท ไทยคุน กรุ๊ป อินเตอร์เนชั่นแนล จำกัด ซึ่งเป็นบริษัทที่จดทะเบียนจัดตั้งในเกาะเคย์แมนเป็นบริษัทใหญ่และมีบริษัท ไทยคุน กรุ๊ป เอ็นเตอร์ไพรส์ จำกัด เป็นบริษัทใหญ่ของกลุ่มบริษัท ธุรกิจหลักของบริษัทฯคือการผลิตและจำหน่ายเหล็กกลวด ลวดเหล็ก สลักเกลียวและผลิตภัณฑ์จากลวดโลหะ ที่อยู่ตามที่จดทะเบียนของบริษัทฯอยู่ที่เลขที่ 99 หมู่ 1 ตำบลนิคมพัฒนา อำเภอนิคมพัฒนา จังหวัดระยอง

2. เกณฑ์ในการจัดทำงบการเงิน

- 2.1 งบการเงินนี้จัดทำขึ้นตามมาตรฐานการบัญชีที่กำหนดในพระราชบัญญัติวิชาชีพบัญชี พ.ศ. 2547 โดยแสดงรายการในงบการเงินตามข้อกำหนดในประกาศกรมพัฒนาธุรกิจการค้าลงวันที่ 30 มกราคม 2552 ออกตามความในพระราชบัญญัติการบัญชี พ.ศ. 2543

งบการเงินฉบับภาษาไทยเป็นงบการเงินฉบับที่บริษัทฯใช้เป็นทางการตามกฎหมาย งบการเงินฉบับภาษาอังกฤษแปลมาจากงบการเงินฉบับภาษาไทยนี้

งบการเงินนี้ได้จัดทำขึ้นโดยใช้เกณฑ์ราคาทุนเดิมเว้นแต่จะเปิดเผยเป็นอย่างอื่นในนโยบายการบัญชี

2.2 เกณฑ์ในการจัดทำงบการเงินรวม

- ก) งบการเงินรวมนี้ได้จัดทำขึ้นโดยรวมงบการเงินของบริษัท ไทยคุน เวลด์ไวด์ กรุ๊ป (ประเทศไทย) จำกัด (มหาชน) (ซึ่งต่อไปนี้จะเรียกว่า “บริษัทฯ”) และบริษัท ออล แมเนจ อินเตอร์เนชั่นแนล จำกัด (ซึ่งต่อไปนี้จะเรียกว่า “บริษัทย่อย”) ดังต่อไปนี้

ชื่อบริษัท	ลักษณะธุรกิจ	จัดตั้งขึ้นใน ประเทศ	อัตราร้อยละ ของการถือหุ้น		ร้อยละของสินทรัพย์ ที่รวมอยู่ใน สินทรัพย์รวม ณ วันที่ 31 ธันวาคม		ร้อยละของรายได้ ที่รวมอยู่ในรายได้รวม สำหรับปีสิ้นสุด วันที่ 31 ธันวาคม	
			2553	2552	2553	2552	2553	2552
			ร้อยละ	ร้อยละ	ร้อยละ	ร้อยละ	ร้อยละ	ร้อยละ
บริษัท ออล แมเนจ อินเตอร์เนชั่นแนล จำกัด	การลงทุน	บริติช เวอร์จิน	100	100	1.0	1.0	-	-

- ข) บริษัทฯนำงบการเงินของบริษัทย่อยมารวมในการจัดทำงบการเงินรวมตั้งแต่วันที่ได้มา (วันที่บริษัทฯมีอำนาจในการควบคุมบริษัทย่อย) จนถึงวันที่บริษัทฯสิ้นสุดการควบคุมบริษัทย่อยนั้น

- ค) งบการเงินของบริษัทย่อยได้จัดทำขึ้นโดยใช้นโยบายการบัญชีที่สำคัญเช่นเดียวกันกับของบริษัทฯ
- ง) สินทรัพย์และหนี้สินตามงบการเงินของบริษัทย่อยซึ่งจัดตั้งในต่างประเทศแปลงค่าเป็นเงินบาทโดยใช้อัตราแลกเปลี่ยน ณ วันที่ในงบดุล ส่วนรายได้และค่าใช้จ่ายแปลงค่าเป็นเงินบาทโดยใช้อัตราแลกเปลี่ยนตัวเฉลี่ยรายเดือน ผลต่างซึ่งเกิดขึ้นจากการแปลงค่าดังกล่าวได้แสดงไว้เป็นรายการ “ผลต่างจากการแปลงค่างบการเงิน” ในส่วนของผู้ถือหุ้น
- จ) ยอดคงค้างระหว่างบริษัทฯ และบริษัทย่อย รายการค้าระหว่างกันที่มีสาระสำคัญได้ถูกตัดออกจากงบการเงินรวมนี้แล้ว
- 2.3 บริษัทฯ ได้จัดทำงบการเงินเฉพาะกิจการเพื่อประโยชน์ต่อสาธารณะ โดยแสดงเงินลงทุนในบริษัทย่อย ตามวิธีราคาทุน

3. การประกาศใช้มาตรฐานการบัญชีใหม่

ในระหว่างปีปัจจุบัน สภาวิชาชีพบัญชีได้ออกมาตรฐานการบัญชีฉบับปรับปรุงและมาตรฐานการบัญชีใหม่ตามรายละเอียดที่ระบุข้างล่างนี้

- ก) มาตรฐานการบัญชีที่มีผลบังคับใช้สำหรับรอบระยะเวลาบัญชีที่เริ่มในหรือหลังวันที่ 1 มกราคม 2554 (เว้นแต่แม่บทการบัญชีซึ่งมีผลบังคับใช้ทันที)

แม่บทการบัญชี (ปรับปรุง 2552)

มาตรฐานการบัญชีฉบับที่ 1 (ปรับปรุง 2552)	การนำเสนองบการเงิน
มาตรฐานการบัญชีฉบับที่ 2 (ปรับปรุง 2552)	สินค้างเหลือ
มาตรฐานการบัญชีฉบับที่ 7 (ปรับปรุง 2552)	งบกระแสเงินสด
มาตรฐานการบัญชีฉบับที่ 8 (ปรับปรุง 2552)	นโยบายการบัญชี การเปลี่ยนแปลงประมาณการทางบัญชี และข้อผิดพลาด
มาตรฐานการบัญชีฉบับที่ 10 (ปรับปรุง 2552)	เหตุการณ์ภายหลังรอบระยะเวลารายงาน
มาตรฐานการบัญชีฉบับที่ 11 (ปรับปรุง 2552)	สัญญาก่อสร้าง
มาตรฐานการบัญชีฉบับที่ 16 (ปรับปรุง 2552)	ที่ดิน อาคาร และอุปกรณ์
มาตรฐานการบัญชีฉบับที่ 17 (ปรับปรุง 2552)	สัญญาเช่า
มาตรฐานการบัญชีฉบับที่ 18 (ปรับปรุง 2552)	รายได้
มาตรฐานการบัญชีฉบับที่ 19	ผลประโยชน์ของพนักงาน
มาตรฐานการบัญชีฉบับที่ 23 (ปรับปรุง 2552)	ต้นทุนการกู้ยืม
มาตรฐานการบัญชีฉบับที่ 24 (ปรับปรุง 2552)	การเปิดเผยข้อมูลเกี่ยวกับบุคคลหรือกิจการที่เกี่ยวข้องกัน
มาตรฐานการบัญชีฉบับที่ 26	การบัญชีและการรายงานโครงการผลประโยชน์เมื่อออกจากงาน

มาตรฐานการบัญชีฉบับที่ 27 (ปรับปรุง 2552)	งบการเงินรวมและงบการเงินเฉพาะกิจการ
มาตรฐานการบัญชีฉบับที่ 28 (ปรับปรุง 2552)	เงินลงทุนในบริษัทร่วม
มาตรฐานการบัญชีฉบับที่ 29	การรายงานทางการเงินในสภาพเศรษฐกิจที่เงินเฟ้อรุนแรง
มาตรฐานการบัญชีฉบับที่ 31 (ปรับปรุง 2552)	ส่วนได้เสียในการร่วมค้า
มาตรฐานการบัญชีฉบับที่ 33 (ปรับปรุง 2552)	กำไรต่อหุ้น
มาตรฐานการบัญชีฉบับที่ 34 (ปรับปรุง 2552)	งบการเงินระหว่างกาล
มาตรฐานการบัญชีฉบับที่ 36 (ปรับปรุง 2552)	การด้อยค่าของสินทรัพย์
มาตรฐานการบัญชีฉบับที่ 37 (ปรับปรุง 2552)	ประมาณการหนี้สิน หนี้สินที่อาจเกิดขึ้น และสินทรัพย์ที่อาจเกิดขึ้น
มาตรฐานการบัญชีฉบับที่ 38 (ปรับปรุง 2552)	สินทรัพย์ไม่มีตัวตน
มาตรฐานการบัญชีฉบับที่ 40 (ปรับปรุง 2552)	อสังหาริมทรัพย์เพื่อการลงทุน
มาตรฐานการรายงานทางการเงินฉบับที่ 2	การจ่ายโดยใช้หุ้นเป็นเกณฑ์
มาตรฐานการรายงานทางการเงินฉบับที่ 3 (ปรับปรุง 2552)	การรวมธุรกิจ
มาตรฐานการรายงานทางการเงินฉบับที่ 5 (ปรับปรุง 2552)	สินทรัพย์ไม่หมุนเวียนที่ถือไว้เพื่อขายและการดำเนินงานที่ยกเลิก
มาตรฐานการรายงานทางการเงินฉบับที่ 6	การสำรวจและประเมินค่าแหล่งทรัพยากรแร่
การตีความมาตรฐานการรายงานทางการเงินฉบับที่ 15	สัญญาการก่อสร้างอสังหาริมทรัพย์
ข) มาตรฐานการบัญชีที่มีผลบังคับใช้สำหรับรอบระยะเวลาบัญชีที่เริ่มในหรือหลังวันที่ 1 มกราคม 2556	
มาตรฐานการบัญชีฉบับที่ 12	ภาษีเงินได้
มาตรฐานการบัญชีฉบับที่ 20 (ปรับปรุง 2552)	การบัญชีสำหรับเงินอุดหนุนจากรัฐบาล และการเปิดเผยข้อมูลเกี่ยวกับความช่วยเหลือจากรัฐบาล
มาตรฐานการบัญชีฉบับที่ 21 (ปรับปรุง 2552)	ผลกระทบจากการเปลี่ยนแปลงของอัตราแลกเปลี่ยนเงินตราต่างประเทศ

ฝ่ายบริหารของบริษัทฯ เชื่อว่ามาตรฐานการบัญชีข้างต้นจะไม่มีผลกระทบอย่างเป็นสาระสำคัญต่อการการเงินสำหรับปีที่เริ่มใช้มาตรฐานการบัญชีดังกล่าว ยกเว้นมาตรฐานการบัญชีดังต่อไปนี้ที่ฝ่ายบริหารคาดว่าจะมีผลกระทบต่อการเงินในปีที่นำมาตรฐานการบัญชีดังกล่าวมาถือปฏิบัติ

มาตรฐานการบัญชี ฉบับที่ 19 เรื่อง ผลประโยชน์ของพนักงาน

มาตรฐานการบัญชีฉบับนี้กำหนดให้กิจการรับรู้ผลประโยชน์ที่ให้กับพนักงานเป็นค่าใช้จ่ายเมื่อกิจการได้รับบริการจ้างงานจากพนักงานแล้ว โดยเฉพาะอย่างยิ่งกิจการจะต้องประเมินและบันทึกหนี้สินเกี่ยวกับผลประโยชน์ของพนักงานเนื่องจากเกษียณอายุ โดยใช้การคำนวณตามหลักคณิตศาสตร์ประกันภัย ซึ่งในปัจจุบันบริษัทรับรู้ผลประโยชน์ที่ให้กับพนักงานดังกล่าวเมื่อเกิดรายการ

ปัจจุบันฝ่ายบริหารของบริษัทอยู่ระหว่างการประเมินผลกระทบที่อาจมีต่องบการเงินในปีที่เริ่มนำมาตรฐานการบัญชีฉบับนี้มาถือปฏิบัติ

มาตรฐานการบัญชี ฉบับที่ 12 เรื่อง ภาษีเงินได้

มาตรฐานการบัญชีฉบับนี้กำหนดให้กิจการระบุผลแตกต่างชั่วคราวที่เกิดจากความแตกต่างของมูลค่าสินทรัพย์และหนี้สินระหว่างเกณฑ์ทางบัญชีและภาษีอากร เพื่อรับรู้ผลกระทบทางภาษีเป็นสินทรัพย์หรือหนี้สินภาษีเงินได้รอการตัดบัญชีตามหลักเกณฑ์ที่กำหนด

ปัจจุบันฝ่ายบริหารของบริษัทอยู่ระหว่างการประเมินผลกระทบที่อาจมีต่องบการเงินในปีที่เริ่มนำมาตรฐานการบัญชีฉบับนี้มาถือปฏิบัติ

มาตรฐานการบัญชี ฉบับที่ 21 (ปรับปรุง 2552) เรื่อง ผลกระทบจากการเปลี่ยนแปลงของอัตราแลกเปลี่ยนเงินตราต่างประเทศ

มาตรฐานการบัญชีฉบับนี้กำหนดให้บริษัทระบุสกุลเงินหลักที่ใช้ในการดำเนินงานตามเงื่อนไขที่ระบุในมาตรฐานและบริษัทต้องบันทึกรายการบัญชี แสดงฐานะการเงินและวัดผลการดำเนินงานในสกุลเงินหลักที่ใช้ในการดำเนินงานนั้น ซึ่งอาจไม่ใช่สกุลเงินบาท

ปัจจุบันฝ่ายบริหารของบริษัทอยู่ระหว่างการประเมินผลกระทบที่อาจมีต่องบการเงินในปีที่เริ่มนำมาตรฐานการบัญชีฉบับนี้มาถือปฏิบัติ

4. นโยบายการบัญชีที่สำคัญ

4.1 การรับรู้รายได้

ขายสินค้า

รายได้จากการขายสินค้านับรับรู้เมื่อบริษัทฯ ได้โอนความเสี่ยงและผลตอบแทนที่เป็นสาระสำคัญของความเป็นเจ้าของสินค้าให้กับผู้ซื้อแล้ว รายได้จากการขายแสดงมูลค่าตามราคาในใบกำกับสินค้าโดยไม่รวมภาษีมูลค่าเพิ่ม สำหรับสินค้าที่ได้ส่งมอบหลังจากหักส่วนลดแล้ว

ดอกเบี้ยรับ

ดอกเบี้ยถือเป็นรายได้ตามเกณฑ์คงค้างโดยคำนึงถึงอัตราผลตอบแทนที่แท้จริง

4.2 เงินสดและรายการเทียบเท่าเงินสด

เงินสดและรายการเทียบเท่าเงินสด หมายถึง เงินสดและเงินฝากธนาคาร และเงินลงทุนระยะสั้นที่มีสภาพคล่องสูง ซึ่งถึงกำหนดจ่ายคืนภายในระยะเวลาไม่เกิน 3 เดือนนับจากวันที่ได้มาและไม่มีข้อจำกัดในการเบิกใช้

4.3 ลูกหนี้การค้า

ลูกหนี้การค้าแสดงมูลค่าตามจำนวนมูลค่าสุทธิที่จะได้รับ บริษัทฯบันทึกค่าเผ่อนี้ลงบัญชีจะสูญสำหรับผลขาดทุนโดยประมาณที่อาจเกิดขึ้นจากการเก็บเงินจากลูกหนี้ไม่ได้ ซึ่งโดยทั่วไปพิจารณาจากประสบการณ์การเก็บเงินและการวิเคราะห์อายุหนี้

4.4 สินค้าคงเหลือ

สินค้าสำเร็จรูปและสินค้าระหว่างผลิตแสดงมูลค่าตามราคาทุนถัวเฉลี่ยหรือมูลค่าสุทธิที่จะได้รับแล้วแต่ราคาใดจะต่ำกว่า ราคาทุนดังกล่าวหมายถึงต้นทุนในการผลิตทั้งหมดรวมทั้งค่าเสียห่วยโรงงานด้วย

วัตถุดิบ อะไหล่และวัสดุโรงงานแสดงมูลค่าตามราคาทุนถัวเฉลี่ยหรือมูลค่าสุทธิที่จะได้รับแล้วแต่ราคาใดจะต่ำกว่า และจะถือเป็นส่วนหนึ่งของต้นทุนการผลิตเมื่อมีการเบิกใช้

4.5 เงินลงทุน

ก) เงินลงทุนในตราสารทุนที่ไม่อยู่ในความต้องการของตลาดถือเป็นเงินลงทุนระยะยาวอื่นแสดงในราคาทุนสุทธิจากค่าเผื่อการด้อยค่า (ถ้ามี)

ข) เงินลงทุนในบริษัทย่อยที่แสดงอยู่ในงบการเงินเฉพาะกิจการแสดงมูลค่าตามวิธีราคาทุน

บริษัทฯ ใช้วิธีถัวเฉลี่ยถ่วงน้ำหนักในการคำนวณต้นทุนของเงินลงทุน

เมื่อมีการจำหน่ายเงินลงทุน ผลต่างระหว่างสิ่งตอบแทนสุทธิที่ได้รับกับมูลค่าตามบัญชีของเงินลงทุนจะถูกบันทึกเป็นรายได้หรือค่าใช้จ่ายในงบกำไรขาดทุน

4.6 ที่ดิน อาคารและอุปกรณ์ และค่าเสื่อมราคา

ที่ดินแสดงมูลค่าตามราคาทุน อาคารและอุปกรณ์แสดงมูลค่าตามราคาทุนหักค่าเสื่อมราคาสะสม และค่าเผื่อการด้อยค่าของสินทรัพย์ (ถ้ามี)

ค่าเสื่อมราคาของอาคารและอุปกรณ์คำนวณจากราคาทุน โดยวิธีเส้นตรงตามอายุการใช้งาน โดยประมาณของสินทรัพย์ ยกเว้นเครื่องจักรและอุปกรณ์หลักที่ใช้ในการผลิตของบริษัทฯคำนวณโดยวิธีจำนวนผลผลิต ดังต่อไปนี้

ส่วนปรับปรุงที่ดิน	-	30 ปี	วิธีเส้นตรง
อาคารและส่วนปรับปรุงอาคาร	-	13-30 ปี	วิธีเส้นตรง
ยานพาหนะ	-	5 ปี	วิธีเส้นตรง
เครื่องตกแต่งและเครื่องใช้สำนักงาน	-	3-10 ปี	วิธีเส้นตรง
เครื่องจักรและอุปกรณ์รองที่ใช้ในการผลิต	-	5 ปี และ 13 ปี	วิธีเส้นตรง
เครื่องจักรและอุปกรณ์หลักที่ใช้ในการผลิต	-	ตามหน่วยของผลผลิตซึ่งประมาณไว้ 0.4-15.0 ล้านตัน	

ค่าเสื่อมราคารวมอยู่ในการคำนวณผลการดำเนินงาน

ไม่มีการคิดค่าเสื่อมราคาสำหรับที่ดินและสินทรัพย์ระหว่างติดตั้งและก่อสร้าง

บริษัทฯ ตัดรายการที่ดิน อาคาร และอุปกรณ์ ออกจากบัญชี เมื่อจำหน่ายสินทรัพย์หรือคาดว่าจะไม่ได้รับประโยชน์เชิงเศรษฐกิจในอนาคตจากการใช้หรือการจำหน่ายสินทรัพย์ รายการผลกำไรหรือขาดทุนจากการจำหน่ายสินทรัพย์ (ผลต่างระหว่างสิ่งตอบแทนสุทธิที่ได้รับจากการจำหน่ายสินทรัพย์กับมูลค่าตามบัญชีของสินทรัพย์นั้น) จะรับรู้ในงบกำไรขาดทุนเมื่อบริษัทฯ ตัดรายการสินทรัพย์นั้น ออกจากบัญชี

4.7 สินทรัพย์ไม่มีตัวตน

บริษัทฯ บันทึกต้นทุนเริ่มแรกของสินทรัพย์ไม่มีตัวตนด้วยราคาทุนภายหลังการรับรู้รายการเริ่มแรก สินทรัพย์ไม่มีตัวตนแสดงมูลค่าตามราคาทุนหักค่าตัดจำหน่ายสะสมและค่าเผื่อการด้อยค่าสะสม (ถ้ามี) ของสินทรัพย์นั้น

บริษัทฯ ตัดจำหน่ายสินทรัพย์ไม่มีตัวตนที่มีอายุการให้ประโยชน์จำกัดอย่างมีระบบตลอดอายุการให้ประโยชน์เชิงเศรษฐกิจของสินทรัพย์นั้น และจะประเมินการด้อยค่าของสินทรัพย์ดังกล่าวเมื่อมีข้อบ่งชี้ว่าสินทรัพย์นั้นเกิดการด้อยค่า บริษัทฯ จะทบทวนระยะเวลาการตัดจำหน่ายและวิธีการตัดจำหน่ายของสินทรัพย์ไม่มีตัวตนดังกล่าวทุกสิ้นปีเป็นอย่างน้อย ค่าตัดจำหน่ายรับรู้เป็นค่าใช้จ่ายในงบกำไรขาดทุน

สินทรัพย์ไม่มีตัวตนที่มีอายุการให้ประโยชน์จำกัดมีดังนี้

อายุการให้ประโยชน์

คอมพิวเตอร์ซอฟต์แวร์

3 ปี

4.8 รายการธุรกิจกับบุคคลหรือกิจการที่เกี่ยวข้องกัน

บุคคลหรือกิจการที่เกี่ยวข้องกันกับบริษัทฯ หมายถึง บุคคลหรือกิจการที่มีอำนาจควบคุมบริษัทฯ หรือถูกบริษัทฯ ควบคุมไม่ว่าจะเป็นโดยทางตรงหรือทางอ้อม หรืออยู่ภายใต้การควบคุมเดียวกันกับบริษัทฯ นอกจากนี้บุคคลหรือกิจการที่เกี่ยวข้องกันยังหมายรวมถึงบริษัทร่วมและบุคคลที่มีสิทธิออกเสียงโดยตรงหรือทางอ้อมซึ่งทำให้มีอิทธิพลอย่างเป็นสาระสำคัญต่อบริษัทฯ ผู้บริหารสำคัญ กรรมการหรือพนักงานของบริษัทฯ ที่มีอำนาจในการวางแผนและควบคุมการดำเนินงานของบริษัทฯ

4.9 สัญญาเช่าระยะยาว

สัญญาเช่ายานพาหนะที่ความเสี่ยงและผลตอบแทนของความเป็นเจ้าของส่วนใหญ่ได้โอนไปให้กับผู้เช่าถือเป็นสัญญาเช่าการเงิน สัญญาเช่าการเงินจะบันทึกเป็นรายจ่ายฝ่ายทุนด้วยมูลค่ายุติธรรมของสินทรัพย์ที่เช่าหรือมูลค่าปัจจุบันสุทธิของจำนวนเงินที่ต้องจ่ายตามสัญญาเช่าแล้วแต่มูลค่าใดจะต่ำกว่า ภาระผูกพันตามสัญญาเช่าหักค่าใช้จ่ายทางการเงินจะบันทึกเป็นหนี้สินระยะยาว ส่วนดอกเบี้ยจ่ายจะบันทึกในงบกำไรขาดทุนตลอดอายุของสัญญาเช่า สินทรัพย์ที่ได้มาตามสัญญาเช่าการเงินจะคิดค่าเสื่อมราคาตลอดอายุการใช้งานของสินทรัพย์ที่เช่า หรืออายุของสัญญาเช่า แล้วแต่ระยะเวลาใดจะต่ำกว่า

จำนวนเงินที่จ่ายตามสัญญาเช่าดำเนินงานรับรู้เป็นค่าใช้จ่ายในงบกำไรขาดทุนตามวิธีเส้นตรงตลอดอายุสัญญาเช่า

4.10 เงินตราต่างประเทศ

รายการที่เป็นเงินตราต่างประเทศแปลงค่าเป็นเงินบาทโดยใช้อัตราแลกเปลี่ยน ณ วันที่เกิดรายการสินทรัพย์และหนี้สินที่เป็นตัวเงินซึ่งอยู่ในสกุลเงินตราต่างประเทศได้แปลงค่าเป็นเงินบาทโดยใช้อัตราแลกเปลี่ยน ณ วันที่ในงบดุล หรือหากเป็นรายการที่ได้มีการทำสัญญาตกลงอัตราแลกเปลี่ยนล่วงหน้าไว้ก็จะแปลงค่าโดยใช้อัตราแลกเปลี่ยนที่ตกลงล่วงหน้า

กำไรและขาดทุนที่เกิดจากการเปลี่ยนแปลงในอัตราแลกเปลี่ยนรวมอยู่ในการคำนวณผลการดำเนินงาน

4.11 การด้อยค่าของสินทรัพย์

ทุกวันที่ในงบดุล บริษัทจะทำการประเมินการด้อยค่าของที่ดิน อาคารและอุปกรณ์หรือสินทรัพย์ที่ไม่มีตัวตนอื่นของบริษัทหากมีข้อบ่งชี้ว่าสินทรัพย์ดังกล่าวอาจด้อยค่า บริษัทรับรู้ขาดทุนจากการด้อยค่าเมื่อมูลค่าที่คาดว่าจะได้รับคืนของสินทรัพย์มีมูลค่าต่ำกว่ามูลค่าตามบัญชีของสินทรัพย์นั้น ทั้งนี้มูลค่าที่คาดว่าจะได้รับคืนหมายถึงมูลค่ายุติธรรมหักต้นทุนในการขายของสินทรัพย์หรือมูลค่าจากการใช้สินทรัพย์แล้วแต่ราคาใดจะสูงกว่า ในการประเมินมูลค่าจากการใช้สินทรัพย์ บริษัทประมาณการกระแสเงินสดในอนาคตที่กิจการคาดว่าจะได้รับจากสินทรัพย์และคำนวณคิดลดเป็นมูลค่าปัจจุบันโดยใช้อัตราคิดลดก่อนภาษีที่สะท้อนถึงการประเมินความเสี่ยงในสภาพตลาดปัจจุบันของเงินสดตามระยะเวลาและความเสี่ยงซึ่งเป็นลักษณะเฉพาะของสินทรัพย์ที่กำลังพิจารณาอยู่ ในการประเมินมูลค่ายุติธรรมหักต้นทุนในการขาย บริษัทใช้แบบจำลองการประเมินมูลค่าที่ดีที่สุดซึ่งเหมาะสมกับสินทรัพย์ ซึ่งสะท้อนถึงจำนวนเงินที่กิจการสามารถจะได้มาจากการจำหน่ายสินทรัพย์หักด้วยต้นทุนในการจำหน่าย โดยการจำหน่ายนั้นผู้ซื้อกับผู้ขายมีความรอบรู้และเต็มใจในการแลกเปลี่ยนและสามารถต่อรองราคากันได้อย่างเป็นอิสระในลักษณะของผู้ที่ไม่มีความเกี่ยวข้องกัน บริษัทจะรับรู้รายการขาดทุนจากการด้อยค่าในงบกำไรขาดทุน

4.12 ผลประโยชน์พนักงาน

บริษัทรับรู้ เงินเดือน ค่าจ้าง โบนัส และเงินสมทบกองทุนประกันสังคมและกองทุนสำรองเลี้ยงชีพเป็นค่าใช้จ่ายเมื่อเกิดรายการ

4.13 ประมาณการหนี้สิน

บริษัทจะบันทึกประมาณการหนี้สินไว้ในบัญชีเมื่อภาระผูกพันซึ่งเป็นผลมาจากเหตุการณ์ในอดีตได้เกิดขึ้นแล้ว และมีความเป็นไปได้ค่อนข้างแน่นอนว่าบริษัทจะเสียทรัพยากรเชิงเศรษฐกิจไปเพื่อปลดปล่อยภาระผูกพันนั้น และบริษัทสามารถประมาณมูลค่าภาระผูกพันนั้นได้อย่างน่าเชื่อถือ

4.14 ภาษีเงินได้

บริษัทบันทึกภาษีเงินได้ตามจำนวนที่คาดว่าจะจ่ายให้กับหน่วยงานจัดเก็บภาษีของรัฐ โดยคำนวณจากกำไรทางภาษีตามหลักเกณฑ์ที่กำหนดในกฎหมายภาษีอากร

4.15 ตราสารอนุพันธ์

สัญญาซื้อขายเงินตราต่างประเทศล่วงหน้า

ลูกหนี้และเจ้าหนี้ตามสัญญาซื้อขายเงินตราต่างประเทศล่วงหน้าจะถูกแปลงค่าเป็นมูลค่ายุติธรรม ณ วันสิ้นงวดบัญชี กำไรขาดทุนที่ยังไม่เกิดขึ้นจากการแปลงค่าเงินตราต่างประเทศดังกล่าวจะถูกบันทึกในงบกำไรขาดทุน

สัญญาแลกเปลี่ยนอัตราดอกเบี้ย

บริษัทฯรับรู้จำนวนสุทธิของดอกเบี้ยที่ได้รับจาก/จ่ายให้แก่คู่สัญญาตามสัญญาแลกเปลี่ยนอัตราดอกเบี้ยเป็นรายได้/ค่าใช้จ่ายในงบกำไรขาดทุนตามเกณฑ์คงค้าง

สัญญาใช้สิทธิเลือกซื้อขายเงินตราต่างประเทศ

สัญญาใช้สิทธิเลือกซื้อขายเงินตราต่างประเทศเป็นการตกลงระหว่างคู่สัญญา โดยผู้ขายจะให้สิทธิแก่ผู้ซื้อในการซื้อ (สิทธิเลือกซื้อ) หรือขาย (สิทธิเลือกขาย) เงินตราต่างประเทศตามอัตราแลกเปลี่ยนที่กำหนดไว้ในอนาคต บริษัทฯตกลงทำสัญญาดังกล่าวเพื่อป้องกันความเสี่ยงที่เกิดจากการผันผวนของอัตราแลกเปลี่ยนในตลาด

จำนวนเงินที่บริษัทฯทำสัญญาใช้สิทธิเลือกซื้อขายเงินตราต่างประเทศเพื่อป้องกันความเสี่ยงที่เกิดจากการผันผวนของอัตราแลกเปลี่ยนในตลาด ไม่ได้รับรู้เป็นสินทรัพย์หรือหนี้สิน ณ วันทำสัญญา อย่างไรก็ตามค่าธรรมเนียมที่บริษัทฯจะได้รับหรือจ่ายจากการทำสัญญาดังกล่าวจะทยอยตัดจำหน่ายโดยใช้วิธีเส้นตรงตลอดอายุของสัญญานั้น

5. การใช้ดุลยพินิจและประมาณการทางบัญชีที่สำคัญ

ในการจัดทำงบการเงินตามมาตรฐานการบัญชีที่รับรองทั่วไป ฝ่ายบริหารจำเป็นต้องใช้ดุลยพินิจและการประมาณการในเรื่องที่มีความไม่แน่นอนเสมอ การใช้ดุลยพินิจและการประมาณการดังกล่าวนี้ส่งผลกระทบต่อจำนวนเงินที่แสดงในงบการเงินและต่อข้อมูลที่แสดงในหมายเหตุประกอบงบการเงิน ผลที่เกิดขึ้นจริงอาจแตกต่างไปจากจำนวนที่ประมาณการไว้ การใช้ดุลยพินิจและการประมาณการทางบัญชีที่สำคัญมีดังนี้

ค่าเผื่อหนี้สงสัยจะสูญของลูกหนี้

ในการประมาณการค่าเผื่อหนี้สงสัยจะสูญของลูกหนี้ ฝ่ายบริหารจำเป็นต้องใช้ดุลยพินิจในการประมาณการผลขาดทุนที่คาดว่าจะเกิดขึ้นจากลูกหนี้แต่ละราย โดยคำนึงถึงประสบการณ์การเก็บเงินในอดีต อายุของหนี้ที่คงค้างและสถานะเศรษฐกิจที่เป็นอยู่ในขณะนั้น เป็นต้น

ค่าเผื่อการลดลงของมูลค่าสินค้างเหลือ

ในการประมาณค่าเผื่อการลดลงของมูลค่าสินค้างเหลือ ฝ่ายบริหารได้ใช้ดุลยพินิจในการประมาณมูลค่าสุทธิที่จะได้รับของสินค้างเหลือ โดยจำนวนเงินที่คาดว่าจะได้รับจากสินค้างเหลือพิจารณาจากการเปลี่ยนแปลงของราคาขายหรือต้นทุนที่เกี่ยวข้องโดยตรงกับเหตุการณ์ที่เกิดขึ้นภายหลังวันที่ในงบการเงิน และฝ่ายบริหารได้ใช้ดุลยพินิจในการประมาณการผลขาดทุนที่คาดว่าจะเกิดขึ้นจากสินค้างเสื่อมคุณภาพ โดยคำนึงถึงอายุของสินค้างเหลือและสถานะเศรษฐกิจที่เป็นอยู่ในขณะนั้น

ค่าเผื่อการด้อยค่าของเงินลงทุนทั่วไป

บริษัทฯ จะตั้งค่าเผื่อการด้อยค่าของเงินลงทุนทั่วไป เมื่อฝ่ายบริหารใช้ดุลยพินิจในการพิจารณาว่ามูลค่าสุทธิธรรมของเงินลงทุนดังกล่าวได้ลดลงอย่างมีสาระสำคัญ และเป็นระยะเวลานานหรือเมื่อมีข้อบ่งชี้ของการด้อยค่า การที่จะสรุปว่าเงินลงทุนดังกล่าวได้ลดลงอย่างมีสาระสำคัญหรือเป็นระยะเวลานานหรือไม่นั้นจำเป็นต้องใช้ดุลยพินิจของฝ่ายบริหาร

ที่ดิน อาคารและอุปกรณ์และค่าเสื่อมราคา

ในการคำนวณค่าเสื่อมราคาของอาคารและอุปกรณ์ ฝ่ายบริหารจำเป็นต้องทำการประมาณอายุการใช้งานและมูลค่าซากเมื่อเลิกใช้งานของอาคารและอุปกรณ์ และต้องทบทวนอายุการใช้งานและมูลค่าซากใหม่หากมีการเปลี่ยนแปลงเช่นนั้นเกิดขึ้น

นอกจากนี้ฝ่ายบริหารจำเป็นต้องสอบทานการด้อยค่าของที่ดิน อาคารและอุปกรณ์ในแต่ละช่วงเวลา และบันทึกขาดทุนจากการด้อยค่าหากคาดว่ามูลค่าที่คาดว่าจะได้รับคืนต่ำกว่ามูลค่าตามบัญชีของสินทรัพย์นั้น ในการนี้ฝ่ายบริหารจำเป็นต้องใช้ดุลยพินิจที่เกี่ยวข้องกับการคาดการณ์รายได้และค่าใช้จ่ายในอนาคตซึ่งเกี่ยวข้องกับสินทรัพย์นั้น

6. รายการธุรกิจกับกิจการที่เกี่ยวข้องกัน

รายละเอียดความสัมพันธ์ที่บริษัทฯ มีกับบุคคลหรือกิจการที่มีอำนาจควบคุมบริษัทฯ หรือถูกควบคุมโดยบริษัทฯ ไม่ว่าจะเป็นโดยทางตรงหรือทางอ้อม หรืออยู่ภายใต้การควบคุมเดียวกันกับบริษัทฯ มีดังนี้

ชื่อกิจการ	ประเทศที่จัดตั้ง	ลักษณะความสัมพันธ์
บริษัท ออล แมเนจ อินเตอร์เนชั่นแนล จำกัด	บริติช เวอร์จิน	เป็นบริษัทย่อยของบริษัทฯ
บริษัท ไทยคุน กรุ๊ป เอ็นเตอร์ไพรส์ จำกัด	ไต้หวัน	เป็นบริษัทใหญ่ของกลุ่มบริษัท
บริษัท ไทยคุน กรุ๊ป อินเตอร์เนชั่นแนล จำกัด	เคย์แมน	เป็นบริษัทใหญ่ของบริษัทฯ
บริษัท เปาอิง สติล (เวียดนาม) จำกัด	เวียดนาม	เป็นบริษัทย่อยของบริษัทใหญ่
บริษัท ฮวงซู จูจิน ฮาร์ดแวร์ โปรดักส์ จำกัด	จีน	เป็นบริษัทย่อยของบริษัทใหญ่
บริษัท ไทยคุน สติล อินเตอร์เนชั่นแนล จำกัด	เคย์แมน	บริษัทย่อยถือหุ้นร้อยละ 6

ในระหว่างปี บริษัทฯ และบริษัทย่อยมีรายการธุรกิจที่สำคัญกับกิจการที่เกี่ยวข้องกัน รายการธุรกิจดังกล่าวเป็นไปตามเงื่อนไขทางการค้าและเกณฑ์ตามที่ตกลงกันระหว่างบริษัทฯ และกิจการที่เกี่ยวข้องกันเหล่านั้น ซึ่งเป็นไปตามปกติธุรกิจ โดยสามารถสรุปได้ดังนี้

(หน่วย: บาท)

	งบการเงินรวม/งบการเงินเฉพาะกิจการ		นโยบายการกำหนดราคา
	2553	2552	
รายการธุรกิจกับบริษัทใหญ่ของกลุ่มบริษัท			
รายได้จากการขายสินค้า	1,416,191,689	698,831,542	ราคาเทียบเคียงกับราคาตลาด
ซื้อวัตถุดิบ	196,803,494	633,021,966	ราคาเทียบเคียงกับราคาตลาด
ซื้ออุปกรณ์	1,616,862	3,006,892	ราคาเทียบเคียงกับราคาตลาด/ ราคาที่ตกลงร่วมกัน

			(หน่วย: บาท)
	งบการเงินรวม/งบการเงินเฉพาะกิจการ		นโยบายการกำหนดราคา
	2553	2552	
รายการธุรกิจกับบริษัทใหญ่			
รายได้จากการขายสินค้า	143,996,553	-	ราคาเทียบเคียงกับราคาตลาด
ซื้อวัตถุดิบ	326,653,552	23,937,584	ราคาเทียบเคียงกับราคาตลาด
รายการธุรกิจกับบริษัทที่เกี่ยวข้องกัน			
รายได้จากการขายสินค้า	-	56,909,555	ราคาเทียบเคียงกับราคาตลาด
ซื้อวัตถุดิบ	12,416,076	62,372,715	ราคาเทียบเคียงกับราคาตลาด
ดอกเบี้ยรับจากการชำระค่าสินค้าล่าช้า	-	5,492,581	LIBOR บวก 1.25%

ยอดคงค้างระหว่างบริษัทฯ และกิจการที่เกี่ยวข้องกัน ณ วันที่ 31 ธันวาคม 2553 และ 2552 มีรายละเอียดดังนี้

			(หน่วย: บาท)
	งบการเงินรวม/งบการเงินเฉพาะกิจการ		
	2553	2552	
ลูกหนี้การค้ากิจการที่เกี่ยวข้องกัน			
บริษัทใหญ่ของกลุ่มบริษัท			
บริษัท ไทยคุน กรุ๊ป เอ็นเตอร์ไพรส์ จำกัด	70,041,530	321,999,966	
บริษัทที่เกี่ยวข้องกัน			
บริษัท เปาอิง สตีล (เวียตนาม) จำกัด	-	38,760,717	
รวมลูกหนี้การค้ากิจการที่เกี่ยวข้องกัน	70,041,530	360,760,683	
ลูกหนี้กิจการที่เกี่ยวข้องกัน			
บริษัทใหญ่ของกลุ่มบริษัท			
บริษัท ไทยคุน กรุ๊ป เอ็นเตอร์ไพรส์ จำกัด	-	356,458	
บริษัทที่เกี่ยวข้องกัน			
บริษัท ฮวงฮู จูจิน ฮาร์ดแวร์ โปรดักส์ จำกัด	36,585,146	-	
รวมลูกหนี้กิจการที่เกี่ยวข้องกัน	36,585,146	356,458	
เจ้าหนี้การค้ากิจการที่เกี่ยวข้องกัน			
บริษัทใหญ่ของกลุ่มบริษัท			
บริษัท ไทยคุน กรุ๊ป เอ็นเตอร์ไพรส์ จำกัด	60,658,336	16,272,139	
รวมเจ้าหนี้การค้ากิจการที่เกี่ยวข้องกัน	60,658,336	16,272,139	
เจ้าหนี้กิจการที่เกี่ยวข้องกัน			
บริษัทใหญ่ของกลุ่มบริษัท			
บริษัท ไทยคุน กรุ๊ป เอ็นเตอร์ไพรส์ จำกัด	44,514	1,643,645	
รวมเจ้าหนี้กิจการที่เกี่ยวข้องกัน	44,514	1,643,645	

ค่าตอบแทนกรรมการและผู้บริหาร

ในปี 2553 บริษัทฯมีค่าใช้จ่ายสำหรับเงินเดือน โบนัส ค่าเบี้ยประชุมและเงินบำเหน็จของกรรมการและผู้บริหาร เป็นจำนวนเงิน 13.6 ล้านบาท (2552: 13.3 ล้านบาท)

7. เงินสดและรายการเทียบเท่าเงินสด

	งบการเงินรวม		งบการเงินเฉพาะกิจการ	
	2553	2552	2553	2552
	(หน่วย: บาท)			
เงินสด	216,805	221,028	216,805	221,028
เงินฝากธนาคาร	348,246,221	178,730,913	348,242,777	178,727,101
ตั๋วแลกเงิน	-	350,802,580	-	350,802,580
รวม	348,463,026	529,754,521	348,459,582	529,750,709

ณ วันที่ 31 ธันวาคม 2553 เงินฝากออมทรัพย์ เงินฝากประจำ และตั๋วแลกเงินมีอัตราดอกเบี้ยระหว่างร้อยละ 0.10 ถึง 0.75 ต่อปี (2552: ร้อยละ 0.10 ถึง 1.16 ต่อปี)

8. ลูกหนี้การค้า

ยอดคงเหลือของลูกหนี้การค้า ณ วันที่ 31 ธันวาคม 2553 และ 2552 แยกตามอายุหนี้ที่คงค้างนับจากวันที่ถึงกำหนดชำระได้ดังนี้

	(หน่วย: บาท)	
	งบการเงินรวม/งบการเงินเฉพาะกิจการ	
	<u>2553</u>	<u>2552</u>
<u>กิจการที่เกี่ยวข้องกัน</u>		
<u>อายุหนี้ค้างชำระ</u>		
ยังไม่ถึงกำหนดชำระ	70,041,530	181,368,342
ค้างชำระ		
ไม่เกิน 3 เดือน	-	179,392,341
รวม	70,041,530	360,760,683
หัก: ค่าเผ่อนี้สงสัยจะสูญ	-	(1,730,602)
สุทธิ	70,041,530	359,030,081

(หน่วย: บาท)

	งบการเงินรวม/งบการเงินเฉพาะกิจการ	
	2553	2552
กิจการที่ไม่เกี่ยวข้องกัน		
อายุหนี้ค้างชำระ		
ยังไม่ถึงกำหนดชำระ	181,487,204	88,033,636
ค้างชำระ		
ไม่เกิน 3 เดือน	110,443,763	37,142,170
มากกว่า 3 - 6 เดือน	-	301,217
มากกว่า 6 - 12 เดือน	8,702	104,228,088
มากกว่า 12 เดือน	104,228,088	7,636,094
รวม	396,167,757	237,341,205
หัก: ค่าเผื่อนี้สงสัยจะสูญ	(104,277,173)	(111,871,712)
สุทธิ	291,890,584	125,469,493
รวมลูกหนี้การค้า - สุทธิ	361,932,114	484,499,574

โดยปกติระยะเวลาการให้สินเชื่อแก่ลูกค้าของบริษัทฯ สำหรับกิจการที่เกี่ยวข้องกันประมาณ 60 - 120 วัน และสำหรับบริษัทอื่นอยู่ระหว่าง 7 - 150 วัน

ในระหว่างปีปัจจุบัน บริษัทฯ ได้มีการโอนกลับค่าเผื่อนี้สงสัยจะสูญจำนวนประมาณ 9 ล้านบาท เนื่องจากได้รับชำระหนี้จากลูกหนี้แล้ว

9. สินค้ำคงเหลือ

(หน่วย: บาท)

	งบการเงินรวม/งบการเงินเฉพาะกิจการ							
	ค่าเผื่อการลดลงของมูลค่าสินค้ำคงเหลือ							
	ลดราคาทุนลงให้เท่ากับมูลค่าสุทธิ							
	ราคาทุน		ที่จะได้รับ		สินค้าเสื่อมคุณภาพ		สินค้ำคงเหลือ-สุทธิ	
	2553	2552	2553	2552	2553	2552	2553	2552
วัตถุดิบ (เหล็กแท่งและเหล็กกลาซื้อมา)	1,274,157,635	860,640,647	(9,095,954)	(21,195,040)	(590,943)	(14,984)	1,264,470,738	839,430,623
งานระหว่างทำ	322,126,166	392,291,272	(36,633,149)	(128,109,506)	-	-	285,493,017	264,181,766
สินค้าสำเร็จรูป	530,617,287	551,782,090	(14,279,713)	(24,303,588)	(12,121,734)	(17,419,174)	504,215,840	510,059,328
อะไหล่ วัสดุโรงงานและเศษวัสดุ	367,700,168	378,378,765	-	-	-	-	367,700,168	378,378,765
สินค้ำระหว่างทาง	958,427,078	289,290,210	-	(1,696,246)	-	-	958,427,078	287,593,964
รวม	3,453,028,334	2,472,382,984	(60,008,816)	(175,304,380)	(12,712,677)	(17,434,158)	3,380,306,841	2,279,644,446

10. เงินย่ำล่วงหน้าค่าสินค้าและบริการ

ในเดือนกรกฎาคม 2551 บริษัทฯ ได้เข้าทำสัญญาซื้อวัตถุดิบล่วงหน้ากับบริษัทในต่างประเทศ 2 แห่ง โดยที่บริษัทฯ ได้จ่ายเงินมัดจำค่าซื้อวัตถุดิบให้กับทั้งสองบริษัทดังกล่าวเป็นจำนวนเงิน 28 ล้านดอลลาร์สหรัฐ (ประมาณ 932 ล้านบาท) บริษัทฯ ได้รับมอบสินค้าแล้วบางส่วนในเดือนสิงหาคม และเดือนกันยายนปี 2551 คงเหลือเงินย่ำล่วงหน้าจำนวน 17.23 ล้านดอลลาร์สหรัฐ (ประมาณ 572 ล้านบาท) สำหรับวัตถุดิบที่ยังไม่ได้ส่งมอบ แต่เนื่องจากผลจากวิกฤติการณ์ทางเศรษฐกิจโลก ทำให้บริษัทฯ ได้เจรจาขอเลื่อนการรับสินค้าออกไป

เมื่อวันที่ 12 พฤศจิกายน 2552 บริษัทฯ ได้แจ้งให้บริษัทคู่สัญญาส่งมอบสินค้าคงค้างทั้งหมดตามสัญญาภายในวันที่ 30 พฤศจิกายน 2552 หากบริษัททั้งสองไม่สามารถส่งมอบภายในเวลาดังกล่าว โดยไม่ได้แจ้งเหตุผลแก่บริษัทฯ บริษัทฯ จะขอยุติสัญญาและขอเงินคืนตามราคาตลาดขณะนั้นสำหรับวัตถุดิบที่บริษัทฯ ซื้อตามสัญญาดังกล่าว อย่างไรก็ตาม บริษัทฯ ไม่ได้รับการติดต่อส่งมอบสินค้าจากบริษัททั้งสอง บริษัทฯ จึงตัดจำหน่ายเงินย่ำล่วงหน้าค่าสินค้าจำนวนประมาณ 282 ล้านบาทซึ่งเป็นจำนวนเงินของมูลค่าวัตถุดิบที่คำนวณจากราคาตามสัญญาซึ่งสูงกว่าราคาตลาดของวัตถุดิบ ณ สิ้นเดือนพฤศจิกายน 2552 โดยบันทึกเป็นหนี้สูญในงบกำไรขาดทุนปี 2552 บริษัทฯ ได้มีการติดตามทวงถามเงินย่ำล่วงหน้าค่าสินค้าส่วนที่เหลือจำนวนเงิน 8.7 ล้านดอลลาร์สหรัฐ (ประมาณ 288 ล้านบาท) จากบริษัททั้งสองผ่านบริษัทใหญ่ ณ วันที่ 31 ธันวาคม 2552 บริษัทฯ คาดว่า จะไม่ได้รับคืนเงินย่ำล่วงหน้าคงเหลือดังกล่าว จึงได้ตั้งค่าเผื่อหนี้สงสัยจะสูญทั้งจำนวน ในระหว่างไตรมาสที่สองของปีปัจจุบัน บริษัทคู่สัญญารายหนึ่งได้ชำระเงินเป็นจำนวน 8.16 ล้านเรนมินบิ (ประมาณ 1.18 ล้านดอลลาร์สหรัฐหรือประมาณ 39 ล้านบาท) ผ่านบริษัทที่เกี่ยวข้องกันแห่งหนึ่งในต่างประเทศ บริษัทฯ ได้แสดงจำนวนดังกล่าวเป็นลูกหนี้กิจการที่เกี่ยวข้องกันและได้โอนกลับค่าเผื่อหนี้สงสัยจะสูญสำหรับจำนวนเงินดังกล่าว ขณะนี้บริษัทใหญ่ยังคงอยู่ระหว่างการติดตามทวงถามและดำเนินการตามกฎหมายแทนบริษัทฯ

11. เงินย่ำล่วงหน้าค่าซื้อสินทรัพย์และค่าซ่อมแซมเพื่อชดเชยทรัพย์สินที่เสียหายจากไฟไหม้

เมื่อวันที่ 6 พฤษภาคม 2552 ได้เกิดไฟไหม้เครื่องจักรที่ใช้ผลิตสินค้าและอุปกรณ์บางส่วนภายในอาคารโรงงานแห่งหนึ่งของบริษัทฯ บริษัทฯ ได้ทำการซื้อและซ่อมแซมเครื่องจักรและอุปกรณ์เหล่านั้นเพื่อนำกลับมาใช้ในการปฏิบัติงานได้ตามปกติ และบริษัทฯ ได้มีการทำประกันภัยกับบริษัทประกันในประเทศแห่งหนึ่ง ซึ่งคุ้มครองความเสียหายของทรัพย์สินจากเหตุการณ์ดังกล่าว

บริษัทฯ ได้ซ่อมแซมเครื่องจักรแล้วเสร็จส่วนใหญ่และจ่ายค่าซื้อและค่าซ่อมแซมทรัพย์สินแล้วเป็นจำนวนเงินประมาณ 76 ล้านบาท ซึ่งผู้บริหารของบริษัทฯ เชื่อว่าจะได้รับเงินชดเชยสำหรับค่าซื้ออุปกรณ์และค่าซ่อมแซมจำนวนนี้ทั้งหมดจากบริษัทประกันภัยจึงบันทึกจำนวนเงินดังกล่าวเป็นสินทรัพย์ อย่างไรก็ตาม ในเดือนธันวาคม 2552 บริษัทฯ ได้รับแจ้งจากบริษัทประกันภัยว่าบริษัทฯ จะได้รับเงินชดเชยในเบื้องต้นจำนวน 57 ล้านบาท บริษัทฯ จึงได้ตั้งค่าเผื่อเงินจ่ายล่วงหน้าซึ่งคาดว่าจะไม่ได้รับคืนจำนวนเงิน 19 ล้านบาท ไว้ในบัญชี ต่อมาในเดือนตุลาคม 2553 บริษัทฯ ได้รับแจ้งจากบริษัทประกันว่าจะได้รับเงินชดเชยทั้งหมดจำนวน 76 ล้านบาท บริษัทฯ จึงโอนกลับค่าเผื่อเงินจ่ายล่วงหน้าซึ่งคาดว่าจะไม่ได้รับคืนทั้งหมด บริษัทฯ ได้รับเงินชดเชยความเสียหายดังกล่าวทั้งหมดจากบริษัทประกันภัยแล้วในปีปัจจุบัน

12. เงินฝากธนาคารที่มีภาระค้ำประกัน

ยอดคงเหลือนี้คือเงินฝากประจำซึ่งบริษัทฯ ได้นำไปค้ำประกันวงเงินสินเชื่อที่ได้รับจากธนาคารพาณิชย์

13. เงินลงทุนระยะยาวอื่น / เงินลงทุนในบริษัทย่อย

เงินลงทุนในบริษัทย่อยตามที่แสดงอยู่ในงบการเงินเฉพาะกิจการ มีรายละเอียดดังต่อไปนี้

บริษัท	ทุนเรียกชำระแล้ว		สัดส่วนเงินลงทุน		ราคาทุน		เงินปันผลที่บริษัทรับ	
	ระหว่างปี		ระหว่างปี		ระหว่างปี		ระหว่างปี	
	2553	2552	2553	2552	2553	2552	2553	2552
			ร้อยละ	ร้อยละ				
บริษัท ออล แมเนจ อินเตอร์								
เนชั่นเนล จำกัด	97,394,980	97,394,980	100	100	97,394,980	97,394,980	-	-
รวม					97,394,980	97,394,980	-	-

เงินลงทุนระยะยาวอื่นเป็นเงินลงทุนที่บริษัทย่อยลงทุนในบริษัท ไทยคุน สติล อินเตอร์เนชั่นเนล จำกัด ซึ่งจัดตั้งในเกาะเคย์แมนเป็นจำนวน 3 ล้านหุ้น รวมมูลค่า 3 ล้านเหรียญสหรัฐอเมริกา บริษัทนี้ลงทุนในบริษัท กวาง เหลียน สติล (เวียดนาม) จำกัด เพื่อประกอบกิจการถลุงเหล็กในประเทศสาธารณรัฐสังคมนิยมเวียดนาม

ในเดือนสิงหาคม 2553 บริษัท ไทยคุน สติล อินเตอร์เนชั่นเนล จำกัด ได้เพิ่มทุนจดทะเบียนโดยการออกหุ้นสามัญจำนวน 20 ล้านหุ้น มูลค่าหุ้นละ 1 เหรียญสหรัฐอเมริกา รวมเป็นเงิน 20 ล้านเหรียญสหรัฐอเมริกาซึ่งบริษัทย่อยของบริษัทฯ ไม่ได้เข้าซื้อหุ้นเพิ่มทุนของบริษัทดังกล่าว ทำให้สัดส่วนการลงทุนของบริษัทย่อยในบริษัท ไทยคุน สติล อินเตอร์เนชั่นเนล จำกัด ลดลงจากร้อยละ 10 เป็นร้อยละ 6

14. ที่ดิน อาคารและอุปกรณ์

(หน่วย: บาท)

	งบการเงินรวม/งบการเงินเฉพาะกิจการ						
	ที่ดินและ ส่วนปรับปรุง ที่ดิน	อาคารและ สิ่งปลูกสร้าง	เครื่องจักร และ อุปกรณ์	ยานพาหนะ	เครื่องตกแต่ง และเครื่องใช้ สำนักงาน	สินทรัพย์ ระหว่างติดตั้ง และก่อสร้าง	รวม
ราคาทุน							
31 ธันวาคม 2552	682,774,659	1,732,694,274	5,756,106,124	268,206,498	46,223,116	77,067,433	8,563,072,104
ซื้อเพิ่ม	493,445	1,991,080	13,680,973	3,465,661	4,721,386	97,234,083	121,586,628
จำหน่าย / ตัดจำหน่าย	-	-	(8,710,710)	(5,386,095)	(827,650)	-	(14,924,455)
โอนเข้า (ออก)	15,115,000	24,421,650	23,460,102	4,831,962	657,401	(68,486,115)	-
31 ธันวาคม 2553	698,383,104	1,759,107,004	5,784,536,489	271,118,026	50,774,253	105,815,401	8,669,734,277
ค่าเสื่อมราคาสะสม							
31 ธันวาคม 2552	39,159,934	609,704,612	1,592,926,685	212,785,790	40,356,501	-	2,494,933,522
ค่าเสื่อมราคาสำหรับปี	4,117,187	65,052,438	142,722,602	34,842,415	3,444,227	-	250,178,869
ค่าเสื่อมราคาสำหรับส่วนที่ จำหน่าย / ตัดจำหน่าย	-	-	(7,763,302)	(5,239,056)	(808,854)	-	(13,811,212)
31 ธันวาคม 2553	43,277,121	674,757,050	1,727,885,985	242,389,149	42,991,874	-	2,731,301,179
มูลค่าสุทธิตามบัญชี							
31 ธันวาคม 2552	643,614,725	1,122,989,662	4,163,179,439	55,420,708	5,866,615	77,067,433	6,068,138,582
31 ธันวาคม 2553	655,105,983	1,084,349,954	4,056,650,504	28,728,877	7,782,379	105,815,401	5,938,433,098
ค่าเสื่อมราคาสำหรับปี							
2552 (229 ล้านบาท รวมอยู่ในต้นทุนการผลิต ส่วนที่เหลือรวมอยู่ในค่าใช้จ่ายในการขายและบริหาร)							247,472,511
2553 (230 ล้านบาท รวมอยู่ในต้นทุนการผลิต ส่วนที่เหลือรวมอยู่ในค่าใช้จ่ายในการขายและบริหาร)							250,178,869

ณ วันที่ 31 ธันวาคม 2553 บริษัทฯ มียอดคงเหลือของยานพาหนะ ซึ่งได้มาภายใต้สัญญาเช่าทางการเงิน โดยมีมูลค่าสุทธิตามบัญชีเป็นจำนวนเงิน 6.24 ล้านบาท

ณ วันที่ 31 ธันวาคม 2553 บริษัทฯ มีอาคารและอุปกรณ์จำนวนหนึ่งซึ่งตัดค่าเสื่อมราคาหมดแล้วแต่ยังใช้งานอยู่ มูลค่าตามบัญชีก่อนหักค่าเสื่อมราคาสะสมและค่าเผื่อการด้อยค่าของสินทรัพย์ดังกล่าว มีจำนวนเงินประมาณ 334 ล้านบาท (2552: 177 ล้านบาท)

บริษัทฯ ได้จดจำนองที่ดินพร้อมสิ่งปลูกสร้างและเครื่องจักรส่วนใหญ่กับธนาคารเพื่อค้ำประกันวงเงินสินเชื่อที่ได้รับจากธนาคารพาณิชย์ทั้งระยะสั้นและระยะยาว

15. สินทรัพย์ไม่มีตัวตน

	(หน่วย: บาท)
	งบการเงินรวม/ งบการเงินเฉพาะกิจการ
คอมพิวเตอร์ซอฟต์แวร์	
ราคาทุน	
31 ธันวาคม 2552	2,606,629
ซื้อเพิ่ม	41,874
31 ธันวาคม 2553	2,648,503
ค่าตัดจำหน่ายสะสม	
31 ธันวาคม 2552	1,597,220
ค่าตัดจำหน่ายสำหรับปี	608,649
31 ธันวาคม 2553	2,205,869
มูลค่าสุทธิตามบัญชี	
31 ธันวาคม 2552	1,009,409
31 ธันวาคม 2553	442,634
ค่าตัดจำหน่ายสำหรับปี	
2552	558,436
2553	608,649

16. เงินกู้ยืมระยะสั้นจากสถาบันการเงิน

เงินกู้ยืมระยะสั้นจากสถาบันการเงินมีอัตราดอกเบี้ยร้อยละ 1.29 - 3.05 ต่อปี ค่าประกันโดยกรรมการของบริษัทฯ บริษัทใหญ่ของกลุ่มบริษัทฯ การจำนำบัญชีเงินฝากประจำตามที่กล่าวไว้ในหมายเหตุประกอบงบการเงินข้อ 12 และการจำนองที่ดินพร้อมสิ่งปลูกสร้างและเครื่องจักรส่วนใหญ่ตามที่กล่าวไว้ในหมายเหตุประกอบงบการเงินข้อ 14

17. เงินกู้ยืมระยะยาว

			(หน่วย: บาท)	
เงินกู้	อัตราดอกเบี้ย (ร้อยละต่อปี)	การชำระคืน	งบการเงินรวม/งบการเงินเฉพาะกิจการ	
			2553	2552
1	Average MLR – 1.25	ชำระคืนเป็นงวดทุก 6 เดือนเริ่มตั้งแต่เดือน มกราคม 2550 รวม 13 งวด	1,140,000,000	1,500,000,000
2	MLR – 1.50	ชำระคืนเป็นงวดทุก 6 เดือน เริ่มตั้งแต่เดือน ตุลาคม 2550 รวม 11 งวด	185,000,000	275,000,000
3	BKIBOR + 0.65	ชำระคืนเป็นงวดทุก 6 เดือน เริ่มตั้งแต่เดือน ตุลาคม 2552 รวม 10 งวด	250,000,000	350,000,000
รวม			1,575,000,000	2,125,000,000
หัก: ส่วนที่ถึงกำหนดชำระภายในหนึ่งปี			(610,000,000)	(1,690,000,000)
เงินกู้ยืมระยะยาว - สุทธิ			965,000,000	435,000,000

เงินกู้ยืมระยะยาวนี้ค้ำประกันโดยกรรมการของบริษัทฯ บริษัทใหญ่ของกลุ่มบริษัท การจำหน่ายบัญชีเงินฝากประจำธนาคารตามที่กล่าวไว้ในหมายเหตุประกอบงบการเงินข้อ 12 และจดจำนองที่ดินพร้อมสิ่งปลูกสร้างและอุปกรณ์ส่วนใหญ่ตามที่กล่าวไว้ในหมายเหตุประกอบงบการเงินข้อ 14

ภายใต้สัญญาเงินกู้ยืมบางฉบับ บริษัทฯต้องปฏิบัติตามเงื่อนไขทางการเงินบางประการ เช่น การดำรงอัตราส่วนทางการเงินและการรักษาสัดส่วนการถือหุ้นของผู้ถือหุ้นใหญ่ เป็นต้น อย่างไรก็ตาม ณ วันที่ 31 ธันวาคม 2553 และ 2552 บริษัทฯไม่สามารถดำรงอัตราส่วนทางการเงินตามที่ระบุไว้ในสัญญาเนื่องจากผลกระทบจากวิกฤตการณ์ทางเศรษฐกิจ ภายใต้สัญญาเงินกู้ยืมดังกล่าว ผู้ให้กู้มีสิทธิเรียกเงินกู้ยืมดังกล่าวคืนทันที อย่างไรก็ตาม เมื่อวันที่ 30 ธันวาคม 2553 บริษัทฯได้รับจดหมายผ่อนปรนการผิดเงื่อนไขดังกล่าวจากผู้ให้กู้แล้ว ดังนั้น บริษัทฯจึงได้จัดประเภทเงินกู้ยืมดังกล่าว ณ วันที่ 31 ธันวาคม 2553 เป็นเงินกู้ยืมระยะยาวตามปกติ

18. ประมาณการขาดทุนจากสัญญาซื้อวัตถุดิบ

ณ วันที่ 31 ธันวาคม 2552 บริษัทฯได้พิจารณาตั้งประมาณการขาดทุนที่คาดว่าจะเกิดจากสัญญาซื้อวัตถุดิบที่บอกเลิกไม่ได้เป็นจำนวนรวม 6 ล้านบาท ผลขาดทุนดังกล่าวประมาณขึ้นจากมูลค่าของต้นทุนที่ไม่อาจหลีกเลี่ยงได้จากการปฏิบัติตามภาระผูกพันที่ระบุไว้ในสัญญาหักด้วยมูลค่าของประโยชน์เชิงเศรษฐกิจที่คาดว่าจะได้รับจากสัญญาเหล่านั้น โดยแสดงเป็นประมาณการขาดทุนจากสัญญาซื้อวัตถุดิบภายใต้หนี้สินหมุนเวียนอื่นในงบดุล

19. หุ้นทุนซื้อคืน/ทุนเรือนหุ้น

เมื่อวันที่ 17 พฤศจิกายน 2548 ที่ประชุมคณะกรรมการบริษัทฯมีมติอนุมัติโครงการการซื้อหุ้นทุนคืนเพื่อการบริหารการเงินสำหรับสภาพคล่องส่วนเกินจำนวนไม่เกิน 25 ล้านหุ้น (มูลค่าตราไว้หุ้นละ 10 บาท) หรือคิดเป็นร้อยละ 3.98 ของหุ้นที่จำหน่ายทั้งหมด และมีวงเงินสูงสุดไม่เกิน 230 ล้านบาท โดยจะดำเนินการซื้อหุ้นในตลาดหลักทรัพย์แห่งประเทศไทยตั้งแต่วันที่ 1 ธันวาคม 2548 ถึงวันที่ 31 พฤษภาคม 2549 และมีกำหนดระยะเวลาจำหน่ายหุ้นทุนซื้อคืนได้ภายหลัง 6 เดือน แต่ต้องไม่เกิน 3 ปี นับแต่การซื้อหุ้นคืนแล้วเสร็จ โดยครบกำหนดในวันที่ 16 พฤษภาคม 2552 หากบริษัทฯไม่สามารถจำหน่ายหุ้นที่ซื้อคืนทั้งหมดภายในระยะเวลาที่กำหนด บริษัทฯจะลดทุนชำระแล้วโดยวิธีตัดหุ้นจดทะเบียนที่ซื้อคืนและยังมิได้จำหน่ายทั้งหมด

เมื่อวันที่ 1 มิถุนายน 2552 ที่ประชุมคณะกรรมการบริษัทฯ มีมติอนุมัติให้บริษัทลดทุนจดทะเบียนและทุนชำระแล้วของบริษัทฯ โดยวิธีตัดหุ้นทุนซื้อคืนและยังไม่ได้จำหน่ายเป็นจำนวนทั้งสิ้น 24,996,100 หุ้น มูลค่าหุ้นละ 10 บาท คิดเป็นจำนวนเงินทั้งสิ้น 249,961,000 บาท โดยลดทุนจดทะเบียนและทุนชำระแล้วจากจำนวน 6,285,000,000 บาท เป็น 6,035,039,000 บาท ซึ่งบริษัทฯ ได้ดำเนินการจดทะเบียนกับกระทรวงพาณิชย์แล้ว เมื่อวันที่ 10 มิถุนายน 2552 นอกจากนี้ บริษัทฯ ได้กลับรายการสำรองหุ้นทุนซื้อคืนจำนวน 209,566,168 ล้านบาท เข้าบัญชีกำไรสะสมที่ยังไม่ได้จัดสรร

20. การโอนเงินสำรองตามกฎหมาย ส่วนเกินมูลค่าหุ้นสามัญและส่วนเกินมูลค่าหุ้นทุนซื้อคืนมาชดเชยผลขาดทุนสะสม

ที่ประชุมวิสามัญผู้ถือหุ้นครั้งที่ 1/2553 เมื่อวันที่ 16 พฤศจิกายน 2553 มีมติให้โอนเงินสำรองตามกฎหมายจำนวนเงิน 90,122,577 บาท และส่วนเกินมูลค่าหุ้นสามัญ 651,599,475 บาท และส่วนเกินมูลค่าหุ้นทุนซื้อคืน 40,394,832 บาท มาชดเชยผลขาดทุนสะสมตามที่ปรากฏในงบการเงิน ณ วันที่ 31 ธันวาคม 2552 ที่ผ่านการตรวจสอบแล้ว บริษัทฯ ได้บันทึกการโอนดังกล่าวในปี 2553 ซึ่งการบันทึกการโอนดังกล่าวเป็นเพียงการโอนบัญชีในส่วนของผู้ถือหุ้นเท่านั้นและไม่มีผลกระทบต่อยอดรวมของส่วนของผู้ถือหุ้นของบริษัทฯแต่อย่างใด

21. สำรองตามกฎหมาย

ภายใต้บทบัญญัติของมาตรา 116 แห่งพระราชบัญญัติบริษัทมหาชนจำกัด พ.ศ. 2535 บริษัทฯ ต้องจัดสรรกำไรสุทธิประจำปีส่วนหนึ่งไว้เป็นทุนสำรองไม่น้อยกว่าร้อยละ 5 ของกำไรสุทธิประจำปีหักด้วยยอดขาดทุนสะสมยกมา (ถ้ามี) จนกว่าทุนสำรองนี้จะมีจำนวนไม่น้อยกว่าร้อยละ 10 ของทุนจดทะเบียน สำรองตามกฎหมายดังกล่าวไม่สามารถนำไปจ่ายเงินปันผลได้

22. ค่าใช้จ่ายตามลักษณะ

รายการค่าใช้จ่ายแบ่งตามลักษณะประกอบด้วยรายการค่าใช้จ่ายที่สำคัญดังต่อไปนี้

	(หน่วย: บาท)	
	งบการเงินรวม/งบการเงินเฉพาะกิจการ	
	<u>2553</u>	<u>2552</u>
เงินเดือนและค่าแรงและผลประโยชน์อื่นของพนักงาน	195,635,884	179,731,341
ค่าเสื่อมราคาและค่าตัดจำหน่าย	263,852,440	258,903,543
ค่าขนส่งสินค้า	188,794,910	118,790,991
วัตถุดิบและวัสดุสิ้นเปลืองใช้ไป	3,820,127,312	5,053,817,861
การเปลี่ยนแปลงในสินค้าสำเร็จรูปและงานระหว่างทำ	91,329,909	(318,643,344)

23. ภาษีเงินได้นิติบุคคล

บริษัทฯ ไม่มีภาระภาษีเงินได้นิติบุคคลสำหรับปี 2553 เนื่องจากมีผลขาดทุนทางภาษียกมาจากรายปีก่อนสูงกว่ากำไรสุทธิสำหรับปี

24. กำไรต่อหุ้นขั้นพื้นฐาน

กำไร (ขาดทุน) ต่อหุ้นขั้นพื้นฐานสำหรับปีคำนวณโดยหารกำไร (ขาดทุน) สุทธิสำหรับปีด้วยจำนวนหุ้นสามัญถัวเฉลี่ยถ่วงน้ำหนักที่ถือโดยบุคคลภายนอกที่ออกอยู่ในระหว่างปี

25. การส่งเสริมการลงทุน

บริษัทฯ ได้รับสิทธิพิเศษทางภาษีจากคณะกรรมการส่งเสริมการลงทุนสำหรับการผลิตเหล็กถลุงและสลักเกลียวตามบัตรส่งเสริมการลงทุนเลขที่ 1672/2539 วันที่ 11 ตุลาคม 2539 และสำหรับการผลิตสลักเกลียว แป้นเกลียว และตะปูเกลียว ตามบัตรส่งเสริมการลงทุนเลขที่ 1181/2546 เมื่อวันที่ 9 เมษายน 2546 ภายใต้เงื่อนไขที่กำหนดบางประการ สิทธิพิเศษดังกล่าวรวมถึงการได้รับยกเว้นภาษีเงินได้นิติบุคคลสำหรับกำไรสุทธิที่ได้จากการประกอบกิจการที่ได้รับการส่งเสริมเป็นระยะเวลา 8 ปี นับแต่วันที่เริ่มมีรายได้จากการประกอบกิจการนั้น (วันที่ 17 ธันวาคม 2541 และวันที่ 9 สิงหาคม 2548 ตามลำดับ) และได้รับลดหย่อนภาษีเงินได้นิติบุคคลสำหรับกิจการที่ได้รับการส่งเสริมในอัตรา ร้อยละ 50 ของอัตราปกติ มีกำหนด 5 ปี นับจากวันที่พ้นกำหนดได้รับยกเว้นภาษี

รายได้ของบริษัทฯ สำหรับปีจำแนกตามกิจการที่ได้รับการส่งเสริมการลงทุนและไม่ได้รับการส่งเสริมการลงทุนสามารถสรุปได้ดังต่อไปนี้

	(หน่วย: บาท)					
	กิจการที่ได้รับการส่งเสริม		กิจการที่ไม่ได้รับการส่งเสริม		รวม	
	2553	2552	2553	2552	2553	2552
รายได้จากการขาย						
รายได้จากการขายในประเทศ	45,673,843	29,393,014	2,046,537,227	2,017,146,398	2,092,211,070	2,046,539,412
รายได้จากการส่งออก	1,091,001,131	676,400,330	2,949,669,593	2,239,081,235	4,040,670,724	2,915,481,565
รวมรายได้จากการขาย	1,136,674,974	705,793,344	4,996,206,820	4,256,227,633	6,132,881,794	4,962,020,977

26. การเสนอข้อมูลทางการเงินจำแนกตามส่วนงาน

บริษัทฯ และบริษัทย่อยดำเนินกิจการใน 4 ส่วนงาน คือ (1) การผลิตเหล็กกลวด (2) การผลิตลวดเหล็กและเหล็กเส้น (3) การผลิตสลักเกลียว และ (4) ซื้อมาขายไป โดยมีการดำเนินธุรกิจในส่วนงานทางภูมิศาสตร์ในประเทศไทย ข้อมูลทางการเงินจำแนกตามส่วนงานของบริษัทฯ และบริษัทย่อยสำหรับปีสิ้นสุดวันที่ 31 ธันวาคม 2553 และ 2552 มีดังนี้

(หน่วย: ล้านบาท)

	ส่วนงานการผลิตเหล็กกลวด		ส่วนงานการผลิตลวดเหล็กและเหล็กเส้น		ส่วนงานการผลิตสลักเกลียว		ส่วนงานซื้อมาขายไป		รวม	
	2553	2552	2553	2552	2553	2552	2553	2552	2553	2552
ขายในประเทศ	1,946	1,737	105	77	36	12	5	221	2,092	2,047
ขายต่างประเทศ	456	667	1,213	899	1,128	747	1,244	602	4,041	2,915
รวม	2,402	2,404	1,318	976	1,164	759	1,249	823	6,133	4,962
กำไร (ขาดทุน) จากการดำเนินงานตามส่วนงาน	245	(733)	141	(351)	(205)	(368)	5	(139)	186	(1,591)
รายได้และค่าใช้จ่ายที่ไม่ได้ปันส่วน:										
กำไร (ขาดทุน) จากอัตราแลกเปลี่ยน									164	(33)
ดอกเบี้ยรับ									5	12
รายได้อื่น									31	6
กลับรายการขาดทุนจากการลดมูลค่าของสินค้าคงเหลือ									120	235
กลับรายการ (ขาดทุน) จากสัญญาซื้อขายวัตถุดิบ									6	(6)
ค่าใช้จ่ายทางการเงิน									(120)	(142)
กำไร (ขาดทุน) สุทธิ									392	(1,519)

(หน่วย: ล้านบาท)

	ส่วนงานการผลิตเหล็กกลวด		ส่วนงานการผลิตลวดเหล็กและเหล็กเส้น		ส่วนงานการผลิตสลักเกลียว		การดำเนินงานอื่นๆ		รวม	
	2553	2552	2553	2552	2553	2552	2553	2552	2553	2552
ที่ดิน อาคารและอุปกรณ์	2,925	2,844	767	948	1,383	1,397	863	879	5,938	6,068
สินทรัพย์ส่วนกลาง									4,382	3,649
รวมสินทรัพย์									10,320	9,717

27. กองทุนสำรองเลี้ยงชีพ

บริษัทฯ และพนักงานบริษัทฯ ได้ร่วมกันจัดตั้งกองทุนสำรองเลี้ยงชีพขึ้นตามพระราชบัญญัติกองทุนสำรองเลี้ยงชีพ พ.ศ. 2530 โดยบริษัทฯ และพนักงานจะจ่ายสมทบเข้ากองทุนเป็นรายเดือนในอัตราร้อยละ 4 และร้อยละ 2 ของเงินเดือนตามลำดับ กองทุนสำรองเลี้ยงชีพนี้บริหารโดยบริษัทหลักทรัพย์จัดการกองทุนกสิกรไทยและจะจ่ายให้แก่พนักงานเมื่อพนักงานนั้นออกจากงานตามระเบียบว่าด้วยกองทุนของบริษัทฯ ในระหว่างปี 2553 บริษัทฯ ได้จ่ายเงินสมทบกองทุนเป็นจำนวนเงิน 1.9 ล้านบาท (2552: 2.2 ล้านบาท)

28. ภาระผูกพันและหนี้สินที่อาจเกิดขึ้น

ณ วันที่ 31 ธันวาคม 2553 บริษัทฯมีภาระผูกพันและหนี้สินที่อาจเกิดขึ้นดังนี้

28.1 ภาระผูกพันเกี่ยวกับรายจ่ายฝ่ายทุน

บริษัทฯมีรายจ่ายฝ่ายทุนจำนวนเงินประมาณ 0.1 ล้านดอลลาร์สหรัฐอเมริกาที่เกี่ยวข้องกับการซื้อเครื่องจักร จำนวนเงินประมาณ 3.5 ล้านบาทที่เกี่ยวข้องกับการปรับปรุงอาคาร และจำนวนเงินประมาณ 7.0 ล้านบาทที่เกี่ยวข้องกับการสร้างที่จอดรถ

28.2 ภาระผูกพันเกี่ยวกับการซื้อวัตถุดิบ

บริษัทฯมีภาระผูกพันเกี่ยวกับสัญญาซื้อวัตถุดิบเป็นจำนวนเงิน 28.6 ล้านดอลลาร์สหรัฐอเมริกา ซึ่งวัตถุดิบดังกล่าวจะถูกส่งให้บริษัทฯภายในระยะเวลา 90 วัน นับจากวันที่ในสัญญา

28.3 การค้ำประกัน

บริษัทฯมีหนังสือค้ำประกันที่ออกโดยธนาคารในนามบริษัทฯเหลืออยู่เป็นจำนวนเงินประมาณ 46.2 ล้านบาท สำหรับการใช้จ่ายไฟฟ้าและอื่นๆ

29. เครื่องมือทางการเงิน

29.1 นโยบายการบริหารความเสี่ยง

เครื่องมือทางการเงินที่สำคัญของบริษัทฯตามที่นิยามอยู่ในมาตรฐานการบัญชีฉบับที่ 107 “การแสดงรายการและการเปิดเผยข้อมูลสำหรับเครื่องมือทางการเงิน” ประกอบด้วย เงินสดและรายการเทียบเท่าเงินสด ลูกหนี้การค้า เงินฝากธนาคารที่มีภาระค้ำประกัน เงินกู้ยืมระยะสั้น และเงินกู้ยืมระยะยาว บริษัทฯมีความเสี่ยงที่เกี่ยวข้องกับเครื่องมือทางการเงินดังกล่าว และมีนโยบายการบริหารความเสี่ยงดังนี้

ความเสี่ยงด้านการให้สินเชื่อ

บริษัทฯมีความเสี่ยงด้านการให้สินเชื่อที่เกี่ยวข้องกับลูกหนี้การค้า ฝ่ายบริหารควบคุมความเสี่ยงนี้โดยการกำหนดให้มีนโยบายและวิธีการในการควบคุมสินเชื่อที่เหมาะสม ดังนั้นบริษัทฯจึงไม่คาดว่าจะได้รับความเสียหายที่เป็นสาระสำคัญจากการให้สินเชื่อ นอกจากนี้ การให้สินเชื่อของบริษัทฯไม่มีการกระจุกตัวเนื่องจากบริษัทฯมีฐานของลูกค้าที่หลากหลายและมีอยู่จำนวนมาก ราย จำนวนเงินสูงสุดที่บริษัทฯอาจต้องสูญเสียจากการให้สินเชื่อคือมูลค่าตามบัญชีของลูกค้าที่แสดงอยู่ในงบดุล

ความเสี่ยงจากอัตราดอกเบี้ย

บริษัทมีความเสี่ยงจากอัตราดอกเบี้ยที่สำคัญอันเกี่ยวเนื่องกับเงินฝากสถาบันการเงิน เงินกู้ยืมระยะสั้นและเงินกู้ยืมระยะยาวที่มีดอกเบี้ย อย่างไรก็ตาม เนื่องจากสินทรัพย์และหนี้สินทางการเงินส่วนใหญ่มีอัตราดอกเบี้ยที่ปรับขึ้นลงตามอัตราตลาด หรือมีอัตราดอกเบี้ยคงที่ซึ่งใกล้เคียงกับอัตราตลาดในปัจจุบัน ความเสี่ยงจากอัตราดอกเบี้ยของบริษัทจึงอยู่ในระดับต่ำ

ณ วันที่ 31 ธันวาคม 2553 สินทรัพย์และหนี้สินทางการเงินที่สำคัญสามารถจัดตามประเภทอัตราดอกเบี้ย และสำหรับสินทรัพย์และหนี้สินทางการเงินที่มีอัตราดอกเบี้ยคงที่สามารถแยกตามวันที่ครบกำหนด หรือ วันที่มีการกำหนดอัตราดอกเบี้ยใหม่ (หากวันที่มีการกำหนดอัตราดอกเบี้ยใหม่ถึงก่อน) ได้ดังนี้

	งบการเงินรวม					อัตราดอกเบี้ยที่แท้จริง (ร้อยละต่อปี)
	อัตราดอกเบี้ยคงที่		อัตราดอกเบี้ย		รวม	
			ปรับ	ไม่มีอัตราดอกเบี้ย		
	มากกว่า	ขึ้นลงตาม				
	ภายใน 1 ปี	1 ถึง 5 ปี	ราคาตลาด (ล้านบาท)			
สินทรัพย์ทางการเงิน						
เงินสดและรายการเทียบเท่าเงินสด	-	-	348	-	348	0.1 - 0.75
ลูกหนี้การค้า	-	-	-	362	362	-
ลูกหนี้กิจการที่เกี่ยวข้องกัน	-	-	-	37	37	-
เงินจ่ายล่วงหน้าค่าสินค้าและบริการ	-	-	-	53	53	-
เงินฝากธนาคารที่มีภาระค้ำประกัน	86	-	-	-	86	0.75 - 1.00
เงินลงทุนระยะยาวอื่น	-	-	-	90	90	-
	86	-	348	542	976	
หนี้สินทางการเงิน						
เจ้าหนี้การค้า	-	-	-	1,261	1,261	-
ดอกเบี้ยค้างจ่าย	-	-	-	13	13	-
เงินรับล่วงหน้าจากลูกค้า	-	-	-	62	62	-
หนี้สินตามสัญญาเช่าซื้อ	2	3	-	-	5	2.45 - 4.25
เงินกู้ยืมระยะสั้น	1,149	-	-	-	1,149	1.29 - 3.05
เงินกู้ยืมระยะยาว	-	-	1,575	-	1,575	Average MLR - 1.25 MLR - 1.5 and BKIBOR + 0.65
	1,151	3	1,575	1,336	4,065	

	งบการเงินเฉพาะกิจการ					อัตราดอกเบี้ยที่แท้จริง (ร้อยละต่อปี)
	อัตราดอกเบี้ยคงที่		อัตราดอกเบี้ยปรับ		รวม	
	ภายใน 1 ปี	มากกว่า 1 ถึง 5 ปี	ขึ้นลงตามราคาตลาด (ล้านบาท)	ไม่มีอัตราดอกเบี้ย		
สินทรัพย์ทางการเงิน						
เงินสดและรายการเทียบเท่าเงินสด	-	-	348	-	348	0.1 - 0.75
ลูกหนี้การค้า	-	-	-	362	362	-
ลูกหนี้กิจการที่เกี่ยวข้องกัน	-	-	-	37	37	-
เงินจ่ายล่วงหน้าค่าสินค้าและบริการ	-	-	-	53	53	-
เงินฝากธนาคารที่มีภาระค้ำประกัน	86	-	-	-	86	0.75 - 1.00
	86	-	348	452	886	
หนี้สินทางการเงิน						
เจ้าหนี้การค้า	-	-	-	1,261	1,261	-
ดอกเบี้ยค้างจ่าย	-	-	-	13	13	-
เงินรับล่วงหน้าจากลูกค้า	-	-	-	62	62	-
หนี้สินตามสัญญาเช่าซื้อ	2	3	-	-	5	2.45 - 4.25
เงินกู้ยืมระยะสั้น	1,149	-	-	-	1,149	1.29 – 3.05
เงินกู้ยืมระยะยาว	-	-	1,575	-	1,575	Average MLR - 1.25 MLR - 1.5 and BKIBOR + 0.65
	1,151	3	1,575	1,336	4,065	

ความเสี่ยงจากอัตราแลกเปลี่ยน

บริษัทมีความเสี่ยงจากอัตราแลกเปลี่ยนที่สำคัญอันเกี่ยวเนื่องจากการซื้อและขายสินค้าเป็นเงินตราต่างประเทศ บริษัทฯ ได้ตกลงทำสัญญาซื้อขายเงินตราต่างประเทศล่วงหน้า ซึ่งส่วนใหญ่มีอายุสัญญาไม่เกินหนึ่งปีเพื่อใช้เป็นเครื่องมือในการบริหารความเสี่ยง

ณ วันที่ 31 ธันวาคม 2553 บริษัทฯ มียอดคงเหลือของสินทรัพย์และหนี้สินทางการเงินที่เป็นสกุลเงินตราต่างประเทศ ดังนี้

สกุลเงิน	สินทรัพย์ทางการเงิน (ล้านบาท)	หนี้สินทางการเงิน (ล้านบาท)	อัตราแลกเปลี่ยนเฉลี่ย ณ วันที่ 31 ธันวาคม 2553 (บาทต่อหน่วยเงินตราต่างประเทศ)
เหรียญสหรัฐอเมริกา	15.83	73.02	30.1513
ดอลลาร์ไต้หวัน	-	45.42	1.0260

ณ วันที่ 31 ธันวาคม 2553 บริษัทฯ มีสัญญาซื้อขายเงินตราต่างประเทศล่วงหน้าคงเหลือดังนี้

สัญญา	สกุลเงิน	จำนวนเงิน (ล้าน)	อัตราแลกเปลี่ยนตามสัญญา (บาทต่อหน่วยเงินตราต่างประเทศ)
สัญญาที่จะซื้อ	เหรียญสหรัฐอเมริกา	1.00	30.15
สัญญาที่จะซื้อ	ยูโร	0.03	39.38
สัญญาที่จะขาย	เหรียญสหรัฐอเมริกา	14.16	29.85 - 30.75
สัญญาที่จะขาย	ยูโร	0.08	41.70

ณ วันที่ 31 ธันวาคม 2553 บริษัทฯ มีสัญญาซื้อ/ขายสิทธิที่จะซื้อ/ขายเงินตราต่างประเทศ ซึ่งครบกำหนดภายในเดือนกุมภาพันธ์ 2554 คงเหลือดังนี้

สัญญา	จำนวนเงิน (ล้านเหรียญสหรัฐอเมริกา)	อัตราแลกเปลี่ยนตามสัญญา (บาทต่อเหรียญสหรัฐอเมริกา)
สัญญาขายสิทธิที่จะขายเงินตราต่างประเทศ	10	29.20 – 30.30
สัญญาขายสิทธิที่จะซื้อเงินตราต่างประเทศ	19	30.08 – 30.99
สัญญาซื้อสิทธิที่จะขายเงินตราต่างประเทศ	7	30.08 – 30.99
สัญญาซื้อสิทธิที่จะซื้อเงินตราต่างประเทศ	2	30.12

29.2 มูลค่ายุติธรรมของเครื่องมือทางการเงิน

เนื่องจากเครื่องมือทางการเงินส่วนใหญ่ของบริษัทฯ จัดอยู่ในประเภทระยะสั้น หรือมีอัตราดอกเบี้ยใกล้เคียงกับอัตราดอกเบี้ยในตลาด บริษัทฯ จึงประมาณมูลค่ายุติธรรมของเครื่องมือทางการเงินใกล้เคียงกับมูลค่าตามบัญชีที่แสดงในงบดุล

มูลค่ายุติธรรม หมายถึง จำนวนเงินที่ผู้ซื้อและผู้ขายตกลงแลกเปลี่ยนสินทรัพย์กันในขณะที่ทั้งสองฝ่ายมีความรอบรู้ และเต็มใจในการแลกเปลี่ยนและสามารถต่อรองราคากันได้อย่างเป็นอิสระในลักษณะที่ไม่มีความเกี่ยวข้องกัน วิธีการกำหนดมูลค่ายุติธรรมขึ้นอยู่กับลักษณะของเครื่องมือทางการเงิน มูลค่ายุติธรรมจะกำหนดจากราคาตลาดล่าสุด หรือกำหนดขึ้นโดยใช้เกณฑ์การวัดมูลค่าที่เหมาะสม

30. การบริหารจัดการทุน

วัตถุประสงค์ในการบริหารจัดการทุนที่สำคัญของบริษัทฯ และบริษัทย่อยคือ การจัดให้มีซึ่งโครงสร้างทางการเงินที่เหมาะสมและการดำรงไว้ซึ่งความสามารถในการดำเนินธุรกิจอย่างต่อเนื่อง

ตามงบดุล ณ วันที่ 31 ธันวาคม 2553 กลุ่มบริษัทฯ มีอัตราส่วนหนี้สินต่อทุนเท่ากับ 0.69:1 (2552: 0.69:1) และบริษัทฯ มีอัตราส่วนเท่ากับ 0.69:1 (2552: 0.69:1)

31. การอนุมัติงบการเงิน

งบการเงินนี้ได้รับอนุมัติให้ออกโดยกรรมการผู้มีอำนาจของบริษัทฯ เมื่อวันที่ 16 กุมภาพันธ์ 2554

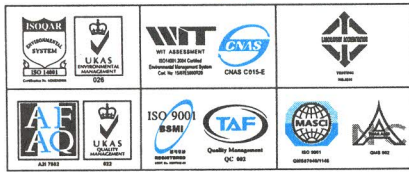

รายงานคณะกรรมการตรวจสอบ

คณะกรรมการตรวจสอบได้สอบทานงบการเงินรวมของบริษัทและบริษัทย่อยประจำปี 2553 ร่วมกับผู้สอบบัญชี เพื่อนำเสนอต่อคณะกรรมการบริษัทรับทราบรายงานการตรวจสอบ ประชุมหารือร่วมกับฝ่ายที่เกี่ยวข้องสอบทานการปฏิบัติตามข้อกำหนด และกฎหมายรวมทั้งพิจารณาการเปิดเผยข้อมูลรายการที่เกี่ยวข้องกันให้เป็นไปตามเกณฑ์ตลาดหลักทรัพย์แห่งประเทศไทย

คณะกรรมการตรวจสอบได้พิจารณางบการเงินดังกล่าวมีความเห็นว่า บริษัทมีการจัดทำรายงานทางการเงินเป็นไปตามมาตรฐานบัญชีที่รับรองทั่วไป มีการเปิดเผยข้อมูลเพียงพอ มีระบบการควบคุมภายใน ระบบตรวจสอบภายใน และระบบบริหารความเสี่ยงที่น่าพอใจ ไม่มีข้อที่ต้องปรับปรุงอย่างเป็นสาระสำคัญ

(นายพิพัฒน์ หวังพิชิต)

กรรมการตรวจสอบ

(นายสุรพล ขวัญไฉญญา)

ประธานคณะกรรมการตรวจสอบ

(นายจิรวัดน์ หวาง)

กรรมการตรวจสอบ

REPORT OF THE AUDIT COMMITTEE

The audit committee jointly reviewed the 2010 annual consolidated financial statements with the certified public accountant for presentation to the board of directors for acknowledgement; discussed with relevant parties at meetings; reviewed compliance to the provisions and laws; and deliberated on information disclosure of related items in conformity with provisions of the Securities Exchange of Thailand.

The audit committee reviewed the respective financial statements and has an opinion that the company prepared financial statements in accordance with generally accepted accounting standards; adequately disclosed information; maintained regulating and supervisory system; internal audit and risk management system is satisfactory with no significant discrepancies are observed.

(Mr. Phiphat Wangphichit)
Audit Committee

(Mr. Surabhorn Kwunchaithunya)
Audit Committee Chairman

(Mr. Jirawat Huang)
Audit Committee