

รายงานประจำปี 2556

TYC^oNS

บริษัท ไทยคูน เวิลด์ไวด์ กรุ๊ป (ประเทศไทย) จำกัด (มหาชน)

Tycoons Worldwide Group (Thailand) Public Co.,Ltd.







สารบัญ

	หน้า
1. นโยบายและภาพรวมการประกอบธุรกิจ	1
2. ลักษณะการประกอบธุรกิจ	4
3. ปัจจัยความเสี่ยง	7
4. ข้อมูลทั่วไปและข้อมูลสำคัญอื่น	9
5. ผู้ถือหุ้น	10
6. นโยบายการจ่ายเงินปันผล	11
7. โครงสร้างการจัดการ	11
8. การกำกับดูแลกิจการ	23
9. ความรับผิดชอบต่อสังคมของกิจการ	29
10. การควบคุมภายในและการตรวจสอบ	33
11. รายการระหว่างกัน	34
12. ข้อมูลทางการเงินที่สำคัญ	36
13. การวิเคราะห์และคำอธิบายของฝ่ายจัดการ	39
14. รายงานความรับผิดชอบต่อคณะกรรมการบริษัทต่อรายงานทางการเงิน	89
15. รายงานคณะกรรมการตรวจสอบ	90

1. นโยบายและภาพรวมการประกอบธุรกิจ

บริษัท ไทยคุณ เวิลด์ไวด์ กรู๊ป (ประเทศไทย) จำกัด (มหาชน) TYCN หรือ “บริษัท” ก่อตั้งขึ้นเมื่อวันที่ 9 กันยายน 2539 โดยมีบริษัท ไทยคุณ กรู๊ป อินเทอร์เน็ตชั้นนำ จำกัด ซึ่งตั้งอยู่บนเกาะเคย์แมน (ซึ่งต่อไปนี้จะเรียกว่า “TGI”) เป็นผู้ถือหุ้น 79.47% โดย TGI ก่อตั้งขึ้นโดยมีบริษัท ไทยคุณ กรู๊ป เอนเตอร์ไพรส์ จำกัด ประเทศไต้หวัน (ซึ่งต่อไปนี้จะเรียกว่า “TGE”) เป็นผู้ถือหุ้นทั้งหมด (100%) บริษัท ไทยคุณ เวิลด์ไวด์ กรู๊ป (ประเทศไทย) จำกัด (มหาชน) ได้จดทะเบียนเป็นบริษัทจำกัดมหาชนเมื่อวันที่ 9 กรกฎาคม 2546 และเข้าเป็นบริษัทจดทะเบียนในตลาดหลักทรัพย์แห่งประเทศไทย เมื่อวันที่ 11 ธันวาคม 2546 โดยดำเนินธุรกิจผลิตและจัดจำหน่ายเหล็กถลุง ลวดเหล็ก สกรู และสลักเกลียว โดยบริษัทถือได้ว่าเป็นผู้ผลิตแห่งเดียวในประเทศไทยและน้อยรายในโลกที่มีขบวนการผลิตต่อเนื่องในแนวตั้งจากกลางน้ำถึงปลายน้ำอย่างครบวงจรสมบูรณ์แบบกล่าวคือมีการผลิตตั้งแต่เหล็กถลุงจนถึงสกรู นอกจากนี้บริษัทมีสายการผลิตสกรูที่ใหญ่ติดอันดับของโลก ปัจจุบันบริษัทมีกำลังผลิตเหล็กถลุง ลวดเหล็ก สกรู และ สลักเกลียว เท่ากับ 360,000 ตัน 144,000 ตัน 36,000 ตัน และ 36,000 ตันต่อปี ตามลำดับ โดยมีโรงงานตั้งอยู่ที่จังหวัดระยอง ในปี 2554 บริษัท ไทยคุณ กรู๊ป อินเทอร์เน็ตชั้นนำ จำกัด เป็นผู้ถือหุ้นใหญ่ของบริษัท ไทยคุณ เวิลด์ไวด์ กรู๊ป (ประเทศไทย) จำกัด (มหาชน) ได้ออกและเสนอขาย Taiwan Depository Receipt (TDR) ที่ตลาดหลักทรัพย์ประเทศไทยได้หุ้นเป็นหุ้นสามัญของ TYCN จำนวน 60,000,000 หุ้น (ประมาณร้อยละ 9.94 ของหุ้นสามัญของบริษัท) และหน่วยของ TDR ที่ออกจำนวน 30,000,000 หน่วย ได้จดทะเบียนเข้าตลาดหลักทรัพย์ประเทศไทยเมื่อวันที่ 29 กันยายน 2554 ดังนั้น ณ สิ้นปี 2554 TGI ถือหุ้น TYCN ลดลงจากร้อยละ 79.49 เป็น ร้อยละ 69.53

1.1 นโยบายการดำเนินงาน

มีสายการผลิตอย่างครบวงจรสมบูรณ์แบบ มุ่งเน้นไปที่การลงทุน สนองความต้องการของลูกค้า มุ่งมั่นพัฒนา นวัตกรรมใหม่ และมุ่งสู่ความก้าวหน้าอย่างจริงจัง ศรีทธาและมุ่งมั่น พัฒนาตนเอง เพื่อค้นหาความเป็นเลิศ

1.1.1 วัตถุประสงค์การดำเนินงาน

1. ทำตามนโยบายการผลิตอย่างครบวงจรสมบูรณ์แบบ เรากำหนดเป้าหมาย โดยเราจะมีการผลิตเหล็กแท่งซึ่งเป็นอุตสาหกรรมต้นน้ำ
2. เรายังคงรักษาตำแหน่งในการเป็นผู้นำในการผลิตเหล็กถลุงและการให้บริการในประเทศไทย
3. เราจะปรับปรุงคุณภาพผลิตภัณฑ์ให้ได้มาตรฐานอย่างต่อเนื่อง ให้ความสำคัญกับการปรับปรุงการผลิตและประสิทธิภาพการดำเนินงาน มุ่งเน้นการลดต้นทุน

1.2 การเปลี่ยนแปลงและพัฒนาที่สำคัญ

ในปี 2554 บริษัท ไทยคุณ กรู๊ป อินเทอร์เน็ตชั้นนำ จำกัด เป็นผู้ถือหุ้นใหญ่ของบริษัท ไทยคุณ เวิลด์ไวด์ กรู๊ป (ประเทศไทย) จำกัด (มหาชน) ได้ออกและเสนอขาย Taiwan Depository Receipt (TDR) ที่ตลาดหลักทรัพย์ประเทศไทย เป็นหุ้นสามัญของ TYCN จำนวน 60,000,000 หุ้น (ประมาณร้อยละ 9.94 ของหุ้นสามัญของบริษัท) และหน่วยของ TDR ที่ออกจำนวน 30,000,000 หน่วย ได้จดทะเบียนเข้าตลาดหลักทรัพย์ประเทศไทยได้หุ้นเมื่อวันที่ 29 กันยายน 2554 ดังนั้น ณ สิ้นปี 2554 TGI ถือหุ้น TYCN ลดลงจากร้อยละ 79.49 เป็น ร้อยละ 69.53

1.3 โครงสร้างบริษัทการถือหุ้นของกลุ่มบริษัท

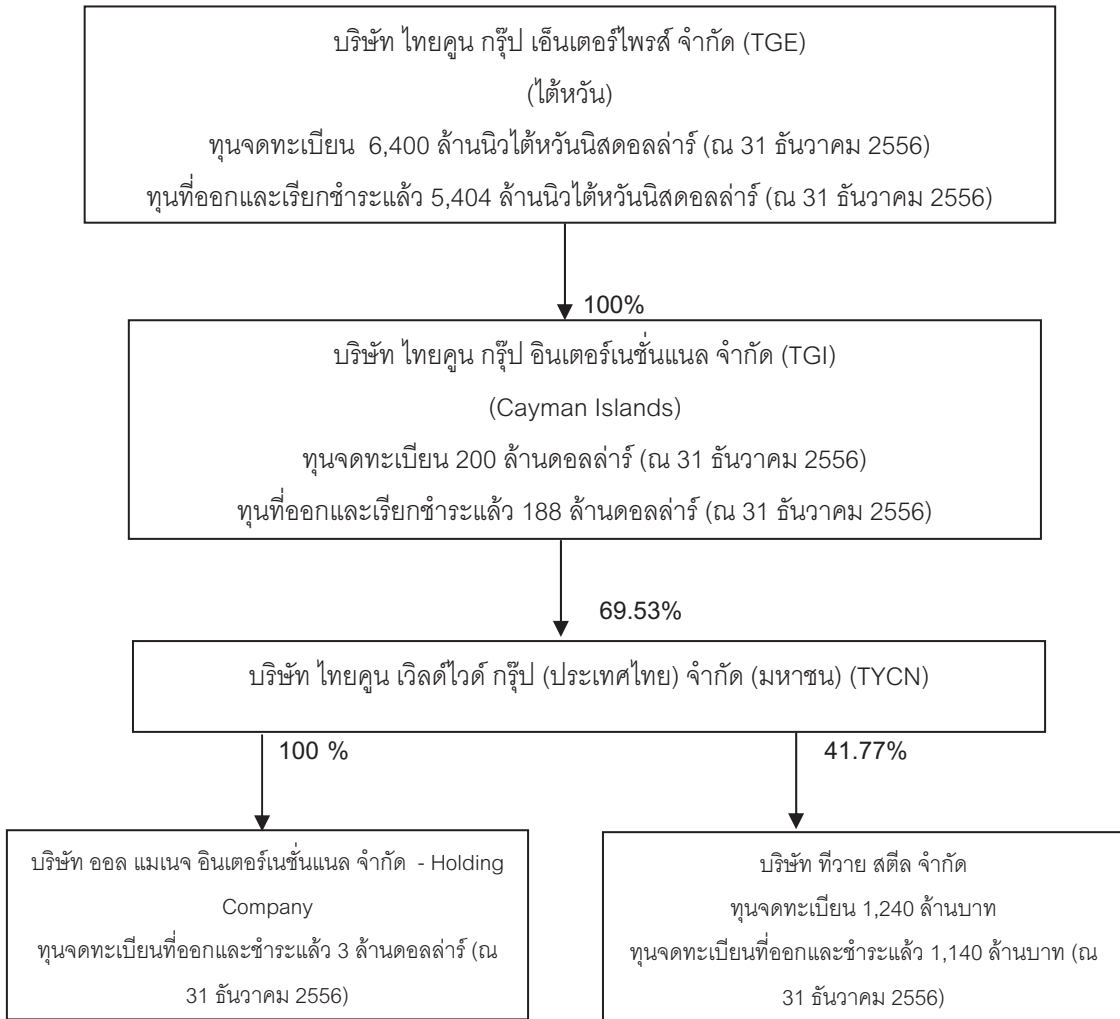

TGE ได้จัดตั้งเป็นบริษัทเมื่อวันที่ 20 พฤศจิกายน 2523 โดย ณ วันที่ 31 ธันวาคม 2556 บริษัทมีทุนจดทะเบียนรวม 6,400 ล้านดอลลาร์ไต้หวันหรือประมาณ 180 ล้านดอลลาร์สหรัฐ ดำเนินธุรกิจผลิตลวดเหล็ก โดยปัจจุบันนำเข้าวัตถุดิบเหล็กลวดจากบริษัท นอกจากนี้ TGE ยังเป็นตัวแทนจัดจำหน่ายเหล็กลวด และลวดเหล็กลวดให้แก่ลูกค้าของบริษัทในตลาดไต้หวันด้วย

ปัจจุบัน TGE ในประเทศไต้หวันสามารถผลิตลวดเหล็ก สลักเกลียว และขั้นตอนการอบความร้อนสำหรับสกรูเท่านั้น โดยไม่สามารถผลิตเหล็กลวดได้เอง แต่เนื่องจาก TGE เล็งเห็นถึงความสำคัญของการขยายตัวในแคว้น จึงตัดสินใจตั้งฐานการผลิตเหล็กลวดขึ้นในประเทศไทยซึ่งเป็นแหล่งผลิตที่มีความได้เปรียบด้านการขนส่งและต้นทุนการผลิต โดยก่อตั้งเป็นบริษัท ไทยคูน เวิลด์ไวด์ กรุ๊ป (ประเทศไทย) จำกัด (มหาชน) เป็นการลงทุน ผ่านบริษัท TGI โดยที่ TGI เป็นบริษัทที่จัดตั้งเพื่อวัตถุประสงค์การลงทุนในต่างประเทศของ TGE และเพื่อสิทธิพิเศษทางภาษีของ TGE เองส่วนแหล่งการขายสินค้าของบริษัท TGE อยู่ในไต้หวันเท่านั้น เพื่อมิให้เป็นการแข่งขันระหว่างบริษัทและ TGE นอกจากนี้ในส่วนของนโยบายของกลุ่มบริษัทระหว่าง TGEและบริษัทที่มีการแบ่งแยกการดำเนินงานอย่างชัดเจน เนื่องจากคณะกรรมการและผู้บริหารระหว่างบริษัททั้งสองก็เป็นคนละชุด รวมทั้งการบริหารก็เป็นอิสระต่อกัน โดยนโยบายของแต่ละบริษัทจะคำนึงถึงผลประโยชน์สูงสุดของแต่ละบริษัทเป็นสำคัญ

บริษัท ทีวาย สตีล จำกัด (ซึ่งต่อไปนี้จะเรียกว่า “TY”) ได้ก่อตั้งขึ้นในประเทศไทยเมื่อวันที่ 14 กันยายน 2554 ถือหุ้นโดย TYCN และ TGI ร้อยละ 41.77 และ 58.23 ตามลำดับ โดยมีทุนจดทะเบียน 1,240,000,000 บาท และทุนจดทะเบียนชำระแล้ว 1,140,044,000 บาท TY ดำเนินธุรกิจผลิตและจำหน่ายเหล็กแท่ง และคาดว่าจะผลิตได้ในไตรมาสที่ 2 ปี 2557

1.4 ความสัมพันธ์กับกลุ่มธุรกิจของผู้ถือหุ้นใหญ่

ปัจจุบัน บริษัท ได้ขายสินค้ารวมทั้ง เหล็กหลอด และหลอดเหล็กแก่ บริษัท ไทยคุณ กัญป์ เอ็นเตอร์ไพรส์ (TGE) ซึ่งถือเป็นลูกค้าอันดับหนึ่ง และเป็นผู้ถือหุ้นรายใหญ่ทางอ้อมในบริษัท เนื่องจาก TGE ถือหุ้นในบริษัท TGI ถึงร้อยละ 100.00 และบริษัท TGI ถือหุ้นในบริษัทถึงร้อยละ 69.53 จากยอดขายต่อยอดขายรวมที่สูงถึงร้อยละ 28.52% ในปี 2556 ดังนั้นบริษัท อาจจะมีความเสี่ยง หาก TGE ตัดสินใจไม่ซื้อสินค้าจาก บริษัท ซึ่งอาจจะมีผลกระทบต่อผลประกอบการของบริษัทโดยรวม อย่างไรก็ตาม หากพิจารณาจากความจริงที่ว่า บริษัทเป็นฐานการผลิตที่สำคัญของ TGE จึงไม่น่าจะเป็นไปได้ว่า TGE จะตัดสินใจไม่ซื้อสินค้าที่ผลิตจาก บริษัท อีกเหตุผลหนึ่งได้แก่ ความสัมพันธ์อันยาวนานระหว่าง ทั้งสองบริษัทและ การที่เรียกได้ว่า TGE เป็นผู้แทนจำหน่ายของบริษัทในตลาดได้วันทั้งหมด ซึ่งการขายผ่าน TGE นั้นนับว่าเป็นการเพิ่มช่องทางการตลาดได้วัน อย่างไรก็ตาม ด้วยคุณภาพของผลิตภัณฑ์ บริษัท ก็สามารถหาตลาดอื่น ๆ มาทดแทนที่ให้ผลตอบแทนไม่เป็นรอง แต่อย่างไรก็ตาม ความสัมพันธ์ทางธุรกิจระหว่าง TGE และ บริษัทย่อมจะต้องรักษาผลประโยชน์ร่วมกันไว้

เพื่อมิให้เป็นการแข่งขันเองระหว่างบริษัทและ TGE นอกจากนี้ในส่วนของนโยบายของกลุ่มบริษัทระหว่าง TGE และบริษัทมีการแบ่งแยกการดำเนินงานอย่างชัดเจน เนื่องจากคณะกรรมการและผู้บริหารระหว่างบริษัททั้งสองก็เป็นคนละชุด รวมทั้งการบริหารก็เป็นอิสระต่อกัน โดยนโยบายของแต่ละบริษัทจะคำนึงถึงผลประโยชน์สูงสุดของแต่ละบริษัทเป็นสำคัญ

2. ลักษณะการประกอบธุรกิจ

โครงสร้างรายได้

ผลิตภัณฑ์	2556		2555		2554	
	ล้านบาท	%	ล้านบาท	ล้านบาท	ล้านบาท	%
ยอดขายภายในประเทศ						
1. เหล็กลวด	3,242.94	35.27	4,292.71	45.51	3,282.73	37.82
2. ลวดเหล็ก	180.34	1.96	157.11	1.67	148.34	1.71
3. สกรู	-	-	-	-	-	-
4. สลักเกลียว	-	-	1.98	0.02	-	-
5. อื่นๆ	40.11	0.43	78.22	0.83	126.29	1.45
รวมยอดขายภายในประเทศ	3,463.39	37.66	4,530.02	48.03	3,557.36	40.98
ยอดขายต่างประเทศ						
1. เหล็กลวด	1,961.66	21.33	1,547.00	16.40	1,495.66	17.24
2. ลวดเหล็ก	1,478.66	16.08	1,321.20	14.01	1,681.08	19.37
3. สกรู	902.07	9.81	704.08	7.47	779.19	8.96
4. สลักเกลียว	1,389.10	15.11	1,329.19	14.09	1,109.48	12.78
5. อื่นๆ	0.82	0.01	-	-	58.09	0.67
รวมยอดขายต่างประเทศ	5,732.31	62.34	4,901.47	51.97	5,123.51	59.02
รวมยอดขายทั้งหมด	9,195.70	100	9,431.49	100	8,680.88	100

บริษัทได้รับสิทธิพิเศษจากคณะกรรมการส่งเสริมการลงทุน (BOI) ตั้งแต่วันที่ 11 ตุลาคม 2539 ในการผลิตเหล็ก ลวดและสกรูในประเภท 2.15 การผลิตเหล็กลวด ลวดเหล็ก เหล็กเส้นกลมและ เหล็กแท่ง และประเภท 4.7 การผลิต ลวดโลหะ หรือผลิตภัณฑ์จากลวดโลหะ ได้รับบัตรส่งเสริมการลงทุนออกวันที่ 9 เมษายน 2546 สำหรับการผลิต ลวดเหล็ก (>6 มม.) และสลักเกลียว ในประเภท 4.7 การผลิตลวดโลหะ หรือผลิตภัณฑ์จากลวดโลหะ

2.2 การตลาดและภาวะการแข่งขัน

2.2.1 การตลาด

1) ตลาดในประเทศ

เหล็กลวดและลวดเหล็กบอบอ่อน สำหรับตลาดในประเทศ กลุ่มลูกค้าหลักคือกลุ่มผู้ผลิตซึ่งนำเหล็กลวดไป เป็นวัตถุดิบในการผลิตผลิตภัณฑ์ต่างๆเช่นเหล็กลวดแรงดึงสูงสายไฟสำหรับเครื่องคอมพิวเตอร์ สลัก

ภัณฑ์ สกรู ตะแกรงลวด ตาข่าย ชิ้นส่วนแอร์ ตู้เย็น และชิ้นส่วนรถยนต์ เป็นต้น โดยบริษัทมีแผนที่จะเพิ่มจำนวนพนักงานขาย เพื่อเพิ่มความต้องการซื้อในตลาดด้วย

บริษัทเป็นผู้ผลิตรายเดียวในประเทศไทยและเป็นหนึ่งในผู้ผลิตเพียงไม่กี่รายในโลกที่มีสายการผลิตต่อเนื่องในแนวตั้งที่เริ่มตั้งแต่การผลิตเหล็กลวดจนถึงการผลิตสกรู โดยบริษัทเป็นหนึ่งในผู้นำประเทศมีจำกัดซึ่งไม่เพียงพอกับปริมาณความต้องการในประเทศ เป็นผลให้ปัจจุบันมีปริมาณการนำเข้าสุทธิ (Net-Import) ด้านการผลิตเหล็กลวดในตลาดโดยมุ่งเน้นคุณภาพของผลิตภัณฑ์เป็นหลัก ปัจจุบันกำลังการผลิตเหล็กลวดใน

ทางด้านลวดเหล็กบอห์นนั้น ปัจจุบันบริษัทถือได้ว่าเป็นผู้นำในการผลิตเหล็กลวดเพื่อการผลิตเป็นลวดเหล็กบอห์น สำหรับสกรู ปัจจุบันบริษัทไม่ได้มุ่งเน้นการขายสกรูให้แก่ตลาดในประเทศ เนื่องจากปริมาณความต้องการในประเทศมีน้อยอีกทั้งบริษัทไม่ต้องการที่จะแข่งขันกับผู้ผลิตสกรูภายในประเทศซึ่งเป็นกลุ่มลูกค้าเหล็กลวดของบริษัท จึงเน้นการส่งออกสกรูไปต่างประเทศเป็นหลัก

โดยสรุป สัดส่วนการขายภายในประเทศประมาณร้อยละ 37.66 ของยอดขายทั้งหมดของบริษัท ในปี 2556 เมื่อเทียบกับยอดขายระหว่างปี 2554-2555 ประมาณร้อยละ 40.98~ 48.03

2) ตลาดต่างประเทศ

เช่นเดียวกับตลาดภายในประเทศ เหล็กลวดและลวดเหล็กจะถูกขายให้แก่กลุ่มผู้ผลิตเหล็กปลายทาง โดยบริษัทมีแผนที่จะขยายไปสู่ตลาดเอเชียตะวันออกเฉียงใต้และตลาดอินเดียด้วย ปัจจุบัน TYCN ได้ขายสินค้าให้แก่ เหล็กลวดและลวดเหล็กแก่บริษัท TGE ซึ่งถือเป็นลูกค้าอันดับหนึ่ง จากยอดขายต่อยอดขายรวมร้อยละ 28.52 ของปี 2556 สำหรับสกรู กลุ่มลูกค้าหลักของบริษัทคือสหรัฐอเมริกา ตลาดส่งออกที่สำคัญได้แก่ สหรัฐอเมริกา ยุโรปและเอเชีย ประมาณร้อยละ 100 ของยอดขายสกรูทั้งหมดในปี 2556 สำหรับสลักเกลียว กลุ่มลูกค้าหลักคือสหรัฐอเมริกา และยุโรป

บริษัทจะทำการขายเหล็กลวด และลวดเหล็กให้แก่ TGE เป็นหลัก โดยส่วนหนึ่ง TGE จะนำไปใช้ในสายการผลิตของตนเอง และอีกส่วนจะถูกจัดจำหน่ายต่อให้แก่ลูกค้าในไต้หวัน ซึ่ง TGE มีฐานข้อมูลลูกค้าดังกล่าวอยู่ บริษัทใช้วิธีการขายตรงไปยังตลาดอื่น เช่น ตลาดอินเดีย ตลาดเอเชียตะวันออกเฉียงใต้

สำหรับสกรู และสลักเกลียวบริษัทจะเน้นส่งออกไปยังตลาดสหรัฐอเมริกาเป็นหลัก และเป็นที่น่าทึ่งกันดีว่า ตลาดสหรัฐอเมริกา นำเข้าสกรูและสลักเกลียวจากประเทศไต้หวัน

สัดส่วนการขายต่างประเทศ คิดเป็นร้อยละ 62.34 ของยอดขายทั้งหมดในปี 2556 เมื่อเทียบกับยอดขายรวม ในช่วงปี 2554-2555 อยู่ที่ประมาณร้อยละ 51.97 ~ 59.02

2.2.2 ภาวะการแข่งขัน

1. สภาพการแข่งขันในประเทศ

สำหรับอุตสาหกรรมเหล็กลวดในประเทศไทย ผู้ประกอบการส่วนใหญ่จะผลิตเหล็กลวดคาร์บอนต่ำประเภทเพื่อใช้ในการก่อสร้าง ซึ่งจะมีคุณภาพต่ำกว่า เหล็กลวดที่บริษัทผลิต ซึ่งมีทั้งเหล็กลวดขึ้นรูปแบบเย็น เหล็กลวดโลหะผสมต่ำ และเหล็กลวดคาร์บอนสูง อย่างไรก็ตามถึงแม้ว่าบริษัทจะเริ่มการผลิตก็ตาม กลุ่มคู่แข่งดังกล่าวยังคงเน้นการผลิตเหล็กลวดคาร์บอนต่ำมากกว่า ซึ่งใช้ในอุตสาหกรรมก่อสร้าง ตะปู ลวดเหล็กตะแกรง (Wire mesh) ซึ่งอาจจะไม่จำเป็นที่จะต้องนำเหล็กแท่งที่มีคุณภาพสูงมาเป็นวัตถุดิบ ดังนั้นผู้ประกอบการส่วนใหญ่ จึงนิยมใช้เศษเหล็กเพื่อนำมาผลิตเหล็กแท่งโดยผ่านโรงหลอมเหล็ก ผิดกับบริษัทที่จะนำเข้าเหล็กแท่งที่มีคุณภาพจากต่างประเทศ ซึ่งในต่างประเทศ มักจะใช้เหล็กกล้าบริสุทธิ์ (Pig Iron) มากกว่าที่จะใช้เศษเหล็ก รวมทั้งการประณีตในการเจียรผิวเหล็กแท่ง เพื่อให้ได้เหล็กลวดที่มีคุณภาพสูง ซึ่งใช้ในอุตสาหกรรมยานยนต์ และไฟฟ้า

ในส่วนของผู้ผลิตสกรู ปัจจุบันบริษัทจัดว่าเป็นแห่งเดียวในประเทศและน้อยรายในโลกที่เป็นผู้ผลิตสกรูที่มีการผลิตตั้งแต่ต้นทาง กล่าวคือบริษัทมีการผลิตสินค้าหลัก 4 อย่าง ตั้งแต่เหล็กลวดเพื่อมาเป็นวัตถุดิบสำหรับการผลิตลวดเหล็กอบอ่อน สกรู และสลักเกลียวนอกจากนี้ กำลังการผลิตสกรูจัดได้ว่าสูงที่สุดในประเทศ อย่างไรก็ตามบริษัทไม่มีนโยบายในการทำตลาดในประเทศเพื่อแข่งขันกับผู้ประกอบการรายอื่น เนื่องจากบริษัทเป็นผู้ผลิตเหล็กลวดและลวดเหล็กอบอ่อนเพื่อขายต่อบริษัทเหล่านี้

2. สภาพการแข่งขันต่างประเทศ

เนื่องจากสินค้าของบริษัทประมาณร้อยละ 62.34 ถูกส่งไปขายยังต่างประเทศทั่วโลก ดังนั้นคู่แข่งของบริษัทจึงควรครอบคลุมถึงบริษัทในภูมิภาคเอเชียด้วย ได้แก่ คู่แข่งขันที่มาจากประเทศ ญี่ปุ่น เกาหลี จีน และได้หวัน เพื่อจุดประสงค์ในการเปรียบเทียบ จึงขอแบ่งแยกตามสินค้าที่สำคัญของบริษัท และตลาดส่งออกที่สำคัญดังต่อไปนี้

1) เหล็กลวด และเหล็กลวดอบอ่อนที่บริษัทส่งออกจะเป็นประเภทคุณภาพสูง ตลาดส่งออกที่สำคัญ ได้แก่ ได้หวันผ่านบริษัท TGE ซึ่งเป็นตัวแทนจำหน่าย ทำให้เป็นที่รู้จักของบริษัทคู่ค้าในได้หวันเป็นอย่างดี ลูกค้าไว้วางใจ ประกอบกับสินค้าที่ได้มาตรฐานอยู่แล้ว คู่แข่งขันที่สำคัญในได้หวันได้แก่ บริษัท China Steel บริษัท Yieh Hsing บริษัท Quintain Steel และบริษัท Feng Hsin Iron & Steel นอกจากนั้นควรพิจารณาถึงบริษัทคู่แข่งประเทศที่นำเข้าสู่ได้หวัน ได้แก่ บริษัท Kobe Steel บริษัท Daido Steel บริษัท NKK Bars & Shapes และ Nippon Steel จากญี่ปุ่น บริษัท Poscol จากเกาหลีใต้ และบริษัทที่มาจากประเทศจีนได้แก่ บริษัท Baoshan Iron, Shanghai Baosteel Group, Benxi Iron & Steel และ Maanshan Iron & Steel หากจะมองสภาพการแข่งขันและการกำหนดราคาแล้ว จะพบว่าราคาถูกกำหนดตาม China Steel ซึ่งเป็นรัฐวิสาหกิจขนาดใหญ่ในได้หวัน ซึ่งคู่แข่งอื่นภายในประเทศ รวมทั้งผู้นำเข้า จะปรับกลยุทธ์การแข่งขันโดยเน้นที่คุณภาพเป็นสำคัญ และเน้นความหลากหลายของสินค้า เพื่อให้เข้าถึงความต้องการของลูกค้าซึ่งเป็นผู้ผลิตสลักเกลียวให้มากที่สุด สิ่งเหล่านี้ถือเป็นจุดแข็งของบริษัท เนื่องจากบริษัทสามารถผลิตเหล็กลวดที่มีคุณภาพ กล่าวคือมีแรงดึงสูง ซึ่งเป็นคุณสมบัติที่ดีต่อ

การผลิตสกรูและสลักเกลียวที่มีคุณภาพอีกด้วย นอกเหนือจากนั้นด้วยความมีเครือข่ายได้หวั่น ทำให้การเจาะตลาดทำได้ง่ายขึ้นอีกด้วย (ข้อมูลจากผู้บริหารของบริษัท)

2) สกรูและสลักเกลียวตลาดส่งออกที่สำคัญได้แก่ สหรัฐอเมริกา และยุโรป ซึ่งเป็นตลาดที่มีความต้องการบริโภคใหญ่ที่สุด พิจารณาสภาพการแข่งขันแล้ว อยู่ในระดับปานกลาง อย่างไรก็ตามด้วยความมีเครือข่ายของการเป็นบริษัทได้หวั่น บริษัทจึงได้รับความเชื่อถือจากผู้ผลิตในประเทศสหรัฐอเมริกาเป็นอย่างดี เนื่องจากพบว่า ได้หวั่นได้รับความเชื่อถือจากลูกค้าในประเทศสหรัฐอเมริกา และยุโรปเป็นอย่างมาก ซึ่งผลพวงจากส่วนนี้ ทำให้บริษัทซึ่งเป็นบริษัทลูกของ TGE ได้รับอานิสงส์ไปด้วย คู่แข่งขันที่สำคัญมาจากประเทศต่างๆ ได้แก่ ได้หวั่น ญี่ปุ่น เกาหลี และจีน

3. ปัจจัยความเสี่ยง

3.1 ความเสี่ยงจากความไม่แน่นอนในราคาสินค้าและวัตถุดิบ

เหล็กแท่ง (Billet) เป็นวัตถุดิบที่สำคัญของสินค้าของบริษัทใช้ผลิตเหล็กถนัด ดังนั้น ราคาของเหล็กแท่งและเหล็กถนัดมีนัยสำคัญที่จะส่งผลกระทบต่อรายได้ ต้นทุนขาย และ กำไรสุทธิ ของบริษัท แหล่งที่มาหลักของเหล็กแท่งคือ บราซิล รัสเซีย แอฟริกาใต้ ยุโรป และจีน ในกลุ่มประเทศเหล่านี้ต้องดูนโยบายของจีนและเงื่อนไขการพิจารณาอื่นๆ ซัพพลายเออร์ในประเทศจีนมักจะคิดถึงราคาในตลาดและความต้องการสำหรับการผลิตมากกว่าการพิจารณาจากแนวโน้มในระยะยาว เป็นผลให้ราคาของวัตถุดิบมีความผันผวนมาก ความผันผวนของราคาวัตถุดิบจะมีผลต่อค่าใช้จ่ายของบริษัท ในทางตรงกันข้ามราคาผลิตภัณฑ์ยังขึ้นอยู่กับการความต้องการของตลาด วิธีการกระจายแหล่งที่มาของวัตถุดิบอย่างจริงจังจะมีผลต่อต้นทุนและกำไรของบริษัท

เพื่อที่จะลดความเสี่ยงจากการผันผวนราคาของเหล็กแท่ง เหล็กถนัด และอิทธิพลต่อการขาย ค่าใช้จ่ายและกำไรของบริษัท เราสามารถปรับเปลี่ยนการผลิตของแต่ละผลิตภัณฑ์ ที่ ณ จุดใดๆ ซึ่งเลือกผลิตตามราคาตลาดเพื่อให้ได้กำไรสูงสุด ด้วยการผลิตมีความยืดหยุ่นสามารถเพิ่มความสามารถของบริษัทที่จะเผชิญความเสี่ยงจากการเปลี่ยนแปลงราคา นอกจากนี้ บริษัทยังมีความสัมพันธ์อันดีกับซัพพลายเออร์ทั่วโลก ด้วยความแตกต่างของแหล่งที่มาบริษัทอาจมีการต่อรองการซื้อในช่วงระยะเวลาที่ราคาผันผวน

3.2 ความเสี่ยงจากการพึ่งพิงตลาด US

สัดส่วนยอดขายสกรูที่ส่งไป US ต่อรายได้รวมเท่ากับร้อยละ 1.02 ร้อยละ 4.47 และ ร้อยละ 1.25 ในปี 2554 ปี 2555 และปี 2556 ตามลำดับ เมื่อเปรียบเทียบกับยอดขายสกรูไป US ต่อยอดขายสกรูทั้งหมดเท่ากับร้อยละ 11.12 ร้อยละ 59.92 และร้อยละ 14.53 ในปี 2554 ปี 2555 และปี 2556 ดังนั้นสหรัฐอเมริกาจึงเป็นตลาดที่บริษัทพึ่งพิงค่อนข้างมาก บริษัทอาจมีความเสี่ยงในการสูญเสียตลาดดังกล่าว อย่างไรก็ตามจากการคาดการณ์ในอนาคต คาดว่าปริมาณความต้องการในการสร้างที่อยู่อาศัยในประเทศสหรัฐอเมริกายังคงเติบโตอย่างต่อเนื่อง ประกอบกับความน่าเชื่อถือของบริษัทที่มีความเกี่ยวข้องกับบริษัทได้หวั่น ซึ่งถือว่าได้รับความไว้วางใจจากประเทศสหรัฐอเมริกาอย่างมาก เนื่องจากได้หวั่นเป็นประเทศที่ส่งผลิตภัณฑ์สกรู และผลิตภัณฑ์ที่เกี่ยวข้องได้แก่สลักเกลียวแบบต่างๆ ไปยังสหรัฐอเมริกาเป็นอันดับหนึ่ง และบริษัทจะขยายตัวไปยังตลาดประเทศรัสเซียกับประเทศอุซเบกิสถาน และตลาดเอเชียอื่นๆอีกด้วย

3.3 ความเสี่ยงจากการเข้ามาแข่งขันของผู้ประกอบการรายใหม่

ถึงแม้ว่าบริษัทจะมีสายการผลิตตั้งแต่กลางน้ำถึงปลายน้ำสามารถผลิตเหล็กลวดคุณภาพสูงเป็นอันดับที่ 3 ของตลาดในประเทศไทย แต่บริษัทก็ไม่แน่ใจเกี่ยวกับการแข่งขันในปัจจุบัน ยกเว้นสำหรับผู้ประกอบการรายใหม่ที่มีศักยภาพจริง คู่แข่งขันที่สำคัญของบริษัทจะเป็นประเทศที่อยู่นอกกลุ่มอาฟตา ได้แก่ เกาหลี ญี่ปุ่น และจีน มากกว่าผู้ผลิตในประเทศไทย นอกจากนี้ผู้ผลิตเหล่านี้ยังมีโรงงานในประเทศไทย และได้รับสิทธิพิเศษทางภาษีศุลกากร แม้ว่าผู้ผลิตเหล็กเหล่านี้จัดตั้งโรงงานประเทศในเขตอาฟตา อย่างไรก็ตาม บริษัทในประเทศดังกล่าวต้องใช้เงินลงทุนมหาศาลในการลงทุนครั้งแรก และยิ่งเป็นการยากยิ่งขึ้นที่จะลงทุนในลักษณะตั้งแต่กลางน้ำถึงปลายน้ำเช่น บริษัท ไทยคูน นอกจากนี้ บริษัทได้เพิ่มความสามารถในการแข่งขันโดยเสริมสร้างความสามารถในการพัฒนาและการควบคุมคุณภาพ

3.4 ความเสี่ยงที่เกิดจากอัตราแลกเปลี่ยน

โดยปกติแล้วผู้ผลิตเหล็กมักจะมีความเสี่ยงต่ออัตราแลกเปลี่ยน เนื่องจากวัตถุดิบส่วนใหญ่ เช่น เหล็กแท่ง ไม่สามารถหาได้ในประเทศ บริษัทจึงหลีกเลี่ยงไม่ได้ที่จะเผชิญกับความเสี่ยงนี้ แต่โดยแท้จริงทั้งวัตถุดิบหลักที่บริษัทซื้อมาเป็น การนำเข้า 95% และผลิตภัณฑ์ที่จำหน่ายแบ่งเป็น เหล็กลวด ซึ่งขายในประเทศ และต่างประเทศ ประมาณอย่างละร้อยละ 62 อย่างไรก็ตามถึงแม้เหล็กลวดที่ขายในประเทศก็ยังคงอ้างอิงกับราคาตลาดโลก ที่เป็นสกุลดอลลาร์สหรัฐ ส่วนลวดเหล็ก และสกรู ขายต่างประเทศเกือบทั้งหมด ดังนั้นโดยรวมทั้ง 3 ผลิตภัณฑ์ จึงถือได้ว่าเป็น Natural Hedge ในตัวอยู่แล้ว ทั้งนี้บริษัทได้ทำสัญญาซื้อขายเงินตราต่างประเทศล่วงหน้ากับธนาคารเพื่อลดความเสี่ยงในอัตราแลกเปลี่ยน

3.5 ความเสี่ยงที่เกิดจากการขายสินค้าผ่านผู้ถือหุ้นรายใหญ่ (TGE)

ปัจจุบัน บริษัท ได้ขายสินค้ารวมทั้ง เหล็กลวด และลวดเหล็กแก่ บริษัท ไทยคูน กรู๊ป เอ็นเตอร์ไพรส์ (TGE) ซึ่งถือเป็นลูกค้าอันดับหนึ่ง และเป็นผู้ถือหุ้นรายใหญ่ทางอ้อมในบริษัท เนื่องจาก TGE ถือหุ้นในบริษัท TGI ถึงร้อยละ 100.00 และบริษัท TGI ถือหุ้นในบริษัทถึงร้อยละ 69.53 จากยอดขายต่อยอดขายรวมที่สูงถึงร้อยละ 28.52% ในปี 2556 ดังนั้นบริษัท อาจจะมีความเสี่ยง หาก TGE ตัดสินใจไม่ซื้อสินค้าจาก บริษัท ซึ่งอาจจะมีผลกระทบต่อผลประกอบการของบริษัทโดยรวม อย่างไรก็ตาม หากพิจารณาจากความจริงที่ว่า บริษัทเป็นฐานการผลิตที่สำคัญของ TGE จึงไม่น่าจะเป็นไปได้ว่า TGE จะตัดสินใจไม่ซื้อสินค้าที่ผลิตจาก บริษัท อีกเหตุผลหนึ่งได้แก่ความสัมพันธ์อันยาวนานระหว่าง ทั้งสองบริษัทและ การที่เรียกได้ว่า TGE เป็นผู้แทนจำหน่ายของบริษัทในตลาดได้วันทั้งหมด ซึ่งการขายผ่าน TGE นั้นนับว่าเป็นการเพิ่มช่องทางการตลาดได้วัน อย่างไรก็ตาม ด้วยคุณภาพของผลิตภัณฑ์ บริษัท ก็สามารถหาตลาดอื่น ๆ มาทดแทนที่ให้ผลตอบแทนไม่เป็นรอง แต่อย่างไรก็ตามความสัมพันธ์ทางธุรกิจระหว่าง TGE และ บริษัทย่อมจะต้องรักษาผลประโยชน์ร่วมกันไว้

4. ข้อมูลทั่วไปและข้อมูลสำคัญอื่น

4.1 ข้อมูลทั่วไปประกอบด้วย

4.1.1 ชื่อบริษัท : บริษัท ไทยคุณ เวิลด์ไวด์ กรุ๊ป (ประเทศไทย) จำกัด (มหาชน) (TYCN)

ลักษณะการประกอบธุรกิจ : ผลิตและจำหน่าย เหล็กถวด ลวดเหล็ก สกรู และสลักเกลียว (แพ่งเกลียว)

ที่ตั้งสำนักงานใหญ่ : 99 หมู่ 1 ตำบลนิคมพัฒนา อำเภอนิคมพัฒนา จังหวัดระยอง 21180

ทุนจดทะเบียน : หุ้นสามัญ 603,503,900 หุ้น 6,035,039,000 บาท

ทุนที่ออกและชำระแล้ว : หุ้นสามัญ 603,503,900 หุ้น มูลค่าหุ้นละ 10 บาท 6,035,039,000 บาท

เลขทะเบียนบริษัท : 0107546000172

โทรศัพท์ : (038)-636-800, (038)-636975

โทรสาร : (038)-636-977

Home page : <http://www.tycons.com>

4.1.2 ชื่อบริษัทย่อย และ บริษัทร่วม:

(1) บริษัท ออล แมเนจ อินเตอร์เนชั่นแนล จำกัด โดย TYCN ถือหุ้นร้อยละ 100

สถานที่ตั้ง : P.O. Box 957, Offshare Incorporations Centre, Road Town, Tortola, British Virgin Islands.

ทุนที่ออกและชำระแล้ว : หุ้นสามัญ 1,875 หุ้น

ทุนจดทะเบียนทั้งหมด 3,000,000 เหรียญสหรัฐอเมริกา

ลักษณะการประกอบธุรกิจ : Holding Company

หนังสือรับรองจัดตั้งบริษัท : 1491005

(2) บริษัท ทีวาย สตีล จำกัด โดย TYCN ถือหุ้นร้อยละ 41.77

สถานที่ตั้ง : 99/8 หมู่ 1 ตำบลนิคมพัฒนา อำเภอนิคมพัฒนา จังหวัดระยอง 21180

ทุนจดทะเบียน : หุ้นสามัญ 124,000,000 หุ้น มูลค่าหุ้นละ 10 บาท 1,240,000,000 บาท

ทุนที่ออกและชำระแล้ว : หุ้นสามัญ 114,004,044 หุ้น มูลค่าหุ้นละ 10 บาท 1,140,044,000 บาท

ลักษณะการประกอบธุรกิจ : เพื่อผลิตและจำหน่ายเหล็กแท่ง

เลขทะเบียนบริษัท : 0215554004031

4.1.3 Taiwan Depository Receipt (TDR)

บริษัท ไทยคุณ กรุ๊ป อินเตอร์เนชั่นแนล จำกัด เป็นผู้ถือหุ้นใหญ่ของบริษัท ไทยคุณ เวิลด์ไวด์ กรุ๊ป (ประเทศไทย) จำกัด (มหาชน) ได้ออกและเสนอขาย Taiwan Depository Receipt (TDR) ที่ตลาดหลักทรัพย์แห่งประเทศไทย ได้ในวัน เป็นหุ้นสามัญของ TYCN จำนวน 60,000,000 หุ้น และหน่วยของ TDR ที่ออกจำนวน 30,000,000 หน่วย TDR แต่ละหน่วยเป็นหุ้นสามัญของ TYCN จำนวน 2 หุ้น และได้จดทะเบียนเข้าตลาดหลักทรัพย์แห่งประเทศไทยเมื่อวันที่ 29 กันยายน 2554 โดยมี First Commercial Bank เป็นศูนย์รับฝากหลักทรัพย์ มี Citibank เป็น คัสโตเดียน (Custodian)

4.2 บุคคลอ้างอิง

- 4.2.1 ผู้สอบบัญชี : บริษัท สำนักงาน เอ็นส์ท แอนด์ ยัง จำกัด
 ชั้น 33 อาคารเลครัชดา 193/136 -137
 ถนนรัชดาภิเษก คลองเตย กรุงเทพฯ 10110
 โทร : 66(2)2640777 โทรสาร: 66(2)2640789-90
- 4.2.2 นายทะเบียน : หลักทรัพย์ : บริษัท ศูนย์รับฝากหลักทรัพย์ (ประเทศไทย) จำกัด
 ชั้น 7 อาคารตลาดหลักทรัพย์แห่งประเทศไทย
 62 ถนนรัชดาภิเษก แขวงคลองเตย
 เขตคลองเตย กรุงเทพฯ 10110
 โทร : 66(2)2292800 โทรสาร: 66(2)3591262

5. ผู้ถือหุ้น

รายชื่อกลุ่มผู้ถือหุ้นรายใหญ่ 10 อันดับแรกที่ปรากฏในสมุดทะเบียนผู้ถือหุ้น ณ วันที่ 20 มีนาคม 2556

รายชื่อผู้ถือหุ้น	จำนวนที่ถือ (หุ้น)	ร้อยละ (%)
1. บริษัทไทยคูน กรุ๊ป อินเทอร์เน็ต เนชั่นแนล จำกัด	419,588,592	69.53
2. CITIBANK NOMINEES SINGAPORE PTE LTD-FIRST COMMERCIAL BANK-TDR	60,000,000	9.94
3. CHASE NOMINEES LIMITED 42	55,036,100	9.12
บริษัท ไทยคูน เวิลด์ไวด์ กรุ๊ป (ประเทศไทย) จำกัด (มหาชน)	6,755,000	1.12
5. บริษัท ไทยเอ็นวีดีอาร์ จำกัด	4,957,580	0.82
6. MISS YAO, CHIN-HSIANG	3,384,887	0.56
7. นายสม ปริยวัต	2,200,000	0.36
8. MRS. SONG- LIN HUANG	1,893,800	0.31
9. นายสันติ ปัญญาวุฒิไกล	1,834,500	0.30
10. นายณรงค์ศักดิ์ หอวิเชียร	1,351,700	0.23
11. ผู้ถือหุ้นอื่นๆ	46,501,741	7.71
รวม	603,503,900	100

ผู้ลงทุนสามารถดูข้อมูลผู้ถือหุ้นที่เป็นปัจจุบันได้จาก Website ของบริษัทที่ <http://www.tycons.com> ก่อนการประชุมสามัญผู้ถือหุ้นประจำปี

6. นโยบายการจ่ายเงินปันผล

นโยบายการจ่ายเงินปันผลของบริษัทต้องนำปัจจัยต่างๆ ต่อไปนี้มาพิจารณาประกอบ เช่น ผลการดำเนินงานและฐานะทางการเงินของบริษัท สภาพคล่องของบริษัท การขยายธุรกิจ และปัจจัยอื่นๆ ที่เกี่ยวข้องในการบริหารงานของบริษัท และรายการการจัดสรรกำไรสุทธิจะจัดทำขึ้นโดยคณะกรรมการบริษัท สำหรับการจ่ายเงินปันผลให้ผู้ถือหุ้นต้องได้รับอนุมัติจากที่ประชุมผู้ถือหุ้น

หากบริษัทมีกำไรในแต่ละรอบปีบัญชี หลังจากหักภาษีเงินได้นิติบุคคลตามที่กฎหมายกำหนดและหักขาดทุนสะสมยกมา (ถ้ามี) แล้ว บริษัทจะจัดสรรรายการกำไรสุทธิตามลำดับดังต่อไปนี้

- (1) จัดสรรกำไรสุทธิประจำปีไว้เป็นทุนสำรองร้อยละ 5 ของกำไรสุทธิประจำปีหักด้วยยอดขาดทุน สะสมยกมา (ถ้ามี)
 - (2) จัดสรรเป็นโบนัสกรรมการบริษัท โดยหักข้อ (1) แล้ว ส่วนที่เหลือจ่ายเป็นเงินโบนัสของกรรมการบริษัทร้อยละ 1
 - (3) จัดสรรเป็นโบนัสพนักงาน โดยหักข้อ (1) แล้ว ส่วนที่เหลือจ่ายเป็นเงินโบนัสพนักงานอย่างน้อยร้อยละ 2 แต่ไม่เกิน ร้อยละ 5
 - (4) เมื่อจัดสรรกำไรสุทธิตามข้อ (1) ถึง ข้อ (3) แล้ว ส่วนที่เหลือบวกกำไรสะสมที่ยังไม่จัดสรรยกมา (ถ้ามี) จึงนำมาจ่ายเป็นเงินปันผลให้ผู้ถือหุ้นไม่น้อยกว่าร้อยละ 40 (หักเงินปันผลจ่ายระหว่างกาล) และจะจ่ายเงินปันผลเป็นเงินสดไม่น้อยกว่าร้อยละ 50 แต่ถ้าหากคำนวณแล้วจ่ายต่อหุ้นไม่เกิน 0.2 บาท จะไม่จ่ายเงินปันผลในรอบปีบัญชีนั้น
1. เงินปันผลจ่ายอัตราต่อหุ้น : บริษัทงดจ่ายเงินปันผลตั้งแต่ ปี 2553 - 2555
 2. สัดส่วนการจ่ายเงินปันผล : ในปี 2553 – 2555 บริษัทมีผลขาดทุนจึงงดจ่ายเงินปันผล

7. โครงสร้างการจัดการ

โครงสร้างการจัดการของบริษัทประกอบด้วย คณะกรรมการบริษัท คณะกรรมการตรวจสอบ คณะกรรมการบริหาร และคณะผู้บริหาร โดยมีรายละเอียดดังนี้

7.1 คณะกรรมการบริษัท

คณะกรรมการบริษัท ณ วันที่ 31 ธันวาคม 2556

ลำดับ	ชื่อ-สกุล	ตำแหน่ง
1	นายหวง เหวิน สง	ประธานกรรมการ
2	นางลู เยน เจียน	รองประธานกรรมการ
3	นายหวง ปิ่น หลุน	กรรมการ
*4	นายโอว หยาง หลง	กรรมการ
*5	นายหยาง ไป่ หลง	กรรมการ
5	นายสุรพล ขวัญใจรัญญา	กรรมการอิสระและประธานกรรมการตรวจสอบ
6	นายจิรวุฒิ หวาง	กรรมการอิสระและกรรมการตรวจสอบ
7	นายพิพัฒน์ หวังพิชิต	กรรมการอิสระและกรรมการตรวจสอบ

* นายโอว หยาง หลง ได้ลาออกจากตำแหน่งกรรมการบริษัท และแต่งตั้งนายหยาง ไป่ หลง เป็นกรรมการใหม่แทนนายโอว หยาง หลง ตามวาระการดำรงตำแหน่งที่ยังเหลืออยู่ โดยให้มีผลนับตั้งแต่วันที่ 24 กุมภาพันธ์ 2557 เป็นต้นไป

กรรมการอิสระ

- คณะกรรมการอิสระทุกท่าน มีความรู้ความสามารถเท่ากับข้อกำหนดของสำนักงานคณะกรรมการกำกับหลักทรัพย์และตลาดหลักทรัพย์ และตลาดหลักทรัพย์แห่งประเทศไทย และได้กำหนดไว้ในนโยบายการกำกับดูแลกิจการที่ดีของบริษัท และกรรมการอิสระหนึ่งท่านมีพื้นฐานความรู้ทางด้านบัญชีหรือการเงิน คือ คุณสุรพล ขวัญใจธัญญา
- คณะกรรมการอิสระทุกท่าน ไม่เป็นญาติสนิท (เช่น บิดา มารดา คู่สมรส บุตร พี่น้อง ลุง ป้า น้า อา รวมทั้งคู่สมรสของบุคคลดังกล่าว) กับผู้บริหารหรือผู้ถือหุ้นรายใหญ่ของบริษัทและบริษัทย่อย
- คณะกรรมการอิสระทุกท่านไม่มีความสัมพันธ์ในลักษณะดังต่อไปนี้ กับบริษัท/บริษัทใหญ่/บริษัทย่อย/บริษัท ร่วม หรือนิติบุคคลที่อาจมีความขัดแย้งในปัจจุบันหรือในช่วง 2 ปีที่ผ่านมา
 - ไม่เป็นกรรมการที่มีส่วนร่วมในการบริหารงาน พนักงาน ลูกจ้าง หรือ ที่ปรึกษาที่ได้รับเงินเดือนประจำ
 - ไม่เป็นผู้ให้บริการทางวิชาชีพ (เช่น ผู้สอบบัญชี ที่ปรึกษากฎหมาย)
 - ไม่มี ความสัมพันธ์ทางธุรกิจที่มีนัยสำคัญอันอาจมีผลทำให้ไม่สามารถทำหน้าที่ได้อย่างเป็นอิสระ

จำนวนครั้งที่เข้าประชุมของคณะกรรมการบริษัท

ตารางแสดงรายละเอียดจำนวนครั้งที่เข้าประชุมของคณะกรรมการบริษัท

ชื่อ-สกุล	จำนวนครั้งที่เข้าประชุม/ จำนวนครั้งของการประชุม		จำนวนปีที่กรรมการ ดำรงตำแหน่ง
	ปี 2556	ปี 2555	ปี 2556 (ปี)
1. นายหวง เหวิน สง	4/4	5/6	10.5
2. นางลู เยน เจียน	3/4	3/6	10.5
3. นายหวง ปิ่น หลุน	4/4	6/6	7.5
4. นายโอว หยาง หลง	4/4	5/6	3.0
5. นายสุรพล ขวัญใจธัญญา	4/4	6/6	10.5
6. นายจิรวัดณ์ หวาง	3/4	6/6	10.5
7. นายพิพัฒน์ หวังพิชิต	4/4	5/6	10.5

กรรมการผู้มีอำนาจลงนามแทนบริษัท

กรรมการผู้มีอำนาจลงนามแทนบริษัท คือ จำนวน 2 ในกรรมการดังรายชื่อต่อไปนี้

- นายหวง เหวิน สง
- นางลู เยน เจียน
- นายหวง ปิ่น หลุน
- นายหยาง โป๋ หลง

2 ใน 4 กรรมการข้างต้นจะลงนามร่วมกัน พร้อมตราประทับบริษัท

คณะกรรมการตรวจสอบ ณ วันที่ 31 ธันวาคม 2556

ลำดับ	ชื่อ-สกุล	ตำแหน่ง
1	นายสุรพล ขวัญใจรัญญา	ประธานกรรมการตรวจสอบ
2	นายจิรวัดณ์ หวาง	กรรมการตรวจสอบ
3	นายพิพัฒน์ หวังพิชิต	กรรมการตรวจสอบ

เลขานุการคณะกรรมการตรวจสอบ ได้แก่ นายพิน หง สวี โทนี่

1. คณะกรรมการบริหาร ณ วันที่ 31 ธันวาคม 2556

ลำดับ	ชื่อ-สกุล	ตำแหน่ง
1	นายหวง เหวิน สง	ประธานกรรมการ
2	นางลู เยน เจียน	รองประธานกรรมการ
3	นายโอว หยาง หลง	กรรมการ
4	นายหวง ปิ่น หลุน	กรรมการ

7.2 ผู้บริหาร

รายชื่อคณะผู้บริหาร ณ วันที่ 31 ธันวาคม 2556

ลำดับ	ชื่อ-สกุล	ตำแหน่ง
1	นายหวง เหวิน สง	ประธานกรรมการ
2	นางลู เยน เจียน	รองประธานกรรมการ
3	นายหวง ปิ่น หลุน	กรรมการผู้จัดการใหญ่
4	นายโอว หยาง หลง	รองกรรมการผู้จัดการใหญ่
5	นายจาง หยง เลียง	รองกรรมการผู้จัดการใหญ่
6	นางสาวหวง เฟิง เหมย	ผู้ช่วยรองกรรมการผู้จัดการใหญ่
7	นางหวง ลี ฮุย	ผู้ช่วยรองกรรมการผู้จัดการใหญ่
8	นายหยาง ไป่ หลง	ผู้ช่วยรองกรรมการผู้จัดการใหญ่
9	นายเจ้า เหวิน จิง	ผู้ช่วยรองกรรมการผู้จัดการใหญ่

โครงสร้างการบริหารจัดการของบริษัท ณ วันที่ 31 ธันวาคม 2556

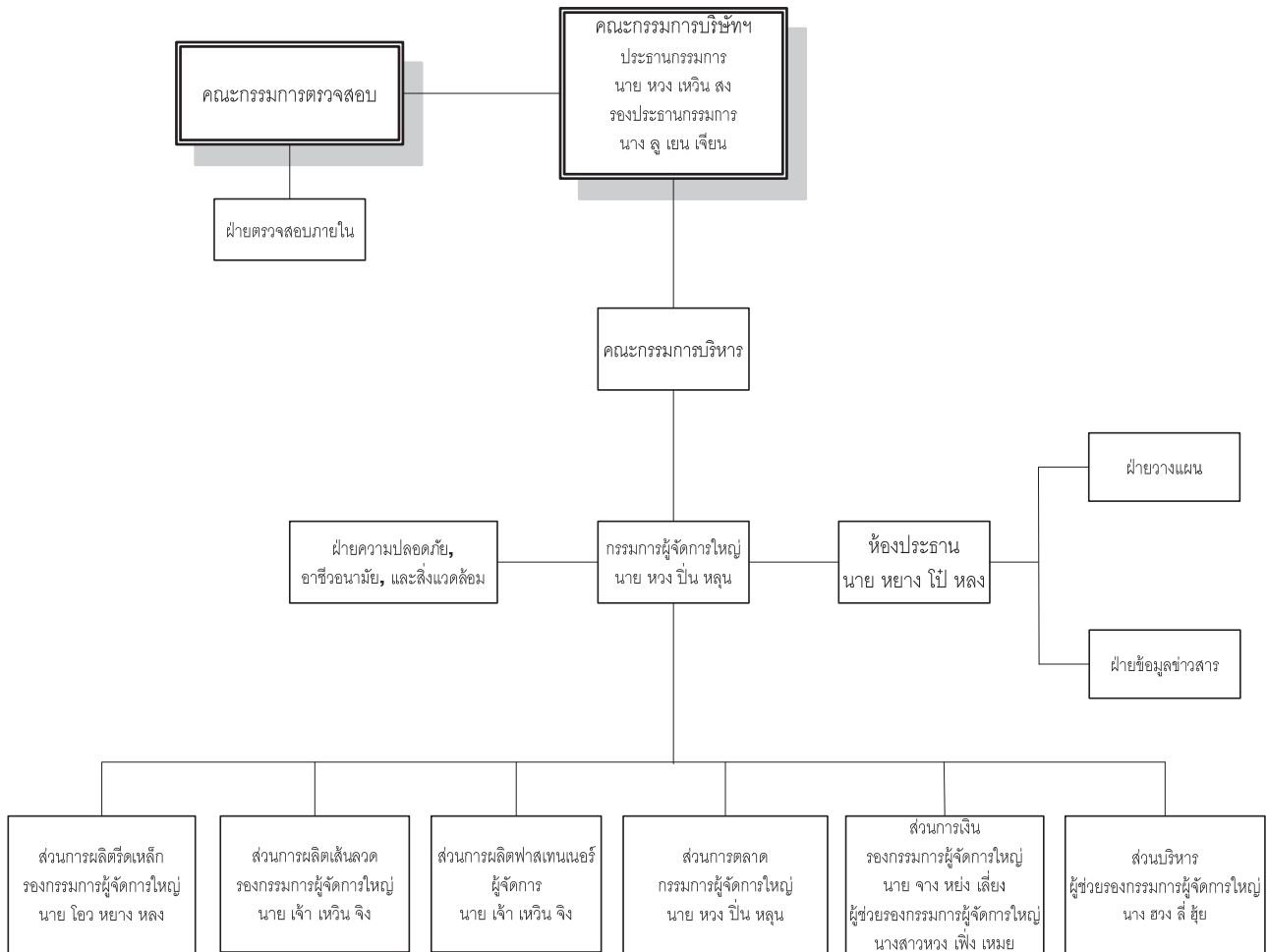

รายละเอียดเกี่ยวกับคณะกรรมการ ผู้บริหาร ผู้มีอำนาจควบคุม และเลขานุการบริษัท ของปี 2556

คณะกรรมการ ผู้บริหาร และเลขานุการบริษัท

ชื่อ - นามสกุล ตำแหน่ง (วันที่ได้รับการแต่งตั้ง)	อายุ (ปี)	คุณวุฒิการศึกษา / ประวัติการอบรม	สัดส่วนการถือหุ้น ในบริษัท (%)	ความสัมพันธ์ทาง ครอบครัวระหว่าง ผู้บริหาร	ประสบการณ์ทำงานในระยะ 5 ปีย้อนหลัง	
					ช่วงเวลา	ตำแหน่งและสถานที่
1. นายหวง เหวิน สง ประธานกรรมการ / กรรมการ (12/08/2546)	59	Business Professional High School	-	-	2546 - ปัจจุบัน 2546 - ปัจจุบัน 2546 - ปัจจุบัน 2549 - ปัจจุบัน 2551 - ปัจจุบัน 2554 - ปัจจุบัน	ประธานกรรมการ / บริษัท ไทยคุน กรุ๊ป อินเตอร์โพร์ส จำกัด ประธานกรรมการ/บริษัท ไทยคุน กรุ๊ป อินเตอร์เนชั่นแนล จำกัด ประธานกรรมการ /บริษัท ไทยคุน เวลด์ไวด์ กรุ๊ป (ประเทศไทย) จำกัด (มหาชน) กรรมการ / บริษัท เปาเฮ็ง สตีล (เวียดนาม) จำกัด กรรมการ / บริษัท ทอล แมเนจ อินเตอร์เนชั่นแนล จำกัด กรรมการ / บริษัท ทีวาย สตีล จำกัด
2. นางลู เยน เจียน รองประธานกรรมการ / กรรมการ (12/08/2546)	60	Electrical Calculation Dept., Ming-Juan Commercial Junior College. Directors Accreditation Program (DAP) Class 57/2006 สมาคมส่งเสริมสถาบันกรรมการบริษัทไทย (IDO)	-	-	2546- ปัจจุบัน 2552- ปัจจุบัน 2549 - 2552 2546 - 2549 2548 - ปัจจุบัน	กรรมการ / บริษัท ไทยคุน กรุ๊ป อินเตอร์โพร์ส จำกัด กรรมการ, รองกรรมการประธานการ / กรรมการ, การผู้จัดการใหญ่ / กรรมการ, รองกรรมการผู้จัดการใหญ่อาวุโส / บริษัท ไทยคุน เวลด์ไวด์ กรุ๊ป (ประเทศไทย) จำกัด (มหาชน) กรรมการ / บริษัท เปาเฮ็ง สตีล (เวียดนาม) จำกัด
3. นายโอว หยาง หลง กรรมการ / รองกรรมการผู้จัดการใหญ่ / (01/04/2550) เลขานุการบริษัท (14/08/2555-24/02/2557)	59	Machine Engineering Dept. Feng-Cha University	0.02	-	2546 - 2549 2550 - ปัจจุบัน 2554 - ปัจจุบัน	ผู้ช่วยรองกรรมการผู้จัดการใหญ่ / รองกรรมการผู้จัดการใหญ่ / กรรมการ, รองกรรมการผู้จัดการใหญ่ / บริษัทไทยคุน เวลด์ไวด์ กรุ๊ป (ประเทศไทย) จำกัด (มหาชน)

ชื่อ – นามสกุล ตำแหน่ง (วันที่ได้รับการแต่งตั้ง)	อายุ (ปี)	คุณวุฒิการศึกษา / ประวัติการอบรม	สัดส่วนการถือ หุ้นในบริษัท (%)	ความสัมพันธ์ทาง ครอบครัวระหว่าง ผู้บริหาร	ประสบการณ์ทำงานในระยะ 5 ปีย้อนหลัง	
					ช่วงเวลา	ตำแหน่งและสถานที่
4. นายหวง ปิ่น หลุน กรรมการ (27/03/2549) กรรมการผู้จัดการใหญ่ (11/05/2555)	34	Business Management Seattle University Directors Accreditation Program (DAP) Class 57/2006 สมาคมส่งเสริมสถาบันกรรมการบริษัทไทย(IDO)	0.02	บุตร นายหวง เหวิน สง	2549- 2553 2553 -2555 2555 – ปัจจุบัน 2554 – ปัจจุบัน	กรรมการ, ผู้จัดการอาวุโส ส่วนการตลาด / กรรมการ, ผู้ช่วยกรรมการผู้จัดการใหญ่ / กรรมการ, กรรมการผู้จัดการใหญ่ / บริษัท ไทยคูเนล เวลด์ไวต์ กรุ๊ป (ประเทศไทย) จำกัด (มหาชน) กรรมการ / บริษัท ทีวาย สตีล จำกัด
5. นายสุรพล ขวัญใจธัญญา กรรมการอิสระ / ประธานกรรมการตรวจสอบ (12/08/2546)	63	MBA, University of Washington BS. In Industrial Engineering, University of Washington Directors Certification Program (DCP) Class 47/2004 Directors Accreditation Program (DAP) Class 29/2004 สมาคมส่งเสริมสถาบันกรรมการบริษัทไทย (IOD)	-	-	2546 – ปัจจุบัน 2549 – ปัจจุบัน 2553 – ปัจจุบัน 2555 – ปัจจุบัน 2553 – 2555 2553 – 2555 2553 – 2555	กรรมการอิสระ, ประธานกรรมการตรวจสอบ / บริษัท ไทยคูเนล เวลด์ไวต์ กรุ๊ป (ประเทศไทย) จำกัด (มหาชน) กรรมการ และรองประธานกรรมการบริหาร / บริษัทหลักทรัพย์ คันทรี กรุ๊ป จำกัด (มหาชน) กรรมการ กรรมการบริหาร รักษาการประธานคณะกรรมการ บริหารความเสี่ยง และกรรมการด้านการกำกับดูแลกิจการที่ดี / บริษัทหลักทรัพย์จัดการกองทุน เอ็ม เอฟ ซี จำกัด (มหาชน) กรรมการ / สมาคมการค้าและอุตสาหกรรมไทย กรรมการ / ตลาดหลักทรัพย์แห่งประเทศไทย ประธานอนุกรรมการบริหารความเสี่ยง / ตลาดหลักทรัพย์แห่งประเทศไทย กรรมการ / บริษัท ตลาดสัญญาซื้อขายล่วงหน้า (ประเทศไทย) จำกัด (มหาชน) อนุกรรมการวินัย / ตลาดหลักทรัพย์แห่งประเทศไทย
6. นายจิรวัดณ์ หวาง กรรมการอิสระ / กรรมการตรวจสอบ (12/08/2546)	59	Chin Yun Industry College (Taiwan) Directors Accreditation Program (DAP) Class 29/2004 สมาคมส่งเสริมสถาบันกรรมการบริษัทไทย (IOD)	-	-	2546 – ปัจจุบัน 2546 – ปัจจุบัน	กรรมการผู้จัดการ / Lee Chemical Products co., Ltd. กรรมการอิสระ, กรรมการตรวจสอบ / บริษัท ไทยคูเนล เวลด์ไวต์ กรุ๊ป (ประเทศไทย) จำกัด (มหาชน)

ชื่อ - นามสกุล ตำแหน่ง (วันที่ได้รับการแต่งตั้ง)	อายุ (ปี)	คุณวุฒิการศึกษา / ประวัติการอบรม	สัดส่วนการถือหุ้น ในบริษัท (%)	ความสัมพันธ์ทาง ครอบครัวระหว่าง ผู้บริหาร	ประสบการณ์ทำงานในระยะ 5 ปีย้อนหลัง	
					ช่วงเวลา	ตำแหน่งและสถานที่
7. นายพิพัฒน์ หวังพิชิต กรรมการอิสระ / กรรมการตรวจสอบ (12/08/2546)	77	Agriculture Pintong agriculture Collage (Taiwan) Directors Accreditation Program (DAP) Class 29/2004 สมาคมส่งเสริมสถาบันกรรมการบริษัทไทย (IOD)	-	-	2546 – ปัจจุบัน 2546 – ปัจจุบัน 2546 – ปัจจุบัน 2546 – ปัจจุบัน	กรรมการผู้จัดการ / บริษัท ยูโนเด็คอินดัสเตรียลแก๊ส จำกัด กรรมการผู้จัดการ / บริษัท แคนกิงเอ็นจิเนียริง(ไทยแลนด์) จำกัด กรรมการผู้จัดการ / บริษัท ฉะเชิงเทราออกซิเจน จำกัด กรรมการอิสระ, กรรมการตรวจสอบ / บริษัท ไทยคุณ เวิลด์ไวด์ กรุ๊ป (ประเทศไทย) จำกัด (มหาชน)
8. นายจาง หยง เลียง รองกรรมการผู้จัดการใหญ่ส่วนการเงิน (11/08/2552)	54	Financial Master Credit Course. National Taiwan University	-	-	2548 – 2553 2554 – ปัจจุบัน	ผู้ช่วยกรรมการผู้จัดการใหญ่ส่วนการเงิน / รองกรรมการผู้จัดการใหญ่ส่วนการเงิน/ บริษัทไทยคุณ เวิลด์ไวด์ กรุ๊ป (ประเทศไทย) จำกัด (มหาชน)
9. นางสาวหวง เฟิง เหมย ผู้ช่วยรองกรรมการผู้จัดการใหญ่ (01/12/2554)	49	National Central University Business Administration Dept	-	-	2543 – 2553 2554 – ปัจจุบัน	ผู้จัดการอาวุโสส่วนการเงิน / ผู้ช่วยรองกรรมการผู้จัดการใหญ่ส่วนการเงิน / บริษัทไทยคุณ เวิลด์ไวด์ กรุ๊ป (ประเทศไทย) จำกัด (มหาชน)
10. นางสาว ลี ชู่ย ผู้ช่วยรองกรรมการผู้จัดการใหญ่ (01/12/2554)	55	Tamkang Statistics	0.1	-	2544 – 2553 2554 – ปัจจุบัน	ผู้จัดการอาวุโสฝ่ายข้อมูลและข่าวสาร/ ผู้ช่วยรองกรรมการผู้จัดการใหญ่ส่วนบริหาร/ บริษัทไทยคุณ เวิลด์ไวด์ กรุ๊ป (ประเทศไทย) จำกัด (มหาชน)
11. นายหยาง ไป่ หลง ผู้ช่วยรองกรรมการผู้จัดการใหญ่ (01/11/2013) กรรมการ (24/02/2014) เลขานุการบริษัท (24/02/2014)	56	Accounting Department. Dan-Jiang University Directors Accreditation Program (DAP) Class 57/2006 สมาคมส่งเสริมสถาบันกรรมการบริษัทไทย (IOD)	-	-	2543 - 2554 2546 – 2554 2556 – ปัจจุบัน	ผู้ช่วยรองกรรมการผู้จัดการใหญ่/ กรรมการ/ ผู้ช่วยรองกรรมการผู้จัดการใหญ่/ บริษัทไทยคุณ เวิลด์ไวด์ กรุ๊ป (ประเทศไทย) จำกัด (มหาชน)
12. นายเจ้า เหวิน จิง ผู้ช่วยรองกรรมการผู้จัดการใหญ่ (01/11/2013)	39	Department of Mechanical and Automation Engineering Kao Yuan University	-	-	2554 – 2556 2556 – ปัจจุบัน	ผู้จัดการแผนกสกรู / ผู้จัดการแผนกสกรู, เส้นลวด / ผู้ช่วยรองกรรมการผู้จัดการใหญ่/ บริษัทไทยคุณ เวิลด์ไวด์ กรุ๊ป (ประเทศไทย) จำกัด (มหาชน)

* นายโอว หยาง หลง ได้ลาออกจากตำแหน่งกรรมการบริษัท และตั้งแต่นายหยาง เป่ หลง เป็นกรรมการใหม่แทนนายโอว หยาง หลง ตามวาระการดำรงตำแหน่งที่ยังเหลืออยู่ โดยให้มีผลนับตั้งแต่วันที่ 24 กุมภาพันธ์ 2557 เป็นต้นไป

7.3 เลขานุการบริษัท

เลขานุการบริษัท ได้แก่ นายหยาง เป่ หลง อายุ 56 ปี สัญชาติ ได้หวัน

วุฒิการศึกษา : Accounting Dept./Dan-Jiang University

การอบรมหลักสูตรกรรมการ : -

ตำแหน่งในบริษัท : กรรมการ / ผู้ช่วยรองกรรมการผู้จัดการใหญ่

ประสบการณ์การทำงาน :

2543 – 2554 ผู้ช่วยรองกรรมการผู้จัดการใหญ่ / บริษัท ไทยคุน เวลด์ไวด์ กรุ๊ป (ประเทศไทย) จำกัด

2546 – 2554 กรรมการ / บริษัท ไทยคุน เวลด์ไวด์ กรุ๊ป (ประเทศไทย) จำกัด

2556 – ปัจจุบัน กรรมการ/ผู้ช่วยรองกรรมการผู้จัดการใหญ่/บริษัท ไทยคุน เวลด์ไวด์ กรุ๊ป (ประเทศไทย) จำกัด

ขอบเขต ความรับผิดชอบของคณะกรรมการบริษัท คณะกรรมการตรวจสอบ คณะกรรมการบริหาร และกรรมการผู้จัดการมีดังต่อไปนี้

คณะกรรมการบริษัท

1. ต้องปฏิบัติหน้าที่โดยใช้ความรู้ความสามารถและประสบการณ์ให้เป็นประโยชน์ต่อการดำเนินธุรกิจของบริษัทให้เป็นไปตามกฎหมาย วัตถุประสงค์ และข้อบังคับบริษัท ตลอดจนมติที่ประชุมผู้ถือหุ้นด้วยความซื่อสัตย์ สุจริต และระมัดระวังรักษาผลประโยชน์ของบริษัท
2. กำหนดทิศทางในการดำเนินธุรกิจของบริษัท และควบคุมติดตามการดำเนินงานของบริษัท ให้ถูกต้องตามกฎหมายระเบียบข้อบังคับของหน่วยราชการที่เกี่ยวข้อง มีการเปิดเผยข้อมูลอย่างเพียงพอให้กับผู้ถือหุ้นและผู้ที่เกี่ยวข้องทุกฝ่าย และให้มีการบริหารงานอย่างโปร่งใส รวมทั้งเกิดประโยชน์สูงสุดต่อผู้ถือหุ้น
3. กำกับดูแลให้ฝ่ายจัดการให้ดำเนินการตามนโยบายที่กำหนดไว้อย่างมีประสิทธิภาพ และแจ้งให้ฝ่ายจัดการนำเสนอเรื่องที่มีสาระสำคัญต่อการดำเนินงานของบริษัท รายการระหว่างบุคคลที่เกี่ยวข้องกันอื่นๆ ให้พิจารณาโดยเป็นไปตามกฎระเบียบข้อบังคับของสำนักงานกำกับหลักทรัพย์ และตลาดหลักทรัพย์ และตลาดหลักทรัพย์แห่งประเทศไทย
4. จัดให้มีระบบการควบคุมภายใน และการตรวจสอบภายในที่มีประสิทธิภาพโดยจัดให้มีฝ่ายตรวจสอบและดูแลการปฏิบัติงานภายในเป็นผู้ติดตาม และดำเนินการ และร่วมประสานงานกับคณะกรรมการตรวจสอบ
5. คณะกรรมการบริษัทอาจแต่งตั้งคณะกรรมการบริหาร หรือกรรมการผู้จัดการหรือมอบอำนาจให้บุคคลอื่นใดให้ดำเนินกิจการของบริษัทภายใต้การควบคุมของคณะกรรมการ โดยการมอบอำนาจดังกล่าวต้องเป็นไปตามมติคณะกรรมการบริษัทที่มีกรรมการอิสระหรือกรรมการที่เป็นกรรมการตรวจสอบเข้าร่วมประชุม และหากกรรมการอิสระ หรือกรรมการที่เป็นกรรมการตรวจสอบคัดค้านการมอบอำนาจนั้น ต้องบันทึกความเห็นของกรรมการดังกล่าวในรายงานการประชุมให้ชัดเจน ทั้งนี้การมอบอำนาจดังกล่าวจะต้องกำหนดขอบเขตอำนาจหน้าที่ และความรับผิดชอบของผู้รับมอบอำนาจไว้อย่างชัดเจน และต้องไม่มีลักษณะเป็นการมอบอำนาจที่ทำให้ผู้รับมอบ

- อำนาจสามารถอนุมัติรายการที่ตนหรือบุคคลที่อาจมีความขัดแย้งมีส่วนได้เสีย หรืออาจมีความขัดแย้งทางผลประโยชน์ในลักษณะอื่นใดกับบริษัทหรือบริษัทย่อย
6. มีความซื่อสัตย์ สุจริต มีจริยธรรมในการดำเนินธุรกิจ มีความสนใจในกิจการของบริษัทที่ตนเองเป็นกรรมการอย่างแท้จริง และมีความตั้งใจที่จะดำเนินธุรกิจอย่างต่อเนื่อง
 7. จะต้องมีความรับผิดชอบต่อผู้ถือหุ้นโดยสม่ำเสมอ ดำเนินงานโดยรักษาลงทุนผลประโยชน์ของผู้ถือหุ้น มีการเปิดเผยข้อมูลต่อผู้ลงทุนอย่างถูกต้องครบถ้วน มีมาตรฐาน และโปร่งใส
 8. พิจารณาการอนุมัติแผนการดำเนินธุรกิจ รายจ่ายประจำปี รวมทั้งการได้มา/จำหน่ายไปของสินทรัพย์ ซึ่งมีมูลค่ามากกว่า 50 ล้านบาท รวมทั้งการอนุมัติแผนการร่วมทุนเพื่อขยายธุรกิจ และการอนุมัติเงินกู้ นอกเหนือจากเงินกู้เพื่อใช้ในเงินทุนหมุนเวียน ซึ่งจะอนุมัติโดยคณะกรรมการบริหาร
- ทั้งนี้ คณะกรรมการบริษัทได้กำหนดให้กรรมการผู้มีอำนาจลงลายมือชื่อผูกพันบริษัทมีอำนาจดำเนินการเรื่องต่างๆ ของกิจการได้เอง เว้นแต่อำนาจในการดำเนินการดังต่อไปนี้นี้จะกระทำไม่ได้ก็ต่อเมื่อได้รับอนุมัติจากที่ประชุมผู้ถือหุ้นก่อน
- ก. เรื่องที่กฎหมายกำหนดให้ต้องได้มติที่ประชุมผู้ถือหุ้น เช่นการโอนหรือขายกิจการ การเพิ่มทุน การควบรวมบริษัท เป็นต้น
 - ข. การทำรายการที่กรรมการมีส่วนได้เสียและอยู่ในข่ายที่กฎหมายหรือข้อกำหนดของตลาดหลักทรัพย์แห่งประเทศไทย (ตลาดหลักทรัพย์) ระบุให้ต้องได้รับอนุมัติจากที่ประชุมผู้ถือหุ้น และในกรณีดังต่อไปนี้จะต้องได้รับความเห็นชอบจากที่ประชุมคณะกรรมการและที่ประชุมผู้ถือหุ้นด้วยคะแนนเสียงไม่น้อยกว่า 3 ใน 4 ของจำนวนเสียงทั้งหมดของผู้ถือหุ้นซึ่งมาประชุมและมีสิทธิออกเสียงลงคะแนน
 - ค. การขายหรือโอนกิจการของบริษัททั้งหมดหรือบางส่วนที่สำคัญให้แก่บุคคลอื่น
 - ง. การซื้อหรือรับโอนกิจการของบริษัทอื่นหรือบริษัทเอกชนมาเป็นของบริษัท
 - จ. การทำ แก๊ซ หรือเลิกสัญญา เกี่ยวกับการให้เช่ากิจการของบริษัททั้งหมดหรือบางส่วนที่สำคัญ การมอบหมายให้บุคคลอื่นเข้าจัดการธุรกิจของบริษัท หรือการรวมกิจการของบริษัทกับบุคคลอื่น
 - ฉ. การแก้ไขเพิ่มเติมหนังสือบริคณห์สนธิหรือข้อบังคับของบริษัทฯ
 - ช. การเพิ่มทุนหรือลดทุนของบริษัทฯ
 - ซ. การควบหรือเลิกบริษัทฯ
 - ณ. เรื่องอื่นๆตามที่กฎหมายกำหนด

คณะกรรมการตรวจสอบ

1. สอบทานให้บริษัทมีการรายงานทางการเงินอย่างถูกต้องและเพียงพอ
2. สอบทานให้บริษัทมีระบบการควบคุมภายใน (internal control system) และระบบการตรวจสอบภายใน (internal audit system) ที่เหมาะสมและมีประสิทธิผล และพิจารณาความเป็นอิสระของหน่วยงานตรวจสอบภายใน ตลอดจนให้ความเห็นชอบในการพิจารณาแต่งตั้งโยกย้าย เลิกจ้างหัวหน้าหน่วยงานตรวจสอบภายใน หรือหน่วยงานอื่นใดที่รับผิดชอบเกี่ยวกับการตรวจสอบภายใน

3. สอบทานให้บริษัทปฏิบัติตามกฎหมายว่าด้วยหลักทรัพย์และตลาดหลักทรัพย์ข้อกำหนดของตลาดหลักทรัพย์ และกฎหมายที่เกี่ยวข้องกับธุรกิจของบริษัท
4. พิจารณาคัดเลือกเสนอแต่งตั้งบุคคลซึ่งมีความเป็นอิสระเพื่อทำหน้าที่เป็นผู้สอบบัญชี ของบริษัท และเสนอคำตอบแทนของบุคคลดังกล่าว รวมทั้งเข้าร่วมประชุมกับผู้สอบบัญชีโดยไม่มีฝ่ายจัดการเข้าร่วมประชุมด้วยอย่างน้อยปีละ 1 ครั้ง
5. พิจารณารายการที่เกี่ยวข้องกันหรือรายการที่อาจมีความขัดแย้งทางผลประโยชน์ ให้เป็นไปตามกฎหมายและข้อกำหนดของตลาดหลักทรัพย์ ทั้งนี้ เพื่อให้มั่นใจว่ารายการดังกล่าวสมเหตุสมผลและเป็นประโยชน์สูงสุดต่อบริษัท
6. จัดทำรายงานของคณะกรรมการตรวจสอบโดยเปิดเผยไว้ในรายงานประจำปีของบริษัท ซึ่งรายงานดังกล่าวต้องลงนาม โดยประธานคณะกรรมการตรวจสอบ และต้องประกอบด้วยข้อมูลอย่างน้อยดังต่อไปนี้
 - (1) ความเห็นเกี่ยวกับความถูกต้อง ครบถ้วน เป็นที่เชื่อถือได้ของรายงานทางการเงินของบริษัท
 - (2) ความเห็นเกี่ยวกับความเพียงพอของระบบควบคุมภายในของบริษัท
 - (3) ความเห็นเกี่ยวกับการปฏิบัติตามกฎหมายว่าด้วยหลักทรัพย์และตลาดหลักทรัพย์ ข้อกำหนดของตลาดหลักทรัพย์ หรือกฎหมายที่เกี่ยวข้องกับธุรกิจของบริษัท
 - (4) ความเห็นเกี่ยวกับความเหมาะสมของผู้สอบบัญชี
 - (5) ความเห็นเกี่ยวกับรายการที่อาจมีความขัดแย้งทางผลประโยชน์
 - (6) จำนวนการประชุมคณะกรรมการตรวจสอบ และการเข้าร่วมประชุมของกรรมการตรวจสอบแต่ละท่าน
 - (7) ความเห็นหรือข้อสังเกตโดยรวมที่คณะกรรมการตรวจสอบได้รับจากการปฏิบัติหน้าที่ตามกฎหมาย
 - (8) รายการอื่นที่เห็นว่าผู้ถือหุ้นและผู้ลงทุนทั่วไปควรทราบภายใต้ขอบเขตหน้าที่ และความรับผิดชอบที่ได้รับมอบหมายจากคณะกรรมการบริษัท
7. ปฏิบัติการอื่นใดตามที่คณะกรรมการของบริษัทมอบหมายด้วยความเห็นชอบจากคณะกรรมการตรวจสอบ

คณะกรรมการบริหาร

1. กำหนดนโยบาย ทิศทาง กลยุทธ์ และโครงสร้างการบริหารงานหลักในการดำเนินธุรกิจของบริษัท ที่กำหนดให้ สอดคล้องและสนับสนุนต่อสภาพทางเศรษฐกิจ และการแข่งขันที่ได้กำหนดและแถลงไว้ต่อผู้ถือหุ้น เพื่อเสนอให้คณะกรรมการบริษัท เห็นชอบ
2. กำหนดแผนธุรกิจ งบประมาณ และอำนาจการบริหารต่าง ๆ ของบริษัท เพื่อเสนอให้คณะกรรมการบริษัท เห็นชอบ
3. ตรวจสอบติดตามการดำเนินนโยบาย และแนวทางบริหารงานด้านต่างๆ ของบริษัทที่กำหนดให้เป็นไปอย่างมีประสิทธิภาพเอื้อต่อสภาพการดำเนินธุรกิจ
4. ตรวจสอบติดตามผลการดำเนินงานของบริษัทที่กำหนดให้เป็นไปตามแผนธุรกิจที่ได้รับอนุมัติไว้
5. พิจารณาเบื้องต้นโครงการลงทุนขนาดใหญ่ของบริษัทในมูลค่าต่ำกว่า 50 ล้านบาท หากเกินกว่านั้น คณะกรรมการบริษัทจะเป็นผู้อนุมัติ
6. ปฏิบัติหน้าที่อื่นๆ ตามที่ได้รับมอบหมายจากคณะกรรมการบริษัทเป็นคราว ๆ ไป

7. ในกรณีที่กำหนดไว้ในแผนธุรกิจหรืองบประมาณที่คณะกรรมการบริษัทอนุมัติไว้แล้ว ซึ่งคณะกรรมการบริหารสามารถดำเนินการได้โดยไม่ต้องง้อเงิน
8. ในกรณีที่มิใช่กรณีตามข้อ 7 ให้คณะกรรมการบริหารมีอำนาจในการอนุมัติการดำเนินการทางการเงินเฉพาะในส่วนของเงินกู้เพื่อใช้เป็นเงินทุนหมุนเวียนของบริษัท เงินกู้ประเภทอื่น คณะกรรมการบริษัทจะเป็นผู้อนุมัติต่อไป
9. อนุมัติในการเปิดบัญชีต่อสถาบันการเงินทุกประเภท

กรรมการผู้จัดการใหญ่

1. เป็นประธานของผู้บริหารทั้งปวง
2. พิจารณาอนุมัติในแผนปฏิบัติการของแต่ละฝ่ายงาน
3. ปฏิบัติงานและดำเนินการใดๆ อันเป็นการดำเนินงานตามปกติธุรกิจของบริษัท และในกรณีที่เรื่องหรือรายการดังกล่าวเป็นรายการที่มีสาระสำคัญ ประธานกรรมการจะนำเสนอเรื่องหรือรายการดังกล่าวต่อคณะกรรมการบริษัท หรือคณะกรรมการบริหาร เพื่อพิจารณาอนุมัติ
4. ติดตามและดำเนินงานให้เป็นไปตามแผนงานและนโยบายที่กำหนด
5. พิจารณาอนุมัติคำขอจากฝ่ายงานต่างๆ ที่เกินจากอำนาจการสั่งการของฝ่ายงานนั้นๆ
6. พิจารณาแผนการลงทุนขยายงาน หรือธุรกิจใหม่ในขั้นต้น รวมทั้งการได้มา/จำหน่ายไปของสินทรัพย์ในมูลค่าเกินกว่า 50 ล้านบาท ก่อนเสนอคณะกรรมการบริษัทเพื่ออนุมัติ
7. พิจารณาเสนอการใช้จ่ายวงเงินงบประมาณ เพื่อเสนอให้คณะกรรมการบริษัทอนุมัติ
8. พิจารณาความดี ความชอบ แต่งตั้ง โยกย้าย ลงโทษ เลิกจ้างหรือจัดจ้างผู้จัดการ
9. ปฏิบัติงานและดำเนินการให้เป็นไปตามนโยบายและทิศทางงานของคณะกรรมการบริษัท
10. ปฏิบัติงานด้วยความซื่อสัตย์ สุจริต และระมัดระวังรักษาผลประโยชน์ของบริษัท
11. อำนาจอนุมัติต่างๆ ที่กล่าวมา ยกเว้นการมอบอำนาจดำเนินการอนุมัติเกี่ยวกับรายการระหว่างกัน ตามนิยามของสำนักงานคณะกรรมการกำกับหลักทรัพย์ และตลาดหลักทรัพย์ (ก.ล.ต.)
12. มีอำนาจพิจารณาการกู้ยืม หรือให้กู้ยืมเงิน หรือการขอสินเชื่อใดๆ จากสถาบันการเงิน รวมตลอดถึงการเข้าเป็นคู่ค้าประกัน กรรมการผู้จัดการใหญ่จะเป็นผู้เสนอการอนุมัติรายการตามที่กล่าวมาข้างต้น ต่อคณะกรรมการบริหาร และ/หรือคณะกรรมการบริษัท เพื่อขออนุมัติ โดยเฉพาะเงินกู้เพื่อใช้เป็นเงินทุนหมุนเวียนจะได้รับอนุมัติจากคณะกรรมการบริหารแต่เพียงผู้เดียว

หน้าที่ความรับผิดชอบเลขานุการบริษัท

จัดทำและเก็บรักษาเอกสารดังต่อไปนี้

- (ก) ทะเบียนกรรมการ
- (ข) หนังสือนัดประชุมคณะกรรมการ รายงานการประชุมคณะกรรมการและรายงานประจำปี
- (ค) หนังสือนัดประชุมผู้ถือหุ้น และรายงานการประชุมผู้ถือหุ้น
- (2) เก็บรักษารายงานการมีส่วนได้เสียที่รายงานโดยกรรมการหรือผู้บริหาร
- (3) ดำเนินการอื่นๆ ตามที่คณะกรรมการกำกับตลาดทุนประกาศกำหนด

7.4 ค่าตอบแทนกรรมการและผู้บริหาร

1. ค่าตอบแทนที่เป็นตัวเงิน

สำหรับงวดสิ้นปีบัญชีสิ้นสุดวันที่ 31 ธันวาคม 2555 และ 2556

การจ่ายค่าตอบแทนแก่กรรมการและผู้บริหารมีดังนี้

ประเภทของค่าตอบแทน	ค่าตอบแทนกรรมการ (บาท)		ค่าตอบแทนผู้บริหาร (บาท)	
	2556 (7 ท่าน)	2555 (7 ท่าน)	2556 (9 ท่าน)	2555 (7 ท่าน)
เงินเดือน	1,080,000	1,080,000	13,853,343	12,734,677
โบนัส	-	2,327,131	839,850	982,305
ค่าเบี้ยประชุม	-	-	-	-
ส่วนแบ่งกำไร	-	-	-	-
สวัสดิการอื่นๆ	-	-	-	-
รวม	1,080,000	3,407,131	14,693,193	13,716,982

หลักเกณฑ์และขั้นตอนการเสนอค่าตอบแทนคณะกรรมการบริษัท

การกำหนดค่าตอบแทนของบริษัทไม่ได้ผ่านคณะกรรมการพิจารณาค่าตอบแทนของบริษัท เนื่องจากปัจจุบันบริษัทยังไม่มีคณะกรรมการพิจารณาค่าตอบแทน อย่างไรก็ตามการกำหนดค่าตอบแทนของกรรมการได้ผ่านการพิจารณาอย่างรอบคอบจากที่ประชุมคณะกรรมการบริษัท และได้นำเข้าที่ประชุมสามัญผู้ถือหุ้นเพื่อขออนุมัติ โดยเปรียบเทียบอ้างอิงจากอุตสาหกรรมประเภทเดียวกัน รวมถึงพิจารณาจากการขยายตัวทางธุรกิจและการเติบโตทางผลกำไรของบริษัทแล้ว เห็นสมควรกำหนดค่าตอบแทนคณะกรรมการบริษัทตามอัตราที่ปรากฏในตาราง

ชื่อ - นามสกุล	ตำแหน่ง	เงินเดือนและโบนัส	
		2556	2555
1. นายหวง เหวิน สง	ประธานกรรมการ	240,000	1,400,926
2. นางลู เยน เจียน	รองประธานกรรมการ	120,000	862,992
3. นายหวง ปิ่น หลุน	กรรมการ	120,000	759,311
4. นายโอว หยาง หลง	กรรมการ	120,000	241,372
5. นายสุรพล ขวัญใจธัญญา	กรรมการอิสระและประธานกรรมการตรวจสอบ	240,000	309,656
6. นายจิรวัดน์ หวาง	กรรมการอิสระและกรรมการตรวจสอบ	120,000	166,437
7. นายพิพัฒน์ หวังพิชิต	กรรมการอิสระและกรรมการตรวจสอบ	120,000	166,437
รวม		1,080,000	3,407,131

2. ค่าตอบแทนอื่นๆ

-ไม่มี-

8. การกำกับดูแลกิจการ

8.1 นโยบายการกำกับดูแลกิจการ

นโยบายการกำกับดูแลกิจการของบริษัทสามารถเข้าไปดูได้ในเว็บไซต์ของบริษัท (www.tycons.com)
หน้านักลงทุนสัมพันธ์หัวข้อบรรษัทภิบาล

8.2 รายงานการปฏิบัติตามนโยบายบรรษัทภิบาล

1. การปฏิบัติต่อสิทธิของผู้ถือหุ้น

- บริษัทได้ให้ความสำคัญและเคารพสิทธิของผู้ถือหุ้น โดยปฏิบัติตามหลักเกณฑ์ที่กฎหมายกำหนด ในปี 2556 บริษัทจัดประชุมสามัญผู้ถือหุ้นวันที่ 23 เมษายน 2556 กรรมการเข้าร่วมประชุม 7 ท่าน
- บริษัทมอบให้บริษัทศูนย์รับฝากหลักทรัพย์ (ประเทศไทย) จำกัด ซึ่งเป็นนายทะเบียนหุ้นของบริษัทเป็นผู้จัดส่งหนังสือเชิญประชุมให้แก่ผู้ถือหุ้นล่วงหน้าก่อนวันประชุม 14 วัน ส่งออกวันที่ 9 เมษายน 2556
- บริษัทได้ให้สิทธิผู้ถือหุ้นในการมอบฉันทะให้ผู้อื่นเข้าร่วมประชุม และเสนอชื่อกรรมการอิสระ 1 ท่านในหนังสือเชิญประชุมให้เป็นผู้รับมอบฉันทะจากผู้ถือหุ้น
- บริษัทสนับสนุนให้ผู้ถือหุ้นแสดงความคิดเห็นและเปิดโอกาสให้ซักถามในการประชุมสามัญผู้ถือหุ้นปี 2556 โดยกรรมการมีหน้าที่ตอบคำถามผู้ถือหุ้นโดยพร้อมเพียงกัน สำหรับในปี 2556 บริษัทได้เปิดโอกาสให้ผู้ถือเสนอวาระการประชุม เมื่อวันที่ 17 ธันวาคม 2555 จนถึงวันที่ 17 มกราคม 2556
- บริษัทได้นำหนังสือนัดประชุมไปไว้ที่ <http://www.tycons.com> ก่อนวันประชุม 30 วัน ส่วนรายงานการประชุมผู้ถือหุ้นที่จัดในปี 2556 ได้นำไปไว้บนเว็บไซต์หลังวันประชุม 3 วัน

2. การปฏิบัติต่อผู้ถือหุ้นอย่างเท่าเทียมกัน

- บริษัทแจ้งให้ผู้ถือหุ้นทราบถึงความคืบหน้าจากการดำเนินงานให้ผู้ถือหุ้นทราบผ่านทางตลาดหลักทรัพย์แห่งประเทศไทยทุกไตรมาสในปีที่ผ่านมา ก่อนเกณฑ์ของตลาดทุกครั้ง
- นโยบายแจ้งให้ผู้ถือหุ้นส่วนน้อยสามารถเสนอชื่อกรรมการบุคคลเพื่อเข้าดำรงตำแหน่งกรรมการล่วงหน้า ในปี 2556 บริษัทได้ปฏิบัติตามนโยบายนี้ โดยบริษัทได้เปิดโอกาสให้ผู้ถือหุ้นเสนอชื่อบุคคลเพื่อรับเลือกตั้งเป็นกรรมการบริษัท เมื่อวันที่ 17 ธันวาคม 2555 จนถึงวันที่ 17 มกราคม 2556
- คณะกรรมการห้ามกรรมการ ผู้บริหารและพนักงานที่เกี่ยวข้อง ซื้อขายหลักทรัพย์ ในช่วง 1 เดือนก่อนที่บริษัทจะเปิดเผยงบการเงินในระหว่างปี ในปี 2556 ที่ผ่านมา กรรมการ ผู้บริหารและพนักงานที่เกี่ยวข้อง ได้ปฏิบัติตามนโยบายอย่างเคร่งครัด ไม่ปรากฏว่ามีการซื้อขายหุ้นในช่วงที่ห้ามเลย

○ คณะกรรมการบริษัทมีนโยบายให้กรรมการมีหน้าที่เปิดเผยข้อมูลเกี่ยวกับส่วนได้เสียของตนและผู้ที่เกี่ยวข้อง เพื่อให้คณะกรรมการสามารถพิจารณาธุรกรรมของบริษัทที่อาจมีความขัดแย้งของผลประโยชน์และสามารถตัดสินใจเพื่อประโยชน์ของบริษัทโดยรวม ทั้งนี้ คณะกรรมการมีนโยบายในการขจัดความขัดแย้งทางผลประโยชน์ โดยนำเข้าสู่ที่ประชุมของคณะกรรมการบริษัทเพื่อพิจารณา โดยผู้มีส่วนได้เสียต้องออกเสียงเพื่อความเป็นธรรม และเพื่อผลประโยชน์สูงสุดของบริษัท ในปี 2556 ที่ผ่านมา กรรมการไม่มีข้อมูลเกี่ยวกับส่วนได้เสียของตนและผู้ที่เกี่ยวข้อง ที่อาจมีความขัดแย้งของผลประโยชน์

3. การปฏิบัติต่อผู้มีส่วนได้เสีย

บริษัท ไทยคูน เวิลด์ไวด์ กรุ๊ป (ประเทศไทย) จำกัด (มหาชน) มีนโยบายดำเนินธุรกิจด้วยความรับผิดชอบต่อสังคม (อ้างอิงข้อ 10 ความรับผิดชอบต่อสังคม) พร้อมทั้งตระหนักและให้ความสำคัญ ในการส่งเสริมและสนับสนุนการดำเนินกิจกรรมเพื่อสังคม ชุมชน และใส่ใจดูแลสิ่งแวดล้อมอย่างต่อเนื่อง โดยคำนึงถึงผลกระทบที่อาจจะมีต่อผู้ที่มีส่วนได้เสีย เช่น ผู้ถือหุ้น พนักงาน ชุมชนที่บริษัท ประกอบกิจการอยู่ ลูกค้า คู่ค้า และหน่วยงานภาครัฐตลอดจนสังคมและประเทศชาติ เพื่อให้พนักงานมีความรับผิดชอบต่อสังคมที่อยู่ร่วมกัน

4. การปฏิบัติต่อการเปิดเผยข้อมูลและความโปร่งใส

○ คณะกรรมการบริษัทเปิดเผยข้อมูลสารสนเทศทางการเงิน การดำเนินธุรกิจที่มีนัยสำคัญ และอื่นๆ ที่เกี่ยวกับธุรกิจและผลประกอบการของบริษัท ที่ตรงต่อความเป็นจริง ถูกต้อง ครบถ้วน เพียงพอ สม่ำเสมอ ทันเวลา แสดงให้เห็นถึงสถานภาพทางการเงินและผลประกอบการที่แท้จริงของบริษัทฯ เป็นไปตามมาตรฐานบัญชีที่รับรองโดยทั่วไปและผ่านการตรวจสอบจากผู้สอบบัญชีที่เป็นอิสระ นอกจากนี้คณะกรรมการบริษัทยังมีการจัดให้มีคณะกรรมการตรวจสอบเพื่อช่วยพิจารณาและสอบทานรายงาน ซึ่งคณะกรรมการตรวจสอบทั้งหมดที่ไม่เป็นผู้บริหารและมีความเป็นอิสระ

○ คณะกรรมการจะให้ความสำคัญ ต่อการเปิดเผยข้อมูลที่ครบถ้วน และถูกต้องทันเวลา ทั้งข้อมูลทางการเงินและข้อมูลทั่วไป ตลอดจนข้อมูลสำคัญที่มีผลกระทบต่อราคาหลักทรัพย์ของบริษัท รายงานเผยแพร่ทางสื่อของตลาดหลักทรัพย์ และ Website ของบริษัท บริษัทได้จัดตั้งหน่วยงานผู้ลงทุนสัมพันธ์ (Investor Relations) ผู้ลงทุนและผู้สนใจสามารถติดต่อขอข้อมูลบริษัท ได้ที่ฝ่ายนักลงทุนสัมพันธ์ โทร. 038-636-800-20 โทรสาร 038-636-822 หรือ E-mail Address: iro@tycons.com สำหรับกิจกรรมในปี 2556 หน่วยงานนักลงทุนสัมพันธ์ ได้ให้ข้อมูลในโอกาสต่างๆ ได้แก่ ตอบคำถามผู้ถือหุ้นและนักวิเคราะห์ ในเรื่องการเปิดเผยข้อมูลรายไตรมาส และในเรื่องการร่วมทุนและการลงทุนเพิ่ม

○ ค่าตอบแทนกรรมการ ได้ถูกกำหนดไว้อย่างชัดเจนและโปร่งใส โดยคำนึงถึงภาระหน้าที่ๆ ได้รับมอบหมาย ตลอดจนความรับผิดชอบ และได้ขออนุมัติจากที่ประชุมผู้ถือหุ้นทุกๆ ปี

○ ค่าตอบแทนผู้บริหาร คณะกรรมการบริษัทได้ให้นโยบายในการกำหนดค่าตอบแทน ให้แก่ผู้บริหารโดยคำนึงถึงหลักความยุติธรรม และสูงเพียงพอที่จะดึงดูดและรักษาผู้บริหารที่มีคุณสมบัติที่ต้องการ โดยสามารถสร้างแรงจูงใจให้มีการปฏิบัติงานที่มีคุณภาพและมาตรฐานที่ดี

3. ความรับผิดชอบของกรรมการ

ภาวะผู้นำและวิสัยทัศน์

○ คณะกรรมการของบริษัทมีส่วนร่วมในการให้ความเห็นชอบต่อ เป้าหมาย ภารกิจ และงบประมาณของบริษัท นอกจากนี้ยังกำกับดูแลให้ฝ่ายจัดการ ดำเนินธุรกิจให้เป็นไปตามแผนงานให้บรรลุเป้าหมายที่วางไว้ คณะกรรมการยังช่วยเสนอแนะระบบการควบคุมและตรวจสอบภายใน ตลอดจนการบริหารความเสี่ยงให้บริษัท ได้รับประโยชน์สูงสุด

การบริหารความเสี่ยง

○ บริษัทฯ กำหนดนโยบายบริหารความเสี่ยงที่เกี่ยวข้องกับทุกด้าน บริษัทได้มีการติดตามเรื่องการบริหารความเสี่ยงจากหน่วยงานต่างๆ รวมทั้งระบบรายงานและติดตามผลการบริหารความเสี่ยงให้สอดคล้องกับสถานการณ์ปัจจุบัน ในปี พ.ศ. 2556 ที่ผ่านมา คณะกรรมการได้พิจารณาสอบทานการบริหารความเสี่ยงในด้านการเมือง : ความขัดแย้งทางการเมืองในขณะนี้ไม่มีผลกระทบโดยตรงกับการดำเนินงานของบริษัท และความเสี่ยงในอัตราแลกเปลี่ยน : บริษัทได้มีมาตรการรับรองในการลดความเสี่ยงในเรื่องอัตราแลกเปลี่ยนซึ่งเกิดจากปัญหาทางการเมืองและเศรษฐกิจ โดยการทำสัญญาซื้อขายเงินตราต่างประเทศ การบริหารความเสี่ยงเป็นความรับผิดชอบของผู้บริหารทุกคน มีการพิจารณาถึงโอกาสที่จะเกิดและระดับความรุนแรงของผลกระทบ กำหนดมาตรการป้องกัน บริษัทฯ จัดให้มีการติดตามการบริหารความเสี่ยงของหน่วยงานต่างๆ ภายในองค์กร และรายงานต่อคณะกรรมการตรวจสอบ เพื่อเสนอต่อคณะกรรมการบริษัทอย่างต่อเนื่อง นอกจากนี้ บริษัทฯ ได้จัดให้มีการฝึกอบรมและฝึกซ้อมการทำแผนการดำเนินธุรกิจอย่างต่อเนื่อง เช่น แผนการตอบสนองเหตุการณ์ฉุกเฉิน (Emergency Response Plan : ERP) เป็นต้น

จริยธรรมธุรกิจ

○ คณะกรรมการและผู้บริหารของบริษัทได้ สร้างนโยบายเพื่อปลูกฝังให้พนักงานทุกคนของบริษัทให้ปฏิบัติหน้าที่ด้วยความซื่อสัตย์ สุจริต และรับผิดชอบต่อผู้มีส่วนได้เสีย ผู้ถือหุ้นและทุกฝ่ายอยู่ตลอดเวลา เพื่อเป็นการสร้างวัฒนธรรมขององค์กรให้สำนึกในความรับผิดชอบต่อสังคมเสมอ

ความเป็นอิสระและเป็นกลางของกรรมการ

○ คณะกรรมการปฏิบัติหน้าที่และใช้ดุลยพินิจอย่างเป็นอิสระจากฝ่ายบริหารและผู้ถือหุ้นรายใหญ่ในการพิจารณาตัดสินใจในเรื่องต่างๆ โดยกรรมการแต่ละคนมีหน้าที่และอิสระที่จะตั้งคำถามแสดงความคิดเห็น หรือคัดค้านในกรณีที่มีความเห็นขัดแย้งในเรื่องที่มีผลกระทบต่อผลประโยชน์ของบริษัท ผู้ถือหุ้นและผู้มีส่วนได้เสีย

คุณสมบัติของกรรมการ

○ คณะกรรมการบริษัทประกอบด้วยกรรมการที่มีความหลากหลายในด้านอายุ ทักษะ ความรู้ ความเชี่ยวชาญที่เป็นประโยชน์ต่อกิจการ บริษัทสามารถนำมุมมองใหม่ๆ มาสู่คณะกรรมการบริษัท เป็นผู้ที่สามารถอุทิศเวลาและความพยายามให้การเป็นกรรมการบริษัทได้อย่างเต็มที่ รวมทั้งเป็นผู้ที่ประกอบด้วยคุณธรรมและจริยธรรม

คุณสมบัติของคณะกรรมการตรวจสอบ/กรรมการอิสระ

○ คณะกรรมการได้กำหนดคุณสมบัติของคณะกรรมการตรวจสอบ/กรรมการอิสระให้เป็นไปตามข้อกำหนดของตลาดหลักทรัพย์แห่งประเทศไทย โดยในปี 2556 ที่ผ่านมามีคณะกรรมการตรวจสอบ/กรรมการอิสระทุกท่านมีคุณสมบัติครบถ้วนตามที่บริษัทกำหนดทุกประการ กรรมการตรวจสอบ 1 ท่าน คือคุณสุรพล ขวัญใจธัญญา มีพื้นฐานความรู้ความเข้าใจ ทางด้านบัญชีและการเงิน

การถ่วงดุลของคณะกรรมการที่ไม่เป็นผู้บริหาร

○ คณะกรรมการได้จัดให้มีจำนวนกรรมการที่เหมาะสมกับขนาดของกิจการบริษัท โดยปัจจุบันมีกรรมการบริษัทจำนวน 7 ท่าน ประกอบด้วย กรรมการที่เป็นผู้บริหาร 4 ท่าน ในจำนวนกรรมการทั้งหมด บริษัท มีกรรมการอิสระ 3 ท่าน ดังนั้นกรรมการอิสระคิดเป็น 1 ใน 3 ของกรรมการทั้งหมด

การรวมหรือแยกตำแหน่ง

○ คณะกรรมการบริษัทกำหนดให้ประธานกรรมการเป็นบุคคลคนละคนกับกรรมการผู้จัดการใหญ่ โดยมีบทบาทอำนาจและหน้าที่แบ่งแยกออกจากกันอย่างชัดเจน เพื่อสร้างดุลยภาพระหว่างการบริหารและการกำกับดูแลกิจการที่ดี

วาระการดำรงตำแหน่งของกรรมการ

○ คณะกรรมการกำหนดให้กรรมการมีวาระการดำรงตำแหน่งคราวละ 3 ปี กรรมการออกจากตำแหน่งอย่างน้อยหนึ่งในสาม (1/3) เป็น อัตรา ในปี 2556 ที่ผ่านมามีกรรมการที่ครบตามวาระและเห็นควรแต่งตั้งกลับเข้ามาเป็นกรรมการอีกวาระหนึ่ง คือ

- | | |
|---------------------|-------------------------------|
| 1. นายโอว หยาง หลง | กรรมการ |
| 2. นายจิรวัดณ์ หวาง | กรรมการอิสระ (กรรมการตรวจสอบ) |

การประชุมคณะกรรมการบริษัท

○ คณะกรรมการจะมีตารางกำหนดการประชุมล่วงหน้าตลอดปี โดยปกติจะประชุมทุกๆ 3 เดือน และจะมีการประชุมพิเศษเพิ่มเติมตามความจำเป็น โดยประธานกรรมการหรือกรรมการที่ประธานมอบหมาย จะดูแลให้กรรมการได้รับเอกสารการประชุมล่วงหน้าอย่างน้อย 7 วัน ก่อนวันประชุมเพียงพอสำหรับการศึกษาและพิจารณาเรื่อง เพื่อให้ความเห็นและการออกเสียงลงคะแนน ดูแลให้เอกสารการประชุมมีสาระข้อมูลการวิเคราะห์และข้อเสนอแนะที่ชัดเจน เพียงพอ และเหมาะสม ในปี พ.ศ. 2556

คณะกรรมการมีการประชุมทั้งหมด 6 ครั้ง จำนวนครั้งในการเข้าร่วมประชุมของกรรมการแต่ละท่าน มีดังนี้

รายชื่อ	ตำแหน่ง	การเข้าร่วมประชุม
1. นายหวง เหวิน สง	ประธานกรรมการ	4/4
2. นางลู เยน เจียน	กรรมการ	3/4
3. นายหวง ปิ่น หลุน	กรรมการ	4/4
4. นายโอว หยาง หลง	กรรมการ	4/4
5. นายสุรพล ขวัญใจธัญญา	กรรมการอิสระ	4/4
	(ประธานคณะกรรมการตรวจสอบ)	

6. นายจิรวัฒน์ หวาง	กรรมการอิสระ (กรรมการตรวจสอบ)	3/4
7. นายพิพัฒน์ หวังพิชิต	กรรมการอิสระ (กรรมการตรวจสอบ)	4/4

ขอบเขตความรับผิดชอบของคณะกรรมการบริษัท

○ คณะกรรมการได้กำหนดขอบเขตความรับผิดชอบของคณะกรรมการบริษัทไว้อย่างชัดเจนในนโยบายของบริษัท โดยคณะกรรมการทุกท่านได้ปฏิบัติตามอย่างเคร่งครัด

ระบบการควบคุมภายในและตรวจสอบภายใน

○ บริษัทได้จัดให้มีระบบการควบคุมภายในที่ครอบคลุมทุกด้านทั้งด้านการเงิน การดำเนินงานให้เป็นไปตามกฎหมาย ข้อบังคับ ระเบียบที่เกี่ยวข้อง และมีกลไกการตรวจสอบและถ่วงดุล ที่มีประสิทธิภาพเพียงพอในการป้องกันและดูแลเงินทุนของผู้ถือหุ้นและสินทรัพย์ของบริษัทฯ มีหน่วยงานตรวจสอบภายในทำหน้าที่ตรวจสอบการปฏิบัติงานของทุกหน่วยงานให้เป็นไปตามระเบียบที่วางไว้ รวมทั้งประเมินประสิทธิภาพและความเพียงพอของการควบคุมภายใน ทั้งนี้ คณะกรรมการบริษัทดูแลให้หน่วยงานตรวจสอบภายในมีความเป็นอิสระ สามารถทำหน้าที่ตรวจสอบและถ่วงดุลได้อย่างเต็มที่ ในปี 2556 ที่ผ่านมามีผู้ตรวจสอบภายในได้เสนอรายงานเกี่ยวกับการควบคุมและตรวจสอบภายในต่อคณะกรรมการตรวจสอบ เพื่อให้คณะกรรมการตรวจสอบทำหน้าที่สอบทานพิจารณาความเพียงพอและประสิทธิภาพของระบบควบคุมภายใน

8.3 การสรรหากรรมการ

การคัดเลือกบุคคลที่จะแต่งตั้งเป็นกรรมการของบริษัท ไม่ได้ผ่านขั้นตอนของคณะกรรมการสรรหา (Nominating Committee) อย่างไรก็ตาม บริษัทได้กำหนดแนวทางในการแต่งตั้งกรรมการบริษัทดังนี้

1. กรรมการของบริษัทต้องปฏิบัติหน้าที่ให้เป็นไปตามกฎหมาย วัตถุประสงค์ และข้อบังคับของบริษัทตลอดจนมติของที่ประชุมผู้ถือหุ้น
2. ในการประชุมสามัญประจำปีทุกครั้ง ให้กรรมการออกจากตำแหน่งจำนวนหนึ่งในสามเป็นอัตรา ถ้าจำนวนกรรมการที่จะแบ่งออกให้ตรงเป็นสามส่วนไม่ได้ ก็ให้ออกโดยจำนวนใกล้เคียงที่สุดกับส่วนหนึ่งในสาม
3. กรรมการซึ่งจะลาออกระหว่างปีที่ 1 และ 2 จะตัดสินใจด้วยวิธีจับสลาก ในปีต่อไป กรรมการซึ่งจะลาออกจะพิจารณาจากระยะเวลาการทำงานที่ยาวนานที่สุด แต่สามารถกลับมาอยู่ในตำแหน่งในปีถัดไป
4. ในกรณีที่การประชุมผู้ถือหุ้นมีมติให้กรรมการคนใดคนหนึ่งออกจากตำแหน่งก่อนถึงกำหนดตามวาระด้วยคะแนนเสียงไม่น้อยกว่าสามในสี่ ของจำนวนผู้ถือหุ้นซึ่งมาประชุม และมีสิทธิออกเสียงและมีหุ้นนับรวมกันได้ ไม่น้อยกว่ากึ่งหนึ่งของจำนวนหุ้นที่ถือโดยผู้ถือหุ้นที่มาประชุมและมีสิทธิออกเสียง
5. ผู้ถือหุ้นคนหนึ่งมีคะแนนเสียงเท่ากับหนึ่งหุ้นต่อหนึ่งเสียง
6. ผู้ถือหุ้นแต่ละคนจะต้องใช้คะแนนเสียงที่มีอยู่ทั้งหมดตาม (5) เลือกตั้งบุคคลคนเดียวหรือหลายคนเป็นกรรมการก็ได้ แต่จะแบ่งคะแนนเสียงให้แก่ผู้ใดมากที่สุดเพียงใดไม่ได้
7. จำนวนกรรมการจะได้รับการแต่งตั้ง เป็นสัดส่วนเดียวกับคะแนนเสียง หากคะแนนเสียงของกรรมการเท่ากัน ประธานกรรมการจะเป็นผู้ตัดสินชี้ขาด

การแต่งตั้งกรรมการผู้จัดการใหญ่ของบริษัทต้องได้รับอนุมัติจากคณะกรรมการ และ ผู้บริหารของบริษัท
ได้รับการแต่งตั้งจากกรรมการผู้จัดการใหญ่

8.4 การกำกับดูแลการดำเนินงานของบริษัทย่อยและบริษัทร่วม

การลงทุนในบริษัทย่อยหรือบริษัทร่วมต้องได้รับอนุมัติจากคณะกรรมการบริษัท และมอบหมายให้ประธาน
กรรมการ / กรรมการ ในนามของบริษัท ให้เป็นประธานกรรมการ / กรรมการ ของบริษัทย่อยและบริษัทร่วมตาม
สัดส่วนของการถือหุ้น

8.5 การดูแลการใช้ข้อมูลภายใน

8.5.1 บริษัทมีนโยบายดูแลผู้บริหารและพนักงานในการนำข้อมูลภายในของบริษัทไปใช้เพื่อประโยชน์ส่วนตน
โดยผู้บริหารและพนักงานที่ได้รับทราบข้อมูลภายใน จะต้องระงับการซื้อหรือขายหลักทรัพย์ในช่วง 1 เดือนก่อนที่
บริษัทจะมีการประกาศผลการดำเนินงาน (งบการเงิน)

8.5.2 กำหนดเวลาในการประกาศผลการดำเนินงาน และข้อมูลข่าวสารที่เป็นสาระสำคัญซึ่งมีผลต่อการ
เปลี่ยนแปลงของราคาหลักทรัพย์ และมีผลกระทบต่อการเงินของบริษัทภายใน 45 วันนับจากวันสิ้นไตรมาส
และ 60 วันนับจากวันสิ้นงวดบัญชี

8.5.3 บริษัทได้กำหนดให้ผู้บริหารมีหน้าที่ จัดทำและส่งรายงานการถือหลักทรัพย์ของตน ของคู่สมรส และ
ของบุตรที่ยังไม่บรรลุนิติภาวะในบริษัทจดทะเบียนที่ตนเป็นผู้บริหาร ต่อสำนักงานคณะกรรมการกำกับ
หลักทรัพย์และตลาดหลักทรัพย์ตามมาตรา 59 และบทลงโทษตามมาตรา 275 แห่งพระราชบัญญัติหลักทรัพย์
และตลาดหลักทรัพย์ พ.ศ.2535

8.6 ค่าตอบแทนจากการสอบบัญชี

1). ค่าตอบแทนจากการสอบบัญชี (Audit fee)

บริษัท จ่ายค่าตอบแทนการสอบบัญชี ให้แก่ สำนักงานสอบบัญชีที่ผู้สอบบัญชีสังกัด บุคคลหรือกิจการที่
เกี่ยวข้องกับผู้สอบบัญชีที่ผู้สอบบัญชีสังกัด ในรอบปี 2554 และ ปี 2555 มีจำนวนเงินรวม 1,585,000
บาท และ 1,585,000 บาท ตามลำดับ

2). ค่าบริการอื่น (Non - audit fee)

บริษัท จ่ายค่าตอบแทนของงานบริการด้านกฎหมายและภาษี ให้แก่ สำนักงานสอบบัญชีที่ผู้สอบ
บัญชีสังกัด บุคคล หรือกิจการที่เกี่ยวข้องกับผู้สอบบัญชี และสำนักงานสอบบัญชีดังกล่าวในรอบปี
2555 และ ปี 2556 จะต้องจ่ายในอนาคตอันเกิดจากการตกลงที่ยังให้บริการไม่แล้วเสร็จในรอบปี
2556 และปี 2557 มีจำนวนเงินรวม 225,000 บาท และ 247,500 บาท ตามลำดับ

9. ความรับผิดชอบต่อสังคม (Corporate Social Responsibilities :CSR)

9.1 นโยบายความรับผิดชอบต่อสังคม

บริษัท ไทยคุณ เวิลด์ไวด์ กรุ๊ป (ประเทศไทย) จำกัด (มหาชน) มีนโยบายดำเนินธุรกิจด้วยความรับผิดชอบต่อสังคม (Corporate Social Responsibility : CSR) พร้อมทั้งตระหนักและให้ความสำคัญ ในการส่งเสริมและสนับสนุนการดำเนินกิจกรรมเพื่อสังคม ชุมชน และใส่ใจดูแลสิ่งแวดล้อมอย่างต่อเนื่อง โดยคำนึงถึงผลกระทบที่อาจจะมีต่อผู้ที่มีส่วนได้ส่วนเสีย เช่น ผู้ถือหุ้น พนักงาน ชุมชนที่บริษัทฯ ประกอบกิจการอยู่ ลูกค้า คู่ค้าและหน่วยงานภาครัฐตลอดจนสังคมและประเทศชาติ เพื่อให้พนักงานมีความรับผิดชอบต่อสังคมที่อยู่ร่วมกัน โดยกำหนดนโยบายไว้เพื่อเป็นแนวปฏิบัติร่วมกันประกอบด้วยหลัก 8 ประการดังนี้

- 1. การประกอบกิจการด้วยความเป็นธรรม :** ปฏิบัติตามกฎหมาย สร้างความปลอดภัยในกระบวนการผลิต ความน่าเชื่อถือ บรรลุภัณฑ์ที่ดี ผลิตภัณฑ์ที่มีคุณภาพดีสอดคล้องตามมาตรฐาน ปฏิบัติตามสัญญาที่ให้ไว้กับลูกค้า ไม่ทำการแข่งขันที่ไม่เป็นธรรม ไม่โฆษณาผลิตภัณฑ์เกินความเป็นจริง สามารถใช้มาตรการจัดการกับข้อร้องเรียนของลูกค้าได้อย่างรวดเร็ว ให้ข้อมูลผลิตภัณฑ์ที่สมบูรณ์และถูกต้อง สำหรับผู้ขาย ให้ความยุติธรรมในการเลือกผู้ขาย ต้องเคารพและปฏิบัติตามข้อตกลงตามสัญญาที่ให้ไว้ บรรลุเงื่อนไขการซื้อขายอย่างสมบูรณ์ ให้ความยุติธรรมกับซัพพลายเออร์ มีความกระตือรือร้นที่จะสร้างความร่วมมือเพื่อให้ได้ประโยชน์ทั้งสองฝ่าย ตามนโยบายการกำกับดูแลกิจการที่ดี เปิดเผยมการดำเนินงานด้านการเงิน ธุรกิจและองค์กรที่โปร่งใส เคารพสิทธิทรัพย์สินทางปัญญา
- 2. การต่อต้านการทุจริตคอร์รัปชัน :** กำหนดนโยบายห้ามมิให้กรรมการ ผู้บริหาร และพนักงานของบริษัท ดำเนินการหรือยอมรับการคอร์รัปชันในทุกรูปแบบทั้งทางตรงหรือทางอ้อม และให้มีการสอบทานการปฏิบัติตามนโยบาย ตลอดจนทบทวนแนวทางการปฏิบัติ
- 3. การเคารพสิทธิมนุษยชน :** บริษัทให้ความสำคัญต่อสิทธิของพนักงาน และผู้มีส่วนได้เสียอื่น ๆ ทั้งหมด โดยบริษัทจะไม่เลือกปฏิบัติต่อบุคคลใด ๆ ด้วยเรื่องเชื้อชาติ สีผิว ศาสนา เพศ สัญชาติ อายุ ความทุพพลภาพหรือสถานภาพอื่นใดที่ถือว่าเป็นสิทธิมนุษยชน บริษัทจะนำวิธีปฏิบัติด้านการเคารพในสิทธิมนุษยชนที่สมเหตุสมผลและครอบคลุมมาประยุกต์ใช้กับการดำเนินกิจการของบริษัท และมุ่งเน้นที่จะขจัดความอยุติธรรม การเลือกปฏิบัติ การข่มขู่ และการละเมิดสิทธิทุกประเภท
- 4. การปฏิบัติต่อแรงงานอย่างเป็นธรรม :** ในการดำเนินธุรกิจของบริษัท หัวใจสำคัญ คือพนักงาน ดังนั้นความรับผิดชอบต่อสังคมที่จะดูแลให้พนักงานมีความสุขได้รับความก้าวหน้า และเป็นธรรมในการทำงาน ได้รับการพัฒนา และมีผลตอบแทนและสวัสดิการที่เหมาะสม จัดสรรสภาพแวดล้อมในการทำงานให้มีความปลอดภัยและถูกสุขอนามัย รวมถึงมีหน้าที่ในการดูแลรักษาสุขภาพและเครื่องมือการปฐมพยาบาลที่จำเป็นไว้อย่าง

เพียงพอ จัดทุกรูปแบบของการบังคับใช้แรงงาน การยกเลิกการใช้แรงงานเด็กทั้งหมด การจัดการเลือกปฏิบัติในการจ้างงานและอาชีพ ให้โอกาสการจ้างงานที่เท่าเทียมกัน

5. **ความรับผิดชอบต่อผู้บริโภค** : การให้บริการที่มีคุณภาพ มีความปลอดภัยและมีประสิทธิภาพเหมาะสมต่อการใช้งาน ให้ความสำคัญในเรื่องความถูกต้อง ฉับไว ครบถ้วนของข้อมูล มีระบบตรวจติดตามผลที่มีประสิทธิภาพ มีการเปิดเผยข้อมูลที่เพียงพอ
6. **การดูแลรักษาสิ่งแวดล้อม** : เพื่อการพัฒนาที่ยั่งยืนของบริษัทและเพื่อความอยู่รอดของมนุษยชาติ บริษัทได้แสดงความรับผิดชอบต่อทางด้านสิ่งแวดล้อมในการป้องกันมลภาวะ และรักษาสิ่งแวดล้อม บริษัทจัดทำระบบการจัดการสิ่งแวดล้อม และนำไปใช้ปฏิบัติจริง ปฏิบัติตามกฎหมายและข้อกำหนดอื่น ๆ ที่เกี่ยวข้อง ใช้เทคนิคที่เกี่ยวข้อง ในการลดปริมาณมลพิษ เพื่อให้บรรลุวัตถุประสงค์ในการป้องกันมลภาวะและปรับปรุงอย่างต่อเนื่อง ประหยัดทรัพยากร และใช้ทรัพยากรอย่างคุ้มค่า เพิ่มขอบเขตการป้องกันอุบัติเหตุ ในส่วนที่มีความเสี่ยงเพื่อเป็นการป้องกันการเกิดอุบัติเหตุ
7. **การร่วมพัฒนาชุมชนหรือสังคม** : บริษัทตระหนักถึงระดับการศึกษา วัฒนธรรมและคุณภาพชีวิตของชุมชน สุขภาพ ปลอดภัยและคำนึงถึงผลกระทบต่อสิ่งแวดล้อมจากธุรกิจ โดยจะเข้าร่วมในกิจกรรมของรัฐบาลและชุมชน บริจาคเพื่อพัฒนาเศรษฐกิจ ความเป็นอยู่และความเจริญก้าวหน้าของชุมชน ส่งเสริมให้พนักงานมีส่วนร่วมในกิจกรรมสาธารณประโยชน์ของชุมชน
8. **การมีนวัตกรรมและเผยแพร่นวัตกรรมซึ่งได้จากการดำเนินงานที่มีความรับผิดชอบต่อสังคม**
สิ่งแวดล้อมและผู้มีส่วนได้เสีย : ในการดำเนินกิจการต้องแสวงหาการปรับปรุงอย่างต่อเนื่อง แสวงหาการจัดการที่ดีและทันสมัย รวมทั้งรูปแบบการผลิต ควรปรับปรุงการดำเนินการให้ดีตามหลักธรรมาภิบาล สร้างผลตอบแทนให้กับผู้ถือหุ้น การเคารพผลประโยชน์ของผู้มีส่วนได้เสียอื่น ๆ รักษาและปรับปรุงความปลอดภัยและสุขภาพของพนักงาน ปลูกฝังจิตสำนึกความสัมพันธ์ระหว่างองค์กรและชุมชนให้มีความเชื่อมั่นและไว้วางใจซึ่งกันและกัน มีส่วนร่วมในการดูแลสังคม ทำการบำรุงรักษาและแก้ไขอุปการณ์ต่างๆ เพื่อเพิ่มความสามารถในการประหยัดพลังงาน ลดอัตราน้ำเสีย ลดขยะ ลดอัตราการปล่อยของเสีย ตลอดจนลดมลพิษ เพื่อเป็นการปกป้องสิ่งแวดล้อมอย่างยั่งยืน

9.2 การดำเนินงานและการจัดทำรายงาน

1.การประกอบกิจการด้วยความเป็นธรรม :

บริษัทมีกระบวนการผลิตสินค้าที่มีคุณภาพมาตรฐานในระดับสากล ในปี พ.ศ.2544 ได้รับการรับรองระบบบริหารงานคุณภาพ ISO-9001 ผลิตสินค้าที่มีคุณภาพ มีความปลอดภัยและมีประสิทธิภาพเหมาะสมต่อ

การใช้งาน ในการทำสัญญากับบริษัทภายนอกนั้น บริษัทฯ จะยึดหลักความซื่อตรง โดยเนื้อหาของสัญญานั้น ต้องมีความเหมาะสม ปฏิบัติตามสัญญานั้นอย่างเคร่งครัด มีกลไกในการประเมินลูกค้าและซัพพลายเออร์ และในการกำหนดข้อสัญญา ทั้งสองฝ่ายมีสิทธิและหน้าที่ในการกำหนดข้อสัญญาเหล่านั้น บริษัทฯ ปฏิบัติตามนโยบายการกำกับดูแลกิจการที่ดี เปิดเผยมารดาเนินงานด้านการเงิน ธุรกิจและองค์กรที่โปร่งใส

2.การต่อต้านการทุจริตคอร์รัปชัน :

บริษัทกำลังพิจารณานโยบายการต่อต้านการทุจริตคอร์รัปชัน จะทำการนำเสนอต่อคณะกรรมการบริษัท ให้รับทราบ คณะกรรมการบริษัทมีหน้าที่ดูแลการปฏิบัติให้เป็นไปตามกฎหมายกำหนด กฎหมายดังกล่าว ประกอบด้วย การไม่สนับสนุนและการต่อต้านการทุจริตคอร์รัปชัน อีกทั้งยังมีหน้าที่คอยกำกับดูแลให้เป็นไปตามกฎหมายดังกล่าวด้วย

3.การเคารพสิทธิมนุษยชน :

บริษัทให้ความเคารพต่อสิทธิของพนักงาน และผู้มีส่วนได้เสียอื่น ๆ ทั้งหมด พนักงานทุกคนไม่ถูกผู้อื่น ไม่ว่า ด้วยเรื่องเชื้อชาติ สีผิว ศาสนา เพศ สัญชาติ อายุ ความทุพพลภาพ มุ่งเน้นที่จะขจัดความอยุติธรรม การเลือกปฏิบัติ การข่มขู่ และการละเมิดสิทธิทุกประเภท

4.การปฏิบัติต่อแรงงานอย่างเป็นธรรม :

บริษัทได้ทำการลงนามในสัญญาจ้างงานกับพนักงานทั้งหมดอย่างเป็นทางการ ยึดกฎเกณฑ์ตามกฎหมายแรงงานในการให้ค่าตอบแทนและสวัสดิการแก่พนักงานตามความเหมาะสม ในทุกๆปีมีค่าใช้จ่ายในการอบรมพนักงาน เพื่อเพิ่มพูนความรู้ และเป็นการพัฒนาความสามารถของพนักงาน มีกิจกรรมการตรวจสุขภาพประจำปีของพนักงาน มีห้องพยาบาลและพยาบาลที่คอยดูแลสุขภาพและความปลอดภัยของพนักงาน ไม่บังคับให้พนักงานทำการฝ่าฝืนกฎหมายแรงงาน ไม่มีการจ้างแรงงานเด็ก ให้โอกาสการจ้างงานที่เสมอภาค ไม่มีการดูถูกทางเพศหรือเชื้อชาติ ปฏิบัติต่อพนักงานด้วยความยุติธรรม

5.ความรับผิดชอบต่อผู้บริโภค :

บริษัทมีกระบวนการผลิตสินค้าที่มีคุณภาพมาตรฐานในระดับสากล ในปี พ.ศ.2544 ได้รับการรับรองระบบบริหารงานคุณภาพ ISO-9001 ผลิตสินค้าที่มีคุณภาพ มีความปลอดภัยและมีประสิทธิภาพเหมาะสมต่อการใช้งาน ใช้ระบบ Oracle ERP สำหรับกระบวนการตรวจสอบข้อมูล มีการตรวจสอบคุณภาพของผลิตภัณฑ์ และติดตามประสิทธิผล

6. การดูแลรักษาสิ่งแวดล้อม :

ในปี พ.ศ.2544 บริษัทได้รับการรับรองระบบการจัดการสิ่งแวดล้อมตามมาตรฐาน ISO-14001 บริษัทมีการบำบัดน้ำเสียเพื่อให้คุณภาพของน้ำเป็นไปตามที่กฎหมายกำหนดก่อนปล่อยออกสู่ภายนอก และมีการจัดการสิ่งปฏิกูลที่เกิดจากกระบวนการของโรงบำบัดน้ำเสีย อย่างถูกต้องเหมาะสม อากาศเสียจะถูกบำบัดด้วยเครื่องกรองอากาศก่อนระบายออกสู่ภายนอก กากของเสียจากกระบวนการผลิตจะถูกกำจัดและขนส่งโดยหน่วยงานหรือผู้รับเหมาที่ได้รับอนุญาต บริษัทมุ่งมั่นที่จะลดปริมาณกากของเสียและมลพิษที่เกิดจากกระบวนการผลิต อีกทั้งลดการใช้พลังงาน

7. การมีนวัตกรรมและเผยแพร่นวัตกรรมซึ่งได้จากการดำเนินงานที่มีความรับผิดชอบต่อสังคม สิ่งแวดล้อม และผู้มีส่วนได้เสีย :

บริษัทมีและมียุทธศาสตร์การกำกับดูแลกิจการที่ดี และมีการทบทวนโดยคณะกรรมการบริษัทเป็นประจำทุกปี เคารพสิทธิผู้มีส่วนได้เสียและมีการติดต่อการสื่อสารที่ดี ปรับปรุงการรักษาความปลอดภัยด้านการได้ยินของพนักงาน การประชาสัมพันธ์กิจกรรมของชุมชนตลอดจนการเข้าร่วมกิจกรรมของพนักงาน ปรับปรุงระบบคู่มือการรุด เพื่อปกป้องสิ่งแวดล้อมอย่างยั่งยืน

9.3 กิจกรรมเพื่อประโยชน์ต่อสังคมและสิ่งแวดล้อม

บริษัทตระหนักถึงระดับการศึกษา วัฒนธรรมและคุณภาพชีวิตของชุมชน สุขภาพ ความปลอดภัยและคำนึงถึงผลกระทบต่อสิ่งแวดล้อมจากรูรกิจ โดยจะเข้าร่วมในกิจกรรมของรัฐบาลและชุมชน บริจาคเพื่อพัฒนาเศรษฐกิจ ความเป็นอยู่และความเจริญก้าวหน้าของชุมชน ส่งเสริมให้พนักงานมีส่วนร่วมในกิจกรรมสาธารณประโยชน์ของชุมชน

ในปี พ.ศ.2555 และ 2556 บริษัทได้มีส่วนร่วมในกิจกรรมการกุศลของชุมชน เช่นบริจาคเงินในการซ่อมแซมห้องเรียนของโรงเรียนอนุบาล รวมทั้งบริจาคอุปกรณ์เครื่องปรับอากาศ สนับสนุนวัฒนธรรมและประเพณีทางศาสนา สนับสนุนงบประมาณสำหรับให้กับคนพิการและผู้ป่วยโรคเรื้อรัง บริจาคให้กับสภาภาษาตาบอด (ให้การช่วยเหลือสำหรับคนพิการ ผู้สูงอายุ และผู้ยากจน) บริจาคเครื่องอุปโภค บริโภคให้แก่ผู้ประสบอุทกภัย พนักงานได้มีการเข้าร่วมกิจกรรมเดิน-วิ่งเฉลิมพระเกียรติ มีการบริจาคเครื่องคอมพิวเตอร์ เครื่องถ่ายเอกสารรวมถึงเครื่องใช้ไฟฟ้าอื่นๆให้กับองค์การบริหารส่วนตำบลนิคมพัฒนา เพื่อใช้อำนวยความสะดวกให้กับประชาชนผู้มาติดต่อ มีการจัดกิจกรรมการทอดกฐิน

10. การควบคุมภายในและการบริหารจัดการความเสี่ยง

10.1 ในการประชุมคณะกรรมการครั้งที่ 1/2557 เมื่อวันที่ 24 กุมภาพันธ์ 2557 โดยมีกรรมการตรวจสอบจำนวน 3 ท่านเข้าร่วมประชุมด้วย คณะกรรมการได้พิจารณาความเห็นของคณะกรรมการตรวจสอบและได้ประเมินระบบการควบคุมภายในโดยการซักถามจากฝ่ายบริหาร หลังจากการทบทวนระบบการควบคุมภายในของบริษัทในด้านต่างๆ 5 ส่วนคือ

- 1) องค์กรและสภาพแวดล้อม
- 2) การบริหารความเสี่ยง
- 3) การควบคุม การปฏิบัติงานของฝ่ายบริหาร
- 4) ระบบสารสนเทศและการสื่อสารข้อมูล
- 5) ระบบการติดตาม

หลังจากทบทวนระบบการควบคุมภายในคณะกรรมการของบริษัทมีความเห็นว่า บริษัทมีความเพียงพอและความเหมาะสมของระบบการควบคุมภายใน บริษัทมีนโยบายในการทำธุรกรรมกับผู้ถือหุ้นรายใหญ่ กรรมการ และผู้บริหารเพื่อที่จะหลีกเลี่ยงความขัดแย้งและเพื่อรักษาผลประโยชน์สูงสุด นอกจากนี้คณะกรรมการตรวจสอบมีความเห็นว่าระบบการควบคุมภายในเกี่ยวกับการทำธุรกรรมกับบุคคลที่เกี่ยวข้อง (เช่น ผู้ถือหุ้นรายใหญ่ กรรมการ ผู้บริหาร และบุคคลที่เกี่ยวข้องดังกล่าว) ได้รับการอนุมัติจากคณะกรรมการของบริษัทก็เพียงพอแล้ว

10.2 รายงานคณะกรรมการตรวจสอบปี 2556 มีดังนี้

คณะกรรมการตรวจสอบได้สอบทานงบการเงินรวมของบริษัทและบริษัทย่อยประจำปี 2556 ร่วมกับผู้สอบบัญชี เพื่อนำเสนอต่อคณะกรรมการบริษัทรับทราบรายงานการตรวจสอบ ประชุมหารือร่วมกับฝ่ายที่เกี่ยวข้องสอบทานการปฏิบัติตามข้อกำหนด และกฎหมายรวมทั้งพิจารณาการเปิดเผยข้อมูลรายการที่เกี่ยวข้องด้วยกันให้เป็นไปตามเกณฑ์ตลาดหลักทรัพย์แห่งประเทศไทย

คณะกรรมการตรวจสอบได้พิจารณางบการเงินดังกล่าวมีความเห็นว่า บริษัทมีการจัดทำรายงานทางการเงินเป็นไปตามมาตรฐานบัญชีที่รับรองทั่วไป มีการเปิดเผยข้อมูลเพียงพอ มีระบบการควบคุมภายใน ระบบตรวจสอบภายใน และระบบบริหารความเสี่ยงที่น่าพอใจ ไม่มีข้อที่ต้องปรับปรุงอย่างเป็นสาระสำคัญ

10.3 หัวหน้าผู้ตรวจสอบภายในของบริษัท

- (1) ชื่อของหัวหน้าผู้ตรวจสอบภายใน : นายพิน หง สวี โทนี่
- (2) ความเห็นของคณะกรรมการตรวจสอบเกี่ยวกับคุณสมบัติของผู้ดำรงตำแหน่งหัวหน้างานตรวจสอบภายในที่เหมาะสมที่จะปฏิบัติหน้าที่ได้อย่างมีประสิทธิภาพ
- (3) การแต่งตั้ง ถอดถอน และโยกย้ายผู้ดำรงตำแหน่งหัวหน้างานผู้ตรวจสอบภายในจะต้องได้รับการอนุมัติจากคณะกรรมการตรวจสอบ

11. รายการระหว่างกัน

11.1 ในช่วงปี 2556 และปี 2555 บริษัทมีรายการระหว่างกันกับบุคคลหรือกลุ่มบุคคลที่อาจมีความขัดแย้งดังนี้

บุคคลที่อาจมีความขัดแย้ง/ความสัมพันธ์ ลักษณะของรายการระหว่างกัน			มูลค่าของรายการ ระหว่างกัน (ล้านบาท)		นโยบายราคา / ความจำเป็นและความสมเหตุสมผล / หมายเหตุ
			2556	2555	
1. บริษัท ไทยคูน กรุป เอนเตอร์ ไพรส์ (TGE)	ถือหุ้น	-รายได้จากการขาย	2,625	1,868	คณะกรรมการตรวจสอบได้สอบทานและมีความเห็นว่า (1) ขาย - การขายเหล็กถวด และเหล็กถวดบอ่อน ของตลาดได้หวันค่อนข้างใหญ่เมื่อเปรียบเทียบกับตลาดในประเทศไทย บริษัทจึง เน้นการส่งขายไปยัง TGE ในประเทศได้หวัน โดยส่วนหนึ่ง TGE จะนำไปใช้ในสายการผลิตของตนเอง และอีกส่วนจะถูกจัดจำหน่าย ต่อให้แก่ลูกค้าในได้หวัน เนื่องจาก TGE มีชื่อเสียงและมีความสัมพันธ์อันดีกับกลุ่มลูกค้าในประเทศได้หวันมาเป็นเวลานาน
	100% ของ บริษัทแม่	-ซื้อวัตถุดิบและวัสดุ สิ้นเปลือง	296	218	
		-ซื้อสินทรัพย์	0	24	
2. บริษัท ไทยคูน กรุป อินเตอร์เน ชันแนล (TGI)	บริษัทแม่	-ซื้อวัตถุดิบและวัสดุ สิ้นเปลือง	1,881	1,086	(2) วัตถุดิบ, วัสดุสิ้นเปลือง และสินทรัพย์ถาวร - กรรมการตรวจสอบได้สอบทานและพิจารณาแล้วเห็นว่า การสั่งซื้อวัตถุดิบปลีกย่อย และชิ้นส่วนเครื่องจักรที่ใช้ในการผลิตจาก TGE โดยถือว่ากรซื้อดังกล่าวเป็นลักษณะทางการค้าทั่วไปเนื่องจากได้หวันถือว่าเป็น ประเทศผู้นำด้านการผลิตเครื่องจักรที่ใช้ในการผลิตสกรูและเหล็กถวดบอ่อน บริษัทจึงมีการสั่งซื้อชิ้นส่วนเครื่องจักรจากได้หวันผ่าน ทาง TGE ด้วย การนำเข้าวัตถุดิบและชิ้นส่วนเครื่องจักรจากได้หวันจึงมีความสมเหตุสมผล
		-รายได้จากการขาย	0	0	
3. บริษัท ทีวาย สตีล จำกัด	บริษัท (TYCN)ถือ หุ้น41.77%	-ขายที่ดิน	0	98	(3) เครดิตเทอม - สำหรับบริษัทที่เกี่ยวข้อง คือ 30 วัน เนื่องจากรวมระยะเวลาการขนส่ง และการขายต่อไปยังลูกค้าผู้ซื้อด้วย
		-ซื้อวัตถุดิบและวัสดุ สิ้นเปลือง	0	0	
		-รายได้จากการขาย	2	0	
4. บริษัท จีนไห ฮาร์ดแวร์ จำกัด	เป็นบริษัท ย่อยของ บริษัทแม่ซึ่ง บริษัทแม่ ถือหุ้น 19.75%	-รายได้จากการขาย	83	0	(4) นโยบายการกำหนดราคาสำหรับรายการซื้อและขายระหว่างกันของบริษัทกับกิจการที่เกี่ยวข้องใช้ราคาตลาดปกติหรือเงื่อนไข การค้าโดยทั่วไป
		-ซื้อวัตถุดิบและวัสดุ สิ้นเปลือง	56	0	

11.2 มาตรการหรือขั้นตอนในการอนุมัติการทำรายการระหว่างกัน

สำหรับรายการทางการค้าที่เกิดขึ้นเป็นธุรกิจปกติ ได้แก่ รายการซื้อและขายระหว่างบริษัทในเครือ คณะกรรมการบริษัทได้มีมติในเรื่องของนโยบายและข้อกำหนดเพื่อใช้เป็นแนวทางในการปฏิบัติในอนาคต โดย คณะกรรมการตรวจสอบเข้าร่วมประชุมและออกความเห็นเพื่ออนุมัติการทำรายการดังกล่าว เพื่อผลประโยชน์สูงสุดของบริษัท สำหรับรายการสำคัญอื่นที่มีใ้รายการการค้าปกติทั่วไป ได้แก่ การได้มา/จำหน่ายไปของ สิทธิทรัพย์ ระหว่างบริษัทในเครือ และการกู้ยืมเงินระหว่างบริษัทที่เกี่ยวข้องนั้น รายการระหว่างกันดังกล่าว จะต้องได้รับการอนุมัติจากที่ประชุมคณะกรรมการบริษัท โดยคณะกรรมการตรวจสอบเข้าร่วมประชุมด้วย และ รายการดังกล่าวต้องเป็นไปตามเกณฑ์รายการเกี่ยวโยงกันตามข้อบังคับตลาดหลักทรัพย์แห่งประเทศไทยและ สำนักงานกำกับหลักทรัพย์และตลาดหลักทรัพย์

11.3 นโยบายหรือแนวโน้มนการทำรายการระหว่างกันในอนาคต

ในอนาคตหากมีความจำเป็นต้องมีการจัดทำรายการระหว่างกันกับบุคคลที่อาจมีความขัดแย้ง บริษัทมีนโยบายที่จะมีการกำหนดเงื่อนไขต่างๆ ให้เป็นไปตามลักษณะการดำเนินการค้าปกติ และเป็นราคาตลาดซึ่งสามารถเปรียบเทียบได้กับราคาที่เกิดขึ้นกับบุคคลภายนอก ทั้งนี้บริษัทจะได้นำคณะกรรมการตรวจสอบหรือผู้สอบบัญชีของบริษัทหรือ

ผู้เชี่ยวชาญอิสระ พิจารณาตรวจสอบและให้ความเห็นถึงความเหมาะสมของราคาและความสมเหตุสมผลของการทำรายการด้วย นอกจากนี้รายการระหว่างกันจะระบุในหมายเหตุประกอบงบการเงินโดยผู้สอบบัญชีของบริษัทอีกด้วย

รายการระหว่างกันที่อาจเกิดขึ้นในอนาคต นั้น กรรมการจะต้องปฏิบัติตามระเบียบต่างๆ ที่ได้กำหนดขึ้นและ กรรมการจะต้องไม่อนุมัติรายการใดๆ ที่ตนหรือบุคคลที่อาจมีความขัดแย้งทางผลประโยชน์ในลักษณะอื่นใด กับบริษัท และจะต้องเปิดเผยรายการดังกล่าวต่อคณะกรรมการบริษัท เพื่อให้คณะกรรมการบริษัทพิจารณา ซึ่ง บริษัทจะต้องปฏิบัติให้เป็นไปตามกฎหมายว่าด้วยหลักทรัพย์และตลาดหลักทรัพย์ และข้อบังคับ ประกาศ คำสั่ง หรือ

ข้อกำหนดของตลาดหลักทรัพย์แห่งประเทศไทย รวมถึงตลอดถึงการปฏิบัติตามกำหนดเกี่ยวกับการเปิดเผย รายการเกี่ยวโยงกัน และการได้มาหรือจำหน่ายไปซึ่งทรัพย์สินของบริษัท

12. ข้อมูลทางการเงินที่สำคัญ

12.1 ตารางสรุปงบการเงิน

(หน่วย: ล้านบาท)

งบบุคลากร	งบการเงินรวม			งบการเงินเฉพาะกิจการ		
	2556	2555	2554	2556	2555	2554
สินทรัพย์หมุนเวียน						
เงินสดและรายการเทียบเท่าเงินสด	167.27	669.46	548.95	167.27	669.46	548.95
ลูกหนี้การค้า-สุทธิ	380.84	378.18	394.60	380.84	378.18	394.60
สินค้าคงเหลือ-สุทธิ	2,457.41	3,502.52	3,458.65	2,457.41	3,502.51	3,458.65
สินทรัพย์หมุนเวียนอื่น	87.06	170.08	99.59	87.06	170.08	99.59
รวมสินทรัพย์หมุนเวียน	3,092.58	4,720.24	4,501.79	3,092.58	4,720.23	4,501.79
สินทรัพย์ระยะยาว						
เงินฝากธนาคารที่มีภาระค้ำประกัน	174.24	91.50	86.50	174.24	91.50	86.50
เงินลงทุนในบริษัทย่อย	-	-	-	-	97.39	97.39
เงินลงทุนในบริษัทร่วม	373.12	216.11	90.84	417.99	229.90	104.50
เงินลงทุนระยะยาวอื่น	62.42	91.90	95.07	-	-	-
ที่ดิน อาคารและอุปกรณ์-สุทธิ	5,184.78	5,430.81	5,705.87	5,184.78	5,430.81	5,705.87
สินทรัพย์ไม่มีตัวตน – สุทธิ	0.50	0.73	0.24	0.50	0.73	0.24
สินทรัพย์ภาษีเงินได้รอการตัดบัญชี	113.00	162.28	161.55	113.00	162.28	161.55
สินทรัพย์ไม่หมุนเวียนอื่น	13.56	16.15	18.09	13.56	16.15	18.09
รวมสินทรัพย์ไม่หมุนเวียน	5,921.62	6,009.48	6,158.16	5,965.44	6,028.76	6,174.14
รวมสินทรัพย์	9,014.20	10,729.72	10,659.95	9,058.02	10,748.99	10,675.93
หนี้สินหมุนเวียน						
เงินกู้ยืมระยะสั้นจากสถาบันการเงิน	1,805.32	2,473.77	2,166.45	1,805.32	2,473.77	2,166.45
เจ้าหนี้การค้า	1,119.95	1,232.86	730.64	1,119.95	1,232.86	730.64
เงินกู้ยืมระยะยาวที่ถึงกำหนดชำระในปี	226.12	762.00	332.00	226.12	762.00	332.00
เจ้าหนี้เช่าซื้อที่ถึงกำหนดชำระในปี	2.98	2.23	1.16	2.98	2.23	1.16
หนี้สินหมุนเวียนอื่น	77.19	146.30	110.48	77.19	146.30	110.48
รวมหนี้สินหมุนเวียน	3,231.56	4,617.16	3,340.73	3,231.56	4,617.16	3,340.73
หนี้สินระยะยาว						
เจ้าหนี้เช่าซื้อ	4.86	5.34	2.06	4.86	5.34	2.06
เงินกู้ระยะยาวอื่น ๆ	281.77	40.00	802.00	281.77	40.00	802.00
สำรองผลประโยชน์ระยะยาวของพนักงาน	14.81	13.22	11.67	14.81	13.22	11.67
รวมหนี้สินระยะยาว	301.44	58.56	815.73	301.44	58.56	815.73
รวมหนี้สิน	3,533.00	4,675.72	4,156.46	3,533.00	4,675.72	4,156.46

ส่วนของผู้อถือหุ้น						
ทุนจดทะเบียน-หุ้นสามัญ 603,503,900 หุ้น	6,035.04	6,035.04	6,035.04	6,035.04	6,035.04	6,035.04
มูลค่าหุ้นละ 10 บาท						
ทุนที่ชำระเต็มมูลค่า-หุ้นสามัญ	6,035.04	6,035.04	6,035.04	6,035.04	6,035.04	6,035.04
603,503,900 หุ้น						
ส่วนเกินมูลค่าหุ้น	-	-	-	-	-	-
ส่วนเกินมูลค่าหุ้นที่ซื้อคืน	-	-	-	-	-	-
ผลต่างจากการแปลงค่างบการเงิน	1.04	-5.50	-2.32	-	-	-
กำไรสะสม	-507.36	-71.99	472.70	-462.49	85.76	486.35
หุ้นสามัญซื้อคืน	-47.53	-47.53	-1.93	-47.53	-47.53	-1.93
รวมส่วนของผู้อถือหุ้น	5,481.19	6,054.00	6,053.49	5,525.02	6,073.27	6,519.46
รวมหนี้สินและส่วนของผู้อถือหุ้น	9,014.20	10,729.72	10,659.95	9,058.02	10,748.99	10,675.93

งบกำไรขาดทุนและกระแสเงินสด

งบกำไรขาดทุนและกระแสเงินสด	งบการเงินรวม			งบการเงินเฉพาะกิจการ		
	2556	2555	2554	2556	2555	2554
รายได้จากการขาย-สุทธิ	9,195.70	9,431.49	8,680.88	9,195.70	9,431.49	8,680.88
รายได้อื่น	22.64	30.80	42.62	22.64	30.80	42.62
รายได้รวม	9,218.34	9,462.29	8,723.50	9,218.34	9,462.29	8,723.50
ต้นทุนขาย	9,108.16	9,461.49	7,868.75	9,108.16	9,461.49	7,868.75
ค่าใช้จ่ายในการขายและบริหาร	369.89	360.41	370.45	369.89	360.41	370.45
ค่าใช้จ่ายอื่น	156.40	-59.74	129.35	156.40	-59.74	129.35
รวมค่าใช้จ่าย	9,634.45	9,762.16	8,368.55	9,634.45	9,762.16	8,368.55
กำไรก่อนหักส่วนแบ่งขาดทุนจากเงินลงทุนในบริษัทร่วมและค่าใช้จ่ายทางการเงิน	-416.11	-299.87	354.95	-416.11	-299.87	354.95
ส่วนแบ่งขาดทุนจากเงินลงทุนในบริษัทร่วม	-31.09	-0.12	-13.66	-	-	-
ค่าใช้จ่ายทางการเงิน	82.87	101.45	108.67	82.87	101.45	108.67
ขาดทุนก่อนรายได้ภาษีเงินได้	-530.07	-401.44	232.62	-498.98	-401.32	246.28
รายได้ภาษีเงินได้	-49.28	0.73	-	-49.28	0.73	-
กำไร(ขาดทุน)สำหรับปี	-579.35	-400.71	232.62	-548.26	-400.59	246.28
กำไรต่อหุ้น	-0.97	-0.67	0.39	-0.92	-0.67	0.41
จำนวนหุ้นสามัญเฉลี่ย	598.98	598.98	603.50	598.98	598.98	603.50
กระแสเงินสดจากการดำเนินงาน	1,011.12	418.69	-104.54	1,011.12	418.69	-104.54
กระแสเงินสดจากการลงทุน	-404.06	-122.58	-150.52	-404.06	-122.58	-150.52
กระแสเงินสดจากการจัดหาเงิน	-1,109.25	-175.60	455.55	-1,109.25	-175.60	455.55
ผลต่างจากการแปลงค่างบการเงินเพิ่มขึ้น	-	-	-	-	-	-
กระแสเงินสดสุทธิเพิ่มขึ้น(ลดลง)	-502.19	120.51	200.49	-502.19	120.51	200.49

12.2 อัตราส่วนทางการเงิน

อัตราส่วนทางการเงิน	งบการเงินรวม			งบการเงินเฉพาะกิจการ		
	2556	2555	2554	2556	2555	2554
อัตราส่วนสภาพคล่อง						
อัตราส่วนสภาพคล่อง (เท่า)	0.96	1.02	1.35	0.96	1.02	1.35
อัตราส่วนสภาพคล่องหมุนเร็ว (เท่า)	0.17	0.23	0.29	0.17	0.23	0.29
อัตราส่วนหมุนเวียนลูกหนี้การค้า (เท่า)	24.23	24.41	22.59	24.23	24.41	22.59
ระยะเวลาเก็บหนี้เฉลี่ย (วัน)	14.86	14.75	15.90	14.86	14.75	15.90
อัตราส่วนหมุนเวียนสินค้าคงเหลือ (เท่า)	3.06	2.72	2.30	3.06	2.72	2.30
ระยะเวลาขายสินค้าเฉลี่ย (วัน)	117.78	132.43	158.62	117.78	132.43	158.62
อัตราส่วนหมุนเวียนเจ้าหนี้ (เท่า)	7.74	9.64	7.90	7.74	9.64	7.90
ระยะเวลาชำระหนี้ (วัน)	46.50	37.35	46.29	46.50	37.35	46.29
วงจรกิจจ (วัน)	86.14	109.83	128.32	86.14	109.83	128.32
อัตราส่วนแสดงความสามารถในการทำกำไร						
อัตรากำไรขั้นต้น (%)	0.95	-0.32	9.36	0.95	-0.32	9.36
อัตราส่วนต้นทุนขายต่อยอดขาย (%)	99.05	100.32	90.64	99.05	100.32	90.64
อัตรากำไรจากการดำเนินงาน (%)	-3.07	-4.15	5.09	-3.07	-4.15	5.09
อัตรากำไรสุทธิ (%)	-6.30	-4.33	2.68	-5.96	-4.26	2.68
อัตราผลตอบแทนผู้ถือหุ้น (%)	-10.04	-6.69	3.73	-9.45	-6.54	3.73
กำไรสุทธิต่อหุ้น	-0.97	-0.67	0.39	-0.92	-0.67	0.41
มูลค่าตามบัญชีต่อหุ้น	9.15	9.82	10.51	9.22	9.87	10.54
อัตราส่วนแสดงประสิทธิภาพในการดำเนินงาน						
อัตราผลตอบแทนจากสินทรัพย์ (%)	-5.87	-3.88	3.28	-5.54	-3.80	3.41
อัตราผลตอบแทนจากสินทรัพย์ถาวร (%)	-5.79	-2.19	1.49	-5.20	-2.06	1.49
อัตรากำไรของสินทรัพย์ (เท่า)	0.93	0.90	0.83	0.93	0.89	0.83
อัตราส่วนวิเคราะห์นโยบายทางการเงิน						
อัตราส่วนหนี้สินต่อส่วนของผู้ถือหุ้น (เท่า)	0.64	0.77	0.65	0.64	0.77	0.65
อัตรากำไรจ่ายปันผล (%)	-	-	-	-	-	-
การเจริญเติบโตของ (%)						
สินทรัพย์	-15.99	0.66	1.72	-15.73	0.69	1.80
หนี้สิน	-24.44	12.49	-1.15	-24.44	12.49	-1.15
รายได้จากการขาย	-2.50	8.65	41.54	-2.50	8.65	41.54
ต้นทุนขาย	-3.73	20.24	38.89	-3.73	20.24	38.89
ค่าใช้จ่ายในการขายและบริหาร	2.63	-2.56	11.45	2.63	-2.56	11.45
กำไรสุทธิ	-44.58	-272.26	-40.65	-36.86	-262.65	-37.16
กำไรขั้นต้น	391.82	-103.69	73.67	391.82	-103.69	73.67

13. การวิเคราะห์และคำอธิบายของฝ่ายจัดการ

13.1 ภาพรวมของผลการดำเนินงานที่ผ่านมา

ในปี 2556 บริษัทมีรายได้จากการขายลดลงร้อยละ 2.5 จาก 9,432 ล้านบาท เป็น 9,196 ล้านบาท โดยร้อยละ 37.66 ของยอดขายจากการบริโภคภายในประเทศ ส่วนอีกร้อยละ 62.34 จากการบริโภคภายนอกประเทศ เนื่องจากอุตสาหกรรมเหล็กยังอยู่ในภาวะถดถอย ราคาขายของผลิตภัณฑ์ลดลง ปี 2556 มีผลขาดทุนสุทธิ 579 ล้านบาท เพิ่มขึ้นร้อยละ 44.39 เมื่อเปรียบเทียบกับขาดทุนสุทธิ 401 ล้านบาท ปี 2555 เป็นผลให้อัตรากำไรขั้นต้นไม่สามารถเพิ่มขึ้นได้ รับรู้การต่อค่าของสินทรัพย์ถาวรและเงินลงทุนระยะยาว ขาดทุนจากอัตรากำไรเปลี่ยนแปลง ในปี 2555 มีรายได้จากการขาย 9,432 ล้านบาท เพิ่มขึ้นร้อยละ 8.65 เมื่อเทียบกับ 8,680 ล้านบาท ในปี 2554 สาเหตุหลักมาจากการอุตสาหกรรมเหล็กมีภาวะถดถอย ความต้องการลดลง ราคาขายของผลิตภัณฑ์เหล็กลดลง ส่งผลให้เกิดปริมาณการขายที่เพิ่มขึ้น ขาดทุนสุทธิปี 2555 คือ 401 ล้านบาท ลดลงร้อยละ 262.95 เมื่อเทียบกับ 246 ล้านบาท ของปี 2554 อันเนื่องมาจากราคาขายของผลิตภัณฑ์เหล็กลดลง

บริษัทเริ่มเปิดดำเนินงานในประเทศไทยเมื่อปี 2542 โดยจัดตั้งเป็นโรงงานผลิตที่มีขบวนการผลิตต่อเนื่องในแนวตั้งจากกลางทางถึงปลายน้ำอย่างครบวงจรสมบูรณ์แบบและมีกำลังผลิตสูงในระดับโลก ในช่วงแรกมีการใช้กำลังการผลิตเพียงร้อยละ 50 ของกำลังการผลิตทั้งหมด จากนั้นได้เพิ่มกำลังการผลิตเป็นร้อยละ 93 ในปี 2547 ในปี 2554 - 2556 บริษัทมีอัตรากำลังการผลิตร้อยละ 41 - 67 เนื่องจากอุตสาหกรรมเหล็กยังคงเป็นภาวะถดถอย ความต้องการผลิตภัณฑ์เหล็กลดลง

ปัจจุบันบริษัทเป็นผู้นำในการผลิตเหล็กถดและสกรู โดยมีจุดเด่นที่การผลิตเหล็กถดคุณภาพสูง นอกจากนี้บริษัทยังสามารถผลิตเหล็กถดขึ้นรูปแบบเย็น และเหล็กถดโลหะต่ำ ได้เช่นกัน โดยบริษัทจะเน้นที่คุณภาพของสายการผลิตเป็นหลัก ซึ่งเริ่มตั้งแต่การคัดเลือกวัตถุดิบที่มีคุณภาพ ผ่านกระบวนการเจียรแต่งผิวที่สมบูรณ์เพื่อให้ได้เป็นผลิตภัณฑ์ที่มีคุณภาพสูง โดยบริษัทเป็นผู้ผลิตเหล็กถดรายเดียวในประเทศไทยที่มีการลงทุนในเครื่องเจียรแต่งผิวซึ่งมีคุณสมบัติทำให้พื้นผิวของเหล็กแห้งเรียบเสมอกัน ซึ่งจะเพิ่มความทนทานให้กับผลิตภัณฑ์เหล็ก

13.2 ผลการดำเนินงานที่ผ่านมาของแต่ละสายผลิตภัณฑ์

(1) รายได้จากการขาย

ในปี 2556 บริษัทมีรายได้จากการขาย 9,196 ล้านบาท ลดลงร้อยละ 2.50 เทียบกับ 9,432 ล้านบาท ในปี 2555

เนื่องจากอุตสาหกรรมเหล็กยังอยู่ในภาวะถดถอย ราคาขายของผลิตภัณฑ์ลดลง ในปี 2555 บริษัทมีรายได้จากการขาย 9,432 ล้านบาท เพิ่มขึ้นร้อยละ 8.65 เทียบกับ 8,680 ล้านบาท ในปี 2554 เนื่องจากราคาขายของผลิตภัณฑ์เหล็กลดลง ส่งผลให้เกิดปริมาณการขายที่เพิ่มขึ้น เมื่อเทียบกับปี 2554

โครงสร้างรายได้จากการขายสามารถสรุปได้ดังนี้

รายได้จากการขายเหล็กถด ในปี 2556 บริษัทมีรายได้จากการขายเหล็กถดเท่ากับ 5,205 ล้านบาท ลดลงร้อยละ 11 เปรียบเทียบกับรายได้จากการขายเหล็กถดในปี 2555 เท่ากับ 5,840 ล้านบาท เพิ่มขึ้นร้อยละ 22 จากปี 2554

รายได้จากการขายลวดเหล็ก ในปี 2556 บริษัทมีรายได้จากการขายลวดเหล็ก 1,659 ล้านบาท เพิ่มขึ้นร้อยละ 12เปรียบเทียบกับปี 2555 โดยในปี 2555 บริษัทมีรายได้จากการขายลวดเหล็ก 1,478 ล้านบาท ซึ่งลดลงร้อยละ 19จากปี 2554

รายได้จากการขายสกรู ในปี 2556 บริษัทมีรายได้จากการขายสกรู 902 ล้านบาท เพิ่มขึ้นร้อยละ 28เปรียบเทียบกับปี 2555 สาเหตุหลักมาจากราคาขายถูกลงและปริมาณการขายเพิ่มขึ้น โดยในปี 2555 บริษัทมีรายได้จากการขายสกรู 704 ล้านบาท เพิ่มขึ้นร้อยละ 10 เมื่อเทียบกับปี 2554

รายได้จากการขายสลักเกลียว ในปี 2556 บริษัทมีรายได้จากการขายสลักเกลียว 1,389 ล้านบาท เพิ่มขึ้นร้อยละ 4 เปรียบเทียบกับปี 2555 ในปี 2555 มีรายได้จากการขายสลักเกลียว 1,331 ล้านบาท เพิ่มขึ้นร้อยละ 20 เมื่อเทียบกับปี 2554

(2) ต้นทุนและค่าใช้จ่าย

ต้นทุนขาย

ต้นทุนขายหลักมาจากต้นทุนของเหล็กแท่งและค่าใช้จ่ายในการผลิต โดยในปี 2556 บริษัทมีต้นทุนขาย 9,108 ล้านบาท ลดลงร้อยละ 3.74 เมื่อเปรียบเทียบกับปี 2555 ส่วนใหญ่เพราะต้นทุนต่อหน่วยของผลิตภัณฑ์ลดลง

ค่าใช้จ่ายในการขายและบริหาร

ในปี 2556 บริษัทมีค่าใช้จ่ายในการขายและบริหารเท่ากับ 370 ล้านบาท ร้อยละ 2.63 เพิ่มขึ้นจากปี 2555 อัตราส่วนค่าใช้จ่ายในการขายและบริหารต่อยอดขายประมาณร้อยละ 4 และร้อยละ 4 ในปี 2556 และปี 2555 ตามลำดับ โดยค่าใช้จ่ายในการขายและบริหารหลักได้แก่ ค่าเสื่อมราคา เงินเดือนและค่าแรง รวมทั้งค่าใช้จ่ายในการขนส่งที่แตกต่างกันโดยปริมาณการขาย ในปี 2556 ค่าใช้จ่ายในการขายและบริหารเพิ่มขึ้นสาเหตุหลักมาจากค่าใช้จ่ายในการบริหารเพิ่มขึ้น

(3) กำไร

กำไรขั้นต้น

ในปี 2556 บริษัทมีกำไรขั้นต้น 87 ล้านบาท โดยมีกำไรขั้นต้นต่อยอดขายปี 2556 เป็นร้อยละ 0.95 เพิ่มขึ้นจากร้อยละ -0.32 ในปี 2555 เป็นผลมาจากต้นทุนขายต่อหน่วยของยอดขายลดลงต่ำกว่าราคาขายที่ลดลง ในปี 2555 อัตรากำไรขั้นต้นลดลงร้อยละ 9.36 ของปี 2554 เป็น ร้อยละ -0.32 ในปี 2555 เนื่องจากราคาขายลดลง

กำไรจากการดำเนินงาน

บริษัทมีกำไรจากการดำเนินงานในปี 2556 เท่ากับ -282 ล้านบาท ลดลงจากร้อยละ -4.14 ในปี 2555 เป็นร้อยละ -3.07 ในปี 2556 เป็นผลให้อัตรากำไรขั้นต้นไม่สามารถเพิ่มขึ้นได้และกำไรจากการดำเนินงานเป็นลบ ในปี 2555 อัตราร้อยละ -4.14 ลดลงจากร้อยละ 5.09 ในปี 2555 สาเหตุมาจากราคาขายที่ลดลง

กำไรสุทธิ

บริษัทมีขาดทุนสุทธิในปี 2556 เท่ากับ 579 ล้านบาท อัตรากำไรสุทธิลดลงจากร้อยละ -4.25 ในปี 2555 เป็นร้อยละ -6.30 ในปี 2556 ขาดทุนสุทธิ 579 ในปี 2556 ส่วนใหญ่เป็นผลมาจากอุตสาหกรรมยังอยู่ในภาวะถดถอย ราคาผลิตภัณฑ์เหล็กถูกลง และรับรู้ผลขาดทุนจากการด้อยค่าสินทรัพย์ถาวร และการลงทุนระยะยาว ขาดทุนจากอัตราแลกเปลี่ยน

13.3 ฐานะทางการเงิน

(1) สินทรัพย์

ส่วนประกอบของสินทรัพย์

ณ วันที่ 31 ธันวาคม 2556 บริษัทมีสินทรัพย์รวม 9,014 ล้านบาท ลดลง 1,715 ล้านบาท หรือลดลงร้อยละ 15.99 เปรียบเทียบกับ ปี 2555 รายการสินทรัพย์ลดลงที่สำคัญนี้มาจากเงินสดและรายการเทียบเท่าเงินสด สินค้าคงเหลือ ภาษีมูลค่าเพิ่มรอเรียกคืน ที่ดินอาคารและอุปกรณ์

ณ วันที่ 31 ธันวาคม 2555 บริษัทมีสินทรัพย์รวม 10,730 ล้านบาท เพิ่มขึ้น 70 ล้านบาท หรือร้อยละ 0.66 เปรียบเทียบกับ ปี 2554 รายการสินทรัพย์หลักเพิ่มขึ้นที่สำคัญนี้มาจากเงินสดและรายการเทียบเท่าเงินสด เงินลงทุนในบริษัทร่วม และที่ดินอาคารและอุปกรณ์ลดลง

ในปี 2556 บริษัทมีสินทรัพย์หมุนเวียน 3,092 ล้านบาท ลดลงจากปี 2555 เป็นเงิน 1,628 ล้านบาทหรือเท่ากับร้อยละ 34.49 เปรียบเทียบกับปี 2555 ส่วนใหญ่เนื่องจากจากลดลงของเงินสดและรายการเทียบเท่าเงินสด สินค้าคงเหลือ และภาษีมูลค่าเพิ่มรอเรียกคืน

ในส่วนของสินทรัพย์ไม่หมุนเวียน ในปี 2556 บริษัทมีสินทรัพย์ไม่หมุนเวียนจำนวน 5,922 ล้านบาท ลดลง 88 ล้านบาท หรือลดลงเท่ากับร้อยละ 1.46 จากปี 2555 สาเหตุมาจากค่าเสื่อมราคาของสินทรัพย์ถาวรเพิ่มขึ้น

คุณภาพของสินทรัพย์

ก. สินทรัพย์

ทุกวันที่ในงบดุล บริษัทฯ จะทำการประเมินการด้อยค่าของที่ดิน อาคารและอุปกรณ์หรือสินทรัพย์ที่ไม่มีตัวตนอื่นของบริษัทฯ หากมีข้อบ่งชี้ว่าสินทรัพย์ดังกล่าวอาจด้อยค่า บริษัทฯ รับรู้ขาดทุนจากการด้อยค่าเมื่อมูลค่าที่คาดว่าจะได้รับคืนของสินทรัพย์มีมูลค่าต่ำกว่าราคาตามบัญชีของสินทรัพย์นั้น ทั้งนี้มูลค่าที่คาดว่าจะได้รับคืนหมายถึงมูลค่ายุติธรรมหักต้นทุนในการขายของสินทรัพย์หรือมูลค่าจากการใช้สินทรัพย์แล้วแต่ราคาใดจะสูงกว่า

ข. ลูกหนี้การค้า

ณ 31 ธันวาคม 2556 บริษัทมีลูกหนี้การค้าสุทธิเท่ากับ 464 ล้านบาท ซึ่งแบ่งเป็นลูกหนี้การค้าอื่น 363 ล้านบาทและลูกหนี้กิจการที่เกี่ยวข้องกัน 101 ล้านบาท ในปี 2555 ลูกหนี้การค้า 487 ล้านบาท โดย

แบ่งเป็นลูกหนี้การค้าอื่น 431 ล้านบาท และลูกหนี้กิจการที่เกี่ยวข้องกัน 47 ล้านบาท โดยปกติบริษัทจะให้เครดิตเทอมแก่ลูกค้าบริษัทที่เกี่ยวข้องกันเป็นเวลา 30 วัน ในขณะที่ให้เครดิตลูกค้าอื่นๆ แตกต่างกันเป็นเวลา 10-75 วัน ลูกค้าใหม่รวมทั้งลูกค้าที่ค้างชำระจะต้องมีการชำระเงินเท่ากับร้อยละหนึ่งของจำนวนเงินที่ซื้อก่อนส่งสินค้า

ตารางแสดงยอดลูกหนี้การค้า ซึ่งรวมถึงลูกหนี้การค้ากิจการหรือบุคคลที่เกี่ยวข้องกัน

หน่วย: ล้านบาท

	31 ธ.ค. 56	31 ธ.ค. 55
ลูกหนี้การค้า – บริษัทที่เกี่ยวข้องกัน	101	47
ลูกหนี้การค้าอื่น	363	431
รวมลูกหนี้การค้า	464	478
น้อยกว่าหรือเท่ากับ 3 เดือน	276	326
มากกว่า 3 เดือนถึง 6 เดือน	0.10	0.20
มากกว่า 6 เดือนถึง 12 เดือน	0.30	0.10
มากกว่า 12 เดือนขึ้นไป	87	105
รวมทั้งสิ้น	363	431
หัก ค่าเผื่อนี้สงสัยจะสูญ	(86)	(105)

อัตราส่วนหมุนเวียนลูกหนี้การค้าลดลงจาก 24.41 ครั้ง ในปี 2555 เป็น 24.23 ครั้ง ในปี 2556 เพราะว่ายอดขายและลูกหนี้เปลี่ยนแปลงเล็กน้อย ในปี 2556 และปี 2555 นอกจากนี้ ยอดรวมทั้งหมดของลูกหนี้ที่มีอยู่เป็นลูกหนี้ที่มีเสถียรภาพส่งผลให้ระยะเวลาการจ่ายชำระหนี้ลดลง 0.11 วัน จาก 14.75 วัน ในปี 2555 เป็น 14.86 วัน ในปี 2556

(2) สภาพคล่อง

กระแสเงินสด

ในปี 2556 บริษัทมีเงินสดและรายการเทียบเท่าเงินสดลดลงสุทธิเป็น 502 ล้านบาท เงินสดและรายการเทียบเท่าเงินสดเป็น 167 ล้านบาท โดยมีการเปลี่ยนแปลงในกระแสเงินสดระหว่างปีดังนี้

กระแสเงินสดจากกิจกรรมดำเนินงาน	1,011	ล้านบาท
กระแสเงินสดจากกิจกรรมลงทุน	-404	ล้านบาท
กระแสเงินสดจากการจัดหาเงิน	-1,109	ล้านบาท
กระแสเงินสดลดลงสุทธิ	-502	ล้านบาท

กระแสเงินสดจากกิจกรรมดำเนินงานเพิ่มขึ้น 1,011 ล้านบาท ส่วนใหญ่เนื่องจากสินค้าคงเหลือลดลง กระแสเงินสดจากกิจกรรมลงทุน ลดลง 404 ล้านบาท ส่วนใหญ่มาจากเงินสดจ่ายเพื่อเงินลงทุนในบริษัทร่วม ซึ่งอาคารและอุปกรณ์ และเงินฝากที่ติดภาระค้ำประกันเพิ่มขึ้น

กระแสเงินสดจากกิจกรรมจัดหาเงินลดลง 1,109 ล้านบาท ส่วนใหญ่มาจากจ่ายดอกเบี้ย เงินสดรับจากเงินกู้ยืมระยะสั้นจากสถาบันการเงิน และเงินสดชำระคืนเงินกู้ระยะยาว

อัตราส่วนสภาพคล่อง

บริษัทมีอัตราส่วนสภาพคล่องที่ลดลง โดยเท่ากับ 0.96 เท่า และ 1.02 เท่า ในปี 2556 และ ปี 2555 ตามลำดับ เนื่องจากอัตราส่วนของสินทรัพย์หมุนเวียนลดลงกว่าอัตราส่วนหนี้สินหมุนเวียน

ระยะเวลาครบกำหนดของหนี้ระยะสั้นที่มีผลต่อสภาพคล่องของบริษัท

ในช่วงปี 2556 รายการเงินกู้ยืมระยะสั้นจากสถาบันการเงิน รายการเจ้าหนี้การค้าและเจ้าหนี้อื่น และเงินกู้ยืมระยะยาวจากสถาบันการเงิน – สุทธิจากส่วนที่ถึงกำหนดชำระภายในหนึ่งปีถือเป็นรายการสำคัญในส่วนของหนี้สินหมุนเวียน โดยสองรายการแรกเป็นหนี้สินที่จะครบกำหนดชำระภายในหนึ่งปี อย่างไรก็ตามเนื่องจากเงินกู้ยืมระยะสั้นข้างต้นได้ถูกนำมาใช้เพื่อจัดซื้อวัตถุดิบที่ใช้ในการผลิต จึงไม่มีผลกระทบต่อสภาพคล่องของบริษัท และเงินกู้ยืมระยะยาวจากสถาบันการเงิน – สุทธิจากส่วนที่ถึงกำหนดชำระภายในหนึ่งปี บริษัทได้รับจดหมายผ่อนผันการชำระหนี้จากผู้ให้กู้

อัตราส่วนหมุนเวียนเจ้าหนี้ลดลงจาก 9.64 ครั้ง ในปี 2555 เป็น 7.74 ครั้ง ในปี 2556 เพราะรอบระยะเวลาชำระหนี้ของเจ้าหนี้ยาวขึ้น เพราะฉะนั้นจึงทำให้ระยะเวลาจ่ายหนี้เพิ่มขึ้น 9 วัน จาก 37.50 วัน ในปี 2555 เป็น 46.5 วัน ในปี 2556

(3) รายจ่ายลงทุน

ในปี 2556 และ ปี 2555 ที่ผ่านมา บริษัทมีรายจ่ายลงทุนเป็นจำนวน 142 และ 101 ล้านบาท ตามลำดับ

(4) แหล่งที่มาของเงินทุน

ความเหมาะสมของโครงสร้างเงินทุน

ในปี 2556 และ ปี 2555 บริษัทมีอัตราส่วนหนี้สินรวมต่อส่วนของผู้ถือหุ้นเป็น 0.64 และ 0.77 มีอัตราส่วนหนี้สินรวมต่อสินทรัพย์ เป็น 0.39 และ 0.44 ระหว่างปี 2556 และปี 2555 นั่นคือบริษัทมีความเสี่ยงน้อย ซึ่งแสดงถึงความมั่นคงของโครงสร้างเงินทุน

ส่วนของผู้ถือหุ้น

ณ 31 ธันวาคม 2556 บริษัทมีส่วนของผู้ถือหุ้น 5,481 ล้านบาท ลดลงร้อยละ 9.46 หรือ ลดลง 753 ล้านบาท จากปี 2555 เนื่องจากขาดทุนสุทธิในปี 2556

หนี้สิน

ณ 31 ธันวาคม 2556 บริษัทมีหนี้สินรวม 3,533 ล้านบาท หรือเท่ากับร้อยละ 39.19 ของหนี้สินและส่วนของผู้ถือหุ้น บริษัทมีหนี้สินระยะยาว และส่วนของผู้ถือหุ้น เท่ากับ 5,763 ล้านบาท หรือร้อยละ 111 ของสินทรัพย์ถาวร แสดงให้เห็นถึงบริษัทมี โครงสร้างทางการเงินที่มั่นคง

(5) ปัจจัยที่อาจมีผลต่อการดำเนินงานหรือฐานะการเงินในอนาคต

บริษัทพยายามอย่างยิ่งที่จะลดความเสี่ยงที่เกิดจากผลกระทบทางเศรษฐกิจ โดยการเน้นผลิตสินค้าคุณภาพสูง ซึ่งปัจจุบันบริษัทถือเป็นผู้นำด้านการผลิตเหล็กหลอดประเภทนี้ในตลาดประเทศไทย นอกจากนี้บริษัทยังมีการกระจายความเสี่ยงโดยการแบ่งผลิตภัณฑ์ออกเป็น 4 กลุ่มหลัก ได้แก่ เหล็กหลอด เหล็กหลอดบ่ออ่อน สกรู และสลักเกลียวโดยบริษัทเชื่อมั่นในคุณภาพของผลิตภัณฑ์ของบริษัทที่มีเหนือคู่แข่ง ประกอบกับกลยุทธ์การขายที่จะทำให้บริษัทสามารถอยู่ในตลาดที่มีการแข่งขันสูงนี้ได้ โดยจะขยายการส่งออกสกรูและสลักเกลียวไปยังประเทศต่างๆ ในแถบยุโรป โดยการผลิตในปริมาณที่มาก จะช่วยให้เกิดการประหยัดต่อขนาด (Economy of scale) อันจะช่วยให้บริษัทสามารถครองความเป็นผู้นำตลาดได้เมื่อเทียบกับคู่แข่งอื่นในประเทศ และภูมิภาค

13.4 งบการเงิน

ผู้ลงทุนสามารถศึกษาข้อมูลของบริษัทที่ออกหลักทรัพย์เพิ่มเติมได้จากแบบแสดงรายการข้อมูลประจำปี (แบบ 56-1) ของบริษัทที่แสดงไว้ใน www.sec.or.th

รายงานของผู้สอบบัญชีรับอนุญาต

เสนอต่อผู้ถือหุ้นของบริษัท ไทยคูณ เวลด์ไวด์ กรุ๊ป (ประเทศไทย) จำกัด (มหาชน)

ข้าพเจ้าได้ตรวจสอบงบการเงินรวมของบริษัท ไทยคูณ เวลด์ไวด์ กรุ๊ป (ประเทศไทย) จำกัด (มหาชน) และบริษัทย่อย ซึ่งประกอบด้วยงบแสดงฐานะการเงินรวม ณ วันที่ 31 ธันวาคม 2556 งบกำไรขาดทุนเบ็ดเสร็จรวม งบแสดงการเปลี่ยนแปลงส่วนของผู้ถือหุ้นรวมและงบกระแสเงินสดรวม สำหรับปีสิ้นสุดวันเดียวกัน รวมถึงหมายเหตุสรุปนโยบายการบัญชีที่สำคัญและหมายเหตุเรื่องอื่น ๆ และได้ตรวจสอบงบการเงินเฉพาะกิจการของบริษัท ไทยคูณ เวลด์ไวด์ กรุ๊ป (ประเทศไทย) จำกัด (มหาชน) ด้วยเช่นกัน

ความรับผิดชอบของผู้บริหารต่องบการเงิน

ผู้บริหารเป็นผู้รับผิดชอบในการจัดทำและการนำเสนองบการเงินเหล่านี้โดยถูกต้องตามที่ควรตามมาตรฐานการรายงานทางการเงินและรับผิดชอบเกี่ยวกับการควบคุมภายในที่ผู้บริหารพิจารณาว่าจำเป็นเพื่อให้สามารถจัดทำงบการเงินที่ปราศจากการแสดงข้อมูลที่ขัดต่อข้อเท็จจริงอันเป็นสาระสำคัญไม่ว่าจะเกิดจากการทุจริตหรือข้อผิดพลาด

ความรับผิดชอบของผู้สอบบัญชี

ข้าพเจ้าเป็นผู้รับผิดชอบในการแสดงความเห็นต่องบการเงินดังกล่าวจากผลการตรวจสอบของข้าพเจ้า ข้าพเจ้าได้ปฏิบัติตามตรวจสอบตามมาตรฐานการสอบบัญชี ซึ่งกำหนดให้ข้าพเจ้าปฏิบัติตามข้อกำหนดด้านจรรยาบรรณ รวมถึงวางแผนและปฏิบัติตามตรวจสอบเพื่อให้ได้ความเชื่อมั่นอย่างสมเหตุสมผลว่า งบการเงินปราศจากการแสดงข้อมูลที่ขัดต่อข้อเท็จจริงอันเป็นสาระสำคัญหรือไม่

การตรวจสอบรวมถึงการใช้วิธีการตรวจสอบเพื่อให้ได้มาซึ่งหลักฐานการสอบบัญชีเกี่ยวกับจำนวนเงินและการเปิดเผยข้อมูลในงบการเงิน วิธีการตรวจสอบที่เลือกใช้ขึ้นอยู่กับดุลพินิจของผู้สอบบัญชี ซึ่งรวมถึงการประเมินความเสี่ยงจากการแสดงข้อมูลที่ขัดต่อข้อเท็จจริงอันเป็นสาระสำคัญของงบการเงินไม่ว่าจะเกิดจากการทุจริตหรือข้อผิดพลาด ในการประเมินความเสี่ยงดังกล่าว ผู้สอบบัญชีพิจารณาการควบคุมภายในที่เกี่ยวข้องกับการจัดทำและการนำเสนองบการเงิน โดยถูกต้องตามที่ควรของกิจการ เพื่อออกแบบวิธีการตรวจสอบที่เหมาะสมกับสถานการณ์ แต่ไม่ใช่เพื่อวัตถุประสงค์ในการแสดงความเห็นต่อประสิทธิผลของการควบคุมภายในของกิจการ การตรวจสอบรวมถึงการประเมินความเหมาะสมของนโยบายการบัญชีที่ผู้บริหารใช้และความสมเหตุสมผลของประมาณการทางบัญชีที่จัดทำขึ้น โดยผู้บริหาร รวมทั้งการประเมินการนำเสนองบการเงินโดยรวม

ข้าพเจ้าเชื่อว่าหลักฐานการสอบบัญชีที่ข้าพเจ้าได้รับเพียงพอและเหมาะสมเพื่อใช้เป็นเกณฑ์ในการแสดงความเห็น
ของข้าพเจ้า

ความเห็น

ข้าพเจ้าเห็นว่างบการเงินข้างต้นนี้แสดงฐานะการเงิน ณ วันที่ 31 ธันวาคม 2556 ผลการดำเนินงานและกระแสเงินสด
สำหรับปีสิ้นสุดวันเดียวกันของบริษัท ไทยคุณ เวิลด์ไวด์ กรุ๊ป (ประเทศไทย) จำกัด (มหาชน) และบริษัทย่อย และ
เฉพาะของบริษัท ไทยคุณ เวิลด์ไวด์ กรุ๊ป (ประเทศไทย) จำกัด (มหาชน) โดยถูกต้องตามที่ควรในสาระสำคัญตาม
มาตรฐานการรายงานทางการเงิน

ข้อมูลและเหตุการณ์ที่เน้น

ข้าพเจ้าขอให้สังเกตหมายเหตุประกอบงบการเงินข้อ 3 เกี่ยวกับการเปลี่ยนแปลงนโยบายการบัญชี เนื่องจากการ
นำมาตรฐานการบัญชี ฉบับที่ 12 เรื่อง ภาษีเงินได้ มาถือปฏิบัติ บริษัทฯ ได้ปรับย้อนหลังงบการเงินรวมและ
งบการเงินเฉพาะกิจการสำหรับปีสิ้นสุดวันที่ 31 ธันวาคม 2555 ที่แสดงเป็นข้อมูลเปรียบเทียบ เพื่อสะท้อนรายการ
ปรับปรุงจากการเปลี่ยนแปลงนโยบายบัญชีดังกล่าว และนำเสนองบแสดงฐานะการเงินรวมและงบแสดงฐานะการเงิน
เฉพาะกิจการ ณ วันที่ 1 มกราคม 2555 เพื่อเป็นข้อมูลเปรียบเทียบ โดยใช้นโยบายการบัญชีเกี่ยวกับภาษีเงินได้ที่ได้
นำมาถือปฏิบัติใหม่ด้วยเช่นกัน ทั้งนี้ ข้าพเจ้ามิได้แสดงความเห็นอย่างมีเงื่อนไขต่อกรณีนี้แต่อย่างใด



เต็มพงษ์ โอปนพันธุ์

ผู้สอบบัญชีรับอนุญาต เลขทะเบียน 4501

บริษัท สำนักงาน เอ็นส์ท แอนด์ ยัง จำกัด

กรุงเทพฯ: 24 กุมภาพันธ์ 2557

บริษัท ไทยคูท เวสต์ไวด์ กรุ๊ป (ประเทศไทย) จำกัด (มหาชน) และบริษัทย่อย

งบแสดงฐานะการเงิน

ณ วันที่ 31 ธันวาคม 2556

(หน่วย: บาท)

หมายเหตุ	งบการเงินรวม			งบการเงินเฉพาะกิจการ			
	ณ วันที่	ณ วันที่	ณ วันที่	ณ วันที่	ณ วันที่	ณ วันที่	
	31 ธันวาคม 2556	31 ธันวาคม 2555 (ปรับปรุงใหม่)	1 มกราคม 2555	31 ธันวาคม 2556	31 ธันวาคม 2555 (ปรับปรุงใหม่)	1 มกราคม 2555	
สินทรัพย์							
สินทรัพย์หมุนเวียน							
เงินสดและรายการเทียบเท่าเงินสด	8	167,272,795	669,460,736	548,951,347	167,269,047	669,457,237	548,947,727
ลูกหนี้การค้าและลูกหนี้อื่น	9	380,837,605	378,183,684	394,596,942	380,837,605	378,183,684	394,596,942
สินค้าคงเหลือ	10	2,457,415,837	3,502,514,644	3,458,648,598	2,457,415,837	3,502,514,644	3,458,648,598
เงินจ่ายล่วงหน้าค่าสินค้าและบริการ	11	58,498,658	68,363,967	22,901,294	58,498,658	68,363,967	22,901,294
ภาษีมูลค่าเพิ่มรอเรียกคืน		8,303,667	98,710,234	47,828,982	8,303,667	98,710,234	47,828,982
สินทรัพย์หมุนเวียนอื่น		20,255,532	3,003,786	28,857,326	20,255,532	3,003,786	28,857,326
รวมสินทรัพย์หมุนเวียน		3,092,584,094	4,720,237,051	4,501,784,489	3,092,580,346	4,720,233,552	4,501,780,869
สินทรัพย์ไม่หมุนเวียน							
เงินฝากธนาคารที่มีภาระค้ำประกัน	12	174,239,673	91,500,000	86,500,000	174,239,673	91,500,000	86,500,000
เงินลงทุนในบริษัทย่อย	13	-	-	-	61,372,575	97,394,980	97,394,980
เงินลงทุนในบริษัทร่วม	14	373,117,933	216,116,881	90,840,293	417,991,970	229,895,584	104,499,985
เงินลงทุนระยะยาวอื่น	15	62,418,395	91,894,800	95,073,600	-	-	-
ที่ดิน อาคารและอุปกรณ์	16	5,184,778,335	5,430,808,797	5,705,870,519	5,184,778,335	5,430,808,797	5,705,870,519
สินทรัพย์ไม่มีตัวตน		502,885	731,256	236,533	502,885	731,256	236,533
สินทรัพย์ภายใต้การควบคุม	4,25	113,000,000	162,280,688	161,551,455	113,000,000	162,280,688	161,551,455
สินทรัพย์ไม่หมุนเวียนอื่น		13,559,339	16,153,418	18,091,686	13,559,339	16,153,418	18,091,686
รวมสินทรัพย์ไม่หมุนเวียน		5,921,616,560	6,009,485,840	6,158,164,086	5,965,444,777	6,028,764,723	6,174,145,158
รวมสินทรัพย์		9,014,200,654	10,729,722,891	10,659,948,575	9,058,025,123	10,748,998,275	10,675,926,027

หมายเหตุประกอบงบการเงินเป็นส่วนหนึ่งของงบการเงินนี้

บริษัท ไทยคูณ เวลด์ไวด์ กรุ๊ป (ประเทศไทย) จำกัด (มหาชน) และบริษัทย่อย

งบแสดงฐานะการเงิน (ต่อ)

ณ วันที่ 31 ธันวาคม 2556

(หน่วย: บาท)

หมายเหตุ	งบการเงินรวม			งบการเงินเฉพาะกิจการ			
	ณ วันที่	ณ วันที่	ณ วันที่	ณ วันที่	ณ วันที่	ณ วันที่	
	31 ธันวาคม 2556	31 ธันวาคม 2555	1 มกราคม 2555	31 ธันวาคม 2556	31 ธันวาคม 2555	1 มกราคม 2555	
		(ปรับปรุงใหม่)			(ปรับปรุงใหม่)		
หนี้สินและส่วนของผู้ถือหุ้น							
หนี้สินหมุนเวียน							
เงินกู้ยืมระยะสั้นจากสถาบันการเงิน	17	1,805,318,198	2,473,774,913	2,166,446,319	1,805,318,198	2,473,774,913	2,166,446,319
เจ้าหนี้การค้าและเจ้าหนี้อื่น	18	1,119,946,661	1,232,855,270	730,637,223	1,119,946,661	1,232,855,270	730,637,223
ส่วนของเงินกู้ยืมระยะยาวจากสถาบันการเงิน ที่ถึงกำหนดชำระภายในหนึ่งปี	19	226,121,633	762,000,000	332,000,000	226,121,633	762,000,000	332,000,000
ส่วนของหนี้สินตามสัญญาเช่าการเงินที่ถึงกำหนด ชำระภายในหนึ่งปี		2,983,355	2,233,655	1,161,508	2,983,355	2,233,655	1,161,508
เงินรับล่วงหน้าจากลูกค้า		60,311,863	112,691,040	65,058,551	60,311,863	112,691,040	65,058,551
ประมาณการขาดทุนจากสัญญาซื้อวัตถุดิบ	20	6,064,605	11,720,694	25,408,365	6,064,605	11,720,694	25,408,365
หนี้สินหมุนเวียนอื่น		10,814,007	21,886,749	20,021,560	10,814,007	21,886,749	20,021,560
รวมหนี้สินหมุนเวียน		3,231,560,322	4,617,162,321	3,340,733,526	3,231,560,322	4,617,162,321	3,340,733,526
หนี้สินไม่หมุนเวียน							
เงินกู้ยืมระยะยาวจากสถาบันการเงิน - สุทธิจาก ส่วนที่ถึงกำหนดชำระภายในหนึ่งปี	19	281,775,847	40,000,000	802,000,000	281,775,847	40,000,000	802,000,000
หนี้สินตามสัญญาเช่าการเงิน - สุทธิจากส่วนที่ถึง กำหนดชำระภายในหนึ่งปี		4,857,455	5,343,353	2,055,615	4,857,455	5,343,353	2,055,615
สำรองผลประโยชน์ระยะยาวของพนักงาน	21	14,815,073	13,217,940	11,670,584	14,815,073	13,217,940	11,670,584
รวมหนี้สินไม่หมุนเวียน		301,448,375	58,561,293	815,726,199	301,448,375	58,561,293	815,726,199
รวมหนี้สิน		3,533,008,697	4,675,723,614	4,156,459,725	3,533,008,697	4,675,723,614	4,156,459,725

หมายเหตุประกอบงบการเงินเป็นส่วนหนึ่งของงบการเงินนี้

บริษัท ไทยทูน เวิลด์ไวด์ กรุ๊ป (ประเทศไทย) จำกัด (มหาชน) และบริษัทย่อย

งบแสดงฐานะการเงิน (ต่อ)

ณ วันที่ 31 ธันวาคม 2556

(หน่วย: บาท)

หมายเหตุ	งบการเงินรวม			งบการเงินเฉพาะกิจการ		
	ณ วันที่	ณ วันที่	ณ วันที่	ณ วันที่	ณ วันที่	ณ วันที่
	31 ธันวาคม 2556	31 ธันวาคม 2555 (ปรับปรุงใหม่)	1 มกราคม 2555	31 ธันวาคม 2556	31 ธันวาคม 2555 (ปรับปรุงใหม่)	1 มกราคม 2555
ส่วนของผู้ถือหุ้น						
ทุนเรือนหุ้น						
ทุนจดทะเบียน						
	หุ้นสามัญ 603,503,900 หุ้น มูลค่าหุ้นละ 10 บาท	6,035,039,000	6,035,039,000	6,035,039,000	6,035,039,000	6,035,039,000
ทุนที่ออกจำหน่ายและชำระเต็มมูลค่าแล้ว						
	หุ้นสามัญ 603,503,900 หุ้น มูลค่าหุ้นละ 10 บาท	6,035,039,000	6,035,039,000	6,035,039,000	6,035,039,000	6,035,039,000
	หุ้นทุนซื้อคืน 22	(47,531,810)	(47,531,810)	-1,927,105	(47,531,810)	(47,531,810)
กำไรสะสม						
จัดสรรแล้ว						
	สำรองตามกฎหมาย 23	16,832,439	16,832,439	16,832,439	16,832,439	16,832,439
	สำรองสำหรับหุ้นทุนซื้อคืน 22	47,531,810	47,531,810	1,927,105	47,531,810	47,531,810
	ยังไม่ได้จัดสรร (ขาดทุนสะสม)	(571,725,100)	7,628,469	453,939,121	(526,855,013)	21,403,222
ผลต่างจากการแปลงค่าบการเงิน						
	ที่เป็นเงินตราต่างประเทศ	1,045,618	(5,500,631)	-2,321,710	-	-
	รวมส่วนของผู้ถือหุ้น	5,481,191,957	6,053,999,277	6,503,488,850	5,525,016,426	6,073,274,661
	รวมหนี้สินและส่วนของผู้ถือหุ้น	9,014,200,654	10,729,722,891	10,659,948,575	9,058,025,123	10,675,926,027
		-	-	-	-	-

หมายเหตุประกอบงบการเงินเป็นส่วนหนึ่งของงบการเงินนี้

กรรมการ

บริษัท ไทยคูท เวิลด์ไวด์ กรุป (ประเทศไทย) จำกัด (มหาชน) และบริษัทย่อย

งบกำไรขาดทุนเบ็ดเสร็จ

สำหรับปีสิ้นสุดวันที่ 31 ธันวาคม 2556

(หน่วย: บาท)

หมายเหตุ	งบการเงินรวม		งบการเงินเฉพาะกิจการ	
	2556	2555 (ปรับปรุงใหม่)	2556	2555 (ปรับปรุงใหม่)
รายได้				
รายได้จากการขาย	9,195,700,002	9,431,492,157	9,195,700,002	9,431,492,157
ดอกเบี้ยรับ	6,903,323	8,020,417	6,903,323	8,020,417
รายได้อื่น	15,740,943	22,778,860	15,740,943	22,778,860
รวมรายได้	9,218,344,268	9,462,291,434	9,218,344,268	9,462,291,434
ค่าใช้จ่าย				
ต้นทุนขาย	9,108,163,672	9,461,489,134	9,108,163,672	9,461,489,134
โอนกลับรายการการปรับลดสินค้าคงเหลือเป็นมูลค่าสุทธิที่จะได้รับ	(69,513,000)	(2,729,064)	(69,513,000)	(2,729,064)
	9,038,650,672	9,458,760,070	9,038,650,672	9,458,760,070
ค่าใช้จ่ายในการขาย	225,953,570	226,915,624	225,953,570	226,915,624
ค่าใช้จ่ายในการบริหาร	143,938,847	133,493,088	143,938,847	133,493,088
หนี้สูญ	9,018,998	-	9,018,998	-
โอนกลับรายการหนี้สงสัยจะสูญ	(18,165,910)	(11,566,077)	(18,165,910)	(11,566,077)
โอนกลับรายการขาดทุนจากสัญญาซื้อวัตถุดิบ	20 (5,656,089)	(13,687,671)	(5,656,089)	(13,687,671)
ขาดทุนจากการด้อยค่าของเงินลงทุนในบริษัทย่อย	13 -	-	36,022,405	-
ขาดทุนจากการด้อยค่าของเงินลงทุนระยะยาวอื่น	15 36,022,405	-	-	-
ขาดทุนจากการด้อยค่าของสินทรัพย์	16 82,434,237	-	82,434,237	-
ขาดทุนจากการจำหน่ายและตัดจำหน่ายอุปกรณ์	37,534,155	568,349	37,534,155	568,349
ขาดทุน (กำไร) จากอัตราแลกเปลี่ยน	84,723,140	(32,326,104)	84,723,140	(32,326,104)
รวมค่าใช้จ่าย	9,634,454,025	9,762,157,279	9,634,454,025	9,762,157,279
ขาดทุนก่อนส่วนแบ่งขาดทุนจากเงินลงทุน				
ในบริษัทรวม ค่าใช้จ่ายทางการเงิน และค่าใช้จ่ายภาษีเงินได้	(416,109,757)	(299,865,845)	(416,109,757)	(299,865,845)
ส่วนแบ่งขาดทุนจากเงินลงทุนในบริษัทรวม	14 (31,095,334)	(119,011)	-	-
ขาดทุนก่อนค่าใช้จ่ายทางการเงินและค่าใช้จ่ายภาษีเงินได้	(447,205,091)	(299,984,856)	(416,109,757)	(299,865,845)
ค่าใช้จ่ายทางการเงิน	(82,867,790)	(101,450,324)	(82,867,790)	(101,450,324)
ขาดทุนก่อนค่าใช้จ่ายภาษีเงินได้	(530,072,881)	(401,435,180)	(498,977,547)	(401,316,169)
รายได้ (ค่าใช้จ่าย) ภาษีเงินได้	25 (49,280,688)	729,233	(49,280,688)	729,233
ขาดทุนสำหรับปี	(579,353,569)	(400,705,947)	(548,258,235)	(400,586,936)
กำไรขาดทุนเบ็ดเสร็จอื่น:				
ผลต่างของอัตราแลกเปลี่ยนจากการแปลงค่างบการเงิน				
ที่เป็นเงินตราต่างประเทศ	6,546,249	(3,178,921)	-	-
กำไรขาดทุนเบ็ดเสร็จอื่นสำหรับปี	6,546,249	(3,178,921)	-	-
กำไรขาดทุนเบ็ดเสร็จรวมสำหรับปี	(572,807,320)	(403,884,868)	(548,258,235)	(400,586,936)

หมายเหตุประกอบงบการเงินเป็นส่วนหนึ่งของงบการเงินนี้

บริษัท ไทยทูน เวิลด์ไวด์ กรุ๊ป (ประเทศไทย) จำกัด (มหาชน) และบริษัทย่อย
งบกำไรขาดทุนเบ็ดเสร็จ (ต่อ)
สำหรับปีสิ้นสุดวันที่ 31 ธันวาคม 2556

		(หน่วย: บาท)			
		งบการเงินรวม		งบการเงินเฉพาะกิจการ	
หมายเหตุ		2556	2555	2556	2555
		(ปรับปรุงใหม่)		(ปรับปรุงใหม่)	
การแบ่งปันขาดทุน					
	ส่วนที่เป็นของผู้ถือหุ้นของบริษัทฯ	(579,353,569)	(400,705,947)	(548,258,235)	(400,586,936)
การแบ่งปันกำไรขาดทุนเบ็ดเสร็จรวม					
	ส่วนที่เป็นของผู้ถือหุ้นของบริษัทฯ	(572,807,320)	(403,884,868)	(548,258,235)	(400,586,936)
กำไรต่อหุ้น					
ขาดทุนต่อหุ้นขั้นพื้นฐาน					
	ขาดทุนส่วนที่เป็นของผู้ถือหุ้นของบริษัทฯ	26	(0.97)	(0.67)	(0.92)
หมายเหตุประกอบงบการเงินเป็นส่วนหนึ่งของงบการเงินนี้					

บริษัท ไทยคูเวต วิลล์ จำกัด (มหาชน) และบริษัทย่อย

งบแสดงการเปลี่ยนแปลงส่วนของผู้ถือหุ้น

สำหรับปีสิ้นสุดวันที่ 31 ธันวาคม 2556

(หน่วย: บาท)

	งบการเงินรวม						
	ทุนเรือนหุ้น ที่ออกและชำระแล้ว		กำไรสะสม			กำไรขาดทุนเบ็ดเสร็จอื่น	
			สำรอง ตามกฎหมาย	สำรองสำหรับ หุ้นทุนซื้อคืน	ยังไม่ได้จัดสรร (ขาดทุนสะสม)	ผลต่างจากการแปลง ค่างบการเงินที่เป็น เงินตราต่างประเทศ	รวม
ส่วนของผู้ถือหุ้น	หุ้นทุนซื้อคืน	ตามกฎหมาย	หุ้นทุนซื้อคืน	(ขาดทุนสะสม)	เงินตราต่างประเทศ	ส่วนของผู้ถือหุ้น	
ยอดคงเหลือ ณ วันที่ 31 ธันวาคม 2554 - ตามที่รายงานไว้เดิม	6,035,039,000	(1,927,105)	16,832,439	1,927,105	292,387,666	(2,321,710)	6,341,937,395
ผลสะสมจากการเปลี่ยนแปลงนโยบายการบัญชีเกี่ยวกับ ภาษีเงินได้ (หมายเหตุ 4)	-	-	-	-	161,551,455	-	161,551,455
ยอดคงเหลือ ณ วันที่ 31 ธันวาคม 2554 - หลังการปรับปรุง	6,035,039,000	(1,927,105)	16,832,439	1,927,105	453,939,121	(2,321,710)	6,503,488,850
หุ้นทุนซื้อคืน (หมายเหตุ 22)	-	(45,604,705)	-	-	-	-	(45,604,705)
โอนกำไรสะสมที่ยังไม่ได้จัดสรรเป็นสำรองหุ้นทุนซื้อคืน(หมายเหตุ 22)	-	-	-	45,604,705	(45,604,705)	-	-
กำไรขาดทุนเบ็ดเสร็จรวมสำหรับปี - ปรับปรุงใหม่	-	-	-	-	(400,705,947)	(3,178,921)	(403,884,868)
ยอดคงเหลือ ณ วันที่ 31 ธันวาคม 2555 - หลังการปรับปรุง	6,035,039,000	(47,531,810)	16,832,439	47,531,810	7,628,469	(5,500,631)	6,053,999,277
ยอดคงเหลือ ณ วันที่ 31 ธันวาคม 2555 - ตามที่รายงานไว้เดิม	6,035,039,000	(47,531,810)	16,832,439	47,531,810	(154,652,219)	(5,500,631)	5,891,718,589
ผลสะสมจากการเปลี่ยนแปลงนโยบายการบัญชีเกี่ยวกับ ภาษีเงินได้ (หมายเหตุ 4)	-	-	-	-	162,280,688	-	162,280,688
ยอดคงเหลือ ณ วันที่ 31 ธันวาคม 2555 - หลังการปรับปรุง	6,035,039,000	(47,531,810)	16,832,439	47,531,810	7,628,469	(5,500,631)	6,053,999,277
กำไรขาดทุนเบ็ดเสร็จรวมสำหรับปี	-	-	-	-	(579,353,569)	6,546,249	(572,807,320)
ยอดคงเหลือ ณ วันที่ 31 ธันวาคม 2556	6,035,039,000	(47,531,810)	16,832,439	47,531,810	(571,725,100)	1,045,618	5,481,191,957

หมายเหตุประกอบงบการเงินเป็นส่วนหนึ่งของงบการเงินนี้

บริษัท ไทยทุน เวิลด์ไวด์ กรุ๊ป (ประเทศไทย) จำกัด (มหาชน) และบริษัทย่อย
 งบแสดงการเปลี่ยนแปลงส่วนของผู้ถือหุ้น (ต่อ)
 สำหรับปีสิ้นสุดวันที่ 31 ธันวาคม 2556

(หน่วย: บาท)

	งบการเงินเฉพาะกิจการ					รวมส่วนของผู้ถือหุ้น
	ทุนเรือนหุ้นที่ออกและชำระแล้ว	หุ้นทุนซื้อคืน	สำรองตามกฎหมาย	สำรองสำหรับหุ้นทุนซื้อคืน	ยังไม่ได้จัดสรร (ขาดทุนสะสม)	
ยอดคงเหลือ ณ วันที่ 31 ธันวาคม 2554 - ตามที่รายงานไว้เดิม	6,035,039,000	(1,927,105)	16,832,439	1,927,105	306,043,408	6,357,914,847
ผลสะสมจากการเปลี่ยนแปลงนโยบายการบัญชีเกี่ยวกับ ภาษีเงินได้ (หมายเหตุ 4)	-	-	-	-	161,551,455	161,551,455
ยอดคงเหลือ ณ วันที่ 31 ธันวาคม 2554 - หลังการปรับปรุง	6,035,039,000	(1,927,105)	16,832,439	1,927,105	467,594,863	6,519,466,302
หุ้นทุนซื้อคืน (หมายเหตุ 22)	-	(45,604,705)	-	-	-	(45,604,705)
โอนกำไรสะสมที่ยังไม่ได้จัดสรรเป็นสำรองหุ้นทุนซื้อคืน (หมายเหตุ 22)	-	-	-	45,604,705	(45,604,705)	-
กำไรขาดทุนเบ็ดเสร็จรวมสำหรับปี - ปรับปรุงใหม่	-	-	-	-	(400,586,936)	(400,586,936)
ยอดคงเหลือ ณ วันที่ 31 ธันวาคม 2555 - หลังการปรับปรุง	6,035,039,000	(47,531,810)	16,832,439	47,531,810	21,403,222	6,073,274,661
ยอดคงเหลือ ณ วันที่ 31 ธันวาคม 2555 - ตามที่รายงานไว้เดิม	6,035,039,000	(47,531,810)	16,832,439	47,531,810	(140,877,466)	5,910,993,973
ผลสะสมจากการเปลี่ยนแปลงนโยบายการบัญชีเกี่ยวกับ ภาษีเงินได้ (หมายเหตุ 4)	-	-	-	-	162,280,688	162,280,688
ยอดคงเหลือ ณ วันที่ 31 ธันวาคม 2555 - หลังการปรับปรุง	6,035,039,000	(47,531,810)	16,832,439	47,531,810	21,403,222	6,073,274,661
กำไรขาดทุนเบ็ดเสร็จรวมสำหรับปี	-	-	-	-	(548,258,235)	(548,258,235)
ยอดคงเหลือ ณ วันที่ 31 ธันวาคม 2556	6,035,039,000	(47,531,810)	16,832,439	47,531,810	(526,855,013)	5,525,016,426

หมายเหตุประกอบงบการเงินเป็นส่วนหนึ่งของงบการเงินนี้

บริษัท ไทยคูเน็ท จำกัด (มหาชน) และบริษัทย่อย

งบกระแสเงินสด

สำหรับปีสิ้นสุดวันที่ 31 ธันวาคม 2556

(หน่วย: บาท)

	งบการเงินรวม		งบการเงินเฉพาะกิจการ	
	2556	2555	2556	2555
กระแสเงินสดจากกิจกรรมดำเนินงาน				
ขาดทุนก่อนภาษี	(530,072,881)	(401,435,180)	(498,977,547)	(401,316,169)
รายการปรับกระทบขาดทุนก่อนภาษีเป็นเงินสดรับ (จ่าย)				
จากกิจกรรมดำเนินงาน				
ค่าเสื่อมราคา	271,995,845	286,547,264	271,995,845	286,547,264
ค่าตัดจำหน่าย	12,769,194	11,784,747	12,769,194	11,784,747
หนี้สูญ	9,018,998	-	9,018,998	-
กลับรายการหนี้สงสัยจะสูญ	(18,165,910)	(11,566,077)	(18,165,910)	(11,566,077)
กลับรายการการปรับลดสินค้าคงเหลือเป็นมูลค่าสุทธิที่จะได้รับ	(69,513,000)	(2,729,064)	(69,513,000)	(2,729,064)
กลับรายการขาดทุนจากสัญญาซื้อวัตถุดิบ	(5,656,089)	(13,687,671)	(5,656,089)	(13,687,671)
ขาดทุนจากการจำหน่ายและตัดจำหน่ายอุปกรณ์	36,543,986	568,350	36,543,986	568,350
ขาดทุนจากการค้ำของเงินลงทุนในบริษัทย่อย	-	-	36,022,405	-
ขาดทุนจากการค้ำของเงินลงทุนระยะยาวอื่น	36,022,405	-	-	-
ขาดทุนจากการค้ำของสินทรัพย์	82,434,237	-	82,434,237	-
ส่วนแบ่งขาดทุนจากเงินลงทุนในบริษัทร่วม	31,095,334	119,011	-	-
กำไรจากมูลค่ายุติธรรมของตราสารอนุพันธ์ที่ยังไม่เกิดขึ้นจริง	(12,069,378)	(314,243)	(12,069,378)	(314,243)
สำรองผลประโยชน์ระยะยาวของพนักงาน	1,197,850	1,547,356	1,197,850	1,547,356
ขาดทุน (กำไร) จากอัตราแลกเปลี่ยนที่ยังไม่เกิดขึ้นจริง	82,514,485	(773,585)	82,514,485	(773,585)
ดอกเบี้ยรับ	(6,903,323)	(8,020,417)	(6,903,323)	(8,020,417)
ค่าใช้จ่ายดอกเบี้ย	76,991,926	95,191,686	76,991,926	95,191,686
ขาดทุนจากการดำเนินงานก่อนการเปลี่ยนแปลงในสินทรัพย์				
และหนี้สินดำเนินงาน	(1,796,321)	(42,767,823)	(1,796,321)	(42,767,823)
สินทรัพย์ดำเนินงาน (เพิ่มขึ้น) ลดลง				
ลูกหนี้การค้าและลูกหนี้อื่น	11,596,591	28,415,804	11,596,591	28,415,804
สินค้าคงเหลือ	1,114,611,807	(41,136,982)	1,114,611,807	(41,136,982)
สินทรัพย์หมุนเวียนอื่น	95,089,508	(69,845,779)	95,089,508	(69,845,779)
สินทรัพย์ไม่หมุนเวียนอื่น	(9,946,744)	(10,341,202)	(9,946,744)	(10,341,202)
หนี้สินดำเนินงานเพิ่มขึ้น (ลดลง)				
เจ้าหนี้การค้าและเจ้าหนี้อื่น	(135,380,111)	505,201,970	(135,380,111)	505,201,970
หนี้สินหมุนเวียนอื่น	(63,052,636)	49,167,315	(63,052,636)	49,167,315
เงินสดสุทธิจากกิจกรรมดำเนินงาน	1,011,122,094	418,693,303	1,011,122,094	418,693,303

หมายเหตุประกอบงบการเงินเป็นส่วนหนึ่งของงบการเงินนี้

บริษัท ไทยออยล์ จำกัด (มหาชน) และบริษัทย่อย

งบกระแสเงินสด (ต่อ)

สำหรับปีสิ้นสุดวันที่ 31 ธันวาคม 2556

(หน่วย: บาท)

	งบการเงินรวม		งบการเงินเฉพาะกิจการ	
	2556	2555	2556	2555
กระแสเงินสดจากกิจกรรมลงทุน				
เงินฝากที่คิดการค่าประกันเพิ่มขึ้น	(82,739,673)	(5,000,000)	(82,739,673)	(5,000,000)
เงินสดจ่ายสำหรับเงินลงทุนในบริษัทร่วม	(188,096,386)	(125,395,599)	(188,096,386)	(125,395,599)
ซื้ออาคารและอุปกรณ์	(142,391,034)	(101,449,818)	(142,391,034)	(101,449,818)
ดอกเบี้ยรับ	6,958,615	8,166,977	6,958,615	8,166,977
เงินสดรับจากการจำหน่ายอุปกรณ์	2,210,168	101,094,778	2,210,168	101,094,778
เงินสดสุทธิใช้ไปในกิจกรรมลงทุน	(404,058,310)	(122,583,662)	(404,058,310)	(122,583,662)
กระแสเงินสดจากกิจกรรมจัดหาเงิน				
จ่ายดอกเบี้ย	(79,941,139)	(98,674,902)	(79,941,139)	(98,674,902)
เงินกู้ยืมระยะสั้นจากสถาบันการเงินเพิ่มขึ้น (ลดลง)	(730,771,730)	307,481,410	(730,771,730)	307,481,410
เงินสดชำระคืนเงินกู้ยืมระยะยาว	(294,102,520)	(332,000,000)	(294,102,520)	(332,000,000)
เงินสดชำระคืนหนี้สินตามสัญญาเช่าการเงิน	(4,436,585)	(6,801,934)	(4,436,585)	(6,801,934)
ซื้อหุ้นทุนซื้อคืน	-	(45,604,705)	-	(45,604,705)
เงินสดสุทธิใช้ไปในกิจกรรมจัดหาเงิน	(1,109,251,974)	(175,600,131)	(1,109,251,974)	(175,600,131)
ผลต่างจากการแปลงค่างบการเงินเพิ่มขึ้น (ลดลง)	249	(121)	-	-
เงินสดและรายการเทียบเท่าเงินสดเพิ่มขึ้น (ลดลง) สุทธิ	(502,187,941)	120,509,389	(502,188,190)	120,509,510
เงินสดและรายการเทียบเท่าเงินสดต้นปี	669,460,736	548,951,347	669,457,237	548,947,727
เงินสดและรายการเทียบเท่าเงินสดปลายปี	167,272,795	669,460,736	167,269,047	669,457,237
	-	-	-	-
ข้อมูลกระแสเงินสดเปิดเผยเพิ่มเติม				
รายการที่ไม่ใช่เงินสด				
ซื้อยานพาหนะภายใต้สัญญาเช่าการเงิน	4,762,740	11,698,852	4,762,740	11,698,852

หมายเหตุประกอบงบการเงินเป็นส่วนหนึ่งของงบการเงินนี้

บริษัท ไทยคูณ เวลด์ไวด์ กรุ๊ป (ประเทศไทย) จำกัด (มหาชน) และบริษัทย่อย

หมายเหตุประกอบงบการเงินรวม

สำหรับปีสิ้นสุดวันที่ 31 ธันวาคม 2556

1. ข้อมูลทั่วไปของบริษัทฯ

บริษัท ไทยคูณ เวลด์ไวด์ กรุ๊ป (ประเทศไทย) จำกัด (มหาชน) (“บริษัทฯ”) เป็นบริษัทมหาชนซึ่งจัดตั้งและมีภูมิลำเนาในประเทศไทย โดยมีบริษัท ไทยคูณ กรุ๊ป อินเตอร์เนชันแนล จำกัด ซึ่งเป็นบริษัทที่จดทะเบียนจัดตั้งที่เกาะเคย์แมนเป็นบริษัทใหญ่และมีบริษัท ไทยคูณ กรุ๊ป อินเตอร์ไพรส์ จำกัด ซึ่งเป็นบริษัทที่จดทะเบียนจัดตั้งในประเทศไทยได้วันเป็นบริษัทใหญ่ของกลุ่มบริษัท ธุรกิจหลักของบริษัทฯคือการผลิตและจำหน่ายเหล็กถวด ลวดเหล็ก สลักเกลียวและผลิตภัณฑ์จากถวด โลหะ ที่อยู่ตามที่จดทะเบียนของบริษัทฯอยู่ที่เลขที่ 99 หมู่ 1 ตำบลนิคมพัฒนา อำเภอนิคมพัฒนา จังหวัดระยอง

2. เงื่อนไขในการจัดทำงบการเงิน

2.1 งบการเงินนี้จัดทำขึ้นตามมาตรฐานการรายงานทางการเงินที่กำหนดในพระราชบัญญัติวิชาชีพบัญชี พ.ศ. 2547 โดยแสดงรายการในงบการเงินตามข้อกำหนดในประกาศกรมพัฒนาธุรกิจการค้าลงวันที่ 28 กันยายน 2554 ออกตามความในพระราชบัญญัติการบัญชี พ.ศ. 2543

งบการเงินฉบับภาษาไทยเป็นงบการเงินฉบับที่บริษัทฯใช้เป็นทางการตามกฎหมาย งบการเงินฉบับภาษาอังกฤษแปลมาจากงบการเงินฉบับภาษาไทยนี้

งบการเงินนี้ได้จัดทำขึ้นโดยใช้เกณฑ์ราคาทุนเดิมเว้นแต่จะเปิดเผยเป็นอย่างอื่นในนโยบายการบัญชี

2.2 เงื่อนไขในการจัดทำงบการเงินรวม

ก) งบการเงินรวมนี้ได้จัดทำขึ้นโดยรวมงบการเงินของบริษัท ไทยคูณ เวลด์ไวด์ กรุ๊ป (ประเทศไทย) จำกัด (มหาชน) (ซึ่งต่อไปนี้เรียกว่า “บริษัทฯ”) และบริษัท ออล แมเนจ อินเตอร์เนชันแนล จำกัด (ซึ่งต่อไปนี้เรียกว่า “บริษัทย่อย”) ดังต่อไปนี้

ชื่อบริษัท	ลักษณะธุรกิจ	จัดตั้งขึ้นใน ประเทศ	อัตราร้อยละ	
			ของการถือหุ้น	
			2556	2555
			ร้อยละ	ร้อยละ
บริษัท ออล แมเนจ อินเตอร์เนชันแนล จำกัด	การลงทุน	บริติช เวอร์จิ้น	100	100

ข) บริษัทฯนำงบการเงินของบริษัทย่อยมารวมในการจัดทำงบการเงินรวมตั้งแต่วันที่บริษัทฯมีอำนาจในการควบคุมบริษัทย่อยจนถึงวันที่บริษัทฯสิ้นสุดการควบคุมบริษัทย่อยนั้น

- ค) งบการเงินของบริษัทย่อยได้จัดทำขึ้นโดยใช้นโยบายการบัญชีที่สำคัญเช่นเดียวกันกับของบริษัทฯ
- ง) สินทรัพย์และหนี้สินตามงบการเงินของบริษัทย่อยซึ่งจัดตั้งในต่างประเทศแปลงค่าเป็นเงินบาทโดยใช้อัตราแลกเปลี่ยน ณ วันสิ้นรอบระยะเวลารายงาน ส่วนรายได้และค่าใช้จ่ายแปลงค่าเป็นเงินบาทโดยใช้อัตราแลกเปลี่ยนถัวเฉลี่ยรายเดือน ผลต่างซึ่งเกิดขึ้นจากการแปลงค่าดังกล่าวได้แสดงไว้เป็นรายการ “ผลต่างจากการแปลงค่างบการเงินที่เป็นเงินตราต่างประเทศ” ในงบแสดงการเปลี่ยนแปลงส่วนของผู้ถือหุ้น
- จ) ยอดคงค้างระหว่างบริษัทฯและบริษัทย่อย รายการค้าระหว่างกันที่มีสาระสำคัญได้ถูกตัดออกจากงบการเงินรวมนี้แล้ว

2.3 บริษัทฯจัดทำงบการเงินเฉพาะกิจการเพื่อประโยชน์ต่อสาธารณะ โดยแสดงเงินลงทุนในบริษัทย่อยและบริษัทร่วมตามวิธีราคาทุน

3. มาตรฐานการบัญชีใหม่

มาตรฐานการบัญชีที่เริ่มมีผลบังคับในปีบัญชีปัจจุบันและที่จะมีผลบังคับในอนาคตมีรายละเอียดดังนี้

ก. มาตรฐานการบัญชีที่เริ่มมีผลบังคับในปีบัญชีปัจจุบัน

มาตรฐานการบัญชี

ฉบับที่ 12	ภาษีเงินได้
ฉบับที่ 20 (ปรับปรุง 2552)	การบัญชีสำหรับเงินอุดหนุนจากรัฐบาล และการเปิดเผยข้อมูลเกี่ยวกับความช่วยเหลือจากรัฐบาล
ฉบับที่ 21 (ปรับปรุง 2552)	ผลกระทบจากการเปลี่ยนแปลงของอัตราแลกเปลี่ยนเงินตราต่างประเทศ

มาตรฐานการรายงานทางการเงิน

ฉบับที่ 8	ส่วนงานดำเนินงาน
-----------	------------------

การตีความมาตรฐานการบัญชี

ฉบับที่ 10	ความช่วยเหลือจากรัฐบาล - กรณีที่ไม่มีความเกี่ยวข้องอย่างเฉพาะเจาะจงกับกิจกรรมดำเนินงาน
ฉบับที่ 21	ภาษีเงินได้ - การได้รับประโยชน์จากสินทรัพย์ที่ไม่ได้คิดค่าเสื่อมราคาที่ดีราคาใหม่
ฉบับที่ 25	ภาษีเงินได้ - การเปลี่ยนแปลงสถานภาพทางภาษีของกิจการหรือของผู้ถือหุ้น

แนวปฏิบัติทางบัญชีเกี่ยวกับการ โอนและการรับ โอนสินทรัพย์ทางการเงิน

มาตรฐานการบัญชี มาตรฐานการรายงานทางการเงิน การตีความมาตรฐานการบัญชีและแนวปฏิบัติทางบัญชีข้างต้น ไม่มีผลกระทบต่ออย่างเป็นสาระสำคัญต่องบการเงินนี้ ยกเว้นมาตรฐานการบัญชีดังต่อไปนี้

มาตรฐานการบัญชีฉบับที่ 12 เรื่อง ภาษีเงินได้

มาตรฐานฉบับนี้กำหนดให้กิจการระบุผลแตกต่างชั่วคราวที่เกิดจากความแตกต่างระหว่างมูลค่าสินทรัพย์และหนี้สินที่แสดงในงบแสดงฐานะการเงินกับฐานภาษี และรับรู้ผลกระทบทางภาษีเป็นสินทรัพย์หรือหนี้สินภาษีเงินได้รอการตัดบัญชีตามหลักเกณฑ์ที่กำหนด บริษัทฯและบริษัทย่อยได้เปลี่ยนแปลงนโยบายการบัญชีดังกล่าวในงวดปัจจุบันและปรับย้อนหลังงบการเงินของปีก่อนที่แสดงเป็นข้อมูลเปรียบเทียบเสมือนหนึ่งว่าบริษัทฯและบริษัทย่อยรับรู้ผลกระทบทางภาษีเป็นสินทรัพย์หรือหนี้สินภาษีเงินได้รอการตัดบัญชีมาโดยตลอด ผลสะสมจากการเปลี่ยนแปลงนโยบายบัญชีดังกล่าวแสดงอยู่ในหมายเหตุประกอบงบการเงินข้อ 4

ข. มาตรฐานการบัญชีที่จะมีผลบังคับในอนาคต

มาตรฐานการบัญชี		วันที่มีผลบังคับใช้
ฉบับที่ 1 (ปรับปรุง 2555)	การนำเสนองบการเงิน	1 มกราคม 2557
ฉบับที่ 7 (ปรับปรุง 2555)	งบกระแสเงินสด	1 มกราคม 2557
ฉบับที่ 12 (ปรับปรุง 2555)	ภาษีเงินได้	1 มกราคม 2557
ฉบับที่ 17 (ปรับปรุง 2555)	สัญญาเช่า	1 มกราคม 2557
ฉบับที่ 18 (ปรับปรุง 2555)	รายได้	1 มกราคม 2557
ฉบับที่ 19 (ปรับปรุง 2555)	ผลประโยชน์ของพนักงาน	1 มกราคม 2557
ฉบับที่ 21 (ปรับปรุง 2555)	ผลกระทบจากการเปลี่ยนแปลงของอัตราแลกเปลี่ยนเงินตราต่างประเทศ	1 มกราคม 2557
ฉบับที่ 24 (ปรับปรุง 2555)	การเปิดเผยข้อมูลเกี่ยวกับบุคคลหรือกิจการที่เกี่ยวข้องกัน	1 มกราคม 2557
ฉบับที่ 28 (ปรับปรุง 2555)	เงินลงทุนในบริษัทร่วม	1 มกราคม 2557
ฉบับที่ 31 (ปรับปรุง 2555)	ส่วนได้เสียในการร่วมค้า	1 มกราคม 2557
ฉบับที่ 34 (ปรับปรุง 2555)	งบการเงินระหว่างกาล	1 มกราคม 2557
ฉบับที่ 36 (ปรับปรุง 2555)	การด้อยค่าของสินทรัพย์	1 มกราคม 2557
ฉบับที่ 38 (ปรับปรุง 2555)	สินทรัพย์ไม่มีตัวตน	1 มกราคม 2557
มาตรฐานการรายงานทางการเงิน		
ฉบับที่ 2 (ปรับปรุง 2555)	การจ่ายโดยใช้หุ้นเป็นเกณฑ์	1 มกราคม 2557
ฉบับที่ 3 (ปรับปรุง 2555)	การรวมธุรกิจ	1 มกราคม 2557
ฉบับที่ 4	สัญญาประกันภัย	1 มกราคม 2559

มาตรฐานการรายงานทางการเงิน

ฉบับที่ 5 (ปรับปรุง 2555)	สินทรัพย์ไม่หมุนเวียนที่ถือไว้เพื่อขายและการ ดำเนินงานที่ยกเลิก	1 มกราคม 2557
ฉบับที่ 8 (ปรับปรุง 2555)	ส่วนงานดำเนินงาน	1 มกราคม 2557
การตีความมาตรฐานการบัญชี		
ฉบับที่ 15	สัญญาเช่าดำเนินงาน - สิ่งจูงใจที่ให้แก่ผู้เช่า	1 มกราคม 2557
ฉบับที่ 27	การประเมินเนื้อหาสัญญาเช่าที่เพิ่มขึ้นตาม รูปแบบกฎหมาย	1 มกราคม 2557
ฉบับที่ 29	การเปิดเผยข้อมูลของข้อตกลงสัมปทานบริการ	1 มกราคม 2557
ฉบับที่ 32	สินทรัพย์ไม่มีตัวตน - ต้นทุนเว็บไซต์	1 มกราคม 2557
การตีความมาตรฐานการรายงานทางการเงิน		
ฉบับที่ 1	การเปลี่ยนแปลงในหนี้สินที่เกิดขึ้นจากการ รีดออน การบูรณะ และหนี้สินที่มีลักษณะ คล้ายคลึงกัน	1 มกราคม 2557
ฉบับที่ 4	การประเมินว่าข้อตกลงประกอบด้วยสัญญา เช่าหรือไม่	1 มกราคม 2557
ฉบับที่ 5	สิทธิในส่วนได้เสียจากกองทุนการรีดออน การบูรณะและการปรับปรุงสภาพแวดล้อม	1 มกราคม 2557
ฉบับที่ 7	การปรับปรุงย้อนหลังภายใต้มาตรฐานการบัญชี ฉบับที่ 29 เรื่อง การรายงานทางการเงินใน สภาพเศรษฐกิจที่มีภาวะเงินเฟ้อรุนแรง	1 มกราคม 2557
ฉบับที่ 10	งบการเงินระหว่างกาลและการด้อยค่า	1 มกราคม 2557
ฉบับที่ 12	ข้อตกลงสัมปทานบริการ	1 มกราคม 2557
ฉบับที่ 13	โปรแกรมสิทธิพิเศษแก่ลูกค้า	1 มกราคม 2557
ฉบับที่ 17	การจ่ายสินทรัพย์ที่ไม่ใช่เงินสดให้เจ้าของ	1 มกราคม 2557
ฉบับที่ 18	การโอนสินทรัพย์จากลูกค้า	1 มกราคม 2557

ฝ่ายบริหารของบริษัทฯ เชื่อว่ามาตรฐานการบัญชี มาตรฐานการรายงานทางการเงิน การตีความ
มาตรฐานการบัญชีและการตีความมาตรฐานการรายงานทางการเงินข้างต้นจะไม่มีผลกระทบอย่างเป็น
สาระสำคัญต่องบการเงินเมื่อนำมาถือปฏิบัติ

4. ผลสะสมจากการเปลี่ยนแปลงนโยบายการบัญชีเนื่องจากการนำมาตรฐานการบัญชีใหม่มาถือปฏิบัติ

ในระหว่างปีปัจจุบัน บริษัทฯและบริษัทย่อยได้เปลี่ยนแปลงนโยบายการบัญชีที่สำคัญตามที่กล่าวในหมายเหตุประกอบงบการเงินข้อ 3 เนื่องจากบริษัทฯนำมาตรฐานการบัญชี ฉบับที่ 12 เรื่อง ภาษีเงินได้ มาถือปฏิบัติ ผลสะสมของการเปลี่ยนแปลงนโยบายการบัญชีดังกล่าวแสดงเป็นรายการแยกต่างหาก ในงบแสดงการเปลี่ยนแปลงส่วนของผู้ถือหุ้น

จำนวนเงินของรายการปรับปรุงที่มีผลกระทบต่อรายการในงบแสดงฐานะการเงินและงบกำไรขาดทุนเบ็ดเสร็จ มีดังนี้

(หน่วย: พันบาท)

	งบการเงินรวม/งบการเงินเฉพาะกิจการ		
	ณ วันที่	ณ วันที่	ณ วันที่
	31 ธันวาคม 2556	31 ธันวาคม 2555	1 มกราคม 2555
งบแสดงฐานะการเงิน			
สินทรัพย์ภาษีเงินได้รอการตัดบัญชีเพิ่มขึ้น	113,000	162,281	161,551
กำไรสะสมที่ยังไม่ได้จัดสรรเพิ่มขึ้น	113,000	162,281	161,551

(หน่วย: พันบาท)

	งบการเงินรวม/งบการเงินเฉพาะกิจการ	
	สำหรับปีสิ้นสุดวันที่ 31 ธันวาคม	
	2556	2555
งบกำไรขาดทุนเบ็ดเสร็จ		
กำไรหรือขาดทุน:		
ภาษีเงินได้เพิ่มขึ้น (ลดลง)	49,281	(729)
กำไรต่อหุ้นขั้นพื้นฐานเพิ่มขึ้น (ลดลง) (บาท/หุ้น)	(0.083)	0.001

5. นโยบายการบัญชีที่สำคัญ

5.1 การรับรู้รายได้

ขายสินค้า

รายได้จากการขายสินค้านับรับรู้เมื่อบริษัทฯได้โอนความเสี่ยงและผลตอบแทนที่มีนัยสำคัญของความเป็นเจ้าของสินค้าให้กับผู้ซื้อแล้ว รายได้จากการขายแสดงมูลค่าตามราคาในใบกำกับสินค้าโดยไม่รวมภาษีมูลค่าเพิ่ม สำหรับสินค้าที่ได้ส่งมอบหลังจากหักส่วนลดแล้ว

ดอกเบี้ยรับ

ดอกเบี้ยรับถือเป็นรายได้ตามเกณฑ์คงค้างโดยคำนึงถึงอัตราผลตอบแทนที่แท้จริง

5.2 เงินสดและรายการเทียบเท่าเงินสด

เงินสดและรายการเทียบเท่าเงินสด หมายถึง เงินสดและเงินฝากธนาคาร และเงินลงทุนระยะสั้นที่มีสภาพคล่องสูง ซึ่งถึงกำหนดจ่ายคืนภายในระยะเวลาไม่เกิน 3 เดือนนับจากวันที่ได้มาและไม่มีข้อจำกัดในการเบิกใช้

5.3 ลูกหนี้การค้า

ลูกหนี้การค้าแสดงมูลค่าตามจำนวนมูลค่าสุทธิที่จะได้รับ บริษัทฯบันทึกค่าเพื่อหนี้สงสัยจะสูญสำหรับผลขาดทุนโดยประมาณที่อาจเกิดขึ้นจากการเก็บเงินจากลูกหนี้ไม่ได้ ซึ่งโดยทั่วไปพิจารณาจากประสบการณ์การเก็บเงินและการวิเคราะห์อายุหนี้

5.4 สินค้าคงเหลือ

สินค้าสำเร็จรูปและสินค้าระหว่างผลิตแสดงมูลค่าตามราคาทุนถัวเฉลี่ยหรือมูลค่าสุทธิที่จะได้รับแล้วแต่ราคาใดจะต่ำกว่า ราคาทุนดังกล่าวหมายถึงต้นทุนในการผลิตทั้งหมดรวมทั้งค่าเสียหายโรงงาน

วัตถุดิบ อะไหล่และวัสดุโรงงานแสดงมูลค่าตามราคาทุนถัวเฉลี่ยหรือมูลค่าสุทธิที่จะได้รับแล้วแต่ราคาใดจะต่ำกว่า และจะถือเป็นส่วนหนึ่งของต้นทุนการผลิตเมื่อมีการเบิกใช้

5.5 เงินลงทุน

ก) เงินลงทุนในตราสารทุนที่ไม่อยู่ในความต้องการของตลาดถือเป็นเงินลงทุนระยะยาวอื่นแสดงในราคาทุนสุทธิจากค่าเผื่อการด้อยค่า

ข) เงินลงทุนในบริษัทร่วมที่แสดงอยู่ในงบการเงินรวมแสดงมูลค่าตามวิธีส่วนได้เสีย

ค) เงินลงทุนในบริษัทย่อย และบริษัทร่วมที่แสดงอยู่ในงบการเงินเฉพาะกิจการแสดงมูลค่าตามวิธีราคาทุน

บริษัทฯ ใช้วิธีถัวเฉลี่ยถ่วงน้ำหนักในการคำนวณต้นทุนของเงินลงทุน

เมื่อมีการจำหน่ายเงินลงทุน ผลต่างระหว่างสิ่งตอบแทนสุทธิที่ได้รับกับมูลค่าตามบัญชีของเงินลงทุนจะถูกบันทึกในส่วนของกำไรหรือขาดทุน

5.6 ที่ดิน อาคารและอุปกรณ์ และค่าเสื่อมราคา

ที่ดินแสดงมูลค่าตามราคาทุน อาคารและอุปกรณ์แสดงมูลค่าตามราคาทุนหักค่าเสื่อมราคาสะสม และค่าเพื่อการด้อยค่าของสินทรัพย์

ค่าเสื่อมราคาของอาคารและอุปกรณ์คำนวณจากราคาทุนโดยวิธีเส้นตรงตามอายุการให้ประโยชน์ โดยประมาณของสินทรัพย์ ยกเว้นเครื่องจักรและอุปกรณ์หลักที่ใช้ในการผลิตของบริษัทฯคำนวณโดยวิธีจำนวนผลผลิต ดังต่อไปนี้

ส่วนปรับปรุงที่ดิน	-	30 ปี	วิธีเส้นตรง
อาคารและส่วนปรับปรุงอาคาร	-	13-30 ปี	วิธีเส้นตรง
ยานพาหนะ	-	5 ปี	วิธีเส้นตรง
เครื่องตกแต่งและเครื่องใช้สำนักงาน	-	3-10 ปี	วิธีเส้นตรง
เครื่องจักรและอุปกรณ์รองที่ใช้ในการผลิต	-	5 ปี และ 13 ปี	วิธีเส้นตรง
เครื่องจักรและอุปกรณ์หลักที่ใช้ในการผลิต	-	ตามหน่วยของผลผลิตซึ่งประมาณไว้ 0.4-15.0 ล้านตัน	

ค่าเสื่อมราคารวมอยู่ในการคำนวณผลการดำเนินงาน

ไม่มีการคิดค่าเสื่อมราคาสำหรับที่ดินและสินทรัพย์ระหว่างติดตั้งและก่อสร้าง

บริษัทฯ ตัดรายการที่ดิน อาคาร และอุปกรณ์ ออกจากบัญชี เมื่อจำหน่ายสินทรัพย์หรือคาดว่าจะไม่ได้รับประโยชน์เชิงเศรษฐกิจในอนาคตจากการใช้หรือการจำหน่ายสินทรัพย์ รายการผลกำไรหรือขาดทุนจากการจำหน่ายสินทรัพย์จะรับรู้ในส่วนของกำไรหรือขาดทุนเมื่อบริษัทฯ ตัดรายการสินทรัพย์นั้นออกจากบัญชี

5.7 รายการธุรกิจกับบุคคลหรือกิจการที่เกี่ยวข้องกัน

บุคคลหรือกิจการที่เกี่ยวข้องกันกับบริษัทฯ หมายถึง บุคคลหรือกิจการที่มีอำนาจควบคุมบริษัทฯ หรือถูกบริษัทฯ ควบคุม ไม่ว่าจะโดยทางตรงหรือทางอ้อม หรืออยู่ภายใต้การควบคุมเดียวกันกับบริษัทฯ

นอกจากนี้บุคคลหรือกิจการที่เกี่ยวข้องกันยังหมายรวมถึงบริษัทร่วมและบุคคลที่มีสิทธิออกเสียงโดยตรงหรือทางอ้อมซึ่งทำให้มีอิทธิพลอย่างเป็นสาระสำคัญต่อบริษัทฯ ผู้บริหารสำคัญ กรรมการหรือพนักงานของบริษัทฯ ที่มีอำนาจในการวางแผนและควบคุมการดำเนินงานของบริษัทฯ

5.8 สัญญาเช่าระยะยาว

สัญญาเช่าที่ดิน อาคารและอุปกรณ์ที่ความเสี่ยงและผลตอบแทนของความเป็นเจ้าของส่วนใหญ่ได้โอนไปให้กับผู้เช่าถือเป็นสัญญาเช่าการเงิน สัญญาเช่าการเงินจะบันทึกเป็นรายจ่ายฝ่ายทุนด้วยมูลค่ายุติธรรมของสินทรัพย์ที่เช่าหรือมูลค่าปัจจุบันสุทธิของจำนวนเงินที่ต้องจ่ายตามสัญญาเช่าแล้วแต่มูลค่าใดจะต่ำกว่า ภาระผูกพันตามสัญญาเช่าหักค่าใช้จ่ายทางการเงินจะบันทึกเป็นหนี้สินระยะยาว ส่วนดอกเบี้ยจ่ายจะบันทึกในส่วนของกำไรหรือขาดทุนตลอดอายุของสัญญาเช่า สินทรัพย์ที่ได้มาตามสัญญาเช่าการเงินจะคิดค่าเสื่อมราคาตลอดอายุการใช้งานของสินทรัพย์ที่เช่า หรืออายุของสัญญาเช่า แล้วแต่ระยะเวลาใดจะต่ำกว่า

สัญญาเช่าที่ดิน อาคาร และอุปกรณ์ที่ความเสี่ยงและผลตอบแทนของความเป็นเจ้าของส่วนใหญ่ไม่ได้โอนไปให้กับผู้เช่าถือเป็นสัญญาเช่าดำเนินงาน จำนวนเงินที่จ่ายตามสัญญาเช่าดำเนินงานรับรู้เป็นค่าใช้จ่ายในส่วนของกำไรหรือขาดทุนตามวิธีเส้นตรงตลอดอายุสัญญาเช่า

5.9 เงินตราต่างประเทศ

บริษัทฯ แสดงงบการเงินรวมและงบการเงินเฉพาะกิจการเป็นสกุลเงินบาท ซึ่งเป็นสกุลเงินที่ใช้ในการดำเนินงานของบริษัทฯ รายการต่างๆของแต่ละกิจการที่รวมอยู่ในงบการเงินรวมวัดมูลค่าด้วยสกุลเงินที่ใช้ในการดำเนินงานของแต่ละกิจการนั้น

รายการที่เป็นเงินตราต่างประเทศแปลงค่าเป็นเงินบาทโดยใช้อัตราแลกเปลี่ยน ณ วันที่เกิดรายการสินทรัพย์และหนี้สินที่เป็นตัวเงินซึ่งอยู่ในสกุลเงินตราต่างประเทศได้แปลงค่าเป็นเงินบาทโดยใช้อัตราแลกเปลี่ยน ณ วันสิ้นรอบระยะเวลารายงาน หรือหากเป็นรายการที่ได้มีการทำสัญญาตกลงอัตราแลกเปลี่ยนล่วงหน้าไว้ก็จะแปลงค่าโดยใช้อัตราแลกเปลี่ยนที่ตกลงล่วงหน้านั้น

กำไรและขาดทุนที่เกิดจากการเปลี่ยนแปลงในอัตราแลกเปลี่ยนรวมอยู่ในการคำนวณผลการดำเนินงาน

5.10 การด้อยค่าของสินทรัพย์

ทุกวันสิ้นรอบระยะเวลารายงาน บริษัทฯ จะทำการประเมินการด้อยค่าของที่ดิน อาคารและอุปกรณ์หรือสินทรัพย์ที่ไม่มีตัวตนอื่นของบริษัทฯ หากมีข้อบ่งชี้ว่าสินทรัพย์ดังกล่าวอาจด้อยค่า บริษัทฯ จะรับรู้ขาดทุนจากการด้อยค่าเมื่อมูลค่าที่คาดว่าจะได้รับคืนของสินทรัพย์มีมูลค่าต่ำกว่ามูลค่าตามบัญชีของสินทรัพย์นั้น ทั้งนี้มูลค่าที่คาดว่าจะได้รับคืนหมายถึงมูลค่ายุติธรรมหักต้นทุนในการขายของสินทรัพย์หรือมูลค่าจากการใช้สินทรัพย์แล้วแต่ราคาใดจะสูงกว่า

บริษัทฯ จะรับรู้รายการขาดทุนจากการด้อยค่าในส่วนของกำไรหรือขาดทุน

5.11 ผลประโยชน์พนักงาน

ผลประโยชน์ระยะสั้นของพนักงาน

บริษัทได้รับรู้ เงินเดือน ค่าจ้าง โบนัส และเงินสมทบกองทุนประกันสังคมเป็นค่าใช้จ่ายเมื่อเกิดรายการ

ผลประโยชน์หลังออกจากงานของพนักงาน

โครงการสมทบเงิน

บริษัทฯและพนักงานได้ร่วมกันจัดตั้งกองทุนสำรองเลี้ยงชีพ ซึ่งประกอบด้วยเงินที่พนักงานจ่ายสะสม และเงินที่บริษัทฯจ่ายสมทบให้เป็นรายเดือน สิทธิประโยชน์ของกองทุนสำรองเลี้ยงชีพได้แยกออกจาก สิทธิประโยชน์ของบริษัทฯ เงินที่บริษัทฯจ่ายสมทบกองทุนสำรองเลี้ยงชีพบันทึกเป็นค่าใช้จ่ายในปีที่เกิด รายการ

โครงการผลประโยชน์หลังออกจากงาน

บริษัทฯมีภาระสำหรับเงินชดเชยที่ต้องจ่ายให้แก่พนักงานเมื่อออกจากงานตามกฎหมายแรงงาน ซึ่งบริษัทฯถือว่าเงินชดเชยดังกล่าวเป็นโครงการผลประโยชน์หลังออกจากงานสำหรับพนักงาน

บริษัทฯคำนวณหนี้สินตามโครงการผลประโยชน์หลังออกจากงานของพนักงาน โดยใช้วิธีคิดลดแต่ ละหน่วยที่ประมาณการไว้ (Projected Unit Credit Method) โดยผู้เชี่ยวชาญอิสระได้ทำการประเมิน ภาระผูกพันดังกล่าวตามหลักคณิตศาสตร์ประกันภัย

ผลกำไรหรือขาดทุนจากการประมาณการตามหลักคณิตศาสตร์ประกันภัย สำหรับโครงการ ผลประโยชน์หลังออกจากงานของพนักงานจะรับรู้ทันทีในกำไรขาดทุนเบ็ดเสร็จอื่น

5.12 ประเมินการหนี้สิน

บริษัทฯจะบันทึกประมาณการหนี้สินไว้ในบัญชีเมื่อภาระผูกพันซึ่งเป็นผลมาจากเหตุการณ์ในอดีตได้ เกิดขึ้นแล้ว และมีความเป็นไปได้ค่อนข้างแน่นอนว่าบริษัทฯจะเสียทรัพยากรเชิงเศรษฐกิจไปเพื่อ ปลดปล่อยภาระผูกพันนั้น และบริษัทฯสามารถประมาณมูลค่าภาระผูกพันนั้นได้อย่างน่าเชื่อถือ

5.13 ภาษีเงินได้

ภาษีเงินได้ประกอบด้วยภาษีเงินได้ปัจจุบันและภาษีเงินได้รอการตัดบัญชี

ภาษีเงินได้ปัจจุบัน

บริษัทฯบันทึกภาษีเงินได้ปัจจุบันตามจำนวนที่คาดว่าจะจ่ายให้กับหน่วยงานจัดเก็บภาษีของรัฐ โดย คำนวณจากกำไรทางภาษีตามหลักเกณฑ์ที่กำหนดในกฎหมายภาษีอากร

ภาษีเงินได้รอกการตัดบัญชี

บริษัทฯบันทึกภาษีเงินได้รอกการตัดบัญชีของผลแตกต่างชั่วคราวระหว่างราคาตามบัญชีของสินทรัพย์และหนี้สิน ณ วันสิ้นรอบระยะเวลารายงานกับฐานภาษีของสินทรัพย์และหนี้สินที่เกี่ยวข้องนั้น โดยใช้อัตราภาษีที่มีผลบังคับใช้ ณ วันสิ้นรอบระยะเวลารายงาน

บริษัทฯและบริษัทย่อยรับรู้หนี้สินภาษีเงินได้รอกการตัดบัญชีของผลแตกต่างชั่วคราวที่ต้องเสียภาษีทุกรายการ แต่รับรู้สินทรัพย์ภาษีเงินได้รอกการตัดบัญชีสำหรับผลแตกต่างชั่วคราวที่ใช้หักภาษี รวมทั้งผลขาดทุนทางภาษีที่ยังไม่ได้ใช้ในจำนวนเท่าที่มีความเป็นไปได้ค่อนข้างแน่ที่บริษัทฯจะมีกำไรทางภาษีในอนาคตเพียงพอที่จะใช้ประโยชน์จากผลแตกต่างชั่วคราวที่ใช้หักภาษีและผลขาดทุนทางภาษีที่ยังไม่ได้ใช้นั้น

บริษัทฯและบริษัทย่อยจะทบทวนมูลค่าตามบัญชีของสินทรัพย์ภาษีเงินได้รอกการตัดบัญชีทุกสิ้นรอบระยะเวลารายงานและจะทำการปรับลดมูลค่าตามบัญชีดังกล่าว หากมีความเป็นไปได้ค่อนข้างแน่ว่าบริษัทฯและบริษัทย่อยจะไม่มีกำไรทางภาษีเพียงพอต่อการนำสินทรัพย์ภาษีเงินได้รอกการตัดบัญชีทั้งหมดหรือบางส่วนมาใช้ประโยชน์

บริษัทฯและบริษัทย่อยจะบันทึกภาษีเงินได้รอกการตัดบัญชีโดยตรงไปยังส่วนของผู้ถือหุ้นหากภาษีที่เกิดขึ้นเกี่ยวข้องกับรายการที่ได้บันทึกโดยตรงไปยังส่วนของผู้ถือหุ้น

5.14 ตราสารอนุพันธ์

สัญญาซื้อขายเงินตราต่างประเทศล่วงหน้า

ลูกหนี้และเจ้าหนี้ตามสัญญาซื้อขายเงินตราต่างประเทศล่วงหน้าจะถูกแปลงค่าเป็นมูลค่ายุติธรรม ณ วันสิ้นรอบระยะเวลารายงาน กำไรขาดทุนที่ยังไม่เกิดขึ้นจากการแปลงค่าเงินตราต่างประเทศดังกล่าวจะถูกบันทึกในส่วนของกำไรหรือขาดทุน

สัญญาใช้สิทธิเลือกซื้อขายเงินตราต่างประเทศ

สัญญาใช้สิทธิเลือกซื้อขายเงินตราต่างประเทศเป็นการตกลงระหว่างคู่สัญญา โดยผู้ขายจะให้สิทธิแก่ผู้ซื้อในการซื้อ (สิทธิเลือกซื้อ) หรือขาย (สิทธิเลือกขาย) เงินตราต่างประเทศตามอัตราแลกเปลี่ยนที่กำหนดไว้ในอนาคต บริษัทฯตกลงทำสัญญาดังกล่าวเพื่อป้องกันความเสี่ยงที่เกิดจากการผันผวนของอัตราแลกเปลี่ยนในตลาด

จำนวนเงินที่บริษัทฯทำสัญญาใช้สิทธิเลือกซื้อขายเงินตราต่างประเทศเพื่อป้องกันความเสี่ยงที่เกิดจากการผันผวนของอัตราแลกเปลี่ยนในตลาด ไม่ได้รับรู้เป็นสินทรัพย์หรือหนี้สิน ณ วันทำสัญญา

6. การใช้ดุลยพินิจและประมาณการทางบัญชีที่สำคัญ

ในการจัดทำงบการเงินตามมาตรฐานการรายงานทางการเงิน ฝ่ายบริหารจำเป็นต้องใช้ดุลยพินิจและการประมาณการในเรื่องที่มีความไม่แน่นอนเสมอ การใช้ดุลยพินิจและการประมาณการดังกล่าวนี้ส่งผลกระทบต่อจำนวนเงินที่แสดงในงบการเงินและต่อข้อมูลที่แสดงในหมายเหตุประกอบงบการเงิน ผลที่เกิดขึ้นจริงอาจแตกต่างไปจากจำนวนที่ประมาณการไว้ การใช้ดุลยพินิจและการประมาณการทางบัญชีที่สำคัญมีดังนี้

ค่าเผื่อหนี้สงสัยจะสูญของลูกหนี้

ในการประมาณการค่าเผื่อหนี้สงสัยจะสูญของลูกหนี้ ฝ่ายบริหารจำเป็นต้องใช้ดุลยพินิจในการประมาณการผลขาดทุนที่คาดว่าจะเกิดขึ้นจากลูกหนี้แต่ละราย โดยคำนึงถึงประสบการณ์การเก็บเงินในอดีต อายุของหนี้ที่ค้างค้างและสถานะเศรษฐกิจที่เป็นอยู่ในขณะนั้น เป็นต้น

รายการปรับลดสินค้าคงเหลือในมูลค่าสุทธิที่จะได้รับ

ในการประมาณรายการปรับลดสินค้าคงเหลือในมูลค่าสุทธิที่จะได้รับ ฝ่ายบริหารได้ใช้ดุลยพินิจในการประมาณมูลค่าสุทธิที่จะได้รับของสินค้าคงเหลือ โดยจำนวนเงินที่คาดว่าจะได้รับจากสินค้าคงเหลือพิจารณาจากการเปลี่ยนแปลงของราคาขาย ต้นทุนและค่าใช้จ่ายที่เกี่ยวข้องโดยตรงกับสินค้าคงเหลือที่เกิดขึ้นภายหลังวันที่ในงบการเงิน และฝ่ายบริหารได้ใช้ดุลยพินิจในการประมาณการผลขาดทุนที่คาดว่าจะเกิดขึ้นจากสินค้าเสื่อมคุณภาพ โดยคำนึงถึงอายุของสินค้าคงเหลือและสภาพของสินค้าในขณะนั้น

ค่าเผื่อการด้อยค่าของเงินลงทุนระยะยาวอื่น

บริษัทจะตั้งค่าเผื่อการด้อยค่าของเงินลงทุนระยะยาวอื่น เมื่อมูลค่ายุติธรรมของเงินลงทุนดังกล่าวได้ลดลงอย่างมีสาระสำคัญ และเป็นระยะเวลานานหรือเมื่อมีข้อบ่งชี้ของการด้อยค่า การที่จะสรุปว่าเงินลงทุนดังกล่าวได้ลดลงอย่างมีสาระสำคัญหรือเป็นระยะเวลานานหรือไม่นั้นจำเป็นต้องใช้ดุลยพินิจของฝ่ายบริหาร

ที่ดิน อาคารและอุปกรณ์และค่าเสื่อมราคา

ในการคำนวณค่าเสื่อมราคาของอาคารและอุปกรณ์ ฝ่ายบริหารจำเป็นต้องทำการประมาณอายุการให้ประโยชน์และมูลค่าคงเหลือเมื่อเลิกใช้งานของอาคารและอุปกรณ์ และต้องทบทวนอายุการให้ประโยชน์และมูลค่าคงเหลือใหม่หากมีการเปลี่ยนแปลงเช่นนั้นเกิดขึ้น

นอกจากนี้ฝ่ายบริหารจำเป็นต้องสอบทานการด้อยค่าของที่ดิน อาคารและอุปกรณ์ในแต่ละช่วงเวลา และบันทึกขาดทุนจากการด้อยค่าหากคาดว่ามูลค่าที่คาดว่าจะได้รับคืนต่ำกว่ามูลค่าตามบัญชีของสินทรัพย์นั้น ในการนี้ฝ่ายบริหารจำเป็นต้องใช้ดุลยพินิจที่เกี่ยวข้องกับการคาดการณ์รายได้และค่าใช้จ่ายในอนาคตซึ่งเกี่ยวเนื่องกับสินทรัพย์นั้น

ผลประโยชน์หลังออกจากงานของพนักงานตามโครงการผลประโยชน์

หนี้สินตามโครงการผลประโยชน์หลังออกจากงานของพนักงาน ประมาณขึ้นตามหลักคณิตศาสตร์ ประกันภัย ซึ่งต้องอาศัยข้อสมมติฐานต่าง ๆ ในการประมาณการนั้น เช่น อัตราคิดลด อัตราการขึ้นเงินเดือนในอนาคต อัตราบรรณ และอัตราการเปลี่ยนแปลงในจำนวนพนักงาน เป็นต้น

7. รายการธุรกิจกับกิจการที่เกี่ยวข้องกัน

รายละเอียดความสัมพันธ์ที่บริษัทมีกับบุคคลหรือกิจการที่เกี่ยวข้องกัน มีดังนี้

ชื่อกิจการ	ประเทศที่จัดตั้ง	ลักษณะความสัมพันธ์
บริษัท ออล แมเนจ อินเตอร์เนชั่นแนล จำกัด	บริติช เวอร์จิน	เป็นบริษัทย่อยของบริษัทฯ
บริษัท ทีวาย สตีล จำกัด	ไทย	เป็นบริษัทร่วม
บริษัท ไทยคุณ กรุ๊ป อินเตอร์ไพรส์ จำกัด	ไต้หวัน	เป็นบริษัทใหญ่ของกลุ่มบริษัท
บริษัท ไทยคุณ กรุ๊ป อินเตอร์เนชั่นแนล จำกัด	เคย์แมน	เป็นบริษัทใหญ่ของบริษัทฯ
บริษัท เปาสิง สตีล (เวียดนาม) จำกัด	เวียดนาม	เป็นบริษัทย่อยของบริษัทใหญ่
บริษัท ฮวงฮู จูจิน ฮาร์ดแวร์ โปรดักส์ จำกัด	จีน	เป็นบริษัทย่อยของบริษัทใหญ่
บริษัท ฮวงฮู จูจิน อิมพอร์ต แอนด์ เอกซ์พอร์ต เทคดิง จำกัด	จีน	เป็นบริษัทย่อยของบริษัทใหญ่
บริษัท ไทยคุณ สตีล อินเตอร์เนชั่นแนล จำกัด	เคย์แมน	บริษัทย่อยถือหุ้นร้อยละ 6
บริษัท จีนไห ฮาร์ดแวร์ จำกัด	ไทย	เป็นบริษัทร่วมของบริษัทใหญ่

ในระหว่างปี บริษัทฯและบริษัทย่อยมีรายการธุรกิจที่สำคัญกับกิจการที่เกี่ยวข้องกัน รายการธุรกิจดังกล่าวเป็นไปตามเงื่อนไขทางการค้าและเกณฑ์ตามที่ตกลงกันระหว่างบริษัทฯและกิจการที่เกี่ยวข้องกันเหล่านั้น ซึ่งเป็นไปตามปกติธุรกิจ โดยสามารถสรุปได้ดังนี้

(หน่วย: ล้านบาท)

	งบการเงินรวม/งบการเงินเฉพาะกิจการ		นโยบายการกำหนดราคา
	2556	2555	
รายการธุรกิจกับบริษัทใหญ่ของกลุ่มบริษัท			
รายได้จากการขายสินค้า	2,625	1,868	ราคาเทียบเคียงกับราคาตลาด
ซื้อวัตถุดิบ	296	218	ราคาเทียบเคียงกับราคาตลาด
ซื้อสินทรัพย์	-	24	ราคาที่ตกลงร่วมกัน
รายการธุรกิจกับบริษัทใหญ่			
ซื้อวัตถุดิบ	1,881	1,086	ราคาเทียบเคียงกับราคาตลาด
รายการธุรกิจกับบริษัทร่วม			
รายได้จากการขายสินค้า	2	-	ราคาเทียบเคียงกับราคาตลาด
รายได้จากการขายที่ดิน	-	98	ราคาประเมินโดยผู้ประเมินราคาอิสระ
รายการธุรกิจกับบริษัทที่เกี่ยวข้องกัน			
รายได้จากการขายสินค้า	83	-	ราคาเทียบเคียงกับราคาตลาด
ซื้อวัตถุดิบ	56	-	ราคาเทียบเคียงกับราคาตลาด

ยอดคงค้างระหว่างบริษัทฯและกิจการที่เกี่ยวข้องกัน ณ วันที่ 31 ธันวาคม 2556 และ 2555 มีรายละเอียดดังนี้

	(หน่วย: พันบาท)	
	งบการเงินรวม/งบการเงินเฉพาะกิจการ	
	<u>2556</u>	<u>2555</u>
ลูกหนี้การค้ากิจการที่เกี่ยวข้องกัน (หมายเหตุ 9)		
บริษัทใหญ่ของกลุ่มบริษัท	101,430	46,947
รวมลูกหนี้การค้ากิจการที่เกี่ยวข้องกัน	<u>101,430</u>	<u>46,947</u>
ลูกหนี้อื่นกิจการที่เกี่ยวข้องกัน (หมายเหตุ 9)		
บริษัทที่เกี่ยวข้องกัน (เกี่ยวข้องกัน โดยมีผู้ถือหุ้นร่วมกัน)	3	1,472
รวมลูกหนี้อื่นกิจการที่เกี่ยวข้องกัน	<u>3</u>	<u>1,472</u>
เจ้าหนี้การค้ากิจการที่เกี่ยวข้องกัน (หมายเหตุ 18)		
บริษัทใหญ่ของบริษัท	676,779	705,511
บริษัทใหญ่ของกลุ่มบริษัท	37,082	49,797
รวมเจ้าหนี้การค้ากิจการที่เกี่ยวข้องกัน	<u>713,861</u>	<u>755,308</u>
เจ้าหนี้อื่นกิจการที่เกี่ยวข้องกัน (หมายเหตุ 18)		
บริษัทใหญ่ของกลุ่มบริษัท	49	318
รวมเจ้าหนี้อื่นกิจการที่เกี่ยวข้องกัน	<u>49</u>	<u>318</u>

ค่าตอบแทนกรรมการและผู้บริหาร

ในระหว่างปีสิ้นสุดวันที่ 31 ธันวาคม 2556 และ 2555 บริษัทฯและบริษัทย่อยมีค่าใช้จ่ายผลประโยชน์พนักงานของกรรมการและผู้บริหาร ดังต่อไปนี้

	(หน่วย: ล้านบาท)	
	งบการเงินรวม/งบการเงินเฉพาะกิจการ	
	<u>2556</u>	<u>2555</u>
ผลประโยชน์ระยะสั้น	16	17
รวม	<u>16</u>	<u>17</u>

ภาวะค้ำประกัน

บริษัทฯได้นำใบหุ้นของบริษัทร่วมไปจำนำกับธนาคารเพื่อเป็นหลักประกันเงินกู้ Syndicated loan ที่บริษัทร่วมได้รับจากธนาคารในต่างประเทศตามที่กล่าวไว้ในหมายเหตุประกอบงบการเงินข้อ 14.1

8. เงินสดและรายการเทียบเท่าเงินสด

(หน่วย: พันบาท)

	งบการเงินรวม		งบการเงินเฉพาะกิจการ	
	2556	2555	2556	2555
เงินสด	271	236	271	236
เงินฝากธนาคาร	167,002	669,225	166,998	669,221
รวม	167,273	669,461	167,269	669,457

ณ วันที่ 31 ธันวาคม 2556 เงินฝากออมทรัพย์และเงินฝากประจำมีอัตราดอกเบี้ยระหว่างร้อยละ 0.10 ถึง 0.63 ต่อปี (2555: ร้อยละ 0.60 ถึง 3.05 ต่อปี)

9. ลูกหนี้การค้าและลูกหนี้อื่น

(หน่วย: พันบาท)

	งบการเงินรวม/งบการเงินเฉพาะกิจการ	
	2556	2555
ลูกหนี้การค้า - กิจการที่เกี่ยวข้องกัน		
อายุหนี้คงค้างนับจากวันที่ถึงกำหนดชำระ		
ยังไม่ถึงกำหนดชำระ	96,089	46,947
ค้างชำระ		
ไม่เกิน 3 เดือน	5,341	-
รวมลูกหนี้การค้า - กิจการที่เกี่ยวข้องกัน	101,430	46,947
ลูกหนี้การค้า - กิจการที่ไม่เกี่ยวข้องกัน		
อายุหนี้คงค้างนับจากวันที่ถึงกำหนดชำระ		
ยังไม่ถึงกำหนดชำระ	186,714	178,829
ค้างชำระ		
ไม่เกิน 3 เดือน	89,282	146,692
มากกว่า 3 - 6 เดือน	125	187
มากกว่า 6 - 12 เดือน	322	72
มากกว่า 12 เดือน	86,628	104,856
รวม	363,071	430,636
หัก: ค่าเผื่อหนี้สงสัยจะสูญ	(85,948)	(104,864)
รวมลูกหนี้การค้า - กิจการที่ไม่เกี่ยวข้องกัน, สุทธิ	277,123	325,772
รวมลูกหนี้การค้า - สุทธิ	378,553	372,719

(หน่วย: พันบาท)

	งบการเงินรวม/งบการเงินเฉพาะกิจการ	
	2556	2555
ลูกหนี้อื่น		
ลูกหนี้อื่น - กิจการที่เกี่ยวข้องกัน	3	1,472
ลูกหนี้อื่น - กิจการที่ไม่เกี่ยวข้องกัน	1,642	3,299
ดอกเบี้ยค้างรับ	640	694
รวมลูกหนี้อื่น	2,285	5,465
รวมลูกหนี้การค้าและลูกหนี้อื่น - สุทธิ	380,838	378,184

โดยปกติระยะเวลาการให้สินเชื่อแก่ลูกค้าของบริษัทฯ สำหรับกิจการที่เกี่ยวข้องกันประมาณ 30 วัน และสำหรับบริษัทอื่นอยู่ระหว่าง 10 - 75 วัน

10. สินค้าคงเหลือ

(หน่วย: พันบาท)

	งบการเงินรวม/งบการเงินเฉพาะกิจการ					
	ราคาทุน		รายการปรับลดเป็นมูลค่าสุทธิที่จะได้รับ		สินค้าคงเหลือ-สุทธิ	
	2556	2555	2556	2555	2556	2555
วัตถุดิบ	732,209	961,825	(4,973)	(37,502)	727,236	924,323
งานระหว่างทำ	231,452	380,077	(12,551)	(26,102)	218,901	353,975
สินค้าสำเร็จรูป	410,396	562,596	(22,665)	(43,754)	387,731	518,842
อะไหล่ วัสดุ โรงงานและเศษวัสดุ	496,774	471,843	(7,973)	-	488,801	471,843
สินค้าระหว่างทาง	641,689	1,250,791	(6,942)	(17,259)	634,747	1,233,532
รวม	2,512,520	3,627,132	(55,104)	(124,617)	2,457,416	3,502,515

11. เงินจ่ายล่วงหน้าค่าสินค้าและบริการ

(หน่วย : พันบาท)

	งบการเงินรวม/งบการเงินเฉพาะกิจการ	
	2556	2555
เงินจ่ายล่วงหน้าค่าสินค้าและบริการ	304,876	297,560
หัก ค่าเผื่อนี้สงสัยจะสูญ	(246,377)	(229,196)
เงินจ่ายล่วงหน้าค่าสินค้าและบริการ - สุทธิ	58,499	68,364

ในเดือนกรกฎาคม 2551 บริษัทฯ ได้เข้าทำสัญญาซื้อวัตถุดิบล่วงหน้ากับบริษัทในต่างประเทศ 2 แห่ง โดยที่บริษัทฯ ได้จ่ายเงินมัดจำค่าซื้อวัตถุดิบให้กับทั้งสองบริษัทดังกล่าวเป็นจำนวนเงิน 28 ล้านดอลลาร์สหรัฐ (ประมาณ 932 ล้านบาท) บริษัทฯ ได้รับมอบสินค้าแล้วบางส่วนในเดือนสิงหาคม และเดือนกันยายนปี 2551 คงเหลือเงินจ่ายล่วงหน้าจำนวน 17.23 ล้านดอลลาร์สหรัฐ (ประมาณ 572 ล้านบาท) สำหรับวัตถุดิบที่ยังไม่ได้ส่งมอบ แต่เนื่องจากผลจากวิกฤติการณ์ทางเศรษฐกิจโลกทำให้บริษัทฯ ได้เจรจาขอเลื่อนการรับสินค้าออกไป

เมื่อวันที่ 12 พฤศจิกายน 2552 บริษัทฯ ได้แจ้งให้บริษัทคู่สัญญาส่งมอบสินค้าคงค้างทั้งหมดตามสัญญาภายในวันที่ 30 พฤศจิกายน 2552 หากบริษัททั้งสองไม่สามารถส่งมอบภายในเวลาดังกล่าว โดยไม่ได้แจ้งเหตุผลแก่บริษัทฯ บริษัทฯ จะขอยุติสัญญาและขอเงินคืนตามราคาตลาดขณะนั้นสำหรับวัตถุดิบที่บริษัทฯ ซื้อตามสัญญาดังกล่าว อย่างไรก็ตาม บริษัทฯ ไม่ได้รับการติดต่อส่งมอบสินค้าจากบริษัททั้งสอง บริษัทฯ จึงตัดจำหน่ายเงินจ่ายล่วงหน้าค่าสินค้าจำนวนประมาณ 282 ล้านบาทซึ่งเป็นจำนวนเงินของมูลค่าวัตถุดิบที่คำนวณจากราคาตามสัญญาซึ่งสูงกว่าราคาตลาดของวัตถุดิบ ณ สิ้นเดือนพฤศจิกายน 2552 โดยบันทึกเป็นหนี้สูญในปี 2552 บริษัทฯ ได้มีการติดตามทวงถามเงินจ่ายล่วงหน้าค่าสินค้าส่วนที่เหลือจำนวนเงิน 8.7 ล้านดอลลาร์สหรัฐ (ประมาณ 288 ล้านบาท) จากบริษัททั้งสอง ณ วันที่ 31 ธันวาคม 2552 บริษัทฯ คาดว่าจะไม่ได้รับคืนเงินจ่ายล่วงหน้าคงเหลือดังกล่าว จึงได้ตั้งค่าเผื่อหนี้สงสัยจะสูญทั้งจำนวน

ในระหว่างไตรมาสที่สองของปี 2553 บริษัทคู่สัญญารายหนึ่งได้ชำระเงินเป็นจำนวน 8.16 ล้านเรณูมินบี (ประมาณ 1.18 ล้านดอลลาร์สหรัฐหรือประมาณ 39 ล้านบาท) ผ่านบริษัทที่เกี่ยวข้องกันแห่งหนึ่งในต่างประเทศ บริษัทฯ จึงโอนกลับค่าเผื่อหนี้สงสัยจะสูญสำหรับจำนวนเงินดังกล่าว และในระหว่างไตรมาสที่หนึ่งของปี 2554 บริษัทฯ ได้รับเงินทั้งหมดจากบริษัทที่เกี่ยวข้องกันดังกล่าวแล้ว ขณะนี้บริษัทฯ ยังคงอยู่ในระหว่างการติดตามหนี้ที่เหลือรวมทั้งดำเนินการตามกฎหมาย

12. เงินฝากธนาคารที่มีภาระค้ำประกัน

ยอดคงเหลือนี้คือเงินฝากประจำซึ่งบริษัทฯ ได้นำไปค้ำประกันวงเงินสินเชื่อที่ได้รับจากธนาคารพาณิชย์

13. เงินลงทุนในบริษัทย่อย

เงินลงทุนในบริษัทย่อยตามที่แสดงอยู่ในงบการเงินเฉพาะกิจการ มีรายละเอียดดังต่อไปนี้

(หน่วย: พันบาท)

บริษัท	ลักษณะธุรกิจ	จัดตั้งขึ้นในประเทศ	งบการเงินเฉพาะกิจการ						
			สัดส่วนเงินลงทุน		ทุนเรียกชำระแล้ว		ราคาทุน		
			31 ธันวาคม 2556	31 ธันวาคม 2555	31 ธันวาคม 2556	31 ธันวาคม 2555	31 ธันวาคม 2556	31 ธันวาคม 2555	
			(ร้อยละ)	(ร้อยละ)					
บริษัท ออล แมเนจ อินเตอร์เนชั่นแนล จำกัด	ลงทุนในบริษัทอื่น	บริติชเวอร์จิน	100	100	3 ล้านดอลลาร์สหรัฐ	3 ล้านดอลลาร์สหรัฐ	97,395	97,395	
หัก : ค่าเผื่อการด้อยค่าของเงินลงทุน							(36,022)	-	
เงินลงทุนในบริษัทย่อย - สุทธิ							61,373	97,395	

14. เงินลงทุนในบริษัทร่วม

14.1 รายละเอียดของบริษัทร่วม

(หน่วย: พันบาท)

บริษัท	ลักษณะธุรกิจ	จัดตั้งขึ้นในประเทศ	งบการเงินรวม							
			สัดส่วนเงินลงทุน		มูลค่าตามบัญชีตามวิธีส่วนได้เสีย		ราคาทุน			
			2556	2555	2556	2555	2556	2555		
			(ร้อยละ)	(ร้อยละ)						
บริษัท ทีวาย สตีล จำกัด	โรงงานผลิต billet	ไทย	41.77	49.76	373,118	216,117	417,992	229,895		
รวม							373,118	216,117	417,992	229,895

ในเดือนมิถุนายนและกรกฎาคม 2556 บริษัทฯ ได้จ่ายชำระเงินค่าหุ้นเพิ่มเติมจากการเรียกชำระทุนเพิ่มของบริษัท ทีวาย สตีล จำกัด มูลค่าหุ้นละ 4.50 บาท (เรียกชำระร้อยละ 45) เป็นจำนวนเงิน 188 ล้านบาท ทำให้ ทุนจดทะเบียนจำนวน 840 ล้านบาทของบริษัทร่วมได้รับชำระเต็มมูลค่าแล้ว

เมื่อวันที่ 13 สิงหาคม 2556 บริษัท ทีวาย สตีล จำกัด (บริษัทร่วม) ได้จดทะเบียนเพิ่มทุนกับกระทรวงพาณิชย์ โดยเพิ่มทุนจาก 840 ล้านบาท (จำนวน 84,000,000 หุ้น มูลค่าที่ตราไว้หุ้นละ 10 บาท) เป็น 1,240 ล้านบาท (จำนวน 124,000,000 หุ้น มูลค่าที่ตราไว้หุ้นละ 10 บาท) ทั้งนี้บริษัทฯ ได้ลงทุนเพิ่มในหุ้นสามัญเพิ่มทุนของบริษัทร่วมอีกจำนวน 9,995,600 หุ้น แต่บริษัทร่วมยังไม่มีเรียกชำระค่าหุ้นจำนวนนี้ ซึ่งการลงทุนเพิ่มดังกล่าวทำให้สัดส่วนการลงทุนในบริษัทดังกล่าวเปลี่ยนแปลงจากเดิมคือร้อยละ 49.76 เป็นร้อยละ 41.77

บริษัทฯ ได้นำใบหุ้นของบริษัทร่วมไปจำหน่ายเพื่อเป็นหลักประกันเงินกู้ syndicated loan ที่บริษัทร่วมดังกล่าวได้รับจากธนาคารในต่างประเทศ

14.2 ส่วนแบ่งกำไร (ขาดทุน)

ในระหว่างปี บริษัทได้รับรู้ส่วนแบ่งขาดทุนจากการลงทุนในบริษัทร่วมในงบการเงินรวม ดังนี้

(หน่วย: พันบาท)

บริษัท	งบการเงินรวม	
	ส่วนแบ่งขาดทุนจาก เงินลงทุนในบริษัทร่วมในระหว่างปี	
	<u>2556</u>	<u>2555</u>
บริษัท ทีวาย สตีล จำกัด	(31,095)	(119)
รวม	<u>(31,095)</u>	<u>(119)</u>

14.3 ข้อมูลทางการเงินของบริษัทร่วม

ข้อมูลทางการเงินตามที่แสดงอยู่ในงบการเงินของบริษัทร่วมโดยสรุปมีดังนี้

(หน่วย: พันบาท)

บริษัท	ทุนเรียกชำระ		สินทรัพย์รวม		หนี้สินรวม		รายได้รวมสำหรับ		ขาดทุนสำหรับปี สิ้นสุดวันที่	
	ณ วันที่	ณ วันที่	ณ วันที่	ณ วันที่	ณ วันที่	ณ วันที่	ปีสิ้นสุดวันที่	ปีสิ้นสุดวันที่		
	31 ธันวาคม		31 ธันวาคม		31 ธันวาคม		31 ธันวาคม		31 ธันวาคม	
	<u>2556</u>	<u>2555</u>	<u>2556</u>	<u>2555</u>	<u>2556</u>	<u>2555</u>	<u>2556</u>	<u>2555</u>	<u>2556</u>	<u>2555</u>
บริษัท ทีวาย สตีล จำกัด	1,140,044	461,591	3,177,243	678,435	2,132,991	244,787	-	-	(67,848)	(239)

15. เงินลงทุนระยะยาวอื่น

เงินลงทุนระยะยาวอื่นเป็นเงินลงทุนที่บริษัทย่อยถือในบริษัท ไทยคุณ สตีล อินเตอร์เนชันแนล จำกัด ซึ่งจัดตั้งที่เกาะเคย์แมนเป็นจำนวน 3 ล้านหุ้น รวมมูลค่า 3 ล้านเหรียญสหรัฐอเมริกา โดยมีสัดส่วนการถือหุ้นร้อยละ 6 ของทุนจดทะเบียนทั้งหมดของบริษัทดังกล่าว บริษัทนี้ลงทุนในบริษัท กวาง เหลียน สตีล (เวียดนาม) จำกัด เพื่อประกอบกิจการถลุงเหล็กในประเทศสาธารณรัฐสังคมนิยมเวียดนาม

ในระหว่างไตรมาสที่ 1 ปีปัจจุบัน บริษัท ไทยคุณ สตีล อินเตอร์เนชันแนล จำกัด มีแผนที่จะขายเงินลงทุนในบริษัท กวาง เหลียน สตีล (เวียดนาม) จำกัด ปัจจุบันอยู่ในระหว่างการขออนุญาตจากทางการเวียดนาม แต่เนื่องจากมูลค่าที่คาดว่าจะได้รับจากการขายเงินลงทุนในบริษัทดังกล่าวเป็นจำนวนที่ต่ำกว่าราคาทุนของเงินลงทุนซึ่งจะส่งผลให้มูลค่าตามบัญชีของบริษัท ไทยคุณ สตีล อินเตอร์เนชันแนล จำกัด ลดลงตามไปด้วย ดังนั้นฝ่ายบริหารของบริษัทย่อยจึงได้พิจารณาตั้งค่าเผื่อการด้อยค่าของเงินลงทุนในบริษัท ไทยคุณ สตีล อินเตอร์เนชันแนล จำกัด เป็นจำนวนเงิน 36 ล้านบาท

16. ที่ดิน อาคารและอุปกรณ์

(หน่วย: พันบาท)

	งบการเงินรวม/งบการเงินเฉพาะกิจการ						
	ที่ดินและ ส่วนปรับปรุง ที่ดิน	อาคารและ สิ่งปลูกสร้าง	เครื่องจักร และ อุปกรณ์	ยานพาหนะ	เครื่องตกแต่ง และเครื่องใช้ สำนักงาน	สินทรัพย์ ระหว่างติดตั้ง และก่อสร้าง	รวม
ราคาทุน							
1 มกราคม 2555	706,391	1,776,944	5,882,218	277,307	53,691	20,520	8,717,071
ซื้อเพิ่ม	5,607	9,019	23,005	25,847	6,113	43,557	113,148
จำหน่าย / ตัดจำหน่าย	(91,216)	-	(24,134)	(23,010)	(242)	-	(138,602)
โอนเข้า (ออก)	-	198	11,879	12,521	673	(25,271)	-
31 ธันวาคม 2555	620,782	1,786,161	5,892,968	292,665	60,235	38,806	8,691,617
ซื้อเพิ่ม	1,000	48,189	44,792	21,301	4,314	27,557	147,153
จำหน่าย / ตัดจำหน่าย	-	(11,200)	(40,205)	(20,000)	(140)	-	(71,545)
โอนเข้า (ออก)	250	11,381	39,512	2,895	102	(54,140)	-
31 ธันวาคม 2556	622,032	1,834,531	5,937,067	296,861	64,511	12,223	8,767,225
ค่าเสื่อมราคาสะสม							
1 มกราคม 2555	47,996	740,256	1,925,879	251,626	45,443	-	3,011,200
ค่าเสื่อมราคาสำหรับปี	4,980	58,977	206,710	12,358	3,522	-	286,547
ค่าเสื่อมราคาสำหรับส่วนที่ จำหน่าย / ตัดจำหน่าย	-	-	(13,687)	(23,010)	(242)	-	(36,939)
31 ธันวาคม 2555	52,976	799,233	2,118,902	240,974	48,723	-	3,260,808
ค่าเสื่อมราคาสำหรับปี	5,066	59,977	185,658	16,672	4,623	-	271,996
ค่าเสื่อมราคาสำหรับส่วนที่ จำหน่าย / ตัดจำหน่าย	-	(5,124)	(11,767)	(15,772)	(128)	-	(32,791)
31 ธันวาคม 2556	58,042	854,086	2,292,793	241,874	53,218	-	3,500,013
ค่าเผื่อการด้อยค่า							
1 มกราคม 2555	-	-	-	-	-	-	-
31 ธันวาคม 2555	-	-	-	-	-	-	-
เพิ่มขึ้นระหว่างปี	-	-	82,434	-	-	-	82,434
31 ธันวาคม 2556	-	-	82,434	-	-	-	82,434
มูลค่าสุทธิตามบัญชี							
31 ธันวาคม 2555	567,806	986,928	3,774,066	51,691	11,512	38,806	5,430,809
31 ธันวาคม 2556	563,990	980,445	3,561,840	54,987	11,293	12,223	5,184,778
ค่าเสื่อมราคาสำหรับปี							
2555 (268 ล้านบาท รวมอยู่ในต้นทุนการผลิต ส่วนที่เหลือรวมอยู่ในค่าใช้จ่ายในการขายและบริหาร)							286,547
2556 (252 ล้านบาท รวมอยู่ในต้นทุนการผลิต ส่วนที่เหลือรวมอยู่ในค่าใช้จ่ายในการขายและบริหาร)							271,996

ณ วันที่ 31 ธันวาคม 2556 บริษัทฯ มียอดคงเหลือของยานพาหนะ ซึ่งได้มาภายใต้สัญญาเช่าการเงิน โดยมีมูลค่าสุทธิตามบัญชีเป็นจำนวนเงิน 12 ล้านบาท (2555: 5 ล้านบาท)

ณ วันที่ 31 ธันวาคม 2556 บริษัทฯมีอาคารและอุปกรณ์จำนวนหนึ่งซึ่งตัดค่าเสื่อมราคาหมดแล้วแต่ยังใช้งานอยู่ มูลค่าตามบัญชีก่อนหักค่าเสื่อมราคาสะสมของสินทรัพย์ดังกล่าวมีจำนวนเงินประมาณ 878 ล้านบาท (2555: 850 ล้านบาท)

บริษัทฯได้จัดจ้างที่ดินพร้อมสิ่งปลูกสร้างและเครื่องจักรส่วนใหญ่กับธนาคารเพื่อค้ำประกันวงเงินสินเชื่อที่ได้รับจากธนาคารพาณิชย์ทั้งระยะสั้นและระยะยาว

17. เงินกู้ยืมระยะสั้นจากสถาบันการเงิน

		(หน่วย: พันบาท)	
	อัตราดอกเบี้ย (ร้อยละต่อปี)	งบการเงินรวม/งบการเงินเฉพาะกิจการ	
		<u>2556</u>	<u>2555</u>
เงินกู้ยืมระยะสั้นจากสถาบันการเงิน	1.60-2.40	1,805,318	2,473,775
รวม		<u>1,805,318</u>	<u>2,473,775</u>

เงินกู้ยืมระยะสั้นจากสถาบันการเงิน ค้ำประกันโดยกรรมการของบริษัทฯ บริษัทใหญ่ของกลุ่มบริษัทฯ การนำบัญชีเงินฝากประจำตามที่กล่าวไว้ในหมายเหตุประกอบงบการเงินข้อ 12 และการจ้างที่ดินพร้อมสิ่งปลูกสร้างและเครื่องจักรส่วนใหญ่ตามที่กล่าวไว้ในหมายเหตุประกอบงบการเงินข้อ 16

18. เจ้าหนี้การค้าและเจ้าหนี้อื่น

	(หน่วย: พันบาท)	
	งบการเงินรวม/งบการเงินเฉพาะกิจการ	
	<u>2556</u>	<u>2555</u>
เจ้าหนี้การค้า - กิจการที่เกี่ยวข้องกัน	713,861	755,308
เจ้าหนี้การค้า - กิจการที่ไม่เกี่ยวข้องกัน	330,839	368,005
เจ้าหนี้อื่นกิจการที่เกี่ยวข้องกัน	49	318
ดอกเบี้ยค้างจ่าย	6,470	9,356
ค่าใช้จ่ายค้างจ่าย	68,728	99,868
รวมเจ้าหนี้การค้าและเจ้าหนี้อื่น	<u>1,119,947</u>	<u>1,232,855</u>

19. เงินกู้ยืมระยะยาวจากสถาบันการเงิน

เงินกู้	อัตราดอกเบี้ย (ร้อยละต่อปี)	การชำระคืน	(หน่วย: พันบาท)	
			งบการเงินรวม/งบการเงินเฉพาะกิจการ	
			2556	2555
1	Average MLR - 0.75	ชำระคืนเป็นงวดทุก 6 เดือนเริ่มตั้งแต่เดือน มกราคม 2550 รวม 19 งวด	469,627	672,000
2	MLR - 1.50	ชำระคืนเป็นงวดทุก 6 เดือน เริ่มตั้งแต่เดือน ตุลาคม 2550 รวม 11 งวด	38,271	80,000
3	BKIBOR + 0.50	ชำระคืนเป็นงวดทุก 6 เดือน เริ่มตั้งแต่เดือน ตุลาคม 2551 รวม 10 งวด	-	50,000
รวม			507,898	802,000
หัก: ส่วนที่ถึงกำหนดชำระภายในหนึ่งปี			(226,122)	(762,000)
เงินกู้ยืมระยะยาว - สุทธิจากส่วนที่ถึงกำหนดชำระภายในหนึ่งปี			281,776	40,000

เงินกู้ยืมระยะยาวนี้ค้ำประกันโดยกรรมการของบริษัทฯ บริษัทใหญ่ของกลุ่มบริษัท การจำหน่ายบัญชีเงินฝากประจำธนาคารตามที่กล่าวไว้ในหมายเหตุประกอบงบการเงินข้อ 12 และจดจำนองที่ดินพร้อมสิ่งปลูกสร้างและเครื่องจักรส่วนใหญ่ตามที่กล่าวไว้ในหมายเหตุประกอบงบการเงินข้อ 16

ภายใต้สัญญาเงินกู้ยืมบางฉบับ บริษัทฯต้องปฏิบัติตามเงื่อนไขทางการเงินบางประการ เช่น การดำรงอัตราส่วนทางการเงินและการรักษาสัดส่วนการถือหุ้นของผู้ถือหุ้นปัจจุบัน เป็นต้น ณ วันที่ 31 ธันวาคม 2555 บริษัทฯไม่สามารถดำรงอัตราส่วนทางการเงินตามที่ระบุไว้ในสัญญาได้ ซึ่งภายใต้สัญญาเงินกู้ยืมดังกล่าว ผู้ให้กู้มีสิทธิเรียกเงินกู้ยืมดังกล่าวคืนทันที ดังนั้น บริษัทฯจึงได้จัดประเภทเงินกู้ยืมตามสัญญาดังกล่าวเป็นเงินกู้ยืมระยะยาวที่ถึงกำหนดชำระภายในหนึ่งปีทั้งจำนวน ต่อมาเมื่อวันที่ 26 กุมภาพันธ์ 2556 บริษัทฯได้รับจดหมายแจ้งจากธนาคารผู้ให้กู้ว่าจะผ่อนปรนเงื่อนไขการดำรงอัตราส่วนทางการเงินดังกล่าว เมื่อบริษัทฯได้นำเงินมาฝากไว้ในบัญชี DSRA กับธนาคารเพื่อชำระเงินกู้และดอกเบี้ยจำนวน 1 งวดภายในวันที่ 31 มีนาคม 2556 ซึ่งบริษัทฯได้ปฏิบัติตามเงื่อนไขของธนาคารแล้ว

นอกจากนี้ ณ วันที่ 31 ธันวาคม 2556 บริษัทฯยังคงไม่สามารถดำรงอัตราส่วนทางการเงินตามที่ระบุไว้ในสัญญา แต่อย่างไรก็ตามบริษัทฯได้รับจดหมายแจ้งจากธนาคารผู้ให้กู้ให้การผ่อนปรนเงื่อนไขการดำรงอัตราส่วนทางการเงินดังกล่าว บริษัทฯจึงได้จัดประเภทเงินกู้ยืมจำนวนดังกล่าว ณ วันที่ 31 ธันวาคม 2556 เป็นไปตามกำหนดการชำระคืนตามปกติ

20. ประมาณการขาดทุนจากสัญญาซื้อวัตถุดิบ

ณ วันที่ 31 ธันวาคม 2556 บริษัทฯ ได้พิจารณาตั้งประมาณการขาดทุนที่คาดว่าจะเกิดจากสัญญาซื้อวัตถุดิบที่บอกเลิกไม่ได้เป็นจำนวนรวม 6.1 ล้านบาท (2555: 11.7 ล้านบาท) ผลขาดทุนดังกล่าวประมาณขึ้นจากมูลค่าของต้นทุนที่ไม่อาจหลีกเลี่ยงได้จากการปฏิบัติตามภาระผูกพันที่ระบุไว้ในสัญญาหักด้วยมูลค่าของประโยชน์เชิงเศรษฐกิจที่คาดว่าจะได้รับจากสัญญาเหล่านั้น โดยแสดงเป็นประมาณการขาดทุนจากสัญญาซื้อวัตถุดิบภายใต้หนี้สินหมุนเวียนในงบแสดงฐานะการเงิน

21. สำรองผลประโยชน์ระยะยาวของพนักงาน

จำนวนเงินสำรองผลประโยชน์ระยะยาวของพนักงานซึ่งเป็นเงินชดเชยพนักงานเมื่อออกจากงานแสดงได้ดังนี้

	(หน่วย: พันบาท)	
	งบการเงินรวม/งบการเงินเฉพาะกิจการ	
	<u>2556</u>	<u>2555</u>
สำรองผลประโยชน์ระยะยาวของพนักงานต้นปี	13,218	11,671
ต้นทุนบริการในปัจจุบัน	1,147	1,138
ต้นทุนดอกเบี้ย	450	409
สำรองผลประโยชน์ระยะยาวของพนักงานปลายปี	14,815	13,218

ค่าใช้จ่ายเกี่ยวกับผลประโยชน์ระยะยาวของพนักงานรวมอยู่ในส่วนของกำไรหรือขาดทุนแสดงได้ดังนี้

	(หน่วย: พันบาท)	
	<u>2556</u>	<u>2555</u>
ต้นทุนบริการในปัจจุบัน	1,147	1,138
ต้นทุนดอกเบี้ย	450	409
รวมค่าใช้จ่ายที่รับรู้ในส่วนของกำไรหรือขาดทุน	1,597	1,547
ค่าใช้จ่ายดังกล่าวรับรู้ในรายการต่อไปนี้ในส่วนของกำไรหรือขาดทุน		
ต้นทุนขาย	704	721
ค่าใช้จ่ายในการขายและบริหาร	893	826

สมมติฐานที่สำคัญในการประมาณการตามหลักคณิตศาสตร์ประกันภัย ณ วันประเมินสรุปได้ดังนี้

	<u>2556</u>	<u>2555</u>
	(ร้อยละต่อปี)	(ร้อยละต่อปี)
อัตราคิดลด	3.9	3.9
อัตราการขึ้นเงินเดือนในอนาคต	3.5 - 5.0	3.5 - 5.0
อัตราการเปลี่ยนแปลงในจำนวนพนักงาน (ขึ้นกับช่วงอายุ)	0.0 - 60.0	0.0 - 60.0

จำนวนเงินภาระผูกพันตามโครงการผลประโยชน์สำหรับปีปัจจุบันและสองปีย้อนหลังแสดงได้ดังนี้

(หน่วย: พันบาท)

ปี 2556	14,815
ปี 2555	13,218
ปี 2554	11,671
ปี 2553	10,129

22. หุ้นทุนซื้อคืน/สำรองสำหรับหุ้นทุนซื้อคืน

หุ้นทุนซื้อคืนประกอบด้วยรายละเอียดดังนี้

	งบการเงินรวม/งบการเงินเฉพาะกิจการ	
	2556	2555
มูลค่าหุ้นทุนซื้อคืน (บาท)	47,531,810	47,531,810
จำนวนหุ้นทุนซื้อคืน (หุ้น)	6,755,000	6,755,000
ราคาทุนเฉลี่ยหุ้นละ (บาท)	7.04	7.04
อัตราร้อยละของจำนวนหุ้นทุนซื้อคืนต่อจำนวนหุ้นที่บริษัทฯออก	ร้อยละ 1.12	ร้อยละ 1.12

ตามหนังสือสำนักงานคณะกรรมการกำกับหลักทรัพย์และตลาดหลักทรัพย์ที่ กตล.ชส. (ว) 2/2548 และหนังสือสภาวิชาชีพบัญชีที่ ส.สวบช. 016/2548 บริษัทมหาชนจำกัดที่มีการซื้อหุ้นคืนต้องมีกำไรสะสมไม่น้อยกว่ามูลค่าหุ้นซื้อคืนที่ยังคงเหลืออยู่ในบัญชี และในกรณีที่จะนำกำไรสะสมไปจ่ายเป็นเงินปันผล กำไรสะสมคงเหลือหลังจากจ่ายเงินปันผลต้องมีจำนวนไม่น้อยกว่าหุ้นซื้อคืนที่ยังคงเหลืออยู่ในบัญชีด้วยเช่นกัน ดังนั้น บริษัทฯได้ถือปฏิบัติตามแนวทางดังกล่าว โดยการจัดสรรกำไรสะสมเป็นสำรองหุ้นทุนซื้อคืนเท่ากับจำนวนเงินที่ได้จ่ายซื้อหุ้นคืน

23. สำรองตามกฎหมาย

ภายใต้บทบัญญัติของมาตรา 116 แห่งพระราชบัญญัติบริษัทมหาชนจำกัด พ.ศ. 2535 บริษัทฯต้องจัดสรรกำไรสุทธิประจำปีส่วนหนึ่งไว้เป็นทุนสำรองไม่น้อยกว่าร้อยละ 5 ของกำไรสุทธิประจำปีหักด้วยยอดขาดทุนสะสมยกมา (ถ้ามี) จนกว่าทุนสำรองนี้จะมีจำนวนไม่น้อยกว่าร้อยละ 10 ของทุนจดทะเบียน สำรองตามกฎหมายดังกล่าวไม่สามารถนำไปจ่ายเงินปันผลได้

24. ค่าใช้จ่ายตามลักษณะ

รายการค่าใช้จ่ายแบ่งตามลักษณะประกอบด้วยรายการค่าใช้จ่ายที่สำคัญดังต่อไปนี้

	(หน่วย: พันบาท)	
	งบการเงินรวม/งบการเงินเฉพาะกิจการ	
	<u>2556</u>	<u>2555</u>
เงินเดือนและค่าแรงและผลประโยชน์อื่นของพนักงาน	228,353	222,129
ค่าเสื่อมราคาและค่าตัดจำหน่าย	275,279	298,332
ค่าขนส่งสินค้า	197,525	197,692
วัตถุดิบและวัสดุสิ้นเปลืองใช้ไป	5,333,769	6,912,504
การเปลี่ยนแปลงในสินค้าสำเร็จรูปและงานระหว่างทำ	300,824	42,064

25. ภาษีเงินได้

ค่าใช้จ่ายภาษีเงินได้สำหรับปีสิ้นสุดวันที่ 31 ธันวาคม 2556 และ 2555 สรุปได้ดังนี้

	(หน่วย: พันบาท)			
	งบการเงินรวม		งบการเงินเฉพาะกิจการ	
	<u>2556</u>	<u>2555</u>	<u>2556</u>	<u>2555</u>
	(ปรับปรุงใหม่)		(ปรับปรุงใหม่)	
ภาษีเงินได้ปัจจุบัน:				
ภาษีเงินได้นิติบุคคลสำหรับปี	-	-	-	-
ภาษีเงินได้รอการตัดบัญชี:				
ภาษีเงินได้รอการตัดบัญชีจากการเกิดผลแตกต่างชั่วคราว				
และการกลับรายการผลแตกต่างชั่วคราว	49,281	(729)	49,281	(729)
ค่าใช้จ่าย (รายได้) ภาษีเงินได้ที่แสดงอยู่ใน				
งบกำไรขาดทุนเบ็ดเสร็จ	49,281	(729)	49,281	(729)

รายการกระทบยอดจำนวนเงินระหว่างค่าใช้จ่ายภาษีเงินได้กับผลคูณของกำไรทางบัญชีกับอัตราภาษีที่ใช้สำหรับปีสิ้นสุดวันที่ 31 ธันวาคม 2556 และ 2555 สามารถแสดงได้ดังนี้

	(หน่วย: พันบาท)			
	งบการเงินรวม		งบการเงินเฉพาะกิจการ	
	2556	2555	2556	2555
	(ปรับปรุงใหม่)		(ปรับปรุงใหม่)	
ขาดทุนทางบัญชีก่อนภาษีเงินได้นิติบุคคล	(530,073)	(401,435)	(498,978)	(401,316)
อัตราภาษีเงินได้นิติบุคคล	ร้อยละ 20	ร้อยละ 23	ร้อยละ 20	ร้อยละ 23
กำไรทางบัญชีก่อนภาษีเงินได้นิติบุคคลคูณอัตราภาษี	-	-	-	-
กลับรายการ (บันทึก) ภาษีเงินได้รอตัดบัญชีบน				
ขาดทุนทางภาษีที่ไม่ได้ใช้	49,261	(729)	49,281	(729)
ค่าใช้จ่าย (รายได้) ภาษีเงินได้ที่แสดงอยู่ใน				
งบกำไรขาดทุนเบ็ดเสร็จ	49,281	(729)	49,281	(729)

ส่วนประกอบของสินทรัพย์ภาษีเงินได้รอการตัดบัญชีและหนี้สินภาษีเงินได้รอการตัดบัญชีประกอบด้วยรายการดังต่อไปนี้

	(หน่วย: พันบาท)					
	งบแสดงฐานะการเงิน					
	งบการเงินรวม			งบการเงินเฉพาะกิจการ		
	ณ วันที่	ณ วันที่	ณ วันที่	ณ วันที่	ณ วันที่	ณ วันที่
31 ธันวาคม	31 ธันวาคม	1 มกราคม	31 ธันวาคม	31 ธันวาคม	1 มกราคม	
2556	2555	2555	2556	2555	2555	
	(ปรับปรุงใหม่)			(ปรับปรุงใหม่)		
สินทรัพย์ภาษีเงินได้รอการตัดบัญชี						
ค่าเผื่อการลดลงของมูลค่าสินค้างเหลือ	10,042	12,902	12,360	10,042	12,902	12,360
ค่าเผื่อการด้อยค่าของสินทรัพย์	16,487	-	-	16,487	-	-
ประมาณการขาดทุนจากสัญญาซื้อวัตถุดิบ	1,213	2,644	2,466	1,213	2,644	2,466
สำรองผลประโยชน์ระยะยาวของพนักงาน	2,963	2,344	2,334	2,963	2,344	2,334
ขาดทุนทางภาษีที่ยังไม่ได้ใช้	82,295	144,391	144,391	82,295	144,391	144,391
รวม	113,000	162,281	161,551	113,000	162,281	161,551

ในเดือนตุลาคม 2554 คณะรัฐมนตรีได้มีมติให้ปรับลดอัตราภาษีเงินได้นิติบุคคลจากอัตราร้อยละ 30 เป็น ร้อยละ 23 ในปี 2555 และเป็นร้อยละ 20 ตั้งแต่ปี 2556 เป็นต้นไป และในเดือนธันวาคม 2554 ได้มีพระราชกฤษฎีกาประกาศลดอัตราภาษีเงินได้นิติบุคคลเพื่อให้เป็นไปตามมติคณะรัฐมนตรีดังกล่าว สำหรับปี 2555 - 2557 บริษัทฯได้สะท้อนผลกระทบของการเปลี่ยนแปลงอัตราภาษีดังกล่าวในการคำนวณภาษีเงินได้รอการตัดบัญชีตามที่แสดงไว้ข้างต้นแล้ว

26. กำไรต่อหุ้น

ขาดทุนต่อหุ้นขั้นพื้นฐานคำนวณโดยหารขาดทุนสำหรับปีที่เป็นของผู้ถือหุ้นของบริษัทฯ (ไม่รวมกำไรขาดทุนเบ็ดเสร็จอื่น) ด้วยจำนวนถัวเฉลี่ยถ่วงน้ำหนักของหุ้นสามัญที่ถือโดยบุคคลภายนอกที่ออกอยู่ในระหว่างปี (สุทธิจากหุ้นทุนซื้อคืนที่ถือโดยบริษัทฯ)

(หน่วย: หุ้น)

	<u>2556</u>	<u>2555</u>
หุ้นสามัญที่ออก ณ วันที่ 1 มกราคม	603,503,900	603,503,900
ผลกระทบจากหุ้นทุนซื้อคืนที่ถือโดยบริษัทฯ (หมายเหตุ 22)	(6,755,000)	(4,525,581)
หุ้นสามัญที่ออกจำหน่ายแล้วระหว่างปีตามวิธีถัวเฉลี่ยถ่วงน้ำหนัก ณ วันที่ 31 ธันวาคม	<u>596,748,900</u>	<u>598,978,319</u>

	งบการเงินรวม		งบการเงินเฉพาะกิจการ	
	<u>2556</u>	<u>2555</u>	<u>2556</u>	<u>2555</u>
		(ปรับปรุงใหม่)		(ปรับปรุงใหม่)
ขาดทุนสำหรับปี (พันบาท)	(579,354)	(400,706)	(548,258)	(400,587)
จำนวนหุ้นสามัญถัวเฉลี่ยถ่วงน้ำหนัก (พันหุ้น)	596,749	598,978	596,749	598,978
ขาดทุนต่อหุ้น (บาท/หุ้น)	(0.97)	(0.67)	(0.92)	(0.67)

27. การส่งเสริมการลงทุน

บริษัทฯ ได้รับสิทธิพิเศษทางภาษีจากคณะกรรมการส่งเสริมการลงทุนสำหรับการผลิตสติกเกลียว เป็นเกลียว และตะปูเกลียว ตามบัตรส่งเสริมการลงทุนเลขที่ 1181/2546 เมื่อวันที่ 9 เมษายน 2546 ภายใต้เงื่อนไขที่กำหนดบางประการ สิทธิพิเศษดังกล่าวรวมถึงการได้รับยกเว้นภาษีเงินได้นิติบุคคลสำหรับกำไรสุทธิที่ได้จากการประกอบกิจการที่ได้รับการส่งเสริมเป็นระยะเวลา 8 ปีนับแต่วันที่เริ่มมีรายได้จากการประกอบกิจการนั้น (วันที่ 9 สิงหาคม 2548) และได้รับลดหย่อนภาษีเงินได้นิติบุคคลสำหรับกิจการที่ได้รับการส่งเสริมในอัตราร้อยละ 50 ของอัตรากปกติ มีกำหนด 5 ปีนับจากวันที่พ้นกำหนดได้รับยกเว้นภาษี

รายได้ของบริษัทฯ สำหรับปีจําแนกตามกิจการที่ได้รับการส่งเสริมการลงทุนและไม่ได้รับการส่งเสริมการลงทุนสามารถสรุปได้ดังต่อไปนี้

	กิจการที่ได้รับการส่งเสริม		กิจการที่ไม่ได้รับการส่งเสริม		รวม	
	<u>2556</u>	<u>2555</u>	<u>2556</u>	<u>2555</u>	<u>2556</u>	<u>2555</u>
	(หน่วย: พันบาท)					
รายได้จากการขาย						
รายได้จากการขายในประเทศ	1,917,415	100,530	1,549,614	4,429,490	3,467,029	4,530,020
รายได้จากการส่งออก	3,478,413	1,626,107	2,250,258	3,275,365	5,728,671	4,901,472
รวมรายได้จากการขาย	<u>5,395,828</u>	<u>1,726,637</u>	<u>3,799,872</u>	<u>7,704,855</u>	<u>9,195,700</u>	<u>9,431,492</u>

28. การเสนอข้อมูลทางการเงินจำแนกตามส่วนงาน

เพื่อวัตถุประสงค์ในการบริหารงาน บริษัทฯและบริษัทย่อยจัดโครงสร้างองค์กรเป็นหน่วยธุรกิจตามประเภทของผลิตภัณฑ์และบริการ

บริษัทฯและบริษัทย่อยดำเนินกิจการใน 4 ส่วนงาน คือ (1) การผลิตเหล็กถลุง (2) การผลิตลวดเหล็กและเหล็กเส้น (3) การผลิตสลักเกลียว และ (4) ซ่อมมาขายไป โดยมีการดำเนินธุรกิจในส่วนงานทางภูมิศาสตร์ในประเทศไทย ข้อมูลทางการเงินจำแนกตามส่วนงานของบริษัทฯและบริษัทย่อยสำหรับปีสิ้นสุดวันที่ 31 ธันวาคม 2556 และ 2555 มีดังนี้

	ส่วนงานการผลิตเหล็กถลุง		ส่วนงานการผลิตลวดเหล็กและเหล็กเส้น		ส่วนงานการผลิตสลักเกลียว		ส่วนงานซ่อมมาขายไป		(หน่วย: ล้านบาท)		
									รวม		
	2556	2555	2556	2555	2556	2555	2556	2555	2556	2555	
											(ปรับปรุงใหม่)
ขายในประเทศ	1,727	2,945	180	158	29	29	1,529	1,397	3,465	4,529	
ขายต่างประเทศ	595	935	1,479	1,320	2,058	1,985	1,599	662	5,731	4,902	
รวม	2,322	3,880	1,659	1,478	2,087	2,014	3,128	2,059	9,196	9,431	
กำไร (ขาดทุน) จาก											
การดำเนินงานตาม											
ส่วนงาน	(230)	(180)	(8)	(57)	(80)	(229)	43	87	(275)	(379)	
รายได้และค่าใช้จ่ายที่ไม่ได้เป็นส่วน:											
กำไร (ขาดทุน) จากอัตราแลกเปลี่ยน									(84)	32	
รายได้อื่น									23	31	
ขาดทุนจากการจำหน่ายสินทรัพย์									(37)	(1)	
ขาดทุนจากการด้อยค่าสินทรัพย์									(82)	-	
ขาดทุนจากการด้อยค่าเงินลงทุนระยะยาวอื่น									(36)	-	
กลับรายการสินค้าคงเหลือเป็นมูลค่าสุทธิที่จะได้รับ									68	3	
กลับรายการจากสัญญาซื้อวัตถุดิบ									7	14	
ค่าใช้จ่ายทางการเงิน									(83)	(101)	
รายได้ (ค่าใช้จ่าย) ภาษีเงินได้									(49)	1	
ส่วนแบ่งขาดทุนจากการลงทุนในบริษัทร่วม									(31)	-	
ขาดทุนสำหรับปี									(579)	(401)	

	ส่วนงานการผลิตเหล็กถลุง		ส่วนงานการผลิตลวดเหล็กและเหล็กเส้น		ส่วนงานการผลิตสลักเกลียว		การดำเนินงานอื่นๆ		(หน่วย: ล้านบาท)		
									รวม		
	2556	2555	2556	2555	2556	2555	2556	2555	2556	2555	
											(ปรับปรุงใหม่)
ที่ดิน อาคารและ											
อุปกรณ์	2,690	2,760	682	700	1,128	1,278	685	693	5,185	5,431	
สินทรัพย์ส่วนกลาง									3,829	5,299	
รวมสินทรัพย์									9,014	10,730	

ข้อมูลเกี่ยวกับลูกค้ารายใหญ่

ในปี 2556 บริษัทฯและบริษัทย่อย มีรายได้จากลูกค้ารายใหญ่จำนวนหนึ่งราย เป็นจำนวนเงินประมาณ 2,625 ล้านบาท ซึ่งมาจากทุกส่วนงาน (ปี 2555 มีรายได้จากลูกค้ารายใหญ่จำนวนหนึ่งราย เป็นจำนวนเงิน 1,868 ล้านบาท ซึ่งมาจากทุกส่วนงาน)

29. กองทุนสำรองเลี้ยงชีพ

บริษัทฯและพนักงานบริษัทฯได้ร่วมกันจัดตั้งกองทุนสำรองเลี้ยงชีพขึ้นตามพระราชบัญญัติกองทุนสำรองเลี้ยงชีพ พ.ศ. 2530 โดยบริษัทฯและพนักงานจะจ่ายสมทบเข้ากองทุนเป็นรายเดือนในอัตรา ร้อยละ 5 และร้อยละ 3 ของเงินเดือนตามลำดับ กองทุนสำรองเลี้ยงชีพนี้บริหาร โดยบริษัทหลักทรัพย์จัดการกองทุนกสิกรไทยและจะจ่ายให้แก่พนักงานเมื่อพนักงานนั้นออกจากงานตามระเบียบว่าด้วยกองทุนของบริษัทฯ ในระหว่างปี 2556 บริษัทฯได้จ่ายเงินสมทบกองทุนเป็นจำนวนเงิน 2.7 ล้านบาท (2555: 2.5 ล้านบาท)

30. ภาวะผูกพันและหนี้สินที่อาจเกิดขึ้น

ณ วันที่ 31 ธันวาคม 2556 บริษัทฯมีภาวะผูกพันและหนี้สินที่อาจเกิดขึ้นดังนี้

30.1 ภาวะผูกพันเกี่ยวกับเงินลงทุน

บริษัทฯมีส่วนของเงินลงทุนที่ยังไม่เรียกชำระในบริษัทร่วมจำนวน 100 ล้านบาท (2555: 188 ล้านบาท)

30.2 ภาวะผูกพันเกี่ยวกับรายจ่ายฝ่ายทุน

บริษัทฯมีภาวะผูกพันเกี่ยวกับรายจ่ายฝ่ายทุนจำนวนเงินประมาณ 2 ล้านบาท (2555: 4 ล้านบาท) ที่เกี่ยวกับการปรับปรุงอาคาร และซื้ออุปกรณ์

30.3 ภาวะผูกพันเกี่ยวกับการซื้อวัตถุดิบ

บริษัทฯได้เข้าทำสัญญาซื้อวัตถุดิบเป็นจำนวนเงิน 16 ล้านดอลลาร์สหรัฐอเมริกา (2555: 28 ล้านดอลลาร์สหรัฐอเมริกา) ซึ่งวัตถุดิบดังกล่าวจะถูกส่งให้บริษัทฯภายในระยะเวลา 90-180 วัน นับจากวันที่ในสัญญา

30.4 การค้ำประกัน

บริษัทฯมีหนังสือค้ำประกันที่ออกโดยธนาคารในนามบริษัทฯเหลืออยู่เป็นจำนวนเงินประมาณ 57 ล้านบาท (2555: 57 ล้านบาท) สำหรับค้ำประกันการใช้ไฟฟ้าและค้ำประกันอื่นๆ

31. เครื่องมือทางการเงิน

31.1 นโยบายการบริหารความเสี่ยง

เครื่องมือทางการเงินที่สำคัญของบริษัทตามทีนิยามอยู่ในมาตรฐานการบัญชีฉบับที่ 107 “การแสดงรายการและการเปิดเผยข้อมูลสำหรับเครื่องมือทางการเงิน” ประกอบด้วย เงินสดและรายการเทียบเท่าเงินสด ลูกหนี้การค้าและลูกหนี้อื่น เงินฝากธนาคารที่มีภาระค้ำประกัน เงินลงทุนระยะยาวอื่น เจ้าหนี้การค้าและเจ้าหนี้อื่น เงินกู้ยืมระยะสั้น หนี้สินตามสัญญาเช่าการเงินและเงินกู้ยืมระยะยาว บริษัทมีความเสี่ยงที่เกี่ยวข้องกับเครื่องมือทางการเงินดังกล่าว และมีนโยบายการบริหารความเสี่ยงดังนี้

ความเสี่ยงด้านการให้สินเชื่อ

บริษัทมีความเสี่ยงด้านการให้สินเชื่อที่เกี่ยวข้องกับลูกหนี้การค้า ฝ่ายบริหารควบคุมความเสี่ยงนี้ โดยการกำหนดให้มีนโยบายและวิธีการในการควบคุมสินเชื่อที่เหมาะสม ดังนั้นบริษัทจึงไม่คาดว่าจะได้รับความเสียหายที่เป็นสาระสำคัญจากการให้สินเชื่อ นอกจากนี้ การให้สินเชื่อของบริษัทไม่มีการกระจุกตัวเนื่องจากบริษัทมีฐานของลูกค้าที่หลากหลายและมีอยู่จำนวนมาก ราย จำนวนเงินสูงสุดที่บริษัทอาจต้องสูญเสียจากการให้สินเชื่อคือมูลค่าตามบัญชีของลูกค้าที่แสดงอยู่ในงบแสดงฐานะการเงิน

ความเสี่ยงจากอัตราดอกเบี้ย

บริษัทมีความเสี่ยงจากอัตราดอกเบี้ยที่สำคัญอันเกี่ยวข้องกับเงินฝากสถาบันการเงิน เงินกู้ยืมระยะสั้นและเงินกู้ยืมระยะยาวที่มีดอกเบี้ย สินทรัพย์และหนี้สินทางการเงินส่วนใหญ่มีอัตราดอกเบี้ยที่ปรับขึ้นลงตามอัตราตลาด หรือมีอัตราดอกเบี้ยคงที่ซึ่งใกล้เคียงกับอัตราตลาดในปัจจุบัน

สินทรัพย์และหนี้สินทางการเงินที่สำคัญสามารถจัดตามประเภทอัตราดอกเบี้ย และสำหรับสินทรัพย์และหนี้สินทางการเงินที่มีอัตราดอกเบี้ยคงที่สามารถแยกตามวันที่ครบกำหนด หรือ วันที่มีการกำหนดอัตราดอกเบี้ยใหม่ (หากวันที่มีการกำหนดอัตราดอกเบี้ยใหม่ถึงก่อน) ได้ดังนี้

(หน่วย: ล้านบาท)

	งบการเงินรวม					อัตราดอกเบี้ยที่แท้จริง (ร้อยละต่อปี)
	ณ วันที่ 31 ธันวาคม 2556					
	อัตราดอกเบี้ยคงที่ ภายใน 1 ปี	มากกว่า 1 ถึง 5 ปี	อัตราดอกเบี้ย ปรับขึ้นลง ตามราคาตลาด (ล้านบาท)	ไม่มีอัตรา ดอกเบี้ย	รวม	
สินทรัพย์ทางการเงิน						
เงินสดและรายการเทียบเท่าเงินสด	-	-	167	-	167	0.10 – 0.63
ลูกหนี้การค้าและลูกหนี้อื่น	-	-	-	381	381	-
เงินฝากธนาคารที่มีภาระค้ำประกัน	174	-	-	-	174	2.00 – 2.50
เงินลงทุนระยะยาวอื่น	-	-	-	63	63	-
	174	-	167	444	785	

(หน่วย: ล้านบาท)

งบการเงินรวม

ณ วันที่ 31 ธันวาคม 2556

	อัตราดอกเบี้ยคงที่		อัตราดอกเบี้ย		รวม	อัตราดอกเบี้ย ที่แท้จริง
	ภายใน 1 ปี	มากกว่า 1 ถึง 5 ปี	ปรับขึ้นลง ตามราคาตลาด	ไม่มีอัตรา ดอกเบี้ย		
หนี้สินทางการเงิน						
เจ้าหนี้การค้าและเจ้าหนี้อื่น	-	-	-	1,120	1,120	-
หนี้สินตามสัญญาเช่าการเงิน	3	5	-	-	8	2.05-3.65
เงินกู้ยืมระยะสั้น	-	-	1,805	-	1,805	1.60-2.40
เงินกู้ยืมระยะยาว	-	-	508	-	508	Average MLR -0.75 และ MLR - 1.5
	3	5	2,313	1,120	3,441	

(หน่วย: ล้านบาท)

งบการเงินเฉพาะกิจการ

ณ วันที่ 31 ธันวาคม 2556

	อัตราดอกเบี้ยคงที่		อัตราดอกเบี้ย		รวม	อัตราดอกเบี้ย ที่แท้จริง
	ภายใน 1 ปี	มากกว่า 1 ถึง 5 ปี	ปรับขึ้นลง ตามราคาตลาด	ไม่มีอัตรา ดอกเบี้ย		
สินทรัพย์ทางการเงิน						
เงินสดและรายการเทียบเท่าเงินสด	-	-	167	-	167	0.10 – 0.63
ลูกหนี้การค้าและลูกหนี้อื่น	-	-	-	381	381	-
เงินฝากธนาคารที่มีภาระค้ำประกัน	174	-	-	-	174	2.00 – 2.50
	174	-	167	381	722	
หนี้สินทางการเงิน						
เจ้าหนี้การค้าและเจ้าหนี้อื่น	-	-	-	1,120	1,120	-
หนี้สินตามสัญญาเช่าการเงิน	3	5	-	-	8	2.05-3.65
เงินกู้ยืมระยะสั้น	-	-	1,805	-	1,805	1.60-2.40
เงินกู้ยืมระยะยาว	-	-	508	-	508	Average MLR - 0.75 และ MLR - 1.5
	3	5	2,313	1,120	3,441	

(หน่วย: ล้านบาท)

งบการเงินรวม						
ณ วันที่ 31 ธันวาคม 2555						
สินทรัพย์ทางการเงิน	อัตราดอกเบี้ยคงที่		อัตราดอกเบี้ย		อัตราดอกเบี้ยที่แท้จริง (ร้อยละต่อปี)	
	ภายใน 1 ปี	มากกว่า 1 ถึง 5 ปี	ปรับขึ้นลงตามราคาตลาด (ล้านบาท)	ไม่มีอัตราดอกเบี้ย รวม		
เงินสดและรายการเทียบเท่าเงินสด	-	-	669	-	669	0.60 - 3.05
ลูกหนี้การค้าและลูกหนี้อื่น	-	-	-	378	378	-
เงินฝากธนาคารที่มีภาระค้ำประกัน	92	-	-	-	92	2.00 - 3.00
เงินลงทุนระยะยาวอื่น	-	-	-	92	92	-
	92	-	669	470	1,231	
หนี้สินทางการเงิน						
เจ้าหนี้การค้าและเจ้าหนี้อื่น	-	-	-	1,233	1,233	-
หนี้สินตามสัญญาเช่าการเงิน	2	5	-	-	7	2.05-3.65
เงินกู้ยืมระยะสั้น	-	-	2,474	-	2,474	1.50-2.31
เงินกู้ยืมระยะยาว	-	-	802	-	802	Average MLR - 0.75 MLR - 1.5 และ BKIBOR + 0.50
	2	5	3,276	1,233	4,516	

(หน่วย: ล้านบาท)

งบการเงินเฉพาะกิจการ						
ณ วันที่ 31 ธันวาคม 2555						
สินทรัพย์ทางการเงิน	อัตราดอกเบี้ยคงที่		อัตราดอกเบี้ย		อัตราดอกเบี้ยที่แท้จริง (ร้อยละต่อปี)	
	ภายใน 1 ปี	มากกว่า 1 ถึง 5 ปี	ปรับขึ้นลงตามราคาตลาด (ล้านบาท)	ไม่มีอัตราดอกเบี้ย รวม		
เงินสดและรายการเทียบเท่าเงินสด	-	-	669	-	669	0.60-3.05
ลูกหนี้การค้าและลูกหนี้อื่น	-	-	-	378	378	-
เงินฝากธนาคารที่มีภาระค้ำประกัน	92	-	-	-	92	2.00-3.00
	92	-	669	378	1,139	
หนี้สินทางการเงิน						
เจ้าหนี้การค้าและเจ้าหนี้อื่น	-	-	-	1,233	1,233	-
หนี้สินตามสัญญาเช่าการเงิน	2	5	-	-	7	2.05-3.65
เงินกู้ยืมระยะสั้น	-	-	2,474	-	2,474	1.50-2.31
เงินกู้ยืมระยะยาว	-	-	802	-	802	Average MLR - 0.75 MLR - 1.5 และ BKIBOR + 0.50
	2	5	3,276	1,233	4,516	

ความเสี่ยงจากอัตราแลกเปลี่ยน

บริษัทฯ มีความเสี่ยงจากอัตราแลกเปลี่ยนที่สำคัญอันเกี่ยวเนื่องจากการซื้อและขายสินค้าเป็นเงินตราต่างประเทศ บริษัทฯ ได้ตกลงทำสัญญาซื้อขายเงินตราต่างประเทศล่วงหน้า ซึ่งส่วนใหญ่มีอายุสัญญาไม่เกินหนึ่งปีเพื่อใช้เป็นเครื่องมือในการบริหารความเสี่ยง

บริษัทฯ มียอดคงเหลือของสินทรัพย์และหนี้สินทางการเงินที่เป็นสกุลเงินตราต่างประเทศ ดังนี้

สกุลเงิน	สินทรัพย์ทางการเงิน		หนี้สินทางการเงิน		อัตราแลกเปลี่ยนเฉลี่ย	
	ณ วันที่ 31 ธันวาคม		ณ วันที่ 31 ธันวาคม		ณ วันที่ 31 ธันวาคม	
	2556	2555	2556	2555	2556	2555
	(ล้าน)	(ล้าน)	(ล้าน)	(ล้าน)	(บาทต่อหน่วยเงินตราต่างประเทศ)	
เหรียญสหรัฐอเมริกา	8.70	7.76	83.36	112.34	32.8136	30.6316
ยูโร	0.78	1.33	0.11	0.03	45.0217	40.5563

บริษัทฯ มีสัญญาซื้อขายเงินตราต่างประเทศล่วงหน้าดังนี้

ณ วันที่ 31 ธันวาคม 2556

สกุลเงิน	จำนวนที่ซื้อ (ล้าน)	จำนวนที่ขาย (ล้าน)	อัตราแลกเปลี่ยนตามสัญญาของ		วันครบกำหนดตามสัญญา
			จำนวนที่ซื้อ (บาทต่อหน่วยเงินตราต่างประเทศ)	จำนวนที่ขาย	
เหรียญสหรัฐอเมริกา	19.08	4.10	31.37 - 32.95	31.53 - 32.44	9 มกราคม 2557 - 2 กรกฎาคม 2557
ยูโร	-	1.04	-	43.03 - 43.80	24 กุมภาพันธ์ 2557 - 3 มีนาคม 2557

ณ วันที่ 31 ธันวาคม 2555

สกุลเงิน	จำนวนที่ขาย	อัตราแลกเปลี่ยนตามสัญญา	วันครบกำหนดตามสัญญา
เหรียญสหรัฐอเมริกา	6.22	30.72 - 30.88	14 มกราคม 2556 - 20 มีนาคม 2556
ยูโร	0.41	40.71	25 มีนาคม 2556

31.2 มูลค่ายุติธรรมของเครื่องมือทางการเงิน

เนื่องจากเครื่องมือทางการเงินส่วนใหญ่ของบริษัทฯ จัดอยู่ในประเภทระยะสั้น หรือมีอัตราดอกเบี้ยใกล้เคียงกับอัตราดอกเบี้ยในตลาด บริษัทฯ จึงประมาณมูลค่ายุติธรรมของเครื่องมือทางการเงินใกล้เคียงกับมูลค่าตามบัญชีที่แสดงในงบแสดงฐานะการเงิน

มูลค่ายุติธรรม หมายถึง จำนวนเงินที่ผู้ซื้อและผู้ขายตกลงแลกเปลี่ยนสินทรัพย์กันในขณะที่ทั้งสองฝ่ายมีความรอบรู้ และเต็มใจในการแลกเปลี่ยนและสามารถต่อรองราคากันได้อย่างเป็นอิสระในลักษณะที่ไม่มีความเกี่ยวข้องกัน วิธีการกำหนดมูลค่ายุติธรรมขึ้นอยู่กับลักษณะของเครื่องมือทางการเงิน มูลค่ายุติธรรมจะกำหนดจากราคาตลาดล่าสุด หรือกำหนดขึ้นโดยใช้เกณฑ์การวัดมูลค่าที่เหมาะสม

32. การบริหารจัดการทุน

วัตถุประสงค์ในการบริหารจัดการทุนที่สำคัญของบริษัทฯ คือการจัดให้มีซึ่งโครงสร้างทุนที่เหมาะสม เพื่อสนับสนุนการดำเนินธุรกิจของบริษัทฯ และเสริมสร้างมูลค่าการถือหุ้นให้กับผู้ถือหุ้น โดย ณ วันที่ 31 ธันวาคม 2556 กลุ่มบริษัทมีอัตราส่วนหนี้สินต่อทุนเท่ากับ 0.64:1 (2555: 0.77:1) และเฉพาะบริษัทฯ มีอัตราส่วนเท่ากับ 0.64:1 (2555: 0.77:1)

33. การอนุมัติงบการเงิน

งบการเงินนี้ได้รับอนุมัติให้ออกโดยกรรมการผู้มีอำนาจของบริษัทฯ เมื่อวันที่ 24 กุมภาพันธ์ 2557



รายงานความรับผิดชอบของคณะกรรมการบริษัทต่อรายงานทางการเงิน

คณะกรรมการบริษัทได้ให้ความสำคัญต่อหน้าที่และความรับผิดชอบดูแลกิจการบริษัทฯ ให้เป็นไปตามนโยบายการกำกับดูแลกิจการที่ดีการกำกับดูแลงบการเงินและสารสนเทศทางการเงินที่ปรากฏในรายงานประจำปี มีข้อมูลที่ถูกต้อง ครบถ้วน เปิดเผยอย่างเพียงพอ งบการเงินได้ถือปฏิบัติตามมาตรฐานการบัญชีที่รับรองทั่วไปในประเทศไทย โดยเลือกใช้นโยบายการบัญชีที่เหมาะสมและถือปฏิบัติอย่างสม่ำเสมอ และใช้ดุลยพินิจอย่างระมัดระวัง รวมถึงจัดให้มีและดำรงรักษาไว้ซึ่งระบบการควบคุมภายในที่มีประสิทธิผลเพื่อให้เชื่อมั่นอย่างมีเหตุผลต่อความเชื่อถือได้ของงบการเงินการดูแลรักษาทรัพย์สินมีระบบการป้องกันที่ดีไม่มีรายการทุจริตหรือมีการดำเนินการที่ผิดปกติรายการที่เกี่ยวข้องกันซึ่งอาจทำให้เกิดความขัดแย้งทางประโยชน์เป็นรายการจริงทางการค้าอันเป็นธุรกิจปกติทั่วไปอย่างสมเหตุสมผล และเป็นประโยชน์สูงสุด รวมทั้งมีการปฏิบัติตามกฎหมายและกฎเกณฑ์ที่เกี่ยวข้องซึ่งคณะกรรมการตรวจสอบได้รายงานผลการปฏิบัติงานต่อคณะกรรมการบริษัทแล้วและได้รายงานความเห็นเกี่ยวกับเรื่องนี้ในรายงานคณะกรรมการตรวจสอบซึ่งปรากฏในรายงานประจำปี

คณะกรรมการบริษัทมีความเห็นว่าระบบการควบคุมภายในของบริษัทฯโดยรวมอยู่ในระดับที่น่าพอใจและสามารถให้ความมั่นใจอย่างมีเหตุผลต่อความเชื่อถือได้ของงบการเงินของบริษัทฯ ณ วันที่ 31 ธันวาคม 2556 ซึ่งผู้สอบบัญชีของบริษัทฯ ได้ตรวจสอบตามมาตรฐานการสอบบัญชีที่รับรองทั่วไปและแสดงความเห็นว่างบการเงินแสดงฐานะการเงินและผลการดำเนินงานโดยถูกต้องตามที่ควรในสาระสำคัญตามหลักการบัญชีที่รับรองทั่วไป

บริษัท ไทยคุณ เวิลด์ไวด์ กรุ๊ป (ประเทศไทย) จำกัด (มหาชน)

นายหวง เหวิน สง
(ประธานกรรมการ)



รายงานคณะกรรมการตรวจสอบ

คณะกรรมการตรวจสอบได้สอบทานงบการเงินรวมของบริษัทและบริษัทย่อยประจำปี 2556 ร่วมกับผู้สอบบัญชี เพื่อนำเสนอต่อคณะกรรมการบริษัทรับทราบรายงานการตรวจสอบ ประชุมหารือร่วมกับฝ่ายที่เกี่ยวข้องสอบทานการปฏิบัติตามข้อกำหนด และกฎหมายรวมทั้งพิจารณาการเปิดเผยข้อมูลรายการที่เกี่ยวข้องกันให้เป็นไปตามเกณฑ์ตลาดหลักทรัพย์แห่งประเทศไทย

คณะกรรมการตรวจสอบได้พิจารณางบการเงินดังกล่าวมีความเห็นว่า บริษัทมีการจัดทำรายงานทางการเงินเป็นไปตามมาตรฐานบัญชีที่รับรองทั่วไป มีการเปิดเผยข้อมูลเพียงพอ มีระบบการควบคุมภายใน ระบบตรวจสอบภายใน และระบบบริหารความเสี่ยงที่น่าพอใจ ไม่มีข้อที่ต้องปรับปรุงอย่างเป็นสาระสำคัญ

(นายพิพัฒน์ หวังพิชิต)

กรรมการตรวจสอบ

(นายสุรพล ขวัญใจธัญญา)

ประธานคณะกรรมการตรวจสอบ

(นายจิรวัดน์ หวาง)

กรรมการตรวจสอบ

REPORT OF THE AUDIT COMMITTEE

The audit committee jointly reviewed the 2013 annual consolidated financial statements with the certified public accountant for presentation to the board of directors for acknowledgement; discussed with relevant parties at meetings; reviewed compliance to the provisions and laws; and deliberated on information disclosure of related items in conformity with provisions of the Securities Exchange of Thailand.

The audit committee reviewed the consolidated financial statements and has an opinion that the company prepared financial statements in accordance with generally accepted accounting standards; adequately disclosed information; maintained regulating and supervisory system; internal audit and risk management system is satisfactory with no significant discrepancies are observed.

(Mr.Phiphat Wangphichit)
Audit Committee

(Mr.Surabhon Kwunchaithunya)
Audit Committee Chairman

(Mr.Jirawat Huang)
Audit Committee

TYC  *NS*
