

รายงานประจำปี 2558

TYC●NS

บริษัท ไทยคุน เวิลด์ไวด์ กรุ๊ป (ประเทศไทย) จำกัด (มหาชน)
Tycoons Worldwide Group (Thailand) Public Co.,Ltd.







สารบัญ

	หน้า
1. นโยบายและภาพรวมการประกอบธุรกิจ	1
2. ลักษณะการประกอบธุรกิจ	4
3. ปัจจัยความเสี่ยง	7
4. ข้อมูลทั่วไปและข้อมูลสำคัญอื่น	9
5. ผู้ถือหุ้น	10
6. นโยบายการจ่ายเงินปันผล	11
7. โครงสร้างการจัดการ	11
8. การกำกับดูแลกิจการ	19
9. ความรับผิดชอบต่อสังคมของกิจการ	29
10. การควบคุมภายในและการตรวจสอบ	34
11. รายการระหว่างกัน	35
12. ข้อมูลทางการเงินที่สำคัญ	37
13. การวิเคราะห์และคำอธิบายของฝ่ายจัดการ	40
14. รายงานความรับผิดชอบต่อคณะกรรมการบริษัทต่อรายงานทางการเงิน	92
15. รายงานคณะกรรมการตรวจสอบ	93

1. นโยบายและภาพรวมการประกอบธุรกิจ

บริษัท ไทยคุน เวลต์ไวต์ กรุ๊ป (ประเทศไทย) จำกัด (มหาชน) TYCN หรือ “บริษัท” ก่อตั้งขึ้นเมื่อวันที่ 9 กันยายน 2539 โดยมีบริษัท ไทยคุน กรุ๊ป อินเตอร์เนชั่นแนล จำกัด ซึ่งตั้งอยู่บนเกาะเคย์แมน (ซึ่งต่อไปนี้จะเรียกว่า “TGI”) เป็นผู้ถือหุ้น 79.47% โดย TGI ก่อตั้งขึ้นโดยมีบริษัท ไทยคุน กรุ๊ป เอนเตอร์ไพรส์ จำกัด ประเทศไต้หวัน (ซึ่งต่อไปนี้จะเรียกว่า “TGE”) เป็นผู้ถือหุ้นทั้งหมด (100%) บริษัท ไทยคุน เวลต์ไวต์ กรุ๊ป (ประเทศไทย) จำกัด (มหาชน) ได้จดทะเบียนเป็นบริษัทจำกัดมหาชนเมื่อวันที่ 9 กรกฎาคม 2546 และเข้าเป็นบริษัทจดทะเบียนในตลาดหลักทรัพย์แห่งประเทศไทย เมื่อวันที่ 11 ธันวาคม 2546 โดยดำเนินธุรกิจผลิตและจัดจำหน่ายเหล็กหลอด ลวดเหล็ก สกรู และสลักเกลียว โดยบริษัทถือได้ว่าเป็นผู้ผลิตแห่งเดียวในประเทศไทยและน้อยรายในโลกที่มีกระบวนการผลิตต่อเนื่องในแนวตั้งจากกลางน้ำถึงปลายน้ำอย่างครบวงจรสมบูรณ์แบบกลาวคือมีการผลิตตั้งแต่เหล็กหลอดจนถึงสกรู นอกจากนี้บริษัทมีสายการผลิตสกรูที่ใหญ่ติดอันดับของโลก ปัจจุบันบริษัทมีกำลังผลิตเหล็กหลอด ลวดเหล็ก สกรู และ สลักเกลียว เท่ากับ 360,000 ตัน 144,000 ตัน 36,000 ตัน และ 36,000 ตันต่อปี ตามลำดับ โดยมีโรงงานตั้งอยู่ที่จังหวัดระยอง

ในปี 2554 บริษัท ไทยคุน กรุ๊ป อินเตอร์เนชั่นแนล จำกัด เป็นผู้ถือหุ้นใหญ่ของบริษัท ไทยคุน เวลต์ไวต์ กรุ๊ป (ประเทศไทย) จำกัด (มหาชน) ได้ออกและเสนอขาย Taiwan Depository Receipt (TDR) ที่ตลาดหลักทรัพย์ประเทศไต้หวัน เป็นหุ้นสามัญของ TYCN จำนวน 60,000,000 หุ้น (ประมาณร้อยละ 9.94 ของหุ้นสามัญของบริษัท) และหน่วยของ TDR ที่ออกจำนวน 30,000,000 หน่วย ได้จดทะเบียนเข้าตลาดหลักทรัพย์ประเทศไต้หวันเมื่อวันที่ 29 กันยายน 2554 ดังนั้น ณ สิ้นปี 2554 TGI ถือหุ้น TYCN ลดลงจากร้อยละ 79.49 เป็น ร้อยละ 70.31

1.1 นโยบายการดำเนินงาน

มีสายการผลิตอย่างครบวงจรสมบูรณ์แบบ มุ่งเน้นไปที่การผลิตต้นทุน สนองความต้องการของลูกค้า มุ่งมั่นพัฒนา นวัตกรรมใหม่ และมุ่งสู่ความก้าวหน้าอย่างจริงจัง ศรัทธาและมุ่งมั่น พัฒนาตนเอง เพื่อค้นหาความเป็นเลิศ

1.1.1 วัตถุประสงค์การดำเนินงาน

1. ทำตามนโยบายการผลิตอย่างครบวงจรสมบูรณ์แบบ เรากำหนดเป้าหมาย โดยเราจะมีการผลิตเหล็กแท่งซึ่งเป็นอุตสาหกรรมต้นน้ำ
2. เรายังคงรักษาตำแหน่งในการเป็นผู้นำในการผลิตเหล็กหลอดและการให้บริการในประเทศไทย
3. เราจะปรับปรุงคุณภาพผลิตภัณฑ์ให้ได้มาตรฐานอย่างต่อเนื่อง ให้ความสำคัญกับการปรับปรุงการผลิตและประสิทธิภาพการดำเนินงาน มุ่งเน้นการลดต้นทุน

1.2 การเปลี่ยนแปลงและพัฒนาที่สำคัญ

ในปี 2554 บริษัท ไทยคุน กรุ๊ป อินเตอร์เนชั่นแนล จำกัด เป็นผู้ถือหุ้นใหญ่ของบริษัท ไทยคุน เวลต์ไวต์ กรุ๊ป (ประเทศไทย) จำกัด (มหาชน) ได้ออกและเสนอขาย Taiwan Depository Receipt (TDR) ที่ตลาดหลักทรัพย์ประเทศไต้หวัน เป็นหุ้นสามัญของ TYCN จำนวน 60,000,000 หุ้น (ประมาณร้อยละ 9.94 ของหุ้นสามัญของบริษัท) และหน่วยของ TDR ที่ออกจำนวน 30,000,000 หน่วย ได้จดทะเบียนเข้าตลาดหลักทรัพย์ประเทศไต้หวันเมื่อวันที่ 29 กันยายน 2554 ดังนั้น ณ สิ้นปี 2554 TGI ถือหุ้น TYCN ลดลงจากร้อยละ 79.49 เป็น ร้อยละ 70.31

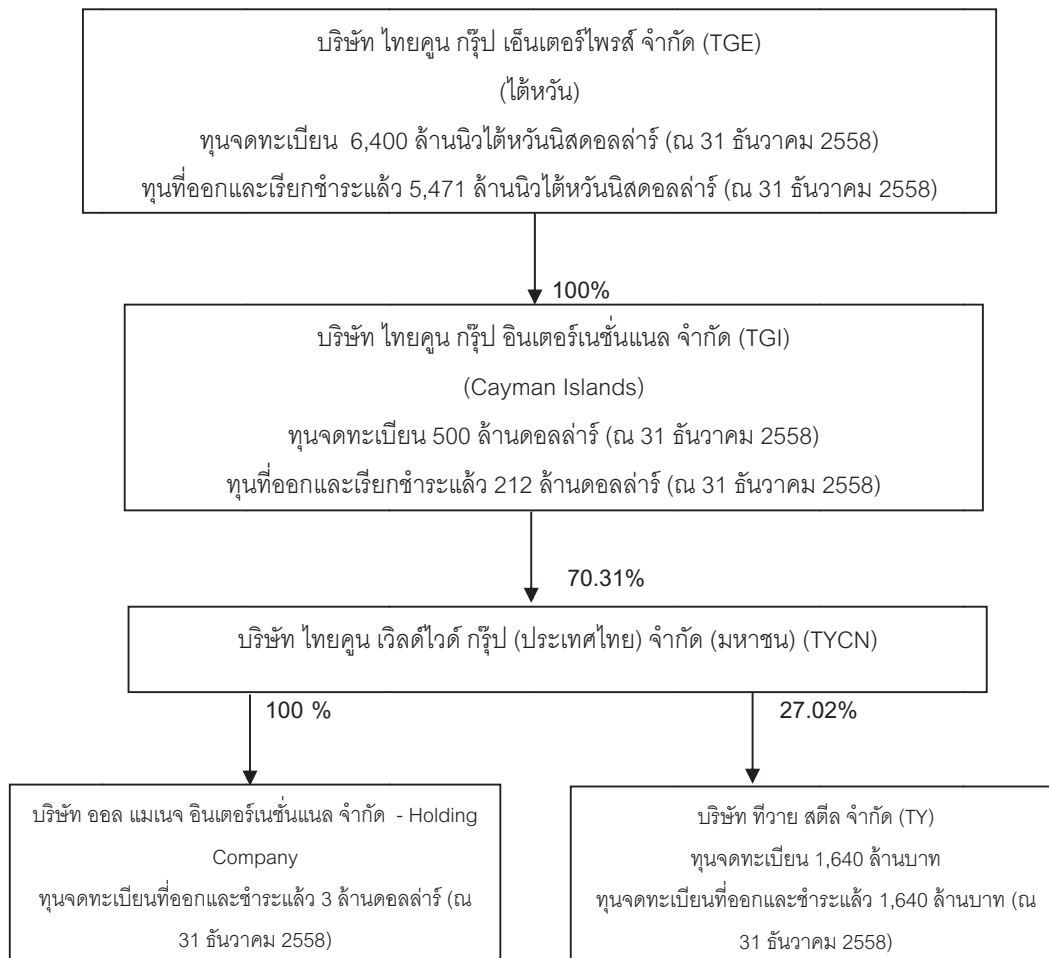

TGE ได้จัดตั้งเป็นบริษัทเมื่อวันที่ 20 พฤศจิกายน 2523 โดย ณ วันที่ 31 ธันวาคม 2558 บริษัทมีทุนจดทะเบียนรวม 6,400 ล้านนิวไต้หวันดอลลาร์ ทุนที่ออกและเรียกชำระแล้ว 5,471 ล้านนิวไต้หวันดอลลาร์ ดำเนินธุรกิจผลิตหลอดเหล็ก โดยปัจจุบันนำเข้าวัตถุดิบเหล็กหลอดจากบริษัท นอกจากนี้ TGE ยังเป็นตัวแทนจัดจำหน่ายหลอดเหล็กหลอดและหลอดเหล็กหลอดให้แก่ลูกค้าของบริษัทในตลาดไต้หวันด้วย

ปัจจุบัน TGE ในประเทศไต้หวันสามารถผลิตหลอดเหล็ก สลักเกลียว และขั้นตอนการอบความร้อนสำหรับสกรูเท่านั้น โดยไม่สามารถผลิตหลอดเหล็กได้เอง แต่เนื่องจาก TGE เล็งเห็นถึงความสำคัญของการขยายตัวในแนวดิ่ง จึงตัดสินใจตั้งฐานการผลิตหลอดเหล็กขึ้นในประเทศไทยซึ่งเป็นแหล่งผลิตที่มีความได้เปรียบด้านการขนส่งและต้นทุนการผลิต โดยก่อตั้งเป็นบริษัท ไทยคุน เวลต์ไวด์ กรุ๊ป (ประเทศไทย) จำกัด (มหาชน) เป็นการลงทุนผ่านบริษัท TGI โดยที่ TGI เป็นบริษัทที่จัดตั้งเพื่อวัตถุประสงค์การลงทุนในต่างประเทศของ TGE และเพื่อสิทธิพิเศษทางภาษีของ TGE เองส่วนแหล่งการขายสินค้าของบริษัท TGE อยู่ในไต้หวันเท่านั้น เพื่อมิให้เป็นการแข่งขันกันเองระหว่างบริษัทและ TGE นอกจากนี้ในส่วนนโยบายของกลุ่มบริษัทระหว่าง TGE และบริษัทที่มีการแบ่งแยกการดำเนินงานอย่างชัดเจน เนื่องจากคณะกรรมการและผู้บริหารระหว่างบริษัททั้งสองก็เป็นคนละชุด รวมทั้งการบริหารก็เป็นอิสระต่อกัน โดยนโยบายของแต่ละบริษัทจะคำนึงถึงผลประโยชน์สูงสุดของแต่ละบริษัทเป็นสำคัญ

บริษัท ทีวาย สตีล จำกัด (ซึ่งต่อไปนี้จะเรียกว่า “TY”) ได้ก่อตั้งขึ้นในประเทศไทยเมื่อวันที่ 14 กันยายน 2554 ถือหุ้นโดย TYCN และ TGI ร้อยละ 27.02 และ 72.98 ตามลำดับ บริษัท ทีวาย สตีล จำกัดมีทุนจดทะเบียน 1,640,000,000 บาท และทุนจดทะเบียนชำระแล้ว 1,640,000,000 บาท TY ดำเนินธุรกิจผลิตและจำหน่ายเหล็กแท่ง

1.3 ความสัมพันธ์กับกลุ่มธุรกิจของผู้ถือหุ้นใหญ่

ปัจจุบัน บริษัท ได้ขายสินค้ารวมทั้ง เหล็กหลอด และหลอดเหล็กแก่ บริษัท ไทยคุณ กรุ๊ป เอ็นเตอร์ไพรส์ (TGE) ซึ่งถือเป็นลูกค้าอันดับหนึ่ง และเป็นผู้ถือหุ้นรายใหญ่ทางอ้อมในบริษัท เนื่องจาก TGE ถือหุ้นในบริษัท TGI ถึงร้อยละ 100.00 และบริษัท TGI ถือหุ้นในบริษัทถึงร้อยละ 70.31 จากยอดขายต่อยอดขายรวมทั้งสูงถึงร้อยละ 21.43% ในปี 2558 ดังนั้นบริษัท อาจมีความเสี่ยง หาก TGE ตัดสินใจไม่ซื้อสินค้าจาก บริษัท ซึ่งอาจจะมีผลกระทบต่อผลประกอบการของบริษัทโดยรวม อย่างไรก็ตาม หากพิจารณาจากความจริงที่ว่า บริษัทเป็นฐานการผลิตที่สำคัญของ TGE จึงไม่น่าจะเป็นไปได้ว่า TGE จะตัดสินใจไม่ซื้อสินค้าที่ผลิตจาก บริษัท อีกเหตุผลหนึ่งได้แก่ ความสัมพันธ์อันยาวนานระหว่าง ทั้งสองบริษัทและ การที่เรียกได้ว่า TGE เป็นผู้แทนจำหน่ายของบริษัทในตลาดได้วันทั้งหมด ซึ่งการขายผ่าน TGE นั้นนับว่าเป็นการเพิ่มช่องทางการตลาดได้วัน อย่างไรก็ตาม ด้วยคุณภาพของผลิตภัณฑ์ บริษัทก็สามารถหาตลาดอื่น ๆ มาทดแทนที่ให้ผลตอบแทนไม่เป็นรอง แต่อย่างไรก็ตาม ความสัมพันธ์ทางธุรกิจระหว่าง TGE และ บริษัทย่อมจะต้องรักษาผลประโยชน์ร่วมกันไว้

เพื่อให้เป็นการแย่งตลาดกันเองระหว่างบริษัทและ TGE นอกจากนี้ในส่วนของนโยบายของกลุ่มบริษัทระหว่าง TGE และบริษัทมีการแบ่งแยกการดำเนินงานอย่างชัดเจน เนื่องจากคณะกรรมการและผู้บริหารระหว่างบริษัททั้งสองก็เป็นคนละชุด รวมทั้งการบริหารก็เป็นอิสระต่อกัน โดยนโยบายของแต่ละบริษัทจะคำนึงถึงผลประโยชน์สูงสุดของแต่ละบริษัทเป็นสำคัญ

2. ลักษณะการประกอบธุรกิจ

โครงสร้างรายได้

ผลิตภัณฑ์	2558		2557		2556	
	ล้านบาท	%	ล้านบาท	ล้านบาท	ล้านบาท	%
ยอดขายภายในประเทศ						
1. เหล็กหลอด	2,763.45	38.80	2,489.94	29.81	3,242.94	35.27
2. หลอดเหล็ก	76.17	1.07	84.60	1.01	180.34	1.96
3. สกรู	2.19	0.03	1.64	0.02	-	-
4. สลักเกลียว	-	-	-	-	-	-
5. อื่นๆ	172.08	2.41	586.37	7.02	40.11	0.43
รวมยอดขายภายในประเทศ	3,013.89	42.31	3,162.55	37.86	3,463.39	37.66
ยอดขายต่างประเทศ						
1. เหล็กหลอด	558.19	7.84	1,051.18	12.58	1,961.66	21.33
2. หลอดเหล็ก	1,457.10	20.45	1,912.93	22.90	1,478.66	16.08
3. สกรู	720.80	10.12	866.14	10.37	902.07	9.81
4. สลักเกลียว	1,373.13	19.28	1,357.27	16.25	1,389.10	15.11
5. อื่นๆ	-	-	3.54	0.04	0.82	0.01
รวมยอดขายต่างประเทศ	4,109.22	57.69	5,191.61	62.14	5,732.31	62.34
รวมยอดขายทั้งหมด	7,123.11	100	8,353.61	100	9,195.70	100

สิทธิพิเศษที่ได้รับจากการส่งเสริมการลงทุน

บริษัทได้รับสิทธิพิเศษจากคณะกรรมการส่งเสริมการลงทุน (BOI) ตั้งแต่วันที่ 11 ตุลาคม 2539 ในการผลิตเหล็กหลอดและสกรูในประเภท 2.15 การผลิตเหล็กหลอด หลอดเหล็ก เหล็กเส้นกลมและ เหล็กแท่ง และประเภท 4.7 การผลิตหลอดโลหะ หรือผลิตภัณฑ์จากหลอดโลหะ ได้รับบัตรส่งเสริมการลงทุนออกวันที่ 9 เมษายน 2546 สำหรับการผลิตหลอดเหล็ก (>6 มม.) และสลักเกลียว ในประเภท 4.7 การผลิตหลอดโลหะ หรือผลิตภัณฑ์จากหลอดโลหะ

2.2 การตลาดและภาวะการแข่งขัน

2.2.1 การตลาด

1) ตลาดในประเทศ

เหล็กหลอดและหลอดเหล็กบออ่อน สำหรับตลาดในประเทศ กลุ่มลูกค้าหลักคือกลุ่มผู้ผลิตซึ่งนำเหล็กหลอดไปเป็นวัตถุดิบในการผลิตผลิตภัณฑ์ต่างๆ เช่น เหล็กหลอดแรงดึงสูงสายไฟสำหรับเครื่องคอมพิวเตอร์ สลักเกลียว สกรู ตะแกรงหลอด ตาข่าย ชิ้นส่วนแอร์ ตู้เย็น และชิ้นส่วนรถยนต์ เป็นต้น โดยบริษัทมีแผนที่จะเพิ่มจำนวนพนักงานขาย เพื่อเพิ่มความต้องการซื้อในตลาดด้วย

บริษัทเป็นผู้ผลิตรายเดียวในประเทศไทยและเป็นหนึ่งในผู้ผลิตเพียงไม่กี่รายในโลกที่มีสายการผลิตต่อเนื่องในแนวคิดที่เริ่มตั้งแต่การผลิตเหล็กหลอดจนถึงการผลิตสกรู โดยบริษัทเป็นหนึ่งในผู้นำประเทศที่มีจำกัดซึ่งไม่เพียงพอกับปริมาณความต้องการในประเทศ เป็นผลให้ปัจจุบันมีปริมาณการนำเข้าสุทธิ

(Net-Import) ด้านการผลิตเหล็กหลอดในตลาดโดยมุ่งเน้นคุณภาพของผลิตภัณฑ์เป็นหลัก ปัจจุบันกำลังการผลิตเหล็กหลอดใน

ทางด้านหลอดเหล็กอบอ่อนนั้น ปัจจุบันบริษัทถือได้ว่าเป็นผู้นำในการผลิตเหล็กหลอดเพื่อการผลิตเป็นหลอดเหล็กอบอ่อน สำหรับสกรู ปัจจุบันบริษัทไม่ได้มุ่งเน้นการขายสกรูให้แก่ตลาดในประเทศ เนื่องจากปริมาณความต้องการในประเทศมีน้อยอีกทั้งบริษัทไม่ต้องการที่จะแข่งขันกับผู้ผลิตสกรูภายในประเทศซึ่งเป็นกลุ่มลูกค้าเหล็กหลอดของบริษัท จึงเน้นการส่งออกสกรูไปต่างประเทศเป็นหลัก

โดยสรุป สัดส่วนการขายภายในประเทศประมาณร้อยละ 42.31 ของยอดขายทั้งหมดของบริษัท ในปี 2558 เมื่อเทียบกับยอดขายระหว่างปี 2556-2557 ประมาณร้อยละ 37.63 ~ 37.86

2) ตลาดต่างประเทศ

เช่นเดียวกับตลาดภายในประเทศ เหล็กหลอดและเหล็กหลอดจะถูกขายให้แก่กลุ่มผู้ผลิตเหล็กปลายทาง โดยบริษัทมีแผนที่จะขยายไปสู่ตลาดเอเชียตะวันออกเฉียงใต้และตลาดอินเดียด้วย ปัจจุบัน TYCN ได้ขายสินค้าให้แก่ เหล็กหลอดและหลอดเหล็กแก่บริษัท TGE ซึ่งถือเป็นลูกค้าอันดับหนึ่ง จากยอดขายต่อยอดขายรวมร้อยละ 21.43 ของปี 2558 สำหรับสกรู กลุ่มลูกค้าหลักของบริษัทคือสหรัฐอเมริกา ตลาดส่งออกที่สำคัญได้แก่ สหรัฐอเมริกา ยุโรปและเอเชีย ประมาณร้อยละ 100 ของยอดขายสกรูทั้งหมดในปี 2558 สำหรับสลักเกลียว กลุ่มลูกค้าหลักคือสหรัฐอเมริกา และยุโรป

บริษัทจะทำการขายเหล็กหลอด และหลอดเหล็กให้แก่ TGE เป็นหลัก โดยส่วนหนึ่ง TGE จะนำไปใช้ในสายการผลิตของตนเอง และอีกส่วนจะถูกจัดจำหน่ายต่อไปให้แก่ลูกค้าในไต้หวัน ซึ่ง TGE มีฐานข้อมูลลูกค้าดังกล่าวอยู่ บริษัทใช้วิธีการขายตรงไปยังตลาดอื่น เช่น ตลาดอินเดีย ตลาดเอเชียตะวันออกเฉียงใต้

สำหรับสกรู และสลักเกลียวบริษัทจะเน้นส่งออกไปยังตลาดสหรัฐอเมริกาเป็นหลัก และเป็นที่ทราบกันดีว่า ตลาดสหรัฐอเมริกา นำเข้าสกรูและสลักเกลียวจากประเทศไต้หวัน

สัดส่วนการขายต่างประเทศ คิดเป็นร้อยละ 57.69 ของยอดขายทั้งหมดในปี 2558 เมื่อเทียบกับยอดขายรวม ในช่วงปี 2556-2557 อยู่ที่ประมาณร้อยละ 62.14 ~ 62.34

2.2.2 การแข่งขัน

1. สภาพการแข่งขันในประเทศ

สำหรับอุตสาหกรรมเหล็กหลอดในประเทศไทย ผู้ประกอบการส่วนใหญ่จะผลิตเหล็กหลอดคาร์บอนต่ำประเภทเพื่อใช้ในการก่อสร้าง ซึ่งจะมีคุณภาพต่ำกว่า เหล็กหลอดที่บริษัทผลิต ซึ่งมีทั้งเหล็กหลอดขึ้นรูปแบบเย็น เหล็กหลอดโลหะผสมต่ำ และเหล็กหลอดคาร์บอนสูง อย่างไรก็ตามถึงแม้ว่าบริษัทจะเริ่มการผลิตก็ตาม กลุ่มคู่แข่งดังกล่าวยังคงเน้นการผลิตเหล็กหลอดคาร์บอนต่ำมากกว่า ซึ่งใช้ในอุตสาหกรรมก่อสร้าง ตะปูหลอดเหล็กตะแกรง (Wire mesh) ซึ่งอาจจะไม่จำเป็นที่จะต้องนำเหล็กแท่งที่มีคุณภาพสูงมาเป็นวัตถุดิบ ดังนั้นผู้ประกอบการส่วนใหญ่ จึงนิยมใช้เศษเหล็กเพื่อนำมาผลิตเหล็กแท่งโดยผ่านโรงหลอมเหล็ก ผิดกับ

บริษัทที่จะนำเข้าเหล็กแท่งที่มีคุณภาพจากต่างประเทศ ซึ่งในต่างประเทศ มักจะใช้เหล็กกล้าบริสุทธิ์ (Pig Iron) มากกว่าที่จะใช้เศษเหล็ก รวมทั้งการประณีตในการเจียรม้วนเหล็กแท่ง เพื่อให้ได้เหล็กหล่อที่มีคุณภาพสูง ซึ่งใช้ในอุตสาหกรรมยานยนต์ และไฟฟ้า

ในส่วนของผู้ผลิตสกรู ปัจจุบันบริษัทจัดว่าเป็นแห่งเดียวในประเทศและน้อยรายในโลกที่เป็นผู้ผลิตสกรูที่มีการผลิตตั้งแต่ต้นทาง กล่าวคือบริษัทมีการผลิตสินค้าหลัก 4 อย่าง ตั้งแต่เหล็กหล่อเพื่อมาเป็นวัตถุดิบสำหรับการผลิตสกรูเหล็กถอบอ่อน สกรู และสลักเกลียวนอกจากนี้ กำลังการผลิตสกรูจัดได้ว่าสูงที่สุดในประเทศ อย่างไรก็ตามบริษัทไม่มีนโยบายในการทำตลาดในประเทศเพื่อแข่งขันกับผู้ประกอบการรายอื่น เนื่องจากบริษัทเป็นผู้ผลิตเหล็กหล่อและสกรูเหล็กถอบอ่อนเพื่อขายต่อบริษัทเหล่านี้

2. สภาพการแข่งขันต่างประเทศ

เนื่องจากสินค้าของบริษัทประมาณร้อยละ 57.69 ถูกส่งไปขายยังต่างประเทศ ดังนั้นคู่แข่งของบริษัทจึงควรครอบคลุม ถึงบริษัทในภูมิภาคเอเชียด้วย ได้แก่ คู่แข่งขันที่มาจากประเทศ ญี่ปุ่น เกาหลี จีน และไต้หวัน เพื่อจุดประสงค์ในการเปรียบเทียบ จึงขอแบ่งแยกตามสินค้าที่สำคัญของบริษัท และตลาดส่งออกที่สำคัญดังต่อไปนี้

1) เหล็กหล่อ และเหล็กหล่อถอบอ่อนที่บริษัทส่งออกจะเป็นประเภทคุณภาพสูง ตลาดส่งออกที่สำคัญ ได้แก่ ไต้หวันผ่านบริษัท TGE ซึ่งเป็นตัวแทนจำหน่าย ทำให้เป็นที่รู้จักของบริษัทลูกค้าในไต้หวันเป็นอย่างดี ลูกค้าไว้วางใจ ประกอบกับสินค้าที่ได้มาตรฐานอยู่แล้ว คู่แข่งขันที่สำคัญในไต้หวันได้แก่ บริษัท China Steel บริษัท Yieh Hsing บริษัท Quintain Steel และบริษัท Feng Hsin Iron & Steel นอกจากนั้นควรพิจารณาถึงบริษัทคู่แข่งประเทศที่นำเข้าสู่ไต้หวัน ได้แก่ บริษัท Kobe Steel บริษัท Daido Steel บริษัท NKK Bars & Shapes และ Nippon Steel จากญี่ปุ่น บริษัท Poscol จากเกาหลีใต้ และบริษัทที่มาจากประเทศจีนได้แก่ บริษัท Baoshan Iron, Shanghai Baosteel Group, Benxi Iron & Steel และ Maanshan Iron & Steel หากจะมองสภาพการแข่งขันและการกำหนดราคาแล้ว จะพบว่าราคาถูกกำหนดตาม China Steel ซึ่งเป็นรัฐวิสาหกิจขนาดใหญ่ในไต้หวัน ซึ่งคู่แข่งภายในประเทศ รวมทั้งผู้นำเข้า จะปรับกลยุทธ์การแข่งขันโดยเน้นที่คุณภาพเป็นสำคัญ และเน้นความหลากหลายของสินค้า เพื่อให้เข้าถึงความต้องการของลูกค้าซึ่งเป็นผู้ผลิตสลักเกลียวให้มากที่สุด สิ่งเหล่านี้ถือเป็นจุดแข็งของบริษัท เนื่องจากบริษัทสามารถผลิตเหล็กหล่อที่มีคุณภาพ กล่าวคือมีแรงดึงสูง ซึ่งเป็นคุณสมบัติที่ดีต่อการผลิตสกรูและสลักเกลียวที่มีคุณภาพอีกด้วย นอกเหนือจากนั้นด้วยควมมีเครือข่ายไต้หวัน ทำให้การเจาะตลาดทำได้ง่ายขึ้นอีกด้วย (ข้อมูลจากผู้บริหารของบริษัท)

2) สกรูและสลักเกลียวตลาดส่งออกที่สำคัญได้แก่ สหรัฐอเมริกา และยุโรป ซึ่งเป็นตลาดที่มีความต้องการบริโภคใหญ่ที่สุด พิจารณาสภาพการแข่งขันแล้ว อยู่ในระดับปานกลาง อย่างไรก็ตามด้วยความมีเครือข่ายของการเป็นบริษัทไต้หวัน บริษัทจึงได้รับความเชื่อถือจากผู้ผลิตในประเทศสหรัฐอเมริกาเป็นอย่างดี เนื่องจากพบว่า ไต้หวันได้รับความเชื่อถือจากลูกค้าในประเทศสหรัฐอเมริกา และยุโรปเป็นอย่างมาก ซึ่งผลพวงจากส่วนนี้ ทำให้บริษัทซึ่งเป็นบริษัทลูกของ TGE ได้รับอานิสงส์ไปด้วย คู่แข่งขันที่สำคัญมาจากประเทศต่างๆ ได้แก่ ไต้หวัน ญี่ปุ่น เกาหลี และจีน

3. ปัจจัยความเสี่ยง

3.1 ความเสี่ยงจากความไม่แน่นอนในราคาสินค้าและวัตถุดิบ

เหล็กแท่ง (Billet) เป็นวัตถุดิบที่สำคัญของสินค้าของบริษัทที่ใช้ผลิตเหล็กถด ดังนั้น ราคาของเหล็กแท่งและเหล็กถดมีนัยสำคัญที่จะส่งผลกระทบต่อรายได้ ต้นทุนขาย และ กำไรสุทธิ ของบริษัท แหล่งที่มาหลักของเหล็กแท่งคือ บราซิล รัสเซีย แอฟริกาใต้ ยุโรป และจีน ในกลุ่มประเทศเหล่านี้ต้องดูนโยบายของจีนและเงื่อนไขการพิจารณาอื่นๆ ชฟพลายเออร์ในประเทศจีนมักจะคิดถึงราคาในตลาดและความต้องการสำหรับการผลิตมากกว่าการพิจารณาจากแนวโน้มในระยะยาว เป็นผลให้ราคาของวัตถุดิบมีความผันผวนมาก ความผันผวนของราคาวัตถุดิบจะมีผลต่อค่าใช้จ่ายของบริษัท ในทางตรงกันข้ามราคาคาผลิตภัณฑ์ยังขึ้นอยู่กับความต้องการของตลาด วิธีการกระจายแหล่งที่มาของวัตถุดิบอย่างจริงจังจะมีผลต่อต้นทุนและกำไรของบริษัท

เพื่อที่จะลดความเสี่ยงจากการผันผวนราคาของเหล็กแท่ง เหล็กถด และอิทธิพลต่อการขาย ค่าใช้จ่ายและกำไรของบริษัท เราสามารถปรับเปลี่ยนการผลิตของแต่ละผลิตภัณฑ์ ที่ ณ จุดใดๆ ซึ่งเลือกผลิตตามราคาตลาดเพื่อให้ได้กำไรสูงสุด ด้วยการผลิตมีความยืดหยุ่นสามารถเพิ่มความสามารถของบริษัทที่จะเผชิญความเสี่ยงจากการเปลี่ยนแปลงราคา นอกจากนี้ บริษัทยังมีความสัมพันธ์อันดีกับชฟพลายเออร์ทั่วโลก ด้วยความแตกต่างของแหล่งที่มาบริษัทอาจมีการต่อรองการซื้อในช่วงระยะเวลาที่ราคาผันผวน บริษัท กับ บริษัทแม่ บริษัท ไทยคุณ กรุ๊ป อินเตอร์เนชันแนล จำกัด ลงทุนในบริษัท ที่วาย สตีล จำกัด ก่อตั้งขึ้นในประเทศไทยผลิตวัตถุดิบเหล็กแท่ง ถ้อนร้อยละ 27.02 และ ร้อยละ 72.98 ตามลำดับ ในการสั่งซื้อเพื่อให้แน่ใจว่ามีแหล่งวัตถุดิบที่มั่นคงและลดต้นทุนวัตถุดิบเหล็กแท่ง

3.2 ความเสี่ยงจากการพึ่งพิงตลาดสหรัฐอเมริกา

สัดส่วนยอดขายสุทธิที่ส่งไป สหรัฐอเมริกาต่อรายได้รวมเท่ากับร้อยละ 1.25 ร้อยละ 0.89 และ ร้อยละ 1.39 ในปี 2556 ปี 2557 และปี 2558 ตามลำดับ (เมื่อเปรียบเทียบกับยอดขายสุทธิไปสหรัฐอเมริกาต่อยอดขายสุทธิทั้งหมดเท่ากับร้อยละ 14.53 ร้อยละ 13.88 และร้อยละ 19.69 ในปี 2556 ปี 2557 และปี 2558) ดังนั้นสหรัฐอเมริกาจึงเป็นตลาดที่บริษัทพึ่งพิงค่อนข้างมาก บริษัทอาจมีความเสี่ยงในการสูญเสียตลาดดังกล่าว อย่างไรก็ตามจากการคาดการณ์ในอนาคต คาดว่าปริมาณความต้องการในการสร้างที่อยู่อาศัยในประเทศสหรัฐอเมริกา ยังคงเติบโตอย่างต่อเนื่อง ประกอบกับความน่าเชื่อถือของบริษัทที่มีความเกี่ยวข้องกับบริษัทได้วัน ซึ่งถือว่าได้รับความไว้วางใจจากประเทศสหรัฐอเมริกาอย่างมาก เนื่องจากได้วันเป็นประเทศที่ส่งผลิตภัณฑ์สกรู และผลิตภัณฑ์ที่เกี่ยวข้องได้แก่สลักภัณฑ์แบบต่างๆ ไปยังสหรัฐอเมริกาเป็นอันดับหนึ่ง และบริษัทจะขยายตัวไปยังตลาดประเทศรัสเซียกับประเทศอุซเบกิสถาน โปแลนด์ โรมาเนีย และตลาดเอเชียอื่นๆ อีกด้วย

3.3 ความเสี่ยงจากการเข้ามาแข่งขันของผู้ประกอบการรายใหม่

ถึงแม้ว่าบริษัทจะมีสายการผลิตตั้งแต่กลางน้ำถึงปลายน้ำสามารถผลิตเหล็กถดคุณภาพสูงที่ยังคงรักษาระดับในอยู่ในระดับต้นๆ ของตลาดในประเทศไทย แต่บริษัทก็ไม่ได้สนใจเกี่ยวกับการแข่งขันในปัจจุบัน ยกเว้นสำหรับผู้ประกอบการรายใหม่ที่มีศักยภาพจริง คู่แข่งขันที่สำคัญของบริษัทจะเป็นประเทศเกาหลี ญี่ปุ่น และจีนมากกว่าผู้ผลิตในประเทศไทย นอกจากนี้ผู้ผลิตเหล่านี้ยังมีโรงงานในประเทศไทย และได้รับสิทธิพิเศษทางภาษี

บุคลากร แม้ว่าผู้ผลิตเหล็กเหล่านี้จัดตั้งโรงงานในประเทศในเขตอาฟตา อย่างไรก็ตาม บริษัทในประเทศดังกล่าว ต้องใช้เงินลงทุนมหาศาลในการลงทุนครั้งแรก และยิ่งเป็นการยากยิ่งขึ้นที่จะลงทุนในลักษณะตั้งแต่กลางน้ำถึงปลายน้ำเช่น บริษัท ไทยคุน นอกจากนี้ บริษัทได้เพิ่มความสามารถในการแข่งขันโดยเสริมสร้างความสามารถในการพัฒนาและการควบคุมคุณภาพ

3.4 ความเสี่ยงที่เกิดจากอัตราแลกเปลี่ยน

โดยปกติแล้วผู้ผลิตเหล็กมักจะมีความเสี่ยงต่ออัตราแลกเปลี่ยน เนื่องจากวัตถุดิบส่วนใหญ่ เช่น เหล็กแท่ง ไม่สามารถหาได้ในประเทศ บริษัทจึงหลีกเลี่ยงไม่ได้ที่จะเผชิญกับความเสี่ยงนี้ แต่โดยแท้จริงทั้งวัตถุดิบหลักที่บริษัทซื้อมาเป็นการนำเข้า 58 และผลิตภัณฑ์ที่จำหน่ายแบ่งเป็น เหล็กหลอด ซึ่งขายในประเทศ และต่างประเทศ ประมาณร้อยละ 90 อย่างไรก็ตามถึงแม้เหล็กหลอดที่ขายในประเทศก็ยังคงอ้างอิงกับราคากลางโลก ที่เป็นสกุลดอลลาร์สหรัฐ ส่วนหลอดเหล็ก และสกรู ขายต่างประเทศเกือบทั้งหมด ดังนั้นโดยรวมทั้ง 3 ผลิตภัณฑ์ จึงถือได้ว่าเป็น Natural Hedge ในตัวอยู่แล้ว ทั้งนี้บริษัทได้ทำสัญญาซื้อขายเงินตราต่างประเทศล่วงหน้ากับธนาคารเพื่อลดความเสี่ยงในอัตราแลกเปลี่ยน

3.5 ความเสี่ยงที่เกิดจากการขายสินค้าผ่านผู้ถือหุ้นรายใหญ่ (TGE)

ปัจจุบัน บริษัท ได้ขายสินค้ารวมทั้ง เหล็กหลอด และหลอดเหล็กแก่ บริษัท ไทยคุน กรุ๊ป เอ็นเตอร์ไพรส์ (TGE) ซึ่งถือเป็นลูกค้าอันดับหนึ่ง และเป็นผู้ถือหุ้นรายใหญ่ทางอ้อมในบริษัท เนื่องจาก TGE ถือหุ้นในบริษัท TGI ถึงร้อยละ 100.00 และบริษัท TGI ถือหุ้นในบริษัทถึงร้อยละ 70.31 จากยอดขายต่อยอดขายรวมที่สูงถึงร้อยละ 21.43% ในปี 2558 ดังนั้นบริษัท อาจจะมีความเสี่ยง หาก TGE ตัดสินใจไม่ซื้อสินค้าจาก บริษัท ซึ่งอาจจะมีผลกระทบต่อผลประกอบการของบริษัทโดยรวม อย่างไรก็ตาม หากพิจารณาจากความจริงที่ว่า บริษัทเป็นฐานการผลิตที่สำคัญของ TGE จึงไม่น่าจะเป็นไปได้ว่า TGE จะตัดสินใจไม่ซื้อสินค้าที่ผลิตจาก บริษัท อีกเหตุผลหนึ่งได้แก่ความสัมพันธ์อันยาวนานระหว่าง ทั้งสองบริษัทและ การที่เรียกได้ว่า TGE เป็นผู้แทนจำหน่ายของบริษัทในตลาดได้วันทั้งหมด ซึ่งการขายผ่าน TGE นั้นนับว่าเป็นการเพิ่มช่องทางการตลาดได้วัน อย่างไรก็ตาม ด้วยคุณภาพของผลิตภัณฑ์ บริษัท ก็สามารถหาตลาดอื่น ๆ มาทดแทนที่ให้ผลตอบแทนไม่เป็นรอง แต่อย่างใดก็ตาม ความสัมพันธ์ทางธุรกิจระหว่าง TGE และ บริษัทย่อมจะต้องรักษามลประโยชน์ร่วมกันไว้

4. ข้อมูลทั่วไปและข้อมูลสำคัญอื่น

4.1 ข้อมูลทั่วไปประกอบด้วย

4.1.1 ชื่อบริษัท : บริษัท ไทยคุณ เวลด์ไวต์ กรุ๊ป (ประเทศไทย) จำกัด (มหาชน) (TYCN)

ลักษณะการประกอบธุรกิจ : ผลิตและจำหน่าย เหล็กหลอด(เหล็กข้ออ้อย) หลอดเหล็ก สกรู และสลักเกลียว (แท่งเกลียว)

ที่ตั้งสำนักงานใหญ่ : 99 หมู่ 1 ตำบลนิคมพัฒนา อำเภอนิคมพัฒนา จังหวัดระยอง 21180

ทุนจดทะเบียน : หุ้นสามัญ 596,748,900 หุ้น 5,967,489,000 บาท

ทุนที่ออกและชำระแล้ว : หุ้นสามัญ 596,748,900 หุ้น มูลค่าหุ้นละ 10 บาท 5,967,489,000 บาท

เลขทะเบียนบริษัท : 0107546000172

โทรศัพท์ : (033)-658-558, (038)-636975

โทรสาร : (038)-636-977

Home page : <http://www.tycons.com>

4.1.2 ชื่อบริษัทย่อย และ บริษัทร่วม:

(1) บริษัท ออล แมเนจ อินเตอร์เนชั่นแนล จำกัด โดย TYCN ถือหุ้นร้อยละ 100

สถานที่ตั้ง : P.O. Box 957, Offshore Incorporations Centre, Road Town, Tortola, British Virgin Islands.

ทุนที่ออกและชำระแล้ว : หุ้นสามัญ 1,875 หุ้น

ทุนจดทะเบียนทั้งหมด 3,000,000 เหรียญสหรัฐอเมริกา

ลักษณะการประกอบธุรกิจ : Holding Company

หนังสือรับรองจัดตั้งบริษัท : 1491005

(2) บริษัท ทิวยาส สตีล จำกัด โดย TYCN ถือหุ้นร้อยละ 27.02

สถานที่ตั้ง : 99/8 หมู่ 1 ตำบลนิคมพัฒนา อำเภอนิคมพัฒนา จังหวัดระยอง 21180

ทุนจดทะเบียน : หุ้นสามัญ 164,000,000 หุ้น มูลค่าหุ้นละ 10 บาท 1,640,000,000 บาท

ทุนที่ออกและชำระแล้ว : หุ้นสามัญ 164,000,000 หุ้น มูลค่าหุ้นละ 10 บาท 1,640,000,000 บาท

ลักษณะการประกอบธุรกิจ : เพื่อผลิตและจำหน่ายเหล็กแท่ง

เลขทะเบียนบริษัท : 0215554004031

4.1.3 Taiwan Depository Receipt (TDR)

บริษัท ไทยคุณ กรุ๊ป อินเตอร์เนชั่นแนล จำกัด เป็นผู้ถือหุ้นใหญ่ของบริษัท ไทยคุณ เวลด์ไวต์ กรุ๊ป (ประเทศไทย) จำกัด (มหาชน) ได้ออกและเสนอขาย Taiwan Depository Receipt (TDR) ที่ตลาดหลักทรัพย์แห่งประเทศไทย ได้วัน เป็นหุ้นสามัญของ TYCN จำนวน 60,000,000 หุ้น และหน่วยของ TDR ที่ออกจำนวน 30,000,000 หน่วย TDR แต่ละหน่วยเป็นหุ้นสามัญของ TYCN จำนวน 2 หุ้น และได้จดทะเบียนเข้า

ตลาดหลักทรัพย์แห่งประเทศไทยได้วันเมื่อวันที่ 29 กันยายน 2554 โดยมี First Commercial Bank เป็นศูนย์
รับฝากหลักทรัพย์ มี Citibank เป็น คัสโตเดียน (Custodian)

4.2 บุคคลอ้างอิง

- 4.2.1 ผู้สอบบัญชี : บริษัท สำนักงาน เอ็นส์ท แอนด์ ยัง จำกัด
ชั้น 33 อาคารเลคซิดา 193/136 -137
ถนนรัชดาภิเษก คลองเตย กรุงเทพฯ 10110
โทร : 66(2)2640777 โทรสาร: 66(2)2640789-90
- 4.2.2 นายทะเบียน : หลักทรัพย์ : บริษัท ศูนย์รับฝากหลักทรัพย์ (ประเทศไทย) จำกัด
ชั้น 7 อาคารตลาดหลักทรัพย์แห่งประเทศไทย
62 ถนนรัชดาภิเษก แขวงคลองเตย
เขตคลองเตย กรุงเทพฯ 10110
โทร : 66(2)2292800 โทรสาร: 66(2)3591262

5. ผู้ถือหุ้น

รายชื่อกลุ่มผู้ถือหุ้นรายใหญ่ 10 อันดับแรกที่ปรากฏในสมุดทะเบียนผู้ถือหุ้น ณ วันที่ 18 มีนาคม 2558

รายชื่อผู้ถือหุ้น	จำนวนที่ถือ (หุ้น)	ร้อยละ (%)
1. TYCOONS GROUP INTERNATIONAL CO., LTD.	419,588,592	69.53
2. CITIBANK NOMINEES SINGAPORE PTE LTD-FIRST COMMERCIAL BANK-TDR	60,000,000	9.94
3. บริษัท ไทยเอ็นวีดีอาร์ จำกัด	10,484,380	1.74
4. MORGAN STANLEY & CO. INTERNATIONAL PLC	10,000,000	1.66
5. บริษัทไทยคูน เวิลด์ไวด์ กรุ๊ป (ประเทศไทย)	6,755,000	1.12
6. MISS YAO, CHIN-HSIANG	3,431,387	0.57
7. นายวิศ โพธิ์อบ	3,247,000	0.54
8. นายสมศักดิ์ เพชรศิริพันธุ์	2,200,000	0.36
9. นางลินจง พิจิตรพงศ์ชัย	2,500,000	0.41
10. นายสม ปริยวัต	2,200,000	0.36
11. Other	83,097,541	13.77
รวม	603,503,900	100

ผู้ลงทุนสามารถดูข้อมูลผู้ถือหุ้นที่เป็นปัจจุบันได้จาก Website ของบริษัทที่ <http://www.tycons.com> ก่อน
การประชุมสามัญผู้ถือหุ้นประจำปี

6. นโยบายการจ่ายเงินปันผล

นโยบายการจ่ายเงินปันผลของบริษัทต้องนำปัจจัยต่างๆ ต่อไปนี้มาพิจารณาประกอบ เช่น ผลการดำเนินงานและฐานะทางการเงินของบริษัท สภาพคล่องของบริษัท การขยายธุรกิจ และปัจจัยอื่นๆ ที่เกี่ยวข้องในการบริหารงานของบริษัท และรายการการจัดสรรกำไรสุทธิจะจัดทำขึ้นโดยคณะกรรมการบริษัท สำหรับการจ่ายเงินปันผลให้ผู้ถือหุ้นต้องได้รับอนุมัติจากที่ประชุมผู้ถือหุ้น

หากบริษัทมีกำไรในแต่ละรอบปีบัญชี หลังจากหักภาษีเงินได้นิติบุคคลตามที่กฎหมายกำหนดและหักขาดทุนสะสมยกมา (ถ้ามี) แล้ว บริษัทจะจัดสรรรายการกำไรสุทธิตามลำดับดังต่อไปนี้

- (1) จัดสรรกำไรสุทธิประจำปีไว้เป็นทุนสำรองร้อยละ 5 ของกำไรสุทธิประจำปีหักด้วยยอดขาดทุน สะสมยกมา (ถ้ามี)
- (2) จัดสรรเป็นโบนัสกรรมการบริษัท โดยหักข้อ (1) แล้ว ส่วนที่เหลือจ่ายเป็นเงินโบนัสของกรรมการบริษัทร้อยละ 1
- (3) จัดสรรเป็นโบนัสพนักงาน โดยหักข้อ (1) แล้ว ส่วนที่เหลือจ่ายเป็นเงินโบนัสพนักงานอย่างน้อยร้อยละ 2 แต่ไม่เกิน ร้อยละ 5
- (4) เมื่อจัดสรรกำไรสุทธิตามข้อ (1) ถึง ข้อ (3) แล้ว ส่วนที่เหลือบวกกำไรสะสมที่ยังไม่จัดสรรยกมา (ถ้ามี) จึงนำมาจ่ายเป็นเงินปันผลให้ผู้ถือหุ้นไม่น้อยกว่าร้อยละ 40 (หักเงินปันผลจ่ายระหว่างกาล) และจะจ่ายเงินปันผลเป็นเงินสดไม่น้อยกว่าร้อยละ 50 แต่ถ้าหากคำนวณแล้วจ่ายต่อหุ้นไม่เกิน 0.2 บาท จะไม่จ่ายเงินปันผลในรอบปีบัญชีนั้น

1. เงินปันผลจ่ายอัตราต่อหุ้น : บริษัทงดจ่ายเงินปันผลตั้งแต่ ปี 2555 - 2557
2. สัดส่วนการจ่ายเงินปันผล : ในปี 2555 – 2557 บริษัทมีผลขาดทุนจึงงดจ่ายเงินปันผล

7. โครงสร้างการจัดการ

โครงสร้างการจัดการของบริษัทประกอบด้วย คณะกรรมการบริษัท คณะกรรมการตรวจสอบ คณะกรรมการบริหาร และคณะผู้บริหาร โดยมีรายละเอียดดังนี้

7.1 คณะกรรมการบริษัท

คณะกรรมการบริษัท ณ วันที่ 31 ธันวาคม 2558

ลำดับ	ชื่อ-สกุล	ตำแหน่ง
1	นายหวง เหวิน สง	ประธานกรรมการ
2	นางลู เยน เจียน	รองประธานกรรมการ
3	นายหวง ปิ่น หลุน	กรรมการ
4	นายหยาง ไป่ หลง	กรรมการ
5	นายสุรพล ขวัญใจธัญญา	กรรมการอิสระและประธานกรรมการตรวจสอบ
6	นายจิรวุฒิ หวาง	กรรมการอิสระและกรรมการตรวจสอบ
7	นายพิพัฒน์ หวังพิชิต	กรรมการอิสระและกรรมการตรวจสอบ

กรรมการอิสระ

- คณะกรรมการอิสระทุกท่าน มีความรู้ความสามารถเท่ากับข้อกำหนดของสำนักงานคณะกรรมการกำกับหลักทรัพย์และตลาดหลักทรัพย์ และตลาดหลักทรัพย์แห่งประเทศไทย และได้กำหนดไว้ในนโยบายการกำกับดูแลกิจการที่ดีของบริษัท และกรรมการอิสระหนึ่งท่านมีพื้นฐานความรู้ทางด้านบัญชีหรือการเงิน คือ คุณสุรพล ขวัญใจธัญญา
- คณะกรรมการอิสระทุกท่าน ไม่เป็นญาติสนิท (เช่น บิดา มารดา คู่สมรส บุตร พี่น้อง ลุง ป้า น้า อา รวมทั้งคู่สมรสของบุคคลดังกล่าว) กับผู้บริหารหรือผู้ถือหุ้นรายใหญ่ของบริษัทและบริษัทย่อย
- คณะกรรมการอิสระทุกท่านไม่มีความสัมพันธ์ในลักษณะดังต่อไปนี้ กับบริษัท/บริษัทใหญ่/บริษัทย่อย/บริษัท ร่วม หรือนิติบุคคลที่อาจมีความขัดแย้งในปัจจุบันหรือในช่วง 2 ปีที่ผ่านมา
 - ไม่เป็นกรรมการที่มีส่วนร่วมในการบริหารงาน พนักงาน ลูกจ้าง หรือ ที่ปรึกษาที่ได้รับเงินเดือนประจำ
 - ไม่เป็นผู้ให้บริการทางวิชาชีพ (เช่น ผู้สอบบัญชี ที่ปรึกษากฎหมาย)
 - ไม่มี ความสัมพันธ์ทางธุรกิจที่มียกสำคัญอันอาจมีผลทำให้ไม่สามารถทำหน้าที่ได้อย่างเป็นอิสระ

จำนวนครั้งที่เข้าประชุมของคณะกรรมการบริษัท

ตารางแสดงรายละเอียดจำนวนครั้งที่เข้าประชุมของคณะกรรมการบริษัท

ชื่อ-สกุล	จำนวนครั้งที่เข้าประชุม/ จำนวนครั้งของการประชุม		จำนวนปีที่กรรมการ ดำรงตำแหน่ง
	ปี 2558	ปี 2557	ปี 2558 (ปี)
1. นายหวง เหวิน สง	2/4	2/4	12.5
2. นางลู เยน เจียน	3/4	3/4	12.5
3. นายหวง ปิ่น หลุน	4/4	4/4	9.5
4. นายโอว หยาง หลง	3/4	3/4	1.8
5. นายสุรพล ขวัญใจธัญญา	4/4	4/4	12.5
6. นายจิรวัดน์ หวาง	4/4	4/4	12.5
7. นายพิพัฒน์ หวังพิชิต	4/4	4/4	12.5

กรรมการผู้มีอำนาจลงนามแทนบริษัท

กรรมการผู้มีอำนาจลงนามแทนบริษัท คือ จำนวน 2 ในกรรมการดังรายชื่อต่อไปนี้

- นายหวง เหวิน สง
- นางลู เยน เจียน
- นายหวง ปิ่น หลุน
- นายหยาง ไป่ หลง

2 ใน 4 กรรมการข้างต้นจะลงนามร่วมกัน พร้อมตราประทับบริษัท

คณะกรรมการตรวจสอบ ณ วันที่ 31 ธันวาคม 2558

ลำดับ	ชื่อ-สกุล	ตำแหน่ง
1	นายสุรพล ขวัญใจธัญญา	ประธานกรรมการตรวจสอบ
2	นายจิรวัฒน์ หวาง	กรรมการตรวจสอบ
3	นายพิพัฒน์ หวังพิชิต	กรรมการตรวจสอบ

เลขานุการคณะกรรมการตรวจสอบ ได้แก่ Ms. Lin Pi – Chen

1. คณะกรรมการบริหาร ณ วันที่ 31 ธันวาคม 2558

ลำดับ	ชื่อ-สกุล	ตำแหน่ง
1	นายหวง เหวิน สง	ประธานกรรมการ
2	นางลู เยน เจียน	รองประธานกรรมการ
3	นายหวง ปิ่น หลุน	กรรมการ
4	นายหยาง เป่ หลง	กรรมการ

7.2 ผู้บริหารรายชื่อคณะผู้บริหาร ณ วันที่ 31 ธันวาคม 2558

ลำดับ	ชื่อ-สกุล	ตำแหน่ง
1	นายหวง เหวิน สง	ประธานกรรมการ
2	นางลู เยน เจียน	รองประธานกรรมการ
3	นายหวง ปิ่น หลุน	กรรมการผู้จัดการใหญ่
4	นางสาวหวง เฟิง เหมย	รองกรรมการผู้จัดการใหญ่
5	นางหวง ลี ฮุย	ผู้ช่วยรองกรรมการผู้จัดการใหญ่
6	นายหยาง เป่ หลง	ผู้ช่วยรองกรรมการผู้จัดการใหญ่
7	นายเจ้า เหวิน จิง	ผู้ช่วยรองกรรมการผู้จัดการใหญ่

โครงสร้างการบริหารจัดการของบริษัท ณ วันที่ 31 ธันวาคม 2558

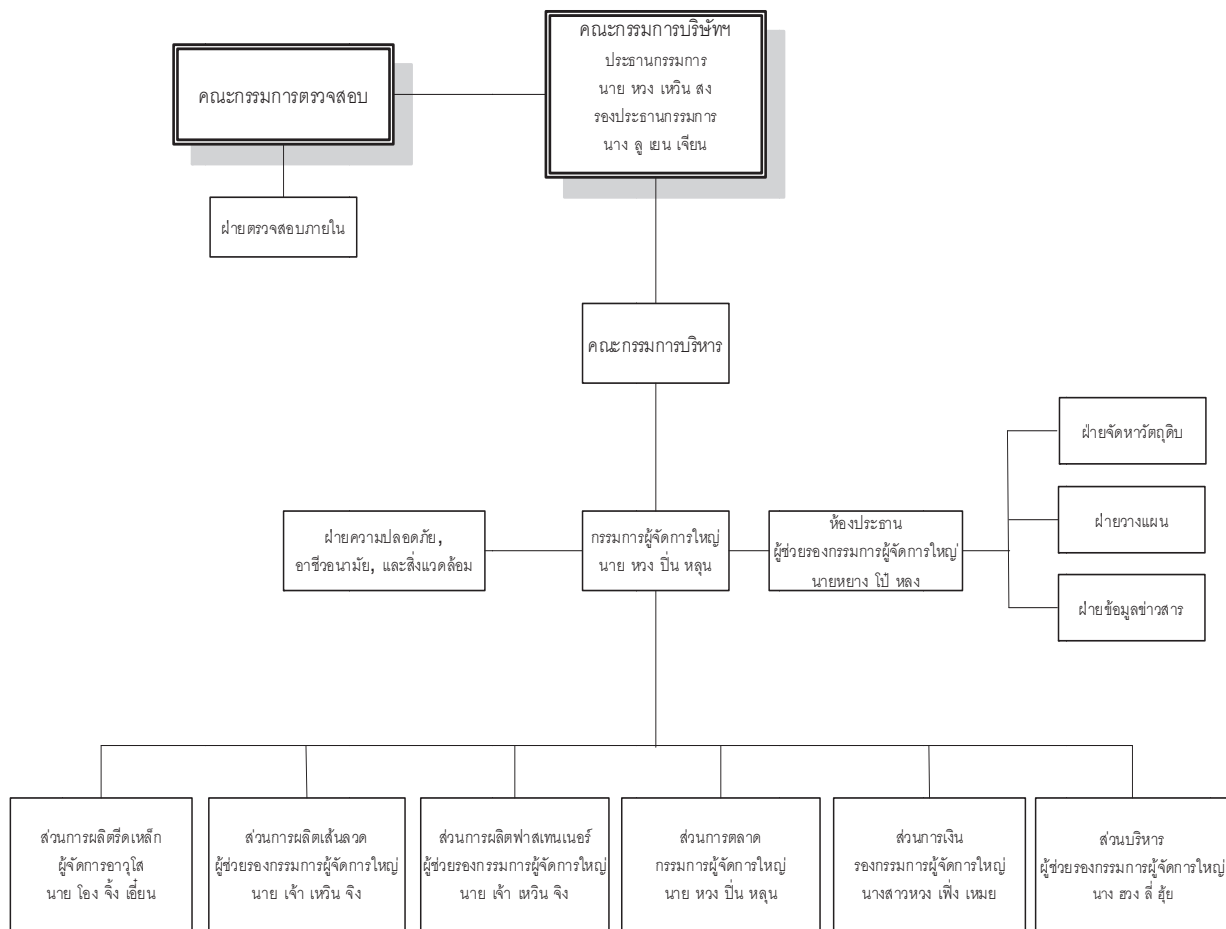

รายละเอียดเกี่ยวกับคณะกรรมการ ผู้บริหาร ผู้มีอำนาจควบคุม และเลขานุการบริษัท ของปี 2558

คณะกรรมการ ผู้บริหาร และเลขานุการบริษัท

ชื่อ – นามสกุล ตำแหน่ง (วันที่ได้รับการแต่งตั้ง)	อายุ (ปี)	คุณวุฒิการศึกษา / ประวัติการอบรม	สัดส่วนการถือ หุ้นในบริษัท (%)	ความสัมพันธ์ทาง ครอบครัวระหว่าง ผู้บริหาร	ประสบการณ์ทำงานในระยะ 5 ปีย้อนหลัง	
					ช่วงเวลา	ตำแหน่งและสถานที่
1. นายหวง เหวิน สง ประธานกรรมการ / กรรมการ (12/08/2546)	60	Business Professional High School	-	-	2546 - ปัจจุบัน 2546 - ปัจจุบัน 2546 - ปัจจุบัน 2549 - ปัจจุบัน 2551 - ปัจจุบัน 2554 - ปัจจุบัน	ประธานกรรมการ / บริษัท ไทยคูเน กรุ๊ป อินเตอร์ไพรส์ จำกัด ประธานกรรมการ/บริษัท ไทยคูเน กรุ๊ป อินเตอร์เนชั่นแนล จำกัด ประธานกรรมการ /บริษัท ไทยคูเน เวลด์ไวต์ กรุ๊ป (ประเทศไทย) จำกัด (มหาชน) กรรมการ / บริษัท เปาเอ็ง สตีล (เวียดนาม) จำกัด กรรมการ / บริษัทฮอล แมนเจ อินเตอร์เนชั่นแนล จำกัด กรรมการ / บริษัท ทิวยาย สตีล จำกัด
2. นางลู เยน เจียน รองประธานกรรมการ / กรรมการ (12/08/2546)	61	Electrical Calculation Dept., Ming-Juan Commercial Junior College. Directors Accreditation Program (DAP) Class 57/2006 สมาคมส่งเสริมสถาบันกรรมการบริษัทไทย (IDO)	-	-	2546- ปัจจุบัน 2552- ปัจจุบัน 2549 - 2552 2546 – 2549 2548 – ปัจจุบัน	กรรมการ / บริษัท ไทยคูเน กรุ๊ป อินเตอร์ไพรส์ จำกัด กรรมการ, รองกรรมการประธานการ / กรรมการ, การผู้จัดการใหญ่ / กรรมการ, รองกรรมการผู้จัดการใหญ่อาวุโส / บริษัท ไทยคูเน เวลด์ไวต์ กรุ๊ป (ประเทศไทย) จำกัด (มหาชน) กรรมการ / บริษัท เปาเอ็ง สตีล (เวียดนาม) จำกัด
3.นายหวง ปิ่น หลุน กรรมการ (27/03/2549) กรรมการผู้จัดการใหญ่ (11/05/2555)	35	Business Management Seattle University Directors Accreditation Program (DAP) Class 57/2006 สมาคมส่งเสริมสถาบันกรรมการบริษัทไทย(IDO)	0.02	บุตร นายหวง เหวิน สง	2549- 2553 2553 –2555 2555 – ปัจจุบัน 2554 – ปัจจุบัน	กรรมการ, ผู้จัดการอาวุโส ส่วนการตลาด / กรรมการ, ผู้ช่วยกรรมการผู้จัดการใหญ่ / กรรมการ, กรรมการผู้จัดการใหญ่ / บริษัท ไทยคูเน เวลด์ไวต์ กรุ๊ป (ประเทศไทย) จำกัด (มหาชน) กรรมการ / บริษัท ทิวยาย สตีล จำกัด

ชื่อ – นามสกุล ตำแหน่ง (วันที่ได้รับการแต่งตั้ง)	อายุ (ปี)	คุณวุฒิการศึกษา / ประวัติการอบรม	สัดส่วนการถือหุ้น ในบริษัท (%)	ความสัมพันธ์ทาง ครอบครัวระหว่าง ผู้บริหาร	ประสบการณ์ทำงานในระยะ 5 ปีย้อนหลัง	
					ช่วงเวลา	ตำแหน่งและสถานที่
4.นายสุรพล ขวัญใจัญญา กรรมการอิสระ / ประธานกรรมการตรวจสอบ (12/08/2546)	64	MBA, University of Washington BS. In Industrial Engineering / BS. In Electrical Engineering, University of Washington - Directors Certification Program (DCP), Class 44/2004 (IOD) - Directors Accreditation Program (DAP), Class 14/2004 (IOD) Role of the Chairman Program (RCP) Class 32/2013(IOD) - Corporate Governance For Capital Market (CGI), Class 8/2015 (IOD) - Certificate, Capital Market Academy, Leadership Program,Class No. 11 (SET) - Securitization ByFannie Mae of USA - Finance and Banking ByHSBC (Hong Kong))	-	-	2546 – ปัจจุบัน	กรรมการอิสระ, ประธานกรรมการตรวจสอบ / บริษัท ไทยคูน เวิลด์ไวด์ กรุ๊ป (ประเทศไทย) จำกัด (มหาชน)
					2549 – ปัจจุบัน	กรรมการ และรองประธานกรรมการบริหาร / บริษัทหลักทรัพย์ คันทรี กรุ๊ป จำกัด (มหาชน)
					2557 - ปัจจุบัน	รองประธานกรรมการ / บริษัท คันทรี กรุ๊ป โฮลดิ้งส์ จำกัด (มหาชน)
					2553- ปัจจุบัน	กรรมการ กรรมการบริหาร ประธานคณะกรรมการสรรหา และ กำหนดค่าตอบแทน และคณะกรรมการด้านการกำกับดูแล กิจการที่ดี /บริษัทหลักทรัพย์จัดการกองทุน เอ็ม เอฟ ซี จำกัด (มหาชน)
					2555 – ปัจจุบัน	กรรมการ / สมาคมการค้าและอุตสาหกรรมไทย
					2553 – 2555	กรรมการ / ตลาดหลักทรัพย์แห่งประเทศไทย
					2553 – 2555	ประธานอนุกรรมการบริหารความเสี่ยง / ตลาดหลักทรัพย์แห่งประเทศไทย
					2553 – 2555	กรรมการ / บริษัท ตลาดสัญญาซื้อขายล่วงหน้า (ประเทศไทย) จำกัด (มหาชน)
					2553 – 2555	อนุกรรมการวินัย / ตลาดหลักทรัพย์แห่งประเทศไทย
5. นายจิรวัดณ์ หวาง กรรมการอิสระ / กรรมการตรวจสอบ (12/08/2546)	60	Chin Yun Industry College (Taiwan) Directors Accreditation Program (DAP) Class 29/2004 สมาคมส่งเสริมสถาบันกรรมการบริษัทไทย (IOD)	-	-	2546 – ปัจจุบัน	กรรมการผู้จัดการ / Lee Chemical Products co., Ltd. กรรมการอิสระ, กรรมการตรวจสอบ / บริษัท ไทยคูน เวิลด์ไวด์ กรุ๊ป (ประเทศไทย) จำกัด (มหาชน)
					2546 – ปัจจุบัน	

ชื่อ – นามสกุล ตำแหน่ง (วันที่ได้รับการแต่งตั้ง)	อายุ (ปี)	คุณวุฒิการศึกษา / ประวัติการอบรม	สัดส่วนการถือหุ้น ในบริษัท (%)	ความสัมพันธ์ทาง ครอบครัวระหว่าง ผู้บริหาร	ประสบการณ์ทำงานในระยะ 5 ปีย้อนหลัง	
					ช่วงเวลา	ตำแหน่งและสถานที่
6. นายพิพัฒน์ หวังพิชิต กรรมการอิสระ / กรรมการตรวจสอบ (12/08/2546)	78	Agriculture Pintong agriculture Collage (Taiwan) Directors Accreditation Program (DAP) Class 29/2004 สมาคมส่งเสริมสถาบันกรรมการบริษัทไทย (IOD)	-	-	2546 – ปัจจุบัน 2546 – ปัจจุบัน 2546 – ปัจจุบัน 2546 – ปัจจุบัน	กรรมการผู้จัดการ / บริษัท ยูไนเต็ดอินดัสเตรียลแก๊ส จำกัด กรรมการผู้จัดการ / บริษัท แคนกิ้งเอ็นจิเนียริง(ไทยแลนด์) จำกัด กรรมการผู้จัดการ / บริษัท ฉะเชิงเทราออกซิเจน จำกัด กรรมการอิสระ, กรรมการตรวจสอบ / บริษัท ไทยคูณ เวลต์ไวด์ กรุ๊ป (ประเทศไทย) จำกัด (มหาชน)
7. นางสาวหวง เฟิง เหมย รองกรรมการผู้จัดการใหญ่ (01/12/2554)	50	National Central University Business Administration Dept	-	-	2543 – 2553 2554 – 2558 2558 – ปัจจุบัน	ผู้จัดการอาวุโสส่วนการเงิน / ผู้ช่วยรองกรรมการผู้จัดการใหญ่ส่วนการเงิน / รองกรรมการผู้จัดการใหญ่ส่วนการเงิน / บริษัทไทยคูณ เวลต์ไวด์ กรุ๊ป (ประเทศไทย) จำกัด (มหาชน)
8. นางฮวง ลี ฮุย ผู้ช่วยรองกรรมการผู้จัดการใหญ่ (01/12/2554)	56	Tamkang Statistics	0.1	-	2544 – 2553 2554 – ปัจจุบัน	ผู้จัดการอาวุโสฝ่ายข้อมูลและข่าวสาร/ ผู้ช่วยรองกรรมการผู้จัดการใหญ่ส่วนบริหาร/ บริษัทไทยคูณ เวลต์ไวด์ กรุ๊ป (ประเทศไทย) จำกัด (มหาชน)
9. นายหยาง เป่ หลง ผู้ช่วยรองกรรมการผู้จัดการใหญ่ (01/11/2556) กรรมการ (24/02/2557) เลขานุการบริษัท (24/02/2557)	57	Accounting Department. Dan-Jiang University Directors Accreditation Program (DAP) Class 57/2006 สมาคมส่งเสริมสถาบันกรรมการบริษัทไทย (IOD)	-	-	2543 - 2554 2546 – 2554 2556 – ปัจจุบัน	ผู้ช่วยรองกรรมการผู้จัดการใหญ่/ กรรมการ/ ผู้ช่วยรองกรรมการผู้จัดการใหญ่/ บริษัทไทยคูณ เวลต์ไวด์ กรุ๊ป (ประเทศไทย) จำกัด (มหาชน)
10. นายเจ้า เหวิน จิง ผู้ช่วยรองกรรมการผู้จัดการใหญ่ (01/11/2556)	40	Department of Mechanical and Automation Engineering Kao Yuan University	-	-	2554 – 2556 2556 – ปัจจุบัน	ผู้จัดการแผนกสกรู / ผู้จัดการแผนกสกรู, เส้นลวด / ผู้ช่วยรองกรรมการผู้จัดการใหญ่/ บริษัทไทยคูณ เวลต์ไวด์ กรุ๊ป (ประเทศไทย) จำกัด (มหาชน)

7.3 เลขานุการบริษัท

เลขานุการบริษัท ได้แก่ นายหยาง ไป่ หลง อายุ 57 ปี สัญชาติ ไต้หวัน

วุฒิการศึกษา : Accounting Dept./Dan-Jiang University

การอบรมหลักสูตรกรรมการ : -

ตำแหน่งในบริษัท : กรรมการ / ผู้ช่วยรองกรรมการผู้จัดการใหญ่

ประสบการณ์การทำงาน :

2543 – 2554 ผู้ช่วยรองกรรมการผู้จัดการใหญ่ / บริษัท ไทยคุน เวลด์ไวต์ กรุ๊ป (ประเทศไทย) จำกัด

2546 – 2554 กรรมการ / บริษัท ไทยคุน เวลด์ไวต์ กรุ๊ป (ประเทศไทย) จำกัด

2556 – ปัจจุบัน กรรมการ/ผู้ช่วยรองกรรมการผู้จัดการใหญ่/บริษัท ไทยคุน เวลด์ไวต์ กรุ๊ป (ประเทศไทย) จำกัด

หน้าที่ความรับผิดชอบเลขานุการบริษัท

จัดทำและเก็บรักษาเอกสารดังต่อไปนี้

- (ก) ทะเบียนกรรมการ
- (ข) หนังสือนัดประชุมคณะกรรมการ รายงานการประชุมคณะกรรมการและรายงานประจำปี
- (ค) หนังสือนัดประชุมผู้ถือหุ้น และรายงานการประชุมผู้ถือหุ้น
- (2) เก็บรักษารายงานการมีส่วนได้เสียที่รายงานโดยกรรมการหรือผู้บริหาร
- (3) ดำเนินการอื่นๆ ตามที่คณะกรรมการกำกับตลาดทุนประกาศกำหนด

7.4 ค่าตอบแทนกรรมการและผู้บริหาร

1. ค่าตอบแทนที่เป็นตัวเงิน

สำหรับงวดสิ้นปีบัญชีสิ้นสุดวันที่ 31 ธันวาคม 2557 และ 2558

การจ่ายค่าตอบแทนแก่กรรมการและผู้บริหารมีดังนี้

ประเภทของค่าตอบแทน	ค่าตอบแทนกรรมการ (บาท)		ค่าตอบแทนผู้บริหาร (บาท)	
	2558 (7 ท่าน)	2557 (7 ท่าน)	2558 (7 ท่าน)	2557 (7 ท่าน)
เงินเดือน	1,080,000	1,080,000	11,841,788	13,485,371
โบนัส	-	-	651,400	473,800
ค่าเบี้ยประชุม	-	-	-	-
ส่วนแบ่งกำไร	-	-	-	-
สวัสดิการอื่นๆ	-	-	-	-
รวม	1,080,000	1,080,000	12,493,188	13,959,171

หลักเกณฑ์และขั้นตอนการเสนอค่าตอบแทนคณะกรรมการบริษัท

การกำหนดค่าตอบแทนของบริษัทไม่ได้ผ่านคณะกรรมการพิจารณาค่าตอบแทนของบริษัท เนื่องจากปัจจุบันบริษัทยังไม่มีคณะกรรมการพิจารณาค่าตอบแทน อย่างไรก็ตามการกำหนดค่าตอบแทนของกรรมการได้ผ่านการพิจารณาอย่างรอบคอบจากที่ประชุมคณะกรรมการบริษัท และได้นำเข้าที่ประชุมสามัญผู้ถือหุ้นเพื่อขออนุมัติ โดยเปรียบเทียบอ้างอิงจากอุตสาหกรรมประเภทเดียวกัน รวมถึงพิจารณาจากการขยายตัวทางธุรกิจ

และการเติบโตทางผลกำไรของบริษัทแล้ว เห็นสมควรกำหนดค่าตอบแทนคณะกรรมการบริษัทตามอัตราที่ปรากฏในตาราง

ชื่อ - นามสกุล	ตำแหน่ง	เงินเดือนและโบนัส	
		2558	2557
1. นายหวง เหวิน สง	ประธานกรรมการ	240 ,000	240 ,000
2. นางลู เยน เจียน	รองประธานกรรมการ	120,000	120,000
3. นายหวง ปิ่น หลุน	กรรมการ	120,000	120,000
4. นายโอว หยาง หลง	กรรมการ	-	20,000
5. นายหยาง ไป่ หลง	กรรมการ	120,000	100,000
5. นายสุรพล ขวัญใจธัญญา	กรรมการอิสระและประธานกรรมการตรวจสอบ	240,000	240,000
6. นายจิรวัดณ์ หวาง	กรรมการอิสระและกรรมการตรวจสอบ	120,000	120,000
7. นายพิพัฒน์ หวังพิชิต	กรรมการอิสระและกรรมการตรวจสอบ	120,000	120,000
รวม		1,080,000	1,080,000

2. ค่าตอบแทนอื่นๆ

-ไม่มี-

8. การกำกับดูแลกิจการ

8.1 นโยบายการกำกับดูแลกิจการ

นโยบายการกำกับดูแลกิจการของบริษัทสามารถเข้าไปดูได้ในเว็บไซต์ของบริษัท (www.tycons.com)
หน้านักลงทุนสัมพันธ์หัวข้อบรรษัทภิบาล

รายงานการปฏิบัติตามนโยบายบรรษัทภิบาลปี 2558

1. การปฏิบัติต่อสิทธิของผู้ถือหุ้น

○ บริษัทได้ให้ความสำคัญและเคารพสิทธิของผู้ถือหุ้น โดยปฏิบัติตามหลักเกณฑ์ที่กฎหมายกำหนด ในปี 2558 บริษัทจัดประชุมสามัญผู้ถือหุ้นวันที่ 24 เมษายน 2558 กรรมการเข้าร่วมประชุม 6 ท่าน

○ บริษัทมอบให้บริษัทศูนย์รับฝากหลักทรัพย์ (ประเทศไทย) จำกัด ซึ่งเป็นนายทะเบียนหุ้นของบริษัทเป็นผู้จัดส่งหนังสือเชิญประชุมให้แก่ผู้ถือหุ้นล่วงหน้าก่อนวันประชุม 14 วัน ส่งออกวันที่ 9 เมษายน 2558

○ บริษัทได้ให้สิทธิผู้ถือหุ้นในการมอบฉันทะให้ผู้อื่นเข้าร่วมประชุม และเสนอชื่อกรรมการอิสระ 1 ท่านในหนังสือเชิญประชุมให้เป็นผู้รับมอบฉันทะจากผู้ถือหุ้นใน ปี 2558 คือ นายสุรพล ขวัญใจธัญญา กรรมการอิสระ

○ บริษัทสนับสนุนให้ผู้ถือหุ้นแสดงความคิดเห็นและเปิดโอกาสให้ซักถามในการประชุมสามัญผู้ถือหุ้นปี 2558 โดยกรรมการมีหน้าที่ตอบคำถามผู้ถือหุ้นโดยพร้อมเพียงกัน สำหรับในปี 2558 บริษัทได้เปิดโอกาสให้ผู้ถือหุ้นขอวาระการประชุม เมื่อวันที่ 23 ธันวาคม 2557 จนถึงวันที่ 22 มกราคม 2558

○ บริษัทได้นำหนังสือนัดประชุมไปไว้ที่ <http://www.tycons.com> ก่อนวันประชุม 30 วัน ส่วนรายงานการประชุมผู้ถือหุ้นที่จัดในปี 2558 ได้นำไปไว้บนเว็บไซต์หลังวันประชุม 3 วัน

2. การปฏิบัติต่อผู้ถือหุ้นอย่างเท่าเทียมกัน

○ บริษัทแจ้งให้ผู้ถือหุ้นทราบถึงความเป็นอิสระจากการดำเนินงานให้ผู้ถือหุ้นทราบผ่านทางตลาดหลักทรัพย์แห่งประเทศไทยทุกไตรมาสในปีที่ผ่านมา ก่อนเกณฑ์ของตลาดทุกครั้ง

○ นโยบายแจ้งให้ผู้ถือหุ้นส่วนน้อยสามารถเสนอชื่อกรรมการบุคคลเพื่อเข้าดำรงตำแหน่งกรรมการล่วงหน้า ในปี 2558 บริษัทได้ปฏิบัติตามนโยบายนี้ โดยบริษัทได้เปิดโอกาสให้ผู้ถือหุ้นเสนอชื่อบุคคลเพื่อรับเลือกตั้งเป็นกรรมการบริษัท เมื่อวันที่ 23 ธันวาคม 2557 จนถึงวันที่ 22 มกราคม 2558

○ คณะกรรมการห้ามกรรมการ ผู้บริหารและพนักงานที่เกี่ยวข้อง ซื้อขายหลักทรัพย์ ในช่วง 1 เดือนก่อนที่บริษัทจะเปิดเผยงบการเงินในระหว่างปี ในปี 2558 ที่ผ่านมา กรรมการ ผู้บริหารและพนักงานที่เกี่ยวข้อง ได้ปฏิบัติตามนโยบายอย่างเคร่งครัด ไม่ปรากฏว่ามีการซื้อขายหุ้นในช่วงที่ห้ามเลย

○ คณะกรรมการบริษัทมีนโยบายให้กรรมการมีหน้าที่เปิดเผยข้อมูลเกี่ยวกับส่วนได้เสียของตนและผู้ที่เกี่ยวข้อง เพื่อให้คณะกรรมการสามารถพิจารณาธุรกรรมของบริษัทที่อาจมีความขัดแย้งของผลประโยชน์และสามารถตัดสินใจเพื่อประโยชน์ของบริษัทโดยรวม ทั้งนี้ คณะกรรมการมีนโยบายในการจัดการความขัดแย้งทางผลประโยชน์โดยนำเข้าที่ประชุมของคณะกรรมการบริษัทเพื่อพิจารณา โดยผู้มีส่วนได้เสียต้องออกเสียงเพื่อความเป็นธรรม และเพื่อผลประโยชน์สูงสุดของบริษัท ในปี 2558 ที่ผ่านมา กรรมการไม่มีข้อมูลเกี่ยวกับส่วนได้เสียของตนและผู้ที่เกี่ยวข้อง ที่อาจมีความขัดแย้งของผลประโยชน์

3. การปฏิบัติต่อผู้มีส่วนได้เสีย

บริษัท ไทยคุน เวลต์ไวด์ กรุ๊ป (ประเทศไทย) จำกัด (มหาชน) มีนโยบายดำเนินธุรกิจด้วยความรับผิดชอบต่อสังคม (อ้างถึงข้อ 9 ความรับผิดชอบต่อสังคม) พร้อมทั้งตระหนักและให้ความสำคัญ ในการส่งเสริมและสนับสนุนการดำเนินกิจกรรมเพื่อสังคม ชุมชน และใส่ใจดูแลสิ่งแวดล้อมอย่างต่อเนื่อง โดยคำนึงถึงผลกระทบที่อาจจะมีต่อผู้ที่มีส่วนได้เสีย เช่น เจ้าหนี้ ผู้ถือหุ้น พนักงาน ชุมชนที่บริษัทฯ ประกอบกิจการอยู่ ลูกค้า คู่ค้า และหน่วยงานภาครัฐตลอดจนสังคมและประเทศชาติ เพื่อให้พนักงานมีความรับผิดชอบต่อสังคมที่อยู่ร่วมกัน

4. การปฏิบัติต่อการเปิดเผยข้อมูลและความโปร่งใส

○ คณะกรรมการบริษัทเปิดเผยข้อมูลสารสนเทศทางการเงิน การดำเนินธุรกิจที่มีนัยสำคัญ และอื่นๆ ที่เกี่ยวกับธุรกิจและผลประกอบการของบริษัท ที่ตรงต่อความเป็นจริง ถูกต้อง ครบถ้วน เพียงพอ สม่าเสมอ ทันเวลา แสดง

ให้เห็นถึงสภาพทางการเงินและผลประกอบการที่แท้จริงของบริษัทฯ เป็นไปตามมาตรฐานบัญชีที่รับรองโดยทั่วไปและผ่านการตรวจสอบจากผู้สอบบัญชีที่เป็นอิสระ นอกจากนี้คณะกรรมการบริษัทยังมีการจัดให้มีคณะกรรมการตรวจสอบเพื่อช่วยพิจารณาและสอบทานรายงาน ซึ่งคณะกรรมการตรวจสอบทั้งหมดที่ไม่เป็นผู้บริหารและมีความเป็นอิสระ

○ คณะกรรมการจะให้ความสำคัญ ต่อการเปิดเผยข้อมูลที่ครบถ้วน และถูกต้องทันเวลา ทั้งข้อมูลทางการเงินและข้อมูลทั่วไป ตลอดจนข้อมูลสำคัญที่มีผลกระทบต่อราคาหลักทรัพย์ของบริษัท รายงานเผยแพร่ทางสื่อของตลาดหลักทรัพย์ และ Website ของบริษัท บริษัทได้จัดตั้งหน่วยงานผู้ลงทุนสัมพันธ์ (Investor Relations) ผู้ลงทุนและผู้สนใจสามารถติดต่อขอข้อมูลบริษัท ได้ที่ฝ่ายนักลงทุนสัมพันธ์ โทร. 033-658-558 โทรสาร 038-636-822 หรือ E-mail Address: iro@tycons.com สำหรับกิจกรรมในปี 2558 หน่วยงานนักลงทุนสัมพันธ์ ได้ให้ข้อมูลในโอกาสต่างๆ ได้แก่ ตอบคำถามผู้ถือหุ้นและนักวิเคราะห์ ในเรื่องการเปิดเผยข้อมูลรายไตรมาส และในเรื่องการร่วมทุนและการลงทุนเพิ่ม

○ ค่าตอบแทนกรรมการ ได้ถูกกำหนดไว้อย่างชัดเจนและโปร่งใส โดยคำนึงถึงภาระหน้าที่ที่ได้รับมอบหมาย ตลอดจนความรับผิดชอบ และได้ขออนุมัติจากที่ประชุมผู้ถือหุ้นทุกปี

○ ค่าตอบแทนผู้บริหาร คณะกรรมการบริษัทได้ให้นโยบายในการกำหนดค่าตอบแทน ให้แก่ผู้บริหารโดยคำนึงถึงหลักความยุติธรรม และสูงเพียงพอที่จะดึงดูดและรักษาผู้บริหารที่มีคุณสมบัติที่ต้องการ โดยสามารถสร้างแรงจูงใจให้มีการปฏิบัติงานที่มีคุณภาพและมาตรฐานที่ดี

5. ความรับผิดชอบของกรรมการ

ภาวะผู้นำและวิสัยทัศน์

○ คณะกรรมการของบริษัทมีส่วนร่วมในการให้ความเห็นชอบต่อ เป้าหมาย ภารกิจ และงบประมาณของบริษัท นอกจากนี้ยังกำกับดูแลให้ฝ่ายจัดการ ดำเนินธุรกิจให้เป็นไปตามแผนงานให้บรรลุเป้าหมายที่วางไว้ คณะกรรมการยังช่วยเสนอแนะระบบการควบคุมและตรวจสอบภายใน ตลอดจนการบริหารความเสี่ยงให้บริษัทได้รับประโยชน์สูงสุด

การบริหารความเสี่ยง

○ บริษัทฯ กำหนดนโยบายบริหารความเสี่ยงที่เกี่ยวข้องกับทุกด้าน บริษัทได้มีการติดตามเรื่องการบริหารความเสี่ยงจากหน่วยงานต่างๆ รวมทั้งระบบรายงานและติดตามผลการบริหารความเสี่ยงให้สอดคล้องกับสถานการณ์ปัจจุบัน ในปี พ.ศ. 2558 ที่ผ่านมา คณะกรรมการได้พิจารณาสอบทานการบริหารความเสี่ยงในด้านการเมือง : ความขัดแย้งทางการเมืองในขณะนี้ไม่มีผลกระทบโดยตรงกับการดำเนินงานของบริษัท และความเสี่ยงทางเศรษฐกิจในอัตราแลกเปลี่ยน : บริษัทได้มีมาตรการรับรองในการลดความเสี่ยงในเรื่องอัตราแลกเปลี่ยนซึ่งเกิดจากปัญหาทางด้านการเมืองและเศรษฐกิจ โดยการทำสัญญาซื้อขายเงินตราต่างประเทศ การบริหารความเสี่ยงเป็นความรับผิดชอบของผู้บริหารทุกคน มีการพิจารณาถึงโอกาสที่จะเกิดและระดับความรุนแรงของผลกระทบ

บริษัทมีการตรวจสอบภายในโดยดำเนินการตรวจสอบที่เกี่ยวกับความเสี่ยง และรายงานต่อคณะกรรมการตรวจสอบ เพื่อเสนอต่อคณะกรรมการบริษัทอย่างต่อเนื่อง

จริยธรรมธุรกิจ

○ คณะกรรมการและผู้บริหารของบริษัทได้ สร้างนโยบายเพื่อปลูกฝังให้พนักงานทุกคนของบริษัทให้ปฏิบัติหน้าที่ด้วยความซื่อสัตย์ สุจริต และรับผิดชอบต่อผู้มีส่วนได้เสีย ผู้ถือหุ้นและทุกฝ่ายอยู่ตลอดเวลา เพื่อเป็นการสร้างวัฒนธรรมขององค์กรให้สำนึกในความรับผิดชอบต่อสังคมเสมอ

ความเป็นอิสระและเป็นกลางของกรรมการ

○ คณะกรรมการปฏิบัติหน้าที่และใช้ดุลยพินิจอย่างเป็นอิสระจากฝ่ายบริหารและผู้ถือหุ้นรายใหญ่ในการพิจารณาตัดสินใจในเรื่องต่างๆ โดยกรรมการแต่ละคนมีหน้าที่และอิสระที่จะตั้งคำถามแสดงความคิดเห็น หรือคัดค้านในกรณีที่มีความเห็นขัดแย้งในเรื่องที่มีผลกระทบต่อผลประโยชน์ของบริษัท ผู้ถือหุ้นและผู้มีส่วนได้เสีย

คุณสมบัติของกรรมการ

○ คณะกรรมการบริษัทประกอบด้วยกรรมการที่มีความหลากหลายในด้านอายุ ทักษะ ความรู้ ความเชี่ยวชาญที่เป็นประโยชน์ต่อกิจการ บริษัทสามารถนำมามุมมองใหม่ มาสู่คณะกรรมการบริษัท เป็นผู้ที่สามารถอุทิศเวลาและความพยายามให้การเป็นกรรมการบริษัทได้อย่างเต็มที่ รวมทั้งเป็นผู้ที่ประกอบด้วยคุณธรรมและจริยธรรม ในปี 2558 ไม่มีกรรมการของบริษัททำหน้าที่เป็นกรรมการของบริษัทจดทะเบียนอื่นเกินกว่า 5 บริษัท

คุณสมบัติของคณะกรรมการตรวจสอบ/กรรมการอิสระ

○ คณะกรรมการได้กำหนดคุณสมบัติของคณะกรรมการตรวจสอบ/กรรมการอิสระให้เป็นไปตามข้อกำหนดของตลาดหลักทรัพย์แห่งประเทศไทย โดยในปี 2558 ที่ผ่านมามีคณะกรรมการตรวจสอบ/กรรมการอิสระทุกท่านมีคุณสมบัติครบถ้วนตามที่บริษัทกำหนดทุกประการ กรรมการตรวจสอบ 1 ท่าน คือคุณสุรพล ขวัญใจธัญญา มีพื้นฐานความรู้ความเข้าใจ ทางด้านบัญชีและการเงิน

การถ่วงดุลของคณะกรรมการที่ไม่เป็นผู้บริหาร

○ คณะกรรมการได้จัดให้มีจำนวนกรรมการที่เหมาะสมกับขนาดของกิจการบริษัทฯ โดยปัจจุบันมีกรรมการบริษัทจำนวน 7 ท่าน ประกอบด้วย กรรมการที่เป็นผู้บริหาร 4 ท่าน ในจำนวนกรรมการทั้งหมด บริษัทฯ มีกรรมการอิสระ 3 ท่าน ดังนั้นกรรมการอิสระคิดเป็น 1 ใน 3 ของกรรมการทั้งหมด

การรวมหรือแยกตำแหน่ง

○ คณะกรรมการบริษัทกำหนดให้ประธานกรรมการเป็นบุคคลคนละคนกับกรรมการผู้จัดการใหญ่ โดยมีบทบาทอำนาจและหน้าที่แบ่งแยกออกจากกันอย่างชัดเจน เพื่อสร้างดุลยภาพระหว่างการบริหารและการกำกับดูแลกิจการที่ดี ในปี 2558 ประธานคณะกรรมการคือ นายหวง เหวิน สง และกรรมการผู้จัดการใหญ่คือ นายหวง ปิ่น หลุน

วาระการดำรงตำแหน่งของกรรมการ

○ คณะกรรมการกำหนดให้กรรมการมีวาระการดำรงตำแหน่งคราวละ 3 ปี กรรมการออกจากตำแหน่งอย่างน้อยหนึ่งในสาม (1/3) เป็น อัตรา ในปี 2558 ที่ผ่านมามีกรรมการที่ครบตามวาระและเห็นควรแต่งตั้งกลับเข้ามาเป็นกรรมการอีกวาระหนึ่ง คือ

- | | |
|-------------------------|--|
| 1. นายหวง เหวิน สง | ประธานกรรมการ |
| 2. นายหวง ปิ่น หลุน | กรรมการ |
| 3. นายสุรพล ขวัญใจธัญญา | กรรมการอิสระ (ประธานคณะกรรมการตรวจสอบ) |

การประชุมคณะกรรมการบริษัท

○ คณะกรรมการจะมีตารางกำหนดการประชุมล่วงหน้าตลอดปี โดยปกติจะประชุมทุกๆ 3 เดือน และจะมีการประชุมพิเศษเพิ่มเติมตามความจำเป็น โดยประธานกรรมการหรือกรรมการที่ประธานมอบหมาย จะดูแลให้กรรมการได้รับเอกสารการประชุมล่วงหน้าอย่างน้อย 7 วัน ก่อนวันประชุมเพียงพอสำหรับการศึกษาและพิจารณาเรื่อง เพื่อให้ความเห็นและการออกเสียงลงคะแนน ดูแลให้เอกสารการประชุมมีสาระข้อมูลการวิเคราะห์และข้อเสนอแนะที่ชัดเจน เพียงพอ และเหมาะสม

ในปี พ.ศ. 2558 คณะกรรมการมีการประชุมทั้งหมด 4 ครั้ง จำนวนครั้งในการเข้าร่วมประชุมของกรรมการแต่ละท่าน มีดังนี้

รายชื่อ	ตำแหน่ง	การเข้าร่วมประชุม
1. นายหวง เหวิน สง	ประธานกรรมการ	2/4
2. นางลู เย็น เจียน	กรรมการ	3/4
3. นายหวง ปิ่น หลุน	กรรมการ	3/4
4. นายหยาง ไป่ หลง	กรรมการ	4/4
5. นายสุรพล ขวัญใจธัญญา	กรรมการอิสระ (ประธานคณะกรรมการตรวจสอบ)	4/4
6. นายจิรวัดณ์ หวาง	กรรมการอิสระ (กรรมการตรวจสอบ)	4/4
7. นายพิพัฒน์ หวังพิชิต	กรรมการอิสระ (กรรมการตรวจสอบ)	3/4

ขอบเขตความรับผิดชอบของคณะกรรมการบริษัท

○ คณะกรรมการได้กำหนดขอบเขตความรับผิดชอบของคณะกรรมการบริษัทไว้อย่างชัดเจนในนโยบายของบริษัท อ้างอิงเอกสารหน้า 24-28 โดยในปี 2558 โดยคณะกรรมการทุกท่านได้ปฏิบัติตามอย่างเคร่งครัด

ระบบการควบคุมภายในและตรวจสอบภายใน

○ บริษัทได้จัดให้มีระบบการควบคุมภายในที่ครอบคลุมทุกด้านทั้งด้านการเงิน การดำเนินงานให้เป็นไปตามกฎหมาย ข้อบังคับ ระเบียบที่เกี่ยวข้อง และมีกลไกการตรวจสอบและถ่วงดุล ที่มีประสิทธิภาพเพียงพอในการป้องกันและดูแลเงินทุนของผู้ถือหุ้นและสินทรัพย์ของบริษัทฯ มีหน่วยงานตรวจสอบภายในทำหน้าที่ตรวจสอบการปฏิบัติงานของทุกหน่วยงานให้เป็นไปตามระเบียบที่วางไว้ รวมทั้งประเมินประสิทธิภาพและความเพียงพอของการควบคุมภายใน ทั้งนี้ คณะกรรมการบริษัทดูแลให้หน่วยงานตรวจสอบภายในมีความเป็นอิสระ สามารถทำหน้าที่ตรวจสอบและถ่วงดุลได้อย่างเต็มที่ ในปี 2558 ที่ผ่านมามีผู้ตรวจสอบภายในได้เสนอรายงานเกี่ยวกับ

การควบคุมและตรวจสอบภายในต่อคณะกรรมการตรวจสอบ เพื่อให้คณะกรรมการตรวจสอบทำหน้าที่สอบทาน
พิจารณาความเพียงพอและประสิทธิภาพของระบบควบคุมภายใน

8.2 คณะกรรมการชุดย่อย

**ขอบเขต ความสำเร็จของคณะกรรมการบริษัท คณะกรรมการตรวจสอบ คณะกรรมการบริหาร
และกรรมการผู้จัดการมีดังต่อไปนี้**

คณะกรรมการบริษัท

1. ต้องปฏิบัติตามที่ใช้ใช้ความรู้ความสามารถและประสบการณ์ให้เป็นประโยชน์ต่อการดำเนินธุรกิจของบริษัทให้
เป็นไปตามกฎหมาย วัตถุประสงค์ และข้อบังคับบริษัท ตลอดจนมติที่ประชุมผู้ถือหุ้นด้วยความซื่อสัตย์ สุจริต
และระมัดระวังรักษาผลประโยชน์ของบริษัท
2. กำหนดทิศทางในการดำเนินธุรกิจของบริษัท และควบคุมติดตามการดำเนินงานของบริษัท ให้ถูกต้องตาม
กฎระเบียบข้อบังคับของหน่วยงานที่เกี่ยวข้อง มีการเปิดเผยข้อมูลอย่างเพียงพอให้กับผู้ถือหุ้นและผู้
ที่เกี่ยวข้องทุกฝ่าย และให้มีการบริหารงานอย่างโปร่งใส รวมทั้งเกิดประโยชน์สูงสุดต่อผู้ถือหุ้น
3. กำกับดูแลให้ฝ่ายจัดการให้ดำเนินการตามนโยบายที่กำหนดไว้อย่างมีประสิทธิภาพ และแจ้งให้ฝ่ายจัดการ
นำเสนอเรื่องที่มีสาระสำคัญต่อการดำเนินงานของบริษัท รายการระหว่างบุคคลที่เกี่ยวข้องกันอื่นๆ ให้พิจารณา
โดยเป็นไปตามกฎระเบียบข้อบังคับของสำนักงานกำกับหลักทรัพย์ และตลาดหลักทรัพย์ และตลาดหลักทรัพย์
แห่งประเทศไทย
4. จัดให้มีระบบการควบคุมภายใน และการตรวจสอบภายในที่มีประสิทธิภาพโดยจัดให้มีฝ่ายตรวจสอบและดูแล
การปฏิบัติงานภายในเป็นผู้ติดตาม และดำเนินการ และร่วมประสานงานกับคณะกรรมการตรวจสอบ
5. คณะกรรมการบริษัทอาจแต่งตั้งคณะกรรมการบริหาร หรือกรรมการผู้จัดการหรือมอบอำนาจให้บุคคลอื่นใดให้
ดำเนินการกิจการของบริษัทภายใต้การควบคุมของคณะกรรมการ โดยการมอบอำนาจดังกล่าวต้องเป็นไปตามมติ
คณะกรรมการบริษัทที่มีกรรมการอิสระหรือกรรมการที่เป็นกรรมการตรวจสอบเข้าร่วมประชุม และหากกรรมการ
อิสระ หรือกรรมการที่เป็นกรรมการตรวจสอบคัดค้านการมอบอำนาจนั้น ต้องบันทึกความเห็นของกรรมการ
ดังกล่าวในรายงานการประชุมให้ชัดเจน ทั้งนี้การมอบอำนาจดังกล่าวจะต้องกำหนดขอบเขตอำนาจหน้าที่ และ
ความรับผิดชอบของผู้รับมอบอำนาจไว้อย่างชัดเจน และต้องไม่มีลักษณะเป็นการมอบอำนาจที่ทำให้ผู้รับมอบ
อำนาจสามารถอนุมัติรายการที่ตนหรือบุคคลที่อาจมีความขัดแย้งมีส่วนได้เสีย หรืออาจมีความขัดแย้งทาง
ผลประโยชน์ในลักษณะอื่นใดกับบริษัทหรือบริษัทย่อย
6. มีความซื่อสัตย์ สุจริต มีจริยธรรมในการดำเนินธุรกิจ มีความสนใจในกิจการของบริษัทที่ตนเองเป็นกรรมการ
อย่างแท้จริง และมีความตั้งใจที่จะดำเนินธุรกิจอย่างต่อเนื่อง
7. จะต้องมีคุณสมบัติชอบต่อผู้ถือหุ้นโดยสม่ำเสมอ ดำเนินงานโดยรักษาผลประโยชน์ของผู้ถือหุ้น มีการเปิดเผย
ข้อมูลต่อผู้ลงทุนอย่างถูกต้องครบถ้วน มีมาตรฐาน และโปร่งใส
8. พิจารณาการอนุมัติแผนการดำเนินธุรกิจ รายจ่ายประจำปี รวมทั้งการได้มา/จำหน่ายไปของสินทรัพย์ ซึ่งมีมูลค่า
มากกว่า 50 ล้านบาท รวมทั้งการอนุมัติแผนการร่วมทุนเพื่อขยายธุรกิจ และการอนุมัติเงินกู้ นอกเหนือจากเงินกู้
เพื่อใช้ในเงินทุนหมุนเวียน ซึ่งจะอนุมัติโดยคณะกรรมการบริหาร

ทั้งนี้ คณะกรรมการบริษัทได้กำหนดให้กรรมการผู้มีอำนาจลงลายมือชื่อผูกพันบริษัทที่มีอำนาจดำเนินการเรื่องต่างๆ ของกิจการได้เอง เว้นแต่อำนาจในการดำเนินการดังต่อไปนี้จะกระทำได้อีกก็ต่อเมื่อได้รับอนุมัติจากที่ประชุมผู้ถือหุ้นก่อน

ก. เรื่องที่กฎหมายกำหนดให้ต้องได้มติที่ประชุมผู้ถือหุ้น เช่นการโอนหรือขายกิจการ การเพิ่มทุน การควบรวมบริษัท เป็นต้น

ข. การทำรายการที่กรรมการมีส่วนได้เสียและอยู่ในข่ายที่กฎหมายหรือข้อกำหนดของตลาดหลักทรัพย์แห่งประเทศไทย (ตลาดหลักทรัพย์) ระบุให้ต้องได้รับอนุมัติจากที่ประชุมผู้ถือหุ้น

และในกรณีดังต่อไปนี้จะต้องได้รับความเห็นชอบจากที่ประชุมคณะกรรมการและที่ประชุมผู้ถือหุ้นด้วยคะแนนเสียงไม่น้อยกว่า 3 ใน 4 ของจำนวนเสียงทั้งหมดของผู้ถือหุ้นซึ่งมาประชุมและมีสิทธิออกเสียงลงคะแนน

ค. การขายหรือโอนกิจการของบริษัททั้งหมดหรือบางส่วนที่สำคัญให้แก่บุคคลอื่น

ง. การซื้อหรือรับโอนกิจการของบริษัทอื่นหรือบริษัทเอกชนมาเป็นของบริษัท

จ. การทำ แก๊ซ หรือเลิกสัญญา เกี่ยวกับการให้เช่ากิจการของบริษัททั้งหมดหรือบางส่วนที่สำคัญ การมอบหมายให้บุคคลอื่นเข้าจัดการธุรกิจของบริษัท หรือการรวมกิจการของบริษัทกับบุคคลอื่น

ฉ. การแก้ไขเพิ่มเติมหนังสือบริคณห์สนธิหรือข้อบังคับของบริษัทฯ

ช. การเพิ่มทุนหรือลดทุนของบริษัทฯ

ซ. การควบหรือเลิกบริษัทฯ

ณ. เรื่องอื่นๆตามที่กฎหมายกำหนด

คณะกรรมการตรวจสอบ

1. สอบทานให้บริษัทมีการรายงานทางการเงินอย่างถูกต้องและเพียงพอ
2. สอบทานให้บริษัทมีระบบการควบคุมภายใน (internal control system) และระบบการตรวจสอบภายใน (internal audit system) ที่เหมาะสมและมีประสิทธิภาพ และพิจารณาความเป็นอิสระของหน่วยงานตรวจสอบภายใน ตลอดจนให้ความเห็นชอบในการพิจารณาแต่งตั้งโยกย้าย เลิกจ้างหัวหน้าหน่วยงานตรวจสอบภายใน หรือหน่วยงานอื่นใดที่รับผิดชอบเกี่ยวกับการตรวจสอบภายใน
3. สอบทานให้บริษัทปฏิบัติตามกฎหมายว่าด้วยหลักทรัพย์และตลาดหลักทรัพย์ข้อกำหนดของตลาดหลักทรัพย์ และกฎหมายที่เกี่ยวข้องกับธุรกิจของบริษัท
4. พิจารณาคัดเลือกเสนอแต่งตั้งบุคคลซึ่งมีความเป็นอิสระเพื่อทำหน้าที่เป็นผู้สอบบัญชี ของบริษัท และเสนอคำตอบแทนของบุคคลดังกล่าว รวมทั้งเข้าร่วมประชุมกับผู้สอบบัญชีโดยไม่มีฝ่ายจัดการเข้าร่วมประชุมด้วยอย่างน้อยปีละ 1 ครั้ง
5. พิจารณารายการที่เกี่ยวข้องกันหรือรายการที่อาจมีความขัดแย้งทางผลประโยชน์ ให้เป็นไปตามกฎหมายและข้อกำหนดของตลาดหลักทรัพย์ ทั้งนี้ เพื่อให้มั่นใจว่ารายการดังกล่าวสมเหตุสมผลและเป็นประโยชน์สูงสุดต่อบริษัท
6. จัดทำรายงานของคณะกรรมการตรวจสอบโดยเปิดเผยไว้ในรายงานประจำปีของบริษัท ซึ่งรายงานดังกล่าวต้องลงนาม โดยประธานคณะกรรมการตรวจสอบ และต้องประกอบด้วยข้อมูลอย่างน้อยดังต่อไปนี้
 - (1) ความเห็นเกี่ยวกับความถูกต้อง ครบถ้วน เป็นที่เชื่อถือได้ของรายงานทางการเงินของบริษัท

- (2) ความเห็นเกี่ยวกับความเพียงพอของระบบควบคุมภายในของบริษัท
 - (3) ความเห็นเกี่ยวกับการปฏิบัติตามกฎหมายว่าด้วยหลักทรัพย์และตลาดหลักทรัพย์ ข้อกำหนดของตลาดหลักทรัพย์ หรือกฎหมายที่เกี่ยวข้องกับธุรกิจของบริษัท
 - (4) ความเห็นเกี่ยวกับความเหมาะสมของผู้สอบบัญชี
 - (5) ความเห็นเกี่ยวกับรายการที่อาจมีความขัดแย้งทางผลประโยชน์
 - (6) จำนวนการประชุมคณะกรรมการตรวจสอบ และการเข้าร่วมประชุมของกรรมการตรวจสอบแต่ละท่าน
 - (7) ความเห็นหรือข้อสังเกตโดยรวมที่คณะกรรมการตรวจสอบได้รับจากการปฏิบัติหน้าที่ตามกฎหมาย
 - (8) รายการอื่นที่เห็นว่าผู้ถือหุ้นและผู้ลงทุนทั่วไปควรทราบภายใต้ขอบเขตหน้าที่ และความรับผิดชอบที่ได้รับมอบหมายจากคณะกรรมการบริษัท
7. ปฏิบัติการอื่นใดตามที่คณะกรรมการของบริษัทมอบหมายด้วยความเห็นชอบจากคณะกรรมการตรวจสอบ

คณะกรรมการบริหาร

1. กำหนดนโยบาย ทิศทาง กลยุทธ์ และโครงสร้างการบริหารงานหลักในการดำเนินธุรกิจของบริษัท ที่กำหนดให้สอดคล้องและสนับสนุนต่อสภาพทางเศรษฐกิจ และการแข่งขันที่ได้กำหนดและแถลงไว้ต่อผู้ถือหุ้น เพื่อเสนอให้คณะกรรมการบริษัท เห็นชอบ
2. กำหนดแผนธุรกิจ งบประมาณ และอำนาจการบริหารต่างๆ ของบริษัท เพื่อเสนอให้คณะกรรมการบริษัทเห็นชอบ
3. ตรวจสอบติดตามการดำเนินนโยบาย และแนวทางบริหารงานด้านต่างๆ ของบริษัทที่กำหนดให้เป็นไปอย่างมีประสิทธิภาพเพื่อต่อสภาพการดำเนินธุรกิจ
4. ตรวจสอบติดตามผลการดำเนินงานของบริษัทที่กำหนดให้เป็นไปตามแผนธุรกิจที่ได้รับอนุมัติไว้
5. พิจารณาเบื้องต้นโครงการลงทุนขนาดใหญ่ของบริษัทในมูลค่าต่ำกว่า 50 ล้านบาท หากเกินกว่านั้น คณะกรรมการบริษัทจะเป็นผู้อนุมัติ
6. ปฏิบัติหน้าที่อื่นๆ ตามที่ได้รับมอบหมายจากคณะกรรมการบริษัทเป็นคราว ๆ ไป
7. ในกรณีที่กำหนดไว้ในแผนธุรกิจหรืองบประมาณที่คณะกรรมการบริษัทอนุมัติไว้แล้ว ซึ่งคณะกรรมการบริหารสามารถดำเนินการได้โดยไม่จำกัดวงเงิน
8. ในกรณีที่มิได้เข้ากรณีตามข้อ 7 ให้คณะกรรมการบริหารมีอำนาจในการอนุมัติการดำเนินการทางการเงินเฉพาะในส่วนของเงินกู้เพื่อใช้เป็นเงินทุนหมุนเวียนของบริษัท เงินกู้ประเภทอื่น คณะกรรมการบริษัทจะเป็นผู้อนุมัติต่อไป
9. อนุมัติในการเปิดบัญชีต่อสถาบันการเงินทุกประเภท

กรรมการผู้จัดการใหญ่

1. เป็นประธานของผู้บริหารทั้งปวง
2. พิจารณาอนุมัติในแผนปฏิบัติการของแต่ละฝ่ายงาน

3. ปฏิบัติงานและดำเนินการใดๆ อันเป็นการดำเนินงานตามปกติธุรกิจของบริษัท และในกรณีที่มีเรื่องหรือรายการดังกล่าวเป็นรายการที่มีสาระสำคัญ ประธานกรรมการจะนำเสนอเรื่องหรือรายการดังกล่าวต่อคณะกรรมการบริษัท หรือคณะกรรมการบริหาร เพื่อพิจารณาอนุมัติ
4. ติดตามและดำเนินงานให้เป็นไปตามแผนงานและนโยบายที่กำหนด
5. พิจารณาอนุมัติคำขอจากฝ่ายงานต่างๆ ที่เกินจากอำนาจการสั่งการของฝ่ายงานนั้นๆ
6. พิจารณาแผนการลงทุนขยายงาน หรือธุรกิจใหม่ในขั้นต้น รวมทั้งการได้มา/จำหน่ายไปของสินทรัพย์ในมูลค่าเกินกว่า 50 ล้านบาท ก่อนเสนอคณะกรรมการบริษัทเพื่ออนุมัติ
7. พิจารณาเสนอการใช้จ่ายวงเงินงบประมาณ เพื่อเสนอให้คณะกรรมการบริษัทอนุมัติ
8. พิจารณาความดี ความชอบ แต่งตั้ง โยกย้าย ลงโทษ เลิกจ้างหรือจัดจ้างผู้จัดการ
9. ปฏิบัติงานและดำเนินการให้เป็นไปตามนโยบายและทิศทางการดำเนินงานของคณะกรรมการบริษัท
10. ปฏิบัติงานด้วยความซื่อสัตย์ สุจริต และระมัดระวังรักษามูลประโยชน์ของบริษัท
11. อำนาจอนุมัติต่างๆ ที่กล่าวมา ยกเว้นการมอบอำนาจดำเนินการอนุมัติเกี่ยวกับรายการระหว่างกัน ตามนิยามของสำนักงานคณะกรรมการกำกับหลักทรัพย์ และตลาดหลักทรัพย์ (ก.ล.ต.)
12. มีอำนาจพิจารณาการกู้ยืม หรือให้กู้ยืมเงิน หรือการขอสินเชื่อใดๆ จากสถาบันการเงิน รวมตลอดถึงการเข้าเป็นผู้ค้าประกัน กรรมการผู้จัดการใหญ่จะเป็นผู้เสนอการอนุมัติรายการตามที่กล่าวมาข้างต้น ต่อคณะกรรมการบริหาร และ/หรือคณะกรรมการบริษัท เพื่อขออนุมัติ โดยเฉพาะเงินกู้เพื่อใช้เป็นเงินทุนหมุนเวียนจะได้รับอนุมัติจากคณะกรรมการบริหารแต่เพียงผู้เดียว

8.3 การสรรหากรรมการ

การคัดเลือกบุคคลที่จะแต่งตั้งเป็นกรรมการของบริษัท ไม่ได้ผ่านขั้นตอนของคณะกรรมการสรรหา (Nominating Committee) อย่างไรก็ตาม บริษัทได้กำหนดแนวทางในการแต่งตั้งกรรมการบริษัทดังนี้

1. กรรมการของบริษัทต้องปฏิบัติหน้าที่ให้เป็นไปตามกฎหมาย วัตถุประสงค์ และข้อบังคับของบริษัทตลอดจนมติของที่ประชุมผู้ถือหุ้น
2. ในการประชุมสามัญประจำปีทุกครั้ง ให้กรรมการออกจากตำแหน่งจำนวนหนึ่งในสามเป็นอัตรา ถ้าจำนวนกรรมการที่จะแบ่งออกให้ตรงเป็นสามส่วนไม่ได้ ก็ให้ออกโดยจำนวนใกล้เคียงที่สุดกับส่วนหนึ่งในสาม
3. กรรมการซึ่งจะลาออกระหว่างปีที่ 1 และ 2 จะตัดสินใจใช้วิธีจับฉลาก ในปีต่อไป กรรมการซึ่งจะลาออกจะพิจารณาจากระยะเวลาการทำงานที่ยาวนานที่สุด แต่สามารถกลับมาอยู่ในตำแหน่งในปีถัดไป
4. ในกรณีที่การประชุมผู้ถือหุ้นมีมติให้กรรมการคนใดคนหนึ่งออกจากตำแหน่งก่อนถึงกำหนดตามวาระด้วยคะแนนเสียงไม่น้อยกว่าสามในสี่ ของจำนวนผู้ถือหุ้นซึ่งมาประชุม และมีสิทธิออกเสียงและมีหุ้นนับรวมกันได้ ไม่น้อยกว่ากึ่งหนึ่งของจำนวนหุ้นที่ถือโดยผู้ถือหุ้นที่มาประชุมและมีสิทธิออกเสียง
5. ผู้ถือหุ้นคนหนึ่งมีคะแนนเสียงเท่ากับหนึ่งหุ้นต่อหนึ่งเสียง
6. ผู้ถือหุ้นแต่ละคนจะต้องใช้คะแนนเสียงที่มีอยู่ทั้งหมดตาม (5) เลือกตั้งบุคคลคนเดียวหรือหลายคนเป็นกรรมการก็ได้ แต่จะแบ่งคะแนนเสียงให้แก่ผู้ใดมากน้อยเพียงใดไม่ได้

7. จำนวนกรรมการจะได้รับการแต่งตั้ง เป็นสัดส่วนเดียวกับคะแนนเสียง หากคะแนนเสียงของกรรมการเท่ากัน ประธานกรรมการจะเป็นผู้ตัดสินชี้ขาด
- การแต่งตั้งกรรมการผู้จัดการใหญ่ของบริษัทต้องได้รับอนุมัติจากคณะกรรมการ และ ผู้บริหารของบริษัท ได้รับการแต่งตั้งจากกรรมการผู้จัดการใหญ่

8.4 การกำกับดูแลการดำเนินงานของบริษัทย่อยและบริษัทร่วม

การลงทุนในบริษัทย่อยหรือบริษัทร่วมต้องได้รับอนุมัติจากคณะกรรมการบริษัท และมอบหมายให้ประธานกรรมการ / กรรมการ ในนามของบริษัท ให้เป็นประธานกรรมการ / กรรมการ ของบริษัทย่อยและบริษัทร่วมตาม สัดส่วนของการถือหุ้น

8.5 การดูแลการใช้ข้อมูลภายใน

- 8.5.1 บริษัทมีนโยบายดูแลผู้บริหารและพนักงานในการนำข้อมูลภายในของบริษัทไปใช้เพื่อประโยชน์ส่วนตน โดยผู้บริหารและพนักงานที่ได้รับทราบข้อมูลภายใน จะต้องระงับการซื้อหรือขายหลักทรัพย์ในช่วง 1 เดือนก่อนที่ บริษัทจะมีการประกาศผลการดำเนินงาน (งบการเงิน)
- 8.5.2 กำหนดเวลาในการประกาศผลการดำเนินงาน และข้อมูลข่าวสารที่เป็นสาระสำคัญซึ่งมีผลต่อการเปลี่ยนแปลงของราคาหลักทรัพย์ และมีผลกระทบต่อการเงินของบริษัทภายใน 45 วันนับจากวันสิ้นไตรมาส และ 60 วันนับจากวันสิ้นงวดบัญชี
- 8.5.3 บริษัทได้กำหนดให้ผู้บริหารมีหน้าที่ จัดทำและส่งรายงานการถือหลักทรัพย์ของตน ของคู่สมรส และ ของบุตรที่ยังไม่บรรลุนิติภาวะในบริษัทจดทะเบียนที่ตนเป็นผู้บริหาร ต่อสำนักงานคณะกรรมการกำกับหลักทรัพย์และตลาดหลักทรัพย์ตามมาตรา 59 และบทลงโทษตามมาตรา 275 แห่งพระราชบัญญัติหลักทรัพย์ และตลาดหลักทรัพย์ พ.ศ.2535

8.6 ค่าตอบแทนจากการสอบบัญชี

1). ค่าตอบแทนจากการสอบบัญชี (Audit fee)

บริษัท จ่ายค่าตอบแทนการสอบบัญชี ให้แก่ สำนักงานสอบบัญชีที่ผู้สอบบัญชีสังกัด บุคคลหรือกิจการที่เกี่ยวข้องกับผู้สอบบัญชีที่ผู้สอบบัญชีสังกัด ในรอบปี 2558 จำนวนเงินรวม 2,050,000 บาท (รวมถึงการ ตรวจสอบการทดสอบการด้อยค่าของที่ดิน อาคาร และอุปกรณ์ จำนวนเงิน 300,000 บาท) และ ปี 2557 จ่ายค่าตอบแทนการสอบบัญชีจำนวนเงินรวม 1,650,000 บาท

2). ค่าบริการอื่น (Non - audit fee)

บริษัทและบริษัทย่อยจ่าย ค่าตอบแทนของงานบริการอื่น ซึ่งได้แก่ การตรวจสอบการทดสอบการด้อยค่า ของที่ดิน อาคารและอุปกรณ์ในปี 2557 จะต้องจ่ายในปี 2558 จำนวนเงิน 300,000 บาท

9. ความรับผิดชอบต่อสังคม (Corporate Social Responsibilities :CSR)

9.1 นโยบายความรับผิดชอบต่อสังคม

บริษัท ไทยคุณ เวิลด์ไวด์ กรุ๊ป (ประเทศไทย) จำกัด (มหาชน) มีนโยบายดำเนินธุรกิจด้วยความรับผิดชอบต่อสังคม (Corporate Social Responsibility : CSR) และได้รับการอนุมัติจากที่ประชุมคณะกรรมการเมื่อวันที่ 13 พฤศจิกายน 2557 พร้อมทั้งตระหนักและให้ความสำคัญ ในการส่งเสริมและสนับสนุนการดำเนินกิจกรรมเพื่อสังคม ชุมชน และใส่ใจดูแลสิ่งแวดล้อมอย่างต่อเนื่อง โดยคำนึงถึงผลกระทบที่อาจจะมีต่อผู้ที่มีส่วนได้ส่วนเสีย เช่น ผู้ถือหุ้น พนักงาน ชุมชนที่บริษัทฯ ประกอบกิจการอยู่ ลูกค้า คู่ค้าและหน่วยงานภาครัฐตลอดจนสังคมและประเทศชาติ เพื่อให้พนักงานมีความรับผิดชอบต่อสังคมที่อยู่ร่วมกัน โดยกำหนดนโยบายไว้เพื่อเป็นแนวปฏิบัติร่วมกันประกอบด้วยหลัก 8 ประการดังนี้

1. **การประกอบกิจการด้วยความเป็นธรรม** : ปฏิบัติตามกฎหมาย สร้างความปลอดภัยในกระบวนการผลิต ความน่าเชื่อถือ บรรลุเกณฑ์ที่ดี ผลิตภัณฑ์ที่มีคุณภาพดีสอดคล้องตามมาตรฐาน ปฏิบัติตามสัญญาที่ให้ไว้กับลูกค้า ไม่ทำการแข่งขันที่ไม่เป็นธรรม ไม่โฆษณาผลิตภัณฑ์เกินความเป็นจริง สามารถใช้มาตรการจัดการกับข้อร้องเรียนของลูกค้าได้อย่างรวดเร็ว ให้ข้อมูลผลิตภัณฑ์ที่สมบูรณ์และถูกต้อง สำหรับผู้ขาย ให้ความยุติธรรมในการเลือกผู้ขาย ต้องเคารพและปฏิบัติตามข้อตกลงตามสัญญาที่ให้ไว้ บรรลุเงื่อนไขการซื้อขายอย่างสมบูรณ์ ให้ความยุติธรรมกับซัพพลายเออร์ มีความกระตือรือร้นที่จะสร้างความร่วมมือเพื่อให้ได้ประโยชน์ทั้งสองฝ่าย ตามนโยบายการกำกับดูแลกิจการที่ดี เปิดเผยการดำเนินงานด้านการเงิน ธุรกิจและองค์กรที่โปร่งใส เคารพสิทธิทรัพย์สินทางปัญญา
2. **การต่อต้านการทุจริตคอร์รัปชัน** : กำหนดนโยบายห้ามมิให้กรรมการ ผู้บริหาร และพนักงานของบริษัท ดำเนินการหรือยอมรับการคอร์รัปชันในทุกรูปแบบทั้งทางตรงหรือทางอ้อม และให้มีการสอบทานการปฏิบัติตามนโยบาย ตลอดจนทบทวนแนวทางการปฏิบัติ
3. **การเคารพสิทธิมนุษยชน** : บริษัทให้ความสำคัญต่อสิทธิของพนักงาน และผู้มีส่วนได้เสียอื่น ๆ ทั้งหมด โดยบริษัทจะไม่เลือกปฏิบัติต่อบุคคลใด ๆ ด้วยเรื่องเชื้อชาติ สีผิว ศาสนา เพศ สัญชาติ อายุ ความทุพพลภาพหรือสถานภาพอื่นใดที่ถือว่าเป็นสิทธิมนุษยชน บริษัทจะนำวิธีปฏิบัติด้านการเคารพในสิทธิมนุษยชนที่สมเหตุสมผลและครอบคลุมมาประยุกต์ใช้กับการดำเนินกิจการของบริษัท และมุ่งเน้นที่จะขจัดความอยุติธรรม การเลือกปฏิบัติ การข่มขู่ และการละเมิดสิทธิทุกประเภท
4. **การปฏิบัติต่อแรงงานอย่างเป็นธรรม** : ในการดำเนินธุรกิจของบริษัท หัวใจสำคัญ คือพนักงาน ดังนั้นความรับผิดชอบต่อ ที่จะดูแลให้พนักงานมีความสุขได้รับความก้าวหน้า และเป็นธรรมในการทำงาน ได้รับการพัฒนา และมีผลตอบแทนและสวัสดิการที่เหมาะสม จัดสรรสภาพแวดล้อมในการทำงานให้มีความปลอดภัย และถูกสุขอนามัย รวมถึงมีหน้าที่ในการดูแลรักษาสุขภาพและเครื่องมือการปฐมพยาบาลที่จำเป็นไว้อย่าง

เพียงพอ ขจัดทุกรูปแบบของการบังคับใช้แรงงาน การยกเลิกการใช้แรงงานเด็กทั้งหมด การจัดการเลือกปฏิบัติในการจ้างงานและอาชีพ ให้โอกาสการจ้างงานที่เท่าเทียมกัน

5. **ความรับผิดชอบต่อผู้บริโภค** : การให้บริการที่มีคุณภาพ มีความปลอดภัยและมีประสิทธิภาพเหมาะสมต่อการใช้งาน ให้ความสำคัญในเรื่องความถูกต้อง ชับไว ครบถ้วนของข้อมูล มีระบบตรวจติดตามผลที่มีประสิทธิภาพ มีการเปิดเผยข้อมูลที่เกี่ยวข้อง
6. **การดูแลรักษาสิ่งแวดล้อม** : เพื่อการพัฒนาที่ยั่งยืนของบริษัทและเพื่อความอยู่รอดของมนุษยชาติ บริษัทได้แสดงความรับผิดชอบต่อทางด้านสิ่งแวดล้อมในการป้องกันมลภาวะ และรักษาสิ่งแวดล้อม บริษัทจัดทำระบบการจัดการสิ่งแวดล้อม และนำไปใช้ปฏิบัติจริง ปฏิบัติตามกฎหมายและข้อกำหนดอื่นๆที่เกี่ยวข้อง ใช้เทคนิคที่เกี่ยวข้อง ในการลดปริมาณมลพิษ เพื่อให้บรรลุวัตถุประสงค์ในการป้องกันมลภาวะและปรับปรุงอย่างต่อเนื่อง ประหยัดทรัพยากร และใช้ทรัพยากรอย่างคุ้มค่า เพิ่มขอบเขตการป้องกันอุบัติเหตุ ในส่วนที่มีความเสี่ยงเพื่อเป็นการป้องกันการเกิดอุบัติเหตุ
7. **การร่วมพัฒนาชุมชนหรือสังคม** : บริษัทตระหนักถึงระดับการศึกษา วัฒนธรรมและคุณภาพชีวิตของชุมชน สุขภาพ ความปลอดภัยและคำนึงถึงผลกระทบต่อสิ่งแวดล้อมจากธุรกิจ โดยจะเข้าร่วมในกิจกรรมของรัฐบาลและชุมชน บริจาคเพื่อพัฒนาเศรษฐกิจ ความเป็นอยู่และความเจริญก้าวหน้าของชุมชน ส่งเสริมให้พนักงานมีส่วนร่วมในกิจกรรมสาธารณประโยชน์ของชุมชน
8. **การมีนวัตกรรมและเผยแพร่นวัตกรรมซึ่งได้จากการดำเนินงานที่มีความรับผิดชอบต่อสังคม**
สิ่งแวดล้อมและผู้มีส่วนได้เสีย : ในการดำเนินกิจการต้องแสวงหาการปรับปรุงอย่างต่อเนื่อง แสวงหาการจัดการที่ดีและทันสมัย รวมทั้งรูปแบบการผลิต ควรปรับปรุงการดำเนินการให้ดีขึ้นตามหลักธรรมาภิบาล สร้างผลตอบแทนให้กับผู้ถือหุ้น การเคารพผลประโยชน์ของผู้มีส่วนได้เสียอื่น ๆ รักษาและปรับปรุงความปลอดภัยและสุขภาพของพนักงาน ปลูกฝังจิตสำนึกความสัมพันธ์ระหว่างองค์กรและชุมชนให้มีความเชื่อมั่นและไว้วางใจซึ่งกันและกัน มีส่วนร่วมในการดูแลสังคม ทำการบำรุงรักษาและแก้ไขอุปการณต่างๆเพื่อเพิ่มความสามารถในการประหยัดพลังงาน ลดอัตราน้ำเสีย ลดขยะ ลดอัตราการปล่อยของเสีย ตลอดจนลดมลพิษ เพื่อเป็นการปกป้องสิ่งแวดล้อมอย่างยั่งยืน

9.2 การดำเนินงานและการจัดทำรายงาน ปี 2558

1.การประกอบกิจการด้วยความเป็นธรรม :

บริษัทมีกระบวนการผลิตสินค้าที่มีคุณภาพมาตรฐานในระดับสากล ในปี พ.ศ.2544 ได้รับการรับรองระบบบริหารงานคุณภาพ ISO-9001 ผลิตสินค้าที่มีคุณภาพ มีความปลอดภัยและมีประสิทธิภาพเหมาะสมต่อการใช้งาน ในการทำสัญญากับบริษัทภายนอกนั้น ในปี 2558 บริษัทฯ จะยึดหลักความซื่อตรง โดยเนื้อหาของสัญญานั้นต้องมีความเหมาะสม ปฏิบัติตามสัญญานั้นอย่างเคร่งครัด มีกลไกในการประเมินลูกค้าและซัพพลายเออร์ และในการกำหนดข้อสัญญา ทั้งสองฝ่ายมีสิทธิและหน้าที่ในการกำหนดข้อสัญญาเหล่านั้น บริษัทฯ ปฏิบัติตามนโยบายการกำกับดูแลกิจการที่ดี เปิดเผยมการดำเนินงานด้านการเงิน ธุรกิจและองค์กรที่โปร่งใส

2.การต่อต้านการทุจริตคอร์รัปชัน :

บริษัทได้กำหนดนโยบายการต่อต้านทุจริตและคอร์รัปชันขึ้นและได้รับการอนุมัติจากคณะกรรมการบริษัท ในวันที่ 13 พฤศจิกายน 2557 โปรดดูที่เว็บไซต์บริษัท (www.tycons.com) ในส่วนนักลงทุนสัมพันธ์ ในหัวข้อการกำกับดูแลกิจการ

ฝ่ายตรวจสอบภายในของ บริษัท ฯ ไม่ได้รับเรื่องร้องเรียนใดๆเกี่ยวกับการทุจริตและคอร์รัปชันตามนโยบาย ในปี 2558

3.การเคารพสิทธิมนุษยชน :

บริษัทให้ความสำคัญต่อสิทธิของพนักงาน และผู้มีส่วนได้เสียอื่น ๆ ทั้งหมด พนักงานทุกคนไม่ถูกผู้อื่นไม่ว่า ด้วยเรื่องเชื้อชาติ สีผิว ศาสนา เพศ สัญชาติ อายุ ความทุพพลภาพ มุ่งเน้นที่จะขจัดความอยุติธรรม การเลือกปฏิบัติ การข่มขู่ และการละเมิดสิทธิทุกประเภท ในปี 2558 บริษัทได้ปฏิบัติตามที่ได้กล่าวไว้ข้างต้น

4.การปฏิบัติต่อแรงงานอย่างเป็นธรรม :

บริษัทได้ทำการลงนามในสัญญาจ้างงานกับพนักงานทั้งหมดอย่างเป็นทางการ ยึดกฎเกณฑ์ตามกฎหมายแรงงานในการให้ค่าตอบแทนและสวัสดิการแก่พนักงานตามความเหมาะสม ในทุกๆปีมีค่าใช้จ่ายในการอบรมพนักงาน เพื่อเพิ่มพูนความรู้ และเป็นการพัฒนาความสามารถของพนักงาน มีกิจกรรมการตรวจสอบสภาพประจำปีของพนักงาน มีห้องพยาบาลและพยาบาลที่คอยดูแลสุขภาพและความปลอดภัยของพนักงาน ไม่บังคับให้พนักงานทำการฝ่าฝืนกฎหมายแรงงาน ไม่มีการจ้างแรงงานเด็ก ให้โอกาสการจ้างงานที่เสมอภาค ไม่มีการดูถูกทางเพศหรือเชื้อชาติ ปฏิบัติต่อพนักงานด้วยความยุติธรรม ในปี 2558 บริษัทได้ปฏิบัติตามที่ได้กล่าวไว้ข้างต้น

5. ความรับผิดชอบต่อผู้บริโภค :

ในปี 2558 บริษัทมีกระบวนการผลิตสินค้าที่มีคุณภาพมาตรฐานในระดับสากล ในปี พ.ศ.2544 ได้รับการรับรองระบบบริหารงานคุณภาพ ISO-9001 ผลิตภัณฑ์ที่มีคุณภาพ มีความปลอดภัยและมีประสิทธิภาพ เหมาะสมต่อการใช้งาน ใช้ระบบ Oracle ERP สำหรับกระบวนการตรวจสอบข้อมูล มีการตรวจสอบคุณภาพของผลิตภัณฑ์ และติดตามประสิทธิภาพ

6. การดูแลรักษาสิ่งแวดล้อม :

ในปี 2558 การจัดการสิ่งแวดล้อมของบริษัทปฏิบัติตามกฎหมายสอดคล้องกับมาตรฐานสากล ในปี พ.ศ.2544 บริษัทได้รับการรับรองระบบการจัดการสิ่งแวดล้อมตามมาตรฐาน ISO-14001 บริษัทมีการบำบัดน้ำเสียเพื่อให้คุณภาพของน้ำเป็นไปตามที่กฎหมายกำหนดก่อนปล่อยออกสู่ภายนอก และมีการจัดการสิ่งปฏิกูลที่เกิดจากกระบวนการของโรงบำบัดน้ำเสีย อย่างถูกต้องเหมาะสม อากาศเสียจะถูกบำบัดด้วยเครื่องกรองอากาศ ก่อนระบายออกสู่ภายนอก กากของเสียจากกระบวนการผลิตจะถูกกำจัดและขนส่งโดยหน่วยงานหรือผู้รับเหมาที่ได้รับอนุญาต บริษัทมุ่งมั่นที่จะลดปริมาณกากของเสียและมลพิษที่เกิดจากกระบวนการผลิต อีกทั้งลดการใช้พลังงาน

7. การมีนวัตกรรมและเผยแพร่นวัตกรรมซึ่งได้จากการดำเนินงานที่มีความรับผิดชอบต่อสังคม**สิ่งแวดล้อม และผู้มีส่วนได้เสีย :**

บริษัทมีและมียุทธศาสตร์การกำกับดูแลกิจการที่ดี และมีการทบทวนโดยคณะกรรมการบริษัทเป็นประจำทุกปี เคารพสิทธิผู้มีส่วนได้เสียและมีการติดต่อการสื่อสารที่ดี ปรับปรุงการรักษาความปลอดภัยด้านการได้ยินของพนักงาน การประชาสัมพันธ์กิจกรรมของชุมชนตลอดจนการเข้าร่วมกิจกรรมของพนักงาน ปรับปรุงระบบคู่มือการปฏิบัติงาน เพื่อปกป้องสิ่งแวดล้อมอย่างยั่งยืน ในปี 2558 บริษัทได้ปฏิบัติตามที่ได้กล่าวไว้ข้างต้น

9.3 กิจกรรมเพื่อประโยชน์ต่อสังคมและสิ่งแวดล้อม

บริษัทตระหนักถึงระดับการศึกษา วัฒนธรรมและคุณภาพชีวิตของชุมชน สุขภาพ ความปลอดภัยและคำนึงถึงผลกระทบต่อสิ่งแวดล้อมจากธุรกิจ โดยจะเข้าร่วมในกิจกรรมของรัฐบาลและชุมชน บริจาคเพื่อพัฒนาเศรษฐกิจ ความเป็นอยู่และความเจริญก้าวหน้าของชุมชน ส่งเสริมให้พนักงานมีส่วนร่วมในกิจกรรมสาธารณประโยชน์ของชุมชน

ในปี พ.ศ.2558 บริษัทได้มีส่วนร่วมในกิจกรรมการกุศลของชุมชน ดังนี้

1. มอบเงินสนับสนุนให้โรงเรียนนิคมสร้างตนเองจังหวัดระยอง 2 เพื่อปรับปรุงต่อเติมอาคารโรงอาหาร
2. เข้าร่วมกิจกรรมกับชุมชนปลูกป่าเฉลิมพระเกียรติสมเด็จพระบรมโอรสาธิราชสยามมกุฎราชกุมารเนื่องในโอกาสคล้ายวันพระราชสมภพ 28 กรกฎาคม 2558 ณ บริเวณ เขาคอมแห หมู่ที่ 7 ตำบลมะขามคู่ อำเภอนิคมพัฒนา จังหวัดระยอง

3. เข้าร่วมกิจกรรมกับชุมชน เดิน-วิ่ง เจริญพระเกียรติ แม่ของแผ่นดินครั้งที่ 4 วัดอุประสงค์เพื่อส่งเสริมให้เด็กเยาวชนและประชาชนทั่วไปหันมาออกกำลังกายด้วยวิธีการเดิน-วิ่งและเพื่อเฉลิมพระเกียรติแด่สมเด็จพระนางเจ้าสิริกิติ์
4. มอบเงินสนับสนุนงบประมาณโครงการจัดตั้งศูนย์การเรียนรู้เศรษฐกิจพอเพียงเพื่อจัดทำและพัฒนาโรงเรียนให้เป็นศูนย์การเรียนรู้ทางด้านเศรษฐกิจพอเพียง
5. สนับสนุนอุปกรณ์การเรียน และอาหารกลางวันให้ศูนย์การเรียนรู้เพื่อการฟื้นฟูและพัฒนาคนพิการ วัดอุประสงค์เพื่อเสริมสร้างศักยภาพคนพิการมุ่งเน้นคนพิการเป็นศูนย์กลางฟื้นฟูและพัฒนาให้ญาติหรือผู้ดูแลมีความรู้และทักษะในการดูแลและฟื้นฟูสมรรถภาพผู้พิการ เพื่อให้คนพิการสามารถดำรงชีวิตอิสระและมีส่วนร่วมอยู่ในครอบครัวและชุมชนได้อย่างปกติสุข
6. ร่วมทอดกฐินวัดดอกกราย เพื่อความสัมพันธ์อันดีระหว่างชาวบ้านและชุมชน



ปลูกป่าเฉลิมพระเฉลิมพระเกียรติ



เงินสนับสนุนให้โรงเรียนเพื่อจัดตั้งศูนย์การ

เรียนรู้เศรษฐกิจพอเพียง



ทอดกฐินวัดดอกกราย

10. การควบคุมภายในและการบริหารจัดการความเสี่ยง

10.1 ในการประชุมคณะกรรมการครั้งที่ 1/2559 เมื่อวันที่ 26 กุมภาพันธ์ 2559 โดยมีกรรมการตรวจสอบจำนวน 3 ท่านเข้าร่วมประชุมด้วย คณะกรรมการได้พิจารณาความเห็นของคณะกรรมการตรวจสอบและได้ประเมินระบบการควบคุมภายในโดยการซักถามจากฝ่ายบริหาร หลังจากการทบทวนระบบการควบคุมภายในของบริษัทในด้านต่างๆ 5 ส่วนคือ

- 1) องค์กรและสภาพแวดล้อม
- 2) การบริหารความเสี่ยง
- 3) การควบคุม การปฏิบัติงานของฝ่ายบริหาร
- 4) ระบบสารสนเทศและการสื่อสารข้อมูล
- 5) ระบบการติดตาม

หลังจากทบทวนระบบการควบคุมภายในคณะกรรมการของบริษัทมีความเห็นว่า บริษัทมีความเพียงพอและความเหมาะสมของระบบการควบคุมภายใน บริษัทมีนโยบายในการทำธุรกรรมกับผู้ถือหุ้นรายใหญ่ กรรมการและผู้บริหารเพื่อที่จะหลีกเลี่ยงความขัดแย้งและเพื่อรักษามูลประโยชน์สูงสุด นอกจากนี้คณะกรรมการตรวจสอบมีความเห็นว่าระบบการควบคุมภายในเกี่ยวกับการทำธุรกรรมกับบุคคลที่เกี่ยวข้อง (เช่น ผู้ถือหุ้นรายใหญ่ กรรมการ ผู้บริหาร และบุคคลที่เกี่ยวข้องดังกล่าว) ได้รับการอนุมัติจากคณะกรรมการของบริษัทก็เพียงพอแล้ว

10.2 รายงานคณะกรรมการตรวจสอบปี 2558 มีดังนี้

คณะกรรมการตรวจสอบได้สอบทานงบการเงินรวมของบริษัทและบริษัทย่อยประจำปี 2558 ร่วมกับผู้สอบบัญชี เพื่อนำเสนอต่อคณะกรรมการบริษัทรับทราบรายงานการตรวจสอบ ประชุมหารือร่วมกับฝ่ายที่เกี่ยวข้องสอบทานการปฏิบัติตามข้อกำหนด และกฎหมายรวมทั้งพิจารณาการเปิดเผยข้อมูลรายการที่เกี่ยวข้องกันให้เป็นไปตามเกณฑ์ตลาดหลักทรัพย์แห่งประเทศไทย

คณะกรรมการตรวจสอบได้พิจารณางบการเงินดังกล่าวมีความเห็นว่า บริษัทมีการจัดทำรายงานทางการเงินเป็นไปตามมาตรฐานบัญชีที่รับรองทั่วไป มีการเปิดเผยข้อมูลเพียงพอ มีระบบการควบคุมภายใน ระบบตรวจสอบภายใน และระบบบริหารความเสี่ยงที่น่าพอใจ ไม่มีข้อที่ต้องปรับปรุงอย่างเป็นสาระสำคัญ

10.3 หัวหน้าผู้ตรวจสอบภายในของบริษัท

- (1) ชื่อของหัวหน้าผู้ตรวจสอบภายใน : Ms. Lin Pi - Chen
- (2) ความเห็นของคณะกรรมการตรวจสอบเกี่ยวกับคุณสมบัติของผู้ดำรงตำแหน่งหัวหน้างานตรวจสอบภายในที่เหมาะสมที่จะปฏิบัติหน้าที่ได้อย่างมีประสิทธิภาพ
- (3) การแต่งตั้ง ถอดถอน และโยกย้ายผู้ดำรงตำแหน่งหัวหน้างานผู้ตรวจสอบภายในจะต้องได้รับการอนุมัติจากคณะกรรมการตรวจสอบ

11. รายการระหว่างกัน

11.1 ในช่วงปี 2558 และปี 2557 บริษัทมีรายการระหว่างกันกับบุคคลหรือกลุ่มบุคคลที่อาจมีความขัดแย้งดังนี้

บุคคลที่อาจมีความขัดแย้ง/ความสัมพันธ์ ลักษณะของรายการระหว่างกัน			มูลค่าของรายการ ระหว่างกัน (ล้านบาท)		นโยบายราคา / ความจำเป็นและความสมเหตุสมผล / หมายเหตุ
			2558	2557	
1. บริษัท ไทยคูเนิวิลด์ กรุ๊ป เอนเตอร์ไพรส์ (TGE)	ถือหุ้น 100% ของบริษัทแม่	-รายได้จากการขาย -ซื้อวัตถุดิบและวัสดุสิ้นเปลือง	1,527 295	2,495 448	คณะกรรมการตรวจสอบได้สอบทานและมีความเห็นว่า (1) ขาย - การขายเหล็กหลอด และเหล็กหลอดบ่ออ่อน ของตลาดได้วันค่อนข้างใหญ่เมื่อเปรียบเทียบกับตลาดในประเทศไทย บริษัทจึงเน้นการส่งขายไปยัง TGE ในประเทศได้วัน โดยส่วนหนึ่ง TGE จะนำไปใช้ในสายการผลิตของตนเอง และอีกส่วนจะถูกจัดจำหน่ายต่อให้แก่ลูกค้าในได้วัน เนื่องจาก TGE มีชื่อเสียงและมีความสัมพันธ์อันดีกับกลุ่มลูกค้าในประเทศได้วันมาเป็นเวลานาน (2) วัตถุดิบ, วัสดุสิ้นเปลือง และสินทรัพย์ถาวร - กรรมการตรวจสอบได้สอบทานและพิจารณาแล้วเห็นว่า การสั่งซื้อวัตถุดิบปลีกย่อยและชิ้นส่วนเครื่องจักรที่ใช้ในการผลิตจาก TGE โดยถือว่าการซื้อดังกล่าวเป็นลักษณะทางการค้าทั่วไปเนื่องจากได้วันถือว่าเป็นประเทศผู้นำด้านการผลิตเครื่องจักรที่ใช้ในการผลิตสกรูและเหล็กหลอดบ่ออ่อน บริษัทจึงมีการสั่งซื้อชิ้นส่วนเครื่องจักรจากได้วันผ่านทาง TGE ด้วย การนำเข้าวัตถุดิบและชิ้นส่วนเครื่องจักรจากได้วันจึงมีความสมเหตุสมผล (3) เครดิตเทอม - สำหรับบริษัทที่เกี่ยวข้อง คือ 30-180 วัน เนื่องจากรวมระยะเวลาการขนส่ง และการขายต่อไปยังลูกค้าผู้ซื้อด้วย (4) นโยบายการกำหนดราคาสำหรับรายการซื้อและขายระหว่างกันของบริษัทกับกิจการที่เกี่ยวข้องใช้ราคาตลาดปกติหรือเงื่อนไขการค้าโดยทั่วไป
2. บริษัท ไทยคูเนิวิลด์ อินเทอร์เน็ต ชันแนล (TGI)	บริษัทแม่	-ซื้อวัตถุดิบและวัสดุสิ้นเปลือง	376	1,014	
3. บริษัท ทีวาย สตีล จำกัด	บริษัท (TYCN)ถือหุ้น 27.02%	-ซื้อวัตถุดิบและวัสดุสิ้นเปลือง -รายได้จากการขาย	1,592 172	722 584	
4. บริษัท จีนไหฮาร์แวร์ จำกัด	เป็นบริษัทย่อยของบริษัทแม่ซึ่งบริษัทแม่ถือหุ้น 19.75%	-รายได้จากการขาย	32	34	
1. บริษัท จอยท์ฟอร์ส อินเตอร์เนชั่นแนล จำกัด	เป็นบริษัทย่อยของบริษัทแม่ซึ่งบริษัทแม่ถือหุ้น 30%	-รายได้จากการขาย	230	356	

11.2 มาตรการหรือขั้นตอนในการอนุมัติการทำรายการระหว่างกัน

คณะกรรมการบริษัทได้มีมติอนุมัติหลักการของการทำรายการระหว่างกันให้เป็นไปตามกฎหมายและกฎระเบียบที่เกี่ยวข้อง สำหรับรายการทางการค้าที่เกิดขึ้นเป็นธุรกิจปกติ ได้แก่ รายการซื้อและขายระหว่างบริษัทในเครือ คณะกรรมการบริษัทได้มีมติในเรื่องของนโยบายและข้อกำหนดเพื่อใช้เป็นแนวทางในการปฏิบัติในอนาคต โดยคณะกรรมการตรวจสอบเข้าร่วมประชุมและออกความเห็นเพื่ออนุมัติการทำรายการดังกล่าวเพื่อผลประโยชน์สูงสุดของบริษัท สำหรับรายการสำคัญอื่นที่มีรายการการค้าปกติทั่วไป ได้แก่ การได้มา/จำหน่ายไปของสินทรัพย์ ระหว่างบริษัทในเครือ และการกู้ยืมเงินระหว่างบริษัทที่เกี่ยวข้องนั้น รายการระหว่างกันดังกล่าวจะต้องได้รับการอนุมัติจากที่ประชุมคณะกรรมการบริษัท โดยคณะกรรมการตรวจสอบเข้าร่วมประชุมด้วย และรายการดังกล่าวต้องเป็นไปตามเกณฑ์รายการเกี่ยวโยงกันตามข้อบังคับตลาดหลักทรัพย์แห่งประเทศไทยและสำนักงานกำกับหลักทรัพย์และตลาดหลักทรัพย์

11.3 นโยบายหรือแนวโน้มนำการทำรายการระหว่างกันในอนาคต

ในอนาคตหากมีความจำเป็นต้องมีการจัดทำรายการระหว่างกันกับบุคคลที่อาจมีความขัดแย้ง บริษัทมีนโยบายที่จะมีการกำหนดเงื่อนไขต่างๆ ให้เป็นไปตามลักษณะการดำเนินการค้าปกติ และเป็นราคาตลาดซึ่งสามารถเปรียบเทียบได้กับราคาที่เกิดขึ้นกับบุคคลภายนอก ทั้งนี้บริษัทจะได้ให้คณะกรรมการตรวจสอบหรือผู้สอบบัญชีของบริษัทหรือ

ผู้เชี่ยวชาญอิสระ พิจารณาตรวจสอบและให้ความเห็นถึงความเหมาะสมของราคาและความสมเหตุสมผลของการทำรายการด้วย นอกจากนี้รายการระหว่างกันจะระบุในหมายเหตุประกอบงบการเงินโดยผู้สอบบัญชีของบริษัทอีกด้วย

รายการระหว่างกันที่อาจเกิดขึ้นในอนาคต นั้น กรรมการจะต้องปฏิบัติตามระเบียบต่างๆ ที่ได้กำหนดขึ้นและกรรมการจะต้องไม่อนุมัติรายการใดๆ ที่ตนหรือบุคคลที่อาจมีความขัดแย้งทางผลประโยชน์ ในลักษณะอื่นใดกับบริษัท และจะต้องเปิดเผยรายการดังกล่าวต่อคณะกรรมการบริษัท เพื่อให้คณะกรรมการบริษัทพิจารณา ซึ่งบริษัทจะต้องปฏิบัติให้เป็นไปตามกฎหมายว่าด้วยหลักทรัพย์และตลาดหลักทรัพย์ และข้อบังคับ ประกาศ คำสั่ง หรือ

ข้อกำหนดของตลาดหลักทรัพย์แห่งประเทศไทย รวมตลอดถึงการปฏิบัติตามกำหนดเกี่ยวกับการเปิดเผยรายการเกี่ยวโยงกัน และการได้มาหรือจำหน่ายไปซึ่งทรัพย์สินของบริษัท

12. ข้อมูลทางการเงินที่สำคัญ

12.1 ตารางสรุปงบการเงิน

(หน่วย: ล้านบาท)

งบดุล	งบการเงินรวม			งบการเงินเฉพาะกิจการ		
	2558	2557	2556	2558	2557	2555
สินทรัพย์หมุนเวียน						
เงินสดและรายการเทียบเท่าเงินสด	315.51	193.22	167.27	315.51	193.22	167.27
ลูกหนี้การค้า-สุทธิ	300.69	847.50	380.84	300.69	847.50	380.84
สินค้าคงเหลือ-สุทธิ	1,217.06	2,112.65	2,457.41	1,217.06	2,112.65	2,457.41
สินทรัพย์หมุนเวียนอื่น	69.51	135.85	87.06	69.51	135.85	87.06
รวมสินทรัพย์หมุนเวียน	1,902.77	3,289.22	3,092.58	1,902.77	3,289.22	3,092.58
สินทรัพย์ระยะยาว						
เงินฝากธนาคารที่มีภาระค้ำประกัน	71.50	174.24	174.24	71.50	174.24	174.24
เงินลงทุนในบริษัทย่อย	-	-	-	-	61.37	-
เงินลงทุนในบริษัทร่วม	350.61	395.43	373.12	443.09	443.10	417.99
เงินลงทุนระยะยาวอื่น	-	62.70	62.42	-	-	-
ที่ดิน อาคารและอุปกรณ์-สุทธิ	4,782.47	5,024.96	5,184.78	4,782.47	5,024.96	5,184.78
สินทรัพย์ไม่มีตัวตน – สุทธิ	0.66	0.63	0.50	0.66	0.63	0.50
สินทรัพย์ภาษีเงินได้รอการตัดบัญชี	82.52	84.41	113.00	82.52	84.41	113.00
สินทรัพย์ไม่หมุนเวียนอื่น	8.11	29.57	13.56	8.11	29.57	13.56
รวมสินทรัพย์ไม่หมุนเวียน	5,295.87	5,771.94	5,921.62	5,388.35	5,818.28	5,965.44
รวมสินทรัพย์	7,198.64	9,061.16	9,014.20	7,291.12	9,107.50	9,058.02
หนี้สินหมุนเวียน						
เงินกู้ยืมระยะสั้นจากสถาบันการเงิน	1,395.72	1,821.11	1,805.32	1,395.72	1,821.11	1,805.32
เจ้าหนี้การค้า	393.95	1,034.87	1,119.95	393.95	1,034.87	1,119.95
เงินกู้ยืมระยะยาวที่ถึงกำหนดชำระในปี	59.00	231.85	226.12	59.00	231.85	226.12
เจ้าหนี้เช่าซื้อที่ถึงกำหนดชำระในปี	1.98	3.10	2.98	1.98	3.10	2.98
หนี้สินหมุนเวียนอื่น	57.05	88.20	77.19	57.05	88.20	77.19
รวมหนี้สินหมุนเวียน	1,907.70	3,179.13	3,231.56	1,907.70	3,179.13	3,231.56
หนี้สินระยะยาว						
เจ้าหนี้เช่าซื้อ	1.52	2.80	4.86	1.52	2.80	4.86
เงินกู้ระยะยาวอื่น ๆ	197.00	349.93	281.77	197.00	349.93	281.77
สำรองผลประโยชน์ระยะยาวของพนักงาน	18.99	16.85	14.81	18.99	16.85	14.81
รวมหนี้สินระยะยาว	217.51	369.58	301.44	217.51	369.58	301.44
รวมหนี้สิน	2,125.21	3,548.71	3,533.00	2,125.21	3,548.71	3,533.00

ส่วนของผู้อถือหุ้น						
ทุนจดทะเบียน-หุ้นสามัญ 603,503,900 หุ้น	5,967.49	6,035.04	6,035.04	5,967.49	6,035.04	6,035.04
มูลค่าหุ้นละ 10 บาท						
ทุนที่ชำระเต็มมูลค่า-หุ้นสามัญ	5,967.49	6,035.04	6,035.04	5,967.49	6,035.04	6,035.04
603,503,900 หุ้น						
ส่วนเกินมูลค่าหุ้น	-	-	-	-	-	-
ส่วนเกินมูลค่าหุ้นที่ซื้อคืน	20.02	-	-	20.02	-	-
ผลต่างจากการแปลงค่าบการเงิน	7.27	1.32	1.04	-	-	-
กำไรสะสม	-921.35	-476.38	-507.36	-821.60	-428.71	-462.49
หุ้นสามัญซื้อคืน	-47.53	-47.53	-47.53	-	-47.53	-47.53
รวมส่วนของผู้อถือหุ้น	5,073.43	5,512.45	5,481.19	5,165.91	5,558.79	5,525.02
รวมหนี้สินและส่วนของผู้อถือหุ้น	7,198.64	9,061.16	9,014.20	7,291.12	9,107.50	9,058.02

งบกำไรขาดทุนและกระแสเงินสด

งบกำไรขาดทุนและกระแสเงินสด	งบการเงินรวม			งบการเงินเฉพาะกิจการ		
	2558	2557	2556	2558	2557	2556
รายได้จากการขาย-สุทธิ	7,123.11	8,353.61	9,195.70	7,123.11	8,353.61	9,195.70
รายได้อื่น	47.28	98.08	-99.61	22.09	98.08	-99.61
รายได้รวม	7,170.39	8,451.69	9,096.09	7,145.20	8,451.69	9,096.09
ต้นทุนขาย	6,983.93	8,026.96	9,108.16	6,983.93	8,026.96	9,108.16
ค่าใช้จ่ายในการขายและบริหาร	316.07	321.80	369.89	316.07	321.80	369.89
ค่าใช้จ่ายอื่น	169.61	-32.52	34.15	162.33	-32.52	34.15
รวมค่าใช้จ่าย	7,469.61	8,316.24	9,512.20	7,462.33	8,316.24	9,512.20
กำไรก่อนหักส่วนแบ่งขาดทุนจากเงินลงทุนใน						
บริษัทร่วมและค่าใช้จ่ายทางการเงิน	-299.22	135.45	-416.11	317.13	135.45	-416.11
ส่วนแบ่งขาดทุนจากเงินลงทุนในบริษัทร่วม	70.00	-2.80	-31.09	-	-	-
ค่าใช้จ่ายทางการเงิน	73.86	71.91	82.87	73.86	71.91	82.87
ขาดทุนก่อนรายได้ภาษีเงินได้	-443.08	60.75	-530.07	-390.99	63.55	-498.98
รายได้ภาษีเงินได้	-1.89	-28.83	-49.28	-1.89	-28.83	-49.28
กำไร(ขาดทุน)สำหรับปี	-444.97	31.92	-579.35	-392.88	34.72	-548.26
กำไรต่อหุ้น	-0.75	0.05	-0.97	-0.66	0.06	-0.92
จำนวนหุ้นสามัญเฉลี่ย	596.75	598.98	598.98	596.75	598.98	598.98
กระแสเงินสดจากการดำเนินงาน	939.82	130.21	1,011.12	939.82	130.21	1,011.12
กระแสเงินสดจากการลงทุน	11.64	-118.06	-404.06	11.64	-118.06	-404.06
กระแสเงินสดจากการจัดหาเงิน	-829.18	13.80	-1,109.25	-829.18	13.80	-1,109.25
ผลต่างจากการแปลงค่าบการเงินเพิ่มขึ้น	-	-	-	-	-	-
กระแสเงินสดสุทธิเพิ่มขึ้น(ลดลง)	122.28	25.95	-502.19	122.28	25.95	-502.19

12.2 อัตราส่วนทางการเงิน

อัตราส่วนทางการเงิน	งบการเงินรวม			งบการเงินเฉพาะกิจการ		
	2558	2557	2556	2558	2557	2556
อัตราส่วนสภาพคล่อง						
อัตราส่วนสภาพคล่อง (เท่า)	1.00	1.03	0.96	1.00	1.03	0.96
อัตราส่วนสภาพคล่องหมุนเร็ว (เท่า)	0.32	0.33	0.17	0.32	0.33	0.17
อัตราส่วนหมุนเวียนลูกหนี้การค้า (เท่า)	12.41	13.60	24.23	12.41	13.60	24.23
ระยะเวลาเก็บหนี้เฉลี่ย (วัน)	29.01	26.47	14.86	29.01	26.47	14.86
อัตราส่วนหมุนเวียนสินค้าคงเหลือ (เท่า)	4.19	3.51	3.06	4.19	3.51	3.06
ระยะเวลาขายสินค้าเฉลี่ย (วัน)	85.82	120.48	117.78	85.82	120.48	117.78
อัตราส่วนหมุนเวียนเจ้าหนี้ (เท่า)	9.78	7.45	7.74	9.78	7.45	7.74
ระยะเวลาชำระหนี้ (วัน)	36.83	48.32	46.50	36.83	48.32	46.50
วงจรเงินสด (วัน)	78.01	80.63	86.14	78.01	80.63	86.14
อัตราส่วนแสดงความสามารถในการทำกำไร						
อัตรากำไรขั้นต้น (%)	1.95	3.91	0.95	1.95	3.91	0.95
อัตราส่วนต้นทุนขายต่อยอดขาย (%)	98.05	96.09	99.05	98.05	96.09	99.05
อัตรากำไรจากการดำเนินงาน (%)	-2.48	0.06	-3.07	-2.48	0.06	-3.07
อัตรากำไรสุทธิ (%)	-6.25	0.38	-6.30	-5.52	0.42	-5.96
อัตราผลตอบแทนผู้ถือหุ้น (%)	-8.41	0.58	-10.04	-7.33	0.63	-9.45
กำไรสุทธิต่อหุ้น	-0.75	0.05	-0.97	-0.66	0.06	-0.92
มูลค่าตามบัญชีต่อหุ้น	8.50	9.24	9.19	8.66	9.32	9.26
อัตราส่วนแสดงประสิทธิภาพในการดำเนินงาน						
อัตราผลตอบแทนจากสินทรัพย์ (%)	-5.47	0.35	-5.87	-4.79	0.35	-5.54
อัตราผลตอบแทนจากสินทรัพย์ถาวร (%)	-9.07	0.63	-10.92	-8.01	0.68	-10.33
อัตราการหมุนของสินทรัพย์ (เท่า)	0.88	0.92	0.93	0.87	0.92	0.93
อัตราส่วนวิเคราะห์นโยบายทางการเงิน						
อัตราส่วนหนี้สินต่อส่วนของผู้ถือหุ้น (เท่า)	0.42	0.64	0.64	0.41	0.64	0.64
อัตราการจ่ายเงินปันผล (%)	-	-	-	-	-	-
การเจริญเติบโตของ (%)						
สินทรัพย์	-20.56	0.52	-15.99	-19.94	0.55	-15.73
หนี้สิน	-40.11	0.44	-24.44	-40.11	0.44	-24.44
รายได้จากการขาย	-14.73	-9.16	-2.50	-14.73	-9.16	-2.50
ต้นทุนขาย	-12.99	-11.87	-3.73	-12.99	-11.87	-3.73
ค่าใช้จ่ายในการขายและบริหาร	-1.78	-13.00	2.63	-1.78	-13.00	2.63
กำไรสุทธิ	-1,493.96	105.51	-44.58	-1,231.61	106.33	-36.86
กำไรขั้นต้น	-57.39	273.16	391.82	-57.39	273.16	391.82

13. การวิเคราะห์และคำอธิบายของฝ่ายจัดการ

13.1 ภาพรวมของผลการดำเนินงานที่ผ่านมา

ในปี 2558 รายได้จากการขาย 7,123 ล้านบาท ลดลงร้อยละ 14.73 เมื่อเทียบกับ 8,354 ล้านบาท ในปี 2557 เนื่องจากอุตสาหกรรมเหล็กยังคงอยู่ในภาวะถดถอย ความต้องการของตลาดเหล็กลดลง ทำให้ปริมาณการขายลดลง และกำลังการผลิตเหล็กในประเทศจีนล้นตลาด อุปทานมากกว่าอุปสงค์ มีการส่งออกเป็นจำนวนมากจึงทำให้ราคาขายของผลิตภัณฑ์เหล็กทั่วโลกปรับตัวลดลง ขาดทุนสุทธิในปี 2558 เป็น 445 ล้านบาท เพิ่มขึ้นร้อยละ 1,493.69 เมื่อเทียบกับ กำไรสุทธิ 32 ล้านบาท ในปี 2557 เพราะอัตราค่าไถ่ขึ้นต้นไม่สามารถเพิ่มขึ้นได้อย่างมีประสิทธิภาพ และการรับรู้ผลขาดทุนจากการด้อยค่าของเงินลงทุนในการลงทุนระยะยาวอื่น ๆ และการด้อยค่าของสินทรัพย์ส่วนแบ่งขาดทุน จากเงินลงทุนในบริษัทร่วมและค่าใช้จ่ายทางการเงินและอื่นๆ เป็นผลให้ขาดทุนสุทธิเพิ่มขึ้น ในปี 2557 บริษัทมีรายได้จากการขายลดลงร้อยละ 9.16 จาก 9,196 ล้านบาท เป็น 8,354 ล้านบาท โดยร้อยละ 37.86 ของยอดขายจากการบริโภคภายในประเทศ ส่วนอีกร้อยละ 62.14 จากการบริโภคภายนอกประเทศ เนื่องจากอุตสาหกรรมเหล็กยังคงอยู่ในภาวะถดถอย ราคาขายของผลิตภัณฑ์เหล็กลดลง และปริมาณการขายลดลง ปี 2557 มีกำไรสุทธิ 32 ล้านบาท เพิ่มขึ้นร้อยละ 105.53 เมื่อเปรียบเทียบกับขาดทุนสุทธิ 579 ล้านบาท ปี 2556 สาเหตุหลักมาจากอุตสาหกรรมเหล็กยังคงอยู่ในภาวะถดถอย วัตถุดิบเหล็กราคาลดลง แต่ต้นทุนผลิตภัณฑ์ลดลงมากกว่าราคาขายที่ลดลง ปรับปรุงสัดส่วนการขาย ทำให้กำไรขึ้นต้น

ปัจจุบันบริษัทเป็นผู้นำในการผลิตเหล็กถดถอยและสูง โดยมีจุดเด่นที่การผลิตเหล็กถดถอยคุณภาพสูง นอกจากนี้ บริษัทยังสามารถผลิตเหล็กถดถอยขึ้นรูปแบบเย็น และเหล็กถดถอยโลหะต่ำ ได้เช่นกัน โดยบริษัทจะเน้นที่คุณภาพของสายการผลิตเป็นหลัก ซึ่งเริ่มตั้งแต่การคัดเลือกวัตถุดิบที่มีคุณภาพ ผ่านกระบวนการเจียรแต่งผิวที่สมบูรณ์ เพื่อให้ได้เป็นผลิตภัณฑ์ที่มีคุณภาพสูง โดยบริษัทเป็นผู้ผลิตเหล็กถดถอยเดียวในประเทศที่มีการลงทุนในเครื่องจักรแต่งผิวซึ่งมีคุณสมบัติทำให้พื้นผิวของเหล็กแห้งเรียบเสมอกัน ซึ่งจะเพิ่มความทนทานให้กับผลิตภัณฑ์เหล็ก

13.2 ผลการดำเนินงานที่ผ่านมาของแต่ละสายผลิตภัณฑ์

(1) รายได้จากการขาย

ในปี 2558 บริษัทมีรายได้จากการขาย 7,123 ล้านบาท ลดลงร้อยละ 14.73% เมื่อเทียบกับ 8,354 ล้านบาท ในปี 2557 อุตสาหกรรมเหล็กยังคงอยู่ในภาวะถดถอย ความต้องการของตลาดเหล็กลดลง ทำให้ปริมาณการขายลดลง และกำลังการผลิตเหล็กในประเทศจีนล้นตลาด อุปทานมากกว่าอุปสงค์ มีการส่งออกเป็นจำนวนมากจึงทำให้ราคาขายของผลิตภัณฑ์เหล็กทั่วโลกปรับตัวลดลงเมื่อเทียบกับ 2557 ในปี 2557 บริษัทมีรายได้จากการขาย 8,354 ล้านบาท ลดลงร้อยละ 9.16 เทียบกับ 9,196 ล้านบาท ในปี 2556 เนื่องจากอุตสาหกรรมเหล็กยังคงอยู่ในภาวะถดถอย ราคาขายของผลิตภัณฑ์เหล็กลดลงและปริมาณการขายลดลง

โครงสร้างรายได้จากการขายสามารถสรุปได้ดังนี้

รายได้จากการขายเหล็กหลอด ในปี 2558 บริษัทมีรายได้จากการขายเหล็กหลอดเท่ากับ 3,322 ล้านบาท ลดลงร้อยละ 6 เปรียบเทียบกับรายได้จากการขายเหล็กหลอดในปี 2557 เท่ากับ 3,541 ล้านบาท ลดลงร้อยละ 32 เมื่อเปรียบเทียบกับปี 2556

รายได้จากการขายหลอดเหล็ก ในปี 2558 บริษัทมีรายได้จากการขายหลอดเหล็ก 1,533 ล้านบาท ลดลงร้อยละ 23 เปรียบเทียบกับปี 2557 และในปี 2557 บริษัทมีรายได้จากการขายหลอดเหล็ก 1,977 ล้านบาท ซึ่งเพิ่มขึ้นร้อยละ 20 จากปี 2556

รายได้จากการขายสกรู ในปี 2558 บริษัทมีรายได้จากการขายสกรู 723 ล้านบาท ลดลงร้อยละ 17 เปรียบเทียบกับปี 2557 และในปี 2557 บริษัทมีรายได้จากการขายสกรู 868 ล้านบาท ลดลงร้อยละ 4 เมื่อเปรียบเทียบกับปี 2556

รายได้จากการขายสลักเกลียว ในปี 2558 บริษัทมีรายได้จากการขายสลักเกลียว 1,373 ล้านบาท เพิ่มขึ้นร้อยละ 1 เปรียบเทียบกับปี 2557 และในปี 2557 บริษัทมีรายได้จากการขายสลักเกลียว 1,357 ล้านบาท ลดลงร้อยละ 2 เมื่อเทียบกับปี 2556

(2) ต้นทุนและค่าใช้จ่าย

ต้นทุนขาย

ต้นทุนขายหลักมาจากต้นทุนของวัตถุดิบเหล็กแท่งและค่าใช้จ่ายในการผลิต โดยในปี 2558 บริษัทมีต้นทุนขาย 6,984 ล้านบาท ลดลงร้อยละ 12.99 เมื่อเปรียบเทียบกับปี 2557 ส่วนใหญ่เนื่องจากปริมาณการขายที่ลดลงและต้นทุนวัตถุดิบลดลง

ค่าใช้จ่ายในการขายและบริหาร

ในปี 2558 บริษัทมีค่าใช้จ่ายในการขายและบริหารเท่ากับ 316 ล้านบาท ร้อยละ 1.78 ลดลงจากปี 2557 อัตราส่วนค่าใช้จ่ายในการขายและบริหารต่อยอดขายประมาณร้อยละ 4.44 และร้อยละ 3.85 ในปี 2558 และปี 2557 ตามลำดับ โดยค่าใช้จ่ายในการขายและบริหารหลักได้แก่ ค่าเสื่อมราคา เงินเดือนและค่าแรง รวมทั้งค่าใช้จ่ายในการขนส่งที่แตกต่างกันโดยปริมาณการขาย ในปี 2558 ค่าใช้จ่ายในการขายและบริหารลดลงเป็นผลมาจากค่าใช้จ่ายในการขนส่งของค่าใช้จ่ายในการขายลดลง

(3) กำไร

กำไรขั้นต้น

ในปี 2558 บริษัทมีกำไรขั้นต้น 139 ล้านบาท โดยมีอัตรากำไรขั้นต้นต่อยอดขายปี 2558 เป็นร้อยละ 1.95 ลดลงจากร้อยละ 3.91 ในปี 2557 เป็นผลมาจากราคาขายลดลงและปริมาณการขายลดลง ในปี 2557 อัตรา

กำไรขั้นต้นปี 2556 เพิ่มขึ้นจากร้อยละ 0.95 เป็นร้อยละ 3.91 ในปี 2557 เป็นผลจากการลดของต้นทุนการผลิตสินค้ามากกว่าลดราคาขายและปรับปรุงสัดส่วนการยอดขาย

กำไรจากการดำเนินงาน

บริษัทมีกำไรจากการดำเนินงานในปี 2558 เท่ากับ -177 ล้านบาท ลดลงจากร้อยละ 0.06 ในปี 2557 เป็นร้อยละ -2.48 ในปี 2558 เป็นผลให้กำไรขั้นต้นไม่สามารถเพิ่มขึ้นได้ ในปี 2557 อัตราร้อยละ 0.06 เพิ่มขึ้นจากร้อยละ -3.07 ในปี 2556 เป็นผลให้อัตรากำไรขั้นต้นสูงกว่าค่าใช้จ่ายในการขายและบริหาร

กำไรสุทธิ

บริษัทมีกำไรสุทธิในปี 2558 เท่ากับ -445 ล้านบาท อัตรากำไรสุทธิลดลงจากร้อยละ 0.38 ในปี 2557 เป็นร้อยละ -6.25 ในปี 2557 กำไรสุทธิ -445 ล้านบาท ในปี 2558 ส่วนใหญ่เป็นผลมาจากกำไรขั้นต้นไม่สามารถเพิ่มขึ้นได้และการรับรู้ผลขาดทุนจากการด้อยค่าของเงินลงทุนในการลงทุนระยะยาวอื่น ๆ และการด้อยค่าของสินทรัพย์ ส่วนแบ่งขาดทุน จากเงินลงทุนในบริษัทร่วมและค่าใช้จ่ายทางการเงินและอื่นๆ เป็นผลให้ขาดทุนสุทธิเพิ่มขึ้น บริษัทมีกำไรสุทธิในปี 2557 เท่ากับ 32 ล้านบาท อัตรากำไรสุทธิเพิ่มขึ้นจากร้อยละ -6.3 ในปี 2556 เป็นร้อยละ 0.37 ในปี 2557 กำไรสุทธิ 32 ล้านบาท ในปี 2557 ส่วนใหญ่เป็นผลมาจากอุตสาหกรรมยังอยู่ในภาวะถดถอย วัตถุดิบหลักมีราคาลดลง แต่ต้นทุนผลิตภัณฑ์ลดลงมากกว่าราคาขายที่ลดลง ปรับปรุงสัดส่วนการขาย ทำให้กำไรขั้นต้นเพิ่มขึ้น และมีกำไรจากอัตราแลกเปลี่ยน รายได้ค่าชดเชยเนื่องจากสินค้าไม่ได้คุณภาพจากเจ้าหนี้ ที่กล่าวมาทั้งหมดข้างต้นทำให้บริษัทมีกำไรสุทธิ

13.3 ฐานะทางการเงิน

(1) สินทรัพย์

ณ วันที่ 31 ธันวาคม 2558 บริษัทมีสินทรัพย์รวม 7,198 ล้านบาท ลดลงจำนวน 1,863 ล้านบาท หรือลดลงร้อยละ 20.56 เปรียบเทียบกับ ปี 2557 รายการสินทรัพย์หลักที่สินทรัพย์เพิ่มขึ้นมาจาก ลูกหนี้การค้า และลูกหนี้อื่น สินค้าคงเหลือ ภาษีมูลค่าเพิ่มรอเรียกคืน เงินฝากธนาคารที่มีภาระค้ำประกัน ที่ดิน อาคาร และอุปกรณ์

ณ วันที่ 31 ธันวาคม 2557 บริษัทมีสินทรัพย์รวม 9,061 ล้านบาท เพิ่มขึ้น 47 ล้านบาท หรือเพิ่มขึ้นร้อยละ 0.52 เปรียบเทียบกับ ปี 2556 รายการสินทรัพย์หลักที่สินทรัพย์เพิ่มขึ้นมาจาก ลูกหนี้การค้าและลูกหนี้อื่น และภาษีมูลค่าเพิ่มรอเรียกคืน

ในปี 2558 บริษัทมีสินทรัพย์หมุนเวียน 1,903 ล้านบาท ลดลงเป็นเงิน 1,386 ล้านบาทหรือเท่ากับร้อยละ 42.14 เมื่อเปรียบเทียบกับปี 2557 ส่วนใหญ่ลดลงเนื่องจากลูกหนี้การค้าและลูกหนี้อื่นและสินค้าคงเหลือ

ในส่วนของสินทรัพย์ไม่หมุนเวียน ในปี 2558 บริษัทมีสินทรัพย์ไม่หมุนเวียนจำนวน 5,296 ล้านบาท ลดลง 479 ล้านบาท หรือลดลงเท่ากับร้อยละ 8.30 เมื่อเปรียบเทียบกับปี 2557 สาเหตุมาจากค่าเสื่อมราคาของสินทรัพย์ถาวรเพิ่มขึ้นและ เงินฝากธนาคารที่มีภาระค้ำประกันลดลง

คุณภาพของสินทรัพย์

ก. สินทรัพย์

ทุกวันที่ในงบดุล บริษัทจะทำการประเมินการด้อยค่าของเงินลงทุนระยะยาว ที่ดิน อาคารและอุปกรณ์ หรือสินทรัพย์ที่ไม่มีตัวตนอื่นของบริษัทฯ หากมีข้อบ่งชี้ว่าสินทรัพย์ดังกล่าวอาจด้อยค่า บริษัทฯ รับรู้ขาดทุนจากการด้อยค่าเมื่อมูลค่าที่คาดว่าจะได้รับคืนของสินทรัพย์มีมูลค่าต่ำกว่าราคาตามบัญชีของสินทรัพย์นั้น ทั้งนี้มูลค่าที่คาดว่าจะได้รับคืนหมายถึงมูลค่ายุติธรรมหักต้นทุนในการขายของสินทรัพย์ หรือมูลค่าจากการใช้สินทรัพย์แล้วแต่ราคาใดจะสูงกว่า

ข. ลูกหนี้การค้า

ณ 31 ธันวาคม 2558 บริษัทมีลูกหนี้การค้าสุทธิเท่ากับ 384 ล้านบาท ซึ่งแบ่งเป็นลูกหนี้การค้าอื่น 252 ล้านบาทและลูกหนี้กิจการที่เกี่ยวข้องกัน 132 ล้านบาท ในปี 2557 ลูกหนี้การค้า 933 ล้านบาท โดยแบ่งเป็นลูกหนี้การค้าอื่น 488 ล้านบาท และลูกหนี้กิจการที่เกี่ยวข้องกัน 445 ล้านบาท โดยปกติบริษัทจะให้เครดิตเทอมแก่ลูกค้าบริษัทที่เกี่ยวข้องกันเป็นเวลา 30 – 180 วัน ในขณะที่ให้เครดิตลูกค้าอื่นๆ แตกต่างกันไป เป็นเวลา 10-75 วัน ลูกค้าใหม่รวมทั้งลูกค้าที่ค้างชำระจะต้องมีการชำระเงินเท่ากับร้อยละหนึ่งของจำนวนเงินที่ซื้อก่อนส่งสินค้า

ตารางแสดงยอดลูกหนี้การค้า ซึ่งรวมถึงลูกหนี้การค้ากิจการหรือบุคคลที่เกี่ยวข้องกัน

หน่วย: ล้านบาท

	31 ธ.ค. 58	31 ธ.ค. 57
ลูกหนี้การค้า – บริษัทที่เกี่ยวข้องกัน	132	445
ลูกหนี้การค้าอื่น	252	488
รวมลูกหนี้การค้า	384	933
น้อยกว่าหรือเท่ากับ 3 เดือน	166	400
มากกว่า 3 เดือนถึง 6 เดือน	-	-
มากกว่า 6 เดือนถึง 12 เดือน	-	4
มากกว่า 12 เดือนขึ้นไป	86	84
รวมทั้งสิ้น	252	488
หัก ค่าเผื่อนหนี้สงสัยจะสูญ	(86)	(88)

อัตราส่วนหมุนเวียนลูกหนี้การค้าลดลงจาก 13.60 ครั้ง ในปี 2557 เป็น 12.41 ครั้ง ในปี 2558 เพราะว่ายอดขายลดลงมากกว่าลูกหนี้การค้าเฉลี่ยลดลง ส่งผลให้ระยะเวลาผ่อนของลูกหนี้ลดลง 2.54 วัน จาก 26.47 วัน ในปี 2557 เหลือ 29.01 ในปี 2558

(2) สภาพคล่องกระแสเงินสด

ในปี 2558 บริษัทมีเงินสดและรายการเทียบเท่าเงินเพิ่มขึ้นสุทธิเป็น 122 ล้านบาท เงินสดและรายการเทียบเท่าเงินสดเป็น 315 ล้านบาท โดยมีการเปลี่ยนแปลงในกระแสเงินสดระหว่างปีดังนี้

กระแสเงินสดจากกิจกรรมดำเนินงาน	940	ล้านบาท
กระแสเงินสดจากกิจกรรมลงทุน	11	ล้านบาท
กระแสเงินสดจากการจัดหาเงิน	-829	ล้านบาท
กระแสเงินสดเพิ่มขึ้นสุทธิ	122	ล้านบาท

กระแสเงินสดจากกิจกรรมดำเนินงานเพิ่มขึ้น 940 ล้านบาท ส่วนใหญ่เนื่องจากลูกหนี้การค้าและลูกหนี้การค้าอื่น สิ้นค้าคงเหลือ สินทรัพย์หมุนเวียนอื่น เจ้าหนี้การค้าและเจ้าหนี้อื่นลดลง

กระแสเงินสดจากกิจกรรมลงทุนเพิ่มขึ้น 11 ล้านบาท ส่วนใหญ่ลดลงเนื่องจากเงินฝากธนาคารที่มีภาระค้ำประกัน

กระแสเงินสดจากกิจกรรมจัดหาเงินลดลง 829 ล้านบาท ส่วนใหญ่มาจากกู้ยืมระยะสั้นและระยะยาวจากสถาบันการเงินลดลงและจ่ายดอกเบี้ย

อัตราส่วนสภาพคล่อง

บริษัทมีอัตราส่วนสภาพคล่องที่เพิ่มขึ้น โดยเท่ากับ 1.00 เท่า และ 1.03 เท่า ในปี 2558 และ ปี 2557 ตามลำดับ เนื่องจากเงินทุนหมุนเวียนลดลงในปี 2558

ระยะเวลาครบกำหนดของหนี้ระยะสั้นที่มีผลต่อสภาพคล่องของบริษัท

ในช่วงปี 2558 รายการเงินกู้ยืมระยะสั้นจากสถาบันการเงิน รายการเจ้าหนี้การค้าและเจ้าหนี้อื่น และเงินกู้ยืมระยะยาวจากสถาบันการเงิน – สหกิจจากส่วนที่ถึงกำหนดชำระภายในหนึ่งปีถือเป็นรายการสำคัญในส่วนหนึ่งของหนี้สินหมุนเวียน โดยสามรายการแรกเป็นหนี้สินที่จะครบกำหนดชำระภายในหนึ่งปี อย่างไรก็ตามเนื่องจากเงินกู้ยืมระยะสั้นข้างต้นได้ถูกนำมาใช้เพื่อจัดซื้อวัตถุดิบที่ใช้ในการผลิต จึงไม่มีผลกระทบต่อสภาพคล่องของบริษัท และเงินกู้ยืมระยะยาวจากสถาบันการเงิน – สหกิจจากส่วนที่ถึงกำหนดชำระภายในหนึ่งปี บริษัทได้รับจดหมายผ่อนผันการชำระหนี้จากผู้ให้กู้

อัตราส่วนหมุนเวียนเจ้าหนี้เพิ่มขึ้นจาก 7.45 ครั้ง ในปี 2557 เป็น 9.78 ครั้ง ในปี 2558 เพราะรอบระยะเวลาชำระหนี้ของเจ้าหนี้เร็วขึ้น เพราะฉะนั้นจึงทำให้ระยะเวลาย่อยหนี้ลดลง 11.49 วัน จาก 48.32 วัน ในปี 2557 เหลือ 36.83 วัน ในปี 2558

(3) รายจ่ายลงทุน

ในปี 2558 และ ปี 2557 ที่ผ่านมา บริษัทมีรายจ่ายลงทุนเป็นจำนวน 94 ล้านบาท และ 112 ล้านบาท ตามลำดับ

(4) แหล่งที่มาของเงินทุน**ความเหมาะสมของโครงสร้างเงินทุน**

ในปี 2558 และ ปี 2557 บริษัทมีอัตราส่วนหนี้สินรวมต่อส่วนของผู้ถือหุ้นเป็น 0.42 และ 0.64 มีอัตราส่วนหนี้สินรวมต่อสินทรัพย์ เป็น 0.30 และ 0.39 ระหว่างปี 2558 และปี 2557 นั่นคือบริษัทมีความเสี่ยงน้อย ซึ่งแสดงถึงความมั่นคงของโครงสร้างเงินทุน

ส่วนของผู้ถือหุ้น

ณ 31 ธันวาคม 2558 บริษัทมีส่วนของผู้ถือหุ้น 5,073 ล้านบาท ลดลงร้อยละ 7.96 หรือ ลดลงจำนวน 439 ล้านบาท จากปี 2557 เนื่องจากมีขาดทุนสุทธิในปี 2558

หนี้สิน

ณ 31 ธันวาคม 2558 บริษัทมีหนี้สินรวม 2,125 ล้านบาท หรือเท่ากับร้อยละ 29.53 ของหนี้สินและส่วนของผู้ถือหุ้น บริษัทมีหนี้สินระยะยาว และส่วนของผู้ถือหุ้น เท่ากับ 5,270 ล้านบาท หรือร้อยละ 110 ของสินทรัพย์ถาวร แสดงให้เห็นถึงบริษัทมี โครงสร้างทางการเงินที่มั่นคง

(5) ปัจจัยที่อาจมีผลต่อการดำเนินงานหรือฐานะการเงินในอนาคต

บริษัทพยายามอย่างยิ่งที่จะลดความเสี่ยงที่เกิดจากผลกระทบทางเศรษฐกิจ โดยการเน้นผลิตสินค้าคุณภาพสูง ซึ่งปัจจุบันบริษัทถือเป็นผู้นำด้านการผลิตเหล็กถนัดประเภทนี้ในตลาดประเทศไทย นอกจากนี้ บริษัทยังมีการกระจายความเสี่ยงโดยการแบ่งผลิตภัณฑ์ออกเป็น 4 กลุ่มหลัก ได้แก่ เหล็กถนัด เหล็กถนัดอบอ่อน สกรู และสลักเกลียวโดยบริษัทเชื่อมั่นในคุณภาพของผลิตภัณฑ์ของบริษัทที่มีเหนือคู่แข่ง ประกอบกับกลยุทธ์การขายที่จะทำให้บริษัทสามารถอยู่ในตลาดที่มีการแข่งขันสูงนี้ได้ โดยจะขยายการส่งออกสกรูและสลักเกลียวไปยังประเทศต่างๆ ในแถบยุโรป โดยการผลิตในปริมาณที่มากจะช่วยให้เกิดการประหยัดต่อขนาด (Economy of scale) อันจะช่วยให้บริษัทสามารถครองความเป็นผู้นำตลาดได้เมื่อเทียบกับคู่แข่งอื่นในประเทศ และภูมิภาค

13.4 งบการเงิน

ผู้ลงทุนสามารถศึกษาข้อมูลของบริษัทที่ออกหลักทรัพย์เพิ่มเติมได้จากแบบแสดงรายการข้อมูลประจำปี (แบบ 56-1) ของบริษัทที่แสดงไว้ใน www.sec.or.th

รายงานของผู้สอบบัญชีรับอนุญาต

เสนอต่อผู้ถือหุ้นของบริษัท ไทยทุน เวลด์ไวด์ กรุ๊ป (ประเทศไทย) จำกัด (มหาชน)

ข้าพเจ้าได้ตรวจสอบงบการเงินรวมของบริษัท ไทยทุน เวลด์ไวด์ กรุ๊ป (ประเทศไทย) จำกัด (มหาชน) และบริษัทย่อย ซึ่งประกอบด้วยงบแสดงฐานะการเงินรวม ณ วันที่ 31 ธันวาคม 2557 งบกำไรขาดทุนเบ็ดเสร็จรวม งบแสดงการเปลี่ยนแปลงส่วนของผู้ถือหุ้นรวมและงบกระแสเงินสดรวม สำหรับปีสิ้นสุดวันเดียวกัน รวมถึงหมายเหตุสรุปนโยบายการบัญชีที่สำคัญและหมายเหตุเรื่องอื่น ๆ และได้ตรวจสอบงบการเงินเฉพาะกิจการของบริษัท ไทยทุน เวลด์ไวด์ กรุ๊ป (ประเทศไทย) จำกัด (มหาชน) ด้วยเช่นกัน

ความรับผิดชอบของผู้บริหารต่อการเงิน

ผู้บริหารเป็นผู้รับผิดชอบในการจัดทำและการนำเสนอการเงินเหล่านี้โดยถูกต้องตามที่ควรตามมาตรฐานการรายงานทางการเงินและรับผิดชอบเกี่ยวกับการควบคุมภายในที่ผู้บริหารพิจารณาว่าจำเป็นเพื่อให้สามารถจัดทำงบการเงินที่ปราศจากการแสดงข้อมูลที่ขัดต่อข้อเท็จจริงอันเป็นสาระสำคัญไม่ว่าจะเกิดจากการทุจริตหรือข้อผิดพลาด

ความรับผิดชอบของผู้สอบบัญชี

ข้าพเจ้าเป็นผู้รับผิดชอบในการแสดงความเห็นต่องบการเงินดังกล่าวจากผลการตรวจสอบของข้าพเจ้า ข้าพเจ้าได้ปฏิบัติตามตรวจสอบตามมาตรฐานการสอบบัญชี ซึ่งกำหนดให้ข้าพเจ้าปฏิบัติตามข้อกำหนดด้านจรรยาบรรณ รวมถึงวางแผนและปฏิบัติตามตรวจสอบเพื่อให้ได้ความเชื่อมั่นอย่างสมเหตุสมผลว่า งบการเงินปราศจากการแสดงข้อมูลที่ขัดต่อข้อเท็จจริงอันเป็นสาระสำคัญหรือไม่

การตรวจสอบรวมถึงการใช้วิธีการตรวจสอบเพื่อให้ได้มาซึ่งหลักฐานการสอบบัญชีเกี่ยวกับจำนวนเงินและการเปิดเผยข้อมูลในงบการเงิน วิธีการตรวจสอบที่เลือกใช้นั้นขึ้นอยู่กับดุลยพินิจของผู้สอบบัญชี ซึ่งรวมถึงการประเมินความเสี่ยงจากการแสดงข้อมูลที่ขัดต่อข้อเท็จจริงอันเป็นสาระสำคัญของงบการเงินไม่ว่าจะเกิดจากการทุจริตหรือข้อผิดพลาด ในการประเมินความเสี่ยงดังกล่าว ผู้สอบบัญชีพิจารณาการควบคุมภายในที่เกี่ยวข้องกับการจัดทำและการนำเสนอการเงินโดยถูกต้องตามที่ควรของกิจการ เพื่อออกแบบวิธีการตรวจสอบที่เหมาะสมกับสถานการณ์ แต่ไม่ใช่เพื่อวัตถุประสงค์ในการแสดงความเห็นต่อประสิทธิภาพของการควบคุมภายในของกิจการ การตรวจสอบรวมถึงการประเมินความเหมาะสมของนโยบายการบัญชีที่ผู้บริหารใช้และความสมเหตุสมผลของประมาณการทางบัญชีที่จัดทำขึ้นโดยผู้บริหาร รวมทั้งการประเมินการนำเสนอการเงินโดยรวม

ข้าพเจ้าเชื่อว่าหลักฐานการสอบบัญชีที่ข้าพเจ้าได้รับเพียงพอและเหมาะสมเพื่อใช้เป็นเกณฑ์ในการแสดงความเห็น
ของข้าพเจ้า

ความเห็น

ข้าพเจ้าเห็นว่างบการเงินข้างต้นนี้แสดงฐานะการเงิน ณ วันที่ 31 ธันวาคม 2557 ผลการดำเนินงานและกระแสเงินสด
สำหรับปีสิ้นสุดวันเดียวกันของบริษัท ไทยคูณ เวลด์ไวด์ กรุ๊ป (ประเทศไทย) จำกัด (มหาชน) และบริษัทย่อย และ
เฉพาะของบริษัท ไทยคูณ เวลด์ไวด์ กรุ๊ป (ประเทศไทย) จำกัด (มหาชน) โดยถูกต้องตามที่ควรในสาระสำคัญตาม
มาตรฐานการรายงานทางการเงิน



เต็มพงษ์ โอปนพันธุ์

ผู้สอบบัญชีรับอนุญาต เลขทะเบียน 4501

บริษัท สำนักงาน อีวาย จำกัด

กรุงเทพฯ: 26 กุมภาพันธ์ 2558

บริษัท ไทยคุน เวิลด์ไวด์ กรุ๊ป (ประเทศไทย) จำกัด (มหาชน) และบริษัทย่อย

งบแสดงฐานะการเงิน

ณ วันที่ 31 ธันวาคม 2558

(หน่วย: บาท)

		งบการเงินรวม		งบการเงินเฉพาะกิจการ	
	หมายเหตุ	2558	2557	2558	2557
สินทรัพย์					
สินทรัพย์หมุนเวียน					
เงินสดและรายการเทียบเท่าเงินสด	7	315,513,476	193,225,520	315,509,354	193,221,755
ลูกหนี้การค้าและลูกหนี้อื่น	8	300,688,384	847,495,869	300,688,384	847,495,869
สินค้าคงเหลือ	9	1,217,057,460	2,112,650,253	1,217,057,460	2,112,650,253
เงินจ่ายล่วงหน้าค่าสินค้าและบริการ	10	7,897,801	19,415,970	7,897,801	19,415,970
ภาษีมูลค่าเพิ่มรอเรียกคืน		51,803,865	108,730,637	51,803,865	108,730,637
สินทรัพย์หมุนเวียนอื่น		9,812,465	7,706,098	9,812,465	7,706,098
รวมสินทรัพย์หมุนเวียน		1,902,773,451	3,289,224,347	1,902,769,329	3,289,220,582
สินทรัพย์ไม่หมุนเวียน					
เงินฝากธนาคารที่มีภาระค้ำประกัน	11	71,500,000	174,239,673	71,500,000	174,239,673
เงินลงทุนในบริษัทย่อย	12	-	-	-	61,372,575
เงินลงทุนในบริษัทร่วม	13	350,612,194	395,426,477	443,097,970	443,097,970
เงินลงทุนระยะยาวอื่น	14	-	62,702,585	-	-
ที่ดิน อาคารและอุปกรณ์	15	4,782,473,104	5,024,959,209	4,782,473,104	5,024,959,209
สินทรัพย์ไม่มีตัวตน		655,148	633,893	655,148	633,893
สินทรัพย์ภาษีเงินได้รอการตัดบัญชี	23	82,517,066	84,407,549	82,517,066	84,407,549
สินทรัพย์ไม่หมุนเวียนอื่น		8,107,246	29,567,180	8,107,246	29,567,180
รวมสินทรัพย์ไม่หมุนเวียน		5,295,864,758	5,771,936,566	5,388,350,534	5,818,278,049
รวมสินทรัพย์		7,198,638,209	9,061,160,913	7,291,119,863	9,107,498,631

หมายเหตุประกอบงบการเงินเป็นส่วนหนึ่งของงบการเงินนี้

บริษัท ไทยทุน เวิลด์ไวด์ กรุ๊ป (ประเทศไทย) จำกัด (มหาชน) และบริษัทย่อย

งบแสดงฐานะการเงิน (ต่อ)

ณ วันที่ 31 ธันวาคม 2558

(หน่วย: บาท)

		งบการเงินรวม		งบการเงินเฉพาะกิจการ	
	หมายเหตุ	2558	2557	2558	2557
หนี้สินและส่วนของผู้ถือหุ้น					
หนี้สินหมุนเวียน					
เงินกู้ยืมระยะสั้นจากสถาบันการเงิน	16	1,395,713,782	1,821,110,830	1,395,713,782	1,821,110,830
เจ้าหนี้การค้าและเจ้าหนี้อื่น	17	393,949,691	1,034,871,985	393,949,691	1,034,871,985
ส่วนของเงินกู้ยืมระยะยาวจากสถาบันการเงิน					
ที่ถึงกำหนดชำระภายในหนึ่งปี	18	59,000,000	231,850,565	59,000,000	231,850,565
ส่วนของหนี้สินตามสัญญาเช่าการเงินที่ถึงกำหนด					
ชำระภายในหนึ่งปี		1,982,834	3,099,012	1,982,834	3,099,012
เงินรับล่วงหน้าจากลูกค้า		53,636,184	84,667,926	53,636,184	84,667,926
หนี้สินหมุนเวียนอื่น		3,417,159	3,525,507	3,417,159	3,525,507
รวมหนี้สินหมุนเวียน		1,907,699,650	3,179,125,825	1,907,699,650	3,179,125,825
หนี้สินไม่หมุนเวียน					
เงินกู้ยืมระยะยาวจากสถาบันการเงิน - สุทธิจาก					
ส่วนที่ถึงกำหนดชำระภายในหนึ่งปี	18	197,000,000	349,925,282	197,000,000	349,925,282
หนี้สินตามสัญญาเช่าการเงิน - สุทธิจากส่วนที่ถึง					
กำหนดชำระภายในหนึ่งปี		1,523,919	2,804,909	1,523,919	2,804,909
สำรองผลประโยชน์ระยะยาวของพนักงาน	19	18,988,772	16,850,063	18,988,772	16,850,063
รวมหนี้สินไม่หมุนเวียน		217,512,691	369,580,254	217,512,691	369,580,254
รวมหนี้สิน		2,125,212,341	3,548,706,079	2,125,212,341	3,548,706,079

หมายเหตุประกอบงบการเงินเป็นส่วนหนึ่งของงบการเงินนี้

บริษัท ไทยคูโน เวิลด์ไวด์ กรุป (ประเทศไทย) จำกัด (มหาชน) และบริษัทย่อย

งบแสดงฐานะการเงิน (ต่อ)

ณ วันที่ 31 ธันวาคม 2558

(หน่วย: บาท)

หมายเหตุ	งบการเงินรวม		งบการเงินเฉพาะกิจการ	
	2558	2557	2558	2557
ส่วนของผู้ถือหุ้น				
ทุนเรือนหุ้น	20			
ทุนจดทะเบียน				
หุ้นสามัญ 596,748,900 หุ้น มูลค่าหุ้นละ 10 บาท				
(2557: หุ้นสามัญ 603,503,900 หุ้น				
มูลค่าหุ้นละ 10 บาท)	5,967,489,000	6,035,039,000	5,967,489,000	6,035,039,000
ทุนที่ออกจำหน่ายและชำระเต็มมูลค่าแล้ว				
หุ้นสามัญ 596,748,900 หุ้น มูลค่าหุ้นละ 10 บาท				
(2557: หุ้นสามัญ 603,503,900 หุ้น				
มูลค่าหุ้นละ 10 บาท)	5,967,489,000	6,035,039,000	5,967,489,000	6,035,039,000
หุ้นทุนซื้อคืน	20	- (47,531,810)	-	(47,531,810)
ส่วนเกินทุนหุ้นสามัญซื้อคืน	20	20,018,190 -	20,018,190	-
กำไรสะสม				
จัดสรรแล้ว				
สำรองตามกฎหมาย	21	16,832,439	16,832,439	16,832,439
สำรองสำหรับหุ้นทุนซื้อคืน	20	- 47,531,810	-	47,531,810
ขาดทุนสะสม		(938,189,399) (540,746,430)	(838,432,107)	(493,078,887)
ผลต่างจากการแปลงค่าทางการเงิน				
ที่เป็นเงินตราต่างประเทศ		7,275,638 1,329,825	-	-
รวมส่วนของผู้ถือหุ้น		5,073,425,868	5,165,907,522	5,558,792,552
รวมหนี้สินและส่วนของผู้ถือหุ้น		7,198,638,209	7,291,119,863	9,107,498,631
		-	-	-

หมายเหตุประกอบงบการเงินเป็นส่วนหนึ่งของงบการเงินนี้

กรรมการ

บริษัท ไทยทุน เวิลด์ไวด์ กรุ๊ป (ประเทศไทย) จำกัด (มหาชน) และบริษัทย่อย

งบกำไรขาดทุนเบ็ดเสร็จ

สำหรับปีสิ้นสุดวันที่ 31 ธันวาคม 2558

(หน่วย: บาท)

หมายเหตุ	งบการเงินรวม		งบการเงินเฉพาะกิจการ	
	2558	2557	2558	2557
รายได้				
รายได้จากการขาย	7,123,114,014	8,353,612,843	7,123,114,014	8,353,612,843
กำไรจากอัตราแลกเปลี่ยน	-	36,692,425	-	36,692,425
ดอกเบี้ยรับ	2,572,199	5,414,038	2,572,199	5,414,038
กำไรเสมือนขายจริงจากการลดสัดส่วนเงินลงทุนในบริษัทร่วม	13 25,183,044	-	-	-
รายได้อื่น	19,519,521	55,970,947	19,519,521	55,970,947
รวมรายได้	7,170,388,778	8,451,690,253	7,145,205,734	8,451,690,253
ค่าใช้จ่าย				
ต้นทุนขาย	6,983,929,535	8,026,961,446	6,983,929,535	8,026,961,446
การปรับลดสินค้าคงเหลือเป็นมูลค่าสุทธิที่จะได้รับ (โอนกลับรายการ)	18,089,905	(26,461,796)	18,089,905	(26,461,796)
	7,002,019,440	8,000,499,650	7,002,019,440	8,000,499,650
ค่าใช้จ่ายในการขาย	166,070,075	174,155,452	166,070,075	174,155,452
ค่าใช้จ่ายในการบริหาร	149,998,102	147,646,127	149,998,102	147,646,127
โอนกลับรายการขาดทุนจากสัญญาซื้อขายวัตถุดิบ	-	(6,064,605)	-	(6,064,605)
ขาดทุนจากการด้อยค่าของเงินลงทุนในบริษัทย่อย	12 -	-	61,372,575	-
ขาดทุนจากการด้อยค่าของเงินลงทุนระยะยาวอื่น	14 68,648,041	-	-	-
ขาดทุนจากการด้อยค่าของสินทรัพย์	15 56,202,794	-	56,202,794	-
ขาดทุนจากการจำหน่ายและตัดจำหน่ายอุปกรณ์	17,951,493	-	17,951,493	-
ขาดทุนจากอัตราแลกเปลี่ยน	8,721,446	-	8,721,446	-
รวมค่าใช้จ่าย	7,469,611,391	8,316,236,624	7,462,335,925	8,316,236,624
กำไร (ขาดทุน) ก่อนส่วนแบ่งขาดทุนจากเงินลงทุนในบริษัทร่วม				
ค่าใช้จ่ายทางการเงินและค่าใช้จ่ายภาษีเงินได้	(299,222,613)	135,453,629	(317,130,191)	135,453,629
ส่วนแบ่งขาดทุนจากเงินลงทุนในบริษัทร่วม	13 (69,997,327)	(2,797,456)	-	-
กำไร (ขาดทุน) ก่อนค่าใช้จ่ายทางการเงินและค่าใช้จ่ายภาษีเงินได้	(369,219,940)	132,656,173	(317,130,191)	135,453,629
ค่าใช้จ่ายทางการเงิน	(73,864,356)	(71,906,215)	(73,864,356)	(71,906,215)
กำไร (ขาดทุน) ก่อนค่าใช้จ่ายภาษีเงินได้	(443,084,296)	60,749,958	(390,994,547)	63,547,414
ค่าใช้จ่ายภาษีเงินได้	23 (1,890,483)	(28,828,218)	(1,890,483)	(28,828,218)
กำไร (ขาดทุน) สำหรับปี	(444,974,779)	31,921,740	(392,885,030)	34,719,196
กำไรขาดทุนเบ็ดเสร็จอื่น:				
รายการที่จะถูกบันทึกในส่วนของกำไรหรือขาดทุนในภายหลัง				
ผลต่างของอัตราแลกเปลี่ยนจากการแปลงค่างบการเงิน				
ที่เป็นเงินตราต่างประเทศ	5,945,813	284,207	-	-
รายการที่จะไม่ถูกบันทึกในส่วนของกำไรหรือขาดทุนในภายหลัง				
ขาดทุนจากการประมาณการตามหลักคณิตศาสตร์ประกันภัย - สุทธิจากภาษีเงินได้	-	(943,070)	-	(943,070)
กำไรขาดทุนเบ็ดเสร็จอื่นสำหรับปี	5,945,813	(658,863)	-	(943,070)
กำไรขาดทุนเบ็ดเสร็จรวมสำหรับปี	(439,028,966)	31,262,877	(392,885,030)	33,776,126

หมายเหตุประกอบงบการเงินเป็นส่วนหนึ่งของงบการเงินนี้

บริษัท ไทยคูน เวลต์ไวด์ กรุ๊ป (ประเทศไทย) จำกัด (มหาชน) และบริษัทย่อย

งบกำไรขาดทุนเบ็ดเสร็จ (ต่อ)

สำหรับปีสิ้นสุดวันที่ 31 ธันวาคม 2558

(หน่วย: บาท)

	งบการเงินรวม		งบการเงินเฉพาะกิจการ		
หมายเหตุ	2558	2557	2558	2557	
การแบ่งปันกำไร (ขาดทุน)					
ส่วนที่เป็นของผู้ถือหุ้นของบริษัทฯ	(444,974,779)	31,921,740	(392,885,030)	34,719,196	
การแบ่งปันกำไรขาดทุนเบ็ดเสร็จรวม					
ส่วนที่เป็นของผู้ถือหุ้นของบริษัทฯ	(439,028,966)	31,262,877	(392,885,030)	33,776,126	
กำไรต่อหุ้น					
กำไร (ขาดทุน) ต่อหุ้นขั้นพื้นฐาน					
กำไร (ขาดทุน) ส่วนที่เป็นของผู้ถือหุ้นของบริษัทฯ	24	(0.75)	0.05	(0.66)	0.06

หมายเหตุประกอบงบการเงินเป็นส่วนหนึ่งของงบการเงินนี้

บริษัท ไทยคูโน เวลต์ไวด์ กรุ๊ป (ประเทศไทย) จำกัด (มหาชน) และบริษัทย่อย
งบแสดงการเปลี่ยนแปลงส่วนของผู้ถือหุ้น
สำหรับปีสิ้นสุดวันที่ 31 ธันวาคม 2558

(หน่วย: บาท)

	งบการเงินรวม							
							กำไรขาดทุนเบ็ดเสร็จอื่น	
							ผลต่างจากการแปลงค่า	
	ทุนเรือนหุ้น	ส่วนเกินทุน		กำไรสะสม			งบการเงินที่เป็น	รวม
	ที่ออกและชำระแล้ว	หุ้นทุนซื้อคืน	หุ้นสามัญซื้อคืน	สำรอง	สำรองสำหรับ	ขาดทุนสะสม	เงินตราต่างประเทศ	ส่วนของผู้ถือหุ้น
				ตามกฎหมาย	หุ้นทุนซื้อคืน			
ยอดคงเหลือ ณ วันที่ 1 มกราคม 2557	6,035,039,000	(47,531,810)	-	16,832,439	47,531,810	(571,725,100)	1,045,618	5,481,191,957
กำไรสำหรับปี	-	-	-	-	-	31,921,740	-	31,921,740
กำไรขาดทุนเบ็ดเสร็จอื่นสำหรับปี	-	-	-	-	-	(943,070)	284,207	(658,863)
กำไรขาดทุนเบ็ดเสร็จรวมสำหรับปี	-	-	-	-	-	30,978,670	284,207	31,262,877
ยอดคงเหลือ ณ วันที่ 31 ธันวาคม 2557	6,035,039,000	(47,531,810)	-	16,832,439	47,531,810	(540,746,430)	1,329,825	5,512,454,834
								-
ยอดคงเหลือ ณ วันที่ 1 มกราคม 2558	6,035,039,000	(47,531,810)	-	16,832,439	47,531,810	(540,746,430)	1,329,825	5,512,454,834
ตัดหุ้นทุนซื้อคืน (หมายเหตุ 20)	(67,550,000)	47,531,810	20,018,190	-	(47,531,810)	47,531,810	-	-
ขาดทุนสำหรับปี	-	-	-	-	-	(444,974,779)	-	(444,974,779)
กำไรขาดทุนเบ็ดเสร็จอื่นสำหรับปี	-	-	-	-	-	-	5,945,813	5,945,813
กำไรขาดทุนเบ็ดเสร็จรวมสำหรับปี	-	-	-	-	-	(444,974,779)	5,945,813	(439,028,966)
ยอดคงเหลือ ณ วันที่ 31 ธันวาคม 2558	5,967,489,000	-	20,018,190	16,832,439	-	(938,189,399)	7,275,638	5,073,425,868
								-

หมายเหตุประกอบงบการเงินเป็นส่วนหนึ่งของงบการเงินนี้

บริษัท ไทยทุน เวิลด์ไวด์ กรุ๊ป (ประเทศไทย) จำกัด (มหาชน) และบริษัทย่อย

งบกระแสเงินสด

สำหรับปีสิ้นสุดวันที่ 31 ธันวาคม 2558

(หน่วย: บาท)

	งบการเงินรวม		งบการเงินเฉพาะกิจการ	
	2558	2557	2558	2557
กระแสเงินสดจากกิจกรรมดำเนินงาน				
กำไร (ขาดทุน) ก่อนภาษี	(443,084,296)	60,749,958	(390,994,547)	63,547,414
รายการปรับกระทบกำไร (ขาดทุน) ก่อนภาษีเป็นเงินสดรับ (จ่าย)				
จากกิจกรรมดำเนินงาน				
ค่าเสื่อมราคา	272,077,182	253,305,287	272,077,182	253,305,287
ค่าตัดจำหน่าย	18,718,416	16,390,731	18,718,416	16,390,731
หนี้สงสัยจะสูญโอน (กลับรายการ)	(2,429,815)	2,163,313	(2,429,815)	2,163,313
การปรับลดสินค้าคงเหลือเป็นมูลค่าสุทธิที่ได้รับ (โอนกลับรายการ)	18,089,905	(26,461,796)	18,089,905	(26,461,796)
โอนกลับรายการขาดทุนจากสัญญาซื้อขายวัตถุดิบ	-	(6,064,605)	-	(6,064,605)
ขาดทุน (กำไร) จากการจำหน่ายและตัดจำหน่ายอุปกรณ์	17,951,490	(607,100)	17,951,490	(607,100)
ขาดทุนจากการซื้อขายของเงินลงทุนในบริษัทย่อย	-	-	61,372,575	-
ขาดทุนจากการซื้อขายของเงินลงทุนระยะยาวอื่น	68,648,041	-	-	-
ขาดทุนจากการซื้อขายของสินทรัพย์	56,202,794	-	56,202,794	-
ส่วนแบ่งขาดทุนจากเงินลงทุนในบริษัทร่วม	69,997,327	2,797,456	-	-
กำไรเสมือนขายจริงจากการลดสัดส่วนเงินลงทุนในบริษัทร่วม	(25,183,044)	-	-	-
กำไรจากมูลค่ายุติธรรมของตราสารอนุพันธ์ที่ยังไม่เกิดขึ้นจริง	(5,667,616)	(4,913,016)	(5,667,616)	(4,913,016)
สำรองผลประโยชน์ระยะยาวของพนักงาน	2,138,709	1,091,920	2,138,709	1,091,920
ขาดทุนจากอัตราแลกเปลี่ยนที่ยังไม่เกิดขึ้นจริง	6,068,437	40,090,376	6,068,437	40,090,376
ดอกเบี้ยรับ	(2,572,199)	(5,414,038)	(2,572,199)	(5,414,038)
ค่าใช้จ่ายดอกเบี้ย	66,634,498	65,504,094	66,634,498	65,504,094
กำไรจากการดำเนินงานก่อนการเปลี่ยนแปลงในสินทรัพย์				
และหนี้สินดำเนินงาน	117,589,829	398,632,580	117,589,829	398,632,580
สินทรัพย์ดำเนินงาน (เพิ่มขึ้น) ลดลง				
ลูกหนี้การค้าและลูกหนี้อื่น	550,082,479	(468,254,006)	550,082,479	(468,254,006)
สินค้าคงเหลือ	877,502,888	371,227,380	877,502,888	371,227,380
สินทรัพย์หมุนเวียนอื่น	72,006,190	(43,881,831)	72,006,190	(43,881,831)
สินทรัพย์ไม่หมุนเวียนอื่น	3,590,952	(25,359,284)	3,590,952	(25,359,284)
หนี้สินดำเนินงานเพิ่มขึ้น (ลดลง)				
เจ้าหนี้การค้าและเจ้าหนี้อื่น	(649,809,590)	(119,224,946)	(649,809,590)	(119,224,946)
หนี้สินหมุนเวียนอื่น	(31,140,090)	17,067,563	(31,140,090)	17,067,563
เงินสดสุทธิจากกิจกรรมดำเนินงาน	939,822,658	130,207,456	939,822,658	130,207,456

หมายเหตุประกอบงบการเงินเป็นส่วนหนึ่งของงบการเงินนี้

บริษัท ไทยลูน เวิลด์ไวด์ กรุ๊ป (ประเทศไทย) จำกัด (มหาชน) และบริษัทย่อย

งบกระแสเงินสด (ต่อ)

สำหรับปีสิ้นสุดวันที่ 31 ธันวาคม 2558

(หน่วย: บาท)

	งบการเงินรวม		งบการเงินเฉพาะกิจการ	
	2558	2557	2558	2557
กระแสเงินสดจากกิจกรรมลงทุน				
เงินฝากที่คิดภาระค่าประกันลดลง	102,739,673	-	102,739,673	-
เงินสดจ่ายสำหรับเงินลงทุนในบริษัทร่วม	-	(25,106,000)	-	(25,106,000)
ซื้ออาคารและอุปกรณ์	(93,913,509)	(111,574,503)	(93,913,509)	(111,574,503)
ดอกเบี้ยรับ	2,675,300	5,696,960	2,675,300	5,696,960
เงินสดรับจากการจำหน่ายอุปกรณ์	140,000	12,927,378	140,000	12,927,378
เงินสดสุทธิจาก (ใช้ไป) กิจกรรมลงทุน	11,641,464	(118,056,165)	11,641,464	(118,056,165)
กระแสเงินสดจากกิจกรรมจัดหาเงิน				
จ่ายดอกเบี้ย	(67,183,816)	(66,464,009)	(67,183,816)	(66,464,009)
เงินกู้ยืมระยะสั้นจากสถาบันการเงินเพิ่มขึ้น (ลดลง)	(432,216,654)	310,323,954	(432,216,654)	310,323,954
เงินสดชำระคืนเงินกู้ยืมระยะยาว	(325,775,847)	(226,121,633)	(325,775,847)	(226,121,633)
เงินสดชำระคืนหนี้สินตามสัญญาเช่าการเงิน	(4,000,206)	(3,936,895)	(4,000,206)	(3,936,895)
เงินสดสุทธิจาก (ใช้ไป) กิจกรรมจัดหาเงิน	(829,176,523)	13,801,417	(829,176,523)	13,801,417
ผลต่างจากการแปลงค่างบการเงินเพิ่มขึ้น	357	17	-	-
เงินสดและรายการเทียบเท่าเงินสดเพิ่มขึ้นสุทธิ	122,287,956	25,952,725	122,287,599	25,952,708
เงินสดและรายการเทียบเท่าเงินสดต้นปี	193,225,520	167,272,795	193,221,755	167,269,047
เงินสดและรายการเทียบเท่าเงินสดปลายปี	315,513,476	193,225,520	315,509,354	193,221,755
	-	-	-	-
ข้อมูลกระแสเงินสดเปิดเผยเพิ่มเติม				
รายการที่ไม่ใช่เงินสด				
ซื้อยานพาหนะภายใต้สัญญาเช่าการเงิน	1,214,000	1,638,000	1,214,000	1,638,000
อุปกรณ์เพิ่มขึ้นจากเจ้าหนี้ค่าก่อสร้าง	9,628,541	-	9,628,541	-
โอนเงินกู้ยืมระยะสั้นจากสถาบันการเงินบางส่วนไปเป็นเงินกู้ยืมระยะยาว	-	300,000,000	-	300,000,000

หมายเหตุประกอบงบการเงินเป็นส่วนหนึ่งของงบการเงินนี้

บริษัท ไทยคุน เวิลด์ไวด์ กรุ๊ป (ประเทศไทย) จำกัด (มหาชน) และบริษัทย่อย

หมายเหตุประกอบงบการเงินรวม

สำหรับปีสิ้นสุดวันที่ 31 ธันวาคม 2558

1. ข้อมูลทั่วไปของบริษัทฯ

บริษัท ไทยคุน เวิลด์ไวด์ กรุ๊ป (ประเทศไทย) จำกัด (มหาชน) (“บริษัทฯ”) เป็นบริษัทมหาชนซึ่งจัดตั้งและมีภูมิลำเนาในประเทศไทย โดยมีบริษัท ไทยคุน กรุ๊ป อินเตอร์เนชั่นแนล จำกัด ซึ่งเป็นบริษัทที่จดทะเบียนจัดตั้งที่เกาะเคย์แมนเป็นบริษัทใหญ่และมีบริษัท ไทยคุน กรุ๊ป เอ็นเตอร์ไพรส์ จำกัด ซึ่งเป็นบริษัทที่จดทะเบียนจัดตั้งในประเทศไต้หวันเป็นบริษัทใหญ่ของกลุ่มบริษัท ธุรกิจหลักของบริษัทฯคือการผลิตและจำหน่ายเหล็กกลวด ลวดเหล็ก สลักเกลียวและผลิตภัณฑ์จากลวดโลหะ ที่อยู่ตามที่จดทะเบียนของบริษัทฯอยู่ที่เลขที่ 99 หมู่ 1 ตำบลนิคมพัฒนา อำเภอนิคมพัฒนา จังหวัดระยอง

2. เกณฑ์ในการจัดทำงบการเงิน

- 2.1 งบการเงินนี้จัดทำขึ้นตามมาตรฐานการรายงานทางการเงินที่กำหนดในพระราชบัญญัติวิชาชีพบัญชี พ.ศ. 2547 โดยแสดงรายการในงบการเงินตามข้อกำหนดในประกาศกรมพัฒนาธุรกิจการค้าลงวันที่ 28 กันยายน 2554 ออกตามความในพระราชบัญญัติการบัญชี พ.ศ. 2543

งบการเงินฉบับภาษาไทยเป็นงบการเงินฉบับที่บริษัทฯใช้เป็นทางการตามกฎหมาย งบการเงินฉบับภาษาอังกฤษแปลมาจากงบการเงินฉบับภาษาไทยนี้

งบการเงินนี้ได้จัดทำขึ้นโดยใช้เกณฑ์ราคาทุนเดิมเว้นแต่จะได้เปิดเผยเป็นอย่างอื่นในนโยบายการบัญชี

2.2 เกณฑ์ในการจัดทำงบการเงินรวม

- ก) งบการเงินรวมนี้ได้จัดทำขึ้นโดยรวมงบการเงินของบริษัท ไทยคุน เวิลด์ไวด์ กรุ๊ป (ประเทศไทย) จำกัด (มหาชน) (ซึ่งต่อไปนี้จะเรียกว่า “บริษัทฯ”) และบริษัท ออล แมเนจ อินเตอร์เนชั่นแนล จำกัด (ซึ่งต่อไปนี้จะเรียกว่า “บริษัทย่อย”) ดังต่อไปนี้

ชื่อบริษัท	ลักษณะธุรกิจ	จัดตั้งขึ้นใน ประเทศ	อัตราร้อยละ ของการถือหุ้น	
			2558 ร้อยละ	2557 ร้อยละ
บริษัท ออล แมเนจ อินเตอร์เนชั่นแนล จำกัด	ลงทุนในบริษัทอื่น	บริติช เวอร์จิน	100	100

- ข) บริษัทจะถือว่ามีการควบคุมกิจการที่เข้าไปลงทุนหรือบริษัทย่อยได้ หากบริษัทมีสิทธิได้รับหรือมีส่วนได้เสียในผลตอบแทนของกิจการที่เข้าไปลงทุน และสามารถใช้อำนาจในการสั่งการกิจกรรมที่ส่งผลกระทบอย่างมีนัยสำคัญต่อจำนวนเงินผลตอบแทนนั้นได้
 - ค) บริษัทนำงบการเงินของบริษัทย่อยมารวมในการจัดทำงบการเงินรวมตั้งแต่วันที่บริษัทมีอำนาจในการควบคุมบริษัทย่อยจนถึงวันที่บริษัทสิ้นสุดการควบคุมบริษัทย่อยนั้น
 - ง) งบการเงินของบริษัทย่อยได้จัดทำขึ้นโดยใช้นโยบายการบัญชีที่สำคัญเช่นเดียวกันกับของบริษัท
 - จ) สินทรัพย์และหนี้สินตามงบการเงินของบริษัทย่อยซึ่งจัดตั้งในต่างประเทศแปลงค่าเป็นเงินบาทโดยใช้อัตราแลกเปลี่ยน ณ วันสิ้นรอบระยะเวลารายงาน ส่วนรายได้และค่าใช้จ่ายแปลงค่าเป็นเงินบาทโดยใช้อัตราแลกเปลี่ยนถัวเฉลี่ยรายเดือน ผลต่างซึ่งเกิดขึ้นจากการแปลงค่าดังกล่าวได้แสดงไว้เป็นรายการ “ผลต่างจากการแปลงค่างบการเงินที่เป็นเงินตราต่างประเทศ” ในงบแสดงการเปลี่ยนแปลงส่วนของผู้ถือหุ้น
 - ฉ) ยอดคงค้างระหว่างบริษัทฯ และบริษัทย่อย รายการค้าระหว่างกันที่มีสาระสำคัญได้ถูกตัดออกจากงบการเงินรวมนี้แล้ว
- 2.3 บริษัทจัดทำงบการเงินเฉพาะกิจการ โดยแสดงเงินลงทุนในบริษัทย่อย และบริษัทร่วมตามวิธีราคาทุน

3. มาตรฐานการรายงานทางการเงินใหม่

มาตรฐานการรายงานทางการเงินที่เริ่มมีผลบังคับในปีบัญชีปัจจุบันและที่จะมีผลบังคับในอนาคตมีรายละเอียดดังนี้

ก. มาตรฐานการรายงานทางการเงินที่เริ่มมีผลบังคับใช้ในปีปัจจุบัน

บริษัทฯ และบริษัทย่อยได้นำมาตรฐานการรายงานทางการเงินฉบับปรับปรุง (ปรับปรุง 2557) และฉบับใหม่ที่ออกโดยสภาวิชาชีพบัญชี ซึ่งมีผลบังคับใช้สำหรับรอบระยะเวลาบัญชีที่เริ่มในหรือหลังวันที่ 1 มกราคม 2558 มาถือปฏิบัติ มาตรฐานการรายงานทางการเงินดังกล่าวได้รับการปรับปรุงหรือจัดให้มีขึ้นเพื่อให้มีเนื้อหาเท่าเทียมกับมาตรฐานการรายงานทางการเงินระหว่างประเทศ โดยส่วนใหญ่เป็นการปรับปรุงถ้อยคำและคำศัพท์ การตีความและการให้แนวปฏิบัติทางการบัญชีกับผู้ใช้มาตรฐานการนำมาตรฐานการรายงานทางการเงินดังกล่าวมาถือปฏิบัตินี้ไม่มีผลกระทบอย่างมีนัยสำคัญต่องบการเงินของบริษัทฯ และบริษัทย่อย อย่างไรก็ตาม มาตรฐานการรายงานทางการเงินตามที่กล่าวข้างต้นบางฉบับมีการเปลี่ยนแปลงหลักการสำคัญซึ่งสามารถสรุปได้ดังนี้

มาตรฐานการบัญชี ฉบับที่ 19 (ปรับปรุง 2557) เรื่อง ผลประโยชน์ของพนักงาน

มาตรฐานฉบับปรับปรุงนี้กำหนดให้กิจการต้องรับรู้รายการกำไรขาดทุนจากการประมาณการตามหลักคณิตศาสตร์ประกันภัยทันทีในกำไรขาดทุนเบ็ดเสร็จอื่นในขณะที่มาตรฐานฉบับเดิมอนุญาตให้กิจการเลือกรับรู้รายการดังกล่าวทันทีในกำไรขาดทุน หรือในกำไรขาดทุนเบ็ดเสร็จอื่น หรือทยอยรับรู้ในกำไรขาดทุนก็ได้

มาตรฐานฉบับปรับปรุงดังกล่าวไม่มีผลกระทบต่องบการเงินนี้เนื่องจากบริษัทฯ และบริษัทย่อยรับรู้รายการกำไรขาดทุนจากการประมาณการตามหลักคณิตศาสตร์ประกันภัยทันทีในกำไรขาดทุนเบ็ดเสร็จอื่นอยู่แต่เดิมแล้ว

มาตรฐานการรายงานทางการเงิน ฉบับที่ 10 เรื่อง งบการเงินรวม

มาตรฐานการรายงานทางการเงินฉบับที่ 10 กำหนดหลักเกณฑ์เกี่ยวกับการจัดทำงบการเงินรวม โดยใช้แทนเนื้อหาเกี่ยวกับการบัญชีสำหรับงบการเงินรวมที่เดิมกำหนดอยู่ในมาตรฐานการบัญชี ฉบับที่ 27 เรื่อง งบการเงินรวมและงบการเงินเฉพาะกิจการ มาตรฐานฉบับนี้เปลี่ยนแปลงหลักการเกี่ยวกับการพิจารณาว่าผู้ลงทุนมีอำนาจการควบคุมหรือไม่ กล่าวคือ ภายใต้มาตรฐานฉบับนี้ผู้ลงทุนจะถือว่าตนควบคุมกิจการที่เข้าไปลงทุนได้ หากตนมีสิทธิได้รับหรือมีส่วนได้เสียในผลตอบแทนของกิจการที่เข้าไปลงทุน และตนสามารถใช้อำนาจในการส่งการกิจกรรมที่ส่งผลกระทบต่อจำนวนเงินผลตอบแทนนั้นได้ ถึงแม้ว่าตนจะมีสัดส่วนการถือหุ้นหรือสิทธิในการออกเสียงโดยรวมน้อยกว่ากึ่งหนึ่งก็ตาม การเปลี่ยนแปลงที่สำคัญนี้ส่งผลให้ฝ่ายบริหารต้องใช้ดุลยพินิจอย่างมากในการทบทวนว่าบริษัทฯ และบริษัทย่อยมีอำนาจควบคุมในกิจการที่เข้าไปลงทุนหรือไม่และจะต้องนำบริษัทใดในกลุ่มกิจการมาจัดทำงบการเงินรวมบ้าง

การเปลี่ยนแปลงหลักการนี้ไม่มีผลกระทบต่องบการเงินของบริษัทฯ และบริษัทย่อย

มาตรฐานการรายงานทางการเงิน ฉบับที่ 11 เรื่อง การร่วมการงาน

มาตรฐานการรายงานทางการเงินฉบับที่ 11 ใช้แทนมาตรฐานการบัญชี ฉบับที่ 31 เรื่อง ส่วนได้เสียในการร่วมค้า ซึ่งได้ถูกยกเลิกไป มาตรฐานฉบับนี้กำหนดให้กิจการที่ลงทุนในกิจการใดๆ ต้องพิจารณาว่าตนมีการควบคุมร่วม (Joint control) กับผู้ลงทุนรายอื่นในกิจการนั้นหรือไม่ หากกิจการมีการควบคุมร่วมกับผู้ลงทุนรายอื่นในกิจการที่ถูกลงทุนนั้นแล้วให้ถือว่ากิจการนั้นเป็นการร่วมการงาน (Joint arrangement) หลังจากนั้น กิจการต้องใช้ดุลยพินิจในการกำหนดประเภทของการร่วมการงานนั้นว่าเป็นการดำเนินงานร่วมกัน (Joint operation) หรือ การร่วมค้า (Joint venture) และบันทึกส่วนได้เสียจากการลงทุนให้เหมาะสมกับประเภทของการร่วมการงาน กล่าวคือ หากเป็นการดำเนินงานร่วมกัน ให้กิจการรับรู้ส่วนแบ่งในสินทรัพย์ หนี้สิน รายได้ และค่าใช้จ่ายแต่ละรายการของการดำเนินงานร่วมกันตามส่วนที่ตนมีสิทธิตามสัญญาในงบการเงินเฉพาะกิจการของตน แต่หากเป็นการร่วมค้า ให้กิจการรับรู้เงินลงทุน

ในการร่วมค้าตามวิธีส่วนได้เสียในงบการเงินที่แสดงเงินลงทุนตามวิธีส่วนได้เสีย หรืองบการเงินรวม (หากมี) และรับรู้เงินลงทุนในการร่วมค้าตามวิธีราคาทุนในงบการเงินเฉพาะกิจการ

การเปลี่ยนแปลงหลักการนี้ไม่มีผลกระทบต่องบการเงินของบริษัทฯและบริษัทย่อย

มาตรฐานการรายงานทางการเงิน ฉบับที่ 12 เรื่อง การเปิดเผยข้อมูลเกี่ยวกับส่วนได้เสียในกิจการอื่น

มาตรฐานฉบับนี้กำหนดเรื่องการเปิดเผยข้อมูลที่เกี่ยวข้องกับส่วนได้เสียของกิจการในบริษัทย่อย การร่วมกิจการ บริษัทร่วม รวมถึงกิจการที่มีโครงสร้างเฉพาะตัว มาตรฐานฉบับนี้จึงไม่มีผลกระทบทางการเงินต่องบการเงินของบริษัทฯและบริษัทย่อย

มาตรฐานการรายงานทางการเงิน ฉบับที่ 13 เรื่อง การวัดมูลค่ายุติธรรม

มาตรฐานฉบับนี้กำหนดแนวทางเกี่ยวกับการวัดมูลค่ายุติธรรมและการเปิดเผยข้อมูลเกี่ยวกับการวัดมูลค่ายุติธรรม กล่าวคือ หากกิจการต้องวัดมูลค่ายุติธรรมของสินทรัพย์หรือหนี้สินใดตามข้อกำหนดของมาตรฐานที่เกี่ยวข้องอื่น กิจการจะต้องวัดมูลค่ายุติธรรมนั้นตามหลักการของมาตรฐานฉบับนี้และใช้วิธีเปลี่ยนทันทีเป็นต้นไปในการรับรู้ผลกระทบจากการเริ่มใช้มาตรฐานนี้

มาตรฐานฉบับนี้ไม่มีผลกระทบอย่างเป็นสาระสำคัญต่องบการเงินของบริษัทฯ และบริษัทย่อย

ข. มาตรฐานการรายงานทางการเงินที่จะมีผลบังคับในอนาคต

ในระหว่างปีปัจจุบัน สภาวิชาชีพบัญชีได้ประกาศใช้มาตรฐานการรายงานทางการเงินฉบับปรับปรุง (ปรับปรุง 2558) และฉบับใหม่ รวมถึงแนวปฏิบัติทางบัญชี จำนวนหลายฉบับ ซึ่งมีผลบังคับใช้สำหรับงบการเงินที่มีรอบระยะเวลาบัญชีที่เริ่มในหรือหลังวันที่ 1 มกราคม 2559 มาตรฐานการรายงานทางการเงินดังกล่าวได้รับการปรับปรุงหรือจัดให้มีขึ้นเพื่อให้มีเนื้อหาเท่าเทียมกับมาตรฐานการรายงานทางการเงินระหว่างประเทศ ฝ่ายบริหารของบริษัทฯและบริษัทย่อยเชื่อว่ามาตรฐานการรายงานทางการเงินฉบับปรับปรุงและฉบับใหม่ รวมถึงแนวปฏิบัติทางบัญชีดังกล่าวจะไม่มีผลกระทบอย่างเป็นสาระสำคัญต่องบการเงินเมื่อนำมาถือปฏิบัติ

4. นโยบายการบัญชีที่สำคัญ

4.1 การรับรู้รายได้

ขายสินค้า

รายได้จากการขายสินค้ารับรู้เมื่อบริษัทฯได้โอนความเสี่ยงและผลตอบแทนที่มีนัยสำคัญของความเป็นเจ้าของสินค้าให้กับผู้ซื้อแล้ว รายได้จากการขายแสดงมูลค่าตามราคาในใบกำกับสินค้าโดยไม่รวมภาษีมูลค่าเพิ่ม สำหรับสินค้าที่ได้ส่งมอบหลังจากหักส่วนลดแล้ว

ดอกเบี้ยรับ

ดอกเบี้ยรับถือเป็นรายได้ตามเกณฑ์คงค้างโดยคำนึงถึงอัตราผลตอบแทนที่แท้จริง

4.2 เงินสดและรายการเทียบเท่าเงินสด

เงินสดและรายการเทียบเท่าเงินสด หมายถึง เงินสดและเงินฝากธนาคาร และเงินลงทุนระยะสั้นที่มีสภาพคล่องสูง ซึ่งถึงกำหนดจ่ายคืนภายในระยะเวลาไม่เกิน 3 เดือนนับจากวันที่ได้มาและไม่มีข้อจำกัดในการเบิกใช้

4.3 ลูกหนี้การค้า

ลูกหนี้การค้าแสดงมูลค่าตามจำนวนมูลค่าสุทธิที่จะได้รับ บริษัทฯบันทึกค่าเผ่อนี้สงสัยจะสูญสำหรับผลขาดทุนโดยประมาณที่อาจเกิดขึ้นจากการเก็บเงินจากลูกหนี้ไม่ได้ ซึ่งโดยทั่วไปพิจารณาจากประสบการณ์การเก็บเงินและการวิเคราะห์อายุหนี้

4.4 สินค้าคงเหลือ

สินค้าสำเร็จรูปและสินค้าระหว่างผลิตแสดงมูลค่าตามราคาทุน (ตามวิธีถัวเฉลี่ยถ่วงน้ำหนัก) หรือมูลค่าสุทธิที่จะได้รับแล้วแต่ราคาใดจะต่ำกว่า ราคาทุนดังกล่าวประกอบด้วยต้นทุนวัตถุดิบ แรงงานและค่าเสียหายในการผลิต

วัตถุดิบ อะไหล่และวัสดุโรงงานแสดงมูลค่าตามราคาทุนถัวเฉลี่ยหรือมูลค่าสุทธิที่จะได้รับแล้วแต่ราคาใดจะต่ำกว่า และจะถือเป็นส่วนหนึ่งของต้นทุนการผลิตเมื่อมีการเบิกใช้

4.5 เงินลงทุน

- ก) เงินลงทุนในตราสารทุนที่ไม่อยู่ในความต้องการของตลาดถือเป็นเงินลงทุนระยะยาวอื่นแสดงในราคาทุนสุทธิจากค่าเผื่อการด้อยค่า
- ข) เงินลงทุนในบริษัทร่วมที่แสดงอยู่ในงบการเงินรวมแสดงมูลค่าตามวิธีส่วนได้เสีย
- ค) เงินลงทุนในบริษัทย่อย และบริษัทร่วมที่แสดงอยู่ในงบการเงินเฉพาะกิจการแสดงมูลค่าตามวิธีราคาทุน

บริษัทฯ ใช้วิธีถัวเฉลี่ยถ่วงน้ำหนักในการคำนวณต้นทุนของเงินลงทุน

ในกรณีที่มีการโอนเปลี่ยนประเภทเงินลงทุนจากประเภทหนึ่งไปเป็นอีกประเภทหนึ่ง บริษัทฯจะปรับมูลค่าของเงินลงทุนดังกล่าวใหม่โดยใช้มูลค่ายุติธรรม ณ วันที่โอนเปลี่ยนประเภทเงินลงทุน ผลแตกต่างระหว่างราคาตามบัญชีและมูลค่ายุติธรรม ณ วันที่โอนจะบันทึกในส่วนของกำไรหรือขาดทุนหรือแสดงเป็นองค์ประกอบอื่นของส่วนของผู้ถือหุ้นแล้วแต่ประเภทของเงินลงทุนที่มีการโอนเปลี่ยน

เมื่อมีการจำหน่ายเงินลงทุน ผลต่างระหว่างสิ่งตอบแทนสุทธิที่ได้รับกับมูลค่าตามบัญชีของเงินลงทุนจะถูกบันทึกในส่วนของกำไรหรือขาดทุน

4.6 ที่ดิน อาคารและอุปกรณ์ และค่าเสื่อมราคา

ที่ดินแสดงมูลค่าตามราคาทุน อาคารและอุปกรณ์แสดงมูลค่าตามราคาทุนหักค่าเสื่อมราคาสะสม และค่าเผื่อการด้อยค่าของสินทรัพย์

ค่าเสื่อมราคาของอาคารและอุปกรณ์คำนวณจากราคาทุนโดยวิธีเส้นตรงตามอายุการให้ประโยชน์โดยประมาณของสินทรัพย์ ยกเว้นเครื่องจักรและอุปกรณ์หลักที่ใช้ในการผลิตของบริษัทฯคำนวณโดยวิธีจำนวนผลผลิต ดังต่อไปนี้

ส่วนปรับปรุงที่ดิน	-	30 ปี	วิธีเส้นตรง
อาคารและส่วนปรับปรุงอาคาร	-	13-30 ปี	วิธีเส้นตรง
ยานพาหนะ	-	5 ปี	วิธีเส้นตรง
เครื่องตกแต่งและเครื่องใช้สำนักงาน	-	3-10 ปี	วิธีเส้นตรง
เครื่องจักรและอุปกรณ์รองที่ใช้ในการผลิต	-	5 ปี และ 13 ปี	วิธีเส้นตรง
เครื่องจักรและอุปกรณ์หลักที่ใช้ในการผลิต	-	ตามหน่วยของผลผลิตซึ่งประมาณไว้ 0.4-15.0 ล้านตัน	

ค่าเสื่อมราคารวมอยู่ในการคำนวณผลการดำเนินงาน

ไม่มีการคิดค่าเสื่อมราคาสำหรับที่ดินและสินทรัพย์ระหว่างติดตั้งและก่อสร้าง

บริษัทตัดรายการที่ดิน อาคาร และอุปกรณ์ ออกจากบัญชี เมื่อจำหน่ายสินทรัพย์หรือคาดว่าจะไม่ได้รับประโยชน์เชิงเศรษฐกิจในอนาคตจากการใช้หรือการจำหน่ายสินทรัพย์ รายการผลกำไรหรือขาดทุนจากการจำหน่ายสินทรัพย์จะรับรู้ในส่วนของกำไรหรือขาดทุนเมื่อบริษัทตัดรายการสินทรัพย์นั้นออกจากบัญชี

4.7 รายการธุรกิจกับบุคคลหรือกิจการที่เกี่ยวข้องกัน

บุคคลหรือกิจการที่เกี่ยวข้องกันกับบริษัทฯ หมายถึง บุคคลหรือกิจการที่มีอำนาจควบคุมบริษัทฯ หรือถูกบริษัทฯ ควบคุมไม่ว่าจะเป็น โดยทางตรงหรือทางอ้อม หรืออยู่ภายใต้การควบคุมเดียวกันกับบริษัทฯ

นอกจากนี้บุคคลหรือกิจการที่เกี่ยวข้องกันยังหมายรวมถึงบริษัทร่วมและบุคคลที่มีสิทธิหรือเสี่ยงโดยทางตรงหรือทางอ้อมซึ่งทำให้มีอิทธิพลอย่างเป็นสาระสำคัญต่อบริษัทฯ ผู้บริหารสำคัญ กรรมการหรือพนักงานของบริษัทฯ ที่มีอำนาจในการวางแผนและควบคุมการดำเนินงานของบริษัทฯ

4.8 สัญญาเช่าระยะยาว

สัญญาเช่าที่ดิน อาคารและอุปกรณ์ที่มีความเสี่ยงและผลตอบแทนของความเป็นเจ้าของส่วนใหญ่ได้โอนไปให้กับผู้เช่าถือเป็นสัญญาเช่าการเงิน สัญญาเช่าการเงินจะบันทึกเป็นรายจ่ายฝ่ายทุนด้วยมูลค่ายุติธรรมของสินทรัพย์ที่เช่าหรือมูลค่าปัจจุบันสุทธิของจำนวนเงินที่ต้องจ่ายตามสัญญาเช่าแล้วแต่มูลค่าใดจะต่ำกว่า ภาระผูกพันตามสัญญาเช่าหักค่าใช้จ่ายทางการเงินจะบันทึกเป็นหนี้สินระยะยาว ส่วนดอกเบี้ยจ่ายจะบันทึกในส่วนของกำไรหรือขาดทุนตลอดอายุของสัญญาเช่า สินทรัพย์ที่ได้มาตามสัญญาเช่าการเงินจะคิดค่าเสื่อมราคาตลอดอายุการใช้งานของสินทรัพย์ที่เช่า หรืออายุของสัญญาเช่า แล้วแต่ระยะเวลาใดจะต่ำกว่า

สัญญาเช่าที่ดิน อาคาร และอุปกรณ์ที่มีความเสี่ยงและผลตอบแทนของความเป็นเจ้าของส่วนใหญ่ไม่ได้โอนไปให้กับผู้เช่าถือเป็นสัญญาเช่าดำเนินงาน จำนวนเงินที่จ่ายตามสัญญาเช่าดำเนินงานรับรู้เป็นค่าใช้จ่ายในส่วนของกำไรหรือขาดทุนตามวิธีเส้นตรงตลอดอายุสัญญาเช่า

4.9 เงินตราต่างประเทศ

บริษัทฯ แสดงงบการเงินรวมและงบการเงินเฉพาะกิจการเป็นสกุลเงินบาท ซึ่งเป็นสกุลเงินที่ใช้ในการดำเนินงานของบริษัทฯ รายการต่างๆของแต่ละกิจการที่รวมอยู่ในงบการเงินรวมวัดมูลค่าด้วยสกุลเงินที่ใช้ในการดำเนินงานของแต่ละกิจการนั้น

รายการที่เป็นเงินตราต่างประเทศแปลงค่าเป็นเงินบาทโดยใช้อัตราแลกเปลี่ยน ณ วันที่เกิดรายการสินทรัพย์และหนี้สินที่เป็นตัวเงินซึ่งอยู่ในสกุลเงินตราต่างประเทศได้แปลงค่าเป็นเงินบาทโดยใช้อัตราแลกเปลี่ยน ณ วันสิ้นรอบระยะเวลารายงาน หรือหากเป็นรายการที่ได้มีการทำสัญญาตกลงอัตราแลกเปลี่ยนล่วงหน้าไว้ก็จะแปลงค่าโดยใช้อัตราแลกเปลี่ยนที่ตกลงล่วงหน้านั้น

กำไรและขาดทุนที่เกิดจากการเปลี่ยนแปลงในอัตราแลกเปลี่ยนรวมอยู่ในการคำนวณผลการดำเนินงาน

4.10 การด้อยค่าของสินทรัพย์

ทุกวันสิ้นรอบระยะเวลารายงาน บริษัทฯ จะทำการประเมินการด้อยค่าของที่ดิน อาคารและอุปกรณ์ หรือสินทรัพย์ที่ไม่มีตัวตนอื่นของบริษัทฯ หากมีข้อบ่งชี้ว่าสินทรัพย์ดังกล่าวอาจด้อยค่า บริษัทฯ รับรู้ขาดทุนจากการด้อยค่าเมื่อมูลค่าที่คาดว่าจะได้รับคืนของสินทรัพย์มีมูลค่าต่ำกว่ามูลค่าตามบัญชีของสินทรัพย์นั้น ทั้งนี้มูลค่าที่คาดว่าจะได้รับคืนหมายถึงมูลค่ายุติธรรมหักต้นทุนในการขายของสินทรัพย์หรือมูลค่าจากการใช้สินทรัพย์แล้วแต่ราคาใดจะสูงกว่า

บริษัทฯ จะรับรู้รายการขาดทุนจากการด้อยค่าในส่วนของกำไรหรือขาดทุน

4.11 ผลประโยชน์พนักงาน

ผลประโยชน์ระยะสั้นของพนักงาน

บริษัทรับรู้ เงินเดือน ค่าจ้าง โบนัส และเงินสมทบกองทุนประกันสังคมเป็นค่าใช้จ่ายเมื่อเกิดรายการ

ผลประโยชน์หลังออกจากการงานของพนักงาน

โครงการสมทบเงิน

บริษัทและพนักงานได้ร่วมกันจัดตั้งกองทุนสำรองเลี้ยงชีพ ซึ่งประกอบด้วยเงินที่พนักงานจ่ายสะสม และเงินที่บริษัทจ่ายสมทบให้เป็นรายเดือน สิทธิประโยชน์ของกองทุนสำรองเลี้ยงชีพได้แยกออกจาก สิทธิประโยชน์ของบริษัท เงินที่บริษัทจ่ายสมทบกองทุนสำรองเลี้ยงชีพบันทึกเป็นค่าใช้จ่ายในปีที่เกิด รายการ

โครงการผลประโยชน์หลังออกจากการงาน

บริษัทมีภาระสำหรับเงินชดเชยที่ต้องจ่ายให้แก่พนักงานเมื่อออกจากการงานตามกฎหมายแรงงาน ซึ่งบริษัทถือว่าเงินชดเชยดังกล่าวเป็นโครงการผลประโยชน์หลังออกจากการงานสำหรับพนักงาน

บริษัทคำนวณหนี้สินตามโครงการผลประโยชน์หลังออกจากการงานของพนักงาน โดยใช้วิธีคิดลดแต่ ละหน่วยที่ประมาณการไว้ (Projected Unit Credit Method) โดยผู้เชี่ยวชาญอิสระได้ทำการประเมิน ภาระผูกพันดังกล่าวตามหลักคณิตศาสตร์ประกันภัย

ผลกำไรหรือขาดทุนจากการประมาณการตามหลักคณิตศาสตร์ประกันภัย สำหรับโครงการ ผลประโยชน์หลังออกจากการงานของพนักงานจะรับรู้ทันทีในกำไรขาดทุนเบ็ดเสร็จอื่น

4.12 ประมาณการหนี้สิน

บริษัทจะบันทึกประมาณการหนี้สินไว้ในบัญชีเมื่อภาระผูกพันซึ่งเป็นผลมาจากเหตุการณ์ในอดีตได้ เกิดขึ้นแล้ว และมีความเป็นไปได้ค่อนข้างแน่นอนว่าบริษัทจะเสียทรัพยากรเชิงเศรษฐกิจไปเพื่อ ปลดปล่อยภาระผูกพันนั้น และบริษัทสามารถประมาณมูลค่าภาระผูกพันนั้นได้อย่างน่าเชื่อถือ

4.13 ภาษีเงินได้

ภาษีเงินได้ประกอบด้วยภาษีเงินได้ปัจจุบันและภาษีเงินได้รอการตัดบัญชี

ภาษีเงินได้ปัจจุบัน

บริษัทบันทึกภาษีเงินได้ปัจจุบันตามจำนวนที่คาดว่าจะจ่ายให้กับหน่วยงานจัดเก็บภาษีของรัฐ โดยคำนวณจากกำไรทางภาษีตามหลักเกณฑ์ที่กำหนดในกฎหมายภาษีอากร

ภาษีเงินได้รอกการตัดบัญชี

บริษัทบันทึกภาษีเงินได้รอกการตัดบัญชีของผลแตกต่างชั่วคราวระหว่างราคาตามบัญชีของสินทรัพย์และหนี้สิน ณ วันสิ้นรอบระยะเวลารายงานกับฐานภาษีของสินทรัพย์และหนี้สินที่เกี่ยวข้องนั้น โดยใช้อัตราภาษีที่มีผลบังคับใช้ ณ วันสิ้นรอบระยะเวลารายงาน

บริษัทรับรู้หนี้สินภาษีเงินได้รอกการตัดบัญชีของผลแตกต่างชั่วคราวที่ต้องเสียภาษีทุกรายการ แต่รับรู้สินทรัพย์ภาษีเงินได้รอกการตัดบัญชีสำหรับผลแตกต่างชั่วคราวที่ใช้หักภาษี รวมทั้งผลขาดทุนทางภาษีที่ยังไม่ได้ใช้ในจำนวนเท่าที่มีความเป็นไปได้ก่อนข้างแนที่บริษัทจะมีกำไรทางภาษีในอนาคตเพียงพอที่จะใช้ประโยชน์จากผลแตกต่างชั่วคราวที่ใช้หักภาษีและผลขาดทุนทางภาษีที่ยังไม่ได้ใช้นั้น

บริษัทจะทบทวนมูลค่าตามบัญชีของสินทรัพย์ภาษีเงินได้รอกการตัดบัญชีทุกสิ้นรอบระยะเวลา รายงานและจะทำการปรับลดมูลค่าตามบัญชีดังกล่าว หากมีความเป็นไปได้ก่อนข้างแนที่บริษัทจะไม่มีกำไรทางภาษีเพียงพอต่อการนำสินทรัพย์ภาษีเงินได้รอกการตัดบัญชีทั้งหมดหรือบางส่วนมาใช้ประโยชน์

บริษัทจะบันทึกภาษีเงินได้รอกการตัดบัญชีโดยตรงไปยังส่วนของผู้ถือหุ้นหากภาษีที่เกิดขึ้นเกี่ยวข้องกับรายการที่ได้บันทึกโดยตรงไปยังส่วนของผู้ถือหุ้น

4.14 ตราสารอนุพันธ์

สัญญาซื้อขายเงินตราต่างประเทศล่วงหน้า

ลูกหนี้และเจ้าหนี้ตามสัญญาซื้อขายเงินตราต่างประเทศล่วงหน้าจะถูกแปลงค่าเป็นมูลค่ายุติธรรม ณ วันสิ้นรอบระยะเวลา รายงาน กำไรขาดทุนที่ยังไม่เกิดขึ้นจากการแปลงค่าเงินตราต่างประเทศดังกล่าวจะถูกบันทึกในส่วนของกำไรหรือขาดทุน

สัญญาใช้สิทธิเลือกซื้อขายเงินตราต่างประเทศ

สัญญาใช้สิทธิเลือกซื้อขายเงินตราต่างประเทศเป็นการตกลงระหว่างคู่สัญญา โดยผู้ขายจะให้สิทธิแก่ผู้ซื้อในการซื้อ (สิทธิเลือกซื้อ) หรือขาย (สิทธิเลือกขาย) เงินตราต่างประเทศตามอัตราแลกเปลี่ยนที่กำหนดไว้ในอนาคต บริษัทตกลงทำสัญญาดังกล่าวเพื่อป้องกันความเสี่ยงที่เกิดจากการผันผวนของอัตราแลกเปลี่ยนในตลาด

4.15 การวัดมูลค่ายุติธรรม

มูลค่ายุติธรรม หมายถึง ราคาที่คาดว่าจะได้รับจากการขายสินทรัพย์หรือเป็นราคาที่จะต้องจ่ายเพื่อโอนสินทรัพย์ให้ผู้ซื้อ โดยรายการดังกล่าวเป็นรายการที่เกิดขึ้นในสภาพปกติระหว่างผู้ซื้อและผู้ขาย (ผู้ร่วมในตลาด) ณ วันที่วัดมูลค่า บริษัทฯ ใช้ราคาเสนอซื้อขายในตลาดที่มีสภาพคล่องในการวัดมูลค่ายุติธรรมของสินทรัพย์และหนี้สินซึ่งมาตรฐานการรายงานทางการเงินที่เกี่ยวข้องกำหนดให้ต้องวัดมูลค่าด้วยมูลค่ายุติธรรม ยกเว้นในกรณีที่ไม่มีตลาดที่มีสภาพคล่องสำหรับสินทรัพย์หรือหนี้สินที่มีลักษณะเดียวกันหรือไม่สามารถหาราคาเสนอซื้อขายในตลาดที่มีสภาพคล่องได้ บริษัทฯ จะประมาณมูลค่ายุติธรรมโดยใช้เทคนิคการประเมินมูลค่าที่เหมาะสมกับแต่ละสถานการณ์ และพยายามใช้ข้อมูลที่สามารถสังเกตได้ที่เกี่ยวข้องกับสินทรัพย์หรือหนี้สินที่จะวัดมูลค่ายุติธรรมนั้นให้มากที่สุด

ลำดับชั้นของมูลค่ายุติธรรมที่ใช้วัดมูลค่าและเปิดเผยมูลค่ายุติธรรมของสินทรัพย์และหนี้สินในงบการเงินแบ่งออกเป็นสามระดับตามประเภทของข้อมูลที่นำมาใช้ในการวัดมูลค่ายุติธรรม ดังนี้

- ระดับ 1 ใช้ข้อมูลราคาเสนอซื้อขายของสินทรัพย์หรือหนี้สินอย่างเดียวกันในตลาดที่มีสภาพคล่อง
- ระดับ 2 ใช้ข้อมูลอื่นที่สามารถสังเกตได้ของสินทรัพย์หรือหนี้สิน ไม่ว่าจะเป็นข้อมูลทางตรงหรือทางอ้อม
- ระดับ 3 ใช้ข้อมูลที่ไม่สามารถสังเกตได้ เช่น ข้อมูลเกี่ยวกับกระแสเงินในอนาคตที่กิจการประมาณขึ้น

ทุกวันสิ้นรอบระยะเวลารายงาน บริษัทฯ จะประเมินความจำเป็นในการโอนรายการระหว่างลำดับชั้นของมูลค่ายุติธรรมสำหรับสินทรัพย์และหนี้สินที่ถืออยู่ ณ วันสิ้นรอบระยะเวลารายงานที่มีการวัดมูลค่ายุติธรรมแบบเกิดขึ้นประจำ

5. การใช้ดุลยพินิจและประมาณการทางบัญชีที่สำคัญ

ในการจัดทำงบการเงินตามมาตรฐานการรายงานทางการเงิน ฝ่ายบริหารจำเป็นต้องใช้ดุลยพินิจและการประมาณการในเรื่องที่มีความไม่แน่นอนเสมอ การใช้ดุลยพินิจและการประมาณการดังกล่าวนี้ส่งผลกระทบต่อจำนวนเงินที่แสดงในงบการเงินและต่อข้อมูลที่แสดงในหมายเหตุประกอบงบการเงิน ผลที่เกิดขึ้นจริงอาจแตกต่างไปจากจำนวนที่ประมาณการไว้ การใช้ดุลยพินิจและการประมาณการทางบัญชีที่สำคัญมีดังนี้

ค่าเผื่อหนี้สงสัยจะสูญของลูกหนี้

ในการประมาณการค่าเผื่อหนี้สงสัยจะสูญของลูกหนี้ ฝ่ายบริหารจำเป็นต้องใช้ดุลยพินิจในการประมาณการผลขาดทุนที่คาดว่าจะเกิดขึ้นจากลูกหนี้แต่ละราย โดยคำนึงถึงประสบการณ์การเก็บเงินในอดีต อายุของหนี้ที่ค้างค้างและสถานะเศรษฐกิจที่เป็นอยู่ในขณะนั้น เป็นต้น

มูลค่ายุติธรรมของเครื่องมือทางการเงิน

ในการประเมินมูลค่ายุติธรรมของเครื่องมือทางการเงินที่บันทึกในงบแสดงฐานะการเงิน ที่ไม่มีการซื้อขายในตลาดและไม่สามารถหาราคาได้ในตลาดซื้อขายคล่อง ฝ่ายบริหารต้องใช้ดุลยพินิจในการประเมินมูลค่ายุติธรรมของเครื่องมือทางการเงินดังกล่าว โดยใช้เทคนิคและแบบจำลองการประเมินมูลค่า ซึ่งตัวแปรที่ใช้ในแบบจำลองได้มาจากการเทียบเคียงกับตัวแปรที่มีอยู่ในตลาด โดยคำนึงถึงความเสี่ยงทางด้านเครดิต (ทั้งของธนาคารฯ และคู่สัญญา) สภาพคล่อง ข้อมูลความสัมพันธ์ และการเปลี่ยนแปลงของมูลค่าของเครื่องมือทางการเงินในระยะยาว การเปลี่ยนแปลงของสมมติฐานที่เกี่ยวข้องกับตัวแปรที่ใช้ในการคำนวณ อาจมีผลกระทบต่อมูลค่ายุติธรรมที่แสดงอยู่ในงบแสดงฐานะการเงิน และการเปิดเผยลำดับชั้นของมูลค่ายุติธรรม

รายการปรับลดสินค้างเหลือในมูลค่าสุทธิที่จะได้รับ

ในการประมาณรายการปรับลดสินค้างเหลือในมูลค่าสุทธิที่จะได้รับ ฝ่ายบริหารได้ใช้ดุลยพินิจในการประมาณมูลค่าสุทธิที่จะได้รับของสินค้างเหลือ โดยจำนวนเงินที่คาดว่าจะได้รับจากสินค้างเหลือพิจารณาจากการเปลี่ยนแปลงของราคาขาย ต้นทุนและค่าใช้จ่ายที่เกี่ยวข้องโดยตรงกับสินค้างเหลือที่เกิดขึ้นภายหลังวันที่ในงบการเงิน และฝ่ายบริหารได้ใช้ดุลยพินิจในการประมาณการผลขาดทุนที่คาดว่าจะเกิดขึ้นจากสินค้างเสื่อมคุณภาพ โดยคำนึงถึงอายุของสินค้างเหลือและสภาพของสินค้างในขณะนั้น

ค่าเผื่อการด้อยค่าของเงินลงทุนระยะยาวอื่น

บริษัทจะตั้งค่าเผื่อการด้อยค่าของเงินลงทุนระยะยาวอื่น เมื่อมูลค่ายุติธรรมของเงินลงทุนดังกล่าวได้ลดลงอย่างมีสาระสำคัญ และเป็นระยะเวลานานหรือเมื่อมีข้อบ่งชี้ของการด้อยค่า การที่จะสรุปว่าเงินลงทุนดังกล่าวได้ลดลงอย่างมีสาระสำคัญหรือเป็นระยะเวลานานหรือไม่นั้นจำเป็นต้องใช้ดุลยพินิจของฝ่ายบริหาร

ที่ดิน อาคารและอุปกรณ์และค่าเสื่อมราคา

ในการคำนวณค่าเสื่อมราคาของอาคารและอุปกรณ์ ฝ่ายบริหารจำเป็นต้องทำการประมาณอายุการให้ประโยชน์และมูลค่าคงเหลือเมื่อเลิกใช้งานของอาคารและอุปกรณ์ และต้องทบทวนอายุการให้ประโยชน์และมูลค่าคงเหลือใหม่หากมีการเปลี่ยนแปลงเช่นนั้นเกิดขึ้น

นอกจากนี้ฝ่ายบริหารจำเป็นต้องสอบทานการด้อยค่าของที่ดิน อาคารและอุปกรณ์ในแต่ละช่วงเวลา และบันทึกขาดทุนจากการด้อยค่าหากคาดว่ามูลค่าที่คาดว่าจะได้รับคืนต่ำกว่ามูลค่าตามบัญชีของสินทรัพย์นั้น ในการนี้ฝ่ายบริหารจำเป็นต้องใช้ดุลยพินิจที่เกี่ยวข้องกับการคาดการณ์รายได้และค่าใช้จ่ายในอนาคตซึ่งเกี่ยวเนื่องกับสินทรัพย์นั้น

สินทรัพย์ภายใต้การตัดบัญชี

บริษัทฯ จะรับรู้สินทรัพย์ภายใต้การตัดบัญชีสำหรับผลแตกต่างชั่วคราวที่ใช้หักภาษีและขาดทุนทางภาษีที่ไม่ได้ใช้เมื่อมีความเป็นไปได้ค่อนข้างแน่ที่บริษัทฯ จะมีกำไรทางภาษีในอนาคตเพียงพอที่จะใช้ประโยชน์จากผลแตกต่างชั่วคราวและขาดทุนนั้น ในการนี้ฝ่ายบริหารจำเป็นต้องประมาณการว่าบริษัทฯ ควรรับรู้จำนวนสินทรัพย์ภายใต้การตัดบัญชีเป็นจำนวนเท่าใด โดยพิจารณาถึงจำนวนกำไรทางภาษีที่คาดว่าจะเกิดในอนาคตในแต่ละช่วงเวลา

ผลประโยชน์หลังจากออกจากงานของพนักงานตามโครงการผลประโยชน์

หนี้สินตามโครงการผลประโยชน์หลังจากออกจากงานของพนักงาน ประมาณขึ้นตามหลักคณิตศาสตร์ประกันภัย ซึ่งต้องอาศัยข้อสมมติฐานต่าง ๆ ในการประมาณการนั้น เช่น อัตราคิดลด อัตราการขึ้นเงินเดือนในอนาคต อัตราการเกษียณ และอัตราการเปลี่ยนแปลงในจำนวนพนักงาน เป็นต้น

6. รายการธุรกิจกับกิจการที่เกี่ยวข้องกัน

รายละเอียดความสัมพันธ์ที่บริษัทฯ มีกับบุคคลหรือกิจการที่เกี่ยวข้องกัน มีดังนี้

ชื่อกิจการ	ประเทศที่จัดตั้ง	ลักษณะความสัมพันธ์
บริษัท ออล แมเนจ อินเตอร์เนชั่นแนล จำกัด	บริติช เวอร์จิน	เป็นบริษัทย่อยของบริษัทฯ
บริษัท ทีวาย สตีล จำกัด	ไทย	เป็นบริษัทร่วม
บริษัท ไทยคุน กรุ๊ป เอ็นเตอร์ไพรส์ จำกัด	ไต้หวัน	เป็นบริษัทใหญ่ของกลุ่มบริษัท
บริษัท ไทยคุน กรุ๊ป อินเตอร์เนชั่นแนล จำกัด	เคย์แมน	เป็นบริษัทใหญ่ของบริษัทฯ
บริษัท เปาสิง สตีล (เวียดนาม) จำกัด	เวียดนาม	เป็นบริษัทย่อยของบริษัทใหญ่
บริษัท ฮวงสุ จูจิ้น ฮาร์ดแวร์ โปรดักส์ จำกัด	จีน	เป็นบริษัทย่อยของบริษัทใหญ่
บริษัท ฮวงสุ จูจิ้น อิมพอร์ต แอนด์ เอกซ์พอร์ต เทคดิง จำกัด	จีน	เป็นบริษัทย่อยของบริษัทใหญ่
บริษัท จอยท์ ฟอर्स อินเตอร์เนชั่นแนล จำกัด	ฮ่องกง	เป็นบริษัทร่วมของบริษัทใหญ่
บริษัท จินไห่ ฮาร์ดแวร์ จำกัด	ไทย	บริษัทใหญ่ถือหุ้นร้อยละ 15.63
บริษัท ไทยคุน สตีล อินเตอร์เนชั่นแนล จำกัด	เคย์แมน	บริษัทย่อยถือหุ้นร้อยละ 5.77

ในระหว่างปี บริษัทมีรายการธุรกิจที่สำคัญกับกิจการที่เกี่ยวข้องกัน รายการธุรกิจดังกล่าวเป็นไปตามเงื่อนไขทางการค้าและเกณฑ์ตามที่ตกลงกันระหว่างบริษัทและกิจการที่เกี่ยวข้องกันเหล่านั้น ซึ่งเป็นไปตามปกติธุรกิจ โดยสามารถสรุปได้ดังนี้

(หน่วย: ล้านบาท)

	งบการเงินรวม/งบการเงินเฉพาะกิจการ		นโยบายการกำหนดราคา
	<u>2558</u>	<u>2557</u>	
รายการธุรกิจกับบริษัทใหญ่ของกลุ่มบริษัท			
รายได้จากการขายสินค้า	1,527	2,495	ราคาเทียบเคียงกับราคาตลาด
ซื้อวัตถุดิบ	295	448	ราคาเทียบเคียงกับราคาตลาด
รายการธุรกิจกับบริษัทใหญ่			
ซื้อวัตถุดิบ	376	1,014	ราคาเทียบเคียงกับราคาตลาด
รายการธุรกิจกับบริษัทร่วม			
รายได้จากการขายสินค้า	172	584	ราคาเทียบเคียงกับราคาตลาด
ซื้อวัตถุดิบ	1,592	722	ราคาเทียบเคียงกับราคาตลาด
รายการธุรกิจกับบริษัทที่เกี่ยวข้องกัน			
รายได้จากการขายสินค้า	262	390	ราคาเทียบเคียงกับราคาตลาด

ยอดคงค้างระหว่างบริษัทและกิจการที่เกี่ยวข้องกัน ณ วันที่ 31 ธันวาคม 2558 และ 2557 มีรายละเอียดดังนี้

(หน่วย: พันบาท)

	งบการเงินรวม/งบการเงินเฉพาะกิจการ	
	2558	2557
ลูกหนี้การค้ากิจการที่เกี่ยวข้องกัน (หมายเหตุ 8)		
บริษัทใหญ่ของกลุ่มบริษัท	77,074	159,582
บริษัทร่วม	27,008	285,897
บริษัทที่เกี่ยวข้องกัน (มีผู้ถือหุ้นร่วมกัน)	27,715	114,975
รวมลูกหนี้การค้ากิจการที่เกี่ยวข้องกัน	131,797	560,454
ลูกหนี้อื่นกิจการที่เกี่ยวข้องกัน (หมายเหตุ 8)		
บริษัทร่วม	889	515
รวมลูกหนี้อื่นกิจการที่เกี่ยวข้องกัน	889	515

(หน่วย: พันบาท)		
งบการเงินรวม/งบการเงินเฉพาะกิจการ		
	2558	2557
เจ้าหนี้การค้ากิจการที่เกี่ยวข้องกัน (หมายเหตุ 17)		
บริษัทใหญ่ของกลุ่มบริษัท	16,465	61,342
บริษัทใหญ่ของบริษัท	73,599	173,513
บริษัทรวม	84,504	483,474
รวมเจ้าหนี้การค้ากิจการที่เกี่ยวข้องกัน	174,568	718,329

เจ้าหนี้อื่นกิจการที่เกี่ยวข้องกัน (หมายเหตุ 17)		
บริษัทใหญ่ของกลุ่มบริษัท	282	5,946
รวมเจ้าหนี้อื่นกิจการที่เกี่ยวข้องกัน	282	5,946

ค่าตอบแทนกรรมการและผู้บริหาร

ในระหว่างปีสิ้นสุดวันที่ 31 ธันวาคม 2558 และ 2557 บริษัทฯและบริษัทย่อยมีค่าใช้จ่ายผลประโยชน์พนักงานของกรรมการและผู้บริหาร ดังต่อไปนี้

(หน่วย: ล้านบาท)		
งบการเงินรวม/งบการเงินเฉพาะกิจการ		
	2558	2557
ผลประโยชน์ระยะสั้น	13	14
รวม	13	14

7. เงินสดและรายการเทียบเท่าเงินสด

(หน่วย: พันบาท)				
	งบการเงินรวม		งบการเงินเฉพาะกิจการ	
	2558	2557	2558	2557
เงินสด	317	266	317	266
เงินฝากธนาคาร	315,196	192,960	315,192	192,956
รวม	315,513	193,226	315,509	193,222

ณ วันที่ 31 ธันวาคม 2558 เงินฝากออมทรัพย์และเงินฝากประจำมีอัตราดอกเบี้ยระหว่างร้อยละ 0.01 ถึง 1.30 ต่อปี (2557: ร้อยละ 0.050 ถึง 0.625 ต่อปี)

8. ลูกหนี้การค้าและลูกหนี้อื่น

	(หน่วย: พันบาท)	
	งบการเงินรวม/งบการเงินเฉพาะกิจการ	
	2558	2557
ลูกหนี้การค้า - กิจการที่เกี่ยวข้องกัน		
อายุหนี้คงค้างนับจากวันที่ถึงกำหนดชำระ		
ยังไม่ถึงกำหนดชำระ	131,768	551,967
ค้างชำระ		
ไม่เกิน 3 เดือน	29	8,487
รวมลูกหนี้การค้า - กิจการที่เกี่ยวข้องกัน	131,797	560,454
ลูกหนี้การค้า - กิจการที่ไม่เกี่ยวข้องกัน		
อายุหนี้คงค้างนับจากวันที่ถึงกำหนดชำระ		
ยังไม่ถึงกำหนดชำระ	103,494	179,177
ค้างชำระ		
ไม่เกิน 3 เดือน	62,454	105,646
3 - 6 เดือน	760	-
6 - 12 เดือน	-	3,555
มากกว่า 12 เดือน	85,663	84,370
รวม	252,371	372,748
หัก: ค่าเผื่อหนี้สงสัยจะสูญ	(85,682)	(88,112)
รวมลูกหนี้การค้า - กิจการที่ไม่เกี่ยวข้องกัน, สุทธิ	166,689	284,636
รวมลูกหนี้การค้า - สุทธิ	298,486	845,090
ลูกหนี้อื่น		
ลูกหนี้อื่น - กิจการที่เกี่ยวข้องกัน	889	515
ลูกหนี้อื่น - กิจการที่ไม่เกี่ยวข้องกัน	1,060	1,534
ดอกเบี้ยค้างรับ	253	357
รวมลูกหนี้อื่น	2,202	2,406
รวมลูกหนี้การค้าและลูกหนี้อื่น - สุทธิ	300,688	847,496

โดยปกติระยะเวลาการให้สินเชื่อแก่ลูกค้าของบริษัทฯ สำหรับกิจการที่เกี่ยวข้องกันอยู่ระหว่าง 30 - 180 วัน และสำหรับบริษัทอื่นอยู่ระหว่าง 10 - 75 วัน

9. สินค้ำคงเหลือ

(หน่วย: พันบาท)

	งบการเงินรวม/งบการเงินเฉพาะกิจการ					
	ราคาทุน		รายการปรับลดเป็น		สินค้าคงเหลือ-สุทธิ	
			มูลค่าสุทธิที่จะได้รับ			
	2558	2557	2558	2557	2558	2557
วัตถุดิบ	389,322	720,043	(21,137)	(5,177)	368,185	714,866
งานระหว่างทำ	193,420	249,010	(6,704)	(2,964)	186,716	246,046
สินค้าสำเร็จรูป	278,800	569,027	(16,113)	(15,127)	262,687	553,900
อะไหล่ วัสดุโรงงานและเศษวัสดุ	367,398	478,975	(2,779)	(5,375)	364,619	473,600
สินค้าระหว่างทาง	34,850	124,238	-	-	34,850	124,238
รวม	1,263,790	2,141,293	(46,733)	(28,643)	1,217,057	2,112,650

ในระหว่างปีปัจจุบัน บริษัทฯบันทึกการปรับลดราคาทุนของสินค้ำคงเหลือให้เป็นมูลค่าสุทธิที่จะได้รับ เป็นจำนวน 104 ล้านบาท (2557: 20 ล้านบาท) โดยแสดงเป็นส่วนหนึ่งของต้นทุนขาย และมีการกลับรายการปรับลดมูลค่าสินค้ำคงเหลือเป็นจำนวน 86 ล้านบาท (2557: 46 ล้านบาท) นำไปหักจากมูลค่าของสินค้ำคงเหลือที่รับรู้เป็นค่าใช้จ่ายในระหว่างงวด

10. เงินยาล่วงหน้าค่าสินค้ำและบริการ

(หน่วย : พันบาท)

	งบการเงินรวม/งบการเงินเฉพาะกิจการ	
	2558	2557
เงินยาล่วงหน้าค่าสินค้ำและบริการ	277,975	266,108
หัก: ค่าเผื่อหนี้สงสัยจะสูญ	(270,077)	(246,692)
เงินยาล่วงหน้าค่าสินค้ำและบริการ - สุทธิ	7,898	19,416

ในปี 2551 บริษัทฯได้เข้าทำสัญญาซื้อวัตถุดิบล่วงหน้ากับบริษัทในต่างประเทศ 2 แห่ง โดยที่บริษัทฯ ได้จ่ายเงินมัดจำค่าซื้อวัตถุดิบให้กับทั้งสองบริษัทดังกล่าวเป็นจำนวนเงิน 28 ล้านดอลลาร์สหรัฐอเมริกา (ประมาณ 932 ล้านบาท) บริษัทฯได้รับมอบสินค้ำแล้วบางส่วน คงเหลือเงินยาล่วงหน้าจำนวน 17.23 ล้านดอลลาร์สหรัฐอเมริกา (ประมาณ 572 ล้านบาท) สำหรับวัตถุดิบที่ยังไม่ได้ส่งมอบ แต่เนื่องจากผลจากวิกฤติการณ์ทางเศรษฐกิจโลกทำให้บริษัทฯได้เจรจาขอเลื่อนการรับสินค้ำออกไป

ต่อมาในปี 2552 บริษัทฯได้แจ้งให้บริษัทคู่สัญญาส่งมอบสินค้ำคงค้างทั้งหมดตามสัญญา ทั้งนี้หากบริษัททั้งสองไม่สามารถส่งมอบภายในเวลาดังกล่าวโดยไม่ได้แจ้งเหตุผลแก่บริษัทฯ บริษัทฯจะขอยุติสัญญาและขอเงินคืนตามราคาตลาดขณะนั้น อย่างไรก็ตาม บริษัทฯไม่ได้รับการติดต่อส่งมอบสินค้ำจากบริษัททั้งสอง บริษัทฯจึงตัดจำหน่ายเงินยาล่วงหน้าค่าสินค้ำจำนวนประมาณ 282 ล้านบาท (จำนวนผลต่างของราคาตามสัญญาซึ่งสูงกว่าราคาตลาด ณ สิ้นเดือนพฤศจิกายน 2552) บริษัทฯได้มีการติดตามทวงถาม เงินยาล่วงหน้าค่าสินค้ำส่วนที่เหลือจำนวนเงิน 8.7 ล้านดอลลาร์สหรัฐอเมริกา

(ประมาณ 219 ล้านบาท) จากบริษัททั้งสอง แต่เนื่องจากบริษัทฯ คาดว่าจะไม่ได้รับคืนเงินย่ำแย่ลงหน้าคงเหลือดังกล่าว จึงได้ตั้งค่าเผื่อนี้สงสัยจะสูญทั้งจำนวน

ในระหว่างปี 2553 บริษัทคู่สัญญารายหนึ่งได้ชำระเงินเป็นจำนวน 8.16 ล้านเรนมินบิ (ประมาณ 1.18 ล้านเหรียญสหรัฐอเมริกาหรือประมาณ 39 ล้านบาท) ผ่านบริษัทที่เกี่ยวข้องกันแห่งหนึ่งในต่างประเทศ บริษัทฯ จึงโอนกลับค่าเผื่อนี้สงสัยจะสูญสำหรับจำนวนที่ได้รับชำระดังกล่าว

ขณะนี้บริษัทฯ ยังคงอยู่ในระหว่างการติดตามหนี้ที่เหลือรวมทั้งดำเนินการตามกฎหมายกับบริษัทคู่สัญญา

11. เงินฝากธนาคารที่มีภาระค้ำประกัน

ยอดคงเหลือนี้คือเงินฝากประจำซึ่งบริษัทฯ ได้นำไปค้ำประกันวงเงินสินเชื่อที่ได้รับจากธนาคารพาณิชย์

12. เงินลงทุนในบริษัทย่อย

เงินลงทุนในบริษัทย่อยตามที่แสดงอยู่ในงบการเงินเฉพาะกิจการ มีรายละเอียดดังต่อไปนี้

(หน่วย: พันบาท)

บริษัท	ลักษณะธุรกิจ	จัดตั้งขึ้นในประเทศ	สัดส่วนเงินลงทุน		ทุนเรียกชำระแล้ว		ราคาทุน	
			2558 (ร้อยละ)	2557 (ร้อยละ)	2558	2557	2558	2557
บริษัท ออล แมเนจ อินเตอร์ เนชั่นแนล จำกัด	ลงทุนในบริษัทอื่น	บริติชเวอร์ดจีน	100	100	3 ล้านเหรียญสหรัฐอเมริกา	3 ล้านเหรียญสหรัฐอเมริกา	97,395	97,395
หัก: ค่าเผื่อการด้อยค่าของเงินลงทุน							(97,395)	(36,022)
เงินลงทุนในบริษัทย่อย - สุทธิ							-	61,373

13. เงินลงทุนในบริษัทร่วม

13.1 รายละเอียดของบริษัทร่วม

(หน่วย: พันบาท)

บริษัท	ลักษณะธุรกิจ	จัดตั้งขึ้นในประเทศ	สัดส่วนเงินลงทุน		งบการเงินรวมมูลค่าตามบัญชีตามวิธีส่วนได้เสีย		งบการเงินเฉพาะกิจการราคาทุน	
			2558 (ร้อยละ)	2557 (ร้อยละ)	2558	2557	2558	2557
บริษัท ทิวา สตีล จำกัด	โรงงานผลิต billet	ไทย	27.02	35.73	350,612	395,426	443,098	443,098
รวม					350,612	395,426	443,098	443,098

บริษัทฯ ได้นำใบหุ้นของบริษัทร่วมไปจำนำเพื่อเป็นหลักประกันเงินกู้ syndicated loan ที่บริษัทร่วมดังกล่าวได้รับจากธนาคารในต่างประเทศ

13.2 ส่วนแบ่งขาดทุน

ในระหว่างปี บริษัทฯรับรู้ส่วนแบ่งขาดทุนจากเงินลงทุนในบริษัทร่วมในงบการเงินรวม ดังนี้

บริษัท	(หน่วย: พันบาท)	
	งบการเงินรวม	
	ส่วนแบ่งขาดทุนจาก เงินลงทุนในบริษัทร่วมในระหว่างปี	
	2558	2557
บริษัท ทิวาย สตีล จำกัด	(69,997)	(2,797)
รวม	(69,997)	(2,797)

เมื่อวันที่ 23 กันยายน 2558 บริษัท ทิวาย สตีล จำกัด (บริษัทร่วม) ได้จดทะเบียนเพิ่มทุนกับกระทรวงพาณิชย์ โดยเพิ่มทุนจาก 1,240 ล้านบาท (จำนวน 124,000,000 หุ้น มูลค่าที่ตราไว้หุ้นละ 10 บาท) เป็น 1,640 ล้านบาท (จำนวน 164,000,000 หุ้น มูลค่าที่ตราไว้หุ้นละ 10 บาท) ทั้งนี้บริษัทฯ ไม่ได้ลงทุนเพิ่มในหุ้นสามัญเพิ่มทุนของบริษัทร่วม ทำให้สัดส่วนการลงทุนในบริษัทร่วมลดลงจากร้อยละ 35.73 เหลือร้อยละ 27.02 ทั้งนี้บริษัทฯรับรู้กำไรเสมือนขายจริงจากการลดสัดส่วนเงินลงทุนในบริษัทร่วม (Deemed disposals) ในกำไรหรือขาดทุนในงบการเงินรวมสำหรับปี 2558 จำนวนเงินประมาณ 25 ล้านบาท โดยแสดงภายใต้หัวข้อ “กำไรเสมือนขายจริงจากการลดสัดส่วนเงินลงทุนในบริษัทร่วม”

13.3 ข้อมูลทางการเงินของบริษัทร่วม

สรุปรายการฐานะทางการเงินของบริษัท ทิวาย สตีล จำกัด

	หน่วย : ล้านบาท	
	ณ วันที่ 31 ธันวาคม	
	2558	2557
สินทรัพย์หมุนเวียน	628	1,407
สินทรัพย์ไม่หมุนเวียน	3,657	3,340
หนี้สินหมุนเวียน	1,734	2,273
หนี้สินไม่หมุนเวียน	1,254	1,367
สินทรัพย์ - สุทธิ	1,297	1,107
สัดส่วนเงินลงทุน	ร้อยละ 27.02	ร้อยละ 35.73
สัดส่วนตามส่วนได้เสียของกิจการในสินทรัพย์ - สุทธิ	351	395
มูลค่าตามบัญชีของส่วนได้เสียของกิจการในบริษัทร่วม	351	395

สรุปรายการกำไรขาดทุนเบ็ดเสร็จของบริษัท ไทยวน สตีล จำกัด

(หน่วย : ล้านบาท)

	สำหรับปีสิ้นสุดวันที่ 31 ธันวาคม	
	2558	2557
รายได้	210	1
ขาดทุน	(209)	(38)
กำไรขาดทุนเบ็ดเสร็จอื่น	-	-
กำไรขาดทุนเบ็ดเสร็จรวม	(209)	(38)

14. เงินลงทุนระยะยาวอื่น

เงินลงทุนระยะยาวอื่นเป็นเงินลงทุนที่บริษัทย่อยถือในบริษัท ไทยวน สตีล อินเตอร์เนชั่นแนล จำกัด ซึ่งจัดตั้งในเกาะเคย์แมนเป็นจำนวน 3 ล้านหุ้น รวมมูลค่า 3 ล้านเหรียญสหรัฐอเมริกา บริษัทนี้ลงทุนในบริษัท กวาง เหลียน สตีล (เวียดนาม) จำกัด เพื่อประกอบกิจการถลุงเหล็กในประเทศสาธารณรัฐสังคมนิยมเวียดนาม

ในระหว่างไตรมาสที่ 1 ของปี 2558 ที่ประชุมคณะกรรมการของบริษัท ไทยวน สตีล อินเตอร์เนชั่นแนล จำกัด มีมติอนุมัติให้เพิ่มทุนจดทะเบียนจากเดิม 50 ล้านเหรียญสหรัฐอเมริกา เป็น 52 ล้านเหรียญสหรัฐอเมริกา โดยการออกหุ้นสามัญเพิ่มทุนจำนวน 2 ล้านหุ้น มูลค่าที่ตราไว้หุ้นละ 1 เหรียญสหรัฐอเมริกา ซึ่งบริษัทย่อยของบริษัทฯ ไม่ได้ลงทุนเพิ่มในหุ้นสามัญเพิ่มทุนดังกล่าว ทำให้สัดส่วนการลงทุนของบริษัทย่อยในบริษัท ไทยวน สตีล อินเตอร์เนชั่นแนล จำกัด ลดลงจากเดิมคือร้อยละ 6 เป็นร้อยละ 5.77

ในระหว่างปี 2558 เนื่องจากบริษัท กวาง เหลียน สตีล (เวียดนาม) จำกัด อยู่ในช่วงดำเนินการขอระงับโครงการก่อสร้างโรงงานชั่วคราวกับทางการเวียดนาม และมูลค่าสินทรัพย์สุทธิของบริษัทดังกล่าวลดลงต่ำกว่าราคาทุนของเงินลงทุนซึ่งจะส่งผลให้มูลค่าตามบัญชีของบริษัท ไทยวน สตีล อินเตอร์เนชั่นแนล จำกัด ลดลงตามไปด้วย ดังนั้นฝ่ายบริหารของบริษัทย่อยจึงได้พิจารณาตั้งค่าเพื่อการด้อยค่าทั้งหมดของเงินลงทุนในบริษัท ไทยวน สตีล อินเตอร์เนชั่นแนล จำกัด โดยเพิ่มขึ้นจากเดิม 1.1 ล้านเหรียญสหรัฐอเมริกา (ประมาณ 39 ล้านบาท) เป็น 3.0 ล้านเหรียญสหรัฐอเมริกา (ประมาณ 108 ล้านบาท)

15. ที่ดิน อาคารและอุปกรณ์

(หน่วย: พันบาท)

งบการเงินรวม/งบการเงินเฉพาะกิจการ							
	ที่ดินและ ส่วนปรับปรุง ที่ดิน	อาคารและ สิ่งปลูกสร้าง	เครื่องจักร และ อุปกรณ์	ยานพาหนะ	เครื่องตกแต่ง และเครื่องใช้ สำนักงาน	สินทรัพย์ ระหว่างติดตั้ง และก่อสร้าง	รวม
ราคาทุน							
1 มกราคม 2557	622,032	1,834,531	5,937,067	296,861	64,511	12,223	8,767,225
ซื้อเพิ่ม	-	4,735	45,130	7,554	2,986	52,808	113,213
จำหน่าย / ตัดจำหน่าย	-	(2,035)	(48,366)	(16,249)	(56)	-	(66,706)
โอนเข้า (ออก)	-	9,900	15,437	9	-	(33,528)	(8,182)
31 ธันวาคม 2557	622,032	1,847,131	5,949,268	288,175	67,441	31,503	8,805,550
ซื้อเพิ่ม	-	1,453	27,104	9,342	2,755	64,102	104,756
จำหน่าย / ตัดจำหน่าย	-	(2,028)	(38,652)	(3,584)	(113)	-	(44,377)
โอนเข้า (ออก)	-	1,993	69,085	8,785	1,977	(82,710)	(870)
31 ธันวาคม 2558	622,032	1,848,549	6,006,805	302,718	72,060	12,895	8,865,059
ค่าเสื่อมราคาสะสม							
1 มกราคม 2557	58,042	854,086	2,292,793	241,874	53,218	-	3,500,013
ค่าเสื่อมราคาสำหรับปี	5,080	60,999	166,367	16,844	4,016	-	253,306
ค่าเสื่อมราคาสำหรับส่วนที่ จำหน่าย/ ตัดจำหน่าย	-	(974)	(16,524)	(15,901)	(15)	-	(33,414)
31 ธันวาคม 2557	63,122	914,111	2,442,636	242,817	57,219	-	3,719,905
ค่าเสื่อมราคาสำหรับปี	5,080	61,314	183,821	17,410	4,453	-	272,078
ค่าเสื่อมราคาสำหรับส่วนที่ จำหน่าย/ ตัดจำหน่าย	-	(1,088)	(21,799)	(3,287)	(112)	-	(26,286)
31 ธันวาคม 2558	68,202	974,337	2,604,658	256,940	61,560	-	3,965,697
ค่าเผื่อการด้อยค่า							
1 มกราคม 2557	-	-	82,434	-	-	-	82,434
ลดลงระหว่างปี	-	-	(21,748)	-	-	-	(21,748)
31 ธันวาคม 2557	-	-	60,686	-	-	-	60,686
เพิ่มขึ้นระหว่างปี	-	-	56,203	-	-	-	56,203
31 ธันวาคม 2558	-	-	116,889	-	-	-	116,889
มูลค่าสุทธิตามบัญชี							
31 ธันวาคม 2557	558,910	933,020	3,445,946	45,358	10,222	31,503	5,024,959
31 ธันวาคม 2558	553,830	874,212	3,285,258	45,778	10,500	12,895	4,782,473
ค่าเสื่อมราคาสำหรับปี							
2557 (232 ล้านบาท รวมอยู่ในต้นทุนการผลิต ส่วนที่เหลือรวมอยู่ในค่าใช้จ่ายในการขายและการบริหาร)							253,306
2558 (251 ล้านบาท รวมอยู่ในต้นทุนการผลิต ส่วนที่เหลือรวมอยู่ในค่าใช้จ่ายในการขายและการบริหาร)							272,078

ณ วันที่ 31 ธันวาคม 2558 บริษัทฯมียอดคงเหลือของยานพาหนะ ซึ่งได้มาภายใต้สัญญาเช่าการเงิน โดยมีมูลค่าสุทธิตามบัญชีเป็นจำนวนเงิน 7 ล้านบาท (2557: 10 ล้านบาท)

ณ วันที่ 31 ธันวาคม 2558 บริษัทฯมีอาคารและอุปกรณ์จำนวนหนึ่งซึ่งตัดค่าเสื่อมราคาหมดแล้วแต่ยังใช้งานอยู่ มูลค่าตามบัญชีก่อนหักค่าเสื่อมราคาสะสมและค่าเพื่อการด้อยค่าของสินทรัพย์ดังกล่าวมีจำนวนเงินประมาณ 895 ล้านบาท (2557: 881 ล้านบาท)

บริษัทฯได้จดจำนองที่ดินพร้อมสิ่งปลูกสร้างและเครื่องจักรส่วนใหญ่กับธนาคารเพื่อค้ำประกันวงเงินสินเชื่อที่ได้รับจากธนาคารพาณิชย์ทั้งระยะสั้นและระยะยาว

16. เงินกู้ยืมระยะสั้นจากสถาบันการเงิน

	อัตราดอกเบี้ย (ร้อยละต่อปี)	(หน่วย: พันบาท)	
		งบการเงินรวม/งบการเงินเฉพาะกิจการ 2558	2557
เงินกู้ยืมระยะสั้นจากสถาบันการเงิน	1.712 - 3.390	1,395,714	1,821,111
รวม		1,395,714	1,821,111

เงินกู้ยืมระยะสั้นจากสถาบันการเงิน ค้ำประกันโดยกรรมการของบริษัทฯ บริษัทใหญ่ของกลุ่มบริษัท การจำนำบัญชีเงินฝากประจำตามที่กล่าวไว้ในหมายเหตุประกอบงบการเงินข้อ 11 และการจำนองที่ดินพร้อมสิ่งปลูกสร้างและเครื่องจักรส่วนใหญ่ตามที่กล่าวไว้ในหมายเหตุประกอบงบการเงินข้อ 15

17. เจ้าหนี้การค้าและเจ้าหนี้อื่น

	(หน่วย: พันบาท)	
	งบการเงินรวม/งบการเงินเฉพาะกิจการ 2558	2557
เจ้าหนี้การค้า - กิจการที่เกี่ยวข้องกัน	174,568	718,329
เจ้าหนี้การค้า - กิจการที่ไม่เกี่ยวข้องกัน	131,956	226,948
เจ้าหนี้อื่น - กิจการที่เกี่ยวข้องกัน	282	5,946
เจ้าหนี้อื่น - กิจการที่ไม่เกี่ยวข้องกัน	9,102	-
ดอกเบี้ยค้างจ่าย	4,209	5,148
ค่าใช้จ่ายค้างจ่าย	73,833	78,501
รวมเจ้าหนี้การค้าและเจ้าหนี้อื่น	393,950	1,034,872

18. เงินกู้ยืมระยะยาวจากสถาบันการเงิน

เงินกู้	อัตราดอกเบี้ย (ร้อยละต่อปี)	การชำระคืน	(หน่วย: พันบาท)	
			งบการเงินรวม/งบการเงินเฉพาะกิจการ	
			<u>2558</u>	<u>2557</u>
1	Average MLR - 0.75	ชำระคืนเป็นงวดทุก 6 เดือนเริ่มตั้งแต่เดือน มกราคม 2550 รวม 19 งวด	-	281,776
2	MLR - 0.50	ชำระคืนเป็นรายเดือน เริ่มตั้งแต่เดือน กุมภาพันธ์ 2558 รวม 48 งวด	<u>256,000</u>	<u>300,000</u>
รวม			256,000	581,776
หัก: ส่วนที่ถึงกำหนดชำระภายในหนึ่งปี			<u>(59,000)</u>	<u>(231,851)</u>
เงินกู้ยืมระยะยาว - สุทธิจากส่วนที่ถึงกำหนดชำระภายในหนึ่งปี			<u>197,000</u>	<u>349,925</u>

เงินกู้ยืมระยะยาวนี้ค้ำประกันโดยกรรมการของบริษัทฯ บริษัทใหญ่ของกลุ่มบริษัท การจำนำบัญชีเงินฝากประจำธนาคารตามที่กล่าวไว้ในหมายเหตุประกอบงบการเงินข้อ 11 และจดจำนองที่ดินพร้อมสิ่งปลูกสร้างและเครื่องจักรส่วนใหญ่ตามที่กล่าวไว้ในหมายเหตุประกอบงบการเงินข้อ 15

ภายใต้สัญญาเงินกู้ยืม บริษัทฯต้องปฏิบัติตามเงื่อนไขทางการเงินบางประการตามที่ระบุในสัญญา เช่น การดำรงอัตราส่วนทางการเงินและการรักษาสัดส่วนการถือหุ้นของผู้ถือหุ้นปัจจุบันให้เป็นไปตามอัตราที่กำหนดในสัญญา เป็นต้น ณ วันที่ 31 ธันวาคม 2558 บริษัทฯไม่สามารถดำรงอัตราส่วนทางการเงินตามที่ระบุไว้ในสัญญาได้ ซึ่งภายใต้สัญญาเงินกู้ยืมดังกล่าว ผู้ให้กู้มีสิทธิเรียกเงินกู้ยืมดังกล่าวคืนทันที แต่อย่างไรก็ตามบริษัทฯได้รับจดหมายแจ้งจากธนาคารผู้ให้กู้ให้การผ่อนปรนเงื่อนไขการดำรงอัตราส่วนทางการเงินดังกล่าว บริษัทฯ จึงได้จัดประเภทเงินกู้ยืมจำนวนดังกล่าว ณ วันที่ 31 ธันวาคม 2558 เป็นไปตามกำหนดการชำระคืนตามปกติ

19. สำรองผลประโยชน์ระยะยาวของพนักงาน

จำนวนเงินสำรองผลประโยชน์ระยะยาวของพนักงานซึ่งเป็นเงินชดเชยพนักงานเมื่อออกจากงานแสดงได้ดังนี้

(หน่วย: พันบาท)

	งบการเงินรวม/งบการเงินเฉพาะกิจการ	
	2558	2557
สำรองผลประโยชน์ระยะยาวของพนักงานต้นปี	16,850	14,815
ส่วนที่รับรู้ในกำไรหรือขาดทุน :		
ต้นทุนบริการในปัจจุบัน	1,550	1,573
ต้นทุนดอกเบี้ย	589	595
ส่วนที่รับรู้ในกำไรขาดทุนเบ็ดเสร็จอื่น :		
(กำไร) ขาดทุนจากการประมาณการตามหลักคณิตศาสตร์		
ประกันภัย		
ส่วนที่เกิดจากการเปลี่ยนแปลงข้อสมมติด้านประชากรศาสตร์	-	529
ส่วนที่เกิดจากการเปลี่ยนแปลงข้อสมมติทางการเงิน	-	(561)
ส่วนที่เกิดจากการปรับปรุงจากประสบการณ์	-	1,211
ผลประโยชน์ที่จ่ายในระหว่างปี	-	(1,312)
สำรองผลประโยชน์ระยะยาวของพนักงานปลายปี	18,989	16,850

ค่าใช้จ่ายเกี่ยวกับผลประโยชน์ระยะยาวของพนักงานรวมอยู่ในส่วนของกำไรหรือขาดทุนแสดงได้ดังนี้

(หน่วย: พันบาท)

	2558	2557
ต้นทุนขาย	1,180	1,461
ค่าใช้จ่ายในการขายและการบริหาร	959	707
รวมค่าใช้จ่ายที่รับรู้ในกำไรหรือขาดทุน	2,139	2,168

บริษัทฯ และบริษัทย่อยคาดว่าจะไม่มีการจ่ายชำระผลประโยชน์ระยะยาวของพนักงานภายใน 1 ปีข้างหน้า (2557: ไม่มี)

ณ วันที่ 31 ธันวาคม 2558 ระยะเวลาเฉลี่ยถ่วงน้ำหนักในการจ่ายชำระผลประโยชน์ระยะยาวของพนักงานของบริษัทฯ และบริษัทย่อยประมาณ 16 ปี (2557: 16 ปี)

สมมติฐานที่สำคัญในการประมาณการตามหลักคณิตศาสตร์ประกันภัย สรุปได้ดังนี้

(หน่วย: ร้อยละต่อปี)

	งบการเงินรวม/งบการเงินเฉพาะกิจการ	
	2558	2557
อัตราคิดลด	4.3	4.3
อัตราการขึ้นเงินเดือนในอนาคต	3.5 - 5.0	3.5 - 5.0
อัตราการเปลี่ยนแปลงในจำนวนพนักงาน (ขึ้นกับช่วงอายุ)	0.0 - 60.0	0.0 - 60.0

ผลกระทบของการเปลี่ยนแปลงสมมติฐานที่สำคัญต่อมูลค่าปัจจุบันของภาระผูกพันผลประโยชน์ระยะยาวของพนักงาน ณ วันที่ 31 ธันวาคม 2558 สรุปได้ดังนี้

(หน่วย: ล้านบาท)

	งบการเงินรวม/งบการเงินเฉพาะกิจการ	
	เพิ่มขึ้น 1%	ลดลง 1%
อัตราคิดลด	(1)	2
อัตราการขึ้นเงินเดือน	2	(2)
อัตราการเปลี่ยนแปลงในจำนวนพนักงาน	(1)	1

20. พุนเรื้อนหุ้น/หุ้นทุนซื้อคืน

การเปลี่ยนแปลงของพุนเรื้อนหุ้นสำหรับปีสิ้นสุดวันที่ 31 ธันวาคม 2558 มีรายละเอียดดังนี้

	ทุนชำระแล้ว ที่ลดลงจาก การตัดหุ้นทุน ซื้อคืน	หุ้นทุนซื้อคืน	ส่วนเกินทุน หุ้นสามัญซื้อคืน ที่เพิ่มขึ้นจากการ ตัดหุ้นทุนซื้อคืน	วันที่จดทะเบียน ลดทุนจากการตัด หุ้นทุนซื้อคืนกับ กระทรวงพาณิชย์
	(พันบาท)	(พันบาท)	(พันบาท)	
ยอดคงเหลือ ณ วันที่ 1 มกราคม 2558	6,035,039	(47,532)	-	
ตัดหุ้นทุนซื้อคืน	(67,550)	47,532	20,018	20 พฤษภาคม 2558
ยอดคงเหลือ ณ วันที่ 31 ธันวาคม 2558	5,967,489	-	20,018	

เมื่อวันที่ 13 พฤศจิกายน 2557 ที่ประชุมคณะกรรมการบริษัทฯ ได้มีมติอนุมัติให้จำหน่ายหุ้นทุนซื้อคืนจำนวน 6,755,000 หุ้นข้างต้น ผ่านตลาดหลักทรัพย์แห่งประเทศไทย โดยมีระยะเวลาในการจำหน่ายตั้งแต่วันที่ 28 พฤศจิกายน 2557 ถึงวันที่ 9 พฤษภาคม 2558 และราคาที่จำหน่ายหุ้นทุนซื้อคืนต้องไม่ต่ำกว่าร้อยละ 5 ของค่าเฉลี่ยราคา 5 วันทำการซื้อขายล่าสุด ซึ่งปรากฏว่าบริษัทฯ ไม่สามารถจำหน่ายหุ้นทุนซื้อคืนดังกล่าวได้ภายในระยะเวลาที่กำหนด

ดังนั้นในวันที่ 13 พฤษภาคม 2558 ที่ประชุมคณะกรรมการบริษัทฯ จึงมีมติอนุมัติให้บริษัทฯ ดำเนินการลดทุนจดทะเบียนและทุนชำระแล้วของบริษัทฯ โดยวิธีตัดหุ้นทุนซื้อคืนและยังไม่ได้จำหน่ายจำนวน 6,755,000 หุ้น มูลค่าหุ้นละ 10 บาท คิดเป็นจำนวนเงินทั้งสิ้น 67,550,000 บาท ซึ่งจะทำให้ทุนจดทะเบียนและทุนชำระแล้วของบริษัทฯ ลดลงจากจำนวน 6,035,039,000 บาท เป็น 5,967,489,000 บาท โดยบริษัทฯ ได้จดทะเบียนลดทุนกับกระทรวงพาณิชย์แล้ว เมื่อวันที่ 20 พฤษภาคม 2558 ทั้งนี้บริษัทฯ ได้บันทึกผลต่างของมูลค่าหุ้นที่ตราไว้ที่สูงกว่าราคาซื้อถัวเฉลี่ยของหุ้นทุนซื้อคืนจำนวน 20,018,190 บาท เป็น “ส่วนเกินทุนหุ้นสามัญซื้อคืน” ในส่วนของผู้อื้อหุ้นและได้กลับรายการสำรองหุ้นทุนซื้อคืนทั้งหมดจำนวน 47,531,810 บาท เข้าบัญชีกำไรสะสมที่ยังไม่ได้จัดสรรในงบการเงินของปีปัจจุบัน

21. สรรองตามกฎหมาย

ภายใต้บทบัญญัติของมาตรา 116 แห่งพระราชบัญญัติบริษัทมหาชนจำกัด พ.ศ. 2535 บริษัทฯ ต้องจัดสรรกำไรสุทธิประจำปีส่วนหนึ่งไว้เป็นทุนสำรองไม่น้อยกว่าร้อยละ 5 ของกำไรสุทธิประจำปีหักด้วยยอดขาดทุนสะสมยกมา (ถ้ามี) จนกว่าทุนสำรองนี้จะมีจำนวนไม่น้อยกว่าร้อยละ 10 ของทุนจดทะเบียน สรรองตามกฎหมายดังกล่าวไม่สามารถนำไปจ่ายเงินปันผลได้

22. ค่าใช้จ่ายตามลักษณะ

รายการค่าใช้จ่ายแบ่งตามลักษณะประกอบด้วยรายการค่าใช้จ่ายที่สำคัญดังต่อไปนี้

	(หน่วย: พันบาท)	
	งบการเงินรวม/งบการเงินเฉพาะกิจการ	
	2558	2557
เงินเดือนและค่าแรงและผลประโยชน์อื่นของพนักงาน	253,588	230,657
ค่าเสื่อมราคาและค่าตัดจำหน่าย	290,795	269,696
ค่าขนส่งสินค้า	141,268	147,575
วัตถุดิบและวัสดุสิ้นเปลืองใช้ไป	6,803,064	5,549,970
การเปลี่ยนแปลงในสินค้าสำเร็จรูปและงานระหว่างทำ	(345,817)	176,188

23. ภาษีเงินได้

ค่าใช้จ่ายภาษีเงินได้สำหรับปีสิ้นสุดวันที่ 31 ธันวาคม 2558 และ 2557 สรุปได้ดังนี้

	(หน่วย: พันบาท)	
	งบการเงินรวม/งบการเงินเฉพาะกิจการ	
	2558	2557
ภาษีเงินได้ปัจจุบัน:		
ภาษีเงินได้นิติบุคคลสำหรับปี	-	-
ภาษีเงินได้รอการตัดบัญชี:		
ภาษีเงินได้รอการตัดบัญชีจากการเกิดผลแตกต่างชั่วคราวและการ		
กลับรายการผลแตกต่างชั่วคราว	1,890	28,828
ค่าใช้จ่ายภาษีเงินได้ที่แสดงอยู่ในงบกำไรขาดทุนเบ็ดเสร็จ	1,890	28,828

จำนวนภาษีเงินได้ที่เกี่ยวข้องกับส่วนประกอบแต่ละส่วนของกำไรขาดทุนเบ็ดเสร็จอื่นสำหรับปีสิ้นสุดวันที่ 31 ธันวาคม 2558 และ 2557 สรุปได้ดังนี้

	(หน่วย: พันบาท)	
	งบการเงินรวม/งบการเงินเฉพาะกิจการ	
	2558	2557
ภาษีเงินได้รอการตัดบัญชีที่เกี่ยวข้องกับ		
ขาดทุนจากการประมาณการตามหลักคณิตศาสตร์ประกันภัย	-	(236)
	-	(236)

รายการกระทบยอดระหว่างกำไรทางบัญชีกับค่าใช้จ่ายภาษีเงินได้มีดังนี้

	(หน่วย: พันบาท)			
	งบการเงินรวม		งบการเงินเฉพาะกิจการ	
	2558	2557	2558	2557
กำไร (ขาดทุน) ทางบัญชีก่อนภาษีเงินได้นิติบุคคล	(443,084)	60,750	(390,995)	63,547
อัตราภาษีเงินได้นิติบุคคล	ร้อยละ 20	ร้อยละ 20	ร้อยละ 20	ร้อยละ 20
กำไร (ขาดทุน) ทางบัญชีก่อนภาษีเงินได้นิติบุคคลคูณอัตราภาษี	(88,617)	12,150	(78,199)	12,709
ผลกระทบทางภาษีสำหรับ				
การส่งเสริมการลงทุน	(21,028)	(22,491)	(21,028)	(22,491)
ค่าใช้จ่ายต้องห้าม	32,800	5,489	32,800	5,489
ค่าใช้จ่ายที่มีสิทธิหักได้เพิ่มขึ้น	(4,462)	(48,450)	(4,462)	(48,450)
ขาดทุนทางภาษีที่ไม่ได้ใช้	84,983	74,703	84,983	74,703
ผลกระทบจากรายการตัดบัญชีในการจัดทำงบการเงินรวม	10,418	559	-	-
อื่น ๆ	(12,204)	6,868	(12,204)	6,868
รวม	90,507	16,678	80,089	16,119
ค่าใช้จ่ายภาษีเงินได้ที่แสดงอยู่ในงบกำไรขาดทุนเบ็ดเสร็จ	1,890	28,828	1,890	28,828

ส่วนประกอบของสินทรัพย์ภาษีเงินได้รอการตัดบัญชีประกอบด้วยรายการดังต่อไปนี้

(หน่วย: พันบาท)

	งบแสดงฐานะการเงิน	
	งบการเงินรวม/งบการเงินเฉพาะกิจการ	
	2558	2557
สินทรัพย์ภาษีเงินได้รอการตัดบัญชี		
ค่าเผื่อการลดลงของมูลค่าสินค้านำมาขาย	8,257	5,203
ค่าเผื่อการด้อยค่าของสินทรัพย์	12,137	12,137
สำรองผลประโยชน์ระยะยาวของพนักงาน	3,798	3,370
ขาดทุนทางภาษีที่ยังไม่ได้ใช้	58,325	63,698
รวม	82,517	84,408

ณ วันที่ 31 ธันวาคม 2558 บริษัทฯ มีรายการผลแตกต่างชั่วคราวที่ใช้หักภาษีและขาดทุนทางภาษีที่ยังไม่ได้ใช้จำนวน 803 ล้านบาท (2557: 784 ล้านบาท) ที่บริษัทฯ ไม่ได้บันทึกสินทรัพย์ภาษีเงินได้รอการตัดบัญชี เนื่องจากบริษัทฯ พิจารณาแล้วเห็นว่าบริษัทฯ อาจไม่มีกำไรทางภาษีในอนาคตเพียงพอที่จะนำผลแตกต่างชั่วคราวและขาดทุนทางภาษีมาใช้ประโยชน์ได้

รายละเอียดวันสิ้นสุดระยะเวลาการให้ประโยชน์ของรายการขาดทุนทางภาษีที่ยังไม่ได้ใช้แสดงได้ดังนี้

(หน่วย: ล้านบาท)

	งบการเงินรวม/งบการเงินเฉพาะกิจการ	
	2558	2557
31 ธันวาคม 2560	-	37
31 ธันวาคม 2561	212	533
31 ธันวาคม 2562	166	214
31 ธันวาคม 2563	425	-
	803	784

24. กำไรต่อหุ้น

กำไร (ขาดทุน) ต่อหุ้นขั้นพื้นฐานคำนวณโดยหารกำไร (ขาดทุน) สำหรับปีที่เป็นของผู้ถือหุ้นของ บริษัทฯ (ไม่รวมกำไรขาดทุนเบ็ดเสร็จอื่น) ด้วยจำนวนถัวเฉลี่ยถ่วงน้ำหนักของหุ้นสามัญที่ถือโดยบุคคลภายนอกที่ออกอยู่ในระหว่างปี (สุทธิจากหุ้นทุนซื้อคืนที่ถือโดยบริษัทฯ)

	(หน่วย: หุ้น)	
	งบการเงินรวม/งบการเงินเฉพาะกิจการ	
	2558	2557
หุ้นสามัญที่ออก ณ วันที่ 1 มกราคม	603,503,900	603,503,900
ผลกระทบจากหุ้นทุนซื้อคืนที่ถือโดยบริษัทฯ (หมายเหตุ 20)	-	(6,755,000)
หุ้นสามัญที่ลดลงจากการตัดหุ้นทุนซื้อคืน (หมายเหตุ 20)	(6,755,000)	-
หุ้นสามัญที่ออกจำหน่ายแล้วตามวิธีถัวเฉลี่ยถ่วงน้ำหนัก สำหรับปีสิ้นสุดวันที่ 31 ธันวาคม	596,748,900	596,748,900

	งบการเงินรวม		งบการเงินเฉพาะกิจการ	
	2558	2557	2558	2557
กำไร (ขาดทุน) สำหรับปี (พันบาท)	(444,975)	31,922	(392,885)	34,719
จำนวนหุ้นสามัญถัวเฉลี่ยถ่วงน้ำหนัก (พันหุ้น)	596,749	596,749	596,749	596,749
กำไร (ขาดทุน) ต่อหุ้น (บาท/หุ้น)	(0.75)	0.05	(0.66)	0.06

25. การส่งเสริมการลงทุน

บริษัทฯ ได้รับสิทธิพิเศษทางภาษีจากคณะกรรมการส่งเสริมการลงทุนสำหรับการผลิตสัณเฑาะว์ เป็นเกลียว และตะปูเกลียว ตามบัตรส่งเสริมการลงทุนเลขที่ 1181/2546 เมื่อวันที่ 9 เมษายน 2546 ภายใต้เงื่อนไขที่กำหนดบางประการ สิทธิพิเศษดังกล่าวรวมถึงการได้รับยกเว้นภาษีเงินได้นิติบุคคล สำหรับกำไรสุทธิที่ได้จากการประกอบกิจการที่ได้รับการส่งเสริมเป็นระยะเวลา 8 ปีนับแต่วันที่เริ่มมีรายได้จากการประกอบกิจการนั้น (วันที่ 9 สิงหาคม 2548) และได้รับลดหย่อนภาษีเงินได้นิติบุคคล สำหรับกิจการที่ได้รับการส่งเสริมในอัตราร้อยละ 50 ของอัตราปกติ มีกำหนด 5 ปีนับจากวันที่พ้นกำหนดได้รับยกเว้นภาษี

รายได้ของบริษัทฯ จำแนกตามกิจการที่ได้รับการส่งเสริมการลงทุนและไม่ได้รับการส่งเสริมการลงทุนสำหรับปีสิ้นสุดวันที่ 31 ธันวาคม 2558 และ 2557 สามารถสรุปได้ดังต่อไปนี้

	(หน่วย: พันบาท)					
	กิจการที่ได้รับการส่งเสริม		กิจการที่ไม่ได้รับการส่งเสริม		รวม	
	2558	2557	2558	2557	2558	2557
รายได้จากการขาย						
รายได้จากการขายใน						
ประเทศ	-	-	3,013,863	3,162,552	3,013,863	3,162,552
รายได้จากการส่งออก	-	-	4,109,251	5,191,061	4,109,251	5,191,061
รวมรายได้จากการขาย	-	-	7,123,114	8,353,613	7,123,114	8,353,613

26. การเสนอข้อมูลทางการเงินจำแนกตามส่วนงาน

ข้อมูลส่วนงานดำเนินงานที่นำเสนอนี้สอดคล้องกับรายงานภายในของบริษัทที่มีอำนาจตัดสินใจสูงสุดด้านการดำเนินงานได้รับและสอบทานอย่างสม่ำเสมอเพื่อใช้ในการตัดสินใจในการจัดสรรทรัพยากรให้กับส่วนงานและประเมินผลการดำเนินงานของส่วนงาน

เพื่อวัตถุประสงค์ในการบริหารงาน บริษัทและบริษัทย่อยจัดโครงสร้างองค์กรเป็นหน่วยธุรกิจตามประเภทของผลิตภัณฑ์และบริการ

บริษัทและบริษัทย่อยดำเนินกิจการใน 4 ส่วนงาน คือ (1) การผลิตเหล็กถลุง (2) การผลิตเหล็กและเหล็กเส้น (3) การผลิตสลักเกลียว และ (4) ซ่อมมาขายไป โดยมีการดำเนินธุรกิจในส่วนงานทางภูมิศาสตร์ในประเทศไทย ข้อมูลทางการเงินจำแนกตามส่วนงานของบริษัทและบริษัทย่อยสำหรับปีสิ้นสุดวันที่ 31 ธันวาคม 2558 และ 2557 มีดังนี้

(หน่วย: ล้านบาท)

	ส่วนงาน									
	ส่วนงาน		การผลิตเหล็กถลุง		ส่วนงาน		ส่วนงาน		รวม	
	การผลิตเหล็กถลุง		และเหล็กเส้น		การผลิตสลักเกลียว		ซ่อมมาขายไป			
	2558	2557	2558	2557	2558	2557	2558	2557	2558	2557
รายได้										
ขายในประเทศ	2,494	1,305	81	85	41	49	398	1,723	3,014	3,162
ขายต่างประเทศ	301	294	1,457	1,913	1,847	1,840	504	1,144	4,109	5,191
รวมรายได้	2,795	1,599	1,538	1,998	1,888	1,889	902	2,867	7,123	8,353
ผลการดำเนินงาน										
กำไร (ขาดทุน) ของส่วนงาน	(501)	(245)	31	5	204	160	89	86	(177)	6
รายได้และค่าใช้จ่ายที่ไม่ได้เป็นส่วน:										
กำไร (ขาดทุน) จากอัตราแลกเปลี่ยน									(9)	37
ดอกเบี้ยรับ									3	5
กำไรเสมือนขายจริงจากการลดสัดส่วนเงินลงทุนในบริษัทร่วม									25	-
รายได้อื่น									20	55
กำไร (ขาดทุน) จากการจำหน่ายและตัดจำหน่ายอุปกรณ์									(18)	1
ขาดทุนจากการค้ำประกันสินทรัพย์									(56)	-
ขาดทุนจากการค้ำประกันเงินลงทุนระยะยาวอื่น									(69)	-
โอนกลับรายการ (การปรับลด) สินค้าคงเหลือเป็นมูลค่าสุทธิที่จะได้รับ									(18)	26
โอนกลับรายการขาดทุนจากสัญญาซื้อวัตถุดิบ									-	6
ค่าใช้จ่ายทางการเงิน									(74)	(72)
ส่วนแบ่งขาดทุนจากการลงทุนในบริษัทร่วม									(70)	(3)
กำไร (ขาดทุน) ก่อนค่าใช้จ่ายภาษีเงินได้									(443)	61
ค่าใช้จ่ายภาษีเงินได้									(2)	(29)
กำไร (ขาดทุน) สำหรับปี									(445)	32

ข้อมูลเกี่ยวกับลูกค้ารายใหญ่

ในปี 2558 บริษัทฯและบริษัทย่อย มีรายได้จากลูกค้ารายใหญ่จำนวนหนึ่งราย เป็นจำนวนเงินประมาณ 1,527 ล้านบาท ซึ่งมาจากทุกส่วนงาน (2557: มีรายได้จากลูกค้ารายใหญ่จำนวนหนึ่งราย เป็นจำนวนเงิน 2,495 ล้านบาท ซึ่งมาจากทุกส่วนงาน)

27. กองทุนสำรองเลี้ยงชีพ

บริษัทฯและพนักงานบริษัทฯได้ร่วมกันจัดตั้งกองทุนสำรองเลี้ยงชีพขึ้นตามพระราชบัญญัติกองทุนสำรองเลี้ยงชีพ พ.ศ. 2530 โดยบริษัทฯและพนักงานจะจ่ายสมทบเข้ากองทุนเป็นรายเดือนในอัตรา ร้อยละ 5 และร้อยละ 3 ของเงินเดือนตามลำดับ กองทุนสำรองเลี้ยงชีพนี้นี้บริหารโดยบริษัทหลักทรัพย์จัดการกองทุนกสิกรไทยและจะจ่ายให้แก่พนักงานเมื่อพนักงานนั้นออกจากการตามระเบียบว่าด้วยกองทุนของบริษัทฯ ในระหว่างปี 2558 บริษัทฯรับรู้เงินสมทบดังกล่าวเป็นค่าใช้จ่ายเป็นจำนวน 3.0 ล้านบาท (2557: 2.6 ล้านบาท)

28. ภาระผูกพันและหนี้สินที่อาจเกิดขึ้น

ณ วันที่ 31 ธันวาคม 2558 บริษัทฯมีภาระผูกพันและหนี้สินที่อาจเกิดขึ้นดังนี้

28.1 ภาระผูกพันเกี่ยวกับรายจ่ายฝ่ายทุน

บริษัทฯมีภาระผูกพันเกี่ยวกับรายจ่ายฝ่ายทุนจำนวนเงินประมาณ 4 ล้านบาท (2557: 9 ล้านบาท) ที่เกี่ยวกับการซื้อเครื่องจักรและอุปกรณ์

28.2 ภาระผูกพันเกี่ยวกับการซื้อวัตถุดิบ

บริษัทฯได้เข้าทำสัญญาซื้อวัตถุดิบเป็นจำนวนเงิน 7 ล้านเหรียญสหรัฐอเมริกา (2557: 12 ล้านเหรียญสหรัฐอเมริกา) ซึ่งวัตถุดิบดังกล่าวจะถูกส่งให้บริษัทฯภายในระยะเวลา 90 - 180 วัน นับจากวันที่ในสัญญา

28.3 การค้ำประกัน

บริษัทฯมีหนังสือค้ำประกันที่ออกโดยธนาคารในนามบริษัทฯเหลืออยู่เป็นจำนวนเงินประมาณ 57 ล้านบาท (2557: 57 ล้านบาท) สำหรับค้ำประกันการใช้ไฟฟ้าและค้ำประกันอื่นๆ

29. ลำดับชั้นของมูลค่ายุติธรรม

ณ วันที่ 31 ธันวาคม 2558 บริษัทฯและบริษัทย่อยมีสินทรัพย์และหนี้สินที่วัดมูลค่าด้วยมูลค่ายุติธรรมแยกแสดงตามลำดับชั้นของมูลค่ายุติธรรม ดังนี้

(หน่วย: ล้านบาท)

	งบการเงินรวม/งบการเงินเฉพาะกิจการ			
	ระดับ 1	ระดับ 2	ระดับ 3	รวม
สินทรัพย์ที่วัดมูลค่าด้วยมูลค่ายุติธรรม				
ตราสารอนุพันธ์				
สัญญาซื้อขายเงินตราต่างประเทศล่วงหน้า	-	6,962	-	6,962
หนี้สินที่วัดมูลค่าด้วยมูลค่ายุติธรรม				
ตราสารอนุพันธ์				
สัญญาซื้อขายเงินตราต่างประเทศล่วงหน้า	-	1,294	-	1,294

30. เครื่องมือทางการเงิน

30.1 นโยบายการบริหารความเสี่ยง

เครื่องมือทางการเงินที่สำคัญของบริษัทฯตามที่นิยามอยู่ในมาตรฐานการบัญชีฉบับที่ 107 “การแสดงรายการและการเปิดเผยข้อมูลสำหรับเครื่องมือทางการเงิน” ประกอบด้วย เงินสดและรายการเทียบเท่าเงินสด ลูกหนี้การค้าและลูกหนี้อื่น เงินฝากธนาคารที่มีภาระค้ำประกัน เงินลงทุนระยะยาวอื่น เจ้าหนี้การค้าและเจ้าหนี้อื่น เงินกู้ยืมระยะสั้น หนี้สินตามสัญญาเช่าการเงินและเงินกู้ยืมระยะยาว บริษัทฯมีความเสี่ยงที่เกี่ยวข้องกับเครื่องมือทางการเงินดังกล่าว และมีนโยบายการบริหารความเสี่ยงดังนี้

ความเสี่ยงด้านการให้สินเชื่อ

บริษัทฯมีความเสี่ยงด้านการให้สินเชื่อที่เกี่ยวข้องกับลูกหนี้การค้า ฝ่ายบริหารควบคุมความเสี่ยงนี้โดยการกำหนดให้มีนโยบายและวิธีการในการควบคุมสินเชื่อที่เหมาะสม ดังนั้นบริษัทฯจึงไม่คาดว่าจะได้รับความเสียหายที่เป็นสาระสำคัญจากการให้สินเชื่อ นอกจากนี้ การให้สินเชื่อของบริษัทฯไม่มีการกระจุกตัวเนื่องจากบริษัทฯมีฐานของลูกค้าที่หลากหลายและมีอยู่จำนวนมาก ราย จำนวนเงินสูงสุดที่บริษัทฯอาจต้องสูญเสียจากการให้สินเชื่อคือมูลค่าตามบัญชีของลูกค้าที่แสดงอยู่ในงบแสดงฐานะการเงิน

ความเสี่ยงจากอัตราดอกเบี้ย

บริษัทฯมีความเสี่ยงจากอัตราดอกเบี้ยที่สำคัญอันเกี่ยวเนื่องกับเงินฝากสถาบันการเงิน เงินกู้ยืมระยะสั้นและเงินกู้ยืมระยะยาวที่มีดอกเบี้ย สินทรัพย์และหนี้สินทางการเงินส่วนใหญ่มีอัตราดอกเบี้ยที่ปรับขึ้นลงตามอัตราตลาด หรือมีอัตราดอกเบี้ยคงที่ซึ่งใกล้เคียงกับอัตราตลาดในปัจจุบัน

สินทรัพย์และหนี้สินทางการเงินที่สำคัญสามารถจัดตามประเภทอัตราดอกเบี้ย และสำหรับสินทรัพย์ และหนี้สินทางการเงินที่มีอัตราดอกเบี้ยคงที่สามารถแยกตามวันที่ครบกำหนด หรือ วันที่มีการ กำหนดอัตราดอกเบี้ยใหม่ (หากวันที่มีการกำหนดอัตราดอกเบี้ยใหม่ถึงก่อน) ได้ดังนี้

(หน่วย: ล้านบาท)

	งบการเงินรวม					อัตราดอกเบี้ย ที่แท้จริง (ร้อยละต่อปี)
	ณ วันที่ 31 ธันวาคม 2558					
	อัตราดอกเบี้ยคงที่		อัตราดอกเบี้ย		รวม	
	ภายใน 1 ปี	มากกว่า 1 ถึง 5 ปี	ปรับขึ้นลง ตามราคาตลาด (ล้านบาท)	ไม่มีอัตรา ดอกเบี้ย		
สินทรัพย์ทางการเงิน						
เงินสดและรายการเทียบเท่าเงินสด	-	-	226	90	316	0.010 - 1.30
ลูกหนี้การค้าและลูกหนี้อื่น	-	-	-	301	301	-
เงินฝากธนาคารที่มีภาระค้ำประกัน	72	-	-	-	72	0.75 - 1.30
	72	-	226	391	689	
หนี้สินทางการเงิน						
เจ้าหนี้การค้าและเจ้าหนี้อื่น	-	-	-	394	394	-
หนี้สินตามสัญญาเช่าการเงิน	2	2	-	-	4	5.30 - 7.04
เงินกู้ยืมระยะสั้น	1,396	-	-	-	1,396	1.71 - 3.39
เงินกู้ยืมระยะยาว	-	-	256	-	256	Average MLR - 0.75 และ MLR - 0.5
	1,398	2	256	394	2,050	

(หน่วย: ล้านบาท)

	งบการเงินรวม					
	ณ วันที่ 31 ธันวาคม 2557					
	อัตราดอกเบี้ยคงที่		อัตราดอกเบี้ย			อัตราดอกเบี้ย
	มากกว่า		ปรับขึ้นลง	ไม่มีอัตรา		ที่แท้จริง
ภายใน 1 ปี	1 ถึง 5 ปี		ตามราคาตลาด	ดอกเบี้ย	รวม	ที่แท้จริง
			(ล้านบาท)			(ร้อยละต่อปี)
สินทรัพย์ทางการเงิน						
เงินสดและรายการเทียบเท่าเงินสด	-	-	166	27	193	0.050 - 0.625
ลูกหนี้การค้าและลูกหนี้อื่น	-	-	-	847	847	-
เงินฝากธนาคารที่มีภาระค้ำประกัน	174	-	-	-	174	1.25 - 1.65
เงินลงทุนระยะยาวอื่น	-	-	-	63	63	-
	174	-	166	937	1,277	
หนี้สินทางการเงิน						
เจ้าหนี้การค้าและเจ้าหนี้อื่น	-	-	-	1,035	1,035	-
หนี้สินตามสัญญาเช่าการเงิน	3	3	-	-	6	2.05 - 3.65
เงินกู้ยืมระยะสั้น	1,821	-	-	-	1,821	1.574 - 6.250
เงินกู้ยืมระยะยาว	-	-	582	-	582	Average MLR - 0.75, MLR - 1.5 และ MLR - 0.5
	1,824	3	582	1,035	3,444	

(หน่วย: ล้านบาท)

งบการเงินเฉพาะกิจการ						
ณ วันที่ 31 ธันวาคม 2558						
	อัตราดอกเบี้ยคงที่		อัตราดอกเบี้ย		อัตราดอกเบี้ย ที่แท้จริง (ร้อยละต่อปี)	
	ภายใน 1 ปี	มากกว่า 1 ถึง 5 ปี	ปรับขึ้นลง ตามราคาตลาด (ล้านบาท)	ไม่มีอัตรา ดอกเบี้ย รวม		
สินทรัพย์ทางการเงิน						
เงินสดและรายการเทียบเท่าเงินสด	-	-	226	90	316	0.010 - 1.30
ลูกหนี้การค้าและลูกหนี้อื่น	-	-	-	301	301	-
เงินฝากธนาคารที่มีภาระค้ำประกัน	72	-	-	-	72	0.75 - 1.30
	72	-	226	391	689	
หนี้สินทางการเงิน						
เจ้าหนี้การค้าและเจ้าหนี้อื่น	-	-	-	394	394	-
หนี้สินตามสัญญาเช่าการเงิน	2	2	-	-	4	5.30 - 7.04
เงินกู้ยืมระยะสั้น	1,396	-	-	-	1,396	1.71 - 3.39
เงินกู้ยืมระยะยาว	-	-	256	-	256	Average MLR - 0.75 และ MLR - 0.5
	1,398	2	256	394	2,050	

(หน่วย: ล้านบาท)

งบการเงินเฉพาะกิจการ						
ณ วันที่ 31 ธันวาคม 2557						
อัตราดอกเบี้ยคงที่		อัตราดอกเบี้ย			อัตราดอกเบี้ย ที่แท้จริง (ร้อยละต่อปี)	
ภายใน 1 ปี	มากกว่า 1 ถึง 5 ปี	ปรับขึ้นลง ตามราคาตลาด (ล้านบาท)	ไม่มีอัตรา ดอกเบี้ย	รวม		
สินทรัพย์ทางการเงิน						
เงินสดและรายการเทียบเท่าเงินสด	-	-	166	27	193	0.050 - 0.625
ลูกหนี้การค้าและลูกหนี้อื่น	-	-	-	847	847	-
เงินฝากธนาคารที่มีภาระค้ำประกัน	174	-	-	-	174	1.25 - 1.65
	174	-	166	874	1,214	
หนี้สินทางการเงิน						
เจ้าหนี้การค้าและเจ้าหนี้อื่น	-	-	-	1,035	1,035	-
หนี้สินตามสัญญาเช่าการเงิน	3	3	-	-	6	2.05 - 3.65
เงินกู้ยืมระยะสั้น	1,821	-	-	-	1,821	1.574 - 6.250
เงินกู้ยืมระยะยาว	-	-	582	-	582	Average MLR - 0.75, MLR - 1.5 และ MLR - 0.5
	1,824	3	582	1,035	3,444	

ความเสี่ยงจากอัตราแลกเปลี่ยน

บริษัทมีความเสี่ยงจากอัตราแลกเปลี่ยนที่สำคัญอันเกี่ยวเนื่องจากการซื้อและขายสินค้าเป็นเงินตราต่างประเทศ บริษัทฯ ได้ตกลงทำสัญญาซื้อขายเงินตราต่างประเทศล่วงหน้า ซึ่งส่วนใหญ่มีอายุสัญญาไม่เกินหนึ่งปีเพื่อใช้เป็นเครื่องมือในการบริหารความเสี่ยง

บริษัทมียอดคงเหลือของสินทรัพย์และหนี้สินทางการเงินที่เป็นสกุลเงินตราต่างประเทศ ดังนี้

สกุลเงิน	สินทรัพย์ทางการเงิน		หนี้สินทางการเงิน		อัตราแลกเปลี่ยนเฉลี่ย	
	ณ วันที่ 31 ธันวาคม		ณ วันที่ 31 ธันวาคม		ณ วันที่ 31 ธันวาคม	
	2558	2557	2558	2557	2558	2557
	(ล้าน)	(ล้าน)	(ล้าน)	(ล้าน)	(บาทต่อหน่วยเงินตราต่างประเทศ)	
เหรียญสหรัฐอเมริกา	8.38	11.88	27.45	64.42	36.0886	32.9630
ยูโร	0.93	0.75	0.06	0.01	39.4388	40.0530
เหรียญไต้หวัน	0.01	0.01	7.86	0.05	1.0993	1.0380

บริษัทมีสัญญาซื้อขายเงินตราต่างประเทศล่วงหน้าดังนี้

ณ วันที่ 31 ธันวาคม 2558					
สกุลเงิน	จำนวนที่ซื้อ	จำนวนที่ขาย	อัตราแลกเปลี่ยนตามสัญญาของ		วันครบกำหนดตามสัญญา
			จำนวนที่ซื้อ	จำนวนที่ขาย	
	(ล้าน)	(ล้าน)	(บาทต่อหน่วยเงินตราต่างประเทศ)		
เหรียญสหรัฐอเมริกา	26.04	-	35.45 - 36.52	-	16 กุมภาพันธ์ 2559 - 30 มิถุนายน 2559
ยูโร	-	0.45	-	35.29 - 39.80	29 มิถุนายน 2559

ณ วันที่ 31 ธันวาคม 2557			
สกุลเงิน	จำนวนที่ซื้อ	อัตราแลกเปลี่ยนตามสัญญา	วันครบกำหนดตามสัญญา
	(ล้าน)	(บาทต่อหน่วยเงินตราต่างประเทศ)	
เหรียญสหรัฐอเมริกา	49.57	32.72 - 33.28	26 กุมภาพันธ์ 2558 - 6 กรกฎาคม 2558

30.2 มูลค่ายุติธรรมของเครื่องมือทางการเงิน

เนื่องจากเครื่องมือทางการเงินส่วนใหญ่ของบริษัทฯจัดอยู่ในประเภทระยะสั้น หรือมีอัตราดอกเบี้ยใกล้เคียงกับอัตราดอกเบี้ยในตลาด บริษัทฯจึงประมาณมูลค่ายุติธรรมของเครื่องมือทางการเงินใกล้เคียงกับมูลค่าตามบัญชีที่แสดงในงบแสดงฐานะการเงิน

31. การบริหารจัดการทุน

วัตถุประสงค์ในการบริหารจัดการทุนที่สำคัญของบริษัทฯ คือการจัดให้มีซึ่งโครงสร้างทุนที่เหมาะสมเพื่อสนับสนุนการดำเนินธุรกิจของบริษัทฯและเสริมสร้างมูลค่าการถือหุ้นให้กับผู้ถือหุ้น โดย ณ วันที่ 31 ธันวาคม 2558 กลุ่มบริษัทมีอัตราส่วนหนี้สินต่อทุนเท่ากับ 0.42:1 (2557: 0.64:1) และเฉพาะบริษัทฯ มีอัตราส่วนเท่ากับ 0.41:1 (2557: 0.64:1)

32. การอนุมัติงบการเงิน

งบการเงินนี้ได้รับอนุมัติให้ออกโดยกรรมการผู้มีอำนาจของบริษัทฯเมื่อวันที่ 26 กุมภาพันธ์ 2559

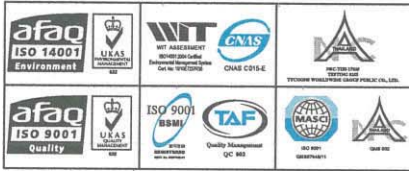

รายงานความรับผิดชอบของคณะกรรมการบริษัทต่อรายงานทางการเงิน

คณะกรรมการบริษัทได้ให้ความสำคัญต่อหน้าที่และความรับผิดชอบดูแลกิจการบริษัทให้เป็นไปตามนโยบายการกำกับดูแลกิจการที่ดีการกำกับดูแลการเงินและสารสนเทศทางการเงินที่ปรากฏในรายงานประจำปี มีข้อมูลถูกต้อง ครบถ้วน เปิดเผยอย่างเพียงพอ งบการเงินได้ถือปฏิบัติตามมาตรฐานการบัญชีที่รับรองทั่วไปในประเทศไทย โดยเลือกใช้นโยบายการบัญชีที่เหมาะสมและถือปฏิบัติอย่างสม่ำเสมอ และใช้ดุลยพินิจอย่างระมัดระวัง รวมถึงจัดให้มีและดำรงรักษาไว้ซึ่งระบบการควบคุมภายในที่มีประสิทธิภาพเพื่อให้เชื่อมั่นอย่างมีเหตุผลต่อความเชื่อถือได้ของงบการเงินการดูแลรักษาทรัพย์สินมีระบบการป้องกันที่ดีไม่มีรายการทุจริตหรือมีการดำเนินการที่ผิดปกติรายการที่เกี่ยวข้องกันซึ่งอาจทำให้เกิดความขัดแย้งทางประโยชน์เป็นรายการจริงทางการค้าอันเป็นธุรกิจปกติทั่วไปอย่างสมเหตุสมผลและเป็นประโยชน์สูงสุด รวมทั้งมีการปฏิบัติตามกฎหมายและกฎเกณฑ์ที่เกี่ยวข้องซึ่งคณะกรรมการตรวจสอบได้รายงานผลการปฏิบัติงานต่อคณะกรรมการบริษัทแล้วและได้รายงานความเห็นเกี่ยวกับเรื่องนี้ในรายงานคณะกรรมการตรวจสอบซึ่งปรากฏในรายงานประจำปี

คณะกรรมการบริษัทมีความเห็นว่าระบบการควบคุมภายในของบริษัทโดยรวมอยู่ในระดับที่น่าพอใจและสามารถให้ความมั่นใจอย่างมีเหตุผลต่อความเชื่อถือได้ของงบการเงินของบริษัท ณ วันที่ 31 ธันวาคม 2558 ซึ่งผู้สอบบัญชีของบริษัท ได้ตรวจสอบตามมาตรฐานการสอบบัญชีที่รับรองทั่วไปและแสดงความเห็นว่างบการเงินแสดงฐานะการเงินและผลการดำเนินงานโดยถูกต้องตามที่ควรในสาระสำคัญตามหลักการบัญชีที่รับรองทั่วไป

บริษัท ไทยคูน เวิลด์ไวด์ กรุ๊ป (ประเทศไทย) จำกัด (มหาชน)

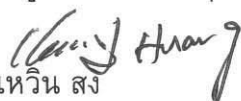
นายหวง เหวิน สง
(ประธานกรรมการ)



รายงานคณะกรรมการตรวจสอบ

คณะกรรมการตรวจสอบได้สอบทานงบการเงินรวมของบริษัทและบริษัทย่อยประจำปี 2558 ร่วมกับผู้สอบบัญชี เพื่อนำเสนอต่อคณะกรรมการบริษัทรับทราบรายงานการตรวจสอบ ประชุมหารือร่วมกับฝ่ายที่เกี่ยวข้องสอบทานการปฏิบัติตามข้อกำหนด และกฎหมายรวมทั้งพิจารณาการเปิดเผยข้อมูลรายการที่เกี่ยวข้องกันให้เป็นไปตามเกณฑ์ตลาดหลักทรัพย์แห่งประเทศไทย

คณะกรรมการตรวจสอบได้พิจารณางบการเงินดังกล่าวมีความเห็นว่า บริษัทมีการจัดทำรายงานทางการเงินเป็นไปตามมาตรฐานบัญชีที่รับรองทั่วไป มีการเปิดเผยข้อมูลเพียงพอ มีระบบการควบคุมภายใน ระบบตรวจสอบภายใน และระบบบริหารความเสี่ยงที่น่าพอใจ ไม่มีข้อที่ต้องปรับปรุงอย่างเป็นสาระสำคัญ

(นายพิพัฒน์ หวังพิจิต)

กรรมการตรวจสอบ

(นายสุรพล ขวัญใจธัญญา)

ประธานคณะกรรมการตรวจสอบ

(นายจิรวัดน์ หวาง)

กรรมการตรวจสอบ

REPORT OF THE AUDIT COMMITTEE

The audit committee jointly reviewed the 2015 annual consolidated financial statements with the certified public accountant for presentation to the board of directors for acknowledgement; discussed with relevant parties at meetings; reviewed compliance to the provisions and laws; and deliberated on information disclosure of related items in conformity with provisions of the Securities Exchange of Thailand.

The audit committee reviewed the consolidated financial statements and has an opinion that the company prepared financial statements in accordance with generally accepted accounting standards; adequately disclosed information; maintained regulating and supervisory system; internal audit and risk management system is satisfactory with no significant discrepancies are observed.

(Mr. Pichat Wangphichit)
Audit Committee

(Mr. Surabon Kwunchaithunya)
Audit Committee Chairman

(Mr. Jirawat Huang)
Audit Committee

TYC  *NS*
