

รายงานประจำปี 2555

ANNUAL REPORT 2012



บริษัท ฮั่วฟงrubber (ไทยแลนด์) จำกัด (มหาชน)
HWA FONG RUBBER (THAILAND) PUBLIC COMPANY LIMITED

สารบัญ

| | หน้า |
|-----------------------------------|------|
| ข้อมูลทั่วไปของบริษัท | 1 |
| สารจากคณะกรรมการบริษัท | 3 |
| รายงานจากคณะกรรมการตรวจสอบ | 5 |
| ข้อมูลทางการเงินโดยสรุป | 7 |
| โครงสร้างการบริหาร | 8 |
| คณะกรรมการบริษัทและคณะผู้บริหาร | 9 |
| ลักษณะการประกอบธุรกิจ | 15 |
| ภาวะอุตสาหกรรมและการแข่งขัน | 26 |
| โครงสร้างการถือหุ้นและการจัดการ | 29 |
| ปัจจัยเสี่ยง | 44 |
| รายการระหว่างกัน | 48 |
| คำอธิบายและวิเคราะห์ของฝ่ายจัดการ | 53 |
| รายงานของผู้สอบบัญชีอนุญาต | 55 |
| งบการเงิน | 57 |

ข้อมูลทั่วไปของบริษัท

บริษัท ฮัฟฟิ่ง รับเบอร์ (ไทยแลนด์) จำกัด (มหาชน) ก่อตั้งขึ้นเมื่อปี 2530 ปัจจุบันมีทุนจดทะเบียน 658,434,300 บาท ทุนที่ชำระแล้ว 658,434,300 บาท บริษัทประกอบธุรกิจหลักในการผลิตและจำหน่ายยางนอก ยางในสำหรับรถจักรยาน รถจักรยานยนต์ และรถขนส่งขนาดเล็ก ได้แก่ รถเข็น รถยก รถลาก รถกอล์ฟ และรถที่ใช้วิ่งไต่เขา-ชายหาด เป็นต้น บริษัทฯ มีความชำนาญในการผลิตยางนอก ยางในดังกล่าวมานานกว่า 26 ปี บริษัทฯ มีผู้ถือหุ้นใหญ่คือบริษัท ฮัฟฟิ่ง รับเบอร์ อินดัสทรี จำกัด (ต่อไปเรียกโดยย่อว่า HFR) ซึ่งเป็นบริษัทที่จดทะเบียนในตลาดหลักทรัพย์แห่งประเทศไทยได้วันเป็นระยะเวลา มากกว่า 18 ปี เป็นบริษัทผู้ผลิตยางนอก ยางในสำหรับรถจักรยาน รถจักรยานยนต์ และรถอุตสาหกรรมที่มีชื่อเสียงในประเทศไทยได้วัน บริษัทฯ ได้รับการสนับสนุนทางด้านเทคโนโลยีและเครือข่ายการตลาดจากบริษัทแม่เพื่อผลิตและจำหน่ายผลิตภัณฑ์ภายใต้เครื่องหมายการค้า DURO Q-UICK และเครื่องหมายการค้า DUNLOP ซึ่งเป็นของบริษัท Sumitomo Rubber ประเทศไทยเป็นผู้ถือหุ้นอยู่ในบริษัทแม่ โดยผลิตภัณฑ์ภายใต้เครื่องหมายการค้าของบริษัทฯ เป็นที่ยอมรับของผู้บริโภค นอกจากนี้ผลิตภัณฑ์ของบริษัทฯ ยังได้รับการรับรองคุณภาพมาตรฐานสากล ISO 9001 : 2008

บริษัทฯ มีสัดส่วนยอดขายภายในประเทศร้อยละ 46.46 และต่างประเทศร้อยละ 53.54 สำหรับตลาดภายในประเทศ บริษัทฯ จำหน่ายสินค้าให้กับผู้ประกอบการผลิต (OEM) รถจักรยานยี่ห้อชั้นนำ ได้แก่ LA BICYCLE, TURBO BICYCLE และ SOMAR เป็นต้น ภายใต้เครื่องหมายการค้า DURO และรถจักรยานยนต์ได้แก่ HONDA, YAMAHA, KAWASAKI รวมไปถึงยางอะไหล่สำหรับจำหน่ายในศูนย์บริการรถจักรยานยนต์ดังกล่าว (Genuine Parts) ภายใต้เครื่องหมายการค้า DUNLOP นอกจากนี้บริษัทฯ ยังมีการจำหน่ายยางรถจักรยานยนต์ผ่านตลาดทดแทน (Replacement Market) ภายใต้เครื่องหมายการค้า DUNLOP, DURO และ QUICK แก่ตัวแทนจำหน่าย เช่น บริษัทโยโกฮิดลยดิวส์ จำกัด บริษัท เอเซียแพค อิมพอร์ต เอ็กซ์พอร์ต (ไทยแลนด์) จำกัด และบริษัท บอร์เนียว เทคนิคัล ประเทศไทย จำกัด สำหรับตลาดต่างประเทศ บริษัทฯ จำหน่ายสินค้าให้กับเครือข่ายการตลาดซึ่งจัดหาโดยบริษัท ฮัฟฟิ่ง รับเบอร์ (ไทยแลนด์) จำกัด (มหาชน) (HFT) บริษัทฮัฟฟิ่ง รับเบอร์ อินดัสทรี จำกัด (HFR) และบริษัท ฮัฟฟิ่ง รับเบอร์ (ยูเอสเอ) จำกัด (HFA) ซึ่งเป็นบริษัทตัวแทนในกลุ่ม ทำให้บริษัทฯ สามารถจำหน่ายสินค้าไปยังภูมิภาคต่างๆ ของโลก ได้แก่ อเมริกา ยุโรป เอเชีย แอฟริกา ออสเตรเลีย และตะวันออกกลาง

ผลการดำเนินงานของบริษัทฯ ในปี 2554 มีรายได้จากการขาย เท่ากับ 2,218 ล้านบาท และในปี 2555 บริษัทฯ มีรายได้จากการขายเท่ากับ 2,373 ล้านบาท เพิ่มขึ้นเท่ากับร้อยละ 6.96 เนื่องจากการฟื้นตัวและกลับมาเติบโตอีกครั้งของสภาพเศรษฐกิจโดยรวม โดยเฉพาะยอดขายยางรถจักรยานยนต์ภายในประเทศ ที่เพิ่มสูงขึ้นจากปี 2554 ประมาณ 129 ล้านบาท หรือคิดเป็น 18.94%

ประกอบกับความสำเร็จในการขยายฐานลูกค้าไปในกลุ่มประเทศที่กำลังพัฒนาในภูมิภาคอาเซียน ตะวันออกกลาง และแอฟริกา ด้านตลาดในประเทศมีการขยายตลาดไปยังกลุ่มลูกค้าตลาดทดแทน (REP) ในส่วนของร้านผู้จำหน่ายรถจักรยานยนต์และร้านขายอะไหล่รถจักรยานยนต์ชั้นนำทั่วไป ในด้านต้นทุนการผลิตของบริษัทฯ เพิ่มขึ้นเนื่องจากการปรับค่าจ้างพื้นฐาน แต่ขึ้นเพียงร้อยละ 0.02 ทั้งนี้เพราะราคาวัตถุดิบหลัก เช่น ยางธรรมชาติ ยางสังเคราะห์ และผงคาร์บอนมีการปรับลดราคาลง ในส่วนของกำไรสุทธิ บริษัทฯ มีกำไรสุทธิในปี 2555 เท่ากับ 157.56 ล้านบาท คิดเป็นกำไรสุทธิต่อหุ้น 0.25 บาท

| | | |
|-----------------------|---|--|
| ชื่อบริษัท | : | บริษัท ฮัฟฟิ่ง รับเบอร์ (ไทยแลนด์) จำกัด (มหาชน) |
| ชื่อย่อ | : | HFT |
| ลักษณะการประกอบธุรกิจ | : | ผลิตและจำหน่ายยางนอก และยางในสำหรับรถจักรยาน รถจักรยานยนต์ และรถขนส่งขนาดเล็กต่างๆ |
| ทุนจดทะเบียน | : | 658,434,300 บาท ประกอบด้วยหุ้นสามัญที่จำหน่ายแล้ว ทั้งหมด 658,434,300 หุ้น มูลค่า หุ้นละ 1 บาท |
| ที่ตั้งสำนักงานใหญ่ | : | เลขที่ 317 หมู่ 4 ซอย 6C นิคมอุตสาหกรรมบางปู ต.แพรกษา อ.เมือง สมุทรปราการ จ.สมุทรปราการ 10280 |
| โรงงานแห่งที่ 2 | : | เลขที่ 865 /1 หมู่ 4 ซอย 11B นิคมอุตสาหกรรมบางปู ต.แพรกษา อ.เมืองสมุทรปราการ จ.สมุทรปราการ 10280 |
| บริษัทย่อย | : | บริษัท เอช เอฟ ที โฮลดิ้ง จำกัด เลขที่ 317 หมู่ 4 ซอย 6C นิคมอุตสาหกรรมบางปู ต.แพรกษา อ.เมืองสมุทรปราการ จ.สมุทรปราการ 10280 |
| เลขทะเบียนบริษัท | : | 0107545000152 |
| โทรศัพท์ | : | 0-2709-6580 |
| โทรสาร | : | 0-2709-6589, 0-2324-0483, |
| อีเมลล์ | : | hwafong@duro.co.th |
| เว็บไซต์ | : | www.duro.co.th |
| ผู้สอบบัญชี | : | นายสันติ พงศ์เจริญพิทย์ ผู้ตรวจสอบบัญชีรับอนุญาตเลขที่ 4623 นางสาวสุวิรัตน์ ทองอรุณแสง ผู้ตรวจสอบบัญชีรับอนุญาตเลขที่ 4409 นายเอกสิทธิ์ ชูธรรมสถิตย์ ผู้ตรวจสอบบัญชีรับอนุญาตเลขที่ 4195 บริษัท เคพีเอ็มจี ภูมิไชย สอบบัญชี จำกัด เลขที่ 195 อาคารเอ็มไพร์ทาวเวอร์ ชั้น 50-51 ถนนสาทรใต้ แขวงยานนาวา เขตสาทร กรุงเทพมหานคร 10120 |

สารจากคณะกรรมการ

ในปี 2555 เนื่องจากทางยุโรปประสบปัญหาหนี้สินและอเมริกาเองยังคงมีปัญหาเศรษฐกิจชะลอตัว การเจริญเติบโตทางเศรษฐกิจของประเทศจีนมีการชะลอตัวเช่นกัน ดังนั้น ความต้องการในตลาดหลักลดลง ทำให้การจำหน่ายผลิตภัณฑ์ในตลาดโลกมีการแข่งขันกันอย่างรุนแรง เนื่องจากประเทศไทยประสบปัญหาน้ำท่วมปลายปี 2554 ทำให้กระทบต่อระบบเศรษฐกิจในปี 2555 หลังจากผ่านพ้นวิกฤตภัยน้ำท่วม เศรษฐกิจเริ่มฟื้นตัว ครึ่งปีหลังเศรษฐกิจโดยรวมของประเทศไทยกระเตื้องขึ้น ตลาดในแถบประเทศอาเซียนเจริญเติบโตอย่างต่อเนื่อง ซึ่งเป็นผลดีต่อยอดขายของบริษัท

จากการสังเกตสถานะตลาดโดยรวม ในปี 2555 วัตถุดิบที่ใช้ในการผลิตโดยพื้นฐานแล้วผู้ขายสามารถจัดส่งสินค้าได้อย่างสม่ำเสมอ ส่วนราคาน้ำมันก็คงที่เช่นกัน แต่ราคายางธรรมชาติมีความผันผวน กล่าวโดยสรุปในปี 2555 ราคาวัตถุดิบมีผลกระทบต่อต้นทุนการผลิตค่อนข้างน้อย

ภายใต้การแข่งขันกันอย่างรุนแรงในตลาดโลก การส่งออกยังคงรักษามาตรฐานที่ดี ในขณะที่ตลาดโดยรวมในแถบอาเซียนมีการขยายตัวและเจริญเติบโตอย่างต่อเนื่อง ซึ่งเป็นปัจจัยหนึ่งที่ผลักดันให้ยอดขายของบริษัทเพิ่มขึ้นทุกปี แต่ทว่าในปี 2555 ตั้งแต่เดือนเมษายนเป็นต้นมา มีการปรับขึ้นค่าจ้างพื้นฐานเป็น 300 บาท ตามนโยบายรัฐบาลทำให้ต้นทุนการผลิตของบริษัทเพิ่มขึ้นอย่างมาก และเกิดต้นทุนที่สูงกว่าคู่แข่งของบริษัทที่อยู่ในแถบอาเซียน ทำให้ความสามารถในการแข่งขันในตลาดลดลง

ถึงแม้ว่าสถานะตลาดทั่วโลกค่อนข้างซบเซา แต่ด้วยความพยายามและความร่วมแรงร่วมใจของพนักงานทุกท่าน ทำให้บริษัทและบริษัทย่อยมีรายได้จากการขาย จำนวน 2,376 ล้านบาท ในปี 2555 เมื่อเทียบกับปี 2554 มีสัดส่วนการเจริญเติบโตประมาณ 7.12% กำไรสุทธิหลังหักภาษีเท่ากับ 157.56 ล้านบาท เมื่อเทียบกับปี 2554 มีอัตราการเจริญเติบโตมากกว่า 25% ผลงานโดยรวมมีการพัฒนาที่ดีขึ้นกว่าปี 2554

จากข้อมูลที่เกี่ยวข้องระบุว่า เศรษฐกิจของยุโรปและอเมริกาเริ่มฟื้นตัว แต่ยังไม่มีความทิศทางที่ดีขึ้น ทำให้ความต้องการของตลาดหลักทั้ง 2 ภูมิภาคนี้ยังคงไม่ชัดเจน ในขณะเดียวกันการเจริญเติบโตของเศรษฐกิจในตลาดอาเซียนมีแนวโน้มชะลอตัวลง ประกอบกับบางประเทศใช้นโยบายเครื่องมือทางการเงินเพื่อกระตุ้นเศรษฐกิจ ทำให้ที่ผ่านมามีค่าเงินบาทแข็งค่ามากขึ้น ในอัตราที่สูงกว่าประเทศอื่นๆ ในแถบอาเซียน ซึ่งทำให้ความสามารถในการแข่งขันของสินค้าในตลาดโลกลดลง สินค้าที่ส่งออกราคาสูงกว่าคู่แข่ง ทำให้การส่งออกได้รับผลกระทบ ขณะเดียวกันก็ต้องให้ความสนใจในเรื่องภาวะเงินเฟ้อ สินค้าราคาแพง ซึ่งสาเหตุดังกล่าวเป็นเหตุให้ต้นทุนสินค้าสูงขึ้น

ในด้านอุตสาหกรรมยาง ถึงแม้บริษัท ได้รับผลกระทบในหลายๆ ด้าน แต่คาดการณ์ว่าเศรษฐกิจของไทยยังคงมีการพัฒนา ดังนั้นบริษัทจึงได้มีการเพิ่มการนำเข้าเครื่องจักรในการผลิตเพื่อรองรับการขยายตลาดในอนาคต โดยได้รับการส่งเสริมการลงทุนเพื่อเพิ่มความสามารถในการผลิต รวมถึงมีการพัฒนาผลิตภัณฑ์ใหม่และให้ความสำคัญด้านการดูแลความปลอดภัย ในขั้นตอนการผลิตได้ใช้เทคโนโลยีที่ทันสมัยเข้าช่วย ทำให้มีสภาพแวดล้อมในการทำงานที่ดีขึ้น ทั้งนี้บริษัท มีความมั่นใจกับการพัฒนาต่อไปในอนาคต เพื่อผลักดันให้เกิดการเจริญเติบโตอย่างต่อเนื่อง เป็นองค์กรที่มีศักยภาพด้านการแข่งขันในระยะยาว

ทำนนี้ ทางคณะกรรมการต้องขอแสดงความขอบคุณอย่างจริงใจ สำหรับความห่วงใยของผู้ถือหุ้น อีกทั้งการสนับสนุนจากลูกค้า ความร่วมแรงร่วมใจของพนักงานทุกท่าน ความช่วยเหลือจากหน่วยงานราชการ สถาบันการเงิน และ บริษัทห้างร้านต่างๆ ขอขอบคุณอย่างจริงใจ บริษัทหวังเป็นอย่างยิ่งว่าทุกท่านจะยังคงให้การสนับสนุน และให้คำชี้แนะต่อไป เพื่อให้บริษัท เป็นองค์กรที่น่าเชื่อถือและไว้วางใจสำหรับผู้ถือหุ้น นักลงทุนและพนักงานทุกท่าน



นางฐุ หมิง เพิน
ประธานกรรมการ

รายงานของคณะกรรมการตรวจสอบ

เรียน ท่านผู้ถือหุ้น บริษัท ฮัฟฟิ่ง รับเบอร์ (ไทยแลนด์) จำกัด (มหาชน)

คณะกรรมการตรวจสอบ บริษัท ฮัฟฟิ่ง รับเบอร์ (ไทยแลนด์) จำกัด (มหาชน) ประกอบด้วยคณะกรรมการอิสระ 3 ท่าน ในระหว่างปี 2555 มีการเปลี่ยนแปลงประธานคณะกรรมการตรวจสอบ และกรรมการตรวจสอบ ตามคำสั่งคณะกรรมการบริษัท ในการประชุมสามัญผู้ถือหุ้น ครั้งที่ 1/2555 โดยแต่งตั้ง นายอนุวัตร โกศล เป็นประธานคณะกรรมการตรวจสอบ แทน นางศจีรัตน์ เมธิสุภาพ แต่งตั้ง นายวิฑูร สมบูรณ์ แทน นายอนุพงษ์ เตชะอำนวยพร คณะกรรมการตรวจสอบได้ปฏิบัติหน้าที่ตามที่คณะกรรมการบริษัทได้มอบหมายให้กำกับดูแลตามข้อบังคับว่าด้วยคณะกรรมการตรวจสอบที่สำคัญ ได้แก่ การสอบทานงบการเงิน การสอบทานการกำกับดูแลกิจการที่ดี การสอบทานระบบการประเมินการบริหารความเสี่ยง การสอบทานระบบการควบคุมภายใน และการตรวจสอบภายใน การสอบทานการตรวจสอบการทุจริต และการเสนอแต่งตั้งผู้สอบบัญชีประจำปี โดยในปี 2555 มีการประชุมทั้งสิ้น 4 ครั้ง โดยได้มีการหารือร่วมกับฝ่ายบริหาร ผู้ตรวจสอบภายใน และผู้ตรวจสอบบัญชี ในเรื่องที่เกี่ยวข้อง สรุปสาระสำคัญในการปฏิบัติหน้าที่ได้ดังนี้

1. **การสอบทานรายงานทางการเงิน** คณะกรรมการตรวจสอบได้สอบทานงบการเงินไตรมาสและงบการเงินประจำปี 2555 ของ บริษัท ฮัฟฟิ่ง รับเบอร์ (ไทยแลนด์) จำกัด (มหาชน) ร่วมกับ ฝ่ายตรวจสอบภายใน โดยเชิญผู้สอบบัญชีร่วมประชุมทุกครั้งที่มีการพิจารณางบการเงินรายไตรมาส และงบการเงินประจำปี คณะกรรมการตรวจสอบ ได้สอบถามผู้สอบบัญชีในเรื่องความถูกต้องครบถ้วนของงบการเงิน การปรับปรุงรายการทางบัญชีที่สำคัญซึ่งมีผลต่องบการเงิน ความเพียงพอเหมาะสมของวิธีการบันทึกบัญชี ขอบเขตการตรวจสอบ การเปิดข้อมูลอย่างถูกต้องครบถ้วนเพียงพอ และความมีอิสระของผู้สอบบัญชี เพื่อให้มั่นใจว่าการจัดการทางการเงินเป็นไปตามข้อกำหนดของกฎหมาย และมาตรฐานบัญชีตามหลักการบัญชีที่รับรองทั่วไป ระบบบัญชี และงบการเงินมีความถูกต้องเชื่อถือได้ รวมทั้งมีการเปิดเผยข้อมูลในงบการเงินอย่างเพียงพอ และทันเวลา เพื่อเป็นประโยชน์กับนักลงทุน หรือผู้ใช้งบการเงิน
2. **การสอบทานประสิทธิภาพของระบบการควบคุมภายใน** คณะกรรมการตรวจสอบได้สอบทาน และทบทวนระบบการควบคุมภายในร่วมกับฝ่ายตรวจสอบภายใน และผู้ตรวจสอบบัญชีทุกไตรมาส โดยพิจารณาในเรื่องการดำเนินงาน การใช้ทรัพยากร การดูแลทรัพย์สิน การป้องกัน หรือลดความผิดพลาด ความเสียหาย การรั่วไหล ความสิ้นเปลือง หรือการทุจริต การปฏิบัติตามกฎหมาย ระเบียบข้อบังคับของหน่วยงานที่เกี่ยวข้อง ตลอดจนข้อพึงปฏิบัติที่ดีสำหรับบริษัทจดทะเบียน ตามประกาศตลาดหลักทรัพย์แห่งประเทศไทย ผลการประเมินการควบคุมภายในของฝ่ายบริหาร และฝ่ายตรวจสอบภายในของบริษัทมีความเพียงพอ และมีประสิทธิผลทางธุรกิจ

3. **การสอบทานการบริหารความเสี่ยง** คณะกรรมการตรวจสอบได้พิจารณานโยบายการบริหารความเสี่ยง แผนงาน และแนวทางการบริหารจัดการความเสี่ยงอันเกิดจากภาวะภายใน และภายนอกองค์กร โดยมีการประชุมร่วมกับฝ่ายบริหารของบริษัท รวมทั้งพิจารณา และสอบทานประสิทธิภาพ และความเหมาะสมของกระบวนการบริหารความเสี่ยงอย่างสม่ำเสมอทุกไตรมาส พร้อมทั้งให้ข้อเสนอแนะเพื่อนำไปปรับปรุงให้ดียิ่งขึ้น
4. **การพิจารณาการแต่งตั้งผู้สอบบัญชี และค่าสอบบัญชี ประจำปี 2556** คณะกรรมการตรวจสอบเสนอให้คณะกรรมการบริษัท และที่ประชุมผู้ถือหุ้นสามัญประจำปีพิจารณาแต่งตั้ง นายสันติพงศ์ เจริญพิทย ผู้สอบบัญชีรับอนุญาตทะเบียนเลขที่ 4623 นางสาวสุรีย์รัตน์ ทองอรุณแสง ผู้สอบบัญชีรับอนุญาต ทะเบียนเลขที่ 4409 และ นายเอกสิทธิ์ ชูธรรมสถิตย์ ผู้สอบบัญชีรับอนุญาต ทะเบียนเลขที่ 4195 จาก บริษัท เคพีเอ็มจี ภูมิไทย สอบบัญชี จำกัด เป็นผู้สอบบัญชีของบริษัทและบริษัทย่อย สำหรับปี 2556 รวมถึงพิจารณาค่าตอบแทนที่เสนอเป็นจำนวนเงิน 1,366,000.00 บาท (หนึ่งล้านสามแสนหกหมื่นหกพันบาทถ้วน)

ในนามคณะกรรมการตรวจสอบ



(นายอนุวัตร โกศล)

ประธานคณะกรรมการตรวจสอบ

ข้อมูลสำคัญทางการเงิน

| สำหรับปีสิ้นสุดวันที่ 31 ธันวาคม | งบการเงินรวม | | | งบการเงินเฉพาะกิจการ | | |
|---|--------------|----------|----------|----------------------|----------|----------|
| | 2555 | 2554 | 2553 | 2555 | 2554 | 2553 |
| ข้อมูลเกี่ยวกับหุ้นสามัญ | | | | | | |
| ราคาพาร์ต่อหุ้น (บาท) | 1.00 | 1.00 | 1.00 | 1.00 | 1.00 | 1.00 |
| มูลค่าตามบัญชีต่อหุ้น (บาท) | 2.39 | 2.18 | 2.04 | 2.39 | 2.18 | 2.04 |
| กำไรต่อหุ้น (บาท) * | 0.25 | 0.20 | 0.19 | 0.25 | 0.20 | 0.19 |
| ผลการดำเนินงาน (ล้านบาท) | | | | | | |
| รายได้จากการขาย | 2,376.24 | 2,218.28 | 2,019.33 | 2,372.63 | 2,218.28 | 2,019.33 |
| รายได้รวม | 2,394.33 | 2,240.00 | 2,042.66 | 2,389.05 | 2,239.12 | 2,042.51 |
| กำไรสุทธิ | 157.56 | 125.85 | 119.17 | 158.90 | 125.24 | 119.40 |
| ข้อมูลเกี่ยวกับงบดุล (ล้านบาท) | | | | | | |
| สินทรัพย์หมุนเวียน | 1,207.29 | 1,058.84 | 971.44 | 1,158.11 | 1,008.38 | 921.62 |
| สินทรัพย์รวม | 1,889.28 | 1,755.24 | 1,738.69 | 1,890.10 | 1,754.78 | 1,738.87 |
| หนี้สินหมุนเวียน | 346.33 | 398.08 | 365.54 | 346.20 | 398.01 | 365.50 |
| หนี้สินรวม | 358.24 | 407.40 | 435.54 | 358.11 | 407.33 | 435.50 |
| ทุนที่ออกและเรียกชำระแล้ว | | | | | | |
| ส่วนของผู้ถือหุ้น | 1,531.04 | 1,347.83 | 1,303.15 | 1,531.99 | 1,347.45 | 1,303.38 |
| อัตราส่วนทางการเงิน | | | | | | |
| ผลตอบแทนต่อส่วนผู้ถือหุ้น (%) | 10.95% | 9.49% | 9.03% | 11.04% | 9.45% | 9.04% |
| ผลตอบแทนจากสินทรัพย์ถาวร (%) | 37.96% | 31.43% | 29.04% | 38.16% | 31.35% | 29.07% |
| ผลตอบแทนจากสินทรัพย์ (%) | 8.65% | 7.20% | 6.74% | 8.72% | 7.17% | 6.76% |
| กำไรขั้นต้น (%) | 19.84% | 14.31% | 15.01% | 19.87% | 14.31% | 15.01% |
| อัตราส่วนสินทรัพย์หมุนเวียนต่อหนี้สินหมุนเวียน (เท่า) | 3.49 | 2.66 | 2.66 | 3.35 | 2.53 | 2.52 |
| อัตราส่วนสภาพคล่องหมุนเร็ว (เท่า) | 2.24 | 1.30 | 1.35 | 2.10 | 1.18 | 1.21 |
| อัตราส่วนหนี้สินต่อส่วนของผู้ถือหุ้น (เท่า) | 0.23 | 0.30 | 0.33 | 0.23 | 0.30 | 0.33 |

หมายเหตุ

* ในปี 2555 จำนวนหุ้นสามัญที่เฉลี่ยถ่วงน้ำหนักจำนวน 626,180,907 หุ้น

ในปี 2554 จำนวนหุ้นสามัญที่เฉลี่ยถ่วงน้ำหนักจำนวน 617,504,500 หุ้น

ในปี 2553 จำนวนหุ้นสามัญที่เฉลี่ยถ่วงน้ำหนักจำนวน 639,992,097 หุ้น

โครงสร้างการบริหาร

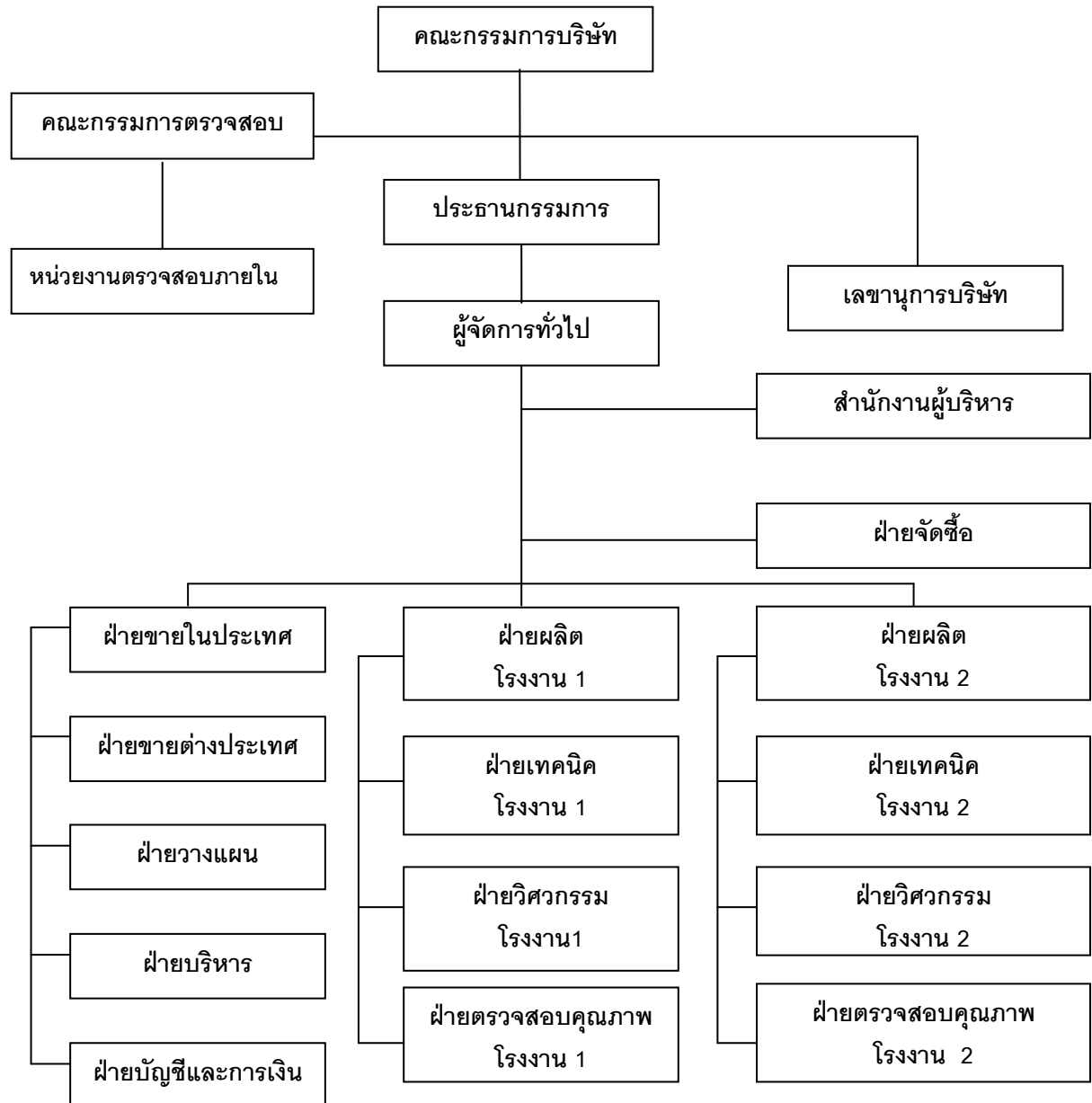

คณะกรรมการบริษัทและคณะผู้บริหาร

คณะกรรมการบริษัท

| ชื่อ-สกุล/ตำแหน่งงาน | อายุ (ปี) | วุฒิการศึกษา | สัดส่วน การถือหุ้น ในบริษัท | ประสบการณ์การทำงานในระยะ 5 ปี ก่อนหลัง | | |
|--|--------------|---|-----------------------------------|--|-----------------------------|---|
| | | | | ช่วงเวลา | ตำแหน่ง | ชื่อหน่วยงาน |
| 1.นางซู หมิง เฟิน ประธานกรรมการ และ กรรมการผู้จัดการ | 50 | ปริญญาตรีสาขาการ บัญชี และสถิติ วิทยาลัย ธุรกิจแห่งชาติ ไทยเป | - | 2541-ปัจจุบัน | ผู้จัดการทั่วไป | บริษัท Fei Homg Technology |
| | | | | 2546-ปัจจุบัน | ประธาน เจ้าหน้าที่บริหาร | บริษัท IS'MI |
| | | | | 2553-ปัจจุบัน | ผู้จัดการทั่วไป | บริษัท Yi-Fu International Marketing and Trading |
| | | | | 2554-ปัจจุบัน | กรรมการ ผู้จัดการ | บริษัท ฮีฟง รับเบอร์ (ไทยแลนด์) จำกัด(มหาชน) บริษัท เอช เอฟ ที โฮลดิ้ง จำกัด |
| 2. นายเงิน ไท่ กรรมการ | 62 | ปริญญาตรีสาขา วิศวกรรมศาสตร์สถาบัน เทคโนโลยีไต้หวัน | - | 2548-ปัจจุบัน | ผู้จัดการทั่วไป | บริษัท ฮีฟง รับเบอร์ (ไทยแลนด์) จำกัด(มหาชน) |
| | | | | 2552-ปัจจุบัน | กรรมการ | บริษัท ฮีฟง รับเบอร์ (ไทยแลนด์) จำกัด(มหาชน) |
| | | | | 2553-ปัจจุบัน | กรรมการ | บริษัท เอช เอฟ ที โฮลดิ้ง จำกัด |
| 3. นายเจิง โกว จัน* กรรมการ | 52 | ประกาศนียบัตรวิชาชีพ ไต้หวัน | - | 2537- ปัจจุบัน | ประธาน กรรมการ | บริษัท Jaie Haour Industry Corporation |
| | | | | 2555 - ปัจจุบัน | กรรมการ | บริษัท ฮีฟง รับเบอร์ (ไทยแลนด์) จำกัด(มหาชน) |
| 4. นายเจิง เจ เหว่ย* กรรมการ | 31 | ปริญญาตรี บริหารธุรกิจ ประเทศสาธารณรัฐจีน ไต้หวัน | - | 2555 -ปัจจุบัน | กรรมการ | บริษัท ฮีฟง รับเบอร์ (ไทยแลนด์) จำกัด(มหาชน) |
| | | | | | กรรมการ ตรวจสอบ | บริษัท อี้ง สุข เทคโนโลยี จำกัด |
| | | | | 2554-ปัจจุบัน | กรรมการ ประธานบริษัท | บริษัท เทรด-แวน จำกัด บริษัท จีว หวง คอน สตรัคชั่น จำกัด |
| | | | | | ผู้บริหาร | บริษัท เกียน เถิง คอน สตรัคชั่น จำกัด |
| | | | | 2553-ปัจจุบัน | กรรมการ | บริษัท โมชีซื่อ เทคโนโลยี จำกัด |

คณะกรรมการบริษัท (ต่อ)

| ชื่อ-สกุล/ตำแหน่งงาน | อายุ | วุฒิการศึกษา | สัดส่วนการถือหุ้นในบริษัท | ประสบการณ์การทำงานในระยะ 5 ปี ก่อนหลัง | | |
|--------------------------------------|------|---|---------------------------|--|--------------|--|
| | | | | ช่วงเวลา | ตำแหน่ง | ชื่อหน่วยงาน |
| 4. นายเจิง เจ เหวย์* กรรมการ(ต่อ) | 31 | ปริญญาตรี บริหารธุรกิจ ประเทศ สาธารณรัฐจีนไต้หวัน | - | 2552-ปัจจุบัน | กรรมการ | บริษัท เจ เอ้า อินดัสทรี คอร์ ปอเรชั่น จำกัด |
| 5. นายเอน หมิง ชัน* กรรมการ | 73 | ประกาศนียบัตร วิชาชีพ ไต้หวัน | - | 2555 – ปัจจุบัน | กรรมการ | บริษัท ฮีฟง รับเบอร์ (ไทยแลนด์) จำกัด(มหาชน) |
| | | | | | กรรมการ | บริษัท ไต้หวันรับเบอร์ แอนดอรัสโตเมอร์ อินดัสทรีแอสโซซิเอชั่น จำกัด |
| | | | | | กรรมการ | บริษัท ไต้หวัน รับเบอร์ รี เชิร์ช แอนด์ เทสติ้ง เซ็น เตอร์ จำกัด |
| | | | | | กรรมการ | บริษัท ไต้หวัน โพรวินเชียล อินดัสทรี แอสโซซิเอชั่น จำกัด |
| | | | | 2554-ปัจจุบัน | รองประธาน | บริษัท ฮีฟง รับเบอร์ อินดัสทรี จำกัด |
| | | | | 2552-ปัจจุบัน | ประธานบริษัท | บริษัท เซ็น ค้า อินเวสเมนต์ จำกัด |
| | | | | 2546-ปัจจุบัน | กรรมการ | บริษัท ฮีฟง รับเบอร์ (ซูโจว) จำกัด |
| | | | | 2536-ปัจจุบัน | กรรมการ | บริษัท ฮีฟง รับเบอร์ (ไซ น่า) จำกัด |
| | | | | 2535-ปัจจุบัน | กรรมการ | บริษัท ฮีฟง รับเบอร์ ยูเอส เอ อินดัสทรี คูโร ไทโร แอนด์วีล จำกัด |
| | | | | | | |
| 6. นายเอน เป้า หนัน* กรรมการ | 74 | ประกาศนียบัตร วิชาชีพ ไต้หวัน | - | 2555 – ปัจจุบัน | กรรมการ | บริษัท ฮีฟง รับเบอร์ (ไทยแลนด์) จำกัด(มหาชน) |
| | | | | 2554-ปัจจุบัน | กรรมการ | บริษัท ฮีฟง รับเบอร์ อินดัสทรี จำกัด |

คณะกรรมการบริษัท (ต่อ)

| ชื่อ-สกุล/ตำแหน่งงาน | อายุ | วุฒิการศึกษา | สัดส่วนการถือหุ้นในบริษัท | ประสบการณ์การทำงานในระยะ 5 ปี ก่อนหลัง | | |
|--|------|--|---------------------------|---|---|---|
| | | | | ช่วงเวลา | ตำแหน่ง | ชื่อหน่วยงาน |
| 6. นายเอน เป้า หนั่น* กรรมการ(ต่อ) | 74 | ประกาศนียบัตร วิชาชีพ ได้ห้วน | - | 2544-ปัจจุบัน 2530-ปัจจุบัน 2517-ปัจจุบัน | ประธานบริษัท ประธานบริษัท ประธานบริษัท | บริษัท เติง ฟง อินเวสเมนต์ แอนด์ ดีเวลอปเม้นท์ จำกัด บริษัท ชิน ไท ฮาร์ดแวร์ เตอร์ แอนด์ อิเล็กทรอนิกส์ เมททีเรียล จำกัด บริษัท ยี่ หลง อินคัสทรี จำกัด |
| 7. นายอนุวัตร โกศล* กรรมการอิสระ/ประธาน กรรมการตรวจสอบ | 55 | ปริญญาโท สาขาบัญชี จุฬาลงกรณ์ มหาวิทยาลัย | - | 2547 - ปัจจุบัน 2551 - ปัจจุบัน 2555 - ปัจจุบัน | กรรมการ ผู้จัดการ กรรมการ ผู้จัดการ ประธาน กรรมการ ตรวจสอบ | บริษัท โรงแรม ป่าเกาะ จำกัด บริษัท อี.เอช.วาย. จำกัด บริษัท ฮัฟฟิ่ง รับเบอร์ (ไทยแลนด์)จำกัด(มหาชน) |
| 8. นายวิฑูร สมบูรณ์* กรรมการอิสระ/กรรมการ ตรวจสอบ | 46 | ปริญญาโท บริหารธุรกิจ สาขา การตลาด Northern Illinois University, Illinois, USA | - | 2547-ปัจจุบัน 2552-ปัจจุบัน | กรรมการ ผู้จัดการ กรรมการ ตรวจสอบ | SNS Management Co., Ltd. บริษัท ฮัฟฟิ่ง รับเบอร์ (ไทยแลนด์)จำกัด (มหาชน) |
| 9. นางสาวสุภาพร โกหวด กรรมการอิสระ/ กรรมการตรวจสอบ | 36 | ปริญญาตรีสาขา ภาษาจีน มหาวิทยาลัย แห่งชาติ ใจ้วตอง เชียง ไฮ้ | - | 2546-ปัจจุบัน 2551-ปัจจุบัน 2554-ปัจจุบัน | ผู้จัดการทั่วไป ผู้จัดการอาวุโส ฝ่ายขายและ ประชาสัมพันธ์ กรรมการ ตรวจสอบ | บริษัท RTC Holding บริษัท 3D Group บริษัท ฮัฟฟิ่ง รับเบอร์ (ไทยแลนด์)จำกัด(มหาชน) |

คณะกรรมการตรวจสอบ

| ชื่อ-สกุล/ตำแหน่งงาน | อายุ | วุฒิการศึกษา | สัดส่วน การถือหุ้นใน บริษัท | ประสบการณ์การทำงานในระยะ 5 ปี ย้อนหลัง | | |
|--|------|--|-----------------------------------|--|---|--|
| | | | | ช่วงเวลา | ตำแหน่ง | ชื่อหน่วยงาน |
| 1. นายอนุวัตร โกศล ประธานกรรมการตรวจสอบ | 55 | ปริญญาโท สาขาบัญชี จุฬาลงกรณ์ มหาวิทยาลัย | - | 2547 - ปัจจุบัน 2551 - ปัจจุบัน 2553 - ปัจจุบัน 2555 - ปัจจุบัน | กรรมการ ผู้จัดการ กรรมการ ผู้จัดการ กรรมการ ประธาน กรรมการ ตรวจสอบ | บริษัทโรงแรม ป่าเกาะ จำกัด บริษัท อี.เอช.วาย. จำกัด บริษัท แหลมน้ำตก จำกัด บริษัท ฮัฟฟิง รับเบอร์ (ไทยแลนด์) จำกัด(มหาชน) |
| 2. นายวิฑูร สมบูรณ์ กรรมการตรวจสอบ | 46 | ปริญญาโท บริหารธุรกิจ สาขา การตลาด Northern Illinois University, Illinois, USA | - | 2547-ปัจจุบัน 2552-ปัจจุบัน | กรรมการ ผู้จัดการ กรรมการ ตรวจสอบ | SNS Management Co., Ltd. บริษัท ฮัฟฟิง รับเบอร์ (ไทยแลนด์) จำกัด (มหาชน) |
| 3. นางสาวสุภาพร โกหวด กรรมการตรวจสอบ | 36 | ปริญญาตรีสาขา ภาษาจีน มหาวิทยาลัยแห่งชาติ ไค้วตง เซี่ยงไฮ้ | - | 2546-ปัจจุบัน 2551-ปัจจุบัน 2554-ปัจจุบัน | ผู้จัดการทั่วไป ผู้จัดการอาวุโส ฝ่ายขายและ ประชาสัมพันธ์ กรรมการ ตรวจสอบ | บริษัท RTC Holding บริษัท 3D Group บริษัท ฮัฟฟิง รับเบอร์ (ไทยแลนด์) จำกัด(มหาชน) |

คณะผู้บริหารของบริษัท

| ชื่อ-สกุล/ตำแหน่งงาน | อายุ | วุฒิการศึกษา | สัดส่วน การถือ หุ้นใน บริษัท | ประสบการณ์การทำงานในระยะ 5 ปี ย้อนหลัง | | |
|--|------|---|---------------------------------------|--|---------------------------------|---|
| | | | | ช่วงเวลา | ตำแหน่ง | ชื่อหน่วยงาน |
| 1.นางซู หมิง เฟิน ประธานกรรมการ และ กรรมการผู้จัดการ | 50 | ปริญญาตรี สาขาการบัญชี และสถิติ วิทยาลัยธุรกิจ แห่งชาติ ไทยเป | - | 2541-ปัจจุบัน | ผู้จัดการทั่วไป | บริษัท Fei Horng Technology |
| | | | | 2546-ปัจจุบัน | ประธานเจ้าหน้าที่ บริหาร | บริษัท IS'MI |
| | | | | 2553-ปัจจุบัน | ผู้จัดการทั่วไป | บริษัท Yi-Fu International Marketing and Trading |
| | | | | 2554-ปัจจุบัน | กรรมการผู้จัดการ | บริษัท ฮีฟง รับเบอร์ (ไทยแลนด์) จำกัด(มหาชน) บริษัท เอช เอฟ ที โฮลดิ้ง จำกัด |
| 2.นายเงิน ไท ผู้จัดการทั่วไป | 62 | ปริญญาตรี สาขาวิศวกรรม สถาบัน เทคโนโลยี ไต้หวัน | - | 2543-2547 | ผู้จัดการทั่วไป | บริษัท ฮีฟงรับเบอร์ (ซูโจว) จำกัด |
| | | | | 2548-ปัจจุบัน | ผู้จัดการทั่วไป | บริษัท ฮีฟง รับเบอร์ (ไทยแลนด์) จำกัด (มหาชน) |
| | | | | 2553-ปัจจุบัน | กรรมการ | บริษัท เอช เอฟ ที โฮลดิ้ง จำกัด |
| 3. นายเจียง หยง จง รองผู้จัดการทั่วไป | 51 | ประกาศนียบัตร ชั้นสูง สาขา วิศวกรรม สถาบัน South Asia Engineer College | - | 2548- ปัจจุบัน | ผู้จัดการโรงงาน | บริษัท ฮีฟง รับเบอร์ (ไทยแลนด์) จำกัด (มหาชน) |
| | | | | 2552-ปัจจุบัน | รองผู้จัดการทั่วไป | บริษัท ฮีฟง รับเบอร์ (ไทยแลนด์) จำกัด (มหาชน) |
| 4.นางสาวอรนุช สุริตรุ่งโรจน์กุล ผู้จัดการฝ่ายตรวจสอบ | 54 | ปริญญาตรี มหาวิทยาลัย รามคำแหง | 500 | 2546-2552 | ผู้จัดการฝ่าย ตรวจสอบ | บริษัท ฮีฟง รับเบอร์ (ไทยแลนด์) จำกัด (มหาชน) |
| | | | | 2553-2554 | ผู้จัดการฝ่าย สำนักผู้บริหาร | บริษัท ฮีฟง รับเบอร์ (ไทยแลนด์) จำกัด (มหาชน) |
| | | | | 2554-ปัจจุบัน | ผู้จัดการฝ่าย ตรวจสอบ | บริษัท ฮีฟง รับเบอร์ (ไทยแลนด์) จำกัด (มหาชน) |

คณะผู้บริหารของบริษัท (ต่อ)

| ชื่อ-สกุล/ตำแหน่งงาน | อายุ | วุฒิการศึกษา | สัดส่วน การถือ หุ้นใน บริษัท | ประสบการณ์การทำงานในระยะ 5 ปี ย้อนหลัง | | |
|---|------|---|---------------------------------------|--|---|---|
| | | | | ช่วงเวลา | ตำแหน่ง | ชื่อหน่วยงาน |
| 5. นายสี อัน เย็น ผู้จัดการฝ่ายขาย | 53 | ปริญญาตรี สาขา บริหารธุรกิจ มหาวิทยาลัย ต่งไฮ่ไต้หวัน | - | 2540-2545 2545-ปัจจุบัน | ผู้จัดการฝ่าย ควบคุมคุณภาพ ผู้จัดการฝ่ายขาย | บริษัท ฮีฟง รับเบอร์ (ไทยแลนด์) จำกัด บริษัท ฮีฟง รับเบอร์ (ไทยแลนด์ จำกัด (มหาชน) |
| 6. นางสาวดาราร ธนัสพล ผู้จัดการฝ่ายบัญชี และการเงิน | 48 | ปริญญาตรี สาขา การตลาด มหาวิทยาลัย รามคำแหง | 500 | 2548-ปัจจุบัน | ผู้จัดการฝ่ายบัญชี และการเงิน | บริษัท ฮีฟง รับเบอร์ (ไทยแลนด์) จำกัด (มหาชน) |

ลักษณะการประกอบธุรกิจ

ความเป็นมาของบริษัท

- พ.ศ. 2532 บริษัท ฮัฟฟิง รับเบอร์ (ไทยแลนด์) จำกัด (ต่อไปเรียกโดยย่อว่า “บริษัท”) จัดทะเบียนจัดตั้งขึ้นเมื่อวันที่ 2 มิถุนายน พ.ศ. 2530 โดยมีทุนจดทะเบียน 300,000,000 บาท ชำระเต็มจำนวนถือหุ้นใหญ่ โดยบริษัทแม่ คือ ฮัฟฟิง รับเบอร์ อินดัสทรี จำกัด (ต่อไปเรียกโดยย่อว่า “HFR”) ที่ได้วัน โดยถือหุ้นอยู่ร้อยละ 99.99 ในระยะแรกบริษัท ทำการผลิตยางนอกและยางในสำหรับรถจักรยานยนต์ได้เครื่องหมายการค้า “DURO” และ สำหรับรถจักรยานยนต์ได้เครื่องหมายการค้า “DUNLOP”
- พ.ศ. 2539 บริษัทฯ ได้รับมาตรฐาน ISO 9002: 1994
- พ.ศ. 2541 บริษัท ขยายการผลิตยางในและยางนอกสำหรับใช้กับรถจักรยานยนต์
- พ.ศ. 2542 บริษัท เริ่มจำหน่ายยางนอกและยางในสำหรับรถจักรยานยนต์ให้กับบริษัทรถจักรยานยนต์ฮอนด้าใน รูปแบบของ OEM
- พ.ศ. 2545 บริษัท ได้รับมาตรฐาน ISO 9001: 2000
- พ.ศ. 2545 บริษัท แปรสภาพเป็นบริษัทมหาชน เมื่อวันที่ 29 กรกฎาคม พ.ศ. 2545
- พ.ศ. 2546 บริษัท จดทะเบียนเพิ่มทุนเป็น 387,100,000 บาท และได้รับอนุมัติจากตลาดหลักทรัพย์แห่งประเทศไทย ให้เป็นบริษัทจดทะเบียนชำระเต็มจำนวนแล้ว
- พ.ศ. 2547 ก่อสร้างโรงงานแห่งที่ 2 ซึ่งตั้งอยู่ในนิคมอุตสาหกรรมบางปู จังหวัดสมุทรปราการ
- พ.ศ. 2547 ได้รับการรับรอง มาตรฐานอุตสาหกรรม ยางนอกรถจักรยานยนต์ จำนวน 4 Sizes และ ยางใน รถจักรยานยนต์ จำนวน 3 Sizes
- พ.ศ. 2548 โรงงานแห่งที่ 2 เปิดดำเนินการในไตรมาสที่ 2 ผลิตรถวงบินชายหาด-ใต้เขา
- พ.ศ. 2549 บริษัท จดทะเบียนเพิ่มทุนเป็น 774,200,000 บาท ทุนที่ชำระแล้ว 658,434,300 บาท
- พ.ศ. 2549 บริษัท ได้รับมาตรฐาน “SNI” (Standard National of Indonesia)
- พ.ศ. 2550 จดทะเบียนเครื่องหมายการค้า “Q-UICK”
- พ.ศ. 2551 ได้รับการรับรอง มาตรฐานอุตสาหกรรม ยางในรถจักรยานยนต์ จำนวน 12 Sizes
- พ.ศ. 2551 บริษัท ลดทุนจดทะเบียนจาก 774,200,000 บาท เป็นทุนจดทะเบียน 658,434,300 บาท ทุนที่ชำระแล้ว 658,434,300 บาท
- พ.ศ. 2552 จดทะเบียนแปลงมูลค่าหุ้นจาก 10 บาท เป็น 1 บาท รวมเป็นทุนจดทะเบียนจำนวน 658,434,300 หุ้น ทุนที่ชำระแล้ว 658,434,300 บาท
- พ.ศ. 2553 บริษัท ได้รับมาตรฐาน ISO 9001: 2008
- พ.ศ. 2553 จัดตั้งบริษัท เอช เอฟ ที โฮลดิ้ง จำกัด ทุนจดทะเบียน 50,000,000 บาท ชำระเต็มมูลค่าแล้ว 50,000,000 บาท
- พ.ศ. 2553 บริษัท มีโครงการเสนอขายหุ้นให้แก่ประชาชนในประเทศสาธารณรัฐจีนได้วันเป็น Taiwan Depositary Receipts (TDR) จำนวนหุ้น 210,000,000 หุ้น ซึ่งเป็นหุ้นที่ถือโดยบริษัท ฮัฟฟิง รับเบอร์ อินดัสทรี จำกัด (HFR)
- พ.ศ. 2553 บริษัทฯ จัดทำโครงการซื้อหุ้นคืน จำนวน 40,929,800 หุ้น

พ.ศ. 2554 บริษัทได้ดำเนินการเปลี่ยนแปลงการผลิตยางขายหัด – ใต้เขา (ATV) จากภายใต้เครื่องหมายการค้า “DUNLOP” เป็นเครื่องหมายการค้า “DURO” ซึ่งเป็นเครื่องหมายการค้าบริษัทเอง

พ.ศ. 2555 บริษัทฯ จำหน่ายพื้นที่ข้อค้นผ่านตลาดหลักทรัพย์ (เสร็จสิ้นแล้วในวันที่ 15 มกราคม 2556)

บริษัทฯ ได้มีการก่อตั้งและมีความเชี่ยวชาญในการดำเนินการผลิตยานอกและยางในมาเป็นเวลานานกว่า 26 ปี โดยได้รับการสนับสนุนจาก HFR ซึ่งเป็นบริษัทแม่ที่ประเทศไต้หวัน ทั้งนี้ HFR ก็มีประวัติการก่อตั้งมายาวนาน กว่า 67 ปี มีความชำนาญในด้านการผลิตยางนอกยางในที่ได้รับมาตรฐานสากลหลายอย่าง เช่น เครื่องหมายมาตรฐาน "DOT" (Department of Transportation) ในปี พ.ศ. 2517, เครื่องหมายมาตรฐาน "CNS" (Chinese National Standard) ในปี พ.ศ. 2530 เครื่องหมายมาตรฐาน "JIS" (Japan Industry Standard) ในปี พ.ศ. 2532, เครื่องหมายมาตรฐาน QS-9000 ในปี พ.ศ. 2541, เครื่องหมายมาตรฐานกลุ่มประเทศยุโรป (E-MARK) ในปี พ.ศ. 2535, เครื่องหมายมาตรฐาน ISO 14001 ในปี พ.ศ. 2537 และเครื่องหมาย CCC MARK (China Compulsory Certification) ในปี พ.ศ. 2549

โครงสร้างบริษัทในเครือ

ปัจจุบันบริษัท มีผู้ถือหุ้นใหญ่คือบริษัท HFR ซึ่งเป็นบริษัทแม่ตั้งอยู่ที่ประเทศไต้หวัน โดยมีโครงสร้าง ดังนี้

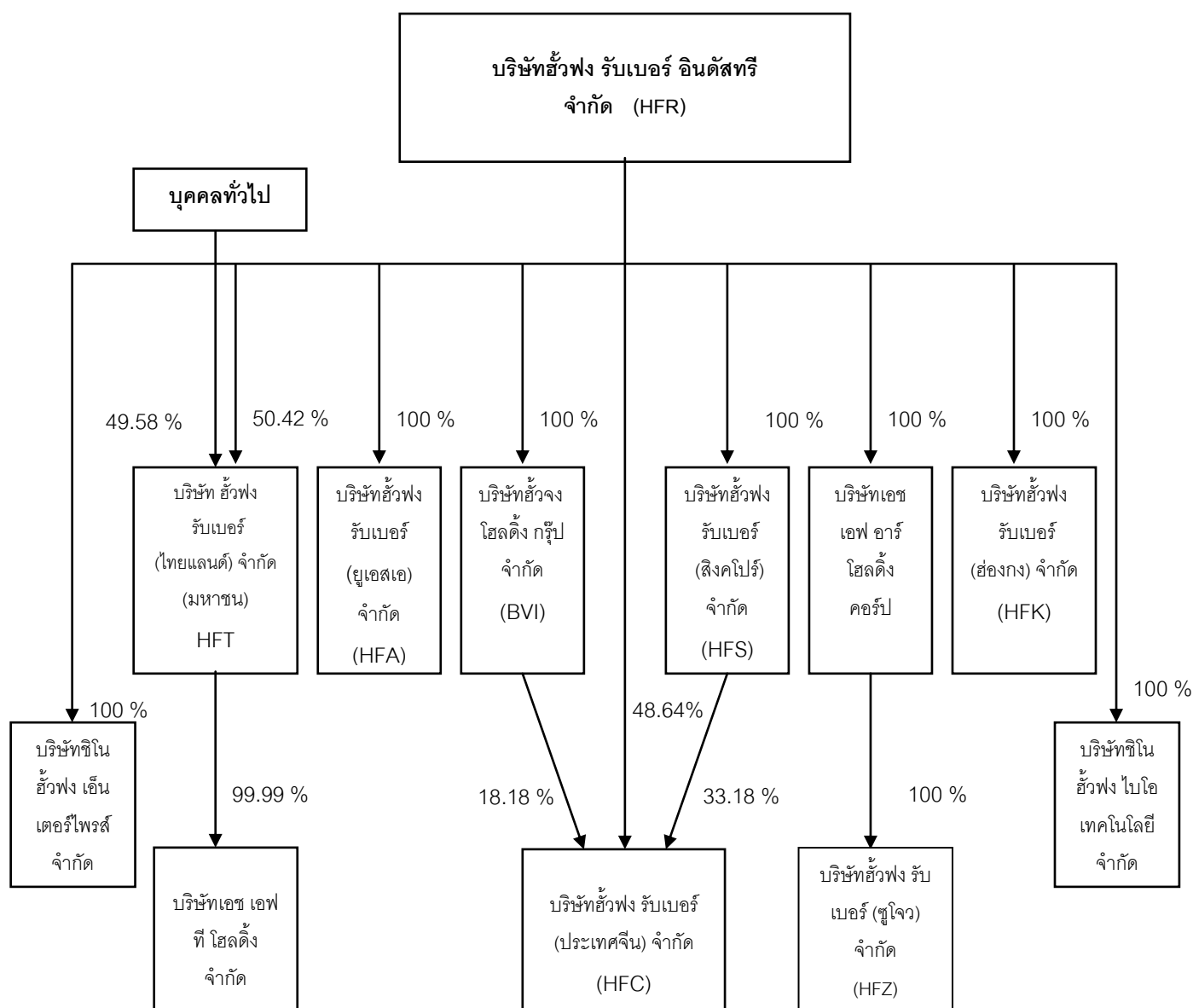

บริษัท ฮัฟฟิง รับเบอร์อินดัสทรี จำกัด - HFR เป็นบริษัทแม่ของกลุ่มบริษัทฮัฟฟิง ซึ่งประกอบด้วย บริษัท HFT, HFA, HFC, HFS, และบริษัทในเครือ บริษัท HFR ตั้งอยู่ที่ประเทศไต้หวัน ในขณะที่บริษัทในเครือกระจายตามประเทศต่าง ๆ ที่มีศักยภาพในการเติบโตทางธุรกิจ บริษัทแม่เป็นทั้งผู้ให้นโยบายทั้งด้านการผลิตและการตลาดให้กับบริษัทในกลุ่ม ซึ่งนโยบายต่าง ๆ มาจากข้อตกลงที่ได้รับจากมติที่ประชุมผู้บริหาร ซึ่งบริษัทลูกจะต้องดำเนินการตามนโยบายดังกล่าว นอกจากนี้ ความรับผิดชอบของบริษัทแม่ ไม่เพียงแต่ดูแลผลการดำเนินงานของบริษัทในเครืออย่างใกล้ชิด แต่ยังเป็นผู้ผลิตยางนอกสำหรับขายในประเทศไต้หวัน และตลาดทั่วโลกไม่ว่าจะเป็น ยุโรป ตะวันออกกลาง และอเมริกาเหนือโดยเน้นการผลิตยางที่มีคุณภาพตั้งแต่ระดับกลางถึงสูง และยางสำหรับรถจักรยานยนต์ และยางรถอุตสาหกรรมที่มีความเร็วสูงซึ่งวิธีการขายสินค้าที่ผลิตจากบริษัท HFR จะเน้นขายที่ประเทศไต้หวัน เป็นหลักโดยเฉพาะยางรถจักรยาน ส่วนยางรถจักรยานยนต์ มีตลาดยุโรป มารองรับ และตลาดทั่วโลกสำหรับยางรถอุตสาหกรรมอื่น ๆ สิ่งที่สำคัญอีกประการหนึ่งคือ บริษัทแม่เป็นผู้ให้การสนับสนุนทางด้านการวิจัยและเทคโนโลยีให้กับบริษัทในกลุ่ม ซึ่งเทคโนโลยียังได้รับความร่วมมือจากพันธมิตรทางธุรกิจ ได้แก่ บริษัท Sumitomo Rubber ของญี่ปุ่นอีกด้วย

บริษัท ฮัฟฟิง รับเบอร์ (ไทยแลนด์) จำกัด (มหาชน) - HFT เป็นบริษัทผู้ผลิตและจำหน่าย โดยบริษัทฯ จะเป็นผู้บริหารและกำหนดนโยบายการตลาดในประเทศไทย เอเชียตะวันออกเฉียงใต้ แอฟริกา และตะวันออกกลาง สำหรับตลาดต่างประเทศแถบยุโรป และทวีปอเมริกา บริษัทฯ จะได้รับการสนับสนุนจากทางบริษัทแม่ บริษัทฯ ผลิตทั้งยางนอก และยางในสำหรับรถจักรยาน รถจักรยานยนต์ รถขนส่งขนาดเล็ก และยางรถที่ใช้วิ่งบนชายหาด-ได้เขาแต่สินค้าที่ผลิตจะเน้นคุณภาพระดับกลางถึงระดับสูง และยางสำหรับพาหนะที่มีความเร็วต่ำ ซึ่งแตกต่างจากตลาดของบริษัทแม่ ดังนั้นบริษัท HFT จึงมีตลาดที่แตกต่างจากบริษัทแม่และบริษัทในกลุ่ม

บริษัท ฮัฟฟิง รับเบอร์ (ยูเอสเอ) จำกัด - HFA เป็นบริษัทที่ไม่มีศูนย์การผลิตเป็นของตัวเอง เป็นเพียงศูนย์การจำหน่ายในตลาดอเมริกาเหนือ และเป็นศูนย์บริการหลังการขาย ลักษณะการดำเนินงานของบริษัทคือจะรับสินค้าจากบริษัทในเครือ เพื่อนำมาจำหน่ายในสหรัฐอเมริกา

บริษัท ฮัฟฟิง รับเบอร์ (ประเทศจีน) จำกัด - HFC เป็นบริษัทผู้ผลิต และจำหน่ายสินค้าโดยเน้นตลาดภายในประเทศจีนเป็นหลักเนื่องจากจีนเป็นประเทศที่มีตลาดใหญ่ ลักษณะสินค้าที่จำหน่ายจะมุ่งเน้นไปที่ตลาดระดับกลางถึงล่าง และยางสำหรับพาหนะที่มีความเร็วต่ำ เช่นเดียวกับบริษัท HFT แต่บริษัท HFC มีตลาดที่แตกต่างอย่างชัดเจน นอกจากการจำหน่ายภายในประเทศจีนแล้ว ยังส่งออกสินค้าจำหน่ายในสหรัฐอเมริกา โดยผ่านบริษัท HFA ซึ่งดูแลตลาดแถบอเมริกา และจำหน่ายไปยังประเทศแอฟริกาและกลุ่มประเทศในตะวันออกกลาง

บริษัท ฮัฟฟิง รับเบอร์ (ฮ่องกง) จำกัด - HFK เป็นบริษัทที่ก่อตั้งขึ้นเพื่อการค้า บริษัทจัดตั้งขึ้นเนื่องด้วยข้อจำกัดทางกฎหมายของประเทศไต้หวัน ซึ่งห้ามบริษัทในไต้หวันลงทุนโดยตรงในสาธารณรัฐประชาชนจีนซึ่งมีผลบังคับใช้ตั้งแต่ปี 2537 จึงเป็นสาเหตุทำให้ต้องจัดตั้งบริษัท HFK ซึ่งเป็นตัวกลางในการลงทุนในประเทศจีนอีกทอดหนึ่ง บริษัทไม่มีฐานการผลิตแต่อย่างใด

บริษัท ฮัฟวังก์ รับเบอร์ (สิงคโปร์) จำกัด – HFS เป็นบริษัท Holding ที่เข้าไปถือหุ้นในบริษัท HFC ในนามของบริษัทแม่ (HFR) โดยไม่มีฐานการผลิตหรือดำเนินธุรกิจแต่อย่างใด บริษัทจัดตั้งขึ้นเนื่องด้วยหลังจากฮ่องกงรวมกับประเทศจีนในปี 2540 ทำให้บริษัทแม่ HFR ต้องจัดตั้งบริษัทใหม่เป็นบริษัทเพื่อการค้ากับบริษัท HFC

บริษัท เอช เอฟ อาร์ โฮลดิ้ง จำกัด เป็น บริษัท Holding ที่เข้าไปถือหุ้นในบริษัท HF-Suzhou ในนามของบริษัทแม่ HFR โดยไม่มีฐานการผลิต แต่เพื่อดำเนินธุรกิจของการบริการในเรื่องการลงทุน การค้า การผลิต การวางแผน และเทคนิค บริษัทจัดตั้งเมื่อปี 2541

บริษัท ฮัฟวังก์ รับเบอร์ (ซูโจว) จำกัด- HFZ เป็นบริษัทผู้ผลิตและจำหน่าย ยางเรเดียล ในตลาดโลก

บริษัท ฮัฟวังก์ โฮลดิ้ง กรุ๊ป จำกัด เป็นบริษัทที่ก่อตั้งขึ้นเพื่อการค้า บริษัทจัดตั้งขึ้นเนื่องด้วยข้อจำกัดทางกฎหมายของประเทศไต้หวัน ซึ่งห้ามบริษัทในไต้หวันลงทุนโดยตรงในสาธารณรัฐประชาชนจีนซึ่งมีผลบังคับใช้ตั้งแต่ปี 2537 จึงเป็นสาเหตุทำให้ต้องจัดตั้งบริษัทฮัฟวังก์ โฮลดิ้ง กรุ๊ป จำกัด ซึ่งเป็นตัวกลางในการลงทุนในประเทศจีนอีกทอดหนึ่ง บริษัทไม่มีฐานการผลิตแต่อย่างใด

บริษัท ซิโน ฮัฟวังก์เอ็นเตอร์ไพรส์ จำกัด ดำเนินธุรกิจประเภทเครื่องแต่งกาย อุปกรณ์ไฟฟ้า ยางรถยนต์ อุปกรณ์อิเล็กทรอนิกส์ การค้าปลีก-ค้าส่ง การซื้อขาย การเช่าอสังหาริมทรัพย์ ธุรกิจระหว่างประเทศ

บริษัท ซิโน ฮัฟวังก์ ไบโอเทคโนโลยี จำกัด ดำเนินธุรกิจประเภทเหล้า บุหรี่ สินค้าประเภทอาหาร ปุ๋ย เครื่องสำอาง วัสดุก่อสร้าง อุปกรณ์ไฟฟ้า อุปกรณ์อิเล็กทรอนิกส์ การค้าปลีก-ค้าส่งสินค้า การค้าส่งเครื่องดื่มยาและการขายปลีกยาแบบไม่มีหน้าร้าน ธุรกิจระหว่างประเทศ ที่ปรึกษาด้านการจัดการการลงทุน การออกแบบตกแต่งภายใน การบริการด้านเทคโนโลยีชีวภาพ การวิจัยตลาด การวิจัยตลาดและการสำรวจความคิดเห็น การซ่อมแซมอุปกรณ์ไฟฟ้าและอิเล็กทรอนิกส์

บริษัท เอช เอฟ ที โฮลดิ้ง จำกัด เป็นบริษัทลูกของบริษัทฮัฟวังก์รับเบอร์ (ไทยแลนด์) จำกัด (มหาชน) จัดตั้งขึ้นเพื่อซื้อขายสินค้าและวัตถุดิบ ประกอบกิจการ ประกอบธุรกิจ เพื่อการลงทุนในพันธบัตร หรือ ตราสารที่มีมูลค่า การลงทุนในอสังหาริมทรัพย์ การซื้อ ขาย และเพื่อให้เช่า การขายปลีก ขายส่งสินค้าภายนอก ภายใน และอุปกรณ์สำหรับยานพาหนะและการค้าหรือการลงทุนระหว่างประเทศ และสนับสนุนการทำธุรกิจของบริษัท

โครงสร้างรายได้

มูลค่าการจำหน่ายผลิตภัณฑ์ของบริษัทฯ แยกตามสายผลิตภัณฑ์ปี 2553-2555 (ล้านบาท)

| ผลิตภัณฑ์ | ปี 2555 | | ปี 2554 | | ปี 2553 | |
|--|-----------------|---------------|-----------------|---------------|-----------------|---------------|
| | (ลบ.) | % | (ลบ.) | % | (ลบ.) | % |
| จำหน่ายภายในประเทศ | | | | | | |
| 1. ยางนอก ยางในรถจักรยาน | 153.19 | 6.46 | 145.83 | 6.58 | 122.22 | 6.05 |
| 2. ยางนอก ยางในรถจักรยานยนต์ | 807.95 | 34.05 | 679.29 | 30.62 | 647.00 | 32.04 |
| 3. ยางนอก ยางในรถขนส่งขนาดเล็ก | 138.57 | 5.84 | 121.40 | 5.47 | 71.18 | 3.53 |
| 4. อื่นๆ (วัตถุดิบและสินค้ากึ่งสำเร็จรูป) | 2.73 | 0.11 | 2.15 | 0.10 | 3.69 | 0.18 |
| รวมมูลค่าการขายภายในประเทศ | 1,102.44 | 46.46 | 948.67 | 42.77 | 844.09 | 41.80 |
| จำหน่ายต่างประเทศ | | | | | | |
| 1. ยางนอก ยางในรถจักรยาน | 525.40 | 22.15 | 541.90 | 24.43 | 432.32 | 21.41 |
| 2. ยางนอก ยางในรถจักรยานยนต์ | 517.47 | 21.81 | 492.41 | 22.19 | 451.36 | 22.35 |
| 3. ยางนอก ยางในรถขนส่งขนาดเล็ก | 225.43 | 9.5 | 228.48 | 10.30 | 289.05 | 14.32 |
| 4. อื่นๆ (วัตถุดิบ และสินค้ากึ่งสำเร็จรูป) | 1.89 | 0.08 | 6.82 | 0.31 | 2.51 | 0.12 |
| รวมมูลค่าการส่งออก | 1,270.19 | 53.54 | 1,269.61 | 57.23 | 1,175.24 | 58.20 |
| รวมรายได้จากการขายทั้งสิ้น | 2,372.63 | 100.00 | 2,218.28 | 100.00 | 2,019.33 | 100.00 |

สัดส่วนยอดขายสินค้าปี 2555



จากมูลค่าการจำหน่ายผลิตภัณฑ์ของบริษัทฯ ข้างต้น โดยเฉพาะอย่างยิ่ง ปี 2555 จะเห็นว่าโครงสร้างรายได้หลักของบริษัทฯ มาจากการขายส่งออกร้อยละ 53.54 และขายในประเทศร้อยละ 46.46 อย่างไรก็ตามหากเทียบกับรายได้ในปี 2554 ถือว่ายอดขายโดยรวมเพิ่มขึ้นร้อยละ 6.96 อันเนื่องมาจากภาวะเศรษฐกิจของโลกที่ฟื้นตัวอย่างต่อเนื่อง สำหรับรายได้จากการขายภายในประเทศในปี 2555 รายได้หลักส่วนใหญ่ยังคงมาจากยางนอก-ยางในรถจักรยานยนต์ เช่นเดียวกับกับตลาดต่างประเทศที่ยังคงให้มีการขยายกลุ่มลูกค้าสำหรับยางรถจักรยานยนต์เพิ่มมากขึ้นทั้งในกลุ่มประเทศอาเซียนและตะวันออกกลาง ประกอบกับการปรับราคาสินค้าขึ้นเพื่อให้สอดคล้องกับต้นทุนของราคาวัตถุดิบและค่าแรงที่เพิ่มขึ้น ประกอบกับในตลาดมีการนำเสนอราคาสินค้าที่สามารถแข่งขันได้ รวมถึงให้การสนับสนุนในด้านการตลาด โดยเฉพาะในภูมิภาคอาเซียนและตะวันออกกลาง จึงทำให้สามารถเปิดการซื้อขายกับลูกค้าใหม่ได้เพิ่มมากขึ้น ทั้งนี้บริษัทฯ ยังคงมุ่งหน้าในการพัฒนาตลาดยางรถขนส่งขนาดเล็กอย่างต่อเนื่องเช่นปีที่ผ่านมา รวมถึงกับนโยบายที่จะเพิ่มสัดส่วนตลาดภายในประเทศให้มากขึ้น และขยายตลาดต่างประเทศไปยังภูมิภาคอาเซียนสำหรับผลิตภัณฑ์ทุกประเภทที่มีอยู่เพื่อเพิ่มส่วนแบ่งตลาดและสอดคล้องกับกำลังการผลิตได้เต็มศักยภาพให้มากกว่าในปีที่ผ่านมา

เป้าหมายการดำเนินธุรกิจ

1. เพื่อขยายส่วนแบ่งการตลาดในประเทศและตลาดต่างประเทศให้มากกว่าเดิมโดยเฉพาะในกลุ่ม ประเทศอาเซียนที่ได้รับสิทธิประโยชน์ทางภาษีนำเข้า อาทิ เจนีวา FTA, กลุ่มการค้า BIMSTEC เป็นต้น ทำให้มีแนวโน้มในการเพิ่มส่วนแบ่งตลาดมากยิ่งขึ้น
2. ยังคงมุ่งหน้าพัฒนาคุณภาพสินค้าให้สามารถแข่งขันในตลาดได้ในระยะยาวและสามารถนำเป็นจุดขายในการแข่งขันกับ คู่แข่งทางด้านราคาในตลาดได้
3. เพิ่มประสิทธิภาพในขั้นตอนการผลิตอย่างต่อเนื่อง เพื่อสามารถนำส่งสินค้าได้ตรงเวลา รวดเร็วตามความต้องการของลูกค้า
4. รักษาความเป็นผู้นำในตลาดหลักๆ โดยได้รับความสนับสนุนจากบริษัทแม่ภายใต้เครื่องหมายการค้า DURO และบริษัทเป็นผู้ผลิตภายใต้เครื่องหมายการค้า Q-UICK และเครื่องหมายการค้า DUNLOP จาก บริษัท Sumitomo Rubber ของประเทศญี่ปุ่น
5. เติบโตขยายกลุ่มลูกค้าผู้ผลิต หรือ OEM ให้มีความมั่นคงและแข็งแกร่งมากยิ่งขึ้น
6. เน้นขายสินค้าที่มีอัตรากำไรขั้นต้นที่สูง
7. พัฒนาผลิตภัณฑ์ใหม่ ๆ ให้ตรงตามความต้องการของตลาดเพื่อสร้างความพึงพอใจให้กับลูกค้า
8. เน้นการประชาสัมพันธ์สร้างภาพลักษณ์ที่ดีของสินค้าให้เกิดขึ้นในระยะยาว
9. พยายามอย่างต่อเนื่องในการสร้างจุดแข็งเพื่อตอบสนองความต้องการของลูกค้าในการปฏิบัติตามกฎบัตรต่าง ๆ รวมถึงโครงการที่เป็นประโยชน์กับสิ่งแวดล้อมและองค์กร อาทิ การผลิตสินค้าที่มีคุณสมบัติเป็นมิตรกับสิ่งแวดล้อมเพื่อ สอดคล้องกับกฎบัตรเรื่อง Social Accountability หรือความรับผิดชอบต่อสังคม ทำให้ผลิตภัณฑ์ได้รับการรับรองคุณภาพในหลายประเทศเป็นข้อได้เปรียบในการขายสินค้าตามที่รัฐบาลแต่ละประเทศเป็นผู้กำหนด เช่นมาตรฐานอุตสาหกรรมแห่งประเทศไทย (มอก.) SNI (ประเทศอินโดนีเซีย) SIRIM (ประเทศมาเลเซีย) E-MARK (กลุ่มประเทศในเครือสหภาพยุโรป) เป็นต้น

การประกอบธุรกิจของแต่ละสายผลิตภัณฑ์

ลักษณะของผลิตภัณฑ์

บริษัทฯ ประกอบธุรกิจหลักในการผลิตและจำหน่ายผลิตภัณฑ์ยางในและยางนอก ดังนี้

- รถจักรยานทั่วไป เช่น จักรยานเสือภูเขา รถเข็นสำหรับคนพิการ เป็นต้น
- รถจักรยานยนต์ เช่น จักรยานยนต์ทั่วไป รถจักรยานยนต์ความเร็วสูง สกูเตอร์ โมโตคอส เป็นต้น
- รถขนส่งขนาดเล็กเช่น รถเข็น รถลาก รถยก รถแทรกเตอร์ รถตุ๊กตุ๊ก รถที่ใช้ในการเกษตร รถกอล์ฟ
- รถที่ใช้วิ่งชายหาด-ไต่เขา

ผลิตภัณฑ์ยางนอก ยางนอกเป็นผลิตภัณฑ์ที่มีมูลค่าการจำหน่ายทั้งในประเทศและต่างประเทศสูงที่สุดของบริษัทฯ

ในปี 2555 บริษัทฯ มีรายได้จากการจำหน่ายยางนอกคิดเป็นสัดส่วนประมาณร้อยละ 78.22 ของยอดขายทั้งหมด

ผลิตภัณฑ์ยางใน มีหลายขนาดและชนิดที่หลากหลายเพื่อตอบสนองความต้องการของลูกค้าได้หลากหลายกลุ่ม

ในปี 2555 บริษัทฯ มีรายได้จากการจำหน่ายยางในคิดเป็นสัดส่วนร้อยละ 21.59 ของยอดขายทั้งหมด

วัตถุดิบและสินค้าสำเร็จรูป ในปี 2555 บริษัทฯ มีรายได้จากการจำหน่ายคิดเป็นสัดส่วนร้อยละ 0.19 ของยอดขายทั้งหมด

สัญญาต่าง ๆ ที่เกี่ยวข้องกับการประกอบธุรกิจของแต่ละสายผลิตภัณฑ์

ทางบริษัทฯ มีการทำสัญญาการให้ความช่วยเหลือทางด้านเทคนิคต่อกันกับบริษัทแม่และบริษัทต่างๆ ซึ่งสาระสำคัญส่วนใหญ่จะเน้นในเรื่องการพัฒนาผลิตภัณฑ์ ขั้นตอนการผลิต และเครื่องจักร สัญญาร่วมมือทางเทคนิคที่สำคัญๆ ได้แก่

1. Trademark License Agreement เป็นสัญญาที่บริษัทแม่คือ HFR ทำกับบริษัทฯ มีผลบังคับใช้ตั้งแต่วันที่ 27 สิงหาคม 2548 ระยะเวลา 3 ปีเมื่อหมดสัญญาหากไม่มีการบอกเลิกจากฝ่ายใดฝ่ายหนึ่งก็จะเป็นการต่อสัญญาโดยอัตโนมัติในแบบครั้งละ 1 ปี ใจความสำคัญของสัญญาจะกล่าวถึงสิทธิที่บริษัทฯ สามารถใช้เครื่องหมายการค้า "DURO" เพื่อจำหน่ายทั้งภายในประเทศและต่างประเทศ โดยที่บริษัทฯ จะต้องเสียค่าธรรมเนียมร้อยละ 0.5 ของยอดขายผลิตภัณฑ์ภายใต้เครื่องหมายการค้า "DURO" ในการใช้เครื่องหมายการค้าดังกล่าวตามสัญญานี้ให้กับบริษัทแม่ โดยที่บริษัทแม่อนุญาตให้สิทธิในการใช้แบบผลิตภัณฑ์บางอย่างเพื่อผลิต และจำหน่าย โดยบริษัทต้องจ่ายชำระค่าแรกเข้าในปี 2554 จำนวน 15,000 เหรียญสหรัฐอเมริกา และมีภาระผูกพันที่จะต้องจ่ายค่าธรรมเนียมรายปีเป็นจำนวนเงินปีละ 30,000 เหรียญสหรัฐอเมริกา รวม 165,000 เหรียญสหรัฐอเมริกา สัญญานี้มีอายุ 5 ปี โดยจะสิ้นสุดในวันที่ 31 ธันวาคม 2558

2. Technical Cooperation Agreement เป็นสัญญาความร่วมมือทางเทคนิคระหว่างบริษัทแม่คือ HFR กับบริษัทฯ มีผลบังคับใช้ตั้งแต่วันที่ 27 สิงหาคม 2548 ระยะเวลา 3 ปีเมื่อหมดสัญญาหากไม่มีการบอกเลิกจากฝ่ายใดฝ่ายหนึ่งก็จะเป็นการต่อสัญญาโดยอัตโนมัติในแบบครั้งละ 1 ปี ใจความสำคัญของสัญญาจะกล่าวถึงสิทธิที่บริษัทฯ จะได้รับการถ่ายทอดเทคโนโลยีการผลิตจากผลการวิจัยของบริษัทแม่ ได้แก่ การออกแบบโรงงาน การใช้เครื่องจักรและอุปกรณ์ที่ใช้ในการผลิต ขั้นตอนการผลิต สูตรผสมวัตถุดิบ การฝึกอบรมบุคลากรการพัฒนาผลิตภัณฑ์และการใช้เครื่องหมายการค้าเพื่อจำหน่ายทั้งภายในประเทศและต่างประเทศ โดยที่บริษัทฯ จะต้องจ่ายค่าธรรมเนียมให้กับบริษัทแม่เป็นรายปี ปีละ 100,000 เหรียญดอลลาร์สหรัฐอเมริกา

3. **Technical Aid Agreement** เป็นสัญญาความร่วมมือทางด้านเทคนิคระหว่าง บริษัท Sumitomo Rubber Industries Ltd. กับ บริษัทแม่ ซึ่งมีผลครอบคลุมไปถึงบริษัทในเครือด้วย มีผลบังคับใช้ตั้งแต่วันที่ 1 กรกฎาคม 2553 ระยะเวลา 3 ปี เมื่อหมดสัญญาหากไม่มีการบอกเลิกจากฝ่ายใดฝ่ายหนึ่งก็จะสามารถต่ออายุได้โดยการตกลงกันของ คู่สัญญา ใจความสำคัญของสัญญาจะกล่าวถึงการถ่ายทอดเทคโนโลยีการผลิตจากกับบริษัท Sumitomo Rubber ประเทศ ญี่ปุ่นในเรื่องของเครื่องจักรอุปกรณ์ที่ใช้ในการผลิต ขั้นตอนการผลิต สูตรผสมวัตถุดิบ การควบคุมการผลิต และการฝึกอบรม บุคลากรสำหรับผลิตภัณฑ์ที่ระบุไว้ในสัญญา* โดยที่ Sumitomo Rubber อนุญาตให้ใช้เครื่องหมายการค้า ซึ่งปัจจุบันใช้ เครื่องหมายการค้า “DUNLOP” เพื่อการผลิตและจำหน่ายทั้งภายในประเทศและต่างประเทศ โดยบริษัทจะต้องจ่าย ค่าธรรมเนียมให้กับบริษัท Sumitomo Rubber ร้อยละ 0.40 ของยอดขายของผลิตภัณฑ์ที่ระบุไว้ในสัญญาต่อปี และ ค่าธรรมเนียมการใช้เครื่องหมายการค้าร้อยละ 1.5 – 3 ของยอดขายของผลิตภัณฑ์ภายใต้เครื่องหมายการค้า “DUNLOP”

หมายเหตุ *ผลิตภัณฑ์ที่ระบุไว้ในสัญญา หมายถึง ยางรถจักรยานยนต์ที่ขอบล้อมากกว่า 12 นิ้วขึ้นไปและยางรถวิ่งบนชายหาด, รถที่ใช้วิ่งได้เขา

การตลาดและภาวะการแข่งขัน

ตลาดในประเทศ

กลุ่มลูกค้าเป้าหมายของบริษัทฯ มี 2 กลุ่มคือ

1. **กลุ่มผู้ผลิต** (Original Equipment Manufacturer) หรือที่เรียกว่า “OEM” รถจักรยานและรถจักรยานยนต์รายใหญ่ในประเทศ โดยขายตรงให้กับผู้ผลิตรถจักรยานชั้นนำ ได้แก่ BANGKOK CYCLE, SIAM CYCLE และ KAMAR MOBILITY เป็นต้น ภายใต้เครื่องหมายการค้า DURO และผู้ผลิตรถจักรยานยนต์ชั้นนำจากประเทศญี่ปุ่น ได้แก่ HONDA, YAMAHA, KAWASAKI เป็นต้น ภายใต้เครื่องหมายการค้า DUNLOP ในปี 2555 มีส่วนแบ่งการตลาดในตลาด OEM รถจักรยานยนต์ในประเทศประมาณร้อยละ 4.35 โดยบริษัทฯ มีความสัมพันธ์กับกลุ่มบริษัท Sumitomo Rubber ซึ่งมีความสัมพันธ์กับบริษัทผู้ผลิตรถจักรยานยนต์ชาวญี่ปุ่นด้วยกัน ทำให้บริษัทฯ ได้รับคำสั่งซื้อจากกลุ่มผู้ผลิต เป็นการเพิ่มความมั่นใจในการขยายตลาดยางรถจักรยานยนต์ในประเทศ

ในปี 2555 บริษัทฯ ยังคงเป็นผู้จำหน่ายยางรถชายหาด - ไตเซา (ATV) ให้กับบริษัท KAWASAKI MOTOR ENTERPRISE (THAILAND) ภายใต้เครื่องหมายการค้า DURO โดยมีคำสั่งซื้อเข้ามาอย่างต่อเนื่องจนถึงปัจจุบันและมีแนวโน้มที่ดีขึ้นในอนาคต

2. **กลุ่มตลาดทดแทนยางที่สึกหรอ** (Replacement Equipment Market) หรือที่เรียกว่า “REP” เพื่อเปลี่ยนยางเส้นต่อไปโดยขายยางรถจักรยานยนต์ผ่านตัวแทนจำหน่าย ได้แก่ บริษัทโยโก อัลลอย วีลส์ จำกัด, บริษัท คิวไทร์ แอนด์วีลส์ อินเตอร์เนชั่นแนล จำกัด, บริษัท เอเซียแพค อิมพอร์ต เอ็กซ์พอร์ต (ไทยแลนด์) จำกัดและบริษัท บอร์เนียว เทคนิคัล (ประเทศไทย) จำกัด

บริษัทฯ เป็นผู้ทำตลาดภายในประเทศเองโดยใช้กลยุทธ์ทางการตลาดที่สำคัญ คือ การเน้นด้านคุณภาพของสินค้า โดยผลิตภัณฑ์ของบริษัทฯ ได้รับการรับรองระบบคุณภาพมาตรฐานสากล ISO 9001: 2008 และการใช้เครื่องหมายการค้าซึ่งเป็นที่ยอมรับ ได้แก่ “DURO” “Q-UICK” และ “DUNLOP” โดยบริษัทฯ กำหนดราคาขายภายในประเทศเอง ไม่ได้มีการแทรกแซงจากบริษัทแม่แต่อย่างใด ซึ่งบริษัทฯ กำหนดราคาจากต้นทุนการผลิตและสภาพการแข่งขันและการตลาดภายในประเทศเป็นปัจจัยหลักในการพิจารณา

ตลาดต่างประเทศ

เนื่องจากบริษัทฯ และบริษัทในเครือต่างก็ผลิตผลิตภัณฑ์ยางนอกและยางในเหมือนกัน เพื่อไม่ให้เกิดการทับซ้อนและความขัดแย้งทางผลประโยชน์ระหว่างบริษัทในเครือบริษัทแม่จึงได้มีนโยบายการแบ่งประเภทผลิตภัณฑ์ และตลาดของบริษัทในเครือขึ้น ซึ่งเป็นนโยบายที่บริษัทแม่เพื่อใช้เป็นแนวปฏิบัติดังต่อไปนี้

ตารางการจำแนกตลาดของบริษัทในเครือ

| | | Product Categories/Segmentation | | | Market | | |
|----------------------|--------|---|-------------------------------------|---|--|--|--|
| | | HFR | HFT | HFC | HFR | HFT | HFC |
| ยางรถ จักรยาน | ประเภท | ระดับสูง | ระดับกลาง-ล่าง | ระดับกลาง-ล่าง | ไต้หวัน ยุโรป | ประเทศ ไทย, ยุโรป อาเซียน และทั่ว โลก | ประเทศจีน อเมริกา |
| | ชนิด | Skin wall tire ยางนอกไม่ต้อง ใส่ยางใน | ยางดำ | ยางดำ | | | |
| | | คุณภาพสูง | ยางสี | ยางสี | | | |
| ยางรถ จักรยานยนต์ | ประเภท | ระดับสูง | ระดับสูง-กลาง | ระดับกลาง-ล่าง | ไต้หวัน, เอเชีย ตะวันออก กลาง แอฟริกา ยุโรป | ประเทศ ไทย เอเชีย ตะวันออก กลาง ยุโรป | ประเทศจีน แอฟริกา ตะวันออก กลาง |
| | ชนิด | ความเร็วมากกว่า | ความเร็วน้อยกว่า | ความเร็วน้อยกว่า | | | |
| | | 180 กม/ชม | 180 กม/ชม | 180 กม/ชม | | | |
| ยางรถ อุตสาหกรรม | ประเภท | ระดับสูง | ระดับล่าง | ระดับสูง | ไต้หวัน ตะวันออก กลาง อเมริกา ไต้หวัน | ประเทศ ไทย อเมริกา ยุโรป และ ญี่ปุ่น | ประเทศจีน อเมริกา |
| | ชนิด | รถบรรทุกขนาด ใหญ่, ไฟร์คลิฟ, รถแข่งเล็ก | รถเข็น รถตัด หญ้า รถพ่วง เล็ก | รถบรรทุกขนาด ใหญ่ รถพ่วง ขนาดใหญ่ Mobil home | | | |
| | ประเภท | ระดับกลาง | ระดับกลาง – สูง | ระดับกลาง | | | |
| | ชนิด | ความเร็วมากกว่า 100กม/ชม | ความเร็วต่ำกว่า 60 กม/ชม | ความเร็วมากกว่า 60 กม/ชม | ไต้หวัน ตะวันออก กลาง อเมริกา | อเมริกา ยุโรป และ ญี่ปุ่น | ประเทศจีน อเมริกา |
| | | ยางรถไถเข- ชาขนาดเล็ก (ATV) | ยางรถไถเข- ชาขนาดเล็ก (ATV) | ยางรถไถเข- ชาขนาดเล็ก (ATV) | | | |
| | ชนิด | ความเร็วไม่เกิน 80 กม/ชม | ความเร็วไม่เกิน 80 กม/ชม | ความเร็วต่ำกว่า 60 กม/ชม | | | |

- หมายเหตุ - HFR หมายถึงบริษัท ฮีฟง รับเบอร์ อินดัสทรี จำกัด ซึ่งเป็นบริษัทแม่ตั้งอยู่ที่ประเทศไต้หวัน
- HFT หมายถึงบริษัท ฮีฟง รับเบอร์ (ไทยแลนด์) จำกัด (มหาชน)
- HFC หมายถึงบริษัท ฮีฟง รับเบอร์ (ประเทศจีน) จำกัด

- **ตลาดระดับสูง (High-end)** หมายถึง ตลาดยางรถยนต์ และยางอุตสาหกรรมที่ต้องใช้เทคโนโลยีขั้นสูง การผลิต เช่น ยาง Skin wall ที่มีน้ำหนักเบา ทนทานต่อแรงกระแทก เหมาะสำหรับจักรยานแข่งชน รวมถึงยางนอกแบบไร้ยางใน ซึ่งเหมาะกับจักรยานฟรีสไตล์ จักรยานไต่เขา และรถไต่เขา ทั้งนี้ ราคาเป็นตัวแบ่งคุณภาพของสินค้าด้วย

- **ตลาดระดับกลาง-ล่าง (Mid-Low end)** หมายถึง ตลาดยางจักรยาน และจักรยานยนต์ (รวมทั้งยางรถอุตสาหกรรม) ของผู้บริโภคทั่วไป เช่น รถจักรยานยนต์ ที่ไม่ได้มีการใช้ความเร็วมาก, ราคาไม่แพง, รวมทั้งไม่ต้องคำนึงถึงน้ำหนักเพื่อการแข่งชน อย่างไรก็ตาม การผลิตได้ถูกควบคุม มาตรฐานโลกดังที่กล่าวมา ประเภทของผลิตภัณฑ์มีหลากหลายชนิด รวมทั้งแบบการ Design ความเร็วของยานพาหนะ และราคาจึงเป็นตัวแบ่งกลุ่มตลาดที่ชัดเจน

บริษัทในเครือแต่ละบริษัทมีกลุ่มเป้าหมายการตลาดที่ชัดเจน ซึ่งมาจากการกำหนดนโยบายจากบริษัทแม่เพื่อป้องกันของการแย่งลูกค้ากันเองของบริษัทในเครือ อย่างไรก็ตามถึงแม้ดูเหมือนว่าจะมีการคาบเกี่ยวของบริษัทในเครือ เช่น บริษัท HFT และบริษัท HFC ซึ่งผลิตรยางรถจักรยานยนต์ ในระดับกลางถึงล่าง เหมือนกัน แต่มีฐานลูกค้าที่ต่างกันอย่างชัดเจน กล่าวคือ บริษัท HFT มีฐานลูกค้าใหญ่จากประเทศไทย และทวีปยุโรป ในขณะที่ HFC มีกลุ่มลูกค้าในประเทศจีนและสหรัฐอเมริกาเป็นฐาน ในขณะที่บริษัทแม่จะเชี่ยวชาญการผลิตยางรถจักรยาน ยางรถจักรยานยนต์ และยางรถอุตสาหกรรม ในระดับที่ต้องใช้เทคโนโลยีสูง ซึ่งก็ทำให้สินค้ามีคุณภาพสูงขึ้น และราคาก็แตกต่างกัน กลุ่มเป้าหมายของบริษัทแม่จึงแตกต่างจากบริษัท HFT และ HFC อย่างสิ้นเชิง

กล่าวโดยสรุป บริษัทแม่ (HFR) มีนโยบายในการกำหนดกลุ่มลูกค้าของแต่ละสาขา ตลอดจนราคาของสินค้าที่จะเสนอขายไปยังประเทศต่างๆ โดยมีบริษัท HFA เป็นศูนย์กลาง ในการจัดจำหน่ายสินค้าให้แก่ฐานลูกค้าในประเทศสหรัฐอเมริกา

บริษัทฯ มีการส่งออกให้กลุ่มลูกค้า 2 กลุ่มใหญ่ดังนี้

1. กลุ่มลูกค้าซึ่งสนับสนุนโดยบริษัทแม่

บริษัทแม่จะเป็นผู้ส่งรายชื่อลูกค้ามาให้ตามประเภทของผลิตภัณฑ์ที่บริษัทฯ ผลิตได้ และกลุ่มตลาดที่ได้กำหนดไว้ตามตารางที่กล่าวไว้ข้างต้น ทั้งนี้บริษัทฯ จะเป็นผู้ส่งสินค้าและเรียกเก็บเงินโดยตรงจากลูกค้า ซึ่งลูกค้ากลุ่มนี้จะครอบคลุมทั้งทวีปยุโรป อเมริกา และแอฟริกา เป็นต้น ลูกค้าที่รายหนึ่งที่สำคัญได้แก่ลูกค้า Michelin ซึ่งเป็นลูกค้ารายใหญ่ มีสำนักงานตั้งอยู่ในประเทศฝรั่งเศส โดยมีผลิตภัณฑ์หลักๆ ที่บริษัทฯ ผลิตคือ ยางนอกยางในรถจักรยาน ยางในรถจักรยานยนต์ ระดับกลาง-สูง ภายใต้เครื่องหมายการค้า Michelin รวมถึงกลุ่มลูกค้าที่ได้รับการโอนตลาดจากบริษัท Sumitomo Rubber Industries Ltd. สำหรับยางรถชายหาด-ไต่เขา (ATV) ที่ส่งขายไปยังกลุ่มลูกค้าผู้ผลิตรายใหญ่ ซึ่งนอกจากนี้ยังมีลูกค้าอีกหลายรายที่ได้รับการสนับสนุนจากบริษัทแม่และติดอันดับของยอดขาย

2. กลุ่มลูกค้าต่างประเทศที่บริษัทฯ สามารถหาได้เอง

บริษัทฯ สามารถทำตลาดต่างประเทศเองได้ในกรณีที่ผลิตภัณฑ์ที่ส่งไปจำหน่ายและตลาดไม่ทับซ้อนกับบริษัทในเครือ ได้แก่ ลูกค้าใหญ่ในตลาดยุโรป อันได้แก่ Oxyane Group สำหรับผลิตจักรยาน กลุ่มอินโดไชน่า อาเซียน ตะวันออกกลาง แอฟริกา โดยบริษัทฯ เป็นผู้กำหนดราคาและผ่านการทบทวนจากบริษัทแม่ ในกรณีที่ประเทศที่บริษัทฯ เป็นผู้จัดหา โดยไม่คิดค่าธรรมเนียมการจัดหา ทั้งนี้ เพื่อเป็นการควบคุมไม่ให้มีการแข่งขันในเรื่องราคาระหว่างบริษัทในกลุ่ม และเพื่อให้ราคาผลิตภัณฑ์สอดคล้องกับสภาวะการแข่งขันกับตลาดโลกโดยปัจจัยสำคัญที่ใช้ในการกำหนดราคา ได้แก่ ต้นทุนของวัตถุดิบ ลักษณะผลิตภัณฑ์และระดับราคาแบบเดียวกันกับคู่แข่ง และสภาวะตลาดในขณะนั้นๆ เป็นต้น

ภาวะอุตสาหกรรมและการแข่งขัน

ภาวะอุตสาหกรรม

ภายในประเทศ

ปริมาณการใช้ยางนอกและยางในรถจักรยานยนต์และรถจักรยานก็ขึ้นอยู่กับภาวะของอุตสาหกรรมการผลิตรถจักรยานยนต์และรถจักรยาน รวมทั้งสภาวะเศรษฐกิจโดยรวมด้วย สำหรับโครงสร้างฐานการลงทุนและการผลิตของอุตสาหกรรมรถจักรยานยนต์ของไทยในปัจจุบันยังคงเป็นกลุ่มผู้ผลิตจากประเทศญี่ปุ่น

ผู้ผลิตรถจักรยานยนต์ภายในประเทศมีปริมาณการเพิ่มยอดขายในปี 2555 ขึ้นอีก แต่ทั้งนี้ บริษัทฯ ได้มีการพิจารณาถึงภาวะเศรษฐกิจในภาพรวมที่เกิดจากปัจจัยภายนอกประเทศด้วย ทั้งเรื่องของเศรษฐกิจในยุโรป และอเมริกา ซึ่งอาจส่งผลกระทบต่อมายังบริษัทฯ ทำให้ต้องดำเนินแผนกลยุทธ์การตลาดและการขายในปี 2555 โดยเน้นการรักษาฐานลูกค้าเก่าที่มีศักยภาพทั้งในและต่างประเทศและขยายตลาดไปยังลูกค้าระดับกลางเพิ่มมากขึ้น โดยเน้นการรักษาคุณภาพของสินค้าและควบคุมราคาขายเพื่อให้สามารถแข่งขันได้ และไม่เน้นการแข่งขันทางด้านราคาอันจะทำให้เกิดผลเสียในการทำตลาดระยะยาวได้ ทั้งนี้คาดว่าจะช่วยให้บริษัทฯ สามารถเพิ่มยอดขายให้สูงขึ้นกว่าปีที่ผ่านมา

บริษัทฯ ยังคงมีความตั้งใจเสนอสินค้าขายให้กับลูกค้าผู้ผลิตรถจักรยานยนต์ในประเทศ หรือ OEM ในสัดส่วนที่เพิ่มขึ้นจากปัจจุบัน โดยเสนอสินค้ายางรถจักรยานยนต์สำหรับรถจักรยานยนต์รุ่นใหม่ ๆ ที่จะออกสู่ตลาดในประเทศเพื่อเป็นการรักษาภาพลักษณ์ของสินค้าให้เป็นที่รู้จักของผู้บริโภคอย่างต่อเนื่องต่อไป ทั้งนี้บริษัทฯ ได้รับการสนับสนุนที่ดีจากบริษัทแม่ในการพัฒนาสินค้ารุ่นใหม่ ๆ ออกสู่ตลาด

ต่างประเทศ

อัตราการจำหน่ายในประเทศและส่งออกทั้งยางนอกและยางในรถจักรยานยนต์ยังคงมีแนวโน้มที่จะขยายตัวสูงขึ้น ถึงแม้จะได้รับผลกระทบจากเศรษฐกิจโลกและอัตราแลกเปลี่ยนอยู่ก็ตาม ทั้งนี้เพื่อเพิ่มส่วนแบ่งการตลาดจากคู่แข่งรายอื่น ๆ ให้มากที่สุด ประกอบกับความพยายามเข้าถึงตลาดในกลุ่มประเทศที่กำลังพัฒนาในภูมิภาคอาเซียน ตะวันออกกลางและแอฟริกา ทั้งนี้บริษัทฯ ได้พยายามศึกษาและหาพันธมิตรที่จะสนับสนุนให้สามารถฝ่าฟันอุปสรรคทั้งในด้านกฎหมาย การเมือง ศาสนา และวัฒนธรรม เพื่อสามารถเพิ่มช่องทางการจำหน่ายให้เข้าถึงกลุ่มผู้บริโภคมากที่สุด ในส่วนของผลิตภัณฑ์ยางรถจักรยานยนต์ยังคงเป็นส่วนสำคัญที่สามารถขยายเพิ่มได้ในตลาดยุโรปซึ่งเป็นกลุ่มประเทศที่ทรงอิทธิพลด้านการอนุรักษ์พลังงาน และการรักษาสิ่งแวดล้อม โดยในแต่ละปียอดขายยังคงเพิ่มขึ้นอย่างต่อเนื่อง

การดำเนินกิจการของบริษัทฯพบว่าปัจจัยด้านภาวะเศรษฐกิจโลกและสถานการณ์ทางการเมืองในประเทศยังคงมีผลต่อการประกอบกิจการของบริษัทฯ แต่ไม่มากนัก อย่างไรก็ตาม บริษัทฯคาดว่าจะได้รับผลกระทบในเรื่องของราคาวัตถุดิบ โดยเฉพาะยางธรรมชาติ ซึ่งเป็นส่วนสำคัญในกระบวนการผลิตและมีผลให้ต้นทุนการขายสูงขึ้นส่วนปัจจัยด้านอื่นๆ เช่น ราคาน้ำมัน อัตราดอกเบี้ย และอัตราแลกเปลี่ยน ก็ยังคงมีผลกระทบต่อการดำเนินกิจการเช่นกัน

การแข่งขัน

ภาวะการแข่งขันในประเทศ

1. ตลาด OEM (Original Equipment Manufacturer)

ตลาดรถจักรยานยนต์ปี 2555 ถือเป็นปีที่กลับมาฟื้นตัวหลังจากได้รับผลกระทบจากเหตุการณ์วิกฤติอุทกภัยครั้งใหญ่ในประเทศไทยช่วงระหว่างเดือนตุลาคมถึงธันวาคม 2554 ที่ผ่านมา

โดยปี 2555 บริษัทในกลุ่มอุตสาหกรรมผลิตรถจักรยานยนต์ต่างแข่งขันกันเพื่อกระตุ้นยอดขายซึ่งจะเห็นได้จากการเปิดตัวรถจักรยานยนต์รุ่นใหม่ ๆ สูตลาดและจัดแคมเปญส่งเสริมการขายขึ้นอย่างน่าสนใจ จนทำให้ยอดขายจํานายรถจักรยานยนต์ในประเทศเป็นสถิติสูงสุดครั้งใหม่ โดยมียอดจดทะเบียนรถใหม่จํานวนทั้งสิ้น 2.13 ล้านคัน

อย่างไรก็ตามตลาดรวมของรถจักรยานยนต์ในประเทศปีที่ผ่านมาเติบโตได้ถึง 6% เมื่อเทียบกับปี 2554 และยังคงมีอุปสงค์อยู่ในระดับสูงอย่างต่อเนื่อง (ที่มา : กรมการขนส่งทางบก)

ในปี 2555 บริษัทฯ ได้พัฒนาสินค้าเข้าสู่ตลาด OEM. (Original Equipment Manufacturer) สำหรับรถจักรยานยนต์แบบ Automatic โดยได้มีการส่งมอบเข้าสู่สายการผลิตช่วงกลางปีที่ผ่านมา ส่งผลให้บริษัทฯ เพิ่มสัดส่วนยอดขายในตลาดภายในประเทศมากขึ้น

ปี 2555 ตลาดรวมรถจักรยานยนต์ทุกประเภทมียอดจดทะเบียนรวม 2.13 ล้านคัน โดยรถจักรยานยนต์แบบ Automatic มีส่วนแบ่งตลาดอยู่ที่ร้อยละ 50 และรถจักรยานยนต์แบบครอปครว มีส่วนแบ่งตลาดที่ร้อยละ 46 และรถจักรยานยนต์ประเภทอื่นๆ ร้อยละ 4

2. ตลาดทดแทน REP (Replacement Equipment Market)

ในปี 2555 ตลาดมีแนวโน้มดีขึ้นอย่างต่อเนื่องมาตั้งแต่ช่วงต้นปี อันเป็นผลมาจากปัจจัยทางเศรษฐกิจรอบด้านที่เป็นไปในทางบวก ไม่ว่าจะเป็นเรื่องของการจ้างงาน ราคาสินค้าเกษตร อันเป็นปัจจัยที่ส่งผลโดยตรงต่อกำลังซื้อของผู้บริโภคกลุ่มใหญ่ภายในประเทศให้มีเพิ่มสูงขึ้น

จากปัจจัยบวกทางด้านเศรษฐกิจดังกล่าวทำให้บริษัทฯ ยังคงสามารถรักษาสถานะลูกค้าไว้ได้และมีโอกาสเพิ่มช่องทางการขาย

ปีที่ผ่านมา ภาวะความผันผวนด้านราคาวัตถุดิบทำให้บริษัทฯ ได้รับผลประโยชน์จากราคาวัตถุดิบที่ปรับตัวลงอย่างต่อเนื่อง แต่อย่างไรก็ตามบริษัทฯ มีการรักษาระดับมาตรฐานการผลิตไว้อย่างคงที่จึงไม่ผลกระทบต่อราคาขายจึงเป็นผลให้ทางด้านบวกต่อการดำเนินงาน

จากความเชื่อมั่นในคุณภาพสินค้าและภาพลักษณ์ภายใต้เครื่องหมายการค้าของบริษัทฯ จึงทำให้ยังคงรักษายอดขายเอาไว้ได้อย่างต่อเนื่อง

ในปี 2555 บริษัทฯ มีการขยายตลาดไปในส่วนของร้านผู้จำหน่ายรถจักรยานยนต์และร้านขายอะไหล่รถจักรยานยนต์ชั้นนำครอบคลุมทั่วทุกภูมิภาคของประเทศ โดยมีการแต่งตั้งตัวแทนจำหน่ายและจัดกิจกรรมส่งเสริมการขายโดยตรงถึงผู้บริโภคมากขึ้น ถึงแม้ในปัจจุบัน บริษัทฯ จะมีข้อได้เปรียบของสินค้าหลากหลายเพื่อวัตถุประสงค์ในการขยายตลาด แต่บริษัทฯ ยังคงเน้นเรื่องการรักษาคุณภาพและพัฒนาสมรรถนะของผลิตภัณฑ์อย่างต่อเนื่อง จึงทำให้ได้รับความนิยมและเพิ่มความเชื่อมั่นในผลิตภัณฑ์ของบริษัทฯ ต่อไปในอนาคต

ภาวะการแข่งขันต่างประเทศ

บริษัทฯ มีการส่งออกครอบคลุมไปทั่วโลก อันได้แก่ ทวีปเอเชีย ยุโรป อเมริกา แอฟริกา และตะวันออกกลาง โดยมีปัจจัยที่สนับสนุนให้การส่งออกของบริษัทฯ เป็นไปด้วยดีหลายประการ เช่น

- การมีเครื่องหมายการค้าเป็นที่ยอมรับไปทั่วโลก
- การสนับสนุนทางการตลาดจากบริษัทแม่และบริษัทในกลุ่มซึ่งมีความเชี่ยวชาญและดำเนินงานในธุรกิจนี้มาเป็นเวลานาน
- การที่สินค้ามีคุณภาพเป็นที่ยอมรับและสามารถแข่งขันกับตลาดโลกได้

อย่างไรก็ตาม เนื่องจากปัจจุบันมีการแข่งขันด้านราคาค่อนข้างสูง ทั้งนี้เนื่องจากคู่แข่งจากประเทศจีน อินโดนีเซีย และศรีลังกา มีกำลังการผลิตสูง ประกอบกับต้นทุนต่ำ ทำให้ราคาขายค่อนข้างต่ำ โดยเฉพาะการแข่งขันเปิดตลาดในแถบอาเซียน ซึ่งมีความยากลำบากในการแข่งขันด้านราคา ทำให้การเปิดตัวเครื่องหมายการค้าของบริษัทต้องปรับแผนงานเพื่อให้สอดคล้องกับตลาด และยอดขายเป็นไปตามเป้าหมายที่วางไว้ ทั้งนี้ บริษัทฯ จึงมีแนวทางการแข่งขันโดยใช้คุณภาพและบริการที่ดีเป็นจุดขายเพื่อให้สามารถรักษฐานลูกค้าเดิมไว้ได้ ขณะเดียวกันบริษัทมีแผนการประชาสัมพันธ์ขยายตลาดให้ผลิตภัณฑ์เป็นที่รู้จักมากยิ่งขึ้น สร้างจุดแข็งในการตอบสนองความต้องการของลูกค้าในการปฏิบัติตามกฎบัตรต่างๆ รวมถึงโครงการที่เป็นประโยชน์กับสิ่งแวดล้อมและองค์กร อาทิ การผลิตสินค้าที่มีคุณสมบัติเป็นมิตรกับสิ่งแวดล้อมเพื่อสอดคล้องกับกฎบัตรเรื่อง Social Accountability หรือความรับผิดชอบต่อสังคม ทำให้ผลิตภัณฑ์ได้รับการรับรองคุณภาพในหลายๆ ประเทศเป็นข้อได้เปรียบในการขายสินค้าตามที่รัฐบาลแต่ละประเทศเป็นผู้กำหนด เช่น มาตรฐานอุตสาหกรรมแห่งประเทศไทย (มอก.) SNI (ประเทศอินโดนีเซีย) SIRIM (ประเทศมาเลเซีย) E-MARK (กลุ่มประเทศในเครือสหภาพยุโรป) เป็นต้น

โครงสร้างการถือหุ้นและการจัดการ

หลักทรัพย์ของบริษัท

บริษัทมีทุนจดทะเบียน ณ วันที่ 31 ธันวาคม 2555 จำนวน 658,434,300.00 บาท แบ่งเป็นหุ้นสามัญจำนวน 658,434,300 หุ้น มูลค่าหุ้นละ 1 บาท หุ้นที่ชำระแล้ว 658,434,300.00 บาท

รายชื่อผู้ถือหุ้นรายใหญ่ ของบริษัทฯ ณ วันที่ 31 ธันวาคม 2555

| ผู้ถือหุ้น | จำนวนหุ้นที่ถือ (หุ้น) | สัดส่วนการถือหุ้น(ร้อยละ) |
|---|------------------------|---------------------------|
| 1. บริษัท ฮัฟฟิง รับเบอร์ อินดัสทรี จำกัด (HFR) | 332,000,000 | 50.42 |
| 2. CITIBANK NOMINEES SINGAPORE PTE LTD - MEGA INTERNATIONAL COMMERCIAL BANK CO., LTD. - TDR | 69,600,000 | 10.57 |
| 3. บริษัท ไทยเอ็นวีดีอาร์ จำกัด | 26,100,600 | 3.96 |
| 4. นายอนันต์ ระวีแสงสุรย์ | 23,000,000 | 3.49 |
| 5. นายบัลลังก์ อุปพงษ์ | 6,150,000 | 0.95 |
| 6. นายชัยวัฒน์ วิชชาวุธ | 5,700,000 | 0.87 |
| 7. RAFFLES NOMINEES (PTE) LIMITED | 5,507,200 | 0.84 |
| 8. นางปิยนุช ก่อสวัสดิ์วรกุล | 4,300,000 | 0.65 |
| 9. MRS.WU, SHU - HUEIH | 3,200,000 | 0.49 |
| 10. นายชุต ชัยวัฒน์ | 2,600,000 | 0.39 |

หมายเหตุ ; บริษัท ฮัฟฟิง รับเบอร์ (ไทยแลนด์) จำกัด (มหาชน) ซื้อหุ้นคืน 40,929,800 หุ้น ขายหุ้นที่ซื้อคืน ผ่านตลาด
หลักทรัพย์ จำนวน 23,999,900 หุ้น คงเหลือ 16,929,900 หุ้น คิดเป็นร้อยละ 2.57

โครงสร้างการจัดการ

โครงสร้างการจัดการของบริษัทฯ ประกอบไปด้วย คณะกรรมการบริษัท คณะกรรมการตรวจสอบ และคณะผู้บริหาร ซึ่งมีรายละเอียดดังต่อไปนี้

1. คณะกรรมการบริษัท

ณ วันที่ 31 ธันวาคม 2555 คณะกรรมการบริษัทประกอบด้วย

| รายชื่อคณะกรรมการบริษัท ฯ | ตำแหน่ง |
|---------------------------|-----------------------------------|
| 1. นางชู หมิง เฟิน | ประธานกรรมการ และกรรมการผู้จัดการ |
| 2. นายเจิง โกว จัน* | กรรมการ |
| 3. นายเจิน ไท่ | กรรมการ |
| 4. นายเจิง เจ ห่วย* | กรรมการ |
| 5. นายเฮน หมิง ชัน* | กรรมการ |
| 6. นายเฮน เฮ่า หั่น* | กรรมการ |
| 7. นายอนุวัตร โกศล* | กรรมการอิสระ/ประธานกรรมการตรวจสอบ |
| 8. นายวิฑูร สมบูรณ์* | กรรมการอิสระ/ กรรมการตรวจสอบ |
| 9. นางสาวสุภาพร โกสวด | กรรมการอิสระ/ กรรมการตรวจสอบ |

หมายเหตุ ; * *นายเจิง โกว จัน เข้ารับตำแหน่งกรรมการ แทนนายเจิน เห่ง ยี่ เมื่อวันที่ 12 พฤศจิกายน 2555

*นายเจิง เจ ห่วย เข้ารับตำแหน่งกรรมการ แทนนางสาวเหลียง ชู หยง เมื่อวันที่ 20 กันยายน 2555

*นายเฮน หมิง ชัน เข้ารับตำแหน่งกรรมการ เมื่อวันที่ 11 สิงหาคม 2555

*นายเฮน เฮ่า หั่น เข้ารับตำแหน่งกรรมการ เมื่อวันที่ 11 สิงหาคม 2555

*นายอนุวัตร โกศล เข้ารับตำแหน่งกรรมการอิสระ/ประธานกรรมการตรวจสอบ แทนนางศจีรัตน์ เมธีสุภาพ เมื่อวันที่ 26 เมษายน 2555

*นายวิฑูร สมบูรณ์ เข้ารับตำแหน่งกรรมการอิสระ/กรรมการตรวจสอบ แทนนายอนุพงษ์

เดชะอำนาจพร เมื่อวันที่ 26 เมษายน 2555

ขอบเขตอำนาจหน้าที่ของคณะกรรมการบริษัท

- เป็นผู้ตัดสินใจในเรื่องที่สำคัญของบริษัทฯ กำหนดภารกิจ วัตถุประสงค์ แนวทาง นโยบายของบริษัทฯรวมถึง การกำกับดูแลการดำเนินงานโดยรวม ผลผลิต ความสัมพันธ์กับลูกค้า และต้องรับผิดชอบต่อคณะกรรมการ บริษัทฯ
- มีอำนาจจ้าง แต่งตั้ง ปลดออก ให้ออก ไล่ออก กำหนดอัตราค่าจ้าง ให้บำเหน็จรางวัล ปรับขึ้นเงินเดือน ค่าตอบแทน เงินโบนัส ตลอดจนแต่งตั้งตัวแทนฝ่ายนายจ้างในคณะกรรมการกองทุนสำรองเลี้ยงชีพของ บริษัทฯ เกี่ยวกับพนักงานทั้งหมดของบริษัทฯ

- มีอำนาจอนุมัติ และมอบอำนาจช่วงอนุมัติการเบิกจ่ายเพื่อการจัดซื้อจัดจ้างซึ่งทรัพย์สิน และบริการเพื่อประโยชน์ของบริษัทฯ
- มีอำนาจออกคำสั่ง ระเบียบ ประกาศ บัญชี เพื่อให้การปฏิบัติงานเป็นตามนโยบายและผลประโยชน์ของบริษัทฯ เพื่อรักษาระเบียบวินัยการทำงานภายในองค์กร
- มีอำนาจกระทำการและแสดงตนเป็นตัวแทนบริษัทฯ ต่อบุคคลภายนอกในกิจการที่เกี่ยวข้อง และเป็นประโยชน์ต่อบริษัทฯ
- อนุมัติการแต่งตั้งที่ปรึกษาในด้านต่าง ๆ ที่จำเป็นต่อการดำเนินงาน
- ดำเนินกิจการที่เกี่ยวข้องกับการบริหารงานทั่วไปของบริษัทฯ
- จัดให้มีการประเมินตนเองของกรรมการเป็นประจำทุกปี

2. คณะกรรมการตรวจสอบ

บริษัทฯ ได้จัดให้มีกรรมการอิสระและคณะกรรมการตรวจสอบเพื่อกำกับดูแลการดำเนินงานของบริษัทฯ ให้ได้มาตรฐาน ปัจจุบันคณะกรรมการตรวจสอบประกอบด้วยคณะกรรมการ 3 ท่าน ดังนี้

| รายชื่อคณะกรรมการตรวจสอบ | ตำแหน่ง |
|--------------------------|--------------------------------------|
| 1. นายอนุวัตร โกศล* | กรรมการอิสระ/ประธานคณะกรรมการตรวจสอบ |
| 2. นายวิฑูร สมบูรณ์ | กรรมการอิสระ/กรรมการตรวจสอบ |
| 3. นางสาวสุภาพร โกสวด | กรรมการอิสระ/กรรมการตรวจสอบ |

กรรมการตรวจสอบในลำดับที่ 1 เป็นผู้มีความรู้และประสบการณ์ในการสอบทานงบการเงินของบริษัท

ขอบเขตอำนาจหน้าที่ของคณะกรรมการตรวจสอบ

คณะกรรมการตรวจสอบ มีหน้าที่ความรับผิดชอบ และรายงานต่อคณะกรรมการบริษัทฯ ดังต่อไปนี้

- สอบทานให้บริษัทมีการรายงานทางการเงินอย่างถูกต้องและเพียงพอ
- สอบทานให้บริษัทมีระบบการควบคุมภายใน (Internal control) และระบบการตรวจสอบภายใน (Internal audit) ที่เหมาะสมและมีประสิทธิผล และพิจารณาความเป็นอิสระของหน่วยงานตรวจสอบภายใน ตลอดจนให้ความเห็นชอบในการพิจารณาแต่งตั้งโยกย้ายเลิกจ้างหัวหน้า หน่วยงานตรวจสอบภายในหรือหน่วยงานอื่นใดที่รับผิดชอบเกี่ยวกับการตรวจสอบภายใน
- สอบทานให้บริษัทปฏิบัติตามกฎหมายว่าด้วยหลักทรัพย์และตลาดหลักทรัพย์ข้อกำหนดของตลาดหลักทรัพย์และกฎหมายที่เกี่ยวข้องกับธุรกิจของบริษัท
- พิจารณาคัดเลือกเสนอแต่งตั้งบุคคลซึ่งมีความเป็นอิสระเพื่อ ทำหน้าที่เป็นผู้สอบบัญชีของบริษัทและเสนอคำตอบแทนของบุคคลดังกล่าวรวมทั้งเข้าร่วมประชุมกับผู้สอบบัญชี โดยไม่มีฝ่ายจัดการเข้าร่วมประชุมด้วยอย่างน้อยปีละ 1 ครั้ง
- พิจารณารายการที่เกี่ยวข้องกันหรือรายการที่อาจมีความขัดแย้ง ทางผลประโยชน์ ให้เป็นไปตามกฎหมายและข้อกำหนดของตลาดหลักทรัพย์ ทั้งนี้ เพื่อให้มั่นใจว่ารายการดังกล่าวสมเหตุสมผลและเป็นประโยชน์สูงสุดต่อบริษัท

6. จัดทำรายงานของคณะกรรมการตรวจสอบ โดยเปิดเผยไว้ในรายงานประจำปีของบริษัท ซึ่ง รายงานดังกล่าว ต้องลงนามโดยประธานคณะกรรมการตรวจสอบและต้องประกอบด้วยข้อมูล อย่างน้อยดังต่อไปนี้

- (ก) ความเห็นเกี่ยวกับความถูกต้องครบถ้วน เป็นที่เชื่อถือได้ของรายงานทางการเงินของบริษัท
- (ข) ความเห็นเกี่ยวกับความเพียงพอของระบบควบคุมภายในของบริษัท
- (ค) ความเห็นเกี่ยวกับการปฏิบัติตามกฎหมายว่าด้วยหลักทรัพย์และตลาดหลักทรัพย์ ข้อกำหนดของ ตลาดหลักทรัพย์หรือกฎหมายที่เกี่ยวข้องกับธุรกิจของบริษัท
- (ง) ความเห็นเกี่ยวกับความเหมาะสมของผู้สอบบัญชี
- (จ) ความเห็นเกี่ยวกับรายการที่อาจมีความขัดแย้งทางผลประโยชน์
- (ฉ) จำนวนการประชุมคณะกรรมการตรวจสอบ และการเข้าร่วมประชุมของกรรมการตรวจสอบ แต่ละท่าน
- (ช) ความเห็นหรือข้อสังเกตโดยรวมที่คณะกรรมการตรวจสอบได้รับจากการปฏิบัติหน้าที่ตาม กฎบัตร (Charter)
- (ซ) รายการอื่นที่เห็นว่าผู้ถือหุ้นและผู้ลงทุนทั่วไปควรทราบภายใต้ขอบเขตหน้าที่และความรับผิดชอบที่ได้รับ มอบหมายจากคณะกรรมการบริษัท

7. ปฏิบัติการอื่นใดตามที่คณะกรรมการของบริษัทมอบหมาย ด้วยความเห็นชอบจากคณะกรรมการตรวจสอบในการปฏิบัติหน้าที่ตามวรรคหนึ่ง คณะกรรมการตรวจสอบมีความรับผิดชอบต่อคณะกรรมการบริษัทโดยตรง และ คณะกรรมการของบริษัทยังคงมีความรับผิดชอบในการดำเนินงานของบริษัทต่อบุคคลภายนอก

3. คณะผู้บริหาร

ณ วันที่ 31 ธันวาคม 2555 คณะผู้บริหารของบริษัทฯ ประกอบด้วย

| รายชื่อผู้บริหารบริษัท ฯ | ตำแหน่ง |
|----------------------------------|-----------------------------------|
| 1. นางชู หมิง เปิน | ประธานกรรมการ และกรรมการผู้จัดการ |
| 2. นายเงิน ไท่ | ผู้จัดการทั่วไป |
| 3. นายเจียง หยง จง | รองผู้จัดการทั่วไป |
| 4. นางสาวอรนุช สุรดิรุ่งโรจน์กุล | ผู้จัดการฝ่ายตรวจสอบ |
| 5. นายสี อัน เหยิน | ผู้จัดการฝ่ายขาย |
| 6. นางสาวดาราร ชนอัสพล | ผู้จัดการฝ่ายบัญชีและการเงิน |

ขอบเขตอำนาจหน้าที่ของกรรมการผู้จัดการ

1. มีอำนาจดำเนินการตามนโยบายของคณะกรรมการซึ่งอยู่ภายใต้กฎหมายเงื่อนไขกฎระเบียบและข้อบังคับของบริษัทฯ
2. ดูแลการดำเนินกิจการให้เป็นไปตามแนวนโยบายที่ได้รับมอบหมายจากคณะกรรมการบริษัทฯ
3. พิจารณาเสนอแก้ไขปรับปรุง ระเบียบปฏิบัติงานต่างๆตามความเหมาะสมต่อคณะกรรมการบริษัทฯเพื่ออนุมัติ

4. สำหรับการอนุมัติเกี่ยวกับกิจการอันเป็นพันธะผูกพันบริษัทในฐานะผู้กู้ ให้กรรมการผู้จัดการกระทำการได้ในมูลค่าไม่เกิน 1,100,000,000 บาท ถ้าเกิน 1,100,000,000 บาทให้ผ่านการอนุมัติโดยคณะกรรมการบริษัท
5. ดำเนินการอื่น ๆ ตามที่คณะกรรมการบริษัท มอบหมาย

4. วิธีการคัดเลือกบุคคลที่จะแต่งตั้งเป็นกรรมการ

การคัดเลือกบุคคลที่จะเข้าดำรงตำแหน่งเป็นกรรมการของบริษัทฯ ไม่ได้ผ่านคณะกรรมการสรรหา แต่คณะกรรมการบริษัทจะเป็นผู้พิจารณาคัดเลือกตามเกณฑ์คุณสมบัติในมาตรา 68 แห่งพระราชบัญญัติบริษัทมหาชนจำกัด พ.ศ. 2535 และในประกาศคณะกรรมการกำกับหลักทรัพย์และตลาดหลักทรัพย์ที่เกี่ยวข้อง พร้อมทั้งพิจารณาถึงประสบการณ์ ความรู้ และความสามารถ จากนั้นจึงนำรายชื่อเสนอที่ประชุมผู้ถือหุ้นเพื่อพิจารณาแต่งตั้งต่อไป

หลักเกณฑ์ข้อบังคับของบริษัทฯ ในการเลือกตั้งคณะกรรมการของบริษัทฯ มีดังนี้

- (1) ผู้ถือหุ้นคนหนึ่งจะมีคะแนนเสียงเท่ากับหนึ่งหุ้นต่อหนึ่งเสียง
- (2) ผู้ถือหุ้นแต่ละคนจะใช้คะแนนเสียงที่มีอยู่ทั้งหมดตาม (1) เลือกตั้งบุคคลคนเดียวหรือหลายคนเป็นกรรมการก็ได้ แต่จะแบ่งคะแนนเสียงให้แก่ผู้ใดมากน้อยเพียงใดไม่ได้
- (3) การออกเสียงลงคะแนนเพื่อการเลือกตั้งกรรมการจะต้องเป็นไปตามคะแนนเสียงส่วนใหญ่ หากมีคะแนนเสียงเท่ากัน ให้ผู้ที่ประธานที่ประชุมมีเสียงชี้ขาดเพิ่มขึ้นอีกหนึ่งเสียง

5. ค่าตอบแทนกรรมการ

5.1 กรรมการบริษัทฯ

ค่าตอบแทนให้แก่กรรมการบริษัทฯ ทั้ง 9 ท่าน และคณะผู้บริหารจำนวน 6 ท่าน ในปี 2555 มีดังนี้

| ประเภท ค่าตอบแทน | ค่าตอบแทนกรรมการ 9 ท่าน (บาท) | | ค่าตอบแทนคณะผู้บริหาร 6 ท่าน (บาท) | |
|---------------------|-------------------------------|-----------|------------------------------------|-----------|
| | ปี 2555 | ปี 2554 | ปี 2555 | ปี 2554 |
| เงินเดือน | 561,514 | 247,000 | 6,116,026 | 6,735,191 |
| โบนัส | - | - | 728,904 | 500,901 |
| เบี้ยประชุม | 780,000 | 1,400,000 | - | - |
| รวม | 1,341,514 | 1,647,000 | 6,844,930 | 7,236,092 |

หมายเหตุ ; *นายเจิง โกว จัน เข้ารับตำแหน่งกรรมการ แทนนายเจิง เห่ง ยี่ เมื่อวันที่ 12 พฤศจิกายน 2555

*นายเจิง เจ เหว่ย เข้ารับตำแหน่งกรรมการ แทนนางสาวเหลียง ชู หยง เมื่อวันที่ 20 กันยายน 2555

*นายเอน หมิง ชัน เข้ารับตำแหน่งกรรมการ เมื่อวันที่ 11 สิงหาคม 2555

*นายเอน เยา หนัน เข้ารับตำแหน่งกรรมการ เมื่อวันที่ 11 สิงหาคม 2555

*นายอนุวัตร โกศล เข้ารับตำแหน่งกรรมการอิสระ/ประธานกรรมการตรวจสอบ แทนนางศจีรัตน์ เมธีสุภาพ เมื่อวันที่ 26 เมษายน 2555

*นายวิฑูร สมบูรณ์ เข้ารับตำแหน่งกรรมการอิสระ/กรรมการตรวจสอบ แทนนายอนุพงษ์ เตชะอำนวยพร เมื่อวันที่ 26 เมษายน 2555

โดย ณ. วันที่ 21 พฤศจิกายน 2555 มีกรรมการทั้งสิ้น 9 ท่าน

5.2 ค่าตอบแทนอื่นๆ

- ไม่มี -

6. การกำกับดูแลกิจการ

การกำกับดูแลกิจการคณะกรรมการบริษัทฯ ได้ให้ความสำคัญ และปฏิบัติตามข้อพึงปฏิบัติที่ดี สำหรับกรรมการบริษัทจดทะเบียน (Code of best practices) ตามแนวทางของตลาดหลักทรัพย์แห่งประเทศไทย และกรรมการบริษัท ร่วมกันกำหนดแนวทางการกำกับดูแลกิจการของบริษัท ซึ่งสรุปได้ดังนี้

6.1 นโยบายเกี่ยวกับการดูแลกิจการ

คณะกรรมการของบริษัทคำนึงถึงความสำคัญของนโยบายเกี่ยวกับการกำกับดูแลกิจการที่ดีโดยกำหนดเป็นนโยบาย เน้นในเรื่องความโปร่งใสในการดำเนินกิจการสามารถตรวจสอบได้ จะมีการเปิดเผยข้อมูลให้กับสาธารณะและผู้ถือหุ้นอย่างสม่ำเสมอ นอกจากนี้บริษัทฯ ยังให้ความสำคัญต่อระบบการควบคุมภายในและการตรวจสอบภายใน ส่วนการบริหารความเสี่ยงบริษัทพยายามควบคุมและบริหารความเสี่ยงอย่างใกล้ชิด และยังคงคำนึงถึงเรื่องจริยธรรมในการดำเนินธุรกิจ โดยดำรงไว้ซึ่งความเป็นธรรมต่อลูกค้า ผู้ถือหุ้น และผู้มีส่วนได้เสียทุก ๆ กลุ่ม ดังรายละเอียดต่อไปนี้

1. สิทธิของผู้ถือหุ้น

บริษัทฯ ให้ความสำคัญเกี่ยวกับสิทธิของผู้ถือหุ้นทุกคนอย่างเท่าเทียมกัน เช่นบริษัทฯ จะแจ้งให้ผู้ถือหุ้นทราบถึงความคืบหน้าจากการดำเนินงานของบริษัท อย่างสม่ำเสมอ โดยจะแจ้งให้ผู้ถือหุ้นทราบโดยตรงหรือผ่านทางตลาดหลักทรัพย์แห่งประเทศไทยเนื่องจากบริษัทฯ คำนึงถึงผู้ถือหุ้นทุกท่าน ไม่ว่าท่านจะมีหุ้นอยู่น้อยหรือมาก บริษัทถือว่าท่านคือเจ้าของบริษัทผู้หนึ่ง และบริษัทฯ ยังให้ความสำคัญกับทุกๆ เรื่องของผู้ถือหุ้นที่ออกความเห็น ดังนี้

1.1 ในปี 2555 บริษัทฯ มีการประชุมผู้ถือหุ้นทั้งหมด 1 ครั้ง ซึ่งเป็นการประชุมสามัญผู้ถือหุ้นประจำปี เมื่อวันที่ 26 เมษายน 2555 เวลา 10.00 น. ห้องบอลรูม บางปูกอล์ฟ แอนด์ สปอร์ต เลขที่ 191 หมู่ 3 นิคมอุตสาหกรรมบางปู ซอย 9 ตำบลแพรกษาใหม่ อำเภอเมืองสมุทรปราการ จังหวัดสมุทรปราการ ซึ่งมีการพิจารณาตามลำดับระเบียบวาระที่กำหนดไว้ และได้รับความเห็นชอบจากผู้ถือหุ้นทุกวาระ

1.2 บริษัทฯ ได้จัดส่งหนังสือเชิญประชุมพร้อมทั้งเอกสารประกอบการประชุมวาระต่างๆ อย่างเพียงพอให้ผู้ถือหุ้นได้ทราบล่วงหน้าไม่น้อยกว่า 14 วัน ก่อนวันประชุมตามที่กฎหมายกำหนดทุกครั้งผ่านทางนายทะเบียนหลักทรัพย์ของบริษัทฯ รวมทั้งมีการเผยแพร่หนังสือเชิญประชุมผ่านทางเว็บไซต์ของบริษัทฯ ก่อนการประชุม

1.3 เปิดโอกาสให้ผู้ถือหุ้นสามารถใช้สิทธิออกเสียงได้อย่างเต็มที่ ในกรณีที่ผู้ถือหุ้นไม่สามารถเข้าประชุมได้ด้วยตนเองก็สามารถมอบฉันทะให้ผู้อื่นเข้าร่วมประชุมได้ทั้งนี้บริษัทฯ ได้เผยแพร่หนังสือมอบฉันทะ ไว้ในเว็บไซต์ของบริษัทฯ เพื่อความสะดวกของผู้ถือหุ้น

1.4 ในการประชุมประจำปีในที่ประชุมได้เปิดโอกาสให้ผู้เข้าร่วมประชุมแสดงความคิดเห็นต่อที่ประชุมในเรื่องที่เกี่ยวข้องและก่อนการประชุมประจำปีได้แจ้งจำนวนผู้ถือหุ้นและผู้รับมอบฉันทะที่เข้ามาร่วมประชุมให้ที่ประชุมรับทราบรวมถึงแจ้งวิธีการออกเสียงลงคะแนนโดยให้นับคะแนนเสียงที่ไม่เห็นด้วยและงดออกเสียงเพื่อความสะดวกในการนับคะแนน อีกทั้งบริษัทฯ มีแบบฟอร์มแสดงความคิดเห็นกรณีไม่เห็นด้วยในการลงมติในวาระต่างๆ

2. การปฏิบัติต่อผู้ถือหุ้นอย่างเท่าเทียมกัน

บริษัทมีนโยบาย รักษาสิทธิและประโยชน์ของผู้ถือหุ้นอย่างเท่าเทียมกันด้วยความเสมอภาค รวมถึงการจัดการที่เหมาะสม เพื่อให้ผู้ถือหุ้นมั่นใจในการลงทุนกับบริษัท บริษัทจะจัดส่งหนังสือเชิญประชุมให้ผู้ถือหุ้นทราบล่วงหน้าก่อนการประชุมผู้ถือหุ้น โดยในแต่ละวาระจะมีความเห็นของคณะกรรมการประกอบการพิจารณา พร้อมทั้ง เอกสารประกอบการประชุมอย่างครบถ้วนและเพียงพอรวมทั้งได้มีการประกาศลงหนังสือพิมพ์รายวันติดต่อกันไม่น้อยกว่า 3 วันและก่อนการวันประชุมไม่น้อยกว่า 3 วัน ในหนังสือเชิญประชุมบริษัทได้แจ้งรายละเอียดเกี่ยวกับเอกสารที่จำเป็นในการเข้าร่วมประชุม พร้อมทั้งหนังสือมอบฉันทะแบบ ก เพื่อให้ผู้ถือหุ้นที่ไม่สามารถเข้าร่วมประชุมมอบฉันทะ ให้ผู้อื่นเข้าร่วมประชุมแทนได้ และสามารถดาวน์โหลดแบบฟอร์มมอบฉันทะแบบ ข และแบบ ค ได้ทางเว็บไซต์ของบริษัท ในการประชุมผู้ถือหุ้น บริษัทเปิดโอกาสให้ผู้ถือหุ้นทุกคนมีสิทธิเท่าเทียมกันในการซักถามและแสดงความคิดเห็นโดยใช้เวลาอย่างเหมาะสม อีกทั้งจัดให้มีเจ้าหน้าที่ต้อนรับและอำนวยความสะดวกแก่ผู้ถือหุ้นในการมาเข้าร่วมประชุม

3. บทบาทของผู้มีส่วนได้เสีย

บริษัทให้ความสำคัญกับผู้มีส่วนได้เสียกลุ่มต่างๆ ทุกกลุ่มไม่ว่าจะเป็นลูกค้า เจ้าหนี้ คู่แข่ง ตลอดจนพนักงานและผู้บริหารของบริษัทให้ได้รับความเป็นธรรมอย่างเท่าเทียมกัน เช่นการจัดหาผลิตภัณฑ์ตามที่สัญญาไว้กับลูกค้า มีความรับผิดชอบต่อลูกค้าทั้งในด้านคุณภาพของผลิตภัณฑ์ และการให้บริการหลังการขายและรักษาความลับของลูกค้า และการปฏิบัติตามกติกาการแข่งขันที่ดีต่อคู่แข่ง เป็นต้น

1. ผู้ถือหุ้นและนักลงทุน

บริษัทฯ มุ่งมั่นในการดำเนินธุรกิจเพื่อสร้างความพึงพอใจและผลประโยชน์สูงสุดให้กับผู้ถือหุ้นและนักลงทุนและมีนโยบายสนับสนุนให้สิทธิกับผู้ถือหุ้นและนักลงทุนอย่างเท่าเทียมกันในการรับรู้ข้อมูลข่าวสารของบริษัทฯ อย่างโปร่งใสและเชื่อถือได้

2. พนักงาน

บริษัทฯ ได้ให้ความสำคัญและใส่ใจอย่างยิ่งต่อพนักงานของบริษัทฯ มีการปฏิบัติต่อพนักงานอย่างเป็นธรรมทั้งในด้านสวัสดิการ ผลตอบแทน สิ่งแวดล้อมและความปลอดภัยในการทำงาน และสุขภาพของพนักงาน ดังต่อไปนี้

● ด้านสวัสดิการ

บริษัทเล็งเห็นถึงคุณค่าของพนักงานจึงจัดให้มีสวัสดิการให้กับพนักงานของบริษัทฯ ดังนี้

- จัดให้มีสวัสดิการข้าวกลางวัน สำหรับพนักงานได้รับประทานฟรีทุกคน
- ให้เบี้ยขยันกับพนักงานที่ไม่ขาด ลา มาสาย เพื่อเป็นกำลังใจและฝึกความมีวินัยให้กับพนักงาน
- จัดให้มี กองทุนสำรองเลี้ยงชีพแก่พนักงาน
- สวัสดิการเงินช่วยเหลืองานฌาปนกิจ งานมงคลสมรส
- จัดการตรวจสุขภาพประจำปีให้กับพนักงานทุกท่าน
- เครื่องแบบพนักงานประจำปีทุกปี
- มอบของขวัญระลึกในวันเกิดของพนักงานประจำเดือน
- กิจกรรมงานสังสรรค์ประจำปี และแจกของขวัญรางวัล เพื่อเป็นขวัญและกำลังใจ
- กิจกรรมออกกำลังกายก่อนเริ่มทำงานเพื่อส่งเสริมให้สุขภาพของพนักงานแข็งแรงเพื่อจะได้มีความตื่นตัวในการทำงาน

- เงินรางวัลพิเศษสำหรับพนักงานที่ทำงานได้ตามเป้าหมายของบริษัทเพื่อเป็นการกระตุ้นการทำงานของพนักงาน
- จัดรถรับส่งให้แก่พนักงานเพื่อความสะดวกในการเดินทางมาทำงาน
- จัดกิจกรรมส่งเสริม พนักงานที่มีผลงานดีเด่นโดยมีรางวัลพนักงานดีเด่นประจำปีทุกปี
- สวัสดิการซื้อสินค้าของบริษัทในราคาพิเศษ

● ด้านความปลอดภัยและชีวอนามัย

บริษัทฯ ได้คำนึงถึงความปลอดภัยในการทำงานของพนักงาน จึงจัดให้มีมาตรการด้านการรักษาความปลอดภัยในการทำงานให้กับพนักงาน ดังนี้

- ผนวกการรักษาสิ่งแวดล้อมในโรงงานและสถานที่ทำงานของพนักงานให้สะอาด ปลอดภัยและน่าอยู่ตามหลัก 5 ส
- จัดให้มีห้องพยาบาลและรถฉุกเฉิน ตลอด 24 ชั่วโมงเพื่อรองรับเหตุฉุกเฉินหากพนักงานได้รับอุบัติเหตุ
- จัดให้มีกิจกรรมการซ้อมดับเพลิงเบื้องต้นและการซ้อมอพยพหนีไฟเป็นประจำทุกปีตามกฎหมายกำหนด
- พนักงานที่ทำงานบริเวณที่มีความเสี่ยงต่อการเกิดอุบัติเหตุ เช่น พนักงานฝ่ายช่าง และพนักงานที่ปฏิบัติงานอยู่บริเวณที่เป็นจุดเสี่ยงอันตราย ทางบริษัทจะแจกอุปกรณ์ Safety ให้กับพนักงาน เพื่อป้องกันและลดการเกิดอุบัติเหตุจากการทำงาน
- จัดให้มี Morning talk แจกข้อมูลข่าวสารด้านความปลอดภัย ให้กับพนักงานในตอนเช้าก่อนเริ่มงาน เช่น การดูแลและป้องกันอันตรายจากการทำงานกับสารเคมีอันตราย , แนะนำการใช้อุปกรณ์ป้องกันอันตรายส่วนบุคคลให้เหมาะสมกับหน้าที่ปฏิบัติงานอยู่, การป้องกันอันตรายและอุบัติเหตุ , การดูแลตัวเองขณะปฏิบัติงานกับปัจจัยเสี่ยง เป็นต้น
- จัดให้มีการอบรมพนักงานใหม่ก่อนเริ่มงาน และเปลี่ยนงานใหม่
- จัดให้มีการตรวจสุขภาพตามปัจจัยเสี่ยงประจำปีตามกฎหมายกำหนด
- จัดให้มีการอบรมให้ความรู้กับผู้ที่ตั้งครุภัณฑ์และผู้ที่กำลังวางแผนการตั้งครุภัณฑ์ โดยความร่วมมือจากโรงพยาบาลในพื้นที่
- จัดให้มีงานสัปดาห์ความปลอดภัย เพื่อสร้างความเป็นรูปธรรมด้านความปลอดภัยตามนโยบายความปลอดภัยของบริษัท
- จัดให้มีคณะกรรมการความปลอดภัยและหน่วยงานความปลอดภัยประจำบริษัทตามกฎหมายกำหนด เพื่อคอยสนับสนุนและให้การดูแลด้านความปลอดภัยของพนักงาน จัดให้มีการสุ่มตรวจวัดระดับ แอลกอฮอล์ของพนักงานก่อนเข้าปฏิบัติงานทั่วถึง
- จัดให้มีการตรวจวัดสภาพแวดล้อมในการทำงานประจำปี

● ด้านการพัฒนาและการฝึกอบรมพนักงาน

บริษัทฯ มีนโยบายพัฒนาบุคลากร โดยพัฒนาขีดความสามารถตามความต้องการของแต่ละหน่วยงาน เพื่อสร้างความสามารถในการแข่งขันขององค์กร ในด้านคุณภาพผลิตภัณฑ์ ต้นทุนที่แข่งขันได้ การส่งมอบตรงต่อเวลา ความรู้เชิงวิศวกรรมการผลิต และการจัดการ ดังนี้

- จัดอบรมพนักงานทุกเข้าวันจันทร์เพื่อแจ้งข่าวสารและทำความเข้าใจ แก้ไขปัญหา เพิ่มพูนความรู้ให้กับพนักงาน
- จัดส่งพนักงานเดินทางไปฝึกอบรมที่ประเทศสาธารณรัฐจีนไต้หวัน และประเทศญี่ปุ่น เพื่อพัฒนาผลิตภัณฑ์ของบริษัทให้ได้มาตรฐาน และเพื่อความเชื่อมั่นของลูกค้า
- จัดให้พนักงานไปเข้ารับการอบรมตามลักษณะของการทำงาน เช่น การอบรมกับตลาดหลักทรัพย์แห่งประเทศไทย หน่วยงานราชการ เช่น กรมพัฒนาฝีมือแรงงาน
- บริษัทฝึกอบรมพัฒนาพนักงานและหัวหน้างานทุกระดับ เพื่อเป็นการพัฒนาขีดความสามารถของพนักงาน เช่น การฝึกอบรม Just In Time การฝึกอบรมหลักสูตรตลาดใช้ EQ กับการทำงานให้เกิดประสิทธิภาพ โดยแบ่งระดับความรับผิดชอบหรือตำแหน่ง ให้สอดคล้องกับการทำงาน

3. ลูกค้า

บริษัทฯ ให้ความสำคัญต่อการผลิตสินค้าที่มีคุณภาพและได้มาตรฐานให้กับลูกค้าเนื่องจากบริษัทมีนโยบายว่า “คุณภาพเป็นหนึ่ง ความพึงพอใจของลูกค้าสำคัญที่สุด” โดยมีการจัดทำแบบสำรวจความพึงพอใจของลูกค้าเพื่อนำมาปรับปรุงคุณภาพและการบริการให้ดีที่สุด เรามุ่งมั่นในการพัฒนาผลิตภัณฑ์ เครื่องจักร พนักงาน ระบบการขนส่งสินค้า การค้นคว้าวิจัยเพื่อพัฒนาคุณภาพการผลิตสินค้า

นอกจากนี้บริษัทฯ ดำเนินธุรกิจด้วยความซื่อสัตย์และยังให้ความสำคัญอย่างยิ่งกับการรักษาความลับของลูกค้าแต่ละรายตามจรรยาบรรณของการดำเนินธุรกิจ เพื่อสร้างความสัมพันธ์ที่ดีระหว่างบริษัทและลูกค้าทำให้สามารถดำเนินธุรกิจได้อย่างยาวนาน และยั่งยืน

4. คู่ค้าหรือเจ้าหนี้

บริษัทฯ ได้ปฏิบัติต่อคู่ค้าหรือเจ้าหนี้อย่างเป็นธรรมและเสมอภาคทั้งสองฝ่าย โดยปฏิบัติตามข้อตกลงและเงื่อนไขทางการค้า และคำนึงถึงประโยชน์สูงสุดของบริษัท โดยคู่ค้าหรือเจ้าหนี้จะได้รับการชำระเงินหรือรับสินค้าตามข้อตกลงตรงตามกำหนดเวลาและได้รับการปฏิบัติอย่างเท่าเทียมกันทุกราย บริษัทจะไม่มีการผัดผ่อนหรือปฏิเสธการส่งจ่ายโดยไม่มีเหตุจำเป็น

5. คู่แข่งทางการค้า

บริษัทฯ บริษัทฯ ดำเนินธุรกิจอย่างมีจริยธรรม โปร่งใส ปฏิบัติตามกฎหมายการแข่งขันโดยเสรีไม่ใช้วิธีการไม่สุจริตเพื่อทำลายคู่แข่ง ไม่แสวงหาข้อมูลที่เป็นความลับของคู่แข่งทางการค้าด้วยวิธีการที่ไม่สุจริต หรือไม่เหมาะสม ไม่ทำลายราคาตลาดและชื่อเสียงของคู่แข่งทางการค้า ด้วยการกล่าวหาในทางร้าย ซึ่งตลอดระยะเวลาที่ผ่านมา บริษัทฯ ไม่เคยมีข้อพิพาทใดๆ กับคู่แข่งทางการค้า

6. สังคมและสิ่งแวดล้อม

บริษัทฯ สนับสนุนกิจกรรมที่ก่อให้เกิดประโยชน์และตอบแทนแก่ชุมชนเพื่อสร้างความสัมพันธ์อันดีกับคนในชุมชนด้านสิ่งแวดล้อม และบริษัทได้จัดให้มีคณะกรรมการด้านความปลอดภัยชีวอนามัยและสิ่งแวดล้อม เพื่อดำเนินการด้านสิ่งแวดล้อมและสังคม ดังนี้

ด้านสังคม

- คำนึงว่าสูตรยางใหม่ซึ่งปลอดสารก่อมะเร็ง ไม่ใช้วัตถุอันตรายในการผลิตยางที่มีสาร Polycyclic Aromatic Hydrocarbon ซึ่งเป็นสารเคมีที่มีความเป็นพิษเฉียบพลันต่ำ และถูกระบุว่าเป็นสารที่ก่อให้เกิดมะเร็ง บริษัทฯ จึงหันมาใช้วัตถุดิบในการผลิตยางแบบ PAHs Free ซึ่งเป็นมาตรฐานเดียวกับกฎระเบียบใหม่ของยางล้อแห่งสหภาพยุโรป
- สนับสนุนการเข้าร่วมแข่งขันการกีฬาของการนิคมอุตสาหกรรมบางปู
- สนับสนุนผลิตภัณฑ์ยางนอก-ยางใน รถจักรยานยนต์ เพื่อใช้ในงานราชการออกตรวจตรา รักษาความสงบเรียบร้อย ให้กับประชาชนในเขตพื้นที่สถานีตำรวจภูธรบางปู

ด้านสิ่งแวดล้อม

- จัดตั้งกลุ่มอนุรักษ์พลังงานเพื่อควบคุมการใช้พลังงานให้เกิดประโยชน์สูงสุด และลดการใช้พลังงานที่ไม่จำเป็นลง โดยแบ่งเป็นกลุ่มย่อย 3 กลุ่ม ดังนี้
 1. กลุ่มอนุรักษ์พลังงานไฟฟ้า
 2. กลุ่มอนุรักษ์พลังงานน้ำ
 3. กลุ่มอนุรักษ์พลังงานลม
- มีรายละเอียดดังนี้
 - เปลี่ยนหลอดไฟฟ้าแสงสว่างจาก T8 เป็น T5
 - ลดขนาด Air Condition จาก 36000btu เป็น 30000btu
 - ติดตั้งระบบพัดลมระบายอากาศ โดยดึงอากาศเย็นภายนอกอาคาร เข้าแทนที่อากาศร้อนภายในอาคาร เพื่อลดอุณหภูมิภายในอาคารโรงงาน
 - นำน้ำ Condensate ของเตา BOM กลับมาใช้ใหม่
 - ติดตั้งระบบควบคุมการเปิด-ปิด Cooling Tower แบบอัตโนมัติ
 - บริษัทฯ มีการคัดแยกขยะเป็นแต่ละประเภท อีกทั้ง จัดให้มีเจ้าหน้าที่รับผิดชอบดูแลก่อนนำขยะไปทิ้ง
 - ใช้พลังงานจากก๊าซธรรมชาติ (NGV) แทนน้ำมันเตา เพื่อลดการปล่อยก๊าซคาร์บอนไดออกไซด์ให้น้อยลง
 - เพิ่มการปลูกต้นไม้ในบริเวณโรงงานและสำนักงานเพื่อให้พนักงานได้รับอากาศที่ดีและเป็นการช่วยลดโลกร้อน
 - จัดกิจกรรมต่างๆ ด้านการอนุรักษ์พลังงานเพื่อรณรงค์ให้พนักงานเห็นความสำคัญของการใช้พลังงาน เช่น การประกวดจัดบอร์ดอนุรักษ์พลังงานของพนักงานแต่ละฝ่าย
 - จัดให้มีคณะกรรมการตรวจสอบการเปิด - ปิด การใช้พลังงานในช่วงเวลาพัก และหลังเลิกงาน
 - จัดให้มีการตรวจวัดคุณภาพปล่องควันของ Boiler ตามกฎหมายกำหนด ปีละ 2 ครั้ง

4. การเปิดเผยข้อมูลและความโปร่งใส

บริษัท ให้ความสำคัญต่อการเปิดเผยสารสนเทศที่ถูกต้องครบถ้วนเพียงพอ และโปร่งใสทั้งข้อมูลทางการเงินและข้อมูลอื่นผ่านช่องทางของตลาดหลักทรัพย์แห่งประเทศไทย แบบแสดงรายการข้อมูลประจำปี (แบบ 56-1) รายงานประจำปี (Annual Report) รวมถึงการรายงานต่างๆ ที่เกี่ยวข้องของสำนักงานกำกับหลักทรัพย์และตลาดหลักทรัพย์ รวมทั้งเปิดเผยสารสนเทศที่สำคัญไว้ในเว็บไซต์ของบริษัท www.duro.co.th

บริษัท ได้จัดให้มีหน่วยงานในการทำหน้าที่ติดต่อสื่อสารและให้บริการข้อมูลข่าวสารและกิจกรรมต่างๆ ให้แก่ผู้ถือหุ้น นักลงทุน นักวิเคราะห์ และประชาชนทั่วไป โดยสามารถติดต่อมายังบริษัทโดยผ่านทาง Email hwafong@duro.co.th หรือ โทรศัพท์ หมายเลข 02-7096580- 8 ต่อ 103 (คุณอรนุช สุริตรุ่งโรจน์กุล) และ 118 (คุณอริสฤทธิ์ วรโชติ) บริษัทฯ ได้เปิดเผยข้อมูลด้วยความโปร่งใส ดังนี้

- จัดส่งรายงานทางการเงินต่อสำนักงานคณะกรรมการกำกับหลักทรัพย์ และตลาดหลักทรัพย์ / ตลาดหลักทรัพย์แห่งประเทศไทย ภายในระยะเวลาที่กำหนด และผู้สอบบัญชีแสดงความเห็นโดยไม่มีเงื่อนไข
- เปิดเผยข้อมูลในรายงานประจำปี และเว็บไซต์ของบริษัทฯ ไว้อย่างครบถ้วน เช่น งบการเงิน รายงานการประชุม แบบแสดงรายการข้อมูลประจำปี เป็นต้น
- เปิดเผยรายละเอียดเกี่ยวกับการรายการเกี่ยวโยง และรายงานการมีส่วนได้เสียของกรรมการและผู้บริหาร
- เปิดเผยคำตอบบทถามกรรมการและผู้บริหารไว้ในรายงานประจำปีอย่างชัดเจน

5. ความรับผิดชอบของคณะกรรมการ

5.1 โครงสร้างคณะกรรมการ

คณะกรรมการบริษัทประกอบด้วย กรรมการที่เป็นผู้บริหาร 2 ท่าน กรรมการที่ไม่ได้เป็นผู้บริหาร 4 ท่าน ซึ่งคณะกรรมการและผู้บริหารบริษัทได้แบ่งแยกอำนาจหน้าที่ไว้อย่างชัดเจน กรรมการอิสระและกรรมการตรวจสอบ 3 ท่าน รวมเป็น 9 ท่าน (ตามรายชื่อในโครงสร้างการจัดการ) ซึ่งกรรมการที่เป็นผู้บริหารของบริษัทเป็นผู้มีความรู้ความชำนาญในธุรกิจมาอย่างยาวนาน จากบริษัทแม่ที่ประเทศสาธารณรัฐจีนได้วัน สำหรับกรรมการตรวจสอบอีก 3 ท่าน ก็มีอิสระในการแสดงความคิดเห็น และตั้งข้อสังเกต กรณีที่ความเห็นของคณะกรรมการ ตรวจสอบแตกต่างไปจากความเห็นของคณะกรรมการ เพื่อเป็นการถ่วงดุลกรรมการบริหาร อีกทั้งหนึ่งในสามของกรรมการตรวจสอบซึ่งเป็นประธานกรรมการตรวจสอบก็เป็นผู้มีความรู้ความสามารถความเชี่ยวชาญในด้านการบัญชีเพียงพอที่จะสามารถทำหน้าที่ในการสอบทานงบการเงิน

5.2 คณะกรรมการตรวจสอบ

บริษัทได้แต่งตั้งคณะกรรมการตรวจสอบโดยมีวาระการดำรงตำแหน่งคราวละ 3 ปี ประกอบด้วยกรรมการที่เป็นอิสระทั้ง 3 ท่านดังนี้

| | |
|--------------------|----------------------|
| นายอนุวัตร โกศล | ประธานกรรมการตรวจสอบ |
| นายวิฑูร สมบูรณ์ | กรรมการตรวจสอบ |
| นางสาวสุภาพร โกสวด | กรรมการตรวจสอบ |

กรรมการตรวจสอบจะมีการประชุมและรายงานต่อคณะกรรมการบริษัทในเรื่องดังต่อไปนี้

- สอบทานรายงานทางการเงินของบริษัทก่อนเสนอต่อคณะกรรมการ
- ประสานงานกับฝ่ายตรวจสอบภายในของบริษัทการรายงานผลการตรวจสอบการประเมินผลของระบบการควบคุมภายในบริษัท
- พิจารณารายการระหว่างกัน
- การบริหารความเสี่ยง

5.3 บทบาทหน้าที่และความรับผิดชอบของคณะกรรมการ

คณะกรรมการบริษัท มีบทบาทสำคัญในการบริหารงานให้เป็นไปตามนโยบายการกำกับดูแลกิจการที่ดี มีความโปร่งใสและให้ความเห็นชอบในเรื่องที่สำคัญเช่น งบการเงินรายไตรมาส และงบประจำปี งบประมาณ การทำรายการที่เกี่ยวข้องกัน ความเพียงพอของการควบคุมภายใน เป็นต้น นอกจากนี้ คณะกรรมการยังให้ความสำคัญให้มีการดำเนินการอย่างมีประสิทธิภาพ ตลอดจนการบริหารความเสี่ยง โดยคำนึงถึงประโยชน์สูงสุดของผู้ถือหุ้น

5.3.1 ภาวะผู้นำและวิสัยทัศน์

คณะกรรมการของบริษัทมีส่วนร่วมในการให้ความเห็นชอบต่อวิสัยทัศน์ เป้าหมาย ภารกิจ และงบประมาณของบริษัท นอกจากนี้ยังกำกับดูแลให้ผู้บริหาร ดำเนินงานตามนโยบายที่กำหนดไว้ ด้วยความรับผิดชอบ และซื่อสัตย์สุจริต ตามแผนงานให้บรรลุเป้าหมายที่วางไว้ นอกจากนั้นคณะกรรมการยังให้ความสำคัญกับระบบควบคุมภายใน และตรวจสอบภายใน ให้มีการดำเนินการอย่างมีประสิทธิภาพตลอดจนการบริหารความเสี่ยงโดยคำนึงถึงผลประโยชน์สูงสุดของผู้ถือหุ้น

5.3.2 จริยธรรมธุรกิจ

คณะกรรมการและผู้บริหารของบริษัทได้ ปลุกฝังจริยธรรมทางธุรกิจให้กับพนักงานทุกคนของบริษัทให้ปฏิบัติหน้าที่ด้วยความซื่อสัตย์สุจริต และรับผิดชอบต่อผู้มีส่วนได้เสีย ผู้ถือหุ้นและทุกฝ่ายที่เกี่ยวข้องอยู่ตลอดเวลา เพื่อเป็นการสร้างวัฒนธรรมขององค์กรในด้านจริยธรรมธุรกิจให้บริษัทเจริญก้าวหน้า มีความมั่นคงเป็นที่เชื่อถือ และยอมรับของบุคคลทั่วไป

5.3.3 ความขัดแย้งทางผลประโยชน์

บริษัทมีนโยบายให้ความสำคัญในการจัดการความขัดแย้งทางผลประโยชน์ของผู้เกี่ยวข้องอย่างรอบคอบและโปร่งใส โดยนำเข้าสู่ที่ประชุมของคณะกรรมการของบริษัทเพื่อพิจารณา โดยผู้มีส่วนได้เสียจะงดออกเสียงเพื่อความเป็นธรรมและเพื่อผลประโยชน์สูงสุดของบริษัท บริษัทจะปฏิบัติตามหลักเกณฑ์ ของตลาดหลักทรัพย์แห่งประเทศไทย และเปิดเผยข้อมูลอย่างครบถ้วน มูลค่างานการ คู่สัญญา นอกจากนี้ยังมีการเปิดเผยไว้ในรายงานประจำปีอย่างชัดเจน

5.3.4 ระบบการควบคุมและการตรวจสอบภายใน

บริษัทมีหน่วยงานตรวจสอบภายใน ทำหน้าที่ตรวจสอบการปฏิบัติงาน และกิจกรรมทางการเงินที่สำคัญ เพื่อให้มั่นใจว่าเป็นไปตามระเบียบและวิธีปฏิบัติตามที่บริษัทกำหนด บริษัทมีหน่วยงานตรวจสอบภายใน และได้มีการพัฒนาการตรวจสอบภายในอย่างต่อเนื่อง เพื่อให้มั่นใจว่าระบบดังกล่าวมีประสิทธิภาพ และประสิทธิผลที่ดี โดยทำการประเมินระบบการควบคุมภายในอย่างสม่ำเสมอ รวมทั้งทดสอบว่าระบบดังกล่าวได้มีการปฏิบัติงานจริง อีกทั้งยังให้หน่วยงานที่ได้รับการตรวจสอบมีส่วนร่วมในการประเมินผล และขอเสนอแนะเพื่อใช้เป็นแนวทางปรับปรุงงานคุณภาพตรวจสอบด้วย รวมทั้งยังมีการพัฒนาระบบเทคโนโลยีสารสนเทศให้มีความทันสมัย

5.4 การประชุมคณะกรรมการ

คณะกรรมการมีการกำหนดตารางการประชุมล่วงหน้าทั้งปี โดยปกติจะประชุมทุก ๆ 3 เดือน และจะมีการประชุมพิเศษเพิ่มตามความจำเป็น โดยจะมีวาระกำหนดไว้ชัดเจนล่วงหน้าโดยประธานกรรมการหรือกรรมการที่ประธานมอบหมาย ซึ่งจะมีหนังสือเชิญประชุมพร้อมระเบียบวาระการประชุม และเอกสารประกอบการพิจารณาส่งให้ล่วงหน้าอย่างน้อย 7 วัน เพื่อให้กรรมการได้ศึกษาข้อมูลก่อนเข้าร่วมการประชุม

ในปี 2555 มีการประชุมคณะกรรมการบริษัท 5 ครั้ง และคณะกรรมการตรวจสอบ 4 ครั้ง โดยการเข้าร่วมประชุมของคณะกรรมการและคณะกรรมการตรวจสอบสรุปดังนี้

การประชุมคณะกรรมการ

| ชื่อ-สกุล | จำนวนครั้งที่เข้าประชุม/จำนวนครั้งของการประชุม | | หมายเหตุ |
|----------------------------|--|-------------------|---|
| | คณะกรรมการ | คณะกรรมการตรวจสอบ | |
| 1. นางชู หมิง เฟิน | 5/5 | - | |
| 2. นายเงิน เห่ง ยี่ | 1/5 | - | ลาออก เมื่อวันที่ 9 พฤศจิกายน 2555 |
| 3. นายเงิน ไท่ | 5/5 | - | |
| 4. นายเซน หมิง ชัน | 2/5 | - | ได้รับแต่งตั้งเมื่อวันที่ 11 สิงหาคม 2555 |
| 5. นายเซน เย่า หนัน | 2/5 | - | ได้รับแต่งตั้งเมื่อวันที่ 11 สิงหาคม 2555 |
| 6. นางสาวเหลียง ชู่ หยง | 3/5 | - | ลาออก เมื่อวันที่ 10 กันยายน 2555 |
| 7. นายเจิง โกว จัน | 0/5 | - | ได้รับแต่งตั้งเมื่อวันที่ 12 พฤศจิกายน 2555 |
| 8. นายเจิง เจ ห่วย | 1/5 | - | ได้รับแต่งตั้งเมื่อวันที่ 20 กันยายน 2555 |
| 9. นางศิริรัตน์ เมธิ์สุภาพ | 1/5 | 1/4 | พ้นจากตำแหน่ง เมื่อวันที่ 26 เมษายน 2555 |
| 10. นายอนุพงษ์ เตชะอำนวยพร | 0/5 | 1/4 | พ้นจากตำแหน่ง เมื่อวันที่ 26 เมษายน 2555 |
| 11. นางสาวสุภาพร โกสวด | 5/5 | 4/4 | |
| 12. นายอนุวัตร โกศล | 4/5 | 3/4 | ได้รับแต่งตั้งเมื่อวันที่ 26 เมษายน 2555 |
| 13. นายวิฑูร สมบูรณ์ | 4/5 | 3/4 | ได้รับแต่งตั้งเมื่อวันที่ 26 เมษายน 2555 |

5.5 การประเมินตนเองของคณะกรรมการ

บริษัทฯ จัดให้มีการประเมินตนเองของคณะกรรมการในปีที่ผ่านมา ทั้งนี้เป็นไปตามหลักเกณฑ์ของตลาดหลักทรัพย์แห่งประเทศไทย ซึ่งคณะกรรมการบริษัท ใช้เป็นแนวทางในการพัฒนาประสิทธิภาพ และผลการปฏิบัติหน้าที่ให้ดีขึ้น สำหรับผลการประเมิน ประจำปี 2555 สรุปผล โดยรวมว่าการปฏิบัติหน้าที่ของคณะกรรมการบริษัทอยู่ในเกณฑ์ดี

5.6 ค่าตอบแทนกรรมการและผู้บริหาร

บริษัทมีนโยบายกำหนดค่าตอบแทนกรรมการและผู้บริหารโดยคำนึงถึงภาระหน้าที่ซึ่งได้รับมอบหมายและการจ่ายค่าตอบแทนสำหรับผู้บริหารจะสอดคล้องกับผลการดำเนินงานของบริษัทและผลการปฏิบัติของผู้บริหาร รายละเอียดแสดงในหัวข้อค่าตอบแทนกรรมการ

5.7 การพัฒนากรรมการและผู้บริหาร

บริษัทสนับสนุนให้กรรมการและผู้บริหารได้เข้ารับการอบรมความรู้ที่เกี่ยวข้องกับกิจการของบริษัทอยู่เสมอ เพื่อให้มีการปรับปรุงการปฏิบัติงานและพัฒนาความรู้ความสามารถ

7. การดูแลเรื่องการใช้ข้อมูลภายใน

บริษัทมีนโยบายในการกำกับดูแลผู้บริหารในการใช้ข้อมูลภายในโดยห้ามผู้บริหารรวมทั้งคู่สมรสและบุตรที่ยังไม่บรรลุนิติภาวะนำข้อมูลภายในของบริษัทที่ยังไม่ได้เปิดเผยสู่สาธารณชน ไปใช้เพื่อประโยชน์ส่วนตน รวมทั้งนำไปใช้เพื่อการซื้อขาย โอน หรือรับโอนหลักทรัพย์ อีกทั้งบริษัทได้กำชับผู้บริหารไม่ให้เปิดเผยข้อมูลภายในก่อนการเปิดเผยสารสนเทศต่อสาธารณชน โดยเฉพาะอย่างยิ่งเกี่ยวกับการซื้อหุ้นของบริษัทในตลาดหลักทรัพย์แห่งประเทศไทย

8. การควบคุมภายใน

บริษัทได้ให้ความสำคัญต่อระบบควบคุมภายในอย่างต่อเนื่อง โดยตระหนักถึงบทบาทและหน้าที่ในเรื่องการบริหารและการจัดการ การบริหารความเสี่ยง ระบบสารสนเทศและสื่อสารข้อมูล โดยมีการกำหนดนโยบายข้อบังคับต่างๆ ในด้านกฎหมายและวิธีปฏิบัติงานไว้อย่างชัดเจนในคู่มือการตรวจสอบเพื่อให้การปฏิบัติงานขององค์กรอย่างมีประสิทธิภาพและประสิทธิผล คู่มือการตรวจสอบภายในมีทั้งหมด 8 วงจรในเนื้อหาของคู่มือตรวจสอบภายใน แสดงไว้เป็นลายลักษณ์อักษร หน่วยงานตรวจสอบภายในเข้าไปทำการสอบทานการปฏิบัติงานในขั้นตอนการทำงานของทุกหน่วยงานของบริษัทตามแผนการตรวจสอบประจำปี 2555 ดังนี้

1. ขั้นตอนการขายและการเก็บเงิน
2. ขั้นตอนการซื้อและการจ่ายเงิน
3. ขั้นตอนการผลิต
4. ขั้นตอนการบริหารงานบุคคล
5. ขั้นตอนการสรรหาเงินทุน
6. ขั้นตอนสินทรัพย์ถาวร
7. ขั้นตอนการจัดการสารสนเทศ
8. ขั้นตอนการควบคุมบริหารงานภายใน

จากการตรวจสอบหากพบว่ามีข้อบกพร่องในเรื่องใด หน่วยงานตรวจสอบภายในจะรายงานข้อเสนอนี้ส่งให้ผู้บริหารระดับสูงและหน่วยงานที่เกี่ยวข้องทราบ เพื่อประชุมหารือข้อสรุปและทำการปรับปรุงแก้ไขอย่างต่อเนื่อง นอกจากนี้หน่วยงานตรวจสอบภายในได้ร่วมประชุมกับคณะกรรมการตรวจสอบและรายงานผลการตรวจสอบภายใน อีกทั้งยังร่วมประชุมกับผู้สอบบัญชีของบริษัทฯ ทุกๆ ไตรมาส โดยบริษัทจัดทำงานการเงินเป็นไปตามมาตรฐานการบัญชี ไม่พบรายการทุจริตหรือการนำทรัพย์สินของบริษัทฯ ไปใช้โดยมิชอบ ผลการตรวจสอบดังกล่าวเป็นไปตามขั้นตอนที่กำหนดไว้ มีระบบควบคุมภายในและจัดทำรายการประเมินผลที่ครอบคลุมทั้งทางด้านองค์กร สภาพแวดล้อม และสารสนเทศการสื่อสาร ถือได้ว่าระบบการควบคุมภายในของบริษัทฯ มีความพอเพียงและมีประสิทธิภาพ

9. ความเห็นของคณะกรรมการบริษัท

คณะกรรมการบริษัทเห็นว่า ระบบควบคุมภายในมีความพอเพียงแล้วเหมาะสมในระดับหนึ่งมีการตั้งเป้าหมายการปฏิบัติงานซึ่งควรจะได้ปฏิบัติได้จริงและมีการวัดผลอยู่เสมอจนมีการติดตามผลประกอบการของบริษัทอย่างใกล้ชิด รวมทั้งบริษัทได้จัดให้มีระบบการตรวจสอบภายในขึ้น เพื่อให้เป็นกลไกที่สำคัญที่มีอิสระในการติดตามและประเมินผลผลการควบคุม

ปัจจัยเสี่ยง

ปัจจัยเสี่ยงที่จะกล่าวถึงในที่นี้เป็นปัจจัยเสี่ยงที่สำคัญอันอาจมีผลกระทบต่อการดำเนินงานของบริษัทฯ นักลงทุนควรพิจารณาปัจจัยเสี่ยงอันอาจเกิดขึ้นกับบริษัทฯ นอกเหนือจากที่ระบุไว้ในเอกสารฉบับนี้ ประกอบการพิจารณาการลงทุน ปัจจัยเสี่ยงที่สำคัญประกอบด้วย

• ความเสี่ยงในการประกอบธุรกิจ

1. ปัจจัยเสี่ยงจากคู่แข่งรายใหญ่และคู่แข่งรายใหม่

ปัจจุบันบริษัทฯ มีคู่แข่งที่เป็นผู้ผลิตยางนอกยางในสำหรับรถจักรยานและรถจักรยานยนต์รายใหญ่ในประเทศ 5-6 ราย โอกาสในการเกิดผู้ผลิตรายใหม่ขึ้นอยู่กับภาวะความต้องการสินค้าของตลาด ทั้งนี้ผู้ผลิตรายใหม่จะต้องมีความพร้อมทั้งด้านเงินทุน เทคโนโลยี บุคลากร การตลาด และเครื่องหมายการค้าที่เป็นที่ยอมรับ สำหรับคู่แข่งรายใหม่ในประเทศยังไม่มีแนวโน้มว่าจะเพิ่มขึ้น อีกทั้งผู้ผลิตรายเดิมก็มีความสัมพันธ์กับลูกค้ามาเป็นเวลานาน จึงไม่เป็นการง่ายสำหรับการเข้าตลาดสำหรับผู้ผลิตรายใหม่ ทั้งนี้ในปัจจุบัน ประเทศไทยได้อยู่ในเขตการค้าเสรีอาเซียน (AFTA) ทำให้มีสินค้าของคู่แข่งรายใหม่จากต่างประเทศ เช่น ประเทศเวียดนาม และประเทศจีน เข้ามาทำตลาดภายในประเทศ โดยสินค้าเหล่านี้ถึงแม้จะมีราคาต้นทุนที่ต่ำ แต่คุณภาพก็ยังไม่เป็นที่ยอมรับในกลุ่มผู้บริโภคอย่างกว้างขวาง

สำหรับคู่แข่งรายใหม่ในต่างประเทศนั้น การที่บริษัทฯ เป็นบริษัทในเครือของ บริษัท ฮีฟ รับเบอร์ อินดัสทรี จำกัด หรือ “HFR” ประเทศไต้หวัน ซึ่งดำเนินการและมีความชำนาญในธุรกิจด้านนี้มาเป็นเวลานาน รวมทั้งมีฐานการผลิตและจำหน่ายในหลายประเทศ ทำให้มีเครือข่ายการตลาดที่ครอบคลุมและมีศักยภาพเพียงพอที่จะแข่งขันในตลาดต่างประเทศได้อย่างไร้ที่ติตาม บริษัทฯ ยังคงประสบปัญหาเรื่องการแข่งขันทางด้านราคาขายซึ่งยังคงสูงกว่าหลายคู่แข่ง โดยเฉพาะคู่แข่งที่มีฐานการผลิตในประเทศจีนซึ่งมีศักยภาพแข็งแกร่งในส่วนของการผลิตอย่างมาก ทั้งนี้เนื่องจากวัตถุดิบต่างๆ โดยเฉพาะในส่วนของการผลิตยางสังเคราะห์ ผงคาร์บอนและสารเคมีที่เป็นวัตถุดิบหลักในการผลิตสินค้าทั้งยางนอกและยางในนั้น ส่วนใหญ่บริษัทฯ ก็จะนำเข้าจากประเทศจีน เพราะสินค้าจากจีนจะมีราคาถูกกว่าแหล่งอื่นๆ อีกทั้งในปัจจุบันมีจำนวนผู้จัดจำหน่ายน้อยลงด้วย อย่างไรก็ตาม เนื่องจากบริษัทฯ ได้ป้องกันการขาดทุนจากการขึ้นราคาของวัตถุดิบอย่างรุนแรงโดยการทบทวนและปรับราคาขายสินค้าขึ้นตาม จึงมีผลกระทบต่อราคาสินค้าค่อนข้างแข่งขันได้ยากในท้องตลาด หากแต่บริษัทฯ ยังคงมีศักยภาพในการรักษาคุณภาพของผลิตภัณฑ์ไว้ได้คงที่ จึงนับว่าบริษัทฯ ยังคงมีจุดเด่นในการแข่งขันในตลาดโลกได้ไม่แพ้คู่แข่งรายอื่น ๆ และทำให้ยังคงรักษาสถานะลูกค้าปัจจุบันไว้ได้

2. ปัจจัยเสี่ยงจากการแข่งขันกันเองระหว่างบริษัทในเครือ

เนื่องจากบริษัทฯ ในเครือ มีการผลิตสินค้าและผลิตภัณฑ์ซึ่งอยู่ในกลุ่มอุตสาหกรรมเดียวกัน ดังนั้น บริษัทฯ แม้จะยังคงยึดนโยบายการบริหารจัดการ การแบ่งตลาดและระดับของผลิตภัณฑ์ระหว่างบริษัทในเครืออย่างชัดเจน อีกทั้งยังคงคอยควบคุมบริษัทในเครือให้ดำเนินการไปตามหลักเกณฑ์ที่กำหนดไว้ ซึ่งในปัจจุบัน นับว่ามีลูกค้าทั้งรายใหญ่และรายย่อยจำนวนมาก ได้มีความสนใจในสินค้าของบริษัทฯ จากโรงงานในประเทศไทย หากแต่บริษัทฯ จะต้องมีการแจ้งเพื่อการตรวจสอบรายการลูกค้าที่อาจซ้ำในตลาดเดียวกันก่อนในเบื้องต้นทุกครั้ง ทั้งนี้เพื่อป้องกันปัญหาเรื่องการแข่งขันกันเองระหว่างบริษัทในเครือ ทั้งนี้ในการแบ่งตลาดนั้นขึ้นอยู่กับปัจจัยทางข้อได้เปรียบของพื้นที่ตลาด ปัจจัยด้านภาษีนำเข้า

ประเภทของผลิตภัณฑ์และราคาเป็นสำคัญ เพื่อจำแนกความรับผิดชอบทางการตลาดและการขายให้มีความสมดุลและสะดวกต่อการดำเนินธุรกิจของบริษัทในเครือ และลูกค้า ทั้งนี้ทั้งนั้น เพื่อหลีกเลี่ยงความเสี่ยงในการแย่งตลาดระหว่างกัน

3. ปัจจัยเสี่ยงจากการแข่งขันจากบริษัท Sumitomo Rubber

สำหรับบริษัท Sumitomo Rubber ก็ยังคงเป็นผู้ถือหุ้นสำคัญในบริษัทแม่ แม้ว่าจะมีความเชี่ยวชาญในธุรกิจการผลิตยางรถยนต์และยางรถจักรยานยนต์ แต่เนื่องจากบริษัท Sumitomo Rubber เป็นกลุ่มพันธมิตร และเน้นการผลิตยางรถยนต์มากกว่าจึงเน้นการเป็นคู่ค้าทางธุรกิจและเป็นผู้สนับสนุนการผลิตยางรถจักรยานยนต์ให้กับบริษัทแม่และบริษัทในเครือมากกว่าจะเป็นคู่แข่ง ซึ่งปัจจุบันยางรถจักรยานยนต์ที่ทางบริษัทฯ ได้รับการอนุญาตให้ผลิตและจำหน่ายนั้นเป็นประเภทยางที่แตกต่างกับที่ทางบริษัท Sumitomo Rubber ทำการผลิตอยู่ในโรงงานอื่นๆ ดังนั้น ปัจจัยเสี่ยงในการแย่งตลาดจึงเป็นไปได้ยาก ประกอบกับความสัมพันธ์ทางการค้าที่มีมานาน ในส่วนของบริษัทฯ เองก็ยังคงได้รับการสนับสนุนความรู้ความช่วยเหลือทางเทคนิคในการพัฒนาผลิตภัณฑ์ทั้งภายใต้เครื่องหมายการค้า “DUNLOP” ซึ่งเป็นลิขสิทธิ์ของบริษัท Sumitomo Rubber และบริษัทฯ ยังสามารถนำความรู้ดังกล่าวมาพัฒนาผลิตภัณฑ์ภายใต้เครื่องหมายการค้าอันเป็นลิขสิทธิ์ของบริษัทฯ ให้ดียิ่งขึ้น

4. ปัจจัยเสี่ยงจากอัตราแลกเปลี่ยน

ความเสี่ยงจากการซื้อขาย

ปัจจุบันรายได้ของบริษัทฯ ยังคงมาจากธุรกิจส่งออกเป็นหลักคิดเป็นร้อยละ 57.23 ในปี 2554 และร้อยละ 53.54 ในปี 2555 ซึ่งยังคงประกอบไปด้วยสกุลเงินต่างประเทศ 2 สกุลหลัก ได้แก่ ดอลลาร์สหรัฐและยูโร ดังนั้นความผันผวนของอัตราแลกเปลี่ยนจึงยังคงมีส่วนสำคัญที่อาจส่งผลกระทบต่อสถานะทางการเงินของบริษัทฯ โดยเฉพาะสกุลดอลลาร์สหรัฐที่เป็นสกุลเงินที่ใช้เป็นส่วนใหญ่ในการค้า ณ ปัจจุบัน หากแต่ในช่วงปีที่ผ่านมาความผันผวนไม่ได้ส่งผลกระทบมากนัก แต่ก็ยังคงส่งผลต่อการส่งออกเพราะรายได้ต่อหน่วยผลิตภัณฑ์จะลดลงเมื่อรับ

เงินเป็นสกุลเงินบาทหากเป็นช่วงที่ค่าเงินแข็งขึ้นในช่วงนั้นๆ อย่างไรก็ตาม บริษัทฯ ยังได้รับผลดีในการนำเข้าวัตถุดิบจากต่างประเทศ เพราะเมื่อค่าเงินบาทแข็งค่าขึ้นทำให้บริษัทฯ จ่ายค่าสินค้าน้อยลงตามไปด้วย ทั้งนี้ บริษัทฯ ได้บริหารอัตราแลกเปลี่ยนโดยการจับคู่ระหว่างสินทรัพย์และหนี้สินที่มีสกุลเงินเดียวกัน (Naturally hedged) ซึ่งสามารถลดความเสี่ยงในด้านอัตราแลกเปลี่ยนได้ในระดับหนึ่ง

ความเสี่ยงจากการกู้เงิน

ในปี 2555 บริษัทฯ ไม่มีการกู้ยืมเงินในสกุลเงินต่างประเทศ

5. ปัจจัยเสี่ยงในเรื่องของราคาสินค้าและวัตถุดิบผันแปรไปตามราคาตลาดโลก

ในปี 2555 ราคายางธรรมชาติมีแนวโน้มที่ลดลง เนื่องจากเศรษฐกิจที่ไม่แน่นอนของหลายประเทศ เช่นวิกฤตเศรษฐกิจของประเทศในแถบยุโรป ยังคงทรงตัว และการอ่อนค่าของเงินเยนญี่ปุ่น ประกอบกับภาวะเศรษฐกิจที่มีปัญหาของประเทศจีน เป็นต้น และแม้จะมีการแทรกแซงราคายางของรัฐบาลไทยก็ตาม อย่างไรก็ตามราคายางก็ยังมีแนวโน้มที่จะสูงขึ้นเนื่องจากการจับมือกันของประเทศสมาชิก 3 ประเทศ ได้แก่ ไทย อินโดนีเซีย และมาเลเซียเข้าร่วมประชุมกัน โดยมีผู้แทนจาก

ประเทศลาว กัมพูชาและเวียดนาม เข้าสังเกตการณ์ ซึ่งในการประชุมได้นำเรื่องการกำหนดราคาขั้นต่ำและขั้นสูงของราคายางยางพารา

ด้วยเหตุนี้ บริษัทฯ จึงได้พยายามควบคุมสินค้าคงคลังให้เหมาะสมกับตลาด และวางแผนในการซื้อขายยางธรรมชาติกับผู้ขาย พร้อมทั้งปรับปรุงกระบวนการผลิตเพื่อลดปริมาณของเสีย

6. ปัจจัยเสี่ยงจากความเสียหายของเครื่องจักร

เนื่องจากบริษัทฯ ดำเนินการผลิตถึงวันละ 2 กะ ตลอด 24 ชั่วโมง ดังนั้นหากเครื่องจักรได้รับความเสียหายจนทำให้การผลิตต้องหยุดชะงัก ย่อมก่อให้เกิดความเสียหายต่อกำลังการผลิตได้ ทั้งนี้บริษัทฯ มีระบบการตรวจสอบและมีการวางแผนการตรวจเช็คสภาพเครื่องจักรเป็นประจำทุกปี พร้อมทั้งแผนการบำรุงรักษาซ่อมแซมเครื่องจักรทุกเดือน มีการเตรียมพร้อมทั้งก่อนจะเริ่มเดินเครื่องทำการผลิต บริษัทฯ จะทำการตรวจสอบ และซ่อมแซมใหญ่ปีละ 2 ครั้งโดยจะใช้โอกาสวันหยุดสำคัญที่ติดต่อกันนานได้แก่ สงกรานต์ ปีใหม่ ซึ่งจะไม่ทำให้กระทบต่อการผลิต

7. ปัจจัยเสี่ยงจากภัยธรรมชาติ

บริษัทฯ ไม่ได้รับผลกระทบโดยตรง จากสภาวะอุทกภัยครั้งร้ายแรงที่เกิดขึ้นในปี 2554 ซึ่งมีผลต่อเนื่องจนถึงปี 2555 แต่ส่งผลกระทบทางอ้อม เช่น ลูกค้าขอชะลอการขนส่งสินค้า และผู้ขายสินค้าบางรายไม่สามารถจัดส่งสินค้าให้กับบริษัทฯ ได้ตรงตามกำหนด เป็นต้น

ความเสี่ยงด้านการบริหารจัดการ

1. ปัจจัยเสี่ยงจากความเป็นอิสระในการกำหนดนโยบายการดำเนินงาน

บริษัทฯ มีผู้ถือหุ้นรายใหญ่คือ HFR ซึ่งเป็นบริษัทแม่ที่ได้ถือหุ้นในบริษัทฯ ร้อยละ 50.42 ของจำนวนหุ้นบริษัทฯ จึงทำให้บริษัทแม่สามารถควบคุมเสียงส่วนใหญ่ในที่ประชุมผู้ถือหุ้นได้ อย่างไรก็ตามนโยบายของบริษัทแม่ก็จะไม่แทรกแซงและให้อิสระในการดำเนินงาน โดยบริษัทแม่จะเป็นผู้สนับสนุนและช่วยเหลือมากกว่า อีกทั้งยังหาลูกค้าต่างประเทศให้กับบริษัท ส่วนการสั่งซื้อวัตถุดิบ บริษัทฯ จะมีความเป็นอิสระและตัดสินใจได้เอง หาก บริษัทฯ ได้รับเงื่อนไขและราคาที่ดีกว่าปัจจุบันสัดส่วนของการสั่งซื้อวัตถุดิบส่วนใหญ่แล้วบริษัทฯ จะเป็นผู้สั่งซื้อจากผู้ผลิตและจำหน่ายวัตถุดิบโดยตรง มีการสั่งซื้อวัตถุดิบจากบริษัทแม่เพียงร้อยละ 0.30 ของมูลค่าวัตถุดิบทั้งหมด ในปี 2555 อย่างไรก็ตามจากการดำเนินงานที่ผ่านมาจะเห็นได้ว่าบริษัทแม่มีการกำหนดนโยบายการดำเนินงานที่ค่อนข้างชัดเจน มีการแบ่งตลาดกลุ่มลูกค้า นอกจากนี้บริษัทแม่ก็เป็นบริษัทมหาชนในตลาดหลักทรัพย์ที่ประเทศไต้หวันซึ่งจะปฏิบัติให้ถูกต้องตามกฎหมายเช่นกัน

2. การบริหารที่พึ่งพิงผู้บริหารหรือผู้ถือหุ้นรายใหญ่

บริษัทฯ เป็นบริษัทในเครือของ HFR ซึ่งถือหุ้นในบริษัทร้อยละ 50.42 บริษัทแม่เป็นบริษัทที่ตั้งอยู่ที่ประเทศไต้หวันซึ่งมีบริษัทในเครือหลายแห่งกระจายอยู่ตามประเทศต่าง ๆ บริษัทฯ ดำเนินธุรกิจผลิตและจำหน่ายยางนอกและยางในภายใต้ยี่ห้อ “DURO” “Q-UICK” และ “DUNLOP” มาเป็นระยะเวลานาน ทั้งนี้เพื่อให้สินค้ามีคุณภาพและราคาที่ได้มาตรฐานเดียวกัน รวมทั้งป้องกันการแข่งขันกันเองภายในกลุ่ม บริษัทฯ ในกลุ่มจะต้องใช้เทคโนโลยีการผลิตร่วมกัน ส่วนนโยบายการตลาดและการกำหนดราคาเป็นการตกลงร่วมกันระหว่างบริษัทฮีฟงและบริษัทแม่ เนื่องจากการดำเนินธุรกิจของบริษัทฯ ต้องพึ่งพิงบริษัทแม่เป็นผู้กำหนดนโยบายการบริหารงานทำให้บริษัทมีความเสี่ยงต่อการดำเนินธุรกิจหากมีการเปลี่ยนแปลงผู้ถือหุ้นรายใหญ่เนื่องจากกลุ่มผู้ถือหุ้นรายใหญ่มิได้กล่าวว่าจะไม่ให้ความสำคัญกับการขายสินค้าของบริษัทเท่าที่ควรซึ่งจะ

ทำให้ส่วนแบ่งการตลาดของบริษัทฯ ลดลงไปและกระทบต่อความสามารถในการทำกำไรของบริษัทฯ ในอนาคตได้ อย่างไรก็ตาม ผู้ถือหุ้นรายใหญ่ก็ยังคงเป็นกลุ่มเดิม และยังคงนโยบายการสนับสนุนการตลาดต่างประเทศให้กับบริษัทในเครืออย่างชัดเจนเพื่อให้ภาพรวมของกลุ่มมีความแข็งแกร่งทั้งด้านการตลาดต่างประเทศและป้องกันการแข่งขันของธุรกิจในกลุ่มเดียวกัน รวมทั้งสามารถแข่งขันกับบริษัทนอกกลุ่มได้ นอกจากนี้บริษัทฯ ได้มีการเพิ่มสัดส่วนการจำหน่ายภายในประเทศและต่างประเทศให้มากขึ้นโดยที่บริษัทจะทำการตลาดเองและไม่มีการแทรกแซงจากบริษัทแม่ รวมถึงเรื่องราคาขายด้วย และแสวงหาตลาดต่างประเทศที่ไม่ซ้ำซ้อนกับที่ได้รับการสนับสนุนจากบริษัทแม่และบริษัทในเครือ

สำหรับผู้ถือหุ้นรายใหญ่อีกรายที่สำคัญคือ บริษัท Sumitomo Rubber นั้น ถึงแม้ว่าจะถือหุ้นเพียงร้อยละ 13.15 ในบริษัทแม่แต่ก็มีความสำคัญและถือเป็นผู้ถือหุ้นรายใหญ่รายหนึ่ง ซึ่งบริษัทแม่และบริษัทในกลุ่มอาจจะได้รับผลกระทบหากบริษัท Sumitomo Rubber ถอนหุ้นออกไป เพราะรายได้บางส่วนมาจากผลิตภัณฑ์ภายใต้เครื่องหมายการค้า DUNLOP และการสนับสนุนทางเทคโนโลยีการผลิตให้กับบริษัทแม่และบริษัทในกลุ่ม อย่างไรก็ตาม บริษัท Sumitomo Rubber มีความสัมพันธ์ที่ดีและติดต่อธุรกิจกับทางบริษัทแม่และบริษัทในกลุ่มมาเป็นเวลานาน จากคู่ค้ากลายเป็นผู้ถือหุ้น แสดงให้เห็นถึงความสัมพันธ์ที่ดีและการร่วมมือกันทางธุรกิจที่น่าจะเพิ่มมากขึ้นในอนาคต

กล่าวโดยสรุปหากบริษัทไม่ได้รับความช่วยเหลือจากผู้ถือหุ้นรายใหญ่แล้วบริษัทก็สามารถดำเนินธุรกิจต่อไปได้จากความมั่นคงในฐานะทางการเงินของบริษัทเอง และความสามารถทางการตลาดดังจะเห็นได้ว่าการขยายตลาดในประเทศเพิ่มขึ้นเป็นร้อยละ 46.46 ในปี 2555 นอกจากนี้ความสัมพันธ์ที่ดีและมีมาช้านานระหว่างบริษัทฯ กับบริษัทแม่และ Sumitomo Rubber กว่า 30 ปีก็เป็นสิ่งที่แสดงให้เห็นถึงความร่วมมือที่ดีตลอดมา

รายการระหว่างกัน

ในปี 2555 บริษัทฯ มีการทำรายการระหว่างกันกับบริษัทที่เกี่ยวข้องโดยมีรายละเอียดดังต่อไปนี้

| บุคคล/นิติบุคคล | ความสัมพันธ์ | ลักษณะของรายการระหว่างกัน | มูลค่ารายการระหว่างกันปี 2555(ล้านบาท) | นโยบายการกำหนดราคา | ความสมเหตุสมผลของรายการระหว่างกัน |
|--|---|---------------------------------------|--|--|---|
| 1. บริษัท ฮีฟ รับเบอร์ อินดัสทรี จำกัด | เป็นบริษัทใหญ่ถือหุ้นในบริษัทฯ ร้อยละ 50.42 | - ขายสินค้า | 10.07 (จำนวน 286,501 เส้น) | ราคาตลาดทั่วไปหรือราคาตามบันทึกข้อตกลง โดยบริษัทกำหนดโครงสร้างราคาขายสินค้าระหว่างบริษัทกับบริษัทที่เกี่ยวข้อง โดยคำนึงถึงต้นทุนสินค้าที่เกิดขึ้นจริงบวกด้วยอัตรากำไรขั้นต้น | ราคาใกล้เคียงกับราคาตลาด และเงื่อนไขเป็นไปตามธุรกิจปกติ |
| | | - ขายวัตถุดิบ | 0.12 | ราคาต้นทุนบวกกำไร | |
| | | - ลูกหนี้การค้า | 2.12 | เครดิต 60 วัน | |
| | | - ซื้อวัตถุดิบ | 11.30 | ราคาต้นทุนบวกกำไร | เพื่อมาตรฐานการผลิตสินค้าและเงื่อนไขเป็นไปตามธุรกิจปกติ |
| | | - ซื้อสินค้า | 0.10 | ราคาต้นทุนบวกกำไร | เพื่อมาตรฐานการผลิตสินค้าและเงื่อนไขเป็นไปตามธุรกิจปกติ |
| | | - ซื้อสินทรัพย์ถาวร | 9.06 | ราคาต้นทุนบวกกำไร (ซื้อเครื่องจักรสำหรับผลิตสินค้า) | เพื่อให้ใช้เทคโนโลยีเดียวกันในการผลิตสินค้าและเงื่อนไขเป็นไปตามธุรกิจปกติ |
| | | - ซื้ออะไหล่, วัสดุ และค่าใช้จ่ายอื่น | 3.93 | ราคาต้นทุนบวกกำไร (บริษัทฯ ได้ซื้ออะไหล่สำหรับซ่อมแซมเครื่องจักรและวัสดุสิ้นเปลืองสำหรับใช้ในการผลิต) | เพื่อให้ใช้เทคโนโลยีเดียวกันในการผลิตสินค้าและเงื่อนไขเป็นไปตามธุรกิจปกติ |
| | | - ค่าความช่วยเหลือทางเทคนิค | 3.29 | ปีละ 100,000 เหรียญสหรัฐอเมริกา | ราคาตามสัญญา |

รายการระหว่างกัน (ต่อ)

| บุคคล/นิติบุคคล | ความสัมพันธ์ | ลักษณะของรายการระหว่างกัน | มูลค่ารายการระหว่างกันปี 2555 (ล้านบาท) | นโยบายการกำหนดราคา | ความสมเหตุสมผลของรายการระหว่างกัน |
|---|---|---------------------------------------|---|---|---|
| 1. บริษัท ฮัฟวังก์ รับเบอร์ อินดัสทรี จำกัด (ต่อ) | เป็นบริษัทใหญ่ถือหุ้นในบริษัทฯ ร้อยละ 50.42 | - ค่าธรรมเนียมการใช้เครื่องหมายการค้า | 5.53 | ร้อยละ 0.5 ของยอดผลิตภัณฑ์ที่ขายได้ | ราคาตามสัญญา |
| | | - สิทธิบัตรลายดอกยาง | 0.95 | ค่าแรกเข้า 15,000 เหรียญสหรัฐอเมริกาและปีละ 30,000 เหรียญสหรัฐอเมริกา | ราคาตามสัญญา |
| | | - ค่าช่างเทคนิค | 0.69 | ตามอัตราที่ตกลงร่วมกัน | ราคาตามสัญญา |
| | | - เจ้าหนี้การค้า | 2.72 | เครดิต 60 วัน | |
| | | - เจ้าหนี้อื่น | 6.09 | เครดิต 60 วัน และตามที่ระบุในสัญญา | |
| 2. บริษัท ฮัฟวังก์ รับเบอร์ (ยูเอสเอ) จำกัด | บริษัทในเครือ (มีบริษัทแม่เดียวกัน) | - ขายสินค้า | 50.62 (จำนวน 58,744 เส้น) | ราคาตลาดทั่วไปหรือราคาตามบันทึกข้อตกลง โดยบริษัทกำหนดโครงสร้างราคาขายสินค้าระหว่างบริษัทกับบริษัทที่เกี่ยวข้องกัน โดยคำนึงถึงต้นทุนสินค้าที่เกิดขึ้นจริงบวกด้วยอัตรากำไรขั้นต้น | ราคาใกล้เคียงกับราคาตลาด และเงื่อนไขเป็นไปตามธุรกิจปกติ |
| | | - ลูกหนี้การค้า | 11.85 | เครดิต 90 วัน | |
| 3. บริษัท ฮัฟวังก์ รับเบอร์ (ฮ่องกง) จำกัด | บริษัทในเครือ (มีบริษัทแม่เดียวกัน) | - ขายสินค้า | 21.00 (จำนวน 190,033 เส้น) | ราคาตลาดทั่วไปหรือราคาตามบันทึกข้อตกลง โดยบริษัทกำหนดโครงสร้างราคาขายสินค้าระหว่างบริษัทกับบริษัทที่เกี่ยวข้องกัน โดยคำนึงถึงต้นทุนสินค้าที่เกิดขึ้นจริงบวกด้วยอัตรากำไรขั้นต้น | ราคาใกล้เคียงกับราคาตลาด และเงื่อนไขเป็นไปตามธุรกิจปกติ |
| | | - ลูกหนี้การค้า | 0.11 | เครดิต 60 วัน | |

รายการระหว่างกัน (ต่อ)

| บุคคล/นิติบุคคล | ความสัมพันธ์ | ลักษณะของรายการระหว่างกัน | มูลค่ารายการระหว่างกันปี 2555 (ล้านบาท) | นโยบายการกำหนดราคา | ความสมเหตุสมผลของรายการระหว่างกัน |
|---|--|-----------------------------|---|---|---|
| 4. บริษัท ฮีฟรับเบอร์ (ไชน่า) จำกัด | บริษัทในเครือ (มีบริษัทแม่เดียวกัน) | - ซื้อวัตถุดิบ | 0.63 | ราคาต้นทุนบวกกำไร | ราคาใกล้เคียงกับราคาตลาด และเงื่อนไขเป็นไปตามธุรกิจปกติ |
| | | - ซื้อสินค้า | 7.38 | ราคาต้นทุนบวกกำไร (บริษัทฯ ซื้อสินค้ามาเพื่อขาย) | ราคาใกล้เคียงกับราคาตลาด และเงื่อนไขเป็นไปตามธุรกิจปกติ |
| | | - ซื้ออะไหล่และวัสดุ | 0.41 | ราคาต้นทุนบวกกำไร (บริษัทฯ ได้ซื้ออะไหล่สำหรับซ่อมแซมเครื่องจักรและวัสดุสิ้นเปลืองสำหรับใช้ในการผลิต) | เพื่อให้ใช้เทคโนโลยีเดียวกันในการผลิตสินค้าและเงื่อนไขเป็นไปตามธุรกิจปกติ |
| | | - เจ้าหนี้การค้า | 0.01 | เครดิต 30 วัน | |
| 5. บริษัท ฮีฟรับเบอร์ (ซูโจว) จำกัด | | - ซื้ออะไหล่และวัสดุ | 0.03 | ราคาต้นทุนบวกกำไร (บริษัทฯ ได้ซื้ออะไหล่สำหรับซ่อมแซมเครื่องจักรและวัสดุสิ้นเปลืองสำหรับใช้ในการผลิต) | เพื่อให้ใช้เทคโนโลยีเดียวกันในการผลิตสินค้าและเงื่อนไขเป็นไปตามธุรกิจปกติ |
| 6. บริษัท ซูมิโตโม รับเบอร์ อินดัสทรี จำกัด | เป็นบริษัทที่เกี่ยวข้องกัน โดยถือหุ้นอยู่ในบริษัทแม่ร้อยละ 13.15 | - ขายสินค้า | 229.43 (จำนวน 650,823 เส้น) | ราคาตลาดทั่วไปหรือราคาตามบันทึกข้อตกลง โดยบริษัทกำหนดโครงสร้างราคาขายสินค้าระหว่างบริษัทกับบริษัทที่เกี่ยวข้องกัน โดยคำนึงถึงต้นทุนสินค้าที่เกิดขึ้นจริงบวกด้วยอัตรากำไรขั้นต้น | ราคาใกล้เคียงกับราคาตลาด และเงื่อนไขเป็นไปตามธุรกิจปกติ |
| | | - ลูกหนี้การค้า | 13.59 | เครดิต 30 วัน | |
| | | - ซื้อวัตถุดิบ | 4.75 | ราคาต้นทุนบวกกำไร | ราคาใกล้เคียงกับราคาตลาด และเงื่อนไขเป็นไปตามธุรกิจปกติ |
| | | - ค่าความช่วยเหลือทางเทคนิค | 2.99 | ร้อยละ 0.4 ของยอดผลิตภัณฑ์ที่ขายได้ | ราคาตามสัญญา |

รายการระหว่างกัน (ต่อ)

| บุคคล/นิติบุคคล | ความสัมพันธ์ | ลักษณะของรายการระหว่างกัน | มูลค่ารายการระหว่างกันปี 2555 (ล้านบาท) | นโยบายการกำหนดราคา | ความสมเหตุสมผลของรายการระหว่างกัน |
|---|-------------------------------------|---------------------------------------|---|---|-----------------------------------|
| 6. บริษัท ชุมิโตโม รับเบอร์ อินดัสทรี จำกัด (ต่อ) | บริษัทในเครือ (มีบริษัทแม่เดียวกัน) | - ค่าธรรมเนียมการใช้เครื่องหมายการค้า | 4.55 | ร้อยละ 1.5 - 3 ของยอดผลิตภัณฑ์ที่ขายได้ | ราคาตามสัญญา |
| | | - ค่าช่างเทคนิค | 0.64 | ตามอัตราที่ตกลงร่วมกัน | ราคาตามสัญญา |
| | | - ค่าชดเชยความเสียหาย | 85.02 | ราคาที่ตกลงตามสัญญา | |
| | | - เจ้าหนี้การค้า | 0.58 | เครดิต 60 วัน | |
| | | - เจ้าหนี้อื่น | 57.59 | เครดิต 60 วัน และตามที่ระบุในสัญญา | |

บริษัทฯ มีการขายสินค้าให้กับบริษัทที่เกี่ยวข้อง คือ บริษัท ฮัฟวี่ รับเบอร์ อินดัสทรี จำกัด ร้อยละ 0.42 บริษัท ฮัฟวี่รับเบอร์ (ยูเอสเอ) ร้อยละ 2.13 , บริษัท ฮัฟวี่รับเบอร์ (ฮ่องกง) ร้อยละ 0.89 บริษัท ชุมิโตโม รับเบอร์ อินดัสทรี จำกัด ร้อยละ 9.67 ของมูลค่าการขายทั้งหมด การขายสินค้าให้กับบริษัทที่เกี่ยวข้อง ราคาตลาดทั่วไปหรือราคาตามบันทึกข้อตกลง โดยบริษัทกำหนดโครงสร้างราคาขายสินค้าระหว่างบริษัทกับบริษัทที่เกี่ยวข้องกัน โดยคำนึงถึงต้นทุนสินค้าที่เกิดขึ้นจริงบวกด้วยอัตรากำไรขั้นต้น

บริษัทฯ ให้ระยะเวลาการให้สินเชื่อบริษัทใหญ่และบริษัทที่เกี่ยวข้องกันประมาณ 30 - 90 วัน ซึ่งเป็นไปตามปกติธุรกิจ สำหรับการซื้อวัตถุดิบและเครื่องจักรจากบริษัทแม่ นั้น บริษัท จะต้องจ่ายค่าธรรมเนียมการจัดการเพิ่มจากราคาวัตถุดิบและเครื่องจักร ซึ่งเป็นปกติตามระเบียบปฏิบัติในการซื้อขายระหว่างบริษัทในกลุ่ม โดยบริษัทแม่จะเป็นผู้กำหนดและปฏิบัติโดยเท่าเทียมกัน อย่างไรก็ตามบริษัทฯ จะซื้อวัตถุดิบหรือเครื่องจักรเฉพาะที่จำเป็นเพื่อให้ได้ มาตรฐานการผลิตในระดับเดียวกันกับบริษัทในกลุ่ม

ความจำเป็นและความสมเหตุสมผลของการทำรายการระหว่างกัน

รายการระหว่างกันที่เกิดขึ้นนั้นเป็นความจำเป็นและมีความสมเหตุสมผลของการทำรายการเพื่อก่อให้เกิดประโยชน์สูงสุดของบริษัท เช่น กรณีที่ต้องการควบคุมคุณภาพของสินค้าให้ได้ตามเกณฑ์ที่กำหนดไว้ก็จะต้องใช้วัตถุดิบประเภทเดียวกัน หรือเครื่องจักรที่ต้องอาศัยความชำนาญของบริษัทแม่ ซึ่งการซื้อจากบริษัทแม่จะช่วยทำให้การผลิตเกิดขึ้นน้อยหรือความต้องการโดยเร่งด่วนซึ่งอาจจะไม่สะดวกนักถ้าจะต้องสั่งซื้อและรอกระบวนการส่งจากผู้ผลิตบริษัทแม่ก็จะช่วยให้บริษัทได้วัตถุดิบในเวลาเร็วขึ้น ในปี 2555 มีการซื้อเครื่องจักรจาก บริษัทแม่บางส่วนเนื่องจากเป็นเครื่องจักรที่ต้องอาศัยความชำนาญของบริษัทแม่ในการเลือกซื้อ และสั่งทำ เพื่อให้เป็นเทคโนโลยีเดียวกัน เมื่อเกิดปัญหา บริษัทแม่จะได้แนะนำ

และช่วยแก้ไขเบื้องต้น อีกทั้งประเทศได้หันมาจัดอยู่ในอันดับต้นๆของโลกในการส่งออกเครื่องจักรด้านการผลิตยางรถจักรยาน และจักรยานยนต์ จึงเป็นการยืนยันได้ว่าเครื่องจักรประเภทนี้ ที่ผลิตจากประเทศไต้หวันนั้น ได้เป็นที่ยอมรับของทั่วโลก

มาตรการหรือขั้นตอนการอนุมัติการทำรายการระหว่างกัน

บริษัท ได้ปฏิบัติตามพระราชบัญญัติหลักทรัพย์และตลาดหลักทรัพย์(ฉบับที่ 4) พ.ศ. 2551 กำหนดให้บริษัท และบริษัทย่อย ที่จะทำธุรกรรม กับกรรมการ ผู้บริหาร หรือบุคคลที่มีความเกี่ยวข้องต้องนำข้อตกลงดังกล่าวไปขออนุมัติจาก คณะกรรมการ หรือขออนุมัติในหลักการจากคณะกรรมการก่อนที่จะมีการทำธุรกรรมดังกล่าว

นโยบายและแนวโน้มนการทำรายการระหว่างกันในอนาคต

บริษัท คงมีการทำรายการระหว่างกันเกิดขึ้นอีก เนื่องจากรายการระหว่างกันของบริษัทฯ และบริษัทที่เกี่ยวข้องกัน เป็นไปตามการค้าปกติในราคาตลาด สำหรับการซื้อวัตถุดิบรวมทั้ง เครื่องจักร อุปกรณ์ และ อะไหล่ ผ่านบริษัทแม่และบริษัท ในเครือ นั้น บริษัทแม่และบริษัทในเครือจะคิดราคาทุนบวกกับค่าบริการจัดการ โดยจะกระทำใน 2 กรณีคือ การรักษา มาตรฐานของสินค้า และ ความจำเป็นเร่งด่วนในการใช้วัตถุดิบบางประเภท ซึ่งเป็นเหตุจำเป็นที่บริษัทฯ จะต้องสั่งซื้อผ่าน บริษัทแม่และบริษัทในเครือ แม้ว่าบางครั้งจะมีราคาที่สูงกว่าการซื้อโดยตรง ทั้งนี้เมื่อมีการทำรายการระหว่างกันบริษัทยังคง ยึดถือนโยบายที่จะดำเนินการให้รายการระหว่างกันดังกล่าวเป็นไปตามการค้าปกติทั่วไป

คำอธิบายและการวิเคราะห์ของฝ่ายจัดการ

สรุปฐานะการเงินและผลการดำเนินงานที่ผ่านมาของบริษัทฯ

จากผลการดำเนินงานของบริษัทฯ จะเห็นได้ว่าในปี 2555 บริษัทฯ และบริษัทย่อย มีรายได้จากการขาย 2,376 ล้านบาท เพิ่มขึ้นเท่ากับร้อยละ 7.12 เมื่อเทียบกับรายได้จากการขาย 2,218 ล้านบาท ในปี 2554 ยอดขายที่เพิ่มขึ้น 158 ล้านบาท เกิดจากภาวะการฟื้นตัวและกลับมาเติบโตอีกครั้งของสภาพเศรษฐกิจโดยรวม โดยเฉพาะยอดขายยางรถจักรยานยนต์ภายใน ประเทศ ที่เพิ่มสูงขึ้นจากปี 2554 ประมาณ 129 ล้านบาท หรือคิดเป็น 18.94% ทำให้ในปี 2555 บริษัทสามารถทำผลกำไรสุทธิ เท่ากับ 157.56 ล้านบาท เพิ่มขึ้นจากปี 2554 เป็นจำนวนเงิน 31.72 ล้านบาท คิดเป็นร้อยละ 25.20 โดยมีกำไรสุทธิต่อหุ้น 0.25 บาท

1. รายได้หลัก

รายได้หลัก ประกอบด้วยรายได้จากการขายต่างประเทศ 1,270.19 ล้านบาท และการขายภายในประเทศ 1,102.44 ล้านบาท เพิ่มขึ้นจากปี 2554 ประมาณ 0.05% และ 16.21% ตามลำดับ ยอดขายสินค้าที่เพิ่มขึ้นส่วนใหญ่มาจากยอดขายภายในประเทศ ที่เพิ่มขึ้นกว่า 154 ล้านบาท จากสภาพเศรษฐกิจภายในประเทศที่กลับมาฟื้นตัวหลังจากได้รับผลกระทบจากเหตุการณ์วิกฤติอุทกภัยครั้งใหญ่ในช่วงเดือนตุลาคมถึงธันวาคม 2554 ที่ผ่านมา อีกทั้ง ปัจจัยทางเศรษฐกิจรอบด้านที่เป็นไปในทิศทางบวก ไม่ว่าจะเป็นเรื่องของการปรับขึ้นค่าจ้างขั้นต่ำ ราคาสินค้าการเกษตร ซึ่งปัจจัยเหล่านี้ล้วนส่งผลต่อกำลังซื้อของผู้บริโภคภายในประเทศทั้งสิ้น และบริษัทฯ ยังประสบความสำเร็จเป็นอย่างดีในการจำหน่ายยางรถจักรยานยนต์ - ไต่เขา (ATV) ให้กับบริษัท KAWASAKI ภายใต้เครื่องหมายการค้า DURO อีกด้วย

อย่างไรก็ดี บริษัทฯ ยังคงมุ่งเน้นเรื่องการรักษาคุณภาพและพัฒนาสมรรถนะของผลิตภัณฑ์ไว้อย่างต่อเนื่อง จึงทำให้ได้รับความนิยมและความเชื่อมั่นในผลิตภัณฑ์ของบริษัทฯ ตลอดมา

2. รายได้อื่น ๆ

รายได้อื่นของบริษัทฯ และบริษัทย่อย ประกอบด้วยรายได้เบ็ดเตล็ด ดอกเบี้ยรับ และกำไรจากอัตราแลกเปลี่ยน คิดเป็นมูลค่า 18.09 ล้านบาท ลดลงจากปี 2554 เป็นจำนวนเงิน 3.63 ล้านบาท รายได้หลักเกิดจากการกำไรจากอัตราแลกเปลี่ยนจำนวนเงิน 6.39 ล้านบาท อย่างไรก็ตามรายได้อื่นของบริษัทฯ ไม่ได้มีส่วนสำคัญมากที่จะมีผลกระทบต่อผลประกอบการโดยรวม โดยคิดเป็นเพียงร้อยละ 0.76 ของรายได้รวมปี 2555

3. ต้นทุนขายและค่าใช้จ่ายในการขายและบริหาร

ต้นทุนขายของบริษัทฯ และบริษัทย่อย ในปี 2555 เป็นจำนวนเงิน 1,904.68 ล้านบาท และในปี 2554 เป็นจำนวนเงิน 1,900.85 ล้านบาท เพิ่มขึ้น 3.83 ล้านบาท คิดเป็นร้อยละ 0.20 ต้นทุนขายของบริษัทเพิ่มขึ้นเล็กน้อยเมื่อเทียบกับยอดขายที่เพิ่มขึ้นกว่า 158 ล้านบาท สาเหตุหลักมาจากวัตถุดิบที่ใช้ในการผลิตปรับลดราคาลง โดยเฉพาะอย่างยิ่งวัตถุดิบหลักประเภทยางธรรมชาติและยางสังเคราะห์ และผงคาร์บอน ที่ปรับลดราคาลงในระหว่างปี 2555 เพราะผลกระทบจากเศรษฐกิจที่ไม่แน่นอนของแต่ละประเทศ เช่น วิกฤตเศรษฐกิจของประเทศในแถบยุโรป และภาวะเศรษฐกิจที่มีปัญหาของประเทศจีน เป็นต้น อย่างไรก็ตามในปี 2555 บริษัทฯ ยังคงใช้มาตรการต่างๆ ในการลดต้นทุนการผลิตเช่น การจัดตั้งกลุ่มอนุรักษ์พลังงานเพื่อควบคุมการใช้พลังงานให้เกิดประโยชน์สูงสุด และลดการใช้พลังงานที่ไม่จำเป็นลง และยังคงจัดทำนโยบายตรวจสอบขั้นตอน

การผลิต โดยมีการลดขั้นตอนการผลิตทางอ้อมลง และการพัฒนาสูตรการผลิตทั้งประเภทยางนอกและยางใน เพื่อพัฒนาศักยภาพในการผลิตให้เพิ่มขึ้น

ส่วนค่าใช้จ่ายในการขายเพิ่มขึ้นเป็นจำนวนเงิน 122.85 ล้านบาท จาก 116.54 ล้านบาท ในปี 2554 เป็นจำนวนเงิน 239.38 ล้านบาทในปี 2555 สาเหตุหลักเนื่องจากในปี 2555 บริษัทฯ ได้ถูกเรียกร้องค่าชดเชยความเสียหายจากการขายสินค้าให้กับลูกค้าสองรายรวมเป็นจำนวนเงินทั้งสิ้นประมาณ 103 ล้านบาท ซึ่งบริษัทฯ ได้รับรู้ค่าชดเชยความเสียหายจากลูกค้าในต่างประเทศเต็มจำนวนแล้ว ส่วนค่าชดเชยความเสียหายจากลูกค้าในประเทศ บริษัทฯ ได้ประมาณการจากจำนวนเงินที่คาดว่าจะต้องจ่ายชำระ โดยค่าเสียหายที่เกิดขึ้นจริงอาจมีความแตกต่างจากที่ประมาณการไว้

อย่างไรก็ดี หากบริษัทฯ มิได้มีการชำระค่าชดเชยความเสียหายจากการขายสินค้านี้ ค่าใช้จ่ายในการขาย ของปี 2555 ยังคงเพิ่มสูงขึ้นจากปีก่อนประมาณ 19 ล้านบาท ซึ่งเป็นไปในทิศทางเดียวกันกับยอดขายสินค้าที่เพิ่มขึ้นเช่นกัน ส่วนค่าใช้จ่ายในการบริหารเพิ่มขึ้นประมาณ 2.04 ล้านบาท จากการปรับขึ้นเงินเดือนในปี 2555

• ฐานะทางการเงิน

1. สินทรัพย์

ปี 2555 สินทรัพย์รวมของบริษัทเท่ากับ 1,889 ล้านบาท เพิ่มขึ้นจากปี 2554 ประมาณ 134.04 ล้านบาทโดยมีสาเหตุจาก เงินลงทุนชั่วคราวเพิ่มขึ้นจากปีก่อนจำนวนเงิน 260 ล้านบาท ซึ่งเงินลงทุนชั่วคราวดังกล่าวประกอบไปด้วย ตัวแลกเปลี่ยนที่มีระยะเวลาคงกำหนดมากกว่า 3 เดือนที่ออกโดยธนาคารแห่งหนึ่ง โดยมีอัตราดอกเบี้ยร้อยละ 2.8 และ 2.9 ต่อปี สินทรัพย์ที่สำคัญของบริษัทประกอบด้วย เงินสดและรายการเทียบเท่าเงินสด 11.85% เงินลงทุนชั่วคราว 13.76% ลูกหนี้การค้า 15.40% สินค้าคงเหลือ 22.26% และสินทรัพย์ถาวร 33.80% ต่อสินทรัพย์รวมตามลำดับ

บริษัทมีความสามารถในการเก็บชำระหนี้จากลูกหนี้ในเกณฑ์ที่ดี โดยอายุลูกหนี้เฉลี่ยประมาณ 44 วัน ในปี 2555 และประมาณ 41 วันในปี 2554 ซึ่งนโยบายของบริษัทฯ เกี่ยวกับเงื่อนไขการชำระเงินของลูกหนี้โดยเฉลี่ยประมาณ 30 - 60 วันสำหรับลูกค้าทั่วไป นอกจากนี้บริษัทฯ ได้มีนโยบายเกี่ยวกับการจัดการยอดหนี้ และบริหารลูกหนี้เพิ่มความรัดกุมในระบบการติดตามลูกหนี้อย่างต่อเนื่อง

2. สภาพคล่อง

อัตราส่วนสภาพคล่องของบริษัทฯ (Current ratio) ในปี 2555 เพิ่มขึ้นจาก 2.66 เท่า เป็น 3.49 เท่า และมีอัตราส่วนสภาพคล่องหมุนเร็ว (Quick ratio) เพิ่มขึ้นจาก 1.30 เท่า ในปี 2554 เป็น 2.24 เท่า เนื่องจากหนี้สินหมุนเวียนลดลงจากการจ่ายชำระคืนเงินกู้ระยะยาวที่ถึงกำหนดชำระภายใน 1 ปี จำนวน 70 ล้านบาท และในส่วนของสินทรัพย์หมุนเวียนเพิ่มสูงขึ้นจากการขายหุ้นสามัญซื้อคืนจำนวนเงิน 62.69 ล้านบาท

3. แหล่งที่มาของเงินทุน

ในปี 2555 บริษัทฯ มีอัตราหนี้สินต่อส่วนของผู้ถือหุ้นอยู่ในเกณฑ์ที่ยังต่ำคือเท่ากับ 0.23 เท่า ในปี 2555 ลดลงจาก 0.30 เท่าในปี 2554 จะเห็นได้ว่าโครงสร้างเงินทุนปัจจุบันของบริษัทฯ ยังมีความสามารถในการก่อหนี้เพิ่มเติมได้อีกในระดับหนึ่ง ซึ่งแสดงถึงฐานะการเงินที่แข็งแกร่ง

รายงานของผู้สอบบัญชีรับอนุญาต

เสนอ ผู้ถือหุ้น บริษัท ฮัฟฟิงรับเบอร์ (ไทยแลนด์) จำกัด (มหาชน)

ข้าพเจ้าได้ตรวจสอบงบการเงินรวมและงบการเงินเฉพาะกิจการของบริษัท ฮัฟฟิงรับเบอร์ (ไทยแลนด์) จำกัด (มหาชน) และบริษัทย่อยและของเฉพาะบริษัท ฮัฟฟิงรับเบอร์ (ไทยแลนด์) จำกัด (มหาชน) ตามลำดับ ซึ่งประกอบด้วยงบแสดงฐานะการเงินรวมและงบแสดงฐานะการเงินเฉพาะกิจการ ณ วันที่ 31 ธันวาคม 2555 งบกำไรขาดทุนเบ็ดเสร็จรวมและงบกำไรขาดทุนเบ็ดเสร็จเฉพาะกิจการ งบแสดงการเปลี่ยนแปลงส่วนของผู้ถือหุ้นรวมและงบแสดงการเปลี่ยนแปลงส่วนของผู้ถือหุ้นเฉพาะกิจการ และงบกระแสเงินสดรวมและงบกระแสเงินสดเฉพาะกิจการ สำหรับปีสิ้นสุดวันเดียวกัน รวมถึงหมายเหตุสรุปนโยบายการบัญชีที่สำคัญและหมายเหตุเรื่องอื่น ๆ

ความรับผิดชอบของผู้บริหารต่องบการเงินรวมและงบการเงินเฉพาะกิจการ

ผู้บริหารเป็นผู้รับผิดชอบในการจัดทำและการนำเสนองบการเงินรวมและงบการเงินเฉพาะกิจการเหล่านี้โดยถูกต้องตามที่ควรตามมาตรฐานการรายงานทางการเงิน และรับผิดชอบเกี่ยวกับการควบคุมภายในที่ผู้บริหารพิจารณาว่าจำเป็นเพื่อให้สามารถจัดทำงบการเงินรวมและงบการเงินเฉพาะกิจการที่ปราศจากการแสดงข้อมูลที่ขัดต่อข้อเท็จจริงอันเป็นสาระสำคัญไม่ว่าจะเกิดจากการทุจริตหรือข้อผิดพลาด

ความรับผิดชอบของผู้สอบบัญชี

ข้าพเจ้าเป็นผู้รับผิดชอบในการแสดงความเห็นต่องบการเงินรวมและงบการเงินเฉพาะกิจการดังกล่าวจากผลการตรวจสอบของข้าพเจ้า ข้าพเจ้าได้ปฏิบัติงานตรวจสอบตามมาตรฐานการสอบบัญชี ซึ่งกำหนดให้ข้าพเจ้าปฏิบัติตามข้อกำหนดด้านจรรยาบรรณ รวมถึงวางแผนและปฏิบัติงานตรวจสอบเพื่อให้ได้ความเชื่อมั่นอย่างสมเหตุสมผลว่างบการเงินรวมและงบการเงินเฉพาะกิจการปราศจากการแสดงข้อมูลที่ขัดต่อข้อเท็จจริงอันเป็นสาระสำคัญหรือไม่

การตรวจสอบรวมถึงการใช้วิธีการตรวจสอบเพื่อให้ได้มาซึ่งหลักฐานการสอบบัญชีเกี่ยวกับจำนวนเงินและการเปิดเผยข้อมูลในงบการเงิน วิธีการตรวจสอบที่เลือกใช้ขึ้นอยู่กับดุลยพินิจของผู้สอบบัญชี ซึ่งรวมถึงการประเมินความเสี่ยงจากการแสดงข้อมูลที่ขัดต่อข้อเท็จจริงอันเป็นสาระสำคัญของงบการเงิน ไม่ว่าจะเกิดจากการทุจริตหรือข้อผิดพลาด ในการประเมินความเสี่ยงดังกล่าว ผู้สอบบัญชีพิจารณาการควบคุมภายในที่เกี่ยวข้องกับการจัดทำและการนำเสนองบการเงินโดยถูกต้องตามที่ควรของกิจการ เพื่อออกแบบวิธีการตรวจสอบที่เหมาะสมกับสถานการณ์ แต่ไม่ใช่เพื่อวัตถุประสงค์ในการแสดงความเห็นต่อประสิทธิภาพของการควบคุมภายในของกิจการ การตรวจสอบรวมถึงการประเมินความเหมาะสมของนโยบายการบัญชีที่ผู้บริหารใช้และความสมเหตุสมผลของประมาณการทางบัญชีที่จัดทำขึ้นโดยผู้บริหาร รวมทั้งการประเมินการนำเสนองบการเงินโดยรวม

ข้าพเจ้าเชื่อว่าหลักฐานการสอบบัญชีที่ข้าพเจ้าได้รับเพียงพอและเหมาะสมเพื่อใช้เป็นเกณฑ์ในการแสดงความเห็นของข้าพเจ้า

ความเห็น

ข้าพเจ้าเห็นว่า งบการเงินรวมและงบการเงินเฉพาะกิจการข้างต้นนี้ แสดงฐานะการเงินรวมและฐานะการเงินเฉพาะกิจการของบริษัท ฮัฟฟิงรับเบอร์ (ไทยแลนด์) จำกัด (มหาชน) และบริษัทย่อย และของเฉพาะบริษัท ฮัฟฟิงรับเบอร์ (ไทยแลนด์) จำกัด (มหาชน) ตามลำดับ ณ วันที่ 31 ธันวาคม 2555 ผลการดำเนินงานรวมและผลการดำเนินงานเฉพาะกิจการ และกระแสเงินสดรวมและกระแสเงินสดเฉพาะกิจการ สำหรับปีสิ้นสุดวันเดียวกัน โดยถูกต้องตามที่ควรในสาระสำคัญตามมาตรฐานการรายงานทางการเงิน

เรื่องอื่น ๆ

งบการเงินของบริษัท ฮัฟฟิงรับเบอร์ (ไทยแลนด์) จำกัด (มหาชน) และบริษัทย่อย และของเฉพาะบริษัท ฮัฟฟิงรับเบอร์ (ไทยแลนด์) จำกัด (มหาชน) สำหรับปีสิ้นสุดวันที่ 31 ธันวาคม 2554 ตรวจสอบโดยผู้สอบบัญชีอื่น ซึ่งแสดงความเห็นอย่างไม่มีเงื่อนไขตามรายงานลงวันที่ 23 กุมภาพันธ์ 2555



(สันติ พงศ์เจริญพิทย์)

ผู้สอบบัญชีรับอนุญาต

เลขทะเบียน 4623

บริษัท เคพีเอ็มจี ภูมิไทย สอบบัญชี จำกัด

กรุงเทพมหานคร

22 กุมภาพันธ์ 2556

งบการเงิน

บริษัท ฮีฟ รับเบอร์ (ไทยแลนด์) จำกัด (มหาชน) และบริษัทย่อย

งบแสดงฐานะการเงิน

| สินทรัพย์ | หมายเหตุ | งบการเงินรวม | | งบการเงินเฉพาะกิจการ | |
|------------------------------------|----------|----------------------|----------------------|----------------------|----------------------|
| | | 31 ธันวาคม | | 31 ธันวาคม | |
| | | 2555 | 2554 | 2555 | 2554 |
| (บาท) | | | | | |
| สินทรัพย์หมุนเวียน | | | | | |
| เงินสดและรายการเทียบเท่าเงินสด | 5 | 223,956,744 | 239,345,723 | 212,480,499 | 188,930,513 |
| เงินลงทุนชั่วคราว | 6 | 260,000,000 | - | 225,000,000 | - |
| ลูกหนี้การค้า | 4, 7 | 290,866,452 | 278,926,504 | 290,709,596 | 278,926,504 |
| ลูกหนี้อื่น | 8 | 11,907,778 | 17,742,369 | 9,362,226 | 17,702,304 |
| สินค้าคงเหลือ | 9 | 420,557,353 | 522,822,573 | 420,557,353 | 522,822,573 |
| รวมสินทรัพย์หมุนเวียน | | 1,207,288,327 | 1,058,837,169 | 1,158,109,674 | 1,008,381,894 |
| สินทรัพย์ไม่หมุนเวียน | | | | | |
| เงินลงทุนในบริษัทย่อย | 10 | - | - | 50,000,000 | 50,000,000 |
| เงินจ่ายล่วงหน้าค่าซื้อเครื่องจักร | | 42,902,363 | - | 42,902,363 | - |
| ที่ดิน อาคารและอุปกรณ์ | 11 | 638,577,519 | 695,888,001 | 638,577,519 | 695,888,001 |
| สินทรัพย์ไม่หมุนเวียนอื่น | | 510,000 | 510,000 | 510,000 | 510,000 |
| รวมสินทรัพย์ไม่หมุนเวียน | | 681,989,882 | 696,398,001 | 731,989,882 | 746,398,001 |
| รวมสินทรัพย์ | | 1,889,278,209 | 1,755,235,170 | 1,890,099,556 | 1,754,779,895 |

บริษัท ฮีฟ รับเบอร์ (ไทยแลนด์) จำกัด (มหาชน) และบริษัทย่อย

งบแสดงฐานะการเงิน

| หนี้สินและส่วนของผู้ถือหุ้น | หมายเหตุ | งบการเงินรวม | | งบการเงินเฉพาะกิจการ | |
|--|----------|---------------|---------------|----------------------|---------------|
| | | 2555 | 2554 | 2555 | 2554 |
| | | (บาท) | | | |
| หนี้สินหมุนเวียน | | | | | |
| เจ้าหนี้การค้า | 4, 13 | 179,105,222 | 216,912,877 | 179,105,222 | 216,912,877 |
| เจ้าหนี้อื่น | 14 | 109,029,050 | 43,531,978 | 109,029,050 | 43,531,978 |
| เงินกู้ยืมระยะยาวจากสถาบันการเงินที่ถึงกำหนดชำระภายในหนึ่งปี | 12 | - | 70,000,000 | - | 70,000,000 |
| ภาษีเงินได้ค้างจ่าย | | 14,513,824 | 27,865,513 | 14,470,602 | 27,814,907 |
| ค่าใช้จ่ายค้างจ่าย | | 33,184,564 | 28,417,155 | 33,100,284 | 28,396,655 |
| หนี้สินหมุนเวียนอื่น | | 10,494,554 | 11,355,130 | 10,493,935 | 11,355,130 |
| รวมหนี้สินหมุนเวียน | | 346,327,214 | 398,082,653 | 346,199,093 | 398,011,547 |
| หนี้สินไม่หมุนเวียน | | | | | |
| ภาระผูกพันผลประโยชน์พนักงาน | 15 | 11,914,142 | 9,320,570 | 11,914,142 | 9,320,570 |
| รวมหนี้สิน | | 358,241,356 | 407,403,223 | 358,113,235 | 407,332,117 |
| ส่วนของผู้ถือหุ้น | | | | | |
| ทุนเรือนหุ้น | | | | | |
| ทุนจดทะเบียน | 16 | 658,434,300 | 658,434,300 | 658,434,300 | 658,434,300 |
| ทุนที่ออกและชำระแล้ว | | 658,434,300 | 658,434,300 | 658,434,300 | 658,434,300 |
| หุ้นทุนซื้อคืน | 17 | (41,400,759) | (100,090,114) | (41,400,759) | (100,090,114) |
| ส่วนเกินทุน | | | | | |
| ส่วนเกินมูลค่าหุ้นสามัญ | | 222,105,000 | 222,105,000 | 222,105,000 | 222,105,000 |
| ส่วนเกินทุนหุ้นทุนซื้อคืน | 17 | 4,003,449 | - | 4,003,449 | - |
| กำไรสะสม | | | | | |
| จัดสรรแล้ว | | | | | |
| ทุนสำรองตามกฎหมาย | 18 | 65,843,430 | 62,624,061 | 65,843,430 | 62,624,061 |
| สำรองหุ้นทุนซื้อคืน | | 41,400,759 | 100,090,114 | 41,400,759 | 100,090,114 |
| ยังไม่ได้จัดสรร | | 580,650,674 | 404,668,586 | 581,600,142 | 404,284,417 |
| รวมส่วนของผู้ถือหุ้นของบริษัท | | 1,531,036,853 | 1,347,831,947 | 1,531,986,321 | 1,347,447,778 |
| ส่วนได้เสียที่ไม่มีอำนาจควบคุม | | - | - | - | - |
| รวมส่วนของผู้ถือหุ้น | | 1,531,036,853 | 1,347,831,947 | 1,531,986,321 | 1,347,447,778 |
| รวมหนี้สินและส่วนของผู้ถือหุ้น | | 1,889,278,209 | 1,755,235,170 | 1,890,099,556 | 1,754,779,895 |

บริษัท ฮัฟฟิง รับเบอร์ (ไทยแลนด์) จำกัด (มหาชน) และบริษัทย่อย

งบกำไรขาดทุนเบ็ดเสร็จ

| หมายเหตุ | งบการเงินรวม | | งบการเงินเฉพาะกิจการ | |
|--|-----------------------|----------------------|-----------------------|----------------------|
| | สำหรับปีสิ้นสุดวันที่ | | สำหรับปีสิ้นสุดวันที่ | |
| | 31 ธันวาคม | | 31 ธันวาคม | |
| | 2555 | 2554 | 2555 | 2554 |
| | | | (บาท) | |
| รายได้ | | | | |
| รายได้จากการขาย | 4, 19 | 2,376,236,580 | 2,218,276,062 | 2,372,627,459 |
| รายได้อื่น | 4 | 18,089,763 | 21,724,556 | 16,419,918 |
| รวมรายได้ | | 2,394,326,343 | 2,240,000,618 | 2,389,047,377 |
| ค่าใช้จ่าย | | | | |
| ต้นทุนขาย | 4, 9, 21 | 1,904,677,413 | 1,900,851,221 | 1,901,228,853 |
| ค่าใช้จ่ายในการขาย | 4, 21 | 239,382,831 | 116,536,864 | 239,371,257 |
| ค่าใช้จ่ายในการบริหาร | 4, 21 | 31,632,484 | 26,789,790 | 28,719,365 |
| ค่าตอบแทนผู้บริหาร | 4 | 8,186,786 | 8,883,092 | 8,186,786 |
| ต้นทุนทางการเงิน | | 994,298 | 5,001,744 | 994,298 |
| รวมค่าใช้จ่าย | | 2,184,873,812 | 2,058,062,711 | 2,178,500,559 |
| กำไรก่อนภาษีเงินได้ | | 209,452,531 | 181,937,907 | 210,546,818 |
| ภาษีเงินได้ | 22 | 51,890,159 | 56,091,161 | 51,650,809 |
| กำไรสำหรับปี | | 157,562,372 | 125,846,746 | 158,896,009 |
| กำไรขาดทุนเบ็ดเสร็จอื่นสำหรับปี | | - | - | - |
| กำไรขาดทุนเบ็ดเสร็จรวมสำหรับปี | | 157,562,372 | 125,846,746 | 158,896,009 |
| การแบ่งปันกำไร | | | | |
| ส่วนที่เป็นของบริษัทใหญ่ | | 157,562,372 | 125,846,746 | 158,896,009 |
| ส่วนที่เป็นของส่วนได้เสียที่ไม่มีอำนาจควบคุม | | - | - | - |
| กำไรสำหรับปี | 19 | 157,562,372 | 125,846,746 | 158,896,009 |
| การแบ่งปันกำไรขาดทุนเบ็ดเสร็จรวม | | | | |
| ส่วนที่เป็นของบริษัทใหญ่ | | 157,562,372 | 125,846,746 | 158,896,009 |
| ส่วนที่เป็นของส่วนได้เสียที่ไม่มีอำนาจควบคุม | | - | - | - |
| กำไรขาดทุนเบ็ดเสร็จรวมสำหรับปี | | 157,562,372 | 125,846,746 | 158,896,009 |
| กำไรต่อหุ้นขั้นพื้นฐาน (บาท) | 23 | 0.25 | 0.20 | 0.25 |

บริษัท ฮัฟฟิง รับเบอร์ (ไทยแลนด์) จำกัด (มหาชน) และบริษัทย่อย

งบกระแสเงินสด

| หมายเหตุ | งบการเงินรวม | | งบการเงินเฉพาะกิจการ | |
|---|-----------------------|--------------|-----------------------|--------------|
| | สำหรับปีสิ้นสุดวันที่ | | สำหรับปีสิ้นสุดวันที่ | |
| | 31 ธันวาคม | | 31 ธันวาคม | |
| | 2555 | 2554 | 2555 | 2554 |
| | | | (บาท) | |
| กระแสเงินสดจากกิจกรรมดำเนินงาน | | | | |
| กำไรสำหรับปี | 157,562,372 | 125,846,746 | 158,896,009 | 125,240,405 |
| รายการปรับปรุง | | | | |
| ค่าเสื่อมราคา | 95,722,420 | 104,020,141 | 95,722,420 | 104,020,141 |
| ขาดทุนจากการด้อยค่าลูกหนี้บริษัท แกรนด์ เคพีแอล | | | | |
| อินเตอร์เนชั่นแนล จำกัด | 2,000,000 | - | - | - |
| ค่าเพื่อสินค้าล้าสมัยและมูลค่าสินค้าที่ลดลง | 13,500,000 | 6,500,000 | 13,500,000 | 6,500,000 |
| กลับรายการค่าเพื่ออากรขาเข้าที่คาดว่าจะเรียกคืนไม่ได้ | - | (9,737,483) | - | (9,737,483) |
| ประมาณการภาระผูกพันผลประโยชน์พนักงาน | 2,593,572 | 2,252,878 | 2,593,572 | 2,252,878 |
| ดอกเบี้ยรับ | (4,300,608) | (2,577,789) | (3,337,681) | (1,577,462) |
| ต้นทุนทางการเงิน | 994,298 | 5,001,744 | 994,298 | 5,001,744 |
| (กำไร) ขาดทุนจากอัตราแลกเปลี่ยนที่ยังไม่เกิดขึ้นจริง | (56,017) | 638,707 | (56,017) | 638,707 |
| กำไรจากการจำหน่ายอุปกรณ์ | (1,434,080) | (783,849) | (1,434,080) | (783,849) |
| ภาษีเงินได้ | 51,890,159 | 56,091,161 | 51,650,809 | 55,925,575 |
| | 318,472,116 | 287,252,256 | 318,529,330 | 287,480,656 |
| การเปลี่ยนแปลงในสินทรัพย์และหนี้สินดำเนินงาน | | | | |
| ลูกหนี้การค้า | (12,106,167) | (58,139,518) | (11,949,311) | (58,139,518) |
| ลูกหนี้อื่น | 4,553,969 | 23,378,938 | 8,905,587 | 23,382,397 |
| สินค้าคงเหลือ | 88,765,220 | (81,958,782) | 88,765,220 | (81,958,782) |
| เจ้าหนี้การค้า | (37,707,143) | 57,625,427 | (37,707,143) | 57,625,427 |
| เจ้าหนี้อื่น | 61,290,012 | 4,368,634 | 61,290,012 | 4,368,634 |
| ค่าใช้จ่ายค้างจ่าย | 4,824,403 | 4,079,340 | 4,760,123 | 4,099,340 |
| หนี้สินหมุนเวียนอื่น | (762,906) | 4,576,902 | (763,026) | 4,576,902 |
| จ่ายภาษีเงินได้ | (65,241,848) | (45,669,522) | (64,995,114) | (45,554,542) |
| เงินสดสุทธิได้มาจากกิจกรรมดำเนินงาน | 362,087,656 | 195,513,675 | 366,835,678 | 195,880,514 |

บริษัท ฮัฟวอล์ รับเบอร์ (ไทยแลนด์) จำกัด (มหาชน) และบริษัทย่อย

งบกระแสเงินสด

| หมายเหตุ | งบการเงินรวม | | งบการเงินเฉพาะกิจการ | |
|---|-----------------------|----------------------|-----------------------|----------------------|
| | สำหรับปีสิ้นสุดวันที่ | | สำหรับปีสิ้นสุดวันที่ | |
| | 31 ธันวาคม | | 31 ธันวาคม | |
| | 2555 | 2554 | 2555 | 2554 |
| | | | (บาท) | |
| กระแสเงินสดจากกิจกรรมลงทุน | | | | |
| รับดอกเบี้ย | 3,581,149 | 2,590,254 | 2,772,092 | 1,592,173 |
| ซื้ออาคารและอุปกรณ์ | (35,656,387) | (36,031,124) | (35,656,387) | (36,031,124) |
| เงินจ่ายล่วงหน้าค่าซื้อเครื่องจักร | (42,902,363) | - | (42,902,363) | - |
| ขายอุปกรณ์ | 2,935,935 | 3,649,009 | 2,935,935 | 3,649,009 |
| เงินลงทุนชั่วคราวเพิ่มขึ้น | (260,000,000) | - | (225,000,000) | - |
| เงินสดสุทธิที่ใช้ไปในกิจกรรมลงทุน | (332,041,666) | (29,791,861) | (297,850,723) | (30,789,942) |
| กระแสเงินสดจากกิจกรรมจัดหาเงิน | | | | |
| จ่ายคืนทุนทางการเงิน | (1,077,503) | (5,054,182) | (1,077,503) | (5,054,182) |
| จ่ายเงินปันผลให้ผู้ถือหุ้นของบริษัท | (37,050,270) | (74,100,540) | (37,050,270) | (74,100,540) |
| เงินสรับจากเงินกู้ยืมระยะสั้นจากสถาบันการเงิน | 21,756,000 | 87,494,686 | 21,756,000 | 87,494,686 |
| จ่ายชำระเงินกู้ยืมระยะสั้นจากสถาบันการเงิน | (21,756,000) | (107,187,281) | (21,756,000) | (107,187,281) |
| จ่ายชำระเงินกู้ยืมระยะยาวจากสถาบันการเงิน | (70,000,000) | (100,000,000) | (70,000,000) | (100,000,000) |
| เงินสรับจากการขายหุ้นทุนซื้อคืน | 62,692,804 | - | 62,692,804 | - |
| เงินสดสุทธิที่ใช้ไปในกิจกรรมจัดหาเงิน | (45,434,969) | (198,847,317) | (45,434,969) | (198,847,317) |
| เงินสดและรายการเทียบเท่าเงินสดเพิ่มขึ้น (ลดลง) สุทธิ | (15,388,979) | (33,125,503) | 23,549,986 | (33,756,745) |
| เงินสดและรายการเทียบเท่าเงินสด ณ วันที่ 1 มกราคม | 239,345,723 | 272,471,226 | 188,930,513 | 222,687,258 |
| เงินสดและรายการเทียบเท่าเงินสด ณ วันที่ | | | | |
| 31 ธันวาคม | 5 | 223,956,744 | 239,345,723 | 212,480,499 |
| | | | | 188,930,513 |

บริษัท ฮัฟฟิง รับเบอร์ (ไทยแลนด์) จำกัด (มหาชน) และบริษัทย่อย
งบแสดงการเปลี่ยนแปลงส่วนของผู้ถือหุ้น

| | | งบการเงินรวม | | | | | | | | | | |
|---|---------------------------------------|----------------|-----------------------------|------------------------|-----------------------|-------------------------|--------------------------|--------------|---------------------------------------|---|--------------------------|---------------|
| | | ส่วนเกินทุน | | | | กำไรสะสม | | | รวมส่วนของ ผู้ถือหุ้น ของบริษัท | ส่วนของส่วน ได้เสียที่ไม่มี อำนาจควบคุม | รวมส่วน ของผู้ถือหุ้น | |
| หมายเหตุ | ทุนเรือนหุ้น ที่ออกและ ชำระแล้ว | หุ้นทุนซื้อคืน | ส่วนเกินมูลค่า หุ้นสามัญ | ส่วนเกินทุน ซื้อคืน | จัดสรรแล้ว | | | | | | | |
| | | | | | ทุนสำรอง ตามกฎหมาย | สำรอง หุ้นทุนซื้อคืน | ยังไม่ได้จัดสรร (บาท) | | | | | |
| | | | | | | | | | | | | |
| | | | | | | | | | | | | |
| สำหรับปีสิ้นสุดวันที่ 31 ธันวาคม 2554 | | | | | | | | | | | | |
| ยอดคงเหลือ ณ วันที่ 1 มกราคม 2554 | | 658,434,300 | (100,090,114) | 222,105,000 | - | 56,124,061 | 100,090,114 | 359,422,380 | 1,296,085,741 | - | 1,296,085,741 | |
| เงินทุนที่ได้รับจากผู้ถือหุ้นและการจัดสรร | | | | | | | | | | | | |
| ส่วนทุนให้ผู้ถือหุ้น | | | | | | | | | | | | |
| เงินปันผลให้ผู้ถือหุ้นของบริษัท | | 24 | - | - | - | - | - | (74,100,540) | (74,100,540) | - | (74,100,540) | |
| รวมเงินทุนที่ได้รับจากผู้ถือหุ้นและ | | | | | | | | | | | | |
| การจัดสรรส่วนทุนให้ผู้ถือหุ้น | | | - | - | - | - | - | (74,100,540) | (74,100,540) | - | (74,100,540) | |
| กำไรขาดทุนเบ็ดเสร็จสำหรับปี | | | | | | | | | | | | |
| กำไร | | | - | - | - | - | - | 125,846,746 | 125,846,746 | - | 125,846,746 | |
| กำไรขาดทุนเบ็ดเสร็จอื่น | | | - | - | - | - | - | - | - | - | - | |
| รวมกำไรขาดทุนเบ็ดเสร็จสำหรับปี | | | - | - | - | - | - | 125,846,746 | 125,846,746 | - | 125,846,746 | |
| โอนไปสำรองตามกฎหมาย | | 18 | - | - | - | - | - | (6,500,000) | - | - | - | |
| ยอดคงเหลือ ณ วันที่ 31 ธันวาคม 2554 | | | 658,434,300 | (100,090,114) | 222,105,000 | - | 62,624,061 | 100,090,114 | 404,668,586 | 1,347,831,947 | - | 1,347,831,947 |
| สำหรับปีสิ้นสุดวันที่ 31 ธันวาคม 2555 | | | | | | | | | | | | |
| ยอดคงเหลือ ณ วันที่ 1 มกราคม 2555 | | | 658,434,300 | (100,090,114) | 222,105,000 | - | 62,624,061 | 100,090,114 | 404,668,586 | 1,347,831,947 | - | 1,347,831,947 |
| เงินทุนที่ได้รับจากผู้ถือหุ้นและการจัดสรร | | | | | | | | | | | | |
| ส่วนทุนให้ผู้ถือหุ้น | | | | | | | | | | | | |
| ขายหุ้นทุนซื้อคืน | | 17 | - | 58,689,355 | - | 4,003,449 | - | (58,689,355) | 58,689,355 | 62,692,804 | - | 62,692,804 |
| เงินปันผลให้ผู้ถือหุ้นของบริษัท | | 24 | - | - | - | - | - | (37,050,270) | (37,050,270) | - | (37,050,270) | |
| รวมเงินทุนที่ได้รับจากผู้ถือหุ้นและ | | | | | | | | | | | | |
| การจัดสรรส่วนทุนให้ผู้ถือหุ้น | | | - | 58,689,355 | - | 4,003,449 | - | (58,689,355) | 21,639,085 | 25,642,534 | - | 25,642,534 |
| กำไรขาดทุนเบ็ดเสร็จสำหรับปี | | | | | | | | | | | | |
| กำไร | | | - | - | - | - | - | 157,562,372 | 157,562,372 | - | 157,562,372 | |
| กำไรขาดทุนเบ็ดเสร็จอื่น | | | - | - | - | - | - | - | - | - | - | - |
| รวมกำไรขาดทุนเบ็ดเสร็จสำหรับปี | | | - | - | - | - | - | 157,562,372 | 157,562,372 | - | 157,562,372 | |
| โอนไปสำรองตามกฎหมาย | | 18 | - | - | - | - | - | (3,219,369) | - | - | - | - |
| ยอดคงเหลือ ณ วันที่ 31 ธันวาคม 2555 | | | 658,434,300 | (41,400,759) | 222,105,000 | 4,003,449 | 65,843,430 | 41,400,759 | 580,650,674 | 1,531,036,853 | - | 1,531,036,853 |

บริษัท ฮัฟฟิง รับเบอร์ (ไทยแลนด์) จำกัด (มหาชน) และบริษัทย่อย
งบแสดงการเปลี่ยนแปลงส่วนของผู้ถือหุ้น

| งบการเงินเฉพาะกิจการ | | | | | | | | |
|--|---------------------------------------|----------------|-----------------------------|------------------------|--------------------------------|-------------------------|-----------------|---------------------------------------|
| หมายเหตุ | ทุนเรือนหุ้น ที่ออกและ ชำระแล้ว | หุ้นทุนซื้อคืน | ส่วนเกินทุน | | กำไรสะสม | | | รวมส่วนของ ผู้ถือหุ้น ของบริษัท |
| | | | ส่วนเกินมูลค่า หุ้นสามัญ | ส่วนเกินทุน ซื้อคืน | จัดสรรแล้ว | | ยังไม่ได้จัดสรร | |
| | | | | | ทุนสำรอง ตามกฎหมาย (บาท) | สำรอง หุ้นทุนซื้อคืน | | |
| | | | | | | | | |
| สำหรับปีสิ้นสุดวันที่ 31 ธันวาคม 2554 | | | | | | | | |
| ยอดคงเหลือ ณ วันที่ 1 มกราคม 2554 | 658,434,300 | (100,090,114) | 222,105,000 | - | 56,124,061 | 100,090,114 | 359,644,552 | 1,296,307,913 |
| เงินทุนที่ได้รับจากผู้ถือหุ้นและการจัดสรร | | | | | | | | |
| ส่วนทุนให้ผู้ถือหุ้น | | | | | | | | |
| เงินปันผลให้ผู้ถือหุ้นของบริษัท | 24 | - | - | - | - | - | (74,100,540) | (74,100,540) |
| รวมเงินทุนที่ได้รับจากผู้ถือหุ้นและการจัดสรร | | | | | | | | |
| ส่วนทุนให้ผู้ถือหุ้น | - | - | - | - | - | - | (74,100,540) | (74,100,540) |
| กำไรขาดทุนเบ็ดเสร็จสำหรับปี | | | | | | | | |
| กำไร | - | - | - | - | - | - | 125,240,405 | 125,240,405 |
| กำไรขาดทุนเบ็ดเสร็จอื่น | - | - | - | - | - | - | - | - |
| รวมกำไรขาดทุนเบ็ดเสร็จสำหรับปี | | | | | | | | |
| โอนไปสำรองตามกฎหมาย | 18 | - | - | - | 6,500,000 | - | (6,500,000) | - |
| ยอดคงเหลือ ณ วันที่ 31 ธันวาคม 2554 | 658,434,300 | (100,090,114) | 222,105,000 | - | 62,624,061 | 100,090,114 | 404,284,417 | 1,347,447,778 |
| สำหรับปีสิ้นสุดวันที่ 31 ธันวาคม 2555 | | | | | | | | |
| ยอดคงเหลือ ณ วันที่ 1 มกราคม 2555 | 658,434,300 | (100,090,114) | 222,105,000 | - | 62,624,061 | 100,090,114 | 404,284,417 | 1,347,447,778 |
| เงินทุนที่ได้รับจากผู้ถือหุ้นและการจัดสรร | | | | | | | | |
| ส่วนทุนให้ผู้ถือหุ้น | | | | | | | | |
| ขายหุ้นทุนซื้อคืน | 17 | - | 58,689,355 | 4,003,449 | - | (58,689,355) | 58,689,355 | 62,692,804 |
| เงินปันผลให้ผู้ถือหุ้นของบริษัท | 24 | - | - | - | - | - | (37,050,270) | (37,050,270) |
| รวมเงินทุนที่ได้รับจากผู้ถือหุ้นและการจัดสรร | | | | | | | | |
| ส่วนทุนให้ผู้ถือหุ้น | - | 58,689,355 | - | 4,003,449 | - | (58,689,355) | 21,639,085 | 25,642,534 |
| กำไรขาดทุนเบ็ดเสร็จสำหรับปี | | | | | | | | |
| กำไร | - | - | - | - | - | - | 158,896,009 | 158,896,009 |
| กำไรขาดทุนเบ็ดเสร็จอื่น | - | - | - | - | - | - | - | - |
| รวมกำไรขาดทุนเบ็ดเสร็จสำหรับปี | | | | | | | | |
| โอนไปสำรองตามกฎหมาย | 18 | - | - | - | 3,219,369 | - | (3,219,369) | - |
| ยอดคงเหลือ ณ วันที่ 31 ธันวาคม 2555 | 658,434,300 | (41,400,759) | 222,105,000 | 4,003,449 | 65,843,430 | 41,400,759 | 581,600,142 | 1,531,986,321 |

หมายเหตุประกอบงบการเงินเป็นส่วนหนึ่งของงบการเงินนี้

งบการเงินนี้ได้รับอนุมัติให้ออกงบการเงินจากคณะกรรมการเมื่อวันที่ 22 กุมภาพันธ์ 2556

1 ข้อมูลทั่วไป

บริษัท ฮัฟฟิง รับเบอร์ (ไทยแลนด์) จำกัด (มหาชน) “บริษัท” เป็นนิติบุคคลที่จัดตั้งขึ้นในประเทศไทยและมีที่อยู่ที่จดทะเบียนตั้งอยู่เลขที่ 317 หมู่ 4 ซอย 6 ซี่ นิคมอุตสาหกรรมบางปู อำเภอเมือง จังหวัดสมุทรปราการ

บริษัทจดทะเบียนกับตลาดหลักทรัพย์แห่งประเทศไทย เมื่อปี 2546

บริษัทใหญ่ในระหว่างงวดได้แก่ บริษัท ฮัฟฟิง รับเบอร์ อินดัสทรี จำกัด ซึ่งเป็นนิติบุคคลที่จัดตั้งขึ้นในประเทศไทยได้วัน

บริษัทดำเนินธุรกิจหลักเกี่ยวกับการผลิตและจำหน่ายยางนอกและยางในสำหรับรถจักรยาน จักรยานยนต์ และรถขนส่งขนาดเล็ก รายละเอียดของบริษัทย่อ ณ วันที่ 31 ธันวาคม 2555 และ 2554 ได้เปิดเผยไว้ในหมายเหตุประกอบงบการเงินข้อ 4 และ 10

2 เกณฑ์การจัดทำงบการเงิน

(ก) เกณฑ์การถือปฏิบัติ

งบการเงินนี้จัดทำขึ้นตามมาตรฐานการรายงานทางการเงิน รวมถึงแนวปฏิบัติทางการเงินบัญชีที่ประกาศใช้โดยสภาวิชาชีพบัญชี (“สภาวิชาชีพบัญชี”) กฎระเบียบและประกาศคณะกรรมการกำกับหลักทรัพย์และตลาดหลักทรัพย์ที่เกี่ยวข้อง

ณ วันที่ 31 ธันวาคม 2555 สภาวิชาชีพบัญชีได้ออกและปรับปรุงมาตรฐานการรายงานทางการเงินฉบับอื่น ๆ ซึ่งมีผลบังคับสำหรับงบการเงินที่เริ่มในหรือหลังวันที่ 1 มกราคม 2556 เป็นต้นไป และไม่ได้มีการนำมาใช้สำหรับการจัดทำงบการเงินนี้ มาตรฐานการรายงานทางการเงินที่ออกและปรับปรุงใหม่ดังกล่าวได้เปิดเผยในหมายเหตุประกอบงบการเงินข้อ 28

(ข) เกณฑ์การวัดมูลค่า

งบการเงินนี้จัดทำขึ้นโดยถือหลักเกณฑ์การบันทึกตามราคาทุนเดิม ยกเว้นที่กล่าวไว้ในนโยบายการบัญชี

(ค) สกูลเงินที่นำเสนองบการเงิน

งบการเงินนี้จัดทำและแสดงหน่วยเงินตราเป็นเงินบาท ข้อมูลทางการเงินทั้งหมดมีการเปิดเผยในหมายเหตุประกอบงบการเงินเพื่อให้แสดงเป็นหลักพันบาท ยกเว้นที่ระบุไว้เป็นอย่างอื่น

(ง) การประมาณการและใช้วิจารณญาณ

ในการจัดทำงบการเงินให้เป็นไปตามมาตรฐานการรายงานทางการเงิน ผู้บริหารต้องใช้วิจารณญาณ การประมาณ และข้อสมมติฐานหลายประการ ซึ่งมีผลกระทบต่อข้อกำหนดนโยบายการบัญชีและการรายงานจำนวนเงินที่เกี่ยวกับ สินทรัพย์ หนี้สิน รายได้ และค่าใช้จ่าย ผลที่เกิดขึ้นจริงอาจแตกต่างจากที่ประมาณไว้

ประมาณการและข้อสมมติฐานที่ใช้ในการจัดทำงบการเงินจะได้รับการทบทวนอย่างต่อเนื่อง การปรับประมาณการทางบัญชีจะบันทึกในงวดบัญชีที่ประมาณการดังกล่าวได้รับการทบทวนและในงวดอนาคตที่ได้รับผลกระทบ

ข้อมูลเกี่ยวกับการประมาณความไม่แน่นอนและข้อสมมติฐานที่สำคัญในการกำหนดนโยบายการบัญชี มีผลกระทบต่อการรับรู้จำนวนเงินในงบการเงินซึ่งประกอบด้วยหมายเหตุประกอบงบการเงินต่อไปนี้

| | |
|-------------------------------|---|
| หมายเหตุประกอบงบการเงินข้อ 8 | ค่าเผื่อขาดทุนจากการด้อยค่าลูกหนี้บริษัท แกรนด์ เคพีแอล อินเตอร์เนชั่นแนล จำกัด |
| หมายเหตุประกอบงบการเงินข้อ 15 | การวัดมูลค่าของภาระผูกพันของโครงการผลประโยชน์ |
| หมายเหตุประกอบงบการเงินข้อ 21 | ประมาณการค่าชดเชยความเสียหาย |

3 นโยบายการบัญชีที่สำคัญ

นโยบายการบัญชีที่นำเสนอต่อไปนี้ได้ถือปฏิบัติโดยสม่ำเสมอสำหรับงบการเงินทุกรอบระยะเวลาที่รายงาน

(ก) เกณฑ์ในการจัดทำงบการเงินรวม

งบการเงินรวมประกอบด้วยงบการเงินของบริษัท และบริษัทย่อย (รวมกันเรียกว่า “กลุ่มบริษัท”)

บริษัทย่อย

บริษัทย่อยเป็นกิจการที่อยู่ภายใต้การควบคุมของกลุ่มบริษัท การควบคุมเกิดขึ้นเมื่อกลุ่มบริษัทมีอำนาจควบคุมทั้งทางตรงหรือทางอ้อมในการกำหนดนโยบายทางการเงินและการดำเนินงานของกิจการนั้น เพื่อได้มาซึ่งประโยชน์จากกิจกรรมของบริษัทย่อย งบการเงินของบริษัทย่อยได้รวมอยู่ในงบการเงินรวม นับแต่วันที่มีการควบคุมจนถึงวันที่การควบคุมสิ้นสุดลง

นโยบายการบัญชีของบริษัทย่อยได้ถูกเปลี่ยนตามความจำเป็นเพื่อให้เป็นนโยบายเดียวกันกับของกลุ่มบริษัท ผลขาดทุนในบริษัทย่อยจะต้องถูกปันส่วนไปยังส่วนได้เสียที่ไม่มีอำนาจควบคุมแม้ว่าการปันส่วนดังกล่าวจะทำให้ส่วนได้เสียที่ไม่มีอำนาจควบคุมมียอดคงเหลือติดลบก็ตาม

การตัดรายการในงบการเงินรวม

ยอดคงเหลือและรายการบัญชีระหว่างกิจการในกลุ่ม รวมถึงรายได้ หรือค่าใช้จ่ายที่ยังไม่เกิดขึ้นจริงซึ่งเป็นผลมาจากรายการระหว่างกิจการในกลุ่ม ถูกตัดรายการในการจัดทำงบการเงินรวม

(ข) รายการบัญชีที่เป็นเงินตราต่างประเทศ

รายการบัญชีที่เป็นเงินตราต่างประเทศแปลงค่าเป็นเงินบาทโดยใช้อัตราแลกเปลี่ยน ณ วันที่เกิดรายการ

สินทรัพย์และหนี้สินที่เป็นตัวเงินและเป็นเงินตราต่างประเทศ ณ วันที่รายงาน แปลงค่าเป็นเงินบาทโดยใช้อัตราแลกเปลี่ยน ณ วันนั้น กำไรหรือขาดทุนจากการแปลงค่าบันทึกในกำไรหรือขาดทุน

สินทรัพย์และหนี้สินที่ไม่เป็นตัวเงินซึ่งเกิดจากรายการบัญชีที่เป็นเงินตราต่างประเทศ ซึ่งบันทึกตามเกณฑ์ราคาทุนเดิม แปลงค่าเป็นเงินบาทโดยใช้อัตราแลกเปลี่ยน ณ วันที่เกิดรายการ

(ค) เครื่องมือทางการเงินที่เป็นตราสารอนุพันธ์

เครื่องมือทางการเงินที่เป็นตราสารอนุพันธ์ได้ถูกนำมาใช้เพื่อจัดการความเสี่ยงที่เกิดจากการเปลี่ยนแปลงในอัตราแลกเปลี่ยนเงินตราต่างประเทศ อัตราดอกเบี้ยที่เกิดจากกิจกรรมดำเนินงาน กิจกรรมจัดหาเงิน และกิจกรรมลงทุน เครื่องมือทางการเงินที่เป็นตราสารอนุพันธ์ไม่ได้มีไว้เพื่อค้า อย่างไรก็ตาม ตราสารอนุพันธ์ที่ไม่เข้าเงื่อนไข การกำหนดให้เป็นเครื่องมือป้องกันความเสี่ยงถือเป็นรายการเพื่อค้า

เครื่องมือทางการเงินที่เป็นตราสารอนุพันธ์จะถูกบันทึกบัญชีในชั้นแรกด้วยมูลค่ายุติธรรม ค่าใช้จ่ายที่เกิดจากการทำรายการดังกล่าวบันทึกในกำไรหรือขาดทุนเมื่อเกิดขึ้น การวัดมูลค่าใหม่ภายหลังการบันทึกครั้งแรกใช้มูลค่ายุติธรรม กำไรหรือขาดทุนจากการวัดมูลค่าใหม่ให้เป็นมูลค่ายุติธรรมบันทึกในกำไรหรือขาดทุนทันที

มูลค่ายุติธรรมของสัญญาซื้อขายเงินตราต่างประเทศล่วงหน้า ถือตามราคาตลาดของสัญญาซื้อขายเงินตราต่างประเทศล่วงหน้า ณ วันที่รายงาน

(ง) เงินสดและรายการเทียบเท่าเงินสด

เงินสดและรายการเทียบเท่าเงินสดในงบกระแสเงินสดประกอบด้วย ยอดเงินสด ยอดเงินฝากธนาคารประเภทเพื่อเรียก และเงินลงทุนระยะสั้นที่มีสภาพคล่องสูง ถือเป็นส่วนหนึ่งของกิจกรรมจัดหาเงินในงบกระแสเงินสด

(จ) ลูกหนี้การค้าและลูกหนี้อื่น

ลูกหนี้การค้าและลูกหนี้อื่นแสดงในราคาตามใบแจ้งหนี้หักค่าเผื่อนี้สงสัยจะสูญ

ค่าเผื่อนี้สงสัยจะสูญประเมินโดยการวิเคราะห์ประวัติการชำระหนี้และการคาดการณ์เกี่ยวกับชำระหนี้ในอนาคตของลูกค้า ลูกหนี้จะถูกตัดจำหน่ายบัญชีเมื่อทราบว่าเป็นหนี้สูญ

(ฉ) สินค้าคงเหลือ

สินค้าคงเหลือแสดงในราคาทุนหรือมูลค่าสุทธิที่จะได้รับแล้วแต่ราคาใดจะต่ำกว่า

ต้นทุนของสินค้าคำนวณโดยใช้วิธีถัวเฉลี่ย ต้นทุนสินค้าประกอบด้วยราคาทุนที่ซื้อ ต้นทุนในการดัดแปลงหรือต้นทุนอื่นเพื่อให้สินค้าอยู่ในสถานที่และสภาพปัจจุบัน ในกรณีของสินค้าสำเร็จรูปและสินค้าระหว่างผลิตที่ผลิตเอง ต้นทุนสินค้าคำนวณโดยใช้การใช้ต้นทุนมาตรฐานซึ่งได้รับการปรับปรุงให้ใกล้เคียงกับราคาทุนถัวเฉลี่ย รวมการปันส่วนของค่าเสียหายการผลิตอย่างเหมาะสมโดยคำนึงถึงระดับกำลังการผลิตตามปกติ

มูลค่าสุทธิที่จะได้รับเป็นการประมาณราคาที่จะขายได้จากการดำเนินธุรกิจปกติหักด้วยค่าใช้จ่ายที่จำเป็นโดยประมาณในการขาย

(ช) เงินลงทุน

เงินลงทุนในบริษัทย่อย

เงินลงทุนในบริษัทย่อยในงบการเงินเฉพาะกิจการของบริษัท บันทึกบัญชีโดยใช้วิธีราคาทุน

การจำหน่ายเงินลงทุน

เมื่อมีการจำหน่ายเงินลงทุน ผลต่างระหว่างจำนวนเงินสุทธิที่ได้รับและมูลค่าตามบัญชีและรวมถึงกำไรหรือขาดทุนสะสมจากการตีราคาหลักทรัพย์ที่เกี่ยวข้องที่เคยบันทึกในส่วนของผู้อื้อหุ้น จะถูกบันทึกในกำไรหรือขาดทุน

ในกรณีที่กลุ่มบริษัทจำหน่ายบางส่วนของเงินลงทุนที่ถืออยู่ การคำนวณต้นทุนสำหรับเงินลงทุนที่จำหน่ายไปและเงินลงทุนที่ยังถืออยู่ใช้วิธีถัวเฉลี่ยถ่วงน้ำหนัก ปรับใช้กับมูลค่าตามบัญชีของเงินลงทุนที่เหลืออยู่ทั้งหมด

(ซ) ที่ดิน อาคารและอุปกรณ์

การรับรู้และการวัดมูลค่า

สินทรัพย์ที่เป็นกรรมสิทธิ์ของกิจการ

ที่ดิน อาคารและอุปกรณ์แสดงด้วยราคาทุนหักค่าเสื่อมราคาสะสมและขาดทุนจากการด้อยค่า

ราคาทุนรวมถึงต้นทุนทางตรง ที่เกี่ยวข้องกับการได้มาของสินทรัพย์ ต้นทุนของการก่อสร้างสินทรัพย์ที่กิจการก่อสร้างเอง รวมถึงต้นทุนของวัสดุ แรงงานทางตรง และต้นทุนทางตรงอื่น ๆ ที่เกี่ยวข้องกับการจัดหาสินทรัพย์ เพื่อให้สินทรัพย์นั้นอยู่ในสภาพที่พร้อมจะใช้งานได้ตามความประสงค์ ต้นทุนในการรื้อถอน การขนย้าย การบูรณะสถานที่ตั้งของสินทรัพย์และต้นทุนการกู้ยืม นอกจากนี้ต้นทุนอาจรวมถึงกำไรหรือขาดทุนจากการป้องกันความเสี่ยงกระแสเงินสดจากการซื้อที่ดิน อาคารและอุปกรณ์ที่เป็นเงินตราต่างประเทศ ซึ่งถูกโอนจากกำไรขาดทุนเบ็ดเสร็จอื่น สำหรับเครื่องมือที่ควบคุมโดยลิขสิทธิ์ซอฟต์แวร์ซึ่งไม่สามารถทำงานได้โดยปราศจากลิขสิทธิ์ซอฟต์แวร์นั้นให้ถือว่า ลิขสิทธิ์ซอฟต์แวร์ดังกล่าวเป็นส่วนหนึ่งของอุปกรณ์

ส่วนประกอบของรายการที่ดิน อาคาร และอุปกรณ์แต่ละรายการที่มีอายุการให้ประโยชน์ไม่เท่ากันต้องบันทึกแต่ละส่วนประกอบที่มีนัยสำคัญแยกต่างหากหากกัน

กำไรหรือขาดทุนจากการจำหน่ายที่ดิน อาคาร และอุปกรณ์ คือผลต่างระหว่างสิ่งตอบแทนสุทธิที่ได้รับจากการจำหน่ายกับมูลค่าตามบัญชีของที่ดิน อาคาร และอุปกรณ์ โดยรับรู้สุทธิเป็นรายได้อื่นในกำไรหรือขาดทุน

ต้นทุนที่เกิดขึ้นในภายหลัง

ต้นทุนในการเปลี่ยนแทนส่วนประกอบจะรับรู้เป็นส่วนหนึ่งของมูลค่าตามบัญชีของรายการที่ดิน อาคารและอุปกรณ์ ถ้ามีความเป็นไปได้ค่อนข้างแน่ที่กลุ่มบริษัทจะได้รับประโยชน์เชิงเศรษฐกิจในอนาคตจากรายการนั้น และสามารถวัดมูลค่าต้นทุนของรายการนั้นได้อย่างน่าเชื่อถือ ชิ้นส่วนที่ถูกเปลี่ยนแทนจะถูกตัดจำหน่ายตามมูลค่าตามบัญชี ต้นทุนที่เกิดขึ้นในการซ่อมบำรุงที่ดิน อาคารและอุปกรณ์ที่เกิดขึ้นเป็นประจำจะรับรู้ในกำไรหรือขาดทุนเมื่อเกิดขึ้น

ค่าเสื่อมราคา

ค่าเสื่อมราคาคำนวณจากมูลค่าเสื่อมสภาพของรายการอาคาร และอุปกรณ์ ซึ่งประกอบด้วยราคาทุนของสินทรัพย์หรือต้นทุนในการเปลี่ยนแทนอื่น หักด้วยมูลค่าคงเหลือของสินทรัพย์

ค่าเสื่อมราคาบันทึกเป็นค่าใช้จ่ายในกำไรหรือขาดทุน คำนวณโดยวิธีเส้นตรงตามเกณฑ์อายุการใช้งาน โดยประมาณของส่วนประกอบของสินทรัพย์แต่ละรายการ ประมาณการอายุการใช้งานของสินทรัพย์แสดงได้ดังนี้

| | |
|---------------------------|------------|
| อาคารและสิ่งปลูกสร้างอื่น | 10 - 40 ปี |
| เครื่องจักรและอุปกรณ์ | 5 - 20 ปี |

| | |
|---|-----------|
| เครื่องตกแต่ง ติดตั้งและอุปกรณ์สำนักงาน | 5 - 10 ปี |
| ยานพาหนะ | 5 - 10 ปี |

กลุ่มบริษัทไม่คิดค่าเสื่อมราคาสำหรับที่ดิน เครื่องจักรยังไม่พร้อมใช้งานและสินทรัพย์ที่อยู่ระหว่างการก่อสร้าง

วิธีการคิดค่าเสื่อมราคา อายุการให้ประโยชน์ของสินทรัพย์ และมูลค่าคงเหลือ ถูกทบทวนอย่างน้อยที่สุดทุกสิ้นรอบปีบัญชี และปรับปรุงตามความเหมาะสม

(ณ) การด้อยค่า

ยอดสินทรัพย์ตามบัญชีของกลุ่มบริษัทได้รับการทบทวน ณ ทุกวันที่รายงานว่ามีข้อบ่งชี้เรื่องการด้อยค่าหรือไม่ ในกรณีที่ข้อบ่งชี้จะทำการประมาณมูลค่าสินทรัพย์ที่คาดว่าจะได้รับคืน

ขาดทุนจากการด้อยค่ารับรู้เมื่อมูลค่าตามบัญชีของสินทรัพย์ หรือมูลค่าตามบัญชีของหน่วยสินทรัพย์ที่ก่อให้เกิดเงินสดสูงกว่ามูลค่าที่จะได้รับคืน ขาดทุนจากการด้อยค่าบันทึกในกำไรหรือขาดทุน เว้นแต่เมื่อมีการกลับรายการการประเมินมูลค่าของสินทรัพย์เพิ่มของสินทรัพย์ขึ้นเดียวกันที่เคยรับรู้ในส่วนของผู้ถือหุ้นและมีการด้อยค่าในเวลาต่อมา ในกรณีนี้ให้รับรู้ในส่วนของผู้ถือหุ้น

การคำนวณมูลค่าที่คาดว่าจะได้รับคืน

มูลค่าที่คาดว่าจะได้รับคืนของสินทรัพย์ที่ไม่ใช่สินทรัพย์ทางการเงิน หมายถึงมูลค่าจากการใช้ของสินทรัพย์ หรือมูลค่ายุติธรรมของสินทรัพย์หักต้นทุนในการขายแล้วแต่มูลค่าใดจะสูงกว่า ในการประเมินมูลค่าจากการใช้ของสินทรัพย์ ประมาณการกระแสเงินสดที่จะได้รับในอนาคตจะคิดลดเป็นมูลค่าปัจจุบันโดยใช้อัตราคิดลดก่อนคำนึงภาษีเงินได้เพื่อให้สะท้อนมูลค่าที่อาจประเมินได้ในตลาดปัจจุบัน ซึ่งแปรไปตามเวลาและความเสี่ยงที่มีต่อสินทรัพย์ สำหรับสินทรัพย์ที่ไม่ก่อให้เกิดกระแสเงินสดรับโดยอิสระจากสินทรัพย์อื่น ให้พิจารณามูลค่าที่คาดว่าจะได้รับคืนรวมกับหน่วยสินทรัพย์ที่ก่อให้เกิดเงินสดที่สินทรัพย์นั้นเกี่ยวข้องด้วย

การกลับรายการด้อยค่า

ขาดทุนจากการด้อยค่าของสินทรัพย์ที่ไม่ใช่สินทรัพย์ทางการเงินอื่นๆ ที่เคยรับรู้ในงวดก่อนจะถูกประเมิน ณ ทุกวันที่ออกรายงานว่ามีข้อบ่งชี้เรื่องการด้อยค่าหรือไม่ ขาดทุนจากการด้อยค่าจะถูกกลับรายการ หากมีการเปลี่ยนแปลงประมาณการที่ใช้ในการคำนวณมูลค่าที่คาดว่าจะได้รับคืน ขาดทุนจากการด้อยค่าจะถูกกลับรายการเพียงเท่าที่มูลค่าตามบัญชีของสินทรัพย์ไม่เกินกว่ามูลค่าตามบัญชีภายหลังหักค่าเสื่อมราคาหรือค่าตัดจำหน่ายเสมือนหนึ่งไม่เคยมีการบันทึกขาดทุนจากการด้อยค่ามาก่อน

(ญ) หนี้สินที่มีภาระดอกเบี้ย

หนี้สินที่มีภาระดอกเบี้ยบันทึกเริ่มแรกในมูลค่ายุติธรรมหักค่าใช้จ่ายที่เกี่ยวข้องกับการเกิดหนี้สิน ภายหลังจากการบันทึกหนี้สินที่มีภาระดอกเบี้ยจะบันทึกต่อมาโดยวิธีราคาทุนตัดจำหน่าย ผลต่างระหว่างยอดหนี้เริ่มแรกและยอดหนี้เมื่อครบกำหนดไถ่ถอนจะบันทึกในกำไรหรือขาดทุนตลอดอายุการกู้ยืมโดยใช้วิธีอัตราดอกเบี้ยที่แท้จริง

(ฎ) เจ้าหนี้การค้าและเจ้าหนี้อื่น

เจ้าหนี้การค้าและเจ้าหนี้อื่นแสดงในราคาทุน

(ฏ) ผลประโยชน์ของพนักงาน**โครงการสมทบเงิน**

โครงการสมทบเงินเป็นโครงการผลประโยชน์พนักงานหลังจากออกจากงาน ซึ่งกิจการจ่ายสมทบเป็นจำนวนเงินที่แน่นอนไปอีกกิจการหนึ่งแยกต่างหาก (กองทุนสำรองเลี้ยงชีพ) และจะไม่มีภาระผูกพันตามกฎหมายหรือภาระผูกพันโดยอนุมาณที่จะต้องจ่ายสมทบเพิ่มเติม ภาระผูกพันในการสมทบเข้าโครงการสมทบเงินจะถูกรับรู้เป็นค่าใช้จ่ายพนักงานในกำไรหรือขาดทุนในรอบระยะเวลาที่พนักงานได้ทำงานให้กับกิจการ

โครงการผลประโยชน์ที่กำหนดไว้

โครงการผลประโยชน์ที่กำหนดไว้เป็นโครงการผลประโยชน์หลังจากออกจากงานนอกเหนือจากโครงการสมทบเงิน ภาระผูกพันสุทธิของกลุ่มบริษัทจากโครงการผลประโยชน์ที่กำหนดไว้ถูกคำนวณแยกต่างหากเป็นรายโครงการจากการประมาณผลประโยชน์ในอนาคตที่เกิดจากการทำงานของพนักงานในปัจจุบันและในงวดก่อน ๆ ผลประโยชน์ดังกล่าวได้มีการคิดลดกระแสเงินสดเพื่อให้เป็นมูลค่าปัจจุบัน ทั้งนี้ได้สุทธจากต้นทุนบริการในอดีตที่ยังไม่รับรู้และมูลค่ายุติธรรมของสินทรัพย์โครงการ อัตราคิดลดเป็นอัตรา ณ วันที่รายงานจากพันธบัตรที่ได้รับการจัดอันดับเครดิตระดับ AA ซึ่งมีระยะเวลาครบกำหนดใกล้เคียงกับระยะเวลาของภาระผูกพันของกลุ่มบริษัท และมีสกุลเงินเดียวกับสกุลเงินของผลประโยชน์ที่คาดว่าจะจ่าย

การคำนวณนั้นจัดทำโดยนักคณิตศาสตร์ประกันภัยที่ได้รับอนุญาตเป็นประจำทุกปี โดยวิธีคิดลดแต่ละหน่วยที่ประมาณการไว้ เมื่อมีการคำนวณผลของผลประโยชน์ของพนักงานของกลุ่มบริษัท การรับรู้เป็นสินทรัพย์จำกัดเพียงยอดรวมของต้นทุนในอดีตที่ยังไม่รับรู้และมูลค่าปัจจุบันของประโยชน์เชิงเศรษฐกิจที่มีในรูปของการได้รับคืนในอนาคตจากโครงการหรือการหักการสมทบเข้าโครงการในอนาคต ในการคำนวณมูลค่าปัจจุบันของประโยชน์เชิงเศรษฐกิจ มีการพิจารณาถึงความต้องการเงินทุนขั้นต่ำสำหรับโครงการต่าง ๆ ของกลุ่มบริษัท ผลประโยชน์เชิงเศรษฐกิจมีให้กับกลุ่มบริษัท ถ้าถูกรับรู้ภายในระยะเวลาของโครงการ หรือ การจ่ายชำระของหนี้สินของโครงการ

เมื่อมีการเพิ่มผลประโยชน์ในโครงการผลประโยชน์ สัดส่วนที่เพิ่มขึ้นของผลประโยชน์ที่เกี่ยวข้องกับต้นทุนบริการในอดีตของพนักงานรับรู้ในกำไรหรือขาดทุนโดยวิธีเส้นตรงตามระยะเวลาถัวเฉลี่ยจนถึงวันที่ผลประโยชน์นั้นเป็นสิทธิขาด ผลประโยชน์ที่เป็นสิทธิขาดจะรับรู้เป็นค่าใช้จ่ายในกำไรหรือขาดทุนทันที

กลุ่มบริษัทรับรู้กำไรขาดทุนจากการประมาณการตามหลักการคณิตศาสตร์ประกันภัยทั้งหมดที่เกิดขึ้นในรายการกำไรขาดทุนเบ็ดเสร็จอื่น และรับรู้ค่าใช้จ่ายของโครงการผลประโยชน์ที่กำหนดไว้ในกำไรหรือขาดทุน

ผลประโยชน์เมื่อเลิกจ้าง

ผลประโยชน์เมื่อเลิกจ้างรับรู้เป็นค่าใช้จ่ายเมื่อกลุ่มบริษัทแสดงเจตนาผูกพันอย่างชัดเจนเกี่ยวกับการเลิกจ้าง และไม่มีความเป็นไปได้ที่จะยกเลิก มีรายละเอียดอย่างเป็นทางการทั้งการเลิกจ้างก่อนวันเกษียณตามปกติ หรือการสนับสนุนการออกจากงานโดยสมัครใจ ผลประโยชน์เมื่อเลิกจ้างรับรู้เป็นค่าใช้จ่ายเมื่อกลุ่มบริษัทเสนอให้มีการออกจากงานโดยสมัครใจ และมีความเป็นไปได้ที่จะได้รับการตอบรับข้อเสนอแนะ และสามารถประมาณจำนวนของการยอมรับข้อเสนอได้อย่างสมเหตุสมผล มีการคิดลดกระแสเงินสดหากระยะเวลาการจ่ายผลประโยชน์เกินกว่า 12 เดือนนับจากวันที่รายงาน

ผลประโยชน์ระยะสั้นของพนักงาน

ภาระผูกพันผลประโยชน์ระยะสั้นของพนักงานวัดมูลค่าโดยมิได้คิดลดกระแสเงินสดและรับรู้เป็นค่าใช้จ่ายเมื่อพนักงานทำงานให้

หนี้สินรับรู้ด้วยมูลค่าที่คาดว่าจะจ่ายชำระสำหรับการจ่ายโบนัสเป็นเงินสดระยะสั้นหรือการปันส่วนกำไร หากกลุ่มบริษัทมีการผูกพันตามกฎหมายหรือภาระผูกพันโดยอนุमानที่จะต้องจ่ายอันเป็นผลมาจากการที่พนักงานได้ทำงานให้ในอดีตและภาระผูกพันนี้สามารถประมาณได้อย่างสมเหตุสมผล

(จ) ประมาณการหนี้สิน

ประมาณการหนี้สินจะรับรู้ก็ต่อเมื่อกลุ่มบริษัทมีการหนี้สินตามกฎหมายที่เกิดขึ้นในปัจจุบันหรือที่ก่อตัวขึ้นอันเป็นผลมาจากเหตุการณ์ในอดีต และมีความเป็นไปได้ค่อนข้างแน่นอนว่าประโยชน์เชิงเศรษฐกิจจะต้องถูกจ่ายไปเพื่อชำระภาระหนี้สินดังกล่าว ประมาณการหนี้สินพิจารณาจากการคิดลดกระแสเงินสดที่จะจ่ายในอนาคตโดยใช้อัตราคิดลดในตลาดปัจจุบันก่อนคำนึงถึงภาษีเงินได้ เพื่อให้สะท้อนจำนวนที่อาจประเมินได้ในตลาดปัจจุบันซึ่งแปรไปตามเวลาและความเสี่ยงที่มีต่อหนี้สิน

(ท) หุ้นหุ้นซื้อคืน

เมื่อมีการซื้อคืนหุ้นทุน จำนวนสิ่งตอบแทนที่จ่ายซื้อรวมถึงต้นทุนที่เกี่ยวข้องโดยตรงจัดประเภทเป็นหุ้นทุนซื้อคืนและแสดงเป็นรายการหักในส่วนของผู้ถือหุ้น และจัดสรรจำนวนเดียวกันนี้จากกำไรสะสมไปเป็นสำรองหุ้นทุนซื้อคืนภายใต้ส่วนของผู้ถือหุ้น เมื่อมีการจำหน่ายหุ้นทุนซื้อคืน จำนวนเงินที่ได้รับรับรู้เป็นรายการเพิ่มขึ้นในส่วนของผู้ถือหุ้น โดยหักบัญชีหุ้นทุนซื้อคืนด้วยจำนวนต้นทุนของหุ้นทุนซื้อคืนที่จำหน่ายซึ่งคำนวณโดยวิธีถัวเฉลี่ยถ่วงน้ำหนัก และโอนจำนวนเดียวกันนี้จากบัญชีสำรองหุ้นทุนซื้อคืนไปกำไรสะสม ส่วนเกินทุนจากการจำหน่ายหุ้นทุนซื้อคืน (“ส่วนเกินทุนหุ้นทุนซื้อคืน”) แสดงเป็นรายการแยกต่างหากในส่วนของผู้ถือหุ้น ขาดทุนสุทธิจากการจำหน่ายหรือยกเลิกหุ้นทุนซื้อคืนนำไปหักจากกำไรสะสมหลังจากที่หักจากส่วนเกินทุนหุ้นทุนซื้อคืนหมดแล้ว

(ค) รายได้

รายได้ที่รับรู้ไม่รวมภาษีมูลค่าเพิ่มและแสดงสุทธิจากส่วนลดการค้า และส่วนลดพิเศษ

การขายสินค้า

รายได้รับรู้ในกำไรหรือขาดทุนเมื่อได้โอนความเสี่ยงและผลตอบแทนของความเป็นเจ้าของสินค้าที่มีนัยสำคัญไปให้กับผู้ซื้อแล้ว และจะไม่รับรู้รายได้ถ้าฝ่ายบริหารยังมีการควบคุมหรือบริหารสินค้าที่ขายไปแล้วนั้นหรือมีความไม่แน่นอนที่มีนัยสำคัญในการได้รับประโยชน์เชิงเศรษฐกิจจากการขายสินค้าหรือให้บริการนั้น ไม่อาจวัดมูลค่าของจำนวนรายได้และต้นทุนที่เกิดขึ้นได้อย่างน่าเชื่อถือ หรือมีความเป็นไปได้ค่อนข้างแน่นอนที่จะต้องรับคืนสินค้า

รายได้ค่าเช่า

รายได้ค่าเช่าจะรับรู้ในกำไรหรือขาดทุนเมื่อเกิดขึ้น

ดอกเบี้ยรับและรายได้อื่น

ดอกเบี้ยรับและรายได้อื่นบันทึกในงบกำไรขาดทุนตามเกณฑ์คงค้าง

(ณ) ต้นทุนทางการเงิน

ต้นทุนทางการเงินประกอบด้วยดอกเบี้ยจ่ายของเงินกู้ยืมและประมาณการหนี้สินส่วนที่เพิ่มขึ้นเนื่องจากเวลาที่ผ่านมา และสิ่งตอบแทนที่คาดว่าจะต้องจ่าย

(ค) สัญญาเช่าดำเนินงาน

รายจ่ายภายใต้สัญญาเช่าดำเนินงานบันทึกในกำไรหรือขาดทุนโดยวิธีเส้นตรงตลอดอายุสัญญาเช่า

ค่าเช่าที่อาจเกิดขึ้นต้องนำมารวมคำนวณจำนวนเงินขั้นต่ำที่ต้องจ่ายตามระยะเวลาที่คงเหลือของสัญญาเช่า เมื่อได้รับการยืนยันการปรับค่าเช่า

(ค) ภาษีเงินได้

ภาษีเงินได้จากกำไรหรือขาดทุนสำหรับปีประกอบด้วยภาษีเงินได้ของงวดปัจจุบัน ซึ่งได้แก่ภาษีที่คาดว่าจะจ่ายชำระโดยคำนวณจากกำไรประจำปีที่ต้องเสียภาษี โดยใช้อัตราภาษีที่ประกาศใช้ ณ วันที่รายงาน ตลอดจนการปรับปรุงทางภาษีที่เกี่ยวข้องกับรายการในปีก่อนๆ

ในการกำหนดมูลค่าของภาษีเงินได้ของงวดปัจจุบัน กลุ่มบริษัทต้องคำนึงถึงผลกระทบของสถานการณ์ทางภาษีที่ไม่แน่นอนและอาจทำให้จำนวนภาษีที่ต้องจ่ายเพิ่มขึ้น และมีดอกเบี้ยที่ต้องชำระ กลุ่มบริษัท เชื่อว่าได้ตั้งภาษีเงินได้ค้างจ่ายเพียงพอสำหรับภาษีเงินได้ที่จะจ่ายในอนาคต ซึ่งเกิดจากการประเมินผลกระทบจากหลายปัจจัยรวมถึง การตีความทางกฎหมายภาษี และจากประสบการณ์ในอดีต การประเมินนี้อยู่บนพื้นฐานการประมาณการและข้อสมมติฐาน และอาจจะเกี่ยวข้องกับการตัดสินใจเกี่ยวกับเหตุการณ์ในอนาคต ข้อมูลใหม่ๆอาจจะทำให้กลุ่มบริษัทเปลี่ยนการตัดสินใจโดยขึ้นอยู่กับความเพียงพอของภาษีเงินได้ค้างจ่ายที่มีอยู่ การเปลี่ยนแปลงในภาษีเงินได้ค้างจ่ายจะกระทบต่อค่าใช้จ่ายภาษีเงินได้ในงวดที่เกิดการเปลี่ยนแปลง

(ค) กำไรต่อหุ้น

กลุ่มบริษัทแสดงกำไรต่อหุ้นขั้นพื้นฐานสำหรับหุ้นสามัญ กำไรต่อหุ้นขั้นพื้นฐานคำนวณโดยการหารกำไรหรือขาดทุนของผู้ถือหุ้นสามัญของกลุ่มบริษัท ด้วยจำนวนหุ้นสามัญเฉลี่ยถ่วงน้ำหนักที่ออกจำหน่ายระหว่างปี ปรับปรุงด้วยจำนวนหุ้นสามัญที่ซื้อคืน

4 บุคคลหรือกิจการที่เกี่ยวข้องกัน

เพื่อวัตถุประสงค์ในการจัดทำงบการเงิน บุคคลหรือกิจการเป็นบุคคลหรือกิจการที่เกี่ยวข้องกันกับกลุ่มบริษัท หากกลุ่มบริษัทมีอำนาจควบคุมหรือควบคุมร่วมกันทั้งทางตรงและทางอ้อมหรือมีอิทธิพลอย่างมีสาระสำคัญต่อบุคคลหรือกิจการในการตัดสินใจทางการเงินและการบริหารหรือในทางกลับกัน โดยที่กลุ่มบริษัทมีการควบคุมเดียวกันหรือมีอิทธิพลอย่างมีสาระสำคัญเดียวกัน การเกี่ยวข้องกันนี้อาจเป็นรายบุคคลหรือเป็นกิจการ

ความสัมพันธ์ที่มีกับบริษัทย่อย ได้เปิดเผยในหมายเหตุประกอบงบการเงินข้อ 10 สำหรับความสัมพันธ์กับผู้บริหารสำคัญและบุคคลหรือกิจการที่เกี่ยวข้องกันอื่น มีดังนี้

| ชื่อกิจการ | ประเทศที่จัดตั้ง/ | |
|--|------------------------|---|
| | สัญชาติ | ลักษณะความสัมพันธ์ |
| บริษัท ชุมิโตโม รับเบอร์ อินดัสทรี จำกัด | ญี่ปุ่น | เป็นผู้ถือหุ้นของบริษัทใหญ่ |
| บริษัท ฮัฟฟิงรับเบอร์ อินดัสทรี จำกัด | ไต้หวัน | เป็นบริษัทใหญ่ของบริษัท ถือหุ้นร้อยละ 50.42 |
| บริษัท ฮัฟฟิงรับเบอร์ (ยูเอสเอ) จำกัด | สหรัฐอเมริกา | เป็นบริษัทที่บริษัทใหญ่ของบริษัทถือหุ้นร้อยละ 100 |
| บริษัท ฮัฟฟิง โซลคิง กรุ๊ป จำกัด | จีน | เป็นบริษัทที่บริษัทใหญ่ของบริษัทถือหุ้นร้อยละ 100 |
| บริษัท เอช เอฟ อาร์ โซลคิง คอร์ป | หมู่เกาะบริติชเวอร์จิน | เป็นบริษัทที่บริษัทใหญ่ของบริษัทถือหุ้นร้อยละ 100 |
| บริษัท ฮัฟฟิงรับเบอร์ (ฮ่องกง) จำกัด | จีน | เป็นบริษัทที่บริษัทใหญ่ของบริษัทถือหุ้นร้อยละ 100 |
| บริษัท ฮัฟฟิงรับเบอร์ (สิงคโปร์) จำกัด | สิงคโปร์ | เป็นบริษัทที่บริษัทใหญ่ของบริษัทถือหุ้นร้อยละ 100 |
| บริษัท ซิโน ฮัฟฟิง เอ็นเตอร์ไพรส์ จำกัด | ไต้หวัน | เป็นบริษัทที่บริษัทใหญ่ของบริษัทถือหุ้นร้อยละ 100 |
| บริษัท ซิโน ฮัฟฟิง ไปโอเทคโนโลโลยี จำกัด | ไต้หวัน | เป็นบริษัทที่บริษัทใหญ่ของบริษัทถือหุ้นร้อยละ 100 |
| บริษัท ฮัฟฟิงรับเบอร์ (ประเทศจีน) จำกัด | จีน | เป็นบริษัทที่บริษัทใหญ่ของบริษัทถือหุ้นร้อยละ 48.64 บริษัท ฮัฟฟิงรับเบอร์ (สิงคโปร์) จำกัดถือหุ้นร้อยละ 33.18 และ บริษัท ฮัฟฟิง โซลคิง กรุ๊ป จำกัดถือหุ้นร้อยละ 18.18 |
| บริษัท ฮัฟฟิงรับเบอร์ (ซูโจว) จำกัด | จีน | เป็นบริษัทที่บริษัท เอช เอฟ อาร์ โซลคิง คอร์ป ถือหุ้นร้อยละ 100 |
| ผู้บริหารสำคัญ | ไทยและไต้หวัน | บุคคลที่มีอำนาจและความรับผิดชอบการวางแผน สังเคราะห์และควบคุมกิจกรรมต่าง ๆ ของกิจการไม่ว่าทางตรงหรือทางอ้อม ทั้งนี้ รวมถึงกรรมการ (ไม่ว่าจะทำหน้าที่ในระดับบริหารหรือไม่) ของกลุ่มบริษัท |

นโยบายการกำหนดราคาสำหรับรายการแต่ละประเภทอธิบายได้ดังต่อไปนี้

รายการ

ขายสินค้า

นโยบายการกำหนดราคา

ราคาตลาดทั่วไปหรือราคาตามบันทึกข้อตกลง โดยบริษัท กำหนดโครงสร้างราคาขายสินค้าระหว่างบริษัทกับบริษัทที่เกี่ยวข้องกัน โดยคำนึงถึงต้นทุนสินค้าที่เกิดขึ้นจริงบวกด้วยอัตรากำไรขั้นต้น

| รายการ | นโยบายการกำหนดราคา |
|-------------------------------------|---|
| ขายวัตถุดิบ | ต้นทุนบวกกำไร |
| รายได้ค่าเช่า | 10,000 บาทต่อเดือน |
| รายได้อื่น | ต้นทุนบวกกำไร |
| ซื้อวัตถุดิบและสินค้า | ต้นทุนบวกกำไร |
| ซื้อที่ดิน อาคารและอุปกรณ์ | ต้นทุนบวกกำไร |
| ขายที่ดิน อาคารและอุปกรณ์ | ต้นทุนบวกกำไร |
| ค่าความช่วยเหลือทางเทคนิค | ปีละ 100,000 เหรียญสหรัฐอเมริกา และร้อยละ 0.4 ของยอดขายผลิตภัณฑ์ที่ขายได้ |
| ค่าธรรมเนียมการใช้เครื่องหมายการค้า | ร้อยละ 0.5 และร้อยละ 1.5 - 3 ของยอดขายผลิตภัณฑ์ที่ขายได้ |
| ค่าสิทธิบัตรลายดอกยาง | ค่าแรกเข้า 15,000 เหรียญสหรัฐอเมริกาและปีละ 30,000 เหรียญสหรัฐอเมริกา |
| ค่าช่างเทคนิค | ตามราคาที่ตกลงกัน |
| ค่าซ่อมแซม | ต้นทุนบวกกำไร |
| ค่าชดเชยความเสียหาย | ราคาที่ตกลงตามสัญญา |
| ค่าใช้จ่ายอื่น | ต้นทุนบวกกำไร |
| ค่าตอบแทนผู้บริหาร | ตามได้รับอนุมัติโดยกรรมการและ/หรือผู้ถือหุ้น |

รายการที่สำคัญกับบุคคลหรือกิจการที่เกี่ยวข้องกันสำหรับแต่ละปีสิ้นสุดวันที่ 31 ธันวาคม สรุปได้ดังนี้

| | งบการเงินรวม | | งบการเงินเฉพาะกิจการ | |
|-------------------------------------|--------------|--------|----------------------|--------|
| สำหรับปีสิ้นสุดวันที่ 31 ธันวาคม | 2555 | 2554 | 2555 | 2554 |
| | (พันบาท) | | | |
| บริษัทใหญ่ | | | | |
| ขายสินค้า | 10,069 | 11,805 | 10,069 | 11,805 |
| รายได้จากการขายวัตถุดิบ | 120 | 875 | 120 | 875 |
| รายได้อื่น | 73 | 53 | 73 | 53 |
| บริษัทใหญ่ | | | | |
| ซื้อวัตถุดิบ | 11,301 | 9,250 | 11,301 | 9,250 |
| ซื้อสินค้า | 105 | - | 105 | - |
| ซื้อที่ดิน อาคารและอุปกรณ์ | 9,057 | 12,900 | 9,057 | 12,900 |
| ค่าความช่วยเหลือทางเทคนิค | 3,291 | 3,157 | 3,291 | 3,157 |
| ค่าธรรมเนียมการใช้เครื่องหมายการค้า | 5,525 | 5,811 | 5,525 | 5,811 |
| ค่าสิทธิบัตรลายดอกยาง | 945 | 1,384 | 945 | 1,384 |
| ค่าช่างเทคนิค | 693 | 86 | 693 | 86 |

| | งบการเงินรวม | | งบการเงินเฉพาะกิจการ | |
|--|--------------|--------------|----------------------|--------------|
| สำหรับปีสิ้นสุดวันที่ 31 ธันวาคม | 2555 | 2554 | 2555 | 2554 |
| | (พันบาท) | | | |
| ค่าซ่อมแซม | 1,339 | 2,709 | 1,339 | 2,709 |
| ค่าใช้จ่ายอื่น | 2,595 | 2,129 | 2,595 | 2,129 |
| บริษัทย่อย | | | | |
| รายได้ค่าเช่า | - | - | 120 | 120 |
| ผู้บริหารสำคัญ | | | | |
| ผลประโยชน์ระยะสั้นของพนักงาน | 8,057 | 8,790 | 8,057 | 8,790 |
| ผลประโยชน์หลังออกจากงาน | 130 | 93 | 130 | 93 |
| รวมค่าตอบแทนผู้บริหารสำคัญ | 8,187 | 8,883 | 8,187 | 8,883 |
| บุคคลหรือกิจการอื่นที่เกี่ยวข้องกัน | | | | |
| ขายสินค้า | 299,941 | 309,088 | 299,941 | 309,088 |
| ขายวัตถุดิบ | - | 656 | - | 656 |
| รายได้อื่น | 1,108 | 413 | 1,108 | 413 |
| ซื้อวัตถุดิบ | 5,384 | 8,209 | 5,384 | 8,209 |
| ซื้อสินค้า | 7,376 | 33,692 | 7,376 | 33,692 |
| ซื้อที่ดิน อาคารและอุปกรณ์ | - | 3,932 | - | 3,932 |
| ค่าความช่วยเหลือทางเทคนิค | 2,990 | 3,089 | 2,990 | 3,089 |
| ค่าธรรมเนียมการใช้เครื่องหมายการค้า | 4,553 | 5,667 | 4,553 | 5,667 |
| ค่าช่างเทคนิค | 642 | - | 642 | - |
| ค่าซ่อมแซม | 442 | 854 | 442 | 854 |
| บุคคลหรือกิจการอื่นที่เกี่ยวข้องกัน | | | | |
| ค่าชดเชยความเสียหาย | 85,021 | - | 85,021 | - |
| ค่าใช้จ่ายอื่น | - | 76 | - | 76 |

รายการสำคัญกับกิจการที่เกี่ยวข้องกัน

ค่าชดเชยความเสียหาย

ในปี 2550 บริษัท ซูมิโตโม รับเบอร์ อินดัสทรี จำกัด (“เอส อาร์ ไอ”) ซึ่งเป็นผู้ถือหุ้นของบริษัทใหญ่ของบริษัท ได้ทำการเรียกคืนสินค้าซึ่งบริษัทเป็นผู้ขายให้ ต่อมา เอส อาร์ ไอ และบริษัท ได้ทำการพูดคุยและเจรจาเกี่ยวกับค่าชดเชยความเสียหายที่ เอส อาร์ ไอ ได้รับอันเนื่องมาจากการเรียกคืนสินค้านี้ดังกล่าว ในเดือนพฤศจิกายน 2555 บริษัท และ เอส อาร์ ไอ ได้ตกลงทำสัญญาชำระเงิน ซึ่งบริษัทยินยอมที่จะจ่ายค่าความเสียหายให้แก่ เอส อาร์ ไอ เป็นจำนวนเงินประมาณ 78 ล้านบาท ซึ่งคิดเป็นครึ่งหนึ่งของค่าความเสียหายที่เกิดขึ้นกับ เอส อาร์ ไอ

ก่อนหน้านี้ บริษัทไม่ได้รับรู้เรื่องนี้ดังกล่าว เนื่องจาก ผู้บริหารอยู่ในระหว่างการเจรจากับคู่กรณีเพื่อตรวจสอบประเด็นของค่าชดเชยความเสียหาย และพิจารณาว่าเป็นภาระหนี้สินที่บริษัทต้องจ่ายชำระและประเมินค่าชดเชยความเสียหาย

ยอดคงเหลือกับบุคคลหรือกิจการที่เกี่ยวข้องกัน ณ วันที่ 31 ธันวาคม มีดังนี้

| ลูกหนี้การค้า-กิจการที่เกี่ยวข้องกัน | งบการเงินรวม | | งบการเงินเฉพาะกิจการ | |
|--|---------------|---------------|----------------------|---------------|
| | 2555 | 2554 | 2555 | 2554 |
| | (พันบาท) | | | |
| บริษัทใหญ่ | | | | |
| บริษัท ฮัฟฟิงรับเบอร์ อินดัสทรี จำกัด | 2,120 | 4,012 | 2,120 | 4,012 |
| กิจการอื่นที่เกี่ยวข้องกัน | | | | |
| บริษัท ซูมิโตโม รับเบอร์ อินดัสทรี จำกัด | 13,594 | 18,140 | 13,594 | 18,140 |
| บริษัท ฮัฟฟิงรับเบอร์ (ยูเอสเอ) จำกัด | 11,850 | - | 11,850 | - |
| บริษัท ฮัฟฟิงรับเบอร์ (ฮ่องกง) จำกัด | 111 | 12,435 | 111 | 12,435 |
| รวม | 27,675 | 34,587 | 27,675 | 34,587 |

เจ้าหนี้การค้า – กิจกรรมที่เกี่ยวข้องกัน**งบการเงินรวม****งบการเงินเฉพาะกิจการ**

| | | | |
|----------|------|------|------|
| 2555 | 2554 | 2555 | 2554 |
| (พันบาท) | | | |

บริษัทใหญ่

| | | | | |
|--|-------|-------|-------|-------|
| บริษัท ฮัฟฟิง รับเบอร์ อินดัสทรี จำกัด | 2,718 | 2,344 | 2,718 | 2,344 |
|--|-------|-------|-------|-------|

กิจการอื่นที่เกี่ยวข้องกัน

| | | | | |
|--|-----|-------|-----|-------|
| บริษัท ชุมิโตโม รับเบอร์ อินดัสทรี จำกัด | 581 | 1,339 | 581 | 1,339 |
|--|-----|-------|-----|-------|

| | | | | |
|--|---|-----|---|-----|
| บริษัท ฮัฟฟิง รับเบอร์ (ประเทศจีน) จำกัด | 6 | 383 | 6 | 383 |
|--|---|-----|---|-----|

| | | | | |
|------------|--------------|--------------|--------------|--------------|
| รวม | 3,305 | 4,066 | 3,305 | 4,066 |
|------------|--------------|--------------|--------------|--------------|

เจ้าหนี้อื่น – กิจกรรมที่เกี่ยวข้องกัน**งบการเงินรวม****งบการเงินเฉพาะกิจการ**

| | | | |
|----------|------|------|------|
| 2555 | 2554 | 2555 | 2554 |
| (พันบาท) | | | |

บริษัทใหญ่

| | | | | |
|--|-------|-------|-------|-------|
| บริษัท ฮัฟฟิง รับเบอร์ อินดัสทรี จำกัด | 6,092 | 9,467 | 6,092 | 9,467 |
|--|-------|-------|-------|-------|

กิจการอื่นที่เกี่ยวข้องกัน

| | | | | |
|--|--------|-------|--------|-------|
| บริษัท ชุมิโตโม รับเบอร์ อินดัสทรี จำกัด | 57,585 | 4,009 | 57,585 | 4,009 |
|--|--------|-------|--------|-------|

| | | | | |
|--|---|----|---|----|
| บริษัท ฮัฟฟิง รับเบอร์ (ประเทศจีน) จำกัด | - | 73 | - | 73 |
|--|---|----|---|----|

| | | | | |
|------------|---------------|---------------|---------------|---------------|
| รวม | 63,677 | 13,549 | 63,677 | 13,549 |
|------------|---------------|---------------|---------------|---------------|

สัญญาสำคัญที่ทำกับกิจกรรมที่เกี่ยวข้องกัน**สัญญารับความช่วยเหลือทางเทคนิค**

(ก) เมื่อวันที่ 1 มกราคม 2554 บริษัทได้ทำสัญญารับความช่วยเหลือทางเทคนิคและอื่นๆ กับบริษัทใหญ่ บริษัทมีภาระผูกพันที่จะต้องจ่าย ค่าธรรมเนียมรายปีเป็นจำนวนเงินปีละ 100,000 เหรียญสหรัฐอเมริกา สัญญาดังกล่าวมีระยะเวลาสาม (3) ปี และสามารถต่ออายุได้อีกหนึ่ง (1) ปี จนกว่าจะมีการยกเลิกจาก คู่สัญญาฝ่ายใดฝ่ายหนึ่งเป็นลายลักษณ์อักษรเป็นการล่วงหน้าเก้าสิบ (90) วันก่อนวันสิ้นสุดสัญญา

(ข) เมื่อวันที่ 2 กรกฎาคม 2552 บริษัทได้ทำสัญญาค่าธรรมเนียมเกี่ยวกับการรับความช่วยเหลือทางเทคนิค (ร้อยละ 0.4 ของยอดขายของผลิตภัณฑ์ที่ขายได้สุทธิ) กับผู้ถือหุ้นของบริษัทใหญ่ สัญญาดังกล่าวมี

ระยะเวลาหนึ่ง (1) ปี และสามารถต่ออายุได้โดยอัตโนมัติปีต่อไป จนกว่าจะมีการยกเลิกจากคู่สัญญาฝ่ายใดฝ่ายหนึ่งเป็นลายลักษณ์อักษรเป็นการล่วงหน้าสาม (3) เดือนก่อนวันสิ้นสุดสัญญา

สัญญาสิทธิในการใช้เครื่องหมายการค้า

- (ก) เมื่อวันที่ 27 สิงหาคม 2548 บริษัทได้ทำสัญญารับสิทธิในการใช้เครื่องหมายการค้าเพื่อผลิตสินค้าบางอย่างกับบริษัทใหญ่ บริษัทมีภาระผูกพันที่จะต้องจ่ายค่าธรรมเนียมเป็นจำนวนเงินเท่ากับร้อยละ 0.5 ของยอดขายของผลิตภัณฑ์ที่ขายได้ สัญญาดังกล่าวมีระยะเวลาสาม (3) ปี และสามารถต่ออายุได้โดยอัตโนมัติปีต่อไป จนกว่าจะมีการยกเลิกจากคู่สัญญาฝ่ายใดฝ่ายหนึ่งเป็นลายลักษณ์อักษรเป็นการล่วงหน้าสามสิบ (30) วันก่อนวันสิ้นสุดสัญญา
- (ข) เมื่อวันที่ 24 กันยายน 2546 บริษัทได้ทำสัญญาค่าธรรมเนียมการใช้เครื่องหมายการค้า (ร้อยละ 1.5 - 3 ของยอดขายของผลิตภัณฑ์ที่ขายได้) กับผู้ถือหุ้นของบริษัทใหญ่ สัญญาดังกล่าวมีระยะเวลาสาม (3) ปี และสามารถต่ออายุได้โดยอัตโนมัติอีกทุกๆสาม (3) ปี จนกว่าจะมีการยกเลิกจากคู่สัญญาฝ่ายใดฝ่ายหนึ่งเป็นลายลักษณ์อักษรเป็นการล่วงหน้าสาม (3) เดือนก่อนวันสิ้นสุดสัญญา

สัญญาค่าสิทธิบัตรลายดอกยาง

เมื่อวันที่ 1 พฤษภาคม 2554 บริษัทได้ทำสัญญารับสิทธิการใช้แบบผลิตภัณฑ์บางอย่างกับบริษัทใหญ่เพื่อผลิตและจำหน่าย โดยบริษัทต้องจ่ายชำระค่าแรกเข้าในปี 2554 จำนวน 15,000 เหรียญสหรัฐอเมริกา และค่าธรรมเนียมรายปีเป็นจำนวนเงินปีละ 30,000 เหรียญสหรัฐอเมริกา รวม 165,000 เหรียญสหรัฐอเมริกา สัญญานี้มีอายุ 5 ปี

5 เงินสดและรายการเทียบเท่าเงินสด

| | งบการเงินรวม | | งบการเงินเฉพาะกิจการ | |
|------------------------------------|----------------|----------------|----------------------|----------------|
| | 2555 | 2554 | 2555 | 2554 |
| | (พันบาท) | | | |
| เงินสดในมือ | 683 | 331 | 664 | 326 |
| เงินฝากธนาคารประเภทกระแสรายวัน | | | | |
| และออมทรัพย์ | 223,274 | 164,015 | 211,816 | 148,605 |
| เงินลงทุนระยะสั้นที่มีสภาพคล่องสูง | - | 75,000 | - | 40,000 |
| รวม | 223,957 | 239,346 | 212,480 | 188,931 |

6 เงินลงทุนชั่วคราว

ณ วันที่ 31 ธันวาคม 2555 เงินลงทุนชั่วคราวประกอบด้วยตัวแลกเปลี่ยนที่มีระยะเวลากำหนดมากกว่า 3 เดือน ที่ออกโดยธนาคารแห่งหนึ่ง โดยมีอัตราดอกเบี้ยร้อยละ 2.8 และ 2.9 ต่อปี

เงินลงทุนชั่วคราวของกลุ่มบริษัทและบริษัท ณ วันที่ 31 ธันวาคม 2555 และ 2554 เป็นสกุลเงินบาท

7 ลูกหนี้การค้า

| | | งบการเงินรวม | | งบการเงินเฉพาะกิจการ | |
|---------------------------|----------|--------------|---------|----------------------|---------|
| | หมายเหตุ | 2555 | 2554 | 2555 | 2554 |
| | | (พันบาท) | | | |
| กิจการที่เกี่ยวข้องกัน | 4 | 27,675 | 34,587 | 27,675 | 34,587 |
| กิจการอื่น ๆ | | 263,491 | 244,640 | 263,335 | 244,640 |
| | | 291,166 | 279,227 | 291,010 | 279,227 |
| หัก ค่าเผื่อนี้สงสัยจะสูญ | | (300) | (300) | (300) | (300) |
| สุทธิ | | 290,866 | 278,927 | 290,710 | 278,927 |
| หนี้สงสัยจะสูญสำหรับปี | | - | - | - | - |

การวิเคราะห์อายุของลูกหนี้การค้า มีดังนี้

| | งบการเงินรวม | | งบการเงินเฉพาะกิจการ | |
|-------------------------------|---------------|---------------|----------------------|---------------|
| | 2555 | 2554 | 2555 | 2554 |
| (พันบาท) | | | | |
| กิจการที่เกี่ยวข้องกัน | | | | |
| ยังไม่ครบกำหนดชำระ | 27,675 | 32,817 | 27,675 | 32,817 |
| เกินกำหนดชำระ: | | | | |
| น้อยกว่า 3 เดือน | - | 1,770 | - | 1,770 |
| | 27,675 | 34,587 | 27,675 | 34,587 |
| หัก ค่าเผื่อนี้สงสัยจะสูญ | - | - | - | - |
| สุทธิ | 27,675 | 34,587 | 27,675 | 34,587 |

| | งบการเงินรวม | | งบการเงินเฉพาะกิจการ | |
|---------------------------|----------------|----------------|----------------------|----------------|
| | 2555 | 2554 | 2555 | 2554 |
| | (พันบาท) | | | |
| กิจการอื่น ๆ | | | | |
| ยังไม่ครบกำหนดชำระ | 196,947 | 188,689 | 196,791 | 188,689 |
| เกินกำหนดชำระ: | | | | |
| น้อยกว่า 3 เดือน | 59,526 | 55,539 | 59,526 | 55,539 |
| 3 - 6 เดือน | 141 | 59 | 141 | 59 |
| กิจการอื่น ๆ | | | | |
| 6 - 12 เดือน | 6,600 | 76 | 6,600 | 76 |
| มากกว่า 12 เดือน | 277 | 277 | 277 | 277 |
| | 263,491 | 244,640 | 263,335 | 244,640 |
| หัก ค่าเผื่อนี้สงสัยจะสูญ | (300) | (300) | (300) | (300) |
| สุทธิ | 263,191 | 244,340 | 263,035 | 244,340 |
| รวม | 290,866 | 278,927 | 290,710 | 278,927 |

โดยปกติระยะเวลาการให้สินเชื่อแก่ลูกค้าของกลุ่มบริษัทมีระยะเวลาตั้งแต่ 30 วันถึง 90 วัน

ยอดลูกหนี้การค้า ณ วันที่ 31 ธันวาคม จัดตามประเภทสกุลเงินตราได้ดังนี้

| | งบการเงินรวม | | งบการเงินเฉพาะกิจการ | |
|----------------------------|----------------|----------------|----------------------|----------------|
| | 2555 | 2554 | 2555 | 2554 |
| | (พันบาท) | | | |
| สกุลเงินบาท | 114,038 | 96,836 | 114,038 | 96,836 |
| สกุลเงินเหรียญสหรัฐอเมริกา | 123,438 | 116,879 | 123,282 | 116,879 |
| สกุลเงินยูโร | 53,390 | 65,212 | 53,390 | 65,212 |
| รวม | 290,866 | 278,927 | 290,710 | 278,927 |

8 ลูกหนี้อื่น

| | งบการเงินรวม | | งบการเงินเฉพาะกิจการ | |
|--|---------------|---------------|----------------------|---------------|
| | 2555 | 2554 | 2555 | 2554 |
| | (พันบาท) | | | |
| ลูกหนี้กรรมสิทธิ์การ | 4,888 | 12,270 | 4,888 | 12,270 |
| ลูกหนี้บริษัท แกรนด์ เคพีแอล | | | | |
| อินเตอร์เนชั่นแนล จำกัด | 4,000 | - | - | - |
| อื่นๆ | 5,020 | 5,472 | 4,474 | 5,432 |
| | 13,908 | 17,742 | 9,362 | 17,702 |
| หัก ค่าเผื่อการด้อยค่าลูกหนี้บริษัท | | | | |
| แกรนด์ เคพีแอล อินเตอร์เนชั่นแนล จำกัด | (2,000) | - | - | - |
| สุทธิ | 11,908 | 17,742 | 9,362 | 17,702 |

ลูกหนี้บริษัท แกรนด์ เคพีแอล อินเตอร์เนชั่นแนล จำกัด

ในระหว่างปี 2555 บริษัท เอช เอฟ ที โฮลดิ้ง จำกัด (บริษัทย่อย) ได้ทำสัญญาลงทุนมูลค่า 10 ล้านบาท กับ บริษัท แกรนด์ เคพีแอล อินเตอร์เนชั่นแนล จำกัด เพื่อซื้อขายรังนกเพื่อการส่งออก โดยในสัญญาระบุว่า บริษัท แกรนด์ เคพีแอล อินเตอร์เนชั่นแนล จำกัด จะคืนเงินลงทุนพร้อมผลกำไรไม่ต่ำกว่าร้อยละ 5 ของเงินลงทุนให้กับบริษัท ย่อยดังกล่าวภายในเดือนมิถุนายน 2555 ต่อมา บริษัท แกรนด์ เคพีแอล อินเตอร์เนชั่นแนล จำกัด ได้ชำระคืนเงินลงทุนบางส่วน และบริษัทย่อยได้ขยายระยะเวลาการชำระคืนเงินลงทุนส่วนที่เหลือ

ณ วันที่ 31 ธันวาคม 2555 บริษัทย่อยมีลูกหนี้บริษัท แกรนด์ เคพีแอล อินเตอร์เนชั่นแนล จำกัด (สุทธิจากการตั้ง ค่าเผื่อการด้อยค่าจำนวน 2 ล้านบาท) คงเหลือ 2 ล้านบาท และต่อมาเมื่อวันที่ 14 และ 18 กุมภาพันธ์ 2556 บริษัท ย่อยได้รับชำระคืนเงินเพิ่มเติมเป็นจำนวนรวม 2 ล้านบาท

9 สินค้ำคงเหลือ

| | งบการเงินรวม | | งบการเงินเฉพาะกิจการ | |
|---|------------------|------------------|----------------------|------------------|
| | 2555 | 2554 | 2555 | 2554 |
| | (พันบาท) | | | |
| สินค้าสำเร็จรูป | 169,100 | 207,355 | 169,100 | 207,355 |
| สินค้าระหว่างผลิต | 39,112 | 46,999 | 39,112 | 46,999 |
| วัตถุดิบ | 171,108 | 204,232 | 171,108 | 204,232 |
| อะไหล่และวัสดุสิ้นเปลือง | 40,210 | 37,514 | 40,210 | 37,514 |
| สินค้าซื้อมาเพื่อขาย | 12,834 | 18,839 | 12,834 | 18,839 |
| สินค้าระหว่างทาง | 38,193 | 44,384 | 38,193 | 44,384 |
| | 470,557 | 559,323 | 470,557 | 559,323 |
| หัก ค่าเผื่อสินค้าล้าสมัยและมูลค่าสินค้าที่ลดลง | (50,000) | (36,500) | (50,000) | (36,500) |
| สุทธิ | 420,557 | 522,823 | 420,557 | 522,823 |
| | | | | |
| ต้นทุนของสินค้าคงเหลือที่บันทึกเป็นค่าใช้จ่าย และได้รวมในบัญชีต้นทุนขาย | | | | |
| - ต้นทุนขาย | 1,891,177 | 1,894,351 | 1,887,729 | 1,894,351 |
| - การปรับลดมูลค่าเป็นมูลค่าสุทธิที่คาดว่าจะได้รับ | 13,500 | 6,500 | 13,500 | 6,500 |
| สุทธิ | 1,904,677 | 1,900,851 | 1,901,229 | 1,900,851 |

10 เงินลงทุนในบริษัทย่อย

เงินลงทุนในบริษัทย่อย ณ วันที่ 31 ธันวาคม 2555 และ 2554 และเงินปันผลรับสำหรับแต่ละปีมีดังนี้

| งบการเงินเฉพาะกิจการ | | | | | | | | | | | | | | |
|---------------------------------|--|--------------|------------------------|--------|-------------|--------|---------|------|------------|--------|---------------|------|--------------|------|
| | | ลักษณะธุรกิจ | สัดส่วนความเป็นเจ้าของ | | ทุนชำระแล้ว | | ราคาทุน | | การด้อยค่า | | ราคาทุน-สุทธิ | | เงินปันผลรับ | |
| | | | 2555 | 2554 | 2555 | 2554 | 2555 | 2554 | 2555 | 2554 | 2555 | 2554 | 2555 | 2554 |
| | | | (ร้อยละ) | | (พันบาท) | | | | | | | | | |
| บริษัทย่อย | | | | | | | | | | | | | | |
| บริษัท เอช เอฟ ที โฮลดิ้ง จำกัด | ลงทุนในพันธบัตร | | | | | | | | | | | | | |
| | หรือตราสารที่มีมูลค่าและเพื่อขายปลีก ขายส่งสินค้าภายนอก ยางในและอุปกรณ์สำหรับยานพาหนะและการค้า หรือการลงทุนระหว่างประเทศ | 99.99 | 99.99 | 50,000 | 50,000 | 50,000 | 50,000 | - | - | 50,000 | 50,000 | - | - | - |
| รวม | | | | 50,000 | 50,000 | 50,000 | 50,000 | - | - | 50,000 | 50,000 | - | - | - |

บริษัท เอช เอฟ ที โฮลดิ้ง จำกัด ดำเนินธุรกิจในประเทศ

บริษัท เอช เอฟ ที โฮลดิ้ง จำกัด ไม่ได้จดทะเบียนในตลาดหลักทรัพย์ ดังนั้นจึงไม่มีราคาที่เปิดเผยต่อสาธารณชน

11 ที่ดิน อาคารและอุปกรณ์

| | งบการเงินรวม | | | | | | รวม |
|---------------------------------|----------------|-------------------------------|---------------------------|--|---------------|-----------------------------------|------------------|
| | ที่ดิน | อาคารและ สิ่งปลูกสร้างอื่น | เครื่องจักร และอุปกรณ์ | เครื่องตกแต่ง ติดตั้งและ อุปกรณ์ สำนักงาน (พันบาท) | ยานพาหนะ | เครื่องจักร ระหว่าง ติดตั้ง | |
| ราคาทุน | | | | | | | |
| ณ วันที่ 1 มกราคม 2554 | 112,152 | 327,209 | 1,583,139 | 14,256 | 54,174 | 5,620 | 2,096,550 |
| เพิ่มขึ้น | - | 742 | 7,874 | 1,002 | 293 | 26,120 | 36,031 |
| โอน | - | 138 | 21,585 | 219 | - | (21,942) | - |
| จำหน่าย | - | - | (7,687) | (225) | (1,104) | - | (9,016) |
| ณ วันที่ 31 ธันวาคม 2554 | | | | | | | |
| และ 1 มกราคม 2555 | 112,152 | 328,089 | 1,604,911 | 15,252 | 53,363 | 9,798 | 2,123,565 |
| เพิ่มขึ้น | - | 947 | 4,665 | 319 | 1,480 | 32,503 | 39,914 |
| โอน | - | 1,160 | 28,565 | - | - | (29,725) | - |
| จำหน่าย | - | - | (3,139) | (66) | - | - | (3,205) |
| ณ วันที่ 31 ธันวาคม 2555 | 112,152 | 330,196 | 1,635,002 | 15,505 | 54,843 | 12,576 | 2,160,274 |

| | งบการเงินรวม | | | | | | |
|---------------------------------|--------------|-------------------------------|---------------------------|---------------------------------|----------|-------------|-----------|
| | ที่ดิน | อาคารและ สิ่งปลูกสร้างอื่น | เครื่องจักร และอุปกรณ์ | เครื่องตกแต่ง | ยานพาหนะ | เครื่องจักร | รวม |
| | | | | ติดตั้งและ | | ระหว่าง | |
| | | | | อุปกรณ์ สำนักงาน (พันบาท) | | ติดตั้ง | |
| ค่าเสื่อมราคา | | | | | | | |
| ณ วันที่ 1 มกราคม 2554 | - | 115,990 | 1,164,251 | 11,412 | 38,154 | - | 1,329,807 |
| ค่าเสื่อมราคาสำหรับปี | - | 10,282 | 88,830 | 911 | 3,997 | - | 104,020 |
| จำหน่าย | - | - | (4,821) | (225) | (1,104) | - | (6,150) |
| ณ วันที่ 31 ธันวาคม 2554 | | | | | | | |
| และ 1 มกราคม 2555 | - | 126,272 | 1,248,260 | 12,098 | 41,047 | - | 1,427,677 |
| ค่าเสื่อมราคาสำหรับปี | - | 10,002 | 81,556 | 869 | 3,295 | - | 95,722 |
| จำหน่าย | - | - | (1,638) | (65) | - | - | (1,703) |
| ณ วันที่ 31 ธันวาคม 2555 | - | 136,274 | 1,328,178 | 12,902 | 44,342 | - | 1,521,696 |
| มูลค่าสุทธิทางบัญชี | | | | | | | |
| ณ วันที่ 1 มกราคม 2554 | 112,152 | 211,219 | 418,888 | 2,844 | 16,020 | 5,620 | 766,743 |
| ณ วันที่ 31 ธันวาคม 2554 | | | | | | | |
| และ 1 มกราคม 2555 | 112,152 | 201,817 | 356,651 | 3,154 | 12,316 | 9,798 | 695,888 |
| ณ วันที่ 31 ธันวาคม 2555 | 112,152 | 193,922 | 306,824 | 2,603 | 10,501 | 12,576 | 638,578 |

งบการเงินเฉพาะกิจการ

| | ที่ดิน | อาคารและ สิ่งปลูกสร้างอื่น | เครื่องจักร และอุปกรณ์ | เครื่องตกแต่ง ติดตั้งและ อุปกรณ์ สำนักงาน (พันบาท) | ยานพาหนะ | เครื่องจักร ระหว่าง ติดตั้ง | รวม |
|---------------------------------|----------------|-------------------------------|---------------------------|--|---------------|-----------------------------------|------------------|
| ราคาทุน | | | | | | | |
| ณ วันที่ 1 มกราคม 2554 | 112,152 | 327,209 | 1,583,139 | 14,256 | 54,174 | 5,620 | 2,096,550 |
| เพิ่มขึ้น | - | 742 | 7,874 | 1,002 | 293 | 26,120 | 36,031 |
| โอน | - | 138 | 21,585 | 219 | - | (21,942) | - |
| จำหน่าย | - | - | (7,687) | (225) | (1,104) | - | (9,016) |
| ณ วันที่ 31 ธันวาคม 2554 | | | | | | | |
| และ 1 มกราคม 2555 | 112,152 | 328,089 | 1,604,911 | 15,252 | 53,363 | 9,798 | 2,123,565 |
| เพิ่มขึ้น | - | 947 | 4,665 | 319 | 1,480 | 32,503 | 39,914 |
| โอน | - | 1,160 | 28,565 | - | - | (29,725) | - |
| จำหน่าย | - | - | (3,139) | (66) | - | - | (3,205) |
| ณ วันที่ 31 ธันวาคม 2555 | 112,152 | 330,196 | 1,635,002 | 15,505 | 54,843 | 12,576 | 2,160,274 |

งบการเงินเฉพาะกิจการ

| | ที่ดิน | อาคารและ สิ่งปลูกสร้างอื่น | เครื่องจักร และอุปกรณ์ | เครื่องตกแต่ง ติดตั้งและ อุปกรณ์ สำนักงาน (พันบาท) | ยานพาหนะ | เครื่องจักร ระหว่าง ติดตั้ง | รวม |
|---------------------------------|---------|-------------------------------|---------------------------|--|----------|-----------------------------------|-----------|
| ค่าเสื่อมราคา | | | | | | | |
| ณ วันที่ 1 มกราคม 2554 | - | 115,990 | 1,164,251 | 11,412 | 38,154 | - | 1,329,807 |
| ค่าเสื่อมราคาสำหรับปี | - | 10,282 | 88,830 | 911 | 3,997 | - | 104,020 |
| จำหน่าย | - | - | (4,821) | (225) | (1,104) | - | (6,150) |
| ณ วันที่ 31 ธันวาคม 2554 | | | | | | | |
| และ 1 มกราคม 2555 | - | 126,272 | 1,248,260 | 12,098 | 41,047 | - | 1,427,677 |
| ค่าเสื่อมราคาสำหรับปี | - | 10,002 | 81,556 | 869 | 3,295 | - | 95,722 |
| จำหน่าย | - | - | (1,638) | (65) | - | - | (1,703) |
| ณ วันที่ 31 ธันวาคม 2555 | - | 136,274 | 1,328,178 | 12,902 | 44,342 | - | 1,521,696 |
| มูลค่าสุทธิทางบัญชี | | | | | | | |
| ณ วันที่ 1 มกราคม 2554 | 112,152 | 211,219 | 418,888 | 2,844 | 16,020 | 5,620 | 766,743 |
| ณ วันที่ 31 ธันวาคม 2554 | | | | | | | |
| และ 1 มกราคม 2555 | 112,152 | 201,817 | 356,651 | 3,154 | 12,316 | 9,798 | 695,888 |
| ณ วันที่ 31 ธันวาคม 2555 | 112,152 | 193,922 | 306,824 | 2,603 | 10,501 | 12,576 | 638,578 |

ราคาทรัพย์สินของบริษัทก่อนหักค่าเสื่อมราคาสะสมของอาคารและอุปกรณ์ซึ่งได้คิดค่าเสื่อมราคาเต็มจำนวนแล้วแต่ยังคงใช้งานจนถึง ณ วันที่ 31 ธันวาคม 2555 มีจำนวน 827.82 ล้านบาท (2554: 710.48 ล้านบาท)

การค้ำประกัน

ณ วันที่ 31 ธันวาคม 2555 ทรัพย์สินของกลุ่มบริษัทมูลค่าสุทธิตามบัญชีจำนวน 95.00 ล้านบาท (2554: 99.04 ล้านบาท) ได้จดทะเบียนการออกหุ้นกู้เพื่อเป็นหลักประกันเงินกู้ยืมธนาคาร (ดูหมายเหตุ 12)

12 หนี้สินที่มีภาระดอกเบี้ย

| | งบการเงินรวม | | งบการเงินเฉพาะกิจการ | |
|-----------------------------------|--------------|--------|----------------------|--------|
| | 2555 | 2554 | 2555 | 2554 |
| | (ล้านบาท) | | | |
| ส่วนที่หมุนเวียน | | | | |
| เงินกู้ยืมระยะยาวจากสถาบันการเงิน | | | | |
| ส่วนที่ถึงกำหนดชำระภายในหนึ่งปี | | | | |
| ส่วนที่มีหลักประกัน | - | 70,000 | - | 70,000 |

หนี้สินที่มีภาระดอกเบี้ย แสดงตามระยะเวลาครบกำหนดการจ่ายชำระ ณ วันที่ 31 ธันวาคม ได้ดังนี้

| | งบการเงินรวม | | งบการเงินเฉพาะกิจการ | |
|----------------------|--------------|---------------|----------------------|---------------|
| | 2555 | 2554 | 2555 | 2554 |
| | (ล้านบาท) | | | |
| ครบกำหนดภายในหนึ่งปี | - | 70,000 | - | 70,000 |
| รวม | - | 70,000 | - | 70,000 |

หนี้สินที่มีภาระดอกเบี้ยส่วนที่มีหลักประกัน ณ วันที่ 31 ธันวาคม มีรายละเอียดของหลักประกันซึ่งเป็นสินทรัพย์ ดังนี้

| | งบการเงินรวม | | งบการเงินเฉพาะกิจการ | |
|----------------|---------------|---------------|----------------------|---------------|
| | 2555 | 2554 | 2555 | 2554 |
| | (ล้านบาท) | | | |
| ที่ดินและอาคาร | 94,999 | 99,041 | 94,999 | 99,041 |
| รวม | 94,999 | 99,041 | 94,999 | 99,041 |

ณ วันที่ 31 ธันวาคม 2555 ทรัพย์สินของกลุ่มบริษัทถูกใช้เป็นหลักประกันเงินกู้ยืมธนาคาร (ดูหมายเหตุ 11) ในระหว่างปี 2555 กลุ่มบริษัทได้จ่ายชำระคืนเงินต้นงวดสุดท้าย แต่ยังไม่ได้อัดถอนสินทรัพย์ที่จดจำนอง

ณ วันที่ 31 ธันวาคม 2555 กลุ่มบริษัทมีวงเงินสินเชื่อซึ่งยังมิได้เบิกใช้เป็นจำนวนเงินรวม 1,888 ล้านบาท (2554: 1,875 ล้านบาท)

หนี้สินที่มีภาระดอกเบี้ยทั้งหมดของกลุ่มบริษัทและบริษัท ณ วันที่ 31 ธันวาคม 2555 และ 2554 เป็นสกุลเงินบาท

13 เจ้าหนี้การค้า

| หมายเหตุ | งบการเงินรวม | | งบการเงินเฉพาะกิจการ | |
|------------------------|--------------|----------------|----------------------|----------------|
| | 2555 | 2554 | 2555 | 2554 |
| | | | (พันบาท) | |
| กิจการที่เกี่ยวข้องกัน | 4 | 3,305 | 4,066 | 3,305 |
| กิจการอื่น ๆ | | 175,800 | 212,847 | 175,800 |
| รวม | | 179,105 | 216,913 | 179,105 |

ยอดเจ้าหนี้การค้า ณ วันที่ 31 ธันวาคม จัดตามประเภทสกุลเงินตราได้ดังนี้

| | งบการเงินรวม | | งบการเงินเฉพาะกิจการ | |
|----------------------------|----------------|----------------|----------------------|----------------|
| | 2555 | 2554 | 2555 | 2554 |
| | | | (พันบาท) | |
| สกุลเงินเหรียญสหรัฐอเมริกา | 127,760 | 96,988 | 127,760 | 96,988 |
| สกุลเงินบาท | 51,345 | 119,925 | 51,345 | 119,925 |
| รวม | 179,105 | 216,913 | 179,105 | 216,913 |

14 เจ้าหนี้อื่น

| หมายเหตุ | งบการเงินรวม | | งบการเงินเฉพาะกิจการ | |
|------------------------|--------------|----------------|----------------------|----------------|
| | 2555 | 2554 | 2555 | 2554 |
| | | | (พันบาท) | |
| กิจการที่เกี่ยวข้องกัน | 4 | 63,677 | 13,549 | 63,677 |
| กิจการอื่น ๆ | | 45,352 | 29,983 | 45,352 |
| รวม | | 109,029 | 43,532 | 109,029 |

ยอดเจ้าหนี้อื่น ณ วันที่ 31 ธันวาคม จัดตามประเภทสกุลเงินตราได้ดังนี้

| | งบการเงินรวม | | งบการเงินเฉพาะกิจการ | |
|----------------------------|----------------|---------------|----------------------|---------------|
| | 2555 | 2554 | 2555 | 2554 |
| | | (พันบาท) | | |
| สกุลเงินเยน | 54,632 | - | 54,632 | - |
| สกุลเงินบาท | 45,814 | 33,991 | 45,814 | 33,991 |
| สกุลเงินเหรียญสหรัฐอเมริกา | 8,349 | 9,541 | 8,349 | 9,541 |
| สกุลเงินรูเปีย อินโดนีเซีย | 234 | - | 234 | - |
| รวม | 109,029 | 43,532 | 109,029 | 43,532 |

15 ภาระผูกพันผลประโยชน์พนักงาน

| | งบการเงินรวม | | งบการเงินเฉพาะกิจการ | |
|--|---------------------|-----------------------------|----------------------|-------|
| | 2555 | 2554 | 2555 | 2554 |
| | | (พันบาท) | | |
| งบแสดงฐานะการเงิน | | | | |
| ภาระผูกพันในงบแสดงฐานะการเงินสำหรับ | | | | |
| เงินบำเหน็จและเงินชดเชยตามกฎหมายแรงงาน | 11,914 | 9,321 | 11,914 | 9,321 |
| สำหรับปีสิ้นสุดวันที่ 31 ธันวาคม | งบการเงินรวม | งบการเงินเฉพาะกิจการ | | |
| | 2555 | 2554 | 2555 | 2554 |
| | | (พันบาท) | | |
| งบกำไรขาดทุนเบ็ดเสร็จ | | | | |
| รับรู้ในกำไรหรือขาดทุน | | | | |
| เงินบำเหน็จและเงินชดเชยตามกฎหมายแรงงาน | 2,593 | 2,253 | 2,593 | 2,253 |

กลุ่มบริษัทถือปฏิบัติตามมาตรฐานการบัญชี ฉบับที่ 19 เรื่องผลประโยชน์พนักงาน ซึ่งมีผลบังคับใช้ตั้งแต่วันที่ 1 มกราคม 2554 กลุ่มบริษัทได้เลือกถือบันทึกภาระผูกพันในช่วงเปลี่ยนแปลงทั้งหมด ณ วันที่ 1 มกราคม 2554 เป็นเงินรวม 7.1 ล้านบาทสำหรับกลุ่มบริษัทและ 7.1 ล้านบาทสำหรับบริษัท ทั้งนี้ได้มีการปรับปรุงกำไรสะสม ณ วันที่ 1 มกราคม 2554 แล้ว

กลุ่มบริษัทและบริษัทจัดการโครงการบำเหน็จบำนาญพนักงานตามข้อกำหนดของพระราชบัญญัติคุ้มครองแรงงาน พ.ศ. 2541 ในการให้ผลประโยชน์เมื่อเกษียณแก่พนักงานตามสิทธิและอายุงาน

ภาระผูกพันตามงบแสดงฐานะการเงินมีดังต่อไปนี้

| | งบการเงินรวม | | งบการเงินเฉพาะกิจการ | |
|---------------------------------------|---------------|--------------|----------------------|--------------|
| | 2555 | 2554 | 2555 | 2554 |
| | (พันบาท) | | | |
| มูลค่าปัจจุบันของภาระผูกพัน | 11,914 | 9,321 | 11,914 | 9,321 |
| ภาระผูกพันตามงบแสดงฐานะการเงิน | 11,914 | 9,321 | 11,914 | 9,321 |

การเปลี่ยนแปลงในมูลค่าปัจจุบันของภาระผูกพันของโครงการผลประโยชน์

| | งบการเงินรวม | | งบการเงินเฉพาะกิจการ | |
|---------------------------------------|---------------|--------------|----------------------|--------------|
| | 2555 | 2554 | 2555 | 2554 |
| | (พันบาท) | | | |
| ภาระผูกพันของโครงการผลประโยชน์ | | | | |
| ณ วันที่ 1 มกราคม | 9,321 | 7,068 | 9,321 | 7,068 |
| ต้นทุนบริการปัจจุบัน และดอกเบี้ย | 2,417 | 2,253 | 2,417 | 2,253 |
| ขาดทุนจากการประมาณตามหลักการ | | | | |
| คณิตศาสตร์ประกันภัย | 176 | - | 176 | - |
| ภาระผูกพันของโครงการผลประโยชน์ | | | | |
| ณ วันที่ 31 ธันวาคม | 11,914 | 9,321 | 11,914 | 9,321 |

ค่าใช้จ่ายที่รับรู้ในกำไรหรือขาดทุน

| | งบการเงินรวม | | งบการเงินเฉพาะกิจการ | |
|------------------------------|--------------|--------------|----------------------|--------------|
| | 2555 | 2554 | 2555 | 2554 |
| | (พันบาท) | | | |
| ต้นทุนบริการปัจจุบัน | 2,050 | 1,974 | 2,050 | 1,974 |
| ดอกเบี้ยจากภาระผูกพัน | 367 | 279 | 367 | 279 |
| ขาดทุนจากการประมาณตามหลักการ | | | | |
| คณิตศาสตร์ประกันภัย | 176 | - | 176 | - |
| รวม | 2,593 | 2,253 | 2,593 | 2,253 |

ค่าใช้จ่ายที่รับรู้ในรายการต่อไปนี้ในงบกำไรขาดทุนเบ็ดเสร็จ

| | งบการเงินรวม | | งบการเงินเฉพาะกิจการ | |
|-----------------------|--------------|--------------|----------------------|--------------|
| | 2555 | 2554 | 2555 | 2554 |
| | (พันบาท) | | | |
| ต้นทุนขาย | 3,047 | 1,828 | 3,047 | 1,828 |
| ค่าใช้จ่ายในการขาย | 174 | 81 | 174 | 81 |
| ค่าใช้จ่ายในการบริหาร | (758) | 251 | (758) | 251 |
| ค่าตอบแทนผู้บริหาร | 130 | 93 | 130 | 93 |
| รวม | 2,593 | 2,253 | 2,593 | 2,253 |

ข้อสมมติหลักในการประมาณการตามหลักการคณิตศาสตร์ประกันภัย ณ วันที่รายงาน (แสดงโดยวิธีถัวเฉลี่ยถ่วงน้ำหนัก)

| | งบการเงินรวม | | งบการเงินเฉพาะกิจการ | |
|---------------------------------|--------------|------|----------------------|------|
| | 2555 | 2554 | 2555 | 2554 |
| | (ร้อยละ) | | | |
| อัตราคิดลด | 3.78 | 3.94 | 3.78 | 3.94 |
| การเพิ่มขึ้นของเงินเดือนในอนาคต | 4 | 5 | 4 | 5 |
| อัตราการหมุนเวียนของพนักงาน | 0-45 | 0-45 | 0-45 | 0-45 |
| อายุครบเกษียณ (ปี) | 60 | 60 | 60 | 60 |

ข้อสมมุติเกี่ยวกับอัตราภาระในอนาคตถือตามข้อมูลทางสถิติที่เผยแพร่ทั่วไปและตารางภาระ อัตราดอกเบี้ยคิดลดใช้อัตราดอกเบี้ยพันธบัตรรัฐบาลระยะยาว

16 ทุนเรือนหุ้น

| | มูลค่าหุ้น | 2555 | 2554 |
|----------------------------|------------|--------------------|-----------|
| | ต่อหุ้น | จำนวนหุ้น | จำนวนเงิน |
| | (บาท) | (พันหุ้น / พันบาท) | |
| ทุนจดทะเบียน | | | |
| ณ วันที่ 1 มกราคม | | | |
| - หุ้นสามัญ | 1 | 658,434 | 658,434 |
| ณ วันที่ 31 ธันวาคม | | | |
| - หุ้นสามัญ | 1 | 658,434 | 658,434 |

หุ้นที่ออกและชำระแล้ว

ณ วันที่ 1 มกราคม

| | | | | | |
|-------------|---|---------|---------|---------|---------|
| - หุ้นสามัญ | 1 | 658,434 | 658,434 | 658,434 | 658,434 |
|-------------|---|---------|---------|---------|---------|

ณ วันที่ 31 ธันวาคม

| | | | | | |
|-------------|---|---------|---------|---------|---------|
| - หุ้นสามัญ | 1 | 658,434 | 658,434 | 658,434 | 658,434 |
|-------------|---|---------|---------|---------|---------|

ส่วนเกินมูลค่าหุ้น

ตามบทบัญญัติแห่งพระราชบัญญัติบริษัทมหาชนจำกัด พ.ศ. 2535 มาตรา 51 ในกรณีที่บริษัทเสนอขายหุ้นสูงกว่ามูลค่าหุ้นที่จดทะเบียนไว้ บริษัทต้องนำค่าหุ้นส่วนเกินนี้ตั้งเป็นทุนสำรอง (“ส่วนเกินมูลค่าหุ้น”) ส่วนเกินมูลค่าหุ้นนี้จะนำไปจ่ายเป็นเงินปันผลไม่ได้

17 หุ้นทุนซื้อคืน

หุ้นทุนซื้อคืนที่อยู่ในส่วนของผู้ถือหุ้นคือต้นทุนของหุ้นบริษัทที่ถือโดยกลุ่มบริษัท

ณ วันที่ 31 ธันวาคม 2555 กลุ่มบริษัทถือหุ้นบริษัทจำนวน 16,930 พันหุ้น (31 ธันวาคม 2554: 40,930 พันหุ้น) ซึ่งคิดเป็นร้อยละ 2.6 (31 ธันวาคม 2554: ร้อยละ 6.2) ของหุ้นบริษัทที่ออก รวมเป็นต้นทุนทั้งหมด 41,401 พันบาท

(31 ธันวาคม 2554: 100,090 พันบาท) ดังนี้

| บริษัท | 2555 | | 2554 | |
|--------|------------------|-----------|-----------|-----------|
| | จำนวนหุ้น | จำนวนเงิน | จำนวนหุ้น | จำนวนเงิน |
| | (พันหุ้น/พันบาท) | | | |
| | 16,930 | 41,401 | 40,930 | 100,090 |

ในเดือนเมษายน 2553 คณะกรรมการบริษัทอนุมัติแผนหุ้นทุนซื้อคืน (“แผน”) โดยให้ซื้อหุ้นคืนได้ไม่เกินร้อยละ 9 ของหุ้นบริษัทที่ออก แผนนี้มีวัตถุประสงค์ในการบริหารสภาพคล่องส่วนเกิน จำนวนเงินสูงสุดที่ได้รับอนุมัติสำหรับการซื้อหุ้นคืนคือ 150 ล้านบาท และราคาในการจ่ายซื้อหุ้นต้องไม่เกินร้อยละ 115 ของราคาปิดถัวเฉลี่ยจากตลาดหลักทรัพย์แห่งประเทศไทย (“ตลาดหลักทรัพย์ฯ”) ในช่วง 5 วันซื้อขายก่อนที่จะมีการซื้อหุ้นแต่

ละหุ้น บริษัทสามารถซื้อหุ้นผ่านตลาดหลักทรัพย์ในช่วงระหว่างวันที่ 11 พฤษภาคม 2553 ถึง 10 พฤศจิกายน 2553 หุ้นที่ซื้อสามารถนำออกขายได้อีกครั้งหลังจาก 6 เดือน แต่ไม่เกิน 3 ปี นับจากวันที่ซื้อ

ส่วนเกินทุนหุ้นที่ซื้อคืน

ส่วนเกินทุนหุ้นที่ซื้อคืนคือ ส่วนเกินสะสมจากการขายหุ้นที่ซื้อคืนสุทธิจากผลขาดทุนจากการขายหรือยกเลิกหุ้นที่ซื้อคืน ส่วนเกินทุนหุ้นที่ซื้อคืนนี้จะนำไปจ่ายเป็นเงินปันผลไม่ได้

ในระหว่างปีสิ้นสุดวันที่ 31 ธันวาคม 2555 บริษัทได้จำหน่ายหุ้นที่ซื้อคืนจำนวน 24.00 ล้านหุ้น รวมเป็นเงิน 62.69 ล้านบาท โดยมีราคาทุนจำนวนเงิน 58.69 ล้านบาท และมีส่วนเกินทุนหุ้นที่ซื้อคืนจำนวน 4.00 ล้านบาท

18 สำรอง

สำรองตามกฎหมาย

ตามบทบัญญัติแห่งพระราชบัญญัติบริษัทมหาชนจำกัด พ.ศ. 2535 มาตรา 116 บริษัทจะต้องจัดสรรทุนสำรอง (“สำรองตามกฎหมาย”) อย่างน้อยร้อยละ 5 ของกำไรสุทธิประจำปีหลังจากหักขาดทุนสะสมกมา (ถ้ามี) จนกว่าสำรองดังกล่าวมีจำนวนไม่น้อยกว่าร้อยละ 10 ของทุนจดทะเบียน เงินสำรองนี้จะนำไปจ่ายเป็นเงินปันผลไม่ได้

สำรองหุ้นที่ซื้อคืน

สำรองหุ้นที่ซื้อคืนคือจำนวนเงินที่จัดสรรจากกำไรสะสมในจำนวนที่เท่ากับต้นทุนของหุ้นบริษัทที่ถือโดยกลุ่มบริษัท สำรองหุ้นที่ซื้อคืนนี้จะนำไปจ่ายเป็นเงินปันผลไม่ได้

19 ข้อมูลทางการเงินจำแนกตามส่วนงาน

กลุ่มบริษัทได้นำเสนอข้อมูลทางการเงินจำแนกตามส่วนงานธุรกิจและส่วนงานภูมิศาสตร์ รูปแบบหลักในการรายงานส่วนงานภูมิศาสตร์ พิจารณาจากระบบการบริหารจัดการและโครงสร้างการรายงานทางการเงินภายในของกลุ่มบริษัทเป็นเกณฑ์ในการกำหนดส่วนงาน

ผลได้(เสีย) สินทรัพย์และหนี้สินตามส่วนงาน รวมรายการที่เกี่ยวข้องโดยตรงกับส่วนงาน หรือที่สามารถเป็นส่วนให้กับส่วนงานได้อย่างสมเหตุสมผล รายการที่ไม่สามารถเป็นส่วนได้ส่วนใหญ่ประกอบด้วย ดอกเบี้ยหรือรายได้อื่นสินทรัพย์และรายได้ เงินให้กู้ยืมที่มีดอกเบี้ย เงินกู้ยืมและค่าใช้จ่าย และสินทรัพย์และค่าใช้จ่ายของกิจการโดยรวม

ส่วนงานธุรกิจ

ฝ่ายบริหารพิจารณาว่ากลุ่มบริษัทดำเนินการในส่วนงานธุรกิจเดียวคือ การผลิตยางนอกและยางใน ดังนั้น จึงมีส่วนงานธุรกิจเพียงส่วนงานเดียว

ส่วนงานภูมิศาสตร์

ในการนำเสนอการจำแนกส่วนงานภูมิศาสตร์ รายได้ตามส่วนงานแยกตามเขตภูมิศาสตร์โดยกำหนดจากสถานที่ตั้งของลูกค้า สินทรัพย์ตามส่วนงานแยกตามสถานที่ตั้งทางภูมิศาสตร์ของสินทรัพย์

กลุ่มบริษัทเสนอส่วนงานภูมิศาสตร์ที่สำคัญ ดังนี้

| | |
|-----------|-------------|
| ส่วนงาน 1 | ภายในประเทศ |
| ส่วนงาน 2 | ส่งออก |

ข้อมูลเกี่ยวกับผลได้(เสีย)ตามส่วนงานธุรกิจหรือส่วนงานภูมิศาสตร์

| | ส่วนงาน 1 | | ส่วนงาน 2 | | รวม | |
|------------------------------|----------------|----------------|----------------|----------------|----------------|----------------|
| | 2555 | 2554 | 2555 | 2554 | 2555 | 2554 |
| | (พันบาท) | | | | | |
| รายได้จากการขาย | 1,102,438 | 948,672 | 1,273,798 | 1,269,604 | 2,376,236 | 2,218,276 |
| ต้นทุนขาย | (872,428) | (808,173) | (1,032,249) | (1,092,678) | (1,904,677) | (1,900,851) |
| ผลการดำเนินงานส่วนงาน | 230,010 | 140,499 | 241,549 | 176,926 | 471,559 | 317,425 |
| รายได้ที่ปันส่วนไม่ได้ | | | | | 18,090 | 21,725 |
| ค่าใช้จ่ายที่ปันส่วนไม่ได้ | | | | | (279,203) | (152,210) |
| ต้นทุนทางการเงิน | | | | | (994) | (5,002) |
| ภาษีเงินได้ | | | | | (51,890) | (56,091) |
| กำไรสำหรับปี | | | | | 157,562 | 125,847 |

ข้อมูลเกี่ยวกับผลได้(เสีย)ตามส่วนงานธุรกิจหรือส่วนงานภูมิศาสตร์

| | ส่วนงาน 1 | | ส่วนงาน 2 | | รวม | |
|----------------------------------|-----------|---------|-----------|---------|------------------|------------------|
| | 2555 | 2554 | 2555 | 2554 | 2555 | 2554 |
| | (พันบาท) | | | | | |
| สินทรัพย์และหนี้สิน | | | | | | |
| เงินสดและรายการเทียบเท่า | | | | | | |
| เงินสด | 148,499 | 188,257 | 75,458 | 51,089 | 223,957 | 239,346 |
| ลูกหนี้การค้า | 114,038 | 96,836 | 176,828 | 182,091 | 290,866 | 278,927 |
| สินทรัพย์อื่น ๆ ที่ไม่ได้ปันส่วน | | | | | 1,374,455 | 1,236,962 |
| รวมสินทรัพย์ | | | | | 1,889,278 | 1,755,235 |
| เจ้าหนี้การค้า | 51,345 | 119,925 | 127,760 | 96,988 | 179,105 | 216,913 |
| เจ้าหนี้อื่น | 45,814 | 33,991 | 63,215 | 9,541 | 109,029 | 43,532 |
| หนี้สินที่ไม่ได้ปันส่วน | | | | | 70,107 | 146,958 |
| รวมหนี้สิน | | | | | 358,241 | 407,403 |

20 ค่าใช้จ่ายผลประโยชน์ตอบแทนพนักงาน

| | งบการเงินรวม | | งบการเงินเฉพาะกิจการ | |
|---|----------------|----------------|----------------------|----------------|
| | 2555 | 2554 | 2555 | 2554 |
| | (พันบาท) | | | |
| เงินเดือน ค่าแรงและโบนัส | 276,047 | 244,038 | 275,964 | 244,038 |
| ต้นทุนบำเหน็จบำนาญ-โครงการผลประโยชน์ที่ | | | | |
| กำหนดไว้ | 2,593 | 2,253 | 2,593 | 2,253 |
| เงินสมทบกองทุนสำรองเลี้ยงชีพ | 604 | 534 | 604 | 534 |
| อื่นๆ | 13,873 | 16,035 | 13,873 | 16,035 |
| รวม | 293,117 | 262,860 | 293,034 | 262,860 |

กลุ่มบริษัทได้จัดตั้งกองทุนสำรองเลี้ยงชีพสำหรับพนักงานของกลุ่มบริษัทบนพื้นฐานความสมัครใจของพนักงานในการเป็นสมาชิกของกองทุน โดยพนักงานจ่ายเงินสะสมในอัตราร้อยละ 2 ถึง อัตราร้อยละ 4 ของเงินเดือนทุกเดือน และกลุ่มบริษัทจ่ายสมทบในอัตราร้อยละ 2 ถึง อัตราร้อยละ 4 ของเงินเดือนของพนักงานทุกเดือน กองทุนสำรองเลี้ยงชีพนี้ได้จดทะเบียนเป็นกองทุนสำรองเลี้ยงชีพตามข้อกำหนดของกระทรวงการคลัง และจัดการกองทุนโดยผู้จัดการกองทุนที่ได้รับอนุญาต

21 ค่าใช้จ่ายตามลักษณะ

งบการเงินได้รวมการวิเคราะห์ค่าใช้จ่ายตามหน้าที่ ค่าใช้จ่ายตามลักษณะได้เปิดเผยตามข้อกำหนดในมาตรฐานการรายงานทางการเงินฉบับต่าง ๆ ดังนี้

| | งบการเงินรวม | | งบการเงินเฉพาะกิจการ | |
|---------------------------------------|------------------|------------------|----------------------|------------------|
| | 2555 | 2554 | 2555 | 2554 |
| | (พันบาท) | | | |
| รวมอยู่ในต้นทุนขาย | | | | |
| การเปลี่ยนแปลงในสินค้าสำเร็จรูปและ | | | | |
| สินค้าระหว่างผลิต | 52,147 | (67,225) | 52,147 | (67,225) |
| วัตถุดิบและวัสดุสิ้นเปลืองใช้ไป | 1,247,352 | 1,379,539 | 1,247,352 | 1,379,539 |
| สินค้าสำเร็จรูปซื้อมาเพื่อขาย | 11,042 | 32,999 | 7,594 | 32,999 |
| ค่าใช้จ่ายผลประโยชน์ตอบแทนพนักงาน | 263,328 | 233,570 | 263,328 | 233,570 |
| ค่าสาธารณูปโภค | 147,481 | 136,541 | 147,481 | 136,541 |
| ค่าเสื่อมราคา | 92,457 | 100,514 | 92,457 | 100,514 |
| ค่าซ่อมแซมและบำรุงรักษา | 33,598 | 35,057 | 33,598 | 35,057 |
| อื่นๆ | 57,272 | 49,856 | 57,272 | 49,856 |
| รวม | 1,904,677 | 1,900,851 | 1,901,229 | 1,900,851 |
| รวมอยู่ในค่าใช้จ่ายในการขาย | | | | |
| ค่าชดเชยความเสียหาย | 105,315 | 471 | 105,315 | 471 |
| ค่าบรรจุหีบห่อ | 45,640 | 41,429 | 45,640 | 41,429 |
| ค่าขนส่ง | 30,236 | 24,529 | 30,228 | 24,529 |
| ค่าใช้จ่ายส่งเสริมการขาย | 28,241 | 20,840 | 28,241 | 20,840 |
| ค่าใช้จ่ายผลประโยชน์ตอบแทนพนักงาน | 9,465 | 9,500 | 9,465 | 9,500 |
| อื่นๆ | 20,486 | 19,768 | 20,482 | 19,768 |
| รวม | 239,383 | 116,537 | 239,371 | 116,537 |
| รวมอยู่ในค่าใช้จ่ายในการบริหาร | | | | |
| ค่าใช้จ่ายผลประโยชน์ตอบแทนพนักงาน | 12,137 | 10,907 | 12,054 | 10,907 |
| ค่าเสื่อมราคา | 3,265 | 3,506 | 3,265 | 3,506 |
| ค่าธรรมเนียมวิชาชีพ | 2,621 | 2,494 | 2,431 | 2,390 |
| อื่นๆ | 13,609 | 9,883 | 10,969 | 9,878 |
| รวม | 31,632 | 26,790 | 28,719 | 26,681 |

ค่าชดเชยความเสียหาย

ดังที่กล่าวในหมายเหตุประกอบงบการเงินข้อ 4 บริษัทถูกเรียกร้องค่าชดเชยความเสียหายจากการขายสินค้าจากลูกค้าสองรายรวมเป็นจำนวนเงินทั้งสิ้น 103 ล้านบาทโดยประมาณ ซึ่งแบ่งเป็นลูกค้าในประเทศแห่งหนึ่งเป็นจำนวนเงิน 25 ล้านบาทโดยประมาณและบริษัทที่เกี่ยวข้องกันในต่างประเทศแห่งหนึ่งเป็นจำนวนเงิน 78 ล้านบาทโดยประมาณ ณ วันที่ 31 ธันวาคม 2555 บริษัทได้รับรู้ค่าชดเชยความเสียหายจากบริษัทที่เกี่ยวข้องกันในต่างประเทศเต็มจำนวนแล้ว และได้รับรู้ค่าชดเชยความเสียหายจากลูกค้าในประเทศโดยประมาณการจากจำนวนเงินที่คาดว่าจะต้องจ่ายชำระ อย่างไรก็ตามค่าชดเชยความเสียหายที่เกิดขึ้นจริงอาจแตกต่างจากที่ประมาณการไว้

22 ภาษีเงินได้

จำนวนภาษีเงินได้ในงบกำไรขาดทุนเบ็ดเสร็จเฉพาะกิจการและงบกำไรขาดทุนเบ็ดเสร็จรวม มากกว่าจำนวนภาษีเงินได้ที่คำนวณโดยการใช้อัตราภาษีเงินได้คู่กับยอดกำไรสุทธิตามบัญชีสำหรับปีเนื่องจากเนื่องจากความแตกต่างระหว่างการรับรู้ค่าใช้จ่ายทางบัญชีกับค่าใช้จ่ายทางภาษีบางรายการ โดยเฉพาะอย่างยิ่งในเรื่องเกี่ยวกับค่าใช้จ่ายที่ไม่ถือเป็นค่าใช้จ่ายทางภาษีซึ่งรับรู้ในงบกำไรขาดทุนเบ็ดเสร็จ

23 กำไรต่อหุ้นขั้นพื้นฐาน

กำไรต่อหุ้นขั้นพื้นฐานสำหรับแต่ละปีสิ้นสุดวันที่ 31 ธันวาคม 2555 และ 2554 คำนวณจากกำไรสำหรับปีที่เป็นส่วนของผู้ถือหุ้นสามัญของบริษัทและจำนวนหุ้นสามัญที่ออกจำหน่ายแล้วระหว่างปีโดยแสดงการคำนวณดังนี้

| | งบการเงินรวม | | งบการเงินเฉพาะกิจการ | |
|---|------------------|----------------|----------------------|----------------|
| | 2555 | 2554 | 2555 | 2554 |
| | (พันบาท/พันหุ้น) | | | |
| กำไรสำหรับปีที่เป็นส่วนของผู้ถือหุ้นสามัญของบริษัท | 157,562 | 125,847 | 158,896 | 125,240 |
| จำนวนหุ้นสามัญที่ออกจำหน่ายแล้ว | 658,434 | 658,434 | 658,434 | 658,434 |
| ผลกระทบจากหุ้นที่ถือโดยบริษัท | (32,253) | (40,930) | (32,253) | (40,930) |
| สุทธิ | 626,181 | 617,504 | 626,181 | 617,504 |
| กำไรต่อหุ้นขั้นพื้นฐาน (บาท) | 0.25 | 0.20 | 0.25 | 0.20 |

24 เงินปันผล

ในการประชุมสามัญประจำปีของผู้ถือหุ้นของบริษัทเมื่อวันที่ 26 เมษายน 2555 ผู้ถือหุ้นมีมติอนุมัติการจัดสรรกำไรเป็นเงินปันผลในอัตราหุ้นละ 0.06 บาท เป็นจำนวนเงินทั้งสิ้น 37.05 ล้านบาท เงินปันผลดังกล่าวได้จ่ายให้แก่ผู้ถือหุ้นในระหว่างปี 2555

ในการประชุมสามัญประจำปีของผู้ถือหุ้นของบริษัทเมื่อวันที่ 28 เมษายน 2554 ผู้ถือหุ้นมีมติอนุมัติการจัดสรรกำไรเป็นเงินปันผลในอัตราหุ้นละ 0.12 บาท เป็นจำนวนเงินทั้งสิ้น 74.10 ล้านบาท เงินปันผลดังกล่าวได้จ่ายให้แก่ผู้ถือหุ้นในระหว่างปี 2554

25 เครื่องมือทางการเงิน

นโยบายการจัดการความเสี่ยงทางการเงิน

กลุ่มบริษัทมีความเสี่ยงจากการดำเนินธุรกิจตามปกติจากการเปลี่ยนแปลงอัตราดอกเบี้ยและอัตราแลกเปลี่ยนเงินตราต่างประเทศ และจากการไม่ปฏิบัติตามข้อกำหนดตามสัญญาของคู่สัญญา กลุ่มบริษัทไม่มีการถือหรือออกเครื่องมือทางการเงินที่เป็นตราสารอนุพันธ์ เพื่อการเก็งกำไรหรือการค้า

การจัดการความเสี่ยงเป็นส่วนที่สำคัญของธุรกิจของกลุ่มบริษัท กลุ่มบริษัทมีระบบในการควบคุมให้มีความสมดุลของระดับความเสี่ยงที่ยอมรับได้ โดยพิจารณาระหว่างต้นทุนที่เกิดจากความเสี่ยงและต้นทุนของการจัดการ ความเสี่ยง ฝ่ายบริหารได้มีการควบคุมกระบวนการจัดการความเสี่ยงของกลุ่มบริษัทอย่างต่อเนื่องเพื่อให้มั่นใจว่ามีความสมดุลระหว่างความเสี่ยงและการควบคุมความเสี่ยง

การบริหารจัดการทุน

นโยบายของคณะกรรมการบริษัท คือการรักษาระดับเงินทุนให้มั่นคงเพื่อรักษานักลงทุน เจ้าหนี้และความเชื่อมั่นของตลาดและก่อให้เกิดการพัฒนาของธุรกิจในอนาคต คณะกรรมการได้มีการกำกับดูแลผลตอบแทนจากการลงทุน อีกทั้งยังกำกับดูแลระดับการจ่ายเงินปันผลให้แก่ผู้ถือหุ้นสามัญ

ความเสี่ยงด้านอัตราดอกเบี้ย

ความเสี่ยงด้านอัตราดอกเบี้ย หมายถึง ความเสี่ยงที่เกิดจากการเปลี่ยนแปลงที่จะเกิดในอนาคตของอัตราดอกเบี้ยในตลาด ซึ่งส่งผลกระทบต่อภาระดำเนินงานและกระแสเงินสดของกลุ่มบริษัท เนื่องจากดอกเบี้ยของเงินกู้ยืม

ส่วนใหญ่มีอัตราลอยตัว กลุ่มบริษัทที่มีความเสี่ยงด้านอัตราดอกเบี้ยที่เกิดจากเงินกู้ยืม (ดูหมายเหตุประกอบงบการเงินข้อ 12)

อัตราดอกเบี้ยที่แท้จริงของหนี้สินทางการเงินที่มีภาระดอกเบี้ย ณ วันที่ 31 ธันวาคม และระยะเวลาที่ครบกำหนดชำระหรือกำหนดอัตราใหม่มีดังนี้

| งบการเงินรวม | | | | | |
|--|--|----------------------|------|--------------|--------|
| | อัตราดอกเบี้ยที่แท้จริง (ร้อยละต่อปี) | หลังจาก 1 ปีแต่ภายใน | | | รวม |
| | | ภายใน 1 ปี | 5 ปี | มากกว่า 5 ปี | |
| | | | | | |
| | | | | | |
| ปี 2554 | | | | | |
| หมุนเวียน | | | | | |
| เงินกู้ยืมระยะยาวจากสถาบันการเงินที่ถึงกำหนดชำระภายในหนึ่งปี | | | | | |
| | 3.30 - 4.48 | 70,000 | - | - | 70,000 |
| รวม | | 70,000 | - | - | 70,000 |

| งบการเงินเฉพาะกิจการ | | | | | |
|----------------------------|---------------|--------------|------|--------------|--------|
| | อัตรา | หลังจาก 1 ปี | | | |
| | ดอกเบี้ย | แต่ภายใน | | | |
| | ที่แท้จริง | ภายใน 1 ปี | 5 ปี | มากกว่า 5 ปี | รวม |
| | (ร้อยละต่อปี) | (พันบาท) | | | |
| ปี 2554 | | | | | |
| หมุนเวียน | | | | | |
| เงินกู้ยืมระยะยาวจากสถาบัน | | | | | |
| การเงินที่ถึงกำหนด | | | | | |
| ชำระภายในหนึ่งปี | 3.30 - 4.48 | 70,000 | - | - | 70,000 |
| รวม | | 70,000 | - | - | 70,000 |

ความเสี่ยงจากเงินตราต่างประเทศ

กลุ่มบริษัทมีความเสี่ยงจากอัตราแลกเปลี่ยนเงินตราต่างประเทศ ซึ่งเกิดจากการซื้อและขายสินค้าที่เป็นเงินตราต่างประเทศ กลุ่มบริษัทได้ทำสัญญาซื้อขายเงินตราต่างประเทศล่วงหน้า ซึ่งรายการดังกล่าวจะมีอายุไม่เกินหนึ่งปี เพื่อป้องกันความเสี่ยงของสินทรัพย์และหนี้สินทางการเงินที่เป็นเงินตราต่างประเทศ

ณ วันที่ 31 ธันวาคม กลุ่มบริษัทและบริษัทมีความเสี่ยงจากอัตราแลกเปลี่ยนเงินตราต่างประเทศอันเป็นผลมาจากการมีสินทรัพย์และหนี้สินที่เป็นเงินตราต่างประเทศดังนี้

| | | งบการเงินรวม | | งบการเงินเฉพาะกิจการ | |
|--|----------|--------------|----------|----------------------|----------|
| | หมายเหตุ | 2555 | 2554 | 2555 | 2554 |
| | | (พันบาท) | | | |
| เงินเหรียญสหรัฐอเมริกา | | | | | |
| เงินสดและรายการเทียบเท่าเงินสด | 5 | 75,415 | 48,138 | 75,415 | 48,138 |
| ลูกหนี้การค้า | 7 | 123,438 | 116,879 | 123,282 | 116,879 |
| เจ้าหนี้การค้า | 13 | (127,760) | (96,988) | (127,760) | (96,988) |
| เจ้าหนี้อื่น | 14 | (8,349) | (9,541) | (8,349) | (9,541) |
| | | 62,744 | 58,488 | 62,588 | 58,488 |
| เงินยูโร | | | | | |
| เงินสดและรายการเทียบเท่าเงินสด | 5 | 20 | 2,951 | 20 | 2,951 |
| ลูกหนี้การค้า | 7 | 53,390 | 65,212 | 53,390 | 65,212 |
| | | 53,410 | 68,163 | 53,410 | 68,163 |
| เงินรูเปีย อินโดนีเซีย | | | | | |
| เจ้าหนี้อื่น | 14 | (234) | - | (234) | - |
| เงินเยน | | | | | |
| เงินสดและรายการเทียบเท่าเงินสด | 5 | 23 | - | 23 | - |
| เจ้าหนี้อื่น | 14 | (54,632) | - | (54,632) | - |
| | | (54,609) | - | (54,609) | - |
| ยอดบัญชีในงบแสดงฐานะการเงินที่มีความเสี่ยง | | | | | |
| | | 61,311 | 126,651 | 61,155 | 126,651 |
| สัญญาซื้อขายเงินตราต่างประเทศ | | - | (30,486) | - | (30,486) |
| ยอดความเสี่ยงคงเหลือสุทธิ | | | | | |
| | | 61,311 | 96,165 | 61,155 | 96,165 |

ความเสี่ยงทางด้านสินเชื่อ

ความเสี่ยงทางด้านสินเชื่อ คือ ความเสี่ยงที่ลูกค้าหรือคู่สัญญาไม่สามารถชำระหนี้แก่กลุ่มบริษัท ตามเงื่อนไขที่ตกลงไว้เมื่อครบกำหนด

ฝ่ายบริหารได้กำหนดนโยบายทางด้านสินเชื่อเพื่อควบคุมความเสี่ยงทางด้านสินเชื่อดังกล่าวโดยสม่ำเสมอ โดยการวิเคราะห์ฐานะทางการเงินของลูกค้าทุกรายที่ขอวงเงินสินเชื่อในระดับหนึ่ง ๆ ณ วันที่รายงานไม่พบว่ามี ความเสี่ยงจากสินเชื่อที่เป็นสาระสำคัญ ความเสี่ยงสูงสุดทางด้านสินเชื่อแสดงไว้ในราคาตามบัญชีของ สินทรัพย์ทางการเงินแต่ละรายการ ณ วันที่ในงบแสดงฐานะการเงิน อย่างไรก็ตามเนื่องจากกลุ่มบริษัทมีฐาน ลูกค้าจำนวนมาก ฝ่ายบริหารไม่ได้คาดว่าจะเกิดผลเสียหายนที่มีสาระสำคัญจากการเก็บหนี้ไม่ได้

ความเสี่ยงจากสภาพคล่อง

กลุ่มบริษัทมีการควบคุมความเสี่ยงจากการขาดสภาพคล่องโดยการรักษาระดับของเงินสดและรายการเทียบเท่า เงินสดให้เพียงพอต่อการดำเนินงานของกลุ่มบริษัท และเพื่อทำให้ผลกระทบจากความผันผวนของกระแสเงินสดลดลง

มูลค่ายุติธรรม

นโยบายการบัญชีและการเปิดเผยของกลุ่มบริษัทกำหนดให้มีการกำหนดมูลค่ายุติธรรมทั้งสินทรัพย์และหนี้สินทางการเงินและไม่ใช่ทางการเงิน มูลค่ายุติธรรม หมายถึง จำนวนเงินที่ผู้ซื้อและผู้ขายตกลงแลกเปลี่ยนสินทรัพย์หรือชำระหนี้สินกัน ในขณะที่ทั้งสองฝ่ายมีความรอบรู้และเต็มใจในการแลกเปลี่ยนกัน และสามารถต่อรองราคากันได้อย่างเป็นอิสระในลักษณะของผู้ที่ไม่มีความเกี่ยวข้องกัน วัตถุประสงค์ของการวัดมูลค่าและ/หรือการเปิดเผยมูลค่ายุติธรรมถูกกำหนดโดยวิธีต่อไปนี้ ข้อมูลเพิ่มเติมเกี่ยวกับสมมติฐานในการกำหนดมูลค่ายุติธรรมถูกเปิดเผยในหมายเหตุที่เกี่ยวข้องกับสินทรัพย์และหนี้สินนั้นๆ

มูลค่ายุติธรรมของสินทรัพย์และหนี้สินทางการเงินเป็นมูลค่าที่ใกล้เคียงกับราคาที่เป็นที่กักในบัญชี

มูลค่ายุติธรรมของสัญญาซื้อขายเงินตราต่างประเทศล่วงหน้าถือตามราคาอ้างอิงของคู่สัญญา ณ วันที่รายงาน

26 ภาระผูกพันกับกิจการที่ไม่เกี่ยวข้องกัน

| | งบการเงินรวม | | งบการเงินเฉพาะกิจการ | |
|--|----------------|----------------|----------------------|----------------|
| | 2555 | 2554 | 2555 | 2554 |
| | (พันบาท) | | | |
| ภาระผูกพันรายจ่ายฝ่ายทุน | | | | |
| สัญญาที่ยังไม่ได้รับรู้ | | | | |
| เครื่องจักรและอุปกรณ์ | 104,154 | 1,210 | 104,154 | 1,210 |
| ภาระผูกพันจากสัญญาเช่าดำเนินงาน | | | | |
| ภายในหนึ่งปี | 1,297 | 1,875 | 1,257 | 1,875 |
| หลังจากหนึ่งปีแต่ไม่เกินห้าปี | 371 | 369 | 371 | 369 |
| รวม | 1,668 | 2,244 | 1,628 | 2,244 |
| ภาระผูกพันอื่น ๆ | | | | |
| หนังสือค้ำประกันจากธนาคาร | 27,713 | 27,694 | 27,713 | 27,694 |
| สัญญาซื้อวัตถุดิบ | 202,877 | 122,795 | 202,877 | 122,795 |
| รวม | 230,590 | 150,489 | 230,590 | 150,489 |

ณ วันที่ 31 ธันวาคม 2555 กลุ่มบริษัทมี

- (ก) สัญญาเช่าหลายฉบับสำหรับอุปกรณ์สำนักงาน และค่าสาธารณูปโภคต่างๆ เป็นระยะเวลาหนึ่ง (1) ปี ถึงสี่ (4) ปี สิ้นสุดในวันที่แตกต่างกันจนถึงเดือนมกราคม 2559
- (ข) ภาระผูกพันเกี่ยวกับการซื้อวัตถุดิบเป็นจำนวนเงินประมาณ 32.90 ล้านบาท และ 5.52 ล้านดอลลาร์สหรัฐอเมริกา
- (ค) ภาระผูกพันจากการที่สถาบันการเงินในประเทศแห่งหนึ่งและสาขาของสถาบันการเงินต่างประเทศแห่งหนึ่งออกหนังสือค้ำประกันสำหรับสัญญาซื้อขายก๊าซธรรมชาติ การใช้กระแสไฟฟ้าและอื่นๆ

27 เหตุการณ์ภายหลังรอบระยะเวลาที่รายงาน

ในช่วงระยะเวลาดังตั้งแต่วันที่ 1 มกราคม 2556 จนถึงวันที่ 22 กุมภาพันธ์ 2556 บริษัทได้จำหน่ายหุ้นที่ซื้อคืนจำนวน 16.93 ล้านหุ้น รวมเป็นเงิน 44.83 ล้านบาท โดยมีราคาทุนจำนวนเงิน 41.40 ล้านบาท และมีส่วนเกินทุนหุ้นที่ซื้อคืนจำนวน 3.43 ล้านบาท

เมื่อวันที่ 22 กุมภาพันธ์ 2556 คณะกรรมการบริษัทมีมติให้เสนอต่อผู้ถือหุ้นอนุมัติการจ่ายเงินปันผลในอัตราหุ้นละ 0.08 บาท โดยการจ่ายเงินปันผลดังกล่าวจะต้องได้รับอนุมัติจากที่ประชุมสามัญผู้ถือหุ้นในวันที่ 26 เมษายน 2556

28 มาตรฐานการรายงานทางการเงินที่ยังไม่ได้ใช้

กลุ่มบริษัทยังไม่ได้ใช้มาตรฐานการรายงานทางการเงินที่ออกและปรับปรุงใหม่ดังต่อไปนี้ ณ วันที่รายงาน เนื่องจากยังไม่มีฉบับบังคับใช้ มาตรฐานการรายงานทางการเงินที่ออกและปรับปรุงใหม่กำหนดให้ถือปฏิบัติกับงบการเงินสำหรับรอบระยะเวลาบัญชีที่เริ่มในหรือหลังวันที่ 1 มกราคม ในปีดังต่อไปนี้

| มาตรฐานการรายงานทางการเงิน | เรื่อง | ปีที่มีผลบังคับใช้ |
|--|---|--------------------|
| มาตรฐานการบัญชี ฉบับที่ 12 | ภาษีเงินได้ | 2556 |
| มาตรฐานการบัญชี ฉบับที่ 21 (ปรับปรุง 2552) | ผลกระทบจากการเปลี่ยนแปลงของอัตราแลกเปลี่ยนเงินตราต่างประเทศ | 2556 |
| มาตรฐานการรายงานทางการเงิน ฉบับที่ 8 | ส่วนงานดำเนินงาน | 2556 |

ผู้บริหารคาดว่าจะนำมาตรฐานการรายงานทางการเงินใหม่ตามประกาศสภาวิชาชีพบัญชีมาใช้และถือปฏิบัติ โดยผู้บริหารพิจารณาถึงผลกระทบที่อาจเกิดขึ้นจากการใช้มาตรฐานการบัญชีและมาตรฐานการรายงานทางการเงินที่ออกและปรับปรุงใหม่ดังกล่าวต้องบการเงินรวมหรืองบการเงินเฉพาะกิจการของบริษัทซึ่งมีผลกระทบที่มีสาระสำคัญต่องบการเงินในงวดที่ถือปฏิบัติ มาตรฐานการบัญชีดังกล่าวมีดังต่อไปนี้

มาตรฐานการบัญชี ฉบับที่ 12 – ภาษีเงินได้

การเปลี่ยนแปลงหลักการของมาตรฐานการบัญชีฉบับที่ 12 ระบุให้กิจการต้องบันทึกสินทรัพย์ภาษีเงินได้รอการตัดบัญชี และหนี้สินภาษีเงินได้รอการตัดบัญชีในงบการเงิน สินทรัพย์และหนี้สินภาษีเงินได้รอการตัดบัญชีคือจำนวนภาษีเงินได้ที่กิจการต้องจ่ายหรือได้รับในอนาคตตามลำดับ ซึ่งเกิดจากผลแตกต่างชั่วคราวระหว่างมูลค่า

ทางบัญชีของสินทรัพย์และหนี้สินที่แสดงในงบแสดงฐานะทางการเงินกับฐานภาษีของสินทรัพย์และหนี้สินนั้น และขาดทุนทางภาษีที่ยังไม่ได้ใช้ ปัจจุบันกลุ่มบริษัทไม่ได้บันทึกภาษีเงินได้รอการตัดบัญชีในงบการเงิน

กลุ่มบริษัท จะถือปฏิบัติตามมาตรฐานการบัญชีฉบับที่ 12 สำหรับรอบระยะเวลาบัญชีที่เริ่มตั้งแต่วันที่ 1 มกราคม 2556 เป็นต้นไป ผลกระทบของการเปลี่ยนแปลงจะปรับปรุงย้อนหลังในงบการเงิน และปรากฏในงบแสดงฐานะทางการเงิน ณ วันที่ 31 ธันวาคม 2555 และ 2554 ผู้บริหารประมาณผลกระทบต้องบแสดงฐานะทางการเงิน ณ วันที่ 31 ธันวาคม 2555 และ 2554 ดังนี้

| | งบการเงินรวม | | งบการเงินเฉพาะกิจการ | |
|--|--------------|-------|----------------------|-------|
| | 2555 | 2554 | 2555 | 2554 |
| | (พันบาท) | | | |
| งบแสดงฐานะการเงิน | | | | |
| ประมาณการเปลี่ยนแปลงจากการปรับงบการเงิน | | | | |
| ย้อนหลังเนื่องมาจากการนำมาตรฐานการบัญชี | | | | |
| ฉบับที่ 12 – ภาษีเงินได้มาถือปฏิบัติ: | | | | |
| สินทรัพย์ภาษีเงินได้รอการตัดบัญชีเพิ่มขึ้น | 13,474 | 9,785 | 13,074 | 9,785 |
| หนี้สินภาษีเงินได้รอการตัดบัญชีเพิ่มขึ้น | 1,150 | 493 | 1,150 | 493 |
| กำไรสะสมเพิ่มขึ้น | 12,324 | 9,292 | 11,924 | 9,292 |
| รวมส่วนของผู้อถือหุ้นเพิ่มขึ้น | 12,324 | 9,292 | 11,924 | 9,292 |

ยังไม่สามารถกำหนดผลกระทบต่อกำไรขาดทุนเบ็ดเสร็จสำหรับปี 2556 และในงวดต่อมาภายหลัง

มาตรฐานการบัญชีฉบับที่ 21 – ผลกระทบจากการเปลี่ยนแปลงของอัตราแลกเปลี่ยนเงินตราต่างประเทศ

การเปลี่ยนแปลงหลักการของมาตรฐานการบัญชีฉบับที่ 21 เพื่อเสนอแนวคิดของสกุลเงินต่างๆที่ใช้ในการรายงาน ซึ่งเป็นสกุลเงินที่พิจารณาว่าเป็นสกุลเงินในสถานะแวดล้อมทางเศรษฐกิจที่กิจการนั้นประกอบกิจการมาตรฐาน การบัญชีฉบับที่ 21 กำหนดให้กิจการ ระบุสกุลเงินที่ใช้รายงานและแปลงค่ารายการที่เป็นสกุลต่างประเทศให้เป็นสกุลเงินที่ใช้ในการดำเนินงาน และรายงานผลกระทบจากการแปลงค่าดังกล่าวตามมาตรฐานการบัญชีฉบับที่ 21 มาตรฐานการบัญชี ฉบับที่ 21 ได้ให้คำนิยามสำหรับ เงินตราต่างประเทศ กล่าวคือ เงินตราสกุลอื่น นอกเหนือจากสกุลเงินที่ใช้ในการดำเนินงานของกิจการ

ผู้บริหารกำหนดสกุลเงินที่ใช้ในการดำเนินงานของบริษัทเป็นสกุลเงินบาท ดังนั้นการถือปฏิบัติตามมาตรฐานการบัญชี ฉบับที่ 21 สำหรับรอบระยะเวลาบัญชีที่เริ่มตั้งแต่วันที่ 1 มกราคม 2556 จะไม่ได้รับผลกระทบที่มีสาระสำคัญต่อสินทรัพย์ หนี้สิน และ กำไรสะสมของบริษัท

มาตรฐานการรายงานทางการเงินฉบับที่ 8 เรื่อง ส่วนงานดำเนินงาน

มาตรฐานการรายงานทางการเงิน ฉบับที่ 8 นำเสนอหลักการที่เปลี่ยนไปจากเดิม โดยมีหลักการเปิดเผยส่วนงานดำเนินงานจากข้อมูลภายในที่นำเสนอให้ผู้มีอำนาจตัดสินใจสูงสุดด้านการดำเนินงาน การเปลี่ยนนโยบายการบัญชีดังกล่าวกระทบเพียงการเปิดเผยข้อมูลเท่านั้น ไม่มีผลกระทบต่องบการเงินของกลุ่มบริษัท

29 การจัดประเภทรายการใหม่

รายการบัญชีบางรายการในงบแสดงฐานะการเงิน ณ วันที่ 31 ธันวาคม 2554 ได้จัดประเภทใหม่ให้สอดคล้องกับการนำเสนอในงบการเงินปี 2555 ดังนี้

| | 2554 | | | | | |
|---------------------------------|-----------------------|-------------------|-----------------------|-----------------------|-------------------|-----------------------|
| | งบการเงินรวม | | | งบการเงินเฉพาะกิจการ | | |
| | ก่อนจัด ประเภทใหม่ | จัด ประเภทใหม่ | หลังจัด ประเภทใหม่ | ก่อนจัด ประเภทใหม่ | จัด ประเภทใหม่ | หลังจัด ประเภทใหม่ |
| (พันบาท) | | | | | | |
| งบแสดงฐานะการเงิน | | | | | | |
| ณ วันที่ 31 ธันวาคม 2554 | | | | | | |
| สินทรัพย์หมุนเวียนอื่น | 17,742 | (17,742) | - | 17,702 | (17,702) | - |
| ลูกหนี้อื่น | - | 17,742 | 17,742 | - | 17,702 | 17,702 |
| เจ้าหนี้การค้าและเจ้าหนี้อื่น | 230,462 | (230,462) | - | 230,463 | (230,463) | - |
| เจ้าหนี้การค้า | - | 216,913 | 216,913 | - | 216,913 | 216,913 |
| เจ้าหนี้อื่น | - | 43,532 | 43,532 | - | 43,532 | 43,532 |
| ภาษีเงินได้ค้างจ่าย | - | 27,865 | 27,865 | - | 27,815 | 27,815 |
| ค่าใช้จ่ายค้างจ่าย | - | 28,417 | 28,417 | - | 28,397 | 28,397 |
| หนี้สินหมุนเวียนอื่น | 97,620 | (86,265) | 11,355 | 97,549 | (86,194) | 11,355 |
| | | <u>-</u> | | | <u>-</u> | |

การจัดประเภทรายการใหม่นี้เนื่องจากผู้บริหารเห็นว่ามีความเหมาะสมกับธุรกิจของกิจการมากกว่า



HWA FONG RUBBER (THAILAND) PUBLIC CO.,LTD

ADD : 317 Moo 4 Soi 6C Bangpoo Industrial Estate,

Samutprakarn 10280 Thailland.

Tel : 0-2709-6580 - 8 Fax : 0-2709-6589

Website : www.duro.co.th