

สารบัญ

	หน้า
สารจากประธานคณะกรรมการบริษัท	3
รายงานคณะกรรมการตรวจสอบ	4
1. ข้อมูลทั่วไป	5
1.1 บริษัท สิงห์ พาราเทค จำกัด (มหาชน)	5
1.2 บุคคลอ้างอิงอื่นๆ	5
2. ข้อมูลทางการเงินโดยสรุปของบริษัท	6
2.1 ข้อมูลสำคัญทางการเงิน ในระยะ 3 ปีที่ผ่านมา	6
2.2 อัตราส่วนทางการเงินที่สำคัญในระยะ 3 ปีที่ผ่านมา	6
3. ลักษณะการประกอบธุรกิจ	7
3.1 สรุปสาระสำคัญ	7
3.2 โครงสร้างรายได้ของบริษัท	8
3.3 การตลาดและภาวะการแข่งขัน	8
4. ปัจจัยความเสี่ยง	12
4.1 ความเสี่ยงจากการจัดหาวัตถุดิบและความผันผวนของราคาวัตถุดิบ	12
4.2 ความเสี่ยงเกี่ยวกับปริมาณสินค้าคงเหลือ	13
4.3 ความเสี่ยงจากอัตราดอกเบี้ย	14
4.4 ความเสี่ยงจากการพึ่งพาลูกค้ารายใหญ่	14
4.5 ความเสี่ยงจากอัตราแลกเปลี่ยน	15
4.6 ความเสี่ยงจากอัตราดอกเบี้ย	15
4.7 ความเสี่ยงจากการที่บริษัทมีกลุ่มผู้ถือหุ้นรายใหญ่ถือหุ้นในสัดส่วนค่อนข้างสูง	15
4.8 ความเสี่ยงจากการเรียกเก็บเงินจากลูกหนี้การค้า	15
5. โครงสร้างการถือหุ้นและการจัดการ	16
5.1 ผู้ถือหุ้นของบริษัท	16
5.2 การจัดการ	17
5.3 นโยบายการจ่ายเงินปันผล	42
6. รายการระหว่างกัน	43
6.1 รายการที่บริษัททำกับบุคคลหรือกิจการที่เกี่ยวข้องกันในปี 2551 และ 2552	43
6.2 มาตรการหรือขั้นตอนการอนุมัติการทำรายการระหว่างกัน	44
6.3 นโยบายหรือแนวโน้มการทำรายการระหว่างกันในอนาคต	44

7. คำอธิบายและการวิเคราะห์ฐานะการเงินและผลการดำเนินงาน	45
7.1 การวิเคราะห์ผลการดำเนินงาน	45
7.2 ปัจจัยและอิทธิพลที่อาจมีผลต่อการดำเนินงานหรือฐานะการเงินในอนาคต	50
8. งบการเงิน	51
หมายเหตุประกอบงบการเงิน	60
ค่าตอบแทนของผู้สอบบัญชี	82
รายงานการกำกับดูแลกิจการของคณะกรรมการตรวจสอบ	83

หลังจากการเกิดวิกฤตเศรษฐกิจโลกในปลายปี 2550 ทุกคนต่างมีความคาดหวังอย่างมากว่าในปี 2552 สภาพเศรษฐกิจของโลกและของประเทศไทยจะสามารถกลับฟื้นคืนสู่สภาวะปกติได้อย่างรวดเร็ว โดยเฉพาะในภาคอุตสาหกรรมและภาคการลงทุนที่รัฐบาลได้ทำการผลักดันมาตรการกระตุ้นเศรษฐกิจหลายโครงการ โดยมีความหวังว่ามาตรการต่าง ๆ จะสามารถฟื้นฟูภาคธุรกิจได้อย่างมีประสิทธิภาพ แต่สภาวะเศรษฐกิจของไทยที่ยังคงอยู่ในภาวะถดถอยยังไม่มีสัญญาณที่ดีขึ้น ดังจะเห็นได้ว่าเป็นช่วงไตรมาสแรกของปี 2552 ดัชนีผลผลิตอุตสาหกรรมหดตัวลงถึงร้อยละ 22 เมื่อเปรียบเทียบกับปีก่อน ซึ่งนับได้ว่าเป็นการหดตัวมากที่สุดนับตั้งแต่เกิดวิกฤตเศรษฐกิจเป็นต้นมา ประกอบกับเหตุการณ์ความไม่สงบภายในประเทศไทย ที่ลุกลามบานปลายจนนำไปสู่ความรุนแรงถึงขั้นจลาจลในช่วงระหว่างวันหยุดเทศกาลสงกรานต์ ยิ่งสร้างผลกระทบที่รุนแรงต่อระบบเศรษฐกิจของไทย แม้ว่าในขณะนี้เหตุการณ์ความวุ่นวายจะได้อยู่อุบัติแล้ว แต่ความขัดแย้งทางการเมืองที่ยังไม่หมดไปและยังหาทางออกไม่ได้ จะยังคงเป็นปัจจัยเสี่ยงที่กระทบต่อความเชื่อมั่นทางเศรษฐกิจและภาพลักษณ์ของประเทศไทยต่อไป ดังจะเห็นได้จากการที่ประเทศไทยถูกลดอันดับความน่าเชื่อถือลง โดยสถาบันจัดอันดับความน่าเชื่อถือชั้นนำของโลก ส่งผลในทางลบโดยตรงต่อภาคธุรกิจและการลงทุนของประเทศไทย นอกจากนี้กำลังซื้อในประเทศที่จะเพิ่มขึ้นจากผลของมาตรการกระตุ้นเศรษฐกิจที่รัฐบาลผลักดันออกมาอาจจะยังไม่เพิ่มขึ้นอย่างที่คาดการณ์เอาไว้ ทำให้ภาพรวมเศรษฐกิจของประเทศไทยยังคงประสบภาวะถดถอยต่อไป แต่อย่างไรก็ตามการผลิตภาคอุตสาหกรรมมีการปรับตัวดีขึ้นในไตรมาสสุดท้ายของปี 2552 ซึ่งแสดงได้อย่างชัดเจนจากตัวเลข GDP ในไตรมาสที่ 4 ของประเทศไทยและหลายประเทศ ที่บ่งชี้ว่าเป็นสัญญาณที่ดีว่าวิกฤตเศรษฐกิจได้ผ่านจุดต่ำสุดมาแล้ว

การจำหน่ายสินค้าอุตสาหกรรมของประเทศไทยในปี 2552 หดตัวเป็นปีแรกเช่นเดียวกัน ตลาดส่งออกสินค้าอุตสาหกรรมที่สำคัญอย่างเช่นตลาดญี่ปุ่น ตลาดสหรัฐฯ และตลาดสหภาพยุโรป ล้วนแล้วแต่ได้รับผลกระทบจากวิกฤตเศรษฐกิจอย่างหนัก ทำให้ดัชนีการส่งออกสินค้าอุตสาหกรรมของไทยหดตัวลง ส่งผลกระทบโดยตรงต่อการส่งออกสินค้าของบริษัททำให้รายได้จากการส่งออกลดลง แต่อย่างไรก็ตามรายได้จากการจำหน่ายสินค้าภายในประเทศเพิ่มขึ้นถึงเกือบสองเท่า เนื่องจากได้รับผลสำเร็จจากการปรับเปลี่ยนนโยบายการผลิต การจำหน่ายสินค้าคงค้างสต็อกและการลดต้นทุนการจัดเก็บสินค้าอย่างมีประสิทธิภาพ รวมถึงภาครัฐให้การสนับสนุนต่อธุรกิจภาคอสังหาริมทรัพย์

ถึงแม้ว่าสภาวะเศรษฐกิจของโลกและของประเทศไทยจะอยู่ในขั้นฟื้นตัว และสถานการณ์ทางการเมืองของประเทศไทยยังคงไม่สงบ แต่ทว่าคณะกรรมการและผู้บริหารยังคงมุ่งมั่นที่จะดำเนินธุรกิจอย่างเต็มความสามารถ เพื่อให้บริษัทฯ สามารถผ่านพ้นวิกฤตการณ์ต่างๆ เหล่านี้ และสามารถขึ้นสู่การเป็นผู้นำในธุรกิจไม้พื้นสำเร็จรูปได้อย่างเต็มภาคภูมิ รวมถึงสามารถผลิตสินค้าที่มีคุณภาพ สมกับการเป็นบริษัท ที่ได้รับความไว้วางใจจากลูกค้าเสมอมา เพื่อให้บรรลุตามปณิธานที่ได้ตั้งไว้



(พลเอกชูฉัตร กำภู ณ อยุธยา)

ประธานกรรมการ

รายงานคณะกรรมการตรวจสอบ

คณะกรรมการบริษัท สิงห์ พาราเทค จำกัด (มหาชน) เป็นผู้แต่งตั้งคณะกรรมการตรวจสอบ ซึ่งประกอบด้วย คณะกรรมการตรวจสอบจำนวน 3 ท่าน ได้แก่ ศาสตราจารย์พลโทมณฑิร ประจวบดี ประธานคณะกรรมการตรวจสอบ พลโทวิศิษฐ์ วิสุทธีธรรม และนายไพฑูรย์ ตั้งมนัสสุม เป็นกรรมการตรวจสอบ ซึ่งคณะกรรมการตรวจสอบได้ปฏิบัติหน้าที่ ตามแนวทางกฎเกณฑ์ ข้อกำหนดและกฎหมายโดยได้มีการประชุมเพื่อพิจารณาเรื่องสำคัญต่างๆ ดังต่อไปนี้

1. การสอบทานงบการเงินรายไตรมาสและงบการเงินประจำปีของบริษัท

คณะกรรมการตรวจสอบได้พิจารณาสอบทานงบการเงินของบริษัทฯ ประจำปีรายไตรมาส และงบการเงินประจำปี 2552 รวมทั้งการเปิดเผยข้อมูลที่เป็นสาระสำคัญ และได้ประชุมร่วมกับผู้สอบบัญชี โดยไม่มีฝ่ายบริหารของบริษัทเข้าร่วม ประชุม 1 ครั้ง เพื่อพิจารณาเกี่ยวกับระบบควบคุมภายในและความถูกต้องเชื่อถือได้ของงบการเงิน คณะกรรมการตรวจสอบ เห็นว่ารายงานทางการเงินของบริษัทได้จัดทำขึ้นอย่างถูกต้องเป็นไปตามหลักการบัญชีที่รับรองโดยทั่วไปและมีการเปิดเผย ข้อมูลประกอบที่สำคัญอย่างเพียงพอในหมายเหตุประกอบงบการเงิน

2. การควบคุมภายใน และการตรวจสอบภายใน

คณะกรรมการตรวจสอบได้สอบทานระบบการควบคุมภายใน, การบริหารความเสี่ยง, การจัดทำมีระบบ สารสนเทศ และการสื่อสารข้อมูลตามแนวทางที่กำหนดโดยสำนักงานคณะกรรมการกำกับหลักทรัพย์และตลาดหลักทรัพย์ ซึ่ง คณะกรรมการตรวจสอบมีความเห็นว่า บริษัทมีระบบการควบคุมภายในโดยรวมมีความเหมาะสมและเพียงพอ รวมทั้งได้ให้ ข้อเสนอแนะเพื่อให้ฝ่ายบริหารได้นำไปปรับปรุงแก้ไขให้การดำเนินงานของบริษัทฯ มีประสิทธิภาพยิ่งขึ้นอย่างต่อเนื่อง

3. การปฏิบัติให้เป็นไปตามข้อกำหนดและกฎหมาย

คณะกรรมการตรวจสอบ มีความเห็นว่า บริษัทฯ มีการดูแลและปฏิบัติงานอย่างสม่ำเสมอ เพื่อให้เป็นไปตาม กฎหมาย ข้อกำหนดของตลาดหลักทรัพย์แห่งประเทศไทย และ กฎหมายอื่นที่เกี่ยวข้องได้อย่างถูกต้อง และไม่พบข้อบกพร่อง อันเป็นสาระสำคัญ

4. การปฏิบัติการอื่นใดตามที่คณะกรรมการบริษัทมอบหมายด้วยความเห็นชอบจากคณะกรรมการ ตรวจสอบ

คณะกรรมการตรวจสอบได้พิจารณาคัดเลือกผู้สอบบัญชีและค่าตอบแทนการตรวจสอบบัญชีเสนอต่อ คณะกรรมการบริษัท เพื่อขออนุมัติจากที่ประชุมผู้ถือหุ้น โดยแต่งตั้งนายนิล แสงอุดมเลิศ ผู้สอบบัญชีรับอนุญาตเลขทะเบียน 300 แห่งสำนักงานกรรมการบัญชีเป็นผู้สอบบัญชีของบริษัทฯ ประจำปีรายไตรมาส 1 และ ไตรมาส 2 ของปี 2553 สำหรับ ผู้สอบบัญชีของบริษัทในไตรมาสที่ 3 ของปี 2553 และประจำปี 2553 นั้น ได้แต่งตั้งนายประวิทย์ วิวรรณธนาบุตร ผู้สอบบัญชี ทะเบียนเลขที่ 4917 หรือ นายเทิดทอง เทพมังกร ผู้สอบบัญชีทะเบียนเลขที่ 3787 หรือ นายบรรจง พิชญประสาธน์ ผู้สอบบัญชี ทะเบียนเลขที่ 7147 หรือผู้สอบบัญชีท่านอื่นภายในสำนักงานเดียวกันแห่งบริษัท เอเอ็นเอส ออดิท จำกัด

ศ. พลโท

(มณฑิร ประจวบดี)

ประธานคณะกรรมการตรวจสอบ

1. ข้อมูลทั่วไป

1.1 บริษัท สิงห์ พาราเทค จำกัด (มหาชน)

เลขทะเบียนบริษัท	: 0107546000334 (เดิมเลขที่ 40854600034)
สถานที่ตั้งสำนักงานใหญ่	: 132 หมู่ 4 ตำบลบ้านหม้อ อำเภอพรหมบุรี จังหวัดสิงห์บุรี 16120
โทรศัพท์	: 036-599-379, 036-598-080-3
โทรสาร	: 036-599-408, 036-810-115
สถานที่ตั้งสำนักงานสาขา	: 67/55 หมู่ 8 ถนนรัตนาธิเบศร์ ตำบลบางกระสอ อำเภอเมือง จังหวัดนนทบุรี 11000
โทรศัพท์	: 02-950-9994
โทรสาร	: 02-950-9995
E-mail	: contact@singhaparatech.com , singhapara@hotmail.com singha_paratech@yahoo.com
Website	: www.singhaparatech.com
ประเภทธุรกิจ	: ผลิตและจำหน่ายไม้พื้นสำเร็จรูป เพื่อจำหน่ายต่างประเทศและใน ประเทศ
ทุนจดทะเบียน	: หุ้นสามัญ จำนวน 576 ล้านหุ้น มูลค่าหุ้นละ 1 บาท
ทุนชำระแล้ว	: หุ้นสามัญ จำนวน 448,000,000 หุ้น มูลค่าหุ้นละ 1 บาท
รวมทุนชำระแล้ว	: 448,000,000 บาท

1.2 บุคคลอ้างอิงอื่นๆ

นายทะเบียนหุ้น	: บริษัท ศูนย์ฝากหลักทรัพย์ (ประเทศไทย) จำกัด 62 อาคารตลาดหลักทรัพย์แห่งประเทศไทย ถนนรัชดาภิเษก เขตคลองเตย กรุงเทพฯ 10110 โทร. 0-2229-2800 โทรสาร. 0-2359-1259
ผู้สอบบัญชี	: นายนิติ แสงอุดมเลิศ ผู้สอบบัญชีรับอนุญาต เลขทะเบียน 300 สำนักงานธรรมการย์การบัญชี โทร. (662) 236-4465
ที่ปรึกษากฎหมาย	: บริษัท ซี.แอม. อินเตอร์เนชั่นแนล ลอว์ จำกัด 67/55 ถนนรัตนาธิเบศร์ อำเภอเมือง จังหวัดนนทบุรี 11000 โทร. (662) 950-1996-7 ชื่อที่ปรึกษาทางกฎหมาย นายทรงชัย มีผลกิจ
ที่ปรึกษาการเงินและกฎหมาย	: สำนักงานกฎหมาย จตุมิตรธุรกิจและการบัญชี 552 ซอยรัชดาภิเษก 26 ถนนรัชดาภิเษก แขวงสามเสนนอก เขตห้วยขวาง กรุงเทพฯ 10310 โทร(662) 541-4964-8 ชื่อที่ปรึกษาทางการเงินและกฎหมาย นายยงยุทธ นันทพงษ์

2. ข้อมูลทางการเงินโดยสรุปของบริษัท

2.1 ข้อมูลสำคัญทางการเงิน ในระยะ 3 ปีที่ผ่านมา

(หน่วย: ล้านบาท)

รายการ	ปี 2550	ปี 2551	ปี 2552
สินทรัพย์รวม	2,488	1,652	1,481
หนี้สินรวม	1,321	1,510	1,548
ส่วนของผู้ถือหุ้น	1,150	141	(67)
รายได้จากการขาย	1,076	569	382
รายได้รวม	1,112	578	819
กำไรขั้นต้น	277	135	94
กำไรสุทธิ	47	(1000)	(209)

2.2 อัตราส่วนทางการเงินที่สำคัญในระยะ 3 ปีที่ผ่านมา

รายการ	2550	2551	2552
อัตราส่วนสภาพคล่อง (Liquidity Ratio)			
อัตราส่วนสภาพคล่อง (เท่า)	1.17	0.60	0.58
อัตราส่วนสภาพคล่องหมุนเร็ว (เท่า)	0.62	0.20	0.06
อัตราส่วนสภาพคล่องกระแสเงินสด (เท่า)	(0.07)	0.09	0.01
อัตราส่วนหมุนเวียนลูกหนี้การค้า (เท่า)	1.59	0.85	0.83
ระยะเวลาเก็บหนี้เฉลี่ย (วัน)	226.39	421.95	431.66
อัตราส่วนหมุนเวียนสินค้าคงเหลือ (เท่า)	4.33	1.82	1.52
ระยะเวลาขายสินค้าเฉลี่ย (วัน)	83.15	197.77	237.51
อัตราส่วนหมุนเวียนเจ้าหนี้ (เท่า)	13.54	6.20	4.00
ระยะเวลาชำระหนี้ (วัน)	26.60	58.08	90.02
วงจรเงินสด (วัน)	282.95	561.64	579.15
อัตราส่วนแสดงความสามารถในการหากำไร (Profitability Ratio)			
อัตรากำไรขั้นต้น (%)	25.74	23.74	24.46
อัตรากำไรจากการดำเนินงาน (%)	7.79	(158.49)	(125.44)
อัตรากำไรอื่น (%)	3.30	1.54	53.33
อัตราส่วนเงินสดต่อการหากำไร (%)	(102.30)	(11.27)	(1.22)
อัตราส่วนกำไรสุทธิ (%)	4.25	(173.00)	(25.47)
อัตราผลตอบแทนผู้ถือหุ้น (%)	4.22	(154.79)	(560.74)
อัตราส่วนแสดงประสิทธิภาพในการดำเนินงาน (Efficiency Ratio)			
อัตราผลตอบแทนจากสินทรัพย์ (%)	2.04	(48.50)	(13.33)
อัตราผลตอบแทนจากสินทรัพย์ถาวร (%)	12.80	(99.23)	(19.66)
อัตราส่วนหมุนเวียนของสินทรัพย์ (เท่า)	0.48	0.28	0.52
อัตราส่วนวิเคราะห์นโยบายการเงิน (Financial Policy Ratio)			
อัตราส่วนหนี้สินต่อส่วนของผู้ถือหุ้น (เท่า)	1.15	10.67	(23.05)
อัตราส่วนความสามารถชำระดอกเบี้ย (เท่า)	(0.20)	0.05	0.96
อัตราส่วนความสามารถชำระภาระผูกพัน (เท่า)	(1.18)	0.28	0.27
อัตราการจัดเงินปันผล (%)	77.21	14.07	-

3. ลักษณะการประกอบธุรกิจ

3.1 สรุปสาระสำคัญ

บริษัท สิงห์ พาราเทค จำกัด (มหาชน) ได้จดทะเบียนจัดตั้งบริษัทเมื่อวันที่ 14 พฤศจิกายน 2537 ด้วยทุนจดทะเบียนเริ่มแรก 59 ล้านบาท โดยกลุ่มของนายสมจิตร โบว์เสวีวงศ์ และครอบครัว เพื่อประกอบธุรกิจผลิตและจำหน่ายไม้พื้นสำเร็จรูป โดยได้รับการส่งเสริมการลงทุนจากสำนักงานคณะกรรมการส่งเสริมการลงทุนในปี 2538 และด้วยการเล็งเห็นศักยภาพในการขยายตัวของบริษัท ผู้บริหารจึงได้นำบริษัทเข้าเป็นบริษัทจดทะเบียนในตลาดหลักทรัพย์แห่งประเทศไทยในเดือนธันวาคมปี 2546 ด้วยทุนที่เรียกชำระแล้ว 320 ล้านบาท ปัจจุบันบริษัทมีทุนจดทะเบียนที่เรียกชำระแล้วจำนวน 448.00 ล้านบาท โดยกลุ่มของนายสมจิตร โบว์เสวีวงศ์และครอบครัวยังคงเป็นผู้ถือหุ้นใหญ่และเป็นผู้บริหารของบริษัท

ไม้พื้นสำเร็จรูปที่ผลิตเป็นวัสดุที่ใช้สำหรับปูพื้นเพื่อตกแต่งบ้านและอาคาร โดยทั่วไปนิยมใช้ประเภท 3 ชั้น และ 2 ชั้น ซึ่งผลิตจากการนำไม้ 3 ประเภท และ 2 ประเภท มาประกอบเข้าด้วยกัน โดยชั้นแรกจะใช้ไม้เกรดดีจากต่างประเทศ เช่น ไม้โอ๊ค (Oak), ไม้เมเปิล (Maple), ไม้เชอร์รี่ (Cherry), ไม้บีช (Beech), ไม้แอช (Ash), ไม้เมอร์บาวด์ (Merbau), และ ไม้แคมป์ส (Kempas) เป็นต้น ส่วนชั้นกลางจะใช้ไม้ยางพารา (Parawood) จากในประเทศเป็นหลัก และชั้นล่างสุดจะใช้ไม่วีเนียร์ (Veneer) สำหรับประเภท 2 ชั้น จะไม่มีไม่วีเนียร์ โดยดำเนินการผลิตภายใต้ระบบการผลิตที่ได้รับการรับรองมาตรฐานระบบบริหารคุณภาพ ISO 9001 Version 2008 และที่ผ่านมา บริษัทยังได้มีการเพิ่มแบบของผลิตภัณฑ์การออกแบบลายใหม่ๆ ทำให้ไม้พื้นสำเร็จรูปของบริษัทเป็นผลิตภัณฑ์ที่มีคุณภาพเป็นที่ยอมรับของลูกค้าอย่างต่อเนื่องสินค้าส่วนใหญ่จะส่งไปจำหน่ายต่างประเทศที่เป็นตลาดระดับกลางถึงระดับบนแถบทวีปยุโรป อเมริกา และเอเชีย จะมีทั้งที่ใช้เครื่องหมายการค้าของบริษัทเอง คือ “SINGHA PARKET” และที่ใช้เครื่องหมายการค้าของลูกค้า ซึ่งตลาดส่วนนี้จะมีผู้ผลิตไม้พื้นสำเร็จรูปในต่างประเทศที่เป็นคู่แข่งกับบริษัทประมาณ 100 ราย ที่สำคัญๆ จะได้แก่ คู่แข่งขันในประเทศเยอรมนี และสวีเดน นอกนั้นคู่แข่งรายอื่นจะเป็นรายเล็ก และเน้นตลาดระดับล่าง เช่น คู่แข่งในประเทศจีน , มาเลเซีย และอินโดนีเซีย เป็นต้น สำหรับคู่แข่งภายในประเทศ มีบริษัทที่ผลิตไม้พื้นสำเร็จรูปที่มีคุณภาพในระดับใกล้เคียงกับบริษัทจำนวน 2 ราย

ไม้พื้นสำเร็จรูปมีจุดเด่น คือ มีความปลอดภัยต่อสุขภาพ สามารถทำความสะอาดได้ง่ายกว่าและมีความสวยงามทำให้ไม้พื้นสำเร็จรูปเป็นอีกทางเลือกหนึ่งที่มีความนิยมมากขึ้นในการปูพื้นที่พักอาศัยแทนพรม โดยใน 2550, ปี 2551 และ ปี 2552 มีสัดส่วนการขายต่างประเทศร้อยละ 41.09, 95.42 และ 88.60 ของรายได้จากการขายรวมตามลำดับ โดยได้ส่งไปจำหน่ายยังประเทศในกลุ่มสหภาพยุโรปมากที่สุด รองลงมาเป็นประเทศในทวีปสหรัฐอเมริกา และเอเชีย ซึ่งในช่วง 2 ปีที่ผ่านมาทางยุโรปมีความนิยมไม้พื้นสำเร็จรูป 2 ชั้นเป็นอย่างมาก ทำให้มีอัตราการสั่งซื้อไม้ชนิดนี้ในปี 2551 เพิ่มขึ้นถึง 13.18 เท่า และเป็น 16.44 เท่าในปี 2552 สำหรับยอดขายในประเทศในปี 2552 บริษัทมียอดขายในประเทศเป็นเงิน 24.60 ล้านบาทเพิ่มขึ้นจากปี 2551 ซึ่งมียอดขายในประเทศเป็นเงิน 13.54 ล้านบาท

3.2 โครงสร้างรายได้ของบริษัท

โครงสร้างรายได้ของบริษัท สิงห์ พาราเทค จำกัด (มหาชน) ในระยะ 3 ปี ที่ผ่านมามีดังนี้

รายได้	2550		2551		2552	
	ล้านบาท	ร้อยละ	ล้านบาท	ร้อยละ	ล้านบาท	ร้อยละ
จำหน่ายต่างประเทศ						
ไม้พื้นสำเร็จรูป 3 ชั้น ชนิดทั่วไป	328.37	29.50	383.16	65.74	214.28	53.05
ไม้พื้นสำเร็จรูป 3 ชั้น ชนิดสิงห์ลาย	61.77	5.55	57.30	9.83	33.05	8.18
ไม้พื้นสำเร็จรูป 3 ชั้น ชนิดคลิก	61.91	5.56	42.39	7.27	44.12	10.92
ผลิตภัณฑ์อื่น ๆ*	5.38	0.48	73.28	12.58	66.42	16.44
รวมรายได้จากต่างประเทศ	457.43	41.09	556.13	95.42	357.87	88.60
จำหน่ายในประเทศ						
ไม้พื้นสำเร็จรูป 3 ชั้น ชนิดทั่วไป	510.16	45.84	9.72	1.67	21.59	5.35
ไม้พื้นสำเร็จรูป 3 ชั้น ชนิดสิงห์ลาย	86.76	7.80	1.20	0.21	2.20	0.54
ไม้พื้นสำเร็จรูป 3 ชั้น ชนิดคลิก	-	-	-	-	-	-
ผลิตภัณฑ์อื่น ๆ*	21.91	1.97	2.25	0.38	0.81	0.20
รวมรายได้จากในประเทศ	618.83	55.60	13.17	2.26	24.60	6.09
รายได้อื่น ๆ	36.69	3.30	13.54	2.32	21.45	5.31
รวมรายได้ทั้งสิ้น	1,112.94	100.00	582.84	100.00	403.91	100.00

หมายเหตุ : *ผลิตภัณฑ์อื่น ๆ ได้แก่ ไม้พื้นสำเร็จรูป 2 ชั้น ไม้พื้นประเภทอื่น ๆ เฉพาะไม้ที่ไม่ได้ขนาด และวัสดุดิบ

3.3 การตลาดและภาวะการแข่งขัน

3.3.1 การตลาด

กลยุทธ์การแข่งขัน

(1) ด้านผลิตภัณฑ์

บริษัทให้ความสำคัญอย่างมากในกลยุทธ์ด้านผลิตภัณฑ์ โดยมุ่งความเป็นเลิศทางด้านคุณภาพของผลิตภัณฑ์ นอกจากเครื่องจักรที่ทันสมัยในกระบวนการผลิตแล้ว บริษัทยังได้มีการวิจัยและพัฒนาผลิตภัณฑ์อย่างต่อเนื่องเพื่อยกระดับคุณภาพของสินค้า และเพิ่มผลิตภัณฑ์ไม้พื้นสำเร็จรูปชนิดใหม่ ๆ เพื่อตอบสนองความพึงพอใจและรองรับความต้องการของลูกค้าให้ได้สูงสุด จากการควบคุมการผลิตทุกขั้นตอน เริ่มตั้งแต่การคัดเลือกคุณภาพของไม้ที่เป็นวัตถุดิบ โดยเลือกใช้ไม้เกรดดีจากต่างประเทศและในประเทศ ผ่านกระบวนการผลิตที่ได้มาตรฐาน ออกมาเป็นไม้พื้นสำเร็จรูป และบรรจุหีบห่อ จนกระทั่งการส่งมอบให้กับลูกค้า เพื่อให้ผลิตภัณฑ์ไม้พื้นสำเร็จรูปมีความแข็งแรงทนทาน มีความประณีตเรียบร้อยการเข้าลิ้นของไม้พื้นสำเร็จรูปแต่ละชิ้นต่อเชื่อมกันได้อย่างสนิทและเรียบเสมอกันทุกแผ่น รวมทั้งผลิตภัณฑ์สามารถทำการติดตั้งได้อย่างสะดวกและรวดเร็วสามารถทำได้ด้วยตนเอง ทำให้ผลิตภัณฑ์ของบริษัทได้รับความไว้วางใจและยอมรับจากลูกค้าเพิ่มขึ้นอย่างต่อเนื่อง

(2) ต้นทุนผลิตภัณฑ์

บริษัทมีการบริหารต้นทุนผลิตภัณฑ์ ที่มุ่งเน้นในการเป็นผู้นำทางต้นทุนโดยมีต้นทุนผลิตภัณฑ์ต่ำ โดยพัฒนาและปรับปรุงการทำงานให้มีประสิทธิภาพอยู่เสมอ ซึ่งมีเป้าหมายที่จะใช้ประโยชน์จากเครื่องจักรให้ได้มากที่สุดและมีของเสียในแต่ละขั้นตอนการผลิตน้อยที่สุด รวมทั้งได้นำของเสียที่พอจะใช้ได้ในการผลิตกลับมาใช้ให้เกิดประโยชน์ เช่น ผง และฝุ่นจากไม้ก็จะนำไปเป็นเชื้อเพลิงในการอบไม้, เศษไม้ยาวพาราที่มีขนาดไม่สั้นมากก็

สามารถนำมาต่อกันและนำกลับไปใช้ทำไม้ชั้นที่ 2 ที่เป็นไส้ของชั้นไม้ซึ่งอยู่ระหว่างกลางได้อีก, สำหรับไม้ที่ใช้ทำไม้ชั้นที่ 1 ที่เป็นหน้าไม้อยู่ด้านบนสุด หากไม้ดังกล่าวเป็นตาไม้หรือเป็นกระพี้ ซึ่งหน้าไม้ดังกล่าวจะต้องไปทำเป็นสินค้าเกรด B ก็สามารถนำไปทำไม้พื้นสำเร็จรูปประเภท 3 ชั้น ชนิดหน้าไม้สังเคราะห์ ที่เป็นเกรด A ได้ เป็นต้น จากการดำเนินการต่าง ๆ ส่งผลให้บริษัทมีต้นทุนด้านผลิตภัณฑ์ที่ต่ำซึ่งทำให้เกิดการได้เปรียบในการดำเนินธุรกิจเป็นอย่างยิ่ง

(3) การกำหนดราคาผลิตภัณฑ์

บริษัทมีนโยบายในการกำหนดราคาผลิตภัณฑ์ให้สอดคล้องกับราคาตลาด โดยคำนึงถึง คุณภาพสินค้า ต้นทุนการผลิต เช่น ราคาวัตถุดิบ ค่าแรงงาน อัตราแลกเปลี่ยน และค่าขนส่ง เป็นต้น และไม่มีนโยบายในการแข่งขันด้านราคาโดยตัดราคาแข่งกับคู่แข่งอื่นทั้งในประเทศและต่างประเทศ ซึ่งหากมีการปรับราคาผลิตภัณฑ์ในแต่ละครั้งจะแจ้งให้กับลูกค้าทราบก่อนล่วงหน้า

(4) ระยะเวลาการส่งมอบผลิตภัณฑ์

บริษัทยังให้ความสำคัญต่อการส่งมอบผลิตภัณฑ์ที่ตรงต่อเวลา และการให้บริการหลังการขายที่ดี เช่น การเยี่ยมเยียนและสอบถามความพึงพอใจจากลูกค้าเกี่ยวกับผลิตภัณฑ์และบริการของบริษัทอย่างสม่ำเสมอ ซึ่งนับว่าเป็นจุดแข็งที่สำคัญของบริษัท และยังเป็นการสร้างภาพพจน์ ความน่าเชื่อถือ และความสัมพันธ์ที่ดีต่อลูกค้าอีกด้วย

3.3.2 ภาวะอุตสาหกรรมและการแข่งขัน

3.3.2.1 ภาวะอุตสาหกรรม

ไม้พื้นสำเร็จรูป เป็นสินค้าที่ได้รับความนิยมเพิ่มมากขึ้น โดยเฉพาะไม้พื้นสำเร็จรูปประเภท 3 ชั้น เนื่องจากมีการใช้ไม้พื้นสำเร็จรูปอย่างแพร่หลายโดยมีการนำมาใช้ทดแทนวัสดุปูพื้นประเภทอื่น ๆ เช่น พรม หินอ่อน และกระเบื้อง เป็นต้น เนื่องจากไม้พื้นสำเร็จรูปมีความสวยงาม สะดวกรวดเร็วในการใช้งานและติดตั้ง รวมทั้งเรื่องความสะดวก มากกว่าวัสดุปูพื้นประเภทอื่น อย่างเช่น พรม พบว่ามีปัญหาว่าก่อให้เกิดเชื้อราและความอับชื้น ส่วนหินอ่อนและกระเบื้องพบว่ามีปัญหาเรื่องการติดตั้งที่ยุ่ยยาก ประกอบกับในต่างประเทศแถบหนาวจะนิยมเดินท่อน้ำร้อนภายใต้พื้นบ้านแทนเตาผิง เพื่อให้ผู้อยู่อาศัยในบ้านเกิดความอบอุ่น ไม้พื้นสำเร็จรูปประเภท 3 ชั้น จึงเป็นวัสดุปูพื้นชนิดเดียวที่สามารถนำมาปูพื้นและวางท่อน้ำร้อนอยู่ข้างใต้พื้นได้เพื่อให้เกิดความร้อน รวมทั้งมีความทนทานและสวยงาม

ภาวะตลาดพื้นไม้สำเร็จรูปของโลก

ไม้พื้นสำเร็จรูปกำลังเป็นที่นิยมเพิ่มขึ้นอย่างมาก โดยเฉพาะไม้พื้นสำเร็จรูปประเภท 3 ชั้น ซึ่งเป็นการนำมาใช้แทนวัสดุปูพื้นชนิดอื่นๆ ที่มีความสวยงาม ทนทาน และสะดวกรวดเร็วในการติดตั้ง รวมทั้งยังสามารถปรับใช้กับระบบปรับอากาศในบ้านแทนเตาผิงได้เป็นอย่างดีอีกด้วย

ภาวะตลาดพื้นไม้สำเร็จรูปประเภท 3 ชั้นของโลก

สำหรับแนวโน้มการใช้ไม้พื้นสำเร็จรูปประเภท 3 ชั้นของโลกนั้น จะมีแนวโน้มการใช้ที่เติบโตสูงขึ้นอย่างต่อเนื่อง ซึ่งจากผลการวิจัยและการประมาณการของ RWS-Engineering Oy จากประเทศฟินแลนด์ เกี่ยวกับแนวโน้มการใช้ไม้พื้นสำเร็จรูปประเภท 3 ชั้นของโลกนั้น พบว่ามีปริมาณการใช้เพิ่มสูงขึ้นอย่างต่อเนื่อง ซึ่ง Western Europe จะมีปริมาณการใช้ไม้พื้นสำเร็จรูปประเภท 3 ชั้นสูงที่สุด รองลงมาเป็น Asia & Oceania และ North America

ภาวะตลาดไม้พื้นสำเร็จรูปในประเทศไทย

ตลาดของอุตสาหกรรมไม้พื้นสำเร็จรูปในประเทศไทยนั้น มีทิศทางเดียวกันกับการเติบโตของธุรกิจอสังหาริมทรัพย์เนื่องจากไม้พื้นสำเร็จรูปเป็นวัสดุก่อสร้างประเภทหนึ่งสำหรับใช้ปูพื้นของอาคารและที่อยู่อาศัย ที่มีแนวโน้มความนิยมเพิ่มขึ้นจาก ความสวยงาม ทนทาน การติดตั้งได้ง่าย และรวดเร็ว โดยไม่ต้องขัด เคลือบผิวพื้นเหมือนไม้พื้นประเภทอื่นโดยทั่วไป ซึ่งเหมาะทั้งการปูพื้นอาคารและที่อยู่อาศัยที่ก่อสร้างใหม่ รวมทั้งอาคารและที่อยู่อาศัยเก่าที่ต้องการเปลี่ยนวัสดุปูพื้นเดิม ซึ่งในปี 2552 จะเห็นได้ว่าภาคธุรกิจอสังหาริมทรัพย์มีอัตราการเติบโตสูงมาก มีหมู่บ้าน และคอนโดใหม่ ๆ เกิดขึ้นมากมายเพราะมาตรการกระตุ้นเศรษฐกิจจากภาครัฐ จึงทำให้บริษัท มียอดขายภายในประเทศเพิ่มมากกว่าในปี 2551

ในด้านไม้พื้นสำเร็จรูปที่นำเข้ามาจากต่างประเทศ เพื่อขายในประเทศนั้นจะมีราคาที่สูงกว่าเนื่องจากจะมีภาษีนำเข้าที่อยู่ในระดับอัตราค่อนข้างสูง เมื่อเปรียบเทียบกับแล้วสินค้าของผู้ผลิตในประเทศจะได้เปรียบมากกว่าการนำเข้ามาจากต่างประเทศ

3.3.2.2 การแข่งขัน

อุตสาหกรรมการผลิตไม้พื้นสำเร็จรูป เป็นอุตสาหกรรมที่ต้องใช้ความรู้ ความสามารถ และความชำนาญรวมทั้งประสบการณ์ของผู้ประกอบการอย่างมาก นอกจากนี้จะต้องมีการปรับปรุงเครื่องจักรเพื่อรองรับผลิตภัณฑ์ใหม่ ๆ ที่จะเกิดขึ้นในอนาคต รวมทั้งการใช้เทคโนโลยีเครื่องจักรที่ทันสมัยในกระบวนการผลิตเพื่อเพิ่มประสิทธิภาพในการผลิต ยกกระดับคุณภาพสินค้า ลดการสูญเสียของวัตถุดิบ และลดต้นทุนการผลิต นอกจากนี้ในอุตสาหกรรมการผลิตไม้พื้นสำเร็จรูปยังต้องใช้แรงงานที่มีฝีมือ ความประณีต และความละเอียดอ่อนในการผลิตทุกขั้นตอน เพื่อให้สามารถตอบสนองความพึงพอใจของลูกค้าให้ได้มากที่สุด ประกอบกับสินค้าและกระบวนการผลิตจะต้องไม่ทำลายสิ่งแวดล้อม และปลอดภัยต่อผู้ใช้สินค้า ทำให้มีผู้ประกอบการอุตสาหกรรมไม้พื้นสำเร็จรูปภายในประเทศยังมีไม่มากนัก ส่งผลให้การแข่งขันในอุตสาหกรรมนี้ยังไม่สูงมากนัก ประกอบกับความต้องการใช้ไม้พื้นสำเร็จรูปของโลกสูงมาก

ทั้งนี้ บริษัทจัดได้ว่าเป็นผู้ผลิตไม้พื้นสำเร็จรูปที่มีคุณภาพอยู่ในระดับสูง ซึ่งอยู่ในตลาดระดับกลางถึงระดับบน และเมื่อพิจารณาถึงคู่แข่งในต่างประเทศแล้วมีผู้ผลิตไม้พื้นสำเร็จรูปประมาณ 100 ราย ซึ่งคู่แข่งในต่างประเทศที่สำคัญได้แก่ คู่แข่งขันในประเทศเยอรมนี และสวีเดน นอกนั้นคู่แข่งรายอื่นจะเป็นรายเล็กและเน้นตลาดระดับล่าง เช่น คู่แข่งในประเทศจีน เป็นต้น ด้านคู่แข่งภายในประเทศของบริษัทที่ผลิตไม้พื้นสำเร็จรูปอยู่ในระดับคุณภาพใกล้เคียงกันมีจำนวน 2 ราย และมีผู้ผลิตไม้พื้นสำเร็จรูปคุณภาพรองลงมามีจำนวน 1 ราย

นอกจากนี้ยังมีวัสดุปูพื้นประเภทลามิเนตที่มีลักษณะคล้ายกับไม้พื้นสำเร็จรูป ซึ่งเป็นวัสดุปูพื้นที่ไม่ใช่ไม้จริงโดยผลิตจากวัสดุสังเคราะห์ มีอายุการใช้งานน้อยกว่าและไม่สามารถซ่อมแซมได้เหมือนวัสดุปูพื้นประเภทไม้พื้นสำเร็จรูป แต่จะมีความทนทานต่อรอยขีดข่วนได้สูงกว่าไม้พื้นสำเร็จรูปประมาณ 2-3 เท่า ดังนั้นวัสดุปูพื้นประเภทลามิเนตเมื่อเปรียบเทียบกับคุณค่ากับไม้พื้นสำเร็จรูปประกอบกับเป็นวัสดุปูพื้นคนละประเภท จึงไม่ใช่คู่แข่งโดยตรงกับไม้พื้นสำเร็จรูป

3.3.2.3 ศักยภาพในการแข่งขัน

จากประสบการณ์ ความรู้ ความสามารถ และความชำนาญ ของบริษัทในอุตสาหกรรมไม้พื้นสำเร็จรูปที่มีมาอย่างยาวนานและต่อเนื่อง ปัจจุบันทำให้บริษัทถือได้ว่าเป็นหนึ่งในผู้นำของอุตสาหกรรมไม้พื้นสำเร็จรูปในประเทศ จากการมุ่งเน้นความเป็นเลิศของผลิตภัณฑ์และบริการ ตามนโยบายของบริษัทคือ “ผลิตภัณฑ์

คุณภาพดี เทคโนโลยีก้าวหน้า ส่งมอบทันเวลา ลูกค้าพึงพอใจ” จึงทำให้สินค้าของบริษัทมีคุณภาพสูง และเป็นที่ยอมรับและได้รับความไว้วางใจจากลูกค้า รวมทั้งปัจจัยตลาดที่เติบโตอย่างต่อเนื่อง บริษัทฯ ได้คิดค้นออกแบบผลิตภัณฑ์หลายใหม่ๆ หลายรายการ เช่น สิงห์ทอง, Tiger Skin, X-Star, S-Star และ Stone Fire เป็นต้น โดยได้เริ่มทำตลาดและผลิตผลิตภัณฑ์เหล่านี้แล้ว ทำให้บริษัทมีศักยภาพในการแข่งขันสูง และยังมีปัจจัยที่ส่งผลให้บริษัทมีศักยภาพในการแข่งขันได้อีก ดังนี้

1) บริษัทมีการวิจัยและพัฒนาผลิตภัณฑ์ไม้พื้นสำเร็จรูปอย่างต่อเนื่อง ทำให้เกิดผลิตภัณฑ์ใหม่ๆ ที่สามารถรองรับต่อความต้องการของผู้บริโภคได้เป็นอย่างดี และเป็นการลดต้นทุนการผลิตทำให้บริษัทมีต้นทุนผลิตภัณฑ์ต่ำ

2) บริษัทได้รับการรับรองมาตรฐานระบบบริหารคุณภาพ ISO 9001 Version 2008 ด้านการผลิตจากบริษัท ดับบลิวซีเอส เซาท์อีสเอเชีย จำกัด

3) ลูกค้าส่วนใหญ่ของบริษัทอยู่ในสหภาพยุโรป ซึ่งมีการใช้และแนวโน้มการใช้ไม้พื้นสำเร็จรูปประเภท 3 ชั้นมากที่สุด และเป็นตลาดที่มีมูลค่าการใช้ไม้พื้นสำเร็จรูปที่สูง

3.2.2.4 แนวโน้มอุตสาหกรรมและการแข่งขันในอนาคต

พื้นไม้สำเร็จรูปเป็นสินค้าที่ได้รับความนิยมเพิ่มขึ้นอย่างต่อเนื่อง ทำให้แนวโน้มอุตสาหกรรมพื้นไม้สำเร็จรูปและการแข่งขันในอนาคตน่าจะมีแนวโน้มที่สูงขึ้นด้วย เนื่องจาก

1) สินค้าไม้พื้นสำเร็จรูปมีการพัฒนา และปรับปรุงผลิตภัณฑ์อย่างต่อเนื่องทำให้เกิดผลิตภัณฑ์ไม้พื้นใหม่ๆ เพื่อให้สามารถตอบสนองต่อความต้องการของผู้บริโภคที่เปลี่ยนไปได้ และในอนาคตในด้านของผู้บริโภคจะมีการเริ่มปรับเปลี่ยนไม้พื้นบ่อยขึ้นเนื่องจากเฟอร์นิเจอร์ที่เข้าตกแต่งอาคารและที่อยู่อาศัยมีการพัฒนา และปรับปรุงรูปแบบอยู่ตลอดเวลา ดังนั้น ผู้บริโภคจะมีการปรับเปลี่ยนให้เข้ากับเฟอร์นิเจอร์ที่เปลี่ยนไปด้วย ประกอบกับไม้พื้นสำเร็จรูปจะมีอายุการใช้งานประมาณ 5-10 ปี ดังนั้น ตลาดที่ซื้อเพื่อเปลี่ยนทดแทนก็จะมีอยู่ตลอดเวลา

2) วิถีชีวิตที่เปลี่ยนไปของผู้บริโภค การมีเวลาน้อยลง และต้องการความสะดวกสบายมากขึ้น ซึ่งจากความสะดวกรวดเร็วในการติดตั้งของไม้พื้นสำเร็จรูป ที่มีการพัฒนาให้ง่ายขึ้นเรื่อยๆ จะทำให้ผู้บริโภคเริ่มหันมาใช้ไม้พื้นสำเร็จรูปมากขึ้นเนื่องจากเกิดความสะดวก ความรวดเร็ว สามารถติดตั้งได้ด้วยตนเองซึ่งไม่ต้องเสียค่าติดตั้ง รวมทั้งมีความสวยงาม ทนทาน ง่ายต่อการดูแลรักษา และทำความสะอาด ซึ่งสอดคล้องและรองรับความต้องการของผู้บริโภคได้เป็นอย่างดี

3) ปัจจุบันกระแสนิยมในการหันมาใส่ใจในสุขภาพกันมากขึ้น โดยวัสดุปูพื้น ประเภทพรมก่อให้เกิดปัญหาเชื้อราและความอับชื้น ซึ่งส่งผลกระทบต่อสุขภาพ ดังนั้นจึงทำให้ไม้พื้นสำเร็จรูปมีโอกาสที่จะเข้าไปทดแทนในตลาดส่วนนี้

4) การนำไม้พื้นประเภท 3 ชั้น ไปใช้ในการปูพื้นบนท่อน้ำร้อนที่อยู่ใต้พื้นภายในบ้านเพื่อทำให้อุณหภูมิภายในบ้านอุ่นขึ้น (Heated Floor) ซึ่งประเทศในแถบหนาวหันมานิยมใช้แทนเตาผิงกันมากขึ้นเนื่องจากมีความสวยงามและความทนทาน ทั้งนี้ปัจจุบันการปูพื้นในลักษณะดังกล่าวใช้ได้เพียงไม้พื้นประเภท 3 ชั้นเท่านั้น เนื่องจากไม้พื้นประเภทอื่นจะเกิดการเสียหายจากการหดตัวของไม้

5) ภาคอุตสาหกรรมอสังหาริมทรัพย์ในประเทศมีความสนใจในวัสดุปูพื้นประเภทนี้มากขึ้น ส่งผลให้ไม้พื้นสำเร็จรูปซึ่งเป็นวัสดุก่อสร้างประเภทหนึ่งสำหรับใช้ปูพื้นของอาคารและที่อยู่อาศัย มีแนวโน้มในการใช้เพิ่มขึ้นด้วย

4. ปัจจัยความเสี่ยง

4.1 ความเสี่ยงจากการจัดหาวัตถุดิบและความผันผวนของราคาวัตถุดิบ

วัตถุดิบหลักที่ใช้ในการผลิตของบริษัท ได้แก่ ไม้แปรรูป หรือคิดเป็นประมาณกว่าร้อยละ 90 ของยอดซื้อวัตถุดิบรวม จากปริมาณการสั่งซื้อวัตถุดิบประเภทไม้แปรรูปดังกล่าวส่วนใหญ่จะเป็นการสั่งซื้อในประเทศ

สำหรับไม้ชั้นที่ 1 (ไม้เนื้ออ่อน เช่น ไม้โอ๊ก, ไม้เมเปิล, ไม้เชอร์รี่, ไม้บีช, ไม้แอช, ไม้เมอร์บราวน์, ไม้เค็มปัส) จะเป็นการนำเข้าจากต่างประเทศ โดยบริษัทได้มีการติดต่อสั่งซื้อจากผู้จัดจำหน่ายจากต่างประเทศทั้งหมดประมาณ 9 ราย ทั้งนี้เป็นการสั่งซื้อจากประเทศสหรัฐอเมริกา ในสัดส่วนประมาณร้อยละ 65.43 ของปริมาณการสั่งซื้อวัตถุดิบจากต่างประเทศ ส่วนที่เหลือจะเป็นการสั่งซื้อจากประเทศฟินแลนด์, ประเทศจีน, ประเทศเดนมาร์ก และประเทศเยอรมนี ซึ่งที่ผ่านมาบริษัทจะได้รับวัตถุดิบหลังจากที่ได้สั่งซื้อไปแล้วประมาณ 3 – 4 เดือน ดังนั้นบริษัทจึงมีความเสี่ยงจากปัญหาการขาดแคลนวัตถุดิบโดยเฉพาะในช่วงปลายปีซึ่งเป็นผลมาจากฤดูกาล อีกทั้งในทางปฏิบัติของการสั่งซื้อไม้ชั้นนี้ บริษัทจะมีความเสี่ยงจากการที่ได้ไม้ที่มีตำหนิ เช่น มีตาไม้ หรือมีกระพี้ในเนื้อไม้ปะปนมาด้วย เพื่อลดความเสี่ยงทั้ง 2 ดังกล่าว บริษัทจะสั่งซื้อวัตถุดิบ และสต็อกให้มากพอที่จะป้องกันการขาดแคลนวัตถุดิบและป้องกันการสต็อกสินค้าไว้ไม่ให้มีมากเกินไป โดยพิจารณาจากคำสั่งซื้อสินค้าของลูกค้าและช่วงฤดูกาลของวัตถุดิบเป็นหลัก รวมทั้งพยายามหาแหล่งวัตถุดิบใหม่ๆ ในแถบทวีปเอเชียเพื่อให้การจัดส่งเร็วขึ้นและไม่เป็นการสั่งซื้อจากประเทศใดประเทศหนึ่งมากเกินไป

สำหรับไม้ชั้นที่ 2 ซึ่งเป็นไม้ยางพาราที่สั่งซื้อจากในประเทศเป็นหลัก ที่ผ่านมามีบริษัทที่ซื้อจากผู้ขาย 4 ราย โดยจะซื้อกับบริษัท สามชัยพนา จำกัด ในจำนวนที่ค่อนข้างมาก โดยในปี 2551 และปี 2552 มีสัดส่วนร้อยละ 53.10 และ 50.20 ของมูลค่าการซื้อไม้ทั้งหมด ตามลำดับ หรือคิดเป็นอัตราร้อยละ 87.84 ของการซื้อไม้ในประเทศ เนื่องจากไม้ที่ได้จากบริษัทดังกล่าวนี้เป็นไม้ยางที่อบแห้งแล้วและมีคุณภาพดี สามารถนำเข้าสายการผลิตได้ทันที แม้บริษัทสามารถที่จะซื้อจากผู้ขายรายอื่นแทนได้ก็ตามแต่คุณภาพของไม้ที่ได้จะไม่ดีเท่า คือความชื้นของไม้ไม่ได้ตามกำหนด ทำให้บริษัทต้องนำไม้ยางที่ซื้อจากผู้ขายรายอื่น มาอบใหม่เพื่อให้ได้ความชื้นตามที่กำหนดไว้ซึ่งจะทำให้บริษัทมีต้นทุนการผลิตที่สูงขึ้น ดังนั้นบริษัทจึงต้องเลือกทางเลือกที่ทำให้บริษัทสามารถบริหารต้นทุนการผลิตได้ดีกว่า นอกจากนี้ บริษัทอาจมีความเสี่ยงในเรื่องของคุณภาพและราคาที่ซื้อจากผู้ขายรายอื่นนั้นด้วย

ในปี 2552 ราคาไม้ยางพาราต่อหน่วยลูกบาศก์เมตร (ลบ.ม) ถัวเฉลี่ย 6,365.83 บาท/ลบ.ม ในขณะที่ในปี 2551 ราคาไม้ยางถัวเฉลี่ย 6,585.65 บาท/ลบ.ม และราคาถัวเฉลี่ย 6,856.44 บาท/ลบ.ม ในปี 2550

สำหรับไม้ชั้นที่ 3 ที่เป็นไม้วีเนียร์ ในปี 2552 บริษัทได้มีการสั่งซื้อโดยผ่านบริษัทตัวแทนในประเทศไทย 4 ราย เป็นจำนวนเงินรวมทั้งสิ้น 1.62 ล้านบาท

4.2 ความเสี่ยงเกี่ยวกับปริมาณสินค้าคงเหลือ

ณ สิ้นปี 2550, 2551 และ 2552 บริษัทมีมูลค่าสินค้าคงเหลือ อัตราส่วนต่อสินทรัพย์รวม และระยะเวลาการเก็บสินค้าคงเหลือแต่ละประเภท ดังนี้

รายละเอียด	31 ธันวาคม 2550		31 ธันวาคม 2551		31 ธันวาคม 2552	
	จำนวนเงิน (ล้านบาท)	ระยะเวลาการเก็บ สินค้าคงเหลือเฉลี่ย (เดือน)	จำนวนเงิน (ล้านบาท)	ระยะเวลาการเก็บ สินค้าคงเหลือเฉลี่ย (เดือน)	จำนวนเงิน (ล้านบาท)	ระยะเวลาการเก็บ สินค้าคงเหลือเฉลี่ย (เดือน)
วัตถุดิบ	110.19	1.63	130.60	3.33	20.35	3.14
งานระหว่างทำ	350.34	6.05	471.32	11.36	374.00	17.58
สินค้าสำเร็จรูป	223.76	3.19	253.26	6.59	127.95	7.93
วัสดุสิ้นเปลือง	24.44	0.27	15.88	0.56	15.63	0.66
สินค้าระหว่างทาง	5.66	0.04	-	0.08	0.89	0.02
ค่าเผื่อผลขาดทุนจากการปรับลด มูลค่าสินค้า	(3.64)		(551.80)		(134.87)	
รวม	710.75		319.26		403.95	
อัตราส่วนต่อสินทรัพย์รวม (%)	28.75		19.33		27.28	

หมายเหตุ: ระยะเวลาการเก็บสินค้าคงเหลือเฉลี่ย (เดือน) คำนวณจากการนำอัตราหมุนเวียนเฉลี่ยของสินค้าคงเหลือแต่ละประเภท ไปหาร 360 วัน แล้วปรับให้เป็นเดือน

โดยรายละเอียดของสินค้าคงเหลือแต่ละประเภท มีดังนี้

วัตถุดิบ จากปัญหาที่เกิดขึ้นในการจัดซื้อวัตถุดิบ ดังที่ได้กล่าวแล้วในเรื่องความเสี่ยงจากการจัดหาวัตถุดิบในอดีตทำให้บริษัทต้องทำการสั่งซื้อวัตถุดิบมาจัดเก็บไว้ในปริมาณที่มากทำให้เกิดความเสียหายจากการจัดเก็บและมีวัตถุดิบคงค้างสต็อกนาน ซึ่งปัจจุบันบริษัทจะทำการสั่งซื้อวัตถุดิบโดยพิจารณาจากคำสั่งซื้อของลูกค้าที่มีอยู่ และ ฤดูกาลของวัตถุดิบเป็นหลักเพื่อป้องกันมิให้เกิดกรณีมีวัตถุดิบคงค้างสต็อกนาน โดยในปี 2550 บริษัทมีระยะเวลาเก็บวัตถุดิบประมาณ 1.63 เดือน ในปี 2551 ระยะเวลาการจัดเก็บวัตถุดิบได้เพิ่มสูงขึ้นเป็น 3.33 เดือน และสำหรับในปี 2552 บริษัทมีระยะเวลาในการจัดเก็บวัตถุดิบลดลงเหลือ 3.13 เดือน เนื่องจากการนำวัตถุดิบที่ถูกปรับลดมูลค่าซึ่งเป็นของเสียในปี 2551 มาคัดเลือกเพื่อนำเข้าสู่กระบวนการผลิต แต่ก็ได้ผลผลิตที่ได้ออกมาไม่มากนักเพราะมีการสูญเสียปริมาณค่อนข้างมาก สามารถช่วยทำให้บริษัทสามารถลดต้นทุนการผลิตด้านการสั่งซื้อวัตถุดิบไปได้พอสมควร

งานระหว่างทำ งานระหว่างทำของบริษัทแบ่งออกเป็น 2 กลุ่ม คือ ไม้พื้นที่อยู่ระหว่างกระบวนการผลิตทั่วไป กับ ไม้พื้นที่ผ่านการผลิตในขั้นตอน ผ่า อบ ตัด ไซ และตากวางประกบไม้ 3 ชั้นเข้าด้วยกันแล้วแต่ยังขาดขั้นตอนช่วงสุดท้าย เช่น การขัดผิว เคลือบสี และทำรางลิ้น ซึ่งส่วนใหญ่ของกลุ่มหลังนี้ เกิดจากการที่เมื่อนำวัตถุดิบคือไม้มาเข้ากระบวนการผลิตโดยผ่านการไสเปิดหน้าไม้แล้ว ปรากฏว่ามีลายไม้และเกรดไม่ตรงตามที่ลูกค้าต้องการ บริษัทจะไม่คงไว้ในสภาพวัตถุดิบเนื่องจากไม่สะดวกในการจัดเก็บและเพื่อป้องกันความเสียหายที่อาจเกิดขึ้นกับวัตถุดิบ ดังนั้น บริษัทจะผลิตต่อจนเหลือขั้นตอนช่วงสุดท้าย ซึ่งไม้พื้นกลุ่มนี้จะจัดรวมอยู่ในประเภทงานระหว่างทำด้วยและส่งผลให้งานระหว่างทำของบริษัทจำนวนมาก

ในปี 2552 บริษัทมีงานระหว่างทำคงเหลือคิดเป็นจำนวนเงิน 374.00 ล้านบาท ลดลงจากปี 2551 ที่มีอยู่ 471.32 ล้านบาท และมีระยะเวลาในการจัดเก็บถัวเฉลี่ย 17.58 เดือน ซึ่งสูงกว่าปีก่อนที่มีระยะเวลาการจัดเก็บ 11.36 เดือน สืบเนื่องจากบริษัทได้นำงานระหว่างทำที่ถูกปรับลดมูลค่าสินค้าเมื่อปี 2551 ซึ่งเป็นของเสียหรือของมีตำหนิมาคัดใหม่แล้วนำส่งเข้ากระบวนการผลิตต่อเพื่อขายออกไป

สินค้าสำเร็จรูป ในระหว่างปี 2549 – 2551 สินค้าสำเร็จรูปจะมีระยะเวลาการเก็บประมาณ 2.53 เดือน, 3.19 เดือน และ 6.59 เดือน ตามลำดับ สำหรับในปี 2552 มีระยะเวลาในการจัดเก็บ 7.93 เดือน และมีมูลค่าของสินค้าสำเร็จรูปคงเหลือ 127.95 ล้านบาท ลดลงจากปี 2551 ที่มีมูลค่า 253.26 ล้านบาท ทั้งนี้เป็นผลสืบเนื่องมาจากการที่บริษัทได้รับคำสั่งซื้อจากลูกค้าต่างประเทศลดลงกว่าปี 2551 เป็นจำนวนเงิน 186.84 ล้านบาท หรือคิดเป็นอัตราการลดลงร้อยละ 32.82 ประกอบกับบริษัท ได้มีการคัดเลือก วัตถุดิบ, งานระหว่างทำ และ สินค้าสำเร็จรูป ที่ถูกปรับลดมูลค่าสินค้าในปี 2551 เนื่องจากเป็นของเสียหรือมีตำหนิ เข้าสู่กระบวนการผลิต เพื่อรอขายออกไป จึงเป็นเหตุให้ระยะเวลาในการจัดเก็บสินค้าสำเร็จรูปในปี 2552 สูงกว่าในปี 2551

4.3 ความเสี่ยงจากอัตรากำไร

เนื่องจากธุรกิจของบริษัทฯ เกี่ยวข้องกับไม้จำนวนมาก จึงมีความเสี่ยงจากการเกิดอัคคีภัย ซึ่งหากเกิดขึ้น นอกจากจะทำให้การดำเนินธุรกิจของบริษัทต้องหยุดชะงักแล้ว ยังจะทำให้บริษัทเกิดผลขาดทุนจากการที่สินค้าคงเหลือและอาคารเครื่องจักรสูญค่าจากเพลิงไหม้ได้ ทั้งนี้ ณ วันที่ 31 ธันวาคม 2552 สินทรัพย์ดังกล่าวมีมูลค่าทางบัญชีสุทธิรวมกัน 1,237.91 ล้านบาท คิดเป็นร้อยละ 83.27 ของมูลค่าสินทรัพย์รวมของบริษัท โดยแบ่งเป็นสินค้าคงเหลือ 403.95 ล้านบาท อาคารและสิ่งปลูกสร้าง 208.33 ล้านบาท เครื่องจักรและอุปกรณ์ 500.99 ล้านบาท เครื่องตกแต่งและเครื่องใช้สำนักงาน 1.69 ล้านบาท และงานระหว่างก่อสร้าง 122.95 ล้านบาท

อย่างไรก็ตามบริษัทได้มีมาตรการรักษาความปลอดภัยเพื่อลดความเสี่ยงจากการเกิดอัคคีภัย เช่น มีการติดตั้งระบบตรวจสอบและแจ้งเตือนเหตุเพลิงไหม้ การตรวจสอบความปลอดภัยในพื้นที่ทำงานเดือนละ 1 ครั้ง และ การซ้อมระบับอัคคีภัยอย่างน้อยปีละ 1 ครั้ง เป็นต้น นอกจากนี้เพื่อลดความสูญเสียทางการเงิน ปัจจุบันบริษัทได้ทำประกันอัคคีภัยกับบริษัทประกันภัยที่มั่นคงน่าเชื่อถือ 3 แห่งรวมทุนที่เอาประกันภัยจำนวนเงิน 1,150.0 ล้านบาท แบ่งเป็นสินค้าคงเหลือ 542.4 ล้านบาท อาคารและเครื่องจักร 607.6 ล้านบาท

4.4 ความเสี่ยงจากการพึ่งพาลูกค้ารายใหญ่

ในปัจจุบัน บริษัทมีลูกค้าทั้งในประเทศและต่างประเทศรวมทั้งสิ้นประมาณ 100 ราย ในจำนวนนี้มีลูกค้าต่างประเทศรายหนึ่งซึ่งเป็นบริษัทหนึ่งในห้าที่มียอดขายรายสูงสุดในประเทศเยอรมนี ที่เปรียบเสมือนตัวแทนขายของบริษัท (Agent) ซึ่งได้ให้ความไว้วางใจด้านตัวผลิตภัณฑ์ ด้านราคาและด้านการบริการของบริษัทเป็นอย่างดี และได้ทำการสั่งซื้อสินค้าจากบริษัทต่อเนื่องมากกว่า 10 ปี ได้สั่งซื้อสินค้าจากบริษัทในระหว่างปี 2550 – 2552 คิดเป็นจำนวนเงิน 410.22 ล้านบาท, 519.61 ล้านบาท และ 304.08 ล้านบาท หรือคิดเป็นสัดส่วนร้อยละ 35.73, 84.97 และ 79.51 ของรายได้จากการขายรวมตามลำดับ ซึ่งแสดงให้เห็นว่าที่ผ่านมามีความสัมพันธ์ระหว่างบริษัทกับลูกค้ารายนี้เป็นไปด้วยดีโดยตลอด อย่างไรก็ตามบริษัทได้ตระหนักถึงความเสี่ยงจากการพึ่งพาลูกค้ารายใหญ่นี้จึงทำให้บริษัทคิดหาหนทางในการขยายตลาดไปยังประเทศญี่ปุ่น และเกาหลี โดยในปี 2552 บริษัทได้ไปเปิด Booth ในงานแสดงสินค้าที่ประเทศญี่ปุ่น ซึ่งมีลูกค้าให้ความสนใจเกี่ยวกับผลิตภัณฑ์ของบริษัทเป็นอย่างดี

ส่วนตลาดในประเทศนั้น เพื่อเพิ่มยอดขายของบริษัท และรองรับความต้องการพื้นที่สำเร็จรูปของผู้บริโภคที่มีแนวโน้มเพิ่มสูงขึ้นในอนาคต โดยบริษัทได้มีการลงนามสัญญาความร่วมมือทางธุรกิจกับ บริษัท ซีเมนต์ไทยการตลาด จำกัดมาตั้งแต่ปี 2549 นั้น และในปี 2552 บริษัทมียอดขายสั่งซื้อจากบริษัทดังกล่าวเป็นจำนวนเงิน 13.03 ล้านบาท คิดเป็นอัตราร้อยละ 3.41 ของยอดขายรวม หรือคิดเป็นอัตราร้อยละ 52.96 ของยอดขายภายในประเทศ ทำให้บริษัทมียอดขายในประเทศในปี 2552 เป็นจำนวนเงิน 24.60 ล้านบาท ซึ่งเพิ่มขึ้นจากปี 2551 ที่มียอดขายเป็นจำนวนเงิน 13.17 ล้านบาท เพิ่มขึ้นเป็นจำนวนเงิน 11.43 ล้านบาท หรือคิดเป็นเพิ่มขึ้นในอัตราร้อยละ 86.79

4.5 ความเสี่ยงจากอัตราแลกเปลี่ยน

บริษัทมีรายได้ส่วนใหญ่เป็นเงินตราต่างประเทศ โดยเป็นเงินสกุลยูโร (EURO) และดอลลาร์สหรัฐ (US Dollar) ซึ่งในปี 2550 - 2552 บริษัทมีรายได้เป็นเงินสกุลยูโรคิดเป็นร้อยละ 39.49, 92.40 และ 91.35 ของรายได้จากการขายรวมตามลำดับ และมีรายได้เป็นเงินสกุลดอลลาร์สหรัฐคิดเป็นร้อยละ 0.35, 5.29 และ 2.22 ของรายได้จากการขายรวมตามลำดับ ในขณะที่เดียวกันบริษัทมีค่าใช้จ่ายในการซื้อวัตถุดิบจากต่างประเทศ เช่น ไม้ กาว และสีเคลือบพื้นผิว (UV) เป็นต้น เป็นเงินสกุลยูโร และดอลลาร์สหรัฐ เช่นกัน ซึ่งปี 2550 - 2552 บริษัทมีการซื้อวัตถุดิบเป็นเงินสกุลยูโรคิดเป็นร้อยละ 9.32, 11.39 และ 3.58 ของรายได้จากการขายรวมตามลำดับ และซื้อวัตถุดิบเป็นเงินสกุลดอลลาร์สหรัฐคิดเป็นร้อยละ 11.45, 21.13 และ 21.55 ของยอดขายรวมได้จากการขายรวม ตามลำดับ

อย่างไรก็ตามบริษัทได้คอยติดตามเรื่องอัตราแลกเปลี่ยนอย่างใกล้ชิดและพิจารณาใช้เครื่องมือต่างๆ ด้านการเงินให้มีประสิทธิภาพมากที่สุดเพื่อป้องกันสถานการณ์ต่างๆ ที่อาจมีผลกระทบกับบริษัท และเพื่อลดความเสี่ยงจากการผันผวนของค่าเงินบาท

4.6 ความเสี่ยงจากอัตราดอกเบี้ย

ในปี 2552 บริษัทมีหนี้สินระยะสั้นประเภทเงินเบิกเกินบัญชี และเงินกู้ยืมระยะสั้น รวมกับเงินยืมระยะยาวที่ผู้สอบบัญชีได้มีการปรับปรุงจัดเข้าหมวดหมู่ใหม่ เนื่องจากบริษัทมีการนัดชำระคืนเงินกู้ให้แก่สถาบันการเงิน ปัจจุบันอัตราดอกเบี้ยเงินกู้จะถูกกำหนดตามอัตราดอกเบี้ยของสถาบันการเงินผู้ให้กู้ ทั้งนี้การเปลี่ยนแปลงหรือความผันผวนของอัตราดอกเบี้ยในตลาดในอนาคตอาจจะสูงขึ้นซึ่งจะทำให้ค่าใช้จ่ายด้านดอกเบี้ยสูงขึ้น และอาจมีผลกระทบกับผลการดำเนินงานและกระแสเงินสดของบริษัทได้

ขณะนี้บริษัท กำลังอยู่ในระหว่างการเจรจาปรับโครงสร้างหนี้กับสถาบันการเงินทั้งหลายอยู่ ซึ่งคาดว่าถ้าการเจรจาปรับโครงสร้างหนี้ของบริษัทประสบความสำเร็จจะทำให้บริษัทมีฐานะทางการเงินที่ดีขึ้น และช่วยทำให้ผลประโยชน์ของบริษัทดีขึ้นเช่นกัน ซึ่งจะเป็นประโยชน์ต่อผู้ถือหุ้นรายย่อย ต่อไป

4.7 ความเสี่ยงจากการที่บริษัทมีกลุ่มผู้ถือหุ้นรายใหญ่ถือหุ้นในสัดส่วนค่อนข้างสูง

ในปัจจุบัน บุคคลในตระกูลโบว์เสวรงค์ เป็นผู้บริหารหลักในบริษัท มีบทบาทสำคัญในการบริหารจัดการและกำหนดนโยบายต่างๆ ของบริษัทเนื่องจากเป็นทีมบริหารของบริษัท และรวมทั้งเป็นกลุ่มผู้ถือหุ้นรายใหญ่ของบริษัทด้วย โดย ณ วันที่ 16 Ib'sk8, 2553 กลุ่มตระกูลโบว์เสวรงค์ได้ถือหุ้นในบริษัทจำนวนรวมร้อยละ 18.05 ของจำนวนหุ้นที่จำหน่ายได้แล้วทั้งหมดของบริษัท เพิ่มขึ้นจากปีก่อนร้อยละ 0.15 แต่ก็ไม่ทำให้ผู้ถือหุ้นกลุ่มนี้มีบทบาทในการควบคุมมติที่ประชุมผู้ถือหุ้นข้างมากได้ ซึ่งกฎหมายหรือข้อบังคับของบริษัท กำหนดให้ต้องได้รับเสียง 3 ใน 4 ของที่ประชุมผู้ถือหุ้น

อย่างไรก็ตาม บริษัทได้แต่งตั้งบุคคลภายนอก 4 ท่าน เข้าเป็นกรรมการอิสระของบริษัท และจัดให้มีคณะกรรมการตรวจสอบ จึงเป็นการถ่วงดุลอำนาจของการบริหารจัดการได้ในระดับหนึ่ง

4.8 ความเสี่ยงจากการเรียกเก็บเงินจากลูกค้า

ผลสืบเนื่องจากการเกิดภาวะวิกฤตเศรษฐกิจในปลายปี 2550 และส่งผลกระทบต่อเนื่องมาจนถึงปี 2552 ทำให้บริษัทต้องเพิ่มความระมัดระวังในการพิจารณาถึงตัวลูกค้าทั้งรายเก่า และใหม่ รวมถึงการให้เครดิตเทอมแก่ลูกค้า โดยบริษัทจะเน้นลูกค้ารายเก่าที่มีกาติดต่อซื้อขายกันมานานและมีประวัติการชำระเงินที่ดีไม่มีปัญหาในการเรียกเก็บเงิน เพื่อป้องกันความเสี่ยงจากการไม่สามารถเรียกเก็บเงินจากลูกค้าได้ ซึ่งในปี 2552 บริษัทมีการตั้งสำรองเผื่อหนี้สงสัยจะสูญเป็นจำนวน 47.22 ล้านบาท หรือคิดเป็นอัตราร้อยละ 12.35 ของยอดขายรวม นอกจากนี้บริษัทยังมีการเรียกเก็บหนี้ที่ได้มีการตั้งสำรองไว้จากปีก่อนกลับมาได้เป็นจำนวน 6.8 ล้านบาท

5. โครงสร้างการถือหุ้นและการจัดการ

5.1 ผู้ถือหุ้นของบริษัท

รายชื่อกลุ่มผู้ถือหุ้นรายใหญ่ 10 อันดับแรกที่ปรากฏในสมุดทะเบียนผู้ถือหุ้น ณ 16 สิงหาคม 2553 โดยเป็นข้อมูลที่ได้รับจากบริษัท ศูนย์รับฝากหลักทรัพย์ (ประเทศไทย) จำกัด ซึ่งเป็นนายทะเบียนหลักทรัพย์ของบริษัท

รายชื่อผู้ถือหุ้น	จำนวนหุ้นที่ถือ (หุ้น)	ร้อยละ
1. กลุ่มตระกูลโบว์เสวีวงศ์	80,854,550	18.05
2. นายณพพร กิตติจิตติกุล	55,468,400	12.38
3. นางสาวกัญญวรา ไศภาวชิราธิติ	13,407,300	2.99
4. บริษัท ไทยเอ็นวีดีอาร์ จำกัด	8,574,300	1.91
5. นางกรรณิกา สุริย์กมลชัย	8,405,600	1.88
6. นางสาวปัทมวรรณ สุวีร์กุล	8,000,000	1.79
7. นางสาวทยอย แจ่มสวัสดิ์	7,974,900	1.78
8. นางสาวสุทธิดา เทียมสำฤทธิ์	7,840,000	1.75
9. นางสุนันท์ เข้มทอง	6,311,100	1.41
10. นายศักดิ์ ด้านชัยวิจิตร	6,283,680	1.40
ผู้ถือหุ้นอื่นๆ	244,880,170	54.66
รวม	448,000,000	100.00

กลุ่มตระกูลโบว์เสวีวงศ์ ที่จัดอยู่ในกลุ่มเดียวกัน และออกเสียงไปในทิศทางเดียวกัน มีดังนี้

ชื่อ-นามสกุล	จำนวนหุ้นที่ถือ (หุ้น)	ร้อยละ
1. นายสมจิตร โบว์เสวีวงศ์	34,060,850	7.60
2. นางสาวสิริรักษ์ โบว์เสวีวงศ์	30,640,000	6.84
3. นายโกสินทร์ โบว์เสวีวงศ์	10,900,000	2.43
4. นางสาววิภาภรณ์ โบว์เสวีวงศ์	2,383,700	0.53
5. นางวีณา ณ อุบล	1,000,000	0.22
6. นางสาวบุณพริกา ณ อุบล	650,000	0.15
7. นางสาวจิราสินี ณ อุบล	380,000	0.09
8. นายศิรพงศ์ โบว์เสวีวงศ์	280,000	0.06
8. นายบุญรอด โบว์เสวีวงศ์	280,000	0.06
9. นายวสุวัฒน์ โบว์เสวีวงศ์	280,000	0.06
รวม	80,854,550	18.05

5.2.1 โครงสร้างการจัดการ

ณ วันที่ 31 ธันวาคม 2552

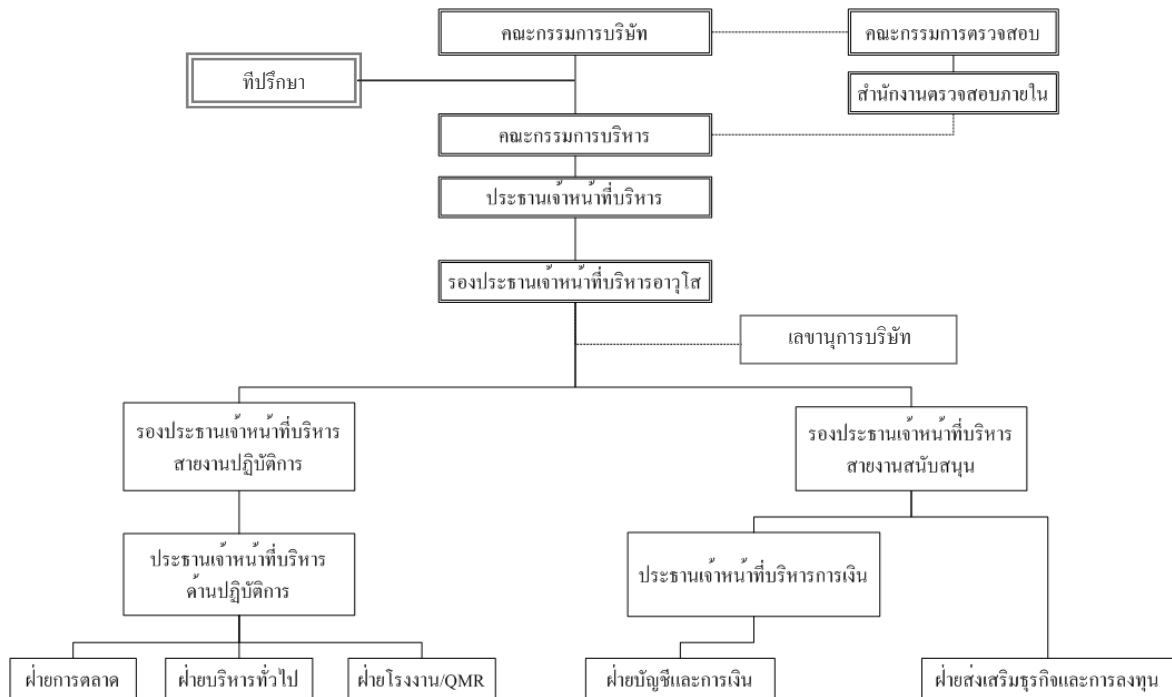

ณ วันที่ 31 ธันวาคม 2552 คณะกรรมการของบริษัทมีจำนวน 7 ท่าน ดังนี้

	ชื่อ-สกุล / ตำแหน่ง	สัดส่วนการถือหุ้น ในบริษัท (%)*	ตำแหน่ง
1.	พลเอก ชูฉัตร กำภู ณ อยุธยา	0.00	ประธานกรรมการ/กรรมการอิสระ
2.	นายสมจิตร โบว์เสริมวงศ์	7.60	กรรมการ/กรรมการบริหาร/ประธานเจ้าหน้าที่บริหาร
3.	นายชาญ ธาระวาส	0.01	กรรมการ/รองประธานเจ้าหน้าที่บริหารอาวุโส
4.	นายศุภโชค ศीलพิพัฒน์	0.00	กรรมการ/กรรมการบริหาร/รองประธานเจ้าหน้าที่บริหาร
5.	ศ.พลโท มณฑิร ประจวบดี	0.03	ประธานคณะกรรมการตรวจสอบ/กรรมการอิสระ
6.	พลโท วิศัลย์ วิสุทธธรรม	0.00	กรรมการตรวจสอบ/กรรมการอิสระ
7.	นายไพฑูรย์ ตังม้นัสสุขุม	0.00	กรรมการตรวจสอบ/กรรมการอิสระ

ทั้งนี้ นายวิชล ต้นสุวรรณนนท์ เป็นเลขานุการคณะกรรมการบริษัท

กรรมการผู้มีอำนาจลงนาม

กรรมการผู้มีอำนาจลงนามผูกพันบริษัท โดยมี นายสมจิตร โบว์เสวีวงศ์ ลงนามร่วมกับ นายศุภโชค ศิลพิพัฒน์รวมเป็น 2 คน ลงลายมือชื่อร่วมกันและประทับตราสำคัญของบริษัท

อำนาจหน้าที่ของคณะกรรมการบริษัท

1. ดำเนินกิจการค้าของบริษัทให้เป็นไปตามกฎหมาย วัตถุประสงค์ และข้อบังคับของบริษัท ตลอดจนมติที่ประชุมผู้ถือหุ้น
2. วางแผนและกำหนดนโยบายการบริหารงานของบริษัท ตลอดจนตรวจสอบผลการดำเนินงานของบริษัท
3. กำหนดระเบียบต่าง ๆ ของบริษัท
4. แต่งตั้งคณะกรรมการบริหาร หรือมอบหมายให้กรรมการคนใดคนหนึ่งหรือหลายคน หรือบุคคลอื่นกระทำการอย่างหนึ่งอย่างใดแทนคณะกรรมการ และภายในขอบเขตที่คณะกรรมการพึงมี และมีสิทธิที่จะยกเลิกเพิกถอน แก้ไข หรือเปลี่ยนแปลงอำนาจดังกล่าวได้
5. พิจารณาและอนุมัติกิจการอื่น ๆ ที่สำคัญอันเกี่ยวกับบริษัท หรือที่เห็นสมควรจะดำเนินกิจการนั้น ๆ เพื่อให้เกิดประโยชน์กับบริษัท

เว้นแต่อำนาจในการดำเนินการดังต่อไปนี้ จะกระทำได้อีกต่อเมื่อได้รับอนุมัติจากที่ประชุมผู้ถือหุ้นก่อน ทั้งนี้กำหนดให้รายการที่กรรมการหรือบุคคลที่อาจมีความขัดแย้ง มีส่วนได้เสีย หรืออาจมีความขัดแย้งทางผลประโยชน์อื่นใดกับบริษัท ให้กรรมการซึ่งมีส่วนได้เสียในเรื่องนั้นไม่มีสิทธิออกเสียงลงคะแนนในเรื่องนั้น

- เรื่องที่กฎหมายกำหนดให้ต้องได้มติที่ประชุมผู้ถือหุ้น
- การทำรายการที่มีกรรมการมีส่วนได้เสียและอยู่ในข่ายที่กฎหมาย หรือข้อกำหนดของตลาดหลักทรัพย์ระบุให้ต้องได้รับอนุมัติจากที่ประชุมผู้ถือหุ้น

5.2.1.2 คณะกรรมการบริหาร

ณ วันที่ 31 ธันวาคม 2552 คณะกรรมการบริหารของบริษัทมีจำนวน 2 ท่าน ดังนี้

ชื่อ-สกุล / ตำแหน่ง	สัดส่วนการถือหุ้น ในบริษัทฯ (%)*	ตำแหน่ง
1. นายสมจิตร โบว์เสวีวงศ์	7.60	กรรมการบริหาร
2. นายศุภโชค ศิลพิพัฒน์	0.00	กรรมการบริหาร

หมายเหตุ: * เป็นสัดส่วนการถือหุ้น ณ วันที่ 16 สิงหาคม 2553

อำนาจหน้าที่ของคณะกรรมการบริหาร

1. ควบคุมดูแลการดำเนินธุรกิจของบริษัทให้เป็นไปตามนโยบายธุรกิจ แผนธุรกิจ และกลยุทธ์ทางธุรกิจที่คณะกรรมการบริษัทได้อนุมัติแล้ว
2. มีอำนาจพิจารณาอนุมัติการกู้ หรือการขอสินเชื่อใด ๆ เพื่อธุรกรรมตามปกติของบริษัท รวมถึงเป็นผู้ค้ำประกัน หรือการชำระเงินหรือการชำระหนี้เพื่อการดำเนินธุรกิจตามปกติของบริษัท โดยมีวงเงินแต่ละรายการให้เป็นไปตามระเบียบอำนาจอนุมัติและดำเนินการของบริษัท
3. การกำหนดโครงสร้างองค์กรและการบริหาร โดยให้ครอบคลุมถึงรายละเอียดของการคัดเลือก การฝึกอบรม การว่าจ้าง การเลิกจ้างพนักงานของบริษัท
4. การกำหนดสวัสดิการพนักงาน ให้เหมาะสมกับสภาพการณ์ ประเพณีปฏิบัติ และสอดคล้องกับกฎหมายที่บังคับใช้
5. เสนอแนะให้คณะกรรมการบริษัทพิจารณาอนุมัติในเรื่องดังต่อไปนี้
 - เป้าหมาย
 - นโยบายธุรกิจ
 - แผนธุรกิจ
 - กลยุทธ์ทางธุรกิจ
 - อำนาจการบริหารงาน
 - งบประมาณรายจ่ายประจำปี
 - ขอบเขตอำนาจและหน้าที่ของประธานเจ้าหน้าที่บริหาร
6. ปฏิบัติหน้าที่อื่น ๆ ตามที่ได้รับมอบหมายจากคณะกรรมการบริษัทในแต่ละคราว
7. ควบคุมดูแลการดำเนินงานของบริษัท ให้เป็นไปตามกฎหมาย วัตถุประสงค์ และข้อบังคับของบริษัทตลอดจนมติที่ประชุมผู้ถือหุ้น

ทั้งนี้การมอบอำนาจดังกล่าวข้างต้นให้แก่คณะกรรมการบริหารนั้น ต้องอยู่ภายใต้หลักเกณฑ์ของกฎหมาย และกฎระเบียบข้อบังคับของบริษัท และในกรณีที่มีการดำเนินการใดที่มีหรืออาจมีผลประโยชน์หรือส่วนได้ส่วนเสียของกรรมการบริหารท่านใด หรือบุคคลที่อาจมีความขัดแย้งทางผลประโยชน์ ตามประกาศของสำนักงานคณะกรรมการกำกับหลักทรัพย์และตลาดหลักทรัพย์ (ก.ล.ต.) ให้คณะกรรมการบริหารนำเสนอเรื่องดังกล่าวต่อคณะกรรมการบริษัท เพื่อให้คณะกรรมการบริษัทพิจารณาต่อไป โดยกรรมการบริหารท่านนั้นและบุคคลที่อาจมีความขัดแย้งจะไม่มีสิทธิออกเสียงลงคะแนนในการประชุมคณะกรรมการบริษัทในเรื่องดังกล่าว

5.2.1.3 คณะกรรมการตรวจสอบ

ณ วันที่ 31 ธันวาคม 2552 คณะกรรมการตรวจสอบของบริษัทมีจำนวน 3 ท่าน ดังนี้

- | | | |
|----|--------------------------|-------------------------|
| 1. | ศ.พลโท มณฑิร ประจวบดี | ประธานคณะกรรมการตรวจสอบ |
| 2. | พลโท วิศิษฐ์ วิสุทธิธรรม | กรรมการตรวจสอบ |
| 3. | นายไพฑูรย์ ตั้งมนัสสุม | กรรมการตรวจสอบ |

ทั้งนี้ นายวิเชียร เอกอุดมสิน เป็นเลขานุการคณะกรรมการตรวจสอบ

อำนาจหน้าที่ของคณะกรรมการตรวจสอบ

1. สอบทานให้บริษัท มีการรายงานทางการเงินอย่างถูกต้อง และเปิดเผยอย่างเพียงพอ โดยการประสานงานกับผู้สอบบัญชีภายนอกและผู้บริหารที่รับผิดชอบ จัดทำรายงานทางการเงินทั้งรายไตรมาสและประจำปี คณะกรรมการตรวจสอบอาจเสนอแนะให้ผู้สอบบัญชีสอบทานหรือตรวจสอบรายการใด ๆ ที่เห็นว่าจำเป็น และเป็นเรื่องสำคัญในระหว่างการตรวจสอบบัญชีของบริษัท ได้
2. สอบทานให้บริษัทมีระบบการควบคุมภายใน (Internal Control) และการตรวจสอบภายใน (Internal Audit) ที่เหมาะสมและมีประสิทธิภาพ และพิจารณาความเป็นอิสระของหน่วยงานตรวจสอบภายใน ตลอดจนให้ความเห็นชอบในการพิจารณาแต่งตั้ง โยกย้าย เลิกจ้างหัวหน้าหน่วยงานตรวจสอบภายใน หรือหน่วยงานอื่นใดที่รับผิดชอบเกี่ยวกับการตรวจสอบภายใน
3. สอบทานให้บริษัทปฏิบัติตามกฎหมายว่าด้วยหลักทรัพย์และตลาดหลักทรัพย์ ข้อกำหนดของตลาดหลักทรัพย์และ กฎหมายเกี่ยวข้องกับธุรกิจของบริษัท
4. พิจารณาคัดเลือกและเสนอแต่งตั้งผู้สอบบัญชีของบริษัทฯ รวมถึงพิจารณาเสนอค่าตอบแทนของผู้สอบบัญชี รวมทั้งเข้าร่วมประชุมกับผู้สอบบัญชี โดยไม่มีฝ่ายจัดการเข้าร่วมประชุมด้วยอย่างน้อยปีละ 1 ครั้ง
5. พิจารณาเปิดเผยข้อมูลของบริษัท ในกรณีที่เกิดรายการที่เกี่ยวข้องกันหรือรายการที่อาจมีความขัดแย้งทางผลประโยชน์ให้มีความถูกต้องและครบถ้วน
6. ปฏิบัติการอื่นใดตามที่คณะกรรมการบริษัท มอบหมาย และคณะกรรมการตรวจสอบเห็นชอบด้วย เช่น ทบทวนนโยบายการบริหารทางการเงินและการบริหารความเสี่ยง ทบทวนการปฏิบัติตามจรรยาบรรณทางธุรกิจของบริษัท ทบทวนร่วมกับผู้บริหารของบริษัทในรายงานสำคัญ ๆ ที่ต้องเสนอต่อสาธารณชนตามที่กฎหมายบัญญัติ ได้แก่ บทรายงานและการวิเคราะห์ของฝ่ายบริหาร เป็นต้น
7. จัดทำรายงานกิจกรรมของคณะกรรมการตรวจสอบโดยเปิดเผยไว้ในรายงานประจำปีของบริษัท ซึ่งรายงานดังกล่าวลงนามโดยประธานกรรมการตรวจสอบ รายการดังกล่าวควรประกอบด้วยข้อมูลต่อไปนี้
 - ความเห็นเกี่ยวกับความถูกต้องครบถ้วน เป็นที่น่าเชื่อถือได้ของรายงานทางการเงินของบริษัท
 - ความเห็นเกี่ยวกับความเพียงพอของระบบการควบคุมภายในของบริษัท
 - ความเห็นเกี่ยวกับการปฏิบัติตามกฎหมายว่าด้วยหลักทรัพย์และตลาดหลักทรัพย์ ข้อกำหนดของตลาดหลักทรัพย์แห่งประเทศไทย หรือกฎหมายที่เกี่ยวข้องกับธุรกิจของบริษัท
 - ความเห็นเกี่ยวกับความเหมาะสมของผู้สอบบัญชี
 - จำนวนการประชุมคณะกรรมการตรวจสอบและการเข้าร่วมประชุมของกรรมการตรวจสอบแต่ละท่าน

- ความเห็นหรือข้อสังเกตโดยรวมที่คณะกรรมการตรวจสอบได้รับจากการปฏิบัติหน้าที่ตามกฎหมาย (Charter)
- รายงานอื่นใดที่เห็นว่าผู้ถือหุ้นและผู้ลงทุนทั่วไปควรทราบภายใต้ขอบเขตหน้าที่และความรับผิดชอบที่ได้รับมอบหมายจากคณะกรรมการบริษัท

5.2.1.4 คณะผู้บริหาร

ณ วันที่ 31 ธันวาคม 2552 คณะผู้บริหารของบริษัทมีจำนวน 8 ท่าน ดังนี้

ชื่อ-สกุล / ตำแหน่ง	สัดส่วนการถือหุ้นในบริษัท (%)	ตำแหน่ง
1. นายสมจิตร โบว์เสวีวงศ์	7.60	ประธานเจ้าหน้าที่บริหาร
2. นายชาญ ธาระวาส	0.01	รองประธานเจ้าหน้าที่บริหารอาวุโส
3. นายศุภโชค ศิลพิพัฒน์	0.00	รองประธานเจ้าหน้าที่บริหารสายงานปฏิบัติการ
4. นายธนภูมิ ธนวัฒน์ชัย	0.00	ประธานเจ้าหน้าที่บริหารการเงิน
5. นายไพโรจน์ มาลีหอม	0.00	ผู้อำนวยการอาวุโสฝ่ายผลิต
6. นายวิเชียร เอกอุดมสิน	0.00	ผู้อำนวยการสำนักตรวจสอบภายใน
7. นายวิเชล ดันสุวรรณนนท์	0.0011	ผู้อำนวยการฝ่ายบัญชีและการเงิน
8. นายพิชัย ปฐมวรวงศ์	0.00	ผู้อำนวยการฝ่ายบริหารทั่วไป

อำนาจหน้าที่ของประธานเจ้าหน้าที่บริหาร

1. ดำเนินการและบริหารจัดการการดำเนินธุรกิจตามปกติของบริษัท
2. ดำเนินการและบริหารจัดการการดำเนินธุรกิจของบริษัทให้เป็นไปตามนโยบายธุรกิจ แผนธุรกิจ และกลยุทธ์ทางธุรกิจที่คณะกรรมการบริษัทได้อนุมัติแล้ว
3. มอบอำนาจหรือมอบหมายให้บุคคลอื่นใด ที่ประธานเจ้าหน้าที่บริหารเห็นสมควรทำหน้าที่ประธานในเรื่องที่จำเป็นและสมควร โดยให้อยู่ในดุลพินิจของประธานกรรมการ ซึ่งอยู่ภายใต้หลักเกณฑ์ของกฎหมาย และกฎระเบียบข้อบังคับของบริษัท
4. ปฏิบัติหน้าที่อื่น ๆ ตามที่ได้รับมอบหมายจากคณะกรรมการบริษัท และ/หรือ คณะกรรมการบริหารในแต่ละคราว
5. ดำเนินการและอนุมัติการเข้ารับว่าจ้าง รับทำงาน การตกลงผูกพันในการดำเนินธุรกิจของบริษัท โดยมีวงเงินดังกล่าวให้เป็นไปตามระเบียบอำนาจอนุมัติและดำเนินการของบริษัทซึ่งผ่านการพิจารณาจากคณะกรรมการบริษัทแล้ว ทั้งนี้วงเงินดังกล่าวอาจมีการเปลี่ยนแปลงตามความเหมาะสม โดยขึ้นอยู่กับดุลพินิจของคณะกรรมการบริษัท

ทั้งนี้การมอบอำนาจดังกล่าวข้างต้น ให้แก่ประธานเจ้าหน้าที่บริหารนั้น ต้องอยู่ภายใต้หลักเกณฑ์ของกฎหมาย และกฎระเบียบข้อบังคับของบริษัท และในกรณีที่การดำเนินการใดที่มีหรืออาจมีผลประโยชน์หรือส่วนได้ส่วนเสียของประธานเจ้าหน้าที่บริหาร หรือบุคคลที่อาจมีความขัดแย้ง ประธานเจ้าหน้าที่บริหารไม่มีอำนาจอนุมัติการดำเนินการดังกล่าว โดยประธานเจ้าหน้าที่บริหารจะต้องนำเสนอเรื่องดังกล่าวต่อคณะกรรมการบริษัท เพื่อให้คณะกรรมการบริษัทพิจารณาต่อไป

นอกจากนี้ ในกรณีที่การทำรายการใดเป็นรายการที่เกี่ยวข้องกัน หรือรายการเกี่ยวกับการได้มาหรือจำหน่ายไปซึ่งสินทรัพย์ของบริษัทหรือบริษัทย่อย แล้วแต่กรณี การทำรายการดังกล่าวต้องได้รับการอนุมัติจากที่ประชุมผู้ถือหุ้น และ/หรือการปฏิบัติอื่นใดตามหลักเกณฑ์และวิธีการตามที่ประกาศดังกล่าวกำหนดไว้ในเรื่องนั้น ๆ ด้วย เพื่อให้สอดคล้องกับข้อกำหนดของตลาดหลักทรัพย์แห่งประเทศไทยในเรื่องดังกล่าว

5.2.2 การประชุมคณะกรรมการ

บริษัทมีนโยบายให้มีการประชุมคณะกรรมการอย่างน้อย 3 เดือนต่อครั้ง และอาจมีการประชุมพิเศษเพิ่มเติมตามความจำเป็น ซึ่งบริษัทมีการจัดส่งหนังสือเชิญประชุมพร้อมระเบียบวาระการประชุมและเอกสารก่อนการประชุมล่วงหน้า 7 วัน เพื่อให้คณะกรรมการได้มีเวลาศึกษาข้อมูลอย่างเพียงพอในการเข้าร่วมประชุมทุกครั้ง

ในปี 2551 และ 2552 คณะกรรมการบริษัทมีการประชุมรวมทั้งหมด 7 ครั้ง และ 8 ครั้ง ตามลำดับ โดยจำนวนครั้งที่กรรมการแต่ละคนเข้าร่วมประชุมมีดังนี้

ชื่อ	จำนวนครั้งที่เข้าประชุมปี 2551	จำนวนครั้งที่เข้าประชุมปี 2552
1. พลเอก ชูฉัตร กำภู ณ อยุธยา	7	7
2. นายสมจิตร โบว์เสริมวงศ์	7	8
3. นางสาวสิริวัชร โบว์เสริมวงศ์ ^{1/}	1	-
4. นายชาญ ธาระวาส	6	8
5. นายสุวัฒน์ โบว์เสริมวงศ์ ^{2/}	3	-
6. นายสุทิน เผด็จภัย ^{3/}	5	-
7. นายลักษณะ วงศ์ศิริบุญญา ^{4/}	2	4
8. นายสุภโชค ศीलพิพัฒน์	-	3
9. ศ.พลโท มณฑิร ประจวบดี	7	8
10. พลโท วิศิษฐ์ วิสุทธิธรรม	7	8
11. นายไพฑูรย์ ตังมนัสสุชุม	7	8

หมายเหตุ : 1/ ได้ลาออกจากการเป็นกรรมการบริษัทเมื่อวันที่ 25 กุมภาพันธ์ 2551

2/ ได้ลาออกจากการเป็นกรรมการบริษัท เมื่อวันที่ 30 สิงหาคม 2551 และบริษัท ได้แต่งตั้งเป็นที่ปรึกษาของบริษัท ในวันเดียวกัน

3/ ได้ลาออกจากการเป็นกรรมการบริษัท เมื่อวันที่ 30 สิงหาคม 2551

4/ ได้ลาออกจากการเป็นกรรมการบริษัท เมื่อวันที่ 30 พฤษภาคม 2552

คณะกรรมการ (ณ วันที่ 31 ธันวาคม 2552)

พลเอกชูฉัตร กำภู ณ อยุธยา

อายุ 66 ปี

ประธานกรรมการ

คุณวุฒิทางการศึกษา

ปริญญาแพทยศาสตรดุษฎีบัณฑิต

แห่งมหาวิทยาลัย Westfälische Wilhelm Universität Zu Münster

ปริญญาแพทยศาสตรบัณฑิต

แห่ง Georg August Universität Zu Göttingen

สัดส่วนการถือหุ้น (%)

0.00

ประวัติการทำงาน

ปัจจุบัน

ประธานกรรมการ/กรรมการอิสระ

บริษัท สิงห์ พาราเทค จำกัด (มหาชน)

กรรมการ บริษัท จี – สตีล จำกัด (มหาชน)

กรรมการ บริษัท ไทยเบฟเวอเรจ จำกัด (มหาชน)

ประธานกรรมการตรวจสอบ / กรรมการอิสระ

บริษัท ลัคกี้ มิวสิค จำกัด

2547

ผู้ทรงคุณวุฒิพิเศษ กองทัพบก

2546

ที่ปรึกษาสถาบันวิชาการป้องกันประเทศ

กองบัญชาการทหารสูงสุด

2544

เจ้ากรมแพทย์ทหารบก

2543

ผู้อำนวยการศูนย์อำนวยการแพทย์พระมงกุฎเกล้า

ราชการพิเศษ

ปัจจุบัน

ช่วยราชการสำนักงานแพทย์ประจำพระองค์

2546

มีพระบรมราชโองการโปรดเกล้าฯ แต่งตั้งเป็น

ราชองครักษ์พิเศษ

2546

มีพระบรมราชโองการโปรดเกล้าฯ แต่งตั้งเป็น

นายทหารพิเศษ ประจำกรมทหารราบที่ 21 รักษาพระองค์

2543

มีพระบรมราชโองการโปรดเกล้าฯ แต่งตั้งเป็น

นายทหารพิเศษ ประจำกรมนักเรียนนายร้อยรักษาพระองค์

โรงเรียนนายร้อยพระจุลจอมเกล้าฯ

2537

มีพระบรมราชโองการโปรดเกล้าฯ แต่งตั้งเป็น

ราชองครักษ์เวร

2526 – 2527

ช่วยราชการ ศปก.ทบ. ตำแหน่ง ประจำ ฝ่ายก.คปก.ทบ. โดย

ปฏิบัติหน้าที่เป็นศัลยแพทย์ในชุดศัลยกรรมเคลื่อนที่

โรงพยาบาลพระมงกุฎเกล้า สนับสนุนการปฏิบัติการของ

กองทัพบกที่ 2 (กองกำลังสุรนารี) ในพื้นที่จังหวัดอุบลราชธานี

และจังหวัดศรีสะเกษ

นายสมจิตร ไบว์เสีรวงศ์

อายุ 64 ปี

กรรมการ/กรรมการบริหาร/ประธานเจ้าหน้าที่บริหาร/กรรมการผู้มีอำนาจ

คุณวุฒิทางการศึกษา

ปริญญาโท การเกษตร มหาวิทยาลัยฟิลิปปินส์

ปริิณณัติร์ เกษตรศาสตร์ มหาวิทยาลัยเกษตรศาสตร์

อบรมหลักสูตร Directors Accreditation Program (DAP) วันที่ 12/2004 จาก

สมาคมส่งเสริมสถาบันกรรมการบริษัทไทย (IOD)

อบรมหลักสูตร Directors Certification Program (DCP) รุ่นที่ 51/2004

จากสมาคมส่งเสริมสถาบันกรรมการบริษัทไทย (IOD)

สัดส่วนการถือหุ้น (%)

7.60

ประวัติการทำงาน

2545 – ปัจจุบัน

กรรมการ/กรรมการบริหาร/ประธานเจ้าหน้าที่บริหาร

บริษัท สิงห์ พาราเทค จำกัด (มหาชน)

2538 – 2544

กรรมการผู้จัดการ

บริษัท สิงห์ พาราเทค จำกัด

2537 – 2546

ประธานกรรมการบริหาร โรงแรมริเวอร์วิว เพลส

2521 – 2536

รองผู้จัดการ ห้างหุ้นส่วนสามัญนิติบุคคล

โรงเรียนจักรนำชัยเสรี

2511 – 2520

ผู้ช่วยผู้จัดการ โรงเลื่อยจักรหน้าเต่งหลี่

นายชาญ ธาระวาส

อายุ 59 ปี

กรรมการ/รองประธานเจ้าหน้าที่บริหารอาวุโส

คุณวุฒิทางการศึกษา

ปริญญาโท บริหารธุรกิจ มหาวิทยาลัยเกษตรศาสตร์

ปริญญาตรี เศรษฐศาสตร์ (การเงิน, การคลัง) มหาวิทยาลัยธรรมศาสตร์

อบรมหลักสูตรประกาศนียบัตรกฎหมายภาษีอากร ของสำนักอบรมศึกษากฎหมาย

วันที่ 1 แห่งเนติบัณฑิตยสภา

อบรมหลักสูตรประกาศนียบัตรความสามารถในการทำกำไรของธุรกิจขนาดย่อม

และขนาดกลางของธนาคารเนเธอร์แลนด์ (FMO)

อบรมหลักสูตรประกาศนียบัตรการตรวจสอบภายใน ISO 9001 : 2000 ,

ISO 9001 : 2008 ของบริษัท ดับบลิวซีเอส เซาท์อีส เอเชีย จำกัด

อบรมหลักสูตร Directors Accreditation Program (DAP) วันที่ 12/2004

จากสมาคมส่งเสริมสถาบันกรรมการบริษัทไทย (IOD)

อบรมหลักสูตร Directors Certification Program (DCP) รุ่นที่ 51/2004

จากสมาคมส่งเสริมสถาบันกรรมการบริษัทไทย (IOD)

อบรมหลักสูตร ประกาศนียบัตร CFO รุ่นที่ 2 สภาวิชาชีพบัญชีในพระบรม

ราชูปถัมภ์

สัดส่วนการถือหุ้น (%)

0.01

ประวัติการทำงาน	2545 – ปัจจุบัน	กรรมการ/รองประธานเจ้าหน้าที่บริหารอาวุโส บริษัท สิงห์ พาราเทค จำกัด (มหาชน) ผู้บรรยาย "บทบาทและหน้าที่ของผู้เชี่ยวชาญทางการเงิน (CFO) ให้แก่วิทยาลัยมหาดไทย กระทรวงมหาดไทย
	2544 – ปัจจุบัน	ผู้บรรยายพิเศษเกี่ยวกับเรื่องการวางแผนทางการเงิน และภาษีอากร ให้ผู้ประกอบการ SME ของกรมส่งเสริมอุตสาหกรรม กระทรวงอุตสาหกรรม
	2539 – ปัจจุบัน	อาจารย์พิเศษปริญญาโทด้านการเงิน, อสังหาริมทรัพย์ มหาวิทยาลัยเกษตรศาสตร์
	2538 – ปัจจุบัน	ประธานกรรมการ บริษัท ซี. แอม ศรีเอช จำกัด
	2533 – ปัจจุบัน	ประธานกรรมการ บริษัท ชันชายนท์ กรุ๊ป จำกัด
	2544 – 2544	หัวหน้าโครงการวิจัยบทบาทของกระทรวงอุตสาหกรรมในโครงการส่งเสริมอุตสาหกรรมป่าไม้ ของกรมส่งเสริมอุตสาหกรรม กระทรวงอุตสาหกรรม
	2545 – 2545	คณะกรรมการธรรมาภิบาล การประปานครหลวง
	2535 – 2542	กรรมการ/กรรมการบริหาร/กรรมการรองกรรมการผู้จัดการ บริษัท ศรีวราเรียลเอสเตท กรุ๊ป จำกัด (มหาชน)

นายสุภโชค ศิลพิพัฒน์

อายุ 63 ปี

กรรมการ/กรรมการบริหาร/รองประธานเจ้าหน้าที่บริหาร/กรรมการผู้มีอำนาจ

คุณวุฒิทางการศึกษา ปริญญาตรี ศิลปศาสตรบัณฑิต(รัฐศาสตร์)
มหาวิทยาลัยเชียงใหม่

สัดส่วนการถือหุ้น (%) 0.00

ประวัติการทำงาน	พ.ศ.2552 – ปัจจุบัน	กรรมการ/กรรมการบริหาร/ รองประธานเจ้าหน้าที่บริหาร บริษัท สิงห์ พาราเทค จำกัด (มหาชน)
	2516 – เกษียณราชการ (2550)	นักวิชาการข่าว 9 ชช. สำนักข่าวกรองแห่งชาติ
	2546 – 2549	เลขานุการกรม สำนักข่าวกรองแห่งชาติ
	2545 – 2546	ผู้อำนวยการกอง 12 สำนักข่าวกรองแห่งชาติ
	2536 – 2540	ที่ปรึกษาสถานเอกอัครราชทูตไทย ณ กรุงย่างกุ้ง ประเทศสหภาพพม่า

ศ. พลโทมณฑิร ประจวบดี

อายุ 76 ปี

ประธานคณะกรรมการตรวจสอบ/กรรมการอิสระ

คุณวุฒิทางการศึกษา

ปริญญาโท บริหารธุรกิจ และ M.S. Industrial

University of Akron, Ohio, U.S.A.

ปริญญาตรี พาณิชยศาสตร์และการบัญชี มหาวิทยาลัยธรรมศาสตร์

ปริญญาตรี สาขาบัญชี มหาวิทยาลัยธรรมศาสตร์

ผู้สอบบัญชีรับอนุญาต

ปริญญาบัตรโรงเรียนเสนาธิการทหารเรือ หลักสูตรประจำรุ่นที่ 41

อบรมหลักสูตรด้านการจัดทำ การวิเคราะห์และการติดตามประเมินผล เกี่ยวกับ
งบประมาณ และโครงการกระทรวงกลาโหม ประเทศอเมริกา และแคนาดา

อบรมหลักสูตรด้านงบประมาณ โครงการและการวิเคราะห์ระบบการใช้ทรัพยากร
เพื่อป้องกันประเทศของกระทรวงกลาโหมอังกฤษ เยอรมัน, เนเธอร์แลนด์,
อิตาลี สเปน และ สวิสเซอร์แลนด์

สัดส่วนการถือหุ้น (%)

0.03

ประวัติการทำงาน

2546 – ปัจจุบัน

ประธานกรรมการตรวจสอบ/กรรมการอิสระ

บริษัท สิงห์ พาราเทค จำกัด (มหาชน)

2525 – ปัจจุบัน

อาจารย์ผู้ทรงคุณวุฒิ คณะพาณิชยศาสตร์และการบัญชี

มหาวิทยาลัยธรรมศาสตร์

2540 – ปัจจุบัน

กรรมการผู้ทรงคุณวุฒิทางด้านวิชาการ

ประจำสาขาวิชาบริหารอุตสาหกรรมและปฏิบัติการ

คณะพาณิชยศาสตร์และการบัญชี มหาวิทยาลัยธรรมศาสตร์

2524 – ปัจจุบัน

ผู้บรรยายพิเศษในระดับอุดมศึกษาของมหาวิทยาลัยเอกชนและ
ของคณะพาณิชยศาสตร์และการบัญชี

มหาวิทยาลัยธรรมศาสตร์ระดับ

ปริญญาตรี และปริญญาโท รวมทั้งหลักสูตร Mini MBA และ
หลักสูตรการศึกษาต่อเนื่องทางธุรกิจ

2538 – 2545

คณบดีคณะบริหารธุรกิจ

มหาวิทยาลัยหัวเฉียวเฉลิมพระเกียรติ

คณบดีคณะบัญชี มหาวิทยาลัยหอการค้าไทย

พลโทวิศัลย์ วิสุทธิธรรม

อายุ 72 ปี

กรรมการตรวจสอบ/กรรมการอิสระ

คุณวุฒิทางการศึกษา

ปริญญาตรี พาณิชยศาสตร์ มหาวิทยาลัยธรรมศาสตร์

อบรมหลักสูตรงบประมาณ Program Management Budget (PMB)

ประเทศออสเตรเลีย

อบรมหลักสูตรงบประมาณ Planning Programming And Budgeting System (PPBS) ประเทศสหรัฐอเมริกา
หลักสูตรวิทยาลัยเสนาธิการทหาร รุ่นที่ 33
หลักสูตรนายทหารฝ่ายเสนาธิการทหารอากาศ รุ่นที่ 26

สัดส่วนการถือหุ้น (%)	0.00	
ประวัติการทำงาน	2552 – ปัจจุบัน	กรรมการ บริษัท วินเซอร์ โฮเทล จำกัด
	2546 – ปัจจุบัน	กรรมการตรวจสอบ/กรรมการอิสระ บริษัท สิงห์ พาราเทค จำกัด (มหาชน)
	2547 – 2549	เลขานุการกรรมการตรวจเงินแผ่นดิน
	2545 – 2546	นายกสมาคมนักภาษีอากรไทย

นายไพฑูรย์ ตั้งมันัสสุม

อายุ 58 ปี

กรรมการตรวจสอบ/กรรมการอิสระ

คุณวุฒิทางการศึกษา ปริญญาโท รัฐประศาสนศาสตร์ สถาบันบัณฑิตพัฒนบริหารศาสตร์
ปริญญาตรี บริหารธุรกิจ สาขาการบัญชี มหาวิทยาลัยรามคำแหง

สัดส่วนการถือหุ้น (%) 0.00

ประวัติการทำงาน	2546 – ปัจจุบัน	กรรมการตรวจสอบ/กรรมการอิสระ บริษัท สิงห์ พาราเทค จำกัด (มหาชน)
	2544 – ปัจจุบัน	ที่ปรึกษาและผู้ตรวจสอบภายใน บริษัท จูญรัตน์ โปรดักส์ จำกัด บริษัท จูญรัตน์ เอ็นจิเนียริง จำกัด
	2550 – ปัจจุบัน	กรรมการผู้จัดการ บริษัท แอร์ไลน์ โอเพอร์เรชั่น กรุป จำกัด
	2546 – 2548	ที่ปรึกษาและผู้ตรวจสอบภายใน บริษัท พรีเมียร์ เมนูแฟคเจอร์ ซัพพอร์ท เซอร์วิส(ประเทศไทย) จำกัด
	2547 – 2550	ผู้ตรวจสอบภายใน บริษัท ไทยโทเร เท็กซ์ไทล์ มิลล์ จำกัด (มหาชน)
	2528 – 2535	ผู้จัดการฝ่ายบัญชีและการเงิน บริษัท โรงแรมเดอะรีเจ้นท์ ชะอำ จำกัด
	2535 – 2545	รองผู้จัดการฝ่ายบริหารสำนักงาน บริษัท เอช เอ็ม ซี โพลีเมอร์ จำกัด

คณะผู้บริหาร (ณ วันที่ 31 ธันวาคม 2552)

นายสมจิตร ไบว์เสริมวงศ์

อายุ 64 ปี

กรรมการ/กรรมการบริหาร/ประธานเจ้าหน้าที่บริหาร/กรรมการผู้มีอำนาจ

คุณวุฒิทางการศึกษา ปริญญาโท การเกษตร มหาวิทยาลัยฟิลิปปินส์
ปริญญาตรี เกษตรศาสตร์ มหาวิทยาลัยเกษตรศาสตร์
อบรมหลักสูตร Directors Accreditation Program (DAP) รุ่นที่ 12/2004 จาก
สมาคมส่งเสริมสถาบันกรรมการบริษัทไทย (IOD)
อบรมหลักสูตร Directors Certification Program (DCP) รุ่นที่ 51/2004
จากสมาคมส่งเสริมสถาบันกรรมการบริษัทไทย (IOD)

สัดส่วนการถือหุ้น (%) 7.60

ประวัติการทำงาน 2545 – ปัจจุบัน กรรมการ/กรรมการบริหาร/ประธานเจ้าหน้าที่บริหาร
บริษัท สิงห์ พาราเทค จำกัด (มหาชน)
2538 – 2544 กรรมการผู้จัดการ
บริษัท สิงห์ พาราเทค จำกัด
2537 – 2546 ประธานกรรมการบริหาร โรงแรมริเวอร์วิล เฟลส
2521 – 2536 รองผู้จัดการ ห้างหุ้นส่วนสามัญนิติบุคคล
โรงเลื่อยจักรนำชัยเสรี
2511 – 2520 ผู้ช่วยผู้จัดการ โรงเลื่อยจักรหน้าแข้งหลี่

นายชาญ ธาระวาส

อายุ 59 ปี

กรรมการ/รองประธานเจ้าหน้าที่บริหารอาวุโส

คุณวุฒิทางการศึกษา ปริญญาโท บริหารธุรกิจ มหาวิทยาลัยเกษตรศาสตร์
ปริญญาตรี เศรษฐศาสตร์ (การเงิน, การคลัง) มหาวิทยาลัยธรรมศาสตร์
อบรมหลักสูตรประกาศนียบัตรกฎหมายภาษีอากร ของสำนักอบรมศึกษากฎหมาย
รุ่นที่ 1 แห่งเนติบัณฑิตยสภา
อบรมหลักสูตรประกาศนียบัตรความสามารถในการทำกำไรของธุรกิจขนาดย่อม
และขนาดกลางของธนาคารเอนเธอร์แลนด์ (FMO)
อบรมหลักสูตรประกาศนียบัตรการตรวจสอบภายใน ISO 9001 : 2000 ,
ISO 9001 : 2008 ของบริษัท ดับบลิวซีเอส เซาท์อีส เอเชีย จำกัด
อบรมหลักสูตร Directors Accreditation Program (DAP) รุ่นที่ 12/2004
จากสมาคมส่งเสริมสถาบันกรรมการบริษัทไทย (IOD)
อบรมหลักสูตร Directors Certification Program (DCP) รุ่นที่ 51/2004
จากสมาคมส่งเสริมสถาบันกรรมการบริษัทไทย (IOD)
อบรมหลักสูตร ประกาศนียบัตร CFO รุ่นที่ 2 สภาวิชาชีพบัญชีในพระบรม
ราชูปถัมภ์

สัดส่วนการถือหุ้น (%) 0.01

ประวัติการทำงาน	2545 – ปัจจุบัน	กรรมการ/รองประธานเจ้าหน้าที่บริหารอาวุโส บริษัท สิงห์ พาราเทค จำกัด (มหาชน) ผู้บรรยาย "บทบาทและหน้าที่ของผู้เชี่ยวชาญทางการเงิน (CFO) ให้แก่วิทยาลัยมหาดไทย กระทรวงมหาดไทย
	2544 – ปัจจุบัน	ผู้บรรยายพิเศษเกี่ยวกับเรื่องการวางแผนทางการเงิน และภาษีอากร ให้ผู้ประกอบการ SME ของกรมส่งเสริมอุตสาหกรรม กระทรวงอุตสาหกรรม
	2539 – ปัจจุบัน	อาจารย์พิเศษปริญญาโทด้านการเงิน, อสังหาริมทรัพย์ มหาวิทยาลัยเกษตรศาสตร์
	2538 – ปัจจุบัน	ประธานกรรมการ บริษัท ซี. แอม ศรีเอช จำกัด
	2533 – ปัจจุบัน	ประธานกรรมการ บริษัท ชันชายนท์ กรุ๊ป จำกัด
	2544 – 2544	หัวหน้าโครงการวิจัยบทบาทของกระทรวงอุตสาหกรรมในโครงการส่งเสริมอุตสาหกรรมป่าไม้ ของกรมส่งเสริมอุตสาหกรรม กระทรวงอุตสาหกรรม
	2545 – 2545	คณะกรรมการธรรมาภิบาล การประปานครหลวง
	2535 – 2542	กรรมการ/กรรมการบริหาร/กรรมการรองกรรมการผู้จัดการ บริษัท ศรีวราเรียลเอสเตท กรุ๊ป จำกัด (มหาชน)

นายสุภโชค ศิลพิพัฒน์

อายุ 63 ปี

กรรมการ/กรรมการบริหาร/รองประธานเจ้าหน้าที่บริหาร/กรรมการผู้มีอำนาจ

คุณวุฒิทางการศึกษา ปริญญาตรี ศิลปศาสตรบัณฑิต(รัฐศาสตร์)
มหาวิทยาลัยเชียงใหม่

สัดส่วนการถือหุ้น (%) 0.00

ประวัติการทำงาน	พ.ศ.2552 – ปัจจุบัน	กรรมการ/กรรมการบริหาร/ รองประธานเจ้าหน้าที่บริหาร บริษัท สิงห์ พาราเทค จำกัด (มหาชน)
	2516 – เกษียณราชการ (2550)	นักวิชาการข่าว 9 ชช. สำนักข่าวกรองแห่งชาติ
	2546 – 2549	เลขานุการกรม สำนักข่าวกรองแห่งชาติ
	2545 – 2546	ผู้อำนวยการกอง 12 สำนักข่าวกรองแห่งชาติ
	2536 – 2540	ที่ปรึกษาสถานเอกอัครราชทูตไทย ณ กรุงย่างกุ้ง

นายธนภูมิ ธนวัฒน์ชัย

อายุ 52 ปี

ประธานเจ้าหน้าที่บริหารการเงิน

คุณวุฒิทางการศึกษา ปริญญาโท สาขาบริหารธุรกิจ
มหาวิทยาลัยขอนแก่น

ปริญญาตรี สาขาการบัญชี

มหาวิทยาลัยรามคำแหง

สัดส่วนการถือหุ้น (%) 0.00

ประวัติการทำงาน	มี.ค. 2551 – ปัจจุบัน	ประธานเจ้าหน้าที่บริหารการเงิน บริษัท สิงห์ พาราเทค จำกัด (มหาชน)
	2547 – ปัจจุบัน	กรรมการ บริษัท ซุปเปอร์เฟสเจส ไดเรคทอรี่ส์ (ประเทศไทย) จำกัด
	2547 - 2551	กรรมการ บริษัท พีโอเอส เทคโนโลยี จำกัด
	2548 – 2551	กรรมการ/ประธานเจ้าหน้าที่บริหารการเงิน บริษัท นอร์ทเทิร์น กอล์ฟ ออยล์ (ประเทศไทย) จำกัด
	2536 – 2549	ผู้อำนวยการกลุ่มฝ่ายการเงินและบริหาร บริษัท บิสซิเนสเดย์ จำกัดและเครือข่าย ทีพีพี กรุ๊ป

นายไพโรจน์ มาลีหอม

อายุ 58 ปี

ผู้อำนวยการอาวุโสฝ่ายผลิต

คุณวุฒิทางการศึกษา ปริญญาโท บริหารธุรกิจมหาบัณฑิต
มหาวิทยาลัย สุโขทัยธรรมมาธิราช
ปริญญาตรี วิศวกรรมศาสตร์ สาขาวิศวกรรมโยธา
มหาวิทยาลัย ขอนแก่น

สัดส่วนการถือหุ้น (%) 0.00

ประวัติการทำงาน	2545 – ปัจจุบัน	ผู้อำนวยการอาวุโสฝ่ายผลิต บริษัท สิงห์ พาราเทค จำกัด (มหาชน)
	2540 – ปัจจุบัน	กรรมการผู้จัดการ หจก.สวีมิ่ง แอนด์ สปป

นายวิเชียร เอกอุดมสิน

อายุ 43 ปี

ผู้อำนวยการสำนักตรวจสอบภายใน

คุณวุฒิทางการศึกษา ปริญญาตรี Computer Information System
จาก Weber State University, USA.
ปริญญาโท สาขาการจัดการด้านการเงิน
จาก City University, USA.

สัดส่วนการถือหุ้น (%) 0.00

ประวัติการทำงาน	2549 – ปัจจุบัน	ผู้อำนวยการสำนักตรวจสอบภายใน บริษัท สิงห์ พาราเทค จำกัด (มหาชน)
	2548 – 2549	ผู้อำนวยการฝ่ายบัญชีและการเงิน บริษัท สิงห์ พาราเทค จำกัด (มหาชน)

ส.ค.2538 – ธ.ค.2548	ผู้จัดการสำนักกรรมการผู้จัดการ บริษัท แอ็ดวான்ซ์ อะโกร จำกัด (มหาชน)
เม.ย.2538 – ก.ค.2538	ผู้ช่วยผู้จัดการทั่วไป บริษัท สยามแม็คโคร จำกัด (มหาชน)
ม.ค.2535 – มี.ค.2538	ผู้จัดการทั่วไป บริษัท ที แอนด์ ที ลีดเดอร์ จำกัด ประเทศสหภาพพม่า

5.2.3 การสรรหากรรมการและผู้บริหาร

การคัดเลือกกรรมการของบริษัท บริษัทไม่มีคณะกรรมการสรรหาเพื่อคัดเลือกบุคคลที่จะดำรงตำแหน่งกรรมการของบริษัท อย่างไรก็ตามบริษัทได้กำหนดแนวทางและหลักเกณฑ์ในการแต่งตั้งกรรมการ ทั้งนี้คณะกรรมการจะเป็นผู้พิจารณาคัดเลือกโดยให้เกณฑ์ ความสามารถ ประสบการณ์ วิชาชีพ และความน่าเชื่อถือ เป็นต้น

5.2.3.1 คณะกรรมการบริษัท

ในการประชุมสามัญประจำปีทุกครั้ง ตามข้อบังคับของบริษัทกำหนดให้กรรมการจำนวนหนึ่งในสามของคณะกรรมการบริษัทจะต้องพ้นจากตำแหน่ง และในกรณีที่ต้องการเลือกกรรมการดังกล่าวที่พ้นจากตำแหน่งเข้าเป็นกรรมการอีกครั้งจะต้องได้รับการอนุมัติจากที่ประชุมผู้ถือหุ้น โดยกำหนดให้ที่ประชุมผู้ถือหุ้นเลือกตั้งกรรมการ ตามหลักเกณฑ์และวิธีการดังนี้

1. ผู้ถือหุ้นคนหนึ่งมีคะแนนเสียงเท่ากับหนึ่งหุ้นต่อหนึ่งเสียง
2. ผู้ถือหุ้นแต่ละคนจะใช้เสียงที่ตนมีอยู่ทั้งหมดตามข้อ 1 เพื่อเลือกตั้งบุคคล คนเดียวหรือหลายคนเป็นกรรมการก็ได้ แต่จะแบ่งคะแนนเสียงให้กรรมการคนใดมากหรือน้อยกว่ากรรมการคนอื่น ๆ ไม่ได้
3. บุคคลซึ่งได้รับคะแนนเสียงสูงสุดตามลำดับจะได้รับการเลือกตั้งให้เป็นกรรมการเท่ากับจำนวนกรรมการพึงเลือกตั้งในครั้งนั้น ในกรณีที่บุคคลซึ่งได้รับการเลือกตั้งในลำดับถัดลงมามีคะแนนเสียงเท่ากันเกินจำนวนกรรมการที่จะพึงเลือกตั้งในครั้งนั้น ให้ผู้เป็นประธานเป็นผู้ออกเสียงชี้ขาด

ในกรณีที่ตำแหน่งกรรมการว่างลงเพราะเหตุอื่น นอกเหนือไปจากการออกตามวาระ ให้คณะกรรมการเลือกบุคคลซึ่งมีคุณสมบัติและไม่มีลักษณะต้องห้ามตามกฎหมายว่าด้วยบริษัทมหาชนจำกัด เข้าเป็นกรรมการแทนในการประชุมคณะกรรมการคราวถัดไป เว้นแต่วาระของกรรมการจะเหลือน้อยกว่า 2 เดือน โดยบุคคลซึ่งได้รับการเลือกตั้งเป็นกรรมการแทนจะอยู่ในตำแหน่งกรรมการได้เพียงเท่าวาระที่เหลืออยู่ของกรรมการที่เข้าไปแทน โดยมติของคณะกรรมการดังกล่าวต้องประกอบด้วยคะแนนเสียงไม่น้อยกว่า 3 ใน 4 ของจำนวนกรรมการที่ยังเหลืออยู่

5.2.3.2 คณะกรรมการตรวจสอบ

ที่ประชุมผู้ถือหุ้นเป็นผู้แต่งตั้งคณะกรรมการตรวจสอบโดยให้มีวาระการดำรงตำแหน่งคราวละ 3 ปี โดยกรรมการตรวจสอบซึ่งพ้นจากตำแหน่งตามวาระอาจจะได้รับการแต่งตั้งใหม่อีกได้

ในการคัดเลือกบุคคลเพื่อเสนอผู้ถือหุ้นให้แต่งตั้งเป็นกรรมการตรวจสอบนั้น บริษัทไม่มีการตั้งคณะกรรมการสรรหาขึ้นมาเพื่อดำเนินการ แต่อย่างไรก็ตามบริษัทได้กำหนดแนวทางให้กรรมการบริษัทช่วยกันคัดเลือกบุคคลที่มีคุณสมบัติให้เป็นไปตามที่ตลาดหลักทรัพย์และสำนักงาน ก.ล.ต.กำหนด โดยกรรมการตรวจสอบอย่างน้อย 1 ท่านจะต้องเป็นผู้ที่มีความรู้ทางด้านบัญชีและ/หรือการเงิน สำหรับกรรมการตรวจสอบท่านอื่นๆ นั้น จะพิจารณาบุคคลที่มีความรู้ความสามารถทางด้านกฎหมายและ/หรือผู้ที่มีประสบการณ์ในด้านการบริหาร

คุณสมบัติของกรรมการอิสระและกรรมการตรวจสอบ

1. ถือหุ้นไม่เกินร้อยละ 5 ของทุนชำระแล้วของบริษัท บริษัทในเครือ บริษัทร่วม หรือบริษัทที่เกี่ยวข้อง ทั้งนี้ให้นับรวมหุ้นที่ถือโดยผู้ที่เกี่ยวข้องด้วย
2. ไม่มีส่วนร่วมในการบริหาร รวมทั้งไม่เป็นลูกจ้าง พนักงาน หรือที่ปรึกษาที่ได้รับเงินเดือนประจำในบริษัท บริษัทในเครือ บริษัทร่วม บริษัทที่เกี่ยวข้อง หรือผู้ถือหุ้นรายใหญ่ของบริษัท
3. ไม่เป็นบุคคลที่มีความสัมพันธ์ทางสายโลหิต หรือโดยการจดทะเบียนตามกฎหมาย ในลักษณะที่เป็นบิดา มารดา คู่สมรส พี่น้อง และบุตรรวมทั้งคู่สมรสของบุตร ของผู้บริหาร ผู้ถือหุ้นใหญ่ ผู้มีอำนาจควบคุมหรือบุคคลที่จะได้รับการเสนอให้เป็นผู้บริหารหรือผู้มีอำนาจควบคุมของบริษัท หรือบริษัทย่อย
4. ไม่มีความสัมพันธ์หรือมีส่วนได้เสียทางธุรกิจใด ๆ ทั้งในด้านการเงินและการจัดการกับบริษัท บริษัทในเครือ บริษัทร่วม บริษัทที่เกี่ยวข้อง หรือผู้ถือหุ้นรายใหญ่ของบริษัท ไม่ว่าทางตรงหรือทางอ้อม ซึ่งอาจมีผลกระทบต่อความเป็นอิสระของตน
5. ในกรณีที่เป็นการตรวจสอบ กรรมการผู้นั้นจะต้องมีความรู้ความสามารถและประสบการณ์ที่เพียงพอที่จะสามารถทำหน้าที่ในการสอบทานความน่าเชื่อถือของงบการเงิน รวมถึงการทำหน้าที่อื่นในฐานะกรรมการตรวจสอบ

จากการประชุมคณะกรรมการ ก.ล.ต. ครั้งที่ 12/2550 เมื่อวันที่ 14 ธันวาคม 2550 มีมติในเรื่องการปรับปรุงหลักเกณฑ์เกี่ยวกับกรรมการอิสระและกรรมการตรวจสอบของบริษัทจดทะเบียน โดยที่คณะกรรมการ ก.ล.ต. มีมติเห็นชอบการแก้ไขหลักเกณฑ์เกี่ยวกับกรรมการอิสระและกรรมการตรวจสอบของ บริษัทที่จะออกหลักทรัพย์และบริษัทจดทะเบียน (“บริษัท”) จากที่เดิมมีการกำหนดไว้ ทั้งในเกณฑ์ของ ก.ล.ต. และตลาดหลักทรัพย์แห่งประเทศไทย เพื่อลดความซ้ำซ้อนของข้อกำหนดดังกล่าว และเพิ่มความชัดเจนในทางปฏิบัติ รวมทั้งปรับปรุงให้เป็นไปตามมาตรฐานสากล

โดยสรุปประเด็นแก้ไขที่สำคัญมีดังนี้

- (1) บริษัทต้องมีกรรมการอิสระไม่น้อยกว่า 1 ใน 3 ของกรรมการทั้งคณะ และมีจำนวนไม่ต่ำกว่า 3 คน
- (2) กรรมการอิสระและผู้เกี่ยวข้องถือหุ้นรวมกัน在公司และบริษัทที่เกี่ยวข้องได้ไม่เกินร้อยละ 1 (จากเดิมไม่เกินร้อยละ 5)
- (3) ห้ามผู้ที่มีความสัมพันธ์กับบริษัทและบริษัทที่เกี่ยวข้องในลักษณะที่มีส่วน ได้เสีย หรือได้ผลประโยชน์ในด้านการเงินหรือการบริหารงาน ทั้งในปัจจุบันและช่วง 2 ปีก่อน เป็นกรรมการอิสระ โดยลักษณะความสัมพันธ์ดังกล่าว มีตัวอย่างเช่น

- เป็นกรรมการที่มีส่วนร่วมในการบริหารงาน พนักงาน ลูกจ้าง ที่ปรึกษาที่รับเงินเดือนประจำหรือผู้มีอำนาจควบคุม
- เป็นผู้ให้บริการทางวิชาชีพ เช่น เป็นผู้สอบบัญชี ที่ปรึกษากฎหมาย ที่ปรึกษาทางการเงิน หรือผู้ประเมินราคาทรัพย์สิน
- เป็นผู้ที่มีความสัมพันธ์ทางธุรกิจ เช่น ซื้อ/ขายสินค้าหรือบริการ ซื้อขายสินทรัพย์ ให้/รับความช่วยเหลือทางการเงิน เป็นต้น

(4) หากดำรงตำแหน่งเป็นกรรมการอิสระของบริษัทอื่นในกลุ่มด้วย จะต้องเปิดเผยข้อมูลดังกล่าวและคำตอบแทนที่ได้รับจากบริษัทนั้นด้วย

(5) ห้ามกรรมการตรวจสอบเป็นกรรมการใด ๆ ในบริษัทอื่นในกลุ่มที่เป็นบริษัทจดทะเบียน

(6) บริษัทจดทะเบียนต้องแจ้งตลาดหลักทรัพย์ฯ ทันทีก่อนกรรมการตรวจสอบลาออกหรือถูกให้ออกก่อนครบวาระ

ทั้งนี้ เพื่อให้บริษัทมีระยะเวลาในการปรับตัวจึงกำหนดให้มีผลตั้งแต่การประชุมผู้ถือหุ้นสามัญประจำปีของบริษัทจัดขึ้นในปี 2552 ยกเว้นเรื่องระยะเวลาห้ามมีความสัมพันธ์จะเริ่มบังคับใช้ตั้งแต่การประชุม ผู้ถือหุ้นสามัญประจำปีที่จะจัดขึ้นในปี 2553

5.2.4 คำตอบแทนผู้บริหาร

5.2.4.1 คำตอบแทนที่เป็นตัวเงิน

5.2.4.1.1 คำตอบแทนคณะกรรมการบริษัท ^{1/}

ชื่อ	ปี 2551 (บาท)	ปี 2552 (บาท)
1. พลเอก ชูฉัตร กำภู ณ อยุธยา	160,000.00	140,000.00
2. นายสมจิตร โบว์เสริมวงศ์	120,000.00	105,000.00
3. นางสาวสิริวัชร โบว์เสริมวงศ์ ^{3/}	10,000.00	0.00
4. นายชาญ ธาระวาส	105,000.00	105,000.00
5. นายวสุวัฒน์ โบว์เสริมวงศ์ ^{5/}	40,000.00	0.00
6. นายสุทิน เผล็จภัย ^{4/}	60,000.00	0.00
7. นายลักษณะณ์ วงศ์หิรัญภิญโญ ^{2/}	20,000.00	50,000.00
8. นายสุภาโชค ศีลพิพัฒน์	0.00	20,000.00
9. ศ.พลโท มณฑิร ประจวบดี	84,000.00	77,000.00
10. พลโท วิศัลย์ วิสุทธิธรรม	72,000.00	66,000.00
11. นายไพฑูรย์ ตังมนัสสุชุม	60,000.00	55,000.00
รวม	<u>731,000.00</u>	<u>618,000.00</u>

หมายเหตุ : 1/ ประเภทคำตอบแทนได้แก่ เบี้ยประชุมและบำเหน็จกรรมการรวมกัน

2/ ได้ลาออกจากการเป็นกรรมการและรองประธานเจ้าหน้าที่บริหาร ของบริษัท เมื่อวันที่ 30 พฤษภาคม 2552

3/ ได้ลาออกจากการเป็นกรรมการบริษัทเมื่อวันที่ 25 กุมภาพันธ์ 2551

4/ ได้ลาออกจากการเป็นกรรมการบริษัท เมื่อวันที่ 30 สิงหาคม 2551

5/ ได้ลาออกจากการเป็นกรรมการบริษัท เมื่อวันที่ 30 สิงหาคม 2551 และได้แต่งตั้งให้เป็นที่ปรึกษาของบริษัทในวันเดียวกัน

5.2.4.1.2 ค่าตอบแทนผู้บริหารบริษัท

ค่าตอบแทนผู้บริหารของผู้บริหารบริษัททั้ง 5 คน เป็นดังนี้

ประเภทค่าตอบแทน	ปี 2551 (บาท)	ปี 2552 (บาท)
เงินเดือน	^{1/} 9,683,000.00	^{2/} 6,301,000.00
โบนัส	0.00	0.00
อื่นๆ ^{3/}	968,266.00	976,928.00
รวม	<u>10,651,266</u>	<u>7,277,928.00</u>

หมายเหตุ : 1/ ค่าตอบแทนผู้บริหารปี 2551 ประกอบด้วยประธานเจ้าหน้าที่บริหารและผู้บริหาร 6 รายแรกต่อจากประธานเจ้าหน้าที่บริหาร นายสุทิน เผล็จภัย ลาออกเมื่อวันที่ 30 สิงหาคม 2551 และนายวุฒิวัฒน์ โบริ์เสร์วรงค์ ลาออกเมื่อวันที่ 30 สิงหาคม 2551
2/ ค่าตอบแทนผู้บริหารปี 2552 ประกอบด้วยประธานเจ้าหน้าที่บริหารและผู้บริหาร 3 รายได้แก่ รายที่ 4, 7, และ 8 ต่อจากประธานเจ้าหน้าที่บริหาร นายลักษณะณ์ วงศ์หิรัญญิกญญ ลาออกเมื่อวันที่ 30 พฤษภาคม 2552
3/ เป็นค่าใช้จ่ายเกี่ยวกับยานพาหนะ

5.2.4.2 ค่าตอบแทนอื่น

ในที่ประชุมวิสามัญผู้ถือหุ้นบริษัทครั้งที่ 1/2549 เมื่อวันที่ 21 พฤศจิกายน 2549 ได้มีมติอนุมัติให้บริษัทออกไปสำคัญแสดงสิทธิสิทธิที่จะซื้อหุ้นสามัญของบริษัทให้แก่กรรมการและพนักงาน โดยไม่คิดมูลค่า (ขายให้ในราคาศูนย์บาท) จำนวน 16 ล้านหน่วย โดยใบสำคัญแสดงสิทธิดังกล่าว 1 หน่วยจะมีสิทธิซื้อหุ้นใหม่ของบริษัทได้ 1 หุ้น ในราคา 1 บาทต่อหุ้น และมีอายุการใช้สิทธิ 5 ปีนับจากวันออกไปสำคัญแสดงสิทธิ ภายหลังจากสำนักงาน ก.ล.ต. อนุญาต ทั้งนี้ได้มีมติอนุมัติให้จัดสรรแก่ผู้บริหารที่เป็นกรรมการบริษัทดังนี้

ลำดับ	รายชื่อ	ตำแหน่ง	จำนวนที่ได้รับ จัดสรร (หน่วย)	ร้อยละของจำนวน ทั้งหมด
1.	พลเอกชัชชาติ กำภู ณ อยุธยา	ประธานกรรมการ	800,000	5.000
2.	พลโทมณฑิเตอร์ ประจวบดี	ประธานกรรมการตรวจสอบ	500,000	3.125
3.	พลโทวิศัลย์ วิสุทธิธรรม	กรรมการตรวจสอบ	400,000	2.500
4.	นายไพฑูรย์ ตั้งมนัสสุชุม	กรรมการตรวจสอบ	400,000	2.500
5.	นายสมจิตร โบริ์เสร์วรงค์	ประธานเจ้าหน้าที่บริหาร	800,000	5.000
6.	นางสาวศิริรักษ์ โบริ์เสร์วรงค์	กรรมการ	700,000	4.375
7.	นายชาญ ธาระวาส	กรรมการ	700,000	4.375
8.	นายวุฒิวัฒน์ โบริ์เสร์วรงค์	กรรมการ	700,000	4.375
9.	นายสุทิน เผล็จภัย	กรรมการ	700,000	4.375
รวม			5,700,000	35.625

สำหรับผู้บริหารที่เหลือซึ่งไม่ได้เป็นกรรมการนั้น จะได้รับการจัดสรรในจำนวนที่ไม่เกินร้อยละ 5 ของจำนวนใบสำคัญแสดงสิทธิที่ออกและเสนอขายแก่กรรมการและพนักงาน ในครั้งนี้

5.2.5. การกำกับดูแลกิจการ

บริษัทโดยคณะกรรมการบริษัท มีนโยบายการปฏิบัติตามข้อพึงปฏิบัติที่ดีสำหรับกรรมการบริษัทจดทะเบียน (Code of Best Practices) ตามแนวทางของตลาดหลักทรัพย์แห่งประเทศไทย ทั้งนี้บริษัทได้ให้ความสำคัญในการกำกับดูแลกิจการเป็นอย่างยิ่ง โดยคำนึงถึงผู้มีส่วนได้ส่วนเสียของบริษัทและสังคมโดยรวม

บริษัทมีหลักการการกำกับดูแลกิจการที่ดีในแต่ละหัวข้อดังต่อไปนี้

5.2.5.1 นโยบายเกี่ยวกับการกำกับดูแลกิจการ

คณะกรรมการได้กำหนดนโยบายเกี่ยวกับการกำกับดูแลกิจการ เพื่อให้การดำเนินธุรกิจของบริษัทมีการเจริญเติบโตที่ยั่งยืน บริษัทจึงกำหนดนโยบายในการกำกับดูแลกิจการดังนี้

1. ดำเนินกิจการด้วยความโปร่งใส สามารถตรวจสอบได้ และเปิดเผยข้อมูลอย่างเพียงพอแก่ผู้ที่เกี่ยวข้องทุกฝ่าย
2. บริหารงานอย่างเต็มความสามารถด้วยความระมัดระวัง เพื่อให้เกิดประโยชน์สูงสุดต่อผู้ถือหุ้น
3. จัดให้มีระบบการควบคุมและบริหารความเสี่ยง โดยดำเนินการด้วยความระมัดระวัง และมีการประเมินความเสี่ยง รวมทั้งวางกลยุทธ์ แก้ไข และติดตามการบริหารความเสี่ยงอย่างสม่ำเสมอ
4. การปฏิบัติต่อผู้ถือหุ้น และผู้มีส่วนได้เสียอย่างเท่าเทียมกัน และเป็นธรรมต่อทุกฝ่าย
5. จัดโครงสร้างบทบาทหน้าที่ความรับผิดชอบของกรรมการแต่ละกลุ่มอย่างชัดเจน
6. ดูแลสนับสนุนให้ผู้บริหารและพนักงานปฏิบัติงานอย่างมีจริยธรรมในการประกอบธุรกิจอย่างถูกต้องและชอบธรรม

5.2.5.2 สิทธิของผู้ถือหุ้น

สิทธิในการได้รับข้อมูลของบริษัท

บริษัทมีการประชุมสามัญประจำปีผู้ถือหุ้นทุกปี ปีละ 1 ครั้ง โดยบริษัทได้มีการจัดส่งหนังสือนัดประชุมพร้อมทั้งข้อมูลประกอบการประชุมวาระต่างๆ ให้ผู้ถือหุ้นได้ทราบล่วงหน้าก่อนวันนัดประชุม 7 วัน หรือ 14 วันขึ้นอยู่กับวาระที่เรียกประชุม ทั้งนี้เป็นไปตามที่กฎหมายหรือประกาศของคณะกรรมการกำกับหลักทรัพย์และตลาดหลักทรัพย์ได้กำหนดไว้ และมีการบันทึกการประชุมถูกต้องครบถ้วนเพื่อให้ผู้ถือหุ้นสามารถตรวจสอบได้ รวมทั้งได้จัดเก็บรายงานการประชุมอย่างเป็นระเบียบเพื่ออำนวยความสะดวกต่อการตรวจสอบ

ในส่วนข้อมูลประเภทอื่นๆ บริษัทได้ปฏิบัติโดยยึดถือตามแนวทางการเปิดเผยสารสนเทศของบริษัทจดทะเบียนที่ตลาดหลักทรัพย์แห่งประเทศไทยกำหนด

สิทธิในการออกเสียง

ในการประชุมผู้ถือหุ้นของบริษัททุกครั้ง ประธานในที่ประชุมได้เปิดโอกาสให้ผู้ถือหุ้นได้มีสิทธิอย่างเท่าเทียมกัน เช่นในการตรวจสอบการดำเนินงานของบริษัท สอบถามและแสดงความคิดเห็น รวมทั้งข้อเสนอแนะต่างๆ เป็นต้น

สิทธิที่จะได้รับการดูแลอย่างเป็นธรรม

ผู้ถือหุ้นจะได้รับการดูแลอย่างเท่าเทียมกันในสิทธิต่างๆ ที่ผู้ถือหุ้นพึงมีและพึงได้

5.2.5.3 สิทธิของผู้มีส่วนได้ส่วนเสีย

บริษัทได้ให้ความสำคัญต่อสิทธิของผู้มีส่วนได้ส่วนเสียทุกกลุ่มที่เกี่ยวข้อง ได้แก่

- พนักงาน : บริษัทได้ปฏิบัติกับพนักงานอย่างเท่าเทียมกัน และให้ผลตอบแทนที่เป็นธรรมและเหมาะสม
- คู่ค้าและเจ้าหนี้ : บริษัทปฏิบัติต่อคู่ค้าและเจ้าหนี้อย่างเป็นธรรม และเป็นไปตามเงื่อนไขทางการค้า ตามสัญญาที่ตกลงทำร่วมกัน
- ลูกค้า : บริษัทเอาใจใส่และรับผิดชอบต่อลูกค้า โดยผลิตสินค้าที่มีคุณภาพ และมาตรฐาน และสามารถตอบสนองความต้องการลูกค้าได้เป็นอย่างดี โดยเน้นให้ความสำคัญถึงคุณภาพสินค้า การบริการ และราคาที่เหมาะสม
- คู่แข่งขัน : บริษัทปฏิบัติตามกรอบกติกาการแข่งขันที่ดี เพื่อรักษาบรรทัดฐานของข้อพึงปฏิบัติในการแข่งขัน
- ชุมชน : บริษัทให้ความใส่ใจเป็นอย่างมากกับการรักษาสิ่งแวดล้อมโดยรับผิดชอบต่อและดูแลมิให้มีผลกระทบต่อสิ่งแวดล้อมของชุมชนและสังคม

5.2.5.4 การประชุมผู้ถือหุ้น

การเชิญประชุมผู้ถือหุ้นทุกครั้ง ผู้ถือหุ้นจะได้ทราบวัน เวลา สถานที่ประชุม ตลอดจนรายละเอียดวาระการประชุม ทั้งนี้บริษัทจัดให้มีการประชุมผู้ถือหุ้นอย่างเหมาะสมด้วยเวลาที่เพียงพอ และได้มีการส่งเสริมให้ผู้ถือหุ้นมีโอกาสอย่างเท่าเทียมกันในการสอบถาม การแสดงความเห็น และข้อเสนอแนะต่าง ๆ

นอกจากนี้บริษัทได้จัดเก็บรายงานการประชุมผู้ถือหุ้นที่ผ่านการรับรองจากที่ประชุมผู้ถือหุ้นไว้อย่างเป็นระเบียบ และปลอดภัย ง่ายต่อการตรวจสอบ

5.2.5.5 ภาวะผู้นำและวิสัยทัศน์

คณะกรรมการของบริษัทมีบทบาทหน้าที่ รวมทั้งภาวะผู้นำและวิสัยทัศน์ เพื่อให้เป็นไปตามมาตรฐานการกำกับดูแลกิจการที่ดีมีดังนี้

1. คณะกรรมการของบริษัทมีส่วนร่วมในการกำหนดวิสัยทัศน์ ภารกิจ กลยุทธ์ เป้าหมาย แผนธุรกิจ และงบประมาณของบริษัท ตลอดจนการกำกับดูแลให้ฝ่ายจัดการดำเนินการให้เป็นไปตามแผนธุรกิจและงบประมาณที่กำหนดไว้อย่างมีประสิทธิภาพและประสิทธิผล เพื่อเพิ่มมูลค่าทางเศรษฐกิจสูงสุดให้แก่กิจการและความมั่นคงสูงสุดให้แก่ผู้ถือหุ้น
2. คณะกรรมการของบริษัทได้จัดให้มีระบบการควบคุมภายใน การตรวจสอบภายใน และมาตรการบริหารความเสี่ยงอย่างมีประสิทธิภาพและประสิทธิผล รวมทั้งจัดให้มีการติดตามการดำเนินการดังกล่าวอย่างสม่ำเสมอด้วย
3. คณะกรรมการของบริษัท ได้มีการกำกับดูแลให้ฝ่ายจัดการบริหารงานตามนโยบายที่กำหนดไว้ ทั้งนี้ไม่รวมถึงรายการที่มีความขัดแย้งหรือมีส่วนได้เสีย และรายการที่ต้องขอความเห็นจากผู้ถือหุ้น ตามข้อกำหนดของสำนักงานคณะกรรมการกำกับหลักทรัพย์และตลาดหลักทรัพย์แห่งประเทศไทย
4. คณะกรรมการเป็นผู้พิจารณาการกำหนดและแยกบทบาทหน้าที่และความรับผิดชอบระหว่างคณะกรรมการ คณะกรรมการตรวจสอบ และฝ่ายจัดการอย่างชัดเจน ตามข้อ 5.2.1 เรื่องโครงสร้างการ

จัดการ รวมทั้งมีการสื่อสารบทบาท หน้าที่ และความรับผิดชอบดังกล่าวต่อกรรมการ ฝ่ายจัดการ และ พนักงานของบริษัทอย่างสม่ำเสมอ

5.2.5.6 ความขัดแย้งทางผลประโยชน์

คณะกรรมการได้ดูแลเรื่องรายการที่อาจมีความขัดแย้งทางผลประโยชน์อย่างรอบคอบ รวมทั้งการดูแลเรื่องการใช้ข้อมูลภายในของบริษัทเพื่อประโยชน์ส่วนตัวดังนี้

1. รายการที่อาจมีความขัดแย้งทางผลประโยชน์

คณะกรรมการได้ทราบถึงรายการที่มีความขัดแย้งทางผลประโยชน์ในการทำรายการที่อาจมีความขัดแย้งทางผลประโยชน์ คณะกรรมการจะพิจารณาความเหมาะสมอย่างรอบคอบ โดยคำนึงถึงผลประโยชน์ของบริษัทเป็นหลัก โดยหากบริษัทมีรายการที่อาจมีความขัดแย้งทางผลประโยชน์บริษัทจะนำเสนอต่อคณะกรรมการตรวจสอบเพื่อพิจารณาให้ความเห็นรายการดังกล่าว และนำเสนอต่อคณะกรรมการเพื่อพิจารณาต่อไป ทั้งนี้ บริษัทจะปฏิบัติตามหลักเกณฑ์ของตลาดหลักทรัพย์แห่งประเทศไทยอย่างเคร่งครัด

2. การดูแลเรื่องการใช้ข้อมูลภายใน

บริษัทได้มีนโยบายห้ามมิให้กรรมการและผู้บริหารของบริษัท นำข้อมูลของบริษัทไปใช้ไม่ว่าทางตรงหรือโดยทางอ้อมเพื่อประโยชน์ส่วนตัว ตามรายละเอียดในข้อ 6.16

5.2.5.7 จริยธรรมธุรกิจ

บริษัทได้มีการกำหนดข้อพึงปฏิบัติเกี่ยวกับจรรยาบรรณของคณะกรรมการ ฝ่ายจัดการ และพนักงาน เพื่อให้ผู้เกี่ยวข้องยึดถือเป็นแนวทางในการปฏิบัติหน้าที่ตามภารกิจของบริษัทด้วยความซื่อสัตย์สุจริต และเที่ยงธรรม ทั้งการปฏิบัติต่อบริษัท ผู้มีส่วนได้เสียทุกกลุ่ม และสังคม

5.2.5.8 การถ่วงดุลกรรมการที่ไม่เป็นผู้บริหาร

บริษัทมีการถ่วงดุลกรรมการที่ไม่เป็นผู้บริหาร โดยไม่ให้นุคคลหรือกลุ่มบุคคลใดมีอำนาจในการตัดสินใจแต่เพียงบุคคลเดียวหรือกลุ่มเดียว เพื่อเป็นการสร้างกลไกการถ่วงดุลและให้การบริหารงานเป็นไปอย่างมีประสิทธิภาพ โดย ณ วันที่ 31 ธันวาคม 2551 บริษัทมีคณะกรรมการทั้งสิ้นจำนวน 7 ท่าน รายละเอียดเป็นดังนี้

- | | |
|---------------------------------|--------|
| - กรรมการที่เป็นผู้บริหาร | 3 ท่าน |
| - กรรมการที่ไม่ได้เป็นผู้บริหาร | 4 ท่าน |

บริษัทมีกรรมการอิสระทั้งหมด 4 ท่าน คิดเป็นร้อยละ 57.14 ของกรรมการทั้งหมด

5.2.5.9 การรวมหรือแยกตำแหน่ง

บริษัทมีการแบ่งแยกอำนาจหน้าที่ของคณะกรรมการบริษัท และประธานเจ้าหน้าที่บริหารไว้อย่างชัดเจน และประธานคณะกรรมการไม่ได้เป็นคนคนเดียวกับประธานเจ้าหน้าที่บริหาร โดยประธานคณะกรรมการนั้นเป็นกรรมการอิสระ รวมทั้งบริษัทมีคณะกรรมการตรวจสอบซึ่งเป็นกรรมการอิสระ 3 ท่าน เพื่อให้เกิดการถ่วงดุลและการสอบทานการบริหารงานของบริษัท

5.2.5.10 ค่าตอบแทนกรรมการและผู้บริหาร

บริษัทได้กำหนดนโยบายค่าตอบแทนกรรมการของบริษัทไว้อย่างชัดเจน และโปร่งใสโดยค่าตอบแทนอยู่ในระดับที่เหมาะสมและสอดคล้องกับอุตสาหกรรม รวมทั้งอยู่ในระดับที่เพียงพอที่จะดึงดูดและรักษากรรมการที่มีคุณสมบัติที่ต้องการได้ และต้องผ่านการอนุมัติจากที่ประชุมผู้ถือหุ้น

ค่าตอบแทนผู้บริหาร บริษัทจัดให้เป็นไปตามหลักการและนโยบายที่คณะกรรมการบริษัทกำหนด ซึ่งเชื่อมโยงกับผลการดำเนินงานของบริษัทและผลการดำเนินงานของผู้บริหารแต่ละท่าน ปัจจุบันบริษัทยังไม่มีคณะกรรมการกำหนดค่าตอบแทน แต่มีกระบวนการพิจารณาค่าตอบแทนที่เหมาะสมโดยใช้ข้อมูลค่าตอบแทนของบริษัทในอุตสาหกรรมเดียวกัน และมีขนาดใกล้เคียงกัน รวมทั้งใช้ผลประกอบการของบริษัทมาประกอบการพิจารณา

5.2.5.11 คณะอนุกรรมการ

คณะกรรมการบริษัทได้แต่งตั้งคณะกรรมการตรวจสอบ เพื่อช่วยในการกำกับดูแลกิจการของบริษัท รายชื่อและอำนาจหน้าที่ของคณะกรรมการตรวจสอบเป็นไปตามรายละเอียดในข้อ 5.2.1 เรื่องโครงสร้างการจัดการ คณะกรรมการตรวจสอบจะมีการประชุมอย่างน้อย 3 เดือนต่อครั้ง

5.2.5.12 ระบบการควบคุมและการตรวจสอบภายใน

บริษัทให้ความสำคัญต่อระบบควบคุมภายในทั้งในระดับบริหาร และระดับปฏิบัติงานเพื่อให้มีประสิทธิภาพ ทั้งนี้ได้กำหนดภาระหน้าที่ อำนาจการดำเนินการของผู้ปฏิบัติงาน คณะกรรมการ คณะผู้บริหาร ไว้เป็นลายลักษณ์อักษรอย่างชัดเจน มีการควบคุมดูแลการใช้ทรัพย์สินของบริษัทให้เกิดประโยชน์ และมีการแบ่งแยกหน้าที่ผู้ปฏิบัติงานผู้ติดตามควบคุม และประเมินผลออกจากกัน เพื่อให้เกิดการถ่วงดุลและตรวจสอบระหว่างกันอย่างเหมาะสม นอกจากนี้ยังมีการควบคุมภายในที่เกี่ยวข้องกับระบบการเงิน โดยบริษัทได้จัดให้มีระบบรายงานทางการเงินเสนอผู้บริหารสายงานที่รับผิดชอบ

คณะกรรมการตรวจสอบได้สอบทานระบบควบคุมภายในของบริษัท โดยได้พิจารณาและสอบทานร่วมกับฝ่ายบริหารของบริษัท และมีความเห็นว่าบริษัทมีความเพียงพอและความเหมาะสมของระบบควบคุมภายใน

บริษัทมีฝ่ายตรวจสอบภายในทำหน้าที่ตรวจสอบเพื่อให้มั่นใจว่าการปฏิบัติงานหลัก และกิจกรรมทางการเงินที่สำคัญของบริษัทได้ดำเนินการตามแนวทางที่กำหนดและมีประสิทธิภาพ รวมถึงตรวจสอบการปฏิบัติตามกฎหมายและข้อกำหนดที่เกี่ยวข้องกับบริษัท และเพื่อให้หน่วยงานตรวจสอบภายในมีความเป็นอิสระสามารถทำหน้าที่ตรวจสอบและถ่วงดุลได้อย่างเต็มที่ คณะกรรมการจึงกำหนดให้ฝ่ายตรวจสอบภายในรายงานผลการตรวจสอบโดยตรงต่อคณะกรรมการตรวจสอบ และได้รับการประเมินผลงานจากคณะกรรมการตรวจสอบด้วย

5.2.5.13 รายงานของคณะกรรมการ

คณะกรรมการบริษัทเป็นผู้รับผิดชอบต่อการเงินของบริษัท และสารสนเทศทางการเงินที่ปรากฏในรายงานประจำปีของบริษัท ทั้งนี้การเงินดังกล่าวจัดทำขึ้นตามมาตรฐานการบัญชีที่ได้รับการรับรองทั่วไปในประเทศไทย โดยเลือกใช้นโยบายที่เหมาะสมและถือปฏิบัติอย่างสม่ำเสมอ และใช้ดุลยพินิจอย่างระมัดระวัง รวมทั้งมีการเปิดเผยข้อมูลที่สำคัญอย่างเพียงพอในหมายเหตุประกอบงบการเงิน

คณะกรรมการบริษัทได้จัดตั้งคณะกรรมการตรวจสอบ เพื่อทำหน้าที่สอบทานให้บริษัทมีรายงานทางการเงินอย่างถูกต้องและเพียงพอ มีระบบการควบคุมภายใน และการตรวจสอบอย่างเหมาะสมและมีประสิทธิภาพ โดยคณะกรรมการตรวจสอบประกอบด้วยกรรมการที่ไม่เป็นผู้บริหารเป็นผู้ดูแลรับผิดชอบเกี่ยวกับคุณภาพของรายงานทางการเงินและระบบควบคุมภายใน

คณะกรรมการมีความเห็นว่ารระบบควบคุมภายในของบริษัทโดยรวมอยู่ในระดับที่น่าพอใจ และสามารถสร้างความเชื่อมั่นอย่างมีเหตุผลต่อความเชื่อถือได้ของงบการเงินของบริษัท

5.2.5.14 ความสัมพันธ์กับผู้ลงทุน

คณะกรรมการบริษัทตระหนักดีว่าข้อมูลของบริษัททั้งที่เกี่ยวกับการเงินและที่ไม่ใช่การเงิน ล้วนมีผลกระทบต่อกระบวนการตัดสินใจของผู้ลงทุนและผู้มีส่วนได้ส่วนเสียของบริษัท บริษัทจึงมีนโยบายให้ฝ่ายบริหารดำเนินการในเรื่องที่เกี่ยวกับการเปิดเผยข้อมูลที่ครบถ้วน ตรงต่อความเป็นจริง เชื่อถือได้ สม่าเสมอ และทันต่อเวลา ซึ่งฝ่ายบริหารของบริษัทได้ให้ความสำคัญและยึดถือปฏิบัติ โดยนอกจากจัดให้มีการเผยแพร่ข่าวสารผ่านทาง web site ของบริษัทคือ www.singhaparatech.com แล้วยังได้มอบหมายให้ คุณณงยุทธ นันทพงษ์ ที่ปรึกษาของบริษัทเป็นผู้ทำหน้าที่ติดต่อกับผู้ถือหุ้น นักวิเคราะห์และภาครัฐที่เกี่ยวข้อง ซึ่งผู้ลงทุนสามารถติดต่อได้ที่ โทรศัพท์หมายเลข 0-3659-9379, 0-3659-8080-3 หรือที่ E-mail address: contact@singhaparatech.com

5.2.5.15 การดูแลเรื่องการใช้ข้อมูลภายใน

บริษัทมีการป้องกันการนำข้อมูลไปใช้ประโยชน์ของผู้บริหารและบุคลากรของบริษัท ดังนี้

1. บริษัทกำหนดให้มีการป้องกันการนำข้อมูลของบริษัทไปใช้ โดยกำหนดให้ไม่ให้หน่วยงานที่รู้ข้อมูลนำไปเปิดเผยยังหน่วยงานหรือบุคคลที่ไม่เกี่ยวข้อง
2. ผู้บริหารของบริษัทที่ได้รับทราบข้อมูลที่เป็นสาระสำคัญ ที่มีผลต่อการเปลี่ยนแปลงราคาหลักทรัพย์ ต้องไม่ใช้ประโยชน์จากข้อมูลก่อนที่จะเปิดเผยสู่สาธารณชน โดยกำหนดให้ผู้บริหารห้ามทำการซื้อขายหลักทรัพย์ของบริษัทเป็นระยะเวลา 1 เดือน ก่อนที่งบการเงินหรือข้อมูลที่เป็นสาระสำคัญจะเปิดเผยสู่สาธารณชน และห้ามมิให้เปิดเผยข้อมูลที่เป็นสาระสำคัญนั้นต่อบุคคลอื่น
3. กำหนดให้กรรมการและผู้บริหาร มีหน้าที่ในการรายงานการถือหลักทรัพย์ในบริษัทตามมาตรา 59 ในพระราชบัญญัติหลักทรัพย์และตลาดหลักทรัพย์ โดยให้เป็นไปตามประกาศสำนักงานคณะกรรมการ ก.ล.ต. ว่าด้วยเรื่องการจัดทำและเปิดเผยรายงานการถือหลักทรัพย์ของผู้บริหาร ทั้งนี้จำนวนหลักทรัพย์ที่ผู้บริหารต้องรายงานนั้น จะต้องนับรวมการถือของผู้บริหาร คู่สมรส และบุตรที่ยังไม่บรรลุนิติภาวะ ไม่ว่าจะเป็นการถือทางตรงหรือทางอ้อมซึ่งเมื่อพิจารณาถึงที่สุดแล้วพบว่าที่แท้จริง ผู้บริหาร คู่สมรส และบุตรที่ยังไม่บรรลุนิติภาวะเป็นผู้มีกรรมสิทธิ์ในหลักทรัพย์นั้น เช่น การถือโดยบุคคลอื่นในลักษณะอำพราง (nominee) หรือการถือผ่านกองทุนส่วนบุคคล เป็นต้น
4. กำหนดบทลงโทษสำหรับผู้ที่ไม่ปฏิบัติตามมาตรการป้องกันการใช้ข้อมูลภายใน โดยได้ประกาศเป็นหนังสือเวียนให้พนักงานและผู้บริหารได้ทราบโดยทั่วกัน ทั้งนี้โทษที่กำหนดนั้นมีตั้งแต่ การว่ากล่าวตักเตือน ไปจนถึงการให้ออกหรือไล่ออก

5.2.5.16 การควบคุมภายใน

บริษัท สิงห์ พาราเทค จำกัด (มหาชน) เป็นบริษัทมหาชน ภายใต้การกำกับดูแลของตลาดหลักทรัพย์แห่งประเทศไทย และคณะกรรมการกำกับหลักทรัพย์และตลาดหลักทรัพย์แห่งประเทศไทย บริษัทมีคณะกรรมการตรวจสอบ โดยคณะกรรมการตรวจสอบทั้งคณะเป็นกรรมการอิสระของคณะกรรมการของบริษัท คณะกรรมการตรวจสอบได้ปฏิบัติหน้าที่ตามอำนาจหน้าที่ของคณะกรรมการตรวจสอบดังที่กล่าวไว้ภายใต้หัวข้อ 9.1.3 อย่างเหมาะสม

บริษัทมีสำนักตรวจสอบภายในของบริษัทดำเนินงานภายใต้การกำกับของคณะกรรมการตรวจสอบของบริษัท เพื่อให้บรรลุถึงการควบคุมภายในที่ดี สำนักงานตรวจสอบภายในได้ทำแผนการตรวจสอบ และดำเนินงานตรวจสอบอย่างสม่ำเสมอ เพื่อให้เกิดกิจกรรมการควบคุมภายในที่มีประสิทธิภาพ เช่น การประเมิน การควบคุม การสื่อสาร และการติดตามผล

สำนักงานตรวจสอบภายในของบริษัทได้ดำเนินการตรวจสอบตามแผนการตรวจสอบ และมีการรายงานผลการตรวจสอบอย่างต่อเนื่องและสม่ำเสมอ โดยรายงานผลการตรวจสอบนั้นนอกจากจะส่งให้คณะกรรมการตรวจสอบแล้ว ยังจะถูกส่งให้ผู้บริหารระดับสูงทุกท่าน เช่น ประธานเจ้าหน้าที่บริหาร รองประธานเจ้าหน้าที่บริหารอาวุโส รองประธานเจ้าหน้าที่บริหาร และประธานเจ้าหน้าที่บริหารการเงิน เพื่อเป็นข้อมูลข่าวสารในการบริหารจัดการงานขององค์กรและเพื่อเป็นข้อมูลเพื่อการปรับปรุงแก้ไขหากพบจุดบกพร่อง อันจะนำมาซึ่งประสิทธิภาพและประสิทธิผลของการปฏิบัติงาน ความเชื่อถือได้ของรายงานทางการเงิน การปฏิบัติตามอย่างถูกต้องตามกฎหมายระเบียบของกิจการและกฎหมาย รวมทั้งเพื่อให้เกิดการป้องกันรักษาทรัพย์สินของบริษัท

คณะกรรมการได้ประเมินระบบการควบคุมภายในโดยการซักถามข้อมูลจากฝ่ายบริหารสรุปได้ว่า จากการประเมินระบบการควบคุมภายในของบริษัทในด้านต่างๆ 5 ด้านคือ

1. องค์กรและสภาพแวดล้อม
2. การบริหารความเสี่ยง
3. การควบคุมการปฏิบัติงานของฝ่ายบริหาร
4. ระบบสารสนเทศและการสื่อสารข้อมูล
5. ระบบการติดตาม

คณะกรรมการบริษัทมีความเห็นว่า ระบบควบคุมภายในของบริษัท มีความเพียงพอเหมาะสมและสามารถป้องกันทรัพย์สินของบริษัทอันเกิดจากการที่ผู้บริหารนำไปใช้ประโยชน์โดยมิชอบ หรือโดยไม่มีอำนาจ เช่น มีการกำหนดอำนาจอนุมัติสั่งการและมีการจัดทำระเบียบการปฏิบัติงานที่เป็นลายลักษณ์อักษร มีระบบการจัดเก็บเอกสารสำคัญที่เป็นระบบทำให้กรรมการหรือผู้สอบบัญชี สามารถเข้ามาตรวจสอบได้ และที่ผ่านมาบริษัทไม่มีข้อบกพร่องเกี่ยวกับระบบควบคุมภายในที่มีนัยสำคัญที่ได้ก่อให้เกิดความเสียหายอย่างรุนแรงต่อบริษัท

5.3 นโยบายการจ่ายเงินปันผล

บริษัทมีนโยบายจ่ายเงินปันผลในอัตราไม่ต่ำกว่าร้อยละ 50 ของกำไรสุทธิหลังหักภาษีเงินได้ และหักสำรองตามกฎหมาย โดยจ่ายเงินปันผลปีละ 2 ครั้ง ทั้งนี้ ต้องได้รับการอนุมัติจากคณะกรรมการบริษัท หรือที่ประชุมผู้ถือหุ้น เว้นแต่บริษัทมีความจำเป็นต้องใช้เงินเพื่อการขยายกิจการ

6. รายการระหว่างกัน

6.1 รายการที่บริษัททำกับบุคคลหรือกิจการที่เกี่ยวข้องกันในปี 2551 และ 2552

ชื่อ/ลักษณะการประกอบธุรกิจ	ความสัมพันธ์	ลักษณะของรายการ	มูลค่าของรายการ	ที่มาของรายการและเหตุผล
บริษัท นำชัยเสรีโฮลดิ้ง จำกัด ประกอบธุรกิจโรงแรม ในนาม โรงแรมริเวอร์วิวเพลส ใน จังหวัดพระนครศรีอยุธยา	นายสมจิตร โบว์เสรีวงศ์ กรรมการและกรรมการบริหาร ของบริษัทฯ ได้เคยเป็นกรรมการ ของบริษัท นำชัยเสรีโฮลดิ้ง จำกัด แต่ได้ลาออกจากการเป็น กรรมการในบริษัทนำชัยเสรีโฮลดิ้ง จำกัด แล้วในปี 2546	บริษัทฯ จ่ายเงินให้เป็นค่าห้องพัก อาหารและบริการรถตู้ รับ-ส่ง สำหรับ ลูกค้าบริษัทที่เดินทางมาเยี่ยมชมและ เจริญธุรกิจกับบริษัท รวมทั้งค่าใช้จ่าย ประชุมสำหรับการประชุมผู้ถือหุ้นของ บริษัท	บริษัทฯ มีค่าใช้จ่ายจากการ ใช้บริการโรงแรมริเวอร์วิว เพลส ในปี 2552 มีค่าใช้จ่าย บริการจำนวนเงิน 0.11 ล้านบาท และบริษัทมีหนี้ค้างจ่าย ค่าบริการ ณ สิ้นปี 2552 จำนวนเงิน 0.26 ล้านบาท ซึ่ง ลดลงจากปี 2551 ที่มีค่าใช้จ่าย บริการจำนวน 0.20 ล้านบาท และบริษัทมีหนี้ค้างจ่าย ค่าบริการ ณ สิ้นปี 2551 จำนวน 0.35 ล้านบาท	โรงแรมริเวอร์วิวเพลส เปิดบริการมานานเป็นที่รู้จักกันทั่วไปในจังหวัด พระนครศรีอยุธยา การที่บริษัทฯ จัดให้ลูกค้าของบริษัทฯ เข้าพักในโรงแรมนี้ เพราะสะดวกในการเดินทางมาเยี่ยมชมโรงงาน อีกทั้งการที่โรงแรมตั้งอยู่ติด แม่น้ำ ทำให้มีบรรยากาศที่ดีในการเจริญธุรกิจและการเลี้ยงต้อนรับ ส่วนสาเหตุที่บริษัทฯ ใช้เป็นสถานที่ประชุมผู้ถือหุ้น เพราะอยู่ระหว่างกรุงเทพ กับจังหวัดสิงห์บุรี ซึ่งเป็นที่ตั้งของบริษัทฯ ทำให้สะดวกทั้งผู้ถือหุ้นและผู้บริหาร ของบริษัทฯ ในการเดินทางมาเข้าร่วมประชุม คณะกรรมการตรวจสอบได้พิจารณารายการดังกล่าวแล้ว เห็นว่าเป็นรายการที่ สมเหตุสมผลและได้ใช้บริการตามความจำเป็น ทั้งนี้ บริษัทฯ ได้ใช้บริการใน ราคาและเงื่อนไขเช่นเดียวกับที่โรงแรมริเวอร์วิวเพลส เรียกเก็บจากลูกค้ายราย อื่นทั่วไป

6.2 มาตรการหรือขั้นตอนการอนุมัติการทำรายการระหว่างกัน

รายการระหว่างกันของบริษัทที่จะเกิดกับบุคคลที่มีความขัดแย้งทางผลประโยชน์หรือมีส่วนได้เสีย ถ้าหากจะมีในอนาคต บริษัทจะให้คณะกรรมการตรวจสอบเป็นผู้พิจารณาความจำเป็นและความสมเหตุสมผลของรายการนั้น โดยคณะกรรมการตรวจสอบจะนำราคาตลาดของผู้อื่นมาเปรียบเทียบกับราคาการทำรายการระหว่างกันของบริษัทกับบุคคลที่มีความขัดแย้งทางผลประโยชน์ ซึ่งกรรมการจะต้องปฏิบัติตามระเบียบที่กำหนดเกี่ยวกับการทำรายการระหว่างกัน และจะต้องไม่อนุมัติรายการใดๆ ที่ตนหรือบุคคลที่อาจมีความขัดแย้งทางผลประโยชน์ในลักษณะอื่นใดกับบริษัท และจะต้องเสนอรายการดังกล่าวต่อคณะกรรมการบริษัท เพื่อให้คณะกรรมการบริษัทได้พิจารณา ทั้งนี้ กรรมการซึ่งมีส่วนได้เสียจะไม่มีสิทธิออกเสียงลงคะแนนในการประชุมครั้งนั้น ๆ ทั้งนี้การดำเนินการดังกล่าว บริษัทจะปฏิบัติให้เป็นไปตามกฎหมายว่าด้วยหลักทรัพย์และตลาดหลักทรัพย์ และข้อบังคับ ประกาศ คำสั่ง หรือข้อกำหนดของตลาดหลักทรัพย์แห่งประเทศไทย รวมตลอดถึงการปฏิบัติตามข้อกำหนดเกี่ยวกับการเปิดเผยข้อมูลการทำรายการระหว่างกัน และการได้มาหรือจำหน่ายไปซึ่งทรัพย์สินของบริษัท และหากในกรณีที่คณะกรรมการตรวจสอบไม่มีความชำนาญในการพิจารณารายการระหว่างกันที่อาจเกิดขึ้น บริษัทจะได้ให้ผู้เชี่ยวชาญอิสระหรือผู้สอบบัญชีของบริษัทเป็นผู้ให้ความเห็นเกี่ยวกับรายการระหว่างกันดังกล่าว เพื่อนำไปใช้ประกอบการตัดสินใจของคณะกรรมการหรือผู้ถือหุ้นตามแต่กรณี และจะเปิดเผยรายการระหว่างกันไว้ในหมายเหตุประกอบงบการเงินที่ได้รับการตรวจสอบจากผู้สอบบัญชีของบริษัท พร้อมทั้งเปิดเผยในรายงานประจำปีของบริษัทและแบบ 56-1 ด้วย

6.3 นโยบายหรือแนวโน้มนการทำรายการระหว่างกันในอนาคต

บริษัทมีนโยบายในการเข้าทำรายการระหว่างกันในการดำเนินการค้าปกติเท่านั้น ซึ่งเป็นรายการที่เกิดขึ้นตามปกติและต่อเนื่อง โดยจะมีการกำหนดเงื่อนไขต่าง ๆ ให้เป็นไปตามลักษณะการดำเนินการค้าในราคาตลาด ซึ่งสามารถเปรียบเทียบได้กับราคาที่เกิดขึ้นกับบุคคลภายนอก และเป็นไปตามราคาที่ยุติธรรม สมเหตุสมผลและสามารถตรวจสอบได้นอกจากนี้ บริษัทจะให้กรรมการตรวจสอบของบริษัทหรือผู้เชี่ยวชาญอิสระพิจารณาตรวจสอบและให้ความเห็นถึงความเหมาะสมของราคา และความสมเหตุสมผลของการทำรายการด้วย

ทั้งนี้หากมีรายการระหว่างกันเกิดขึ้นกับบุคคลที่อาจมีความขัดแย้งทางผลประโยชน์ หรือมีส่วนได้เสีย บริษัทมีนโยบายให้คณะกรรมการตรวจสอบเป็นผู้ให้ความเห็นเกี่ยวกับราคา อัตราค่าตอบแทน รวมทั้งความจำเป็นและความเหมาะสมต่อรายการนั้น โดยในการออกเสียงในที่ประชุมนั้น ๆ กรรมการซึ่งมีส่วนได้เสียจะไม่มีสิทธิออกเสียงลงคะแนน

ในส่วนของการซื้อไม้ยางพารา กับบริษัท สามชัยพนา จำกัด ซึ่งบริษัท สิงห์ พาราเทค จำกัด (มหาชน) ได้เคยกล่าวไว้ว่า “เนื่องจากบริษัทมีการซื้อไม้ยางพารากับบริษัทสามชัยพนา จำกัด ในสัดส่วนที่ค่อนข้างมาก ดังนั้นบริษัทจึงจะยังคงให้คณะกรรมการตรวจสอบได้ตรวจสอบถึงความเหมาะสมของราคา และความสมเหตุสมผลของการทำรายการ ภายหลังการซื้อในทุกไตรมาส และจะนำมาสรุปผลการตรวจสอบไว้ในแบบแสดงรายการข้อมูลประจำปี (แบบ 56-1) และ รายงานประจำปี (แบบ 56-2) โดยจะเริ่มในแบบ 56-1 และ 56-2 ประจำปี 2550 เป็นต้นไป” โดยจากรายงานของคณะกรรมการตรวจสอบในประเด็นซึ่งเกี่ยวข้องกับรายการซื้อไม้ยางพารากับบริษัท สามชัยพนา จำกัด สรุปได้ว่าในรอบปี 2552 ที่ผ่านมา บริษัท สิงห์ พาราเทค จำกัด (มหาชน) ได้ซื้อไม้ยางพาราจากบริษัท สามชัยพนา จำกัด ในราคาที่เหมาะสมเมื่อทำการเปรียบเทียบกับผู้ขายรายอื่น และรายการค้าที่ทำนั้นมีความสมเหตุสมผลเป็นประโยชน์แก่บริษัท

7. คำอธิบายและการวิเคราะห์ฐานะการเงินและผลการดำเนินงาน

7.1 การวิเคราะห์ผลการดำเนินงาน

ภาพรวมของผลการดำเนินงานที่ผ่านมา

จากผลกระทบต่อเนื่องอันเนื่องมาจากการเกิดวิกฤตเศรษฐกิจโลกตั้งแต่ปลายปี 2550 และส่งผลมาถึงในปี 2552 ทำให้ยอดขายต่างประเทศลดลง โดยในปี 2550 มียอดขายต่างประเทศคิดเป็นมูลค่า 1,076.25 ล้านบาท ในปี 2551 คิดเป็นมูลค่า 569.30 ล้านบาท และในปี 2552 ยอดขายต่างประเทศมีมูลค่า 357.87 ล้านบาท ถึงแม้ว่าในช่วงครึ่งปีหลังภาวะวิกฤตเศรษฐกิจได้ลดความรุนแรงลงก็ตาม แต่ประเทศต่างๆ ที่ได้รับผลกระทบก็ยังไม่สามารถฟื้นตัวได้ทันที โดยเฉพาะประเทศทางทวีปยุโรป ซึ่งเป็นคู่ค้าหลักของบริษัท และประเทศในแถบสหรัฐอเมริกา ซึ่งเป็นลูกค้ารองของบริษัท

แต่สำหรับยอดขายในประเทศในปี 2552 บริษัทมียอดขายเพิ่มขึ้นจากปี 2551 อันเป็นผลเนื่องมาจากมาตรการกระตุ้นเศรษฐกิจในประเทศของภาครัฐ โดยให้การส่งเสริมและสนับสนุนการลงทุนในภาคธุรกิจต่าง ๆ โดยเฉพาะภาคธุรกิจอสังหาริมทรัพย์ และภาคอุตสาหกรรม ประกอบกับในปีนี้ บริษัทได้เริ่มมีการทยอยจัดส่งสินค้าให้กับบริษัท เอสซีจี เน็ตเวิร์ค แมนเนจเม้นท์ จำกัด (บริษัทในเครือปูนซีเมนต์ไทย) ตามคำสั่งซื้อเมื่อปี 2551

ก. รายได้

ในปี 2552 บริษัทมีรายได้รวม 819.44 ล้านบาท โดยเป็นรายได้จากการขายรวมคิดเป็นมูลค่า 382.46 ล้านบาท หรือคิดเป็นร้อยละ 46.67 ของรายได้รวม ส่วนที่เหลือเป็นรายได้อื่นโดยมีมูลค่าเท่ากับ 436.98 ล้านบาท เกิดจากการกลับรายการทางบัญชีของบัญชีค่าเผื่อผลขาดทุนจากการปรับลดมูลค่าสินค้าที่ได้มีการปรับและแสดงไว้ในงบการเงินปี 2551 เนื่องจากเป็นของเสียหรือมีตำหนิ เป็นจำนวนเงิน 417.87 ล้านบาท และมีรายได้อื่นๆ เป็นจำนวนเงิน 19.11 ล้านบาท (หลังหักผลขาดทุนจากอัตราแลกเปลี่ยน) ซึ่งในปี 2551 บริษัท มีรายได้รวม 578.19 ล้านบาท ประกอบด้วยรายได้จากการขาย 569.30 ล้านบาท คิดเป็นอัตราร้อยละ 98.46 ของรายได้รวม และมีรายได้อื่น 8.89 ล้านบาท

	ปี 2551	ปี 2552
รายได้จากการขายต่างประเทศ	556.13	357.86
รายได้จากการขายในประเทศ	13.17	24.60
รวมรายได้จากการขาย	569.30	382.46
สัดส่วนรายได้จากการขายต่างประเทศและในประเทศ	98:2	94:6

ข. ต้นทุนขาย

ในปี 2552 บริษัท มีต้นทุนขายสินค้าคิดเป็นเงิน 288.90 ล้านบาท หรือคิดเป็นอัตราร้อยละ 75.54 ต่อยอดขาย ในขณะที่ปี 2551 บริษัทมีต้นทุนขายคิดเป็นเงิน 434.15 ล้านบาท หรือคิดเป็นอัตราร้อยละ 76.26 ต่อยอดขาย

จากข้อมูลข้างต้นจะเห็นได้ว่าอัตราต้นทุนขายต่อยอดรายได้ของปี 2552 ลดลงจากปี 2551 สาเหตุเนื่องจากในปี 2552 บริษัทได้มีการควบคุมค่าใช้จ่ายเกี่ยวกับต้นทุนเพื่อให้บริษัทสามารถแข่งขันกับผู้อื่นได้ในสภาวะวิกฤตเศรษฐกิจถดถอย ประกอบกับบริษัทได้ทำการประมูลขายสินค้า และมีการคัดเลือกวัตถุดิบ งานระหว่างทำ และสินค้าสำเร็จรูปที่เป็นของเสียหรือมีตำหนิ ที่ถูกปรับลดมูลค่าสินค้าไปแล้วเมื่อปี 2551 เข้าสู่กระบวนการผลิตใหม่แล้วส่งขายออกไป

ค. ค่าใช้จ่ายในการขายและบริหาร

ค่าใช้จ่ายในการขายและบริหารปี 2552 มียอดลดลงจาก ปี 2551 เป็นจำนวน 64.08 ล้านบาท หรือคิดเป็นอัตราร้อยละ 38.20 โดยบริษัทมียอดค่าใช้จ่ายในการขายและบริหารปี 2552 คิดเป็นเงิน 103.66 ล้านบาท หรือคิดเป็นอัตราร้อยละ 12.65 ของรายได้รวม ในขณะที่ปี 2551 มีค่าใช้จ่ายในการขายและบริหารเป็นจำนวน 167.74 ล้านบาท หรือคิดเป็นอัตราร้อยละ 29.01 ของรายได้รวม

ง. ต้นทุนทางการเงิน

ในปี 2552 บริษัทมีต้นทุนทางการเงิน เป็นจำนวน 165.96 ล้านบาท เพิ่มขึ้นจากปี 2551 ที่มีต้นทุนทางการเงินเป็นจำนวน 106.87 ล้านบาท เนื่องมาจากการคิดอัตราดอกเบี้ยผิวน้ำของสถาบันการเงินที่บริษัทมีภาระหนี้คงค้างอยู่

จ. กำไร

ในปี 2552 บริษัทมีผลขาดทุนจากการดำเนินงานเป็นจำนวนเงิน 208.74 ล้านบาท ลดลงจากปี 2551 ซึ่งมีผลขาดทุน 1,000.24 ล้านบาท ในขณะที่บริษัทมีอัตรากำไรขั้นต้นในปี 2552 เท่ากับร้อยละ 24.46 ของรายได้จากการขาย ซึ่งเมื่อเทียบกับปี 2551 มีอัตรากำไรขั้นต้นคิดเป็นร้อยละ 23.74 ของยอดขายรายได้จากการขาย

ฉ. อัตราผลตอบแทนของผู้ถือหุ้น

ในปี 2552 โดยมติที่ประชุมสามัญผู้ถือหุ้นครั้งที่ 1/2552 คราวที่เลื่อน ลงวันที่ 13 พฤษภาคม 2552 ให้งดจ่ายเงินปันผลสำหรับผลการดำเนินงานในปี 2551 เนื่องจากบริษัทมีผลขาดทุนจากการดำเนินงาน

ฐานะการเงิน

ณ วันที่ 31 ธันวาคม 2552 บริษัทมีสินทรัพย์รวม 1,480.64 ล้านบาท โดยส่วนใหญ่ประกอบด้วย สินค้าคงเหลือ 403.95 ล้านบาท ที่ดิน อาคาร และอุปกรณ์-สุทธิ 1,015.10 ล้านบาท และลูกหนี้การค้า-สุทธิ 46.24 ล้านบาท หรือคิดเป็น สัดส่วนร้อยละ 27.28, 68.56 และ 3.12 ของสินทรัพย์รวมตามลำดับ

สินค้าคงเหลือ-สุทธิ

บริษัทมีสินค้าคงเหลือ-สุทธิ ณ สิ้นปี 2551 และ สิ้นปี 2552 จำนวน 319.26 ล้านบาท และ 403.95 ล้านบาท ตามลำดับ โดยมีรายละเอียดดังตารางด้านล่าง

รายละเอียด	31 ธันวาคม 2551	31 ธันวาคม 2552
	จำนวนเงิน (ล้านบาท)	จำนวนเงิน (ล้านบาท)
วัตถุดิบ	130.60	20.35
งานระหว่างทำ	471.32	374.00
สินค้าสำเร็จรูป	253.26	127.95
สินค้าระหว่างทาง-วัตถุดิบ	-	0.89
วัสดุสิ้นเปลือง	15.88	15.63
ค่าเผื่อผลขาดทุนจากการปรับลดมูลค่าสินค้า	(551.80)	(134.87)
รวม	319.26	403.95

ณ วันสิ้นรอบบัญชีปี 2552 บริษัทมีมูลค่าของวัตถุดิบคงเหลือ, งานระหว่างทำคงเหลือ และสินค้าสำเร็จรูปคงเหลือ ลดลง จากปี 2551 แต่มียอดรวมของสินค้าคงเหลือเพิ่มขึ้น เนื่องจาก ในปี 2552 บริษัทมีการประมูลขายสินค้าที่เป็นของมี ตำนานออกไปบางส่วน และได้มีการคัดเลือกวัตถุดิบ, งานระหว่างทำ และสินค้าสำเร็จรูป ที่เป็นของเสียหรือมีตำหนิที่ถูกปรับลด มูลค่าไปเมื่อปี 2551 เข้าสู่กระบวนการผลิตใหม่ และขายออกไป จึงทำให้การตั้งค่าเผื่อผลขาดทุนจากการปรับลดมูลค่าสินค้า ลดลง ทำให้สินค้าคงเหลือมีมูลค่าเพิ่มขึ้น

ที่ดิน, อาคาร และอุปกรณ์-สุทธิ

ในปี 2552 และ ปี 2551 บริษัทมีที่ดิน อาคาร และอุปกรณ์ จำนวนทั้งสิ้น 1,015.10 ล้านบาท และ 1,108.21 ล้านบาท ตามลำดับ โดยสัดส่วนของที่ดิน, อาคาร และอุปกรณ์-สุทธิต่อสินทรัพย์รวมในปี 2552 และ 2551 เท่ากับร้อยละ 68.56 และ 67.08 ตามลำดับ

ลูกหนี้การค้าและตัวเงินรับ-สุทธิ

ลูกหนี้การค้าของบริษัทในปี 2552 – 2551 สามารถจำแนกตามอายุหนี้คงค้างดังนี้

รายละเอียดลูกหนี้	31 ธันวาคม 2551	31 ธันวาคม 2552
	จำนวนเงิน (ล้านบาท)	จำนวนเงิน (ล้านบาท)
ยังไม่ถึงกำหนด	64.32	33.20
เกินกำหนด		
น้อยกว่าหรือเท่ากับ 3 เดือน	77.87	11.59
มากกว่า 3 เดือน ถึง 6 เดือน	20.93	-
มากกว่า 6 เดือน ถึง 12 เดือน	318.53	7.79
มากกว่า 12 เดือนขึ้นไป	16.13	366.82
รวม	497.78	419.40
หัก ค่าเผื่อนหนี้สงสัยจะสูญ	(334.15)	(373.16)
ลูกหนี้การค้า - สุทธิ	163.63	46.24
ยังไม่ถึงกำหนด ประกอบด้วย		
เครดิตเทอมน้อยกว่า 3 เดือน	64.08	-
เครดิตเทอม 4 เดือน	-	18.16
เครดิตเทอม 5 เดือน	-	-
เครดิตเทอม 6 เดือน	0.24	15.04
รวม	33.20	64.32

ในปี 2552 บริษัทมีลูกหนี้การค้าลดลงจากปี 2551 เป็นจำนวนเงินรวม 117.39 ล้านบาท โดยมีหนี้สงสัยจะสูญเพิ่มขึ้น 39.01 ล้านบาท สัดส่วนของลูกหนี้การค้าและตัวเงินรับเปรียบเทียบกับสินทรัพย์รวมปี 2552 กับปี 2551 เป็นร้อยละ 3.12 และ 9.9 ตามลำดับ การลดลงของลูกหนี้การค้าในปี 2552 เนื่องจากบริษัทมีการติดตามหนี้คงค้างอย่างสม่ำเสมอจะเห็นได้ว่า ยอดลูกหนี้เกินกำหนดลดลง ยกเว้นหนี้เกินกำหนดมากกว่า 12 เดือน ซึ่งเป็นยอดยกมาจากการตั้งสำรองเผื่อนี้สูญในปี 2551

สภาพคล่อง

กระแสเงินสดจากการดำเนินงาน

ปี 2552 บริษัทมีกระแสเงินสดใช้ไปในการดำเนินงานคงเหลือสุทธิเท่ากับ 5.83 ล้านบาท กิจกรรมการลงทุน 9.77 ล้านบาท กิจกรรมจัดหาเงิน (17.34) ล้านบาท และมีรันทียบเท่าเงินสดคงเหลือ ณ 31 ธันวาคม 2552 เป็นจำนวนเงิน 4.47 ล้านบาท สรุปได้ดังนี้

1. กระแสเงินสดสุทธิใช้ไปในการดำเนินงาน 5.83 ล้านบาท ลดลงจากปีก่อน 95.86 ล้านบาทเนื่องจากบริษัทมีค่าใช้จ่ายที่ไม่เกี่ยวกับตัวเงินสดหรือเทียบเท่าเงินสด เป็นจำนวน 101.04 ล้านบาทและมีสินทรัพย์จากการดำเนินงานเพิ่มขึ้น 95.20 ล้านบาท

2. กระแสเงินสดจากกิจกรรมการลงทุน 9.77 ล้านบาท ลดลงจากปีก่อน 300.09 ล้านบาท เนื่องจากปี 2551 บริษัทได้มีการโอนทรัพย์สินระหว่างก่อสร้างเป็นจำนวน 282.34 ล้านบาท และในปี 2552 บริษัทมีการโอนเงินฝากค้ำประกันภาระหนี้ไปชำระหนี้ที่ค้างชำระบางส่วน แก่สถาบันการเงิน

3. กระแสเงินสดจากกิจกรรมจัดหาเงิน (17.34) ล้านบาท ลดลงจากปีก่อน 211.02 ล้านบาท เนื่องจากการจัดหมวดหมู่บัญชีหนี้สินของผู้สอบบัญชีและ มีการจ่ายคืนชำระหนี้บางส่วนแก่สถาบันการเงิน

กระแสเงินสดสุทธิ

โดยสรุป ปี 2552 บริษัทมีกระแสเงินสดลดลงสุทธิ 1.73 ล้านบาท และปี 2551 บริษัทมีกระแสเงินสดเพิ่มขึ้นสุทธิ 5.06 ล้านบาท

อัตราส่วนสภาพคล่อง

ในปี 2552 บริษัทมีอัตราส่วนสภาพคล่อง 0.58 เท่า และมีอัตราส่วนสภาพคล่องหมุนเร็วเท่ากับ 0.06 เท่า โดยวงจรเงินสดมีค่า 579.15 วัน และมีระยะเวลาการเก็บหนี้เฉลี่ย 431.66 วัน มีระยะเวลาในการขายสินค้าเฉลี่ย 237.51 วัน และมีระยะเวลาชำระหนี้เฉลี่ย 90.02 วัน เป็นผลจากการคัดเลือกสินค้าที่เสียหรือมีตำหนิออกมาเปิดประมูลขายบางส่วนและบางส่วนนำเข้าสู่กระบวนการผลิตใหม่เพื่อขายออกไป เพื่อเป็นการระบายสินค้าคงคลังออกไป และเพื่อเป็นการช่วยทำให้บริษัทเกิดสภาพคล่องทางการเงิน

รายจ่ายลงทุน

ในปี 2552 บริษัทไม่มีการลงทุนเพิ่มในส่วนที่เป็นรายการใหญ่ๆและสำคัญๆ มีเพียงการลงทุนเล็กน้อยในเครื่องตกแต่งและเครื่องใช้สำนักงาน เป็นจำนวน 0.30 ล้านบาท โดยอาศัยเงินทุนหมุนเวียนที่ได้จากการดำเนินงาน

แหล่งที่มาของเงินทุน

ในปี 2552 บริษัทไม่มีการกู้ยืมเงินจากสถาบันการเงินเพิ่ม ยกเว้นการกู้ยืมเงินระยะสั้นจากบุคคลภายนอกเป็นจำนวน 20.0 ล้านบาท เพื่อนำมาชำระหนี้เงินกู้ค้างชำระแก่สถาบันการเงินต่างประเทศ

หนี้สิน

หนี้สินรวม ณ สิ้นปี 2552 มีมูลค่า 1,547.79 ล้านบาทเพิ่มขึ้นจากปี 2551 ซึ่งมีหนี้สินอยู่ 1,510.41 ล้านบาท เนื่องจากมีการระดมเงินกู้ค้างชำระแก่สถาบันการเงินในประเทศเพิ่มขึ้น

ส่วนของผู้ถือหุ้น

ในปี 2552 โดยมติที่ประชุมสามัญผู้ถือหุ้นครั้งที่ 1/2552 (คราวที่เลื่อน) ลงวันที่ 13 พฤษภาคม 2552 ให้งดจ่ายเงินปันผลสำหรับผลการดำเนินงานในปี 2551 เนื่องจากบริษัทมีผลขาดทุนจากการดำเนินงาน และ ณ วันที่ 31 ธันวาคม 2552 ส่วนของผู้ถือหุ้นมียอดคงเหลือ (67.14) ล้านบาท

ความเหมาะสมของโครงสร้างเงินทุน

เมื่อพิจารณาความเหมาะสมของโครงสร้างเงินทุนพบว่า ในปี 2552 บริษัทมีสัดส่วนหนี้สินหมุนเวียนและหนี้สินไม่หมุนเวียน เท่ากับร้อยละ 51.33 และ ร้อยละ 48.67 ส่วนในปี 2551 บริษัทมีสัดส่วนหนี้สินระยะสั้นและหนี้สินระยะยาว เท่ากับ ร้อยละ 56.38 และ ร้อยละ 43.62 ในส่วนของอัตราส่วนหนี้สินต่อส่วนของผู้ถือหุ้นในปี 2552 และ ปี 2551 เท่ากับ (23.05) เท่า และ 10.67 เท่า ในปี 2551 บริษัทมีอัตราส่วนหนี้สินต่อส่วนของผู้ถือหุ้นลดลงจากปี 2551 ทั้งนี้สาเหตุเนื่องมาจากผลขาดทุนจากการดำเนินงานในปี 2552 ซึ่งเป็นผลสืบเนื่องมาจากภาวะวิกฤตเศรษฐกิจโลกในปลายปี 2550 และการเมืองภายในประเทศที่ขาดเสถียรภาพ ทำให้บริษัทมียอดขายลดลงจากต่างประเทศลดลง

7.2 ปัจจัยและอิทธิพลที่อาจมีผลต่อการดำเนินงานหรือฐานะการเงินในอนาคต

กำลังการผลิตที่เพิ่มขึ้น

สำหรับปี 2552 นั้น ถึงแม้ว่าบริษัทจะมีการติดตั้งเครื่องจักรใหม่เสร็จสิ้นไปแล้วตั้งแต่ปลายปี 2550 ซึ่งสามารถทำให้กำลังการผลิตเพิ่มขึ้นจาก 1.4 ล้านตารางเมตรต่อปี เป็น 2.2-2.5 ล้านตารางเมตรต่อปี แต่บริษัทก็ยังไม่ได้มีการการเพิ่มกำลังการผลิตตามที่คาดการณ์ไว้แต่อย่างใด ทั้งนี้เป็นผลกระทบต่อเนื่องมาจากสภาวะวิกฤตเศรษฐกิจโลก ประกอบกับการขาดเสถียรภาพทางการเมืองภายในประเทศ เป็นสิ่งที่ไม่เอื้ออำนวยให้บริษัทเพิ่มกำลังการผลิต

สิทธิประโยชน์ที่ได้รับจากการส่งเสริมการลงทุน (BOI)

บริษัทได้รับการส่งเสริมการลงทุนจากสำนักงานคณะกรรมการการส่งเสริมการลงทุน (BOI) ในการผลิตไม้พื้นสำเร็จรูปของบริษัท โดยบริษัทได้รับสิทธิประโยชน์ต่าง ๆ จากการส่งเสริมการลงทุน (สามารถดูรายละเอียดสิทธิประโยชน์เพิ่มเติมในข้อ 3.2) สิทธิประโยชน์ที่ได้รับจากบัตรส่งเสริมแต่ละใบนั้นมีระยะเวลา ปัจจุบันสิทธิประโยชน์บางส่วนได้ลดลงแล้ว อย่างไรก็ตามในปี 2550 ที่ผ่านมา ทางบริษัทได้รับอนุมัติบัตรส่งเสริมใบใหม่รองรับเครื่องจักรใหม่ที่ลงทุนเพิ่มและรองรับรายได้ที่จะได้รับการผลิตภายใต้เครื่องจักรใหม่นี้ เช่นกัน ซึ่งในปี 2552 บริษัท ยังไม่มีการใช้สิทธิประโยชน์จากบัตรส่งเสริมใบใหม่ที่ได้รับอนุมัติในปี 2550

ผลจากการใช้สิทธิของใบสำคัญแสดงสิทธิ

ตามที่บริษัทได้มีการจัดสรรใบสำคัญแสดงสิทธิให้แก่ผู้ถือหุ้นเดิมจำนวน 111,998,657 หน่วยแล้ว บริษัทยังได้มีการจัดสรรใบสำคัญแสดงสิทธิให้แก่กรรมการและพนักงานของบริษัทจำนวน 15,970,000 หน่วยด้วย ซึ่งหากผู้ถือใบสำคัญแสดงสิทธิดังกล่าวทั้งหมดนั้นได้ใช้สิทธิซื้อหุ้นของบริษัท จะทำให้จำนวนหุ้นสามัญที่ออกและเรียกชำระแล้วของบริษัทเพิ่มขึ้น 127,968,657 หุ้น หรือคิดเป็นร้อยละ 22.22 ของทุนจดทะเบียนภายหลังการเพิ่มทุน ดังนั้น อัตราผลตอบแทนต่าง ๆ ที่เปรียบเทียบกับส่วนของผู้ถือหุ้นหรือจำนวนหุ้นของบริษัทจะลดลงร้อยละ 22.22 ตามผลการเพิ่มทุนดังกล่าว (Dilution Effect) อย่างไรก็ดี เงินที่บริษัทได้จากการที่ผู้ถือใบสำคัญแสดงสิทธิใช้สิทธิซื้อหุ้นนั้น บริษัทจะนำไปใช้เป็นเงินทุนหมุนเวียนและ/หรือลงทุนในเครื่องจักรเพื่อรองรับการขยายตัวของธุรกิจในอนาคต ณ วันที่ 31 ธันวาคม 2552 ยังไม่มีผู้ใดขอใช้สิทธิดังกล่าว

บริษัท สิงห์ พาราเทค จำกัด (มหาชน)
งบการเงินและรายงานของผู้สอบบัญชีรับอนุญาต
สำหรับแต่ละปีสิ้นสุดวันที่ 31 ธันวาคม 2552 และ 2551



รายงานของผู้สอบบัญชีรับอนุญาต

เสนอ ผู้ถือหุ้นและคณะกรรมการของบริษัท สิงห์ พาราเทค จำกัด (มหาชน)

ข้าพเจ้าได้ตรวจสอบงบดุล ณ วันที่ 31 ธันวาคม 2552 และ 2551 งบกำไรขาดทุน งบแสดงการเปลี่ยนแปลงส่วนของผู้ถือหุ้นและงบกระแสเงินสดสำหรับปีสิ้นสุดวันเดียวกันของแต่ละปีของบริษัท สิงห์ พาราเทค จำกัด (มหาชน) ซึ่งผู้บริหารของกิจการเป็นผู้รับผิดชอบต่อความถูกต้องและครบถ้วนของข้อมูลในงบการเงินเหล่านี้ ส่วนข้าพเจ้าเป็นผู้รับผิดชอบในการแสดงความเห็นต่อการเงินดังกล่าวจากผลการตรวจสอบของข้าพเจ้า

ข้าพเจ้าได้ปฏิบัติงานตรวจสอบตามมาตรฐานการสอบบัญชีที่รับรองทั่วไป ซึ่งกำหนดให้ข้าพเจ้าต้องวางแผนและปฏิบัติงานเพื่อให้ได้ความเชื่อมั่นอย่างมีเหตุผลว่า งบการเงินแสดงข้อมูลที่ขัดต่อข้อเท็จจริงอันเป็นสาระสำคัญหรือไม่ การตรวจสอบรวมถึงการใช้วิธีการทดสอบหลักฐานประกอบรายการทั้งที่เป็นจำนวนเงินและการเปิดเผยข้อมูลในงบการเงิน การประเมินความเหมาะสมของหลักการบัญชีที่กิจการใช้และประมาณการเกี่ยวกับรายการทางการเงินที่เป็นสาระสำคัญ ซึ่งผู้บริหารเป็นผู้จัดทำขึ้น ตลอดจนการประเมินถึงความเหมาะสมของการแสดงรายการที่นำเสนอในงบการเงินโดยรวม ข้าพเจ้าเชื่อว่าการตรวจสอบดังกล่าวให้ข้อสรุปที่เป็นเกณฑ์อย่างเหมาะสมในการแสดงความเห็นของข้าพเจ้า

ข้าพเจ้าเห็นว่า งบการเงินข้างต้นนี้แสดงฐานะการเงิน ณ วันที่ 31 ธันวาคม 2552 และ 2551 ผลการดำเนินงานการเปลี่ยนแปลงส่วนของผู้ถือหุ้นและกระแสเงินสดสำหรับปีสิ้นสุดวันเดียวกันของแต่ละปีของบริษัท สิงห์ พาราเทค จำกัด (มหาชน) โดยถูกต้องตามที่ควรในสาระสำคัญตามหลักการบัญชีที่รับรองทั่วไป

โดยไม่ได้เป็นการแสดงความเห็นอย่างมีเงื่อนไขต่อการเงิน ข้าพเจ้าขอให้สังเกต

1) ตามที่กล่าวไว้ในหมายเหตุประกอบงบการเงินข้อ 2 งบการเงินได้จัดทำขึ้นโดยถือหลักว่าบริษัทฯ จะดำเนินงานต่อเนื่อง ซึ่งตามข้อสมมติฐานบริษัทฯ จะประกอบกิจการต่อไป โดยถือว่าการเปลี่ยนแปลงสินทรัพย์เป็นเงินและชำระคืนหนี้สินเป็นไปตามปกติธุรกิจ สำหรับรอบระยะเวลาบัญชีสิ้นสุดวันที่ 31 ธันวาคม 2552 และ 2551 บริษัทฯ มีผลประกอบการขาดทุนสุทธิจากการดำเนินงานจำนวน 208.74 ล้านบาทและ 1,000.24 ล้านบาท มีหนี้สินหมุนเวียนสูงกว่าสินทรัพย์หมุนเวียนจำนวน 333.15 ล้านบาท และ 337.27 ล้านบาท และมีผลขาดทุนสะสมเป็นจำนวนเงิน 1,052.20 ล้านบาท และ 843.46 ล้านบาท ตามลำดับ จากผลการดำเนินงานข้างต้นเป็นผลให้สภาพคล่องทางการเงินของบริษัทฯ ลดลง บัญชีดังกล่าวแสดงให้เห็นว่ามีความไม่แน่นอนที่เป็นสาระสำคัญซึ่งอาจเป็นเหตุให้เกิดข้อสงสัยอย่างมากเกี่ยวกับความสามารถของบริษัทฯ ที่จะดำเนินงานอย่างต่อเนื่องได้ ดังนั้นการดำเนินงานต่อเนื่องของบริษัทฯ จึงขึ้นอยู่กับความสามารถของฝ่ายจัดการในการหาเงินทุนมาดำเนินงานต่อไปในอนาคต อย่างไรก็ตามเมื่อวันที่ 18 มิถุนายน 2553 บริษัทฯ ได้ลงนามในบันทึกเพิ่มเติมต่อท้ายสัญญาการปรับโครงสร้างหนี้ของสถาบันการเงินตามที่กล่าวไว้ในหมายเหตุประกอบงบการเงินข้อ 34.2

2) บริษัทฯ ได้ทำธุรกรรมกับบริษัทหลายแห่งที่มีปัญหาการชำระหนี้ประกอบด้วยลูกหนี้การค้า เงินทดรองจ่ายแก่บริษัทอื่น ซึ่งบริษัทฯ ได้มีการตั้งค่าเผื่อหนี้สงสัยจะสูญกับบริษัทที่มีปัญหาการชำระตามส่วนของหนี้ที่ฝ่ายบริหารคาดว่าจะไม่ได้รับชำระคืน และได้ดำเนินการยื่นฟ้องเรียกหนี้คืนแล้วตามหมายเหตุประกอบงบการเงินข้อ 6

3) ตามที่กล่าวไว้ในหมายเหตุประกอบงบการเงินข้อ 13 เนื่องจากบริษัทฯ ไม่สามารถปฏิบัติตามเงื่อนไขในสัญญาเงินกู้ได้และเมื่อวันที่ 31 กรกฎาคม 2552 บริษัทฯ ได้ทำสัญญารับสภาพหนี้และข้อตกลงการชำระหนี้กับ Credit Asia Capital Offshore Master Fund ณ วันที่ 31 กรกฎาคม 2552 มีหนี้สินคงค้างจำนวน 4.33 ล้านดอลลาร์สหรัฐอเมริกา โดยให้ชำระเป็น 5 งวดภายในวันที่สุดท้ายของเดือนพฤศจิกายน 2552 เริ่มชำระงวดแรกภายในวันที่สุดท้ายของเดือนกรกฎาคม 2552 และให้ถือการโอนสิทธิเรียกเก็บเงินในลูกหนี้การค้าจำนวน 2 ราย จำนวนเงิน 1.31 ล้านยูโร และ 1.02 ล้านดอลลาร์สหรัฐอเมริกา เป็นส่วนหนึ่งของการชำระหนี้คงค้างดังกล่าว ซึ่งการโอนสิทธิเรียกเก็บเงินดังกล่าวจะสมบูรณ์และยังมีผลใช้บังคับได้ต่อไปเมื่อบริษัทฯ ได้ทำหนังสือแจ้งไปยังลูกหนี้ทั้ง 2 ราย ให้ดำเนินการชำระเงินซึ่งค้างชำระภายใต้สัญญาซื้อขายบางฉบับให้แก่สถาบันการเงินดังกล่าวผ่านทางบัญชีของสถาบันการเงินที่ให้อยู่ยืม อนึ่งบริษัทฯ ถูกร้องทุกข์ต่อสถานีตำรวจนครบาลลุมพินี โดยในคำร้องดังกล่าวได้กำหนดเงื่อนไขบังคับก่อนการถอนคำร้องทุกข์ให้เป็นผล ณ วันที่ 20 สิงหาคม 2552 โดยกำหนดให้ผู้กู้ต้องชำระเงินไม่น้อยกว่า 3.0 ล้านดอลลาร์สหรัฐอเมริกาผู้ให้กู้จึงจะถอนคำร้องทุกข์ ณ วันที่ 31 ธันวาคม 2552 บริษัทฯ ได้จ่ายชำระแล้วจำนวนรวม 1.31 ล้านยูโร ซึ่งไม่เป็นไปตามข้อตกลงในสัญญา ขณะนี้บริษัทฯ อยู่ระหว่างการเจรจาตกลงเงื่อนไขการชำระและขอขยายระยะเวลาออกไปอีกระยะเวลาหนึ่งซึ่งยังไม่มีผลสืบหน้า

4) ตามที่กล่าวไว้ในหมายเหตุประกอบงบการเงินข้อ 12 และ 15 บริษัทฯ ถูกฟ้องเรียกหนี้คืนจากสถาบันการเงิน 2 แห่ง และเจ้าหนี้การค้า 2 ราย ตามลำดับ ซึ่งมีสถาบันการเงินแห่งหนึ่งได้ทำการโอนสินทรัพย์ด้วยคุณภาพแก่บสท.ตามหมายเหตุประกอบงบการเงินข้อ 34.1

5) ตามที่กล่าวไว้ในหมายเหตุประกอบงบการเงินข้อ 27.2 บริษัทฯ มีภาระที่ต้องจ่ายชำระค่าซื้อทรัพย์สินจำนวน 3.6 ล้านดอลลาร์สหรัฐอเมริกา



(นายหนที แสงอุดมเลิศ)

ผู้สอบบัญชีรับอนุญาต เลขทะเบียน 300

กรุงเทพมหานคร

11 สิงหาคม 2553

บริษัท สิงห์ พาราเทค จำกัด (มหาชน)

งบดุล

ณ วันที่ 31 ธันวาคม 2552 และ 2551

		บาท	
	หมายเหตุ	2552	2551
<u>สินทรัพย์</u>			
สินทรัพย์หมุนเวียน			
เงินสดและรายการเทียบเท่าเงินสด		4,471,854.10	6,204,545.41
เงินลงทุนชั่วคราว		2,616.50	-
ลูกหนี้การค้า - สุทธิ	4 , 6	46,244,602.63	163,626,264.20
สินค้าคงเหลือ	4 , 7	403,948,421.21	319,264,334.18
สินทรัพย์หมุนเวียนอื่น		6,656,148.49	25,166,793.17
รวมสินทรัพย์หมุนเวียน		461,323,642.93	514,261,936.96
สินทรัพย์ไม่หมุนเวียน			
เงินฝากธนาคารที่มีภาระผูกพันเงินกู้ระยะยาว		44,294.16	14,177,277.28
เงินฝากธนาคารที่มีภาระผูกพัน	9	100,000.00	10,169,422.35
ที่ดิน อาคาร และอุปกรณ์ - สุทธิ	4 , 10	1,015,104,298.95	1,108,212,280.17
สินทรัพย์ไม่มีตัวตน - สุทธิ	4 , 11	3,758,301.67	5,000,401.20
สินทรัพย์ไม่หมุนเวียนอื่น		310,105.73	182,811.96
รวมสินทรัพย์ไม่หมุนเวียน		1,019,317,000.51	1,137,742,192.96
รวมสินทรัพย์		1,480,640,643.44	1,652,004,129.92

บริษัท สิงห์ พาราเทค จำกัด (มหาชน)

งบดุล

ณ วันที่ 31 ธันวาคม 2552 และ 2551

		บาท	
	หมายเหตุ	2552	2551
หนี้สินและส่วนของผู้ถือหุ้น			
หนี้สินหมุนเวียน			
หนี้สินที่ถูกฟ้องเรียกหนี้คืนจากสถาบันการเงิน	12	436,746,360.75	384,757,819.39
หนี้สินตามสัญญารับสภาพหนี้และข้อตกลงการชำระหนี้	13	81,967,546.16	177,434,040.00
เงินเบิกเกินบัญชีและเงินกู้ยืมระยะสั้นจากสถาบันการเงิน	14	173,370,203.71	189,207,126.41
เจ้าหนี้การค้า	15	65,730,880.66	78,747,046.15
เงินกู้ยืมระยะสั้นอื่น	16	20,000,000.00	-
หนี้สินตามสัญญาเช่าทางการเงินที่ถึงกำหนดชำระภายใน 1	18	1,403,880.69	1,304,684.26
หนี้สินหมุนเวียนอื่น	17	15,259,529.02	20,076,530.49
รวมหนี้สินหมุนเวียน		794,478,400.99	851,527,246.70
หนี้สินไม่หมุนเวียน			
เงินประกันมัดจำ		59,100.00	1,051,600.00
หนี้สินตามสัญญาเช่าการเงิน - สุทธิ	18	621,585.14	2,008,497.47
หนี้สินตามสัญญาปรับปรุงโครงสร้างหนี้	19	752,626,216.21	655,820,545.15
รวมหนี้สินไม่หมุนเวียน		753,306,901.35	658,880,642.62
รวมหนี้สิน		1,547,785,302.34	1,510,407,889.32
ส่วนของผู้ถือหุ้น			
ทุนเรือนหุ้น	22		
ทุนจดทะเบียน - หุ้นสามัญ 576,000,000 หุ้น มูลค่าหุ้นละ 1 บาท		576,000,000.00	576,000,000.00
ทุนที่ออก-หุ้นสามัญ 448,000,000 หุ้น ชำระเต็มมูลค่าแล้ว		448,000,000.00	448,000,000.00
ส่วนเกินมูลค่าหุ้นสามัญ		498,706,391.93	498,706,391.93
กำไร (ขาดทุน) สะสม			
จัดสรรแล้ว			
ทุนสำรองตามกฎหมาย	20	38,350,983.38	38,350,983.38
ยังไม่ได้จัดสรร		(1,052,202,034.21)	(843,461,134.71)
รวมส่วนของผู้ถือหุ้น		(67,144,658.90)	141,596,240.60
รวมหนี้สินและส่วนของผู้ถือหุ้น		1,480,640,643.44	1,652,004,129.92
หมายเหตุประกอบงบการเงินเป็นส่วนหนึ่งของงบการเงินนี้			

หมายเหตุประกอบงบการเงินเป็นส่วนหนึ่งของงบการเงินนี้

งบดุลนี้ได้รับอนุมัติจากที่ประชุมสามัญผู้ถือหุ้น ครั้งที่ เมื่อวันที่

บริษัท สิงห์ พาราเทค จำกัด (มหาชน)
งบกำไรขาดทุน
สำหรับปีสิ้นสุดวันที่ 31 ธันวาคม 2552 และ 2551

หมายเหตุ	(บาท)	
	2552	2551
รายได้จากการขาย	382,462,933.57	569,299,832.84
ต้นทุนขาย	(288,900,229.44)	(434,150,395.64)
กำไรขั้นต้น	93,562,704.13	135,149,437.20
กำไร (ขาดทุน) จากอัตราแลกเปลี่ยน	(2,343,753.70)	(4,655,622.16)
กลับรายการค่าเผื่อผลขาดทุนจากการปรับลดมูลค่าสินค้า	417,873,176.84	-
รายได้อื่น	21,451,989.68	13,546,743.66
กำไรก่อนค่าใช้จ่าย	530,544,116.95	144,040,558.70
ค่าใช้จ่ายในการขาย	(22,596,162.59)	(51,845,934.40)
ค่าใช้จ่ายในการบริหาร	(81,061,977.37)	(115,889,470.37)
หนี้สงสัยจะสูญ	(50,823,455.45)	(320,790,092.59)
ขาดทุนจากสินค้าเสื่อมสภาพ	(946,644.10)	(548,158,778.61)
ขาดทุนจากสินค้าเสื่อมสภาพนำไปผลิตใหม่เพื่อขาย	(417,276,664.88)	-
ค่าตอบแทนผู้บริหาร	(618,000.00)	(731,000.00)
รวมค่าใช้จ่าย	(573,322,904.39)	(1,037,415,275.97)
กำไรก่อนต้นทุนทางการเงิน	(42,778,787.44)	(893,374,717.27)
ต้นทุนทางการเงิน	(165,962,112.06)	(106,868,944.09)
กำไร (ขาดทุน) สุทธิ	(208,740,899.50)	(1,000,243,661.36)
กำไร (ขาดทุน) ต่อหุ้นขั้นพื้นฐาน (บาท)	4	(0.47)
จำนวนหุ้นสามัญถ่วงน้ำหนัก (หุ้น)	448,000,000	448,000,000

หมายเหตุประกอบงบการเงินเป็นส่วนหนึ่งของงบการเงินนี้

บริษัท สิงห์ พาราเทค จำกัด (มหาชน)
งบแสดงการเปลี่ยนแปลงส่วนของผู้ถือหุ้น
สำหรับปีสิ้นสุดวันที่ 31 ธันวาคม 2552 และ 2551

บาท

หมายเหตุ	ทุนเรือนหุ้น ที่ออกและชำระแล้ว	ส่วนเกินกว่า มูลค่าหุ้น	กำไร (ขาดทุน) สะสม		รวม
			จัดสรรแล้ว ทุนสำรองตามกฎหมาย	ยังไม่ได้จัดสรร	
ยอดคงเหลือ ณ วันที่ 1 มกราคม 2551	448,000,000.00	498,706,391.93	35,165,909.86	168,927,494.17	1,150,799,795.96
กำไร (ขาดทุน) สุทธิ	-	-	-	(1,000,243,661.36)	(1,000,243,661.36)
ทุนสำรองตามกฎหมาย 20	-	-	3,185,073.52	(3,185,073.52)	-
เงินปันผล 21	-	-	-	(8,959,894.00)	(8,959,894.00)
ยอดคงเหลือ ณ วันที่ 31 ธันวาคม 2551	<u>448,000,000.00</u>	<u>498,706,391.93</u>	<u>38,350,983.38</u>	<u>(843,461,134.71)</u>	<u>141,596,240.60</u>
ยอดคงเหลือ ณ วันที่ 1 มกราคม 2552	448,000,000.00	498,706,391.93	38,350,983.38	(843,461,134.71)	141,596,240.60
กำไร(ขาดทุน) สุทธิ	-	-	-	(208,740,899.50)	(208,740,899.50)
ยอดคงเหลือ ณ วันที่ 31 ธันวาคม 2552	<u>448,000,000.00</u>	<u>498,706,391.93</u>	<u>38,350,983.38</u>	<u>(1,052,202,034.21)</u>	<u>(67,144,658.90)</u>

หมายเหตุประกอบงบการเงินเป็นส่วนหนึ่งของงบการเงินนี้

บริษัท สิงห์ พาราเทค จำกัด (มหาชน)
งบกระแสเงินสด
สำหรับปีสิ้นสุดวันที่ 31 ธันวาคม 2552 และ 2551

	บาท	
	2552	2551
กระแสเงินสดจากกิจกรรมดำเนินงาน		
กำไร (ขาดทุน) ก่อนภาษีเงินได้	(208,740,899.50)	(1,000,243,661.36)
ปรับปรุงด้วย :-		
ค่าเสื่อมราคาและรายการตัดบัญชี	94,646,379.93	82,777,558.55
โอนทรัพย์สินเป็นค่าใช้จ่าย	-	429,639.64
ดอกเบี้ยเข้าซื้อตัดจ่าย	209,404.14	311,505.61
หนี้สูญได้รับคืน	(6,814,943.77)	(6,580,847.46)
กลับรายการค่าเผื่อหนี้สงสัยจะสูญ	(639,588.11)	-
หนี้สูญและค่าเผื่อหนี้สงสัยจะสูญ	51,463,043.56	320,790,092.59
ผลขาดทุนจากสินค้าเสื่อมสภาพ	946,644.10	548,158,778.61
กลับรายการผลขาดทุนจากสินค้าเสื่อมสภาพ	(417,873,176.84)	-
ขาดทุนจากสินค้าเสื่อมสภาพที่นำไปผลิตใหม่เพื่อขาย	417,276,664.88	-
ปรับหนี้สินตามสัญญารับสภาพหนี้เป็นรายได้	(21,763.41)	-
(กำไร) ขาดทุนจากอัตราแลกเปลี่ยนที่ยังไม่เกิดขึ้นจริง	4,621,425.54	1,095,434.53
ต้นทุนทางการเงิน	165,962,112.06	106,557,438.48
กำไรจากการดำเนินงานก่อนการเปลี่ยนแปลงในสินทรัพย์และหนี้สินดำเนินงาน	101,035,302.58	53,295,939.19
การเปลี่ยนแปลงในสินทรัพย์และหนี้สินดำเนินงาน		
(เพิ่มขึ้น) ลดลงในลูกหนี้การค้า	10,393,344.76	350,748,642.67
(เพิ่มขึ้น) ลดลงในสินค้าคงเหลือ	(85,034,219.17)	(156,676,639.00)
(เพิ่มขึ้น) ลดลงในสินทรัพย์หมุนเวียนอื่น	14,930,943.17	(18,143,662.82)
(เพิ่มขึ้น) ลดลงในลูกหนี้ตามข้อตกลงชำระหนี้	-	16,145,785.29
(เพิ่มขึ้น) ลดลงในสินทรัพย์ไม่หมุนเวียนอื่น	(127,293.77)	(114,891.49)
เพิ่มขึ้น (ลดลง) ในเจ้าหนี้การค้า	(12,559,862.85)	(19,204,364.89)
เพิ่มขึ้น (ลดลง) ในหนี้สินหมุนเวียนอื่น	(4,617,268.60)	(30,919,122.84)
เพิ่มขึ้น (ลดลง) ในหนี้สินไม่หมุนเวียนอื่น	(992,500.00)	25,200.00
เงินสดจ่ายดอกเบี้ย	(17,164,213.38)	(87,871,381.69)
เงินสดจ่ายภาษีเงินได้	(30,452.10)	(5,590,370.95)
เงินสดสุทธิได้มาจาก (ใช้ไปใน) กิจกรรมดำเนินงาน	5,833,780.64	101,695,133.47
กระแสเงินสดจากกิจกรรมลงทุน		
เงินฝากธนาคารที่มีภาระผูกพัน (เพิ่มขึ้น) ลดลง	10,066,805.85	(9,168,517.41)
จ่ายเงินซื้อสินทรัพย์ถาวร	(296,299.18)	(281,148,920.13)
เงินสดสุทธิได้มาจาก (ใช้ไปใน) กิจกรรมลงทุน	9,770,506.67	(290,317,437.54)

บริษัท สิงห์ พาราเทค จำกัด (มหาชน)
งบกระแสเงินสด
สำหรับปีสิ้นสุดวันที่ 31 ธันวาคม 2552 และ 2551

	บาท	
	2552	2551
กระแสเงินสดจากกิจกรรมจัดหาเงิน		
เพิ่มขึ้น (ลดลง) ในเงินเบิกเกินบัญชีและเงินกู้ยืมจากสถาบันการเงิน	(15,650,584.39)	81,498,020.01
(เพิ่มขึ้น) ลดลงในเงินฝากธนาคารที่มีภาระผูกพันเงินกู้ระยะยาว	-	(13,249,712.57)
เงินกู้ยืมระยะยาวจากธนาคารเพิ่มขึ้น	-	213,777,040.00
ชำระคืนเงินกู้ยืมระยะยาวจากธนาคาร	-	(77,242,654.03)
เพิ่มขึ้น (ลดลง) ในหนี้สินที่ถูกฟ้องร้องเรียกหนี้คืน	501,558.17	-
เงินสดจ่ายคืนหนี้สินตามสัญญาสภาพหนี้	(20,030,774.80)	-
เพิ่มขึ้น (ลดลง) ในหนี้สินตามสัญญาปรับโครงสร้างหนี้	(660,057.56)	-
รับเงินกู้จากบุคคลอื่น	20,000,000.00	-
จ่ายชำระหนี้เจ้าหนี้เข้าซื้อ	(1,497,120.04)	(2,139,659.77)
จ่ายเงินปันผล	-	(8,959,894.00)
เงินสดสุทธิได้มาจาก (ใช้ไปใน) กิจกรรมจัดหาเงิน	(17,336,978.62)	193,683,139.64
เงินสดและรายการเทียบเท่าเงินสดเพิ่มขึ้นสุทธิ	(1,732,691.31)	5,060,835.57
เงินสดและรายการเทียบเท่าเงินสดต้นงวด	6,204,545.41	1,143,709.84
เงินสดและรายการเทียบเท่าเงินสดปลายงวด	4,471,854.10	6,204,545.41
ข้อมูลเพิ่มเติมประกอบกระแสเงินสด		
1 เงินสดและรายการเทียบเท่าเงินสด ประกอบด้วย		
เงินสดในมือ	33,000.00	30,000.00
เงินฝากธนาคารกระแสรายวัน	672,685.31	1,917,599.71
เงินฝากธนาคารออมทรัพย์	3,766,168.79	4,256,945.70
รวม	4,471,854.10	6,204,545.41

2 รายการที่ไม่เป็นตัวแทน

ในปี 2552 บริษัทได้โอนสิทธิการเรียกเก็บเงินจากลูกหนี้การค้าจำนวนเงิน EURO 1,309,943.07 ให้แก่เจ้าหนี้เงินกู้ยืมสถาบันการเงินต่างประเทศตามสัญญาสภาพหนี้และข้อตกลงการชำระหนี้

ในปี 2551 บริษัทได้ซื้อยานพาหนะคันหนึ่งซึ่งมีราคาต้นทุนจำนวนเงิน 1.07 ล้านบาท โดยทำสัญญาเช่าระยะยาวทางการเงิน

ในปี 2549 บริษัทได้ซื้อยานพาหนะ 2 คัน ซึ่งมีราคาต้นทุนจำนวนเงิน 3.41 ล้านบาท โดยทำสัญญาเช่าระยะยาวทางการเงิน และได้ซื้อยานพาหนะอีก 2 คัน ซึ่งมีราคาต้นทุนรวมจำนวนเงิน 1.54 ล้านบาท จ่ายชำระเงินสดจำนวน 0.25 ล้านบาท ส่วนที่เหลือจำนวนเงิน 1.29 ล้านบาท ทำสัญญาเช่าซื้อ

หมายเหตุประกอบงบการเงินเป็นส่วนหนึ่งของงบการเงินนี้

บริษัท สิงห์ พาราเทค จำกัด (มหาชน)

หมายเหตุประกอบงบการเงิน

สำหรับปีสิ้นสุดวันที่ 31 ธันวาคม 2552 และ 2551

1. ข้อมูลทั่วไป

บริษัท สิงห์ พาราเทค จำกัด (มหาชน) จัดทะเบียนเป็นนิติบุคคลตามประมวลกฎหมายแพ่งและพาณิชย์ เมื่อวันที่ 14 พฤศจิกายน 2537 และได้แปรสภาพบริษัทเป็นบริษัทมหาชนเมื่อวันที่ 8 ตุลาคม 2546 ทะเบียนเลขที่ 0107546000334 เพื่อประกอบธุรกิจหลักเกี่ยวกับการผลิตสิ่งปูพื้นที่ทำจากไม้ ซึ่งบริษัทมีภูมิลำเนาในประเทศไทย โดยมีสำนักงานตั้งอยู่เลขที่ 132 หมู่ 4 ตำบลบ้านหม้อ อำเภอพรหมบุรี จังหวัดสิงห์บุรี

2. การดำเนินงานต่อเนื่องของกิจการ

งบการเงินจัดทำขึ้นโดยถือหลักว่า บริษัทฯ จะดำเนินงานต่อเนื่อง ซึ่งตามข้อสมมติฐานบริษัทฯ จะประกอบกิจการต่อไปโดยถือว่าการเปลี่ยนแปลงสินทรัพย์เป็นเงินและชำระหนี้สินเป็นไปตามปกติธุรกิจ ตามที่ปรากฏในงวดบัญชีสำหรับปีสิ้นสุดวันที่ 31 ธันวาคม 2552 และ 2551 บริษัทฯ มีผลประกอบการขาดทุนสุทธิจากการดำเนินงานจำนวน 208.74 ล้านบาท และ 1,000.24 ล้านบาท มีหนี้สินหมุนเวียนสูงกว่าสินทรัพย์หมุนเวียนจำนวน 333.15 ล้านบาท และ 337.27 ล้านบาท และมีผลขาดทุนสะสมเป็นจำนวนเงิน 1,052.20 ล้านบาท และ 843.46 ล้านบาท ตามลำดับ

3. เกณฑ์ในการจัดทำและนำเสนองบการเงิน

3.1 บริษัทฯ จัดทำงบการเงินตามหลักการบัญชีที่รับรองทั่วไปในประเทศไทยภายใต้พระราชบัญญัติการบัญชี พ.ศ. 2543 ซึ่งหมายความว่ามาตรฐานการบัญชีที่ออกภายใต้พระราชบัญญัติวิชาชีพบัญชี พ.ศ. 2547 ได้มีมติให้ประกาศใช้แล้ว และตามข้อกำหนดของคณะกรรมการกำกับหลักทรัพย์และตลาดหลักทรัพย์ว่าด้วยการจัดทำและนำเสนอรายงานทางการเงินภายใต้พระราชบัญญัติหลักทรัพย์และตลาดหลักทรัพย์ พ.ศ. 2535

3.2 รายการย่อในงบการเงินได้จัดทำขึ้นตามประกาศของกรมพัฒนาธุรกิจการค้าลงวันที่ 30 มกราคม 2552 เรื่องกำหนดรายการย่อที่ต้องมีในงบการเงิน พ.ศ. 2552 ซึ่งมีผลบังคับใช้สำหรับงบการเงินที่มีรอบระยะเวลาบัญชีที่เริ่มในหรือหลังวันที่ 1 มกราคม 2552 และได้จัดประเภทรายการใหม่ในงบการเงินสำหรับปีสิ้นสุดวันที่ 31 ธันวาคม 2551 ที่แสดงไว้เพื่อการเปรียบเทียบตามประกาศดังกล่าวแล้ว

3.3 สภาวิชาชีพบัญชีในพระบรมราชูปถัมภ์ ได้มีประกาศสภาวิชาชีพบัญชี ฉบับที่ 86/2551 และ 16/2552 ให้ใช้มาตรฐานการบัญชี มาตรฐานการรายงานทางการเงินและแนวปฏิบัติทางการบัญชี ดังนี้

3.3.1 แม่บทการบัญชี (ปรับปรุง 2550)

3.3.2 มาตรฐานการบัญชี มาตรฐานการรายงานทางการเงิน และแนวปฏิบัติทางการบัญชี

มาตรฐานการบัญชี

ฉบับที่	เรื่อง	วันที่ถือปฏิบัติ
ฉบับที่ 36 (ปรับปรุง 2550)	การวัดมูลค่าของสินทรัพย์	1 มกราคม 2552
ฉบับที่ 24 (ปรับปรุง 2550) (ฉบับที่ 47 เดิม)	การเปิดเผยข้อมูลเกี่ยวกับบุคคลหรือกิจการที่เกี่ยวข้องกัน	1 มกราคม 2554
ฉบับที่ 40	อสังหาริมทรัพย์เพื่อการลงทุน	1 มกราคม 2554
ฉบับที่ 20	การบัญชีสำหรับเงินอุดหนุนจากรัฐบาลและการเปิดเผยข้อมูลเกี่ยวกับ ความช่วยเหลือจากรัฐบาล	1 มกราคม 2555



มาตรฐานการรายงานทางการเงิน

ฉบับที่	เรื่อง	วันที่ถือปฏิบัติ
ฉบับที่ 5 (ปรับปรุง 2550)	สินทรัพย์ไม่หมุนเวียนที่ถือไว้เพื่อขายและการดำเนินงานที่	1 มกราคม 2552
(มาตรฐานการบัญชี ฉบับที่ 54 เดิม)	ยกเลิก	

แนวปฏิบัติทางการบัญชี

เรื่อง	วันที่ถือปฏิบัติ
แนวปฏิบัติทางการบัญชีสำหรับการบันทึกบัญชีสิทธิการเช่า	1 มกราคม 2552
แนวปฏิบัติทางการบัญชีสำหรับการรวมธุรกิจภายใต้การควบคุมเดียวกัน	1 มกราคม 2552

ฝ่ายบริหารของบริษัทฯ ได้ประเมินและเห็นว่ามาตรฐานการบัญชี มาตรฐานการรายงานทางการเงิน และแนวปฏิบัติทางการบัญชีที่เกี่ยวข้องกับบริษัทฯ จะไม่มีผลกระทบอย่างมีสาระสำคัญต่องบการเงินงวดปัจจุบันและจะไม่มีผลกระทบย้อนหลังอย่างมีสาระสำคัญต่องบการเงินปี พ.ศ. 2551 เช่นกัน

- 3.4 ในเดือนพฤษภาคม พ.ศ. 2552 สภาวิชาชีพบัญชีในพระบรมราชูปถัมภ์ ได้มีประกาศสภาวิชาชีพบัญชี ฉบับที่ 12/2552 เรื่อง การจัดเลขระบุฉบับมาตรฐานการบัญชีของไทยให้ตรงตามมาตรฐานการบัญชีระหว่างประเทศ ในงบการเงินนี้การอ้างอิงเลขมาตรฐานการบัญชีได้ถือปฏิบัติตามประกาศสภาวิชาชีพฉบับดังกล่าวแล้ว
- 3.5 งบการเงินของบริษัทได้จัดทำเป็นภาษาไทยและมีหน่วยเงินตราเป็นบาท ซึ่งการจัดทำงบการเงินดังกล่าวเป็นไปตามวัตถุประสงค์ของการจัดทำรายงานในประเทศไทย ดังนั้นเพื่อความสะดวกของผู้อ่านงบการเงินที่ไม่คุ้นเคยกับภาษาไทย บริษัทฯ ได้จัดทำงบการเงินฉบับภาษาอังกฤษขึ้นโดยแปลจากงบการเงินฉบับภาษาไทย

4. สรุปนโยบายการบัญชีที่สำคัญ

เกณฑ์ในการวัดค่าในการจัดทำงบการเงิน

นอกจากที่เปิดเผยไว้ในหัวข้ออื่น ๆ ในสรุปนโยบายการบัญชีที่สำคัญและหมายเหตุประกอบงบการเงินอื่น ๆ เกณฑ์ในการจัดทำงบการเงินใช้ราคาทุนเดิม

การรับรู้รายได้และค่าใช้จ่าย

บริษัทรับรู้รายได้จากการขายเมื่อได้ส่งมอบและโอนความเสี่ยงและความเป็นเจ้าของสินค้าให้กับผู้ซื้อแล้ว

รายได้อื่นและค่าใช้จ่ายรับรู้ตามเกณฑ์คงค้าง

ค่าเผื่อหนี้สงสัยจะสูญ

บริษัทฯ มีนโยบายตั้งค่าเผื่อหนี้สงสัยจะสูญ โดยประมาณจากลูกหนี้ที่คาดว่าจะเรียกเก็บเงินไม่ได้ และพิจารณาจากฐานะการเงินของลูกหนี้แต่ละราย นอกจากนี้ได้แยกตามอายุหนี้ของลูกหนี้การค้ำดังนี้

อายุหนี้	อัตรา (ร้อยละ)
ค้างชำระเกินกว่า 180 วัน	100
อยู่ในระหว่างดำเนินการตามกฎหมาย	100

สินค้าคงเหลือ

สินค้าสำเร็จรูปแสดงในราคาทุนถัวเฉลี่ยถ่วงน้ำหนักหรือราคาสุทธิที่คาดว่าจะขายได้แล้วแต่ราคาใดจะต่ำกว่า

สินค้าระหว่างผลิตแสดงในราคาทุนตามส่วนของงานที่ทำเสร็จ

วัตถุดิบแสดงในราคาทุนถัวเฉลี่ยถ่วงน้ำหนัก

ที่ดิน อาคาร และอุปกรณ์

ที่ดิน อาคาร และอุปกรณ์ แสดงในราคาทุนหักค่าเสื่อมราคาสะสม ค่าเสื่อมราคาคำนวณโดยวิธีเส้นตรงตามเกณฑ์อายุการใช้งานโดยประมาณของสินทรัพย์ ดังนี้

อาคารและสิ่งปลูกสร้าง	20 ปี
เครื่องจักรและอุปกรณ์	10 – 20 ปี
เครื่องตกแต่งติดตั้งและเครื่องใช้สำนักงาน	5 ปี
ยานพาหนะ	5 ปี

สินทรัพย์ไม่มีตัวตน

สินทรัพย์ไม่มีตัวตน ได้แก่ ค่าลิขสิทธิ์ในการผลิตและจำหน่ายสินค้า โดยตัดบัญชีเป็นค่าใช้จ่ายตามวิธีเส้นตรงภายในระยะเวลา 10 ปี และค่าโปรแกรมคอมพิวเตอร์ โดยตัดบัญชีเป็นค่าใช้จ่ายตามวิธีเส้นตรงภายในระยะเวลา 5 ปี

หนี้สิน ประมาณการหนี้สิน และค่าใช้จ่าย

บริษัท บันทึกหนี้สิน ประมาณการหนี้สิน และค่าใช้จ่ายไว้ในงบการเงิน เมื่อบริษัท มีภาระผูกพันตามกฎหมายหรือเป็นภาระผูกพันค่อนข้างแน่ อันเป็นผลสืบเนื่องมาจากเหตุการณ์ในอดีต ซึ่งอาจทำให้บริษัท ต้องจ่ายชำระภาระผูกพันนั้นในจำนวนเงินที่สามารถประมาณได้อย่างน่าเชื่อถือ

บัญชีที่เป็นเงินตราต่างประเทศ

รายการบัญชีที่เป็นเงินตราต่างประเทศ ได้คำนวณค่าเป็นเงินบาทตามอัตราแลกเปลี่ยน ณ วันที่เกิดรายการ ทรัพย์สินที่เป็นตัวเงินที่คงค้างอยู่ ณ วันสิ้นงวด คำนวณค่าเป็นเงินบาทตามอัตราเฉลี่ยที่ธนาคารพาณิชย์รับซื้อ หนี้สินที่คงค้างอยู่ ณ วันสิ้นงวดคำนวณค่าเป็นเงินบาทตามอัตราเฉลี่ยที่ธนาคารพาณิชย์ขาย ตามประกาศของธนาคารแห่งประเทศไทย

กำไร (ขาดทุน) ที่เกิดขึ้นจากการแปลงค่าเงินได้รวมในงบกำไรขาดทุนแล้ว

กำไร (ขาดทุน) ต่อหุ้นขั้นพื้นฐาน

กำไร (ขาดทุน) ต่อหุ้นที่แสดงไว้ในงบกำไรขาดทุนเป็นกำไร (ขาดทุน) ต่อหุ้นขั้นพื้นฐานซึ่งคำนวณโดยการหารกำไร (ขาดทุน) สุทธิสำหรับปีด้วยจำนวนถัวเฉลี่ยถ่วงน้ำหนักของหุ้นสามัญที่ถือโดยบุคคลภายนอกที่ออกจำหน่ายอยู่ในระหว่างปี

เงินสดและรายการเทียบเท่าเงินสด

เงินสดและรายการเทียบเท่าเงินสด ประกอบด้วยเงินสด เงินฝากธนาคาร และเงินลงทุนระยะสั้นที่มีสภาพคล่องสูง สุทธิจากเงินฝากธนาคารที่ติดภาระค้ำประกัน และเงินฝากธนาคารที่มีกำหนดระยะเวลาเกินกว่า 3 เดือน

5. รายการบัญชีกับบุคคลหรือกิจการที่เกี่ยวข้องกัน

รายการบัญชีส่วนหนึ่งของบริษัทเป็นรายการที่เกิดขึ้นกับบริษัทที่เกี่ยวข้องกัน บริษัทเหล่านี้เกี่ยวข้องกันโดยการมีผู้ถือหุ้นและ/หรือ กรรมการร่วมกัน รายการระหว่างกันดังกล่าวที่มีสาระสำคัญที่รวมไว้ในงบการเงินใช้ราคาตามปกติธุรกิจโดยถือตามราคาตลาดทั่วไป หรือเป็นไปตามสัญญาที่ตกลงกันไว้สำหรับรายการที่ไม่มีราคาตลาด

รายการบัญชีระหว่างบริษัทกับบริษัทที่เกี่ยวข้องกันที่มีสาระสำคัญคงเหลือ มีดังนี้

	2552 (บาท)	2551 (บาท)
ค่าใช้จ่ายค้างจ่าย	255,627.00	353,929.78

รายการบัญชีระหว่างบริษัทกับบริษัทที่เกี่ยวข้องกันที่มีสาระสำคัญ มีดังนี้

	2552 (บาท)	2551 (บาท)
ค่าใช้จ่าย	109,672.00	199,894.00
6. ลูกหนี้การค้า-กิจการทั่วไป		
บริษัทมียอดลูกหนี้การค้าคงเหลือ โดยแยกตามจำนวนเดือนที่ค้างชำระได้ ดังนี้		
	2552 (บาท)	2551 (บาท)
ยังไม่ถึงกำหนด	33,206,338.47	64,317,944.16
เกินกำหนด		
น้อยกว่าหรือเท่ากับ 3 เดือน	11,588,880.19	77,874,826.60
มากกว่า 3 ถึง 6 เดือน	-	20,927,893.47
มากกว่า 6 ถึง 12 เดือน	7,790,734.64	318,530,563.18
มากกว่า 12 เดือนขึ้นไป	366,818,407.17	16,126,841.19
รวม	419,404,360.47	497,778,068.60
บวก เช็ครับล่วงหน้า	16.38	-
	419,404,376.85	497,778,068.60
หัก ค่าเผื่อนี้สงสัยจะสูญ	373,159,774.22	334,151,804.40
ลูกหนี้การค้า – สุทธิ	46,244,602.63	163,626,264.20
ยังไม่ถึงกำหนด ประกอบด้วย		
เครดิตเทอมน้อยกว่า 4 เดือน	18,160,452.20	64,078,379.80
เครดิตเทอม 6 เดือน	15,045,886.27	239,564.36
รวม	33,206,338.47	64,317,944.16

บริษัทฯ ได้โอนสิทธิในการเรียกเก็บเงินจากลูกหนี้การค้าจำนวน 2 ราย จำนวนเงิน EURO 1,309,943.07 และ USD 1,021,498.13 ให้แก่เจ้าหนี้เงินกู้ยืมสถาบันการเงินต่างประเทศตามสัญญาสภาพหนี้และข้อตกลงการชำระหนี้ลงวันที่ 31 กรกฎาคม 2552 ซึ่งการโอนสิทธิเรียกร้องดังกล่าวจะสมบูรณ์และยังมีผลใช้บังคับได้ต่อไปเมื่อบริษัทฯ ได้ทำหนังสือแจ้งไปยังลูกหนี้ทั้ง 2 รายให้ดำเนินการชำระหนี้ซึ่งค้างชำระภายใต้สัญญาซื้อขายบางฉบับให้แก่สถาบันการเงินดังกล่าวผ่านทางบัญชีของสถาบันการเงินที่ให้อภัย ตามหมายเหตุประกอบงบการเงินข้อ 13 ซึ่งในระหว่างปีสิ้นสุดวันที่ 31 ธันวาคม 2552 บริษัทฯ ได้รับแจ้งจากเจ้าหนี้ว่าสามารถเรียกเก็บเงินจากลูกหนี้ได้แล้วรายหนึ่ง จำนวนเงิน EURO 1,309,943.07 ส่วนอีกรายหนึ่ง เมื่อวันที่ 13 พฤศจิกายน 2552 ได้โอนเงินมาชำระแก่บริษัทฯ โดยตรงเป็นจำนวนเงิน USD 200,000.00 มายังบัญชีเงินฝากธนาคารที่บริษัทฯ มิได้ทำธุรกรรมทางการเงิน ซึ่งบัญชีเงินฝากดังกล่าวได้ถูกยกเลิกโดยธนาคารแล้วทางธนาคารจึงโอนเงินคืนแก่ลูกค้านี้ ดังนั้น ลูกหนี้ดังกล่าวยังคงเป็นหนี้อยู่เช่นเดิมและได้พิจารณาว่าค่าเผื่อนี้สงสัยจะสูญไว้แล้ว

บริษัทฯ ได้มอบอำนาจให้ทนายความส่งหนังสือแจ้งลูกหนี้จำนวน 6 รายให้ชำระค่าสินค้า จำนวน 315.67 ล้านบาท ซึ่งเป็นลูกหนี้การค้าที่ได้ตั้งค่าเผื่อนี้สงสัยจะสูญไว้แล้วทั้งจำนวนในจำนวนนี้มี 4 รายที่บริษัทฯ ได้มอบอำนาจให้ทนายความยื่นฟ้องร้องต่อศาลในฐานความผิดสัญญาซื้อขายเรียกค่าเสียหาย จำนวน 252.38 ล้านบาท บวกดอกเบี้ยผิดนัดอีกจำนวน 23.76 ล้านบาท รวมมูลหนี้ที่ฟ้องทั้งสิ้น 276.14 ล้านบาท

7. สินค้าคงเหลือ ประกอบด้วย

	2552 (บาท)	2551 (บาท)
วัตถุดิบ	20,350,740.80	130,597,604.45
งานระหว่างทำ	374,004,564.10	471,320,533.42
สินค้าสำเร็จรูป	127,953,929.41	253,257,686.30
วัสดุสิ้นเปลือง	15,627,820.27	15,888,970.69
สินค้าระหว่างทาง	<u>885,294.57</u>	<u>-</u>
รวม	538,822,349.15	871,064,794.86
หัก ค่าเผื่อผลขาดทุนจากการปรับลดมูลค่าสินค้าเสื่อมสภาพ	<u>134,873,927.94</u>	<u>551,800,460.68</u>
สุทธิ	<u>403,948,421.21</u>	<u>319,264,334.18</u>

ในระหว่างปีสิ้นสุดวันที่ 31 ธันวาคม 2552 บริษัทฯ ได้นำสินค้าที่เสีย มีตำหนิไปผลิตใหม่เพื่อขาย มีราคาทุนรวม 477.55 ล้านบาท มีค่าเผื่อผลขาดทุนจากการปรับมูลค่าสินค้าจำนวน 417.27 ล้านบาท
สรุปดังนี้

สินค้าเสีย/มีตำหนิ	ราคาทุนก่อนหักค่าเผื่อฯ	ต้นทุนทำ		ต้นทุนรวม	ค่าเผื่อฯ	พันบาท		จำนวนเงิน ที่รับชำระ
		ต่อ	ต่อ			มูลค่าสุทธิ	มูลค่าขาย	
คงเหลือ ณ 31/12/51	663,493	-	663,493	551,801	111,692			
หัก สินค้าสำเร็จรูปขายเลย	(68,284)	-	(68,284)	(51,052)	(17,232)	30,312	20,010	
ผลิตต่อแล้วจึงขาย:								
วัตถุดิบ	(68,152)	16,311	(84,463)	(68,151)	(16,312)	76,161	71,348	
สินค้าสำเร็จรูป	(95,661)	3,097	(98,758)	(73,604)	(25,154)			
งานระหว่างทำ	<u>(245,457)</u>	<u>(477,554)</u>	13,012	<u>(258,469)</u>	<u>(224,469)</u>	<u>(417,276)</u>	<u>(34,000)</u>	
คงเหลือ ณ 31/12/52	185,939		<u>153,519</u>	134,525	<u>18,994</u>	<u>106,473</u>	<u>91,358</u>	
บวก (หัก) ตั้งค่าเผื่อเพิ่มในปี 52	(1,542)			946				
หัก กลับรายการค่าเผื่อฯ ในปี 52	<u>(8,212)</u>			<u>(597)</u>				
สุทธิ	<u>176,185</u>			<u>134,874</u>				

8. สินทรัพย์ที่ใช้เป็นหลักประกัน

บริษัทได้จัดจำนองที่ดินพร้อมสิ่งปลูกสร้างและเครื่องจักรบางส่วนของการกิจการ ตลอดจนผลประโยชน์จากการทำประกันภัยสิ่งปลูกสร้าง เครื่องจักร สินค้าและเฟอร์นิเจอร์ เป็นหลักทรัพย์ค้ำประกันเงินเบิกเกินบัญชีธนาคาร เงินกู้ยืมจากธนาคาร และหนี้สินอื่นใดที่บริษัทมีต่อธนาคารพาณิชย์ในประเทศ และกรรมการบริษัทค้ำประกันเงินกู้ในนามส่วนตัวบางส่วน ตามหมายเหตุประกอบงบการเงินข้อ 10, 12, 14 และ 19

9. เงินฝากธนาคารที่มีภาระผูกพัน

ในปี 2552 และ 2551 บริษัทฯ ได้นำเงินฝากประจำจำนวน 0.10 ล้านบาท และ 10.17 ล้านบาท ตามลำดับ ค้ำประกันวงเงินออกหนังสือค้ำประกันกับธนาคารพาณิชย์แห่งหนึ่ง ตามหมายเหตุประกอบงบการเงินข้อ 27

10. ที่ดิน อาคารและอุปกรณ์ – สุทธิ ประกอบด้วย (หน่วย : บาท)				
	ราคาทุน	31 ธ.ค. 2551	เพิ่มขึ้น	โอนเข้า (ออก)
ที่ดิน		175,633,439.07	-	-
อาคารและสิ่งปลูกสร้าง		316,253,371.66	-	-
เครื่องจักรและอุปกรณ์		793,930,751.84	-	-
เครื่องตกแต่งและเครื่องใช้				
สำนักงาน		16,475,374.64	263,000.46	-
ยานพาหนะ		12,511,882.10	-	-
สินทรัพย์ระหว่างสร้าง *		126,130,965.94	33,298.72	-
รวม		1,440,935,785.25	296,299.18	-
ค่าเสื่อมราคา				
อาคารและสิ่งปลูกสร้าง		89,413,735.31	18,508,451.77	-
เครื่องจักรและอุปกรณ์		221,146,861.27	71,792,816.83	-
เครื่องตกแต่งและเครื่องใช้				
สำนักงาน		13,633,368.39	1,159,518.02	-
ยานพาหนะ		8,529,540.11	1,943,493.78	-
รวม		332,723,505.08	93,404,280.40	-
มูลค่าสุทธิ		1,108,212,280.17		1,015,104,298.95
ค่าเสื่อมราคาลำหรับปี		81,533,082.90		93,404,280.40
* บริษัทฯ ได้สั่งซื้อเครื่องกำเนิดไฟฟ้าจากบริษัทต่างประเทศแห่งหนึ่ง มูลค่าตาม Performa Invoice จำนวน 7.2 ล้านเหรียญสหรัฐอเมริกา ได้ชำระแล้วจำนวน 3.6 ล้านเหรียญสหรัฐอเมริกา				
ค่าเสื่อมราคาลำหรับปี 2552 จำนวนเงิน 2.71 ล้านบาท (ปี 2551 : 3.28 ล้านบาท) ได้แสดงไว้ในค่าใช้จ่ายในการบริหารจำนวนเงิน 90.68 ล้านบาท (ปี 2551 : 78.25 ล้านบาท) แสดงไว้ในต้นทุนการผลิต				
ณ วันที่ 31 ธันวาคม 2552 ราคาตามบัญชีก่อนหักค่าเสื่อมราคาสะสมของอาคารและอุปกรณ์ของบริษัทฯ จำนวนเงิน 21.60 ล้านบาท (ปี 2551 : 15.41 ล้านบาท) ได้คำนวณค่าเสื่อมราคาแล้วทั้งจำนวนแต่ยังคงใช้งานอยู่				
ที่ดินพร้อมสิ่งปลูกสร้าง เครื่องจักรและอุปกรณ์บางส่วนได้ใช้เป็นหลักประกันสินเชื่อกับสถาบันการเงินในวงเงิน 1,645.0 ล้านบาท				
11. สินทรัพย์ไม่มีตัวตน - สุทธิ ประกอบด้วย (หน่วย : บาท)				
	ราคาทุน	31 ธ.ค. 2551	ตัดจ่าย	31 ธ.ค. 2552
โปรแกรมคอมพิวเตอร์	4,336,410.00	2,938,904.62	867,282.05	2,071,622.57
ค่าลิขสิทธิ์	3,748,175.25	2,061,496.58	374,817.48	1,686,679.10
รวม	8,084,585.25	5,000,401.20	1,242,099.53	3,758,301.67
12. หนี้สินที่ผูกฟ้องเรียกหนี้คืนจากสถาบันการเงิน				
12.1 บริษัทฯ ถูกฟ้องโดยบมจ. ธนาคารทหารไทย ต่อศาลจังหวัดสิงห์บุรี เมื่อวันที่ 6 มกราคม 2552 ในฐานผิดสัญญากู้เบิกเงินเกินบัญชี กู้เงิน เบิกเงินหมุนเวียน ตัวเงิน คำประกันและบังคับจำนอง จำนวนทุนทรัพย์รวม 267.72 ล้านบาท เป็นเงินต้นรวม 256.05 ล้านบาท พร้อมดอกเบี้ยในอัตราร้อยละ 15.5 ต่อปี ของต้นเงินดังกล่าวจนถึงวันฟ้อง เป็นดอกเบี้ยรวม 11.67 ล้านบาท และเมื่อวันที่ 8 เมษายน 2552 ศาลชั้นต้นได้พิพากษาให้บริษัทฯ ชำระเงินจำนวนดังกล่าวพร้อมดอกเบี้ยอัตราร้อยละ 15 ต่อปีของเงินต้น 256.05 ล้านบาท นับแต่วันที่ 6 มกราคม 2552 จนกว่าจะชำระเสร็จ หากบริษัทฯ ไม่ชำระหรือชำระหนี้ไม่ครบถ้วนให้ยึดที่ดินพร้อมสิ่งปลูกสร้าง และเครื่องจักรรวม 64 เครื่องที่บริษัทฯ จำนองไว้ขายทอดตลาด หากได้เงินไม่พอชำระหนี้ให้ยึดทรัพย์สินอื่นของบริษัทฯ ขายทอดตลาดเพื่อนำเงินมาชำระหนี้จนครบถ้วน บริษัทฯ ได้ยื่นอุทธรณ์คัดค้านคำพิพากษาศาลเมื่อวันที่ 4				

มิถุนายน 2552 ระหว่างนี้อยู่ในการพิจารณาของศาล อนึ่งบริษัทฯ ถูกฟ้องล้มละลายต่อศาลล้มละลายกลางเมื่อวันที่ 16 กรกฎาคม 2552 ซึ่งศาลนัดพิจารณาคดีในวันที่ 21 กันยายน 2553 ณ วันที่ 31 ธันวาคม 2552 มียอดเงินต้นและดอกเบี้ยค้างจ่ายคงเหลือ 256.65 ล้านบาท และ 47.69 ล้านบาท ตามลำดับ

อนึ่งธนาคารได้ทำการโอนสินทรัพย์ด้วยคุณภาพแก่บสภ. ตามหมายเหตุประกอบงบการเงินข้อ 34.1

- 12.2 บริษัทฯ ถูกฟ้องโดยบมจ. ธนาคารซีไอเอ็มบี ไทย ต่อศาลจังหวัดสิงห์บุรี เมื่อวันที่ 18 สิงหาคม 2552 ในฐานผิดสัญญากู้ยืมเงิน จำนวน จำนวนทุนทรัพย์รวม 126.57 ล้านบาท เป็นเงินต้นรวม 109.80 ล้านบาท พร้อมดอกเบี้ยในอัตราร้อยละ 15.5 ต่อปี ของต้นเงินดังกล่าวจนถึงวันฟ้องเป็นดอกเบี้ยรวม 16.51 ล้านบาท และต้องชำระค่าเบี้ยประกันอัคคีภัยที่ธนาคารทรูจอยแทนไปเป็นต้นเงินจำนวน 0.24 ล้านบาทและดอกเบี้ยถึงวันฟ้องเป็นเงินจำนวน 0.007 ล้านบาท รวมภาระหนี้ตามสัญญากู้เงินและค่าเบี้ยประกันอัคคีภัย เป็นเงินจำนวน 126.57 ล้านบาท หากบริษัทฯ ไม่ชำระหนี้ดังกล่าว หรือชำระหนี้ไม่ครบถ้วนให้บังคับจำนองยึดเครื่องจักรรวม 33 เครื่อง ที่บริษัทฯ จำนองไว้ออกขายทอดตลาด หากได้เงินไม่พอชำระหนี้ให้ยึดทรัพย์สินอื่นของบริษัทฯ ออกขายทอดตลาดเพื่อนำเงินมาชำระหนี้จนครบถ้วน ขณะนี้อยู่ระหว่างการพิจารณาของศาลชั้นต้น ซึ่งศาลนัดพิจารณาคดีในวันที่ 25 สิงหาคม 2553 ณ วันที่ 31 ธันวาคม 2552 มียอดเงินต้นและดอกเบี้ยค้างจ่ายคงเหลือ 109.80 ล้านบาท และ 22.60 ล้านบาท ตามลำดับ

ณ วันที่ 31 ธันวาคม 2552 และ 2551 บริษัทฯ มีหนี้ที่ถูกฟ้องร้อง สรุปได้ดังนี้

	2552 (บาท)	2551 (บาท)
เงินต้น	366,456,004.62	365,954,446.45
ดอกเบี้ยค้างจ่าย	70,290,356.13	18,803,372.94
รวม	436,746,360.75	384,757,819.39

13. หนี้สินตามสัญญาสภาพหนี้และข้อตกลงการชำระหนี้

บริษัทฯ ได้ทำสัญญาเงินกู้ยืมจาก Credit Asia Capital Offshore Master Fund ในวงเงิน 6.6 ล้านดอลลาร์สหรัฐอเมริกา ชำระดอกเบี้ยล่วงหน้าและชำระคืนเงินต้นทุก ๆ 6 เดือน วงเงิน A จำนวนเงิน 4.5 ล้านดอลลาร์สหรัฐอเมริกาอัตราดอกเบี้ยร้อยละ 15.0 ต่อปี วงเงิน B จำนวนเงิน 2.1 ล้านดอลลาร์สหรัฐอเมริกาอัตราดอกเบี้ยร้อยละ 10.0 ต่อปี

โดยมีหลักประกันและเงื่อนไขดังต่อไปนี้

- นำเงินไปฝากธนาคารในชื่อของผู้ให้กู้ทุกเดือน ๆ ละ 0.28 ล้านดอลลาร์สหรัฐอเมริกา จนกว่าจะครบหลักประกันหนี้
- นำใบหุ้นของกรรมการบางส่วนเป็นหลักประกันและให้สิทธิในการแปลงหนี้เงินกู้วงเงิน B ส่วนที่เหลือเป็นทุน
- ต้องคงอัตราส่วน Debt to Equity ไว้ที่ 2 : 1
- ต้องคงอัตราส่วน Security to Loan ไว้ที่ 6 : 10

เนื่องจากบริษัทฯ ไม่สามารถปฏิบัติตามเงื่อนไขในสัญญาได้และเมื่อวันที่ 31 กรกฎาคม 2552 บริษัทฯ ได้ทำสัญญาสภาพหนี้และข้อตกลงการชำระหนี้กับ Credit Asia Capital Offshore Master Fund ณ วันที่ 31 กรกฎาคม 2552 มีหนี้คงค้างจำนวน 4.33 ล้านดอลลาร์สหรัฐอเมริกาโดยให้ชำระเป็น 5 งวดภายในวันที่สุดท้ายของเดือนพฤศจิกายน 2552 เริ่มชำระงวดแรกภายในวันที่สุดท้ายของเดือนกรกฎาคม 2552 และให้ถือการโอนสิทธิเรียกเก็บเงินในลูกหนี้การค้าจำนวน 2 ราย จำนวนเงิน 1.31 ล้านยูโร และ 1.02 ล้านดอลลาร์สหรัฐอเมริกา เป็นส่วนหนึ่งของการชำระหนี้คงค้างดังกล่าว ซึ่งการโอนสิทธิเรียกเก็บเงินดังกล่าวจะสมบูรณ์และยังมีผลใช้บังคับได้ต่อไปเมื่อบริษัทฯ ได้ทำหนังสือแจ้งไปยังลูกหนี้ที่ 2 ราย ให้ดำเนินการชำระหนี้ซึ่งค้างชำระภายใต้สัญญาซื้อขายบางฉบับให้แก่สถาบันการเงินดังกล่าวผ่านทางบัญชีของสถาบันการเงินที่ให้กู้ยืมตามหมายเหตุประกอบงบการเงินข้อ 6 ในระหว่างปีสิ้นสุดวันที่ 31 ธันวาคม 2552 บริษัทฯ ได้รับแจ้งว่า

สามารถเรียกเก็บเงินจากลูกหนี้ได้แล้วจำนวนเงิน 1.31 ล้านบาท ซึ่งไม่เป็นไปตามข้อตกลงในสัญญา ขณะนี้บริษัทฯ อยู่ระหว่างเจรจากดลงเงื่อนไขการชำระและขอขยายระยะเวลาออกไปอีกระยะเวลาหนึ่ง

สรุปดังนี้

	2552 (บาท)	2551 (บาท)
ยอดยกมา	177,434,040.00	-
รับเงินกู้	-	213,777,040.00
หัก เงินประกันค้ำตามสัญญาเงินกู้และชำระค้ำระหว่างงวด	34,161,645.40	42,055,000.00
คงเหลือ	143,272,394.60	171,722,040.00
หัก โอนปรับเป็นรายได้อื่น ณ วันรับสภาพหนี้	21,763.41	-
ตัดบัญชีลูกหนี้ชำระค้ำเงินตามสัญญารับสภาพหนี้	63,987,063.54	-
คงเหลือ ณ วันสิ้นงวด	79,263,567.65	171,722,040.00
ปรับอัตราแลกเปลี่ยน	2,703,978.51	5,712,000.00
รวม	81,967,546.16	177,434,040.00

14. เงินเบิกเกินบัญชีและเงินกู้ยืมระยะสั้นจากสถาบันการเงิน

วงเงินสินเชื่อหมุนเวียน

- วงเงินสินเชื่อจากธนาคารกรุงเทพ จำกัด (มหาชน) ประเภท แอลซี ทรัสตรีชิตและแพคกิ้งเครดิต จำนวนเงิน 60.0 ล้านบาท โดยคิดอัตราดอกเบี้ย MLR ต่อปี
- วงเงินสินเชื่อจากธนาคารไทยพาณิชย์ จำกัด (มหาชน) ประเภท แอลซี ทรัสตรีชิตและแพคกิ้งเครดิต จำนวนเงิน 100.0 ล้านบาท โดยคิดอัตราดอกเบี้ย SIBOR+2 ต่อปี
- วงเงินสินเชื่อจากธนาคารกรุงไทย จำกัด (มหาชน) ประเภทเงินเบิกเกินบัญชี แอลซี ทรัสตรีชิตและเงินกู้ยืม จำนวนเงิน 160.0 ล้านบาท โดยมีอัตราดอกเบี้ย MOR ต่อปี สำหรับเงินเบิกเกินบัญชี อัตราดอกเบี้ย MMR ต่อปี สำหรับเงินกู้ยืม และอัตราดอกเบี้ย LIBOR+2 ต่อปี สำหรับเงินกู้ยืมสกุลต่างประเทศ

สรุปดังนี้

	2552 (บาท)	2551 (บาท)
เงินเบิกเกินบัญชีธนาคาร	20,345,897.57	20,266,530.12
เงินกู้ยืม – แพคกิ้งเครดิต	20,000,000.00	20,000,000.00
เงินกู้ยืม – ทรัสตรีชิต	33,024,306.14	48,940,596.29
เงินกู้ยืม – ตัวสัญญาใช้เงิน	100,000,000.00	100,000,000.00
รวม	173,370,203.71	189,207,126.41

15. เจ้าหนี้การค้า ประกอบด้วย

	2552 (บาท)	2551 (บาท)
เจ้าหนี้การค้าในประเทศ	54,767,286.27	56,937,586.02
เจ้าหนี้การค้าต่างประเทศ*	10,963,594.39	21,809,460.13
รวม	65,730,880.66	78,747,046.15

* ในจำนวนนี้มีเจ้าหนี้ 2 ราย ได้ยื่นฟ้องบริษัทฯ ต่อศาลทรัพย์สินทางปัญญาและการค้าต่างประเทศฐานผิดสัญญาซื้อขายสินค้า มูลค่าที่ฟ้องจำนวนเงินรวม 0.27 ล้านบาทหรือสหรัฐอเมริกา ซึ่งศาลนัดเจรจาพิจารณาคดีในวันที่ 4 ตุลาคม 2553

16. เงินกู้ยืมระยะสั้นอื่น

ณ วันที่ 31 ธันวาคม 2552 บริษัทฯ ได้กู้ยืมเงินระยะสั้นกำหนดชำระคืนเมื่อทวงถามจากบุคคลท่านหนึ่ง จำนวนเงิน 20.0 ล้านบาท ดอกเบี้ย 5.00% ต่อปี โดยไม่มีหลักประกัน

17. หนี้สินหมุนเวียนอื่น ประกอบด้วย

	2552 (บาท)	2551 (บาท)
ค่าใช้จ่ายค้างจ่าย	8,716,137.77	9,674,803.39
เงินรับล่วงหน้า	5,397,374.86	8,007,862.50
เจ้าหนี้ทรัพย์สิน*	1,146,016.39	2,393,864.60
รวม	15,259,529.02	20,076,530.49

* ในจำนวนนี้มีเจ้าหนี้รายหนึ่งฟ้องร้องบริษัทฯ ฐานผิดสัญญาซื้ออุปกรณ์ไฟฟ้าเรียกหนี้คืนจำนวน 938,040.40 บาท บวกดอกเบี้ยอีกจำนวน 42,215.07 บาท และเมื่อวันที่ 11 พฤศจิกายน 2552 บริษัทฯ ได้ทำสัญญาประนีประนอมยอมความ โดยบริษัทฯ ตกลงชำระเงินให้แก่เจ้าหนี้ จำนวน 400,000.00 บาท โดยผ่อนชำระเป็นงวดรายเดือนไม่น้อยกว่า 65,000.00 บาทต่อเดือน ชำระงวดแรกวันที่ 10 ธันวาคม 2552 งวดสุดท้ายวันที่ 10 พฤษภาคม 2553 ส่วนที่เหลือเจ้าหนี้ยอมยกหนี้ให้ ซึ่งบริษัทฯ ได้จ่ายชำระครบถ้วนแล้วตามสัญญาและได้บันทึกจำนวนที่ไม่ต้องชำระเป็นรายได้อื่นในเดือน พฤษภาคม 2553

18. หนี้สินตามสัญญาเช่าทางการเงิน-สุทธิ ประกอบด้วย

	2552 (บาท)	2551 (บาท)
หนี้สินภายใต้สัญญาเช่าทางการเงิน (สุทธิจากดอกเบี้ยเข้าซื้อ)	2,025,465.83	3,313,181.73
หัก ส่วนของหนี้ตามสัญญาเช่าทางการเงินที่ถึงกำหนดชำระภายในหนึ่งปี	1,403,880.69	1,304,684.26
หนี้สินระยะยาว – สุทธิ	621,585.14	2,008,497.47
ดอกเบี้ยเข้าซื้อลดต้นทุน	138,290.17	347,694.31

18.1 เจ้าหนี้เข้าซื้อ ได้แก่ เจ้าหนี้จากการเข้าซื้อรถยนต์ กำหนดชำระเป็นรายเดือนรวม 48 งวด ๆ ละ 29,185.00 บาท โดยมีกรรมการค้ำประกันเงินกู้ในนามส่วนตัวบางส่วน ณ วันที่ 31 ธันวาคม 2552 และ 2551 เจ้าหนี้เข้าซื้อที่ถึงกำหนดชำระภายในหนึ่งปี มีจำนวนเงิน 0.26 ล้านบาทและ 0.37 ล้านบาท ตามลำดับ แสดงภายใต้หนี้สินหมุนเวียน

18.2 บริษัทได้ทำสัญญาเช่าระยะยาวทางการเงินรถยนต์ 3 คัน กำหนดการชำระค่าเช่าเป็นรายเดือน ๆ ละ 91,190.00 บาท ณ วันที่ วันที่ 31 ธันวาคม 2552 และ 2551 หนี้สินตามสัญญาเช่าระยะยาวทางการเงินที่ถึงกำหนดชำระภายในหนึ่งปี มีจำนวนเงิน 1.14 ล้านบาทและ 0.93 ล้านบาท ตามลำดับ แสดงภายใต้หนี้สินหมุนเวียน

นอกจากนี้บริษัทมีภาระผูกพันที่จะต้องจ่ายค่าเช่าขั้นต่ำตามสัญญาเช่าการเงินในแต่ละปี ดังนี้

	2552 (บาท)	2551 (บาท)
ไม่เกิน 1 ปี	1,509,907.75	1,518,500.04
เกิน 1 ปี แต่ไม่เกิน 5 ปี	653,848.25	2,142,376.00
รวม	2,163,756.00	3,660,876.04

19. หนี้สินตามสัญญาปรับปรุงโครงสร้างหนี้

บริษัทฯ มีวงเงินกับธนาคารกรุงไทย จำกัด (มหาชน) ดังนี้

วงเงินกู้ยืมประเภทหมุนเวียน

- วงเงินสินเชื่อ ประเภทเงินเบิกเกินบัญชี แอลซี ทรัสตรีซีที แพคเกจเครดิตและเงินกู้ยืม จำนวนเงิน 610 ล้านบาท โดยคิดอัตราดอกเบี้ย MOR ต่อปี สำหรับเงินเบิกเกินบัญชีและอัตราดอกเบี้ย MLR-1.75 ต่อปี สำหรับเงินกู้ยืมและอัตราดอกเบี้ย LIBOR/SIBOR+2 ต่อปี สำหรับเงินกู้ยืมสกุลเงินตราต่างประเทศ
- วงเงินสินเชื่อ ประเภทแอลซีและทรัสตรีซีทีชั่วคราวเพื่อนำเข้าเครื่องจักร จำนวนเงิน 35 ล้านบาทโดยคิด อัตราดอกเบี้ย MLR-1.75 ต่อปี ซึ่งสามารถแปลงเป็นเงินกู้ระยะยาวได้เมื่อจำนองเครื่องจักรแล้ว

วงเงินกู้ระยะยาว

- วงเงิน 145.0 ล้านบาท ชำระเงินต้นพร้อมดอกเบี้ยเป็นรายเดือนๆละไม่น้อยกว่า 2.1 ล้านบาท เริ่มชำระงวดแรกเดือนตุลาคม 2545 โดยคิดดอกเบี้ยในอัตราร้อยละ MLR-1.75 ต่อปี ในระยะ 5 ปีแรก จากนั้นให้คิดในอัตราร้อยละ MLR ต่อปี จนชำระหนี้เสร็จสิ้นในเดือนสิงหาคม 2552 โดยมีที่ดินพร้อมสิ่งปลูกสร้างเครื่องจักรและอุปกรณ์ของบริษัทได้ใช้เป็นหลักประกันเงินกู้ยืมกับสถาบันการเงิน ได้ชำระคืนเงินต้นตามสัญญาแล้ว จำนวนเงิน 134.35 ล้านบาท คงเหลือเงินต้นที่ยังไม่ได้ชำระจำนวน 10.65 ล้านบาท

อนึ่งในระหว่างปี 2551 เกิดภาวะเศรษฐกิจตกต่ำในแถบสหรัฐอเมริกาและสหภาพยุโรปทำให้บริษัทฯ ประสบปัญหาในการส่งออกสินค้าและการเรียกเก็บหนี้เป็นเหตุให้บริษัทฯ ขาดสภาพคล่องทางการเงินจนไม่สามารถชำระคืนเงินต้นได้ และเมื่อวันที่ 25 ธันวาคม 2552 บริษัทฯ ได้ทำสัญญาการปรับปรุงโครงสร้างหนี้กับธนาคารกรุงไทย จำกัด (มหาชน) โดยบริษัทฯ ยอมรับว่า ณ วันที่ 23 ธันวาคม 2552 บริษัทฯ มีภาระหนี้คงค้างกับธนาคารเป็นจำนวนเงินรวมทั้งสิ้น 762,782,171.15 บาท โดยธนาคารยอมผ่อนผันให้คิดอัตราดอกเบี้ยทุกสัญญาไว้ในอัตราตามสัญญาเดิมนับตั้งแต่วันที่ผิพนัด แต่ในส่วนของ Late Charge ให้ตั้งพักไว้ และธนาคารกำหนดให้บริษัทฯ ชำระเงินให้ธนาคารจำนวนไม่น้อยกว่า 12.0 ล้านบาท ภายในเดือนมกราคม 2553 และภายในสิ้นเดือนธันวาคม 2552 จะต้องชำระดอกเบี้ยคงค้างของเงินเบิกเกินบัญชีธนาคารสำหรับสัญญาเบิกเงินเกินบัญชี 10.0 ล้านบาท กับต้องจ่ายชำระค่าเบี้ยประกันภัยที่บริษัทฯ ค้างชำระแก่บริษัท กรุงไทยพาณิชย์ประกันภัย จำกัด จำนวนเงิน 0.6 ล้านบาท สัญญาครบกำหนดเดือนมีนาคม 2553 แต่บริษัทฯ ไม่สามารถปฏิบัติตามสัญญาได้จึงได้เจรจาข้อตกลงใหม่และเมื่อวันที่ 18 มิถุนายน 2553 ธนาคารได้ทำบันทึกเพิ่มเติมต่อท้ายสัญญาปรับปรุงโครงสร้างหนี้โดยขยายเวลาการชำระคืนเงินและดอกเบี้ย

สรุปดังนี้

	2552 (บาท)	2551 (บาท)
เงินเบิกเกินบัญชีธนาคาร	29,852,886.93	30,092,737.64
เงินกู้ยืม – แพคเกจเครดิต	200,000,000.00	200,000,000.00
เงินกู้ยืม – ทวีตวิสาหกิจ	172,806,254.83	173,226,461.68
เงินกู้ยืม – ตัวสัญญาใช้เงิน	227,600,000.00	227,600,000.00
เงินกู้ยืมระยะยาว	10,653,235.68	10,653,235.68
รวม	640,912,377.44	641,572,435.00
บวก ดอกเบี้ยค้างจ่าย	111,713,838.77	14,248,110.15
รวม	752,626,216.21	655,820,545.15

20. ทุนสำรองตามกฎหมาย

ตามพระราชบัญญัติ บริษัท มหาชน จำกัด พ.ศ. 2535 บริษัทฯ ต้องจัดสรรทุนสำรองอย่างน้อยร้อยละ 5 ของกำไรสุทธิประจำปีจนกว่าทุนสำรองดังกล่าวมีจำนวนเท่ากับร้อยละ 10 ของทุนจดทะเบียน ทุนสำรองตามกฎหมายดังกล่าวไม่สามารถนำไปจ่ายเป็นเงินปันผลได้

21. เงินปันผลจ่าย

ตามมติที่ประชุมสามัญผู้ถือหุ้นเมื่อวันที่ 23 เมษายน 2551 ให้จ่ายเงินปันผลในอัตราหุ้นละ 0.02 บาท รวมเป็นเงิน 8.96 ล้านบาท

22. ทุนเรือนหุ้น

ตามมติที่ประชุมคณะกรรมการเมื่อวันที่ 17 ตุลาคม 2549 และมติพิเศษที่ประชุมวิสามัญผู้ถือหุ้นเมื่อวันที่ 21 พฤศจิกายน 2549 มีมติดังนี้

1. มีมติให้เพิ่มทุนจดทะเบียนของบริษัทจาก 320 ล้านบาท เป็น 576 ล้านบาท โดยออกหุ้นสามัญใหม่อีก จำนวนเงิน 256 ล้านบาท มูลค่าหุ้นละ 1 บาท

โดยมีการจัดสรรหุ้นสามัญเพิ่มทุนดังกล่าว ดังนี้

- จำนวน 128 ล้านหุ้น เพื่อเสนอขายให้แก่ผู้ถือหุ้นเดิม ในอัตราส่วน 5 หุ้นสามัญเดิมต่อ 2 หุ้นใหม่ ในราคา 2.50 บาท
- จำนวน 112 ล้านหุ้น เพื่อรองรับการใช้สิทธิตามใบสำคัญแสดงสิทธิที่จะออกและเสนอขายให้แก่ผู้ถือหุ้นเดิม
- จำนวน 16 ล้านหุ้น เพื่อรองรับการใช้สิทธิตามใบสำคัญแสดงสิทธิที่จะออกและเสนอขายให้แก่กรรมการและพนักงานของบริษัท

หุ้นเพิ่มทุนจำนวนดังกล่าว ที่ประชุมฯได้มอบอำนาจให้คณะกรรมการบริษัทเป็นผู้พิจารณาและกำหนดราคา วิธีการเสนอขาย และระยะเวลา ตลอดจนพิจารณาและกำหนดวิธีการจัดสรรหุ้นในส่วนที่เหลือ

2. มีมติให้ออกใบสำคัญแสดงสิทธิที่จะซื้อหุ้นสามัญให้แก่ผู้ถือหุ้นเดิมและให้แก่กรรมการและพนักงานของบริษัท โดยรายละเอียดเบื้องต้นของใบสำคัญแสดงสิทธิที่จะซื้อหุ้นสามัญทั้ง 2 ชุด ที่จะนำเสนอต่อที่ประชุมผู้ถือหุ้นเพื่อขออนุมัติมีดังนี้

- 2.1 รายละเอียดเบื้องต้นของการเสนอขายใบสำคัญแสดงสิทธิที่จะซื้อหุ้นแก่ผู้ถือหุ้นเดิม

ประเภทของใบสำคัญแสดงสิทธิ : ใบสำคัญแสดงสิทธิที่จะซื้อหุ้นสามัญของบริษัท สิงห์ พาราเทค จำกัด (มหาชน)

ชนิด	: ระบุชื่อผู้ถือและโอนเปลี่ยนมือได้
อายุใบสำคัญแสดงสิทธิ	: 7 ปี นับตั้งแต่วันที่ออกใบสำคัญแสดงสิทธิ
จำนวนที่ออกและเสนอขาย	: 112,000,000 หน่วย
ราคาเสนอขายต่อหน่วย	: หน่วยละ 0 บาท
สิทธิในการได้รับใบสำคัญแสดงสิทธิ	: ผู้ถือหุ้นสามัญ 4 หุ้นจะมีสิทธิได้รับใบสำคัญแสดงสิทธิ 1 หน่วย
สิทธิในการจองซื้อหุ้นสามัญต่อหน่วย	: ใบสำคัญแสดงสิทธิ 1 หน่วย มีสิทธิในการจองซื้อหุ้นสามัญใหม่ของบริษัทได้ 1 หุ้น
ราคาการใช้สิทธิต่อหุ้น	: 6 บาท
ระยะเวลาการใช้สิทธิ	: ผู้ถือใบสำคัญแสดงสิทธิสามารถใช้สิทธิได้ในวันทำการสุดท้ายของเดือนพฤษภาคม และเดือนพฤศจิกายนของแต่ละปี ตลอดอายุของใบสำคัญแสดงสิทธิ ทั้งนี้คณะกรรมการบริษัทมีสิทธิกำหนดวันใช้สิทธิครั้งแรกและครั้งสุดท้ายได้ตามที่เห็นสมควรภายหลังจากที่ได้รับอนุญาตให้ออกและเสนอขายใบสำคัญแสดงสิทธิดังกล่าวจากสำนักงานคณะกรรมการกำกับหลักทรัพย์และตลาดหลักทรัพย์
เมื่อวันที่ 29 พฤศจิกายน 2550 บริษัทฯ ได้รับอนุญาตให้เสนอขายใบสำคัญแสดงสิทธิจากสำนักงาน ก.ล.ต. โดยมีกำหนดเวลาดังนี้	
วันที่ปิดสมุดทะเบียนหุ้น	: 4 ธันวาคม 2550
วันที่ออกใบสำคัญแสดงสิทธิ	: 4 ธันวาคม 2550
วันที่ใช้สิทธิครั้งแรก	: 30 พฤษภาคม 2551
วันที่ใช้สิทธิครั้งสุดท้าย	: 28 พฤศจิกายน 2557

2.2 รายละเอียดเบื้องต้นของการเสนอขายใบสำคัญแสดงสิทธิซื้อหุ้นสามัญต่อกรรมการและพนักงาน

ประเภทของใบสำคัญแสดงสิทธิ	: ใบสำคัญแสดงสิทธิที่จะซื้อหุ้นสามัญของบริษัท สิงห์ พาราเทค จำกัด (มหาชน) เพื่อจัดสรรให้แก่กรรมการและพนักงานของบริษัท
ชนิด	: ระบุชื่อผู้ถือและโอนเปลี่ยนมือไม่ได้เว้นแต่เป็นการโอนทางมรดก
อายุใบสำคัญแสดงสิทธิ	: 5 ปี นับตั้งแต่วันที่ออกใบสำคัญแสดงสิทธิ
จำนวนที่ออกและเสนอขาย	: 16,000,000 หน่วย
ราคาเสนอขายต่อหน่วย	: หน่วยละ 0 บาท
อัตราการใช้สิทธิ	: ใบสำคัญแสดงสิทธิ 1 หน่วย มีสิทธิซื้อหุ้นสามัญได้ 1 หุ้น
ราคาการใช้สิทธิ	: 1 บาท
ระยะเวลาการใช้สิทธิ	: ผู้ถือใบสำคัญแสดงสิทธิสามารถใช้สิทธิได้ในวันทำการสุดท้ายของเดือนมกราคมของแต่ละปี ปีละไม่เกินร้อยละ 20 ของจำนวนที่ได้รับจัดสรร แต่ปีใดไม่ใช้สิทธิสามารถนำไปรวมใช้สิทธิในปีต่อไปได้ ตลอดอายุของใบสำคัญแสดงสิทธิ ทั้งนี้คณะกรรมการบริษัทมีสิทธิกำหนดวันใช้สิทธิครั้งแรกและครั้งสุดท้ายได้ตามที่เห็นสมควรภายหลังจากที่ได้รับอนุญาตให้ออกและเสนอขายใบสำคัญแสดงสิทธิดังกล่าวจากสำนักงานคณะกรรมการก.ล.ต.

เมื่อวันที่ 29 พฤศจิกายน 2550 บริษัทฯ ได้รับอนุญาตให้เสนอขายใบสำคัญแสดงสิทธิจากสำนักงาน ก.ล.ต.
โดยมีกำหนดเวลาดังนี้

วันที่ออกใบสำคัญแสดงสิทธิ : 30 มกราคม 2551
วันที่ใช้สิทธิครั้งแรก : 30 มกราคม 2552
วันที่ใช้สิทธิครั้งสุดท้าย : 29 มกราคม 2556

เมื่อวันที่ 28 พฤศจิกายน 2549 บริษัทฯ ได้จดทะเบียนเพิ่มทุนจดทะเบียนจาก 320 ล้านบาท เป็น 576 ล้านบาท โดยออกหุ้นสามัญใหม่จำนวน 256 ล้านหุ้น มูลค่าหุ้นละ 1 บาท ซึ่งได้รับชำระในปี 2549 จำนวน 108,107,283 หุ้น เป็นจำนวนเงิน 270,268,207.50 บาท

ตามมติที่ประชุมคณะกรรมการเมื่อวันที่ 14 สิงหาคม 2550 ให้เสนอขายหุ้นส่วนที่เหลือจำนวน 14,713,225 หุ้นในราคาหุ้นละ 2.50 บาท จำนวนเงินรวม 36.8 ล้านบาท ซึ่งได้รับเงินทั้งหมดเมื่อวันที่ 11 ตุลาคม 2550 และจดทะเบียนเปลี่ยนแปลงทุนชำระแล้วเป็น 448 ล้านบาท ต่อกระทรวงพาณิชย์เมื่อวันที่ 17 ตุลาคม 2550

ในปี 2550 จำนวน 19,892,717 หุ้น จำนวนเงิน 49,731,792.50 บาท รวมรับชำระแล้ว ณ 31 ธันวาคม 2550 จำนวน 128,000,000 หุ้น จำนวนเงิน 320,000,000.00 บาท

23. กองทุนสำรองเลี้ยงชีพ

บริษัทฯ และพนักงานได้ร่วมกันจัดตั้งกองทุนสำรองเลี้ยงชีพตามพระราชบัญญัติกองทุนสำรองเลี้ยงชีพ พ.ศ. 2530 ซึ่งประกอบด้วยเงินที่พนักงานจ่ายสะสมและเงินที่บริษัทจ่ายสมทบให้ ในปัจจุบันกองทุนสำรองเลี้ยงชีพนี้นับบริหารโดยบริษัทหลักทรัพย์จัดการกองทุนไทย จำกัด (มหาชน) และจะจ่ายให้พนักงานในกรณีที่ลาออกจากการงานตามระเบียบว่าด้วยกองทุนของบริษัท ในระหว่างปี 2552 บริษัทฯ ได้จ่ายเงินสมทบเข้ากองทุนเป็นจำนวนเงิน 55,826.50 บาท (ปี 2551: 63,250 บาท)

24. ค่าตอบแทนผู้บริหาร

ค่าตอบแทนผู้บริหารนี้เป็นประโยชน์ที่จ่ายให้แก่กรรมการของบริษัทตามมาตรา 90 ของพระราชบัญญัติบริษัทมหาชนจำกัด โดยไม่รวมเงินเดือนและผลประโยชน์ที่เกี่ยวข้องที่จ่ายให้กับกรรมการซึ่งดำรงตำแหน่งเป็นผู้บริหารของบริษัทด้วย

ในปี 2552 บริษัทฯ ได้จ่ายค่าตอบแทนกรรมการ จำนวนเงิน 0.62 ล้านบาท (ปี 2551 : 0.73 ล้านบาท)

25. ภาษีเงินได้นิติบุคคล

บริษัทฯ ไม่มีภาระภาษีเงินได้นิติบุคคลสำหรับปี สิ้นสุดวันที่ 31 ธันวาคม 2552 และ 2551 เนื่องจากมีผลประกอบการขาดทุนสุทธิ

26. ค่าใช้จ่ายจำแนกตามลักษณะของค่าใช้จ่าย

รายการบางรายการที่รวมอยู่ในการคำนวณกำไรก่อนดอกเบี้ยและภาษีเงินได้สำหรับปีสิ้นสุดวันที่ 31 ธันวาคม 2552 และ 2551 สามารถนำมาแยกตามลักษณะได้ดังนี้

	2552 (บาท)	2551 (บาท)
การเปลี่ยนแปลงในสินค้าสำเร็จรูปและงานระหว่างทำ	(222,619,726.21)	205,860,374.80
วัตถุดิบและภาชนะหีบห่อใช้ไป	193,611,758.50	316,500,712.35
ค่าใช้จ่ายพนักงาน	55,378,271.98	61,461,287.70
ค่าเสื่อมราคา	93,404,280.40	81,533,082.90
ค่าตัดจำหน่าย	1,242,099.53	1,244,475.65
หนี้สูญและหนี้สงสัยจะสูญ	50,823,455.45	320,790,092.59
ขาดทุนจากสินค้าเสื่อมสภาพ	946,644.10	548,158,778.61
ขาดทุนจากสินค้าเสื่อมสภาพที่นำไปผลิตใหม่เพื่อขาย	417,276,664.88	-

27. ภาระผูกพันและหนี้สินที่อาจเกิดขึ้นในภายหน้า

27.1 ณ วันที่ 31 ธันวาคม 2552 บริษัท มีภาระผูกพันกับธนาคารและมีภาระผูกพันที่ต้องจ่ายตามสัญญา ดังนี้

	ล้านบาท
การออกหนังสือค้ำประกัน	12.07
วงเงิน L/C ที่ยังไม่ได้ใช้	330.49
ภาระผูกพันที่ต้องจ่ายตามสัญญาก่อสร้างสินทรัพย์	7.68
ภาระผูกพันที่ต้องจ่ายตามสัญญาอื่น	0.03

นอกจากนี้บริษัทยังมีภาระผูกพันที่ต้องจ่ายตามสัญญาสิทธิ (ดูหมายเหตุ 29)

27.2 บริษัท ได้สั่งซื้อเครื่องกำเนิดไฟฟ้าจากบริษัทอื่นในต่างประเทศแห่งหนึ่ง มูลค่าตาม Performa Invoice จำนวน

7.2 ล้านเหรียญสหรัฐอเมริกา บริษัท มีภาระที่ต้องชำระอีกจำนวน 3.6 ล้านเหรียญสหรัฐอเมริกา

28. การเสนอข้อมูลทางการเงินจำแนกตามส่วนงาน

บริษัทฯ ประกอบธุรกิจผลิตสิ่งปลูกสร้างที่ทำจากไม้ โดยจำหน่ายทั้งในและต่างประเทศ ซึ่งเมื่อพิจารณาถึงประเภทของกิจกรรมแล้วสามารถแยกรายได้จากการดำเนินงานสำหรับปีสิ้นสุดวันที่ 31 ธันวาคม 2552 และ 2551 ได้ดังนี้ สำหรับปีสิ้นสุดวันที่ 31 ธันวาคม 2552

	พันบาท		
	ขายในประเทศ	ขายต่างประเทศ	รวม
ขายสุทธิ	24,597	357,866	382,463
ต้นทุนขาย	(11,807)	(277,093)	(288,900)
กำไรขั้นต้น	12,790	80,773	93,563
กำไร (ขาดทุน) จากอัตราแลกเปลี่ยน			(2,344)
รายได้อื่น			21,452
กลับรายการค่าเผื่อผลขาดทุนจากการปรับมูลค่าสินค้า			417,873
ค่าใช้จ่ายในการขาย			(22,596)
ค่าใช้จ่ายในการบริหาร			(81,062)
ขาดทุนจากสินค้าเสื่อมสภาพ			(947)
ขาดทุนจากสินค้าเสื่อมสภาพที่นำไปผลิตใหม่เพื่อขาย			(417,277)
หนี้สงสัยจะสูญ			(50,823)
ค่าตอบแทนผู้บริหาร			(618)
กำไร (ขาดทุน) ก่อนต้นทุนทางการเงิน			(42,779)
ต้นทุนทางการเงิน			(165,962)
กำไร (ขาดทุน) สุทธิ			(208,741)
สินทรัพย์ถาวร ณ วันที่ 31 ธันวาคม 2552			1,015,104
สินทรัพย์รวม ณ วันที่ 31 ธันวาคม 2552			1,480,641

สำหรับปีสิ้นสุดวันที่ 31 ธันวาคม 2551

	พันบาท		
	ขายในประเทศ	ขายต่างประเทศ	รวม
ขายสุทธิ	13,168	556,132	569,300
ต้นทุนขาย	(8,217)	(425,934)	(434,151)
กำไรขั้นต้น	4,951	130,198	135,149
กำไร (ขาดทุน) จากอัตราแลกเปลี่ยน			(4,656)
รายได้อื่น			13,547
ค่าใช้จ่ายในการขาย			(51,846)
ค่าใช้จ่ายในการบริหาร			(115,889)
ขาดทุนจากสินค้าเสื่อมสภาพ			(548,159)
หนี้สงสัยจะสูญ			(320,790)
ค่าตอบแทนผู้บริหาร			(731)
กำไร (ขาดทุน) ก่อนต้นทุนทางการเงิน			(893,375)
ต้นทุนทางการเงิน			(106,869)
กำไร (ขาดทุน) สุทธิ			(1,000,244)
สินทรัพย์ถาวร ณ วันที่ 31 ธันวาคม 2551			1,108,212
สินทรัพย์รวม ณ วันที่ 31 ธันวาคม 2551			1,652,004

29. สัญญาสิทธิบัตร

เมื่อวันที่ 10 ธันวาคม 2546 บริษัทได้ทำสัญญาสิทธิบัตรกับบริษัทแห่งหนึ่งในต่างประเทศ โดยจ่ายค่าลิขสิทธิ์ (License) ในการผลิตและจำหน่ายสินค้าเป็นเงินจำนวน 75,000 ยูโร นอกจากนี้บริษัทยังต้องจ่ายค่าลิขสิทธิ์ (Royalties) จากการขายสินค้าจำนวน 0.60 ยูโรต่อตารางเมตรของสินค้าที่ขายได้

30. การเปิดเผยข้อมูลเกี่ยวกับเครื่องมือทางการเงิน

บริษัท ได้ปฏิบัติตามแนวทางในการเปิดเผยข้อมูลเกี่ยวกับเครื่องมือทางการเงินตามมาตรฐานการบัญชีฉบับที่ 32 เรื่องการแสดงรายการและการเปิดเผยข้อมูลสำหรับเครื่องมือทางการเงิน ในงบดุลนี้

นโยบายการบริหารความเสี่ยงทางการเงิน

บริษัท มีความเสี่ยงจากความผันผวนของอัตราดอกเบี้ยและอัตราแลกเปลี่ยนเงินตราต่างประเทศในตลาด บริษัทฯ ไม่มีนโยบายประกอบธุรกรรมตราสารอนุพันธ์ทางการเงินเพื่อการเก็งกำไรหรือเพื่อการค้า

ความเสี่ยงจากการไม่ปฏิบัติตามสัญญา

ความเสี่ยงจากการไม่ปฏิบัติตามสัญญาเกิดจากการที่คู่สัญญาไม่ปฏิบัติตามข้อกำหนดในสัญญาซึ่งก่อให้เกิด ความเสียหายแก่บริษัทฯ ความเสี่ยงเกี่ยวกับสินเชื่อ ซึ่งเกิดจากลูกหนี้การค้ามีไม่มากนัก ส่วนใหญ่เป็นลูกหนี้การค้าที่ติดต่อซื้อขายกันมาเป็นเวลานานแล้ว

ความเสี่ยงเกี่ยวกับอัตราดอกเบี้ย

ความเสี่ยงจากอัตราดอกเบี้ยนี้เกิดขึ้นจากความผันผวนของอัตราดอกเบี้ยในตลาดในอนาคต ซึ่งจะส่งผลกระทบต่อผลดำเนินงานและกระแสเงินสดของบริษัท บริษัทฯ มีความเสี่ยงจากอัตราดอกเบี้ยเนื่องจากมีเงินสดและเงินฝากธนาคาร

และเงินกู้ยืม เนื่องจากสินทรัพย์และหนี้สินทางการเงินดังกล่าวส่วนใหญ่มีอัตราดอกเบี้ยที่ปรับขึ้นลงตามอัตราตลาด ซึ่งบริษัทฯ มิได้ทำสัญญาป้องกันความเสี่ยงไว้

ความเสี่ยงจากอัตราแลกเปลี่ยน

ความเสี่ยงด้านอัตราแลกเปลี่ยนของบริษัทฯ ส่วนใหญ่เกี่ยวข้องกับการซื้อและขายสินค้าเป็นเงินตราต่างประเทศ ณ วันที่ 31 ธันวาคม 2552 และ 2551 บริษัทฯ มีสินทรัพย์และหนี้สินที่เป็นเงินตราต่างประเทศ ซึ่งไม่ได้มีการทำสัญญาป้องกันความเสี่ยงด้านอัตราแลกเปลี่ยน ดังนี้

สกุลเงิน	(หน่วย : ล้านบาท)			
	ปี 2552		ปี 2551	
	สินทรัพย์	หนี้สิน	สินทรัพย์	หนี้สิน
ดอลลาร์สหรัฐ	1.79	3.16	1.67	3.66
ยูโร	0.95	0.09	2.56	0.51
ดอลลาร์สิงคโปร์	0.02	0.23	-	0.36
เยน	-	-	-	1.84

ความเสี่ยงด้านสินเชื่อที่เกี่ยวข้องกับลูกหนี้การค้า

บริษัทฯ มีนโยบายป้องกันความเสี่ยงด้านสินเชื่อที่เกี่ยวข้องกับลูกหนี้การค้า โดยมีนโยบายการให้สินเชื่อที่ระมัดระวังและการกำหนดวิธีการชำระเงินจากการขายสินค้า โดยการขายส่วนใหญ่เป็นการขายโดยเปิด L/C และบางส่วนให้ลูกค้าจ่ายเงินล่วงหน้าค่าสินค้า ดังนั้น บริษัทฯ จึงคาดว่าจะไม่ได้รับความเสียหายจากการเรียกชำระหนี้จากลูกหนี้เหล่านั้นเกินกว่าจำนวนที่ได้ตั้งค่าเผื่อหนี้สงสัยจะสูญแล้ว

มูลค่ายุติธรรม

มูลค่ายุติธรรม หมายถึง จำนวนเงินที่ผู้ซื้อและผู้ขายตกลงแลกเปลี่ยนสินทรัพย์ หรือจ่ายชำระหนี้สิน ในขณะที่ทั้งสองฝ่ายมีความรอบรู้และเต็มใจในการแลกเปลี่ยน และสามารถต่อรองราคากันได้อย่างอิสระ ในลักษณะของผู้ที่ไม่มี ความเกี่ยวข้องกัน

เนื่องจากสินทรัพย์ทางการเงินโดยส่วนใหญ่เป็นลูกหนี้การค้า ซึ่งมีการให้สินเชื่อระยะสั้นและเงินกู้ยืมระยะสั้น และหนี้สินทางการเงิน โดยส่วนใหญ่เป็นเจ้าหนี้การค้าและเงินกู้ยืม ซึ่งมีอัตราดอกเบี้ยใกล้เคียงกับอัตราในตลาด จึงทำให้ราคาตามบัญชีของสินทรัพย์และหนี้สินทางการเงินดังกล่าวไม่แตกต่างกับมูลค่ายุติธรรมอย่างเป็นสาระสำคัญ

31. สิทธิประโยชน์ตามบัตรส่งเสริมการลงทุน

บริษัท ได้รับการส่งเสริมการลงทุนตาม พ.ร.บ. ส่งเสริมการลงทุน พ.ศ. 2520 ตามรายละเอียด ดังนี้		
ประเภทกิจการที่ได้รับส่งเสริม	ผลิตภัณฑ์ไม่ปูพื้นสำเร็จรูป	ผลิตภัณฑ์เครื่องเรือนหรือชิ้นส่วน
บัตรส่งเสริมเลขที่	1677(2)/2547	1404(2)/2550
วันที่ได้รับบัตรส่งเสริม	20 สิงหาคม 2547	25 เมษายน 2550
วันที่เริ่มมีรายได้	29 กรกฎาคม 2548	ยังไม่มีรายได้

สิทธิและประโยชน์ที่ได้รับการส่งเสริม

1. ให้ได้รับยกเว้นภาษีเงินได้นิติบุคคล สำหรับกำไรสุทธิที่ได้จากการประกอบกิจการที่ได้รับการส่งเสริมนับตั้งแต่วันที่เริ่มมีรายได้ 8 ปี 8 ปี
2. ให้ได้รับยกเว้นไม่ต้องนำเงินปันผลจากกิจการที่ได้รับการส่งเสริมซึ่งได้รับยกเว้นภาษีเงินได้ตามข้อ 1. ตลอดระยะเวลาที่ได้รับการส่งเสริมฯ 8 ปี 8 ปี
3. ให้หักค่าเสื่อมราคาของทรัพย์สิน อีก 0.25 เท่าของค่าเสื่อมราคาทรัพย์สินประจำปี สำหรับทรัพย์สินของกิจการที่ได้รับการส่งเสริมฯ ตามอายุการใช้ งานของสินทรัพย์ ตามอายุการใช้ งานของสินทรัพย์
4. ให้ได้รับยกเว้นอากรขาเข้าสำหรับเครื่องจักรวัตถุดิบ วัสดุจำเป็นและของที่นำมาจากต่างประเทศ เพื่อใช้ในการผลิตเพื่อการส่งออกนับแต่วันนำเข้าครั้งแรก 5 ปี 5 ปี

ทั้งนี้ นอกจากสิทธิและประโยชน์ที่ได้รับจากกิจการส่งเสริมฯ ดังกล่าวแล้ว บริษัท ต้องปฏิบัติตามเงื่อนไขต่าง ๆ และข้อกำหนดตามที่ได้รับการส่งเสริมการลงทุนโดยเคร่งครัดด้วย

ยอดขายในประเทศและต่างประเทศแยกตามส่วนงานธุรกิจที่ได้รับการส่งเสริมและไม่ได้รับการส่งเสริมการลงทุนสำหรับปีสิ้นสุดวันที่ 31 ธันวาคม 2552 และ 2551 ประกอบด้วย

(หน่วย : พันบาท)

	ปี 2552			ปี 2551		
	ในประเทศ	ต่างประเทศ	รวม	ในประเทศ	ต่างประเทศ	รวม
ธุรกิจที่ได้รับการส่งเสริม	40	357,866	357,906	3,352	555,623	558,975
ธุรกิจที่ไม่ได้รับการส่งเสริม	24,557	-	24,557	9,816	509	10,325
รวม	24,597	357,866	382,463	13,168	556,132	569,300

32. ใบสำคัญแสดงสิทธิที่จะซื้อหุ้น

บริษัท ได้ออกใบสำคัญแสดงสิทธิที่จะซื้อหุ้นสามัญให้แก่กรรมการและพนักงานของบริษัท ในวันที่ 30 มกราคม 2551 จำนวน 16 ล้านหน่วย ซึ่งสามารถใช้สิทธิได้ตั้งแต่วันที่ 30 มกราคม 2552 สิ้นสุดวันที่ 29 มกราคม 2556

33. การจัดประเภทรายการบัญชี

บัญชีบางหมวดในงบดุลของบริษัทในปี 2551 ได้จัดประเภทรายการใหม่เพื่อให้สอดคล้องกับการแสดงรายการในงบการเงิน ณ วันที่ 31 ธันวาคม 2552 ซึ่งไม่มีผลกระทบต่องบกำไรขาดทุน

สรุปดังนี้

	31 ธ.ค. 2551 (บาท)	
	ยอดที่แสดงไว้เดิม	ยอดจัดใหม่
เงินเบิกเกินบัญชีและเงินกู้ยืมระยะสั้นจากสถาบันการเงิน	1,385,150,029.97	189,207,126.41
หนี้สินที่ถูกฟ้องเรียกหนี้คืนจากสถาบันการเงิน	-	384,757,819.39
หนี้สินตามสัญญารับสภาพหนี้และข้อตกลงการชำระหนี้	-	177,434,040.00
หนี้สินตามสัญญาปรับโครงสร้างหนี้	-	655,820,545.15
เจ้าหนี้การค้า	42,992,798.35	78,747,046.15
หนี้สินหมุนเวียน	<u>77,900,279.27</u>	<u>20,076,530.49</u>
รวม	<u>1,506,043,107.59</u>	<u>1,506,043,107.59</u>

34. เหตุการณ์ภายหลังวันที่ในงบการเงิน

- 34.1 เมื่อวันที่ 17 มิถุนายน 2553 บริษัทฯ ได้รับหนังสือแจ้งการโอน (ก) สิทธิประโยชน์ตามสัญญาให้กู้ยืมเงินรวมถึงเงินกู้ที่ใช้ในการดำเนินกิจการ เงินเบิกเกินบัญชี และสัญญาอื่นๆ หลักประกันและสิทธิอื่นๆ ที่เกี่ยวข้อง (ข) รายได้ดอกเบี้ย ผลประโยชน์ หรือสิทธิที่เกี่ยวข้องตามสัญญาให้กู้ยืมเงิน และ (ค) เอกสารทั้งหมดรวมถึงสัญญาให้กู้ยืมเงิน เอกสารที่เกี่ยวข้องกับหลักประกัน การประนีประนอมหรือการปรับโครงสร้างหนี้ ระหว่างบริษัทฯ กับธนาคารทหารไทย จำกัด (มหาชน) ตามสัญญาซื้อขายสินทรัพย์ด้วยคุณภาพ ฉบับลงวันที่ 28 เมษายน 2553 ให้แก่บริษัทบริหารสินทรัพย์ กรุงเทพพาณิชย์ จำกัด (บสภ.) บริษัทฯ อยู่ในระหว่างการเจรจาตกลงการชำระคืนแก่บสภ.
- 34.2 เมื่อวันที่ 18 มิถุนายน 2553 บริษัทฯ และ บมจ.ธนาคารกรุงไทย ได้ลงนามในบันทึกเพิ่มเติมต่อทำสัญญาการปรับปรุงโครงสร้างหนี้ ฉบับลงวันที่ 25 ธันวาคม 2552 เพื่อเปลี่ยนแปลงการชำระหนี้ ดังนี้
- 1 ให้บริษัทฯ ใช้วงเงินเบิกเกินบัญชี 10.0 ล้านบาท และ 20.0 ล้านบาทได้อีก 1 ปี ครบกำหนดวันที่ 31 มีนาคม 2554 โดยคิดดอกเบี้ยอัตราร้อยละ MOR ต่อปี โดยมีหลักประกันเป็นทรัพย์สินของเดิม หลักประกันใหม่มาเพิ่มจำนวนและให้นายสมจิตร โบริ์เสรีวงศ์ ค้ำประกันทั้งนี้ก่อนต่ออายุสัญญาฯ หากลดดอกเบี้ยให้ตามข้อ 2.1 แล้วยังมียอดหนี้เกินวงเงินให้บริษัทฯ ชำระหนี้ให้อยู่ในวงเงินก่อน
 - 2 ให้สาขาสิงห์บุรี สาขาอยุธยา และ ศูนย์ธุรกิจต่างประเทศอยุธยา ดำเนินการคิดดอกเบี้ยตั้งแต่วันที่ 31 ธันวาคม 2552 และลดดอกเบี้ยให้ ดังนี้
 - 2.1 สัญญากู้เบิกเงินเกินบัญชี 10.0 ล้านบาท และ 20.0 ล้านบาท ให้คิดดอกเบี้ยในอัตราตามสัญญาสำหรับดอกเบี้ย Late Charge ยกให้ทั้งจำนวน
 - 2.2 สัญญา F/L และ LBP ยกดอกเบี้ย Late charge ให้ทั้งหมด จำนวนรวม 29.11 ล้านบาท แยกเป็น จากสัญญา F/L จำนวน 1.46 ล้านบาท และสัญญา LBP จำนวน 27.65 ล้านบาท
 - 2.3 สัญญา P/C และ T/R ให้คิดดอกเบี้ยพักแวนอัตราตามสัญญา ต่อปี ส่วนต่างระหว่างดอกเบี้ยพักแวนที่คิดอัตราผิดนัดกับดอกเบี้ยพักแวนตามสัญญา ถือเป็น Late charge ยกให้ทั้งหมด จำนวน 44.24 ล้านบาท (แยกเป็นจากสัญญา P/C จำนวน 25.05 ล้านบาท และสัญญา T/R จำนวน 19.19 ล้านบาท)
 - 2.4 ดอกเบี้ยพักแวนอัตราตามสัญญาในข้อ 2.2 และ 2.3 ให้ตั้งพักไว้เป็น Sub Account 2 (ดอกเบี้ยพักเดิม)

- 3 ให้บริษัทฯ จ้างหลักประกันใหม่เป็นประกันหนี้ทุกสัญญาฯ ตามรายละเอียดดังนี้
- 3.1 หลักประกันใหม่ชุดที่ 1 ที่ดินจำนวน 7 แปลง ตั้งอยู่ที่ ตำบลบ้านหม้อ (ชีปะขาว) อำเภอพรหมบุรี จังหวัดสิงห์บุรี เนื้อที่ 41 ไร่ 3 งาน 249 ตารางวา วงเงินจำนอง 58.0 ล้านบาท
- 3.2 หลักประกันใหม่ชุดที่ 2 ที่ดินจำนวน 1 แปลง ตั้งอยู่ที่ตำบลคลองสวนพลู อำเภอพระนครศรีอยุธยา จังหวัดพระนครศรีอยุธยา เนื้อที่ 2 ไร่ 2 งาน 23 ตารางวา วงเงินจำนอง 10.0 ล้านบาท โดยก่อนจดจำนองบริษัทต้องดำเนินการเรื่องภาระจำยอมหรือเงื่อนไขอื่นที่ฝ่ายควบคุมงานประเมินราคากำหนด
- 3.3 หลักประกันใหม่ชุดที่ 3 เครื่องจักรจำนวน 5 เครื่อง (ยังไม่ได้จดทะเบียนเครื่องจักร) จำนองวงเงิน 5.0 ล้านบาท และให้ดำเนินการจำนองให้เสร็จสิ้นภายใน 90 วัน นับแต่วันที่จดทะเบียนเครื่องจักรเสร็จสิ้น รวมทั้งให้ดำเนินการตามเงื่อนไขอื่นที่ฝ่ายควบคุมงานประเมินราคากำหนด
- ทั้งนี้ กรณีที่จำเป็นต้องขยายระยะเวลาจำนองหลักประกันใหม่ชุดที่ 3 ให้สามารถขยายได้อีกไม่เกิน 90 วัน โดยให้อยู่ในอำนาจของหัวหน้าหน่วยงาน

4 ให้บริษัทฯ ชำระหนี้ต่อธนาคารดังนี้

- 4.1 ชำระต้นเงินต่อเดือนไม่น้อยกว่าจำนวนตามสัญญาให้เสร็จสิ้นภายในเดือนธันวาคม 2566 ดังนี้
- | ปีที่ | พ.ศ. | ชำระต่อเดือน | ปีที่ | พ.ศ. | ชำระต่อเดือน |
|---------|----------|------------------------|----------|----------|------------------------|
| ปีที่ 1 | พ.ศ.2553 | ปลอดการชำระหนี้ | ปีที่ 8 | พ.ศ.2560 | ชำระต่อเดือน 3,764,000 |
| ปีที่ 2 | พ.ศ.2554 | ชำระต่อเดือน 1,638,000 | ปีที่ 9 | พ.ศ.2561 | ชำระต่อเดือน 4,463,000 |
| ปีที่ 3 | พ.ศ.2555 | ชำระต่อเดือน 1,764,000 | ปีที่ 10 | พ.ศ.2562 | ชำระต่อเดือน 5,259,000 |
| ปีที่ 4 | พ.ศ.2556 | ชำระต่อเดือน 1,983,000 | ปีที่ 11 | พ.ศ.2563 | ชำระต่อเดือน 6,166,000 |
| ปีที่ 5 | พ.ศ.2557 | ชำระต่อเดือน 2,276,000 | ปีที่ 12 | พ.ศ.2564 | ชำระต่อเดือน 7,197,000 |
| ปีที่ 6 | พ.ศ.2558 | ชำระต่อเดือน 2,612,000 | ปีที่ 13 | พ.ศ.2565 | ชำระต่อเดือน 8,369,000 |
| ปีที่ 7 | พ.ศ.2559 | ชำระต่อเดือน 3,150,000 | ปีที่ 14 | พ.ศ.2566 | ชำระต่อเดือน 2,288,000 |
- 4.2 ธนาคารคิดดอกเบี้ยใหม่ในการผ่อนชำระในอัตรา MLR ต่อปี แต่ให้บริษัทชำระจริงในอัตรา 2% ต่อปี ดอกเบี้ยส่วนต่างตั้งเป็น Sub Account 1 (ดอกเบี้ยพักใหม่)
- 4.3 ระหว่างที่บริษัทฯ ยังชำระต้นเงินไม่หมดสิ้น บริษัทต้องชำระดอกเบี้ย Sub Account 1 (ดอกเบี้ยพักใหม่) และ Sub Account 2 (ดอกเบี้ยพักเดิม) ในเดือนธันวาคมของทุกปี จำนวนไม่น้อยกว่า 7,500 บาท/บัญชี โดยเป็นการชำระปีละครั้ง จนเมื่อชำระต้นเงินเสร็จสิ้นแล้ว ให้ชำระ Sub Account 1 (ดอกเบี้ยพักใหม่) ผ่อนชำระเสร็จสิ้นใน 3 ปี และ Sub Account 2 (ดอกเบี้ยพักเดิม) ผ่อนชำระเสร็จสิ้นใน 1 ปี ดังนี้

Sub Account 1		
ปีที่ 1 ถึงปีที่ 13	พ.ศ. 2553 ถึง พ.ศ. 2565	60,000 บาท/ปี
ปีที่ 14	พ.ศ. 2566	7,345,000 บาท/เดือน
ปีที่ 15	พ.ศ. 2567	8,473,000 บาท/เดือน
ปีที่ 16	พ.ศ. 2568	8,865,000 บาท/เดือน
Sub Account 2		
ปีที่ 1 ถึงปีที่ 15	พ.ศ. 2553 ถึง พ.ศ. 2567	60,000 บาท/ปี
ปีที่ 16	พ.ศ. 2568	7,817,000 บาท/เดือน

- 5 ให้บริษัทฯ นำเงินเข้าบัญชีออมทรัพย์ของบริษัท สามชัยพนา จำกัด ที่โอนสิทธิ์การหักชำระหนี้ให้ธนาคารตามสัญญา เริ่มชำระงวดแรกในเดือน พฤษภาคม 2553 ดังนี้
- | | | | | | |
|---------|----------|--------------------------|----------|----------|--------------------------|
| ปีที่ 1 | พ.ศ.2553 | ชำระต่อเดือน 39,000 บาท | ปีที่ 9 | พ.ศ.2561 | ชำระต่อเดือน 164,000 บาท |
| ปีที่ 2 | พ.ศ.2554 | ชำระต่อเดือน 87,000 บาท | ปีที่ 10 | พ.ศ.2562 | ชำระต่อเดือน 186,000 บาท |
| ปีที่ 3 | พ.ศ.2555 | ชำระต่อเดือน 90,000 บาท | ปีที่ 11 | พ.ศ.2563 | ชำระต่อเดือน 211,000 บาท |
| ปีที่ 4 | พ.ศ.2556 | ชำระต่อเดือน 96,000 บาท | ปีที่ 12 | พ.ศ.2564 | ชำระต่อเดือน 239,000 บาท |
| ปีที่ 5 | พ.ศ.2557 | ชำระต่อเดือน 104,000 บาท | ปีที่ 13 | พ.ศ.2565 | ชำระต่อเดือน 270,000 บาท |
| ปีที่ 6 | พ.ศ.2558 | ชำระต่อเดือน 113,000 บาท | ปีที่ 14 | พ.ศ.2566 | ชำระต่อเดือน 306,000 บาท |
| ปีที่ 7 | พ.ศ.2559 | ชำระต่อเดือน 128,000 บาท | ปีที่ 15 | พ.ศ.2567 | ชำระต่อเดือน 269,000 บาท |
| ปีที่ 8 | พ.ศ.2560 | ชำระต่อเดือน 145,000 บาท | ปีที่ 16 | พ.ศ.2568 | ชำระต่อเดือน 309,000 บาท |
- หมายเหตุ บริษัท สามชัยพนา จำกัด เป็นเจ้าหนี้การค้าบริษัทฯ และเป็นลูกหนี้ NPL ในความดูแลของฝ่าย ปคส. 2 อยู่ระหว่างดำเนินการปรับโครงสร้างหนี้
- 6 ในการที่บริษัทฯ ปรับโครงสร้างหนี้กับสถาบันการเงินรายอื่นและเจ้าหนี้การค้ารายบริษัท สามชัยพนา จำกัด เงินสดที่บริษัทฯ ได้จากการดำเนินงานให้แบ่งสรรชำระหนี้ตามลำดับดังนี้
- 6.1 เงินทุนหมุนเวียนใหม่ที่ได้รับการสนับสนุนหลังวันที่ 31 ธันวาคม 2552 รวมทั้งสัญญากู้ O/D รวม 30.0 ล้านบาท ที่ธนาคารต่ออายุให้ตามข้อ 1
- 6.2 เงินสดที่เหลือแบ่งสรรชำระหนี้ให้ธนาคารกรุงไทย ธนาคารทหารไทย ธนาคารซีไอเอ็มบี ไทย ธนาคารกรุงเทพ ธนาคารกสิกรไทยและบริษัท สามชัยพนา จำกัด ตามสัดส่วนต้นเงิน ณ วันที่ 31 ธันวาคม 2552 โดยเงินสดที่เจ้าหนี้แต่ละรายได้รับ นำไปหักต้นเงินหรือดอกเบี้ยแล้วแต่นโยบายของเจ้าหนี้แต่ละราย
- 6.3 เงื่อนไขการแบ่งสรรเงินสดตามข้อ 6.1 และ 6.2 ให้บังคับใช้ตั้งแต่เดือนสิงหาคม 2553 เป็นต้นไป
- 7 การปรับโครงสร้างหนี้ในครั้งนี้เป็นการปรับแยกกับสถาบันการเงินอื่น โดยบมจ. ธนาคารกรุงไทย สงวนสิทธิ์แต่ฝ่ายเดียวที่จะยกเลิก และ/หรือ เปลี่ยนแปลง เพิ่มเติม เงื่อนไขสัญญาปรับโครงสร้างหนี้ได้ หากเงื่อนไขการปรับโครงสร้างหนี้ของบมจ. ธนาคารกรุงไทย เสียเปรียบหรือด้อยกว่าสถาบันการเงินอื่น ทั้งนี้หากบริษัทฯ ปรับโครงสร้างหนี้กับเจ้าหนี้สถาบันการเงินรายใดเสร็จสิ้นต้องนำเสนอสัญญาปรับโครงสร้างหนี้และสัญญาที่เกี่ยวข้องให้ธนาคารภายใน 30 วันนับแต่วันที่ลงนามในสัญญา
- 8 หากบริษัทฯ มีแนวโน้มความสามารถในการชำระหนี้ดีขึ้น ธนาคารสงวนสิทธิ์แต่ฝ่ายเดียวที่จะปรับเงื่อนไขการผ่อนชำระเพิ่มขึ้น
- 9 ขออนุมัติในหลักการให้บริษัทฯ ว่าจ้าง Cash Monitor โดยธนาคารเป็นผู้ให้ความเห็นชอบในการเลือก Cash Monitor และในกำหนดเงื่อนไขรอบการทำงาน ค่าใช้จ่ายในการว่าจ้าง บริษัทฯ รับผิดชอบทั้งสิ้น อำนาจในการให้ความเห็นชอบการเลือก Cash Monitor และกำหนดกรอบการทำงานให้เป็นอำนาจของหัวหน้าหน่วยงาน สำหรับกรอบเวลา บริษัทฯ ต้องดำเนินการว่าจ้างเพื่อให้ Cash Monitor เสนอรายงานให้บมจ. ธนาคารกรุงไทย ฉบับแรกคือเดือนสิงหาคม 2553 (เพื่อให้สอดคล้องกับเงื่อนไขข้อ 6.3)
- 10 ให้ระงับการใช้บัญชีเงินฝากต่างประเทศเดิมทั้งหมดของบริษัทฯ และให้บริษัทฯ เปิดบัญชีเงินฝากต่างประเทศใหม่และห้ามมิให้สร้างภาระผูกพันให้กับบัญชีดังกล่าว
- 11 เงื่อนไขบังคับก่อนที่ธนาคารจะลดดอกเบี้ยให้ตามข้อ 2.1 ถึง 2.3 มีดังนี้
- 11.1 ให้ดำเนินการจดจำนองหลักประกันใหม่ที่ 1 ตามข้อ 3.1 และ 3.2 ให้เสร็จสิ้น
- 11.2 ให้นายสมจิตร โบว์เสรีวงศ์ คำประกันส่วนสัญญาเงินกู้ทั้งหมดของบริษัทฯ
- 11.3 ให้บริษัทฯ ลงนามบันทึกข้อตกลงเพื่อปรับปรุงสัญญาสินเชื่อเป็น Uncommitted Line ตามระเบียบธนาคาร

- 12 ให้บริษัทฯ ทำประกันภัยสิ่งปลูกสร้างและเครื่องจักรที่เป็นหลักประกันธนาคาร ทุนประกันไม่น้อยกว่าราคาประเมินโอนผลประโยชน์ให้ธนาคารทั้งจำนวน และในส่วนของสต็อกวัตถุดิบ สินค้าระหว่างผลิต สินค้าสำเร็จรูป ให้บริษัทฯ ทำทุนประกันภัยสต็อกเท่ากับมูลค่าสต็อกก่อนหักค่าเสื่อมสภาพ/การปรับด้อยค่าตามงบการเงินทุกสิ้นปี เริ่มตั้งแต่งบการเงินปี 2552 เป็นต้นไป โอนผลประโยชน์ให้บมจ.ธนาคารกรุงไทย ทั้งจำนวน
- 13 บริษัทฯ ให้ความยินยอมบมจ. ธนาคารกรุงไทย สืบทรัพย์ หากธนาคารสืบทรัพย์หรือตรวจสอบพบว่าในระหว่างที่ตั้งแต่วันที่ 1 กันยายน 2551 ถึงสิ้นเดือนธันวาคม 2553 หากพบว่าบริษัทฯ โอนทรัพย์สินประเภทที่ดิน สิ่งปลูกสร้าง หรือเครื่องจักร ชำระหนี้ หรือจำนองให้เจ้าหนี้อื่น หรือโอนให้บุคคลอื่น หรือทำสัญญากับเจ้าหนี้อื่นสร้างภาระไว้กับทรัพย์สินโดยไม่ได้รับความยินยอมจากบมจ. ธนาคารกรุงไทย เป็นสิทธิของธนาคาร ที่จะผ่อนผันหรือปรับปรุงเงื่อนไขสัญญาปรับโครงสร้างหนี้หรือฟ้องดำเนินคดีได้
- 14 อนุมัติในหลักการสำหรับหลักประกันใหม่ชุดที่ 2 หากบริษัทฯ นำเงินสดจำนวนเท่ากับวงเงินจำนอง โอนสิทธิเรียกร้องฯ ให้ธนาคารเป็นหลักประกัน ให้บริษัทฯ ไถ่ถอนได้ โดยให้อยู่ในอำนาจของผู้บริหารหน่วยงานที่รับผิดชอบ
- 15 นอกเหนือจากหลักประกันใหม่ ชุดที่ 1 ชุดที่ 2 และชุดที่ 3 ให้บริษัทฯ พยายามอย่างถึงที่สุด (Best Efforts) ในการหาหลักทรัพย์อื่น มาเป็นประกันให้ครบจำนวนดอกเบี้ยที่ธนาคารลดให้ การพิจารณารับหลักประกันเพิ่มให้เป็นอำนาจของผู้บริหารสายงานปรับโครงสร้างหนี้
- 16 หากบริษัทฯ ผิดเงื่อนไขข้อใดข้อหนึ่ง หรือถูกศาลสั่งพิทักษ์ทรัพย์ ธนาคารจะยกเลิกสัญญาปรับโครงสร้างหนี้ทั้งหมด และเรียกหนี้คืนทั้งจำนวน รวมทั้งธนาคารจะดำเนินการทางกฎหมายต่อไป ยกเว้นในส่วนของดอกเบี้ยที่ธนาคารลดให้ตามข้อ 2.1 ถึง 2.3 ธนาคารจะไม่ใช้สิทธิเรียกร้องคืนอีก
- อนึ่ง บริษัทฯ ได้ดำเนินการจดทะเบียนหลักประกันใหม่ตามข้อ 3.1 และ 3.2 ตามเงื่อนไขสัญญาปรับโครงสร้างหนี้เรียบร้อยแล้วเมื่อวันที่ 18 มิถุนายน 2553
35. การอนุมัติงบการเงิน
งบการเงินนี้ได้รับอนุมัติจากคณะกรรมการของบริษัทฯ แล้ว เมื่อวันที่ 11 สิงหาคม 2553

ค่าตอบแทนของผู้สอบบัญชี

1. ค่าตอบแทนจากการสอบบัญชี (AUDIT FEE)

บริษัทได้จ่ายค่าตอบแทนการสอบบัญชีให้แก่สำนักงานสอบบัญชี คือ สำนักงานธรรมการย์การบัญชี ที่นายนิติ แสงอุดมเลิศ ผู้สอบบัญชีในรอบปี 2551 สังกัดอยู่ จำนวนรวม 620,000 บาท

ส่วนในรอบบัญชีปี 2552 นี้ บริษัทได้จ่ายค่าตอบแทนการสอบบัญชีให้แก่สำนักงานธรรมการย์การบัญชี โดยมีนายนิติ แสงอุดมเลิศ เป็นผู้สอบบัญชี เป็นจำนวนเงินรวมทั้งสิ้น 620,000 บาท

2. ค่าบริการอื่น (NON-AUDIT FEE)

- ไม่มี -

รายงานการกำกับดูแลกิจการของคณะกรรมการตรวจสอบ

ในปี 2552 ที่ผ่านมา คณะกรรมการตรวจสอบได้ใช้ความรู้ ความเชี่ยวชาญและประสบการณ์ในการกำกับดูแลกิจการ และปฏิบัติหน้าที่ตามที่ได้รับมอบหมายจากคณะกรรมการบริษัทฯ และตามระเบียบของบริษัทฯ ว่าด้วยคณะกรรมการตรวจสอบ สรุปสาระสำคัญของงานที่ปฏิบัติได้ดังต่อไปนี้

1. **การสอบทานงบการเงินรายไตรมาสและงบการเงินประจำปี 2552** คณะกรรมการตรวจสอบได้ให้คำแนะนำและข้อคิดเห็นเพื่อให้มั่นใจว่ารายงานทางการเงินของบริษัทฯ มีความถูกต้อง เชื่อถือได้ และเปิดเผยข้อมูลที่สำคัญครบถ้วน เพียงพอ และทันเวลาเป็นไปตามมาตรฐานการบัญชีที่รับรองทั่วไปและกฎระเบียบที่เกี่ยวข้อง
2. **การประเมินและสอบทานระบบควบคุมภายใน** คณะกรรมการตรวจสอบได้ประเมินพบว่าระบบการควบคุมภายในมีความเพียงพอและเหมาะสมต่อการดำเนินธุรกิจให้บรรลุตามเป้าหมายที่วางไว้ ทั้งนี้ทางผู้สอบบัญชีของบริษัทฯ ก็ให้ความเห็นสอดคล้องกันว่าไม่พบประเด็นปัญหาหรือข้อบกพร่องที่เป็นสาระสำคัญ
3. **การสอบทานการตรวจสอบภายใน** คณะกรรมการตรวจสอบได้พิจารณาแผนงานการตรวจสอบประจำปี และการสอบทานรายงานผลการตรวจสอบ เพื่อให้มั่นใจว่า การควบคุมภายในมีประสิทธิภาพเพียงพอและเหมาะสม
4. **การสอบทานระบบการบริหารความเสี่ยง** คณะกรรมการตรวจสอบได้พิจารณาสอบทานเกี่ยวกับนโยบายและแนวทางในการบริหารความเสี่ยง ซึ่งคณะกรรมการตรวจสอบ ได้เสนอแนะแนวทางที่เป็นประโยชน์ในการลดความเสี่ยงนั้น
5. **การสอบทานและให้ความเห็นต่อรายการที่เกี่ยวข้องกันหรือรายการที่อาจมีความขัดแย้งทางผลประโยชน์ รวมถึงการเปิดเผยข้อมูลของรายการดังกล่าว** คณะกรรมการตรวจสอบมีความเห็นสอดคล้องกับผู้สอบบัญชี และมีความเห็นว่า รายการดังกล่าวเป็นรายการที่สมเหตุสมผล รวมทั้งมีการเปิดเผยข้อมูลอย่างถูกต้อง และครบถ้วน เป็นไปตามข้อกำหนดของตลาดหลักทรัพย์แห่งประเทศไทย และสำนักงานคณะกรรมการกำกับหลักทรัพย์และตลาดหลักทรัพย์
6. **จัดทำรายงานกิจกรรมของคณะกรรมการตรวจสอบ** คณะกรรมการตรวจสอบจะกำหนดแผนงานให้มีการประชุมปีละ 4 ครั้ง และคณะกรรมการตรวจสอบได้รายงานผลการตรวจสอบต่อคณะกรรมการบริษัทฯ ทราบทุกไตรมาส เพื่อให้สอดคล้องกับแนวทางการปฏิบัติที่ดีของคณะกรรมการตรวจสอบ
7. **พิจารณาคัดเลือก เสนอแต่งตั้ง และเสนอค่าตอบแทนผู้สอบบัญชี ประจำปี 2552** ผู้สอบบัญชีของบริษัทฯ คือ สำนักงานกรรมการบัญชี โดยนายนิที แสงอุดมเลิศ เป็นผู้ตรวจสอบงบการเงินสำหรับปีสิ้นสุดวันที่ 31 ธันวาคม 2552 ซึ่งผู้สอบบัญชีได้ใช้กำหนดการตรวจสอบ สอบทานและขอขงเขตการปฏิบัติงานด้านบัญชีสำหรับรอบระยะเวลาดังกล่าว และไม่พบข้อบกพร่องที่เป็นสาระสำคัญเพื่อเสนอแนะให้บริษัทฯ ปรับปรุงการควบคุมภายในแต่อย่างใด อนึ่งคณะกรรมการตรวจสอบได้พิจารณา และให้ความเห็นเสนอแนะต่อคณะกรรมการบริษัทฯ เพื่อขออนุมัติต่อที่ประชุมผู้ถือหุ้นให้นายนิที แสงอุดมเลิศ ผู้สอบบัญชีรับอนุญาตเลขทะเบียน 300 แห่งสำนักงานกรรมการบัญชีเป็นผู้สอบบัญชีของบริษัทฯ

ประจำไตรมาส 1 และ ไตรมาส 2 ของปี 2553 สำหรับผู้สอบบัญชีของบริษัทในไตรมาสที่ 3 ของปี 2553 และประจำปี 2553 นั้น ได้แต่งตั้งนายประวิทย์ วิวรรณธนาบุตร ผู้สอบบัญชีทะเบียนเลขที่ 4917 หรือ นายเท็ดทอง เทพมังกร ผู้สอบบัญชีทะเบียนเลขที่ 3787 หรือ นายบรรจง พิชญประสาธน์ ผู้สอบบัญชีทะเบียนเลขที่ 7147 หรือผู้สอบบัญชีท่านอื่นภายในสำนักงานเดียวกันแห่งบริษัท เอเอ็นเอส ออดิท จำกัด

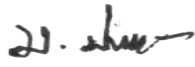
ศ. พลโท 

(มณฑลพิชัย ประจวบคี)

ประธานคณะกรรมการตรวจสอบ