

รายงานประจำปี 2553

ANNUAL REPORT 2010



บริษัทควอลิตี้คอนสตรัคชันโปรดักส์ จำกัด (มหาชน)
QUALITY CONSTRUCTION PRODUCTS PUBLIC COMPANY LIMITED

สารบัญ

สารจากคณะกรรมการ	1
รายงานจากคณะกรรมการตรวจสอบ	2
ข้อมูลทั่วไป	6
ข้อมูลทางการเงินโดยสรุป	7
ภาพรวมการประกอบธุรกิจ	11
การตลาดและภาวะการแข่งขัน	14
ภาวะอุตสาหกรรม	17
ปัจจัยความเสี่ยง	18
โครงสร้างการถือหุ้น	22
โครงสร้างการจัดการ	23
รายละเอียดเกี่ยวกับกรรมการและผู้บริหาร	31
รายงานการกำกับดูแลกิจการที่ดี	45
กิจกรรมเพื่อสังคม	57
รายการที่เกี่ยวข้องระหว่างกัน	58
คำอธิบายและการวิเคราะห์ฐานะทางการเงินและผลการดำเนินงาน	66
รายงานความรับผิดชอบของคณะกรรมการบริษัทต่อรายงานทางการเงิน	70
งบการเงิน	71



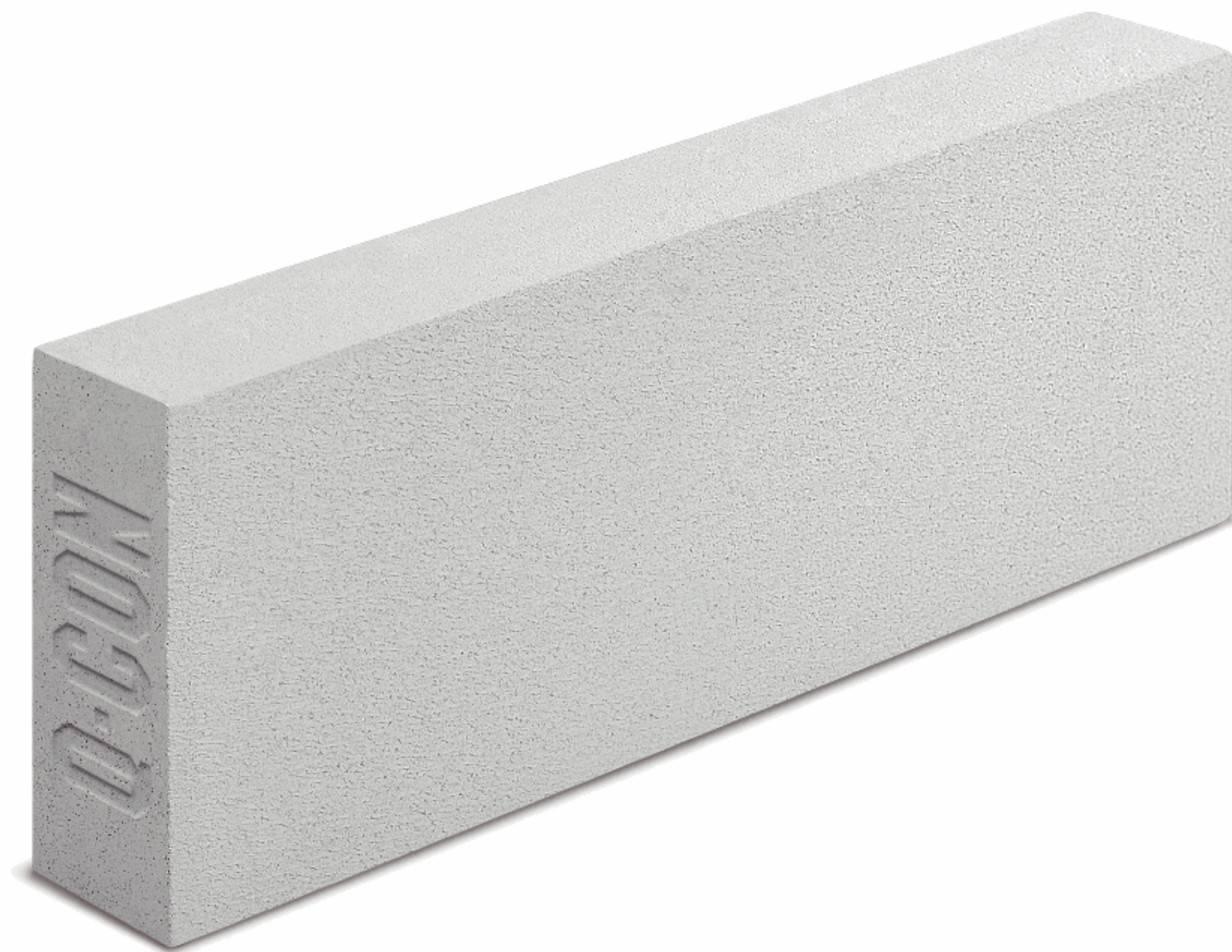

สารจากคณะกรรมการ

ในปี 2553 เศรษฐกิจไทยปรับตัวดีขึ้นจากเศรษฐกิจโลกที่ฟื้นตัวรวมทั้งอุปสงค์ภายในประเทศที่เพิ่มขึ้น จากปัจจัยสนับสนุนทั้งจากภาครัฐและเอกชนทำให้ตลาดอุตสาหกรรมคอนกรีตมวลเบาขยายตัว โดยในปีที่ผ่านมา ปริมาณการใช้คอนกรีตมวลเบาประมาณ 16.5 ล้านตารางเมตร อย่างไรก็ตามเศรษฐกิจไทยยังคงมีปัจจัยความเสี่ยงจากความไม่แน่นอนทางการเมืองในประเทศ ต้นทุนทางพลังงานและวัตถุดิบที่เพิ่มขึ้น การแข็งค่าของเงินบาท รวมทั้ง อุทกภัยครั้งร้ายแรงในช่วงครึ่งปีหลัง

ปัจจัยดังกล่าวข้างต้นส่งผลให้บริษัทยังคงใช้แนวทางในการดำเนินธุรกิจอย่างรอบคอบ และปรับตัว ให้รองรับการเปลี่ยนแปลงจากความไม่แน่นอนต่างๆ โดยบริษัทให้ความสำคัญในการยกระดับความพึงพอใจ ของผู้บริโภค รวมทั้งการเพิ่มช่องทางในการกระจายสินค้าให้มีประสิทธิภาพมากขึ้น ส่งผลให้ในปี 2553 บริษัท และบริษัทย่อยมีรายได้รวม 1,203.38 ล้านบาท เพิ่มขึ้นจากปี 2552 จำนวน 320.33 ล้านบาท และมีกำไรสุทธิที่ 63.36 ล้านบาท เพิ่มขึ้นจากปี 2552 จำนวน 41.99 ล้านบาท

สำหรับในปี 2554 บริษัทมีความมุ่งมั่นที่จะบริหารงานและต้นทุนอย่างระมัดระวัง เพื่อให้เกิด ประสิทธิภาพสูงสุด และยังคงให้ความสำคัญกับการพัฒนาประสิทธิภาพการผลิต คุณภาพของสินค้าและ บริการ ทั้งนี้เพื่อให้สอดคล้องกับความต้องการที่แท้จริงของผู้บริโภคแต่ละกลุ่ม รวมทั้งการเพิ่มช่องทางการ จัดจำหน่ายเพื่อเพิ่มขีดความสามารถในการแข่งขัน ตลอดจนมีการบริหารจัดการด้านสิ่งแวดล้อมและมุ่งมั่น อยู่ร่วมกับชุมชนอย่างเกื้อกูล เพื่อเสริมสร้างความเจริญก้าวหน้าอย่างยั่งยืนให้แก่บริษัทบนพื้นฐานของ หลักการกำกับดูแลกิจการที่ดี มีความโปร่งใส และสามารถตรวจสอบได้

คณะกรรมการบริษัทขอขอบพระคุณผู้ถือหุ้นทุกท่าน คู่ค้า ลูกค้า พนักงาน และผู้เกี่ยวข้องทุกฝ่าย ที่ได้ให้ความเชื่อมั่นและสนับสนุนการดำเนินงานของบริษัทด้วยดีมาโดยตลอด และขอให้ทุกท่านมั่นใจว่าบริษัท จะดำเนินธุรกิจโดยยึดมั่นหลักบรรษัทภิบาลที่ดี และมุ่งมั่นที่จะพัฒนาธุรกิจให้เจริญเติบโตอย่างยั่งยืน เพื่อ ประโยชน์สูงสุดต่อผู้เกี่ยวข้องทุกฝ่าย



(นายชจรเดช แสงสุพรรณ)
ประธานกรรมการ



(นายถาวร วิทรายคำ)
กรรมการผู้จัดการ



รายงานจากคณะกรรมการตรวจสอบ ประจำปี 2553

คณะกรรมการตรวจสอบบริษัทควอลิตี้คอนสตรัคชันโปรดักส์ จำกัด (มหาชน) ได้ปฏิบัติหน้าที่ตามความรับผิดชอบที่ได้รับมอบหมายจากคณะกรรมการบริษัทที่สำคัญ ได้แก่ การสอบทานรายงานทางการเงินและการเปิดเผยข้อมูลในงบการเงินตามมาตรฐานการบัญชีที่กำหนดอย่างโปร่งใส ถูกต้อง เพียงพอ และทัดเทียมกับมาตรฐานบัญชีสากล การสอบทานการกำกับดูแลกิจการที่ดี การสอบทานระบบการควบคุมภายในและการตรวจสอบภายใน การสอบทานความขัดแย้งทางผลประโยชน์ระหว่างบุคคลที่เกี่ยวข้องกัน การประเมินการบริหารความเสี่ยง การดูแลและรักษาสิทธิประโยชน์ของผู้ถือหุ้นทุกรายอย่างเท่าเทียมกัน และการเสนอแต่งตั้งผู้สอบบัญชี ประจำปี 2554

สรุปผลการปฏิบัติงานของคณะกรรมการตรวจสอบในปี 2553 จากการประชุมทั้งสิ้น 8 ครั้ง มีกรรมการเข้าร่วมประชุมคิดเป็นร้อยละ 87.5 มีสาระสำคัญดังนี้

1. การสอบทานงบการเงินรายไตรมาสและงบการเงินประจำปี 2553 ของบริษัท

คณะกรรมการตรวจสอบได้สอบทานให้มีการปฏิบัติตามมาตรฐานการบัญชี รวมทั้งประกาศของคณะกรรมการกำกับหลักทรัพย์และตลาดหลักทรัพย์ (ก.ล.ต.) และตลาดหลักทรัพย์แห่งประเทศไทย (ตลาดหลักทรัพย์ฯ) และเปิดเผยข้อมูลในงบการเงินอย่างโปร่งใส ตรวจสอบได้ สำหรับข้อสังเกตของผู้สอบบัญชีทุกครั้งจะได้รับการพิจารณาและนำมาปรับปรุงในการบันทึกบัญชี เพื่อให้งบการเงินถูกต้องตามที่ควรในสาระสำคัญตามมาตรฐานบัญชีที่กำหนดโดยสภาวิชาชีพบัญชีฯ และประกาศของ ก.ล.ต. และตลาดหลักทรัพย์ฯ

เริ่มตั้งแต่ไตรมาสที่ 1 ปี 2553 งบการเงินของบริษัทได้รวมอยู่ในงบการเงินรวมของบริษัทปูนซิเมนต์ไทย จำกัด (มหาชน) (SCC) โดยปรากฏเป็นยอดรวมอยู่ในส่วนของธุรกิจผลิตภัณฑ์ก่อสร้าง ในฐานะที่เป็นบริษัทย่อยของ SCC ตามที่ ก.ล.ต. กำหนด

ในปี 2553 คณะกรรมการตรวจสอบได้พบผู้สอบบัญชีโดยไม่มีฝ่ายจัดการ เพื่อปรึกษาหารือกันอย่างอิสระถึงข้อมูลที่มีสาระสำคัญในการจัดทำงบการเงินและการเปิดเผยข้อมูลที่เป็นมาตรฐานและเป็นประโยชน์กับผู้ใช้งบการเงิน และจะยังคงดำเนินการดังกล่าวในปีต่อ ๆ ไปอย่างต่อเนื่องด้วย รวมทั้งได้ให้ความเห็นชอบแนวปฏิบัติและแบบรายงานพฤติการณ์อันควรสงสัยของกรรมการและผู้บริหารตามมาตรา 89/25 แห่งพระราชบัญญัติหลักทรัพย์และตลาดหลักทรัพย์ (ฉบับที่ 4) พ.ศ. 2551 ซึ่งได้กำหนดให้กรรมการผู้จัดการรายงานผลการกำกับดูแลตามพระราชบัญญัตินี้ดังกล่าวต่อคณะกรรมการตรวจสอบปีละครั้ง เริ่มตั้งแต่ปี 2553 ซึ่งในปี 2553 ไม่พบว่ามีพฤติการณ์ใดที่เข้าข่ายดังกล่าว

นอกจากนี้คณะกรรมการตรวจสอบยังได้สอบทานความพร้อมในการจัดทำงบการเงินตามมาตรฐานบัญชีซึ่งอิงตาม International Financial Report Standards (IFRS) พบว่าได้มีการกำหนดวิธีการบัญชีในแต่ละเรื่องไว้อย่างชัดเจน และขออนุมัติเปลี่ยนแปลงหลักการบัญชีต่อคณะกรรมการบริษัท ซึ่งจะเริ่มใช้ตั้งแต่วันที่ 1 มกราคม 2554 รวมทั้งมีการทดสอบการจัดทำงบการเงินตามวิธีการดังกล่าวเพื่อใช้เปรียบเทียบกับงบการเงินที่ต้องจัดทำในปี 2554 แล้ว

2. การสอบทานการกำกับดูแลกิจการที่ดี

คณะกรรมการตรวจสอบได้กำกับดูแลให้มีการปฏิบัติตามข้อบังคับของบริษัท กฎหมายว่าด้วยหลักทรัพย์และตลาดหลักทรัพย์ และหลักการกำกับดูแลกิจการที่ดีอย่างต่อเนื่อง มีการเปิดเผยข้อมูลสารสนเทศ และรายการที่เกี่ยวข้องกันตามประกาศ ก.ล.ต. และประกาศของตลาดหลักทรัพย์ฯ อย่างทันเวลา ตลอดจนเน้นการบริหารจัดการที่โปร่งใสและเป็นธรรมต่อทุกฝ่าย เพื่อประโยชน์สูงสุดของบริษัท

คณะกรรมการตรวจสอบได้เห็นชอบให้ปรับปรุงข้อบังคับคณะกรรมการตรวจสอบให้สอดคล้องกับข้อกำหนดของ ก.ล.ต. และตลาดหลักทรัพย์ฯ ซึ่งได้แก้ไขข้อกำหนดคุณสมบัติและขอบเขตการดำเนินงานของกรรมการตรวจสอบ ซึ่งข้อบังคับฉบับปรับปรุงนี้ได้รับอนุมัติจากที่ประชุมคณะกรรมการบริษัทและแจ้งตลาดหลักทรัพย์ฯเรียบร้อยแล้ว

นอกจากนี้ได้จัดให้มีการประเมินผลการปฏิบัติงานของคณะกรรมการตรวจสอบโดยรวมทั้งคณะ (As a Whole) และการประเมินตนเอง (Self-Assessment) ประจำปี 2553 เป็นปีแรก ตามแนวทางของ ก.ล.ต. และตลาดหลักทรัพย์ฯ โดยมีหัวข้อที่ประเมินคือความพร้อมของกรรมการ การบริหารความเสี่ยง รายงานทางการเงิน การประชุมคณะกรรมการ และการปฏิบัติหน้าที่ของเลขานุการและหน่วยงานดูแลงานตรวจสอบ ทั้งนี้เพื่อพัฒนาและปรับปรุงการปฏิบัติงานของคณะกรรมการตรวจสอบ ซึ่งผลการประเมินฯ ประจำปี 2553 อยู่ในเกณฑ์ที่น่าพอใจ

3. การสอบทานระบบการควบคุมภายในและการตรวจสอบภายใน

ในปี 2553 คณะกรรมการตรวจสอบได้สอบทานให้มีระบบการควบคุมภายในเพื่อประเมินการบริหารจัดการบริษัทตามหลักบรรษัทภิบาล อย่างเพียงพอ โปร่งใส เชื่อถือได้ รวมทั้งสอบทานการปรับปรุงอำนาจดำเนินการและแนวทางการตรวจสอบภายในของบริษัทให้ทันสมัย ชัดเจน และเหมาะสมเพื่อใช้เป็นคู่มือในการปฏิบัติงาน โดยมีหลักฐานอ้างอิงและเป็นไปตามขั้นตอนอย่างมีระบบ เพื่อให้ผู้ปฏิบัติงานได้ทราบถึงขอบเขตความรับผิดชอบและอำนาจของตน และเพื่อกระจายความรับผิดชอบ อำนาจการตัดสินใจและการสั่งการตามหน้าที่ที่ได้รับมอบหมาย โดยได้ประกาศให้ผู้ปฏิบัติงานทุกคนทราบเพื่อนำไปปฏิบัติใช้เรียบร้อยแล้ว

การสอบทานการตรวจสอบภายในมีการอนุมัติแผนงานตรวจสอบ เพื่อให้สอดคล้องกับสภาพธุรกิจและการปรับโครงสร้างการบริหารงานของบริษัทรวมทั้งสอบทานผลการประเมินการควบคุมภายในของกิจกรรมทางธุรกิจที่สำคัญ ซึ่งผลการตรวจสอบดังกล่าว ฝ่ายจัดการได้ให้ความร่วมมือในการนำไปแก้ไขจนเกิดผลดีและเพิ่มประสิทธิภาพในการปฏิบัติงานมากขึ้น



คณะกรรมการตรวจสอบยังได้เห็นชอบแนวทางการตรวจสอบระบบงานคอมพิวเตอร์ โดยให้มีการจัดทำคู่มือปฏิบัติงานการควบคุมภายในกิจกรรมด้านเทคโนโลยีสารสนเทศ เพื่อทดแทนการตรวจสอบด้วยระบบ manual ในเรื่องการควบคุมทางด้านทั่วไป (General Controls) การตรวจสอบระบบงานคอมพิวเตอร์ (Application Controls) ตามหลักมาตรฐานการตรวจสอบคอมพิวเตอร์ที่เป็นสากลทั่วไป เพื่อส่งเสริมและพัฒนากระบวนการควบคุมการทำงานเชิงป้องกันและมุ่งเน้นการมีส่วนร่วมของพนักงาน รวมทั้งติดตามให้มีการควบคุมด้านไอทีอย่างเคร่งครัด เพื่อให้ได้รับการควบคุมและกำกับดูแลอย่างเหมาะสมเพียงพอ และสนับสนุนให้เกิดระบบการควบคุมภายในด้วยตนเอง (Control Self-Assessment: CSA) โดยจะเริ่มตรวจสอบระบบงานคอมพิวเตอร์ของบริษัทในปี 2554 เป็นต้นไป

4. การสอบทานความขัดแย้งทางผลประโยชน์ระหว่างบุคคลที่เกี่ยวข้องกัน

นับตั้งแต่ไตรมาสที่ 1 ปี 2553 คณะกรรมการตรวจสอบได้พิจารณาสอบทานรายการที่เกี่ยวข้องกันที่อาจเกิดความขัดแย้งทางผลประโยชน์กับบริษัท โดยบริษัทได้ปฏิบัติตามนโยบายการกำกับดูแลกิจการที่ดีของตลาดหลักทรัพย์ฯ ตรวจสอบการทำธุรกรรมที่เป็นข้อตกลงทางการค้าซึ่งมีเงื่อนไขการค้าเป็นการทั่วไปกับกรรมการ ผู้บริหาร หรือบุคคลที่มีความเกี่ยวข้อง และได้ดำเนินการเช่นนี้เป็นประจำทุกไตรมาส ซึ่งไม่พบว่ามีรายการขัดแย้งทางผลประโยชน์ที่เป็นสาระสำคัญ นอกจากนี้ยังได้สอบทานธุรกรรมที่เป็นการทำรายการที่เกี่ยวข้องกันเพื่อให้มีการปฏิบัติตามข้อกำหนดของตลาดหลักทรัพย์ฯ ได้อย่างถูกต้อง

5. การประเมินการบริหารความเสี่ยง

คณะกรรมการตรวจสอบได้เห็นชอบแผนการประเมินการบริหารความเสี่ยงของบริษัท เพื่อให้สอดคล้องกับหลักเกณฑ์ของตลาดหลักทรัพย์ฯที่กำหนดให้คณะกรรมการตรวจสอบของบริษัทจัดทำแบบมีหน้าที่และความรับผิดชอบกำกับดูแลความเสี่ยงอย่างเป็นระบบ และเพิ่มข้อบังคับคณะกรรมการตรวจสอบที่กำหนดให้มีการประเมินการบริหารความเสี่ยงขององค์กร อีกทั้งยังถือเป็นข้อมูลหนึ่งในหลักการของการกำกับดูแลกิจการที่ดีที่ต้องเปิดเผยต่อสาธารณชนในรายงานประจำปี โดยให้ความรู้ในเรื่องดังกล่าวแก่ผู้ปฏิบัติงาน แต่งตั้งคณะทำงานบริหารความเสี่ยงและคณะกรรมการสินเชื่อชี้แจงหลักการและกระบวนการบริหารความเสี่ยง โดยเริ่มประเมินการบริหารความเสี่ยงตามที่กำหนดไว้เป็นประจำทุกไตรมาส ตั้งแต่ไตรมาสที่ 4/2553 เป็นต้นมา และจะเสนอต่อคณะกรรมการตรวจสอบเป็นประจำทุกไตรมาสเริ่มตั้งแต่ไตรมาสที่ 1/2554 เป็นต้นไป

6. การดูแลและรักษาสิทธิประโยชน์ของผู้ถือหุ้นทุกรายอย่างเท่าเทียมกัน

จากการเปลี่ยนแปลงโครงสร้างการถือหุ้นของบริษัทในเดือนมีนาคม 2553 เพื่อให้สอดคล้องกับข้อบังคับของตลาดหลักทรัพย์ฯ คณะกรรมการตรวจสอบในฐานะที่มีคุณสมบัติเป็นกรรมการอิสระและเป็นผู้ไม่มีส่วนได้เสียในการทำคำเสนอซื้อหลักทรัพย์ (Tender Offer) ของบริษัทโดยบริษัทเอสซีจีผลิตภัณฑ์ก่อสร้าง จำกัด ได้พิจารณาแต่งตั้งที่ปรึกษาทางการเงินอิสระ (Independent Financial Advisor: IFA) ของบริษัทรวมทั้งความเหมาะสมของราคาเสนอซื้อหลักทรัพย์ของบริษัทโดยผู้ทำคำเสนอซื้อ โดยคำนึงถึงสิทธิประโยชน์ของผู้ถือหุ้นรายย่อยเป็นหลัก

7. การพิจารณาเสนอแต่งตั้งผู้สอบบัญชีประจำปี 2554

ในการแต่งตั้งผู้สอบบัญชีของบริษัทประจำปี 2554 คณะกรรมการตรวจสอบได้พิจารณาขอบเขตการให้บริการ มาตรฐานการทำงาน ความเชี่ยวชาญ ความเหมาะสมของอัตราค่าสอบบัญชี และข้อกำหนดเกี่ยวกับผู้สอบบัญชีตามประกาศของ ก.ล.ต. แล้ว เห็นสมควรเสนอคณะกรรมการบริษัทเพื่อขออนุมัติที่ประชุมผู้ถือหุ้นแต่งตั้งนายวิสุทธิ์ เพชรพาณิชย์กุล (ผู้สอบบัญชีรับอนุญาตทะเบียนเลขที่ 7309) และ/หรือ นางสาวสมจินตนา พลหิรัญรัตน์ (ผู้สอบบัญชีรับอนุญาตทะเบียนเลขที่ 5599) และ/หรือ นางวิไลรัตน์ วจนน์ครินทร์ (ผู้สอบบัญชีรับอนุญาตทะเบียนเลขที่ 3104) แห่งสำนักงานสอบบัญชี ดี ไอ เอ เป็นผู้สอบบัญชีของบริษัทประจำปี 2554

ในนามคณะกรรมการตรวจสอบ



(นายประทีป วงศ์นิรันดร์)

ประธานกรรมการตรวจสอบ



ข้อมูลทั่วไป

ชื่อบริษัท	: บริษัทควอลิตี้คอนสตรัคชันโปรดักส์ จำกัด (มหาชน)
	: Quality Construction Products Public Company Limited
สถานที่ตั้ง	: นิคมอุตสาหกรรมบางปะอิน เลขที่ 144 หมู่ที่ 16 ถนนอุดมสมบูรณ์ ตำบลบางกระสั้น อำเภอบางปะอิน จังหวัดพระนครศรีอยุธยา 13160
ประเภทธุรกิจ	: ผลิตและจำหน่ายอิฐมวลเบา แผ่นผนังและแผ่นพื้นคอนกรีตมวลเบา และคานทับหลังมวลเบา เพื่อใช้ในการก่อสร้างภายใต้เครื่องหมาย การค้า “Q-CON” โดยอาศัยเทคโนโลยีการผลิตของ HEBEL ประเทศเยอรมนี
เลขทะเบียนบริษัท	: 0107546000121
โทรศัพท์	: 0-3522 1271, 0-3525 9134
โทรสาร	: 0-3522 1270, 0-3522 1273
เว็บไซต์	: www.qcon.co.th
จำนวนและชนิดของหุ้นที่ จำหน่ายได้ทั้งหมดของบริษัท	: หุ้นสามัญ จำนวน 400,000,000 (สี่ร้อยล้าน) หุ้น มูลค่าที่ตราไว้หุ้นละ 1 (หนึ่ง) บาท
ผู้สอบบัญชี	: 1. นายวิสุทธิ์ เพชรพาณิชย์กุล ผู้สอบบัญชีรับอนุญาต ทะเบียนเลขที่ 7309 2. นางวิไลรัตน์ โรจน์นครินทร์ ผู้สอบบัญชีรับอนุญาต ทะเบียนเลขที่ 3104 3. นางสาวสมจินตนา พลหิรัญรัตน์ ผู้สอบบัญชีรับอนุญาต ทะเบียนเลขที่ 5599 บริษัทสำนักงานสอบบัญชี ดี ไอ เอ จำกัด เลขที่ 316/32 ซอยสุขุมวิท 22 ถนนสุขุมวิท เขตคลองเตย กรุงเทพมหานคร 10110 โทรศัพท์ 0-2259 5300-2 โทรสาร 0-2260 1553, 0-2259 8956
นายทะเบียนหลักทรัพย์	: บริษัทศูนย์รับฝากหลักทรัพย์ (ประเทศไทย) จำกัด ชั้น 7 อาคารตลาดหลักทรัพย์แห่งประเทศไทย เลขที่ 62 ถนนรัชดาภิเษก เขตคลองเตย กรุงเทพมหานคร 10110 โทรศัพท์ 0-2229 2800 โทรสาร 0-2359 1262-3

ข้อมูลทางการเงินโดยสรุป

บริษัทควอลิตี้คอนสตรัคชันโปรดักส์ จำกัด (มหาชน) และบริษัทย่อย

งบดุล

ณ วันที่ 31 ธันวาคม 2551, 2552 และ 2553

หน่วย : พันบาท

	ณ 31 ธันวาคม 2551		ณ 31 ธันวาคม 2552		ณ 31 ธันวาคม 2553	
สินทรัพย์	จำนวน	%	จำนวน	%	จำนวน	%
สินทรัพย์หมุนเวียน						
เงินสดและเงินฝากธนาคาร	34,890	1.63%	167,235	8.28%	99,663	5.55%
เงินฝากประจำ	18	0.00%	18	0.00%	19	0.00%
ลูกหนี้การค้าและตัวเงินรับ – สุทธิ	171,308	8.01%	100,279	4.97%	103,575	5.77%
ลูกหนี้กิจการที่เกี่ยวข้องกัน	51,819	2.42%	29,785	1.47%	56,588	3.15%
สินค้าคงเหลือ – สุทธิ	100,426	4.70%	102,758	5.09%	69,461	3.87%
อะไหล่เครื่องจักร	25,308	1.18%	25,411	1.26%	26,547	1.48%
สินทรัพย์หมุนเวียนอื่น	7,064	0.33%	3,373	0.17%	3,956	0.22%
รวมสินทรัพย์หมุนเวียน	390,833	18.27%	428,860	21.24%	359,809	20.03%
สินทรัพย์ไม่หมุนเวียน						
ที่ดิน อาคารและอุปกรณ์ – สุทธิ	1,745,082	81.59%	1,585,993	78.54%	1,432,352	79.75%
สินทรัพย์ไม่มีตัวตน – สุทธิ	0	0.00%	1,971	0.10%	2,114	0.12%
สินทรัพย์อื่น	3,019	0.14%	2,436	0.12%	1,741	0.10%
รวมสินทรัพย์	2,138,934	100.00%	2,019,260	100.00%	1,796,015	100.00%



บริษัทควอลิตี้คอนสตรัคชันโปรดักส์ จำกัด (มหาชน) และบริษัทย่อย

งบดุล

ณ วันที่ 31 ธันวาคม 2551, 2552 และ 2553

หน่วย : พันบาท

	ณ 31 ธันวาคม 2551		ณ 31 ธันวาคม 2552		ณ 31 ธันวาคม 2553	
หนี้สินและส่วนของผู้ถือหุ้น	จำนวน	%	จำนวน	%	จำนวน	%
หนี้สินหมุนเวียน						
เงินกู้ยืมระยะสั้นจากสถาบันการเงิน	100,000	4.67%	100,000	4.95%	0	0.00%
เจ้าหนี้การค้า	91,190	4.26%	57,184	2.83%	70,145	3.91%
เจ้าหนี้กิจการที่เกี่ยวข้องกัน	0	0.00%	0	0.00%	6,764	0.38%
เจ้าหนี้ค่าทรัพย์สิน	3,353	0.16%	2,976	0.15%	0	0.00%
หนี้สินระยะยาวที่ถึงกำหนดชำระ	96,786	4.52%	120,584	5.97%	117,016	6.52%
ภายใน 1 ปี						
ค่าใช้จ่ายค้างจ่าย	26,637	1.25%	23,560	1.17%	37,811	2.11%
เงินล่วงหน้าค่าสินค้า	2,278	0.11%	2,292	0.11%	7,291	0.41%
หนี้สินหมุนเวียนอื่น	24,202	1.13%	17,461	0.87%	22,247	1.24%
รวมหนี้สินหมุนเวียน	344,446	16.10%	324,057	16.05%	261,273	14.55%
เงินกู้ยืมระยะยาว - สุทธิ	535,600	25.04%	415,600	20.58%	190,700	10.62%
เจ้าหนี้เช่าซื้อ - สุทธิ	1,061	0.05%	292	0.02%	716	0.04%
หนี้สินอื่น	361	0.02%	474	0.02%	1,128	0.06%
รวมหนี้สิน	881,467	41.21%	740,423	36.67%	453,818	25.27%
ส่วนของผู้ถือหุ้น						
ทุนที่ออกและเรียกชำระแล้ว	400,000	18.70%	400,000	19.81%	400,000	22.27%
ส่วนเกินมูลค่าหุ้น	653,769	30.57%	653,769	32.37%	653,769	36.40%
กำไรสะสม						
จัดสรรแล้ว-สำรองตามกฎหมาย	29,810	1.39%	31,266	1.55%	31,346	1.75%
ยังไม่ได้จัดสรร	173,888	8.13%	193,802	9.60%	257,083	14.31%
ผู้ถือหุ้นส่วนน้อย	0	0.00%	0	0.00%	0	0.00%
รวมส่วนของผู้ถือหุ้น	1,257,467	58.79%	1,278,838	63.33%	1,342,198	74.73%
รวมหนี้สินและส่วนของผู้ถือหุ้น	2,138,934	100.00%	2,019,260	100.00%	1,796,015	100.00%

บริษัทควอลิตี้คอนสตรัคชันโปรดักส์ จำกัด (มหาชน) และบริษัทย่อย
งบกำไรขาดทุน
สำหรับปี สิ้นสุดวันที่ 31 ธันวาคม 2551, 2552 และ 2553

หน่วย : พันบาท

	ปี 2551		ปี 2552		ปี 2553	
	จำนวน	%	จำนวน	%	จำนวน	%
รายได้						
รายได้จากการขาย	1,027,513	99.14%	873,072	98.87%	1,186,160	98.57%
รายได้อื่น	8,918	0.86%	9,984	1.13%	17,220	1.43%
รวมรายได้	1,036,431	100.00%	883,056	100.00%	1,203,381	100.00%
ค่าใช้จ่ายจากการดำเนินงาน						
ต้นทุนขาย	796,184	76.82%	648,247	73.41%	863,486	71.76%
ค่าใช้จ่ายในการขายและการบริหาร	222,989	21.51%	170,600	19.32%	249,647	20.75%
ขาดทุน(โอนกลับขาดทุน)จากการตี	(7,305)	-0.70%	2,093	0.24%	2,111	0.18%
ราคาสินค้า						
รวมค่าใช้จ่าย	1,011,868	97.63%	820,940	92.97%	1,115,244	92.68%
กำไร (ขาดทุน) ก่อนดอกเบี้ยจ่าย	24,563	2.37%	62,116	7.03%	88,136	7.32%
ดอกเบี้ยจ่าย	(54,908)	-5.30%	(40,745)	-4.61%	(24,776)	-2.06%
กำไร (ขาดทุน) ก่อนส่วนของผู้อื่น	(30,345)	-2.93%	21,371	2.42%	63,360	5.27%
หุ้นส่วนน้อย						
ส่วนของผู้อื่นหุ้นส่วนน้อย	0	0.00%	0	0.00%	0	0.00%
กำไร(ขาดทุน)สุทธิ	(30,345)	-2.93%	21,371	2.42%	63,360	5.27%

บริษัทควอลิตี้คอนสตรัคชันโปรดักส์ จำกัด (มหาชน) และบริษัทย่อย
งบกระแสเงินสด
สำหรับปี สิ้นสุดวันที่ 31 ธันวาคม 2551, 2552 และ 2553

หน่วย : พันบาท

	ปี 2551	ปี 2552	ปี 2553
เงินสดสุทธิได้มา (ใช้ไป) จากกิจกรรมดำเนินงาน	66,085	237,573	266,799
เงินสดสุทธิได้มา (ใช้ไป) จากกิจกรรมลงทุน	(3,517)	(8,258)	(5,029)
เงินสดสุทธิได้มา (ใช้ไป) จากกิจกรรมจัดหาเงิน	(100,528)	(96,970)	(329,341)
เงินสดและรายการเทียบเท่าเงินสดเพิ่มขึ้น (ลดลง) สุทธิ	(37,960)	132,345	(67,571)
เงินสดและรายการเทียบเท่าเงินสด ณ วันต้นงวด	72,850	34,890	167,235
เงินสดและรายการเทียบเท่าเงินสด ณ วันสิ้นงวด	34,890	167,235	99,663



บริษัทควอลิตี้คอนสตรัคชันโปรดักส์ จำกัด (มหาชน) และบริษัทย่อย

อัตราส่วนทางการเงิน

ณ วันที่ 31 ธันวาคม 2551, 2552 และ 2553

		31 ธันวาคม 2551	1 ธันวาคม 2552	31 ธันวาคม 2553
อัตราส่วนสภาพคล่อง				
(Liquidity Ratio)				
อัตราส่วนสภาพคล่อง	(เท่า)	1.13	1.32	1.38
อัตราส่วนสภาพคล่องหมุนเร็ว	(เท่า)	0.75	0.92	0.99
อัตราส่วนสภาพคล่องกระแสเงินสด	(เท่า)	0.15	0.71	0.91
อัตราส่วนหมุนเวียนลูกหนี้การค้า	(เท่า)	5.43	4.94	8.17
ระยะเวลาเก็บหนี้เฉลี่ย	(วัน)	66	73	44
อัตราส่วนหมุนเวียนสินค้าคงเหลือ	(เท่า)	14.38	10.54	15.74
ระยะเวลาขายสินค้าเฉลี่ย	(วัน)	25	34	23
อัตราส่วนหมุนเวียนเจ้าหนี้	(เท่า)	10.50	8.74	12.88
ระยะเวลาชำระหนี้	(วัน)	34	41	28
Cash Cycle	(วัน)	57	66	39
อัตราส่วนแสดงความสามารถในการหากำไร				
(Profitability Ratio)				
อัตรากำไรขั้นต้น	(%)	22.51%	25.75%	27.20%
อัตรากำไรจากการดำเนินงาน	(%)	1.52%	5.97%	5.98%
อัตราส่วนเงินสดต่อการทำกำไร	(%)	422.39%	455.71%	376.22%
อัตรากำไรสุทธิ	(%)	-2.93%	2.42%	5.27%
อัตราผลตอบแทนผู้ถือหุ้น	(%)	-2.38%	1.69%	4.83%
อัตราส่วนแสดงประสิทธิภาพในการดำเนินงาน				
(Efficiency Ratio)				
อัตราผลตอบแทนจากสินทรัพย์	(%)	-1.38%	1.03%	3.32%
อัตราผลตอบแทนจากสินทรัพย์ถาวร	(%)	7.58%	11.17%	14.85%
อัตราหมุนของสินทรัพย์	(เท่า)	0.47	0.42	0.63
อัตราส่วนวิเคราะห์นโยบายทางการเงิน				
(Financial Policy Ratio)				
อัตราส่วนหนี้สินต่อส่วนของผู้ถือหุ้น	(เท่า)	0.70	0.58	0.34
อัตราส่วนความสามารถชำระดอกเบี้ย	(เท่า)	2.20	6.83	11.77
อัตราส่วนความสามารถชำระภาระผูกพัน	(เท่า)	0.63	2.27	0.80
อัตราการจ่ายเงินปันผล	(%)	0.00%	0.00%	0.00%



ภาพรวมการประกอบธุรกิจของบริษัท

บริษัทดำเนินธุรกิจเป็นผู้ผลิตและจำหน่ายอิฐมวลเบา แผ่นผนังและพื้นคอนกรีตมวลเบา และคานทับหลังมวลเบา เพื่อใช้ในการก่อสร้างภายใต้เครื่องหมายการค้า “Q-CON” โดยอาศัยเทคโนโลยีการผลิตของ HEBEL ประเทศเยอรมนี นอกจากนี้บริษัทยังผลิตและจำหน่ายวัสดุก่อฉาบ ซึ่งใช้เป็นปูนก่อและปูนฉาบสำหรับคอนกรีตมวลเบาโดยเฉพาะ รวมทั้งจำหน่ายเครื่องมือและอุปกรณ์ต่างๆ ที่ใช้สำหรับคอนกรีตมวลเบา ณ สิ้นปี 2553 บริษัทมีโรงงานผลิตจำนวน 4 โรงงาน ตั้งอยู่ที่นิคมอุตสาหกรรมบางปะอิน จังหวัดพระนครศรีอยุธยา จำนวน 3 โรงงาน และตั้งอยู่ที่นิคมอุตสาหกรรมอมตะซิตี้ จังหวัดระยอง จำนวน 1 โรงงาน มีกำลังการผลิตอิฐมวลเบา แผ่นผนังและผนังคอนกรีตมวลเบา บันไดมวลเบา เคาน์เตอร์มวลเบาสำเร็จรูป และคานทับหลังมวลเบา สูงสุดปีละประมาณ 12 ล้านตารางเมตร และมีกำลังการผลิตวัสดุก่อฉาบสูงสุดปีละประมาณ 180,000 ตัน ผลิตภัณฑ์ของบริษัทจำหน่ายทั้งในประเทศและต่างประเทศ ช่องทางการจำหน่ายของบริษัท ได้แก่ การจำหน่ายตรง และการจำหน่ายผ่านตัวแทนจำหน่าย

ผลิตภัณฑ์ของบริษัท

จำแนกได้ 3 กลุ่ม ตามรูปแบบการใช้งาน ดังนี้

คอนกรีตมวลเบา ประกอบด้วย

- อิฐมวลเบา Q-CON (Q-CON Block) ใช้ในการก่อสร้างผนังทั้งภายในและภายนอก สำหรับการก่อสร้างอาคารและที่อยู่อาศัยทั่วไป โดยมีการผลิตให้มีขนาดของความกว้าง ความยาว และความหนา หลายรูปแบบเพื่อให้สอดคล้องกับความต้องการใช้งาน โดยมีขนาดความกว้าง 20 เซนติเมตร ความยาว 60 เซนติเมตร และความหนาตั้งแต่ 7.5 เซนติเมตร ขึ้นไป ทั้งนี้มีการผลิตให้มีความหนาเพิ่มขึ้นอีกชั้นละ 2.5 เซนติเมตร จนถึงความหนาสูงสุด 30 เซนติเมตร
- แผ่นผนังมวลเบา Q-CON (Q-CON Wall Panel) แผ่นพื้นมวลเบา Q-CON (Q-CON Floor Panel) บันไดมวลเบา Q-CON (Q-CON Stair) เคาน์เตอร์มวลเบาสำเร็จรูป Q-CON (Q-CON Counter) และคานทับหลังมวลเบา Q-CON (Q-CON Lintel) ใช้ในการก่อสร้างอาคารและที่อยู่อาศัยทั่วไป หรือโครงการสาธารณูปโภคพื้นฐาน โดยมีการผลิตให้มีขนาดของความกว้าง ความยาว และความหนา หลายรูปแบบ เพื่อให้สอดคล้องกับความต้องการใช้งาน รวมทั้งมีการเสริมเหล็กให้เหมาะสมสำหรับการใช้งาน เพื่รองรับการก่อสร้างที่ต้องการรับน้ำหนักมากประมาณ 50-1,000 กิโลกรัม/ตารางเมตร

ปูนก่อ และปูนฉาบ สำหรับคอนกรีตมวลเบาโดยเฉพาะ ใช้ในการก่อสร้างอาคารและที่พักอาศัยเพื่อช่วยให้ก่อสร้างได้รวดเร็ว แข็งแรง สวยงาม และประหยัด

เครื่องมือและอุปกรณ์ต่างๆ ที่ใช้สำหรับคอนกรีตมวลเบาโดยเฉพาะ ได้แก่ เกรียงปูนก่อ เกรียงฟันปลา เกรียงกระดาดทราย หัวปั่นปูน เหล็กชุดเจาะร่อง ฆ้อน เลื่อย เหล็กฉาก ขอบเกี่ยว ตะปูยึด เป็นต้น





เทคโนโลยีที่ใช้ในการผลิต และการรับการให้บริการทางเทคนิค

อิฐมวลเบา แผ่นผนังและพื้นคอนกรีตมวลเบา และคานทับหลัง Q-CON อาศัยเทคโนโลยีการผลิตของ HEBEL ประเทศเยอรมนี ซึ่งเป็นเทคโนโลยีที่ได้รับการยอมรับอย่างกว้างขวางทั่วโลกกว่า 80 ปี ปัจจุบันบริษัทเป็นบริษัทแห่งแรกและแห่งเดียวในประเทศไทยและในแถบเอเชียตะวันออกเฉียงใต้ที่ได้รับลิขสิทธิ์การผลิตจาก HEBEL ประเทศเยอรมนี บริษัทได้มีการลงนามในสัญญาฉบับกับ HEBEL ประเทศเยอรมนี ในการที่ ได้รับการให้บริการทางเทคนิค และการใช้เครื่องหมายการค้าจาก HEBEL เมื่อวันที่ 23 มิถุนายน 2537 วันที่ 28 กุมภาพันธ์ 2546 วันที่ 13 มกราคม 2547 และวันที่ 14 พฤษภาคม 2547 ตามลำดับ

ตั้งแต่ปี 2467 จนกระทั่งปัจจุบัน HEBEL ยังคงรักษาความเป็นผู้นำด้านเทคโนโลยีในการผลิตคอนกรีตมวลเบาที่มีคุณภาพสูงและมีชื่อเสียงเป็นที่ยอมรับตามมาตรฐานสากล การที่บริษัทได้รับเทคโนโลยี และได้รับการให้บริการทางเทคนิคจาก HEBEL ทำให้ผลิตภัณฑ์คอนกรีตมวลเบาของบริษัทมีคุณภาพสูง และเป็นที่ยอมรับตามมาตรฐานสากล

โครงสร้างรายได้

	ปี 2551		ปี 2552		ปี 2553	
โครงสร้างรายได้	ล้านบาท	%	ล้านบาท	%	ล้านบาท	%
รายได้จากการขาย	1,027.51	99.14	873.07	98.87	1,186.16	98.57
รายได้อื่น	8.92	0.86	9.98	1.13	17.22	1.43
รวมรายได้	1,036.43	100.00	883.05	100.00	1,203.38	100.00

เป้าหมายการดำเนินธุรกิจ

บริษัทมีเป้าหมายที่จะรักษาความเป็นผู้นำในการผลิตและจำหน่ายอิฐมวลเบา แผ่นผนังและพื้นคอนกรีตมวลเบา เคาท์เตอร์มวลเบาสำเร็จรูป และคานทับหลังมวลเบา ที่มีคุณภาพโดยอาศัยเทคโนโลยีการผลิตขั้นสูงเพื่อตอบสนองการก่อสร้างยุคใหม่ที่ต้องการวัสดุอุปกรณ์ที่ก่อสร้างได้รวดเร็ว แข็งแรง สวยงาม และประหยัด โดยการทดแทนการใช้อิฐก่อสร้างแบบเดิมที่ไม่ได้มาตรฐาน นอกจากนี้บริษัทมีการขยายกำลังการผลิตเพิ่มขึ้นจากเดิมที่มีกำลังการผลิตอิฐมวลเบา แผ่นผนังและพื้นคอนกรีตมวลเบา และคานทับหลังมวลเบา สูงสุดปีละประมาณ 3 ล้านตารางเมตร เป็นปีละประมาณ 6 ล้านตารางเมตร ในกลางปี 2547 เป็นปีละประมาณ 9 ล้านตารางเมตร ในปี 2548 และเป็นปีละ 12 ล้านตารางเมตร ในกลางปี 2549 ทั้งนี้เพื่อตอบสนองความต้องการของลูกค้าที่มีความต้องการอิฐมวลเบา แผ่นผนังและพื้นคอนกรีตมวลเบา เคาท์เตอร์มวลเบาสำเร็จรูป และคานทับหลังมวลเบาที่มีคุณภาพ



การตลาดและภาวะการแข่งขัน

กลยุทธ์การแข่งขัน

ด้านคุณภาพสินค้า

บริษัทให้ความสำคัญกับการผลิตอิฐมวลเบา แผ่นผนังและพื้นคอนกรีตมวลเบา เคา์นเตอร์มวลเบา สำเร็จรูป และคานทับหลังมวลเบาที่มีคุณภาพตามมาตรฐานของ HEBEL ประเทศเยอรมนี โดยใช้เทคโนโลยีการผลิตและเครื่องจักรที่ทันสมัย ผลิตภัณฑ์ของบริษัทจึงได้มาตรฐานสากลของ HEBEL ประเทศเยอรมนี และเป็นที่ยอมรับของลูกค้า นอกจากนี้ผลิตภัณฑ์ของบริษัทได้รับการรับรองมาตรฐานผลิตภัณฑ์อุตสาหกรรม เลขที่ มอก.1505-2541 และ เลขที่ มอก.1510-2541 จากสำนักงานมาตรฐานผลิตภัณฑ์อุตสาหกรรม กระทรวงอุตสาหกรรม และได้รับการรับรองระบบมาตรฐานสากล ISO 9001:2008 ทุกระบบงาน จาก UKAS ประเทศอังกฤษ ทั้ง 4 โรงงาน

ผลิตภัณฑ์อิฐมวลเบา และแผ่นผนังและพื้นคอนกรีตมวลเบา เคา์นเตอร์มวลเบาสำเร็จรูป และคานทับหลังมวลเบาของ Q-CON มีคุณสมบัติเด่นในด้านคุณภาพสินค้า ดังนี้



1. **ประหยัดพลังงาน** เนื่องจากกันความร้อนได้ดีกว่าอิฐมอญกว่า 4 เท่า ไม่เก็บความร้อนไว้ในตัวเอง รักษาอุณหภูมิภายในให้คงที่ ช่วยประหยัดจากการลดขนาดเครื่องปรับอากาศและลดค่าไฟฟ้าลงได้ประมาณร้อยละ 30



2. **น้ำหนักเบา เคลื่อนย้ายสะดวก** เมื่อเปรียบเทียบกับอิฐมอญหรือแผ่นคอนกรีตทั่วไป ทำให้ช่วยประหยัดจากการลดขนาดโครงสร้างอาคาร ฐานราก และเสาเข็ม

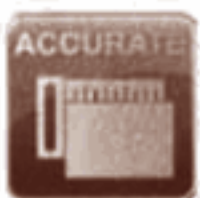

3. **ใช้งานง่าย รวดเร็ว** เนื่องจากผลิตได้ขนาดมาตรฐานเท่ากันทุกก้อน ทำให้ใช้งานง่าย โดยไม่ต้องอาศัยความชำนาญ ก่อเสร็จได้เร็วกว่าอิฐมอญ ก่อฉาบได้บางกว่า ซึ่งช่วยในการประหยัดทั้งวัสดุและแรงงาน



4. **ทนไฟสูง** กันไฟและทนไฟที่ 1,100 องศาเซลเซียส ได้กว่า 4 ชั่วโมง โดยไม่พังทลาย ทนไฟได้นานกว่าผนังอิฐมอญ 2-4 เท่า ซึ่งช่วยจำกัดบริเวณและลดความเสียหายจากเพลิงไหม้ เพิ่มความปลอดภัยต่อชีวิตและทรัพย์สิน



5. **ป้องกันเสียง** เนื่องจากมีฟองอากาศเล็กๆ ที่อยู่ในเนื้อคอนกรีตมวลเบาช่วยลดทอนความดัง ดูดซับเสียงได้ดี



6. **ทนทาน ไม่เป็นพิษ** มีความแข็งแรงทนทาน รับแรงกดและแรงด้านข้างได้ดี ไม่เป็นพิษต่อผู้ใช้เมื่อหิบบสัมผัส ปลูก หนู แมลง ไม่กัดแทะ ทนทานต่อการสึกกร่อน และสามารถทนต่อสภาพอากาศได้ทุกสภาวะ

ด้านราคา

การที่บริษัทนำเทคโนโลยีการผลิตที่ทันสมัย เครื่องจักรที่มีประสิทธิภาพ เข้ามาใช้ในการกระบวนการผลิต วางแผนการจัดการด้านการจัดหาวัตถุดิบ และมีการจัดระบบสายการผลิตที่มีประสิทธิภาพ ทำให้สามารถควบคุมต้นทุนการผลิตได้ และบริษัทได้กำหนดราคาจำหน่ายผลิตภัณฑ์ที่เหมาะสม ถึงแม้ว่าราคาผลิตภัณฑ์คอนกรีตมวลเบาของบริษัทจะสูงกว่าอิฐมอญ และสูงกว่าผลิตภัณฑ์คอนกรีตที่มีน้ำหนักมาก แต่ผู้ใช้ผลิตภัณฑ์ของบริษัทสามารถดำเนินการก่อสร้างได้รวดเร็วจึงประหยัดต้นทุนแรงงาน รวมทั้งผลิตภัณฑ์ของบริษัทมีน้ำหนักเบาแต่รับแรงได้มากจึงช่วยประหยัดต้นทุนวัสดุฐานราก นอกจากนี้คุณสมบัติพิเศษต่างๆ ของผลิตภัณฑ์ เช่น เป็นฉนวนในตัวเอง ประหยัดพลังงาน ทนไฟ ใช้งานง่าย ผลิตภัณฑ์ของบริษัทจึงเป็นที่นิยมใช้ในการก่อสร้างยุคใหม่ เพราะคุ้มค่าทั้งในระยะสั้นและระยะยาว

ด้านบริการ

บริษัทให้ความสำคัญกับการจัดส่งสินค้าให้ตรงตามระยะเวลาที่ลูกค้ากำหนด นอกจากนี้ยังให้ความสำคัญกับบริการรับสั่งซื้อสินค้า และการรักษาความสัมพันธ์อันดีกับลูกค้า หรือตัวแทนจำหน่าย โดยมีหน่วยงานและบุคลากรที่มีคุณภาพดูแลในเรื่องดังกล่าว

บริษัทมีศูนย์ Q-CON TRAINING CENTER ทั้งในภาคกลาง (นิคมอุตสาหกรรมบางปะอิน จังหวัดพระนครศรีอยุธยา) และในภาคตะวันออก (นิคมอุตสาหกรรมอมตะซิตี้ จังหวัดระยอง) เพื่อสนับสนุนงานด้านการตลาดและการขาย โดยจัดให้ผู้สนใจ อาทิเช่น สถาปนิก วิศวกร เจ้าของโครงการ ช่าง ผู้รับเหมา และร้านค้าวัสดุก่อสร้าง ได้เข้าร่วมอบรมเพื่อเพิ่มพูนความรู้ในการใช้งานผลิตภัณฑ์คอนกรีตมวลเบาของ Q-CON ทั้งในด้านทฤษฎีและปฏิบัติ อันเป็นการขยายช่องทางการประชาสัมพันธ์และการตลาดให้เพิ่มขึ้นอย่างต่อเนื่อง

ลักษณะลูกค้าและกลุ่มลูกค้าเป้าหมาย

จำแนกเป็น 5 กลุ่มใหญ่ ได้แก่

กลุ่มลูกค้าที่เป็นบริษัทที่เกี่ยวข้องกัน ลูกค้าในกลุ่มนี้ หมายถึง ลูกค้าที่มีความสัมพันธ์กับบริษัทในฐานะที่เป็นผู้ถือหุ้นรายใหญ่ บริษัทย่อย บริษัทร่วม ของผู้ถือหุ้นรายใหญ่ และมีกรรมกรร่วมกัน ได้แก่ บริษัทเอสซีจี เน็ตเวิร์ค แมเนจเม้นท์ จำกัด / บริษัทสยามมอร์ตาร์ จำกัด / บริษัทเอสซีจี เทรดิง จำกัด / บริษัทโฮมโปรดักส์ เซ็นเตอร์ จำกัด (มหาชน) และ บริษัทเอสซีจี แลนด์สเคป จำกัด ลูกค้าในกลุ่มนี้ประกอบธุรกิจขายวัสดุก่อสร้าง และเป็นตัวแทนจำหน่าย และประกอบธุรกิจที่เกี่ยวข้องกับการพัฒนาอสังหาริมทรัพย์ จึงต้องการผลิตภัณฑ์ของบริษัทไปใช้ในการดำเนินธุรกิจ เนื่องจากผลิตภัณฑ์ของบริษัทมีคุณสมบัติตรงกับความต้องการใช้ โดยลูกค้าในกลุ่มนี้ได้มีการสั่งซื้อสินค้าจากบริษัทสม่ำเสมอ



ลูกค้าในกลุ่มนี้ประกอบธุรกิจขายวัสดุก่อสร้างและเป็นตัวแทนจำหน่าย และประกอบธุรกิจที่เกี่ยวข้องกับการพัฒนาอสังหาริมทรัพย์ จึงต้องการผลิตภัณฑ์ของบริษัทไปใช้ในการดำเนินธุรกิจ เนื่องจากผลิตภัณฑ์ของบริษัทมีคุณสมบัติตรงกับความต้องการใช้ โดยลูกค้าในกลุ่มนี้ได้มีการสั่งซื้อสินค้าจากบริษัทสม่ำเสมอ

กลุ่มเอกชนทั่วไป ที่ซื้อผลิตภัณฑ์ของบริษัทเพื่อนำไปใช้ก่อสร้างโครงการของตนและนำโครงการของตนไปขายหรือให้เช่า ลูกค้าในกลุ่มนี้ได้แก่ บริษัทพัฒนาอสังหาริมทรัพย์ทั่วไป ผู้รับเหมาก่อสร้าง ซึ่งซื้อผลิตภัณฑ์ของบริษัทเพื่อนำไปใช้ก่อสร้างโครงการต่างๆ เช่น โครงการบ้านจัดสรร โครงการอาคารชุดที่พักอาศัย โครงการอาคารสำนักงาน เป็นต้น

หน่วยงานราชการ ลูกค้าในกลุ่มนี้ได้แก่ หน่วยงานราชการต่างๆ โรงพยาบาล สถานศึกษา เป็นต้น

กลุ่มตัวแทนจำหน่าย ได้แก่ ลูกค้าที่เป็นตัวแทนจำหน่ายสินค้าของบริษัท

กลุ่มลูกค้าต่างประเทศ ในปี 2553 บริษัทมีการส่งสินค้าไปจำหน่ายในต่างประเทศ ได้แก่ประเทศในแถบเอเชียตะวันออกเฉียงใต้ เป็นต้น

อย่างไรก็ตามบริษัทได้ให้ความสำคัญกับการจำหน่ายสินค้าให้แก่ลูกค้าทุกกลุ่ม รวมทั้งมีนโยบายในการรักษาความสัมพันธ์ที่ดีกับลูกค้าในกลุ่มต่างๆ ได้แก่การรักษามาตรฐานของผลิตภัณฑ์ที่ส่งมอบ และการจัดส่งสินค้าให้ตรงเวลา เป็นต้น

การจำหน่ายและช่องทางการจำหน่าย

ผลิตภัณฑ์อิฐมวลเบา แผ่นผนังและพื้นคอนกรีตมวลเบา เคา์เตอร์มวลเบาสำเร็จรูป และคานทับหลังมวลเบาของบริษัท ปัจจุบันจำหน่ายทั้งในประเทศและต่างประเทศ โดยมีช่องทางการจำหน่ายหลัก 2 ช่องทาง ดังนี้

จำหน่ายผ่านผู้จัดจำหน่าย โดยผู้จัดจำหน่ายดังกล่าวประกอบธุรกิจค้าส่งและค้าปลีกอุปกรณ์เกี่ยวกับก่อสร้างอาคารและที่อยู่อาศัยแบบครบวงจร และได้สั่งซื้อผลิตภัณฑ์เพื่อไปจำหน่ายต่อ ซึ่งส่วนใหญ่เป็นร้านค้าโฮมมาร์ท ในสังกัดของเอสซีจี

จำหน่ายโดยตรงต่อลูกค้า โดยบริษัทมีบุคลากรทางด้านการตลาดและการขายที่ติดต่อจำหน่ายโดยตรงต่อลูกค้า ลูกค้าที่ซื้อสินค้ากับบริษัทโดยตรงเพื่อนำสินค้าไปใช้งานในโครงการของตนเอง ได้แก่ผู้ประกอบการธุรกิจพัฒนาอสังหาริมทรัพย์ ผู้รับเหมาก่อสร้างขนาดใหญ่ และลูกค้าทั่วไป



ภาวะอุตสาหกรรม

สภาพการแข่งขันในอุตสาหกรรม

ธุรกิจอสังหาริมทรัพย์ในปี 2553 มีการขยายตัวดีขึ้นมากเมื่อเทียบกับปีที่ผ่านมาอันเป็นผลเนื่องมาจากการขยายตัวที่ดีขึ้นอย่างมากของเศรษฐกิจไทยเมื่อเทียบกับปีก่อน โดยดูจาก GDP ของไทยปรับขึ้นมาอยู่ที่ร้อยละ 7.8 และการลงทุนเพิ่มมากขึ้นในส่วนของภาคเอกชน โดยดูจากการยื่นขออนุญาตก่อสร้าง รวมทั้งความเชื่อมั่นของประชาชนในการอุปโภคบริโภค ถึงแม้ว่าจะมีปัญหายุทธภัยในช่วงไตรมาส 4 ที่ทำให้ชะลอตัวลงกว่าใน 3 ไตรมาสแรกและหยุดชะงักไปบ้าง แต่ด้วยมาตรการให้ความช่วยเหลือต่างๆของภาครัฐ ทำให้เศรษฐกิจฟื้นกลับมาได้เร็วขึ้น

การก่อสร้างในปี 2553 ที่ผ่านมา ผู้ประกอบการส่วนใหญ่เปิดตัวที่อยู่อาศัยแนวสูงมากกว่าแนวราบ โดยเฉพาะคอนโดมิเนียมที่อยู่บริเวณรอบรถไฟฟ้า โดยเริ่มขยายออกบริเวณชานเมืองมากขึ้น ในขณะที่การยื่นขออนุญาตก่อสร้างบ้านเดี่ยวและสินค้าเพื่อที่อยู่อาศัยส่วนบุคคลมีอัตราเพิ่มขึ้นจากปีก่อน อันเนื่องมาจากประชาชนมีความเชื่อมั่นในสภาพเศรษฐกิจ และส่วนหนึ่งมาจากราคาพืชผลการเกษตรที่ดีขึ้น อีกทั้งการปรับเพิ่มค่าจ้างแรงงานขึ้นต่ำ

กลุ่มบริษัทรับสร้างบ้านในปี 2553 ฟื้นตัวจากปีก่อน โดยเพิ่มส่วนแบ่งตลาดในกลุ่มบ้านสร้างเองจากประมาณร้อยละ 17 มาเป็นร้อยละ 22 ในปี 2553

อุตสาหกรรมคอนกรีตมวลเบามีการขยายตัวเพิ่มขึ้นประมาณร้อยละ 10 เมื่อเทียบกับปี 2552 โดยเป็นผลมาจากการที่บริษัทในฐานะผู้นำตลาดได้เข้าไปจัดกิจกรรมการฝึกอบรมแก่ช่างและผู้รับเหมาให้ความเข้าใจที่ถูกต้องในการใช้งานสินค้า ทำให้เกิดการยอมรับในกลุ่มช่าง และผู้ใช้งานมากขึ้น รวมทั้งบริษัทยังได้สร้างการรับรู้ในคุณสมบัติที่ดีของสินค้าให้ผู้บริโภคได้รับทราบ ไม่ว่าจะเป็นคุณสมบัติที่ดีที่สามารถกันความร้อน กันเสียง กันไฟ ประกอบกับการขยายตลาดไปในภูมิภาคมากขึ้นครอบคลุมเกือบทุกจังหวัดทั่วประเทศ

คู่แข่ง

ในปี 2553 มีผู้ผลิตคอนกรีตมวลเบาทั้งผู้ผลิตรายใหญ่และรายเล็ก โดยรายใหญ่ที่มีกระบวนการผลิตที่ใช้ Autoclave มีทั้งสิ้น 5 ราย มีกำลังการผลิตรวม 25 ล้านตารางเมตรต่อปี บริษัทมีสัดส่วนกำลังการผลิตสูงสุดปีละ 12 ล้านตารางเมตร ในปีที่ผ่านมาผู้ผลิตคอนกรีตมวลเบารายเล็กเพิ่มขึ้นหลายราย ส่วนใหญ่เป็นประเภทไม่อบไอน้ำหรือ Circular Lightweight Concrete ซึ่งกระจายอยู่ทั้งในเขตปทุมธานีและตามต่างจังหวัด

ในงานโครงการ ผู้ผลิตส่วนใหญ่ในตลาดใช้กลยุทธ์เรื่องราคา และส่วนลดเป็นหลัก ส่วนตลาดงานเล็กและการขายปลีกหน้าร้านจะใช้กลยุทธ์ราคา และการจัดโปรแกรมส่งเสริมการขายเพื่อกระตุ้นลูกค้าแทน



ปัจจัยความเสี่ยง

ความเสี่ยงในการประกอบธุรกิจ

ความเสี่ยงจากการพึ่งพาลูกค้าเฉพาะกลุ่ม

บริษัทประกอบธุรกิจผลิตและจำหน่ายอิฐมวลเบา แผ่นผนังและพื้นคอนกรีตมวลเบา เคา์นเตอร์มวลเบาสำเร็จรูป และคานทับหลังมวลเบา เพื่อเป็นวัสดุที่ใช้ในการก่อสร้าง การจำหน่ายส่วนใหญ่ผ่านผู้ถือหุ้นรายใหญ่ บริษัทย่อย บริษัทร่วม ของผู้ถือหุ้นรายใหญ่ และมีกรรมกรรร่วมกัน ได้แก่ บริษัทเอสซีจี เน็ตเวิร์ค แมเนจเม้นท์ จำกัด / บริษัทสยามมอร์ตาร์ จำกัด / บริษัทเอสซีจี เทรดิง จำกัด / บริษัทโฮมโปรดักส์ เซ็นเตอร์ จำกัด (มหาชน) และ บริษัทเอสซีจี แลนด์สเคป จำกัด มียอดสั่งซื้อสินค้าจากบริษัทรวมกันจำนวน 440.68 ล้านบาท หรือคิดเป็นสัดส่วนร้อยละ 37.15 ของรายได้จากการขายรวม และ บริษัทแลนด์ แอนด์ เฮ้าส์ จำกัด (มหาชน) และบริษัทย่อย/บริษัทร่วม มียอดสั่งซื้อสินค้าจากบริษัทรวมกันจำนวน 51.14 ล้านบาท หรือคิดเป็นสัดส่วนร้อยละ 4.31 ของรายได้จากการขายรวม ทำให้บริษัทมีความเสี่ยงหากมีการเปลี่ยนแปลงผู้ถือหุ้นรายใหญ่ เนื่องจากกลุ่มผู้ถือหุ้นรายใหญ่มักกล่าวอ้างจะไม่ให้ความสำคัญกับการซื้อสินค้าของบริษัทเท่าที่ควร ซึ่งจะทำให้รายได้จากการขายของบริษัทลดลง และกระทบต่อผลการดำเนินงานของบริษัทในอนาคตได้

อย่างไรก็ตาม เนื่องจากการผลิตผลิตภัณฑ์อิฐมวลเบา แผ่นผนังและพื้นคอนกรีตมวลเบา เคา์นเตอร์มวลเบาสำเร็จรูป และคานทับหลังมวลเบา มีผู้ประกอบการรายใหญ่ที่เป็นคู่แข่งกันโดยตรงกับบริษัทน้อยราย และกระบวนการผลิตต้องอาศัยเทคโนโลยีที่ทันสมัย รวมทั้งผลิตภัณฑ์ของบริษัทมีคุณสมบัติพิเศษเฉพาะตัวที่เป็นที่ต้องการในการก่อสร้างสมัยใหม่ ซึ่งตรงกับความต้องการใช้ของผู้ใช้งาน เนื่องจากผลิตภัณฑ์ของบริษัทช่วยให้การก่อสร้างเป็นไปได้อย่างรวดเร็ว ประหยัด และยังมีคุณสมบัติในการกันความร้อนและเสียง นอกจากนี้บริษัทยังให้ความสำคัญกับการขยายฐานลูกค้าไปยังลูกค้ากลุ่มเป้าหมายรายอื่นๆ เพื่อเป็นการหาลูกค้ารายใหม่ๆ เพิ่มขึ้น นอกเหนือจากกลุ่มผู้ถือหุ้นรายใหญ่มักกล่าว ได้แก่ ตัวแทนจำหน่าย กลุ่มเอกชนทั่วไป หน่วยงานราชการ และลูกค้าต่างประเทศ เป็นต้น

ความเสี่ยงเกี่ยวกับการผลิต

ความเสี่ยงจากการรับบริการทางเทคนิคจาก HEBEL ประเทศเยอรมนี

บริษัทผลิตและจำหน่ายอิฐมวลเบา แผ่นผนังและพื้นคอนกรีตมวลเบา เคา์นเตอร์มวลเบาสำเร็จรูป และคานทับหลังมวลเบา โดยอาศัยเทคโนโลยีการผลิตของ HEBEL ประเทศเยอรมนี โดย HEBEL ได้ให้บริการทางเทคนิคแก่บริษัท และอนุญาตให้บริษัทใช้เครื่องหมายการค้า ดังนั้นหากไม่ได้รับบริการทางเทคนิคดังกล่าว อาจทำให้เทคโนโลยีของบริษัทมีประสิทธิภาพด้อยลง หรืออาจทำให้เทคโนโลยีในการผลิตล้าสมัยไม่ทันกับการเปลี่ยนแปลงเทคโนโลยีในอนาคต

อย่างไรก็ตามบริษัทได้ลงนามในสัญญาให้บริการทางเทคนิคกับ HEBEL โดยบริษัทต้องจ่ายค่าบริการทางเทคนิคและค่าลิขสิทธิ์ซึ่งบริษัทได้ปฏิบัติตามสัญญาดังกล่าวอย่างเคร่งครัด จึงไม่มีเหตุที่จะทำให้เกิดการยกเลิกการให้บริการทางเทคนิค นอกจากนี้บริษัทได้นำการให้บริการทางเทคนิคที่ได้รับมาพัฒนาการผลิตอย่างต่อเนื่อง ทั้งในด้านการจัดหาเครื่องจักรที่มีประสิทธิภาพและเหมาะสม และการพัฒนากระบวนการผลิตให้มีประสิทธิภาพอย่างต่อเนื่อง รวมทั้งได้จัดตั้งหน่วยงานที่ดูแลเกี่ยวกับการควบคุมคุณภาพและการวิจัยและพัฒนา รวมถึงการฝึกอบรมวิศวกรและพนักงานอย่างต่อเนื่อง ซึ่งทำให้ในปัจจุบันบริษัทมีเทคโนโลยีที่ได้มาตรฐานในการผลิตอิฐมวลเบา แผ่นผนังและพื้นคอนกรีตมวลเบา เคา์นเตอร์มวลเบาสำเร็จรูป และคานทับหลังมวลเบา ดังจะเห็นได้จากการที่ผลิตภัณฑ์ของบริษัทได้รับการรับรองมาตรฐานผลิตภัณฑ์อุตสาหกรรม เลขที่ มอก. 1505-2541 และ เลขที่ มอก.1510-2541 จากสำนักงานมาตรฐานผลิตภัณฑ์อุตสาหกรรม กระทรวงอุตสาหกรรม และได้รับการรับรองระบบ มาตรฐานสากล ISO 9001:2008 ทุกกระบวนการ จาก UKAS ประเทศอังกฤษ ทั้ง 4 โรงงาน

ความเสี่ยงเกี่ยวกับจัดหาวัตถุดิบที่ใช้ในการผลิต

บริษัทเป็นผู้ผลิตและจำหน่ายอิฐมวลเบา แผ่นผนังและพื้นคอนกรีตมวลเบา เคา์นเตอร์มวลเบาสำเร็จรูป และคานทับหลังมวลเบา ซึ่งต้องใช้ปูนซีเมนต์ ทราย ปูนขาว ยิปซัม เหล็กเส้น และสารกระจายฟองอากาศ เป็นวัตถุดิบสำคัญในการผลิต ซึ่งภาวะการผันตัวของธุรกิจอสังหาริมทรัพย์อาจมีผลให้เกิดการขาดแคลนวัตถุดิบดังกล่าวได้

อย่างไรก็ตามบริษัทมีความสัมพันธ์อันดีกับผู้จำหน่ายวัตถุดิบมาโดยตลอด รวมทั้งมีนโยบายในการจัดซื้อวัตถุดิบโดยพิจารณาถึงคุณภาพของวัตถุดิบเป็นสำคัญ และสั่งซื้อในปริมาณที่เหมาะสมกับการใช้ในการผลิต อีกทั้งวัตถุดิบที่สำคัญดังกล่าวข้างต้นซึ่งไม่รวมถึงสารกระจายฟองอากาศสามารถจัดหาจากภายในประเทศได้ทั้งหมด และวัตถุดิบส่วนใหญ่โดยเฉพาะปูนซีเมนต์ ปัจจุบันยังมีกำลังการผลิตส่วนเกินอยู่ ดังนั้นที่ผ่านมามีบริษัทจึงไม่มีปัญหาเกี่ยวกับการขาดแคลนวัตถุดิบ ในกรณีที่มีการขาดแคลนวัตถุดิบเกิดขึ้นบริษัทมีนโยบายรองรับโดยการทำสัญญาซื้อวัตถุดิบระยะยาว



ความเสี่ยงเกี่ยวกับการเข้ามาของคู่แข่งรายใหม่

ปัจจุบันการผลิตอิฐมวลเบาที่มีกระบวนการผลิตที่ใช้ Autoclave มีคู่แข่งชั้นน้อยราย ในขณะที่ภาวะอุตสาหกรรมอสังหาริมทรัพย์มีแนวโน้มที่ชะลอตัวลง แต่ความต้องการที่พักอาศัยยังเพิ่มขึ้น ทำให้มีความต้องการวัสดุอุปกรณ์ที่ใช้ในการก่อสร้างเพิ่มขึ้น ปัจจัยดังกล่าวดึงดูดผู้ประกอบการรายใหม่เข้ามาดำเนินการผลิตอิฐมวลเบาซึ่งอาจส่งผลกระทบต่อส่วนแบ่งตลาดของบริษัทได้

อย่างไรก็ตามการผลิตอิฐมวลเบา แผ่นผนังและพื้นคอนกรีตมวลเบา เคา์เตอร์มวลเบาสำเร็จรูป และคานทับหลังมวลเบาที่มีคุณภาพ ต้องการเครื่องและมือเครื่องจักรที่มีประสิทธิภาพ และทันสมัย ซึ่งต้องใช้เงินลงทุนสูง และต้องใช้เทคโนโลยีการผลิตที่ทันสมัย ซึ่งบริษัทมีข้อได้เปรียบในเรื่องดังกล่าว เนื่องจากการลงทุนสำหรับการผลิตอิฐมวลเบา แผ่นผนังและพื้นคอนกรีตมวลเบา เคา์เตอร์มวลเบาสำเร็จรูป และคานทับหลังมวลเบาสำหรับ 4 โรงงาน บริษัทได้ดำเนินการลงทุนโดยมูลค่าเงินลงทุนในที่ดิน อาคาร เครื่องจักรและอุปกรณ์ จำนวนรวมประมาณ 3,000 ล้านบาท ซึ่งส่วนใหญ่ต้องนำเข้าเครื่องจักรและอุปกรณ์จากต่างประเทศ นอกจากนี้บริษัทยังได้รับความช่วยเหลือด้านเทคโนโลยีการผลิตจาก HEBEL ประเทศเยอรมนี ซึ่งมีผลให้ผลิตภัณฑ์ของบริษัทมีคุณภาพและเป็นที่ยอมรับของลูกค้าทั่วไป ปัจจัยดังกล่าวข้างต้นทำให้บริษัทมีข้อได้เปรียบต่อการเข้ามาของผู้ผลิตรายใหม่

ความเสี่ยงด้านการบริหาร การจัดการ

ความเสี่ยงกรณีมีกลุ่มผู้ถือหุ้นรายใหญ่มากกว่าร้อยละ 70

ณ วันที่ 1 กุมภาพันธ์ 2554 บริษัทมีกลุ่มผู้ถือหุ้นรายใหญ่จำนวน 2 ราย ประกอบด้วยบริษัทเอสซีจีผลิตภัณฑ์ก่อสร้าง จำกัด และบริษัท แลนด์ แอนด์ เฮาส์ จำกัด (มหาชน) ถือหุ้นบริษัทรวมกันคิดเป็นสัดส่วนร้อยละ 88.78 ของจำนวนหุ้นที่จำหน่ายได้แล้วทั้งหมดของบริษัท ทั้งนี้กลุ่มผู้ถือหุ้นรายใหญ่นี้กลุ่มผู้ถือหุ้นรายใหญ่นี้ดังกล่าวแต่ละรายมีความสัมพันธ์กันในลักษณะการถือหุ้น หรือการมีผู้ถือหุ้น หรือกรรมการบางส่วนร่วมกัน รวมทั้งมีการดำเนินธุรกิจลักษณะที่ใกล้เคียงกัน

สัดส่วนการถือหุ้นของกลุ่มผู้ถือหุ้นรายใหญ่นี้ดังกล่าวที่มากกว่า 2 ใน 4 ทำให้มีอำนาจในการควบคุมบริษัท และมีอิทธิพลต่อการตัดสินใจของบริษัทในทุกเรื่องที่ต้องได้รับอนุมัติจากที่ประชุมผู้ถือหุ้น ดังนั้นผู้ถือหุ้นรายอื่นของบริษัทจึงมีความเสี่ยงจากการไม่สามารถรวบรวมคะแนนเสียงเพื่อตรวจสอบและถ่วงดุลเรื่องที่กลุ่มผู้ถือหุ้นรายใหญ่เสนอให้ที่ประชุมผู้ถือหุ้นพิจารณา

อย่างไรก็ตามเมื่อพิจารณาจากโครงสร้างจัดการของบริษัท ประกอบด้วยคณะกรรมการบริษัท คณะกรรมการตรวจสอบ และคณะกรรมการบริหาร จะเห็นได้ว่าบริษัทมีการวางโครงสร้างการบริหารงานโดยบุคคลที่มีความรู้ความสามารถในการดำเนินธุรกิจ และมีการกำหนดขอบเขตอำนาจหน้าที่ของคณะกรรมการชุดต่างๆ อย่างชัดเจนและโปร่งใส และในกรณีการเข้าทำรายการที่เกี่ยวข้องกับกรรมการ ผู้ถือหุ้นรายใหญ่ และผู้มีอำนาจควบคุมในกิจการ รวมถึงบุคคลที่อาจมีความขัดแย้ง บุคคลดังกล่าวจะไม่มีสิทธิออกเสียงในการอนุมัติรายการนั้นๆ



ความเสี่ยงด้านการเงิน

ความเสี่ยงจากการที่บริษัทไม่สามารถปฏิบัติตามเงื่อนไขที่ระบุในสัญญาให้สินเชื่อ

ณ วันที่ 31 ธันวาคม 2553 บริษัทมียอดหนี้เงินกู้คงค้างจากสถาบันการเงินจำนวน 336.20 ล้านบาท เพื่อใช้ในการก่อสร้างโรงงานและขยายกำลังการผลิต ครอบคลุมชำระคืนเงินกู้ตั้งแต่เดือนมกราคม 2548 ถึงเดือนกรกฎาคม 2557 อัตราดอกเบี้ยร้อยละ MLR-2 ซึ่งจากผลการดำเนินงานที่ผ่านมา บริษัทมีสภาพคล่องทางการเงินที่ดีทำให้บริษัทไม่เคยผิดนัดการชำระคืนเงินต้นและดอกเบี้ย

ความเสี่ยงจากอัตราแลกเปลี่ยนเงินตราต่างประเทศ

เนื่องจากบริษัทมีเจ้าหนี้การค้าต่างประเทศในสกุลเงินตราต่างประเทศ ณ วันที่ 31 ธันวาคม 2553 จำนวน 343,200 ดอลลาร์สหรัฐ นอกจากนี้บริษัทมีเจ้าหนี้ค่าลิขสิทธิ์ในการใช้เครื่องหมายการค้าในสกุลเงินตราต่างประเทศตามที่ระบุในสัญญาจนถึงปี 2565 ซึ่งบริษัทได้ทำสัญญาป้องกันความเสี่ยงเนื่องจากการทำสัญญาซื้อขายอัตราแลกเปลี่ยนล่วงหน้า เพื่อคุ้มครองความเสี่ยงด้านอัตราแลกเปลี่ยนข้างต้นอาจทำให้บริษัทมีค่าใช้จ่ายเพิ่มขึ้น ซึ่งขณะนี้ยังไม่มีเหตุที่จะทำให้บริษัทเชื่อได้ว่าอัตราแลกเปลี่ยนสำหรับเงินตราต่างประเทศดังกล่าวจะเปลี่ยนแปลงอย่างมีนัยสำคัญ



โครงสร้างการถือหุ้น

ผู้ถือหุ้น

บริษัทมีทุนจดทะเบียน 400 ล้านบาท เรียกชำระแล้ว 400 ล้านบาท แบ่งเป็นหุ้นสามัญ 400 ล้านหุ้น มูลค่าหุ้นละ 1 บาท

รายชื่อและสัดส่วนการถือหุ้นของผู้ถือหุ้น 10 รายแรก ณ วันที่ 1 กุมภาพันธ์ 2554

ลำดับ	ชื่อผู้ถือหุ้น	จำนวนหุ้น	สัดส่วน (ร้อยละ)
1	บริษัทเอสซีจี ผลิตภัณฑ์ก่อสร้าง จำกัด *	270,499,500	67.62
2	บริษัทแลนด์ แอนด์ เฮาส์ จำกัด (มหาชน)	84,627,680	21.16
3	นายพยนต์ ศักดิ์เดชยนต์	11,250,000	2.81
4	บริษัทไทยประกันภัย จำกัด	2,366,300	0.59
5	นายยุทธ ศักดิ์เดชยนต์	1,827,600	0.46
6	นางสาวเพ็ญใจ หาญพาณิชย์	1,431,200	0.36
7	นางศศิภัสสร บุญศิริรัตนโชค	1,000,000	0.25
8	นายเอกรินทร์ สกุลนุรักษ์	588,000	0.15
9	นายชาติรี แก้วสุทธิพล	521,800	0.13
10	บริษัทไทยเอ็นวีดีอาร์ จำกัด	518,700	0.13
รวม		374,630,780	93.66

หมายเหตุ: * บริษัทเอสซีจี ผลิตภัณฑ์ก่อสร้าง จำกัด มีผู้ถือหุ้นรายใหญ่ ณ วันที่ 1 กุมภาพันธ์ 2554 คือ บริษัทปูนซิเมนต์ไทย จำกัด (มหาชน) ถือหุ้นในสัดส่วนร้อยละ 100



โครงสร้างการจัดการ

โครงสร้างองค์กรของบริษัทควอลิตี้คอนสตรัคชั่นโปรดักส์ จำกัด (มหาชน)
ณ วันที่ 31 ธันวาคม 2553

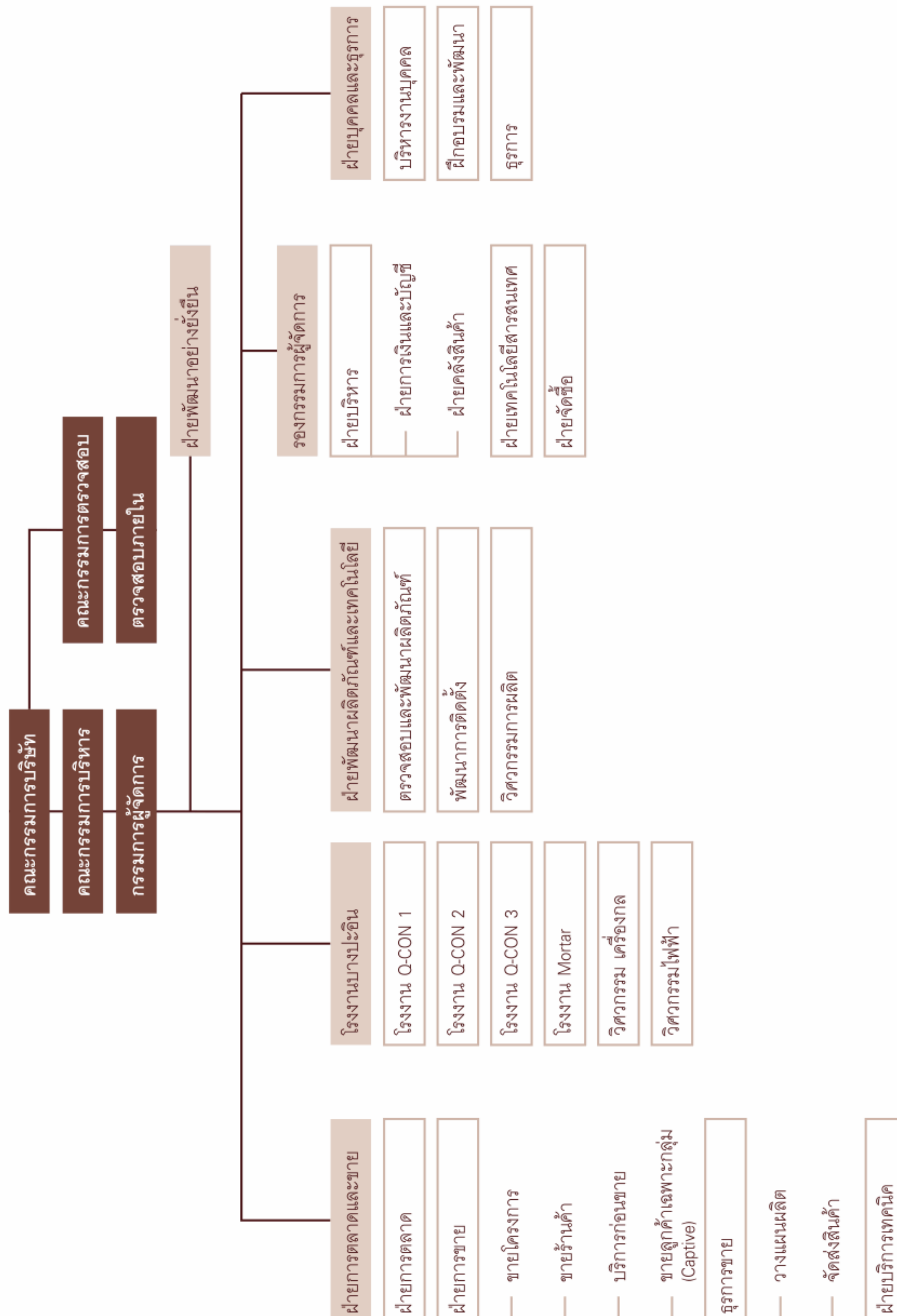

คณะกรรมการบริษัท

1. นายขจรเดช	แสงสุพรรณ	ประธานกรรมการ
2. ดร.การุญ	จันทรางศุ	กรรมการ
3. นายธีระพงษ์	กัมพลพันธ์	กรรมการ
4. นายนพร	สุนทรจิตต์เจริญ	กรรมการ
5. นายประทีป	วงศ์นิรันดร์	กรรมการ
6. นายพยนต์	ศักดิ์เดชยนต์	กรรมการ
7. นายพิชิต	ไม้พุ่ม	กรรมการ
8. นายรุ่งโรจน์	รังสิโยภาส	กรรมการ
9. นายถาวร	วิทรายคำ	กรรมการผู้จัดการ

คณะกรรมการตรวจสอบ

1. นายประทีป	วงศ์นิรันดร์ *	ประธานกรรมการตรวจสอบ
2. ดร.การุญ	จันทรางศุ	กรรมการตรวจสอบ
3. นายธีระพงษ์	กัมพลพันธ์	กรรมการตรวจสอบ

* เป็นกรรมการที่มีความรู้และประสบการณ์ในการสอบทานความน่าเชื่อถือของงบการเงินของบริษัท

คณะกรรมการบริหาร

1. นายขจรเดช	แสงสุพรรณ	ประธานกรรมการบริหาร
2. นายพิชิต	ไม้พุ่ม	กรรมการบริหาร
3. นายรุ่งโรจน์	รังสิโยภาส	กรรมการบริหาร
4. นายถาวร	วิทรายคำ	กรรมการบริหาร

คณะผู้บริหารบริษัท

1. นายถาวร	วิทรายคำ	กรรมการผู้จัดการ
2. นางณัฐฐา	บุรณะวิทย์	รองกรรมการผู้จัดการ
3. นายกิตติ	สุนทรมนโนกุล	ผู้อำนวยการฝ่ายการตลาดและขาย
4. นายจิรศักดิ์	รักเดช	ผู้อำนวยการโรงงานบางปะอิน
5. นายดำรงค์	จิตต์ใจจำ	ผู้อำนวยการฝ่ายพัฒนาผลิตภัณฑ์และเทคโนโลยี
6. ม.ล.สรวงศรี	อาทิตย์	ผู้จัดการฝ่ายการตลาด
7. นายสืบพงษ์	ลีลาไว	ผู้จัดการฝ่ายขาย
8. นายณัฐกิตติ	วงศ์วิเชียร	ผู้จัดการฝ่ายตรวจสอบและพัฒนาผลิตภัณฑ์
9. นายสมชาย	ชัณฑ์เพชรรางกูร	ผู้จัดการโรงงานระยอง
10. นางสาวรัตนา	ลามติลกุล	ผู้จัดการฝ่ายเทคโนโลยีและสารสนเทศ
11. นายอิศเรศ	แพ่งสภา	ผู้จัดการฝ่ายการเงินและบัญชี
12. ว่าที่ ร.ต.ศรีศักดิ์	คำฝอย	ผู้จัดการฝ่ายพัฒนาอย่างยั่งยืน
13. นายวีระ	รุ่งวงศ์พาณิชย์	ผู้จัดการฝ่ายบริการเทคนิค
14. นายเอกลักษณ์	แพรม่วง	ผู้จัดการฝ่ายบุคคลและธุรการ

เลขานุการคณะกรรมการและเลขานุการบริษัท

1. นางสาวรัชดา	ประทีปพรศักดิ์	(ดำรงตำแหน่งถึงวันที่ 1 มีนาคม 2553)
2. นางพรเพ็ญ	นามวงษ์	(ดำรงตำแหน่งตั้งแต่วันที่ 2 มีนาคม 2553)

โครงสร้างการจัดการ

โครงสร้างการจัดการของบริษัทควอลิตี้คอนสตรัคชั่นโปรดักส์ จำกัด (มหาชน) ประกอบด้วยคณะกรรมการบริษัท 1 ชุด และคณะอนุกรรมการ 2 ชุด ได้แก่ คณะกรรมการตรวจสอบ และคณะกรรมการบริหาร

1. คณะกรรมการบริษัท

คณะกรรมการบริษัท ณ วันที่ 10 กุมภาพันธ์ 2554 มีจำนวน 9 คน ประกอบด้วยกรรมการที่ไม่เป็นผู้บริหารจำนวน 8 คน และกรรมการที่มาจากฝ่ายบริหาร จำนวน 1 คน คือ กรรมการผู้จัดการ และมีกรรมการจำนวน 3 คน ที่มีคุณสมบัติเป็นอิสระตามประกาศคณะกรรมการกำกับตลาดทุน

กรรมการที่มีอำนาจลงนามผูกพันบริษัท

ที่ประชุมสามัญผู้ถือหุ้นประจำปี 2553 เมื่อวันที่ 30 เมษายน 2553 ได้มีมติแก้ไขเพิ่มเติมข้อบังคับของบริษัท ข้อ 32 เรื่องกรรมการผู้มีอำนาจลงลายมือชื่อผูกพันบริษัท เป็นดังนี้

“การกระทำใดๆ จะมีผลผูกพันต่อบริษัทเมื่อกรรมการสองคนลงชื่อร่วมกันและประทับตราสำคัญของบริษัท

คณะกรรมการมีอำนาจกำหนดชื่อกรรมการผู้มีอำนาจลงลายมือชื่อผูกพันบริษัท พร้อมประทับตราสำคัญของบริษัท ทั้งนี้เว้นแต่ที่ประชุมผู้ถือหุ้นจะกำหนดเป็นอย่างอื่น”

เพื่อให้สอดคล้องกับมติของที่ประชุมผู้ถือหุ้นดังกล่าว คณะกรรมการบริษัทจึงมีมติกำหนดชื่อกรรมการผู้มีอำนาจลงลายมือชื่อผูกพันบริษัท เป็นดังนี้

“นายขจรเดช แสงสุพรรณ หรือนายพิชิต ไม้พุ่ม หรือนายรุ่งโรจน์ รั้งวิภาส หรือนายถาวร วิทยาคำ กรรมการสองในสี่คนลงลายมือชื่อร่วมกันและประทับตราสำคัญของบริษัท”

วาระการดำรงตำแหน่งของกรรมการบริษัท

ในการประชุมสามัญผู้ถือหุ้นประจำปีทุกครั้ง กรรมการต้องออกจากตำแหน่งอย่างน้อยหนึ่งในสาม ถ้าจำนวนกรรมการที่จะแบ่งออกให้ตรงเป็นสามส่วนไม่ได้ ก็ให้ออกโดยจำนวนใกล้เคียงที่สุดกับส่วนหนึ่งในสาม

อำนาจหน้าที่ของคณะกรรมการบริษัท

1. จัดการบริษัทให้เป็นไปตามกฎหมาย วัตถุประสงค์ และข้อบังคับของบริษัทตลอดจนมติของที่ประชุมผู้ถือหุ้นที่ชอบด้วยกฎหมายด้วยความซื่อสัตย์สุจริตและระมัดระวังรักษาผลประโยชน์ของบริษัท
2. กำหนดเป้าหมาย แนวทาง นโยบาย แผนงานและงบประมาณของบริษัท ควบคุมกำกับดูแลการบริหารและการจัดการของคณะกรรมการบริหารให้เป็นไปตามนโยบายที่ได้รับมอบหมาย เว้นแต่ในเรื่องดังต่อไปนี้คณะกรรมการต้องได้รับมติอนุมัติของที่ประชุมผู้ถือหุ้น เช่น การเพิ่มทุน การลดทุน การออกหุ้นกู้ การขายหรือโอนกิจการของบริษัททั้งหมดหรือบางส่วนที่สำคัญให้แก่บุคคลอื่น หรือ การซื้อหรือรับโอนกิจการของบริษัทอื่นมาเป็นของบริษัท การแก้ไขหนังสือบริคณห์สนธิหรือข้อบังคับ เป็นต้น
3. คณะกรรมการอาจแต่งตั้งกรรมการจำนวนหนึ่งตามที่เห็นสมควรให้เป็นคณะกรรมการบริหารเพื่อปฏิบัติงานตามที่ได้รับมอบหมายจากคณะกรรมการบริษัท และให้คณะกรรมการตั้งกรรมการบริหารคนหนึ่งเป็นประธานกรรมการบริหาร ทั้งนี้กรรมการบริหารมีสิทธิได้รับค่าตอบแทนและบำเหน็จตามที่ที่ประชุมคณะกรรมการบริษัทกำหนด โดยไม่กระทบกระทั่งถึงสิทธิของกรรมการบริหารในอันที่จะได้รับค่าตอบแทนและผลประโยชน์อย่างอื่นในฐานะที่เป็นกรรมการหรือพนักงานของบริษัท



4. คณะกรรมการอาจแต่งตั้งบุคคลอื่นใดให้ดำเนินกิจการของบริษัทภายใต้การควบคุมของคณะกรรมการ หรืออาจมอบอำนาจเพื่อให้บุคคลดังกล่าวมีอำนาจตามที่คณะกรรมการเห็นสมควรและภายในเวลาที่กรรมการเห็นสมควร และคณะกรรมการอาจยกเลิก เพิกถอน เปลี่ยนแปลง หรือแก้ไขอำนาจนั้นๆ ก็ได้

2. คณะกรรมการตรวจสอบ

คณะกรรมการตรวจสอบ ณ วันที่ 10 กุมภาพันธ์ 2554 ประกอบด้วยกรรมการอิสระจำนวน 3 คน ดังนี้

- (1) นายประทีป วงศ์นิรันดร์* ประธานกรรมการตรวจสอบ
- (2) ดร.การุญ จันทรางศุ กรรมการตรวจสอบ
- (3) นายธีระพงษ์ กัมพลพันธ์ กรรมการตรวจสอบ

* เป็นกรรมการตรวจสอบที่มีความรู้และประสบการณ์ในการสอบทานงบการเงินของบริษัท

วาระการดำรงตำแหน่งของกรรมการตรวจสอบ

กรรมการตรวจสอบมีวาระอยู่ในตำแหน่งคราวละ 3 ปี เมื่อครบกำหนดออกตามวาระก็อาจได้รับการพิจารณาแต่งตั้งให้ดำรงตำแหน่งต่อไปอีกได้

อำนาจหน้าที่ของคณะกรรมการตรวจสอบ

ให้กรรมการตรวจสอบมีหน้าที่ดังต่อไปนี้

1. สอบทานให้มีระบบรายงานทางการเงินและการเปิดเผยข้อมูลในงบการเงินตามมาตรฐานการบัญชีที่กำหนดโดยกฎหมายอย่างโปร่งใส ถูกต้องและเพียงพอ
2. ส่งเสริมให้มีการพัฒนาระบบรายงานทางการเงินให้ทัดเทียมกับมาตรฐานบัญชีสากล
3. สอบทานให้บริษัทมีระบบการควบคุมภายใน (Internal Control) และการตรวจสอบภายใน (Internal Audit) ที่เหมาะสมและมีประสิทธิภาพตามวิธีการและมาตรฐานสากลที่ยอมรับโดยทั่วไป
4. สอบทานให้มีระบบงานเชิงป้องกันและเป็นประโยชน์ให้แก่หน่วยงานเพื่อเพิ่มประสิทธิภาพและประสิทธิผลในการปฏิบัติงานให้ดียิ่งขึ้น
5. สอบทานระบบการบริหารความเสี่ยงขององค์กร
6. สอบทานให้บริษัทปฏิบัติตามกฎหมายว่าด้วยหลักทรัพย์และตลาดหลักทรัพย์และกฎหมายอื่น ๆ ที่เกี่ยวข้องกับธุรกิจของบริษัท
7. สอบทานสรุปผลตรวจสอบการทุจริตและกำหนดมาตรการป้องกันภายในองค์กร
8. สอบทานความถูกต้องและประสิทธิผลของระบบเทคโนโลยีสารสนเทศที่เกี่ยวข้องกับการควบคุมภายใน รายงานทางการเงิน การบริหารความเสี่ยงและเสนอแนะการปรับปรุงให้ทันสมัยอยู่เสมอ
9. พิจารณารายการที่เกี่ยวข้องกัน หรือรายการที่อาจมีความขัดแย้งทางผลประโยชน์ให้เป็นตามกฎหมายและข้อกำหนดของตลาดหลักทรัพย์แห่งประเทศไทย
10. สอบทานให้กรรมการตรวจสอบมีการประเมินผลการปฏิบัติงานของคณะกรรมการตรวจสอบโดยรวมและการประเมินผลการปฏิบัติงานของตนเองเป็นประจำทุกปี
11. สอบทานและให้ความเห็นในการปฏิบัติงานของสำนักงานตรวจสอบภายในและประสานงานกับผู้สอบบัญชี
12. จัดทำรายงานของคณะกรรมการตรวจสอบ โดยเปิดเผยไว้ในรายงานประจำปีของบริษัท ซึ่งรายงานดังกล่าวต้องลงนามโดยประธานกรรมการตรวจสอบ และมีความเห็นในเรื่องต่าง ๆ ตามข้อกำหนดของตลาดหลักทรัพย์ฯ



13. พิจารณาคัดเลือก เสนอแต่งตั้งบุคคลซึ่งมีความเป็นอิสระเพื่อทำหน้าที่ผู้สอบบัญชีของบริษัท รวมทั้งเสนอค่าตอบแทนของผู้สอบบัญชีของบริษัทและประเมินประสิทธิภาพการทำงานของ ผู้สอบบัญชี
14. จัดให้มีการประชุมร่วมกับผู้สอบบัญชีโดยไม่มีฝ่ายจัดการเข้าร่วมประชุมอย่างน้อยปีละ 1 ครั้ง
15. สอบทานให้มีการประเมินผลการปฏิบัติงานตรวจสอบของสำนักงานตรวจสอบตาม มาตรฐานสากล
16. พิจารณาอนุมัติงบประมาณและกำลังพลของสำนักงานตรวจสอบภายใน หรือคัดเลือกผู้ ตรวจสอบภายในในกรณี Outsourcing
17. ให้ความเห็นชอบในการแต่งตั้ง ถอดถอน โยกย้าย หรือเลิกจ้างหัวหน้าสำนักงานตรวจสอบ ภายใน หรือเปลี่ยนแปลงผู้ตรวจสอบภายใน ในกรณี Outsourcing
18. พิจารณาความเป็นอิสระของหน่วยงานตรวจสอบภายใน โดยพิจารณาจากการปฏิบัติหน้าที่และ รายงานต่าง ๆ รวมทั้งสายการบังคับบัญชา
19. ปฏิบัติการอื่นใดตามที่กฎหมายกำหนดหรือคณะกรรมการบริษัทจะมอบหมาย

ในการปฏิบัติงานตามขอบเขตอำนาจหน้าที่ ให้คณะกรรมการตรวจสอบมีอำนาจเรียก สั่งการให้ฝ่ายจัดการ หัวหน้าหน่วยงานหรือพนักงานของบริษัทที่เกี่ยวข้องมาให้ความเห็น ร่วมประชุมหรือส่งเอกสารตามที่ เห็นว่าเกี่ยวข้องจำเป็น รวมทั้งแสวงหาความเห็นที่เป็นอิสระจากที่ปรึกษาทางวิชาชีพอื่นใดเมื่อเห็นว่า จำเป็นด้วยค่าใช้จ่ายของบริษัท

คณะกรรมการตรวจสอบปฏิบัติงานภายในขอบเขตอำนาจหน้าที่และความรับผิดชอบตามคำสั่งของ คณะกรรมการบริษัท คณะกรรมการบริษัทเป็นผู้รับผิดชอบการดำเนินงานของบริษัทโดยตรงต่อผู้ถือหุ้น ผู้มีส่วนได้เสียและบุคคลทั่วไป

กรรมการอิสระของบริษัท

คณะกรรมการบริหารเป็นผู้พิจารณาสรรหาบุคคลผู้มีคุณสมบัติเป็นกรรมการอิสระ เสนอให้คณะกรรมการ บริษัทพิจารณา ทั้งนี้กรรมการอิสระต้องเป็นกรรมการที่เป็นอิสระจากผู้ถือหุ้นรายใหญ่ ผู้บริหารและ ผู้เกี่ยวข้อง โดยต้องมีคุณสมบัติครบถ้วนตามประกาศของคณะกรรมการกำกับตลาดทุน ในปี 2553 กรรมการอิสระของบริษัททั้ง 3 คน ไม่มีความสัมพันธ์ทางธุรกิจหรือการให้บริการทางวิชาชีพที่มีมูลค่า เกินกว่าที่กำหนด ตามประกาศคณะกรรมการกำกับตลาดทุนว่าด้วยการขออนุญาตและการอนุญาตให้เสนอ ขายหุ้นที่ออกใหม่

3. คณะกรรมการบริหาร

คณะกรรมการบริหาร ณ วันที่ 10 กุมภาพันธ์ 2554 ประกอบด้วยกรรมการจำนวน 4 คน ดังนี้

- | | |
|-----------------------------|---------------------|
| (1) นายขจรเดช แสงสุพรรณ | ประธานกรรมการบริหาร |
| (2) นายพิชิต ไม้พุ่ม | กรรมการบริหาร |
| (3) นายรุ่งโรจน์ รังสีโยภาส | กรรมการบริหาร |
| (4) นายถาวร วิทรายคำ | กรรมการบริหาร |

วาระการดำรงตำแหน่งของกรรมการบริหาร

กรรมการบริหารมีวาระอยู่ใจตำแหน่งคราวละ 3 ปี เมื่อครบกำหนดออกตามวาระก็อาจได้รับการ พิจารณาแต่งตั้งให้ดำรงตำแหน่งต่อไปอีกได้



อำนาจหน้าที่ของคณะกรรมการบริหาร

คณะกรรมการบริหารมีอำนาจหน้าที่และความรับผิดชอบในการบริหารจัดการกิจการต่างๆของบริษัทตามที่คณะกรรมการมอบหมาย โดยให้เป็นไปตามนโยบายและเป้าหมายของบริษัท มีอำนาจดำเนินการภายใต้ขอบเขตของกฎหมาย วัตถุประสงค์ ข้อบังคับบริษัทและมติคณะกรรมการบริษัท

ค่าตอบแทนคณะกรรมการบริษัทและคณะกรรมการชุดต่าง ๆ

ที่ประชุมสามัญผู้ถือหุ้นของบริษัทประจำปี 2553 เมื่อวันที่ 30 เมษายน 2553 ได้มีมติอนุมัติหลักเกณฑ์การจ่ายค่าตอบแทนคณะกรรมการบริษัทและคณะกรรมการชุดต่างๆ ในรูปแบบค่าตอบแทนรายเดือนในอัตราเดียวกับปี 2552 ดังรายละเอียดต่อไปนี้

ค่าตอบแทนคณะกรรมการบริษัท

ประธานกรรมการให้ได้รับค่าตอบแทนเดือนละ 25,000 บาท และกรรมการบริษัทให้ได้รับค่าตอบแทนเดือนละ 15,000 บาท

ค่าตอบแทนคณะกรรมการตรวจสอบ

ประธานกรรมการตรวจสอบให้ได้รับค่าตอบแทนเดือนละ 20,000 บาท และกรรมการตรวจสอบให้ได้รับค่าตอบแทนเดือนละ 10,000 บาท

ค่าตอบแทนคณะกรรมการบริหาร

ให้ส่งจ่ายค่าตอบแทนคณะกรรมการบริหารประจำปี 2553

ทั้งนี้ให้มีผลตั้งแต่วันที่ได้รับอนุมัติจากที่ประชุมผู้ถือหุ้นเป็นต้นไป จนกว่าที่ประชุมผู้ถือหุ้นจะมีมติเปลี่ยนแปลงเป็นอย่างอื่น

คณะกรรมการ	ตำแหน่ง	ค่าตอบแทนรายเดือน (บาท/คน/เดือน)
คณะกรรมการบริษัท	ประธาน	25,000
	(ประธานกรรมการ 1 คนและกรรมการ 8 คน)	กรรมการ 15,000
คณะกรรมการตรวจสอบ	ประธาน	20,000
	(ประธานกรรมการ 1 คนและกรรมการ 2 คน)	กรรมการ 10,000
คณะกรรมการบริหาร	ประธาน	งดจ่าย
	(ประธานกรรมการ 1 คนและกรรมการ 3 คน)	

ในปี 2553 บริษัทได้จ่ายค่าตอบแทนในรูปแบบค่าตอบแทนรายเดือนให้แก่คณะกรรมการบริษัทและคณะกรรมการตรวจสอบ รวมเป็นเงินจำนวนทั้งสิ้น 2,243,788.02 บาท ซึ่งสอดคล้องกับมติที่ประชุมผู้ถือหุ้นข้างต้น



ค่าตอบแทนคณะกรรมการบริษัทและคณะกรรมการชุดต่างๆ ประจำปี 2553

บริษัทควอลิตี้คอนสตรัคชันโปรดักส์ จำกัด (มหาชน)

รายชื่อกรรมการบริษัท		จำนวนค่าตอบแทน (บาท)			รวมจำนวนเงิน
		คณะกรรมการบริษัท (15 คน)	คณะกรรมการตรวจสอบ (4 คน)	คณะกรรมการบริหาร (4 คน)	
ประธาน		นายอนันต์ อัสวโกติน* / นายรุ่งโรจน์ รังสิโยภาส** / นายขจรเดช แสงสุพรรณ***	นายประทีป วงศ์นิรันดร์	นายรุ่งโรจน์ รังสิโยภาส** นายขจรเดช แสงสุพรรณ***	
1. นายขจรเดช แสงสุพรรณ		197,274.00	-	งดจ่าย	197,274.00
2. ดร.การุญ จันทรางศุ		180,000.00	120,000.00	-	300,000.00
3. นายธีระพงษ์ กัมพลพันธ์		138,387.10	92,258.06	-	230,645.16
4. นายนพร สุนทรจิตต์เจริญ		180,000.00	-	-	180,000.00
5. นายประทีป วงศ์นิรันดร์		180,000.00	240,000.00	-	420,000.00
6. นายพนนต์ ศักดิ์เดชยนต์		180,000.00	-	-	180,000.00
7. นายพิชิต ไม้พุ่ม		120,500.00	-	งดจ่าย	120,500.00
8. นายรุ่งโรจน์ รังสิโยภาส		177,690.29	-	งดจ่าย	177,690.29
9. นายถาวร วิทราชคำ		152,678.57	-	งดจ่าย	152,678.57
10. นายอนันต์ อัสวโกติน		50,000.00	-	-	50,000.00
11. นายจุมพล มีสุข		30,000.00	-	-	30,000.00
12. นายชัยรัตน์ ธรรมพีร		30,000.00	-	-	30,000.00
13. นายชวง ชัยสุโรจน์		30,000.00	-	-	30,000.00
14. นายพงษ์ สारสิน		45,000.00	-	-	45,000.00
15. นายพิภพ วีระพงษ์		60,000.00	40,000.00	-	100,000.00
		1,751,529.96	492,258.06	งดจ่าย	2,243,788.02

หมายเหตุ:

- กรรมการลำดับที่ 10-13 ได้ลาออกจากการเป็นกรรมการตั้งแต่วันที่ 24 กุมภาพันธ์ 2553 โดยที่ประชุมคณะกรรมการ ครั้งที่ 1/2553 เมื่อวันที่ 18 กุมภาพันธ์ 2553 ได้มีมติเลือกตั้งกรรมการลำดับที่ 8 และ 9 เป็นกรรมการแทนกรรมการลำดับที่ 10 และ 12 ตามลำดับ และที่ประชุมคณะกรรมการครั้งที่ 3/2553 เมื่อวันที่ 25 มีนาคม 2553 ได้มีมติเลือกกรรมการลำดับที่ 3 เป็นกรรมการแทนกรรมการลำดับที่ 13 (รวมทั้งเป็นกรรมการตรวจสอบด้วย)
- กรรมการลำดับที่ 14-15 ครบกำหนดออกจากตำแหน่งตามวาระในปี 2553 และแจ้งความประสงค์ไม่ขอรับการเสนอชื่อเพื่อเลือกตั้งเป็นกรรมการบริษัท โดยที่ประชุมสามัญผู้ถือหุ้นประจำปี 2553 เมื่อวันที่ 30 เมษายน 2553 ได้มีมติเลือกตั้งกรรมการลำดับที่ 1 และ 7 เป็นกรรมการแทนในตำแหน่งที่ว่าง
- การดำรงตำแหน่งประธานกรรมการ / ประธานกรรมการบริหาร
 - ดำรงตำแหน่งประธานกรรมการตั้งแต่วันที่ 24 กุมภาพันธ์ 2553
 - **ดำรงตำแหน่งประธานกรรมการ / ประธานกรรมการบริหารระหว่างวันที่ 2 มีนาคม 2553 - 10 พฤษภาคม 2553
 - ***ดำรงตำแหน่งประธานกรรมการ / ประธานกรรมการบริหารตั้งแต่วันที่ 11 พฤษภาคม 2553
- บริษัทจ่ายค่าตอบแทนกรรมการจำนวน 2.4 ล้านบาทในปี 2551 และปี 2552



ค่าตอบแทนผู้บริหาร (ค่าตอบแทนของผู้บริหารที่มีรายชื่ออยู่ในเจ้าหน้าที่บริหาร)

	ปี 2552		ปี 2553	
	จำนวนราย	จำนวนเงินรวม (ล้านบาท)	จำนวนราย	จำนวนเงินรวม (ล้านบาท)
เงินเดือน	10	16.76	16	24.20
โบนัส	10	2.61	16	7.05
ค่าตอบแทนอื่น ได้แก่ ค่าใช้จ่าย ในการเดินทาง ค่าติดต่อสื่อสาร ผลตอบแทนออกจางาน	10	2.81	16	13.63
รวม	10	22.18	16	44.88

ค่าตอบแทนอื่นๆ (ที่ไม่ใช่เงิน)

บริษัทและพนักงานได้ร่วมกันจัดระเบียบจัดตั้งกองทุนสำรองเลี้ยงชีพ โดยบริษัทจ่ายสมทบให้ในอัตราร้อยละ 3 - 5 ของเงินเดือน โดยบริษัทได้เริ่มจ่ายสมทบกองทุนสำรองเลี้ยงชีพให้กับผู้บริหารและพนักงานตั้งแต่วันที่ 1 ตุลาคม 2546 เป็นต้นไป

ค่าตอบแทนของผู้สอบบัญชี

ค่าตอบแทนจากการสอบบัญชี (Audit Fee) สิ้นสุดวันที่ 31 ธันวาคม 2553

บริษัทจ่ายค่าตอบแทนการสอบบัญชีให้แก่สำนักงานสอบบัญชีที่ผู้สอบบัญชีสังกัดในรอบปีที่ผ่านมา ดังนี้

รายการ	ค่าสอบบัญชีปี 2553 (บาท)
1. งบการเงินเฉพาะกิจการ	
• ค่าสอบบัญชีงบการเงินประจำปี	350,000
• ค่าสอบทานงบการเงินรายไตรมาส	270,000
รวม (1)	620,000
2. งบการเงินรวม	
• ค่าสอบบัญชีงบการเงินประจำปี	40,000
• ค่าสอบบัญชีงบการเงินรายไตรมาส	60,000
รวม (2)	100,000
รวม (1) + (2)	720,000
3. ค่าตรวจสอบการปฏิบัติตามเงื่อนไขของบัตรส่งเสริมการลงทุน (บาทต่อบัตร) (Non-Audit Service)	20,000



รายละเอียดเกี่ยวกับกรรมการและผู้บริหาร

คณะกรรมการบริษัท ณ วันที่ 10 กุมภาพันธ์ 2554 ประกอบด้วยกรรมการจำนวน 9 คน ดังนี้

ชื่อ นายขจรเดช แสงสุพรรณ	เป็นกรรมการซึ่งมีอำนาจลงลายมือชื่อแทนบริษัท
อายุ	58 ปี
สัญชาติ	ไทย
วุฒิการศึกษา	<ul style="list-style-type: none"> 2518 ปริญญาตรี วิศวกรรมศาสตร์ สาขาโยธา จุฬาลงกรณ์มหาวิทยาลัย 2545 Advanced Management Program (AMP), Harvard University ประเทศสหรัฐอเมริกา
การอบรมบทบาทหน้าที่กรรมการ	<ul style="list-style-type: none"> สมาคมส่งเสริมสถาบันกรรมการบริษัทไทย 2546 - Finance for Non-Finance Directors Program (FND) 7/2003 2547 - Director Accreditation Program (DAP) 10/2004
ตำแหน่งปัจจุบันในบริษัท	<ul style="list-style-type: none"> ประธานกรรมการและประธานกรรมการบริหาร
จำนวนปีที่เป็นกรรมการ	<ul style="list-style-type: none"> 9 เดือน
ตำแหน่งในองค์กรอื่น	<ul style="list-style-type: none"> บริษัทจดทะเบียน
(กรรมการ/ผู้บริหาร)	<ul style="list-style-type: none"> - ประธานกรรมการ บริษัทไทย-เยอรมัน เซรามิค อินดัสทรี จำกัด (มหาชน) กิจการอื่น (ที่ไม่ใช่บริษัทจดทะเบียนและไม่ได้ประกอบกิจการที่แข่งขัน/เกี่ยวเนื่องกับธุรกิจของบริษัท) <ul style="list-style-type: none"> - ตั้งแต่ 2545 กรรมการ บริษัทเซรามิคซิเมนต์ไทย จำกัด - ตั้งแต่ 2548 กรรมการผู้จัดการใหญ่ บริษัทเอสซีจี ดิสทริบิวชั่น จำกัด การดำรงตำแหน่งในกิจการที่แข่งขัน/เกี่ยวเนื่องกับธุรกิจของบริษัท <ul style="list-style-type: none"> - ตั้งแต่ 2548 ประธานกรรมการ บริษัทเอสซีจี เน็ตเวิร์ค แมเนจเม้นท์ จำกัด - ตั้งแต่ 2548 กรรมการ บริษัทสยามมอร์ตาร์ จำกัด - ตั้งแต่ 2553 ประธานกรรมการ บริษัทคิว-คอน อีสเทอร์น จำกัด
ประสบการณ์	<ul style="list-style-type: none"> 2542 - 2548 กรรมการผู้จัดการ บริษัทยิปซัมซิเมนต์ไทย จำกัด 2544 - 2548 กรรมการผู้จัดการใหญ่ บริษัทผลิตภัณฑ์ก่อสร้างซิเมนต์ไทย จำกัด 2544 - 2553 รองประธานสภาอุตสาหกรรมแห่งประเทศไทย 2546 - 2549 กรรมการ บริษัทมิลเลนเนียม สตีล จำกัด (มหาชน) <p>(ปัจจุบันเปลี่ยนชื่อเป็นบริษัททาทา สตีล (ประเทศไทย) จำกัด (มหาชน))</p>
การเข้าประชุม	<ul style="list-style-type: none"> คณะกรรมการบริษัท 5 ครั้ง เข้าประชุม 5 ครั้ง คณะกรรมการบริหาร 8 ครั้ง เข้าประชุม 8 ครั้ง
การถือหุ้นในบริษัท	ไม่มี
คุณสมบัติต้องห้าม	<ol style="list-style-type: none"> 1. ไม่มีประวัติการกระทำความผิดอาญาในความผิดที่เกี่ยวกับทรัพย์สินซึ่งได้กระทำโดยทุจริต 2. ไม่มีประวัติการทำรายการที่อาจเกิดความขัดแย้งทางผลประโยชน์กับบริษัทในรอบปีที่ผ่านมา



ชื่อ ดร.การุญ จันทรางศุ	เป็นกรรมการอิสระ
อายุ	62 ปี
สัญชาติ	ไทย
วุฒิการศึกษา	<ul style="list-style-type: none"> 2515 ปริญญาตรี วิศวกรรมศาสตร์ (เกียรตินิยม) สาขาโยธา จุฬาลงกรณ์มหาวิทยาลัย 2516 M.S. (Civil Engineering), Ohio State University, Columbus, Ohio, U.S.A. 2519 Ph.D., Ohio State University, Columbus, Ohio, U.S.A.
การอบรมบทบาทหน้าที่กรรมการ	<ul style="list-style-type: none"> สมาคมส่งเสริมสถาบันกรรมการบริษัทไทย <p>2548 – Director Certification Program (DCP) 59/2005</p> <p>2548 – Finance For Non - Finance Director (FND) 18/2005</p>
ตำแหน่งปัจจุบันในบริษัท	<ul style="list-style-type: none"> กรรมการอิสระและกรรมการตรวจสอบ
จำนวนปีที่เป็นการกรรมการ	<ul style="list-style-type: none"> 4 ปี 10 เดือน
ตำแหน่งในองค์กรอื่น	<ul style="list-style-type: none"> บริษัทจดทะเบียน
(กรรมการ/ผู้บริหาร)	<ul style="list-style-type: none"> - ไม่มี กิจการอื่น (ที่ไม่ใช่บริษัทจดทะเบียนและไม่ได้ประกอบกิจการที่แข่งขัน/เกี่ยวเนื่องกับธุรกิจของบริษัท) <ul style="list-style-type: none"> - กรรมการ คณะกรรมการแผ่นดินไหวแห่งชาติ - กรรมการบริหาร K.C.S. Consulting Engineers จำกัด - ประธานกรรมการ K.C.S. & Associates จำกัด - กรรมการ สภาวิศวกร การดำรงตำแหน่งในกิจการที่แข่งขัน/เกี่ยวเนื่องกับธุรกิจของบริษัท <ul style="list-style-type: none"> - ไม่มี
ประสบการณ์	<ul style="list-style-type: none"> 2549 – 2550 นายกสมาคม สมาคมวิศวกรรมสถานแห่งประเทศไทยในพระบรมราชูปถัมภ์ (ว.ส.ท.) 2550 – 2553 ประธานกรรมการจรรยาบรรณ สภาวิศวกร
(ในช่วง 5 ปีที่ผ่านมา)	
การเข้าประชุม	<ul style="list-style-type: none"> คณะกรรมการบริษัท 8 ครั้ง เข้าประชุม 6 ครั้ง คณะกรรมการตรวจสอบ 8 ครั้ง เข้าประชุม 6 ครั้ง สามัญผู้ถือหุ้น 1 ครั้ง เข้าประชุม 1 ครั้ง
การถือหุ้นในบริษัท	ไม่มี
คุณสมบัติต้องห้าม	<ol style="list-style-type: none"> 1. ไม่มีประวัติการกระทำความผิดอาญาในความผิดที่เกี่ยวกับทรัพย์ซึ่งได้กระทำโดยทุจริต 2. ไม่มีประวัติการทำรายการที่อาจเกิดความขัดแย้งทางผลประโยชน์กับบริษัทในรอบปีที่ผ่านมา



ชื่อ นายธีระพงษ์ กัมพลพันธ์	เป็นกรรมการอิสระ
อายุ	62 ปี
สัญชาติ	ไทย
วุฒิการศึกษา	<ul style="list-style-type: none"> 2516 ปริญญาตรี สาขาบัญชี, จุฬาลงกรณ์มหาวิทยาลัย
การอบรมบทบาทหน้าที่กรรมการ	<ul style="list-style-type: none"> สมาคมส่งเสริมสถาบันกรรมการบริษัทไทย 2551 - Director Certification Program (DCP) 106/2008 - Audit Committee Program (ACP) 24/2008 2552 - Monitoring the System of Internal Control and Risk Management (MIR) 6/2009 2553 - Monitoring Fraud Risk Management (MFM) 4/2010
ตำแหน่งปัจจุบันในบริษัท	<ul style="list-style-type: none"> กรรมการอิสระและกรรมการตรวจสอบ
จำนวนปีที่เป็นกรรมการ	<ul style="list-style-type: none"> 11 เดือน
ตำแหน่งในองค์กรอื่น	<ul style="list-style-type: none"> บริษัทจดทะเบียน
(กรรมการ/ผู้บริหาร)	<ul style="list-style-type: none"> - กรรมการอิสระและประธานกรรมการตรวจสอบ บริษัทไทย-เยอรมัน เซรามิค อินดัสทรี จำกัด (มหาชน) กิจการอื่น (ที่ไม่ใช่บริษัทจดทะเบียนและไม่ได้ประกอบกิจการที่แข่งขัน/เกี่ยวเนื่องกับธุรกิจของบริษัท) - ไม่มี การดำรงตำแหน่งในกิจการที่แข่งขัน/เกี่ยวเนื่องกับธุรกิจของบริษัท - ไม่มี
ประสบการณ์	<ul style="list-style-type: none"> 2545-2549 ผู้อำนวยการฝ่ายจัดหา
(ในช่วง 5 ปีที่ผ่านมา)	บริษัทปูนซิเมนต์ไทยอุตสาหกรรม จำกัด
การเข้าประชุม	<ul style="list-style-type: none"> คณะกรรมการบริษัท 5 ครั้ง เข้าประชุม 5 ครั้ง คณะกรรมการตรวจสอบ 5 ครั้ง เข้าประชุม 5 ครั้ง สามัญผู้ถือหุ้น 1 ครั้ง เข้าประชุม 1 ครั้ง
การถือหุ้นในบริษัท	ไม่มี
คุณสมบัติต้องห้าม	<ol style="list-style-type: none"> 1. ไม่มีประวัติการกระทำความผิดอาญาในความผิดที่เกี่ยวกับทรัพย์ซึ่งได้กระทำโดยทุจริต 2. ไม่มีประวัติการทำรายการที่อาจเกิดความขัดแย้งทางผลประโยชน์กับบริษัทในรอบปีที่ผ่านมา



ชื่อ นายนพร สุนทรจิตต์เจริญ

อายุ

53 ปี

สัญชาติ

ไทย

วุฒิการศึกษา

- 2523 ปริญญาตรี วิศวกรรมศาสตร์ สาขาโยธา มหาวิทยาลัยเชียงใหม่
- 2535 ปริญญาโท บริหารธุรกิจ (MBA) มหาวิทยาลัยธรรมศาสตร์
- 2550 ปริญญาบัตรจากวิทยาลัยป้องกันราชอาณาจักร หลักสูตร วปอ.2549

การอบรมบทบาทหน้าที่กรรมการ

- สมาคมส่งเสริมสถาบันกรรมการบริษัทไทย
- 2547 - Director Accreditation Program (DAP)
- 2548 - Director Certification Program (DCP) 53/2005

ตำแหน่งปัจจุบันในบริษัท

- กรรมการบริษัท

จำนวนปีที่เป็นกรรมการ

- 5 ปี 9 เดือน

ตำแหน่งในองค์กรอื่น

- บริษัทจดทะเบียน

(กรรมการ/ผู้บริหาร)

- รองกรรมการผู้จัดการ บริษัทแลนด์ แอนด์ เฮาส์ จำกัด (มหาชน)
- กรรมการ บริษัทโฮม โปรดักส์ เซ็นเตอร์ จำกัด (มหาชน)
- กรรมการ บริษัทบางกอกเชน ฮอสพิทอล จำกัด (มหาชน)
- กิจกรรมอื่น (ที่ไม่ใช่บริษัทจดทะเบียนและไม่ได้ประกอบกิจการที่แข่งขัน/เกี่ยวเนื่องกับธุรกิจของบริษัท)
 - กรรมการ บริษัทธนาคารแลนด์ แอนด์ เฮาส์ เพื่อรายย่อย จำกัด (มหาชน)
 - กรรมการ บริษัทหลักทรัพย์แอสเซท พลัส จำกัด (มหาชน)
 - กรรมการ บริษัทเมืองใหม่กัตทรี จำกัด (มหาชน)
 - กรรมการ บริษัทดับเบิลทรี จำกัด
 - กรรมการ บริษัทแลนด์แอนด์เฮ้าส์นอร์ธอีสต์ จำกัด
 - กรรมการ บริษัทแลนด์แอนด์เฮ้าส์นอร์ธ จำกัด
 - กรรมการ บริษัทแอลเอชเมืองใหม่ จำกัด
 - กรรมการ บริษัทแอลเอช เรียวเอสเตท จำกัด
 - กรรมการ บริษัทแอลเอช แอสเซท จำกัด
 - กรรมการ บริษัทภูเก็ต ฟิวเจอร์ แพลน จำกัด
- การดำรงตำแหน่งในกิจการที่แข่งขัน/เกี่ยวเนื่องกับธุรกิจของบริษัท
 - ไม่มี

ประสบการณ์

- 2538 – 2547 กรรมการ บริษัทหลักทรัพย์แอสเซท พลัส จำกัด (มหาชน))

การเข้าประชุม

- คณะกรรมการบริษัท 8 ครั้ง เข้าประชุม 8 ครั้ง
- สามัญผู้ถือหุ้น 1 ครั้ง เข้าประชุม 1 ครั้ง

การถือหุ้นในบริษัท

หุ้นสามัญของตนเอง จำนวน 20 หุ้น

คุณสมบัติต้องห้าม

1. ไม่มีประวัติการกระทำความผิดอาญาในความผิดที่เกี่ยวกับทรัพย์ซึ่งได้กระทำโดยทุจริต
2. ไม่มีประวัติการทำรายการที่อาจเกิดความขัดแย้งทางผลประโยชน์กับบริษัทในรอบปีที่ผ่านมา



ชื่อ นายประทีป วงศ์นิรันดร์	เป็นกรรมการอิสระ
อายุ	77 ปี
สัญชาติ	ไทย
วุฒิการศึกษา	<ul style="list-style-type: none"> 2505 สำเร็จการศึกษาด้านบัญชีจาก School of Commerce, Sydney Technical College, New South Wales, Australia
การอบรมบทบาทหน้าที่กรรมการ	<ul style="list-style-type: none"> สมาคมส่งเสริมสถาบันกรรมการบริษัทไทย 2543 - The Role of Chairman (RCM) 2000 2546 - Director Certification Program (DCP) 36/2003
ตำแหน่งปัจจุบันในบริษัท	<ul style="list-style-type: none"> กรรมการอิสระและประธานกรรมการตรวจสอบ
จำนวนปีที่เป็นกรรมการ	<ul style="list-style-type: none"> 7 ปี 9 เดือน
ตำแหน่งในองค์กรอื่น (กรรมการ/ผู้บริหาร)	<ul style="list-style-type: none"> บริษัทจดทะเบียน <ul style="list-style-type: none"> กรรมการอิสระและประธานกรรมการตรวจสอบ บริษัทแลนด์ แอนด์ เฮ้าส์ จำกัด (มหาชน) กรรมการอิสระและประธานกรรมการตรวจสอบ บริษัทคริสเตียนเอนด์นีลสัน จำกัด (มหาชน) กิจการอื่น (ที่ไม่ใช่บริษัทจดทะเบียนและไม่ได้ประกอบกิจการที่แข่งขัน/เกี่ยวเนื่องกับธุรกิจของบริษัท) <ul style="list-style-type: none"> ไม่มี การดำรงตำแหน่งในกิจการที่แข่งขัน/เกี่ยวเนื่องกับธุรกิจของบริษัท <ul style="list-style-type: none"> ไม่มี
ประสบการณ์ (ในช่วง 5 ปีที่ผ่านมา)	<ul style="list-style-type: none"> ประธานกรรมการ บริษัทอินทพรประกันภัย จำกัด (มหาชน)
การเข้าประชุม	<ul style="list-style-type: none"> คณะกรรมการบริษัท 8 ครั้ง เข้าประชุม 8 ครั้ง คณะกรรมการตรวจสอบ 8 ครั้ง เข้าประชุม 8 ครั้ง สามัญผู้ถือหุ้น 1 ครั้ง เข้าประชุม 1 ครั้ง
การถือหุ้นในบริษัท	ไม่มี
คุณสมบัติต้องห้าม	<ol style="list-style-type: none"> ไม่มีประวัติการกระทำความผิดอาญาในความผิดที่เกี่ยวกับทรัพย์ซึ่งได้กระทำโดยทุจริต ไม่มีประวัติการทำรายการที่อาจเกิดความขัดแย้งทางผลประโยชน์กับบริษัทในรอบปีที่ผ่านมา



ชื่อ นายพยนต์ ศักดิ์เดชยนต์

อายุ 66 ปี

สัญชาติ ไทย

วุฒิการศึกษา

- 2513 ปริญญาตรี วิศวกรรมศาสตร์ สาขาโยธา จุฬาลงกรณ์มหาวิทยาลัย
- 2530 ปริญญาโท บริหารธุรกิจ (MBA) มหาวิทยาลัยธรรมศาสตร์

การอบรมบทบาทหน้าที่กรรมการ

- สมาคมส่งเสริมสถาบันกรรมการบริษัทไทย
- 2547 - Director Accreditation Program (DAP) 27/2004
- 2548 - Director Certification Program (DCP) 58/2005

ตำแหน่งปัจจุบันในบริษัท

- กรรมการบริษัท

จำนวนปีที่เป็นการกรรมการ

- 11 ปี

ตำแหน่งในองค์กรอื่น
(กรรมการ/ผู้บริหาร)

- บริษัทจดทะเบียน
- ไม่มี
- กิจกรรมอื่น (ที่ไม่ใช่บริษัทจดทะเบียนและไม่ได้ประกอบกิจการที่แข่งขัน/เกี่ยวเนื่องกับธุรกิจของบริษัท)
- ตั้งแต่ 2536 กรรมการ บริษัทเมย์แลนด์ จำกัด
- ตั้งแต่ 2544 กรรมการ บริษัทแอลเอชเมืองใหม่
- การดำรงตำแหน่งในกิจการที่แข่งขัน/เกี่ยวเนื่องกับธุรกิจของบริษัท
- ไม่มี

ประสบการณ์ (ในช่วง 5 ปีที่ผ่านมา)

- 2526 - 2551 กรรมการ บริษัทแลนด์แอนด์เฮาส์ จำกัด (มหาชน)
- 2546-2553 กรรมการ บริษัทเอเชียนพร็อพเพอร์ตี้ ดีเวลลอปเม้นท์ จำกัด (มหาชน)
- 2547-2553 กรรมการผู้จัดการ บริษัทคิว-คอน อีสเทิร์น จำกัด

การเข้าประชุม

- คณะกรรมการบริษัท 8 ครั้ง เข้าประชุม 8 ครั้ง
- สามัญผู้ถือหุ้น 1 ครั้ง เข้าประชุม 1 ครั้ง

การถือหุ้นในบริษัท

หุ้นสามัญของตนเอง จำนวน 11,250,000 หุ้น

คุณสมบัติต้องห้าม

1. ไม่มีประวัติการกระทำความผิดอาญาในความผิดที่เกี่ยวกับทรัพย์ซึ่งได้กระทำโดยทุจริต
2. ไม่มีประวัติการทำรายการที่อาจเกิดความขัดแย้งทางผลประโยชน์กับบริษัทในรอบปีที่ผ่านมา

ชื่อ นายพิชิต ไม้พุ่ม	เป็นกรรมการซึ่งมีอำนาจลงลายมือชื่อแทนบริษัท
อายุ 55 ปี	
สัญชาติ ไทย	
วุฒิการศึกษา	<ul style="list-style-type: none"> 2524 ปริญญาตรี วิศวกรรมศาสตร์ สาขาเครื่องกล เกียรตินิยมอันดับ 2 สถาบันเทคโนโลยีพระจอมเกล้าพระนครเหนือ 2529 ปริญญาโท วิศวกรรมศาสตร์ สาขาวิศวกรรมอุตสาหกรรมและการจัดการ สถาบันเทคโนโลยีแห่งเอเชีย 2548 Advanced Management Program (AMP), Harvard University, ประเทศสหรัฐอเมริกา
การอบรมบทบาทหน้าที่กรรมการ	<ul style="list-style-type: none"> สมาคมส่งเสริมสถาบันกรรมการบริษัทไทย 2547 - Director Accreditation Program (DAP) 2004
ตำแหน่งปัจจุบันในบริษัท	<ul style="list-style-type: none"> กรรมการบริษัทและกรรมการบริหาร
จำนวนปีที่เป็นกรรมการ	<ul style="list-style-type: none"> 9 เดือน
ตำแหน่งในองค์กรอื่น	<ul style="list-style-type: none"> บริษัทจดทะเบียน
(กรรมการ/ผู้บริหาร)	<ul style="list-style-type: none"> - กรรมการ บริษัทไทย-เยอรมัน เซรามิค อินดัสทรี จำกัด (มหาชน) กิจการอื่น (ที่ไม่ใช่บริษัทจดทะเบียนและไม่ได้ประกอบกิจการที่แข่งขัน/เกี่ยวเนื่องกับธุรกิจของบริษัท) <ul style="list-style-type: none"> - ตั้งแต่ 2548 กรรมการผู้จัดการใหญ่ บริษัทเอสซีจี ผลิตภัณฑ์ก่อสร้าง จำกัด - ตั้งแต่ 2548 ประธานกรรมการและกรรมการผู้จัดการ บริษัทเซรามิคซิเมนต์ไทย จำกัด - ตั้งแต่ 2551 ประธานกิตติมศักดิ์สภาอุตสาหกรรม กลุ่มเซรามิค สภาอุตสาหกรรมแห่งประเทศไทย การดำรงตำแหน่งในกิจการที่แข่งขัน/เกี่ยวเนื่องกับธุรกิจของบริษัท <ul style="list-style-type: none"> - ตั้งแต่ 2548 ประธานกรรมการ บริษัทสระบุรีรีไซเคิล จำกัด - ตั้งแต่ 2548 ประธานกรรมการ บริษัทเอสซีจี แลนด์สเคป จำกัด - ตั้งแต่ 2548 กรรมการ บริษัทเอสซีจี เน็ตเวิร์ค แมเนจเม้นท์ จำกัด - ตั้งแต่ 2553 กรรมการ บริษัทคิว-คอน อีสเทิร์น จำกัด
ประสบการณ์	<ul style="list-style-type: none"> 2544-2548 กรรมการผู้จัดการ บริษัทเซรามิคอุตสาหกรรมไทย จำกัด 2547-2548 รองกรรมการผู้จัดการใหญ่ บริษัทผลิตภัณฑ์ก่อสร้างซิเมนต์ไทย จำกัด
การเข้าประชุม	<ul style="list-style-type: none"> คณะกรรมการบริษัท 5 ครั้ง เข้าประชุม 4 ครั้ง คณะกรรมการบริหาร 8 ครั้ง เข้าประชุม 7 ครั้ง
การถือหุ้นในบริษัท	ไม่มี
คุณสมบัติต้องห้าม	<ol style="list-style-type: none"> 1. ไม่มีประวัติการกระทำความผิดอาญาในความผิดที่เกี่ยวกับทรัพย์ซึ่งได้กระทำโดยทุจริต 2. ไม่มีประวัติการทำรายการที่อาจเกิดความขัดแย้งทางผลประโยชน์กับบริษัทในรอบปีที่ผ่านมา



ชื่อ นายรุ่งโรจน์ รัสสิโยภาส

อายุ

สัญชาติ

วุฒิการศึกษา

เป็นกรรมการซึ่งมีอำนาจลงลายมือชื่อแทนบริษัท

48 ปี

ไทย

- 2528 ปริญญาตรี วิศวกรรมศาสตร์ สาขาเหมืองแร่
จุฬาลงกรณ์มหาวิทยาลัย
- 2530 ปริญญาโท วิศวกรรมศาสตร์ สาขาอุตสาหกรรม
University of Texas (Arlington) ประเทศสหรัฐอเมริกา
- 2536 ปริญญาโท บริหารธุรกิจ Harvard Business School ประเทศสหรัฐอเมริกา

การอบรมบทบาทหน้าที่กรรมการ

- สมาคมส่งเสริมสถาบันกรรมการบริษัทไทย
2547 - Director Accreditation Program (DAP) 2004

ตำแหน่งปัจจุบันในบริษัท

- กรรมการบริษัทและกรรมการบริหาร

จำนวนปีที่เป็นกรรมการ

- 11 เดือน

ตำแหน่งในองค์กรอื่น

(กรรมการ/ผู้บริหาร)

- บริษัทจดทะเบียน
 - ตั้งแต่ 2551 กรรมการ บริษัทไทย-เยอรมัน เซรามิค อินดัสทรี จำกัด (มหาชน)
 - ตั้งแต่ 2554 ประธานกรรมการและประธานกรรมการบริหาร
บริษัทไทยเคนเปเปอร์ จำกัด (มหาชน)
 - ตั้งแต่ 2554 ประธานกรรมการ
บริษัทไทยบริติชซีเคียวริตี้ ฟร้นดิง จำกัด (มหาชน)
- กิจกรรมอื่น (ที่ไม่ใช่บริษัทจดทะเบียนและไม่ได้ประกอบกิจการที่แข่งขัน/เกี่ยวเนื่องกับ
ธุรกิจของบริษัท)
 - ตั้งแต่ 2554 กรรมการผู้จัดการใหญ่ บริษัทเอสซีจี เปเปอร์ จำกัด (มหาชน)
- การดำรงตำแหน่งในกิจการที่แข่งขัน/เกี่ยวเนื่องกับธุรกิจของบริษัท
 - ไม่มี

ประสบการณ์

(ในช่วง 5 ปีที่ผ่านมา)

- 2543-2548 ผู้อำนวยการสำนักงานวางแผนกลาง
บริษัทปูนซิเมนต์ไทย จำกัด (มหาชน)
- 2548 - 2553 ผู้ช่วยผู้จัดการใหญ่ บริษัทปูนซิเมนต์ไทย จำกัด (มหาชน)
- 2548 - 2553 กรรมการ บริษัท ปตท.เคมิคอล จำกัด (มหาชน)
- 2548 - 2554 กรรมการ บริษัทเซรามิคซิเมนต์ไทย จำกัด

การเข้าประชุม

- คณะกรรมการบริษัท 7 ครั้ง เข้าประชุม 7 ครั้ง
- คณะกรรมการบริหาร 10 ครั้ง เข้าประชุม 10 ครั้ง
- สามัญผู้ถือหุ้น 1 ครั้ง เข้าประชุม 1 ครั้ง

การถือหุ้นในบริษัท

ไม่มี

คุณสมบัติต้องห้าม

1. ไม่มีประวัติการกระทำความผิดอาญาในความผิดที่เกี่ยวกับทรัพย์ซึ่งได้กระทำโดยทุจริต
2. ไม่มีประวัติการทำรายการที่อาจเกิดความขัดแย้งทางผลประโยชน์กับบริษัทในรอบปีที่ผ่านมา



ชื่อ นายถาวร วิทรายคำ	เป็นกรรมการซึ่งมีอำนาจลงลายมือชื่อแทนบริษัท
อายุ	57 ปี
สัญชาติ	ไทย
วุฒิการศึกษา	<ul style="list-style-type: none"> 2519 ปริญญาตรี วิศวกรรมศาสตร์ สาขาโยธา, มหาวิทยาลัยเชียงใหม่ 2523 ปริญญาโท วิศวกรรมศาสตร์ สาขาโครงสร้าง ภาควิชาวิศวกรรมโยธา จุฬาลงกรณ์มหาวิทยาลัย 2523 ปริญญาโท บริหารธุรกิจ, มหาวิทยาลัยธรรมศาสตร์
การอบรมบทบาทหน้าที่กรรมการ	<ul style="list-style-type: none"> สมาคมส่งเสริมสถาบันกรรมการบริษัทไทย <p>2554 - Director Certification Program (DCP) 141/2011</p>
ตำแหน่งปัจจุบันในบริษัท	<ul style="list-style-type: none"> กรรมการผู้จัดการและกรรมการบริหาร
จำนวนปีที่เป็นกรรมการ	<ul style="list-style-type: none"> 11 เดือน
ตำแหน่งในองค์กรอื่น	<ul style="list-style-type: none"> บริษัทจดทะเบียน
(กรรมการ/ผู้บริหาร)	<ul style="list-style-type: none"> - ไม่มี กิจการอื่น (ที่ไม่ใช่บริษัทจดทะเบียนและไม่ได้ประกอบกิจการที่แข่งขัน/เกี่ยวเนื่องกับธุรกิจของบริษัท) - ไม่มี การดำรงตำแหน่งในกิจการที่แข่งขัน/เกี่ยวเนื่องกับธุรกิจของบริษัท - ตั้งแต่ 2553 กรรมการผู้จัดการ บริษัทคิว-คอน อีสเทิร์น จำกัด
ประสบการณ์	<ul style="list-style-type: none"> 2552-2553 กรรมการผู้จัดการ บริษัทเอสซีจี แลนด์สเคป จำกัด 2552-2553 กรรมการผู้จัดการ บริษัทสระบุรีวิศวะ จำกัด
(ในช่วง 5 ปีที่ผ่านมา)	
การเข้าประชุม	<ul style="list-style-type: none"> คณะกรรมการบริษัท 7 ครั้ง เข้าประชุม 7 ครั้ง คณะกรรมการบริหาร 10 ครั้ง เข้าประชุม 10 ครั้ง สามัญผู้ถือหุ้น 1 ครั้ง เข้าประชุม 1 ครั้ง
การถือหุ้นในบริษัท	ไม่มี
คุณสมบัติต้องห้าม	<ol style="list-style-type: none"> 1. ไม่มีประวัติการกระทำความผิดอาญาในความผิดที่เกี่ยวกับทรัพย์ซึ่งได้กระทำโดยทุจริต 2. ไม่มีประวัติการทำรายการที่อาจเกิดความขัดแย้งทางผลประโยชน์กับบริษัทในรอบปีที่ผ่านมา



คณะผู้บริหาร ณ วันที่ 10 กุมภาพันธ์ 2554 จำนวน 13 คน ดังนี้

<p>ชื่อ นางณัฏฐา บุรณะวิทย์</p> <p>อายุ 48 ปี</p> <p>วุฒิการศึกษา</p> <p>ประสบการณ์ (ในช่วง 5 ปีที่ผ่านมา)</p> <p>การถือหุ้นในบริษัท</p> <p>คุณสมบัติต้องห้าม</p>	<p>ตำแหน่งปัจจุบันในบริษัท รองกรรมการผู้จัดการ</p> <p>สัญชาติ ไทย</p> <ul style="list-style-type: none"> ปริญญาตรี บัณฑิตบัณฑิต (เกียรตินิยม) จุฬาลงกรณ์มหาวิทยาลัย ปริญญาโท บริหารธุรกิจ จุฬาลงกรณ์มหาวิทยาลัย ปี 2553 - ปัจจุบัน ตำแหน่ง รองกรรมการผู้จัดการ บริษัทควอลิตี้คอนสตรัคชั่นโปรดักส์ จำกัด (มหาชน) ไม่มี <ol style="list-style-type: none"> ไม่มีประวัติการกระทำความผิดอาญาในความผิดที่เกี่ยวกับทรัพย์ซึ่งได้กระทำโดยทุจริต ไม่มีประวัติการทำรายการที่อาจเกิดความขัดแย้งทางผลประโยชน์กับบริษัทในรอบปีที่ผ่านมา
<p>ชื่อ นายกิตติ สุนทรโมกุล</p> <p>อายุ 49 ปี</p> <p>วุฒิการศึกษา</p> <p>ประสบการณ์ (ในช่วง 5 ปีที่ผ่านมา)</p> <p>การถือหุ้นในบริษัท</p> <p>คุณสมบัติต้องห้าม</p>	<p>ตำแหน่งปัจจุบันในบริษัท ผู้อำนวยการฝ่ายการตลาดและฝ่ายขาย</p> <p>สัญชาติ ไทย</p> <ul style="list-style-type: none"> ปริญญาตรี สถาปัตยกรรมศาสตร์ จุฬาลงกรณ์มหาวิทยาลัย ปริญญาโท บริหารธุรกิจ Alankato State University, U.S.A. ปี 2539 - ปัจจุบัน ตำแหน่ง ผู้อำนวยการฝ่ายการตลาดและขาย บริษัทควอลิตี้คอนสตรัคชั่นโปรดักส์ จำกัด (มหาชน) ไม่มี <ol style="list-style-type: none"> ไม่มีประวัติการกระทำความผิดอาญาในความผิดที่เกี่ยวกับทรัพย์ซึ่งได้กระทำโดยทุจริต ไม่มีประวัติการทำรายการที่อาจเกิดความขัดแย้งทางผลประโยชน์กับบริษัทในรอบปีที่ผ่านมา
<p>ชื่อ นายจิรศักดิ์ รักเดช</p> <p>อายุ 50 ปี</p> <p>วุฒิการศึกษา</p> <p>ประสบการณ์ (ในช่วง 5 ปีที่ผ่านมา)</p> <p>การถือหุ้นในบริษัท</p> <p>คุณสมบัติต้องห้าม</p>	<p>ตำแหน่งปัจจุบันในบริษัท ผู้อำนวยการโรงงานบางปะอิน</p> <p>สัญชาติ ไทย</p> <ul style="list-style-type: none"> ปริญญาตรี วิศวกรรมศาสตร์ สาขาเครื่องวัดคุม สถาบันเทคโนโลยีพระจอมเกล้าลาดกระบัง ปี 2553 - ปัจจุบัน ตำแหน่ง ผู้อำนวยการโรงงานบางปะอิน บริษัทควอลิตี้คอนสตรัคชั่นโปรดักส์ จำกัด (มหาชน) ปี 2548 – 2553 ตำแหน่ง ผู้จัดการโรงงาน บริษัทควอลิตี้คอนสตรัคชั่นโปรดักส์ จำกัด (มหาชน) ไม่มี <ol style="list-style-type: none"> ไม่มีประวัติการกระทำความผิดอาญาในความผิดที่เกี่ยวกับทรัพย์ซึ่งได้กระทำโดยทุจริต ไม่มีประวัติการทำรายการที่อาจเกิดความขัดแย้งทางผลประโยชน์กับบริษัทในรอบปีที่ผ่านมา

ชื่อ นายดำรงค์ จิตต์ใจจำ	ตำแหน่งปัจจุบันในบริษัท ผู้อำนวยการฝ่ายพัฒนาผลิตภัณฑ์และเทคโนโลยี
อายุ 46 ปี	สัญชาติ ไทย
วุฒิการศึกษา	<ul style="list-style-type: none"> ปริญญาตรี วิศวกรรมศาสตร์ สถาบันเทคโนโลยีพระจอมเกล้าพระนครเหนือ
ประสบการณ์ (ในช่วง 5 ปีที่ผ่านมา)	<ul style="list-style-type: none"> ปี 2553 - ปัจจุบัน ตำแหน่ง ผู้อำนวยการฝ่ายพัฒนาผลิตภัณฑ์และเทคโนโลยี บริษัทควอลิตี้คอนสตรัคชั่นโปรดักส์ จำกัด (มหาชน)
การถือหุ้นในบริษัท	<ul style="list-style-type: none"> ไม่มี
คุณสมบัติต้องห้าม	<ol style="list-style-type: none"> 1. ไม่มีประวัติการกระทำความผิดอาญาในความผิดที่เกี่ยวกับทรัพย์ซึ่งได้กระทำโดยทุจริต 2. ไม่มีประวัติการทำรายการที่อาจเกิดความขัดแย้งทางผลประโยชน์กับบริษัทในรอบปีที่ผ่านมา
ชื่อ นายสมชาย ชัณฑ์เพชรราษฎร์	ตำแหน่งปัจจุบันในบริษัท ผู้จัดการโรงงานระยอง
อายุ 42 ปี	สัญชาติ ไทย
วุฒิการศึกษา	<ul style="list-style-type: none"> ปริญญาตรี วิทยาศาสตร์บัณฑิต สาขาวัสดุศาสตร์ เอกโพลิเมอร์ จุฬาลงกรณ์มหาวิทยาลัย
ประสบการณ์ (ในช่วง 5 ปีที่ผ่านมา)	<ul style="list-style-type: none"> ปี 2538 – 2553 ตำแหน่งผู้จัดการฝ่ายตรวจสอบและควบคุมคุณภาพ บริษัทควอลิตี้คอนสตรัคชั่นโปรดักส์ จำกัด (มหาชน)
การถือหุ้นในบริษัท	<ul style="list-style-type: none"> ไม่มี
คุณสมบัติต้องห้าม	<ol style="list-style-type: none"> 1. ไม่มีประวัติการกระทำความผิดอาญาในความผิดที่เกี่ยวกับทรัพย์ซึ่งได้กระทำโดยทุจริต 2. ไม่มีประวัติการทำรายการที่อาจเกิดความขัดแย้งทางผลประโยชน์กับบริษัทในรอบปีที่ผ่านมา
ชื่อ นายณัฐกิตติ วงศ์วิเชียร	ตำแหน่งปัจจุบันในบริษัท ผู้จัดการฝ่ายตรวจสอบและพัฒนาผลิตภัณฑ์
อายุ 41 ปี	สัญชาติ ไทย
วุฒิการศึกษา	<ul style="list-style-type: none"> ปริญญาตรี วิทยาศาสตร์บัณฑิต สาขาเคมี มหาวิทยาลัยสงขลานครินทร์ วิทยาเขตหาดใหญ่
ประสบการณ์ (ในช่วง 5 ปีที่ผ่านมา)	<ul style="list-style-type: none"> ปี 2553 - ปัจจุบัน ตำแหน่ง ผู้จัดการฝ่ายตรวจสอบและพัฒนาผลิตภัณฑ์ บริษัทควอลิตี้คอนสตรัคชั่นโปรดักส์ จำกัด (มหาชน) ปี 2548 – 2553 ตำแหน่งผู้จัดการฝ่ายผลิต บริษัทควอลิตี้คอนสตรัคชั่นโปรดักส์ จำกัด (มหาชน)
การถือหุ้นในบริษัท	<ul style="list-style-type: none"> ไม่มี
คุณสมบัติต้องห้าม	<ol style="list-style-type: none"> 1. ไม่มีประวัติการกระทำความผิดอาญาในความผิดที่เกี่ยวกับทรัพย์ซึ่งได้กระทำโดยทุจริต 2. ไม่มีประวัติการทำรายการที่อาจเกิดความขัดแย้งทางผลประโยชน์กับบริษัทในรอบปีที่ผ่านมา



ชื่อ นายวีระ รุ่งวงศ์พาณิชย์ ตำแหน่งปัจจุบันในบริษัท ผู้จัดการฝ่ายบริการเทคนิค
 อายุ 38 ปี สัญชาติ ไทย
 วุฒิการศึกษา •ปริญญาตรี วิศวกรรมศาสตร์ สาขาวิศวกรรมโยธา จุฬาลงกรณ์มหาวิทยาลัย
 •ปริญญาโท วิทยาศาสตร์ สาขา Computer and Engineering Management มหาวิทยาลัยอัสสัมชัญ
 ประสบการณ์ •ปี 2553 - ปัจจุบัน ตำแหน่ง ผู้จัดการฝ่ายบริการเทคนิค
 (ในช่วง 5 ปีที่ผ่านมา) บริษัทควอลิตี้คอนสตรัคชั่นโปรดักส์ จำกัด (มหาชน)
 การถือหุ้นในบริษัท •ไม่มี
 คุณสมบัติต้องห้าม 1. ไม่มีประวัติการกระทำความผิดอาญาในความผิดที่เกี่ยวกับทรัพย์ซึ่งได้กระทำโดยทุจริต
 2. ไม่มีประวัติการทำรายการที่อาจเกิดความขัดแย้งทางผลประโยชน์กับบริษัทในรอบปีที่ผ่านมา

ชื่อ นายอิสระ แ่งสภา ตำแหน่งปัจจุบันในบริษัท ผู้จัดการฝ่ายการเงินและบัญชี
 อายุ 40 ปี สัญชาติ ไทย
 วุฒิการศึกษา •ปริญญาตรี บริหารธุรกิจ สาขาการบัญชี (เกียรตินิยม) มหาวิทยาลัยรามคำแหง
 •ปริญญาโท บัญชี สาขาการบัญชีบริหาร จุฬาลงกรณ์มหาวิทยาลัย
 ประสบการณ์ •ปี 2548 - ปัจจุบัน ตำแหน่ง ผู้จัดการฝ่ายการเงินและบัญชี
 (ในช่วง 5 ปีที่ผ่านมา) บริษัทควอลิตี้คอนสตรัคชั่นโปรดักส์ จำกัด (มหาชน)
 การถือหุ้นในบริษัท •ไม่มี
 คุณสมบัติต้องห้าม 1. ไม่มีประวัติการกระทำความผิดอาญาในความผิดที่เกี่ยวกับทรัพย์ซึ่งได้กระทำโดยทุจริต
 2. ไม่มีประวัติการทำรายการที่อาจเกิดความขัดแย้งทางผลประโยชน์กับบริษัทในรอบปีที่ผ่านมา

ชื่อ นายสืบพงษ์ ลีลาไว ตำแหน่งปัจจุบันในบริษัท ผู้จัดการฝ่ายขาย
 อายุ 46 ปี สัญชาติ ไทย
 วุฒิการศึกษา •ประกาศนียบัตรวิชาชีพชั้นสูง สาขาการบัญชี มหาวิทยาลัยเกริก
 ประสบการณ์ •ปี 2540 - ปัจจุบัน ตำแหน่ง ผู้จัดการฝ่ายขาย
 (ในช่วง 5 ปีที่ผ่านมา) บริษัทควอลิตี้คอนสตรัคชั่นโปรดักส์ จำกัด (มหาชน)
 การถือหุ้นในบริษัท •ไม่มี
 คุณสมบัติต้องห้าม 1. ไม่มีประวัติการกระทำความผิดอาญาในความผิดที่เกี่ยวกับทรัพย์ซึ่งได้กระทำโดยทุจริต
 2. ไม่มีประวัติการทำรายการที่อาจเกิดความขัดแย้งทางผลประโยชน์กับบริษัทในรอบปีที่ผ่านมา

ชื่อ นางสาวรัตนา ลากดิลกกุล	ตำแหน่งปัจจุบันในบริษัท ผู้จัดการฝ่ายเทคโนโลยีและสารสนเทศ
อายุ 41 ปี	สัญชาติ ไทย
วุฒิการศึกษา	<ul style="list-style-type: none"> ปริญญาตรี บริหารธุรกิจ สาขาระบบสารสนเทศ สถาบันเทคโนโลยีราชมงคล ปริญญาโท วิทยาศาสตร์มหาบัณฑิต สาขาวิชาคอมพิวเตอร์ สถาบันบัณฑิตพัฒนบริหารศาสตร์
ประสบการณ์ (ในช่วง 5 ปีที่ผ่านมา)	<ul style="list-style-type: none"> ปี 2548 - ปัจจุบัน ตำแหน่ง ผู้จัดการฝ่ายเทคโนโลยีและสารสนเทศ บริษัทควอลิตี้คอนสตรัคชั่นโปรดักส์ จำกัด (มหาชน)
การถือหุ้นในบริษัท	<ul style="list-style-type: none"> ไม่มี
คุณสมบัติต้องห้าม	<ol style="list-style-type: none"> ไม่มีประวัติการกระทำความผิดอาญาในความผิดที่เกี่ยวกับทรัพย์ซึ่งได้กระทำโดยทุจริต ไม่มีประวัติการทำรายการที่อาจเกิดความขัดแย้งทางผลประโยชน์กับบริษัทในรอบปีที่ผ่านมา
ชื่อ ม.ล.สรวงศรี อาทิตย์	ตำแหน่งปัจจุบันในบริษัท ผู้จัดการฝ่ายการตลาด
อายุ 41 ปี	สัญชาติ ไทย
วุฒิการศึกษา	<ul style="list-style-type: none"> ปริญญาตรี บริหารธุรกิจ (การตลาด) มหาวิทยาลัยเกษตรศาสตร์ ปริญญาโท บริหารธุรกิจ (MBA) สถาบันบัณฑิตพัฒนบริหารศาสตร์
ประสบการณ์ (ในช่วง 5 ปีที่ผ่านมา)	<ul style="list-style-type: none"> ปี 2548 - ปัจจุบัน ตำแหน่ง ผู้จัดการฝ่ายการตลาด บริษัทควอลิตี้คอนสตรัคชั่นโปรดักส์ จำกัด (มหาชน)
การถือหุ้นในบริษัท	<ul style="list-style-type: none"> ไม่มี
คุณสมบัติต้องห้าม	<ol style="list-style-type: none"> ไม่มีประวัติการกระทำความผิดอาญาในความผิดที่เกี่ยวกับทรัพย์ซึ่งได้กระทำโดยทุจริต ไม่มีประวัติการทำรายการที่อาจเกิดความขัดแย้งทางผลประโยชน์กับบริษัทในรอบปีที่ผ่านมา
ชื่อ ว่าที่ร้อยตรี ศรีศักดิ์ คำฝอย	ตำแหน่งปัจจุบันในบริษัท ผู้จัดการฝ่ายพัฒนาอย่างยั่งยืน
อายุ 46 ปี	สัญชาติ ไทย
วุฒิการศึกษา	<ul style="list-style-type: none"> ปริญญาตรี นิติศาสตร์บัณฑิต มหาวิทยาลัยรามคำแหง ปริญญาโท พัฒนบริหารศาสตรมหาบัณฑิต สาขาการบริหารงานบุคคล สถาบันพัฒนบริหารศาสตร์
ประสบการณ์ (ในช่วง 5 ปีที่ผ่านมา)	<ul style="list-style-type: none"> ปี 2553 - ปัจจุบัน ตำแหน่ง ผู้จัดการฝ่ายพัฒนาอย่างยั่งยืน บริษัทควอลิตี้คอนสตรัคชั่นโปรดักส์ จำกัด (มหาชน) ปี 2550 – 2553 ตำแหน่ง ผู้จัดการฝ่ายบุคคลและธุรการ บริษัทควอลิตี้คอนสตรัคชั่นโปรดักส์ จำกัด (มหาชน)
การถือหุ้นในบริษัท	<ul style="list-style-type: none"> ไม่มี
คุณสมบัติต้องห้าม	<ol style="list-style-type: none"> ไม่มีประวัติการกระทำความผิดอาญาในความผิดที่เกี่ยวกับทรัพย์ซึ่งได้กระทำโดยทุจริต ไม่มีประวัติการทำรายการที่อาจเกิดความขัดแย้งทางผลประโยชน์กับบริษัทในรอบปีที่ผ่านมา



ชื่อ นายเอกลักษณ์ แพร่มวง
อายุ 39 ปี
วุฒิการศึกษา

ตำแหน่งปัจจุบันในบริษัท ผู้จัดการฝ่ายบุคคลและธุรการ
สัญชาติ ไทย

- ปริญญาตรี รัฐศาสตร์ มหาวิทยาลัยธรรมศาสตร์
- ปริญญาโท บริหารธุรกิจ มหาวิทยาลัยรามคำแหง
- ปี 2553 - ปัจจุบัน ตำแหน่ง ผู้จัดการฝ่ายบุคคลและธุรการ
บริษัทควอลิตี้คอนสตรัคชั่นโปรดักส์ จำกัด (มหาชน)
- ไม่มี

ประสบการณ์
(ในช่วง 5 ปีที่ผ่านมา)
การถือหุ้นในบริษัท

- คุณสมบัติต้องห้าม
1. ไม่มีประวัติการกระทำความผิดอาญาในความผิดที่เกี่ยวกับทรัพย์ซึ่งได้กระทำโดยทุจริต
 2. ไม่มีประวัติการทำรายการที่อาจเกิดความขัดแย้งทางผลประโยชน์กับบริษัทในรอบปีที่ผ่านมา

รายงานการกำกับดูแลกิจการที่ดี

คณะกรรมการบริษัทได้กำหนดนโยบายเกี่ยวกับการกำกับดูแลกิจการที่ดี เนื่องจากเป็นสิ่งที่มีความสำคัญต่อการดำเนินธุรกิจให้มีการเจริญเติบโตที่ยั่งยืน มีประสิทธิภาพ โดยให้ความสำคัญต่อระบบการควบคุม และการตรวจสอบภายใน กำกับดูแลฝ่ายบริหารให้ดำเนินนโยบายอย่างมีประสิทธิภาพ เพื่อประโยชน์ในระยะยาวของผู้ถือหุ้น ภายใต้กรอบข้อกำหนดของกฎหมายและจริยธรรมทางธุรกิจ รวมทั้งมุ่งเน้นในเรื่องความโปร่งใสในการดำเนินกิจการ การเปิดเผยข้อมูล และการบริหารความเสี่ยงที่เหมาะสม

บริษัทจึงได้ปฏิบัติตามหลักการของการกำกับดูแลกิจการที่ดี สำหรับบริษัทจดทะเบียน ปี 2549 ตามแนวทางของตลาดหลักทรัพย์แห่งประเทศไทย โดยมีรายละเอียดในแต่ละหมวดดังนี้

1. สิทธิของผู้ถือหุ้น (The Rights of Shareholders)

บริษัทตระหนักและให้ความสำคัญต่อสิทธิของผู้ถือหุ้น จึงได้ส่งเสริมและอำนวยความสะดวกให้ผู้ถือหุ้นทุกรายได้รับสิทธิพื้นฐานต่างๆ ทั้งในฐานะนักลงทุนในหลักทรัพย์และในฐานะเจ้าของบริษัท ด้วยวิธีการและมาตรฐานที่เป็นที่ยอมรับและเชื่อถือได้ โดยให้สิทธิในการซื้อ ขาย โอน หลักทรัพย์ที่ตนถืออยู่อย่างเป็นอิสระ การเข้าร่วมประชุมและลงคะแนนเสียงในที่ประชุมผู้ถือหุ้น การแสดงความคิดเห็นในที่ประชุมอย่างเป็นอิสระ การร่วมตัดสินใจในเรื่องสำคัญของบริษัท เช่น การอนุมัติจ่ายเงินปันผล การเลือกตั้งกรรมการ ทั้งนี้ผู้ถือหุ้นของบริษัททุกคนมีสิทธิออกเสียงตามจำนวนหุ้นที่ถืออยู่ โดยหุ้นแต่ละหุ้นมีสิทธิออกเสียงหนึ่งเสียง และไม่มีหุ้นใดมีสิทธิพิเศษที่เป็นการจำกัดสิทธิของผู้ถือหุ้นรายอื่น

นอกเหนือจากสิทธิพื้นฐานต่าง ๆ ตามที่กฎหมายกำหนดแล้ว บริษัทยังได้ดำเนินการในเรื่องต่าง ๆ ที่เป็นการส่งเสริมและอำนวยความสะดวกในการใช้สิทธิของผู้ถือหุ้น ดังนี้

1. ให้ข้อมูลที่สำคัญและจำเป็นสำหรับผู้ถือหุ้นเกี่ยวกับการดำเนินธุรกิจของบริษัทอย่างชัดเจน และทันต่อเหตุการณ์ผ่านทางตลาดหลักทรัพย์แห่งประเทศไทย
2. ผู้ถือหุ้นทุกรายได้รับข้อมูลที่จำเป็นและเพียงพอเกี่ยวกับวันประชุม วาระการประชุม วัตถุประสงค์ และเหตุผลของแต่ละวาระ ตลอดจนความเห็นของคณะกรรมการและข้อมูลอื่นๆ ที่เกี่ยวข้องไว้อย่างครบถ้วนและชัดเจน โดยบริษัทได้เผยแพร่ข้อมูลประกอบวาระการประชุมผู้ถือหุ้นล่วงหน้าประมาณ 1 เดือนไว้ในเว็บไซต์ก่อนจัดส่งเอกสาร นอกจากนี้ยังได้ชี้แจงสิทธิของผู้ถือหุ้นในการเข้าประชุม และสิทธิออกเสียงลงมติของผู้ถือหุ้นไว้อย่างชัดเจนอีกด้วย
3. ในกรณีที่ผู้ถือหุ้นไม่สามารถเข้าร่วมประชุมด้วยตนเอง บริษัทเปิดโอกาสให้ผู้ถือหุ้นสามารถมอบฉันทะให้กรรมการอิสระหรือบุคคลใด ๆ เข้าร่วมประชุมแทนตนได้โดยใช้หนังสือมอบฉันทะแบบหนึ่งแบบใดที่บริษัทได้จัดส่งไปพร้อมกับหนังสือนัดประชุม นอกจากนี้ผู้ถือหุ้นยังสามารถ Download หนังสือมอบฉันทะผ่านทางหน้าเว็บไซต์ของบริษัทได้ และบริษัทยังได้จัดให้มีอากรแสตมป์ไว้บริการผู้ถือหุ้นสำหรับปิดหนังสือมอบฉันทะอีกด้วย
4. ในการประชุมผู้ถือหุ้นในปีที่ผ่านมาบริษัทได้จัดให้มีการลงทะเบียนโดยใช้ระบบบาร์โค้ดที่แสดงถึงเลขทะเบียนของผู้ถือหุ้นแต่ละรายที่บริษัทได้จัดพิมพ์ไว้บนหนังสือมอบฉันทะเพื่อให้ผู้ถือหุ้นได้รับความสะดวกในการประชุม และทำให้ขั้นตอนการลงทะเบียนเป็นไปอย่างรวดเร็ว นอกจากนี้เมื่อจบการประชุม ผู้ถือหุ้นสามารถขอตรวจสอบรายละเอียดของผลการลงคะแนนเสียงในแต่ละวาระได้
5. ในการประชุมผู้ถือหุ้นแต่ละปีจะมีกรรมการที่ครบรอบออกตามวาระจำนวนหนึ่งในสามของจำนวนคณะกรรมการทั้งหมดซึ่งจะมีการเลือกตั้งในวันประชุมสามัญผู้ถือหุ้นประจำปี โดยในวาระเลือกตั้งกรรมการบริษัทเปิดโอกาสให้ผู้ถือหุ้นสามารถเสนอชื่อบุคคลให้เข้ารับการเลือกตั้งได้อย่างเป็นอิสระ และลงคะแนนเสียงเลือกตั้งกรรมการเป็นรายบุคคล



6. ในการประชุมได้เปิดโอกาสให้ผู้ถือหุ้นแสดงความคิดเห็น ข้อเสนอแนะ หรือตั้งคำถามในวาระต่าง ๆ อย่างอิสระ ก่อนการลงมติในแต่ละวาระ บริษัทได้ให้ข้อมูลรายละเอียดในเรื่องดังกล่าวอย่างเพียงพอแก่ผู้ถือหุ้น ทั้งนี้ในวาระที่ผู้ถือหุ้นมีข้อสงสัย ข้อซักถาม บริษัทได้จัดเตรียมบุคลากรที่เกี่ยวข้องเป็นผู้ให้คำตอบโดยอยู่ในความรับผิดชอบของคณะกรรมการบริษัท
7. ในแต่ละวาระการประชุมผู้ถือหุ้น ผู้ถือหุ้นสามารถขอให้มีการลงคะแนนเสียงด้วยวิธีลับได้โดยต้องมีผู้ถือหุ้นหนึ่งคนร้องขอ และมีผู้ถือหุ้นรายอื่นอีก 5 คนรับรองเพื่อให้ที่ประชุมผู้ถือหุ้นมีมติอนุมัติให้ลงคะแนนด้วยวิธีลับ
8. บริษัทได้กำหนดให้มีวาระเกี่ยวกับคำตอบแทนคณะกรรมการบริษัทและคณะกรรมการชุดต่างๆ ซึ่งได้แก่คณะกรรมการตรวจสอบและคณะกรรมการบริหารเป็นประจำปี เพื่อให้ผู้ถือหุ้นได้พิจารณาหรือรับทราบจำนวนและประเภทของคำตอบแทนที่กรรมการแต่ละคนได้รับ ตลอดจนนโยบายในการกำหนดคำตอบแทน รวมทั้งหลักเกณฑ์การให้คำตอบแทนสำหรับกรรมการแต่ละตำแหน่ง
9. ในการประชุมผู้ถือหุ้นจะดำเนินการตามลำดับระเบียบวาระการประชุมที่ได้แจ้งไว้ในหนังสือเชิญประชุม ซึ่งผู้ถือหุ้นได้ศึกษาข้อมูลสำหรับการตัดสินใจลงคะแนนเสียงแล้ว โดยจะไม่เพิ่มระเบียบวาระการประชุมที่ไม่ได้แจ้งให้ผู้ถือหุ้นทราบล่วงหน้า
10. บริษัทได้บันทึกรายงานการประชุมผู้ถือหุ้นอย่างชัดเจน ครบถ้วน ทั้งในเรื่องรายชื่อกรรมการและผู้บริหารที่เข้าประชุม วิธีการลงคะแนน การนับคะแนนและการใช้บัตรลงคะแนน มติที่ประชุม และจำนวนคะแนนเสียงที่ได้รับในแต่ละวาระ ข้อซักถามและคำชี้แจงที่เป็นสาระสำคัญ โดยได้จัดทำรายงานดังกล่าวภายในระยะเวลา 14 วัน นับแต่วันประชุมผู้ถือหุ้น และส่งให้ตลาดหลักทรัพย์แห่งประเทศไทยและกระทรวงพาณิชย์ภายในระยะเวลาที่กฎหมายกำหนด และนำเสนอต่อผู้ถือหุ้นเพื่อรับรองในการประชุมผู้ถือหุ้นครั้งถัดไป

2. การปฏิบัติต่อผู้ถือหุ้นอย่างเท่าเทียมกัน (The Equitable Treatment of Shareholders)

การสร้างความเป็นธรรมกันให้เกิดขึ้นกับผู้ถือหุ้นทุกรายทุกกลุ่มไม่ว่าจะเป็นผู้ถือหุ้นรายใหญ่ ผู้ถือหุ้นส่วนน้อย นักลงทุนสถาบัน หรือผู้ถือหุ้นต่างชาติ เป็นเรื่องสำคัญที่บริษัทคำนึงถึงและดำเนินการในด้านต่างๆ เพื่อให้เกิดความเท่าเทียมกันอย่างแท้จริง ดังนี้

1. คณะกรรมการบริษัทได้ทบทวนและกำหนดมาตรการการป้องกันการใช้ข้อมูลภายในโดยมิชอบ (Insider Trading) ของบุคคลที่เกี่ยวข้องซึ่งหมายถึง คณะกรรมการ ฝ่ายจัดการ และพนักงานในหน่วยงานที่เกี่ยวข้องกับข้อมูล (รวมทั้งคู่สมรสและบุตรที่ยังไม่บรรลุนิติภาวะของบุคคลดังกล่าว) ดังนี้
 - ห้ามบุคคลที่เกี่ยวข้องซื้อขายหลักทรัพย์ของบริษัทภายใน 2 สัปดาห์ก่อนมีการเปิดเผยงบการเงินรายไตรมาสและงบการเงินประจำปี และภายใน 24 ชั่วโมง หลังการเปิดเผยงบการเงินดังกล่าว (Blackout Period)
 - ในกรณีที่ทราบข้อมูลใดๆ ที่ยังไม่เปิดเผยซึ่งอาจมีผลกระทบต่อราคาหลักทรัพย์ของบริษัท ต้องไม่ซื้อขายหลักทรัพย์ของบริษัทจนกว่าจะพ้นระยะเวลา 24 ชั่วโมง นับแต่ได้มีการเปิดเผยข้อมูลนั้นสู่สาธารณะทั้งหมดแล้ว

เลขานุการบริษัทจะแจ้งให้กรรมการ ผู้จัดการ และพนักงานที่เกี่ยวข้องได้ทราบช่วงเวลาการห้ามซื้อขายหลักทรัพย์ของบริษัทอย่างชัดเจนล่วงหน้าอย่างน้อย 1 สัปดาห์ นอกจากนี้ยังได้รายงานการเปลี่ยนแปลงการถือหลักทรัพย์กรรมการและผู้บริหารให้ที่ประชุมคณะกรรมการบริษัททราบทุกไตรมาส



ทั้งนี้หากพนักงานกระทำการฝ่าฝืนระเบียบปฏิบัติงานดังกล่าวข้างต้น บริษัทจะดำเนินการทางวินัยเพื่อพิจารณาลงโทษตามสมควรแก่กรณีดังนี้

เป็นการกระทำผิดครั้งแรก	ตักเตือนเป็นหนังสือ
เป็นการกระทำผิดครั้งที่สอง	ตัดค่าจ้าง / พักงาน
เป็นการกระทำผิดครั้งที่สาม	เลิกจ้างโดยไม่ได้จ่ายค่าชดเชย

- สำหรับการประชุมผู้ถือหุ้นนั้น บริษัทได้จัดทำหนังสือมอบฉันทะรูปแบบที่ผู้ถือหุ้นกำหนดรายการต่างๆ ที่จะมอบฉันทะที่ละเอียดชัดเจนตามแบบที่กระทรวงพาณิชย์กำหนด และได้จัดส่งไปพร้อมกับหนังสือนัดประชุมผู้ถือหุ้นโดยผู้ถือหุ้นที่ไม่สามารถเข้าประชุมสามารถมอบฉันทะให้ผู้อื่นเข้าประชุมได้ โดยบริษัทได้แจ้งรายละเอียดเอกสาร/หลักฐาน ที่ใช้ในการมอบฉันทะไว้ในหนังสือนัดประชุมผู้ถือหุ้นด้วย เพื่อให้ผู้ถือหุ้นสามารถจัดเตรียมได้อย่างถูกต้อง นอกจากนี้บริษัทได้เสนอรายชื่อกรรมการอิสระเพื่อเป็นทางเลือกในการมอบฉันทะ นอกจากนี้บริษัทยังได้ให้สิทธิแก่ผู้ถือหุ้นที่เข้าประชุมภายหลังจากได้เริ่มประชุมแล้วมีสิทธิออกเสียงลงคะแนนสำหรับวาระที่อยู่ในระหว่างการพิจารณาและยังไม่ได้มีการลงมติ และนับเป็นองค์ประชุมตั้งแต่วาระที่ได้เข้าประชุมและออกเสียงเป็นต้นไป เว้นแต่ที่ประชุมผู้ถือหุ้นจะมีความเห็นเป็นอย่างอื่น

ในการออกเสียงลงคะแนนในที่ประชุมผู้ถือหุ้น บริษัทกำหนดให้สิทธิแก่ผู้ถือหุ้นที่เท่าเทียมกันในแบบหนึ่งหุ้นต่อหนึ่งเสียง

3. บทบาทของผู้มีส่วนได้เสีย (*The Role of Stakeholders in Corporate Governance*)

บริษัทดำเนินธุรกิจโดยยึดมั่นในความรับผิดชอบต่อผู้มีส่วนเกี่ยวข้องทุกฝ่ายเพื่อประโยชน์ร่วมกันอย่างยั่งยืน โดยคณะกรรมการบริษัทได้กำกับดูแลให้มีระบบการบริหารจัดการที่เชื่อมั่นได้ว่าบริษัทรับรู้สิทธิของผู้มีส่วนได้เสียต่างๆ ทั้งที่ได้กำหนดไว้ในกฎหมาย และที่ได้กำหนดแนวทางไว้เป็นลายลักษณ์อักษรอย่างชัดเจนในหลักการกำกับดูแลกิจการที่ดี รวมทั้งรับผิดชอบต่อดูแลให้มั่นใจได้ว่าสิทธิดังกล่าวได้รับการคุ้มครองและปฏิบัติด้วยความเสมอภาคอย่างเคร่งครัด ทั้งผู้ถือหุ้น พนักงาน ผู้ใช้สินค้าและบริการ และผู้มีความสัมพันธ์ทางธุรกิจ ดังนี้

ผู้ถือหุ้น บริษัทเคารพและตระหนักถึงสิทธิขั้นพื้นฐาน สิทธิที่กำหนดไว้ในกฎหมาย ข้อบังคับบริษัท เช่น สิทธิในการขอตรวจสอบจำนวนหุ้น สิทธิในการได้รับปันหุ้น สิทธิในการเข้าประชุมผู้ถือหุ้นและออกเสียงลงคะแนน สิทธิในการแสดงความคิดเห็นอย่างอิสระในที่ประชุมผู้ถือหุ้น สิทธิในการมีส่วนร่วมในการตัดสินใจเรื่องสำคัญที่เกี่ยวข้องกับการดำเนินธุรกิจของบริษัท ในฐานะเจ้าของบริษัท รวมถึงสิทธิที่จะได้รับผลตอบแทนอย่างเป็นธรรม

พนักงาน บริษัทให้ความสำคัญกับพนักงานโดยถือว่าเป็นทรัพยากรที่มีค่า และมุ่งมั่นที่จะให้พนักงานทุกคนมีความภาคภูมิใจและเชื่อมั่นในองค์กร ในปีที่ผ่านมาบริษัทได้จัดทำโครงการต่าง ๆ เพื่อสนับสนุน และเสริมสร้างบรรยากาศการทำงานร่วมกันเพื่อสร้างสรรค์สิ่งใหม่ ๆ สำหรับรองรับการขยายธุรกิจของบริษัท โดยได้สนับสนุนและส่งเสริมการพัฒนาศักยภาพบุคลากรทั้งในด้านวิชาชีพ สิ่งแวดล้อม ความปลอดภัย และสุขอนามัยตลอดจนสนใจให้ใฝ่เรียนรู้ เพื่อสร้างสรรค์สิ่งใหม่ๆ ที่ช่วยสร้างมูลค่าเพิ่มให้แก่บริษัทและส่วนรวม นอกจากนี้บริษัทยังให้ความสำคัญกับการปฏิบัติกับพนักงานอย่างเสมอภาคและเท่าเทียมกัน ทั้งในด้านการให้ผลตอบแทนและสวัสดิการที่เป็นธรรม โดยจัดให้มีกองทุนสำรองเลี้ยงชีพสำหรับพนักงาน มีสวัสดิการตรวจสุขภาพประจำปี การประกันชีวิตและอุบัติเหตุตลอดจนการประกันสุขภาพอีกด้วย



ลูกค้า	<p>บริษัทมีความมุ่งมั่นที่จะพัฒนาคุณภาพสินค้าและบริการอย่างสม่ำเสมอเพื่อให้ผู้ใช้สินค้าและบริการได้รับประโยชน์สูงสุดทั้งด้านคุณภาพและราคา และมุ่งหมายที่จะพัฒนาและรักษาสัมพันธภาพที่ยั่งยืน รวมทั้งการให้คำปรึกษา ข้อเสนอแนะ การแก้ปัญหา เพื่อให้ลูกค้าได้รับความพึงพอใจอย่างที่สุด โดยได้ดำเนินการดังนี้</p> <ul style="list-style-type: none"> - ตั้งหน่วยงานทางด้านเทคนิคที่มีความชำนาญในการให้ความช่วยเหลือและดูแลลูกค้าในด้านการใช้งานและบริการด้านเทคนิคต่าง ๆ ที่เกี่ยวกับผลิตภัณฑ์ทุกชนิดของบริษัท - ตั้งศูนย์ฝึกอบรม Q-CON Training Center ที่นิคมอุตสาหกรรมบางปะอิน จังหวัดพระนครศรีอยุธยา และนิคมอุตสาหกรรมอมตะซิตี้ จังหวัดระยอง เพื่อให้ลูกค้าและผู้ที่เกี่ยวข้อง เช่น สถาปนิก วิศวกร เจ้าของโครงการ ผู้รับเหมา และร้านค้าวัสดุก่อสร้าง เข้าร่วมอบรมเพื่อเรียนรู้เทคนิคการใช้งานผลิตภัณฑ์คอนกรีตมวลเบาทั้งด้านทฤษฎีและปฏิบัติ โดยสามารถลงทะเบียนได้ที่เว็บไซต์ของบริษัท (www.qcon.co.th) - จัดทำจุลสาร Q-CON News รายไตรมาส โดยจัดส่งให้กับลูกค้าทุกราย เพื่อให้ได้รับข่าวสารเกี่ยวกับกิจกรรมและผลิตภัณฑ์ของบริษัท
คู่ค้า	<p>บริษัทได้กำหนดจรรยาบรรณในการดำเนินธุรกิจ เพื่อเป็นนโยบายในการปฏิบัติต่อคู่ค้าอย่างเหมาะสม โดยปฏิบัติตามกรอบการแข่งขันทางการค้าที่สุจริต โปร่งใส โดยยึดถือการปฏิบัติตามสัญญา และคำมั่นที่ให้ไว้กับคู่ค้าอย่างเคร่งครัด และมีนโยบายในการส่งมอบสินค้าตามคุณภาพและตรงตามกำหนดเวลา</p>
คู่แข่ง	<p>บริษัทปฏิบัติตามกรอบการแข่งขันทางการค้าที่สุจริต มีจริยธรรมที่ดีด้วยความเป็นมืออาชีพ และโปร่งใส โดยยึดมั่นในการดำเนินธุรกิจด้วยความเป็นธรรม ภายใต้กรอบของกฎหมาย โดยในรอบ 4 ปีที่ผ่านมาบริษัทไม่มีข้อพิพาทใด ๆ ในเรื่องที่เกี่ยวข้องกับคู่แข่งทางการค้า</p>
เจ้าหนี้	<p>บริษัทปฏิบัติตามเงื่อนไขข้อกำหนดของสัญญาอย่างเคร่งครัด ไม่เคยมีการปฏิบัติใดที่ฝ่าฝืนเงื่อนไขที่ตกลงกัน ปกปิดข้อมูลหรือข้อเท็จจริงอันจะก่อให้เกิดความเสียหายแก่เจ้าหนี้ และบริษัทยึดมั่นในการปฏิบัติต่อสถาบันการเงินด้วยความซื่อสัตย์และชำระคืนเงินกู้ยืมและดอกเบี้ยตรงตามกำหนดเวลา รวมทั้งปฏิบัติตามเงื่อนไขต่าง ๆ ที่ระบุในสัญญาเงินกู้ยืมและข้อตกลงต่าง ๆ อย่างเคร่งครัดด้วยดีเสมอมา โดยที่ผ่านมามีปัญหาในการผิดนัดชำระหนี้แต่อย่างใด</p>
ด้านสังคม	<p>บริษัทดำเนินธุรกิจด้วยความรับผิดชอบต่อสังคม เศรษฐกิจ สิ่งแวดล้อม อาชีวอนามัย ความปลอดภัย วัฒนธรรมประเพณีในทุกพื้นที่ที่บริษัทเกี่ยวข้อง และมีการจัดกิจกรรมเพื่อสังคมอย่างต่อเนื่องเพื่อพัฒนาคุณภาพชีวิต และเสริมสร้างประโยชน์สุขของชุมชนและสังคม</p>
ด้านสิ่งแวดล้อม	<p>บริษัทได้จัดงบประมาณเพื่อรักษาสีเขียวสิ่งแวดล้อมอย่างจริงจัง และมีระบบติดตามประเมินผลสิ่งแวดล้อม อย่างสม่ำเสมอ</p>

4. การเปิดเผยข้อมูลและความโปร่งใส (Disclosure and Transparency)

บริษัทให้ความสำคัญเรื่องการเปิดเผยสารสนเทศ เนื่องจากเป็นเรื่องที่มีผลต่อการตัดสินใจของผู้ลงทุนและผู้มีส่วนได้เสีย จึงได้กำหนดมาตรการในการเปิดเผยสารสนเทศทั้งที่เป็นสารสนเทศทางการเงินและที่ไม่ใช่ทางการเงินให้ถูกต้องตามที่กฎหมายกำหนด โดยมีสาระสำคัญครบถ้วน เพียงพอ เชื่อถือได้ และทันเวลา ทั้งภาษาไทยและภาษาอังกฤษ โดยเปิดเผยข้อมูลสารสนเทศผ่านรายงานประจำปีและระบบ SET Community Portal ของตลาดหลักทรัพย์ฯ



บริษัทยึดถือปฏิบัติตามกฎหมาย กฎเกณฑ์ ข้อบังคับต่างๆ ที่กำหนดโดย ก.ล.ต. ตลาดหลักทรัพย์ฯ และหน่วยงานอื่นของรัฐอย่างเคร่งครัดและติดตามการแก้ไขเปลี่ยนแปลงอย่างสม่ำเสมอเพื่อให้มั่นใจได้ว่ากฎหมาย กฎเกณฑ์ ข้อบังคับที่บริษัทถือปฏิบัตินั้นมีความถูกต้อง และเป็นหลักประกันให้ผู้ถือหุ้นเชื่อมั่นในการดำเนินธุรกิจที่โปร่งใส ถูกต้อง ตรงไปตรงมา เช่น

1. เปิดเผยข้อมูลการเงินและข้อมูลที่มีใช้ข้อมูลการเงินอย่างถูกต้อง ครบถ้วน ชัดเจนและทันเวลา
2. จัดทำรายงานความรับผิดชอบของคณะกรรมการต่อรายงานทางการเงินและแสดงไว้คู่กับรายงานผู้สอบบัญชีในรายงานประจำปี
3. กำหนดให้กรรมการและผู้บริหารต้องเปิดเผยข้อมูลการถือหุ้นในบริษัทตลอดจนรายงานการเปลี่ยนแปลงการถือหลักทรัพย์ของบริษัทให้ทราบทุกครั้ง และเปิดเผยข้อมูลเกี่ยวกับส่วนได้เสียของตนและผู้เกี่ยวข้องในกรณีที่มีส่วนได้เสียเกี่ยวข้องกับบริษัท
4. เปิดเผยวิธีการสรรหากรรมการ ตลอดจนประวัติของกรรมการและผู้บริหาร
5. เปิดเผยข้อมูลการปฏิบัติหน้าที่ในคณะกรรมการชุดย่อย จำนวนครั้งการประชุมเป็นรายบุคคล
6. เปิดเผยหลักเกณฑ์การจ่ายค่าตอบแทนกรรมการและรายละเอียดค่าตอบแทนที่กรรมการแต่ละคนได้รับจากการเป็นกรรมการในคณะอนุกรรมการชุดต่าง ๆ เป็นรายบุคคล
7. เปิดเผยนโยบายการจ่ายค่าตอบแทนแก่กรรมการและการจ่ายค่าตอบแทนของผู้บริหารระดับสูง รวมทั้งรูปแบบ ลักษณะ และจำนวนค่าตอบแทนที่กรรมการแต่ละคนได้รับจากการเป็นกรรมการในคณะอนุกรรมการชุดต่าง ๆ

นอกจากนี้บริษัทยังให้ความสำคัญด้านความสัมพันธ์กับผู้ถือหุ้น ผู้ลงทุนทั่วไป และนักวิเคราะห์หลักทรัพย์ และผู้ที่สนใจจะถือหุ้นของบริษัทในอนาคต โดยจัดให้มีส่วนงานนักลงทุนสัมพันธ์เพื่อเป็นตัวแทนในการสื่อสารกับผู้ถือหุ้น นักลงทุน และนักวิเคราะห์หลักทรัพย์ โดยสามารถติดต่อส่วนงานนักลงทุนสัมพันธ์ได้ที่โทรศัพท์หมายเลข 035-221-271 ต่อ 420 หรือ e-mail address: fin-acc@qcon.co.th

5. ความรับผิดชอบต่อคณะกรรมการ โครงสร้างและคณะอนุกรรมการชุดต่าง ๆ **(The Responsibilities and Structure of the Board and Sub-Committees)**

โครงสร้างคณะกรรมการ

คณะกรรมการบริษัทประกอบด้วยบุคคลซึ่งมีความรู้ความสามารถ โดยมีบทบาทสำคัญในการกำหนดนโยบายของบริษัททั้งด้านการเงิน การบริหารความเสี่ยง และภาพรวมขององค์กร นอกจากนี้ยังมีส่วนร่วมในการกำหนดวิสัยทัศน์ ภารกิจ กลยุทธ์ เป้าหมาย แผนธุรกิจ และงบประมาณ มีบทบาทสำคัญในการกำกับดูแล ตรวจสอบ และประเมินผลการดำเนินงานของบริษัท และผลการปฏิบัติงานของผู้บริหารระดับสูงให้เป็นไปตามแผนที่วางไว้อย่างเป็นอิสระ

ปัจจุบันคณะกรรมการบริษัทมีจำนวน 9 คน ประกอบด้วยกรรมการที่ไม่เป็นผู้บริหารจำนวน 8 คน และกรรมการที่เป็นผู้บริหารจำนวน 1 คน และมีกรรมการที่มีคุณสมบัติเป็นอิสระตามประกาศของคณะกรรมการกำกับตลาดทุน จำนวน 3 คน

นอกจากนี้คณะกรรมการบริษัทได้แต่งตั้งคณะอนุกรรมการชุดต่าง ๆ เพื่อให้ผู้ถือหุ้นมั่นใจได้ว่าบริษัทมีการดำเนินงานและกลั่นกรองอย่างรอบคอบ ได้แก่ คณะกรรมการตรวจสอบ และคณะกรรมการบริหารเพื่อปฏิบัติหน้าที่เฉพาะเรื่องและเสนอเรื่องให้คณะกรรมการบริษัทพิจารณาหรือรับทราบ



คณะกรรมการตรวจสอบ ประกอบด้วยกรรมการบริษัทที่เป็นกรรมการอิสระจำนวน 3 คน โดยกรรมการตรวจสอบมีความรู้ความเข้าใจด้านบัญชี หรือการเงิน ทำหน้าที่สอบทานการดำเนินงานให้ถูกต้องตามนโยบายและระเบียบข้อบังคับของบริษัท ตลอดจนกฎหมาย ระเบียบปฏิบัติ และข้อกำหนดของหน่วยงาน กำกับดูแล ส่งเสริมให้พัฒนาระบบรายงานทางการเงินและบัญชีให้เป็นไปตามมาตรฐานสากล รวมทั้งสอบทานให้บริษัทมีระบบการควบคุมภายใน ระบบตรวจสอบภายใน และระบบบริหารความเสี่ยงที่รัดกุม เหมาะสม ทันสมัย และมีประสิทธิภาพ คณะกรรมการตรวจสอบปฏิบัติหน้าที่และแสดงความคิดเห็นได้อย่างอิสระ โดยมีหน่วยงานตรวจสอบที่รายงานตรงต่อคณะกรรมการตรวจสอบ เป็นหน่วยปฏิบัติ รวมทั้งมีการปรึกษาหารือกับผู้สอบบัญชีเป็นประจำ

ทั้งนี้คณะกรรมการตรวจสอบมีขอบเขตหน้าที่ตามที่ได้กำหนดไว้ในข้อบังคับคณะกรรมการตรวจสอบ และมีการประเมินผลการปฏิบัติงานและทบทวนผลการปฏิบัติหน้าที่ของคณะกรรมการตรวจสอบเป็นประจำทุกปี อย่างน้อยปีละ 1 ครั้ง

คณะกรรมการบริหาร ประกอบด้วยกรรมการบริษัทจำนวน 4 คน ทำหน้าที่ในการบริหารจัดการกิจการต่าง ๆ ของบริษัทตามที่คณะกรรมการมอบหมาย โดยให้เป็นไปตามนโยบายและเป้าหมายของบริษัท มีอำนาจดำเนินการภายใต้ขอบเขตของกฎหมาย วัตถุประสงค์ ข้อบังคับบริษัทและมติคณะกรรมการบริษัท

นอกจากนี้คณะกรรมการบริษัทอาจแต่งตั้งคณะอนุกรรมการเฉพาะเรื่องชุดอื่น ๆ ตามความเหมาะสมตามสถานการณ์ที่เปลี่ยนแปลง

บริษัทได้แบ่งแยกบทบาทหน้าที่ความรับผิดชอบระหว่างคณะกรรมการบริษัทกับฝ่ายจัดการอย่างชัดเจน โดยกรรมการบริษัททำหน้าที่กำกับดูแลการดำเนินงานของฝ่ายจัดการในระดับนโยบาย ขณะที่ฝ่ายจัดการทำหน้าที่บริหารงานของบริษัทในด้านต่าง ๆ ให้เป็นไปตามนโยบายที่กำหนด ดังนั้นประธานกรรมการบริษัทและกรรมการผู้จัดการจึงเป็นบุคคลคนละคนกัน โดยทั้งสองตำแหน่งต้องผ่านการคัดเลือกจากคณะกรรมการบริษัทเพื่อให้ได้บุคคลที่มีความเหมาะสมที่สุด

เลขานุการบริษัท

ที่ประชุมคณะกรรมการบริษัทครั้งที่ 2/2553 เมื่อวันที่ 2 มีนาคม 2553 ได้มีมติแต่งตั้งนางพรเพ็ญ นามวงศ์ ดำรงตำแหน่งเลขานุการบริษัท โดยกำหนดบทบาทหน้าที่ความรับผิดชอบ ดังนี้

- จัดทำและเก็บเอกสารดังต่อไปนี้
- ทะเบียนกรรมการ
- หนังสือนัดประชุมคณะกรรมการ รายงานการประชุมคณะกรรมการและรายงานประจำปีของบริษัท
- หนังสือนัดประชุมผู้ถือหุ้น และรายงานการประชุมผู้ถือหุ้น
- เก็บรักษารายงานการมีส่วนได้เสียที่รายงานโดยกรรมการหรือผู้บริหาร
- ดำเนินการอื่น ๆ ตามที่คณะกรรมการกำกับตลาดทุนประกาศ

การประชุมคณะกรรมการบริษัท

ถือเป็นหน้าที่สำคัญในฐานะกรรมการบริษัทที่ต้องเข้าร่วมประชุมคณะกรรมการบริษัทอย่างสม่ำเสมอเพื่อรับทราบและร่วมกันตัดสินใจในการดำเนินธุรกิจของบริษัท โดยในแต่ละปีมีการจัดประชุมอย่างน้อยไตรมาสละ 1 ครั้ง (ปีละ 4 ครั้ง) และอาจมีการประชุมครั้งพิเศษเพื่อพิจารณาเรื่องสำคัญเร่งด่วน ในการประชุมแต่ละครั้งจะมีการกำหนดวาระการประชุมล่วงหน้าอย่างชัดเจน โดยจัดส่งเอกสารประกอบวาระการประชุมล่วงหน้า เพื่อให้กรรมการบริษัทมีเวลาที่จะศึกษาข้อมูลในเรื่องต่าง ๆ อย่างเพียงพอ โดยในปี 2553 ได้มีการประชุมคณะกรรมการจำนวน 8 ครั้ง

ในการประชุมคณะกรรมการบริษัท ประธานกรรมการ กรรมการผู้จัดการและเลขานุการบริษัทเป็นผู้ร่วมกัน กำหนดวาระการประชุมและพิจารณาเรื่องเข้าวาระการประชุมคณะกรรมการบริษัท โดยเปิดโอกาสให้ กรรมการแต่ละคนสามารถเสนอเรื่องต่าง ๆ เพื่อเข้ารับการพิจารณาเป็นวาระการประชุมได้

ในการพิจารณาเรื่องต่าง ๆ ประธานกรรมการ ซึ่งทำหน้าที่ประธานในที่ประชุมได้เปิดโอกาสให้กรรมการ แสดงความคิดเห็นได้อย่างอิสระ ทั้งนี้การลงมติในที่ประชุมคณะกรรมการบริษัทให้ถือนิติของเสียงข้างมาก โดยให้กรรมการคนหนึ่งมีเสียงหนึ่งเสียง กรรมการที่มีส่วนได้เสียจะไม่เข้าร่วมประชุมและ/หรือไม่ใช้สิทธิ ออกเสียงลงคะแนนในเรื่องนั้น ถ้าคะแนนเสียงเท่ากันประธานในที่ประชุมจะออกเสียงเพิ่มขึ้นอีกหนึ่งเสียง เป็นเสียงชี้ขาด

ในการประชุมคณะกรรมการบริษัท ฝ่ายจัดการที่เกี่ยวข้องได้เข้าร่วมประชุมด้วยเพื่อให้ข้อมูลที่เป็น ประโยชน์และรับทราบนโยบายโดยตรงเพื่อให้สามารถนำไปปฏิบัติอย่างมีประสิทธิภาพ เว้นแต่ในบางวาระ ที่ประชุมเฉพาะคณะกรรมการบริษัท หรือเฉพาะคณะกรรมการบริษัทที่ไม่เป็นผู้บริหาร ทั้งนี้เพื่อความเป็น อิสระในการพิจารณาเรื่องต่าง ๆ

เมื่อสิ้นสุดการประชุม เลขานุการบริษัทเป็นผู้มีหน้าที่จัดทำรายงานการประชุมเสนอให้ที่ประชุม คณะกรรมการบริษัทรับรองในวาระแรกของการประชุมครั้งถัดไป และให้ประธานกรรมการลงลายมือชื่อ รับรองความถูกต้อง ทั้งนี้กรรมการบริษัทสามารถแสดงความคิดเห็น ขอแก้ไขเพิ่มเติมรายงานการประชุมให้ มีความละเอียดถูกต้องมากที่สุดได้

รายงานการประชุมที่ที่ประชุมรับรองแล้วจะถูกจัดเก็บอย่างเป็นระบบในรูปแบบของเอกสารชั้นความลับ ของบริษัท ณ หน่วยงานเลขานุการบริษัท และจัดเก็บในรูปแบบเอกสารอิเล็กทรอนิกส์พร้อมกับเอกสารแนบ ประกอบวาระการประชุมต่าง ๆ เพื่อสะดวกในการสืบค้นอ้างอิง

ค่าตอบแทน

บริษัทพิจารณาค่าตอบแทนคณะกรรมการบริษัทและคณะอนุกรรมการชุดต่าง ๆ จากผลการดำเนินงาน และฐานะการเงินโดยรวมของบริษัท และเปรียบเทียบกับค่าตอบแทนกรรมการของบริษัทชั้นนำ ในตลาดหลักทรัพย์ฯ และกับกลุ่มอุตสาหกรรมเดียวกัน โดยได้มีการเสนอขออนุมัติต่อที่ประชุมผู้ถือหุ้น

สำหรับค่าตอบแทนผู้บริหารได้มีการพิจารณาจากหน้าที่ความรับผิดชอบ ผลการปฏิบัติงานของแต่ละคน ประกอบกับผลการดำเนินงานของบริษัท

สำหรับรายละเอียดเกี่ยวกับค่าตอบแทนกรรมการบริษัท และคณะอนุกรรมการชุดต่าง ๆ ซึ่งได้รับอนุมัติ จากที่ประชุมสามัญผู้ถือหุ้น ประจำปี 2553 บริษัทได้เปิดเผยจำนวนเงินรวมเป็นรายบุคคลในรายงาน ประจำปีด้วยแล้ว

การควบคุมภายใน

คณะกรรมการบริษัทได้กำหนดแนวปฏิบัติเกี่ยวกับการควบคุมภายในโดยสรุปไว้ดังนี้

- สร้างวัฒนธรรมในองค์กร โดยการกำหนดโครงสร้างองค์กร กำหนดหน้าที่ความรับผิดชอบกระจาย อำนาจให้มีการตรวจสอบซึ่งกันและกันอย่างอิสระ คัดเลือกบุคลากรที่มีคุณภาพ ปลูกฝังจิตสำนึกใน การควบคุมภายใน และพัฒนาบุคลากรให้มีความรู้ในหน้าที่ของตนอย่างถูกต้องและสม่ำเสมอ
- กำหนดกิจกรรมการควบคุม โดยกำหนดให้มีการแบ่งแยกหน้าที่งาน และอำนาจดำเนินการที่ กำหนดหน้าที่และความรับผิดชอบในแต่ละหน้าที่ให้เหมาะสมตามหลักการกระจายอำนาจและเกิด ประสิทธิภาพในการปฏิบัติงานที่เป็นลายลักษณ์อักษร เพื่อให้เป็นมาตรฐานเดียวกันทั้งองค์กร รวมทั้งการ บริหารจัดการในเรื่องการประเมินการบริหารความเสี่ยง ประเมินการควบคุมด้วยตนเองอย่างเป็น ระบบ



- การติดตามผล บริษัทกำหนดให้มีการติดตามระบบการควบคุมภายใน การพัฒนาให้เหมาะสมกับสภาพแวดล้อมด้านธุรกิจอย่างต่อเนื่อง รวมทั้งการจัดการองค์ความรู้ให้มีการถ่ายทอดงานอย่างถูกต้องครบถ้วน ซึ่งจะช่วยให้เกิดประสิทธิภาพ ประสิทธิผลที่ดียิ่งขึ้นในการมอบหมายงานและมีการเสนอรายงานติดตามผลต่อคณะกรรมการบริษัทอย่างสม่ำเสมอ โดยมีหน่วยงานตรวจสอบภายในเป็นเครื่องมือในการทำให้เกิดความเชื่อมั่นว่ามีการกำกับดูแลกิจการที่ดี

การตรวจสอบภายใน

บริษัทกำหนดให้หน่วยงานตรวจสอบเป็นผู้มีหน้าที่ประเมินการควบคุมภายในตามแนวปฏิบัติที่คณะกรรมการตรวจสอบกำหนด โดยมีนโยบายตรวจสอบในเชิงป้องกันและเป็นประโยชน์กับหน่วยงานพิจารณาความน่าเชื่อถือในความถูกต้องของรายงานทางการเงิน รวมทั้งการเปิดเผยข้อมูลอย่างเพียงพอให้เกิดความโปร่งใส ตรวจสอบได้ โดยยึดแนวการตรวจสอบตามมาตรฐานสากล นอกจากนี้ยังได้ผลักดันแนวปฏิบัติที่ทันสมัยเพื่อช่วยเพิ่มความมั่นใจในการกำกับดูแลองค์กร ได้แก่

- การบริหารงานตรวจสอบ นโยบายหลักในการตรวจสอบจะเป็นการตรวจสอบภายในเชิงป้องกันและเกิดประโยชน์กับหน่วยงานอย่างเป็นรูปธรรม การตรวจสอบจะเน้นในเรื่องการพิสูจน์สาเหตุที่เป็นต้นเหตุ เพื่อเสนอความเห็นที่จะปรับปรุงให้เกิดประโยชน์อย่างแท้จริง โดยความเห็นชอบจากหน่วยงานปฏิบัติ
- การประเมินการควบคุมด้วยตนเอง (Control Self Assessment: CSA) เป็นส่วนหนึ่งของระบบเชิงป้องกัน ซึ่งได้นำมาใช้เป็นกลไกในการให้หน่วยงานได้ควบคุมการปฏิบัติงานให้เป็นไปตามเป้าหมาย และปรับปรุงงานให้เหมาะสมกับการดำเนินธุรกิจอย่างเป็นรูปธรรม และมีการพัฒนา/ปรับปรุงมาอย่างต่อเนื่อง เพื่อเป็นการสร้างความรับผิดชอบในการควบคุมภายในให้แก่ผู้บริหาร/ผู้บังคับบัญชาของหน่วยงานจะได้รับข้อมูลอย่างทันเวลาในการรับรู้ปัญหาและสามารถกำหนดแนวทางปรับปรุงงาน และติดตามการแก้ไขอย่างมีประสิทธิภาพมากยิ่งขึ้น
- การกำหนดดัชนีชี้วัดความสำเร็จของการปฏิบัติงานตรวจสอบภายใน เป็นเป้าหมายที่ผู้ตรวจสอบยอมรับร่วมกันกับผู้ได้รับการตรวจสอบซึ่งเป็นส่วนหนึ่งของการประกันคุณภาพ เพื่อกำหนดเป็นมาตรฐานในการปฏิบัติงาน โดยกำหนดทั้งตัววัดที่เกี่ยวกับคุณภาพของงาน ตัวบุคลากร และความพึงพอใจของผู้ได้รับการตรวจสอบ
- การบริหารความรู้ (Knowledge Management) เพื่อส่งเสริมให้เกิดการแบ่งปันความรู้แลกเปลี่ยนประสบการณ์ระหว่างผู้ตรวจสอบ/ผู้ปฏิบัติงานผ่านระบบสารสนเทศที่มีการจัดการให้เป็นระบบที่สะดวก ทันเวลา มีประสิทธิภาพในการปรับปรุงงาน

การบริหารความเสี่ยง

คณะกรรมการตรวจสอบเป็นผู้กำหนดนโยบายมาตรการป้องกันและจัดการความเสี่ยงที่เกิดขึ้นทั่วทั้งองค์กรอย่างเป็นระบบ มีการติดตาม วิเคราะห์ กำหนด และประเมินความเสี่ยงในแต่ละธุรกิจของบริษัท และรายงานให้คณะกรรมการบริษัททราบถึงการดำเนินมาตรการบริหารความเสี่ยงอย่างสม่ำเสมอ

การประเมินผลการปฏิบัติงานและการพัฒนาความรู้

เพื่อเพิ่มประสิทธิภาพในการปฏิบัติงานของคณะกรรมการตรวจสอบ บริษัทจัดให้มีการประเมินผลการปฏิบัติงานของคณะกรรมการตรวจสอบโดยรวมทั้งคณะ (As a Whole) และการประเมินตนเอง (Self-Assessment) ตามแนวทางของ ก.ล.ต. และตลาดหลักทรัพย์ฯ โดยมีหัวข้อที่ประเมินคือความพร้อมของกรรมการ การบริหารความเสี่ยง รายงานทางการเงิน การประชุมคณะกรรมการและการปฏิบัติหน้าที่ของเลขานุการและหน่วยงานดูแลงานตรวจสอบ ทั้งนี้เพื่อพัฒนาและปรับปรุงการปฏิบัติงานของคณะกรรมการตรวจสอบ

นอกจากนี้ บริษัทยังสนับสนุนให้คณะกรรมการบริษัท และผู้บริหารระดับสูงเข้าร่วมสัมมนาหลักสูตรที่เป็นประโยชน์ต่อการปฏิบัติหน้าที่ รวมทั้งพบปะแลกเปลี่ยนความคิดเห็นกับคณะกรรมการบริษัท และผู้บริหารระดับสูงขององค์กรต่าง ๆ อยู่เสมอ ทั้งหลักสูตรที่จัดโดยหน่วยงานที่ดูแลการฝึกอบรมพนักงานของบริษัทและหลักสูตรที่จัดโดยหน่วยงานกำกับดูแลของรัฐ หรือองค์กรอิสระ เช่น หลักสูตรกรรมการบริษัทของสถาบันกรรมการบริษัทไทยที่สำนักงาน ก.ล.ต. กำหนดให้กรรมการของบริษัทจดทะเบียนต้องผ่านการอบรมอย่างน้อยหนึ่งหลักสูตร ซึ่งได้แก่ Directors Certification Program (DCP) Directors Accreditation Program (DAP) และ Audit Committee Program (ACP) ทั้งนี้เพื่อนำความรู้และประสบการณ์มาพัฒนาบริษัทต่อไป

ในด้านการสนับสนุนการปฏิบัติหน้าที่ของคณะกรรมการบริษัทนั้น บริษัทมีเลขานุการบริษัททำหน้าที่ประสานงานระหว่างกรรมการบริษัทและฝ่ายจัดการ พร้อมทั้งทำหน้าที่ดูแลประสานงานด้านกฎหมาย กฎเกณฑ์ต่าง ๆ ที่เกี่ยวข้อง รวมทั้งดูแลกิจกรรมของคณะกรรมการบริษัท การดำเนินการประสานงานให้มีการปฏิบัติตามมติคณะกรรมการบริษัท

การสรรหากรรมการบริษัทและผู้บริหารระดับสูง

คณะกรรมการบริหารมีหน้าที่สรรหาบุคคลผู้ทรงคุณวุฒิเป็นกรรมการที่ครบกำหนดออกตามวาระหรือในกรณีอื่น ๆ เพื่อเสนอชื่อให้คณะกรรมการบริษัทพิจารณา และเสนอชื่อบุคคลเข้ารับการเลือกตั้งจากที่ประชุมผู้ถือหุ้นต่อไป โดยพิจารณาและคัดเลือกจากผู้ทรงคุณวุฒิที่มีความเชี่ยวชาญจากหลากหลายอาชีพ มีภาวะผู้นำ วิสัยทัศน์กว้างไกล เป็นผู้มีคุณธรรมและจริยธรรม มีประวัติการทำงานโปร่งใสไม่ต่างพร้อย รวมทั้งมีความสามารถในการแสดงความคิดเห็นอย่างเป็นอิสระ ทั้งนี้การแต่งตั้งกรรมการแต่ละรายในการประชุมสามัญผู้ถือหุ้นประจำปี ต้องได้คะแนนเสียงเห็นชอบเกินกว่ากึ่งหนึ่งของจำนวนเสียงทั้งหมดของผู้ถือหุ้นซึ่งมาประชุมและมีสิทธิออกเสียง

นอกจากนี้ คณะกรรมการบริหารยังมีหน้าที่สรรหาบุคคลผู้มีคุณสมบัติเหมาะสมมาดำรงตำแหน่งกรรมการผู้จัดการและผู้บริหารระดับสูงของบริษัทเพื่อเสนอให้คณะกรรมการบริษัทพิจารณา



การเข้าประชุมของคณะกรรมการบริษัทและคณะกรรมการชุดต่างๆ ประจำปี 2553

บริษัทควอลิตี้คอนสตรัคชั่นโปรดักส์ จำกัด (มหาชน)

การเข้าประชุม (ครั้ง)				
รายชื่อกรรมการบริษัท	คณะกรรมการบริษัท (15 คน)	คณะกรรมการตรวจสอบ (4 คน)	คณะกรรมการบริหาร (4 คน)	สามัญผู้ถือหุ้น (9 คน)
ประธาน	นายอนันต์ อัสวโกคิน / นายรุ่งโรจน์ รังสิโยภาส / นายขจรเดช แสงสุพรรณ	นายประทีป วงศ์นิรันดร์	นายรุ่งโรจน์ รังสิโยภาส / นายขจรเดช แสงสุพรรณ	นายรุ่งโรจน์ รังสิโยภาส
1. นายขจรเดช แสงสุพรรณ	5/5	-	8/8	0/0
2. ดร.การุญ จันทรางศุ	6/8	6/8	-	1/1
3. นายธีระพงษ์ กัมพลพันธ์	5/5	5/5	-	1/1
4. นายนพร สุนทรจิตต์เจริญ	8/8	-	-	1/1
5. นายประทีป วงศ์นิรันดร์	8/8	8/8	-	1/1
6. นายพนนต์ ศักดิ์เดชยนต์	8/8	-	-	1/1
7. นายพิชิต ไม้พุ่ม	4/5	-	7/8	0/0
8. นายรุ่งโรจน์ รังสิโยภาส	7/7	-	10/10	1/1
9. นายถาวร วิทราชคำ	7/7	-	10/10	1/1
10. นายอนันต์ อัสวโกคิน	1/1	-	-	0/0
11. นายจุมพล มีสุข	1/1	-	-	0/0
12. นายชัยรัตน์ ธรรมพีร	1/1	-	-	0/0
13. นายชวง ชัยสุโรจน์	1/1	-	-	0/0
14. นายพงษ์ สारสิน	0/3	-	-	0/1
15. นายพิภพ วีระพงษ์	3/3	2/3	-	0/1
จำนวนครั้งประชุมทั้งหมด	8	8	10	1

หมายเหตุ:

1. นายขจรเดช แสงสุพรรณ และนายพิชิต ไม้พุ่ม เริ่มเป็นกรรมการเมื่อวันที่ 30 เมษายน 2553
2. นายธีระพงษ์ กัมพลพันธ์ เริ่มเป็นกรรมการและกรรมการตรวจสอบเมื่อวันที่ 25 มีนาคม 2553
3. นายอนันต์ อัสวโกคิน, นายจุมพล มีสุข, นายชัยรัตน์ ธรรมพีร และนายชวง ชัยสุโรจน์ ได้ลาออกจากการเป็นกรรมการตั้งแต่วันที่ 24 กุมภาพันธ์ 2553
4. นายพงษ์ สारสิน และนายพิภพ วีระพงษ์ ครบกำหนดออกจากตำแหน่งตามวาระในปี 2553 และแจ้งความประสงค์ไม่ขอรับการเสนอชื่อเพื่อเลือกตั้งเป็นกรรมการบริษัท



รายงานการเปลี่ยนแปลงการถือหลักทรัพย์ของกรรมการ

บริษัทควอลิตี้คอนสตรัคชันโปรดักส์ จำกัด (มหาชน)

(ณ วันที่ 31 ธันวาคม 2553)

ลำดับ	กรรมการ	ควอลิตี้คอนสตรัคชันโปรดักส์			บริษัทในเครือ*		
		หุ้นสามัญ (หุ้น)			หุ้นสามัญ (หุ้น)		
		ของ ตนเอง	คู่สมรส/ บุตรที่ยัง ไม่บรรลุนิติภาวะ	เพิ่ม(ลด) ระหว่าง รอบบัญชี	ของ ตนเอง	เพิ่ม(ลด) ระหว่าง รอบบัญชี	ของ ตนเอง
							เพิ่ม(ลด) ระหว่าง รอบบัญชี
1.	นายขจรเดช แสงสุพรรณ	-	-	-	-	-	-
2.	นายธีระพงษ์ กัมพลพันธ์	-	-	-	4,400	-	12,000
3.	ดร.การุญ จันทรางศุ	-	-	-	-	-	-
4.	นายนพร สุนทรจิตต์เจริญ	20	-	-	-	-	-
5.	นายประทีป วงศ์นิรันดร์	-	-	-	-	-	-
6.	นายพยนต์ ศักดิ์เดชยนต์	11,250,000	-	-	136,500	-	-
7.	นายพิชิต ไม้พุ่ม	-	-	-	-	-	-
8.	นายรุ่งโรจน์ รังสิโยภาส	-	-	-	20,000	2,000	31,000
9.	นายถาวร วิทราชคำ	-	-	-	900	-	-

- หมายเหตุ: 1. Q-CON มีทุนจดทะเบียน 400,000,000 บาท ทุนชำระแล้ว 400,000,000 บาท มีหุ้นสามัญจำนวนทั้งสิ้น 400,000,000 หุ้น
2. ตาม พ.ร.บ.บริษัทมหาชนจำกัด คำว่า "บริษัทในเครือ" หมายถึง บริษัทมหาชนจำกัดบริษัทหนึ่งซึ่งมีความสัมพันธ์กับบริษัทเอกชนหรือบริษัทมหาชนจำกัดบริษัทใดบริษัทหนึ่งหรือหลายบริษัทในลักษณะดังต่อไปนี้
- บริษัทหนึ่งมีอำนาจควบคุมเกี่ยวกับการแต่งตั้งและถอดถอนกรรมการซึ่งมีอำนาจจัดการทั้งหมดหรือโดยส่วนใหญ่ของอีกบริษัทหนึ่ง
 - บริษัทหนึ่งถือหุ้นในอีกบริษัทหนึ่งเกินกว่าร้อยละห้าสิบของหุ้นที่ออกจำหน่ายแล้ว
3. *บริษัทปูนซิเมนต์ไทย จำกัด (มหาชน)
4. ข้อมูลการถือหลักทรัพย์อาจมีการเปลี่ยนแปลง หากกรรมการรวมทั้งคู่สมรสหรือบุตรที่ยังไม่บรรลุนิติภาวะมีการซื้อขายหลักทรัพย์ภายหลังจากวันที่ระบุข้างต้น



รายงานการเปลี่ยนแปลงการถือหลักทรัพย์ของผู้บริหาร

บริษัทควอลิตี้คอนสตรัคชันโปรดักส์ จำกัด (มหาชน)

(ณ วันที่ 31 ธันวาคม 2553)

ลำดับ	ชื่อ	หุ้นสามัญ (จำนวนหุ้น)		
		ของตนเอง	คู่สมรสหรือบุตรที่ยัง ไม่บรรลุนิติภาวะ	เพิ่ม(ลด)ระหว่าง รอบบัญชี
1.	นางณัฏฐา บุรณะวิทย์	-	-	-
2.	นายกิตติ สุนทรหมโนกุล	-	-	-
3.	นายจิรศักดิ์ รักเดช	-	-	-
4.	นายดำรงค์ จิตต์ใจฉ่ำ	-	-	-
5.	ม.ล.สรวงศรี อาทิตย์	-	-	-
6.	นายสืบพงษ์ ลีลาไว	-	-	-
7.	นายณัฐกิตติ วงศ์วิเชียร	5,000	-	-
8.	นายสมชาย ชัณฑ์เพชรราษฎร์	-	-	-
9.	นางสาวรัตนา ลาภดิลกกุล	-	-	-
10.	นายวีระ รุ่งวงศ์พาณิชย์	1,000	-	-
11.	นายอิสเรศ แผงสภา	20,000	-	-
12.	นายเอกลักษณ์ แพร่ม่วง	-	-	-
13.	ว่าที่ ร.ต.ศรีศักดิ์ คำฝอย	-	-	-

หมายเหตุ: 1. Q-CON มีทุนจดทะเบียน 400,000,000 บาท ทุนชำระแล้ว 400,000,000 บาท มีหุ้นสามัญจำนวนทั้งสิ้น 400,000,000 หุ้น

2. ประกาศคณะกรรมการกำกับตลาดทุน ที่ ทจ. 23/2551 คำว่า "ผู้บริหาร" หมายถึงผู้จัดการหรือผู้ดำรงตำแหน่งระดับบริหารที่รายแรกนับต่อจากผู้จัดการลงมา ผู้ซึ่งดำรงตำแหน่งเทียบเท่ากับผู้ดำรงตำแหน่งระดับบริหารรายที่สี่ทุกราย และให้หมายความรวมถึงผู้ดำรงตำแหน่งระดับบริหารในสายงานบัญชีหรือการเงินที่เป็นระดับผู้จัดการฝ่ายขึ้นไปหรือเทียบเท่า

3. ข้อมูลการถือหลักทรัพย์อาจมีการเปลี่ยนแปลง หากคณะกรรมการ รวมทั้งคู่สมรสหรือบุตรที่ยังไม่บรรลุนิติภาวะมีการซื้อขายหลักทรัพย์ภายหลังจากวันที่ระบุข้างต้น



กิจกรรมเพื่อสังคม

บริษัทดำเนินธุรกิจอย่างมีคุณธรรม ต่อผู้มีส่วนเกี่ยวข้องทุกฝ่าย ถิ่นมั่นในความรับผิดชอบต่อสังคม สิ่งแวดล้อม อาชีวอนามัย ความปลอดภัย วัฒนธรรมประเพณี โดยในช่วงปลายปี 2553 เขตพื้นที่รอบบริเวณที่โรงงานตั้งอยู่ได้รับผลกระทบจากอุทกภัยเพื่อเป็นการบรรเทาผลกระทบดังกล่าว บริษัทได้ให้ความช่วยเหลือด้วยการแจกถุงยังชีพให้กับพนักงานที่ได้รับผลกระทบโดยตรงทันที นอกจากนี้บริษัทยังได้ให้ความช่วยเหลือผู้ประสบอุทกภัยร่วมกับทางจังหวัด โดยได้มอบสิ่งของเพื่อช่วยเหลือผู้ประสบอุทกภัยน้ำท่วมในเขตจังหวัดพระนครศรีอยุธยา โดยได้รับเกียรติจากนายวิทยา ผิวผ่อง ผู้ว่าราชการจังหวัดพระนครศรีอยุธยา เป็นผู้รับมอบ ณ ศาลากลางจังหวัดพระนครศรีอยุธยา

นอกจากนี้เพื่อเป็นการสนับสนุนและสร้างจิตสำนึกให้พนักงานมีส่วนร่วมสร้างสรรค์กิจกรรมต่างๆ เพื่อชุมชนและสังคมอย่างต่อเนื่องสม่ำเสมอ ทั้งการดำเนินการในส่วนของบริษัทเองและการได้รับความร่วมมือจากมูลนิธิซิเมนต์ไทย โดยใน ปี 2553 บริษัทได้จัดกิจกรรมเพื่อสังคมและสิ่งแวดล้อม ตัวอย่างเช่น

- บริษัทได้ร่วมโครงการปันโอกาส วาดอนาคต (เอสซีจี ร้อยใจ พื้นฟู 100 โรงเรียน 100 ศูนย์เด็กเล็ก) ของมูลนิธิซิเมนต์ไทย ดังนี้
 - ที่โรงเรียนบางไถ่เถื่อน (ตันติวิสิษฐประชานุกุล) จ.ชัยนาท สังกัดสพฐ. ดำเนิน โครงการ ตั้งแต่วันที่ 18 พ.ย.53- 7 ธ.ค.53 โดยมีกิจกรรมที่ร่วมทำ คือ งานซ่อมแซมทาสีอาคาร บริจาคอุปกรณ์การศึกษาและอุปกรณ์การเรียน ซ่อมแซม ห้องน้ำ ปรับปรุงภูมิทัศน์ เป็นต้น
 - ที่โรงเรียนและศูนย์พัฒนาเด็กเล็ก วัดช่างทอง (บุญบำรุงราษฎร์) สังกัดสำนักงานเขต พื้นที่การศึกษาพระนครศรีอยุธยา เขต 1 ดำเนินโครงการตั้งแต่วันที่ 3 ธ.ค.53- 15 ธ.ค.53 โดยมีกิจกรรมที่ร่วมทำ คือ งานซ่อมสีอาคาร ถมดินหน้าอาคารเรียนอนุบาล เนื้อที่ประมาณ 400 ลูกบาศก์เมตร ปรับภูมิทัศน์หน้าอาคารเรียน และบริจาคอุปกรณ์การศึกษา เป็นต้น



รายการที่เกี่ยวข้องระหว่างกัน

รายการระหว่างบุคคล/นิติบุคคลที่อาจมีความขัดแย้งสำหรับปีสิ้นสุดวันที่ 31 ธันวาคม 2553

1. บริษัทเอสซีจี เน็ตเวิร์ค แมเนจเม้นท์ จำกัด (SCG Network)

ลักษณะความสัมพันธ์

- บริษัทเอสซีจี ผลิตภัณฑ์ก่อสร้าง จำกัด เป็นผู้ถือหุ้นรายใหญ่ของบริษัท ในสัดส่วนร้อยละ 67.62 (ณ วันที่ 1 กุมภาพันธ์ 2554)
- บริษัท และบริษัทเอสซีจี เน็ตเวิร์ค แมเนจเม้นท์ จำกัด มีกรรมกร่วมกัน ได้แก่ นายจรเดช แสงสุพรรณ และนายพิชิต ไม้พุ่ม

(หน่วย : พันบาท)	ปี 2553	หมายเหตุ
ขายสินค้า	430,669	ราคาขายสินค้าที่บริษัทขายให้กับ SCG Network เป็นราคาและเงื่อนไขการชำระเงินตามปกติทางธุรกิจที่บริษัทขายให้กับลูกค้ารายอื่น
ลูกหนี้การค้า	39,813	เงื่อนไขการชำระเงินตามปกติธุรกิจที่บริษัทขายสินค้าให้กับลูกค้ารายอื่น
ซื้อสินค้า	12,932	ราคาขายสินค้าที่ SCG Network ขายให้กับบริษัทเป็นราคาและเงื่อนไขการชำระเงินตามปกติทางธุรกิจที่ SCG Network ขายให้กับลูกค้ารายอื่น
เจ้าหนี้การค้า	1,205	เงื่อนไขการชำระเงินตามปกติธุรกิจที่ SCG Network ขายสินค้าให้กับลูกค้ารายอื่น
ค่าใช้จ่ายค้างจ่าย	5,146	เงื่อนไขเป็นไปตามปกติธุรกิจที่ SCG Network กระทำกับลูกค้ารายอื่น
รายได้อื่น	110	เงื่อนไขเป็นไปตามปกติธุรกิจที่ SCG Network กระทำกับลูกค้ารายอื่น
ค่าใช้จ่ายในการบริหาร	8,121	เงื่อนไขเป็นไปตามปกติธุรกิจที่ SCG Network กระทำกับลูกค้ารายอื่น

2. บริษัทเอสซีจี แลนด์สเคป จำกัด (SCGLS)

ลักษณะความสัมพันธ์

- บริษัทเอสซีจี ผลิตภัณฑก์ก่อสร้าง จำกัด เป็นผู้ถือหุ้นรายใหญ่ของบริษัท ในสัดส่วนร้อยละ 67.62 (ณ วันที่ 1 กุมภาพันธ์ 2554)
- บริษัท และ SCGLS มีการรวมกัน ได้แก่ นายจรเดช แสงสุพรรณ และนายพิชิต ไม้พุ่ม

(หน่วย : พันบาท)	ปี 2553	หมายเหตุ
ขายสินค้า	466	ราคาขายสินค้าที่บริษัทขายให้กับ SCGLS เป็นราคาและเงื่อนไขการชำระเงินตามปกติทางธุรกิจที่บริษัทขายให้กับลูกค้ารายอื่น
ซื้อสินค้า	349	ราคาขายสินค้าที่ SCGLS ขายให้กับบริษัทเป็นราคาและเงื่อนไขการชำระเงินตามปกติทางธุรกิจที่ SCGLS ขายให้กับลูกค้ารายอื่น
เจ้าหนี้การค้า	318	เงื่อนไขการชำระเงินตามปกติทางธุรกิจที่ SCGLS ขายสินค้าให้กับลูกค้ารายอื่น

3. บริษัทสยามมอร์ตาร์ จำกัด (SMC)

ลักษณะความสัมพันธ์

- บริษัทเอสซีจี ผลิตภัณฑก์ก่อสร้าง จำกัด เป็นผู้ถือหุ้นรายใหญ่ของบริษัท ในสัดส่วนร้อยละ 67.62 (ณ วันที่ 1 กุมภาพันธ์ 2554)
- บริษัท และ SMC มีการรวมกัน ได้แก่ นายรุ่งโรจน์ รังสิโยภาส

(หน่วย : พันบาท)	ปี 2553	หมายเหตุ
ขายสินค้า	7,489	ราคาขายสินค้าที่บริษัทขายให้กับ SMC เป็นราคาและเงื่อนไขการชำระเงินตามปกติทางธุรกิจที่บริษัทขายให้กับลูกค้ารายอื่น
ลูกหนี้การค้า	805	เงื่อนไขการชำระเงินตามปกติทางธุรกิจที่บริษัทขายสินค้าให้กับลูกค้ารายอื่น
ซื้อสินค้า	2,933	ราคาขายสินค้าที่ SMC ขายให้กับบริษัทเป็นราคาและเงื่อนไขการชำระเงินตามปกติทางธุรกิจที่ SMC ขายให้กับลูกค้ารายอื่น
เจ้าหนี้การค้า	193	เงื่อนไขการชำระเงินตามปกติทางธุรกิจที่ SMC ขายสินค้าให้กับลูกค้ารายอื่น



4. บริษัทเอสซีจี เทรดดิ้ง จำกัด (SCT)

ลักษณะความสัมพันธ์

- บริษัทเอสซีจี ผลิตภัณฑ์ก่อสร้าง จำกัด เป็นผู้ถือหุ้นรายใหญ่ของบริษัท ในสัดส่วนร้อยละ 67.62 (ณ วันที่ 1 กุมภาพันธ์ 2554)
- บริษัท และ SCT มีกรรมกร่วมกัน ได้แก่ นายจรเดช แสงสุพรรณ นายพิชิต ไม้พุ่ม และนายรุ่งโรจน์ รังสิโยภาส

(หน่วย : พันบาท)	ปี 2553	หมายเหตุ
ขายสินค้า	2,053	ราคาขายสินค้าที่บริษัทขายให้กับ SCT เป็นราคาและเงื่อนไขการชำระเงินตามปกติทางธุรกิจที่บริษัทขายให้กับลูกค้ารายอื่น
ลูกหนี้การค้า	663	เงื่อนไขการชำระเงินตามปกติทางธุรกิจที่บริษัทขายสินค้าให้กับลูกค้ารายอื่น

5. บริษัทผลิตภัณฑ์และวัตถุก่อสร้าง จำกัด (CPAC)

ลักษณะความสัมพันธ์

- บริษัทเอสซีจี ผลิตภัณฑ์ก่อสร้าง จำกัด เป็นผู้ถือหุ้นรายใหญ่ของบริษัท ในสัดส่วนร้อยละ 67.62 (ณ วันที่ 1 กุมภาพันธ์ 2554)
- บริษัท และ CPAC มีกรรมกร่วมกัน ได้แก่ นายรุ่งโรจน์ รังสิโยภาส

(หน่วย : พันบาท)	ปี 2553	หมายเหตุ
ซื้อสินค้า	625	ราคาขายสินค้าที่ CPAC ขายให้กับบริษัทเป็นราคาและเงื่อนไขการชำระเงินตามปกติทางธุรกิจที่ CPAC ขายให้กับลูกค้ารายอื่น
ค่าใช้จ่ายในการบริหาร	90	เงื่อนไขเป็นไปตามปกติทางธุรกิจที่ CPAC กระทำกับลูกค้ารายอื่น

6. บริษัทปูนซิเมนต์ไทย (ท่าหลวง) จำกัด (STL)

ลักษณะความสัมพันธ์

- บริษัทเอสซีจี ผลิตภัณฑ์ก่อสร้าง จำกัด เป็นผู้ถือหุ้นรายใหญ่ของบริษัท ในสัดส่วนร้อยละ 67.62 (ณ วันที่ 1 กุมภาพันธ์ 2554)
- บริษัท และ STL มีกรรมกร่วมกัน ได้แก่ นายจรเดช แสงสุพรรณ

(หน่วย : พันบาท)	ปี 2553	หมายเหตุ
ซื้อสินค้า	94,713	ราคาขายสินค้าที่ STL ขายให้กับบริษัทเป็นราคาและเงื่อนไขการชำระเงินตามปกติทางธุรกิจที่ STL ขายให้กับลูกค้ารายอื่น
เจ้าหนี้การค้า	5,049	เงื่อนไขการชำระเงินตามปกติทางธุรกิจที่ STL ขายสินค้าให้กับลูกค้ารายอื่น



7. บริษัทปูนซิเมนต์ไทย (แก่งคอย) จำกัด (SKK)

ลักษณะความสัมพันธ์

- บริษัทเอสซีจี ผลิตภัณฑ์ก่อสร้าง จำกัด เป็นผู้ถือหุ้นรายใหญ่ของบริษัท ในสัดส่วนร้อยละ 67.62 (ณ วันที่ 1 กุมภาพันธ์ 2554)
- บริษัท และ SKK มีการรวมการร่วมกัน ได้แก่ นายขจรเดช แสงสุพรรณ

(หน่วย : พันบาท)	ปี 2553	หมายเหตุ
ซื้อสินค้า	920	ราคาขายสินค้าที่ SKK ขายให้กับบริษัทเป็นราคาและเงื่อนไขการชำระเงินตามปกติทางธุรกิจที่ SKK ขายให้กับลูกค้ารายอื่น

8. บริษัทเอสซีจี ผลิตภัณฑ์ก่อสร้าง จำกัด (SCG MAT)

ลักษณะความสัมพันธ์

- บริษัทเอสซีจี ผลิตภัณฑ์ก่อสร้าง จำกัด เป็นผู้ถือหุ้นรายใหญ่ของบริษัท ในสัดส่วนร้อยละ 67.62 (ณ วันที่ 1 กุมภาพันธ์ 2554)
- บริษัท และ SCG MAT มีการรวมการร่วมกัน ได้แก่ นายขจรเดช แสงสุพรรณ และนายพิชิต ไม้พุ่ม

(หน่วย : พันบาท)	ปี 2553	หมายเหตุ
ค่าใช้จ่ายค้ำจ่าย	423	เงื่อนไขเป็นไปตามปกติธุรกิจที่ SCG MAT กระทำกับลูกค้ารายอื่น
ค่าใช้จ่ายในการบริหาร	2,183	เงื่อนไขเป็นไปตามปกติธุรกิจที่ SCG MAT กระทำกับลูกค้ารายอื่น

9. บริษัทเอสซีจี ซีเมนต์ จำกัด (SCG Cement)

ลักษณะความสัมพันธ์

- บริษัทเอสซีจี ผลิตภัณฑ์ก่อสร้าง จำกัด เป็นผู้ถือหุ้นรายใหญ่ของบริษัท ในสัดส่วนร้อยละ 67.62 (ณ วันที่ 1 กุมภาพันธ์ 2554)
- บริษัท และ SCG Cement มีการรวมการร่วมกัน ได้แก่ นายขจรเดช แสงสุพรรณ นายพิชิต ไม้พุ่ม และนายรุ่งโรจน์ รังสิโยภาส

(หน่วย : พันบาท)	ปี 2553	หมายเหตุ
ค่าใช้จ่ายค้ำจ่าย	17	เงื่อนไขเป็นไปตามปกติธุรกิจที่ SCG Cement กระทำกับลูกค้ารายอื่น
ค่าใช้จ่ายในการบริหาร	16	เงื่อนไขเป็นไปตามปกติธุรกิจที่ SCG Cement กระทำกับลูกค้ารายอื่น



10. บริษัทเอสซีจี แอเคเค้าน์ดิง เซอร์วิส เซส จำกัด (SCG Account)

ลักษณะความสัมพันธ์

- บริษัทเอสซีจี ผลิตภัณฑ์ก่อสร้าง จำกัด เป็นผู้ถือหุ้นรายใหญ่ของบริษัท ในสัดส่วนร้อยละ 67.62 (ณ วันที่ 1 กุมภาพันธ์ 2554)
- บริษัท และ SCG Account มีกรรมกร่วมกัน ได้แก่ นายรุ่งโรจน์ รังสิโยภาส

(หน่วย : พันบาท)	ปี 2553	หมายเหตุ
ค่าใช้จ่ายค้ำจ่าย	50	เงื่อนไขเป็นไปตามปกติธุรกิจที่ SCG Account กระทำกับลูกค้ารายอื่น
ค่าใช้จ่ายในการบริหาร	122	เงื่อนไขเป็นไปตามปกติธุรกิจที่ SCG Account กระทำกับลูกค้ารายอื่น

11. บริษัทกฎหมาย เอสซีจี จำกัด

ลักษณะความสัมพันธ์

- บริษัทเอสซีจี ผลิตภัณฑ์ก่อสร้าง จำกัด เป็นผู้ถือหุ้นรายใหญ่ของบริษัท ในสัดส่วนร้อยละ 67.62 (ณ วันที่ 1 กุมภาพันธ์ 2554)
- บริษัท และบริษัทกฎหมาย เอสซีจี จำกัด มีกรรมกร่วมกัน ได้แก่ นายรุ่งโรจน์ รังสิโยภาส

(หน่วย : พันบาท)	ปี 2553	หมายเหตุ
ค่าใช้จ่ายในการบริหาร	250	เงื่อนไขเป็นไปตามปกติธุรกิจที่ บริษัทกฎหมาย เอสซีจี จำกัด กระทำกับลูกค้ารายอื่น

12. บริษัทปูนซิเมนต์ไทย จำกัด (มหาชน) (SCC)

ลักษณะความสัมพันธ์

- บริษัทเอสซีจี ผลิตภัณฑ์ก่อสร้าง จำกัด เป็นผู้ถือหุ้นรายใหญ่ของบริษัท ในสัดส่วนร้อยละ 67.62 (ณ วันที่ 1 กุมภาพันธ์ 2554)

(หน่วย : พันบาท)	ปี 2553	หมายเหตุ
ค่าใช้จ่ายค้ำจ่าย	164	เงื่อนไขเป็นไปตามปกติธุรกิจที่ SCC กระทำกับลูกค้ารายอื่น
ค่าใช้จ่ายในการบริหาร	851	เงื่อนไขเป็นไปตามปกติธุรกิจที่ SCC กระทำกับลูกค้ารายอื่น

13. บริษัทแลนด์ แอนด์ เฮ้าส์ จำกัด (มหาชน) (LH)

ลักษณะความสัมพันธ์

- บริษัทแลนด์ แอนด์ เฮ้าส์ จำกัด (มหาชน) เป็นผู้ถือหุ้นรายใหญ่ของบริษัท ในสัดส่วนร้อยละ 21.16 (ณ วันที่ 1 กุมภาพันธ์ 2554)
- บริษัท และ LH มีกรรมกร่วมกัน ได้แก่ นายอนันต์ อศวโกติน (เป็นกรรมกร่วมจนถึงวันที่ 24 กุมภาพันธ์ 2553) นายนพพร สุนทรจิตต์เจริญ และนายประทีป วงศ์นิรันดร์ (ในฐานะกรรมกรตรวจสอบของ LH และกรรมกรตรวจสอบของบริษัท)

(หน่วย : พันบาท)	ปี 2553	หมายเหตุ
ขายสินค้า	50,541	ราคาขายสินค้าที่บริษัทขายให้กับ LH เป็นราคาและเงื่อนไขการชำระเงินตามปกติทางธุรกิจที่บริษัทขายให้กับลูกค้ารายอื่น
ลูกหนี้การค้า	15,107	เงื่อนไขการชำระเงินตามปกติธุรกิจที่บริษัทขายสินค้าให้กับลูกค้ารายอื่น



14. บริษัทควอลิตี้ เฮ้าส์ จำกัด (มหาชน) (QH)

ลักษณะความสัมพันธ์

- QH เป็นกิจการที่เกี่ยวข้องกันถึงวันที่ 23 กุมภาพันธ์ 2553

(หน่วย : พันบาท)	ปี 2553	หมายเหตุ
ขายสินค้า	5,811	ราคาขายสินค้าที่บริษัทขายให้กับ QH เป็นราคาและเงื่อนไขการชำระเงินตามปกติทางธุรกิจที่บริษัทขายให้กับลูกค้ารายอื่น

15. บริษัทเอเชียน พร็อพเพอร์ตี้ ดีเวลลอปเม้นท์ จำกัด (มหาชน) (AP)

ลักษณะความสัมพันธ์

- AP เป็นกิจการที่เกี่ยวข้องกันถึงวันที่ 23 กุมภาพันธ์ 2553

(หน่วย : พันบาท)	ปี 2553	หมายเหตุ
ขายสินค้า	4,681	ราคาขายสินค้าที่บริษัทขายให้กับ AP เป็นราคาและเงื่อนไขการชำระเงินตามปกติทางธุรกิจที่บริษัทขายให้กับลูกค้ารายอื่น

16. บริษัทแปซิฟิค เรียลเอสเตท จำกัด (PF)

ลักษณะความสัมพันธ์

- PF เป็นบริษัทย่อยของ LH โดย LH เป็นผู้ถือหุ้นรายใหญ่ของบริษัท ในสัดส่วนร้อยละ 21.16 (ณ วันที่ 1 กุมภาพันธ์ 2554)
- บริษัท และ PF มีกรรมกรรร่วมกัน ได้แก่ นายอนันต์ อัสวโกติน (เป็นกรรมกรรร่วมจนถึงวันที่ 24 กุมภาพันธ์ 2553) และนายนพร สุนทรจิตต์เจริญ

(หน่วย : พันบาท)	ปี 2553	หมายเหตุ
ลูกหนี้การค้า	73	เงื่อนไขการชำระเงินตามปกติธุรกิจที่บริษัทขายสินค้าให้กับลูกค้ารายอื่น

17. บริษัทแอลเอช แอสเซท จำกัด (LA)

ลักษณะความสัมพันธ์

- LA เป็นบริษัทย่อยของ LH โดย LH เป็นผู้ถือหุ้นรายใหญ่ของบริษัท ในสัดส่วนร้อยละ 21.16 (ณ วันที่ 1 กุมภาพันธ์ 2554)
- บริษัท และ LA มีกรรมกรรร่วมกัน ได้แก่ นายอนันต์ อัสวโกติน (เป็นกรรมกรรร่วมจนถึงวันที่ 24 กุมภาพันธ์ 2553) และนายนพร สุนทรจิตต์เจริญ

(หน่วย : พันบาท)	ปี 2553	หมายเหตุ
ลูกหนี้การค้า	48	เงื่อนไขการชำระเงินตามปกติธุรกิจที่บริษัทขายสินค้าให้กับลูกค้ารายอื่น



18. บริษัทโฮม โปรดักส์ เซ็นเตอร์ จำกัด (มหาชน) (HMPRO)

ลักษณะความสัมพันธ์

- HMPRO เป็นบริษัทร่วมของ LH โดย LH เป็นผู้ถือหุ้นรายใหญ่ของบริษัท ในสัดส่วนร้อยละ 21.16 (ณ วันที่ 1 กุมภาพันธ์ 2554)
- บริษัท และ HMPRO มีการรวมกัน ได้แก่ นายอนันต์ อัสวโกติน (เป็นกรรมการร่วมจนถึงวันที่ 24 กุมภาพันธ์ 2553) และนายนพร สุทธจริตต์เจริญ

(หน่วย : พันบาท)	ปี 2553	หมายเหตุ
ขายสินค้า	596	ราคาขายสินค้าที่บริษัทขายให้กับ HMPRO เป็นราคาและเงื่อนไขการชำระเงินตามปกติทางธุรกิจที่บริษัทขายให้กับลูกค้ารายอื่น
ลูกหนี้การค้า	715	เงื่อนไขการชำระเงินตามปกติทางธุรกิจที่บริษัทขายสินค้าให้กับลูกค้ารายอื่น

19. บริษัทธนาคาร แลนด์ แอนด์ เฮ้าส์ เพื่อรายย่อย จำกัด (มหาชน) (LH BANK)

ลักษณะความสัมพันธ์

- LH BANK เป็นบริษัทร่วมของ LH โดย LH เป็นผู้ถือหุ้นรายใหญ่ของบริษัท ในสัดส่วนร้อยละ 21.16 (ณ วันที่ 1 กุมภาพันธ์ 2554)
- บริษัท และ LH BANK มีการรวมกัน ได้แก่ นายอนันต์ อัสวโกติน (เป็นกรรมการร่วมจนถึงวันที่ 24 กุมภาพันธ์ 2553) และนายนพร สุทธจริตต์เจริญ

(หน่วย : พันบาท)	ปี 2553	หมายเหตุ
เงินฝากธนาคาร	224	การฝากเงินเป็นไปตามปกติทางธุรกิจที่ LH BANK ปฏิบัติกับลูกค้ารายอื่น

20. บริษัทพรีบิลท์ (มหาชน) (PREB)

ลักษณะความสัมพันธ์

- PREB เป็นกิจการที่เกี่ยวข้องกันถึงวันที่ 23 กุมภาพันธ์ 2553

(หน่วย : พันบาท)	ปี 2553	หมายเหตุ
ขายสินค้า	601	ราคาขายสินค้าที่บริษัทขายให้กับ PREB เป็นราคาและเงื่อนไขการชำระเงินตามปกติทางธุรกิจที่บริษัทขายให้กับลูกค้ารายอื่น

21. บริษัทคาซ่า วิลล์ จำกัด (CASA)

ลักษณะความสัมพันธ์

- CASA เป็นกิจการที่เกี่ยวข้องกันถึงวันที่ 23 กุมภาพันธ์ 2553

(หน่วย : พันบาท)	ปี 2553	หมายเหตุ
ขายสินค้า	4,653	ราคาขายสินค้าที่บริษัทขายให้กับ CASA เป็นราคาและเงื่อนไขการชำระเงินตามปกติทางธุรกิจที่บริษัทขายให้กับลูกค้ารายอื่น

ความจำเป็นและความสมเหตุสมผลของรายการระหว่างกัน

การทำรายการระหว่างกันเป็นความจำเป็นและมีความสมเหตุสมผลของการทำรายการเพื่อก่อให้เกิดประโยชน์สูงสุดต่อบริษัท โดยผู้สอบบัญชีได้ตรวจสอบรายการระหว่างกันที่เกิดขึ้นในปี 2553 ตามที่เปิดเผยในหมายเหตุประกอบงบการเงินข้อ 22 สำหรับปี 2553 โดยผู้สอบบัญชีระบุว่าราคาซื้อขายสินค้าที่บริษัทซื้อขายกับบริษัทที่เกี่ยวข้องกัน เป็นราคาและเงื่อนไขการชำระเงินตามปกติทางธุรกิจที่บริษัทซื้อขายกับลูกค้ารายอื่น

นอกจากนี้คณะกรรมการตรวจสอบได้พิจารณารายการที่เกี่ยวข้องกันหรือรายการที่อาจมีความขัดแย้งกันทางผลประโยชน์ที่เกิดขึ้นในปี 2553 โดยมีความเห็นว่าบริษัทได้ยึดหลักความโปร่งใสและการเปิดเผยข้อมูลอย่างเพียงพอในการปฏิบัติงาน และได้เป็นไปตามหลักการกำกับดูแลกิจการที่ดี

มาตรการหรือขั้นตอนการอนุมัติการทำรายการระหว่างกัน

ในการทำรายการระหว่างกันจะต้องผ่านการพิจารณาจากคณะกรรมการบริษัท และที่ประชุมผู้ถือหุ้น ตามแต่กรณี คณะกรรมการบริษัทหรือผู้ได้รับมอบอำนาจจากคณะกรรมการบริษัทจะต้องไม่อนุมัติรายการใดๆ ที่ตนหรือบุคคลที่อาจมีความขัดแย้งมีส่วนได้เสียหรืออาจมีความขัดแย้งทางผลประโยชน์ในลักษณะอื่นใดกับบริษัทหรือบริษัทย่อย และบริษัทจะต้องปฏิบัติให้เป็นไปตามกฎหมายว่าด้วยหลักทรัพย์และตลาดหลักทรัพย์ และในกรณีที่บริษัทมีหลักทรัพย์จดทะเบียนในตลาดหลักทรัพย์แห่งประเทศไทย บริษัทจะปฏิบัติตามข้อบังคับ ประกาศ คำสั่ง หรือข้อกำหนดของตลาดหลักทรัพย์แห่งประเทศไทย รวมตลอดถึงการปฏิบัติตามข้อกำหนดเกี่ยวกับการเปิดเผยข้อมูลการทำรายการที่เกี่ยวข้องกัน และการได้มาหรือจำหน่ายไปซึ่งสินทรัพย์

นโยบายหรือแนวโน้มการทำรายการระหว่างกันในอนาคต

บริษัทมีนโยบายในการทำรายการที่เกิดขึ้นในปัจจุบันต่อไปในอนาคต โดยจะมีการกำหนดเงื่อนไขต่างๆ ให้เป็นไปตามลักษณะการดำเนินการค้าปกติทั่วไป ซึ่งสามารถเปรียบเทียบกับราคาที่เกิดขึ้นกับบุคคลภายนอก ทั้งนี้บริษัทจะได้ให้คณะกรรมการตรวจสอบ หรือผู้สอบบัญชีของบริษัท หรือผู้เชี่ยวชาญอิสระ พิจารณาตรวจสอบและให้ความเห็นถึงความเหมาะสมของราคาและความสมเหตุสมผลของการทำรายการระหว่างกันที่อาจจะเกิดขึ้นในอนาคตด้วย



คำอธิบายและการวิเคราะห์ฐานะทางการเงิน และผลการดำเนินงาน

ผลการดำเนินงาน

ผลการดำเนินงานของบริษัทในปี 2553 รายได้ปรับตัวเพิ่มขึ้นจากปี 2552 เป็นผลจากการขยายตลาดในประเทศให้ครอบคลุมทุกภูมิภาค ดังจะเห็นได้จากในปี 2553 บริษัทมีรายได้รวมจำนวน 1,203 ล้านบาท โดยจำแนกเป็นรายได้จากการขายจำนวน 1,186 ล้านบาท และรายได้อื่นจำนวน 17 ล้านบาท เมื่อเปรียบเทียบกับปี 2552 ซึ่งมีรายได้รวม 883 ล้านบาท โดยจำแนกเป็นรายได้จากการขายจำนวน 873 ล้านบาท และรายได้อื่นจำนวน 10 ล้านบาท หรือรายได้รวมเพิ่มขึ้นในอัตราร้อยละ 36

ต้นทุนขายของบริษัทในปี 2553 ดีขึ้นกว่าปี 2552 โดยในปี 2553 บริษัทมีต้นทุนขายจำนวน 863 ล้านบาท หรือร้อยละ 72 ของรายได้รวม เมื่อเปรียบเทียบกับปี 2552 บริษัทมีต้นทุนขายจำนวน 648 ล้านบาท หรือร้อยละ 73 ของรายได้รวม ส่งผลให้อัตรากำไรขั้นต้นของบริษัทเพิ่มขึ้น โดยในปี 2553 มีอัตราร้อยละ 27 เมื่อเปรียบเทียบกับปี 2552 ซึ่งมีอัตราร้อยละ 26 ทั้งนี้เป็นผลจากการที่บริษัทสามารถบริหารต้นทุนได้อย่างมีประสิทธิภาพ

ค่าใช้จ่ายในการขายและบริหารในปี 2553 เพิ่มขึ้น โดยในปี 2553 บริษัทมีค่าใช้จ่ายในการขายและบริหารจำนวน 250 ล้านบาท เมื่อเปรียบเทียบกับปี 2552 บริษัทมีค่าใช้จ่ายในการขายและบริหารจำนวน 171 ล้านบาท โดยการปรับเพิ่มขึ้นเป็นผลมาจากการที่บริษัทมียอดขายเพิ่มสูงขึ้น

จากการที่บริษัทมีการขยายกำลังการผลิตโดยใช้เงินลงทุนจากการกู้ยืมจากสถาบันการเงินและมีการจ่ายชำระคืนเงินต้นทุกปีอย่างต่อเนื่องโดยเฉพาะในปี 2553 บริษัทมีการชำระคืนเงินกู้ยืมระยะสั้นและระยะยาวก่อนกำหนดจำนวน 210 ล้านบาท และได้จัดทำหนังสือบันทึกชำระหนี้ส่วนที่เหลือโดยเปลี่ยนเงื่อนไขและวันครบกำหนดชำระคืนเงินกู้เป็นเดือนกรกฎาคม 2557 อัตราดอกเบี้ยเป็นร้อยละ MLR-2 ส่งผลให้บริษัทมีดอกเบี้ยจ่ายที่ลดลง โดยในปี 2553 บริษัทมีดอกเบี้ยจ่ายจำนวน 25 ล้านบาท เมื่อเปรียบเทียบกับปี 2552 ซึ่งมีดอกเบี้ยจ่ายจำนวน 41 ล้านบาท

จากผลการดำเนินงานที่กล่าวมาข้างต้น ส่งผลให้ผลประกอบการของบริษัทในปี 2553 มีผลกำไรสุทธิจำนวน 63 ล้านบาท โดยผลกำไรสุทธิเพิ่มขึ้นในอัตราร้อยละ 196 เมื่อเปรียบเทียบกับปี 2552 ที่บริษัทมีกำไรสุทธิจำนวน 21 ล้านบาท ทำให้ในปี 2553 บริษัทมีอัตรากำไรสุทธิอยู่ที่อัตราร้อยละ 5 เมื่อเปรียบเทียบกับปี 2552 ที่มีอัตรากำไรสุทธิอยู่ที่อัตราร้อยละ 2



ฐานะการเงิน สินทรัพย์

บริษัทมีสินทรัพย์รวม ณ สิ้นปี 2553 และสิ้นปี 2552 จำนวน 1,796 ล้านบาท และ 2,019 ล้านบาท ตามลำดับ เนื่องจากบริษัทดำเนินธุรกิจในการผลิตคอนกรีตมวลเบาที่ใช้เทคโนโลยีระดับสูงและใช้เครื่องจักรที่มีประสิทธิภาพ จึงต้องใช้งบลงทุนในที่ดิน อาคารและเครื่องจักร อุปกรณ์ เพื่อผลิตคอนกรีตมวลเบา ดังนั้นสินทรัพย์ที่สำคัญของบริษัทโดยส่วนใหญ่จะอยู่ในรูปที่ดิน อาคาร เครื่องจักรและอุปกรณ์ โดย ณ สิ้นปี 2553 และสิ้นปี 2552 ที่ดิน อาคาร และอุปกรณ์-สุทธิ มีจำนวนรวม 1,432 ล้านบาท และ 1,586 ล้านบาท ตามลำดับ

คุณภาพของสินทรัพย์

บริษัทมีลูกหนี้การค้าและตั๋วเงินรับ-สุทธิ และลูกหนี้บริษัทที่เกี่ยวข้อง ณ สิ้นปี 2553 และสิ้นปี 2552 จำนวน 160 ล้านบาท และ 130 ล้านบาท ตามลำดับ โดยรายละเอียดลูกหนี้และตั๋วเงินรับการค้าแยกตามอายุหนี้ที่ค้างชำระมีดังนี้

ลูกหนี้และตั๋วเงินรับการค้า แยกตามอายุหนี้	ณ 31 ธ.ค. 2552 (ล้านบาท)	ณ 31 ธ.ค. 2553 (ล้านบาท)
มากกว่า 6 เดือน ถึง 9 เดือน	1.6	0.0
มากกว่า 9 เดือน ถึง 12 เดือน	3.4	0.5
มากกว่า 12 เดือนขึ้นไป	53.4	42.7
รวม	58.4	43.2

บริษัทได้ตั้งค่าเผื่อหนี้สงสัยจะสูญโดยประมาณการจากจำนวนหนี้ที่อาจเกิดขึ้นจากการเก็บเงินจากลูกหนี้ไม่ได้ ซึ่งจำนวนค่าเผื่อหนี้ประมาณขึ้นจากประสบการณ์ในการเก็บเงินในอดีต และตามสถานะทางการเงินของลูกหนี้ สำหรับปี 2553 และ ปี 2552 บริษัทได้ตั้งค่าเผื่อหนี้สงสัยจะสูญไว้จำนวน 43 ล้านบาท และ 55 ล้านบาท ตามลำดับ

โดยเฉลี่ยบริษัทจะให้เครดิตกับลูกหนี้การค้าเป็นเวลาประมาณ 15 - 60 วัน โดยในปี 2553 บริษัทได้เพิ่มช่องทางการกระจายสินค้าทำให้สามารถกระจายสินค้าได้ครอบคลุมทุกพื้นที่โดยมีระยะเวลาเก็บหนี้เฉลี่ยลดลงจากปี 2552 จาก 73 วัน มาอยู่ที่ 44 วัน แต่อย่างไรก็ตามบริษัทมีนโยบายที่จะจัดเก็บหนี้ให้ได้ตามกำหนดระยะเวลาที่วางไว้ โดยอาศัยพนักงานของบริษัทที่มีประสบการณ์และทราบข้อมูลรายละเอียดของลูกค้า ในระยะที่ผ่านมาบริษัทไม่มีปัญหาเกี่ยวกับการจัดเก็บหนี้



สภาพคล่อง

กระแสเงินสดจากกิจกรรมดำเนินงานสำหรับปี 2553 บริษัทมีผลกำไรสุทธิอยู่จำนวน 63 ล้านบาท กระแสเงินสดสุทธิที่ได้มาจากกิจกรรมดำเนินงานจำนวน 267 ล้านบาท และในปี 2552 บริษัทมีผลขาดทุนสุทธิอยู่จำนวน 21 ล้านบาท กระแสเงินสดสุทธิที่ได้มาจากกิจกรรมดำเนินงานจำนวน 238 ล้านบาท

บริษัทมีกระแสเงินสดสุทธิที่ใช้ไปในกิจกรรมลงทุนในปี 2553 จำนวนรวม 5 ล้านบาท สำหรับปี 2552 บริษัทมีกระแสเงินสดสุทธิที่ใช้ไปในกิจกรรมลงทุนจำนวนรวม 8 ล้านบาท

บริษัทมีกระแสเงินสดสุทธิที่ใช้ไปจากกิจกรรมจัดหาเงินในปี 2553 จำนวน 329 ล้านบาท สำหรับในปี 2552 บริษัทมีกระแสเงินสดสุทธิที่ใช้ไปจากกิจกรรมจัดหาเงินจำนวน 97 ล้านบาท

อัตราส่วนสภาพคล่อง และอัตราส่วนสภาพคล่องหมุนเร็วของบริษัทปรับตัวเพิ่มขึ้น โดยอัตราส่วนสภาพคล่องสำหรับปี 2553 อยู่ที่ 1.4 เท่า เมื่อเปรียบเทียบกับปี 2552 ที่ 1.3 เท่า และอัตราส่วนสภาพคล่องหมุนเร็วสำหรับปี 2553 อยู่ที่ 1 เท่า เมื่อเปรียบเทียบกับปี 2552 ที่ 0.9 เท่า

แหล่งที่มาของทุน

ส่วนของผู้ถือหุ้นของบริษัท ณ สิ้นปี 2553 จำนวน 1,342 ล้านบาท และบริษัทมีกำไรสะสมยังไม่ได้จัดสรรอยู่จำนวน 257 ล้านบาท ซึ่งเกิดจากการที่บริษัทมีผลการดำเนินงานที่เป็นผลกำไรสุทธิอยู่จำนวน 63 ล้านบาท สำหรับส่วนของผู้ถือหุ้นของบริษัท ณ สิ้นปี 2552 จำนวน 1,279 ล้านบาท และบริษัทมีกำไรสะสมยังไม่ได้จัดสรรอยู่จำนวน 194 ล้านบาท ซึ่งเกิดจากการที่บริษัทมีผลการดำเนินงานที่เป็นผลกำไรสุทธิอยู่จำนวน 21 ล้านบาท

ดังนั้นทำให้บริษัทมีอัตราส่วนหนี้สินต่อส่วนของผู้ถือหุ้น ณ สิ้นปี 2553 ปรับตัวลดลงมาอยู่ที่ระดับ 0.3 เท่า เมื่อเปรียบเทียบกับปี 2552 ที่ระดับ 0.6 เท่า

หนี้สิน

หนี้สินรวมของบริษัท ณ สิ้นปี 2553 และสิ้นปี 2552 มีจำนวนรวม 454 ล้านบาท และ 740 ล้านบาท ตามลำดับ ทั้งนี้เป็นผลมาจากการจ่ายชำระเงินกู้ยืมจากสถาบันการเงิน



ปัจจัยและอิทธิพลหลักที่อาจมีผลต่อการดำเนินงานหรือฐานะทางการเงินในอนาคต

บริษัทประกอบธุรกิจเป็นผู้ผลิตและจำหน่ายคอนกรีตมวลเบา ได้แก่อิฐมวลเบา แผ่นผนังและพื้นมวลเบา เคา์นเตอร์มวลเบาสำเร็จรูป และคานทับหลังมวลเบา รวมทั้งผลิตและจำหน่ายปูนก่อและปูนฉาบที่ใช้สำหรับคอนกรีตมวลเบา ผลิตภัณฑ์ของบริษัทใช้เป็นวัสดุอุปกรณ์ในการก่อสร้างอาคาร ที่พักอาศัย การดำเนินธุรกิจของบริษัทมีความสัมพันธ์กับภาวะเศรษฐกิจและภาวะอสังหาริมทรัพย์และการก่อสร้าง ในสภาพการณ์ที่ภาวะเศรษฐกิจและภาวะอสังหาริมทรัพย์และการก่อสร้างปรับตัวในทิศทางที่ดีขึ้น มีผลทำให้มีความต้องการสินค้าของบริษัทเพื่อใช้ในการก่อสร้างเพิ่มขึ้น อันส่งผลดีต่อการดำเนินงานและฐานะทางการเงินของบริษัท อย่างไรก็ตามในกรณีที่ภาวะเศรษฐกิจและภาวะอสังหาริมทรัพย์ปรับตัวไปในทิศทางที่ลดลง ย่อมส่งผลกระทบในแง่ลบต่อการดำเนินธุรกิจของบริษัท นอกจากนี้การที่บริษัทจะดำเนินธุรกิจให้มีผลการดำเนินงานที่ดีขึ้นอย่างต่อเนื่อง ย่อมต้องอาศัยการเพิ่มกำลังการผลิตโดยการลงทุนขยายโรงงาน การเพิ่มประสิทธิภาพในการผลิต การอาศัยเทคโนโลยีที่ทันสมัยในการผลิต การขยายฐานลูกค้า การเพิ่มความสามารถในการแข่งขัน เป็นต้น ซึ่งบริษัทได้มีการวางแผนและปรับตัวในการดำเนินการที่กล่าวมาข้างต้นอย่างต่อเนื่อง รวมทั้งการดำเนินธุรกิจของบริษัทจะต้องมีโครงสร้างทางการเงินที่เหมาะสม



รายงานความรับผิดชอบของคณะกรรมการต่อ รายงานทางการเงิน ประจำปี 2553

คณะกรรมการบริษัทเป็นผู้รับผิดชอบต่อการเงินของบริษัทควอลิตี้คอนสตรัคชันโปรดักส์ จำกัด (มหาชน) ซึ่งจัดทำขึ้นตามมาตรฐานการบัญชีที่รับรองทั่วไปในประเทศไทย ภายใต้พระราชบัญญัติการบัญชี พ.ศ. 2543 และตามข้อกำหนดของคณะกรรมการกำกับหลักทรัพย์และตลาดหลักทรัพย์ ว่าด้วยการจัดทำและนำเสนอรายงานทางการเงิน ภายใต้พระราชบัญญัติหลักทรัพย์และตลาดหลักทรัพย์ พ.ศ. 2535 โดยได้มีการพิจารณาเลือกใช้นโยบายการบัญชีที่เหมาะสมและถือปฏิบัติอย่างสม่ำเสมอ รวมทั้งมีการเปิดเผยข้อมูลสำคัญอย่างเพียงพอในหมายเหตุประกอบงบการเงิน โดยผู้สอบบัญชีได้ตรวจสอบงบการเงิน และแสดงความเห็นในรายงานของผู้สอบบัญชีแล้ว

คณะกรรมการบริษัทได้แต่งตั้งคณะกรรมการตรวจสอบ ซึ่งประกอบด้วยกรรมการที่เป็นอิสระทำหน้าที่กำกับดูแลงบการเงิน ประเมินระบบการควบคุมภายในและการตรวจสอบภายในให้มีประสิทธิภาพและประสิทธิผล รวมทั้งเตรียมความพร้อมเพื่อรองรับการใช้นโยบายการรายงานทางการเงินระหว่างประเทศ (International Financial Reporting Standards) เพื่อให้มีความมั่นใจได้ว่าการบันทึกข้อมูลทางบัญชีถูกต้อง ครบถ้วน เพียงพอ ทันเวลาและป้องกันไม่ให้เกิดการทุจริตหรือการดำเนินการที่ผิดปกติ โดยความเห็นของคณะกรรมการตรวจสอบปรากฏในรายงานของคณะกรรมการตรวจสอบซึ่งได้แสดงไว้ในรายงานประจำปีนี้แล้ว

คณะกรรมการบริษัทมีความเห็นว่าระบบการควบคุมภายในและการตรวจสอบภายในของบริษัทสามารถสร้างความเชื่อมั่นได้ว่างบการเงินของบริษัทควอลิตี้คอนสตรัคชันโปรดักส์ จำกัด (มหาชน) และบริษัทย่อยแสดงฐานะการเงิน ผลการดำเนินงานและกระแสเงินสดถูกต้องในสาระสำคัญแล้ว



(นายจรเดช แสงสุพรรณ)

ประธานกรรมการ



(นายถาวร วิทรายคำ)

กรรมการผู้จัดการ

งบการเงิน

รายงานของผู้สอบบัญชีรับอนุญาต

เสนอ ผู้ถือหุ้น บริษัทควอลิตี้คอนสตรัคชันโปรดักส์ จำกัด (มหาชน)

ข้าพเจ้าได้ตรวจสอบงบดุลรวมและงบดุลเฉพาะกิจการ ณ วันที่ 31 ธันวาคม 2553 งบกำไรขาดทุนรวมและงบกำไรขาดทุนเฉพาะกิจการ งบแสดงการเปลี่ยนแปลงในส่วนของผู้ถือหุ้นรวมและงบแสดงการเปลี่ยนแปลงในส่วนของผู้ถือหุ้นเฉพาะกิจการ งบกระแสเงินสดรวมและงบกระแสเงินสดเฉพาะกิจการ สำหรับปีสิ้นสุดวันเดียวกันของบริษัทควอลิตี้คอนสตรัคชันโปรดักส์ จำกัด (มหาชน) และบริษัทย่อย และของเฉพาะบริษัทควอลิตี้คอนสตรัคชันโปรดักส์ จำกัด (มหาชน) ซึ่งผู้บริหารของกิจการเป็นผู้รับผิดชอบต่อความถูกต้องและครบถ้วนของข้อมูลในงบการเงินเหล่านี้ ส่วนข้าพเจ้าเป็นผู้รับผิดชอบในการแสดงความเห็นต่องบการเงินดังกล่าวจากผลการตรวจสอบของข้าพเจ้า งบการเงินรวมและงบการเงินเฉพาะกิจการ สำหรับปีสิ้นสุดวันที่ 31 ธันวาคม 2552 ที่แสดงเปรียบเทียบตรวจสอบโดยผู้สอบบัญชีอื่นในสำนักงานเดียวกัน ซึ่งแสดงความเห็นโดยไม่มีเงื่อนไขตามรายงานลงวันที่ 18 กุมภาพันธ์ 2553

ข้าพเจ้าได้ปฏิบัติงานตรวจสอบตามมาตรฐานการสอบบัญชีที่รับรองทั่วไป ซึ่งกำหนดให้ข้าพเจ้าต้องวางแผนและปฏิบัติงานเพื่อให้ได้ความเชื่อมั่นอย่างมีเหตุผลว่างบการเงินแสดงข้อมูลที่ขัดต่อข้อเท็จจริงอันเป็นสาระสำคัญหรือไม่ การตรวจสอบรวมถึงการใช้วิธีการทดสอบหลักฐานประกอบรายการทั้งที่เป็นจำนวนเงินและการเปิดเผยข้อมูลในงบการเงิน การประเมินความเหมาะสมของหลักการบัญชีที่กิจการใช้และประมาณการเกี่ยวกับรายการทางการเงินที่เป็นสาระสำคัญ ซึ่งผู้บริหารเป็นผู้จัดทำขึ้น ตลอดจนการประเมินถึงความเหมาะสมของการแสดงรายการที่นำเสนอในงบการเงินโดยรวม ข้าพเจ้าเชื่อว่าการตรวจสอบดังกล่าวให้ข้อสรุปที่เป็นเกณฑ์อย่างเหมาะสมในการแสดงความเห็นของข้าพเจ้า

ข้าพเจ้าเห็นว่างบการเงินรวมและงบการเงินเฉพาะกิจการข้างต้นนี้แสดงฐานะการเงินรวมและฐานะการเงินเฉพาะกิจการ ณ วันที่ 31 ธันวาคม 2553 ผลการดำเนินงานรวมและผลการดำเนินงานเฉพาะกิจการ กระแสเงินสดรวมและกระแสเงินสดเฉพาะกิจการ สำหรับปีสิ้นสุดวันเดียวกันของบริษัทควอลิตี้คอนสตรัคชันโปรดักส์ จำกัด (มหาชน) และบริษัทย่อย และของเฉพาะบริษัทควอลิตี้คอนสตรัคชันโปรดักส์ จำกัด (มหาชน) โดยถูกต้องตามที่ควรในสาระสำคัญตามหลักการบัญชีที่รับรองทั่วไป

สำนักงานสอบบัญชี ดี ไอ เอ



(นายวิสุทธิ์ เพชรพานิชกุล)

ผู้สอบบัญชีรับอนุญาต ทะเบียนเลขที่ 7309

วันที่ 10 กุมภาพันธ์ 2554



บริษัทควอลิตี้คอนสตรัคชันโปรดักส์ จำกัด (มหาชน) และบริษัทย่อย

งบดุล

ณ วันที่ 31 ธันวาคม 2553 และ 2552

		งบการเงินรวม (บาท)		งบการเงินเฉพาะกิจการ (บาท)	
สินทรัพย์	หมายเหตุ	2553	2552	2553	2552
สินทรัพย์หมุนเวียน					
เงินสดและรายการเทียบเท่าเงินสด	7, 22	99,663,448.79	167,234,728.13	56,565,423.19	102,762,566.61
เงินฝากประจำ		19,109.89	18,988.89	19,109.89	18,988.89
ลูกหนี้การค้า - สุทธิ	8	103,574,685.09	100,279,606.39	99,940,183.74	84,747,531.55
ลูกหนี้การค้ากิจการที่เกี่ยวข้องกัน - สุทธิ	22	56,587,501.65	29,784,747.48	50,691,759.20	31,154,446.02
สินค้าคงเหลือ - สุทธิ	9	69,461,045.39	102,757,902.23	51,860,779.55	78,964,464.82
อะไหล่เครื่องจักร - สุทธิ	10	26,546,681.13	25,411,287.49	22,011,277.32	20,663,623.47
สินทรัพย์หมุนเวียนอื่น		3,956,262.47	3,373,304.65	3,556,595.74	3,121,566.66
รวมสินทรัพย์หมุนเวียน		359,808,734.41	428,860,565.26	284,645,128.63	321,433,188.02
สินทรัพย์ไม่หมุนเวียน					
เงินลงทุนในบริษัทย่อย	11	-	-	589,999,980.00	790,999,720.00
ที่ดิน อาคารและอุปกรณ์ - สุทธิ	12	1,432,351,591.12	1,585,992,808.12	914,765,070.31	1,027,861,251.92
สินทรัพย์ไม่มีตัวตน - สุทธิ	13	2,114,373.41	1,971,021.22	2,029,902.63	1,971,021.22
สินทรัพย์ไม่หมุนเวียนอื่น		1,740,618.66	2,436,062.09	1,310,977.16	1,821,927.45
รวมสินทรัพย์ไม่หมุนเวียน		1,436,206,583.19	1,590,399,891.43	1,508,105,930.10	1,822,653,920.59
รวมสินทรัพย์		1,796,015,317.60	2,019,260,456.69	1,792,751,058.73	2,144,087,108.61

หมายเหตุประกอบงบการเงินเป็นส่วนหนึ่งของงบการเงินนี้



บริษัทควอลิตี้คอนสตรัคชันโปรดักส์ จำกัด (มหาชน) และบริษัทย่อย

งบดุล (ต่อ)

ณ วันที่ 31 ธันวาคม 2553 และ 2552

		งบการเงินรวม (บาท)		งบการเงินเฉพาะกิจการ (บาท)	
หนี้สินและส่วนของผู้ถือหุ้น	หมายเหตุ	2553	2552	2553	2552
หนี้สินหมุนเวียน					
เงินเบิกเกินบัญชีและเงินกู้ยืมระยะสั้น					
จากสถาบันการเงิน	14	-	100,000,000.00	-	100,000,000.00
เจ้าหนี้การค้า		70,144,953.98	57,183,512.82	61,720,100.20	50,367,029.89
เจ้าหนี้การค้ากิจการที่เกี่ยวข้องกัน	22	6,764,357.57	-	5,559,422.55	-
เจ้าหนี้ค่าทรัพย์สิน		-	2,975,761.95	-	2,237,511.95
เงินกู้ยืมระยะสั้นจากกิจการที่เกี่ยวข้องกัน	15, 22	-	-	-	55,000,000.00
หนี้สินระยะยาวที่ถึงกำหนด					
ชำระภายใน 1 ปี	16	117,016,482.00	120,584,484.00	116,859,366.00	120,584,484.00
หนี้สินหมุนเวียนอื่น					
ค่าใช้จ่ายค้างจ่าย	22	37,810,633.51	23,559,808.72	35,257,769.53	21,286,451.14
เงินล่วงหน้าค่าสินค้า	22	7,290,505.67	2,292,533.21	4,061,372.82	2,137,718.27
เจ้าหนี้อื่น		14,230,439.86	10,902,707.62	12,188,712.67	8,181,398.62
อื่น ๆ	22	8,016,116.74	6,557,917.60	7,692,363.28	12,310,060.45
รวมหนี้สินหมุนเวียน		261,273,489.33	324,056,725.92	243,339,107.05	372,104,654.32
หนี้สินไม่หมุนเวียน					
เจ้าหนี้เช่าซื้อ - สุทธิ	17	716,447.00	292,242.00	376,029.00	292,242.00
เงินกู้ยืมระยะยาว - สุทธิ	18	190,700,000.00	415,600,000.00	190,700,000.00	415,600,000.00
หนี้สินไม่หมุนเวียนอื่น		1,127,650.00	473,850.00	1,127,650.00	473,850.00
รวมหนี้สินไม่หมุนเวียน		192,544,097.00	416,366,092.00	192,203,679.00	416,366,092.00
รวมหนี้สิน		453,817,586.33	740,422,817.92	435,542,786.05	788,470,746.32

หมายเหตุประกอบงบการเงินเป็นส่วนหนึ่งของงบการเงินนี้



บริษัทควอลิตี้คอนสตรัคชันโปรดักส์ จำกัด (มหาชน) และบริษัทย่อย
งบดุล (ต่อ)

ณ วันที่ 31 ธันวาคม 2553 และ 2552

หมายเหตุ	งบการเงินรวม (บาท)		งบการเงินเฉพาะกิจการ (บาท)	
หนี้สินและส่วนของผู้ถือหุ้น (ต่อ)	2553	2552	2553	2552
ส่วนของผู้ถือหุ้น				
ทุนเรือนหุ้น				
ทุนจดทะเบียน				
หุ้นสามัญ 400,000,000 หุ้น				
มูลค่าหุ้นละ 1 บาท	400,000,000.00	400,000,000.00	400,000,000.00	400,000,000.00
ทุนที่ออกและเรียกชำระแล้ว				
หุ้นสามัญ 400,000,000 หุ้น				
หุ้นละ 1 บาท	400,000,000.00	400,000,000.00	400,000,000.00	400,000,000.00
ส่วนเกินมูลค่าหุ้น	653,768,750.00	653,768,750.00	653,768,750.00	653,768,750.00
กำไรสะสม				
จัดสรรแล้ว				
สำรองตามกฎหมาย	19 31,346,000.00	31,266,000.00	31,346,000.00	31,266,000.00
ยังไม่ได้จัดสรร	257,082,961.77	193,802,638.73	272,093,522.68	270,581,612.29
รวมส่วนของผู้ถือหุ้น	1,342,197,711.77	1,278,837,388.73	1,357,208,272.68	1,355,616,362.29
ส่วนของผู้ถือหุ้นส่วนน้อย	19.50	250.04	-	-
รวมส่วนของผู้ถือหุ้นและส่วนของผู้ถือหุ้นส่วนน้อย				
ผู้ถือหุ้นส่วนน้อย	1,342,197,731.27	1,278,837,638.77	1,357,208,272.68	1,355,616,362.29
รวมหนี้สินและส่วนของผู้ถือหุ้น	1,796,015,317.60	2,019,260,456.69	1,792,751,058.73	2,144,087,108.61

หมายเหตุประกอบงบการเงินเป็นส่วนหนึ่งของงบการเงินนี้

บริษัทควอลิตี้คอนสตรัคชันโปรดักส์ จำกัด (มหาชน) และบริษัทย่อย
งบกำไรขาดทุน
สำหรับปีสิ้นสุดวันที่ 31 ธันวาคม 2553 และ 2552

	งบการเงินรวม (บาท)		งบการเงินเฉพาะกิจการ (บาท)	
	2553	2552	2553	2552
รายได้จากการขาย	1,186,160,374.86	873,071,767.53	1,041,524,605.88	746,551,813.34
ต้นทุนขาย	(863,486,281.35)	(648,246,787.79)	(728,070,406.38)	(536,576,422.14)
กำไรขั้นต้น	322,674,093.51	224,824,979.74	313,454,199.50	209,975,391.20
รายได้อื่น	17,220,472.93	9,983,816.72	22,930,107.96	15,853,949.89
กำไรก่อนค่าใช้จ่าย	339,894,566.44	234,808,796.46	336,384,307.46	225,829,341.09
โอนกลับขาดทุน(ขาดทุน)จากการตีราคาสินค้า	(2,110,666.24)	(2,092,814.31)	(3,951,430.44)	110,985.32
ขาดทุนจากการลดทุนของบริษัทย่อย	-	-	(76,595,987.70)	-
ค่าใช้จ่ายในการขาย	(156,190,124.77)	(89,116,728.66)	(142,551,306.47)	(77,994,040.80)
ค่าใช้จ่ายในการบริหาร	(93,457,305.82)	(81,483,458.85)	(84,558,733.45)	(74,770,321.12)
รวมค่าใช้จ่าย	(251,758,096.83)	(172,693,001.82)	(307,657,458.06)	(152,653,376.60)
กำไรก่อนต้นทุนทางการเงิน	88,136,469.61	62,115,794.64	28,726,849.40	73,175,964.49
ต้นทุนทางการเงิน - ดอกเบี้ยจ่าย	(24,776,117.11)	(40,744,979.69)	(27,134,939.01)	(44,065,472.82)
กำไรสุทธิ	63,360,352.50	21,370,814.95	1,591,910.39	29,110,491.67

การปันส่วนกำไร

ส่วนที่เป็นของผู้ถือหุ้นบริษัทใหญ่	63,360,353.00	21,370,817.65	1,591,910.39	29,110,491.67
ส่วนที่เป็นของผู้ถือหุ้นส่วนน้อย	(0.50)	(2.70)	-	-
กำไรสุทธิ	63,360,352.50	21,370,814.95	1,591,910.39	29,110,491.67

กำไรต่อหุ้นขั้นพื้นฐาน

กำไรสุทธิ	0.158	0.053	0.004	0.073
จำนวนหุ้นสามัญ	400,000,000	400,000,000	400,000,000	400,000,000

หมายเหตุประกอบงบการเงินเป็นส่วนหนึ่งของงบการเงินนี้



บริษัทควอลิตี้คอนสตรัคชันโปรดักส์ จำกัด (มหาชน) และบริษัทย่อย
 งบแสดงการเปลี่ยนแปลงส่วนของผู้ถือหุ้น
 สำหรับปีสิ้นสุดวันที่ 31 ธันวาคม 2553 และ 2552

งบการเงินรวม

(หน่วย : บาท)

	ทุนเรือนหุ้นที่ออก	ส่วนเกิน	กำไรสะสม		ส่วนของผู้ถือหุ้น	รวม
	และเรียกชำระแล้ว	มูลค่าหุ้น	จัดสรรแล้ว	ยังไม่ได้จัดสรร	ส่วนน้อย	
			สำรองตามกฎหมาย			
ยอดยกมา ณ วันที่						
1 มกราคม 2553	400,000,000.00	653,768,750.00	31,266,000.00	193,802,638.73	250.04	1,278,837,638.77
ซื้อเงินลงทุนจาก						
ผู้ถือหุ้นส่วนน้อย	-	-	-	(29.96)	(230.04)	(260.00)
กำไร(ขาดทุน)สุทธิ	-	-	-	63,360,353.00	(0.50)	63,360,352.50
สำรองตามกฎหมาย	-	-	80,000.00	(80,000.00)	-	-
ยอดคงเหลือ ณ วันที่						
31 ธันวาคม 2553	400,000,000.00	653,768,750.00	31,346,000.00	257,082,961.77	19.50	1,342,197,731.27
ยอดยกมา ณ วันที่						
1 มกราคม 2552	400,000,000.00	653,768,750.00	29,810,000.00	173,887,821.08	252.74	1,257,466,823.82
กำไร(ขาดทุน)สุทธิ	-	-	-	21,370,817.65	(2.70)	21,370,814.95
สำรองตามกฎหมาย	-	-	1,456,000.00	(1,456,000.00)	-	-
ยอดคงเหลือ ณ วันที่						
31 ธันวาคม 2552	400,000,000.00	653,768,750.00	31,266,000.00	193,802,638.73	250.04	1,278,837,638.77

หมายเหตุประกอบงบการเงินเป็นส่วนหนึ่งของงบการเงินนี้



บริษัทควอลิตี้คอนสตรัคชันโปรดักส์ จำกัด (มหาชน) และบริษัทย่อย
 งบแสดงการเปลี่ยนแปลงส่วนของผู้ถือหุ้น
 สำหรับปีสิ้นสุดวันที่ 31 ธันวาคม 2553 และ 2552

งบการเงินเฉพาะกิจการ

(หน่วย : บาท)

	ทุนเรือนหุ้นที่ออก และเรียกชำระแล้ว หุ้นสามัญ	ส่วนเกินกว่า มูลค่าหุ้น	กำไรสะสม		รวม
			จัดสรรแล้ว	ยังไม่ได้จัดสรร	
			สำรองตามกฎหมาย		
ยอดยกมา ณ วันที่					
1 มกราคม 2553	400,000,000.00	653,768,750.00	31,266,000.00	270,581,612.29	1,355,616,362.29
กำไรสุทธิ	-	-	-	1,591,910.39	1,591,910.39
สำรองตามกฎหมาย	-	-	80,000.00	(80,000.00)	-
ยอดคงเหลือ ณ วันที่					
31 ธันวาคม 2553	400,000,000.00	653,768,750.00	31,346,000.00	272,093,522.68	1,357,208,272.68

ยอดยกมา ณ วันที่					
1 มกราคม 2552	400,000,000.00	653,768,750.00	29,810,000.00	242,927,120.62	1,326,505,870.62
กำไรสุทธิ	-	-	-	29,110,491.67	29,110,491.67
สำรองตามกฎหมาย	-	-	1,456,000.00	(1,456,000.00)	-
ยอดคงเหลือ ณ วันที่					
31 ธันวาคม 2552	400,000,000.00	653,768,750.00	31,266,000.00	270,581,612.29	1,355,616,362.29

หมายเหตุประกอบงบการเงินเป็นส่วนหนึ่งของงบการเงินนี้



บริษัทควอลิตี้คอนสตรัคชันโปรดักส์ จำกัด (มหาชน) และบริษัทย่อย

งบกระแสเงินสด

สำหรับปีสิ้นสุดวันที่ 31 ธันวาคม 2553 และ 2552

	งบการเงินรวม (บาท)		งบการเงินเฉพาะกิจการ (บาท)	
	2553	2552	2553	2552
กระแสเงินสดจากกิจกรรมดำเนินงาน				
กำไรสุทธิก่อนภาษี	63,360,353.00	21,370,817.65	1,591,910.39	29,110,491.67
ส่วนของผู้ถือหุ้นส่วนน้อย	(0.50)	(2.70)	-	-
ปรับปรุงด้วย :				
ค่าเสื่อมราคา	160,787,911.59	164,741,331.20	118,961,252.14	122,415,356.09
หนี้สงสัยจะสูญ	2,045,806.07	9,212,500.00	2,045,806.07	7,998,000.00
สินทรัพย์ไม่มีตัวตนตัดจ่าย	563,127.81	257,673.78	544,598.59	257,673.78
สิทธิการเช่าต่อภาษีตัดจ่าย	184,493.14	184,493.14	-	-
ขาดทุนจากการลดทุนของบริษัทย่อย	-	-	76,595,987.70	-
กำไรจากการจำหน่ายทรัพย์สิน	(1,869,687.39)	(231.23)	(1,759,649.80)	(231.23)
(โอนกลับขาดทุน)ขาดทุนจากการตีราคาสินค้า	2,110,666.24	2,092,814.31	3,951,430.44	(110,985.32)
รายได้อื่น	(2,343,058.42)	-	(2,512,226.91)	-
ค่าใช้จ่ายดอกเบี้ย	24,776,117.11	40,744,979.69	27,134,939.01	44,065,472.82
กำไรจากการดำเนินงานก่อน				
การเปลี่ยนแปลงในเงินทุนหมุนเวียน	249,615,728.65	238,604,375.84	226,554,047.63	203,735,777.81
ลูกหนี้การค้า(เพิ่มขึ้น)ลดลง	(4,704,884.77)	61,815,932.83	(16,602,458.26)	47,316,613.93
ลูกหนี้การค้ากิจการที่เกี่ยวข้องกัน(เพิ่มขึ้น)ลดลง	(27,438,754.17)	22,033,921.40	(20,173,313.18)	22,972,824.10
สินค้าคงเหลือ(เพิ่มขึ้น)ลดลง	30,785,601.34	(4,424,183.66)	22,751,665.57	(3,443,972.87)
อะไหล่เครื่องจักร(เพิ่มขึ้น)ลดลง	(1,161,787.12)	(103,184.74)	(1,347,653.85)	(54,763.74)
สินทรัพย์หมุนเวียนอื่น(เพิ่มขึ้น)ลดลง	(488,965.59)	3,695,890.47	(393,478.06)	3,721,444.49
สินทรัพย์ไม่หมุนเวียนอื่น(เพิ่มขึ้น)ลดลง	510,950.29	398,202.55	510,950.29	398,202.55

หมายเหตุประกอบงบการเงินเป็นส่วนหนึ่งของงบการเงินนี้



บริษัทควอลิตี้คอนสตรัคชันโปรดักส์ จำกัด (มหาชน) และบริษัทย่อย
งบกระแสเงินสด (ต่อ)
สำหรับปีสิ้นสุดวันที่ 31 ธันวาคม 2553 และ 2552

	งบการเงินรวม (บาท)		งบการเงินเฉพาะกิจการ (บาท)	
	2553	2552	2553	2552
เจ้าหนี้การค้าเพิ่มขึ้น(ลดลง)	13,138,770.83	(34,006,308.54)	12,381,051.16	(26,436,456.23)
เจ้าหนี้การค้ากิจการที่เกี่ยวข้องกันเพิ่มขึ้น(ลดลง)	6,764,357.57	-	5,559,422.55	-
เงินมัดจำล่วงหน้าค่าสินค้าเพิ่มขึ้น(ลดลง)	5,003,251.31	14,997.78	1,923,654.55	90,299.88
ค่าใช้จ่ายค้างจ่ายเพิ่มขึ้น(ลดลง)	14,250,824.79	(3,077,185.55)	13,971,318.39	(2,260,735.52)
หนี้สินหมุนเวียนอื่นเพิ่มขึ้น(ลดลง)	4,959,798.45	(6,681,138.60)	5,842,829.80	(8,111,703.43)
หนี้สินไม่หมุนเวียนอื่นเพิ่มขึ้น(ลดลง)	653,800.00	113,000.00	653,800.00	113,000.00
เงินสดรับ(จ่าย)จากการดำเนินงาน	291,888,691.58	278,384,319.78	251,631,836.59	238,040,530.97
จ่ายดอกเบี้ย	(24,949,984.18)	(40,805,376.42)	(33,588,151.93)	(40,805,376.42)
จ่ายภาษีเงินได้	(139,765.91)	(6,072.05)	(51,672.02)	(2,237.57)
เงินสดสุทธิได้มา (ใช้ไป) จากกิจกรรมดำเนินงาน	266,798,941.49	237,572,871.31	217,992,012.64	197,232,916.98
กระแสเงินสดจากกิจกรรมลงทุน				
เงินสดจ่ายซื้อเงินลงทุนจากผู้ถือหุ้นส่วนน้อย	(260.00)	-	(260.00)	-
เงินสดจ่ายจากการเรียกชำระค่าหุ้นเพิ่มเติม ของบริษัทย่อย	-	-	(9,000,000.00)	-
เงินสดรับจากการลงทุนของบริษัทย่อย	-	-	133,404,012.30	-
เงินสดจ่ายซื้อสินทรัพย์ไม่มีตัวตน	(706,480.00)	(2,228,695.00)	(603,480.00)	(2,228,695.00)
เงินสดรับจากการขายทรัพย์สิน	2,555,140.19	1,000.00	2,097,196.26	1,000.00
เงินสดจ่ายจากการซื้อทรัพย์สิน	(6,559,538.69)	(5,652,469.25)	(5,558,472.29)	(5,523,408.45)
เจ้าหนี้ค่าทรัพย์สินเพิ่มขึ้น(ลดลง)	(318,325.33)	(377,646.82)	(318,325.33)	(377,646.82)
เงินสดสุทธิได้มา (ใช้ไป) จากกิจกรรมลงทุน	(5,029,463.83)	(8,257,811.07)	120,020,670.94	(8,128,750.27)

หมายเหตุประกอบงบการเงินเป็นส่วนหนึ่งของงบการเงินนี้



บริษัทควอลิตี้คอนสตรัคชันโปรดักส์ จำกัด (มหาชน) และบริษัทย่อย
งบกระแสเงินสด (ต่อ)
สำหรับปีสิ้นสุดวันที่ 31 ธันวาคม 2553 และ 2552

หมายเหตุ	งบการเงินรวม (บาท)		งบการเงินเฉพาะกิจการ (บาท)	
	2553	2552	2553	2552
กระแสเงินสดจากกิจกรรมจัดหาเงิน				
เงินสดจ่ายเงินเบิกเกินบัญชีและเงินกู้ยืมระยะสั้น				
จากสถาบันการเงิน	(100,000,000.00)	-	(100,000,000.00)	-
เงินสดจ่ายเงินกู้ยืมระยะสั้นจากกิจการที่เกี่ยวข้องกัน	-	-	(55,000,000.00)	-
เงินสดจ่ายเงินกู้ยืมระยะยาว	(228,500,000.00)	(96,000,000.00)	(228,500,000.00)	(96,000,000.00)
เงินสดจ่ายเจ้าหนี้เช่าซื้อ	(840,757.00)	(970,003.00)	(709,827.00)	(616,278.00)
เงินสดสุทธิได้มา (ใช้ไป) จากกิจกรรมจัดหาเงิน	(329,340,757.00)	(96,970,003.00)	(384,209,827.00)	(96,616,278.00)
เงินสดและรายการเทียบเท่าเงินสดเพิ่มขึ้น(ลดลง)สุทธิ	(67,571,279.34)	132,345,057.24	(46,197,143.42)	92,487,888.71
เงินสดและรายการเทียบเท่าเงินสด ณ วันต้นงวด	6.2 167,234,728.13	34,889,670.89	102,762,566.61	10,274,677.90
เงินสดและรายการเทียบเท่าเงินสด ณ วันปลายงวด	6.2 99,663,448.79	167,234,728.13	56,565,423.19	102,762,566.61

หมายเหตุประกอบงบการเงินเป็นส่วนหนึ่งของงบการเงินนี้



บริษัทควอลิตี้คอนสตรัคชันโปรดักส์ จำกัด (มหาชน) และบริษัทย่อย

หมายเหตุประกอบงบการเงิน

ณ วันที่ 31 ธันวาคม 2553 และ 2552

1. ข้อมูลทั่วไป

1.1 บริษัทฯ ได้จัดตั้งขึ้นเป็นบริษัทจำกัด ตามกฎหมายไทยและได้แปรสภาพเป็นบริษัทมหาชนจำกัด เมื่อวันที่ 22 พฤษภาคม 2546

1.2 สำนักงานตั้งอยู่เลขที่ 144 หมู่ 16 ถนนอุดมศรยุทธ ตำบลบางกระสั้น อำเภอบางปะอิน จังหวัดพระนครศรีอยุธยา

1.3 บริษัทฯ ประกอบธุรกิจผลิตและจัดจำหน่ายอิฐมวลเบา แผ่นผนัง พื้นคอนกรีตมวลเบาและคานทับหลังมวลเบา

1.4 บริษัทฯ เป็นบริษัทย่อยของบริษัทเอสซีจี ผลิตภัณฑ์ก่อสร้าง จำกัด เมื่อวันที่ 23 กุมภาพันธ์ 2553 ซึ่งบริษัทเอสซีจี ผลิตภัณฑ์ก่อสร้าง จำกัด ถือหุ้นร้อยละ 100 โดยบริษัทปูนซิเมนต์ไทย จำกัด (มหาชน)

2. เกณฑ์การจัดทำงบการเงิน

งบการเงินรวมและงบการเงินเฉพาะกิจการนี้ได้จัดทำขึ้นตามหลักการบัญชีที่รับรองทั่วไป ภายใต้พระราชบัญญัติวิชาชีพบัญชี พ.ศ. 2547 และแสดงรายการตามประกาศกรมพัฒนาธุรกิจการค้าโดยกระทรวงพาณิชย์ ลงวันที่ 30 มกราคม 2552 เรื่อง กำหนดรายการย่อที่ต้องมีในงบการเงิน พ.ศ. 2552 และตามข้อกำหนดของคณะกรรมการกำกับหลักทรัพย์และตลาดหลักทรัพย์ ว่าด้วยการจัดทำและนำเสนอรายงานทางการเงินภายใต้พระราชบัญญัติหลักทรัพย์และตลาดหลักทรัพย์ พ.ศ. 2535

งบการเงินรวม และงบการเงินเฉพาะกิจการของบริษัทฯ จัดทำขึ้นโดยใช้เกณฑ์ราคาทุนเดิมในการวัดมูลค่าขององค์ประกอบของรายการในงบการเงิน ยกเว้นรายการที่เปิดเผยไว้ในนโยบายการบัญชีที่เกี่ยวข้อง

3. เกณฑ์การจัดทำงบการเงินรวม

บริษัทฯ ลงทุนในบริษัทย่อยโดยมีสัดส่วนผู้ถือหุ้นร้อยละ 99.99 บริษัทฯ ได้จัดทำงบการเงินรวม โดยมีเกณฑ์ในการจัดทำดังนี้

3.1 งบการเงินรวมนี้ได้รวมงบการเงินของบริษัทควอลิตี้คอนสตรัคชันโปรดักส์ จำกัด (มหาชน) และบริษัทย่อย ซึ่งถือหลักเกณฑ์การรวมเฉพาะบริษัทย่อย ซึ่งบริษัทควอลิตี้คอนสตรัคชันโปรดักส์ จำกัด (มหาชน) มีอำนาจในการควบคุมตามที่ได้แสดงไว้ในหมายเหตุข้อ 11



- 3.2 การตัดบัญชีรายการระหว่างบริษัท สำหรับเงินลงทุนในบริษัทย่อยตามส่วนได้เสียกับส่วนของผู้ถือหุ้น โดยถือหลักการตัดบัญชีเป็นเงินลงทุนร้อยละ 100 ส่วนที่เป็นของผู้ถือหุ้นรายอื่นแสดงเป็นส่วนของผู้ถือหุ้นส่วนน้อย
- 3.3 ผลการดำเนินงานของบริษัทย่อยรวมอยู่ในงบการเงินรวม เริ่มจากวันที่เข้าควบคุมจนถึงวันที่สิ้นสุดการควบคุมบริษัทดังกล่าวอีกต่อไป
- 3.4 งบการเงินรวมนี้จัดทำขึ้นโดยใช้นโยบายทางบัญชีเดียวกัน สำหรับรายการบัญชีเหมือนกัน หรือเหตุการณ์ทางบัญชีที่คล้ายคลึงกัน

4. มาตรฐานการรายงานทางการเงินที่ยังไม่ได้ใช้

บริษัทฯ และบริษัทย่อยยังไม่ได้ใช้มาตรฐานการรายงานทางการเงินที่ออกและปรับปรุงใหม่ดังต่อไปนี้ ณ วันที่รายงาน เนื่องจากยังไม่มีผลบังคับใช้ มาตรฐานการรายงานทางการเงินที่ออกและปรับปรุงใหม่ดังต่อไปนี้กำหนดให้ถือปฏิบัติกับงบการเงินสำหรับรอบระยะเวลาบัญชีที่เริ่มในหรือหลังวันที่ 1 มกราคม ในปีดังต่อไปนี้

มาตรฐานการรายงานทางการเงิน	เรื่อง	ปีที่มีผลบังคับใช้
มาตรฐานการบัญชีฉบับที่ 1 (ปรับปรุง 2552)	การนำเสนองบการเงิน	2554
มาตรฐานการบัญชีฉบับที่ 2 (ปรับปรุง 2552)	สินค้าคงเหลือ	2554
มาตรฐานการบัญชีฉบับที่ 7 (ปรับปรุง 2552)	งบกระแสเงินสด	2554
มาตรฐานการบัญชีฉบับที่ 8 (ปรับปรุง 2552)	นโยบายการบัญชี การเปลี่ยนแปลงประมาณการทางบัญชีและข้อผิดพลาด	2554
มาตรฐานการบัญชีฉบับที่ 10 (ปรับปรุง 2552)	เหตุการณ์ภายหลังรอบระยะเวลารายงาน	2554
มาตรฐานการบัญชีฉบับที่ 11 (ปรับปรุง 2552)	สัญญาก่อสร้าง	2554
มาตรฐานการบัญชีฉบับที่ 12	ภาษีเงินได้	2556
มาตรฐานการบัญชีฉบับที่ 16 (ปรับปรุง 2552)	ที่ดิน อาคารและอุปกรณ์	2554
มาตรฐานการบัญชีฉบับที่ 17 (ปรับปรุง 2552)	สัญญาเช่า	2554
มาตรฐานการบัญชีฉบับที่ 18 (ปรับปรุง 2552)	รายได้	2554
มาตรฐานการบัญชีฉบับที่ 19	ผลประโยชน์ของพนักงาน	2554
มาตรฐานการบัญชีฉบับที่ 21 (ปรับปรุง 2552)	ผลกระทบจากการเปลี่ยนแปลงของอัตราแลกเปลี่ยนเงินตราต่างประเทศ	2556



มาตรฐานการรายงานทางการเงิน	เรื่อง	ปีที่มีผลบังคับใช้
มาตรฐานการบัญชีฉบับที่ 23 (ปรับปรุง 2552)	ต้นทุนการกู้ยืม	2554
มาตรฐานการบัญชีฉบับที่ 24 (ปรับปรุง 2552)	การเปิดเผยข้อมูลเกี่ยวกับบุคคลหรือกิจการที่เกี่ยวข้องกัน	2554
มาตรฐานการบัญชีฉบับที่ 26	การบัญชีและการรายงานโครงการผลประโยชน์เมื่อออกจากงาน	2554
มาตรฐานการบัญชีฉบับที่ 27 (ปรับปรุง 2552)	งบการเงินรวมและงบการเงินเฉพาะกิจการ	2554
มาตรฐานการบัญชีฉบับที่ 28 (ปรับปรุง 2552)	เงินลงทุนในบริษัทร่วม	2554
มาตรฐานการบัญชีฉบับที่ 31 (ปรับปรุง 2552)	ส่วนได้เสียในการร่วมค้า	2554
มาตรฐานการบัญชีฉบับที่ 33 (ปรับปรุง 2552)	กำไรต่อหุ้น	2554
มาตรฐานการบัญชีฉบับที่ 34 (ปรับปรุง 2552)	งบการเงินระหว่างกาล	2554
มาตรฐานการบัญชีฉบับที่ 36 (ปรับปรุง 2552)	การตัดค่าของสินทรัพย์	2554
มาตรฐานการบัญชีฉบับที่ 37 (ปรับปรุง 2552)	ประมาณการหนี้สิน หนี้สินที่อาจเกิดขึ้น และสินทรัพย์ที่อาจเกิดขึ้น	2554
มาตรฐานการบัญชีฉบับที่ 38 (ปรับปรุง 2552)	สินทรัพย์ไม่มีตัวตน	2554
มาตรฐานการบัญชีฉบับที่ 40 (ปรับปรุง 2552)	อสังหาริมทรัพย์เพื่อการลงทุน	2554
มาตรฐานการรายงานทางการเงินฉบับที่ 3 (ปรับปรุง 2552)	การรวมธุรกิจ	2554
มาตรฐานการรายงานทางการเงินฉบับที่ 5 (ปรับปรุง 2552)	สินทรัพย์ไม่หมุนเวียนที่ถือไว้เพื่อขายและ การดำเนินงานที่ยกเลิก	2554
การตีความมาตรฐานการรายงานทางการเงิน ฉบับที่ 15	สัญญาการก่อสร้างอสังหาริมทรัพย์	2554

ทั้งนี้ ผู้บริหารได้พิจารณาถึงผลกระทบที่อาจเกิดขึ้นจากการใช้มาตรฐานการรายงานทางการเงินที่ออกและปรับปรุงใหม่โดยสภาวิชาชีพบัญชี ต่องบการเงินของบริษัทฯ และบริษัทย่อยซึ่งมาตรฐานการบัญชีที่เกี่ยวข้องโดยตรงกับบริษัทฯ และบริษัทย่อยสรุปได้ดังนี้

มาตรฐานการบัญชีฉบับที่ 16 (ปรับปรุง 2552) เรื่อง ที่ดิน อาคารและอุปกรณ์

การเปลี่ยนแปลงที่สำคัญจากการปรับปรุงมาตรฐานการบัญชี ฉบับที่ 16 และกระทบต่อบริษัทฯ และบริษัทย่อย มีดังนี้
(ก) ต้นทุนการรื้อถอน การขนย้ายและการบูรณะสภาพของสินทรัพย์ ต้องถือเป็นต้นทุนของสินทรัพย์และอาจมีการคิดค่าเสื่อมราคาประจำปี (ข) การกำหนดค่าเสื่อมราคาต้องพิจารณาแต่ละส่วนแยกต่างหากจากกันเมื่อแต่ละส่วนประกอบนั้นมีสาระสำคัญ (ค) มูลค่าคงเหลือของที่ดิน อาคารและอุปกรณ์ต้องมีการประมาณด้วยมูลค่าที่กิจการคาดว่าจะได้รับในปัจจุบันจากสินทรัพย์นั้นหากมีอายุและสภาพที่คาดว่าจะได้รับในปัจจุบันเมื่อสิ้นสุดอายุการให้ประโยชน์ นอกจากนี้ต้องมีการสอบทานมูลค่าคงเหลือและอายุการให้ประโยชน์อย่างน้อยทุกสิ้นปี



มาตรฐานการบัญชีฉบับที่ 16 (ปรับปรุง 2552) อนุญาตให้กิจการเลือกปรับไปข้างหน้าสำหรับปีที่เริ่มนำมาถือปฏิบัติ บริษัทฯ และบริษัทย่อยเลือกที่จะใช้ทางเลือกดังกล่าวซึ่งผู้บริหารพิจารณาแล้วไม่มีผลกระทบที่เป็นสาระสำคัญต่องบการเงิน

มาตรฐานการบัญชีฉบับที่ 19 เรื่อง ผลประโยชน์ของพนักงาน

มาตรฐานการบัญชีไทย เรื่องผลประโยชน์ของพนักงานให้ถือปฏิบัติกับงบการเงินสำหรับรอบระยะเวลาบัญชีที่เริ่มในหรือหลังวันที่ 1 มกราคม 2554 บริษัทฯ และบริษัทย่อยจึงยังไม่ได้บันทึกบัญชีผลประโยชน์หลังออกจากงานภายใต้โครงการผลประโยชน์ที่กำหนดไว้ ผลประโยชน์ระยะยาวอื่นและผลประโยชน์เมื่อเลิกจ้างจนกว่าจะเกิดค่าใช้จ่ายขึ้น ซึ่งตามมาตรฐานการบัญชี ฉบับนี้ กำหนดให้ต้องทยอยรับรู้ค่าใช้จ่ายและประมาณการหนี้สินผลประโยชน์พนักงานตามระยะเวลาตั้งแต่วันที่พนักงานเริ่มให้บริการ ซึ่งกำหนดให้มีข้อสมมติฐานในการคำนวณตามหลักการคณิตศาสตร์ ประกันภัยเพื่อประเมินภาระผูกพันและค่าใช้จ่ายของผลประโยชน์ระยะยาว รวมถึงกำหนดให้ใช้วิธีการคิดลด ผลประโยชน์เนื่องจากกำหนดเวลาการจ่ายชำระผลประโยชน์ดังกล่าวจะเกิดขึ้นภายหลังจากที่พนักงานได้ให้บริการเป็นเวลานาน สำหรับการปฏิบัติในช่วงเปลี่ยนแปลงมาตรฐานการบัญชีฉบับที่ 19 อนุญาตให้บันทึกประมาณการหนี้สินที่คำนวณจากระยะเวลาที่พนักงานให้บริการก่อนวันที่มีผลบังคับใช้ได้สี่ทางเลือก โดยบริษัทฯ และบริษัทย่อยเลือกวิธีปรับกับกำไรสะสม ณ วันที่นำมาตรฐานการบัญชีมาใช้ครั้งแรก

ผู้บริหารได้ประเมินประมาณการหนี้สินผลประโยชน์พนักงานในช่วงการเปลี่ยนแปลง ณ วันที่ 1 มกราคม 2554 ซึ่งหนี้สินดังกล่าวจะมีผลทำให้หนี้สินของงบการเงินของบริษัทฯ และบริษัทย่อยเพิ่มขึ้นเป็นเงินประมาณ 13.70 ล้านบาท

5. สรุปนโยบายการบัญชีที่สำคัญ

5.1 การรับรู้รายได้และค่าใช้จ่าย

รายได้จากการขายสินค้ารับรู้รายได้เมื่อมีการส่งมอบหลังจากหักคืนและส่วนลดแล้ว

รายได้อื่นและค่าใช้จ่ายรับรู้ตามเกณฑ์คงค้าง

5.2 เงินสดและรายการเทียบเท่าเงินสด

เงินสดและรายการเทียบเท่าเงินสด หมายรวมถึง เงินสดและเงินฝากสถาบันการเงิน ซึ่งถึงกำหนดจ่ายคืนภายในระยะเวลาไม่เกิน 3 เดือน และไม่มีข้อจำกัดในการเบิกใช้

5.3 ค่าเผื่อนี้สงสัยจะสูญ

บริษัทฯ และบริษัทย่อยบันทึกค่าเผื่อนี้สงสัยจะสูญโดยประมาณการจากจำนวนหนี้ที่อาจเกิดขึ้นจากการเก็บเงินจากลูกหนี้ไม่ได้ จำนวนค่าเผื่อนี้ประมาณขึ้นจากประสบการณ์ในการเก็บเงินในอดีต และตามสถานะทางการเงินปัจจุบันของลูกหนี้คงค้าง ณ วันที่ในงบดุล



5.4 สิ้นค้าคงเหลือและอะไหล่เครื่องจักร

สิ้นค้าคงเหลือ ประกอบด้วย สิ้นค้าสำเร็จรูป วัตถุดิบ วัสดุสิ้นเปลือง สิ้นค้าระหว่างผลิต อะไหล่เครื่องจักร แสดงตามราคาทุนหรือมูลค่าสุทธิที่จะได้รับแล้วแต่ราคาใดจะต่ำกว่า ราคาทุนคำนวณโดยวิธีถัวเฉลี่ยถ่วงน้ำหนัก

5.5 ค่าเผื่อสินค้าเสียหาย

บริษัทฯ และบริษัทย่อยตั้งค่าเผื่อสินค้าเสียหายโดยการประมาณจากประสบการณ์สินค้าที่เสียหายจริง

5.6 เงินลงทุนในบริษัทย่อย

เงินลงทุนในบริษัทย่อย แสดงตามวิธีราคาทุนปรับลดด้วยค่าเผื่อการลดลงของเงินลงทุน

5.7 ที่ดิน อาคาร และอุปกรณ์ และค่าเสื่อมราคา

ที่ดิน และส่วนปรับปรุงที่ดิน แสดงตามราคาทุน อาคารและอุปกรณ์ แสดงตามราคาทุนหักค่าเสื่อมราคาสะสม และค่าเผื่อการด้อยค่าของสินทรัพย์ ค่าเสื่อมราคาของอาคารและอุปกรณ์คำนวณจากราคาทุน โดยใช้วิธีเส้นตรงตามอายุการใช้งานโดยประมาณดังต่อไปนี้

อาคาร และส่วนปรับปรุงอาคาร	20 ปี
เครื่องจักร	15 ปี
อุปกรณ์	5 ปี
เครื่องตกแต่งและยานพาหนะ	5 ปี

5.8 สินทรัพย์ไม่มีตัวตน

โปรแกรมคอมพิวเตอร์แสดงตามราคาทุนหักค่าตัดจ่ายสะสม ค่าตัดจ่ายคำนวณจากราคาทุนโดยใช้วิธีเส้นตรงตามอายุการให้ประ โยชน์เชิงเศรษฐกิจในระยะเวลา 3 และ 5 ปี

5.9 การด้อยค่าของสินทรัพย์

บริษัทฯ และบริษัทย่อยพิจารณาการด้อยค่าของสินทรัพย์ เมื่อมีข้อบ่งชี้ว่าราคาตามบัญชีของสินทรัพย์ดังกล่าว สูงกว่ามูลค่าที่คาดว่าจะได้รับคืน โดยพิจารณาแต่ละรายการหรือพิจารณาจากหน่วยสินทรัพย์ที่ก่อให้เกิดเงินสดแล้วแต่กรณี

ในกรณีที่ราคาตามบัญชีของสินทรัพย์สูงกว่ามูลค่าที่คาดว่าจะได้รับคืน บริษัทฯ จะรับรู้ผลขาดทุนจากการด้อยค่าในงบกำไรขาดทุน บริษัทฯ จะบันทึกกลับรายการขาดทุนจากการด้อยค่าต่อเมื่อมีข้อบ่งชี้ว่าการด้อยค่าดังกล่าว "ไม่มีอยู่อีกต่อไปหรือยังคงมีอยู่แต่เป็นไปในทางที่ลดลงโดยบันทึกในบัญชี "กำไรจากการกลับรายการด้อยค่าของสินทรัพย์"

5.10 รายการที่เป็นเงินตราต่างประเทศ

บริษัทฯ และบริษัทย่อยบันทึกรายการเงินตราต่างประเทศเป็นเงินบาทในอัตราแลกเปลี่ยน ณ วันที่เกิดรายการ ยอดคงเหลือที่เป็นเงินตราต่างประเทศ ณ วันที่ในงบดุลแปลงค่าเป็นเงินบาทด้วยอัตราแลกเปลี่ยน ณ วันนั้น

กำไรขาดทุนจากการแลกเปลี่ยนเงินตรา ถือเป็นรายได้หรือค่าใช้จ่ายประจำปี

5.11 กำไรต่อหุ้นขั้นพื้นฐาน

กำไร(ขาดทุน)ต่อหุ้น ที่แสดงไว้ในงบกำไรขาดทุนเป็นกำไรต่อหุ้นขั้นพื้นฐาน ซึ่งคำนวณโดยการหารยอดกำไร(ขาดทุน)สุทธิสำหรับปีด้วยจำนวนหุ้นสามัญที่จำหน่ายและเรียกชำระแล้วในระหว่างปีถัวเฉลี่ยถ่วงน้ำหนัก



5.12 ประมวลการทางการเงินบัญชี

การจัดทำงบการเงินเป็นไปตามหลักการบัญชีที่รับรองทั่วไป ในบางกรณีฝ่ายบริหารต้องใช้การประมาณการและตั้งข้อสมมติฐานบางประการ ซึ่งอาจมีผลกระทบต่อจำนวนเงินที่แสดงไว้ในงบการเงิน และการเปิดเผยในหมายเหตุประกอบงบการเงิน ซึ่งผลที่เกิดขึ้นจริงภายหลังอาจแตกต่างไปจากจำนวนเงินที่ประมาณการไว้

5.13 ประมวลการหนี้สิน

บริษัทฯ และบริษัทย่อยจะบันทึกประมวลการหนี้สินเมื่อมีความเป็นไปได้ก่อนข้างเนของการเกิดภาระผูกพันในปัจจุบันตามกฎหมายหรือจากการอนุมานอันเป็นผลสืบเนื่องมาจากเหตุการณ์ในอดีต ภาระผูกพันดังกล่าวคาดว่าจะส่งผลให้สูญเสียทรัพยากรที่มีประโยชน์เชิงเศรษฐกิจ เพื่อจ่ายชำระภาระผูกพันและจำนวนที่ต้องจ่ายสามารถประมาณการได้อย่างน่าเชื่อถือ หากบริษัทฯ และบริษัทย่อย คาดว่าจะได้รับคืนรายจ่ายที่จ่ายชำระไปตามประมวลการหนี้สินทั้งหมดหรือบางส่วนอย่างแน่นอน บริษัทฯ และบริษัทย่อยจะรับรู้รายจ่ายที่ได้รับคืนเป็นสินทรัพย์แยกต่างหากแต่ต้องไม่เกินจำนวนประมวลการหนี้สินที่เกี่ยวข้อง

6. ข้อมูลเพิ่มเติมเกี่ยวกับกระแสเงินสด

6.1 ที่ดิน อาคารและอุปกรณ์

ในปี 2553 บริษัทฯ และบริษัทย่อยซื้อยานพาหนะ โดยการทำสัญญาเช่าซื้อเป็นจำนวน 1,296,960.00 บาท

6.2 เงินสดและรายการเทียบเท่าเงินสด

เงินสดและรายการเทียบเท่าเงินสดประกอบด้วย เงินสดในมือและยอดคงเหลือในธนาคาร เงินสดและรายการเทียบเท่าเงินสดในงบกระแสเงินสดประกอบขึ้นจากรายการในงบดุลดังนี้

ปี 2553	งบการเงินรวม (บาท)		งบการเงินเฉพาะกิจการ (บาท)	
	31 ธันวาคม 2553	1 มกราคม 2553	31 ธันวาคม 2553	1 มกราคม 2553
เงินสด	188,000.00	175,100.00	138,000.00	125,000.00
เงินฝากกระแสรายวัน	4,081,117.72	1,490,263.38	2,485,080.26	692,989.31
เงินฝากออมทรัพย์	95,394,331.07	165,569,364.75	53,942,342.93	101,944,577.30
รวม	99,663,448.79	167,234,728.13	56,565,423.19	102,762,566.61

ปี 2552	งบการเงินรวม (บาท)		งบการเงินเฉพาะกิจการ (บาท)	
	31 ธันวาคม 2552	1 มกราคม 2552	31 ธันวาคม 2552	1 มกราคม 2552
เงินสด	175,100.00	245,900.00	125,000.00	175,800.00
เงินฝากกระแสรายวัน	1,490,263.38	3,139,387.20	692,989.31	2,303,192.77
เงินฝากออมทรัพย์	165,569,364.75	31,504,383.69	101,944,577.30	7,795,685.13
รวม	167,234,728.13	34,889,670.89	102,762,566.61	10,274,677.90

7. เงินสดและรายการเทียบเท่าเงินสด

	งบการเงินรวม (บาท)		งบการเงินเฉพาะกิจการ (บาท)	
	2553	2552	2553	2552
เงินสด	188,000.00	175,100.00	138,000.00	125,000.00
เงินฝากกระแสรายวัน	4,081,117.72	1,490,263.38	2,485,080.26	692,989.31
เงินฝากออมทรัพย์	95,394,331.07	165,569,364.75	53,942,342.93	101,944,577.30
รวม	99,663,448.79	167,234,728.13	56,565,423.19	102,762,566.61

8. ลูกหนี้การค้า - สุทธิ

	งบการเงินรวม (บาท)		งบการเงินเฉพาะกิจการ (บาท)	
	2553	2552	2553	2552
ลูกหนี้การค้า	146,434,285.09	155,051,106.39	139,971,183.74	136,088,531.55
หัก ค่าเผื่อหนี้สงสัยจะสูญ	(42,859,600.00)	(54,771,500.00)	(40,031,000.00)	(51,341,000.00)
ลูกหนี้การค้า - สุทธิ	103,574,685.09	100,279,606.39	99,940,183.74	84,747,531.55

บริษัทฯ และบริษัทย่อยมีลูกหนี้การค้า แยกตามอายุหนี้ได้ดังนี้

	งบการเงินรวม (บาท)		งบการเงินเฉพาะกิจการ (บาท)	
	2553	2552	2553	2552
ลูกหนี้ไม่เกินกำหนดชำระ	82,432,348.20	59,864,728.58	79,581,746.52	50,577,512.99
ลูกหนี้เกินกำหนดชำระ :-				
ไม่เกิน 3 เดือน	19,824,823.63	33,831,565.92	19,061,070.47	27,601,265.34
ตั้งแต่ 3 เดือน ถึง 6 เดือน	993,036.99	2,975,433.99	974,550.59	2,975,433.99
ตั้งแต่ 6 เดือน ถึง 9 เดือน	8,880.63	1,582,791.83	8,880.63	1,582,791.83
ตั้งแต่ 9 เดือน ถึง 12 เดือน	493,561.30	3,360,417.73	490,263.30	3,339,616.93
เกิน 12 เดือน ขึ้นไป	42,681,634.34	53,436,168.34	39,854,672.23	50,011,910.47
รวม	146,434,285.09	155,051,106.39	139,971,183.74	136,088,531.55

ในระหว่างปีสิ้นสุดวันที่ 31 ธันวาคม 2553 และ 2552 สรรองค่าเผื่อหนี้สงสัยจะสูญมีการเคลื่อนไหวดังนี้

	งบการเงินรวม (บาท)		งบการเงินเฉพาะกิจการ (บาท)	
	2553	2552	2553	2552
ยอดคงเหลือ ณ วันที่ 1 มกราคม	54,771,500.00	45,559,000.00	51,341,000.00	43,343,000.00
บวก จำนวนที่ตั้งเพิ่มระหว่างงวด	1,409,806.07	9,212,500.00	1,409,806.07	7,998,000.00
หัก หนี้สูญตัดบัญชี	(13,321,706.07)	-	(12,719,806.07)	-
ยอดคงเหลือ ณ วันที่ 31 ธันวาคม	42,859,600.00	54,771,500.00	40,031,000.00	51,341,000.00



9. สินค้าคงเหลือ - สุทธิ

	งบการเงินรวม (บาท)		งบการเงินเฉพาะกิจการ (บาท)	
	2553	2552	2553	2552
สินค้า (ซื้อมาขายไป)	933,790.83	1,109,034.97	662,120.76	712,278.28
สินค้าสำเร็จรูป	42,437,305.87	65,254,750.24	29,909,728.89	46,163,046.18
วัตถุดิบ	20,534,256.22	26,216,575.02	17,065,444.52	22,775,559.14
วัสดุสิ้นเปลือง	19,135,830.21	21,647,013.50	17,440,587.69	18,579,253.09
รวม	83,041,183.13	114,227,373.73	65,077,881.86	88,230,136.69
หัก ค่าเผื่อมูลค่าสินค้าลดลง	(13,580,137.74)	(11,469,471.50)	(13,217,102.31)	(9,265,671.87)
สินค้าคงเหลือ - สุทธิ	69,461,045.39	102,757,902.23	51,860,779.55	78,964,464.82

10. อะไหล่เครื่องจักร - สุทธิ

	งบการเงินรวม (บาท)		งบการเงินเฉพาะกิจการ (บาท)	
	2553	2552	2553	2552
อะไหล่เครื่องจักร	29,546,681.13	28,411,287.49	25,011,277.32	23,663,623.47
หัก ค่าเผื่ออะไหล่เครื่องจักร				
เสียหาย	(3,000,000.00)	(3,000,000.00)	(3,000,000.00)	(3,000,000.00)
อะไหล่เครื่องจักร - สุทธิ	26,546,681.13	25,411,287.49	22,011,277.32	20,663,623.47

11. เงินลงทุนในบริษัทย่อย

ชื่อกิจการ	ประเภทกิจการ	(พันบาท)		(%)	
		ทุนชำระแล้ว		สัดส่วนเงินลงทุน	
		2553	2552	2553	2552
บจ. คิว-คอน อีสเทอร์น	ผลิตและจำหน่าย	590,000	791,000	99.99	99.99
	คอนกรีตมวลเบา				

11. เงินลงทุนในบริษัทย่อย (ต่อ)

เมื่อวันที่ 13 กรกฎาคม 2553 บริษัทย่อยได้เรียกชำระค่าหุ้นส่วนที่เหลืออีกจำนวน 18 ล้านหุ้น มูลค่าหุ้นละ 0.50 บาท คิดเป็นจำนวนเงิน 9 ล้านบาท ทำให้บริษัทย่อยมีทุนที่เรียกชำระแล้วรวม 800 ล้านบาท ต่อมาเมื่อวันที่ 25 สิงหาคม 2553 ตามรายงานการประชุมวิสามัญผู้ถือหุ้นครั้งที่ 2/2553 ของบริษัทย่อย มีมติพิเศษให้ลดทุนจดทะเบียนจาก 800 ล้านบาท เป็น 590 ล้านบาท แบ่งเป็นหุ้นสามัญจำนวน 59 ล้านหุ้น มูลค่าหุ้นละ 10.00 บาท โดยทุนจดทะเบียนที่ลดลงจำนวน 210 ล้านบาท บริษัทย่อยได้นำไปชดเชยขาดทุนสะสมจำนวนเงิน 76.60 ล้านบาท จากการที่บริษัทฯ มีสัดส่วนเงินลงทุนในบริษัทย่อยร้อยละ 99.99 เป็นผลให้บริษัทฯ บันทึกขาดทุนจากการลดทุนของบริษัทย่อยทั้งจำนวน 76.60 ล้านบาท ส่วนที่เหลือรับชำระเงินคืนทุนจำนวน 133.40 ล้านบาท

งบการเงินของบริษัทย่อยข้างต้นที่นำมาจัดทำงบการเงินรวม เป็นงบการเงินที่ผ่านการตรวจสอบโดยผู้สอบบัญชีแล้ว

12. ที่ดิน อาคารและอุปกรณ์ - สุทธิ

(หน่วย : บาท)

งบการเงินรวม	31 ธันวาคม 2552	เพิ่มขึ้น	จำหน่าย	โอนเข้า(ออก)	31 ธันวาคม 2553
ราคาทุน :					
ที่ดินและส่วนปรับปรุงที่ดิน	205,349,070.05	-	-	-	205,349,070.05
อาคาร	699,177,391.67	501,466.00	-	-	699,678,857.67
เครื่องจักรและอุปกรณ์	1,934,937,791.99	2,685,320.00	712,860.00	-	1,936,910,251.99
เครื่องใช้สำนักงาน	65,182,348.69	1,641,626.70	700,000.00	(2,280,018.60)	63,843,956.79
เครื่องตกแต่งสำนักงาน	5,962,080.13	394,873.26	-	-	6,356,953.39
ยานพาหนะ	12,798,828.29	1,709,785.00	6,819,151.00	-	7,689,462.29
สินทรัพย์ระหว่างก่อสร้าง	420,217.55	519,777.73	-	-	939,995.28
เครื่องจักรระหว่างติดตั้ง	-	403,650.00	-	-	403,650.00
รวม	2,923,827,728.37	7,856,498.69	8,232,011.00	(2,280,018.60)	2,921,172,197.46
ค่าเสื่อมราคาสะสม :					
อาคาร	252,319,891.27	34,968,838.62	-	-	287,288,729.89
เครื่องจักรและอุปกรณ์	1,010,684,122.58	120,754,665.36	375,317.54	-	1,131,063,470.40
เครื่องใช้สำนักงาน	58,938,474.90	3,582,317.42	699,999.00	(2,255,667.30)	59,565,126.02
เครื่องตกแต่งสำนักงาน	5,130,104.87	401,952.60	-	-	5,532,057.47
ยานพาหนะ	10,762,326.63	1,080,137.59	6,471,241.66	-	5,371,222.56
รวม	1,337,834,920.25	160,787,911.59	7,546,558.20	(2,255,667.30)	1,488,820,606.34
มูลค่าสุทธิทางบัญชี	1,585,992,808.12				1,432,351,591.12



12. ที่ดิน อาคารและอุปกรณ์ - สุทธิ (ต่อ)

(หน่วย : บาท)

งบการเงินเฉพาะกิจการ	31 ธันวาคม 2552	เพิ่มขึ้น	จำหน่าย	โอนเข้า(ออก)	31 ธันวาคม 2553
ราคาทุน :					
ที่ดินและส่วนปรับปรุงที่ดิน	145,349,070.05	-	-	-	145,349,070.05
อาคาร	529,063,101.48	333,000.00	-	-	529,396,101.48
เครื่องจักรและอุปกรณ์	1,463,955,990.88	2,685,320.00	712,860.00	-	1,465,928,450.88
เครื่องใช้สำนักงาน	55,126,122.63	1,527,576.70	700,000.00	(2,280,018.60)	53,673,680.73
เครื่องตกแต่งสำนักงาน	4,952,358.55	359,572.86	-	-	5,311,931.41
ยานพาหนะ	11,934,276.29	858,071.00	5,954,599.00	-	6,837,748.29
สินทรัพย์ระหว่างก่อสร้าง	235,532.10	59,777.73	-	-	295,309.83
เครื่องจักรระหว่างติดตั้ง	-	403,650.00	-	-	403,650.00
รวม	2,210,616,451.98	6,226,968.29	7,367,459.00	(2,280,018.60)	2,207,195,942.67
ค่าเสื่อมราคาสะสม :					
อาคาร	216,234,410.10	26,462,085.62	-	-	242,696,495.72
เครื่องจักรและอุปกรณ์	900,428,647.75	89,306,854.17	375,317.54	-	989,360,184.38
เครื่องใช้สำนักงาน	51,384,881.04	2,037,732.78	699,999.00	(2,255,667.30)	50,466,947.52
เครื่องตกแต่งสำนักงาน	4,458,264.11	229,433.17	-	-	4,687,697.28
ยานพาหนะ	10,248,997.06	925,146.40	5,954,596.00	-	5,219,547.46
รวม	1,182,755,200.06	118,961,252.14	7,029,912.54	(2,255,667.30)	1,292,430,872.36
มูลค่าสุทธิทางบัญชี	1,027,861,251.92				914,765,070.31

ณ วันที่ 31 ธันวาคม 2553 และ 2552 อาคารและอุปกรณ์ราคาตามบัญชีก่อนหักค่าเสื่อมราคาสะสมที่บริษัทฯ และบริษัทย่อยหักค่าเสื่อมราคาหมดแล้วทั้งจำนวนแต่ยังคงใช้งานเป็นจำนวน 86.61 ล้านบาท และ 72.95 ล้านบาท ตามลำดับ

ณ วันที่ 31 ธันวาคม 2552 บริษัทฯ และบริษัทย่อย ได้นำที่ดิน อาคารโรงงานและเครื่องจักรบางส่วน ไปค้ำประกันเงินเบิกเกินบัญชีและเงินกู้ยืมจากสถาบันการเงิน (หมายเหตุ 14 และ 18)



13. สินทรัพย์ไม่มีตัวตน - สุทธิ

	งบการเงินรวม (บาท)			งบการเงินเฉพาะกิจการ (บาท)		
	2552	เพิ่มขึ้น	2553	2552	เพิ่มขึ้น	2553
โปรแกรมคอมพิวเตอร์	2,228,695.00	706,480.00	2,935,175.00	2,228,695.00	603,480.00	2,832,175.00
หัก ค่าตัดจ่ายสะสม	(257,673.78)	(563,127.81)	(820,801.59)	(257,673.78)	(544,598.59)	(802,272.37)
สินทรัพย์ไม่มีตัวตน - สุทธิ	1,971,021.22		2,114,373.41	1,971,021.22		2,029,902.63

14. เงินเบิกเกินบัญชีและเงินกู้ยืมระยะสั้นจากสถาบันการเงิน

	งบการเงินรวม/งบการเงินเฉพาะกิจการ (บาท)	
	2553	2552
เงินกู้ยืมระยะสั้น - ตัวสัญญาใช้เงิน	-	100,000,000.00
รวม	-	100,000,000.00

บริษัทฯ มีวงเงินเบิกเกินบัญชีจากสถาบันการเงินแห่งหนึ่ง จำนวน 20 ล้านบาท ค้ำประกันโดยการจดจำนองที่ดิน อาคาร พร้อมสิ่งปลูกสร้างและยานพาหนะของบริษัทฯ และบริษัทย่อย (หมายเหตุ 12) ต่อมาเมื่อวันที่ 2 สิงหาคม 2553 บริษัทฯ และบริษัทย่อยได้รับการไถ่ถอนการค้ำประกันทรัพย์สินดังกล่าวทั้งหมด โดยบริษัทฯ ต้องดำเนินการให้บริษัทปูนซิเมนต์ไทย จำกัด (มหาชน) ดำรงสัดส่วนของการถือหุ้นในบริษัทฯ ทั้งทางตรงและทางอ้อมเป็นจำนวนไม่น้อยกว่าร้อยละ 51 ของทุนจดทะเบียนทั้งหมดของบริษัทฯ ตามบันทึกชำระหนี้ฉบับใหม่ (หมายเหตุ 18)

ณ วันที่ 31 ธันวาคม 2552 บริษัทฯ ได้ออกตัวสัญญาใช้เงินกับสถาบันการเงินแห่งหนึ่ง อัตราดอกเบี้ยร้อยละ MLR ต่อปี กำหนดไถ่ถอนทุก 3 เดือน

15. เงินกู้ยืมระยะสั้นจากกิจการที่เกี่ยวข้องกัน

ณ วันที่ 31 ธันวาคม 2552 บริษัทฯ มีเงินกู้ยืมจากบริษัทที่เกี่ยวข้องกัน 1 แห่ง จำนวน 55 ล้านบาท โดยออกตัวสัญญาใช้เงิน อัตราดอกเบี้ยร้อยละ MLR ต่อปี ครอบคลุมชำระเมื่อทวงถาม

16. หนี้สินระยะยาวที่ถึงกำหนดชำระภายใน 1 ปี

	งบการเงินรวม (บาท)		งบการเงินเฉพาะกิจการ (บาท)	
	2553	2552	2553	2552
เจ้าหนี้เช่าซื้อ	616,482.00	584,484.00	459,366.00	584,484.00
เงินกู้ยืมระยะยาว	116,400,000.00	120,000,000.00	116,400,000.00	120,000,000.00
รวม	117,016,482.00	120,584,484.00	116,859,366.00	120,584,484.00



17. เจ้าหนี้เช่าซื้อ - สุทธิ

บริษัทฯ และบริษัทย่อยมีเจ้าหนี้เช่าซื้อ ดังนี้

	งบการเงินรวม (บาท)		งบการเงินเฉพาะกิจการ (บาท)	
	2553	2552	2553	2552
เจ้าหนี้เช่าซื้อ	1,332,929.00	876,726.00	835,395.00	876,726.00
หัก เจ้าหนี้เช่าซื้อที่ถึงกำหนดชำระภายใน 1 ปี	(616,482.00)	(584,484.00)	(459,366.00)	(584,484.00)
เจ้าหนี้เช่าซื้อ - สุทธิ	716,447.00	292,242.00	376,029.00	292,242.00

18. เงินกู้ยืมระยะยาว - สุทธิ

	งบการเงินรวม/งบการเงินเฉพาะกิจการ (บาท)	
	2553	2552
เงินกู้ยืมระยะยาว	307,100,000.00	535,600,000.00
หัก ส่วนของหนี้สินที่ถึงกำหนดชำระภายใน 1 ปี	(116,400,000.00)	(120,000,000.00)
เงินกู้ยืมระยะยาว - สุทธิ	190,700,000.00	415,600,000.00

บริษัทฯ มีเงินกู้ยืมจากสถาบันการเงินแห่งหนึ่ง อัตราดอกเบี้ยร้อยละ MLR กำหนดการชำระคืนเงินกู้ตั้งแต่เดือนมกราคม 2548 ถึงเดือนเมษายน 2552 ต่อมาเมื่อวันที่ 30 พฤษภาคม 2549 บริษัทฯ ได้เปลี่ยนเงื่อนไขและวันครบกำหนดการชำระคืนเงินกู้เป็นเดือนสิงหาคม 2553 ตามสัญญาให้สินเชื่อฉบับแก้ไขเพิ่มเติมครั้งที่ 1 ต่อมาเมื่อวันที่ 29 มกราคม 2551 บริษัทฯ ได้เปลี่ยนเงื่อนไขและวันครบกำหนดการชำระคืนเงินกู้เป็นเดือนธันวาคม 2556 ตามสัญญาให้สินเชื่อฉบับแก้ไขเพิ่มเติมครั้งที่ 2 เงินกู้ยืมจากสถาบันการเงินมีหลักประกันการกู้ยืมโดยการจดจำนองที่ดินพร้อมสิ่งปลูกสร้าง (หมายเหตุ 12) ต่อมาเมื่อวันที่ 2 สิงหาคม 2553 บริษัทฯ ได้ชำระคืนเงินกู้ก่อนครบกำหนดจำนวนเงิน 110 ล้านบาท และได้จัดทำหนังสือบันทึกชำระหนี้ส่วนที่เหลือโดยเปลี่ยนเงื่อนไขและวันครบกำหนดชำระคืนเงินกู้เป็นเดือนกรกฎาคม 2557 อัตราดอกเบี้ยเป็นร้อยละ MLR-2 และเปลี่ยนหลักประกันใหม่โดยบริษัทฯ ได้รับการไถ่ถอนหลักประกันการกู้ยืมทั้งหมดของบริษัทฯ และบริษัทย่อยเป็นบริษัทฯ ต้องดำเนินการให้บริษัทปูนซิเมนต์ไทย จำกัด (มหาชน) ดำรงสัดส่วนของการถือหุ้นในบริษัทฯ ทั้งทางตรงและทางอ้อมเป็นจำนวนไม่น้อยกว่าร้อยละ 51 ของทุนจดทะเบียนทั้งหมดของบริษัทฯ

19. สำรองตามกฎหมาย

ตามพระราชบัญญัติบริษัทมหาชนจำกัด พ.ศ. 2535 บริษัทฯ จะต้องจัดสรรกำไรสุทธิประจำปีส่วนหนึ่งไว้เป็นทุนสำรองไม่น้อยกว่าร้อยละ 5 ของกำไรสุทธิประจำปี หักด้วยยอดขาดทุนสะสมมา (ถ้ามี) จนกว่าทุนสำรองนี้จะมีจำนวนร้อยละ 10 ของทุนจดทะเบียน สำรองตามกฎหมายดังกล่าวจะนำไปจ่ายเป็นเงินปันผลไม่ได้

20. กองทุนสำรองเลี้ยงชีพพนักงาน

บริษัทฯ และบริษัทย่อย จัดตั้งกองทุนสำรองเลี้ยงชีพพนักงาน โดยที่พนักงานจ่ายเงินสะสมเข้ากองทุนโดยสมัครใจ ในอัตราร้อยละ 3 - 5 ของเงินเดือน และเงินที่บริษัทจ่ายสมทบในอัตราร้อยละ 3 - 5 ของเงินเดือนพนักงาน เงินกองทุนที่จดทะเบียนบริหารโดยผู้จัดการกองทุนรับอนุญาตแห่งหนึ่ง โดยปฏิบัติตามข้อกำหนดของพระราชบัญญัติกองทุนสำรองเลี้ยงชีพ พ.ศ. 2542

21. ค่าใช้จ่ายตามลักษณะของค่าใช้จ่าย

ค่าใช้จ่ายตามลักษณะของค่าใช้จ่ายที่สำคัญมีดังนี้

	งบการเงินรวม (บาท)		งบการเงินเฉพาะกิจการ (บาท)	
	2553	2552	2553	2552
การเปลี่ยนแปลงในสินค้าสำเร็จรูปและงานระหว่างทำ	(22,992,688.51)	9,669,351.24	(16,303,474.81)	8,368,288.84
ซื้อวัตถุดิบและวัสดุสิ้นเปลือง	467,740,681.94	321,576,567.59	408,350,542.63	280,486,542.25
เงินเดือน ค่าแรง และผลประโยชน์อื่นของพนักงาน	109,234,342.29	90,782,004.42	92,527,577.52	77,607,868.22
ค่าตอบแทนกรรมการและผู้บริหาร	44,876,337.38	22,183,725.51	44,876,337.38	22,183,725.51
ค่าเสื่อมราคาและค่าตัดจำหน่าย	161,535,532.54	165,183,498.12	119,505,850.73	122,673,029.87



22. รายการธุรกิจกับกิจการที่เกี่ยวข้องกัน

ส่วนหนึ่งในสินทรัพย์ หนี้สิน รายได้และค่าใช้จ่ายของบริษัทฯ เกิดขึ้นจากรายการทางบัญชีกับบุคคลและกิจการที่เกี่ยวข้องกัน รายการที่เกี่ยวข้องกันเหล่านี้เป็นราคาและเงื่อนไขเช่นเดียวกับธุรกิจทั่วไป โดยบริษัทฯ เกี่ยวข้องกับกิจการที่เกี่ยวข้องกันในลักษณะดังนี้

กิจการที่เกี่ยวข้องกัน	ประกอบธุรกิจ	ลักษณะความสัมพันธ์
1. บจ. เอสซีจี ผลิตภัณฑ์ก่อสร้าง	กิจการลงทุน	เป็นผู้ถือหุ้นของบริษัท และมีกรรมกร่วมกัน
2. บมจ. แลนด์ แอนด์ เฮ้าส์	พัฒนาอสังหาริมทรัพย์	เป็นผู้ถือหุ้นของบริษัท และมีกรรมกร่วมกัน
3. บจ. เอสซีจี เน็ตเวิร์ค แมเนจเม้นท์	จัดจำหน่ายในประเทศ	เป็นผู้ถือหุ้นของบริษัท และมีกรรมกร่วมกัน
4. บจ. เอสซีจี แลนด์สเคป	ผลิตคอนกรีตสำเร็จรูป	เป็นผู้ถือหุ้นของบริษัท และมีกรรมกร่วมกัน
5. บจ. สยามมอร์ตาร์	ผลิตปูนฉาบ / ปูนก่อ	เป็นผู้ถือหุ้นของบริษัท และมีกรรมกร่วมกัน
6. บจ. เอสซีจี เทคคิง	ค้าขายระหว่างประเทศ	เป็นผู้ถือหุ้นของบริษัท และมีกรรมกร่วมกัน
7. บจ. ผลิตภัณฑ์และวัสดุก่อสร้าง	กิจการลงทุน / คอนกรีตผสมเสร็จ	เป็นผู้ถือหุ้นของบริษัท และมีกรรมกร่วมกัน
8. บจ. เอสซีจี ซิเมนต์	กิจการลงทุน	มีผู้ถือหุ้น และกรรมกร่วมกัน
9. บจ. ปูนซิเมนต์ไทย (ท่าหลวง)	ผลิตปูนซิเมนต์	มีผู้ถือหุ้น และกรรมกร่วมกัน
10. บจ. ปูนซิเมนต์ไทย (แก่งคอย)	ผลิตปูนซิเมนต์	มีผู้ถือหุ้น และกรรมกร่วมกัน
11. บจ. เอสซีจี แอควาเน็กซ์ เซอร์วิส	บริการทางด้านบัญชี การเงิน และภาษีอากร	มีผู้ถือหุ้น และกรรมกร่วมกัน
12. บจ. กฎหมายเอสซีจี	ที่ปรึกษาทางกฎหมาย	มีผู้ถือหุ้น และกรรมกร่วมกัน
13. บมจ. ควอลิตี้ เฮ้าส์ *	พัฒนาอสังหาริมทรัพย์	มีผู้ถือหุ้น และกรรมกร่วมกัน
14. บจ. แลนด์ แอนด์ เฮ้าส์ นอร์ธอีสต์	พัฒนาอสังหาริมทรัพย์	มีผู้ถือหุ้น และกรรมกร่วมกัน
15. บจ. แปซิฟิก เรียวเอสเตท	พัฒนาอสังหาริมทรัพย์	มีผู้ถือหุ้น และกรรมกร่วมกัน
16. บจ. แอล.เอช. เรียวเอสเตท	พัฒนาอสังหาริมทรัพย์	มีผู้ถือหุ้น และกรรมกร่วมกัน
17. บจ. แอล.เอช. เมืองใหม่	พัฒนาอสังหาริมทรัพย์	มีผู้ถือหุ้น และกรรมกร่วมกัน
18. บจ. แอลเอช เอสเซท	พัฒนาอสังหาริมทรัพย์	มีผู้ถือหุ้น และกรรมกร่วมกัน
19. บมจ. โฮมโปรดัคส์ เซ็นเตอร์	จำหน่ายวัสดุก่อสร้าง	มีผู้ถือหุ้น และกรรมกร่วมกัน
20. บมจ. ธนาคารแลนด์ แอนด์ เฮ้าส์ เพื่อรายย่อย	ธนาคาร	มีผู้ถือหุ้น และกรรมกร่วมกัน
21. บมจ. ปูนซิเมนต์ไทย	กิจการลงทุน	มีผู้ถือหุ้นร่วมกัน
22. บมจ. เอเชียน พร็อพเพอร์ตี้ ดีเวลลอปเม้นท์ *	พัฒนาอสังหาริมทรัพย์	มีผู้ถือหุ้นร่วมกัน
23. บจ. เอเชียน พร็อพเพอร์ตี้ *	พัฒนาอสังหาริมทรัพย์	มีผู้ถือหุ้นร่วมกัน
24. บมจ. พรีเมียม *	รับเหมาก่อสร้าง	มีผู้ถือหุ้นร่วมกัน
25. บจ. คาซ่า วิลล์ *	พัฒนาอสังหาริมทรัพย์	มีผู้ถือหุ้นร่วมกัน
26. บจ. คิว-คอน อีสเทอร์น	ผลิต และจำหน่ายคอนกรีตมวลเบา	เป็นบริษัทย่อย และกรรมกร่วมกัน

* เป็นกิจการที่เกี่ยวข้องกันถึงวันที่ 23 กุมภาพันธ์ 2553



22.1 รายการในงบดุล

หน่วย : พันบาท

	งบการเงินรวม		งบการเงินเฉพาะกิจการ	
	2553	2552	2553	2552
เงินฝากธนาคาร - บัญชีออมทรัพย์				
บมจ. ธนาคารแลนด์ แอนด์ เฮาส์ เพื่อรายย่อย	224	427	224	427
รวม	224	427	224	427
ลูกหนี้การค้า - สุทธิ				
บมจ. แลนด์ แอนด์ เฮาส์	15,107	8,943	15,107	8,943
บจ. เอสซีจี เน็ตเวิร์ค แมเนจเม้นท์	39,813	-	32,779	-
บจ. สยามมอร์ตาร์	805	-	805	-
บจ. เอสซีจี เทคคิง	663	-	663	-
บมจ. ควอลิตี้ เฮาส์	-	7,618	-	7,618
บจ. แลนด์ แอนด์ เฮาส์ นอร์ธอีส	-	57	-	57
บจ. แปซิฟิก รีเอลเอสเตท	73	73	73	73
บจ. แอลเอช แอสเซท	48	48	48	48
บมจ. โฮมโปรคักส์ เซ็นเตอร์	715	800	715	800
บมจ. เอเชียน พร็อพเพอร์ตี้ ดีเวลลอปเม้นท์	-	4,422	-	4,422
บมจ. พรีเมียม	-	875	-	875
บจ. คาซ่า วิลล์	-	6,948	-	6,948
บจ. คิว-คอน อีสเทอร์น	-	-	1,138	1,370
รวม	57,224	29,784	51,328	31,154
หัก ค่าเผื่อนี้สงสัยจะสูญ	(636)	-	(636)	-
ลูกหนี้การค้า - สุทธิ	56,588	29,784	50,692	31,154



22.1 รายการในงบดุล (ต่อ)

หน่วย : พันบาท

	งบการเงินรวม		งบการเงินเฉพาะกิจการ	
	2553	2552	2553	2552
เจ้าหนี้การค้า				
บจ. เอสซีจี เน็ตเวิร์ค แมเนจเม้นท์	1,205	-	-	-
บจ. เอสซีจี แลนด์สเคป	318	-	318	-
บจ. สยามมอร์ตาร์	193	-	193	-
บจ. ปูนซิเมนต์ไทย (ท่าหลวง)	5,049	-	5,049	-
รวม	6,765	-	5,560	-

เงินกู้ยืมระยะสั้น

บจ. คิว-คอน อีสเทอร์น	-	-	-	55,000
รวม	-	-	-	55,000

ค่าใช้จ่ายค้างจ่าย

บจ. เอสซีจี ผลิตภัณฑ์ก่อสร้าง	423	-	423	-
บจ. เอสซีจี เน็ตเวิร์ค แมเนจเม้นท์	5,146	-	5,146	-
บจ. เอสซีจี ซิเมนต์	17	-	9	-
บจ. เอสซีจี แอคเค้าน์ติ้ง เซอร์วิสเชส	50	-	44	-
บมจ. ปูนซิเมนต์ไทย	164	-	164	-
รวม	5,800	-	5,786	-

ดอกเบี้ยค้างจ่าย

บจ. คิว-คอน อีสเทอร์น	-	-	-	6,279
รวม	-	-	-	6,279

22.1 รายการในงบดุล (ต่อ)

หน่วย : พันบาท

	งบการเงินรวม		งบการเงินเฉพาะกิจการ	
	2553	2552	2553	2552
เงินล่วงหน้าค่าสินค้า				
บมจ. ควอลิตี้ เฮ้าส์	-	67	-	67
รวม	-	67	-	67

22.2 รายการในงบกำไรขาดทุน

หน่วย : พันบาท

	งบการเงินรวม		งบการเงินเฉพาะกิจการ	
	2553	2552	2553	2552
ขายสินค้า				
บมจ. แลนด์ แอนด์ เฮ้าส์	50,541	41,178	50,541	41,178
บจ. เอสซีจี เน็ตเวิร์ค แมเนจเม้นท์	430,669	-	349,719	-
บจ. เอสซีจี แลนด์สเคป	466	-	466	-
บจ. สยามมอร์ตาร์	7,489	-	7,489	-
บจ. เอสซีจี เทคคิง	2,053	-	2,053	-
บมจ. ควอลิตี้ เฮ้าส์	5,811	30,018	5,811	30,018
บมจ. โฮมโปรดัคส์ เซ็นเตอร์	596	1,391	596	1,391
บมจ. เอเชียน พร็อพเพอร์ตี้ ดีเวลลอปเม้นท์	4,681	9,054	4,681	9,054
บมจ. ฟรีบิลท์	601	4,710	601	4,710
บจ. คาซ่า วิลล์	4,653	29,624	4,653	29,624
บจ. คิว-คอน อีสเทอร์น	-	-	865	4,161
รวม	507,560	115,975	427,475	120,136



22.2 รายการในงบกำไรขาดทุน (ต่อ)

หน่วย : พันบาท

	งบการเงินรวม		งบการเงินเฉพาะกิจการ	
	2553	2552	2553	2552
ซื้อสินค้า				
บจ. เอสซีจี เน็ตเวิร์ค แมเนจเม้นท์	12,932	-	-	-
บจ. เอสซีจี แลนด์สเคป	349	-	349	-
บจ. สยามมอร์ตาร์	2,933	-	2,933	-
บจ. ผลิตภัณฑ์และวัสดุก่อสร้าง	625	-	625	-
บจ. ปูนซิเมนต์ไทย (ท่าหลวง)	94,713	-	94,713	-
บจ. ปูนซิเมนต์ไทย (แก่งคอย)	920	-	920	-
บจ. คิว-คอน อีสเทอร์น	-	-	10	-
รวม	112,472	-	99,550	-
รายได้อื่น				
บจ. เอสซีจี เน็ตเวิร์ค แมเนจเม้นท์	110	-	110	-
บจ. คิว-คอน อีสเทอร์น	-	-	7,639	7,994
รวม	110	-	7,749	7,994
ค่าใช้จ่ายในการบริหาร				
บจ. เอสซีจี ผลิตภัณฑ์ก่อสร้าง	2,183	-	2,183	-
บจ. เอสซีจี เน็ตเวิร์ค แมเนจเม้นท์	8,121	-	8,036	-
บจ. เอสซีจี ซิเมนต์	16	-	9	-
บจ. ผลิตภัณฑ์และวัสดุก่อสร้าง	90	-	90	-
บจ. เอสซีจี แอ็กเคาน์ติ้ง เซอร์วิสเชส	122	-	101	-
บจ. กฎหมาย เอสซีจี	250	-	224	-
บมจ. ปูนซิเมนต์ไทย	851	-	851	-
รวม	11,633	-	11,494	-
ดอกเบี้ยจ่าย				
บจ. คิว-คอน อีสเทอร์น	-	-	2,359	3,320
รวม	-	-	2,359	3,320

ในปี 2553 และ 2552 ราคาขายสินค้าที่บริษัทฯ ขายกับกิจการที่เกี่ยวข้องกัน เป็นราคาและเงื่อนไขการชำระเงิน
ใกล้เคียงกันตามปกติทางธุรกิจที่บริษัทฯ ขายกับลูกค้ารายอื่น



23. ภาระผูกพันและหนี้สินที่อาจเกิดขึ้น

- 23.1 ณ วันที่ 31 ธันวาคม 2553 และ 2552 บริษัทฯ และบริษัทย่อยมีภาระผูกพันในการให้ธนาคารออกหนังสือค้ำประกันการใช้ไฟฟ้ากับการไฟฟ้าส่วนภูมิภาค เป็นจำนวน 5.10 ล้านบาท และเจ้าหนี้การค้าจำนวน 2 ล้านบาท
- 23.2 ณ วันที่ 31 ธันวาคม 2553 บริษัทฯ และบริษัทย่อยมีหนี้สินที่อาจเกิดขึ้นภายในการเปิดเลตเตอร์ออฟเครดิตทางการค้า จำนวน 10.40 ล้านบาท
- 23.3 บริษัทฯ และบริษัทย่อย มีภาระผูกพันที่จะต้องจ่ายค่าลิขสิทธิ์ในการใช้เครื่องหมายการค้าให้แก่บริษัทแห่งหนึ่งในประเทศเยอรมนี ตามที่ระบุในสัญญาจนถึงปี 2565

24. การเปิดเผยข้อมูลเกี่ยวกับเครื่องมือทางการเงิน

24.1 นโยบายการบัญชี

รายละเอียดของนโยบายการบัญชีที่สำคัญ วิธีการที่ใช้ซึ่งรวมถึงเกณฑ์ในการรับรู้และวัดมูลค่าที่เกี่ยวกับสินทรัพย์และหนี้สินทางการเงินแต่ละประเภท ได้เปิดเผยไว้แล้วในหมายเหตุประกอบงบการเงินข้อ 5

24.2 ความเสี่ยงจากการไม่ปฏิบัติตามสัญญา

ความเสี่ยงจากการไม่ปฏิบัติตามสัญญาเกิดจากการที่คู่สัญญาไม่ปฏิบัติตามข้อกำหนดในสัญญา ซึ่งก่อให้เกิดความเสียหายแก่บริษัทฯ และบริษัทย่อย สำหรับสินทรัพย์ทางการเงินที่แสดงในงบดุลราคาตามบัญชีของสินทรัพย์หลังจากหักค่าเผื่อหนี้สงสัยจะสูญ ถือเป็นมูลค่าสูงสุดของความเสี่ยงที่เกิดจากการไม่ปฏิบัติตามสัญญา

24.3 ความเสี่ยงจากอัตราแลกเปลี่ยนเงินตราต่างประเทศ

ณ วันที่ 31 ธันวาคม 2553 และ 2552 บริษัทฯ และบริษัทย่อยมีหนี้สินที่เป็นเงินตราต่างประเทศ ซึ่งไม่ได้ทำสัญญาป้องกันความเสี่ยงไว้ดังนี้

	งบการเงินรวม		งบการเงินเฉพาะกิจการ	
	2553	2552	2553	2552
เจ้าหนี้การค้าต่างประเทศ				
ดอลลาร์สหรัฐ	343,200.00	134,400.00	343,200.00	134,400.00
เจ้าหนี้อื่นต่างประเทศ				
ยูโร	100,000.00	100,000.00	75,000.00	75,000.00



24.4 ราคายุติธรรมของเครื่องมือทางการเงิน

สินทรัพย์ทางการเงินที่แสดงในงบดุล ประกอบด้วย เงินสดและเงินฝากธนาคาร ลูกหนี้การค้า เงินฝากประจำ หนี้สินทางการเงินที่แสดงในงบดุล ประกอบด้วย เงินเบิกเกินบัญชีและเงินกู้ยืมจากสถาบันการเงิน เจ้าหนี้การค้า และเจ้าหนี้อื่น

ราคาตามบัญชีของสินทรัพย์และหนี้สินทางการเงินตามที่แสดงในงบดุล ณ วันที่ 31 ธันวาคม 2553 และ 2552 มีมูลค่าใกล้เคียงกับมูลค่ายุติธรรมโดยประมาณ

25. ข้อมูลทางการเงินจำแนกตามส่วนงาน

บริษัทฯ และบริษัทย่อยประกอบธุรกิจส่วนงานทางธุรกิจส่วนใหญ่ผลิตคอนกรีตใช้ในการก่อสร้าง มีส่วนงานภูมิศาสตร์ในประเทศและต่างประเทศจากการส่งออก ซึ่งส่วนงานภูมิศาสตร์ต่างประเทศ มียอดขายไม่เกินร้อยละ 10 ของยอดขายโดยรวมจึงไม่ได้นำเสนอข้อมูลทางการเงินจำแนกตามส่วนงาน

26. สิทธิและประโยชน์ที่ได้รับจากการส่งเสริมการลงทุน

บริษัทฯ และบริษัทย่อยได้รับสิทธิและประโยชน์ตามพระราชบัญญัติส่งเสริมการลงทุน พ.ศ. 2520 โดยบริษัทฯ ได้รับการอนุมัติจากคณะกรรมการส่งเสริมการลงทุนตามบัตรส่งเสริมเลขที่ 1607(2)/2547 ลงวันที่ 29 กรกฎาคม 2547 และเลขที่ 1933(2)/2547 ลงวันที่ 3 พฤศจิกายน 2547 และของบริษัทย่อยตามบัตรส่งเสริมเลขที่ 2065(2)/2547 ลงวันที่ 15 ธันวาคม 2547 สำหรับกิจการผลิตคอนกรีตมวลเบา ทั้งนี้ภายใต้เงื่อนไขที่กำหนดบางประการ สิทธิและประโยชน์ดังกล่าวรวมถึงการได้รับยกเว้นภาษีเงินได้นิติบุคคลสำหรับกำไรสุทธิที่ได้จากการประกอบกิจการที่ได้รับการส่งเสริม มีกำหนด 7 ปี และ 8 ปี ตามลำดับ นับแต่วันที่เริ่มมีรายได้จากการประกอบกิจการนั้น

27. ภาษีเงินได้นิติบุคคล

บริษัทฯ และบริษัทย่อยได้รับสิทธิพิเศษทางภาษีโดยการอนุมัติโดยคณะกรรมการส่งเสริมการลงทุน ซึ่งรวมถึงการได้รับยกเว้นภาษีเงินได้นิติบุคคลสำหรับกำไรสุทธิที่ได้รับจากการประกอบกิจการที่ได้รับการส่งเสริม

บริษัทฯ และบริษัทย่อยบันทึกภาษีเงินได้นิติบุคคลโดยคำนวณขึ้นจากกำไรสุทธิสำหรับปี ปรับปรุงด้วยรายการต่าง ๆ ตามบทบัญญัติแห่งประมวลรัษฎากร

28. การอนุมัติงบการเงิน

งบการเงินนี้ได้รับการอนุมัติให้ออกงบการเงินโดยคณะกรรมการของบริษัท เมื่อวันที่ 10 กุมภาพันธ์ 2554

www.qcon.co.th

| e-mail: qcon@qcon.co.th

บริษัทควอลิตี้คอนสตรัคชันโปรดักส์ จำกัด (มหาชน)

นิคมอุตสาหกรรมบางปะอิน 144 หมู่ 16 ต.อุดมสรยุทธ ต.บางกระสั้น อ.บางปะอิน จ.พระนครศรีอยุธยา 13160

โทรศัพท์ 0-3525-8999, 0-3522-1271 โทรสาร 0-3522-1270, 0-3522-1273

QUALITY CONSTRUCTION PRODUCTS PUBLIC COMPANY LIMITED

Bangpa-in Industrial Estate, 144 Moo 16, Udomsorayuth Road, Bangkrasan, Bangpa-in, Ayutthaya 13160

CALL CENTER Tel. 0-3525-8999, 0-3522-1271 Fax. 0-3522-1270, 0-3522-1273