

รายงานประจำปี 2559
ANNUAL REPORT 2016

Q-CON

บริษัทควอลิตี้คอนสตรัคชันโปรดักส์ จำกัด (มหาชน)
QUALITY CONSTRUCTION PRODUCTS PUBLIC COMPANY LIMITED





Q-CON

รายงานประจำปี 2559
ANNUAL REPORT 2016

บริษัทควอลิตี้คอนสตรัคชันโปรดักส์ จำกัด (มหาชน)
Quality Construction Products Public Company Limited

สารบัญ	5	6	12	13
	ข้อมูลพื้นฐาน สำหรับนักลงทุน	วิสัยทัศน์และ กลยุทธ์ในการ ประกอบธุรกิจ	สารจาก คณะกรรมการ	ข้อมูลสำคัญ ทางการเงิน
	15	16	18	46
	ผลประกอบการ	ข้อมูลอื่นๆ	ข้อมูลหลักทรัพ์ และผู้ถือหุ้น	โครงสร้าง การจัดการ
				รายงานคณะ กรรมการสรรหา ค่าตอบแทน และ บรรษัทภิบาล ประจำปี 2559
48	79	86	92	96
การกำกับดูแล กิจการ	ความรับผิดชอบ ต่อสังคม	การควบคุมภายใน และการตรวจสอบ ภายใน	การบริหาร ความเสี่ยง	รายการระหว่างกัน และรายการ เกี่ยวข้องกัน
102	105	106	109	187
รายงาน คณะกรรมการ ตรวจสอบ ประจำปี 2559	รายงานความ รับผิดชอบของ คณะกรรมการต่อ รายงานทางการเงิน ประจำปี 2559	คำอธิบายและ การวิเคราะห์ ฐานะทางการเงิน	งบการเงิน	บุคคลอ้างอิง

ข้อมูลพื้นฐานสำหรับนักลงทุน

ชื่อบริษัท	บริษัทควอลิตี้คอนสตรัคชันโปรดักส์ จำกัด (มหาชน) Quality Construction Products Public Company Limited
ชื่อย่อ	Q-CON
ทะเบียนเลขที่	0107546000121
สถานที่ตั้ง	นิคมอุตสาหกรรมบางปะอิน เลขที่ 144 หมู่ที่ 16 ถนนอุดมสรยุทธ ตำบลบางกระสั้น อำเภอบางปะอิน จังหวัดพระนครศรีอยุธยา 13160
เว็บไซต์	www.qcon.co.th
ประเภทธุรกิจ	ผลิตและจำหน่ายอิฐมวลเบา แผ่นผนังและแผ่นพื้นคอนกรีตมวลเบา เคา์นเตอร์มวลเบา สำเร็จรูป และคานทับหลังมวลเบา เพื่อใช้ในการก่อสร้าง ภายใต้เครื่องหมายการค้า “Q-CON” โดยอาศัยเทคโนโลยีการผลิตของประเทศเยอรมนี
ทุนจดทะเบียน	400,000,000 บาท
ทุนชำระแล้ว	400,000,000 บาท แบ่งเป็นหุ้นสามัญ จำนวน 400,000,000 (สี่ร้อยล้าน) หุ้น
มูลค่าที่ตราไว้	หุ้นสามัญหุ้นละ 1 (หนึ่ง) บาท
หุ้นบุริมสิทธิ	ไม่มี
รอบระยะเวลาบัญชี	1 มกราคม - 31 ธันวาคม
ผู้ถือหุ้น	ปัจจุบันผู้ถือหุ้นรายใหญ่ของบริษัท คือ บริษัทเอสซีจี ผลิตภัณฑ์ก่อสร้าง จำกัด ถือหุ้น ร้อยละ 68, บริษัทแลนด์ แอนด์ เฮาส์ จำกัด (มหาชน) ถือหุ้นร้อยละ 21 ส่วนที่เหลือ เป็นการถือหุ้นโดยนักลงทุนทั่วไป

ติดต่อ

สำนักงานใหญ่	โทรศัพท์ : 0 3525 9131 โทรสาร : 0 3525 9130 อีเมล : qcon@qcon.co.th
นักลงทุนสัมพันธ์	โทรศัพท์ : 0 3525 9131 โทรสาร : 0 3525 9130 อีเมล : invest@qcon.co.th

วิสัยทัศน์และกลยุทธ์ในการประกอบธุรกิจ

ภาพรวมธุรกิจ

บริษัทดำเนินธุรกิจเป็นผู้ผลิตและจำหน่ายอิฐมวลเบา แผ่นผนังและพื้นคอนกรีตมวลเบา เคาน์เตอร์มวลเบาสำเร็จรูป และคานทับหลังมวลเบา เพื่อใช้ในการก่อสร้างภายใต้เครื่องหมายการค้า “Q-CON” โดยอาศัยเทคโนโลยีการผลิตของประเทศเยอรมนี นอกจากนี้ บริษัทยังมีวัสดุก่อฉาบซึ่งใช้เป็นปูนก่อและปูนฉาบสำหรับคอนกรีตมวลเบาโดยเฉพาะ รวมทั้งจำหน่ายเครื่องมือและอุปกรณ์ต่างๆ ที่ใช้สำหรับคอนกรีตมวลเบา ณ สิ้นปี 2559 บริษัทและบริษัทย่อยมีโรงงานผลิตรวม 5 โรงงาน ตั้งอยู่ที่นิคมอุตสาหกรรมบางปะอิน จังหวัดพระนครศรีอยุธยา จำนวน 3 โรงงาน ตั้งอยู่ที่นิคมอุตสาหกรรมอมตะซิตี้ จังหวัดระยอง จำนวน 1 โรงงาน และตั้งอยู่ที่นิคมอุตสาหกรรมหนองแค จังหวัดสระบุรี จำนวน 1 โรงงาน โดยมีกำลังการผลิตอิฐมวลเบา แผ่นพื้นและผนังคอนกรีตมวลเบา และคานทับหลังมวลเบา สำหรับปี 2559 ประมาณ 20.8 ล้านตารางเมตร นอกจากนี้ ผลิตภัณฑ์ของบริษัทมีจำหน่ายทั้งในประเทศและต่างประเทศ ช่องทางการจำหน่ายของบริษัท ได้แก่ การจำหน่ายผ่านผู้จัดจำหน่ายและจำหน่ายโดยตรงต่อลูกค้า

ผลิตภัณฑ์ของบริษัทจำแนกได้เป็น 3 กลุ่ม ดังนี้

1. ผลิตภัณฑ์คอนกรีตมวลเบา ประกอบด้วย อิฐมวลเบา Q-CON (Q-CON Block) และผลิตภัณฑ์คอนกรีตมวลเบาเสริมเหล็ก ขนาดต่างๆ ได้แก่ แผ่นผนังมวลเบา Q-CON (Q-CON Wall Panel) แผ่นพื้นมวลเบา Q-CON (Q-CON Floor Panel) คานทับหลังมวลเบา Q-CON (Q-CON Lintel) บันไดมวลเบา Q-CON (Q-CON Stair) และเคาน์เตอร์มวลเบาสำเร็จรูป Q-CON (Q-CON Counter)
2. ปูนก่อ และปูนฉาบ สำหรับคอนกรีตมวลเบา ตรา Q-CON
3. เครื่องมือและอุปกรณ์ต่างๆ ที่ใช้สำหรับคอนกรีตมวลเบาโดยเฉพาะ เช่น เกรียงก่อปูน เกรียงฟันปลา เกรียงกระดาดทราย หัวปั่นปูน เหล็กชุดเขาส่อง รื้อน เลื่อย พุก เหล็กฉาก ขอบเกี่ยว ตะปูยึด เป็นต้น

โครงสร้างรายได้

	ปี 2559		ปี 2558		ปี 2557	
โครงสร้างรายได้	ล้านบาท	ร้อยละ	ล้านบาท	ร้อยละ	ล้านบาท	ร้อยละ
1. รายได้จากการขาย	1,468	99	1,724	99	2,114	99
2. รายได้อื่น	20	1	24	1	12	1
รวมรายได้	1,488	100	1,748	100	2,126	100

เป้าหมายการดำเนินงานธุรกิจ

บริษัทมีเป้าหมายที่จะรักษาความเป็นผู้นำในการผลิตและจัดจำหน่ายอิฐมวลเบา แผ่นผนังและพื้นคอนกรีตมวลเบา เคาน์เตอร์มวลเบาสำเร็จรูป และคานทับหลังมวลเบา ที่มีคุณภาพโดยอาศัยเทคโนโลยีการผลิตขั้นสูง เพื่อตอบสนองงานก่อสร้างยุคใหม่ที่ต้องการวัสดุอุปกรณ์ ที่ช่วยลดเวลาในการก่อสร้าง แข็งแรง สวยงาม ประหยัดและลดการใช้แรงงาน โดยการทดแทนการใช้อิฐมอญ

วิสัยทัศน์

บริษัทควอลิตี้คอนสตรัคชั่นโปรดักส์ จำกัด (มหาชน) มุ่งดำเนินธุรกิจควบคู่กับการเสริมสร้างความเจริญก้าวหน้าอย่างยั่งยืนของชุมชนที่เข้าไปดำเนินงาน มุ่งสร้างคุณค่าให้แก่ ลูกค้า พนักงาน และผู้ที่มีส่วนเกี่ยวข้อง อีกทั้งยังมุ่งยกระดับคุณภาพชีวิตและความเป็นอยู่ของสมาชิกในชุมชน ด้วยสินค้าและบริการที่มีคุณภาพจากกระบวนการดำเนินงานการพัฒนาเทคโนโลยีและการสร้างสรรค์นวัตกรรมที่มีความเป็นเลิศ

1. โครงการลดต้นทุนการผลิต

การลดต้นทุนพลังงาน เนื่องจากต้นทุนพลังงานเป็นต้นทุนหลักรองจากวัตถุดิบ บริษัทดำเนินการลดต้นทุนพลังงานอย่างต่อเนื่อง ดังนี้

- โรงงานบางปะอิน ใช้ก๊าซธรรมชาติแทนการใช้น้ำมันเตา และเปลี่ยนมาใช้ไอน้ำ ในปี 2556
- โรงงานระยอง เปลี่ยนจากการใช้น้ำมันเตามาใช้ก๊าซธรรมชาติ

ใช้เครื่องจักรทดแทนการใช้แรงงาน ลงทุนติดตั้งเครื่องจักรและอุปกรณ์ เช่น เครื่องรัดสาย และเครื่องตัดฟิล์มที่ใช้ในการบรรจุสินค้า

เพิ่มการใช้พาเลทหมุนเวียน ในปี 2559 บริษัทดำเนินการรับซื้อคืนพาเลท เพื่อนำกลับมาใช้ใหม่ โดยมีอัตราการรับคืนพาเลทอยู่ที่ร้อยละ 79 ของจำนวนพาเลทที่ส่งให้ลูกค้า ทำให้ลดต้นทุนลงได้

การเพิ่มประสิทธิภาพในการผลิต บริษัทได้เริ่มนำกิจกรรมการบำรุงรักษาแบบทวิมิล (TPM) มาดำเนินการ โดยเน้นการเพิ่มประสิทธิภาพ การซ่อมบำรุงรักษาเครื่องจักร รวมทั้งการลดข้อเสียในการผลิตเน้นการควบคุมคุณภาพที่ต้นกระบวนการและแก้ไขปัญหาระหว่างกระบวนการโดยใช้แนวทางป้องกันไม่ให้เกิดข้อเสีย (Foolproof)

โครงการส่งเสริมการปรับปรุงงาน บริษัทได้รณรงค์และส่งเสริมให้พนักงานมีส่วนร่วมในการนำเสนอความคิดสร้างสรรค์ในการพัฒนาและปรับปรุงงานอย่างต่อเนื่อง (Kaizen) ซึ่งแต่ละโครงการที่ประสบความสำเร็จ บริษัทสนับสนุนโดยการให้รางวัลและกำหนดแนวทางส่งเสริมให้ทำผลงานอย่างต่อเนื่อง

2. สิ่งแวดล้อม ชุมชนและความปลอดภัยในโรงงาน

ระบบการบริหารจัดการสิ่งแวดล้อมเป็นอีกเรื่องหนึ่ง ที่บริษัทให้ความสำคัญ โดยบริษัทได้นำระบบมาตรฐานการจัดการสิ่งแวดล้อม ISO14001:2004 เข้ามาใช้ในโรงงานและได้รับการรับรองระบบตั้งแต่วันที่ 25 พฤศจิกายน 2558 จนถึงปัจจุบัน บริษัทได้มีการปรับปรุงสภาพแวดล้อมในการทำงานอย่างต่อเนื่อง เพื่อให้สภาพแวดล้อมในการทำงานดีขึ้น และเป็นการลดผลกระทบด้านสิ่งแวดล้อมต่อพนักงานและชุมชนโดยรอบ ส่งผลให้บริษัทดำเนินธุรกิจอยู่ร่วมกับชุมชนได้อย่างยั่งยืน โดยมีการดำเนินการในปี 2559 ดังนี้

การจัดการมลภาวะอากาศ

1. บริษัทมีการควบคุมปริมาณฝุ่นในโรงงาน โดยจัดให้มีรถดูดฝุ่นภายในโรงงาน เพื่อลดการฟุ้งกระจายตัวของฝุ่นละอองซึ่งได้ดำเนินการในทุกโรงงานของบริษัท
2. บริษัทปลูกต้นไม้ทำสวนหย่อมและปลูกต้นไม้ทำแนวรั้วกันฝุ่น เพื่อเพิ่มพื้นที่สีเขียวในโรงงานและลดผลกระทบให้กับโรงงานและชุมชนรอบข้าง
3. บริษัทลงทุนทำระบบ Heat Exchanger ควบคุมปริมาณไอน้ำที่ปล่อยสู่บรรยากาศ เพื่อลดผลกระทบระหว่างโรงงานและชุมชนรอบข้าง โดยทำต้นแบบที่โรงงานระยองในปี 2559
4. เปลี่ยนระบบ Dust collector บนไซโลปูนขาวและไซโลซีเมนต์และติดตั้งระบบ Diff Pressers เพื่อตรวจสอบการทำงานของระบบ Dust collector



การจัดการมลภาวะทางน้ำ

บริษัทได้ดำเนินการจัดการปรับปรุงระบบรางระบายน้ำเสียโดยรอบโรงงานใหม่ เพื่อเพิ่มประสิทธิภาพในการจัดการน้ำเสียภายในโรงงาน เพื่อไม่ให้ส่งผลกระทบต่อชุมชนรอบโรงงาน

การจัดการกากของเสียอุตสาหกรรม

1. มีการควบคุมและลดของเสียจากการผลิต
2. เข้าร่วมโครงการพัฒนาศักยภาพอุตสาหกรรมเชิงสร้างสรรค์ ร่วมกับกระทรวงอุตสาหกรรม เป็นการนำเศษวัสดุเหลือใช้ที่เป็นของเสียจากกระบวนการผลิตมาพัฒนาต่อโดยการสร้างผลิตภัณฑ์ใหม่ที่ชื่อว่า “ปะการังเทียม”
3. เข้าร่วมโครงการ การจัดการกากอุตสาหกรรมและมูลฝอยในโรงงาน (Amata Best Waste Management Awards 2016)



รางวัลด้านสิ่งแวดล้อมปี 2559

1. อุตสาหกรรมสีเขียว ระดับ 3 (Green Industry Level 3), กระทรวงอุตสาหกรรม
2. โครงการพัฒนาศักยภาพอุตสาหกรรมเชิงสร้างสรรค์, กระทรวงอุตสาหกรรม

ชุมชนสัมพันธ์

บริษัทจัดกิจกรรมปรับปรุงซ่อมแซมอาคาร ห้องน้ำ ห้องสมุด ห้องประชุม บริจาคอุปกรณ์การเรียนการสอน และสื่อสนทนากาให้กับโรงเรียน จำนวน 22 แห่ง และจัดโครงการศูนย์การเรียนรู้เศรษฐกิจพอเพียงให้กับโรงเรียน จำนวน 1 แห่ง และบริจาคทุนการศึกษาให้แก่โรงเรียนจำนวน 3 แห่ง บริจาควัสดุเหลือใช้ให้กับวัดและศาสนสถาน 45 แห่ง บริจาคบล็อกก่อสร้างอาคาร ให้กับโรงพยาบาลน้ำหนาว จังหวัดเพชรบูรณ์ นอกจากนี้บริษัทยังจัดโครงการร่วมกับเทศบาลและองค์การบริหารส่วนตำบล นำบล็อกไปช่วยเหลือชาวบ้านที่ได้รับผลกระทบจากน้ำท่วมจำนวน 4 แห่ง และบริจาคบล็อกและร่วมช่วยเหลือการสร้างบ้านโครงการบ้านประชารัฐ สร้างบ้านให้ผู้ยากไร้ จำนวน 2 แห่ง ช่วยเหลือพนักงานบ้านน้ำท่วมจำนวน 115 หลังคาเรือน และร่วมกับชุมชนทำบุญถวายเทียนในวันเข้าพรรษา

การเพิ่มความปลอดภัยในบริเวณโรงงาน

ความปลอดภัยในการทำงานเป็นสิ่งที่บริษัทตระหนักและให้ความสำคัญเป็นอันดับแรก บริษัทถือว่าความสำเร็จของงานต้องมาพร้อมกับความปลอดภัยของพนักงานและลูกจ้างรวมไปถึงผู้มีส่วนร่วมทุกคน จึงได้นำระบบการจัดการด้านความปลอดภัย อาชีวอนามัยและสภาพแวดล้อมในการทำงาน (OHSAS 18001: 2007) เข้ามาใช้ในการทำงานและได้รับการรับรองระบบตั้งแต่วันที่ 10 พฤศจิกายน 2557 และในปี 2559 บริษัทยังคงติดตามและพัฒนางานด้านความปลอดภัย อาชีวอนามัยและสภาพแวดล้อมในการทำงานอย่างต่อเนื่อง และได้รับรางวัลปลอดโรค ปลอดภัย ใจเป็นสุข ดีเยี่ยมระดับประเทศ (โล่ทอง) จากกรมควบคุมโรค กระทรวงสาธารณสุข ซึ่งจะรับมอบโล่รางวัลประมาณเดือนมีนาคม 2560 สำหรับโครงการที่ได้ดำเนินการเป็นที่เรียบร้อยแล้วในปี 2559 มีดังนี้

- สร้าง Walk Way เพื่อแบ่งพื้นที่การทำงาน การเดินรถและทางเดินของพนักงานออกจากกันเพื่อความปลอดภัย
- จัดการอบรมหลักสูตรด้านความปลอดภัย เช่นความปลอดภัยในการทำงานบนที่สูง, ความปลอดภัยในการทำงานเกี่ยวกับไฟฟ้า, ความปลอดภัยสารเคมี, การยศาสตร์ในสถานที่ทำงานและการขับรถ Forklift เป็นต้น



- ติดตั้งเครื่องเทอโมมิเตอร์ ปรับปรุงเครื่องพ่นฟิล์มและเครื่องรัดสาย และติดตั้ง Life Line บนหลังคาโรงงาน เพื่อลดโอกาสในการสัมผัสกับจุดที่อันตรายต่างๆ ของเครื่องจักร และลดโอกาสในการเกิดอุบัติเหตุ
- จัดทำ Safety Hot News เพื่อประชาสัมพันธ์ข่าวสารต่างๆ ด้านความปลอดภัยให้พนักงานรับทราบ

3. เพิ่มขีดความสามารถในการแข่งขัน / การเพิ่มส่วนแบ่งการตลาด

- เน้นการสอนช่างและผู้รับเหมาอย่างต่อเนื่อง เพื่อให้ขยายตลาด ALC โดยการเพิ่มทีมสอนช่างตามตลาดต่างจังหวัดให้มากขึ้น
- สอนพนักงานขายหน้าร้านให้สามารถแนะนำสินค้าแก่ลูกค้าได้
- สื่อสารความแข็งแรงของสินค้าให้เจ้าของบ้าน สร้างแบรนด์ให้เป็นที่รู้จักผ่านสื่อโฆษณา และทำวิจัยเพื่อประเมินความพึงพอใจของลูกค้า

4. การขยายกำลังการผลิตของทั้งบริษัทและคู่แข่ง

การเข้ามาในตลาดของคู่แข่งรายใหม่เพิ่มขึ้น และการขยายกำลังการผลิตของคู่แข่งช่วยให้ลูกค้ารู้จักอิฐมวลเบามากขึ้น ทำให้เพิ่มการใช้งานอิฐมวลเบา และทำให้ตลาดโตเร็วขึ้น ทั้งนี้จากช่องทางการจำหน่ายสินค้าผ่านตัวแทนจำหน่ายในเครือเอสซีจีมากกว่า 7,000 แห่งทั่วประเทศ จะทำให้บริษัทยังคงมีส่วนแบ่งการตลาดสูงสุด และบริษัทมีแผนขยายกำลังการผลิตในช่วง 5 ปีข้างหน้า ตามสถานการณ์ของตลาดเพื่อตอบสนองความต้องการที่เพิ่มขึ้นและเพื่อเพิ่มความสามารถในการแข่งขัน โดยบริษัทมีศักยภาพในการตั้งโรงงานมากกว่าคู่แข่ง จากประสบการณ์ในการตั้งโรงงานมาแล้ว 5 โรงงาน

การตลาดและการแข่งขัน

คุณภาพสินค้า

บริษัทให้ความสำคัญกับการผลิตอิฐมวลเบา แผ่นผนังและพื้นคอนกรีตมวลเบา เคา์นเตอร์มวลเบาสำเร็จรูป และคานทับหลังมวลเบาที่มีคุณภาพตามมาตรฐานของประเทศเยอรมนี โดยใช้เทคโนโลยีการผลิตและเครื่องจักรที่ทันสมัย ผลิตภัณฑ์ของบริษัทจึงได้มาตรฐานสากลของประเทศเยอรมนี และเป็นที่ยอมรับของลูกค้า นอกจากนี้ผลิตภัณฑ์ของบริษัทได้รับการรับรองมาตรฐานผลิตภัณฑ์อุตสาหกรรม เลขที่ มอก.1505-2541 และเลขที่ มอก.1510-2541 จากสำนักงานมาตรฐานผลิตภัณฑ์อุตสาหกรรม กระทรวงอุตสาหกรรม และได้รับการรับรองระบบมาตรฐานสากล ISO 9001:2008 ทุกกระบวนการ จากบริษัทเอสจีเอส (ประเทศไทย) จำกัด (SGS)

ผลิตภัณฑ์อิฐมวลเบา แผ่นผนังและพื้นคอนกรีตมวลเบา เคา์นเตอร์มวลเบาสำเร็จรูปและคานทับหลังมวลเบาของ Q-CON มีคุณภาพสินค้าที่โดดเด่น ดังนี้

1. ประหยัดพลังงาน เนื่องจากกันความร้อนได้ดีกว่าอิฐมอญกว่า 4 เท่า ไม่เก็บความร้อนไว้ในตัวเอง รักษาอุณหภูมิภายในให้คงที่ ซึ่งทำให้ประหยัดจากการลดขนาดเครื่องปรับอากาศและลดค่าไฟฟ้าลงได้ประมาณร้อยละ 30
2. น้ำหนักเบา เคลื่อนย้ายสะดวก เมื่อเปรียบเทียบกับอิฐมอญหรือแผ่นคอนกรีตทั่วไป จึงทำให้ช่วยประหยัดจากการลดขนาดโครงสร้างอาคาร ฐานราก และเสาเข็ม
3. ใช้งานง่าย รวดเร็ว เนื่องจากผลิตได้ขนาดมาตรฐานเท่ากันทุกก้อน ไม่ต้องอาศัยความชำนาญก็สามารถก่อสร้างได้เร็วกว่าอิฐมอญ ก่อฉาบได้บางกว่า ซึ่งช่วยในการประหยัดทั้งวัสดุและเวลา
4. ทนไฟสูงและกันไฟ โดยทนไฟที่ 1,100 องศาเซลเซียส ได้กว่า 4 ชั่วโมง โดยไม่พังทลาย และทนไฟได้นานกว่าผนังอิฐมอญ 2-4 เท่า ซึ่งช่วยจำกัดบริเวณและลดความเสียหายจากเพลิงไหม้ อีกทั้งเพิ่มความปลอดภัยต่อชีวิตและทรัพย์สิน
5. ป้องกันเสียง เนื่องจากมีฟองอากาศเล็กๆ ที่อยู่ในเนื้อคอนกรีตมวลเบาช่วยลดทอนความดัง ดูดซับเสียงได้ดี
6. ทนทานไม่เป็นพิษ มีความแข็งแรง รับแรงกดและแรงด้านข้างได้ดี ไม่เป็นพิษต่อผู้ใช้เมื่อหยิบสัมผัส ปลูก หนู แมลง ไม่กัดแทะ ทนทานต่อการสึกกร่อน และสามารถทนทุกสภาพอากาศ

ราคา

เนื่องจากบริษัทมีเทคโนโลยีการผลิตที่ทันสมัย เครื่องจักรที่มีประสิทธิภาพ มีกระบวนการผลิตและการวางแผนการจัดการด้านการจัดหาวัตถุดิบ และมีระบบสายการผลิตที่มีประสิทธิภาพ บริษัทจึงสามารถควบคุมต้นทุนการผลิตได้ และกำหนดราคาจำหน่ายผลิตภัณฑ์ที่เหมาะสม โดยคำนึงถึงพื้นที่ใช้งานและการแข่งขัน เมื่อเทียบกับอิฐมอญและผลิตภัณฑ์คอนกรีตที่มีน้ำหนักมาก ผู้ใช้ผลิตภัณฑ์ของบริษัทสามารถดำเนินการก่อสร้างได้รวดเร็ว จึงประหยัดต้นทุนแรงงาน รวมทั้งผลิตภัณฑ์ของบริษัทมีน้ำหนักเบา แต่รับแรงได้มาก จึงช่วยประหยัดต้นทุนวัสดุฐานราก นอกจากนี้คุณสมบัติพิเศษต่างๆ ของผลิตภัณฑ์ อาทิ เป็นฉนวนในตัวเอง ประหยัดพลังงาน ทนไฟ ใช้งานง่าย ผลิตภัณฑ์ของบริษัทจึงเป็นที่นิยมในการก่อสร้างยุคใหม่ เพราะเกิดความคุ้มค่าทั้งในระยะสั้นและระยะยาว

การบริการ

บริษัทให้ความสำคัญกับการจัดส่งสินค้าให้ตรงตามระยะเวลาที่ลูกค้ากำหนด นอกจากนี้ยังให้ความสำคัญกับการบริการรับส่งซื้อสินค้า และการรักษาความสัมพันธ์อันดีกับลูกค้าและตัวแทนจำหน่ายโดยมีหน่วยงานและบุคลากรที่มีคุณภาพดูแลในเรื่องดังกล่าว

บริษัทมีศูนย์ Q-CON TRAINING CENTER ทั้งในภาคกลาง (นิคมอุตสาหกรรมบางปะอิน จังหวัดพระนครศรีอยุธยา) และในภาคตะวันออก (นิคมอมตะซิตี้ จังหวัดระยอง) เพื่อสนับสนุนงานด้านการตลาดและการขาย โดยจัดให้ผู้สนใจ อาทิ สถาปนิก วิศวกร เจ้าของโครงการ ช่างผู้รับเหมา และร้านค้าวัสดุก่อสร้างได้เข้าร่วมอบรม พร้อมทั้งมีการจัดสัมมนาให้ความรู้กับสถาปนิก วิศวกร ช่าง บรรยายให้ความรู้กับนิสิต นักศึกษาทั่วประเทศ เพื่อเพิ่มพูนความรู้ในด้านการใช้งานผลิตภัณฑ์คอนกรีตมวลเบาของ Q-CON ทั้งในด้านทฤษฎีและปฏิบัติ

นอกจากนี้ บริษัทมีทีมช่างเทคนิคกระจายอยู่ทั่วทุกภูมิภาคของประเทศ เพื่อเข้าไปสอนงานบริเวณไซต์งาน รวมทั้งวิเคราะห์ปัญหา ที่เกิดจากการใช้งานที่ผิดพลาด พร้อมเสนอแนะวิธีการแก้ไขปัญหาที่เกิดขึ้นด้วย อีกทั้งยังมีการให้คำปรึกษาเกี่ยวกับการใช้งานผ่าน Call Center อันเป็นการขยายช่องทางการประชาสัมพันธ์และการตลาดให้เพิ่มขึ้นอย่างต่อเนื่อง

ลูกค้าและกลุ่มลูกค้าเป้าหมาย

ลูกค้าและกลุ่มลูกค้าเป้าหมายของบริษัทจำแนกเป็น 5 กลุ่มใหญ่ ได้แก่

1. กลุ่มลูกค้าที่เป็นบริษัทที่เกี่ยวข้องกัน ลูกค้าในกลุ่มนี้ หมายถึง ลูกค้าที่มีความสัมพันธ์กับบริษัทในฐานะที่เป็นผู้ถือหุ้นรายใหญ่ บริษัทย่อย บริษัทร่วม ของผู้ถือหุ้นรายใหญ่ และมีกรรมการร่วมกันได้แก่ บริษัทเอสซีจี ผลิตภัณฑ์ก่อสร้าง จำกัด / บริษัทเอสซีจี เซเมนต์-ผลิตภัณฑ์ก่อสร้าง จำกัด / บริษัทเอสซีจี เทรดดิ้ง จำกัด / บริษัทกระเบื้องทิพย์ จำกัด / บริษัทเอสซีจี เอ็กซ์พีเรียนซ์ จำกัด ลูกค้าในกลุ่มนี้ประกอบธุรกิจขายวัสดุก่อสร้างและเป็นผู้แทนจำหน่าย และประกอบธุรกิจที่เกี่ยวข้องกับการพัฒนาอสังหาริมทรัพย์ จึงต้องการผลิตภัณฑ์ของบริษัทไปใช้ในการดำเนินธุรกิจ เนื่องจากผลิตภัณฑ์ของบริษัทมีคุณสมบัติตรงกับความต้องการ โดยลูกค้าในกลุ่มนี้ได้มีการสั่งซื้อสินค้าจากบริษัทอย่างสม่ำเสมอ
2. กลุ่มเอกชนทั่วไป ได้แก่ ลูกค้าที่ซื้อผลิตภัณฑ์ของบริษัทเพื่อนำไปใช้ก่อสร้างโครงการของตนและนำโครงการของตนไปขายหรือให้เช่า ลูกค้าในกลุ่มนี้ได้แก่ บริษัทพัฒนาอสังหาริมทรัพย์ทั่วไป ผู้รับเหมาก่อสร้าง ซึ่งซื้อผลิตภัณฑ์ของบริษัทเพื่อนำไปใช้ก่อสร้างโครงการต่างๆ เช่น โครงการบ้านจัดสรร โครงการอาคารชุดที่พักอาศัย โครงการอาคารสำนักงาน เป็นต้น
3. หน่วยงานราชการ ลูกค้าในกลุ่มนี้ได้แก่ หน่วยงานราชการต่างๆ เช่น โรงพยาบาล สถานศึกษา เป็นต้น
4. กลุ่มตัวแทนจำหน่าย ได้แก่ ลูกค้าที่เป็นตัวแทนจำหน่ายสินค้าของบริษัท
5. กลุ่มลูกค้าต่างประเทศ บริษัทมีการส่งสินค้าไปจำหน่ายในต่างประเทศ ได้แก่ ประเทศในแถบเอเชียตะวันออกเฉียงใต้, ออสเตรเลีย เป็นต้น

อย่างไรก็ตาม บริษัทได้ให้ความสำคัญกับการจำหน่ายสินค้าให้กับลูกค้าทุกกลุ่ม รวมทั้งมีนโยบายในการรักษาความสัมพันธ์ที่ดีกับลูกค้าในกลุ่มต่างๆ ได้แก่ การรักษามาตรฐานของผลิตภัณฑ์ที่ส่งมอบและการจัดส่งสินค้าให้ตรงเวลา เป็นต้น

การจำหน่ายและช่องทางการจำหน่าย

ผลิตภัณฑ์อิฐมวลเบา แผ่นผนังและพื้นคอนกรีตมวลเบา เคา้นเตอร์มวลเบาสำเร็จรูป และคานทับหลังมวลเบาปัจจุบันบริษัทจำหน่ายทั้งในประเทศและต่างประเทศ โดยมีช่องทางการจำหน่าย 2 ช่องทาง ดังนี้

1. จำหน่ายผ่านผู้จัดจำหน่าย โดยผู้จัดจำหน่ายดังกล่าวประกอบธุรกิจค้าส่งและปลีก อุปกรณ์เกี่ยวกับการก่อสร้างอาคารและที่อยู่อาศัยแบบครบวงจร และได้สั่งซื้อผลิตภัณฑ์เพื่อไปจำหน่ายต่อ ซึ่งส่วนใหญ่เป็นร้านค้าไฮเปอร์มาร์เก็ตในเครือของเอสซีจี
2. จำหน่ายโดยตรงต่อลูกค้า โดยบริษัทมีบุคลากรทางด้านการตลาดและการขายที่ติดต่อจำหน่ายโดยตรงต่อลูกค้า ลูกค้าที่ซื้อสินค้ากับบริษัทโดยตรง เพื่อนำสินค้าไปใช้งานในโครงการของตนเอง ได้แก่ ผู้ประกอบการธุรกิจพัฒนาอสังหาริมทรัพย์ ผู้รับเหมาก่อสร้างขนาดใหญ่ และลูกค้าทั่วไป

คู่แข่ง

ในปี 2559 ผู้ผลิตคอนกรีตมวลเบาดำเนินการผลิตแบบบอบไอน้ำ (Autoclave Lightweight Concrete) ส่วนใหญ่เป็นผู้ผลิตซีเมนต์ซึ่งมีศักยภาพในการขยายตลาดจึงสะท้อนให้เห็นว่าตลาดคอนกรีตมวลเบาดำเนินการผลิตแบบบอบไอน้ำมีแนวโน้มที่จะเติบโตได้อีก

ภาวะอุตสาหกรรม

ปี 2559 เศรษฐกิจของประเทศไทยมีอัตราการขยายตัวใกล้เคียงปีก่อน ส่งผลให้ตลาดงานก่อสร้างชะลอตัว อย่างไรก็ตามตลาดอิฐมวลเบาในปี 2559 ยังคงเติบโตสูงขึ้นจากปี 2558 จากการที่ตลาดยอมรับการใช้อิฐมวลเบามากขึ้นเนื่องจากปัญหาการขาดแคลนแรงงาน ในเขตกรุงเทพฯ และปริมณฑล ความต้องการสินค้ายังคงมีแนวโน้มเติบโตขึ้น ตามอุตสาหกรรมก่อสร้างและอสังหาริมทรัพย์ สำหรับตลาดต่างจังหวัด ผู้บริโภคเริ่มมีการยอมรับคอนกรีตมวลเบามากขึ้น จากคุณสมบัติต่างๆ และลดการใช้แรงงานในการก่อสร้าง ส่งผลให้ตลาดอิฐมวลเบาในต่างจังหวัดเติบโตขึ้น ตลาดอิฐมวลเบามีส่วนแบ่งในตลาดกำแพงเพียงประมาณร้อยละ 8 ทำให้มีโอกาสที่จะเติบโตได้อีก

สารจากคณะกรรมการ

สภาวะเศรษฐกิจไทยปี 2559 ได้รับผลกระทบจากภาวะเศรษฐกิจโลกที่ชะลอตัว ราคาสินค้าเกษตรที่ตกต่ำ และภัยแล้งในช่วงต้นปี ส่งผลให้ความเชื่อมั่นของผู้บริโภคและเอกชนลดลง ซึ่งส่งผลต่อตลาดอสังหาริมทรัพย์และความต้องการของวัสดุก่อสร้าง ประกอบกับการกีดกันการผลิตที่เหลือของผู้ผลิตอิฐมวลเบา ทำให้ยังคงมีการแข่งขันราคาของตลาดอิฐมวลเบา

รายได้จากการขายและกำไรสุทธิของบริษัทในปี 2559 ลดลงจากปีก่อน จากราคาขายและปริมาณขายที่ลดลง ทั้งนี้บริษัทได้ลดต้นทุนการผลิตอย่างต่อเนื่อง รวมถึงควบคุมค่าใช้จ่ายบริหาร และพัฒนาสินค้าใหม่เพื่อเพิ่มมูลค่าและตอบสนองความต้องการของลูกค้า

นอกจากการดำเนินธุรกิจและการพัฒนาสินค้าและบริการให้สอดคล้องกับความต้องการที่แท้จริงของผู้บริโภคแล้ว บริษัทยังมุ่งมั่นที่จะบริหารงานอย่างรอบคอบ ระมัดระวัง และมีประสิทธิภาพ รวมทั้งสามารถปรับตัวอย่างรวดเร็วเพื่อรองรับปัจจัยที่ไม่แน่นอนต่างๆ โดยได้ให้ความสำคัญกับการบริหารจัดการด้านสิ่งแวดล้อมและความรับผิดชอบต่อสังคม เพื่อเสริมสร้างความเจริญก้าวหน้าอย่างยั่งยืนให้แก่บริษัทบนพื้นฐานของหลักการกำกับดูแลกิจการที่ดี มีความโปร่งใส และสามารถตรวจสอบได้

คณะกรรมการบริษัทขอขอบคุณผู้มีส่วนได้ส่วนเสียทุกกลุ่มที่สนับสนุนและให้ความไว้วางใจต่อบริษัทด้วยดีมาโดยตลอด และขอให้มั่นใจว่าบริษัทจะมุ่งมั่นที่จะพัฒนาธุรกิจให้เจริญเติบโตอย่างยั่งยืนเพื่อประโยชน์สูงสุดต่อทุกฝ่ายตามที่บริษัทได้ปฏิบัติมาโดยตลอด

กรุงเทพมหานคร วันที่ 7 กุมภาพันธ์ 2560



(นายชจรเดช แสงสุพรรณ)
ประธานกรรมการ



(นายกิตติ สุนทรนงกุล)
กรรมการผู้จัดการ

ข้อมูลสำคัญทางการเงิน

บริษัทควอลิตี้คอนสตรัคชันโปรดักส์ จำกัด (มหาชน) และบริษัทย่อย

หน่วย : พันบาท

ณ วันที่ 31 ธันวาคม	2559		2558		2557	
	จำนวน	%	จำนวน	%	จำนวน	%
งบแสดงฐานะการเงิน						
สินทรัพย์หมุนเวียน	302,312	15	295,718	14	417,723	18
สินทรัพย์ไม่หมุนเวียน	1,730,061	85	1,875,541	86	1,917,657	82
หนี้สินหมุนเวียน	201,558	10	181,566	8	275,143	12
หนี้สินไม่หมุนเวียน	42,922	2	38,059	2	47,373	2
ส่วนของผู้ถือหุ้น	1,787,893	88	1,951,634	90	2,012,865	86
สำหรับปี สิ้นสุดวันที่ 31 ธันวาคม						
งบกำไรขาดทุนเบ็ดเสร็จ						
รายได้จากการขาย	1,467,892	100	1,723,799	100	2,113,788	100
ต้นทุนขายและค่าใช้จ่าย	1,590,983	108	1,746,204	101	1,962,188	93
กำไรก่อนดอกเบี้ยจ่ายและภาษีเงินได้	(103,498)	(7)	2,221	0.1	158,821	7
กำไรสุทธิ	(107,740)	(7)	7,221	0.4	128,274	6
กำไรก่อนต้นทุนทางการเงิน						
ค่าเสื่อมราคาและค่าตัดจำหน่าย (EBITDA)	85,408	6	196,301	11	349,566	16
งบกระแสเงินสด						
เงินสดสุทธิได้มา (ใช้ไป) จากกิจกรรมดำเนินงาน	98,959		184,444		305,951	
เงินสดสุทธิ (ใช้ไป) จากกิจกรรมลงทุน	(58,651)		(147,822)		(137,419)	
เงินสดสุทธิได้มา (ใช้ไป) จากกิจกรรมจัดหาเงิน	(43,750)		(120,474)		(146,449)	
เงินสดและรายการเทียบเท่าเงินสดเพิ่มขึ้น (ลดลง) สุทธิ	(3,442)		(83,853)		22,083	
เงินสดและรายการเทียบเท่าเงินสด ณ วันต้นงวด	21,208		105,059		82,956	
เงินสดและรายการเทียบเท่าเงินสด ณ วันสิ้นงวด	17,766		21,208		105,059	

บริษัทควอลิตี้คอนสตรัคชันโปรดักส์ จำกัด (มหาชน) และบริษัทย่อย

อัตราส่วนทางการเงิน

ณ วันที่ 31 ธันวาคม		2559	2558	2557
อัตราส่วนสภาพคล่อง (Liquidity Ratio)				
อัตราส่วนสภาพคล่อง	(เท่า)	1.50	1.63	1.52
อัตราส่วนสภาพคล่องหมุนเร็ว	(เท่า)	0.69	0.88	0.96
อัตราส่วนสภาพคล่องกระแสเงินสด	(เท่า)	0.66	1.59	0.86
อัตราส่วนหมุนเวียนลูกหนี้การค้า	(เท่า)	12.65	12.70	12.19
ระยะเวลาเก็บหนี้เฉลี่ย	(วัน)	29	29	30
อัตราส่วนหมุนเวียนสินค้าคงเหลือ	(เท่า)	9.37	10.72	12.11
ระยะเวลาขายสินค้าเฉลี่ย	(วัน)	39	34	30
อัตราส่วนหมุนเวียนเจ้าหนี้	(เท่า)	23.76	26.39	19.38
ระยะเวลาชำระหนี้	(วัน)	15	14	19
Cash Cycle	(วัน)	53	49	41
อัตราส่วนแสดงความสามารถในการทำกำไร (Profitability Ratio)				
อัตรากำไรขั้นต้น	(%)	4.47	9.60	16.83
กำไรจากการดำเนินงาน	(%)	(6.96)	0.13	7.49
อัตรากำไรสุทธิ	(%)	(7.25)	0.41	6.05
อัตราผลตอบแทนผู้ถือหุ้น	(%)	(6.03)	0.37	6.37
อัตราส่วนแสดงประสิทธิภาพในการดำเนินงาน (Efficiency Ratio)				
อัตราผลตอบแทนจากสินทรัพย์	(%)	(5.30)	0.33	5.49
อัตราผลตอบแทนจากสินทรัพย์ถาวร	(%)	(6.37)	0.39	6.79
อัตราหมุนของสินทรัพย์	(เท่า)	0.73	0.81	0.91
อัตรากระแสเงินสดที่ได้จากการดำเนินงาน (EBITDA) ต่อสินทรัพย์	(%)	4.20	9.04	14.97
อัตราส่วนวิเคราะห์นโยบายทางการเงิน (Financial Policy Ratio)				
อัตราส่วนหนี้สินต่อส่วนของผู้ถือหุ้น	(เท่า)	0.14	0.11	0.16
อัตราส่วนความสามารถชำระดอกเบี้ย	(เท่า)	(95.37)	0.90	31.54
อัตราการจ่ายเงินปันผล	(%)	0.00	28.00*	44.00

*งบการเงินเฉพาะกิจการ

ผลประกอบการ

บริษัทควอลิตี้คอนสตรัคชันโปรดักส์ จำกัด (มหาชน) และบริษัทย่อย

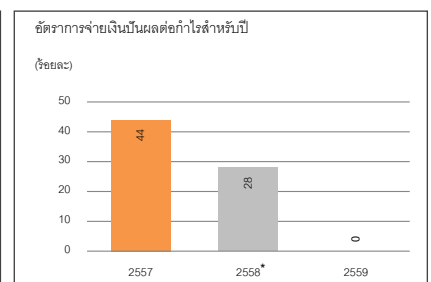
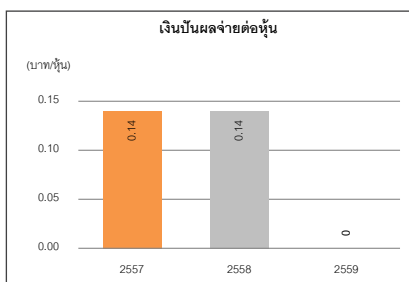
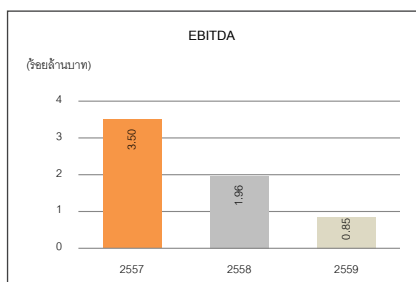
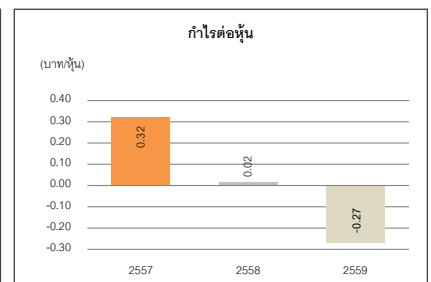
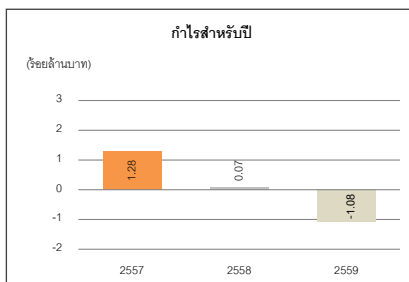
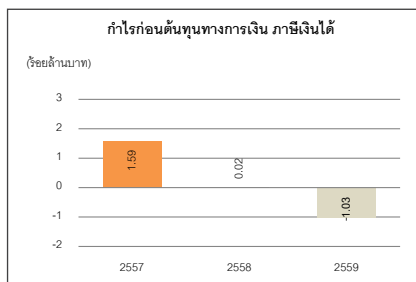
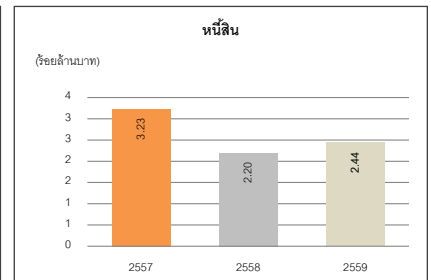
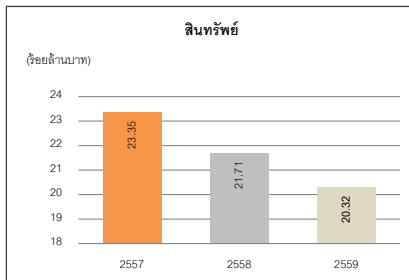
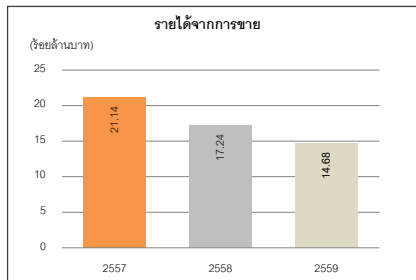

*งบการเงินเฉพาะกิจการ

ข้อมูลอื่นๆ

1. การลงทุนในบริษัทย่อย

ปัจจุบันบริษัทมีการจัดตั้งบริษัทย่อย คือ บริษัทคิว-คอน อีสเทอร์น จำกัด ถือหุ้นในสัดส่วนร้อยละ 100 โดยบริษัทมีนโยบายการลงทุนในบริษัทย่อยสำหรับธุรกิจเสริมและมีความเกี่ยวข้องกับการดำเนินงานธุรกิจหลักของบริษัท โดยคำนึงถึงผลตอบแทนที่เหมาะสม แล้วแต่ประเภทของธุรกิจนั้นๆ สำหรับนโยบายการบริหารงานจะให้ความสำคัญเป็นอิสระในการดำเนินธุรกิจของบริษัทย่อย และคำนึงถึงผลประโยชน์ของผู้ถือหุ้นโดยรวมเป็นหลัก นอกจากนี้ การที่บริษัทจะพิจารณาส่งตัวแทนของบริษัทเพื่อร่วมเป็นกรรมการหรือร่วมบริหารในบริษัทย่อยนั้น บริษัทจะพิจารณาเป็นกรณีๆ ไป

2. การขยายกำลังการผลิต

บริษัทมีแผนขยายกำลังการผลิต จะเห็นได้จากในปี 2556 บริษัทได้มีการจัดตั้งโรงงานที่นครอุตสาหกรรมหนองแค จังหวัดสระบุรี ซึ่งได้เปิดดำเนินการเป็นโรงงานแห่งที่ 5 ในช่วงปลายปี 2556 บริษัทได้รับอนุมัติ ให้สร้างโรงงานแห่งที่ 6 ที่สวนอุตสาหกรรมเครือสหพัฒน์ โครงการลำพูน ซึ่งอยู่ในระหว่างการก่อสร้าง เพื่อตอบสนองความต้องการสินค้าที่เพิ่มขึ้นอย่างต่อเนื่องในภาคเหนือ และเพิ่มศักยภาพในการแข่งขันโดยการตั้งอยู่ใกล้กับกลุ่มลูกค้า โดยมีกำลังการผลิตปีละประมาณ 3.6 ล้านตารางเมตร

3. การได้รับการส่งเสริมการลงทุน

บริษัทได้รับสิทธิพิเศษทางภาษีภายใต้พระราชบัญญัติส่งเสริมการลงทุน พ.ศ. 2520 ออกให้โดยคณะกรรมการส่งเสริมการลงทุน สำหรับโรงงานแห่งที่ 4 ตามบัตรส่งเสริมเลขที่ 2065(2)/2547 ลงวันที่ 15 ธันวาคม 2547 ทั้งนี้บัตรส่งเสริมการลงทุนในการผลิตแผ่นผนังและพื้นคอนกรีต (น้ำหนักเบา) สำเร็จรูปภายใต้เงื่อนไขและสิทธิพิเศษทางภาษีที่สำคัญโดยสรุป ดังนี้

โรงงานที่ 4 (ดำเนินงานโดยบริษัทย่อยรายบริษัทคิว-คอน อีสเทอร์น จำกัด ซึ่งบริษัทถือหุ้นในสัดส่วนร้อยละ 100)

หัวข้อ	รายละเอียด
เงื่อนไขที่สำคัญ	
1. ทุนชำระแล้วขั้นต่ำก่อนวันเปิดดำเนินการ	400 ล้านบาท
2. ร้อยละขั้นต่ำของการถือหุ้นของบุคคลผู้มีสัญชาติไทย	ร้อยละ 51
3. กำลังการผลิตแผ่นผนังและพื้นคอนกรีต (น้ำหนักเบา) สำเร็จรูป	ปีละประมาณ 3,900,000 ตารางเมตร
4. ขนาดการลงทุนไม่รวมที่ดินและทุนหมุนเวียน	ไม่น้อยกว่า 1 ล้านบาท
5. การได้รับระบบมาตรฐานอุตสาหกรรม	ต้องได้ใบรับรองระบบคุณภาพมาตรฐาน ISO 9000 หรือมาตรฐานสากลอื่นที่เทียบเท่า ภายใน 2 ปี นับแต่วันที่เปิดดำเนินการ หากไม่สามารถดำเนินการได้ในกำหนดเวลาจะถูกเพิกถอนสิทธิและประโยชน์ยกเว้นภาษีเงินได้นิติบุคคลเป็นเวลา 1 ปี
6. ที่ตั้งโรงงาน	ในเขตอุตสาหกรรมของบริษัททอมตะซีดี จำกัด จังหวัดระยอง

หัวข้อ	รายละเอียด
สิทธิพิเศษทางภาษีที่สำคัญ	
1. อาคารเข้าเฉพาะเครื่องจักรที่ไม่อยู่ในรายการปรับลดอาคารฯ เข้าตามประกาศ กระทรวงการคลังที่ ศก. 13/2533	ได้รับลดหย่อนอาคารทั้งหมด
2. อาคารเข้าสำหรับวัตถุดิบและวัสดุที่ไม่มีในประเทศ	ได้รับลดหย่อนร้อยละ 75 ของอัตราปกติเป็นระยะเวลา 1 ปี นับแต่วันที่น่าเข้ามาครั้งแรก
3. อาคารเข้าสำหรับวัตถุดิบและวัสดุที่นำเข้ามาและ ส่งกลับออกไป	ได้รับยกเว้นเป็นระยะเวลา 5 ปี นับแต่วันที่น่าเข้ามาครั้งแรก
4. ค่าขนส่ง ค่าไฟฟ้า และ ค่าน้ำประปา	ให้หักค่าใช้จ่ายได้ 2 เท่า เป็นระยะเวลา 10 ปี
5. เงินลงทุนในการติดตั้งหรือก่อสร้างสิ่งอำนวยความสะดวก	ให้หักค่าใช้จ่ายได้ร้อยละ 20 ของเงินลงทุนนอกเหนือจากการ หักค่าเสื่อมราคาตามปกติ
6. ภาษีเงินได้นิติบุคคลสำหรับกำไรสุทธิ *	ได้รับยกเว้นเป็นระยะเวลา 8 ปี นับแต่วันที่เริ่มมีรายได้จาก การประกอบกิจการ* และได้รับลดหย่อนสำหรับกำไรสุทธิที่ได้ จากการลงทุนในอัตราร้อยละ 50 ของอัตราปกติมีกำหนด 5 ปี นับจากวันที่พ้นกำหนดระยะเวลาที่ได้รับการส่งเสริมการลงทุน
7. เงินปันผลจากกิจการที่ได้รับการส่งเสริม	ได้รับยกเว้นไม่ต้องนำไปรวมคำนวณเพื่อ เสียภาษีเงินได้ตลอด ระยะเวลาที่ได้รับยกเว้นภาษีเงินได้นิติบุคคล

หมายเหตุ : * กรณีมีผลขาดทุนในระหว่างเวลาที่ได้รับยกเว้นภาษีเงินได้นิติบุคคลจะได้รับอนุญาตให้นำผลขาดทุนประจำปีที่เกิดขึ้นในระหว่างเวลานั้น
ไปหักออกจากกำไรสุทธิที่เกิดขึ้นภายหลังระยะเวลาได้รับยกเว้นภาษีเงินได้นิติบุคคลมีกำหนดไม่เกิน 5 ปี นับแต่วันพ้นกำหนดเวลานั้นโดยจะเลือกหักจาก
กำไรสุทธิของปีใดปีหนึ่งหรือหลายปีก็ได้ (บริษัทหมดสิทธิประโยชน์ BOI เมื่อวันที่ 30 มิถุนายน 2557)

4. ระบบบริหารจัดการคุณภาพ

บริษัทได้เล็งเห็นถึงความสำคัญของการทำงานอย่างมีระบบจึงนำระบบบริหารงานคุณภาพ (ISO9001:2008) ที่ใช้ในการประกัน
คุณภาพและการบริหารกระบวนการต่างๆ มาใช้ในองค์กร ทุกคนในองค์กรมีการทำงานอย่างเป็นระบบ หากมีข้อผิดพลาดเกิดขึ้น
สามารถตรวจสอบและวิเคราะห์หาสาเหตุที่แท้จริงได้ โดยมุ่งเน้นแก้ไขและป้องกันไม่ให้เกิดข้อผิดพลาดซ้ำ ส่งผลให้ต้นทุนในการ
ผลิตลดลง ผลผลิตที่มีคุณภาพมากขึ้น งานที่ได้จึงมีประสิทธิภาพสูงสุด สามารถสร้างความเชื่อมั่นและความมั่นใจในผลิตภัณฑ์
ให้กับลูกค้า ขั้นตอนการตรวจสอบผลิตภัณฑ์มีความละเอียดมากขึ้น และเพิ่มขีดความสามารถในการแข่งขันได้ทั้งในประเทศและ
ต่างประเทศ โดยกระบวนการทำงานที่มีการปรับปรุงและพัฒนาอย่างต่อเนื่อง ซึ่งเป็นหัวใจหลักและวัตถุประสงค์ของการทำระบบ
บริหารคุณภาพนี้ ทางบริษัทได้มีการนำระบบการจัดการอาชีวอนามัยและความปลอดภัย (OHSAS18001:2004) เข้ามาใช้พัฒนา
องค์กรควบคู่กัน ซึ่งมุ่งเน้นรักษาและป้องกันชีวิตและทรัพย์สินอันเนื่องมาจากอุบัติเหตุเป็นการเตรียมความพร้อมสำหรับอุบัติเหตุ
และภาวะฉุกเฉินที่อาจเกิดขึ้นในองค์กร ทั้งนี้จะช่วยลดความเสียหายและความสูญเสียทั้งด้านชีวิตและทรัพย์สิน สร้างขวัญและ
กำลังใจแก่พนักงานให้เกิดความเชื่อมั่นในความปลอดภัยต่อชีวิตการทำงานในองค์กร ซึ่งจะมีผลโดยตรงต่อการเพิ่มประสิทธิภาพ
ในการทำงานและการผลิต

นอกเหนือจากการควบคุมคุณภาพในกระบวนการผลิต บริษัทยังมีการเพิ่มประสิทธิภาพในการผลิตโดยนำระบบ Total Quality
Management (TQM) และ Total Productive Maintenance (TPM) มาดำเนินการมุ่งเน้นการเพิ่มประสิทธิภาพการซ่อมบำรุง
รักษาเครื่องจักร รวมทั้งการลดของเสียในกระบวนการผลิตโดยเน้นการควบคุมคุณภาพที่ต้นกระบวนการ ส่วนต่อมาได้มีการนำ
กิจกรรมการบริหารกลยุทธ์และนโยบายเพื่อให้ได้มาซึ่งงานหรือบริการที่มีคุณภาพ และด้วยความร่วมมือร่วมใจกันของพนักงาน
ทุกระดับจึงตอบสนองต่อความต้องการของลูกค้าได้ดีกว่า อีกทั้งเป็นการจัดระบบบริหารให้มีประสิทธิภาพมากขึ้น นอกจากนี้
บริษัทยังมีกิจกรรมในการเพิ่มประสิทธิภาพโครงการส่งเสริมการปรับปรุงงาน ซึ่งบริษัทได้มีแผนและส่งเสริมเพื่อให้พนักงาน
มีส่วนร่วมในการนำเสนอความคิดสร้างสรรค์ ในการพัฒนาและปรับปรุงงานอย่างต่อเนื่อง (Kaizen) ซึ่งแต่ละโครงการที่
ประสบความสำเร็จ บริษัทสนับสนุนโดยการให้รางวัลและกำหนดแนวทางส่งเสริมให้ทำผลงานอย่างต่อเนื่อง

ข้อมูลหลักทรัพ์และผู้ถือหุ้น

โครงสร้างการถือหุ้น



รายชื่อและสัดส่วนการถือหุ้นของผู้ถือหุ้น 10 รายแรก (ณ วันที่ 31 ธันวาคม 2559)

ลำดับ	ชื่อผู้ถือหุ้น	จำนวนหุ้น	สัดส่วน (ร้อยละ)
1.	บริษัทเอสซีจี ผลิตภัณฑ์ก่อสร้าง จำกัด*	270,499,500	67.62
2.	บริษัทแลนด์ แอนด์ เฮาส์ จำกัด (มหาชน)	84,627,680	21.16
3.	นายพยนต์ ศักดิ์เดชนันต์	11,250,000	2.81
4.	นายเชาวน์ สรณาคมน์	2,657,000	0.66
5.	นางสาวเพ็ญใจ หาญพานิชย์	1,431,200	0.36
6.	นายสุรพจน์ สุวรรณพานิช	881,200	0.22
7.	นายเอกรินทร์ สกุนรักษ์	878,800	0.22
8.	บริษัทไทยเอ็นวีดีอาร์ จำกัด	823,000	0.21
9.	นายสุชัยชาญ วงศ์ปิยะบวร	810,100	0.20
10.	นายอดิสร ชนนันทน์ราพุล	715,000	0.18
รวม		374,573,480	93.64

หมายเหตุ *เป็นผู้ถือหุ้นรายใหญ่ของบริษัทและเป็นบริษัทย่อยของบริษัทปูนซิเมนต์ไทย จำกัด (มหาชน)

โครงสร้างการจัดการ

โครงสร้างองค์กรของบริษัทวอลิตีคอนสตรัคชั่นโปรดักส์ จำกัด (มหาชน)
ณ วันที่ 31 ธันวาคม 2559

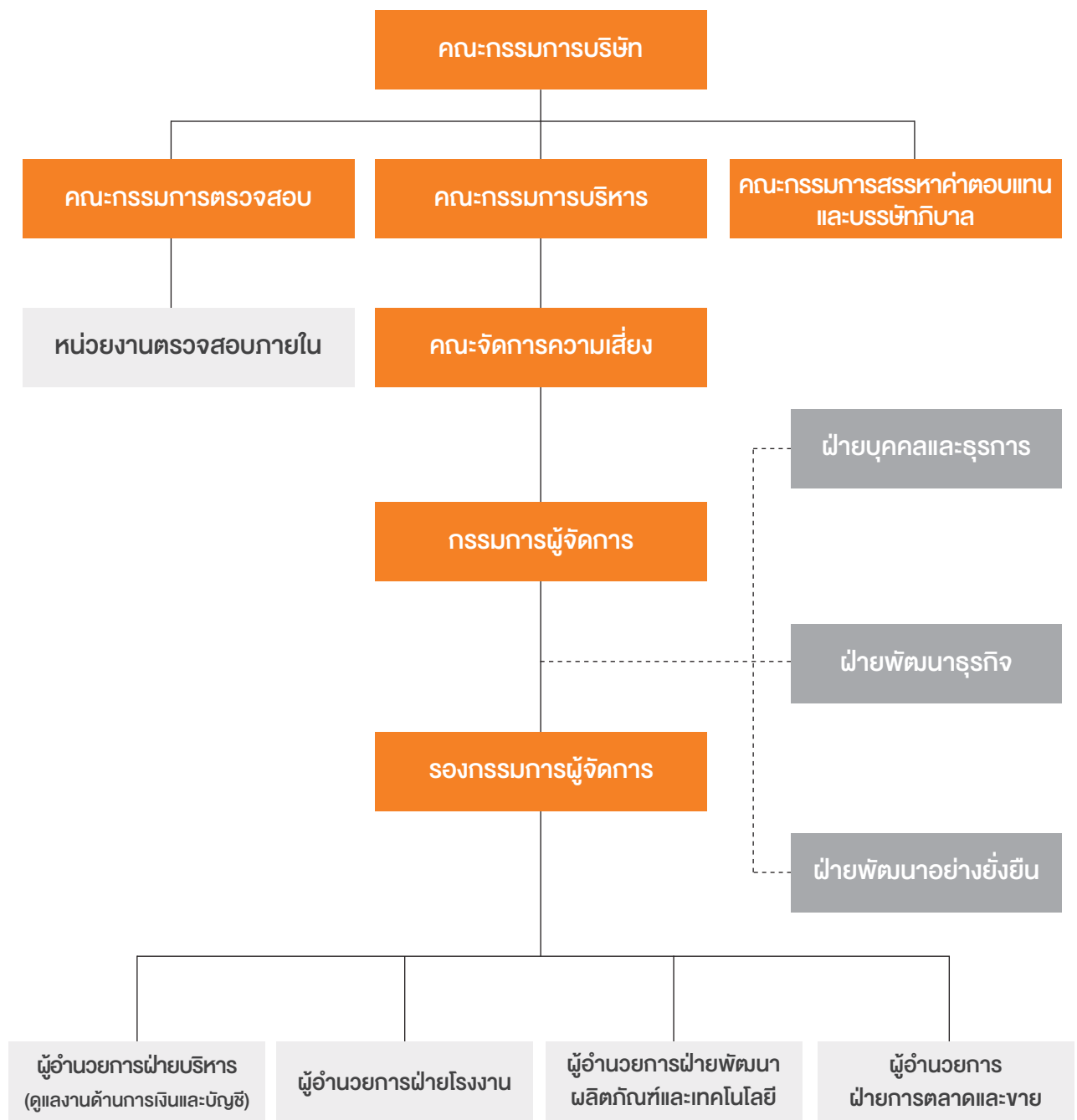

หมายเหตุ: ผู้จัดการบริหารหนี้ได้แสดงถึงความสูงต่ำในฐานะ ความสำคัญ อาวโส หรือขึ้นเงินเดือนของผู้ดำรงตำแหน่ง

คณะกรรมการบริษัท

1. นายขจรเดช	แสงสุพรรณ	ประธานกรรมการ
2. ดร.การุญ	จันทรางศุ	กรรมการอิสระ
3. นายชีระพงษ์	กัมพลพันธ์	กรรมการอิสระ
4. นายนพร	สุนทรจิตต์เจริญ	กรรมการ
5. นายประทีป	วงศ์นรินทร์	กรรมการอิสระ
6. นายพยนต์	ศักดิ์เดชยนต์	กรรมการ
7. นายพิชิต	ไม้พุ่ม	กรรมการ
8. นายอารีย์	ขวลิตชีวินกุล	กรรมการ
9. นายกิตติ	สุนทรมนโนกุล	กรรมการผู้จัดการ

คณะกรรมการตรวจสอบ

1. นายประทีป	วงศ์นรินทร์*	ประธานกรรมการตรวจสอบ
2. ดร.การุญ	จันทรางศุ	กรรมการตรวจสอบ
3. นายชีระพงษ์	กัมพลพันธ์	กรรมการตรวจสอบ

*เป็นกรรมการที่มีความรู้และประสบการณ์ในการสอบทานความน่าเชื่อถือของงบการเงินของบริษัท

คณะกรรมการสรรหา ค่าตอบแทน และบริษัทภิบาล

1. นายชีระพงษ์	กัมพลพันธ์	ประธานกรรมการสรรหา ค่าตอบแทน และบริษัทภิบาล
2. นายประทีป	วงศ์นรินทร์	กรรมการสรรหา ค่าตอบแทน และบริษัทภิบาล
3. นายอารีย์	ขวลิตชีวินกุล	กรรมการสรรหา ค่าตอบแทน และบริษัทภิบาล

คณะกรรมการบริหาร

1. นายขจรเดช	แสงสุพรรณ	ประธานกรรมการบริหาร
2. นายพิชิต	ไม้พุ่ม	กรรมการบริหาร
3. นายอารีย์	ขวลิตชีวินกุล	กรรมการบริหาร
4. นายกิตติ	สุนทรมนโนกุล	กรรมการบริหาร

คณะผู้บริหารบริษัท

1. นายณัฐ	ช้างหล้า	รองกรรมการผู้จัดการและผู้อำนวยการฝ่ายบริหาร (ดูแลงานด้านการเงินและบัญชี)
2. นายจิรศักดิ์	รักเดช	ผู้อำนวยการฝ่ายโรงงาน
3. นายดำรงค์	จิตต์ใจฉ่ำ	ผู้อำนวยการฝ่ายพัฒนาผลิตภัณฑ์และเทคโนโลยี
4. นายเสกสรร	มนทราภา	ผู้อำนวยการฝ่ายการตลาดและขาย

ผู้ดูแลงานตรวจสอบภายใน

นายอนุวัฒน์ จงยินดี

เลขานุการคณะกรรมการและเลขานุการบริษัท

นางวีรณัฐ เศรษฐเมธีกุล

ขอบเขตหน้าที่ของคณะกรรมการและคณะอนุกรรมการ

1. คณะกรรมการบริษัท

คณะกรรมการบริษัทประกอบด้วยบุคคลซึ่งมีคุณสมบัติสอดคล้องกับกลยุทธ์ในการดำเนินธุรกิจของบริษัท มีความรู้ความสามารถ และเป็นผู้มีบทบาทสำคัญในการกำหนดนโยบาย วิสัยทัศน์และพันธกิจของบริษัท ร่วมกับผู้บริหารระดับสูงในการกำหนดวัตถุประสงค์และวางแผนการดำเนินงานทั้งระยะสั้นและระยะยาว (Corporate Objective/Long Term Goal) ตลอดจนกำหนดนโยบายการเงิน การบริหารความเสี่ยงผ่านคณะกรรมการความเสี่ยงและคณะกรรมการตรวจสอบ และภาพรวมขององค์กร รวมทั้งการกำกับดูแลตรวจสอบและประเมินผลการดำเนินงานของบริษัทและผลการปฏิบัติงานของผู้บริหารระดับสูงให้เป็นไปตามแผนที่วางไว้อย่างเป็นอิสระ โดยปัจจุบันบริษัทมีกรรมการจำนวน 9 คน ซึ่งสอดคล้องกับข้อบังคับของบริษัท ประกอบด้วยกรรมการที่ไม่เป็นผู้บริหารจำนวน 8 คน และกรรมการที่มาจากฝ่ายบริหารจำนวน 1 คน คือกรรมการผู้จัดการ ซึ่งกรรมการที่ไม่เป็นผู้บริหารหลายคนมีประสบการณ์การทำงานที่เกี่ยวข้องกับธุรกิจหลักของบริษัท

ทั้งนี้บริษัทมีกรรมการที่มีคุณสมบัติเป็นกรรมการอิสระครบถ้วนตามนิยามของบริษัท ซึ่งเข้มงวดกว่าเดิมที่อ้างอิงตามประกาศของคณะกรรมการกำกับตลาดทุน จำนวน 3 คน เท่ากับเกณฑ์ของคณะกรรมการกำกับหลักทรัพย์และตลาดหลักทรัพย์ เป็นผู้ซึ่งไม่มีความสัมพันธ์ทางธุรกิจหรือการให้บริการทางวิชาชีพที่มีมูลค่าเกินกว่าที่กำหนดตามประกาศคณะกรรมการกำกับตลาดทุนว่าด้วยการขออนุญาตและการอนุญาตให้เสนอขายหุ้นที่ออกใหม่ และไม่มีอำนาจลงนามผูกพันบริษัท ซึ่งมีหน้าที่ตรวจสอบการทำงานของฝ่ายจัดการ แสดงความคิดเห็น สนับสนุนนโยบายที่เป็นประโยชน์ต่อผู้ถือหุ้นหรือคัดค้านการตัดสินใจที่ไม่เป็นธรรมหรือไม่โปร่งใสของบริษัทซึ่งอาจส่งผลกระทบต่อผลประโยชน์ของผู้ถือหุ้นของบริษัทและผู้มีส่วนได้เสียกลุ่มต่างๆ รวมทั้งกำกับดูแลให้บริษัทกำหนดและเปิดเผยนโยบายด้านการทำรายการที่เกี่ยวข้องกัน เพื่อให้มั่นใจได้ว่าบริษัทและผู้ถือหุ้นจะได้รับประโยชน์สูงสุด ดังรายชื่อต่อไปนี้

กรรมการอิสระของบริษัท

1. ดร.การุญ จันทรางศุ
2. นายชีระพงษ์ กัมพลพันธ์
3. นายประทีป วงศ์รินทร์

โดยคณะกรรมการสรรหา คำตอบแทน และบริษัทภิบาล เป็นผู้พิจารณาสรรหาบุคคลผู้มีคุณสมบัติเป็นกรรมการอิสระโดยใช้หลักเกณฑ์และวิธีการสรรหาตามแนวทางการพิจารณาสรรหาบุคคลที่มีคุณสมบัติเหมาะสมเป็นกรรมการบริษัทที่ได้รับความเห็นชอบจากคณะกรรมการบริษัทตามรายละเอียดในหัวข้อการกำกับดูแลกิจการ เรื่องความรับผิดชอบของคณะกรรมการและเสนอให้คณะกรรมการบริษัทเป็นผู้พิจารณา ซึ่งสอดคล้องกับนโยบายและแนวทางของคณะกรรมการบริษัทเรื่องความหลากหลายในโครงสร้างของคณะกรรมการ (Board Diversity) ทั้งทางด้านทักษะวิชาชีพและความเชี่ยวชาญเฉพาะด้าน

กรรมการที่มีอำนาจลงนามผูกพันบริษัท (จำนวน 4 คน)

• รายชื่อ

- | | |
|----------------------------|------------------|
| 1. นายจรเดช แสงสุพรรณ | ประธานกรรมการ |
| 2. นายพิชิต ไม้พุ่ม | กรรมการ |
| 3. นายอารีย์ ขวลิตชีวินกุล | กรรมการ |
| 4. นายกิตติ สุนทรมนโนกุล | กรรมการผู้จัดการ |

• เงื่อนไขการลงนาม

ชื่อและจำนวนกรรมการซึ่งมีอำนาจลงลายมือชื่อแทนบริษัท คือนายจรเดช แสงสุพรรณ หรือนายอารีย์ ขวลิตชีวินกุล หรือนายพิชิต ไม้พุ่ม หรือนายกิตติ สุนทรมนโนกุล กรรมการสองในสี่คน ประทับตราสำคัญของบริษัท

วาระการดำรงตำแหน่งของกรรมการบริษัท

ในการประชุมสามัญผู้ถือหุ้นประจำปีทุกครั้งที่ กรรมการต้องออกจากตำแหน่งจำนวนหนึ่งในสาม ถ้าจำนวนกรรมการที่จะแบ่งออกให้ตรงเป็นสามส่วนไม่ได้ ก็ให้ออกโดยจำนวนใกล้เคียงกับส่วนหนึ่งในสาม

อำนาจหน้าที่ของคณะกรรมการบริษัท (ตามที่ปรากฏในกฎบัตรคณะกรรมการบริษัท ซึ่งอนุมัติโดยที่ประชุมคณะกรรมการบริษัท ครั้งที่ 3/2559 เมื่อวันที่ 28 กรกฎาคม 2559)

1. บริหารกิจการให้เป็นไปเพื่อประโยชน์ที่ดีที่สุดแก่ผู้ถือหุ้น (Fiduciary Duty) โดยยึดถือแนวปฏิบัติสำคัญ 4 ประการคือ
 - 1.1 การปฏิบัติหน้าที่ด้วยความรับผิดชอบ ระมัดระวังและรอบคอบ (Duty of Care)
 - 1.2 การปฏิบัติหน้าที่ด้วยความซื่อสัตย์สุจริต (Duty of Loyalty)
 - 1.3 การปฏิบัติตามกฎหมาย วัตถุประสงค์ ข้อบังคับของบริษัท มติคณะกรรมการบริษัทและมติที่ประชุมผู้ถือหุ้น (Duty of Obedience)
 - 1.4 การเปิดเผยข้อมูลต่อผู้ถือหุ้นอย่างถูกต้อง ครบถ้วน โปร่งใส ตรวจสอบได้ และทันเวลา (Duty of Disclosure)
2. กำหนดวิสัยทัศน์ พันธกิจ และกลยุทธ์ในการดำเนินธุรกิจของบริษัท โดยมีการทบทวนและอนุมัติเป็นประจำทุกปี
3. พิจารณาแผนหลักในการดำเนินงาน งบประมาณ เป้าหมายและนโยบายในการดำเนินธุรกิจ ตลอดจนพัฒนาขีดความสามารถของบริษัทให้แข่งขันได้ในระดับสากล
4. ติดตามดูแลให้มีการนำกลยุทธ์ของบริษัทไปปฏิบัติ และติดตามการวัดผลการดำเนินงาน โดยกำหนดให้มีการรายงานผลการดำเนินงานอย่างสม่ำเสมอ รวมทั้งให้นโยบายเพื่อการพัฒนาและปรับปรุงการดำเนินงานของธุรกิจ โดยคำนึงถึงความปลอดภัย และสุขอนามัย ความรับผิดชอบต่อสังคมและสิ่งแวดล้อม ตลอดจนการพัฒนาบุคลากรของบริษัท
5. อุทิศเวลาโดยไม่แสวงหาผลประโยชน์แก่กรรมการหรือผู้หนึ่งผู้ใดและไม่ดำเนินการใดๆ ที่เป็นการขัดแย้งหรือแข่งขันกับผลประโยชน์ของบริษัท
6. จัดการบริษัทให้เป็นไปตามกฎหมาย วัตถุประสงค์ ข้อบังคับของบริษัท มติคณะกรรมการบริษัท และมติของที่ประชุมผู้ถือหุ้นด้วยความรับผิดชอบ ระมัดระวังและรอบคอบ และความซื่อสัตย์สุจริต เพื่อประโยชน์สูงสุดของบริษัทและเป็นธรรมต่อผู้เกี่ยวข้อง
7. กำหนดนโยบายบริหารความเสี่ยง และกำกับดูแลให้มีการบริหารความเสี่ยงที่มีประสิทธิผล รวมทั้งมีการทบทวนและประเมินระบบการจัดการความเสี่ยงอย่างสม่ำเสมอ และเมื่อระดับความเสี่ยงมีการเปลี่ยนแปลง
8. กำกับดูแลและพัฒนาบรรษัทภิบาลของบริษัทให้อยู่ในระดับสากล เพื่อเป็นแนวทางในการดำเนินธุรกิจ ติดตามให้มีการปฏิบัติตามหลักบรรษัทภิบาลและจรรยาบรรณเอสซีจี
9. ส่งเสริมให้พนักงานทุกระดับมีจิตสำนึกในจริยธรรมและคุณธรรม และปฏิบัติตามหลักบรรษัทภิบาล จรรยาบรรณ และนโยบายต่อต้านคอร์รัปชันของบริษัท พร้อมทั้งกำกับดูแลให้มีระบบการควบคุมภายใน และการตรวจสอบภายในที่เหมาะสมเพื่อลดความเสี่ยงด้านการทุจริตและการใช้อำนาจอย่างไม่ถูกต้อง รวมทั้งป้องกันการกระทำผิดกฎหมาย
10. ดูแลผลประโยชน์ของผู้ถือหุ้นทั้งรายใหญ่และรายย่อยตามสิทธิอย่างเป็นธรรม ตลอดจนส่งเสริมให้ผู้ถือหุ้นสามารถใช้สิทธิในการดูแลรักษาผลประโยชน์ของตนและได้รับข่าวสารอย่างถูกต้อง ครบถ้วน โปร่งใส ตรวจสอบได้ และทันเวลา
11. ตระหนักถึงบทบาทหน้าที่ความรับผิดชอบของคณะกรรมการบริษัทเคารพสิทธิและปฏิบัติต่อผู้ถือหุ้นและผู้มีส่วนได้เสียอื่นอย่างเป็นธรรมและโปร่งใส กำกับดูแลให้มีกระบวนการและช่องทางในการรับและจัดการกับข้อร้องเรียนของผู้ที่ประสงค์จะแจ้งเบาะแสหรือผู้มีส่วนได้เสียทุกฝ่ายอย่างชัดเจน และเปิดโอกาสให้ผู้มีส่วนได้เสียทุกฝ่ายสามารถติดต่อ/ร้องเรียนในเรื่องที่อาจเป็นปัญหากับคณะกรรมการได้โดยตรง
12. พิจารณาแผนพัฒนาผู้บริหารระดับสูงและแผนสืบทอดกรรมการผู้จัดการ และกำกับดูแลให้มีการประเมินผลการปฏิบัติงานของผู้บริหารระดับสูงที่มีประสิทธิผลเป็นประจำทุกปีและมีระบบการกำหนดค่าตอบแทนแก่ผู้บริหารระดับสูงที่เหมาะสมสอดคล้องกับผลการดำเนินงานเพื่อก่อให้เกิดแรงจูงใจทั้งในระยะสั้นและระยะยาว

13. ประเมินผลการปฏิบัติงานที่ของคณะกรรมการบริษัทเป็นประจำทุกปี โดยให้มีการประเมินผลการปฏิบัติงานเป็น 2 แบบ คือ ประเมินการปฏิบัติงานของคณะกรรมการบริษัทโดยรวม (As a Whole) ประเมินตนเองเป็นรายบุคคล (Self-Assessment) รวมทั้งติดตามผลการประเมินของคณะกรรมการบริษัทและคณะอนุกรรมการเพื่อพิจารณาร่วมกันในคณะกรรมการบริษัท
14. กำกับดูแลให้มีกระบวนการสรรหาและเลือกตั้งบุคคลเป็นกรรมการบริษัทอย่างโปร่งใส และมีการกำหนดค่าตอบแทนกรรมการบริษัทและอนุกรรมการอย่างเหมาะสม
15. เข้าร่วมประชุมคณะกรรมการบริษัทและการประชุมผู้ถือหุ้นเว้นแต่ในกรณีที่มีเหตุสุดวิสัยโดยกรรมการบริษัทที่ไม่สามารถเข้าร่วมประชุมจะต้องแจ้งให้ประธานกรรมการหรือเลขานุการคณะกรรมการบริษัททราบล่วงหน้าก่อนการประชุม
16. พัฒนาความรู้ความสามารถในการปฏิบัติงานอย่างต่อเนื่อง เข้าอบรมหรือเข้าร่วมในหลักสูตรที่เกี่ยวข้องกับการปฏิบัติหน้าที่กรรมการหรือกิจกรรมสัมมนาที่เป็นการเพิ่มพูนความรู้ในการปฏิบัติงานอย่างต่อเนื่อง

ในการปฏิบัติหน้าที่คณะกรรมการบริษัทอาจขอคำปรึกษาจากที่ปรึกษาอิสระภายนอกหรือผู้เชี่ยวชาญในวิชาชีพอื่นๆ หากเห็นว่ามีความจำเป็นและเหมาะสม

การประชุมคณะกรรมการบริษัท

กรรมการบริษัทต้องเข้าร่วมประชุมคณะกรรมการบริษัทอย่างสม่ำเสมอ เพื่อรับทราบและร่วมกันตัดสินใจในการดำเนินธุรกิจของบริษัท โดยมีการจัดประชุมอย่างน้อยปีละ 4 ครั้ง ซึ่งมีการกำหนดตารางการประชุมล่วงหน้าเป็นประจำทุกปี และแจ้งกรรมการแต่ละคนให้ทราบล่วงหน้าตั้งแต่การประชุมคณะกรรมการบริษัทในไตรมาสสุดท้ายของปี เพื่อจัดสรรเวลาในการเข้าร่วมประชุม และอาจมีการประชุมครั้งพิเศษเพิ่มเติมเพื่อพิจารณาเรื่องที่มีความสำคัญเร่งด่วน

ในการประชุม คณะกรรมการบริหารเป็นผู้ร่วมกันกำหนดวาระการประชุมและพิจารณาเรื่องเข้าวาระการประชุมคณะกรรมการบริษัท โดยเปิดโอกาสให้กรรมการแต่ละคนสามารถเสนอเรื่องต่างๆ เพื่อเข้ารับการพิจารณาเป็นวาระการประชุมได้

ในปี 2559 ได้มีการประชุมคณะกรรมการจำนวน 4 ครั้ง ซึ่งเป็นการประชุมที่กำหนดไว้ล่วงหน้าทั้งปีก่อนหน้านั้น โดยกรรมการบริษัททั้งคณะเข้าประชุมร้อยละ 100 และกรรมการบริษัทแต่ละคนเข้าประชุมมากกว่าร้อยละ 75 ของจำนวนครั้งทั้งหมด ทั้งนี้ในการประชุมแต่ละครั้งได้มีการจัดส่งเอกสารประกอบวาระการประชุมในแต่ละวาระส่งให้กับกรรมการบริษัทแต่ละคนล่วงหน้าก่อนวันประชุม 5 วันทำการ เพื่อให้กรรมการบริษัทมีเวลาที่จะศึกษาข้อมูลในเรื่องต่างๆ อย่างเพียงพอ

ในการพิจารณาเรื่องต่างๆ ประธานกรรมการ ซึ่งทำหน้าที่ประธานในที่ประชุมได้จัดสรรเวลาในการประชุมอย่างเพียงพอ และเปิดโอกาสให้กรรมการแสดงความคิดเห็นได้อย่างอิสระ ทั้งนี้การลงมติในที่ประชุมคณะกรรมการบริษัทให้ถ้อยแถลงของเสียงข้างมากโดยให้กรรมการคนหนึ่งมีเสียงหนึ่งเสียงและกรรมการที่มีส่วนได้เสียจะไม่เข้าร่วมประชุม และ/หรือไม่ใช้สิทธิออกเสียงลงคะแนนในเรื่องนั้น หากคะแนนเสียงเท่ากันประธานในที่ประชุมจะออกเสียงเพิ่มขึ้นอีกหนึ่งเสียงเป็นเสียงชี้ขาด

ในการประชุมคณะกรรมการบริษัท ฝ่ายจัดการได้เข้าร่วมประชุมด้วยเพื่อให้ข้อมูลที่เป็นประโยชน์และรับทราบนโยบายโดยตรง เพื่อให้สามารถนำไปปฏิบัติอย่างมีประสิทธิภาพ เว้นแต่ในบางวาระที่ประชุมเฉพาะกรรมการบริษัทหรือเฉพาะกรรมการบริษัทที่ไม่เป็นผู้บริหาร ทั้งนี้เพื่อความเป็นอิสระในการพิจารณาเรื่องต่างๆ

นอกจากนี้คณะกรรมการบริษัทให้ความสำคัญเรื่องการจัดการเกี่ยวกับความขัดแย้งด้านผลประโยชน์ของผู้เกี่ยวข้องอย่างรอบคอบ เป็นธรรม และโปร่งใส รวมทั้งมีการเปิดเผยข้อมูลในเรื่องดังกล่าวอย่างครบถ้วน ในกรณีที่กรรมการบริษัทคนหนึ่งคนใดมีส่วนได้เสียกับผลประโยชน์เกี่ยวกับเรื่องที่มีการพิจารณา กรรมการที่มีส่วนได้เสียจะต้องไม่มีส่วนร่วมในการตัดสินใจในเรื่องนั้น

เมื่อสิ้นสุดการประชุมเลขานุการคณะกรรมการเป็นผู้มีหน้าที่จัดทำรายงานการประชุมเสนอให้ที่ประชุมคณะกรรมการบริษัทรับรองในวาระแรกของการประชุมครั้งถัดไป และให้ประธานกรรมการบริษัทลงลายมือชื่อรับรองความถูกต้อง ทั้งนี้กรรมการบริษัทสามารถแสดงความคิดเห็น ขอแก้ไขเพิ่มเติมรายงานการประชุมให้มีความละเอียดถูกต้องมากที่สุดได้ รายงานการประชุมที่ที่ประชุมรับรองแล้วจะถูกจัดเก็บอย่างเป็นระบบในรูปแบบของเอกสารขึ้นความลับของบริษัท ณ หน่วยงานเลขานุการบริษัท และจัดเก็บในรูปแบบเอกสารอิเล็กทรอนิกส์พร้อมกับเอกสารประกอบวาระการประชุมต่างๆ เพื่อสะดวกในการสืบค้นอ้างอิง

นอกจากนี้คณะกรรมการบริษัทได้กำหนดนโยบายให้มีการประชุมระหว่างกรรมการที่ไม่เป็นผู้บริหารโดยไม่มีฝ่ายจัดการเข้าร่วมประชุมในกรณีที่มีความจำเป็น เพื่ออภิปรายปัญหาต่างๆ เกี่ยวกับการจัดการที่อยู่ในความสนใจ และเปิดโอกาสให้กรรมการบริษัทที่ไม่เป็นผู้บริหารสามารถแสดงความคิดเห็นได้อย่างอิสระ รวมทั้งนโยบายเกี่ยวกับจำนวนองค์ประชุมขั้นต่ำ ณ ขณะที่

คณะกรรมการบริษัทจะลงมติในที่ประชุมคณะกรรมการบริษัทว่าต้องมีกรรมการอยู่ไม่น้อยกว่า 2 ใน 3 ของจำนวนกรรมการทั้งหมด ถึงแม้ว่าข้อบังคับของบริษัทข้อ 26 กำหนดองค์ประชุมขั้นต่ำของการประชุมคณะกรรมการบริษัทที่ไม่น้อยกว่ากึ่งหนึ่งของจำนวนกรรมการทั้งหมด (5 คนจาก 9 คน) ในการประชุมคณะกรรมการบริษัททุกครั้งที่ปี 2559 มีกรรมการอยู่ไม่น้อยกว่า 2 ใน 3 ของจำนวนกรรมการทั้งหมด (6 คนจาก 9 คน) ตามที่ปรากฏในตารางการเข้าประชุมคณะกรรมการบริษัท คณะอนุกรรมการชุดต่างๆ และสามัญผู้ถือหุ้นประจำปี 2559 ในหน้า 38 ของรายงานประจำปีฉบับนี้ เพื่อพิจารณาวาระการประชุมต่างๆ

2. คณะกรรมการตรวจสอบ

คณะกรรมการตรวจสอบประกอบด้วยกรรมการอิสระจำนวน 3 คน ดังนี้

1. นายประทีป วงศ์นิรันดร์* ประธานกรรมการตรวจสอบ
2. ดร.การุญ จันทรางศุ กรรมการตรวจสอบ
3. นายชีระพงษ์ กัมพลพันธ์ กรรมการตรวจสอบ

* เป็นกรรมการตรวจสอบที่มีความรู้และประสบการณ์ในการสอบทานงบการเงินของบริษัท

วาระการดำรงตำแหน่งของกรรมการตรวจสอบ

ให้กรรมการตรวจสอบมีวาระการดำรงตำแหน่งคราวละ 3 ปี ตามวาระการดำรงตำแหน่งกรรมการบริษัทของตนโดยครบรอบออกตามวาระในวันประชุมสามัญผู้ถือหุ้นประจำปี ทั้งนี้เมื่อครบกำหนดออกตามวาระก็อาจได้รับการพิจารณาแต่งตั้งให้ดำรงตำแหน่งต่อไปอีกได้

ขอบเขตหน้าที่ของคณะกรรมการตรวจสอบ (ตามที่ปรากฏในกฎบัตรคณะกรรมการตรวจสอบ)

ให้กรรมการตรวจสอบมีหน้าที่ดังต่อไปนี้

1. สอบทานให้มีระบบรายงานทางการเงินและการเปิดเผยข้อมูลในงบการเงินตามมาตรฐานการรายงานทางการเงิน และส่งเสริมให้มีการพัฒนาระบบรายงานทางการเงินให้ทัดเทียมกับมาตรฐานการรายงานทางการเงินของไทยและระหว่างประเทศ
2. พิจารณารายการที่เกี่ยวข้องกัน การได้มาหรือจำหน่ายไปซึ่งสินทรัพย์ หรือรายการที่อาจมีความขัดแย้งทางผลประโยชน์ให้เป็นตามกฎหมายและข้อกำหนดของคณะกรรมการกำกับหลักทรัพย์และตลาดหลักทรัพย์ และตลาดหลักทรัพย์แห่งประเทศไทย
3. สอบทานให้บริษัทมีกระบวนการบริหารความเสี่ยง กระบวนการทำงาน การควบคุม การกำกับดูแล ด้านการปฏิบัติงาน และด้านเทคโนโลยีสารสนเทศและการรักษาความมั่นคงปลอดภัยของข้อมูล และระบบเครือข่ายสื่อสารที่มีประสิทธิภาพ สอดคล้องตามมาตรฐานสากล
4. สอบทานให้บริษัทมีกระบวนการในการต่อต้านคอร์รัปชันสอดคล้องตามแนวทางของหน่วยงานกำกับดูแลต่างๆ อย่างมีประสิทธิภาพ เริ่มตั้งแต่การส่งเสริมและสร้างความตระหนักรู้ (Awareness) การประเมินความเสี่ยง การสร้างระบบงานเชิงป้องกัน การตรวจสอบ จนถึงการสอบทานแบบประเมินตนเองเกี่ยวกับมาตรการต่อต้านคอร์รัปชันตามที่หน่วยงานตรวจสอบภายในได้ตรวจสอบและประเมินแล้ว เพื่อให้มั่นใจว่าบริษัทมีระบบต่างๆ ในการต่อต้านการคอร์รัปชันตามที่ได้รายงานไว้ในแบบประเมินตนเองของสมาคมส่งเสริมสถาบันกรรมการบริษัทไทย (IOD)
5. สอบทานให้บริษัทมีกระบวนการควบคุม และติดตามการปฏิบัติงาน (Compliance) ตามกฎหมายว่าด้วยหลักทรัพย์และตลาดหลักทรัพย์ ระเบียบ ข้อบังคับ และกฎหมายอื่นๆ ที่เกี่ยวข้องกับธุรกิจของบริษัท
6. สอบทานให้บริษัทมีระบบการควบคุมภายใน ตามกรอบแนวทางการควบคุมภายใน (Internal Control Framework: COSO 2013) และการตรวจสอบภายใน (Internal Audit) ที่เหมาะสมและมีประสิทธิภาพตามวิธีการและมาตรฐานสากลที่ยอมรับโดยทั่วไป และพิจารณา “แบบประเมินความเพียงพอของระบบการควบคุมภายใน” ซึ่งหน่วยงานตรวจสอบภายในได้ตรวจสอบและประเมินแล้ว เพื่อให้มั่นใจว่าบริษัทมีระบบการควบคุมภายในที่เพียงพอ และนำเสนอคณะกรรมการบริษัทพิจารณา
7. สอบทานสรุปผลตรวจสอบทุจริตและกำหนดมาตรการป้องกันภายในองค์กร รวมทั้งสอบทานกระบวนการภายในของบริษัทเกี่ยวกับการแจ้งเบาะแสและการรับข้อร้องเรียน
8. สอบทานให้มีระบบงานเชิงป้องกันและเป็นประโยชน์ให้แก่หน่วยงานเพื่อเพิ่มประสิทธิภาพและประสิทธิผลในการปฏิบัติงานให้ดียิ่งขึ้น

9. พิจารณาคัดเลือก เสนอแต่งตั้งบุคคลซึ่งมีความเป็นอิสระเพื่อทำหน้าที่ผู้สอบบัญชีของบริษัท รวมทั้งเสนอค่าตอบแทนของผู้สอบบัญชีของบริษัทและประเมินประสิทธิภาพการทำงานของผู้สอบบัญชี
10. จัดทำรายงานของคณะกรรมการตรวจสอบ โดยเปิดเผยไว้ในรายงานประจำปีของบริษัท ซึ่งรายงานดังกล่าวต้องลงนามโดยประธานกรรมการตรวจสอบ และมีความเห็นในเรื่องต่างๆ ตามข้อกำหนดของตลาดหลักทรัพย์ฯ
11. สอบทานและให้ความเห็นในการปฏิบัติงานของหน่วยงานตรวจสอบภายในและประสานงานกับผู้สอบบัญชี และจัดให้มีการประชุมร่วมกับผู้สอบบัญชีโดยไม่มีฝ่ายจัดการเข้าร่วมประชุมอย่างน้อยปีละ 1 ครั้ง
12. พิจารณานุมัติแผนงานตรวจสอบภายใน งบประมาณ และกำลังพล ของการปฏิบัติงานตรวจสอบภายใน หรือคัดเลือกผู้ตรวจสอบภายใน ในกรณีใช้บริการจากหน่วยงานภายนอก (Outsourcing) รวมทั้งให้ความเห็นชอบในการแต่งตั้ง ถอดถอน โยกย้าย หรือเลิกจ้างหัวหน้าหน่วยงานตรวจสอบภายใน หรือเปลี่ยนแปลงผู้ตรวจสอบภายใน ในกรณีใช้บริการจากหน่วยงานภายนอก (Outsourcing)
13. สอบทานให้กรรมการตรวจสอบมีการประเมินผลการปฏิบัติงานของคณะกรรมการตรวจสอบโดยรวม และการประเมินผลการปฏิบัติงานของตนเองเป็นประจำทุกปี
14. พิจารณาความเป็นอิสระของหน่วยงานตรวจสอบภายใน โดยพิจารณาจากการปฏิบัติหน้าที่และรายงานต่างๆ รวมทั้งสายการบังคับบัญชา และสอบทานให้มีการประเมินผลการปฏิบัติงานตรวจสอบภายในตามมาตรฐานสากล
15. ปฏิบัติการอื่นใดตามที่กฎหมายกำหนดหรือคณะกรรมการบริษัทจะมอบหมาย

ในการปฏิบัติงานตามขอบเขตอำนาจหน้าที่ ให้คณะกรรมการตรวจสอบมีอำนาจเรียก สั่งการให้ฝ่ายจัดการ หัวหน้าหน่วยงาน หรือพนักงานของบริษัทที่เกี่ยวข้องมาให้ความเห็น ร่วมประชุมหรือส่งเอกสารตามความเห็นที่เกี่ยวข้องจำเป็น รวมทั้งแสวงหาความเห็นที่เป็นอิสระจากที่ปรึกษาทางวิชาชีพอื่นใดเมื่อเห็นว่าจำเป็นด้วยค่าใช้จ่ายของบริษัท

คณะกรรมการตรวจสอบปฏิบัติงานภายในขอบเขตอำนาจหน้าที่และความรับผิดชอบตามคำสั่งของคณะกรรมการบริษัท คณะกรรมการบริษัทเป็นผู้รับผิดชอบการดำเนินงานของบริษัทโดยตรงต่อผู้ถือหุ้น ผู้มีส่วนได้เสียและบุคคลทั่วไป

3. คณะกรรมการสรรหา ค่าตอบแทน และบรรษัทภิบาล

คณะกรรมการสรรหา ค่าตอบแทน และบรรษัทภิบาล มีจำนวน 3 คน ประกอบด้วยกรรมการอิสระรวมประธานคณะกรรมการด้วย จำนวน 2 คน ซึ่งมากกว่าครึ่งหนึ่งของจำนวนกรรมการสรรหา ค่าตอบแทน และบรรษัทภิบาลทั้งหมด และกรรมการทุกคนไม่เป็นผู้บริหารของบริษัท ดังรายชื่อต่อไปนี้

1. นายชिरพงษ์ กัมพลพันธ์ ประธานกรรมการสรรหา ค่าตอบแทน และบรรษัทภิบาล (กรรมการอิสระ)
2. นายประทีป วงศ์รินทร์ กรรมการสรรหา ค่าตอบแทน และบรรษัทภิบาล (กรรมการอิสระ)
3. นายอารีย์ ขวลิตชีวินกุล กรรมการสรรหา ค่าตอบแทน และบรรษัทภิบาล

วาระการดำรงตำแหน่งของกรรมการสรรหา ค่าตอบแทน และบรรษัทภิบาล

ให้กรรมการสรรหา ค่าตอบแทน และบรรษัทภิบาลมีวาระการดำรงตำแหน่งคราวละ 3 ปี ตามวาระการดำรงตำแหน่งกรรมการบริษัทของตนโดยครบรอบออกตามวาระในวันประชุมสามัญผู้ถือหุ้นประจำปี ทั้งนี้เมื่อครบกำหนดออกตามวาระก็อาจได้รับการพิจารณาแต่งตั้งให้ดำรงตำแหน่งต่อไปอีกได้

อำนาจหน้าที่ของคณะกรรมการสรรหา ค่าตอบแทน และบรรษัทภิบาล (ตามที่ปรากฏในกฎบัตรคณะกรรมการสรรหา ค่าตอบแทน และบรรษัทภิบาล)

ให้กรรมการสรรหา ค่าตอบแทน และบรรษัทภิบาลมีหน้าที่ดังต่อไปนี้

ด้านการสรรหา

1. พิจารณาทบทวนความเป็นอิสระของคณะกรรมการบริษัทรวมทั้งการมีผลประโยชน์ขัดแย้งที่อาจเกิดขึ้นในการปฏิบัติหน้าที่
2. พิจารณาทบทวนความเหมาะสมในการดำรงตำแหน่งกรรมการบริษัทในกรณีที่มีเหตุการณ์การเปลี่ยนแปลงที่เกี่ยวข้องกับคุณสมบัติของกรรมการบริษัท
3. รายงานความคืบหน้าและผลการปฏิบัติงานต่อคณะกรรมการบริษัททุกครั้งหลังมีการประชุมอย่างสม่ำเสมอ
4. กำหนดคุณสมบัติของบุคคลที่จะดำรงตำแหน่งกรรมการบริษัท และกำหนดกระบวนการสรรหากรรมการบริษัทเพื่อแทนกรรมการที่ครบวาระ โดยพิจารณาสรรหากรรมการที่มีคุณสมบัติหลากหลายทั้งในด้านทักษะ ประสบการณ์ และความสามารถเฉพาะด้าน
5. พิจารณาสรรหาบุคคลผู้มีคุณสมบัติเหมาะสมมาดำรงตำแหน่งกรรมการบริษัททดแทนกรรมการที่ครบวาระหรือกรณีอื่นๆ เพื่อเสนอให้คณะกรรมการบริษัทและ/หรือที่ประชุมผู้ถือหุ้นพิจารณาอนุมัติ
6. พิจารณาทบทวนและเสนอแนะหากมีการเปลี่ยนแปลงใดๆ เกี่ยวกับกฎบัตร (Charter) ของการสรรหาต่อคณะกรรมการบริษัทเพื่อขออนุมัติปรับปรุงให้เหมาะสมและมีความทันสมัยอยู่เสมอ
7. ปฏิบัติหน้าที่ในเรื่องอื่นๆ ตามที่คณะกรรมการบริษัทมอบหมาย

ด้านค่าตอบแทน

1. เสนอแนวทางและวิธีการการจ่ายค่าตอบแทนให้แก่คณะกรรมการบริษัทและคณะกรรมการชุดต่างๆ ที่คณะกรรมการบริษัทแต่งตั้ง ซึ่งรวมถึงค่าตอบแทนรวมรายปี และเบี้ยประชุม
2. เสนอนโยบายการพิจารณาค่าตอบแทนให้แก่ผู้บริหาร (Management Incentive) ซึ่งรวมถึงเงินเดือน โบนัสประจำปี โดยให้สอดคล้องกับผลการดำเนินงานของบริษัทและผลการปฏิบัติงานของผู้บริหารเป็นรายบุคคล ในกรณีที่เห็นสมควรให้ว่าจ้างบริษัทที่ปรึกษาเพื่อให้คำแนะนำการดำเนินโครงการ
3. ประเมินผลการปฏิบัติงานของกรรมการผู้จัดการ เพื่อกำหนดค่าตอบแทนก่อนนำเสนอขออนุมัติจากคณะกรรมการบริษัทเป็นประจำทุกปี
4. พิจารณางบประมาณการขึ้นค่าจ้าง การเปลี่ยนแปลงค่าจ้างและผลตอบแทน เงินรางวัลประจำปีของพนักงานจัดการระดับสูงก่อนเสนอคณะกรรมการบริษัท
5. พิจารณาทบทวน ศึกษา ติดตามความเปลี่ยนแปลงและแนวโน้มในเรื่องผลตอบแทนของคณะกรรมการบริษัท รวมทั้งผู้บริหารอย่างสม่ำเสมอ เพื่อนำเสนอคณะกรรมการบริษัทอนุมัติ
6. พิจารณาการจ่ายค่าตอบแทนของคณะกรรมการบริษัทและเปรียบเทียบกับบริษัท จดทะเบียนชั้นนำอื่นๆ ที่มีการประกอบธุรกิจอย่างเดียวกันเพื่อให้บริษัท รักษาความเป็นผู้นำในตลาดธุรกิจอุตสาหกรรมนั้นๆ และเพื่อเป็นการสร้างแรงจูงใจในการบริหารงานให้เจริญก้าวหน้า
7. รายงานความคืบหน้าและผลการปฏิบัติงานต่อคณะกรรมการบริษัททุกครั้งหลังมีการประชุมอย่างสม่ำเสมอ
8. ประเมินผลการปฏิบัติหน้าที่ของคณะกรรมการพิจารณาผลตอบแทนและรายงานผลการประเมินให้คณะกรรมการบริษัททราบ
9. พิจารณาทบทวนและเสนอแนะหากมีการเปลี่ยนแปลงใดๆ เกี่ยวกับกฎบัตร (Charter) ของการพิจารณาค่าตอบแทนต่อคณะกรรมการบริษัทเพื่อขออนุมัติปรับปรุงให้เหมาะสมและมีความทันสมัยอยู่เสมอ
10. ปฏิบัติหน้าที่อื่นๆ ตามที่คณะกรรมการบริษัทมอบหมาย

ด้านบรรษัทภิบาล

1. กำหนดขอบเขตและนโยบายด้านบรรษัทภิบาลของบริษัทเพื่อนำเสนอต่อคณะกรรมการบริษัท
2. เสนอแนะแนวปฏิบัติด้านบรรษัทภิบาลของบริษัทต่อคณะกรรมการบริษัทพร้อมทั้งให้คำแนะนำแก่คณะกรรมการบริษัทในเรื่องที่เกี่ยวกับบรรษัทภิบาล รวมทั้งติดตามดูแลการปฏิบัติงานของคณะกรรมการบริษัทและคณะกรรมการให้เป็นไปตามนโยบายด้านบรรษัทภิบาลของบริษัท
3. พิจารณาทบทวนแนวปฏิบัติด้านบรรษัทภิบาลของบริษัทให้เหมาะสมกับการดำเนินธุรกิจและสอดคล้องกับแนวปฏิบัติในระดับสากล และเสนอแนะต่อคณะกรรมการบริษัทเพื่อให้มีการพิจารณาปรับปรุงให้ทันสมัยอย่างต่อเนื่อง
4. เสนอแนะวิธีการประเมินผลการปฏิบัติงานของคณะกรรมการบริษัทและคณะอนุกรรมการชุดต่างๆ และพิจารณาทบทวนเป็นประจำทุกปี รวมทั้งติดตามและสรุปผลการประเมินให้คณะกรรมการบริษัททราบเพื่อนำไปปรับปรุงประสิทธิภาพในการปฏิบัติงานและเสริมสร้างความรู้ความสามารถของกรรมการบริษัท
5. รายงานความคืบหน้าและผลการปฏิบัติงานต่อคณะกรรมการบริษัททุกครั้งหลังมีการประชุมอย่างสม่ำเสมอ
6. พิจารณาทบทวนและเสนอแนะต่อคณะกรรมการบริษัทในเรื่องโครงสร้าง หน้าที่และความรับผิดชอบ รวมทั้งแนวปฏิบัติของคณะกรรมการบริษัทและคณะอนุกรรมการ พิจารณาทบทวนและเสนอแนะหากมีการเปลี่ยนแปลงใดๆ เกี่ยวกับกฎบัตร (Charter) ของคณะกรรมการบริษัท และคณะอนุกรรมการชุดต่างๆ เพื่อให้มีความเหมาะสมและทันสมัยอยู่เสมอ
7. จัดให้มีการประเมินผลการปฏิบัติงานประจำปีของคณะกรรมการและคณะอนุกรรมการเป็นประจำทุกปี ทั้งแบบโดยรวมทั้งคณะ (As a Whole) และประเมินตนเองเป็นรายบุคคล (Self-Assessment)
8. ปฏิบัติหน้าที่ในเรื่องอื่นๆ ตามที่คณะกรรมการบริษัทมอบหมาย

ในการปฏิบัติงานตามขอบเขตอำนาจหน้าที่ให้คณะกรรมการสรรหา คำตอบแทน และบรรษัทภิบาลมีอำนาจเรียกสั่งการให้ฝ่ายจัดการ หัวหน้าหน่วยงานหรือพนักงานของบริษัทที่เกี่ยวข้องมาให้ความเห็น ร่วมประชุมหรือส่งเอกสารที่เห็นว่าเกี่ยวข้องจำเป็น นอกจากนั้นในการปฏิบัติหน้าที่ภายใต้ขอบเขตอำนาจหน้าที่ของข้อบังคับฉบับนี้ คณะกรรมการสรรหา คำตอบแทน และบรรษัทภิบาลอาจขอคำปรึกษาจากที่ปรึกษาอิสระภายนอกหรือผู้เชี่ยวชาญในวิชาชีพอื่นๆ หากเห็นว่ามีความจำเป็นและเหมาะสมโดยบริษัทจะเป็นผู้รับผิดชอบในเรื่องค่าใช้จ่ายทั้งหมด

4. คณะกรรมการบริหาร

คณะกรรมการบริหารประกอบด้วยกรรมการบริษัทจำนวน 4 คน ดังนี้

- | | | |
|--------------|--------------|---------------------|
| 1. นายจรเดช | แสงสุพรรณ | ประธานกรรมการบริหาร |
| 2. นายพิชิต | ไม้พุ่ม | กรรมการบริหาร |
| 3. นายอารีย์ | ชลิตชีวินกุล | กรรมการบริหาร |
| 4. นายกิตติ | สุนทรโนกุล | กรรมการบริหาร |

วาระการดำรงตำแหน่งของกรรมการบริหาร

ให้กรรมการบริหารมีวาระการดำรงตำแหน่งคราวละ 3 ปี ตามวาระการดำรงตำแหน่งกรรมการบริษัทของตนโดยครบรอบออกตามวาระในวันประชุมสามัญผู้ถือหุ้นประจำปี ทั้งนี้เมื่อครบกำหนดออกตามวาระก็อาจได้รับการพิจารณาแต่งตั้งให้ดำรงตำแหน่งต่อไปอีกได้

อำนาจหน้าที่ของคณะกรรมการบริหาร

คณะกรรมการบริหารมีอำนาจหน้าที่และความรับผิดชอบในการบริหารจัดการกิจการต่างๆ ของบริษัทตามที่คณะกรรมการบริษัทมอบหมาย โดยให้เป็นไปตามนโยบายและเป้าหมายของบริษัท มีอำนาจดำเนินการภายใต้ขอบเขตของกฎหมาย วัตถุประสงค์ ข้อบังคับบริษัท อำนาจดำเนินการของบริษัท มติคณะกรรมการบริษัท รวมทั้งแนวทางการกำกับดูแลกิจการที่ดี

ประวัติคณะกรรมการบริษัท

คณะกรรมการบริษัท ณ วันที่ 7 กุมภาพันธ์ 2560 ประกอบด้วยกรรมการจำนวน 9 คน ดังนี้

ชื่อ นายจรเดช แสงสุพรรณ

เป็นกรรมการซึ่งมีอำนาจลงลายมือชื่อแทนบริษัท

อายุ

64 ปี

สัญชาติ

ไทย

วุฒิการศึกษา

- 2518 ปริญญาตรี วิศวกรรมศาสตร์ สาขาโยธา จุฬาลงกรณ์มหาวิทยาลัย
- 2545 Advanced Management Program (AMP), Harvard University ประเทศสหรัฐอเมริกา
- สมาคมส่งเสริมสถาบันกรรมการบริษัทไทย
- 2546 - Finance for Non-Finance Directors Program (FND) 7/2003
- 2547 - Director Accreditation Program (DAP) 10/2004

การอบรมบทบาทหน้าที่กรรมการ

ตำแหน่งปัจจุบันในบริษัท

วันที่เข้าดำรงตำแหน่ง

ตำแหน่งในองค์กรอื่น

(กรรมการ/ผู้บริหาร)

- ประธานกรรมการและประธานกรรมการบริหาร
- 30 เมษายน 2553 (6 ปี 9 เดือน)
- บริษัทจดทะเบียน จำนวน 2 แห่ง
 - ตั้งแต่ 2551 ประธานกรรมการและประธานกรรมการบริหาร บริษัทไทย-เยอรมัน เซรามิค อินดัสทรี จำกัด (มหาชน)
 - ตั้งแต่ 2555 กรรมการ บริษัทสยามโกลบอลเฮาส์ จำกัด (มหาชน)
- กิจกรรมอื่น (ที่ไม่ใช่บริษัทจดทะเบียนและไม่ได้ประกอบกิจการที่แข่งขัน/เกี่ยวเนื่องกับธุรกิจของบริษัท) จำนวน 2 แห่ง
 - ตั้งแต่ 2557 กรรมการบริหาร บริษัทสยามสินธร จำกัด
 - ตั้งแต่ 2559 กรรมการ บริษัทบูติก คอร์ปอเรชั่น จำกัด (มหาชน)
- การดำรงตำแหน่งในกิจการที่แข่งขัน/เกี่ยวเนื่องกับธุรกิจของบริษัท จำนวน 4 แห่ง
 - ตั้งแต่ 2548 กรรมการ บริษัทสยามมอร์ตาร์ จำกัด
 - ตั้งแต่ 2553 ประธานกรรมการ บริษัทคิว-คอน อีสเทอร์นจำกัด
 - ตั้งแต่ 2553 กรรมการ บริษัทสระบุรีรีลตี้ จำกัด
 - ตั้งแต่ 2554 กรรมการ บริษัทเอสซีจี แลนด์สเคป จำกัด

ประสบการณ์

- 2542 - 2548 กรรมการผู้จัดการ บริษัทยิปซัมซีเมนต์ไทย จำกัด
- 2544 - 2548 กรรมการผู้จัดการใหญ่ บริษัทผลิตภัณฑ์ก่อสร้างซีเมนต์ไทย จำกัด
- 2544 - 2553 รองประธานสภาอุตสาหกรรมแห่งประเทศไทย
- 2546 - 2549 กรรมการ บริษัทมิลเลนเนียม สตีล จำกัด (มหาชน) (ปัจจุบันเปลี่ยนชื่อเป็นบริษัททาทา สตีล (ประเทศไทย) จำกัด (มหาชน))
- 2548 - 2557 กรรมการผู้จัดการใหญ่ บริษัทเอสซีจี ดิสทริบิวชั่น จำกัด
- 2545 - 2559 กรรมการ บริษัทเซรามิคซีเมนต์ไทย จำกัด
- 2554 - 2559 President Commissioner PT.KOKOH INTIAREBAMA Tbk.*
- 2554 - 2559 Commissioner PT.KERAMIKA INDONESIA ASSOSIASI Tbk.*
- 2548 - 2560 ประธานกรรมการ บริษัทเอสซีจี ซีเมนต์ - ผลิตภัณฑ์ก่อสร้าง จำกัด

การเข้าประชุม

- คณะกรรมการบริษัท 4 ครั้ง เข้าประชุม 4 ครั้ง
- คณะกรรมการบริหาร 12 ครั้ง เข้าประชุม 12 ครั้ง
- สามัญผู้ถือหุ้น 1 ครั้ง เข้าประชุม 1 ครั้ง

การถือหุ้นในบริษัท

ไม่มี

คุณสมบัติต้องห้าม

1. ไม่มีประวัติการกระทำความผิดอาญาในความผิดที่เกี่ยวกับทรัพย์สินซึ่งได้กระทำโดยทุจริต
2. ไม่มีประวัติการทำรายการที่อาจเกิดความขัดแย้งทางผลประโยชน์กับบริษัทในรอบปีที่ผ่านมา

หมายเหตุ: * บริษัทจดทะเบียนในประเทศอินโดนีเซีย

ชื่อ ดร.กาญจน์ จันทรางศุ

อายุ

สัญชาติ

วุฒิการศึกษา

การอบรมบทบาทหน้าที่กรรมการ

ตำแหน่งปัจจุบันในบริษัท

วันที่เข้าดำรงตำแหน่ง

ตำแหน่งในองค์กรอื่น

(กรรมการ/ผู้บริหาร)

ประสบการณ์

การเข้าประชุม

การถือหุ้นในบริษัท

คุณสมบัติต้องห้าม

1. ไม่มีประวัติการกระทำความผิดอาญาในความผิดที่เกี่ยวกับทรัพย์ซึ่งได้กระทำโดยทุจริต
2. ไม่มีประวัติการทำรายการที่อาจเกิดความขัดแย้งทางผลประโยชน์กับบริษัทในรอบปีที่ผ่านมา

เป็นกรรมการอิสระ

67 ปี

ไทย

- 2515 ปริญญาตรี วิศวกรรมศาสตร์ (เกียรตินิยม) สาขาโยธา จุฬาลงกรณ์มหาวิทยาลัย
- 2516 M.S. (Civil Engineering), Ohio State University, Columbus, Ohio, U.S.A.
- 2519 Ph.D., Ohio State University, Columbus, Ohio, U.S.A.
- สมาคมส่งเสริมสถาบันกรรมการบริษัทไทย
2548 - Director Certification Program (DCP) 59/2005
2548 - Finance For Non - Finance Director (FND) 18/2005
- กรรมการอิสระและกรรมการตรวจสอบ
- 25 เมษายน 2546 (13 ปี 10 เดือน)
- บริษัทจดทะเบียน จำนวน 2 แห่ง
 - กรรมการ บริษัทรีซีเพลส 2002 จำกัด (มหาชน)
 - กรรมการ บริษัทบีทีเอส กรุ๊ป โฮลดิ้งส์ จำกัด (มหาชน)
- กิจกรรมอื่น (ที่ไม่ใช่บริษัทจดทะเบียนและไม่ได้ประกอบกิจการที่แข่งขัน/เกี่ยวเนื่องกับธุรกิจของบริษัท) จำนวน 2 แห่ง
 - กรรมการบริหาร บริษัท K.C.S. Consulting Engineers จำกัด
 - ประธานกรรมการ บริษัท K.C.S. & Associates จำกัด
- การดำรงตำแหน่งในกิจการที่แข่งขัน/เกี่ยวเนื่องกับธุรกิจของบริษัท
 - ไม่มี
- 2549 - 2550 นายกสมาคม สมาคมวิศวกรรมสถานแห่งประเทศไทยในพระบรมราชูปถัมภ์ (ว.ส.ท.)
- 2550 - 2553 ประธานกรรมการจรรยาบรรณ สภาวิศวกร
- คณะกรรมการบริษัท 4 ครั้ง เข้าประชุม 4 ครั้ง
- คณะกรรมการตรวจสอบ 6 ครั้ง เข้าประชุม 6 ครั้ง
- สามัญผู้ถือหุ้น 1 ครั้ง เข้าประชุม 1 ครั้ง

ไม่มี

ชื่อ นายชีระพงษ์ กัมพลพันธ์

อายุ
สัญชาติ
วุฒิการศึกษา
การอบรมบทบาทหน้าที่กรรมการ

ตำแหน่งปัจจุบันในบริษัท
วันที่เข้าดำรงตำแหน่ง
ตำแหน่งในองค์กรอื่น
(กรรมการ/ผู้บริหาร)

ประสบการณ์
การเข้าประชุม

การถือหุ้นในบริษัท

คุณสมบัติต้องห้าม

1. ไม่มีประวัติการกระทำความผิดอาญาในความผิดที่เกี่ยวกับทรัพย์ซึ่งได้กระทำโดยทุจริต
2. ไม่มีประวัติการทำรายการที่อาจเกิดความขัดแย้งทางผลประโยชน์กับบริษัทในรอบปีที่ผ่านมา

เป็นกรรมการอิสระ

68 ปี

ไทย

- 2516 ปริญญาตรี สาขาบัญชี, จุฬาลงกรณ์มหาวิทยาลัย
 - สมาคมส่งเสริมสถาบันกรรมการบริษัทไทย
 - 2551 - Director Certification Program (DCP) 106/2008
 - Audit Committee Program (ACP) 24/2008
 - 2552 - Monitoring the System of Internal Control and Risk Management (MIR) 6/2009
 - 2553 - Monitoring Fraud Risk Management (MFM) 4/2010
 - 2554 - Advance Audit Committee Program (AAP) 6/2011
 - Monitoring the Internal Audit Function (MIA) 10/2011
 - Monitoring the Quality Financial (MFR) 14/2011
 - 2556 - Financial Statements For Directors (FSD) 21/2013
 - 2559 - Role of the Nomination and Governance Committee (RNG) 8/2016
 - กรรมการอิสระ กรรมการตรวจสอบ และประธานกรรมการสรรหา ค่าตอบแทน และบรรษัทภิบาล
 - 25 มีนาคม 2553 (6 ปี 11 เดือน)
 - บริษัทจดทะเบียน จำนวน 1 แห่ง
 - ตั้งแต่ 2551 กรรมการอิสระและประธานกรรมการตรวจสอบ บริษัทไทย-เยอรมัน เซรามิค อินดัสทรี จำกัด (มหาชน)
 - กิจกรรมอื่น (ที่ไม่ใช่บริษัทจดทะเบียนและไม่ได้ประกอบกิจการที่แข่งขัน/เกี่ยวเนื่องกับธุรกิจของบริษัท)
 - ไม่มี
 - การดำรงตำแหน่งในกิจการที่แข่งขัน/เกี่ยวเนื่องกับธุรกิจของบริษัท
 - ไม่มี
 - 2545 - 2549 ผู้อำนวยการฝ่ายจัดหา บริษัทปูนซิเมนต์ไทยอุตสาหกรรม จำกัด
 - คณะกรรมการบริษัท 4 ครั้ง เข้าประชุม 4 ครั้ง
 - คณะกรรมการตรวจสอบ 6 ครั้ง เข้าประชุม 6 ครั้ง
 - คณะกรรมการสรรหา ค่าตอบแทน และบรรษัทภิบาล 3 ครั้ง เข้าประชุม 3 ครั้ง
 - สามัญผู้ถือหุ้น 1 ครั้ง เข้าประชุม 1 ครั้ง
- ไม่มี

ชื่อ นายนพร สุนทรจิตต์เจริญ

อายุ
สัญชาติ
วุฒิการศึกษา

การอบรมบทบาทหน้าที่กรรมการ

ตำแหน่งปัจจุบันในบริษัท

วันที่เข้าดำรงตำแหน่ง

ตำแหน่งในองค์กรอื่น

(กรรมการ/ผู้บริหาร)

ประสบการณ์

การเข้าประชุม

การถือหุ้นในบริษัท

คุณสมบัติต้องห้าม

1. ไม่มีประวัติการกระทำความผิดอาญาในความผิดที่เกี่ยวกับทรัพย์ซึ่งได้กระทำโดยทุจริต
2. ไม่มีประวัติการทำรายการที่อาจเกิดความขัดแย้งทางผลประโยชน์กับบริษัทในรอบปีที่ผ่านมา

เป็นกรรมการซึ่งไม่มีอำนาจลงลายมือชื่อแทนบริษัท

59 ปี

ไทย

- 2523 ปริญญาตรี วิศวกรรมศาสตร์ สาขาโยธา มหาวิทยาลัยเชียงใหม่
- 2535 ปริญญาโท บริหารธุรกิจ (MBA) มหาวิทยาลัยธรรมศาสตร์
- 2550 ปริญญาบัตรจากวิทยาลัยป้องกันราชอาณาจักร หลักสูตร วปอ. 2549
- สมาคมส่งเสริมสถาบันกรรมการบริษัทไทย
- 2547 - Director Accreditation Program (DAP)
- 2548 - Director Certification Program (DCP) 53/2005
- กรรมการบริษัท
- 16 มิถุนายน 2537 (22 ปี 9 เดือน)
- บริษัทจดทะเบียน จำนวน 4 แห่ง
 - กรรมการผู้จัดการ บริษัทแลนด์ แอนด์ เฮาส์ จำกัด (มหาชน)
 - กรรมการ บริษัทโฮม โปรดักส์ เซ็นเตอร์ จำกัด (มหาชน)
 - กรรมการ บริษัทธนาคารแลนด์ แอนด์ เฮาส์ จำกัด (มหาชน)
 - กรรมการ บริษัทเมืองใหม่กัณฑ์ จำกัด (มหาชน)
- กิจกรรมอื่น (ที่ไม่ใช่บริษัทจดทะเบียนและไม่ได้ประกอบกิจการที่แข่งขัน/เกี่ยวเนื่องกับธุรกิจของบริษัท) จำนวน 7 แห่ง
 - กรรมการ บริษัทดับเบิ้ลทรี จำกัด
 - กรรมการ บริษัทแลนด์แอนด์เฮ้าส์นอร์ธอีสต์ จำกัด
 - กรรมการ บริษัทแลนด์แอนด์เฮ้าส์นอร์ธ จำกัด
 - กรรมการ บริษัทแอล.เอช.เมืองใหม่ จำกัด
 - กรรมการ บริษัทแอลเอช เรียวเอสเตท จำกัด
 - กรรมการ บริษัทแอลเอช แอสเซท จำกัด
 - กรรมการ บริษัทภูเก็ต ฟิวเจอร์ แพลน จำกัด
- การดำรงตำแหน่งในกิจการที่แข่งขัน/เกี่ยวเนื่องกับธุรกิจของบริษัท
 - ไม่มี

• 2537 - 2554 กรรมการ บริษัทบางกอกเชน ฮอสพิทอล จำกัด (มหาชน)

• 2538 - 2547 กรรมการ บริษัทหลักทรัพย์แอสเซท พลัส จำกัด (มหาชน)

• คณะกรรมการบริษัท 4 ครั้ง เข้าประชุม 4 ครั้ง

• สามัญผู้ถือหุ้น 1 ครั้ง เข้าประชุม 1 ครั้ง

หุ้นสามัญของตนเอง จำนวน 20 หุ้น คิดเป็นร้อยละ 0

ชื่อ นายประทีป วงศ์นรินทร์

อายุ

สัญชาติ

วุฒิการศึกษา

การอบรมบทบาทหน้าที่กรรมการ

ตำแหน่งปัจจุบันในบริษัท

วันที่เข้าดำรงตำแหน่ง

ตำแหน่งในองค์กรอื่น

(กรรมการ/ผู้บริหาร)

ประสบการณ์

การเข้าประชุม

การถือหุ้นในบริษัท

คุณสมบัติต้องห้าม

1. ไม่มีประวัติการกระทำความผิดอาญาในความผิดที่เกี่ยวกับทรัพย์ซึ่งได้กระทำโดยทุจริต
2. ไม่มีประวัติการทำรายการที่อาจเกิดความขัดแย้งทางผลประโยชน์กับบริษัทในรอบปีที่ผ่านมา

เป็นกรรมการอิสระ

83 ปี

ไทย

- 2505 สำเร็จการศึกษาด้านบัญชีจาก School of Commerce, Sydney Technical College, New South Wales, Australia

- สมาคมส่งเสริมสถาบันกรรมการบริษัทไทย

2543 - The Role of Chairman (RCM) 2000

2546 - Director Certification Program (DCP) 36/2003

- กรรมการอิสระ ประธานกรรมการตรวจสอบ และกรรมการสรรหา ค่าตอบแทน และบรรษัทภิบาล

- 25 เมษายน 2546 (13 ปี 10 เดือน)

- บริษัทจดทะเบียน

- ไม่มี

- กิจกรรมอื่น (ที่ไม่ใช่บริษัทจดทะเบียนและไม่ได้ประกอบกิจการที่แข่งขัน/เกี่ยวเนื่องกับธุรกิจของบริษัท)

- ไม่มี

- การดำรงตำแหน่งในกิจการที่แข่งขัน/เกี่ยวเนื่องกับธุรกิจของบริษัท

- ไม่มี

- ประธานกรรมการ บริษัทอินทรประกันภัย จำกัด (มหาชน)

- กรรมการอิสระและประธานกรรมการตรวจสอบ บริษัทแลนด์ แอนด์ เฮาส์ จำกัด (มหาชน)

- คณะกรรมการบริษัท 4 ครั้ง เข้าประชุม 4 ครั้ง

- คณะกรรมการตรวจสอบ 6 ครั้ง เข้าประชุม 6 ครั้ง

- คณะกรรมการสรรหา ค่าตอบแทน และบรรษัทภิบาล 3 ครั้ง เข้าประชุม 3 ครั้ง

- สามัญผู้ถือหุ้น 1 ครั้ง เข้าประชุม 1 ครั้ง

ไม่มี

ชื่อ นายพนต์ ศักดิ์เดชนันต์

อายุ

สัญชาติ

วุฒิการศึกษา

การอบรมบทบาทหน้าที่กรรมการ

ตำแหน่งปัจจุบันในบริษัท

วันที่เข้าดำรงตำแหน่ง

ตำแหน่งในองค์กรอื่น

(กรรมการ/ผู้บริหาร)

ประสบการณ์

การเข้าประชุม

การถือหุ้นในบริษัท

คุณสมบัติต้องห้าม

1. ไม่มีประวัติการกระทำความผิดอาญาในความผิดที่เกี่ยวกับทรัพย์ซึ่งได้กระทำโดยทุจริต
2. ไม่มีประวัติการทำรายการที่อาจเกิดความขัดแย้งทางผลประโยชน์กับบริษัทในรอบปีที่ผ่านมา

เป็นกรรมการซึ่งไม่มีอำนาจลงลายมือชื่อแทนบริษัท

72 ปี

ไทย

• 2513 ปริญญาตรี วิศวกรรมศาสตร์ สาขาโยธา จุฬาลงกรณ์มหาวิทยาลัย

• 2530 ปริญญาโท บริหารธุรกิจ (MBA) มหาวิทยาลัยธรรมศาสตร์

• สมาคมส่งเสริมสถาบันกรรมการบริษัทไทย

2547 - Director Accreditation Program (DAP) 27/2004

2548 - Director Certification Program (DCP) 58/2005

• กรรมการบริษัท

• 1 มกราคม 2543 (17 ปี 1 เดือน)

• บริษัทจดทะเบียน

- ไม่มี

• กิจกรรมอื่น (ที่ไม่ใช่บริษัทจดทะเบียนและไม่ได้ประกอบกิจการที่แข่งขัน/เกี่ยวเนื่องกับธุรกิจของบริษัท)

- ไม่มี

• การดำรงตำแหน่งในกิจการที่แข่งขัน/เกี่ยวเนื่องกับธุรกิจของบริษัท

- ไม่มี

• 2526 - 2551 กรรมการ บริษัทแลนด์แอนด์เฮาส์ จำกัด (มหาชน)

• 2546 - 2553 กรรมการ บริษัทเอเชียนพร็อพเพอร์ตี้ ดีเวลลอปเม้นท์ จำกัด (มหาชน)

• 2547 - 2553 กรรมการผู้จัดการ บริษัทคิวคอน อีสเทอร์น จำกัด

• 2536 - 2556 กรรมการ บริษัทเมย์แลนด์ จำกัด

• 2544 - 2556 กรรมการ บริษัทแอล.เอช. เมืองใหม่ จำกัด

• คณะกรรมการบริษัท 4 ครั้ง เข้าประชุม 4 ครั้ง

• สามัญผู้ถือหุ้น 1 ครั้ง เข้าประชุม 1 ครั้ง

หุ้นสามัญของตนเอง จำนวน 11,250,000 หุ้น คิดเป็นร้อยละ 2.81

ชื่อ นายพิชิต ไม้พุ่ม

อายุ

สัญชาติ

วุฒิการศึกษา

การอบรมบทบาทหน้าที่กรรมการ

ตำแหน่งปัจจุบันในบริษัท

วันที่เข้าดำรงตำแหน่ง

ตำแหน่งในองค์กรอื่น

(กรรมการ/ผู้บริหาร)

ประสบการณ์

การเข้าประชุม

การถือหุ้นในบริษัท

คุณสมบัติต้องห้าม

1. ไม่มีประวัติการกระทำความผิดอาญาในความผิดที่เกี่ยวกับทรัพย์สินซึ่งได้กระทำโดยทุจริต
2. ไม่มีประวัติการทำรายการที่อาจเกิดความขัดแย้งทางผลประโยชน์กับบริษัทในรอบปีที่ผ่านมา

หมายเหตุ : * บริษัทจดทะเบียนในประเทศอินโดนีเซีย

เป็นกรรมการซึ่งมีอำนาจลงลายมือชื่อแทนบริษัท

61 ปี

ไทย

- 2524 ปริญญาตรี วิศวกรรมศาสตร์ สาขาเครื่องกล เกียรตินิยมอันดับ 2 สถาบันเทคโนโลยีพระจอมเกล้าพระนครเหนือ
- 2529 ปริญญาโท วิศวกรรมศาสตร์ สาขาวิศวกรรมอุตสาหการและการจัดการ สถาบันเทคโนโลยีแห่งเอเชีย
- 2548 Advanced Management Program (AMP), Harvard University, ประเทศสหรัฐอเมริกา
- สมาคมส่งเสริมสถาบันกรรมการบริษัทไทย
- 2547 - Director Accreditation Program (DAP) 2004
- กรรมการบริษัทและกรรมการบริหาร
- 30 เมษายน 2553 (6 ปี 9 เดือน)
- บริษัทจดทะเบียนจำนวน 1 แห่ง
 - ตั้งแต่ 2553 กรรมการและกรรมการบริหาร บริษัทไทย-เยอรมัน เซรามิค อินดัสทรีจำกัด (มหาชน)
- กิจกรรมอื่น (ที่ไม่ใช่บริษัทจดทะเบียนและไม่ได้ประกอบกิจการที่แข่งขัน/เกี่ยวเนื่องกับธุรกิจของบริษัท) จำนวน 1 แห่ง
 - ตั้งแต่ 2548 ประธานกรรมการ บริษัทเซรามิคซิเมนต์ไทย จำกัด
- การดำรงตำแหน่งในกิจการที่แข่งขัน/เกี่ยวเนื่องกับธุรกิจของบริษัท จำนวน 3 แห่ง
 - ตั้งแต่ 2548 กรรมการ บริษัทสระบุรีรีไซเคิล จำกัด
 - กรรมการ บริษัทเอสซีจี แลนด์สเคป จำกัด
 - ตั้งแต่ 2553 กรรมการ บริษัทคิว-คอน อีสเทอร์น จำกัด
- 2544 - 2548 กรรมการผู้จัดการ บริษัทเซรามิคอุตสาหกรรมไทย จำกัด
- 2547 - 2548 รองกรรมการผู้จัดการใหญ่ บริษัทผลิตภัณฑ์ก่อสร้างซิเมนต์ไทย จำกัด
- 2548 - 2555 ประธานกรรมการบริษัทเดอะ สยาม เซรามิค กรุ๊ป อินดัสทรีส์ จำกัด
- 2548 - 2555 กรรมการผู้จัดการใหญ่ บริษัทเอสซีจี ผลิตภัณฑ์ก่อสร้าง จำกัด
- 2551 - 2555 ประธานกิตติมศักดิ์สภาอุตสาหกรรม กลุ่มเซรามิค
- สภาอุตสาหกรรมแห่งประเทศไทย
- 2555 รองกรรมการผู้จัดการใหญ่บริษัทเอสซีจี ซีเมนต์ จำกัด
- 2556 - 2557 กรรมการ บริษัทสยามโกลบอลเฮาส์ จำกัด (มหาชน)
- 2548 - 2558 กรรมการผู้จัดการ บริษัทเซรามิคซิเมนต์ไทย จำกัด
- 2548 - 2559 กรรมการผู้จัดการใหญ่ บริษัทเอสซีจี ซีเมนต์ จำกัด
- 2548 - 2559 กรรมการผู้จัดการใหญ่ บริษัทเอสซีจี ซีเมนต์-ผลิตภัณฑ์ก่อสร้าง จำกัด
- 2554 - 2559 President Commissioner PT.KERAMIKA INDONESIA ASSOSIASI Tbk.*
- 2554 - 2559 Commissioner PT.KOKOH INTI AREBAMA Tbk.*
- คณะกรรมการบริษัท 4 ครั้ง เข้าประชุม 4 ครั้ง
- คณะกรรมการบริหาร 12 ครั้ง เข้าประชุม 11 ครั้ง
- สามัญผู้ถือหุ้น 1 ครั้ง เข้าประชุม 1 ครั้ง

ไม่มี

ชื่อ นายอารีย์ ขวลิตชีวินกุล

อายุ
สัญชาติ
วุฒิการศึกษา

การอบรมบทบาทหน้าที่กรรมการ
ตำแหน่งปัจจุบันในบริษัท
วันที่เข้าดำรงตำแหน่ง
ตำแหน่งในองค์กรอื่น
(กรรมการ/ผู้บริหาร)

ประสบการณ์

การเข้าประชุม

การถือหุ้นในบริษัท

คุณสมบัติต้องห้าม

1. ไม่มีประวัติการกระทำความผิดอาญาในความผิดที่เกี่ยวกับทรัพย์สินซึ่งได้กระทำความผิด
 2. ไม่มีประวัติการทำรายการที่อาจเกิดความขัดแย้งทางผลประโยชน์กับบริษัทในรอบปีที่ผ่านมา
- หมายเหตุ : * บริษัทจดทะเบียนในประเทศอินโดนีเซีย

เป็นกรรมการซึ่งมีอำนาจลงลายมือชื่อแทนบริษัท

- 54 ปี
ไทย
- 2528 ปริญญาตรี สาขาวิศวกรรมไฟฟ้า (เกียรตินิยม) มหาวิทยาลัยเชียงใหม่
 - 2535 ปริญญาโท สาขาวิศวกรรมอุตสาหการและการจัดการ สถาบันเทคโนโลยีแห่งเอเชีย
 - 2554 Advanced Management Program (AMP), Harvard University ประเทศสหรัฐอเมริกา
 -
 - กรรมการบริษัท กรรมการสรรหา ค่าตอบแทนและบรรษัทภิบาล และกรรมการบริหาร
 - 25 มีนาคม 2554 (5 ปี 11 เดือน)
 - บริษัทจดทะเบียน จำนวน 4 แห่ง
 - ตั้งแต่ 2551 กรรมการบริษัท และกรรมการบริหาร
 - ตั้งแต่ 2557 กรรมการสรรหา ค่าตอบแทน และบรรษัทภิบาล บริษัทไทย-เยอรมัน เซรามิค อินดัสทรี จำกัด (มหาชน)
 - ตั้งแต่ 2557 กรรมการ บริษัทสยามโกลบอลเฮ้าส์ จำกัด (มหาชน)
 - ตั้งแต่ 2560 President Commissioner PT.KERAMIKA INDONESIA ASSOSIASI Tbk.* และ PT.KOKOH INTI AREBAMA Tbk.*
 - กิจกรรมอื่น (ที่ไม่ใช่บริษัทจดทะเบียนและไม่ได้ประกอบกิจการที่แข่งขัน/เกี่ยวเนื่องกับธุรกิจของบริษัท) จำนวน 5 แห่ง
 - ตั้งแต่ 2552 กรรมการ บริษัทโสสุโก้ เซรามิค จำกัด กรรมการ บริษัทโสสุโก้ แอนด์ กรุ๊ป (2008) จำกัด
 - ตั้งแต่ 2554 กรรมการ บริษัทเซรามิคซิเมนต์ไทย จำกัด
 - ตั้งแต่ 2556 ประธานกรรมการ บริษัทเดอะ สยาม เซรามิค กรุ๊ป อินดัสทรีส์ จำกัด
 - ตั้งแต่ 2560 กรรมการผู้จัดการใหญ่ บริษัทเอสซีจี ซิเมนต์ ผลิตภัณฑ์ก่อสร้าง จำกัด
 - การดำรงตำแหน่งในกิจการที่แข่งขัน/เกี่ยวเนื่องกับธุรกิจของบริษัท จำนวน 2 แห่ง
 - ตั้งแต่ 2555 กรรมการ บริษัทคิว-คอน อีสเทอร์น จำกัด กรรมการผู้จัดการใหญ่ บริษัทเอสซีจี ผลิตภัณฑ์ก่อสร้าง จำกัด
 - 2548-2551 กรรมการผู้จัดการ บริษัทเดอะ สยาม เซรามิค กรุ๊ป อินดัสทรีส์ จำกัด
 - 2551-2553 กรรมการผู้จัดการ บริษัทไทย-เยอรมัน เซรามิค อินดัสทรี จำกัด (มหาชน)
 - 2553-2555 ผู้ช่วยผู้จัดการใหญ่ - การบริหารกลาง บริษัทปูนซิเมนต์ไทย จำกัด (มหาชน)
 - 2553-2555 กรรมการ บริษัทเดอะ สยาม เซรามิค กรุ๊ป อินดัสทรีส์ จำกัด
 - 2554-2555 กรรมการ บริษัทไทยพลาสติกและเคมีภัณฑ์ จำกัด (มหาชน)
 - 2555 รองกรรมการผู้จัดการใหญ่ บริษัทเอสซีจี ผลิตภัณฑ์ก่อสร้าง จำกัด
 - 2555-2556 กรรมการ บริษัทสยามโกลบอลเฮ้าส์ จำกัด (มหาชน)
 - 2554-2560 Commissioner PT.KERAMIKA INDONESIA ASSOSIASI Tbk.* และ PT.KOKOH INTI AREBAMA Tbk.*

- คณะกรรมการบริษัท 4 ครั้ง เข้าประชุม 4 ครั้ง
- คณะกรรมการบริหาร 12 ครั้ง เข้าประชุม 12 ครั้ง
- คณะกรรมการสรรหา ค่าตอบแทน และบรรษัทภิบาล 3 ครั้ง เข้าประชุม 3 ครั้ง
- สามัญผู้ถือหุ้น 1 ครั้ง เข้าประชุม 1 ครั้ง

ไม่มี

ชื่อ นายกิตติ สุนทรมนโนกุล

เป็นกรรมการซึ่งมีอำนาจลงลายมือชื่อแทนบริษัท

อายุ	56 ปี
สัญชาติ	ไทย
วุฒิการศึกษา	<ul style="list-style-type: none">• 2527 ปริญญาตรี สถาปัตยกรรมศาสตร์ จุฬาลงกรณ์มหาวิทยาลัย• 2532 ปริญญาโท ด้านการบริหาร MBA (Marketing) Mankato State University, Minnesota U.S.A.
การอบรมบทบาทหน้าที่กรรมการ	<ul style="list-style-type: none">• สมาคมส่งเสริมสถาบันกรรมการบริษัทไทย 2559 Director Certification Program (DCP) 228/2016
ตำแหน่งปัจจุบันในบริษัท	<ul style="list-style-type: none">• กรรมการบริษัท กรรมการบริหาร และกรรมการผู้จัดการ
วันที่เข้าดำรงตำแหน่ง	<ul style="list-style-type: none">• 9 พฤษภาคม 2555 (4 ปี 9 เดือน)
ตำแหน่งในองค์กรอื่น (กรรมการ/ผู้บริหาร)	<ul style="list-style-type: none">• บริษัทจดทะเบียน - ไม่มี• กิจการอื่น (ที่ไม่ใช่บริษัทจดทะเบียนและไม่ได้ประกอบกิจการที่แข่งขัน/เกี่ยวเนื่องกับธุรกิจของบริษัท) - ไม่มี• การดำรงตำแหน่งในกิจการที่แข่งขัน/เกี่ยวเนื่องกับธุรกิจของบริษัท จำนวน 1 แห่ง - ตั้งแต่ 2555 กรรมการผู้จัดการ บริษัทคิว-คอน อีสเทอร์น จำกัด
ประสบการณ์	<ul style="list-style-type: none">• 2539 - 2555 ผู้อำนวยการฝ่ายการตลาดและขาย บริษัทควอลิตี้คอนสตรัคชั่นโปรดักส์ จำกัด (มหาชน)
การเข้าประชุม	<ul style="list-style-type: none">• คณะกรรมการบริษัท 4 ครั้ง เข้าประชุม 4 ครั้ง• คณะกรรมการบริหาร 12 ครั้ง เข้าประชุม 12 ครั้ง• สามัญผู้ถือหุ้น 1 ครั้ง เข้าประชุม 1 ครั้ง
การถือหุ้นในบริษัท	ไม่มี
คุณสมบัติต้องห้าม	<ol style="list-style-type: none">1. ไม่มีประวัติการกระทำความผิดอาญาในความผิดที่เกี่ยวกับทรัพย์ซึ่งได้กระทำโดยทุจริต2. ไม่มีประวัติการทำรายการที่อาจเกิดความขัดแย้งทางผลประโยชน์กับบริษัทในรอบปีที่ผ่านมา

รายงานการเปลี่ยนแปลงการถือหลักทรัพ์ของกรรมการ

(ณ วันที่ 31 ธันวาคม 2559)

ลำดับ	กรรมการ	ควอลิตี้คอนสตรัคชั่นโปรดักส์			บริษัทในเครือฯ*			
		หุ้นสามัญ (หุ้น)			หุ้นสามัญ (หุ้น)		หุ้นกู้ (หน่วย)	
		ของตนเอง	คู่สมรส/ บุตรที่ยัง ไม่บรรลุนิติภาวะ	เพิ่ม(ลด) ระหว่าง รอบบัญชี	ของตนเอง	เพิ่ม(ลด) ระหว่าง รอบบัญชี	ของตนเอง	เพิ่ม(ลด) ระหว่าง รอบบัญชี
1.	นายจรเดช แสงสุพรรณ	-	-	-	-	-	-	-
2.	นายธีระพงษ์ กัมพลพันธ์	-	-	-	2,400	-	4,000	(5,000)
3.	ดร.การุญ จันทรางศุ	-	-	-	-	-	-	-
4.	นายนพร สุนทรจิตต์เจริญ	20	-	-	9,000	-	-	-
5.	นายประทีป วงศ์นรินทร์	-	-	-	-	-	-	-
6.	นายพนต์ ศักดิ์เดชยนต์	11,250,000	-	-	27,500	-	-	-
7.	นายพิชิต ไม้พุ่ม	-	-	-	-	-	-	-
8.	นายอารีย์ ขวลิตชีวินกุล	-	-	-	-	-	-	-
9.	นายกิตติ สุนทรมนโนกุล	-	-	-	-	-	-	-

- หมายเหตุ:
- Q-CON มีทุนจดทะเบียน 400,000,000 บาท ทุนชำระแล้ว 400,000,000 บาท มีหุ้นสามัญจำนวนทั้งสิ้น 400,000,000 หุ้น
 - ตาม พ.ร.บ.บริษัทมหาชนจำกัด คำว่า “บริษัทในเครือ” หมายถึง บริษัทมหาชนจำกัดบริษัทหนึ่งซึ่งมีความสัมพันธ์กับบริษัทเอกชนหรือบริษัทมหาชนจำกัดบริษัทใดบริษัทหนึ่งหรือหลายบริษัทในลักษณะดังต่อไปนี้
 - บริษัทหนึ่งมีอำนาจควบคุมเกี่ยวกับการแต่งตั้งและถอดถอนกรรมการซึ่งมีอำนาจจัดการทั้งหมดหรือโดยส่วนใหญ่ของอีกบริษัทหนึ่ง
 - บริษัทหนึ่งถือหุ้นในอีกบริษัทหนึ่งเกินกว่าร้อยละห้าสิบของหุ้นที่ออกจำหน่ายแล้ว
 - *บริษัทปูนซิเมนต์ไทย จำกัด (มหาชน) (SCC)
 - ข้อมูลการถือหลักทรัพ์อาจมีการเปลี่ยนแปลง หากกรรมการรวมทั้งคู่สมรสหรือบุตรที่ยังไม่บรรลุนิติภาวะมีการซื้อขายหลักทรัพ์ภายหลังจากวันที่ระบุข้างต้น

**การเข้าประชุมคณะกรรมการบริษัท คณะอนุกรรมการชุดต่างๆ
และสามัญผู้ถือหุ้นประจำปี 2559
บริษัทควอลิตี้คอนสตรัคชันโปรดักส์ จำกัด (มหาชน)**

รายชื่อกรรมการบริษัท	การเข้าประชุม (ครั้ง)				
	คณะกรรมการ บริษัท (9 คน)	คณะกรรมการ ตรวจสอบ (3 คน)	คณะกรรมการ สรรหา คำนวณตอบแทน และบรรษัทภิบาล (3 คน)	คณะกรรมการ บริหาร (4 คน)	สามัญ ผู้ถือหุ้น (9 คน)
ประธาน	นายจรเดช แสงสุพรรณ	นายประทีป วงศ์นรินทร์	นายชีระพงษ์ กัมพลพันธ์	นายจรเดช แสงสุพรรณ	
1. นายจรเดช แสงสุพรรณ	4/4	-	-	12/12	1/1
2. ดร.การุญ จันทรางศุ	4/4	6/6	-	-	1/1
3. นายชีระพงษ์ กัมพลพันธ์	4/4	6/6	3/3	-	1/1
4. นายนพร สุนทรจิตต์เจริญ	4/4	-	-	-	1/1
5. นายประทีป วงศ์นรินทร์	4/4	6/6	3/3	-	1/1
6. นายพยนต์ ศักดิ์เดชยนต์	4/4	-	-	-	1/1
7. นายพิชิต ไม้พุ่ม	4/4	-	-	11/12	1/1
8. นายอารีย์ ขวลิตชีวินกุล	4/4	-	3/3	12/12	1/1
9. นายกิตติ สุนทรมนโนกุล	4/4	-	-	12/12	1/1
จำนวนครั้งประชุมทั้งหมด	4	6	3	12	1
ร้อยละของการเข้าประชุม	100	100	100	97.9	100

ประวัติคณะผู้บริหาร

ของบริษัท ณ วันที่ 7 กุมภาพันธ์ 2560 จำนวน 4 คน ดังนี้

ชื่อ นายณัฐ ช่างหล้า

ตำแหน่งปัจจุบันในบริษัท	รองกรรมการผู้จัดการและผู้อำนวยการฝ่ายบริหาร (ดูแลงานด้านการเงินและบัญชี)	
อายุ	48 ปี	
สัญชาติ	ไทย	
วุฒิการศึกษา	<ul style="list-style-type: none">ปริญญาตรีปริญญาโท	บัญชีบัณฑิต มหาวิทยาลัยธรรมศาสตร์ บริหารธุรกิจ มหาวิทยาลัยเกษตรศาสตร์
ประสบการณ์	<ul style="list-style-type: none">2556	ผู้จัดการอาวุโส-CAO-CBM Domestic Market Corporate Accounting Office บริษัทปูนซิเมนต์ไทย จำกัด (มหาชน)
การถือหุ้นในบริษัท	<ul style="list-style-type: none">ไม่มี	

ชื่อ นายจิรศักดิ์ รักเดช

ตำแหน่งปัจจุบันในบริษัท	ผู้อำนวยการฝ่ายโรงงาน	
อายุ	56 ปี	
สัญชาติ	ไทย	
วุฒิการศึกษา	<ul style="list-style-type: none">ปริญญาตรี	วิศวกรรมศาสตร์ สาขาเครื่องวัดคุม สถาบันเทคโนโลยีพระจอมเกล้าลาดกระบัง
ประสบการณ์	<ul style="list-style-type: none">2548 - 2553	ผู้จัดการโรงงาน บริษัทควอลิตี้คอนสตรัคชั่นโปรดักส์ จำกัด (มหาชน)
การถือหุ้นในบริษัท	<ul style="list-style-type: none">50,000 หุ้น	

ชื่อ นายดำรงค์ จิตต์ใจฉ่ำ

ตำแหน่งปัจจุบันในบริษัท	ผู้อำนวยการฝ่ายพัฒนาผลิตภัณฑ์และเทคโนโลยี	
อายุ	53 ปี	
สัญชาติ	ไทย	
วุฒิการศึกษา	<ul style="list-style-type: none">ปริญญาตรี	วิศวกรรมศาสตร์ สถาบันเทคโนโลยีพระจอมเกล้าพระนครเหนือ
ประสบการณ์	<ul style="list-style-type: none">2532 - 25392540 - 25472548 - 2552	วิศวกรโรงงาน บริษัทไทยวน จำกัด ผู้จัดการส่วนผลิต บริษัทสยามนวนิพันธ์ จำกัด ผู้จัดการโรงงานผลิต ALC บริษัทเอสซีจี แลนด์สเคป จำกัด
การถือหุ้นในบริษัท	<ul style="list-style-type: none">ไม่มี	

ชื่อ นายเสกสรร มนทิราภา

ตำแหน่งปัจจุบันในบริษัท	ผู้อำนวยการฝ่ายการตลาดและขาย	
อายุ	51 ปี	
สัญชาติ	ไทย	
วุฒิการศึกษา	<ul style="list-style-type: none">ปริญญาตรีปริญญาโท	การเงิน มหาวิทยาลัยกรุงเทพ MBA การตลาด สถาบันบัณฑิตพัฒนบริหารศาสตร์
ประสบการณ์	<ul style="list-style-type: none">2554	ผู้จัดการเน็ตเวิร์ค อะคาเดมี่ ฝ่ายการตลาด บริษัทเอสซีจี-ซิเมนต์ ผลิตภัณฑ์ก่อสร้าง จำกัด
การถือหุ้นในบริษัท	<ul style="list-style-type: none">ไม่มี	

**รายงานการเปลี่ยนแปลงการถือหลักทรัพ์ของผู้บริหาร
บริษัทควอลิตี้คอนสตรัคชั่นโปรดักส์ จำกัด (มหาชน)**
(ณ วันที่ 31 ธันวาคม 2559)

ลำดับ	ชื่อ	หุ้นสามัญ (จำนวนหุ้น)	
		ของตนเอง	คู่สมรสหรือบุตรที่ยังไม่บรรลุนิติภาวะ
1.	นายณัฐ ช้างหล้า	-	-
2.	นายจิรศักดิ์ รักเดช	50,000	-
3.	นายดำรงค์ จิตต์ใจฉ่ำ	-	-
4.	นายเสกสรร มนทิราภา	-	-

- หมายเหตุ:**
- Q-CON มีทุนจดทะเบียน 400,000,000 บาท ทุนชำระแล้ว 400,000,000 บาท มีหุ้นสามัญจำนวนทั้งสิ้น 400,000,000 หุ้น
 - ตาม พ.ร.บ.บริษัทมหาชนจำกัด คำว่า “บริษัทในเครือ” หมายถึง บริษัทมหาชนจำกัดบริษัทหนึ่งซึ่งมีความสัมพันธ์กับบริษัทเอกชนหรือบริษัทมหาชนจำกัดบริษัทใดบริษัทหนึ่งหรือหลายบริษัทในลักษณะดังต่อไปนี้
 - บริษัทหนึ่งมีอำนาจควบคุมเกี่ยวกับการแต่งตั้งและถอดถอนกรรมการซึ่งมีอำนาจจัดการทั้งหมดหรือโดยส่วนใหญ่ของอีกบริษัทหนึ่ง
 - บริษัทหนึ่งถือหุ้นในอีกบริษัทหนึ่งเกินกว่าร้อยละห้าสิบของหุ้นที่ออกจำหน่ายแล้ว

ประวัติผู้ดูแลงานตรวจสอบภายในและ เลขานุการคณะกรรมการและเลขานุการบริษัท

(ข้อมูล ณ วันที่ 7 กุมภาพันธ์ 2560)

ผู้ดูแลงานตรวจสอบภายใน

ชื่อ นายอนุวัฒน์ จงยงค์

อายุ	59 ปี
ตำแหน่งในบริษัท	ผู้ดูแลงานตรวจสอบภายใน
คุณวุฒิการศึกษา	<ul style="list-style-type: none"> - ปริญญาตรี วิทยาศาสตร์บัณฑิต บริหารธุรกิจ มหาวิทยาลัยเกษตรศาสตร์ - ปริญญาโท บัณฑิตบริหารบัณฑิต จุฬาลงกรณ์มหาวิทยาลัย
การอบรมหลักสูตรกรรมการ	สมาคมส่งเสริมสถาบันกรรมการบริษัทไทย <ul style="list-style-type: none"> - Director Accreditation Program (DAP) 82/2010 - Director Certification Program (DCP) 135/2010 - Audit Committee Program (ACP) 31/2010
การดำรงตำแหน่งกรรมการ/ผู้บริหาร	<ul style="list-style-type: none"> • บริษัทจดทะเบียน ไม่มี • กิจกรรมอื่นที่ไม่ใช่บริษัทจดทะเบียน ไม่มี
การดำรงตำแหน่งในองค์กรอื่น/ กิจกรรมพิเศษที่สำคัญ	<ul style="list-style-type: none"> - ตั้งแต่ 2551 อุปนายก คณะกรรมการสมาคมกองทุนสำรองเลี้ยงชีพ - ตั้งแต่ 2557 กรรมการ ด้านการวางระบบบัญชี สภาวิชาชีพการบัญชีในพระบรมราชูปถัมภ์ - ตั้งแต่ 2557 ประธานชมรมบริหารความเสี่ยงและการควบคุมภายในสมาคมบริษัท จดทะเบียนไทย
ประสบการณ์ทำงาน 5 ปีย้อนหลังและ/ หรือตำแหน่งที่สำคัญ	<ul style="list-style-type: none"> - 2548 - 2553 ผู้อำนวยการฝ่ายบัญชีกลาง บริษัทปูนซิเมนต์ไทย จำกัด (มหาชน) - 2548 - 2553 กรรมการด้านการทำบัญชีและประธานอนุกรรมการด้านการทำบัญชี สภาวิชาชีพการบัญชีในพระบรมราชูปถัมภ์ - 2550 - 2553 กรรมการกำหนดมาตรฐานการบัญชี สภาวิชาชีพการบัญชีในพระบรมราชูปถัมภ์ - 2554 - 2556 รองประธานคณะกรรมการด้านการวางระบบบัญชี สภาวิชาชีพการบัญชีในพระบรมราชูปถัมภ์
จำนวนการถือหุ้นในบริษัท	ไม่มี

เลขานุการคณะกรรมการและเลขานุการบริษัท

ชื่อ นางวิรุณฯ เศรษฐเมธิกุล

อายุ	44 ปี
ตำแหน่งในบริษัท	<ul style="list-style-type: none"> - เลขานุการคณะกรรมการและเลขานุการบริษัท - เลขานุการคณะกรรมการ (คณะกรรมการตรวจสอบ คณะกรรมการสรรหา ค่าตอบแทน และบริษัทภิบาล และคณะกรรมการบริหาร)
คุณวุฒิการศึกษา	<ul style="list-style-type: none"> - ปริญญาตรี อักษรศาสตรบัณฑิต จุฬาลงกรณ์มหาวิทยาลัย (เกียรตินิยมอันดับสอง) - ปริญญาโท ศิลปศาสตรมหาบัณฑิต ภาษาและการสื่อสาร สถาบันบัณฑิตพัฒนบริหารศาสตร์ (เกียรตินิยม)
การอบรมบทบาทหน้าที่เกี่ยวกับเลขานุการบริษัท	2550 Company Secretary Program (CSP) 22/2007 สมาคมส่งเสริมสถาบันกรรมการบริษัทไทย
ประสบการณ์ทำงาน 5 ปีย้อนหลังและ/หรือตำแหน่งที่สำคัญ	<ul style="list-style-type: none"> - 2549 - 2553 เลขานุการคณะกรรมการตรวจสอบและผู้ช่วยเลขานุการคณะกรรมการบริษัทไทยบริติชซีเคียวริตี้ พรินต์ติ้ง จำกัด (มหาชน) - 2551 - 2552 ผู้ช่วยเลขานุการคณะกรรมการและคณะกรรมการตรวจสอบบริษัทไทยเคนเปเปอร์ จำกัด (มหาชน) - 2551 - 2557 ผู้ช่วยเลขานุการ: คณะกรรมการบริษัท คณะกรรมการตรวจสอบ และคณะกรรมการบริหาร บริษัทไทย-เยอรมัน เซรามิค อินดัสทรี จำกัด (มหาชน) - 2553 - 2557 ผู้ช่วยเลขานุการ: คณะกรรมการบริษัท คณะกรรมการตรวจสอบ และคณะกรรมการบริหาร บริษัทควอลิตี้คอนสตรัคชั่นโปรดักส์ จำกัด (มหาชน) - 2555 - 2556 ผู้ช่วยเลขานุการคณะกรรมการ บริษัทไทยพลาสติกและเคมีภัณฑ์ จำกัด (มหาชน)
ตำแหน่งอื่นในปัจจุบัน	<ul style="list-style-type: none"> - เลขานุการคณะกรรมการและเลขานุการบริษัท เลขานุการคณะกรรมการ (คณะกรรมการตรวจสอบ คณะกรรมการสรรหา ค่าตอบแทน และบริษัทภิบาล และคณะกรรมการบริหาร) บริษัทไทย-เยอรมัน เซรามิค อินดัสทรี จำกัด (มหาชน) - เลขานุการคณะกรรมการของบริษัทย่อยในกลุ่มธุรกิจเอสซีจี ซีเมนต์-ผลิตภัณฑ์ก่อสร้างในเอสซีจี ตามที่ได้รับมอบหมาย
จำนวนการถือหุ้นในบริษัท	ไม่มี

คำตอบแทนคณะกรรมการบริษัทและคณะอนุกรรมการชุดต่างๆ

ตามข้อบังคับของบริษัท ข้อ 33 กำหนดให้กรรมการมีสิทธิได้รับค่าตอบแทนจากบริษัทในรูปแบบของเงินเดือน เงินรางวัล เบี้ยประชุม บำเหน็จ โบนัส ผลประโยชน์ตอบแทนในลักษณะอื่น ตามข้อบังคับหรือตามที่ที่ประชุมผู้ถือหุ้นจะพิจารณา ซึ่งอาจกำหนดเป็นจำนวนแน่นอนหรือวางเป็นหลักเกณฑ์ และกำหนดไว้เป็นคราวๆ ไป หรือจะให้ผลตลอดไปจนกว่าจะมีการเปลี่ยนแปลงก็ได้ โดยที่ประชุมสามัญผู้ถือหุ้นของบริษัทประจำปี 2558 เมื่อวันที่ 20 มีนาคม 2558 ได้มีมติกำหนดให้วาระค่าตอบแทนของกรรมการเป็นวาระเพื่ออนุมัติในที่ประชุมผู้ถือหุ้นทุกปี ถึงแม้ว่าหลักเกณฑ์และอัตราค่าตอบแทนจะไม่มีการเปลี่ยนแปลงจากเดิมที่ที่ประชุมผู้ถือหุ้นเคยมีมติอนุมัติไว้ก็ตาม ทั้งนี้เพื่อให้สอดคล้องกับหลักการกำกับดูแลกิจการที่ดีและข้อเสนอแนะของผู้ถือหุ้น และต่อมาที่ประชุมสามัญผู้ถือหุ้นของบริษัทประจำปี 2559 เมื่อวันที่ 25 มีนาคม 2559 ได้มีมติอนุมัติค่าตอบแทนคณะกรรมการบริษัทและคณะอนุกรรมการชุดต่างๆ ประจำปี 2559 ดังรายละเอียดต่อไปนี้

คำตอบแทนคณะกรรมการบริษัท

ประธานกรรมการ ได้รับค่าตอบแทนเดือนละ 25,000 บาท

กรรมการบริษัท ได้รับค่าตอบแทนเดือนละ 15,000 บาท

คำตอบแทนคณะกรรมการตรวจสอบ

ประธานกรรมการตรวจสอบ ได้รับค่าตอบแทนเดือนละ 20,000 บาท

กรรมการตรวจสอบ ได้รับค่าตอบแทนเดือนละ 10,000 บาท

คำตอบแทนคณะกรรมการสรรหา คำตอบแทน และบรรษัทภิบาล

1. การจ่ายค่าตอบแทนกรรมการสรรหา คำตอบแทน และบรรษัทภิบาล ที่มีคุณสมบัติเป็นกรรมการอิสระตามนิยามของบริษัท ซึ่งเข้มกว่าเดิมที่บริษัทอ้างอิงตามประกาศของคณะกรรมการกำกับตลาดทุน ในลักษณะเบี้ยประชุมตามจำนวนครั้งที่กรรมการอิสระมาประชุมคณะกรรมการสรรหา คำตอบแทน และบรรษัทภิบาลจริง ในอัตราต่อไปนี้

ประธานกรรมการ (กรรมการอิสระ) ได้รับเบี้ยประชุมครั้งละ 20,000 บาท

กรรมการอิสระ ได้รับเบี้ยประชุมครั้งละ 10,000 บาท

2. การงดจ่ายค่าตอบแทนกรรมการสรรหา คำตอบแทน และบรรษัทภิบาลที่ไม่มีคุณสมบัติเป็นกรรมการอิสระ

คำตอบแทนคณะกรรมการบริหาร

การงดจ่ายค่าตอบแทนคณะกรรมการบริหาร

ทั้งนี้ในปี 2559 บริษัทได้จ่ายค่าตอบแทนค่าตอบแทน (รายเดือน) ให้คณะกรรมการบริษัทและคณะกรรมการตรวจสอบ จำนวน 2,220,000 บาท เท่ากับปี 2558 และเบี้ยประชุมที่บริษัทจ่ายให้กรรมการสรรหา คำตอบแทน และบรรษัทภิบาลที่มีคุณสมบัติเป็นกรรมการอิสระตามนิยามของบริษัท ตามจำนวนครั้งที่เข้าประชุมจริงในปี 2559 จำนวน 90,000 บาท รวมเป็นเงินจำนวน 2,310,000 บาท ซึ่งสอดคล้องกับหลักเกณฑ์ที่ที่ประชุมผู้ถือหุ้นได้มีมติอนุมัติไว้ และสูงกว่าปี 2558 (ปี 2558 บริษัทจ่ายค่าตอบแทนจำนวน 2,280,000 บาท) จากจำนวนการประชุมคณะกรรมการสรรหา คำตอบแทน และบรรษัทภิบาลที่เพิ่มขึ้น ดังรายละเอียดต่อไปนี้

1) ค่าตอบแทนรายเดือนคณะกรรมการบริษัท (กรรมการ 9 คน) รวมเป็นเงินจำนวน 1,740,000 บาท

2) ค่าตอบแทนรายเดือนคณะกรรมการตรวจสอบ (กรรมการ 3 คน) รวมเป็นเงินจำนวน 480,000 บาท

3) ค่าตอบแทน (เบี้ยประชุม) คณะกรรมการสรรหา คำตอบแทน และบรรษัทภิบาล (เฉพาะกรรมการอิสระ 2 คน สำหรับการประชุมจำนวน 3 ครั้ง) รวมเป็นเงินจำนวน 90,000 บาท

สรุปจำนวนค่าตอบแทนกรรมการบริษัทในปี 2559

รายชื่อกรรมการบริษัท	จำนวนค่าตอบแทน (บาท)				
	คณะกรรมการ บริษัท (9 คน)	คณะกรรมการ ตรวจสอบ (3 คน)	คณะกรรมการ สรรหา ค่าตอบแทน และ บรรษัทภิบาล (3 คน)	คณะกรรมการ บริหาร (4 คน)	รวมจำนวนเงิน
ประธาน	นายจรเดช ส.	นายประทีป ว.	นายธีระพงษ์ ก.	นายจรเดช ส.	
1. นายจรเดช แสงสุพรรณ	300,000	-	-	จดจ่าย	300,000
2. * ดร.การุญ จันทรางศุ	180,000	120,000	-		300,000
3. * นายธีระพงษ์ กัมพลพันธ์	180,000	120,000	60,000		360,000
4. นายนพร สุนทรจิตต์เจริญ	180,000	-	-		180,000
5. * นายประทีป วงศ์นิรันดร์	180,000	240,000	30,000		450,000
6. นายพนนต์ ศักดิ์เดชยนต์	180,000	-	-		180,000
7. นายพิชิต ไม้พุ่ม	180,000	-	-	จดจ่าย	180,000
8. นายอารีย์ ขวลิตชีวินกุล	180,000	-	ไม่ได้เป็น กรรมการอิสระ	จดจ่าย	180,000
9. นายกิตติ สุนทรมนโนกุล	180,000	-	-	จดจ่าย	180,000
รวม	1,740,000	480,000	90,000	จดจ่าย	2,310,000

- หมายเหตุ:
- *เป็นกรรมการที่มีคุณสมบัติเป็นกรรมการอิสระตามนิยามของบริษัท ซึ่งเข้มกว่าเดิมที่บริษัทอ้างอิงตามประกาศของคณะกรรมการกำกับตลาดทุน และได้รับค่าตอบแทนในลักษณะเบี้ยประชุมตามจำนวนครั้งที่กรรมการอิสระมาประชุมคณะกรรมการบริษัทและคณะกรรมการสรรหา ค่าตอบแทน และบรรษัทภิบาลจริง ตามที่ที่ประชุมสามัญผู้ถือหุ้นประจำปี 2559 เมื่อวันที่ 25 มีนาคม 2559 ได้มีมติอนุมัติไว้
 - ในปี 2559 มีการประชุมคณะกรรมการสรรหา ค่าตอบแทน และบรรษัทภิบาล (NRC) เพิ่มขึ้นจากที่กำหนด 1 ครั้ง รวมเป็นการประชุม NRC 3 ครั้ง

อนึ่งสำหรับค่าตอบแทนคณะกรรมการบริษัทและคณะกรรมการชุดต่างๆ ประจำปี 2560 คณะกรรมการบริษัทได้พิจารณาข้อเสนอของคณะกรรมการสรรหา ค่าตอบแทน และบรรษัทภิบาล รวมทั้งปัจจัยอื่นๆ ที่เกี่ยวข้องแล้ว จึงมีมติเห็นชอบให้เสนอที่ประชุมสามัญผู้ถือหุ้นประจำปี 2560 พิจารณามติค่าตอบแทนคณะกรรมการบริษัทและคณะกรรมการชุดต่างๆ สำหรับปี 2560 ซึ่งเป็นหลักเกณฑ์และอัตราเดียวกับที่ที่ประชุมสามัญผู้ถือหุ้นประจำปี 2559 ได้มีมติอนุมัติไว้ โดยเปรียบเทียบค่าตอบแทนคณะกรรมการบริษัทและคณะกรรมการชุดต่างๆ ประจำปี 2560 ที่คณะกรรมการบริษัทเสนอ ซึ่งไม่เปลี่ยนแปลงจากที่ที่ประชุมสามัญผู้ถือหุ้นประจำปี 2559 ได้มีมติอนุมัติไว้ได้ดังนี้

คณะกรรมการ	ตำแหน่ง	ปี 2560 และปี 2559 (หลักเกณฑ์และอัตราเดียวกัน)	
		ค่าตอบแทนรายเดือน (บาท/คน/เดือน)	เบี้ยประชุม (บาท/คน/ครั้ง)
คณะกรรมการบริษัท	ประธาน	25,000	ไม่ได้กำหนด
	กรรมการ	15,000	
คณะกรรมการตรวจสอบ	ประธาน	20,000	ไม่ได้กำหนด
	กรรมการ	10,000	
คณะกรรมการสรรหา ค่าตอบแทน และบรรษัทภิบาล	ประธาน (เฉพาะกรรมการอิสระ)	ไม่ได้กำหนด	20,000
	กรรมการ (เฉพาะกรรมการอิสระ)		10,000
คณะกรรมการบริหาร	ประธาน	งดจ่าย	งดจ่าย
	กรรมการ		

ค่าตอบแทนผู้บริหาร (ค่าตอบแทนของผู้บริหารที่มีรายชื่ออยู่ในคณะผู้บริหาร)

	ปี 2559		ปี 2558	
	จำนวนราย	จำนวนเงินรวม (ล้านบาท)	จำนวนราย	จำนวนเงินรวม (ล้านบาท)
เงินเดือน	5	18.23	5	17.45
โบนัส	5	4.49	5	4.25
ค่าตอบแทนอื่น ได้แก่ ค่าใช้จ่ายในการเดินทาง ค่าติดต่อสื่อสาร	5	0.54	5	0.38
ผลตอบแทนออกจากรางาน				
รวม	5	23.26	5	22.08

ค่าตอบแทนอื่นๆ (ที่ไม่ใช่เงิน)

บริษัทและพนักงานได้ร่วมกันจัดทะเบียนจัดตั้งกองทุนสำรองเลี้ยงชีพ โดยพนักงานจ่ายเงินสะสมในอัตราร้อยละ 3 - 13 ของเงินเดือนทุกเดือน และบริษัทจ่ายสมทบให้อัตราร้อยละ 4 - 13 ของเงินเดือนของพนักงานทุกเดือน

รายงานคณะกรรมการสรรหา คำตอบแทน และบรรษัทภิบาล ประจำปี 2559

คณะกรรมการสรรหา คำตอบแทน และบรรษัทภิบาลได้ปฏิบัติหน้าที่ตามความรับผิดชอบที่ได้รับมอบหมายจากคณะกรรมการบริษัทที่สำคัญในสามด้านหลักเช่นเดียวกับปีที่ผ่านมา คือ การสรรหาผู้ที่มีคุณสมบัติเหมาะสมมาดำรงตำแหน่งกรรมการบริษัทแทนกรรมการที่หมดวาระหรือในกรณีอื่นๆ การกำหนดค่าตอบแทนของคณะกรรมการบริษัทและคณะกรรมการชุดต่างๆ และการกำหนดและเสนอแนะนโยบาย แนวปฏิบัติและการดำเนินการด้านบรรษัทภิบาลของบริษัทซึ่งครอบคลุมครบถ้วนทั้ง 5 หมวด ได้แก่ สิทธิของผู้ถือหุ้น การปฏิบัติต่อผู้ถือหุ้นอย่างเท่าเทียม บทบาทของผู้มีส่วนได้เสีย การเปิดเผยข้อมูลและความโปร่งใส และความรับผิดชอบต่อสังคมรวมทั้งทบทวนการปฏิบัติตามนโยบายดังกล่าวเป็นประจำทุกปี

เพื่อให้สอดคล้องกับกฎบัตรคณะกรรมการสรรหา คำตอบแทน และบรรษัทภิบาลของบริษัทที่กำหนดให้มีการเรียกประชุมคณะกรรมการสรรหา คำตอบแทน และบรรษัทภิบาล ตามที่เห็นว่าจำเป็นและเหมาะสม โดยต้องจัดให้มีการประชุมอย่างน้อยปีละ 2 ครั้งนั้น ในปี 2559 คณะกรรมการสรรหา คำตอบแทน และบรรษัทภิบาลมีการประชุมรวม 3 ครั้ง ซึ่งกรรมการเข้าร่วมประชุมคิดเป็นร้อยละ 100 สรุปสาระสำคัญในการปฏิบัติหน้าที่ในปี 2559 ได้ดังนี้

1. ด้านสรรหา

นับจากการประชุมสามัญผู้ถือหุ้นประจำปี 2556 เป็นต้นมา คณะกรรมการบริษัทได้เปิดโอกาสให้ผู้ถือหุ้นทุกรายสามารถเสนอชื่อบุคคลเพื่อเข้ารับการพิจารณาเลือกตั้งเป็นกรรมการแทนกรรมการที่ครบกำหนดออกตามวาระก่อนการประชุมสามัญผู้ถือหุ้นประจำปี 2560 โดยคณะกรรมการสรรหา คำตอบแทน และบรรษัทภิบาล (ไม่รวมกรรมการที่มีส่วนได้เสีย) ได้พิจารณาคุณสมบัติของบุคคลที่ได้รับการเสนอชื่อเข้ารับการพิจารณาเลือกตั้งเป็นกรรมการแทนกรรมการที่ครบกำหนดออกตามวาระอย่างรอบคอบ โดยใช้หลักเกณฑ์และวิธีการสรรหาตามแนวทางการพิจารณาสรรหาบุคคลที่มีคุณสมบัติเหมาะสมเป็นกรรมการบริษัทที่ได้รับความเห็นชอบจากคณะกรรมการบริษัท ความหลากหลายทั้งในด้านทักษะ ประสบการณ์ และความสามารถเฉพาะด้าน ประกอบกับคุณสมบัติของกรรมการบริษัทตามที่พระราชบัญญัติบริษัทมหาชนจำกัด พ.ศ. 2535 กำหนด รวมทั้งคุณสมบัติของกรรมการอิสระตามนิยามของบริษัทซึ่งเข้มงวดกว่าเดิมที่บริษัทอ้างอิงตามประกาศของคณะกรรมการกำกับตลาดทุนและการมีผลประโยชน์ขัดแย้งที่อาจเกิดขึ้นในการปฏิบัติหน้าที่ตามนิยามดังกล่าวแล้ว เห็นชอบให้เสนอที่ประชุมสามัญผู้ถือหุ้นประจำปี 2560 พิจารณาเลือกตั้งกรรมการที่ครบกำหนดออกจากตำแหน่งตามวาระในปี 2560 ทั้ง 3 คน ได้แก่ นายธีระพงษ์ กัมพลพันธ์ นายพยนต์ ศักดิ์เดชยนต์ และนายอารีย์ ขวลิตชีวินกุล กลับเข้าเป็นกรรมการต่อไปอีกวาระหนึ่ง

2. ด้านคำตอบแทน

คณะกรรมการสรรหา คำตอบแทน และบรรษัทภิบาลได้เสนอคณะกรรมการบริษัทพิจารณาทบทวนหลักเกณฑ์และอัตราค่าตอบแทนคณะกรรมการบริษัทและคณะกรรมการชุดต่างๆ ที่คณะกรรมการบริษัทแต่งตั้ง ซึ่งรวมถึงค่าตอบแทนรายเดือนและเบี้ยประชุมประจำปี 2560 ให้สอดคล้องกับผลการดำเนินงานของบริษัท โดยพิจารณาเปรียบเทียบกับบริษัทจดทะเบียนชั้นนำอื่นๆ ที่มีการประกอบธุรกิจอย่างเดียวกัน ติดตามความเปลี่ยนแปลงและแนวโน้มในเรื่องผลตอบแทนของคณะกรรมการบริษัทอย่างสม่ำเสมอ เพื่อให้บริษัทรักษาความเป็นผู้นำในตลาดธุรกิจอุตสาหกรรมนี้ และเพื่อเป็นการสร้างแรงจูงใจในการบริหารงานก่อนเสนอขออนุมัติต่อที่ประชุมสามัญผู้ถือหุ้นประจำปี 2560 โดยกำหนดให้วาระค่าตอบแทนคณะกรรมการทุกรูปแบบเป็นวาระเพื่ออนุมัติในที่ประชุมสามัญผู้ถือหุ้นเป็นประจำทุกปี ถึงแม้ว่าหลักเกณฑ์และอัตราค่าตอบแทนจะไม่มีการเปลี่ยนแปลงจากที่ประชุมผู้ถือหุ้นประจำปี 2559 เคยมียอดอนุมัติไว้ก็ตาม

3. ด้านบรรษัทภิบาล

คณะกรรมการบริษัทได้มีมติเห็นชอบตามข้อเสนอของคณะกรรมการสรรหา คำตอบแทน และบรรษัทภิบาลให้มีการกำหนดและทบทวนนโยบายและแนวปฏิบัติด้านบรรษัทภิบาลของบริษัทในปี 2559 ดังนี้

3.1 นโยบายด้านบรรษัทภิบาล

- จัดทำกฎบัตรคณะกรรมการบริษัทเพื่อเป็นเครื่องมือให้กรรมการบริษัทใช้เป็นตัวช่วยในการปฏิบัติหน้าที่กรรมการบริษัทและตระหนักถึงหน้าที่และความรับผิดชอบเพื่อปฏิบัติหน้าที่ได้อย่างถูกต้องสมบูรณ์เนื่องจากคณะกรรมการบริษัทเป็นผู้ขับเคลื่อนองค์กรที่มีบทบาทและหน้าที่ในการกำหนดกลยุทธ์และนโยบายในการดำเนินธุรกิจของบริษัท โดยคณะกรรมการบริษัทต้อง

ปฏิบัติหน้าที่ด้วยความรับผิดชอบ ระมัดระวังและรอบคอบ และความซื่อสัตย์สุจริตเพื่อประโยชน์สูงสุดของบริษัทและเป็นธรรมต่อผู้เกี่ยวข้องภายใต้หลักการกำกับดูแลกิจการที่ดี รวมทั้งการกำกับดูแลและประเมินผลการปฏิบัติงานของฝ่ายจัดการและกรรมการผู้จัดการในการบริหารกิจการของบริษัทให้สำเร็จตามแผนงานที่ได้กำหนดไว้ โดยมีผลบังคับใช้ตั้งแต่วันที่ 28 กรกฎาคม 2559 เป็นต้นมา

- ปรับปรุงคู่มือจรรยาบรรณของบริษัทโดยเพิ่มเติมความหมายและความสำคัญของจรรยาบรรณ ผลของการไม่ปฏิบัติตามจรรยาบรรณ รวมทั้งปรับปรุงเนื้อหาในเรื่องกระบวนการดำเนินการเมื่อพบการกระทำที่ผิดจรรยาบรรณ นอกจากนี้ได้เพิ่มการอธิบายโครงสร้างเนื้อหาในส่วนที่เป็นแนวปฏิบัติตามจรรยาบรรณ ว่าประกอบด้วยชื่อเรื่อง หลักการ แนวปฏิบัติ ตัวอย่าง และนิยามศัพท์ที่เกี่ยวข้องในเรื่องนั้นๆ ให้สื่อความหมายได้ชัดเจนขึ้น และสอดคล้องกับข้อกำหนด นโยบายบริษัท แนวปฏิบัติของสากล และสถานการณ์ปัจจุบันด้วย
- ทบทวนและเห็นชอบให้ใช้กฎบัตรคณะกรรมการสรรหา ค่าตอบแทน และบรรษัทภิบาลฉบับลงวันที่ 7 สิงหาคม 2558 ต่อไป เนื่องจากพิจารณาแล้วเห็นว่ากฎบัตรฉบับดังกล่าวยังคงมีเนื้อหาครอบคลุมหน้าที่และความรับผิดชอบของคณะกรรมการสรรหา ค่าตอบแทน และบรรษัทภิบาลอย่างครบถ้วน และสอดคล้องกับหลักการกำกับดูแลกิจการที่ดี โดยจะเสนอที่ประชุมคณะกรรมการบริษัทพิจารณาทบทวนกฎบัตรดังกล่าวเป็นประจำทุกปี

3.2 แนวปฏิบัติด้านบรรษัทภิบาล

- เห็นชอบการยื่นขอรับรองเป็นสมาชิกโครงการแนวร่วมปฏิบัติของภาคเอกชนไทยในการต่อต้านการทุจริต (CAC) ของบริษัท โดยประธานกรรมการบริษัทจะเป็นผู้ลงนามอนุมัติเพื่อส่งแบบประเมินตนเองฯ ต่อ CAC เพื่อเข้าสู่กระบวนการรับรอง (Certification Process) ให้แล้วเสร็จภายในปี 2559 รวมทั้งรับทราบการดำเนินกิจกรรมต่างๆ ที่เกี่ยวข้องเพื่อขอการรับรองฯ และการจัดทำระบบเชิงป้องกันเพื่อช่วยป้องกันความเสี่ยงในการเกิดคอร์รัปชันของบริษัท โดยบริษัทได้ดำเนินการตามนโยบายต่อต้านคอร์รัปชันอย่างต่อเนื่องมาตั้งแต่ปี 2557 ส่งผลให้ผ่านการรับรองเป็น Certified Company จากคณะกรรมการแนวร่วมปฏิบัติของภาคเอกชนไทยในการต่อต้านการทุจริต เมื่อวันที่ 14 ตุลาคม 2559
- ดำเนินการอย่างต่อเนื่องเรื่องการเสริมสร้างความสัมพันธ์อันดีกับผู้ถือหุ้น การปฏิบัติตามนโยบายและแนวปฏิบัติในการจัดหาและคัดเลือกคู่ค้า/คู่ธุรกิจของบริษัท รวมทั้งเรื่องการเป็นกรรมการในสถาบันภายนอก
- ทบทวนความเป็นอิสระของกรรมการโดยพิจารณาแล้วเห็นว่านายชีระพงษ์ กัมพลพันธ์ และนายประทีป วงศ์รินทร์ กรรมการสรรหา ค่าตอบแทน และบรรษัทภิบาล ยังคงมีคุณสมบัติเป็นกรรมการอิสระครบถ้วนตามนิยามของบริษัทซึ่งเข้มกว่าเดิมที่บริษัทอ้างอิงตามประกาศของคณะกรรมการกำกับตลาดทุน มีผลให้คณะกรรมการสรรหา ค่าตอบแทน และบรรษัทภิบาลประกอบด้วยกรรมการอิสระมากกว่าครึ่งหนึ่ง และประธานกรรมการสรรหา ค่าตอบแทน และบรรษัทภิบาลเป็นกรรมการอิสระ
- ทบทวนและเห็นชอบให้ใช้แบบประเมินผลการปฏิบัติหน้าที่ของคณะกรรมการบริษัทและคณะกรรมการสรรหา ค่าตอบแทน และบรรษัทภิบาลในรูปแบบเดียวกัน คือ กรรมการแต่ละคนประเมินคณะกรรมการโดยรวมทั้งคณะ (As a whole) และกรรมการแต่ละคนประเมินตนเอง (Self-assessment) รวมทั้งแบบประเมินกรรมการผู้จัดการ ฉบับเดิมที่ที่ประชุมคณะกรรมการบริษัทเมื่อวันที่ 7 สิงหาคม 2558 ได้มีมติอนุมัติไว้เนื่องจากพิจารณาแล้วเห็นว่าแบบประเมินฯ ฉบับดังกล่าวยังคงมีเนื้อหาครบถ้วน ครอบคลุมหน้าที่และความรับผิดชอบของคณะกรรมการบริษัท คณะกรรมการสรรหา ค่าตอบแทน และบรรษัทภิบาล และกรรมการผู้จัดการ โดยจะเสนอที่ประชุมคณะกรรมการบริษัทพิจารณาทบทวนแบบประเมินฯ ดังกล่าวและจัดให้มีการประเมินผลเป็นประจำทุกปี ทั้งนี้เพื่อให้เป็นไปตามหลักการกำกับดูแลกิจการที่ดีเกี่ยวกับความรับผิดชอบของคณะกรรมการของตลาดหลักทรัพย์ฯ และ IOD และเพื่อนำมาใช้เป็นข้อมูลประกอบการพิจารณาสรรหากรรมการที่จะครบกำหนดออกจากตำแหน่งตามวาระในปี 2560 และการวางแผนเรื่องการพัฒนาความรู้ของกรรมการบริษัทต่อไปด้วย ทั้งนี้ผลการประเมินคณะกรรมการบริษัท และคณะกรรมการสรรหา ค่าตอบแทน และบรรษัทภิบาล ประจำปี 2559 ทุกหัวข้อสูงกว่าเกณฑ์ที่กำหนดที่ร้อยละ 90

ในนามคณะกรรมการสรรหา ค่าตอบแทน และบรรษัทภิบาล



(นายชีระพงษ์ กัมพลพันธ์)

ประธานกรรมการสรรหา ค่าตอบแทน และบรรษัทภิบาล

การกำกับดูแลกิจการ

นโยบายการกำกับดูแลกิจการ

บริษัทดำเนินธุรกิจด้วยความรับผิดชอบ โปร่งใส และเป็นธรรมโดยยึดมั่นในอุดมการณ์ซึ่งได้ถือปฏิบัติสืบเนื่องกันมาภายใต้กรอบของจรรยาบรรณบริษัทและบนพื้นฐานแห่งประโยชน์สุขอย่างสมดุลและยั่งยืน โดยมีกรรมการบริษัทเป็นแบบอย่างที่ดีในการปฏิบัติตามหลักบรรษัทภิบาลและจรรยาบรรณของเอสซีจี

บริษัทถือว่านโยบายบรรษัทภิบาลเป็นส่วนหนึ่งของนโยบายการดำเนินธุรกิจของบริษัท ซึ่งกำหนดขึ้นเพื่อใช้เป็นแนวปฏิบัติในการติดตามดูแลการปฏิบัติงานของคณะกรรมการบริษัทและฝ่ายจัดการให้เป็นไปตามนโยบายบรรษัทภิบาล รวมถึงประเมินผลการปฏิบัติตามนโยบายบรรษัทภิบาล ตลอดจนพิจารณาทบทวนแนวปฏิบัติให้มีความเหมาะสมกับการดำเนินธุรกิจและสอดคล้องกับแนวปฏิบัติทางด้านบรรษัทภิบาลทั้งในระดับประเทศและระดับสากลเป็นประจำทุกปี โดยกำหนดให้เรื่องบรรษัทภิบาลเป็นวาระหลักวาระหนึ่งในการประชุมคณะกรรมการบริษัทและคณะกรรมการชุดต่างๆ ที่เกี่ยวข้อง

บริษัทมีความมุ่งมั่นที่จะพัฒนาองค์กรให้เป็นแบบอย่างทางด้านบรรษัทภิบาล โดยได้กำหนดไว้ในวิสัยทัศน์และพันธกิจของบริษัท ด้วยเชื่อมั่นว่าหลักบรรษัทภิบาลจะเป็นระบบบริหารจัดการที่ก่อให้เกิดความเป็นธรรม โปร่งใส สามารถสร้างผลตอบแทนและเพิ่มมูลค่าระยะยาวให้ผู้ถือหุ้น รวมถึงการสร้างเชื่อมั่นต่อผู้มีส่วนได้เสียทุกฝ่าย และสนับสนุนส่งเสริมความสามารถในการแข่งขันของบริษัทให้เติบโตอย่างยั่งยืน โดยบริษัทได้ยึดถือและปฏิบัติตามนโยบายการพัฒนาอย่างยั่งยืนของเอสซีจีตามที่ปรากฏในรายงานการพัฒนาอย่างยั่งยืน (Sustainable Development Report) ของเอสซีจีด้วย

แนวปฏิบัติตามหลักบรรษัทภิบาลของบริษัท

บริษัทยึดมั่นและปฏิบัติตามหลักการกำกับดูแลกิจการที่ดีอย่างต่อเนื่อง ทั้งที่เป็นหลักเกณฑ์การกำกับดูแลกิจการภายในประเทศ เช่น หลักการกำกับดูแลกิจการที่ดีสำหรับบริษัทจดทะเบียนปี 2555 ของตลาดหลักทรัพย์แห่งประเทศไทย และหลักเกณฑ์ตามโครงการสำรวจการกำกับดูแลกิจการของบริษัทจดทะเบียน (Corporate Governance Report of Thai Listed Companies - CGR) ของสมาคมส่งเสริมสถาบันกรรมการบริษัทไทย (IOD) โดยคณะกรรมการบริหาร คณะกรรมการสรรหา คำตอบแทน และบรรษัทภิบาล และคณะกรรมการตรวจสอบเป็นผู้พิจารณาและนำเสนอต่อคณะกรรมการบริษัทเพื่ออนุมัติให้บริษัทมีการกำหนดนโยบาย รวมถึงนำหลักเกณฑ์ดังกล่าวไปปฏิบัติ สำหรับหลักเกณฑ์ในเรื่องใดที่ยังไม่ได้มีการกำหนดเป็นนโยบายหรือยังไม่ได้นำมาปฏิบัติ ฝ่ายจัดการจะรายงานให้คณะกรรมการบริหาร คณะกรรมการสรรหา คำตอบแทน และบรรษัทภิบาลและคณะกรรมการตรวจสอบทราบเพื่อพิจารณาทบทวนเป็นประจำตามที่เห็นเหมาะสม

คณะกรรมการบริษัทเห็นว่าบรรษัทภิบาลเป็นแนวทางการบริหารองค์กรที่เป็นที่ยอมรับในระดับสากล เป็นเรื่องที่สอดคล้องกับคู่มือจรรยาบรรณและอุดมการณ์ 4 ของบริษัทซึ่งได้รับการอนุมัติจากที่ประชุมคณะกรรมการบริษัทเมื่อวันที่ 7 สิงหาคม 2558 โดยได้รวบรวมองค์ความรู้และแนวปฏิบัติต่างๆ ในการบริหารจัดการองค์กรที่ได้ดำเนินธุรกิจ โดยยึดมั่นในคุณธรรม จริยธรรม และความรับผิดชอบต่อสังคม ตามแบบแผนที่ดีปฏิบัติสืบต่อกันมา จนปัจจุบันให้เห็นและเป็นที่ยอมรับแล้วว่าแนวปฏิบัติดังกล่าวนี้สอดคล้องและบรรลุผลได้ตามวัตถุประสงค์เดียวกันกับแนวคิดตามหลักบรรษัทภิบาล นอกจากนี้เนื้อหาของคู่มือดังกล่าวยังสอดคล้องกับการเปลี่ยนแปลงที่เกิดขึ้นทั้งด้านสังคมและเศรษฐกิจ ประกอบกับสภาพแวดล้อมของสังคมโลกที่พยายามกำหนดแนวทางและหลักเกณฑ์การบริหารจัดการองค์กรที่เป็นมาตรฐานสากลตามหลักบรรษัทภิบาล เพื่อสร้างความเชื่อมั่นให้แก่ผู้มีส่วนได้เสียและสนับสนุนการเติบโตอย่างยั่งยืน โดยอ้างอิงตามแนวทางการกำกับดูแลกิจการที่ดีตามหลักเกณฑ์ของตลาดหลักทรัพย์ฯ และ IOD โดยที่ประชุมคณะกรรมการบริษัทเมื่อวันที่ 28 กรกฎาคม 2559 ได้มีมติอนุมัติปรับปรุงคู่มือจรรยาบรรณของบริษัทให้สอดคล้องกับคู่มือจรรยาบรรณของเอสซีจีฉบับวันที่ 23 ธันวาคม 2558 โดยเพิ่มเติมความหมายและความสำคัญของจรรยาบรรณ ผลของการไม่ปฏิบัติตามจรรยาบรรณ รวมทั้งปรับปรุงเนื้อหาในเรื่องกระบวนการดำเนินการเมื่อพบการกระทำที่ผิดจรรยาบรรณ นอกจากนั้นได้เพิ่มการอธิบายโครงสร้างเนื้อหาในส่วนที่เป็นแนวปฏิบัติตามจรรยาบรรณ ว่าประกอบด้วยชื่อเรื่อง หลักการ แนวปฏิบัติ ตัวอย่าง และนิยามศัพท์ที่เกี่ยวข้องในเรื่องนั้นๆ ให้สื่อความหมายได้ชัดเจนขึ้น และสอดคล้องกับข้อกำหนด นโยบายบริษัท แนวปฏิบัติของสากล และสถานการณ์ปัจจุบันด้วย

นอกจากนี้ที่ประชุมคณะกรรมการบริษัทยังได้มีมติอนุมัติกฎบัตรคณะกรรมการบริษัท โดยให้มีผลตั้งแต่วันที่ 28 กรกฎาคม 2559 เป็นต้นมา รวมทั้งได้มีมติกำหนด ทบทวน และปรับปรุงกฎบัตรคณะกรรมการชุดต่างๆ ให้สอดคล้องกับขอบเขตหน้าที่ในปัจจุบัน กฎหมายที่เกี่ยวข้อง รวมทั้งแนวปฏิบัติที่ดีต่างๆ ซึ่งได้ปฏิบัติอย่างต่อเนื่องเป็นประจำทุกปี และเผยแพร่ไว้บนเว็บไซต์ของบริษัท (www.qcon.co.th) ด้วย

ทั้งนี้ในปี 2559 บริษัทได้รับการประเมินเรื่องการกำกับดูแลกิจการ เช่น คุณภาพการจัดประชุมสามัญผู้ถือหุ้นประจำปี 2559 (AGM Checklist) โดยสมาคมส่งเสริมผู้ลงทุนไทย โครงการสำรวจการกำกับดูแลกิจการบริษัทจดทะเบียนไทยประจำปี 2559 (Corporate Governance Report of Thai Listed Companies) โดยสมาคมส่งเสริมสถาบันกรรมการบริษัทไทย ซึ่งคณะกรรมการบริษัทได้เล็งเห็นถึงความสำคัญของการกำกับดูแลกิจการโดยได้กำหนดแนวทางที่ชัดเจนในการให้อิสระแก่ฝ่ายจัดการในการริเริ่มและดำเนินการปรับปรุงเรื่องการกำกับดูแลกิจการของบริษัทอย่างต่อเนื่องภายใต้คำแนะนำของคณะกรรมการบริหาร คณะกรรมการสรรหา คำตอบแทนและบรรษัทภิบาลและคณะกรรมการตรวจสอบ

1. สิทธิของผู้ถือหุ้น

บริษัทมีนโยบายในการสนับสนุน ส่งเสริม และอำนวยความสะดวกให้ผู้ถือหุ้นทุกราย ทุกกลุ่ม รวมถึงผู้ถือหุ้นประเภทสถาบันได้ใช้สิทธิต่างๆ ทั้งในฐานะนักลงทุนในหลักทรัพย์ และในฐานะเจ้าของบริษัทด้วยวิธีการและมาตรฐานที่เป็นที่ยอมรับ และเชื่อถือได้โดยให้สิทธิในการซื้อ ขาย โอนหลักทรัพย์ที่ตนถืออยู่อย่างเป็นอิสระการได้รับส่วนแบ่งผลกำไรจากบริษัท การเข้าร่วมประชุมผู้ถือหุ้น การเสนอวาระการประชุมล่วงหน้า การเสนอชื่อบุคคลเพื่อเข้ารับการเลือกตั้งเป็นกรรมการบริษัท การแสดงความคิดเห็นในที่ประชุมอย่างเป็นอิสระ และการร่วมตัดสินใจในเรื่องสำคัญของบริษัท เช่น การเลือกตั้งกรรมการ การแต่งตั้งผู้สอบบัญชีและการกำหนดค่าสอบบัญชี การอนุมัติค่าตอบแทนคณะกรรมการบริษัทและคณะอนุกรรมการชุดต่างๆ การแก้ไขหนังสือบริคณห์สนธิและข้อบังคับของบริษัท และการอนุมัติธุรกรรมที่สำคัญและมีผลต่อทิศทางในการดำเนินธุรกิจของบริษัท ทั้งนี้ผู้ถือหุ้นทุกคนมีสิทธิออกเสียงตามจำนวนหุ้นที่ถืออยู่โดยแต่ละหุ้นมีสิทธิออกเสียงหนึ่งเสียงและไม่มีหุ้นใดมีสิทธิพิเศษเหนือผู้ถือหุ้นรายอื่น

นอกเหนือจากสิทธิพื้นฐานต่างๆ ข้างต้นแล้ว บริษัทยังได้ดำเนินการในเรื่องอื่นๆ ที่เป็นการส่งเสริมและอำนวยความสะดวกในการใช้สิทธิของผู้ถือหุ้นเพิ่มเติมดังนี้

1. ให้ข้อมูลที่สำคัญและจำเป็นสำหรับผู้ถือหุ้นเกี่ยวกับการดำเนินธุรกิจอย่างชัดเจนและทันต่อเหตุการณ์โดยเปิดเผยข้อมูลนั้นผ่านทางเว็บไซต์ของบริษัทและผ่านทางตลาดหลักทรัพย์ฯ
2. เพื่อให้ผู้ถือหุ้นทุกรายได้รับข้อมูลที่ชัดเจน เพียงพอและมีเวลาศึกษาข้อมูลล่วงหน้าก่อนการประชุมผู้ถือหุ้น บริษัทได้เผยแพร่ข้อมูลเกี่ยวกับ วัน เวลา สถานที่ และกำหนดวาระการประชุมผู้ถือหุ้นไว้เป็นเรื่องๆ อย่างชัดเจน โดยเผยแพร่ข้อมูลดังกล่าวทั้งภาษาไทยและภาษาอังกฤษผ่านระบบ SET Portal ของตลาดหลักทรัพย์แห่งประเทศไทย และบนเว็บไซต์ของบริษัทเป็นการล่วงหน้าไม่น้อยกว่า 1 เดือนก่อนวันประชุม

สำหรับหนังสือนัดประชุมผู้ถือหุ้น บริษัทได้จัดให้มีรายละเอียดข้อมูลของแต่ละวาระ พร้อมคำชี้แจงเหตุผลประกอบ และความเห็นของคณะกรรมการโดยบริษัทได้เผยแพร่หนังสือนัดประชุมพร้อมเอกสารที่เกี่ยวข้อง เช่น แบบการลงทะเบียน เอกสารและหลักฐานที่ผู้เข้าร่วมประชุมต้องแสดงก่อนเข้าร่วมประชุม วิธีการมอบฉันทะ การลงทะเบียน และหนังสือมอบฉันทะ ทั้งภาษาไทยและภาษาอังกฤษบนเว็บไซต์ของบริษัทเป็นการล่วงหน้าก่อนวันประชุมผู้ถือหุ้นมากกว่า 30 วัน และจัดส่งเอกสารดังกล่าวข้างต้นให้แก่ผู้ถือหุ้นเป็นการล่วงหน้าก่อนวันประชุม 14 วัน

3. เพื่ออำนวยความสะดวกให้แก่ผู้ถือหุ้นที่ไม่สามารถเข้าร่วมประชุมด้วยตนเอง บริษัทได้เปิดโอกาสให้ผู้ถือหุ้นสามารถมอบฉันทะให้กรรมการอิสระหรือบุคคลใดๆ เข้าร่วมประชุมแทนตนได้โดยใช้หนังสือมอบฉันทะแบบ ข. ที่บริษัทได้จัดส่งไปพร้อมกับหนังสือนัดประชุมซึ่งเป็นรูปแบบที่ผู้ถือหุ้นสามารถกำหนดทิศทางการออกเสียงลงคะแนนได้ตามแบบที่กรมพัฒนาธุรกิจการค้ากระทรวงพาณิชย์กำหนด โดยบริษัทได้แนบเอกสารและหลักฐานที่ผู้เข้าร่วมประชุมต้องแสดงก่อนเข้าร่วมประชุม วิธีการมอบฉันทะ และการลงทะเบียน ไปพร้อมกับหนังสือนัดประชุม พร้อมทั้งมีข้อมูลของกรรมการอิสระที่บริษัทกำหนดให้เป็นผู้รับมอบฉันทะจากผู้ถือหุ้น และเป็นกรรมการอิสระที่ไม่มีส่วนได้เสียในวาระพิจารณาเลือกตั้งกรรมการไว้ในหนังสือนัดประชุม โดยผู้ถือหุ้นสามารถดาวน์โหลดแบบหนังสือมอบฉันทะผ่านทางเว็บไซต์ของบริษัทได้ทั้งฉบับภาษาไทยและภาษาอังกฤษ
4. บริษัทเปิดโอกาสให้ผู้ถือหุ้นส่งคำถามเพื่อสอบถามข้อมูลเพิ่มเติมในแต่ละวาระหรือข้อมูลอื่นๆ ที่สำคัญของบริษัทเป็นการล่วงหน้าก่อนวันประชุมผู้ถือหุ้นผ่านช่องทางต่อไปนี้

- ที่อยู่ นิคมอุตสาหกรรมบางปะอิน เลขที่ 144 หมู่ที่ 16 ถนนอุดมศรยุทธ ตำบลบางกระสั้น
อำเภอบางปะอิน จังหวัดพระนครศรีอยุธยา 13160
- โทรศัพท์ 0 3525 9131
- โทรสาร 0 3525 9130
- เว็บไซต์ www.qcon.co.th
- อีเมล invest@qcon.co.th

5. ในปี 2559 บริษัทได้จัดประชุมสามัญผู้ถือหุ้นประจำปี ในวันศุกร์ที่ 25 มีนาคม 2559 ซึ่งมีกรรมการเข้าร่วมประชุมครบ 9 คน ได้แก่

- | | |
|----------------------------|--|
| 1. นายจรเดช แสงสุพรรณ | ประธานกรรมการและประธานกรรมการบริหาร |
| 2. ดร.การุญ จันทรางศุ | กรรมการอิสระและกรรมการตรวจสอบ |
| 3. นายชีระพงษ์ กัมพลพันธ์ | กรรมการอิสระ กรรมการตรวจสอบ และประธานกรรมการสรรหา ค่าตอบแทน และบรรษัทภิบาล |
| 4. นายนพร สุนทรจิตต์เจริญ | กรรมการ |
| 5. นายประทีป วงศ์นรินทร์ | กรรมการอิสระ ประธานกรรมการตรวจสอบ และกรรมการสรรหา ค่าตอบแทน และบรรษัทภิบาล |
| 6. นายพนนต์ คักดิ์เดชยนต์ | กรรมการ |
| 7. นายพิชิต ไม้พุ่ม | กรรมการและกรรมการบริหาร |
| 8. นายอารีย์ ขวลิตชีวินกุล | กรรมการสรรหา ค่าตอบแทน และบรรษัทภิบาลและกรรมการบริหาร |
| 9. นายกิตติ สุนทรมนโนกุล | กรรมการบริหารและกรรมการผู้จัดการ |

6. บริษัทมีนโยบายส่งเสริมและอำนวยความสะดวกให้แก่ผู้ถือหุ้น รวมถึงนักลงทุนสถาบันในการเข้าร่วมประชุมผู้ถือหุ้น โดยบริษัทได้จัดการประชุมสามัญผู้ถือหุ้นประจำปี 2559 ณ ห้องชาลอน เอ โรงแรมสวิสโฮเต็ล เลอ คองคอร์ด กรุงเทพฯ เลขที่ 204 ถนนรัชดาภิเษก แขวงห้วยขวาง เขตห้วยขวาง กรุงเทพมหานคร เช่นเดียวกับปี 2558 เพื่ออำนวยความสะดวกให้ผู้ถือหุ้นสามารถเข้าประชุมได้มากขึ้น ตลอดจนสามารถซักถามและแสดงความคิดเห็นต่างๆ ภายในห้องประชุมเดียวกันซึ่งจะทำให้การประชุมดำเนินไปอย่างราบรื่นและมีประสิทธิภาพประกอบกับเป็นสถานที่ที่ผู้ถือหุ้นสามารถเดินทางได้สะดวก เนื่องจากอยู่ติดถนนรัชดาภิเษก และตั้งอยู่ไม่ไกลจากสถานีรถไฟฟ้าใต้ดินห้วยขวาง

7. ในวันประชุมผู้ถือหุ้นบริษัทได้จัดให้มีการลงทะเบียนโดยใช้ระบบบาร์โค้ด (Barcode) ที่แสดงถึงเลขทะเบียนของผู้ถือหุ้นแต่ละรายที่ได้จัดพิมพ์ไว้บนแบบลงทะเบียนและหนังสือมอบฉันทะเพื่อให้ผู้ถือหุ้นได้รับความสะดวกในการประชุมและทำให้ขั้นตอนการลงทะเบียนเป็นไปอย่างรวดเร็ว นอกจากนี้บริษัทได้จัดให้มีจุดตรวจเอกสารกรณีรับมอบฉันทะให้บุคคลอื่นเข้าร่วมประชุมแทน และจัดเตรียมอาหารและเครื่องดื่มสำหรับปิดหนังสือมอบฉันทะไว้บริการให้แก่ผู้รับมอบฉันทะที่มาลงทะเบียนเข้าร่วมประชุม พร้อมทั้งมีเจ้าหน้าที่คอยอำนวยความสะดวกตลอดการลงทะเบียน โดยบริษัทจะเปิดรับลงทะเบียนการเข้าร่วมประชุมก่อนเริ่มการประชุมไม่น้อยกว่า 2 ชั่วโมง

8. ก่อนเริ่มการประชุม เลขานุการคณะกรรมการและเลขานุการบริษัทได้ชี้แจงรายละเอียดวิธีการออกเสียงลงคะแนน การนับคะแนนเสียงและการแจ้งผลการนับคะแนนในการประชุม สรุปได้ดังนี้

8.1 กำหนดให้การออกเสียงลงคะแนนในวาระต่างๆ ผู้ถือหุ้นมีคะแนนเสียงเท่ากับจำนวนหุ้นที่ถือโดยให้หนึ่งหุ้นเท่ากับหนึ่งเสียง ในการออกเสียงลงคะแนนให้กระทำโดยเปิดเผยด้วยวิธีชুমือ

8.2 บริษัทได้จัดให้มีการใช้บัตรยืนยันการลงคะแนนในทุกวาระที่จะต้องมีการลงมติ เพื่อความโปร่งใส และสามารถตรวจสอบได้ โดยวิธีการลงคะแนนเสียงในแต่ละวาระ ประธานในที่ประชุมจะสอบถามที่ประชุมว่าผู้ถือหุ้นหรือผู้รับมอบฉันทะคนใดไม่เห็นด้วยหรืองดออกเสียง ขอให้ผู้ถือหุ้นหรือผู้รับมอบฉันทะที่ไม่เห็นด้วยหรืองดออกเสียงชুমือ และลงคะแนนในบัตรยืนยันการลงคะแนนพร้อมทั้งลงลายมือชื่อ และเจ้าหน้าที่จะบันทึกคะแนนเสียงโดยการสแกนบาร์โค้ดที่บัตรยืนยันการลงคะแนน พร้อมทั้งเก็บบัตรดังกล่าว ส่วนผู้ถือหุ้นที่เห็นด้วยให้ลงคะแนนและลงลายมือชื่อในบัตรยืนยันการลงคะแนนโดยไม่ต้องชুমือ และจะเก็บบัตรยืนยันการลงคะแนนที่เห็นด้วยทุกใบพร้อมกันทั้งหมดภายหลังเสร็จสิ้นการประชุม

สำหรับผู้ถือหุ้นที่มอบฉันทะให้กรรมการอิสระ บริษัทจะดำเนินการลงคะแนนเสียงเห็นด้วย ไม่เห็นด้วย หรืองดออกเสียงตามความประสงค์ของผู้ถือหุ้น

8.3 สำหรับรายละเอียดผลการนับคะแนนของแต่ละวาระนั้น จะรวบรวมผลและแจ้งให้ที่ประชุมทราบได้ภายหลังจากเสร็จสิ้นการลงคะแนนในแต่ละวาระ หรือหากบางวาระต้องใช้เวลาในการนับคะแนนมากกว่าปกติ ประธานในที่ประชุมอาจขอให้ที่ประชุมดำเนินการพิจารณาในวาระอื่นๆ ไปก่อน เพื่อให้การประชุมเป็นไปอย่างต่อเนื่อง และเมื่อเจ้าหน้าที่ได้ตรวจนับคะแนนเสร็จเรียบร้อยแล้วก็จะแจ้งให้ที่ประชุมทราบรายละเอียดผลการนับคะแนนทันที

9. บริษัทได้จัดให้มีตัวแทนของผู้สอบบัญชีที่มีความเป็นอิสระทำหน้าที่เป็นผู้ตรวจสอบการนับคะแนนเสียงตลอดการประชุม รวมทั้งมีตัวแทนอาสาพิทักษ์สิทธิผู้ถือหุ้นจากสมาคมส่งเสริมผู้ลงทุนไทยเข้าร่วมสังเกตการณ์ และได้เชิญชวนให้ผู้ถือหุ้นเป็นสักขีพยานในการนับคะแนนร่วมกับตัวแทนผู้สอบบัญชีอีกด้วย
10. บริษัทให้สิทธิแก่ผู้ถือหุ้นที่เข้าประชุมภายหลังจากประธานในที่ประชุมเปิดการประชุมแล้วสามารถออกเสียงลงคะแนนได้ในวาระที่อยู่ระหว่างการพิจารณาและยังไม่ได้มีการลงมติและนับเป็นองค์ประชุมตั้งแต่วาระที่ได้เข้าประชุมเป็นต้นไปจึงอาจทำให้มีผู้ออกเสียงลงคะแนนในแต่ละวาระไม่เท่ากันได้
11. ในระหว่างการประชุมผู้ถือหุ้น บริษัทเปิดโอกาสให้ผู้ถือหุ้นแสดงความคิดเห็นข้อเสนอแนะหรือซักถามในวาระต่างๆ อย่างอิสระก่อนการลงมติในวาระใดๆ เพื่อให้ผู้ถือหุ้นได้รับทราบข้อมูลและรายละเอียดในเรื่องดังกล่าวอย่างเพียงพอ ทั้งนี้ในวาระที่ผู้ถือหุ้นมีข้อสงสัยหรือข้อซักถามบริษัทได้จัดเตรียมบุคลากรที่เกี่ยวข้องเป็นผู้ให้คำตอบภายใต้ความรับผิดชอบของคณะกรรมการบริษัท
12. ในแต่ละวาระการประชุมผู้ถือหุ้น ผู้ถือหุ้นสามารถขอให้มีการลงคะแนนเสียงด้วยวิธีลับได้หากมีผู้ถือหุ้นไม่น้อยกว่าห้าคนร้องขอและที่ประชุมมีมติอนุมัติด้วยคะแนนเสียงข้างมากให้ลงคะแนนด้วยวิธีลับ
13. ในการประชุมสามัญผู้ถือหุ้นในปี 2559 ประธานที่ประชุมได้ขอให้ที่ประชุมพิจารณาตามลำดับในระเบียบวาระที่ได้กำหนดไว้ในหนังสือนัดประชุมที่ได้ส่งให้ผู้ถือหุ้นล่วงหน้าโดยไม่มีการเปลี่ยนแปลงลำดับวาระดังกล่าวและไม่มีกรขอให้ที่ประชุมพิจารณาเรื่องอื่นที่นอกเหนือไปจากที่กำหนดไว้ในหนังสือนัดประชุมผู้ถือหุ้นแต่อย่างใด
14. บริษัทได้เปิดเผยมติการประชุมสามัญผู้ถือหุ้นประจำปี 2559 ให้สาธารณชนทราบถึงผลการลงคะแนนในแต่ละวาระผ่านระบบ SET Portal ของตลาดหลักทรัพย์แห่งประเทศไทย ภายหลังจากเสร็จสิ้นการประชุม
15. บริษัทมีการบันทึกรายงานการประชุมอย่างครบถ้วน ประกอบด้วยข้อมูลที่สำคัญต่างๆ ได้แก่ รายชื่อกรรมการบริษัทและฝ่ายจัดการที่เข้าร่วมประชุม ขั้นตอนและวิธีการลงคะแนนเสียง มติที่ประชุม ผลการลงคะแนนเสียงในแต่ละวาระ รวมถึงคำถาม คำชี้แจงและความคิดเห็นของผู้ถือหุ้นที่เสนอในที่ประชุม โดยระบุชื่อ นามสกุล และประเภทของผู้ถือหุ้น (มาประชุมด้วยตนเองหรือเป็นผู้รับมอบฉันทะ) ที่ซักถามหรือแสดงความคิดเห็นในที่ประชุมตามที่ผู้ถือหุ้นร้องขอ และจัดทำรายงานการประชุมสามัญผู้ถือหุ้นประจำปี 2559 แล้วเสร็จภายใน 14 วันนับแต่วันประชุม และได้ส่งให้ตลาดหลักทรัพย์แห่งประเทศไทย และกระทรวงพาณิชย์ภายในระยะเวลาที่กฎหมายกำหนด พร้อมทั้งได้เผยแพร่บนเว็บไซต์ของบริษัท
16. ภายหลังการจัดประชุมสามัญผู้ถือหุ้น คณะกรรมการบริหารจะพิจารณาคำถามและข้อเสนอแนะของผู้ถือหุ้นที่รวบรวมได้จากการจัดประชุม และเสนอคณะกรรมการบริษัทเพื่อกำหนดแนวทางดำเนินการที่เหมาะสม รวมทั้งปรับปรุงการจัดประชุมสามัญผู้ถือหุ้นในปีต่อไปให้ดียิ่งขึ้น โดยในการประชุมสามัญผู้ถือหุ้นประจำปี 2559 มีข้อเสนอแนะจากผู้ถือหุ้น ซึ่งฝ่ายจัดการได้รวบรวมและเสนอให้คณะกรรมการบริษัทพิจารณาและได้รับความเห็นชอบให้กำหนดแนวทางดำเนินการ ดังนี้

ข้อเสนอแนะของผู้ถือหุ้น	แนวทางการดำเนินการ
1. ให้จัดกิจกรรมผู้ถือหุ้นเยี่ยมชมโรงงาน (รายงานการประชุมหน้า 17)	บริษัทถือเป็นนโยบายของบริษัทในการจัดกิจกรรมผู้ถือหุ้นเยี่ยมชมโรงงานเพื่อให้ผู้ถือหุ้นได้รับทราบความเคลื่อนไหวของบริษัทและเพื่อสร้างความสัมพันธ์ระหว่างบริษัทกับผู้ถือหุ้น ซึ่งฝ่ายจัดการจะพิจารณาจากปัจจัยความเหมาะสมต่างๆ โดยหากเป็นช่วงเวลาของบริษัทที่มีการปรับปรุงเครื่องจักร บริษัทอาจพิจารณางดเว้นการจัดกิจกรรมดังกล่าว ทั้งนี้เพื่อความปลอดภัยของผู้ถือหุ้น
2. เสนอแนะให้มีการเจรจาต่อรองขอลดราคาปูนซีเมนต์กับเอสซีซี (ผู้ถือหุ้นรายใหญ่โดยอ้อม) (รายงานการประชุมหน้า 18)	บริษัทมีนโยบายที่ชัดเจนในการให้อิสระแก่ฝ่ายจัดการในการบริหารจัดการและพิจารณาเลือกใช้ปูนซีเมนต์ที่มีคุณภาพและราคาที่เหมาะสมโดยไม่ต้องผูกมัดว่าต้องใช้สินค้าของเอสซีซีเท่านั้น เนื่องจากปูนซีเมนต์เป็นวัตถุดิบที่เป็นต้นทุนหลักในการผลิตอิฐมวลเบาในอัตราร้อยละ 25 ของต้นทุนรวม อย่างไรก็ตามในกรณีที่เป็นการนำโครงการขนาดใหญ่ บริษัทได้มีการเจรจาและหารือร่วมกับเอสซีซีบ้างในการขอซื้อปูนซีเมนต์ในรูปแบบการซื้อเป็นปริมาณมากเพื่อให้สามารถสู้ราคาและแข่งขันกับผู้ผลิตรายอื่นได้

2. การปฏิบัติต่อผู้ถือหุ้นอย่างเท่าเทียมกัน

บริษัทตระหนักถึงหน้าที่ในการดูแลผลประโยชน์ของผู้ถือหุ้นทุกรายทุกกลุ่ม ไม่ว่าจะเป็นผู้ถือหุ้นรายใหญ่ ผู้ถือหุ้นรายย่อย ผู้ถือหุ้นที่เป็นบุคคลธรรมดา นักลงทุนสถาบัน ผู้ถือหุ้นสัญชาติไทย หรือผู้ถือหุ้นต่างชาติ ให้ได้รับสิทธิและการปฏิบัติที่เป็นธรรมและเท่าเทียมกันอย่างแท้จริง เพื่อประโยชน์สูงสุดของผู้ถือหุ้น ดังนี้

2.1. การเปิดโอกาสให้ผู้ถือหุ้นรายย่อยเสนอวาระการประชุมและเสนอชื่อบุคคลเพื่อเข้ารับการเลือกตั้งเป็นกรรมการล่วงหน้าก่อนวันประชุมผู้ถือหุ้น

บริษัทได้กำหนดหลักเกณฑ์และขั้นตอนการในการให้สิทธิผู้ถือหุ้นที่จะเสนอวาระในการประชุมสามัญผู้ถือหุ้นและเสนอชื่อบุคคลเพื่อเข้ารับการพิจารณาเลือกตั้งเป็นกรรมการแทนกรรมการที่ครบกำหนดออกตามวาระล่วงหน้าอย่างน้อย 3 เดือนก่อนวันประชุมผู้ถือหุ้น โดยบริษัทได้เผยแพร่หลักเกณฑ์ดังกล่าวผ่านทางระบบ SET Portal ของตลาดหลักทรัพย์แห่งประเทศไทย รวมทั้งเว็บไซต์ของบริษัท

สำหรับการประชุมสามัญผู้ถือหุ้นประจำปี 2560 บริษัทได้เปิดโอกาสให้ผู้ถือหุ้นสามารถเสนอวาระการประชุมและเสนอชื่อบุคคลเพื่อรับการพิจารณาคัดเลือกเป็นกรรมการบริษัทได้ตั้งแต่วันที่ 1 กันยายน - 30 พฤศจิกายน 2559 โดยได้เผยแพร่เรื่องดังกล่าวทางเว็บไซต์ของบริษัท และแจ้งสารสนเทศต่อตลาดหลักทรัพย์ฯ แล้วเมื่อวันพฤหัสบดีที่ 28 กรกฎาคม 2559 ภายหลังได้รับความเห็นชอบจากคณะกรรมการบริษัทในวันเดียวกัน โดยผู้ถือหุ้นต้องกรอกแบบฟอร์มเสนอวาระการประชุมผู้ถือหุ้นประจำปี 2560 และแบบฟอร์มเสนอชื่อกรรมการ ที่สามารถดาวน์โหลดได้จากเว็บไซต์ของบริษัท และส่งแบบฟอร์มและเอกสารทั้งหมดถึงเลขานุการบริษัทที่ “เลขที่ 1 ถนนปิ่นเกล้ามิตรไทย บางซื่อ กรุงเทพมหานคร 10800” ตามหลักเกณฑ์ต่อไปนี้

“1. หลักเกณฑ์การเสนอวาระการประชุม

- 1.1 ผู้มีสิทธิเสนอวาระ ผู้ถือหุ้นที่ถือหุ้นรายเดียวหรือหลายรายที่ถือหุ้นนับรวมกันได้ไม่น้อยกว่าร้อยละห้าของจำนวนหุ้นที่มีสิทธิออกเสียงทั้งหมดของบริษัท (ไม่น้อยกว่า 20 ล้านหุ้น)
- 1.2 การดำเนินการ หากเรื่องใดที่คณะกรรมการบริษัทเห็นว่ามีความสำคัญและเป็นประโยชน์ต่อบริษัทก็จะบรรจุเป็นวาระการประชุม โดยในกรณีที่บรรจุเป็นวาระการประชุมบริษัทจะแจ้งในหนังสือนัดประชุมว่าเป็นวาระที่กำหนดโดยผู้ถือหุ้น ทั้งนี้ในกรณีที่คณะกรรมการบริษัทปฏิเสธไม่รับเรื่องที่เสนอโดยผู้ถือหุ้นคณะกรรมการบริษัทจะชี้แจงเหตุผลให้ที่ประชุมสามัญผู้ถือหุ้นประจำปีทราบ

2. หลักเกณฑ์การเสนอชื่อบุคคลเพื่อเข้ารับการเลือกตั้งเป็นกรรมการบริษัท

ผู้ถือหุ้นมีสิทธิเสนอชื่อบุคคลเพื่อพิจารณาเข้ารับการเลือกตั้งเป็นกรรมการบริษัท โดยคณะกรรมการสรรหาคำตอบแทน และบรรษัทภิบาลโดยการเสนอแนะของคณะกรรมการบริหารจะเป็นผู้พิจารณาเพื่อสรรหาพร้อมกับบุคคลอื่นตามหลักเกณฑ์การสรรหาบุคคลเป็นกรรมการของบริษัท หลังจากนั้นจะได้เสนอคณะกรรมการบริษัทเพื่อพิจารณาอีกครั้งหนึ่งก่อนเสนอรายชื่อบุคคลที่เห็นว่าเหมาะสมต่อที่ประชุมผู้ถือหุ้นเพื่อพิจารณาอนุมัติ”

ทั้งนี้ในช่วงเวลาดังกล่าว ไม่มีผู้ถือหุ้นรายใดเสนอวาระการประชุมและเสนอชื่อบุคคลเพื่อรับการพิจารณาคัดเลือกเป็นกรรมการบริษัทเป็นการล่วงหน้าแต่อย่างใด คณะกรรมการบริหารจึงเป็นผู้พิจารณาเรื่องการเสนอชื่อบุคคลเพื่อพิจารณาเข้ารับการเลือกตั้งเป็นกรรมการบริษัทตามหลักเกณฑ์การสรรหาบุคคลเป็นกรรมการของบริษัท และได้นำเสนอคณะกรรมการสรรหา คำตอบแทน และบรรษัทภิบาลเพื่อพิจารณาเสนอคณะกรรมการบริษัทเพื่อพิจารณาอีกครั้งหนึ่ง ก่อนเสนอรายชื่อบุคคลที่เห็นว่าเหมาะสมต่อที่ประชุมผู้ถือหุ้นเพื่อพิจารณาอนุมัติต่อไป

2.2 การกำหนดให้ผู้ถือหุ้นที่ไม่สามารถเข้าร่วมประชุมด้วยตนเองใช้สิทธิออกเสียงโดยการมอบฉันทะ

บริษัทได้ให้สิทธิแก่ผู้ถือหุ้นในกรณีที่ไม่สามารถเข้าร่วมประชุมผู้ถือหุ้นได้ด้วยตนเอง โดยการมอบฉันทะให้กรรมการอิสระที่บริษัทกำหนดให้เป็นผู้รับมอบฉันทะจากผู้ถือหุ้น หรือบุคคลใดๆ เข้าร่วมประชุมและออกเสียงลงมติแทนตนเองได้ โดยใช้หนังสือมอบฉันทะตามแบบที่กรมพัฒนาธุรกิจการค้า กระทรวงพาณิชย์กำหนด ซึ่งบริษัทได้จัดส่งหนังสือมอบฉันทะแบบ ข. ฉบับภาษาไทย รวมถึงเอกสารและหลักฐานที่ผู้เข้าร่วมประชุมต้องแสดงก่อนเข้าร่วมประชุม วิธีการมอบฉันทะ และการลงทะเบียน ไปพร้อมกับหนังสือนัดประชุมผู้ถือหุ้น ซึ่งได้มีการส่งทางไปรษณีย์ให้ผู้ถือหุ้นล่วงหน้า 14 วันก่อนวันประชุม และมีการเผยแพร่เอกสารดังกล่าวทั้งภาษาไทยและภาษาอังกฤษในเว็บไซต์ของบริษัท เป็นการล่วงหน้าก่อนวันประชุมมากกว่า 30 วัน

2.3 การมอบหมายให้กรรมการอิสระเป็นผู้มีหน้าที่ดูแลประโยชน์ของบริษัทและผู้ถือหุ้น

กรรมการอิสระเป็นผู้ที่มีบทบาทสำคัญในการกำกับดูแลกิจการ บริษัทจึงตระหนักถึงความสำคัญในการทำหน้าที่ของกรรมการอิสระเพื่อสนับสนุนนโยบายที่เป็นประโยชน์ต่อผู้ถือหุ้น หรือคัดค้านเมื่อเห็นว่ากระทบต่อผลประโยชน์ของผู้ถือหุ้น บริษัทจึงจัดให้มีช่องทางสำหรับผู้ถือหุ้นในการเสนอแนะแสดงความคิดเห็น หรือแจ้งข้อร้องเรียนมายังกรรมการอิสระผ่านอีเมล independent@qcon.co.th ซึ่งกรรมการอิสระจะเป็นผู้พิจารณาดำเนินการให้เหมาะสมในแต่ละเรื่องเช่นการตรวจสอบข้อเท็จจริงและหาวิธีการเยียวยาที่เหมาะสมหรือกรณีเป็นข้อเสนอแนะที่กรรมการอิสระพิจารณาแล้วมีความเห็นว่าเป็นเรื่องสำคัญที่มีผลต่อผู้มีส่วนได้เสียโดยรวมหรือมีผลต่อการประกอบธุรกิจของบริษัท กรรมการอิสระจะเสนอเรื่องดังกล่าวต่อที่ประชุมคณะกรรมการบริษัทเพื่อพิจารณากำหนดเป็นวาระการประชุมในการประชุมผู้ถือหุ้น ซึ่งที่ผ่านมายังไม่มีผู้ถือหุ้นแสดงความคิดเห็นหรือแจ้งข้อร้องเรียนใดๆ

2.4 การป้องกันการรั่วข้อมูลภายใน

บริษัทให้ความสำคัญในเรื่องการรั่วข้อมูลภายในของบริษัทที่ยังไม่ได้เปิดเผยต่อสาธารณชนหรือข้อมูลที่มีผลกระทบต่อราคาหลักทรัพย์ของบริษัท เพื่อแสวงหาประโยชน์ให้แก่ตนเองหรือผู้อื่นในทางมิชอบ โดยกำหนดมาตรการการป้องกันการรั่วข้อมูลภายในโดยมิชอบ (Insider Trading) เป็นลายลักษณ์อักษรที่ชัดเจนเพื่อเป็นแนวปฏิบัติแก่บุคคลที่เกี่ยวข้อง ซึ่งหมายถึง คณะกรรมการบริษัท คณะกรรมการบริหาร ฝ่ายจัดการ และพนักงานในหน่วยงานที่เกี่ยวข้องกับข้อมูล รวมถึงคู่สมรสและบุตรที่ยังไม่บรรลุนิติภาวะของบุคคลดังกล่าว โดยที่ประชุมคณะกรรมการบริษัท เมื่อวันที่ 23 กันยายน 2553 ได้มีมติทบทวนและกำหนดหลักเกณฑ์การกำหนดระยะเวลาห้ามคณะกรรมการบริษัท ฝ่ายจัดการและพนักงานในหน่วยงานที่เกี่ยวข้องกับข้อมูลลงการเงิน ฯลฯ ซื้อขายหลักทรัพย์ของบริษัท (Blackout Period) ซึ่งสอดคล้องกับแนวทางของคณะกรรมการกำกับหลักทรัพย์และตลาดหลักทรัพย์และแนวปฏิบัติของบริษัทจดทะเบียนอื่นๆ ดังรายละเอียดต่อไปนี้

- ให้คณะกรรมการบริษัท ผู้บริหาร และพนักงานในหน่วยงานที่เกี่ยวข้องกับข้อมูล (รวมทั้งคู่สมรสและบุตรที่ยังไม่บรรลุนิติภาวะของบุคคลดังกล่าว) ต้องไม่ทำการซื้อขายหลักทรัพย์ของบริษัทภายใน 2 สัปดาห์ ก่อนมีการเปิดเผยงบการเงินรายไตรมาสและงบการเงินประจำปี และภายใน 24 ชั่วโมง หลังการเปิดเผยงบการเงินดังกล่าว นอกจากนี้ ในกรณีที่คณะกรรมการบริษัท ผู้บริหาร และพนักงานในหน่วยงานที่เกี่ยวข้องกับข้อมูล (รวมทั้งคู่สมรสและบุตรที่ยังไม่บรรลุนิติภาวะของบุคคลดังกล่าว) ทราบข้อมูลที่ยังไม่ได้เปิดเผยซึ่งอาจมีผลกระทบต่อราคาหลักทรัพย์ของบริษัท ต้องไม่ทำการซื้อขายหลักทรัพย์ของบริษัทจนกว่าจะพ้นระยะเวลา 24 ชั่วโมง นับแต่ได้มีการเปิดเผยข้อมูลนั้นสู่สาธารณะทั้งหมดแล้ว

หากพนักงานกระทำการฝ่าฝืนระเบียบปฏิบัติงานดังกล่าวข้างต้น บริษัทจะดำเนินการทางวินัยเพื่อพิจารณาลงโทษตามสมควรแก่กรณีดังนี้

เป็นการกระทำผิดครั้งแรก	ตักเตือนเป็นหนังสือ
เป็นการกระทำผิดครั้งที่สอง	ตัดค่าจ้าง / พักงาน
เป็นการกระทำผิดครั้งที่สาม	เลิกจ้างโดยไม่ได้จ่ายค่าชดเชย

ทั้งนี้ให้มีผลตั้งแต่การเปิดเผยงบการเงินระหว่างกาลสำหรับงวดสามเดือนและเก้าเดือนสิ้นสุดวันที่ 30 กันยายน 2553 เป็นต้นมา โดยหน่วยงานเลขานุการบริษัทได้ส่งจดหมายแจ้งให้กรรมการบริษัทและบุคคลที่เกี่ยวข้องรวมถึงคู่สมรสและบุตรที่ยังไม่บรรลุนิติภาวะของบุคคลดังกล่าวทราบล่วงหน้าไม่น้อยกว่า 1 เดือน ก่อนระยะเวลา Blackout Period มาโดยตลอด

- กรรมการและผู้บริหารตามนิยามของ ก.ล.ต. (“ผู้บริหารระดับสูง”) จะต้องรายงานการถือครองหลักทรัพย์ของบริษัทเมื่อได้รับแต่งตั้งให้ดำรงตำแหน่งกรรมการหรือผู้บริหารระดับสูงของบริษัทเป็นครั้งแรก (แบบ 59-1) โดยยื่นต่อ ก.ล.ต. ภายใน 30 วันทำการ นับจากวันที่ดำรงตำแหน่ง และรายงานการเปลี่ยนแปลงการถือครองหลักทรัพย์ของบริษัทเมื่อมีการซื้อ ขาย โอน หรือรับโอนหลักทรัพย์ของบริษัท (แบบ 59-2) ภายใน 3 วันทำการนับจากวันที่มีการเปลี่ยนแปลง และแจ้งให้เลขานุการบริษัททราบด้วย

นอกจากนี้คณะกรรมการได้ติดตามผลการปฏิบัติตามมาตรการดังกล่าวโดยกำหนดให้มีการรายงานการเปลี่ยนแปลงการถือครองหลักทรัพย์ดังกล่าวให้ที่ประชุมคณะกรรมการบริษัททราบทุกครั้ง และเปิดเผยข้อมูลจำนวนหุ้นที่ถือ ณ ต้นปีสิ้นปี และที่มีการซื้อขายระหว่างปีของกรรมการและผู้บริหารระดับสูง ทั้งทางตรงและทางอ้อมไว้ในรายงานประจำปี

- ทั้งนี้ในปี 2559 ที่ผ่านมา ไม่ปรากฏการกระทำความผิดของกรรมการบริษัท ผู้บริหารระดับสูง และพนักงานในหน่วยงานที่เกี่ยวข้องกับข้อมูล รวมถึงคู่สมรสและบุตรที่ยังไม่บรรลุนิติภาวะของบุคคลดังกล่าว เกี่ยวกับการใช้ข้อมูลภายในแต่อย่างใด

2.5 การป้องกันความขัดแย้งทางผลประโยชน์

บริษัทได้ตระหนักถึงความสำคัญในเรื่องการจัดการเกี่ยวกับความขัดแย้งทางผลประโยชน์ของผู้เกี่ยวข้อง ซึ่งหมายถึง คณะกรรมการบริษัท ฝ่ายจัดการและพนักงานบริษัทอย่างรอบคอบ เป็นธรรม และโปร่งใส โดยคณะกรรมการบริษัทได้ กำหนดนโยบายและแนวปฏิบัติต่างๆ ในเรื่องความขัดแย้งทางผลประโยชน์ ดังนี้

- กำหนดให้กรรมการและผู้บริหารระดับสูงต้องรายงานการมีส่วนได้เสียของตนเองและบุคคลที่มีความเกี่ยวข้อง ซึ่งเป็นส่วนได้เสียที่เกี่ยวข้องกับการบริหารจัดการกิจการของบริษัทหรือบริษัทย่อย เมื่อเข้าดำรงตำแหน่งกรรมการหรือผู้บริหารระดับสูงเป็นครั้งแรก และรายงานทุกครั้งเมื่อมีการเปลี่ยนแปลงข้อมูลการมีส่วนได้เสีย รวมถึงรายงานเป็นประจำทุกสิ้นปี

ทั้งนี้เลขานุการบริษัทจะต้องจัดส่งสำเนารายงานการมีส่วนได้เสียดังกล่าวให้ประธานกรรมการและประธานกรรมการ ตรวจสอบทราบภายใน 7 วันทำการนับแต่วันที่บริษัทได้รับรายงาน เพื่อให้เป็นไปตามพระราชบัญญัติหลักทรัพย์และ ตลาดหลักทรัพย์ พ.ศ. 2535 และเพื่อใช้ข้อมูลดังกล่าวในการตรวจสอบและป้องกันความขัดแย้งทางผลประโยชน์

- มีการเปิดเผยโครงสร้างการถือหุ้นในกิจการที่มีอำนาจควบคุมร่วมกัน และบริษัทอื่นอย่างชัดเจน รวมทั้งผู้ถือหุ้นที่มีอำนาจ เพื่อให้ผู้ถือหุ้นมั่นใจว่าบริษัทมีโครงสร้างการถือหุ้นที่ชัดเจน โปร่งใส ไม่มีการถือหุ้นไขว้กับผู้ถือหุ้นรายใหญ่ จึงไม่ทำให้เกิดความขัดแย้งทางผลประโยชน์แก่ฝ่ายใดฝ่ายหนึ่ง
- ในการประชุมคณะกรรมการบริษัท หากกรรมการบริษัทคนหนึ่งคนใดมีส่วนได้เสียกับผลประโยชน์ในเรื่องที่กำลังมีการพิจารณากรรมการที่มีส่วนได้เสียจะต้องไม่มีส่วนร่วมในการตัดสินใจในเรื่องนั้น โดยอาจไม่เข้าร่วมประชุมหรือ ดออกเสียง เพื่อให้การตัดสินใจของคณะกรรมการบริษัทเป็นไปอย่างยุติธรรม เพื่อประโยชน์ของผู้ถือหุ้นอย่างแท้จริง

3. บทบาทต่อผู้มีส่วนได้เสีย

บริษัทมีอุดมการณ์ในการดำเนินธุรกิจอย่างมีคุณธรรม และถ้อยมั่นในความรับผิดชอบต่อสังคม มีการดำเนินธุรกิจโดยยึดหลักการสร้างคุณค่าร่วมกันระหว่างองค์กรและผู้มีส่วนได้เสียทุกฝ่ายเพื่อประโยชน์ร่วมกันอย่างยั่งยืน โดยมีคณะกรรมการบริษัทเป็นผู้กำกับดูแลให้มีการดำเนินการตามที่กฎหมายกำหนด และตามที่ได้กำหนดไว้เป็นแนวทางในหลักบรรษัทภิบาล แนวปฏิบัติการพัฒนาสู่ความยั่งยืน จรรยาบรรณบริษัท และนโยบายต่างๆ ที่เกี่ยวข้อง รวมถึงดูแลให้มั่นใจได้ว่าสิทธิดังกล่าวได้รับความคุ้มครองและได้รับการปฏิบัติด้วยความเสมอภาคอย่างเคร่งครัด

เมื่อผู้มีส่วนได้เสียได้เข้ามามีบทบาทต่อการดำเนินธุรกิจมากขึ้น คณะกรรมการบริษัทจึงได้ปฏิบัติตามนโยบายการปฏิบัติต่อผู้มีส่วนได้เสีย (Stakeholder Engagement Policy) ของเอสซีจี ซึ่งกำหนดเป็นลายลักษณ์อักษรขึ้นในปี 2553 เพื่อให้พนักงานมีแนวทางที่ชัดเจนในการดำเนินธุรกิจและเพิ่มมูลค่าให้แก่ผู้ถือหุ้นในระยะยาว พร้อมทั้งคำนึงถึงผลกระทบต่อผู้มีส่วนได้เสียอื่นๆ ของบริษัท รวมทั้งนโยบาย และแนวปฏิบัติต่อผู้มีส่วนได้เสียแต่ละกลุ่มของเอสซีจีซึ่งกำหนดขึ้นในปี 2554 เพื่อสร้างความเชื่อมั่นว่าการปฏิบัติต่อผู้มีส่วนได้เสียแต่ละกลุ่มจะเป็นไปอย่างครบถ้วน เหมาะสม และเป็นธรรม เพื่อให้พนักงานมีแนวปฏิบัติต่อผู้มีส่วนได้เสียแต่ละกลุ่มที่ชัดเจนมากขึ้น

ทั้งนี้สามารถสรุปแนวทางการปฏิบัติต่อผู้มีส่วนได้เสียกลุ่มต่างๆ ได้ดังนี้

1) ผู้ถือหุ้น

บริษัทให้ความสำคัญกับผู้ถือหุ้นในฐานะเจ้าของบริษัท จึงกำหนดให้คณะกรรมการในฐานะตัวแทนของผู้ถือหุ้น รวมทั้งผู้บริหาร และพนักงานของบริษัท มีหน้าที่ต้องดำเนินธุรกิจตามหลักบรรษัทภิบาลและอุดมการณ์บริษัท เพื่อให้เกิดประโยชน์สูงสุด และเพิ่มมูลค่าให้แก่ผู้ถือหุ้นในระยะยาว

บริษัทเคารพสิทธิของผู้ถือหุ้นและตระหนักถึงหน้าที่ในการดูแลผู้ถือหุ้นอย่างเท่าเทียม ทั้งสิทธิขั้นพื้นฐานที่กำหนดไว้ตามกฎหมายและข้อบังคับบริษัท และตามหลักการการกำกับดูแลกิจการที่ดี เช่น สิทธิในการเข้าร่วมประชุมผู้ถือหุ้น การเสนอวาระการประชุมและเสนอชื่อบุคคลเพื่อเข้ารับการเลือกตั้งเป็นกรรมการล่วงหน้าก่อนวันประชุมผู้ถือหุ้น การเลือกตั้งกรรมการ สิทธิที่จะได้รับผลตอบแทนอย่างเป็นธรรม รวมถึงสิทธิแก่ผู้ถือหุ้นในการเสนอแนะข้อคิดเห็นต่างๆ เกี่ยวกับการดำเนินธุรกิจของบริษัทผ่านกรรมการอิสระ โดยทุกๆ ข้อคิดเห็นจะได้รับการรวบรวมเพื่อเสนอคณะกรรมการบริษัทเพื่อพิจารณาต่อไป

ในปีที่ผ่านมาบริษัทได้พิจารณาเรื่องการจ่ายเงินปันผลจากสถานะทางการเงินของบริษัท แผนการลงทุนในอนาคตเพื่อเพิ่มกำลังและประสิทธิภาพในการผลิต การลดต้นทุนการผลิตและการพัฒนาผลิตภัณฑ์ใหม่เพื่อเพิ่มศักยภาพด้านการแข่งขัน รวมทั้งปัจจัยอื่นๆ ที่เกี่ยวข้อง โดยคำนึงถึงความถูกต้องตามกฎหมายและผลประโยชน์ของผู้ถือหุ้นเป็นที่ตั้ง ซึ่งสอดคล้องกับนโยบายการจ่ายเงินปันผลของบริษัทที่กำหนดไว้ดังนี้

“หากบริษัทไม่มีผลขาดทุนสะสมและไม่มีความจำเป็นอื่นใด
บริษัทมีนโยบายการจ่ายเงินปันผลให้แก่ผู้ถือหุ้นไม่เกินร้อยละ 50 ของกำไรสุทธิแต่ละปี”

นอกเหนือจากสิทธิขั้นพื้นฐานต่างๆ ข้างต้นแล้ว บริษัทยังดำเนินการในเรื่องอื่นๆ เพิ่มเติมที่เป็นการส่งเสริมและอำนวยความสะดวกในการใช้สิทธิของผู้ถือหุ้น โดยได้เปิดเผยสิทธิที่ผู้ถือหุ้นพึงได้รับไว้ในหมวดที่ 1 สิทธิของผู้ถือหุ้น และหมวดที่ 2 การปฏิบัติต่อผู้ถือหุ้นอย่างเท่าเทียมกันแล้ว

ทั้งนี้บริษัทยังได้ให้ความสำคัญเรื่องการเสริมสร้างความสัมพันธ์อันดีกับผู้ถือหุ้นของบริษัท เช่น การจัดกิจกรรมผู้ถือหุ้นเยี่ยมชมโรงงานเป็นประจำอย่างต่อเนื่องตามความเหมาะสมและความพร้อมของสถานที่ โดยคำนึงถึงความปลอดภัยของผู้ถือหุ้นเป็นหลัก โดยบริษัทได้จัดส่งหนังสือเชิญเข้าร่วมกิจกรรมพร้อมทั้งจดหมายตอบรับไปยังผู้ถือหุ้นทางไปรษณีย์ เพื่อเปิดโอกาสให้ผู้ถือหุ้นแสดงความคิดเห็นในการเข้าร่วมกิจกรรมต่างๆ ซึ่งตลอดเวลาที่ผ่านมา ผู้ถือหุ้นได้ให้ความสนใจและสมัครเข้าร่วมกิจกรรมอย่างต่อเนื่อง โดยบริษัทได้ทำการคัดเลือกผู้มีสิทธิเข้าร่วมกิจกรรมในแต่ละครั้ง และประกาศรายชื่อผู้มีสิทธิเข้าร่วมกิจกรรมทั้งบนเว็บไซต์บริษัทและแจ้งสิทธิทางโทรศัพท์เพื่อยืนยันการตอบรับเข้าร่วมกิจกรรมด้วย

2) พนักงาน

บริษัทเชื่อมั่นในคุณค่าของคนเช่นเดียวกับเอสซีจี โดยตระหนักว่าคนเป็นทรัพยากรอันมีค่าในการขับเคลื่อนบริษัทให้ประสบความสำเร็จ บริษัทจึงมุ่งมั่นที่จะดูแลและสร้างคุณภาพชีวิตให้แก่พนักงานอย่างดีที่สุด โดยมีหลักการดำเนินงานที่บริษัทยึดถือปฏิบัติมาโดยตลอดทั้งหลักบรรษัทภิบาล และจรรยาบรรณรวมถึงคำนึงถึงความหลากหลายด้านวัฒนธรรม และค่านิยมของแต่ละท้องถิ่น ตลอดจนการใช้แนวปฏิบัติด้านแรงงานและสิทธิมนุษยชนต่างๆ ของเอสซีจี เพื่อให้เป็นไปตามมาตรฐานสากล เช่น ดำเนินการตามหลักเกณฑ์ขั้นสูงสุดของข้อตกลงโลกแห่งสหประชาชาติ (United Nations Global Compact: UNGC) ซึ่งเป็นแนวปฏิบัติสากลครอบคลุมทั้งด้านสิทธิมนุษยชน แรงงาน สิ่งแวดล้อม และการต่อต้านการคอร์รัปชัน

การดูแลคุณภาพชีวิตของพนักงาน (Quality of work life) – บริษัทให้ความสำคัญในการดูแลคุณภาพชีวิตของพนักงานโดยส่งเสริมให้เกิดสภาพแวดล้อมในการทำงานที่ดีโดยการมีส่วนร่วมของพนักงานทุกระดับทุกภาคส่วน เพื่อตอบสนองความพึงพอใจของพนักงาน และสนับสนุนให้เกิดความรู้สึผูกพันต่อการทำงานกับบริษัท ซึ่งได้ส่งผลให้เกิดประสิทธิภาพและประสิทธิผลในการปฏิบัติงาน และบรรยากาศในการทำงานที่ดี โดยยึดมั่นการปฏิบัติตามอุดมการณ์ และจรรยาบรรณในการดำเนินธุรกิจ รวมทั้งการคำนึงถึงสิทธิของผู้มีส่วนได้เสียทุกกลุ่ม ภายใต้กรอบกฎหมาย ระเบียบปฏิบัติของบริษัทสิทธิเสรีภาพ ความเป็นธรรม และความเสมอภาค เพื่อให้การดำเนินธุรกิจของบริษัทเติบโตได้อย่างยั่งยืน นอกจากนี้บริษัทยังได้ปลูกฝังวัฒนธรรมองค์กร ซึ่งมีเนื้อหาครอบคลุมเรื่องอุดมการณ์และ จรรยาบรรณของบริษัทซึ่งสอดคล้องกับแนวทางของเอสซีจี รวมทั้งวัฒนธรรมองค์กรแบบ Open and Challenge ซึ่งส่งเสริมให้พนักงานกล้าคิด และพร้อมปรับตัวเพื่อการพัฒนาสู่ความเป็นเลิศ ให้พนักงานทุกระดับด้วยวิธีการต่างๆ กันไปให้เหมาะสมกับบทบาทหน้าที่และความคาดหวังเรื่องวัฒนธรรมองค์กรตามระดับของพนักงาน โดยได้นำเนื้อหาของวัฒนธรรมองค์กรบรรจุเป็นส่วนหนึ่งของหลักสูตรการพัฒนาพนักงาน เช่น หลักสูตร We are SCG สำหรับพนักงานใหม่ หลักสูตร Abridge Business Concept (ABC) สำหรับพนักงานระดับบังคับบัญชา Management Development Program (MDP) สำหรับพนักงานระดับจัดการ และ Business Concept Development (BCD) & Leadership Development Program (LDP) สำหรับผู้บริหารระดับต้น เป็นต้น นอกจากนี้ได้เปิดโอกาสให้พนักงานมีส่วนร่วมในการบริหารงาน ซึ่งก่อให้เกิดความคิดเห็นอันเป็นประโยชน์ที่หลากหลาย การแลกเปลี่ยนประสบการณ์ ความสัมพันธ์ที่ดีและการยอมรับซึ่งกันและกัน ความรู้สึกผูกพันต่อองค์กร ความพึงพอใจและมุ่งมั่นทุ่มเทร่วมกัน รวมทั้งมอบอำนาจให้รับผิดชอบตามความสามารถและความถนัดซึ่งก่อให้เกิดพลังแห่งศักยภาพและความคิดริเริ่มในการทำงาน บริษัทยังส่งเสริมให้พนักงานได้แสดงความคิดสร้างสรรค์ใหม่ๆ ผ่านกิจกรรมต่างๆ ทำให้พนักงานเกิดความภาคภูมิใจในการมีส่วนร่วมในความสำเร็จและความก้าวหน้าของบริษัท ทั้งนี้บริษัทให้ความสำคัญกับการดูแลพนักงานให้มีสุขภาพแข็งแรงทั้งกายและใจ โดยจัดกิจกรรมเพื่อดูแลสุขภาพองค์รวม (Holistic Health Program) โดยมุ่งเน้นการสร้างกิจกรรมเพื่อพนักงานและสังคม รวมทั้งกิจกรรมต่างๆ ที่เน้นการมีส่วนร่วมของพนักงานภายใต้ Happy Work Place เช่น กิจกรรมวัดสมรรถภาพร่างกายร่วมกับมหาวิทยาลัยเกษตรศาสตร์เพื่อมาวัดสมรรถภาพร่างกายให้แก่พนักงาน, โครงการลด ละ เลิกบุหรี่, โครงการงดเหล้าเข้าพรรษา อีกทั้งจัดให้มีห้องฟิตเนสสำหรับพนักงาน กิจกรรมกีฬาและสันทนาการต่างๆ เช่น แบดมินตัน เปตอง จักรยาน ฟุตบอล ปิงปอง เป็นต้น นอกจากนี้บริษัทมีการส่งพนักงานไปร่วมกิจกรรม “นวัตกรรมไทย เทิดไท้องค์ราชินี” ที่ศูนย์ศิลปาชีพบางไทร จังหวัดพระนครศรีอยุธยา

ความมั่นคงในการทำงาน – บริษัทมีนโยบายการจ่ายผลตอบแทนให้พนักงานทุกระดับอย่างเหมาะสม ทั้งในระยะสั้นที่สอดคล้องกับผลการดำเนินงานของบริษัทแต่ละปีและสอดคล้องกับการจ่ายผลตอบแทนของบริษัทในอุตสาหกรรมเดียวกัน และผู้ประกอบการอื่นๆ ในบริเวณใกล้เคียง โดยมีการสำรวจการจ่ายค่าจ้างและผลตอบแทนของพนักงานทุกระดับกับองค์กรภายนอก รวมทั้งนำดัชนีราคาผู้บริโภคจากหน่วยงานของรัฐบาลมาพิจารณาปรับปรุงการจ่ายค่าจ้างและผลตอบแทนเป็นประจำ และในระยะยาวที่มีการวัดผลการปฏิบัติงานและศักยภาพของพนักงานไว้อย่างชัดเจน โดยบริษัทจะจ่ายผลตอบแทนอย่างเหมาะสมแก่พนักงานที่มีความรู้ความสามารถสูง รวมทั้งจัดให้มีการเติบโตตามสายอาชีพ (Career Growth) อันสอดคล้องกับแผนทดแทนตำแหน่งงานของบริษัท (Succession Plan) นอกจากการจ่ายผลตอบแทนแล้ว บริษัทได้มีการดูแลในเรื่องสวัสดิการต่างๆ ให้แก่พนักงานอย่างเหมาะสมโดยมีการทบทวนการจัดสวัสดิการต่างๆ อย่างสม่ำเสมอเพื่อให้สอดคล้องกับสภาวะทางเศรษฐกิจและสังคมที่เปลี่ยนแปลงไป เช่น การให้ค่ารักษาพยาบาลและค่าทันตกรรม การตรวจสอบสุขภาพประจำปี เบี้ยเลี้ยง ค่าใช้จ่ายในการเดินทาง เป็นต้น นอกจากนี้บริษัทได้จัดอบรมและให้ความรู้สำหรับพนักงานก่อนการเกษียณอายุ เพื่อเตรียมความพร้อมสามารถวางแผน และจัดการด้านสุขภาพร่างกาย รวมถึงการบริหารด้านการเงินช่วงหลังเกษียณได้อย่างเข้าใจ

นอกจากนี้บริษัทได้จัดให้มีเงินกองทุนสำรองเลี้ยงชีพซึ่งได้จดทะเบียนเป็นนิติบุคคลกับกระทรวงการคลัง ตามพระราชบัญญัติกองทุนสำรองเลี้ยงชีพ พ.ศ. 2530 สำหรับพนักงานของบริษัท โดยพนักงานที่เป็นสมาชิกจะจ่ายสะสมเป็นรายเดือนเข้ากองทุนในอัตราร้อยละ 3 ถึง 13 ของค่าจ้างของพนักงาน และบริษัทจะจ่ายสมทบเป็นรายเดือนเข้ากองทุนในอัตราร้อยละ 4 ถึง 13 ของค่าจ้างของพนักงานตามอายุงานของพนักงาน

ด้านการพัฒนาความรู้ความสามารถ - เพื่อเตรียมความพร้อมกับการเปลี่ยนแปลงอย่างรวดเร็วของทั้งจากปัจจัยภายใน และปัจจัยภายนอก เช่น การขยายตัวของธุรกิจใหม่ในภูมิภาค การแข่งขันทางธุรกิจที่เกิดขึ้น และเพื่อสร้างการเติบโตอย่างยั่งยืนให้แก่องค์กรและพนักงาน บริษัทได้มีการปรับเปลี่ยนการเรียนรู้ให้สอดคล้องกับเอสซีจี (SCG Learning Transformation) เพื่อให้การพัฒนาพนักงานมีประสิทธิภาพและประสิทธิผลยิ่งขึ้นและสร้างความพร้อมของพนักงานให้พร้อมที่จะเติบโตในอนาคต จากการดำเนินการดังกล่าวบริษัทได้วางระบบพื้นฐานในการเรียนรู้และระบบการพัฒนาทรัพยากรมนุษย์อื่นๆ ที่เกี่ยวข้องให้เอื้อต่อการพัฒนาพนักงาน เช่น การพัฒนาพนักงานตามบทบาทหน้าที่และมาตรฐานการทำงานที่กำหนด การวางรากฐานการเรียนรู้แบบ 70:20:10 ซึ่งเป็นการเรียนรู้แบบผสมผสานและการนำระบบไอทีเข้ามาใช้บริหารจัดการการเรียนรู้ Learning Management System (LMS) ให้การเรียนรู้เกิดได้ทุกที่ทุกเวลา และสามารถติดตามการเรียนรู้ได้อย่างมีประสิทธิภาพ ทั้งนี้เพื่อเป็นการสร้าง Learning and Coaching Culture ที่พนักงานทุกคนเป็นผู้รับผิดชอบการเรียนรู้ของตนเอง ในขณะเดียวกันผู้บังคับบัญชาจะทำหน้าที่สร้างโอกาสการเรียนรู้และสนับสนุนพนักงานโดยการเป็นโค้ชและพี่เลี้ยง รวมทั้งจะส่งเสริมให้พนักงานมีความรู้ความสามารถในด้านต่างๆ ไม่ว่าจะเป็นความรู้ด้านเทคนิคในการปฏิบัติการของแต่ละธุรกิจ ความรู้และทักษะตามกลุ่มวิชาชีพ รวมไปถึงความรู้และทักษะด้านการพัฒนาภาวะผู้นำ ซึ่งมุ่งเน้นที่จะพัฒนาพนักงานให้ตรงกับบทบาทต่างๆ ที่ได้รับมอบหมาย สามารถทำงานตอบโจทย์ธุรกิจได้มากยิ่งขึ้น โดยการพัฒนาดังกล่าวจะออกมาในรูปแบบของการเรียนรู้ผ่านประสบการณ์ตรงและการลงมือปฏิบัติ (Learning from Experience) มากขึ้น การมีวัฒนธรรมองค์กรที่เข้มแข็ง รวมทั้งการสร้างผู้นำทุกระดับให้มีคุณธรรม จริยธรรม พร้อมที่จะนำพาบริษัทไปสู่เป้าหมายธุรกิจที่วางไว้ นอกจากนี้เพื่อให้พนักงานทุกคนได้รับการพัฒนาอย่างต่อเนื่องคณะกรรมการบริษัท ผู้บริหารระดับสูงและพนักงานทุกคนได้ให้ความสำคัญกับการพัฒนาบุคลากรซึ่งเป็นทรัพยากรที่มีค่าขององค์กรเป็นอย่างมากตั้งแต่อดีตจนถึงปัจจุบัน พนักงานทุกคนทุกระดับตั้งแต่ระดับปฏิบัติการจนถึงระดับจัดการ มีโอกาสที่จะเข้ารับการพัฒนาศักยภาพของตนเอง เพื่อเตรียมพร้อมต่อการเติบโตของตนเองและบริษัทอย่างยั่งยืนตั้งแต่วันแรกของการเป็นพนักงานตามแนวทางการพัฒนาพนักงานของบริษัท (Development Roadmap) ซึ่งวางแนวทางการพัฒนาไว้ครอบคลุมความรู้ทางธุรกิจ ด้านความเป็นผู้นำและการจัดการทั่วไป รวมไปถึงการพัฒนาความรู้และทักษะตามหน่วยงานต่างๆ ด้วย

ทั้งนี้เพื่อให้พนักงานได้ตระหนักถึงความสำคัญของสิ่งแวดล้อม บริษัทได้ปฏิบัติตามนโยบายของเอสซีจีในการได้จัดหลักสูตรพื้นฐานต่างๆ เพื่อเสริมสร้างให้พนักงานทุกคนตระหนักถึงความสำคัญของสิ่งแวดล้อม เช่น หลักสูตร ISO14001, SHE Law & Regulations, Volatile Organic Carbons (VOCs) Inventory, Job Impact Community Analysis (JICA) นอกจากนี้ยังได้ปลูกฝังเรื่องดังกล่าวให้แก่พนักงานทุกคนทุกระดับโดยเริ่มตั้งแต่พนักงานเข้าใหม่ได้ร่วมเรียนรู้และทำกิจกรรมเพื่อสิ่งแวดล้อมในรูปแบบต่างๆ ตามแต่ละพื้นที่ เช่น การสร้างฝาย การปลูกป่าชายเลน เป็นต้น นอกจากนี้เพื่อเป็นการเน้นย้ำในเรื่องความสำคัญของสิ่งแวดล้อมให้แก่พนักงานทุกระดับอย่างต่อเนื่อง รวมทั้งได้ระบุให้พนักงานระดับบังคับบัญชาที่เข้าเรียนหลักสูตร Business Concept Development (BCD) จะต้องร่วมคิดและทำกิจกรรมเพื่อสิ่งแวดล้อมในรูปแบบต่างๆ เพิ่มเติมจากการเรียนในห้องเรียนอีกด้วย โดยกำหนดเป็นส่วนหนึ่งของเนื้อหาในหลักสูตรดังกล่าว

ความปลอดภัยในชีวิตและสุขอนามัยพนักงาน – บริษัทมีการกำหนดรวมทั้งเปิดเผยนโยบายและดำเนินการอย่างจริงจังเพื่อส่งเสริมด้านสิ่งแวดล้อม สุขภาพ และความปลอดภัยของพนักงาน และมุ่งมั่นปลูกฝังจิตสำนึกในเรื่องดังกล่าวกับพนักงาน และผู้เกี่ยวข้องให้มีความรู้ที่ต้องปฏิบัติตามแนวทางจรรยาบรรณที่วางไว้ โดยมีการฝึกอบรมและให้ความรู้ด้านสิ่งแวดล้อมกับพนักงาน ตามนโยบายของคณะกรรมการและเปิดเผยถึงการปฏิบัติให้พนักงานทราบอย่างต่อเนื่อง เช่น การอบรมหลักสูตรระบบมาตรฐานการจัดการสิ่งแวดล้อม (ISO 14001: 2015) นอกจากนี้บริษัทยังได้ให้ความสำคัญอย่างมากในการปฏิบัติตามมาตรฐานที่ได้ผลักดันแนวทางและมาตรการต่างๆ เพื่อทำให้เกิดประสิทธิภาพในการรักษาสิ่งแวดล้อมที่ดีในระดับสากล

สำหรับด้านความปลอดภัยในชีวิตและสุขอนามัยพนักงาน บริษัทตระหนักและให้ความสำคัญเสมอมา โดยถือว่าเป็นอีกหนึ่งความเสี่ยงขององค์กร จึงทำให้บริษัทมีการดำเนินการในเรื่องดังกล่าวอย่างต่อเนื่อง ตั้งแต่การกำหนดไว้ในจรรยาบรรณ การใช้นโยบายอาชีวอนามัยและความปลอดภัย การส่งเสริม สนับสนุนให้ทุกหน่วยงานมีระบบการจัดการอาชีวอนามัยและความปลอดภัยที่ดี โดยมุ่งหวังที่จะสร้างวัฒนธรรมความปลอดภัยให้เกิดขึ้น โดยได้เปิดเผยสถิติการเกิดอุบัติเหตุ อัตราการหยุดงาน และอัตราการเจ็บป่วยจากการทำงานไว้ให้เป็นที่ทราบภายในบริษัท

บริษัทมีนโยบายรวมถึงแนวปฏิบัติเกี่ยวกับความปลอดภัยอย่างชัดเจน ซึ่งครอบคลุมถึงการสนับสนุนการดำเนินการพัฒนา ด้านความปลอดภัยในการทำงานของบริษัทคู่ธุรกิจ ซึ่งพนักงานจะต้องปฏิบัติตามอย่างเคร่งครัด นอกจากนี้พนักงานยังได้รับการฝึกอบรมเพื่อสร้างความตระหนักถึงความปลอดภัยในการทำงาน เช่น หลักสูตรระบบการจัดการด้านความปลอดภัยอาชีวอนามัยและสภาพแวดล้อมในการทำงาน (OHSAS 18001: 2007) และจัดการอบรมหลักสูตรด้านความปลอดภัยอื่นๆ เช่น ความปลอดภัยในการทำงานบนที่สูง, ความปลอดภัยในการทำงานเกี่ยวกับไฟฟ้า, ความปลอดภัยสารเคมี, การยศาสตร์ ในสถานที่ทำงานและการขับรถโฟล์คคลิฟท์ เป็นต้นและสำหรับพนักงานในกระบวนการผลิตนั้น จะได้เรียนรู้ถึงหลักการประเมินความเสี่ยง การป้องกัน การควบคุม การปิดจุดเสี่ยงที่คาดว่าจะก่อให้เกิดอุบัติเหตุ การกำหนดและดำเนินการซ่อมเตรียมความพร้อมเพื่อรับมือกับสถานการณ์ฉุกเฉินอย่างสม่ำเสมอ

3) ลูกค้า

บริษัทมีความมุ่งมั่นที่จะสร้างสรรค์นวัตกรรมอย่างต่อเนื่องเพื่อส่งมอบสินค้าและบริการที่ตอบสนองความต้องการที่แท้จริงของลูกค้าทั้งด้านคุณภาพและราคาที่เป็นธรรมโดยสินค้าและบริการจะต้องมีความปลอดภัยในระดับมาตรฐานสากล เป็นมิตรต่อสิ่งแวดล้อมและเสริมสร้างการเติบโตอย่างยั่งยืนด้วยการใช้กลยุทธ์ความเป็นเลิศในการดำเนินงานและการตลาดเพิ่มคุณค่า (Human Value Marketing) เพื่อให้ลูกค้าเกิดความมั่นใจและได้รับความพึงพอใจสูงสุด และได้จัดให้มีหน่วยงานที่รับผิดชอบการบริหารลูกค้าสัมพันธ์ เพื่อให้ข้อเสนอแนะเกี่ยวกับสินค้าและบริการ รวมถึงการให้คำปรึกษาเกี่ยวกับวิธีการแก้ปัญหา การบริการหลังการขายรวมถึงรับข้อร้องเรียนเมื่อเกิดปัญหาเพื่อนำข้อเสนอแนะไปจัดทำเป็นแผนงานสำหรับปรับปรุงประสิทธิภาพการดำเนินงานให้ดีขึ้น

บริษัทมีกระบวนการบริหารเพื่อสร้างความสัมพันธ์ที่ดีกับลูกค้า โดยมีปัจจัยหลักสำคัญคือ Voice of Customer จึงได้มีการสำรวจความพึงพอใจของลูกค้าในแต่ละกลุ่มธุรกิจเป็นประจำทุกปี เพื่อวัดระดับความคาดหวัง และความพึงพอใจของลูกค้า และนำเอาความต้องการเชิงลึกของลูกค้ามาพัฒนาต่อยอดเป็นนวัตกรรมใหม่ๆ เช่น การพัฒนานวัตกรรมที่ครอบคลุมระบบงาน Knowledge Management, e-Service, e-Ordering และ Business Warehouse เพื่อรับฟังความคิดเห็นของลูกค้า (Customer Feedback Process) ส่งผลให้มีระบบศูนย์กลางข้อมูลลูกค้าสำหรับการขายและการให้บริการ รวมทั้งยังมีระบบวิเคราะห์ข้อมูลพฤติกรรมผู้บริโภคของลูกค้า เพื่อเรียนรู้ความต้องการของลูกค้าและสร้างความพึงพอใจให้แก่ลูกค้าในระยะยาว

4) คู่ค้าและคู่ธุรกิจ

บริษัทปฏิบัติตามกรอบการแข่งขันทางการค้าที่สุจริต โปร่งใส โดยยึดถือการปฏิบัติตามเงื่อนไขทางการค้าและสัญญาที่กำหนด จรรยาบรรณ และคำมั่นที่ให้ไว้กับคู่ค้าอย่างเคร่งครัดโดยมีการพิจารณาราคาซื้อที่เหมาะสมและยุติธรรม โดยคำนึงถึงความสมดุลผลประโยชน์ด้านราคา คุณภาพ และบริการที่ได้รับ มีการกำหนดระเบียบในการจัดหาและดำเนินการต่างๆ ที่ชัดเจน ไม่เรียกรับหรือรับทรัพย์สิน หรือผลประโยชน์ใดๆ จากคู่ค้า สนับสนุนการจัดหาที่เป็นมิตรต่อสิ่งแวดล้อม หลีกเลี่ยงการซื้อขายสินค้ากับคู่ค้าที่ละเมิดสิทธิมนุษยชน หรือละเมิดทรัพย์สินทางปัญญา และไม่ทำธุรกิจกับคู่ค้าที่มีพฤติกรรมที่ไม่ชอบด้วยกฎหมาย

สำหรับคู่ธุรกิจ บริษัทมีนโยบายในการดูแลคู่ธุรกิจทั้งในเรื่องสภาพแวดล้อมความปลอดภัยในการทำงานและผลตอบแทนที่จะได้รับ โดยการเข้าไปให้ความรู้ ให้คำปรึกษาและสร้างแรงจูงใจให้เกิดการพัฒนากระบวนการจัดการด้านสิ่งแวดล้อม และการส่งเสริมความปลอดภัยด้วยการให้การรับรองระบบความปลอดภัยคู่ธุรกิจ และพิจารณาค่าตอบแทนที่เหมาะสมและยุติธรรม นอกจากนี้ยังส่งเสริมการพัฒนาขีดความสามารถและพัฒนาความรู้ทั้งในงานและนอกงานของคู่ธุรกิจให้สามารถ

ทำงานได้อย่างมีประสิทธิภาพมากยิ่งขึ้น และสนับสนุนให้คู่ธุรกิจมีการพัฒนาความรู้ เพื่อให้การทำงานเกิดประสิทธิภาพสูงสุด รวมทั้งการดำเนินการผลักดันให้คู่ค้าและคู่ธุรกิจในห่วงโซ่อุปทานดำเนินนโยบายและแนวปฏิบัติที่จะไม่มีส่วนเกี่ยวข้องกับการคอร์รัปชันในทุกรูปแบบ

บริษัทได้ใช้จรรยาบรรณคู่ธุรกิจเอสซีจี (SCG Supplier Code of Conduct) ซึ่งคู่ธุรกิจในจรรยาบรรณนี้ หมายความว่ารวมถึงผู้ขายสินค้า ผู้รับจ้าง และ/หรือ ให้บริการแก่บริษัท เพื่อให้คู่ธุรกิจของบริษัทมีความเข้าใจที่ถูกต้อง และเป็นแนวทางให้คู่ธุรกิจร่วมกันปฏิบัติตนเป็นพลเมืองดี ควบคู่ไปกับการกำกับดูแลกิจการที่คำนึงถึงสังคมและสิ่งแวดล้อมอย่างเป็นรูปธรรม ตลอดจนใช้เป็นมาตรฐานในการดำเนินธุรกิจร่วมกัน โดยมีหลักการ 5 ข้อ ได้แก่ 1) จริยธรรมทางธุรกิจ 2) แรงงาน 3) อาชีวอนามัยและความปลอดภัย 4) สิ่งแวดล้อม และ 5) กฎหมายและข้อกำหนด โดยคู่ธุรกิจของบริษัทจะต้องลงนามตอบรับจรรยาบรรณคู่ธุรกิจบริษัทก่อนเริ่มทำธุรกิจกับบริษัท

ต่อมาในปี 2557 คณะกรรมการบริษัทได้เริ่มปฏิบัติตามประกาศการใช้นโยบายและแนวปฏิบัติในการจัดหาและคัดเลือกคู่ค้า/คู่ธุรกิจของเอสซีจี โดยกำหนดไว้อย่างชัดเจนถึงนโยบายการจัดหาและการคัดเลือกคู่ค้า/คู่ธุรกิจของบริษัท คุณสมบัติและการสมัครเป็นคู่ค้า/คู่ธุรกิจของบริษัท รวมถึงขั้นตอนการทำธุรกิจกับบริษัท ทั้งนี้เพื่อให้มั่นใจว่าบริษัทจะดำเนินการคัดเลือกคู่ค้า/คู่ธุรกิจอย่างมีระบบ เป็นธรรม โปร่งใส และสนับสนุนคู่ค้า/คู่ธุรกิจที่ดำเนินธุรกิจอย่างมีจริยธรรม มีความรับผิดชอบต่อสังคมและสิ่งแวดล้อม และบริษัทจะไม่ทำธุรกรรมกับบุคคลหรือนิติบุคคลที่กระทำความผิดกฎหมาย หรือมีพฤติกรรมที่ส่อไปในทางทุจริต และมีการเผยแพร่นโยบายดังกล่าวไว้ในเว็บไซต์ของบริษัทด้วยแล้ว

5) เจ้าหน้าที่

คณะกรรมการบริษัทคำนึงถึงความเสมอภาคของทุกฝ่ายที่เกี่ยวข้อง ความซื่อสัตย์ในการดำเนินธุรกิจ และยึดมั่นในการดำเนินธุรกิจเพื่อสร้างความเชื่อถือและเป็นธรรมให้แก่เจ้าหน้าที่ โดยปฏิบัติตามนโยบายและแนวทางปฏิบัติต่อเจ้าหน้าที่ของบริษัทดังนี้

1. ปฏิบัติตามสัญญาและเงื่อนไขต่างๆ ที่ตกลงกันไว้อย่างเคร่งครัด ทั้งในแง่ของการชำระคืนเงินต้นและดอกเบี้ย การดูแลหลักทรัพย์ค้ำประกัน รวมถึงภาระผูกพันและหนี้สินที่อาจเกิดขึ้น
2. ในกรณีที่ไม่สามารถปฏิบัติตามเงื่อนไขข้อใดข้อหนึ่ง หรือมีเหตุทำให้เกิดหนี้ชำระหนี้ ต้องรีบแจ้งให้เจ้าหน้าที่ทราบล่วงหน้าโดยไม่ปกปิดข้อเท็จจริง เพื่อร่วมกันพิจารณาหาแนวทางแก้ไขโดยใช้หลักความสมเหตุสมผล
3. บริหารจัดการเงินทุนให้มีโครงสร้างที่เหมาะสมเพื่อสนับสนุนการดำเนินธุรกิจของบริษัท และรักษาความเชื่อมั่นต่อเจ้าหน้าที่
4. มุ่งมั่นในการรักษาสัมพันธภาพที่ยั่งยืนกับเจ้าหน้าที่และให้ความเชื่อถือซึ่งกันและกัน

6) ชุมชน

บริษัทดำเนินธุรกิจอย่างมีคุณธรรมต่อผู้มีส่วนได้เสียทุกฝ่าย และถึมั่นในอุดมการณ์การดำเนินธุรกิจที่รับผิดชอบต่อสังคม โดยมุ่งสนับสนุนกิจกรรมเพื่อพัฒนาคุณภาพชีวิต และเสริมสร้างประโยชน์ของชุมชนและสังคมที่บริษัทเข้าไปดำเนินธุรกิจ โดยเฉพาะอย่างยิ่งการพัฒนาและส่งเสริมศักยภาพของเยาวชน รวมทั้งปลูกฝังจิตสำนึกและส่งเสริมให้พนักงานและผู้เกี่ยวข้องปฏิบัติตนเป็นพลเมืองดีที่มีหน้าที่รับผิดชอบต่อสังคมและทำประโยชน์ให้แก่ชุมชนและสังคม นอกจากนี้ยังเปิดโอกาสให้ชุมชนและผู้มีส่วนได้เสียทุกกลุ่มมีส่วนร่วมในกิจกรรมหรือโครงการต่างๆ รวมทั้งเสนอความคิดเห็น ข้อเสนอแนะหรือข้อร้องเรียนที่เป็นผลมาจากการดำเนินงานของบริษัทโดยมุ่งหวังให้อุตสาหกรรมและชุมชนสามารถอยู่ร่วมกันได้อย่างยั่งยืน

บริษัทเชื่อว่าชุมชนและสังคมที่เข้มแข็งเป็นรากฐานในการพัฒนาประเทศให้เจริญก้าวหน้า จึงมุ่งเน้นการพัฒนาชุมชนให้มีคุณภาพชีวิตที่ดีขึ้น โดยมีคณะกรรมการสิ่งแวดล้อมและชุมชนสัมพันธ์ทำหน้าที่กำหนดนโยบายและดูแลเกี่ยวกับการจัดโครงการและกิจกรรมต่างๆ และส่งเสริมการมีส่วนร่วมของพนักงาน ทั้งนี้บริษัทแบ่งการบริหารจัดการด้านการพัฒนาชุมชนออกเป็น 2 ส่วนดังนี้

- ด้านสังคมและชุมชนโดยรอบโรงงาน ซึ่งเน้นนโยบายการดูแลคุณภาพชีวิตของชุมชนท้องถิ่น เช่น ซ่อมแซมอาคาร หอพัก หอสมุด ห้องประชุม บริจาคอุปกรณ์การเรียนการสอน และสื่อสนับสนุนการเรียนรู้ให้แก่โรงเรียน และจัดโครงการศูนย์การเรียนรู้เศรษฐกิจพอเพียงให้แก่โรงเรียน และบริจาคทุนการศึกษาให้แก่โรงเรียน บริจาคอิฐมวลเบาให้แก่วัดและศาสนสถาน นอกจากนี้บริษัทยังจัดโครงการร่วมเทศบาลและองค์การบริหารส่วนตำบลนำอิฐมวลเบาไปช่วยเหลือชาวบ้านที่ได้รับผลกระทบจากน้ำท่วม และบริจาคอิฐมวลเบาและร่วมช่วยเหลือการสร้างบ้านโครงการบ้านประชารัฐ สร้างบ้านให้ผู้ยากไร้ ช่วยเหลือพนักงานบ้านน้ำท่วม และร่วมกับชุมชนทำบุญถวายเทียนในวันเข้าพรรษา

- ด้านสังคมโดยรวม ซึ่งเน้นนโยบายในการพัฒนาศักยภาพมนุษย์ การยกระดับคุณภาพชีวิต และความอยู่ดีกินดีของสังคม ผ่านโครงการที่ตรงกับปัญหาของสังคมอย่างแท้จริง โดยผสานองค์ความรู้ ความเชี่ยวชาญขององค์กรเข้ากับศักยภาพของสังคม เช่น บริจาคอิฐมวลเบาก่อสร้างอาคาร ให้แก่โรงพยาบาลน้ำหนาว จังหวัดเพชรบูรณ์, โครงการจิตอาสา ก่อสร้างห้องน้ำ โรงเรียนบ้านทุ่งกระบ่า จังหวัดกาญจนบุรี, ก่อสร้างรั้วโรงเรียนในพื้นที่จังหวัดอำนาจเจริญ พิจิตร ขอนแก่น และอ่างทอง, ซ่อมและก่อสร้างอาคารเรียนในพื้นที่จังหวัดพิจิตรและสกลนคร, สร้างเตาเผาขยะให้โรงเรียน ทรัพยากรบุรีรัมย์ จังหวัดลพบุรี และก่อสร้างห้องสมุดโรงเรียนบ้านจันเด จังหวัดกาญจนบุรี

7) หน่วยงานราชการ

บริษัทให้ความสำคัญกับหน่วยงานราชการในฐานะผู้มีส่วนได้เสียโดยได้กำหนดแนวปฏิบัติในการทำธุรกรรมกับรัฐไว้ในจรรยาบรรณและนโยบายต่อต้านคอร์รัปชัน โดยจะต้องปฏิบัติตามกฎหมายและระเบียบปฏิบัติที่เกี่ยวข้องอย่างเคร่งครัด ซึ่งอาจมีเงื่อนไข ขั้นตอน หรือวิธีปฏิบัติที่แตกต่างกันในแต่ละท้องถิ่น และต้องไม่กระทำการใดๆ ที่อาจจูงใจให้พนักงานในหน่วยงานราชการมีการดำเนินการที่ไม่ถูกต้องเหมาะสม รวมถึงการให้ความร่วมมือกับหน่วยงานราชการทั้งทางด้านการวิชาการ และการสนับสนุนกิจกรรมต่างๆ ตลอดจนรับฟังความคิดเห็น ข้อเสนอแนะหรือข้อร้องเรียนต่างๆ ของหน่วยงานราชการ

8) สื่อมวลชน

บริษัทให้ความสำคัญกับการเปิดเผยข้อมูลข่าวสารและการแถลงข่าวแก่สื่อมวลชน เพื่อให้สามารถสื่อสารต่อไปยังสาธารณชนได้อย่างถูกต้องและรวดเร็วทันต่อเหตุการณ์ โดยให้ความสำคัญกับการให้ข้อมูลอย่างรวดเร็ว ถูกต้อง เปิดเผยโปร่งใส โดยได้ดำเนินการร่วมกับเอสซีจีในการจัดกิจกรรมต่างๆ เช่น การนำเสนอถึงฐานะทางการเงินของบริษัท เพื่อสร้างการมีส่วนร่วมกับสื่อมวลชนอย่างจริงจังและต่อเนื่อง รวมถึงสร้างความสัมพันธ์อันดีกับสื่อมวลชนด้วย

9) คู่แข่ง

บริษัทดำเนินธุรกิจโดยมีนโยบายในการปฏิบัติต่อคู่แข่งอย่างยุติธรรมตามกรอบการแข่งขันทางการค้าที่สุจริต โดยยึดมั่นในการดำเนินธุรกิจภายใต้กรอบของกฎหมายและจรรยาบรรณบริษัท อย่างมีจริยธรรม โปร่งใส รวมทั้งไม่เอาเปรียบคู่แข่งด้วยวิธีการอันไม่ชอบด้วยกฎหมาย ไม่แสวงหาข้อมูลที่เป็นความลับด้วยวิธีการที่ไม่สุจริตหรือไม่เหมาะสม ไม่กระทำการใดๆ ที่เป็นการละเมิดทรัพย์สินทางปัญญาของคู่แข่ง ไม่ทำลายชื่อเสียงของคู่แข่งด้วยการกล่าวหาในทางร้าย โดยปราศจากข้อมูลความจริง ตลอดจนสนับสนุนและส่งเสริมให้เกิดการค้าอย่างเสรี

10) ภาคประชาสังคม นักวิชาการ ผู้นำความคิด

บริษัทดำเนินธุรกิจโดยคำนึงถึงความรับผิดชอบต่อสังคมและผู้มีส่วนได้เสียทุกกลุ่ม มีการเปิดเผยข้อมูลการดำเนินธุรกิจที่ครบถ้วน ถูกต้อง โปร่งใส และสามารถตรวจสอบได้ อีกทั้งยังตระหนักถึงความสำคัญของมุมมอง ความคิดเห็นและข้อเสนอแนะที่มาจากภาคประชาสังคม เพื่อนำมาสะท้อนถึงประเด็นต่างๆ ที่องค์กรสามารถพัฒนาเพื่อสร้างคุณค่าและประโยชน์ให้แก่สังคม โดยมุ่งเน้นการดูแลและสร้างคุณค่าให้แก่สังคม ชุมชน รวมทั้งการขยายผลสู่อุตสาหกรรม ตลอดห่วงโซ่อุปทานของบริษัท เพื่อให้เกิดแนวทางร่วมกันในการดำเนินธุรกิจที่ยั่งยืน

ช่องทางการติดต่อของผู้มีส่วนได้เสีย

บริษัทเปิดโอกาสให้ผู้มีส่วนได้เสียมีส่วนร่วมในการเสนอแนะความคิดเห็นผ่านช่องทางนักลงทุนสัมพันธ์ของบริษัท โทรศัพท์: 0 3525 9131 อีเมล: invest@qcon.co.th ซึ่งข้อเสนอแนะต่างๆ จะได้รับการรวบรวมกลั่นกรองเพื่อรายงานต่อผู้บริหารระดับสูงและคณะกรรมการบริษัทตามลำดับต่อไป

บริษัทได้เปิดช่องทางให้พนักงาน รวมถึงผู้มีส่วนได้เสียภายนอกสามารถติดต่อ เสนอความคิดเห็น ร้องเรียน และรายงานการกระทำที่ไม่ถูกต้องผ่านช่องทาง Whistleblower System ในอินทราเน็ต (สำหรับพนักงาน) และเว็บไซต์ www.qcon.co.th (สำหรับผู้มีส่วนได้เสียอื่นๆ) เพื่อดำเนินการตามกระบวนการดังต่อไปนี้

- พนักงานหรือผู้มีส่วนได้เสียเสนอความคิดเห็นผ่านช่องทางที่กำหนด โดยข้อมูลที่เกี่ยวข้องถือเป็นความลับ และจะเปิดเผยเท่าที่จำเป็น บริษัทมีมาตรการในการคุ้มครองผู้ให้เบาะแสหรือผู้ร้องเรียน โดยการดำเนินการตรวจสอบโดยไม่การเปิดเผยตัวผู้ร้องเรียนหรือแหล่งข้อมูล นอกจากนี้ผู้ร้องเรียนสามารถร้องขอให้บริษัทกำหนดมาตรการคุ้มครองที่เหมาะสมก็ได้ หรือบริษัทอาจกำหนดมาตรการคุ้มครองโดยผู้ร้องเรียนไม่ต้องร้องขอก็ได้ หากเห็นว่าเป็นเรื่องที่มีแนวโน้มที่จะเกิดความเสียหาย หรือความไม่ปลอดภัย

- หน่วยงานตรวจสอบภายในรับเรื่องร้องเรียนเพื่อพิจารณาความเป็นไปได้และตรวจสอบถึงข้อเท็จจริงเบื้องต้น โดยดำเนินการทุกอย่างโดยรัดกุมเพื่อให้ทราบข้อเท็จจริงภายใน 30-60 วัน ทั้งนี้จะมีการตอบความคืบหน้าให้แก่ผู้แจ้งเรื่องทราบในกรณีที่สามารถระบุผู้ให้ข้อมูลได้
- ในกรณีที่พบว่ามีความผิดเกิดขึ้นจริง จะกำหนดให้ตั้งคณะกรรมการสอบสวน เพื่อตัดสินและพิจารณาการลงโทษ และนำเสนอรายงานเรื่องทุจริตและข้อร้องเรียนต่อคณะกรรมการตรวจสอบ และคณะกรรมการบริษัทต่อไป

ในกรณีที่ผู้มีส่วนได้เสียต้องการติดต่อกับคณะกรรมการบริษัทโดยตรงโดยไม่ผ่านฝ่ายจัดการ เพื่อร้องเรียนกรณีถูกละเมิดสิทธิ รายงานการทุจริต การทำผิดกฎหมายหรือจรรยาบรรณซึ่งอาจเกี่ยวข้องกับผู้บริหาร สามารถร้องเรียนต่อคณะกรรมการบริษัทผ่านกรมการอิสระที่อีเมล independent@qcon.co.th

4. การเปิดเผยข้อมูลและความโปร่งใส

บริษัทให้ความสำคัญเรื่องการเปิดเผยสารสนเทศเนื่องจากเป็นเรื่องที่มีผลกระทบต่อความตัดสินใจของผู้ลงทุนและผู้มีส่วนได้เสีย จึงมีความจำเป็นที่ต้องมีการควบคุมและกำหนดมาตรการในการเปิดเผยสารสนเทศทั้งที่เป็นสารสนเทศทางการเงินและไม่ใช่ทางการเงินให้ถูกต้องตามที่กฎหมายกำหนดโดยมีสาระสำคัญครบถ้วนเพียงพอโปร่งใส เชื่อถือได้และทันเวลาทั้งภาษาไทยและภาษาอังกฤษโดยเปิดเผยข้อมูลสารสนเทศผ่านระบบ SET Portal ของตลาดหลักทรัพย์แห่งประเทศไทยและเว็บไซต์ของบริษัท

นอกจากนี้คณะกรรมการบริษัทยังคงยึดมั่นแนวปฏิบัติเรื่องการเปิดเผยข้อมูลที่เกี่ยวข้องกับบริษัทเพื่อเป็นการจัดระเบียบการเปิดเผยข้อมูลของบริษัทให้เป็นระบบและป้องกันความเสียหายที่อาจเกิดขึ้นจากการเปิดเผยข้อมูลอย่างไม่ถูกต้องรวมทั้งเพื่อให้ผู้ถือหุ้น นักลงทุนสาธารณะหรือผู้มีส่วนได้เสียต่างๆ มั่นใจได้ว่าการเปิดเผยข้อมูลของบริษัทมีความถูกต้องชัดเจนสอดคล้องกับกฎหมายและเป็นไปอย่างเท่าเทียมกันตามนโยบายการเปิดเผยข้อมูล (Disclosure Policy) ของเอสซีจี ซึ่งบริษัทได้ปฏิบัติตามด้วย โดยได้กำหนดให้มีบุคคลที่มีสิทธิเปิดเผยข้อมูลสำคัญที่ยังไม่ได้เปิดเผยสู่สาธารณะกำหนดแนวปฏิบัติในการเปิดเผยข้อมูลประเภทต่างๆ สู่สาธารณะ และกำหนดช่วงเวลาที่ต้องใช้ความระมัดระวังเป็นพิเศษก่อนกำหนดเวลาที่จะเปิดเผยข้อมูลสำคัญออกสู่สาธารณะซึ่งรายละเอียดของแนวปฏิบัติได้เผยแพร่ให้ผู้มีส่วนได้เสียและบุคคลทั่วไปทราบบนเว็บไซต์ของบริษัท

บริษัทยึดถือปฏิบัติตามกฎหมายกฎเกณฑ์ข้อบังคับต่างๆ ที่กำหนดโดยสำนักงานคณะกรรมการกำกับหลักทรัพย์และตลาดหลักทรัพย์ (ก.ล.ต.) ตลาดหลักทรัพย์ฯ และหน่วยงานอื่นของรัฐอย่างเคร่งครัดและติดตามการแก้ไขเปลี่ยนแปลงอยู่อย่างสม่ำเสมอเพื่อให้มั่นใจได้ว่ากฎหมายกฎเกณฑ์ข้อบังคับที่บริษัทถือปฏิบัตินั้นมีความถูกต้องและเป็นหลักประกันให้ผู้ถือหุ้นเชื่อมั่นในการดำเนินธุรกิจที่โปร่งใสถูกต้อง ตรงไปตรงมา เช่น

1. จัดทำแบบรายงานต่างๆ ตามกฎหมายที่เกี่ยวข้องกับผู้ดำรงตำแหน่งกรรมการและผู้บริหาร ระดับสูง และรายงานต่อ ก.ล.ต. ดังนี้
 - 1.1 รายงานการถือหลักทรัพย์ของบริษัทเมื่อได้รับแต่งตั้งให้ดำรงตำแหน่งกรรมการหรือผู้บริหารระดับสูงของบริษัทเป็นครั้งแรก (แบบ 59-1) ภายใน 30 วันทำการนับแต่ดำรงตำแหน่ง
 - 1.2 รายงานการเปลี่ยนแปลงการถือหลักทรัพย์ของบริษัทเมื่อมีการ ซื้อ ขาย โอน หรือรับโอนหลักทรัพย์ของบริษัท (แบบ 59-2) ภายใน 3 วันทำการนับแต่วันที่มีการเปลี่ยนแปลง
 - 1.3 การแสดงชื่อบุคคลในระบบข้อมูลรายชื่อกรรมการและผู้บริหารระดับสูงของบริษัทที่ออกหลักทรัพย์ (แบบ 35E-1) ภายใน 7 วันทำการนับแต่วันที่ยื่นรายงาน
2. กำหนดนโยบายให้กรรมการและผู้บริหารระดับสูงต้องรายงานการมีส่วนได้เสียของตนและบุคคลที่มีความเกี่ยวข้องซึ่งเป็นส่วนได้เสียที่เกี่ยวข้องกับการบริหารจัดการกิจการของบริษัทหรือบริษัทย่อย โดยมีหลักเกณฑ์และวิธีการรายงานดังนี้
 - 2.1 รายงานเมื่อเข้าดำรงตำแหน่งกรรมการหรือผู้บริหารระดับสูงครั้งแรก
 - 2.2 รายงานทุกครั้งเมื่อมีการเปลี่ยนแปลงข้อมูลการมีส่วนได้เสีย
 - 2.3 รายงานเป็นประจำทุกสิ้นปี
 - 2.4 ในกรณีที่กรรมการพ้นจากตำแหน่งและได้กลับเข้าดำรงตำแหน่งกรรมการใหม่โดยต่อเนื่อง กรรมการคนนั้นไม่ต้องยื่นแบบรายงานใหม่หากไม่มีการเปลี่ยนแปลงข้อมูลการมีส่วนได้เสีย
 - 2.5 ให้กรรมการและผู้บริหารระดับสูงส่งแบบรายงานการมีส่วนได้เสียแก่เลขานุการบริษัท และเลขานุการบริษัทจะต้องส่งสำเนารายงานการมีส่วนได้เสียนี้ให้ประธานกรรมการและประธานกรรมการตรวจสอบทราบภายใน 7 วันทำการ นับแต่วันที่ได้รับรายงาน

3. คณะกรรมการบริษัทได้กำหนดนโยบายให้กรรมการต้องเปิดเผย/รายงานการซื้อ-ขาย/ถือครองหุ้นสามัญของบริษัทให้ที่ประชุมคณะกรรมการทราบทุกครั้งที่มีการประชุม และรายงานการถือหุ้นกู้ และหุ้นสามัญของบริษัทในเครือฯ ของกรรมการและผู้บริหารระดับสูงรวมทั้งการถือหุ้นสามัญของคู่สมรสและบุตรที่ยังไม่บรรลุนิติภาวะของบุคคลดังกล่าวให้คณะกรรมการทราบทุกไตรมาส

บริษัทได้กำหนดนโยบายรวมทั้งให้มีการเปิดเผยข้อมูลการถือครองหลักทรัพย์ของผู้บริหารระดับสูงทั้งทางตรงและทางอ้อม (คู่สมรสหรือบุตรที่ยังไม่บรรลุนิติภาวะของผู้บริหารระดับสูง) รวมถึงเปิดเผยข้อมูลการเปลี่ยนแปลงการถือครองหลักทรัพย์ของกรรมการและผู้บริหารระดับสูง โดยแสดงจำนวนหุ้นที่ถือ ณ ต้นปี สิ้นปี และที่มีการซื้อขายระหว่างปีไว้ในรายงานประจำปี
4. จัดทำรายงานความรับผิดชอบของคณะกรรมการต่อรายงานทางการเงินและแสดงไว้คู่กับรายงานผู้สอบบัญชีในรายงานประจำปี
5. เปิดเผยข้อมูลการเงินและข้อมูลที่มีใช้ข้อมูลการเงินอย่างถูกต้องครบถ้วนทันเวลา
6. เผยแพร่หนังสือนัดประชุมสามัญผู้ถือหุ้นและรายงานประจำปีภายใน 120 วันนับตั้งแต่วันสิ้นสุดรอบปีบัญชี
7. เผยแพร่รายงานการประชุมสามัญผู้ถือหุ้นครั้งล่าสุดไว้บนเว็บไซต์ของบริษัท
8. เปิดเผยบทบาทหน้าที่ของคณะกรรมการและคณะอนุกรรมการชุดต่างๆ จำนวนครั้งของการประชุม และจำนวนครั้งที่กรรมการแต่ละคนเข้าประชุมเป็นรายบุคคล
9. เปิดเผยวันเดือนปีที่ได้รับการแต่งตั้งเป็นกรรมการบริษัทในรายงานประจำปี
10. เปิดเผยวิธีการสรรหากรรมการและวิธีการประเมินผลการปฏิบัติงานของคณะกรรมการ
11. เปิดเผยนโยบายการจ่ายค่าตอบแทนแก่กรรมการและผู้บริหารระดับสูงรวมทั้งรูปแบบลักษณะและจำนวนค่าตอบแทนที่กรรมการแต่ละคนได้รับจากการเป็นกรรมการในคณะอนุกรรมการชุดต่างๆ เป็นรายบุคคล
12. เปิดเผยข้อมูลการเข้าร่วมอบรมหลักสูตรของกรรมการที่จัดโดยสมาคมส่งเสริมสถาบันกรรมการบริษัทไทย (IOD) เป็นรายบุคคล
13. เปิดเผยโครงสร้างการดำเนินงานอย่างชัดเจน
14. เปิดเผยค่าสอบบัญชี และค่าบริการอื่นนอกเหนือจากค่าสอบบัญชีในรายงานประจำปี
15. เปิดเผยหนังสือบริคณห์สนธิและข้อบังคับของบริษัทบนเว็บไซต์ของบริษัท
16. เปิดเผยนโยบายการดูแลสิ่งแวดล้อมและสังคมและผลการปฏิบัติตามนโยบาย
17. เปิดเผยนโยบายการกำกับดูแลกิจการและผลการปฏิบัติงานตามนโยบาย
18. เปิดเผยโครงการลงทุนที่สำคัญต่างๆ และผลกระทบที่มีต่อโครงการลงทุนโดยเปิดเผยข้อมูลสารสนเทศผ่านระบบ SET Portal ของตลาดหลักทรัพย์ฯ และเว็บไซต์ของเอสซีจี เพื่อให้ผู้ถือหุ้นนักลงทุนสื่อมวลชนและผู้เกี่ยวข้องได้รับทราบข้อมูลที่ถูกต้องทั่วถึงและโปร่งใส

ช่องทางการเผยแพร่ข้อมูลสารสนเทศของบริษัท

บริษัทให้ความสำคัญต่อการเปิดเผยข้อมูลที่มีความถูกต้องครบถ้วนโปร่งใสทั้งข้อมูลทางการเงินผลการดำเนินงานและข้อมูลอื่นๆ ที่เกี่ยวข้อง นอกจากการเปิดเผยข้อมูลตามหน้าที่ภายใต้ข้อบังคับของกฎหมายแล้วบริษัทยังได้พัฒนาช่องทางการสื่อสารข้อมูลและข่าวสารผ่านสื่อที่หลากหลายเพื่อเป็นประโยชน์ต่อผู้มีส่วนเกี่ยวข้อง เช่น

1. จัดให้มีผู้ดูแลงานด้านนักลงทุนสัมพันธ์เพื่อเป็นช่องทางติดต่อโดยตรงกับนักลงทุนทั้งในประเทศและต่างประเทศ
2. จัดกิจกรรมพบพนักงานเพื่อชี้แจงนโยบายและแนวทางการดำเนินธุรกิจของบริษัท
3. จัดโครงการเยี่ยมชมกิจการและโรงงานให้แก่ผู้ถือหุ้น นักลงทุน นักวิเคราะห์ นักวิชาการ ชุมชน สื่อมวลชน และผู้มีส่วนเกี่ยวข้องต่างๆ รวมทั้งการพบปะนักวิเคราะห์และการแถลงข่าวต่อสื่อมวลชนเพื่อนำเสนอถึงฐานะทางการเงินของบริษัทร่วมกับเอสซีจี
4. เผยแพร่ข่าวผ่านสื่อมวลชนในรูปแบบต่างๆ เช่น ข่าวประชาสัมพันธ์ภาพข่าวบทความสื่อโฆษณา
5. จัดทำสิ่งพิมพ์และสื่ออื่นๆ เพื่อเผยแพร่ข้อมูลของบริษัท เช่น รายงานประจำปี จดหมายข่าว วารสารลูกค้า วารสารผู้แทนจำหน่าย และวารสารพนักงาน

6. เผยแพร่ข้อมูลข่าวสารถึงพนักงานผ่านสื่ออิเล็กทรอนิกส์ต่างๆ เช่น อินทราเน็ต อีเมล และโซเชียลมีเดีย
7. เปิดเผยข้อมูลผ่านเว็บไซต์ www.qcon.co.th และโซเชียลมีเดีย คือ facebook: อิฐ Q-CON เพื่อบ้านเย็นอยู่สบาย

นักลงทุนสัมพันธ์

ได้มีการมอบหมายให้พนักงานผู้มีความรู้และความสามารถในการเงินและการลงทุนให้ทำหน้าที่นักลงทุนสัมพันธ์ของบริษัท ทำหน้าที่ติดต่อสื่อสารกับนักลงทุนสถาบัน นักลงทุนรายย่อยผู้ถือหุ้นรวมทั้งนักวิเคราะห์ และหน่วยงานภาครัฐที่เกี่ยวข้องอย่างเท่าเทียม และเป็นธรรม โดยหากผู้ถือหุ้นต้องการข้อมูลเพิ่มเติมสามารถติดต่อโดยตรงที่หน่วยงานนักลงทุนสัมพันธ์

โดยหากผู้ถือหุ้นต้องการข้อมูลเพิ่มเติม สามารถติดต่อโดยตรงที่นักลงทุนสัมพันธ์ผ่านช่องทางต่อไปนี้

- ที่อยู่ นิคมอุตสาหกรรมบางปะอิน เลขที่ 144 หมู่ที่ 16 ถนนอุดมสรยุทธ ตำบลบางกระสั้น อำเภอบางปะอิน จังหวัดพระนครศรีอยุธยา 13160
- โทรศัพท์ 0 3525 9131
- โทรสาร 0 3525 9130
- เว็บไซต์ www.qcon.co.th
- อีเมล invest@qcon.co.th

5. ความรับผิดชอบของคณะกรรมการ

5.1 โครงสร้างของคณะกรรมการ

คณะกรรมการบริษัทประกอบด้วยบุคคลซึ่งมีความรู้ความสามารถและเป็นผู้มีบทบาทสำคัญในการกำหนดนโยบาย วิสัยทัศน์และพันธกิจของบริษัท โดยร่วมกับผู้บริหารระดับสูงวางแผนการดำเนินงานทั้งระยะสั้นและระยะยาว ตลอดจนกำหนดนโยบายการเงิน การบริหารความเสี่ยงผ่านคณะกรรมการความเสี่ยงและคณะกรรมการตรวจสอบ และภาพรวมขององค์กร รวมทั้งการกำกับดูแลตรวจสอบและประเมินผลการดำเนินงานของบริษัทและผลการปฏิบัติงานของผู้บริหารระดับสูงให้เป็นไปตามแผนที่วางไว้อย่างเป็นอิสระ

ตามที่ข้อบังคับของบริษัท ข้อ 15. กำหนดให้บริษัทมีคณะกรรมการของบริษัทไม่น้อยกว่า 5 คน และไม่เกิน 15 คน และกรรมการไม่น้อยกว่ากึ่งหนึ่งของจำนวนกรรมการทั้งหมดต้องมีถิ่นที่อยู่ในราชอาณาจักรนั้น ปัจจุบันบริษัทมีกรรมการจำนวน 9 คน ประกอบด้วยกรรมการที่ไม่เป็นผู้บริหารจำนวน 8 คน และกรรมการที่มาจากฝ่ายบริหารจำนวน 1 คน คือกรรมการผู้จัดการ ซึ่งกรรมการที่ไม่เป็นผู้บริหารหลายคนมีประสบการณ์การทำงานที่เกี่ยวข้องกับธุรกิจหลักของบริษัท รายละเอียดปรากฏตามประวัติคณะกรรมการบริษัท หน้า 28-36 ดังรายชื่อต่อไปนี้

- 1) นายจรเดช แสงสุพรรณ ประธานกรรมการ
- 2) ดร.การุญ จันทรางศุ กรรมการอิสระ
- 3) นายชีระพงษ์ กัมพลพันธ์ กรรมการอิสระ
- 4) นายนพร สุนทรจิตต์เจริญ กรรมการ
- 5) นายประทีป วงศ์นิรันดร์ กรรมการอิสระ
- 6) นายพนนต์ ศักดิ์เดชยนต์ กรรมการ
- 7) นายพิชิต ไม้พุ่ม กรรมการ
- 8) นายอารีย์ ขวลิตชีวินกุล กรรมการ
- 9) นายกิตติ สุนทรมนโนกุล กรรมการผู้จัดการ

ทั้งนี้บริษัทมีกรรมการที่มีคุณสมบัติเป็นกรรมการอิสระตามนิยามของบริษัท ซึ่งเข้มกว่าเดิมที่อ้างอิงตามประกาศของคณะกรรมการกำกับตลาดทุน จำนวน 3 คน (กรรมการในลำดับที่ 2, 3 และ 5) ซึ่งทำหน้าที่ในการตรวจสอบการทำงานของฝ่ายจัดการ เสนอแนะและแสดงความเห็น สนับสนุนนโยบายที่เป็นประโยชน์ต่อผู้ถือหุ้น และผู้มีส่วนได้เสียกลุ่มต่างๆ ดูแลให้บริษัทกำหนดและเปิดเผยนโยบายด้านการดูแลการทำรายงานที่เกี่ยวข้องกัน เพื่อให้มั่นใจได้ว่าเป็นไปเพื่อประโยชน์สูงสุดของบริษัทและผู้ถือหุ้น

อนึ่งรายชื่อกรรมการบริษัทผู้มีอำนาจลงนามผูกพันบริษัทจำนวน 4 คน และเงื่อนไขการลงนามปรากฏดังนี้

“ชื่อและจำนวนกรรมการซึ่งมีอำนาจลงลายมือชื่อแทนบริษัท คือนายจรเดช แสงสุพรรณ
หรือนายอารีย์ ขวลิทชีวินกุล หรือนายพิชิต ไม้พุ่ม หรือนายกิตติ สุนทรมนโนกุล กรรมการสองในสี่คน
ประทับตราสำคัญของบริษัท”

ทั้งนี้รายละเอียดวาระการดำรงตำแหน่งของกรรมการบริษัทและอำนาจหน้าที่ของคณะกรรมการบริษัทปรากฏในโครงสร้าง
การจัดการ หน้า 19

5.2 ขอบเขตหน้าที่ของคณะกรรมการ

ตามที่ปรากฏในกฎบัตรคณะกรรมการบริษัทที่ได้รับการอนุมัติจากที่ประชุมคณะกรรมการบริษัทเมื่อวันที่ 28 กรกฎาคม 2559
ให้คณะกรรมการบริษัทมีหน้าที่ดังต่อไปนี้

1. บริหารกิจการให้เป็นไปเพื่อประโยชน์ที่ดีที่สุดแก่ผู้ถือหุ้น (Fiduciary Duty) โดยยึดถือแนวปฏิบัติสำคัญ 4 ประการคือ
 - 1.1 การปฏิบัติหน้าที่ด้วยความรับผิดชอบ ระมัดระวังและรอบคอบ (Duty of Care)
 - 1.2 การปฏิบัติหน้าที่ด้วยความซื่อสัตย์สุจริต (Duty of Loyalty)
 - 1.3 การปฏิบัติตามกฎหมาย วัตถุประสงค์ ข้อบังคับของบริษัท มติคณะกรรมการบริษัทและมติที่ประชุมผู้ถือหุ้น (Duty of Obedience)
 - 1.4 การเปิดเผยข้อมูลต่อผู้ถือหุ้นอย่างถูกต้อง ครบถ้วน โปร่งใส ตรวจสอบได้ และทันเวลา (Duty of Disclosure)
2. กำหนดวิสัยทัศน์ พันธกิจ และกลยุทธ์ในการดำเนินธุรกิจของบริษัท โดยมีการทบทวนและอนุมัติเป็นประจำทุกปี
3. พิจารณาแผนหลักในการดำเนินงาน งบประมาณ เป้าหมายและนโยบายในการดำเนินธุรกิจ ตลอดจนพัฒนาขีดความสามารถของบริษัทให้แข่งขันได้ในระดับสากล
4. ติดตามดูแลให้มีการนำกลยุทธ์ของบริษัทไปปฏิบัติ และติดตามการวัดผลการดำเนินงาน โดยกำหนดให้มีการรายงานผลการดำเนินงานอย่างสม่ำเสมอ รวมทั้งให้นโยบายเพื่อการพัฒนาและปรับปรุงการดำเนินงานของธุรกิจ โดยคำนึงถึงความปลอดภัยและสุขอนามัย ความรับผิดชอบต่อสังคมและสิ่งแวดล้อม ตลอดจนการพัฒนาศักยภาพของบุคลากรของบริษัท
5. อุทิศเวลาโดยไม่แสวงหาผลประโยชน์แก่กรรมการหรือผู้หนึ่งผู้ใดและไม่ดำเนินการใดๆ ที่เป็นการขัดแย้งหรือแข่งขันกับผลประโยชน์ของบริษัท
6. จัดการบริษัทให้เป็นไปตามกฎหมาย วัตถุประสงค์ ข้อบังคับของบริษัท มติคณะกรรมการบริษัท และมติของที่ประชุมผู้ถือหุ้น ด้วยความรับผิดชอบ ระมัดระวังและรอบคอบ และความซื่อสัตย์สุจริต เพื่อประโยชน์สูงสุดของบริษัทและเป็นธรรมต่อผู้เกี่ยวข้อง
7. กำหนดนโยบายบริหารความเสี่ยง และกำกับดูแลให้มีการบริหารความเสี่ยงที่มีประสิทธิผล รวมทั้งมีการทบทวนและประเมินระบบการจัดการความเสี่ยงอย่างสม่ำเสมอ และเมื่อระดับความเสี่ยงมีการเปลี่ยนแปลง
8. กำกับดูแลและพัฒนาบรรษัทภิบาลของบริษัทให้อยู่ในระดับสากล เพื่อเป็นแนวทางในการดำเนินธุรกิจ ติดตามให้มีการปฏิบัติตามหลักบรรษัทภิบาลและจรรยาบรรณเอสซีจี
9. ส่งเสริมให้พนักงานทุกระดับมีจิตสำนึกในจริยธรรมและคุณธรรม และปฏิบัติตามหลักบรรษัทภิบาล จรรยาบรรณ และนโยบายต่อต้านคอร์รัปชันของบริษัท พร้อมทั้งกำกับดูแลให้มีระบบการควบคุมภายใน และการตรวจสอบภายในที่เหมาะสม เพื่อลดความเสี่ยงด้านการทุจริตและการใช้อำนาจอย่างไม่ถูกต้อง รวมทั้งป้องกันการกระทำผิดกฎหมาย
10. ดูแลผลประโยชน์ของผู้ถือหุ้นทั้งรายใหญ่และรายย่อยตามสิทธิอย่างเป็นธรรม ตลอดจนส่งเสริมให้ผู้ถือหุ้นสามารถใช้สิทธิในการดูแลรักษาผลประโยชน์ของตนและได้รับข่าวสารอย่างถูกต้อง ครบถ้วน โปร่งใส ตรวจสอบได้ และทันเวลา
11. ตระหนักถึงบทบาทหน้าที่ความรับผิดชอบต่อคณะกรรมการบริษัทเคารพสิทธิและปฏิบัติต่อผู้ถือหุ้นและผู้มีส่วนได้เสียอื่นอย่างเป็นธรรมและโปร่งใส กำกับดูแลให้มีกระบวนการและช่องทางในการรับและจัดการกับข้อร้องเรียนของผู้ที่ประสงค์จะแจ้งเบาะแสหรือผู้มีส่วนได้เสียทุกฝ่ายอย่างชัดเจน และเปิดโอกาสให้ผู้มีส่วนได้เสียทุกฝ่ายสามารถติดต่อ/ร้องเรียนในเรื่องที่อาจเป็นปัญหากับคณะกรรมการได้โดยตรง

12. พิจารณาแผนพัฒนาผู้บริหารระดับสูงและแผนสืบทอดกรรมการผู้จัดการ และกำกับดูแลให้มีการประเมินผลการปฏิบัติงานของผู้บริหารระดับสูงที่มีประสิทธิภาพเป็นประจำทุกปีและมีระบบการกำหนดค่าตอบแทนแก่ผู้บริหารระดับสูงที่เหมาะสม สอดคล้องกับผลการดำเนินงานเพื่อก่อให้เกิดแรงจูงใจทั้งในระยะสั้นและระยะยาว
13. ประเมินผลการปฏิบัติหน้าที่ของคณะกรรมการบริษัทเป็นประจำทุกปี โดยให้มีการประเมินผลการปฏิบัติงานเป็น 2 แบบ คือประเมินการปฏิบัติงานของคณะกรรมการบริษัทโดยรวม (As a Whole) ประเมินตนเองเป็นรายบุคคล (Self-Assessment) รวมทั้งติดตามผลการประเมินของคณะกรรมการบริษัทและคณะอนุกรรมการเพื่อพิจารณาร่วมกันในการคณะกรรมการบริษัท
14. กำกับดูแลให้มีกระบวนการสรรหาและเลือกตั้งบุคคลเป็นกรรมการบริษัทอย่างโปร่งใส และมีการกำหนดค่าตอบแทนกรรมการบริษัทและอนุกรรมการอย่างเหมาะสม
15. เข้าร่วมประชุมคณะกรรมการบริษัทและการประชุมผู้ถือหุ้นเว้นแต่ในกรณีที่มีเหตุสุดวิสัยโดยกรรมการบริษัทที่ไม่สามารถเข้าร่วมประชุมจะต้องแจ้งให้ประธานกรรมการหรือเลขานุการคณะกรรมการบริษัททราบล่วงหน้าก่อนการประชุม
16. พัฒนาความรู้ความสามารถในการปฏิบัติงานอย่างต่อเนื่อง เข้าอบรมหรือเข้าร่วมในหลักสูตรที่เกี่ยวข้องกับการปฏิบัติหน้าที่กรรมการหรือกิจกรรมสัมมนาที่เป็นการเพิ่มพูนความรู้ในการปฏิบัติงานอย่างต่อเนื่อง

ในการปฏิบัติหน้าที่คณะกรรมการบริษัทอาจขอคำปรึกษาจากที่ปรึกษาอิสระภายนอกหรือผู้เชี่ยวชาญในวิชาชีพอื่นๆ หากเห็นว่ามีคามจำเป็นและเหมาะสม

5.3 บทบาทหน้าที่ของประธานกรรมการ

ตามที่ปรากฏในกฎบัตรคณะกรรมการบริษัทที่ได้รับการอนุมัติจากที่ประชุมคณะกรรมการบริษัทเมื่อวันที่ 28 กรกฎาคม 2559 ให้ประธานกรรมการมีหน้าที่ดังต่อไปนี้

1. พิจารณากำหนดวาระการประชุมคณะกรรมการบริษัทร่วมกับกรรมการบริหาร และดูแลให้กรรมการบริษัทได้รับข้อมูลอย่างถูกต้อง ครบถ้วน ชัดเจน และทันเวลาก่อนการประชุม เพื่อให้กรรมการบริษัทสามารถตัดสินใจได้อย่างเหมาะสม
2. เป็นผู้นำของคณะกรรมการบริษัท และเป็นประธานในการประชุมคณะกรรมการบริษัท
 - 2.1 ดำเนินการประชุมคณะกรรมการบริษัทตามระเบียบวาระ ข้อบังคับของบริษัท และกฎหมาย
 - 2.2 จัดสรรเวลาอย่างเพียงพอ และส่งเสริมให้กรรมการบริษัททุกคนอภิปราย แลกเปลี่ยนความคิดเห็นได้อย่างเต็มที่ เป็นอิสระ และใช้ดุลยพินิจอย่างรอบคอบ โดยคำนึงถึงผู้มีส่วนได้เสียทุกฝ่ายอย่างครบถ้วน
 - 2.3 สรุปมติที่ประชุมและสิ่งที่จะต้องดำเนินการต่อไปอย่างชัดเจน
 - 2.4 กำหนดให้มีการประชุมคณะกรรมการบริษัทโดยไม่มีกรรมการบริษัทที่มาจากฝ่ายจัดการในกรณีจำเป็น
3. เป็นผู้นำในการประชุมผู้ถือหุ้นให้เป็นไปตามระเบียบวาระ ข้อบังคับของบริษัท และกฎหมาย โดยจัดสรรเวลาให้เหมาะสม รวมทั้งเปิดโอกาสให้ผู้ถือหุ้นแสดงความคิดเห็นอย่างเท่าเทียมกัน และดูแลให้มีการตอบข้อซักถามของผู้ถือหุ้นอย่างเหมาะสมและโปร่งใส
4. สนับสนุนและเป็นแบบอย่างที่ดีในการปฏิบัติตามหลักบรรษัทภิบาลและจรรยาบรรณของบริษัท
5. เสริมสร้างความสัมพันธ์อันดีระหว่างคณะกรรมการบริษัทกับฝ่ายจัดการ และสนับสนุนการปฏิบัติหน้าที่ของกรรมการผู้จัดการและฝ่ายจัดการตามนโยบายของบริษัท
6. กำกับดูแลให้มีการเปิดเผยข้อมูลและการจัดการอย่างโปร่งใสในกรณีที่มีความขัดแย้งทางผลประโยชน์
7. กำกับดูแลให้คณะกรรมการบริษัทมีโครงสร้างและองค์ประกอบที่เหมาะสม
8. กำกับดูแลให้การปฏิบัติหน้าที่ของคณะกรรมการบริษัทโดยรวม คณะอนุกรรมการชุดต่างๆ และกรรมการบริษัทแต่ละคน เป็นไปอย่างมีประสิทธิภาพและเกิดประสิทธิผล
9. กำกับดูแลให้มีการประเมินผลการปฏิบัติหน้าที่ของคณะกรรมการบริษัทโดยรวม กรรมการบริษัทรายบุคคล และคณะอนุกรรมการชุดต่างๆ เพื่อนำผลไปปรับปรุงการปฏิบัติหน้าที่ และเสริมสร้างความรู้ความสามารถของกรรมการบริษัทและอนุกรรมการ

5.4 อำนาจอนุมัติของคณะกรรมการบริษัท

คณะกรรมการบริษัทมีอำนาจอนุมัติเรื่องต่างๆ ของบริษัทตามขอบเขตหน้าที่ที่กำหนดโดยกฎหมาย ข้อบังคับของบริษัท ขอบเขตความรับผิดชอบของคณะกรรมการบริษัท และมติที่ประชุมผู้ถือหุ้น ซึ่งรวมถึงการกำหนดและทบทวนวิสัยทัศน์ พันธกิจ กลยุทธ์ในการดำเนินงานแผนหลักในการดำเนินงานในรอบบัญชีที่ผ่านมา นโยบายในการบริหารความเสี่ยง แผนงบประมาณ และแผนการดำเนินงานธุรกิจประจำปี แผนธุรกิจระยะปานกลาง การกำหนดเป้าหมายที่ต้องการของผลของการดำเนินงาน การติดตามและประเมินผลการดำเนินงานให้เป็นไปตามแผนที่กำหนดไว้ และการดูแลรายจ่ายลงทุน (Capital Expenditure) รวมทั้งนโยบายเกี่ยวกับจำนวนองค์ประชุมขั้นต่ำ ณ ขณะที่คณะกรรมการบริษัทจะลงมติในที่ประชุมคณะกรรมการบริษัทว่า ต้องมีกรรมการอยู่ไม่น้อยกว่า 2 ใน 3 ของจำนวนกรรมการทั้งหมด ถึงแม้ว่าข้อบังคับของบริษัทข้อ 26 กำหนดองค์ประชุมขั้นต่ำของการประชุมคณะกรรมการบริษัทที่ไม่น้อยกว่ากึ่งหนึ่งของจำนวนกรรมการทั้งหมด (5 คนจาก 9 คน) ในการประชุมคณะกรรมการบริษัททุกครั้งในปี 2559 มีกรรมการอยู่ไม่น้อยกว่า 2 ใน 3 ของจำนวนกรรมการทั้งหมด (6 คนจาก 9 คน) ตามที่ปรากฏในตารางการเข้าประชุมคณะกรรมการบริษัท คณะกรรมการชุดต่างๆ และสามัญผู้ถือหุ้นประจำปี 2559 ในหัวข้อโครงสร้างการจัดการของรายงานประจำปีฉบับนี้ เพื่อพิจารณาการประชุมต่างๆ ดังรายละเอียดข้างต้น

5.5 การแบ่งแยกบทบาทหน้าที่ระหว่างคณะกรรมการบริษัทกับฝ่ายจัดการ

บริษัทได้แบ่งแยกบทบาทหน้าที่ความรับผิดชอบระหว่างคณะกรรมการบริษัทกับฝ่ายจัดการบริษัทอย่างชัดเจน โดยกรรมการบริษัททำหน้าที่ในการกำหนดนโยบายและกำกับดูแลการดำเนินงานของฝ่ายจัดการในระดับนโยบาย ขณะที่ฝ่ายจัดการบริษัททำหน้าที่บริหารงานในด้านต่างๆ ให้เป็นไปตามนโยบายที่กำหนด ดังนั้นประธานกรรมการและกรรมการผู้จัดการ จึงเป็นบุคคลคนละคนกันโดยทั้งสองตำแหน่งต้องผ่านการคัดเลือกจากคณะกรรมการบริษัทผ่านการพิจารณาและเสนอแนะของคณะกรรมการสรรหา ค่าตอบแทน และบรรษัทภิบาล เพื่อให้ได้บุคคลที่มีความเหมาะสมที่สุด นอกจากนี้คณะกรรมการบริษัทยังเป็นผู้กำหนดการสืบทอดตำแหน่งของผู้บริหารระดับสูง (Succession Plan) ด้วย

ประธานกรรมการไม่ได้เป็นกรรมการที่เป็นผู้บริหารและไม่มีส่วนร่วมในการบริหารงานของบริษัทเพื่อให้แบ่งแยกหน้าที่ระหว่างการกำกับดูแลเชิงนโยบายในภาพรวมของบริษัทกับการบริหารงานได้อย่างชัดเจน

สำหรับฝ่ายจัดการบริษัทได้รับมอบหมายอำนาจหน้าที่ให้ดำเนินงานภายใต้นโยบายต่างๆ ที่กำหนดไว้ รับผิดชอบผลการดำเนินงานโดยรวมควบคุมค่าใช้จ่ายและงบลงทุนตามขอบเขตที่คณะกรรมการอนุมัติในแผนงานประจำปีดำเนินการตามนโยบายด้านบุคคลแก้ไขปัญหาคือความขัดแย้งที่มีผลกระทบต่อการดำรงไว้ซึ่งการสื่อสารที่มีประสิทธิภาพต่อผู้มีส่วนเกี่ยวข้อง

5.6 วาระการดำรงตำแหน่งของกรรมการบริษัทและกรรมการอิสระ

ข้อบังคับของบริษัท ข้อ 18 ได้กำหนดจำนวนปีที่ดำรงตำแหน่งในแต่ละวาระของกรรมการบริษัทให้เป็นไปตามพระราชบัญญัติบริษัทมหาชนจำกัด พ.ศ. 2535 กำหนด กล่าวคือในการประชุมสามัญผู้ถือหุ้นประจำปีทุกครั้งให้กรรมการบริษัทออกจากตำแหน่งจำนวนหนึ่งในสาม ถ้าจำนวนกรรมการแบ่งออกให้ตรงเป็นสามส่วนไม่ได้ก็ให้ออกโดยจำนวนใกล้เคียงที่สุดกับส่วนหนึ่งในสาม ทั้งนี้กรรมการบริษัทที่จะต้องออกจากตำแหน่งนั้นให้พิจารณาจากกรรมการบริษัทที่อยู่ในตำแหน่งนานที่สุดเป็นผู้ออกจากตำแหน่ง ซึ่งปัจจุบันบริษัทมีกรรมการทั้งสิ้นจำนวน 9 คน แต่ละคนจะดำรงตำแหน่งวาระละ 3 ปี อย่างไรก็ตามกรรมการบริษัทที่ออกไปนั้นอาจได้รับเลือกตั้งให้ดำรงตำแหน่งอีกก็ได้ ซึ่งได้มีการใช้แนวทางปฏิบัติสำหรับกรรมการอิสระด้วย

5.7 นโยบายการดำรงตำแหน่งในสถาบันภายนอกบริษัทของคณะกรรมการและผู้บริหารระดับสูง

5.7.1 การกำหนดจำนวนบริษัทจดทะเบียนที่กรรมการบริษัทจะไปดำรงตำแหน่งกรรมการ

ในปี 2558 คณะกรรมการบริษัทได้กำหนดนโยบายการกำหนดจำนวนบริษัทจดทะเบียนที่กรรมการบริษัทจะไปดำรงตำแหน่งกรรมการไว้ในคู่มือกรรมการบริษัท เพื่อให้บริษัทได้รับประโยชน์สูงสุดในการที่กรรมการบริษัทสามารถอุทิศเวลาสำหรับการปฏิบัติหน้าที่ได้อย่างมีประสิทธิภาพ กล่าวคือให้กรรมการบริษัทดำรงตำแหน่งในบริษัทจดทะเบียนรวมไม่เกิน 5 แห่ง

5.7.2 นโยบายและแนวปฏิบัติการเป็นกรรมการในสถาบันภายนอกบริษัทของผู้บริหาร

บริษัทได้ใช้นโยบายและแนวปฏิบัติเรื่องการเป็นกรรมการในสถาบันภายนอกบริษัทของผู้บริหารของเอสซีจี โดยกำหนดให้กรรมการผู้จัดการและฝ่ายจัดการของบริษัทสามารถเป็นกรรมการในบริษัทอื่นที่ไม่ใช่บริษัทในเอสซีจีหรือใช้เวลาของบริษัททำงานในสถาบันภายนอกได้ใน 3 กรณี ดังนี้

- (1) การเข้าร่วมเป็นกรรมการในองค์กรของภาครัฐซึ่งไม่ได้ตั้งขึ้นเพื่อผลประโยชน์ของพรรคการเมือง และเป็นการให้ความช่วยเหลือแก่ทางราชการซึ่งจะเป็นประโยชน์ต่อส่วนรวม
- (2) การเข้าร่วมเป็นกรรมการในองค์กรของเอกชนที่ตั้งขึ้นเพื่อประโยชน์ส่วนรวม เช่น สมาอุตสาหกรรมแห่งประเทศไทย หอการค้าไทย สมาคมการจัดการธุรกิจ ฯลฯ
- (3) การเข้าร่วมเป็นกรรมการในองค์กรภาคเอกชนที่ตั้งขึ้นเพื่อการค้าและไม่ขัดกับผลประโยชน์ของบริษัทและไม่ใช้เวลานานจะเป็นผลเสียแก่บริษัท

ทั้งนี้ในปี 2558 คณะกรรมการบริษัทได้กำหนดนโยบายและแนวปฏิบัติกรณีกรรมการผู้จัดการไปดำรงตำแหน่งในบริษัทอื่นหรือสถาบันภายนอก โดยต้องขออนุมัติจากคณะกรรมการบริษัทก่อน และในกรณีของพนักงานระดับจัดการให้เสนอขออนุมัติตามอำนาจดำเนินการของบริษัท โดยให้พิจารณาตามเจตนารมณ์ของบริษัทที่มุ่งให้พนักงานทุ่มเทและตั้งใจทำงาน ตลอดจนอุทิศเวลาการทำงานให้บริษัทอย่างเต็มที่ รวมทั้งปฏิบัติตามแนวจริยบรรณเรื่องความขัดแย้งทางผลประโยชน์ของบริษัทที่พนักงานจะไม่ประกอบกิจการอย่างใดอย่างหนึ่งที่เป็นหรืออาจเป็นการแข่งขันกับกิจการของบริษัททั้งนี้การพิจารณาอนุมัติให้พนักงานเป็นกรรมการหรือใช้เวลาของบริษัททำงานให้แก่สถาบัน/บริษัทภายนอก เป็นดุลยพินิจของบริษัทที่จะพิจารณาตามความเหมาะสมเป็นกรณีๆ ไป ซึ่งบริษัทได้สื่อสารให้พนักงานจัดการที่เกี่ยวข้องทราบโดยทั่วถึงกันด้วยแล้ว

5.8 การประเมินผลการปฏิบัติงานและการพัฒนาความรู้

5.8.1 การประเมินผลการปฏิบัติงานของคณะกรรมการบริษัท คณะอนุกรรมการชุดต่างๆ และกรรมการผู้จัดการ การประเมินผลการปฏิบัติงานของคณะกรรมการบริษัท

ในปี 2558 คณะกรรมการบริษัทโดยการเสนอแนะของคณะกรรมการสรรหา คำตอบแทน และบรรษัทภิบาลกำหนดให้มีการประเมินผลการปฏิบัติงานและทบทวนผลการปฏิบัติหน้าที่ของคณะกรรมการบริษัท อย่างน้อยปีละหนึ่งครั้งเป็นปีแรก โดยแบ่งการประเมินออกเป็นสองแบบเช่นเดียวกับการประเมินผลการปฏิบัติงานของคณะกรรมการตรวจสอบ คือ 1) การประเมินผลการปฏิบัติงานของคณะกรรมการทั้งคณะ (As a Whole) และ 2) การประเมินผลการปฏิบัติงานของตนเอง (Self-Assessment) ซึ่งผลการประเมินนั้น คณะกรรมการบริษัทได้วิเคราะห์และหาข้อสรุปเพื่อนำไปปรับปรุงประสิทธิภาพในการปฏิบัติงานและเสริมสร้างความรู้ความสามารถของกรรมการบริษัทต่อไป ทั้งนี้ในปี 2559 คณะกรรมการบริษัทอนุมัติให้ใช้แบบประเมินฯ ฉบับเดิมที่ที่ประชุมคณะกรรมการบริษัทในปี 2558 ได้มีมติอนุมัติไว้สำหรับการประเมินผลการปฏิบัติงานของคณะกรรมการบริษัทประจำปี 2559 ต่อไป เนื่องจากพิจารณาแล้วเห็นว่ายังคงมีเนื้อหาครบถ้วนครอบคลุมหน้าที่และความรับผิดชอบของคณะกรรมการบริษัท

โดยการประเมินผลการปฏิบัติงานของคณะกรรมการทั้งคณะ (As a Whole) และการประเมินผลการปฏิบัติงานของตนเอง (Self-Assessment) นั้น ประกอบด้วย 8 หัวข้อหลัก ได้แก่

1. ความรู้ความเข้าใจบทบาทหน้าที่ในฐานะกรรมการตามกฎหมาย กฎเกณฑ์ ข้อบังคับที่ออกโดยหน่วยงานหรือสถาบันต่างๆ เช่น ก.ล.ต. ตลาดหลักทรัพย์ หรือสภาวิชาชีพของกรรมการ
2. การกำหนดกลยุทธ์ และวางแผนธุรกิจ (Strategy setting and policy making)
3. การปฏิบัติหน้าที่ของกรรมการ/คณะกรรมการ
4. การติดตามรายงานและผลการดำเนินงานด้านการเงิน (Financial reporting)
5. การประชุมคณะกรรมการ
6. การสรรหากรรมการและกรรมการผู้จัดการ
7. การพิจารณาคำตอบแทนสำหรับกรรมการและผู้บริหารระดับสูง
8. การประเมินผลงานกรรมการผู้จัดการ

การประเมินผลการปฏิบัติงานของคณะกรรมการตรวจสอบ

เช่นเดียวกับปีที่ผ่านมาบริษัทจัดให้มีการประเมินผลการปฏิบัติงานและทบทวนผลการปฏิบัติหน้าที่ของคณะกรรมการตรวจสอบเป็นประจำทุกปี อย่างน้อยปีละหนึ่งครั้ง โดยแบ่งการประเมินออกเป็นสองแบบ คือ 1) การประเมินผลการปฏิบัติงานของคณะกรรมการตรวจสอบทั้งคณะ (As a Whole) และ 2) การประเมินผลการปฏิบัติงานของตนเอง (Self-Assessment) ซึ่งผลการประเมินนั้น คณะกรรมการตรวจสอบและคณะกรรมการบริษัทได้วิเคราะห์และหาข้อสรุปเพื่อกำหนดมาตรการในการปรับปรุงประสิทธิภาพการทำงานของคณะกรรมการตรวจสอบต่อไป

ทั้งนี้ในปี 2559 คณะกรรมการตรวจสอบได้ปรับปรุงแบบประเมินผลการปฏิบัติงานตรวจสอบของกรรมการตรวจสอบทั้งสองแบบโดยจัดกลุ่มหัวข้อการประเมินจากเดิม 11 หัวข้อ คงเหลือ 6 หัวข้อและปรับปรุงถ้อยคำให้ชัดเจน กระชับ เข้าใจง่าย ซึ่งยังครอบคลุมหน้าที่และความรับผิดชอบของคณะกรรมการตรวจสอบครบถ้วน ดังนี้

1. ความพร้อมของกรรมการ
2. การปฏิบัติหน้าที่ตามขอบเขตอำนาจหน้าที่ของกรรมการตรวจสอบ
3. การประชุมคณะกรรมการ
4. สรุปความเห็นโดยรวม
5. การปฏิบัติงานของเลขานุการคณะกรรมการตรวจสอบ
6. การปฏิบัติงานของหน่วยงานตรวจสอบ

สำหรับกระบวนการในการประเมินผลนั้น หลังจากทีคณะกรรมการตรวจสอบพิจารณาทบทวนแบบประเมินฯ ซึ่งดำเนินการเป็นประจำทุกปีแล้วนั้น หน่วยงานเลขานุการบริษัทได้จัดส่งแบบประเมินฯ ฉบับปรับปรุง (ในกรณีที่มีการปรับปรุง) ให้กรรมการตรวจสอบทุกคนประเมิน หลังจากนั้นเลขานุการบริษัทจะสรุปผลและนำเสนอผลประเมินต่อคณะกรรมการตรวจสอบและคณะกรรมการบริษัทเพื่อทราบ เพื่อกำหนดมาตรการในการปรับปรุงประสิทธิภาพการทำงานของคณะกรรมการตรวจสอบต่อไป

นอกจากนี้เช่นเดียวกับปีที่ผ่านมา ในปี 2559 คณะกรรมการตรวจสอบได้ประชุมร่วมกับผู้สอบบัญชีโดยไม่มีฝ่ายจัดการเข้าร่วมประชุมเพื่อปรึกษาหารือกันอย่างอิสระถึงข้อมูลที่มีสาระสำคัญในการจัดทำงบการเงินและการเปิดเผยข้อมูลที่เป็นไปตามมาตรฐานและเป็นประโยชน์กับผู้ใช้งบการเงิน รวมทั้งรับทราบรายงานพฤติกรรมอันควรสงสัยของกรรมการและผู้บริหารตามมาตรา 89/25 แห่งพระราชบัญญัติหลักทรัพย์และตลาดหลักทรัพย์ พ.ศ. 2535 แก้ไขเพิ่มเติมโดยพระราชบัญญัติหลักทรัพย์และตลาดหลักทรัพย์ (ฉบับที่ 4) พ.ศ. 2551 ตามที่ได้ให้ความเห็นชอบในแนวปฏิบัติและแบบรายงานฯ ในปี 2553 ที่กำหนดให้กรรมการผู้จัดการรายงานผลการกำกับดูแลตามพระราชบัญญัติดังกล่าวต่อคณะกรรมการตรวจสอบปีละครั้ง โดยในปี 2559 กรรมการผู้จัดการรายงานว่ามีพบพฤติกรรมใดที่เข้าข่ายดังกล่าว ส่งผลให้การจัดทำงบการเงินของบริษัทแสดงฐานะการเงิน ผลการดำเนินงาน และกระแสเงินสดถูกต้องตามควร (true and fair) ในสาระสำคัญตามมาตรฐานการรายงานทางการเงิน และมีความเชื่อถือได้ โปร่งใส โดยผู้สอบบัญชีก็มีความเป็นอิสระและสามารถตรวจสอบได้

การประเมินผลการปฏิบัติงานของคณะกรรมการสรรหา ค่าตอบแทน และบรรษัทภิบาล

เริ่มต้นที่ปี 2558 เป็นปีแรก คณะกรรมการบริษัทกำหนดให้มีการประเมินผลการปฏิบัติงานของคณะกรรมการสรรหา ค่าตอบแทน และบรรษัทภิบาล อย่างน้อยปีละหนึ่งครั้ง โดยแบ่งการประเมินออกเป็นสองแบบเช่นเดียวกับการประเมินผลการปฏิบัติงานของคณะกรรมการตรวจสอบ คือ 1) การประเมินผลการปฏิบัติงานของคณะกรรมการทั้งคณะ (As a Whole) และ 2) การประเมินผลการปฏิบัติงานของตนเอง (Self-Assessment) ซึ่งผลการประเมินนั้น คณะกรรมการบริษัทได้วิเคราะห์และหาข้อสรุปเพื่อกำหนดมาตรการในการปรับปรุงประสิทธิภาพการทำงานของคณะกรรมการสรรหา ค่าตอบแทน และบรรษัทภิบาลต่อไป ทั้งนี้ในปี 2559 คณะกรรมการบริษัทอนุมัติให้ใช้แบบประเมินฯ ฉบับเดิมที่ที่ประชุมคณะกรรมการบริษัทในปี 2558 ได้มีมติอนุมัติไว้สำหรับการประเมินผลการปฏิบัติงานของคณะกรรมการสรรหา ค่าตอบแทน และบรรษัทภิบาลประจำปี 2559 ต่อไป เนื่องจากพิจารณาแล้วเห็นว่ายังคงมีเนื้อหาครบถ้วนครอบคลุมหน้าที่และความรับผิดชอบของคณะกรรมการสรรหา ค่าตอบแทน และบรรษัทภิบาล

โดยการประเมินผลนั้น ประกอบด้วย 4 หัวข้อหลัก ได้แก่

1. ความพร้อมของกรรมการ
2. การปฏิบัติหน้าที่ตามขอบเขตอำนาจหน้าที่ของกรรมการสรรหา ค่าตอบแทนและบรรษัทภิบาล
3. การประชุม
4. การดูแลไม่ให้เกิดความขัดแย้งทางผลประโยชน์ (Conflict of Interest)

รวมทั้งการปฏิบัติงานของเลขานุการคณะกรรมการสรรหา ค่าตอบแทน และบรรษัทภิบาลด้วย

อนึ่งสำหรับกระบวนการในการประเมินผลการปฏิบัติงานของคณะกรรมการบริษัทและคณะกรรมการสรรหา ค่าตอบแทน และบรรษัทภิบาลนั้น คณะกรรมการสรรหา ค่าตอบแทน และบรรษัทภิบาลจะพิจารณาทั้งแบบประเมินผลการปฏิบัติงานของคณะกรรมการบริษัท คณะกรรมการสรรหา ค่าตอบแทน และบรรษัทภิบาล (รวมทั้งแบบประเมินผลการปฏิบัติงานของกรรมการผู้จัดการ) ก่อนเสนอคณะกรรมการบริษัทเพื่อพิจารณา หลังจากนั้นเลขานุการคณะกรรมการและเลขานุการบริษัทจะสรุปผลและนำเสนอผลประเมินต่อคณะกรรมการสรรหา ค่าตอบแทน และบรรษัทภิบาล และคณะกรรมการบริษัทเพื่อทราบ รวมทั้งเพื่อหามาตรการในการปรับปรุงประสิทธิภาพการทำงานของคณะกรรมการบริษัทและคณะอนุกรรมการชุดต่างๆ รวมทั้งกรรมการผู้จัดการต่อไป

ทั้งนี้สำหรับปี 2559 ผลประเมินการปฏิบัติงานของคณะกรรมการและคณะอนุกรรมการชุดต่างๆ ในทุกหัวข้อสูงกว่าเกณฑ์ที่กำหนดที่ร้อยละ 90 สรุปได้ดังนี้

คณะกรรมการ/คณะอนุกรรมการ	ประเมินผลการปฏิบัติงานของคณะกรรมการทั้งคณะ (As a Whole) (ร้อยละ)	ผลการปฏิบัติงานของตนเอง (Self-Assessment) (ร้อยละ)
1. คณะกรรมการบริษัท	97.40	97.06
2. คณะกรรมการตรวจสอบ	99.78	99.78
3. คณะกรรมการสรรหา ค่าตอบแทน และบรรษัทภิบาล	94.17	97.08

การประเมินผลกรรมการผู้จัดการและผู้บริหารระดับสูงของบริษัท

ในปี 2559 คณะกรรมการบริษัทได้กำหนดให้มีการประเมินผลการปฏิบัติงานของกรรมการผู้จัดการ โดยกรรมการบริษัททั้ง 8 คน (ยกเว้นกรรมการผู้จัดการ) เป็นผู้ประเมิน เพื่อให้คณะกรรมการสรรหา ค่าตอบแทน และบรรษัทภิบาลใช้เป็นข้อมูลอ้างอิงสำหรับการพิจารณาเสนอการขึ้นค่าจ้างและการจ่ายเงินรางวัลของกรรมการผู้จัดการ โดยการประเมินผลการปฏิบัติงานของกรรมการผู้เจ็ดคนนั้น ประกอบด้วย 2 หัวข้อหลัก คือ การบริหารและความเป็นผู้นำ (Managerial Leadership) ในด้านต่างๆ ได้แก่ ด้านธุรกิจ ด้านการบุคคล ด้านสังคม และด้านบรรษัทภิบาล รวมทั้งการพัฒนาตนเองและวิชาชีพ (Development: Personal and Professional) นอกจากนั้นได้ให้กรรมการบริษัทเสนอแนวทางที่ต้องการให้กรรมการผู้จัดการดำเนินการในอนาคต เพื่อให้กรรมการผู้จัดการพัฒนาธุรกิจและการปรับปรุงประสิทธิภาพการดำเนินงานของบริษัท

ค่าตอบแทนผู้บริหารระดับสูงของบริษัท

ค่าตอบแทนผู้บริหารระดับสูงของบริษัท รวม 5 คน (รวมกรรมการผู้จัดการ) ที่ได้รับจากบริษัทในรูปแบบเงินเดือน โบนัส เงินตอบแทนพิเศษ เงินสมทบกองทุนสำรองเลี้ยงชีพที่บริษัทสมทบให้ผู้บริหารในฐานะพนักงานของบริษัท และอื่นๆ รวมเป็นเงินทั้งสิ้น 23.26 ล้านบาท

5.8.2 การพัฒนากรรมการและผู้บริหารระดับสูง

คณะกรรมการบริษัทเห็นควรให้มีการจัดกิจกรรมที่จะช่วยเพิ่มพูนความรู้ที่เกี่ยวข้องกับหน้าที่และความรับผิดชอบของกรรมการและผู้บริหารระดับสูงอย่างต่อเนื่อง โดยได้ส่งเสริมและสนับสนุนให้มีการเข้าร่วมสัมมนาหลักสูตรที่เป็นประโยชน์ต่อการปฏิบัติหน้าที่ รวมทั้งพบปะแลกเปลี่ยนความคิดเห็นกับคณะกรรมการบริษัทและผู้บริหารระดับสูงขององค์กรต่างๆ ผู้ทรงคุณวุฒิจากสำนักงาน ก.ล.ต. และตลาดหลักทรัพย์แห่งประเทศไทย รวมทั้งผู้สอบบัญชีของบริษัทอยู่เสมอ โดยหลักสูตรที่เข้าร่วมเป็นหลักสูตรที่จัดโดยหน่วยงานกำกับดูแลของรัฐหรือองค์กรอิสระเช่นหลักสูตรกรรมการบริษัทของสถาบันกรรมการบริษัทไทยที่ ก.ล.ต. กำหนดให้กรรมการของบริษัทจดทะเบียนต้องผ่านการอบรมอย่างน้อยหนึ่งหลักสูตรซึ่งได้แก่ Director Certification Program (DCP) Director Accreditation Program (DAP) และ Audit Committee Program (ACP) โดยสมาคมส่งเสริมสถาบันกรรมการบริษัทไทย (IOD) ทั้งนี้เพื่อนำความรู้และประสบการณ์มาพัฒนาองค์กรต่อไป ซึ่งในปี 2559 มีกรรมการบริษัทเข้าร่วมอบรมหลักสูตร จำนวน 2 คน คือ นายธีระพงษ์ กัมพลพันธ์ และนายกิตติ สุนทรมนโนกุล ในหลักสูตร Role of the Nomination and Governance Committee (RNG) และ Director Certification Program (DCP) ตามลำดับ โดยมีรายละเอียดการเข้าร่วมอบรมหลักสูตรของกรรมการที่จัด IOD ดังนี้

หลักสูตรการอบรม	Finance for Non-Finance Director (FND)	Director Accreditation Program (DAP)	Director Certification Program (DCP)	Role of the Chairman Program (RCP)	Audit Committee Program (ACP)	Role of the Nomination and Governance Committee (RNG)
รายชื่อกรรมการของบริษัท						
1. นายจรเดช แสงสุพรรณ	FND 7/2003	DAP 10/2004				
2. ดร.การุญ จันทรางศุ	FND 18/2005		DCP 59/2005			
3. นายธีระพงษ์ กัมพลพันธ์			DCP 106/2008		ACP 24/2008	RNG 8/2016
4. นายนพร สุนทรจิตต์เจริญ		DAP 25/2004	DCP 53/2005			
5. นายประทีป วงศ์นิรันดร์			DCP 36/2003	RCP 10/2004		
6. นายพนนต์ ศักดิ์เดชะยนต์		DAP 27/2004	DCP 58/2005			
7. นายพิชิต ไม้พุ่ม		DAP 2004				
8. นายอารีย์ ขวลิตชีวินกุล						
9. นายกิตติ สุนทรมนโนกุล			DCP 228/2016			

นอกจากนี้ผู้ดูแลงานตรวจสอบของบริษัทได้สรุปสาระสำคัญเรื่องการเปลี่ยนแปลงกฎหมาย ประกาศ และมาตรฐานการบัญชีที่อาจมีผลกระทบต่อบริษัทต่อคณะกรรมการตรวจสอบซึ่งประธานกรรมการตรวจสอบรายงานเรื่องดังกล่าวให้คณะกรรมการบริษัททราบเป็นประจำทุกไตรมาส รวมทั้งกฎเกณฑ์และข้อกำหนดที่เกี่ยวกับบริษัทจดทะเบียนที่กรรมการควรทราบ ข้อเสนอแนะเพื่อป้องกันความผิดพลาด การกำกับดูแลกิจการ การบริหารความเสี่ยง มาตรการต่อต้านคอร์รัปชัน และกรณีศึกษาเรื่องการกระทำทุจริตของบริษัทจดทะเบียนในตลาดหลักทรัพย์ฯ เป็นต้น

สำหรับด้านการสนับสนุนการปฏิบัติหน้าที่ของคณะกรรมการบริษัทนั้นบริษัทมีเลขานุการคณะกรรมการและเลขานุการบริษัททำหน้าที่ประสานงานระหว่างกรรมการบริษัทและฝ่ายจัดการบริษัท และมีหน่วยงานเลขานุการบริษัททำหน้าที่ดูแลประสานงานด้านกฎหมายกฎเกณฑ์ต่างๆ ที่เกี่ยวข้องรวมทั้งดูแลกิจกรรมของคณะกรรมการบริษัทการดำเนินการประสานงานให้มีการปฏิบัติตามมติคณะกรรมการบริษัท โดยอ้างอิงจากกฎบัตรคณะกรรมการบริษัท คู่มือกรรมการบริษัทซึ่งรวบรวมสรุปกฎหมายกฎเกณฑ์กฎบัตรที่เกี่ยวข้องกับกรรมการบริษัทตลอดจนแนวปฏิบัติต่างๆ เพื่อให้กรรมการรับทราบบทบาทหน้าที่และแนวปฏิบัติในตำแหน่งหน้าที่ของกรรมการทั้งหมด โดยคู่มือดังกล่าวนี้ได้มีการปรับปรุงอย่างต่อเนื่องเพื่อให้ถ้อยคำและรูปแบบการนำเสนอมีความกระชับสามารถอ่านและทำความเข้าใจได้ง่ายขึ้น และเพื่อแก้ไขและเพิ่มเติมหลักเกณฑ์ต่างๆ ให้เป็นไปตามหลักที่บังคับใช้อยู่ในปัจจุบัน ประกอบกับคู่มือกรรมการอิสระที่รวบรวมโดยตลาดหลักทรัพย์ฯ ด้วย

5.8.3 การเตรียมความพร้อมสำหรับการเป็นกรรมการบริษัท

ในกรณีที่กรรมการที่ได้รับการเลือกตั้งรายใหม่ บริษัทมีแนวปฏิบัติเกี่ยวกับการเตรียมความพร้อมในการปฏิบัติหน้าที่กรรมการบริษัท (Director Induction Program) เพื่อให้กรรมการที่เข้ารับตำแหน่งสามารถปฏิบัติหน้าที่ได้อย่างเร็วที่สุด โดยมีเลขานุการคณะกรรมการและเลขานุการบริษัทเป็นผู้ประสานงานในเรื่องรวบรวมข้อมูลที่เกี่ยวข้องเกี่ยวกับกรรมการเพื่อประโยชน์ในการตรวจสอบดูแลให้มีการปฏิบัติตามกฎหมายในเรื่องที่เกี่ยวข้องกับกรรมการ รวมทั้งการจัดส่งข้อมูลที่สำคัญและจำเป็นในการปฏิบัติหน้าที่เกี่ยวกับกรรมการบริษัท เช่น กฎบัตรคณะกรรมการบริษัท คู่มือกรรมการ หนังสือบริคณห์สนธิและข้อบังคับบริษัท สรุปผลการดำเนินงาน เป็นต้น เพื่อให้กรรมการมีข้อมูลอ้างอิง และสามารถสืบค้นได้ในเบื้องต้น

โครงสร้างและขอบเขตหน้าที่ของคณะอนุกรรมการชุดต่างๆ

คณะกรรมการบริษัทได้แต่งตั้งคณะอนุกรรมการชุดต่างๆ ได้แก่ คณะกรรมการตรวจสอบ คณะกรรมการสรรหา คำตอบแทน และบรรษัทภิบาล และคณะกรรมการบริหาร โดยมีโครงสร้างดังนี้

กรรมการ	กรรมการบริษัท	กรรมการตรวจสอบ	กรรมการสรรหา คำตอบแทน และ บรรษัทภิบาล	กรรมการบริหาร
1. นายจรเดช แสงสุพรรณ	ประธาน	-	-	ประธาน
2. ดร.การุญ จันทรางศุ	กรรมการอิสระ	กรรมการ	-	-
3. นายชีระพงษ์ กัมพลพันธ์	กรรมการอิสระ	กรรมการ	ประธาน	-
4. นายนพร สุนทรจิตต์เจริญ	กรรมการ	-	-	-
5. นายประทีป วงศ์นรินทร์	กรรมการอิสระ	ประธาน	กรรมการ	-
6. นายพนนต์ ศักดิ์เดชยนต์	กรรมการ	-	-	-
7. นายพิชิต ไม้พุ่ม	กรรมการ	-	-	กรรมการ
8. นายอารีย์ ขวลิตชีวินกุล	กรรมการ	-	กรรมการ	กรรมการ
9. นายกิตติ สุนทรมนโนกุล	กรรมการผู้จัดการ	-	-	กรรมการ

ทั้งนี้วาระการดำรงตำแหน่งและขอบเขตหน้าที่ของคณะอนุกรรมการชุดต่างๆ ข้างต้น ปรากฏในรายงานประจำปี หัวข้อโครงสร้างการจัดการ หน้า 21-27

การสรรหาและแต่งตั้งกรรมการและผู้บริหารระดับสูง

1. กรรมการอิสระ

บริษัทมีกรรมการที่มีคุณสมบัติเป็นกรรมการอิสระตามนิยามของบริษัท ซึ่งมีความเข้มงวดกว่าหลักเกณฑ์ของคณะกรรมการกำกับตลาดทุน จำนวน 3 คน เท่ากับเกณฑ์ของคณะกรรมการกำกับหลักทรัพย์และตลาดหลักทรัพย์ ไม่มีความสัมพันธ์ทางธุรกิจหรือการให้บริการทางวิชาชีพที่มีมูลค่าเกินกว่าที่กำหนดตามประกาศคณะกรรมการกำกับตลาดทุนว่าด้วยการขออนุญาตและการอนุญาตให้เสนอขายหุ้นที่ออกใหม่ และไม่มีอำนาจลงนามผูกพันบริษัท ซึ่งมีหน้าที่ตรวจสอบการทำงานของฝ่ายจัดการ แสดงความคิดเห็นสนับสนุนนโยบายที่เป็นประโยชน์ต่อผู้ถือหุ้นหรือคัดค้านการตัดสินใจที่ไม่เป็นธรรมหรือไม่โปร่งใสของบริษัทซึ่งอาจส่งผลกระทบต่อผลประโยชน์ของผู้ถือหุ้นของบริษัทและผู้มีส่วนได้เสียกลุ่มต่างๆ รวมทั้งกำกับดูแลให้บริษัทกำหนดและเปิดเผยนโยบายด้านการทำการค้าที่เกี่ยวข้องกัน เพื่อให้มั่นใจได้ว่าบริษัทและผู้ถือหุ้นจะได้รับประโยชน์สูงสุด ดังรายชื่อต่อไปนี้

กรรมการอิสระของบริษัท (Independent Director)

1. ดร.การุญ จันทรางศุ
2. นายชีระพงษ์ กัมพลพันธ์
3. นายประทีป วงศ์นรินทร์

คณะกรรมการสรรหา คำตอบแทน และบรรษัทภิบาลเป็นผู้พิจารณาสรรหาบุคคลผู้มีคุณสมบัติเป็นกรรมการอิสระโดยต้องเป็นกรรมการที่มีคุณสมบัติตามที่คณะกรรมการบริษัทเมื่อวันที่ 7 สิงหาคม 2558 ได้มีมติอนุมัติไว้ดังนี้

1. ถือหุ้นไม่เกินร้อยละ 0.5 ของจำนวนหุ้นที่มีสิทธิออกเสียงทั้งหมดของบริษัท บริษัทใหญ่ บริษัทย่อย บริษัทร่วม ผู้ถือหุ้นรายใหญ่ หรือผู้มีอำนาจควบคุมของบริษัท ทั้งนี้ให้นับรวมการถือหุ้นของผู้ที่เกี่ยวข้องของกรรมการอิสระรายนั้นๆ ด้วย
2. ไม่เป็นหรือเคยเป็นกรรมการบริหาร ลูกจ้าง พนักงาน ที่ปรึกษาที่ได้เงินเดือนประจำ หรือผู้มีอำนาจควบคุมของบริษัท บริษัทใหญ่ บริษัทย่อย บริษัทร่วม ผู้ถือหุ้นรายใหญ่ (เว้นแต่พ้นจากการมีลักษณะดังกล่าวไม่น้อยกว่า 2 ปี)
3. ไม่มีความสัมพันธ์ทางสายโลหิต หรือโดยการจดทะเบียนตามกฎหมาย ในลักษณะที่เป็นบิดามารดา คู่สมรส พี่น้อง และบุตร รวมทั้งคู่สมรสของบุตรของกรรมการรายอื่น ผู้บริหาร ผู้ถือหุ้นรายใหญ่ ผู้มีอำนาจควบคุม หรือบุคคลที่จะได้รับการเสนอให้เป็นกรรมการ ผู้บริหารหรือผู้มีอำนาจควบคุมของบริษัท หรือบริษัทย่อย
4. ไม่มีหรือเคยมีความสัมพันธ์ทางธุรกิจกับบริษัท ในลักษณะที่อาจเป็นการขัดขวางการใช้วิจารณญาณอย่างอิสระ หรือไม่เป็นอย่างที่เคยเป็นผู้ถือหุ้นที่มีนัย หรือผู้มีอำนาจควบคุมของผู้ที่มีความสัมพันธ์ทางธุรกิจกับบริษัท (เว้นแต่พ้นจากการมีลักษณะดังกล่าวไม่น้อยกว่า 2 ปี) ในลักษณะความสัมพันธ์ ดังนี้
 - 4.1 รายการทางการเงินที่กระทำเป็นปกติเพื่อประกอบกิจการ การเช่าหรือให้เช่าอสังหาริมทรัพย์ รายการเกี่ยวกับสินทรัพย์หรือบริการ หรือ
 - 4.2 การให้หรือรับความช่วยเหลือทางการเงิน ด้วยการรับหรือให้กู้ยืม ค้ำประกัน การให้สินทรัพย์เป็นหลักประกันหนี้สิน รวมถึงพฤติการณ์อื่นทำนองเดียวกัน
5. ไม่เป็นหรือเคยเป็นผู้สอบบัญชี หรือผู้ถือหุ้นที่มีนัย ผู้มีอำนาจควบคุม หรือหุ้นส่วนของสำนักงานสอบบัญชี ซึ่งมีผู้สอบบัญชีของบริษัท บริษัทใหญ่ บริษัทย่อย บริษัทร่วม ผู้ถือหุ้นรายใหญ่ หรือผู้มีอำนาจควบคุมของบริษัทสังกัดอยู่ (เว้นแต่พ้นจากการมีลักษณะดังกล่าวไม่น้อยกว่า 2 ปี)
6. ไม่เป็นหรือเคยเป็นผู้ให้บริการทางวิชาชีพ เช่น ที่ปรึกษากฎหมาย ที่ปรึกษาทางการเงิน ที่ได้รับค่าบริการวิชาชีพเกินกว่า 2 ล้านบาทต่อปี หรือไม่เป็นผู้ถือหุ้นที่มีนัย ผู้มีอำนาจควบคุม หรือหุ้นส่วนของผู้ให้บริการทางวิชาชีพนั้น (เว้นแต่พ้นจากการมีลักษณะดังกล่าวไม่น้อยกว่า 2 ปี)
7. ไม่เป็นกรรมการที่เป็นตัวแทนของกรรมการของบริษัท ผู้ถือหุ้นรายใหญ่ หรือผู้ถือหุ้นซึ่งเป็นผู้เกี่ยวข้องกับผู้ถือหุ้นรายใหญ่ของบริษัท
8. ไม่ประกอบกิจการที่มีสภาพอย่างเดียวกันและเป็นการแข่งขันกับบริษัทหรือบริษัทย่อย หรือไม่เป็นหุ้นส่วนที่มีนัยในห้างหุ้นส่วน หรือเป็นกรรมการบริหาร ลูกจ้าง พนักงาน ที่ปรึกษาที่รับเงินเดือนประจำ หรือถือหุ้นเกินร้อยละ 1 ของจำนวนหุ้นที่มีสิทธิออกเสียงทั้งหมดของบริษัทที่ประกอบกิจการเดียวกันและเป็นการแข่งขันกับบริษัทหรือบริษัทย่อย
9. สามารถเข้าประชุมคณะกรรมการเพื่อตัดสินใจได้อย่างเป็นอิสระ
10. ให้ความเห็นเกี่ยวกับการดำเนินงานได้อย่างเป็นอิสระ
11. สามารถดูแลผลประโยชน์ของผู้ถือหุ้นทุกรายอย่างเท่าเทียมกัน
12. สามารถดูแลไม่ให้เกิดความขัดแย้งทางผลประโยชน์
13. ไม่เคยต้องคำพิพากษาว่าได้กระทำความผิดในธุรกรรมเกี่ยวกับการซื้อขายหลักทรัพย์ที่ไม่เป็นธรรม หรือการบริหารงานที่มีลักษณะเป็นการหลอกลวง ฉ้อฉล หรือทุจริต ตามกฎหมายทั้งกฎหมายไทยและกฎหมายต่างประเทศ
14. หากมีคุณสมบัติตามข้อ 1-13 กรรมการอิสระอาจได้รับมอบหมายให้ตัดสินใจในการดำเนินกิจการของบริษัท บริษัทใหญ่ บริษัทย่อย บริษัทร่วม บริษัทย่อยลำดับเดียวกัน หรือนิติบุคคลที่อาจมีความขัดแย้ง โดยเป็นการตัดสินใจแบบองค์คณะ (Collective Decision) ที่ไม่ถือว่ากรรมการอิสระเป็นกรรมการที่มีส่วนร่วมในการบริหารงาน

2. แนวทางการสรรหากรรมการและผู้บริหารระดับสูง

แนวทางการสรรหากรรมการ

คณะกรรมการสรรหา คำตอบแทน และบรรษัทภิบาลมีหน้าที่สรรหาบุคคลผู้มีคุณสมบัติเหมาะสมมาดำรงตำแหน่งกรรมการบริษัทแทนกรรมการบริษัทที่ครบกำหนดออกตามวาระ หรือในกรณีอื่นๆ และเสนอต่อคณะกรรมการบริษัทเพื่อพิจารณาบุคคลที่จะได้รับการเสนอชื่อเข้ารับการเลือกตั้งจากที่ประชุมผู้ถือหุ้นต่อไป โดยมีแนวทางในการสรรหากรรมการตามแนวทางบรรษัทภิบาลของเอสซีจีและแนวทางการพิจารณาก่อนการได้รับเสนอชื่อเป็นกรรมการ (ตามข้อเสนอแนะของ IOD) ซึ่งคณะกรรมการบริษัทได้เห็นชอบด้วยแล้ว ดังนี้

- การคัดเลือกคณะกรรมการบริษัทตามแนวทางบรรษัทภิบาลของเอสซีจี

คณะกรรมการสรรหา ค่าตอบแทน และบรรษัทภิบาลมีหน้าที่สรรหากรรมการแทนกรรมการที่ครบรอบออกตามวาระหรือกรณีอื่นๆ เสนอต่อคณะกรรมการบริษัท และ/หรือที่ประชุมผู้ถือหุ้นเพื่อลงมติแต่งตั้ง โดยคณะกรรมการชุดนี้จะสรรหาคัดเลือกจากผู้ทรงคุณวุฒิที่มีพื้นฐานและความเชี่ยวชาญจากหลากหลายอาชีพ มีภาวะผู้นำ วิสัยทัศน์กว้างไกล เป็นผู้มีคุณธรรมและจริยธรรม มีประวัติการทำงานที่โปร่งใสไม่ต่างพร้อย รวมทั้งมีความสามารถในการแสดงความคิดเห็นอย่างเป็นอิสระ

- แนวทางการพิจารณาก่อนการเสนอชื่อเป็นกรรมการ (ตามข้อเสนอแนะของ IOD)

ในการพิจารณาก่อนการเสนอชื่อผู้ที่จะได้รับการเสนอชื่อเป็นกรรมการบริษัท คณะกรรมการสรรหา ค่าตอบแทน และบรรษัทภิบาลควรกำหนดแนวทางที่จะใช้ในการพิจารณา โดยควรคำนึงถึงองค์ประกอบต่อไปนี้

1. คุณลักษณะที่ต้องการในกรรมการแต่ละคน

คณะกรรมการสรรหา ค่าตอบแทน และบรรษัทภิบาลควรพิจารณาและกำหนดคุณลักษณะเฉพาะบุคคลของผู้ที่จะคัดเลือกเพื่อเสนอชื่อเป็นกรรมการในด้านต่างๆ เช่น

- ความมีคุณธรรมและความรับผิดชอบ
- การตัดสินใจด้วยข้อมูลและเหตุผล
- ความมีวุฒิภาวะและความมั่นคง เป็นผู้รับฟังที่ดีและกล้าแสดงความคิดเห็นที่แตกต่างและเป็นอิสระ
- ยึดมั่นในการทำงานอย่างมีหลักการและมาตรฐานเยี่ยงมืออาชีพ
- คุณลักษณะอื่นๆ ที่คณะกรรมการสรรหา ค่าตอบแทน และบรรษัทภิบาลเห็นว่ามีความสำคัญ

2. ความรู้ความชำนาญที่ต้องการให้มีในคณะกรรมการ

คณะกรรมการสรรหา ค่าตอบแทน และบรรษัทภิบาลควรพิจารณากำหนดองค์ประกอบของความรู้ความชำนาญเฉพาะด้านที่จำเป็นต้องมีในคณะกรรมการ เพื่อให้คณะกรรมการสามารถกำหนดกลยุทธ์และนโยบาย รวมทั้งกำกับดูแลให้มีการปฏิบัติตามกลยุทธ์ได้อย่างมีประสิทธิภาพ

3. ความหลากหลายของกรรมการ

นอกเหนือจากการกำหนดองค์ประกอบสองประการดังกล่าวข้างต้นแล้ว คณะกรรมการสรรหา ค่าตอบแทน และบรรษัทภิบาลยังอาจพิจารณากำหนดแนวทางเกี่ยวกับความหลากหลายของคุณสมบัติอื่นๆ ของกรรมการทั้งคณะ เช่น การมาจากกลุ่มผู้มีส่วนได้เสียต่างๆ และพื้นฐานการศึกษา อายุ เพศ ฯลฯ

3. หลักเกณฑ์และวิธีการคัดเลือกบุคคลที่จะแต่งตั้งเป็นกรรมการ

การเสนอชื่อบุคคลให้ที่ประชุมผู้ถือหุ้นเลือกตั้งเป็นกรรมการแทนกรรมการที่ครบกำหนดออกตามวาระคณะกรรมการสรรหาค่าตอบแทน และบรรษัทภิบาลจะเป็นผู้สรรหาเพื่อเสนอให้คณะกรรมการบริษัทพิจารณาก่อนเสนอที่ประชุมผู้ถือหุ้นและเป็นสิทธิของผู้ถือหุ้นทุกรายอย่างเท่าเทียมกันที่จะเสนอชื่อบุคคลอื่น ส่วนอำนาจในการพิจารณาเลือกผู้ใดเป็นกรรมการเป็นอำนาจของผู้ถือหุ้น โดยข้อบังคับของบริษัท ข้อ 17 กำหนดให้ที่ประชุมผู้ถือหุ้นเป็นผู้เลือกตั้งกรรมการโดยใช้เสียงข้างมากตามหลักเกณฑ์และวิธีการดังต่อไปนี้

- (1) ผู้ถือหุ้นคนหนึ่งมีคะแนนเสียงเท่ากับหนึ่งหุ้นต่อเสียงหนึ่ง
- (2) ผู้ถือหุ้นแต่ละคนจะต้องใช้คะแนนเสียงที่มีอยู่ทั้งหมดตาม (1) เลือกตั้งบุคคลคนเดียว หรือหลายคนเป็นกรรมการก็ได้ แต่จะแบ่งคะแนนเสียงให้แก่ผู้ใดมากน้อยเพียงใดไม่ได้
- (3) บุคคลซึ่งได้รับคะแนนเสียงสูงสุดตามลำดับลงมาเป็นผู้รับเลือกตั้งเป็นกรรมการเท่าจำนวนกรรมการที่พึงมีหรือจะพึงเลือกตั้งในครั้งนั้น ในกรณีที่บุคคลซึ่งได้รับการเลือกตั้งในลำดับถัดลงมา มีคะแนนเสียงเท่ากันเกินจำนวนที่จะพึงมี หรือจะพึงเลือกตั้งในครั้งนั้น ให้ผู้เป็นประธานเป็นผู้ออกเสียงชี้ขาด

ในปี 2559 มีกรรมการที่ครบกำหนดออกจากตำแหน่งตามวาระ จำนวน 3 คน ได้แก่ นายจรเดช แสงสุพรรณ นายนพร สุนทรจิตต์เจริญ และนายพิชิต ไม้พุ่ม คณะกรรมการบริษัทซึ่งไม่รวมกรรมการผู้มีส่วนได้เสียมีมติเห็นชอบตามการเสนอแนะของคณะกรรมการสรรหา ค่าตอบแทน และบรรษัทภิบาล ได้ใช้หลักเกณฑ์และวิธีการสรรหาตามแนวทางการพิจารณาสรรหาบุคคลที่มีคุณสมบัติเหมาะสมเป็น กรรมการบริษัทที่ได้รับความเห็นชอบจากคณะกรรมการบริษัท โดยได้พิจารณาคุณสมบัติกรรมการรายเดิมและผู้ทรงคุณวุฒิภายนอก เป็นรายบุคคลอย่างละเอียดรอบคอบ กล่าวคือต้องเป็นผู้ที่มีคุณสมบัติเหมาะสมครบถ้วน มีความรู้ความสามารถ มีประสบการณ์ความเชี่ยวชาญเกี่ยวกับธุรกิจของบริษัท มีคุณธรรมและประวัติการทำงานที่โปร่งใส พร้อมทั้งตัดสินใจด้วยข้อมูลและเหตุผล และสำหรับ กรรมการรายเดิม คณะกรรมการสรรหา ค่าตอบแทน และบรรษัทภิบาลได้พิจารณาถึงผลการปฏิบัติงานในตำแหน่งหน้าที่กรรมการ บริษัทและอนุกรรมการชุดต่างๆ ซึ่งกรรมการรายเดิมที่ครบกำหนดออกตามวาระได้ปฏิบัติหน้าที่ในฐานะกรรมการบริษัทและ อนุกรรมการชุดต่างๆ เป็นอย่างดีตลอดมา โดยมีความเชี่ยวชาญเกี่ยวกับธุรกิจผลิตภัณฑ์วัสดุก่อสร้างและธุรกิจสิ่งทอหัตถ์และ การก่อสร้าง คณะกรรมการพิจารณาแล้วเห็นว่ากรรมการที่ครบกำหนดออกตามวาระทั้ง 3 คน เป็นบุคคลที่มีความรู้ ความสามารถ ให้การสนับสนุนการดำเนินธุรกิจของบริษัทมาโดยตลอด จึงเห็นสมควรเสนอที่ประชุมสามัญผู้ถือหุ้นประจำปี 2559 พิจารณาเลือกตั้ง นายจรเดช แสงสุพรรณ นายนพร สุนทรจิตต์เจริญ และนายพิชิต ไม้พุ่ม เป็นกรรมการบริษัทต่อไปอีกวาระหนึ่ง ซึ่งที่ประชุมสามัญ ผู้ถือหุ้นเมื่อวันที่ 25 มีนาคม 2559 ในวาระพิจารณาเลือกตั้งกรรมการแทนกรรมการที่ครบกำหนดออกจากตำแหน่งตามวาระ ได้ออกเสียง ลงคะแนนเลือกกรรมการเป็นรายบุคคล โดยนายจรเดช แสงสุพรรณ นายนพร สุนทรจิตต์เจริญ และนายพิชิต ไม้พุ่ม เป็นผู้ได้รับ คะแนนเสียงสูงสุดจึงได้รับเลือกตั้งเป็นกรรมการบริษัท

การกำกับดูแลการดำเนินงานของบริษัทย่อย (QCE)

เพื่อการพัฒนาอย่างยั่งยืน คณะกรรมการบริษัทเชื่อว่าองค์กรจะต้องมีระบบการกำกับดูแล การบริหารความเสี่ยง และการควบคุมภายใน ที่มีประสิทธิภาพ ประสิทธิผล สอดคล้องตามมาตรฐานสากล ทั้งการปฏิบัติงานและระบบเทคโนโลยีสารสนเทศ ดังนั้นเพื่อให้การกำกับ ดูแลการดำเนินงานของบริษัทย่อยเป็นไปตามนโยบายการดำเนินธุรกิจที่คณะกรรมการบริษัทกำหนดไว้ คณะกรรมการบริษัทจึงได้ กำหนดกลไกในการกำกับดูแล รวมถึงควบคุมการบริหารจัดการของบริษัทย่อย ด้วยการกระจายอำนาจให้กรรมการผู้จัดการบริษัท และ/ หรือ ฝ่ายจัดการเป็นผู้ควบคุมดูแลแทนคณะกรรมการบริษัท เช่น การเป็นผู้พิจารณาตัวบุคคลที่จะเป็นตัวแทนของบริษัทไปเป็นกรรมการ ผู้บริหาร หรือผู้มีอำนาจควบคุม โดยรายงานให้คณะกรรมการบริษัททราบ เป็นต้น

ทั้งนี้ในฐานะผู้ถือหุ้นรายใหญ่ (สัดส่วนการถือหุ้นในบริษัทย่อยอยู่ที่ร้อยละ 100) คณะกรรมการบริษัทได้มอบหมายให้คณะกรรมการ บริหารของบริษัททั้งคณะดำรงตำแหน่งกรรมการบริษัท/ผู้บริหารของบริษัทย่อยของบริษัทด้วย ดังรายละเอียดต่อไปนี้

- | | |
|----------------------------|------------------|
| 1) นายจรเดช แสงสุพรรณ | ประธานกรรมการ |
| 2) นายพิชิต ไม้พุ่ม | กรรมการ |
| 3) นายอารีย์ ขวลิตชีวินกุล | กรรมการ |
| 4) นายกิตติ สุนทรมนโนกุล | กรรมการผู้จัดการ |

และเพื่อให้การดูแลรักษาผลประโยชน์ในเงินลงทุนของบริษัทเป็นไปอย่างเหมาะสม กรรมการผู้จัดการ และ/หรือ ฝ่ายจัดการของบริษัท ย่อยต้องนำเสนอผลการดำเนินงานของบริษัทย่อยให้กรรมการบริหารของบริษัททราบในการประชุมคณะกรรมการบริหารเป็นประจำ ทุกเดือน และเสนอให้คณะกรรมการบริษัทรับทราบในการประชุมคณะกรรมการบริษัทเป็นประจำทุกไตรมาส

นอกจากนี้เพื่อให้ตัวแทนของบริษัทสามารถที่จะกำกับดูแลการดำเนินงานของบริษัทย่อยได้อย่างเหมาะสมและเป็นไปตามนโยบายการ ดำเนินธุรกิจของบริษัท จึงมีการกำหนดขอบเขตอำนาจหน้าที่และความรับผิดชอบของกรรมการและผู้บริหารที่จะเป็นตัวแทนของบริษัท ในบริษัทย่อยในการกำหนดนโยบายที่สำคัญต่อการดำเนินธุรกิจ ด้วยการจัดทำคู่มืออำนาจดำเนินการซึ่งคู่มือดังกล่าวจะช่วยให้ตัวแทน ของบริษัทสามารถที่จะดำเนินธุรกิจด้วยความคล่องตัวมากขึ้น โดยบริษัทจะมีการทบทวนคู่มืออำนาจดำเนินการอย่างสม่ำเสมอเพื่อให้ สอดคล้องกับการดำเนินงานของบริษัทย่อยด้วย

สำหรับกลไกในการกำกับดูแลเกี่ยวกับการเปิดเผยข้อมูลฐานะการเงินและผลการดำเนินงาน การทำรายการระหว่างบริษัทย่อยกับบุคคล ที่เกี่ยวข้อง การได้มาหรือจำหน่ายไปซึ่งสินทรัพย์ หรือการทำรายการที่สำคัญให้ครบถ้วนถูกต้องนั้น หน่วยงานตรวจสอบภายใน หน่วยงาน เลขานุการบริษัทและฝ่ายจัดการของบริษัทจะร่วมกันกำกับดูแลให้การดำเนินการหรือรายการต่างๆ ดังกล่าวข้างต้นให้ปฏิบัติตาม หลักเกณฑ์และวิธีการตามประกาศตลาดหลักทรัพย์แห่งประเทศไทยที่กำหนดและใช้บังคับไว้

นอกเหนือจากคู่มืออำนาจดำเนินการซึ่งเป็นเครื่องมือช่วยให้การปฏิบัติงานบรรลุเป้าหมายอย่างมีประสิทธิภาพแล้ว คณะกรรมการตรวจสอบในฐานะผู้กำกับดูแลได้ทำการประเมินประสิทธิภาพของการกำกับดูแล การบริหารความเสี่ยง และการควบคุมภายในของบริษัทย่อยที่มีตัวแทนของบริษัทร่วมบริหารผ่านการปฏิบัติงานของหน่วยงานตรวจสอบภายใน ซึ่งการวางแผนการตรวจสอบจะอยู่บนพื้นฐานของความเสี่ยงในแต่ละบริษัท (Risk-based audit planning) โดยตรวจสอบและประเมินระบบการควบคุมภายใน ความมีประสิทธิภาพ ประสิทธิภาพของการปฏิบัติงานและงบการเงิน นอกจากนี้คณะกรรมการตรวจสอบได้มีมติเรื่องการตรวจสอบการปฏิบัติงานด้วยตนเอง (Business Self Audit) เพื่อสร้างระบบงานเชิงป้องกันก่อนที่ความผิดพลาดจะเกิดขึ้น โดยให้บริษัทย่อยนำไปประยุกต์ใช้ให้เหมาะสมกับแต่ละบริษัท โดยเน้นการพิจารณาทั้งกระบวนการเพื่อสร้างมูลค่าเพิ่มให้แก่องค์กร บริษัทและหน่วยงานตรวจสอบภายในร่วมกันประเมินความเสี่ยง กำหนดการควบคุมภายใน สัญญาเตือนภัย และรายงานเพื่อใช้ในการติดตาม กรณีความเสี่ยงเปลี่ยนแปลงต้องปรับปรุงการควบคุมภายในให้สอดคล้องกันด้วย โดยจะนำผลที่ได้จากการประเมินเสนอที่ประชุมคณะกรรมการความเสี่ยงที่คณะกรรมการบริษัทมีมติแต่งตั้งเมื่อวันที่ 19 ธันวาคม 2557 คณะกรรมการบริหารและคณะกรรมการตรวจสอบตามลำดับ เป็นประจำทุกไตรมาสเพื่อใช้ประกอบการวางแผนการตรวจสอบตามความเสี่ยงต่อไป

การดูแลเรื่องการใช้ข้อมูลภายใน

บริษัทให้ความสำคัญเรื่องการดูแลเรื่องการใช้ข้อมูลภายในของบริษัทที่ยังไม่ได้เปิดเผยต่อสาธารณชนหรือข้อมูลที่อาจมีผลกระทบต่อราคาหลักทรัพย์ของบริษัท เพื่อแสวงหาประโยชน์ให้แก่ตนเองหรือผู้อื่นในทางมิชอบ โดยกำหนดมาตรการการป้องกันการรั่วไหลข้อมูลภายในโดยมิชอบ (Insider Trading) และกำหนดหลักเกณฑ์การกำหนดระยะเวลาห้ามคณะกรรมการบริษัท ฝ่ายจัดการและพนักงานในหน่วยงานที่เกี่ยวข้องกับข้อมูลงบการเงิน ฯลฯ ชื่อขายหลักทรัพย์ของบริษัท (Blackout Period) เป็นลายลักษณ์อักษร ซึ่งสอดคล้องกับแนวทางของคณะกรรมการกำกับหลักทรัพย์และตลาดหลักทรัพย์และแนวปฏิบัติของบริษัทจดทะเบียนอื่นๆ โดยได้เปิดเผยรายละเอียดเรื่องนี้ไว้ในหมวดที่ 2 เรื่องการปฏิบัติต่อผู้ถือหุ้นอย่างเท่าเทียมกันแล้ว

คำตอบแทนของผู้สอบบัญชี

บริษัทจ่ายค่าสอบบัญชีให้บริษัทเคพีเอ็มจี ภูมิไชย สอบบัญชี จำกัด (KPMG) ซึ่งเป็นสำนักงานสอบบัญชีที่ผู้สอบบัญชีประจำปี 2559 เป็นเงินจำนวน 375,000 บาท (เพิ่มขึ้นจากปี 2558 จำนวน 5,000 บาท) รวมทั้งค่าสอบบัญชีงบการเงินประจำปีของงบการเงินรวมจากการมีบริษัทย่อย (QCE) และค่าสอบทานงบการเงินรายไตรมาสของบริษัทย่อยและงบการเงินรวม จำนวน 361,000 บาท (ปี 2558 จำนวน 360,000 บาท) รวมเป็นเงินทั้งสิ้น 736,000 บาท (เพิ่มขึ้นจากปี 2558 จำนวน 6,000 บาท หรือคิดเป็นร้อยละ 1 เนื่องจากข้อกำหนดของมาตรฐานการรายงานทางการเงินของไทยมีความเข้มงวดมากขึ้นเพื่อยกระดับให้เทียบเท่ามาตรฐานการรายงานทางการเงินระหว่างประเทศ) ดังรายละเอียดต่อไปนี้

รายการ	ปี 2559 (บาท)
1. ค่าสอบบัญชีงบการเงินประจำปี	375,000
2. ค่าสอบบัญชีงบการเงินประจำปีของงบการเงินรวม	41,000
3. ค่าสอบทานงบการเงินรายไตรมาสของบริษัทย่อยและงบการเงินรวม	320,000
รวมค่าสอบบัญชีของบริษัท	736,000

ทั้งนี้ค่าสอบบัญชีที่เสนอข้างต้นเป็นการให้บริการสอบบัญชี (Audit Service) เท่านั้น ไม่มีการให้บริการอื่นนอกเหนือจากการสอบบัญชี (Non-Audit Service)

อนึ่งเคพีเอ็มจีเป็นผู้ที่ไม่มีความสัมพันธ์หรือส่วนได้เสียกับบริษัท/บริษัทย่อย/ผู้บริหาร/ผู้ถือหุ้นรายใหญ่ หรือผู้ที่เกี่ยวข้องกับบุคคลดังกล่าว และผู้สอบบัญชีจากเคพีเอ็มจีได้รับการเลือกตั้งเป็นผู้สอบบัญชีประจำปี 2559 ของบริษัทเอสซีจี ผลิตภัณฑ์ก่อสร้าง จำกัด ผู้ถือหุ้นรายใหญ่ของบริษัท รวมทั้งบริษัทย่อยของบริษัทด้วย

ทั้งนี้ค่าสอบบัญชีประจำปี 2559 ของบริษัทย่อย (QCE) จำนวน 200,000 บาท (เพิ่มขึ้นจากปี 2558 จำนวน 5,000 บาท) โดยบริษัทย่อยเป็นผู้รับผิดชอบค่าธรรมเนียม

การปฏิบัติตามหลักการกำกับดูแลกิจการที่ดีในเรื่องอื่นๆ

บริษัทนำหลักการกำกับดูแลกิจการที่ดีสำหรับบริษัทจดทะเบียน ปี 2555 ของตลาดหลักทรัพย์แห่งประเทศไทยมาปฏิบัติอย่างต่อเนื่อง โดยปี 2559 มีเรื่องที่บริษัทยังไม่ได้ปฏิบัติตามต่อไปนี้

1. ประธานกรรมการเป็นกรรมการอิสระ

ปัจจุบันประธานกรรมการเป็นตัวแทนของผู้ถือหุ้นรายใหญ่ ซึ่งมีบทบาทและหน้าที่ตามที่ปรากฏในกฎบัตรคณะกรรมการบริษัท ลงวันที่ 28 กรกฎาคม 2559 โดยมุ่งเน้นที่ประโยชน์ของบริษัท ผู้ถือหุ้น และผู้มีส่วนได้เสียต่างๆ เป็นสำคัญ

2. คณะกรรมการควรกำหนดให้กรรมการอิสระมีวาระการดำรงตำแหน่งต่อเนื่องไม่เกิน 9 ปี นับจากวันที่ได้รับการแต่งตั้งให้ดำรงตำแหน่งกรรมการอิสระครั้งแรก ในกรณีที่แต่งตั้งกรรมการอิสระนั้นให้ดำรงตำแหน่งต่อไป คณะกรรมการควรพิจารณาอย่างสมเหตุสมผลถึงความจำเป็นดังกล่าว

ในปี 2559 ไม่มีกรรมการอิสระที่ครบกำหนดออกจากตำแหน่งตามวาระ

3. กำหนดจำนวนวาระที่จะดำรงตำแหน่งติดต่อกันได้นานที่สุดของกรรมการ เช่น ไม่เกิน 3 วาระติดต่อกัน และกำหนดจำนวนวาระที่จะดำรงตำแหน่งติดต่อกันได้นานที่สุดของกรรมการชุดย่อย

ปัจจุบันคณะกรรมการมีการพิจารณาการดำรงตำแหน่งของคณะกรรมการและคณะอนุกรรมการชุดต่างๆ ตามวาระการดำรงตำแหน่งของกรรมการแต่ละคนและคุณสมบัติของกรรมการแต่ละคน รวมถึงพิจารณาความหลากหลาย ความรู้ความชำนาญเฉพาะด้านที่จำเป็นต้องมีในคณะกรรมการ เป็นข้อมูลประกอบการพิจารณาสรรหากรรมการ

4. สมาชิกของคณะกรรมการสรรหา คำตอบแทน และบรรษัทภิบาล เป็นกรรมการอิสระทั้งคณะ

ปัจจุบันคณะกรรมการสรรหา คำตอบแทน และบรรษัทภิบาลประกอบด้วยกรรมการจำนวน 3 คน เป็นกรรมการอิสระ 2 คน ซึ่งมากกว่าครึ่งหนึ่งของกรรมการทั้งคณะ และประธานกรรมการเป็นกรรมการอิสระ อย่างไรก็ตาม บริษัทจะมีการพิจารณาการเข้าเป็นกรรมการในคณะอนุกรรมการชุดต่างๆ เป็นประจำทุกปี โดยพิจารณาจากทั้งคุณสมบัติและความเหมาะสมตามที่กำหนดไว้ในกฎบัตรคณะอนุกรรมการชุดต่างๆ

ทั้งนี้เรื่องที่บริษัทยังไม่ได้ปฏิบัติส่วนใหญ่เป็นเรื่องเกี่ยวกับโครงสร้างของคณะกรรมการ ซึ่งฝ่ายจัดการจะเสนอเรื่องดังกล่าวต่อที่ประชุมคณะกรรมการสรรหา คำตอบแทน และบรรษัทภิบาลเพื่อพิจารณาพบทวนเป็นประจำทุกปี

นอกเหนือจากการปฏิบัติตามหลักการกำกับดูแลกิจการที่ดีสำหรับบริษัทจดทะเบียน ปี 2555 ที่กำหนดไว้ 5 หมวดดังกล่าวข้างต้นแล้ว บริษัทยังมีแนวปฏิบัติอื่นๆ ที่เกี่ยวข้องกับการกำกับดูแลกิจการที่ดีตามนโยบายของเอสซีจี อธิบายได้ดังนี้

จรรยาบรรณเอสซีจี

การที่บริษัทเจริญก้าวหน้าอย่างมั่นคงมาได้ถึงปัจจุบัน เพราะมีอุดมการณ์ในการดำเนินธุรกิจอย่างมีคุณธรรม ซึ่งคณะกรรมการบริษัทฝ่ายจัดการ ตลอดจนพนักงานทุกระดับได้ถือปฏิบัติตามอุดมการณ์ของเอสซีจีและให้ความสำคัญอย่างสม่ำเสมอตลอดมา คือ

“ตั้งมั่นในความเป็นธรรม มุ่งมั่นในความเป็นเลิศ
เชื่อมั่นในคุณค่าของคน ถู่มั่นในความรับผิดชอบต่อสังคม”

ในปี 2558 คณะกรรมการบริษัทได้รวบรวมข้อพึงปฏิบัติของบริษัทและของเอสซีจี เพื่อใช้เป็นแนวทางในการจัดทำ “คู่มือจรรยาบรรณ” ขึ้น เพื่อมุ่งหวังให้คู่มือจรรยาบรรณนี้เป็นแนวทางปฏิบัติของพนักงานทุกคนศึกษาและทำความเข้าใจข้อปฏิบัติต่างๆ โดยเฉพาะส่วนที่เกี่ยวข้องกับการปฏิบัติงานของตนโดยตรง โดยได้รวบรวมแนวปฏิบัติของแต่ละธุรกิจของเอสซีจีมาจัดหมวดหมู่เสริมด้วยตัวอย่าง และกำหนดข้อพึงปฏิบัติที่ชัดเจน เพื่อให้เข้าใจได้ง่าย และสามารถนำไปใช้ได้สะดวก รวมทั้งกำหนดนโยบายการคุ้มครองและให้ความเป็นธรรมแก่พนักงานที่แจ้งข้อมูลหรือให้เบาะแสดเกี่ยวกับการทุจริต หรือไม่ปฏิบัติตามกฎหมาย กฎระเบียบ ข้อบังคับบริษัท จรรยาบรรณ และนโยบายต่อต้านคอร์รัปชัน (Whistleblowing Policy) โดยมีคณะกรรมการกำหนดนโยบายและให้คำปรึกษาเกี่ยวกับการปฏิบัติตามจรรยาบรรณซึ่งประกอบด้วยผู้บริหารระดับสูงในหน่วยงานที่มีหน้าที่ดูแลในเรื่องต่างๆ ที่เกี่ยวข้องและหน่วยงานตรวจสอบภายในทำหน้าที่ติดตามผลการดำเนินงาน ตลอดจนให้คำปรึกษาในเรื่องต่างๆ ที่เกี่ยวข้องโดยได้กำหนดช่องทางให้พนักงานแสดงความคิดเห็นและตั้งคำถามที่เกี่ยวข้องกับจรรยาบรรณบนเว็บไซต์ภายในเรื่อง “จรรยาบรรณเอสซีจี” และ “ระบบให้คำปรึกษาจรรยาบรรณเอสซีจี”

ทั้งนี้ในปี 2559 คณะกรรมการบริษัทได้ปรับปรุงคู่มือจรรยาบรรณของบริษัทฉบับปี 2558 โดยมีการยุบรวม แยก และเพิ่มเติมหัวข้อเรื่องแนวปฏิบัติ และตัวอย่าง รวมทั้งเพิ่มนิยามศัพท์ที่เกี่ยวข้องในเรื่องอื่นๆ ให้สื่อความหมายชัดเจนขึ้น และสอดคล้องกับข้อกำหนดนโยบายบริษัท แนวปฏิบัติของสากล และสถานการณ์ปัจจุบัน เพื่อเป็นการส่งเสริมให้พนักงานตระหนักในเรื่องจรรยาบรรณฝ่ายจัดการจึงได้จัดให้มีการให้ความรู้และส่งเสริมการปฏิบัติตามจรรยาบรรณให้แก่พนักงานทุกคน ทุกระดับเน้นการสร้างจิตสำนึกให้แก่พนักงานตั้งแต่เริ่มเข้างานโดยได้เผยแพร่บนเว็บไซต์ เพื่อให้พนักงานทุกคนเกิดความรู้ความเข้าใจและสามารถนำไปใช้เป็นหลักในการปฏิบัติงานอย่างเคร่งครัด และเป็นปัจจัยสำคัญในการประเมินศักยภาพของพนักงานเป็นประจำทุกปี

รวมทั้งการได้ประชาสัมพันธ์แนวปฏิบัติตามจรรยาบรรณเอสซีจีผ่านวิดีโอคลิป (VDO Clip) ซึ่งเป็นการจำลองเหตุการณ์ต่างๆ ตามหัวข้อที่กำหนดในจรรยาบรรณเอสซีจี และเปิดโอกาสให้พนักงานร่วมตอบคำถามและแบ่งปันประสบการณ์ต่างๆ โดยดำเนินการมาอย่างต่อเนื่องตั้งแต่ปี 2555 เพื่อสื่อสารให้พนักงานสามารถเข้าใจได้ง่ายและนำไปเป็นแนวทางปฏิบัติงานในชีวิตประจำวัน โดยเผยแพร่ในรูปแบบจุลสารอิเล็กทรอนิกส์ (e-Newsletter) ผ่านช่องทางอีเมลของพนักงานทุกคนและเผยแพร่ในเว็บไซต์ของบริษัท

การดำเนินการในการต่อต้านคอร์รัปชัน

บริษัทให้ความสำคัญเรื่องการต่อต้านการทุจริตคอร์รัปชัน โดยได้กำหนดนโยบายต่อต้านคอร์รัปชันซึ่งได้รับอนุมัติจากคณะกรรมการบริษัทเพื่อเป็นแนวปฏิบัติที่ชัดเจนในการดำเนินธุรกิจและปลูกฝังเป็นวัฒนธรรมองค์กรสอดคล้องตามอุดมการณ์ 4 ในเรื่อง “ตั้งมั่นในความเป็นธรรม คือการทำงานอย่างซื่อสัตย์ โปร่งใส ตรวจสอบได้ และปฏิบัติต่อผู้เกี่ยวข้องทุกฝ่ายอย่างให้เกียรติ จริงใจ เป็นมิตร และเป็นธรรม” ซึ่งทำให้บริษัทได้รับการรับรองเป็น Certified Company จากคณะกรรมการแนวร่วมปฏิบัติของภาคเอกชนไทยในการต่อต้านการทุจริตเมื่อวันที่ 14 ตุลาคม 2559 (“นโยบายต่อต้านคอร์รัปชัน (Anti-corruption Policy)”) สามารถดาวน์โหลดได้ที่ www.qcon.co.th โดยมีสาระสำคัญของนโยบายฯ ดังนี้

นโยบายต่อต้านคอร์รัปชัน

ห้ามกรรมการ ผู้บริหาร และพนักงานของบริษัทดำเนินการหรือยอมรับการคอร์รัปชันในทุกรูปแบบทั้งทางตรงหรือทางอ้อมโดยครอบคลุมถึงทุกธุรกิจและทุกหน่วยงานที่เกี่ยวข้องในทุกประเทศ และให้มีการสอบทานการปฏิบัติตามนโยบายต่อต้านคอร์รัปชันนี้อย่างสม่ำเสมอตลอดจนทบทวนแนวทางการปฏิบัติและข้อกำหนดในการดำเนินการเพื่อให้สอดคล้องกับการเปลี่ยนแปลงของธุรกิจ ระเบียบ ข้อบังคับ และข้อกำหนดของกฎหมาย โดยมีกำหนดคำนิยาม “คอร์รัปชัน (Corruption)” ไว้อย่างชัดเจนเพื่อให้เกิดความเข้าใจถูกต้องตรงกัน ดังนี้

ขอบเขตของคำว่า “คอร์รัปชัน (Corruption)” ที่ใช้ในนโยบายนี้ให้หมายถึง การติดสินบนไม่ว่าจะอยู่ในรูปแบบใดๆ โดยการเสนอให้สัญญาว่าจะให้ มอบให้ ให้คำมั่นว่าจะให้ เรียกร้อง หรือรับ ซึ่งเงิน ทรัพย์สิน หรือประโยชน์อื่นใดซึ่งไม่เหมาะสมกับเจ้าหน้าที่ของรัฐ หน่วยงานของรัฐ หน่วยงานของเอกชน หรือผู้มีหน้าที่ไม่ว่าจะโดยทางตรงหรือทางอ้อม เพื่อให้บุคคลดังกล่าวปฏิบัติหรือละเว้นการปฏิบัติหน้าที่ อันเป็นการให้ได้มาหรือรักษาไว้ซึ่งธุรกิจ หรือแนะนำธุรกิจให้แก่บริษัทโดยเฉพาะ หรือเพื่อให้ได้มาหรือรักษาไว้ซึ่งผลประโยชน์อื่นใดที่ไม่เหมาะสมทางธุรกิจ เว้นแต่เป็นกรณีที่ถูกกฎหมาย ระเบียบ ประกาศ ข้อบังคับ ขนบธรรมเนียมประเพณีของท้องถิ่น หรือจารีตทางการค้าให้กระทำได้

กำหนดแนวทางการปฏิบัติ และความรับผิดชอบของพนักงานแต่ละระดับตามนโยบายต่อต้านคอร์รัปชัน

- กรรมการบริษัท ผู้บริหาร พนักงานทุกระดับ ต้องปฏิบัติตามนโยบายต่อต้านคอร์รัปชันและจรรยาบรรณโดยต้องไม่เข้าไปเกี่ยวข้องกับเรื่องคอร์รัปชัน ไม่ว่าโดยทางตรงหรือทางอ้อม
- พนักงานบริษัทไม่พึงละเลยหรือเพิกเฉย เมื่อพบเห็นการกระทำที่เข้าข่ายคอร์รัปชันที่เกี่ยวข้องกับบริษัทต้องแจ้งให้ผู้บังคับบัญชา หรือบุคคลที่รับผิดชอบทราบ และให้ความร่วมมือในการตรวจสอบข้อเท็จจริงต่างๆ หากมีข้อสงสัย หรือข้อซักถามให้ปรึกษากับผู้บังคับบัญชา หรือบุคคลที่กำหนดให้ทำหน้าที่รับผิดชอบเกี่ยวกับการติดตามการปฏิบัติตามจรรยาบรรณ ผ่านช่องทางต่างๆ ที่กำหนดไว้
- บริษัทจะให้ความสำคัญและคุ้มครองพนักงานที่ปฏิเสธหรือแจ้งเรื่องคอร์รัปชันที่เกี่ยวข้องกับบริษัทโดยใช้มาตรการคุ้มครองผู้ร้องเรียน หรือผู้ที่ให้ความร่วมมือในการรายงานการทุจริต โดยพนักงานสามารถใช้ช่องทางการร้องเรียนผ่าน Web Intranet ของบริษัท และสำหรับบุคคลภายนอกสามารถร้องเรียน ผ่าน www.qcon.co.th

ทั้งนี้ตลอดปี 2559 บริษัทดำเนินกิจกรรมและจัดทำมาตรการต่างๆ เพิ่มขึ้นเพื่อสนับสนุนให้เกิดความมั่นใจว่าบริษัทปฏิบัติตามนโยบายต่อต้านคอร์รัปชัน รวมทั้งมีการสื่อสารให้แก่พนักงานทุกคนรับทราบและปฏิบัติอย่างต่อเนื่อง ปลูกฝังให้ตระหนักถึงการกระทำที่อาจก่อให้เกิดความเสี่ยงการคอร์รัปชัน มีการวิเคราะห์ข้อบกพร่อง ประเมินความเสี่ยงการเกิดคอร์รัปชันอย่างสม่ำเสมอซึ่งถือเป็นความเสี่ยงหนึ่งภายใต้ความเสี่ยงด้านการปฏิบัติตามกฎ ระเบียบ ข้อบังคับ (Compliance Risk)

บริษัทสร้างระบบงานเชิงป้องกัน มีการกำหนดวิธีการลดความเสี่ยงและการควบคุม (Risk Mitigation and Control) กำหนดผู้รับผิดชอบ รวมถึงมาตรการติดตาม การสอบทานและประเมินผลการบริหารความเสี่ยงสำหรับให้พนักงานใช้เป็นแนวทางปฏิบัติเพื่อป้องกันการเกิดคอร์รัปชัน

นอกจากนี้บริษัทแสดงเจตนาสนับสนุนในการส่งเสริมแนวคิดนี้ไปยังคู่ธุรกิจ (Suppliers) ให้ร่วมกันนำหลักการและแนวทางการปฏิบัติตัวเป็นพลเมืองดีควบคู่ไปกับการกำกับดูแลกิจการเพื่อชุมชน สังคมและสิ่งแวดล้อม เป็นการขยายผลออกสู่สังคมในวงกว้าง เพื่อให้คู่ธุรกิจได้รับทราบจรรยาบรรณคู่ธุรกิจและนำไปใช้เป็นแนวทางในการดำเนินธุรกิจซึ่งเป็นประโยชน์พร้อมสร้างสังคมและสิ่งแวดล้อมที่ยั่งยืน ทำให้บริษัทมีความมั่นใจที่จะเสริมสร้างคนดีออกสู่สังคมให้มากขึ้นต่อไป

การสื่อสาร เผยแพร่ ให้ความรู้ และทำความเข้าใจกับพนักงานทุกคนทั่วทั้งองค์กร

เพื่อสร้างความตระหนักรู้ความเข้าใจและการนำไปปฏิบัติจริงตามนโยบายต่อต้านคอร์รัปชันให้แก่กรรมการ ผู้บริหาร พนักงาน และลดความเสี่ยงการเกิดคอร์รัปชัน บริษัทมีการสื่อสาร ประชาสัมพันธ์ และทำกิจกรรมเพิ่มเติมในปี 2559 เช่น

- จัดทำกิจกรรมเสริมสร้างความตระหนัก (Awareness) ให้ความรู้ และระบบเชิงป้องกันในเรื่องการทุจริตคอร์รัปชัน “Proactive Preventive System” เพิ่มเติมจากกิจกรรม “Preventive Pack Three” ในปี 2558 ประกอบด้วย
 - 1) การจัดทำแบบทดสอบ “Ethics e-Testing Phase II” ซึ่งได้เพิ่มการทำแบบทดสอบออกเป็น 3 ระดับ สอดคล้องกับบทบาทหน้าที่และความรับผิดชอบของพนักงานในแต่ละระดับ โดยทดสอบพนักงานในเรื่องคุณธรรม อุดมการณ์ 4 จรรยาบรรณ และนโยบายต่อต้านคอร์รัปชันของบริษัท ในแบบทดสอบฯ ประกอบด้วยเนื้อหาเพื่อให้พนักงานเรียนรู้ เข้าใจการปฏิบัติตามนโยบายโดยพนักงานคนไทยทุกคนต้องทำให้ผ่านเกณฑ์ร้อยละ 100 นอกจากนี้ยังได้ทำการวิเคราะห์การตอบแบบทดสอบของพนักงาน โดยนำข้อสอบที่มีพนักงานตอบผิดจำนวนมาก มาวางแผนสื่อสารให้พนักงานเกิดความเข้าใจที่ถูกต้อง
 - 2) การปลูกฝังความตระหนักรู้ของบทบาท อำนาจ หน้าที่และความรับผิดชอบ (Responsibility & Accountability Awareness) ในการจัดการความเสี่ยงและการควบคุมที่ดีตามแนวทาง Three Lines of Defense
 - 3) การสื่อสารกรณีศึกษาเรื่องการทุจริตที่สำคัญโดยสะท้อนภาพความรับผิดชอบตามแนวทาง Three Lines of Defense
- หน่วยงานที่มีความเสี่ยงสูง เช่น งานจัดหาและงานขายงานโครงการ เป็นต้น มีการประเมินตนเองตามแบบประเมินการปฏิบัติงาน Anti-Corruption Compliance (ซึ่งบริษัทจัดทำแบบประเมินนี้เพิ่มเติมขึ้นมา เพื่อใช้ประเมินความเสี่ยงการคอร์รัปชันของบริษัท นอกเหนือจากแบบประเมินตนเองเกี่ยวกับมาตรการต่อต้านคอร์รัปชันของโครงการแนวร่วมปฏิบัติของภาคเอกชนไทยในการต่อต้านการทุจริต (CAC)) โดยแบบประเมินได้ระบุข้อบ่งชี้/สัญญาณที่อาจทำให้เกิดคอร์รัปชัน และวิธีการลดความเสี่ยงและการควบคุม (Risk Mitigation and Control) ทั้งด้านระบบงาน และด้านการปฏิบัติของพนักงาน เพื่อให้ผู้ปฏิบัติงานและผู้บังคับบัญชาวิเคราะห์ความเสี่ยงและปฏิบัติตามวิธีการควบคุมได้ถูกต้อง นำผลการประเมินตนเองมาวางแผนปรับปรุงการปฏิบัติงานให้มีประสิทธิภาพยิ่งขึ้น
- การประเมินระบบการควบคุมภายในของปี 2559 ในเรื่องคอร์รัปชันตามหลักการ COSO 2013
- การจัดสัมมนาให้ความรู้เชิงปฏิบัติการ (Workshop) เรื่องการควบคุมภายใน ความเสี่ยงในการปฏิบัติงาน รวมทั้งการเสนอแนะในการปรับปรุงระเบียบและแนวปฏิบัติต่างๆ ให้แก่คณะผู้บริหารของบริษัท เพื่อการปฏิบัติงานที่ถูกต้องและเป็นแบบอย่างที่ดี (Role Model) เพื่อสื่อสารต่อไปยังพนักงานทุกระดับของบริษัท
- การเผยแพร่และการสื่อสารทำความเข้าใจในคู่มือจรรยาบรรณ และนโยบายต่อต้านคอร์รัปชันให้แก่พนักงานทุกคนรับทราบ และให้ปฏิบัติตามคู่มือและนโยบายฯ ดังกล่าว และมีการประชาสัมพันธ์ผ่านวิดีโอคลิป (VDO Clip) ซึ่งเป็นเนื้อหาเกี่ยวกับการปฏิบัติให้ถูกต้องตามคู่มือจรรยาบรรณและนโยบายต่อต้านคอร์รัปชัน
- จุลสาร IA Letter ทุกๆ 2 เดือน (ภาษาไทยและภาษาอังกฤษ) ผ่านทางอีเมลของพนักงาน
- กรรมการผู้จัดการพบพนักงาน เพื่อชี้แจงข้อมูลต่างๆ ของบริษัทซึ่งรวมถึงการชี้แจงนโยบายต่อต้านคอร์รัปชันพร้อมเปิดโอกาสให้ซักถามเพื่อทำความเข้าใจ

การติดตามดูแลให้มีการปฏิบัติตามจรรยาบรรณ นโยบายต่อต้านคอร์รัปชัน

บริษัทมีการกำหนดหน้าที่ความรับผิดชอบของกรรมการบริษัทที่จะกำหนดนโยบายและกำกับดูแลให้มีระบบที่สนับสนุนการต่อต้านคอร์รัปชันที่มีประสิทธิภาพ กรรมการผู้จัดการ ฝ่ายจัดการ มีหน้าที่และรับผิดชอบในการจัดให้มีระบบและให้การส่งเสริม สนับสนุนนโยบายต่อต้านคอร์รัปชัน และสื่อสารไปยังพนักงาน ผู้เกี่ยวข้องทุกฝ่ายเพื่อทำความเข้าใจและปฏิบัติตนให้ถูกต้อง รวมทั้งทบทวนความเหมาะสมของระบบและมาตรการต่างๆ ให้สอดคล้องกับการเปลี่ยนแปลงของธุรกิจ ระเบียบ ข้อบังคับและข้อกำหนดของกฎหมายอย่างสม่ำเสมอ พนักงานผู้กระทำการคอร์รัปชัน หรือการกระทำผิดจากนโยบายต่อต้านคอร์รัปชัน รวมทั้งการทำผิดจรรยาบรรณจะต้องได้รับการพิจารณาทางวินัยตามระเบียบที่บริษัทกำหนดไว้ และได้รับโทษตามกฎหมาย หากการกระทำนั้นผิดกฎหมาย

นอกจากนี้หน่วยงานตรวจสอบภายในจะมีการประเมิน ติดตามการกำกับดูแลที่ดี การปฏิบัติตามจรรยาบรรณ และนโยบายต่อต้านคอร์รัปชันทุกครั้งเมื่อมีการเข้าตรวจสอบประจำงวดและรายงานต่อคณะกรรมการตรวจสอบทุกครั้งที่มีการประชุม

นโยบายการคุ้มครองและให้ความเป็นธรรมแก่ผู้ที่แจ้งข้อมูลหรือให้เบาะแสเกี่ยวกับการทุจริต หรือ ไม่ปฏิบัติตามกฎหมาย กฎระเบียบ ข้อบังคับ จรรยาบรรณ และนโยบายต่อต้านคอร์รัปชัน (Whistleblowing Policy)

บริษัทได้จัดทำ Whistleblowing Policy ซึ่งเป็นหลักเกณฑ์ที่อ่านเข้าใจง่าย โดยให้ความสำคัญกับการกำกับดูแลกิจการที่ดี มีการเปิดโอกาสให้พนักงานและผู้มีส่วนได้เสียต่างๆ สามารถรายงานหากพบเห็นการฝ่าฝืนการปฏิบัติตามหลักเกณฑ์ ข้อบังคับที่กฎหมายกำหนด การกระทำผิดในเรื่องการกำกับดูแลที่ดี การกระทำทุจริตคอร์รัปชัน หรือพบเห็นการกระทำที่ผิดจรรยาบรรณ และนโยบายต่อต้านคอร์รัปชันของบริษัท หรือให้ข้อมูลเกี่ยวกับความผิดปกติในการดำเนินธุรกิจผ่านช่องทางต่างๆ ที่กำหนด

ทั้งนี้เพื่อสร้างความเชื่อมั่นให้แก่พนักงานและผู้มีส่วนได้เสียต่างๆ ว่าการรายงาน หรือให้ข้อมูลหรือให้เบาะแสนั้นจะไม่ทำให้ผู้ร้องเรียนหรือผู้ให้ข้อมูลได้รับความเดือดร้อนเสียหาย จึงได้กำหนดกลไกสำหรับคุ้มครองและบรรเทาความเดือดร้อนเสียหายให้แก่ผู้ที่ได้รายงานหรือให้ข้อมูลที่ถูกกระทำโดยไม่เป็นธรรม เช่น ถูกกลั่นแกล้งหรือถูกข่มขู่ โดยหน่วยงานตรวจสอบเป็นผู้รับผิดชอบดูแลรักษาความปลอดภัยของระบบ จัดให้มี Server แยกเป็นอิสระจากการใช้งานอื่นๆ สำหรับพนักงานบริษัทสามารถร้องเรียนผ่าน Web Intranet ของบริษัทซึ่งการร้องเรียนจะถือเป็นความลับที่สุด ผู้ร้องเรียนไม่จำเป็นต้องเปิดเผยตัวตน แต่หากเปิดเผยตนเองจะทำให้บริษัทสามารถแจ้งผลการดำเนินการหรือข้อมูลเพิ่มเติมให้ทราบได้ ทั้งนี้บริษัทมีข้อกำหนดว่าการร้องเรียนที่ไม่เป็นความจริงทำให้ผู้อื่นเสียหายถือเป็นการกระทำผิดวินัยด้วยเช่นกัน สำหรับผู้มีส่วนได้เสียภายนอกสามารถแจ้งข้อมูลได้ที่เว็บไซต์ของบริษัท (www.qcon.co.th) ผู้ร้องเรียนสามารถติดตามผลการร้องเรียนผ่านระบบได้ ซึ่งระบบงานดังกล่าวจะเป็นเครื่องมือที่สำคัญในการควบคุม ป้องกันการทุจริตคอร์รัปชัน โดยมีหน่วยงานตรวจสอบภายในเป็นหน่วยงานรับผิดชอบดูแลรักษาความปลอดภัยของระบบ โดยในปี 2559 บริษัทไม่พบว่ามีข้อร้องเรียนใดๆ ที่มีมูลเหตุในเรื่องการกระทำคอร์รัปชัน

บริษัทมีช่องทางการร้องเรียนดังนี้

- ช่องทางภายในสำหรับพนักงาน สามารถร้องเรียนได้ทั้งแบบเปิดเผยชื่อและไม่เปิดเผยชื่อ
 1. แบนเนอร์ในหน้าแรกของเว็บไซต์บริษัทซึ่งพนักงานบริษัทสามารถเข้าถึงได้ทุกคน โดยสามารถเลือกผู้รับข้อร้องเรียนได้ ดังนี้
 - ผู้บังคับบัญชาที่ตนไว้วางใจ
 - ผู้อำนวยการสำนักงานการบุคคลกลางเอสซีจี
 - ผู้อำนวยการสำนักงานตรวจสอบเอสซีจี (ผู้ดูแลงานตรวจสอบภายในของบริษัท)
 - เลขานุการคณะกรรมการบริษัทเอสซีจี
 - กรรมการบริษัทคนใดคนหนึ่ง
 2. ทำเป็นหนังสือถึงบุคคลข้างต้น หรือ
 3. ส่งอีเมลไปถึงกรรมการอิสระที่ independent@qcon.co.th
- สำหรับบุคคลภายนอก สามารถร้องเรียนได้ทางเว็บไซต์ www.qcon.co.th ใน “ระบบรับข้อร้องเรียนและแจ้งเบาะแส” เป็นการร้องเรียนแบบเปิดเผยชื่อ และสามารถเลือกผู้รับข้อร้องเรียนได้ ดังนี้
 - สำนักงานเลขานุการบริษัทเอสซีจี (หน่วยงานเลขานุการบริษัท)
 - สำนักงานตรวจสอบเอสซีจี (หน่วยงานตรวจสอบภายในของบริษัท)
 - คณะกรรมการอิสระ
 - คณะกรรมการตรวจสอบ หรือทำเป็นหนังสือถึงบุคคลข้างต้น

ผู้ร้องเรียนสามารถติดตามผลการร้องเรียนผ่านระบบได้ซึ่งระบบงานดังกล่าวเป็นเครื่องมือที่สำคัญในการควบคุมและป้องกันการทุจริตและคอร์รัปชัน

ทั้งนี้จนถึงปัจจุบันไม่มีการร้องเรียนจากทั้งบุคคลภายนอกและจากภายในผ่านระบบดังกล่าว โดยหากมีข้อร้องเรียนผ่านช่องทางดังกล่าวในอนาคต บริษัทจะนำข้อร้องเรียนมาปรับปรุงงานเพื่อกำหนดแนวทางการป้องกันต่อไป โดยมีหน่วยงานตรวจสอบภายในจะเป็นผู้ทำหน้าที่ติดตาม นำเสนอ และรายงานความคืบหน้าต่อคณะกรรมการตรวจสอบทุกครั้งที่มีการประชุม

ความรับผิดชอบต่อสังคม

บริษัทมีนโยบายในการดำเนินงานด้วยความรับผิดชอบต่อสังคม ลดผลกระทบต่อสิ่งแวดล้อม และใช้ทรัพยากรอย่างคุ้มค่าด้วยการปลูกฝังจิตสำนึกรักษ์สิ่งแวดล้อมให้กับพนักงานทุกระดับ นอกจากนี้ยังมุ่งดำเนินกิจกรรมเพื่อสร้างเครือข่ายการพัฒนาอย่างยั่งยืน โดยในปีที่ผ่านมา มีกิจกรรมปรับปรุงซ่อมแซมอาคาร อาคารห้องน้ำ ปรับภูมิทัศน์ บริจาคอุปกรณ์การเรียนการสอนให้กับสถานศึกษาบริจาคสินค้าของบริษัทให้กับศาสนสถาน ทั้งนี้บริษัทได้ดำเนินกิจกรรมต่างๆ เหล่านี้มาอย่างต่อเนื่อง และมุ่งมั่นดำเนินกิจกรรมเพื่อสังคมต่อไป

กิจกรรมเพื่อสังคม

บริษัทมุ่งมั่นดำเนินกิจกรรมเพื่อสังคม เพื่อตอบแทนสังคมและช่วยเพิ่มคุณภาพชีวิตให้แก่คนในชุมชน โดยเฉพาะอย่างยิ่งผู้ที่ด้อยโอกาส อาทิ การมอบทุนการศึกษาให้นักเรียน นักศึกษา ที่เรียนดีแต่ขาดแคลนทุนทรัพย์สามารถศึกษาต่อในสถาบันอุดมศึกษาจนจบปริญญาตรี และช่วยสร้างโรงเรียนพร้อมมอบอุปกรณ์การเรียนการสอนแก่โรงเรียนในท้องถิ่นทุรกันดาร นอกจากนี้ บริษัทยังร่วมรณรงค์สร้างจิตสำนึกที่ดีแก่สังคมภายใต้จุดมุ่งหมายนำไปสู่ความยั่งยืนในระยะยาว

ในปี 2559 นี้บริษัทและบริษัทย่อยได้ร่วมกันพัฒนาและสรรค์สร้างโครงการอันเป็นประโยชน์ต่อสังคมโดยต่อยอดจากสิ่งที่มีอยู่เดิมและสร้างสรรค์โครงการใหม่ขึ้น อาทิ

การบูรณะซ่อมแซมโรงเรียน

- โรงเรียนวัดโพธิ์ จังหวัดพระนครศรีอยุธยา ก่อสร้างอาคารเรียน



- โรงเรียนบ้านพลับ จังหวัดพระนครศรีอยุธยา สร้างหอประชุม



- โรงเรียนบ้านทุ่งกระบ้ำ จังหวัดกาญจนบุรี ก่อสร้างห้องน้ำ



- โรงเรียนคู่สลอด 2 จังหวัดพระนครศรีอยุธยา ก่อสร้างห้องประชุม
- ช่วยเหลือบ้านนักเรียนไฟไหม้ โรงเรียนอุดมศิลป์วิทยา จังหวัดพระนครศรีอยุธยา
- โรงเรียนชุมพลนิภาคาราม จังหวัดพระนครศรีอยุธยา ก่อสร้างห้องน้ำ
- โรงเรียนบ้านห้วยทม จังหวัดอำนาจเจริญ ก่อสร้างรั้วโรงเรียน
- โรงเรียนบ้านยางห้าหลุม จังหวัดพิจิตร ซ่อมและก่อสร้างอาคารเรียน
- โรงเรียนบ้านหูลิงโนนศิลา จังหวัดขอนแก่น ก่อสร้างกำแพงรั้วโรงเรียน
- โรงเรียนบ้านห้วยยางประชาสรรค์ จังหวัดขอนแก่น ก่อสร้างกำแพงรั้วโรงเรียน
- มอบทุนการศึกษา โรงเรียนวัดราษฎร์ศรัทธาธรรม จังหวัดพระนครศรีอยุธยา
- มอบทุนการศึกษา โรงเรียนวัดชุมพลนิกายการาม จังหวัดพระนครศรีอยุธยา
- มอบทุนการศึกษา โรงเรียนบางปะอิน จังหวัดพระนครศรีอยุธยา
- โรงเรียนวัดมวกเหล็กใน จังหวัดสระบุรี สร้างกำแพงรั้ว
- โรงเรียนปัญญาไทย กรุงเทพมหานคร ก่อสร้างอาคารสำหรับจัดกิจกรรมเรียนรู้และเสริมสร้างพัฒนาการให้แก่เด็กที่มีความพิการบกพร่องทางสติปัญญา
- โรงเรียนทรัพย์ราษฎร์บำรุง จังหวัดลพบุรี สร้างเตาเผาขยะและรั้ว
- โรงเรียนชุมชนวัดวิเศษชัยชาญ จังหวัดอ่างทอง ก่อสร้างรั้ว
- โรงเรียนวิเชียรกลิ่นสุคนธ์อุปถัมภ์ จังหวัดพระนครศรีอยุธยา ก่อสร้างรั้ว
- โรงเรียนวัดโสภณเจติการาม จังหวัดพระนครศรีอยุธยา ก่อสร้างห้องเรียน
- โรงเรียนบ้านบึงบอน จังหวัดสกลนคร ก่อสร้างห้องเรียน
- โรงเรียนประชาสามัคคี จังหวัดพระนครศรีอยุธยา ก่อสร้างรั้ว
- โรงเรียนบ้านจันเต จังหวัดกาญจนบุรี ก่อสร้างห้องสมุด

การบูรณะซ่อมแซมวัด

- วัดกระสังข์ จังหวัดพระนครศรีอยุธยา สร้างศาลาพระวินัยธร-ธรรมสังเวช



- วัดบางเคียนวิเชียรฉาย จังหวัดพระนครศรีอยุธยา ก่อสร้างเจดีย์พุทธยันตี ญาณรังษี



- วัดบ้านเลนสระกระจับ จังหวัดพระนครศรีอยุธยา ก่อสร้างศาลาการเปรียญ



- วัดธรรมนาถ จังหวัดพระนครศรีอยุธยา สร้างศาลาธรรมสังเวช
- วัดทองจันทร์การาม จังหวัดพระนครศรีอยุธยา ก่อสร้างห้องน้ำ และกำแพง
- วัดบึงลัญจิว จังหวัดสระบุรี ก่อสร้างกุฏิพระ
- วัดโบสถ์สมพรชัย จังหวัดพระนครศรีอยุธยา ก่อสร้างกำแพงรั้ว
- วัดบ้านกลิ้ง จังหวัดพระนครศรีอยุธยา ก่อสร้างศาลาเอนกประสงค์
- วัดป่าเทพสถิตยวราภรณ์ จังหวัดกาฬสินธุ์ ก่อสร้างโรงทาน และรั้ว
- วัดป่าหนองคูพัฒนาราม จังหวัดมหาสารคาม ก่อสร้างศาลาการเปรียญ, โรงไฟ, โรงน้ำ, ห้องน้ำ
- วัดโนนศรีธาตุ จังหวัดเพชรบูรณ์ ก่อสร้างสถานปฏิบัติธรรม
- วัดพาน จังหวัด น่าน ก่อสร้างกำแพงรั้ว
- วัดใหม่เทพนิมิตร จังหวัดสระบุรี ก่อสร้างห้องพักสงฆ์ และห้องน้ำ
- วัดโป่งขุนเพชร จังหวัดชัยภูมิ ก่อสร้างผนังอุโบสถ
- วัดบึงแก้ว จังหวัดขอนแก่น ก่อสร้างกำแพงรั้ว
- สำนักสงฆ์คลองไผ่ จังหวัดสระแก้ว ก่อสร้างศาลาการเปรียญ และห้องน้ำ
- วัดแสงสว่าง จังหวัดเชียงใหม่ ก่อสร้างกุฏิสงฆ์
- วัดวีระโชติธรรมาราม จังหวัดฉะเชิงเทรา ก่อสร้างซุ้มประตูวัด
- วัดบ้านอ้อ จังหวัดพระนครศรีอยุธยา ก่อสร้างห้องพักสงฆ์ ห้องน้ำ
- วัดป่าท่าสะอาด จังหวัดสกลนคร ก่อสร้างโรงครัว
- วัดม้าเหนือ จังหวัดลำปาง ก่อสร้างศาลาการเปรียญ
- วัดพุทธบูชา จังหวัดสระบุรี ก่อสร้างศาลาและห้องครัว
- วัดสมานมิตร จังหวัดชัยภูมิ ก่อสร้างศาลาปฏิบัติธรรม
- วัดบางเคียนวิเชียรฉาย จังหวัดพระนครศรีอยุธยา ก่อสร้างอาคารเอนกประสงค์
- มัสยิดอีรเราะห์มาน จังหวัดพระนครศรีอยุธยา ก่อสร้างห้องเรียนศาสนา
- วัดหนองสมัคร จังหวัดสระบุรี ก่อสร้างสระบุรี
- วัดเชิงท่า จังหวัดพระนครศรีอยุธยา ก่อสร้างรั้ว
- วัดศรีนวล จังหวัดขอนแก่น ก่อสร้างรั้ว
- วัดสุทธิจิราภรณ์ จังหวัดพระนครศรีอยุธยา ก่อสร้างรั้ว
- วัดโพธิ์ทองนอก จังหวัดอ่างทอง ก่อสร้างศาลาการเปรียญ
- วัดเขาหมอนทอง จังหวัดราชบุรี ก่อสร้างรั้ว
- วัดสว่างปทุมवास จังหวัดชัยภูมิ ก่อสร้างรั้ว

- สำนักสงฆ์เขาสามลัน จังหวัดชุมพล ก่อสร้างศาลาการเปรียญ
- วัดสนามไชย บ้านป้อม จังหวัดพระนครศรีอยุธยา ก่อสร้างศาลาปฏิบัติธรรม
- วัดลุมการาม จังหวัดสระบุรี ก่อสร้างศาลาการเปรียญ

การสนับสนุนมูลนิธิ และองค์กรเพื่อสาธารณกุศล

- เทศบาลปราสาททอง จังหวัดพระนครศรีอยุธยา ช่วยเหลือประชาชนบ้านน้ำท่วม
- องค์การบริหารส่วนตำบลบ้านโพธิ์ จังหวัดพระนครศรีอยุธยา ช่วยเหลือประชาชนบ้านน้ำท่วม
- องค์การบริหารส่วนตำบลบ้านพลับ จังหวัดพระนครศรีอยุธยา ช่วยเหลือประชาชนบ้านน้ำท่วม
- องค์การบริหารส่วนตำบลคลองตะเคียน จังหวัดพระนครศรีอยุธยา ช่วยเหลือประชาชนบ้านน้ำท่วม
- โรงพยาบาลน้ำหนาว จังหวัดเพชรบูรณ์ ก่อสร้างโรงพยาบาล
- โครงการบ้านประชารัฐ องค์การบริหารส่วนตำบลโคกแย้ จังหวัดสระบุรี ก่อสร้างบ้านให้แก่ผู้ยากไร้
- โครงการบ้านประชารัฐ เทศบาลหินกอง จังหวัดสระบุรี ก่อสร้างบ้านให้แก่ผู้ยากไร้

โครงการปันโอกาสवादอนาคด มูลนิธิเอสซีจี

- โครงการศูนย์การเรียนรู้ เศรษฐกิจพอเพียง โรงเรียนวัดสนามไชย จังหวัดพระนครศรีอยุธยา 7 ฐาน
 1. โรงเรือนเห็ด 5 x 3 ม.
 2. มะนาวนอกฤดู
 3. ผักออร์แกนิก
 4. เรือนเกษตรพอเพียง
 5. สวนครัวธรรมชาติ
 6. ธนาคารขยะรีไซเคิล
 7. ระบบน้ำ



กิจกรรมเพื่อสิ่งแวดล้อมและชุมชนรอบโรงงาน

- บริษัทมีการควบคุมปริมาณฝุ่นในโรงงาน โดยจัดให้มีรถดูดฝุ่นภายในโรงงาน เพื่อลดการฟุ้งกระจายตัวของฝุ่นละออง ซึ่งได้ดำเนินการในทุกโรงงานของบริษัท

- บริษัททำรั้วกันฝุ่นเพื่อลดผลกระทบระหว่างโรงงานและชุมชนรอบข้าง และทำระบบ Dust collector เพื่อลดปัญหาเรื่องฝุ่นที่แหล่งกำเนิดที่โรงงานบางปะอิน
- บริษัทปลูกต้นไม้ทำแนวรั้วกันฝุ่น เพื่อเพิ่มพื้นที่สีเขียวในโรงงานและลดผลกระทบให้กับโรงงานและชุมชนรอบข้าง
- สร้างโรงคัดแยกขยะที่โรงงานหนองแค เพื่อให้พนักงานได้มีการคัดแยกขยะอย่างถูกวิธี สามารถนำขยะที่คัดแยกนำกลับมาใช้ใหม่ และเป็นการเพิ่มมูลค่าให้กับโรงงาน โดยได้ดำเนินการแล้วเสร็จเมื่อเดือนมกราคม 2558
- โครงการปลูกต้นไม้ในโรงงานบางปะอิน เพื่อเพิ่มพื้นที่สีเขียวในโรงงาน



กิจกรรมเพื่อผู้มีส่วนได้เสีย

นอกจากกิจกรรมเพื่อสังคมและสิ่งแวดล้อมแล้ว บริษัทยังให้ความสำคัญกับการเชื่อมโยงผู้มีส่วนได้เสียขององค์กร กำหนดเป็นแผนแนวปฏิบัติ พัฒนาต่อพนักงาน ลูกค้า คู่ค้า คู่ธุรกิจ ผู้ถือหุ้นและผู้ส่งมอบอย่างต่อเนื่อง โดยจัดให้มีกิจกรรมการสื่อสารกับผู้มีส่วนได้เสียทุกกลุ่ม เพื่อสร้างการรับรู้และความร่วมมือระหว่างกัน อาทิเช่น

กิจกรรมเพื่อพนักงาน

โดยมุ่งเน้นการสร้างกิจกรรมเพื่อพนักงานและสังคม และกิจกรรมต่างๆ ที่เน้นความมีส่วนร่วมของพนักงาน ภายใต้ Happy Work Place

- กิจกรรมวัดสมรรถภาพร่างกาย ร่วมกับมหาวิทยาลัยเกษตรศาสตร์ มาวัดสมรรถภาพร่างกายให้กับพนักงาน



- โครงการลด ละ เลิกบุหรี่



- โครงการ งดเหล้าเข้าพรรษา



กิจกรรม 12 เดือน 12 ความดีเพื่อพ่อ

กิจกรรมที่เน้นการดำเนินรอยตามพระบรมราโชวาท/กิจกรรมเพื่อสังคม/ทำความดีกับคนในครอบครัว ถวายเป็นพระราชกุศล เดือนละ 1 โครงการ

- “ไปรษณียบัตรให้พ่อ”



- “ทำริบบิ้น ๙ ชิ้น ถวาย ร.๙”



การอบรมและพัฒนาพนักงาน

โดยบริษัท ให้ความสำคัญกับการพัฒนา และยกระดับความสามารถของพนักงานจึงมุ่งเน้นการจัดอบรม ในทุกๆ ด้าน ดังนี้

- อบรมด้านความปลอดภัย “ขับขี่ปลอดภัย” ให้พนักงานและคู่ธุรกิจ



- ด้านการพัฒนา ทักษะด้าน 6 Basic ของพนักงานด้านช่าง



- ด้านการพัฒนาการเป็นผู้นำ หลักสูตร Coaching



การควบคุมภายในและการตรวจสอบภายใน

การควบคุมภายใน

บริษัทกำหนดวิสัยทัศน์โดยมุ่งดำเนินธุรกิจควบคู่กับการเสริมสร้างความเจริญก้าวหน้าอย่างยั่งยืนของชุมชนที่เข้าไปดำเนินงาน มุ่งสร้างคุณค่าให้แก่ลูกค้า พนักงาน และผู้มีส่วนเกี่ยวข้อง อีกทั้งยังมุ่งยกระดับคุณภาพชีวิตและความเป็นอยู่ของสมาชิกในชุมชน ด้วยสินค้าและบริการที่มีคุณภาพจากกระบวนการดำเนินงาน การพัฒนาเทคโนโลยีและการสร้างสรรค์นวัตกรรมที่มีความ เป็นเลิศ การจะมุ่งสู่วิสัยทัศน์ได้นั้น บริษัทต้องมีระบบการกำกับดูแล การบริหารความเสี่ยง การกำกับดูแลการปฏิบัติงานและการ ควบคุมภายในที่มีประสิทธิภาพ ประสิทธิภาพสอดคล้องตามมาตรฐานสากลทั้งการปฏิบัติงานและระบบเทคโนโลยีสารสนเทศ บริษัทมีคณะกรรมการตรวจสอบทำหน้าที่กำกับดูแลการปฏิบัติตามนโยบายการกำกับดูแล การบริหารความเสี่ยง การกำกับดูแล การปฏิบัติงาน การควบคุมภายใน และการตรวจสอบภายในของบริษัทโดยอ้างอิงมาตรฐานสากลในการปฏิบัติงานดังนี้

- การกำกับดูแล อ้างอิง Organization for Economic Co-operation and Development (OECD)/ ตลาดหลักทรัพย์แห่งประเทศไทย/สมาคมส่งเสริมสถาบันกรรมการบริษัทไทย (IOD)
- การบริหารความเสี่ยง อ้างอิง COSO Enterprise Risk Management/ISO 31000
- การกำกับดูแลการปฏิบัติงาน อ้างอิงตามกฎหมายและระเบียบที่เกี่ยวข้องกับการปฏิบัติงาน
- การควบคุมภายใน อ้างอิง COSO Internal Control Framework 2013/COBIT5

คณะกรรมการบริษัท คณะกรรมการตรวจสอบและฝ่ายจัดการกำหนดให้การควบคุมภายในของบริษัทเป็นไปตามกรอบการ ควบคุมภายในของ COSO 2013 (The Committee of Sponsoring Organization of Trade Way Commission) โดยมีหน่วยงาน ตรวจสอบภายในทำหน้าที่ประเมินความเพียงพอของระบบการควบคุมภายในของบริษัทตามแบบประเมินของสำนักงาน คณะกรรมการกำกับหลักทรัพย์และตลาดหลักทรัพย์ (ก.ล.ต.) และรายงานต่อฝ่ายจัดการ จากนั้นนำเสนอต่อคณะกรรมการตรวจสอบ เพื่อพิจารณาให้ความเห็นชอบก่อนรายงานคณะกรรมการบริษัทในการประชุมคณะกรรมการบริษัทครั้งที่ 1/2560 เมื่อวันที่ 7 กุมภาพันธ์ 2560 โดยมีกรรมการตรวจสอบ 3 คนเข้าร่วมประชุมด้วย

คณะกรรมการบริษัทพิจารณาแบบประเมินทุกข้อโดยการซักถามข้อมูลจากคณะกรรมการตรวจสอบ ฝ่ายจัดการและผู้ดูแลงาน ตรวจสอบภายในแล้วมีความเห็นว่าระบบการควบคุมภายในของบริษัทมีความเหมาะสมเพียงพอและมีประสิทธิภาพต่อการดำเนิน ธุรกิจของบริษัท เป็นไปตามกฎหมาย ระเบียบต่างๆ ตลอดจนดูแลรักษาทรัพย์สินและใช้ทรัพยากรอย่างมีประสิทธิภาพ ทั้งนี้ ไม่พบข้อบกพร่องที่มีสาระสำคัญเกี่ยวกับระบบการควบคุมภายใน

บริษัทปลูกฝังให้ฝ่ายจัดการ หัวหน้างาน และพนักงานตระหนักเรื่องการกำกับดูแล การบริหารความเสี่ยง การกำกับดูแลการ ปฏิบัติงานและการควบคุมภายใน โดยคณะกรรมการบริษัทพิจารณาแล้วเห็นว่าบริษัทมีจำนวนบุคลากรอย่างเพียงพอในการ ดำเนินการตามระบบดังกล่าว รวมทั้งมีระบบการควบคุมภายในสำหรับติดตามควบคุมดูแลการดำเนินงานของบริษัทย่อยเพื่อ ป้องกันทรัพย์สินของบริษัทและบริษัทย่อยจากการที่กรรมการหรือฝ่ายจัดการนำไปใช้โดยมิชอบหรือไม่มีอำนาจ รวมถึงการทำ ธุรกิจกับบุคคลที่อาจมีความขัดแย้งและบุคคลที่เกี่ยวข้องกันอย่างเพียงพอแล้ว

ฝ่ายจัดการในฐานะผู้กำกับดูแลต่อจากคณะกรรมการบริษัทได้ส่งเสริมให้มีการพัฒนาเครื่องมือต่างๆ ให้สอดคล้องกับความเสี่ยงที่ เปลี่ยนแปลงอยู่ตลอดเวลา เพื่อสร้างระบบงานเชิงป้องกันในการดำเนินธุรกิจ โดยเฉพาะปี 2559 ฝ่ายจัดการได้อนุมัติหลักการ หรือเครื่องมือการกำกับดูแล/ควบคุมต่างๆ ให้สอดคล้องกับการเปลี่ยนแปลงของความเสี่ยง ดังนี้

1. Proactive Preventive System

บริษัทมีการขยายการลงทุนอย่างต่อเนื่อง ปัจจัยสำคัญที่ทำให้องค์กรบรรลุเป้าหมายและอยู่ได้อย่างยั่งยืน คือ พนักงานต้องมี คุณธรรม จริยธรรมในการปฏิบัติงาน เพื่อเป็นการส่งเสริมคุณธรรม จริยธรรม จรรยาบรรณให้แก่พนักงาน บริษัทได้จัดทำระบบ เชิงป้องกันภายในบริษัท “Proactive Preventive System” ซึ่งประกอบด้วย

- 1.1 แบบทดสอบ “Ethics e-Testing Phase II” เพื่อปลูกฝังให้ความรู้ สร้างความตระหนักรู้ (Awareness) ให้แก่พนักงานทุกระดับเป็นประจำทุกปีและสามารถนำเรื่องคุณธรรม อุดมการณ์ จรรยาบรรณ และนโยบายต่อต้านคอร์รัปชันมาปฏิบัติและประยุกต์ใช้ได้อย่างถูกต้องเหมาะสม ให้เกิดผลได้จริง โดยในปี 2559 ที่จัดต่อเนื่องมาเป็นปีที่ 2 ได้เพิ่มการทำแบบทดสอบออกเป็น 3 ระดับให้สอดคล้องกับบทบาท อำนาจหน้าที่และความรับผิดชอบของพนักงานแต่ละระดับซึ่งพนักงานของบริษัททุกคนผ่านการทดสอบร้อยละ 100 นอกจากนี้มีการวิเคราะห์การตอบแบบทดสอบของพนักงาน โดยนำข้อที่พนักงานตอบผิดเป็นจำนวนมาก มาวางแผนสื่อสารให้พนักงานเกิดความเข้าใจที่ถูกต้อง
- 1.2 ผลักดันแนวทาง “ความรับผิดชอบต่อการบริหารความเสี่ยงและการควบคุมที่ดีตามแนวทางป้องกัน 3 ระดับ (Three Lines of Defense)” ซึ่งเป็นแนวทางที่ได้รับการยอมรับในระดับสากล บริษัทส่งเสริม ผลักดันให้ผู้ปฏิบัติงานและหัวหน้างานในบริษัท/หน่วยงาน (First Line) หน่วยงานสนับสนุน (Second Line) และหน่วยงานตรวจสอบภายใน (Third Line) ประยุกต์ใช้แนวทางดังกล่าวในการปฏิบัติงานอย่างต่อเนื่องตั้งแต่การประเมินความเสี่ยง กำหนดการควบคุม ติดตาม และประเมินผล ซึ่งผู้ทำหน้าที่เป็น First Line ถือว่าเป็นผู้ที่มีบทบาทสำคัญที่สุดที่ทำให้แนวทางดังกล่าวประสบความสำเร็จและมีประสิทธิภาพ บริษัทเสริมสร้างความตระหนักรู้ในหลากหลายรูปแบบ เช่น ให้ First Line ลำดับสูงสุดของบริษัท/หน่วยงานเป็นผู้สื่อสารกับพนักงาน จัดประชุมเชิงปฏิบัติการ (Workshop) เพื่อนำแนวทางไปใช้ในการปฏิบัติงานจริง (Execution)
- 1.3 การสื่อสาร “กรณีศึกษา เรื่อง การทุจริต การไม่ปฏิบัติตามกฎหมาย ระเบียบ นโยบายบริษัท และจรรยาบรรณ” ให้พนักงานเกิดความตระหนักในการปฏิบัติงานและป้องกันการเกิดเหตุการณ์ซ้ำ

2. การบูรณาการการกำกับดูแล การบริหารความเสี่ยง การกำกับดูแลการปฏิบัติงาน และการควบคุมภายใน (Integrated Governance, Risk Management, Compliance and Internal Control; Integrated GRC)

บริษัทดำเนินการด้านการกำกับดูแล การบริหารความเสี่ยง การกำกับดูแลการปฏิบัติงาน และการควบคุมภายใน (GRC) มาแล้วระดับหนึ่ง และมีความพร้อมในการนำแนวทาง Integrated GRC จากเอสซีจีมาประยุกต์ใช้เพื่อยกระดับสู่มาตรฐานสากล Integrated GRC จะช่วยเพิ่มประสิทธิภาพ ประสิทธิผล ลดความซ้ำซ้อนในการปฏิบัติงาน ตั้งแต่การกำกับดูแล การกำหนดกลยุทธ์ การบริหารความเสี่ยง จนถึงการติดตามผล ในปี 2559 เอสซีจีได้กำหนดนิยาม SCG Integrated GRC เพื่อความชัดเจน และสื่อสารให้พนักงานทุกคนเข้าใจถึงวัตถุประสงค์และประโยชน์ที่จะได้รับ พนักงานทุกคนสามารถกำกับดูแล ประเมินความเสี่ยง กำกับดูแลการปฏิบัติงาน และกำหนดการควบคุมที่จำเป็นในงานที่ตนรับผิดชอบได้

3. การกำกับดูแลการปฏิบัติงาน (Compliance)

บริษัทมีการประเมินความสอดคล้องของการปฏิบัติงานและการประกอบธุรกิจกับกฎหมาย ระเบียบ ข้อบังคับต่างๆ ที่เกี่ยวข้องอย่างสม่ำเสมอตามแนวทางของคณะกรรมการบริหารความเสี่ยง (Risk management Committee - Structural Business) ของเอสซีจี เพื่อให้การดำเนินการเป็นไปในทิศทางเดียวกันทั้งกลุ่มธุรกิจ มีการติดตามแนวโน้มการเปลี่ยนแปลงในกฎหมาย ระเบียบ ข้อบังคับใหม่ มีการประเมินความเสี่ยง มีการกำหนดการควบคุม การติดตามและการนำไปปฏิบัติให้เกิดผลอย่างเป็นรูปธรรม รวมทั้งมีการจัดประชุมเชิงปฏิบัติการ “Compliance Workshop” เพื่อชี้แจงทำความเข้าใจรายละเอียดของกฎหมาย ระเบียบ ข้อบังคับ และชี้แจงช่องทางการสื่อสารเพื่อให้มั่นใจว่าผู้ปฏิบัติงานที่เกี่ยวข้องได้รับข้อมูลอย่างทั่วถึง นอกจากนี้มีการจัดระดับความสำคัญของกฎหมายระเบียบ ข้อบังคับ เพื่อกำหนดแผนการปฏิบัติให้สอดคล้องต่อไป

4. การประเมินผลการควบคุมด้วยตนเอง (Control Self Assessment)

คณะกรรมการตรวจสอบในฐานะผู้กำกับดูแลประสิทธิผลของการควบคุมภายในให้การสนับสนุนการประเมินผลการควบคุมด้วยตนเอง (Control Self Assessment) เพื่อให้ธุรกิจเกิดแนวคิดในเชิงป้องกันความเสี่ยงที่เปลี่ยนแปลงอยู่ตลอดเวลา ซึ่งบริษัทได้ดำเนินการมาเป็นระยะเวลาหนึ่งแล้วและสอดคล้องกับกรอบการควบคุมภายในของ COSO 2013 ที่กล่าวถึงบทบาท หน้าที่ ความรับผิดชอบในการปฏิบัติงานตามแนวทาง Three Lines of Defense หน่วยงานตรวจสอบภายในได้พิจารณาแนวทางปฏิบัติงาน การเป็นที่ปรึกษาแก่หน่วยงานสนับสนุน (Second Line) และผู้ปฏิบัติงาน (First Line) ในการประเมินความเสี่ยงของธุรกิจ การประเมินความเพียงพอและประสิทธิผลของระบบการควบคุมภายใน รวมทั้งการแบ่งปันแนวปฏิบัติที่เกิดประสิทธิผล (success cases) ร่วมกันเพื่อเพิ่มประสิทธิภาพการปฏิบัติงาน ลดความซ้ำซ้อนในการสร้างระบบงานเชิงป้องกันให้แก่ผู้ปฏิบัติงาน โดยสามารถตอบสนองได้ทันต่อความเสี่ยงของธุรกิจที่เปลี่ยนแปลงอย่างรวดเร็วในปัจจุบัน

5. การกำกับดูแลด้านเทคโนโลยีสารสนเทศและการรักษาความมั่นคงปลอดภัยของข้อมูลและระบบเครือข่ายสื่อสาร

- 5.1 ปัจจุบันระบบเทคโนโลยีสารสนเทศถือเป็นปัจจัยสำคัญในการดำเนินธุรกิจในยุค Industry 4.0 ที่ช่วยสร้างความได้เปรียบในการแข่งขัน ปรับเปลี่ยนรูปแบบการดำเนินธุรกิจ (Digital Transformation and Digital Disruption) และถือเป็นอีกหนึ่งกลยุทธ์สำคัญของการดำเนินธุรกิจ

ระบบเทคโนโลยีสารสนเทศของบริษัทในปัจจุบันเป็นเทคโนโลยีระดับสูงและซับซ้อนจึงต้องมีคณะทำงาน IT Governance จากเอสซีจีทำหน้าที่กำกับดูแลการใช้ระบบเทคโนโลยีสารสนเทศให้เกิดประโยชน์และความปลอดภัยสูงสุดโดยตระหนักถึงความเสี่ยงจากการเปลี่ยนแปลงเทคโนโลยีที่รวดเร็ว ความปลอดภัยของระบบเครือข่ายสารสนเทศ (Network) และการนำข้อมูลจากระบบสารสนเทศมาใช้ในการบริหารจัดการ ในปี 2559 มีการทบทวนและปรับปรุง SCG e-Policy ให้สอดคล้องตามมาตรฐานสากล COBIT5 รวมทั้งให้ทันกับเทคโนโลยีที่เปลี่ยนแปลงและความเสี่ยงใหม่ๆ ที่เกิดขึ้น ตลอดจนเพิ่มนโยบายให้ครอบคลุมเทคโนโลยีที่เอสซีจีและบริษัทในเครือเอสซีจีใช้งานอยู่ในปัจจุบันและที่มีแผนจะนำมาใช้เพื่อป้องกันพนักงานจากการใช้งานโดยผิดวัตถุประสงค์ ผิดกฎหมายภายใต้ประเทศที่ปฏิบัติงาน ป้องกันความเสียหายที่อาจเกิดขึ้นกับระบบงานหรือเครือข่ายและการรักษาข้อมูลสำคัญให้มีความปลอดภัย โดยนโยบายดังกล่าวจัดทำจำแนกตามกลุ่มผู้ใช้งานเพื่อให้สะดวกต่อการนำไปใช้มากขึ้น

- 5.2 ปัจจุบันระบบเทคโนโลยีสารสนเทศเข้ามาเป็นส่วนหนึ่งของการดำเนินธุรกิจ ทั้งการจัดเก็บข้อมูล การใช้งานอุปกรณ์ การติดต่อสื่อสารผ่านระบบเครือข่าย (Infrastructure and Network System) และเป็นหนึ่งเดียวกับวิธีการปฏิบัติงานประจำวัน บริษัทตระหนักถึงความสำคัญของการป้องกันความเสี่ยงด้านเทคโนโลยีสารสนเทศจึงได้นำแนวปฏิบัติจากเอสซีจีมาประยุกต์ใช้ และเน้นการสื่อสารในเรื่อง Cyber Security Risk: Hack e-mail และ Information Security Risk: Data Leakage เพื่อสร้างความตระหนักรู้เรื่องความปลอดภัยด้าน IT ซึ่งถือเป็นสิ่งที่สำคัญสูงสุดในการรักษาข้อมูลความลับของบริษัท รวมทั้งมีการจัดสัมมนาให้ความรู้แก่พนักงานและการออกสื่อประชาสัมพันธ์ในหลากหลายรูปแบบ เช่น Video Clip, Infographic และ Poster เป็นต้น

6. การพัฒนาและส่งเสริมการใช้ระบบ Continuous Monitoring & Continuous Auditing ให้แก่ธุรกิจ

บริษัทมีการใช้งานระบบสารสนเทศที่หลากหลายเพื่อช่วยติดตามสัญญาณความผิดปกติได้รวดเร็วและทันเวลา หน่วยงานตรวจสอบภายในจึงได้จัดทำรายงานจากระบบ Continuous Monitoring & Continuous Auditing ให้แก่หน่วยงานต่างๆ ของบริษัทเพื่อเป็นเครื่องมือวิเคราะห์ ติดตาม แก้ไขรายการผิดปกติ และกำหนดวิธีการป้องกัน ในปี 2559 มีการพัฒนาและขยายผลข้อมูลในรายงานให้เกิดประสิทธิภาพมากขึ้นโดยวิธีการวิเคราะห์ข้อมูลและแสดงผลแบบกราฟ เพื่อให้ผู้ใช้งานสามารถวิเคราะห์ผลได้ง่ายและรวดเร็วยิ่งขึ้น

7. ระบบการรับข้อร้องเรียน

บริษัทได้พัฒนาระบบการรับข้อร้องเรียนโดยเชื่อมต่อกับระบบ SCG Whistleblowing System มาจากเอสซีจี สำหรับพนักงานและผู้มีส่วนได้เสียภายนอกอย่างต่อเนื่องเพื่อแจ้งเบาะแสการปฏิบัติที่ไม่เป็นไปตามหลักบรรษัทภิบาล คู่มือจรรยาบรรณ การกำกับดูแล ระเบียบ ข้อบังคับ กฎหมายและนโยบายต่อต้านคอร์รัปชัน รวมถึงการกระทำทุจริต โดยพนักงานสามารถแจ้งผ่าน Web Intranet และผู้มีส่วนได้เสียภายนอกแจ้งผ่านเว็บไซต์ www.qcon.co.th หรือแจ้งเป็นลายลักษณ์อักษรผ่านทาง e-mail/จดหมาย บริษัทกำหนดขั้นตอนการดำเนินงานเมื่อได้รับข้อร้องเรียนไว้อย่างชัดเจน ตั้งแต่การรวบรวมข้อเท็จจริงโดยทำเป็นความลับ การตั้งคณะทำงานตรวจสอบข้อเท็จจริง การตั้งคณะกรรมการสอบสวน การพิจารณาอนุมัติการลงโทษ รวมไปถึงการรายงานผลข้อร้องเรียน นอกจากนี้ผู้ร้องเรียนสามารถติดตามผลข้อร้องเรียนผ่านระบบได้ ซึ่งระบบดังกล่าวช่วยส่งเสริมการดำเนินธุรกิจอย่างมีคุณธรรมและพัฒนาอย่างยั่งยืนมากยิ่งขึ้น ระบบการรับข้อร้องเรียนของบริษัทได้รับการดูแลรักษาความปลอดภัยอย่างใกล้ชิดจากหน่วยงานตรวจสอบภายในโดยการใช้งานของโปรแกรมจะใช้ Password 2 ชั้นและใช้ Server แยกเป็นอิสระจากการใช้งานอื่นๆ เพื่อสะดวกต่อการรักษาความปลอดภัยและป้องกันการรั่วไหลของข้อมูลไปสู่บุคคลที่เกี่ยวข้อง

การตรวจสอบภายใน

คณะกรรมการตรวจสอบกำกับดูแลให้การปฏิบัติงานของหน่วยงานตรวจสอบภายในมีความเป็นอิสระ เที่ยงธรรม มีจรรยาบรรณ และมีความเชี่ยวชาญเยี่ยงมืออาชีพตามมาตรฐานวิชาชีพการตรวจสอบภายในที่ได้รับการยอมรับในระดับสากลทั้งมาตรฐานสากลด้านการตรวจสอบภายใน (The Institute of Internal Auditors: IIA) และมาตรฐานสากลด้านการตรวจสอบระบบเทคโนโลยีสารสนเทศ (Information Systems Audit and Control Association: ISACA, Global Technology Audit Guide: GTAG) โดยมีกฎบัตรคณะกรรมการตรวจสอบและหน่วยงานตรวจสอบภายในซึ่งได้กำหนดภารกิจ ขอบเขตการปฏิบัติงาน อำนาจและหน้าที่ความรับผิดชอบ ตลอดจนแนวทางการดำเนินงานการปฏิบัติงานตรวจสอบไว้อย่างชัดเจนและมีการทบทวนเป็นประจำทุกปีให้เหมาะสมอยู่เสมอ

นอกจากแผนงานตรวจสอบที่พิจารณาตามความเสี่ยง (Risk Based Audit Planning) แล้ว หน่วยงานตรวจสอบภายในได้พัฒนางานตรวจสอบโดยเน้นการสร้างระบบงานเชิงป้องกันต่างๆ เพื่อเสริมสร้างและรักษามูลค่าให้แก่บริษัท นอกเหนือจากการให้ความเชื่อมั่น (Assurance Service) และให้คำปรึกษา (Consulting Service) การดำเนินการที่สำคัญในปี 2559 สรุปได้ดังนี้

1. แผนงานระยะปานกลางของหน่วยงานตรวจสอบภายในปี 2560 – 2562

หน่วยงานตรวจสอบภายในได้ดำเนินงานตามมาตรฐานสากลการปฏิบัติงานวิชาชีพการตรวจสอบภายใน และพัฒนาการปฏิบัติงานเพื่อเสริมสร้างและรักษามูลค่าขององค์กรมาอย่างต่อเนื่อง ซึ่งในปี 2559 หน่วยงานตรวจสอบภายในได้นำองค์ประกอบที่สำคัญมาพิจารณาเพื่อกำหนดแผนงานระยะปานกลางของหน่วยงานตรวจสอบภายในปี 2560 – 2562 เช่น วิสัยทัศน์ พันธกิจ และกลยุทธ์ของบริษัท ความคาดหวังของผู้มีส่วนได้เสียทุกฝ่าย ตลอดจนทิศทางการกำกับดูแลกิจการ การบริหารความเสี่ยง การกำกับดูแลการปฏิบัติงาน และการควบคุมภายในในระดับสากล เป็นต้น ซึ่งแผนงานระยะปานกลางของหน่วยงานตรวจสอบภายในในปี 2560 – 2562 คือ Strengthen Sustainable Global IA Excellence as Trusted Advisor in Integrated GRC และกำหนดเป็น Action Plan เพื่อยกระดับการปฏิบัติงานให้มีประสิทธิภาพเพิ่มขึ้นต่อไป

2. การพัฒนางานตรวจสอบให้เกิดมูลค่าเพิ่มอย่างยั่งยืนและต่อเนื่อง (High Value Services)

2.1 ผลักดันแนวทาง Three Lines of Defense

สร้างความตระหนักรู้ (Awareness) และผลักดันแนวทางความรับผิดชอบการบริหารความเสี่ยงและการควบคุมที่ดีตามแนวทางป้องกัน 3 ระดับ (Three Lines of Defense) โดยจัดประชุมเชิงปฏิบัติการ (Workshop) เพื่อสื่อสารให้ผู้บังคับบัญชาและผู้ปฏิบัติงานเข้าใจบทบาทของตนเองและนำไปประยุกต์ใช้กับการปฏิบัติงาน รวมทั้งประสานงานกับ Second Line ได้แก่ หน่วยงานบัญชีและหน่วยงานบริหาร เพื่อบูรณาการ (Integrated) การปฏิบัติงานและแลกเปลี่ยนมุมมองในการสร้างมูลค่าเพิ่มให้แก่บริษัทอย่างต่อเนื่อง นอกจากนี้ยังได้เพิ่มเติมเนื้อหาเกี่ยวกับบทบาทของพนักงานในเรื่อง Three Lines of Defense ไว้ในแบบทดสอบ Ethics e-Testing เพื่อให้พนักงานเกิดความเข้าใจมากยิ่งขึ้น

2.2 ประเมินประสิทธิภาพการควบคุมภายในตามแนวทาง COSO 2013

ประเมินประสิทธิผลและประสิทธิภาพการควบคุมภายใน (Internal Control Assessment) ของบริษัทให้สอดคล้องตาม COSO 2013 เพื่อบรรลุวัตถุประสงค์ทั้ง 3 ด้าน คือด้านการปฏิบัติงาน ด้านการรายงาน และด้านการปฏิบัติตามกฎ ระเบียบ และสอดคล้องตามแบบประเมินความเพียงพอของระบบการควบคุมภายในของสำนักงานคณะกรรมการกำกับหลักทรัพย์และตลาดหลักทรัพย์แห่งประเทศไทย (ก.ล.ต.) นำเสนอคณะกรรมการตรวจสอบและคณะกรรมการบริษัทให้ความเห็นชอบเพื่อนำเสนอในรายงานประจำปีและแบบฟอร์ม 56-1

2.3 การประเมินความเสี่ยงและการควบคุมสำหรับระบบงานใหม่ของบริษัท

หน่วยงานตรวจสอบภายในทำหน้าที่ตรวจสอบ ประเมิน และให้คำแนะนำกับผู้ปฏิบัติงาน (First Line) และหน่วยงาน Second Line เพื่อให้ความเชื่อมั่นกับคณะกรรมการบริษัทและคณะกรรมการตรวจสอบว่าการบริหารความเสี่ยง การกำกับดูแลการปฏิบัติงาน และการควบคุมภายในของบริษัทมีประสิทธิภาพและประสิทธิผล นอกจากนี้ยังมีการประเมินความเสี่ยงและการควบคุมภายในสำหรับระบบงานใหม่ๆ ของบริษัท เมื่อพบว่าบริษัทมีจุดที่ต้องปรับปรุง ผู้ตรวจสอบจะให้ความรู้ จัดประชุมเชิงปฏิบัติการ (Workshop) และให้คำแนะนำเกี่ยวกับขั้นตอนปฏิบัติงานที่ถูกต้องและการควบคุมภายในที่เหมาะสม รวมทั้งติดตามผลการปฏิบัติงานหลังจากให้คำปรึกษา นอกจากนี้ยังเน้นการตรวจสอบด้านความปลอดภัยและสิ่งแวดล้อม เพื่อลดความเสี่ยงด้าน Safety, Health and Environment ซึ่งเป็นหนึ่งในความเสี่ยงที่สำคัญของบริษัท

2.4 การตรวจสอบระบบเทคโนโลยีสารสนเทศ

เนื่องจากบริษัทมีการขยายการลงทุน มีการเปลี่ยนแปลงระบบงานที่มีลักษณะเฉพาะตัว จึงจำเป็นต้องนำระบบเทคโนโลยีสารสนเทศใหม่ๆ มาใช้เพื่อสนับสนุนการดำเนินธุรกิจ มีการพัฒนาระบบเทคโนโลยีสารสนเทศที่สำคัญโดยมีตัวแทนจากหน่วยงานตรวจสอบภายในร่วมเป็นที่ปรึกษา ให้คำแนะนำในการกำหนดการควบคุมที่เหมาะสม ทดสอบระบบการควบคุมรวมทั้งภายหลังการติดตั้งระบบจะมีผู้ตรวจสอบระบบเทคโนโลยีสารสนเทศ (IT Audit) ดำเนินการตรวจสอบอีกครั้งหนึ่ง และเพื่อลดความเสี่ยงด้านเทคโนโลยีสารสนเทศ ในปี 2559 หน่วยงานตรวจสอบภายในได้ดำเนินการดังนี้

- จัดอบรมเรื่อง Cyber Security ให้แก่ผู้รับผิดชอบในแต่ละกลุ่มธุรกิจ
- ตรวจสอบเรื่อง IT Governance และกระบวนการจัดหาและพัฒนาระบบสารสนเทศ (System Development Lift Cycle: SDLC) ของแต่ละกลุ่มธุรกิจเพื่อให้ความเชื่อมั่นว่าการพัฒนา และการบำรุงรักษาระบบเทคโนโลยี ให้ความเหมาะสม

2.5 การต่อต้านการคอร์รัปชัน

บริษัทให้ความสำคัญในการดำเนินธุรกิจด้วยความโปร่งใสและเป็นธรรมมาโดยตลอด นอกจากนี้ได้ทำการทบทวนและประกาศนโยบายต่อต้านคอร์รัปชันอย่างเป็นทางการต่อบุคคลภายนอก และสื่อสารให้พนักงานทุกระดับรับทราบโดยให้ถือปฏิบัติอย่างเคร่งครัด และหน่วยงานตรวจสอบได้จัดทำ “คู่มือการตรวจสอบการต่อต้านคอร์รัปชัน (Anti-Corruption Audit Guideline)” เพื่อใช้เป็นแนวทางการตรวจสอบ ประเมินโอกาสที่จะเกิดคอร์รัปชัน ประสิทธิภาพของการควบคุมภายใน สำหรับสร้างความมั่นใจอย่างสมเหตุสมผลให้แก่ฝ่ายจัดการ ทำให้บริษัทผ่านการรับรองเป็น Certified Company จากคณะกรรมการแนวร่วมปฏิบัติของภาคเอกชนไทยในการต่อต้านการทุจริต เมื่อวันที่ 14 ตุลาคม 2559

3. การประเมินผลการปฏิบัติงานของหน่วยงานตรวจสอบภายใน

3.1 หน่วยงานตรวจสอบภายในได้จัดทำการประเมินคุณภาพงานตรวจสอบ (Quality Assurance Review : QAR) ในปี 2559 ซึ่งเป็นการประเมินครั้งที่ 2 โดยคณะกรรมการตรวจสอบบริษัทปูนซิเมนต์ไทย จำกัด (มหาชน) (ผู้ถือหุ้นรายใหญ่โดยอ้อม) อนุมัติให้ใช้วิธีการประเมินตนเองเพื่อวัดผลการปฏิบัติงานให้สอดคล้องตามมาตรฐานสากลและการบรรลุแผนงานระยะปานกลางของหน่วยงานตรวจสอบภายใน ปี 2557 – 2559 ในการเป็น “Sustainable Global Internal Audit Excellence as a Trusted Advisor in GRC” โดยผลการประเมินเกินร้อยละ 80 ถือว่าผ่านเกณฑ์ที่กำหนด โดยจะนำผลการประเมินความพึงพอใจของผู้มีส่วนได้เสียมาพิจารณาปรับปรุงคุณภาพงานตรวจสอบให้มีคุณภาพมากยิ่งขึ้นต่อไป ซึ่งผลการประเมินได้มาจากผู้มีส่วนได้เสียทั้งหมด 7 กลุ่ม คือ

- 1) คณะกรรมการตรวจสอบ
- 2) ฝ่ายจัดการ
- 3) กรรมการผู้จัดการ
- 4) ผู้รับการตรวจสอบ
- 5) ผู้ดูแลงานตรวจสอบภายใน
- 6) ผู้ตรวจสอบ
- 7) ผู้สอบบัญชีภายนอก

3.2 หน่วยงานตรวจสอบภายในกำหนดให้มีการประเมินผลความพึงพอใจจากผู้รับการตรวจสอบเพื่อให้การวัดผลการปฏิบัติงานมีความชัดเจนและมีประสิทธิภาพสอดคล้องกับนโยบายและแผนงาน โดยกำหนดดัชนีชี้วัดความพึงพอใจงานให้ ความเชื่อมั่น (Key Performance Indicators: KPIs) ไม่น้อยกว่าร้อยละ 85 ของแต่ละโครงการตรวจสอบ ปี 2559 ได้รับความพึงพอใจร้อยละ 97 ซึ่งผลประเมินดังกล่าวได้นำเสนอต่อคณะกรรมการตรวจสอบทุกปีและใช้เป็นข้อมูล สำหรับปรับปรุงการปฏิบัติงานของหน่วยงานตรวจสอบภายในต่อไป

4. การพัฒนาผู้ตรวจสอบ

เพื่อพัฒนาความเป็นมืออาชีพและความรอบรู้ทางธุรกิจของผู้ตรวจสอบ หน่วยงานตรวจสอบภายในดำเนินการ ดังนี้

4.1 การพัฒนาด้านวิชาชีพตรวจสอบ (Internal Audit Global Knowledge)

- ติดตามแนวปฏิบัติที่ดีด้านการกำกับดูแล การบริหารความเสี่ยง การกำกับดูแลการปฏิบัติงานและการควบคุมภายในของสถาบันวิชาชีพชั้นนำทั้งในและต่างประเทศ เพื่อนำมาพัฒนาประยุกต์ใช้ในงานตรวจสอบให้สอดคล้องกับการดำเนินธุรกิจของบริษัท
- สนับสนุนให้มีการพัฒนาและอบรมความรู้อย่างต่อเนื่องทั้งภายในและภายนอกเพื่อให้มีความรู้ ความสามารถ ความเชี่ยวชาญทางวิชาชีพตรวจสอบภายใน และเพิ่มทักษะด้านอื่นที่จำเป็นต่อบริษัท
- ส่งเสริมและสนับสนุนให้ผู้ตรวจสอบภายในพัฒนาตนเองด้วยการสอบวุฒิปริญญาตรีทางวิชาชีพตรวจสอบหรือวิชาชีพอื่นที่เกี่ยวข้องกับงานตรวจสอบ ในปี 2559 หน่วยงานตรวจสอบภายในบรรลุเป้าหมายการส่งเสริมให้ผู้ตรวจสอบภายในได้รับวุฒิปริญญาตรี (ร้อยละ 57 ของจำนวนผู้ตรวจสอบทั้งหมด) ซึ่งมากกว่าตัวชี้วัด (KPIs) ที่ได้กำหนดไว้คือไม่ต่ำกว่าร้อยละ 40 ของจำนวนผู้ตรวจสอบทั้งหมด

4.2 การพัฒนาความรู้ทางธุรกิจ (Business knowledge)

- พัฒนาความรู้ทางธุรกิจ (Business Acumen) ให้แก่ผู้ตรวจสอบ โดยเชิญตัวแทนของธุรกิจ และบุคคลภายนอกมาให้ความรู้ทางธุรกิจและการเปลี่ยนแปลงที่สำคัญของธุรกิจ เพื่อให้ผู้ตรวจสอบสามารถประเมินความเสี่ยงและให้คำปรึกษาที่ปฏิบัติได้จริง
- มีนโยบายสรรหาบุคลากรที่มีความรู้ความเชี่ยวชาญในการปฏิบัติงาน โดยโอนย้ายพนักงานที่มีความรู้ ความสามารถจากหน่วยงานอื่นมาเป็นผู้ตรวจสอบและโอนย้ายออกเพื่อเพิ่มความรู้ด้านอื่น
- จัดให้มีการแลกเปลี่ยนความรู้ในประเด็นที่น่าสนใจหรือสิ่งตรวจพบที่เป็นสาระสำคัญภายในหน่วยงานตรวจสอบเป็นประจำ

4.3 ความรู้ด้านเทคโนโลยีสารสนเทศ (IT Knowledge)

- นำความรู้ทางด้านเทคโนโลยีมาใช้ในการตรวจสอบทั้งกระบวนการตรวจสอบการสร้างเครื่องมือเพื่อวิเคราะห์ข้อมูล ติดตามสัญญาณความผิดปกติ (Warning Signal/Red Flag) ได้รวดเร็วยิ่งขึ้น รวมทั้งลดความเสียหายที่เกิดขึ้นจากความผิดพลาดในการปฏิบัติงานและการทุจริตให้แก่ธุรกิจ
- สนับสนุนการพัฒนาศักยภาพของผู้ตรวจสอบให้สามารถตรวจสอบและให้คำแนะนำในการกำกับดูแลงานตรวจสอบเทคโนโลยีสารสนเทศระดับมาตรฐานสากลได้ เช่น สนับสนุนให้ได้รับวุฒิปริญญาตรีประกอบวิชาชีพด้านการตรวจสอบควบคุมและรับรองระบบการรักษาความปลอดภัยของระบบสารสนเทศ (The Certified Information Systems Auditor: CISA)
- Implement IT Professional Group บน JIVE สำหรับกลุ่มคนที่ทำงานด้าน IT เพื่อแลกเปลี่ยนความรู้ ปัญหา และวิธีการแก้ไขปัญหาต่างๆ ที่เกี่ยวข้องในด้าน IT & IT Security เพื่อลดความเสี่ยงและปัญหาที่อาจเกิดขึ้นซ้ำ รวมทั้งสื่อสารผลการตรวจที่เกิดจากการออกแบบหรือ Coding โปรแกรมที่ยังไม่ปลอดภัยเพียงพอ

4.4 การพัฒนางาน Integrated Audit

หน่วยงานตรวจสอบภายในสนับสนุนการตรวจสอบในลักษณะ Integrated Audit อย่างต่อเนื่อง โดยการจัดทีมตรวจสอบซึ่งประกอบด้วยผู้ตรวจสอบกลุ่มธุรกิจและผู้ตรวจสอบระบบงาน IT ดำเนินการตรวจสอบร่วมกัน เพื่อเสนอแนะปรับปรุงกระบวนการทำงานและติดตามความผิดปกติที่อาจเกิดขึ้นโดยนำระบบเทคโนโลยีสารสนเทศมาเพิ่มประสิทธิภาพงานตรวจสอบ

4.5 การพัฒนาด้าน Soft Side

จัดสัมมนาหลักสูตรด้าน Soft Side เพื่อพัฒนาแนวความคิด เปลี่ยนกรอบความเชื่อ ลดความกลัว และพัฒนาสู่แนวคิดใหม่ที่จะนำศักยภาพในตนเองออกมาได้อย่างสูงสุด นำไปสู่การวางแผนที่จะปรับปรุงตนเอง เพื่อให้ประสบความสำเร็จในชีวิตส่วนตัวและการทำงาน

การบริหารความเสี่ยง

การบริหารความเสี่ยง เป็นกระบวนการสำคัญที่ช่วยส่งเสริมให้บริษัทสามารถบรรลุวัตถุประสงค์และเป้าหมาย ยิ่งธุรกิจสามารถระบุความเสี่ยงได้ล่วงหน้ามากเท่าไร ยิ่งเป็นการช่วยลดผลกระทบและเปิดโอกาสในการแสวงหาการดำเนินธุรกิจได้มากขึ้น นอกจากนี้การบริหารความเสี่ยงที่มีประสิทธิภาพถือเป็นส่วนประกอบสำคัญในการตัดสินใจลงทุน ซึ่งทั้งหมดที่กล่าวมานั้นจะนำไปสู่การสร้างนวัตกรรมและสร้างมูลค่าเพิ่มให้แก่องค์กร ผู้ถือหุ้นและผู้มีส่วนได้เสียต่างๆ อีกทั้งยังช่วยให้บริษัทสามารถเติบโตได้อย่างยั่งยืน

กรอบการบริหารความเสี่ยง

บริษัทได้พัฒนกรอบการบริหารความเสี่ยงทั่วทั้งองค์กร (Enterprise Risk Management Framework) ให้ทันสมัยและเป็นไปตามมาตรฐานสากลมากยิ่งขึ้น สอดคล้องกับกลยุทธ์การบริหารความเสี่ยงของเอสซีจี มีการอบรม สื่อสารให้พนักงานและผู้เกี่ยวข้องทุกฝ่ายได้รับทราบและนำไปปฏิบัติ เพื่อนำไปสู่การสร้างมูลค่าเพิ่มตลอดห่วงโซ่มูลค่า (Value Chain) และก่อให้เกิดวัฒนธรรมการบริหารความเสี่ยง (Risk Management Culture) อีกทั้งการกำหนดวัตถุประสงค์และระดับความเสี่ยงที่ยอมรับได้ (Risk Appetite) ชัดเจนยิ่งขึ้นเพื่อให้การบริหารความเสี่ยงเป็นไปในทิศทางเดียวกัน และนำเสนอผลการบริหารความเสี่ยงในรูปแบบ Risk Dashboard แสดงความเสี่ยงสูง/ปานกลาง/ต่ำ พร้อมแนวทางแก้ไขต่อคณะกรรมการความเสี่ยง คณะกรรมการตรวจสอบ และคณะกรรมการบริษัท

คณะกรรมการบริษัท/คณะกรรมการตรวจสอบ

คณะกรรมการบริษัทเป็นผู้กำหนดนโยบาย กำกับดูแลให้การบริหารความเสี่ยงเป็นไปอย่างมีประสิทธิภาพและประสิทธิผล โดยมีคณะกรรมการตรวจสอบทำหน้าที่ในการสอบทานให้บริษัทมีกระบวนการบริหารความเสี่ยงที่ครอบคลุมทุกด้าน สอดคล้องตามมาตรฐานสากล และเป็นไปตามกฎบัตรคณะกรรมการตรวจสอบเพื่อประเมินผลการบริหารความเสี่ยงของคณะกรรมการความเสี่ยงอย่างอิสระ โดยให้ความสำคัญกับการนำไปปฏิบัติให้เห็นผลจริง และการติดตามผลโดยกำหนด Risk Warning Signal หรือ Red Flag เพื่อติดตามว่ามีความเสี่ยงเกินกว่าระดับที่ยอมรับได้หรือไม่ สื่อสารและควบคุมให้บริษัทมีการกำหนดมาตรการในการแก้ไขอย่างเหมาะสมและทันกาล

คณะกรรมการความเสี่ยง

บริษัทมีคณะกรรมการความเสี่ยงทำหน้าที่กำกับดูแลให้บริษัทมีการบริหารความเสี่ยงที่เป็นระบบ กำหนดโครงสร้าง กลยุทธ์ที่เชื่อมโยงกับวิสัยทัศน์ พันธกิจ และเป้าหมายของบริษัท รวมทั้งกำหนดผู้รับผิดชอบในการบริหารความเสี่ยง ควบคุมติดตามให้การบริหารความเสี่ยงอยู่ในระดับที่ยอมรับได้ และที่สำคัญคือการผนวกการบริหารความเสี่ยงเข้าเป็นส่วนหนึ่งของการปฏิบัติงานจนเป็นวัฒนธรรมการบริหารจัดการความเสี่ยงภายในองค์กร (Risk Awareness Culture) โดยกำหนดเรื่องการบริหารความเสี่ยงเป็นวาระประจำในการประชุมคณะกรรมการความเสี่ยงทุกเดือนและรายงานผลการบริหารความเสี่ยงต่อคณะกรรมการตรวจสอบเป็นประจำทุกไตรมาส มีคณะทำงานบริหารความเสี่ยงเป็นผู้นำกลยุทธ์ไปสู่การปฏิบัติ ติดตามแนวโน้มสถานการณ์สำคัญที่อาจส่งผลกระทบต่อเป้าหมาย ประเมินผลการวิเคราะห์ความเสี่ยง รวมถึงดำเนินการหามาตรการลดความเสี่ยงที่จะส่งผลกระทบต่อธุรกิจ

หน่วยงานตรวจสอบภายใน

หน่วยงานตรวจสอบภายในทำหน้าที่ตรวจสอบ ประเมิน และให้คำแนะนำถึงความมีประสิทธิภาพและประสิทธิผลของระบบการบริหารความเสี่ยง ตามกฎบัตรของหน่วยงานตรวจสอบภายในซึ่งผ่านการอนุมัติโดยคณะกรรมการตรวจสอบ รวมทั้งกระตุ้นให้บริษัทมีการบริหารความเสี่ยงอย่างเป็นสากล สามารถบ่งชี้ถึงความเสี่ยงสำคัญ มีดัชนีชี้วัดที่เหมาะสม มีการกำหนดสัญญาณเตือนภัย (Risk Warning Signal) และสามารถจัดการความเสี่ยงอย่างมีประสิทธิภาพ และรายงานผลการประเมินต่อคณะกรรมการตรวจสอบเพื่อพิจารณาให้ความเห็นชอบ นอกจากนี้มีการสื่อสารความคิดเห็น ข้อเสนอแนะจากคณะกรรมการตรวจสอบกลับมายังคณะทำงานบริหารความเสี่ยงและผู้ปฏิบัติงานเป็นประจำ เพื่อพัฒนาและปรับปรุงกระบวนการบริหารความเสี่ยงของบริษัทให้ดียิ่งขึ้น

กระบวนการบริหารความเสี่ยง

บริษัทประยุกต์ใช้แนวทางการบริหารความเสี่ยงของเอสซีจี (SCG Risk Universe) ซึ่งครอบคลุมทุกความเสี่ยงที่อาจส่งผลกระทบต่อ การดำเนินงาน โดยจัดหมวดหมู่ให้สะดวกต่อการทำความเข้าใจและนำไปปฏิบัติ ซึ่งแบ่งความเสี่ยงออกเป็น 8 ประเภท ได้แก่ (1) ความเสี่ยงด้านความปลอดภัย สุขภาพ และสิ่งแวดล้อม (2) ความเสี่ยงด้านการปฏิบัติตามกฎระเบียบข้อบังคับ (3) ความเสี่ยงด้านชื่อเสียงและทรัพย์สินทางปัญญา (4) ความเสี่ยงจากเหตุการณ์รุนแรง (5) ความเสี่ยงด้านต้นทุนการผลิต (6) ความเสี่ยงจากการดำเนินงาน (7) ความเสี่ยงด้านการเงิน (8) ความเสี่ยงจากสภาพแวดล้อมทางธุรกิจ นอกจากนี้บริษัทได้นำ Risk Universe ทั้ง 8 ประเภทมาปรับใช้ในการบริหารความเสี่ยงโครงการลงทุน (Investment Project Risk) และการบริหารความเสี่ยงกลยุทธ์ (Strategic Risk) เพื่อใช้ในการจัดทำ/ปรับปรุงแผนงานระยะปานกลาง (Medium-Term Plan) และแผนงานประจำปี (Annual Plan) ให้สอดคล้องและทันต่อความเสี่ยงที่มีการเปลี่ยนแปลง

วิธีการประเมินความเสี่ยง

บริษัทประเมินความเสี่ยงที่เป็นมาตรฐานเดียวกันทั่วทั้งองค์กร (Common Risk Metrics) โดย Risk Owner จะใช้เครื่องมือต่างๆ เช่น เครื่องมือทางสถิติ เช่น Scenario Analysis, Correlation Analysis, Benchmarking ในการประเมินโอกาสที่จะเกิดความเสี่ยง (Likelihood) ผลกระทบของความเสี่ยง (Severity) และความสามารถในการจัดการความเสี่ยง (Manageability) และเปรียบเทียบผลการประเมินกับ Risk Limit ซึ่งจะสอดคล้องกับ Risk Appetite หาก Risk Owner พบว่าระดับความเสี่ยงที่เหลืออยู่ (Residual Risk) เกินกว่า Risk Limit จะต้องกำหนดมาตรการจัดการ/แก้ไข และรายงานให้คณะกรรมการทราบจนกว่าความเสี่ยงจะอยู่ในระดับที่ยอมรับได้

การสร้างวัฒนธรรมองค์กรในการบริหารความเสี่ยง (Risk Management Culture)

บริษัทตระหนักดีว่าวัฒนธรรมองค์กรในการบริหารความเสี่ยงเป็นองค์ประกอบสำคัญต่อความสำเร็จของการบริหารความเสี่ยงนอกเหนือจากการมีเครื่องมือและมาตรฐานในการบริหารความเสี่ยงที่ดี เพราะหากทุกคนในองค์กรเข้าใจกรอบการบริหารความเสี่ยงไม่ตรงกัน หรือเข้าใจระดับความเสี่ยงที่ยอมรับได้ของบริษัทไม่ตรงกัน หรือมีกรอบความคิดที่ไม่สอดคล้องกับแนวทางการบริหารความเสี่ยงของบริษัท อาจทำให้เกิดข้อผิดพลาดในการตัดสินใจ ดังนั้นบริษัทจึงได้กำหนดแนวทางในการสร้างวัฒนธรรมองค์กรในการบริหารความเสี่ยงไว้ดังนี้

- รับการสื่อสารจากผู้บริหารว่าการบริหารความเสี่ยงเป็นสิ่งสำคัญ (Tone at the Top) และผู้บริหารเป็นต้นแบบในการบริหารความเสี่ยง (Role Model)
- พัฒนาระบบการบริหารความเสี่ยงให้สามารถสร้างมูลค่าให้แก่บริษัทได้ โดยกำหนดให้มีการติดตามความคืบหน้าและปรับปรุงระบบการบริหารความเสี่ยงให้ดียิ่งขึ้น
- สร้างวิธีการนำไปใช้ให้เห็นผลในทางปฏิบัติ โดยกำหนดให้มีคณะทำงานบริหารความเสี่ยงเป็นผู้ดูแลงานบริหารความเสี่ยงให้มีการใช้ภาษาความเสี่ยงที่ตรงกัน (Common Language) มีการกำหนดระดับความเสี่ยงที่ยอมรับได้ (Risk appetite) และมีระบบการประเมินความเสี่ยงในรูปแบบเดียวกัน
- กำหนดบทบาท หน้าที่ความรับผิดชอบของผู้รับผิดชอบความเสี่ยงแต่ละเรื่อง (Accountability)
- สร้างข้อตกลงร่วมกันระหว่างผู้เกี่ยวข้องหลักผ่านการประชุม/สอบถาม/ขอความเห็นเป็นระยะๆ
- มีระบบการบริหารความเสี่ยงในการขออนุมัติโครงการลงทุน การทำแผนธุรกิจประจำปี และการทำแผนกลยุทธ์ในระยะปานกลาง-ยาว
- กำหนดให้มีวาระเรื่องความเสี่ยงในการประชุมหลักๆ ของแต่ละบริษัท
- กำหนดให้การบริหารความเสี่ยงเป็นส่วนหนึ่งในหลักสูตรการฝึกอบรมและพัฒนากรรมการ ผู้บริหาร และพนักงาน

ความเสี่ยงหลักและกลยุทธ์ในการจัดการความเสี่ยงของบริษัท มีดังนี้

1. ความเสี่ยงด้านความปลอดภัย สุขภาพ และสิ่งแวดล้อม

บริษัทเป็นผู้ผลิตอิฐมวลเบา แผ่นผนังและพื้นคอนกรีตมวลเบา เคา์เตอร์มวลเบาสำเร็จรูป และคานทับหลังอิฐมวลเบาอาจทำให้มีโอกาสเกิดฝุ่น และกลิ่นจากกระบวนการผลิต ที่อาจส่งผลกระทบต่อด้านสุขภาพและสิ่งแวดล้อมในการทำงาน บริษัทตระหนักถึงความสำคัญด้านความปลอดภัย สุขภาพและสิ่งแวดล้อมของพนักงาน คู่ธุรกิจ ชุมชนรอบๆ โรงงานและผู้เกี่ยวข้องทุกฝ่าย จึงกำหนดให้มีการตรวจประเมินสภาพแวดล้อม แสง เสียง ฝุ่น เพื่อกำหนดและดำเนินการตามแผนจัดการและลดความเสี่ยงการเกิดมลภาวะสภาพแวดล้อมอย่างต่อเนื่อง และจัดตั้งคณะทำงานสิ่งแวดล้อมและชุมชนสัมพันธ์ เพื่อดูแลระบบการจัดการสิ่งแวดล้อมในโรงงาน และส่งเสริมความสัมพันธ์อันดีกับชุมชนรอบข้าง

บริษัทได้จัดตั้งคณะกรรมการความปลอดภัยอาชีวอนามัยและสภาพแวดล้อมในการทำงานเพื่อตรวจประเมินความปลอดภัยในการปฏิบัติงาน กำหนดแนวทาง/มาตรการป้องกันและแก้ไขปัญหาด้านความปลอดภัย เช่น ลักษณะการทำงานที่ไม่ปลอดภัย สำรวจพื้นที่เสี่ยงอันตราย และจัดทำระบบการบริหารงานด้านความปลอดภัย (OHSAS: 18001) สำหรับประเมินความเสี่ยงและจัดทำมาตรการป้องกัน รวมทั้งบริษัทได้ประเมินการปฏิบัติตามกฎหมายความปลอดภัยที่เกี่ยวข้อง จัดเตรียมชุดอุปกรณ์ป้องกันอันตรายส่วนบุคคล จัดทำ Guard และ Foolproof เพื่อป้องกันอันตรายจากเครื่องจักร และจัดอบรมให้ความรู้ความเข้าใจแก่พนักงานเพื่อเสริมสร้างความปลอดภัยในการปฏิบัติงาน

2. ความเสี่ยงด้านการปฏิบัติตามกฎ ระเบียบ ข้อบังคับ

ความเสี่ยงด้านการปฏิบัติตามกฎ ระเบียบ ข้อบังคับครอบคลุมความเสี่ยงที่จะไม่ปฏิบัติตามกฎ ระเบียบภายนอกและภายใน เช่น กฎหมาย นโยบายรัฐบาล การทุจริตคอร์รัปชัน จรรยาบรรณบริษัท และแนวปฏิบัติเกี่ยวกับชื่อเสียงและภาวะผูกพันกับบุคคลภายนอก โดยกฎหมาย นโยบายรัฐบาลนั้นมีโอกาสเปลี่ยนแปลงตลอดเวลา หากไม่ปฏิบัติตามหรือปฏิบัติตามไม่ครบถ้วนอาจส่งผลกระทบต่อชื่อเสียงของบริษัท การลงโทษและค่าปรับ หรือเสียโอกาสทางธุรกิจได้

บริษัทมีการประเมินความเสี่ยงเรื่องการไม่ปฏิบัติตามกฎหมาย ระเบียบ ข้อบังคับ และมีมาตรการบริหารความเสี่ยงโดยการติดตามแนวโน้มการเปลี่ยนแปลงในกฎหมายใหม่ ระเบียบ ข้อบังคับต่างๆ อย่างใกล้ชิด เพื่อการป้องกัน ไม่ให้บริษัทมีความเสี่ยงในเรื่องนี้ รวมทั้งได้พัฒนารอบการกำกับดูแลการปฏิบัติงาน (Compliance Framework) อย่างต่อเนื่องเพื่อให้เกิดการกำกับดูแลและบริหารจัดการอย่างเป็นระบบ ตั้งแต่กระบวนการปฏิบัติตลอดจนถึงกระบวนการติดตามตามบทบาทหน้าที่ความรับผิดชอบการบริหารความเสี่ยงและการควบคุมที่ติดตามแนวทางป้องกัน 3 ระดับ (Three Lines of Defense) เพื่อให้สอดคล้องกับ Risk Appetite “Zero breaches of any laws/pacts”

นอกจากนี้บริษัทให้ความสำคัญในเรื่องการต่อต้านคอร์รัปชัน โดยตลอดปี 2559 บริษัทมีการดำเนินกิจกรรมเพื่อสนับสนุนการปฏิบัติตามนโยบายต่อต้านคอร์รัปชันและสื่อสารให้พนักงานทุกระดับรับทราบ เช่น การจัดทำแบบทดสอบ “Ethics e-Testing Phase II” ในเรื่องอุดมการณ์ 4 คู่มือจรรยาบรรณและนโยบายต่อต้านคอร์รัปชันของบริษัท และจัดให้มีการประเมินตนเองตามแบบประเมินการปฏิบัติงาน Anti-Corruption Compliance เพื่อสร้างความตระหนัก (Awareness) ให้ความรู้ และป้องกันในเรื่องการคอร์รัปชัน

3. ความเสี่ยงด้านชื่อเสียงและทรัพย์สินทางปัญญา

บริษัทมีการประสานงานกับหน่วยงาน Corporate Technology Office ของเอสซีจีในการดูแลเกี่ยวกับทรัพย์สินทางปัญญาทั้งหมด เพื่อป้องกันการละเมิดและการถูกละเมิด

4. ความเสี่ยงจากเหตุการณ์รุนแรง

ภัยพิบัติทางธรรมชาติมีโอกาสเกิดและมีแนวโน้มทวีความรุนแรงมากขึ้นเรื่อยๆ ส่งผลกระทบต่อเศรษฐกิจในภาพรวมสร้างความเสียหายต่อชีวิตและทรัพย์สิน และอาจส่งผลกระทบต่อการหยุดชะงักของห่วงโซ่อุปทานและการดำเนินธุรกิจได้ บริษัทให้ความสำคัญกับการเตรียมความพร้อมก่อนเกิดภัยพิบัติ โดยมีการติดตามและเฝ้าระวังการเกิดภัยพิบัติทางธรรมชาติจากแหล่งข้อมูลที่เชื่อถือได้จากภาครัฐ และองค์กรต่างๆ โดยมีหน่วยงาน Corporate Business Continuity Management (BCM) ของเอสซีจี และ BCM

ของกลุ่มธุรกิจทำหน้าที่ในการติดตามและประมวลผล สื่อสารข้อมูลข่าวสารที่เกี่ยวข้องกับสถานการณ์และแจ้งเตือนไปยังพนักงาน และบริษัทที่อาจจะได้รับผลกระทบ เพื่อเตรียมความพร้อมในการรองรับสถานการณ์ตามแผนความต่อเนื่องทางธุรกิจ (Business Continuity Plan: BCP)

5. ความเสี่ยงด้านต้นทุนการผลิต

ในปี 2559 บริษัทยังคงมีความเสี่ยงและผลกระทบจากความผันผวนของราคาเชื้อเพลิงที่ใช้เป็นพลังงานในการผลิต ได้แก่ น้ำมัน เตาและก๊าซธรรมชาติ (Natural Gas) อย่างไรก็ตามบริษัทได้ดำเนินการตามแผนงานลดต้นทุนพลังงาน แผนงานปรับปรุงระบบการผลิตและการเพิ่มประสิทธิภาพการผลิตอย่างต่อเนื่อง

6. ความเสี่ยงจากการดำเนินงาน

บริษัทมีความเสี่ยงจากการหยุดชะงักของเครื่องจักรตามปกติของอุตสาหกรรม ทั้งนี้บริษัทให้ความสำคัญกับการนำระบบ Total Quality Management (TQM) และ Total Productive Maintenance (TPM) เข้ามาช่วยบริหารงานผลิต มีการจัดเตรียมวัสดุอะไหล่สำรอง (Insurance Item Spare Part) และจัดอบรม พัฒนาความรู้ ทักษะต่างๆ ที่เกี่ยวข้องให้แก่พนักงานซ่อมบำรุงอย่างสม่ำเสมอ เพื่อให้การบริหารงานซ่อมบำรุงเป็นไปอย่างมีประสิทธิภาพ อีกทั้งบริษัทมีการดำเนินการตามแผนความต่อเนื่องทางธุรกิจ (Business Continuity Plan: BCP) และมีการทบทวนแผน BCP เป็นประจำ ซึ่งจะทำให้สามารถกลับมาดำเนินการตามปกติได้อย่างรวดเร็ว

7. ความเสี่ยงด้านการเงิน

บริษัทมีความเสี่ยงจากการดำเนินธุรกิจตามปกติจากการเปลี่ยนแปลงอัตราดอกเบี้ยและอัตราแลกเปลี่ยนเงินตราต่างประเทศ และจากการไม่ปฏิบัติตามข้อกำหนดตามสัญญาของคู่สัญญา บริษัทไม่มีการถือหรือออกเครื่องมือทางการเงินที่เป็นตราสารอนุพันธ์ เพื่อการเก็งกำไรหรือการค้า

7.1 ความเสี่ยงจากเงินตราต่างประเทศ

บริษัทมีความเสี่ยงจากอัตราแลกเปลี่ยนเงินตราต่างประเทศ ซึ่งเกิดจากการซื้อสินค้าและการขายสินค้าที่เป็นเงินตราต่างประเทศ บริษัทได้ทำสัญญาซื้อเงินตราต่างประเทศล่วงหน้า เพื่อป้องกันความเสี่ยงจากหนี้สินทางการเงินที่เป็นเงินตราต่างประเทศเพิ่มขึ้น

7.2 ความเสี่ยงทางด้านสินเชื่อ

ความเสี่ยงทางด้านสินเชื่อที่ลูกค้าหรือคู่สัญญาไม่สามารถชำระหนี้แก่กลุ่มบริษัทตามเงื่อนไขที่ตกลงไว้เมื่อครบกำหนด บริษัทมีนโยบายการบริหารสินเชื่อโดยให้คณะกรรมการสินเชื่อที่มีการประชุมติดตามเป็นประจำทุกเดือน มีการวิเคราะห์ฐานะทางการเงินลูกค้าทุกราย กำหนดวงเงินสินเชื่อให้เหมาะสมกับการซื้อ-ขาย มีการพบลูกค้า และติดตามสินเชื่อจากการวิเคราะห์อายุลูกหนี้เป็นประจำ

8. ความเสี่ยงจากสภาพแวดล้อมทางธุรกิจ

บริษัทมีการบริหารความเสี่ยงอย่างต่อเนื่องในเรื่องการเปลี่ยนแปลงของพฤติกรรมและความต้องการใช้สินค้าของลูกค้า การแข่งขันทางการตลาดที่เพิ่มขึ้น การเพิ่มของผู้ขายรายใหม่ การขยายกำลังการผลิตของคู่แข่ง การเข้ามาของสินค้าทดแทน ซึ่งบริษัทให้ความสำคัญกับการสร้างนวัตกรรม เน้นการค้นคว้า วิจัย การพัฒนาสินค้าใหม่ (New Product Development) การเพิ่ม/ปรับปรุงประสิทธิภาพกระบวนการผลิต เพื่อผลิตสินค้าให้ตรงกับความต้องการใช้งานของลูกค้ามากขึ้นโดยมีต้นทุนการผลิตที่สามารถแข่งขันได้ ทั้งนี้บริษัทมีการบริหารจัดการแบรนด์ให้เป็นที่รู้จักผ่านสื่อโฆษณา รวมทั้งมีการสอนวิธีการใช้งานอริสมวลเบาให้แก่ช่างและผู้รับเหมาอย่างต่อเนื่อง มีทีมงานทำหน้าที่ให้ความรู้กับช่างก่อสร้างตามตลาดต่างจังหวัดและให้ความรู้แก่ผู้ขายสินค้าหน้าร้านให้สามารถแนะนำสินค้าแก่ลูกค้าได้

รายการระหว่างกันและรายการที่เกี่ยวข้องกัน

คณะกรรมการบริษัทให้ความสำคัญกับการพิจารณาอนุมัติรายการระหว่างกัน หรือรายการที่เกี่ยวข้องกัน ให้สอดคล้องกับพระราชบัญญัติหลักทรัพย์และตลาดหลักทรัพย์ (ฉบับที่ 4) พ.ศ.2551 มาตรา 89/12 ซึ่งมีผลใช้บังคับตั้งแต่วันที่ 31 สิงหาคม 2551 จึงได้มีมติเป็นเอกฉันท์อนุมัติหลักการการทำธุรกรรมที่เป็นข้อตกลงทางการค้าซึ่งมีเงื่อนไขการค้า เป็นการทั่วไป ดังนี้

- 1. อนุมัติให้บริษัทมีการทำธุรกรรมกับกรรมการ ผู้บริหาร หรือบุคคลที่มีความเกี่ยวข้องในอนาคต ฝ่ายจัดการของบริษัทเป็นผู้มีอำนาจอนุมัติการทำธุรกรรมดังกล่าว หากธุรกรรมเหล่านั้นมีข้อตกลงทางการค้าในลักษณะเดียวกับที่วิญญูชนจะพึงกระทำกับคู่สัญญาทั่วไปในสถานการณ์เดียวกัน ด้วยอำนาจต่อรองทางการค้าที่ปราศจากอิทธิพลในการที่ตนมีสถานะเป็นกรรมการ ผู้บริหาร หรือบุคคลที่มีความเกี่ยวข้อง รวมทั้งให้ฝ่ายจัดการสามารถกำหนดเงื่อนไขทางการค้าภายใต้ข้อตกลงทางการค้าทั่วไปตามลักษณะข้างต้นได้ตามความเหมาะสมของธุรกิจ ทั้งนี้เพื่อให้เกิดประโยชน์สูงสุดต่อบริษัท
- 2. ให้ฝ่ายจัดการของบริษัทจัดทำรายงานสรุปการทำธุรกรรมที่มีขนาดเกินกว่าร้อยละ 3 ของสินทรัพย์ที่มีตัวตนสุทธิของบริษัทตามงบการเงินของบริษัทฉบับที่ผู้สอบบัญชีของบริษัทได้สอบทานหรือตรวจสอบแล้วล่าสุด ให้รายงานคณะกรรมการบริษัททราบทุกไตรมาส

รายการระหว่างกันและรายการที่เกี่ยวข้องกันที่เกิดขึ้นได้กระทำอย่างยุติธรรมตามราคาตลาดและเป็นไปตามปกติธุรกิจการค้า โดยบริษัทคำนึงถึงประโยชน์สูงสุดต่อบริษัทเป็นสำคัญ โดยกำหนดนโยบายราคาสำหรับรายการแต่ละประเภท ดังต่อไปนี้

รายการ	นโยบายการกำหนดราคา
ขายสินค้า	ราคาที่เทียบเคียงได้กับราคาที่ขายให้กับบุคคลภายนอก
ซื้อวัตถุดิบ	ราคาที่เทียบเคียงได้กับราคาที่ซื้อ
ขายที่ดิน อาคารและอุปกรณ์	ราคาที่เทียบเคียงได้กับราคาที่ขายให้กับบุคคลภายนอก
ซื้ออาคารและอุปกรณ์	ราคาที่ตกลงตามสัญญา
ค่าใช้จ่ายในการขายและบริหาร	ราคาที่ตกลงกันตามสัญญาซึ่งเทียบเคียงได้กับราคาตลาด
ดอกเบี้ยจ่าย	ราคาตลาด
รายได้อื่น	ราคาที่ตกลงกันตามสัญญาซึ่งเทียบเคียงได้กับราคาตลาด

แนวนโยบายการนำรายการระหว่างกันในอนาคต

รายการระหว่างกันของบริษัทในอนาคตเป็นรายการที่ดำเนินการตามปกติทางการค้า โดยใช้นโยบายตามกลไกราคาตลาดเช่นเดียวกับปีที่ผ่านมา ไม่มีการถ่ายเทผลประโยชน์ระหว่างกัน และปฏิบัติตามหลักเกณฑ์ประกาศคณะกรรมการกำกับตลาดทุนว่าด้วยหลักเกณฑ์ในการทำรายการที่เกี่ยวข้องกัน และประกาศคณะกรรมการตลาดหลักทรัพย์แห่งประเทศไทยเรื่องการเปิดเผยข้อมูลและการปฏิบัติการของบริษัทจดทะเบียนในรายการที่เกี่ยวข้องกัน ตลอดจนกฎหมาย ข้อบังคับต่างๆ โดยเคร่งครัด

รายการที่เกี่ยวข้องกัน

บริษัทมีนโยบายในการดำเนินการตามหลักเกณฑ์ของประกาศคณะกรรมการกำกับตลาดทุนว่าด้วยหลักเกณฑ์ในการทำรายการที่เกี่ยวข้องกัน และประกาศคณะกรรมการตลาดหลักทรัพย์แห่งประเทศไทย เรื่อง การเปิดเผยข้อมูลเรื่องการปฏิบัติการของบริษัทจดทะเบียนในรายการที่เกี่ยวข้องกัน ตลอดจนกฎหมาย ข้อบังคับ ประกาศ หรือคำสั่งต่างๆ ที่เกี่ยวข้องอย่างเคร่งครัด

รายการระหว่างบุคคล/นิติบุคคลที่อาจมีความขัดแย้ง

สำหรับปีสิ้นสุดวันที่ 31 ธันวาคม 2559

1. บริษัทเอสซีจี ผลิตภัณฑ์ก่อสร้าง จำกัด (SCG MAT)

ลักษณะความสัมพันธ์

- SCG MAT เป็นผู้ถือหุ้นรายใหญ่ของบริษัท ในสัดส่วนร้อยละ 68 (ณ วันที่ 31 ธันวาคม 2559)
- บริษัทและ SCG MAT มีกรรมการร่วมกัน ได้แก่ นายอารีย์ ขวลิตชีวินกุล

(หน่วย : พันบาท)	ปี 2559	หมายเหตุ
ขายสินค้า	1,312	ราคาขายสินค้าที่บริษัทขายให้กับ SCG MAT เป็นราคาและเงื่อนไขการชำระเงินตามปกติทางธุรกิจที่บริษัทขายให้กับลูกค้ารายอื่น
ค่าใช้จ่ายในการบริหาร	81	เงื่อนไขเป็นไปตามปกติธุรกิจที่ SCG MAT กระทำกับลูกค้ารายอื่น

2. บริษัทปูนซิเมนต์ไทย จำกัด (มหาชน) จำกัด (SCC)

ลักษณะความสัมพันธ์

- เป็นบริษัทใหญ่ในลำดับสูงสุด
- SCG MAT เป็นผู้ถือหุ้นรายใหญ่ของบริษัท ในสัดส่วนร้อยละ 68 (ณ วันที่ 31 ธันวาคม 2559)

(หน่วย : พันบาท)	ปี 2559	หมายเหตุ
ค่าใช้จ่ายในการบริหาร	8,764	เงื่อนไขเป็นไปตามปกติธุรกิจที่ SCC กระทำกับลูกค้ารายอื่น

3. บริษัทเอสซีจี ซิเมนต์-ผลิตภัณฑ์ก่อสร้าง จำกัด (SCG CBM)

ลักษณะความสัมพันธ์

- SCG MAT เป็นผู้ถือหุ้นรายใหญ่ของบริษัท ในสัดส่วนร้อยละ 68 (ณ วันที่ 31 ธันวาคม 2559)
- บริษัทและ SCG CBM มีกรรมการร่วมกัน ได้แก่ นายอารีย์ ขวลิตชีวินกุล

(หน่วย : พันบาท)	ปี 2559	หมายเหตุ
ขายสินค้า	970,889	ราคาขายสินค้าที่บริษัทขายให้กับ SCG CBM เป็นราคาและเงื่อนไขการชำระเงินตามปกติทางธุรกิจที่บริษัทขายให้กับลูกค้ารายอื่น
ค่าใช้จ่ายในการบริหาร	9,474	เงื่อนไขเป็นไปตามปกติธุรกิจที่ SCG CBM กระทำกับลูกค้ารายอื่น
ค่าใช้จ่ายขาย	10,528	เงื่อนไขเป็นไปตามปกติธุรกิจที่ SCG CBM กระทำกับลูกค้ารายอื่น

4. บริษัทเอสซีจี แลนด์สเคป จำกัด (SCGLS)

ลักษณะความสัมพันธ์

- SCG MAT เป็นผู้ถือหุ้นรายใหญ่ของบริษัท ในสัดส่วนร้อยละ 68 (ณ วันที่ 31 ธันวาคม 2559)
- บริษัทและ SCGLS มีกรรมการร่วมกัน ได้แก่ นายจรเดช แสงสุพรรณ นายพิชิต ไม้พุ่ม และนายอารีย์ ขวลิตชีวินกุล

(หน่วย : พันบาท)	ปี 2559	หมายเหตุ
รายได้อื่น	51	รายได้อื่นที่บริษัทเรียกเก็บจาก SCGLS เป็นราคาและเงื่อนไขการชำระเงินตามปกติทางธุรกิจที่ SCGLS กระทำกับลูกค้ารายอื่น

5. บริษัทสยามมอร์ตาร์ จำกัด (SMC)

ลักษณะความสัมพันธ์

- SCG MAT เป็นผู้ถือหุ้นรายใหญ่ของบริษัท ในสัดส่วนร้อยละ 68 (ณ วันที่ 31 ธันวาคม 2559)
- บริษัทและ SMC มีกรรมกรรร่วมกัน ได้แก่ นายจรเดช แสงสุพรรณ และนายพิชิต ไม้พุ่ม

(หน่วย : พันบาท)	ปี 2559	หมายเหตุ
ซื้อสินค้า	6,990	ราคาขายสินค้าที่ SMC ขายให้กับบริษัทเป็นราคาและเงื่อนไขการชำระเงินตามปกติทางธุรกิจที่ SMC ขายให้กับลูกค้ารายอื่น

6. บริษัทเอสซีจี เทรดดิ้ง จำกัด (SCGT)

ลักษณะความสัมพันธ์

- SCG MAT เป็นผู้ถือหุ้นรายใหญ่ของบริษัท ในสัดส่วนร้อยละ 68 (ณ วันที่ 31 ธันวาคม 2559)
- บริษัทและ SCGT มีกรรมกรรร่วมกัน ได้แก่ นายจรเดช แสงสุพรรณ นายพิชิต ไม้พุ่ม และนายอารีย์ ขวลิตชีวินกุล

(หน่วย : พันบาท)	ปี 2559	หมายเหตุ
ขายสินค้า	81	ราคาขายสินค้าที่บริษัทขายให้กับ SCGT เป็นราคาและเงื่อนไขการชำระเงินตามปกติทางธุรกิจที่บริษัทขายให้กับลูกค้ารายอื่น
ค่าใช้จ่ายในการบริหาร	62	เงื่อนไขเป็นไปตามปกติธุรกิจที่ SCGT กระทำกับลูกค้ารายอื่น

7. บริษัทปูนซิเมนต์ไทย (ท่าหลวง) จำกัด (STL)

ลักษณะความสัมพันธ์

- SCG MAT เป็นผู้ถือหุ้นรายใหญ่ของบริษัท ในสัดส่วนร้อยละ 68 (ณ วันที่ 31 ธันวาคม 2559)
- บริษัทและ STL มีกรรมกรรร่วมกัน ได้แก่ นายจรเดช แสงสุพรรณ และนายพิชิต ไม้พุ่ม

(หน่วย : พันบาท)	ปี 2559	หมายเหตุ
ซื้อสินค้า	251,240	ราคาขายสินค้าที่ STL ขายให้กับบริษัทเป็นราคาและเงื่อนไขการชำระเงินตามปกติทางธุรกิจที่ STL ขายให้กับลูกค้ารายอื่น

8. บริษัทผลิตภัณท์และวัตถุก่อสร้าง จำกัด (CPAC)

ลักษณะความสัมพันธ์

- SCG MAT เป็นผู้ถือหุ้นรายใหญ่ของบริษัท ในสัดส่วนร้อยละ 68 (ณ วันที่ 31 ธันวาคม 2559)
- บริษัทและ CPAC มีกรรมกรรร่วมกัน ได้แก่ นายจรเดช แสงสุพรรณ และนายพิชิต ไม้พุ่ม

(หน่วย : พันบาท)	ปี 2559	หมายเหตุ
ซื้อสินค้า	4,028	ราคาขายสินค้าที่ CPAC ขายให้กับบริษัทเป็นราคาและเงื่อนไขการชำระเงินตามปกติทางธุรกิจที่ CPAC ขายให้กับลูกค้ารายอื่น
ค่าใช้จ่ายในการบริหาร	12	เงื่อนไขเป็นไปตามปกติธุรกิจที่ CPAC กระทำกับลูกค้ารายอื่น

9. บริษัทเอสซีจี โลจิสติกส์ แมเนจเม้นท์ จำกัด (SCG Logistic)

ลักษณะความสัมพันธ์

- SCG MAT เป็นผู้ถือหุ้นรายใหญ่ของบริษัท ในสัดส่วนร้อยละ 68 (ณ วันที่ 31 ธันวาคม 2559)
- บริษัทและ SCG Logistic มีกรรมกรรร่วมกัน ได้แก่ นายจรเดช แสงสุพรรณ

(หน่วย : พันบาท)	ปี 2559	หมายเหตุ
ซื้อสินค้า	33,498	ราคาขายสินค้าที่ SCG Logistic ขายให้กับบริษัทเป็นราคาและเงื่อนไขการชำระเงินตามปกติทางธุรกิจที่ SCG Logistic ขายให้กับลูกค้ารายอื่น

10. บริษัทไทย-เยอรมัน เซรามิค อินดัสทรี จำกัด (มหาชน) (TGCI)

ลักษณะความสัมพันธ์

- SCG MAT เป็นผู้ถือหุ้นรายใหญ่ของบริษัท ในสัดส่วนร้อยละ 68 (ณ วันที่ 31 ธันวาคม 2559)
- บริษัทและ TGCI มีกรรมการร่วมกัน ได้แก่ นายจรเดช แสงสุพรรณ นายพิชิต ไม้พุ่ม นายอารีย์ ขวลิตชีวินกุล และ นายธีระพงษ์ กัมพลพันธ์

(หน่วย : พันบาท)	ปี 2559	หมายเหตุ
ค่าใช้จ่ายในการบริหาร	1,108	เงื่อนไขเป็นไปตามปกติธุรกิจที่ TGCI กระทำกับลูกค้ารายอื่น

11. บริษัทอีโค่ แพลนท์ เซอร์วิสเชส จำกัด (EPS)

ลักษณะความสัมพันธ์

- SCG MAT เป็นผู้ถือหุ้นรายใหญ่ของบริษัท ในสัดส่วนร้อยละ 68 (ณ วันที่ 31 ธันวาคม 2559)
- บริษัทและ EPS มีกรรมการร่วมกัน ได้แก่ นายจรเดช แสงสุพรรณ และนายพิชิต ไม้พุ่ม

(หน่วย : พันบาท)	ปี 2559	หมายเหตุ
ค่าทรัพย์สิน	1,431	ราคาขายทรัพย์สินที่ EPS ขายให้กับบริษัท เป็นราคาและเงื่อนไขการชำระเงินตามปกติทางธุรกิจที่ EPS ขายให้กับลูกค้ารายอื่น

12. บริษัทกระเบื้องทิพย์ จำกัด (TIP)

ลักษณะความสัมพันธ์

- SCG MAT เป็นผู้ถือหุ้นรายใหญ่ของบริษัท ในสัดส่วนร้อยละ 68 (ณ วันที่ 31 ธันวาคม 2559)
- บริษัทและ TIP มีกรรมการร่วมกัน ได้แก่ นายพิชิต ไม้พุ่ม และนายอารีย์ ขวลิตชีวินกุล

(หน่วย : พันบาท)	ปี 2559	หมายเหตุ
ขายสินค้า	5,366	ราคาขายสินค้าที่บริษัทขายให้กับ TIP เป็นราคาและเงื่อนไขการชำระเงินตามปกติทางธุรกิจที่บริษัทขายให้กับลูกค้ารายอื่น

13. บริษัทเอสซีจี เอ็กซ์พีเรียนซ์ จำกัด (SCG Exp)

ลักษณะความสัมพันธ์

- SCG MAT เป็นผู้ถือหุ้นรายใหญ่ของบริษัท ในสัดส่วนร้อยละ 68 (ณ วันที่ 31 ธันวาคม 2559)
- บริษัทและ SCG Exp มีกรรมการร่วมกัน ได้แก่ นายจรเดช แสงสุพรรณ

(หน่วย : พันบาท)	ปี 2559	หมายเหตุ
ขายสินค้า	292	ราคาขายสินค้าที่บริษัทขายให้กับ SCG Exp เป็นราคาและเงื่อนไขการชำระเงินตามปกติทางธุรกิจที่บริษัทขายให้กับลูกค้ารายอื่น

14. บริษัทเอสซีจี สกิลส์ ดีเวลลอปเม้นท์ จำกัด (SCG Skills)

ลักษณะความสัมพันธ์

- SCG MAT เป็นผู้ถือหุ้นรายใหญ่ของบริษัท ในสัดส่วนร้อยละ 68 (ณ วันที่ 31 ธันวาคม 2559)
- บริษัทและ SCG Skills มีกรรมการร่วมกัน ได้แก่ นายจรเดช แสงสุพรรณ

(หน่วย : พันบาท)	ปี 2559	หมายเหตุ
ค่าใช้จ่ายในการบริหาร	53	เงื่อนไขเป็นไปตามปกติธุรกิจที่ SCG Skills กระทำกับลูกค้ารายอื่น

15. บริษัทเอส ซี ไอ อีโค เซอร์วิสเชส จำกัด (SCI eco)

ลักษณะความสัมพันธ์

- SCG MAT เป็นผู้ถือหุ้นรายใหญ่ของบริษัท ในสัดส่วนร้อยละ 68 (ณ วันที่ 31 ธันวาคม 2559)
- บริษัทและ SCI eco มีกรรมการร่วมกัน ได้แก่ นายพิชิต ไม้พุ่ม

(หน่วย : พันบาท)	ปี 2559	หมายเหตุ
ค่าใช้จ่ายในการบริหาร	329	เงื่อนไขเป็นไปตามปกติธุรกิจที่ SCI eco กระทำกับลูกค้ารายอื่น

16. บริษัทกระเบื้องกระดาดไทย จำกัด (SFT)

ลักษณะความสัมพันธ์

- SCG MAT เป็นผู้ถือหุ้นรายใหญ่ของบริษัท ในสัดส่วนร้อยละ 68 (ณ วันที่ 31 ธันวาคม 2559)
- บริษัทและ SFT มีกรรมการร่วมกัน ได้แก่ นายจรเดช แสงสุพรรณ นายพิชิต ไม้พุ่ม และนายอารีย์ ขวลิตชีวินกุล

(หน่วย : พันบาท)	ปี 2559	หมายเหตุ
ซื้อสินค้า	35	ราคาขายสินค้าที่ SFT ขายให้กับบริษัทเป็นราคาและเงื่อนไขการชำระเงินตามปกติทางธุรกิจที่ SFT ขายให้กับลูกค้ารายอื่น

17. บริษัทสยามวิจัยและนวัตกรรม จำกัด (SRI)

ลักษณะความสัมพันธ์

- SCG MAT เป็นผู้ถือหุ้นรายใหญ่ของบริษัท ในสัดส่วนร้อยละ 68 (ณ วันที่ 31 ธันวาคม 2559)
- บริษัทและ SRI มีกรรมการร่วมกัน ได้แก่ นายจรเดช แสงสุพรรณ นายพิชิต ไม้พุ่ม และนายอารีย์ ขวลิตชีวินกุล

(หน่วย : พันบาท)	ปี 2559	หมายเหตุ
ค่าใช้จ่ายในการบริหาร	3	เงื่อนไขเป็นไปตามปกติธุรกิจที่ SRI กระทำกับลูกค้ารายอื่น

18. บริษัทเอสซีจี แอเคเคาน์ติ้ง เซอร์วิสเชส จำกัด (SCG Account)

ลักษณะความสัมพันธ์

- SCG MAT เป็นผู้ถือหุ้นรายใหญ่ของบริษัท ในสัดส่วนร้อยละ 68 (ณ วันที่ 31 ธันวาคม 2559)

(หน่วย : พันบาท)	ปี 2559	หมายเหตุ
ค่าใช้จ่ายในการบริหาร	17	เงื่อนไขเป็นไปตามปกติธุรกิจที่ SCG Account กระทำกับลูกค้ารายอื่น

19. บริษัทกฎหมายเอสซีจี จำกัด (SCG Legal)

ลักษณะความสัมพันธ์

- SCG MAT เป็นผู้ถือหุ้นรายใหญ่ของบริษัท ในสัดส่วนร้อยละ 68 (ณ วันที่ 31 ธันวาคม 2559)

(หน่วย : พันบาท)	ปี 2559	หมายเหตุ
ค่าใช้จ่ายในการบริหาร	180	เงื่อนไขเป็นไปตามปกติธุรกิจที่ SCG Legal กระทำกับลูกค้ารายอื่น

20. บริษัทไอทีวัน จำกัด (IT ONE)

ลักษณะความสัมพันธ์

- SCG MAT เป็นผู้ถือหุ้นรายใหญ่ของบริษัท ในสัดส่วนร้อยละ 68 (ณ วันที่ 31 ธันวาคม 2559)

(หน่วย : พันบาท)	ปี 2559	หมายเหตุ
ค่าใช้จ่ายในการบริหาร	2,003	เงื่อนไขเป็นไปตามปกติธุรกิจที่ IT ONE กระทำกับลูกค้ารายอื่น

21. บริษัทเอสซีจี เสิร์นนิ่ง เอ็กเซลเลนซ์ จำกัด (SLEC)

ลักษณะความสัมพันธ์

- SCG MAT เป็นผู้ถือหุ้นรายใหญ่ของบริษัท ในสัดส่วนร้อยละ 68 (ณ วันที่ 31 ธันวาคม 2559)

(หน่วย : พันบาท)	ปี 2559	หมายเหตุ
ค่าใช้จ่ายในการบริหาร	276	เงื่อนไขเป็นไปตามปกติธุรกิจที่ SLEC กระทำกับลูกค้ารายอื่น

22. บริษัทแลนด์ แอนด์ เฮาส์ จำกัด (มหาชน) (LH)

ลักษณะความสัมพันธ์

- LH เป็นผู้ถือหุ้นรายใหญ่ของบริษัท ในสัดส่วนร้อยละ 21 (ณ วันที่ 31 ธันวาคม 2559)

- บริษัทและ LH มีกรรมกรรร่วมกัน ได้แก่ นายนพร สุนทรจิตต์เจริญ

(หน่วย : พันบาท)	ปี 2559	หมายเหตุ
ขายสินค้า	20,701	ราคาขายสินค้าที่บริษัทขายให้กับ LH เป็นราคาและเงื่อนไขการชำระเงินตามปกติทางธุรกิจที่บริษัทขายให้กับลูกค้ารายอื่น

23. บริษัทธนาคาร แลนด์ แอนด์ เฮาส์ จำกัด (มหาชน) (LH BANK)

ลักษณะความสัมพันธ์

- LH BANK เป็นบริษัทร่วมของ LH โดย LH เป็นผู้ถือหุ้นรายใหญ่ของบริษัท ในสัดส่วนร้อยละ 21 (ณ วันที่ 31 ธันวาคม 2559)

- บริษัทและ LH BANK มีกรรมกรรร่วมกัน ได้แก่ นายนพร สุนทรจิตต์เจริญ

(หน่วย : พันบาท)	ปี 2559	หมายเหตุ
ดอกเบี้ยรับ	6	ดอกเบี้ยรับเป็นไปตามปกติธุรกิจที่ LH BANK ปฏิบัติกับลูกค้ารายอื่น

รายงานคณะกรรมการตรวจสอบประจำปี 2559

คณะกรรมการตรวจสอบปฏิบัติหน้าที่อย่างเป็นอิสระตามขอบเขตที่ระบุไว้ในกฎบัตรคณะกรรมการตรวจสอบ ซึ่งมีการทบทวนให้สอดคล้องกับสถานการณ์ปัจจุบันและอนุมัติโดยคณะกรรมการบริษัทเป็นประจำทุกปี ในปี 2559 คณะกรรมการตรวจสอบเน้นบทบาทในการเป็น Strategic and Monitoring Audit Committee เพื่อสอบทานการกำกับดูแล การกำหนดกลยุทธ์ การปฏิบัติงาน และการติดตามผล เพื่อให้บริษัทบรรลุเป้าหมายที่กำหนดและดำเนินธุรกิจได้อย่างยั่งยืน การจะดำเนินการดังกล่าวได้นั้นฝ่ายจัดการและพนักงานต้องมีคุณธรรม จรรยาบรรณ เข้าใจบทบาท อำนาจ หน้าที่ และความรับผิดชอบของตนเองตามหลักการ Three lines of defense และปฏิบัติงานภายใต้การบูรณาการทั้งการกำกับดูแล การต่อต้านคอร์รัปชัน การบริหารความเสี่ยง การกำกับ การปฏิบัติงาน และการควบคุมภายใน (Integrated Governance Risk Compliance and Control: Integrated GRC)

คณะกรรมการตรวจสอบอนุมัติให้หน่วยงานตรวจสอบภายในประเมินคุณภาพงานตรวจสอบภายในด้วยตนเอง (Quality Assurance Review - Internal Assessment) เพื่อวัดการบรรลุเป้าหมายตามแผนงานระยะปานกลางปี 2557-2559 ในการเป็น Sustainable Global IA Excellence as a Trusted Advisor in Governance Risk and Control (GRC) โดยใช้แนวทางของ The Institute of Internal Auditor (IIA) ซึ่งเป็นสถาบันที่ได้รับการยอมรับในระดับสากลด้านการตรวจสอบภายใน ผลการประเมินสูงกว่าเกณฑ์ที่กำหนด คือร้อยละ 80 นอกจากนี้คณะกรรมการตรวจสอบได้อนุมัติแผนงานระยะปานกลางปี 2560-2562 ในการเป็น Strengthen Sustainable Global IA Excellence as a Trusted Advisor in Integrated GRC

ปี 2559 มีการประชุมคณะกรรมการตรวจสอบ 6 ครั้ง โดยมีกรรมการตรวจสอบเข้าประชุมครบองค์ประชุมทุกครั้ง ทั้งนี้ทุกสิ้นปี คณะกรรมการตรวจสอบมีการประเมินผลการปฏิบัติหน้าที่ของคณะกรรมการตรวจสอบโดยรวม และประเมินตนเอง ซึ่งผลการประเมินอยู่ในเกณฑ์เป็นที่พึงพอใจมากใกล้เคียงกับปีก่อน หัวข้อที่ประเมิน ได้แก่ ความพร้อมของกรรมการตรวจสอบ การปฏิบัติหน้าที่ตามขอบเขตอำนาจหน้าที่ของกรรมการตรวจสอบ การประชุมคณะกรรมการตรวจสอบ สรุปความเห็นโดยรวม การปฏิบัติงานของเลขานุการคณะกรรมการตรวจสอบ และการปฏิบัติงานของหน่วยงานตรวจสอบภายใน สรุปสาระสำคัญในการปฏิบัติหน้าที่ในรอบปี 2559 ดังนี้

1. การสอบทานงบการเงิน

คณะกรรมการตรวจสอบได้สอบทานข้อมูลที่สำคัญของงบการเงินรายไตรมาสและประจำปี 2559 ของบริษัทซึ่งได้จัดทำตามมาตรฐานการรายงานทางการเงินของไทย (Thai Financial Reporting Standards -TFRS) ซึ่งสอดคล้องกับมาตรฐานการรายงานทางการเงินระหว่างประเทศ (International Financial Reporting Standards-IFRS) โดยได้สอบทานประเด็นที่เป็นสาระสำคัญ รายการพิเศษ และได้รับคำชี้แจงจากผู้สอบบัญชี ฝ่ายจัดการ และผู้ดูแลงานตรวจสอบจนเป็นที่พอใจว่าการจัดทำงบการเงิน รวมทั้งการเปิดเผยหมายเหตุประกอบในงบการเงิน เป็นไปตามข้อกำหนดของกฎหมายและมาตรฐานการรายงานทางการเงิน จึงได้ให้ความเห็นชอบงบการเงินดังกล่าวที่ผู้สอบบัญชีได้สอบทานและตรวจสอบแล้ว ซึ่งเป็นรายงานความเห็นอย่างไม่มีเงื่อนไข

นอกจากนี้คณะกรรมการตรวจสอบได้ประชุมร่วมกับผู้สอบบัญชีโดยไม่มีฝ่ายจัดการเพื่อปรึกษาหารือกันอย่างอิสระถึงการได้รับข้อมูล การตรวจสอบข้อมูลที่มีสาระสำคัญในการจัดทำงบการเงินและการเปิดเผยข้อมูลที่เป็นไปตามมาตรฐานการรายงานทางการเงินและเป็นประโยชน์กับผู้ใช้งบการเงิน เรื่องสำคัญจากการตรวจสอบ (Key Audit Matters: KAM) รวมทั้งพฤติกรรมอันควรสงสัยตามมาตรา 89/25 แห่งพระราชบัญญัติหลักทรัพย์และตลาดหลักทรัพย์ พ.ศ.2535 แก้ไขเพิ่มเติมโดยพระราชบัญญัติหลักทรัพย์และตลาดหลักทรัพย์ (ฉบับที่ 4) พ.ศ.2551 ซึ่งในปี 2559 ผู้สอบบัญชีไม่ได้มีข้อสังเกตที่เป็นสาระสำคัญ และไม่พบพฤติกรรมอันควรสงสัย นอกจากนี้เพื่อความมั่นใจในเรื่องการไม่พบพฤติกรรมอันควรสงสัยดังกล่าว คณะกรรมการตรวจสอบจึงได้มีมติให้กรรมการผู้จัดการรายงานผลการกำกับดูแลตามพระราชบัญญัตินี้ดังกล่าวให้คณะกรรมการตรวจสอบทราบด้วย ซึ่งในปี 2559 กรรมการผู้จัดการรายงานว่าไม่พบพฤติกรรมอันควรสงสัยดังกล่าว ส่งผลให้การจัดทำงบการเงินของบริษัท เชื่อถือได้ โปร่งใส สอดคล้องตามมาตรฐาน ผู้สอบบัญชีมีความเป็นอิสระและสามารถตรวจสอบได้

2. การสอบทานรายการที่เกี่ยวข้องกัน รายการได้มาจำหน่ายไป หรือรายการที่อาจมีความขัดแย้งทางผลประโยชน์

คณะกรรมการตรวจสอบได้สอบทานรายการที่เกี่ยวข้องกันและรายการที่อาจมีความขัดแย้งทางผลประโยชน์ รายงานของกรรมการที่เกี่ยวข้อง พร้อมทั้งเปิดเผยให้ตลาดหลักทรัพย์แห่งประเทศไทยทราบอย่างถูกต้องตามเวลาที่กำหนด

3. การสอบทานการกำกับดูแลกิจการที่ดี

บริษัทมุ่งมั่นดำเนินธุรกิจตามแนวทางการพัฒนายั่งยืนภายใต้หลักบรรษัทภิบาล โดยอ้างอิงตามมาตรฐานสากลในการปฏิบัติงาน ได้แก่ Organization for Economic Co-operation and Development (OECD) ตลาดหลักทรัพย์แห่งประเทศไทย และสมาคมส่งเสริมสถาบันกรรมการบริษัทไทย (IOD) คณะกรรมการตรวจสอบได้สอบทานประสิทธิภาพและประสิทธิผลด้านการกำกับดูแลกิจการที่ดี พบว่ากรรมการบริษัท ฝ่ายจัดการ และพนักงานปฏิบัติตามนโยบายที่กำหนดไว้อย่างเคร่งครัด โดยมีคณะกรรมการบริษัทและฝ่ายจัดการเป็นแบบอย่างที่ดี (Role Model) พนักงานประมาณ 470 คน ผ่านการทดสอบ Ethics e-Testing Phase II (ร้อยละ 100) ซึ่งดำเนินการต่อเนื่องเป็นปีที่ 2 มีการนำนโยบายต่อต้านคอร์รัปชันไปปฏิบัติใช้อย่างจริงจัง ส่งผลให้บริษัทผ่านการรับรองเป็น Certified Company จากคณะกรรมการแนวร่วมปฏิบัติของภาคเอกชนไทยในการต่อต้านการทุจริตเมื่อวันที่ 14 ตุลาคม 2559 และขยายผลไปสู่คู่ธุรกิจโดยจัดทำจรรยาบรรณคู่ธุรกิจเอสซีจี (SCG Supplier Code of Conduct) เพื่อให้คู่ธุรกิจใช้เป็นแนวทางในการดำเนินธุรกิจ ร่วมกันปฏิบัติตนเป็นพลเมืองดีควบคู่ไปกับการกำกับดูแลกิจการที่คำนึงถึงสังคมและสิ่งแวดล้อมอย่างเป็นรูปธรรมนอกเหนือจากที่กฎหมายกำหนด

4. การสอบทานระบบการประเมินการบริหารความเสี่ยง

คณะกรรมการตรวจสอบได้สอบทานความมีประสิทธิภาพและประสิทธิผลของกระบวนการบริหารความเสี่ยง โดยมีคณะกรรมการความเสี่ยงเป็นผู้รับผิดชอบ คณะจัดการความเสี่ยงทำหน้าที่พิจารณาโครงสร้าง นโยบาย ประยุกต์กรอบการบริหารความเสี่ยงของเอสซีจี แผนการจัดการความเสี่ยง การทบทวนความเสี่ยงและติดตามการบริหารความเสี่ยงรายไตรมาสในรูปแบบ Risk Dashboard ปี 2559 บริษัทให้ความสำคัญกับ Emerging Risk และ Strategic Risk เป็นต้น ซึ่งเป็นการพิจารณาความเสี่ยงที่มีนัยสำคัญและมีโอกาสจะเกิดขึ้นในอนาคต คณะจัดการความเสี่ยงได้เตรียมมาตรการรองรับโดยกำหนดแผนงานระยะปานกลาง แผนงานประจำปี และการพิจารณาความเสี่ยงสำหรับโครงการลงทุน

5. การสอบทานการกำกับดูแลการปฏิบัติงาน (Compliance)

บริษัทได้พัฒนาระบบการจัดการด้านการกำกับดูแลการปฏิบัติงาน (Compliance Management System) ซึ่งสอดคล้องตามมาตรฐาน ISO 19600 และนำไปประยุกต์ใช้ให้เหมาะสม โดยบูรณาการกับระบบบริหารงานต่างๆ นอกจากนี้คณะกรรมการบริหารความเสี่ยงของเอสซีจีได้พิจารณาให้จัดทำแนวปฏิบัติระบบการปฏิบัติงานด้านการกำกับดูแลการปฏิบัติงานเพื่อลดความเสี่ยงด้าน Compliance ที่มีความสำคัญ 3 เรื่อง ได้แก่ การต่อต้านคอร์รัปชัน การแข่งขันทางการค้า (Anti-Trust) และการกระทำที่ไม่เป็นธรรมต่อการซื้อขายหลักทรัพย์ (Market Miss Conduct)

6. การสอบทานระบบการควบคุมภายใน

คณะกรรมการตรวจสอบได้สอบทานผลการประเมินระบบการควบคุมภายในทั้งระบบการปฏิบัติงานและระบบเทคโนโลยีสารสนเทศที่หน่วยงานตรวจสอบภายในได้รายงานเป็นรายเดือนและรายไตรมาส รวมถึงการประเมินตามแบบประเมินความเพียงพอของระบบการควบคุมภายในของสำนักงานคณะกรรมการกำกับหลักทรัพย์และตลาดหลักทรัพย์แห่งประเทศไทย (ก.ล.ต.) พบว่ามีความเพียงพอเหมาะสมกับการดำเนินธุรกิจของบริษัทและสอดคล้องกับความเห็นของผู้สอบบัญชีที่รายงานว่าจากการสอบทานไม่พบข้อบกพร่องที่เป็นสาระสำคัญซึ่งมีผลกระทบต่อการเงินของบริษัทซึ่งเป็นภารกิจหนึ่งที่กำหนดไว้ในกฎบัตรของหน่วยงานตรวจสอบภายใน ปีนี้ฝ่ายจัดการเน้นการสร้างความตระหนักรู้เพื่อส่งเสริมคุณธรรม จริยธรรม จรรยาบรรณ และการต่อต้านคอร์รัปชันให้กับพนักงานอย่างต่อเนื่อง โดยเน้นการพัฒนาระบบเชิงป้องกัน (Proactive Preventive System) ซึ่งประกอบด้วย Ethics e-Testing Phase II แนวทางความรับผิดชอบการบริหารความเสี่ยงและการควบคุมที่ดีตามแนวทางป้องกัน 3 ระดับ (Three Lines of Defense) และกรณีศึกษาเรื่องการทุจริต การไม่ปฏิบัติตามกฎหมาย ระเบียบ นโยบายบริษัท และจรรยาบรรณ นอกจากนี้ได้นำเครื่องมือแบบประเมินตนเอง (Control Self Assessment: CSA) ไปประยุกต์ปรับใช้ให้เหมาะสม หน่วยงานตรวจสอบภายในร่วมกับผู้ปฏิบัติงาน (First Line) ในการพัฒนารายงาน Continuous Monitoring & Continuous Auditing เพิ่มขึ้นอย่างต่อเนื่อง เพื่อให้ธุรกิจใช้กำกับดูแลงานในความรับผิดชอบ และผู้ตรวจสอบสามารถใช้ในการตรวจสอบ มีการจัดฝึกอบรมเชิงปฏิบัติการให้แก่หน่วยต่างๆ โดยนำประเด็นสำคัญที่ตรวจพบมาเป็นกรณีศึกษาเพื่อเสริมสร้างให้ผู้รับผิดชอบทุกระดับเกิดความเข้าใจร่วมกันในเรื่องความเสี่ยง ผลกระทบและการควบคุมภายในที่สำคัญของแต่ละขั้นตอนปฏิบัติงาน

7. การตรวจสอบภายใน

คณะกรรมการตรวจสอบได้พิจารณาทบทวนกฎบัตรคณะกรรมการตรวจสอบ และกฎบัตรของหน่วยงานตรวจสอบภายในเป็นประจำทุกปีให้สอดคล้องกับความเสี่ยงและสถานการณ์ปัจจุบัน ในปี 2559 หน่วยงานตรวจสอบภายในได้ผลักดันแนวทาง Three Lines of Defense เน้นการปฏิบัติต่อเนื่องจากปีก่อน เช่น การให้ First Line ลำดับสูงสุดของหน่วยงานมีบทบาทสำคัญและเป็นแบบอย่างที่ดี (Role Model) ให้กับพนักงาน สื่อสารและให้คำแนะนำกับผู้ได้บังคับบัญชาเพื่อร่วมกันประเมินความเสี่ยง กำหนดการควบคุม และติดตามผลการปฏิบัติงาน ฯลฯ ทั้งระบบงานเดิม ระบบงานใหม่ ธุรกิจใหม่ หรือระบบเทคโนโลยีสารสนเทศใหม่ จัดประชุมเชิงปฏิบัติการให้ตัวแทน IT ของบริษัทเพื่อเผยแพร่ความรู้เกี่ยวกับมาตรฐานสากล ความเสี่ยง การควบคุมภายใน และผลการตรวจสอบด้าน IT และตรวจสอบในเรื่องที่มีความเสี่ยงเพิ่มขึ้น เช่น Cyber Security Risk: Hack e-mail และ Information Security Risk: Data Leakage เป็นต้น

8. การสอบทานการตรวจสอบการทุจริต

บริษัทพัฒนาระบบรับซื้อโรงเรียนและจ้างเบาะแสของบุคคลภายนอก นอกเหนือจากการรับซื้อโรงเรียนภายในของพนักงาน โดยสามารถร้องเรียนผ่านเว็บไซต์ www.qcon.co.th เพิ่มเติมจากการรับซื้อโรงเรียนผ่านทางโทรศัพท์ จดหมาย อีเมลถึง กรรมการบริษัท ผู้ดูแลงานตรวจสอบ หน่วยงานเลขานุการบริษัท ซึ่งในปี 2559 ไม่มีข้อร้องเรียน นอกจากนี้ คณะกรรมการตรวจสอบได้สอบทานมาตรการและการกำหนดแนวทางเชิงป้องกันกาทุจริตที่จะเกิดขึ้นได้ในระบบต่างๆ การตรวจสอบการทุจริตตาม มาตรฐานการประเมินความเสี่ยง และระเบียบการสอบสวนให้ทันสมัยและเหมาะสมกับสภาพการดำเนินธุรกิจอย่างต่อเนื่อง

9. การพิจารณาเสนอแต่งตั้งผู้สอบบัญชีและค่าสอบบัญชีประจำปี 2560

บริษัทเคพีเอ็มจี ภูมิภาค ไทย สอบบัญชี จำกัด ได้รับการคัดเลือกและแต่งตั้งเป็นผู้สอบบัญชี เนื่องจากผลประโยชน์การปฏิบัติงานในปีที่ผ่านมาเป็นที่น่าพอใจ ผู้สอบบัญชีมีความเป็นอิสระ มีทักษะความรู้ความสามารถ มีประสบการณ์ในการตรวจสอบและให้ความรู้ที่เกี่ยวข้องกับธุรกิจนอกเหนือจากการสอบบัญชี คณะกรรมการตรวจสอบจึงเสนอให้คณะกรรมการบริษัทพิจารณาและมีมติเห็นชอบให้เสนอขออนุมัติจากที่ประชุมผู้ถือหุ้นแต่งตั้งนายไวโรจน์ จินตามณิพิทักษ์ ผู้สอบบัญชีรับอนุญาตเลขที่ 3565 หรือนางสาวพรทิพย์ ริมดุสิต ผู้สอบบัญชีรับอนุญาตเลขที่ 5565 หรือนางสาวธัญลักษณ์ เกตุแก้ว ผู้สอบบัญชีรับอนุญาตเลขที่ 8179 แห่งบริษัทเคพีเอ็มจี ภูมิภาค ไทย สอบบัญชี จำกัด เป็นผู้สอบบัญชีของบริษัทประจำปี 2560

ในนามคณะกรรมการตรวจสอบ



(นายประทีป วงศ์นิรันดร์)

ประธานกรรมการตรวจสอบ

รายงานความรับผิดชอบของคณะกรรมการต่อรายงานทางการเงิน ประจำปี 2559

คณะกรรมการบริษัทเป็นผู้รับผิดชอบต่อการเงินของบริษัทควอลิตี้คอนสตรัคชั่นโปรดักส์ จำกัด (มหาชน) ซึ่งจัดทำขึ้นตามมาตรฐานการรายงานทางการเงิน ภายใต้พระราชบัญญัติการบัญชี พ.ศ. 2543 และตามข้อกำหนดของคณะกรรมการกำกับหลักทรัพย์และตลาดหลักทรัพย์ว่าด้วยการจัดทำและนำเสนอรายงานทางการเงิน ภายใต้พระราชบัญญัติหลักทรัพย์และตลาดหลักทรัพย์ พ.ศ. 2535 โดยได้มีการพิจารณาเลือกใช้นโยบายการบัญชีที่เหมาะสมและถือปฏิบัติอย่างสม่ำเสมอ รวมทั้งมีการเปิดเผยข้อมูลสำคัญอย่างเพียงพอในหมายเหตุประกอบงบการเงิน โดยผู้สอบบัญชีได้สอบทานและตรวจสอบงบการเงินและแสดงความเห็นในรายงานของผู้สอบบัญชีอย่างไม่มีเงื่อนไข

คณะกรรมการบริษัททำหน้าที่กำกับดูแลและพัฒนาบรรษัทภิบาล จรรยาบรรณ รวมทั้งจัดให้มีและดำรงไว้ซึ่งระบบการบริหารความเสี่ยง นโยบายต่อต้านคอร์รัปชันและการควบคุมภายใน เพื่อให้มีความมั่นใจได้ว่าการบันทึกข้อมูลทางบัญชีถูกต้อง ครบถ้วน ทันเวลา และเพียงพอที่จะดำรงรักษาไว้ซึ่งทรัพย์สิน ตลอดจนป้องกันการทุจริตหรือการดำเนินการที่ผิดปกติดังมีสาระสำคัญ โดยคณะกรรมการบริษัทได้แต่งตั้งคณะกรรมการตรวจสอบ ซึ่งประกอบด้วยกรรมการที่เป็นอิสระทำหน้าที่กำกับดูแลงบการเงิน การบริหารความเสี่ยง ประเมินระบบการควบคุมภายในและการตรวจสอบภายในให้มีประสิทธิภาพและประสิทธิผล โดยความเห็นของคณะกรรมการตรวจสอบปรากฏในรายงานคณะกรรมการตรวจสอบซึ่งได้แสดงไว้ในรายงานประจำปีนี้แล้ว

คณะกรรมการบริษัทมีความเห็นว่าระบบการควบคุมภายในและการตรวจสอบภายในของบริษัทสามารถสร้างความเชื่อมั่นได้ว่างบการเงินของบริษัทควอลิตี้คอนสตรัคชั่นโปรดักส์ จำกัด (มหาชน) แสดงฐานะการเงิน ผลการดำเนินงาน และกระแสเงินสดถูกต้องในสาระสำคัญแล้ว

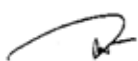

(นายจรเดช แสงสุพรรณ)

ประธานกรรมการ

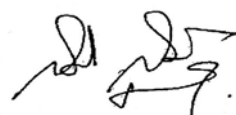

(นายกิตติ สุนทรหมั่นกุล)

กรรมการผู้จัดการ

คำอธิบายและการวิเคราะห์ฐานะทางการเงิน

การวิเคราะห์และคำอธิบายของฝ่ายจัดการ

ความจำเป็นและความสมเหตุสมผลของรายการระหว่างกัน

การทำรายการระหว่างกันเป็นความจำเป็นและมีความสมเหตุสมผลของการทำรายการเพื่อก่อให้เกิดประโยชน์สูงสุดต่อบริษัท โดยผู้สอบบัญชีได้ตรวจสอบรายการระหว่างกันที่เกิดขึ้นในปี 2559 ตามที่เปิดเผยในหมายเหตุประกอบงบการเงินข้อ 4 สำหรับปี 2559 โดยผู้สอบบัญชีระบุว่าราคาซื้อขายสินค้าที่บริษัทซื้อขายกับบริษัทที่เกี่ยวข้องกัน เป็นราคาและเงื่อนไขการชำระเงินใกล้เคียงกันตามปกติทางธุรกิจที่บริษัทซื้อขายกับลูกค้ารายอื่น

นอกจากนี้คณะกรรมการตรวจสอบได้พิจารณารายการที่เกี่ยวข้องกันหรือรายการที่อาจมีความขัดแย้งกันทางผลประโยชน์ระหว่างกันที่เกิดขึ้นในปี 2559 มีความเห็นว่า บริษัทได้ยึดหลักความโปร่งใสและการเปิดเผยข้อมูลอย่างเพียงพอในการปฏิบัติงาน และได้เป็นไปตามหลักการกำกับดูแลกิจการที่ดี

มาตรการหรือขั้นตอนการอนุมัติการทำรายการระหว่างกัน

ในการทำรายการระหว่างกันจะต้องผ่านการพิจารณาจากคณะกรรมการบริษัท และที่ประชุมผู้ถือหุ้นตามแต่กรณี คณะกรรมการบริษัทหรือผู้ได้รับมอบอำนาจจากคณะกรรมการบริษัทจะต้องไม่อนุมัติรายการใดๆ ที่ตนหรือบุคคลที่อาจมีความขัดแย้งมีส่วนได้เสียหรืออาจมีความขัดแย้งทางผลประโยชน์ในลักษณะอื่นใดกับบริษัทหรือบริษัทย่อย และบริษัทจะต้องปฏิบัติให้เป็นไปตามกฎหมายว่าด้วยหลักทรัพย์และตลาดหลักทรัพย์ และในกรณีที่บริษัทมีหลักทรัพย์จดทะเบียนในตลาดหลักทรัพย์แห่งประเทศไทย บริษัทจะปฏิบัติตามข้อบังคับ ประกาศ คำสั่ง หรือข้อกำหนดของตลาดหลักทรัพย์แห่งประเทศไทย รวมถึงการปฏิบัติตามข้อกำหนดเกี่ยวกับการเปิดเผยข้อมูลการทำรายการที่เกี่ยวข้องกัน และการได้มาหรือจำหน่ายไปซึ่งสินทรัพย์

นโยบายหรือแนวโน้มนการทำรายการระหว่างกันในอนาคต

บริษัทมีนโยบายในการทำรายการที่เกิดขึ้นในปัจจุบันต่อไปในอนาคต โดยจะมีการกำหนดเงื่อนไขต่างๆ ให้เป็นไปตามลักษณะการดำเนินการตามปกติทางการค้า โดยใช้นโยบายซื้อขายต่อรองกันตามกลไกราคาตลาดของธุรกิจซึ่งสามารถเปรียบเทียบได้กับราคาที่เกิดขึ้นกับบุคคลภายนอก ทั้งนี้ บริษัทจะได้ให้คณะกรรมการตรวจสอบ หรือผู้สอบบัญชีของบริษัท หรือผู้เชี่ยวชาญอิสระพิจารณารตรวจสอบและให้ความเห็นถึงความเหมาะสมของราคาและความสมเหตุสมผลของการทำรายการระหว่างกันที่อาจจะเกิดขึ้นในอนาคตด้วย

ผลการดำเนินงาน

ผลการดำเนินงานของบริษัทในปี 2559 รายได้บริษัทมีการปรับตัวลดลง อันเนื่องมาจากอัตราการขายตัวของเศรษฐกิจของประเทศไทยขยายตัวลดลง ส่งผลให้ตลาดงานก่อสร้างชะลอตัวตั้งแต่ปี 2558 และส่งผลให้ราคาสินค้าปรับตัวลดลง โดยในปี 2559 บริษัทมีรายได้รวมจำนวน 1,487 ล้านบาท โดยจำแนกเป็นรายได้จากการขายจำนวน 1,468 ล้านบาท และ รายได้อื่นจำนวน 19 ล้านบาท เมื่อเปรียบเทียบกับปี 2558 ซึ่งมีรายได้รวม 1,748 ล้านบาท โดยจำแนกเป็นรายได้จากการขายจำนวน 1,724 ล้านบาท และรายได้อื่นจำนวน 24 ล้านบาท หรือรายได้รวมลดลงในอัตราร้อยละ 15

ต้นทุนขายของบริษัทในปี 2559 ปรับตัวลดลงจากปี 2558 ในอัตราร้อยละ 10 โดยในปี 2559 บริษัทมีต้นทุนขายจำนวน 1,402 ล้านบาท หรือร้อยละ 94 ของรายได้รวม เมื่อเปรียบเทียบกับปี 2558 บริษัทมีต้นทุนขายจำนวน 1,558 ล้านบาทหรือร้อยละ 89 ของรายได้รวม ส่งผลให้อัตราร้อยละของต้นทุนขายเพิ่มขึ้นเมื่อมีการเทียบกับยอดขายของบริษัทที่ลดลงไปในอัตราร้อยละ 15 ในขณะที่ต้นทุนขายลดลงในอัตราร้อยละ 10 จึงทำให้อัตรากำไรขั้นต้นของบริษัทลดลง โดยในปี 2559 บริษัทมีอัตรากำไรขั้นต้นร้อยละ 4 เมื่อเปรียบเทียบกับปี 2558 ซึ่งมีอัตราร้อยละ 10 เนื่องมาจากราคาขายที่ปรับตัวลดลง

ในปี 2559 ค่าใช้จ่ายในการขายและบริหารปรับตัวเพิ่มขึ้นเล็กน้อย โดยบริษัทมีค่าใช้จ่ายในการขายและบริหารจำนวน 189 ล้านบาท เมื่อเปรียบเทียบกับปี 2558 บริษัทมีค่าใช้จ่ายในการขายและบริหารจำนวน 188 ล้านบาท เนื่องจากบริษัทมีการปรับลดลงในส่วนของการใช้จ่ายในการโฆษณาและค่าใช้จ่ายในการส่งเสริมการขายลดลงคิดเป็นร้อยละ 13 ทั้งนี้ในส่วนของการใช้จ่ายบริหารปรับตัวเพิ่มขึ้นเพียงเล็กน้อยจากเงินเดือนและสวัสดิการพนักงานเท่านั้น ทั้งนี้บริษัทมีการควบคุมค่าใช้จ่ายต่างๆ ได้อย่างเหมาะสมกับสภาพเศรษฐกิจปัจจุบัน

ต้นทุนทางการเงินมีการปรับตัวลดลง โดยในปี 2559 บริษัทมีต้นทุนทางการเงินจำนวน 1 ล้านบาท และในปี 2558 มีจำนวน 2 ล้านบาท ทั้งนี้เนื่องจากบริษัทครบกำหนดชำระคืนเงินต้นให้กับสถาบันการเงินเป็นที่เรียบร้อยแล้ว ส่งผลให้ต้นทุนทางการเงินของบริษัทปรับตัวลดลง

บริษัทมีค่าใช้จ่ายภาษีเงินได้ในปี 2559 จำนวน 3 ล้านบาท เนื่องจากผู้บริหารพิจารณาการใช้ประโยชน์ผลขาดทุนทางภาษีสะสมที่จะสิ้นอายุในปี 2562 - 2564 โดยพิจารณาประกอบกับแผนธุรกิจในอีก 5 ปีข้างหน้า โดยเห็นว่ายังมีความไม่แน่นอนของการใช้ประโยชน์ดังกล่าว ซึ่งคาดว่าจะใช้ประโยชน์จากผลขาดทุนทางภาษีได้เพียงบางส่วน อย่างไรก็ตามหากมีสถานการณ์ส่งผลให้บริษัทมีผลกำไรเกิดขึ้นในภายหน้า อาจทำให้มีการบันทึกสินทรัพย์ภาษีเงินได้รอการตัดบัญชีและรายได้ภาษีเงินได้กลับมาอีกครั้ง ทำให้ในปีนั้นบริษัทมีการบันทึกเป็นค่าใช้จ่ายภาษีเงินได้จำนวน 3 ล้านบาท (สำหรับรอบระยะเวลา 1 ปี สิ้นสุดวันที่ 31 ธันวาคม 2559: อัตราภาษีเงินได้ที่แท้จริงของกลุ่มบริษัทคือ ร้อยละ 3)

จากผลการดำเนินงานที่กล่าวมาข้างต้น ส่งผลให้ผลประกอบการของบริษัทในปี 2559 มีผลขาดทุนสุทธิ 108 ล้านบาท เมื่อเปรียบเทียบกับปี 2558 ที่บริษัทมีกำไรสุทธิ 7 ล้านบาท ทั้งนี้เป็นผลจากการกำไรขั้นต้นที่ลดลงเป็นสำคัญ โดยยอดขายที่ปรับลดลงร้อยละ 15 และต้นทุนขายที่ลดลงร้อยละ 10

ฐานะการเงิน

สินทรัพย์

บริษัทมีสินทรัพย์รวม ณ สิ้นปี 2559 และสิ้นปี 2558 จำนวน 2,032 ล้านบาท และ 2,171 ล้านบาท ตามลำดับ จากการที่บริษัทดำเนินธุรกิจในการผลิตคอนกรีตมวลเบาที่ใช้เทคโนโลยีระดับสูง บริษัทจึงต้องใช้เครื่องจักรที่มีประสิทธิภาพสูง และใช้เงินลงทุนในที่ดิน อาคาร เครื่องจักรและอุปกรณ์ เพื่อผลิตคอนกรีตมวลเบา ดังนั้น สินทรัพย์ที่สำคัญของบริษัทโดยส่วนใหญ่จะอยู่ในรูปที่ดิน อาคาร เครื่องจักรและอุปกรณ์ โดย ณ สิ้นปี 2559 และสิ้นปี 2558 ที่ดิน อาคาร และอุปกรณ์ มีจำนวนรวม 1,692 ล้านบาท และ 1,836 ล้านบาท ตามลำดับ

คุณภาพของสินทรัพย์

บริษัทมีลูกหนี้การค้าและตั๋วเงินรับ-สุทธิ และลูกหนี้บริษัทที่เกี่ยวข้อง ณ สิ้นปี 2559 และสิ้นปี 2558 จำนวน 108 ล้านบาท และ 124 ล้านบาท ตามลำดับ

ลูกหนี้และตั๋วเงินรับการค้าที่มีปัญหา แยกตามอายุหนี้ที่ค้างชำระได้ดังนี้

ลูกหนี้และตั๋วเงินรับการค้าที่มี ปัญหาการชำระหนี้	ณ 31 ธันวาคม 2559	ณ 31 ธันวาคม 2558
	(ล้านบาท)	
เกินวันครบกำหนดชำระ		
3 - 6 เดือน	-	-
6 - 12 เดือน	-	-
มากกว่า 12 เดือนขึ้นไป	6.51	7.81
รวม	6.51	7.81

บริษัทได้ตั้งค่าเผื่อหนี้สงสัยจะสูญ โดยพิจารณาจากหนี้แต่ละราย และความสามารถในการชำระหนี้ สำหรับปี 2559 และปี 2558 บริษัทบันทึกตั้งค่าเผื่อหนี้สงสัยจะสูญไว้จำนวน 6.51 ล้านบาท และ 7.81 ล้านบาท ตามลำดับ

โดยเฉลี่ยบริษัทจะให้เครดิตกับลูกหนี้การค้าเป็นเวลาประมาณ 15 ถึง 60 วัน โดยในปี 2559 และปี 2558 บริษัทมีระยะเวลาเก็บหนี้เฉลี่ยที่ 29 วัน แต่อย่างไรก็ตามบริษัทมีนโยบายในการจัดเก็บหนี้ให้ได้ตามกำหนดระยะเวลาที่กำหนดไว้ โดยพนักงานของบริษัทที่มีประสบการณ์และมีระบบการจัดเก็บข้อมูลของลูกค้าที่ดี ส่งผลให้บริษัทไม่มีปัญหาเกี่ยวกับการจัดเก็บหนี้ในระยะเวลาที่ผ่านมา

หนี้สิน

หนี้สินรวมของบริษัท ณ สิ้นปี 2559 และสิ้นปี 2558 มีจำนวนรวม 244 ล้านบาท และ 220 ล้านบาท ตามลำดับ โดยมีหนี้สินที่เพิ่มขึ้นจากเจ้าหนี้การค้าและเงินกู้ยืมระยะสั้นจากสถาบันการเงิน

แหล่งที่มาของทุน

ส่วนของผู้ถือหุ้นของบริษัท ณ สิ้นปี 2559 จำนวน 1,788 ล้านบาท และบริษัทมีกำไรสะสมยังไม่ได้จัดสรรอยู่จำนวน 678 ล้านบาท ซึ่งเกิดจากการที่บริษัทมีผลการดำเนินงานที่เป็นผลขาดทุนสุทธิอยู่จำนวน 107 ล้านบาท สำหรับส่วนของผู้ถือหุ้นของบริษัท ณ สิ้นปี 2558 จำนวน 1,952 ล้านบาท และบริษัทมีกำไรสะสมยังไม่ได้จัดสรรอยู่จำนวน 842 ล้านบาท ซึ่งเกิดจากการที่บริษัทมีผลการดำเนินงานที่เป็นผลกำไรสุทธิอยู่จำนวน 7 ล้านบาท

ดังนั้นทำให้บริษัทมีอัตราส่วนหนี้สินต่อส่วนของผู้ถือหุ้น ณ สิ้นปี 2559 ปรับตัวเพิ่มขึ้นมาอยู่ที่ระดับ 0.14 เท่า เมื่อเปรียบเทียบกับปี 2558 ที่ระดับ 0.11 เท่า

สภาพคล่อง

กระแสเงินสดจากกิจกรรมดำเนินงานสำหรับปี 2559 บริษัทมีผลขาดทุนสุทธิอยู่จำนวน 107 ล้านบาท กระแสเงินสดสุทธิที่ได้มาจากกิจกรรมดำเนินงานจำนวน 99 ล้านบาท และในปี 2558 บริษัทมีผลกำไรสุทธิอยู่จำนวน 7 ล้านบาท กระแสเงินสดสุทธิที่ได้มาจากกิจกรรมดำเนินงานจำนวน 184 ล้านบาท

บริษัทมีกระแสเงินสดสุทธิที่ใช้ไปในกิจกรรมลงทุนในปี 2559 จำนวนรวม 59 ล้านบาท สำหรับปี 2558 บริษัทมีกระแสเงินสดสุทธิที่ใช้ไปในกิจกรรมลงทุนจำนวนรวม 148 ล้านบาท

บริษัทมีกระแสเงินสดสุทธิที่ใช้ไปจากกิจกรรมจัดหาเงินในปี 2559 จำนวน 44 ล้านบาท สำหรับในปี 2558 บริษัทมีกระแสเงินสดสุทธิที่ใช้ไปจากกิจกรรมจัดหาเงินจำนวน 120 ล้านบาท

อัตราส่วนสภาพคล่อง และอัตราส่วนสภาพคล่องหมุนเร็ว โดยอัตราส่วนสภาพคล่องสำหรับปี 2559 อยู่ที่ 1.50 เท่า เมื่อเปรียบเทียบกับปี 2558 ที่ 1.63 เท่า และอัตราส่วนสภาพคล่องหมุนเร็วสำหรับปี 2559 อยู่ที่ 0.69 เท่า เมื่อเปรียบเทียบกับปี 2558 ที่ 0.88 เท่า

ปัจจัยและอิทธิพลหลักที่อาจมีผลต่อการดำเนินงานหรือฐานะทางการเงินในอนาคต

บริษัทประกอบธุรกิจเป็นผู้ผลิตและจำหน่ายคอนกรีตมวลเบา ได้แก่ อิฐมวลเบา แผ่นผนังและพื้นมวลเบา เคา์เตอร์มวลเบา สำเร็จรูป และคานทับหลังมวลเบา รวมทั้งผลิตและจำหน่ายปูนก่อและปูนฉาบที่ใช้สำหรับคอนกรีตมวลเบา ผลิตภัณฑ์ของบริษัทใช้เป็นวัสดุอุปกรณ์ในการก่อสร้างอาคาร และที่พักอาศัย การดำเนินธุรกิจของบริษัทมีความสัมพันธ์กับภาวะเศรษฐกิจและภาวะอสังหาริมทรัพย์และการก่อสร้าง ในสถานการณ์ที่ภาวะเศรษฐกิจและภาวะอสังหาริมทรัพย์และการก่อสร้างปรับตัวในทิศทางที่ดีขึ้น มีผลทำให้มีความต้องการสินค้าของบริษัทเพื่อใช้ในการก่อสร้างเพิ่มขึ้น ซึ่งส่งผลดีต่อการดำเนินงานและฐานะทางการเงินของบริษัท อย่างไรก็ตาม ในกรณีที่ภาวะเศรษฐกิจและภาวะอสังหาริมทรัพย์ปรับตัวไปในทิศทางที่ลดลงย่อมส่งผลกระทบต่อ การดำเนินธุรกิจของบริษัท นอกจากนี้ การที่บริษัทจะดำเนินธุรกิจให้มีผลการดำเนินงานที่ดีขึ้นอย่างต่อเนื่อง ย่อมต้องอาศัยการเพิ่มกำลังการผลิตโดยการลงทุนขยายโรงงาน การเพิ่มประสิทธิภาพในการผลิต การอาศัยเทคโนโลยีที่ทันสมัยในการผลิต การขยายฐานลูกค้าการเพิ่มความสามารถในการแข่งขัน เป็นต้น ซึ่งบริษัทได้มีการวางแผนและปรับตัวที่จะดำเนินการที่กล่าวมาข้างต้นอย่างต่อเนื่อง นอกจากนี้บริษัทตระหนักดีว่าการดำเนินธุรกิจของบริษัทจะต้องมีโครงสร้างทางการเงินที่เหมาะสม

บริษัทควอลิตี้คอนสตรัคชันโปรดักส์ จำกัด (มหาชน) และบริษัทย่อย

งบการเงินสำหรับปีสิ้นสุดวันที่ 31 ธันวาคม 2559

และ

รายงานของผู้สอบบัญชีรับอนุญาต

รายงานของผู้สอบบัญชีรับอนุญาต

เสนอ ผู้ถือหุ้นบริษัทควอลิตี้คอนสตรัคชันโปรดักส์ จำกัด (มหาชน)

ความเห็น

ข้าพเจ้าได้ตรวจสอบงบการเงินรวมและงบการเงินเฉพาะกิจการของบริษัทควอลิตี้คอนสตรัคชันโปรดักส์ จำกัด (มหาชน) และบริษัทย่อย (“กลุ่มบริษัท”) และของเฉพาะบริษัทควอลิตี้คอนสตรัคชันโปรดักส์ จำกัด (มหาชน) ตามลำดับ ซึ่งประกอบด้วยงบแสดงฐานะการเงินรวมและงบแสดงฐานะการเงินเฉพาะกิจการ ณ วันที่ 31 ธันวาคม 2559 งบกำไรขาดทุนรวมและงบกำไรขาดทุนเฉพาะกิจการ งบกำไรขาดทุนเบ็ดเสร็จรวมและงบกำไรขาดทุนเบ็ดเสร็จเฉพาะกิจการ งบแสดงการเปลี่ยนแปลงส่วนของผู้ถือหุ้นรวมและงบแสดงการเปลี่ยนแปลงส่วนของผู้ถือหุ้นเฉพาะกิจการ และงบกระแสเงินสดรวมและงบกระแสเงินสดเฉพาะกิจการ สำหรับปีสิ้นสุดวันเดียวกัน รวมถึงหมายเหตุซึ่งประกอบด้วยสรุปนโยบายการบัญชีที่สำคัญและเรื่องอื่นๆ

ข้าพเจ้าเห็นว่า งบการเงินรวมและงบการเงินเฉพาะกิจการข้างต้นนี้แสดงฐานะการเงินรวมและฐานะการเงินเฉพาะกิจการของกลุ่มบริษัทและบริษัท ตามลำดับ ณ วันที่ 31 ธันวาคม 2559 ผลการดำเนินงานรวมและผลการดำเนินงานเฉพาะกิจการ และกระแสเงินสดรวมและกระแสเงินสดเฉพาะกิจการ สำหรับปีสิ้นสุดวันเดียวกันโดยถูกต้องตามที่ควรในสาระสำคัญตามมาตรฐานการรายงานทางการเงิน

เกณฑ์ในการแสดงความเห็น

ข้าพเจ้าได้ปฏิบัติงานตรวจสอบตามมาตรฐานการสอบบัญชี ความรับผิดชอบของข้าพเจ้าได้กล่าวไว้ในส่วนของความรับผิดชอบของผู้สอบบัญชีต่อการตรวจสอบงบการเงินรวมและงบการเงินเฉพาะกิจการในรายงานของข้าพเจ้า ข้าพเจ้ามีความเป็นอิสระจากกลุ่มบริษัทและบริษัทตามข้อกำหนดจรรยาบรรณของผู้ประกอบวิชาชีพบัญชีที่กำหนดโดยสภาวิชาชีพบัญชีในพระบรมราชูปถัมภ์ ในส่วนที่เกี่ยวข้องกับการตรวจสอบงบการเงินรวมและงบการเงินเฉพาะกิจการ และข้าพเจ้าได้ปฏิบัติตามความรับผิดชอบด้านจรรยาบรรณอื่นๆ ซึ่งเป็นไปตามข้อกำหนดเหล่านี้ ข้าพเจ้าเชื่อ ว่าหลักฐานการสอบบัญชีที่ข้าพเจ้าได้รับเพียงพอและเหมาะสมเพื่อใช้เป็นเกณฑ์ในการแสดงความเห็นของข้าพเจ้า

เรื่องสำคัญในการตรวจสอบ

เรื่องสำคัญในการตรวจสอบคือเรื่องต่างๆ ที่มีนัยสำคัญที่สุดตามดุลยพินิจของผู้ประกอบวิชาชีพของข้าพเจ้าในการตรวจสอบงบการเงินรวมและงบการเงินเฉพาะกิจการสำหรับงวดปัจจุบัน ข้าพเจ้าได้นำเรื่องเหล่านี้มาพิจารณาในบริบทของการตรวจสอบงบการเงินรวมและงบการเงินเฉพาะกิจการ โดยรวมและในการแสดงความเห็นของข้าพเจ้า ทั้งนี้ข้าพเจ้าไม่ได้แสดงความเห็นแยกต่างหากสำหรับเรื่องเหล่านี้

มูลค่าของสินค้าคงเหลือ	
อ้างอิงหมายเหตุ 3 และ 8 ของงบการเงินรวมและงบการเงินเฉพาะกิจการ	
เรื่องสำคัญในการตรวจสอบ	ได้ตรวจสอบเรื่องดังกล่าวอย่างไร
ข้าพเจ้าให้ความสนใจในเรื่องดังกล่าว เนื่องจากตลาดหลักของกลุ่มบริษัทและบริษัทเป็นตลาดภายในประเทศซึ่งมีการแข่งขันสูง ดังนั้นราคาขายจึงขึ้นอยู่กับภาวะการแข่งขันของตลาด ซึ่งส่งผลต่อสินค้าคงเหลือของกลุ่มบริษัทและบริษัทที่ต้องรับรู้ในมูลค่าที่ต่ำกว่าระหว่างราคาทุนและมูลค่าสุทธิที่คาดว่าจะได้รับ กลุ่มบริษัทและบริษัทจึงมีการวัดมูลค่าของสินค้าคงเหลือ โดยการเปรียบเทียบต้นทุนของสินค้าคงเหลือกับมูลค่าสุทธิที่คาดว่าจะได้รับ เพื่อพิจารณาประมาณการสินค้าคงเหลือที่ลดลง โดยการประมาณการเกี่ยวข้องกับการใช้ดุลยพินิจของผู้บริหารและอยู่บนพื้นฐานของภาวะการณ์ของตลาด นอกจากนี้สินค้าคงเหลือมีข้อสงสัยที่มีนัยสำคัญในงบการเงินรวมและงบการเงินเฉพาะกิจการ ดังนั้นข้าพเจ้าจึงถือเป็นเรื่องสำคัญในการตรวจสอบของข้าพเจ้า	กระบวนการตรวจสอบของข้าพเจ้าได้รวมถึงการสอบถามผู้บริหารซึ่งเป็นผู้รับผิดชอบในเรื่องดังกล่าว เพื่อให้ได้มาซึ่งความเข้าใจเกี่ยวกับนโยบายของกลุ่มบริษัทและบริษัทในการประมาณการมูลค่าสุทธิที่คาดว่าจะได้รับของสินค้าคงเหลือ ข้าพเจ้าได้ตรวจสอบการประมาณการดังกล่าวว่ามีความสอดคล้องกับนโยบายการบัญชีของกลุ่มบริษัทและบริษัท นอกจากนี้วิธีการของข้าพเจ้ารวมถึงการทดสอบการคำนวณการประมาณการมูลค่าสุทธิที่คาดว่าจะได้รับของสินค้าคงเหลือ โดยการเปรียบเทียบต้นทุนของสินค้าคงเหลือกับมูลค่าสุทธิที่คาดว่าจะได้รับที่คาดการณ์ไว้ (เช่น ราคาขายในใบแจ้งหนี้ล่าสุด หักด้วยต้นทุนที่จำเป็นต้องจ่ายไปเพื่อให้ขายสินค้าได้) และการคำนวณอีกครั้งเพื่อทดสอบความถูกต้องของการคำนวณในรายงานสินค้าคงเหลือตลอดจนสุ่มทดสอบกับเอกสารที่เกี่ยวข้อง ข้าพเจ้ายังได้พิจารณาถึงความเพียงพอของการเปิดเผยข้อมูลของกลุ่มบริษัทและบริษัทเกี่ยวกับสินค้าคงเหลือในงบการเงินรวมและงบการเงินเฉพาะกิจการอีกด้วย

การทดสอบค้อยค่าของที่ดิน อาคารและอุปกรณ์	
อ้างอิงหมายเหตุ 3 และ 11 ของงบการเงินรวมและงบการเงินเฉพาะกิจการ	
เรื่องสำคัญในการตรวจสอบ	ได้ตรวจสอบเรื่องดังกล่าวอย่างไร
<p>ข้าพเจ้าให้ความสนใจในเรื่องดังกล่าวเนื่องจาก สภาวะการณ์ในภาคธุรกิจผลิตภัณฑ์ก่อสร้างของประเทศไทยในปัจจุบันส่งผลกระทบต่อผลการดำเนินงานของกลุ่มบริษัทและบริษัท และอาจส่งผลให้มูลค่าตามบัญชีของสินทรัพย์สูงกว่ามูลค่าที่คาดว่าจะได้รับคืน ซึ่งอาจทำให้เกิดผลขาดทุนจากการค้อยค่า</p> <p>การทดสอบค้อยค่าของที่รายการที่ดิน อาคารและอุปกรณ์ถูกพิจารณาเป็นความเสี่ยงที่สำคัญ เนื่องจากเกี่ยวข้องกับ การใช้ดุลยพินิจที่สำคัญของผู้บริหารในการพิจารณาว่ามีข้อบ่งชี้ในการค้อยค่าหรือไม่ มูลค่าที่คาดว่าจะได้รับคืนของสินทรัพย์ประเมินโดยวิธีมูลค่าจากการใช้และ/หรือมูลค่ายุติธรรมหักต้นทุนในการจำหน่าย แล้วแต่ตัวใดตัวหนึ่งจะสูงกว่า ในการประเมินมูลค่าจากการใช้นั้นใช้วิธีประมาณการจากกระแสเงินสดที่จะได้รับในอนาคตคิดลดเป็นมูลค่าปัจจุบัน ซึ่งดุลยพินิจดังกล่าวรวมถึง ข้อสมมติเรื่องความสามารถในการทำกำไรในอนาคต การเจริญเติบโตของรายได้ อัตรากำไร และการคาดการณ์กระแสเงินสดในอนาคต และการเลือกใช้อัตราคิดลดที่เหมาะสม นอกจากนี้รายการที่ดิน อาคาร และอุปกรณ์ มียอดคงเหลือที่มีนัยสำคัญในงบการเงินรวมและงบการเงินเฉพาะกิจการ ดังนั้นข้าพเจ้าจึงถือเป็นเรื่องสำคัญในการตรวจสอบของข้าพเจ้า</p>	<p>กระบวนการตรวจสอบของข้าพเจ้าสำหรับเรื่องดังกล่าวข้าพเจ้าให้ความสนใจเกี่ยวกับความสมเหตุสมผลของข้อบ่งชี้ที่แสดงว่ารายการที่ดิน อาคารและอุปกรณ์อาจเกิดการค้อยค่าและข้อสมมติที่สำคัญซึ่งสนับสนุนการคาดการณ์ของผู้บริหาร</p> <p>ข้าพเจ้าประเมินความสมเหตุสมผลของข้อบ่งชี้การค้อยค่าโดยอ้างอิงถึงภาวะการณ์ของตลาดในปัจจุบัน สภาพแวดล้อมการดำเนินงาน ความรู้เกี่ยวกับอุตสาหกรรม และข้อมูลอื่นที่ได้รับระหว่างการตรวจสอบ</p> <p>นอกจากนี้ข้าพเจ้าทดสอบข้อสมมติที่สำคัญที่สนับสนุนการประมาณกระแสเงินสดที่จะได้รับในอนาคตคิดลดเป็นมูลค่าปัจจุบันของผู้บริหาร โดยอ้างอิงถึงผลการดำเนินงานที่ผ่านมา การวิเคราะห์แนวโน้มในอดีต และทดสอบความถูกต้องของการคำนวณการค้อยค่า ข้าพเจ้ายังได้พิจารณาถึงความเพียงพอของการเปิดเผยข้อมูลของกลุ่มบริษัทและบริษัทที่เกี่ยวข้องกับข้อสมมติหลักที่สำคัญในการทดสอบการค้อยค่าในงบการเงินรวมและงบการเงินเฉพาะกิจการอีกด้วย</p>

ข้อมูลอื่น

ผู้บริหารเป็นผู้รับผิดชอบต่อข้อมูลอื่น ข้อมูลอื่นประกอบด้วยข้อมูลซึ่งรวมอยู่ในรายงานประจำปี แต่ไม่รวมถึงงบการเงินรวมและงบการเงินเฉพาะกิจการและรายงานของผู้สอบบัญชีที่อยู่ในรายงานนั้น

ความเห็นของข้าพเจ้าต้องงบการเงินรวมและงบการเงินเฉพาะกิจการ ไม่ครอบคลุมถึงข้อมูลอื่นและข้าพเจ้าไม่ได้ให้ความเชื่อมั่นต่อข้อมูลอื่น

ความรับผิดชอบของข้าพเจ้าที่เกี่ยวเนื่องกับการตรวจสอบงบการเงินรวมและงบการเงินเฉพาะกิจการ คือ การอ่านและพิจารณาว่าข้อมูลอื่นมีความขัดแย้งที่มีสาระสำคัญกับงบการเงินรวมและงบการเงินเฉพาะกิจการหรือกับความรู้ที่ได้รับจากการตรวจสอบของข้าพเจ้า หรือปรากฏว่าข้อมูลอื่นมีการแสดงข้อมูลที่ขัดต่อข้อเท็จจริงอันเป็นสาระสำคัญหรือไม่ หากในการปฏิบัติงานดังกล่าว ข้าพเจ้าสรุปได้ว่าข้อมูลอื่นมีการแสดงข้อมูลที่ขัดต่อข้อเท็จจริงอันเป็นสาระสำคัญ ข้าพเจ้าต้องรายงานข้อเท็จจริงนั้น ทั้งนี้ข้าพเจ้าไม่พบว่ามีความผิดตามที่ควรรายงาน

ความรับผิดชอบของผู้บริหารและผู้มีหน้าที่ในการกำกับดูแลต้องงบการเงินรวมและงบการเงินเฉพาะกิจการ

ผู้บริหารมีหน้าที่รับผิดชอบในการจัดทำและนำเสนองบการเงินรวมและงบการเงินเฉพาะกิจการเหล่านี้โดยถูกต้องตามที่ควรตามมาตรฐานการรายงานทางการเงิน และรับผิดชอบเกี่ยวกับการควบคุมภายในที่ผู้บริหารพิจารณาว่าจำเป็นเพื่อให้สามารถจัดทำงบการเงินรวมและงบการเงินเฉพาะกิจการที่ปราศจากการแสดงข้อมูลที่ขัดต่อข้อเท็จจริงอันเป็นสาระสำคัญไม่ว่าจะเกิดจากการทุจริตหรือข้อผิดพลาด

ในการจัดทำงบการเงินรวมและงบการเงินเฉพาะกิจการ ผู้บริหารรับผิดชอบในการประเมินความสามารถของกลุ่มบริษัทและบริษัทในการดำเนินงานต่อเนื่อง เปิดเผยเรื่องที่เกี่ยวข้องกับการดำเนินงานต่อเนื่อง (ตามความเหมาะสม) และการใช้เกณฑ์การบัญชีสำหรับการดำเนินงานต่อเนื่องเว้นแต่ผู้บริหารมีความตั้งใจที่จะเลิกกลุ่มบริษัทและบริษัท หรือหยุดดำเนินงานหรือไม่สามารถดำเนินงานต่อเนื่องต่อไปได้

ผู้มีหน้าที่ในการกำกับดูแลมีหน้าที่ในการสอดส่องดูแลกระบวนการในการจัดทำรายงานทางการเงินของกลุ่มบริษัทและบริษัท

ความรับผิดชอบของผู้สอบบัญชีต่อการตรวจสอบงบการเงินรวมและงบการเงินเฉพาะกิจการ

การตรวจสอบของข้าพเจ้ามีวัตถุประสงค์เพื่อให้ได้ความเชื่อมั่นอย่างสมเหตุสมผลว่างบการเงินรวมและงบการเงินเฉพาะกิจการ โดยรวมปราศจากการแสดงข้อมูลที่ขัดต่อข้อเท็จจริงอันเป็นสาระสำคัญหรือไม่ ไม่ว่าจะเกิดจากการทุจริตหรือข้อผิดพลาด และเสนอรายงานของผู้สอบบัญชีซึ่งรวมความเห็นของข้าพเจ้าอยู่ด้วย ความเชื่อมั่นอย่างสมเหตุสมผลคือความเชื่อมั่นในระดับสูงแต่ไม่ได้เป็นการรับประกันว่าการปฏิบัติงานตรวจสอบตามมาตรฐานการสอบบัญชีจะสามารถตรวจพบข้อมูลที่ขัดต่อข้อเท็จจริงอันเป็นสาระสำคัญที่มีอยู่ได้เสมอไป ข้อมูลที่ขัดต่อข้อเท็จจริงอาจเกิดจากการทุจริตหรือข้อผิดพลาดและถือว่ามีสาระสำคัญเมื่อคาดการณ์ได้อย่างสมเหตุสมผลว่ารายการที่ขัดต่อข้อเท็จจริงแต่ละรายการหรือธุรกรรมรวมกันจะมีผลต่อการตัดสินใจทางเศรษฐกิจของผู้ใช้งบการเงินจากการใช้งบการเงินรวมและงบการเงินเฉพาะกิจการเหล่านี้

ในการตรวจสอบของข้าพเจ้าตามมาตรฐานการสอบบัญชี ข้าพเจ้าได้ใช้ดุลยพินิจและการสังเกตและสงสัยเชิงผู้ประกอบวิชาชีพตลอดการตรวจสอบ การปฏิบัติงานของข้าพเจ้ารวมถึง

- ระบุและประเมินความเสี่ยงจากการแสดงข้อมูลที่ขัดต่อข้อเท็จจริงอันเป็นสาระสำคัญในงบการเงินรวมและงบการเงินเฉพาะกิจการ ไม่ว่าจะเกิดจากการทุจริตหรือข้อผิดพลาด ออกแบบและปฏิบัติงานตามวิธีการตรวจสอบเพื่อตอบสนองต่อความเสี่ยงเหล่านั้น และได้หลักฐานการสอบบัญชีที่เพียงพอและเหมาะสมเพื่อเป็นเกณฑ์ในการแสดงความเห็นของข้าพเจ้า ความเสี่ยงที่ไม่พบข้อมูลที่ขัดต่อข้อเท็จจริงอันเป็นสาระสำคัญซึ่งเป็นผลมาจากการทุจริตจะสูงกว่าความเสี่ยงที่เกิดจากข้อผิดพลาดเนื่องจากการทุจริตอาจเกี่ยวกับการสมรู้ร่วมคิด การปลอมแปลงเอกสารหลักฐาน การตั้งใจละเว้นการแสดงผล การแสดงผลที่ไม่ตรงตามข้อเท็จจริงหรือการแทรกแซงการควบคุมภายใน
- ทำความเข้าใจในระบบการควบคุมภายในที่เกี่ยวข้องกับการตรวจสอบ เพื่อออกแบบวิธีการตรวจสอบที่เหมาะสมกับสถานการณ์ แต่ไม่ใช่เพื่อวัตถุประสงค์ในการแสดงความเห็นต่อความมีประสิทธิภาพของการควบคุมภายในของกลุ่มบริษัทและบริษัท
- ประเมินความเหมาะสมของนโยบายการบัญชีที่ผู้บริหารใช้และความสมเหตุสมผลของประมาณการทางบัญชีและการเปิดเผยข้อมูลที่เกี่ยวข้องซึ่งจัดทำขึ้นโดยผู้บริหาร

- สรุปเกี่ยวกับความเหมาะสมของการใช้เกณฑ์การบัญชีสำหรับการดำเนินงานต่อเนื่องของผู้บริหารและจากหลักฐานการสอบบัญชีที่ได้รับ สรุปว่ามีความไม่แน่นอนที่มีสาระสำคัญเกี่ยวกับเหตุการณ์หรือสถานการณ์ที่อาจเป็นเหตุให้เกิดข้อสงสัยอย่างมีนัยสำคัญต่อความสามารถของกลุ่มบริษัทและบริษัทในการดำเนินงานต่อเนื่องหรือไม่ ถ้าข้าพเจ้าได้ข้อสรุปว่ามีความไม่แน่นอนที่มีสาระสำคัญ ข้าพเจ้าต้องกล่าวไว้ในรายงานของผู้สอบบัญชีของข้าพเจ้าถึงการเปิดเผยที่เกี่ยวข้องในงบการเงินรวมและงบการเงินเฉพาะกิจการ หรือถ้าการเปิดเผยดังกล่าวไม่เพียงพอ ความเห็นของข้าพเจ้าจะเปลี่ยนแปลงไป ข้อสรุปของข้าพเจ้าขึ้นอยู่กับหลักฐานการสอบบัญชีที่ได้รับจนถึงวันที่ในรายงานของผู้สอบบัญชีของข้าพเจ้า อย่างไรก็ตาม เหตุการณ์หรือสถานการณ์ในอนาคตอาจเป็นเหตุให้กลุ่มบริษัทและบริษัทต้องหยุดการดำเนินงานต่อเนื่อง
- ประเมินการนำเสนอโครงสร้างและเนื้อหาของงบการเงินรวมและงบการเงินเฉพาะกิจการ โดยรวม รวมถึงการเปิดเผยว่างบการเงินรวมและงบการเงินเฉพาะกิจการแสดงรายการและเหตุการณ์ในรูปแบบที่ทำให้มีการนำเสนอข้อมูลโดยถูกต้องตามที่ควร
- ได้รับหลักฐานการสอบบัญชีที่เหมาะสมอย่างเพียงพอเกี่ยวกับข้อมูลทางการเงินของกิจการภายในกลุ่มหรือกิจกรรมทางธุรกิจภายในกลุ่มบริษัทเพื่อแสดงความเห็นต่องบการเงินรวม ข้าพเจ้ารับผิดชอบต่อการกำหนดแนวทาง การควบคุมดูแล และการปฏิบัติงานตรวจสอบกลุ่มบริษัท ข้าพเจ้าเป็นผู้รับผิดชอบแต่เพียงผู้เดียวต่อความเห็นของข้าพเจ้า

ข้าพเจ้าได้สื่อสารกับผู้มีหน้าที่ในการกำกับดูแลเกี่ยวกับขอบเขตและช่วงเวลาของการตรวจสอบตามที่ได้วางแผนไว้ ประเด็นที่มีนัยสำคัญที่พบจากการตรวจสอบรวมถึงข้อบกพร่องที่มีนัยสำคัญในระบบการควบคุมภายในซึ่งข้าพเจ้าได้พบในระหว่างการตรวจสอบของข้าพเจ้า

ข้าพเจ้าได้ให้คำรับรองแก่ผู้มีหน้าที่ในการกำกับดูแลว่าข้าพเจ้าได้ปฏิบัติตามข้อกำหนดจรรยาบรรณที่เกี่ยวข้องกับความเป็นอิสระและได้สื่อสารกับผู้มีหน้าที่ในการกำกับดูแลเกี่ยวกับความสัมพันธ์ทั้งหมดตลอดจนเรื่องอื่นซึ่งข้าพเจ้าเชื่อว่ามีเหตุผลที่บุคคลภายนอกอาจพิจารณาว่ากระทบต่อความเป็นอิสระของข้าพเจ้าและมาตรการที่ข้าพเจ้าใช้เพื่อป้องกันไม่ให้ข้าพเจ้าขาดความเป็นอิสระ

จากเรื่องที่สื่อสารกับผู้มีส่วนที่ในการกำกับดูแล ข้าพเจ้าได้พิจารณาเรื่องต่างๆ ที่มีนัยสำคัญที่สุดในการตรวจสอบงบการเงินรวมและงบการเงินเฉพาะกิจการ ในงวดปัจจุบันและกำหนดเป็นเรื่องสำคัญในการตรวจสอบ ข้าพเจ้าได้อธิบายเรื่องเหล่านี้ในรายงานของผู้สอบบัญชีเว้นแต่กฎหมายหรือข้อบังคับไม่ให้เปิดเผยต่อสาธารณะเกี่ยวกับเรื่องดังกล่าว หรือในสถานการณ์ที่ยากที่จะเกิดขึ้น ข้าพเจ้าพิจารณาว่าไม่ควรสื่อสารเรื่องดังกล่าวในรายงานของข้าพเจ้าเพราะการกระทำดังกล่าวสามารถคาดการณ์ได้อย่างสมเหตุสมผลว่าจะมีผลกระทบในทางลบมากกว่าผลประโยชน์ต่อส่วนได้เสียสาธารณะจากการสื่อสารดังกล่าว

สุริยรัตน์ ท.

(สุริยรัตน์ ทองอรุณแสง)

ผู้สอบบัญชีรับอนุญาต

เลขทะเบียน 4409

บริษัท เคพีเอ็มจี ภูมิภาค ไทย สอบบัญชี จำกัด

กรุงเทพมหานคร

7 กุมภาพันธ์ 2560

งบแสดงฐานะการเงิน

บริษัทควอลิตี้คอนสตรัคชั่นโปรดักส์ จำกัด (มหาชน) และบริษัทย่อย
ณ วันที่ 31 ธันวาคม 2559

สินทรัพย์	หมายเหตุ	งบการเงินรวม		งบการเงินเฉพาะกิจการ	
		2559	2558	2559	2558
		(บาท)			
สินทรัพย์หมุนเวียน					
เงินสดและรายการเทียบเท่าเงินสด	5	17,765,690	21,207,550	8,701,941	5,773,133
ลูกหนี้การค้า	4, 6	108,538,214	123,536,781	96,284,100	106,163,289
ลูกหนี้อื่น	4, 7	10,055,364	11,042,601	9,011,590	8,199,620
สินค้าคงเหลือ	8	162,977,815	136,361,162	125,327,179	112,244,249
สินทรัพย์หมุนเวียนอื่น		2,974,473	3,570,299	2,453,769	2,939,095
รวมสินทรัพย์หมุนเวียน		302,311,556	295,718,393	241,778,579	235,319,386
สินทรัพย์ไม่หมุนเวียน					
เงินลงทุนในบริษัทย่อย	9	-	-	589,999,980	589,999,980
เงินลงทุนระยะยาวอื่น	10	-	-	-	-
ที่ดิน อาคารและอุปกรณ์	11	1,691,699,830	1,836,061,025	1,398,934,679	1,505,801,314
สินทรัพย์ไม่มีตัวตน	12	9,838,365	7,740,663	7,579,957	6,129,092
สินทรัพย์ภายใต้เงินได้รอการตัดบัญชี	13	28,337,208	31,494,214	16,808,067	14,998,004
สินทรัพย์ไม่หมุนเวียนอื่น		185,845	244,745	185,845	244,745
รวมสินทรัพย์ไม่หมุนเวียน		1,730,061,248	1,875,540,647	2,013,508,528	2,117,173,135
รวมสินทรัพย์		2,032,372,804	2,171,259,040	2,255,287,107	2,352,492,521

หมายเหตุประกอบงบการเงินเป็นส่วนหนึ่งของงบการเงินนี้

งบแสดงฐานะการเงิน

บริษัทควอลิตี้คอนสตรัคชั่นโปรดักส์ จำกัด (มหาชน) และบริษัทย่อย
ณ วันที่ 31 ธันวาคม 2559

หนี้สินและส่วนของผู้ถือหุ้น	หมายเหตุ	งบการเงินรวม		งบการเงินเฉพาะกิจการ	
		2559	2558	2559	2558
		(บาท)			
หนี้สินหมุนเวียน					
เจ้าหนี้การค้า	4, 15	67,774,515	50,238,851	61,635,698	65,919,833
เจ้าหนี้อื่น	4, 16	88,819,069	98,345,504	77,787,208	87,341,719
เงินกู้ยืมระยะสั้น	4, 14	40,000,000	-	376,000,000	300,000,000
ส่วนของหนี้สินระยะยาวที่ถึงกำหนดชำระ					
ภายในหนึ่งปี	14	-	26,666,600	-	26,666,600
ประมาณการหนี้สินระยะสั้น		1,584,480	1,674,147	1,485,098	1,588,672
หนี้สินหมุนเวียนอื่น		3,379,643	4,640,530	2,824,414	3,314,137
รวมหนี้สินหมุนเวียน		201,557,707	181,565,632	519,732,418	484,830,961
หนี้สินไม่หมุนเวียน					
ภาระผูกพันผลประโยชน์ของพนักงาน	17	42,744,874	37,356,179	38,843,543	33,978,345
หนี้สินไม่หมุนเวียนอื่น		176,782	703,523	171,782	519,850
รวมหนี้สินไม่หมุนเวียน		42,921,656	38,059,702	39,015,325	34,498,195
รวมหนี้สิน		244,479,363	219,625,334	558,747,743	519,329,156

หมายเหตุประกอบงบการเงินเป็นส่วนหนึ่งของงบการเงินนี้

งบแสดงฐานะการเงิน

บริษัทควอลิตี้คอนสตรัคชั่นโปรดักส์ จำกัด (มหาชน) และบริษัทย่อย
ณ วันที่ 31 ธันวาคม 2559

หนี้สินและส่วนของผู้ถือหุ้น	หมายเหตุ	งบการเงินรวม		งบการเงินเฉพาะกิจการ	
		2559	2558	2559	2558
		(บาท)			
ส่วนของผู้ถือหุ้น					
ทุนเรือนหุ้น					
ทุนจดทะเบียน					
- หุ้นสามัญ	18	400,000,000	400,000,000	400,000,000	400,000,000
ทุนที่ออกและชำระแล้ว					
- หุ้นสามัญ		400,000,000	400,000,000	400,000,000	400,000,000
ส่วนเกินมูลค่าหุ้นสามัญ	19	653,768,750	653,768,750	653,768,750	653,768,750
กำไรสะสม					
จัดสรรแล้ว					
ทุนสำรองตามกฎหมาย					
บริษัท	19	40,000,000	40,000,000	40,000,000	40,000,000
บริษัทย่อย	19	16,088,000	16,088,000	-	-
ยังไม่ได้จัดสรร		678,036,668	841,776,932	602,770,614	739,394,615
รวมส่วนของผู้ถือหุ้นบริษัทใหญ่		1,787,893,418	1,951,633,682	1,696,539,364	1,833,163,365
ส่วนของส่วนได้เสียที่ไม่มีอำนาจควบคุม		23	24	-	-
รวมส่วนของผู้ถือหุ้น		1,787,893,441	1,951,633,706	1,696,539,364	1,833,163,365
รวมหนี้สินและส่วนของผู้ถือหุ้น					
		2,032,372,804	2,171,259,040	2,255,287,107	2,352,492,521

หมายเหตุประกอบงบการเงินเป็นส่วนหนึ่งของงบการเงินนี้

งบกำไรขาดทุน

บริษัทควอลิตี้คอนสตรัคชันโปรดักส์ จำกัด (มหาชน) และบริษัทย่อย
สำหรับปีสิ้นสุดวันที่ 31 ธันวาคม 2559

	หมายเหตุ	งบการเงินรวม		งบการเงินเฉพาะกิจการ	
		2559	2558	2559	2558
		(บาท)			
รายได้จากการขาย	4, 26	1,467,892,349	1,723,798,917	1,190,610,811	1,404,509,729
ต้นทุนขาย	8	(1,402,245,547)	(1,558,294,578)	(1,123,258,630)	(1,260,742,294)
กำไรขั้นต้น		65,646,802	165,504,339	67,352,181	143,767,435
กำไรจากอัตราแลกเปลี่ยนสุทธิ		1,310,029	503,295	1,318,196	420,665
รายได้เงินปันผล	9	-	-	-	206,500,000
รายได้อื่น	4, 21	18,282,939	24,122,685	34,340,502	33,771,101
กำไรก่อนค่าใช้จ่าย		85,239,770	190,130,319	103,010,879	384,459,201
ค่าใช้จ่ายในการขาย	22	(48,696,339)	(56,263,801)	(40,608,496)	(45,136,241)
ค่าใช้จ่ายในการบริหาร	23	(140,041,438)	(131,645,655)	(131,228,906)	(123,683,234)
รวมค่าใช้จ่าย		(188,737,777)	(187,909,456)	(171,837,402)	(168,819,475)
กำไร (ขาดทุน) ก่อนต้นทุนทางการเงินและ					
รายได้ (ค่าใช้จ่าย) ภาษีเงินได้		(103,498,007)	2,220,863	(68,826,523)	215,639,726
ต้นทุนทางการเงิน	4	(1,085,253)	(2,460,132)	(13,607,541)	(21,600,903)
กำไร (ขาดทุน) ก่อนรายได้ (ค่าใช้จ่าย) ภาษีเงินได้		(104,583,260)	(239,269)	(82,434,064)	194,038,823
รายได้ (ค่าใช้จ่าย) ภาษีเงินได้	25	(3,157,005)	7,460,267	1,810,063	2,808,675
กำไร (ขาดทุน) สำหรับปี		(107,740,265)	7,220,998	(80,624,001)	196,847,498
การแบ่งปันกำไร (ขาดทุน)					
ส่วนที่เป็นของผู้ถือหุ้นบริษัทใหญ่		(107,740,264)	7,220,997	(80,624,001)	196,847,498
ส่วนที่เป็นของส่วนได้เสียที่ไม่มีอำนาจควบคุม		(1)	1	-	-
		(107,740,265)	7,220,998	(80,624,001)	196,847,498
กำไร (ขาดทุน) ต่อหุ้นขั้นพื้นฐาน (บาท)					
ส่วนที่เป็นของผู้ถือหุ้นบริษัทใหญ่	27	(0.27)	0.02	(0.20)	0.49

หมายเหตุประกอบงบการเงินเป็นส่วนหนึ่งของงบการเงินนี้

งบกำไรขาดทุนเบ็ดเสร็จ

บริษัทควอลิตี้คอนสตรัคชั่นโปรดักส์ จำกัด (มหาชน) และบริษัทย่อย
สำหรับปีสิ้นสุดวันที่ 31 ธันวาคม 2559

หมายเหตุ	งบการเงินรวม		งบการเงินเฉพาะกิจการ	
	2559	2558	2559	2558
	(บาท)			
กำไร (ขาดทุน) สำหรับปี	(107,740,265)	7,220,998	(80,624,001)	196,847,498
กำไรขาดทุนเบ็ดเสร็จอื่น				
รายการที่จะไม่จัดประเภทรายการใหม่				
เข้าไปไว้ในกำไรหรือขาดทุน				
ผลขาดทุนจากการประมาณการตามหลัก				
คณิตศาสตร์ประกันภัยสำหรับโครงการ				
ผลประโยชน์ของพนักงาน	17	-	(15,351,038)	-
ภาษีเงินได้เกี่ยวกับองค์ประกอบ				
ของกำไรขาดทุนเบ็ดเสร็จอื่น	25	-	-	2,726,322
กำไรขาดทุนเบ็ดเสร็จอื่นสำหรับปี -				
สุทธิจากภาษี		(12,452,775)	-	(10,905,286)
กำไรขาดทุนเบ็ดเสร็จรวมสำหรับปี	(107,740,265)	(5,231,777)	(80,624,001)	185,942,212
การแบ่งปันกำไรขาดทุนเบ็ดเสร็จรวม				
ส่วนที่เป็นของผู้ถือหุ้นบริษัทใหญ่	(107,740,264)	(5,231,778)	(80,624,001)	185,942,212
ส่วนที่เป็นของส่วนได้เสียที่ไม่มีอำนาจควบคุม	(1)	1	-	-
	(107,740,265)	(5,231,777)	(80,624,001)	185,942,212

หมายเหตุประกอบงบการเงินเป็นส่วนหนึ่งของงบการเงินนี้

งบแสดงการเปลี่ยนแปลงส่วนของผู้ถือหุ้น

บริษัทควอลิตี้คอนสตรัคชั่นโปรดักส์ จำกัด (มหาชน) และบริษัทย่อย
สำหรับปีสิ้นสุดวันที่ 31 ธันวาคม 2559

งบการเงินรวม								
				กำไรสะสม		รวมส่วน ของผู้ถือหุ้น	ส่วนได้เสีย ที่ไม่มีอำนาจ ควบคุม	รวมส่วน ของผู้ถือหุ้น
หมายเหตุ	ทุนที่ออก และชำระแล้ว	ส่วนเกิน มูลค่า หุ้นสามัญ	จัดสรรแล้ว ตามกฎหมาย	ยังไม่ได้ จัดสรร				
(บาท)								
ยอดคงเหลือ ณ วันที่ 1 มกราคม 2558	400,000,000	653,768,750	55,238,000	903,858,010	2,012,864,760	30	2,012,864,790	
รายการกับผู้ถือหุ้นที่บันทึกโดยตรงเข้าส่วนของผู้ถือหุ้น								
เงินทุนที่ได้รับจากผู้ถือหุ้นและการจัดสรรส่วนทุนให้ผู้ถือหุ้น								
เงินปันผล	28	-	-	-	(55,999,300)	(55,999,300)	(7)	(55,999,307)
รวมเงินทุนที่ได้รับจากผู้ถือหุ้นและการจัดสรรส่วนทุนให้ผู้ถือหุ้น		-	-	-	(55,999,300)	(55,999,300)	(7)	(55,999,307)
รวมรายการกับผู้ถือหุ้นที่บันทึกโดยตรงเข้าส่วนของผู้ถือหุ้น		-	-	-	(55,999,300)	(55,999,300)	(7)	(55,999,307)
กำไรขาดทุนเบ็ดเสร็จรวมสำหรับปี								
กำไรหรือขาดทุน		-	-	-	7,220,997	7,220,997	1	7,220,998
กำไรขาดทุนเบ็ดเสร็จอื่น		-	-	-	(12,452,775)	(12,452,775)	-	(12,452,775)
รวมกำไรขาดทุนเบ็ดเสร็จสำหรับปี		-	-	-	(5,231,778)	(5,231,778)	1	(5,231,777)
โอนไปสำรองตามกฎหมาย								
		-	-	850,000	(850,000)	-	-	-
ยอดคงเหลือ ณ วันที่ 31 ธันวาคม 2558	400,000,000	653,768,750	56,088,000	841,776,932	1,951,633,682	24	1,951,633,706	

		งบการเงินรวม						
				กำไรสะสม		รวมส่วน ของผู้ถือหุ้น	ส่วนได้เสีย ที่ไม่มีอำนาจ ควบคุม	รวมส่วน ของผู้ถือหุ้น
หมายเหตุ	ทุนที่ออก และชำระแล้ว	ส่วนเกิน มูลค่า หุ้นสามัญ	จัดสรรแล้ว ตามกฎหมาย	ยังไม่ได้ จัดสรร				
(บาท)								
ยอดคงเหลือ ณ วันที่ 1 มกราคม 2559		400,000,000	653,768,750	56,088,000	841,776,932	1,951,633,682	24	1,951,633,706
รายการกับผู้ถือหุ้นที่บันทึกโดยตรงเข้าส่วนของผู้ถือหุ้น								
เงินทุนที่ได้รับจากผู้ถือหุ้นและการจัดสรรส่วนทุนให้ผู้ถือหุ้น								
เงินปันผล	28	-	-	-	(56,000,000)	(56,000,000)	-	(56,000,000)
รวมเงินทุนที่ได้รับจากผู้ถือหุ้นและการจัดสรรส่วนทุนให้ผู้ถือหุ้น		-	-	-	(56,000,000)	(56,000,000)	-	(56,000,000)
รวมรายการกับผู้ถือหุ้นที่บันทึกโดยตรงเข้าส่วนของผู้ถือหุ้น		-	-	-	(56,000,000)	(56,000,000)	-	(56,000,000)
กำไรขาดทุนเบ็ดเสร็จรวมสำหรับปี								
กำไรหรือขาดทุน		-	-	-	(107,740,264)	(107,740,264)	(1)	(107,740,265)
กำไรขาดทุนเบ็ดเสร็จอื่น		-	-	-	-	-	-	-
รวมกำไรขาดทุนเบ็ดเสร็จสำหรับปี		-	-	-	(107,740,264)	(107,740,264)	(1)	(107,740,265)
ยอดคงเหลือ ณ วันที่ 31 ธันวาคม 2559		400,000,000	653,768,750	56,088,000	678,036,668	1,787,893,418	23	1,787,893,441

หมายเหตุประกอบงบการเงินเป็นส่วนหนึ่งของงบการเงินนี้

งบแสดงการเปลี่ยนแปลงส่วนของผู้ถือหุ้น

บริษัทควอลิตี้คอนสตรัคชันโปรดักส์ จำกัด (มหาชน) และบริษัทย่อย
สำหรับปีสิ้นสุดวันที่ 31 ธันวาคม 2559

งบการเงินเฉพาะกิจการ					
หมายเหตุ	ทุนที่ออกและชำระแล้ว	ส่วนเกินมูลค่าหุ้นสามัญ	กำไรสะสม		รวมส่วนของผู้ถือหุ้น
			จัดสรรแล้ว	ยังไม่ได้จัดสรร	
			ทุนสำรองตามกฎหมาย (บาท)		
ยอดคงเหลือ ณ วันที่ 1 มกราคม 2558	400,000,000	653,768,750	40,000,000	609,451,703	1,703,220,453
รายการกับผู้ถือหุ้นที่บันทึกโดยตรงเข้าส่วนของผู้ถือหุ้น					
เงินทุนที่ได้รับจากผู้ถือหุ้นและการจัดสรรส่วนทุนให้ผู้ถือหุ้น					
เงินปันผล 28	-	-	-	(55,999,300)	(55,999,300)
รวมเงินทุนที่ได้รับจากผู้ถือหุ้นและการจัดสรรส่วนทุนให้ผู้ถือหุ้น	-	-	-	(55,999,300)	(55,999,300)
รวมรายการกับผู้ถือหุ้นที่บันทึกโดยตรงเข้าส่วนของผู้ถือหุ้น	-	-	-	(55,999,300)	(55,999,300)
กำไรขาดทุนเบ็ดเสร็จรวมสำหรับปี					
กำไรหรือขาดทุน	-	-	-	196,847,498	196,847,498
กำไรขาดทุนเบ็ดเสร็จอื่น	-	-	-	(10,905,286)	(10,905,286)
รวมกำไรขาดทุนเบ็ดเสร็จรวมสำหรับปี	-	-	-	185,942,212	185,942,212
ยอดคงเหลือ ณ วันที่ 31 ธันวาคม 2558	400,000,000	653,768,750	40,000,000	739,394,615	1,833,163,365

งบการเงินเฉพาะกิจการ					
หมายเหตุ	ทุนที่ออกและชำระแล้ว	ส่วนเกินมูลค่าหุ้นสามัญ	กำไรสะสม		รวมส่วนของผู้ถือหุ้น
			จัดสรรแล้ว	ยังไม่ได้จัดสรร	
			ทุนสำรองตามกฎหมาย (บาท)		
ยอดคงเหลือ ณ วันที่ 1 มกราคม 2559	400,000,000	653,768,750	40,000,000	739,394,615	1,833,163,365
รายการกับผู้ถือหุ้นที่บันทึกโดยตรงเข้าส่วนของผู้ถือหุ้น					
เงินทุนที่ได้รับจากผู้ถือหุ้นและการจัดสรรส่วนทุนให้ผู้ถือหุ้น					
เงินปันผล 28	-	-	-	(56,000,000)	(56,000,000)
รวมเงินทุนที่ได้รับจากผู้ถือหุ้นและการจัดสรรส่วนทุนให้ผู้ถือหุ้น	-	-	-	(56,000,000)	(56,000,000)
รวมรายการกับผู้ถือหุ้นที่บันทึกโดยตรงเข้าส่วนของผู้ถือหุ้น	-	-	-	(56,000,000)	(56,000,000)
กำไรขาดทุนเบ็ดเสร็จรวมสำหรับปี					
กำไรหรือขาดทุน	-	-	-	(80,624,001)	(80,624,001)
กำไรขาดทุนเบ็ดเสร็จอื่น	-	-	-	-	-
รวมกำไรขาดทุนเบ็ดเสร็จรวมสำหรับปี	-	-	-	(80,624,001)	(80,624,001)
ยอดคงเหลือ ณ วันที่ 31 ธันวาคม 2559	400,000,000	653,768,750	40,000,000	602,770,614	1,696,539,364

หมายเหตุประกอบงบการเงินเป็นส่วนหนึ่งของงบการเงินนี้

งบกระแสเงินสด

บริษัทควอลิตี้คอนสตรัคชันโปรดักส์ จำกัด (มหาชน) และบริษัทย่อย
สำหรับปีสิ้นสุดวันที่ 31 ธันวาคม 2559

	งบการเงินรวม		งบการเงินเฉพาะกิจการ	
	2559	2558	2559	2558
	(บาท)			
กระแสเงินสดจากกิจกรรมดำเนินงาน				
กำไร (ขาดทุน) สำหรับปี	(107,740,265)	7,220,998	(80,624,001)	196,847,498
รายการปรับปรุง				
ค่าเสื่อมราคา	187,209,011	192,637,358	142,725,189	148,341,723
ค่าตัดจำหน่ายสินทรัพย์ไม่มีตัวตน	1,696,946	1,442,952	1,342,183	1,141,408
ขาดทุนจากการคัดรายการบัญชีสินทรัพย์	290,117	112,659	255,113	110,678
กำไรจากการจำหน่ายสินทรัพย์	-	-	(132,700)	(977)
ขาดทุนจากการคัดรายการบัญชีสินทรัพย์ไม่มีตัวตน	152,600	-	152,600	-
ผลขาดทุนจากอัตราแลกเปลี่ยนเงินตรา				
ต่างประเทศที่ยังไม่เกิดขึ้น	6,100	422	6,100	422
กำไรจากตราสารอนุพันธ์ที่ยังไม่เกิดขึ้น	-	(1,175,480)	-	(1,175,480)
ดอกเบี้ยรับ	(75,898)	(248,616)	(51,062)	(128,538)
รายได้เงินปันผล	-	(7)	-	(206,500,000)
ต้นทุนทางการเงิน	1,085,253	2,460,132	13,607,541	21,600,903
โอนกลับรายการหนี้สงสัยจะสูญและหนี้สูญ	(111,282)	(162,000)	(111,282)	(162,000)
ขาดทุนจากการลดมูลค่าของสินค้าคงเหลือ	8,695,636	3,147,073	7,335,246	3,763,236
ประมาณการหนี้สินผลประโยชน์พนักงาน	5,716,085	2,758,212	5,130,228	2,457,708
ค่าใช้จ่าย (รายได้) ภาษีเงินได้	3,157,005	(7,460,267)	(1,810,063)	(2,808,675)
กำไรจากการดำเนินงานก่อนการเปลี่ยนแปลง				
ในสินทรัพย์และหนี้สินดำเนินงาน	100,081,308	200,733,436	87,825,092	163,487,906
สินทรัพย์ดำเนินงานลดลง (เพิ่มขึ้น)				
ลูกหนี้การค้า	15,109,850	24,456,512	9,990,472	24,991,562
ลูกหนี้อื่น	987,237	(5,664,663)	(811,970)	(251,420)
สินค้าคงเหลือ	(35,312,289)	14,739,546	(20,418,176)	(580,514)
สินทรัพย์หมุนเวียนอื่น	595,826	1,635,794	485,326	1,547,899
สินทรัพย์ไม่หมุนเวียนอื่น	58,900	(39,000)	58,900	(39,000)
สินทรัพย์ดำเนินงานลดลง (เพิ่มขึ้น) - สุทธิ	(18,560,476)	35,128,189	(10,695,448)	25,668,527

หมายเหตุประกอบงบการเงินเป็นส่วนหนึ่งของงบการเงินนี้

งบกระแสเงินสด

บริษัทควอลิตี้คอนสตรัคชันโปรดักส์ จำกัด (มหาชน) และบริษัทย่อย
สำหรับปีสิ้นสุดวันที่ 31 ธันวาคม 2559

	งบการเงินรวม		งบการเงินเฉพาะกิจการ	
	2559	2558	2559	2558
	(บาท)			
หนี้สินดำเนินงานเพิ่มขึ้น (ลดลง)				
เจ้าหนี้การค้า	17,528,972	(17,635,462)	(4,290,827)	(5,206,981)
เจ้าหนี้อื่น	2,113,495	(26,149,235)	2,625,318	(21,094,917)
หนี้สินหมุนเวียนอื่น	(1,260,886)	1,550,516	(489,723)	1,056,276
ภาระผูกพันผลประโยชน์ของพนักงาน	(327,390)	(493,837)	(265,030)	(376,783)
ประมาณการหนี้สินระยะสั้น	(89,667)	489,714	(103,574)	508,928
หนี้สินไม่หมุนเวียนอื่น	(526,741)	(161,374)	(348,069)	(216,846)
หนี้สินดำเนินงานเพิ่มขึ้น (ลดลง) - สุทธิ	17,437,783	(42,399,678)	(2,871,905)	(25,330,323)
เงินสดรับจากการดำเนินงาน	98,958,615	193,461,947	74,257,739	163,826,110
จ่ายภาษีเงินได้	-	(9,018,352)	-	(9,018,352)
เงินสดสุทธิได้มาจากกิจกรรมดำเนินงาน	98,958,615	184,443,595	74,257,739	154,807,758
กระแสเงินสดจากกิจกรรมลงทุน				
รับดอกเบี้ย	75,899	248,616	51,063	128,538
รับเงินปันผล	-	7	-	206,500,000
ซื้อที่ดิน อาคารและอุปกรณ์	(54,779,611)	(147,380,236)	(48,991,543)	(143,627,169)
ซื้อสินทรัพย์ไม่มีตัวตน	(3,947,248)	(690,000)	(2,945,648)	(690,000)
เงินสดรับจากการขายที่ดิน อาคารและอุปกรณ์	-	-	829,000	9,900
เงินสดสุทธิได้มาจาก (ใช้ไปใน) กิจกรรมลงทุน	(58,650,960)	(147,821,613)	(51,057,128)	62,321,269
กระแสเงินสดจากกิจกรรมจัดหาเงิน				
เงินกู้ยืม				
จ่ายดอกเบี้ย	(1,082,915)	(2,474,899)	(13,605,203)	(21,615,670)
เงินสดจ่ายชำระเงินกู้ยืมจากสถาบันการเงิน	(31,666,600)	(62,000,040)	(31,666,600)	(62,000,040)
เงินสดจ่ายชำระเงินกู้ยืมจากกิจการที่เกี่ยวข้องกัน	-	-	-	(205,000,000)
เงินสดรับจากการกู้ยืมจากกิจการที่เกี่ยวข้องกัน	-	-	36,000,000	75,000,000
เงินสดรับจากการกู้ยืมจากสถาบันการเงิน	45,000,000	-	45,000,000	-
เงินกู้ยืมเพิ่มขึ้น (ลดลง) - สุทธิ	12,250,485	(64,474,939)	35,728,197	(213,615,710)

หมายเหตุประกอบงบการเงินเป็นส่วนหนึ่งของงบการเงินนี้

งบกระแสเงินสด

บริษัทควอลิตี้คอนสตรัคชันโปรดักส์ จำกัด (มหาชน) และบริษัทย่อย
สำหรับปีสิ้นสุดวันที่ 31 ธันวาคม 2559

	งบการเงินรวม		งบการเงินเฉพาะกิจการ	
	2559	2558	2559	2558
	(บาท)			
จ่ายเงินปันผล				
จ่ายเงินปันผลให้ผู้ถือหุ้นของบริษัทใหญ่	(56,000,000)	(55,999,300)	(56,000,000)	(55,999,300)
จ่ายเงินปันผลให้ส่วนได้เสียที่ไม่มีอำนาจควบคุม	-	(7)	-	-
รวมจ่ายเงินปันผล	(56,000,000)	(55,999,307)	(56,000,000)	(55,999,300)
เงินสดสุทธิใช้ไปในกิจกรรมจัดหาเงิน	(43,749,515)	(120,474,246)	(20,271,803)	(269,615,010)
เงินสดและรายการเทียบเท่าเงินสดเพิ่มขึ้น (ลดลง) - สุทธิ	(3,441,860)	(83,852,264)	2,928,808	(52,485,983)
เงินสดและรายการเทียบเท่าเงินสด ณ วันต้นปี	21,207,550	105,059,814	5,773,133	58,259,116
เงินสดและรายการเทียบเท่าเงินสด ณ วันสิ้นปี	17,765,690	21,207,550	8,701,941	5,773,133
ข้อมูลงบกระแสเงินสดเปิดเผยเพิ่มเติม				
รายการที่ไม่ใช่เงินสด				
เจ้าหนี้จากการซื้อสินทรัพย์	12,475,449	24,117,127	11,043,943	23,225,518

หมายเหตุประกอบงบการเงินเป็นส่วนหนึ่งของงบการเงินนี้

หมายเหตุประกอบงบการเงิน

บริษัทควอลิตี้คอนสตรัคชั่นโปรดักส์ จำกัด (มหาชน) และบริษัทย่อย
สำหรับปีสิ้นสุดวันที่ 31 ธันวาคม 2559

หมายเหตุ	สารบัญ
1	ข้อมูลทั่วไป
2	เกณฑ์การจัดทำงบการเงิน
3	นโยบายการบัญชีที่สำคัญ
4	รายการกับบุคคลหรือกิจการที่เกี่ยวข้องกัน
5	เงินสดและรายการเทียบเท่าเงินสด
6	ลูกหนี้การค้า
7	ลูกหนี้อื่น
8	สินค้าคงเหลือ
9	เงินลงทุนในบริษัทย่อย
10	เงินลงทุนระยะยาวอื่น
11	ที่ดิน อาคารและอุปกรณ์
12	สินทรัพย์ไม่มีตัวตน
13	สินทรัพย์ภายใต้การควบคุมบัญชี
14	หนี้สินที่มีภาระดอกเบี้ย
15	เจ้าหนี้การค้า
16	เจ้าหนี้อื่น
17	ภาระผูกพันผลประโยชน์ของพนักงาน
18	ทุนเรือนหุ้น
19	ส่วนเกินทุนและสำรอง
20	ข้อมูลตามส่วนงานธุรกิจ
21	รายได้อื่น
22	ค่าใช้จ่ายในการขาย
23	ค่าใช้จ่ายในการบริหาร
24	ค่าใช้จ่ายผลประโยชน์ของพนักงาน
25	ภาษีเงินได้
26	สิทธิประโยชน์จากการส่งเสริมการลงทุน
27	กำไร (ขาดทุน) ต่อหุ้นขั้นพื้นฐาน
28	เงินปันผล
29	เครื่องมือทางการเงิน
30	ภาระผูกพันและหนี้สินที่อาจเกิดขึ้น
31	การบริหารจัดการส่วนทุน
32	มาตรฐานการรายงานทางการเงินที่ประกาศแล้วแต่ยังไม่มีผลบังคับใช้

หมายเหตุประกอบงบการเงิน

บริษัทควอลิตี้คอนสตรัคชั่นโปรดักส์ จำกัด (มหาชน) และบริษัทย่อย
สำหรับปีสิ้นสุดวันที่ 31 ธันวาคม 2559

หมายเหตุประกอบงบการเงินเป็นส่วนหนึ่งของงบการเงินนี้

งบการเงินนี้นำเสนอเพื่อวัตถุประสงค์ของการรายงานเพื่อใช้ในประเทศโดยจัดทำเป็นภาษาไทยและภาษาอังกฤษ และได้รับอนุมัติให้ออกงบการเงินจากคณะกรรมการตรวจสอบตามการมอบหมายจากคณะกรรมการของบริษัทเมื่อวันที่ 7 กุมภาพันธ์ 2560

1 ข้อมูลทั่วไป

บริษัทควอลิตี้คอนสตรัคชั่นโปรดักส์ จำกัด (มหาชน) (“บริษัท”) เป็นนิติบุคคลที่จัดตั้งขึ้นในประเทศไทยและมีที่อยู่จดทะเบียนตั้งอยู่ เลขที่ 144 หมู่ 16 ถนนอุดมศรยุทธ ตำบลบางกระสั้น อำเภอบางปะอิน จังหวัดพระนครศรีอยุธยา 13160 ประเทศไทย

บริษัทจดทะเบียนกับตลาดหลักทรัพย์แห่งประเทศไทย เมื่อวันที่ 6 มกราคม 2547

บริษัทใหญ่และบริษัทใหญ่ในลำดับสูงสุดในช่วงปี คือ บริษัทเอสซีจี ผลิตภัณฑ์ก่อสร้าง จำกัด และบริษัทปูนซิเมนต์ไทย จำกัด (มหาชน) ซึ่งเป็นนิติบุคคลที่จัดตั้งขึ้นในประเทศไทย

บริษัทดำเนินธุรกิจหลักเกี่ยวกับการผลิตและจำหน่าย อิฐมวลเบา แผ่นผนัง พื้นคอนกรีตมวลเบาและคานทับหลังมวลเบา

รายละเอียดของบริษัทย่อย ณ วันที่ 31 ธันวาคม มีดังนี้

ชื่อกิจการ	ลักษณะธุรกิจ	ประเทศที่จัดตั้ง		
		/สัญชาติ	บริษัทถือหุ้นร้อยละ	
			2559	2558
บริษัทย่อยทางตรง				
บริษัทคิว-คอน อีสเทอร์น จำกัด	ผลิตและจำหน่ายอิฐมวลเบา แผ่นผนัง พื้นคอนกรีตมวลเบา และคานทับหลังมวลเบา	ประเทศไทย	99.99	99.99

หมายเหตุประกอบงบการเงิน

บริษัทควอลิตี้คอนสตรัคชั่นโปรดักส์ จำกัด (มหาชน) และบริษัทย่อย
สำหรับปีสิ้นสุดวันที่ 31 ธันวาคม 2559

2 เกณฑ์การจัดทำงบการเงิน

(ก) เกณฑ์การถือปฏิบัติ

งบการเงินรวมนี้จัดทำขึ้นตามมาตรฐานการรายงานทางการเงิน รวมถึงแนวปฏิบัติทางการบัญชีที่ประกาศใช้โดยสภาวิชาชีพบัญชีในพระบรมราชูปถัมภ์ (“สภาวิชาชีพบัญชี”) กฎระเบียบและประกาศคณะกรรมการกำกับหลักทรัพย์และตลาดหลักทรัพย์ที่เกี่ยวข้อง

สภาวิชาชีพบัญชีได้ออกและปรับปรุงมาตรฐานการรายงานทางการเงินหลายฉบับ ซึ่งมีผลบังคับใช้ตั้งแต่รอบระยะเวลาบัญชีที่เริ่มในหรือหลังวันที่ 1 มกราคม 2559 ในเบื้องต้นการปฏิบัติตามมาตรฐานการรายงานทางการเงินที่ออกและปรับปรุงใหม่นั้น ไม่มีผลกระทบอย่างเป็นสาระสำคัญต่อนโยบายการบัญชี วิธีการคำนวณ และผลการดำเนินงานหรือฐานะการเงินของกลุ่มบริษัท/บริษัท

นอกเหนือจากมาตรฐานการรายงานทางการเงินที่ออกและปรับปรุงใหม่ข้างต้น สภาวิชาชีพบัญชีได้ออกและปรับปรุงมาตรฐานการรายงานทางการเงินฉบับอื่นๆ ซึ่งมีผลบังคับใช้สำหรับรอบระยะเวลาบัญชีที่เริ่มในหรือหลังวันที่ 1 มกราคม 2560 เป็นต้นไป และไม่ได้มีการนำมาใช้สำหรับการจัดทำงบการเงินรวมนี้ มาตรฐานการรายงานทางการเงินที่ออกและปรับปรุงใหมดังกล่าวได้เปิดเผยในหมายเหตุประกอบงบการเงินข้อ 32

(ข) เกณฑ์การวัดมูลค่า

งบการเงินรวมนี้จัดทำขึ้นโดยถือหลักเกณฑ์การบันทึกตามราคาทุนเดิม ยกเว้นรายการที่สำคัญแสดงในงบแสดงฐานะการเงินรวมที่ดังต่อไปนี้

- มูลค่าปัจจุบันของภาระผูกพันตามโครงการผลประโยชน์ของพนักงานที่กำหนดไว้

หมายเหตุประกอบงบการเงิน

บริษัทควอลิตี้คอนสตรัคชั่นโปรดักส์ จำกัด (มหาชน) และบริษัทย่อย
สำหรับปีสิ้นสุดวันที่ 31 ธันวาคม 2559

(ค) สกูลเงินที่ใช้ในการดำเนินงานและนำเสนองบการเงิน

งบการเงินนี้จัดทำและแสดงหน่วยเงินตราเป็นเงินบาท ซึ่งเป็นสกุลเงินที่ใช้ในการดำเนินงานของกลุ่มบริษัท/บริษัท ข้อมูลทางการเงินทั้งหมดมีการเปิดเผยในหมายเหตุประกอบงบการเงินเพื่อให้แสดงเป็นหลักพันบาท ยกเว้นที่ระบุไว้เป็นอย่างอื่น

(ง) การประมาณการและใช้ดุลยพินิจ

ในการจัดทำงบการเงินให้เป็นไปตามมาตรฐานการรายงานทางการเงิน ผู้บริหารต้องใช้ดุลยพินิจ การประมาณการและข้อสมมติฐานหลายประการ ซึ่งมีผลกระทบต่อข้อกำหนดนโยบายการบัญชีและการรายงานจำนวนเงินที่เกี่ยวข้อง สินทรัพย์ หนี้สิน รายได้ และค่าใช้จ่าย ผลที่เกิดขึ้นจริงอาจแตกต่างจากที่ประมาณการไว้

ประมาณการและข้อสมมติที่ใช้ในการจัดทำงบการเงินจะได้รับการทบทวนอย่างต่อเนื่อง การปรับประมาณการทางบัญชีจะบันทึกโดยวิธีเปลี่ยนแปลงทันทีเป็นต้นไป

ข้อมูลเกี่ยวกับความไม่แน่นอนของประมาณการ และข้อสมมติฐานที่สำคัญในการกำหนดนโยบายการบัญชี ซึ่งมีผลกระทบต่อการรับรู้จำนวนเงินในงบการเงินได้รวมอยู่ในหมายเหตุประกอบงบการเงินต่อไปนี้

หมายเหตุ 11	การทดสอบการด้อยค่า - ข้อสมมติที่สำคัญที่ใช้ในการประมาณมูลค่าที่คาดว่าจะได้รับคืน
หมายเหตุ 13, 25	การรับรู้สินทรัพย์ภาษีเงินได้ กำไรทางภาษีในอนาคตที่จะนำผลขาดทุนทางภาษีไปใช้ประโยชน์
หมายเหตุ 17	การวัดมูลค่าของภาระผูกพันของโครงการผลประโยชน์ - ข้อสมมติในการประมาณการตามหลักคณิตศาสตร์ประกันภัย

การวัดมูลค่ายุติธรรม

นโยบายการบัญชีและการเปิดเผยข้อมูลของกลุ่มบริษัท/บริษัทหลายข้อกำหนดให้มีการวัดมูลค่ายุติธรรมทั้งสินทรัพย์และหนี้สินทางการเงินและไม่ใช้ทางการเงิน

หมายเหตุประกอบงบการเงิน

บริษัทควอลิตี้คอนสตรัคชั่นโปรดักส์ จำกัด (มหาชน) และบริษัทย่อย
สำหรับปีสิ้นสุดวันที่ 31 ธันวาคม 2559

กลุ่มผู้ประเมินมูลค่ามีการทบทวนข้อมูลที่ไม่สามารถสังเกตได้ และปรับปรุงการวัดมูลค่าที่มีนัยสำคัญอย่างสม่ำเสมอ หากมีการใช้ข้อมูลจากบุคคลที่สามเพื่อวัดมูลค่ายุติธรรม เช่น ราคาจากนายหน้า หรือการตั้งราคา กลุ่มผู้ประเมินได้ประเมินหลักฐานที่ได้มาจากบุคคลที่สามที่สนับสนุนข้อสรุปเกี่ยวกับการวัดมูลค่ารวมถึงการจัดระดับชั้นของมูลค่ายุติธรรมว่าเป็นไปตามที่กำหนดไว้ในมาตรฐานการรายงานทางการเงินอย่างเหมาะสม

ประเด็นปัญหาของการวัดมูลค่าที่มีนัยสำคัญจะถูกรายงานต่อคณะกรรมการตรวจสอบของกลุ่มบริษัท/บริษัท

เมื่อวัดมูลค่ายุติธรรมของสินทรัพย์หรือหนี้สิน กลุ่มบริษัท/บริษัทได้ใช้ข้อมูลที่สามารถสังเกตได้ให้มากที่สุดเท่าที่จะทำได้มูลค่ายุติธรรมเหล่านี้ถูกจัดประเภทในแต่ละลำดับชั้นของมูลค่ายุติธรรมตามข้อมูลที่ใช้ในการประเมินมูลค่าดังนี้

- ข้อมูลระดับ 1 เป็นราคาเสนอซื้อขาย (ไม่ต้องปรับปรุง) ในตลาดที่มีสภาพคล่องสำหรับสินทรัพย์หรือหนี้สินอย่างเดียวกันและกิจการสามารถเข้าถึงตลาดนั้น ณ วันที่วัดมูลค่า
- ข้อมูลระดับ 2 เป็นข้อมูลอื่นที่สังเกตได้โดยตรง (เช่น ราคาขาย) หรือโดยอ้อม (เช่น ราคาที่สังเกตได้) สำหรับสินทรัพย์นั้นหรือหนี้สินนั้นนอกเหนือจากราคาเสนอซื้อขายซึ่งรวมอยู่ในข้อมูลระดับ 1
- ข้อมูลระดับ 3 เป็นข้อมูลที่ไม่สามารถสังเกตได้สำหรับสินทรัพย์นั้นหรือหนี้สินนั้น

หากข้อมูลที่นำมาใช้ในการวัดมูลค่ายุติธรรมของสินทรัพย์หรือหนี้สินถูกจัดประเภทลำดับชั้นที่แตกต่างกันของมูลค่ายุติธรรมในภาพรวม การวัดมูลค่ายุติธรรมในภาพรวมจะถูกจัดประเภทในระดับเดียวกันกับลำดับชั้นของมูลค่ายุติธรรมของข้อมูลที่อยู่ในระดับต่ำสุดที่มีนัยสำคัญสำหรับการวัดมูลค่ายุติธรรมในภาพรวม

กลุ่มบริษัท/บริษัทรับรู้การโอนระหว่างลำดับชั้นของมูลค่ายุติธรรม ณ วันสิ้นรอบระยะเวลารายงานที่การโอนเกิดขึ้น

3 นโยบายการบัญชีที่สำคัญ

นโยบายการบัญชีที่นำเสนอต่อไปนี้ได้ถือปฏิบัติโดยสม่ำเสมอสำหรับงบการเงินทุกรอบระยะเวลารายงาน

(ก) เกณฑ์ในการจัดทำงบการเงินรวม

งบการเงินรวมของบริษัท ประกอบด้วย งบการเงินของบริษัท และบริษัทย่อย (รวมกันเรียกว่า “กลุ่มบริษัท”)

หมายเหตุประกอบงบการเงิน

บริษัทควอลิตี้คอนสตรัคชั่นโปรดักส์ จำกัด (มหาชน) และบริษัทย่อย
สำหรับปีสิ้นสุดวันที่ 31 ธันวาคม 2559

การตัดรายการในงบการเงินรวม

ขอดังเหลือและรายการบัญชีระหว่างกิจการในกลุ่ม รวมถึงรายได้หรือค่าใช้จ่ายที่ยังไม่เกิดขึ้นจริงซึ่งเป็นผลมารายการระหว่างกิจการในกลุ่มถูกตัดรายการในการจัดทำงบการเงินรวม ขาดทุนที่ยังไม่เกิดขึ้นจริงถูกตัดรายการในลักษณะเดียวกับกำไรที่ยังไม่เกิดขึ้นจริง แต่เท่าที่เมื่อไม่มีหลักฐานการด้อยค่าเกิดขึ้น

บริษัทย่อย

บริษัทย่อยเป็นกิจการที่อยู่ภายใต้การควบคุมของกลุ่มบริษัท การควบคุมเกิดขึ้นเมื่อกลุ่มบริษัทเป็รับหรือมีสิทธิในผลตอบแทนผันแปรจากการเกี่ยวข้องกับกิจการนั้นและมีความสามารถในการใช้อำนาจเหนือกิจการนั้นทำให้เกิดผลกระทบต่อจำนวนเงินผลตอบแทนของกลุ่มบริษัท งบการเงินของบริษัทย่อยได้รวมอยู่ในงบการเงินรวม นับแต่วันที่ที่มีการควบคุมจนถึงวันที่การควบคุมสิ้นสุดลง

การสูญเสียการควบคุม

เมื่อกลุ่มบริษัทสูญเสียการควบคุมในบริษัทย่อย กลุ่มบริษัทตัดรายการสินทรัพย์และหนี้สินของบริษัทย่อยนั้นออก รวมถึงส่วนได้เสียที่ไม่มีอำนาจควบคุมและส่วนประกอบอื่นในส่วนของผู้ถือหุ้นที่เกี่ยวข้องกับบริษัทย่อยนั้น กำไรหรือขาดทุนที่เกิดขึ้นจากการสูญเสียการควบคุมในบริษัทย่อยรับรู้ในกำไรหรือขาดทุน ส่วนได้เสียในบริษัทย่อยเดิมที่ยังคงเหลืออยู่ให้วัดมูลค่าด้วยมูลค่ายุติธรรม ณ วันที่สูญเสียการควบคุม

(ข) เงินตราต่างประเทศ

รายการบัญชีที่เป็นเงินตราต่างประเทศ

รายการบัญชีที่เป็นเงินตราต่างประเทศแปลงค่าเป็นสกุลเงินที่ใช้ในการดำเนินงานของแต่ละบริษัทในกลุ่มบริษัท/บริษัทโดยใช้อัตราแลกเปลี่ยน ณ วันที่เกิดรายการ

สินทรัพย์และหนี้สินที่เป็นตัวเงินและเป็นเงินตราต่างประเทศ ณ วันที่รายงาน แปลงค่าเป็นสกุลเงินที่ใช้ในการดำเนินงานของกลุ่มบริษัท/บริษัทโดยใช้อัตราแลกเปลี่ยน ณ วันที่รายงาน ผลกำไรหรือขาดทุนจากการแปลงค่าบันทึกในกำไรหรือขาดทุน

สินทรัพย์และหนี้สินที่ไม่เป็นตัวเงินซึ่งเกิดจากรายการบัญชีที่เป็นเงินตราต่างประเทศซึ่งบันทึกตามเกณฑ์ราคาทุนเดิม แปลงค่าเป็นสกุลเงินที่ใช้ในการดำเนินงานโดยใช้อัตราแลกเปลี่ยน ณ วันที่เกิดรายการ

หมายเหตุประกอบงบการเงิน

บริษัทควอลิตี้คอนสตรัคชันโปรดักส์ จำกัด (มหาชน) และบริษัทย่อย
สำหรับปีสิ้นสุดวันที่ 31 ธันวาคม 2559

(ค) เงินสดและรายการเทียบเท่าเงินสด

เงินสดและรายการเทียบเท่าเงินสดในงบกระแสเงินสด ประกอบด้วย เงินสดในมือ เงินฝากธนาคารประเภทออมทรัพย์และกระแสรายวัน รวมทั้งเงินลงทุนระยะสั้นที่มีสภาพคล่องสูง ซึ่งพร้อมที่จะเปลี่ยนเป็นเงินสดในจำนวนที่ทราบได้ และมีความเสี่ยงที่ไม่มีนัยสำคัญต่อการเปลี่ยนแปลงมูลค่า

นอกจากนี้ เงินเบิกเกินบัญชีธนาคารซึ่งจะต้องชำระคืนเมื่อทวงถามถือเป็นส่วนหนึ่งของกิจกรรมจัดหาเงินในงบกระแสเงินสด

(ง) ลูกหนี้การค้าและลูกหนี้อื่น

ลูกหนี้การค้าและลูกหนี้อื่น แสดงด้วยในราคาตามใบแจ้งหนี้หักด้วยค่าเผื่อนหนี้สงสัยจะสูญ

ค่าเผื่อนหนี้สงสัยจะสูญประเมินโดยการวิเคราะห์ประวัติการชำระหนี้ และการคาดการณ์เกี่ยวกับการชำระหนี้ในอนาคตของลูกหนี้ ทั้งนี้ลูกหนี้จะถูกตัดจำหน่ายบัญชีเมื่อทราบว่าเป็นหนี้สูญ

หนี้สูญได้รับคืนรับรู้เป็นรายได้อื่นในกำไรหรือขาดทุน

(จ) สินค้าคงเหลือ

สินค้าคงเหลือวัดมูลค่าด้วยราคาทุนหรือมูลค่าสุทธิที่จะได้รับแล้วแต่มูลค่าใดจะต่ำกว่า

ต้นทุนของสินค้าคำนวณโดยใช้วิธีดังต่อไปนี้

สินค้าสำเร็จรูป	- ตีราคาตามต้นทุนมาตรฐาน (ซึ่งใกล้เคียงกับต้นทุนการผลิตจริง)
สินค้าซื้อมาเพื่อขาย	- ตีราคาตามต้นทุนถัวเฉลี่ย
สินค้านำเข้าระหว่างผลิต	- ตีราคาตามต้นทุนมาตรฐาน ซึ่งประกอบด้วย ต้นทุนวัตถุดิบ ต้นทุนแรงงานและค่าใช้จ่ายในการผลิต
วัตถุดิบ อะไหล่ วัสดุ ของใช้สิ้นเปลืองและอื่นๆ	- ตีราคาตามต้นทุนถัวเฉลี่ย

หมายเหตุประกอบงบการเงิน

บริษัทควอลิตี้คอนสตรัคชันโปรดักส์ จำกัด (มหาชน) และบริษัทย่อย
สำหรับปีสิ้นสุดวันที่ 31 ธันวาคม 2559

ต้นทุนของสินค้า ประกอบด้วย ต้นทุนที่ซื้อ ต้นทุนแปลงสภาพหรือต้นทุนอื่นเพื่อให้สินค้าอยู่ในสถานที่และสภาพปัจจุบัน ในกรณีของสินค้าสำเร็จรูปและสินค้าระหว่างผลิตที่ผลิตเอง ต้นทุนสินค้ารวมการปันส่วนของค่าใช้จ่ายในการผลิตอย่างเหมาะสม โดยคำนึงถึงระดับกำลังการผลิตตามปกติ

มูลค่าสุทธิที่จะได้รับเป็นการประมาณราคาที่จะขายได้จากการดำเนินธุรกิจปกติหักด้วยประมาณการต้นทุนในการผลิตสินค้านั้นให้เสร็จและต้นทุนที่จำเป็นต้องจ่ายเพื่อให้ขายสินค้าได้

(จ) เงินลงทุน

เงินลงทุนในบริษัทย่อย

เงินลงทุนในบริษัทย่อย ในงบการเงินเฉพาะกิจการของบริษัท บันทึกบัญชีโดยใช้วิธีราคาทุน

(ข) ที่ดิน อาคารและอุปกรณ์

สินทรัพย์ที่เป็นกรรมสิทธิ์ของกิจการ

ที่ดิน อาคารและอุปกรณ์แสดงด้วยราคาทุนหักด้วยค่าเสื่อมราคาสะสมและผลขาดทุนจากการด้อยค่าสะสม

ราคาทุนรวมถึงต้นทุนทางตรงที่เกี่ยวข้องกับการได้มาของสินทรัพย์ ต้นทุนของการก่อสร้างสินทรัพย์ที่กิจการก่อสร้างเอง ซึ่งรวมต้นทุนของวัสดุ แรงงานทางตรง และต้นทุนทางตรงอื่นๆ ที่เกี่ยวข้องกับการจัดหาสินทรัพย์เพื่อให้สินทรัพย์นั้นอยู่ในสถานที่และสภาพที่พร้อมจะใช้งานได้ตามความประสงค์ ต้นทุนในการรื้อถอน การขนย้าย การบูรณะสถานที่ตั้งของสินทรัพย์ และต้นทุนการกู้ยืม สำหรับเครื่องมือที่ควบคุมโดยลิขสิทธิ์ซอฟต์แวร์ซึ่งไม่สามารถทำงานได้โดยปราศจากลิขสิทธิ์ซอฟต์แวร์นั้นให้ถือว่าลิขสิทธิ์ซอฟต์แวร์ดังกล่าวเป็นส่วนหนึ่งของอุปกรณ์

ส่วนประกอบของรายการที่ดิน อาคารและอุปกรณ์แต่ละรายการที่มีรูปแบบและอายุการให้ประโยชน์ที่ต่างกัน ต้องบันทึกแต่ละส่วนประกอบที่มีนัยสำคัญแยกต่างหากจากกัน

ผลกำไรหรือขาดทุนจากการจำหน่ายที่ดิน อาคารและอุปกรณ์ คือ ผลต่างระหว่างสิ่งตอบแทนสุทธิที่ได้รับจากการจำหน่ายกับมูลค่าตามบัญชีของที่ดิน อาคารและอุปกรณ์ โดยรับรู้สุทธิเป็นรายได้หรือค่าใช้จ่ายในกำไรหรือขาดทุน

หมายเหตุประกอบงบการเงิน

บริษัทควอลิตี้คอนสตรัคชั่นโปรดักส์ จำกัด (มหาชน) และบริษัทย่อย
สำหรับปีสิ้นสุดวันที่ 31 ธันวาคม 2559

สินทรัพย์ที่เช่า

การเช่าซึ่งกลุ่มบริษัท/บริษัทได้รับความเสี่ยงและผลตอบแทนส่วนใหญ่จากการครอบครองสินทรัพย์ที่เช่านั้นๆ จัดประเภทเป็นสัญญาเช่าทางการเงิน ที่ดิน อาคารและอุปกรณ์ที่ได้มาโดยทำสัญญาเช่าทางการเงินบันทึกเป็นสินทรัพย์ ด้วยมูลค่าขุดิธรรมาหรือมูลค่าปัจจุบันของจำนวนเงินขั้นต่ำที่ต้องจ่ายตามสัญญาเช่า แล้วแต่จำนวนใดจะต่ำกว่าหักด้วยค่าเสื่อมราคาสะสมและผลขาดทุนจากการด้อยค่าสะสม ค่าเช่าที่ชำระจะแยกเป็นส่วนที่เป็นค่าใช้จ่ายทางการเงินและส่วนที่จะหักจากหนี้สินตามสัญญาเช่า เพื่อให้ให้อัตราดอกเบี้ยเมื่อเทียบกับยอดหนี้ที่คงเหลืออยู่ในแต่ละงวดมีอัตราคงที่ ค่าใช้จ่ายทางการเงินจะบันทึกโดยตรงในกำไรหรือขาดทุน

ต้นทุนที่เกิดขึ้นในภายหลัง

ต้นทุนในการเปลี่ยนแปลงส่วนประกอบจะรับรู้เป็นส่วนหนึ่งของมูลค่าตามบัญชีของรายการที่ดิน อาคารและอุปกรณ์ ถ้ามีความเป็นไปได้ก่อนข้างแนที่กลุ่มบริษัท/บริษัทจะได้รับประโยชน์เชิงเศรษฐกิจในอนาคตจากรายการนั้นและสามารถวัดมูลค่าต้นทุนของรายการนั้นได้อย่างน่าเชื่อถือ ชิ้นส่วนที่ถูกเปลี่ยนแปลงจะถูกตัดออกจากบัญชีด้วยมูลค่าตามบัญชี ต้นทุนที่เกิดขึ้นในการซ่อมบำรุงที่ดิน อาคารและอุปกรณ์ที่เกิดขึ้นเป็นภาระจะรับรู้ในกำไรหรือขาดทุนเมื่อเกิดขึ้น

ค่าเสื่อมราคา

ค่าเสื่อมราคาคำนวณจากจำนวนที่คิดค่าเสื่อมราคาของรายการที่ดิน อาคารและอุปกรณ์ ซึ่งประกอบด้วยราคาทุนของสินทรัพย์หรือมูลค่าอื่นที่ใช้แทนราคาทุนหักด้วยมูลค่าคงเหลือของสินทรัพย์

ค่าเสื่อมราคามันถูกเป็นค่าใช้จ่ายในกำไรหรือขาดทุน คำนวณโดยวิธีเส้นตรงตามเกณฑ์อายุการให้ประโยชน์โดยประมาณของส่วนประกอบของสินทรัพย์แต่ละรายการ ประมาณการอายุการให้ประโยชน์ของสินทรัพย์แสดงได้ดังนี้

อาคารและสิ่งปลูกสร้าง	5, 20 ปี
เครื่องจักรและอุปกรณ์	5, 15 ปี
ยานพาหนะและอุปกรณ์	5 ปี
เครื่องตกแต่ง ติดตั้งและเครื่องใช้สำนักงาน	5 ปี

กลุ่มบริษัท/บริษัทไม่คิดค่าเสื่อมราคาสำหรับที่ดินและสินทรัพย์ที่อยู่ระหว่างการก่อสร้าง

วิธีการคิดค่าเสื่อมราคา อายุการให้ประโยชน์ของสินทรัพย์ และมูลค่าคงเหลือ ได้รับการทบทวนทุกสิ้นรอบปีบัญชี และปรับปรุงตามความเหมาะสม

หมายเหตุประกอบงบการเงิน

บริษัทควอลิตี้คอนสตรัคชั่นโปรดักส์ จำกัด (มหาชน) และบริษัทย่อย
สำหรับปีสิ้นสุดวันที่ 31 ธันวาคม 2559

(ข) สินทรัพย์ไม่มีตัวตน

สินทรัพย์ไม่มีตัวตนอื่นๆ

สินทรัพย์ไม่มีตัวตนอื่นๆ ที่กลุ่มบริษัท/บริษัทซื้อและมียาอายุการให้ประโยชน์จำกัดแสดงด้วยในราคาทุนหักด้วย
ค่าตัดจำหน่ายสะสมและผลขาดทุนจากการด้อยค่าสะสม

รายการภายหลังการรับรู้รายการ

รายการภายหลังการรับรู้รายการจะรับรู้เป็นสินทรัพย์เมื่อก่อให้เกิดประโยชน์เชิงเศรษฐกิจในอนาคต โดยรวมเป็น
สินทรัพย์ที่สามารถระบุได้ที่เกี่ยวข้องนั้น รายการอื่นรวมถึงค่าความนิยมและตราผลิตภัณฑ์ที่เกิดขึ้นภายในรับรู้
ในกำไรหรือขาดทุนเมื่อเกิดขึ้น

ค่าตัดจำหน่าย

ค่าตัดจำหน่ายคำนวณจากราคาทุนของสินทรัพย์หรือมูลค่าอื่นที่ใช้แทนราคาทุนหักด้วยมูลค่าคงเหลือของสินทรัพย์

ค่าตัดจำหน่ายรับรู้ในกำไรหรือขาดทุนโดยวิธีเส้นตรงซึ่งโดยส่วนใหญ่จะสะท้อนรูปแบบที่คาดว่าจะได้รับ
ประโยชน์เชิงเศรษฐกิจในอนาคตจากสินทรัพย์นั้นตามระยะเวลาที่คาดว่าจะได้รับประโยชน์จากสินทรัพย์ไม่มีตัวตนซึ่ง
ไม่รวมค่าความนิยม โดยเริ่มตัดจำหน่ายสินทรัพย์ไม่มีตัวตนเมื่อสินทรัพย์นั้นพร้อมที่จะให้ประโยชน์

ระยะเวลาที่คาดว่าจะได้รับประโยชน์แสดงได้ดังนี้

ค่าธรรมเนียมการใช้สิทธิ

ตามอายุสัญญา

ค่าลิขสิทธิ์ซอฟต์แวร์

3 - 10 ปี

วิธีการตัดจำหน่าย ระยะเวลาที่คาดว่าจะได้รับประโยชน์ และมูลค่าคงเหลือได้รับการทบทวนทุกสิ้นรอบปีบัญชี
และปรับปรุงตามความเหมาะสม

หมายเหตุประกอบงบการเงิน

บริษัทควอลิตี้คอนสตรัคชั่นโปรดักส์ จำกัด (มหาชน) และบริษัทย่อย
สำหรับปีสิ้นสุดวันที่ 31 ธันวาคม 2559

(ณ) การด้อยค่า

มูลค่าตามบัญชีของสินทรัพย์ของกลุ่มบริษัท/บริษัทได้รับการทบทวน ทุกสิ้นรอบระยะเวลารายงานว่ามีข้อบ่งชี้เรื่อง การด้อยค่าหรือไม่ ในกรณีที่ข้อบ่งชี้จะทำการประมาณมูลค่าสินทรัพย์ที่คาดว่าจะได้รับคืน สำหรับมูลค่าที่คาดว่าจะได้รับคืนของค่าความนิยมและสินทรัพย์ไม่มีตัวตนที่มีอายุการให้ประโยชน์ไม่ทราบแน่นอนหรือยังไม่พร้อมให้ประโยชน์จะถูกประมาณทุกปีในช่วงเวลาเดียวกัน

ผลขาดทุนจากการด้อยค่ารับรู้เมื่อมูลค่าตามบัญชีของสินทรัพย์หรือหน่วยสินทรัพย์ที่ก่อให้เกิดเงินสดสูงกว่ามูลค่าที่จะได้รับคืน ผลขาดทุนจากการด้อยค่าบันทึกในกำไรหรือขาดทุน เว้นแต่เมื่อมีการกลับรายการการประเมินมูลค่าของสินทรัพย์เพิ่มขึ้นของสินทรัพย์ขึ้นเดียวกันกับที่เคยรับรู้ในส่วนของผู้ถือหุ้นและมีการด้อยค่าในเวลาต่อมา ในกรณีนี้รับรู้ในส่วนของผู้ถือหุ้น

เมื่อมีการลดลงในมูลค่ายุติธรรมของสินทรัพย์ทางการเงินเพื่อขายซึ่งได้บันทึกในส่วนของผู้ถือหุ้น และมีความชัดเจนว่าสินทรัพย์ดังกล่าวมีการด้อยค่า ผลขาดทุนซึ่งเคยบันทึกในส่วนของผู้ถือหุ้นจะถูกรับรู้ในกำไรหรือขาดทุน ถึงแม้ว่าจะยังไม่มีการตัดรายการสินทรัพย์ทางการเงินดังกล่าว ผลขาดทุนที่บันทึกในกำไรหรือขาดทุนเป็นผลต่างระหว่างมูลค่ายุติธรรมในปัจจุบันของสินทรัพย์กับราคาทุนที่ซื้อหักด้วยผลขาดทุนจากการด้อยค่าของสินทรัพย์ทางการเงินนั้นๆ ซึ่งเคยรับรู้แล้วในกำไรหรือขาดทุน

การคำนวณมูลค่าที่คาดว่าจะได้รับคืน

มูลค่าที่คาดว่าจะได้รับคืนของกลุ่มหลักทรัพย์ที่ถือไว้จนกว่าจะครบกำหนดและถูกหนี้ที่บันทึกโดยวิธีราคาทุน ตัดจำหน่าย คำนวณโดยการหามูลค่าปัจจุบันของประมาณการกระแสเงินสดที่จะได้รับในอนาคต คิดลดด้วยอัตราดอกเบี้ยที่แท้จริง สำหรับลูกหนี้ระยะสั้นไม่มีการคิดลด

มูลค่าที่คาดว่าจะได้รับคืนของสินทรัพย์ที่ไม่ใช่สินทรัพย์ทางการเงิน หมายถึง มูลค่าจากการใช้ของสินทรัพย์หรือมูลค่ายุติธรรมของสินทรัพย์หักต้นทุนในการขายแล้วแต่มูลค่าใดจะสูงกว่า การประเมินมูลค่าจากการใช้ของสินทรัพย์ประมาณการกระแสเงินสดที่จะได้รับในอนาคตคิดลดเป็นมูลค่าปัจจุบันโดยใช้อัตราคิดลดก่อนคำนึงถึงภาษีเงินได้เพื่อให้สะท้อนมูลค่าที่อาจประเมินได้ในตลาดปัจจุบันซึ่งแปรไปตามเวลาและความเสี่ยงที่มีต่อสินทรัพย์

หมายเหตุประกอบงบการเงิน

บริษัทควอลิตี้คอนสตรัคชั่นโปรดักส์ จำกัด (มหาชน) และบริษัทย่อย
สำหรับปีสิ้นสุดวันที่ 31 ธันวาคม 2559

การกลับรายการค้อยค่า

ผลขาดทุนจากการค้อยค่าของสินทรัพย์ทางการเงินจะถูกกลับรายการเมื่อมูลค่าที่คาดว่าจะได้รับคืนเพิ่มขึ้นในภายหลัง และการเพิ่มขึ้นนั้นสัมพันธ์โดยตรงกับผลขาดทุนจากการค้อยค่าที่เคยรับรู้ในกำไรหรือขาดทุน

ผลขาดทุนจากการค้อยค่าของค่าความนิยมจะไม่มีการปรับปรุงกลับรายการ ผลขาดทุนจากการค้อยค่าของสินทรัพย์ที่ไม่ใช่สินทรัพย์ทางการเงินอื่นๆ ที่เคยรับรู้ในงวดก่อนจะถูกประเมินทุกรอบระยะเวลารายงานว่ามีข้อบ่งชี้เรื่องการค้อยค่าหรือไม่ ซึ่งหากมีการเปลี่ยนแปลงประมาณการที่ใช้ในการคำนวณมูลค่าที่คาดว่าจะได้รับคืน ผลขาดทุนจากการค้อยค่าจะถูกกลับรายการเพียงเท่าที่มูลค่าตามบัญชีของสินทรัพย์ไม่เกินกว่ามูลค่าตามบัญชีภายหลังหักด้วยค่าเสื่อมราคาสะสมหรือค่าตัดจำหน่ายสะสม เสมือนหนึ่งไม่เคยมีการบันทึกผลขาดทุนจากการค้อยค่ามาก่อน

(ญ) หนี้สินที่มีภาระดอกเบี้ย

หนี้สินที่มีภาระดอกเบี้ยบันทึกเริ่มแรกในราคาทุนหักค่าใช้จ่ายที่เกี่ยวข้องกับการเกิดหนี้สิน ภายหลังจากการบันทึกหนี้สินที่มีภาระดอกเบี้ยจะบันทึกต่อมาโดยวิธีราคาทุนตัดจำหน่าย ผลต่างระหว่างยอดหนี้เริ่มแรกและยอดหนี้เมื่อครบกำหนดไถ่ถอนจะบันทึกในกำไรหรือขาดทุนตลอดอายุการกู้ยืมโดยใช้วิธีอัตราดอกเบี้ยที่แท้จริง

(ฉ) เจ้าหนี้การค้าและเจ้าหนี้อื่น

เจ้าหนี้การค้าและเจ้าหนี้อื่น แสดงด้วยราคาทุน

(ง) ผลประโยชน์ของพนักงาน

โครงการสมทบเงิน

ภาระผูกพันในการสมทบเข้าโครงการสมทบเงินจะถูกรับรู้เป็นค่าใช้จ่ายพนักงานในกำไรหรือขาดทุนในรอบระยะเวลาที่พนักงานได้ทำงานให้กับกิจการ

หมายเหตุประกอบงบการเงิน

บริษัทควอลิตี้คอนสตรัคชันโปรดักส์ จำกัด (มหาชน) และบริษัทย่อย
สำหรับปีสิ้นสุดวันที่ 31 ธันวาคม 2559

โครงการผลประโยชน์ที่กำหนดไว้

ภาระผูกพันสุทธิของกลุ่มบริษัท/บริษัทจากโครงการผลประโยชน์ที่กำหนดไว้ถูกคำนวณแยกต่างหากเป็นรายการโครงการจากการประมาณผลประโยชน์ในอนาคตที่เกิดจากการทำงานของพนักงานในงวดปัจจุบันและงวดก่อนๆ ผลประโยชน์ดังกล่าวได้มีการคิดลดกระแสเงินสดเพื่อให้เป็นมูลค่าปัจจุบัน

การคำนวณภาระผูกพันของโครงการผลประโยชน์ที่กำหนดไว้ นั้นจัดทำโดยนักคณิตศาสตร์ประกันภัยที่ได้รับอนุญาตเป็นประจำทุกปี โดยวิธีคิดลดแต่ละหน่วยที่ประมาณการไว้

ในการวัดมูลค่าใหม่ของหนี้สินผลประโยชน์ที่กำหนดไว้สุทธิ ผลกำไรหรือขาดทุนจากการประมาณการตามหลักคณิตศาสตร์ประกันภัยจะถูกรับรู้รายการในกำไรขาดทุนเบ็ดเสร็จอื่น กลุ่มบริษัท/บริษัทกำหนดดอกเบี้ยจ่ายของหนี้สินผลประโยชน์ที่กำหนดไว้สุทธิโดยใช้อัตราคิดลดที่ใช้วัดมูลค่าภาระผูกพันตามโครงการผลประโยชน์ ณ ต้นปี โดยคำนึงถึงการเปลี่ยนแปลงใดๆ ในหนี้สินผลประโยชน์ที่กำหนดไว้สุทธิซึ่งเป็นผลมาจากการสมทบเงินและการจ่ายชำระผลประโยชน์ ดอกเบี้ยจ่ายสุทธิและค่าใช้จ่ายอื่นๆ ที่เกี่ยวข้องกับโครงการผลประโยชน์รับรู้รายการในกำไรหรือขาดทุน

เมื่อมีการเปลี่ยนแปลงผลประโยชน์ของโครงการหรือการลดขนาดโครงการ การเปลี่ยนแปลงในผลประโยชน์ที่เกี่ยวข้องกับการบริการในอดีต หรือ ผลกำไรหรือขาดทุนจากการลดขนาดโครงการต้องรับรู้ในกำไรหรือขาดทุนทันที กลุ่มบริษัท/บริษัทรับรู้ผลกำไรและขาดทุนจากการจ่ายชำระผลประโยชน์พนักงานเมื่อเกิดขึ้น

ผลประโยชน์ระยะยาวอื่น

ภาระผูกพันสุทธิของกลุ่มบริษัท/บริษัทที่เป็นผลประโยชน์ระยะยาวของพนักงานเป็นผลประโยชน์ในอนาคตที่เกิดจากการทำงานของพนักงานในงวดปัจจุบันและงวดก่อนๆ ซึ่งผลประโยชน์นี้ได้คิดลดกระแสเงินสดเพื่อให้เป็นมูลค่าปัจจุบัน การวัดมูลค่าใหม่จะรับรู้ในกำไรหรือขาดทุนเมื่อเกิดขึ้น

ผลประโยชน์ระยะสั้นของพนักงาน

ผลประโยชน์ระยะสั้นของพนักงานรับรู้เป็นค่าใช้จ่ายเมื่อพนักงานทำงานให้ หนี้สินรับรู้ด้วยมูลค่าที่คาดว่าจะจ่ายชำระหากกลุ่มบริษัท/บริษัทมีภาระผูกพันตามกฎหมายหรือภาระผูกพันโดยอนุमानที่จะต้องจ่ายอันเป็นผลมาจากการที่พนักงานได้ทำงานให้ในอดีตและภาระผูกพันนี้สามารถประมาณได้อย่างสมเหตุสมผล

หมายเหตุประกอบงบการเงิน

บริษัทควอลิตี้คอนสตรัคชั่นโปรดักส์ จำกัด (มหาชน) และบริษัทย่อย
สำหรับปีสิ้นสุดวันที่ 31 ธันวาคม 2559

(ฐ) ประมาณการหนี้สิน

ประมาณการหนี้สินจะรับรู้ที่ต่อเมื่อกลุ่มบริษัท/บริษัทมีการผูกพันตามกฎหมายหรือภาระผูกพันจากการอนุमानที่เกิดขึ้นในปัจจุบันอันเป็นผลมาจากเหตุการณ์ในอดีตซึ่งสามารถประมาณจำนวนของภาระผูกพันได้อย่างน่าเชื่อถือและมีความเป็นไปได้ค่อนข้างแน่นอนว่าประโยชน์เชิงเศรษฐกิจจะต้องถูกจ่ายไปเพื่อชำระภาระหนี้สินดังกล่าว ประมาณการหนี้สินพิจารณาจากการคิดลดกระแสเงินสดที่จะจ่ายในอนาคตโดยใช้อัตราคิดลดในตลาดปัจจุบันก่อนคำนึงถึงภาษีเงินได้ เพื่อให้สะท้อนจำนวนที่อาจประเมินได้ในตลาดปัจจุบันซึ่งแปรไปตามเวลาและความเสี่ยงที่มีต่อหนี้สิน ประมาณการหนี้สินส่วนที่เพิ่มขึ้นเนื่องจากเวลาที่ผ่านไปรับรู้เป็นต้นทุนทางการเงิน

(ฑ) ทุนเรือนหุ้น

หุ้นสามัญ

หุ้นสามัญจัดประเภทเป็นทุน ต้นทุนส่วนเพิ่มที่เกี่ยวข้องโดยตรงกับการออกหุ้นสามัญและสิทธิซื้อหุ้น (สุทธิจากผลกระทบทางภาษี) รับรู้เป็นรายการหักจากส่วนของทุน

(ฒ) รายได้

รายได้ที่รับรู้ไม่รวมภาษีมูลค่าเพิ่ม และแสดงสุทธิจากส่วนลดการค้า และส่วนลดตามปริมาณซื้อที่กิจการกำหนด

การขายสินค้าและให้บริการ

รายได้จะรับรู้ในกำไรหรือขาดทุนเมื่อได้โอนความเสี่ยงและผลตอบแทนของความเป็นเจ้าของสินค้าที่มีนัยสำคัญไปให้กับผู้ซื้อแล้ว และจะไม่รับรู้รายได้ถ้าฝ่ายบริหารยังควบคุมหรือบริหารสินค้าที่ขายไปแล้วนั้น หรือมีความไม่แน่นอนที่มีนัยสำคัญในการได้รับประโยชน์เชิงเศรษฐกิจจากการขายสินค้าหรือให้บริการนั้น ไม่อาจวัดมูลค่าของจำนวนรายได้และต้นทุนที่เกิดขึ้นได้อย่างน่าเชื่อถือ หรือมีความเป็นไปได้ค่อนข้างแน่นอนที่จะต้องรับคืนสินค้ารายได้จากการให้บริการรับรู้เมื่อมีการให้บริการ

หมายเหตุประกอบงบการเงิน

บริษัทควอลิตี้คอนสตรัคชั่นโปรดักส์ จำกัด (มหาชน) และบริษัทย่อย
สำหรับปีสิ้นสุดวันที่ 31 ธันวาคม 2559

ดอกเบี้ยรับและเงินปันผลรับ

ดอกเบี้ยรับบันทึกในกำไรหรือขาดทุนตามอัตราดอกเบี้ยที่แท้จริง เงินปันผลรับบันทึกในกำไรหรือขาดทุนในวันที่กลุ่มบริษัท/บริษัทมีสิทธิได้รับเงินปันผล ในกรณีเงินปันผลที่จะได้รับจากหลักทรัพย์ในความต้องการของตลาดจะพิจารณาจากวันที่มีการประกาศสิทธิการรับเงินปันผล

(ณ) ค่าใช้จ่าย

สัญญาเช่าดำเนินงาน

ค่าใช้จ่ายภายใต้สัญญาเช่าดำเนินงานบันทึกในกำไรหรือขาดทุนโดยวิธีเส้นตรงตลอดอายุสัญญาเช่า ประโยชน์ที่ได้รับตามสัญญาเช่าจะรับรู้ในกำไรหรือขาดทุนเป็นส่วนหนึ่งของค่าเช่าทั้งสิ้นตามสัญญาตลอดอายุสัญญาเช่า

ค่าเช่าที่อาจเกิดขึ้นต้องนำมารวมคำนวณจำนวนเงินขั้นต่ำที่ต้องจ่ายตามระยะเวลาที่คงเหลือของสัญญาเช่าเมื่อได้รับการยืนยันการปรับค่าเช่า

ต้นทุนทางการเงิน

ต้นทุนทางการเงิน ประกอบด้วย ดอกเบี้ยจ่ายของเงินกู้ยืม ประมาณการหนี้สินและสิ่งตอบแทนที่คาดว่าจะต้องจ่ายส่วนที่เพิ่มขึ้นเนื่องจากเวลาที่ผ่านไป และเงินปันผลของหุ้นบุริมสิทธิซึ่งถูกจัดประเภทเป็นหนี้สิน

ต้นทุนการกู้ยืมที่ไม่ได้เกี่ยวกับการได้มา การก่อสร้างหรือการผลิตสินทรัพย์ที่เข้าเงื่อนไขรับรู้ในกำไรหรือขาดทุนโดยใช้วิธีอัตราดอกเบี้ยที่แท้จริง

ค่าใช้จ่ายสำหรับแผนการออกจากงานด้วยความเห็นชอบร่วมกัน

กลุ่มบริษัท/บริษัทได้เสนอสิทธิให้พนักงานจำนวนหนึ่งที่เข้าหลักเกณฑ์สำหรับการออกจากงานด้วยความเห็นชอบร่วมกัน พนักงานที่เห็นชอบกับข้อเสนอจะได้รับเงินจำนวนหนึ่งโดยคำนวณผันแปรตามเงินเดือนล่าสุด จำนวนปีที่ทำงานหรือจำนวนเดือนคงเหลือก่อนการเกษียณตามปกติ กลุ่มบริษัท/บริษัทบันทึกเป็นค่าใช้จ่ายเมื่อมีแผนการการออกจากงานด้วยความเห็นชอบร่วมกัน

หมายเหตุประกอบงบการเงิน

บริษัทควอลิตี้คอนสตรัคชั่นโปรดักส์ จำกัด (มหาชน) และบริษัทย่อย
สำหรับปีสิ้นสุดวันที่ 31 ธันวาคม 2559

(ค) ภาษีเงินได้

ค่าใช้จ่ายภาษีเงินได้สำหรับปี ประกอบด้วย ภาษีเงินได้ของงวดปัจจุบันและภาษีเงินได้รอการตัดบัญชี ภาษีเงินได้ของงวดปัจจุบันและภาษีเงินได้รอการตัดบัญชีรับรู้ในกำไรหรือขาดทุน เว้นแต่ในส่วนที่เกี่ยวกับรายการที่รับรู้โดยตรงในส่วนของผู้ถือหุ้นหรือกำไรขาดทุนเบ็ดเสร็จอื่น

ภาษีเงินได้ของงวดปัจจุบัน

ภาษีเงินได้ของงวดปัจจุบันได้แก่ภาษีที่คาดว่าจะจ่ายชำระหรือได้รับชำระ โดยคำนวณจากผลกำไรหรือขาดทุนประจำปีที่ต้องเสียภาษี โดยใช้อัตราภาษีที่ประกาศใช้หรือที่คาดว่าจะมีผลบังคับใช้ ณ วันที่รายงาน ตลอดจนการปรับปรุงทางภาษีที่เกี่ยวกับรายการในปีก่อนๆ

ภาษีเงินได้รอการตัดบัญชี

ภาษีเงินได้รอการตัดบัญชีบันทึกโดยคำนวณจากผลแตกต่างชั่วคราวที่เกิดขึ้นระหว่างมูลค่าตามบัญชีของสินทรัพย์และหนี้สินและจำนวนที่ใช้เพื่อความมุ่งหมายทางภาษี ภาษีเงินได้รอการตัดบัญชีวัดมูลค่าโดยใช้อัตราภาษีที่คาดว่าจะใช้กับผลแตกต่างชั่วคราวเมื่อมีการกลับรายการโดยใช้อัตราภาษีที่ประกาศใช้หรือที่คาดว่าจะมีผลบังคับใช้ ณ วันสิ้นรอบระยะเวลารายงาน

การวัดมูลค่าของสินทรัพย์และหนี้สินภาษีเงินได้รอการตัดบัญชีต้องสะท้อนถึงผลกระทบทางภาษีที่จะเกิดจากลักษณะวิธีการที่กลุ่มบริษัท/บริษัทคาดว่าจะได้รับผลประโยชน์จากสินทรัพย์หรือจะจ่ายชำระหนี้สินตามมูลค่าตามบัญชี ณ วันสิ้นรอบระยะเวลารายงาน

ในการกำหนดมูลค่าของภาษีเงินได้ปัจจุบันและภาษีเงินได้รอการตัดบัญชี กลุ่มบริษัท/บริษัทต้องคำนึงถึงผลกระทบของสถานการณ์ทางภาษีที่ไม่แน่นอนและอาจทำให้จำนวนภาษีที่ต้องจ่ายเพิ่มขึ้น และมีดอกเบี้ยที่ต้องชำระ กลุ่มบริษัท/บริษัทเชื่อว่าได้ตั้งภาษีเงินได้ค้างจ่ายเพียงพอสำหรับภาษีเงินได้ที่จะจ่ายในอนาคตซึ่งเกิดจากการประเมินผลกระทบจากหลายปัจจัย รวมถึงการตีความทางกฎหมายภาษี และจากประสบการณ์ในอดีต การประเมินนี้อยู่บนพื้นฐานการประมาณการและข้อสมมติ และอาจจะเกี่ยวข้องกับการตัดสินใจเกี่ยวกับเหตุการณ์ในอนาคต ข้อมูลใหม่ๆ อาจจะทำให้กลุ่มบริษัท/บริษัทเปลี่ยนการตัดสินใจโดยขึ้นอยู่กับความเพียงพอของภาษีเงินได้ค้างจ่ายที่มีอยู่ การเปลี่ยนแปลงในภาษีเงินได้ค้างจ่ายจะกระทบต่อค่าใช้จ่ายภาษีเงินได้ในงวดที่เกิดการเปลี่ยนแปลง

หมายเหตุประกอบงบการเงิน

บริษัทควอลิตี้คอนสตรัคชั่นโปรดักส์ จำกัด (มหาชน) และบริษัทย่อย
สำหรับปีสิ้นสุดวันที่ 31 ธันวาคม 2559

สินทรัพย์ภายในได้รับการตัดบัญชีและหนี้สินภายในได้รับการตัดบัญชีสามารถหักกลับได้เมื่อกิจการมีสิทธิตามกฎหมายที่จะนำสินทรัพย์ภายในได้ของงวดปัจจุบันมาหักกลับกับหนี้สินภายในได้ของงวดปัจจุบันและภายในได้ในปีประเมินโดยหน่วยงานจัดเก็บภาษีหน่วยงานเดียวกันสำหรับหน่วยภาษีเดียวกันหรือหน่วยภาษีต่างกัน สำหรับหน่วยภาษีต่างกันนั้นกิจการมีความตั้งใจจะชำระหนี้สินและสินทรัพย์ภายในได้ของงวดปัจจุบันด้วยยอดสุทธิหรือตั้งใจจะรับคืนสินทรัพย์และชำระหนี้สินในเวลาเดียวกัน

สินทรัพย์ภายในได้รับการตัดบัญชีจะบันทึกต่อเมื่อมีความเป็นไปได้ค่อนข้างแน่นอนว่ากำไรเพื่อเสียภาษีในอนาคตจะมีจำนวนเพียงพอกับการใช้ประโยชน์จากผลแตกต่างชั่วคราวดังกล่าว สินทรัพย์ภายในได้รับการตัดบัญชีจะถูกทบทวน ณ วันสิ้นรอบระยะเวลารายงานและจะถูกปรับลดลงเท่าที่ประโยชน์ทางภาษีจะมีโอกาสถูกใช้จริง

(ค) เครื่องมือทางการเงินที่เป็นตราสารอนุพันธ์

สินทรัพย์ทางการเงินและหนี้สินทางการเงินที่ปรากฏในงบแสดงฐานะการเงิน รวมถึง เงินสดและรายการเทียบเท่า เงินสด ลูกหนี้การค้า ลูกหนี้อื่น เจ้าหนี้การค้า เจ้าหนี้อื่น ลูกหนี้ระยะยาว เงินให้กู้ยืม เงินลงทุน เงินกู้ยืม และหุ้นกู้

กลุ่มบริษัท/บริษัทดำเนินธุรกิจกับต่างประเทศและมีความเสี่ยงจากการเปลี่ยนแปลงของอัตราดอกเบี้ยและอัตราแลกเปลี่ยน กลุ่มบริษัท/บริษัทได้ใช้เครื่องมือทางการเงินเพื่อลดความเสี่ยงดังกล่าว ผลกำไรหรือขาดทุนจากการทำประกันความเสี่ยงรับรู้ในกำไรหรือขาดทุน ในงวดบัญชีเดียวกันกับงวดที่เกิดผลแตกต่างจากอัตราดอกเบี้ยและอัตราแลกเปลี่ยนของสินทรัพย์ทางการเงินหรือหนี้สินทางการเงินที่ทำประกันความเสี่ยงไว้

(ค) รายงานทางการเงินจำแนกตามส่วนงานธุรกิจ

ผลการดำเนินงานของส่วนงานที่รายงานต่อผู้มีอำนาจตัดสินใจสูงสุดด้านการดำเนินงาน จะแสดงถึงรายการที่เกิดขึ้นจากส่วนงานดำเนินงานนั้น โดยตรงรวมถึงรายการที่ได้รับการปันส่วนอย่างสมเหตุสมผล

4 รายการกับบุคคลหรือกิจการที่เกี่ยวข้องกัน

บุคคลหรือกิจการเป็นบุคคลหรือกิจการที่เกี่ยวข้องกันกับกลุ่มบริษัท/บริษัท หากกลุ่มบริษัท/บริษัทมีอำนาจควบคุมหรือควบคุมร่วมกันหรือมีอิทธิพลอย่างมีสาระสำคัญทั้งทางตรงและทางอ้อมต่อบุคคลหรือกิจการในการตัดสินใจทางการเงินและการบริหารหรือในทางกลับกัน

หมายเหตุประกอบงบการเงิน

บริษัทควอลิตี้คอนสตรัคชันโปรดักส์ จำกัด (มหาชน) และบริษัทย่อย
สำหรับปีสิ้นสุดวันที่ 31 ธันวาคม 2559

ความสัมพันธ์ที่มีกับบุคคลหรือกิจการที่เกี่ยวข้องกัน มีดังนี้

ชื่อกิจการ	ประเทศที่จัดตั้ง /สัญชาติ	ลักษณะความสัมพันธ์
บริษัทปูนซิเมนต์ไทย จำกัด (มหาชน)	ไทย	เป็นบริษัทใหญ่ในลำดับสูงสุด
บริษัทเอสซีจี ผลิตภัณฑ์ก่อสร้าง จำกัด	ไทย	เป็นผู้ถือหุ้นรายใหญ่ถือหุ้นร้อยละ 67.62 ในบริษัทและมีกรรมการร่วมกัน
บริษัทคิว-คอน อีสเทอร์น จำกัด	ไทย	เป็นบริษัทย่อย บริษัทถือหุ้นร้อยละ 99.99 และมีกรรมการร่วมกัน
บริษัทแลนด์ แอนด์ เฮาส์ จำกัด (มหาชน)	ไทย	เป็นผู้ถือหุ้นของบริษัท ถือหุ้นร้อยละ 21.16 และมีกรรมการร่วมกัน
บริษัทเอสซีจี ซิเมนต์-ผลิตภัณฑ์ก่อสร้าง จำกัด	ไทย	เป็นบริษัทย่อยของบริษัทปูนซิเมนต์ไทย จำกัด (มหาชน) และมีกรรมการร่วมกัน
บริษัทเอสซีจี แลนด์สเคป จำกัด	ไทย	เป็นบริษัทย่อยของบริษัทปูนซิเมนต์ไทย จำกัด (มหาชน) และมีกรรมการร่วมกัน
บริษัทสยามมอร์ตาร์ จำกัด	ไทย	เป็นบริษัทย่อยของบริษัทปูนซิเมนต์ไทย จำกัด (มหาชน) และมีกรรมการร่วมกัน
บริษัทเอสซีจี เทรคคิง จำกัด	ไทย	เป็นบริษัทย่อยของบริษัทปูนซิเมนต์ไทย จำกัด (มหาชน) และมีกรรมการร่วมกัน
บริษัทผลิตภัณฑ์และวัสดุก่อสร้าง จำกัด	ไทย	เป็นบริษัทย่อยของบริษัทปูนซิเมนต์ไทย จำกัด (มหาชน) และมีกรรมการร่วมกัน
บริษัทเอสซีจี ซีเมนต์ จำกัด	ไทย	เป็นบริษัทย่อยของบริษัทปูนซิเมนต์ไทย จำกัด (มหาชน) และมีกรรมการร่วมกัน
บริษัทปูนซิเมนต์ไทย (ท่าหลวง) จำกัด	ไทย	เป็นบริษัทย่อยของบริษัทปูนซิเมนต์ไทย จำกัด (มหาชน) และมีกรรมการร่วมกัน
บริษัทปูนซิเมนต์ไทย (แก่งคอย) จำกัด	ไทย	เป็นบริษัทย่อยของบริษัทปูนซิเมนต์ไทย จำกัด (มหาชน) และมีกรรมการร่วมกัน
บริษัทโสสุโก้ เซรามิก จำกัด	ไทย	เป็นบริษัทย่อยของบริษัทปูนซิเมนต์ไทย จำกัด (มหาชน) และมีกรรมการร่วมกัน
บริษัทสยามซานิทารีไฟตติ้งส์ จำกัด	ไทย	เป็นบริษัทย่อยของบริษัทปูนซิเมนต์ไทย จำกัด (มหาชน) และมีกรรมการร่วมกัน

หมายเหตุประกอบงบการเงิน

บริษัทควอลิตี้คอนสตรัคชันโปรดักส์ จำกัด (มหาชน) และบริษัทย่อย
สำหรับปีสิ้นสุดวันที่ 31 ธันวาคม 2559

ชื่อกิจการ	ประเทศที่จัดตั้ง /สัญชาติ	ลักษณะความสัมพันธ์
บริษัทสยามธานีทรีแควร์อินดัสทรี จำกัด	ไทย	เป็นบริษัทย่อยของบริษัทปูนซิเมนต์ไทย จำกัด (มหาชน) และมีกรรมกรร่วมกัน
บริษัทเอสซีจี โลจิสติกส์ แมเนจเม้นท์ จำกัด	ไทย	เป็นบริษัทย่อยของบริษัทปูนซิเมนต์ไทย จำกัด (มหาชน) และมีกรรมกรร่วมกัน
บริษัทไทย-เยอรมัน เซรามิค อินดัสทรี จำกัด (มหาชน)	ไทย	เป็นบริษัทย่อยของบริษัทปูนซิเมนต์ไทย จำกัด (มหาชน) และมีกรรมกรร่วมกัน
บริษัทสยามปูนซิเมนต์ขาว จำกัด	ไทย	เป็นบริษัทย่อยของบริษัทปูนซิเมนต์ไทย จำกัด (มหาชน) และมีกรรมกรร่วมกัน
บริษัทเอสซีจี เคมีคอลส์ จำกัด	ไทย	เป็นบริษัทย่อยของบริษัทปูนซิเมนต์ไทย จำกัด (มหาชน) และมีกรรมกรร่วมกัน
บริษัทอีโค่ แพลนท์ เซอร์วิสเซส จำกัด	ไทย	เป็นบริษัทย่อยของบริษัทปูนซิเมนต์ไทย จำกัด (มหาชน) และมีกรรมกรร่วมกัน
บริษัทเอสซีจี-เชกซูย เซลส์ จำกัด	ไทย	เป็นบริษัทย่อยของบริษัทปูนซิเมนต์ไทย จำกัด (มหาชน) และมีกรรมกรร่วมกัน
บริษัทเอสซีจี ดิสทริบิวชั่น จำกัด	ไทย	เป็นบริษัทย่อยของบริษัทปูนซิเมนต์ไทย จำกัด (มหาชน) และมีกรรมกรร่วมกัน
บริษัทกระเบื้องทิพย์ จำกัด	ไทย	เป็นบริษัทย่อยของบริษัทปูนซิเมนต์ไทย จำกัด (มหาชน) และมีกรรมกรร่วมกัน
บริษัทสระบุรีรีล จำกัด	ไทย	เป็นบริษัทย่อยของบริษัทปูนซิเมนต์ไทย จำกัด (มหาชน) และมีกรรมกรร่วมกัน
บริษัทเอสซีจี ซอร์สซิง จำกัด	ไทย	เป็นบริษัทย่อยของบริษัทปูนซิเมนต์ไทย จำกัด (มหาชน) และมีกรรมกรร่วมกัน
บริษัทสยามไฟเบอร์กลาส จำกัด	ไทย	เป็นบริษัทย่อยของบริษัทปูนซิเมนต์ไทย จำกัด (มหาชน) และมีกรรมกรร่วมกัน
บริษัทเอสซีจี เอ็กซ์พีเรียนซ์ จำกัด	ไทย	เป็นบริษัทย่อยของบริษัทปูนซิเมนต์ไทย จำกัด (มหาชน) และมีกรรมกรร่วมกัน
บริษัทเอสซีจี สกิลส์ ดีเวลลอปเม้นท์ จำกัด	ไทย	เป็นบริษัทย่อยของบริษัทปูนซิเมนต์ไทย จำกัด (มหาชน) และมีกรรมกรร่วมกัน
บริษัทเอส ซี ไอ อีโค่ เซอร์วิสเซส จำกัด	ไทย	เป็นบริษัทย่อยของบริษัทปูนซิเมนต์ไทย จำกัด (มหาชน) และมีกรรมกรร่วมกัน

หมายเหตุประกอบงบการเงิน

บริษัทควอลิตี้คอนสตรัคชันโปรดักส์ จำกัด (มหาชน) และบริษัทย่อย
สำหรับปีสิ้นสุดวันที่ 31 ธันวาคม 2559

ชื่อกิจการ	ประเทศที่จัดตั้ง /สัญชาติ	ลักษณะความสัมพันธ์
บริษัทกระเบื้องกระดาชไทย จำกัด	ไทย	เป็นบริษัทย่อยของบริษัทปูนซิเมนต์ไทย จำกัด (มหาชน) และมีกรรมกรร่วมกัน
บริษัทกระเบื้องหลังคาซีแพค จำกัด	ไทย	เป็นบริษัทย่อยของบริษัทปูนซิเมนต์ไทย จำกัด (มหาชน) และมีกรรมกรร่วมกัน
บริษัทสยามวิชัยและนวัตกรรม จำกัด	ไทย	เป็นบริษัทย่อยของบริษัทปูนซิเมนต์ไทย จำกัด (มหาชน) และมีกรรมกรร่วมกัน
บริษัทผลิตภัณฑ์กระเบื้อง (ลำปาง) จำกัด	ไทย	เป็นบริษัทย่อยของบริษัทปูนซิเมนต์ไทย จำกัด (มหาชน) และมีกรรมกรร่วมกัน
บริษัทเจมาโก จำกัด	ไทย	เป็นบริษัทย่อยของบริษัทปูนซิเมนต์ไทย จำกัด (มหาชน) และมีกรรมกรร่วมกัน
บริษัทเอสซีจี โฮลดิ้ง จำกัด	ไทย	เป็นบริษัทย่อยของบริษัทปูนซิเมนต์ไทย จำกัด (มหาชน) และมีกรรมกรร่วมกัน
บริษัทอนุรักษ์พลังงานซิเมนต์ไทย จำกัด	ไทย	เป็นบริษัทย่อยของบริษัทปูนซิเมนต์ไทย จำกัด (มหาชน) และมีกรรมกรร่วมกัน
บริษัทเอสซีจี แอเคเค้านติ้ง เซอร์วิส เซส จำกัด	ไทย	เป็นบริษัทย่อยของบริษัทปูนซิเมนต์ไทย จำกัด (มหาชน)
บริษัทกฎหมายเอสซีจี จำกัด	ไทย	เป็นบริษัทย่อยของบริษัทปูนซิเมนต์ไทย จำกัด (มหาชน)
บริษัทเชรามิก อุตสาหกรรมไทย จำกัด	ไทย	เป็นบริษัทย่อยของบริษัทปูนซิเมนต์ไทย จำกัด (มหาชน)
บริษัทสยามฟอเรสทรี จำกัด	ไทย	เป็นบริษัทย่อยของบริษัทปูนซิเมนต์ไทย จำกัด (มหาชน)
บริษัทผลิตภัณฑ์กระดาชไทย จำกัด	ไทย	เป็นบริษัทย่อยของบริษัทปูนซิเมนต์ไทย จำกัด (มหาชน)
บริษัทเอสซีจี เลิร์นนิ่ง เอ็กเซลเลนซ์ จำกัด	ไทย	เป็นบริษัทย่อยของบริษัทปูนซิเมนต์ไทย จำกัด (มหาชน)
บริษัทระยองวิศวกรรมและซ่อมบำรุง จำกัด	ไทย	เป็นบริษัทย่อยของบริษัทปูนซิเมนต์ไทย จำกัด (มหาชน)
บริษัทอาร์ไอแอล 1996 จำกัด	ไทย	เป็นบริษัทย่อยของบริษัทปูนซิเมนต์ไทย จำกัด (มหาชน)

หมายเหตุประกอบงบการเงิน

บริษัทควอลิตี้คอนสตรัคชันโปรดักส์ จำกัด (มหาชน) และบริษัทย่อย
สำหรับปีสิ้นสุดวันที่ 31 ธันวาคม 2559

ชื่อกิจการ	ประเทศที่จัดตั้ง /สัญชาติ	ลักษณะความสัมพันธ์
บริษัทเอสซีจี เพอร์ฟอร์แมนซ์ เคมิคอลส์ จำกัด	ไทย	เป็นบริษัทย่อยของบริษัทปูนซิเมนต์ไทย จำกัด (มหาชน)
บริษัทเอสซีจี พลาสติกส์ จำกัด	ไทย	เป็นบริษัทย่อยของบริษัทปูนซิเมนต์ไทย จำกัด (มหาชน)
บริษัทซิเมนต์ไทยโฮลดิ้ง จำกัด	ไทย	เป็นบริษัทย่อยของบริษัทปูนซิเมนต์ไทย จำกัด (มหาชน)
บริษัทไทยโพลิเอททีลีน จำกัด	ไทย	เป็นบริษัทย่อยของบริษัทปูนซิเมนต์ไทย จำกัด (มหาชน)
บริษัทซีทีไอ แมเนจเม้นท์ จำกัด	ไทย	เป็นบริษัทย่อยของบริษัทปูนซิเมนต์ไทย จำกัด (มหาชน)
บริษัททอธารา จำกัด	ไทย	เป็นบริษัทย่อยของบริษัทปูนซิเมนต์ไทย จำกัด (มหาชน)
บริษัทพร็อพเพอร์ตี้ แวลู พลัส จำกัด	ไทย	เป็นบริษัทย่อยของบริษัทปูนซิเมนต์ไทย จำกัด (มหาชน)
บริษัทซิเมนต์ไทยพร็อพเพอร์ตี้ (2001) จำกัด (มหาชน)	ไทย	เป็นบริษัทย่อยของบริษัทปูนซิเมนต์ไทย จำกัด (มหาชน)
บริษัทเชกิชู-เอสซีจี อินดัสทรี จำกัด	ไทย	เป็นบริษัทร่วมของบริษัทปูนซิเมนต์ไทย จำกัด (มหาชน) และมีกรรมกรร่วมกัน
บริษัทไอทีวัน จำกัด	ไทย	เป็นบริษัทร่วมของบริษัทปูนซิเมนต์ไทย จำกัด (มหาชน)
บริษัทโฮมโปรดักส์ เซ็นเตอร์ จำกัด (มหาชน)	ไทย	มีผู้ถือหุ้นและกรรมกรร่วมกัน
บริษัทธนาคารแลนด์ แอนด์ เฮาส์ จำกัด (มหาชน)	ไทย	มีผู้ถือหุ้นและกรรมกรร่วมกัน
บริษัทแลนด์ แอนด์ เฮาส์ นอร์ธอีสต์ จำกัด	ไทย	มีผู้ถือหุ้นและกรรมกรร่วมกัน

หมายเหตุประกอบงบการเงิน

บริษัทควอลิตี้คอนสตรัคชั่นโปรดักส์ จำกัด (มหาชน) และบริษัทย่อย
สำหรับปีสิ้นสุดวันที่ 31 ธันวาคม 2559

นโยบายการกำหนดราคาสำหรับรายการแต่ละประเภทอธิบายได้ดังต่อไปนี้

รายการ	นโยบายการกำหนดราคา
ขายสินค้า	ราคาที่ยกเลิกได้กับราคาที่ขายให้กับบุคคลภายนอก
ซื้อวัตถุดิบ	ราคาที่ยกเลิกได้กับราคาที่ซื้อ
ขายที่ดิน อาคารและอุปกรณ์	ราคาที่ยกเลิกได้กับราคาที่ขายให้กับบุคคลภายนอก
ซื้ออาคารและอุปกรณ์	ราคาที่ตั้งตามสัญญา
ค่าใช้จ่ายในการขายและบริหาร	ราคาที่ตั้งตามสัญญาซึ่งเทียบเคียงได้กับราคาตลาด
ดอกเบี้ยจ่าย	ราคาตลาด
รายได้อื่น	ราคาที่ตั้งตามสัญญาซึ่งเทียบเคียงได้กับราคาตลาด

รายการที่สำคัญกับกิจการที่เกี่ยวข้องกันสำหรับแต่ละปีสิ้นสุดวันที่ 31 ธันวาคม สรุปได้ดังนี้

	งบการเงินรวม		งบการเงินเฉพาะกิจการ	
	2559	2558	2559	2558
	(พันบาท)			
บริษัทใหญ่				
ขายสินค้า	1,312	583	1,132	583
ค่าใช้จ่ายในการบริหาร	8,845	8,698	8,510	8,361
บริษัทย่อย				
ขายสินค้า	-	-	-	16
ซื้อสินค้า	-	-	6,752	73,288
รายได้ค่าบริการ	-	-	18,000	14,400
ต้นทุนทางการเงิน	-	-	12,522	19,141
รายได้อื่น	-	-	1,207	289
กิจการอื่นที่เกี่ยวข้องกัน				
ขายสินค้า	997,328	1,227,477	771,934	972,892
ซื้อวัตถุดิบ	295,756	362,379	222,048	271,519
ซื้อสินทรัพย์	1,431	96,645	1,431	96,645
ค่าใช้จ่ายในการขาย	10,528	20,698	10,509	17,043
ค่าใช้จ่ายในการบริหาร	13,516	9,372	13,196	9,204
รายได้อื่น	46	100	46	100

หมายเหตุประกอบงบการเงิน

บริษัทควอลิตี้คอนสตรัคชันโปรดักส์ จำกัด (มหาชน) และบริษัทย่อย
สำหรับปีสิ้นสุดวันที่ 31 ธันวาคม 2559

ยอดคงเหลือ ณ วันที่ 31 ธันวาคม กับกิจการที่เกี่ยวข้องกันมีดังนี้

ลูกหนี้การค้า	งบการเงินรวม		งบการเงินเฉพาะกิจการ	
	2559	2558	2559	2558
	(พันบาท)			
บริษัทใหญ่				
บริษัทเอสซีจี ผลิตภัณฑ์ก่อสร้าง จำกัด	105	8	105	8
กิจการอื่นที่เกี่ยวข้องกัน				
บริษัทเอสซีจี ซีเมนต์-ผลิตภัณฑ์ก่อสร้าง จำกัด	49,364	61,919	39,835	47,736
บริษัทแลนด์ แอนด์ เฮาส์ จำกัด (มหาชน)	4,645	7,463	4,645	7,463
บริษัทเอสซีจี อิเล็กทรีเคมิคอล จำกัด	85	111	85	111
บริษัทกระเบื้องทิพย์ จำกัด	-	947	-	531
รวม	54,199	70,448	44,670	55,849

ลูกหนี้อื่น	งบการเงินรวม		งบการเงินเฉพาะกิจการ	
	2559	2558	2559	2558
	(พันบาท)			
บริษัทย่อย				
บริษัทคิว-คอน อินเตอร์เนชั่น จำกัด	-	-	4	108
กิจการอื่นที่เกี่ยวข้องกัน				
บริษัทเอสซีจี ซีเมนต์-ผลิตภัณฑ์ก่อสร้าง จำกัด	1,123	5	1,123	5
บริษัทปูนซิเมนต์ไทย (ท่าหลวง) จำกัด	468	864	-	-
บริษัทปูนซิเมนต์ไทย (แก่งคอย) จำกัด	-	5,355	-	3,953
บริษัทเอสซีจี แลนด์สเคป จำกัด	-	18	-	18
รวม	1,591	6,242	1,127	4,084

หมายเหตุประกอบงบการเงิน

บริษัทควอลิตี้คอนสตรัคชั่นโปรดักส์ จำกัด (มหาชน) และบริษัทย่อย
สำหรับปีสิ้นสุดวันที่ 31 ธันวาคม 2559

เจ้าหนี้การค้า

	งบการเงินรวม		งบการเงินเฉพาะกิจการ	
	2559	2558	2559	2558
	(พันบาท)			
บริษัทย่อย				
บริษัทคิว-คอน อีสเทอร์น จำกัด	-	-	344	19,212
กิจการอื่นที่เกี่ยวข้องกัน				
บริษัทปูนซิเมนต์ไทย (ท่าหลวง) จำกัด	4,364	3,737	4,364	3,737
บริษัทเอสซีจี โลจิสติกส์ แมเนจเม้นท์ จำกัด	1,125	430	652	430
บริษัทสยามมอร์ตาร์ จำกัด	694	161	694	161
รวม	6,183	4,328	6,054	23,540

เจ้าหนี้อื่น

	งบการเงินรวม		งบการเงินเฉพาะกิจการ	
	2559	2558	2559	2558
	(พันบาท)			
บริษัทใหญ่				
บริษัทปูนซิเมนต์ไทย จำกัด (มหาชน)	1,265	669	1,190	666
บริษัทเอสซีจี ผลิตภัณฑ์ก่อสร้าง จำกัด	-	40	-	40
กิจการอื่นที่เกี่ยวข้องกัน				
บริษัทเอสซีจี ซีเมนต์-ผลิตภัณฑ์ก่อสร้าง จำกัด	3,423	1,430	3,423	1,400
บริษัทไอทีวัน จำกัด	304	131	268	123
บริษัทผลิตภัณฑ์และวัสดุก่อสร้าง จำกัด	31	31	31	31
บริษัทเอสซีจี เลิร์นนิ่ง เอ็กเซลเลนซ์	8	-	8	-
บริษัทไทย-เยอรมัน เซรามิก อินดัสทรี จำกัด (มหาชน)	3	-	3	-
บริษัทอีโค่ แพลนท์ เซอร์วิสเชส จำกัด	-	3,351	-	3,351
บริษัทเอสซีจี ซีเมนต์ จำกัด	-	45	-	45
บริษัทเอส ซี ไอ อีโค่ เซอร์วิสเชส จำกัด	-	6	-	6
บริษัทเอสซีจี ซอร์สซิง จำกัด	-	1	-	1
รวม	5,034	5,704	4,923	5,663

หมายเหตุประกอบงบการเงิน

บริษัทควอลิตี้คอนสตรัคชันโปรดักส์ จำกัด (มหาชน) และบริษัทย่อย
สำหรับปีสิ้นสุดวันที่ 31 ธันวาคม 2559

เงินกู้ยืมระยะสั้นจากกิจการที่เกี่ยวข้องกัน	งบการเงินรวม		งบการเงินเฉพาะกิจการ	
	2559	2558	2559	2558
		(พันบาท)		

บริษัทย่อย

บริษัทคิว-คอน อีสเทอร์น จำกัด	-	-	336,000	300,000
-------------------------------	---	---	---------	---------

รายการเคลื่อนไหวระหว่างปีสำหรับเงินกู้ยืมระยะสั้นจากกิจการที่เกี่ยวข้องกันมีดังนี้

	งบการเงินรวม		งบการเงินเฉพาะกิจการ	
	2559	2558	2559	2558
		(พันบาท)		
ณ วันที่ 1 มกราคม	-	-	300,000	430,000
เพิ่มขึ้น	-	-	36,000	75,000
ลดลง	-	-	-	(205,000)
ณ วันที่ 31 ธันวาคม	-	-	336,000	300,000

ค่าตอบแทนผู้บริหารสำคัญ

	งบการเงินรวม		งบการเงินเฉพาะกิจการ	
	2559	2558	2559	2558
		(พันบาท)		
ผลประโยชน์ระยะสั้น	22,716	21,702	22,716	21,702
ผลประโยชน์หลังออกจากงาน	541	377	541	377
ผลประโยชน์ระยะยาวอื่น	3	2	3	2
รวม	23,260	22,081	23,260	22,081

ค่าตอบแทนผู้บริหาร ประกอบด้วย ค่าตอบแทนที่จ่ายให้แก่คณะกรรมการบริษัทควอลิตี้คอนสตรัคชันโปรดักส์ จำกัด (มหาชน) และบริษัทย่อย ตามข้อบังคับของบริษัท และค่าตอบแทนที่จ่ายให้แก่ผู้บริหารของกลุ่มบริษัท/บริษัท ซึ่งได้แก่ เงินเดือน โบนัส เงินตอบแทนพิเศษและอื่นๆ รวมทั้ง เงินสมทบกองทุนสำรองเลี้ยงชีพที่กลุ่มบริษัท/บริษัทจ่ายสมทบให้ผู้บริหารในฐานะพนักงานของกลุ่มบริษัท/บริษัท

หมายเหตุประกอบงบการเงิน

บริษัทควอลิตี้คอนสตรัคชั่นโปรดักส์ จำกัด (มหาชน) และบริษัทย่อย
สำหรับปีสิ้นสุดวันที่ 31 ธันวาคม 2559

5 เงินสดและรายการเทียบเท่าเงินสด

	งบการเงินรวม		งบการเงินเฉพาะกิจการ	
	2559	2558	2559	2558
	(พันบาท)			
เงินสดในมือ	128	128	98	98
เงินฝากธนาคารประเภทกระแสรายวัน	4,788	5,400	2,675	3,217
เงินฝากธนาคารประเภทออมทรัพย์	12,829	15,659	5,908	2,437
เงินลงทุนระยะสั้นที่มีสภาพคล่องสูง	21	21	21	21
รวม	17,766	21,208	8,702	5,773

6 ลูกหนี้การค้า

หมายเหตุ	งบการเงินรวม		งบการเงินเฉพาะกิจการ	
	2559	2558	2559	2558
	(พันบาท)			
กิจการที่เกี่ยวข้องกัน	4	54,199	70,448	44,670
กิจการอื่นๆ		60,849	60,900	56,395
รวม		115,048	131,348	101,065
หัก ค่าเผื่อหนี้สงสัยจะสูญ		(6,510)	(7,811)	(4,781)
สุทธิ		108,538	123,537	96,284
หนี้สูญที่ได้รับคืนสำหรับปี		(111)	(162)	(111)

หมายเหตุประกอบงบการเงิน

บริษัทควอลิตี้คอนสตรัคชั่นโปรดักส์ จำกัด (มหาชน) และบริษัทย่อย
สำหรับปีสิ้นสุดวันที่ 31 ธันวาคม 2559

การวิเคราะห์อายุของลูกหนี้การค้ามีดังนี้

	งบการเงินรวม		งบการเงินเฉพาะกิจการ	
	2559	2558	2559	2558
	(พันบาท)			
ยังไม่ครบกำหนดชำระ	107,455	123,140	95,201	105,766
เกินวันครบกำหนดชำระ				
น้อยกว่า 3 เดือน	1,086	401	1,086	401
3 - 6 เดือน	-	-	-	-
มากกว่า 6 - 12 เดือน	-	-	-	-
มากกว่า 12 เดือน	6,507	7,807	4,778	6,078
	115,048	131,348	101,065	112,245
หัก ค่าเผื่อนี้สงสัยจะสูญ	(6,510)	(7,811)	(4,781)	(6,082)
สุทธิ	108,538	123,537	96,284	106,163

โดยปกติระยะเวลาการให้สินเชื่อแก่ลูกค้าของกลุ่มบริษัท/บริษัทมีระยะเวลาตั้งแต่ 15 ถึง 60 วัน

ยอดลูกหนี้การค้า ณ วันที่ 31 ธันวาคม จัดตามประเภทสกุลเงินตราได้ดังนี้

	งบการเงินรวม		งบการเงินเฉพาะกิจการ	
	2559	2558	2559	2558
	(พันบาท)			
สกุลเงินบาท	111,441	131,348	97,458	112,245
สกุลเงินดอลลาร์ออสเตรเลีย	3,607	-	3,607	-
รวม	115,048	131,348	101,065	112,245

หมายเหตุประกอบงบการเงิน

บริษัทควอลิตี้คอนสตรัคชั่นโปรดักส์ จำกัด (มหาชน) และบริษัทย่อย
สำหรับปีสิ้นสุดวันที่ 31 ธันวาคม 2559

7 ลูกหนี้อื่น

		งบการเงินรวม		งบการเงินเฉพาะกิจการ	
	หมายเหตุ	2559	2558	2559	2558
				(พันบาท)	
กิจการที่เกี่ยวข้องกัน	4	1,591	6,242	1,127	4,084
กิจการอื่นๆ					
ค่าใช้จ่ายจ่ายล่วงหน้า		7,953	4,399	7,374	3,731
อื่นๆ		511	402	511	385
รวม		10,055	11,043	9,012	8,200

8 สินค้าคงเหลือ

	งบการเงินรวม		งบการเงินเฉพาะกิจการ	
	2559	2558	2559	2558
			(พันบาท)	
สินค้าสำเร็จรูป	66,416	50,400	44,540	45,524
สินค้าระหว่างผลิต	4,269	1,548	4,269	1,548
วัตถุดิบ	41,152	37,339	35,294	28,962
อะไหล่ วัสดุ และอื่นๆ	64,882	56,805	50,535	42,872
สินค้าระหว่างทาง	4,686	-	4,686	-
รวม	181,405	146,092	139,324	118,906
หัก ค่าเผื่อมูลค่าสินค้าลดลงและเคลื่อนไหวช้า	(18,427)	(9,731)	(13,997)	(6,662)
สุทธิ	162,978	136,361	125,327	112,244
ต้นทุนของสินค้าคงเหลือที่บันทึกเป็นค่าใช้จ่าย และได้รวมในบัญชีต้นทุนขาย				
- ต้นทุนขาย	1,393,550	1,555,148	1,115,924	1,256,979
- การปรับลดมูลค่าเป็นมูลค่าสุทธิที่คาดว่าจะได้รับ	8,696	3,147	7,335	3,763
รวมสุทธิ	1,402,246	1,558,295	1,123,259	1,260,742

หมายเหตุประกอบงบการเงิน

บริษัทควอลิตี้คอนสตรัคชันโปรดักส์ จำกัด (มหาชน) และบริษัทย่อย
สำหรับปีสิ้นสุดวันที่ 31 ธันวาคม 2559

9 เงินลงทุนในบริษัทย่อย

เงินลงทุนในบริษัทย่อย ณ วันที่ 31 ธันวาคม และเงินปันผลรับสำหรับปีสิ้นสุดวันที่ 31 ธันวาคม มีดังนี้

	งบการเงินเฉพาะกิจการ							
	สัดส่วนความเป็นเจ้าของ		ทุนชำระแล้ว		ราคาทุน		เงินปันผลรับ	
	2559	2558	2559	2558	2559	2558	2559	2558
	(ร้อยละ)				(พันบาท)			
บริษัทคิว-คอน อีสเทิร์น จำกัด	99.99	99.99	590,000	590,000	590,000	590,000	-	206,500
รวม					590,000	590,000	-	206,500

10 เงินลงทุนระยะยาวอื่น

	งบการเงินรวม		งบการเงินเฉพาะกิจการ	
	2559	2558	2559	2558
			(พันบาท)	
เงินลงทุนอื่น	876	876	442	442
หัก ค่าเผื่อมูลค่าเงินลงทุน	(876)	(876)	(442)	(442)
รวม	-	-	-	-

หมายเหตุประกอบงบการเงิน

บริษัทควอลิตี้คอนสตรัคชั่นโปรดักส์ จำกัด (มหาชน) และบริษัทย่อย
สำหรับปีสิ้นสุดวันที่ 31 ธันวาคม 2559

11 ที่ดิน อาคารและอุปกรณ์

	ที่ดิน	อาคาร		งบการเงินรวม		สินทรัพย์	
	และส่วน	และส่วน	เครื่องจักร	เครื่องตกแต่ง		ระหว่าง	
	ปรับปรุง	ปรับปรุง	และ	ติดตั้งและ		ก่อสร้าง	
	ที่ดิน	อาคาร	อุปกรณ์	เครื่องใช้	ยานพาหนะ	ก่อสร้าง	รวม
				สำนักงาน		และติดตั้ง	
				(พันบาท)			
ราคาทุน							
ณ วันที่ 1 มกราคม 2558	323,634	870,150	2,619,733	56,059	852	72,120	3,942,548
เพิ่มขึ้น	-	808	5,381	5,746	-	129,063	140,998
จำหน่าย/ตัดรายการบัญชี	-	-	-	(307)	-	-	(307)
โอนเข้า/(ออก)	-	5,370	1,107	1,246	-	(7,723)	-
ณ วันที่ 31 ธันวาคม 2558	323,634	876,328	2,626,221	62,744	852	193,460	4,083,239
เพิ่มขึ้น	-	29	9,190	3,763	-	30,851	43,833
จำหน่าย/ตัดรายการบัญชี	-	-	(3,633)	(868)	-	-	(4,501)
โอนเข้า/(ออก)	-	880	2,807	1,202	-	(4,889)	-
ณ วันที่ 31 ธันวาคม 2559	323,634	877,237	2,634,585	66,841	852	219,422	4,122,571
ค่าเสื่อมราคาสะสม							
ณ วันที่ 1 มกราคม 2558	-	440,737	1,582,388	30,768	833	-	2,054,726
ค่าเสื่อมราคาสำหรับปี	-	43,770	140,878	7,970	19	-	192,637
จำหน่าย/ตัดรายการบัญชี	-	-	-	(185)	-	-	(185)
ณ วันที่ 31 ธันวาคม 2558	-	484,507	1,723,266	38,553	852	-	2,247,178
ค่าเสื่อมราคาสำหรับปี	-	37,016	141,362	8,830	-	-	187,208
จำหน่าย/ตัดรายการบัญชี	-	-	(2,832)	(683)	-	-	(3,515)
ณ วันที่ 31 ธันวาคม 2559	-	521,523	1,861,796	46,700	852	-	2,430,871

หมายเหตุประกอบงบการเงิน

บริษัทควอลิตี้คอนสตรัคชั่นโปรดักส์ จำกัด (มหาชน) และบริษัทย่อย
สำหรับปีสิ้นสุดวันที่ 31 ธันวาคม 2559

	งบการเงินรวม						รวม
	ที่ดิน	อาคาร	เครื่องจักร	เครื่องตกแต่ง	สินทรัพย์		
	และส่วน	และส่วน	และ	ติดตั้งและ	ระหว่าง		
	ปรับปรุง	ปรับปรุง	อุปกรณ์	เครื่องใช้	ก่อสร้าง		
	ที่ดิน	อาคาร		สำนักงาน	ยานพาหนะ	และติดตั้ง	
				(พันบาท)			
มูลค่าสุทธิทางบัญชี							
ณ วันที่ 31 ธันวาคม 2558	323,634	391,821	902,955	24,191	-	193,460	1,836,061
ณ วันที่ 31 ธันวาคม 2559	323,634	355,714	772,789	20,141	-	219,422	1,691,700

มูลค่าตามบัญชีของ ที่ดิน อาคารและอุปกรณ์ก่อนหักค่าเสื่อมราคาสะสม ซึ่งได้รับการคิดค่าเสื่อมราคาเต็มมูลค่าแล้ว แต่ยังคงใช้งานอยู่ ณ วันที่ 31 ธันวาคม 2559 มีจำนวน 727.5 ล้านบาท (2558: 540.7 ล้านบาท)

	งบการเงินเฉพาะกิจการ						รวม
	ที่ดิน	อาคาร	เครื่องจักร	เครื่องตกแต่ง	สินทรัพย์		
	และส่วน	และส่วน	และ	ติดตั้งและ	ระหว่าง		
	ปรับปรุง	ปรับปรุง	อุปกรณ์	เครื่องใช้	ก่อสร้าง		
	ที่ดิน	อาคาร		สำนักงาน	ยานพาหนะ	และติดตั้ง	
				(พันบาท)			
ราคาทุน							
ณ วันที่ 1 มกราคม 2558	263,634	697,374	2,135,314	45,251	-	70,301	3,211,874
เพิ่มขึ้น	-	326	4,254	4,925	-	127,193	136,698
จำหน่าย/ตัดรายการบัญชี	-	-	-	(238)	-	-	(238)
โอนเข้า/(ออก)	-	3,737	589	1,239	-	(5,565)	-
ณ วันที่ 31 ธันวาคม 2558	263,634	701,437	2,140,157	51,177	-	191,929	3,348,334
เพิ่มขึ้น	-	29	9,190	2,767	-	24,824	36,810
จำหน่าย/ตัดรายการบัญชี	-	-	(3,633)	(595)	-	-	(4,228)
โอนเข้า/(ออก)	-	880	2,747	1,202	-	(4,829)	-
ณ วันที่ 31 ธันวาคม 2559	263,634	702,346	2,148,461	54,551	-	211,924	3,380,916

หมายเหตุประกอบงบการเงิน

บริษัทควอลิตี้คอนสตรัคชั่นโปรดักส์ จำกัด (มหาชน) และบริษัทย่อย
สำหรับปีสิ้นสุดวันที่ 31 ธันวาคม 2559

	งบการเงินเฉพาะกิจการ						รวม
	ที่ดิน	อาคาร	เครื่องจักร	เครื่องตกแต่ง	ยานพาหนะ	สินทรัพย์	
	และส่วน	และส่วน	และ	ติดตั้งและ		ระหว่าง	
	ปรับปรุง	ปรับปรุง	อุปกรณ์	เครื่องใช้		ก่อสร้าง	
	ที่ดิน	อาคาร		สำนักงาน		และติดตั้ง	
ค่าเสื่อมราคาสะสม							
(พันบาท)							
ณ วันที่ 1 มกราคม 2558	-	361,886	1,307,866	24,557	-	-	1,694,309
ค่าเสื่อมราคาสำหรับปี	-	35,051	106,673	6,618	-	-	148,342
จำหน่าย/ตัดรายการบัญชี	-	-	-	(118)	-	-	(118)
ณ วันที่ 31 ธันวาคม 2558	-	396,937	1,414,539	31,057	-	-	1,842,533
ค่าเสื่อมราคาสำหรับปี	-	28,273	107,106	7,346	-	-	142,725
จำหน่าย/ตัดรายการบัญชี	-	-	(2,832)	(445)	-	-	(3,277)
ณ วันที่ 31 ธันวาคม 2559	-	425,210	1,518,813	37,958	-	-	1,981,981
มูลค่าสุทธิทางบัญชี							
ณ วันที่ 31 ธันวาคม 2558	263,634	304,500	725,618	20,120	-	191,929	1,505,801
ณ วันที่ 31 ธันวาคม 2559	263,634	277,136	629,648	16,593	-	211,924	1,398,935

มูลค่าตามบัญชีของ ที่ดิน อาคารและอุปกรณ์ก่อนหักค่าเสื่อมราคาสะสม ซึ่งได้รับการคิดค่าเสื่อมราคาเต็มมูลค่าแล้ว แต่ยังคงใช้งานอยู่ ณ วันที่ 31 ธันวาคม 2559 มีจำนวน 720.2 ล้านบาท (2558: 535.2 ล้านบาท)

หมายเหตุประกอบงบการเงิน

บริษัทควอลิตี้คอนสตรัคชั่นโปรดักส์ จำกัด (มหาชน) และบริษัทย่อย
สำหรับปีสิ้นสุดวันที่ 31 ธันวาคม 2559

ที่ดิน อาคารและอุปกรณ์ระหว่างก่อสร้าง

บริษัทเริ่มก่อสร้างโรงงานแห่งใหม่ในจังหวัดลำพูนและได้ดำเนินงานก่อสร้างไปแล้วบางส่วนในระหว่างปี 2559 ทั้งนี้ต้นทุนที่เกิดขึ้นจนถึง ณ วันที่รายงานมีจำนวนเงินทั้งสิ้น 241.0 ล้านบาท (2558: 235.1 ล้านบาท)

ในการประชุมคณะกรรมการบริษัทเมื่อวันที่ 27 ตุลาคม 2558 คณะกรรมการได้พิจารณาถึงสถานการณ์การตลาดในประเทศในปัจจุบัน จึงได้มีมติอนุมัติให้ชะลอโครงการที่อยู่ในระหว่างก่อสร้างเป็นการชั่วคราวเพื่อให้สอดคล้องกับสถานการณ์การตลาด โดยฝ่ายจัดการและคณะกรรมการบริหารได้พิจารณาปัจจัยและผลกระทบที่อาจเกิดขึ้นในทุกด้านโดยละเอียดรอบคอบแล้วเห็นว่าการดำเนินการดังกล่าวจะไม่ส่งผลกระทบอย่างมีนัยสำคัญต่อการดำเนินธุรกิจของบริษัทรวมทั้งผู้มีส่วนได้เสียรายอื่นๆ ทั้งนี้ฝ่ายจัดการจะติดตามสถานการณ์การตลาดอย่างใกล้ชิดและสม่ำเสมอเพื่อพิจารณาระยะเวลาที่เหมาะสมที่สุดในการเริ่มดำเนินโครงการอีกครั้งหนึ่ง ระหว่างปี 2559 จากสถานการณ์การตลาดในปัจจุบัน บริษัทได้ทำการทดสอบการด้อยค่าและการประมาณมูลค่าที่คาดว่าจะได้รับคืน การประมาณมูลค่าที่คาดว่าจะได้รับคืนอ้างอิงจาก 1) มูลค่าจากการใช้ของสินทรัพย์ และ/หรือ 2) มูลค่ายุติธรรมของสินทรัพย์หักต้นทุนในการขาย แล้วแต่ตัวใดตัวหนึ่งจะสูงกว่า

การกำหนดมูลค่าที่คาดว่าจะได้รับคืนของเงินลงทุนจากมูลค่าจากการใช้ ซึ่งช่วงเวลาของประมาณการกระแสเงินสดในอนาคตมีระยะเวลาห้าปี และใช้อัตราคิดลดจากต้นทุนถ่วงเฉลี่ยถ่วงน้ำหนักของบริษัท โดยมูลค่าที่คาดว่าจะได้รับคืนได้รับการประมาณการไว้สูงกว่ามูลค่าตามบัญชี จึงไม่ต้องบันทึกขาดทุนจากการด้อยค่า

12 สินทรัพย์ไม่มีตัวตน

	ค่าลิขสิทธิ์ ซอฟต์แวร์	งบการเงินรวม สินทรัพย์ไม่มี ตัวตนระหว่าง พัฒนา (พันบาท)	
		พัฒนา	รวม
ราคาทุน			
ณ วันที่ 1 มกราคม 2558	16,883	221	17,104
เพิ่มขึ้น	-	690	690
โอนเข้า/(ออก)	757	(757)	-
ณ วันที่ 31 ธันวาคม 2558	17,640	154	17,794
เพิ่มขึ้น	3,630	318	3,948
จำหน่าย/ตัดรายการบัญชี	-	(154)	(154)
ณ วันที่ 31 ธันวาคม 2559	21,270	318	21,588

หมายเหตุประกอบงบการเงิน

บริษัทควอลิตี้คอนสตรัคชั่นโปรดักส์ จำกัด (มหาชน) และบริษัทย่อย
สำหรับปีสิ้นสุดวันที่ 31 ธันวาคม 2559

	ค่าลิขสิทธิ์ ซอฟต์แวร์	งบการเงินรวม	
		สินทรัพย์ไม่มี ตัวตนระหว่าง พัฒนา (พันบาท)	รวม
ค่าตัดจำหน่ายสะสม			
ณ วันที่ 1 มกราคม 2558	8,610	-	8,610
ค่าตัดจำหน่ายสำหรับปี	1,443	-	1,443
ณ วันที่ 31 ธันวาคม 2558	10,053	-	10,053
ค่าตัดจำหน่ายสำหรับปี	1,697	-	1,697
ณ วันที่ 31 ธันวาคม 2559	11,750	-	11,750
มูลค่าสุทธิทางบัญชี			
ณ วันที่ 31 ธันวาคม 2558	7,587	154	7,741
ณ วันที่ 31 ธันวาคม 2559	9,520	318	9,838
งบการเงินเฉพาะกิจการ			
	ค่าลิขสิทธิ์ ซอฟต์แวร์	สินทรัพย์ไม่มี ตัวตนระหว่าง พัฒนา (พันบาท)	
		รวม	
ราคาทุน			
ณ วันที่ 1 มกราคม 2558	13,700	221	13,921
เพิ่มขึ้น	-	690	690
โอนเข้า/(ออก)	757	(757)	-
ณ วันที่ 31 ธันวาคม 2558	14,457	154	14,611
เพิ่มขึ้น	2,938	8	2,946
จำหน่าย/ตัดรายการบัญชี	-	(154)	(154)
ณ วันที่ 31 ธันวาคม 2559	17,395	8	17,403

หมายเหตุประกอบงบการเงิน

บริษัทควอลิตี้คอนสตรัคชั่นโปรดักส์ จำกัด (มหาชน) และบริษัทย่อย
สำหรับปีสิ้นสุดวันที่ 31 ธันวาคม 2559

	ค่าลิขสิทธิ์ ซอฟต์แวร์	งบการเงินเฉพาะกิจการ	
		สินทรัพย์ไม่มี ตัวตนระหว่าง พัฒนา (พันบาท)	รวม
ค่าตัดจำหน่ายสะสม			
ณ วันที่ 1 มกราคม 2558	7,340	-	7,340
ค่าตัดจำหน่ายสำหรับปี	1,142	-	1,142
ณ วันที่ 31 ธันวาคม 2558	8,482	-	8,482
ค่าตัดจำหน่ายสำหรับปี	1,341	-	1,341
ณ วันที่ 31 ธันวาคม 2559	9,823	-	9,823
มูลค่าสุทธิทางบัญชี			
ณ วันที่ 31 ธันวาคม 2558	5,975	154	6,129
ณ วันที่ 31 ธันวาคม 2559	7,572	8	7,580

13 สินทรัพย์ภาษีเงินได้รอการตัดบัญชี

สินทรัพย์ภาษีเงินได้รอการตัดบัญชี ณ วันที่ 31 ธันวาคม มีดังนี้

	งบการเงินรวม		งบการเงินเฉพาะกิจการ	
	2559	2558	2559	2558
			(พันบาท)	
สินทรัพย์ภาษีเงินได้รอตัดบัญชี	28,337	31,494	16,808	14,998

หมายเหตุประกอบงบการเงิน

บริษัทควอลิตี้คอนสตรัคชันโปรดักส์ จำกัด (มหาชน) และบริษัทย่อย
สำหรับปีสิ้นสุดวันที่ 31 ธันวาคม 2559

รายการเคลื่อนไหวของสินทรัพย์ภายใต้รอการตัดบัญชีที่เกิดขึ้นในระหว่างปีมีดังนี้

	งบการเงินรวม			
	บันทึกเป็น			
	รายได้ (ค่าใช้จ่าย)			
ณ วันที่ 1	ในกำไรหรือ		ณ วันที่ 31	
มกราคม	ในกำไรหรือ	ขาดทุน	ธันวาคม	
2559	ขาดทุน	เบ็ดเสร็จอื่น	2559	
	(พันบาท)			
สินทรัพย์ภายใต้รอการตัดบัญชี				
ลูกหนี้การค้า (ค่าเผื่อนี้สงสัยจะสูญ)	1,389	(87)	-	1,302
สินค้าคงเหลือ (ค่าเผื่อการลดมูลค่าของสินค้า)	1,640	2,045	-	3,685
เงินลงทุน (ค่าเผื่อมูลค่าเงินลงทุน)	131	44	-	175
ประมาณการหนี้สิน	2,199	(151)	-	2,048
ภาระผูกพันผลประโยชน์ของพนักงาน	7,134	1,415	-	8,549
ผลขาดทุนสะสมทางภาษี	19,001	(6,423)	-	12,578
รวม	31,494	(3,157)	-	28,337

หมายเหตุประกอบงบการเงิน

บริษัทควอลิตี้คอนสตรัคชันโปรดักส์ จำกัด (มหาชน) และบริษัทย่อย
สำหรับปีสิ้นสุดวันที่ 31 ธันวาคม 2559

	งบการเงินรวม		
	บันทึกเป็น		
	รายได้ (ค่าใช้จ่าย)		
	ณ วันที่ 1	ในกำไรหรือ	ณ วันที่ 31
มกราคม	มกราคม	ขาดทุน	ธันวาคม
2558	ขาดทุน	เบ็ดเสร็จอื่น	2558
	(พันบาท)		
สินทรัพย์ภายใต้การตัดบัญชี			
ลูกหนี้การค้า (ค่าเผื่อนี้สงสัยจะสูญ)	1,422	(33)	1,389
สินค้าคงเหลือ (ค่าเผื่อการลดมูลค่าของสินค้า)	948	692	1,640
เงินลงทุน (ค่าเผื่อมูลค่าเงินลงทุน)	131	-	131
ประมาณการหนี้สิน	4,246	(2,047)	2,199
ภาระผูกพันผลประโยชน์ของพนักงาน	3,814	422	7,134
ผลขาดทุนสะสมทางภาษี	10,575	8,426	19,001
รวม	21,136	7,460	31,494

	งบการเงินเฉพาะกิจการ		
	บันทึกเป็น		
	รายได้ (ค่าใช้จ่าย)		
	ณ วันที่ 1	ในกำไรหรือ	ณ วันที่ 31
มกราคม	มกราคม	ขาดทุน	ธันวาคม
2559	ขาดทุน	เบ็ดเสร็จอื่น	2559
	(พันบาท)		
สินทรัพย์ภายใต้การตัดบัญชี			
ลูกหนี้การค้า (ค่าเผื่อนี้สงสัยจะสูญ)	1,216	(260)	956
สินค้าคงเหลือ (ค่าเผื่อการลดมูลค่าของสินค้า)	1,333	1,466	2,799
เงินลงทุน (ค่าเผื่อมูลค่าเงินลงทุน)	88	-	88
ประมาณการหนี้สิน	1,976	(172)	1,804
ภาระผูกพันผลประโยชน์ของพนักงาน	6,796	973	7,769
ผลขาดทุนสะสมทางภาษี	3,589	(197)	3,392
รวม	14,998	1,810	16,808

หมายเหตุประกอบงบการเงิน

บริษัทควอลิตี้คอนสตรัคชั่นโปรดักส์ จำกัด (มหาชน) และบริษัทย่อย
สำหรับปีสิ้นสุดวันที่ 31 ธันวาคม 2559

		งบการเงินเฉพาะกิจการ		
		บันทึกเป็น		
		รายได้ (ค่าใช้จ่าย)		
ณ วันที่ 1		ในกำไรหรือ		ณ วันที่ 31
มกราคม		ในกำไรหรือ	ขาดทุน	ธันวาคม
2558		ขาดทุน	เบ็ดเสร็จอื่น	2558
(พันบาท)				
สินทรัพย์ภายใต้เงินได้รอการตัดบัญชี				
ลูกหนี้การค้า (ค่าเผื่อนี้สงสัยจะสูญ)	1,249	(33)	-	1,216
สินค้าคงเหลือ (ค่าเผื่อการลดมูลค่าของสินค้า)	580	753	-	1,333
เงินลงทุน (ค่าเผื่อมูลค่าเงินลงทุน)	88	-	-	88
ประมาณการหนี้สิน	3,886	(1,910)	-	1,976
ภาระผูกพันผลประโยชน์ของพนักงาน	3,660	410	2,726	6,796
ผลขาดทุนสะสมทางภาษี	-	3,589	-	3,589
รวม	9,463	2,809	2,726	14,998

ผลขาดทุนทางภาษีที่ยังไม่ได้ใช้ ซึ่งกิจการไม่ได้รับรู้เป็นสินทรัพย์ภายใต้การตัดบัญชี มีรายละเอียดดังนี้

	งบการเงินรวม		งบการเงินเฉพาะกิจการ	
	2559	2558	2559	2558
	(พันบาท)			
ผลขาดทุนทางภาษีที่ยังไม่ได้ใช้	217,981	-	74,653	-

ในปี 2559 กลุ่มบริษัท/บริษัทมีขาดทุนทางภาษีที่ไม่ได้ใช้จำนวน 218 ล้านบาท ผู้บริหารพิจารณาการใช้ประโยชน์ผลขาดทุนทางภาษีสะสมที่จะสิ้นอายุในปี 2562 - 2564 โดยพิจารณาประกอบกับแผนธุรกิจในอีก 5 ปีข้างหน้า โดยเห็นว่ายังมีความไม่แน่นอนของการใช้ประโยชน์ดังกล่าว ซึ่งคาดว่าจะใช้ประโยชน์จากผลขาดทุนทางภาษีได้เพียงบางส่วน อย่างไรก็ตามหากมีสถานการณ์ส่งผลให้บริษัทมีผลกำไรเกิดขึ้นในภายหน้า อาจทำให้มีการบันทึกสินทรัพย์ภายใต้การตัดบัญชีและรายได้ภาษีเงินได้กลับมาอีกครั้ง

หมายเหตุประกอบงบการเงิน

บริษัทควอลิตี้คอนสตรัคชั่นโปรดักส์ จำกัด (มหาชน) และบริษัทย่อย
สำหรับปีสิ้นสุดวันที่ 31 ธันวาคม 2559

14 หนี้สินที่มีภาระดอกเบี้ย

	งบการเงินรวม		งบการเงินเฉพาะกิจการ		
	หมายเหตุ	2559	2558	2559	2558
				(พันบาท)	
ส่วนที่หมุนเวียน					
- ส่วนที่ไม่มีหลักประกัน					
เงินกู้ยืมระยะสั้นจากกิจการที่					
เกี่ยวข้องกัน	4	-	-	336,000	300,000
เงินกู้ยืมระยะสั้นจากสถาบันการเงิน		40,000	-	40,000	-
เงินกู้ยืมระยะยาวจากสถาบันการเงิน					
ส่วนที่ถึงกำหนดชำระภายในหนึ่งปี		-	26,667	-	26,667
รวม		40,000	26,667	376,000	326,667

เงินกู้ยืมระยะสั้นจากสถาบันการเงิน

ณ วันที่ 31 ธันวาคม 2559 บริษัทมีเงินกู้ยืมระยะสั้นจากสถาบันการเงินแห่งหนึ่งจำนวนเงินรวม 40 ล้านบาท ซึ่งมีอัตราดอกเบี้ยตามที่ระบุในสัญญา

เงินกู้ยืมระยะยาวจากสถาบันการเงิน

เมื่อวันที่ 8 มีนาคม 2555 บริษัทได้ทำสัญญาเงินกู้ยืมจากสถาบันการเงินในประเทศแห่งหนึ่งเป็นจำนวนเงิน 450 ล้านบาท เพื่อนำไปใช้สนับสนุนโครงการขยายกำลังการผลิตโรงงานผลิตอิฐมวลเบาซึ่งตั้งอยู่ที่นิคมอุตสาหกรรมหนองแค จังหวัดสระบุรี โดยกำหนดให้บริษัทต้องเบิกใช้เงินกู้ดังกล่าวข้างต้นให้ครบถ้วนภายในกำหนดระยะเวลา 12 เดือน นับแต่วันทำสัญญาเว้นแต่ผู้ให้กู้จะพิจารณาผ่อนผันเป็นอย่างอื่น เงื่อนไขภายใต้สัญญา รวมถึงการดำรงอัตราส่วนโครงสร้างการลงทุน สถาบันการเงินจะทบทวนและ/หรือเปลี่ยนแปลงเพิ่มเติมหากเงื่อนไขของสัญญาเงินกู้ยืมมีการเปลี่ยนแปลงดังกล่าว โดยเงินกู้ยืมนี้มีดอกเบี้ยในอัตราตลาด ซึ่งเงินกู้ยืมมีกำหนดชำระคืนเงินต้นภายในวันทำการสุดท้ายของทุกๆ เดือน ในระหว่างปี 2559 บริษัทได้ชำระเงินกู้ทั้งจำนวนแล้ว

หมายเหตุประกอบงบการเงิน

บริษัทควอลิตี้คอนสตรัคชั่นโปรดักส์ จำกัด (มหาชน) และบริษัทย่อย
สำหรับปีสิ้นสุดวันที่ 31 ธันวาคม 2559

หนี้สินที่มีภาระดอกเบี้ยซึ่งไม่รวมหนี้สินตามสัญญาเช่าการเงิน แสดงตามระยะเวลาครบกำหนดการจ่ายชำระ
ได้ดังนี้

	งบการเงินรวม		งบการเงินเฉพาะกิจการ	
	2559	2558	2559	2558
	(พันบาท)			
ครบกำหนดภายใน 1 ปี	40,000	26,667	376,000	326,667

15 เจ้าหนี้การค้า

หมายเหตุ	งบการเงินรวม		งบการเงินเฉพาะกิจการ	
	2559	2558	2559	2558
	(พันบาท)			
กิจการที่เกี่ยวข้องกัน 4	6,183	4,328	6,054	23,540
กิจการอื่นๆ	61,592	45,911	55,582	42,380
รวม	67,775	50,239	61,636	65,920

ยอดเจ้าหนี้การค้า ณ วันที่ 31 ธันวาคม จัดตามประเภทสกุลเงินตราได้ดังนี้

	งบการเงินรวม		งบการเงินเฉพาะกิจการ	
	2559	2558	2559	2558
	(พันบาท)			
สกุลเงินบาท	63,088	50,239	56,949	65,920
สกุลเงินยูโร	4,687	-	4,687	-
รวม	67,775	50,239	61,636	65,920

หมายเหตุประกอบงบการเงิน

บริษัทควอลิตี้คอนสตรัคชั่นโปรดักส์ จำกัด (มหาชน) และบริษัทย่อย
สำหรับปีสิ้นสุดวันที่ 31 ธันวาคม 2559

16 เจ้าหนี้อื่น

หมายเหตุ	งบการเงินรวม		งบการเงินเฉพาะกิจการ	
	2559	2558	2559	2558
	(พันบาท)			
กิจการที่เกี่ยวข้องกัน	4	5,034	5,704	4,923
				5,663
กิจการอื่นๆ				
ค่าใช้จ่ายค้างจ่าย		13,281	17,793	12,528
เจ้าหนี้จากการซื้อสินทรัพย์		12,462	20,967	11,044
เจ้าหนี้ค่าขนส่ง		12,308	11,056	11,445
ค่าใช้จ่ายในการขายค้างจ่าย		8,655	9,264	7,532
อื่นๆ		37,079	33,562	30,315
รวม		<u>88,819</u>	<u>98,346</u>	<u>77,787</u>
				<u>87,342</u>

ยอดเจ้าหนี้อื่น ณ วันที่ 31 ธันวาคม จัดตามประเภทสกุลเงินตราได้ดังนี้

	งบการเงินรวม		งบการเงินเฉพาะกิจการ	
	2559	2558	2559	2558
	(พันบาท)			
สกุลเงินบาท	84,046	93,355	73,967	83,347
สกุลเงินยูโร	4,773	4,991	3,820	3,995
รวม	<u>88,819</u>	<u>98,346</u>	<u>77,787</u>	<u>87,342</u>

17 ภาระผูกพันผลประโยชน์ของพนักงาน

กลุ่มบริษัท/บริษัทจ่ายค่าชดเชยผลประโยชน์หลังออกจากงานตามข้อกำหนดของพระราชบัญญัติคุ้มครองแรงงาน พ.ศ. 2541 ในการให้ผลประโยชน์เมื่อเกษียณและผลประโยชน์ระยะยาวอื่นแก่พนักงานตามสิทธิและอายุงาน

โครงการผลประโยชน์ที่กำหนดไว้มีความเสี่ยงจากการประมาณการตามหลักคณิตศาสตร์ประกันภัย ได้แก่ ความเสี่ยงของช่วงชีวิต ความเสี่ยงจากอัตราแลกเปลี่ยน ความเสี่ยงจากอัตราดอกเบี้ย และความเสี่ยงจากตลาด (เงินลงทุน)

หมายเหตุประกอบงบการเงิน

บริษัทควอลิตี้คอนสตรัคชั่นโปรดักส์ จำกัด (มหาชน) และบริษัทย่อย
สำหรับปีสิ้นสุดวันที่ 31 ธันวาคม 2559

ภาระผูกพันผลประโยชน์ของพนักงานในงบแสดงฐานะการเงิน ณ วันที่ 31 ธันวาคม

	งบการเงินรวม		งบการเงินเฉพาะกิจการ	
	2559	2558	2559	2558
	(พันบาท)			
ผลประโยชน์หลังออกจากงาน				
เงินชดเชยตามกฎหมายแรงงาน	40,593	35,182	37,012	32,123
ผลประโยชน์ระยะยาวอื่น	2,152	2,174	1,832	1,855
รวม	42,745	37,356	38,844	33,978

การเปลี่ยนแปลงในมูลค่าปัจจุบันของภาระผูกพันของโครงการผลประโยชน์

	งบการเงินรวม		งบการเงินเฉพาะกิจการ	
	2559	2558	2559	2558
	(พันบาท)			
ภาระผูกพันของโครงการผลประโยชน์				
ณ วันที่ 1 มกราคม	37,356	19,841	33,978	18,302
รับรู้ในกำไรขาดทุน				
ต้นทุนบริการปัจจุบัน	4,384	1,979	3,924	1,739
ดอกเบี้ยจากภาระผูกพัน	1,319	779	1,198	719
ผลขาดทุน (กำไร) จากการประมาณการ				
ตามหลักคณิตศาสตร์ประกันภัย	13	(101)	9	(36)
	5,716	2,657	5,131	2,422
รับรู้ในกำไรขาดทุนเบ็ดเสร็จอื่น				
ผลขาดทุนจากการประมาณการ				
ตามหลักคณิตศาสตร์ประกันภัย	-	15,351	-	13,631
อื่นๆ				
ผลประโยชน์จ่าย	(327)	(493)	(265)	(377)
ภาระผูกพันของโครงการผลประโยชน์				
ณ วันที่ 31 ธันวาคม	42,745	37,356	38,844	33,978

หมายเหตุประกอบงบการเงิน

บริษัทควอลิตี้คอนสตรัคชั่นโปรดักส์ จำกัด (มหาชน) และบริษัทย่อย
สำหรับปีสิ้นสุดวันที่ 31 ธันวาคม 2559

ผลขาดทุนจากการประมาณการตามหลักคณิตศาสตร์ประกันภัยที่รับรู้ในกำไรขาดทุนเบ็ดเสร็จอื่น ณ วันสิ้นรอบ
ระยะเวลารายงานเกิดขึ้นจาก

	งบการเงินรวม		งบการเงินเฉพาะกิจการ	
	2559	2558	2559	2558
	(พันบาท)			
ข้อสมมติด้านประชากร	-	13,123	-	11,848
ข้อสมมติทางการเงิน	-	1,178	-	1,073
การปรับปรุงจากประสบการณ์	-	1,050	-	710
รวม	-	15,351	-	13,631

ข้อสมมติในการประมาณการตามหลักคณิตศาสตร์ประกันภัย

ข้อสมมติหลักในการประมาณการตามหลักคณิตศาสตร์ประกันภัย ณ วันสิ้นรอบระยะเวลารายงาน

ภาระผูกพันของโครงการผลประโยชน์

	งบการเงินรวมและ งบการเงินเฉพาะกิจการ	งบการเงินรวมและ งบการเงินเฉพาะกิจการ
	2559	2558
	(ร้อยละ)	
สำหรับปีสิ้นสุดวันที่ 31 ธันวาคม		
อัตราคิดลด	3.34 - 3.55	3.34 - 3.55
อัตราการเพิ่มขึ้นของเงินเดือน	4.00 - 7.00	4.00 - 7.00
อัตราการหมุนเวียนพนักงาน*	1.00 - 15.00	1.00 - 15.00
อัตรามรณะ**	25.00 ของ TMO 2008	25.00 ของ TMO 2008

* ขึ้นอยู่กับระยะเวลาการทำงานของพนักงาน

** อ้างอิงตามตารางมรณะไทย 2551 ประเภทสามัญ (TMO2008: Thai Mortality Ordinary Table 2008)

หมายเหตุประกอบงบการเงิน

บริษัทควอลิตี้คอนสตรัคชันโปรดักส์ จำกัด (มหาชน) และบริษัทย่อย
สำหรับปีสิ้นสุดวันที่ 31 ธันวาคม 2559

การวิเคราะห์ความอ่อนไหว

การเปลี่ยนแปลงในแต่ละข้อสมมติที่เกี่ยวข้องในการประมาณการตามหลักคณิตศาสตร์ประกันภัยที่อาจเป็นไปได้
อย่างสมเหตุสมผล ณ วันสิ้นรอบระยะเวลารายงาน โดยถือว่าข้อสมมติอื่นๆ คงที่ จะมีผลกระทบต่อ โครงการ
ผลประโยชน์ที่กำหนดไว้เป็นจำนวนเงินดังต่อไปนี้

	งบการเงินรวม		งบการเงินเฉพาะกิจการ	
	2559	2558	2559	2558
		เพิ่มขึ้น (ลดลง)		
		(พันบาท)		
ผลกระทบต่อโครงการผลประโยชน์ที่กำหนดไว้				
ณ วันที่ 31 ธันวาคม				
อัตราคิดลด				
เพิ่มขึ้นร้อยละ 0.5	(2,960)	(2,670)	(2,656)	(2,403)
ลดลงร้อยละ 0.5	3,279	2,961	2,938	2,662
อัตราการเพิ่มขึ้นของเงินเดือน				
เพิ่มขึ้นร้อยละ 1.0	7,141	6,048	6,401	5,434
ลดลงร้อยละ 1.0	(5,910)	(5,028)	(5,311)	(4,528)
อัตราการหมุนเวียนพนักงาน				
เพิ่มขึ้นร้อยละ 10.0	(877)	(726)	(785)	(651)
ลดลงร้อยละ 10.0	903	747	808	669

แม้ว่าการวิเคราะห์นี้ไม่ได้คำนึงการกระจายตัวแบบเต็มรูปแบบของกระแสเงินสดที่คาดหวังภายใต้โครงการ
ดังกล่าว แต่ได้แสดงประมาณการความอ่อนไหวของข้อสมมติต่างๆ

หมายเหตุประกอบงบการเงิน

บริษัทควอลิตี้คอนสตรัคชั่นโปรดักส์ จำกัด (มหาชน) และบริษัทย่อย
สำหรับปีสิ้นสุดวันที่ 31 ธันวาคม 2559

18 ทุนเรือนหุ้น

	ราคาตาม	2559		2558	
	มูลค่าหุ้น	จำนวนหุ้น	มูลค่า	จำนวนหุ้น	มูลค่า
	(บาท)		(หุ้น/พันบาท)		
ทุนจดทะเบียน					
ณ วันที่ 1 มกราคม					
- หุ้นสามัญ	I	400,000	400,000	400,000	400,000
ณ วันที่ 31 ธันวาคม					
- หุ้นสามัญ	I	400,000	400,000	400,000	400,000
ทุนที่ออกและชำระแล้ว					
ณ วันที่ 1 มกราคม					
- หุ้นสามัญ	I	400,000	400,000	400,000	400,000
ณ วันที่ 31 ธันวาคม					
- หุ้นสามัญ	I	400,000	400,000	400,000	400,000

19 ส่วนเกินทุนและสำรอง

ส่วนเกินมูลค่าหุ้น

ตามบทบัญญัติแห่งพระราชบัญญัติบริษัทมหาชนจำกัด พ.ศ. 2535 มาตรา 51 ในกรณีที่บริษัทเสนอขายหุ้นสูงกว่ามูลค่าหุ้นที่จดทะเบียนไว้ บริษัทต้องนำค่าหุ้นส่วนเกินนี้ตั้งเป็นทุนสำรอง (“ส่วนเกินมูลค่าหุ้น”) ส่วนเกินมูลค่าหุ้นนี้จะนำไปจ่ายเป็นเงินปันผลไม่ได้

สำรองตามกฎหมาย

ตามบทบัญญัติแห่งพระราชบัญญัติบริษัทมหาชนจำกัด พ.ศ. 2535 มาตรา 116 บริษัทจะต้องจัดสรรทุนสำรอง (“สำรองตามกฎหมาย”) อย่างน้อยร้อยละ 5 ของกำไรสุทธิประจำปีหลังจากหักขาดทุนสะสมยกมา (ถ้ามี) จนกว่าสำรองดังกล่าวมีจำนวนไม่น้อยกว่าร้อยละ 10 ของทุนจดทะเบียน เงินสำรองนี้จะนำไปจ่ายเป็นเงินปันผลไม่ได้

หมายเหตุประกอบงบการเงิน

บริษัทควอลิตี้คอนสตรัคชั่นโปรดักส์ จำกัด (มหาชน) และบริษัทย่อย
สำหรับปีสิ้นสุดวันที่ 31 ธันวาคม 2559

20 ข้อมูลตามส่วนงานธุรกิจ

กลุ่มบริษัท/บริษัทดำเนินกิจการในส่วนงานเดียว คือ ธุรกิจผลิตและจำหน่ายอิฐมวลเบา แผ่นผนังพื้นคอนกรีตมวลเบา และคานทับหลังมวลเบา ซึ่งมีลักษณะเชิงเศรษฐกิจและผลิตภัณฑ์คล้ายคลึงกัน ดังนั้นฝ่ายบริหารจึงพิจารณาว่ากลุ่มบริษัท/บริษัทที่มีส่วนงานธุรกิจที่รายงานเพียงส่วนงานเดียว

ส่วนงานภูมิศาสตร์

กลุ่มบริษัท/บริษัทที่มีส่วนงานภูมิศาสตร์ในประเทศและต่างประเทศจากการส่งออก ซึ่งส่วนงานภูมิศาสตร์ต่างประเทศมียอดขายไม่เกินร้อยละ 10 ของยอดขายได้รวมจึงไม่ได้นำเสนอข้อมูลทางการเงินจำแนกตามส่วนงาน

ลูกค้ารายใหญ่

กลุ่มบริษัท/บริษัทไม่มีลูกค้าภายนอกเป็นลูกค้ารายใหญ่ของบริษัท

21 รายได้อื่น

	งบการเงินรวม		งบการเงินเฉพาะกิจการ	
	2559	2558	2559	2558
	(พันบาท)			
รายได้จากการขนส่ง	10,860	21,266	9,389	16,712
รายได้จากการบริหารจัดการ	31	87	18,031	14,487
อื่นๆ	7,392	2,770	6,921	2,572
รวม	<u>18,283</u>	<u>24,123</u>	<u>34,341</u>	<u>33,771</u>

หมายเหตุประกอบงบการเงิน

บริษัทควอลิตี้คอนสตรัคชั่นโปรดักส์ จำกัด (มหาชน) และบริษัทย่อย
สำหรับปีสิ้นสุดวันที่ 31 ธันวาคม 2559

22 ค่าใช้จ่ายในการขาย

	งบการเงินรวม		งบการเงินเฉพาะกิจการ	
	2559	2558	2559	2558
	(พันบาท)			
ค่าใช้จ่ายในการโฆษณาและส่งเสริมการขาย	25,416	28,508	22,713	24,367
อื่นๆ	23,280	27,756	17,895	20,769
รวม	48,696	56,264	40,608	45,136

23 ค่าใช้จ่ายในการบริหาร

	งบการเงินรวม		งบการเงินเฉพาะกิจการ	
	2559	2558	2559	2558
	(พันบาท)			
เงินเดือน สวัสดิการและค่าใช้จ่ายพนักงาน	87,263	83,512	83,070	79,504
ค่าธรรมเนียมวิชาชีพ	3,449	2,998	3,197	2,764
ค่าเดินทาง	9,694	11,794	9,633	11,704
ค่าเช่า	4,473	4,143	4,473	4,143
ค่าเสื่อมราคาและค่าตัดจำหน่าย	1,508	1,416	1,200	1,106
อื่นๆ	33,654	27,783	29,656	24,462
รวม	140,041	131,646	131,229	123,683

24 ค่าใช้จ่ายผลประโยชน์ของพนักงาน

	งบการเงินรวม		งบการเงินเฉพาะกิจการ	
	2559	2558	2559	2558
	(พันบาท)			
เงินเดือนและค่าแรง	177,306	175,846	155,917	154,214
สวัสดิการ และอื่นๆ	51,417	53,902	45,659	47,639
จ่ายสมทบเข้ากองทุนสำรองเลี้ยงชีพ	7,710	7,404	7,135	6,810
ค่าใช้จ่ายสำหรับแผนการออกจากงาน				
ด้วยความเห็นชอบร่วมกัน	5,838	2,641	5,253	2,448
ค่าตอบแทนกรรมการ	2,340	2,280	2,340	2,280
รวม	244,611	242,073	216,304	213,391

หมายเหตุประกอบงบการเงิน

บริษัทควอลิตี้คอนสตรัคชั่นโปรดักส์ จำกัด (มหาชน) และบริษัทย่อย
สำหรับปีสิ้นสุดวันที่ 31 ธันวาคม 2559

โครงการผลประโยชน์ที่กำหนดไว้

รายละเอียดของโครงการผลประโยชน์ที่กำหนดเปิดเผยในหมายเหตุประกอบงบการเงิน 17

โครงการสมทบเงินที่กำหนดไว้

ผลประโยชน์ของพนักงานตามแผนการเงินสมทบประกอบด้วยกองทุนสำรองเลี้ยงชีพสำหรับพนักงานของบริษัท บนพื้นฐานความสมัครใจของพนักงานในการเป็นสมาชิกของกองทุน โดยพนักงานจ่ายเงินสะสมในอัตราร้อยละ 3-13 ของเงินเดือนทุกเดือน และกลุ่มบริษัทจ่ายสมทบในอัตราร้อยละ 4-13 ของเงินเดือนของพนักงานทุกเดือน กองทุนสำรองเลี้ยงชีพนี้ได้จดทะเบียนเป็นกองทุนสำรองเลี้ยงชีพตามข้อกำหนดของกระทรวงการคลังและจัดการกองทุนโดยผู้จัดการกองทุนที่ได้รับอนุญาต

25 ภาษีเงินได้

ภาษีเงินได้ที่รับรู้ในกำไรหรือขาดทุน

	งบการเงินรวม		งบการเงินเฉพาะกิจการ	
	2559	2558	2559	2558
	(พันบาท)			

ภาษีเงินได้ของงวดปัจจุบัน	-	-	-	-
---------------------------	---	---	---	---

ภาษีเงินได้รอการตัดบัญชี

การเปลี่ยนแปลงของผลแตกต่างชั่วคราว	3,157	(7,460)	(1,810)	(2,809)
รวม	<u>3,157</u>	<u>(7,460)</u>	<u>(1,810)</u>	<u>(2,809)</u>

ภาษีเงินได้ที่รับรู้ในกำไรขาดทุนเบ็ดเสร็จอื่น

		งบการเงินรวม		งบการเงินเฉพาะกิจการ	
	หมายเหตุ	2559	2558	2559	2558
		(พันบาท)			

ผลขาดทุนจากการประมาณการ

ตามหลักคณิตศาสตร์ประกันภัย	13	-	2,898	-	2,726
----------------------------	----	---	-------	---	-------

หมายเหตุประกอบงบการเงิน

บริษัทควอลิตี้คอนสตรัคชันโปรดักส์ จำกัด (มหาชน) และบริษัทย่อย
สำหรับปีสิ้นสุดวันที่ 31 ธันวาคม 2559

การกระทบบยอดเพื่อหาอัตราภาษีที่แท้จริง

	งบการเงินรวม			
	2559		2558	
	อัตราภาษี (ร้อยละ)	(พันบาท)	อัตราภาษี (ร้อยละ)	(พันบาท)
ขาดทุนก่อนค่าใช้จ่ายภาษีเงินได้		(104,583)		(239)
จำนวนภาษีตามอัตราภาษีเงินได้	20	(20,917)	20	(48)
ผลขาดทุนทางภาษี		21,964		9,161
ค่าใช้จ่ายที่มีสิทธิหักได้เพิ่ม		(898)		(31)
สิทธิประโยชน์ทางภาษี		(2,790)		(7,670)
ค่าใช้จ่ายที่ถือเป็นรายจ่ายทางภาษีไม่ได้ และอื่นๆ		2,641		(1,412)
ภาษีเงินได้ของงวดปัจจุบัน		-		-
การเปลี่ยนแปลงของผลแตกต่างชั่วคราว		3,157		(7,460)
รวม	3	3,157	-	(7,460)

	งบการเงินเฉพาะกิจการ			
	2559		2558	
	อัตราภาษี (ร้อยละ)	(พันบาท)	อัตราภาษี (ร้อยละ)	(พันบาท)
กำไร (ขาดทุน) ก่อนค่าใช้จ่ายภาษีเงินได้		(82,434)		194,039
จำนวนภาษีตามอัตราภาษีเงินได้	20	(16,487)	20	38,808
รายได้ไม่ต้องเสียภาษี		-		(41,300)
ผลขาดทุนทางภาษี		14,931		3,589
ค่าใช้จ่ายที่มีสิทธิหักได้เพิ่ม		(828)		(32)
ค่าใช้จ่ายที่ถือเป็นรายจ่ายทางภาษีไม่ได้ และอื่นๆ		2,384		(1,065)
ภาษีเงินได้ของงวดปัจจุบัน		-		-
การเปลี่ยนแปลงของผลแตกต่างชั่วคราว		(1,810)		(2,809)
รวม	-	(1,810)	-	(2,809)

หมายเหตุประกอบงบการเงิน

บริษัทควอลิตี้คอนสตรัคชั่นโปรดักส์ จำกัด (มหาชน) และบริษัทย่อย
สำหรับปีสิ้นสุดวันที่ 31 ธันวาคม 2559

การลดอัตราภาษีเงินได้นิติบุคคล

พระราชกฤษฎีกาออกตามความในประมวลรัษฎากรว่าด้วยการลดอัตราและยกเว้นรัษฎากร (ฉบับที่ 530) พ.ศ. 2554 ลงวันที่ 21 ธันวาคม 2554 ให้ลดอัตราภาษีเงินได้นิติบุคคลสำหรับกำไรสุทธิเป็นระยะเวลาสามรอบระยะเวลาบัญชี ได้แก่ ปี 2555 2556 และ 2557 จากอัตราร้อยละ 30 เหลืออัตราร้อยละ 23 สำหรับรอบระยะเวลาบัญชี 2555 ที่เริ่มในหรือหลังวันที่ 1 มกราคม 2555 และอัตราร้อยละ 20 สำหรับสองรอบระยะเวลาบัญชีถัดมา (2556 และ 2557) ที่เริ่มในหรือหลังวันที่ 1 มกราคม 2556 และ 2557 ตามลำดับ

พระราชกฤษฎีกาออกตามความในประมวลรัษฎากรว่าด้วยการลดอัตรารัษฎากร (ฉบับที่ 577) พ.ศ. 2557 ลงวันที่ 10 พฤศจิกายน 2557 ให้ขยายเวลาการลดอัตราภาษีเงินได้นิติบุคคลร้อยละ 20 ของกำไรสุทธิสำหรับรอบระยะเวลาบัญชีปี 2558 ที่เริ่มในหรือหลังวันที่ 1 มกราคม 2558

กลุ่มบริษัทใช้ลดอัตราภาษีเงินได้ที่ลดลงเหลือร้อยละ 20 ในการวัดมูลค่าสินทรัพย์และหนี้สินภาษีเงินได้รอการตัดบัญชี ณ วันที่ 31 ธันวาคม 2559 และ 2558 ตามคำชี้แจงเกี่ยวกับการเปลี่ยนแปลงอัตราภาษีเงินได้นิติบุคคลของ สภาวิชาชีพบัญชีที่ออกในปี 2555 ทั้งนี้เมื่อวันที่ 22 มกราคม 2559 ในการประชุมสภานิติบัญญัติแห่งชาติได้มีมติอนุมัติให้ปรับลดอัตราภาษีเงินได้นิติบุคคลจากอัตราร้อยละ 30 เป็นอัตราร้อยละ 20 ของกำไรสุทธิ สำหรับรอบระยะเวลาบัญชีที่เริ่มในหรือหลังวันที่ 1 มกราคม 2559 เป็นต้นไป

พระราชบัญญัติแก้ไขเพิ่มเติมประมวลรัษฎากร ฉบับที่ 42 พ.ศ. 2559 ลงวันที่ 3 มีนาคม 2559 ให้ปรับลดอัตราภาษีเงินได้นิติบุคคลเหลืออัตราร้อยละ 20 ของกำไรสุทธิสำหรับรอบระยะเวลาบัญชีที่เริ่มในหรือหลังวันที่ 1 มกราคม 2559 เป็นต้นไป

26 สิทธิประโยชน์จากการส่งเสริมการลงทุน

คณะกรรมการส่งเสริมการลงทุนอนุมัติให้กลุ่มบริษัทได้รับสิทธิประโยชน์หลายประการในฐานะผู้ได้รับการส่งเสริมการลงทุนตามพระราชบัญญัติส่งเสริมการลงทุน พ.ศ. 2520 เกี่ยวกับ ผลิตรถยนต์และจำหน่ายอะไหล่รถยนต์ แพนคัง พื้นที่คอนกรีตมวลเบาและคานทับหลังมวลเบาซึ่งพอสรุปสาระสำคัญได้ดังนี้

- (ก) ให้ได้รับยกเว้นอากรขาเข้าและภาษีสำหรับเครื่องจักรที่ได้รับอนุมัติโดยคณะกรรมการส่งเสริมการลงทุน
- (ข) ให้ได้รับยกเว้นภาษีเงินได้นิติบุคคลสำหรับกำไรสุทธิที่ได้จากการประกอบกิจการที่ได้รับการส่งเสริม มีกำหนดเวลาแปดปี นับแต่วันที่เริ่มมีรายได้จากการประกอบกิจการนั้น

หมายเหตุประกอบงบการเงิน

บริษัทควอลิตี้คอนสตรัคชันโปรดักส์ จำกัด (มหาชน) และบริษัทย่อย
สำหรับปีสิ้นสุดวันที่ 31 ธันวาคม 2559

- (ค) ให้ได้รับลดหย่อนภาษีเงินได้นิติบุคคลร้อยละ 50 สำหรับกำไรสุทธิที่ได้จากการประกอบกิจการที่ได้รับ
การส่งเสริมมีกำหนดเวลาห้าปีนับแต่วันที่สิ้นสุดสิทธิประโยชน์ตามข้อ (ข) และ
- (ง) ให้ได้รับอนุญาตให้หักค่าขนส่ง ค่าไฟฟ้าและค่าประปา 2 เท่า ของค่าใช้จ่ายดังกล่าวเป็นระยะเวลา 10 ปีนับ
แต่วันที่มียรายได้จากการประกอบกิจการนั้น

เนื่องจากเป็นกิจการที่ได้รับการส่งเสริมการลงทุน กลุ่มบริษัทจะต้องปฏิบัติตามเงื่อนไขและข้อกำหนดตามที่ระบุ
ไว้ในบัตรส่งเสริมการลงทุน

รายได้ที่ได้รับการส่งเสริมการลงทุนและที่ไม่ได้รับการส่งเสริมการลงทุนสรุปได้ดังนี้

งบการเงินรวม

	2559			2558		
	กิจการที่ ได้รับการ ส่งเสริม	กิจการที่ ไม่ได้รับการ ส่งเสริม	รวม	กิจการที่ ได้รับการ ส่งเสริม	กิจการที่ ไม่ได้รับ การส่งเสริม	รวม
	(พันบาท)					
ขายต่างประเทศ	-	37,500	37,500	-	2,666	2,666
ขายในประเทศ	-	1,430,392	1,430,392	-	1,721,133	1,721,133
รวมรายได้	-	1,467,892	1,467,892	-	1,723,799	1,723,799

งบการเงินเฉพาะกิจการ

	2559			2558		
	กิจการที่ ได้รับการ ส่งเสริม	กิจการที่ ไม่ได้รับการ ส่งเสริม	รวม	กิจการที่ ได้รับการ ส่งเสริม	กิจการที่ ไม่ได้รับ การส่งเสริม	รวม
	(พันบาท)					
ขายต่างประเทศ	-	36,699	36,699	-	2,666	2,666
ขายในประเทศ	-	1,153,912	1,153,912	-	1,401,844	1,401,844
รวมรายได้	-	1,190,611	1,190,611	-	1,404,510	1,404,510

หมายเหตุประกอบงบการเงิน

บริษัทควอลิตี้คอนสตรัคชันโปรดักส์ จำกัด (มหาชน) และบริษัทย่อย
สำหรับปีสิ้นสุดวันที่ 31 ธันวาคม 2559

27 กำไร (ขาดทุน) ต่อหุ้นขั้นพื้นฐาน

กำไร (ขาดทุน) ต่อหุ้นขั้นพื้นฐานสำหรับปีสิ้นสุดวันที่ 31 ธันวาคม คำนวณจากกำไร (ขาดทุน) สำหรับปีส่วนที่เป็นของผู้ถือหุ้นสามัญบริษัทใหญ่และจำนวนหุ้นสามัญถ่วงน้ำหนักที่ออกจำหน่ายแล้วระหว่างปี โดยแสดงการคำนวณดังนี้

	งบการเงินรวม		งบการเงินเฉพาะกิจการ	
	2559	2558	2559	2558
	(พันบาท/พันหุ้น)			
กำไร (ขาดทุน) สำหรับปีส่วนที่เป็น				
ส่วนของผู้ถือหุ้นบริษัทใหญ่	(107,740)	7,221	(80,624)	196,847
จำนวนหุ้นสามัญถ่วงน้ำหนักที่ออกจำหน่ายแล้ว	400,000	400,000	400,000	400,000
กำไร (ขาดทุน) ต่อหุ้นขั้นพื้นฐาน (บาท)	(0.27)	0.02	(0.20)	0.49

28 เงินปันผล

ในการประชุมสามัญประจำปีของผู้ถือหุ้นของบริษัทเมื่อวันที่ 20 มีนาคม 2558 ผู้ถือหุ้นมีมติอนุมัติการจ่ายกำไรเป็นเงินปันผลในอัตราหุ้นละ 0.14 บาท เป็นจำนวนเงินทั้งสิ้น 56 ล้านบาท เงินปันผลดังกล่าวจะจ่ายให้แก่ผู้ถือหุ้นในเดือนเมษายน 2558

ในการประชุมสามัญประจำปีของผู้ถือหุ้นของบริษัทเมื่อวันที่ 25 มีนาคม 2559 ผู้ถือหุ้นมีมติอนุมัติการจ่ายกำไรเป็นเงินปันผลในอัตราหุ้นละ 0.14 บาท เป็นจำนวนเงินทั้งสิ้น 56 ล้านบาท เงินปันผลดังกล่าวจะจ่ายให้แก่ผู้ถือหุ้นในเดือนเมษายน 2559

29 เครื่องมือทางการเงิน

ความเสี่ยงด้านสภาพคล่อง

กลุ่มบริษัท/บริษัทควบคุมความเสี่ยงด้านสภาพคล่อง และรักษาระดับเงินสดและรายการเทียบเท่าเงินสดให้เพียงพอเพื่อสนับสนุนการดำเนินงานของกลุ่มบริษัท/บริษัท และลดความเสี่ยงที่อาจเกิดจากผลกระทบของความผันผวนในกระแสเงินสด

หมายเหตุประกอบงบการเงิน

บริษัทควอลิตี้คอนสตรัคชั่นโปรดักส์ จำกัด (มหาชน) และบริษัทย่อย
สำหรับปีสิ้นสุดวันที่ 31 ธันวาคม 2559

ความเสี่ยงด้านสินเชื่อ

ความเสี่ยงด้านสินเชื่อเกิดจากการที่ลูกค้าไม่ปฏิบัติตามสัญญาทำให้เกิดความสูญเสียทางการเงิน กลุ่มบริษัท/บริษัท ได้มีนโยบายป้องกันความเสี่ยงนี้ โดยการพิจารณาการให้สินเชื่อกับลูกค้า กำหนดวงเงินสินเชื่อวงเงินค้ำประกันจากธนาคาร และ/หรือวงเงินค้ำประกันบุคคล กำหนดระยะเวลาการให้สินเชื่อ มีระบบงานในการควบคุมการให้สินเชื่อ และมีการติดตามลูกหนี้ที่มีการค้างชำระ มูลค่ายุติธรรมของลูกหนี้ซึ่งแสดงไว้ในงบแสดงฐานะการเงิน คือ ยอดสุทธิของลูกหนี้หลังจากหักค่าเผื่อหนี้สงสัยจะสูญ

ความเสี่ยงจากอัตราดอกเบี้ย

ความเสี่ยงจากอัตราดอกเบี้ยเกิดจากการเปลี่ยนแปลงของอัตราดอกเบี้ยในตลาด อันจะมีผลต่อดอกเบี้ยสุทธิ ซึ่งกลุ่มบริษัท/บริษัทบริหารหนี้สินโดยการกู้ยืมที่มีทั้งอัตราดอกเบี้ยคงที่ และอัตราดอกเบี้ยลอยตัวตามความเหมาะสมของสภาพตลาด

อัตราผลตอบแทนที่แท้จริงของเงินให้กู้ยืม ณ วันที่ 31 ธันวาคม และระยะเวลาที่ครบกำหนดชำระมีดังนี้

		งบการเงิน	
		งบการเงินรวม	เฉพาะกิจการ
		อัตราดอกเบี้ย	
		(พันบาท)	
ปี 2559			
หมุนเวียน			
เงินกู้ยืมระยะสั้นจากกิจการที่เกี่ยวข้องกัน	ราคาตลาด	-	336,000
เงินกู้ยืมระยะสั้นจากสถาบันการเงิน	ราคาตลาด	40,000	40,000
รวม		40,000	376,000
ปี 2558			
หมุนเวียน			
เงินกู้ยืมระยะสั้นจากกิจการที่เกี่ยวข้องกัน	ราคาตลาด	-	300,000
เงินกู้ยืมระยะยาวจากสถาบันการเงินที่ถึงกำหนดชำระภายใน 1 ปี	ราคาตลาด	26,667	26,667
รวม		26,667	326,667

หมายเหตุประกอบงบการเงิน

บริษัทควอลิตี้คอนสตรัคชั่นโปรดักส์ จำกัด (มหาชน) และบริษัทย่อย
สำหรับปีสิ้นสุดวันที่ 31 ธันวาคม 2559

ความเสี่ยงจากอัตราแลกเปลี่ยน

ความเสี่ยงจากอัตราแลกเปลี่ยนเกิดจากความผันผวนของอัตราแลกเปลี่ยนเงินตราต่างประเทศ

ณ วันที่ 31 ธันวาคม กลุ่มบริษัท/บริษัทมีสินทรัพย์และหนี้สินซึ่งมีสกุลเงินต่างประเทศดังนี้

		งบการเงินรวม		งบการเงินเฉพาะกิจการ	
	หมายเหตุ	2559	2558	2559	2558
				(พันบาท)	
เงินดอลลาร์ออสเตรเลีย					
ลูกหนี้การค้า	6	3,607	-	3,607	-
เงินยูโร					
เจ้าหนี้การค้า	15	(4,687)	-	(4,687)	-
เจ้าหนี้อื่น	16	(4,773)	(4,991)	(3,820)	(3,995)
ยอดบัญชีในงบแสดงฐานะ					
การเงินที่มีความเสี่ยง		(5,853)	(4,991)	(4,900)	(3,995)

มูลค่ายุติธรรมของสินทรัพย์และหนี้สินทางการเงิน

เนื่องจากสินทรัพย์และหนี้สินทางการเงินส่วนใหญ่จัดอยู่ในประเภทระยะสั้น และเงินกู้ยืมมีอัตราดอกเบี้ยใกล้เคียงกับอัตราดอกเบี้ยในตลาด ฝ่ายบริหารของกลุ่มบริษัท/บริษัทเชื่อว่า ณ วันที่ 31 ธันวาคม 2559 และ 2558 มูลค่าตามบัญชีของเครื่องมือทางการเงินของกลุ่มบริษัท/บริษัทไม่แตกต่างไปจากมูลค่ายุติธรรมอย่างมีสาระสำคัญ

หมายเหตุประกอบงบการเงิน

บริษัทควอลิตี้คอนสตรัคชั่นโปรดักส์ จำกัด (มหาชน) และบริษัทย่อย
สำหรับปีสิ้นสุดวันที่ 31 ธันวาคม 2559

30 ภาระผูกพันและหนี้สินที่อาจเกิดขึ้น

	งบการเงินรวม		งบการเงินเฉพาะกิจการ	
	2559	2558	2559	2558
	(พันบาท)			
ภาระผูกพันรายจ่ายฝ่ายทุน				
สัญญาที่ยังไม่ได้รับรู้				
อาคารและสิ่งปลูกสร้างอื่น	7,785	7,785	7,785	7,785
เครื่องจักรและอุปกรณ์	2,812	6,360	2,812	6,360
รวม	10,597	14,145	10,597	14,145
ภาระผูกพันตามสัญญาเช่าดำเนินงาน				
ที่ยกเลิกไม่ได้				
ภายในหนึ่งปี	22,643	27,034	18,018	21,932
หลังจากหนึ่งปีแต่ไม่เกินห้าปี	18,506	35,268	14,647	27,068
รวม	41,149	62,302	32,665	49,000
ภาระผูกพันอื่นๆ				
เลตเตอร์ออฟเครดิตสำหรับซื้อ				
ที่ยังไม่ได้ใช้	22,018	25,378	22,018	25,378
หนังสือค้ำประกันจากธนาคาร	14,614	14,614	6,969	6,969
รวม	36,632	39,992	28,987	32,347

สัญญาการใช้ลิขสิทธิ์

กลุ่มบริษัท/บริษัทได้ทำสัญญากับบริษัทแห่งหนึ่งในประเทศเยอรมนี ในการให้ลิขสิทธิ์แก่กลุ่มบริษัท/บริษัทเพื่อใช้เครื่องหมายการค้า “Q-CON” ตามที่ระบุในสัญญา อย่างไรก็ตามคณะกรรมการได้มีการอนุมัติให้ไม่ต่อสัญญาการใช้ลิขสิทธิ์ดังกล่าว

หมายเหตุประกอบงบการเงิน

บริษัทควอลิตี้คอนสตรัคชันโปรดักส์ จำกัด (มหาชน) และบริษัทย่อย
สำหรับปีสิ้นสุดวันที่ 31 ธันวาคม 2559

สัญญาซื้อไอน้ำ

ในเดือนมีนาคม 2557 บริษัทได้ทำสัญญาซื้อไอน้ำกับบริษัทในประเทศแห่งหนึ่งสำหรับโรงงานในจังหวัดลำพูน บริษัทมีภาระที่จะต้องซื้อไอน้ำในปริมาณตามที่กำหนดในสัญญา โดยมีระยะเวลาของสัญญา 10 ปี นับจากวันเริ่มต้นอายุสัญญาซึ่งจะได้มีการกำหนดแน่ชัดต่อไป

31 การบริหารจัดการส่วนทุน

ผู้บริหารของกลุ่มบริษัท/บริษัทมีนโยบายการบริหารจัดการส่วนทุนซึ่งมีวัตถุประสงค์เพื่อดำรงฐานะเงินทุนให้แข็งแกร่ง โดยการวางแผนการกำหนดกลยุทธ์ในการดำเนินงานเพื่อให้ธุรกิจมีผลประกอบการและการบริหารกระแสเงินสดที่ดีอย่างต่อเนื่อง นอกจากนี้ กลุ่มบริษัท/บริษัทยังคำนึงถึงการมีฐานะการเงินที่ดี โดยพิจารณาลงทุนในโครงการที่มีอัตราผลตอบแทนอยู่ในเกณฑ์ดี รักษาระดับเงินทุนหมุนเวียนที่เหมาะสม รวมทั้ง สร้างความแข็งแกร่ง ความมั่นคงของการดำรงเงินสด และมีโครงสร้างเงินทุนที่เหมาะสม ทั้งนี้ เพื่อดำรงไว้ซึ่งความสามารถในการดำเนินธุรกิจอย่างต่อเนื่องในอนาคต และรักษาความเชื่อมั่นต่อผู้ถือหุ้น นักลงทุน เจ้าหนี้ และผู้มีส่วนได้เสียอื่นๆ

32 มาตรฐานการรายงานทางการเงินที่ประกาศแล้วแต่ยังไม่ผลบังคับใช้

มาตรฐานการรายงานทางการเงินที่ออกและปรับปรุงใหม่ได้มีการประกาศแล้ว แต่ยังไม่ผลบังคับใช้ ซึ่งกลุ่มบริษัท/บริษัทไม่ได้นำมาใช้ในการจัดทำงบการเงินนี้ มาตรฐานการรายงานทางการเงินที่ออกและปรับปรุงใหม่นี้ อาจเกี่ยวข้องกับการดำเนินงานของกลุ่มบริษัท/บริษัท และถือปฏิบัติกับงบการเงินสำหรับรอบระยะเวลาบัญชีที่เริ่มในหรือหลังวันที่ 1 มกราคม 2560 กลุ่มบริษัท/บริษัท ไม่มีแผนที่จะนำมาตรฐานการรายงานทางการเงินนี้มาใช้ก่อนวันถือปฏิบัติ

มาตรฐานการรายงานทางการเงิน	เรื่อง	ปีที่มีผล บังคับใช้
มาตรฐานการบัญชี ฉบับที่ 1 (ปรับปรุง 2559)	การนำเสนองบการเงิน	2560
มาตรฐานการบัญชี ฉบับที่ 2 (ปรับปรุง 2559)	สินค้าคงเหลือ	2560
มาตรฐานการบัญชี ฉบับที่ 7 (ปรับปรุง 2559)	งบกระแสเงินสด	2560
มาตรฐานการบัญชี ฉบับที่ 8 (ปรับปรุง 2559)	นโยบายการบัญชี การเปลี่ยนแปลงประมาณการทางบัญชีและข้อผิดพลาด	2560
มาตรฐานการบัญชี ฉบับที่ 10 (ปรับปรุง 2559)	เหตุการณ์ภายหลังรอบระยะเวลารายงาน	2560

หมายเหตุประกอบงบการเงิน

บริษัทควอลิตี้คอนสตรัคชั่นโปรดักส์ จำกัด (มหาชน) และบริษัทย่อย
สำหรับปีสิ้นสุดวันที่ 31 ธันวาคม 2559

มาตรฐานการรายงานทางการเงิน	เรื่อง	ปีที่มีผล บังคับใช้
มาตรฐานการบัญชี ฉบับที่ 11 (ปรับปรุง 2559)	สัญญาก่อสร้าง	2560
มาตรฐานการบัญชี ฉบับที่ 12 (ปรับปรุง 2559)	ภาษีเงินได้	2560
มาตรฐานการบัญชี ฉบับที่ 16 (ปรับปรุง 2559)	ที่ดิน อาคารและอุปกรณ์	2560
มาตรฐานการบัญชี ฉบับที่ 17 (ปรับปรุง 2559)	สัญญาเช่า	2560
มาตรฐานการบัญชี ฉบับที่ 18 (ปรับปรุง 2559)	รายได้	2560
มาตรฐานการบัญชี ฉบับที่ 19 (ปรับปรุง 2559)	ผลประโยชน์ของพนักงาน	2560
มาตรฐานการบัญชี ฉบับที่ 20 (ปรับปรุง 2559)	การบัญชีสำหรับเงินอุดหนุนจากรัฐบาลและ การเปิดเผยข้อมูลเกี่ยวกับความช่วยเหลือจากรัฐบาล	2560
มาตรฐานการบัญชี ฉบับที่ 21 (ปรับปรุง 2559)	ผลกระทบจากการเปลี่ยนแปลงของอัตรา แลกเปลี่ยนเงินตราต่างประเทศ	2560
มาตรฐานการบัญชี ฉบับที่ 23 (ปรับปรุง 2559)	ต้นทุนการกู้ยืม	2560
มาตรฐานการบัญชี ฉบับที่ 24 (ปรับปรุง 2559)	การเปิดเผยข้อมูลเกี่ยวกับบุคคลหรือกิจการที่ เกี่ยวข้องกัน	2560
มาตรฐานการบัญชี ฉบับที่ 26 (ปรับปรุง 2559)	การบัญชีและการรายงานโครงการ ผลประโยชน์เมื่อออกจากงาน	2560
มาตรฐานการบัญชี ฉบับที่ 27 (ปรับปรุง 2559)	งบการเงินเฉพาะกิจการ	2560
มาตรฐานการบัญชี ฉบับที่ 28 (ปรับปรุง 2559)	เงินลงทุนในบริษัทร่วมและการร่วมค้า	2560
มาตรฐานการบัญชี ฉบับที่ 29 (ปรับปรุง 2559)	การรายงานทางการเงินในสภาพเศรษฐกิจที่ เงินเฟ้อรุนแรง	2560
มาตรฐานการบัญชี ฉบับที่ 33 (ปรับปรุง 2559)	กำไรต่อหุ้น	2560
มาตรฐานการบัญชี ฉบับที่ 34 (ปรับปรุง 2559)	การรายงานทางการเงินระหว่างกาล	2560
มาตรฐานการบัญชี ฉบับที่ 36 (ปรับปรุง 2559)	การตัดค่าของสินทรัพย์	2560
มาตรฐานการบัญชี ฉบับที่ 37 (ปรับปรุง 2559)	ประมาณการหนี้สิน หนี้สินที่อาจเกิดขึ้น และ สินทรัพย์ที่อาจเกิดขึ้น	2560
มาตรฐานการบัญชี ฉบับที่ 38 (ปรับปรุง 2559)	สินทรัพย์ไม่มีตัวตน	2560
มาตรฐานการบัญชี ฉบับที่ 40 (ปรับปรุง 2559)	อสังหาริมทรัพย์เพื่อการลงทุน	2560
มาตรฐานการบัญชี ฉบับที่ 41 (ปรับปรุง 2559)	เกษตรกรรม	2560
มาตรฐานการบัญชี ฉบับที่ 104 (ปรับปรุง 2559)	การบัญชีสำหรับการปรับโครงสร้างหนี้ที่มี ปัญหา	2560

หมายเหตุประกอบงบการเงิน

บริษัทควอลิตี้คอนสตรัคชั่นโปรดักส์ จำกัด (มหาชน) และบริษัทย่อย
สำหรับปีสิ้นสุดวันที่ 31 ธันวาคม 2559

มาตรฐานการรายงานทางการเงิน	เรื่อง	ปีที่มีผล บังคับใช้
มาตรฐานการบัญชี ฉบับที่ 105 (ปรับปรุง 2559)	การบัญชีสำหรับเงินลงทุนในตราสารหนี้และ ตราสารทุน	2560
มาตรฐานการบัญชี ฉบับที่ 107 (ปรับปรุง 2559)	การแสดงรายการและการเปิดเผยข้อมูล สำหรับเครื่องมือทางการเงิน	2560
มาตรฐานการรายงานทางการเงิน ฉบับที่ 2 (ปรับปรุง 2559)	การจ่ายโดยใช้หุ้นเป็นเกณฑ์	2560
มาตรฐานการรายงานทางการเงิน ฉบับที่ 3 (ปรับปรุง 2559)	การรวมธุรกิจ	2560
มาตรฐานการรายงานทางการเงิน ฉบับที่ 4 (ปรับปรุง 2559)	สัญญาประกันภัย	2560
มาตรฐานการรายงานทางการเงิน ฉบับที่ 5 (ปรับปรุง 2559)	สินทรัพย์ไม่หมุนเวียนที่ถือไว้เพื่อขายและ การดำเนินงานที่ยกเลิก	2560
มาตรฐานการรายงานทางการเงิน ฉบับที่ 6 (ปรับปรุง 2559)	การสำรวจและการประเมินค่าแหล่ง ทรัพยากรแร่	2560
มาตรฐานการรายงานทางการเงิน ฉบับที่ 8 (ปรับปรุง 2559)	ส่วนงานดำเนินงาน	2560
มาตรฐานการรายงานทางการเงิน ฉบับที่ 10 (ปรับปรุง 2559)	งบการเงินรวม	2560
มาตรฐานการรายงานทางการเงิน ฉบับที่ 11 (ปรับปรุง 2559)	การร่วมการงาน	2560
มาตรฐานการรายงานทางการเงิน ฉบับที่ 12 (ปรับปรุง 2559)	การเปิดเผยข้อมูลเกี่ยวกับส่วนได้เสียใน กิจการอื่น	2560
มาตรฐานการรายงานทางการเงิน ฉบับที่ 13 (ปรับปรุง 2559)	การวัดมูลค่ายุติธรรม	2560
การตีความมาตรฐานการบัญชี ฉบับที่ 10 (ปรับปรุง 2559)	ความช่วยเหลือจากรัฐบาล-กรณีที่ไม่มีความ เกี่ยวข้องอย่างเฉพาะเจาะจงกับกิจกรรม ดำเนินงาน	2560
การตีความมาตรฐานการบัญชี ฉบับที่ 15 (ปรับปรุง 2559)	สัญญาเช่าดำเนินงาน-สิ่งจูงใจที่ให้แก่ผู้เช่า	2560

หมายเหตุประกอบงบการเงิน

บริษัทควอลิตี้คอนสตรัคชั่นโปรดักส์ จำกัด (มหาชน) และบริษัทย่อย
สำหรับปีสิ้นสุดวันที่ 31 ธันวาคม 2559

มาตรฐานการรายงานทางการเงิน	เรื่อง	ปีที่มีผล บังคับใช้
การตีความมาตรฐานการบัญชี ฉบับที่ 25 (ปรับปรุง 2559)	ภาษีเงินได้-การเปลี่ยนแปลงสถานภาพทาง ภาษีของกิจการหรือของผู้ถือหุ้น	2560
การตีความมาตรฐานการบัญชี ฉบับที่ 27 (ปรับปรุง 2559)	การประเมินเนื้อหาสัญญาเช่าที่เข้าขึ้นตาม รูปแบบกฎหมาย	2560
การตีความมาตรฐานการบัญชี ฉบับที่ 29 (ปรับปรุง 2559)	การเปิดเผยข้อมูลของข้อตกลงสัมปทาน บริการ	2560
การตีความมาตรฐานการบัญชี ฉบับที่ 31 (ปรับปรุง 2559)	รายได้-รายการแลกเปลี่ยนเกี่ยวกับบริการ โฆษณา	2560
การตีความมาตรฐานการบัญชี ฉบับที่ 32 (ปรับปรุง 2559)	สินทรัพย์ไม่มีตัวตน-ต้นทุนเว็บไซต์	2560
การตีความมาตรฐานการรายงานทางการเงิน ฉบับที่ 1 (ปรับปรุง 2559)	การเปลี่ยนแปลงในหนี้สินที่เกิดขึ้นจากการ รื้อถอน การบูรณะ และหนี้สินที่มีลักษณะ คล้ายคลึงกัน	2560
การตีความมาตรฐานการรายงานทางการเงิน ฉบับที่ 4 (ปรับปรุง 2559)	การประเมินว่าข้อตกลงประกอบด้วยสัญญา เช่าหรือไม่	2560
การตีความมาตรฐานการรายงานทางการเงิน ฉบับที่ 5 (ปรับปรุง 2559)	สิทธิในส่วนได้เสียจากกองทุนรื้อถอน การ บูรณะ และการปรับปรุงสภาพแวดล้อม	2560
การตีความมาตรฐานการรายงานทางการเงิน ฉบับที่ 7 (ปรับปรุง 2559)	การปรับปรุงย้อนหลังภายใต้มาตรฐานการ บัญชี ฉบับที่ 29 (ปรับปรุง 2559) เรื่อง การ รายงานทางการเงินในสภาพเศรษฐกิจที่เงิน เฟ้อรุนแรง	2560
การตีความมาตรฐานการรายงานทางการเงิน ฉบับที่ 10 (ปรับปรุง 2559)	การรายงานทางการเงินระหว่างกาลและการ ตัดค่า	2560
การตีความมาตรฐานการรายงานทางการเงิน ฉบับที่ 12 (ปรับปรุง 2559)	ข้อตกลงสัมปทานบริการ	2560
การตีความมาตรฐานการรายงานทางการเงิน ฉบับที่ 13 (ปรับปรุง 2559)	โปรแกรมสิทธิพิเศษแก่ลูกค้า	2560

หมายเหตุประกอบงบการเงิน

บริษัทควอลิตี้คอนสตรัคชั่นโปรดักส์ จำกัด (มหาชน) และบริษัทย่อย
สำหรับปีสิ้นสุดวันที่ 31 ธันวาคม 2559

มาตรฐานการรายงานทางการเงิน	เรื่อง	ปีที่มีผล บังคับใช้
การตีความมาตรฐานการรายงานทางการเงิน ฉบับที่ 14 (ปรับปรุง 2559)	ข้อจำกัดสินทรัพย์ตามโครงการผลประโยชน์ ข้อกำหนดเงินทุนขั้นต่ำและปฏิสัมพันธ์ของ รายการเหล่านี้ สำหรับมาตรฐานการบัญชี ฉบับที่ 19 (ปรับปรุง 2559) เรื่อง ผลประโยชน์ของพนักงาน	2560
การตีความมาตรฐานการรายงานทางการเงิน ฉบับที่ 15 (ปรับปรุง 2559)	สัญญาสำหรับการก่อสร้างอสังหาริมทรัพย์	2560
การตีความมาตรฐานการรายงานทางการเงิน ฉบับที่ 17 (ปรับปรุง 2559)	การจ่ายสินทรัพย์ที่ไม่ใช่เงินสดให้เจ้าของ	2560
การตีความมาตรฐานการรายงานทางการเงิน ฉบับที่ 18 (ปรับปรุง 2559)	การโอนสินทรัพย์จากลูกค้า	2560
การตีความมาตรฐานการรายงานทางการเงิน ฉบับที่ 20 (ปรับปรุง 2559)	ต้นทุนการเปิดหน้าดินในช่วงการผลิตสำหรับ เหมืองผิวดิน	2560
การตีความมาตรฐานการรายงานทางการเงิน ฉบับที่ 21 (ปรับปรุง 2559)	เงินที่นำส่งรัฐ	2560
ประกาศสภาวิชาชีพบัญชี ฉบับที่ 5/2559	แนวปฏิบัติทางการบัญชีสำหรับการตัด รายการสินทรัพย์ทางการเงินและหนี้สิน ทางการเงิน	2560
ประกาศสภาวิชาชีพบัญชี ฉบับที่ 91/2559	แนวปฏิบัติทางการบัญชีสำหรับธุรกิจ ประกันภัยในการกำหนดให้เครื่องมือทางการเงิน เงินเป็นเครื่องมือทางการเงินที่แสดงมูลค่า ด้วยมูลค่ายุติธรรมผ่านกำไรหรือขาดทุน	2560
กลุ่มบริษัท/บริษัทได้ประเมินเบื้องต้นถึงผลกระทบที่อาจเกิดขึ้นต้องการเงินของกลุ่มบริษัท/บริษัทจากการ ถือปฏิบัติตามมาตรฐานการรายงานทางการเงินที่ออกและปรับปรุงใหม่ดังนี้ ซึ่งคาดว่าจะไม่มีผลกระทบที่ต้องการเงิน ในงวดที่ถือปฏิบัติ		

บุคคลอ้างอิง

นายทะเบียนหุ้น

บริษัทศูนย์รับฝากหลักทรัพย์ (ประเทศไทย) จำกัด
เลขที่ 93 ถนนรัชดาภิเษก แขวงดินแดง เขตดินแดง
กรุงเทพมหานคร 10400
โทรศัพท์: 0 2009 9000
โทรสาร: 0 2009 9991
TSD Call center: 0 2009 9999
อีเมล: SETContactCenter@set.or.th
เว็บไซต์: www.set.or.th/tsd

ผู้สอบบัญชี

1. นายเจริญ ผู้สัมฤทธิ์เลิศ ผู้สอบบัญชีได้รับอนุญาตเลขที่ 4068
2. นางสาวสุริย์รัตน์ ทองอรุณแสง ผู้สอบบัญชีได้รับอนุญาตเลขที่ 4409
3. นางสาวพรทิพย์ ริมดลิต ผู้สอบบัญชีได้รับอนุญาตเลขที่ 5565
บริษัทเคพีเอ็มจี ภูมิไชย สอบบัญชี จำกัด
ชั้น 50-51 เอ็มไพร์ทาวเวอร์ 1 ถนนสาทรใต้ แขวงยานนาวา เขตสาทร
กรุงเทพมหานคร 10120
โทรศัพท์ : 0 2677 2000
โทรสาร: 0 2677 2222

ที่ปรึกษากฎหมาย

บริษัทกฎหมายเอสซีจี จำกัด
1 ถนนปิ่นหินซอย 1 แขวงบางซื่อ เขตบางซื่อ กรุงเทพมหานคร 10800
โทรศัพท์ 0 2586 3333
โทรสาร 0 2586 2976

Q-CON

บริษัทควอลิตี้คอนสตรัคชันโปรดักส์ จำกัด (มหาชน)

QUALITY CONSTRUCTION PRODUCTS PUBLIC COMPANY LIMITED

นิคมอุตสาหกรรมบางปะอิน เลขที่ 144 หมู่ที่ 16 ถ.อุдомสรยุทธ ต.บางกระสัน อ.บางปะอิน จ.พระนครศรีอยุธยา 13160

Bangpa-in Industrial Estate, 144 Moo 16, Udomsoraryuth Road, Bangkrasan, Bangpa-in, Ayuthaya 13160

(ทะเบียนเลขที่ 0107546000121)

โทรศัพท์ 0 3525 9131 โทรสาร 0 3525 9130

CALL CENTER Tel. 0 3525 9131 Fax. 0 3525 9130

