

ANNUAL REPORT 2016

S.PACK & PRINT PUBLIC COMPANY LIMITED

รายงานประจำปี 2559 บริษัท เอส.แพ็ค แอนด์ พรินท์ จำกัด (มหาชน)

สารบัญ / Contents	หน้า / Page
ข้อมูลสำคัญทางการเงิน Financial Highlights	1
อัตราส่วนทางการเงินที่สำคัญ Financial Ratio	2
ยอดขายแบ่งตามประเภทสินค้า Sale by category	3
ข้อมูลทั่วไปของบริษัท Corporate Profile	4
สารจากคณะกรรมการบริษัท Message from Board of Directors	6
รายงานคณะกรรมการตรวจสอบ Audit Committee's Report	8
ลักษณะการประกอบธุรกิจ Nature of Business	10
ปัจจัยความเสี่ยง Risk Factors	16
โครงสร้างการถือหุ้น SPACK Shareholding Structure	19
โครงสร้างการจัดการ Management Structure	20
คณะกรรมการและผู้บริหาร Board of Directors and Management	22
การกำกับดูแลกิจการ Corporate Governance	43
นโยบายการจ่ายเงินปันผล Dividend Policy	51
ค่าตอบแทนผู้สอบบัญชี Auditor fee	52
รายการระหว่างกัน Connected Transactions	54
ข้อมูลทางการเงิน การวิเคราะห์ฐานะทางการเงินและผลการดำเนินงาน Financial data, Management Discussion and Analysis	57
รายงานของผู้สอบบัญชีรับอนุญาต Audit Report of Certified Public Accountant	69
งบการเงินและหมายเหตุประกอบงบการเงิน Financial Statement and Note to Financial Statements	

ข้อมูลสำคัญทางการเงิน
Financial Highlights 2016

หน่วย : ล้านบาท/Unit : Million Baht

	2559	2558	เพิ่ม/(ลด)	%
รายการ	2016	2015		
สินทรัพย์รวม	1,230.58	1,260.30	(29.72)	(2.4%)
Total Assets				
หนี้สินรวม	760.02	753.65	6.37	0.8%
Total Liabilities				
ส่วนของผู้ถือหุ้น	470.56	506.65	(36.09)	(7.1%)
Total Equity				
รายได้จากการขายและบริการ	893.73	940.69	(46.96)	(5.0%)
Sales/Service Income				
ค่าใช้จ่ายดำเนินการ	906.06	951.67	(45.61)	(4.8%)
Operating Expenses				
ภาษีเงินได้	1.65	2.29	(0.64)	(27.9%)
Income Tax				
กำไรสุทธิจากกิจกรรมปกติ	(35.12)	(36.08)	0.96	(2.7%)
Net Profit from Normal Operation				
กำไรสุทธิ	(35.12)	(36.08)	0.96	(2.7%)
Net Profit				
กำไรสุทธิต่อหุ้น	(0.120)	(0.120)	-	0.0%
Earning Per Share (Baht)				
ปันผลต่อหุ้น (บาท)	0.019	0.028	(0.009)	(32.1%)
Dividend Per Share (Baht)				
มูลค่าหุ้น (บาท)	1.57	1.69	(0.12)	(7.1%)
Book Value (Baht)				

อัตราส่วนทางการเงินที่สำคัญของบริษัท

รายการ	หน่วย	2559 2016	2558 2015	2557 2014
อัตราส่วนสภาพคล่อง (LIQUIDITY RATIO)				
อัตราส่วนสภาพคล่อง (Current Ratio)	เท่า	0.91	1.04	0.99
อัตราส่วนสภาพคล่องหมุนเร็ว (Quick Ratio)	เท่า	0.52	0.67	0.62
อัตราส่วนหมุนเวียนลูกหนี้การค้า (Account Receivable Turnover)	ครั้ง	5.94	6.17	5.42
ระยะเวลาเก็บหนี้เฉลี่ย (Average Collection Period)	วัน	61	59	67
อัตราส่วนหมุนเวียนสินค้าคงเหลือ (Inventory Turnover)	ครั้ง	6	8	7
ระยะเวลาขายสินค้าเฉลี่ย (Inventory Turnover)	วัน	61	48	54
อัตราส่วนหมุนเวียนเจ้าหนี้ (Account Payable Turnover)	ครั้ง	11	11	11
ระยะเวลารับชำระหนี้ (Payable Conversion Period)	วัน	36	33	35
Cash Cycle	วัน	87	73	86
อัตราส่วนแสดงความสามารถในการหากำไร (PROFITABILITY RATIO)				
อัตรากำไรขั้นต้น (Gross Profit Margin)	%	9.21	9.56	5.28
อัตรากำไรจากการดำเนินงาน (Operating Profit Margin)	%	(3.41)	(2.61)	(3.57)
อัตรากำไรสุทธิ (Net Profit Margin)	%	(3.93)	(3.84)	(9.42)
อัตราผลตอบแทนผู้ถือหุ้น (Return on Equity)	%	(7.46)	(7.12)	(16.38)
อัตราส่วนแสดงประสิทธิภาพในการดำเนินการ (EFFICIENCY RATIO)				
อัตราผลตอบแทนจากสินทรัพย์ (Return on Assets)	%	(2.85)	(2.86)	(6.60)
อัตราผลตอบแทนจากสินทรัพย์ถาวร (Return on Non-Current Assets)	%	(3.84)	(3.78)	(8.95)
อัตราหมุนของสินทรัพย์ (Assets Turnover)	ครั้ง	0.73	0.75	0.70
อัตราส่วนวิเคราะห์นโยบายทางการเงิน (FINANCIAL POLICY RATIO)				
อัตราส่วนหนี้สินต่อส่วนของผู้ถือหุ้น (Debt to Equity Ratio)	เท่า	1.62	1.49	1.48
อัตราส่วนหนี้สินต่อส่วนของสินทรัพย์รวม (Debt to Total Assets)	เท่า	0.62	0.60	0.60
อัตราส่วนความสามารถชำระดอกเบี้ย (Interest Coverage Ratio)	เท่า	(0.36)	(0.30)	(1.64)
อัตราการจ่ายเงินปันผล (Dividend Payout)	%	51.78	50.01	50.97

SPACK

ยอดขายแบ่งตามประเภทสินค้า

	2559 (%)	2558 (%)
เครื่องใช้ไฟฟ้าและอุปกรณ์		
อิเล็กทรอนิกส์	14.44	15.22
ถุงมือยาง	32.42	34.38
อาหารและเครื่องดื่ม	24.22	23.29
อาหารแช่แข็งและอาหารกระป๋อง	11.63	12.05
ผู้ผลิตรายย่อย/ตัวแทนจำหน่าย	2.00	1.33
อื่นๆ	15.29	13.73
รวม	100.00	100.00

2559

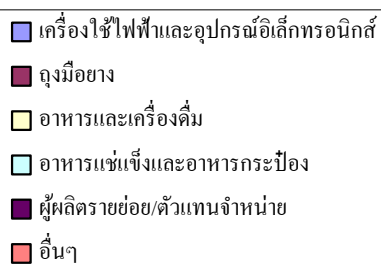
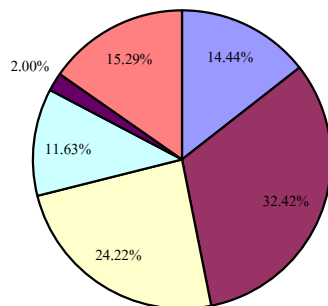

2558

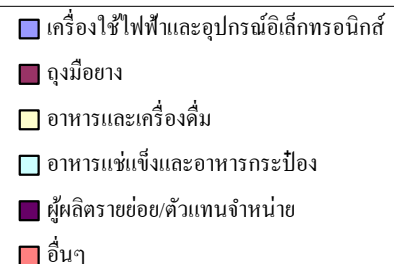
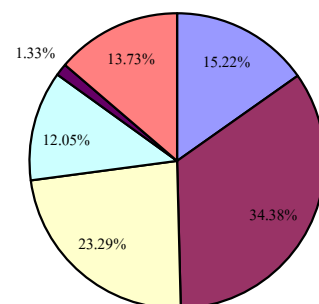

ข้อมูลทั่วไป

ชื่อบริษัท : บริษัท เอส. แพล็ค แอนด์ พรินท์ จำกัด (มหาชน)
 ชื่อย่อ : SPACK
 เลขทะเบียนบริษัท : 0107537001161
 ประเภทธุรกิจ : ประกอบธุรกิจผลิตและจำหน่ายกล่องบรรจุภัณฑ์จากกระดาษ
 สถานที่ตั้ง : 119 หมู่ 1 ถนนกาญจนวนิช ต.ท่าข้าม อ.หาดใหญ่ จ.สงขลา 90110
 โทรศัพท์ 0-7426-0602-9 โทรสาร 0-7426-0600-1, 0-7444-7128

สำนักงานสาขา : 30/32 หมู่ 1 ตำบลโคกขาม อำเภอเมืองสมุทรสาคร
 จ.สมุทรสาคร 74000
 โทรศัพท์ 0-3445-2136-8 โทรสาร 0-3445-2306

เว็บไซต์ www.spack.co.th

จำนวนพนักงานของบริษัทฯ และบริษัทย่อย (ณ วันที่ 31 ธันวาคม พ.ศ. 2559)

: บริษัท เอส. แพล็ค แอนด์ พรินท์ จำกัด (มหาชน) 247 คน
 : บริษัท สหกิจบรรจุภัณฑ์ จำกัด 259 คน

ทุนจดทะเบียน : หุ้นสามัญ 300 ล้านหุ้น มูลค่าหุ้นละ 1 บาท รวม 300,000,000 บาท
 ทุนชำระแล้ว : หุ้นสามัญ 300 ล้านหุ้น มูลค่าหุ้นละ 1 บาท รวม 300,000,000 บาท

บุคคลอ้างอิง

นายทะเบียนหลักทรัพย์ : บริษัทศูนย์รับฝากหลักทรัพย์ (ประเทศไทย) จำกัด
 : อาคารตลาดหลักทรัพย์แห่งประเทศไทย
 เลขที่ 93 ถนนรัชดาภิเษก แขวงดินแดง เขตดินแดง กรุงเทพฯ 10400
 โทรศัพท์ 0-2009-9386 โทรสาร 0-2009-9991 เว็บไซต์ www.tsd.co.th

ผู้สอบบัญชี : สำนักงานปีติเสวี
 8/4 ชั้น 1, 3 ซอยวิภาวดี 44 ถนนวิภาวดีรังสิต แขวงลาดยาว
 เขตจตุจักร กรุงเทพฯ 10900
 โทรศัพท์ 0-2941-3584-6 โทรสาร 0-2941-0658 เว็บไซต์ www.pitisevi.com

Company Profile

Name	: S. Pack & Print Public Company Limited
Initial	: SPACK
Public Company Registration	: 0107537001161
Business	: Type of Business Manufacturer of Folding carton and Corrugated container.
Head Office	: 119 Moo 1 Karnjanavanich Road , T.Takarm, A. Hatyai, Songkhla 90110, Thailand. Tel : 0-7426-0602-9 Fax : 0-7426-0600-1 , 0-7444-7128
Branch Office	: 30/32 Moo 1 Tambon Kokkam, Amphur Muang Samutsakorn, Samutsakorn,Thailand. Tel : 0-3445-2136-8 Fax : 0-3445-2306
Website	www.spack.co.th

Total member of staffs (including Subsidiary Company) As of December 31, 2015

: S. Pack & Print Public Co., Ltd.	= 247
: Sahakij Packaging Co., Ltd.	= 259

Registered Capital : Baht 300,000,000.00

Paid-up share capital : Baht 300,000,000.00

References

Securities Register : Thailand Securities Depository Company Limited
93 The Stock Exchange of Thailand Building,
Rachadapisek Road, Dindeang,
Bangkok 10400 Thailand.
Tel : 0-2009-9386 Fax : 0-2009-9991

Website www.tsd.co.th

Auditor : Pitisevi & Company
8/4 1st , 3th Floor, Viphawadee Soi 44,
Viphawadee-Rangsit Road, Jatuchak,
Bangkok 10900, Thailand.
Tel : 0-2941-3584-6 Fax : 0-2941-0658

Website www.pitisevi.com

สารจากคณะกรรมการ

เรียน ท่านผู้ถือหุ้น

บริษัท เอส.แพ็ค แอนด์ พรินท์ และบริษัทในเครือจะยังคงเดินหน้าอย่างเต็มที่ในการพัฒนาธุรกิจให้ก้าวหน้าอย่างต่อเนื่องภายใต้สภาพแวดล้อมทางธุรกิจที่มีการเปลี่ยนแปลงอย่างรุนแรง

ด้วยสโลแกน “ไม่มีอะไรมาขวางกั้น” (Beyond the boundaries) ของเรา ที่มีส่วนให้เรายิ่งเร่งพัฒนาคุณค่าแบบใหม่ๆ ไปพร้อมๆ กันกับการขยายตัวทางธุรกิจ โดยจะไม่ยอมให้แนวคิดแบบดั้งเดิมมาเป็นอุปสรรค เราจะยังคงยึดมั่นตามปณิธานของเราในการสร้างสรรค์คุณค่าแปลกใหม่ที่มีส่วนช่วยพัฒนาโลกของเราในอนาคต อีกทั้งจะยังคงให้ความสำคัญและใส่ใจกับการอนุรักษ์สิ่งแวดล้อมเหมือนเช่นเดิม

ด้วยนโยบายการดำเนินธุรกิจเช่นนี้ ที่ทำให้เรามุ่งมั่นในการมีส่วนร่วมสร้างสรรค์สังคมให้มีความเติบโตอย่างยั่งยืนควบคู่ไปกับการแสวงหาแนวทางในการพัฒนาองค์กรอย่างยั่งยืน และการสร้างมูลค่าเพิ่มให้กับองค์กรของเราทั้งในระยะกลางและระยะยาว

ขอขอบคุณอย่างจริงใจ และหวังเป็นอย่างยิ่งว่าบริษัทจะได้รับการสนับสนุนด้วยดีจากทุกท่านอย่างต่อเนื่อง และตลอดไป



(นายยาสุ โอะ นาคานิชิ)

ประธานกรรมการ

Message from Chairman of the Board of Directors

To: Shareholders

The S.Pack group will continue focusing strong efforts into pursuing growth under these drastically changing business environments. With “Beyond the Boundaries” as our group slogan, we will further accelerate the creation of new values as well as the expansion of our businesses, going beyond the boundaries of traditional ideas.

We are committed to creating new values that contribute to the development of the future and the world, and to continue addressing issues in global environmental conservation.

By doing so, we aim to contribute towards the realization of a sustainable society, as well as to seek sustainable growth and enhancement of our medium – to – long term corporate value.

We sincerely appreciate and look forward to the continuing patronage and loyal support of all of our stakeholders and shareholders.



(Mr. Yasuo Nakanishi)

Chairman of the Board of Directors

รายงานคณะกรรมการตรวจสอบ ปี 2559

คณะกรรมการตรวจสอบบริษัท เอส. แพ็ค แอนด์ ฟรันท் จำกัด (มหาชน) ประกอบด้วยกรรมการบริษัทจำนวน 3 ท่าน ซึ่งทุกท่านเป็นกรรมการอิสระ เป็นผู้ทรงคุณวุฒิ มีความรู้และประสบการณ์ที่เพียงพอ ในการสอบทานความน่าเชื่อถือของงบการเงิน โดยมี นายสุมิตร กาญจนัมพะ เป็นประธานกรรมการตรวจสอบ พลตำรวจตรีอัมพร ภัยลี้ และ รศ.ดร. สันต์ชัย กลิ่นพิกุล เป็นกรรมการตรวจสอบ

คณะกรรมการตรวจสอบได้ปฏิบัติหน้าที่ตามความรับผิดชอบที่ได้รับมอบหมายจากคณะกรรมการบริษัท และตามที่กฎบัตรคณะกรรมการตรวจสอบได้กำหนดไว้ ซึ่งสามารถสรุปได้ดังนี้

1. ในปี 2559 คณะกรรมการตรวจสอบมีการประชุมรวม 4 ครั้ง โดยในการประชุม ได้เชิญฝ่ายบริหารเข้าประชุมด้วยตามความเหมาะสม และมีการประชุมร่วมกับผู้สอบบัญชีโดยไม่มีผู้บริหารจำนวน 1 ครั้ง โดยมีรายละเอียดการเข้าประชุมของคณะกรรมการตรวจสอบดังนี้

รายชื่อกรรมการตรวจสอบ		การประชุมทั้งหมด (ครั้ง)	การเข้าร่วมประชุม (ครั้ง)
1. นายสุมิตร	กาญจนัมพะ	4	4
2. พลตำรวจตรีอัมพร	ภัยลี้	4	4
3. รศ.ดร.สันต์ชัย	กลิ่นพิกุล	4	3

2. สอบทานและให้ความเห็นชอบงบการเงินรายไตรมาสและประจำปีของบริษัทและบริษัทย่อย ซึ่งงบการเงินของบริษัทมีความถูกต้องครบถ้วน เป็นที่เชื่อถือ และปฏิบัติตามหลักการบัญชีที่รับรองทั่วไป คณะกรรมการตรวจสอบมีความเห็นว่า งบการเงินดังกล่าวได้จัดทำขึ้นตามมาตรฐานการบัญชีโดยมีความถูกต้องและเปิดเผยข้อมูลอย่างพอเพียง
3. พิจารณา เสนอแนะและตรวจสอบแผนงานและผลการตรวจสอบภายในรายไตรมาสและประจำปี ติดตามแก้ไขข้อบกพร่องต่างๆ รวมถึงการชี้แนะให้การกำกับดูแลและการตรวจสอบภายในให้มีประสิทธิภาพมากขึ้น รวมถึงการกำกับดูแลระบบการควบคุมภายใน และงานตรวจสอบภายในของบริษัทและบริษัทย่อย ให้มีระบบการควบคุมภายใน และการตรวจสอบที่เพียงพอ
4. สอบทานรายการระหว่างกันหรือรายการที่อาจก่อให้เกิดความขัดแย้งทางผลประโยชน์ รวมทั้งการกำกับให้มีการเปิดเผยข้อมูลที่สำคัญอย่างเพียงพอ เพื่อให้เป็นไปตามหลักการกำกับดูแลกิจการที่ดี โดยรายการที่เกิดขึ้นมีความสมเหตุสมผล และเป็นไปตามแนวทางการดำเนินธุรกิจโดยปกติและมีเงื่อนไขการค้าทั่วไปโดยเน้นเรื่องความโปร่งใส เพื่อให้คล้องกับนโยบายการทุจริตคอร์รัปชันที่ปฏิบัติอยู่
5. กำกับดูแลให้บริษัทฯ มีการบริหารความเสี่ยงที่เหมาะสมและมีประสิทธิภาพที่เพียงพอในหลายมิติทั้งด้านการบริหาร การผลิต เทคโนโลยีและความเสี่ยงจากภัยต่างๆ รวมถึงเสนอให้มีการจัดทำแผนฉุกเฉินรองรับสถานการณ์ต่างๆ
6. สอบทานให้บริษัทฯ ปฏิบัติตามกฎหมาย ข้อกำหนดด้วยหลักทรัพย์และตลาดหลักทรัพย์ ตามประกาศของคณะกรรมการกำกับหลักทรัพย์และตลาดหลักทรัพย์ (ก.ล.ด.) และตลาดหลักทรัพย์แห่งประเทศไทย (ตลท.) รวมทั้งนโยบาย กฎ ระเบียบ ข้อบังคับ และกฎหมายอื่นๆ ที่เกี่ยวข้องกับบริษัทฯ และสนับสนุนให้บริษัทดำเนินการต่อต้านการทุจริตคอร์รัปชัน ในทุกรูปแบบ
7. พิจารณาคัดเลือก และเสนอแต่งตั้งบุคคลซึ่งมีความเป็นอิสระ เพื่อทำหน้าที่เป็นผู้สอบบัญชีของบริษัทฯ รวมถึงพิจารณาเสนอค่าตอบแทนของผู้สอบบัญชี โดยคำนึงถึงความน่าเชื่อถือ ความเพียงพอของทรัพยากรและปริมาณงานตรวจสอบของสำนักตรวจสอบบัญชีนั้น รวมถึงประสบการณ์ของบุคลากรที่ได้รับมอบหมายให้ทำการตรวจสอบบัญชีของบริษัทฯ
8. จากการประเมินผลการปฏิบัติงานของคณะกรรมการตรวจสอบพบว่า คณะกรรมการตรวจสอบสามารถปฏิบัติตามที่กฎบัตรคณะกรรมการตรวจสอบกำหนดได้อย่างครบถ้วน

คณะกรรมการตรวจสอบ เห็นว่า บริษัทฯ มีระบบการกำกับดูแลที่ดี และมีระบบการควบคุมภายในที่เพียงพอเหมาะสม รายงานทางการเงินของบริษัทฯ มีความน่าเชื่อถือ เป็นไปตามหลักการบัญชีที่รับรองทั่วไป การเปิดเผยข้อมูล และรายงานที่เกี่ยวข้องมีความชัดเจนเพียงพอ ฝ่ายบริหารได้รับฟัง และปฏิบัติตามข้อเสนอแนะของผู้ตรวจสอบภายใน เพื่อให้การควบคุมดูแลการปฏิบัติงานให้เป็นไปตามข้อกำหนด และกฎหมายอย่างเคร่งครัด รวมทั้งมีการบริหารความเสี่ยงที่เหมาะสมกับกิจการ

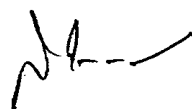

นายสุมิตร กาญจนัมพะ
(ประธานกรรมการตรวจสอบ)

Audit Committee's Report

The Audit Committee of S. Pack & Print Public Company Limited "the Company" consists of three members of the Board of Directors, each of whom possesses sufficient knowledge and experience to review the integrity of the Financial Statements. Every member of the Committee is an independent director, namely Mr. Sumitr Kanjanampa (Chairman), Pol.Maj.Gen Amporn Pailee and Associate Prof. Dr. Sunchai Klinpikul.

The Audit Committee members performed their duties under the delegation of authority set out by the Board of Directors and stipulated under the Charter of the Audit Committee, which can be summarized as follows:

1. In 2016, a total of four Audit Committee meetings were held, with the joint attendance of management as deemed necessary, and there was one meeting with the Auditor without management present. The meeting attendance of each committee member was as follows:

<u>Name of Audit Committee</u>		<u>Number of meeting</u>	<u>Attended</u>
1.	Mr. Sumitr Kanjanampa	4	4
2.	Pol.Maj.Gen Amporn Pailee	4	4
3.	Associate Prof.Dr.Sunchai Klinpikul	4	3

2. Intensively and carefully reviewed the quarterly and yearly financial statement of the Company and subsidiary company to ensure their accuracy, completeness, reliability and compliance with generally accepted accounting standards prior to approving the statements. The Audit Committee opinion for the financial statements are presented fairly in accordance with generally accepted accounting principles and sufficiently disclosed.
3. Reviews and monitored the quarterly compliance and internal audit reports and the annual corporate compliance and internal audit plan, followed up on and corrected any issues found by internal audit. Moreover, the committee has worked to improve compliance and provided reasonable assurance that the internal control system was sufficient and appropriate, and encouraged the independence of the Compliance and Internal Audit.
4. Reviews related-party transactions and transactions that could potentially involve conflicts of interest, ensured that any relevant information was disclosed properly and followed the principles of good corporate governance and that the related-party transaction that occurred were reasonable and in keeping with normal business practice and set according to standard commercial terms, emphasis for clean and clear following process of An-ti Corruption Project.
5. Reviews the adequacy and effectiveness of the management production technology and other business risks and also recommend the company to prepared contingency plan reserve for every situation.
6. Reviews the company's compliance with laws requirement of The Securities Exchange Commission(SEC) and The Stock Exchange of Thailand (SET) or policy, rules, regulation and the other laws applicable to the Company's business. And support the Company operation in term of An-ti Corruption every matter.
7. Selects and recommends the appointment of independent auditors and set their fees giving consideration to reliability and adequacy of resources, and amount of audit work by such independent auditors, including experiences of personnel assigned to audit.
8. The Audit Committee performed an assessment in accordance with the requirements laid out in the Charter of the Audit Committee.

The Audit Committee finds that the Company's has good corporate governance and competent internal control systems. The company's financial reports are reliable and are prepared in accordance with the generally accepted accounting principles. Disclosure of information and related matters reveals transparency. The Management has dutifully followed the suggestion of the Internal Audit team and has always observed the regulations stipulated by laws and have appropriate of business risk management.

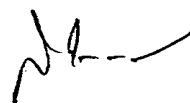

(Mr. Sumitr Kanjanampa)
Chairman of the Audit Committee

ลักษณะการประกอบธุรกิจ

การประกอบธุรกิจของบริษัทและบริษัทย่อย

บริษัท เอส. แพล็ค แอนด์ พรินท์ จำกัด (มหาชน) (“บริษัทฯ”) ถือหุ้นร้อยละ 100 ในบริษัท สหกิจบรรจุภัณฑ์ จำกัด (“บริษัทย่อย”) โดยทั้งสองบริษัทมีการดำเนินการบริหารจัดการโดยผู้บริหารกลุ่มเดียวกัน เสมือนว่าบริษัทย่อยเป็นสาขาของบริษัทฯ โดยทำเลที่ตั้งของบริษัทฯ และบริษัทย่อยเป็นประโยชน์ในด้านการเข้าถึงกลุ่มลูกค้าในทำเลที่ต่างกันเท่านั้นเอง

บริษัทฯ และบริษัทย่อยประกอบธุรกิจ ผลิตบรรจุภัณฑ์จากกระดาษ โดยสามารถแยกผลิตภัณฑ์ตามสายธุรกิจได้ดังนี้

กล่องกระดาษ สามารถแบ่งกลุ่มผลิตภัณฑ์ได้เป็น 2 กลุ่ม คือ

- (1) กล่องพิมพ์พาณิชย์ (Folding Carton) หรือกล่องพิมพ์ออฟเซต ซึ่งได้แก่ กล่องพับแข็งธรรมดา (Folding Carton) หรือ กล่องใน (Inner Box) และกล่องพับแข็งปะลอน (Offset on Corrugated Sheet Board)
- (2) กล่องลูกฟูก (Corrugated Container) หรือ กล่องนอก (Outer Box) และกระดาษลูกฟูก (Corrugated Sheet Board)

บริษัทฯ และบริษัทย่อยดำเนินธุรกิจเป็นผู้ผลิตและจำหน่ายบรรจุภัณฑ์จากกระดาษ โดยบริษัทฯ มีโรงงานตั้งอยู่ที่อำเภอหาดใหญ่ จังหวัดสงขลา บนพื้นที่ประมาณ 16 ไร่ ดำเนินการผลิตกล่องพิมพ์พาณิชย์ กล่องลูกฟูก และแผ่นลูกฟูกเพื่อจำหน่ายให้แก่ผู้ผลิตรายอื่น ฐานลูกค้าส่วนใหญ่ของบริษัทฯ ตั้งอยู่ในเขตภาคใต้ และมีลูกค้าบางส่วนในเขตกรุงเทพฯ และภาคกลาง โดยลูกค้าส่วนใหญ่ได้แก่ กลุ่มผู้ผลิตถุงมือยาง ผู้ผลิตอาหารกระป๋อง ผู้ผลิตอาหารทะเลแช่แข็ง ผู้ผลิตอาหารและเครื่องดื่ม เป็นต้น

ขณะที่ บริษัท สหกิจบรรจุภัณฑ์ จำกัด ซึ่งเป็นบริษัทย่อยของกิจการ มีโรงงานตั้งอยู่ที่นิคมอุตสาหกรรมสินสาคร จังหวัดสมุทรสาคร บนพื้นที่ประมาณ 42 ไร่ ซึ่งเป็นที่ตั้งของกลุ่มธุรกิจกระดาษและบรรจุภัณฑ์ เน้นฐานลูกค้าในกรุงเทพฯ และภาคกลาง ดำเนินธุรกิจผลิตกล่องใน กล่องพับแข็งปะลอน กล่องลูกฟูกและกระดาษลูกฟูกลอน E โดยมีลูกค้าส่วนใหญ่ได้แก่ ผู้ผลิตเครื่องใช้ไฟฟ้าและอุปกรณ์อิเล็กทรอนิกส์ ผู้ผลิตอาหารและเครื่องดื่ม ผู้ผลิตอาหารกระป๋อง อาหารทะเลแช่แข็ง อาหารพร้อมบริโภค เป็นต้น โดยที่สหกิจ จะได้รับประโยชน์จากระบบสาธารณูปโภค การขนส่ง ระบบบำบัดน้ำเสีย ที่มีประสิทธิภาพ ผ่านโอกาสในเชิงธุรกิจกับเครือข่ายต่างๆ ในนิคม และได้รับการส่งเสริมการลงทุนจากคณะกรรมการส่งเสริมการลงทุน ทำให้สหกิจ ได้รับประโยชน์ทางภาษีหลายประการ อาทิเช่น การได้รับลดหย่อนอากรขาเข้าสำหรับเครื่องจักร ได้รับยกเว้นด้านภาษีเงินได้นิติบุคคล ฯลฯ

โครงสร้างรายได้

โครงสร้างรายได้จากการจำหน่ายบรรจุภัณฑ์กระดาษของ บริษัท เอส. แพ็ค แอนด์ พรินท์ จำกัด (มหาชน) และบริษัทย่อย

รายได้	ปี 2559		ปี 2558		ปี 2557	
	มูลค่า	%	มูลค่า	%	มูลค่า	%
1. รายได้ของบริษัทฯ และบริษัทย่อย						
- กล่องพิมพ์ออฟเซ็ท	405.86	45.41	474.84	50.48	464.47	48.51
- กล่องลูกฟูก	471.25	52.73	465.77	49.51	459.70	48.01
- วัตถุดิบ	16.62	1.86	0.09	0.01	33.26	3.47
รวมรายได้	893.73	100.00	940.70	100.00	957.43	100.00

รายได้ของบริษัทฯ และบริษัทย่อยตามงบการเงินรวมสามารถจำแนกออกเป็น 3 ประเภท ดังนี้

- รายได้จากการผลิตและจำหน่ายกล่องพิมพ์พาณิชย์หรือกล่องพิมพ์ออฟเซ็ท
- รายได้จากการผลิตและจำหน่ายกระดาษลูกฟูกและกล่องลูกฟูก
- รายได้จากการจำหน่ายวัตถุดิบในการผลิตบรรจุภัณฑ์

เนื่องจากบริษัทฯ และบริษัทย่อย มีผู้ถือหุ้นเป็นชาวต่างด้าวเกินกว่าร้อยละ 50 เมื่อวันที่ 2 ตุลาคม 2555 และเพื่อให้เป็นไปตามพระราชบัญญัติการประกอบธุรกิจของคนต่างด้าว พ.ศ. 2542 ทางบริษัทฯ ได้ยึดถือปฏิบัติตามเคร่งครัด ดังนั้นบริษัทฯ จึงมิได้ประกอบกิจการเกี่ยวกับการรับจ้างพิมพ์ตั้งแต่เดือนกรกฎาคม 2555 เป็นต้นมา

เป้าหมายการดำเนินธุรกิจ

บริษัทฯ มีวิสัยทัศน์ว่า “เราจะเป็นองค์กรเชิงสร้างสรรค์ที่เห็นคุณค่าของนวัตกรรม”

พันธกิจและเป้าหมายของบริษัท มีดังนี้

1. บริษัทมุ่งมั่นในการเป็นผู้ผลิตบรรจุภัณฑ์ที่มีคุณภาพอันดับหนึ่งในประเทศไทย
2. บริษัทจะพัฒนาคุณภาพด้านบรรจุภัณฑ์อย่างเข้มแข็งทั้งในด้านวัสดุที่ใช้ในการออกแบบ และให้เป็นบรรจุภัณฑ์ที่สามารถเพิ่มมูลค่าที่ตอบสนองต่อความต้องการของลูกค้าอย่างแท้จริง
3. บริษัทจะดำเนินการในทุกวิถีทางเพื่อเพิ่มความพึงพอใจให้กับลูกค้า ด้วยวิธีดังกล่าว และด้วยกรอบความคิดที่นำความต้องการของลูกค้ามาเป็นศูนย์กลางที่เป็นสำคัญที่ทำให้ธุรกิจบรรจุภัณฑ์ของเรา มีความก้าวหน้าและหยั่งรากลึก

การตลาดและสถานะการแข่งขัน

1. กลยุทธ์ทางการตลาด

คุณภาพของผลิตภัณฑ์

บริษัทฯ และบริษัทย่อยให้ความสำคัญแก่การผลิตสินค้าที่ได้คุณภาพ โดยมีการตรวจสอบคุณภาพผลิตภัณฑ์ (Quality Control: QC) ทำหน้าที่ควบคุมและตรวจสอบคุณภาพวัตถุดิบ สินค้าระหว่างการผลิต และสินค้าสำเร็จรูปให้ได้คุณภาพ และตรงตามที่กำหนด โดยจะทำการตรวจสอบคุณภาพสินค้าใน 3 ด้านหลัก คือ การตรวจสอบน้ำหนักของกระดวยว่าได้แกรมตามที่กำหนด การตรวจสอบความสามารถในการรับแรงกด ของกล่อง (Box Compression Test) ตามที่ลูกค้ากำหนด และน้ำหนักแรงกดที่กล่องจะต้องรองรับและการตรวจสอบการรับการกระแทกจากของมีคม (Bursting)

นอกเหนือจากการควบคุมและตรวจสอบคุณภาพสินค้าตลอดกระบวนการผลิตแล้ว การที่บริษัทฯ และบริษัทย่อยมีเทคโนโลยีการผลิตที่ทันสมัยที่สามารถรองรับการผลิตในปริมาณมากๆ นั้นยังช่วยควบคุมให้สินค้ามีคุณภาพเหมือนกันทั้งจำนวนอีกด้วย นอกจากนี้ บริษัทฯ และบริษัทย่อยยังได้รับการรับรองมาตรฐานอุตสาหกรรม ISO 9001: 2000 ทำให้ลูกค้ามั่นใจได้ว่าบริษัทฯ และบริษัทย่อยมุ่งมั่นที่จะผลิตสินค้าที่มีคุณภาพโดยมีระบบการดำเนินงานที่เป็นไปตามมาตรฐาน ISO

ตั้งแต่ปี 2552 เป็นต้นมาบริษัทฯ ดำเนินการเรื่องมาตรฐาน ISO 18001 และเรื่อง SGMP/HACCP

บริษัทฯ และบริษัทย่อยมีนโยบายในการดำเนินการตามมาตรฐาน ISO14000 เพื่อรองรับการจัดการของโรงงานสีเขียวในโลกของสิ่งพิมพ์ต่อไป

ในปลายปี 2555 จนถึงปัจจุบัน บริษัทฯและบริษัทย่อยมีนโยบายที่เคร่งครัดในเรื่องมาตรการความปลอดภัย โดยพยายามดำเนินให้มีอุบัติเหตุเป็นศูนย์ (Zero Accident) ให้ได้ โดยจะมีจดหมายจากบริษัทในเครือ แจ้งเหตุการณ์เกิดอุบัติเหตุ และ บริษัทฯ แม้ได้กำหนดนโยบายที่ว่า จะไม่มีอุบัติเหตุเกิดแบบซ้ำๆ กับที่เคยเกิดมาแล้ว เพราะจะมีมาตรการต่างๆ เข้ามาแก้ไข ปรับปรุงในจุดที่เคยเกิดอุบัติเหตุมาก่อน พร้อมทั้งใส่ความปลอดภัยอันเกิดจากการเข้าไปตรวจสอบในทุกๆ เหตุการณ์ที่เกิดขึ้น พร้อมทั้งประชาสัมพันธ์เหตุการณ์ดังกล่าวให้แก่บริษัทในกลุ่มโอจิทราปทุกหน่วยงาน โดยตั้งสโลแกนว่า “อุบัติเหตุจะไม่เกิดซ้ำกับที่เคยเกิดมาแล้ว” แม้ว่าในปี 2559 ที่ผ่านมาบริษัทฯ และบริษัทย่อยยังไม่สามารถบรรลุเป้าหมายในเรื่องอุบัติเหตุเป็นศูนย์ก็ตาม โดยในปี 2559 สถิติอุบัติเหตุที่เกิดขึ้นเท่ากับปี 2558 บริษัทฯและบริษัทย่อย ยังคงมุ่งมั่นที่จะให้อุบัติเหตุเป็นศูนย์ตามที่ได้ตั้งเป้าหมายไว้ ควบคู่ไปกับการดูแลสิ่งแวดล้อมที่ดี การกำจัดของเสียจากกระบวนการผลิต บริษัทฯและบริษัทย่อย ดูแลการดำเนินงานให้เป็นไปตามที่กฎหมายกำหนดไว้ทุกประการ รวมถึงนโยบายในเรื่องสารเคมีตามมาตรฐานต่างๆ ที่กำหนดโดยมาตรฐานสากล

ความยืดหยุ่นในการเลือกใช้วัตถุดิบตามความต้องการของลูกค้า

บริษัทฯ และบริษัทย่อยมีความยืดหยุ่นในการเลือกใช้วัตถุดิบให้สอดคล้องกับลักษณะการใช้งานและราคาของลูกค้าต้องการด้วยการที่บริษัทฯ มีแหล่งวัตถุดิบที่หลากหลายทั้งจากในประเทศและต่างประเทศ โดยไม่ได้ผูกขาดการซื้อวัตถุดิบจากผู้ผลิตวัตถุดิบกลุ่มใดกลุ่มหนึ่งโดยเฉพาะ ทำให้สามารถเลือกซื้อวัตถุดิบที่มีคุณภาพเท่าเทียมกันจากแหล่งที่เสนอราคาที่ดีกว่า ส่งผลให้บริษัทมีความยืดหยุ่นในการผลิต สามารถปรับเปลี่ยนใช้วัตถุดิบที่มีคุณภาพ

ดีกว่าคู่แข่งได้ ทั้งนี้ขึ้นอยู่กับความต้องการของลูกค้าเป็นสำคัญ ซึ่งทำให้บริษัทมีความได้เปรียบในการควบคุมต้นทุนวัตถุดิบโดยผลิตภัณฑ์ของบริษัทฯ และบริษัทยังมีราคาจำหน่ายที่ใกล้เคียงกับราคาดตลาด

การให้บริการ

นอกจากการมุ่งเน้นที่คุณภาพสินค้าแล้ว บริษัทฯ และบริษัทย่อยยังให้ความสำคัญต่อการบริการที่ดีต่อลูกค้า อาทิ การส่งมอบสินค้าให้ตรงเวลา ทั้งนี้การบริหารการผลิตแบบ JIT และ KAMBAN ทำให้บริษัทฯ และบริษัทย่อยมีระบบการจัดการผลิตที่มีประสิทธิภาพ จึงสามารถส่งสินค้าไปถึงมือลูกค้าตรงตามเวลาที่กำหนด รวมทั้งการให้บริการหลังการขาย โดยพร้อมให้คำปรึกษาทุกแง่มุมในเรื่องบรรจุภัณฑ์ ตลอดจนการรับเอาความคิดเห็นของลูกค้าเพื่อนำมาปรับปรุงแก้ไขข้อบกพร่องของผลิตภัณฑ์และการบริการเพื่อสร้างความพึงพอใจให้กับลูกค้าให้ได้ดีที่สุด และการรักษาความสัมพันธ์ที่ดีกับลูกค้า ทำให้บริษัทฯ และบริษัทย่อยได้รับรางวัล Supplier ดีเด่นจากลูกค้ารายใหญ่หลายๆ ราย ซึ่งสร้างความภูมิใจและให้กำลังใจแก่ทีมงานทุกคนเป็นอย่างยิ่ง

ลักษณะผลิตภัณฑ์

บริษัทฯ และบริษัทย่อยสามารถผลิตบรรจุภัณฑ์กระดาษได้หลากหลาย ทั้งกล่องพิมพ์พาณิชย์ กล่องพิมพ์ออฟเซ็ทหลอดฟลูก และกล่องหลอดฟลูก ทำให้บริษัทฯ และบริษัทย่อยมีศักยภาพในการผลิตบรรจุภัณฑ์กระดาษได้ครบวงจร ซึ่งแตกต่างจากผู้ผลิตรายอื่นๆ ที่มักจะมีความชำนาญในการผลิตเฉพาะบรรจุภัณฑ์ประเภทใดประเภทหนึ่งเท่านั้น และบริษัทฯ ยังมีความพร้อมในด้านการผลิต โดยบริษัทย่อย เป็นหนึ่งในผู้ผลิตบรรจุภัณฑ์กระดาษนอ่ยรายในประเทศไทยที่มีเครื่องจักรขนาดใหญ่ที่สามารถพิมพ์กล่องออฟเซ็ทขนาดใหญ่พิเศษ เช่น กล่องเครื่องถ่ายเอกสาร และกล่องโทรทัศน์ขนาดใหญ่ รวมถึงมีบุคลากรที่มีทักษะ และเครื่องจักรที่มีศักยภาพเพียงพอที่จะรองรับการผลิตกล่องพับแข็งปะลอนขนาดใหญ่ได้ จึงทำให้มีความคล่องตัวมากกว่าคู่แข่งในการผลิตสินค้าทุกประเภท นอกจากนี้ การที่บริษัทฯ และบริษัทย่อยมีระบบการผลิตที่ครบวงจรในโรงงานของบริษัทฯ ทำให้ง่ายต่อการควบคุมคุณภาพทุกขั้นตอนและสามารถให้บริการตรงกำหนดเวลาลดความเสี่ยงให้แก่ลูกค้า

ความได้เปรียบในด้านที่ตั้ง

การที่บริษัทฯ เป็นผู้ผลิตกล่องพิมพ์ออฟเซ็ทรายใหญ่เพียงรายเดียวในพื้นที่ 14 จังหวัดภาคใต้ โดยมีทำเลที่ตั้งอยู่ใกล้กับลูกค้า ทำให้มีความยืดหยุ่นและความคล่องตัวในการผลิตสินค้าและการให้บริการ จึงสามารถตอบสนองความต้องการของลูกค้าได้ในทันที ทำให้มีความได้เปรียบคู่แข่งทั้งที่จะต้องส่งสินค้ามาจากกรุงเทพฯ หรือจากประเทศมาเลเซีย นอกจากนี้ การที่ บริษัทฯ และบริษัทย่อย สามารถผลิตสินค้าได้หลากหลาย ทั้งกล่องพิมพ์ออฟเซ็ท และกล่องหลอดฟลูก ทำให้ในการติดต่อลูกค้าแต่ละครั้งจะสามารถเสนอขายสินค้าได้ทั้งสองประเภท ซึ่งเป็นการเพิ่มโอกาสในการขายสินค้าได้มากยิ่งขึ้น

ลักษณะของกลุ่มลูกค้าและลูกค้าเป้าหมาย

(ก) กล่องกระดาษ

ลูกค้าของบริษัทฯ และบริษัทย่อยส่วนใหญ่เป็นผู้ผลิตสินค้าเพื่อการส่งออกโดยสามารถแยกตามกลุ่มธุรกิจได้เป็น 5 กลุ่มหลัก ได้แก่

1. ถู่มือขยาย
2. เครื่องใช้ไฟฟ้าและอุปกรณ์อิเล็กทรอนิกส์
3. อาหารพร้อมบริโภคและเครื่องดื่ม

4. อาหารแช่แข็ง

5. อาหารกระป๋อง

ลูกค้าส่วนใหญ่เป็นลูกค้าที่ติดต่อซื้อขายกันมาเป็นระยะเวลานานและต่อเนื่องเป็นประจำ เป็นลูกค้าที่มีประวัติการชำระค่าสินค้าตรงเวลา โดยเป็นลูกค้าในกลุ่มตลาดบน (Hi-End) และตลาดกลาง (Mid-End) ที่มีตราสินค้า (Brand) ของตนเองและเน้นภาพลักษณ์ตราสินค้าของตน ซึ่งลูกค้าในกลุ่มตลาดบนมักจะไม่เปลี่ยนผู้ผลิตเนื่องจากลูกค้าในตลาดบนจะรักษาแบบพิมพ์ของตนเป็นความลับเพื่อป้องกันการปลอมแปลงบรรจุภัณฑ์ไปใช้กับสินค้าที่เป็นของปลอม ลูกค้าจึงเลือกผู้ผลิตที่น่าเชื่อถือและติดต่อธุรกิจกันในระยะยาว ซึ่งบริษัทฯ และบริษัทย่อยมีความสัมพันธ์อันดีกับลูกค้าเหล่านี้มาโดยตลอด นอกจากนี้ บริษัทฯ และบริษัทย่อยยังเน้นการขยายฐานการจำหน่ายบรรจุภัณฑ์ไปยังผลิตภัณฑ์อื่นๆ ของลูกค้าปัจจุบัน ควบคู่ไปกับการติดต่อลูกค้ารายใหม่ๆ ลูกค้าโดยส่วนใหญ่ของบริษัทฯ เป็นผู้ผลิตถุงมือยาง ผู้ผลิตอาหารแช่แข็งและอาหารกระป๋อง ในบริเวณจังหวัดสงขลาและจังหวัดใกล้เคียง ในขณะที่บริษัทย่อย จะมีลูกค้าส่วนใหญ่ในกลุ่มผู้ผลิตเครื่องใช้ไฟฟ้าและอุปกรณ์อิเล็กทรอนิกส์ ผู้ผลิตอาหารแช่แข็ง และผู้ผลิตอาหารพร้อมรับประทานและเครื่องดื่ม อยู่ในเขตกรุงเทพฯ และจังหวัดในเขตภาคกลาง

(ข) รับจ้างพิมพ์

ลูกค้าจ้างพิมพ์ของบริษัทฯ ได้แก่ ผู้ผลิตสื่อสิ่งพิมพ์ประเภทตำราเรียน และนิตยสาร โดยลูกค้าจะอยู่ในเขตกรุงเทพฯ และเป็นลูกค้าที่ติดต่อกันมาเป็นระยะเวลานาน ด้วยข้อจำกัดของพระราชบัญญัติการประกอบธุรกิจของคนต่างด้าว พ.ศ. 2542 ธุรกิจส่วนนี้บริษัทฯ ได้โอนฐานลูกค้าเดิมไปให้กับบริษัท โรงพิมพ์ตะวันออก จำกัด (มหาชน) (ซึ่งเคยเป็นบริษัทร่วม) ตั้งแต่เดือนกรกฎาคม 2555 และบริษัทฯ ได้ยึดถือปฏิบัติอย่างเคร่งครัดที่ไม่รับงานพิมพ์สื่อสิ่งพิมพ์ตามที่พระราชบัญญัติกำหนดไว้

(ค) การจำหน่ายและช่องทางการจัดจำหน่าย

กล่าวโดยรวมยอดขายของบริษัทฯ และบริษัทย่อยเป็นการจำหน่ายแก่ลูกค้าในประเทศ โดยลูกค้าส่วนใหญ่เป็นผู้ผลิตสินค้าเพื่อการส่งออก ดังนั้นบริษัทฯ และบริษัทย่อยจึงเป็นธุรกิจส่งออกโดยอ้อม (Indirect Export) บรรจุภัณฑ์ทุกชนิดจะผลิตตามแบบที่ลูกค้ากำหนด เช่น กล่องสำหรับถุงมือยาง เครื่องใช้ไฟฟ้าและอุปกรณ์อิเล็กทรอนิกส์ที่มีขายทั่วโลก มีสินค้าบางส่วนที่บริษัทย่อย เป็นผู้คิดค้นออกแบบและนำเสนอให้กับลูกค้า ซึ่งนับเป็นบริการเสริมที่บริษัทฯ ให้กับลูกค้า

การที่บริษัทฯ มีโรงงานอยู่ 2 แห่ง ทั้งในจังหวัดสงขลา และในกรุงเทพฯ ส่งผลให้สามารถเข้าถึงกลุ่มลูกค้าได้อย่างทั่วถึง โดยโรงงานของบริษัทฯ ที่จังหวัดสงขลาเป็นโรงงานผลิตบรรจุภัณฑ์กระดาษ 1 ใน 2 รายใหญ่ใน 14 จังหวัดภาคใต้ของประเทศไทย และยังเป็นโรงงานรายใหญ่แห่งแรกในภาคใต้ที่สามารถผลิตทั้งกล่องพิมพ์ออฟเซตและกล่องพิมพ์จากกระดาษลูกฟูก แต่เนื่องจากปัจจุบันเริ่มมีผู้ผลิตกล่องพิมพ์ออฟเซตในพื้นที่เพิ่มขึ้น รวมทั้งผู้ผลิตกล่องพิมพ์ลูกฟูกจากประเทศมาเลเซีย แต่บริษัทฯ ยังคงได้เปรียบเนื่องจากการส่งกล่องจากต่างประเทศ มีค่าขนส่งเป็นปัจจัยที่กระทบต่อผู้บริโภคโดยตรง กระนั้นก็ตามหากมีการส่งด้วยปริมาณมาก คู่แข่งจะได้เปรียบบริษัทฯ เนื่องจากราคาระคายในต่างประเทศถูกกว่าในประเทศ โดยเฉพาะเมื่อเป็นการนำเข้าแผ่นลูกฟูกซึ่งไม่ต้องเสียภาษี ผู้ผลิตในประเทศจะเสียเปรียบคู่แข่ง ทำให้สูญเสียส่วนแบ่งตลาดไปบางส่วน อย่างไรก็ตามบริษัทฯ ยังได้เปรียบในเรื่องทำเลที่ตั้งของโรงงานที่อยู่ใกล้แหล่งผลิตสินค้า ประเภทถุงมือยาง อาหารแช่แข็งและอาหารกระป๋อง ทำให้มีความได้เปรียบในการเข้าถึงลูกค้าและการจำหน่ายสินค้า

2. สถานะการแข่งขัน

ในช่วงหลายปีที่ผ่านมา กระแสการอนุรักษ์สิ่งแวดล้อมได้ขยายตัวเพิ่มมากขึ้นไปทั่วโลก ส่งผลให้บรรจุภัณฑ์กระดาษซึ่งผลิตมาจากพืชที่ง่ายต่อการย่อยสลาย เป็นมิตรต่อสิ่งแวดล้อม และสามารถนำกระดาษเก่ากลับมาใช้ได้อีก (Recycle) ได้รับความนิยมเพิ่มมากขึ้นแทนที่บรรจุภัณฑ์ที่ยากต่อการย่อยสลาย อย่างไรก็ตาม ตลาดบรรจุภัณฑ์กระดาษในประเทศไทยนั้นยังไม่สามารถเติบโตได้ด้วยตนเอง เพราะผู้ผลิตยังไม่สามารถผลิตบรรจุภัณฑ์กระดาษแล้วนำไปวางจำหน่ายได้รวมถึงไม่มีตราสินค้าที่เป็นจุดขายของตนเอง เนื่องจากการผลิตบรรจุภัณฑ์ให้กับตราสินค้าของลูกค้า ทำให้การเติบโตของตลาดบรรจุภัณฑ์ต้องอาศัยอุตสาหกรรมอื่นที่มีการใช้บรรจุภัณฑ์กระดาษ ดังนั้นการเจริญเติบโตของอุตสาหกรรมเหล่านี้จึงเป็นปัจจัยสำคัญต่อแนวโน้มการเจริญเติบโตของอุตสาหกรรมบรรจุภัณฑ์กระดาษด้วยเช่นกัน

ทั้งนี้การบริโภคบรรจุภัณฑ์กระดาษนั้นมีวัตถุประสงค์ในการใช้เพื่อความสะดวกในการขนส่ง เพื่อเก็บรักษาสินค้า เพื่อความสวยงามและเพิ่มมูลค่าให้กับสินค้า เป็นต้น ซึ่งในปัจจุบันผู้ผลิตสินค้าโดยเฉพาะอย่างยิ่งสินค้าในระดับกลาง (Mid-end) และระดับบน (Hi-end) มุ่งเน้นการใช้บรรจุภัณฑ์ที่มีความสวยงามเพื่อเป็นการเสริมภาพลักษณ์ของสินค้าให้ดูดี และเป็นการเพิ่มมูลค่าให้กับสินค้าของตนด้วย เนื่องจากบรรจุภัณฑ์ที่สวยงามจะช่วยดึงดูดความสนใจของผู้บริโภค และก่อให้เกิดความประทับใจ ซึ่งทำให้เกิดความต้องการแก่ผู้พบเห็น นอกจากนี้ยังมีการนำตราสินค้า (Branding) มาเป็นสื่อโฆษณาถึงสรรพคุณ ข้อดีของสินค้า บ่งบอกถึงชื่อเสียงของผู้ผลิต และคุณสมบัติของสินค้า ณ จุดขาย ซึ่งปัจจัยเหล่านี้ส่งผลให้ความต้องการในการบริโภคบรรจุภัณฑ์กระดาษมีแนวโน้มเพิ่มสูงขึ้น

ดังที่กล่าวมาข้างต้น ถึงคุณสมบัติที่เป็นมิตรต่อสิ่งแวดล้อมของบรรจุภัณฑ์กระดาษ ทำให้บรรจุภัณฑ์กระดาษได้รับความนิยม ซึ่งจากรายงานของกรมการค้าต่างประเทศ กระทรวงพาณิชย์ ระบุว่าสัดส่วนการบริโภคบรรจุภัณฑ์กระดาษ ซึ่งได้แก่ กล่องกระดาษ และถุงกระดาษ ในประเทศไทยคิดเป็นประมาณร้อยละ 40 ของปริมาณการบริโภคบรรจุภัณฑ์ทั้งหมดในปัจจุบัน

ในระยะหลัง แนวโน้มการใช้บรรจุภัณฑ์กระดาษของผู้ผลิตเครื่องใช้ไฟฟ้าและอุปกรณ์อิเล็กทรอนิกส์ได้มีการเปลี่ยนแปลงทั้งในด้านรูปแบบบรรจุภัณฑ์และรูปแบบผลิตภัณฑ์ สำหรับการเปลี่ยนแปลงรูปแบบบรรจุภัณฑ์นั้นเกิดจากการที่สินค้าที่มีขนาดใหญ่ เช่น โทรทัศน์ขนาดใหญ่ อุปกรณ์อิเล็กทรอนิกส์ในสำนักงาน ฯลฯ เริ่มนิยมใช้กล่องพับแข็งปะลอนแทนการใช้กล่องลูกฟูกมากขึ้น เนื่องจากมีความสวยงามกว่ากล่องลูกฟูก ในขณะที่ความแข็งแรงเช่นเดียวกับกล่องลูกฟูก ทำให้สามารถใช้เป็นบรรจุภัณฑ์เพื่อการขนส่งได้อีกด้วย สำหรับการเปลี่ยนแปลงรูปแบบผลิตภัณฑ์นั้นเกิดจากการพัฒนา รูปแบบผลิตภัณฑ์ของผู้ผลิตเครื่องใช้ไฟฟ้า และอุปกรณ์อิเล็กทรอนิกส์ เช่น การรวมการทำงานของเครื่องถ่ายภาพเอกสาร-พรีนเตอร์และโทรสารไว้ในเครื่องเดียวกัน (Multi-function) เป็นต้น ซึ่งทำให้อุปกรณ์อิเล็กทรอนิกส์มีขนาดใหญ่ขึ้น จึงส่งผลให้ต้องการบรรจุภัณฑ์ที่มีขนาดใหญ่ขึ้น ซึ่งด้วยศักยภาพของบริษัทย่อย ทำให้มีความได้เปรียบในการรองรับปริมาณการผลิตให้กับลูกค้าในกลุ่มนี้ เนื่องจากบริษัทย่อย เป็นหนึ่งในผู้ผลิตเพียงไม่กี่รายในประเทศไทยที่มีเครื่องจักรที่สามารถผลิตกล่องขนาดใหญ่ได้ ซึ่งจากที่กล่าวมาข้างต้น นอกเหนือจากความพร้อมทางด้านเครื่องจักรแล้ว การผลิตกล่องขนาดใหญ่จะต้องอาศัยทักษะ ความเชี่ยวชาญและประสบการณ์จากบุคลากรในการผลิต เนื่องจากการผลิตกล่องขนาดใหญ่ไม่มีเครื่องจักรที่สามารถรองรับการผลิตได้ครบทุกขั้นตอน ซึ่งเป็นอุปสรรคต่อผู้ผลิตรายใหม่ๆ ที่จะเข้ามาในอุตสาหกรรม

ปัจจัยความเสี่ยง

1. ความเสี่ยงเกี่ยวกับการพึ่งพิงลูกค้ารายใหญ่

บริษัทและบริษัทย่อยยังคงพึ่งพิงลูกค้ารายใหญ่เพียง 1-2 ราย หากมีปัจจัยที่ทำให้ลูกค้าไม่สามารถผลิตหรือชะลอการผลิต ข่มส่งผลกระทบต่อยอดขายของบริษัทและบริษัทย่อย

มาตรการป้องกัน

บริษัทและบริษัทย่อย ขยายส่วนแบ่งตลาดไปยังลูกค้ากลุ่มอื่นๆ มากขึ้น โดยจัดสรรกำลังการผลิตส่วนหนึ่งไปยังลูกค้ารายอื่นๆ พร้อมทั้งกระจายยอดขายไปยังกลุ่มอุตสาหกรรมให้หลากหลายขึ้น เมื่อดูจาก รายได้ของบริษัทฯ ในปี 2559 ยังมีการพึ่งพิงลูกค้ารายใหญ่อยู่โดย มียอดซื้อคิดเป็นร้อยละ 46.17 จากยอดขายของบริษัทฯ แต่เมื่อเทียบกับยอดขายได้รวมคิดเป็นร้อยละ 24.15 ในปี 2559 ลูกค้ารายใหญ่ 5 รายอันดับแรกมียอดการสั่งซื้อรวมทั้งสิ้น ร้อยละ 44.63 ขณะที่ปี 2558 ลูกค้ารายใหญ่ 5 รายแรก ซึ่งส่วนใหญ่เป็นลูกค้าประจำของบริษัทและบริษัทย่อยมียอดการสั่งซื้อรวมกันทั้งสิ้นร้อยละ 46.51 และในปี 2557 อยู่ที่อัตราร้อยละ 25.32 ของยอดขายการจำหน่ายรวม ทำให้ความเสี่ยงจากการพึ่งพิงลูกค้ารายใหญ่ของบริษัทและบริษัทย่อยเริ่มมีแนวโน้มลดลง ดังนั้นบริษัทฯ และบริษัทย่อยยังคงต้องกระจายยอดขายไปยังลูกค้ารายอื่นให้มากขึ้น ขณะที่ปัจจุบัน ลูกค้าส่วนใหญ่มักจะใช้นโยบายการ Share Supplier มาใช้ เพื่อป้องกันความเสี่ยงในการสั่งซื้อ หาก Supplier รายใดไม่สามารถส่งของให้ได้ ลูกค้าจะสามารถหาแหล่งที่จะสนองต่อความต้องการในการผลิตได้ ทำให้สายการผลิตไม่สะดุด หรือหยุดชะงัก บริษัทฯ และบริษัทย่อยก็จะสามารถสนองต่อความต้องการของลูกค้าต่อไป นับว่าเป็นผลดีกับบริษัทฯ และบริษัทย่อยที่จะได้หายอดขายจากลูกค้ารายใหม่ ๆ อย่างไรก็ตามอุตสาหกรรมทุกประเภทยังคงต้องอาศัยภาวะเศรษฐกิจโลกในการสนับสนุนให้มีการบริโภคเพิ่มขึ้นและกระตุ้นให้ธุรกิจเติบโตได้อย่างต่อเนื่อง อย่างไรก็ตามความช่วยเหลือของภาครัฐในการกระตุ้นเศรษฐกิจก็ยังคงมีความสำคัญไม่น้อย

2. ความเสี่ยงที่เกิดจากการมีคู่แข่งรายใหม่

ปัจจุบันการใช้เทคโนโลยีทางโซเชียลมีเดียเพิ่มขึ้นอย่างต่อเนื่อง ด้วยสภาพการสื่อสารที่ไร้พรมแดนความสะดวก รวดเร็วในการติดต่อสื่อสารผ่านเทคโนโลยีที่ทันสมัย ทำให้โรงพิมพ์ที่ผลิตหนังสือ นิตยสาร หรือหนังสือพิมพ์หลายๆ โรง เริ่มเปลี่ยนการพิมพ์สื่อสิ่งพิมพ์มาเป็นผลิตบรรจุภัณฑ์จากกระดาษ จึงก่อให้เกิดการแข่งขันเพิ่มขึ้นอย่างต่อเนื่อง ขณะที่ลูกค้ายังมีอยู่เท่าเดิมหรือลดน้อยลงเนื่องจากสภาวะเศรษฐกิจที่ถดถอยทั่วโลก การแข่งขันที่มีมากขึ้น ทำให้ส่วนแบ่งตลาดกระจายไปยังหลายๆ ผู้ผลิต ประกอบกับต้นทุนแรงงานของประเทศไทยที่เพิ่มขึ้น ทำให้ประเทศไทยมีขีดการแข่งขันที่ลดลงเมื่อเทียบกับประเทศเพื่อนบ้าน ดังนั้น อุตสาหกรรมบางประเภทได้ย้ายฐานการผลิตไปยังประเทศเวียดนาม ประเทศกัมพูชา สาธารณรัฐแห่งสหภาพเมียนมาร์ เนื่องจากต้นทุนแรงงานที่ถูกกว่า ทำให้ผู้ผลิตบรรจุภัณฑ์จากต่างประเทศ อาทิเช่น ประเทศมาเลเซียที่มีกำลังการผลิตเหลืออยู่ ก็เริ่มเข้ามาหาลูกค้าในประเทศมากขึ้น อีกทั้งการแข่งขันจากผู้ผลิตบรรจุภัณฑ์กระดาษที่ปรับสายผลิตจากการพิมพ์สื่อสิ่งพิมพ์ต่างๆ ในประเทศและจากต่างประเทศมีความรุนแรงมากขึ้นเช่นกัน ในไตรมาสที่ 4 ของปี

ราคาเยื่อกระดาษดิบตัวสูงขึ้นอย่างต่อเนื่องโดยมีสาเหตุจากพฤติกรรมผู้บริโภคที่หันไปใช้สื่อทางอิเล็กทรอนิกส์เพิ่มขึ้น เศษกระดาษรีไซเคิลลดลงอย่างต่อเนื่อง ผู้ผลิตกระดาษประสบปัญหาต้นทุนที่เพิ่มขึ้น จึงปรับราคากระดาษซึ่งเป็นต้นทุนหลักของบรรจุภัณฑ์จากกระดาษถึงร้อยละ 60 เพิ่มขึ้น แม้ว่านโยบายการปรับ

ลดภาษีของเขตการค้าเสรีในประเทศแถบอาเซียนก่อให้เกิดผลดีต่อบริษัทฯ กล่าวคือ บริษัทฯ สามารถซื้อวัตถุดิบจากประเทศอินโดนีเซีย ได้หวั่น ได้ด้วยต้นทุนที่ต่ำลง เมื่อเทียบกับราคาวัตถุดิบในประเทศ และบริษัทฯ สามารถลดปริมาณการขนส่งกระดาษจากกรุงเทพฯ มายังภาคใต้ ซึ่งจะช่วยเพิ่มขีดความสามารถในการแข่งขันกับคู่แข่งรายใหม่จากมาเลเซีย และคู่แข่งอื่น ๆ ในประเทศได้ อย่างไรก็ตามบริษัทฯ มีการนำเข้ากระดาษจากบริษัทในกลุ่มโอจิ ของประเทศมาเลเซีย ทำให้สามารถแข่งขันกับคู่แข่งในประเทศได้พอสมควร แต่ทั้งนี้ทั้งนั้นก็ต้องอาศัยความเชี่ยวชาญในการผลิตและความสัมพันธ์ที่ใกล้ชิดกับลูกค้าเป็นหลัก ซึ่งบริษัทฯ และบริษัทย่อยยังคงต้องปรับตัวกับการแข่งขันที่รุนแรงต่อไป

3. ความเสี่ยงจากการย้ายฐานการผลิตของลูกค้านไปยังประเทศอื่น

จากการประกาศใช้อัตราค่าแรงขั้นต่ำ 300 บาทของรัฐบาล ทำให้ความเสี่ยงจากการย้ายฐานการผลิตของลูกค้าน โดยเฉพาะอย่างยิ่งสินค้าประเภทเครื่องใช้ไฟฟ้าและอุปกรณ์อิเล็กทรอนิกส์ไปยังประเทศเวียดนาม กัมพูชา สาธารณรัฐแห่งสหภาพเมียนมาร์ เนื่องจากต้นทุนการผลิตและค่าจ้างแรงงานของประเทศเหล่านั้นค่อนข้างต่ำ ซึ่งได้ส่งผลกระทบต่อการแข่งขันในอุตสาหกรรมที่รุนแรงขึ้น

แนวโน้มการย้ายฐานการผลิตไปยังประเทศเวียดนาม กัมพูชา และสาธารณรัฐแห่งสหภาพเมียนมาร์ นั้น ส่วนใหญ่จะเป็นผลิตภัณฑ์ในกลุ่มตลาดล่าง (Low End) ในขณะที่ยังมีแนวโน้มการลงทุนผลิตเครื่องใช้ไฟฟ้าและอุปกรณ์อิเล็กทรอนิกส์ที่มุ่งเน้นตลาดบน (High End) และตลาดกลาง (Mid End) ในประเทศไทย เนื่องจากการผลิตในประเทศไทยมุ่งเน้นคุณภาพและมีแรงงานที่มีฝีมือมากกว่า จึงทำให้มีการทดแทนของผลิตภัณฑ์ในกลุ่มตลาดบนและตลาดกลางแทนสินค้าในตลาดล่าง

4. ความเสี่ยงจากการเปลี่ยนแปลงอัตราแลกเปลี่ยน

ในปีที่ผ่านมาบริษัทฯ และบริษัทย่อยซื้อวัตถุดิบจากต่างประเทศ โดยชำระค่าสินค้าเป็น US\$ ซึ่งเป็นการเปิด L/C และ T/R (Trust Receipt) ระยะเวลา 120 วัน ทำให้บริษัทมีความเสี่ยงจากการเปลี่ยนแปลงอัตราแลกเปลี่ยน โดยในปี 2559 ค่าเงินบาทยังคงทรงตัวอยู่ในช่วง 35-36 บาทต่อเหรียญสหรัฐ การที่บริษัทฯ นำเข้าวัตถุดิบจากต่างประเทศ ทำให้มีต้นทุนที่การผลิตที่ค่อนข้างนิ่ง แม้ว่าบริษัทฯ จะมีการใช้เครื่องมือทางการเงินของสถาบันการเงิน แต่ในบางครั้งการอ่อนค่าลงอย่างรวดเร็วทำให้ไม่สามารถทำได้อย่างมีประสิทธิภาพมากนัก อย่างไรก็ตามพนักงานบริษัทฯ ทุกหน่วยงานร่วมกันหามาตรการลดต้นทุน โดยทำโครงการหลายโครงการ ทำให้ในปี 2559 บริษัทฯ และบริษัทย่อย สามารถรักษาค่าต้นทุนให้อยู่ในระดับที่ใกล้เคียงกับปี 2558 ในปี 2559 บริษัทและบริษัทย่อยมีกำไรจากอัตราแลกเปลี่ยน จำนวน 0.30 ล้านบาท ณ วันที่ 31 ธันวาคม 2559 บริษัทและบริษัทย่อยมีหนี้สินที่เป็นเงินตราต่างประเทศจำนวน 0.41 เหรียญสหรัฐ ขณะที่ในปี 2558 มีจำนวน 0.58 ล้านดอลลาร์ ดังนั้นบริษัทมิได้ทำสัญญาเพื่อป้องกันความเสี่ยงเนื่องจากมีหนี้สินที่ไม่มากนัก ในปริมาณที่ลดลง

5. ความเสี่ยงราคาวัตถุดิบ วัสดุสิ้นเปลืองและเชื้อเพลิง

กระดาษ วัสดุสิ้นเปลืองและเชื้อเพลิง ซึ่งเป็นต้นทุนหลัก (ร้อยละ 65) ของบริษัทฯ และบริษัทย่อย มีราคาเปลี่ยนแปลงขึ้นลงตามราคาสินค้าโลก และมีความผันผวนตามความต้องการของผู้บริโภค ปัจจุบันยังคงกล่าวไม่อยู่ในความควบคุมของบริษัทฯ จึงอาจส่งผลให้บริษัทฯ มีต้นทุนที่สูงขึ้น อย่างไรก็ตาม บริษัทฯ ได้ดำเนินการป้องกันความเสี่ยงดังกล่าว โดยมีนโยบายการบริหารราคาวัตถุดิบผ่านการบริหารจัดการจัดซื้อวัตถุดิบ ควบคู่ไปกับการเสนอขายสินค้าเพื่อให้บริษัทฯ และบริษัทย่อยสามารถจำหน่ายสินค้า ในราคาที่เมื่อหักต้นทุนแล้วมีกำไรขั้นต้นในระดับหนึ่ง นับจาก

ปี 2556 การปรับค่าแรงขั้นต่ำของรัฐบาลทำให้ต้นทุนแรงงานเพิ่มสูงขึ้นอย่างต่อเนื่อง ส่วนในปี 2557 ความต้องการบริโภคกระดาศช่วงครึ่งปีแรกเพิ่มขึ้น ราคากระดาศยังสูงอยู่ แม้ว่าในครึ่งปีหลังราคากระดาศจะปรับตัวลดลงมาเล็กน้อย แต่เมื่อเทียบกับต้นทุนอื่นๆ ที่เพิ่มขึ้น ทำให้กำไรของบริษัท และบริษัทย่อยลดลง ขณะที่บริษัทฯ ไม่สามารถเพิ่มราคาขายกับลูกค้าได้ทันกับราคาวัตถุดิบและต้นทุนแรงงานที่เพิ่มขึ้น บวกกับผลกระทบทางการเงินและเศรษฐกิจของประเทศในแถบยุโรป เศรษฐกิจโลกที่ถดถอย ประชาชนบริโภคแต่สิ่งจำเป็น ทำให้อุตสาหกรรมเกี่ยวกับอิเล็กทรอนิกส์ และเครื่องใช้ไฟฟ้า กระทบอย่างรุนแรง แม้ว่าในปลายปีต้นทุนพลังงานเริ่มลดลง แต่ต้นทุนอื่นไม่มีการลดลงแต่อย่างใด ทำให้ต้นทุนของบริษัทและบริษัทย่อย ยังคงสูงอยู่ แม้ว่าในปี 2558 บริษัทฯ และบริษัทย่อยได้รับผลกระทบจากเศรษฐกิจโลกที่ยังชะลอตัวลงอย่างต่อเนื่อง ประกอบกับเศรษฐกิจของประเทศจีน ซึ่งเป็นผู้บริโภครายใหญ่ของโลกถดถอย ปัจจัยภายในประเทศที่กระทบโดยตรงก็จะเป็นอุตสาหกรรมอาหารทะเล อาหารกระป๋อง เนื่องจากประเทศไทยได้รับใบเหลืองจาก IUU ทำให้อุตสาหกรรมอาหารทะเลขาดแคลนวัตถุดิบอย่างหนัก แม้ว่าต้นทุนพลังงานจะลดลงก็ตาม ซึ่งเป็นอัตราเพียงร้อยละ 1 ซึ่งน้อยมากเมื่อเทียบกับต้นทุนทั้งหมด ตลอดปี 2559 เศรษฐกิจโลกยังคงชะลอตัวลง ไม่มีปัจจัยอื่นใดมากระตุ้นให้เศรษฐกิจไทยอย่างก้าวกระโดด อัตราแลกเปลี่ยนยังทรงๆ อยู่ในช่วง 35-36 บาทต่อเหรียญสหรัฐ ซ้ำร้ายในไตรมาสที่ 4 ของปี ราคากระดาศปรับตัวสูงขึ้น เนื่องจากเชื้อกระดาศที่มีราคาเพิ่มสูงขึ้นอย่างต่อเนื่อง ทำให้ผู้ผลิตกระดาศในประเทศและต่างประเทศเริ่มปรับราคาขาย ส่วนหนึ่งมาจากกระดาศรีไซเคิลที่มีปริมาณลดลงเนื่องจากพฤติกรรมของผู้บริโภคที่เปลี่ยนไป จากการอ่านหนังสือ หนังสือพิมพ์ เป็นการอ่านจากสื่อมีเดียทางอิเล็กทรอนิกส์ ทำให้ราคากระดาศสูงขึ้นอย่างต่อเนื่อง ขณะที่บริษัทฯ ยังไม่สามารถปรับราคาขายกับลูกค้าได้ทัน

มาตรการป้องกัน

บริษัทควรดูแลแนวโน้มราคากระดาศ หากพบว่ามียุทธยานที่ราคาจะปรับขึ้น ต้องทำการสำรองสต็อกไว้ระดับหนึ่ง พร้อมกับต้องปรับราคาลูกค้าให้ทันกับราคาต้นทุนที่เพิ่มขึ้น

6. ความเสี่ยงด้านสภาพคล่อง

ความเสี่ยงด้านสภาพคล่อง คือความเสี่ยงที่บริษัทและบริษัทย่อย จะไม่สามารถปฏิบัติตามภาระผูกพันได้เมื่อครบกำหนด เนื่องจากไม่สามารถเปลี่ยนสินทรัพย์เป็นเงินสดได้หรือไม่สามารถจัดหาเงินได้เพียงพอตามความต้องการในเวลาที่เหมาะสม ซึ่งอาจทำให้เกิดความเสียหายได้ บริษัทและบริษัทย่อยมีนโยบายในการบริหารความเสี่ยงด้านสภาพคล่องที่อาจเกิดขึ้น โดยการจัดเตรียมวงเงินสินเชื่อที่คาดว่าจะเพียงพอในการดำเนินธุรกิจของบริษัทและบริษัทย่อย ซึ่งวงเงินดังกล่าวได้รับอนุมัติจากธนาคารพาณิชย์หลายแห่ง

7. ความเสี่ยงด้านอัตราดอกเบี้ย

บริษัทและบริษัทย่อย มีความเสี่ยงจากอัตราดอกเบี้ยที่สำคัญอันเกี่ยวเนื่องมาจากเงินฝากสถาบันการเงิน เงินเบิกเกินบัญชี และเงินกู้ยืมจากสถาบันการเงิน เงินกู้ยืมระยะยาวที่มีดอกเบี้ยจากสถาบันการเงิน แต่เนื่องจากสินทรัพย์ทางการเงินและหนี้สินทางการเงินส่วนใหญ่มีอัตราดอกเบี้ยที่ค่อนข้างต่ำ เนื่องจากมีบริษัทแม่คือ โอจิ โซดิง เป็นผู้ค้าประกัน ทำให้บริษัทฯ และบริษัทย่อยสามารถใช้จ่ายเงินโดยมีค่าใช้จ่ายดอกเบี้ยที่ลดลงอย่างต่อเนื่อง ดังนั้นฝ่ายบริหารของบริษัทและบริษัทย่อย เชื่อว่าความเสี่ยงจากอัตราดอกเบี้ยของบริษัทฯ และบริษัทย่อยจะอยู่ในระดับต่ำ จึงมิได้ใช้ตราสารอนุพันธ์ทางการเงินเพื่อป้องกันความเสี่ยงดังกล่าว

โครงสร้างการถือหุ้น

SPACK Shareholding Structure

ผู้ถือหุ้นใหญ่ 10 อันดับแรก และอื่นๆ ที่ปรากฏในสมุดทะเบียนผู้ถือหุ้น ณ 28 มีนาคม 2560

List of the top 10 shareholders of the SPACK at latest book closing on March 28, 2017 and others

ผู้ถือหุ้น Name	จำนวนหุ้น No. of Shares	ร้อยละ %
1. บริษัท โอจิ โฮลดิ้งส์ คอร์ปอเรชั่น จำกัด OJI HOLDINGS CORPORATION	227,156,360	75.72
2. บริษัท บิสนเนส เซิร์ฟ จำกัด Business Serve Company Limited	7,000,000	2.33
3. นายพีรพัศ ลิ้มธรรมมหิศร Mr. Peeraphat Leemathammahisorn	6,350,000	2.12
4. นายประเสริฐ เนตาอวร Mr. Prasert Nowthavorn	3,000,000	1.00
5. บริษัท เพรซิเดนทโฮลดิ้ง จำกัด President Holding Co., Ltd.	2,937,540	0.98
6. โรงพยาบาลรามคำแหง จำกัด (มหาชน) Ramkamkeng Hospital Public Company Limited	2,042,700	0.68
7. นายดวงพหล ลิ้มธรรมมหิศร Mr. Duangpahon Leemathammahisorn	2,000,000	0.67
8. นายสมิทธิ เนตาอวร Mr. Samithi Nowthavorn	1,952,800	0.65
9. นายภูรพัศ ลิ้มธรรมมหิศร Mr. Phuraphat Leemathammahisorn	1,900,000	0.63
10. นายพรณรงค์ กวีญาณ Mr. Pornnarong Kaweeyarn	1,660,000	0.55
รวม 10 ราย	255,999,400	85.33
ผู้ถือหุ้นรายย่อยอื่นๆ จำนวน 1,476 ราย	44,000,600	14.67

โครงสร้างการจัดการ Management Structure

โครงสร้างการจัดการของบริษัท ประกอบด้วยคณะกรรมการหลักจำนวน 3 ชุด ได้แก่ คณะกรรมการบริษัท คณะกรรมการบริหาร คณะกรรมการตรวจสอบและกรรมการอิสระ ณ วันที่ 31 ธันวาคม 2559

The company's management structure consists of 3 main committees including the Board of Directors the Board of Executive Directors The Audit Committee and Independent Directors as at December 31' 2016

คณะกรรมการบริษัท ประกอบด้วย

- | | |
|-------------------------------|--|
| 1. นายยาสุโอะ นาคานิชิ | ประธานกรรมการ |
| 2. นายยูทาเกะ อิโตะ | รองประธานกรรมการ,
ประธานเจ้าหน้าที่บริหาร |
| 3. นายจุน โทมิตะ | กรรมการ |
| 4. นายเคนอิจิ คามิโมโตะ | กรรมการ |
| 5. นายโยสุเกะ ยะมะโมะโตะ | กรรมการ |
| 6. นายสุมิตร กาญจนัมพะ | กรรมการ |
| 7. รศ.ดร.สันหัชชัย กลิ่นพิกุล | กรรมการ |
| 8. พล.ต.ต. อัมพร ภัยลี้ | กรรมการ |
| 9. นายเสวต รมลัทธา | กรรมการ |

Board of Directors

- | | |
|--|--------------------------|
| 1. Mr. Yasuo Nakanishi | Chairman |
| 2. Mr. Yutaka Ito | Vice Chairman, President |
| 3. Mr. Jun Tomita | Director |
| 4. Mr. Kenichi Kamimoto | Director |
| 5. Mr. Yosuke Yamamoto | Director |
| 6. Mr. Sumitr Kanjanampa | Director |
| 7. Associate Prof. Dr. Sunchai Klinpikul | Director |
| 8. Pol.Maj.Gen Umporn Pailee | Director |
| 9. Mr. Savate Romlitta | Director |

คณะกรรมการบริหาร ประกอบด้วย

- | | |
|--------------------------|--|
| 1. นายยูทาเกะ อิโตะ | รองประธานกรรมการ,
ประธานเจ้าหน้าที่บริหาร |
| 2. นายจุน โทมิตะ | กรรมการบริหาร |
| 3. นายโยสุเกะ ยะมะโมะโตะ | กรรมการบริหาร |

The Board of Executive Directors

- | | |
|------------------------|--------------------------|
| 1. Mr. Yutaka Ito | Vice Chairman, President |
| 2. Mr. Jun Tomita | Executive Director |
| 3. Mr. Yosuke Yamamoto | Executive Director |

คณะกรรมการตรวจสอบ และกรรมการอิสระ ประกอบด้วย

- | | |
|-------------------------------|----------------------|
| 1. นายสุมิตร กาญจนัมพะ | ประธานกรรมการตรวจสอบ |
| 2. พล.ต.ต. อัมพร ภัยลี้ | กรรมการตรวจสอบ |
| 3. รศ.ดร.สันหัชชัย กลิ่นพิกุล | กรรมการตรวจสอบ |

The Audit Committee, Independent Directors

- | | |
|--|-----------------------------|
| 1. Mr. Sumitr Kanjanampa | Chairman of Audit Committee |
| 2. Pol.Maj.Gen Umporn Pailee | Member of Audit Committee |
| 3. Associate Prof. Dr. Sunchai Klinpikul | Member of Audit Committee |

การจัดการ/Management

1) โครงสร้างการจัดการ Management structure

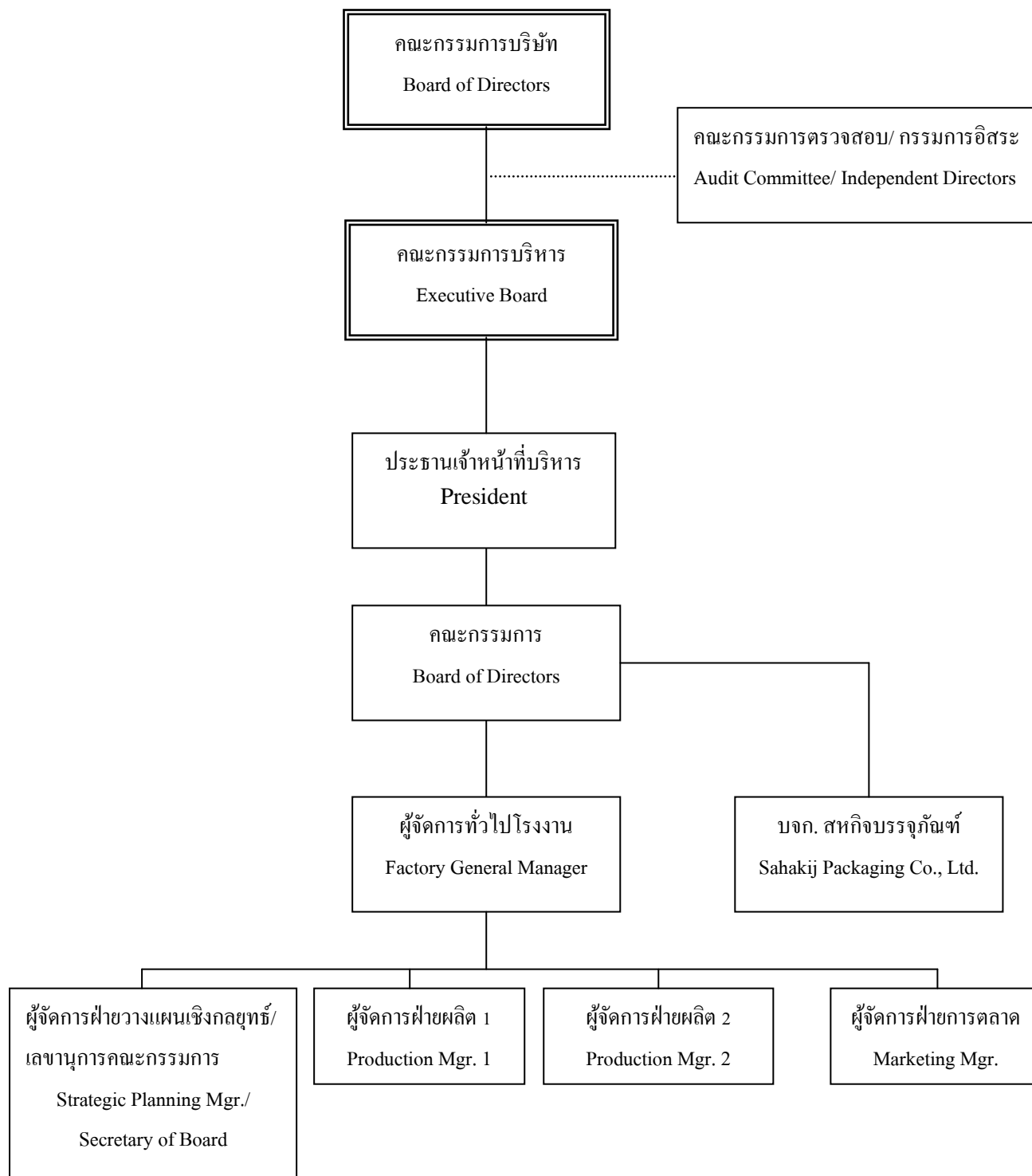

- คณะกรรมการดูแลบริษัทและบริษัทย่อย โดยรายงานตรงต่อประธานเจ้าหน้าที่บริหาร
- The Board of Director is responsible for the operation of the Company and subsidiary company “Sahakij Packaging Co., Ltd.”

คณะกรรมการบริษัท

BOARD OF DIRECTORS

นายยาสุโอะ นาคานิชิ

Mr. Yasuo Nakanishi

ประธานกรรมการและกรรมการ

Chairman, Director



นายยูทาเกะ อิโตะ

Mr. Yutaka Ito

รองประธานกรรมการและกรรมการบริหาร

Vice Chairman, President and Executive Director





นายสุมิตร กาญจนัมพะ

Mr. Sumitr Kanjanampa

กรรมการ, ประธานกรรมการตรวจสอบ และกรรมการอิสระ
Chairman of The Audit Committee, Director and Independent Director



รศ.ดร. สันหัย กลินพิกุล

Associate Prof.Dr. Sunchai Klinpikul

กรรมการ, กรรมการตรวจสอบ และกรรมการอิสระ
Director, Audit Committee and Independent Director



พล.ต.ต. อัมพร ภัยลี้

Pol.Maj.Gen Umporn Pailee

กรรมการ, กรรมการตรวจสอบ และกรรมการอิสระ
Director, Audit Committee and Independent Director



นายจุน โทมิตะ

Mr. Jun Tomita

กรรมการบริหาร
Executive Director



นายโยสุเกะ ยะมะโมะโตะ

Mr. Yosuke Yamamoto

กรรมการบริหาร

Executive Director



นายเคนอิจิ คามิโมโตะ

Mr. Kenichi Kamimoto

กรรมการบริษัท

Director



นายเสวต รมฤทธา

Mr. Savate Romlitta

กรรมการบริษัท

Director

คณะผู้บริหาร

MANAGEMENT



นายยาสุโอะ นาคานิชิ

กรรมการและประธานกรรมการ

Mr. Yasuo Nakanishi

Chairman and Director



นายยูทาเกะ อิโตะ

รองประธานกรรมการ และประธานเจ้าหน้าที่บริหาร

Mr. Yutaka Ito

Vice Chairman, President



นายสุรวัช นวีกา

ผู้จัดการทั่วไปโรงงาน

Mr. Surat Navykarn

Factory General Manager



นายธวัชชัย ปานเดช

ผู้จัดการฝ่ายการตลาด

Mr. Thawatchai Pandech

Marketing Manager



นายสิทธิชัย ทะวาย

ผู้จัดการฝ่ายผลิต 1

Mr. Sittichai Thawai

Production Manager 1



นายประพจน์ ปรีดวารานนท์

ผู้จัดการฝ่ายผลิต 2

Mr. Prapoj Preedavaranont

Production Manager 2



นางวริษฐากาญจน์ ทองประดับ

ผู้จัดการฝ่ายวางแผนเชิงกลยุทธ์/เลขานุการ

คณะกรรมการ

Mrs. Varithakarn Thongpradab

Strategic Planning Manager/

Secretary of Board

ประวัติคณะกรรมการและผู้บริหารของบริษัท

<p>ชื่อ-นามสกุล ตำแหน่งปัจจุบัน อายุ สัญชาติ อยู่บ้านเลขที่</p>	<p>นายยาสุโอะ นากานิชิ (Mr. Yasuo Nakanishi) ประธานกรรมการ กรรมการ 65 ปี ญี่ปุ่น Lot 7090, Mukim Tanjung 12, Daerah Kuala Langat, 42700 Banting Selangor, Malaysia</p>
การศึกษา/การอบรม	<p>Business Administration, B.D. Aoyama Gakuin University, Tokyo, Japan</p>
จำนวนปีที่เป็นกรรมการ	2 ปี 7 เดือน
การถือหุ้นในบริษัท (ณ 31 ธันวาคม 2559)	ไม่มี
การดำรงตำแหน่งในบริษัท จดทะเบียนอื่น	ไม่มี
การดำรงตำแหน่งในกิจการอื่น (ที่ไม่ใช่บริษัทจดทะเบียน)	ไม่มี
การดำรงตำแหน่งในกิจการที่ แข่งขัน/เกี่ยวเนื่องกับธุรกิจของ บริษัทที่อาจทำให้เกิดความ ขัดแย้งทางผลประโยชน์	<p>President & CEO of Oji Asia Packaging Sdn. Bhd. Malaysia กรรมการของบริษัท บ็อก เอเชีย กรุ๊ป อินเตอร์เนชั่นแนล จำกัด</p>
ประสบการณ์การทำงาน	<p>พ.ศ.2557 – ปัจจุบัน ประธานกรรมการ บมจ.เอส.แพ็ค แอนด์ พรีนซ์ เม.ย. 2557 – ปัจจุบัน ประธานกรรมการและประธานเจ้าหน้าที่บริหาร Oji Asia Packaging Sdn. Bhd. มิ.ย.2552- มี.ค.2557 ประธานกรรมการ Oji Interpack Co., Ltd.</p>
วาระที่มีส่วนได้เสียในการ ประชุมผู้ถือหุ้นครั้งนี้	- ไม่มี -
การเข้าร่วมประชุมในปี 2559	ประชุมคณะกรรมการบริษัท 4 ครั้ง เข้าร่วมประชุม 3 ครั้ง

<p>ชื่อ-นามสกุล ตำแหน่งปัจจุบัน</p> <p>อายุ</p> <p>สัญชาติ</p> <p>อยู่บ้านเลขที่</p>	<p>นายยูทาเกะ อิโตะ (Mr. Yutaka Ito)</p> <p>รองประธานกรรมการ</p> <p>กรรมการผู้มีอำนาจลงนาม</p> <p>56 ปี</p> <p>ญี่ปุ่น</p> <p>89 ซอยทองหล่อ 13 ถนนสุขุมวิท 55 แขวงคลองตันเหนือ เขตวัฒนา กรุงเทพฯ</p>
การศึกษา/การอบรม	<p>Rochester Institute of Technology, (NY / USA)</p> <p>Packaging Science / BS</p>
จำนวนปีที่เป็นการกรรมการ	3 ปี 6 เดือน
การถือหุ้นในบริษัท (ณ 31 ธันวาคม 2559)	ไม่มี
การดำรงตำแหน่งในบริษัท จดทะเบียนอื่น	ไม่มี
การดำรงตำแหน่งในกิจการอื่น (ที่ไม่ใช่บริษัทจดทะเบียน)	<p>ประธานกรรมการและกรรมการบริหารของบริษัท สหกิจบรรจุกภัณฑ์ จำกัด (บริษัทย่อย), กรรมการบริษัท บ็อก เอเชีย กรุ๊ป อินเตอร์ เนชั่นแนล จำกัด</p>
การดำรงตำแหน่งในกิจการที่ แข่งขัน/เกี่ยวเนื่องกับธุรกิจของ บริษัทที่อาจทำให้เกิดความ ขัดแย้งทางผลประโยชน์	ไม่มี
ประสบการณ์การทำงาน	<p>ก.ค.2556 – ปัจจุบัน กรรมการและกรรมการบริหาร บมจ.เอส.แพ็คแอนด์ พรินท์</p> <p>ประธานกรรมการและกรรมการบริหาร บจก. สหกิจบรรจุกภัณฑ์</p> <p>1986 – 2013 Oji management office General Manager (Packaging Innovation Center)</p>
วาระที่มีส่วนได้เสียในการ ประชุมผู้ถือหุ้นครั้งนี้	ไม่มี เนื่องจากกรรมการชาวญี่ปุ่นไม่ประสงค์รับเชิญประชุม
การเข้าร่วมประชุมในปี 2559	ประชุมคณะกรรมการบริษัท 4 ครั้ง เข้าร่วมประชุม 4 ครั้ง

<p>ชื่อ-นามสกุล</p> <p>ตำแหน่งปัจจุบัน</p> <p>อายุ</p> <p>สัญชาติ</p> <p>อยู่บ้านเลขที่</p>	<p>นายเคนอิจิ คามิโมโตะ (Mr. Kenichi Kamimoto)</p> <p>กรรมการ</p> <p>44 ปี</p> <p>ญี่ปุ่น</p> <p>C-5-2 Kiaraville, Jalan Chang Kat, Dura Kiara, Mont Kiara, Kuala Lumpur Malaysia</p>
การศึกษา/การอบรม	<p>Economics B.D.</p> <p>Hitotsubashi University, Japan</p>
จำนวนปีที่เป็นการกรรมการ	3 ปี 3 เดือน
การถือหุ้นในบริษัท (ณ 31 ธันวาคม 2558)	ไม่มี
การดำรงตำแหน่งในบริษัท จดทะเบียนอื่น	ไม่มี
การดำรงตำแหน่งในกิจการอื่น (ที่ไม่ใช่บริษัทจดทะเบียน)	General Manager of Oji Paper Asia Sdn. Bhd. Malaysia
การดำรงตำแหน่งในกิจการที่ แข่งขัน/เกี่ยวเนื่องกับธุรกิจของ บริษัทที่อาจทำให้เกิดความ ขัดแย้งทางผลประโยชน์	ไม่มี
ประสบการณ์การทำงาน	<p>พ.ศ.2555-ปัจจุบัน กรรมการ บมจ.เอส.แพ็ค แอนด์ พรีนัท</p> <p>พ.ศ.2553-ปัจจุบัน General Manager Oji Paper Asia Sdn. Bhd.</p> <p>พ.ศ.2550-2553 General Manager Oji Paper (Thailand) Ltd.</p> <p>พ.ศ.2546-2550 Kushiyo Factory Oji Paper Co., Ltd.</p>
วาระที่มีส่วนได้เสียในการ ประชุมผู้ถือหุ้นครั้งนี้	ไม่มี (เนื่องจากกรรมการที่ไม่มีถิ่นที่อยู่ในประเทศไทย ไม่ได้รับค่าเบี้ยประชุม)
การเข้าร่วมประชุมในปี 2558	ประชุมคณะกรรมการบริษัท 4 ครั้ง เข้าร่วมประชุม 4 ครั้ง

<p>ชื่อ-นามสกุล</p> <p>ตำแหน่งปัจจุบัน</p> <p>อายุ</p> <p>สัญชาติ</p> <p>อยู่บ้านเลขที่</p>	<p>นายจุน โทมิตะ (Mr. Jun Tomita)</p> <p>กรรมการและกรรมการบริหาร</p> <p>40 ปี</p> <p>ญี่ปุ่น</p> <p>33 ซอยสุขุมวิท 24 แขวงคลองตันเหนือ เขตคลองเตย กรุงเทพฯ</p>
การศึกษา/การอบรม	Bachelor Business Administration Framingham State University, USA
จำนวนปีที่เป็นกรรมการ	3 ปี 3 เดือน (ดำรงตำแหน่งตั้งแต่วันที่ 2 ตุลาคม 2555 มาประจำการตั้งแต่เดือนก.พ. 2556)
การถือหุ้นในบริษัท (ณ 31 ธันวาคม 2558)	ไม่มี
การดำรงตำแหน่งในบริษัท จดทะเบียนอื่น	ไม่มี
การดำรงตำแหน่งในกิจการอื่น (ที่ไม่ใช่บริษัทจดทะเบียน)	กรรมการบริหารของบริษัท สหกิจบรรจุกัมภ์ จำกัด (บริษัทย่อย)
การดำรงตำแหน่งในกิจการที่ แข่งขัน/เกี่ยวเนื่องกับธุรกิจของ บริษัทที่อาจทำให้เกิดความ ขัดแย้งทางผลประโยชน์	ไม่มี
ประสบการณ์การทำงาน	<p>พ.ศ.2556-ปัจจุบัน กรรมการ บมจ.เอส.แพ็ค แอนด์ พรีนซ์</p> <p>พ.ศ.2556-ปัจจุบัน กรรมการ บจ.สหกิจบรรจุกัมภ์ จำกัด</p> <p>พ.ศ.2555-2556 Manager of Oji Management Office Inc.</p> <p>พ.ศ.2546-2555 Manager of Deloitte Touche Tohmatsu LLC</p>
วาระที่มีส่วนได้เสียในการ ประชุมผู้ถือหุ้นครั้งนี้	ไม่มี เนื่องจากกรรมการชาวญี่ปุ่นไม่ประสงค์รับเชิญประชุมกรรมการ
การเข้าร่วมประชุมในปี 2558	ประชุมคณะกรรมการบริษัท 4 ครั้ง เข้าร่วมประชุม 4 ครั้ง

<p>ชื่อ-นามสกุล ตำแหน่งปัจจุบัน อายุ สัญชาติ อยู่บ้านเลขที่</p>	<p>นายโยสุเกะ ยะมะโมะโตะ (Mr. Yosuke Yamamoto) กรรมการและกรรมการบริหาร 44 ปี ญี่ปุ่น 24 Soi Prommit, Klongton-nue, Wattana, Bangkok 10110</p>
การศึกษา/การอบรม	Business and Commerce B.D. Keio University, Tokyo, Japan
จำนวนปีที่เป็นการกรรมการ	1 ปี 4 เดือน (ได้รับการแต่งตั้งเมื่อวันที่ 14 สิงหาคม 2557)
การถือหุ้นในบริษัท (ณ 31 ธันวาคม 2558)	ไม่มี
การดำรงตำแหน่งในบริษัท จดทะเบียนอื่น	ไม่มี
การดำรงตำแหน่งในกิจการอื่น (ที่ไม่ใช่บริษัทจดทะเบียน)	กรรมการบริษัท สหกิจบรรจุภัณฑ์ จำกัด (บริษัทย่อย)
การดำรงตำแหน่งในกิจการที่ แข่งขัน/เกี่ยวเนื่องกับธุรกิจของ บริษัทที่อาจทำให้เกิดความ ขัดแย้งทางผลประโยชน์	ไม่มี
ประสบการณ์การทำงาน	<p>ส.ค.2557 – ปัจจุบัน กรรมการบริหาร บจ.เอส.แพ็ค แอนด์ พรีนซ์</p> <p>ส.ค.2557 – ปัจจุบัน กรรมการบริหาร บจ.สหกิจบรรจุภัณฑ์</p> <p>มิ.ย. 2556 – ก.พ. 2557 Manager of Oji Container Co., Ltd.</p> <p>ต.ค.2539 – พ.ค.2556 Manager of Oji Paper Co., Ltd.</p> <p>เม.ย.2556 – ก.ย.2556 Salesman of Honshu Paper Co., Ltd.</p>
วาระที่มีส่วนได้เสียในการ ประชุมผู้ถือหุ้นครั้งนี้	ระเบียบวาระที่ 4 กรรมการที่ด้องออกจากตำแหน่งตามวาระ
การเข้าร่วมประชุมในปี 2558	ประชุมคณะกรรมการบริษัท 4 ครั้ง เข้าร่วมประชุม 4 ครั้ง

ชื่อ-นามสกุล ตำแหน่งปัจจุบัน อายุ สัญชาติ อยู่บ้านเลขที่	นายสุมิตร กาญจนัมพะ ประธานกรรมการตรวจสอบ กรรมการตรวจสอบ, กรรมการอิสระ กรรมการ 62 ปี ไทย 134 ซอยวิภาวดี 22 แขวงจอมพล เขตจตุจักร กรุงเทพมหานคร
การศึกษา/การอบรม	ปริญญาตรีนิติศาสตร์ มหาวิทยาลัยสุโขทัยธรรมมาธิราช อบรมหลักสูตร Director Accreditation Program (DAP) ปี 2547 สมาคมส่งเสริมสถาบันกรรมการบริษัทไทย (IOD)
จำนวนปีที่เป็นการกรรมการ	12 ปี (ดำรงตำแหน่งตั้งแต่วันที่ 22 ธันวาคม 2546)
การถือหุ้นในบริษัท (ณ 31 ธันวาคม 2558)	ไม่มี
การดำรงตำแหน่งในบริษัท จดทะเบียนอื่น	ไม่มี
การดำรงตำแหน่งในกิจการอื่น (ที่ไม่ใช่บริษัทจดทะเบียน)	ไม่มี
การดำรงตำแหน่งในกิจการที่ แข่งขัน/เกี่ยวเนื่องกับธุรกิจของ บริษัทที่อาจทำให้เกิดความ ขัดแย้งทางผลประโยชน์	ไม่มี
ประสบการณ์การทำงาน	2546-ปัจจุบัน ประธานกรรมการตรวจสอบ กรรมการอิสระ และ กรรมการ บมจ.เอส.แพ็ค แอนด์ พรินท์ ต.ค.2555-ก.ย.2558 ผู้อำนวยการ สภาอุตสาหกรรม จ.สงขลา ผู้จัดการ โครงการเสริมสร้างองค์กรสู่ภาวะ สภาอุตสาหกรรม จังหวัดสงขลา ก.พ.2554-มิ.ย.2555 กรรมการสภาธุรกิจ IMT-GT พ.ศ.2548-ม.ค. 2554 ผู้จัดการเขตลูกค้าธุรกิจ สำนักงานเขต ธนาคารทหารไทย จำกัด (มหาชน) พ.ศ.2522-2548 หัวหน้าศูนย์ธุรกิจ SME ภูมิภาคและภาคใหญ่ บมจ. ธนาคารดีบีเอส ไทยท努
วาระที่มีส่วนได้เสียในการ ประชุมผู้ถือหุ้นครั้งนี้	ระเบียบวาระที่ 5 พิจารณากำหนดค่าตอบแทนกรรมการ ประจำปี 2559
การเข้าร่วมประชุมในปี 2558	ประชุมคณะกรรมการบริษัท 4 ครั้ง เข้าร่วมประชุม 4 ครั้ง

<p>ชื่อ-นามสกุล</p> <p>ตำแหน่งปัจจุบัน</p> <p>อายุ</p> <p>สัญชาติ</p> <p>อยู่บ้านเลขที่</p>	<p>พล.ต.ต. อัมพร ภักดิ์</p> <p>กรรมการตรวจสอบ, กรรมการอิสระ</p> <p>กรรมการ</p> <p>75 ปี</p> <p>ไทย</p> <p>26/14 ถนนราษฎร์ยินดี ตำบลหาดใหญ่ อำเภอหาดใหญ่ จังหวัดสงขลา</p>
การศึกษา/การอบรม	<p>ปริญญาตรีรัฐประศาสนศาสตร์</p> <p>โรงเรียนนายร้อยตำรวจ</p> <p>อบรมหลักสูตร Director Accreditation Program (DAP)</p> <p>ปี 2547 สมาคมส่งเสริมสถาบันกรรมการบริษัทไทย (IOD)</p>
จำนวนปีที่เป็นการกรรมการ	12 ปี (ดำรงตำแหน่งตั้งแต่วันที่ 22 ธันวาคม 2546)
การถือหุ้นในบริษัท (ณ 31 ธันวาคม 2558)	ไม่มี
การดำรงตำแหน่งในบริษัท จดทะเบียนอื่น	ไม่มี
การดำรงตำแหน่งในกิจการอื่น (ที่ไม่ใช่บริษัทจดทะเบียน)	ไม่มี
การดำรงตำแหน่งในกิจการที่ แข่งขัน/เกี่ยวเนื่องกับธุรกิจของ บริษัทที่อาจทำให้เกิดความ ขัดแย้งทางผลประโยชน์	ไม่มี
ประสบการณ์การทำงาน	<p>ปัจจุบัน ที่ปรึกษาสมาคมตำรวจ ถ.วิภาวดี กรุงเทพฯ</p> <p>ปัจจุบัน นายกสมาคมเกิดมาต้องตอบแทน บุญคุณแผ่นดิน อ.หาดใหญ่ จ.สงขลา</p> <p>ปัจจุบัน ผู้ทรงคุณวุฒิคณะกรรมการพัฒนา เทศบาลนครหาดใหญ่</p> <p>พ.ศ.2546-ค.ศ.55 ประธานกรรมการ บมจ.เอส.แพ็ค แอนด์ พรินท์</p> <p>พ.ศ.2546-ปัจจุบัน กรรมการตรวจสอบ, กรรมการอิสระ และกรรมการ บมจ.เอส.แพ็ค แอนด์ พรินท์</p>
วาระที่มีส่วนได้เสียในการ ประชุมผู้ถือหุ้นครั้งนี้	ระเบียบวาระที่ 5 พิจารณากำหนดค่าตอบแทนกรรมการประจำปี 2559
การเข้าร่วมประชุมในปี 2558	ประชุมคณะกรรมการบริษัท 4 ครั้ง เข้าร่วมประชุม 4 ครั้ง

ชื่อ-นามสกุล ตำแหน่งปัจจุบัน อายุ สัญชาติ อยู่บ้านเลขที่	รศ.ดร.สันหทัย กลิ่นพิกุล กรรมการตรวจสอบ, กรรมการอิสระ, กรรมการ 67 ปี ไทย 4/2 หมู่ 3 ตำบลนาหม่อม อำเภอนาหม่อม จังหวัดสงขลา
การศึกษา/การอบรม	Doctor of Engineering (Industrial Engineering and Management) Asian Institute of Technology Bangkok สถาบันเทคโนโลยีแห่งเอเชีย อบรมหลักสูตร Director Accreditation Program (DAP) ปี 2547 สมาคมส่งเสริมสถาบันกรรมการบริษัทไทย (IOD)
จำนวนปีที่เป็นการกรรมการ	12 ปี (ดำรงตำแหน่งตั้งแต่วันที่ 22 ธันวาคม 2546)
การถือหุ้นในบริษัท (ณ 31 ธันวาคม 2558)	ไม่มี
การดำรงตำแหน่งในบริษัท จดทะเบียนอื่น	ไม่มี
การดำรงตำแหน่งในกิจการอื่น (ที่ไม่ใช่บริษัทจดทะเบียน)	ไม่มี
การดำรงตำแหน่งในกิจการที่ แข่งขัน/เกี่ยวเนื่องกับธุรกิจของ บริษัทที่อาจทำให้เกิดความ ขัดแย้งทางผลประโยชน์	ไม่มี
ประสบการณ์การทำงาน	พ.ศ.2554-ปัจจุบัน ผู้เชี่ยวชาญด้านพลังงานทดแทน, ผู้ตรวจการภาคใต้ มูลนิธิชัยพัฒนา พ.ศ.2552-ปัจจุบัน ผู้อำนวยการสำนักงานประสานงาน โครงการอันเนื่องมาจากพระราชดำริ สำนักวิจัยและพัฒนา มหาวิทยาลัยสงขลานครินทร์ พ.ศ.2546-ปัจจุบัน กรรมการตรวจสอบ, กรรมการอิสระ และ กรรมการ บมจ.เอส.แพ็ค แอนด์ พรีนซ์ พ.ศ.2527-2552 รองศาสตราจารย์ระดับ 9 ภาควิชาวิศวกรรม อุตสาหกรรม มหาวิทยาลัยสงขลานครินทร์
วาระที่มีส่วนได้เสียในการ ประชุมผู้ถือหุ้นครั้งนี้	ระเบียบวาระที่ 4 กรรมการที่ได้ออกจากตำแหน่งตามวาระ ระเบียบวาระที่ 5 พิจารณากำหนดค่าตอบแทนกรรมการประจำปี 2559
การเข้าร่วมประชุมในปี 2558	ประชุมคณะกรรมการบริษัท 4 ครั้ง เข้าร่วมประชุม 4 ครั้ง

ชื่อ-นามสกุล ตำแหน่งปัจจุบัน อายุ สัญชาติ อยู่บ้านเลขที่	นายเสวต รมฤทธา กรรมการ 67 ปี ไทย 93/607 หมู่ที่ 4 ตำบลบางศรีเมือง อ.เมืองนนทบุรี จ.นนทบุรี
การศึกษา/การอบรม	ปริญญาโทนิติศาสตร์สาขาบริหาร มหาวิทยาลัยศรีปทุม ปริญญาตรีเทคโนโลยีทางการพิมพ์ อบรมหลักสูตร Director Accreditation Program (DAP) ปี 2546 สมาคมส่งเสริมสถาบันกรรมการบริษัทไทย (IOD)
จำนวนปีที่เป็นกรรมการ	19 ปี (ดำรงตำแหน่งตั้งแต่ปี 2540) เข้ารับตำแหน่งใหม่เมื่อวันที่ 26 เมษายน 2556
การถือหุ้นในบริษัท (ณ 31 ธันวาคม 2558)	ไม่มี
การดำรงตำแหน่งในบริษัท จดทะเบียนอื่น	ไม่มี
การดำรงตำแหน่งในกิจการอื่น (ที่ไม่ใช่บริษัทจดทะเบียน)	กรรมการบริษัท สหกิจบรรจุกัญท์ จำกัด (บริษัทย่อย)
การดำรงตำแหน่งในกิจการที่ แข่งขัน/เกี่ยวเนื่องกับธุรกิจของ บริษัทที่อาจทำให้เกิดความ ขัดแย้งทางผลประโยชน์	ไม่มี
ประสบการณ์การทำงาน	พ.ศ.2556-ปัจจุบัน กรรมการ บมจ.เอส.แพ็ค แอนด์ พรินท์ พ.ศ.2555-ปัจจุบัน กรรมการ บจก.สหกิจบรรจุกัญท์ พ.ศ.2540-2553 กรรมการ บมจ.เอส.แพ็ค แอนด์ พรินท์ พ.ศ.2538-2553 กรรมการบริหาร บจก.สหกิจบรรจุกัญท์
วาระที่มีส่วนได้เสียในการ ประชุมผู้ถือหุ้นครั้งนี้	ไม่มี เนื่องจากไม่ได้รับค่าเบี้ยประชุมกรรมการ
การเข้าร่วมประชุมในปี 2558	ประชุมคณะกรรมการบริษัท 4 ครั้ง เข้าร่วมประชุม 4 ครั้ง

ชื่อ-นามสกุล ตำแหน่งปัจจุบัน อายุ สัญชาติ อยู่บ้านเลขที่	นายสุรัช นาวีการ ผู้จัดการทั่วไปโรงงาน 55 ปี ไทย 162/2 ถนนเพชรเกษม ซอย 2 ตำบลคองหงส์ อ.หาดใหญ่ จ.สงขลา
การศึกษา/การอบรม	ปริญญาตรีการบัญชี มหาวิทยาลัยสงขลานครินทร์
การถือหุ้นในบริษัท (ณ 31 ธันวาคม 2558)	ไม่มี
การดำรงตำแหน่งในบริษัท จดทะเบียนอื่น	ไม่มี
การดำรงตำแหน่งในกิจการอื่น (ที่ไม่ใช่บริษัทจดทะเบียน)	ไม่มี
การดำรงตำแหน่งในกิจการที่ แข่งขัน/เกี่ยวเนื่องกับธุรกิจของ บริษัทที่อาจทำให้เกิดความ ขัดแย้งทางผลประโยชน์	ไม่มี
ประสบการณ์การทำงาน	พ.ศ.2556-ปัจจุบัน ผู้จัดการทั่วไปโรงงาน บมจ.เอส.แพ็ค แอนด์ ฟรีนัท พ.ศ.2538-2555 รองกรรมการผู้จัดการ บมจ.เอส.แพ็ค แอนด์ ฟรีนัท
ชื่อ-นามสกุล ตำแหน่งปัจจุบัน อายุ สัญชาติ อยู่บ้านเลขที่	นางวริษฐากาญจน์ ทองประดับ ผู้จัดการฝ่ายวางแผนเชิงกลยุทธ์/เลขานุการคณะกรรมการ 59 ปี ไทย 11, 13 ซอย 20/1 ถนนกาญจนาภิเษย์ ตำบลหาดใหญ่ อำเภอหาดใหญ่ จังหวัดสงขลา
การศึกษา/การอบรม	-ปริญญาโทบริหารธุรกิจ (MBA) มหาวิทยาลัยสงขลานครินทร์ -ปริญญาตรีนิติศาสตร์ มหาวิทยาลัยสุโขทัยธรรมมาธิราช (พ.ศ. 2555) -ปริญญาตรีบริหารธุรกิจ (การบัญชี) มหาวิทยาลัยรามคำแหง
การถือหุ้นในบริษัท (ณ 31 ธันวาคม 2558)	ไม่มี
การดำรงตำแหน่งในบริษัท จดทะเบียนอื่น	ไม่มี
การดำรงตำแหน่งในกิจการอื่น (ที่ไม่ใช่บริษัทจดทะเบียน)	ไม่มี

การดำรงตำแหน่งในกิจการที่แข่งขัน/เกี่ยวเนื่องกับธุรกิจของบริษัทที่อาจทำให้เกิดความขัดแย้งทางผลประโยชน์	ไม่มี
ประสบการณ์การทำงาน	พ.ศ. 2551-ปัจจุบัน เลขานุการคณะกรรมการ พ.ศ. 2556-ปัจจุบัน ผู้จัดการฝ่ายวางแผนเชิงกลยุทธ์ พ.ศ.2545-2555 ผู้จัดการฝ่ายบัญชี-การเงิน บมจ.เอส.แป็ค แอนด์ พรินท์
ชื่อ-นามสกุล ตำแหน่งปัจจุบัน อายุ สัญชาติ อยู่บ้านเลขที่	นายรัชชัย ปานเดช ผู้จัดการฝ่ายตลาด 51 ปี ไทย 125/429 หมู่ 1 ตำบลท่าข้าม อำเภอบางใหญ่ จังหวัดสงขลา
การศึกษา/การอบรม	ปริญญาตรีรัฐศาสตร์ มหาวิทยาลัยรามคำแหง
การถือหุ้นในบริษัท (ณ 31 ธันวาคม 2558)	ไม่มี
การดำรงตำแหน่งในบริษัท จดทะเบียนอื่น	ไม่มี
การดำรงตำแหน่งในกิจการอื่น (ที่ไม่ใช่บริษัทจดทะเบียน)	ไม่มี
การดำรงตำแหน่งในกิจการที่แข่งขัน/เกี่ยวเนื่องกับธุรกิจของบริษัทที่อาจทำให้เกิดความขัดแย้งทางผลประโยชน์	ไม่มี
ประสบการณ์การทำงาน	พ.ศ.2549-ปัจจุบัน ผู้จัดการฝ่ายตลาด พ.ศ.2545-2548 ผู้จัดการแผนกขาย บมจ.เอส.แป็ค แอนด์ พรินท์
ชื่อ-นามสกุล ตำแหน่งปัจจุบัน อายุ สัญชาติ อยู่บ้านเลขที่	นายสิทธิชัย ทะวาย ผู้จัดการฝ่ายผลิต 1 53 ปี ไทย 125/448 หมู่ 1 ตำบลท่าข้าม อำเภอบางใหญ่ จังหวัดสงขลา
การศึกษา/การอบรม	ประโยควิชาชีพชั้นสูง ช่างกลโลหะ วิทยาลัยเทคนิค นครศรีธรรมราช
การถือหุ้นในบริษัท (ณ 31 ธันวาคม 2558)	ไม่มี

การดำรงตำแหน่งในบริษัทจดทะเบียนอื่น	ไม่มี
การดำรงตำแหน่งในกิจการอื่น (ที่ไม่ใช่บริษัทจดทะเบียน)	ไม่มี
การดำรงตำแหน่งในกิจการที่แข่งขัน/เกี่ยวเนื่องกับธุรกิจของบริษัทที่อาจทำให้เกิดความขัดแย้งทางผลประโยชน์	ไม่มี
ประสบการณ์การทำงาน	พ.ศ.2549-ปัจจุบัน ผู้จัดการฝ่ายผลิต 1 บมจ.เอส.แพ็ค แอนด์ พรินท์ พ.ศ.2537-2549 ผู้จัดการแผนก Finishing 1 บมจ.เอส.แพ็ค แอนด์ พรินท์
ชื่อ-นามสกุล ตำแหน่งปัจจุบัน อายุ สัญชาติ อยู่บ้านเลขที่	นายประพนธ์ ปรีดาวรานนท์ ผู้จัดการฝ่ายผลิต 2 52 ปี ไทย 147 ซอย 11 (เพชรเกษม) ตำบลหาดใหญ่ อำเภอหาดใหญ่ จังหวัดสงขลา
การศึกษา/การอบรม	ปริญญาโทบริหารธุรกิจ (MBA) มหาวิทยาลัยสงขลานครินทร์
การถือหุ้นในบริษัท (ณ 31 ธันวาคม 2558)	ไม่มี
การดำรงตำแหน่งในบริษัทจดทะเบียนอื่น	ไม่มี
การดำรงตำแหน่งในกิจการอื่น (ที่ไม่ใช่บริษัทจดทะเบียน)	ไม่มี
การดำรงตำแหน่งในกิจการที่แข่งขัน/เกี่ยวเนื่องกับธุรกิจของบริษัทที่อาจทำให้เกิดความขัดแย้งทางผลประโยชน์	ไม่มี
ประสบการณ์การทำงาน	พ.ศ.2549-ปัจจุบัน ผู้จัดการฝ่ายผลิต 2 บมจ.เอส.แพ็ค แอนด์ พรินท์ พ.ศ.2544-2548 ผู้จัดการฝ่ายตลาด บมจ.เอส.แพ็ค แอนด์ พรินท์

กรรมการผู้มีอำนาจลงนามแทนบริษัทฯ

ตามหนังสือรับรองของบริษัท กรรมการผู้มีอำนาจลงลายมือชื่อแทนบริษัท คือนายยุทธกะ อโตะ หรือ นาย จุน โทมิตะ หรือนายโยสุเกะ ยะมะโมะโตะ คนใดคนหนึ่งรวมเป็นสองคนลงลายมือชื่อและประทับตราสำคัญของบริษัท

อำนาจหน้าที่ของคณะกรรมการบริษัทฯ

คณะกรรมการบริษัทฯ มีอำนาจและหน้าที่จัดการบริษัทฯ ให้เป็นไปตามกฎหมาย วัตถุประสงค์ และ ข้อบังคับของบริษัทฯ ตลอดจนมติของที่ประชุมผู้ถือหุ้นที่ชอบด้วยกฎหมาย ด้วยความสุจริต และระมัดระวังรักษาผลประโยชน์ของบริษัทฯ รวมทั้งกำหนดเป้าหมาย แนวทาง นโยบาย แผนงานและงบประมาณของบริษัทฯ ควบคุม กำกับดูแลการบริหาร และการจัดการของคณะกรรมการบริหารให้เป็นไปตามนโยบายที่ได้รับมอบหมาย เว้นแต่ใน เรื่องดังต่อไปนี้ซึ่งคณะกรรมการต้องได้รับอนุมัติจากที่ประชุมผู้ถือหุ้นก่อนการดำเนินการ ได้แก่ เรื่องที่กฎหมาย กำหนดให้ต้องได้รับมติอนุมัติของที่ประชุมผู้ถือหุ้น เช่น การเพิ่มทุน การลดทุน การออกหุ้นกู้ การขายหรือโอน กิจการของบริษัทฯ ทั้งหมดหรือบางส่วนที่สำคัญให้แก่บุคคลอื่น หรือการซื้อหรือรับโอนกิจการของบริษัทอื่นมา เป็นของบริษัทฯ การแก้ไขหนังสือบริคณห์สนธิหรือข้อบังคับ รวมถึงการทำรายการที่เกี่ยวข้องกันและการซื้อและ ขายสินทรัพย์ที่สำคัญตามกฎหมายเกณฑ์ของตลาดหลักทรัพย์แห่งประเทศไทย หรือตามที่หน่วยงานราชการอื่นๆ กำหนด

คณะกรรมการตรวจสอบ

คณะกรรมการบริษัทฯ และที่ประชุมวิสามัญผู้ถือหุ้นครั้งที่ 1/2546 ได้มีมติแต่งตั้งคณะกรรมการ ตรวจสอบ ณ วันที่ 22 ธันวาคม 2546 โดยคณะกรรมการตรวจสอบประกอบด้วย

ชื่อ-นามสกุล		ตำแหน่ง	จำนวนครั้งที่ร่วมประชุม/จำนวน การประชุมปี 2559
1. นายสุมิตร	กาญจนัมพะ	ประธานกรรมการตรวจสอบ	4/4
		กรรมการและกรรมการอิสระ	
2. พล.ต.ต.อัมพร	ภัยลี	กรรมการตรวจสอบ, กรรมการและกรรมการอิสระ	4/4
3. รศ. ดร.สัน หัซัย	กลิ่นพิกุล	กรรมการตรวจสอบ, กรรมการและกรรมการอิสระ	3/4

อำนาจหน้าที่ของคณะกรรมการตรวจสอบ

สอบทานให้บริษัทฯ มีการรายงานทางการเงินอย่างถูกต้องและเชื่อถือได้ รวมถึงการเปิดเผยข้อมูลอย่างเพียงพอ โดยมีการประสานงานกับผู้สอบบัญชีภายนอก (External Audit) และผู้บริหารที่รับผิดชอบจัดทำรายงานทางการเงินทั้งไตรมาส และประจำปี

1. สอบทานให้บริษัทฯ และบริษัทในเครือ มีระบบการควบคุมภายใน (Internal Control) ระบบการ ตรวจสอบภายใน (Internal Audit) และระบบการบริหารความเสี่ยงที่เหมาะสมและมีประสิทธิผลและ เสนอแนะให้มีการตรวจสอบรายการที่เห็นว่าจำเป็น และเป็นสิ่งสำคัญ พร้อมทั้งให้ข้อเสนอเกี่ยวกับ

การปรับปรุงแก้ไขระบบการควบคุมภายใน ระบบการบริหารความเสี่ยง และรายงานผลการสอบทาน
เสนอต่อคณะกรรมการบริษัท

2. สอบทานให้บริษัทฯ ปฏิบัติตามกฎหมายว่าด้วยหลักทรัพย์และตลาดหลักทรัพย์ หรือข้อกำหนดของ
ตลาดหลักทรัพย์ นโยบาย กฎ ระเบียบ ข้อบังคับ และกฎหมายอื่น ๆ ที่เกี่ยวข้องกับธุรกิจของบริษัทฯ
3. สอบทานหลักฐานหากมีข้อสงสัยเกี่ยวกับการดำเนินการที่อาจมีผลกระทบอย่างมีนัยสำคัญต่อฐานะ
ทางการเงิน และผลการดำเนินงานของบริษัทฯ หรือมีความขัดแย้งทางผลประโยชน์ หรือการฝ่าฝืน
กฎหมาย และข้อกำหนดที่เกี่ยวข้อง ที่อาจมีผลกระทบต่อการดำเนินงานของบริษัทฯ
4. พิจารณาการเปิดเผยข้อมูลของบริษัทฯ ในกรณีที่เกิดรายการที่เกี่ยวข้องหรือรายการที่อาจมีความ
ขัดแย้งทางผลประโยชน์ให้เป็นไปตามกฎหมายและข้อกำหนดของตลาดหลักทรัพย์ ทั้งนี้เพื่อให้
มั่นใจว่า รายการดังกล่าวสมเหตุสมผลและเป็นประโยชน์สูงสุดต่อบริษัทฯ
5. พิจารณาคัดเลือก และเสนอแต่งตั้ง บุคคลซึ่งมีความอิสระ เพื่อทำหน้าที่เป็นผู้สอบบัญชีของบริษัท
รวมถึงพิจารณาเสนอคำตอบแทนของผู้สอบบัญชี โดยคำนึงถึงความน่าเชื่อถือ ความเพียงพอของ
ทรัพยากรและปริมาณงานตรวจสอบของสำนักตรวจสอบบัญชีนั้น รวมถึงประสบการณ์ของ
บุคลากร ที่ได้รับมอบหมายให้ทำการตรวจสอบบัญชีของบริษัทฯ และเข้าร่วมประชุมกับผู้สอบ
บัญชีโดยไม่มีฝ่ายจัดการเข้าร่วมประชุมด้วย อย่างน้อยปีละ 1 ครั้ง
6. สอบทานความถูกต้อง ประสิทธิภาพและการควบคุมภายในของเทคโนโลยีสารสนเทศที่เกี่ยวข้องกับ
รายงานการเงิน และสนับสนุนให้ปฏิบัติงานอย่างซื่อสัตย์ โปร่งใส เพื่อให้สอดคล้องกับโครงการ
ต่อต้านการทุจริตคอร์รัปชันที่บริษัทได้เข้าร่วมลงนามแสดงเจตนารมณ์
7. กำกับดูแลให้มีการบริหารด้านความเสี่ยงจากการประกอบธุรกิจในทุกด้าน ทั้งด้านการบริหาร การ
ผลิต เทคโนโลยี และความเสี่ยงจากภัยต่างๆ รวมถึงเสนอให้มีการจัดทำแผนฉุกเฉินเพื่อรองรับ
สถานการณ์ต่างๆ อันอาจเกิดขึ้น
8. สอบทานแผนงานตรวจสอบภายในของบริษัทฯ ตามวิธีการและมาตรฐานที่ยอมรับโดยทั่วไป
9. พิจารณาความเป็นอิสระของหน่วยงานตรวจสอบภายใน รวมถึงให้คำแนะนำในเรื่องงบประมาณ
และกำลังพลของแผนการตรวจสอบระบบงานภายใน และประเมินผลการปฏิบัติงานประจำปีของผู้
ตรวจสอบภายใน
10. จัดทำรายงานของคณะกรรมการตรวจสอบ ลงนามโดยประธานคณะกรรมการตรวจสอบและเปิดเผย
ไว้ในรายงานประจำปีของบริษัทฯ ตามหลักเกณฑ์ที่ตลาดหลักทรัพย์ฯ กำหนด
11. ประธานกรรมการตรวจสอบ หรือกรรมการตรวจสอบต้องเข้าร่วมประชุมผู้ถือหุ้นของบริษัทฯ เพื่อ
ชี้แจงในเรื่องเกี่ยวกับคณะกรรมการตรวจสอบ หรือการแต่งตั้งผู้สอบบัญชี
12. พิจารณาทบทวนและปรับปรุงกฎบัตรคณะกรรมการตรวจสอบ
13. พิจารณาสังสิทธิ์ของผู้ถือหุ้นส่วนน้อยบนพื้นฐานของมาตรฐานทางการเงินที่กำหนดไว้
14. ปฏิบัติงานอื่นใด ตามที่คณะกรรมการบริษัทฯ มอบหมายด้วยความเห็นชอบจากคณะกรรมการ
ตรวจสอบ

ทั้งนี้ คณะกรรมการตรวจสอบทุกท่านเป็นกรรมการที่มีความเป็นอิสระ ไม่ได้เป็นเจ้าหน้าที่หรือลูกจ้าง
ของบริษัทฯ และในการปฏิบัติหน้าที่ของคณะกรรมการตรวจสอบดังที่กล่าวมานี้ คณะกรรมการตรวจสอบมีความ
รับผิดชอบต่อบุคคลภายนอก

คณะกรรมการบริหาร ณ 31 ธันวาคม 2559 มีจำนวน 3 คน ประกอบด้วย

ชื่อ-นามสกุล		ตำแหน่ง
1.	นายชูทากะ อีโตะ	รองประธานกรรมการ,กรรมการบริหาร
2.	นายจุน โทมิตะ	กรรมการบริหาร
3.	นายโยสุเกะ ชะมะโมะโตะ	กรรมการบริหาร

อำนาจหน้าที่ของคณะกรรมการบริหาร

1. กำหนดนโยบาย ทิศทาง กลยุทธ์ และหลักในการดำเนินธุรกิจให้สอดคล้องกับเป้าหมายที่ได้รับมอบหมายจากคณะกรรมการบริษัท
2. จัดทำโครงสร้างองค์กร อำนาจบริหารองค์กร โดยให้ครอบคลุมทุกรายละเอียดการคัดเลือก การว่าจ้าง การโยกย้าย การฝึกอบรม และการเลิกจ้างพนักงานบริษัท ยกเว้นตำแหน่งประธานเจ้าหน้าที่บริหาร
3. พิจารณาการจัดสรรงบประมาณประจำปีที่ประธานเจ้าหน้าที่บริหารนำเสนอ เพื่อก่อนการนำเสนอให้นำเสนอคณะกรรมการบริษัทพิจารณาอนุมัติ
4. ตรวจสอบ ติดตามการดำเนินนโยบาย และแนวทางบริหารงานต่างๆ ของบริษัทฯ ที่กำหนดเอาไว้ให้เป็นไปอย่างมีประสิทธิภาพ
5. มีอำนาจพิจารณา กลั่นกรอง การลงทุนในธุรกิจที่เกี่ยวข้องกับธุรกิจหลักหรือธุรกิจที่ไม่เกี่ยวข้องกัน ธุรกิจหลักก่อนนำเสนอคณะกรรมการบริษัทพิจารณาอนุมัติ
6. มีอำนาจพิจารณาอนุมัติการให้กู้ยืมเงินหรือการขอสินเชื่อเงินกู้ยืมจากสถาบันการเงิน ไม่เกิน 50 ล้านบาท รวมถึงการเข้าเป็นผู้ค้ำประกันให้แก่บริษัทย่อย โดยให้นำเสนอคณะกรรมการเพื่อทราบด้วย หากเกินวงเงินที่กำหนด ให้นำเสนอคณะกรรมการบริษัทพิจารณาอนุมัติ
7. กำหนดแนวปฏิบัติที่ดีต่อลูกค้า โดยจัดให้มีการคัดเลือกลูกค้า การบรรจุลูกค้าไว้ในระบบของบริษัท การประเมินลูกค้า และมีการ Complain ลูกค้าหากพบว่าได้รับสินค้าไม่ถูกต้องตามที่กำหนดไว้
8. มีอำนาจพิจารณาจัดสรรเงินบำเหน็จ เงินรางวัล หรือผลตอบแทนต่างๆ ที่ได้รับอนุมัติจากคณะกรรมการบริษัท
9. กำหนดนโยบายและแนวปฏิบัติเกี่ยวกับความปลอดภัยในสถานที่ประกอบการ โดยเน้นให้เกิดอุบัติเหตุเป็นศูนย์
10. กำหนดนโยบายและแนวปฏิบัติเกี่ยวกับสภาพแวดล้อมที่ดีและสุขอนามัยในสถานที่ทำงาน รวมถึงการปฏิบัติให้ถูกต้องตามกฎหมายเกี่ยวกับสิ่งแวดล้อม อันตรายจากสารเคมี และอื่นๆ อย่างเคร่งครัด
11. กำหนดนโยบายและแนวปฏิบัติให้ถูกต้องตามกฎหมายทุกฉบับ
12. ปฏิบัติหน้าที่อื่นๆ ตามที่ได้รับมอบหมายในแต่ละช่วงเวลาจากคณะกรรมการบริษัท

ทั้งนี้ คณะกรรมการบริหารอาจมอบอำนาจช่วงให้พนักงานระดับบริหารของบริษัทที่มีอำนาจอนุมัติทางการเงินเรื่องใดเรื่องหนึ่งหรือหลายเรื่องตามที่คณะกรรมการบริหารพิจารณาเห็นสมควร

อนึ่ง การอนุมัติรายการใดๆ ข้างต้น จะต้องไม่มีลักษณะเป็นการอนุมัติรายการที่ทำให้คณะกรรมการบริหารสามารถอนุมัติรายการที่ตนหรือบุคคลที่อาจมีความขัดแย้ง มีส่วนได้เสีย หรืออาจมีความขัดแย้งทางผลประโยชน์อื่นใด (ตามข้อบังคับบริษัทฯ และตามที่สำนักงานคณะกรรมการกำกับหลักทรัพย์และตลาดหลักทรัพย์กำหนด) ทำกับบริษัทฯ หรือบริษัทย่อย ยกเว้นเป็นการอนุมัติรายการที่เป็นไปตามปกติธุรกิจที่มีการกำหนดขอบเขตชัดเจน

ผู้บริหาร ณ 31 ธันวาคม 2559 มีจำนวน 8 คน ประกอบด้วย

ชื่อ-นามสกุล			ตำแหน่ง
1.	นายยุทธกะ	อิโตะ	รองประธานกรรมการ, กรรมการบริหาร
2.	นายจุน	โทมิตะ	กรรมการบริหาร
3.	นายโยสุเกะ	ยะมะโมะโตะ	กรรมการบริหาร
4.	นายสุริช	นาวิกการ	ผู้จัดการทั่วไปโรงงาน
5.	นางวริษฐากาญจน์	ทองประดับ	ผู้จัดการฝ่ายวางแผนเชิงกลยุทธ์, เลขานุการคณะกรรมการ
6.	นายรัชชัย	ปานเดช	ผู้จัดการฝ่ายการตลาด
7.	นายสิทธิชัย	ทะวาย	ผู้จัดการฝ่ายผลิต 1
8.	นายประพนธ์	ปรีदारานนท์	ผู้จัดการฝ่ายผลิต 2

อำนาจหน้าที่ของประธานเจ้าหน้าที่บริหาร

1. มีอำนาจควบคุมการบริหารงานของบริษัทฯ ให้เป็นไปตามนโยบายที่คณะกรรมการบริหารกำหนดไว้และรายงานผลการดำเนินงานต่อคณะกรรมการบริหาร
2. พิจารณาการจัดสรรงบประมาณประจำปีที่ย่อยบริหารจัดการเพื่อนำเสนอให้คณะกรรมการบริหารพิจารณาอนุมัติ รวมทั้งควบคุมการใช้จ่ายงบประมาณประจำปีของแต่ละหน่วยงาน
3. พิจารณาประเมินการดำเนินงานของบริษัทฯ อย่างสม่ำเสมอ เพื่อป้องกันความเสี่ยงจากปัจจัยต่างๆ ไม่ว่าจะจากภายในหรือภายนอกบริษัทฯ
4. มีอำนาจสั่งการ ออกระเบียบ ประกาศ บันทึกลง เพื่อให้การปฏิบัติงานเป็นไปตามนโยบายหรือผลประโยชน์ของบริษัทฯ
5. พิจารณาการเข้าทำสัญญาเกี่ยวกับธุรกิจของบริษัทฯ และสัญญาต่างๆ ซึ่งเป็นผลประโยชน์ในกิจการของบริษัทฯ รวมทั้งกำหนดขั้นตอนและวิธีการจัดทำสัญญาดังกล่าว โดยให้นำเสนอกรรมการบริหารและกรรมการบริษัทเพื่อทราบด้วย
6. พิจารณาการนำสิทธิและทรัพย์สินของบริษัทฯ ไปก่อภาระผูกพันใดกับบุคคล บริษัท ห้างร้าน หรือสถาบันการเงิน เพื่อนำเสนอคณะกรรมการบริหารอนุมัติ

7. พิจารณาผลกำไรและขาดทุนของบริษัทฯ การเสนอจ่ายเงินปันผลระหว่างกาลหรือเงินปันผลประจำปี เพื่อเสนอคณะกรรมการบริหารอนุมัติ
8. ดำเนินการใดๆ เพื่อสนับสนุนการดำเนินงานของบริษัทฯ ตามการให้อำนาจจากคณะกรรมการบริษัท ซึ่งอยู่ภายใต้นโยบายของคณะกรรมการ

ทั้งนี้ อำนาจหน้าที่ของประธานเจ้าหน้าที่บริหารดังกล่าวข้างต้น จะไม่รวมถึงอำนาจที่ทำให้ประธานเจ้าหน้าที่บริหารสามารถอนุมัติรายการที่ตน หรือบุคคลที่อาจมีความขัดแย้ง มีส่วนได้เสีย หรืออาจมีความขัดแย้งทางผลประโยชน์อื่นใด (ตามข้อบังคับบริษัทและตามที่สำนักงานคณะกรรมการกำกับหลักทรัพย์และตลาดหลักทรัพย์กำหนด) ทำกับบริษัทฯ หรือบริษัทย่อย ยกเว้นเป็นการอนุมัติรายการที่เป็นไปตามปกติธุรกิจที่มีการกำหนดขอบเขตชัดเจน

การสรรหากรรมการและผู้บริหาร

แม้ว่าบริษัทฯ จะไม่มีคณะกรรมการสรรหาเพื่อคัดเลือกบุคคลที่จะแต่งตั้งเป็นกรรมการ แต่บริษัทฯ มีนโยบายที่จะสรรหาและคัดเลือกบุคคลที่สามารถเอื้อประโยชน์ต่อธุรกิจของบริษัทฯ ได้ ทั้งนี้ จะต้องพิจารณาจากปัจจัยหลายประการประกอบ เช่น ความรู้ความสามารถ และประสบการณ์ที่เกี่ยวข้องกับธุรกิจ เป็นต้น โดยได้กำหนดหลักเกณฑ์ในการแต่งตั้งและถอดถอนกรรมการดังนี้

1. คณะกรรมการบริษัทประกอบด้วยกรรมการอย่างน้อย 5 คน และกรรมการไม่น้อยกว่ากึ่งหนึ่งของจำนวนกรรมการทั้งหมดต้องมีถิ่นที่อยู่ในราชอาณาจักร และกรรมการของบริษัทฯ ต้องมีคุณสมบัติตามที่กฎหมายกำหนด
2. ในการประชุมผู้ถือหุ้นสามัญประจำปีทุกครั้ง ให้กรรมการออกจากตำแหน่งเป็นจำนวนหนึ่งในสาม ถ้าจำนวนกรรมการที่จะแบ่งออกให้ตรงเป็นสามส่วนไม่ได้ ก็ให้ออกโดยจำนวนใกล้เคียงที่สุดกับส่วนหนึ่งในสาม กรรมการที่จะต้องออกจากตำแหน่งในปีแรกและปีที่สองภายหลังจดทะเบียนบริษัทนั้น ให้จับสลากกันว่าผู้ใดจะออก ส่วนปีหลังๆ ต่อไป ให้กรรมการคนที่อยู่ในตำแหน่งนานที่สุดนั้นเป็นผู้ออกจากตำแหน่ง โดยกรรมการซึ่งพ้นจากตำแหน่งแล้วอาจได้รับเลือกตั้งใหม่ได้
3. ที่ประชุมผู้ถือหุ้นเป็นผู้แต่งตั้งกรรมการโดยใช้เสียงข้างมากตามหลักเกณฑ์และวิธีการดังต่อไปนี้
 - 3.1 ผู้ถือหุ้นคนหนึ่ง มีคะแนนเสียงเท่ากับหนึ่งหุ้นต่อหนึ่งเสียง
 - 3.2 ผู้ถือหุ้นแต่ละคนจะต้องใช้คะแนนเสียงที่มีอยู่ทั้งหมดตาม 3.1 เลือกตั้งบุคคลเดียว หรือหลายคนเป็นกรรมการก็ได้ แต่จะแบ่งคะแนนเสียงให้แก่ผู้ใดมากที่สุดน้อยเพียงใดไม่ได้
 - 3.3 บุคคลซึ่งได้รับคะแนนเสียงสูงสุดตามลำดับลงมา เป็นผู้ได้รับเลือกตั้งเป็นกรรมการเท่าจำนวนกรรมการที่ที่ประชุมผู้ถือหุ้นต้องเลือกตั้งในครั้งนั้น ในกรณีที่บุคคลซึ่งได้รับเลือกตั้งในลำดับถัดลงมา มีคะแนนเสียงเท่ากันเกินจำนวนกรรมการที่ที่ประชุมผู้ถือหุ้นต้องเลือกตั้งในครั้งนั้น ให้ประธานที่ประชุมเป็นผู้ออกเสียงชี้ขาด
4. ในกรณีที่ตำแหน่งกรรมการว่างลงเพราะเหตุอื่นนอกจากถึงคราวออกตามวาระ ให้คณะกรรมการเลือกบุคคลซึ่งมีคุณสมบัติ และไม่มีลักษณะต้องห้ามตามกฎหมายมหาชนเข้าเป็นกรรมการแทนตำแหน่งกรรมการที่ว่างในการประชุมคณะกรรมการคราวถัดไป เว้นแต่วาระของกรรมการจะเหลือน้อยกว่าสองเดือน บุคคลซึ่งเข้าเป็นกรรมการแทนตามวรรคหนึ่ง จะอยู่ในตำแหน่งกรรมการได้เพียงเท่าวาระที่ยังเหลืออยู่ของกรรมการซึ่งตนแทน มติของคณะกรรมการตามวรรคหนึ่งต้องประกอบด้วยคะแนนเสียงไม่น้อยกว่าสามในสี่ของจำนวนกรรมการที่ยังเหลืออยู่

5. ที่ประชุมผู้ถือหุ้นอาจลงมติให้กรรมการคนใดออกจากตำแหน่งก่อนถึงคราวออกตามวาระได้ ด้วยคะแนนเสียงไม่น้อยกว่าสามในสี่ของจำนวนผู้ถือหุ้นที่มาประชุมและมีสิทธิออกเสียงและมีหุ้นนับรวมกันได้ไม่น้อยกว่ากึ่งหนึ่งของจำนวนหุ้นที่ถือโดยผู้ถือหุ้นที่มาประชุมและมีสิทธิออกเสียง

ค่าตอบแทนของคณะกรรมการ และผู้บริหาร

(1) ค่าตอบแทนกรรมการ

ที่ประชุมผู้ถือหุ้นในการประชุมสามัญผู้ถือหุ้นประจำปี 2558 เมื่อวันที่ 22 เมษายน 2559 มีมติอนุมัติค่าตอบแทนกรรมการ แยกเป็นดังนี้

(1) ค่าเบี้ยประชุม

1.1 เบี้ยประชุมคณะกรรมการ ประกอบด้วย

- เบี้ยกรรมการรายเดือน เดือนละ 7,000 บาท

1.2 เบี้ยประชุมคณะกรรมการตรวจสอบ

- เบี้ยประชุม ครั้งละ 6,500 บาท (เฉพาะกรรมการที่เข้าประชุม)

(2) เงินโบนัสกรรมการ จะพิจารณาตามผลประกอบการของบริษัท

(3) ค่าตอบแทนจากกองทุนสำรองเลี้ยงชีพให้แก่ผู้บริหารและพนักงาน โดยจ่ายเงินสะสมในอัตราร้อยละ 3-5 ของค่าจ้างทุกเดือน ในขณะที่บริษัทฯ ได้จ่ายเงินสมทบในอัตราเท่ากัน

สรุปเปรียบเทียบค่าตอบแทนกรรมการ ปี 2559, 2558 และปี 2557							หน่วย : บาท
ค่าตอบแทน	ปี 2559		ปี 2558		ปี 2557		
	จำนวนราย	จำนวนเงิน	จำนวนราย	จำนวนเงิน	จำนวนราย	จำนวนเงิน	
เงินเบี้ยประชุม	4	336,000.00	4	336,000.00	5	425,749.50	
โบนัสรวม	4	33,600.00	4	39,200.00	4	28,000.00	
รวม		369,600.00		375,200.00		453,749.50	
สรุปเปรียบเทียบค่าตอบแทนผู้บริหาร							หน่วย : บาท
ค่าตอบแทน	ปี 2559		ปี 2558		ปี 2557		
	จำนวนราย	จำนวนเงิน	จำนวนราย	จำนวนเงิน	จำนวนราย	จำนวนเงิน	
เงินเดือนรวม	7	9,119,436.00	7	8,922,360.00	7	7,021,720.00	
โบนัสรวม	5	550,743.00	5	619,542.00	5	458,810.00	
รวม		9,670,179.00		9,541,902.00		7,480,530.00	
เงินสมทบกองทุนสำรองเลี้ยงชีพสำหรับผู้บริหาร							หน่วย : บาท
ค่าตอบแทน	ปี 2559		ปี 2558		ปี 2557		
	จำนวนราย	จำนวนเงิน	จำนวนราย	จำนวนเงิน	จำนวนราย	จำนวนเงิน	
เงินสมทบกองทุนสำรองเลี้ยงชีพ	6	339,964.35	6	280,103.00	7	313,086.00	
รวม		339,964.35		280,103.00		313,086.00	

การกำกับดูแลกิจการ

คณะกรรมการบริษัทได้ร่วมกันกำหนดแนวทางการกำกับดูแลกิจการของบริษัทฯ ซึ่งเป็นไปตามข้อพึงปฏิบัติที่ดีตามแนวทางของตลาดหลักทรัพย์ และกรรมการของบริษัทฯ ซึ่งจะสามารถสรุปได้ดังนี้

- นโยบายเกี่ยวกับการกำกับดูแลกิจการ
บริษัทฯ กำหนดแนวนโยบายเกี่ยวกับการกำกับดูแลกิจการดังนี้
 1. ให้ความสำคัญต่อผู้ถือหุ้นและปฏิบัติต่อผู้ถือหุ้นอย่างเท่าเทียมกัน
 2. จัดโครงสร้างคณะกรรมการแบ่งตามหน้าที่ ความรับผิดชอบ โดยนอกจากคณะกรรมการบริษัทแล้ว อาจมีการแต่งตั้งคณะกรรมการคณะอื่นได้ นอกจากนี้ ให้มีการกำหนดบทบาท หน้าที่ และความรับผิดชอบของคณะกรรมการแต่ละคณะอย่างชัดเจน
 3. ดำเนินธุรกิจด้วยความโปร่งใส และให้ความสำคัญต่อการเปิดเผยข้อมูลอย่างชัดเจนและเพียงพอในเวลาที่เหมาะสม
 4. ดำเนินธุรกิจด้วยความระมัดระวัง โดยเฉพาะอย่างยิ่งในด้านความเสี่ยง ให้มีการประเมิน วางกลยุทธ์แก้ไข และติดตามบริหารความเสี่ยงอย่างเหมาะสมและสม่ำเสมอ
 5. สร้างสำนึกในการปฏิบัติงานอย่างมีจริยธรรมและถูกต้องชอบธรรมให้แก่ผู้บริหารและพนักงาน

- ผู้ถือหุ้น : สิทธิและความเท่าเทียมกัน

บริษัทฯ ให้ความสำคัญเกี่ยวกับสิทธิของผู้ถือหุ้นทุก ๆ คน อย่างเท่าเทียมกัน เช่น บริษัทฯ จะแจ้งให้ผู้ถือหุ้นทราบถึงความคืบหน้าการดำเนินงานของบริษัทฯ อย่างสม่ำเสมอ และในการประชุมผู้ถือหุ้นบริษัทฯ เปิดโอกาสให้ผู้ถือหุ้นมีสิทธิอย่างเท่าเทียมกันในการตรวจสอบการดำเนินงานของบริษัทฯ สอบถาม และแสดงความคิดเห็นและข้อเสนอแนะต่างๆ สำหรับรายงานการประชุมผู้ถือหุ้นนั้น ที่ผ่านมา บริษัทฯ ได้จัดทำรายงานการประชุมผู้ถือหุ้นแล้วเสร็จภายใน 7 วันหลังการประชุมผู้ถือหุ้น โดยได้จัดเก็บรายงานการประชุมอย่างเป็นระเบียบเพื่อให้ผู้ถือหุ้นสามารถตรวจสอบได้

- สิทธิของผู้มีส่วนได้เสียกลุ่มต่างๆ

บริษัทฯ ให้ความสำคัญต่อสิทธิของผู้มีส่วนได้เสียทุกกลุ่มที่เกี่ยวข้องดังนี้

1. พนักงาน บริษัทฯ ปฏิบัติต่อพนักงานทุกคนอย่างเท่าเทียม เป็นธรรม และให้ผลตอบแทนที่เหมาะสม มีสวัสดิการที่ดี และพัฒนาให้เป็นสถานประกอบการที่พนักงานทำงานแล้วมีความสุข ทั้งด้านร่างกาย (มีการจัดทำโครงการยืดเหยียดกล้ามเนื้อก่อนเข้าปฏิบัติงาน) และจิตใจ โดยมีประสานงานกับโรงพยาบาลในเรื่องการเฝ้าระวังมิให้เกิดโรคจากการปฏิบัติงาน มีการตรวจสภาพแวดล้อม ตรวจวัดสมรรถภาพทางร่างกายของพนักงานอย่างสม่ำเสมอ และติดตามผลอย่างใกล้ชิด
2. คู่ค้าและเจ้าหนี้ บริษัทฯ ปฏิบัติต่อคู่ค้าและเจ้าหนี้อย่างเป็นธรรม มีการคัดเลือกคู่ค้าซึ่งกำหนดไว้ในมาตรฐาน ISO ของบริษัทฯ และเป็นไปตามเงื่อนไขทางการค้าและ/หรือ ข้อตกลงในสัญญาที่ทำร่วมกัน

3. ลูกค้า บริษัทฯ ผลิตสินค้าที่มีคุณภาพและตอบสนองความต้องการของลูกค้า โดยให้ความสำคัญกับการบริการและความตรงต่อเวลาควบคู่กันไป
4. คู่แข่ง บริษัทฯ ประพฤติตามกติกการแข่งขันที่ดี และหลีกเลี่ยงวิธีการไม่สุจริตเพื่อทำลายคู่แข่ง

ทั้งนี้ บริษัทฯ จะปฏิบัติตามกฎหมายและกฎระเบียบต่างๆ ที่เกี่ยวข้อง เพื่อดูแลสิทธิของผู้มีส่วนได้เสียข้างต้นเป็นอย่างดี

● การประชุมผู้ถือหุ้น

บริษัทฯ ดำเนินถึงความสะดวกในการเข้าร่วมประชุมของผู้ถือหุ้น โดยได้จัดการประชุมในสถานที่ที่สะดวกต่อการเดินทาง ซึ่งไม่ขัดต่อข้อบังคับของบริษัทฯ และบริษัทฯ ได้นำส่งหนังสือนัดประชุมผู้ถือหุ้นพร้อมระเบียบวาระการประชุมให้แก่ผู้ถือหุ้นล่วงหน้าไม่น้อยกว่า 7 วันก่อนวันประชุม ตามที่กำหนดในข้อบังคับของบริษัทฯ นอกจากนี้ บริษัทฯ มีนโยบายที่จะเปิดโอกาสให้ผู้ถือหุ้นสามารถมอบอำนาจให้กรรมการอิสระเป็นตัวแทนเข้าร่วมประชุมและออกเสียงลงคะแนนในที่ประชุมผู้ถือหุ้นได้ ภายหลังจากที่บริษัทฯ เสนอขายหุ้นต่อประชาชนทั่วไป เพื่อเป็นการอำนวยความสะดวกให้แก่ผู้ถือหุ้นรายย่อยอีกทางหนึ่ง นอกจากนี้ ภายหลังจากที่บริษัทฯ เสนอขายหุ้นต่อประชาชนทั่วไปแล้ว บริษัทฯ มีนโยบายที่จะให้คณะกรรมการบริษัทเข้าร่วมการประชุมผู้ถือหุ้นโดยพร้อมเพรียงกัน

● ภาวะผู้นำและวิสัยทัศน์

คณะกรรมการของบริษัทฯ ประกอบด้วยกรรมการที่มีความรู้ ความสามารถ และประสบการณ์ในการดำเนินธุรกิจ ทำหน้าที่กำหนดนโยบาย วิสัยทัศน์ กลยุทธ์ เป้าหมาย การกิจ แผนธุรกิจ และงบประมาณของบริษัทฯ ตลอดจนกำกับดูแลให้ฝ่ายจัดการบริหารงานให้เป็นไปตามนโยบายที่กำหนดไว้อย่างมีประสิทธิภาพและประสิทธิผลภายใต้กรอบของกฎหมาย วัตถุประสงค์ ข้อบังคับของบริษัทฯ และมติที่ประชุมผู้ถือหุ้น ด้วยความรับผิดชอบ ซื่อสัตย์สุจริตระมัดระวัง ตามหลักการข้อพึงปฏิบัติที่ดี เพื่อเพิ่มมูลค่าทางเศรษฐกิจสูงสุดให้แก่กิจการและความมั่นคงสูงสุดให้แก่ผู้ถือหุ้น นอกจากนี้ บริษัทฯ ยังได้ให้ความสำคัญอย่างยิ่งต่อระบบการควบคุมภายใน การตรวจสอบภายใน และมาตรการบริหารความเสี่ยงที่มีประสิทธิผล รวมทั้งมีการติดตามการดำเนินการในเรื่องดังกล่าวอย่างสม่ำเสมอ เพื่อให้ระบบการควบคุมภายในมีประสิทธิภาพ และเกิดประสิทธิผลสูงสุดต่อบริษัทฯ นอกจากนี้ คณะกรรมการบริษัทยังเป็นผู้พิจารณาการกำหนดและการแยกบทบาทหน้าที่ และความรับผิดชอบระหว่างคณะกรรมการบริษัท คณะกรรมการตรวจสอบ คณะกรรมการบริหาร และประธานเจ้าหน้าที่บริหารอย่างชัดเจน

● ความขัดแย้งทางผลประโยชน์

เพื่อป้องกันความขัดแย้งทางผลประโยชน์ บริษัทฯ ได้กำหนดให้คณะกรรมการตรวจสอบเป็นผู้อนุมัติรายการระหว่างกัน ดังรายละเอียดในข้อ 11 นอกจากนี้ บริษัทฯ ได้เปิดเผยรายละเอียดของรายการระหว่างกันที่เกิดขึ้นในงบการเงินตามมาตรฐานการบัญชีที่กำหนด

นอกจากความขัดแย้งทางผลประโยชน์ ในการดำเนินธุรกิจของบริษัทฯ บริษัทฯ ยังมีการดูแลเรื่องการใช้ข้อมูลภายใน โดยบริษัทฯ มีนโยบายให้ผู้บริหารปฏิบัติตามมาตรา 59 แห่งพระราชบัญญัติหลักทรัพย์และตลาดหลักทรัพย์ พ.ศ. 2535 และห้ามการใช้ข้อมูลภายในเพื่อผลประโยชน์ของตนเอง

- จริยธรรมธุรกิจ

บริษัทฯ กำหนดให้กรรมการบริษัทปฏิบัติตามข้อพึงปฏิบัติที่ดีสำหรับกรรมการบริษัทจดทะเบียน (Code of Best Practices) ตามแนวทางของตลาดหลักทรัพย์แห่งประเทศไทย โดยคณะกรรมการต้องทราบถึงบทบาทหน้าที่และความรับผิดชอบว่า จะต้องใช้ความรู้ ความสามารถ และประสบการณ์ที่จะเป็นประโยชน์ต่อการดำเนินธุรกิจอย่างมีจริยธรรมในการดำเนินธุรกิจ ต้องปฏิบัติหน้าที่ให้เป็นไปตามกฎหมาย วัตถุประสงค์ ข้อบังคับของบริษัทฯ ตลอดจนมติที่ประชุมผู้ถือหุ้นด้วยความซื่อสัตย์ สุจริต และคำนึงถึงผลประโยชน์ของบริษัทฯ และผู้ถือหุ้นเป็นสำคัญ นอกจากนี้ บริษัทฯ ยังได้กำหนดข้อบังคับเกี่ยวกับการทำงานเพื่อให้พนักงานทั่วไปยึดถือเป็นแนวทางในการปฏิบัติหน้าที่ด้วยความซื่อสัตย์สุจริต ซึ่งในข้อบังคับดังกล่าวมีการกำหนดบทลงโทษ หากมีการฝ่าฝืนข้อบังคับด้วย

- การถ่วงดุลของกรรมการที่ไม่เป็นผู้บริหาร

ข้อบังคับของบริษัทฯ กำหนดให้คณะกรรมการบริษัทประกอบด้วยกรรมการอย่างน้อย 5 คน โดย ณ วันที่ 31 ธันวาคม 2554 คณะกรรมการของบริษัทฯ ประกอบด้วยกรรมการจำนวน 8 คน เป็นกรรมการที่ไม่ได้เป็นลูกจ้างของบริษัทฯ จำนวน 5 คน โดยเป็นกรรมการตรวจสอบ จำนวน 3 คน หรือคิดเป็นกว่า 1 ใน 3 ของจำนวนกรรมการทั้งหมด

- การรวมหรือแยกตำแหน่ง

ในปัจจุบัน ประธานคณะกรรมการบริษัทฯ ไม่เป็นบุคคลเดียวกับประธานคณะกรรมการบริหารและประธานเจ้าหน้าที่บริหาร โดยไม่เป็นลูกจ้างของบริษัทฯ และไม่ได้ถือหุ้นในบริษัทฯ ดังนั้นจึงมีความเป็นอิสระในการปฏิบัติหน้าที่อย่างเต็มที่ และการที่นายยุทธ จีนสุภักกุล ดำรงตำแหน่งประธานคณะกรรมการบริหารและประธานเจ้าหน้าที่บริหารควบคู่กันไปในั้น เป็นไปเพื่อประโยชน์ในการดำเนินธุรกิจเป็นสำคัญ อย่างไรก็ตาม คณะกรรมการบริษัทฯ ได้กำหนดบทบาทและหน้าที่ของทั้ง 2 ตำแหน่งดังกล่าวแยกไว้อย่างชัดเจน นอกจากนี้ บริษัทฯ มีการแต่งตั้งคณะกรรมการตรวจสอบซึ่งประกอบด้วยกรรมการที่มีความเป็นอิสระจำนวน 3 ท่าน ทำหน้าที่ในการถ่วงดุลและตรวจทานการบริหารงานของบริษัทอีกด้วย

- ค่าตอบแทนของกรรมการและผู้บริหาร

ที่ประชุมสามัญผู้ถือหุ้นของบริษัทฯ ทุกปี มีมติอนุมัติให้เริ่มจ่ายค่าตอบแทนให้แก่คณะกรรมการตามสมควร โดยค่าตอบแทนดังกล่าว ผู้ถือหุ้นพิจารณาแล้วว่ามีเหมาะสมเมื่อคำนึงถึงประโยชน์ที่คาดว่าจะได้รับจากคณะกรรมการและอยู่ในระดับที่เทียบเคียงได้กับของอุตสาหกรรมเดียวกัน

สำหรับค่าตอบแทนของผู้บริหารนั้น เนื่องจากคณะกรรมการบริษัทยังไม่ได้มีการพิจารณาคณะกรรมการกำหนดค่าตอบแทน เนื่องจากโครงสร้างองค์กรของบริษัทฯ ไม่ซับซ้อน ดังนั้น ปัจจุบันคณะกรรมการบริษัทจึงเป็นผู้กำหนดค่าตอบแทนของผู้บริหารโดยเชื่อมโยงกับผลการดำเนินงานของบริษัทฯ และผลการดำเนินงานของผู้บริหารแต่ละคน

- การประชุมคณะกรรมการ

ข้อบังคับบริษัทฯ กำหนดให้ บริษัทฯ จัดการประชุมคณะกรรมการบริษัท 3 เดือนต่อครั้ง ซึ่งในปี 2558 ตั้งแต่วันที่ 1 มกราคม จนถึงวันที่ 31 ธันวาคม 2559 คณะกรรมการมีการประชุมรวมทั้งสิ้น 4 ครั้ง โดยในแต่ละครั้งมีคณะกรรมการเข้าร่วมเกินกว่าร้อยละ 80 ของจำนวนกรรมการทั้งหมด ทั้งนี้ บริษัทฯ ได้คำนึงถึงความสะดวกในการเข้าร่วมประชุมโดยจัดการประชุมที่สำนักงานของบริษัทฯ หรือสถานที่อื่นใด ที่สะดวกต่อการเดินทาง และไม่ได้ขัดต่อข้อบังคับของบริษัทฯ โดยบริษัทฯ ได้นำส่งหนังสือนัดประชุมคณะกรรมการพร้อมข้อมูลประกอบวาระการ

ประชุมต่างๆ ให้คณะกรรมการล่วงหน้าไม่น้อยกว่า 7 วันก่อนวันประชุม ตามที่กำหนดในข้อบังคับบริษัท และหากมีเหตุจำเป็น ไม่สามารถเข้าร่วมประชุมได้ กรรมการจะแจ้งบริษัทฯ ล่วงหน้าก่อนการประชุมประมาณ 1-2 วัน

รายชื่อ	การประชุมทั้งหมด (ครั้ง)
1. นายยุทธกะ อีโตะ	4/4
2. นายซาสุโอะ นากานิชิ	2/4
3. นายจุน โทมิตะ	4/4
4. นายเคนอิจิ คามิโมโตะ	3/4
5. นายโยสุเกะ ยะมะโมะโตะ	3/4
6. นายสุมิตร กาญจนัมพะ	4/4
7. รศ. ดร. สันหัชชัย กลิ่นพิกุล	3/4
8. พล.ต.ต. อัมพร ภัยลี้	4/4
9. นายเสวต รมฤทธา	4/4

● คณะกรรมการชุดย่อย

นอกจากคณะกรรมการบริษัทแล้ว บริษัทฯ ยังมีคณะกรรมการชุดย่อย ดังนี้

1. คณะกรรมการตรวจสอบ ประกอบด้วยกรรมการอิสระจำนวน 3 ท่าน
2. คณะกรรมการบริหาร ประกอบด้วยกรรมการบริหารจำนวน 3 ท่าน

โดยได้มีการกำหนดอำนาจหน้าที่ของคณะกรรมการชุดย่อยข้างต้นไว้อย่างชัดเจน อย่างไรก็ตาม บริษัทฯ ยังไม่ได้มีการพิจารณาแต่งตั้งคณะกรรมการกำหนดค่าตอบแทนและคณะกรรมการสรรหา เนื่องจากโครงสร้างองค์กรของบริษัทฯ ไม่ซับซ้อน

● ระบบการควบคุมและการตรวจสอบภายใน

บริษัทฯ ให้ความสำคัญต่อระบบควบคุมภายในสำหรับทั้งระดับบริหารและระดับปฏิบัติการ จึงได้กำหนดภาระหน้าที่และอำนาจในการดำเนินการของผู้บริหารและพนักงานเป็นลายลักษณ์อักษร มีการควบคุมดูแลการใช้

ทรัพย์สินให้เกิดประโยชน์มากที่สุด และยังมีการควบคุมภายในที่เกี่ยวข้องกับระบบการเงิน โดยจัดให้มีรายงานทางการเงินเสนอต่อคณะกรรมการบริหารเป็นประจำทุกเดือน

นอกจากนี้ บริษัทฯ ได้จัดตั้งฝ่ายตรวจสอบและพัฒนาระบบ เพื่อทำหน้าที่ตรวจสอบการปฏิบัติงานและระบบการเงิน รวมถึงตรวจสอบการปฏิบัติตามกฎหมายและข้อกำหนดที่เกี่ยวข้องกับบริษัทฯ โดยบริษัทฯ ได้แต่งตั้งบริษัท สำนักงาน พิชัย แมเนจเม้นท์ คอนซัลแทนท์ จำกัด ทำหน้าที่ตรวจสอบระบบบัญชีและการเงิน (Internal Control) โดยรายงานผลการตรวจสอบโดยตรงต่อคณะกรรมการตรวจสอบเพื่อให้ฝ่ายตรวจสอบและพัฒนาระบบมีความเป็นอิสระ สามารถทำหน้าที่ตรวจสอบและถ่วงดุลได้อย่างเต็มที่

สำหรับการบริหารความเสี่ยงนั้น บริษัทฯ จัดให้มีการประเมินความเสี่ยงอย่างสม่ำเสมอไม่ว่าจะเป็นความเสี่ยงทางธุรกิจและความเสี่ยงทางการเงิน โดยที่ประชุมคณะกรรมการบริหารซึ่งจัดขึ้นทุกๆ เดือน ซึ่งนอกจากการประเมินความเสี่ยงแล้ว คณะกรรมการบริหารจะเป็นผู้กำหนดกลยุทธ์ และมาตรการลดความเสี่ยง รวมถึงมอบหมายให้หน่วยงานที่เกี่ยวข้องติดตามความเสี่ยงนั้นๆ อย่างต่อเนื่อง และรายงานความคืบหน้าต่อคณะกรรมการบริหาร

● รายงานของคณะกรรมการ

คณะกรรมการบริษัทเป็นผู้รับผิดชอบต่อการเงินและงบการเงินรวมของบริษัทฯ และบริษัทย่อย โดยงบการเงินดังกล่าวจัดทำขึ้นตามมาตรฐานการบัญชีที่รับรองทั่วไปในประเทศไทย โดยเลือกใช้นโยบายบัญชีที่มีความเหมาะสมและถือปฏิบัติอย่างสม่ำเสมอ และใช้ดุลยพินิจอย่างระมัดระวังและประมาณการที่ดีที่สุดในการจัดทำ รวมทั้งมีการเปิดเผยข้อมูลสำคัญอย่างเพียงพอในหมายเหตุประกอบงบการเงิน

สำหรับปีบัญชี 2556 เป็นต้นมา คณะกรรมการบริษัทจะเป็นผู้รับผิดชอบในสารสนเทศทางการเงินที่ปรากฏในรายงานประจำปี และคณะกรรมการตรวจสอบซึ่งประกอบด้วยกรรมการที่มีความเป็นอิสระจะเป็นผู้ดูแลรับผิดชอบเกี่ยวกับคุณภาพของรายงานทางการเงินและระบบการควบคุมภายใน และความเห็นของคณะกรรมการตรวจสอบซึ่งจะปรากฏในรายงานของคณะกรรมการตรวจสอบในรายงานประจำปี

● ความสัมพันธ์กับผู้ลงทุน

ในการเสนอขายหุ้นสามัญต่อประชาชนทั่วไปครั้งแรก บริษัทฯ ได้เปิดเผยข้อมูลต่างๆ ทั้งในด้านข้อมูลทางการเงิน และข้อมูลทั่วไปในรูปแบบแสดงรายการข้อมูลการเสนอขายหลักทรัพย์ (แบบ 69-1) และร่างหนังสือชี้ชวนต่อผู้ลงทุน อย่างถูกต้องและครบถ้วนตามเกณฑ์ที่กำหนดโดยสำนักงานคณะกรรมการกำกับหลักทรัพย์และตลาดหลักทรัพย์ (“สำนักงาน ก.ล.ต.”) ทั้งนี้ ภายหลังจากที่หุ้นสามัญของบริษัทฯ ได้เข้าจดทะเบียนในตลาดหลักทรัพย์แล้ว บริษัทฯ ยังคงมีนโยบายที่จะเปิดเผยและปรับปรุงข้อมูลดังกล่าวต่อผู้ถือหุ้นและผู้ลงทุนทั่วไปตามมาตรฐานและเกณฑ์ที่กำหนดโดยสำนักงาน ก.ล.ต. และตลาดหลักทรัพย์แห่งประเทศไทย และแม้ว่าบริษัทฯ จะยังไม่มี การจัดตั้งหน่วยงานเกี่ยวกับนักลงทุนสัมพันธ์ แต่ได้มอบหมายให้ประธานเจ้าหน้าที่บริหารเป็นผู้รับผิดชอบในการสื่อสารกับผู้ถือหุ้น นักวิเคราะห์ ผู้ลงทุนและผู้ที่เกี่ยวข้องทั่วไป

● การดูแลเรื่องการใช้ข้อมูลภายใน

บริษัทฯ มีนโยบายและวิธีการดูแลผู้บริหารในการนำข้อมูลของบริษัทฯ ไปใช้เพื่อประโยชน์ส่วนตน รวมทั้งเพื่อการซื้อขายหลักทรัพย์ ดังนี้

1. ให้ความรู้แก่กรรมการรวมทั้งผู้บริหารฝ่ายต่างๆ เกี่ยวกับหน้าที่ที่ต้องรายงานการถือครองหลักทรัพย์ของตน คู่สมรส และบุตรที่ยังไม่บรรลุนิติภาวะ และบทกำหนดโทษตามพระราชบัญญัติหลักทรัพย์และตลาดหลักทรัพย์ พ.ศ. 2535 และตามข้อกำหนดของตลาดหลักทรัพย์แห่งประเทศไทย
2. บริษัทฯ กำหนดให้กรรมการ และผู้บริหารรายงานการเปลี่ยนแปลงการถือครองหลักทรัพย์ต่อสำนักงานคณะกรรมการกำกับหลักทรัพย์และตลาดหลักทรัพย์ ตามมาตรา 59 แห่งพระราชบัญญัติหลักทรัพย์และตลาดหลักทรัพย์ พ.ศ. 2535 และจัดส่งสำเนารายงานนี้ให้แก่บริษัทฯ ในวันเดียวกับวันที่ส่งรายงานต่อสำนักงานคณะกรรมการกำกับหลักทรัพย์และตลาดหลักทรัพย์
3. บริษัทฯ จะดำเนินการส่งหนังสือเวียนแจ้งให้ผู้บริหารทราบว่าผู้บริหารที่ได้รับข้อมูลภายในที่เป็นสาระสำคัญ ซึ่งมีผลต่อการเปลี่ยนแปลงราคาหลักทรัพย์ จะต้องระงับการซื้อขายหลักทรัพย์ของบริษัทฯ ในช่วง 1 เดือน ก่อนที่งบการเงินหรือข้อมูลภายในนั้นจะเปิดเผยต่อสาธารณชน และห้ามเปิดเผยข้อมูลที่เป็นสาระสำคัญนั้นต่อบุคคลอื่น โดยบริษัทฯ ได้วางมาตรการลงโทษสำหรับกรณีที่ผู้บริหารฝ่าฝืนนโยบายการนำข้อมูลภายในไปใช้ โดยบทลงโทษจะขึ้นอยู่กับความรุนแรงของการนำข้อมูลภายในไปใช้ เริ่มจาก การตักเตือนด้วยวาจา ด้วยลายลักษณ์อักษร และออกจากงาน ตามลำดับ

● ทรัพยากรบุคคล

- บุคลากร

ณ วันที่ 31 ธ.ค. 2559 และวันที่ 31 ธ.ค. 2558 บริษัทฯ มีพนักงาน (ไม่รวมผู้บริหาร) แบ่งตามสายงานหลักได้ดังนี้

สรุปเปรียบเทียบบุคลากร

หน่วย : คน

หน่วยงาน	ณ วันที่ 31 ธ.ค. 2559	ณ วันที่ 31 ธ.ค. 2558
ฝ่ายการตลาด	7	7
ฝ่ายบัญชีและการเงิน	10	10
ฝ่ายผลิต	215	217
แผนกบุคคลและธุรการ	8	8
รวม	240	242

สรุปค่าตอบแทนแก่บุคลากร

หน่วย : บาท

รายการ	ปี 2559	ปี 2558
เงินเดือนรวม	40,152,616.06	38,454,815.68
โบนัสรวม	4,053,639.60	4,645,710.93
เงินสมทบกองทุนสำรองเลี้ยงชีพ	1,530,286.51	1,421,969.27
อื่นๆ (ถ้ามี)	12,045,602.74	9,785,271.42
รวม	57,782,144.91	54,307,767.30

* ค่าตอบแทนอื่นๆ หมายถึง ค่าล่วงเวลา ค่าน้ำมัน ค่ายานพาหนะ ค่าเบี้ยขยัน ค่าอาหารกลางวัน

ค่าตอบแทนแก่บุคลากรที่เพิ่มขึ้นในปี 2559 ในอัตราร้อยละ 6.40 เกิดจากการปรับอัตราเงินเดือนและค่าจ้างประจำปี เฉลี่ยอยู่ที่ ร้อยละ 3-5 สำหรับอื่นๆ ที่ลดลงเกิดจากค่าล่วงเวลาที่เพิ่มขึ้นในปี 2559 โดยมีสาเหตุจากลูกค้าต้องการสินค้าในเวลาที่รวดเร็วขึ้น

ในรอบระยะเวลา 3 ปีที่ผ่านมา บริษัทฯ ไม่มีการเปลี่ยนแปลงจำนวนพนักงานอย่างมีนัยสำคัญ และไม่เคยมีข้อพิพาททางด้านแรงงาน

- นโยบายในการพัฒนาพนักงาน

พนักงานถือเป็นทรัพยากรที่สำคัญในการดำเนินธุรกิจการผลิตบรรจุภัณฑ์กระดาษ ดังนั้นบริษัทฯ และบริษัทย่อยจึงได้ให้ความสำคัญในการพัฒนาพนักงานเพื่อเพิ่มพูนความรู้ ทักษะ และประสิทธิภาพในการทำงาน โดยการจัดอบรมพนักงานถึงทักษะ เบื้องต้นเกี่ยวกับการปฏิบัติงานเพื่อให้การผลิตบรรจุภัณฑ์กระดาษของบริษัทฯ และบริษัทย่อยเป็นไปอย่างมีประสิทธิภาพ ในสองปีที่ผ่านมา กลุ่มโอจิ จะมีการแข่งขันกีฬาสำหรับบริษัทที่อยู่ในภาคพื้นเอเชียแปซิฟิก โดยจะหมุนเวียนไปตามประเทศต่างๆ ซึ่งบริษัทและบริษัทย่อย ได้ส่งทีมเข้าร่วมการแข่งขันทุกครั้งเพื่อเป็นการเชื่อมสัมพันธ์ที่ดีระหว่างประเทศในกลุ่มโอจิด้วยกัน และได้เป็นขวัญและกำลังใจให้กับพนักงาน สำหรับงานด้านความปลอดภัย ซึ่งกลุ่มโอจิถือปฏิบัติเป็นอันดับที่หนึ่งในการปฏิบัติงาน โดยจัดให้มีการประชุมร่วมกันระหว่างประเทศในเรื่องความปลอดภัยจากการทำงาน พร้อมทั้งมีการเผยแพร่การเกิดอุบัติเหตุในกลุ่มโอจิทั้งหมด เพื่อเป็นการปลุกฝัง ความตระหนักในเรื่องความปลอดภัยแก่พนักงานทุกคน ซึ่งบริษัท จะปกป้องและปิดจุดเสี่ยงให้พนักงานได้ทำงานอย่างปลอดภัย ซึ่งหมายรวมถึงความปลอดภัยสำหรับครอบครัวของพนักงานที่ทำงานร่วมกันในกลุ่มโอจิ มีฐานะมั่นคงให้กับครอบครัวตลอดไป

การควบคุมภายใน

ในการประชุมคณะกรรมการตรวจสอบ คณะกรรมการตรวจสอบและกรรมการอิสระ ได้พิจารณาและประเมินความเพียงพอของระบบการควบคุมภายในของบริษัทฯ โดยดูจากรายงานการตรวจสอบภายในของผู้ตรวจสอบภายใน “สำนักงานพิชัย แมเนจเม้นท์ คอนซัลแทนท์ จำกัด” และจากการซักถามข้อมูลจากฝ่ายบริหาร พิจารณาเอกสารที่ฝ่ายบริหารจัดทำแล้ว สรุปได้ว่า จากการประเมินระบบการควบคุมภายในของบริษัทฯ ในด้านต่างๆ 5 ส่วนคือ องค์กรและสภาพแวดล้อม การบริหารความเสี่ยง การควบคุมการปฏิบัติงานของฝ่ายบริหาร ระบบสารสนเทศและการสื่อสารข้อมูล และระบบติดตามสำหรับการควบคุมภายในในหัวข้ออื่นของระบบการควบคุมภายใน คณะกรรมการเห็นว่าบริษัทมีการควบคุมภายในที่เพียงพอแล้ว ในส่วนของการทำแผนฉุกเฉิน (Contingency Plan or Business Continuity Management/Plan) กรณีเกิดภัยต่างๆ เพื่อธุรกิจจะได้ดำเนินต่อไปได้อย่างยั่งยืนนั้น คณะกรรมการตรวจสอบได้เสนอให้เป็นแนวทางในการปฏิบัติโดยสังเขป ซึ่งคาดว่า บริษัทฯ จะนำไปดำเนินการต่อไปเพื่อความต่อเนื่องของธุรกิจ หากเกิดภาวะฉุกเฉินใดๆ ในอนาคต

ปัจจุบัน บริษัทฯ มีคณะกรรมการตรวจสอบและกรรมการอิสระครบทั้ง 3 ท่าน ซึ่งแต่งตั้งเมื่อวันที่ 22 ธันวาคม 2546 เพื่อดูแลให้ระบบการควบคุมภายใน เป็นไปตามข้อกำหนดของคณะกรรมการกำกับหลักทรัพย์และตลาดหลักทรัพย์ และตลาดหลักทรัพย์แห่งประเทศไทย โดยคณะกรรมการตรวจสอบจะประชุมอย่างน้อยปีละ 4 ครั้ง และจัดทำรายงานความเห็นของคณะกรรมการตรวจสอบเพื่อให้คณะกรรมการบริษัทพิจารณาตามข้อกำหนดของตลาดหลักทรัพย์ฯ

คณะกรรมการตรวจสอบและกรรมการอิสระ มีความเห็นเพิ่มเติมว่าบริษัทฯ และบริษัทย่อยมีระบบการควบคุมภายในเรื่องการทำธุรกรรมกับผู้ถือหุ้นรายใหญ่ กรรมการ ผู้บริหาร หรือผู้ที่เกี่ยวข้องกับบุคคลดังกล่าว และการตรวจสอบภายในที่เพียงพอเหมาะสม และสามารถป้องกันทรัพย์สินของบริษัทฯ และบริษัทย่อยอันเกิดจากการที่ผู้บริหารนำไปใช้โดยมิชอบหรือไม่มีอำนาจเพียงพอ

นอกจากนี้ บริษัทฯ ได้มีการว่าจ้างผู้เชี่ยวชาญในการตรวจสอบระบบควบคุมภายใน คือ บริษัท สำนักงาน พิชัย แมเนจเม้นท์ คอนซัลแทนท์ จำกัด เพื่อตรวจสอบและจัดทำระบบตรวจสอบการควบคุมภายในของบริษัทฯ ในขอบเขตดังต่อไปนี้

- สอบทานความเชื่อถือได้ และความครบถ้วนของข้อมูลทางการเงิน
- สอบทานระบบงาน ที่มีผลกระทบต่อภาระงานว่า ได้มีการปฏิบัติตามนโยบาย แผนงาน ระเบียบปฏิบัติ
- สอบทานความเหมาะสมของมาตรการในการดูแลรักษาสินทรัพย์
- ประเมินการใช้ทรัพยากรว่าเป็นไปอย่างมีประสิทธิภาพ
- สอบทานการดำเนินการหรือแผนงานว่า สอดคล้องกับวัตถุประสงค์และเป้าหมายที่วางไว้ และมีการปฏิบัติตามแผนที่กำหนด
- สอบทานการปฏิบัติงานว่า ได้มีการปฏิบัติตามข้อกำหนดและกฎหมายที่เกี่ยวข้อง

ทั้งนี้ไม่มีข้อสังเกตในรายงานการควบคุมภายในของสำนักงานพิชัยแมเนจเม้นท์ คอนซัลแทนท์ ส่วนการตรวจสอบบัญชีของบริษัทฯ และบริษัทย่อย สำหรับปีสิ้นสุด ณ วันที่ 31 ธันวาคม 2559 2558 และ 2557 ผู้สอบบัญชีรับอนุญาตของบริษัทฯ และบริษัทย่อยคือ สำนักงานปิติเสวี เป็นรายงานที่ไม่มีเงื่อนไข และไม่มีข้อสังเกต

นโยบายการจ่ายเงินปันผล

บริษัทฯ มีนโยบายจ่ายเงินปันผลในอัตราไม่ต่ำกว่าร้อยละ 50 ของกำไรสุทธิหลังหักภาษีเงินได้ ของงบการเงินเฉพาะกิจการ และหักสำรองตามกฎหมายของงบการเงินเฉพาะกิจการ โดยปกติจะจ่ายเงินปันผลปีละ 2 ครั้ง ทั้งนี้ต้องได้รับการอนุมัติจากที่ประชุมคณะกรรมการ / ประชุมผู้ถือหุ้น เว้นแต่บริษัทมีความจำเป็นต้องใช้เงินเพื่อการขยายกิจการ

- ที่ประชุมคณะกรรมการครั้งที่ 3/2560 เมื่อวันที่ 10 กุมภาพันธ์ 2560 มีมติอนุมัติจ่ายเงินปันผลจากผลการดำเนินงานประจำปี 2559 จำนวนหุ้นละ 0.019 บาท เป็นเงินทั้งสิ้น 5.70 ล้านบาทบริษัทฯ ไม่ได้จ่ายเงินปันผลระหว่างกาล ดังนั้นบริษัทจะจ่ายเงินปันผลหุ้นละ 0.019 บาทในวันที่ 25 พฤษภาคม 2560 ทั้งนี้ต้องรวมมติจากที่ประชุมสามัญผู้ถือหุ้นประจำปี 2560 ซึ่งจะจัดประชุมในวันที่ 27 เมษายน 2560
- ที่ประชุมสามัญผู้ถือหุ้น ประจำปี 2559 เมื่อวันที่ 22 เมษายน 2559 มีมติอนุมัติจ่ายเงินปันผล จากผลการดำเนินงานปี 2558 ให้แก่ผู้ถือหุ้น ในอัตราหุ้นละ 0.012 บาท รวมเป็นเงินปันผลจ่ายทั้งสิ้น 3.6 ล้านบาท ซึ่งได้มีการจ่ายเงินปันผลแล้วในวันที่ 19 พฤษภาคม 2559
- ที่ประชุมคณะกรรมการของบริษัทฯ ครั้งที่ 3/2558 เมื่อวันที่ 13 สิงหาคม 2558 มีมติอนุมัติให้มีการจ่ายเงินปันผลระหว่างกาลจากการดำเนินงานตั้งแต่เดือนมกราคม – มิถุนายน ในอัตราหุ้นละ 0.016 บาท รวมเป็นเงินปันผลจ่ายทั้งสิ้น 4.80 ล้านบาท ซึ่งได้มีการจ่ายเงินปันผลแล้วในวันที่ 11 กันยายน 2558

ตารางเปรียบเทียบอัตราการจ่ายเงินปันผลในปีที่ผ่านมา

รายละเอียดการจ่ายเงินปันผล	ปี 2559	ปี 2558
1. กำไรสุทธิจากงบการเงินเฉพาะกิจการ	11,008,604.66	16,796,207.31
2. เงินปันผลจ่ายต่อหุ้น (บาท : หุ้น)	0.019	0.028
2.1 เงินปันผลจ่ายระหว่างกาล	0.00	0.016
2.2 เงินปันผลประจำปี	0.019 *	0.012
3. รวมเป็นเงินปันผลจ่ายทั้งสิ้น (บาท)	5,700,000	8,400,000
4. สัดส่วนการจ่ายเงินปันผล (ร้อยละ)	51.78	50.01

* ทั้งนี้การจ่ายเงินปันผลจำนวนหุ้นละ 0.019 บาท ยังคงมีความไม่แน่นอน ต้องรวมมติจากที่ประชุมสามัญผู้ถือหุ้นครั้งที่ 1/2560 ซึ่งจะประชุมในวันที่ 27 เมษายน 2560 นี้

ค่าตอบแทนผู้สอบบัญชี (Audit fee)

จากมติที่ประชุมสามัญผู้ถือหุ้นประจำปี 2559 ครั้งที่ 1/2559 เมื่อวันที่ 22 เมษายน 2559 อนุมัติแต่งตั้ง นางสาวชนา วิวัฒน์พนชาติ ผู้สอบบัญชีรับอนุญาตเลขที่ 4712 หรือนางสาววันเพ็ญ อุ่นเรือน ผู้สอบบัญชีรับอนุญาตเลขที่ 7750 ของสำนักงานปฎิเสวี เป็นผู้สอบบัญชีของบริษัทฯ สำหรับรอบบัญชีปี 2559 ด้วยค่าตอบแทนจำนวนไม่เกิน 950,000 บาท โดยมีค่าสอบบัญชีและค่าใช้จ่ายอื่นดังนี้

สรุปเปรียบเทียบค่าสอบบัญชี

รายการ	ปี 2559	ปี 2558	ปี 2557
ค่าสอบบัญชี	950,000.00	910,000.00	800,000.00
ค่าใช้จ่ายอื่น ๆ	184,737.04	149,636.78	141,829.95
รวม	1,184,737.04	1,059,636.78	941,829.95

สำนักงานปฎิเสวีในฐานะผู้สอบบัญชีของบริษัทฯ และบริษัทย่อย ยืนยันความเป็นอิสระของผู้สอบบัญชี ดังนี้

- การมีส่วนได้เสียทางการเงิน
หุ้นส่วนซึ่งรับผิดชอบในงานตรวจสอบบัญชีของบริษัทฯ และบริษัทย่อย ทุกคน ทั้งผู้สอบบัญชีและหุ้นส่วนอื่นๆ ของสำนักงานฯ ตลอดจนสมาชิกในทีมตรวจสอบทุกคน รวมถึงคู่สมรสและบุตรที่ยังไม่บรรลุนิติภาวะ มิได้ถือหุ้นในบริษัทฯ และบริษัทย่อยแต่อย่างใด
- การให้บริการด้านอื่นซึ่งมิใช่งานตรวจสอบบัญชี
สำหรับปีสิ้นสุดวันที่ 31 ธันวาคม 2559 สำนักงานฯ มิได้ให้บริการอื่นแก่บริษัทฯ และบริษัทย่อย
- การมีส่วนได้เสียทางการค้า
สำหรับปีสิ้นสุดวันที่ 31 ธันวาคม 2559 สำนักงานฯ มิได้จัดซื้อสินค้าและบริการจากบริษัทฯ และบริษัทย่อยแต่อย่างใด

ค่าตอบแทนผู้สอบบัญชีภายใน (Internal Audit fee)

จากมติที่ประชุมคณะกรรมการครั้งที่ 1/2559 เมื่อวันที่ 29 กุมภาพันธ์ 2559 อนุมัติแต่งตั้งนายพิชัย ลิ้มรสเจริญ อดีตเคยเป็นผู้จัดการอาวุโสด้านตรวจสอบบัญชีและที่ปรึกษาธุรกิจ บริษัท สำนักงาน เอสจีวี ณ ถลาง จำกัด ผู้ตรวจสอบภายในของบริษัทฯ สำหรับรอบบัญชีปี 2559 ด้วยค่าตอบแทนจำนวนไม่เกิน 168,000 บาท โดยมีค่าสอบบัญชีและค่าใช้จ่ายอื่นดังนี้

สรุปเปรียบเทียบค่าสอบบัญชีภายใน

รายการ	ปี 2559	ปี 2558	ปี 2557
ค่าสอบบัญชีภายใน	168,000.00	160,000.00	160,000.00
ค่าใช้จ่ายอื่น ๆ	5,099.49	11,733.97	4,699.96
รวม	173,099.49	171,733.97	164,699.96

- **การมีส่วนได้เสียทางการเงิน**

หุ้นส่วนซึ่งรับผิดชอบในงานตรวจสอบบัญชีของบริษัทฯ และบริษัทย่อย ทุกคน รวมทั้งผู้สอบบัญชีและหุ้นส่วนอื่นๆ ของสำนักงานฯ ตลอดจนสมาชิกในทีมตรวจสอบทุกคน รวมถึงคู่สมรสและบุตรที่ยังไม่บรรลุนิติภาวะ มิได้ถือหุ้นในบริษัทฯ และบริษัทย่อยแต่อย่างใด

- **การให้บริการด้านอื่นซึ่งมีสำนักงานตรวจสอบบัญชี**

สำหรับปีสิ้นสุดวันที่ 31 ธันวาคม 2559 สำนักงานฯ มิได้ให้บริการอื่นแก่บริษัทฯ และบริษัทย่อย

- **การมีส่วนได้เสียทางการค้า**

สำหรับปีสิ้นสุดวันที่ 31 ธันวาคม 2559 สำนักงานฯ มิได้จัดซื้อสินค้าและบริการจากบริษัทและบริษัทย่อยแต่อย่างใด

รายการระหว่างกัน

บริษัทฯ มีรายการบัญชีกับบริษัทย่อย และบริษัทที่เกี่ยวข้องกัน สิ้นทรัพย์ หนี้สิน รายได้ และค่าใช้จ่าย ส่วนหนึ่งของบริษัทฯ เกิดขึ้นจากรายการบัญชีกับบริษัทที่เกี่ยวข้องกันดังกล่าว บริษัทเหล่านี้เกี่ยวข้องกับกันโดยการถือหุ้นและ/หรือการเป็นกรรมการร่วมกัน ซึ่งผู้สอบบัญชีได้ระบุไว้ในหมายเหตุประกอบงบการเงินสิ้นสุด ณ วันที่ 31 ธันวาคม 2559 โดยมีโดยมีรายละเอียดดังต่อไปนี้

บริษัทที่เกี่ยวข้องกัน	ลักษณะสัมพันธ์	ดำเนินการ		อัตราส่วนการถือหุ้นร้อยละ	
		ประเภทธุรกิจ	ในประเทศ	ปี 2558	ปี 2558
บจ. โอจิ โซลคิง คอร์ปอเรชั่น	1	ผลิตและจำหน่ายผลิตภัณฑ์จากกระดาษทุกประเภท	ญี่ปุ่น	-	-
บจ.สหกิจบรรจุภัณฑ์	2	โรงพิมพ์ ผลิตและจำหน่ายบรรจุภัณฑ์	ไทย	100	100
บจ.บ็อก เอเชีย กู๊ปอินเตอร์เนชั่นแนล	3	ผลิตกระดาษและจำหน่ายบรรจุภัณฑ์	ไทย	-	-
GS Paper & Packaging Sdn. Bhd.	3	ผลิตกระดาษและจำหน่ายบรรจุภัณฑ์	มาเลเซีย	-	-
บจ.ยูเนี่ยน แอนด์ โอจิ อินเตอร์แพ็ค	3	ผลิตกระดาษและจำหน่ายบรรจุภัณฑ์	ไทย	-	-
Ojittex Haiphong Co., Ltd.	3	ผลิตกระดาษ	เวียดนาม	-	-
Oji Industrial Material Management Co., Ltd.	3	บริหารจัดการ	ญี่ปุ่น	-	-
Oji Asia Packaging Sdn. Bhd.	3	บริหารจัดการ	มาเลเซีย	-	-
Oji Fibre Solutions (NZ) Ltd.	3	ผลิตกระดาษและจำหน่ายบรรจุภัณฑ์	นิวซีแลนด์	-	-

ลักษณะความสัมพันธ์และนโยบายการกำหนดราคา กับบริษัทย่อยและบริษัทที่เกี่ยวข้องกันมีดังนี้:

1. เป็นบริษัทใหญ่ของบริษัทฯ คิดค่าธรรมเนียมค่าประกันสินเชื่อให้กับบริษัทฯ และบริษัทย่อยในอัตราร้อยละ 0.2 ต่อปีของจำนวนเงินกู้คงเหลือในแต่ละไตรมาส
2. เป็นบริษัทย่อย บริษัทฯ กำหนดราคาซื้อขายวัตถุดิบและเครื่องจักร โดยใช้ต้นทุนบวกอัตราผลตอบแทนที่ตกลงร่วมกัน ซึ่งเท่ากับร้อยละ 10-15
3. เป็นบริษัทย่อยของบริษัทใหญ่

4. บริษัทฯ และบริษัทย่อยในกลุ่มเดียวกัน ซื้อขายสินค้าสำเร็จรูปและวัตถุดิบในราคาตลาด สำหรับการบริหารจัดการและค่าที่ปรึกษา เรียกเก็บตามที่เกิดขึ้นจริง
รายการบัญชีที่มีสาระสำคัญที่เกิดขึ้นระหว่างกันมีรายละเอียด ดังนี้-

	หน่วย : บาท			
	สำหรับปี สิ้นสุดวันที่ 31 ธันวาคม			
	งบการเงินรวม		งบการเงินเฉพาะกิจการ	
	ปี 2559	ปี 2558	ปี 2559	ปี 2558
บริษัทใหญ่				
ค่าใช้จ่ายอื่นๆ	1,288,513.92	1,339,657.48	237,039.11	302,076.98
บริษัทย่อย				
รายได้จากขายและบริการ	-	-	10,988.95	21,729.02
รายได้อื่น	-	-	-	250,080.69
ซื้อวัตถุดิบและสินค้าสำเร็จรูป	-	-	5,273,653.30	7,796,523.12
ค่าใช้จ่ายอื่น	-	-	12,121.00	29,700.00
บริษัทที่เกี่ยวข้องกัน				
รายได้จากขายและบริการ	471,715.00	4,041,434.10	-	-
ซื้อวัตถุดิบและสินค้าสำเร็จรูป	19,584,204.16	22,060,529.10	11,869,851.61	13,084,657.01
ค่าที่ปรึกษา	-	1,067,735.12	-	-
ค่าบริการจัดการ	1,734,664.86	3,330,605.25	1,381,642.42	3,330,605.25

มาตรการหรือขั้นตอนการอนุมัติการทำรายการระหว่างกัน

เพื่อเป็นการคุ้มครองผู้ลงทุนในกรณีที่มีการทำรายการระหว่างกันกับบุคคลที่อาจมีความขัดแย้งในอนาคต บริษัทฯ จะเสนอให้แก่ที่ประชุมคณะกรรมการพิจารณาและอนุมัติรายการระหว่างกัน โดยต้องมีคณะกรรมการตรวจสอบเข้าร่วมประชุมเพื่อพิจารณาดูแลให้รายการระหว่างกันเป็นไปอย่างสมเหตุสมผล ยุติธรรม และมีนโยบายการกำหนดราคาที่เหมาะสม โดยกรรมการผู้มีส่วนได้เสียไม่มีสิทธิออกเสียงในรายการดังกล่าว

นโยบายหรือแนวโน้มนการทำรายการระหว่างกันในอนาคต

ที่ประชุมคณะกรรมการบริษัทครั้งที่ 1/2547 วันที่ 8 มกราคม 2547 มีมติกำหนดมาตรการอนุมัติรายการระหว่างกัน โดยพิจารณารายการระหว่างกันที่อาจเกิดขึ้นในอนาคตเป็น 2 ประเภท ได้แก่ รายการที่เกิดขึ้นเป็นปกติและต่อเนื่อง และรายการพิเศษที่เกิดขึ้นเป็นครั้งคราว โดยมีขั้นตอนการอนุมัติรายการระหว่างกันเป็นดังนี้

1. รายการที่เกิดขึ้นเป็นปกติ

รายการค้าที่เป็นปกติธุรกิจ เช่น การจ้างพิมพ์หนังสือ การขายวัตถุดิบ เป็นรายการที่จะยังคงเกิดขึ้นอย่างต่อเนื่องในอนาคต เนื่องจากเป็นรายการค้าปกติธุรกิจ ดังนั้น บริษัทได้กำหนดหลักเกณฑ์และแนวทางในการปฏิบัติสำหรับรายการดังกล่าว โดยระบุเงื่อนไขการทำรายการให้เป็นไปตามเงื่อนไขการค้าโดยทั่วไปในราคาตลาดที่เหมาะสมและยุติธรรม สมเหตุสมผลและสามารถตรวจสอบได้ โดยนำเสนอให้

คณะกรรมการตรวจสอบเป็นผู้พิจารณาอนุมัติในหลักเกณฑ์และแนวทางในการปฏิบัติดังกล่าว
นอกจากนั้น คณะกรรมการตรวจสอบจะทำการตรวจสอบว่ารายการดังกล่าวได้ปฏิบัติตามนโยบายที่
คณะกรรมการตรวจสอบได้อนุมัติไว้

2. รายการพิเศษที่เกิดขึ้นเป็นครั้งคราว

รายการพิเศษที่เกิดขึ้นเป็นครั้งคราว เช่น การขายเครื่องจักร เป็นต้น บริษัทฯ จะจัดให้คณะกรรมการ
ตรวจสอบเป็นผู้ให้ความเห็นเกี่ยวกับความสมเหตุสมผลของรายการ และเป็นไปตามเงื่อนไขราคาที่เหมาะสม หากคณะกรรมการตรวจสอบไม่มีความชำนาญในการพิจารณารายการระหว่างกันนั้น บริษัทฯ
จะจัดให้มีผู้เชี่ยวชาญอิสระหรือผู้สอบบัญชีของบริษัทฯ พิจารณาตรวจสอบรายการดังกล่าว ความเห็นของ
คณะกรรมการตรวจสอบหรือผู้เชี่ยวชาญอิสระจะนำไปใช้ประกอบการพิจารณาอนุมัติการทำรายการของ
คณะกรรมการหรือผู้ถือหุ้นแล้วแต่กรณี ตามแต่กฎระเบียบที่เกี่ยวข้อง

รายการระหว่างกันที่จะเกิดขึ้นในอนาคตนั้น คณะกรรมการบริษัทฯ จะต้องปฏิบัติให้เป็นไปตามกฎหมายว่า
ด้วยหลักทรัพย์และตลาดหลักทรัพย์ และข้อบังคับ ประกาศ คำสั่ง หรือข้อกำหนดของตลาดหลักทรัพย์แห่งประเทศไทย
ทั้งนี้คณะกรรมการตรวจสอบจะเข้าทำการตรวจสอบรายการระหว่างกันทุกประเภทรายการ ดังนั้นบริษัทฯ ยังคงเปิดเผย
รายการระหว่างกันที่เกิดขึ้นไว้ในหมายเหตุประกอบงบการเงินที่ได้รับการตรวจสอบจากผู้สอบบัญชีของบริษัทฯ โดย
ปฏิบัติให้เป็นไปตามมาตรฐานการบัญชีที่รับรองโดยทั่วไป

ข้อมูลทางการเงินและผลการดำเนินงาน

ผลการดำเนินงานและฐานะทางการเงิน

งบแสดงฐานะการเงินของบริษัทและบริษัทย่อย สิ้นสุด ณ วันที่ 31 ธันวาคม 2559, 2558 และ 2557

	31 ธ.ค. 2559		31 ธ.ค. 2558		31 ธ.ค. 2557	
	ล้านบาท	%	ล้านบาท	%	ล้านบาท	%
สินทรัพย์						
สินทรัพย์หมุนเวียน						
เงินสดและรายการเทียบเท่าเงินสด	17.69	1.44%	31.40	2.49%	29.01	2.12%
ลูกหนี้การค้าและลูกหนี้อื่น-สุทธิ	158.21	12.86%	159.18	12.63%	190.22	13.92%
สินค้าคงเหลือ-สุทธิ	136.90	11.12%	111.43	8.85%	135.84	9.94%
เงินให้กู้ยืมระยะยาวแก่พนักงาน						
ที่ถึงกำหนดรับชำระภายในหนึ่งปี	3.70	0.30%	4.00	0.32%	3.13	0.23%
สินทรัพย์หมุนเวียนอื่น	0.33	0.03%	0.94	0.07%	0.37	0.03%
สินทรัพย์ไม่หมุนเวียนที่ถือไว้เพื่อขาย	-	-	-	-	-	-
รวมสินทรัพย์หมุนเวียนอื่น	316.83	25.75%	306.95	24.36%	358.57	26.24%
สินทรัพย์ไม่หมุนเวียน						
เงินฝากธนาคารที่ติดภาระค้ำประกัน	-	-	0.03	0.00%	2.62	0.19%
เงินลงทุนในบริษัทย่อย	-	-	-	-	-	-
เงินให้กู้ยืมระยะยาวแก่พนักงาน	2.36	0.19%	2.79	0.22%	2.64	0.19%
ที่ดิน อาคารและอุปกรณ์-สุทธิ	876.59	71.23%	914.98	72.60%	981.88	71.86%
สินทรัพย์ไม่มีตัวตน	13.03	1.06%	14.37	1.14%	-	-
อสังหาริมทรัพย์เพื่อการลงทุน-สุทธิ	14.30	1.16%	14.30	1.13%	14.30	1.05%
สินทรัพย์ภายใต้การควบคุม	6.60	0.54%	6.34	0.50%	6.43	0.47%
สินทรัพย์ไม่หมุนเวียนอื่น	0.87	0.07%	0.55	0.04%	0.01	0.00%
รวมสินทรัพย์ไม่หมุนเวียน	913.75	74.25%	953.36	75.64%	1,007.88	73.76%
รวมสินทรัพย์	1,230.58	100%	1,260.31	100%	1,366.45	100%
หนี้สินและส่วนของผู้ถือหุ้น						
หนี้สินหมุนเวียน						
เงินเบิกเกินบัญชีและเงินกู้ยืมจาก						
สถาบันการเงิน	196.38	15.96%	202.60	16.08%	264.54	19.36%
เจ้าหนี้การค้าและเจ้าหนี้อื่น	81.00	6.58%	64.95	5.15%	73.34	5.37%
เจ้าหนี้ค่าทรัพย์สิน	0.02	0.00%	3.76	0.30%	1.05	0.08%
ส่วนของหนี้สินที่ถึงกำหนดชำระภายในหนึ่งปี						

	31 ธ.ค. 2559		31 ธ.ค. 2558		31 ธ.ค. 2557	
	ล้านบาท	%	ล้านบาท	%	ล้านบาท	%
เงินกู้ยืมระยะยาวจากสถาบันการเงิน	46.10	3.75%	-	-	-	-
ภาระผูกพันผลประโยชน์พนักงาน	0.91	0.07%	0.16	0.01%	-	-
ภาษีเงินได้ดินบุคคลค้างจ่าย	1.50	0.12%	0.97	0.08%	1.15	0.08%
เงินปันผลค้างจ่าย	20.53	1.67%	20.53	1.63%	20.53	1.50%
หนี้สินหมุนเวียนอื่น	0.85	0.07%	0.83	0.06%	0.72	0.05%
รวมหนี้สินหมุนเวียน	347.29	28.22%	293.82	23.31%	361.33	26.44%
หนี้สินไม่หมุนเวียน						
เงินกู้ยืมระยะยาวจากสถาบันการเงิน	383.90	31.20%	430.00	34.12%	430.0	31.47%
ภาระผูกพันผลประโยชน์พนักงาน	28.83	2.34%	29.83	2.37%	24.22	1.77%
รวมหนี้สินไม่หมุนเวียน	412.73	33.54%	459.83	36.49%	452.22	33.24%
รวมหนี้สิน	760.02	61.76%	735.65	59.80%	815.55	56.68%
ส่วนของผู้ถือหุ้น						
ทุนเรือนหุ้น						
ทุนจดทะเบียนหุ้นสามัญ						
300,000,000หุ้นมูลค่าหุ้นละ 1 บาท	300.00		300.00		300.00	
ทุนที่ออกและเรียกชำระแล้ว						
หุ้นสามัญ 300,000,000หุ้น มูลค่า						
หุ้นละ 1 บาท	300.00	24.38%	300.00	23.80%	300.00	21.95%
ส่วนเกินทุน						
ส่วนเกินมูลค่าหุ้นสามัญ	278.37	22.62%	278.37	22.09%	278.37	20.37%
กำไร(ขาดทุน)สะสม จัดสรรแล้ว						
สำรองตามกฎหมาย	30.0	2.44%	30.00	2.38%	30.00	2.20%
ยังไม่ได้จัดสรร	(137.82)	(11.20%)	(101.72)	(8.07%)	(57.47)	(4.21%)
รวมส่วนของบริษัทใหญ่	470.56	38.24%	506.65	40.20%	550.90	40.32%
ส่วนได้เสียที่ไม่มีอำนาจควบคุม	-	-	-	-	-	-
รวมส่วนของผู้ถือหุ้น	470.56	38.24%	506.65	40.20%	550.90	40.32%
รวมหนี้สินและส่วนของผู้ถือหุ้น	1,230.58	100%	1,260.31	100%	1,553.69	100%

งบกำไรขาดทุนเบ็ดเสร็จของบริษัทและบริษัทย่อย สำหรับปี 2559, 2558 และ 2557

	31 ธ.ค. 2559		31 ธ.ค. 2558		31 ธ.ค. 2557 (จัดประเภทใหม่)	
	ล้านบาท	%	ล้านบาท	%	ล้านบาท	%
รายได้						
รายได้จากการขายและการให้บริการ	893.73	100%	940.69	100%	957.43	100%
รายได้อื่น	3.54	0.40%	3.20	0.34%	1.87	0.20
รวมรายได้	897.27	100.40%	943.89	100.34%	959.30	100.20%
ค่าใช้จ่าย						
ต้นทุนขายและต้นทุนการให้บริการ	811.45	90.79%	850.77	90.44%	906.87	94.72%
ค่าใช้จ่ายในการขาย	34.34	3.84%	40.87	4.34%	43.71	4.57%
ค่าใช้จ่ายในการบริหาร	60.27	6.74%	60.03	6.38%	55.93	5.84%
รวมค่าใช้จ่าย	906.06	101.38%	951.67	101.17%	1,006.50	105.12%
กำไร(ขาดทุน)ก่อนต้นทุนทางการเงินและภาษีเงินได้	(8.79)	(0.98%)	(7.78)	(0.83%)	(47.21)	(4.93%)
ต้นทุนทางการเงิน	(24.69)	(2.76%)	(26.01)	(2.76%)	(28.72)	(3.00%)
กำไร(ขาดทุน)ก่อนภาษีเงินได้	(33.47)	(3.74%)	(33.79)	(3.59%)	(75.93)	(7.93%)
รายได้(ค่าใช้จ่าย)ภาษีเงินได้	(1.65)	(0.18%)	(2.29)	(0.24%)	14.30	1.49%
กำไร(ขาดทุน)สุทธิสำหรับปี	(35.12)	(3.93%)	(36.08)	(3.84%)	(90.23)	(9.42%)
กำไรเบ็ดเสร็จอื่น						
รายการที่จะไม่ถูกบันทึกในส่วน ของกำไรหรือขาดทุนในภายหลัง:						
- ผลกำไร(ขาดทุน)จากการวัดมูลค่าใหม่ของภาระผูกพันผลประโยชน์พนักงาน	3.29	0.37%	1.03	0.11%	1.12	0.12%
- ภาษีเงินได้เกี่ยวกับกำไร(ขาดทุน)ตามหลักคณิตศาสตร์ประกันภัย	(0.66)	(0.07%)	(0.21)	(0.02%)	(0.22)	(0.02%)
รวม	2.63	0.29%	0.83	0.09%	0.90	0.09%
กำไร(ขาดทุน)เบ็ดเสร็จรวมสำหรับปี	(32.49)	(3.64%)	(35.26)	(3.75%)	(89.33)	(9.33%)
กำไร(ขาดทุน)สุทธิ (บาทต่อหุ้น)	(0.12)		(0.12)		(0.30)	

งบกระแสเงินสดของบริษัทและบริษัทย่อย สำหรับปี 2559, 2558 และ 2557

	ปี 2559	ปี 2558	ปี 2557
กระแสเงินสดได้มา(ใช้ไป)จากกิจกรรมดำเนินงาน	26.52	82.82	35.10
กระแสเงินสดได้มา(ใช้ไป)จากกิจกรรมลงทุน	(30.22)	(9.42)	115.03
กระแสเงินสดได้มา(ใช้ไป)จากกิจกรรมจัดหาเงิน	(10.01)	(71.01)	(129.59)
กระแสเงินสดเพิ่มขึ้น(ลดลง)สุทธิ	(13.71)	2.39	20.54
เงินสดและรายการเทียบเท่าเงินสด ณ วันต้นงวด	31.40	29.01	8.47
เงินสดและรายการเทียบเท่าเงินสด ณ วันสิ้นงวด	17.69	31.40	29.01

งบการเงิน

(ก.) ผู้สอบบัญชี ผู้สอบบัญชีของบริษัท เอส. แพ็ค แอนด์ พรินท์ จำกัด (มหาชน) ได้แก่

ปี 2557	นางสาววันเพ็ญ อุ่นเรือน ผู้สอบบัญชีรับอนุญาตเลขที่ 7750 สำนักงาน ปิटीเอสวี
ปี 2558	นางสาววันเพ็ญ อุ่นเรือน ผู้สอบบัญชีรับอนุญาตเลขที่ 7750 สำนักงาน ปิटीเอสวี
ปี 2559	นางสาวชวนา วิวัฒน์พนชาติ ผู้สอบบัญชีรับอนุญาตเลขที่ 4712 สำนักงาน ปิटीเอสวี

(ข.) สรุปรายงานการสอบบัญชี

รายงานผู้สอบบัญชีรับอนุญาตของบริษัท เอส. แพ็ค แอนด์ พรินท์ จำกัด (มหาชน) และบริษัทย่อย ในระยะ 3 ปีที่ผ่านมาสรุปได้ดังนี้

- ปี 2557 เป็นรายงานแบบไม่มีเงื่อนไขและ ไม่มีวรรคเน้น
- ปี 2558 เป็นรายงานแบบไม่มีเงื่อนไขและ ไม่มีวรรคเน้น
- ปี 2559 เป็นรายงานแบบไม่มีเงื่อนไขและ ไม่มีวรรคเน้น

(ค.) ภาพรวมผลการดำเนินงานของบริษัท

รายได้

- ปี 2557 บริษัทและบริษัทย่อยมีรายได้จากการขายและบริการจำนวน 957.43 ล้านบาทเพิ่มขึ้น 16.98 ล้านบาทหรือคิดเป็นร้อยละ 1.81 เพิ่มขึ้นเล็กน้อยเมื่อเทียบกับปี 2556 จากสถานการณ์เศรษฐกิจโลกที่ถดถอย การส่งออกลดลง ประกอบกับช่วงปลายปีค่าเงินบาทแข็งค่าขึ้นซึ่งกระทบภาคส่งออก อุตสาหกรรมอาหารได้รับผลกระทบจากการขาดแคลนวัตถุดิบ ส่วนอุตสาหกรรมยางได้รับผลกระทบเนื่องจากราคาที่ตกต่ำลง
- ปี 2558 บริษัทและบริษัทย่อย มีรายได้จากการขายและบริการจำนวน 940.69 ล้านบาทลดลง 16.74 ล้านบาท หรือลดลงร้อยละ 1.75 เมื่อเทียบกับปี 2557 สาเหตุหลักมาจากเศรษฐกิจโลกที่ยังคงชะลอตัว

ลง ภาคการส่งออกของประเทศติดลบ สินค้ากลุ่มอิเล็กทรอนิกส์ ขยายฐานการผลิตไปยังประเทศเพื่อนบ้าน, ปัญหาด้านการประมงที่ประเทศไทยได้รับใบเหลืองจาก IUU (Illegal, Unreported and Unregulated) และปัญหาโรคของกุ้งยังไม่สามารถแก้ไขได้อย่างเด็ดขาด ทำให้อุตสาหกรรมอาหารทะเลแช่แข็ง อาหารกระป๋องลดลงเนื่องจากไม่มีวัตถุดิบ แม้ว่าอุตสาหกรรมกุ้งมืออย่างจะเติบโตอย่างต่อเนื่อง จากสาเหตุที่ต้นทุนวัตถุดิบมีราคาต่ำลงค่อนข้างมาก และตลาดโลกยังจำเป็นต้องใช้เนื่องจากเกิดภาวะโรคติดต่อกันในหลายประเทศ

ปี 2559 บริษัทและบริษัทย่อย มีรายได้จากการขายและบริการจำนวน 893.73 ล้านบาทลดลง 46.96 ล้านบาท หรือลดลงร้อยละ 4.99 เมื่อเทียบกับรายได้ปี 2558 สาเหตุหลักเกิดจากเศรษฐกิจโลกที่ยังมีความผันผวนประกอบกับแนวโน้มเศรษฐกิจในประเทศยังคงชะลอตัวจากความเชื่อมั่นทางเศรษฐกิจลดลง ด้วย เนื่องจากการของผู้บริโภคยังไม่ฟื้นตัว การส่งออกปรับตัวลดลงจากปีก่อนร้อยละ 2.87 โดยคำสั่งซื้อของประเทศผู้นำเข้าลดลง ด้วยแนวโน้มเศรษฐกิจโลกมีการฟื้นตัวที่ไม่ชัดเจน ส่งผลให้การค้า การลงทุนชะงักงันไป เนื่องด้วยการชะลอตัวของเศรษฐกิจจีนและญี่ปุ่นที่เป็นประเทศคู่ค้าหลัก นอกจากนี้ยังมีปัจจัยลบต่างๆ ที่ต้องเฝ้าระวังเช่น ผลกระทบของ Brexit ผ่านค่าเงินปอนด์สเตอร์ลิงและยูโรที่อ่อนค่าลง นโยบายของรัฐบาลจีนเกี่ยวกับการระบายสต็อกข้าวโพดจากการที่มีแผนพัฒนาพลังงานทดแทนที่ใช้มันสำปะหลังเป็นวัตถุดิบได้สิ้นสุดลง ปัญหาการใช้แรงงานผิดกฎหมาย การทำประมงผิดกฎหมาย IUU Fishing จากสหภาพยุโรป ซึ่งส่งผลต่อภาพลักษณ์ของสินค้าไทย ความผันผวนของอัตราแลกเปลี่ยน การแข่งขันด้านราคาในตลาดโลก รวมทั้งระดับราคาสินค้าในตลาดโลกผันผวนตามราคาน้ำมัน ทำให้การส่งออกของไทยได้รับผลกระทบ แม้จะมีปัจจัยบวกในช่วงปลายปีจากนโยบายกีดกันทางการค้าของประธานาธิบดีสหรัฐอเมริกาใหม่ ในการยกเลิกข้อตกลง TPP ผลดีจากสหรัฐอเมริกาที่ปรับระดับการจัดอันดับการค้ามนุษย์ของไทยดีขึ้นจาก Tier 3 เป็น Tier 2 รวมทั้งการกลับมาได้รับสิทธินำเข้าไก่สดแช่แข็งจากเกาหลีใต้*

*ข้อมูลจากสำนักงานเศรษฐกิจอุตสาหกรรม กระทรวงอุตสาหกรรม

ต้นทุนขายและต้นทุนการให้บริการ

- ในปี 2557 บริษัทและบริษัทย่อยมีต้นทุนขายและต้นทุนให้บริการจำนวน 907.52 ล้านบาทคิดเป็นร้อยละ 94.79 ของรายได้จากการขายและให้บริการ โดยสาเหตุที่ต้นทุนเพิ่มขึ้นจำนวนมากสืบเนื่องมาจากมีค่าเพื่อสินค้าเสื่อมสภาพจำนวน 14.0 ล้านบาท และต้นทุนวัตถุดิบที่เพิ่มขึ้นร้อยละ 2.12
- ปี 2558 บริษัทและบริษัทย่อยมีต้นทุนขายและต้นทุนให้บริการจำนวน 850.77 ล้านบาทคิดเป็นร้อยละ 90.44 ของรายได้จากการขายและให้บริการ ลดลงจากปี 2557 ถึงร้อยละ 6.19 สาเหตุหลักเกิดจากการใช้วัตถุดิบลดลงร้อยละ 5.73 เนื่องจากบริษัทสั่งซื้อวัตถุดิบจากบริษัทในกลุ่มโอจี ที่มีราคาถูกกว่าและมีการบริหารการใช้วัตถุดิบอย่างมีประสิทธิภาพ ดูแลเรื่องของเสียในกระบวนการผลิตอย่างต่อเนื่อง ประกอบกับการทำโครงการลดต้นทุนหลายๆ โครงการ ในองค์กร แม้ว่าค่าเงินบาทจะอ่อนค่ามากในขบวนการปีที่ผ่านมาก็ตาม

ปี 2559 บริษัทและบริษัทย่อยมีต้นทุนขายและให้บริการจำนวน 811.45 ล้านบาทคิดเป็นร้อยละ 90.79 ของรายได้จากการขายและให้บริการ เพิ่มขึ้นจากปี 2558 ร้อยละ 0.35 เกิดจากในไตรมาสที่ 4 ของปี ราคาต้นทุนวัตถุดิบเริ่มปรับตัวขึ้น ขณะที่บริษัทและบริษัทย่อยยังไม่สามารถปรับราคาลูกค้าได้ ทำให้ต้องแบกรับภาระต้นทุนที่เพิ่มขึ้น แม้ว่า บริษัทจะมีนโยบายในการสั่งซื้อวัตถุดิบจากบริษัทในกลุ่มโอจีที่มีราคาถูกลงก็ตาม ส่วนหนึ่งบริษัทและบริษัทย่อยยังคงต้องสั่งซื้อกระดาษจากในประเทศ กรณีเป็นงานที่เข้ามาด่วน และไม่มีสต็อกกระดาษที่เพียงพอ

ค่าใช้จ่ายการขายและบริหาร

- ในปี 2557 บริษัทและบริษัทย่อยมีค่าใช้จ่ายในการขายและบริหารเท่ากับ 99.97 ล้านบาทหรือคิดเป็นร้อยละ 10.44 จากยอดขาย ส่วนหนึ่งเกิดจากขาดทุนจากการจำหน่ายที่ดินและสิ่งปลูกสร้างโรงงานเดิมของบริษัทย่อยซึ่งตั้งอยู่ที่เขตบางขุนเทียนจำนวน ซึ่งมีมูลค่าสุทธิ จำนวนเงิน 132.53 ล้านบาทโดยขายในราคา 130 ล้านบาท มีผลขาดทุนจากการขายทรัพย์สินจำนวน 2.53 ล้านบาทและชำระค่าธรรมเนียมการขายจำนวน 3.9 ล้านบาทซึ่งรวมอยู่ในค่าใช้จ่ายขายและบริหารแล้ว
- ปี 2558 บริษัทและบริษัทย่อยมีค่าใช้จ่ายในการขายและบริหารเท่ากับ 100.90 ล้านบาทหรือคิดเป็นร้อยละ 10.73 จากยอดขาย ส่วนหนึ่งคือขาดทุนจากอัตราแลกเปลี่ยนจำนวน 1.82 ล้านบาท และบริษัทย่อยมีค่าใช้จ่ายจากการเปลี่ยนใช้โปรแกรม ERP จำนวน 1.19 ล้านบาท
- ปี 2559 บริษัทและบริษัทย่อยมีค่าใช้จ่ายในการขายและบริหาร 94.61 ล้านบาทหรือคิดเป็นร้อยละ 10.59 จากยอดขาย ลดลงจากปี 2558 เนื่องจากปี 2558 มีผลขาดทุนจากอัตราแลกเปลี่ยนจำนวน 1.75 ล้านบาท ขณะที่ปี 2559 มีกำไรจากอัตราแลกเปลี่ยนจำนวน 0.32 ล้านบาท

ต้นทุนทางการเงิน

- ปี 2557 บริษัทและบริษัทย่อยมีต้นทุนทางการเงินจำนวน 28.72 ล้านบาทหรือคิดเป็นร้อยละ 3 จากยอดขาย ลดลงจากปี 2556 ซึ่งอยู่ที่ร้อยละ 5.25 หากปี 2556 หักรายการค่าธรรมเนียมการจ่ายเงินกู้ก่อนกำหนดแล้วจะเป็นร้อยละ 3.82 ลดลงไปร้อยละ 0.82 จากยอดขาย
- ปี 2558 บริษัทและบริษัทย่อยมีต้นทุนทางการเงินจำนวน 26.01 ล้านบาทหรือคิดเป็นร้อยละ 2.76 ลดลงจากปี 2557 ไปจำนวน 2.71 ล้านบาทหรือคิดเป็นร้อยละ 9.44 เนื่องจากมีการใช้วงเงินสินเชื่อกับสถาบันการเงินลดลง
- ปี 2559 บริษัทและบริษัทย่อยมีต้นทุนทางการเงินจำนวน 24.69 ล้านบาทหรือคิดเป็นร้อยละ 2.76 ต่อยอดขายเป็นอัตราที่เท่ากับปี 2558

กำไรสุทธิ

- ปี 2557 บริษัทและบริษัทย่อยมีขาดทุนสุทธิจำนวน 91.03 ล้านบาทเมื่อเทียบกับปี 2556 ที่ขาดทุนสุทธิจำนวน 48.42 ล้านบาท ขาดทุนเพิ่มขึ้น 42.61 ล้านบาท

- ปี 2558 บริษัทและบริษัทย่อยมีขาดทุนสุทธิจำนวน 36.08 ล้านบาทเมื่อเทียบกับปี 2557 ที่ขาดทุน 91.03 ล้านบาท ขาดทุนลดลง 54.95 ล้านบาทหรือคิดเป็นร้อยละ 60.36 สาเหตุหลักมาจากต้นทุนการผลิตที่ลดลง แม้ว่า ยอดขายจะลดลงจากปี 2557 ก็ตาม
- ปี 2559 บริษัทและบริษัทย่อยมีขาดทุนสุทธิจำนวน 35.12 ล้านบาทเมื่อเทียบกับปี 2558 ที่ขาดทุนจำนวน 36.08 ล้านบาทขาดทุนลดลง 0.96 ล้านบาทหรือคิดเป็นร้อยละ 2.66 สาเหตุหลักก็คือยอดขายที่ลดลงร้อยละ 4.99

ฐานะการเงิน

สินทรัพย์

- ณ วันที่ 31 ธันวาคม 2557 บริษัทและบริษัทย่อยมีสินทรัพย์รวมจำนวน 1,366.45 ล้านบาทลดลงจากจำนวน 1,553.69 ล้านบาทในปี 2556 หรือลดลงจำนวน 187.24 ล้านบาท เนื่องจากการจำหน่ายที่ดินและสิ่งปลูกสร้างโรงงานเดิมของบริษัทย่อยที่เขตบางขุนเทียนซึ่งมีมูลค่าสุทธิจำนวน 132.53 ล้านบาท ตัดค่าเสื่อมราคาจำนวน 73.02 ล้านบาท สินทรัพย์ถาวรได้ลดลงจำนวน 13.36 ล้านบาทเกิดจากปรับลดผลขาดทุนสะสมทางภาษีจำนวน 14.66 ล้านบาทของบริษัทย่อย
- ณ วันที่ 31 ธันวาคม 2558 บริษัทและบริษัทย่อยมีสินทรัพย์รวมจำนวน 1,260.31 ล้านบาทลดลงจากปี 2557 จำนวน 106.14 ล้านบาทหรือคิดเป็นร้อยละ 7.77 เนื่องจาก
 - ลูกหนี้การค้าและลูกหนี้อื่นลดลง 31.03 ล้านบาท โดยลูกหนี้การค้าลดลง 24.38 ล้านบาท ลูกหนี้อื่นลดลง 6.65 ล้านบาทเนื่องจากยอดขายที่ลดลงและความมีประสิทธิภาพในการเก็บหนี้ ค่าเผื่อหนี้สงสัยจะสูญเพิ่มขึ้น 1.66 ล้านบาทเป็นการตั้งสำรองหนี้ที่อายุเกิน 1 ปี สินค้า
 - สินค้าคงเหลือลดลง 24.47 ล้านบาทเกิดจากวัตถุดิบลดลง 19.85 ล้านบาท สินค้าสำเร็จรูปและงานระหว่างทำลดลง 11.25 ล้านบาท และค่าเผื่อสินค้าเสื่อมสภาพลดลงจำนวน 6.85 ล้านบาท เนื่องจากการบริหารการใช้วัตถุดิบที่มีอยู่อย่างมีประสิทธิภาพ โดยบริษัทจะบริหารวัตถุดิบที่มีอยู่เดิมเพื่อใช้ในการผลิต และสั่งซื้อเพิ่มเมื่อจำเป็นต้องใช้เพื่อการผลิต
 - ที่ดิน อาคารและอุปกรณ์ลดลง 66.91 ล้านบาทเกิดจากการตัดค่าเสื่อมราคาจำนวน 66.89 ล้านบาท
 - สินทรัพย์ไม่มีตัวตนเพิ่มขึ้นจำนวน 14.37 ล้านบาทในปี 2558 เป็นค่าโปรแกรมโปรเนส
- ณ วันที่ 31 ธันวาคม 2559 บริษัทและบริษัทย่อยมีสินทรัพย์รวมจำนวน 1,230.58 ล้านบาทลดลงจากปี 2558 จำนวน 29.73 ล้านบาทหรือคิดเป็นร้อยละ 2.36 เนื่องจาก
 - ลูกหนี้การค้าและลูกหนี้อื่นลดลง 0.98 ล้านบาทลดลงเล็กน้อย
 - สินค้าคงเหลือจาก 111.43 ล้านบาทเป็น 136.90 ล้านบาทเพิ่มขึ้นจำนวน 25.47 ล้านบาทเนื่องจากการสต็อกวัตถุดิบจากสาเหตุที่ราคาวัตถุดิบมีแนวโน้มเพิ่มขึ้นและหายาก อันเกิดจากการความต้องการบริโภคค่อนข้างมากจากประเทศจีนและราคาเชื้อเพลิงที่เพิ่มขึ้นอย่างต่อเนื่อง

- ที่ดิน อาคารและอุปกรณ์ลดลง 38.39 ล้านบาทเกิดจากการตัดค่าเสื่อมราคา
จำนวน 64.37 ล้านบาทและซื้อทรัพย์สินถาวร 26.37 ล้านบาท
- ทรัพย์สินไม่มีตัวตนลดลงจำนวน 1.34 ล้านบาทเกิดจากการตัดจำหน่ายจำนวน
2.99 ล้านบาทและซื้อทรัพย์สินไม่มีตัวตน 1.65 ล้านบาท

หนี้สิน

- ณ วันที่ 31 ธันวาคม 2557 บริษัทและบริษัทย่อยมีหนี้สินรวมทั้งสิ้นจำนวน 815.55 ล้านบาทลดลงจาก
จำนวน 912.55 ล้านบาทในปี 2556 หรือลดลงจำนวน 97 ล้านบาท เกิดจากการชำระคืนเงินกู้จำนวน
128.51 ล้านบาทและการะผลประโยชน์พนักงานเพิ่มขึ้นจำนวน 6.68 ล้านบาท
- ณ วันที่ 31 ธันวาคม 2558 บริษัทและบริษัทย่อยมีหนี้สินรวมทั้งสิ้นจำนวน 753.65 ล้านบาทลดลงจาก
 - เงินกู้ยืมจากสถาบันการเงินลดลง 61.94 ล้านบาท เนื่องจากชำระคืนเงินกู้
 - เจ้าหนี้การค้าทรัพย์สินเพิ่มขึ้นจำนวน 2.71 ล้านบาท เป็นค่าโปรแกรมโปรเนตและค่า
รถพอล็คลิฟท์ที่ยังมิได้ชำระ
 - ภาระผูกพันผลประโยชน์พนักงานเพิ่มขึ้นจำนวน 5.62 ล้านบาท
- ณ วันที่ 31 ธันวาคม 2559 บริษัทและบริษัทย่อยมีหนี้สินรวมทั้งสิ้นจำนวน 760.02 ล้านบาทเพิ่มขึ้น
จากจำนวน 753.65 ล้านบาทในปี 2558 เพิ่มขึ้น 6.37 ล้านบาทเกิดจาก
 - เงินเบิกเกินบัญชีและเงินกู้ยืมจากสถาบันการเงินลดลงจาก 202.60 ล้านบาทในปี
2558 เป็นจำนวน 196.37 ล้านบาทลดลงจำนวน 6.23 ล้านบาทเกิดจากการชำระคืน
เงินกู้ยืม
 - เจ้าหนี้การค้าและเจ้าหนี้อื่นเพิ่มขึ้นจากจำนวน 64.95 ล้านบาทในปี 2558 เป็น
จำนวน 81.00 ล้านบาทในปี 2559 เพิ่มขึ้นจำนวน 16.05 ล้านบาทเกิดจากการซื้อ
วัตถุดิบที่เพิ่มขึ้น

ส่วนของผู้ถือหุ้น

- ณ วันที่ 31 ธันวาคม 2557 บริษัทและบริษัทย่อยมีส่วนของผู้ถือหุ้นจำนวน 550.91 ล้านบาทลดลงจาก
จำนวน 641.14 ล้านบาทของปี 2556 หรือลดลงจำนวน 90.23 ล้านบาท เกิดจากผลขาดทุนของปี 2557
- ณ วันที่ 31 ธันวาคม 2558 บริษัทและบริษัทย่อยมีส่วนของผู้ถือหุ้นจำนวน 506.65 ล้านบาทลดลงจาก
จำนวน 550.91 ล้านบาทของปี 2557 ลดลงจำนวน 44.26 ล้านบาทส่วนหนึ่งเกิดจากการจ่ายเงินปันผล
ในปี 2558 จำนวน 9.0 ล้านบาท แม้ว่าบริษัทฯ จะมีกำไร 16.80 ล้านบาทเมื่อรวมกับขาดทุนของบริษัท
ย่อยจำนวน 52.93 ล้านบาท ทำให้ส่วนของผู้ถือหุ้นมีจำนวนลดลงดังกล่าว
- ณ วันที่ 31 ธันวาคม 2559 บริษัทและบริษัทย่อยมีส่วนของผู้ถือหุ้นจำนวน 470.56 ล้านบาท
ลดลงจากจำนวน 506.65 ล้านบาทปี 2558 ลดลงจำนวน 36.09 ล้านบาทเนื่องจากการจ่ายเงิน

ปันผลเมื่อต้นปี 3.6 ล้านบาทและกำไรของบริษัทลดลง ขณะที่บริษัทยังยังคงเกิดผลขาดทุน
จำนวน 46.37 ล้านบาท

งบกระแสเงินสด

- ณ วันที่ 31 ธันวาคม 2557 บริษัทและบริษัทย่อยมีกระแสเงินสดสุทธิจำนวน 29.01 ล้านบาท มาจาก
กระแสเงินสดจากกิจกรรมดำเนินงานจำนวน 35.10 ล้านบาท เกิดจากขาดทุนก่อนภาษีเงินได้จำนวน
76.93 ล้านบาท บวกกลับค่าเสื่อมราคาจำนวน 73.02 ล้านบาท ลูกหนี้การค้าและลูกหนี้อื่นเพิ่มขึ้น
จำนวน 10.76 ล้านบาท สินค้าคงเหลือลดลงจำนวน 11.55 ล้านบาท และเจ้าหนี้การค้าเพิ่มขึ้น 24.71
ล้านบาท ชำระดอกเบี้ยจำนวน 30.60 ล้านบาท กระแสเงินสดจากกิจกรรมลงทุนเพิ่มขึ้นจำนวน
115.03 ล้านบาทเกิดจากรับเงินสดจากการขายที่ดินและสิ่งปลูกสร้างโรงงานเดิมที่เขตบางขุนเทียน
จำนวน 130.17 ล้านบาท ซื้อทรัพย์สินถาวรจำนวน 12.26 ล้านบาท กระแสเงินสดจากกิจกรรมจัดหา
เงินใช้ไปจำนวน 129.59 ล้านบาท เกิดจากการคืนเงินกู้ยืมจากสถาบันการเงิน จำนวน 128.69 ล้านบาท
และจ่ายเงินปันผลจำนวน 0.90 ล้านบาท
- ณ วันที่ 31 ธันวาคม 2558 บริษัทและบริษัทย่อยมีกระแสเงินสดสุทธิจำนวน 31.40 ล้านบาทเกิดจาก
กระแสเงินสดจากกิจกรรมดำเนินงานจำนวน 82.82 ล้านบาทโดยที่ขาดทุนก่อนภาษีเงินได้ จำนวน
33.79 ล้านบาท บวกกลับด้วยค่าเสื่อมราคาจำนวน 66.89 ล้านบาท หนี้สงสัยจะสูญเพิ่มขึ้น 1.66 ล้าน
บาท (เป็นการตั้งสำรองเพิ่มขึ้นเนื่องจากหนี้เกินกำหนดชำระ 1 ปี) ค่าเผื่อสินค้าเสื่อมสภาพ (โอนกลับ)
จำนวน 6.85 ล้านบาท ลูกหนี้การค้าและลูกหนี้อื่นลดลงจำนวน 29.37 ล้านบาท สินค้าคงเหลือลดลง
31.26 ล้านบาท เจ้าหนี้การค้าลดลง 8.55 ล้านบาท ชำระดอกเบี้ยจำนวน 25.85 ล้านบาท ขณะที่กระแส
เงินสดจากกิจกรรมลงทุนลดลงจำนวน 9.42 ล้านบาทเกิดจากการซื้อทรัพย์สินถาวรและทรัพย์สินไม่มี
ตัวตนจำนวน 10.64 ล้านบาท กระแสเงินสดจากกิจกรรมจัดหาเงินใช้ไปจำนวน 71.01 ล้านบาทเกิด
จากชำระคืนเงินกู้จำนวน 62.01 ล้านบาทและจ่ายปันผลจำนวน 8.99 ล้านบาท
- ณ วันที่ 31 ธันวาคม 2559 บริษัทและบริษัทย่อยมีกระแสเงินสดสุทธิจำนวน 17.69 ล้านบาทเกิดจาก
กระแสเงินสดจากกิจกรรมดำเนินงานจำนวน 26.52 ล้านบาท โดยมีขาดทุนก่อนภาษีเงินได้จำนวน
33.47 ล้านบาทบวกกลับด้วยค่าเสื่อมราคาสินทรัพย์จำนวน 64.37 ล้านบาท ค่าตัดจำหน่ายสินทรัพย์ไม่
มีตัวตน (ซอฟต์แวร์)จำนวน 2.99 ล้านบาท ค่าเผื่อสินค้าเสื่อมสภาพ(โอนกลับ)จำนวน 3.41 ล้านบาท
ลูกหนี้การค้าและลูกหนี้อื่นลดลง 1.03 ล้านบาท สินค้าคงเหลือเพิ่มขึ้น 23.04 ล้านบาท เจ้าหนี้การค้า
เพิ่มขึ้น 15.63 ล้านบาท ขณะที่เงินสดสุทธิจากกิจกรรมลงทุนใช้ไปจำนวน 30.22 ล้านบาท เกิดจาก
การซื้อทรัพย์สินถาวรจำนวน 26.35 ล้านบาท ซื้อทรัพย์สินไม่มีตัวตนจำนวน 1.65 ล้านบาท กระแส
เงินสดจากกิจกรรมจัดหาเงินลดลง 10.01 ล้านบาทเกิดจากการชำระคืนเงินกู้ยืมแก่สถาบันการเงิน
จำนวน 6.42 ล้านบาทและจ่ายเงินปันผลจำนวน 3.6 ล้านบาท

สภาพคล่อง

ปี 2557

- อัตราส่วนสภาพคล่องของบริษัทและบริษัทย่อยเพิ่มขึ้นจาก 0.38 เท่าในปี 2556 เป็น 0.99 เท่าในปี 2557 เนื่องจากในปี 2557 มีการจัดประเภทหนี้สินหมุนเวียนกับหนี้สินระยะยาว โดยหนี้สินระยะสั้นไว้ใช้เป็นเงินทุนหมุนเวียนของบริษัท ส่วนหนี้สินระยะยาวใช้สำหรับการลงทุน
- ระยะเวลาเก็บหนี้เฉลี่ยจาก 61 วันในปี 2556 เป็น 67 วันในปี 2557 เกิดจากการชำระหนี้ที่ล่าช้าของลูกค้ารายหนึ่ง ซึ่งบริษัทดำเนินการฟ้องร้องในความผิดฐานผิดสัญญาซื้อขายจำนวนเงิน 11.60 ล้านบาท ทำให้อัตราการหมุนของลูกหนี้ลดลงจาก 5.93 ครั้งเป็น 5.42 ครั้ง ระยะเวลาในการขายสินค้าของบริษัทและบริษัทย่อยจาก 64 วันในปี 2556 เป็น 54 วันในปี 2557 ลดลงไป 10 วันทำให้อัตราหมุนเวียนของเจ้าหนี้ลดลงจาก 15 ครั้งเป็น 11 ครั้ง ส่วนระยะเวลาในการชำระหนี้จาก 24 วันในปี 2556 เป็น 35 วันในปี 2557 บริษัทได้ใช้ระยะเวลาการชำระหนี้ออกไปพอสมควร
- อัตราส่วนหนี้สินต่อส่วนของผู้ถือหุ้น เพิ่มขึ้นเล็กน้อยจาก 1.42 เท่าในปี 2556 เป็น 1.48 เท่า อัตราส่วนหนี้สินต่อส่วนของผู้ถือหุ้นเพิ่มขึ้นเล็กน้อยเช่นกัน จาก 0.59 เท่าในปี 2556 เป็น 0.60 เท่าในปี 2557
- อัตราส่วนความสามารถในการชำระดอกเบี้ยจาก (0.17) ในปี 2556 เป็น (1.68) ในปี 2557 เกิดจากผลขาดทุนที่เกิดขึ้น เมื่อเทียบกับการชำระดอกเบี้ยซึ่งคิดลบ

ปี 2558

- อัตราส่วนสภาพคล่องของบริษัทและบริษัทย่อยเพิ่มขึ้นจาก 0.99 เท่าในปี 2557 เป็น 1.04 เท่าในปี 2558 เนื่องจากในปี 2558 หนี้สินหมุนเวียนลดลงจำนวน 67.41 ล้านบาทขณะที่ทรัพย์สินหมุนเวียนลดลงเพียง 56.62 ล้านบาททำให้สภาพคล่องดีขึ้นกว่าปี 2557
- ระยะเวลาเก็บหนี้เฉลี่ยจาก 67 วันในปี 2557 เป็น 59 วันในปี 2558 เกิดจากควมมีประสิทธิภาพในการเก็บหนี้ ทำให้อัตราการหมุนของลูกหนี้เพิ่มขึ้นจาก 5.42 ครั้งเป็น 6.17 ครั้งในปี 2558 ระยะเวลาในการขายสินค้าของบริษัทและบริษัทย่อยจาก 54 วันในปี 2557 เป็น 48 วันในปี 2558 ลดลงไป 6 วัน ทำให้อัตราหมุนเวียนของเจ้าหนี้ยังคงเท่าเดิมคือ 11 ครั้งเท่ากับปี 2557 ระยะเวลาในการชำระหนี้จาก 35 วันในปี 2557 เป็น 33 วันในปี 2558 บริษัทชำระหนี้เร็วขึ้น 2 วันเนื่องจากต้องการส่วนลดเงินสด
- อัตราส่วนหนี้สินต่อส่วนของผู้ถือหุ้น เพิ่มขึ้นเล็กน้อยจาก 1.48 เท่าในปี 2557 เป็น 1.49 เท่า ในปี 2558 อัตราส่วนหนี้สินต่อส่วนของผู้ถือหุ้นเท่ากับปี 2557 คือ 0.60 เท่า
- อัตราส่วนความสามารถในการชำระดอกเบี้ยจาก (1.64) เท่า ในปี 2557 เป็น (0.30) เท่าในปี 2558 เพิ่มขึ้นเนื่องจากผลขาดทุนที่ลดลงเมื่อเทียบกับปี 2557

ปี 2559

- อัตราส่วนสภาพคล่องของบริษัทและบริษัทย่อยลดลงจาก 1.04 เท่าในปี 2558 เป็น 0.91 เท่าในปี 2559 เนื่องจากในปี 2559 สินทรัพย์หมุนเวียนเพิ่มขึ้น 9.88 ล้านบาท ขณะที่หนี้สินหมุนเวียนก็เพิ่มขึ้นในสัดส่วนที่มากกว่าโดยเพิ่มขึ้น 53.46 ล้านบาท (เกิดจากเงินเบิกเกินบัญชีและหนี้สินที่ถึงกำหนดชำระภายในหนึ่งปี เพิ่มขึ้น 39.87 ล้านบาท) และเจ้าหนี้เพิ่มขึ้น 16.05 ล้านบาท ทำให้อัตราส่วนลดลงดังกล่าว

- ระยะเวลาในการเก็บหนี้เฉลี่ยในปี 2558 จาก 59 วันเป็น 61 วันในปี 2559 เพิ่มขึ้นเล็กน้อย
- อัตราส่วนหนี้สินต่อส่วนของผู้ถือหุ้นเพิ่มขึ้นจาก 1.49 เท่าในปี 2558 เป็น 1.62 เท่าในปี 2559 สาเหตุคือหนี้สินรวมเพิ่มขึ้นและส่วนของผู้ถือหุ้นลดลง
- อัตราส่วนความสามารถในการชำระดอกเบี้ยจาก (0.30) เท่าในปี 2558 เป็น (0.36) เท่าในปี 2559 เพิ่มขึ้นเล็กน้อย

อัตราส่วนแสดงความสามารถในการทำกำไร

- ปี 2557 อัตรากำไรขั้นต้นของบริษัทและบริษัทย่อยลดลงจากร้อยละ 8.68 ในปี 2556 เป็น ร้อยละ 5.21 ในปี 2557 เกิดจากการตั้งค่าเผื่อสินค้าเสื่อมสภาพจำนวน 13.70 ล้านบาทและต้นทุนวัตถุดิบที่เพิ่มขึ้น อัตรากำไรสุทธิจากร้อยละ (5.15) ในปี 2556 เป็นร้อยละ (9.51) ในปี 2557 สาเหตุส่วนหนึ่งเกิดจากขาดทุนจากการจำหน่ายที่ดินและสิ่งปลูกสร้างของโรงงานเก่าที่เขตบางขุนเทียนของบริษัทย่อยจำนวน 2.53 ล้านบาท และค่านายหน้าจากการขายจำนวน 3.9 ล้านบาท
- ปี 2558 อัตรากำไรขั้นต้นของบริษัทและบริษัทย่อยเพิ่มขึ้นจากร้อยละ 5.28 (ปรับปรุงในปี 2557) เป็น ร้อยละ 9.56 ในปี 2558 เกิดจากควมมีประสิทธิภาพที่ดีในการจัดการด้านวัตถุดิบที่ใช้ จัดหาแหล่งซื้อที่มีราคาถูกจากบริษัทในกลุ่มโอจี และการควบคุมการผลิตให้มีของเสียที่น้อยที่สุด แม้ว่าค่าใช้จ่ายแรงงานจะเพิ่มขึ้นทุกปี ประกอบกับความร่วมมือร่วมแรงในการทำโครงการลดต้นทุนของบริษัทและบริษัทย่อย
- ปี 2559 อัตรากำไรขั้นต้นของบริษัทและบริษัทย่อยลดลงจากร้อยละ 9.56 ในปี 2558 เป็นร้อยละ 9.21 ในปี 2559 ลดลงเล็กน้อย เนื่องจากราคาวัตถุดิบเพิ่มขึ้นในไตรมาสที่ 4 ขณะที่บริษัทและบริษัทย่อยยังไม่สามารถปรับราคาขายให้ลูกค้าได้ทัน

อัตราส่วนแสดงประสิทธิภาพในการดำเนินงาน

ปี 2557

- จากขาดทุนสุทธิของบริษัทและบริษัทย่อยในปี 2556 จำนวน 48.42 ล้านบาทเป็นขาดทุนสุทธิจำนวน 91.03 ล้านบาททำให้อัตราผลตอบแทนต่อสินทรัพย์รวมร้อยละ (3.12) ในปี 2556 เป็น (6.66) ในปี 2557 รวมถึงอัตราส่วนผลตอบแทนต่อส่วนของผู้ถือหุ้นจากร้อยละ (7.55) ในปี 2556 เป็นร้อยละ (16.52) ในปี 2557

ปี 2558

- จากขาดทุนสุทธิของบริษัทและบริษัทย่อยในปี 2557 จำนวน 90.23 ล้านบาทเป็นขาดทุนสุทธิจำนวน 36.08 ล้านบาทในปี 2558 ทำให้อัตราผลตอบแทนต่อสินทรัพย์รวมร้อยละ (6.60) เป็นในปี 2557 เป็น (2.86) ในปี 2558 รวมทั้งอัตราผลตอบแทนต่อส่วนของผู้ถือหุ้นจากร้อยละ (16.38) ในปี 2557 เป็น ร้อยละ (7.12) ในปี 2558 แม้ว่าจะลดลง แต่ก็ยังขาดทุน

ปี 2559

- จากขาดทุนสุทธิของบริษัทและบริษัทย่อยในปี 2558 จำนวน 36.08 ล้านบาทเป็นขาดทุนสุทธิจำนวน 35.12 ล้านบาทในปี 2559 ขาดทุนลดลง 0.96 ล้านบาททำให้อัตรากำไรสุทธิต่อสินทรัพย์รวมร้อยละ (2.86) ในปี 2558 เป็นร้อยละ (2.85) ในปี 2559 ลดลงเล็กน้อย รวมถึงอัตราผลตอบแทนต่อส่วนของผู้ถือหุ้นจากร้อยละ (7.12) ในปี 2558 ลดลงเป็นร้อยละ (7.46) ในปี 2559

อัตราส่วนวิเคราะห์นโยบายทางการเงิน

- ในปี 2557 นับว่าเป็นการดำเนินนโยบายที่ดี โดยบริษัทและบริษัทย่อยสามารถลดต้นทุนทางการเงินจากร้อยละ 5.25 จากยอดขายในปี 2556 เป็นร้อยละ 3.0 จากยอดขายในปี 2557 ซึ่งหากได้ปรับค่าธรรมเนียมการจำนองเงินก่อนกำหนดออกไปจำนวน 13.50 ล้านบาทในปี 2556 ซึ่งจะทำให้ต้นทุนทางการเงินของปี 2556 เป็นร้อยละ 3.82 ทำให้ท้ายที่สุดแล้วบริษัทและบริษัทย่อยสามารถลดต้นทุนทางการเงินลงไปถึงร้อยละ 0.82 จากยอดขาย อัตราส่วนหนี้สินต่อส่วนของผู้ถือหุ้นจาก 1.42 เท่าในปี 2556 เป็น 1.48 เท่าเพิ่มขึ้นเล็กน้อยเช่นเดียวกับอัตราส่วนหนี้สินต่อสินทรัพย์รวมเพิ่มขึ้นจาก 0.59 เท่าในปี 2556 เป็น 0.60 เท่าในปี 2557
- ปี 2558 บริษัทและบริษัทย่อยมีการใช้วงเงินกู้ยืมจากสถาบันการเงินที่ลดลงทำให้ต้นทุนทางการเงินก็ลดลงไปด้วย โดยบริษัทและบริษัทย่อยสามารถลดต้นทุนทางการเงินจากจำนวน 28.72 ล้านบาทในปี 2557 หรือคิดเป็นร้อยละ 3.00 จากยอดขาย เป็นจำนวน 26.01 ล้านบาทในปี 2558 หรือคิดเป็นร้อยละ 2.76 จากยอดขาย นับว่าเป็นการลดต้นทุนทางการเงินได้ดี อัตราส่วนหนี้สินต่อส่วนของผู้ถือหุ้นจาก 1.48 เท่าในปี 2557 เป็น 1.49 เท่าในปี 2558 เพิ่มขึ้นเล็กน้อย สำหรับอัตราหนี้สินต่อส่วนของสินทรัพย์รวมยังเป็น 0.60 เท่าซึ่งเท่ากับปี 2557
- ปี 2559 บริษัทและบริษัทย่อยมีการใช้วงเงินกู้ยืมจากสถาบันการเงินที่ลดลง ทำให้ต้นทุนทางการเงินลดลงเช่นกัน โดยบริษัทและบริษัทย่อยสามารถลดต้นทุนทางการเงินจากจำนวน 26.01 ล้านบาทในปี 2558 เป็นจำนวน 24.69 ล้านบาทในปี 2559 ลดลงจำนวน 1.32 ล้านบาทแม้ว่าหากคิดเป็นร้อยละต่อยอดขายจะอยู่ที่อัตราร้อยละ 2.76 เท่ากันทั้งสองปี

รายงานของผู้สอบบัญชีรับอนุญาต

เสนอ ผู้ถือหุ้น บริษัท เอส.แพ็ค แอนด์ พรินท์ จำกัด (มหาชน)

ความเห็น

ข้าพเจ้าได้ตรวจสอบงบการเงินรวมของบริษัท เอส.แพ็ค แอนด์ พรินท์ จำกัด (มหาชน) และบริษัทย่อยและเฉพาะกิจการของ บริษัท เอส.แพ็ค แอนด์ พรินท์ จำกัด (มหาชน) ซึ่งประกอบด้วยงบแสดงฐานะการเงินรวมและงบแสดงฐานะการเงินเฉพาะกิจการ ณ วันที่ 31 ธันวาคม 2559 และงบกำไรขาดทุนเบ็ดเสร็จรวมและงบกำไรขาดทุนเบ็ดเสร็จเฉพาะกิจการ งบแสดงการเปลี่ยนแปลงส่วนของผู้ถือหุ้นรวมและงบแสดงการเปลี่ยนแปลงส่วนของผู้ถือหุ้นเฉพาะกิจการ และงบกระแสเงินสดรวมและงบกระแสเงินสดเฉพาะกิจการ สำหรับปีสิ้นสุดวันเดียวกันและหมายเหตุประกอบงบการเงิน รวมถึงหมายเหตุสรุปนโยบายการบัญชีที่สำคัญ

ข้าพเจ้าเห็นว่า งบการเงินข้างต้นนี้แสดงฐานะการเงินรวมของบริษัท เอส.แพ็ค แอนด์ พรินท์ จำกัด (มหาชน) และบริษัทย่อยและเฉพาะกิจการของบริษัท เอส.แพ็ค แอนด์ พรินท์ จำกัด (มหาชน) ณ วันที่ 31 ธันวาคม 2559 และผลการดำเนินงานรวมและเฉพาะกิจการ และกระแสเงินสดรวมและเฉพาะกิจการ สำหรับปีสิ้นสุดวันเดียวกัน โดยถูกต้องตามที่ควรในสาระสำคัญตามมาตรฐานการรายงานทางการเงิน

เกณฑ์ในการแสดงความเห็น

ข้าพเจ้าได้ปฏิบัติตามตรวจสอบตามมาตรฐานการสอบบัญชี ความรับผิดชอบของข้าพเจ้าได้กล่าวไว้ในส่วนของความรับผิดชอบของผู้สอบบัญชีต่อการตรวจสอบงบการเงินรวมและงบการเงินเฉพาะกิจการในรายงานของข้าพเจ้า ข้าพเจ้ามีความเป็นอิสระจากกลุ่มบริษัทตามข้อกำหนดจรรยาบรรณของผู้ประกอบวิชาชีพบัญชีที่กำหนดโดยสภาวิชาชีพบัญชี ในพระบรมราชูปถัมภ์ ในส่วนที่เกี่ยวข้องกับการตรวจสอบงบการเงินรวมและงบการเงินเฉพาะกิจการ และข้าพเจ้าได้ปฏิบัติตามความรับผิดชอบด้านจรรยาบรรณอื่นๆ ซึ่งเป็นไปตามข้อกำหนดเหล่านี้ ข้าพเจ้าเชื่อว่าหลักฐานการสอบบัญชีที่ข้าพเจ้าได้รับเพียงพอและเหมาะสมเพื่อใช้เป็นเกณฑ์ในการแสดงความเห็นของข้าพเจ้า

เรื่องสำคัญในการตรวจสอบ

เรื่องสำคัญในการตรวจสอบคือเรื่องต่างๆ ที่มีนัยสำคัญที่สุดตามดุลยพินิจของผู้ประกอบวิชาชีพของข้าพเจ้าในการตรวจสอบงบการเงินรวมและงบการเงินเฉพาะกิจการสำหรับงวดปัจจุบัน ข้าพเจ้าได้นำเรื่องเหล่านี้มาพิจารณาในบริบทของการตรวจสอบงบการเงินรวมและงบการเงินเฉพาะกิจการโดยรวมและในการแสดงความเห็นของข้าพเจ้า ทั้งนี้ ข้าพเจ้าไม่ได้แสดงความเห็นแยกต่างหากสำหรับเรื่องเหล่านี้

รายงานของผู้สอบบัญชีรับอนุญาต (ต่อ) -2-

เรื่องสำคัญในการตรวจสอบ (ต่อ)

ข้าพเจ้าได้ปฏิบัติงานตามความรับผิดชอบที่ได้กล่าวไว้ในส่วนของความรับผิดชอบของผู้สอบบัญชีต่อการตรวจสอบงบการเงินรวมและงบการเงินเฉพาะกิจการในรายงานของข้าพเจ้า ซึ่งได้รวมความรับผิดชอบที่เกี่ยวกับเรื่องเหล่านี้ด้วยการปฏิบัติงานของข้าพเจ้าได้รวมถึงวิธีการตรวจสอบที่ออกแบบมาเพื่อตอบสนองต่อการประเมินความเสี่ยงจากการแสดงข้อมูลที่ขัดต่อข้อเท็จจริงอันเป็นสาระสำคัญในงบการเงินรวมและงบการเงินเฉพาะกิจการ ผลของวิธีการตรวจสอบของข้าพเจ้า ซึ่งได้รวมวิธีการตรวจสอบสำหรับเรื่องเหล่านี้ด้วยได้ใช้เป็นเกณฑ์ในการแสดงความเห็นของข้าพเจ้าต่องบการเงินรวมและงบการเงินเฉพาะกิจการโดยรวม

ข้าพเจ้าได้กำหนดเรื่องสำคัญในการตรวจสอบ พร้อมทั้งวิธีการตรวจสอบสำหรับแต่ละเรื่องดังต่อไปนี้

การด้อยค่าของที่ดิน อาคาร และอุปกรณ์ที่เกี่ยวข้องในงบการเงินรวม

ณ วันที่ 31 ธันวาคม 2559 ผู้บริหารของบริษัทย่อยได้ทดสอบการด้อยค่าของที่ดิน อาคาร และอุปกรณ์โดยพิจารณาถึงผลการดำเนินงานของบริษัทย่อยอย่างต่อเนื่อง มูลค่าที่คาดว่าจะได้รับคืนของสินทรัพย์ถูกกำหนดโดยวิธีมูลค่าจากการใช้และมูลค่ายุติธรรมหักต้นทุนในการขาย แล้วแต่จำนวนใดจะสูงกว่าเพื่อเปรียบเทียบกับมูลค่าตามบัญชี ในการประเมินมูลค่าจากการใช้นั้น มูลค่าปัจจุบันสุทธิของประมาณการกระแสเงินสดในอนาคตคำนวณจากสมมติฐาน เช่น ยอดขาย ต้นทุน และอัตราคิดลด โดยผลจากการคำนวณมีความอ่อนไหว และอาจเป็นผลให้มูลค่าปัจจุบันของประมาณการกระแสเงินสดในอนาคตมีการเปลี่ยนแปลงอย่างมีนัยสำคัญซึ่งขึ้นอยู่กับสมมติฐานจากดุลยพินิจของฝ่ายบริหารในการประมาณการ สำหรับมูลค่ายุติธรรมนั้น บริษัทย่อยได้ใช้ผู้ประเมินอิสระดำเนินการประเมินมูลค่า เนื่องจากเรื่องดังกล่าวเกี่ยวข้องกับการใช้ดุลยพินิจอย่างมาก นอกจากนี้รายการที่ดิน อาคาร และอุปกรณ์ มียอดคงเหลือที่มีนัยสำคัญในงบการเงินรวม ดังนั้นข้าพเจ้าจึงถือเป็นเรื่องสำคัญในการตรวจสอบของข้าพเจ้า

วิธีการตรวจสอบที่สำคัญของข้าพเจ้าคือ

- การประเมิน สอบถามฝ่ายบริหาร และทำความเข้าใจ เกี่ยวกับกระบวนการที่เกี่ยวข้องกับการระบุการด้อยค่าของที่ดิน อาคารและอุปกรณ์ที่เกี่ยวข้อง การจัดทำประมาณการกระแสเงินสดคิดลดและการอนุมัติโดยฝ่ายบริหาร
- การประเมินความสมเหตุสมผลของข้อบ่งชี้ที่แสดงว่าอาจเกิดการด้อยค่าของที่ดิน อาคาร และอุปกรณ์ ของบริษัทย่อย โดยอ้างอิงถึงภาวะการณ์ของตลาดในปัจจุบัน สภาพแวดล้อมการดำเนินงาน และข้อมูลอื่นที่ได้รับระหว่างการตรวจสอบ
- ในการทดสอบการด้อยค่า ข้าพเจ้าได้รับข้อมูลเกี่ยวกับการคิดลดกระแสเงินสดในอนาคตจากผู้บริหารของบริษัทย่อย และได้สอบถามผู้บริหารและทดสอบความถูกต้องของการคำนวณและพิจารณาความเหมาะสมของข้อสมมติที่สำคัญ เพื่อประเมินความน่าเชื่อถือของประมาณการของผู้บริหาร สำหรับข้อมูลของมูลค่ายุติธรรม ข้าพเจ้าได้รับจากรายงานการประเมินของผู้ประเมินอิสระของบริษัทย่อย และได้พิจารณาสมมติฐานและวิธีการที่ผู้ประเมินราคาอิสระของบริษัทย่อยใช้ในการคำนวณหามูลค่ายุติธรรมของสินทรัพย์
- สอบทานการแสดงรายการและการเปิดเผยข้อมูลที่เกี่ยวข้อง

รายงานของผู้สอบบัญชีรับอนุญาต (ต่อ) -3-

ข้อมูลอื่น

ผู้บริหารเป็นผู้รับผิดชอบต่อข้อมูลอื่น ข้อมูลอื่นประกอบด้วยข้อมูลซึ่งรวมอยู่ในรายงานประจำปีของกลุ่มบริษัท แต่ไม่รวมถึงงบการเงินและรายงานของผู้สอบบัญชีที่อยู่ในรายงานนั้น ซึ่งคาดว่ารายงานประจำปีจะถูกจัดเตรียมให้ข้าพเจ้าภายหลังวันที่ในรายงานของผู้สอบบัญชีนี้

ความเห็นของข้าพเจ้าต่องบการเงินรวมและงบการเงินเฉพาะกิจการดังกล่าว ไม่ครอบคลุมถึงข้อมูลอื่นและข้าพเจ้าไม่ได้ให้ความเชื่อมั่นต่อข้อมูลอื่น

ความรับผิดชอบของข้าพเจ้าที่เกี่ยวข้องเนื่องจากการตรวจสอบงบการเงินรวมและงบการเงินเฉพาะกิจการ คือ การอ่านและพิจารณาว่าข้อมูลอื่นมีความขัดแย้งที่มีสาระสำคัญกับงบการเงินรวมและงบการเงินเฉพาะกิจการหรือ กับความรู้ที่ได้รับจากการตรวจสอบของข้าพเจ้าหรือไม่ หรือปรากฏว่าข้อมูลอื่นมีการแสดงข้อมูลที่ขัดต่อข้อเท็จจริงอันเป็นสาระสำคัญหรือไม่

เมื่อข้าพเจ้าได้อ่านรายงานประจำปีของกลุ่มบริษัทตามที่กล่าวข้างต้นแล้ว หากข้าพเจ้าสรุปได้ว่าการแสดงข้อมูลที่ขัดต่อข้อเท็จจริงอันเป็นสาระสำคัญ ข้าพเจ้าจะสื่อสารเรื่องดังกล่าวให้ผู้มีหน้าที่ในการกำกับดูแลทราบเพื่อให้มีการดำเนินการแก้ไขข้อมูลที่แสดงขัดต่อข้อเท็จจริงที่เหมาะสมต่อไป

ความรับผิดชอบของผู้บริหารและผู้มีหน้าที่ในการกำกับดูแลต่องบการเงินรวมและงบการเงินเฉพาะกิจการ

ผู้บริหารมีหน้าที่รับผิดชอบในการจัดทำและนำเสนองบการเงินรวมและงบการเงินเฉพาะกิจการเหล่านี้โดยถูกต้องตามที่ควรตามมาตรฐานการรายงานทางการเงิน และรับผิดชอบเกี่ยวกับการควบคุมภายในที่ผู้บริหารพิจารณาว่าจำเป็นเพื่อให้สามารถจัดทำงบการเงินรวมและงบการเงินเฉพาะกิจการที่ปราศจากการแสดงข้อมูลที่ขัดต่อข้อเท็จจริงอันเป็นสาระสำคัญไม่ว่าจะเกิดจากการทุจริตหรือข้อผิดพลาด

ในการจัดทำงบการเงินรวมและงบการเงินเฉพาะกิจการ ผู้บริหารรับผิดชอบในการประเมินความสามารถของบริษัทในการดำเนินงานต่อเนื่อง เปิดเผยเรื่องที่เกี่ยวข้องกับการดำเนินงานต่อเนื่อง (ตามความเหมาะสม) และการใช้เกณฑ์การบัญชีสำหรับการดำเนินงานต่อเนื่องเว้นแต่ผู้บริหารมีความตั้งใจที่จะเลิกบริษัทหรือหยุดดำเนินงานหรือไม่สามารถดำเนินงานต่อเนื่องอีกต่อไปได้

ผู้มีหน้าที่ในการกำกับดูแลมีหน้าที่ในการสอดส่องดูแลกระบวนการในการจัดทำรายงานทางการเงินของกลุ่มบริษัท

การตรวจสอบของข้าพเจ้ามีวัตถุประสงค์เพื่อให้ได้ความเชื่อมั่นอย่างสมเหตุสมผลว่า งบการเงินรวมและงบการเงินเฉพาะกิจการ โดยรวมปราศจากการแสดงข้อมูลที่ขัดต่อข้อเท็จจริงอันเป็นสาระสำคัญหรือไม่ ไม่ว่าจะเกิดจากการทุจริตหรือข้อผิดพลาด และเสนอรายงานของผู้สอบบัญชีซึ่งรวมความเห็นของข้าพเจ้าอยู่ด้วย ความเชื่อมั่นอย่างสมเหตุสมผลคือความเชื่อมั่นในระดับสูงแต่ไม่ได้เป็นการรับประกันว่า การปฏิบัติงานตรวจสอบตามมาตรฐานการสอบบัญชีจะสามารถตรวจพบข้อมูลที่ขัดต่อข้อเท็จจริงอันเป็นสาระสำคัญที่มีอยู่ได้เสมอไป ข้อมูลที่ขัดต่อข้อเท็จจริงอาจเกิดจากการทุจริตหรือข้อผิดพลาดและถือว่ามีสาระสำคัญเมื่อคาดการณ์ได้อย่างสมเหตุสมผลว่ารายการที่ขัดต่อข้อเท็จจริงแต่ละรายการ หรือทุกรายการรวมกันจะมีผลต่อการตัดสินใจทางเศรษฐกิจของผู้ใช้งบการเงินรวมและงบการเงินเฉพาะกิจการจากการใช้งบการเงินเหล่านี้

รายงานของผู้สอบบัญชีรับอนุญาต (ต่อ) -4-

ความรับผิดชอบของผู้สอบบัญชีต่อการตรวจสอบงบการเงินรวมและงบการเงินเฉพาะกิจการ (ต่อ)

ในการตรวจสอบของข้าพเจ้าตามมาตรฐานการสอบบัญชี ข้าพเจ้าได้ใช้ดุลยพินิจและการสังเกตและสงสัยเยี่ยงผู้ประกอบวิชาชีพตลอดการตรวจสอบ การปฏิบัติงานของข้าพเจ้ารวมถึง

- ระบุและประเมินความเสี่ยงจากการแสดงข้อมูลที่ขัดต่อข้อเท็จจริงอันเป็นสาระสำคัญในงบการเงินรวมและงบการเงินเฉพาะกิจการ ไม่ว่าจะเกิดจากการทุจริตหรือข้อผิดพลาด ออกแบบและปฏิบัติงานตามวิธีการตรวจสอบเพื่อตอบสนองต่อความเสี่ยงเหล่านั้น และได้หลักฐานการสอบบัญชีที่เพียงพอและเหมาะสมเพื่อเป็นเกณฑ์ในการแสดงความเห็นของข้าพเจ้า ความเสี่ยงที่ไม่พบข้อมูลที่ขัดต่อข้อเท็จจริงอันเป็นสาระสำคัญซึ่งเป็นผลมาจากการทุจริตจะสูงกว่าความเสี่ยงที่เกิดจากข้อผิดพลาดเนื่องจากการทุจริตอาจเกี่ยวกับการสมรู้ร่วมคิด การปลอมแปลงเอกสารหลักฐาน การตั้งใจละเว้นการแสดงผล การแสดงข้อมูลที่ไม่ตรงตามข้อเท็จจริงหรือการแทรกแซงการควบคุมภายใน
- ทำความเข้าใจในระบบการควบคุมภายในที่เกี่ยวข้องกับการตรวจสอบ เพื่อออกแบบวิธีการตรวจสอบที่เหมาะสมกับสถานการณ์ แต่ไม่ใช่เพื่อวัตถุประสงค์ในการแสดงความเห็นต่อความมีประสิทธิภาพของการควบคุมภายในของกลุ่มบริษัท
- ประเมินความเหมาะสมของนโยบายการบัญชีที่ผู้บริหารใช้ และความสมเหตุสมผลของประมาณการทางบัญชีและการเปิดเผยข้อมูลที่เกี่ยวข้องซึ่งจัดทำขึ้นโดยผู้บริหาร
- สรุปเกี่ยวกับความเหมาะสมของการใช้เกณฑ์การบัญชีสำหรับการดำเนินงานต่อเนื่องของผู้บริหารและจากหลักฐานการสอบบัญชีที่ได้รับ สรุปว่ามีความไม่แน่นอนที่มีสาระสำคัญที่เกี่ยวกับเหตุการณ์หรือสถานการณ์ที่อาจเป็นเหตุให้เกิดข้อสงสัยอย่างมีนัยสำคัญต่อความสามารถของบริษัทในการดำเนินงานต่อเนื่องหรือไม่ ถ้าข้าพเจ้าได้ข้อสรุปว่ามีความไม่แน่นอนที่มีสาระสำคัญ ข้าพเจ้าต้องกล่าวไว้ในรายงานของผู้สอบบัญชีของข้าพเจ้าถึงการเปิดเผยข้อมูลที่เกี่ยวข้องในงบการเงินรวมและงบการเงินเฉพาะกิจการ หรือถ้าการเปิดเผยดังกล่าวไม่เพียงพอ ความเห็นของข้าพเจ้าจะเปลี่ยนแปลงไป ข้อสรุปของข้าพเจ้าขึ้นอยู่กับหลักฐานการสอบบัญชีที่ได้รับจนถึงวันที่ในรายงานของผู้สอบบัญชีของข้าพเจ้า อย่างไรก็ตาม เหตุการณ์หรือสถานการณ์ในอนาคตอาจเป็นเหตุให้บริษัทต้องหยุดการดำเนินงานต่อเนื่อง
- ประเมินการนำเสนอ โครงสร้างและเนื้อหาของงบการเงินรวมและงบการเงินเฉพาะกิจการโดยรวม รวมถึงการเปิดเผยว่างบการเงินรวมและงบการเงินเฉพาะกิจการแสดงรายการและเหตุการณ์ในรูปแบบที่ทำให้มีการนำเสนอข้อมูลโดยถูกต้องตามที่ควร
- ได้รับหลักฐานการสอบบัญชีที่เหมาะสมอย่างเพียงพอเกี่ยวกับข้อมูลทางการเงินของกิจการภายในกลุ่มบริษัทหรือกิจกรรมทางธุรกิจภายในกลุ่มบริษัทเพื่อแสดงความเห็นตามงบการเงินรวมและงบการเงินเฉพาะกิจการ ข้าพเจ้ารับผิดชอบต่อการกำหนดแนวทาง การควบคุมดูแล และการปฏิบัติงานตรวจสอบกลุ่มบริษัท ข้าพเจ้าเป็นผู้รับผิดชอบแต่เพียงผู้เดียวต่อความเห็นของข้าพเจ้า

ข้าพเจ้าได้สื่อสารกับผู้มีหน้าที่ในการกำกับดูแลเกี่ยวกับขอบเขต และช่วงเวลาของการตรวจสอบตามที่ได้วางแผนไว้ ประเด็นที่มีนัยสำคัญที่พบจากการตรวจสอบ รวมถึงข้อบกพร่องที่มีนัยสำคัญในระบบการควบคุมภายในซึ่งข้าพเจ้าได้พบในระหว่างการตรวจสอบของข้าพเจ้า

รายงานของผู้สอบบัญชีรับอนุญาต (ต่อ) -5-

ความรับผิดชอบของผู้สอบบัญชีต่อการตรวจสอบงบการเงินรวมและงบการเงินเฉพาะกิจการ (ต่อ)

ข้าพเจ้าได้ให้คำรับรองแก่ผู้มีหน้าที่ในการกำกับดูแลว่าข้าพเจ้าได้ปฏิบัติตามข้อกำหนดจรรยาบรรณที่เกี่ยวข้องกับความ
เป็นอิสระและได้สื่อสารกับผู้มีหน้าที่ในการกำกับดูแลเกี่ยวกับความสัมพันธ์ทั้งหมด ตลอดจนเรื่องอื่นซึ่งข้าพเจ้าเชื่อว่ามี
เหตุผลที่บุคคลภายนอกอาจพิจารณาว่ากระทบต่อความเป็นอิสระของข้าพเจ้าและมาตรการที่ข้าพเจ้าใช้เพื่อป้องกันไม่ให้
ข้าพเจ้าขาดความเป็นอิสระ

จากเรื่อง que สื่อสารกับผู้มีหน้าที่ในการกำกับดูแล ข้าพเจ้าได้พิจารณาเรื่องต่างๆ ที่มีนัยสำคัญมากที่สุดในการตรวจสอบ
งบการเงินรวมและงบการเงินเฉพาะกิจการในงวดปัจจุบันและกำหนดเป็นเรื่องสำคัญในการตรวจสอบ ข้าพเจ้าได้อธิบาย
เรื่องเหล่านี้ในรายงานของผู้สอบบัญชีเว้นแต่กฎหมายหรือข้อบังคับไม่ให้เปิดเผยต่อสาธารณะเกี่ยวกับเรื่องดังกล่าว หรือใน
สถานการณ์ที่ยากที่จะเกิดขึ้น ข้าพเจ้าพิจารณาว่า ไม่ควรสื่อสารเรื่องดังกล่าวในรายงานของข้าพเจ้า เพราะการกระทำ
ดังกล่าวสามารถคาดการณ์ได้อย่างสมเหตุสมผลว่าจะมีผลกระทบในทางลบมากกว่าผลประโยชน์ต่อส่วนได้เสียสาธารณะ
จากการสื่อสารดังกล่าว

ผู้สอบบัญชีที่รับผิดชอบงานสอบบัญชีและการนำเสนอรายงานฉบับนี้ คือ นางสาวชวนา วิวัฒน์พนชาติ

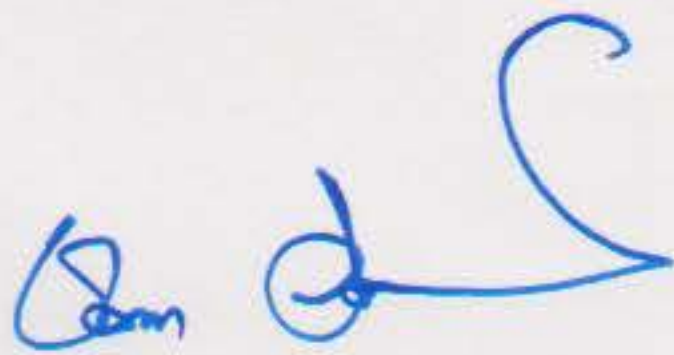

(นางสาวชวนา วิวัฒน์พนชาติ)

ผู้สอบบัญชีรับอนุญาตเลขทะเบียน 4712

บริษัท สำนักงานพีดีเอส จำกัด
8/4 ชั้น 1, 3 ซอยวิภาวดีรังสิต 44
เขตจตุจักร กรุงเทพมหานคร

วันที่ 10 มีนาคม 2560

บริษัท เอส. แพ็ค แอนด์ พรินท์ จำกัด (มหาชน) และบริษัทย่อย

งบแสดงฐานะการเงิน

ณ วันที่ 31 ธันวาคม 2559

		หน่วย : บาท			
		งบการเงินรวม		งบการเงินเฉพาะกิจการ	
หมายเหตุ		ปี 2559	ปี 2558	ปี 2559	ปี 2558
สินทรัพย์					
สินทรัพย์หมุนเวียน					
เงินสดและรายการเทียบเท่าเงินสด	6	17,689,718.26	31,401,784.33	13,181,850.83	29,817,364.93
ลูกหนี้การค้าและลูกหนี้อื่น - สุทธิ	5 และ 7	158,208,356.61	159,185,803.72	89,313,450.30	85,478,925.46
สินค้าคงเหลือ - สุทธิ	8	136,897,763.02	111,426,519.36	80,601,022.00	59,930,883.83
เงินให้กู้ยืมระยะยาวแก่พนักงาน					
ที่ถึงกำหนดรับชำระภายในหนึ่งปี	10	3,705,597.04	4,002,681.24	1,958,493.94	1,835,204.98
สินทรัพย์หมุนเวียนอื่น		329,601.10	937,837.86	20,583.99	631,214.93
รวมสินทรัพย์หมุนเวียน		316,831,036.03	306,954,626.51	185,075,401.06	177,693,594.13
สินทรัพย์ไม่หมุนเวียน					
เงินฝากธนาคารที่ติดภาระค้ำประกัน		-	25,170.82	-	-
เงินลงทุนในบริษัทย่อย	9	-	-	500,100,399.40	500,100,399.40
เงินให้กู้ยืมระยะยาวแก่พนักงาน	10	2,358,496.80	2,790,948.09	1,653,246.49	1,409,158.77
ที่ดิน อาคารและอุปกรณ์ - สุทธิ	11	876,590,708.82	914,975,361.32	139,999,943.58	153,811,415.42
สินทรัพย์ไม่มีตัวตน	12	13,034,930.93	14,371,647.00	4,715,933.32	4,857,900.00
อสังหาริมทรัพย์เพื่อการลงทุน - สุทธิ	13	14,298,750.00	14,298,750.00	-	-
สินทรัพย์ภาษีเงินได้รอการตัดบัญชี	14	6,596,562.65	6,337,613.77	1,450,227.25	399,924.80
สินทรัพย์ไม่หมุนเวียนอื่น		867,803.07	551,363.02	862,803.07	546,363.02
รวมสินทรัพย์ไม่หมุนเวียน		913,747,252.27	953,350,854.02	648,782,553.11	661,125,161.41
รวมสินทรัพย์		1,230,578,288.30	1,260,305,480.53	833,857,954.17	838,818,755.54

บริษัท เอส. แพ็ค แอนด์ พรินท์ จำกัด (มหาชน) และบริษัทย่อย

งบแสดงฐานะการเงิน (ต่อ)

ณ วันที่ 31 ธันวาคม 2559

		หน่วย : บาท			
		งบการเงินรวม		งบการเงินเฉพาะกิจการ	
หมายเหตุ		ปี 2559	ปี 2558	ปี 2559	ปี 2558
หนี้สินและส่วนของผู้ถือหุ้น					
หนี้สินหมุนเวียน					
เงินเบิกเกินบัญชีและเงินกู้ยืมจากสถาบันการเงิน	15	196,374,101.43	202,603,716.56	106,401,546.40	134,783,870.87
เจ้าหนี้การค้าและเจ้าหนี้อื่น	5 และ 16	80,995,002.40	64,951,757.34	44,492,679.40	27,792,158.54
เจ้าหนี้ค่าทรัพย์สิน		18,950.00	3,763,467.00	18,950.00	2,930,409.00
ส่วนของหนี้สินที่ถึงกำหนดชำระภายในหนึ่งปี					
เงินกู้ยืมระยะยาวจากสถาบันการเงิน	17	46,100,100.00	-	-	-
ภาระผูกพันผลประโยชน์พนักงาน	18	910,475.00	164,606.00	910,475.00	-
ภาษีเงินได้นิติบุคคลค้างจ่าย		1,503,352.21	973,658.04	1,503,352.21	973,658.04
เงินปันผลค้างจ่าย		20,533,357.43	20,532,600.42	20,533,357.43	20,532,600.42
หนี้สินหมุนเวียนอื่น		849,662.79	832,745.39	418,973.69	469,004.09
รวมหนี้สินหมุนเวียน		347,285,001.26	293,822,550.75	174,279,334.13	187,481,700.96
หนี้สินไม่หมุนเวียน					
เงินกู้ยืมระยะยาวจากสถาบันการเงิน	17	383,899,900.00	430,000,000.00	-	-
ภาระผูกพันผลประโยชน์พนักงาน	18	28,834,973.00	29,831,657.40	14,776,319.00	13,704,028.00
รวมหนี้สินไม่หมุนเวียน		412,734,873.00	459,831,657.40	14,776,319.00	13,704,028.00
รวมหนี้สิน		760,019,874.26	753,654,208.15	189,055,653.13	201,185,728.96

บริษัท เอส. แพ็ค แอนด์ พรินท์ จำกัด (มหาชน) และบริษัทย่อย

งบแสดงฐานะการเงิน (ต่อ)

ณ วันที่ 31 ธันวาคม 2559

หมายเหตุ	หน่วย : บาท			
	งบการเงินรวม		งบการเงินเฉพาะกิจการ	
	ปี 2559	ปี 2558	ปี 2559	ปี 2558
หนี้สินและส่วนของผู้ถือหุ้น				
ส่วนของผู้ถือหุ้น				
ทุนเรือนหุ้น				
ทุนจดทะเบียน				
หุ้นสามัญ 300,000,000 หุ้น มูลค่าหุ้นละ 1 บาท	300,000,000.00	300,000,000.00	300,000,000.00	300,000,000.00
ทุนที่ออกและเรียกชำระแล้ว				
หุ้นสามัญ 300,000,000 หุ้น มูลค่าหุ้นละ 1 บาท	300,000,000.00	300,000,000.00	300,000,000.00	300,000,000.00
ส่วนเกินทุน				
ส่วนเกินมูลค่าหุ้นสามัญ	278,374,901.60	278,374,901.60	278,374,901.60	278,374,901.60
กำไร(ขาดทุน)สะสม				
จัดสรรแล้ว				
สำรองตามกฎหมาย	30,000,000.00	30,000,000.00	30,000,000.00	30,000,000.00
ยังไม่ได้จัดสรร	(137,816,487.56)	(101,723,629.22)	36,427,399.44	29,258,124.98
รวมส่วนของบริษัทใหญ่	470,558,414.04	506,651,272.38	644,802,301.04	637,633,026.58
ส่วนได้เสียที่ไม่มีอำนาจควบคุม	-	-	-	-
รวมส่วนของผู้ถือหุ้น	470,558,414.04	506,651,272.38	644,802,301.04	637,633,026.58
รวมหนี้สินและส่วนของผู้ถือหุ้น	1,230,578,288.30	1,260,305,480.53	833,857,954.17	838,818,755.54

บริษัท เอส. แพ็ค แอนด์ พรินท์ จำกัด (มหาชน) และบริษัทย่อย

งบกำไรขาดทุนเบ็ดเสร็จ

สำหรับปี สิ้นสุดวันที่ 31 ธันวาคม 2559

		หน่วย : บาท			
		งบการเงินรวม		งบการเงินเฉพาะกิจการ	
หมายเหตุ		ปี 2559	ปี 2558	ปี 2559	ปี 2558
รายได้					
รายได้จากการขายและการให้บริการ	5	893,732,082.19	940,691,285.24	467,503,585.55	496,534,114.28
รายได้อื่น	5	3,536,460.21	3,198,102.18	1,311,441.47	925,636.59
รวมรายได้		897,268,542.40	943,889,387.42	468,815,027.02	497,459,750.87
ค่าใช้จ่าย					
ต้นทุนขายและต้นทุนการให้บริการ	5	811,447,031.82	850,766,023.28	410,822,782.81	429,889,148.47
ค่าใช้จ่ายในการขาย		34,339,203.25	40,872,116.39	13,287,369.49	15,124,456.62
ค่าใช้จ่ายในการบริหาร	5	60,270,138.23	60,031,973.56	29,742,894.30	30,129,678.70
รวมค่าใช้จ่าย		906,056,373.30	951,670,113.23	453,853,046.60	475,143,283.79
กำไร(ขาดทุน)ก่อนต้นทุนทางการเงินและภาษีเงินได้		(8,787,830.90)	(7,780,725.81)	14,961,980.42	22,316,467.08
ต้นทุนทางการเงิน		(24,686,682.06)	(26,005,207.46)	(2,381,956.75)	(3,478,220.87)
กำไร(ขาดทุน)ก่อนภาษีเงินได้		(33,474,512.96)	(33,785,933.27)	12,580,023.67	18,838,246.21
รายได้(ค่าใช้จ่าย)ภาษีเงินได้	14.2	(1,646,021.10)	(2,294,691.91)	(1,571,419.01)	(2,042,038.90)
กำไร(ขาดทุน)สุทธิสำหรับปี		(35,120,534.06)	(36,080,625.18)	11,008,604.66	16,796,207.31
กำไร(ขาดทุน)เบ็ดเสร็จอื่น					
รายการที่จะไม่ถูกบันทึกในส่วนของกำไรหรือขาดทุนในภายหลัง :					
ผลกำไร(ขาดทุน)จากการวัดมูลค่าใหม่ของภาระผูกพัน					
ผลประโยชน์พนักงาน - สุทธิจากภาษีเงินได้	14.2	2,627,675.52	825,045.32	(239,330.40)	170,035.20
กำไร(ขาดทุน)เบ็ดเสร็จรวมสำหรับปี		(32,492,858.54)	(35,255,579.86)	10,769,274.26	16,966,242.51
การแบ่งกำไร(ขาดทุน)					
ส่วนที่เป็นของบริษัทใหญ่		(35,120,534.06)	(36,080,625.18)		
ส่วนที่เป็นของส่วนได้เสียที่ไม่มีอำนาจควบคุม		-	-		
กำไร(ขาดทุน)สุทธิสำหรับปี		(35,120,534.06)	(36,080,625.18)		
การแบ่งกำไร(ขาดทุน)รวมเบ็ดเสร็จ					
ส่วนที่เป็นของบริษัทใหญ่		(32,492,858.54)	(35,255,579.86)		
ส่วนที่เป็นของส่วนได้เสียที่ไม่มีอำนาจควบคุม		-	-		
กำไร(ขาดทุน)เบ็ดเสร็จรวมสำหรับปี		(32,492,858.54)	(35,255,579.86)		
กำไร(ขาดทุน)ต่อหุ้นขั้นพื้นฐาน	22				
กำไร(ขาดทุน)สุทธิส่วนที่เป็นของบริษัทใหญ่		(0.12)	(0.12)	0.04	0.06

บริษัท เอส. แพล็ค พรินท์ จำกัด (มหาชน) และบริษัทย่อย

งบแสดงการเปลี่ยนแปลงในส่วนของผู้ถือหุ้น

สำหรับปี สิ้นสุดวันที่ 31 ธันวาคม 2559

		หน่วย : บาท				
		งบการเงินรวม				
		กำไร(ขาดทุน)สะสม				
	หมายเหตุ	ทุนเรือนหุ้น	ส่วนเกินมูลค่าหุ้น	จัดสรรแล้ว สำรองตาม กฎหมาย	ยังไม่ได้ จัดสรร	รวม
ยอดคงเหลือ ณ วันที่ 1 มกราคม 2558		300,000,000.00	278,374,901.60	30,000,000.00	(57,468,049.36)	550,906,852.24
เงินปันผลจ่าย	19	-	-	-	(9,000,000.00)	(9,000,000.00)
กำไร(ขาดทุน)เบ็ดเสร็จรวมสำหรับปี						
ขาดทุนสำหรับปี		-	-	-	(36,080,625.18)	(36,080,625.18)
กำไร(ขาดทุน)เบ็ดเสร็จอื่น	14.2	-	-	-	825,045.32	825,045.32
ยอดคงเหลือ ณ วันที่ 31 ธันวาคม 2558		300,000,000.00	278,374,901.60	30,000,000.00	(101,723,629.22)	506,651,272.38
เงินปันผลจ่าย	19	-	-	-	(3,599,999.80)	(3,599,999.80)
กำไร(ขาดทุน)เบ็ดเสร็จรวมสำหรับปี						
ขาดทุนสำหรับปี		-	-	-	(35,120,534.06)	(35,120,534.06)
กำไร(ขาดทุน)เบ็ดเสร็จอื่น	14.2	-	-	-	2,627,675.52	2,627,675.52
ยอดคงเหลือ ณ วันที่ 31 ธันวาคม 2559		300,000,000.00	278,374,901.60	30,000,000.00	(137,816,487.56)	470,558,414.04

หมายเหตุประกอบงบการเงินเป็นส่วนหนึ่งของงบการเงินนี้

บริษัท เอส. แพ็ค แอนด์ พรินท์ จำกัด (มหาชน)
 บบแสดงการเปลี่ยนแปลงในส่วนของผู้ถือหุ้น (ต่อ)
 สำหรับปี สิ้นสุดวันที่ 31 ธันวาคม 2559

		หน่วย : บาท				
		งบการเงินเฉพาะกิจการ				
		ทุนเรือนหุ้น	ส่วนเกินมูลค่าหุ้น	กำไรสะสม		รวม
				จัดสรรแล้ว	ยังไม่ได้	
				สำรองตาม	จัดสรร	
หมายเหตุ				กฎหมาย		
ยอดคงเหลือ ณ วันที่ 1 มกราคม 2558		300,000,000.00	278,374,901.60	30,000,000.00	21,291,882.47	629,666,784.07
เงินปันผลจ่าย	19	-	-	-	(9,000,000.00)	(9,000,000.00)
กำไร(ขาดทุน)เบ็ดเสร็จรวมสำหรับปี						
กำไรสำหรับปี		-	-	-	16,796,207.31	16,796,207.31
กำไร(ขาดทุน)เบ็ดเสร็จอื่น	14.2	-	-	-	170,035.20	170,035.20
ยอดคงเหลือ ณ วันที่ 31 ธันวาคม 2558		300,000,000.00	278,374,901.60	30,000,000.00	29,258,124.98	637,633,026.58
เงินปันผลจ่าย	19	-	-	-	(3,599,999.80)	(3,599,999.80)
กำไร(ขาดทุน)เบ็ดเสร็จรวมสำหรับปี						
กำไรสำหรับปี		-	-	-	11,008,604.66	11,008,604.66
กำไร(ขาดทุน)เบ็ดเสร็จอื่น	14.2	-	-	-	(239,330.40)	(239,330.40)
ยอดคงเหลือ ณ วันที่ 31 ธันวาคม 2559		300,000,000.00	278,374,901.60	30,000,000.00	36,427,399.44	644,802,301.04

หมายเหตุประกอบงบการเงินเป็นส่วนหนึ่งของงบการเงินนี้

บริษัท เอส. แพ็ค แอนด์ พรินท์ จำกัด (มหาชน) และบริษัทย่อย

งบกระแสเงินสด

สำหรับปี สิ้นสุดวันที่ 31 ธันวาคม 2559

หน่วย : บาท

หมายเหตุ	งบการเงินรวม				งบการเงินเฉพาะกิจการ	
	ปี 2559	ปี 2558	ปี 2559	ปี 2558	ปี 2559	ปี 2558
กระแสเงินสดจากกิจกรรมดำเนินงาน						
กำไร(ขาดทุน)ก่อนภาษีเงินได้	(33,474,512.96)	(33,785,933.27)	12,580,023.67	18,838,246.21		
รายการปรับกระทบกำไร(ขาดทุน)สุทธิเป็น						
เงินสดรับ(จ่าย)จากกิจกรรมดำเนินงาน						
ค่าเสื่อมราคาสินทรัพย์	11	64,368,959.84	66,891,872.40	15,687,805.13	18,273,241.30	
ค่าตัดจำหน่ายสินทรัพย์ไม่มีตัวตน	12	2,987,576.07	-	1,084,826.68	-	
หนี้สูญ	7	(32,451.60)	-	(32,451.60)	-	
หนี้สงสัยจะสูญ	7	-	3,006,185.14	-	1,397,038.89	
ค่าเผื่อหนี้สงสัยจะสูญ (โอนกลับ)	7	(20,000.00)	(1,344,587.29)	(20,000.00)	(1,344,587.29)	
โอนสินทรัพย์เป็นค่าใช้จ่าย		-	63,110.00	-	63,110.00	
ค่าเผื่อสินค้าเสื่อมสภาพ	8	976,757.58	918,390.03	-	-	
ค่าเผื่อสินค้าเสื่อมสภาพ (โอนกลับ)	8	(3,407,230.01)	(7,764,176.52)	-	(314,477.16)	
ค่าเผื่อการด้อยค่าทรัพย์สิน (โอนกลับ)	11	-	(20,973.24)	-	-	
(กำไร) ขาดทุนจากการขายทรัพย์สิน		97,930.82	(125,185.09)	(3,117.50)	(117,104.33)	
(กำไร) ขาดทุนจากอัตราแลกเปลี่ยนที่ยังไม่เกิดขึ้น		209,793.99	75,401.48	116,615.19	73,375.98	
ประมาณการหนี้สินผลประโยชน์พนักงาน	18	3,911,176.00	7,616,050.63	1,854,334.00	3,260,496.34	
รายได้ดอกเบี้ย		(504,666.08)	(577,014.08)	(296,205.30)	(255,162.90)	
ค่าใช้จ่ายดอกเบี้ย		24,686,682.06	26,005,207.46	2,381,956.75	3,478,220.87	
กำไรจากการดำเนินงานก่อนการเปลี่ยนแปลง						
ในสินทรัพย์และหนี้สินดำเนินงาน		59,800,015.71	60,958,347.65	33,353,787.02	43,352,397.91	
สินทรัพย์ดำเนินงานลดลง (เพิ่มขึ้น) :-						
ลูกหนี้การค้าและลูกหนี้อื่น		1,029,898.71	29,371,492.97	(3,782,073.24)	14,570,877.84	
สินค้าคงเหลือ		(23,040,771.23)	31,262,999.00	(20,670,138.17)	5,708,699.41	
สินทรัพย์หมุนเวียนอื่น		608,236.76	(563,576.80)	610,630.94	(421,018.31)	
สินทรัพย์ไม่หมุนเวียนอื่น		(316,440.05)	(535,363.02)	(316,440.05)	(535,363.02)	
หนี้สินดำเนินงานเพิ่มขึ้น (ลดลง) :-						
เจ้าหนี้การค้าและเจ้าหนี้อื่น		15,631,582.49	(8,547,116.88)	16,699,079.89	(3,587,904.22)	
หนี้สินหมุนเวียนอื่น		16,917.40	114,275.10	(50,030.40)	254,641.01	
ภาระผูกพันผลประโยชน์พนักงาน	18	(878,017.00)	(805,804.00)	(170,731.00)	(130,121.00)	
เงินสดได้มาจาก(ใช้ไปใน)กิจกรรมดำเนินงาน		52,851,422.79	111,255,254.02	25,674,084.99	59,212,209.62	
จ่ายดอกเบี้ย		(24,298,867.19)	(25,846,535.33)	(2,404,363.48)	(3,495,038.31)	
จ่ายภาษีเงินได้นิติบุคคล		(2,032,194.69)	(2,593,247.26)	(2,032,194.69)	(2,593,247.26)	
เงินสดสุทธิได้มาจาก(ใช้ไปใน)กิจกรรมดำเนินงาน		26,520,360.91	82,815,471.43	21,237,526.82	53,123,924.05	

หมายเหตุประกอบงบการเงินเป็นส่วนหนึ่งของงบการเงินนี้

สำหรับปีสิ้นสุดวันที่ 31 ธันวาคม 2559

หมายเหตุ	งบการเงินรวม		งบการเงินเฉพาะกิจการ	
	ปี 2559	ปี 2558	ปี 2559	ปี 2558
	25,170.82	2,592,285.04	-	-
10	(3,566,800.00)	(5,061,260.00)	(2,821,800.00)	(2,527,260.00)
10	4,296,335.49	4,035,384.68	2,454,423.32	1,838,267.59
	504,666.08	577,014.08	296,205.30	255,162.90
	(3,763,467.00)	(1,052,024.00)	(2,930,409.00)	(231,120.00)
11	(26,346,409.66)	(4,784,608.37)	(1,857,387.29)	(725,596.05)
12	(1,650,860.00)	(5,857,397.00)	(942,860.00)	(2,957,100.00)
	283,121.50	133,160.69	3,121.50	117,109.33
	(30,218,242.77)	(9,417,444.88)	(5,798,706.17)	(4,230,536.23)
	(6,415,561.42)	(62,012,710.09)	(28,475,091.96)	(24,970,777.64)
	(3,599,242.79)	(8,992,498.09)	(3,599,242.79)	(8,992,498.09)
	(10,014,804.21)	(71,005,208.18)	(32,074,334.75)	(33,963,275.73)
	(13,712,686.07)	2,392,818.37	(16,635,514.10)	14,930,112.09
	31,401,784.33	29,008,965.96	29,817,364.93	14,887,252.84
	17,689,098.26	31,401,784.33	13,181,850.83	29,817,364.93
	18,950.00	3,763,467.00	18,950.00	2,930,409.00
	-	8,514,250.00	-	1,900,800.00
งบกำไรสุทธิ	1,184	970	784	560

บริษัท เอส. แพ็ค แอนด์ พรินท์ จำกัด (มหาชน) และบริษัทย่อย

หมายเหตุประกอบงบการเงิน

วันที่ 31 ธันวาคม 2559

1. ข้อมูลทั่วไป

บริษัทฯ ได้จดทะเบียนแปรสภาพเป็นบริษัทมหาชนจำกัด ตามพระราชบัญญัติบริษัทมหาชนจำกัด พ.ศ. 2535 กับกระทรวงพาณิชย์ เมื่อวันที่ 20 เมษายน 2537 บริษัทฯ มีสำนักงานใหญ่ ตั้งอยู่เลขที่ 119 ถนนกาญจนวนิช ตำบลท่าข้าม อำเภอหาดใหญ่ จังหวัดสงขลา และมีสาขา 1 แห่ง ในนิคมอุตสาหกรรมสินสาคร เลขที่ 30/32 หมู่ที่ 1 ตำบลโคกขาม อำเภอเมืองสมุทรสาคร จังหวัดสมุทรสาคร

บริษัทย่อย ตั้งอยู่ในนิคมอุตสาหกรรมสินสาคร เลขที่ 30/32 หมู่ที่ 1 ตำบลโคกขาม อำเภอเมืองสมุทรสาคร จังหวัดสมุทรสาคร

บริษัทฯ เป็นบริษัทย่อยของบริษัท โอจิ โฮลดิ้งส์ คอร์ปอเรชั่น จำกัด ซึ่งจดทะเบียนในประเทศไทย โดยถือหุ้นในบริษัทฯ ร้อยละ 75.72 ของทุนจดทะเบียน

บริษัทฯ และบริษัทย่อย ดำเนินธุรกิจรับจ้างพิมพ์สิ่งพิมพ์ชนิดต่างๆ ด้วยระบบออฟเซต และผลิตบรรจุภัณฑ์จากกระดาษลูกฟูก กระดาษแข็ง

2. เกณฑ์การจัดทำงบการเงิน

2.1 เกณฑ์การจัดทำงบการเงิน

งบการเงินนี้ จัดทำขึ้นตามกฎหมายเป็นภาษาไทย งบการเงินฉบับภาษาอังกฤษได้จัดทำขึ้น เพื่อความสะดวกของผู้อ่านงบการเงินที่ไม่คุ้นเคยกับภาษาไทย

งบการเงินรวมและงบการเงินเฉพาะกิจการ ได้จัดทำขึ้นตามมาตรฐานการรายงานทางการเงินของประเทศไทย ภายใต้พระราชบัญญัติการบัญชี พ.ศ. 2543 ซึ่งหมายความว่า มาตรฐานการบัญชีที่ออกภายใต้พระราชบัญญัติวิชาชีพบัญชี พ.ศ. 2547 รวมถึงการตีความและแนวปฏิบัติทางการบัญชีที่ประกาศใช้ โดยสภาวิชาชีพบัญชีในพระบรมราชูปถัมภ์ และตามข้อกำหนดของคณะกรรมการกำกับหลักทรัพย์และตลาดหลักทรัพย์ ว่าด้วยการจัดทำและนำเสนอรายงานทางการเงิน ภายใต้พระราชบัญญัติหลักทรัพย์และตลาดหลักทรัพย์ พ.ศ. 2535

งบการเงินรวมและงบการเงินเฉพาะกิจการ นำเสนอตามเกณฑ์ที่กำหนดในมาตรฐานการบัญชีไทย ฉบับที่ 1 (ปรับปรุง 2558) เรื่อง "การนำเสนองบการเงิน" และแสดงรายการตามข้อกำหนดในประกาศกรมพัฒนาธุรกิจการค้า เรื่อง "กำหนดรายการย่อที่ต้องมีในงบการเงิน พ.ศ. 2554" ลงวันที่ 28 กันยายน 2554

งบการเงินรวมและงบการเงินเฉพาะกิจการ แสดงหน่วยเงินตราเป็นเงินบาท ซึ่งเป็นสกุลเงินที่ใช้ในการดำเนินงานของบริษัทฯ และบริษัทย่อย ยกเว้นที่จะระบุเป็นอย่างอื่น

2. เกณฑ์การจัดทำงานการเงิน (ต่อ)

2.2 หลักการจัดทำงานการเงินรวม

บริษัทย่อย หมายถึง บริษัทที่บริษัทใหญ่ในกลุ่มบริษัทมีสิทธิออกเสียงทั้งทางตรงและทางอ้อมมากกว่ากึ่งหนึ่งของสิทธิในการลงคะแนนเสียงในที่ประชุมผู้ถือหุ้น และที่คาดว่าจะเป็นไปได้ในปัจจุบันที่จะใช้สิทธิแปลงสภาพที่จะใช้สิทธิออกเสียงดังกล่าว หรือมีอำนาจในการควบคุมนโยบายการเงินและการดำเนินงานของบริษัทย่อย

งบการเงินรวมนี้ ได้จัดทำขึ้นโดยรวมงบการเงินของบริษัทฯ และบริษัทย่อย คือบริษัท สหกิจบรรจุกภัณฑ์ จำกัด ซึ่งประกอบ ธุรกิจรับจ้างพิมพ์สิ่งพิมพ์ต่างๆ และผลิตบรรจุภัณฑ์จากกระดาษลูกฟูก และกระดาษแข็ง โดยมีอัตราส่วนการถือหุ้นร้อยละ 100 ของทุนจดทะเบียน

งบการเงินของบริษัทย่อยได้ถูกนำมารวมในการจัดทำงานการเงิน โดยเริ่มตั้งแต่วันที่บริษัทใหญ่มีอำนาจควบคุมดังกล่าว จนถึงวันที่การควบคุมสิ้นสุดลง

การควบคุม หมายถึง อำนาจในการกำหนดนโยบายทางการเงินและการดำเนินงานของกิจการ เพื่อให้ได้มาซึ่งประโยชน์จากกิจกรรมของกิจการนั้น ในการพิจารณาอำนาจในการควบคุม บริษัทฯ ต้องนำสิทธิในการออกเสียงที่เกิดขึ้นมารวมในการพิจารณา วันที่ซื้อกิจการคือวันที่อำนาจในการควบคุมนั้นได้ถูกโอนไปยังผู้ซื้อ การกำหนดวันที่ซื้อกิจการและการระบุเกี่ยวกับการโอนอำนาจควบคุมจากฝ่ายหนึ่งไปยังอีกฝ่ายหนึ่งต้องใช้ดุลยพินิจเข้ามาเกี่ยวข้อง

งบการเงินของบริษัทย่อย จัดทำขึ้นโดยมีวันที่ในงบการเงินเช่นเดียวกับบริษัทฯ และใช้นโยบายการบัญชีที่สำคัญเช่นเดียวกัน สำหรับรายการบัญชีที่เหมือนกันหรือเหตุการณ์บัญชีที่คล้ายกัน

ยอดคงค้างระหว่างบริษัทฯ และบริษัทย่อย รายการค้าระหว่างกันที่มีสาระสำคัญ เงินลงทุนในบริษัทย่อยของบริษัทฯ ได้ตัดออกจากงบการเงินรวมนี้แล้ว

2.3 หลักการจัดทำงานการเงินเฉพาะกิจการ

บริษัทฯ ได้จัดทำงานการเงินเฉพาะกิจการเพื่อประโยชน์ต่อสาธารณะ ซึ่งแสดงเงินลงทุนในบริษัทย่อยตามวิธีราคาทุน

3. การปฏิบัติตามมาตรฐานการบัญชีใหม่

3.1 มาตรฐานการรายงานทางการเงินใหม่ที่มีผลบังคับใช้ในระหว่างปี

ในระหว่างปีปัจจุบัน บริษัทฯ และบริษัทย่อย ได้ปฏิบัติตามมาตรฐานการบัญชี มาตรฐานการรายงานทางการเงิน การตีความมาตรฐานการบัญชี การตีความมาตรฐานการรายงานทางการเงิน ที่ปรับปรุงใหม่และออกใหม่โดยสภาวิชาชีพบัญชี ซึ่งมีผลบังคับใช้สำหรับระยะเวลาบัญชีที่เริ่มในหรือหลังวันที่ 1 มกราคม 2559 มาถือปฏิบัติ

มาตรฐานดังกล่าวได้รับการปรับปรุงหรือจัดให้มีขึ้น เพื่อให้มีเนื้อหาเท่าเทียมกับมาตรฐานการรายงานทางการเงินระหว่างประเทศ โดยส่วนใหญ่เป็นการปรับปรุงถ้อยคำและคำศัพท์ การตีความและการให้แนวปฏิบัติทางการบัญชีกับผู้ใช้งาน การนำมาตรฐานการรายงานทางการเงินดังกล่าวมาถือปฏิบัตินี้ไม่มีผลกระทบอย่างเป็นสาระสำคัญต่องบการเงินของบริษัทฯ และบริษัทย่อย

3. การปฏิบัติตามมาตรฐานการบัญชีใหม่ (ต่อ)

3.2 มาตรฐานการรายงานทางการเงินใหม่ที่ยังไม่มีผลบังคับใช้ในอนาคต

ในระหว่างปีปัจจุบัน สภาวิชาชีพบัญชี ได้ประกาศใช้ มาตรฐานการรายงานทางการเงินและการตีความมาตรฐานการรายงานทางการเงินฉบับปรับปรุง (ปรับปรุง 2559) รวมถึงแนวปฏิบัติทางบัญชีฉบับใหม่จำนวนหลายฉบับ ซึ่งมีผลบังคับใช้สำหรับงบการเงินที่มีรอบระยะเวลาบัญชีที่เริ่มในหรือหลังวันที่ 1 มกราคม 2560 มาตรฐานการรายงานทางการเงินดังกล่าวได้รับการปรับปรุงหรือจัดให้มีขึ้น เพื่อให้มีเนื้อหาเท่าเทียมกับมาตรฐานการรายงานทางการเงินระหว่างประเทศ โดยส่วนใหญ่เป็นการปรับปรุงถ้อยคำและคำศัพท์ การตีความและการให้แนวปฏิบัติทางบัญชีกับผู้ใช้มาตรฐาน

ฝ่ายบริหารของบริษัทฯ และบริษัทย่อย เชื่อว่ามาตรฐานการรายงานทางการเงินและการตีความมาตรฐานการรายงานทางการเงินฉบับปรับปรุงและแนวปฏิบัติทางบัญชีฉบับใหม่ จะไม่มีผลกระทบอย่างเป็นสาระสำคัญต่องบการเงินเมื่อนำมาถือปฏิบัติ อย่างไรก็ตาม มาตรฐานการรายงานทางการเงินที่มีการเปลี่ยนแปลงหลักการสำคัญ สรุปได้ดังต่อไปนี้

มาตรฐานการบัญชี ฉบับที่ 27 (ปรับปรุง 2559) เรื่อง งบการเงินเฉพาะกิจการ

มาตรฐานฉบับปรับปรุงนี้กำหนดทางเลือกเพิ่มเติมสำหรับการบันทึกบัญชีเงินลงทุนในบริษัทย่อย เงินลงทุนในการร่วมค้า และเงินลงทุนในบริษัทร่วม ในงบการเงินเฉพาะกิจการโดยเลือกบันทึกตามวิธีส่วนได้เสียได้ ตามที่อธิบายไว้ในมาตรฐานการบัญชี ฉบับที่ 28 (ปรับปรุง 2559) เรื่อง เงินลงทุนในบริษัทร่วมและการร่วมค้า ทั้งนี้ กิจการต้องใช้วิธีการบันทึกบัญชีเดียวกันสำหรับเงินลงทุนแต่ละประเภทและหากกิจการเลือกบันทึกเงินลงทุนดังกล่าวตามวิธีส่วนได้เสียในงบการเงินเฉพาะกิจการ กิจการต้องปรับปรุงรายการดังกล่าวโดยวิธีปรับย้อนหลัง

มาตรฐานฉบับดังกล่าวจะไม่มีผลกระทบต่องบการเงินของบริษัทฯ เนื่องจากฝ่ายบริหารได้พิจารณาแล้วว่า จะเลือกบันทึกเงินลงทุนดังกล่าวตามวิธีราคาทุนในงบการเงินเฉพาะกิจการตามเดิม

4. นโยบายการบัญชีที่สำคัญ

งบการเงินรวม และงบการเงินเฉพาะกิจการ ได้จัดทำขึ้นโดยถือหลักเกณฑ์การบันทึกตามราคาทุนเดิม ในการวัดมูลค่าขององค์ประกอบงบการเงิน ยกเว้น ตามที่กล่าวไว้ในนโยบายการบัญชีแต่ละข้อ

นโยบายการบัญชีที่นำเสนอต่อไปนี้ ได้ถือปฏิบัติโดยสม่ำเสมอสำหรับงบการเงินทุกรอบระยะเวลาที่รายงาน

4.1 การรับรู้รายได้

บริษัทฯ และบริษัทย่อยรับรู้รายได้ เมื่อมีความเป็นไปได้ค่อนข้างแน่ที่ประโยชน์เชิงเศรษฐกิจที่เกี่ยวข้องกับรายการบัญชีจะเข้าสู่กิจการและสามารถวัดมูลค่าของจำนวนรายได้ ได้อย่างน่าเชื่อถือ

รายได้จากการขาย รับรู้เมื่อมีการส่งมอบสินค้า โอนความเสี่ยงและผลตอบแทนของความเป็นเจ้าของในสินค้าให้แก่ผู้ซื้อแล้ว

รายได้จากการให้บริการ รับรู้เมื่อได้ให้บริการแก่ลูกค้าแล้ว

รายได้ดอกเบี้ย รับรู้ตามเกณฑ์สัดส่วนของเวลา โดยคำนึงถึงอัตราผลตอบแทนที่แท้จริงของสินทรัพย์

4. นโยบายการบัญชีที่สำคัญ (ต่อ)

4.2 เงินสดและรายการเทียบเท่าเงินสด

เงินสด และรายการเทียบเท่าเงินสด ประกอบด้วย เงินสดในมือ เงินฝากธนาคาร เงินลงทุนระยะสั้นที่มีสภาพคล่องสูง ซึ่งเป็นเงินฝากกับสถาบันการเงินต่างๆ มีกำหนดไถ่ถอนไม่เกิน 3 เดือน นับจากวันที่ได้มาและไม่มีภาระผูกพันใดๆ และไม่มีข้อจำกัด ในการเบิกใช้

เงินฝากธนาคารที่มีข้อจำกัดในการใช้แยกแสดงเป็น "เงินฝากธนาคารที่ติดภาระค้ำประกัน" แสดงภายใต้สินทรัพย์ ไม่หมุนเวียนในงบแสดงฐานะการเงิน

4.3 ลูกหนี้การค้า ลูกหนี้อื่น และค่าเผื่อนี้สงสัยจะสูญ

ลูกหนี้การค้าและลูกหนี้อื่น แสดงตามจำนวนมูลค่าสุทธิที่จะได้รับ ซึ่งสุทธิจากค่าเผื่อนี้สงสัยจะสูญ บริษัทฯ และ บริษัทย่อย ประมาณค่าเผื่อนี้สงสัยจะสูญ สำหรับผลขาดทุนโดยประมาณที่อาจเกิดขึ้นจากการเก็บเงินจากลูกหนี้ไม่ได้ ซึ่งโดยทั่วไปพิจารณาจากประสบการณ์ในการเก็บหนี้ การวิเคราะห์อายุหนี้และสถานะทางการเงินปัจจุบันของลูกหนี้

4.4 สินค้าคงเหลือและค่าเผื่อมูลค่าสินค้าลดลง

สินค้าสำเร็จรูปและสินค้าระหว่างผลิต แสดงมูลค่าตามราคาทุนถัวเฉลี่ยหรือมูลค่าสุทธิที่จะได้รับแล้วแต่ราคาใดจะต่ำกว่า วัตถุประสงค์ วัสดุสิ้นเปลืองและอะไหล่ แสดงมูลค่าตามราคาทุนวิธีเข้าก่อน - ออกก่อนหรือมูลค่าสุทธิที่จะได้รับแล้วแต่ราคาใดจะต่ำกว่า

มูลค่าสุทธิที่จะได้รับประมาณจากราคาที่คาดว่าจะขายได้ตามปกติของธุรกิจหักด้วยค่าใช้จ่ายที่จำเป็น เพื่อให้สินค้าพร้อมขายและค่าใช้จ่ายในการขาย

ค่าเผื่อการลดมูลค่าสินค้าเมื่อสินค้ามีการเคลื่อนไหวช้าหรือเสื่อมคุณภาพ บันทึกบัญชีโดยพิจารณาตามสภาพปัจจุบันของสินค้าคงเหลือ และสินค้าที่ราคาทุนสูงกว่ามูลค่าที่คาดว่าจะได้รับ

4.5 เงินลงทุนในหุ้น

เงินลงทุนในบริษัทย่อย

เงินลงทุนในบริษัทย่อยในงบการเงินเฉพาะกิจการ แสดงมูลค่าตามวิธีราคาทุนสุทธิจากค่าเผื่อผลขาดทุนจากการด้อยค่า (ถ้ามี)

4.6 อสังหาริมทรัพย์เพื่อการลงทุน

อสังหาริมทรัพย์เพื่อการลงทุนได้แก่ อสังหาริมทรัพย์ที่ถือครองเพื่อหาประโยชน์จากรายได้ค่าเช่าหรือจากมูลค่าที่เพิ่มขึ้นหรือทั้งสองอย่าง ทั้งนี้ไม่ได้มีไว้เพื่อขายตามปกติธุรกิจหรือใช้ในการผลิตหรือจัดหาสินค้าหรือให้บริการหรือใช้ในการบริหารงาน รวมถึงอสังหาริมทรัพย์ที่อยู่ระหว่างก่อสร้างหรือพัฒนาเพื่อเป็นอสังหาริมทรัพย์เพื่อการลงทุนในอนาคต

อสังหาริมทรัพย์เพื่อการลงทุนวัดมูลค่าเริ่มแรกด้วยราคาทุน ซึ่งรวมถึงต้นทุนในการทำรายการและวัดมูลค่าภายหลังการรับรู้เมื่อเริ่มแรกด้วยราคามูลค่ายุติธรรมหักผลขาดทุนจากการด้อยค่า (ถ้ามี)

อสังหาริมทรัพย์เพื่อการลงทุนของบริษัทย่อย ได้แก่ ที่ดิน ซึ่งยังมีได้ระบุวัตถุประสงค์ของการใช้ในอนาคต

4. นโยบายการบัญชีที่สำคัญ (ต่อ)

4.7 ที่ดิน อาคาร และอุปกรณ์

ที่ดิน แสดงมูลค่าตามราคาทุนสุทธิจากค่าเผื่อผลขาดทุนจากการด้อยค่า (ถ้ามี)

อาคารและอุปกรณ์ แสดงด้วยราคาทุนสุทธิจากค่าเสื่อมราคาสะสม และค่าเผื่อผลขาดทุนการด้อยค่าของสินทรัพย์ (ถ้ามี)

ราคาทุน รวมถึงต้นทุนทางตรง ที่เกี่ยวข้องกับการได้มาของสินทรัพย์และต้นทุนทางตรงอื่นๆ ที่เกี่ยวข้องกับการจัดหาสินทรัพย์ เพื่อให้สินทรัพย์นั้นอยู่ในสภาพที่พร้อมจะใช้งานได้ตามความประสงค์ ต้นทุนในการรื้อถอน การขนย้าย การบูรณะสถานที่ตั้งของสินทรัพย์และต้นทุนการกู้ยืม

ส่วนประกอบของรายการที่ดิน อาคาร และอุปกรณ์แต่ละรายการที่มีอายุการใช้ประโยชน์ไม่เท่ากันต้องบันทึกแต่ละส่วนประกอบที่มีนัยสำคัญแยกต่างหากจากกัน

รายการในการซื้อสินทรัพย์ถาวรเพิ่มหรือทดแทนและรายการในการปรับปรุงสินทรัพย์ถาวรให้ดีขึ้นถือเป็นรายการฝ่ายทุน ส่วนค่าซ่อมแซมและบำรุงรักษาสินทรัพย์ถาวรถือเป็นค่าใช้จ่ายเมื่อเกิดขึ้น

ในกรณีที่ราคาตามบัญชีสูงกว่ามูลค่าที่คาดว่าจะได้รับคืน มูลค่าตามบัญชีจะถูกปรับลดให้เท่ากับมูลค่าที่คาดว่าจะได้รับคืนทันที

บริษัทฯ และบริษัทย่อย ตัดรายการที่ดิน อาคารและอุปกรณ์ ออกจากบัญชีเมื่อจำหน่ายสินทรัพย์หรือคาดว่าจะไม่ได้รับประโยชน์เชิงเศรษฐกิจในอนาคตจากการใช้หรือการจำหน่ายสินทรัพย์ รายการผลกำไรหรือขาดทุนจากการจำหน่ายสินทรัพย์ (ผลต่างระหว่างสิ่งตอบแทนสุทธิที่ได้รับจากการจำหน่ายสินทรัพย์กับมูลค่าตามบัญชีของสินทรัพย์นั้น) จะรับรู้ในกำไรหรือขาดทุนเมื่อบริษัทฯ และบริษัทย่อยตัดรายการสินทรัพย์นั้นออกจากบัญชี

บริษัทฯ และบริษัทย่อย คำนวณค่าเสื่อมราคาจากราคาทุนหลังจากหักมูลค่าคงเหลือของสินทรัพย์ โดยใช้วิธีเส้นตรงตามอายุการใช้ประโยชน์โดยประมาณของสินทรัพย์ ดังนี้-

ส่วนปรับปรุงที่ดิน	5 ปี
อาคารและสิ่งปลูกสร้าง	5 - 30 ปี
ระบบไฟฟ้าภายในอาคาร	10 ปี
ระบบบำบัดน้ำเสีย	5 - 10 ปี
เครื่องจักรและอุปกรณ์	5 - 20 ปี
เครื่องมือเครื่องใช้โรงงาน	5 - 10 ปี
เครื่องใช้และเครื่องตกแต่ง	5 - 10 ปี
ยานพาหนะ	5 ปี

ไม่มีการคิดค่าเสื่อมราคาสำหรับที่ดิน และสินทรัพย์ระหว่างติดตั้ง

ทุกสิ้นรอบระยะเวลารายงาน ได้มีการทบทวนและปรับปรุงมูลค่าคงเหลือและอายุการใช้ประโยชน์ของสินทรัพย์ให้เหมาะสม

4.8 ต้นทุนการกู้ยืม

ต้นทุนการกู้ยืมที่เกิดจากเงินกู้ยืม ที่นำไปใช้ในการจัดหาหรือก่อสร้างสินทรัพย์ ที่ต้องใช้ระยะเวลานานในการแปลงสภาพให้พร้อมที่จะใช้หรือขาย ได้นำไปรวมเป็นราคาทุนของสินทรัพย์จนกว่าสินทรัพย์นั้นจะอยู่ในสภาพพร้อมที่จะใช้ได้ตามประสงค์ ต้นทุนการกู้ยืมอื่นๆ ถือเป็นค่าใช้จ่ายในงวดที่เกิดรายการ ต้นทุนการกู้ยืมประกอบด้วย ดอกเบี้ยและต้นทุนอื่นที่เกิดขึ้นจากการกู้ยืมของบริษัทฯ และบริษัทย่อย

4. นโยบายการบัญชีที่สำคัญ (ต่อ)

4.9 สินทรัพย์ไม่มีตัวตนและค่าตัดจำหน่าย

สินทรัพย์ไม่มีตัวตนที่บริษัทฯ ซื้อมาและมีอายุการใช้งานจำกัดแสดงในราคาทุนด้วยมูลค่าที่จ่ายเริ่มแรกสุทธิจากค่าตัดจำหน่ายสะสม และค่าเผื่อการด้อยค่าของสินทรัพย์ (ถ้ามี)

สินทรัพย์ไม่มีตัวตนที่มีอายุการให้ประโยชน์จำกัดตัดจำหน่ายอย่างมีระบบโดยวิธีเส้นตรงตลอดอายุการให้ประโยชน์เชิงเศรษฐกิจของสินทรัพย์นั้นนับจากวันที่อยู่ในสภาพพร้อมใช้งาน และจะประเมินการด้อยค่าของสินทรัพย์ดังกล่าวเมื่อมีข้อบ่งชี้ว่าสินทรัพย์นั้นอาจเกิดการด้อยค่า

ค่าตัดจำหน่าย คำนวณจากราคาทุนของสินทรัพย์ โดยวิธีเส้นตรง ตามระยะเวลาที่คาดว่าจะได้รับประโยชน์เชิงเศรษฐกิจดังต่อไปนี้

โปรแกรมคอมพิวเตอร์ ตัดจำหน่ายในระยะเวลา 5 ปี

4.10 ผลประโยชน์พนักงาน

4.10.1 ผลประโยชน์ระยะสั้นของพนักงาน

ภาระผูกพันของผลประโยชน์ระยะสั้นของพนักงาน ซึ่งประกอบด้วย เงินเดือน ค่าจ้าง โบนัส และเงินสมทบกองทุนประกันสังคม กองทุนสำรองเลี้ยงชีพและสวัสดิการอื่น วัสดุค่าโดยมิได้คิดลดกระแสเงินสดและบันทึกเป็นค่าใช้จ่ายเมื่อพนักงานทำงานให้

4.10.2 โครงการสมทบเงิน

ภาระหนี้สินตามโครงการสมทบเงินกองทุนสำรองเลี้ยงชีพ จะบันทึกเป็นค่าใช้จ่ายในกำไรขาดทุนเมื่อเกิดขึ้น

4.10.3 โครงการผลประโยชน์

ผลประโยชน์เมื่อเกษียณอายุ คือ ผลประโยชน์ที่พนักงานจะได้รับตามกฎหมายแรงงานไทยเมื่อเกษียณอายุ ซึ่งขึ้นอยู่กับอายุและจำนวนปีที่ทำงาน

หนี้สินผลประโยชน์เมื่อเกษียณอายุจะถูกรับรู้ในงบแสดงฐานะการเงิน โดยคิดจากมูลค่าปัจจุบันของภาระผูกพัน ณ วันที่รายงาน และต้นทุนบริการในอดีต ผลประโยชน์เมื่อเกษียณอายุถูกคำนวณขึ้นทุกปีโดยผู้ชำนาญทางสถิติอิสระ โดยใช้วิธีคิดลดแต่ละหน่วยที่ประมาณการไว้ (Projected Unit Credit Method) มูลค่าปัจจุบันของภาระผูกพันผลประโยชน์เมื่อเกษียณอายุคำนวณจากการคิดลดกระแสเงินสดที่เข้ามาในอนาคต โดยใช้อัตราดอกเบี้ยตามพันธบัตรรัฐบาลที่ใช้สกุลเงินเดียวกับสกุลเงินของภาระผูกพัน และมีอายุการครบกำหนดชำระใกล้เคียงกับระยะเวลาที่ต้องจ่ายผลประโยชน์เมื่อเกษียณอายุ กำไรขาดทุนทางสถิติที่เกิดจากการปรับปรุงจากประสบการณ์ และการเปลี่ยนสมมติฐานทางสถิติถูกบันทึกเข้างบกำไรหรือขาดทุนเบ็ดเสร็จ

หนี้สินของโครงการผลประโยชน์หลังจากออกจากงานของพนักงาน ประกอบด้วย มูลค่าปัจจุบันของภาระผูกพันตามโครงการ ผลประโยชน์ หักด้วย ต้นทุนบริการในอดีตที่ยังไม่ได้รับรู้ และผลกำไรขาดทุนจากการประมาณการตามหลักคณิตศาสตร์ประกันภัยที่ยังไม่ได้รับรู้

4. นโยบายการบัญชีที่สำคัญ (ต่อ)

4.11 ประมาณการหนี้สิน

ประมาณการหนี้สินจะรับรู้ในงบแสดงฐานะการเงินก็ต่อเมื่อบริษัท และบริษัทย่อย มีภาระหนี้สินตามกฎหมายที่เกิดขึ้นในปัจจุบัน ซึ่งเป็นผลมาจากเหตุการณ์ในอดีตได้เกิดขึ้นแล้ว และมีความเป็นไปได้ค่อนข้างแน่นอนว่าจะสูญเสียทรัพยากรที่มีประโยชน์เชิงเศรษฐกิจเพื่อชำระภาระหนี้สินดังกล่าว และสามารถประมาณจำนวนภาระหนี้สินได้อย่างน่าเชื่อถือ

4.12 รายการบัญชีที่เป็นเงินตราต่างประเทศ

รายการบัญชีที่เกิดขึ้นระหว่างปีที่เป็นเงินตราต่างประเทศแปลงค่าเป็นเงินบาท ซึ่งเป็นสกุลเงินที่ใช้ในการดำเนินงาน โดยใช้อัตราแลกเปลี่ยน ณ วันที่เกิดรายการ ยอดคงเหลือของสินทรัพย์และหนี้สินที่เป็นตัวเงินและเป็นเงินตราต่างประเทศ ณ วันที่รายงานแปลงค่าเป็นเงินบาทด้วยอัตราแลกเปลี่ยน ณ วันนั้น กำไรหรือขาดทุนที่เกิดจากการแปลงค่าได้บันทึกเป็นรายได้หรือค่าใช้จ่ายของรอบระยะเวลาบัญชี

4.13 ภาษีเงินได้

ค่าใช้จ่ายภาษีเงินได้สำหรับงวด ประกอบด้วย ภาษีเงินได้ของงวดปัจจุบันและภาษีเงินได้รอการตัดบัญชี ภาษีเงินได้จะรับรู้ในกำไรหรือขาดทุน ยกเว้น ส่วนที่รับรู้ในกำไรขาดทุนเบ็ดเสร็จอื่นหรือรับรู้โดยตรงไปยังส่วนของผู้ถือหุ้น ในกรณีนี้ ภาษีเงินได้ต้องรับรู้ในกำไรขาดทุนเบ็ดเสร็จอื่น หรือโดยตรงไปยังส่วนของผู้ถือหุ้น ตามลำดับ

ภาษีเงินได้ปัจจุบัน

ภาษีเงินได้ของงวดปัจจุบันคำนวณจากอัตราภาษีตามกฎหมายภาษีอากรที่มีผลบังคับใช้อยู่ หรือที่คาดได้ค่อนข้างแน่นอนว่าจะมีผลบังคับใช้ภายในสิ้นรอบระยะเวลาที่รายงานในประเทศที่บริษัท และบริษัทย่อยได้ดำเนินงานและเกิดรายได้ทางภาษี ผู้บริหารจะประเมินสถานะของการยื่นแบบแสดงรายการภาษีเป็นงวดๆ โดยคำนึงถึงสถานการณ์ที่สามารถนำกฎหมายภาษีอากรไปปฏิบัติซึ่งขึ้นอยู่กับความดีความ และจะตั้งประมาณการค่าใช้จ่ายภาษีอากร หากคาดว่าจะต้องจ่ายชำระเจ้าหน้าที่ภาษีอากร

ภาษีเงินได้รอการตัดบัญชี

ภาษีเงินได้รอการตัดบัญชีตั้งเต็มจำนวนตามวิธีหนี้สิน เมื่อเกิดผลต่างชั่วคราวระหว่างฐานภาษีของสินทรัพย์และหนี้สิน และราคาตามบัญชีที่แสดงอยู่ในงบการเงิน อย่างไรก็ตาม บริษัท และบริษัทย่อย จะไม่รับรู้ภาษีเงินได้รอการตัดบัญชีที่เกิดจากการรับรู้เริ่มแรกของรายการสินทรัพย์ หรือรายการหนี้สินที่เกิดจากรายการที่ไม่ใช่การรวมธุรกิจ และ ณ วันที่เกิดรายการนั้นไม่มีผลกระทบต่อกำไร (ขาดทุน) ทางบัญชีและกำไร (ขาดทุน) ทางภาษี ภาษีเงินได้รอการตัดบัญชีคำนวณจากอัตราภาษี (และกฎหมายภาษีอากร) ที่มีผลบังคับใช้อยู่ หรือที่คาดได้ค่อนข้างแน่นอนว่าจะมีผลบังคับใช้ภายในสิ้นรอบระยะเวลาที่รายงาน และคาดว่าอัตราภาษีดังกล่าว จะนำไปใช้เมื่อสินทรัพย์ภาษีเงินได้รอตัดบัญชีที่เกี่ยวข้องได้รับประโยชน์ หรือหนี้สินภาษีเงินได้รอตัดบัญชีได้มีการจ่ายชำระ

สินทรัพย์ภาษีเงินได้รอตัดบัญชีจะรับรู้หากมีความเป็นไปได้ค่อนข้างแน่นอนว่าบริษัท และบริษัทย่อยจะมีกำไรทางภาษีเพียงพอที่จะนำจำนวนผลต่างชั่วคราวนั้นมาใช้ประโยชน์ บริษัท และบริษัทย่อยได้ตั้งภาษีเงินได้รอตัดบัญชีโดยพิจารณาจากผลต่างชั่วคราว เว้นแต่บริษัท และบริษัทย่อยสามารถควบคุมจังหวะเวลาของการกลับรายการผลต่างชั่วคราว และการกลับรายการผลต่างชั่วคราวมีความเป็นไปได้ค่อนข้างแน่นอนว่าจะไม่เกิดขึ้นได้ภายในระยะเวลาที่คาดการณ์ได้ในอนาคต

4. นโยบายการบัญชีที่สำคัญ (ต่อ)

สินทรัพย์ภาษีเงินได้รอการตัดบัญชีและหนี้สินภาษีเงินได้รอการตัดบัญชี จะแสดงหักกลบกันก็ต่อเมื่อบริษัท และบริษัทย่อย มีสิทธิตามกฎหมายที่จะนำสินทรัพย์ภาษีเงินได้ของงวดปัจจุบันมาหักกลบกับหนี้สินภาษีเงินได้ของงวดปัจจุบัน และทั้งสินทรัพย์ภาษีเงินได้รอการตัดบัญชี และหนี้สินภาษีเงินได้รอการตัดบัญชีเกี่ยวข้องกับภาษีเงินได้ที่ประเมินโดยหน่วยงานจัดเก็บภาษีหน่วยงานเดียวกันโดยการเรียกเก็บเป็นหน่วยภาษีเดียวกันหรือหน่วยภาษีต่างกัน ซึ่งตั้งใจจะจ่ายหนี้สินและสินทรัพย์ภาษีเงินได้ของงวดปัจจุบันด้วยยอดสุทธิ

บริษัท และบริษัทย่อย จะทบทวนมูลค่าตามบัญชีของสินทรัพย์ภาษีเงินได้รอการตัดบัญชีทุกสิ้นรอบระยะเวลา รายงาน และทำการปรับลดมูลค่าตามบัญชีดังกล่าว หากมีความเป็นไปได้ค่อนข้างแน่นอนว่าบริษัท และบริษัทย่อย จะไม่มีกำไรทางภาษีเพียงพอต่อการนำสินทรัพย์ภาษีเงินได้รอการตัดบัญชีทั้งหมดหรือบางส่วนมาใช้ประโยชน์

บริษัท และบริษัทย่อย จะบันทึกภาษีเงินได้รอการตัดบัญชีโดยตรงไปยังส่วนของผู้ถือหุ้นหากภาษีที่เกิดขึ้นเกี่ยวข้องกับรายการที่ได้บันทึกโดยตรงไปยังส่วนของผู้ถือหุ้น

4.14 กำไร (ขาดทุน) ต่อหุ้นชั้นพื้นฐาน

กำไร(ขาดทุน)ต่อหุ้นชั้นพื้นฐาน คำนวณขึ้นโดยการหารกำไร(ขาดทุน)สุทธิสำหรับปีด้วยจำนวนหุ้นสามัญถาวรเฉลี่ยถ่วงน้ำหนักที่ออกและเรียกชำระแล้วในระหว่างปี

4.15 รายการธุรกิจกับบุคคลหรือกิจการที่เกี่ยวข้องกัน

บุคคลหรือกิจการที่เกี่ยวข้องกันกับบริษัท หมายถึง บุคคลหรือกิจการที่มีอำนาจควบคุมบริษัท หรือถูกควบคุมโดยบริษัท ไม่ว่าจะเป็นโดยทางตรงหรือทางอ้อมหรืออยู่ภายใต้การควบคุมเดียวกันกับบริษัท รวมถึงบริษัทที่ดำเนินธุรกิจการลงทุน บริษัทย่อยและบริษัทย่อยในเครือเดียวกัน ถือเป็นกิจการที่เกี่ยวข้องกันกับบริษัท

นอกจากนี้ บุคคลหรือกิจการที่เกี่ยวข้องกัน ยังหมายรวมถึง บริษัทร่วมและบุคคลที่มีสิทธิออกเสียงโดยทางตรงหรือทางอ้อม ซึ่งทำให้มีอิทธิพลอย่างเป็นสาระสำคัญกับบริษัท ผู้บริหารสำคัญ กรรมการหรือพนักงานของบริษัท ที่มีอำนาจในการวางแผนและควบคุมการดำเนินงานของบริษัท ตลอดจนสมาชิกในครอบครัวที่ใกล้ชิดกับบุคคลดังกล่าว ซึ่งมีอำนาจชักจูงหรืออาจชักจูงให้ปฏิบัติตามบุคคลดังกล่าว และกิจการที่บุคคลดังกล่าวมีอำนาจควบคุมหรือมีอิทธิพลอย่างเป็นสาระสำคัญไม่ว่าโดยทางตรงหรือทางอ้อม

ในการพิจารณาความสัมพันธ์ของบุคคลหรือกิจการที่เกี่ยวข้องกัน บริษัท และบริษัทย่อย คำนึงถึงเนื้อหาของความสัมพันธ์มากกว่ารูปแบบทางกฎหมาย

4.16 การด้อยค่าของสินทรัพย์

ทุกวันสิ้นรอบระยะเวลา รายงาน บริษัท และบริษัทย่อยจะทำการประเมินว่ามีข้อบ่งชี้ซึ่งแสดงว่าสินทรัพย์ของบริษัท และบริษัทย่อยด้อยค่าลงหรือไม่ หากมีข้อบ่งชี้ของการด้อยค่าหรือเมื่อต้องทำการประเมินการด้อยค่าของสินทรัพย์เป็นรายปี บริษัท และบริษัทย่อย จะทำการประมาณมูลค่าที่คาดว่าจะได้รับคืนของสินทรัพย์

มูลค่าที่คาดว่าจะได้รับคืนของสินทรัพย์ หมายถึง มูลค่าจากการใช้ของสินทรัพย์หรือมูลค่ายุติธรรมของสินทรัพย์หักต้นทุนในการขายแล้วแต่มูลค่าใดจะสูงกว่า ในการประเมินมูลค่าจากการใช้ของสินทรัพย์ ประมาณการกระแสเงินสดที่จะได้รับในอนาคตจะคิดลดเป็นมูลค่าปัจจุบัน โดยใช้อัตราคิดลดก่อนคำนึงภาษีเงินได้เพื่อให้สะท้อนมูลค่าที่อาจประเมินได้ในตลาดปัจจุบัน ซึ่งแปรไปตามเวลาและความเสี่ยงที่มีต่อสินทรัพย์ สำหรับสินทรัพย์ที่ไม่ก่อให้เกิดกระแสเงินสดรับโดยอิสระจากสินทรัพย์อื่น ให้พิจารณามูลค่าที่คาดว่าจะได้รับคืนรวมกับหน่วยสินทรัพย์ที่ก่อให้เกิดเงินสดที่สินทรัพย์นั้นเกี่ยวข้องด้วย

4. นโยบายการบัญชีที่สำคัญ (ต่อ)

ขาดทุนจากการด้อยค่า จะรับรู้รายการในส่วนของกำไรหรือขาดทุน

ณ วันสิ้นรอบระยะเวลารายงานบริษัท และบริษัทย่อย จะประเมินว่ามีข้อบ่งชี้ที่แสดงให้เห็นว่ารายการขาดทุนจากการด้อยค่าของสินทรัพย์ที่ไม่ใช่ค่าความนิยมที่บริษัท และบริษัทย่อย ได้รับรู้ในงวดก่อนได้หมดไปหรือลดลงหรือไม่ หากมีข้อบ่งชี้ดังกล่าว บริษัท และบริษัทย่อย ต้องประมาณมูลค่าที่คาดว่าจะได้รับคืนของสินทรัพย์นั้น และกลับรายการบัญชีขาดทุนจากการด้อยค่าของสินทรัพย์ที่ไม่ใช่ค่าความนิยมที่บริษัท และบริษัทย่อย รับรู้ในงวดก่อน

ขาดทุนจากการด้อยค่าจะถูกกลับรายการ เพียงเพื่อให้มูลค่าตามบัญชีของสินทรัพย์ไม่เกินกว่ามูลค่าตามบัญชีภายหลัง หักค่าเสื่อมราคาหรือค่าตัดจำหน่าย เสมือนหนึ่งไม่เคยมีการบันทึกขาดทุนจากการด้อยค่ามาก่อน

4.17 สัญญาเช่าดำเนินงาน

สัญญาเช่าดำเนินงาน - ด้านผู้เช่า

บริษัท และบริษัทย่อย บันทึกการเช่าสินทรัพย์ที่ความเสี่ยงและผลตอบแทนแก่เจ้าของสินทรัพย์ยังเป็นของผู้ให้เช่า เป็นสัญญาเช่าดำเนินงาน ค่าเช่าที่จ่ายภายใต้สัญญาเช่าดำเนินงานบันทึกเป็นค่าใช้จ่ายตามวิธีเส้นตรงตามระยะเวลาที่เช่า

4.18 ข้อมูลเกี่ยวกับส่วนงาน

ส่วนงานธุรกิจที่ทำหน้าที่จัดหาผลิตภัณฑ์หรือให้บริการ โดยมีความเสี่ยงและผลตอบแทนที่แตกต่างไปจากความเสี่ยงและผลตอบแทนของผลิตภัณฑ์หรือบริการของส่วนงานธุรกิจอื่น ส่วนงานภูมิศาสตร์ทำหน้าที่จัดหาผลิตภัณฑ์หรือให้บริการในสภาพแวดล้อมทางเศรษฐกิจที่เฉพาะเจาะจง ซึ่งมีความเสี่ยงและผลตอบแทนที่แตกต่างไปจากความเสี่ยงและผลตอบแทนของการดำเนินงานในสภาพแวดล้อมทางเศรษฐกิจอื่น

4.19 เครื่องมือทางการเงิน

สินทรัพย์ทางการเงิน ที่แสดงในงบแสดงฐานะการเงิน ประกอบด้วย เงินสดและรายการเทียบเท่าเงินสด ลูกหนี้การค้า และลูกหนี้อื่น ทั้งนี้สินทางการเงินที่แสดงอยู่ในงบแสดงฐานะการเงิน ประกอบด้วย เงินเบิกเกินบัญชีและเงินกู้ยืมจากสถาบันการเงิน เจ้าหนี้การค้าและเจ้าหนี้อื่น และเงินกู้ระยะยาวจากสถาบันการเงิน นโยบายการบัญชีเฉพาะสำหรับรายการ แต่ละรายการได้เปิดเผยแยกไว้ในแต่ละหัวข้อที่เกี่ยวข้อง

4.20 การใช้ดุลยพินิจและประมาณการทางบัญชีที่สำคัญ

ในการจัดทำงบการเงินให้เป็นไปตามมาตรฐานการรายงานทางการเงิน ฝ่ายบริหารต้องใช้ดุลยพินิจ การประมาณการ และข้อสมมติฐานหลายประการ ซึ่งมีผลกระทบต่อการกำหนดนโยบายและการรายงานจำนวนเงินที่เกี่ยวกับ สินทรัพย์ หนี้สิน รายได้ และค่าใช้จ่าย การประมาณและข้อสมมติฐานมาจากประสบการณ์ในอดีตและปัจจัยต่างๆ ที่ผู้บริหารมีความเชื่อมั่นอย่างสมเหตุสมผลภายใต้สภาวะการณ์แวดล้อมนั้น ดังนั้น ผลที่เกิดขึ้นอาจแตกต่างไปจากมูลค่าตามบัญชีของสินทรัพย์และหนี้สินที่ประมาณและตั้งข้อสมมติฐานไว้

4. นโยบายการบัญชีที่สำคัญ (ต่อ)

ประมาณการและข้อสมมติฐานที่ใช้ในการจัดทำงบการเงินจะได้รับการทบทวนอย่างต่อเนื่อง การปรับประมาณการทางบัญชีจะบันทึกในงวดบัญชีที่ประมาณการดังกล่าวได้รับการทบทวนและในงวดอนาคตที่ได้รับผลกระทบ

การใช้ดุลยพินิจและการประมาณการทางบัญชีที่สำคัญ ได้แก่

4.20.1 การรับรู้และการตัดรายการสินทรัพย์และหนี้สิน

ในการพิจารณาการรับรู้หรือการตัดรายการสินทรัพย์และหนี้สิน ฝ่ายบริหารต้องใช้ดุลยพินิจในการพิจารณาว่าบริษัทและบริษัทย่อยได้โอนหรือรับโอนความเสี่ยงและผลประโยชน์ในสินทรัพย์และหนี้สินดังกล่าวแล้วหรือไม่ โดยใช้ดุลยพินิจบนพื้นฐานของข้อมูลที่ดีที่สุดที่รับรู้ได้ในสภาวะปัจจุบัน

4.20.2 ค่าเผื่อหนี้สงสัยจะสูญ

ในการประมาณค่าเผื่อหนี้สงสัยจะสูญของลูกหนี้ ฝ่ายบริหารจำเป็นต้องใช้ดุลยพินิจในการประมาณการผลขาดทุนที่คาดว่าจะเกิดขึ้นจากลูกหนี้ โดยคำนึงถึงประสบการณ์การเก็บเงินในอดีต อายุของหนี้ที่ค้างและสถานะเศรษฐกิจที่เป็นอยู่ในขณะนั้น เป็นต้น

4.20.3 ค่าเผื่อการลดลงของมูลค่าสินค้างเหลือ

ค่าเผื่อการลดลงของมูลค่าสินค้างเหลือ เป็นการปรับมูลค่าของสินค้างเหลือด้วยมูลค่าที่คาดว่าจะอาจเกิดความเสียหาย เนื่องจากสินค้างล้มสมัยและการลดลงของมูลค่าสินค้างเหลือ ผู้บริหารใช้ดุลยพินิจในการประมาณค่าเผื่อสินค้างล้มสมัย และการลดมูลค่าสินค้างเหลือสำหรับยอดสินค้างเหลือ โดยพิจารณาจากการวิเคราะห์อายุของสินค้างเหลือ

4.20.4 อาคาร และอุปกรณ์ และค่าเสื่อมราคา

ในการคำนวณค่าเสื่อมราคาของอาคารและอุปกรณ์ ฝ่ายบริหารใช้การประมาณอายุการให้ประโยชน์และมูลค่าคงเหลือเมื่อเลิกใช้งานของอาคารและอุปกรณ์ และได้มีการทบทวนอายุการให้ประโยชน์และมูลค่าคงเหลือใหม่ หากมีการเปลี่ยนแปลง

4.20.5 สินทรัพย์ไม่มีตัวตน

ในการบันทึกและวัดมูลค่าเริ่มแรกและการพิจารณาการด้อยค่าของสินทรัพย์ไม่มีตัวตนนั้น จำเป็นต้องใช้ดุลยพินิจของฝ่ายบริหารในการประมาณมูลค่าของสินทรัพย์ที่คาดว่าจะได้รับในอนาคตโดยวิธีประมาณการกระแสเงินสดคิดลด ซึ่งประมาณการกระแสเงินสดดังกล่าวอาจเปลี่ยนแปลงได้เนื่องจากภาวะการแข่งขัน แนวโน้มการเปลี่ยนแปลงของรายได้ โครงสร้างต้นทุน การเปลี่ยนแปลงของอัตราคิดลด ภาวะอุตสาหกรรม และภาวะตลาดที่เกี่ยวข้อง

4.20.6 สินทรัพย์ภาษีเงินได้รอการตัดบัญชี

บริษัท และบริษัทย่อยจะรับรู้สินทรัพย์ภาษีเงินได้รอการตัดบัญชีเมื่อมีความเป็นไปได้ก่อนข้างแน่นอนว่าบริษัท และบริษัทย่อยจะมีกำไรทางภาษีในอนาคตเพียงพอที่จะใช้ประโยชน์จากสินทรัพย์ภาษีเงินได้นั้น ในการนี้ ฝ่ายบริหารจำเป็นต้องประมาณการว่ากลุ่มบริษัทควรรับรู้จำนวนสินทรัพย์ภาษีเงินได้รอการตัดบัญชีเป็นจำนวนเท่าใด โดยพิจารณาถึงจำนวนกำไรทางภาษีที่คาดว่าจะเกิดในอนาคตในแต่ละช่วงเวลา

4.20.7 การด้อยค่าของสินทรัพย์

ฝ่ายบริหารจำเป็นต้องสอบทานการด้อยค่าของสินทรัพย์ในแต่ละช่วงเวลา และบันทึกขาดทุนจากการด้อยค่า หากคาดว่ามูลค่าที่คาดว่าจะได้รับคืนต่ำกว่ามูลค่าตามบัญชีของสินทรัพย์นั้น ในการนี้ฝ่ายบริหารจำเป็นต้องใช้ดุลยพินิจที่เกี่ยวข้องกับการคาดการณ์รายได้และค่าใช้จ่ายในอนาคตซึ่งเกี่ยวเนื่องกับสินทรัพย์นั้น

4. นโยบายการบัญชีที่สำคัญ (ต่อ)

4.20.8 ภาระผูกพันผลประโยชน์พนักงาน

ในการประมาณการภาระผูกพันผลประโยชน์พนักงานเมื่อเกษียณอายุ ฝ่ายบริหารจำเป็นต้องใช้ดุลยพินิจในการประมาณการถึงความน่าจะเป็นที่พนักงานจะทำงานจนครบเกษียณอายุ โดยคำนึงถึงข้อมูลในอดีต ซึ่งจะทบทวนทุกปี สมมติฐานที่ใช้ในการคำนวณจะคำนึงถึงต้นทุนบริการในอดีต ตลอดจนอายุการให้ประโยชน์ของพนักงาน ซึ่งจะถูกคำนวณขึ้นทุกปี

4.20.9 สัญญาเช่า

ในการพิจารณาประเภทของสัญญาเช่าว่าเป็นสัญญาเช่าดำเนินงานหรือสัญญาเช่าทางการเงิน ฝ่ายบริหารได้ใช้ดุลยพินิจในการประเมินเงื่อนไขและรายละเอียดของสัญญาเพื่อพิจารณาว่า บริษัทฯ และบริษัทย่อยได้โอนหรือรับโอนความเสี่ยงและผลประโยชน์ในสินทรัพย์ที่เช่าดังกล่าวแล้วหรือไม่

5. รายการธุรกิจกับบุคคลหรือกิจการที่เกี่ยวข้องกัน

บริษัทฯ มีรายการบัญชีกับบริษัทย่อย และบริษัทที่เกี่ยวข้องกัน สินทรัพย์ หนี้สิน รายได้ และค่าใช้จ่าย ส่วนหนึ่งของบริษัทฯ เกิดขึ้นจากรายการบัญชีกับบริษัทที่เกี่ยวข้องกันดังกล่าว บริษัทเหล่านี้เกี่ยวข้องกันโดยการถือหุ้นและ/หรือการเป็นกรรมการร่วมกัน โดยมีรายละเอียด ดังต่อไปนี้.-

บริษัทที่เกี่ยวข้องกัน	ลักษณะความสัมพันธ์และนโยบายกำหนดราคา	ดำเนินการกิจการ		อัตราส่วนการถือหุ้นร้อยละ	
		ประเภทธุรกิจ	ประเทศ	ปี 2559	ปี 2558
บริษัท โอจิ โฮลดิ้งส์ คอร์ปอเรชั่น จำกัด	1	ผลิตและจำหน่ายผลิตภัณฑ์จากกระดาษทุกประเภท	ญี่ปุ่น	-	-
บริษัท สหกิจบรรจุภัณฑ์ จำกัด	2	โรงพิมพ์ ผลิตและจำหน่ายบรรจุภัณฑ์	ไทย	100	100
บริษัท บ็อก เอเชีย กรุป อินเตอร์เนชั่นแนล จำกัด	3	ผลิตกระดาษและจำหน่ายบรรจุภัณฑ์	ไทย	-	-
GS Paper & Packaging Sdn Bhd	3	ผลิตกระดาษและจำหน่ายบรรจุภัณฑ์	มาเลเซีย	-	-
บริษัท ยูเนี่ยน แอนด์ โอจิ อินเตอร์แพ็ค จำกัด	3	ผลิตกระดาษและจำหน่ายบรรจุภัณฑ์	ไทย	-	-
Ojitex Haiphong Co., Ltd.	3	ผลิตกระดาษและจำหน่ายบรรจุภัณฑ์	เวียดนาม	-	-
Oji Industrial Materials Management Co., Ltd.	3	บริหารจัดการ	ญี่ปุ่น	-	-
Oji Asia Packaging Sdn Bhd	3	บริหารจัดการ	มาเลเซีย	-	-
Oji Fibre Solutions (NZ) Ltd.	3	ผลิตกระดาษและจำหน่ายบรรจุภัณฑ์	นิวซีแลนด์	-	-

ลักษณะความสัมพันธ์และนโยบายการกำหนดราคา กับบริษัทย่อยและบริษัทที่เกี่ยวข้องกัน มีดังนี้.-

5. รายการธุรกิจกับบุคคลหรือกิจการที่เกี่ยวข้องกัน (ต่อ)

1. เป็นบริษัทใหญ่ของบริษัทฯ คัดค่าธรรมเนียมค่าประกันสินเชื่อให้กับบริษัทฯ และบริษัทย่อย ในอัตราร้อยละ 0.2 ต่อปี ของจำนวนเงินกู้คงเหลือในแต่ละไตรมาส (ดูหมายเหตุประกอบงบการเงินข้อ 15 และข้อ 17 ประกอบ)
2. เป็นบริษัทย่อย บริษัทฯ กำหนดราคาซื้อขายวัตถุดิบและเครื่องจักร โดยใช้ต้นทุนบวกอัตรากำไรผลตอบแทนที่ตกลงร่วมกัน ซึ่งเท่ากับร้อยละ 10 ถึง 15
3. เป็นบริษัทย่อยของบริษัทใหญ่
บริษัทฯ และ บริษัทย่อย ในกลุ่มเดียวกัน ซื้อและขายสินค้าสำเร็จรูปและวัตถุดิบ ในราคาตลาด สำหรับค่าบริหารจัดการและค่าที่ปรึกษา เรียกเก็บตามที่เกิดขึ้นจริง

รายการบัญชีที่มีสาระสำคัญที่เกิดขึ้นระหว่างกันมีรายละเอียด ดังนี้.-

	หน่วย : บาท			
	สำหรับปี สิ้นสุดวันที่ 31 ธันวาคม			
	งบการเงินรวม		งบการเงินเฉพาะกิจการ	
	ปี 2559	ปี 2558	ปี 2559	ปี 2558
<u>บริษัทใหญ่</u>				
ค่าใช้จ่ายอื่นๆ	1,288,513.92	1,339,657.48	237,039.11	302,076.98
<u>บริษัทย่อย</u>				
รายได้จากขายและบริการ	-	-	10,988.95	21,729.02
รายได้อื่น	-	-	-	250,080.69
ซื้อวัตถุดิบและสินค้าสำเร็จรูป	-	-	5,273,653.30	7,796,523.12
ค่าใช้จ่ายอื่น	-	-	12,121.00	29,700.00
<u>บริษัทที่เกี่ยวข้องกัน</u>				
รายได้จากขายและบริการ	471,715.00	4,041,434.10	-	-
ซื้อวัตถุดิบและสินค้าสำเร็จรูป	19,584,204.16	22,060,529.10	11,869,851.61	13,084,657.01
ค่าที่ปรึกษา	-	1,067,735.12	-	-
ค่าบริการจัดการ	1,734,664.86	3,330,605.25	1,381,642.42	3,330,605.25

ค่าตอบแทนผู้บริหาร

บริษัทฯ และบริษัทย่อย มีค่าใช้จ่ายสำหรับเงินเดือน โบนัส ค่าเบี้ยประชุม เงินสมทบกองทุนประกันสังคม กองทุนสำรองเลี้ยงชีพ สวัสดิการอื่น และผลประโยชน์พนักงานหลังออกจากงาน ให้แก่กรรมการและผู้บริหาร โดยสรุปได้ดังนี้.-

	หน่วย : บาท			
	สำหรับปี สิ้นสุดวันที่ 31 ธันวาคม			
	งบการเงินรวม		งบการเงินเฉพาะกิจการ	
	ปี 2559	ปี 2558	ปี 2559	ปี 2558
ผลประโยชน์ระยะสั้น	24,115,552.49	25,534,062.83	15,970,546.49	17,203,827.44
ผลประโยชน์ระยะยาวหลังออกจากงาน	491,478.00	1,416,737.64	286,398.00	818,349.64
รวม	24,607,030.49	26,950,800.47	16,256,944.49	18,022,177.08

5. รายการธุรกิจกับบุคคลหรือกิจการที่เกี่ยวข้องกัน (ต่อ)

ยอดคงเหลือของบัญชีที่เกิดขึ้นระหว่างกัน มีรายละเอียดดังนี้

หน่วย : บาท

	งบการเงินรวม		งบการเงินเฉพาะกิจการ	
	ปี 2559	ปี 2558	ปี 2559	ปี 2558
<u>ลูกหนี้การค้าและลูกหนี้อื่น</u>				
<u>ลูกหนี้การค้า</u>				
บริษัทย่อย	-	-	11,758.18	-
บริษัทที่เกี่ยวข้องกัน	60,074.08	25,680.00	-	-
รวมลูกหนี้การค้า	60,074.08	25,680.00	11,758.18	-
<u>เงินทรองจ่าย</u>				
บริษัทย่อย	-	-	-	107,609.00
บริษัทที่เกี่ยวข้องกัน	-	157,356.00	-	-
รวมเงินทรองจ่าย	-	157,356.00	-	107,609.00
รวมลูกหนี้การค้าและลูกหนี้อื่น	60,074.08	183,036.00	11,758.18	107,609.00
<u>เจ้าหนี้การค้าและเจ้าหนี้อื่น</u>				
<u>เจ้าหนี้การค้า</u>				
บริษัทย่อย	-	-	1,024,433.03	708,545.66
บริษัทที่เกี่ยวข้องกัน	5,650,327.46	2,125,622.38	4,448,503.46	1,897,126.55
รวมเจ้าหนี้การค้า	5,650,327.46	2,125,622.38	5,472,936.49	2,605,672.21
<u>ค่าใช้จ่ายค้างจ่าย</u>				
บริษัทใหญ่	876,068.67	1,076,091.71	876,068.67	1,076,091.71
<u>เจ้าหนี้อื่น</u>				
บริษัทใหญ่	309,746.12	327,768.18	50,915.05	74,687.13
รวมเจ้าหนี้การค้าและเจ้าหนี้อื่น	6,836,142.25	3,529,482.27	6,399,920.21	3,756,451.05

เรื่องอื่นๆ

1. ณ วันที่ 31 ธันวาคม 2559 และ 2558 บริษัทใหญ่ลำดับสูงสุด ค้ำประกันสินเชื่อให้กับบริษัทฯ และบริษัทย่อย เป็นวงเงินจำนวน 700 ล้านบาท
2. ณ วันที่ 31 ธันวาคม 2559 และ 2558 บริษัทฯ ค้ำประกันสินเชื่อให้กับบริษัทย่อย จำนวนเงิน 222 ล้านบาท
3. ณ วันที่ 31 ธันวาคม 2559 และ 2558 บริษัทย่อยค้ำประกันสินเชื่อให้กับบริษัทใหญ่ จำนวนเงิน 511.50 ล้านบาท

6. เงินสดและรายการเทียบเท่าเงินสด

เงินสดและรายการเทียบเท่าเงินสด ประกอบด้วย-

หน่วย : บาท

	งบการเงินรวม		งบการเงินเฉพาะกิจการ	
	ปี 2559	ปี 2558	ปี 2559	ปี 2558
เงินสด	130,000.00	130,000.00	80,000.00	80,000.00
เช็คที่ถึงกำหนดชำระ - สุทธิ	976,355.85	594,471.68	-	-
เงินฝากธนาคาร - ออมทรัพย์	6,893,026.69	22,685,169.75	6,680,530.53	22,473,002.86
- กระแสรายวัน	9,690,335.72	7,992,142.90	6,421,320.30	7,264,362.07
รวม	17,689,718.26	31,401,784.33	13,181,850.83	29,817,364.93

7. ลูกหนี้การค้าและลูกหนี้อื่น - สุทธิ

ลูกหนี้การค้าและลูกหนี้อื่น ประกอบด้วย-

หน่วย : บาท

	งบการเงินรวม		งบการเงินเฉพาะกิจการ	
	ปี 2559	ปี 2558	ปี 2559	ปี 2558
ตัวเงินรับ	980,951.39	1,924,915.65	-	-
ลูกหนี้การค้า - บริษัทอื่น	153,812,257.68	155,455,414.70	88,259,948.61	85,760,074.35
- บริษัทที่เกี่ยวข้องกัน	60,074.08	25,680.00	11,758.18	-
รวม	154,853,283.15	157,406,010.35	88,271,706.79	85,760,074.35
หัก ค่าเผื่อหนี้สงสัยจะสูญ	(4,931,058.12)	(4,983,509.72)	(3,321,911.87)	(3,374,363.47)
ลูกหนี้การค้าและตัวเงินรับ - สุทธิ	149,922,225.03	152,422,500.63	84,949,794.92	82,385,710.88
ค่าใช้จ่ายจ่ายล่วงหน้า	5,842,190.60	3,568,520.46	2,704,497.49	2,100,371.22
ลูกหนี้กรมสรรพากร	454,817.72	136,999.15	77,965.00	136,999.15
ลูกหนี้อื่น	828,269.89	2,107,186.87	828,269.89	549,479.21
เงินทดรองจ่าย	1,160,853.37	950,596.61	752,923.00	306,365.00
รวมทั้งสิ้น	158,208,356.61	159,185,803.72	89,313,450.30	85,478,925.46

7. ลูกหนี้การค้าและลูกหนี้อื่น - สุทธิ (ต่อ)

ลูกหนี้การค้า ซึ่งมียอดคงเหลือ แยกตามอายุหนี้ที่ค้างชำระได้ดังนี้.-

	หน่วย : บาท			
	งบการเงินรวม		งบการเงินเฉพาะกิจการ	
	ปี 2559	ปี 2558	ปี 2559	ปี 2558
ลูกหนี้ที่ยังไม่ถึงกำหนดชำระ	137,041,239.11	138,430,489.64	73,581,825.89	70,654,961.44
ลูกหนี้ที่ค้างชำระ				
น้อยกว่าหรือเท่ากับ 3 เดือน	11,740,747.45	11,975,280.84	11,213,237.45	11,637,490.44
มากกว่า 3 เดือน ถึง 6 เดือน	-	31,381.00	-	31,381.00
มากกว่า 6 เดือน ถึง 12 เดือน	18,682.20	61,878.00	18,682.20	61,878.00
มากกว่า 12 เดือน ขึ้นไป	5,071,663.00	4,982,065.22	3,457,961.25	3,374,363.47
รวม	153,872,331.76	155,481,094.70	88,271,706.79	85,760,074.35
หัก ค่าเผื่อหนี้สงสัยจะสูญ	(4,931,058.12)	(4,983,509.72)	(3,321,911.87)	(3,374,363.47)
ลูกหนี้การค้า - สุทธิ	148,941,273.64	150,497,584.98	84,949,794.92	82,385,710.88

รายการเคลื่อนไหวของค่าเผื่อหนี้สงสัยจะสูญ มีรายการเคลื่อนไหวดังนี้.-

	หน่วย : บาท			
	งบการเงินรวม		งบการเงินเฉพาะกิจการ	
	ปี 2559	ปี 2558	ปี 2559	ปี 2558
ยอดคงเหลือต้นปี	4,983,509.72	3,321,911.87	3,374,363.47	3,321,911.87
บวก เพิ่มในระหว่างปี	-	3,006,185.14	-	1,397,038.89
รวม	4,983,509.72	6,328,097.01	3,374,363.47	4,718,950.76
หัก หนี้สงสัยจะสูญได้รับคืน	(20,000.00)	(1,344,587.29)	(20,000.00)	(1,344,587.29)
หนี้สูญ	(32,451.60)	-	(32,451.60)	-
ยอดคงเหลือปลายปี	4,931,058.12	4,983,509.72	3,321,911.87	3,374,363.47

8. สินค้าคงเหลือ - สุทธิ

สินค้านำคงเหลือ ประกอบด้วย.-

	หน่วย : บาท			
	งบการเงินรวม		งบการเงินเฉพาะกิจการ	
	ปี 2559	ปี 2558	ปี 2559	ปี 2558
สินค้าสำเร็จรูป	10,896,793.18	9,816,241.12	3,947,795.49	3,997,412.75
งานระหว่างทำ	16,590,743.72	15,030,746.28	2,859,844.06	2,816,302.22
วัตถุดิบ	91,377,620.57	76,155,427.54	53,445,675.16	38,866,631.38
วัสดุสิ้นเปลืองและวัสดุหีบห่อ	4,429,602.17	4,150,690.11	2,942,046.38	2,680,279.47
อะไหล่	6,222,086.63	5,952,672.64	5,840,889.83	5,434,706.18
สินค้านำระหว่างทาง	12,103,920.11	7,474,217.46	11,564,771.08	6,135,551.83
หัก ค่าเผื่อสินค้าเสื่อมสภาพ	(4,723,003.36)	(7,153,475.79)	-	-
รวม	136,897,763.02	111,426,519.36	80,601,022.00	59,930,883.83

8. สินค้ำคงเหลือ - สุทธิ (ต่อ)

รายการเคลื่อนไหวของค่าเผื่อสินค้าเสื่อมสภาพ มีรายการเคลื่อนไหวดังนี้.-

หน่วย : บาท

	งบการเงินรวม		งบการเงินเฉพาะกิจการ	
	ปี 2559	ปี 2558	ปี 2559	ปี 2558
ยอดคงเหลือต้นปี	7,153,475.79	13,999,262.28	-	314,477.16
บวก ตั้งเพิ่มระหว่างปี	976,757.58	918,390.03	-	-
หัก โอนกลับระหว่างปี	(3,407,230.01)	(7,764,176.52)	-	(314,477.16)
คงเหลือปลายปี	4,723,003.36	7,153,475.79	-	-

9. เงินลงทุนในบริษัทย่อย

เงินลงทุนในบริษัทย่อย มีรายละเอียดดังนี้.-

หน่วย : บาท

บริษัท	ทุนชำระแล้ว (ล้านบาท)		สัดส่วนร้อยละ ของเงินลงทุน		เงินลงทุน			
					งบการเงินเฉพาะกิจการ		เงินปันผลรับ	
					วิธีราคาทุน		ระหว่างปี	
					ปี 2559	ปี 2558	ปี 2559	ปี 2558
บริษัทย่อย								
บริษัท สหกิจบรรจุกภัณฑ์ จำกัด	600.00	600.00	100	100	500,100,399.40	500,100,399.40	-	-

10. เงินให้กู้ยืมระยะยาวแก่พนักงาน - สุทธิ

เงินให้กู้ยืมระยะยาวแก่พนักงาน มีรายการเคลื่อนไหวดังนี้.-

หน่วย : บาท

	งบการเงินรวม		งบการเงินเฉพาะกิจการ	
	ปี 2559	ปี 2558	ปี 2559	ปี 2558
ยอดคงเหลือต้นปี	6,793,629.33	5,767,754.01	3,244,363.75	2,555,371.34
บวก ให้กู้เพิ่มระหว่างปี	3,566,800.00	5,061,260.00	2,821,800.00	2,527,260.00
รวม	10,360,429.33	10,829,014.01	6,066,163.75	5,082,631.34
หัก รับคืนระหว่างปี	(4,296,335.49)	(4,035,384.68)	(2,454,423.32)	(1,838,267.59)
ยอดคงเหลือปลายปี	6,064,093.84	6,793,629.33	3,611,740.43	3,244,363.75
หัก เงินให้กู้ยืมพนักงานที่ถึงกำหนด รับชำระภายในหนึ่งปี	(3,705,597.04)	(4,002,681.24)	(1,958,493.94)	(1,835,204.98)
ยอดคงเหลือปลายปี - สุทธิ	2,358,496.80	2,790,948.09	1,653,246.49	1,409,158.77

เงินให้กู้ยืมข้างต้น ให้กู้โดยการทำสัญญากู้ยืมเงิน คิดดอกเบี้ยในอัตราร้อยละ MLR+1.5 ต่อปี เงินให้กู้ยืมดังกล่าว
ค้ำประกันโดยพนักงานที่เป็นหัวหน้างาน

11. ที่ดิน อาคารและอุปกรณ์ - สุทธิ

ที่ดิน อาคารและอุปกรณ์ ประกอบด้วย.-

	หน่วย : บาท									
	งบการเงินรวม									
	ที่ดินและส่วน ปรับปรุงที่ดิน	อาคาร	ระบบไฟฟ้า	ระบบบำบัด น้ำเสีย	เครื่องจักร และอุปกรณ์	เครื่องมือ เครื่องใช้โรงงาน	เครื่องใช้และ เครื่องตกแต่ง	ยานพาหนะ	สินทรัพย์ระหว่าง ติดตั้ง/ก่อสร้าง	รวม
<u>ราคาทุน</u>										
ณ วันที่ 1 มกราคม 2558	216,928,472.35	424,448,111.57	63,570,037.09	6,185,880.43	726,197,046.11	17,192,019.31	63,386,451.83	584,471.76	8,577,360.00	1,527,069,850.45
ซื้อระหว่างปี	-	114,820.00	46,000.00	-	3,964,311.50	450,296.85	1,389,440.88	-	2,583,206.14	8,548,075.37
โอนเข้า/(โอนออก)	-	-	-	-	-	-	-	-	(8,577,360.00)	(8,577,360.00)
จำหน่ายระหว่างปี	-	-	-	-	(1,761,452.52)	-	(22,616.82)	(67,235.00)	-	(1,851,304.34)
ตัดจำหน่ายระหว่างปี	-	-	-	-	(152,850.00)	-	-	-	-	(152,850.00)
ณ วันที่ 31 ธันวาคม 2558	216,928,472.35	424,562,931.57	63,616,037.09	6,185,880.43	728,247,055.09	17,642,316.16	64,753,275.89	517,236.76	2,583,206.14	1,525,036,411.48
<u>ค่าเสื่อมราคาสะสม</u>										
ณ วันที่ 1 มกราคม 2558	412,608.40	152,662,539.45	17,372,797.72	2,025,845.53	333,992,721.92	13,975,822.18	24,138,558.54	584,462.76	-	545,165,356.50
ค่าเสื่อมราคาสำหรับปี	-	17,567,610.63	6,493,685.68	864,291.71	34,279,466.66	1,212,882.28	6,473,935.44	-	-	66,891,872.40
ค่าเสื่อมราคา - จำหน่าย/โอน	-	-	-	-	(1,753,483.92)	-	(22,613.82)	(67,231.00)	-	(1,843,328.74)
ค่าเสื่อมราคา - ตัดจ่าย	-	-	-	-	(152,850.00)	-	-	-	-	(152,850.00)
ณ วันที่ 31 ธันวาคม 2558	412,608.40	170,230,150.08	23,866,483.40	2,890,137.24	366,365,854.66	15,188,704.46	30,589,880.16	517,231.76	-	610,061,050.16
<u>ค่าเผื่อการด้อยค่าสินทรัพย์</u>										
ณ วันที่ 1 มกราคม 2558	-	-	-	-	(20,973.24)	-	-	-	-	(20,973.24)
จำหน่ายระหว่างปี	-	-	-	-	20,973.24	-	-	-	-	20,973.24
ณ วันที่ 31 ธันวาคม 2558	-	-	-	-	-	-	-	-	-	-
<u>มูลค่าตามบัญชีสุทธิ</u>										
ณ วันที่ 1 มกราคม 2558	216,515,863.95	271,785,572.12	46,197,239.37	4,160,034.90	392,183,350.95	3,216,197.13	39,247,893.29	9.00	8,577,360.00	981,883,520.71
ณ วันที่ 31 ธันวาคม 2558	216,515,863.95	254,332,781.49	39,749,553.69	3,295,743.19	361,881,200.43	2,453,611.70	34,163,395.73	5.00	2,583,206.14	914,975,361.32

11. ที่ดิน อาคารและอุปกรณ์ - สุทธิ (ต่อ)

	หน่วย : บาท									
	งบการเงินรวม									
	ที่ดินและส่วน ปรับปรุงที่ดิน	อาคาร	ระบบไฟฟ้า	ระบบบำบัด น้ำเสีย	เครื่องจักร และอุปกรณ์	เครื่องมือ เครื่องใช้โรงงาน	เครื่องใช้และ เครื่องตกแต่ง	ยานพาหนะ	สินทรัพย์ระหว่าง ติดตั้ง/ก่อสร้าง	รวม
<u>ราคาทุน</u>										
ณ วันที่ 1 มกราคม 2559	216,928,472.35	424,562,931.57	63,616,037.09	6,185,880.43	728,247,055.09	17,642,316.16	64,753,275.89	517,236.76	2,583,206.14	1,525,036,411.48
ซื้อระหว่างปี	-	1,137,918.60	-	-	6,754,585.24	518,912.62	475,320.95	-	17,478,622.25	26,365,359.66
โอนเข้า/(โอนออก)	-	78,000.00	-	-	2,505,206.14	-	-	-	(2,583,206.14)	-
จำหน่ายระหว่างปี	-	-	-	-	(1,687,999.92)	-	(49,532.71)	-	-	(1,737,532.63)
ณ วันที่ 31 ธันวาคม 2559	216,928,472.35	425,778,850.17	63,616,037.09	6,185,880.43	735,818,846.55	18,161,228.78	65,179,064.13	517,236.76	17,478,622.25	1,549,664,238.51
<u>ค่าเสื่อมราคาสะสม</u>										
ณ วันที่ 1 มกราคม 2559	412,608.40	170,230,150.08	23,866,483.40	2,890,137.24	366,365,854.66	15,188,704.46	30,589,880.16	517,231.76	-	610,061,050.16
ค่าเสื่อมราคาสำหรับปี	-	17,620,003.85	6,497,012.78	864,291.86	31,816,927.62	1,214,555.09	6,356,168.64	-	-	64,368,959.84
ค่าเสื่อมราคา - ตัดจ่าย	-	-	-	-	(1,306,951.60)	-	(49,529.71)	-	-	(1,356,481.31)
ณ วันที่ 31 ธันวาคม 2559	412,608.40	187,850,153.93	30,363,497.18	3,754,429.10	396,875,830.68	16,403,259.55	36,896,519.09	517,231.76	-	673,073,529.69
<u>มูลค่าตามบัญชีสุทธิ</u>										
ณ วันที่ 1 มกราคม 2559	216,515,863.95	254,332,781.49	39,749,553.69	3,295,743.19	361,881,200.43	2,453,611.70	34,163,395.73	5.00	2,583,206.14	914,975,361.32
ณ วันที่ 31 ธันวาคม 2559	216,515,863.95	237,928,696.24	33,252,539.91	2,431,451.33	338,943,015.87	1,757,969.23	28,282,545.04	5.00	17,478,622.25	876,590,708.82

ค่าเสื่อมราคาสำหรับปี สิ้นสุดวันที่ 31 ธันวาคม ประกอบด้วย

	หน่วย : บาท	
	ปี 2559	ปี 2558
ต้นทุนขาย	60,032,291.81	62,443,908.37
ค่าใช้จ่ายบริหาร	4,336,668.03	4,447,964.03
รวม	64,368,959.84	66,891,872.40

11. ที่ดิน อาคารและอุปกรณ์ - สุทธิ (ต่อ)

หน่วย : บาท										
	งบการเงินเฉพาะกิจการ									
	ที่ดินและส่วน ปรับปรุงที่ดิน	อาคาร	ระบบไฟฟ้า	ระบบบำบัด น้ำเสีย	เครื่องจักร และอุปกรณ์	เครื่องมือ เครื่องใช้โรงงาน	เครื่องใช้และ เครื่องตกแต่ง	ยานพาหนะ	สินทรัพย์ระหว่าง ติดตั้ง/ก่อสร้าง	รวม
<u>ราคาทุน</u>										
ณ วันที่ 1 มกราคม 2558	30,591,390.40	140,584,229.15	3,555,000.00	3,859,880.43	301,549,130.85	4,471,481.37	6,387,769.97	1,003,096.45	1,963,910.00	493,965,888.62
ซื้อระหว่างปี	-	-	46,000.00	-	2,850,000.00	159,581.99	522,423.06	-	78,000.00	3,656,005.05
โอนเข้า/(โอนออก)	-	-	-	-	-	-	-	-	(1,963,910.00)	(1,963,910.00)
จำหน่ายระหว่างปี	-	-	-	-	(1,739,365.52)	-	(22,616.82)	-	-	(1,761,982.34)
ณ วันที่ 31 ธันวาคม 2558	30,591,390.40	140,584,229.15	3,601,000.00	3,859,880.43	302,659,765.33	4,631,063.36	6,887,576.21	1,003,096.45	78,000.00	493,896,001.33
<u>ค่าเสื่อมราคาสะสม</u>										
ณ วันที่ 1 มกราคม 2558	412,608.40	121,499,936.15	2,995,745.02	1,030,379.08	187,426,196.63	3,894,266.03	5,311,098.19	1,003,092.45	-	323,573,321.95
ค่าเสื่อมราคาสำหรับปี	-	3,267,674.93	94,482.03	399,091.79	13,641,628.70	213,366.87	656,996.98	-	-	18,273,241.30
ค่าเสื่อมราคา - จำหน่าย/โอน	-	-	-	-	(1,739,365.52)	-	(22,613.82)	-	-	(1,761,977.34)
ณ วันที่ 31 ธันวาคม 2558	412,608.40	124,767,611.08	3,090,227.05	1,429,470.87	199,328,461.81	4,107,632.90	5,945,481.35	1,003,092.45	-	340,084,585.91
<u>มูลค่าตามบัญชีสุทธิ</u>										
ณ วันที่ 1 มกราคม 2558	30,178,782.00	19,084,293.00	559,254.98	2,829,501.35	114,122,934.22	577,215.34	1,076,671.78	4.00	1,963,910.00	170,392,566.67
ณ วันที่ 31 ธันวาคม 2558	30,178,782.00	15,816,618.07	510,772.95	2,430,409.56	103,331,303.52	523,430.46	942,094.86	4.00	78,000.00	153,811,415.42

11. ที่ดิน อาคารและอุปกรณ์ - สุทธิ (ต่อ)

หน่วย : บาท										
งบการเงินเฉพาะกิจการ										
ที่ดินและส่วน ปรับปรุงที่ดิน	อาคาร	ระบบไฟฟ้า	ระบบบำบัด น้ำเสีย	เครื่องจักร และอุปกรณ์	เครื่องมือ เครื่องใช้โรงงาน	เครื่องใช้และ เครื่องตกแต่ง	ยานพาหนะ	สินทรัพย์ระหว่าง ติดตั้ง/ก่อสร้าง	รวม	
ราคาทุน										
ณ วันที่ 1 มกราคม 2559	30,591,390.40	140,584,229.15	3,601,000.00	3,859,880.43	302,659,765.33	4,631,063.36	6,887,576.21	1,003,096.45	78,000.00	493,896,001.33
ซื้อระหว่างปี	-	1,137,918.60	-	-	330,000.00	261,673.83	146,744.86	-	-	1,876,337.29
โอนเข้า/(โอนออก)	-	78,000.00	-	-	-	-	-	-	(78,000.00)	-
จำหน่ายระหว่างปี	-	-	-	-	(64,999.92)	-	(49,532.71)	-	-	(114,532.63)
ณ วันที่ 31 ธันวาคม 2559	30,591,390.40	141,800,147.75	3,601,000.00	3,859,880.43	302,924,765.41	4,892,737.19	6,984,788.36	1,003,096.45	-	495,657,805.99
ค่าเสื่อมราคาสะสม										
ณ วันที่ 1 มกราคม 2559	412,608.40	124,767,611.08	3,090,227.05	1,429,470.87	199,328,461.81	4,107,632.90	5,945,481.35	1,003,092.45	-	340,084,585.91
ค่าเสื่อมราคาสำหรับปี	-	3,315,145.00	97,809.13	399,091.81	11,137,097.38	227,127.02	511,534.79	-	-	15,687,805.13
ค่าเสื่อมราคา - จำหน่าย/โอน	-	-	-	-	(64,998.92)	-	(49,529.71)	-	-	(114,528.63)
ณ วันที่ 31 ธันวาคม 2559	412,608.40	128,082,756.08	3,188,036.18	1,828,562.68	210,400,560.27	4,334,759.92	6,407,486.43	1,003,092.45	-	355,657,862.41
มูลค่าตามบัญชีสุทธิ										
ณ วันที่ 1 มกราคม 2559	30,178,782.00	15,816,618.07	510,772.95	2,430,409.56	103,331,303.52	523,430.46	942,094.86	4.00	78,000.00	153,811,415.42
ณ วันที่ 31 ธันวาคม 2559	30,178,782.00	13,717,391.67	412,963.82	2,031,317.75	92,524,205.14	557,977.27	577,301.93	4.00	-	139,999,943.58

ค่าเสื่อมราคาสำหรับปี สิ้นสุดวันที่ 31 ธันวาคม ประกอบด้วย

หน่วย : บาท	
ปี 2559	ปี 2558
ต้นทุนขาย	14,906,035.45
ค่าใช้จ่ายบริหาร	781,769.68
รวม	15,687,805.13

11. ที่ดิน อาคารและอุปกรณ์ - สุทธิ (ต่อ)

11.1 ในปี 2559 และปี 2558 บริษัทฯ และบริษัทย่อย ได้ซื้อที่ดิน อาคารและอุปกรณ์ โดยจ่ายซื้อเป็นเงินสดในราคาทุนจำนวนเงิน 26.35 ล้านบาท และ 4.78 ล้านบาท ตามลำดับ

11.2 ในปี 2559 และ ปี 2558 บริษัทฯ และบริษัทย่อยได้นำที่ดินพร้อมอาคารที่ปลูกสร้างบนที่ดินนั้น โดยมีราคาทุนจำนวนเงิน 623.36 ล้านบาท และมูลค่าสุทธิตามบัญชี จำนวนเงิน 495.58 ล้านบาท และ 517.68 ล้านบาท ตามลำดับ สำหรับงบการเงินรวม (ราคาทุนจำนวนเงิน 103.25 ล้านบาท และมูลค่าสุทธิตามบัญชี จำนวนเงิน 59.43 ล้านบาท และ 64.98 ล้านบาท ตามลำดับ สำหรับงบการเงินเฉพาะกิจการ) ไปจดจำนองเพื่อค้ำประกันวงเงินสินเชื่อ กับธนาคารพาณิชย์ตามที่กล่าวไว้ในหมายเหตุประกอบงบการเงินข้อ 15

12. สินทรัพย์ไม่มีตัวตน

สินทรัพย์ไม่มีตัวตน ประกอบด้วย

	หน่วย : บาท			
	งบการเงินรวม		งบการเงินเฉพาะกิจการ	
	ปี 2559	ปี 2558	ปี 2559	ปี 2558
ราคาทุนของสินทรัพย์				
ณ วันที่ 1 มกราคม 2559	14,371,647.00	-	4,857,900.00	-
ซื้อสินทรัพย์ระหว่างปี	1,650,860.00	5,857,397.00	942,860.00	2,957,100.00
รับโอนสินทรัพย์ระหว่างปี	-	8,514,250.00	-	1,900,800.00
ค่าตัดจำหน่ายสำหรับปี	(2,987,576.07)	-	(1,084,826.68)	-
ณ วันที่ 31 ธันวาคม 2559	<u>13,034,930.93</u>	<u>14,371,647.00</u>	<u>4,715,933.32</u>	<u>4,857,900.00</u>

13. อสังหาริมทรัพย์เพื่อการลงทุน - สุทธิ

อสังหาริมทรัพย์เพื่อการลงทุน - ที่ดิน ประกอบด้วย.-

	หน่วย : บาท			
	งบการเงินรวม		งบการเงินเฉพาะกิจการ	
	ปี 2559	ปี 2558	ปี 2559	ปี 2558
อสังหาริมทรัพย์เพื่อการลงทุน - ที่ดิน				
ราคาทุน	17,475,660.00	17,475,660.00	-	-
หัก ค่าเผื่อการด้อยค่าของสินทรัพย์	(3,176,910.00)	(3,176,910.00)	-	-
มูลค่าสุทธิตามบัญชี	<u>14,298,750.00</u>	<u>14,298,750.00</u>	<u>-</u>	<u>-</u>
มูลค่ายุติธรรม	<u>14,298,750.00</u>	<u>14,298,750.00</u>	<u>-</u>	<u>-</u>

14. ภาษีเงินได้รอการตัดบัญชี

สินทรัพย์และหนี้สินภาษีเงินได้รอการตัดบัญชี มีรายละเอียดดังนี้.-

หน่วย : บาท

	งบการเงินรวม		งบการเงินเฉพาะกิจการ	
	ปี 2559	ปี 2558	ปี 2559	ปี 2558
สินทรัพย์ภาษีเงินได้รอการตัดบัญชี	6,596,562.65	6,337,613.77	1,450,227.25	399,924.80

14.1 รายการเคลื่อนไหวของสินทรัพย์และหนี้สินภาษีเงินได้รอการตัดบัญชีที่เกิดขึ้นในระหว่างปี มีดังนี้.-

หน่วย : บาท

	งบการเงินรวม			
	บันทึกเป็นรายได้ (รายจ่าย)			
	สำหรับปีใน			
	ณ วันที่ 1 ม.ค. 2559	กำไรหรือ ขาดทุน	กำไรขาดทุน เบ็ดเสร็จอื่น	ณ วันที่ 31 ธ.ค. 2559
<u>สินทรัพย์ภาษีเงินได้รอการตัดบัญชี</u>				
ลูกหนี้การค้าและลูกหนี้อื่น	986,211.62	-	-	986,211.62
สินค้าคงเหลือ	1,430,695.15	(486,094.49)		944,600.66
ภาระผูกพันผลประโยชน์พนักงาน	6,472,910.78	782,359.21	(656,918.88)	6,598,351.11
ค่าเผื่อการด้อยค่าของสินทรัพย์	635,381.99	-	-	635,381.99
รวม	9,525,199.54	296,264.72	(656,918.88)	9,164,545.38
<u>หนี้สินภาษีเงินได้รอการตัดบัญชี</u>				
ที่ดิน อาคารและอุปกรณ์	(3,187,585.77)	619,603.04	-	(2,567,982.73)
สุทธิ	6,337,613.77	915,867.76	(656,918.88)	6,596,562.65

หน่วย : บาท

	งบการเงินรวม			
	บันทึกเป็นรายได้ (รายจ่าย)			
	สำหรับปีใน			
	ณ วันที่ 1 ม.ค. 2558	กำไรหรือ ขาดทุน	กำไรขาดทุน เบ็ดเสร็จอื่น	ณ วันที่ 31 ธ.ค. 2558
<u>สินทรัพย์ภาษีเงินได้รอการตัดบัญชี</u>				
ลูกหนี้การค้าและลูกหนี้อื่น	664,382.37	321,829.25	-	986,211.62
สินค้าคงเหลือ	2,799,852.45	(1,369,157.30)	-	1,430,695.15
ภาระผูกพันผลประโยชน์พนักงาน	5,317,122.78	1,362,049.33	(206,261.33)	6,472,910.78
ค่าใช้จ่ายรอตัดบัญชี	79,815.19	(79,815.19)	-	-
ค่าเผื่อการด้อยค่าของสินทรัพย์	639,576.64	(4,194.65)	-	635,381.99
รวม	9,500,749.43	230,711.44	(206,261.33)	9,525,199.54

14. ภาษีเงินได้รอการตัดบัญชี (ต่อ)

หน่วย : บาท				
งบการเงินรวม				
บันทึกเป็นรายได้ (รายจ่าย)				
สำหรับปีใน				
ณ วันที่ 1	กำไรหรือ	กำไรขาดทุน	ณ วันที่ 31	
ม.ค. 2558	ขาดทุน	เบ็ดเสร็จอื่น	ธ.ค. 2558	
<u>หนี้สินภาษีเงินได้รอการตัดบัญชี</u>				
ที่ดิน อาคารและอุปกรณ์	(3,075,172.42)	(112,413.35)	-	(3,187,585.77)
สุทธิ	<u>6,425,577.01</u>	<u>118,298.09</u>	<u>(206,261.33)</u>	<u>6,337,613.77</u>
หน่วย : บาท				
งบเฉพาะกิจการ				
บันทึกเป็นรายได้ (รายจ่าย)				
สำหรับปีใน				
ณ วันที่ 1	กำไรหรือ	กำไรขาดทุน	ณ วันที่ 31	
ม.ค. 2559	ขาดทุน	เบ็ดเสร็จอื่น	ธ.ค. 2559	
<u>สินทรัพย์ภาษีเงินได้รอการตัดบัญชี</u>				
ลูกหนี้การค้าและลูกหนี้อื่น	664,382.37	-	-	664,382.37
ภาระผูกพันผลประโยชน์พนักงาน	2,923,128.20	370,866.81	59,832.60	3,353,827.61
รวม	<u>3,587,510.57</u>	<u>370,866.81</u>	<u>59,832.60</u>	<u>4,018,209.98</u>
<u>หนี้สินภาษีเงินได้รอการตัดบัญชี</u>				
ที่ดิน อาคารและอุปกรณ์	(3,187,585.77)	619,603.04	-	(2,567,982.73)
สุทธิ	<u>399,924.80</u>	<u>990,469.85</u>	<u>59,832.60</u>	<u>1,450,227.25</u>

14. ภาษีเงินได้รอการตัดบัญชี (ต่อ)

	หน่วย : บาท			
	งบเฉพาะกิจการ			
	บันทึกเป็นรายได้ (รายจ่าย)			
	สำหรับปีใน			
	ณ วันที่ 1 ม.ค. 2558	กำไรหรือ ขาดทุน	กำไรขาดทุน เบ็ดเสร็จอื่น	ณ วันที่ 31 ธ.ค. 2558
<u>สินทรัพย์ภาษีเงินได้รอการตัดบัญชี</u>				
ลูกหนี้การค้าและลูกหนี้อื่น	664,382.37	-	-	664,382.37
สินค้าคงเหลือ	62,895.43	(62,895.43)	-	-
ภาระผูกพันผลประโยชน์พนักงาน	2,339,561.93	626,075.07	(42,508.80)	2,923,128.20
ค่าใช้จ่ายรอตัดบัญชี	79,815.19	(79,815.19)	-	-
รวม	3,146,654.92	483,364.45	(42,508.80)	3,587,510.57
<u>หนี้สินภาษีเงินได้รอการตัดบัญชี</u>				
ที่ดิน อาคารและอุปกรณ์	(3,075,172.42)	(112,413.35)	-	(3,187,585.77)
สุทธิ	71,482.50	370,951.10	(42,508.80)	399,924.80

14.2 ค่าใช้จ่ายภาษีเงินได้สำหรับปี สรุปได้ดังนี้.-

	หน่วย : บาท			
	สำหรับปี สิ้นสุดวันที่ 31 ธันวาคม			
	งบการเงินรวม		งบการเงินเฉพาะกิจการ	
	ปี 2559	ปี 2558	ปี 2559	ปี 2558
<u>ภาษีเงินได้ปัจจุบัน</u>				
ภาษีเงินได้นิติบุคคลสำหรับปี	(2,561,888.86)	(2,412,990.00)	(2,561,888.86)	(2,412,990.00)
<u>ภาษีเงินได้รอการตัดบัญชี</u>				
รายได้ (ค่าใช้จ่าย) ภาษีเงินได้รอการตัดบัญชีที่ เกี่ยวข้องกับผลแตกต่างชั่วคราวที่รับรู้เมื่อ เริ่มแรกและที่กลับรายการ	915,867.76	118,298.09	990,469.85	370,951.10
รายได้ (ค่าใช้จ่าย) ภาษีเงินได้	(1,646,021.10)	(2,294,691.91)	(1,571,419.01)	(2,042,038.90)

14. ภาษีเงินได้จากการตัดบัญชี (ต่อ)

หน่วย : บาท			
งบการเงินรวม			
สำหรับปี สิ้นสุดวันที่ 31 ธันวาคม 2559			
จำนวนเงิน ก่อนภาษี	รายได้ (ค่าใช้จ่าย) ทางภาษี	จำนวนเงิน สุทธิจากภาษี	
ภาษีเงินได้ที่เกี่ยวข้องกับ			
ผลประโยชน์พนักงาน			
ผลกำไร(ขาดทุน)จากการวัดมูลค่าใหม่ของภาระ			
ผูกพันผลประโยชน์พนักงาน			
3,284,594.40	(656,918.88)	2,627,675.52	
ภาษีเงินได้ที่รับรู้ในกำไรหรือขาดทุนเบ็ดเสร็จอื่น	(656,918.88)	2,627,675.52	

หน่วย : บาท			
งบการเงินรวม			
สำหรับปี สิ้นสุดวันที่ 31 ธันวาคม 2558			
จำนวนเงิน ก่อนภาษี	รายได้ (ค่าใช้จ่าย) ทางภาษี	จำนวนเงิน สุทธิจากภาษี	
ภาษีเงินได้ที่เกี่ยวข้องกับ			
ผลประโยชน์พนักงาน			
ผลกำไร(ขาดทุน)จากการวัดมูลค่าใหม่ของภาระ			
ผูกพันผลประโยชน์พนักงาน			
1,031,306.65	(206,261.33)	825,045.32	
ภาษีเงินได้ที่รับรู้ในกำไรหรือขาดทุนเบ็ดเสร็จอื่น	(206,261.33)	825,045.32	

หน่วย : บาท			
งบเฉพาะกิจการ			
สำหรับปี สิ้นสุดวันที่ 31 ธันวาคม 2559			
จำนวนเงิน ก่อนภาษี	รายได้ (ค่าใช้จ่าย) ทางภาษี	จำนวนเงิน สุทธิจากภาษี	
ภาษีเงินได้ที่เกี่ยวข้องกับ			
ผลประโยชน์พนักงาน			
ผลกำไร(ขาดทุน)จากการวัดมูลค่าใหม่ของภาระ			
ผูกพันผลประโยชน์พนักงาน			
(299,163.00)	59,832.60	(239,330.40)	
ภาษีเงินได้ที่รับรู้ในกำไรหรือขาดทุนเบ็ดเสร็จอื่น	59,832.60	(239,330.40)	

14. ภาษีเงินได้รอการตัดบัญชี (ต่อ)

	หน่วย : บาท		
	งบเฉพาะกิจการ		
	สำหรับปี สิ้นสุดวันที่ 31 ธันวาคม 2558		
	จำนวนเงิน ก่อนภาษี	รายได้ (ค่าใช้จ่าย) ทางภาษี	จำนวนเงิน สุทธิจากภาษี
ภาษีเงินได้ที่เกี่ยวข้องกับ			
ผลประโยชน์พนักงาน			
ผลกำไร(ขาดทุน)จากการวัดมูลค่าใหม่ของภาระ			
ผูกพันผลประโยชน์พนักงาน	212,544.00	(42,508.80)	170,035.20
ภาษีเงินได้ที่รับรู้ในกำไรหรือขาดทุนเบ็ดเสร็จอื่น	212,544.00	(42,508.80)	170,035.20

14.3 อัตราภาษีเงินได้ที่แท้จริง

	งบการเงินรวม			
	สำหรับปี สิ้นสุดวันที่ 31 ธันวาคม			
	ปี 2559		ปี 2558	
	อัตราภาษี (ร้อยละ)	จำนวนเงินภาษี (บาท)	อัตราภาษี (ร้อยละ)	จำนวนเงินภาษี (บาท)
ขาดทุนสุทธิก่อนภาษีเงินได้		(33,474,512.96)		(33,785,933.27)
กำไรก่อนภาษีเงินได้ส่วนของบริษัทฯ		12,580,023.67		18,838,246.21
หัก กำไรที่ได้รับยกเว้นภาษีเงินได้		(4,606,476.12)		(8,555,671.23)
กำไรที่ต้องเสียภาษี		7,973,547.55		10,282,574.98
จำนวนภาษีตามอัตราภาษี	20	1,594,709.51	20	2,056,515.00
ผลกระทบทางภาษีของค่าใช้จ่ายที่ไม่สามารถ นำมาหักในการคำนวณกำไรทางภาษี		51,311.59		238,176.91
ภาษีเงินได้ (อัตราที่แท้จริง)	21	1,646,021.10	22	2,294,691.91

	งบการเงินเฉพาะกิจการ			
	สำหรับปี สิ้นสุดวันที่ 31 ธันวาคม			
	ปี 2559		ปี 2558	
	อัตราภาษี (ร้อยละ)	จำนวนเงินภาษี (บาท)	อัตราภาษี (ร้อยละ)	จำนวนเงินภาษี (บาท)
กำไรก่อนภาษีเงินได้		12,580,023.67		18,838,246.21
หัก กำไรที่ได้รับยกเว้นภาษีเงินได้		(4,606,476.12)		(8,555,671.23)
กำไรที่ต้องเสียภาษี		7,973,547.55		10,282,574.98
จำนวนภาษีตามอัตราภาษี	20	1,594,709.51	20	2,056,515.00
ผลกระทบทางภาษีของค่าใช้จ่ายที่ไม่สามารถ นำมาหักในการคำนวณกำไรทางภาษี		(23,290.50)		(14,476.10)
ภาษีเงินได้ (อัตราที่แท้จริง)	20	1,571,419.01	20	2,042,038.90

14. ภาษีเงินได้รอการตัดบัญชี (ต่อ)

14.4 อัตราภาษี

ภาษีเงินได้ปัจจุบัน

บริษัทฯ และบริษัทย่อย คำนวณภาษีเงินได้นิติบุคคล จากกำไรสุทธิตามบัญชีสำหรับปี ภายหลังปรับปรุงด้วยรายการที่ไม่ถือเป็นรายได้และค่าใช้จ่ายตามประมวลรัษฎากร

รายการปรับปรุงหลัก ได้แก่ ค่าเผื่อผลขาดทุนจากสินค้าเสื่อมสภาพ ภาระผูกพันผลประโยชน์พนักงานและค่าใช้จ่ายที่ไม่เป็นไปตามเกณฑ์ที่ประมวลรัษฎากรกำหนด

เมื่อวันที่ 22 มกราคม 2559 ในการประชุมสมานิติบัญญัติแห่งชาติได้มีมติอนุมัติให้ปรับลดอัตราภาษีเงินได้นิติบุคคลจากอัตราร้อยละ 30 เป็นอัตราร้อยละ 20 ของกำไรสุทธิ สำหรับรอบระยะเวลาบัญชีที่เริ่มในหรือหลังวันที่ 1 มกราคม 2559 เป็นต้นไป

ภาษีเงินได้รอการตัดบัญชี

ภาษีเงินได้รอการตัดบัญชีที่เกี่ยวข้อง ได้ถูกวัดมูลค่าด้วยอัตราภาษีย้อยละ 20 ซึ่งเป็นอัตราภาษีที่รัฐบาลกำหนด ณ วันที่รายงาน

15. เงินเบิกเกินบัญชีและเงินกู้ยืมจากสถาบันการเงิน

เงินเบิกเกินบัญชีและเงินกู้ยืมจากสถาบันการเงิน ประกอบด้วย-

		หน่วย : บาท			
	อัตราดอกเบี้ย ร้อยละต่อปี	งบการเงินรวม		งบการเงินเฉพาะกิจการ	
		ปี 2559	ปี 2558	ปี 2559	ปี 2558
ตั๋วสัญญาใช้เงิน	2.20	181,634,000.00	181,500,000.00	95,000,000.00	115,000,000.00
ทรัสต์รีซีท	0.50 - 0.95	14,740,101.43	21,103,716.56	11,401,546.40	19,783,870.87
รวม		196,374,101.43	202,603,716.56	106,401,546.40	134,783,870.87

15.1 บริษัทฯ และบริษัทย่อย มีเงินกู้ยืมจากธนาคารพาณิชย์หนึ่งแห่ง ในรูปตั๋วสัญญาใช้เงิน โดยครบกำหนดเมื่อทวงถาม

15.2 วงเงินสินเชื่อดังกล่าวข้างต้นค้ำประกันโดยการจดจำนองที่ดิน อาคาร และเครื่องจักรของบริษัทฯ ค้ำประกันระหว่างกันและค้ำประกันโดย บริษัท โอจิ โฮลดิ้งส์ คอร์ปอเรชั่น จำกัดซึ่งเป็นบริษัทใหญ่ลำดับสูงสุด

16. เจ้าหนี้การค้าและเจ้าหนี้อื่น

เจ้าหนี้การค้าและเจ้าหนี้อื่น ประกอบด้วย.-

	หน่วย : บาท			
	งบการเงินรวม		งบการเงินเฉพาะกิจการ	
	ปี 2559	ปี 2558	ปี 2559	ปี 2558
เจ้าหนี้การค้าบริษัทอื่น				
- ในประเทศ	54,669,793.37	40,309,764.81	25,775,413.82	13,524,361.78
- ต่างประเทศ	5,429,016.65	4,310,408.97	5,429,016.65	4,049,734.72
รวมเจ้าหนี้การค้าบริษัทอื่น	60,098,810.02	44,620,173.78	31,204,430.47	17,574,096.50
เจ้าหนี้การค้าบริษัทที่เกี่ยวข้องกัน				
- ในประเทศ	1,201,824.00	228,495.83	1,024,433.03	708,545.66
- ต่างประเทศ	4,448,503.46	1,897,126.55	4,448,503.46	1,897,126.55
รวมเจ้าหนี้การค้าบริษัทที่เกี่ยวข้องกัน	5,650,327.46	2,125,622.38	5,472,936.49	2,605,672.21
รวมเจ้าหนี้การค้า	65,749,137.48	46,745,796.16	36,677,366.96	20,179,768.71
เจ้าหนี้อื่น	5,388,299.19	6,802,684.78	3,485,746.19	3,601,833.03
ค่าใช้จ่ายค้างจ่าย	9,286,233.02	11,015,713.83	3,937,167.50	3,805,986.95
รายได้รับล่วงหน้า	571,332.71	387,562.57	392,398.75	204,569.85
รวม	80,995,002.40	64,951,757.34	44,492,679.40	27,792,158.54

17. เงินกู้ยืมระยะยาวจากสถาบันการเงิน

เงินกู้ยืมระยะยาวจากสถาบันการเงิน ประกอบด้วย.-

	หน่วย : บาท			
	งบการเงินรวม		งบการเงินเฉพาะกิจการ	
	ปี 2559	ปี 2558	ปี 2559	ปี 2558
เงินกู้ยืมระยะยาวจากสถาบันการเงิน	430,000,000.00	430,000,000.00	-	-
บวก กู้เพิ่มระหว่างปี	-	-	-	-
หัก ชำระคืนระหว่างปี	-	-	-	-
รวม	430,000,000.00	430,000,000.00	-	-
หัก ส่วนที่ครบกำหนดชำระในปี	(46,100,100.00)	-	-	-
เงินกู้ยืมระยะยาวคงเหลือ	383,899,900.00	430,000,000.00	-	-

17. เงินกู้ยืมระยะยาวจากสถาบันการเงิน (ต่อ)

บริษัทย่อย กู้ยืมเงินระยะยาวจากสถาบันการเงินแห่งหนึ่ง โดยมีรายละเอียดและเงื่อนไขการกู้ยืม ดังนี้.-

วงเงิน	วัตถุประสงค์	อัตราดอกเบี้ย	การผ่อนชำระ	ครบกำหนด	หลักทรัพย์ ค้ำประกัน
วงเงินกู้ยืม 430 ล้านบาท	จ่ายชำระคืน เงินกู้ยืม ระยะสั้น	คงที่ ร้อยละ 4.77	จ่ายชำระคืนเงินต้นเป็นรายไตรมาสๆ ละ 15,366,700 บาท เริ่มชำระเงินต้นงวดแรก ในวันที่ 30 มิถุนายน 2560 และจ่ายชำระ ดอกเบี้ยเป็นรายไตรมาส เริ่มจ่ายชำระ งวดแรกสิ้นเดือนมิถุนายน 2557	ภายในวันที่ 29 มีนาคม 2567	บริษัทใหญ่ ลำดับสูงสุด

18. ภาระผูกพันผลประโยชน์พนักงาน

บริษัทฯ และบริษัทย่อย มีนโยบายจ่ายค่าชดเชยผลประโยชน์หลังจากออกจากงานและบำเหน็จ ตามข้อกำหนดของพระราชบัญญัติคุ้มครองแรงงาน พ.ศ. 2541 ในการให้ผลประโยชน์เมื่อเกษียณ และผลประโยชน์ระยะยาวอื่นแก่พนักงานตามสิทธิและอายุงาน

บริษัทฯ และบริษัทย่อย ถือปฏิบัติตามมาตรฐานการบัญชีฉบับที่ 19 เรื่อง ผลประโยชน์ของพนักงาน ซึ่งมีผลบังคับใช้ตั้งแต่วันที่ 1 มกราคม 2554 บริษัทฯ และบริษัทย่อยรับรู้ภาระหนี้ในช่วงเปลี่ยนแปลง ณ วันที่ 1 มกราคม 2554 ผ่านกำไรหรือขาดทุน โดยวิธีเส้นตรง ภายในระยะเวลา 5 ปี ตั้งแต่วันที่ 1 มกราคม 2554

รายการเคลื่อนไหวระหว่างปีของภาระผูกพันในช่วงเปลี่ยนแปลงที่ยังไม่รับรู้ มีดังต่อไปนี้.-

หน่วย : บาท

	งบการเงินรวม		งบการเงินเฉพาะกิจการ	
	ปี 2559	ปี 2558	ปี 2559	ปี 2558
ภาระผูกพันในช่วงเปลี่ยนแปลงที่ยังไม่รับรู้ ณ วันที่ 1 มกราคม	-	3,996,479.61	-	1,515,732.34
รับรู้ผ่านกำไรหรือขาดทุนระหว่างปี	-	(3,996,479.61)	-	(1,515,732.34)
ภาระผูกพันในช่วงเปลี่ยนแปลงที่ยังไม่รับรู้ ณ วันที่ 31 ธันวาคม	-	-	-	-

การเปลี่ยนแปลงในมูลค่าปัจจุบันของภาระผูกพันผลประโยชน์พนักงาน ประกอบด้วย.-

หน่วย : บาท

	งบการเงินรวม		งบการเงินเฉพาะกิจการ	
	ปี 2559	ปี 2558	ปี 2559	ปี 2558
มูลค่าตามบัญชี ณ วันที่ 1 มกราคม	29,996,263.40	24,217,323.42	13,704,028.00	10,786,196.66
ต้นทุนบริการในปัจจุบัน	3,095,534.00	2,900,219.00	1,477,956.00	1,414,680.00
ต้นทุนดอกเบี้ย	816,262.00	719,352.02	376,378.00	330,084.00
ค่าใช้จ่ายผลประโยชน์พนักงานสำหรับปี	(878,017.00)	(805,804.00)	(170,731.00)	(130,121.00)
ต้นทุนในอดีต	-	3,996,479.61	-	1,515,732.34
ผลกำไร(ขาดทุน)จากการวัดมูลค่าใหม่ของ ภาระผูกพันผลประโยชน์พนักงาน	(3,284,594.40)	(1,031,306.65)	299,163.00	(212,544.00)
มูลค่าตามบัญชี ณ วันที่ 31 ธันวาคม	29,745,448.00	29,996,263.40	15,686,794.00	13,704,028.00
หัก ส่วนที่ครบกำหนดชำระในหนึ่งปี	(910,475.00)	(164,606.00)	(910,475.00)	-
ภาระผูกพันผลประโยชน์พนักงาน - สุทธิ	28,834,973.00	29,831,657.40	14,776,319.00	13,704,028.00

18. ภาระผูกพันผลประโยชน์พนักงาน (ต่อ)

ค่าใช้จ่ายเกี่ยวกับผลประโยชน์ระยะยาวของพนักงานรวมอยู่ในกำไรหรือขาดทุน แสดงได้ดังนี้-

หน่วย : บาท

	สำหรับปีสิ้นสุดวันที่ 31 ธันวาคม			
	งบการเงินรวม		งบการเงินเฉพาะกิจการ	
	ปี 2559	ปี 2558	ปี 2559	ปี 2558
ต้นทุนในอดีต	-	3,996,479.61	-	1,515,732.34
ต้นทุนบริการในปัจจุบัน	3,095,534.00	2,900,219.00	1,477,956.00	1,414,680.00
ต้นทุนดอกเบี้ย	816,262.00	719,352.02	376,378.00	330,084.00
รวม	3,911,796.00	7,616,050.63	1,854,334.00	3,260,496.34

ค่าใช้จ่ายที่รับรู้ในกำไรหรือขาดทุนข้างต้น แสดงรวมในรายการดังต่อไปนี้-

หน่วย : บาท

	สำหรับปีสิ้นสุดวันที่ 31 ธันวาคม			
	งบการเงินรวม		งบการเงินเฉพาะกิจการ	
	ปี 2559	ปี 2558	ปี 2559	ปี 2558
กำไรหรือขาดทุน :				
ต้นทุนขาย	3,017,706.00	5,535,258.94	1,477,956.00	2,357,028.00
ค่าใช้จ่ายในการขาย	305,298.00	799,410.55	94,718.00	210,980.70
ค่าใช้จ่ายในการบริหาร	588,792.00	1,281,381.14	281,660.00	692,487.64
รวม	3,911,796.00	7,616,050.63	1,854,334.00	3,260,496.34

กำไรและขาดทุนจากการวัดมูลค่าใหม่ของภาระผูกพันผลประโยชน์พนักงาน ที่รับรู้ในกำไรขาดทุนเบ็ดเสร็จอื่น
เกิดขึ้นจาก

หน่วย : บาท

	สำหรับปีสิ้นสุดวันที่ 31 ธันวาคม 2559	
	งบการเงินรวม	งบการเงินเฉพาะกิจการ
สมมติฐานทางการเงิน	(2,031,074.00)	(167,439.00)
การปรับปรุงจากประสบการณ์	(1,857,384.40)	(71,995.00)
สมมติฐานประชากร	603,864.00	538,597.00
รวม	(3,284,594.40)	299,163.00

18. ภาระผูกพันผลประโยชน์พนักงาน (ต่อ)

ข้อสมมติฐานในการวัดมูลค่าใหม่ของภาระผูกพันผลประโยชน์พนักงาน ณ วันที่รายงาน ประกอบด้วย.-

	งบการเงินรวม	
	ปี 2559	ปี 2558
อัตราคิดลด (ร้อยละ)	2.86 - 2.88	2.70 - 2.76
อัตราการเพิ่มขึ้นของเงินเดือน (ร้อยละ)	2.50 - 3.50	3.50
อายุครบเกษียณ (ปี)	60	60
*อัตราการหมุนเวียนพนักงาน (ร้อยละ)	0 - 21	0 - 22
**อัตรามรณะ	TMO 2008	TMO 2008

*ขึ้นอยู่กับระยะเวลาการทำงานของพนักงาน

**อ้างอิงตามตารางมรณะไทย 2551 ประเภทสามัญ (TMO2008 : Thai Mortality Ordinary Table of 2008)

	งบการเงินเฉพาะกิจการ	
	ปี 2559	ปี 2558
อัตราคิดลด (ร้อยละ)	2.86	2.76
อัตราการเพิ่มขึ้นของเงินเดือน (ร้อยละ)	3.50	3.50
อายุครบเกษียณ (ปี)	60	60
*อัตราการหมุนเวียนพนักงาน (ร้อยละ)	0 - 21	0 - 22
**อัตรามรณะ	TMO 2008	TMO 2008

*ขึ้นอยู่กับระยะเวลาการทำงานของพนักงาน

**อ้างอิงตามตารางมรณะไทย 2551 ประเภทสามัญ (TMO2008 : Thai Mortality Ordinary Table of 2008)

การวิเคราะห์ความอ่อนไหว

การเปลี่ยนแปลงในแต่ละข้อสมมติฐานที่เกี่ยวข้อง ในการประมาณการตามหลักคณิตศาสตร์ประกันภัยที่อาจเป็นไปได้ได้อย่างสมเหตุสมผล ณ วันที่รายงาน โดยถือว่าข้อสมมติฐานอื่นๆ คงที่ จะมีผลกระทบต่อภาระผูกพันผลประโยชน์ที่กำหนดไว้เป็นจำนวนเงินดังต่อไปนี้.-

	หน่วย : บาท	
	งบการเงินรวม	
	เพิ่มขึ้น	ลดลง
ภาระผูกพันของโครงการผลประโยชน์ ณ วันที่ 31 ธันวาคม 2559		
อัตราคิดลด (การเปลี่ยนแปลงร้อยละ 1)	(2,958,436.00)	3,451,536.00
การเพิ่มขึ้นของเงินเดือนในอนาคต (เปลี่ยนแปลงร้อยละ 1)	3,381,746.00	(2,955,530.00)
อัตราการลาออก (เปลี่ยนแปลงร้อยละ 1)	(3,119,074.00)	1,096,566.00

18. ภาระผูกพันผลประโยชน์พนักงาน (ต่อ)

การวิเคราะห์ความอ่อนไหว (ต่อ)

	หน่วย : บาท	
	งบการเงินเฉพาะกิจการ	
	เพิ่มขึ้น	ลดลง
ภาระผูกพันของโครงการผลประโยชน์ ณ วันที่ 31 ธันวาคม 2559		
อัตราคิดลด (การเปลี่ยนแปลงร้อยละ 1)	(1,587,641.00)	1,851,907.00
การเพิ่มขึ้นของเงินเดือนในอนาคต (เปลี่ยนแปลงร้อยละ 1)	1,820,545.00	(1,592,816.00)
อัตราการลาออก (เปลี่ยนแปลงร้อยละ 1)	(1,674,100.00)	585,387.00

จำนวนเงินภาระผูกพันตามโครงการผลประโยชน์สำหรับปีปัจจุบันและสี่ปีย้อนหลังมีดังนี้-

	หน่วย : บาท	
	งบการเงินรวม	งบการเงินเฉพาะกิจการ
ปี 2559	29,745,448.00	15,686,794.00
ปี 2558	29,996,263.40	13,704,028.00
ปี 2557	24,217,323.42	10,786,196.66
ปี 2556	17,539,397.03	6,491,192.96
ปี 2555	11,642,578.91	4,214,543.11

19. เงินปันผลจ่าย

ปี 2559

ที่ประชุมสามัญผู้ถือหุ้น ประจำปี 2559 เมื่อวันที่ 22 เมษายน 2559 มีมติอนุมัติจ่ายเงินปันผล จากผลการดำเนินงาน ปี 2558 ให้แก่ผู้ถือหุ้น ในอัตราหุ้นละ 0.012 บาท รวมเป็นเงินปันผลจ่ายทั้งสิ้น 3.6 ล้านบาท ซึ่งได้มีการจ่ายเงินปันผลแล้วในวันที่ 19 พฤษภาคม 2559

ปี 2558

ที่ประชุมคณะกรรมการของบริษัทฯ ครั้งที่ 3/2558 เมื่อวันที่ 13 สิงหาคม 2558 มีมติอนุมัติให้มีการจ่ายเงินปันผล ระหว่างกาลจากการดำเนินงานตั้งแต่เดือนมกราคม - มิถุนายน 2558 ในอัตราหุ้นละ 0.016 บาท รวมเป็นเงินปันผลจ่ายทั้งสิ้น 4.80 ล้านบาท ซึ่งได้มีการจ่ายเงินปันผลแล้วในวันที่ 11 กันยายน 2558

ที่ประชุมสามัญผู้ถือหุ้นประจำปี 2558 เมื่อวันที่ 24 เมษายน 2558 มีมติอนุมัติการจ่ายเงินปันผล จากผลการดำเนินงาน ในปี 2557 ให้แก่ผู้ถือหุ้นในอัตราหุ้นละ 0.014 บาท รวมเป็นเงินปันผลจ่ายทั้งสิ้น 4.20 ล้านบาท ซึ่งได้มีการจ่ายเงินปันผลแล้วในวันที่ 22 พฤษภาคม 2558

20. ค่าใช้จ่ายจำแนกตามลักษณะ

ค่าใช้จ่ายจำแนกตามลักษณะที่สำคัญ ประกอบด้วย.-

	หน่วย : บาท			
	งบการเงินรวม		งบการเงินเฉพาะกิจการ	
	ปี 2559	ปี 2558	ปี 2559	ปี 2558
การเปลี่ยนแปลงในสินค้า				
สำเร็จรูปและงานระหว่างทำ	(2,640,549.50)	11,251,900.89	6,075.42	2,997,702.66
วัตถุดิบและวัสดุสิ้นเปลืองใช้ไป	582,238,260.75	604,732,277.86	313,794,135.92	326,900,476.68
ค่าใช้จ่ายผลประโยชน์พนักงาน	154,749,472.23	157,577,208.96	74,695,196.07	72,738,437.32
ค่าเสื่อมราคาและค่าตัดจำหน่าย	67,356,535.91	66,891,872.40	16,772,631.81	18,273,241.30
ค่าเผื่อสินค้าเสื่อมสภาพ - สุทธิ	(2,430,472.43)	(6,845,786.49)	-	(314,477.16)

21. สิทธิประโยชน์จากการได้รับส่งเสริมการลงทุน

บริษัทฯ ได้รับสิทธิและประโยชน์ภายใต้พระราชบัญญัติส่งเสริมการลงทุน พ.ศ. 2520 โดยการอนุมัติของคณะกรรมการส่งเสริมการลงทุนสำหรับการผลิตกล่องกระดาษ เลขที่ 2186(2)/2554 เมื่อวันที่ 29 กันยายน 2554 บริษัทฯ เริ่มใช้สิทธิดังกล่าว ในปี 2557

สิทธิประโยชน์ที่ได้รับจากการส่งเสริมการลงทุนที่สำคัญ มีดังนี้.-

1. ได้รับยกเว้นอากรขาเข้าสำหรับเครื่องจักรตามที่คณะกรรมการพิจารณาอนุมัติ
2. ได้รับยกเว้นภาษีเงินได้นิติบุคคล สำหรับกำไรสุทธิที่ได้รับจากการประกอบกิจการที่ได้รับการส่งเสริมการลงทุน มีกำหนดเวลา 8 ปี นับแต่วันที่เริ่มมีรายได้จากการประกอบกิจการนั้น
3. ได้รับการยกเว้นอากรขาเข้าสำหรับวัตถุดิบ และวัสดุจำเป็นที่ต้องนำเข้ามาจากต่างประเทศ เพื่อใช้ในการผลิต เพื่อส่งออกเป็นระยะเวลาที่กำหนดไว้ในบัตรส่งเสริมฯ
4. ได้รับอนุญาตให้หักเงินลงทุนในการติดตั้งหรือก่อสร้างสิ่งอำนวยความสะดวกร้อยละ 25 ของเงินลงทุนนอกเหนือการหักค่าเสื่อมราคาตามปกติ

ผลการดำเนินงานของบริษัทฯ ที่ได้รับการส่งเสริมการลงทุน จำแนกเป็นส่วนที่ได้รับการส่งเสริมการลงทุน และส่วนที่ไม่ได้รับการส่งเสริมการลงทุน ดังต่อไปนี้.-

	หน่วย : พันบาท		
	งบการเงินรวม		
	สำหรับปี สิ้นสุดวันที่ 31 ธันวาคม 2559		
	กิจการที่ได้รับ การส่งเสริม	กิจการที่ไม่ได้รับ การส่งเสริม	รวม
รายได้รวม	114,868	782,401	897,269
ต้นทุนและค่าใช้จ่าย	(110,878)	(795,178)	(906,056)
ต้นทุนทางการเงิน	(571)	(24,116)	(24,687)
ภาษีเงินได้	-	(1,646)	(1,646)
กำไร(ขาดทุน)สุทธิ	3,419	(38,539)	(35,120)
กำไรเบ็ดเสร็จอื่น	-	2,628	2,628
กำไร(ขาดทุน)เบ็ดเสร็จ	3,419	(35,911)	(32,493)

21. สิทธิประโยชน์จากการได้รับส่งเสริมการลงทุน (ต่อ)

	หน่วย : พันบาท		
	งบการเงินเฉพาะกิจการ		
	สำหรับปี สิ้นสุดวันที่ 31 ธันวาคม 2559		
	กิจการที่ได้รับ การส่งเสริม	กิจการที่ไม่ได้รับ การส่งเสริม	รวม
รายได้รวม	114,868	353,947	468,815
ต้นทุนและค่าใช้จ่าย	(110,878)	(342,975)	(453,853)
ต้นทุนทางการเงิน	(571)	(1,811)	(2,382)
ภาษีเงินได้	-	(1,571)	(1,571)
กำไร(ขาดทุน) สุทธิ	3,419	7,590	11,009
กำไรเบ็ดเสร็จอื่น	-	(239)	(239)
กำไร(ขาดทุน)เบ็ดเสร็จ	3,419	(7,351)	10,770

การจัดสรรผลการดำเนินงานดังกล่าวข้างต้นจัดสรรตามหลักเกณฑ์ 2 ประการดังนี้ คือ

1. รายได้และค่าใช้จ่ายที่สามารถระบุได้ว่าเป็นของส่วนใดก็จะจัดสรรไปยังส่วนนั้นโดยตรง
2. รายการที่ไม่สามารถระบุได้ว่าเป็นของส่วนใดก็จะจัดสรรตามสัดส่วนของรายได้แต่ละส่วน

22. กำไร(ขาดทุน)ต่อหุ้นขั้นพื้นฐาน

กำไร(ขาดทุน)ต่อหุ้นขั้นพื้นฐานสำหรับปี คำนวณโดยการหารกำไร(ขาดทุน)สุทธิสำหรับปี ที่เป็นของผู้ถือหุ้นบริษัทฯ (ไม่รวมกำไรขาดทุนเบ็ดเสร็จอื่น) ด้วยจำนวนหุ้นสามัญถ่วงเฉลี่ยถ่วงน้ำหนักของหุ้นสามัญที่ถือโดยบุคคลภายนอกที่ออกในระหว่างปี โดยแสดงการคำนวณดังนี้

	หน่วย : บาท			
	งบการเงินรวม		งบการเงินเฉพาะกิจการ	
	ปี 2559	ปี 2558	ปี 2559	ปี 2558
กำไร(ขาดทุน)สุทธิส่วนที่เป็นของผู้ถือหุ้นของบริษัทฯ (ขั้นพื้นฐาน) (บาท)	(35,120,534.06)	(36,080,625.18)	11,008,604.66	16,796,207.31
จำนวนหุ้นสามัญที่ออกจำหน่ายแล้ว (หุ้น)	300,000,000	300,000,000	300,000,000	300,000,000
กำไร(ขาดทุน)ต่อหุ้นขั้นพื้นฐาน (บาทต่อหุ้น)	(0.12)	(0.12)	0.04	0.06

23. เงินกองทุนสำรองเลี้ยงชีพ

บริษัทฯ บริษัทย่อย และพนักงานของบริษัทฯ ได้ร่วมกันจัดตั้งกองทุนสำรองเลี้ยงชีพขึ้นตามพระราชบัญญัติกองทุนสำรองเลี้ยงชีพ พ.ศ. 2530 โดยบริษัทฯ บริษัทย่อย และพนักงานจะจ่ายสมทบเข้ากองทุนเป็นรายเดือน ในอัตราร้อยละ 3 - 5 ของเงินเดือน กองทุนสำรองเลี้ยงชีพนี้ บริหารโดยบริษัทหลักทรัพย์จัดการกองทุนกรุงไทย จำกัด (มหาชน) และจะจ่ายให้แก่พนักงานเมื่อพนักงานนั้นออกจากราชการตามระเบียบว่าด้วยกองทุนของบริษัทฯ และบริษัทย่อย สำหรับปีสิ้นสุดวันที่ 31 ธันวาคม 2559 และ 2558 บริษัทฯ และบริษัทย่อยได้จ่ายเงิน สมทบกองทุนเป็นจำนวนเงิน 3.37 ล้านบาท และ 3.19 ล้านบาท ตามลำดับ

24. ข้อมูลเกี่ยวกับส่วนงานดำเนินงาน

ข้อมูลส่วนงานดำเนินงานที่น่าเสนอนี้สอดคล้องกับรายงานภายในของบริษัท ที่ผู้มีอำนาจตัดสินใจสูงสุดด้านการดำเนินงานได้รับและสอบทานอย่างสม่ำเสมอ เพื่อใช้ในการตัดสินใจในการจัดสรรทรัพยากรให้กับส่วนงานและประเมินผลการดำเนินงานของส่วนงาน ทั้งนี้ ผู้มีอำนาจตัดสินใจสูงสุดด้านการดำเนินงานของบริษัท คือ กรรมการผู้จัดการ

บริษัท และบริษัทย่อยดำเนินกิจการในส่วนงานธุรกิจเดียว คือ ผลิตภัณฑ์กระดาษ ดังนั้น ฝ่ายบริหารจึงพิจารณาว่าบริษัท และบริษัทย่อยมีส่วนงานธุรกิจเพียงส่วนงานเดียว

บริษัท และบริษัทย่อยดำเนินธุรกิจเฉพาะในประเทศไทยเท่านั้น ดังนั้น ฝ่ายบริหารจึงพิจารณาว่าบริษัท และบริษัทย่อยมีส่วนงานทางภูมิศาสตร์เพียงส่วนงานเดียว

ดังนั้น รายได้ กำไร และสินทรัพย์ทั้งหมด ที่แสดงในงบการเงินจึงเกี่ยวข้องกับส่วนงานทางธุรกิจและส่วนงานทางภูมิศาสตร์ตามที่กล่าวไว้

25. การเปิดเผยข้อมูลเกี่ยวกับเครื่องมือทางการเงิน

บริษัท และบริษัทย่อยได้ปฏิบัติตามแนวทางในการเปิดเผยข้อมูลเกี่ยวกับเครื่องมือทางการเงิน ซึ่งอ้างอิงตามมาตรฐานการบัญชี ฉบับที่ 107 เรื่อง "การแสดงรายการและการเปิดเผยข้อมูลสำหรับเครื่องมือทางการเงิน" บริษัท และบริษัทย่อย มีข้อมูลเกี่ยวกับเครื่องมือทางการเงิน ทั้งในงบแสดงฐานะการเงินและนอกงบแสดงฐานะการเงิน ดังนี้

25.1 นโยบายบัญชี

นโยบายการบัญชีที่เกี่ยวข้องได้เปิดเผยไว้ในหมายเหตุประกอบงบการเงิน ข้อ 4.19

25.2 นโยบายการบริหารความเสี่ยง

บริษัท และบริษัทย่อย มีความเสี่ยงจากการดำเนินธุรกิจตามปกติจากการเปลี่ยนแปลงอัตราดอกเบี้ยและอัตราแลกเปลี่ยนเงินตราต่างประเทศ และจากการไม่ปฏิบัติตามข้อกำหนดตามสัญญาของคู่สัญญา บริษัท และบริษัทย่อยไม่มีนโยบายที่จะประกอบธุรกรรมตราสารทางการเงินที่เป็นตราสารอนุพันธ์เพื่อการเก็งกำไรหรือเพื่อการค้า

25.3 ความเสี่ยงจากการให้สินเชื่อ

บริษัท และบริษัทย่อย มีความเสี่ยงจากการให้สินเชื่ออันเกิดจากการที่คู่สัญญาไม่ปฏิบัติตามข้อกำหนดในสัญญา ซึ่งก่อให้เกิดความเสียหายแก่บริษัท และบริษัทย่อย เพื่อป้องกันความเสี่ยงเกี่ยวกับสินเชื่อดังกล่าว บริษัท และบริษัทย่อย ได้มีการควบคุมการให้สินเชื่อแก่ลูกค้า และสอบทานฐานะทางการเงินของลูกค้าอย่างสม่ำเสมอ บริษัท และบริษัทย่อย จึงคาดว่าจะไม่ได้รับความเสียหายที่เป็นสาระสำคัญจากการไม่ปฏิบัติตามสัญญา

สำหรับสินทรัพย์ทางการเงินที่แสดงในงบแสดงฐานะการเงิน ราคาตามบัญชีของสินทรัพย์หลังหักค่าเผื่อหนี้สงสัยจะสูญถือเป็นมูลค่าสูงสุดของความเสี่ยงที่เกิดจากการไม่ปฏิบัติตามสัญญา

25.4 ความเสี่ยงด้านอัตราดอกเบี้ย

บริษัท และบริษัทย่อย มีความเสี่ยงจากอัตราดอกเบี้ยที่สำคัญอันเกี่ยวเนื่องกับเงินฝากสถาบันการเงิน เงินเบิกเกินบัญชีและเงินกู้ยืมจากสถาบันการเงิน และเงินกู้ยืมระยะยาวที่มีดอกเบี้ยจากสถาบันการเงิน อย่างไรก็ตาม เนื่องจากสินทรัพย์ทางการเงินและหนี้สินทางการเงินส่วนใหญ่มีอัตราดอกเบี้ยที่ปรับขึ้นลงตามอัตราตลาดหรือมีอัตราดอกเบี้ยคงที่ ซึ่งใกล้เคียงกับอัตราตลาดในปัจจุบัน ดังนั้น ฝ่ายบริหารของบริษัท และบริษัทย่อย เชื่อว่าความเสี่ยงจากอัตราดอกเบี้ยของบริษัท และบริษัทย่อยจะอยู่ในระดับต่ำ จึงมิได้ใช้ตราสารอนุพันธ์ทางการเงินเพื่อป้องกันความเสี่ยงดังกล่าว

25. การเปิดเผยข้อมูลเกี่ยวกับเครื่องมือทางการเงิน (ต่อ)

บริษัทฯ และบริษัทย่อย มีสินทรัพย์และหนี้สินทางการเงินที่สำคัญ จัดประเภทตามอัตราดอกเบี้ย ได้ดังนี้ -

หน่วย : พันบาท

	งบการเงินรวม ณ วันที่ 31 ธันวาคม 2559						
	อัตราดอกเบี้ยคงที่			อัตราดอกเบี้ย ปรับขึ้นลดตาม ราคาตลาด	ไม่มีอัตรา ดอกเบี้ย	รวม	อัตราดอกเบี้ย ร้อยละ(ต่อปี)
	ภายใน 1 ปี	มากกว่า 1 - 5 ปี	มากกว่า 5 ปี				
สินทรัพย์ทางการเงิน							
เงินสดและรายการเทียบเท่าเงินสด	-	-	-	6,893	10,797	17,690	0.125 - 0.75
ลูกหนี้การค้าและลูกหนี้อื่น - สุทธิ	-	-	-	-	158,208	158,208	-
เงินให้กู้ยืมระยะยาวแก่พนักงาน	-	-	-	6,064	-	6,064	MLR+1.5
หนี้สินทางการเงิน							
เงินเบิกเกินบัญชีและเงินกู้ยืมจาก สถาบันการเงิน	-	-	-	196,374	-	196,374	0.50 - 2.20
เจ้าหนี้การค้าและเจ้าหนี้อื่น	-	-	-	-	80,995	80,995	-
เจ้าหนี้ค่าทรัพย์สิน	-	-	-	-	19	19	-
เงินกู้ยืมระยะยาวจากสถาบันการเงิน	-	-	430,000	-	-	430,000	Fixed 4.77

หน่วย : พันบาท

	งบการเงินรวม ณ วันที่ 31 ธันวาคม 2558						
	อัตราดอกเบี้ยคงที่			อัตราดอกเบี้ย ปรับขึ้นลดตาม ราคาตลาด	ไม่มีอัตรา ดอกเบี้ย	รวม	อัตราดอกเบี้ย ร้อยละ(ต่อปี)
	ภายใน 1 ปี	มากกว่า 1 - 5 ปี	มากกว่า 5 ปี				
สินทรัพย์ทางการเงิน							
เงินสดและรายการเทียบเท่าเงินสด	-	-	-	22,685	8,717	31,402	0.125 - 0.75
ลูกหนี้การค้าและลูกหนี้อื่น - สุทธิ	-	-	-	-	159,186	159,186	-
เงินฝากธนาคารที่ติดภาระค้ำประกัน	-	-	-	25	-	25	0.5
เงินให้กู้ยืมระยะยาวแก่พนักงาน	-	-	-	6,794	-	6,794	MLR+1.5
หนี้สินทางการเงิน							
เงินเบิกเกินบัญชีและเงินกู้ยืมจาก สถาบันการเงิน	-	-	-	202,604	-	202,604	0.75 - 2.7, MOR, Money market rate
เจ้าหนี้การค้าและเจ้าหนี้อื่น	-	-	-	-	64,952	64,952	-
เจ้าหนี้ค่าทรัพย์สิน	-	-	-	-	3,763	3,763	-
เงินกู้ยืมระยะยาวจากสถาบันการเงิน	-	-	430,000	-	-	430,000	Fixed 4.77

25. การเปิดเผยข้อมูลเกี่ยวกับเครื่องมือทางการเงิน (ต่อ)

	หน่วย : พันบาท						
	งบการเงินเฉพาะกิจการ ณ วันที่ 31 ธันวาคม 2559						
	อัตราดอกเบี้ยคงที่			อัตราดอกเบี้ย	ไม่มีอัตรา	รวม	อัตราดอกเบี้ย
	ภายใน 1 ปี	มากกว่า 1 - 5 ปี	มากกว่า 5 ปี	ปรับขึ้นลงตาม ราคาตลาด	ดอกเบี้ย		ร้อยละ(ต่อปี)
สินทรัพย์ทางการเงิน							
เงินสดและรายการเทียบเท่าเงินสด	-	-	-	6,681	6,501	13,182	0.125 - 0.75
ลูกหนี้การค้าและลูกหนี้อื่น - สุทธิ	-	-	-	-	89,313	89,313	-
เงินให้กู้ยืมระยะยาวแก่พนักงาน	-	-	-	3,612	-	3,612	MLR+1.5
หนี้สินทางการเงิน							
เงินเบิกเกินบัญชีและเงินกู้ยืมจากสถาบันการเงิน	-	-	-	106,402	-	106,402	0.50 - 2.20
เจ้าหนี้การค้าและเจ้าหนี้อื่น	-	-	-	-	44,493	44,493	-
เจ้าหนี้ค่าทรัพย์สิน	-	-	-	-	19	19	-

	หน่วย : พันบาท						
	งบการเงินเฉพาะกิจการ ณ วันที่ 31 ธันวาคม 2558						
	อัตราดอกเบี้ยคงที่			อัตราดอกเบี้ย	ไม่มีอัตรา	รวม	อัตราดอกเบี้ย
	ภายใน	มากกว่า	มากกว่า	ปรับขึ้นลงตาม	ดอกเบี้ย		ร้อยละ(ต่อปี)
	1 ปี	1 - 5 ปี	5 ปี	ราคาตลาด			
สินทรัพย์ทางการเงิน							
เงินสดและรายการเทียบเท่าเงินสด	-	-	-	22,473	7,344	29,817	0.125 - 0.75
ลูกหนี้การค้าและลูกหนี้อื่น - สุทธิ	-	-	-	-	85,479	85,479	-
เงินให้กู้ยืมระยะยาวแก่พนักงาน	-	-	-	3,244	-	3,244	MLR+1.5
หนี้สินทางการเงิน							
เงินเบิกเกินบัญชีและเงินกู้ยืมจากสถาบันการเงิน	-	-	-	134,784	-	134,784	0.75 - 2.7, MOR, Money market rate
เจ้าหนี้การค้าและเจ้าหนี้อื่น	-	-	-	-	27,792	27,792	-
เจ้าหนี้ค่าทรัพย์สิน	-	-	-	-	2,930	2,930	-

25.5 ความเสี่ยงด้านอัตราแลกเปลี่ยน

บริษัทฯ และบริษัทย่อยมีสินทรัพย์และหนี้สินที่เป็นเงินตราต่างประเทศ ซึ่งไม่ได้ทำสัญญาเพื่อเป็นการป้องกันความเสี่ยงที่อาจเกิดขึ้นจากอัตราแลกเปลี่ยนเงินตราต่างประเทศ อย่างไรก็ตาม ฝ่ายบริหารของบริษัทฯ และบริษัทย่อยเชื่อว่าจะไม่มีผลกระทบอย่างมีสาระสำคัญต่อการเงินของบริษัทฯ และบริษัทย่อย

บริษัทฯ และบริษัทย่อย มีสินทรัพย์และหนี้สินทางการเงิน ซึ่งไม่ได้ทำสัญญาป้องกันความเสี่ยงด้านอัตราแลกเปลี่ยนดังนี้.-

สกุลเงินต่างประเทศ	งบการเงินรวม		งบการเงินเฉพาะกิจการ	
	ปี 2559	ปี 2558	ปี 2559	ปี 2558
หนี้สิน				
ดอลลาร์สหรัฐ	409,418.83	582,110.47	316,687.63	545,704.75

25. การเปิดเผยข้อมูลเกี่ยวกับเครื่องมือทางการเงิน (ต่อ)

25.6 ความเสี่ยงด้านสภาพคล่อง

ความเสี่ยงด้านสภาพคล่อง คือ ความเสี่ยงที่บริษัท และบริษัทย่อย จะไม่สามารถปฏิบัติตามภาระผูกพันได้เมื่อครบกำหนด เนื่องจากไม่สามารถเปลี่ยนสินทรัพย์เป็นเงินสดได้หรือไม่สามารถจัดหาเงินได้เพียงพอตามความต้องการในเวลาที่เหมาะสม ซึ่งอาจทำให้เกิดความเสียหายได้ บริษัท และบริษัทย่อยมีนโยบายในการบริหารความเสี่ยงด้านสภาพคล่องที่อาจเกิดขึ้น โดยการจัดเตรียมวงเงินสินเชื่อที่คาดว่าจะเพียงพอในการดำเนินธุรกิจของบริษัท และบริษัทย่อย ซึ่งวงเงินดังกล่าวได้รับการอนุมัติจากธนาคารพาณิชย์หลายแห่ง

25.7 มูลค่ายุติธรรมของเครื่องมือทางการเงิน

มูลค่ายุติธรรม หมายถึง จำนวนเงินที่ผู้ซื้อและผู้ขายตกลงแลกเปลี่ยนเครื่องมือทางการเงินกัน ในกรณีที่ทั้งสองฝ่ายมีความรอบรู้ และเต็มใจในการแลกเปลี่ยนและสามารถต่อรองราคากันได้อย่างเป็นอิสระ ในลักษณะที่ไม่มีมีความเกี่ยวข้องกัน

วิธีการกำหนดมูลค่ายุติธรรมขึ้นอยู่กับลักษณะของเครื่องมือทางการเงิน ในกรณีของเครื่องมือทางการเงินที่มีการซื้อขายในตลาดมูลค่ายุติธรรมจะกำหนดจากราคาตลาดล่าสุด แต่หากไม่สามารถหาราคาตลาดที่เหมาะสมได้มูลค่ายุติธรรม ของเครื่องมือทางการเงินจะกำหนดขึ้นโดยใช้เกณฑ์การวัดมูลค่าที่เหมาะสม

เนื่องจากสินทรัพย์และหนี้สินทางการเงินส่วนใหญ่ของบริษัท และบริษัทย่อยจัดอยู่ในประเภทระยะสั้นและเงินกู้ยืมมีอัตราดอกเบี้ยใกล้เคียงกับอัตราดอกเบี้ยในตลาด บริษัท และบริษัทย่อยจึงประมาณมูลค่ายุติธรรมของสินทรัพย์และหนี้สินทางการเงินใกล้เคียงกับมูลค่าตามบัญชีที่แสดงในงบแสดงฐานะการเงิน

26. ภาระผูกพันและหนี้สินที่อาจจะเกิดขึ้น

26.1 ณ วันที่ 31 ธันวาคม 2559 และ 2558 บริษัท และบริษัทย่อย มีภาระผูกพันที่จะต้องจ่ายโปรแกรมคอมพิวเตอร์ตามสัญญา เป็นจำนวนเงิน 0.24 ล้านบาท และ 0.31 ล้านบาท ตามลำดับ

26.2 ณ วันที่ 31 ธันวาคม 2559 บริษัทย่อย มีภาระผูกพันที่จะต้องจ่ายค่าอะไหล่และเครื่องจักร เป็นจำนวนเงิน 2.40 ล้านบาท

26.3 เมื่อสิ้นงวดบัญชี บริษัท และบริษัทย่อยมีภาระผูกพันอยู่กับธนาคารดังนี้.-

	31 ธ.ค. 2559		31 ธ.ค. 2558	
	บาท	เหรียญสหรัฐ	บาท	เหรียญสหรัฐ
เลตเตอร์ออฟเครดิต				
บริษัทใหญ่	-	409,319.20	-	283,931.78
บริษัทย่อย	-	92,731.20	-	183,950.00
ภาระผูกพันตามหนังสือค้ำประกันต่างๆ				
บริษัทใหญ่	6,728,400.00	-	6,778,400.00	-
บริษัทย่อย	7,813,224.00	-	8,162,470.82	-

27. การบริหารจัดการทุน

วัตถุประสงค์ในการบริหารทางการเงินของบริษัทฯ และบริษัทย่อย คือ การดำรงไว้ซึ่งความสามารถในการดำเนินงานอย่างต่อเนื่อง และการดำรงไว้ซึ่งโครงสร้างของทุนที่เหมาะสม

ณ วันที่ 31 ธันวาคม 2559 และ 2558 ในงบการเงินรวม แสดงอัตราส่วนหนี้สินต่อทุนเป็น 1.62 : 1 และ 1.49 : 1 ตามลำดับ และในงบการเงินเฉพาะกิจการเป็น 0.29 : 1 และ 0.32 : 1 ตามลำดับ

28. เหตุการณ์ภายหลังรอบระยะเวลารายงาน

ที่ประชุมคณะกรรมการบริษัทฯ ครั้งที่ 3/2560 เมื่อวันที่ 10 มีนาคม 2560 มีมติเสนอที่ประชุมสามัญผู้ถือหุ้นประจำปี 2560 เพื่ออนุมัติการจ่ายเงินปันผลจากการดำเนินงานปี 2559 ให้แก่ผู้ถือหุ้นในอัตรา หุ้นละ 0.019 บาท รวมเป็นเงินปันผลทั้งสิ้น 5.7 ล้านบาท

29. การอนุมัติงบการเงิน

งบการเงินนี้ได้รับอนุมัติให้ออกโดยคณะกรรมการบริษัทฯ เมื่อวันที่ 10 มีนาคม 2560

INDEPENDENT AUDITOR'S REPORT

TO THE SHAREHOLDERS OF
S. PACK & PRINT PUBLIC COMPANY LIMITED

Opinion

I have audited the accompanying consolidated financial statements of S. PACK & PRINT PUBLIC COMPANY LIMITED and its subsidiary and the separate financial statements of S. PACK & PRINT PUBLIC COMPANY LIMITED, which comprise the consolidated and separate statements of financial position as at December 31, 2016, and the related consolidated and separate statements of comprehensive income, changes in shareholders' equity and cash flows for the year then ended and notes to the consolidated financial statements, including a summary of significant accounting policies.

In my opinion, the consolidated and separate financial statements referred to above present fairly, in all material respects, the financial position of S. PACK & PRINT PUBLIC COMPANY LIMITED and its subsidiary and of S. PACK & PRINT PUBLIC COMPANY LIMITED as at December 31, 2016, and their financial performance and cash flows for the year then ended, in accordance with Thai Financial Reporting Standards.

Basis for Opinion

I conducted my audit in accordance with Thai Standards on Auditing. My responsibilities under those standards are further described in the Auditor's Responsibilities for the Audit of the Consolidated and Separate Financial Statements section of my report. I am independent of the Group in accordance with the Federation of Accounting Professions under the Royal Patronage of His Majesty the King's Code of Ethics for Professional Accountants together with the ethical requirements that are relevant to my audit of the consolidated and separate financial statements and I have fulfilled my other ethical responsibilities in accordance with these requirements. I believe that the audit evidence I have obtained is sufficient and appropriate to provide a basis for my opinion.

Key Audit Matter

Key audit matters are those matters that, in my professional judgment, were of most significance in my audit of the consolidated and separate financial statements. My opinion on the consolidated and separate financial statements is not modified with respect to any of the key audit matters described below and I do not express an opinion on these individual matters.

INDEPENDENT AUDITOR'S REPORT (Con't) -2-

Key Audit Matter (Con't)

I have fulfilled the responsibilities described in the Auditor's Responsibilities for the Audit of the Consolidated and Separate Financial Statements section of my report, including in relation to these matters. Accordingly, my audit included the performance of procedures designed to respond to my assessment of the risks of material misstatement of the consolidated and separate financial statements. The results of my audit procedures, including the procedures performed to address the matters below, provide the basis for my audit opinion on the accompanying consolidated and separate financial statements as a whole.

Key audit matter and how audit procedures respond for matter is described below.

Impairment of related assets in the consolidated financial statements

As at December 31, 2016, the subsidiary's management has performed an impairment assessment on its property, plant and equipment which took into consideration its ongoing performance. The recoverable amount was determined by the higher of "the fair value less to cost to sell" and "the value in use" to be compared with the carrying amount. In determining "the value in use", net present value of future cash flows was calculated from assumptions, for example, sales income, cost of sales and discounted rate. The forecasted result was sensitive and may cause significant change in net present value of future cash flows based on assumption used by the management's judgement in calculating the estimates. "Fair value" was calculated by the subsidiary using independent appraiser. Because the abovementioned matter is judgmental in nature and the balance amount of property, plant and equipment in the consolidated financial statements is material, I, therefore, considered this to be significant for my audit.

My significant audit procedures, among others, includes:

- Evaluated, interviewed the management and understand the processes related to the identification of impairment of property, plant and equipment, the preparation of discounted future cash flow and the management's approval.
- Evaluated the reasonableness of indicators for impairment of the subsidiary's property, plant and equipment based on the current market situation, business environment and other information received during the audit.
- In performing impairment assessment, I obtained information about the estimate of discounted future cash flows from the subsidiary's management, interviewed the management and determined the appropriateness of the assumption used in order to evaluate the reliability of the management. For fair value, I obtained the information from the appraisal report prepared by the subsidiary's independent appraiser and I have assessed the assumption and method used by the appraiser in calculating the assets' fair value.
- Reviewed the presentation and related disclosures.

INDEPENDENT AUDITOR'S REPORT (Con't) -3-

Other Information

Management is responsible for the other information. The other information comprise the information included in annual report of the Group, but does not include the financial statements and my auditor's report thereon. The annual report of the Group is expected to be made available to me after the date of this auditor's report.

My opinion on the consolidated and separate financial statements does not cover the other information and I do not express any form of assurance conclusion thereon.

In connection with my audit of the consolidated and separate financial statements, my responsibility is to read the other information identified above when it becomes available and in doing so, consider whether the other information is materially inconsistent with the consolidated and separate financial statements or my knowledge obtained in the audit or otherwise appears to be materially misstated.

When I read the annual report of the Group, if I conclude that there is a material misstatement therein, I am required to communicate the matter to those charged with governance for correction of the misstatement.

Responsibilities of Management and Those Charged with Governance for the consolidated and separate financial statements

Management is responsible for the preparation and fair presentation of the consolidated and separate financial statements in accordance with Thai Financial Reporting Standards, and for such internal control as management determines is necessary to enable the preparation of consolidated and separate financial statements that are free from material misstatement, whether due to fraud or error.

In preparing the consolidated and separate financial statements, management is responsible for assessing the Group's ability to continue as a going concern, disclosing, as applicable, matters related to going concern and using the going concern basis of accounting unless management either intends to liquidate the Group or to cease operations, or has no realistic alternative but to do so.

Those charged with governance are responsible for overseeing the Group's financial reporting process.

INDEPENDENT AUDITOR'S REPORT (Con't) -4-

Auditor's Responsibilities for the Audit of the consolidated and separate financial statements

My objectives are to obtain reasonable assurance about whether the consolidated and separate financial statements as a whole are free from material misstatement, whether due to fraud or error and to issue an auditor's report that includes my opinion. Reasonable assurance is a high level of assurance, but is not a guarantee that an audit conducted in accordance with Thai Standards on Auditing will always detect a material misstatement when it exists. Misstatements can arise from fraud or error and are considered material if, individually or in the aggregate, they could reasonably be expected to influence the economic decisions of users taken on the basis of these consolidated and separate financial statements.

As part of an audit in accordance with Thai Standards on Auditing, I exercise professional judgment and maintain professional skepticism throughout the audit. I also :

- Identify and assess the risks of material misstatement of the consolidated and separate financial statements, whether due to fraud or error, design and perform audit procedures responsive to those risks and obtain audit evidence that is sufficient and appropriate to provide a basis for my opinion. The risk of not detecting a material misstatement resulting from fraud is higher than for one resulting from error, as fraud may involve collusion, forgery, intentional omissions, misrepresentations, or the override of internal control.
- Obtain an understanding of internal control relevant to the audit in order to design audit procedures that are appropriate in the circumstances, but not for the purpose of expressing an opinion on the effectiveness of the Group's internal control.
- Evaluate the appropriateness of accounting policies used and the reasonableness of accounting estimates and related disclosures made by management.
- Conclude on the appropriateness of management's use of the going concern basis of accounting and based on the audit evidence obtained, whether a material uncertainty exists related to events or conditions that may cast significant doubt on the Group's ability to continue as a going concern. If I conclude that a material uncertainty exists, I am required to draw attention in my auditor's report to the related disclosures in the consolidated and separate financial statements or, if such disclosures are inadequate, to modify my opinion. My conclusions are based on the audit evidence obtained up to the date of my auditor's report. However, future events or conditions may cause the Group to cease to continue as a going concern.
- Evaluate the overall presentation, structure and content of the consolidated and separate financial statements, including the disclosures, and whether the consolidated and separate financial statements represent the underlying transactions and events in a manner that achieves fair presentation.

INDEPENDENT AUDITOR'S REPORT (Con't) -5-

- Obtain sufficient appropriate audit evidence regarding the financial information of the entities and business activities within the Group to express an opinion on the consolidated and separate financial statements. We are responsible for the direction, supervision and performance of the Group audit. We remain solely responsible for my audit opinion.

I communicate with those charged with governance regarding, among other matters, the planned scope and timing of the audit and significant audit findings, including any significant deficiencies in internal control that I identify during my audit.

I am also required to provide those charged with governance with a statement that I have complied with relevant ethical requirements regarding independence and to communicate with them all relationships and other matters that may reasonably be thought to bear on my independence, and where applicable, related safeguards.

From the matters communicated with those charged with governance, I determine those matters that were of most significance in the audit of the consolidated and separate financial statements of the current period and are therefore the key audit matters. I describe these matters in my auditor's report unless law or regulation precludes public disclosure about the matter or when, in extremely rare circumstances, I determine that a matter should not be communicated in my report because the adverse consequences of doing so would reasonably be expected to outweigh the public interest benefits of such communication.

The engagement partner responsible for the audit resulting in this independent auditor's report is Chaovana Viwatpanachati.



(Chaovana Viwatpanachati)

Certified Public Accountant (Thailand) No. 4712

OFFICE OF PITISEVI CO., LTD.

8/4, Floor 1st, 3rd, Soi Viphavadee Rangsit 44,
Chatuchak, Bangkok

March 10, 2017

S. PACK & PRINT PUBLIC COMPANY LIMITED AND ITS SUBSIDIARY

STATEMENT OF FINANCIAL POSITION

AS AT DECEMBER 31, 2016

		Unit : Baht			
		Consolidated		Separate	
Note		2016	2015	2016	2015
<u>ASSETS</u>					
CURRENT ASSETS					
Cash and cash equivalents	6	17,689,718.26	31,401,784.33	13,181,850.83	29,817,364.93
Trade accounts and other receivable - net	5, 7	158,208,356.61	159,185,803.72	89,313,450.30	85,478,925.46
Inventories - net	8	136,897,763.02	111,426,519.36	80,601,022.00	59,930,883.83
Current portion of long - term loans to employees	10	3,705,597.04	4,002,681.24	1,958,493.94	1,835,204.98
Other current assets		329,601.10	937,837.86	20,583.99	631,214.93
Total current assets		316,831,036.03	306,954,626.51	185,075,401.06	177,693,594.13
NON - CURRENT ASSETS					
Deposit at bank held as collateral		-	25,170.82	-	-
Investment in subsidiary	9	-	-	500,100,399.40	500,100,399.40
Long - term loans to employees	10	2,358,496.80	2,790,948.09	1,653,246.49	1,409,158.77
Property, plant and equipment - net	11	876,590,708.82	914,975,361.32	139,999,943.58	153,811,415.42
Intangible assets	12	13,034,930.93	14,371,647.00	4,715,933.32	4,857,900.00
Investment property - net	13	14,298,750.00	14,298,750.00	-	-
Deferred tax assets	14	6,596,562.65	6,337,613.77	1,450,227.25	399,924.80
Other non - current assets		867,803.07	551,363.02	862,803.07	546,363.02
Total non - current assets		913,747,252.27	953,350,854.02	648,782,553.11	661,125,161.41
TOTAL ASSETS		1,230,578,288.30	1,260,305,480.53	833,857,954.17	838,818,755.54

S. PACK & PRINT PUBLIC COMPANY LIMITED AND ITS SUBSIDIARY

STATEMENT OF FINANCIAL POSITION (Con't)

AS AT DECEMBER 31, 2016

		Unit : Baht			
		Consolidated		Separate	
	Note	2016	2015	2016	2015
<u>LIABILITIES AND SHAREHOLDERS' EQUITY</u>					
CURRENT LIABILITIES					
Bank overdraft and loans from - financial institutions	15	196,374,101.43	202,603,716.56	106,401,546.40	134,783,870.87
Trade accounts and other payable	5, 16	80,995,002.40	64,951,757.34	44,492,679.40	27,792,158.54
Asset payable		18,950.00	3,763,467.00	18,950.00	2,930,409.00
Current portion of					
long - term loan from financial institution	17	46,100,100.00	-	-	-
employee benefit obligation	18	910,475.00	164,606.00	910,475.00	-
Accrued income tax		1,503,352.21	973,658.04	1,503,352.21	973,658.04
Accrued dividend		20,533,357.43	20,532,600.42	20,533,357.43	20,532,600.42
Other current liabilities		849,662.79	832,745.39	418,973.69	469,004.09
Total current liabilities		347,285,001.26	293,822,550.75	174,279,334.13	187,481,700.96
NON - CURRENT LIABILITIES					
Long - term loans from financial institutions	17	383,899,900.00	430,000,000.00	-	-
Employee benefit obligation	18	28,834,973.00	29,831,657.40	14,776,319.00	13,704,028.00
Total non - current liabilities		412,734,873.00	459,831,657.40	14,776,319.00	13,704,028.00
TOTAL LIABILITIES		760,019,874.26	753,654,208.15	189,055,653.13	201,185,728.96

S. PACK & PRINT PUBLIC COMPANY LIMITED AND ITS SUBSIDIARY

STATEMENT OF FINANCIAL POSITION (Con't)

AS AT DECEMBER 31, 2016

Unit : Baht				
Note	Consolidated		Separate	
	2016	2015	2016	2015
<u>LIABILITIES AND SHAREHOLDERS' EQUITY</u>				
SHAREHOLDERS' EQUITY				
Share capital				
Authorized share capital				
300,000,000 Common Shares of Baht 1 each	300,000,000.00	300,000,000.00	300,000,000.00	300,000,000.00
Issued and paid - up share capital				
300,000,000 Common Shares of Baht 1 each	300,000,000.00	300,000,000.00	300,000,000.00	300,000,000.00
Additional paid - in capital				
Share premium	278,374,901.60	278,374,901.60	278,374,901.60	278,374,901.60
Retained earnings (deficit)				
Appropriated				
Legal reserve	30,000,000.00	30,000,000.00	30,000,000.00	30,000,000.00
Unappropriated	(137,816,487.56)	(101,723,629.22)	36,427,399.44	29,258,124.98
Total shareholders' equity	470,558,414.04	506,651,272.38	644,802,301.04	637,633,026.58
Non - controlling interests in subsidiary				
	-	-	-	-
Total shareholders' equity	470,558,414.04	506,651,272.38	644,802,301.04	637,633,026.58
TOTAL LIABILITIES AND SHAREHOLDERS' EQUITY	1,230,578,288.30	1,260,305,480.53	833,857,954.17	838,818,755.54

S. PACK & PRINT PUBLIC COMPANY LIMITED AND ITS SUBSIDIARY

STATEMENT OF COMPREHENSIVE INCOME

FOR THE YEAR ENDED DECEMBER 31, 2016

		Unit : Baht			
		Consolidated		Separate	
	Note	2016	2015	2016	2015
REVENUES					
Sales income and proceeds from services	5	893,732,082.19	940,691,285.24	467,503,585.55	496,534,114.28
Other incomes	5	3,536,460.21	3,198,102.18	1,311,441.47	925,636.59
Total revenues		897,268,542.40	943,889,387.42	468,815,027.02	497,459,750.87
EXPENSES					
Cost of the sales and services	5	811,447,031.82	850,766,023.28	410,822,782.81	429,889,148.47
Selling expenses		34,339,203.25	40,872,116.39	13,287,369.49	15,124,456.62
Administrative expenses	5	60,270,138.23	60,031,973.56	29,742,894.30	30,129,678.70
Total expenses		906,056,373.30	951,670,113.23	453,853,046.60	475,143,283.79
PROFIT (LOSS) BEFORE FINANCIAL COST AND INCOME TAX		(8,787,830.90)	(7,780,725.81)	14,961,980.42	22,316,467.08
Finance cost		(24,686,682.06)	(26,005,207.46)	(2,381,956.75)	(3,478,220.87)
PROFIT (LOSS) BEFORE INCOME TAX EXPENSES		(33,474,512.96)	(33,785,933.27)	12,580,023.67	18,838,246.21
Income tax (expenses) income	14.2	(1,646,021.10)	(2,294,691.91)	(1,571,419.01)	(2,042,038.90)
Net profit (loss) for the year		(35,120,534.06)	(36,080,625.18)	11,008,604.66	16,796,207.31
Other comprehensive income (loss)					
Other comprehensive income to be reclassified					
to profit or loss in subsequent periods :					
Defined benefit plan remeasurement					
Employee benefit - net from income tax	14.2	2,627,675.52	825,045.32	(239,330.40)	170,035.20
Comprehensive income (loss) for the year		(32,492,858.54)	(35,255,579.86)	10,769,274.26	16,966,242.51
Net profit (loss) attributable to:					
Owners of the Company		(35,120,534.06)	(36,080,625.18)		
Non - controlling interersts		-	-		
Net profit (loss) for the year		(35,120,534.06)	(36,080,625.18)		
Comprehensive income (loss) attributable to :					
Owners of the Company		(32,492,858.54)	(35,255,579.86)		
Non - controlling interersts		-	-		
Comprehensive income (loss) for the year		(32,492,858.54)	(35,255,579.86)		
Earnings (loss) per share (Bath : Shares)					
Equity holders of the parent company	22	<u>(0.12)</u>	<u>(0.12)</u>	<u>0.04</u>	<u>0.06</u>

S. PACK & PRINT PUBLIC COMPANY LIMITED AND ITS SUBSIDIARY

STATEMENT OF CHANGES IN SHAREHOLDERS' EQUITY

FOR THE YEAR ENDED DECEMBER 31, 2016

Unit : Baht					
Consolidated financial statement					
Note	Issued and paid - up share capital	Share premium	Retained earnings (deficit)		Total
			Appropriated Legal reserve	Unappropriated	
As at January 1, 2015	300,000,000.00	278,374,901.60	30,000,000.00	(57,468,049.36)	550,906,852.24
Dividend payment	19	-	-	(9,000,000.00)	(9,000,000.00)
Comprehensive income (loss) for the year					
Loss for the year		-	-	(36,080,625.18)	(36,080,625.18)
Other comprehensive income (loss)	14.2	-	-	825,045.32	825,045.32
As at December 31, 2015	300,000,000.00	278,374,901.60	30,000,000.00	(101,723,629.22)	506,651,272.38
Dividend payment	19	-	-	(3,599,999.80)	(3,599,999.80)
Comprehensive income (loss) for the year					
Loss for the year		-	-	(35,120,534.06)	(35,120,534.06)
Other comprehensive income (loss)	14.2	-	-	2,627,675.52	2,627,675.52
As at December 31, 2016	300,000,000.00	278,374,901.60	30,000,000.00	(137,816,487.56)	470,558,414.04

Notes to the financial statements are an integral part of these financial statements.

S. PACK & PRINT PUBLIC COMPANY LIMITED AND ITS SUBSIDIARY

STATEMENT OF CHANGES IN SHAREHOLDERS' EQUITY (Con't)

FOR THE YEAR ENDED DECEMBER 31, 2016

Unit : Baht

		Separate financial statement				
		Issued and		Retained earnings		
		paid - up	Share premium	Appropriated	Unappropriated	Total
Note		share capital		Legal reserve		
As at January 1, 2015		300,000,000.00	278,374,901.60	30,000,000.00	21,291,882.47	629,666,784.07
Dividend payment	19	-	-	-	(9,000,000.00)	(9,000,000.00)
Comprehensive income (loss) for the year						
Profit for the year		-	-	-	16,796,207.31	16,796,207.31
Other comprehensive income (loss)	14.2	-	-	-	170,035.20	170,035.20
As at December 31, 2015		300,000,000.00	278,374,901.60	30,000,000.00	29,258,124.98	637,633,026.58
Dividend payment	19	-	-	-	(3,599,999.80)	(3,599,999.80)
Comprehensive income (loss) for the year						
Profit for the year		-	-	-	11,008,604.66	11,008,604.66
Other comprehensive income (loss)	14.2	-	-	-	(239,330.40)	(239,330.40)
As at December 31, 2016		300,000,000.00	278,374,901.60	30,000,000.00	36,427,399.44	644,802,301.04

Notes to the financial statements are an integral part of these financial statements.

Page 6 of 47

S. PACK & PRINT PUBLIC COMPANY LIMITED AND ITS SUBSIDIARY

STATEMENT OF CASH FLOWS

FOR THE YEAR ENDED DECEMBER 31, 2016

		Unit : Baht			
		Consolidated		Separate	
	Note	2016	2015	2016	2015
CASH FLOWS FROM OPERATING ACTIVITIES					
Net profit (loss) before tax		(33,474,512.96)	(33,785,933.27)	12,580,023.67	18,838,246.21
Reconciliations of net profit (loss) to net cash provided by (used in) operating activities:					
Depreciation expenses	11	64,368,959.84	66,891,872.40	15,687,805.13	18,273,241.30
Amortization of intangible assets	12	2,987,576.07	-	1,084,826.68	-
Bad debt	7	(32,451.60)	-	(32,451.60)	-
Doubtful accounts	7	-	3,006,185.14	-	1,397,038.89
Allowances for doubtful accounts (reversal)	7	(20,000.00)	(1,344,587.29)	(20,000.00)	(1,344,587.29)
Assets transferred to expenses		-	63,110.00	-	63,110.00
Allowances for obsolete goods	8	976,757.58	918,390.03	-	-
Allowances for obsolete goods (reversal)	8	(3,407,230.01)	(7,764,176.52)	-	(314,477.16)
Provision for loss on impairment of assets (reversal)	11	-	(20,973.24)	-	-
(Gain) loss from disposal of fixed assets		97,930.82	(125,185.09)	(3,117.50)	(117,104.33)
Unrealized (gain) loss from exchange rate		209,793.99	75,401.48	116,615.19	73,375.98
Employee retirement benefit	18	3,911,176.00	7,616,050.63	1,854,334.00	3,260,496.34
Interest Income		(504,666.08)	(577,014.08)	(296,205.30)	(255,162.90)
Interest expenses		24,686,682.06	26,005,207.46	2,381,956.75	3,478,220.87
Gain from operating activities before changes in operating assets and liabilities		59,800,015.71	60,958,347.65	33,353,787.02	43,352,397.91
Decrease (Increase) in operating assets:-					
Trade accounts and other receivable		1,029,898.71	29,371,492.97	(3,782,073.24)	14,570,877.84
Inventories		(23,040,771.23)	31,262,999.00	(20,670,138.17)	5,708,699.41
Other current assets		608,236.76	(563,576.80)	610,630.94	(421,018.31)
Other non - current assets		(316,440.05)	(535,363.02)	(316,440.05)	(535,363.02)
Increase (Decrease) in operating liabilities:-					
Trade accounts and other payable		15,631,582.49	(8,547,116.88)	16,699,079.89	(3,587,904.22)
Other current liabilities		16,917.40	114,275.10	(50,030.40)	254,641.01
Employee benefit obligations	18	(878,017.00)	(805,804.00)	(170,731.00)	(130,121.00)
Cash provided by (used in) operating activities		52,851,422.79	111,255,254.02	25,674,084.99	59,212,209.62
Interest paid		(24,298,867.19)	(25,846,535.33)	(2,404,363.48)	(3,495,038.31)
Income tax paid		(2,032,194.69)	(2,593,247.26)	(2,032,194.69)	(2,593,247.26)
Net cash provided by (used in) operating activities		26,520,360.91	82,815,471.43	21,237,526.82	53,123,924.05

S. PACK & PRINT PUBLIC COMPANY LIMITED AND ITS SUBSIDIARY

STATEMENT OF CASH FLOWS (Con't)

FOR THE YEAR ENDED DECEMBER 31, 2016

		Unit : Baht			
		Consolidated		Separate	
	Note	2016	2015	2016	2015
CASH FLOWS FROM INVESTING ACTIVITIES					
(Increase) Decrease in deposit at bank held as collateral		25,170.82	2,592,285.04	-	-
Loans to employees	10	(3,566,800.00)	(5,061,260.00)	(2,821,800.00)	(2,527,260.00)
Receipt of loans to employees	10	4,296,335.49	4,035,384.68	2,454,423.32	1,838,267.59
Interest income		504,666.08	577,014.08	296,205.30	255,162.90
Payments of asset payable		(3,763,467.00)	(1,052,024.00)	(2,930,409.00)	(231,120.00)
Purchase of fixed assets	11	(26,346,409.66)	(4,784,608.37)	(1,857,387.29)	(725,596.05)
Purchase of intangible assets	12	(1,650,860.00)	(5,857,397.00)	(942,860.00)	(2,957,100.00)
Disposal of fixed assets		283,121.50	133,160.69	3,121.50	117,109.33
Net cash provided by (used in) investing activities		(30,218,242.77)	(9,417,444.88)	(5,798,706.17)	(4,230,536.23)
CASH FLOWS FROM FINANCING ACTIVITIES					
Increase (Decrease) in bank overdraft and					
loans from financial institutions		(6,415,561.42)	(62,012,710.09)	(28,475,091.96)	(24,970,777.64)
Dividend paid		(3,599,242.79)	(8,992,498.09)	(3,599,242.79)	(8,992,498.09)
Net cash provided by (used in) financing activities		(10,014,804.21)	(71,005,208.18)	(32,074,334.75)	(33,963,275.73)
Increase (Decrease) in cash and cash equivalents		(13,712,686.07)	2,392,818.37	(16,635,514.10)	14,930,112.09
Cash and cash equivalents at beginning of the year		31,401,784.33	29,008,965.96	29,817,364.93	14,887,252.84
Cash and cash equivalents at end of the year		17,689,098.26	31,401,784.33	13,181,850.83	29,817,364.93
Supplemental disclosures of cash flows information					
1. Non - cash transactions					
The Company and its subsidiary					
purchased fixed assets on credit		18,950.00	3,763,467.00	18,950.00	2,930,409.00
Transferring of equipment to intangible assets		-	8,514,250.00	-	1,900,800.00
2. Unutilized credit facilities for future working capital					
(unit : million baht)		1,184	970	784	560

S. PACK & PRINT PUBLIC COMPANY LIMITED AND ITS SUBSIDIARY

NOTES TO THE FINANCIAL STATEMENT

DECEMBER 31, 2016

1. GENERAL INFORMATION

The Company registered the change of the status of the Company to be a public company limited under Public Company Act with the Ministry of Commerce on April 20, 1994. The Company's head office is located at No. 199, Karnjanavanich Road, Takarm, Hadyai, Songkhla and its branch office is located in Sinsakhon Printing City Industrial Estate, No. 30/32, Moo 1, Kokkharm Subdistrict, Muang Samutsakorn District, Samutsakorn.

The Subsidiary's address in Sinsakhon Printing City Industrial Estate, No. 30/32, Moo 1, Kokkharm Subdistrict, Muang Samutsakorn District, Samutsakorn.

The Company is a subsidiary of Oji Holdings Corporation Company Limited registered Japan, which holds 75.72% of the Company's authorized capital.

The Company and its subsidiary operate in offset printing business, and manufacture corrugated and duplex board packaging products.

2. BASIS OF PREPARATION OF FINANCIAL STATEMENTS

2.1 Basis of preparation of financial statements

The statutory financial statements are prepared in the Thai language. This English translation of the financial statements has been prepared for the convenience of readers not conversant with the Thai language.

The consolidated and separate financial statements have been prepared in accordance with Thai Financial Reporting Standards under the Accounting Act B.E. 2543 (2000) being those Thai Accounting Standards issued under the Accounting Profession Act B.E. 2547 (2004) including related interpretations and guidelines promulgated by the Federation of Accounting Professions under The Royal Patronage of His Majesty the King ("FAP") and the financial reporting requirements of the Securities and Exchange Commission under the Securities and Exchange Act B.E. 2535 (1992).

The consolidated and separate financial statements have been presented in accordance with Thai Accounting Standards No. 1 (Revised 2015) subject : "Presentation of Financial Statements" and the requirements of The Department of Business Development announcement subject : "The mandatory items, have to be presented in the financial statements, B.E. 2554 (2011)".

The consolidated and separate financial statements are presented in Thai Baht, which is the Company's and its subsidiary's functional currency unless otherwise stated.

2. BASIS OF PREPARATION OF FINANCIAL STATEMENTS (Con't)

2.2 Basis of preparation of consolidated financial statements

Subsidiary undertaking are defined as those companies which the parent company in the Group directly or indirectly, has an interest of more than one half of the voting rights or otherwise has power to exercise control over the financial and operating policies, including potential voting rights that are presently exercisable or presently convertible.

The consolidated financial statements included the accounts of the Company and its subsidiary, Sahakij Packaging Company Limited, which operates in printing business, manufactures corrugated and duplex board packaging products with the shareholding of 100% of authorized share capital.

The financial statements of this subsidiary has been consolidated from the date on which effective control is transferred to the Group and are no longer consolidated from the date of such control ceases.

Control is the power to govern the financial and operating policies of an entity so as to obtain benefits from its activities. In assessing control, the Company takes into consideration potential voting rights that currently are exercisable. The acquisition date is the date on which control is transferred to the acquirer. Judgment is applied in determining the acquisition date and determining whether control is transferred from one party to another.

The financial statements of the subsidiary is prepared for the same reporting period as the Company, using consistent significant accounting policies for the same accounting items or similar accounting events.

Material balances and transactions between the Company and its subsidiary, and investments in subsidiary by the Company has been eliminated from the consolidated financial statements.

2.3 Principles of separate financial statements

The separate financial statements, which present investments in subsidiary under the cost method, have been prepared solely for the benefit of the public.

3. NEW FINANCIAL REPORTING STANDARDS

3.1 Financial reporting Standards that became effective in the current year

During the year, the Company and its subsidiary have adopted the revised (revised 2015) and new financial reporting standards and accounting treatment guidance issued by the Federation of Accounting Professions which become effective for fiscal years beginning on or after 1 January 2016.

These financial reporting standards were aimed at alignment with the corresponding International Financial Reporting Standards, with most of the changes directed towards revision of wording and terminology, and provision of interpretations and accounting guidance to users of standards. The adoption of these financial reporting standards does not have any significant impact on the Company and its subsidiary financial statements.

3. NEW FINANCIAL REPORTING STANDARDS (Con't)

3.2 Financial reporting Standards that will become effective in the current year

During the current year, the Federation of Accounting Professions issued a number of the revised financial reporting standards and interpretations (revised 2016) which is effective for fiscal years beginning on or after 1 January 2017. These financial reporting standards were aimed at alignment with the corresponding towards revision of wording and terminology, and terminology, and provision of interpretations and accounting guidance to users of standards.

The management of the Company and its subsidiary believe that the revised and new financial reporting standards and interpretations will not have any significant impact on the financial statements when they are initially applied. However, one standard involves changes to key principles, which are summarised below.

TAS 27 (revised 2016) Separate Financial Statements

This revised standard stipulates an additional option to account for investments in subsidiaries, joint ventures and associates in separate financial statements under the equity method, as described in TAS 28 (revised 2016) Investments in Associates and Joint Ventures. However, the entity is to apply the same accounting treatment for each category of investment. If an entity elects to account for such investments using the equity method in the separate financial statements, it has to adjust the transaction retrospectively.

This standard will not have any significant impact on the Company financial statements because the management has decided to continue accounting for such investments under the cost method in the separate financial statements.

4. SIGNIFICANT ACCOUNTING POLICIES

The consolidated and separate financial statements are prepared on the historical cost basis in measuring the value of the component of financial statements except as described in each of the following accounting policies.

The accounting policies set out below have been applied consistently to all periods presented in these financial statements.

4.1 Recognition of revenues

The Company and its subsidiary recognize revenues when it is probable that the economic associated with the transaction will flow to the enterprise and the amount of the revenue can be measured reliably.

Sales of goods are recognized when goods are delivered and significant risks and rewards of ownership are transferred to customers.

Revenues from services are recognized when services are rendered.

Interest income is recognized on a time proportion basis that takes into account of the effective yield on the assets.

4. SIGNIFICANT ACCOUNTING POLICIES (Con't)

4.2 Cash and cash equivalents

Cash and cash equivalent consist of cash on hand, bank deposits, and all highly liquid investments with financial institution with an original maturities of 3 month or less, which are not restricted to any use and not subject to withdrawal restrictions.

Cash at banks that have restricted in use are presented separately as "Deposit at bank held as collateral" under non - current assets in the statement of financial position.

4.3 Trade accounts and other receivable and allowance for doubtful accounts

Trade accounts and other receivable are stated at the net realisable value net from the allowance of doubtful accounts. Allowance for doubtful accounts is provided for the estimated losses that may be incurred in collection of receivables. The allowance is generally based on collection experiences, the analysis of debt aging and its current financial position.

4.4 Inventories and allowance for diminution in inventory

Finished goods and work in process are valued at the lower of average cost or net realizable value.

Raw materials, supplies and spare parts are valued at the lower of cost by FIFO method or net realizable value.

Net realisable value is the estimate of the selling price in the ordinary course of business, less the costs of completion and selling expenses.

Allowance for diminution in inventory value is set up, where necessary, for obsolete, slow-moving and deteriorated inventories and for the cost higher than net realizable value.

4.5 Investment

Investments in subsidiary

Investments in the subsidiary in the separate financial statement are measured at cost net of impairment losses (if any).

4.6 Investment property

Investment property is property which are held to earn rental income, for capital appreciation or for both, but not for sale in the ordinary course of business, use in the production or supply of goods or services or for administrative purposes also includes property that is being constructed or developed for future use as investment property.

Investment property is measured initially at its cost including related transaction costs. After initial recognition, investment property is carried at fair value less accumulated impairment losses (if any).

Investment property of the subsidiary is land which is currently undetermined for future.

4. SIGNIFICANT ACCOUNTING POLICIES (Con't)

4.7 Property, plant and equipment and depreciation

Property is presented at cost amount net allowance for impairment loss (if any).

Plant and equipment are presented at cost less from accumulated depreciation and net allowance for impairment loss (if any).

Cost includes expenditure that is directly attributable to the acquisition of the asset. The cost of self constructed assets includes the other costs directly attributable to bringing the assets to a working condition for their intended use, the costs of dismantling and removing the items and restoring the site on which they are located, and capitalised borrowing costs.

When parts of an item of land, premises and equipment have different useful lives, they are accounted for as separate items (major components) of lands, premises and equipment.

Expenditure for additions, replacement and betterment are capitalized. Repair and maintenance costs are recognized as expenses when incurred.

The asset's carrying amount is written-down immediately to its recoverable amount if the asset's carrying amount is greater than its estimated recoverable amount.

An item of property, plant and equipment is derecognised upon disposal or when no future economic benefits are expected from its use or disposal. Any gain or loss arising from disposal of an asset (calculated as the difference between the net disposal proceeds and the carrying amount of the asset) is included in profit or loss when the asset is derecognised.

The Company and its subsidiary depreciate their cost, after deducting residual value by the straight line method over the assets useful life at the following rates:-

Land improvement	5	Years
Building and complement	5 - 30	Years
Electricity system for building	10	Years
Wastewater treatment system	5 - 10	Years
Machinery and equipment	5 - 20	Years
Tools and equipment	5 - 10	Years
Furniture and office equipment	5 - 10	Years
Vehicles	5	Years

No depreciation is provided for land and assets in progress.

The assets' residual values and useful lives are reviewed, and adjusted if appropriate, at the end of each reporting period.

4. SIGNIFICANT ACCOUNTING POLICIES (Con't)

4.8 Borrowing cost

Borrowing cost directly attributable to the acquisition, construction or production of an asset that necessarily takes a substantial period of time to get ready for its intended use or sale are capitalized as part of the cost of the respective assets. All other borrowing costs are treated as expenses in the period these are incurred. Borrowing costs consist of interest and other costs that the entities incurs in connection with the borrowing of the Company and its subsidiary.

4.9 Intangible assets and amortization

Intangible assets that are acquired by the Company and have finite useful lives are presented at historical cost net of accumulated amortization and net allowance for impairment (if any).

Intangible assets with finite lives are amortized on a systematic basis by the straight - line method, over the economic useful life from the date that they are available for use and tested for impairment whenever there is an indication that the intangible asset may be impaired.

Amortization is computed by the straight - line method over the asset economic useful life as the following rate:-

Computer software	5	years
-------------------	---	-------

4.10 Employee benefits

4.10.1 Short - term employee benefits

Short - term employee benefit obligations, which include salary, wages, bonuses, contributions to the social security fund, provident fund and other welfare are measured on an undiscounted basis and are recognized as expenses when incurred.

4.10.2 Defined contribution plan

Obligations for contribution to defined contribution pension plans are recognized as an expense in profit or loss as incurred.

4.10.3 Defined benefit plan

The retirement benefit is a defined benefits plan that an employee will receive on retirement according to Thai Labor Law depending on age and years of service.

The liability of retirement benefits is recognized in the statement of financial position using the present value of the obligation at the reporting date and past service costs. The retirement benefit is calculated annually by an independent actuary using the projected unit credit method. The present value of the benefit obligations is determined by discounting the estimated future cash outflows using interest rates of referred government bonds that are denominated in the currency in which the benefits will be paid and that have terms to maturity approximating to the terms of the related retirement liability. Actuarial gains and losses arising from experience adjustments and changes in actuarial assumptions are charged or credited in comprehensive income or loss.

4. SIGNIFICANT ACCOUNTING POLICIES (Con't)

The defined benefits liability comprises the present value of the defined benefit obligation less unrecognized past service cost and unrecognized actuarial gains or losses.

4.11 Provision

A provision is recognized in the statement of financial position when the Company and its subsidiary have a present legal or constructive obligation as a result of a past event, and it is probable that an outflow of economic benefits will be required to settle the obligation and a reliable estimate can be made of the amount of the obligation.

4.12 Transaction in foreign currencies

Transactions in foreign currencies are converted into Baht as the functional currency at the rates of exchange on the transactions date. Monetary assets and liabilities denominated in foreign currencies at the reporting date are converted into Baht at the exchange rate on that date. Gain or losses on exchange rates are recognized as income or expense for the reporting period.

4.13 Income tax

The tax expense for the period comprises current and deferred tax. Tax is recognised in profit or loss, except to the extent that it relates to items recognised in other comprehensive income or directly in equity. In this case the tax is also recognised in other comprehensive income or directly in equity, respectively.

The current income tax

The current income tax charge is calculated on the basis of the tax laws enacted or substantively enacted at the end of reporting period in the countries where the Company and its subsidiary operate and generate taxable income. Management periodically evaluates positions taken in tax returns with respect to situations in which applicable tax regulation is subject to interpretation. It establishes provisions where appropriate on the basis of amounts expected to be paid to the tax authorities.

Deferred tax

Deferred income tax is recognized, using the liability method, on temporary differences arising from differences between the tax base of assets and liabilities and their carrying amounts in the financial statements. However, the deferred income tax is not counted for if it arises from initial recognition of an asset or liability in a transaction other than a business combination that at the time of the transaction affects neither accounting nor taxable profit or loss. Deferred income tax is determined using tax rates (and laws) that have been enacted or substantially enacted by the end of the reporting period and are expected to apply when the related deferred income tax asset is realized or the deferred income tax liability is settled.

Deferred income tax assets are recognized only to the extent that it is probable that future taxable profit will be available against which the temporary differences can be utilized. Deferred income tax is provided on temporary differences except where the timing of the reversal of the temporary difference is controlled by the Group and it is probable that the temporary difference will not reverse in the foreseeable future.

4. SIGNIFICANT ACCOUNTING POLICIES (Con't)

Deferred income tax assets and liabilities are offset when there is a legally enforceable right to offset current tax assets against current tax liabilities and when the deferred income tax assets and liabilities relate to income taxes levied by the same taxation authority on either the same taxable entity or different taxable entities where there is an intention to settle the balances on a net basis.

At each reporting date, the Company and its subsidiary review and reduce the carrying amount of deferred tax assets to the extent that it is no longer probable that sufficient taxable profit will be available to allow all or part of the deferred tax asset to be utilized.

The Company and its subsidiary records deferred tax directly to shareholders' equity if the tax relates to items that are recorded directly to shareholders' equity.

4.14 Basic earnings (loss) per share

Basic earnings (loss) per share is determined by dividing the net income (loss) for the year by the number of weighted - average common shares issued and paid - up during the year.

4.15 Related party transactions

Related parties comprise enterprises and individuals that control, or are controlled by, the Company, whether directly or indirectly, or which are under common control with the Company including holding companies, subsidiary and fellow subsidiaries are related parties of the Company.

They also include associate companies and individuals which directly or indirectly own a voting interest in the Company that gives them significant influence over the Company, key management personnel, directors and officers with authority in the planning and direction of the Company's operations, including the close family members who can persuade or have power to persuade to act in compliance with said persons and businesses that said persons who have control power or significant influence, either directly or indirectly.

In considering each possible related party relationship, attention is directed to the substance of the relationship, and not merely the legal form.

4.16 Impairment

The Company and its subsidiary assess at each reporting date whether there is an indication that an asset may be impaired. If any indication exists, or when annual impairment testing for an assets is required, the Company and its subsidiary estimates the asset's recoverable amount.

The recoverable amount of assets is the greater of the asset's value in use and fair value less costs to sell. In assessing value in use, the estimated future cash flows are discounted to their present value using a pre - tax discount rate that reflects current market assessments of the time value of money and the risks specific to the asset. For an asset that does not generate cash inflows largely independent of those from other assets, the recoverable amount is determined for the cash - generating unit to which the asset belongs.

4. SIGNIFICANT ACCOUNTING POLICIES (Con't)

An impairment loss is recognised in profit or loss.

For assets other than goodwill, an assessment is made at each reporting date as to whether there is any indication that previously recognized impairment losses may no longer exist or may have decreased. If such indication exist, the Company and its subsidiary estimate the asset's recoverable amount in which case an impairment loss recognized in prior periods for an asset other than goodwill shall be reversed.

An impairment loss is reversed only to the extent that the asset's carrying amount does not exceed the carrying amount that would have been determined, net of depreciation or amortisation, if no impairment loss had been recognised.

4.17 Operating lease

Operating lease - where is the lessee

Leases of assets under which all the risks and rewards of ownership are effectively retained by the lessor are classified as operating leases. Lease payments under an operating lease are recognized as an expense on straight - line method over the lease term.

4.18 Operating segments

Business segments provide products or services that are subject to risks and returns that are different from those of other business segments. Geographical segments provide products or services within a particular economic environment that is subject to risks and returns that are different from those of components operating in other economic environments.

4.19 Financial instruments

Financial assets carried on the statement of financial position include cash and cash equivalents, trade accounts and other receivable and financial liabilities carried on the statement of financial position include bank overdraft and loans from financial institution, trade accounts and other payable and long-term loans. The particular recognition methods adopted are disclosed in the individual policy statements associated with each item.

4.20 Significant accounting judgments and estimates

The preparation of financial statements in conformity with TFRS requires management to make judgments, estimates and assumptions that affect the application of policies and reported amounts of assets, liabilities, income and expenses. The estimates and associated assumptions are based on historical experience and various other factors that are believed to be reasonable under the circumstances, thus, the actual results may differ from carrying amounts of assets and liabilities based on the estimates and assumptions.

Estimates and underlying assumptions are reviewed on an ongoing basis. Revisions to accounting estimates are recognized in the period in which estimates are revised and in any future periods affected.

Significant accounting judgments and estimates are as follows:-

4. SIGNIFICANT ACCOUNTING POLICIES (Con't)

4.20.1 Recognition and derecognition of assets and liabilities

In considering whether to recognize or to derecognize assets or liabilities, the management is required to make judgment on whether significant risk and rewards of those assets or liabilities have been transferred, based on their best knowledge of the current events and arrangements.

4.20.2 Allowance for doubtful accounts

In determining an allowance for doubtful accounts, the management needs to make judgment and estimates based upon, among other things, past collection history, aging profile of outstanding debts and the prevailing economic condition.

4.20.3 Allowance for obsolescence and diminution

Allowance for obsolescence and diminution in value of inventories are intended to adjust the value of inventories for probable losses. The management uses judgment to establish allowances for estimated losses for each outstanding inventories. The allowances for obsolescence and diminution in value of inventories are determined through a combination of analysis of inventories aging.

4.20.4 Property plant and equipment and depreciation

In calculating depreciation on building and improvement and equipment, the management estimates useful lives and residual values of the Company's building and equipment and reviews estimated useful lives and residual values if there are any changes.

4.20.5 Intangible assets

The initial recognition and measurement of intangible assets, and subsequent impairment analysis, requires management to make subjective judgments concerning estimates of how the acquired asset will perform in the future using a discounted cash flow analysis. Events and factors that may significantly affect the estimates include, among others, competitive forces, changes in revenue growth trends, cost structures, changes in discount rates and specific industry or market sector conditions.

4.20.6 Deferred tax assets

Deferred tax assets are recognized in respect of temporary differences only to the extent that it is probable that taxable profit will be available against which these differences can be recognized. Significant management judgment is required to determine the amount of deferred tax assets that can be recognized, based upon the likely timing and level of estimate future taxable profits.

4.20.7 Impairment of assets

The management is required to review assets for impairment on a periodical basis and record impairment losses in the period when it is determined that their recoverable amount is lower than the carrying amount. This requires judgments regarding forecast of future revenues and expenses relating to the assets subject to the review.

4. SIGNIFICANT ACCOUNTING POLICIES (Con't)

4.20.8 Provision for employee benefit

In providing retirement employee benefit, the management is required to use judgment to determine the probability that its employee will work until retired by considering the past information which will be revised annually. The assumptions applied in the annual calculation are based on cost of service in the past and terms of employment benefit.

4.20.9 Lease

In determining whether a lease is to be classified as an operating lease or finance lease, the management is required to use judgment regarding whether significant risk and rewards of ownership of the leased asset has been transferred, taking into consideration terms and conditions of the arrangement.

5. RELATED PARTY TRANSACTIONS

The Company has certain transactions with subsidiary and related parties. Part of assets, liabilities, income and expenses are incurred from such related transactions. These companies are related through common shareholdings and/or directorships as follows:-

The Related Company	Relation and pricing policy	Position and Business		Percentage of Holding	
		Activities	Location	2016	2015
Oji Holdings Corporation Co., Ltd.	1	Produce and sell paper production	Japan	-	-
Sahakij Packaging Co., Ltd.	2	Printing house, produce and sell packaging production	Thailand	100	100
Box Asia Group International Co., Ltd.	3	Produce and sell packaging production	Thailand	-	-
GS Paper & Packaging Sdn Bhd	3	Produce and sell packaging production	Malaysia	-	-
Union and Oji Interpack Co., Ltd.	3	Produce and sell packaging production	Thailand	-	-
Ojitex Haiphong Co., Ltd.	3	Produce and sell packaging production	Vietnam	-	-
Oji Industrial Materials Management Co., Ltd.	3	Administration	Japan	-	-
Oji Asia Packaging Sdn Bhd	3	Administration	Malaysia	-	-
Oji Fibre Solutions (NZ) Ltd.	3	Produce and sell packaging production	New Zealand	-	-

The nature of relationship and pricing policy with its subsidiary company, related company and related persons are as follows:-

5. RELATED PARTY TRANSACTIONS (Con't)

1. The Company's parent company; The guarantee fees for the loans of the Company and its subsidiary is charged at the rate of 0.2% per annum of the outstanding loan balance at each quarter (see Note 15 and 17 to the financial statements).
2. Subsidiary; The Company set raw material and machinery sales price at cost plus agreed margin rates of 10% to 15%.
3. Subsidiary of parent company;
The Company and its subsidiary purchase and sell finished goods and raw materials at market price.
Subsidiary charges expense at cost.

The significant transactions with related companies are follows:-

	Unit : Baht			
	For the year end December 31,			
	Consolidated		Separate	
	2016	2015	2016	2015
<u>Parent company</u>				
Other expenses	1,288,513.92	1,339,657.48	237,039.11	302,076.98
<u>Subsidiary</u>				
Sales income and proceeds from services	-	-	10,988.95	21,729.02
Other income	-	-	-	250,080.69
Purchases	-	-	5,273,653.30	7,796,523.12
Other expenses	-	-	12,121.00	29,700.00
<u>Related companies</u>				
Sales income and proceeds from services	471,715.00	4,041,434.10	-	-
Purchases	19,584,204.16	22,060,529.10	11,869,851.61	13,084,657.01
Consulting fee	-	1,067,735.12	-	-
Management fee	1,734,664.86	3,330,605.25	1,381,642.42	3,330,605.25

Management's benefit expenses

The Company and its subsidiary had salaries, bonus, meeting allowances, contributions to the social security fund, provident funds, other welfare and post-employment benefits to their directors and management recognized as expenses as follows:-

	Unit : Baht			
	For the year end December 31,			
	Consolidated		Separate	
	2016	2015	2016	2015
Short - term benefits	24,115,552.49	25,534,062.83	15,970,546.49	17,203,827.44
Post - employment benefits	491,478.00	1,416,737.64	286,398.00	818,349.64
Total	24,607,030.49	26,950,800.47	16,256,944.49	18,022,177.08

5. RELATED PARTY TRANSACTIONS (Con't)

The outstanding balances of accounts with related companies are as follows:-

	Unit : Baht			
	Consolidated		Separate	
	2016	2015	2016	2015
<u>Trade accounts and other receivable</u>				
<u>Trade accounts receivable</u>				
Subsidiary	-	-	11,758.18	-
Related companies	60,074.08	25,680.00	-	-
Total	60,074.08	25,680.00	11,758.18	-
<u>Advance payment</u>				
Subsidiary	-	-	-	107,609.00
Related companies	-	157,356.00	-	-
Total advance payment	-	157,356.00	-	107,609.00
Total trade accounts and other receivable	60,074.08	183,036.00	11,758.18	107,609.00
<u>Trade accounts and other payable</u>				
<u>Trade accounts payable</u>				
Subsidiary	-	-	1,024,433.03	708,545.66
Related companies	5,650,327.46	2,125,622.38	4,448,503.46	1,897,126.55
Total	5,650,327.46	2,125,622.38	5,472,936.49	2,605,672.21
<u>Accrued expenses</u>				
Parent company	876,068.67	1,076,091.71	876,068.67	1,076,091.71
<u>Other payable</u>				
Parent company	309,746.12	327,768.18	50,915.05	74,687.13
Total trade accounts and other payable	6,836,142.25	3,529,482.27	6,399,920.21	3,756,451.05

OTHER MATTERS

1. As at December 31, 2016 and 2015 the ultimate parent company has guaranteed the Company's and its subsidiary's liabilities for the amount of Baht 700 million.
2. As at December 31, 2016 and 2015 the Company has guaranteed its subsidiary's liabilities for the amount of Baht 222 million.
3. As at December 31, 2016 and 2015 the subsidiary has guaranteed the Company's liabilities for the amount of Baht 511.50 million.

6. CASH AND CASH EQUIVALENTS

Cash and cash equivalents consist of.-

	Unit : Baht			
	Consolidated		Separate	
	2016	2015	2016	2015
Cash in hand	130,000.00	130,000.00	80,000.00	80,000.00
Outstanding cheque - net	976,355.85	594,471.68	-	-
Deposits at banks - savings	6,893,026.69	22,685,169.75	6,680,530.53	22,473,002.86
- current	9,690,335.72	7,992,142.90	6,421,320.30	7,264,362.07
Total	17,689,718.26	31,401,784.33	13,181,850.83	29,817,364.93

7. TRADE ACCOUNTS AND OTHER RECEIVABLE - NET

Trade accounts and other receivable consist of.-

	Unit : Baht			
	Consolidated		Separate	
	2016	2015	2016	2015
Note receivables	980,951.39	1,924,915.65	-	-
Trade accounts receivable				
- other companies	153,812,257.68	155,455,414.70	88,259,948.61	85,760,074.35
- related companies	60,074.08	25,680.00	11,758.18	-
Total	154,853,283.15	157,406,010.35	88,271,706.79	85,760,074.35
<u>Less</u> Allowances for doubtful accounts	(4,931,058.12)	(4,983,509.72)	(3,321,911.87)	(3,374,363.47)
Trade accounts and note receivables - net	149,922,225.03	152,422,500.63	84,949,794.92	82,385,710.88
Prepaid expense	5,842,190.60	3,568,520.46	2,704,497.49	2,100,371.22
Receivable from the Revenue Department	454,817.72	136,999.15	77,965.00	136,999.15
Other receivable	828,269.89	2,107,186.87	828,269.89	549,479.21
Advance payment	1,160,853.37	950,596.61	752,923.00	306,365.00
Total	158,208,356.61	159,185,803.72	89,313,450.30	85,478,925.46

7. TRADE ACCOUNTS AND OTHER RECEIVABLE - NET (Con't)

Trade account receivables aged by number of days are as follows:-

Unit : Baht				
	Consolidated		Separate	
	2016	2015	2016	2015
Accounts receivables not yet due	137,041,239.11	138,430,489.64	73,581,825.89	70,654,961.44
Accounts receivables over due				
Under or equal to 3 months	11,740,747.45	11,975,280.84	11,213,237.45	11,637,490.44
Over 3 months to 6 months	-	31,381.00	-	31,381.00
Over 6 months to 12 months	18,682.20	61,878.00	18,682.20	61,878.00
Over 12 months	5,071,663.00	4,982,065.22	3,457,961.25	3,374,363.47
Total	153,872,331.76	155,481,094.70	88,271,706.79	85,760,074.35
<u>Less</u> Allowances for doubtful accounts	(4,931,058.12)	(4,983,509.72)	(3,321,911.87)	(3,374,363.47)
Trade accounts receivable - net	148,941,273.64	150,497,584.98	84,949,794.92	82,385,710.88

Movements in allowance for doubtful accounts are as follows:

Unit : Baht				
	Consolidated		Separate	
	2016	2015	2016	2015
Beginning balance for the year	4,983,509.72	3,321,911.87	3,374,363.47	3,321,911.87
<u>Add</u> Increase during the year	-	3,006,185.14	-	1,397,038.89
Total	4,983,509.72	6,328,097.01	3,374,363.47	4,718,950.76
<u>Less</u> Reversal of doubtful accounts	(20,000.00)	(1,344,587.29)	(20,000.00)	(1,344,587.29)
Bad debt	(32,451.60)	-	(32,451.60)	-
Ending balance for the year	4,931,058.12	4,983,509.72	3,321,911.87	3,374,363.47

8. INVENTORIES - NET

Inventories are as follows :-

Unit : Baht				
	Consolidated		Separate	
	2016	2015	2016	2015
Finished goods	10,896,793.18	9,816,241.12	3,947,795.49	3,997,412.75
Work-in-process	16,590,743.72	15,030,746.28	2,859,844.06	2,816,302.22
Raw materials	91,377,620.57	76,155,427.54	53,445,675.16	38,866,631.38
Supplies and packing materials	4,429,602.17	4,150,690.11	2,942,046.38	2,680,279.47
Spare parts	6,222,086.63	5,952,672.64	5,840,889.83	5,434,706.18
Goods in transit	12,103,920.11	7,474,217.46	11,564,771.08	6,135,551.83
<u>Less</u> Allowance for obsolete goods	(4,723,003.36)	(7,153,475.79)	-	-
Total	136,897,763.02	111,426,519.36	80,601,022.00	59,930,883.83

8. INVENTORIES - NET (Con't)

Movements in allowance for obsolete in value of inventories are as follows:-

	Unit : Baht			
	Consolidated		Separate	
	2016	2015	2016	2015
Beginning balance for the year	7,153,475.79	13,999,262.28	-	314,477.16
<u>Add</u> Increase during the year	-	918,390.03	-	-
<u>Less</u> Reversal during the year	(2,430,472.43)	(7,764,176.52)	-	(314,477.16)
Ending balance for the year	4,723,003.36	7,153,475.79	-	-

9. INVESTMENT IN SUBSIDIARY

Investment in subsidiary is as follows.-

					Unit : Baht			
					Investment			
					Separate		Dividend income	
					Cost method		for the year	
Company	Paid - up (Million Baht)		Investment ownership (%)		2016	2015	2016	2015
<u>Subsidiary</u>	2016	2015	2016	2015	2016	2015	2016	2015
Sahakit Packaging								
Company Limited	600.00	600.00	100	100	500,100,399.40	500,100,399.40	-	-

10. LONG - TERM LOANS TO EMPLOYEES - NET

Long - term loans to employees are as follows:-

	Unit : Baht			
	Consolidated		Separate	
	2016	2015	2016	2015
Beginning balance for the year	6,793,629.33	5,767,754.01	3,244,363.75	2,555,371.34
<u>Add</u> Increase during the year	3,566,800.00	5,061,260.00	2,821,800.00	2,527,260.00
Total	10,360,429.33	10,829,014.01	6,066,163.75	5,082,631.34
<u>Less</u> Received during the year	(4,296,335.49)	(4,035,384.68)	(2,454,423.32)	(1,838,267.59)
Ending balance for the year	6,064,093.84	6,793,629.33	3,611,740.43	3,244,363.75
<u>Less</u> Current portion of long term loans to employees	(3,705,597.04)	(4,002,681.24)	(1,958,493.94)	(1,835,204.98)
Ending balance for the year - net	2,358,496.80	2,790,948.09	1,653,246.49	1,409,158.77

The Company and its subsidiary have granted loans to employees in respect of loan agreements. The loans were charged with interest at MLR+1.5% personally guaranteed by another employee.

11. PROPERTY, PLANT AND EQUIPMENT - NET

Property, plant and equipment consist of:-

	Unit : Baht									
	Consolidated									
	Land and land improvement	Buildings	Electric system	Wastewater treatment system	Machinery and equipment	Tools and equipment	Furniture and office equipment	Vehicles	Assets in progress	Total
<u>Cost:-</u>										
As at January 1, 2015	216,928,472.35	424,448,111.57	63,570,037.09	6,185,880.43	726,197,046.11	17,192,019.31	63,386,451.83	584,471.76	8,577,360.00	1,527,069,850.45
Purchase during the year	-	114,820.00	46,000.00	-	3,964,311.50	450,296.85	1,389,440.88	-	2,583,206.14	8,548,075.37
Transferred in (out)	-	-	-	-	-	-	-	-	(8,577,360.00)	(8,577,360.00)
Disposal during the year	-	-	-	-	(1,761,452.52)	-	(22,616.82)	(67,235.00)	-	(1,851,304.34)
Written-off during the year	-	-	-	-	(152,850.00)	-	-	-	-	(152,850.00)
As at December 31, 2015	216,928,472.35	424,562,931.57	63,616,037.09	6,185,880.43	728,247,055.09	17,642,316.16	64,753,275.89	517,236.76	2,583,206.14	1,525,036,411.48
<u>Accumulated depreciation</u>										
As at January 1, 2015	412,608.40	152,662,539.45	17,372,797.72	2,025,845.53	333,992,721.92	13,975,822.18	24,138,558.54	584,462.76	-	545,165,356.50
Depreciation for the year	-	17,567,610.63	6,493,685.68	864,291.71	34,279,466.66	1,212,882.28	6,473,935.44	-	-	66,891,872.40
Depreciation - disposals	-	-	-	-	(1,753,483.92)	-	(22,613.82)	(67,231.00)	-	(1,843,328.74)
Depreciation - written-off	-	-	-	-	(152,850.00)	-	-	-	-	(152,850.00)
As at December 31, 2015	412,608.40	170,230,150.08	23,866,483.40	2,890,137.24	366,365,854.66	15,188,704.46	30,589,880.16	517,231.76	-	610,061,050.16
<u>Provision for impairment</u>										
As at January 1, 2015	-	-	-	-	(20,973.24)	-	-	-	-	(20,973.24)
Disposal during the year	-	-	-	-	20,973.24	-	-	-	-	20,973.24
As at December 31, 2015	-	-	-	-	-	-	-	-	-	-
<u>Net Book Value</u>										
As at January 1, 2015	216,515,863.95	271,785,572.12	46,197,239.37	4,160,034.90	392,183,350.95	3,216,197.13	39,247,893.29	9.00	8,577,360.00	981,883,520.71
As at December 31, 2015	216,515,863.95	254,332,781.49	39,749,553.69	3,295,743.19	361,881,200.43	2,453,611.70	34,163,395.73	5.00	2,583,206.14	914,975,361.32

11. PROPERTY, PLANT AND EQUIPMENT - NET (Con't)

	Unit : Baht									
	Consolidated									
	Land and land improvement	Buildings	Electric system	Wastewater treatment system	Machinery and equipment	Tools and equipment	Furniture and office equipment	Vehicles	Assets in progress	Total
<u>Cost:-</u>										
As at January 1, 2016	216,928,472.35	424,562,931.57	63,616,037.09	6,185,880.43	728,247,055.09	17,642,316.16	64,753,275.89	517,236.76	2,583,206.14	1,525,036,411.48
Purchase during the year	-	1,137,918.60	-	-	6,754,585.24	518,912.62	475,320.95	-	17,478,622.25	26,365,359.66
Transferred in (out)	-	78,000.00	-	-	2,505,206.14	-	-	-	(2,583,206.14)	-
Disposal during the year	-	-	-	-	(1,687,999.92)	-	(49,532.71)	-	-	(1,737,532.63)
As at December 31, 2016	216,928,472.35	425,778,850.17	63,616,037.09	6,185,880.43	735,818,846.55	18,161,228.78	65,179,064.13	517,236.76	17,478,622.25	1,549,664,238.51
<u>Accumulated depreciation</u>										
As at January 1, 2016	412,608.40	170,230,150.08	23,866,483.40	2,890,137.24	366,365,854.66	15,188,704.46	30,589,880.16	517,231.76	-	610,061,050.16
Depreciation for the year	-	17,620,003.85	6,497,012.78	864,291.86	31,816,927.62	1,214,555.09	6,356,168.64	-	-	64,368,959.84
Depreciation - disposals	-	-	-	-	(1,306,951.60)	-	(49,529.71)	-	-	(1,356,481.31)
As at December 31, 2016	412,608.40	187,850,153.93	30,363,497.18	3,754,429.10	396,875,830.68	16,403,259.55	36,896,519.09	517,231.76	-	673,073,529.69
<u>Net Book Value</u>										
As at January 1, 2016	216,515,863.95	254,332,781.49	39,749,553.69	3,295,743.19	361,881,200.43	2,453,611.70	34,163,395.73	5.00	2,583,206.14	914,975,361.32
As at December 31, 2016	216,515,863.95	237,928,696.24	33,252,539.91	2,431,451.33	338,943,015.87	1,757,969.23	28,282,545.04	5.00	17,478,622.25	876,590,708.82

Depreciation for the year end December 31, consist of :

Unit : Baht		
	2016	2015
Cost of sales	60,032,291.81	62,443,908.37
Administrative expenses	4,336,668.03	4,447,964.03
Total	64,368,959.84	66,891,872.40

11. PROPERTY, PLANT AND EQUIPMENT - NET (Con't)

	Unit : Baht									
	Separate									
	Land and land improvement	Buildings	Electric system	Wastewater treatment system	Machinery and equipment	Tools and equipment	Furniture and office equipment	Vehicles	Assets in progress	Total
<u>Cost:-</u>										
As at January 1, 2015	30,591,390.40	140,584,229.15	3,555,000.00	3,859,880.43	301,549,130.85	4,471,481.37	6,387,769.97	1,003,096.45	1,963,910.00	493,965,888.62
Purchase during the year	-	-	46,000.00	-	2,850,000.00	159,581.99	522,423.06	-	78,000.00	3,656,005.05
Transferred in (out)	-	-	-	-	-	-	-	-	(1,963,910.00)	(1,963,910.00)
Disposal during the year	-	-	-	-	(1,739,365.52)	-	(22,616.82)	-	-	(1,761,982.34)
As at December 31, 2015	30,591,390.40	140,584,229.15	3,601,000.00	3,859,880.43	302,659,765.33	4,631,063.36	6,887,576.21	1,003,096.45	78,000.00	493,896,001.33
<u>Accumulated depreciation</u>										
As at January 1, 2015	412,608.40	121,499,936.15	2,995,745.02	1,030,379.08	187,426,196.63	3,894,266.03	5,311,098.19	1,003,092.45	-	323,573,321.95
Depreciation for the year	-	3,267,674.93	94,482.03	399,091.79	13,641,628.70	213,366.87	656,996.98	-	-	18,273,241.30
Depreciation - disposals	-	-	-	-	(1,739,365.52)	-	(22,613.82)	-	-	(1,761,977.34)
As at December 31, 2015	412,608.40	124,767,611.08	3,090,227.05	1,429,470.87	199,328,461.81	4,107,632.90	5,945,481.35	1,003,092.45	-	340,084,585.91
<u>Net Book Value</u>										
As at January 1, 2015	30,178,782.00	19,084,293.00	559,254.98	2,829,501.35	114,122,934.22	577,215.34	1,076,671.78	4.00	1,963,910.00	170,392,566.67
As at December 31, 2015	30,178,782.00	15,816,618.07	510,772.95	2,430,409.56	103,331,303.52	523,430.46	942,094.86	4.00	78,000.00	153,811,415.42

11. PROPERTY, PLANT AND EQUIPMENT - NET (Con't)

	Unit : Baht									
	Separate									
	Land and land improvement	Buildings	Electric system	Wastewater treatment system	Machinery and equipment	Tools and equipment	Furniture and office equipment	Vehicles	Assets in progress	Total
<u>Cost:-</u>										
As at January 1, 2016	30,591,390.40	140,584,229.15	3,601,000.00	3,859,880.43	302,659,765.33	4,631,063.36	6,887,576.21	1,003,096.45	78,000.00	493,896,001.33
Purchase during the year	-	1,137,918.60	-	-	330,000.00	261,673.83	146,744.86	-	-	1,876,337.29
Transferred in (out)	-	78,000.00	-	-	-	-	-	-	(78,000.00)	-
Disposal during the year	-	-	-	-	(64,999.92)	-	(49,532.71)	-	-	(114,532.63)
As at December 31, 2016	30,591,390.40	141,800,147.75	3,601,000.00	3,859,880.43	302,924,765.41	4,892,737.19	6,984,788.36	1,003,096.45	-	495,657,805.99
<u>Accumulated depreciation</u>										
As at January 1, 2016	412,608.40	124,767,611.08	3,090,227.05	1,429,470.87	199,328,461.81	4,107,632.90	5,945,481.35	1,003,092.45	-	340,084,585.91
Depreciation for the year	-	3,315,145.00	97,809.13	399,091.81	11,137,097.38	227,127.02	511,534.79	-	-	15,687,805.13
Depreciation - disposals	-	-	-	-	(64,998.92)	-	(49,529.71)	-	-	(114,528.63)
As at December 31, 2016	412,608.40	128,082,756.08	3,188,036.18	1,828,562.68	210,400,560.27	4,334,759.92	6,407,486.43	1,003,092.45	-	355,657,862.41
<u>Net Book Value</u>										
As at January 1, 2016	30,178,782.00	15,816,618.07	510,772.95	2,430,409.56	103,331,303.52	523,430.46	942,094.86	4.00	78,000.00	153,811,415.42
As at December 31, 2016	30,178,782.00	13,717,391.67	412,963.82	2,031,317.75	92,524,205.14	557,977.27	577,301.93	4.00	-	139,999,943.58

Depreciation for the year end December 31, consist of :

		Unit : Baht	
		2016	2015
Cost of sales		14,906,035.45	17,348,109.55
Administrative expenses		781,769.68	925,131.75
Total		15,687,805.13	18,273,241.30

11. PROPERTY, PLANT AND EQUIPMENT - NET (Con't)

- 11.1 In 2016 and 2015, the Company and its subsidiary had acquired land, building and equipment by cash payment amounting to Baht 26.35 million and Baht 4.78 million respectively.
- 11.2 In 2016 and 2015, the Company and its subsidiary had mortgaged its certain land and building at cost value of Baht 623.36 million and net book value of Baht 495.58 million and Baht 517.68 million respectively for the consolidated financial statements (cost value of Baht 103.25 million and net book value of Baht 59.43 million and Baht 64.98 million respectively for the separate financial statements) with commercial banks as collaterals for their loans as described in Notes 15 to the financial statements.

12. INTANGIBLE ASSETS

Intangible assets are as follows:-

	Unit : Baht			
	Consolidated		Separate	
	2016	2015	2016	2015
Cost of assets				
As at January 1, 2016	14,371,647.00	-	4,857,900.00	-
Acquisition during the year	1,650,860.00	5,857,397.00	942,860.00	2,957,100.00
Transfer in during the year	-	8,514,250.00	-	1,900,800.00
Amortization for the year	(2,987,576.07)	-	(1,084,826.68)	-
As at December 31, 2016	<u>13,034,930.93</u>	<u>14,371,647.00</u>	<u>4,715,933.32</u>	<u>4,857,900.00</u>

13. INVESTMENT PROPERTY - NET

Investment property - land are as follows:-

	Unit : Baht			
	Consolidated		Separate	
	2016	2015	2016	2015
Investment property - land at cost	17,475,660.00	17,475,660.00	-	-
<u>Less</u> Provision for loss on impairment of assets	(3,176,910.00)	(3,176,910.00)	-	-
Net book value	<u>14,298,750.00</u>	<u>14,298,750.00</u>	<u>-</u>	<u>-</u>
Fair value	<u>14,298,750.00</u>	<u>14,298,750.00</u>	<u>-</u>	<u>-</u>

14. DEFERRED TAX

Deferred tax assets and liability are as follows:-

Unit : Baht				
	Consolidated		Separate	
	2016	2015	2016	2015
Deferred tax assets	6,596,562.65	6,337,613.77	1,450,227.25	399,924.80

14.1 Movements in deferred tax assets and liability during the years were as follows:-

Unit : Baht				
	Consolidated			
	(Changed) Credit for year to			
	As at	Profit or loss	Other	As at
	January		comprehensive	December
	1, 2016		income	31, 2016
<u>Deferred tax assets</u>				
Trade accounts and other receivable	986,211.62	-	-	986,211.62
Inventories	1,430,695.15	(486,094.49)	-	944,600.66
Employee benefit obligations	6,472,910.78	782,359.21	(656,918.88)	6,598,351.11
Provision for impairment of assets	635,381.99	-	-	635,381.99
Total	9,525,199.54	296,264.72	(656,918.88)	9,164,545.38
<u>Deferred tax liabilities</u>				
Property, plant and equipment	(3,187,585.77)	619,603.04	-	(2,567,982.73)
Net	6,337,613.77	915,867.76	(656,918.88)	6,596,562.65

Unit : Baht				
	Consolidated			
	(Changed) Credit for year to			
	As at	Profit or loss	Other	As at
	January		comprehensive	December
	1, 2015		income	31, 2015
<u>Deferred tax assets</u>				
Trade accounts and other receivable	664,382.37	321,829.25	-	986,211.62
Inventories	2,799,852.45	(1,369,157.30)	-	1,430,695.15
Employee benefit obligations	5,317,122.78	1,362,049.33	(206,261.33)	6,472,910.78
Deferred expense	79,815.19	(79,815.19)	-	-
Provision for impairment of assets	639,576.64	(4,194.65)	-	635,381.99
Total	9,500,749.43	230,711.44	(206,261.33)	9,525,199.54
<u>Deferred tax liabilities</u>				
Property, plant and equipment	(3,075,172.42)	(112,413.35)	-	(3,187,585.77)
Net	6,425,577.01	118,298.09	(206,261.33)	6,337,613.77

14. DEFERRED TAX (Con't)

14.1 Movements in deferred tax assets and liability during the years were as follows:- (Con't)

	Unit : Baht		
	Separate		
	(Changed) Credit for year to		
	Profit or loss	Other	As at
As at January		comprehensive	December
1, 2016		income	31, 2016
<u>Deferred tax assets</u>			
Trade accounts and other			
receivable	664,382.37	-	664,382.37
Employee benefit obligations	2,923,128.20	59,832.60	3,353,827.61
Total	3,587,510.57	59,832.60	4,018,209.98
<u>Deferred tax liabilities</u>			
Property, plant and equipment	(3,187,585.77)	-	(2,567,982.73)
Net	399,924.80	59,832.60	1,450,227.25

	Unit : Baht			
	Separate			
		(Changed) Credit for year to		As at
		Profit or loss	Other	December
	As at January		comprehensive	
	1, 2015		income	31, 2015
<u>Deferred tax assets</u>				
Trade accounts and other				
receivable	664,382.37	-	-	664,382.37
Inventories	62,895.43	(62,895.43)	-	-
Employee benefit obligations	2,339,561.93	626,075.07	(42,508.80)	2,923,128.20
Deferred expense	79,815.19	(79,815.19)	-	-
Total	3,146,654.92	483,364.45	(42,508.80)	3,587,510.57
<u>Deferred tax liabilities</u>				
Property, plant and equipment	(3,075,172.42)	(112,413.35)	-	(3,187,585.77)
Net	71,482.50	370,951.10	(42,508.80)	399,924.80

14. DEFERRED TAX (Con't)

14.2 Income tax expenses for the years are as follows:-

	Unit : Baht			
	For the year end December 31,			
	Consolidated		Separate	
	2016	2015	2016	2015
<u>Current income tax</u>				
Corporate income tax charge for the year	(2,561,888.86)	(2,412,990.00)	(2,561,888.86)	(2,412,990.00)
<u>Deferred tax</u>				
Deferred tax (expense) income relating to the original and reversal of temporary differences	915,867.76	118,298.09	990,469.85	370,951.10
Income tax (expenses) income	<u>(1,646,021.10)</u>	<u>(2,294,691.91)</u>	<u>(1,571,419.01)</u>	<u>(2,042,038.90)</u>

	Unit : Baht		
	Consolidated		
	For the year end December 31, 2016		
	Income tax (expense)		
	Before tax	income	Net tax
Deferred tax for :			
Defined benefit plan remeasurement	3,284,594.40	(656,918.88)	2,627,675.52
Income tax recognized in other comprehensive income	<u>3,284,594.40</u>	<u>(656,918.88)</u>	<u>2,627,675.52</u>

	Unit : Baht		
	Consolidated		
	For the year end December 31, 2015		
	Income tax (expense)		
	Before tax	income	Net tax
Deferred tax for :			
Defined benefit plan remeasurement	1,031,306.65	(206,261.33)	825,045.32
Income tax recognized in other comprehensive income	<u>1,031,306.65</u>	<u>(206,261.33)</u>	<u>825,045.32</u>

14. DEFERRED TAX (Con't)

14.2 Income tax expenses for the years are as follows:- (Con't)

Unit : Baht			
Separate			
For the year end December 31, 2016			
Income tax (expense)			
Before tax	income	Net tax	
Deferred tax for :			
Defined benefit plan remeasurement	(299,163.00)	59,832.60	(239,330.40)
Income tax recognized in other comprehensive income	(299,163.00)	59,832.60	(239,330.40)

Unit : Baht			
Separate			
For the year end December 31, 2015			
Income tax (expense)			
Before tax	income	Net tax	
Deferred tax for :			
Defined benefit plan remeasurement	212,544.00	(42,508.80)	170,035.20
Income tax recognized in other comprehensive income	212,544.00	(42,508.80)	170,035.20

14.3 Reconciliation for effective tax rate

Consolidated				
For the year end December 31,				
2016		2015		
Tax rate (%)	Tax amount (Baht)	Tax rate (%)	Tax amount (Baht)	
Loss before income tax	(33,474,512.96)		(33,785,933.27)	
Profit before income tax of the Company	12,580,023.67		18,838,246.21	
<u>Less</u> Profit from Promotional privileges	(4,606,476.12)		(8,555,671.23)	
Profit income tax	7,973,547.55		10,282,574.98	
Tax expense	20 1,594,709.51	20	2,056,515.00	
Tax effect of expenses that are not deductible for tax purposes:	51,311.59		238,176.91	
Tax expense (effective rate)	21 1,646,021.10	22	2,294,691.91	

14. DEFERRED TAX (Con't)

14.3 Reconciliation for effective tax rate (Con't)

Separate				
For the year end December 31,				
2016		2015		
Tax rate (%)	Tax amount (Baht)	Tax rate (%)	Tax amount (Baht)	
Profit before income tax	12,580,023.67		18,838,246.21	
<u>Less</u> Profit from Promotional privileges	(4,606,476.12)		(8,555,671.23)	
Profit income tax	7,973,547.55		10,282,574.98	
Tax expense	20 1,594,709.51	20	2,056,515.00	
Tax effect of expenses that are not deductible for tax purposes:	(23,290.50)		(14,476.10)	
Tax expense (effective rate)	20 1,571,419.01	20	2,042,038.90	

14.4 Tax rate

Current income tax

The Company and its subsidiary calculated income tax from net profit for the year after adjust non-taxable expenses and revenue in accordance with the Revenue Code.

The main adjustment items are, allowance for obsolete of inventories, employee benefit obligations and expenses were not in compliance with the Revenue Code.

On January 22, 2016, The National Legislative Assembly has approved a reduction of the corporate income tax rate from 30% to 20% of net taxable profit for the accounting period which begins on or after January 1, 2016.

Deferred tax

Deferred tax has been measured using the effective rate at 20% announced by the government at reporting date.

15. BANK OVERDRAFT AND LOANS FROM FINANCIAL INSTITUTIONS

Bank overdraft and loans from financial institutions are as follows :-

		Unit : Baht			
	Interest rate (% p.a.)	Consolidated		Separate	
		2016	2015	2016	2015
Promissory notes	2.20	181,634,000.00	181,500,000.00	95,000,000.00	115,000,000.00
Trust receipts	0.50 - 0.95	14,740,101.43	21,103,716.56	11,401,546.40	19,783,870.87
Total		196,374,101.43	202,603,716.56	106,401,546.40	134,783,870.87

15.1 The Company and its subsidiary was granted loans from a commercial bank by issuing due on demand promissory notes.

15.2 The above credit facilities were secured by the mortgage of the Company's land, building and machinery, and inter - guaranteed by the Company and its subsidiary in such facilities were additionally secured by Oji Holdings Corporation Company Limited, the ultimate parent company.

16. TRADE ACCOUNTS AND OTHER PAYABLE

Trade accounts and other payable are as follows:-

	Unit : Baht			
	Consolidated		Separate	
	2016	2015	2016	2015
Trade accounts payable other companies				
- Domestic	54,669,793.37	40,309,764.81	25,775,413.82	13,524,361.78
- Foreign	5,429,016.65	4,310,408.97	5,429,016.65	4,049,734.72
Total trade accounts payable other	60,098,810.02	44,620,173.78	31,204,430.47	17,574,096.50
Trade account payable - related companies				
- Domestic	1,201,824.00	228,495.83	1,024,433.03	708,545.66
- Foreign	4,448,503.46	1,897,126.55	4,448,503.46	1,897,126.55
Total trade accounts payable related companies	5,650,327.46	2,125,622.38	5,472,936.49	2,605,672.21
Total trade accounts payable	65,749,137.48	46,745,796.16	36,677,366.96	20,179,768.71
Other payable	5,388,299.19	6,802,684.78	3,485,746.19	3,601,833.03
Accrued expenses	9,286,233.02	11,015,713.83	3,937,167.50	3,805,986.95
Advance receipts	571,332.71	387,562.57	392,398.75	204,569.85
Total	80,995,002.40	64,951,757.34	44,492,679.40	27,792,158.54

17. LONG - TERM LOANS FROM FINANCIAL INSTITUTIONS

Long - term loans from financial institutions as follows:-

	Unit : Baht			
	Consolidated		Separate	
	2016	2015	2016	2015
Loan from banks	430,000,000.00	430,000,000.00	-	-
<u>Add</u> Increase during the year	-	-	-	-
<u>Less</u> Repayments during the year	-	-	-	-
Total	430,000,000.00	430,000,000.00	-	-
<u>Less</u> Current portion	(46,100,000.00)	-	-	-
Long - term loan - net	383,899,900.00	430,000,000.00	-	-

The subsidiary has entered into a long - term loan agreement with a financial institution with the conditions as follows:

Credit line	Objective	Interest Rate	Term of Repayment	Final Payment	Collaterals
Baht 430 million	For payment short - term loans	Fixed 4.77	Quarterly principal installment of Bath15,366,700 with the first principal repayment on June 30, 2017 and quarterly interest installment with the first payment in June 2014	within March 29, 2024	The ultimate parent company

18. EMPLOYEE BENEFIT OBLIGATIONS

The company and its subsidiary operates post-employment benefit and pension based on the requirement of the Thai Labour Protection Act B.E. 2541 to provide retirement benefits and other long-term benefits to employees based on pensionable remuneration and length of service.

The Company and its subsidiary adopted TAS 19 Employee Benefits which effect from January 1, 2011. The Company and its subsidiary opted to recognize the transitional obligation as at January 1, 2011 through profit or loss on a straight - line basis over five years from January 1, 2011.

Movements during the year on the provision for the unrecognized transitional obligation were as follows:

	Unit : Baht			
	Consolidated		Separate	
	2016	2015	2016	2015
Unrecognized transitional obligation as at January 1,	-	3,996,479.61	-	1,515,732.34
Recognized through profit or loss for the year	-	(3,996,479.61)	-	(1,515,732.34)
Unrecognized transitional obligation as at December 31,	-	-	-	-

18. EMPLOYEE BENEFIT OBLIGATIONS (Con't)

Movement in the present value of the employee benefits obligations consist of;

	Unit : Baht			
	Consolidated		Separate	
	2016	2015	2016	2015
Opening balance as at January 1,	29,996,263.40	24,217,323.42	13,704,028.00	10,786,196.66
Current service cost	3,095,534.00	2,900,219.00	1,477,956.00	1,414,680.00
Interest cost	816,262.00	719,352.02	376,378.00	330,084.00
Employment benefit paid during the year	(878,017.00)	(805,804.00)	(170,731.00)	(130,121.00)
Past service cost	-	3,996,479.61	-	1,515,732.34
Defined benefit plan remeasurement	(3,284,594.40)	(1,031,306.65)	299,163.00	(212,544.00)
Ending balance as at December 31,	29,745,448.00	29,996,263.40	15,686,794.00	13,704,028.00
<u>Less</u> Current portion	(910,475.00)	(164,606.00)	(910,475.00)	-
Employment benefit obligations - net	<u>28,834,973.00</u>	<u>29,831,657.40</u>	<u>14,776,319.00</u>	<u>13,704,028.00</u>

Long - term employee benefit expenses included in the profit or loss are as follows:

	Unit : Baht			
	For the year end December 31,			
	Consolidated		Separate	
	2016	2015	2016	2015
Past service cost	-	3,996,479.61	-	1,515,732.34
Current service cost	3,095,534.00	2,900,219.00	1,477,956.00	1,414,680.00
Interest cost	816,262.00	719,352.02	376,378.00	330,084.00
Total	<u>3,911,796.00</u>	<u>7,616,050.63</u>	<u>1,854,334.00</u>	<u>3,260,496.34</u>

The expense is recognized in the following line items in the profit or loss:

	Unit : Baht			
	For the year end December 31,			
	Consolidated		Separate	
	2016	2015	2016	2015
Profit or loss :				
Cost of goods sold	3,017,706.00	5,535,258.94	1,477,956.00	2,357,028.00
Selling expense	305,298.00	799,410.55	94,718.00	210,980.70
Administrative expense	588,792.00	1,281,381.14	281,660.00	692,487.64
Total	<u>3,911,796.00</u>	<u>7,616,050.63</u>	<u>1,854,334.00</u>	<u>3,260,496.34</u>

18. EMPLOYEE BENEFIT OBLIGATIONS (Con't)

Remeasurement of defined benefit plan recognized in other comprehensive income arising from:

	Unit : Baht	
	For the year end December 31, 2016	
	Consolidated	Separate
Financial assumptions	(2,031,074.00)	(167,439.00)
Experience adjustment	(1,857,384.40)	(71,995.00)
Demographic assumptions	603,864.00	538,597.00
Total	(3,284,594.40)	299,163.00

Principal actuarial assumptions at the reporting date are as follows :

	Consolidated	
	2016	2015
Discounted rate (%)	2.86 - 2.88	2.70 - 2.76
Salary increase rate (%)	2.50 - 3.50	3.50
Retirement age (year)	60	60
* Employee turnover rate (%)	0 - 21	0 - 22
** Mortality rate	TMO 2008	TMO 2008
* Upon the length of service		

** Reference from TMO2008 (TMO08 : Thai Mortality Ordinary Table of 2008)

	Separate	
	2016	2015
Discounted rate (%)	2.86	2.76
Salary increase rate (%)	3.50	3.50
Retirement age (year)	60	60
* Employee turnover rate (%)	0 - 21	0 - 22
** Mortality rate	TMO 2008	TMO 2008

* Upon the length of service

** Reference from TMO2008 (TMO08 : Thai Mortality Ordinary Table of 2008)

18. EMPLOYEE BENEFIT OBLIGATIONS (Con't)

Sensitivity analysis

Reasonably possible changes at the reporting date to one of the relevant actuarial assumptions, holding other assumptions constant, would have affected the defined benefit obligation by the amounts shown below.-

	Unit : Baht	
	Consolidated	
	Increase	Decrease
Defined benefit obligation December 31, 2016		
Discount rate (1% movement)	(2,958,436.00)	3,451,536.00
Future salary growth (1% movement)	3,381,746.00	(2,955,530.00)
Resignation rate (1% movement)	(3,119,074.00)	1,096,566.00

	Unit : Baht	
	Separate	
	Increase	Decrease
Defined benefit obligation December 31, 2016		
Discount rate (1% movement)	(1,587,641.00)	1,851,907.00
Future salary growth (1% movement)	1,820,545.00	(1,592,816.00)
Resignation rate (1% movement)	(1,674,100.00)	585,387.00

Amounts of defined benefit obligation for the current and previous four - years are as follows :

	Unit : Baht	
	Consolidated	Separate
2016	29,745,448.00	15,686,794.00
2015	29,996,263.40	13,704,028.00
2014	24,217,323.42	10,786,196.66
2013	17,539,397.03	6,491,192.96
2012	11,642,578.91	4,214,543.11

19. DIVIDEND PAYMENT

2016

At the Annual General Shareholders' Meeting of 2016 held on April 22, 2016 it was approved to distribute dividend for the year 2015 at the rate of Baht 0.012 per share amounting to Baht 3.6 million of which was paid on May 19, 2016.

2015

At the Board of Directors' meeting No.3/2015 on August 13, 2015, it was approved to pay interim dividend from net profit from the Company's operation from January to June 2015 at Baht 0.016 per share, amounting to Baht 4.80 million of which was paid on September 11, 2015.

At the Annual General Shareholders' Meeting of 2015 held on April 24, 2015, it was approved to distribute dividend for the year 2014 at the rate of Baht 0.014 per share amounting to Baht 4.20 million of which was paid on May 22, 2015.

20. EXPENSES BY NATURE

Significant expenses classified by nature consist of.-

	Unit : Baht			
	Consolidated		Separate	
	2016	2015	2016	2015
Changes in inventories of finished goods				
and work in process	(2,640,549.50)	11,251,900.89	6,075.42	2,997,702.66
Raw materials and consumables used	582,238,260.75	604,732,277.86	313,794,135.92	326,900,476.68
Employee expenses	154,749,472.23	157,577,208.96	74,695,196.07	72,738,437.32
Depreciation and amortization	67,356,535.91	66,891,872.40	16,772,631.81	18,273,241.30
Allowance for obsolete goods - net	(2,430,472.43)	(6,845,786.49)	-	(314,477.16)

21. RIGHTS AND PRIVILEGES FROM THE INVESTMENT PROMOTION

The Company has been granted promotional privileges under the Investment Promotion Act, B.E. 2520 as approved by the Board of Investment for the production of paper packaging No. 2186(2)/2011 dated September 29, 2011. The Company exercised its right in 2014.

Significant rights and privileges granted include the following :

1. Exemption of import duty and business tax for machinery that are approved by the Board of Investment.
2. Exemption of corporate income tax derived from the profit of the promoted activities for a period of 8 years effective from the first sale generated.

21. RIGHTS AND PRIVILEGES FROM THE INVESTMENT PROMOTION (Con't)

Significant rights and privileges granted include the following : (Con't)

3. Exemption of import duty for raw materials and necessary supplies used in production process of exported goods for the period stated in the certificate.
4. Permission of deduction of investment in installation or construction of facilities at 25% in addition to its usual depreciation.

Results of the Company's operations under promoted business is classified under promoted and non-promoted business as follows:

Unit : Thousands baht			
Consolidated			
For the year end December 31, 2016			
	Promoted business	Non-promoted business	Total
Total revenues	114,868	782,401	897,269
Cost and expenses	(110,878)	(795,178)	(906,056)
Finance cost	(571)	(24,116)	(24,687)
Income tax	-	(1,646)	(1,646)
Net profit (loss)	3,419	(38,539)	(35,120)
Other comprehensive income	-	2,628	2,628
Comprehensive income (loss)	3,419	(35,911)	(32,493)

Unit : Thousands baht			
Separate			
For the year end December 31, 2016			
	Promoted business	Non-promoted business	Total
Total revenues	114,868	353,947	468,815
Cost and expenses	(110,878)	(342,975)	(453,853)
Finance cost	(571)	(1,811)	(2,382)
Income tax	-	(1,571)	(1,571)
Net profit (loss)	3,419	7,590	11,009
Other comprehensive income	-	(239)	(239)
Comprehensive income (loss)	3,419	(7,351)	10,770

The classification of results of the Company's operations was applied with 2 bases as following:-

1. Costs and expenses identifiable to each category were directly charged to each of them.
2. Costs and expenses unidentifiable to each category were allocated to each of them based on the proportion of their revenues.

22. EARNINGS (LOSS) PER SHARE

Basis earnings (loss) per share for the period is calculated by dividing the net income (loss) attributable to common shareholders (excluding other comprehensive income (loss)) by the weighted - average number of common shares which are held by third parties during the period as follows:

	Unit : Baht			
	Consolidated		Separate	
	2016	2015	2016	2015
Net profit (loss) attributable to ordinary shareholders of the Company (basis) (Baht)	(35,120,534.06)	(36,080,625.18)	11,008,604.66	16,796,207.30
Number of weighted average common shares (Share)	300,000,000	300,000,000	300,000,000	300,000,000
Basic earnings per share (Baht)	(0.12)	(0.12)	0.04	0.06

23. PROVIDENT FUND

The Company the subsidiary company and their employees have jointly established a provident fund in accordance with the Provident Fund Act B.E. 2530 (1987). The Company, the subsidiary company and their employees contributed to the fund monthly at the rate of 3 - 5 percent of their basic salary. The fund, managed by Krung Thai Asset Management Plc., will be paid to employees upon termination in accordance with the fund rules. For the years ended December 31, 2016 and 2015, the Company and its subsidiary contributed to the fund amounting to Baht 3.37 million and Baht 3.19 million respectively.

24. OPERAING SEGMENTS

Operating segment information is reported in a manner consistent with the internal reports that are regularly reviewed by the chief operating decision maker in order to make decisions about the allocation of resources to the segment and assess its performance. The chief operating decision maker has been identified as the Managing Director.

Management considers that the Company and its subsidiary operates in a single line production of packaging, and has therefore only one business segment.

Management considers that the Company and its subsidiary operates in a single geographic area, namely in Thailand, and has therefore only one geographical segment.

As a result, all of the revenues, operating profits and assets reflected in these financial statements are related to the referred business and geographical segment.

25. FINANCIAL INSTRUMENT

The Company and its subsidiary complied with the Thai Accounting Standard No. 107 "Presentations and Disclosure of Financial Instruments" as a guidance to disclose about the financial instruments as follows:-

25.1 Accounting policies

The related accounting policies are disclosed in Note 4.19 to the financial statements.

25.2 Financial risk management

The Company and its subsidiary are exposed to normal business risks from changes in market interest rates and currency exchange rates and from non-performance of contractual obligations by counterparties. The Company and subsidiary did not speculate or engage in the trading of any derivative financial instrument.

25.3 Credit risk

The Company and its subsidiary are exposed to credit risk from non performance of contractual obligations by counter parties resulting in a financial loss to the Company and its subsidiary. To prevent the risk, the Company and its subsidiary have credits control and regularly review debtors' financial status. The Company and its subsidiary do not expect significant losses from non performance contractual obligation as their customers are diverse.

For the financial assets, the carrying amount of assets recorded in the statements of financial position, net of an allowance for doubtful accounts, represents the Company and its subsidiary's maximum exposure to credit risk.

25.4 Interest rate risk

The Company and its subsidiary exposure to interest rate risk relates primarily to its deposits with financial institutions, bank overdrafts and loan from financial institutions charged with interest. However, since interest rates of the majority of these financial assets and liabilities vary according to market rates or are fixed and closed market rates, the Company and its subsidiary management deemed their interest risk at low level. The Company and its subsidiary thus do not use derivative financial instruments to hedge such risk.

25. FINANCIAL INSTRUMENT (Con't)

25.4 Interest rate risk (Con't)

Financial assets and financial liabilities of the Company and its subsidiary had interest rate risk as follows:

Unit : Thousand baht							
Consolidated as at December 31, 2016							
	Fixed interest rates			Floating interest rate	Non- interest bearing	Total	Interest rate (% p.a.)
	within 1 year	Over 1 - 5 years	Over 5 years				
Financial assets							
Cash and cash equivalents	-	-	-	6,893	10,797	17,690	0.125 - 0.75
Trade accounts and other receivable - net	-	-	-	-	158,208	158,208	-
Long - term loans to employees	-	-	-	6,064	-	6,064	MLR+1.5
Financial liabilities							
Bank overdraft and loans from financial institutions	-	-	-	196,374	-	196,374	0.50 - 2.20
Trade accounts and other payable	-	-	-	-	80,995	80,995	-
Asset payable	-	-	-	-	19	19	-
Long - term loans from financial institutions	-	-	430,000	-	-	430,000	Fixed 4.77

Unit : Thousand baht							
Consolidated as at December 31, 2015							
	Fixed interest rates			Floating interest rate	Non- interest bearing	Total	Interest rate (% p.a.)
	within 1 year	Over 1 - 5 years	Over 5 years				
Financial assets							
Cash and cash equivalents	-	-	-	22,685	8,717	31,402	0.125 - 0.75
Trade accounts and other receivable - net	-	-	-	-	159,186	159,186	-
Deposit at bank held as collateral	-	-	-	25	-	25	0.5
Long - term loans to employees	-	-	-	6,794	-	6,794	MLR+1.5
Financial liabilities							
Bank overdraft and loans from financial institutions	-	-	-	202,604	-	202,604	0.75 - 2.7, MOR, Money market rate
Trade accounts and other payable	-	-	-	-	64,952	64,952	-
Asset payable	-	-	-	-	3,763	3,763	-
Long - term loans from financial institutions	-	-	430,000	-	-	430,000	Fixed 4.77

25. FINANCIAL INSTRUMENT (Con't)

25.4 Interest rate risk (Con't)

Financial assets and financial liabilities of the Company and its subsidiary had interest rate risk as follows:
(Con't)

	Unit : Thousand baht						
	Separate as at December 31, 2016						
	Fixed interest rates			Floating	Non-	Total	Interest
	within	Over	Over	interest	interest		rate
	1 year	1 - 5 years	5 years	rate	bearing		(% p.a.)
Financial assets							
Cash and cash equivalents	-	-	-	6,681	6,501	13,182	0.125 - 0.75
Trade accounts and other							
receivable - net	-	-	-	-	89,313	89,313	-
Long - term loans to employees	-	-	-	3,612	-	3,612	MLR+1.5
Financial liabilities							
Bank overdraft and loans from	-	-	-	106,402	-	106,402	050.-2.20
financial institution							
Trade accounts and other							
payable	-	-	-	-	44,493	44,493	-
Asset payable	-	-	-	-	19	19	-

	Unit : Thousand baht						
	Separate as at December 31, 2015						
	Fixed interest rates			Floating	Non-	Total	Interest
	within	Over	Over	interest	interest		rate
	1 year	1 - 5 years	5 years	rate	bearing		(% p.a.)
Financial assets							
Cash and cash equivalents	-	-	-	22,473	7,344	29,817	0.125 - 0.75
Trade accounts and other							
receivable - net	-	-	-	-	85,479	85,479	-
Long - term loans to employees	-	-	-	3,244	-	3,244	MLR+1.5
Financial liabilities							
Bank overdraft and loans from	-	-	-	134,784	-	134,784	0.75-2.7, MOR,
financial institution							Money market rate
Trade accounts and other							
payable	-	-	-	-	27,792	27,792	-
Asset payable	-	-	-	-	2,930	2,930	-

25. FINANCIAL INSTRUMENT (Con't)

25.5 Currency risk

The Company and subsidiary had significant foreign assets and liabilities which were not hedge foreign exchange risk. However, the Company and its subsidiary' management believe that they will not against have any significant impact on the Company and its subsidiary' financial statements.

The Company and its subsidiary had not significant assets and liabilities which were not hedged foreign exchange risk as follows:-

Foreign currency	Consolidated		Separate	
	2016	2015	2016	2015
<u>Liabilities</u>				
Us Dollars	409,418.83	582,110.47	316,687.63	545,704.75

25.6 Liquidity risk

Liquidity risk is the risk that the Company and its subsidiary will be unable to liquidate its financial assets and/or procure sufficient funds to discharge its obligations in a timely manner, resulting in the incurrence of a financial loss. The Company has a policy to maintain liquidity risk which may occur. The Company and its subsidiary has sufficient credit lines to fund its operations that are provided by many commercial banks. This mitigates the risk.

25.7 Fair value of financial instruments

A fair value is the amount for which an asset can be exchanged or a liability settled between knowledgeable, willing parties in an arm's length transaction.

Methodology of fair value measurement depends upon characteristics of the financial instruments. For the financial instruments which are regarded as trade in an active market, fair value has been determined by the latest quoted market price. If however the appropriate quoted market price cannot be determined, the fair value is determined using an appropriate valuation technique.

Since the majority of the Company and its subsidiary financial assets and liabilities are long-term in nature or bear floating interest rates, their fair value is not expected to be materially different from the amounts presented in the statements of financial position.

26. COMMITMENTS AND CONTINGENT LIABILITIES

26.1 As at December 31, 2016 and 2015, The Company and its subsidiary had a future obligation in Software contract amounting to of of Baht 0.24 milion and Baht 0.31 million respectively.

26.2 As at December 31, 2016, the subsidiary had commitment under purchase agreement amounting to Baht 2.40 million.

26.3 At end of the years, the Company and its subsidiary had outstanding commitments with banks are as follows :

	December 31, 2016		December 31, 2015	
	Baht	US\$	Baht	US\$
Letters of credit				
the Company	-	409,319.20	-	283,931.78
the subsidiary	-	92,731.20	-	183,950.00
Letters of guarantee				
the Company	6,728,400.00	-	6,778,400.00	-
the subsidiary	7,813,224.00	-	8,162,470.82	-

27. CAPITAL MANAGEMENT

The primary objectives of the Company and subsidiary' capital management are to maintain their ability to continue as a going concern and to maintain an appropriate capital structure.

As at December 31, 2016 and 2015, debt-to-equity ratio in the consolidated financial statements was 1.62 : 1 and 1.49 : 1 respectively, and the separate financial statements was 0.29 : 1 and 0.32 : 1 respectively.

28. EVENTS AFTER REPORTING PERIOD

At the Board of Directors' Meeting of the Company No. 3/2017 held on March 10, 2017, it was approved to propose to the shareholders at the Annual General Meeting of 2017 to pay dividend from its operation for the year 2016 at Baht 0.019 per share amounting to Baht 5.7 million.

29. APPROVAL OF FINANCIAL STATEMENT

These financial statements have been approved by the Company's Board of Directors on March 10, 2017.

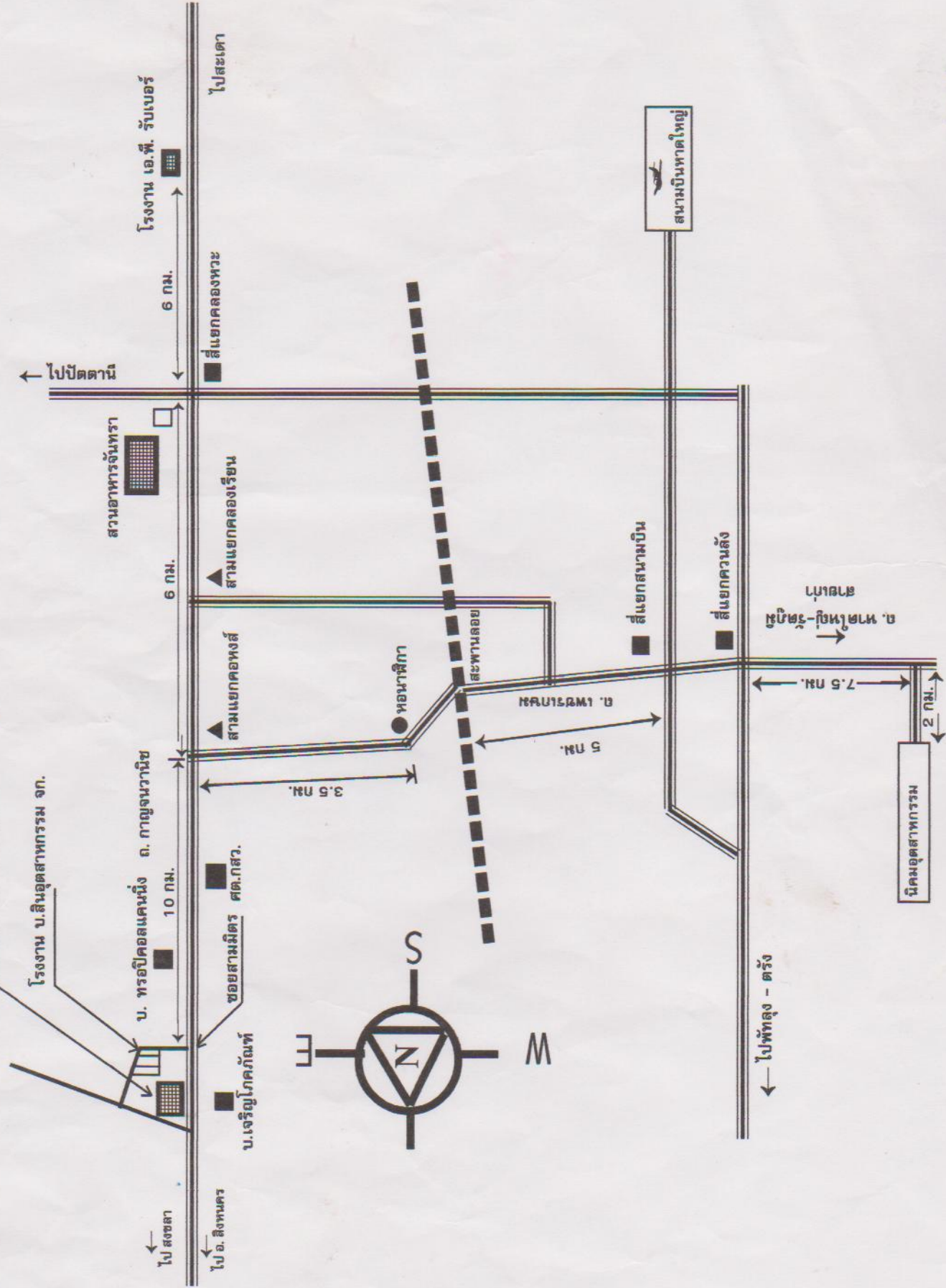

22/02/81



บริษัท สหกิจบรรจุภัณฑ์ จำกัด SAHAKIJ PACKAGING CO.,LTD.

30/32 หมู่ที่ 1 ตำบลโคกขาม อำเภอเมืองสมุทรสาคร จังหวัดสมุทรสาคร 74000
30/32 Moo 1 Khok kham, Muang Samutsakhon, Samutsakhon 74000

แผนที่บริษัท

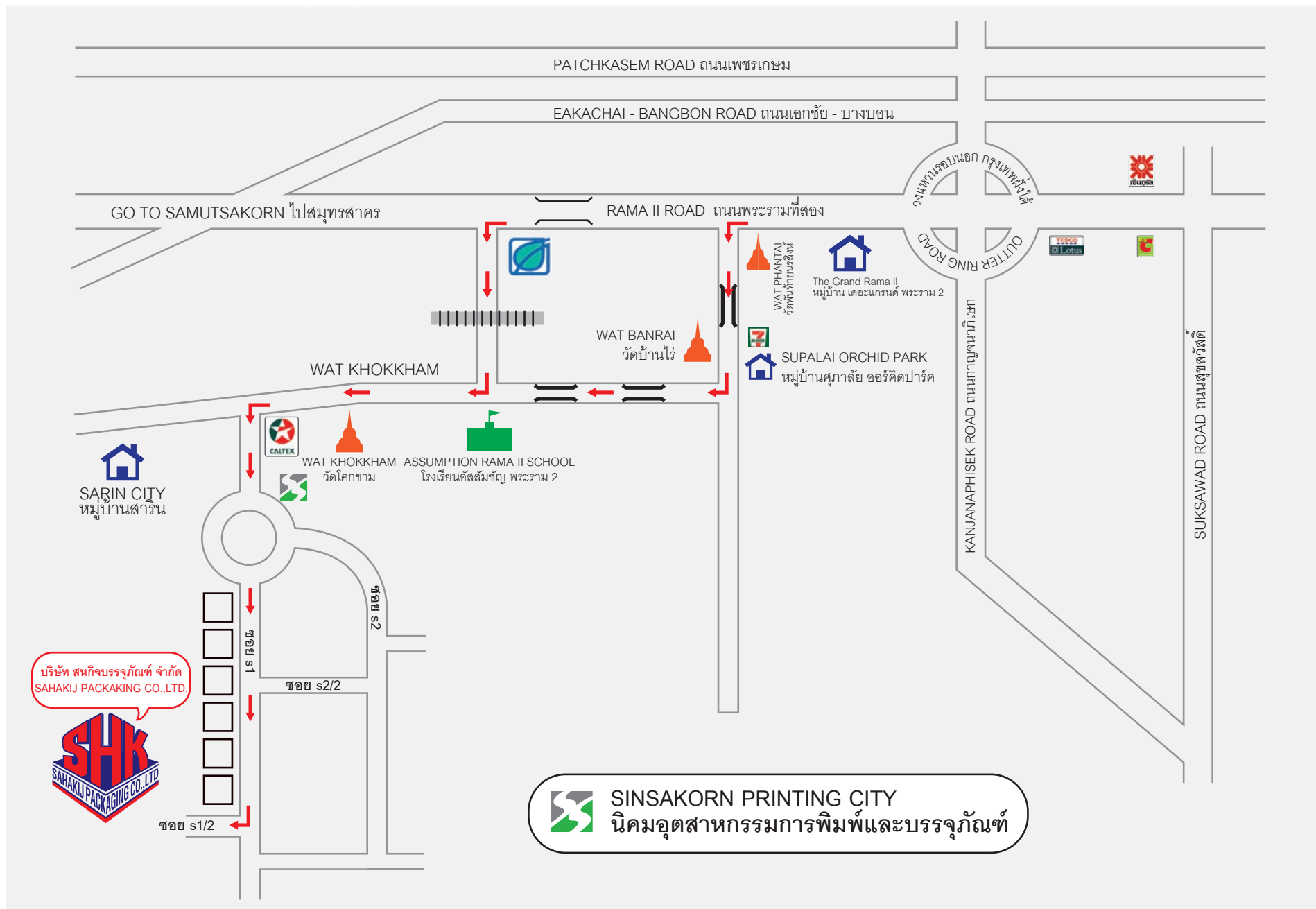

OJI
Beyond the Boundaries



119 ม.1 ถ.กาญจนวณิช ตำบลท่าข้าม อำเภอหาดใหญ่
จังหวัดสงขลา 90110



Email : spackhy@yahoo.com



โทร.0-7426-0602-9 โทรสาร. 0-7426-0600-1, 0-7444-7128



30/32 หมู่ 1 ตำบลโคกขาม อำเภอเมืองสมุทรสาคร
จังหวัดสมุทรสาคร 74000
โทร. 0-3445-2136-40 โทรสาร. 0-3445-2306