

# รายงาน ประจำปี 2559



บริษัท ยูนิค ไมนิ่ง เซอร์วิส  
จำกัด (มหาชน)

ปวงข้าพระพุทธเจ้า  
ขอน้อมเกล้าน้อมกระหม่อม  
รำลึกในพระมหากรุณาธิคุณหาที่สุดมิได้.



ข้าพระพุทธเจ้า ผู้บริหาร และ พนักงาน  
บริษัท ยูนิค ไมนิ่ง เซอร์วิสেস จำกัด (มหาชน)









## สารบัญ

สรุปข้อมูลทางการเงิน	1
สารจากประธานกรรมการ	2
สารจากกรรมการผู้จัดการ	3
คณะกรรมการบริษัท	4
ข้อมูลทั่วไปของบริษัท	8
ลักษณะการประกอบธุรกิจ	9
โครงสร้างบริษัทและภาพประกอบธุรกิจ	17
ปัจจัยความเสี่ยง	18
โครงสร้างการถือหุ้น	20
โครงสร้างองค์กร	21
โครงสร้างการจัดการ	22
รายการระหว่างกัน	37
วิเคราะห์ฐานะทางการเงินและผลการดำเนินงาน	38
รายงานของคณะกรรมการตรวจสอบ	43
งบการเงินของบริษัท ยูนิค ไมนิ่ง เซอร์วิส เซส จำกัด (มหาชน) และบริษัทย่อย	44



# สรุปข้อมูลทางการเงิน

		2558	2559
<b>ผลการดำเนินงาน</b>			
รายได้หลัก	(ล้านบาท)	532.03	433.03
รายได้รวม	(ล้านบาท)	585.21	486.04
กำไร (ขาดทุน) ขั้นต้น	(ล้านบาท)	(102.25)	79.08
ขาดทุนสุทธิ	(ล้านบาท)	(371.23)	(57.63)
ขาดทุนต่อหุ้น*	(บาท)	(2.42)	(0.13)
<b>อัตราส่วนทางการเงิน</b>			
อัตรากำไร (ขาดทุน) ขั้นต้น	(ร้อยละ)	(17.71)	16.37
อัตรากำไร (ขาดทุน) สุทธิต่อรายได้รวม	(ร้อยละ)	(63.44)	(11.86)
อัตราผลตอบแทนต่อส่วนของผู้ถือหุ้น	(ร้อยละ)	(201.11)	(52.99)
อัตราผลตอบแทนจากสินทรัพย์รวม	(ร้อยละ)	(43.90)	(5.96)
สินทรัพย์รวม	(ล้านบาท)	845.63	967.70
หนี้สินรวม	(ล้านบาท)	1,030.22	858.95
ส่วนของผู้ถือหุ้น	(ล้านบาท)	(184.59)	108.75
มูลค่าตามบัญชีต่อหุ้น**	(บาท)	(1.20)	0.22

\*จำนวน 503,384,438 หุ้น

\*\*มูลค่าที่ตราไว้เป็น 0.50 บาทต่อหุ้น





# |สารจากประธานกรรมการ



ในรอบปี 2559 ที่ผ่านมามีเหตุการณ์สำคัญเกิดขึ้นทั้งภายในประเทศของเราและในต่างประเทศ ซึ่งนำไปสู่การเปลี่ยนแปลงของบริบทการเมืองและเศรษฐกิจทั่วโลก นับตั้งแต่ผลประชามติของชาวอังกฤษที่ตัดสินใจแยกตัวออกจากการเป็นสมาชิกอียู (Brexit) ผลการเลือกตั้งประธานาธิบดีของสหรัฐอเมริกา ที่นายโดนัลด์ ทรัมป์ จากพรรครีพับลิกัน ชนะการเลือกตั้งแบบไม่ได้คาดหมาย

สำหรับประเทศไทย เศรษฐกิจโดยรวมของประเทศปรับตัวดีขึ้นเล็กน้อยแต่ก็ยังคงทรงตัว อย่างไรก็ตาม รัฐบาลไทยก็ให้ความสำคัญกับการพัฒนาประเทศในด้านต่างๆ เพื่อรองรับการเปลี่ยนแปลงทางการค้าในระดับอาเซียน ระดับภูมิภาคเอเชีย ตลอดจนการแข่งขันในเวทีโลก โดยจะมีการลงทุนอย่างมหาศาลในโครงการโครงสร้างพื้นฐานด้านคมนาคม เช่น โครงการรถไฟรางคู่ โครงการมอเตอร์เวย์ 3 สาย ได้แก่ บางปะอิน-นครราชสีมา บางใหญ่-กาญจนบุรี และพญา-มาบตาพุด รวมถึงโครงการรถไฟความเร็วสูงสายกรุงเทพ-ระยอง เป็นต้น นอกจากนี้ ยังมีนโยบายปฏิรูปอีกหลายๆ ด้านเพื่อนำไปสู่ประเทศไทย 4.0

บริษัท ยูนิค ไมนิ่ง เซอร์วิสเชส จำกัด (มหาชน) มุ่งมั่นที่จะพัฒนาบริษัท ให้ก้าวหน้านั่นคงตลอดปี 2559 ที่ผ่านมามีความสามารถเพิ่มสัดส่วนอัตรากำไรขั้นต้นให้สูงขึ้นได้สำเร็จ เมื่อเปรียบเทียบกับปี 2558 อันมีผลทำให้บริษัท ขาดทุนน้อยลง และนอกจากนี้ เรายังมีปรับลดค่าใช้จ่ายในด้านต่างๆ ควบคู่กับการควบคุมต้นทุนผลิตด้วย ทั้งนี้ คณะผู้บริหารและพนักงานของบริษัท มีความกระตือรือร้นอย่างมากที่จะทำให้ธุรกิจกลับมาทำกำไรอีกครั้ง ซึ่งผมขอกล่าวชื่นชมในความพยายามของทุกท่าน ที่มุ่งหวังที่จะสร้างผลตอบแทนที่ดีคืนกลับสู่ผู้ถือหุ้นให้ได้ในปีนี้ มา ณ ที่นี้ กระนั้นก็ตาม ด้วยสภาวะเศรษฐกิจที่ชะลอตัวในประเทศไทย และทั่วโลก ได้ส่งผลกระทบต่อการดำเนินงานของบริษัท อย่างหลีกเลี่ยงไม่ได้ ทำให้เราไม่บรรลุเป้าหมายที่กำหนดไว้ สำหรับในปี 2560 ก็จะเป็นอีกปีที่สำคัญ ที่บริษัท จะกำหนดยุทธศาสตร์และแผนธุรกิจที่มีประสิทธิภาพ อันจะส่งผลให้บริษัท กลับมาทำกำไรอีกครั้ง

สุดท้ายนี้ ผมในนามคณะกรรมการบริษัท ขอขอบคุณผู้ถือหุ้น คู่ค้า ลูกค้า สถาบันการเงิน พนักงานและผู้เกี่ยวข้องทุกท่าน ที่สนับสนุนการดำเนินธุรกิจและการดำเนินงานของบริษัท มาเป็นอย่างดี

พลตำรวจเอก ดร. ชิตชัย วรรณสถิตย์

ประธานกรรมการ



## สารจากกรรมการผู้จัดการ



ปี 2559 นับว่าเป็นปีที่มีความผันผวนทางเศรษฐกิจค่อนข้างมาก แต่ธุรกิจถ่านหินยังพอมีโอกาสขยายตัวเล็กน้อย เนื่องจากความต้องการใช้ถ่านหินในประเทศจีนมีปริมาณเพิ่มมากขึ้น ส่งผลทำให้ราคาถ่านหินที่เคยปรับตัวลดลงมาอย่างต่อเนื่องกลับเริ่มปรับตัวสูงขึ้นตั้งแต่ช่วงกลางปี และปรับลงเล็กน้อยในช่วงปลายปี อย่างไรก็ตาม ราคาถ่านหินยังถือว่าอ่อนไหวอยู่ตลอดเวลา แต่ยังไม่มีความชัดเจนว่าราคาจะตกต่ำไปจนเท่ากับราคาในอดีต ขณะเดียวกัน เรายังได้เห็นแนวโน้มความต้องการใช้ถ่านหินในหลายๆ ประเทศไม่ว่าจะเป็นประเทศเวียดนาม หรือประเทศญี่ปุ่น ที่เคยมีนโยบายจะสร้างโรงไฟฟ้าพลังงานนิวเคลียร์ก็เริ่มเปลี่ยนแผนมาเป็นโรงไฟฟ้าพลังงานถ่านหินแทน เนื่องจากเกรงจะประสบปัญหาการรั่วไหลของสารกัมมันตภาพรังสีอย่างที่ประเทศญี่ปุ่นกำลังเผชิญอยู่

สำหรับผลการดำเนินงานของ บริษัท ยูนิค ไมนิ่ง เซอร์วิสেস จำกัด (มหาชน) ในปี 2559 มีผลขาดทุนลดลงถึง 84.48% หรือขาดทุนสุทธิเพียง 57.63 ล้านบาท นอกจากนี้ เรายังได้นำเงิน

เพิ่มทุนที่ได้รับการสนับสนุนจากผู้ถือหุ้นในการเพิ่มทุนเป็นอย่างดีเมื่อช่วงต้นปี ไปชำระหนี้เงินกู้ยืมจนเกือบหมด คงเหลือไว้เพียงวงเงินหมุนเวียนที่ต้องใช้ในการดำเนินธุรกิจเท่านั้น

บริษัทฯ มีกำไรเบื้องต้นเพิ่มขึ้นจนเกือบรองรับค่าใช้จ่ายในการขายและการบริหารได้ แต่ด้วยต้นทุนทางการเงินที่ค่อนข้างสูง จึงทำให้ผลดำเนินการโดยรวมยังขาดทุนอยู่ ซึ่งบริษัทฯ คงต้องปรับโครงสร้างทางการเงินให้อยู่ในระดับที่เหมาะสมต่อไป และเนื่องจากราคาถ่านหินที่ยังไม่ฟื้นตัวดี บริษัทฯ จึงได้วางแผนกระจายความเสี่ยงในเรื่องของรายได้ โดยการหาทางเพิ่มรายได้จากกิจการในเครือ รวมทั้ง เริ่มขยายตลาดถ่านหินไปยังกลุ่มลูกค้ารายใหญ่ เพื่อรองรับการก่อสร้างโรงไฟฟ้าจากถ่านหินที่กำลังจะเปิดเพิ่มขึ้นในประเทศเพื่อนบ้านของไทย

ในนามของกรรมการ, ผู้บริหาร และพนักงานทุกคน ขอขอบพระคุณท่านผู้ถือหุ้น คุณค่า สถาบันการเงิน และผู้มีส่วนร่วมทุกท่าน ที่คอยช่วยสนับสนุนให้บริษัทฯ สามารถดำเนินธุรกิจต่อไปได้

นายธีรพล คำผา  
รักษาการ กรรมการผู้จัดการ



## คณะกรรมการบริษัท



พล.ต.อ. ดร. ชิตชัย วรรณสถิตย์

(อายุ 70 ปี)

ประธานกรรมการ

วันที่แต่งตั้งเป็นกรรมการบริษัท : มิถุนายน 2555

สัดส่วนการถือหุ้น ณ ธ.ค. 2559 : ไม่มี

คุณวุฒิการศึกษา

- ปริญญาเอก สาขาบริหารงานยุติธรรม สหรัฐอเมริกา (ทุนรัฐบาล)
- ปริญญาโท สาขาบริหารงานตำรวจ สหรัฐอเมริกา (ทุนรัฐบาล)

หลักสูตรอบรม

- หลักสูตร Director Accreditation Program (DAP) รุ่นที่ 75/2551 โดยสมาคมส่งเสริมสถาบันกรรมการบริษัทไทย
- สถาบันวิทยาการตลาดทุน (วตท.) รุ่นที่ 10 พ.ศ. 2553
- วิทยาลัยป้องกันราชอาณาจักรหลักสูตร ปรอ. รุ่นที่ 1

ประสบการณ์การทำงาน

- 2556-ปัจจุบัน กรรมการ, บจ. หลักทรัพย์จัดการกองทุนเมอร์ชั่น พาร์ทเนอร์ จำกัด
- 2555-ปัจจุบัน ประธานกรรมการ, บจ. พัฒนาอสังหาริมทรัพย์เพื่อการอุตสาหกรรมระยอง (ไทย-จีน)
- 2554-2559 ประธานกรรมการ, นายกสภาการศึกษาโรงเรียน นายร้อยตำรวจ
- 2554-ปัจจุบัน ประธานกรรมการ, นายกสมาคมชาวอุบลราชธานี
- 2551-ปัจจุบัน กรรมการ, บมจ. หลักทรัพย์เมอร์ชั่น พาร์ทเนอร์
- 2547-ปัจจุบัน ประธานกรรมการ, บริษัท หลักทรัพย์เมอร์ชั่น พาร์ทเนอร์ จำกัด

การเข้าร่วมประชุมปี 2559 : คณะกรรมการบริษัท 11/11 ครั้ง

ความสัมพันธ์ทางครอบครัวระหว่างกรรมการและผู้บริหาร : ไม่มี



คุณเฉลิมชัย มหากิจศิริ

(อายุ 38 ปี)

รองประธานกรรมการ

วันที่แต่งตั้งเป็นกรรมการบริษัท : มิถุนายน 2555

สัดส่วนการถือหุ้น ณ ธ.ค. 2559 : ไม่มี

คุณวุฒิการศึกษา

- ปริญญาโท สาขาเศรษฐศาสตร์การเงิน มหาวิทยาลัยบอสตัน ประเทศสหรัฐอเมริกา
- ปริญญาตรี สาขาการเงิน มหาวิทยาลัยเซฟฟอร์ด ประเทศสหรัฐอเมริกา

หลักสูตรอบรม

- หลักสูตร Director Certification Program (DCP) รุ่นที่ 53/2548 โดยสมาคมส่งเสริมสถาบันกรรมการบริษัทไทย
- หลักสูตร Director Accreditation Program (DAP) รุ่นที่ 30/2547 โดยสมาคมส่งเสริมสถาบันกรรมการบริษัทไทย
- หลักสูตรผู้บริหารระดับสูง สถาบันวิทยาการตลาดทุน (หลักสูตร วตท.) รุ่นที่ 17 ปี 2556

ประสบการณ์การทำงาน

- ต.ค. 2559-ปัจจุบัน กรรมการ บจ. พีเอ็มที พร็อพเพอร์ตี้
- ก.ย. 2559-ปัจจุบัน กรรมการ บจ. เลเซอร์ เกม เอเชีย
- ก.ย. 2559-ปัจจุบัน กรรมการ บจ. ทีทีเอ ซูเอช
- มี.ค. 2559-ปัจจุบัน กรรมการ บจ. เนเชอรัล เบฟ
- มิ.ย. 2556-ปัจจุบัน ประธานกรรมการ, บมจ. พีเอ็ม โทริเซน เอเชีย โฮลดิ้งส์
- ม.ค. 2555-ปัจจุบัน กรรมการผู้จัดการใหญ่และประธานเจ้าหน้าที่บริหาร, บมจ. โทริเซนไทย เอเจนต์ซิส
- มิ.ย. 2555-ปัจจุบัน ประธานเจ้าหน้าที่บริหารและรองประธานกรรมการบริหาร, บมจ. เมอร์เมต มาร์ไทม์
- 2541-ปัจจุบัน กรรมการ บจ. เลควูด คันทรี คลับ
- 2541-ปัจจุบัน กรรมการ บจ. เลควูด แลนด์

การเข้าร่วมประชุมปี 2559 : คณะกรรมการบริษัท 7/11 ครั้ง

ความสัมพันธ์ทางครอบครัวระหว่างกรรมการและผู้บริหาร : ไม่มี



นายเชี่ย วัน อัท โจเซฟ

(อายุ 57 ปี)

กรรมการ/กรรมการสรรหาและกำหนดค่าตอบแทน

วันที่แต่งตั้งเป็นกรรมการบริษัท : มิถุนายน 2555

สัดส่วนการถือหุ้น ณ ธ.ค. 2559 : ไม่มี

คุณวุฒิการศึกษา

- ปริญญาโท สาขาบริหารธุรกิจ สถาบันบัณฑิตบริหารธุรกิจ ศศินทร์แห่งจุฬาลงกรณ์มหาวิทยาลัย ซึ่งเป็นโครงการร่วมกับ Kellogg Graduate School of Management of Northwestern University ประเทศสหรัฐอเมริกา

หลักสูตรการอบรม

- Directors Certification Program (DCP) รุ่น 165/2555 โดยสมาคมส่งเสริมสถาบันกรรมการบริษัทไทย

ประสบการณ์การทำงาน

ก.พ. 2559-ปัจจุบัน	กรรมการ บจ. ชิดลม มารีเน เซอร์วิสเชส แอนด์ ซัพพลายส์
ธ.ค. 2558-ปัจจุบัน	กรรมการ บจ. ไทรีเซน ชิปปิ้ง สิงคโปร์ ฟิฟตี้แอลทีดี
ก.พ. 2558-ปัจจุบัน	กรรมการ บจ. ไทรีเซน (กรุงเทพ)
ม.ค. 2558-ปัจจุบัน	กรรมการ บจ. บาคองโค
ส.ค. 2557-ปัจจุบัน	กรรมการ บจ. ไทรีเซน ชิปปิ้ง เอฟแซดอี
2556-ปัจจุบัน	กรรมการ บมจ. พีเอ็ม ไทรีเซน เอเชีย โฮลดิ้งส์
มิ.ย. 2555-ปัจจุบัน	กรรมการบริหาร บมจ. เมอร์เมต มารีไทม์
มิ.ย. 2555-ต.ค. 2559	กรรมการ บมจ. เมอร์เมต มารีไทม์
ม.ค. 2555-ปัจจุบัน	ผู้อำนวยการบริหารอาวุโส บจ. พีเอ็ม กรุ๊ป
2548-2554	ผู้อำนวยการบริหารอาวุโสสายงานการเงิน บมจ. แอดวานซ์ ไฟแนนซ์

การเข้าร่วมประชุมปี 2559 : คณะกรรมการบริษัท 10/11 ครั้ง

ความสัมพันธ์ทางครอบครัวระหว่างกรรมการและผู้บริหาร : ไม่มี



นายเอกวัจน์ อมรวิวัฒน์

(อายุ 55 ปี)

กรรมการอิสระ/ประธานกรรมการตรวจสอบ

วันที่แต่งตั้งเป็นกรรมการบริษัท : เมษายน 2553

สัดส่วนการถือหุ้น ณ ธ.ค. 2559 : ไม่มี

คุณวุฒิการศึกษา

- ปริญญาโท บริหารธุรกิจ Northrop University, Los Angeles, CA, USA
- ปริญญาตรี สาขาบัญชี, มหาวิทยาลัยธรรมศาสตร์

หลักสูตรการอบรม

- Directors Accreditation Program (DAP) รุ่น 84/2553 โดยสมาคมส่งเสริมสถาบันกรรมการบริษัทไทย
- Audit Committee Program (ACP) รุ่น 32/2553 โดยสมาคมส่งเสริมสถาบันกรรมการบริษัทไทย

ประสบการณ์การทำงาน

ต.ค. 2541-ปัจจุบัน	ที่ปรึกษาอาวุโสและผู้บริหาร ฝ่ายสนับสนุน การตลาดธุรกิจ, บจ. คอร์ปอเรท เพอร์ฟอแมนซ์ แอดไวเซอร์
ก.พ. 2549-ก.พ. 2556	คณะกรรมการบริหาร สมาคมการบินธุรกิจแห่งเอเชีย (Asian Business Aviation Association- ASBAA)
มี.ค. 2554-มี.ค. 2556	ผู้บริหาร สมาคมการบินธุรกิจแห่งเอเชีย (Asian Business Aviation Association- ASBAA)
ก.ค. 2541-ก.ย. 2541	ฝ่ายวิเคราะห์หลักทรัพย์ ธนาคาร บีเอ็นพี พาริบริบาร์
ม.ค. 2541-มิ.ย. 2541	ผู้จัดการฝ่ายการเงินและเทคโนโลยีสารสนเทศ บมจ. เอเชียนมารีนเซอร์วิสส์
ก.พ. 2537-ธ.ค. 2540	ผู้อำนวยการฝ่ายวาณิชธนกิจ บริษัทเงินทุนหลักทรัพย์ เอกพัฒน์ จำกัด (มหาชน)

พ.ย. 2534-ม.ค. 2537 ผู้จัดการฝ่ายวาณิชธนกิจ บล.ไดวา

การเข้าร่วมประชุมปี 2559 : คณะกรรมการบริษัท 11/11 ครั้ง

ความสัมพันธ์ทางครอบครัวระหว่างกรรมการและผู้บริหาร : ไม่มี





นายสุชาติ ธรรมาพิทักษ์กุล

(อายุ 68 ปี)

กรรมการอิสระ/กรรมการตรวจสอบ/  
ประธานกรรมการสรรหาและกำหนดค่าตอบแทน

วันที่แต่งตั้งเป็นกรรมการบริษัท : 2547

สัดส่วนการถือหุ้น ณ ธ.ค. 59 : ไม่มี

## คุณวุฒิการศึกษา

- ปริญญาโท นิติศาสตร์ มหาวิทยาลัยฮาร์วาร์ด ประเทศสหรัฐอเมริกา
- นิติศาสตรบัณฑิต จุฬาลงกรณ์มหาวิทยาลัย
- เนติบัณฑิตไทย

## หลักสูตรการอบรม

- Director Certification Program (DCP) รุ่น 60/2548 โดยสมาคมส่งเสริมสถาบันกรรมการบริษัทไทย
- Role of the Compensation Committee รุ่น 11/2553 โดยสมาคมส่งเสริมสถาบันกรรมการบริษัทไทย

ประสบการณ์การทำงาน

- |               |  |
|---------------|--|
| 2548-ปัจจุบัน | กรรมการตรวจสอบและกรรมการอิสระ<br>บมจ. ยูนิมิต เอ็นจิเนียริ่ง       |
| 2548-ปัจจุบัน | ประธานกรรมการตรวจสอบและกรรมการอิสระ<br>บมจ. ที.ซี. ยูเนี่ยน โกลบอล |
| 2555-ปัจจุบัน | ประธานกรรมการตรวจสอบและกรรมการอิสระ<br>บมจ. เอ็ม เอฟ อีซี          |
| 2555-ปัจจุบัน | ประธานกรรมการตรวจสอบและกรรมการอิสระ<br>บมจ. โมเดิร์นฟอร์ม กรู๊ป    |

การเข้าร่วมประชุมปี 2559 : คณะกรรมการบริษัท 9/11 ครั้ง

ความสัมพันธ์ทางครอบครัวระหว่างกรรมการและผู้บริหาร : ไม่มี

พล.ต.ท. คำรบ ปัญญาแก้ว

(อายุ 60 ปี)

กรรมการอิสระ/กรรมการตรวจสอบ

วันที่แต่งตั้งเป็นกรรมการบริษัท : 2556

สัดส่วนการถือหุ้น ณ ธ.ค. 59 : ไม่มี

คุณวุฒิการศึกษา

- ปรินญาโท รัฐประศาสนศาสตรมหาบัณฑิตจากสถาบันบัณฑิตพัฒนบริหารศาสตร์ (พ.ศ. 2524)
- ปรินญาตรี รัฐประศาสนศาสตรจากโรงเรียนนายร้อยตำรวจ รุ่น 32

- ปริญญาดัตรี รัฐประศาสนศาสตรบัณฑิตจากโรงเรียนนายร้อยตำรวจ รุ่น 32

## หลักสูตรการอบรม

- 2551 หลักสูตรนักบริหารระดับสูง : ผู้นำที่มีวิสัยทัศน์และคุณธรรม  
วิทยาลัยนักบริหาร สถาบันพัฒนาข้าราชการพลเรือน สำนักงาน  
ก.พ. (นบส. รุ่นที่ 57)
- 2551 หลักสูตรวิทยาลัยป้องกันราชอาณาจักร รุ่นที่ 51

- 2551 หลักสูตรวิทยาลัยป้องกันราชอาณาจักร รุ่นที่ 51

## ประสบการณ์ทำงาน

- 2557 ผู้ช่วยผู้บัญชาการตำรวจแห่งชาติ  
สำนักงานผู้ช่วยผู้บัญชาการตำรวจแห่งชาติ  
2556 ผู้บัญชาการ สำนักงานพิสูจน์หลักฐานตำรวจ  
2555 จเรตำรวจ (สบ8)  
2553 รองผู้บัญชาการตำรวจภูธร ภาค 7  
2550 รองผู้บัญชาการตำรวจภูธร ภาค 1

- 2550 รองผู้บัญชาการตำรวจภูธร ภาค 1

การเข้าร่วมประชุมปี 2559 : คณะกรรมการบริษัท 11/11 ครั้ง

ความสัมพันธ์ทางครอบครัวระหว่างกรรมการและผู้บริหาร : ไม่มี



นายธรร วังศ์ประศาสตร์

(อายุ 43 ปี)

กรรมการอิสระ/กรรมการสรรหาและกำหนดค่าตอบแทน

วันที่แต่งตั้งเป็นกรรมการบริษัท : 2556

สัดส่วนการถือหุ้น ณ ธ.ค. 2559 : ไม่มี

คุณวุฒิการศึกษา

- PRATT INSTITUTE, Brooklyn, NY. Degree: Bachelor of Architecture
- RENSSELAER POLYTECHNIC INSTITUTE (R.P.I) Troy, NY.
- SUFFIELD ACADEMY, Suffield, CT. High School Diploma

หลักสูตรการอบรม

-ไม่มี-

ประสบการณ์การทำงาน

- ผู้จัดการ, แดน วงศ์ประศาสตร์ สถาปนิก
- สถาปนิก, Architect A 49
- สถาปนิก, ROBERT G. BOUGHEY ARCHITECTS
- สถาปนิก, Stephen Potters Architects, New York, USA
- สถาปนิก, LAUSTER&RADU ARCHITECTS, New York

การเข้าร่วมประชุมปี 2559 : คณะกรรมการบริษัท 7/11 ครั้ง

ความสัมพันธ์ทางครอบครัวระหว่างกรรมการและผู้บริหาร : ไม่มี



นายธีรพล คำผา

(อายุ 50 ปี)

กรรมการ/รักษาการกรรมการผู้จัดการ

วันที่แต่งตั้งเป็นกรรมการบริษัท : 1 สิงหาคม 2559

สัดส่วนการถือหุ้น ณ ธ.ค. 2559 : ไม่มี

คุณวุฒิการศึกษา

- ปริญญาโท การเงินและการธนาคาร มหาวิทยาลัยอัสสัมชัญ
- ปริญญาตรี บริหารธุรกิจ มหาวิทยาลัยอัสสัมชัญ

หลักสูตรการอบรม

- หลักสูตร Director Accreditation Program (DAP) รุ่นที่ 107/2557 โดยสมาคมส่งเสริมสถาบันกรรมการบริษัทไทย

ประสบการณ์การทำงาน

- |           |   |
|-----------|---|
| 2551-2558 | ผู้จัดการด้านการลงทุน, บมจ. โพลโค-ไทยน็อคซ์         |
| 2550-2551 | ผู้จัดการด้านการเงิน, บจ. ชันทาวเวอร์               |
| 2548-2550 | รองกรรมการผู้จัดการ, บจ. เอ กรุป โฮลดิ้ง            |
| 2546-2548 | ผู้จัดการด้านวิเคราะห์การเงิน, บจ. บางกอกเทอร์มินอล |

การเข้าร่วมประชุมปี 2559 : คณะกรรมการบริษัท 4/11 ครั้ง

ความสัมพันธ์ทางครอบครัวระหว่างกรรมการและผู้บริหาร : ไม่มี



## ข้อมูลทั่วไปของบริษัท

ชื่อบริษัท	บริษัท ยูนิค ไมนิ่ง เซอร์วิส เซส จำกัด (มหาชน)
ที่ตั้งสำนักงานใหญ่	เลขที่ 26/23 อาคารอรกานต์ ชั้น 7 ซอยชิดลม ถนนเพลินจิต แขวงลุมพินี เขตปทุมวัน กรุงเทพมหานคร 10330
ที่ตั้งโรงงาน	1. โรงงานสวนส้ม เลขที่ 88/8, 88/9 หมู่ 5 ตำบลสวนส้ม อำเภอบ้านแพ้ว จังหวัดสมุทรสาคร 74120 2. คลังสินค้านครหลวง เลขที่ 108 หมู่ 2 ตำบลคลองสะแก อำเภอนครหลวง จังหวัดพระนครศรีอยุธยา 13260
เลขทะเบียนบริษัท	0107547000095 (เดิมเลขที่ 0107574700099)
ทุนจดทะเบียน	จำนวน 251,692,219.00 บาท เป็นหุ้นสามัญจำนวน 503,384,438 หุ้น
ทุนจดทะเบียนชำระแล้ว	จำนวน 251,692,219.00 บาท เป็นหุ้นสามัญจำนวน 503,384,438 หุ้น
มูลค่าที่ตราไว้	หุ้นละ 0.50 บาท
โทรศัพท์	( + 662 ) 655-7501-2
โทรสาร	( + 662 ) 655-7503-4
Website	www.umspcl.com

### นายทะเบียนหลักทรัพย์

#### บริษัท ศูนย์รับฝากหลักทรัพย์ (ประเทศไทย) จำกัด

93 อาคารตลาดหลักทรัพย์แห่งประเทศไทย

ถนนรัชดาภิเษก แขวงดินแดง

เขตดินแดง กรุงเทพฯ 10400

โทรศัพท์ : ( + 662 ) 009-9389

โทรสาร : ( + 662 ) 009-9476

### ผู้สอบบัญชี

#### บริษัท เคพีเอ็มบี ภูมิไชย สอบบัญชี จำกัด

นางศิริเพ็ญ สุขเจริญยิ่งยง ผู้สอบบัญชีรับอนุญาต ทะเบียนเลขที่ 3636

ชั้น 48 อาคารเอ็มไพร์ทาวเวอร์ เลขที่ 1 ถนนสาทรใต้ กรุงเทพฯ 10120

โทรศัพท์ : ( + 662 ) 677-2000

โทรสาร : ( + 662 ) 677-2220-23

## ลักษณะการประกอบธุรกิจ



บริษัท ประกอบธุรกิจการนำเข้าถ่านหินคุณภาพดี มีค่าพลังงานความร้อนต่ำปานกลาง และมีผลกระทบต่อสิ่งแวดล้อมน้อย โดยนำเข้าจากประเทศอินโดนีเซียเพื่อจัดจำหน่ายให้กับโรงงานอุตสาหกรรมทั้งขนาดใหญ่ ขนาดกลางและขนาดเล็ก โดยเฉพาะโรงงานอุตสาหกรรมในจังหวัดกรุงเทพและปริมณฑลรวมถึงจังหวัดใกล้เคียง บริษัท มีอุตสาหกรรมที่เป็นเป้าหมายหลัก คือ อุตสาหกรรมปูนซีเมนต์ อุตสาหกรรมอาหารและเครื่องดื่ม อุตสาหกรรมกระดาษ และอุตสาหกรรมสิ่งทอ โดยบริษัท มีกลยุทธ์นำเข้าถ่านหินดังกล่าวมาทำการคัดเลือกและปรับปรุงคุณภาพเพื่อให้ถ่านหินมีคุณภาพตรงกับคุณสมบัติเชิงวิศวกรรมของหม้อไอน้ำของแต่ละโรงงานอุตสาหกรรม นอกจากนี้ บริษัท ยังเข้าร่วมประมูลขายถ่านหินให้กับบริษัทเอกชนในอุตสาหกรรมปูนซีเมนต์ และอุตสาหกรรมผลิตไฟฟ้าที่มีการประมูลจัดซื้อถ่านหินอีกด้วย

UMS วางรูปแบบการจัดส่งถ่านหินให้ถึงมือลูกค้าอย่างทันเวลาที่ ด้วยการบริหารจัดการห่วงโซ่อุปทาน (Supply Chain) แบบครบวงจร โดยมีการบริหารจัดการกับกองถ่านหิน และคลังสินค้าเป็นอย่างดี เพื่อให้มั่นใจว่า เรามีถ่านหินเพียงพอสำหรับส่งมอบให้ลูกค้า ซึ่งทำให้ลูกค้าไม่ต้องคอยกังวลเกี่ยวกับเรื่องการสำรองถ่านหินและเตรียมพื้นที่หรือคลังสินค้าในการจัดเก็บถ่านหินด้วยตัวเอง

### เป้าหมายการดำเนินธุรกิจ

บริษัท มีเป้าหมายในการเป็นผู้นำการขายถ่านหินสำหรับโรงงานอุตสาหกรรมขนาดกลางและขนาดเล็กในประเทศไทย โดยการคัดเลือกถ่านหินที่มีคุณภาพดี ตรงกับความต้องการของโรงงานอุตสาหกรรมและมีผลกระทบต่อสิ่งแวดล้อมน้อย บริษัท มีเป้าหมายที่จะมีรายได้เติบโตอย่างต่อเนื่อง โดยนำจุดเด่นโดยการขยายฐานลูกค้าไปในกลุ่มโรงงานอุตสาหกรรมที่มีการใช้น้ำมันเตาให้เปลี่ยนมาใช้ถ่านหินเป็นเชื้อเพลิงแทน โดยนำจุดเด่นของถ่านหินที่มีต้นทุนการใช้งานที่ต่ำกว่าน้ำมันเตา และการให้ความรู้ความเข้าใจที่ถูกต้องของการใช้ถ่านหินซึ่งเป็นพลังงานทางเลือกที่ต้นทุนต่ำที่เป็นมิตรกับสิ่งแวดล้อมกับโรงงานอุตสาหกรรม

นอกจากนี้ บริษัท มีนโยบายที่จะกระจายความเสี่ยงของโครงสร้างรายได้ โดยการจัดหาลูกค้าอุตสาหกรรมขนาดเล็กและขนาดกลางในหลายอุตสาหกรรม โดยไม่เพียงแต่ขึ้นอยู่กับกลุ่มลูกค้าอุตสาหกรรมขนาดใหญ่เท่านั้น บริษัท เชื่อว่าจะสามารถลดความเสี่ยงจากการที่อุตสาหกรรมใดอุตสาหกรรมหนึ่งอาจมีผลกระทบจากวัฏจักรของเศรษฐกิจ บริษัท มีเป้าหมายในการดำเนินธุรกิจควบคู่กับนโยบายด้านสิ่งแวดล้อม โดยจัดให้มีมาตรการในกระบวนการต่างๆ ของธุรกิจในการป้องกันผลกระทบต่อสิ่งแวดล้อม



## ลักษณะผลิตภัณฑ์และบริการ



ถ่านหิน “Coal” เกิดจากการเปลี่ยนแปลงที่ใช้เวลาหลายล้านปีของซากพืช ภายใต้ความดันและความร้อนมาเป็นพีต (Peat), ลิกไนต์ (Lignite), ซับบิทูมินัส (Sub bituminous), บิทูมินัส (Bituminous) และแอนทราไซต์ (Anthracite) ตามลำดับ ถ่านหินตามแหล่งต่างๆ ในโลกนี้ จึงมีคุณสมบัติต่างกันขึ้นกับชนิดซากพืช อายุการเปลี่ยนแปลงและ สภาพแวดล้อมของแหล่งที่เกิด ถ่านหินเชื้อเพลิงฟอสซิลที่ยังคงเหลือมากกว่าน้ำมันและก๊าซธรรมชาติ สามารถพบได้ทั่วโลก

### การกำเนิด...ถ่านหิน

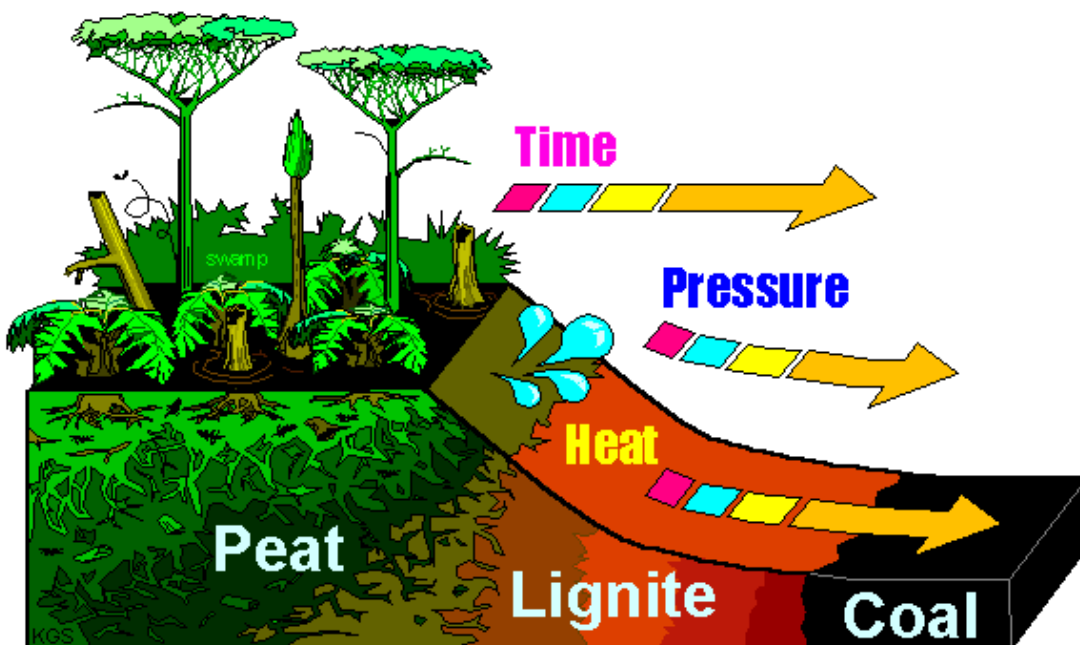

ถ่านหินเป็นเชื้อเพลิงฟอสซิลซึ่งมีปริมาณสำรองอยู่มาก โดยแหล่งถ่านหินกระจายอยู่ในประเทศต่างๆ มากกว่า 100 ประเทศทั่วโลก ทำให้ถ่านหินเป็นเชื้อเพลิงที่มีความมั่นคงด้านปริมาณสูง ราคามีการแข่งขันกันสูง ส่งผลให้มีราคาถูกกว่าเชื้อเพลิงชนิดอื่น โดยเฉพาะอย่างยิ่ง ก๊าซธรรมชาติและน้ำมันเตา ถ่านหินเป็นเชื้อเพลิงธรรมชาติชนิดหนึ่งซึ่งมีสถานะเป็นของแข็งและมีแร่ธาตุที่สำคัญคือ คาร์บอน โดยทั่วไปแล้วถ่านหินจะมีสีน้ำตาลเข้มหรือสีดำและแบ่งได้หลายประเภท ถ่านหินที่มีคุณภาพดีที่สุด (พิจารณาจากค่าความร้อน ค่าความชื้นและปริมาณกำมะถัน) เรียงตามลำดับ ได้แก่ แอนทราไซต์ บิทูมินัส ซับบิทูมินัส และลิกไนต์

## การจำแนก...ถ่านหิน



บริษัทฯ เน้นการนำเข้าถ่านหินประเภทบิทูมินัสและซับบิทูมินัส เนื่องจากเป็นถ่านหินที่มีคุณภาพดี มีค่าความร้อนในระดับปานกลาง มีค่าความชื้นและปริมาณเถ้าในระดับที่เหมาะสม โดยเฉพาะอย่างยิ่งมีปริมาณกำมะถันที่ต่ำเมื่อเทียบกับน้ำมันเตา (น้ำมันเตามีปริมาณกำมะถันประมาณ 0.1%-3.0%) ทำให้มีมลภาวะกับสิ่งแวดล้อมน้อยมาก สำหรับถ่านหินประเภทแอนทราไซต์ บริษัทฯ ไม่ได้นำเข้าถ่านหินประเภทนี้เนื่องจากมีราคาสูงกว่ามาก อีกทั้งปริมาณการใช้ภายในประเทศมีจำกัดและไม่มีแนวโน้มการขยายตัว ส่วนถ่านหินประเภทลิกไนต์เป็นถ่านหินคุณภาพต่ำที่สุด มีปริมาณกำมะถันมาก ทำให้มีผลกระทบต่อสิ่งแวดล้อมสูง ดังนั้นถ่านหินประเภทนี้จึงไม่เป็นที่นิยมของลูกค้าและบริษัทฯ ไม่ได้นำเข้าถ่านหินประเภทลิกไนต์

ขั้นตอนในการดำเนินธุรกิจของบริษัทฯ เริ่มจากนำเข้าถ่านหินจากประเทศอินโดนีเซียและจำหน่ายให้กับโรงงานอุตสาหกรรมต่างๆ สำหรับโรงงานอุตสาหกรรมขนาดใหญ่ทั้งหมดและโรงงานอุตสาหกรรมขนาดกลางบางราย บริษัทฯ สามารถจัดส่งถ่านหินให้ลูกค้าได้ทันที โดยไม่ต้องนำมาพักที่คลังสินค้าของบริษัทฯ แต่สำหรับลูกค้าโรงงานอุตสาหกรรมขนาดกลางบางรายและโรงงานอุตสาหกรรมขนาดเล็กต้องการถ่านหินที่ผ่านกระบวนการคัดเลือก ปรับปรุงคุณภาพและการคัดขนาด โดยในการนำเข้าถ่านหินแต่ละครั้งประมาณ 50,000-70,000 ตันต่อการจัดซื้อ ซึ่งจะมีถ่านหินที่มีคุณสมบัติแตกต่างกันในด้านค่าความร้อน ความชื้น ปริมาณขี้เถ้า และปริมาณกำมะถัน ซึ่งบริษัทฯ จำเป็นต้องทำการคัดเลือกคุณภาพถ่านหินก่อน ซึ่งถ่านหินที่นำเข้าแต่ละประเภทจะมีคุณสมบัติแตกต่างกัน เช่น ในด้านค่าความร้อน ความชื้น แม้ว่าจะมาจากเหมืองเดียวกันก็ตาม (ถ่านหินในแต่ละชั้นดินจะมีคุณสมบัติแตกต่างกัน เช่น ซับบิทูมินัส อาจแยกออกเป็นหลายชนิด ขึ้นอยู่กับค่าความร้อน ความชื้น ปริมาณขี้เถ้า และปริมาณกำมะถัน เป็นต้น) หลังจากนั้นบริษัทฯ จึงนำถ่านหินมาผสมกันตามสูตรเฉพาะของบริษัทฯ เพื่อให้ได้คุณสมบัติตามที่ลูกค้าต้องการ และบริษัทฯ จะทำการคัดขนาดถ่านหินเพื่อให้มีคุณภาพที่เหมาะสมสำหรับหม้อไอน้ำของโรงงานอุตสาหกรรมหากลูกค้าต้องการ เนื่องจากหม้อไอน้ำมีการออกแบบเชิงวิศวกรรมที่แตกต่างกันออกไป เพื่อให้การเผาผลาญเชื้อเพลิงเป็นไปอย่างสมบูรณ์มากที่สุด และบริษัทฯ จะให้บริการจัดส่งสินค้าให้กับลูกค้า โดยจัดส่งทุกวันเพื่อความสะดวกในการทำงานของลูกค้า และยังเป็นการช่วยลดจำนวนถ่านหินที่จะต้องเก็บในโกดังเก็บถ่านหินของลูกค้าอีกด้วย เนื่องจากลูกค้าหลายรายไม่มีสถานที่เพียงพอในการเก็บถ่านหิน

บริษัทฯ ได้รับการส่งเสริมการลงทุนจากสำนักงานคณะกรรมการส่งเสริมการลงทุน (BOI) จำนวน 2 ฉบับ มีสาระสำคัญดังนี้

บัตรส่งเสริมเลขที่	1499(2)/2551	1047(2)/2552
ประเภทกิจการ	กิจการขนส่งทางเรือประเภท 7.2 (บจ. ยูเอ็มเอส โลท์เตอร์)	บริการด้านขนถ่ายสินค้าสำหรับเรือ เดินทะเล ประเภท 7.1 (บจ. ยูเอ็มเอส พอร์ต เซอร์วิสเชส)
ได้รับการยกเว้นอากรขาเข้าสำหรับเครื่องจักร	ตามที่คณะกรรมการพิจารณา อนุมัติ	ตามที่คณะกรรมการพิจารณาอนุมัติ
ได้รับการยกเว้นภาษีเงินได้นิติบุคคลสำหรับกำไรสุทธิ ที่ได้จากการประกอบกิจการที่ได้รับการส่งเสริมรวม กันไม่เกินร้อยละ 100 ของเงินลงทุน ไม่รวมค่าที่ดิน และทุนหมุนเวียน	เริ่ม 24 มิ.ย. 2551 สิ้นสุด 23 มิ.ย. 2559	เริ่ม 19 ม.ค. 2552 สิ้นสุด 18 ม.ค. 2560
ได้รับการยกเว้นไม่ต้องนำเงินปันผลจากกิจการที่ ได้รับการส่งเสริม ไปรวมคำนวณเพื่อเสียภาษีเงิน ได้นิติบุคคลตลอดระยะเวลาที่ผู้ได้รับการส่งเสริม ได้รับการยกเว้นภาษีเงินได้นิติบุคคลนั้น	เริ่ม 24 มิ.ย. 2551 สิ้นสุด 23 มิ.ย. 2559	เริ่ม 19 ม.ค. 2552 สิ้นสุด 18 ม.ค. 2560

### ภาวะการแข่งขัน

การจำหน่ายถ่านหินให้กับโรงงานอุตสาหกรรมในประเทศไทยเป็นธุรกิจที่มีผู้ประกอบการประมาณ 20 ราย โดยบริษัทฯ มีคู่แข่งทางการค้าที่สำคัญได้แก่ บริษัท บ้านปู จำกัด (มหาชน), บริษัท ลานนาธิซอร์สเชส จำกัด (มหาชน), บริษัท เอเซีย กรีน เอนเนอจี จำกัด (มหาชน), บริษัท เอ็นเนอร์ยี่ เอิร์ธ จำกัด (มหาชน), บริษัท ซิงเฮงเส็ง จำกัด, บริษัท อีสเทิร์น เพิร์ล จำกัด, บริษัท พีโก้ เมทเทิลส์ แอนด์ ไมเนอร์รอลส์ จำกัด, บริษัท ฟินิกซ์ โกลบอล (ไทยแลนด์) จำกัด และบริษัท ทีซีซี เอ็นเนอร์ยี่ จำกัด ฯลฯ โดยบริษัทฯ มุ่งเน้นการเพิ่มลูกค้าในกลุ่มโรงงานอุตสาหกรรมขนาดกลางและขนาดเล็ก พร้อมกับมองหาโอกาสที่จะเข้าตลาดลูกค้ากลุ่มโรงงานอุตสาหกรรมขนาดใหญ่ เพื่อเพิ่มฐานการขายและปริมาณยอดขายให้เพิ่มมากยิ่งขึ้น เพื่อการเติบโตที่มากขึ้นของธุรกิจ

### แนวโน้มอุตสาหกรรม

ถ่านหินยังถือเป็นแหล่งพลังงานที่มีความสำคัญ ในการพัฒนาอุตสาหกรรม เพราะถ่านหินเป็นพลังงานที่ราคาต่ำกว่า ก๊าซธรรมชาติและน้ำมันเตาโดยเฉพาะอย่างยิ่งในประเทศที่มีอัตราการขยายตัวทางเศรษฐกิจสูง เช่น ประเทศ ในแถบเอเชีย รวมถึง ประเทศไทยนั้นยังคงใช้ถ่านหินอยู่เนื่องจากราคาที่ถูก แนวโน้มกำลังผลิตถ่านหินทั่วโลก ในอีก 10 ปีข้างหน้าซึ่งคาดว่าจะเพิ่มสูงถึง 1 พันล้านตัน โดยเฉพาะการเพิ่มกำลังผลิตในทวีปเอเชีย และเชื้อเพลิงถ่านหินยังเป็นตัวขับเคลื่อนพลังงานในภูมิภาคเอเชีย ตะวันออกเฉียงใต้ โดยคาดว่าจะสัดส่วนการใช้ในภาพรวมจะเพิ่มจาก 46% ในปัจจุบัน เป็น 60% และสัดส่วนการใช้ถ่านหินผลิตไฟฟ้า จะเพิ่มขึ้นจาก 32% เป็น 50% ภายในปี 2583 หรืออีก 23 ปีข้างหน้า

หนึ่งในปี 2559 รัฐบาลญี่ปุ่นได้ประกาศสร้างโรงงานผลิตไฟฟ้าจากถ่านหินอีก 43 โรง ในช่วงเวลา 12 ปี ข้างหน้าเพื่อทดแทน โรงงานผลิตไฟฟ้าจากนิวเคลียร์ อันเนื่องมาจากปัญหากัมมันตภาพรังสีรั่วไหลที่โรงไฟฟ้านิวเคลียร์ฟูกูชิมะ

สำหรับสถานการณ์เชื้อเพลิงถ่านหินในประเทศไทย ยังคงเป็นหนึ่งในทางเลือกการกระจายแหล่งเชื้อเพลิงเพื่อผลิตไฟฟ้า ตามแผนพัฒนากำลังผลิตไฟฟ้าระยะยาว ปี 58-79 (PDP 2015) เนื่องจากนโยบายสำคัญของกระทรวงพลังงานที่จะต้องสร้างความสมดุลของเชื้อเพลิงผลิตไฟฟ้า โดยความต้องการเชื้อเพลิงถ่านหิน จะเพิ่มขึ้น 20-25% ภายในปี 2579 ตามแผน PDP เพื่อสร้างความมั่นคงด้านพลังงาน และลดความเสี่ยงจากการพึ่งพาพลังงานใดพลังงานหนึ่งมากเกินไป รวมทั้งเชื้อเพลิงจากถ่านหิน ยังมีราคาที่มีเสถียรภาพ เพื่อไม่สร้างภาระค่าไฟฟ้าที่จะกระทบต่อต้นทุนภาคการผลิต และค่าครองชีพของประชาชนในอนาคต โดยใช้เทคโนโลยีถ่านหินสะอาดในปัจจุบัน กระทรวงพลังงานเชื่อมั่นว่าจะสามารถลดผลกระทบต่อสิ่งแวดล้อม และความเป็นอยู่ของชุมชนในพื้นที่ก่อสร้างโรงไฟฟ้าได้อีกด้วย

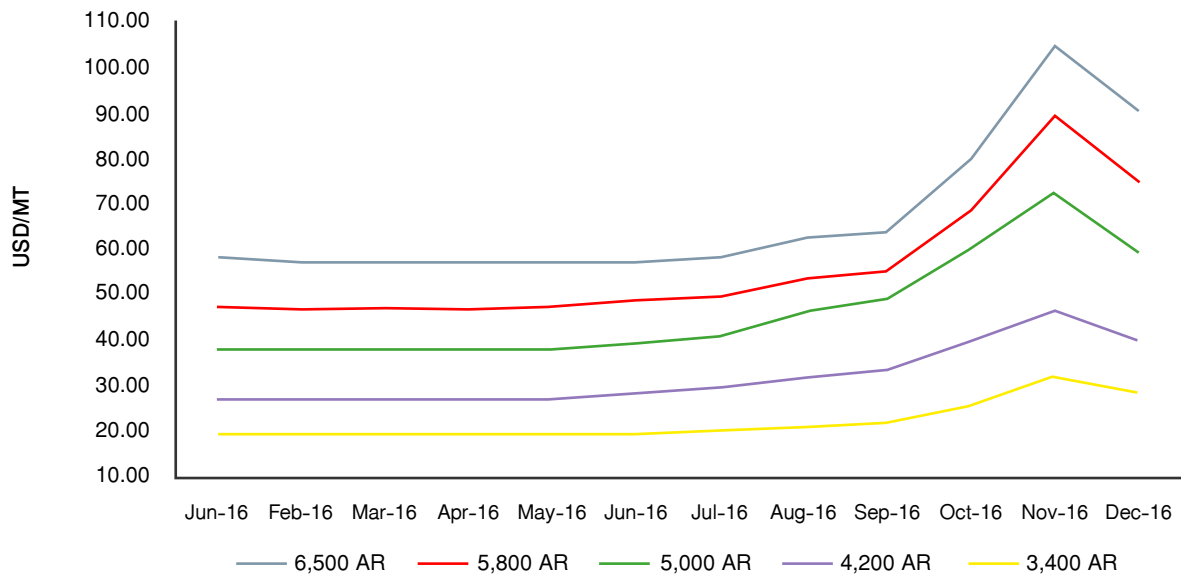

## สถานการณ์ราคาก๊าซหุงต้มในประเทศอินโดนีเซีย รอบระยะเวลา 12 เดือน สำหรับปี 2559

ที่มา : [www.argusmedia.com](http://www.argusmedia.com)

## การใช้ถ่านหินและลิกไนต์ในประเทศไทย

ในปี 2559 (ม.ค.-พ.ย.) ปริมาณการใช้ถ่านหินและลิกไนต์รวมประมาณ 35.29 ล้านตัน เพิ่มขึ้นร้อยละ 3.73 จากช่วงเดียวกันของปี 2558 ซึ่งมีปริมาณการใช้รวมประมาณ 34.03 ล้านตัน การใช้ลิกไนต์ในปี 2559 (ม.ค.-พ.ย.) ประมาณ 15.54 ล้านตัน แบ่งเป็น ภาคการผลิตไฟฟ้าของกฟผ. จำนวน 15.05 ล้านตัน และอีก 0.49 ล้านตัน นำไปใช้ในภาค อุตสาหกรรมต่างๆ ได้แก่ การผลิตปูนซีเมนต์ กระดาษ อาหาร ในขณะที่การใช้ถ่านหินนำเข้าในปี 2559 ประมาณ 19.76 ล้านตัน ลดลงร้อยละ 2.27 จากช่วงเดียวกันของปี 2558 เป็นการใช้ในอุตสาหกรรมจำนวน 12.04 ล้านตัน ที่เหลืออีกประมาณ 7.72 ล้านตันใช้เป็นเชื้อเพลิงในการผลิตกระแสไฟฟ้าของ SPP และ IPP



### ตารางการบริโภคถ่านหินนำเข้าและลิกไนต์ในประเทศไทย

ประเภท	ปริมาณ (ล้านตัน)			อัตราการเติบโต (ร้อยละ)
	2557	2558	2559	
	(ม.ค.-ธ.ค.)	(ม.ค.-ธ.ค.)	(ม.ค.-พ.ย.)	
การบริโภคลิกไนต์	18.38	15.10	15.54	12.52
ผลิตกระแสไฟฟ้า (กฟผ.)	17.02	14.48	15.05	13.68
อุตสาหกรรม	1.36	0.62	0.49	-14.32
การบริโภคถ่านหิน	20.88	21.92	19.76	-2.27
ผลิตกระแสไฟฟ้า (SPP และ IPP)	8.50	8.12	7.72	2.72
อุตสาหกรรม	12.38	13.80	12.04	-5.23
ความต้องการโดยรวม	39.26	37.02	35.29	3.73

ที่มา : สำนักนโยบายและแผนพลังงาน กระทรวงพลังงาน

### การนำเข้าถ่านหิน และลิกไนต์

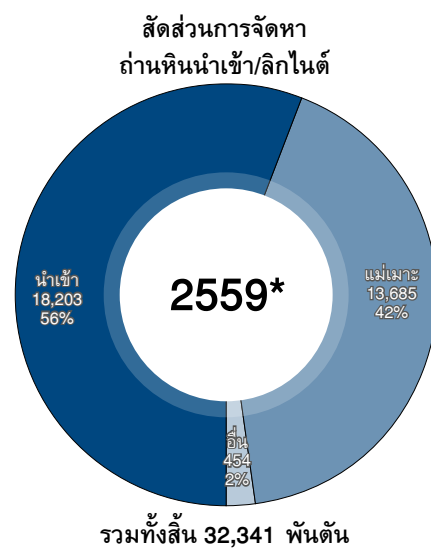
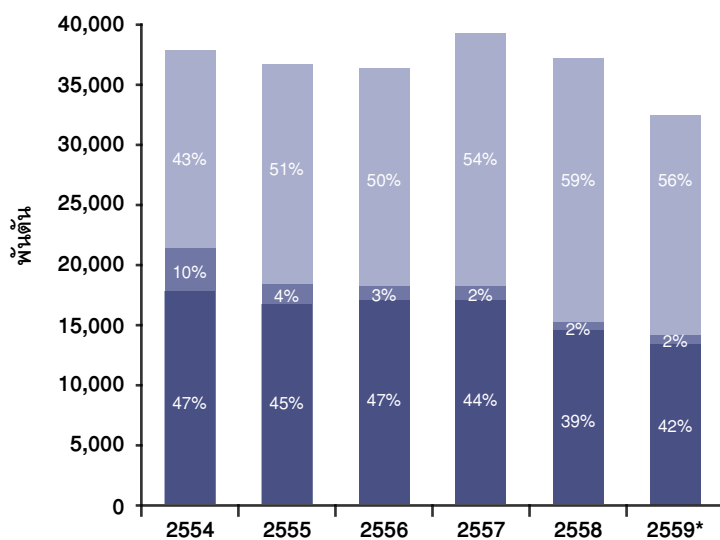

\*เดือน ม.ค.-ต.ค.



การจัดการถ่านหินนำเข้า/ลิกไนต์ ↑ 2.8%

หมายเหตุ : อื่นๆ หมายถึง ลิกไนต์ของเหมืองเอกชน ภายนอกประเทศที่ไม่ใช่เหมืองแม่เมาะ

ที่มา : สำนักนโยบายและแผนพลังงาน กระทรวงพลังงาน

## ปริมาณการใช้ถ่านหินนำเข้า และลิกไนต์

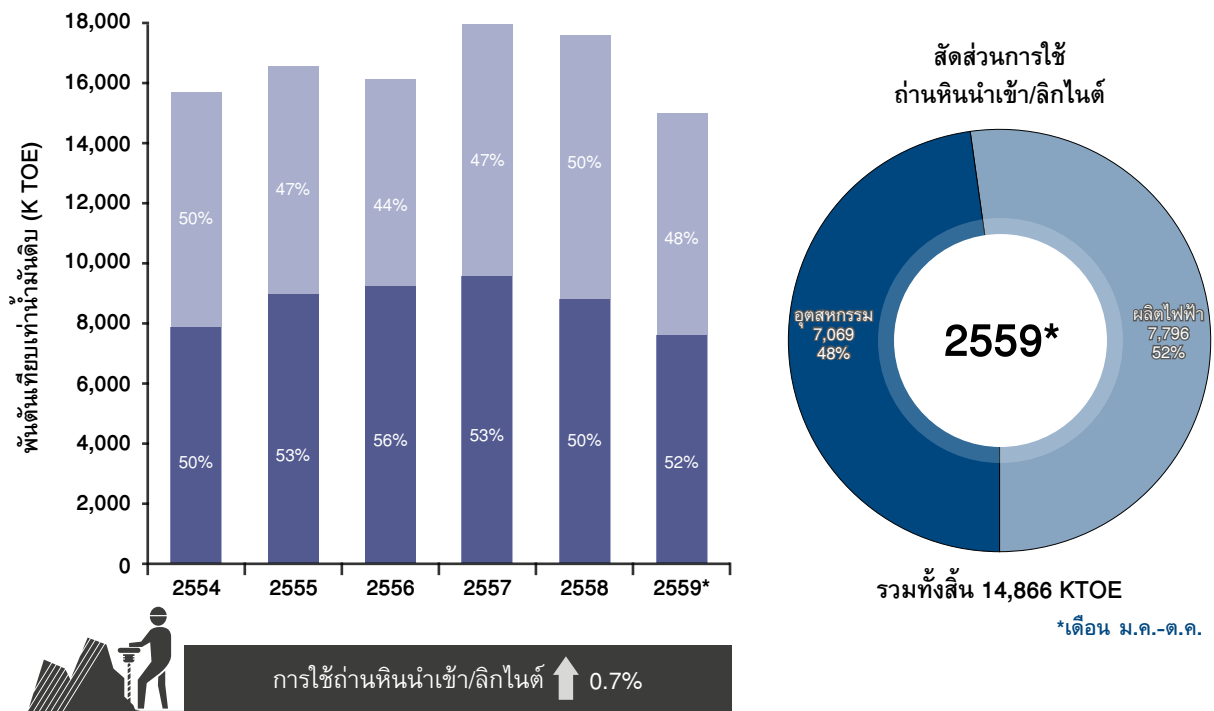

ที่มา : สำนักนโยบายและแผนพลังงาน กระทรวงพลังงาน

## การจัดหาถ่านหินและผลิตภัณฑ์

บริษัทฯ มีกระบวนการในการจัดหาผลิตภัณฑ์และบริการตามขั้นตอนดังต่อไปนี้

1. บริษัทฯ นำเข้าถ่านหินจากประเทศอินโดนีเซีย ซึ่งเป็นแหล่งผลิตถ่านหินที่ใหญ่ติดอันดับ 1 ใน 3 ของโลก บริษัทฯ ทำการคัดเลือกเหมืองถ่านหินที่มีคุณภาพดีที่ให้ค่าความร้อนสูง มีค่าความชื้นต่ำ มีปริมาณขี้เถ้าและปริมาณกำมะถันต่ำ เพื่อให้สอดคล้องกับความต้องการของลูกค้าและเป็นมิตรต่อสิ่งแวดล้อม อีกทั้ง ถ่านหินที่ประเทศอินโดนีเซียยังมีปริมาณถ่านหินจำนวนมากเมื่อเทียบกับแหล่งอื่นในต่างประเทศ และประหยัดค่าขนส่ง เนื่องจากสามารถขนส่งโดยทางเรือได้ประมาณ 50,000 ตัน (+/-10%)
2. เรือเดินทะเลจากประเทศอินโดนีเซียจะเข้ามาจอดท่าที่เกาะสีชัง อำเภอสัตหิรา จังหวัดชลบุรีจากนั้นจะทำการขนถ่ายถ่านหินลงเรือโป๊ะอีกทอดหนึ่งซึ่งเรือโป๊ะนี้สามารถขนถ่ายถ่านหินได้ครั้งละ 500-2,500 ตันต่อลำ โดยเดินทางมาขึ้นที่ท่าเทียบเรือจังหวัดพระนครศรีอยุธยา
3. บริษัทฯ สามารถจัดส่งถ่านหินโดยตรงให้กับลูกค้าได้ทันทีทั้งโดยทางเรือหรือทางรถบรรทุก และในกรณีที่บริษัทฯ ต้องการขนถ่ายถ่านหินเข้าคลังสินค้าสามารถเก็บในพื้นที่โรงงานของบริษัทฯ จังหวัดพระนครศรีอยุธยา เพื่อคัดเลือกและปรับปรุงคุณภาพแล้วจึงส่งถ่านหินให้กับลูกค้า โดยรถบรรทุกของบริษัทฯผู้รับเหมาต่อไป
4. บริษัทฯ มีนโยบายในการเก็บสินค้าคงคลังในระดับที่เหมาะสม เพื่อให้สามารถส่งสินค้าได้ทันกับความต้องการของลูกค้า
5. ระยะเวลาตั้งแต่การสั่งซื้อถ่านหินจากประเทศอินโดนีเซียจนกระทั่งขนส่งถ่านหินเข้าเก็บคลังสินค้าใช้เวลาประมาณ 45 วัน

จากข้อมูลในอดีตพบว่าราคาถ่านหินมีการเปลี่ยนแปลงตามราคาตลาดโลก โดยบริษัทฯ มีนโยบายจัดหาถ่านหินจากผู้จัดจำหน่ายหลายรายเพื่อสำรองปริมาณถ่านหินให้เหมาะสมกับการขยายตัวทางธุรกิจของบริษัทฯ และถ่วงดุลอำนาจการต่อรองราคาสินค้ากับผู้จัดจำหน่ายรายอื่นๆ หลายราย ซึ่งเป็นการกระจายความเสี่ยงในการจัดซื้อถ่านหิน



นอกจากปัจจัยด้านราคาแล้ว ความน่าเชื่อถือและไว้วางใจในแหล่งที่มาของถ่านหินเป็นอีกปัจจัยหนึ่งที่บริษัทให้ความสำคัญเป็นอย่างยิ่งทั้งในด้านคุณภาพถ่านหิน, กำลังการผลิต, ระบบขนส่งถ่านหินมายังท่าเรือและชื่อเสียงของผู้จัดจำหน่ายถ่านหิน เป็นต้น และด้วยความสัมพันธ์ที่ดีกับลูกค้าเป็นระยะเวลายาวนาน ทำให้บริษัท มั่นใจว่าจะได้รับการส่งมอบถ่านหินคุณภาพดีจากลูกค้าตามสัญญาอย่างต่อเนื่อง

บริษัท มีนโยบายจัดหาถ่านหินที่มีคุณภาพดีเป็นมิตรกับสิ่งแวดล้อม ตรงกับความต้องการลูกค้า มีกระบวนการตรวจสอบควบคุมคุณภาพถ่านหิน ตั้งแต่ซื้อจากผู้จำหน่าย เหมือง การขนส่ง และการผลิตสินค้าสำเร็จรูป จนส่งถึงลูกค้า เพื่อสร้างความมั่นใจและพึงพอใจของลูกค้า



# โครงสร้างบริษัทและภาพประกอบธุรกิจ

บริษัทฯ ประกอบธุรกิจการนำเข้าถ่านหินคุณภาพดี มีค่าพลังงานความร้อนปานกลาง และมีผลกระทบ ต่อสิ่งแวดล้อมน้อย ซึ่งบริษัทฯ มีอุตสาหกรรมที่เป็นเป้าหมายหลัก คือ อุตสาหกรรมอาหารและเครื่องดื่ม อุตสาหกรรมกระดาษ อุตสาหกรรมปูนซีเมนต์ และอุตสาหกรรมสิ่งทอโดยบริษัทฯ มีกลยุทธ์นำถ่านหินดังกล่าวมาทำการคัดเลือกและปรับปรุงคุณภาพ เพื่อให้ถ่านหินมีคุณภาพ ตรงกับคุณสมบัติเชิงวิศวกรรมของหม้อไอน้ำของแต่ละโรงงานอุตสาหกรรม ทั้งนี้ บริษัทฯ ถือหุ้นร้อยละ 99.99 ในบริษัทย่อยทั้ง 4 บริษัท ดังนี้

## โครงสร้างบริษัทและภาพประกอบธุรกิจ



บริษัท ยูเอ็มเอส ดิสทริบิวชัน จำกัด ดำเนินธุรกิจนำเข้าและจัดจำหน่ายปุ๋ย และบริการด้านโลจิสติกส์ให้บริษัทและลูกค้า

บริษัท ยูเอ็มเอส ไลท์เดอร์ จำกัด ดำเนินธุรกิจด้านการขนส่งและขนถ่ายทางน้ำ ได้แก่ การขนส่งทางเรือขนาดประมาณ 500-2,500 ตันต่อลำ

บริษัท ยูเอ็มเอส เพาเลท เอ็นเนอร์ยี จำกัด ดำเนินธุรกิจนำเข้าและส่งออกเชื้อเพลิงชีวมวล และการขนส่งและขนถ่ายทางบก

บริษัท ยูเอ็มเอส พอร์ต เซอร์วิส จำกัด ดำเนินธุรกิจให้บริการท่าเทียบเรือที่อำเภอนครหลวง จังหวัดพระนครศรีอยุธยา

# | ปัจจัยความเสี่ยง

## ปัจจัยความเสี่ยงที่อาจส่งผลกระทบต่อการดำเนินงานของบริษัทฯ

### 1.1 ความเสี่ยงจากต้นทุนสินค้ามีราคาแปรผันไปตามราคาซื้อขายในตลาดโลก

ต้นทุนราคากาแฟที่บริษัทฯ นำเข้ามีองค์ประกอบหลัก คือ ราคากาแฟ คั่วระวางเรือ และอัตราแลกเปลี่ยนเงินตราต่างประเทศ ซึ่งปัจจัยเหล่านี้จะผันแปรไปตามราคาตลาดโลก ดังนั้นการเปลี่ยนแปลงด้านราคาขององค์ประกอบเหล่านี้จึงมีผลกระทบโดยตรงกับต้นทุนสินค้าของบริษัทฯ โดยหากราคากาแฟ หรือ คั่วระวางทางเรือมีการปรับราคาขึ้น และอัตราแลกเปลี่ยนมีการอ่อนค่าลง จะส่งผลให้ต้นทุนสินค้าของบริษัทฯ สูงขึ้น

#### 1.1.1. ผลกระทบของราคากาแฟและคั่วระวางเรือต่อต้นทุนสินค้า

ราคากาแฟและคั่วระวางเรือมีการปรับตัวขึ้นลงตามปัจจัยด้านอุปสงค์และอุปทานในตลาดโลก แนวโน้มราคากาแฟในตลาดโลก ยังปรับตัวเพิ่มขึ้นในช่วงที่ผ่านมาจึงส่งผลกระทบต่อบริษัทฯ จากความต้องการใช้กาแฟที่มีแนวโน้มเพิ่มสูงขึ้น ประกอบกับอุปสงค์ ความต้องการเพิ่มขึ้นจากประเทศจีน และ อินเดียและญี่ปุ่น ในขณะที่อุปทานกำลังการผลิตของอินโดนีเซียซึ่งเป็นแหล่งจัดซื้อของบริษัทมีจำกัด ทำให้ราคากาแฟในประเทศอินโดนีเซีย มีการเปลี่ยนแปลงขึ้นลงตามตลาดโลก ปัจจุบันบริษัทฯ ได้พยายามหาทาง ร่วมลงทุนกับทางแหล่งผลิตเองเพื่อเป็นการป้องกันเรื่องความเสี่ยงเรื่องราคาและดูแลคุณภาพของกาแฟด้วยตนเอง

สำหรับคั่วระวางเรือ บริษัทฯ ทำสัญญากับบริษัทเดินเรือ โดยบริษัทฯ จะตกลงกำหนดราคาล่วงหน้า โดยอ้างอิงราคาในตลาดโลก เช่นกัน ทั้งนี้ บริษัทฯ มีทีมงานในการติดตามข้อมูลของราคากาแฟและคั่วระวางเรืออย่างใกล้ชิด เพื่อให้บริษัทฯ สามารถบริหาร ต้นทุนสินค้าได้อย่างมีประสิทธิภาพ

อนึ่ง รัฐบาลญี่ปุ่นได้ประกาศในปี 2559 เรื่องแผนก่อสร้างโรงไฟฟ้าถ่านหินเพิ่มเติมอีก 43 แห่งใน 12 ปีข้างหน้า มีกำลัง การผลิตรวม 20,500 เมกะวัตต์ ซึ่งปัจจุบันญี่ปุ่นมีโรงไฟฟ้าถ่านหินทั้งหมด 90 แห่ง กำลังการผลิตรวม 40,500 เมกะวัตต์ ซึ่งจะ ส่งผลให้แนวโน้มราคากาแฟมีทิศทางปรับราคาขึ้น

#### 1.1.2 ผลกระทบจากอัตราแลกเปลี่ยนต่อต้นทุนสินค้า

จากการที่บริษัทฯ นำเข้ากาแฟจากต่างประเทศและคั่วระวางเรือมีต้นทุนเป็นสกุลเงินเหรียญสหรัฐอเมริกา ส่งผลให้ บริษัทฯ มีมูลค่าการสั่งซื้อสินค้าส่วนใหญ่เป็นสกุลเงินดอลลาร์สหรัฐอเมริกา ในขณะที่บริษัทฯ จำหน่ายให้กับโรงงานอุตสาหกรรมภายในประเทศ เท่านั้นซึ่งรายได้ทั้งหมดเป็นสกุลเงินบาท ทำให้บริษัทฯ มีความเสี่ยงจากอัตราแลกเปลี่ยนเกิดขึ้นหากค่าเงินบาทมีการอ่อนค่าลง และ ส่งผลให้บริษัทฯ มีต้นทุนที่สูงขึ้น อย่างไรก็ตาม บริษัทฯ มีการป้องกันผลกระทบจากความผันผวนของอัตราแลกเปลี่ยน โดยการซื้อขาย เงินตราต่างประเทศล่วงหน้า (Forward Contract) ของราคากาแฟและคั่วระวางเรือที่นำเข้าทั้งหมด ดังนั้นจากนโยบายดังกล่าว ทำให้บริษัทฯ สามารถลดความเสี่ยงในเรื่องของอัตราแลกเปลี่ยนลงได้ แนวโน้มค่าเงินบาทช่วงต้นปี 2560 แข็งค่าขึ้นในระยะแรก อันเนื่องมาจากการเลือกตั้งในสหรัฐอเมริกา แต่ต่อมาได้อ่อนค่าลงเนื่องมาจากความไม่แน่นอนของนโยบายเศรษฐกิจของสหรัฐอเมริกา ต่อคู่ค้าที่สำคัญ

### 1.2 ความเสี่ยงจากผู้ประกอบการรายใหม่

ธุรกิจการนำเข้าและจัดจำหน่ายกาแฟให้กับโรงงานอุตสาหกรรมภายในประเทศเป็นธุรกิจที่ผู้ประกอบการรายใหม่ไม่มีความจำเป็นที่จะต้องลงทุนในอุปกรณ์เครื่องจักรมากนักและเป็นตลาดที่มีผู้แข่งขันน้อยราย ทำให้มีโอกาสที่จะมีผู้แข่งขันรายใหม่เข้ามา ประกอบธุรกิจนี้ได้ ซึ่งปัจจุบันมีคู่แข่งเข้ามาแข่งขันเพิ่มขึ้น ซึ่งมีผลกระทบต่ออัตรากำไรขั้นต้น ดังนั้นบริษัทฯ จึงได้มีการวางกลยุทธ์ ที่สำคัญทางด้านผลิตภัณฑ์ให้แตกต่างจากบริษัทคู่แข่งทั่วไปเพื่อให้เกิดมูลค่าเพิ่มและสามารถสนองความต้องการของลูกค้าได้มากที่สุด โดยจะต้องอาศัยประสบการณ์และความเชี่ยวชาญในการคัดเลือกและปรับปรุงคุณภาพกาแฟดังกล่าวรวมถึงจะต้องมีความรู้ที่จะสามารถให้คำแนะนำกับลูกค้าให้ใช้กาแฟให้เหมาะสมกับประเภทของหม้อไอน้ำที่ใช้ในโรงงานอุตสาหกรรม

ปัจจุบันบริษัทฯ เป็นผู้นำจำหน่ายกาแฟในประเทศไทยที่มีการคัดเลือกและปรับปรุงคุณภาพกาแฟให้เหมาะสมกับหม้อไอน้ำ สำหรับโรงงานอุตสาหกรรมขนาดกลางและเล็ก เพื่อให้เกิดประสิทธิภาพสูงสุดในการเผาผลาญเชื้อเพลิง และสามารถลดต้นทุนการผลิต ของลูกค้าได้เป็นอย่างดี ทำให้ลูกค้าให้ความไว้วางใจในการสั่งซื้อสินค้าจากบริษัทฯ ในปัจจุบันบริษัทฯ มีลูกค้าเป็นจำนวนมาก ทำให้บริษัทฯ สามารถนำเข้ากาแฟด้วยเรือขนาดใหญ่ ส่งผลให้บริษัทฯ มีคั่วระวางเรือที่ถูกลงกว่าคั่วระวางเรือในกรณีที่นำเข้ากาแฟ จำนวนน้อย ซึ่งผู้ประกอบการรายใหม่ไม่สามารถนำเข้ากาแฟจำนวนมากในคราวเดียวกันสำหรับช่วงเริ่มต้นการดำเนินกิจการ ซึ่งเป็นข้อได้เปรียบในการดำเนินธุรกิจของบริษัทฯ



### 1.3 ความเสี่ยงด้านพลังงานอันทดแทนและการขยายฐานลูกค้า

โดยทั่วไป แหล่งพลังงานหลักที่ใช้ในโรงงานอุตสาหกรรมของประเทศไทยจะมีอยู่ 3 ประเภทใหญ่ๆ คือ น้ำมันเตา ก๊าซธรรมชาติ และถ่านหิน น้ำมันเตาเป็นแหล่งเชื้อเพลิงที่โรงงานอุตสาหกรรมส่วนใหญ่เลือกใช้ เนื่องจากการจัดหาทำได้สะดวก การใช้งานที่ไม่ยุ่งยากและการบำรุงรักษาหม้อไอน้ำทำได้ง่าย ส่วนก๊าซธรรมชาติส่วนใหญ่จะใช้ในอุตสาหกรรมโรงไฟฟ้า เนื่องจากมีราคาถูกกว่า น้ำมันเตา ส่วนการใช้ถ่านหินยังไม่เป็นที่แพร่หลายในอุตสาหกรรมต่างๆ มากนักเนื่องจากผู้ใช้อย่างขาดความรู้ในการใช้ถ่านหินได้ดีเพียงพอ ในส่วนของเชื้อเพลิงทดแทนชนิดอื่นที่มีราคาถูกกว่า เช่น เชื้อเพลิงชีวมวล จะไม่มีผลกระทบต่อยอดขายถ่านหินของบริษัทมากนัก เนื่องจากเป็นเชื้อเพลิงที่มีจำนวนจำกัด ไม่เพียงพอต่อการผลิตไอน้ำของโรงงานอุตสาหกรรม

จากอดีตจนถึงปัจจุบัน ถ่านหินมีจุดเด่นในเรื่องของการเป็นเชื้อเพลิงที่มีต้นทุนต่ำโดยมีค่าใช้จ่ายในการผลิตเชื้อเพลิงไอน้ำต่ำกว่าน้ำมันเตาประมาณ 3 เท่า อย่างไรก็ตาม การเปลี่ยนเชื้อเพลิงจากน้ำมันเตาเป็นถ่านหิน โรงงานอุตสาหกรรมจะต้องมีการลงทุนเปลี่ยนหม้อไอน้ำจากที่ใช้กับน้ำมันเตาเป็นหม้อไอน้ำที่ใช้สำหรับถ่านหิน แต่เมื่อพิจารณาถึงผลกระทบ เช่น ด้านต้นทุนเชื้อเพลิง รวมถึงค่าใช้จ่ายในการดำเนินงานและการบำรุงรักษาหม้อไอน้ำแล้ว ลูกค้ามีระยะเวลาคืนทุนเฉลี่ยประมาณ 9-24 เดือน ขึ้นอยู่กับปริมาณการใช้ถ่านหินและประเภทของหม้อไอน้ำ ดังนั้นในภาวะปัจจุบันที่โรงงานอุตสาหกรรมต่างๆ จำเป็นต้องลดต้นทุนการผลิตเพื่อให้มีขีดความสามารถในการแข่งขันที่สูงขึ้น ในหลายอุตสาหกรรมจึงเริ่มพิจารณาการใช้ถ่านหินเป็นทางเลือกหนึ่งแทนน้ำมันเตา ประกอบกับถ่านหินเป็นเชื้อเพลิงซึ่งมีปริมาณสำรองอยู่มากเมื่อเปรียบเทียบกับก๊าซธรรมชาติและน้ำมันเตา และยังคงกระจายอยู่ในประเทศต่างๆ มากกว่า 100 ประเทศทั่วโลก บริษัท จึงคาดว่า การใช้ถ่านหินในอนาคตมีแนวโน้มที่จะเพิ่มขึ้นมากกว่าเดิม โดยในปัจจุบันบริษัท ให้ความสำคัญในการขยายฐานลูกค้าโดยทำการตลาดในลูกค้าโรงงานอุตสาหกรรมที่ใช้หม้อไอน้ำแบบใช้น้ำมันเตาให้เปลี่ยนเป็นแบบใช้ถ่านหินกับทางบริษัท

### 1.4 ความเสี่ยงด้านสิ่งแวดล้อม

ถ่านหินที่นำมาใช้ในโรงงานอุตสาหกรรมมีหลายประเภท สามารถจัดเรียงตามคุณภาพที่ดีที่สุดของถ่านหินโดยพิจารณาจากค่าความร้อนที่สูงและมีผลกระทบต่อสิ่งแวดล้อมน้อยได้แก่ แอนทราไซต์ บิทูมินัส ซับบิทูมินัสและลิกไนต์ โดยถ่านลิกไนต์จะก่อให้เกิดมลภาวะกับสิ่งแวดล้อมสูง ในขณะที่ถ่านหินประเภทอื่นๆ จะก่อให้เกิดมลภาวะกับสิ่งแวดล้อมน้อยกว่ามาก

ปัจจุบัน บริษัทฯ นำเข้าถ่านหินประเภทบิทูมินัสและซับบิทูมินัส โดยถ่านหินทั้ง 2 ประเภทเป็นถ่านหินที่มีคุณภาพดีและมีกำมะถันในระดับต่ำ (ปริมาณกำมะถันอยู่ในช่วง 0.1%-1.5% ในขณะที่น้ำมันเตามีกำมะถันอยู่ในช่วง 0.1%-3.0%) ทำให้มีผลกระทบต่อสิ่งแวดล้อมเมื่อนำมาใช้งาน และจากการที่บริษัทฯ มีระบบในการจัดเก็บถ่านหินอย่างถูกต้องตามหลักวิชาการ มีมาตรการในการควบคุมฝุ่นอย่างรัดกุม เช่น การจัดให้มีผ้าใบคลุมรอบกองถ่านหิน การฉีดน้ำดับฝุ่นไม่ให้ฟุ้งกระจาย การปลูกต้นไม้สูงเป็นแนวรั้ว การสร้างรั้วรอบคลังสินค้า การตรวจสอบคุณภาพน้ำและอากาศเป็นประจำ รถที่บรรทุกถ่านหินจะมีผ้าใบปิดคลุมมิดชิดไม่ให้เศษถ่านหินตกพื้น และมีการล้างล้อรถบรรทุกถ่านหินทุกคันก่อนออกจากคลังสินค้า เป็นต้น นอกจากนี้ บริษัทฯ ดำเนินแผนงานเพื่อเพิ่มประสิทธิภาพในการป้องกันด้านสิ่งแวดล้อมอย่างต่อเนื่อง เช่น การปรับปรุงกระบวนการผลิตให้อยู่ในระบบปิด สร้างระบบป้องกันการฟุ้งกระจายของฝุ่น โดยการติดตั้งม่านกันฝุ่น และใช้ระบบสเปรย์น้ำ เพื่อเพิ่มความมั่นใจในการจัดการด้านสิ่งแวดล้อมของบริษัทฯ



## โครงสร้างการถือหุ้น

รายชื่อกลุ่มผู้ถือหุ้นรายใหญ่ 10 อันดับแรกของบริษัทฯ ณ วันที่ 15 มีนาคม 2560  
(มูลค่าที่ตราไว้เท่ากับ 0.50 บาท)

รายชื่อผู้ถือหุ้น	จำนวนหุ้น	ร้อยละ
1. บริษัท อะธิน โฮลดิ้งส์ จำกัด*	453,610,136	90.11
2. นายประยุทธ มหากิจศิริ	6,558,900	1.30
3. น.ส.อำพร ศรีโพธิ์ทอง	2,798,966	0.56
4. นายณัฐวัฒน์ รังสรรค์	2,095,600	0.42
5. นายสุธี ลีมอดิตบูลย์	1,766,666	0.35
6. น.ส.อรณิชา สุวัฒนพิมพ์	1,000,000	0.20
7. นางรัชดา ฉันทวรารัง	891,066	0.18
8. บริษัท ไทยเอ็นวีดีอาร์ จำกัด	773,981	0.15
9. นายบัญญัติ วุฒิเศรษฐไพบุลย์	700,000	0.14
10. นายนิรัช สุมิตร	666,666	0.13
ผู้ถือหุ้นรายอื่น	32,522,457	6.46
<b>รวมจำนวนหุ้นทั้งหมด</b>	<b>503,384,438</b>	<b>100.00</b>

\*หมายเหตุ : บริษัท ไทโรเซนไทย เอเยนซีส์ จำกัด (มหาชน) ถือหุ้นร้อยละ 99.99

### นโยบายการจ่ายเงินปันผล

บริษัทฯ และบริษัทย่อยมีนโยบายจ่ายเงินปันผลในอัตราไม่ต่ำกว่าร้อยละ 40 ของกำไรสุทธิหลังหักภาษีเงินได้ และหักสำรองตามกฎหมายของบริษัทฯ ทั้งนี้ ต้องได้รับการอนุมัติจากที่ประชุมผู้ถือหุ้น เว้นแต่บริษัทฯ และบริษัทย่อยมีความจำเป็นต้องใช้เงินเพื่อขยายกิจการ การลงทุน หรือเพื่อสำรองเป็นเงินทุนหมุนเวียนในกิจการของบริษัทฯ และกลุ่มย่อย

## โครงสร้างองค์กร

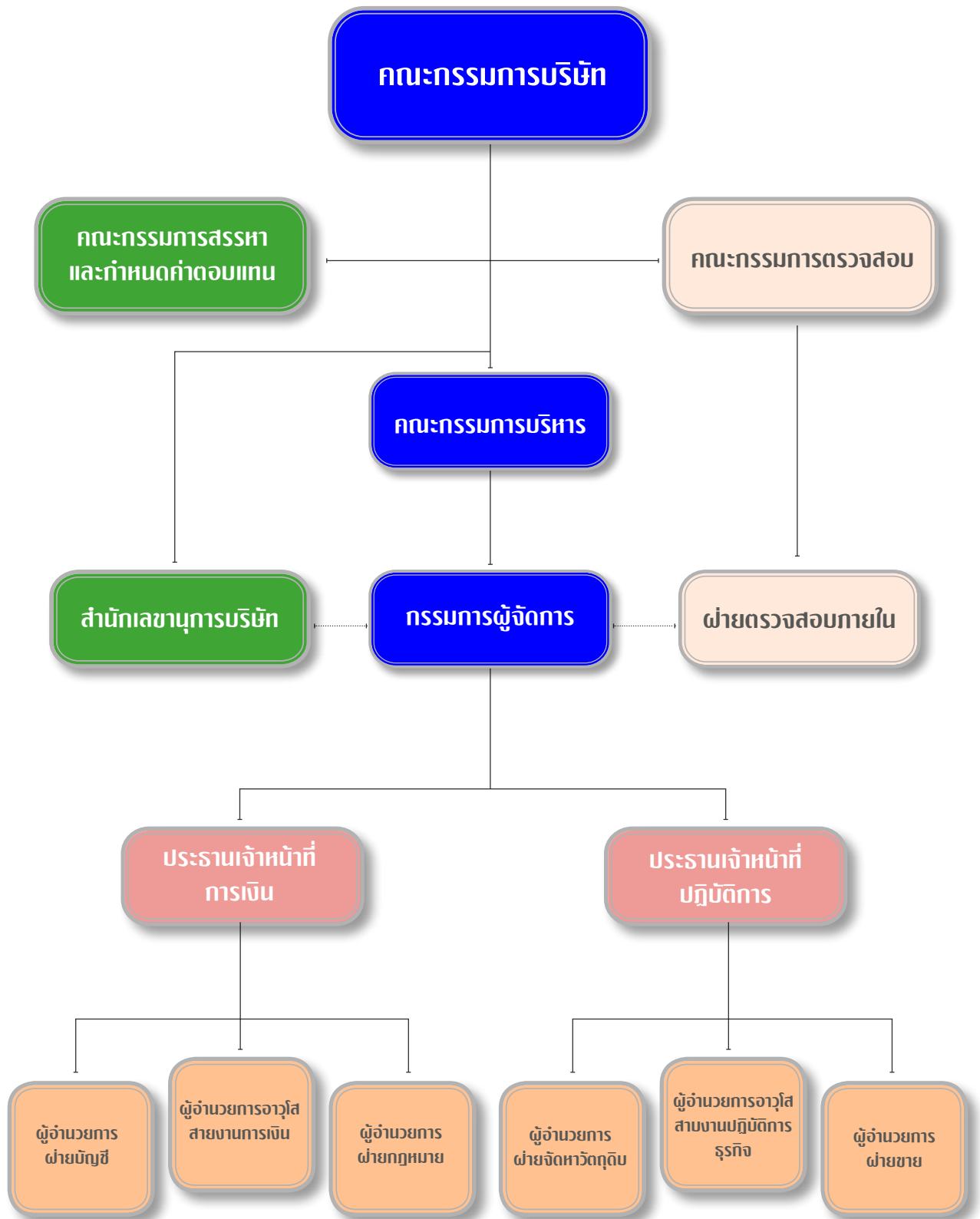



# โครงสร้างการจัดการ

โครงสร้างกรรมการบริษัท ประกอบด้วยคณะกรรมการทั้งหมด 4 ชุด ได้แก่ คณะกรรมการบริษัท คณะกรรมการบริหาร คณะกรรมการตรวจสอบ และคณะกรรมการสรรหาและกำหนดค่าตอบแทน โดยมีรายละเอียดดังนี้

## 1. คณะกรรมการบริษัท

คณะกรรมการบริษัท ประกอบด้วยกรรมการจำนวน 8 ท่าน มีรายชื่อดังต่อไปนี้ (ณ วันที่ 31 ธันวาคม 2559)

1. พลตำรวจเอก ดร. ชิตชัย วรรณสถิตย์	ประธานกรรมการ
2. นายเฉลิมชัย มหากิจศิริ	รองประธานกรรมการ
3. นายธีรพล คำผา	กรรมการ/รักษาการ กรรมการผู้จัดการ
4. นายเชียว วัน อัท โจเซฟ	กรรมการ
5. นายเอกวัฒน์ อมรวิวัฒน์	กรรมการอิสระ
6. นายสุชาติ ธรรมาพิทักษ์กุล	กรรมการอิสระ
7. พลตำรวจโท คำรบ ปัญญาแก้ว	กรรมการอิสระ
8. นายธราธร วงศ์ประศาสตร์	กรรมการอิสระ

กรรมการผู้มีส่วนลงนามได้แก่ นายเฉลิมชัย มหากิจศิริ หรือ นายเชียว วัน อัท โจเซฟ หรือ พลตำรวจเอก ดร. ชิตชัย วรรณสถิตย์ หรือ นายธีรพล คำผา กรรมการสองในสี่คนนี้ ลงลายมือชื่อร่วมกันและประทับตราสำคัญของบริษัท

### ขอบเขต หน้าที่ และความรับผิดชอบของคณะกรรมการบริษัท

1. อำนาจหน้าที่ตามพระราชบัญญัติบริษัทมหาชนจำกัดและกฎหมายอื่นใดที่กำหนดให้เป็นอำนาจหน้าที่ของกรรมการหรือคณะกรรมการในบริษัทมหาชน
2. อำนาจหน้าที่ตามข้อบังคับของบริษัท ที่กำหนดให้เป็นของคณะกรรมการ
3. พิจารณานุมัติแผนงานระยะยาว แผนงานงบประมาณ และงบลงทุนประจำปี
4. พิจารณางบการเงินประจำปี
5. พิจารณางบประมาณการปรับเงินเดือนประจำปี งบประมาณจ่ายโบนัสพนักงาน สวัสดิการที่สำคัญของผู้บริหาร นำเสนอเข้าประชุม และบำเหน็จกรรมการ และอัตราจ่ายเงินปันผลต่อผู้ถือหุ้น
6. พิจารณาโครงสร้างบริหาร แต่งตั้งคณะผู้บริหาร กรรมการผู้จัดการ และคณะกรรมการอื่นตามความเหมาะสม
7. ควบคุมดูแลการดำเนินงานของบริษัท ให้เป็นไปตามกฎหมาย วัตถุประสงค์ และข้อบังคับของบริษัท ตลอดจนมติที่ประชุมผู้ถือหุ้น

ทั้งนี้กำหนดให้รายการที่กรรมการหรือบุคคลที่อาจมีความขัดแย้ง มีส่วนได้เสียหรืออาจมีความขัดแย้งทางผลประโยชน์อื่นใดกับบริษัท ให้กรรมการซึ่งมีส่วนได้เสียในเรื่องนั้น ไม่มีสิทธิออกเสียงลงคะแนนในเรื่องนั้น

นอกจากนั้นในกรณีต่อไปนี้จะต้องได้รับความเห็นชอบจากที่ประชุมคณะกรรมการและที่ประชุมผู้ถือหุ้นด้วยคะแนนเสียงไม่น้อยกว่า 3 ใน 4 ของจำนวนเสียงทั้งหมดของผู้ถือหุ้นที่เข้าประชุมและมีสิทธิออกเสียงลงคะแนน ดังนี้

- การขายหรือโอนกิจการของบริษัท ทั้งหมดหรือบางส่วนที่สำคัญ
- การซื้อหรือรับโอนกิจการของบริษัทอื่น หรือบริษัทเอกชนมาเป็นของบริษัท
- การทำ แก๊ซ หรือเลิกสัญญาเกี่ยวข้องการให้เช่ากิจการของบริษัท ทั้งหมดหรือบางส่วนที่สำคัญ การมอบหมายให้บุคคลอื่นเข้าจัดการธุรกิจของบริษัท หรือการรวมกิจการกับบุคคลอื่นโดยมีวัตถุประสงค์จะแบ่งกำไรขาดทุนกัน
- การแก้ไขเพิ่มเติมหนังสือบริคณห์สนธิหรือข้อบังคับ
- การเพิ่มทุน การลดทุน การออกหุ้นกู้ การควบหรือเลิกบริษัท

## 2. คณะกรรมการตรวจสอบ

คณะกรรมการตรวจสอบ ประกอบด้วยกรรมการจำนวน 3 ท่าน มีรายชื่อดังต่อไปนี้

- |                              |                      |
|------------------------------|----------------------|
| 1. นายเอกวิจน์ อมรวิวัฒน์    | ประธานกรรมการตรวจสอบ |
| 2. พลตำรวจโท คำรบ ปัญญาแก้ว  | กรรมการตรวจสอบ       |
| 3. นายสุชาติ ธรรมาพิทักษ์กุล | กรรมการตรวจสอบ       |

### ขอบเขต หน้าที่ และความรับผิดชอบและรายงานต่อคณะกรรมการบริษัท

1. สอบทานให้บริษัท มีรายงานทางการเงินที่ถูกต้องและเพียงพอ
2. สอบทานให้บริษัท มีการควบคุมภายใน (Internal Control) และการตรวจสอบภายใน (Internal Audit) ที่เหมาะสมและมีประสิทธิภาพ และพิจารณาความเป็นอิสระของหน่วยงานตรวจสอบภายใน ตลอดจนให้ความเห็นชอบในการพิจารณาแต่งตั้ง โยกย้าย เลิกจ้างหัวหน้าหน่วยงานตรวจสอบภายใน หรือหน่วยงานอื่นใดที่รับผิดชอบเกี่ยวกับการตรวจสอบภายใน
3. สอบทานให้บริษัท ปฏิบัติตามกฎหมายว่าด้วยหลักทรัพย์และตลาดหลักทรัพย์ ข้อกำหนดของตลาดหลักทรัพย์ และกฎหมายที่เกี่ยวข้องกับธุรกิจของบริษัท
4. พิจารณา คัดเลือก เสนอแต่งตั้งบุคคลซึ่งมีความเป็นอิสระเพื่อทำหน้าที่เป็นผู้สอบบัญชีของบริษัท และเสนอคำตอบแทนของบุคคลดังกล่าว รวมทั้งเข้าร่วมประชุมกับผู้สอบบัญชี โดยไม่มีฝ่ายจัดการเข้าร่วมประชุมด้วยอย่างน้อยปีละ 1 ครั้ง
5. พิจารณารายการที่เกี่ยวข้องกัน หรือรายการที่อาจมีความขัดแย้งทางผลประโยชน์ให้เป็นไปตามกฎหมายและข้อกำหนดของตลาดหลักทรัพย์ ทั้งนี้เพื่อให้มั่นใจว่ารายการดังกล่าวสมเหตุสมผลและเป็นประโยชน์สูงสุดต่อบริษัท
6. จัดทำรายงานของคณะกรรมการตรวจสอบโดยเปิดเผยไว้ในรายงานประจำปีของบริษัท ซึ่งรายงานดังกล่าวต้องลงนามโดยประธานคณะกรรมการตรวจสอบ และต้องประกอบด้วยข้อมูลดังต่อไปนี้
  - ก) ความเห็นเกี่ยวกับความถูกต้อง ครบถ้วน เป็นที่เชื่อถือได้ของรายงานทางการเงินของบริษัท
  - ข) ความเห็นเกี่ยวกับความเพียงพอของระบบควบคุมภายในของบริษัท
  - ค) ความเห็นเกี่ยวกับการปฏิบัติตามกฎหมายว่าด้วยหลักทรัพย์และตลาดหลักทรัพย์ ข้อกำหนดของตลาดหลักทรัพย์ หรือกฎหมายที่เกี่ยวข้องกับธุรกิจของบริษัท
  - ง) ความเห็นเกี่ยวกับความเหมาะสมของผู้สอบบัญชี
  - จ) ความเห็นเกี่ยวกับรายการที่อาจมีความขัดแย้งทางผลประโยชน์
  - ฉ) จำนวนการประชุมคณะกรรมการตรวจสอบ และการเข้าร่วมประชุมของกรรมการตรวจสอบแต่ละท่าน
  - ช) ความเห็นหรือข้อสังเกตโดยรวมที่คณะกรรมการตรวจสอบได้รับจากการปฏิบัติหน้าที่ตามกฎหมาย (Charter)
  - ซ) รายการอื่นที่เห็นว่าผู้ถือหุ้นและผู้ลงทุนทั่วไปควรทราบภายใต้ขอบเขตหน้าที่ และความรับผิดชอบที่ได้มอบหมายจากคณะกรรมการบริษัท
7. ปฏิบัติงานอื่นใดตามที่คณะกรรมการของบริษัท มอบหมาย ด้วยความเห็นชอบจากคณะกรรมการตรวจสอบ

### วาระการดำรงตำแหน่งของคณะกรรมการตรวจสอบ

คณะกรรมการตรวจสอบมีวาระอยู่ในตำแหน่งคราวละ 3 ปี กรรมการตรวจสอบซึ่งพ้นจากตำแหน่งตามวาระอาจแต่งตั้งให้กลับมาใหม่ได้ ในกรณีที่ตำแหน่งกรรมการตรวจสอบว่างลงเพราะเหตุอื่นใดนอกจากถึงคราวออกตามวาระ ให้คณะกรรมการบริษัท แต่งตั้งบุคคลที่มีคุณสมบัติครบถ้วนเป็นกรรมการตรวจสอบเพื่อให้กรรมการตรวจสอบมีจำนวนครบตามที่คณะกรรมการบริษัท กำหนด โดยบุคคลที่เข้าเป็นกรรมการตรวจสอบแทนอยู่ในตำแหน่งได้เพียงวาระที่เหลืออยู่ของกรรมการตรวจสอบซึ่งตนทดแทน

### 3. คณะกรรมการสรรหาและกำหนดค่าตอบแทน

คณะกรรมการสรรหาและกำหนดค่าตอบแทน ประกอบด้วยกรรมการจำนวน 3 ท่าน มีรายชื่อดังต่อไปนี้

- |                              |                                     |
|------------------------------|-------------------------------------|
| 1. นายสุชาติ ธรรมาพิทักษ์กุล | ประธานกรรมการสรรหาและกำหนดค่าตอบแทน |
| 2. นายเชย วัน ฮัท โจเซฟ      | กรรมการสรรหาและกำหนดค่าตอบแทน       |
| 3. นายธรรธร วงศ์ประศาสตร์    | กรรมการสรรหาและกำหนดค่าตอบแทน       |

**ขอบเขต อำนาจหน้าที่ และความรับผิดชอบของคณะกรรมการสรรหาและกำหนดค่าตอบแทน**

1. พิจารณาและนำเสนอโครงสร้าง องค์ประกอบ รวมทั้งคุณสมบัติของคณะกรรมการและกรรมการชุดย่อยของบริษัท
2. เสนอแนะรายชื่อผู้ที่เหมาะสมที่จะดำรงตำแหน่งกรรมการต่อคณะกรรมการเพื่อนำเสนอต่อที่ประชุมผู้ถือหุ้นในกรณีที่มีตำแหน่งว่างลงเนื่องจากครบวาระ และนำเสนอต่อคณะกรรมการในกรณีอื่นๆ
3. พิจารณาก่อนการแต่งตั้งผู้ที่เหมาะสมที่จะดำรงตำแหน่งกรรมการผู้จัดการ ในกรณีที่มีตำแหน่งว่าง รวมทั้งกำหนดแผนการสืบทอดตำแหน่งผู้บริหารระดับสูง
4. แต่งตั้ง เลื่อนตำแหน่ง โยกย้าย ถอดถอนผู้บริหารระดับสูงของบริษัท ระดับกรรมการผู้จัดการและผู้บริหาร รวมทั้งผู้บริหารของบริษัทย่อยที่บริษัท มีอำนาจแต่งตั้งซึ่งมีระดับเทียบเท่าผู้บริหารของบริษัท ขึ้นไป
5. ให้ความเห็นชอบผลประเมินการปฏิบัติงานของผู้บริหารระดับสูงของบริษัท (ระดับกรรมการผู้จัดการและผู้บริหาร)
6. เสนอแนะโครงสร้างค่าตอบแทนกรรมการ กรรมการผู้จัดการ และผู้บริหารของบริษัท และบริษัทย่อย รวมถึง ค่าเบี้ยประชุม โบนัสประจำปี สวัสดิการ และผลประโยชน์ตอบแทนอื่นๆ ทั้งที่เป็นตัวเงิน และมีใช้ตัวเงิน
7. พิจารณาความเสี่ยงเกี่ยวกับการบริหารทรัพยากรบุคคล
8. ปฏิบัติหน้าที่อื่นใดตามที่คณะกรรมการบริษัท มอบหมาย

ในการปฏิบัติงานตามขอบเขตอำนาจหน้าที่ให้คณะกรรมการสรรหาและกำหนดค่าตอบแทน มีอำนาจเรียก สั่งการให้ฝ่ายจัดการ หัวหน้าหน่วยงาน หรือพนักงานของบริษัท ที่เกี่ยวข้องมาให้ความเห็น ร่วมประชุม หรือส่งเอกสารที่เห็นว่าเกี่ยวข้องจำเป็น นอกจากนั้น ในการปฏิบัติหน้าที่ภายใต้ขอบเขตอำนาจหน้าที่ของข้อบังคับฉบับนี้ คณะกรรมการสรรหาและกำหนดค่าตอบแทนอาจขอคำปรึกษาจากที่ปรึกษาอิสระภายนอก หรือผู้เชี่ยวชาญในวิชาชีพอื่นๆ หากเห็นว่ามีความจำเป็นและเหมาะสม โดยบริษัทจะเป็นผู้รับผิดชอบในเรื่องค่าใช้จ่ายทั้งหมด

### 4. คณะกรรมการบริหาร

คณะกรรมการบริหาร ประกอบด้วยกรรมการจำนวน 4 ท่าน มีรายชื่อดังต่อไปนี้

- |                                     |                     |
|-------------------------------------|---------------------|
| 1. พลตำรวจเอก ดร. ชิตชัย วรรณสถิตย์ | ประธานกรรมการบริหาร |
| 2. นายเฉลิมชัย มหาภิจักริ           | กรรมการบริหาร       |
| 3. นายเชย วัน ฮัท โจเซฟ             | กรรมการบริหาร       |
| 4. นายธีรพล คำผา                    | กรรมการบริหาร       |

**ขอบเขต หน้าที่ และความรับผิดชอบของคณะกรรมการบริหาร**

1. มีอำนาจสั่งการวางแผน และดำเนินกิจการของบริษัท ให้เป็นไปตามนโยบายที่คณะกรรมการบริษัท กำหนด
2. กำหนดกลยุทธ์ในการดำเนินธุรกิจของบริษัท
3. กำหนดแผนเกี่ยวกับการลงทุนและการระดมทุนตามนโยบายของบริษัท



4. มีอำนาจจ้าง แต่งตั้ง ปลดออก ให้ออก ไล่ออก กำหนดอัตราค่าจ้าง ให้บำเหน็จรางวัล ปรับขึ้นเงินเดือน ค่าตอบแทน เงินโบนัส สำหรับพนักงานระดับผู้ช่วยกรรมการผู้จัดการและผู้ช่วยกรรมการผู้จัดการขึ้นไป
5. มีอำนาจพิจารณากำหนดสวัสดิการพนักงานให้เหมาะสมกับสภาพการณ์ ประเพณีปฏิบัติ และสอดคล้องกับกฎหมายที่บังคับใช้อยู่
6. พิจารณาวาระต่างๆ ก่อนเสนอขออนุมัติจากคณะกรรมการบริษัท
7. มีอำนาจอนุมัติการลงทุน การซื้อขายทรัพย์สินถาวรของบริษัท การจัดซื้อจัดจ้าง การเข้าทำสัญญา หรือการทำนิติกรรมใดๆ ที่เกี่ยวข้องกับธุรกิจการค้าโดยปกติและตามวัตถุประสงค์ของบริษัทฯ โดยการอนุมัติดังกล่าวให้เป็นไปตามระเบียบอำนาจอนุมัติและดำเนินการของบริษัทฯ ซึ่งผ่านการพิจารณาจากคณะกรรมการบริษัทฯ แล้ว

ทั้งนี้ การอนุมัติรายการของคณะกรรมการบริหารข้างต้น จะไม่รวมถึงการอนุมัติรายการที่คณะกรรมการบริหารหรือบุคคลที่อาจมีความขัดแย้ง มีส่วนได้เสีย หรืออาจมีความขัดแย้งทางผลประโยชน์ในลักษณะอื่นใดกับบริษัทฯ รวมทั้งรายการที่กำหนดให้ต้องขอความเห็นชอบจากผู้ถือหุ้นในการทำรายการที่เกี่ยวข้องกันและการได้มาหรือจำหน่ายไปซึ่งสินทรัพย์ที่สำคัญของบริษัทฯ เพื่อให้สอดคล้องกับข้อกำหนดของตลาดหลักทรัพย์แห่งประเทศไทย

### ผู้บริหารระดับสูงของบริษัท

ผู้บริหารของบริษัทฯ มีผู้บริหารระดับสูง จำนวน 4 ท่าน มีรายชื่อดังต่อไปนี้

- |                                 |   |
|---------------------------------|---|
| 1. นายธีรพล คำผา                | รักษาการ กรรมการผู้จัดการ และประธานเจ้าหน้าที่การเงิน |
| 2. นายจิรวิทย์ ชัยจิตบริบูรณ์   | ประธานเจ้าหน้าที่ปฏิบัติการ                           |
| 3. นายกิตติศักดิ์ ไทยกำเนิด     | ผู้อำนวยการอาวุโสสายงานปฏิบัติการธุรกิจ               |
| 4. นางสาวนวลจันทร์ วศินานุรักษ์ | ผู้อำนวยการอาวุโสสายงานการเงิน                        |

### ขอบเขตอำนาจหน้าที่ของกรรมการผู้จัดการ

1. เป็นผู้ตัดสินใจในเรื่องที่สำคัญของบริษัทฯ กำหนดภารกิจ วัตถุประสงค์ แนวทางตามนโยบายของบริษัทฯ รวมถึงการกำกับดูแลการดำเนินงานโดยรวม ผลผลิต ความสัมพันธ์กับลูกค้า และต้องรับผิดชอบต่อคณะกรรมการบริหาร คณะกรรมการบริษัท
2. มีอำนาจอนุมัติค่าใช้จ่ายในการดำเนินธุรกรรมตามปกติของบริษัทฯ ในวงเงินไม่เกิน 2 ล้านบาท
3. พิจารณาเรื่องการระดมทุนของบริษัทฯ เพื่อนำเสนอต่อคณะกรรมการบริหาร
4. มีอำนาจจ้าง แต่งตั้ง ปลดออก ให้ออก ไล่ออก กำหนดอัตราค่าจ้าง ให้บำเหน็จรางวัล ปรับขึ้นเงินเดือน ค่าตอบแทน เงินโบนัสสำหรับพนักงานระดับต่ำกว่าผู้ช่วยกรรมการผู้จัดการลงมา
5. มีอำนาจกระทำการและแสดงตนเป็นตัวแทนบริษัทฯ ต่อบุคคลภายนอกในกิจการที่เกี่ยวข้อง และเป็นประโยชน์ต่อบริษัทฯ
6. อนุมัติการแต่งตั้งที่ปรึกษาด้านต่างๆ ที่จำเป็นต่อการดำเนินงาน โดยได้รับความเห็นชอบจากกรรมการบริหาร
7. ดำเนินกิจการที่เกี่ยวข้องกับการบริหารงานทั่วไปของบริษัทฯ
8. ดำเนินกิจการอื่นๆ ที่คณะกรรมการบริษัทฯ และ/หรือ คณะกรรมการบริหารมอบหมาย

ทั้งนี้ การอนุมัติรายการของกรรมการผู้จัดการข้างต้นจะไม่รวมถึงการอนุมัติรายการที่ทำให้กรรมการผู้จัดการหรือบุคคลที่อาจมีความขัดแย้ง มีส่วนได้เสียหรืออาจมีความขัดแย้งทางผลประโยชน์ในลักษณะอื่นใดกับบริษัทฯ รวมทั้งรายการที่กำหนดให้ต้องขอความเห็นชอบจาก ผู้ถือหุ้นในการทำรายการที่เกี่ยวข้องกันและการได้มาหรือจำหน่ายไปซึ่งสินทรัพย์ที่สำคัญของบริษัทฯ เพื่อให้สอดคล้องกับข้อกำหนดของตลาดหลักทรัพย์ฯ ในเรื่องดังกล่าว

## คุณสมบัติของผู้บริหาร

ผู้บริหารขอรับรองว่า เป็นผู้ที่มีจริยธรรม มีความสามารถ มีประสบการณ์ในธุรกิจ มีการบริหารงานด้วยความซื่อสัตย์สุจริตและ  
มีมาตรฐานเพื่อประโยชน์ของบริษัท มีความตั้งใจที่จะดำเนินธุรกิจอย่างต่อเนื่อง มีความเข้าใจและรับผิดชอบต่อสาธารณชน  
มีคุณสมบัติและไม่มีลักษณะต้องห้ามตามประกาศคณะกรรมการกำกับหลักทรัพย์และตลาดหลักทรัพย์ และภายใต้พระราชบัญญัติ  
หลักทรัพย์และตลาดหลักทรัพย์ พ.ศ. 2535

## ค่าตอบแทนที่เป็นตัวเงิน

ค่าตอบแทนคณะกรรมการบริษัท ณ 31 ธันวาคม 2559

ชื่อ-นามสกุล	ค่าตอบแทน (บาท/ปี)			
	ประชุมคณะกรรมการ บริษัท	ประชุม คณะกรรมการ ตรวจสอบ	ประชุม คณะกรรมการ สรรหาและกำหนด ค่าตอบแทน	รวมเป็นเงิน
1. พล.ต.อ. ดร. ชิตชัย วรรณสถิตย์	เนื่องจากได้รับเงินเดือนประจำ			
2. นายเฉลิมชัย มหากิจศิริ	เนื่องจากบริษัท TTA มีนโยบายผู้บริหารที่มาเป็น กรรมการในบริษัทย่อยจะไม่ได้รับค่าตอบแทน			
3. นายเอกวัฒน์ อมรวิวัฒน์	328,000	146,000		474,000
4. พล.ต.ท. คำรบ ปัญญาแก้ว	292,000	134,000		426,000
5. นายสุชาติ ธรรมาพิทักษ์กุล	310,000	98,000	-	408,000
6. นายธราธร วงศ์ประศาสตร์	297,000		7,500	304,500
7. นายเชียว วัน อัท โจเซฟ	เนื่องจากบริษัท TTA มีนโยบายผู้บริหารที่มาเป็น กรรมการในบริษัทย่อยจะไม่ได้รับค่าตอบแทน			
8. นายธีรพล คำผา	เนื่องจากได้รับเงินเดือนประจำ			
รวมเป็นเงินทั้งสิ้น				1,612,500

## กรรมการที่ลาออกระหว่างปี 2559

ชื่อ-นามสกุล	ค่าตอบแทน (บาท/ปี)			
	ประชุมคณะกรรมการ บริษัท	ประชุม คณะกรรมการ ตรวจสอบ	ประชุม คณะกรรมการ สรรหาและกำหนด ค่าตอบแทน	รวมเป็นเงิน
1. นายวิชาย ชื่นสุขสวัสดิ์	เนื่องจากได้รับเงินเดือนประจำ			
2. นายเอียน คลิฟฟอร์ด แคลลิกซ์ตัน	เนื่องจากได้รับเงินเดือนประจำ			

## ค่าตอบแทนผู้บริหารของบริษัทฯ (มกราคม-ธันวาคม 2559) ณ 31 ธันวาคม 2559

รายการ	ปี 2559 <sup>1</sup> (หน่วย : ล้านบาท)	ปี 2558 <sup>2</sup> (หน่วย : ล้านบาท)
เงินเดือนรวม	3.98	5.47
โบนัสรวม	-	-
ค่าตอบแทนอื่นเงิน	0.14	0.11
- สมทบกองทุนสำรองเลี้ยงชีพ		
รวม	4.12	5.58

หมายเหตุ : <sup>1</sup> ผู้บริหารระดับสูง ปี 2559 ได้แก่ 1. คุณธีรพล คำผา 2. คุณจิรัฐ ชัยจิตบริบูรณ์ 3. คุณกิตติศักดิ์ ไทยกำเนิด 4. คุณฉนวนจันทร์ วัฒนานุรักษ์  
และรวมผู้บริหารที่ลาออกระหว่างปี ได้แก่ 1.คุณวิชาย ชื่นสุขสวัสดิ์ 2. คุณตัน เต้า ชง

<sup>2</sup> ผู้บริหารระดับสูง ปี 2558 ได้แก่ 1.คุณวิชาย ชื่นสุขสวัสดิ์ 2. คุณสภาพร ดากดำรงกุล 3. คุณตัน เต้า ชง

## การกำกับดูแลกิจการ

### หลักการประพฤติปฏิบัติและจรรยาบรรณ

บริษัทฯ ได้ปฏิบัติตามหลักการของการกำกับดูแลกิจการที่ดี โดยได้มีการจัดแบ่งหมวดหมู่ออกเป็น 5 หมวด ตามแนวทางของตลาดหลักทรัพย์แห่งประเทศไทย เนื่องจากการกำกับดูแลกิจการที่ดี จะช่วยให้บริษัทฯ มีความน่าเชื่อถือเพิ่มขึ้นสร้างความสามารถในการแข่งขันระยะยาวกับบริษัทอื่นๆ ได้ โดยมีรายละเอียดแต่ละข้อดังนี้

### หมวดที่ 1 สิทธิของผู้ถือหุ้น

บริษัทฯ ให้ความสำคัญสิทธิของผู้ถือหุ้น จึงได้กำหนดแนวทางดำเนินการต่างๆ เพื่อสร้างความมั่นใจว่าผู้ถือหุ้นได้รับการคุ้มครองสิทธิขั้นพื้นฐาน อันได้แก่ การซื้อขายหรือโอนหุ้น การได้รับข้อมูลของบริษัทฯ อย่างเพียงพอ การเข้าร่วมการประชุมผู้ถือหุ้นรวมถึงการใช้สิทธิลงคะแนนในเรื่องที่สำคัญๆ ของบริษัทฯ รวมทั้งการมีส่วนร่วมในกำไร เป็นต้น ดังนี้

- (1) จัดส่งหนังสือเชิญประชุมผู้ถือหุ้นและเอกสารประกอบให้แก่ผู้ถือหุ้นเป็นการล่วงหน้าอย่างครบถ้วน โดยหนังสือเชิญประชุมมีรายละเอียดระเบียบวาระการประชุม เอกสารประกอบระเบียบวาระต่างๆ พร้อมความเห็นของคณะกรรมการบริษัทฯ หนังสือมอบฉันทะทุกแบบตามที่กระทรวงพาณิชย์กำหนด และรายชื่อของกรรมการอิสระ เพื่อให้ผู้ถือหุ้นสามารถเลือกที่จะมอบฉันทะให้เข้าประชุมแทนได้ รวมทั้งแผนที่แสดงสถานที่ประชุม ซึ่งในหนังสือเชิญประชุมจะแจ้งรายละเอียดของเอกสารที่ผู้ถือหุ้นจะต้องนำมาแสดงในวันประชุมด้วย เพื่อรักษาสีสิทธิในการเข้าประชุม รวมถึงข้อบังคับบริษัทฯ เกี่ยวกับการประชุมผู้ถือหุ้น และการออกเสียงลงคะแนน นอกจากนี้ ผู้ถือหุ้นยังสามารถเข้าดูข้อมูลต่างๆ เกี่ยวกับระเบียบวาระการประชุมของแต่ละครั้งได้ทางเว็บไซต์ของบริษัทฯ เป็นการล่วงหน้าก่อนได้รับเอกสารการประชุมด้วย ซึ่งบริษัทฯ ได้เปิดให้ผู้ถือหุ้นลงทะเบียนล่วงหน้าก่อนการประชุมอย่างน้อยหนึ่งชั่วโมง
- (2) ก่อนเริ่มการประชุมทุกครั้ง ประธานกรรมการ หรือผู้ที่ได้รับมอบหมายจากประธานกรรมการจะชี้แจงวิธีการลงคะแนนและนับคะแนนตามที่ระบุไว้อย่างชัดเจนในข้อบังคับของ บริษัทฯ โดยบริษัทฯ ได้ดำเนินการนับคะแนนเสียงของผู้ถือหุ้นที่ยังไม่ได้ลงคะแนนทุกระเบียบวาระในห้องประชุม และแสดงผลสรุปของคะแนนเสียงทุกระเบียบวาระอย่างชัดเจนในห้องประชุม ซึ่งบริษัทฯ จะจัดแยกการลงคะแนนเสียงสำหรับแต่ละเรื่องอย่างชัดเจน เพื่อรักษาสีสิทธิของผู้ถือหุ้นด้วย
- (3) ประธานกรรมการจัดสรรเวลาการประชุมอย่างเพียงพอ และดำเนินการประชุมอย่างเหมาะสมและโปร่งใส โดยในระหว่างการประชุม จะเปิดโอกาสให้ผู้ถือหุ้นได้แสดงความคิดเห็นและซักถามอย่างทั่วถึง ก่อนจะให้ลงคะแนนและสรุปมติที่ประชุมของแต่ละระเบียบวาระ
- (4) ให้สิทธิผู้ถือหุ้นที่มาร่วมประชุมผู้ถือหุ้นภายหลังเริ่มการประชุมแล้ว มีสิทธิออกเสียงหรือลงคะแนนในระเบียบวาระที่อยู่ระหว่างการพิจารณาและยังไม่ได้ลงมติ
- (5) กรรมการทุกคนเข้าร่วมการประชุมผู้ถือหุ้น โดยกรรมการที่ดำรงตำแหน่งในคณะกรรมการเฉพาะเรื่องต่างๆ จะร่วมชี้แจงรายละเอียดที่เกี่ยวข้องของระเบียบวาระต่างๆ รวมถึงตอบข้อซักถามของผู้ถือหุ้น (ถ้ามี) ด้วย
- (6) เผยแพร่ข้อมูลข่าวสารให้แก่ผู้ถือหุ้นอย่างสม่ำเสมอ ผ่านช่องทางของตลาดหลักทรัพย์ฯ สื่อหรือสิ่งพิมพ์ต่างๆ รวมทั้งเว็บไซต์ของบริษัทฯ
- (7) จัดให้มีช่องทางที่ผู้ถือหุ้นรายย่อยสามารถติดต่อขอข้อมูลได้โดยตรงทาง E-mail Address ของบริษัทฯ นอกจากนี้ ผู้ถือหุ้นรายย่อยยังสามารถติดต่อขอข้อมูลได้โดยตรงจากเลขานุการบริษัทฯ หรือ หน่วยงานนักลงทุนสัมพันธ์
- (8) เปิดเผยโครงสร้างการถือหุ้นในบริษัทอย่างชัดเจน เพื่อให้ผู้ถือหุ้นมั่นใจว่ามีโครงสร้างการดำเนินงานที่มีความโปร่งใสและตรวจสอบได้
- (9) ดำเนินงานอย่างมีประสิทธิภาพในการสร้างความเจริญเติบโตอย่างยั่งยืนแก่องค์กร เพื่อให้ผู้ถือหุ้นได้รับผลตอบแทนที่เหมาะสม



## หมวดที่ 2 การปฏิบัติต่อผู้ถือหุ้นอย่างเท่าเทียมกัน

บริษัทฯ ให้ความสำคัญและดูแลให้มีการปฏิบัติต่อผู้ถือหุ้นทุกรายอย่างเท่าเทียมกันและเป็นธรรม โดยได้ดำเนินการต่างๆ ดังต่อไปนี้

- (1) เปิดโอกาสให้ผู้ถือหุ้นสามารถเสนอเพิ่มระเบียบวาระการประชุมผู้ถือหุ้นได้ล่วงหน้าก่อนการประชุม ซึ่งได้ประกาศแจ้งให้ทราบโดยทั่วกันผ่านช่องทางของตลาดหลักทรัพย์แห่งประเทศไทยล่วงหน้าก่อนการประชุม รวมทั้งได้แจ้งให้ทราบถึงหลักเกณฑ์ในการพิจารณาว่าจะรับเรื่องที่เสนอมานั้นอย่างชัดเจน โดยได้เผยแพร่ไว้บนเว็บไซต์ของบริษัทฯ ด้วย
- (2) เปิดโอกาสให้ผู้ถือหุ้นสามารถเสนอชื่อบุคคลเพื่อเข้ารับเลือกเป็นกรรมการ ซึ่งผู้ที่ได้รับการเสนอชื่อจะต้องมีคุณสมบัติครบถ้วนตามข้อสรุปคุณสมบัติกรรมการบริษัทฯ และต้องให้ความยินยอมในการเสนอชื่อด้วย เพื่อบริษัทฯ จะได้ดำเนินการตามกระบวนการสรรหาของบริษัทฯ ต่อไป ซึ่งบริษัทฯ ได้ประกาศแจ้งการรับเสนอชื่อรวมถึงหลักเกณฑ์ต่างๆ ผ่านช่องทางของตลาดหลักทรัพย์แห่งประเทศไทยล่วงหน้าก่อนการประชุม โดยได้เผยแพร่ไว้บนเว็บไซต์ของบริษัทฯ ด้วย ทั้งนี้ การคัดเลือกกรรมการในที่ประชุมบริษัทฯ จัดให้มีการลงคะแนนเสียงเลือกตั้งกรรมการเป็นรายบุคคล
- (3) ดำเนินการประชุมผู้ถือหุ้นตามลำดับระเบียบวาระที่ได้แจ้งไว้ในหนังสือเชิญประชุมเสมอ และนโยบายที่จะไม่เพิ่มระเบียบวาระในที่ประชุมโดยไม่ได้แจ้งให้ผู้ถือหุ้นทราบล่วงหน้า เพื่อให้ผู้ถือหุ้นได้มีโอกาสศึกษาข้อมูลประกอบระเบียบวาระก่อนตัดสินใจ
- (4) เสนอรายชื่อของกรรมการอิสระในหนังสือมอบฉันทะ เพื่อให้ผู้ถือหุ้นสามารถกำหนดการลงคะแนนเสียงได้เอง รวมทั้งเป็นทางเลือกในการมอบฉันทะ และสามารถเลือกการมอบฉันทะแก่กรรมการอิสระท่านใดท่านหนึ่งได้
- (5) ส่งเสริมให้ผู้ถือหุ้นใช้บัตรลงคะแนนเสียงสำหรับทุกระเบียบวาระ โดยจัดทำบัตรลงคะแนนแยกตามเรื่องที่สำคัญๆ เพื่อให้ผู้ถือหุ้นสามารถลงคะแนนได้ตามที่เห็นสมควร ซึ่งจะมีการเก็บบัตรลงคะแนนดังกล่าวในห้องประชุม เพื่อนำผลคะแนนมารวมคำนวณกับคะแนนเสียงที่ได้ลงไว้ล่วงหน้าในหนังสือมอบฉันทะ ก่อนที่จะประกาศแจ้งมติของคะแนนเสียงในห้องประชุม และเพื่อความโปร่งใส บริษัทฯ จะจัดเก็บบัตรลงคะแนนจากผู้ถือหุ้นเพื่อการตรวจสอบในภายหลังได้ด้วย
- (6) บันทึกรายงานการประชุมอย่างถูกต้องครบถ้วน จัดส่งรายงานต่อตลาดหลักทรัพย์ฯ และ ก.ล.ต. แล้วหลังการประชุมเสร็จสิ้น 14 วัน และได้เผยแพร่รายงานดังกล่าวไว้บนเว็บไซต์ของบริษัทฯ ด้วย
- (7) คณะกรรมการบริษัทฯ ได้กำหนดมาตรการป้องกันการใช้ข้อมูลภายในโดยมิชอบ (Insider Trading) ของบุคคลที่เกี่ยวข้องซึ่งหมายถึง คณะกรรมการผู้บริหารระดับสูงของบริษัทฯ และพนักงานในหน่วยงานที่เกี่ยวข้องกับข้อมูล (รวมทั้งคู่สมรสและบุตรที่ยังไม่บรรลุนิติภาวะของบุคคลดังกล่าว)

นอกจากนี้ ในกรณีที่กรรมการหรือผู้บริหารระดับสูงมีการซื้อขายหลักทรัพย์ของบริษัทฯ ต้องรายงานการถือหลักทรัพย์ภายใน 3 วันทำการให้สำนักงาน ก.ล.ต. ทราบเพื่อเผยแพร่ต่อสาธารณชนต่อไป

## หมวดที่ 3 บทบาทของผู้มีส่วนได้เสีย (The Role of Stakeholders)

บริษัทฯ ยึดมั่นในความรับผิดชอบต่อผู้มีส่วนเกี่ยวข้องทุกฝ่ายเพื่อประโยชน์ร่วมกันอย่างยั่งยืน โดยการบริหารจัดการหรือการดำเนินธุรกิจของบริษัทฯ ไม่ว่าในเรื่องใดๆ จะต้องไม่กระทบสิทธิหรือสร้างความเสียหายต่อผู้มีส่วนได้เสียที่เกี่ยวข้อง และกรณีที่เกิดความเสียหาย บริษัทฯ จะเป็นผู้กำหนดมาตรการที่เหมาะสมและเป็นประโยชน์กับทุกฝ่าย

บริษัทฯ ได้ให้ความสำคัญต่อสิทธิของผู้มีส่วนได้เสียทุกกลุ่ม โดยมีรายละเอียด ดังนี้

**ผู้ถือหุ้น :** นอกจากสิทธิขั้นพื้นฐาน สิทธิที่กำหนดไว้ในกฎหมาย ข้อบังคับบริษัทฯ สิทธิในการเข้าประชุม ผู้ถือหุ้นและออกเสียงลงคะแนน สิทธิในการแสดงความคิดเห็นอย่างอิสระในที่ประชุมผู้ถือหุ้น รวมถึงสิทธิที่จะได้รับผลตอบแทนอย่างเป็นธรรมแล้ว บริษัทฯ ยังได้ให้สิทธิผู้ถือหุ้นในการเสนอแนะข้อคิดเห็นต่างๆ เกี่ยวกับการดำเนินธุรกิจของบริษัทฯ ในฐานะเจ้าของบริษัทฯ ผ่านกรรมการอิสระของบริษัทฯ โดยทุกๆ ข้อคิดเห็นจะได้รับการกลั่นกรองเพื่อเสนอต่อคณะกรรมการบริษัทฯ ต่อไป

- พนักงาน :** บริษัท ถือว่าพนักงาน คือ ทรัพยากรที่มีค่าที่สำคัญยิ่ง และยังคงดำเนินการพัฒนาพนักงานทุกระดับให้มีความสามารถในการรองรับนโยบายในการขยายธุรกิจ นอกจากนี้ บริษัท ยังคงมุ่งเน้นการดูแลให้พนักงานปฏิบัติงานอย่างมีความสุข โดยปรับปรุงสภาพแวดล้อมในการทำงานให้ปลอดภัย ทันสมัย ดูแลสวัสดิการทั้งด้านสุขภาพ และนันทนาการต่างๆ อย่างเหมาะสม
- ลูกค้า :** บริษัท มีการซื้อสินค้าและบริการจากลูกค้าเป็นไปตามเงื่อนไขทางการค้า รวมถึงการปฏิบัติตามสัญญาต่อลูกค้าอย่างยุติธรรม
- เจ้าหนี้ :** บริษัท ได้กำหนดเงื่อนไขกับเจ้าหนี้ทุกรายให้เหมาะสมกับสถานะการดำเนินธุรกิจ และปฏิบัติตามเงื่อนไขการกู้ยืมเงินตามข้อตกลง
- ลูกค้า :** บริษัท เอาใจใส่และรับผิดชอบต่อกลูกค้า โดยการจัดหาสินค้าที่มีคุณภาพและมาตรฐาน รักษาความลับของลูกค้า และมีหน่วยงานที่ติดต่อกับลูกค้า รวมทั้งรับฟังข้อเสนอแนะ และข้อคิดเห็นจากลูกค้า
- คู่แข่ง :** บริษัท ประพฤติตนกรอบกติกาการแข่งขันที่ดี หลีกเลี่ยงวิธีการที่ไม่เหมาะสมในการแข่งขัน
- ชุมชน :** บริษัท มีความรับผิดชอบต่อสภาพแวดล้อมของชุมชนและสังคม ทั้งนี้ บริษัท จะปฏิบัติตามข้อกำหนดของกฎหมายและกฎระเบียบต่างๆ ที่เกี่ยวข้อง เพื่อให้สิทธิของผู้มีส่วนได้เสียเหล่านี้ได้รับการดูแลอย่างดี
- ผู้สอบบัญชีอิสระ :** บริษัท ให้ความร่วมมือกับผู้สอบบัญชีในการเปิดเผยข้อมูลต่างๆ อย่างถูกต้องและโปร่งใส
- สังคม :** บริษัท มุ่งจัดกิจกรรมเพื่อส่งเสริมคุณภาพของสังคมด้านต่างๆ เช่น สิ่งแวดล้อม การศึกษา การสร้างอาชีพในชุมชน ตลอดจนการปฏิบัติตามมาตรฐาน ISO 14000 เป็นต้น

#### หมวดที่ 4 การเปิดเผยข้อมูลและความโปร่งใส

การเปิดเผยสารสนเทศ เป็นหนึ่งในหลักการที่มีความสำคัญต่อการกำกับดูแลกิจการที่ดี บริษัท ให้ความสำคัญกับข้อมูลข่าวสารที่ต้องแจ้งแก่ตลาดหลักทรัพย์ และผู้ถือหุ้น ทั้งในด้านของความถูกต้อง ความเพียงพอ ความรวดเร็ว และความเท่าเทียมกันของการให้ข้อมูลแก่ทุกกลุ่ม โดยบริษัท จะเปิดเผยข้อมูลใน [www.umspl.com](http://www.umspl.com) หรือ สอบถามได้ทาง E-mail : [investor@uniquecoal.com](mailto:investor@uniquecoal.com) โดยคุณธีรพล คำพา รักษาการกรรมการผู้จัดการ และประธานเจ้าหน้าที่การเงิน จะคอยดูแล และให้ข้อมูล ตอบข้อซักถาม แก่นักลงทุน ทั้งนี้บริษัท มีกระบวนการที่ชัดเจนในการเปิดเผยข้อมูลต่อตลาดหลักทรัพย์ ทั้งในกรณีปกติและกรณีเร่งด่วนอย่างสม่ำเสมอ

บริษัท ตระหนักถึงความสำคัญของการเปิดเผยข้อมูลที่ถูกต้อง ครบถ้วน ทันเวลา และโปร่งใส ซึ่งเป็นส่วนสำคัญของการกำกับดูแลกิจการที่ดีมาโดยตลอด และมีความมุ่งมั่นที่จะทุ่มเทในการดำเนินการอย่างดีที่สุด

สารสนเทศที่สำคัญของบริษัท ประกอบด้วย ข้อมูลทางการเงินและข้อมูลที่ไม่ใช่ทางการเงินของปี 2559 (มกราคม-ธันวาคม 2559) โดยเฉพาะในส่วนของการเงินนั้น ได้ผ่านการสอบทาน/ตรวจสอบจากผู้สอบบัญชีว่าถูกต้องตามที่ควรในสาระสำคัญตามหลักการบัญชีที่รับรองทั่วไป และผ่านความเห็นชอบจากคณะกรรมการตรวจสอบ/คณะกรรมการบริษัท ก่อนเปิดเผยแก่ผู้ถือหุ้น โดยคณะกรรมการบริษัท ได้เปิดเผยรายงานความรับผิดชอบต่อรายงานทางการเงินเปิดเผยรายการระหว่างกัน บทวิเคราะห์ของฝ่ายจัดการ รวมถึง รายงานการกำกับดูแลกิจการที่ดีไว้ในรายงานประจำปี และแบบแสดงรายการข้อมูลประจำปี (แบบ 56-1) ด้วย

ทั้งนี้ข้อมูลต่างๆ ของบริษัท ที่ได้เปิดเผยแก่สาธารณชน รวมถึง ผู้ถือหุ้น และนักลงทุน จะเผยแพร่ไว้ในเว็บไซต์ของบริษัท อันได้แก่ รายงานประจำปี, แบบ 56-1, ข้อมูลบริษัท, ผลการดำเนินงานรายไตรมาส ข่าวประชาสัมพันธ์ เป็นต้น บริษัท ได้มีการปรับปรุงหน้าเว็บไซต์อย่างสม่ำเสมอ เพื่อให้ผู้ใช้สามารถรับข้อมูลข่าวสารได้ทันต่อเหตุการณ์ เข้าถึงได้โดยสะดวก และได้รับประโยชน์มากที่สุด

## หมวดที่ 5 ความรับผิดชอบของคณะกรรมการ

### 1. โครงสร้างของคณะกรรมการ

#### ก. องค์ประกอบของคณะกรรมการ

คณะกรรมการบริษัท ประกอบด้วยกรรมการจำนวน 8 ท่าน ซึ่งเป็นจำนวนที่เหมาะสมกับขนาดของกิจการ โดยมีองค์ประกอบของคณะกรรมการบริษัท ประกอบด้วย

- กรรมการที่เป็นผู้บริหารและเป็นกรรมการที่มีส่วนได้เสีย จำนวน 3 ท่าน
- กรรมการที่ไม่ได้เป็นผู้บริหารและไม่มีส่วนได้เสีย ไม่มีความสัมพันธ์กับผู้ถือหุ้นใหญ่ ไม่เป็นกรรมการ หรือผู้บริหารของผู้ถือหุ้นใหญ่ หรือไม่เป็นผู้บริหารหรือตัวแทนผู้ถือหุ้นของผู้ถือหุ้นใหญ่ จำนวน 5 ท่าน

#### ข. การกำหนดวาระการดำรงตำแหน่งของกรรมการและจำนวนบริษัทที่กรรมการแต่ละคนไปดำรงตำแหน่ง

คณะกรรมการบริษัท ประกอบด้วยกรรมการ 8 ท่าน เป็นกรรมการอิสระจำนวน 4 คน ซึ่งสัดส่วนของกรรมการอิสระมีจำนวนมากกว่า 1 ใน 3 ของกรรมการทั้งหมดตามมาตรฐานที่ตลาดหลักทรัพย์แห่งประเทศไทยได้กำหนดไว้ โดยกรรมการที่อยู่ในตำแหน่งนานจะสลับผลัดเปลี่ยนนอกตามวาระคราวละ 1 ใน 3 และสามารถกลับมาดำรงตำแหน่งได้

นอกจากนี้ คณะกรรมการยังเห็นชอบให้นำเรื่องจำนวนบริษัทที่กรรมการแต่ละคนดำรงตำแหน่งอยู่มาเป็นส่วน ประกอบสำคัญในการพิจารณาเลือกตั้งกรรมการ และได้เปิดเผยรายละเอียดข้อมูลการดำรงตำแหน่งของกรรมการแต่ละคนในบริษัทอื่นไว้ในเอกสารแนบ 1 ของแบบ 56-1 และในรายงานประจำปี รวมทั้งเว็บไซต์ของบริษัท ด้วย

#### ค. คุณสมบัติของกรรมการอิสระ

บริษัท กำหนดองค์ประกอบคณะกรรมการให้ประกอบด้วยกรรมการอิสระอย่างน้อย 1 ใน 3 หรือไม่น้อยกว่า 3 คนเสมอ และได้กำหนดคุณสมบัติของกรรมการอิสระตามกฎหมายระเบียบของคณะกรรมการกำกับหลักทรัพย์และตลาดหลักทรัพย์ ซึ่งมีรายละเอียดดังนี้

- (1) ถือหุ้นไม่เกินร้อยละหนึ่งของจำนวนหุ้นที่มีสิทธิออกเสียงทั้งหมดของบริษัท บริษัทย่อย บริษัทร่วม ผู้ถือหุ้นรายใหญ่ หรือผู้มีอำนาจควบคุมของบริษัท ทั้งนี้ ให้นับรวมการถือหุ้นของผู้ที่เกี่ยวข้องของกรรมการอิสระรายนั้นๆ ด้วย
- (2) ไม่เป็นหรือเคยเป็นกรรมการที่มีส่วนร่วมบริหารงาน ลูกจ้าง พนักงาน ที่ปรึกษาที่ได้เงินเดือนประจำ หรือผู้มีอำนาจควบคุมของบริษัท บริษัทย่อย บริษัทร่วม บริษัทย่อยลำดับเดียวกัน ผู้ถือหุ้นรายใหญ่ หรือของผู้มีอำนาจควบคุมของบริษัท เว้นแต่จะได้พ้นจากการมีลักษณะดังกล่าวมาแล้วไม่น้อยกว่าสองปีก่อนวันที่ได้รับการแต่งตั้ง ทั้งนี้ ลักษณะต้องห้ามดังกล่าวไม่รวมถึงกรณีที่กรรมการอิสระเคยเป็นข้าราชการ หรือที่ปรึกษาของส่วนราชการซึ่งเป็นผู้ถือหุ้นรายใหญ่ หรือผู้มีอำนาจควบคุมของบริษัท
- (3) ไม่เป็นบุคคลที่มีความสัมพันธ์ทางสายโลหิต หรือโดยการจดทะเบียนตามกฎหมายในลักษณะที่เป็น บิดามารดา คู่สมรส พี่น้อง และบุตร รวมทั้งคู่สมรสของบุตรของผู้บริหาร ผู้ถือหุ้นรายใหญ่ ผู้มีอำนาจควบคุม หรือบุคคลที่จะได้รับการเสนอให้เป็นผู้บริหารหรือผู้มีอำนาจควบคุมของบริษัท หรือบริษัทย่อย
- (4) ไม่มีหรือเคยมีความสัมพันธ์ทางธุรกิจกับบริษัท บริษัทย่อย บริษัทร่วม ผู้ถือหุ้นรายใหญ่ หรือผู้มีอำนาจควบคุมของบริษัท ในลักษณะที่อาจเป็นการขัดขวางการใช้วิจารณญาณอย่างอิสระของตน รวมทั้งไม่เป็นหรือเคยเป็น ผู้ถือหุ้นที่มีนัย หรือผู้มีอำนาจควบคุมของผู้ที่มีความสัมพันธ์ทางธุรกิจกับบริษัท บริษัทย่อย บริษัทร่วม ผู้ถือหุ้นรายใหญ่ หรือ ผู้มีอำนาจควบคุมของบริษัท เว้นแต่จะได้พ้นจากการมีลักษณะดังกล่าวมาแล้วไม่น้อยกว่าสองปีก่อนวันที่ได้รับการแต่งตั้ง
- (5) ไม่เป็นหรือเคยเป็นผู้สอบบัญชีของผู้ขออนุญาต บริษัทใหญ่ บริษัทย่อย บริษัทร่วม ผู้ถือหุ้นรายใหญ่ หรือผู้มีอำนาจควบคุมของบริษัท และไม่เป็นผู้ถือหุ้นที่มีนัย ผู้มีอำนาจควบคุม หรือหุ้นส่วนของสำนักงานสอบบัญชี ซึ่งมีผู้สอบบัญชีของบริษัท บริษัทย่อย บริษัทร่วม ผู้ถือหุ้นรายใหญ่ หรือผู้มีอำนาจควบคุมของบริษัท สังกัดอยู่ เว้นแต่จะได้พ้นจากการมีลักษณะดังกล่าวมาแล้วไม่น้อยกว่าสองปีก่อนวันที่ได้รับการแต่งตั้ง
- (6) ไม่เป็นหรือเคยเป็นผู้ให้บริการทางวิชาชีพใดๆ ซึ่งรวมถึงการให้บริการเป็นที่ปรึกษากฎหมายหรือที่ปรึกษาทางการเงิน ซึ่งได้รับค่าบริการเกินกว่าสองล้านบาทต่อปีจากบริษัท บริษัทย่อย บริษัทร่วม ผู้ถือหุ้นรายใหญ่ หรือผู้มีอำนาจควบคุมของบริษัท เว้นแต่จะได้พ้นจากการมีลักษณะดังกล่าวมาแล้วไม่น้อยกว่าสองปีก่อนวันที่ได้รับการแต่งตั้ง

- (7) ไม่เป็นกรรมการที่ได้รับการแต่งตั้งขึ้นเพื่อเป็นตัวแทนของกรรมการของบริษัท ผู้ถือหุ้นรายใหญ่ หรือ ผู้ถือหุ้น ซึ่งเป็นผู้ที่เกี่ยวข้องกับผู้ถือหุ้นรายใหญ่
- (8) ไม่ประกอบกิจการที่มีสภาพอย่างเดียวกันและเป็นการแข่งขันที่มีนัยกับกิจการของบริษัท หรือบริษัทย่อย หรือไม่เป็นหุ้นส่วนที่มีนัยในห้างหุ้นส่วน หรือเป็นกรรมการที่มีส่วนร่วมบริหารงาน ลูกจ้าง พนักงาน ที่ปรึกษาที่รับเงินเดือนประจำ หรือถือหุ้นเกินร้อยละหนึ่งของจำนวนหุ้นที่มีสิทธิออกเสียงทั้งหมดของบริษัทอื่น ซึ่งประกอบกิจการที่มีสภาพอย่างเดียวกันและเป็นการแข่งขันที่มีนัยกับกิจการของบริษัท หรือบริษัทย่อย
- (9) ไม่มีลักษณะอื่นใดที่ทำให้ไม่สามารถให้ความเห็นอย่างเป็นอิสระเกี่ยวกับการดำเนินงานของบริษัท

#### ง. การแยกตำแหน่งประธานและกรรมการผู้จัดการ รวมทั้งการกำหนดอำนาจหน้าที่

บริษัท กำหนดให้ประธานกรรมการและกรรมการผู้จัดการเป็นคนละบุคคลกันเสมอ โดยประธานกรรมการจะเลือกตั้งมาจากกรรมการบริษัท ในขณะที่กรรมการผู้จัดการจะมาจากการสรรหา ประธานกรรมการเป็นผู้นำ และมีส่วนสำคัญในการตัดสินใจเรื่องนโยบายของบริษัท ซึ่งเป็นผลมาจากการประชุมคณะกรรมการบริษัท ที่ได้พิจารณาและกำหนดเป้าหมายทางธุรกิจร่วมกับฝ่ายจัดการ และเป็นผู้ควบคุมการประชุมคณะกรรมการบริษัท ให้มีประสิทธิภาพและประสิทธิผล โดยการสนับสนุนและผลักดันให้กรรมการทุกคนมีส่วนร่วมในการประชุม เช่น การตั้งคำถามที่สำคัญต่างๆ พบบปะหรือ ช่วยเหลือแนะนำ สอดส่องดูแล และสนับสนุนการดำเนินธุรกิจของฝ่ายจัดการผ่านทางกรรมการผู้จัดการ อยู่อย่างสม่ำเสมอ แต่จะไม่เข้าไปก้าวก่ายในงานประจำหรือธุรกิจประจำวันที่ฝ่ายจัดการมีหน้าที่เป็นผู้รับผิดชอบดูแล โดยมีกรรมการผู้จัดการเป็นหัวหน้าของฝ่ายจัดการ คณะกรรมการได้มอบอำนาจให้กรรมการผู้จัดการ หรือผู้รักษาการแทนหรือผู้รับมอบอำนาจเท่านั้น เป็นผู้ที่มีอำนาจลงนามผูกพันแทนบริษัท ตามอำนาจที่มอบไว้ กรรมการผู้จัดการได้มอบอำนาจให้กับฝ่ายจัดการบริหารงานอย่างมีประสิทธิภาพตามอำนาจหน้าที่ความรับผิดชอบที่ได้กำหนดไว้อย่างชัดเจน ทั้งนี้ จะเห็นว่าอำนาจของคณะกรรมการและฝ่ายจัดการได้มีการแบ่งแยกบทบาทหน้าที่อย่างชัดเจนไม่ก้าวก่ายต่อกัน

#### จ. เลขานุการบริษัท

บริษัท ได้จัดให้มีเลขานุการบริษัทคือ นายวิโรจน์ ปู่เต๊ะ โดยกำหนดหน้าที่ และความรับผิดชอบดังนี้

- จัดทำและเก็บรักษาเอกสาร
- ทะเบียนกรรมการ
- หนังสือนัดประชุมคณะกรรมการ รายงานการประชุมคณะกรรมการ และรายงานประจำปีของบริษัท
- หนังสือนัดประชุมสามัญผู้ถือหุ้น และรายงานการประชุมสามัญผู้ถือหุ้น
- เก็บรักษารายงานการมีส่วนได้เสียที่รายงานโดยกรรมการหรือผู้บริหาร
- ติดต่อสื่อสารกับผู้ถือหุ้นและดูแลผู้ถือหุ้นอย่างเหมาะสม
- ติดต่อสื่อสารกับหน่วยงานกำกับดูแลที่เกี่ยวข้อง

#### 2. คณะกรรมการเฉพาะเรื่อง

คณะกรรมการบริษัท ได้จัดให้มีคณะกรรมการเฉพาะเรื่องในด้านต่างๆ เพื่อช่วยศึกษาและกลั่นกรองรายละเอียด และได้กำหนดคุณสมบัติ และขอบเขตหน้าที่ความรับผิดชอบของคณะกรรมการเฉพาะเรื่องไว้อย่างชัดเจนในระเบียบของคณะกรรมการเฉพาะเรื่องแต่ละคณะ โดยมีสมาชิกส่วนใหญ่ประกอบด้วยกรรมการอิสระ ซึ่งประธานกรรมการจะไม่เป็นประธานหรือสมาชิกของคณะกรรมการเฉพาะเรื่องทุกคณะ ซึ่งคณะกรรมการเฉพาะเรื่องจะรายงานผลการประชุมของแต่ละครั้งต่อที่ประชุมคณะกรรมการบริษัท เพื่อทราบอย่างสม่ำเสมอ

ปัจจุบัน บริษัท มีคณะกรรมการเฉพาะเรื่องจำนวน 2 คณะ ประกอบด้วย (1) คณะกรรมการตรวจสอบ และ (2) คณะกรรมการสรรหาและกำหนดค่าตอบแทน ซึ่งมีรายละเอียดเกี่ยวกับรายชื่อ หน้าที่ความรับผิดชอบ และรายงานของคณะกรรมการเฉพาะเรื่องตามลำดับ



### 3. จรรยาบรรณธุรกิจ

คณะกรรมการบริษัท ได้กำหนดจรรยาบรรณธุรกิจไว้ในการกำกับดูแลกิจการที่ดีของบริษัท เพื่อใช้เป็นวิถีทางชี้นำการดำเนินธุรกิจที่ดี โดยการปฏิบัติต่อผู้มีส่วนได้เสียทุกฝ่ายอย่างเสมอภาคเป็นธรรม ตรวจสอบได้ และเคารพสิทธิของผู้มีส่วนได้เสียทุกฝ่าย ซึ่งจะสร้างให้เกิดความเชื่อมั่นและยอมรับในการดำเนินงานที่มีประสิทธิภาพและโปร่งใสของบริษัท โดยประกอบด้วย 8 หัวข้อ ได้แก่

- ความซื่อสัตย์ทางผลประโยชน์
- ความรับผิดชอบต่อผู้ถือหุ้น
- ความรับผิดชอบต่อพนักงาน
- ความรับผิดชอบต่อลูกค้า
- ความรับผิดชอบต่อคู่ค้า
- การปฏิบัติต่อคู่แข่งทางการค้า
- ความรับผิดชอบต่อสังคมและส่วนรวม
- การติดตามดูแลให้มีการปฏิบัติ

### 4. ความซื่อสัตย์ทางผลประโยชน์

บริษัท ได้มีนโยบายในการป้องกันความขัดแย้งทางผลประโยชน์ โดยได้กำหนดมาตรการให้กรรมการ และพนักงานไม่ใช้โอกาสแสวงหาผลประโยชน์ส่วนตน โดยกำหนดเป็นข้อปฏิบัติสำหรับกรรมการ และพนักงานของบริษัท ดังต่อไปนี้

1. ห้ามไม่ให้กรรมการ ผู้บริหารและพนักงาน นำข้อมูลภายในของบริษัท ไปใช้เพื่อประโยชน์ของตนในการซื้อขายหุ้นของบริษัท หรือให้ข้อมูลภายในแก่บุคคลอื่นเพื่อประโยชน์ในการซื้อขายหุ้นของบริษัท หรือนำข้อมูลภายในของบริษัท ในการทำธุรกิจที่แข่งขันกับบริษัท หรือทำธุรกิจที่เกี่ยวข้อง
2. หลีกเลี่ยงการทำรายการที่เกี่ยวข้องกับตนเองที่อาจก่อให้เกิดความขัดแย้งทางผลประโยชน์กับบริษัท
3. หากมีการทำรายการเช่นนั้นเพื่อประโยชน์ของบริษัท ให้กระทำรายการนั้นเสมือนทำรายการกับบุคคล ภายนอก ทั้งนี้ กรรมการ หรือพนักงาน ที่มีส่วนได้เสียในรายการนั้น จะต้องไม่มีส่วนในการพิจารณาอนุมัติ
4. หากบริษัท มีธุรกรรมที่เกี่ยวข้องกับผู้ถือหุ้นรายใหญ่ กรรมการ ผู้บริหาร หรือผู้ที่เกี่ยวข้องกับบุคคลดังกล่าว กำหนดให้คณะกรรมการตรวจสอบให้ความเห็นชอบในธุรกรรมดังกล่าว

ทั้งนี้ รายการที่เกี่ยวข้องกันจะได้รับการพิจารณาจากที่ประชุมคณะกรรมการบริษัท ถึงความเหมาะสมของรายการ และคณะกรรมการตรวจสอบจะให้ความเห็นชอบในการเปิดเผยข้อมูลในแบบ 56-1 และรายงานประจำปี รวมไปถึงเผยแพร่ทางเว็บไซต์ของบริษัทด้วย

### 5. การประชุมคณะกรรมการบริษัท

คณะกรรมการเป็นผู้กำหนดวันประชุมเองเป็นการล่วงหน้าแต่ละปี และมีการกำหนดระเบียบวาระประจำของแต่ละไตรมาสไว้ชัดเจน ส่วนระเบียบวาระที่นอกเหนือจากนี้ ประธานกรรมการและกรรมการผู้จัดการจะร่วมกันพิจารณาตามความสำคัญและจำเป็น อย่างไรก็ตาม กรรมการแต่ละคนก็สามารถเสนอเรื่องต่างๆ ได้ด้วย การประชุมคณะกรรมการบริษัท ปี 2559 มีการประชุมทั้งสิ้น 11 ครั้ง ทั้งนี้ คณะกรรมการบริษัท ได้รับหนังสือเชิญประชุม รายงานการประชุมและข้อมูลประกอบระเบียบวาระการประชุม เพื่อพิจารณาล่วงหน้าก่อนการประชุมเสมอ

ทั้งนี้ การประชุมคณะกรรมการบริษัท ตามปกติแต่ละครั้งจะใช้เวลาประมาณ 2 ชั่วโมง ซึ่งเลขานุการบริษัท เข้าร่วมการประชุมด้วยทุกครั้ง โดยเป็นผู้บันทึกรายงานการประชุม และจัดเก็บข้อมูล หรือเอกสารเกี่ยวกับการประชุมอย่างถูกต้องครบถ้วน รวมทั้งให้คำแนะนำในด้านกฎเกณฑ์ต่างๆ ที่เกี่ยวข้องด้วย

รายงานการประชุมคณะกรรมการบริษัท ครอบคลุมสาระสำคัญต่างๆ อย่างครบถ้วน และเป็นมติที่เป็นเอกฉันท์ทั้งหมด โดยมีการบันทึกการอภิปรายของที่ประชุม รวมทั้งข้อคิดเห็นของกรรมการไว้อย่างชัดเจน และมีการจัดเก็บรายงานการประชุมคณะกรรมการบริษัท และเอกสารประกอบอย่างเป็นระบบ มีการรักษาความปลอดภัยอย่างดี โดยปกติคณะกรรมการ บริษัท เข้าร่วมการประชุม ทุกคนทุกครั้ง ยกเว้นแต่มีเหตุจำเป็น ซึ่งหากทราบเป็นการล่วงหน้าก็จะมีหนังสือแจ้งขอลาการประชุมต่อประธานกรรมการเสมอ ทั้งนี้ รายงานการเข้าร่วมประชุมของคณะกรรมการบริษัท ในปี 2559 (ณ 31 ธันวาคม 2559) รายละเอียดดังนี้

## ตารางการเข้าร่วมประชุมคณะกรรมการและคณะกรรมการชุดย่อย ของบริษัท ปี 2559

ชื่อ-นามสกุล	ตำแหน่ง	ประชุมคณะ กรรมการ บริษัท	ประชุมคณะ กรรมการ ตรวจสอบ	ประชุมคณะ กรรมการ สรรหาและ กำหนดค่า ตอบแทน	ประชุมผู้ถือหุ้น	
					สามัญ	วิสามัญ
		จำนวนครั้งที่เข้าร่วม / จำนวนการจัดประชุม (ครั้ง)				
1. พล.ต.อ. ดร. ชิตชัย วรรณสถิตย์	ประธานกรรมการ	11 / 11			1 / 1	1 / 1
2. นายเฉลิมชัย มหากิจศิริ	รองประธานกรรมการ บริษัท/กรรมการบริหาร	7 / 11			1 / 1	1 / 1
3. นายเอกวิจน์ อมรวิวัฒน์	กรรมการอิสระ/ประธาน กรรมการตรวจสอบ	11 / 11	11 / 11		1 / 1	1 / 1
4. พลตำรวจโท คำรบ ปัญญาแก้ว	กรรมการอิสระ/ กรรมการตรวจสอบ	11 / 11	10 / 11		- / 1	1 / 1
5. นายสุชาติ ธรรมาพิทักษ์กุล	กรรมการอิสระ/ กรรมการตรวจสอบ/ ประธานกรรมการสรรหา และกำหนดค่าตอบแทน	9 / 11	9 / 11	- / 1	1 / 1	- / 1
6. นายธรรธร วงศ์ประศาสตร์	กรรมการอิสระ/ กรรมการสรรหาและ กำหนดค่าตอบแทน	7 / 11		1 / 1	1 / 1	- / 1
7. นายเชียว วัน อัท โจเซฟ	กรรมการ/กรรมการ สรรหาและกำหนดค่า ตอบแทน/กรรมการ บริหาร	10 / 11		1 / 1	1 / 1	1 / 1
8. นายธีรพล คำผา*	กรรมการบริษัท/ รักษาการ กรรมการ ผู้จัดการ	4 / 11			- / 1	- / 1

## กรรมการที่ลาออกระหว่างปี 2559

ชื่อ-นามสกุล	ตำแหน่ง	ประชุมคณะ กรรมการ บริษัท	ประชุมคณะ กรรมการ ตรวจสอบ	ประชุมคณะ กรรมการ สรรหาและ กำหนดค่า ตอบแทน	ประชุมผู้ถือหุ้น	
					สามัญ	วิสามัญ
		จำนวนครั้งที่เข้าร่วม / จำนวนการจัดประชุม (ครั้ง)				
1. นายวิชาย ชื่นสุขสวัสดิ์	กรรมการ/ กรรมการผู้จัดการ	3 / 11			- / 1	1 / 1
2. นายเอียน คลิฟฟอร์ด แคล็กซ์ตัน**	กรรมการ /รักษาการ กรรมการผู้จัดการ	1 / 11			1 / 1	- / 1

หมายเหตุ \* นายธีรพล คำผา ได้รับการแต่งตั้งให้เป็นกรรมการบริษัทและรักษาการ กรรมการผู้จัดการ เมื่อวันที่ 1 สิงหาคม 2559 แทน นายเอียน คลิฟฟอร์ด แคล็กซ์ตัน ที่ลาออก

\*\* นายเอียน คลิฟฟอร์ด แคล็กซ์ตัน ได้รับการแต่งตั้งให้เป็นกรรมการบริษัท และรักษาการ กรรมการผู้จัดการ เมื่อวันที่ 22 เมษายน 2559 แทนนายวิชาย ชื่นสุขสวัสดิ์ ที่ลาออก

## 6. กำดอบแทนกรรมการและผู้บริหาร

### ก. ค่าตอบแทนกรรมการ

ที่ประชุมสามัญผู้ถือหุ้นประจำปี 2559 ได้พิจารณาค่าตอบแทนของคณะกรรมการและคณะกรรมการเฉพาะเรื่อง โดยคำนึงถึงความเหมาะสมเกี่ยวกับประเภท ขนาด และความเกี่ยวข้องกับการดำเนินงาน รวมถึงความเหมาะสมกับการทำหน้าที่และความรับผิดชอบ และได้อนุมัติค่าตอบแทนคณะกรรมการในปี 2559 ให้เหมือนกับปี 2558 เพื่อให้เหมาะสมกับผลการดำเนินงานของบริษัท โดยมีรายละเอียดดังนี้

- ค่าตอบแทนประธานกรรมการและกรรมการบริษัทที่ไม่เป็นผู้บริหาร เดือนละ 16,000 บาทต่อท่าน และ ค่าเบี้ยประชุมกรรมการที่ไม่เป็นผู้บริหาร 12,000 บาทต่อครั้งต่อท่าน
- ค่าเบี้ยประชุมกรรมการตรวจสอบ 12,000 บาทต่อครั้งต่อท่าน
- ค่าเบี้ยประชุมกรรมการพิจารณาค่าตอบแทน 6,000 บาทต่อครั้งต่อท่าน
- ประธานของแต่ละคณะกรรมการจะได้รับค่าเบี้ยประชุม 1.2 เท่าของค่าเบี้ยประชุมแต่ละครั้ง

ซึ่งค่าเบี้ยประชุมดังกล่าวจะจ่ายเฉพาะผู้เข้าร่วมประชุมเท่านั้น

### ข. นโยบายค่าตอบแทนของกรรมการบริษัทย่อย

บริษัทย่อยของบริษัทที่บริษัท จัดตั้งขึ้น หรือที่บริษัท เข้าร่วมลงทุนโดยการถือหุ้นทางตรง เพื่อให้เป็นกลไกในการดำเนินกิจการถ่านหินหรือกิจการที่เกี่ยวข้อง และเพื่อประโยชน์สูงสุดของบริษัท ตามเงื่อนไขทางธุรกิจต่างๆ ถือเป็นส่วนที่เกื้อหนุนรวมทรัพย์สินเพื่อให้สอดคล้องกับหลักเกณฑ์ทางกฎหมายหรือเงื่อนไขการลงทุนนั้น บริษัทย่อยต่างๆ จะมีกรรมการบริษัท น้อยที่สุด เช่น จะมีเพียงกรรมการผู้จัดการของบริษัท กับผู้บริหารระดับสูงที่รับผิดชอบโดยตรง ในความสำเร็จของโครงการลงทุนนั้นๆ ตามนโยบายและแผนกลยุทธ์ของบริษัท และจะใช้ระเบียบปฏิบัติงานของบริษัท เป็นหลัก ซึ่งเป็นรูปแบบและวิธีการบริหารทรัพย์สินเพื่อประโยชน์สูงสุดของบริษัท ดังนั้น กรรมการผู้จัดการและผู้บริหารระดับสูงที่ได้รับมอบหมายให้ไปปฏิบัติงานแทนบริษัท ในฐานะกรรมการบริษัทย่อย จะไม่ได้รับค่าตอบแทนเพิ่ม ยกเว้นเบี้ยประชุมเท่านั้น เพราะเป็นส่วนหนึ่งของการปฏิบัติงาน ซึ่งได้กำหนดไว้อย่างชัดเจนในการกำกับดูแลกิจการที่ดีของบริษัท ด้วย

### ค. ค่าตอบแทนของกรรมการผู้จัดการ

ค่าตอบแทนของกรรมการผู้จัดการ มีการกำหนดอย่างเหมาะสมด้วยความชัดเจนและโปร่งใส โดยคณะกรรมการสรรหาและกำหนดค่าตอบแทนจะเป็นผู้พิจารณาค่าตอบแทนของกรรมการผู้จัดการ โดยพิจารณาจากความเหมาะสมตามภาระหน้าที่ความรับผิดชอบ และเชื่อมโยงกับผลการดำเนินงานของบริษัท ซึ่งต้องนำเสนอต่อคณะกรรมการบริษัทเพื่อพิจารณาอนุมัติ

### ง. ค่าตอบแทนผู้บริหารระดับสูง

กรรมการผู้จัดการจะเป็นผู้พิจารณาความเหมาะสมในการกำหนดอัตราค่าตอบแทนรายบุคคล ในการปรับเงินเดือนประจำปีของผู้บริหารระดับสูง โดยพิจารณาจากผลการปฏิบัติงานรายบุคคลและผลการดำเนินงานของบริษัท นอกจากนี้ ยังพิจารณาประกอบกับผลการปฏิบัติงานตามเป้าหมายที่ได้กำหนดไว้ล่วงหน้าของแต่ละสายงานด้วย

บริษัท ได้เปิดเผยค่าตอบแทนของผู้บริหารระดับสูงโดยรวมเป็นประจำปีใน 56-1 นอกจากนี้ ได้เปิดเผยการถือครองหลักทรัพย์เป็นรายบุคคล เพื่อความโปร่งใส และเป็นการเสริมสร้างการกำกับดูแลกิจการที่ดีของบริษัท ด้วย

## 7. การพัฒนากรรมการและผู้บริหาร

คณะกรรมการบริษัท มีการพัฒนาตนเองอยู่เสมอ โดยได้เข้าร่วมการสัมมนา/อบรม/ประชุมกับสมาคมส่งเสริมสถาบันกรรมการบริษัทไทย ตลาดหลักทรัพย์แห่งประเทศไทย สำนักงานคณะกรรมการกำกับหลักทรัพย์และตลาดหลักทรัพย์ และนำความรู้ที่ได้มาใช้อย่างมีประสิทธิภาพกับบริษัท ต่อไป

## นโยบายในการพัฒนาพนักงาน

บริษัทฯ ได้สนับสนุนให้พนักงานได้มีการอบรมเพิ่มเติมอย่างต่อเนื่อง ทั้งในเรื่องของการเพิ่มพูนความรู้ ความเข้าใจในงาน และด้านการพัฒนาทางสายอาชีพ ซึ่งในปี 2559 บริษัทฯ ได้มีการจัดอบรมเชิงปฏิบัติการนอกสถานที่ให้กับพนักงานทั้งองค์กร คือหลักสูตร “เทคนิคการพัฒนากระบวนการและปรับปรุงกระบวนการในการทำงานอย่างมีประสิทธิภาพ” จำนวน 6 ชั่วโมง หัวข้อการอบรมดังนี้

- Change Management กับสภาวะการเปลี่ยนแปลงของระบบการทำงานในปัจจุบัน
- ความสำคัญในการเพิ่มผลผลิตและการเพิ่มประสิทธิภาพในการทำงาน
- ทำความเข้าใจกับระบบการทำงานและกระบวนการ
- บทบาทของการปฏิบัติงานภายใต้ระบบการทำงานและกระบวนการ
- องค์ประกอบและรูปแบบของระบบงานและกระบวนการทำงาน
- ความหมาย ความสำคัญ และความจำเป็นในการสร้างภาวะผู้นำ
- บทบาทหน้าที่ของผู้นำมืออาชีพและ บทบาทหน้าที่ของหัวหน้างานในการพัฒนาและปรับปรุง
- พฤติกรรมสำคัญที่จะสร้างภาวะผู้นำและความเชื่อมั่นให้กับผู้นำ
- เทคนิคการวางระบบงาน และเชื่อมโยงอย่างเป็นระบบ
- เทคนิคการวิเคราะห์ระบบการทำงานและกระบวนการทำงานด้วย CAP-Do นำไปสู่การปรับปรุงอย่างยั่งยืน
- การสร้างความตระหนักในความสูญเสีย 7 ประการ





### บทบาทการเป็นหุ้นส่วนทางกลยุทธ์

ทรัพยากรมนุษย์ ต้องเรียนรู้และเข้าใจงานของหน่วยงานหลักและต้องมีความรู้ในธุรกิจขององค์กรเป็นอย่างดีซึ่งในปัจจุบันเรียกว่าการเป็นหุ้นส่วนทางธุรกิจ อีกทั้งต้องสามารถระบุให้ชัดว่ากิจกรรมทางด้านทรัพยากรมนุษย์ก่อให้เกิดประโยชน์หรือผลตอบแทนอย่างไรต่อองค์กร

### บทบาทการเป็นผู้เชี่ยวชาญในการปฏิบัติงาน

งานของฝ่ายทรัพยากรมนุษย์ จำเป็นจะต้องมีทั้งบทบาทการบริหาร และการบริการต่อพนักงาน ซึ่งงานบริการพนักงานถือเป็นงานประจำ เช่น งานสรรหาว่าจ้าง ทำเงินเดือน ประวัติพนักงาน ฝึกอบรม ประเมินผลการปฏิบัติงาน ที่ไม่สามารถ ขาด ตก บกพร่องได้ ดังนั้น ฝ่ายทรัพยากรมนุษย์จำเป็นต้องพยายามหาวิธีการปรับปรุงวิธีการปฏิบัติงาน การบริหารงาน เพื่อให้ได้งานที่มีความรวดเร็ว มีประสิทธิภาพมากขึ้น โดยเฉพาะการนำเทคโนโลยีต่างๆ เข้ามาใช้ เพื่อทำงานให้รวดเร็ว ลดแรงงานที่ไม่จำเป็นในบริษัท ลง ซึ่งจะได้ผลลัพธ์ปลายทางของงานทรัพยากรมนุษย์ คือ กะทัดรัด คุณภาพสูง ภายใต้ต้นทุนที่ต่ำ

### บทบาทการเป็นผู้สนับสนุนพนักงาน

ฝ่ายทรัพยากรมนุษย์ จำเป็นต้องจัดผลตอบแทนหรือสวัสดิการที่แข่งขันได้ และการมีเส้นทางอาชีพและการอบรมการพัฒนาเป็นพิเศษ เวลาทำงานที่ยืดหยุ่น รวมทั้งกิจกรรม CSR ที่บริษัทต่างๆ นำมาใช้ในการจูงใจพนักงาน และต้องมีความเข้าใจกลุ่ม Generation ต่างๆ ในบริษัท

### บทบาทการเป็นผู้นำการเปลี่ยนแปลง

ธรรมชาติของบุคลากรในองค์กรในช่วงสภาวะเศรษฐกิจปัจจุบัน มีการเปลี่ยนแปลงมาก เช่น การเข้างานใหม่ การลาออก การโยกย้าย การปรับตำแหน่ง เป็นต้น ดังนั้นการกำหนดหลักเกณฑ์ และฝ่ายทรัพยากรมนุษย์จึงมีวางระบบเพื่อรองรับการเปลี่ยนแปลง จึงเป็นเรื่องที่นักทรัพยากรมนุษย์ต้องมีความเชี่ยวชาญและเข้าใจธรรมชาติดังกล่าว อีกทั้งการทำตัวเสมือนผู้นำการเปลี่ยนแปลง คือ การนำระบบการบริหารจัดการองค์กรสมัยใหม่มาใช้ การลดขั้นตอนการปฏิบัติงาน (ในขั้นตอนที่ไม่จำเป็นและสามารถตัดออกได้)

นอกจากนั้น บริษัทฯ ได้มีการปรับปรุง และจัดให้มีสวัสดิการที่ดี ให้เหมาะสมกับพนักงาน และผลประโยชน์พิเศษแก่พนักงานในรูปแบบต่างๆ ที่ไม่ใช่ตัวเงิน และผลตอบแทนอื่นๆ สามารถยกตัวอย่างได้ดังนี้

- สวัสดิการค่ารักษาพยาบาล บริษัทฯ ได้มีการปรับปรุงรูปแบบการเบิกจ่าย ค่ารักษาพยาบาลพนักงาน ทั้งผู้ป่วยใน และผู้ป่วยนอก เพื่อให้สอดคล้องกับค่าครองชีพในปัจจุบัน และเพื่อเอื้ออำนวยความสะดวกให้กับพนักงาน ได้เข้ารับการรักษาพยาบาลในกรณีเจ็บป่วย ให้เข้ารับการรักษาสถานพยาบาลได้โดยไม่ต้องสำรองเงินจ่ายก่อน เพื่อให้พนักงานทุกคนได้รับการรักษาที่ดีในยามเจ็บป่วย และ ยังปรับปรุงวงเงินค่ารักษาพยาบาลให้กับพนักงานเพื่อให้เกิดความเท่าเทียมกันในบริษัท
- จัดให้มีผลประโยชน์ในรูปแบบเงินช่วยเหลือกรณีที่เกิดอุบัติเหตุในครอบครัว ได้แก่ บิดา-มารดา, สามี-ภรรยา และ บุตรอันชอบด้วยกฎหมายเสียชีวิต
- กองทุนสำรองเลี้ยงชีพ เพื่อส่งเสริมให้พนักงานเกิดการออม โดยบริษัทฯ จะจ่ายเงินสมทบเข้ากองทุนสำรองเลี้ยงชีพให้กับพนักงานอีกจำนวนหนึ่ง เพื่อให้พนักงานได้มีเงินใช้จ่ายเมื่อพ้นสภาพจากการเป็นพนักงาน
- รางวัลอายุงานนาน สำหรับพนักงานที่ทำงานติดต่อกันครบ 10 ปี, 15 ปี, 20 ปี และ 25 ปี บริษัทฯ จะจัดของที่ระลึกและเกียรติบัตร เพื่อเป็นการแสดงความชื่นชมและขอบคุณจากบริษัทฯ ให้กับพนักงานการตรวจสอบสุขภาพทั่วไปประจำปีของพนักงาน

## รายการระหว่างกัน

ในรอบปี 2559 บริษัทฯ มีรายการระหว่างกันกับบุคคลที่อาจมีความขัดแย้ง ซึ่งบริษัทได้ดูแลในการเข้าทำรายการดังกล่าว ซึ่งเป็นไปตามข้อกำหนดของตลาดหลักทรัพย์แห่งประเทศไทย (ตลท.) และสำนักงานคณะกรรมการกำกับหลักทรัพย์และตลาดหลักทรัพย์ (กลต.) โดยนอกจากจะกำหนดอำนาจของผู้มีสิทธิอนุมัติตามวงเงินที่กำหนดแล้ว คณะกรรมการตรวจสอบยังทำหน้าที่เป็นผู้สอบทานการทำรายการที่เกี่ยวข้องกันที่ต้องได้รับการพิจารณาจากคณะกรรมการบริษัทตามกฎระเบียบของตลาดหลักทรัพย์แห่งประเทศไทย และคณะกรรมการกำกับตลาดทุนด้วย ทั้งนี้ข้อมูลรายละเอียดรายการระหว่างกันได้เปิดเผยไว้ในหมายเหตุประกอบงบการเงินสำหรับปี 2559 สิ้นสุดวันที่ 31 ธันวาคม 2559 แล้ว โดยสรุปมูลค่าการทำรายการระหว่างกัน ดังนี้

บุคคลที่เกี่ยวข้องกัน	ความสัมพันธ์	ลักษณะรายการ	มูลค่ารายการปี 2558 (ม.ค.-ธ.ค. 58) (บาท)	มูลค่ารายการปี 2559 (ม.ค.-ธ.ค. 59) (บาท)	ยอดคงค้าง สุทธิ ณ 31 ธ.ค. 59 (บาท)
บริษัท โทริเซน ไทย เอเยนซีส์ จำกัด (มหาชน)	ถือหุ้นบริษัทอื่น โฮลดิ้งส์ จำกัด ร้อยละ 99.99 ซึ่ง บริษัท อะริน โฮลดิ้งส์ เป็น ผู้ถือหุ้นรายใหญ่ ของบริษัท โดยถือ หุ้นร้อยละ 90.11	ปี 2559 : รายได้ค่าเช่ารถ : ค่าเช่าอาคารสำนักงานอาคารอรกานต์ : ค่าบำรุงรักษาระบบเครือข่าย : ค่าใช้จ่ายในการประชุมสำนักงาน : ค่าแบบฟอร์มพนักงาน : ชำระเงินกู้ยืม (ตัวสัญญาใช้เงิน) : ดอกเบี้ยจ่าย		14,500 1,749,600 560,000 30,438 17,334 (5,000,000) 28,038,533	9,202 145,800 32,100 2,500  570,000,000 2,234,973
		ปี 2558 : ค่าเช่าอาคารสำนักงาน อาคารอรกานต์ : ค่าบำรุงรักษาระบบเครือข่าย : ค่าใช้จ่ายในการประชุมสำนักงาน : เงินกู้ยืม (ตัวสัญญาใช้เงิน) : ดอกเบี้ยจ่าย	1,749,600 660,000 18,929 225,000,000 21,687,396		
รวมมูลค่า			249,115,926	25,410,405	572,424,575

## วิเคราะห์ฐานะทางการเงินและผลการดำเนินงาน

ในช่วงครึ่งแรกของปี 2559 ราคาถ่านหินโลกยังคงปรับตัวลดลงอย่างต่อเนื่องจากปีที่ผ่านมา เนื่องจากอุปสงค์ที่ลดลง และได้เริ่มปรับตัวเพิ่มขึ้นอีกครั้งตั้งแต่กลางปีเป็นต้นมา สืบเนื่องมาจากมาตรการการควบคุมการส่งออกถ่านหินของประเทศอินโดนีเซียที่ทำให้ปริมาณถ่านหินในตลาดโลกลดลง ประกอบกับ ความต้องการที่เพิ่มขึ้นจากประเทศจีนในช่วงครึ่งปีหลัง จึงทำให้ราคาถ่านหินปรับตัวขึ้นอย่างต่อเนื่อง นอกจากนี้ การเปลี่ยนแปลงทางการเมืองที่เกิดขึ้นในหลายประเทศ ทำให้ไม่สามารถคาดการณ์ทิศทางของเศรษฐกิจ รวมทั้ง ความไม่แน่นอนทางการเงิน อย่างไรก็ตาม จากปัญหาโรงงานไฟฟ้าพลังงานนิวเคลียร์ที่ประเทศญี่ปุ่น ทำให้หลายประเทศได้ปรับเปลี่ยนการใช้พลังงานจากโรงไฟฟ้าพลังงานนิวเคลียร์มาเป็นโรงไฟฟ้าพลังงานถ่านหิน ซึ่งน่าจะช่วยให้ตลาดถ่านหินกลับมาเติบโตได้อีกครั้ง

จากปัญหาราคาถ่านหินที่ปรับตัวลดลงอย่างต่อเนื่องตามที่กล่าวมาข้างต้น แต่สภาวะการแข่งขันในประเทศยังคงเพิ่มขึ้น โดยเฉพาะอย่างยิ่งการแข่งขันทางด้านราคา ถึงแม้ว่าในปีนี้ ปริมาณการใช้ถ่านหินในประเทศจะปรับตัวเพิ่มขึ้นเล็กน้อย แต่บริษัทฯ ยังไม่สามารถขยายตลาดได้มากนัก เนื่องจากอยู่ระหว่างการปรับเปลี่ยนโครงสร้างบริษัทฯ และโครงสร้างทางการเงิน เพื่อให้มีความเหมาะสมยิ่งขึ้นและเตรียมพร้อมรองรับการเติบโตในอนาคต นอกจากนี้ ในช่วงปลายปีเกิดปัญหาการแข่งขันถ่านหินที่ประเทศอินโดนีเซียจากผู้นำเข้าประเทศจีน จึงทำให้เกือบทุกบริษัทฯ ไม่สามารถนำเข้าถ่านหินจากประเทศอินโดนีเซียมาขายในประเทศได้

จากการเพิ่มทุนในช่วงต้นปีนี้ ทำให้บริษัทฯ มีสภาพคล่องทางการเงินที่ดีขึ้น เนื่องจากนำเงินไปชำระหนี้คืนแก่เจ้าหนี้สถาบันการเงิน ซึ่งช่วยลดภาระหนี้และภาระดอกเบี้ยลงไปได้จำนวนมาก รวมทั้งมีเงินบางส่วนที่นำไปใช้หมุนเวียนในกิจการ เพื่อรองรับการขยายธุรกิจ นอกจากนี้ บริษัทฯ ยังได้ดำเนินการปรับโครงสร้างองค์กร ตลอดจนปรับปรุงการบริหารงานให้มีประสิทธิภาพมากขึ้น รวมทั้ง ควบคุมและปรับลดค่าใช้จ่ายต่างๆ ให้เป็นไปตามนโยบายการลดค่าใช้จ่ายที่บริษัทฯ ได้ดำเนินการมาอย่างต่อเนื่อง จึงทำให้บริษัทฯ มีกำไรขั้นต้นเพิ่มขึ้น และลดผลขาดทุนลงได้ถึง 84.48% เมื่อเทียบกับปี 2558

บริษัทฯ ยังคงดำเนินงานตามแผนปรับปรุงผลการดำเนินงานอย่างต่อเนื่อง เพื่อให้กลับมามีผลกำไรและมีสถานะทางการเงินที่มั่นคง เพื่อประโยชน์สูงสุดแก่บริษัทฯ ผู้ถือหุ้น ตลอดจนผู้มีส่วนได้เสียทุกฝ่าย

สรุปข้อมูลทางการเงิน

หน่วย : ล้านบาท	ตรวจสอบ	ตรวจสอบ	% YOY
	2558	2559	
รายได้รวม	585.21	486.04	(16.95%)
กำไร (ขาดทุน) ขั้นต้น	(102.25)	79.08	117.34%
กำไรก่อนดอกเบี้ย ภาษีและค่าเสื่อมราคา	(259.34)	21.30	108.21%
กำไร (ขาดทุน) สุทธิ	(371.23)	(57.63)	84.48
อัตรากำไรขั้นต้น (%)	(17.71)	16.37	192.46%
อัตรากำไร (ขาดทุน) ก่อนดอกเบี้ย ภาษีและค่าเสื่อมราคา (%)	(44.32)	4.38	109.89%
อัตรากำไร (ขาดทุน) สุทธิ (%)	(63.44)	(11.86)	81.31%
กำไร (ขาดทุน) สุทธิต่อหุ้น*	(2.42)	(0.13)	94.63%
สินทรัพย์รวม	845.63	967.70	14.44%
หนี้สินรวม	1,030.22	858.95	(16.62%)
ส่วนของผู้ถือหุ้น	(184.59)	108.75	158.91%

\*จำนวน 503,384,438 หุ้น

### การวิเคราะห์ผลการดำเนินงาน

ในรอบระยะเวลาตั้งแต่ 1 มกราคม ถึงวันที่ 31 ธันวาคม 2559 บริษัทมีรายได้รวม 486.04 ล้านบาท ขณะที่ในรอบระยะเวลาเดียวกัน ปี 2558 มีรายได้รวม 585.21 ล้านบาท หรือลดลง 16.95% แต่อย่างไรก็ตาม บริษัทฯ ได้มีการบริหารจัดการในการจัดซื้อวัตถุดิบ, ต้นทุนการผลิต รวมทั้ง การควบคุมปริมาณถ่านฝุ่นได้ดีขึ้น จึงทำให้ต้นทุนรวมลดลง บริษัทฯ มีกำไรขั้นต้น (Gross Profit Margin) เท่ากับ 16.37% ในปี 2559 ซึ่งเปรียบเทียบกับกำไรขั้นต้น (Gross Profit Margin) ขาดทุน 17.71% ในปี 2558 ทั้งนี้ บริษัทมีกำไรก่อนดอกเบี้ย ภาษีและค่าเสื่อมราคา 21.30 ล้านบาท เปรียบเทียบกับรอบระยะเวลาเดียวกันของปีที่ผ่านมาที่มีผลขาดทุน 259.34 ล้านบาท ซึ่งถือว่าดีขึ้น 108.21% โดยเป็นผลจากการบริหารงานที่มีประสิทธิภาพมากขึ้น ในปีนี้ บริษัทจึงมีผลขาดทุนสุทธิลดลงจาก 371.23 ล้านบาทในปีที่ผ่านมาเหลือ 57.63 ล้านบาท หรือดีขึ้น 84.48%

### การวิเคราะห์ฐานะการเงิน

#### สินทรัพย์

สินทรัพย์ของบริษัทฯ และบริษัทย่อย ณ วันที่ 31 ธันวาคม 2559 มีมูลค่าเพิ่มขึ้นเป็น 967.70 ล้านบาท หรือ เพิ่มขึ้น 14.44% จาก ณ วันที่ 31 ธันวาคม 2558 โดยเป็นการเพิ่มขึ้นของสินค้างเหลือที่เพิ่มขึ้นจาก 28.48 ล้านบาท ณ วันที่ 31 ธันวาคม 2558 เป็น 133.00 ล้านบาท ณ วันที่ 31 ธันวาคม 2559 หรือเพิ่มขึ้น 12.36% จากปีที่ผ่านมา

#### ลูกหนี้การค้าและลูกหนี้อื่น-สุทธิ

บริษัทฯ และบริษัทย่อยมีลูกหนี้การค้าและลูกหนี้อื่น-สุทธิ ณ วันที่ 31 ธันวาคม 2559 เท่ากับ 65.69 ล้านบาท เพิ่มขึ้นเล็กน้อยเมื่อเทียบกับ วันที่ 31 ธันวาคม 2558 และมีระยะเวลาเก็บหนี้เฉลี่ยเพิ่มขึ้นเล็กน้อย จาก 40 วัน ในปี 2558 เป็น 48 วัน ในปี 2559 เนื่องจากการแข่งขันที่สูงขึ้น จึงทำให้ต้องให้เครดิตเพิ่มลูกค้าเพิ่มขึ้น อย่างไรก็ตาม ระยะเวลาในการเก็บหนี้ดังกล่าวยังอยู่ในระยะเวลาการให้เครดิตของบริษัทฯ และบริษัทย่อย

ณ วันที่ 31 ธันวาคม 2559 บริษัทฯ และบริษัทย่อยมีการบันทึกค่าเผื่อหนี้สงสัยจะสูญจำนวน 5.07 ล้านบาท ลดลงจาก ณ วันที่ 31 ธันวาคม 2558 ที่มีจำนวนเท่ากับ 12.41 ล้านบาท เนื่องจากบริษัทฯ ได้มีการตัดรายการหนี้สูญในทางบัญชีออกไปบางส่วน บริษัทฯ ได้กำหนดแนวทางป้องกันการเกิดปัญหาลูกหนี้ค้างชำระในอนาคต โดยมีกระบวนการตรวจสอบฐานะการเงินและการควบคุมวงเงินสินเชื่อของลูกค้าก่อนให้สินเชื่อทางการค้า รวมทั้ง มีการเจรจา ติดตามหนี้ อย่างเร่งด่วน และดำเนินการฟ้องร้องเพื่อให้ได้รับเงินคืนกลับมาโดยเร็ว โดยมีอายุลูกหนี้การค้าแสดงได้เป็นดังนี้

รายละเอียดลูกหนี้การค้า	จำนวนเงิน (บาท)			
	30 ก.ย. 57	31 ธ.ค. 57	31 ธ.ค. 58	31 ธ.ค. 59
ไม่ถึงกำหนดชำระ	23,965,841	35,969,259	28,841,058	28,254,275
ไม่เกิน 6 เดือน	26,169,777	22,072,673	24,178,000	23,093,103
เกินกว่า 6 เดือน ถึง 12 เดือน	6,452,546	4,628,310	1,962,690	1,306,246
เกินกว่า 12 เดือน	5,872,747	9,017,111	12,200,779	4,415,439
หัก ค่าเผื่อหนี้สงสัยจะสูญ	(11,416,501)	(12,077,434)	(12,411,423)	(5,066,267)
ลูกหนี้การค้า-สุทธิ	51,044,410	59,609,919	54,771,104	52,002,766



### สินค้าคงเหลือ-สุทธิ

บริษัท และบริษัทย่อยมีสินค้าคงเหลือ-สุทธิ ณ วันที่ 31 ธันวาคม 2559 เท่ากับ 133.00 ล้านบาท เพิ่มขึ้นจาก 28.48 ล้านบาท ณ วันที่ 31 ธันวาคม 2558 เนื่องจากการนำเข้าถ่านหินจากอินโดนีเซียเพื่อนำมาขายในประเทศในช่วงปลายปี โดยบริษัทฯ มีระยะเวลาขายสินค้าเฉลี่ย ณ วันที่ 31 ธันวาคม 2559 และ ณ วันที่ 31 ธันวาคม 2558 ประมาณ 75 วัน และ 112 วันตามลำดับ เนื่องจากในปี 2559 ผู้บริหารมีการปรับแผนงาน เรื่องการขาย รูปแบบการขาย รวมไปถึงกระบวนการจัดซื้อวัตถุดิบ เพื่อให้สอดคล้องไปในแนวทางเดียวกันในการจัดการสินค้าคงคลัง โดยเริ่มต้นจากการวางแผนกระบวนการจัดซื้อจนถึงการจัดส่งสินค้าแก่ลูกค้า ในปริมาณที่สอดคล้องกับความต้องการของลูกค้า ภายใต้แผนการดำเนินงานการเคลื่อนที่ของสินค้า ซึ่งเริ่มจากการนำเข้าไปถึงสิ้นสุดที่ลูกค้า ทำให้อัตราส่วนการหมุนเวียนของสินค้าคงเหลือดีขึ้นรวมไปถึง นโยบายการจัดการสินค้าคงคลังของบริษัทที่มีประสิทธิภาพมากขึ้น จึงทำให้บริษัทฯ มีระยะเวลาขายสินค้าเฉลี่ย ลดลงจากปีก่อน

### การวิเคราะห์งบกระแสเงินสด

#### กระแสเงินสดจากการดำเนินงาน

สำหรับปีสิ้นสุดวันที่ 31 ธันวาคม 2559 บริษัท และบริษัทย่อยมีกระแสเงินสดสุทธิใช้ไปในกิจกรรมดำเนินงานจำนวน 51.01 ล้านบาท โดยรายการหลักๆ มาจากเจ้าหนี้การค้าและเจ้าหนี้อื่น, สินค้าคงเหลือ และการจ่ายดอกเบี้ยจ่ายจำนวน 38.73 ล้านบาท

#### กระแสเงินสดจากการลงทุน

สำหรับปีสิ้นสุดวันที่ 31 ธันวาคม 2559 บริษัท และบริษัทย่อยมีกระแสเงินสดใช้ไปในกิจกรรมลงทุนสุทธิเท่ากับ 48.51 ล้านบาท โดยมีรายการหลัก คือ การนำเงินไปลงทุนในกองทุนที่มีความเสี่ยงต่ำแต่ให้ผลตอบแทนดีกว่าอัตราดอกเบี้ยเงินฝากออมทรัพย์ เพื่อเพิ่มผลตอบแทนจากเงินที่ต้องใช้หมุนเวียนในกิจการ

#### กระแสเงินสดจากการจัดหาเงิน

สำหรับปีสิ้นสุดวันที่ 31 ธันวาคม 2559 บริษัทได้รับเงินจากการเพิ่มทุนเป็นเงินจำนวน 349.93 ล้านบาท เพื่อนำไปชำระหนี้ให้กับเจ้าหนี้สถาบันการเงินเป็นเงินรวม 263.98 ล้านบาท และเจ้าหนี้จากกิจการที่เกี่ยวข้องกัน จำนวน 70.00 ล้านบาท จึงทำให้บริษัทฯ และบริษัทย่อยมีกระแสเงินสดสุทธิได้มาจากกิจกรรมจัดหาเงินจำนวน 91.23 ล้านบาท



## อัตราส่วนทางการเงิน

	2558	2559
<b>อัตราส่วนวิเคราะห์สภาพคล่องทางการเงิน (Liquidity Ratios)</b>		
อัตราส่วนสภาพคล่อง (เท่า)	0.17	0.38
อัตราส่วนสภาพคล่องหมุนเร็ว (เท่า)	0.14	0.22
อัตราส่วนสภาพคล่องกระแสเงินสด (เท่า)	(0.07)	(0.06)
อัตราส่วนหมุนเวียนลูกหนี้การค้า (เท่า)	9.06	7.65
ระยะเวลาเก็บหนี้เฉลี่ย (วัน)	40	48
อัตราส่วนหมุนเวียนสินค้าคงเหลือ (เท่า)	3.25	4.85
ระยะเวลาขายสินค้าเฉลี่ย (วัน)	112	75
<b>อัตราส่วนแสดงความสามารถในการทำกำไร (Profitability Ratio)</b>		
อัตรากำไรขั้นต้น (%)	(17.71)	16.37
อัตรากำไรจากการดำเนินงาน (%)	(54.69)	(3.94)
อัตรากำไรสุทธิ (%)	(63.44)	(11.86)
อัตราผลตอบแทนผู้ถือหุ้น (%)	(201.11)	(52.99)
<b>อัตราส่วนแสดงประสิทธิภาพในการดำเนินงาน (Efficiency Ratio)</b>		
อัตราผลตอบแทนจากสินทรัพย์รวม (%)	(43.90)	(5.96)
อัตราผลตอบแทนจากสินทรัพย์ถาวร (%)	(55.58)	(9.06)
อัตราการใช้หมุนของสินทรัพย์ (เท่า)	0.68	0.50
<b>อัตราส่วนวิเคราะห์นโยบายทางการเงิน (Financial Policy Ratio)</b>		
อัตราส่วนหนี้สินต่อส่วนของผู้ถือหุ้น (เท่า)	(5.58)	7.90
อัตราส่วนความสามารถชำระดอกเบี้ย (เท่า)	(5.70)	(0.49)
<b>ข้อมูลต่อหุ้น (ปรับเป็นมูลค่าที่ตราไว้เท่ากับ 0.50 บาท)</b>		
มูลค่าตามบัญชีต่อหุ้น (บาท)	(1.20)	0.22
กำไร (ขาดทุน) สุทธิต่อหุ้น (บาท)	(2.42)	(0.13)

## อัตราส่วนสภาพคล่อง

ณ วันที่ 31 ธันวาคม 2559 บริษัทฯ และบริษัทย่อยมีอัตราส่วนสภาพคล่องเท่ากับ 0.38 เท่า และมีอัตราส่วนสภาพคล่องหมุนเร็วเท่ากับ 0.22 เท่า ซึ่งอัตราส่วนสภาพคล่องดังกล่าวเพิ่มขึ้นจาก วันที่ 31 ธันวาคม 2558 เนื่องจากบริษัทฯ มีการระดมเงินจากการนำเงินเพิ่มทุนไปชำระหนี้ รวมทั้ง มีสินค้าคงเหลือเพิ่มขึ้น 104.52 ล้านบาท จึงทำให้บริษัทฯ มีสภาพคล่องที่ดีขึ้นในปี 2559

ธุรกิจของบริษัทฯ มีความต้องการเงินทุนหมุนเวียนสูง เนื่องจากบริษัทฯ ต้องจ่ายค่าระวางเรือและค่าถ่านหินเป็นจำนวนมากในการนำเข้าแต่ละครั้ง การเก็บสินค้าที่คลังสินค้าและการให้เครดิตกับลูกค้าอีกประมาณ 30-60 วัน โดยบริษัทฯ มีวงเงิน L/C, T/R, P/N, O/D และอื่นๆ ตามความเหมาะสม เพื่อให้มีสภาพคล่องที่เพียงพอในการดำเนินธุรกิจ

### อัตราส่วนกำไรขั้นต้น

ณ วันที่ 31 ธันวาคม 2559 บริษัทฯ และบริษัทย่อยมีอัตราส่วนกำไรขั้นต้นเพิ่มขึ้นเป็น 16.37% จากเดิม ณ วันที่ 31 ธันวาคม 2558 ขาดทุน 17.71% เนื่องจากบริษัทฯ มีการบริหารจัดการในการจัดซื้อวัตถุดิบ, ต้นทุนการผลิต, แผนงานขาย รวมทั้ง การบริหารจัดการปริมาณฝุ่นได้ดีขึ้น ประกอบกับปริมาณสินค้าคงเหลือจากปีที่ผ่านมามีไม่มากนัก จึงทำให้ต้นทุนสินค้าเฉลี่ยต่ำลงและมีกำไรขั้นต้นเพิ่มขึ้นในปี

### อัตราส่วนความสามารถในการชำระดอกเบี้ย

ณ วันที่ 31 ธันวาคม 2559 บริษัทฯ และบริษัทย่อยมีอัตราส่วนความสามารถในการชำระหนี้เท่ากับ (0.49) เท่า ซึ่งอัตราส่วนความสามารถในการชำระดอกเบี้ยดีขึ้นจาก วันที่ 31 ธันวาคม 2558 เนื่องจากบริษัทฯ มีภาระหนี้สินและภาระดอกเบี้ยลดลงจากการนำเงินเพิ่มทุนไปชำระหนี้คืนเจ้าหนี้ในปี 2559

### อัตราส่วนกำไรสุทธิต่อหุ้น

ณ วันที่ 31 ธันวาคม 2559 บริษัทฯ และบริษัทย่อยมีอัตราส่วนกำไรสุทธิต่อหุ้นขาดทุนลดลงจาก 2.42 บาท/หุ้น ณ วันที่ 31 ธันวาคม 2558 เป็นขาดทุน 0.13 บาท/หุ้น ในปี 2559 เนื่องจากบริษัทฯ มีการควบคุมและบริหารจัดการค่าใช้จ่ายต่างๆ ได้ดีขึ้น จึงทำให้มีผลขาดทุนลดลง

### อัตราผลตอบแทนของผู้ถือหุ้น

อัตราผลตอบแทนของผู้ถือหุ้นใน ปี 2559 และ ปี 2558 มีค่าเท่ากับร้อยละ (52.99) และ (201.11) ตามลำดับอัตราผลตอบแทนของผู้ถือหุ้นมีผลขาดทุนลดลงจากปีก่อน 73.65% เนื่องจากมีผลประกอบการขาดทุนสุทธิลดลงในปี 2559

### แหล่งที่มาของเงินทุน

#### หนี้สิน

บริษัทฯ และบริษัทย่อยมีหนี้สินส่วนใหญ่เป็นหนี้สินระยะสั้น โดยบริษัทฯ และบริษัทย่อยมีหนี้สินระยะสั้น คือ เงินกู้ยืมระยะสั้นกับสถาบันการเงิน ณ วันที่ 31 ธันวาคม 2559 เท่ากับ 167.59 ล้านบาท โดยภาระหนี้สินระยะสั้นนี้เป็นสินเชื่อหมุนเวียนในรูปแบบต่างๆ เช่น เลตเตอร์ออฟเครดิต ทรัสต์รีซีท และตั๋วสัญญาใช้เงิน (L/C, T/R, P/N) กับธนาคารพาณิชย์ นอกจากนี้ ยังมีภาระหนี้สินอีกส่วนหนึ่งที่เป็นเงินกู้ยืมจากกิจการที่เกี่ยวข้องกัน จำนวน 570.00 ล้านบาท

#### ส่วนของผู้ถือหุ้น

บริษัทฯ และบริษัทย่อยมีส่วนของผู้ถือหุ้น ณ วันที่ 31 ธันวาคม 2559 เท่ากับ 108.75 ล้านบาท โดยส่วนของผู้ถือหุ้นลดลงเนื่องจากบริษัทฯ ยังมีผลประกอบการที่ขาดทุนอยู่ ซึ่งเป็นการขาดทุนอย่างต่อเนื่องในช่วงหลายปีที่ผ่านมา

#### ความเหมาะสมของโครงสร้างเงินทุน

เมื่อพิจารณาความเหมาะสมของโครงสร้างเงินทุน ณ วันที่ 31 ธันวาคม 2559 พบว่าบริษัทฯ และบริษัทย่อยมีอัตราส่วนหนี้สินต่อส่วนของผู้ถือหุ้นเท่ากับ 7.90 เท่า ซึ่งยังสูงเกินไปสำหรับธุรกิจ อย่างไรก็ตามการปรับโครงสร้างเงินทุนให้มีความเหมาะสมซึ่งต้องใช้องค์ประกอบหลายประการเข้าด้วยกัน เพื่อมิให้กระทบต่อการดำเนินธุรกิจ ซึ่งบริษัทฯ ได้ดำเนินการบริหารจัดการมาอย่างต่อเนื่อง

## รายงานของคณะกรรมการตรวจสอบ

### เรียน ท่านผู้ถือหุ้นบริษัท ยูนิค ไมนิ่ง เซอร์วิสেস จำกัด (มหาชน)

คณะกรรมการตรวจสอบของบริษัท ยูนิค ไมนิ่ง เซอร์วิสেস จำกัด (มหาชน) ประกอบด้วยกรรมการอิสระ 3 ท่าน ซึ่งเป็นผู้ทรงคุณวุฒิและมีประสบการณ์ด้านการบริหารธุรกิจ ด้านการเงิน ด้านการบริหารองค์กร และด้านกฎหมาย โดยมีนายเอกวัจน์ อมรวิวัฒน์ เป็นประธานกรรมการตรวจสอบ พลตำรวจโท คำรบ ปัญญาแก้ว และนายสุชาติ ธรรมาพิทักษ์กุล เป็นกรรมการตรวจสอบ

ตามที่ได้รับมอบหมายหน้าที่ และความรับผิดชอบ จากคณะกรรมการบริษัท คณะกรรมการตรวจสอบ ได้ร่วมการประชุมทุกครั้ง เป็นจำนวน 11 ครั้ง ในรอบระยะเวลา 12 เดือน (1 มกราคม-31 ธันวาคม 2559) ปีบัญชีสิ้นสุด 31 ธันวาคม 2559 และได้มีการประชุมร่วมกับฝ่ายบริหารที่เกี่ยวข้อง ผู้สอบบัญชี และผู้ตรวจสอบภายใน เพื่อพิจารณาเรื่องต่างๆ สรุปสาระสำคัญในการปฏิบัติหน้าที่ดังนี้

- สอบทานงบการเงินของบริษัท คณะกรรมการตรวจสอบได้สอบทานงบการเงินรายไตรมาสและงบการเงินประจำปีร่วมกับผู้บริหารและผู้สอบบัญชี ก่อนนำเสนอคณะกรรมการบริษัท เพื่อให้มั่นใจว่ารายงานทางการเงิน รายการบัญชีกับบริษัทที่เกี่ยวข้องกันจัดทำขึ้นอย่างถูกต้องครบถ้วนและความโปร่งใสเชื่อถือได้ตามมาตรฐานบัญชีและข้อกำหนดทางกฎหมาย รวมทั้งมีการเปิดเผยข้อมูลไว้ในหมายเหตุฯ ประกอบงบอย่างเพียงพอ พร้อมทั้งให้ข้อเสนอแนะ และรับทราบแนวทางการแก้ไขปัญหาเพื่อนำมาปรับปรุงการดำเนินงานให้เกิดประโยชน์แก่บริษัท
- พิจารณานุมัติแผนงานการตรวจสอบภายในประจำปี 2559 ซึ่งจัดลำดับงานตรวจสอบตามความเสี่ยงรวมถึงการสอบทานการบริหารความเสี่ยงและเน้นการปฏิบัติการให้เป็นไปตามที่กำหนดอย่างมีประสิทธิภาพและมีประสิทธิผล มีการพัฒนาระบบการตรวจสอบภายในอย่างต่อเนื่อง เพื่อให้มีระบบการควบคุมภายในและมีการบริหารความเสี่ยงที่ดีและเหมาะสม
- ฝ่ายตรวจสอบภายในได้ปฏิบัติหน้าที่ กำกับ ดูแล ระบบการควบคุมภายในของบริษัท และคณะกรรมการตรวจสอบได้ติดตามการปฏิบัติงานของฝ่ายตรวจสอบภายในให้เป็นไปด้วยความอิสระและมีประสิทธิภาพ
- เสนอแนะเกี่ยวกับการกำกับดูแลกิจการที่ดี และสอบทานให้บริษัทปฏิบัติตามกฎข้อบังคับของสำนักงานคณะกรรมการกำกับหลักทรัพย์ฯ ตลาดหลักทรัพย์กฎหมายอื่นที่เกี่ยวข้องและเน้นย้ำให้ปฏิบัติตามข้อตกลงที่ทำไว้กับชุมชนและหน่วยงานราชการต่างๆ
- คณะกรรมการตรวจสอบได้สอบทานและให้ความเห็นต่อการทำรายการระหว่างกันเพื่อให้มั่นใจว่าเป็นรายการที่ผ่านกระบวนการอนุมัติที่โปร่งใส โดยผู้มีส่วนได้เสียไม่ได้มีส่วนร่วมในการตัดสินใจและเป็นรายการที่กระทำโดยคำนึงถึงผลประโยชน์ของบริษัท รวมถึงมีการเปิดเผยข้อมูลดังกล่าวถูกต้องครบถ้วน ตามประกาศข้อกำหนดของตลาดหลักทรัพย์แห่งประเทศไทย
- ทบทวนผลการปฏิบัติงานและความเป็นอิสระของผู้สอบบัญชี และนำเสนอ นายบัณฑิต ตั้งภากรณ์ ผู้สอบบัญชีรับอนุญาตเลขที่ 8509 นายวีระชัย รัตนจรัสกุล ผู้สอบบัญชีรับอนุญาตเลขที่ 4323 นางสาวพรทิพย์ ริมดูลิต ผู้สอบบัญชีรับอนุญาตเลขที่ 5565 ต่อคณะกรรมการบริษัท เพื่อขออนุมัติที่ประชุมสามัญผู้ถือหุ้นประจำปี 2560 เพื่อแต่งตั้งเป็นผู้สอบบัญชีสำหรับปีบัญชี 2560 (เดือนมกราคม-ธันวาคม 2560)



(นายเอกวัจน์ อมรวิวัฒน์)

ประธานกรรมการตรวจสอบ



# รายงานของผู้สอบบัญชีรับอนุญาต

เสนอ ผู้ถือหุ้น บริษัท ยูนิค ไมนิ่ง เซอร์วิสেস จำกัด (มหาชน)

## ความเห็น

ข้าพเจ้าได้ตรวจสอบงบการเงินรวมและงบการเงินเฉพาะกิจการของบริษัท ยูนิค ไมนิ่ง เซอร์วิสেস จำกัด (มหาชน) และบริษัทย่อย (กลุ่มบริษัท) และของเฉพาะบริษัท ยูนิค ไมนิ่ง เซอร์วิสেস จำกัด (มหาชน) (บริษัท) ตามลำดับ ซึ่งประกอบด้วยงบแสดงฐานะการเงินรวมและงบแสดงฐานะการเงินเฉพาะกิจการ ณ วันที่ 31 ธันวาคม 2559 งบกำไรขาดทุนเบ็ดเสร็จรวมและงบกำไรขาดทุนเบ็ดเสร็จเฉพาะกิจการ งบแสดงการเปลี่ยนแปลงส่วนของผู้ถือหุ้นรวมและงบแสดงการเปลี่ยนแปลงส่วนของผู้ถือหุ้นเฉพาะกิจการ และงบกระแสเงินสดรวมและงบกระแสเงินสดเฉพาะกิจการ สำหรับปีสิ้นสุดวันเดียวกัน รวมถึงหมายเหตุซึ่งประกอบด้วยสรุปนโยบายการบัญชีที่สำคัญและเรื่องอื่น ๆ

ข้าพเจ้าเห็นว่า งบการเงินรวมและงบการเงินเฉพาะกิจการข้างต้นนี้แสดงฐานะการเงินรวมและฐานะการเงินเฉพาะกิจการของกลุ่มบริษัทและบริษัท ตามลำดับ ณ วันที่ 31 ธันวาคม 2559 ผลการดำเนินงานรวมและผลการดำเนินงานเฉพาะกิจการ และกระแสเงินสดรวมและกระแสเงินสดเฉพาะกิจการ สำหรับปีสิ้นสุดวันเดียวกัน โดยถูกต้องตามที่ควรในสาระสำคัญ ตามมาตรฐานการรายงานทางการเงิน

## เกณฑ์ในการแสดงความเห็น

ข้าพเจ้าได้ปฏิบัติตามตรวจสอบตามมาตรฐานการสอบบัญชี ความรับผิดชอบของข้าพเจ้าได้กล่าวไว้ในส่วนของความรับผิดชอบของผู้สอบบัญชีต่อการตรวจสอบงบการเงินรวมและงบการเงินเฉพาะกิจการในรายงานของข้าพเจ้า ข้าพเจ้ามีความเป็นอิสระจากกลุ่มบริษัทและบริษัทตามข้อกำหนดจรรยาบรรณของผู้ประกอบวิชาชีพบัญชีที่กำหนดโดยสภาวิชาชีพบัญชี ในพระบรมราชูปถัมภ์ ในส่วนที่เกี่ยวข้องกับการตรวจสอบงบการเงินรวมและงบการเงินเฉพาะกิจการ และข้าพเจ้าได้ปฏิบัติตามความรับผิดชอบด้านจรรยาบรรณอื่น ๆ ซึ่งเป็นไปตามข้อกำหนดเหล่านี้ ข้าพเจ้าเชื่อว่าหลักฐานการสอบบัญชีที่ข้าพเจ้าได้รับเพียงพอและเหมาะสมเพื่อใช้เป็นเกณฑ์ในการแสดงความเห็นของข้าพเจ้า

ความไม่แน่นอนที่มีสาระสำคัญที่เกี่ยวข้องกับการดำเนินงานต่อเนื่อง

ข้าพเจ้าขอให้สังเกตหมายเหตุประกอบงบการเงินข้อ 2 ซึ่งระบุว่ากลุ่มบริษัทและบริษัทมีขาดทุนสุทธิสำหรับปีสิ้นสุดวันที่ 31 ธันวาคม 2559 เป็นจำนวน 57.6 ล้านบาท และ 69.5 ล้านบาท ตามลำดับ ณ วันเดียวกันกลุ่มบริษัทและบริษัทมีหนี้สินหมุนเวียนรวมสูงกว่าสินทรัพย์หมุนเวียนรวมเป็นจำนวน 531.4 ล้านบาท และ 590.0 ล้านบาท ตามลำดับ และมีขาดทุนสะสมจำนวน 569.8 ล้านบาท และ 617.3 ล้านบาท ตามลำดับ กลุ่มบริษัทและบริษัทได้กำหนดนโยบายและวิธีการในการบริหารความเสี่ยงจากสภาพคล่องและสถานการณ์อื่นๆ อย่างไรก็ตามสถานการณ์ดังกล่าวแสดงให้เห็นว่ามีความไม่แน่นอนที่มีสาระสำคัญซึ่งอาจเป็นเหตุให้เกิดข้อสงสัยอย่างมีนัยสำคัญเกี่ยวกับความสามารถในการดำเนินงานต่อเนื่องของกลุ่มบริษัทและบริษัท ทั้งนี้ความเห็นของข้าพเจ้าไม่ได้เปลี่ยนแปลงไปเนื่องจากเรื่องนี้

#### เรื่องสำคัญในการตรวจสอบ

เรื่องสำคัญในการตรวจสอบคือเรื่องต่างๆ ที่มีนัยสำคัญที่สุดตามดุลยพินิจของผู้ประกอบวิชาชีพของข้าพเจ้าในการตรวจสอบงบการเงินรวมและงบการเงินเฉพาะกิจการสำหรับงวดปัจจุบัน ข้าพเจ้าได้นำเรื่องเหล่านี้มาพิจารณาในบริบทของการตรวจสอบงบการเงินรวมและงบการเงินเฉพาะกิจการโดยรวมและในการแสดงความเห็นของข้าพเจ้า ทั้งนี้ข้าพเจ้าไม่ได้แสดงความเห็นแยกต่างหากสำหรับเรื่องเหล่านี้

การด้อยค่าของที่ดิน อาคาร และอุปกรณ์	
อ้างอิงหมายเหตุประกอบงบการเงินข้อ 4 และ 11	
เรื่องสำคัญในการตรวจสอบ	ได้ตรวจสอบเรื่องดังกล่าวอย่างไร
<p>จากการที่บริษัทประสบผลขาดทุนจากการดำเนินงานต่อเนื่องเป็นเวลหลายปี และปริมาณการจำหน่ายถ่านหินที่มีแนวโน้มลดลง ผู้บริหารได้พิจารณาว่าเหตุการณ์เหล่านี้เป็นข้อบ่งชี้เรื่องการด้อยค่าของสินทรัพย์</p> <p>ในการประมาณมูลค่าที่คาดว่าจะได้รับคืนของสินทรัพย์ ผู้บริหารได้พิจารณาจากมูลค่าจากการใช้งานและมูลค่ายุติธรรมหักต้นทุนในการจำหน่าย เนื่องจากการพิจารณามูลค่าที่คาดว่าจะได้รับคืนดังกล่าวเกี่ยวข้องกับการใช้ดุลยพินิจของผู้บริหาร อีกทั้งมูลค่าตามบัญชีของสินทรัพย์ของบริษัทมีสาระสำคัญ เรื่องนี้จึงถือเป็นเรื่องสำคัญในการตรวจสอบของข้าพเจ้า</p>	<p>วิธีการตรวจสอบของข้าพเจ้าได้รวมถึง</p> <ul style="list-style-type: none"> <li>• ทำความเข้าใจการประมาณการมูลค่าที่คาดว่าจะได้รับคืนรวมถึงมูลค่าจากการใช้งานซึ่งจัดทำจากประมาณการกระแสเงินสดที่จะได้รับในอนาคตคิดลดเป็นมูลค่าปัจจุบัน และมูลค่ายุติธรรมหักต้นทุนในการจำหน่าย</li> <li>• ทดสอบข้อสมมติที่สำคัญในการประมาณการของผู้บริหารโดยการเปรียบเทียบกับผลการดำเนินงานที่เกิดขึ้นจริงในอดีต แผนการดำเนินงานในอนาคต และวิเคราะห์กับข้อมูลของตลาดภายนอก</li> <li>• ปรึกษากับผู้เชี่ยวชาญด้านการประเมินราคาของเคพีเอ็มจีในการประเมินความสมเหตุสมผลของอัตราคิดลดที่นำมาใช้กับประมาณการกระแสเงินสดในอนาคต</li> </ul>

การค้อยค่าของที่ดิน อาคาร และอุปกรณ์	
อ้างอิงหมายเหตุประกอบงบการเงินข้อ 4 และ 11	
เรื่องสำคัญในการตรวจสอบ	ได้ตรวจสอบเรื่องดังกล่าวอย่างไร
	<ul style="list-style-type: none"> <li>• ทำการคำนวณเพื่อทดสอบความอ่อนไหวของการเปลี่ยนแปลงในสมมติฐานหลักที่อาจมีผลต่อประมาณการ</li> <li>• ตรวจสอบเอกสารที่เกี่ยวข้อง ได้แก่ หนังสือจ้างงาน ผู้ประเมินราคาทรัพย์สินอิสระ และรายงานการประเมินมูลค่าทรัพย์สินเพื่อทำความเข้าใจเกี่ยวกับวัตถุประสงค์วิธีการ และข้อสมมติที่ผู้ประเมินใช้</li> <li>• ประเมินความรู้ ความสามารถ และความเที่ยงธรรมของผู้ประเมินราคาทรัพย์สินอิสระที่บริษัทได้จ้าง</li> <li>• ตรวจสอบความครบถ้วนของสินทรัพย์ที่ให้ผู้ประเมินเพื่อประเมินมูลค่า โดยการเปรียบเทียบรายละเอียดของสินทรัพย์ที่บริษัทจัดเตรียมให้กับผู้ประเมินกับทะเบียนทรัพย์สินและสรุปรายการทรัพย์สินในรายงานการประเมินมูลค่า</li> <li>• ร่วมงานกับผู้เชี่ยวชาญภายนอกของเคพีเอ็มจีในการประเมินความเหมาะสมของเทคนิคการประเมินมูลค่า และข้อสมมติที่ผู้ประเมินราคาทรัพย์สินอิสระเลือกใช้</li> <li>• ทดสอบการคำนวณ และพิจารณาความเพียงพอของการเปิดเผยข้อมูลตามมาตรฐานการรายงานทางการเงิน</li> </ul>

### ข้อมูลอื่น

ผู้บริหารเป็นผู้รับผิดชอบต่อข้อมูลอื่น ข้อมูลอื่นประกอบด้วยข้อมูลซึ่งรวมอยู่ในรายงานประจำปี แต่ไม่รวมถึงงบการเงินรวมและงบการเงินเฉพาะกิจการและรายงานของผู้สอบบัญชีที่อยู่ในรายงานนั้น ซึ่งคาดว่ารายงานประจำปีจะถูกจัดเตรียมให้ข้าพเจ้าภายหลังวันที่ในรายงานของผู้สอบบัญชีนี้

ความเห็นของข้าพเจ้าต่องบการเงินรวมและงบการเงินเฉพาะกิจการไม่ครอบคลุมถึงข้อมูลอื่นและข้าพเจ้าไม่ได้ให้ความเชื่อมั่นต่อข้อมูลอื่น

ความรับผิดชอบของข้าพเจ้าที่เกี่ยวเนื่องกับการตรวจสอบงบการเงินรวมและงบการเงินเฉพาะกิจการ คือ การอ่านข้อมูลอื่นตามที่ระบุข้างต้นเมื่อจัดทำแล้ว และพิจารณาว่าข้อมูลอื่นมีความขัดแย้งที่มีสาระสำคัญกับงบการเงินรวมและงบการเงินเฉพาะกิจการหรือกับความรู้ที่ได้รับจากการตรวจสอบของข้าพเจ้า หรือปรากฏว่าข้อมูลอื่นมีการแสดงข้อมูลที่ขัดต่อข้อเท็จจริงอันเป็นสาระสำคัญหรือไม่

### ความรับผิดชอบของผู้บริหารและผู้มีหน้าที่ในการกำกับดูแลต้องการเงินรวมและงบการเงินเฉพาะกิจการ

ผู้บริหารมีหน้าที่รับผิดชอบในการจัดทำและนำเสนอการเงินรวมและงบการเงินเฉพาะกิจการเหล่านี้โดยถูกต้องตามที่ควรตามมาตรฐานการรายงานทางการเงิน และรับผิดชอบเกี่ยวกับการควบคุมภายในที่ผู้บริหารพิจารณาว่าจำเป็นเพื่อให้สามารถจัดทำการเงินรวมและงบการเงินเฉพาะกิจการที่ปราศจากการแสดงข้อมูลที่ขัดต่อข้อเท็จจริงอันเป็นสาระสำคัญไม่ว่าจะเกิดจากการทุจริตหรือข้อผิดพลาด

ในการจัดทำการเงินรวมและงบการเงินเฉพาะกิจการ ผู้บริหารรับผิดชอบในการประเมินความสามารถของกลุ่มบริษัทและบริษัทในการดำเนินงานต่อเนื่อง เปิดเผยเรื่องที่เกี่ยวข้องกับการดำเนินงานต่อเนื่อง (ตามความเหมาะสม) และการใช้เกณฑ์การบัญชีสำหรับการดำเนินงานต่อเนื่องเว้นแต่ผู้บริหารมีความตั้งใจที่จะเลิกกลุ่มบริษัทและบริษัท หรือหยุดดำเนินงานหรือไม่สามารถดำเนินงานต่อเนื่องต่อไปได้

ผู้มีหน้าที่ในการกำกับดูแลมีหน้าที่ในการสอดส่องดูแลกระบวนการในการจัดทำรายงานทางการเงินของกลุ่มบริษัทและบริษัท

### ความรับผิดชอบของผู้สอบบัญชีต่อการตรวจสอบการเงินรวมและงบการเงินเฉพาะกิจการ

การตรวจสอบของข้าพเจ้ามีวัตถุประสงค์เพื่อให้ได้ความเชื่อมั่นอย่างสมเหตุสมผลว่างบการเงินรวมและงบการเงินเฉพาะกิจการโดยรวมปราศจากการแสดงข้อมูลที่ขัดต่อข้อเท็จจริงอันเป็นสาระสำคัญหรือไม่ ไม่ว่าจะเกิดจากการทุจริตหรือข้อผิดพลาด และเสนอรายงานของผู้สอบบัญชีซึ่งรวมความเห็นของข้าพเจ้าอยู่ด้วย ความเชื่อมั่นอย่างสมเหตุสมผลคือความเชื่อมั่นในระดับสูงแต่ไม่ได้เป็นการรับประกันว่าการปฏิบัติงานตรวจสอบตามมาตรฐานการสอบบัญชีจะสามารถตรวจพบข้อมูลที่ขัดต่อข้อเท็จจริงอันเป็นสาระสำคัญที่มีอยู่ได้เสมอไป ข้อมูลที่ขัดต่อข้อเท็จจริงอาจเกิดจากการทุจริตหรือข้อผิดพลาดและถือว่ามีสาระสำคัญเมื่อคาดการณ์ได้อย่างสมเหตุสมผลว่ารายการที่ขัดต่อข้อเท็จจริงแต่ละรายการหรือทุกรายการรวมกันจะมีผลต่อการตัดสินใจทางเศรษฐกิจของผู้ใช้งบการเงินจากการใช้งบการเงินรวมและงบการเงินเฉพาะกิจการเหล่านี้



ในการตรวจสอบของข้าพเจ้าตามมาตรฐานการสอบบัญชี ข้าพเจ้าได้ใช้ดุลยพินิจและการสังเกตและสงสัยเยี่ยงผู้ประกอบวิชาชีพตลอดการตรวจสอบ การปฏิบัติงานของข้าพเจ้ารวมถึง

- ประเมินความเสี่ยงจากการแสดงข้อมูลที่ขัดต่อข้อเท็จจริงอันเป็นสาระสำคัญในงบการเงินรวมและงบการเงินเฉพาะกิจการไม่ว่าจะเกิดจากการทุจริตหรือข้อผิดพลาด ออกแบบและปฏิบัติงานตามวิธีการตรวจสอบเพื่อตอบสนองต่อความเสี่ยงเหล่านั้น และได้หลักฐานการสอบบัญชีที่เพียงพอและเหมาะสมเพื่อเป็นเกณฑ์ในการแสดงความเห็นของข้าพเจ้า ความเสี่ยงที่ไม่พบข้อมูลที่ขัดต่อข้อเท็จจริงอันเป็นสาระสำคัญซึ่งเป็นผลมาจากการทุจริตจะสูงกว่าความเสี่ยงที่เกิดจากข้อผิดพลาดเนื่องจากการทุจริตอาจเกี่ยวกับการสมรู้ร่วมคิด การปลอมแปลงเอกสารหลักฐาน การตั้งใจละเว้นการแสดงข้อมูล การแสดงข้อมูลที่ไม่ตรงตามข้อเท็จจริงหรือการแทรกแซงการควบคุมภายใน
- ทำความเข้าใจในระบบการควบคุมภายในที่เกี่ยวข้องกับการตรวจสอบ เพื่อออกแบบวิธีการตรวจสอบที่เหมาะสมกับสถานการณ์ แต่ไม่ใช่เพื่อวัตถุประสงค์ในการแสดงความเห็นต่อความมีประสิทธิภาพของการควบคุมภายในของกลุ่มบริษัทและบริษัท
- ประเมินความเหมาะสมของนโยบายการบัญชีที่ผู้บริหารใช้และความสมเหตุสมผลของประมาณการทางบัญชีและการเปิดเผยข้อมูลที่เกี่ยวข้องซึ่งจัดทำขึ้นโดยผู้บริหาร
- สรุปเกี่ยวกับความเหมาะสมของการใช้เกณฑ์การบัญชีสำหรับการดำเนินงานต่อเนื่องของผู้บริหารและจากหลักฐานการสอบบัญชีที่ได้รับ สรุปว่ามีความไม่แน่นอนที่มีสาระสำคัญเกี่ยวกับเหตุการณ์หรือสถานการณ์ที่อาจเป็นเหตุให้เกิดข้อสงสัยอย่างมีนัยสำคัญต่อความสามารถของกลุ่มบริษัทและบริษัทในการดำเนินงานต่อเนื่องหรือไม่ ถ้าข้าพเจ้าได้ข้อสรุปว่ามีความไม่แน่นอนที่มีสาระสำคัญ ข้าพเจ้าต้องกล่าวไว้ในรายงานของผู้สอบบัญชีของข้าพเจ้าถึงการเปิดเผยที่เกี่ยวข้องในงบการเงินรวมและงบการเงินเฉพาะกิจการ หรือถ้าการเปิดเผยดังกล่าวไม่เพียงพอความเห็นของข้าพเจ้าจะเปลี่ยนแปลงไป ข้อสรุปของข้าพเจ้าขึ้นอยู่กับหลักฐานการสอบบัญชีที่ได้รับจนถึงวันที่ในรายงานของผู้สอบบัญชีของข้าพเจ้า อย่างไรก็ตาม เหตุการณ์หรือสถานการณ์ในอนาคตอาจเป็นเหตุให้กลุ่มบริษัทและบริษัทต้องหยุดการดำเนินงานต่อเนื่อง
- ประเมินการนำเสนอโครงสร้างและเนื้อหาของงบการเงินรวมและงบการเงินเฉพาะกิจการโดยรวม รวมถึงการเปิดเผยว่างบการเงินรวมและงบการเงินเฉพาะกิจการแสดงรายการและเหตุการณ์ในรูปแบบที่ทำให้มีการนำเสนอข้อมูลโดยถูกต้องตามที่ควร
- ได้รับหลักฐานการสอบบัญชีที่เหมาะสมอย่างเพียงพอเกี่ยวกับข้อมูลทางการเงินของกิจการภายในกลุ่มหรือกิจกรรมทางธุรกิจภายในกลุ่มบริษัทเพื่อแสดงความเห็นต่องบการเงินรวม ข้าพเจ้ารับผิดชอบต่อการกำหนดแนวทาง การควบคุมดูแล และการปฏิบัติงานตรวจสอบกลุ่มบริษัท ข้าพเจ้าเป็นผู้รับผิดชอบแต่เพียงผู้เดียวต่อความเห็นของข้าพเจ้า

ข้าพเจ้าได้สื่อสารกับผู้มีหน้าที่ในการกำกับดูแลเกี่ยวกับขอบเขตและช่วงเวลาของการตรวจสอบตามที่ได้วางแผนไว้ ประเด็นที่มีนัยสำคัญที่พบจากการตรวจสอบรวมถึงข้อบกพร่องที่มีนัยสำคัญในระบบการควบคุมภายในซึ่งข้าพเจ้าได้พบในระหว่างการตรวจสอบของข้าพเจ้า

ข้าพเจ้าได้ให้คำรับรองแก่ผู้มีหน้าที่ในการกำกับดูแลว่าข้าพเจ้าได้ปฏิบัติตามข้อกำหนดจรรยาบรรณที่เกี่ยวข้องกับความ  
เป็นอิสระและได้สื่อสารกับผู้มีหน้าที่ในการกำกับดูแลเกี่ยวกับความสัมพันธ์ทั้งหมดตลอดจนเรื่องอื่นซึ่งข้าพเจ้าเชื่อว่ามี  
เหตุผลที่บุคคลภายนอกอาจพิจารณาว่ากระทบต่อความเป็นอิสระของข้าพเจ้าและมาตรการที่ข้าพเจ้าใช้เพื่อป้องกันไม่ให้  
ข้าพเจ้าขาดความเป็นอิสระ

จากเรื่อง que สื่อสารกับผู้มีหน้าที่ในการกำกับดูแล ข้าพเจ้าได้พิจารณาเรื่องต่าง ๆ ที่มีนัยสำคัญที่สุดในการตรวจสอบงบ  
การเงินรวมและงบการเงินเฉพาะกิจการในงวดปัจจุบันและกำหนดเป็นเรื่องสำคัญในการตรวจสอบ ข้าพเจ้าได้อธิบายเรื่อง  
เหล่านี้ในรายงานของผู้สอบบัญชีเว้นแต่กฎหมายหรือข้อบังคับไม่ให้เปิดเผยต่อสาธารณะเกี่ยวกับเรื่องดังกล่าว หรือใน  
สถานการณ์ที่ยากที่จะเกิดขึ้น ข้าพเจ้าพิจารณาว่าไม่ควรสื่อสารเรื่องดังกล่าวในรายงานของข้าพเจ้าเพราะการกระทำ  
ดังกล่าวสามารถคาดการณ์ได้อย่างสมเหตุสมผลว่าจะมีผลกระทบในทางลบมากกว่าผลประโยชน์ต่อส่วนได้เสียสาธารณะจาก  
การสื่อสารดังกล่าว

  
(นางศิริเพ็ญ สุขเจริญยิ่งยง)

ผู้สอบบัญชีรับอนุญาต

เลขทะเบียน 3636

บริษัท เคพีเอ็มจี ภูมิไทย สอบบัญชี จำกัด

กรุงเทพมหานคร

23 กุมภาพันธ์ 2560

# แบบแสดงฐานะการเงิน

บริษัท ยูนิค ไมนิ่ง เซอร์วิสেস จำกัด (มหาชน) และบริษัทย่อย

สินทรัพย์	หมายเหตุ	งบการเงินรวม		งบการเงินเฉพาะกิจการ	
		31 ธันวาคม		31 ธันวาคม	
		2559	2558	2559	2558
(บาท)					
<b>สินทรัพย์หมุนเวียน</b>					
เงินสดและรายการเทียบเท่าเงินสด	6	79,751,453	88,039,759	60,850,689	52,241,985
เงินลงทุนระยะสั้น	7	40,010,806	-	40,010,806	-
ลูกหนี้การค้าและลูกหนี้อื่น	8	65,689,428	60,282,059	58,431,258	47,147,747
ลูกหนี้อื่นกิจการที่เกี่ยวข้องกัน	5	10,058	-	535,841	378,045
สินค้าคงเหลือ	9	133,003,818	28,482,472	132,622,509	28,343,903
สินทรัพย์หมุนเวียนอื่น		8,038,923	396,889	7,953,024	295,076
<b>รวมสินทรัพย์หมุนเวียน</b>		<b>326,504,486</b>	<b>177,201,179</b>	<b>300,404,127</b>	<b>128,406,756</b>
<b>สินทรัพย์ไม่หมุนเวียน</b>					
เงินลงทุนในบริษัทย่อย	10	-	-	133,563,527	134,179,795
ที่ดิน อาคารและอุปกรณ์	11	633,166,235	663,979,220	510,465,780	542,942,282
สินทรัพย์ไม่มีตัวตน	12	3,235,097	3,959,149	3,235,095	3,956,918
สินทรัพย์ไม่หมุนเวียนอื่น		4,794,855	490,069	4,593,716	389,752
<b>รวมสินทรัพย์ไม่หมุนเวียน</b>		<b>641,196,187</b>	<b>668,428,438</b>	<b>651,858,118</b>	<b>681,468,747</b>
<b>รวมสินทรัพย์</b>		<b>967,700,673</b>	<b>845,629,617</b>	<b>952,262,245</b>	<b>809,875,503</b>

หมายเหตุประกอบงบการเงินเป็นส่วนหนึ่งของงบการเงินนี้

# แบบแสดงฐานะการเงิน

บริษัท ยูนิค ไมนิ่ง เซอร์วิสেস จำกัด (มหาชน) และบริษัทย่อย

หนี้สินและส่วนของผู้ถือหุ้น	หมายเหตุ	งบการเงินรวม		งบการเงินเฉพาะกิจการ	
		31 ธันวาคม		31 ธันวาคม	
		2559	2558	2559	2558
(บาท)					
<b>หนี้สินหมุนเวียน</b>					
เงินกู้ยืมระยะสั้นจากสถาบันการเงิน	14	167,590,652	156,725,160	167,590,652	156,725,160
เจ้าหนี้การค้าและเจ้าหนี้อื่น	15	107,161,830	21,127,644	105,392,005	18,908,400
เจ้าหนี้อื่นกิจการที่เกี่ยวข้องกัน	5	2,412,873	2,428,677	4,633,573	3,283,686
เงินกู้ยืมระยะสั้นจากกิจการที่เกี่ยวข้องกัน	5, 14	570,000,000	575,000,000	605,000,000	579,400,000
เงินกู้ยืมระยะยาวจากสถาบันการเงินที่ถึงกำหนดชำระภายในหนึ่งปี	14	-	263,979,842	-	263,979,842
หนี้สินตามสัญญาเช่าการเงินที่ถึงกำหนดชำระภายในหนึ่งปี	14	-	582,561	-	582,561
ค่าใช้จ่ายค้างจ่าย	5	8,089,708	6,547,294	5,575,905	4,354,947
หนี้สินหมุนเวียนอื่น		2,643,278	1,756,390	2,216,472	1,305,768
<b>รวมหนี้สินหมุนเวียน</b>		<b>857,898,341</b>	<b>1,028,147,568</b>	<b>890,408,607</b>	<b>1,028,540,364</b>
<b>หนี้สินไม่หมุนเวียน</b>					
ภาระผูกพันผลประโยชน์พนักงาน	16	1,054,243	2,076,356	638,614	1,614,911
<b>รวมหนี้สินไม่หมุนเวียน</b>		<b>1,054,243</b>	<b>2,076,356</b>	<b>638,614</b>	<b>1,614,911</b>
<b>รวมหนี้สิน</b>		<b>858,952,584</b>	<b>1,030,223,924</b>	<b>891,047,221</b>	<b>1,030,155,275</b>

หมายเหตุประกอบงบการเงินเป็นส่วนหนึ่งของงบการเงินนี้

# งบแสดงฐานะการเงิน

บริษัท ยูนิค ไมนิ่ง เซอร์วิสส์ จำกัด (มหาชน) และบริษัทย่อย

		งบการเงินรวม		งบการเงินเฉพาะกิจการ	
		31 ธันวาคม		31 ธันวาคม	
หนี้สินและส่วนของผู้ถือหุ้น		2559	2558	2559	2558
(บาท)					
<b>ส่วนของผู้ถือหุ้น</b>					
<b>ทุนเรือนหุ้น</b>					
ทุนจดทะเบียน	17	251,692,219	76,727,032	251,692,219	76,727,032
ทุนที่ออกและชำระแล้ว	17	251,692,219	76,727,032	251,692,219	76,727,032
<b>ส่วนเกินทุน</b>					
ส่วนเกินมูลค่าหุ้นสามัญ	17	416,355,938	241,390,751	416,355,938	241,390,751
<b>กำไร (ขาดทุน) สะสม</b>					
จัดสรรเป็นสำรองตามกฎหมาย	18	10,500,000	10,500,000	10,500,000	10,500,000
ยังไม่ได้จัดสรร (ขาดทุนสะสม)		(569,800,068)	(513,212,090)	(617,333,133)	(548,897,555)
<b>รวมส่วนของผู้ถือหุ้นของบริษัท/ (ขาดทุนสะสมเกินทุน)</b>		<b>108,748,089</b>	<b>(184,594,307)</b>	<b>61,215,024</b>	<b>(220,279,772)</b>
ส่วนได้เสียที่ไม่มีอำนาจควบคุม		-	-	-	-
<b>รวมส่วนของผู้ถือหุ้น/ (ขาดทุนสะสมเกินทุน)</b>		<b>108,748,089</b>	<b>(184,594,307)</b>	<b>61,215,024</b>	<b>(220,279,772)</b>
<b>รวมหนี้สินและส่วนของผู้ถือหุ้น</b>					
		<b>967,700,673</b>	<b>845,629,617</b>	<b>952,262,245</b>	<b>809,875,503</b>

หมายเหตุประกอบงบการเงินเป็นส่วนหนึ่งของงบการเงินนี้



# งบกำไรขาดทุนเบ็ดเสร็จ

บริษัท ยูนิค ไมนิ่ง เซอร์วิสেস จำกัด (มหาชน) และบริษัทย่อย

หมายเหตุ		งบการเงินรวม		งบการเงินเฉพาะกิจการ	
		สำหรับปีสิ้นสุดวันที่ 31 ธันวาคม		สำหรับปีสิ้นสุดวันที่ 31 ธันวาคม	
		2559	2558	2559	2558
(บาท)					
<b>รายได้</b>					
		433,025,212	532,026,964	433,025,212	532,026,964
รายได้จากการขาย					
รายได้จากการให้บริการ	24	50,030,318	45,482,603	6,104,525	6,114,716
<b>รวมรายได้</b>		<b>483,055,530</b>	<b>577,509,567</b>	<b>439,129,737</b>	<b>538,141,680</b>
<b>ต้นทุน</b>					
ต้นทุนขาย	5, 22	370,162,740	656,020,176	377,324,999	664,714,947
ต้นทุนการให้บริการ	22	33,816,220	23,742,589	1,894,272	3,164,972
<b>รวมต้นทุน</b>		<b>403,978,960</b>	<b>679,762,765</b>	<b>379,219,271</b>	<b>667,879,919</b>
<b>กำไร (ขาดทุน) ขั้นต้น</b>		<b>79,076,570</b>	<b>(102,253,198)</b>	<b>59,910,466</b>	<b>(129,738,239)</b>
รายได้อื่น	5, 20	2,987,176	7,697,985	8,730,582	7,880,848
<b>กำไร (ขาดทุน) ก่อนค่าใช้จ่าย</b>		<b>82,063,746</b>	<b>(94,555,213)</b>	<b>68,641,048</b>	<b>(121,857,391)</b>
ค่าใช้จ่ายในการขาย	22	38,295,946	47,382,017	38,295,946	47,382,017
ค่าใช้จ่ายในการบริหาร	22	62,788,934	103,015,181	60,909,570	103,374,449
ขาดทุนจากการด้อยค่าที่ดิน อาคาร และอุปกรณ์	11	-	70,880,579	-	57,026,916
<b>รวมค่าใช้จ่าย</b>		<b>101,084,880</b>	<b>221,277,777</b>	<b>99,205,516</b>	<b>207,783,382</b>
<b>ขาดทุนก่อนต้นทุนทางการเงินและภาษีเงินได้</b>		<b>(19,021,134)</b>	<b>(315,832,990)</b>	<b>(30,564,468)</b>	<b>(329,640,773)</b>
ต้นทุนทางการเงิน	5	38,595,800	55,376,288	38,915,888	55,508,412
<b>ขาดทุนก่อนภาษีเงินได้</b>		<b>(57,616,934)</b>	<b>(371,209,278)</b>	<b>(69,480,356)</b>	<b>(385,149,185)</b>
ภาษีเงินได้	23	11,439	24,072	-	-
<b>ขาดทุนสำหรับปี</b>		<b>(57,628,373)</b>	<b>(371,233,350)</b>	<b>(69,480,356)</b>	<b>(385,149,185)</b>

หมายเหตุประกอบงบการเงินเป็นส่วนหนึ่งของงบการเงินนี้

# งบกำไรขาดทุนเบ็ดเสร็จ

บริษัท ยูนิค ไมนิ่ง เซอร์วิส จำกัด (มหาชน) และบริษัทย่อย

หมายเหตุ	งบการเงินรวม		งบการเงินเฉพาะกิจการ	
	สำหรับปีสิ้นสุดวันที่ 31 ธันวาคม		สำหรับปีสิ้นสุดวันที่ 31 ธันวาคม	
	2559	2558	2559	2558
(บาท)				
กำไรขาดทุนเบ็ดเสร็จอื่น				
รายการที่จะไม่ถูกจัดประเภทรายการใหม่เข้าไปไว้ในกำไรหรือขาดทุน				
กำไรจากการประมาณการตามหลักคณิตศาสตร์				
ประกันภัยสำหรับโครงการผลประโยชน์				
พนักงาน	1,040,395	1,031,074	1,044,778	913,633
กำไรขาดทุนเบ็ดเสร็จรวมสำหรับปี	<u>(56,587,978)</u>	<u>(370,202,276)</u>	<u>(68,435,578)</u>	<u>(384,235,552)</u>
การแบ่งปันกำไรขาดทุน				
ส่วนที่เป็นของบริษัทใหญ่	(57,628,373)	(371,233,350)	(69,480,356)	(385,149,185)
ส่วนที่เป็นของส่วนได้เสียที่ไม่มีอำนาจควบคุม	-	-	-	-
ขาดทุนสำหรับปี	<u>(57,628,373)</u>	<u>(371,233,350)</u>	<u>(69,480,356)</u>	<u>(385,149,185)</u>
การแบ่งปันกำไรขาดทุนเบ็ดเสร็จรวม				
ส่วนที่เป็นของบริษัทใหญ่	(56,587,978)	(370,202,276)	(68,435,578)	(384,235,552)
ส่วนที่เป็นของส่วนได้เสียที่ไม่มีอำนาจควบคุม	-	-	-	-
กำไรขาดทุนเบ็ดเสร็จรวมสำหรับปี	<u>(56,587,978)</u>	<u>(370,202,276)</u>	<u>(68,435,578)</u>	<u>(384,235,552)</u>
ขาดทุนต่อหุ้นขั้นพื้นฐาน (บาท)	25	(0.13)	(0.16)	(2.51)

หมายเหตุประกอบงบการเงินเป็นส่วนหนึ่งของงบการเงินนี้

# แบบแสดงการเปลี่ยนแปลงส่วนของผู้ถือหุ้น

บริษัท ยูนิค ไบนิ่ง เซอร์วิสেস จำกัด (มหาชน) และบริษัทย่อย

	งบการเงินรวม				
	ส่วนเกินทุน	กำไร (ขาดทุน) สะสม	รวมส่วนของผู้ถือหุ้น		
	ทุนเรือนหุ้นที่ออกและชำระแล้ว	จัดสรรเป็นสำรองตามสัญญา	ส่วนเกินมูลค่าหุ้นสามัญ	ส่วนของผู้ถือหุ้นของบริษัท/ขาดทุนสะสมเกินทุน	รวมส่วนของผู้ถือหุ้น/ขาดทุนสะสมเกินทุน
(บาท)					
สำหรับปีสิ้นสุดวันที่ 31 ธันวาคม 2558					
ยอดคงเหลือ ณ วันที่ 1 มกราคม 2558	76,727,032	241,390,751	10,500,000	185,607,969	185,607,969
กำไรขาดทุนเบ็ดเสร็จสำหรับปี					
ขาดทุน	-	-	-	-	(371,233,350)
กำไรขาดทุนเบ็ดเสร็จอื่น	-	-	1,031,074	1,031,074	1,031,074
รวมกำไรขาดทุนเบ็ดเสร็จสำหรับปี	-	-	(370,202,276)	(370,202,276)	(370,202,276)
ยอดคงเหลือ ณ วันที่ 31 ธันวาคม 2558	76,727,032	241,390,751	10,500,000	(184,594,307)	(184,594,307)

หมายเหตุประกอบงบการเงินเป็นส่วนหนึ่งของงบการเงินนี้

# แบบแสดงการเปลี่ยนแปลงส่วนของผู้ถือหุ้น

บริษัท ยูนิค โบบิ่ง เซอร์วิสส์ จำกัด (มหาชน) และบริษัทย่อย

		งบการเงินรวม					
		ส่วนเกินทุน		กำไร (ขาดทุน) สะสม		รวมส่วนของผู้ถือหุ้น	
หมายเหตุ		ทุนเรือนหุ้นที่ออกและชำระแล้ว	ส่วนเกินมูลค่าหุ้นสามัญ	จัดสรรเป็นสำรองตามกฎหมาย	ยังไม่ได้จัดสรร (ขาดทุนสะสม)	ของบริษัท/ (ขาดทุนสะสม) เกินทุน	รวมส่วนของผู้ถือหุ้น/ (ขาดทุนสะสม) เกินทุน
สำหรับปีสิ้นสุดวันที่ 31 ธันวาคม 2559	ยอดคงเหลือ ณ วันที่ 1 มกราคม 2559	76,727,032	241,390,751	10,500,000	(513,212,090)	(184,594,307)	(184,594,307)
	เงินทุนที่ได้รับจากผู้ถือหุ้น						
	ออกหุ้นสามัญ	174,965,187	174,965,187	-	-	349,930,374	349,930,374
	รวมเงินทุนที่ได้รับจากผู้ถือหุ้น	251,692,219	416,355,938	10,500,000	(513,212,090)	165,336,067	165,336,067
	กำไรขาดทุนเบ็ดเสร็จสำหรับปี						
ขาดทุน	กำไรขาดทุนเบ็ดเสร็จอื่น	-	-	-	(57,628,373)	(57,628,373)	(57,628,373)
	รวมกำไรขาดทุนเบ็ดเสร็จสำหรับปี	-	-	-	1,040,395	1,040,395	1,040,395
	ยอดคงเหลือ ณ วันที่ 31 ธันวาคม 2559	251,692,219	416,355,938	10,500,000	(569,800,068)	108,748,089	108,748,089

หมายเหตุประกอบงบการเงินเป็นส่วนหนึ่งของงบการเงินนี้

# แบบแสดงการเปลี่ยนแปลงส่วนของผู้ถือหุ้น

บริษัท ยูนิค ไบนิ่ง เซอร์วิสেস จำกัด (มหาชน) และบริษัทย่อย

	งบการเงินเฉพาะกิจการ			
	ส่วนเกินทุน	กำไร (ขาดทุน) สะสม		รวมส่วนของ ผู้ถือหุ้น ของบริษัท/ (ขาดทุนสะสม เกินทุน)
ทุนเรือนหุ้น ที่ออกและ ชำระแล้ว		จัดสรรเป็น		
	ส่วนเกินมูลค่า	สำรองตาม	ยังไม่ได้จัดสรร	
	หุ้นสามัญ	กฎหมาย	(ขาดทุนสะสม)	
		(บาท)		
สำหรับปีสิ้นสุดวันที่ 31 ธันวาคม 2558				
ยอดคงเหลือ ณ วันที่ 1 มกราคม 2558	76,727,032	241,390,751	10,500,000	163,955,780
กำไรขาดทุนเบ็ดเสร็จสำหรับปี				
ขาดทุน	-	-	-	(385,149,185)
กำไรขาดทุนเบ็ดเสร็จอื่น	-	-	-	913,633
รวมกำไรขาดทุนเบ็ดเสร็จสำหรับปี	-	-	-	(384,235,552)
ยอดคงเหลือ ณ วันที่ 31 ธันวาคม 2558	76,727,032	241,390,751	10,500,000	(220,279,772)

หมายเหตุประกอบงบการเงินเป็นส่วนหนึ่งของงบการเงินนี้



# แบบแสดงการเปลี่ยนแปลงส่วนของผู้ถือหุ้น

บริษัท ยูนิค ไมนิ่ง เซอร์วิสেস จำกัด (มหาชน) และบริษัทย่อย

		งบการเงินเฉพาะกิจการ			
		ส่วนเกินทุน	กำไร (ขาดทุน) สะสม		รวมส่วนของ ผู้ถือหุ้น ของบริษัท/ (ขาดทุนสะสม เกินทุน)
หมายเหตุ	ทุนเรือนหุ้น ที่ออกและ ชำระแล้ว	ส่วนเกินมูลค่า หุ้นสามัญ	จัดสรรเป็น สำรองตาม กฎหมาย	ยังไม่ได้จัดสรร (ขาดทุนสะสม)	
			(บาท)		
สำหรับปีสิ้นสุดวันที่ 31 ธันวาคม 2559					
ยอดคงเหลือ ณ วันที่ 1 มกราคม 2559	76,727,032	241,390,751	10,500,000	(548,897,555)	(220,279,772)
เงินทุนที่ได้รับจากผู้ถือหุ้น					
ออกหุ้นสามัญ	174,965,187	174,965,187	-	-	349,930,374
รวมเงินทุนที่ได้รับจากผู้ถือหุ้น	251,692,219	416,355,938	10,500,000	(548,897,555)	129,650,602
กำไรขาดทุนเบ็ดเสร็จสำหรับปี					
ขาดทุน	-	-	-	(69,480,356)	(69,480,356)
กำไรขาดทุนเบ็ดเสร็จอื่น	-	-	-	1,044,778	1,044,778
รวมกำไรขาดทุนเบ็ดเสร็จสำหรับปี	-	-	-	(68,435,578)	(68,435,578)
ยอดคงเหลือ ณ วันที่ 31 ธันวาคม 2559	251,692,219	416,355,938	10,500,000	(617,333,133)	61,215,024

หมายเหตุประกอบงบการเงินเป็นส่วนหนึ่งของงบการเงินนี้

# งบกระแสเงินสด

บริษัท ยูนิค ไมนิ่ง เซอร์วิสেস จำกัด (มหาชน) และบริษัทย่อย

	งบการเงินรวม		งบการเงินเฉพาะกิจการ	
	สำหรับปีสิ้นสุดวันที่ 31 ธันวาคม		สำหรับปีสิ้นสุดวันที่ 31 ธันวาคม	
	2559	2558	2559	2558
	(บาท)			
กระแสเงินสดจากกิจกรรมดำเนินงาน				
ขาดทุนสำหรับปี	(57,628,373)	(371,233,350)	(69,480,356)	(385,149,185)
รายการปรับปรุง				
ค่าเสื่อมราคา	39,599,523	53,605,705	33,553,700	48,888,930
ค่าตัดจำหน่ายสินทรัพย์ไม่มีตัวตน	724,052	1,250,156	721,823	1,217,615
ขาดทุนจากการด้อยค่าที่ดิน อาคารและอุปกรณ์	-	70,880,579	-	57,026,916
ขาดทุนจากการด้อยค่าเงินลงทุนในบริษัทย่อย	-	-	616,268	3,527,008
ดอกเบี้ยรับ	(519,277)	(278,753)	(318,524)	(167,284)
รายได้เงินปันผลจากบริษัทย่อย	-	-	(3,500,000)	-
ต้นทุนทางการเงิน	38,595,800	55,376,288	38,915,888	55,508,412
หนี้สูญและค่าเผื่อหนี้สงสัยจะสูญ (กลับรายการ)	(590,881)	333,989	(1,298,759)	(378,074)
ค่าเผื่อมูลค่าสินค้าที่ลดลงและสินค้าด้อยคุณภาพ (กลับรายการ)	(21,761,110)	161,906,570	(21,761,110)	161,906,570
กำไรจากอัตราแลกเปลี่ยนที่ยังไม่เกิดขึ้นจริง	(356,686)	-	(356,686)	-
กำไรจากการจำหน่ายที่ดิน อาคาร และอุปกรณ์	(31,833)	(4,340,888)	(31,833)	(3,833,445)
กำไรจากการจำหน่ายเงินลงทุนระยะสั้น	(265,045)	-	(265,045)	-
กำไรจากการเปลี่ยนแปลงของมูลค่ายุติธรรมของ				
สินทรัพย์ทางการเงินที่ถือไว้เพื่อค้า	(10,806)	-	(10,806)	-
ภาระผูกพันผลประโยชน์พนักงาน	18,282	477	68,481	(166,040)
ภาษีเงินได้	11,439	24,072	-	-
	(2,214,915)	(32,475,155)	(23,146,959)	(61,618,577)
การเปลี่ยนแปลงในสินทรัพย์และหนี้สินดำเนินงาน				
ลูกหนี้การค้าและลูกหนี้อื่น	(4,797,796)	5,643,494	(9,966,060)	13,672,568
ลูกหนี้อื่นกิจการที่เกี่ยวข้องกัน	(10,058)	-	(157,796)	232,594
สินค้าคงเหลือ	(82,760,236)	85,585,143	(82,517,496)	91,306,340
สินทรัพย์หมุนเวียนอื่น	(7,642,034)	605,091	(7,657,948)	697,054
สินทรัพย์ไม่หมุนเวียนอื่น	(3,807,986)	4,074,600	(3,833,637)	4,080,000
เจ้าหนี้การค้าและเจ้าหนี้อื่น	86,379,433	(81,999,253)	86,840,291	(82,827,123)
เจ้าหนี้อื่นกิจการที่เกี่ยวข้องกัน	(15,804)	562,380	1,349,887	1,367,335
ค่าใช้จ่ายค้างจ่าย	1,675,059	(722,624)	1,353,603	(2,482,457)
หนี้สินหมุนเวียนอื่น	886,888	896,467	910,704	578,168
เงินสดใช้ไปในกิจกรรมดำเนินงาน	(12,307,449)	(17,829,857)	(36,825,411)	(34,994,098)

หมายเหตุประกอบงบการเงินเป็นส่วนหนึ่งของงบการเงินนี้

# งบกระแสเงินสด

บริษัท ยูนิค ไมนิ่ง เซอร์วิสেস จำกัด (มหาชน) และบริษัทย่อย

	งบการเงินรวม		งบการเงินเฉพาะกิจการ	
	สำหรับปีสิ้นสุดวันที่ 31 ธันวาคม		สำหรับปีสิ้นสุดวันที่ 31 ธันวาคม	
	2559	2558	2559	2558
	(บาท)			
รับดอกเบี้ย	519,277	278,753	318,524	167,284
จ่ายดอกเบี้ย	(38,728,445)	(55,497,478)	(39,048,533)	(55,614,511)
รับ (จ่าย) ภาษีเงินได้	(496,800)	220,203	(370,327)	(260,653)
เงินสดสุทธิใช้ไปในกิจกรรมดำเนินงาน	<u>(51,013,417)</u>	<u>(72,828,379)</u>	<u>(75,925,747)</u>	<u>(90,701,978)</u>
<b>กระแสเงินสดจากกิจกรรมลงทุน</b>				
เงินปันผลรับจากบริษัทย่อย	-	-	3,500,000	-
เงินสดจ่ายลงทุนในเงินลงทุนระยะสั้น	(140,000,000)	-	(140,000,000)	-
เงินสดรับจากการจำหน่ายเงินลงทุนระยะสั้น	100,265,045	-	100,265,045	-
ซื้อที่ดิน อาคารและอุปกรณ์	(8,796,761)	(1,425,156)	(1,087,421)	(697,616)
ขายที่ดิน อาคารและอุปกรณ์	23,364	7,739,626	23,364	6,219,626
เงินสดสุทธิได้มาจาก (ใช้ไปใน) กิจกรรมลงทุน	<u>(48,508,352)</u>	<u>6,314,470</u>	<u>(37,299,012)</u>	<u>5,522,010</u>
<b>กระแสเงินสดจากกิจกรรมจัดหาเงิน</b>				
เงินสดรับจากการออกหุ้นสามัญ	349,930,374	-	349,930,374	-
จ่ายชำระหนี้สินตามสัญญาเช่าการเงิน	(582,561)	(952,150)	(582,561)	(952,150)
เงินกู้ยืมระยะสั้นจากสถาบันการเงินเพิ่มขึ้น (ลดลง)	10,865,492	(97,224,840)	10,865,492	(97,224,840)
เงินสดรับจากเงินกู้ยืมระยะสั้นจากกิจการที่เกี่ยวข้องกัน	65,000,000	225,000,000	100,000,000	225,000,000
ชำระคืนเงินกู้ยืมระยะสั้นจากกิจการที่เกี่ยวข้องกัน	(70,000,000)	-	(74,400,000)	(2,300,000)
เงินสดรับจากเงินกู้ยืมระยะยาวจากสถาบันการเงิน	-	120,000,000	-	120,000,000
ชำระคืนเงินกู้ยืมระยะยาวจากสถาบันการเงิน	(263,979,842)	(182,321,541)	(263,979,842)	(175,935,232)
เงินสดสุทธิได้มาจากกิจกรรมจัดหาเงิน	<u>91,233,463</u>	<u>64,501,469</u>	<u>121,833,463</u>	<u>68,587,778</u>
เงินสดและรายการเทียบเท่าเงินสดเพิ่มขึ้น (ลดลง) สุทธิ	<u>(8,288,306)</u>	<u>(2,012,440)</u>	<u>8,608,704</u>	<u>(16,592,190)</u>
เงินสดและรายการเทียบเท่าเงินสด ณ วันที่ 1 มกราคม	<u>88,039,759</u>	<u>90,052,199</u>	<u>52,241,985</u>	<u>68,834,175</u>
เงินสดและรายการเทียบเท่าเงินสด ณ วันที่ 31 ธันวาคม	<u>79,751,453</u>	<u>88,039,759</u>	<u>60,850,689</u>	<u>52,241,985</u>

หมายเหตุประกอบงบการเงินเป็นส่วนหนึ่งของงบการเงินนี้

# หมายเหตุประกอบงบการเงิน

บริษัท ยูนิค ไมนิ่ง เซอร์วิสেস จำกัด (มหาชน) และบริษัทย่อย  
สำหรับปีสิ้นสุดวันที่ 31 ธันวาคม 2559

หมายเหตุ	สารบัญ
1	ข้อมูลทั่วไป
2	ผลการดำเนินงานในปัจจุบัน
3	เกณฑ์การจัดทำงบการเงิน
4	นโยบายการบัญชีที่สำคัญ
5	บุคคลหรือกิจการที่เกี่ยวข้องกัน
6	เงินสดและรายการเทียบเท่าเงินสด
7	เงินลงทุนระยะสั้น
8	ลูกหนี้การค้าและลูกหนี้อื่น
9	สินค้าคงเหลือ
10	เงินลงทุนในบริษัทย่อย
11	ที่ดิน อาคารและอุปกรณ์
12	สินทรัพย์ไม่มีตัวตน
13	ภาษีเงินได้รอการตัดบัญชี
14	หนี้สินที่มีภาระดอกเบี้ย
15	เจ้าหนี้การค้าและเจ้าหนี้อื่น
16	ภาระผูกพันผลประโยชน์พนักงาน
17	ทุนเรือนหุ้น
18	สำรองตามกฎหมาย
19	ข้อมูลทางการเงินจำแนกตามส่วนงาน
20	รายได้อื่น
21	ค่าใช้จ่ายผลประโยชน์ของพนักงาน
22	ค่าใช้จ่ายตามลักษณะ
23	ภาษีเงินได้
24	สิทธิประโยชน์จากการส่งเสริมการลงทุน
25	ขาดทุนต่อหุ้นขั้นพื้นฐาน
26	เครื่องมือทางการเงิน
27	ภาระผูกพันกับกิจการที่ไม่เกี่ยวข้องกัน
28	คดีสิ่งแวดล้อม
29	มาตรฐานการรายงานทางการเงินที่ยังไม่ได้ใช้
30	การจัดประเภทรายการใหม่

หมายเหตุประกอบงบการเงินเป็นส่วนหนึ่งของงบการเงินนี้

งบการเงินนี้ได้รับอนุมัติให้ออกงบการเงินจากคณะกรรมการเมื่อวันที่ 23 กุมภาพันธ์ 2560

## 1 ข้อมูลทั่วไป

บริษัท ยูนิค ไมนิ่ง เซอร์วิสเชส จำกัด (มหาชน) “บริษัท” เป็นนิติบุคคลที่จัดตั้งขึ้นในประเทศไทยและมีที่อยู่ที่จดทะเบียนตั้งอยู่เลขที่ ดังนี้

สำนักงานใหญ่ : 26/54-55 อาคารอรกานต์ ชั้น 15 ซอยชิดลม ถนนเพลินจิต แขวงลุมพินี เขตปทุมวัน กรุงเทพมหานคร 10330

สาขา : 88/8-9 หมู่ที่ 5 ตำบลสวนส้ม อำเภอบ้านแพ้ว จังหวัดสมุทรสาคร 74120

สาขา : 108 หมู่ที่ 2 ตำบลคลองสะแก อำเภอนครหลวง จังหวัดพระนครศรีอยุธยา 13260

บริษัทจดทะเบียนกับตลาดหลักทรัพย์เอ็มเอไอ (MAI) เมื่อเดือนกรกฎาคม 2547

บริษัทใหญ่ในลำดับสูงสุดระหว่างงวดได้แก่ บริษัท โทริเซนไทย เอเยนซ์ซีส์ จำกัด (มหาชน) ซึ่งเป็นนิติบุคคลที่จัดตั้งขึ้นในประเทศไทย

บริษัทดำเนินธุรกิจหลักเกี่ยวกับการจำหน่ายถ่านหินแก่อุตสาหกรรมภายในประเทศ กลุ่มบริษัทดำเนินธุรกิจหลักเกี่ยวกับการจำหน่ายถ่านหินแก่อุตสาหกรรมภายในประเทศ การขนส่งทางน้ำและบริการท่าเทียบเรือ

รายละเอียดของบริษัทย่อย ณ วันที่ 31 ธันวาคม 2559 และ 2558 ได้เปิดเผยไว้ในหมายเหตุประกอบงบการเงินข้อ 10



## 2 ผลการดำเนินงานในปัจจุบัน

กลุ่มบริษัทและบริษัทมีขาดทุนสุทธิสำหรับปีสิ้นสุดวันที่ 31 ธันวาคม 2559 เป็นจำนวน 57.6 ล้านบาท และ 69.5 ล้านบาท ตามลำดับ (2558: ขาดทุนสุทธิ 371.2 ล้านบาท และ 385.1 ล้านบาท ตามลำดับ) และ ณ วันเดียวกัน กลุ่มบริษัทและบริษัทมีหนี้สินหมุนเวียนรวมสูงกว่าสินทรัพย์หมุนเวียนรวมเป็นจำนวน 531.4 ล้านบาท และ 590.0 ล้านบาท ตามลำดับ (2558: 850.9 ล้านบาท และ 900.1 ล้านบาท ตามลำดับ) และมีขาดทุนสะสมจำนวน 569.8 ล้านบาท และ 617.3 ล้านบาท ตามลำดับ (2558: ขาดทุนสะสม 513.2 ล้านบาท และ 548.9 ล้านบาท ตามลำดับ)

ปัจจุบันกลุ่มบริษัทและบริษัทได้กำหนดนโยบายและวิธีการในการบริหารความเสี่ยงจากสภาพคล่องและสถานการณ์อื่นๆ โดยการเพิ่มยอดขาย การเปลี่ยนผู้จัดหาวัตถุดิบ การลดและปรับโครงสร้างพนักงาน การลดโครงสร้างต้นทุน การเพิ่มทุนจดทะเบียนของบริษัท และการชำระคืนเงินกู้ยืมระยะยาวจากสถาบันการเงินก่อนครบกำหนดชำระคืน นอกจากนี้บริษัทยังได้รับความช่วยเหลือทางการเงินจากบริษัท โทริเซนไทย เอเยนต์ซีส์ จำกัด (มหาชน) ซึ่งเป็นบริษัทใหญ่ในลำดับสูงสุด เป็นวงเงินกู้ยืมประเภทตั๋วสัญญาใช้เงินซึ่งมีกำหนดชำระคืนเมื่อทวงถาม ณ วันที่ 31 ธันวาคม 2559 บริษัทได้รับความช่วยเหลือจากบริษัทใหญ่ในลำดับสูงสุดเป็นวงเงินกู้ยืมรวมทั้งสิ้น 820.0 ล้านบาท (ณ วันสิ้นปี วงเงินที่ยังไม่ได้เบิกใช้มีจำนวน 250.0 ล้านบาท)

งบการเงินของกลุ่มบริษัทและบริษัทได้จัดทำขึ้นตามข้อสมมติฐานที่ว่ากลุ่มบริษัทและบริษัทจะดำเนินงานอย่างต่อเนื่องโดยถือว่ากลุ่มบริษัทและบริษัทจะสามารถดำรงสินทรัพย์ของกลุ่มบริษัทและบริษัทให้มีมูลค่าไม่ต่ำกว่าราคาตามบัญชีและจ่ายชำระหนี้สินได้ตามปกติธุรกิจ ดังนั้น งบการเงินนี้จึงไม่ได้ปรับปรุงมูลค่าสินทรัพย์ในราคาที่สามารถขายได้และไม่ได้ปรับปรุงหนี้สินตามจำนวนที่จะต้องจ่ายคืนและจัดประเภทบัญชีใหม่ซึ่งอาจจำเป็น ถ้ากลุ่มบริษัทและบริษัทไม่สามารถดำเนินงานต่อเนื่องได้

### 3 เกณฑ์การจัดทำงบการเงิน

#### (ก) เกณฑ์การถือปฏิบัติ

งบการเงินนี้จัดทำขึ้นตามมาตรฐานการรายงานทางการเงิน รวมถึงแนวปฏิบัติทางการบัญชีที่ประกาศใช้โดยสภาวิชาชีพบัญชี (“สภาวิชาชีพบัญชี”) กฎระเบียบและประกาศคณะกรรมการกำกับหลักทรัพย์และตลาดหลักทรัพย์ที่เกี่ยวข้อง

สภาวิชาชีพบัญชีได้ออกและปรับปรุงมาตรฐานการรายงานทางการเงินหลายฉบับ ซึ่งมีผลบังคับใช้ตั้งแต่รอบระยะเวลาบัญชีที่เริ่มในหรือหลังวันที่ 1 มกราคม 2559 ในเบื้องต้นการปฏิบัติตามมาตรฐานการรายงานทางการเงินที่ออกและปรับปรุงใหม่นั้น มีผลให้เกิดการเปลี่ยนแปลงนโยบายการบัญชีของกลุ่มบริษัทในบางเรื่อง อย่างไรก็ตามการเปลี่ยนแปลงนี้ไม่มีผลกระทบอย่างเป็นสาระสำคัญต่องบการเงิน

นอกเหนือจากมาตรฐานการรายงานทางการเงินที่ออกใหม่ข้างต้น สภาวิชาชีพบัญชีได้ออกและปรับปรุงมาตรฐานการรายงานทางการเงินฉบับอื่น ๆ ซึ่งมีผลบังคับสำหรับรอบระยะเวลาบัญชีที่เริ่มในหรือหลังวันที่ 1 มกราคม 2560 เป็นต้นไป และไม่ได้มีการนำมาใช้สำหรับการจัดทำงบการเงินนี้ มาตรฐานการรายงานทางการเงินที่ออกและปรับปรุงใหม่ที่เกี่ยวข้องกับการดำเนินงานของกลุ่มบริษัทได้เปิดเผยในหมายเหตุประกอบงบการเงินข้อ 29

#### (ข) เกณฑ์การวัดมูลค่า

งบการเงินนี้จัดทำขึ้นโดยถือหลักเกณฑ์การบันทึกตามราคาทุนเดิม ยกเว้นที่กล่าวไว้ในนโยบายการบัญชี

#### (ค) สกุลเงินที่ใช้ในการดำเนินงานและนำเสนองบการเงิน

งบการเงินนี้จัดทำและแสดงหน่วยเงินตราเป็นเงินบาทซึ่งเป็นสกุลเงินที่ใช้ในการดำเนินงานของบริษัท ข้อมูลทางการเงินทั้งหมดมีการเปิดเผยในหมายเหตุประกอบงบการเงินเพื่อให้แสดงเป็นหลักบาท ยกเว้นที่ระบุไว้เป็นอย่างอื่น

#### (ง) การใช้วิจารณญาณและการประมาณการ

ในการจัดทำงบการเงินให้เป็นไปตามมาตรฐานการรายงานทางการเงิน ผู้บริหารต้องใช้วิจารณญาณ การประมาณ และข้อสมมติหลายประการ ซึ่งมีผลกระทบต่อการกำหนดนโยบายการบัญชีและการรายงานจำนวนเงินที่เกี่ยวกับสินทรัพย์ หนี้สิน รายได้ และค่าใช้จ่าย ผลที่เกิดขึ้นจริงอาจแตกต่างจากที่ประมาณไว้

ประมาณการและข้อสมมติที่ใช้ในการจัดทำงบการเงินจะได้รับการทบทวนอย่างต่อเนื่อง การปรับประมาณการทางบัญชีจะบันทึกโดยวิธีเปลี่ยนแปลงทันทีเป็นต้นไป

ข้อมูลเกี่ยวกับการประมาณความไม่แน่นอนและข้อสมมติที่สำคัญในการกำหนดนโยบายการบัญชี มีผลกระทบสำคัญต่อการรับรู้จำนวนเงินในงบการเงินซึ่งประกอบด้วยหมายเหตุประกอบงบการเงินต่อไปนี้

หมายเหตุประกอบงบการเงินข้อ 9	ค่าเพื่อมูลค่าสุทธิที่คาดว่าจะได้รับ
หมายเหตุประกอบงบการเงินข้อ 13	สินทรัพย์ภายในได้รอการตัดบัญชีที่ยังไม่รับรู้ และ
หมายเหตุประกอบงบการเงินข้อ 16	การวัดมูลค่าของภาระผูกพันผลประโยชน์พนักงาน – ข้อสมมติหลักในการประมาณการตามหลักคณิตศาสตร์ประกันภัย

#### การวัดมูลค่ายุติธรรม

นโยบายการบัญชีและการเปิดเผยข้อมูลของกลุ่มบริษัทหลายข้อกำหนดให้มีการวัดมูลค่ายุติธรรมทั้งสินทรัพย์และหนี้สินทางการเงินและไม่ใช่ทางการเงิน

กลุ่มบริษัทกำหนดกรอบแนวคิดของการควบคุมเกี่ยวกับการวัดมูลค่ายุติธรรม กรอบแนวคิดนี้รวมถึงกลุ่มผู้ประเมินมูลค่าซึ่งมีความรับผิดชอบโดยรวมต่อการวัดมูลค่ายุติธรรมที่มีนัยสำคัญ รวมถึงการวัดมูลค่ายุติธรรมระดับ 3 และรายงานโดยตรงต่อผู้บริหารสูงสุดทางการเงิน

กลุ่มผู้ประเมินมูลค่ามีการทบทวนข้อมูลที่ไม่สามารถสังเกตได้ และปรับปรุงการวัดมูลค่าที่มีนัยสำคัญอย่างสม่ำเสมอ หากมีการใช้ข้อมูลจากบุคคลที่สามเพื่อวัดมูลค่ายุติธรรม เช่น ราคาจากนายหน้า หรือการตั้งราคา กลุ่มผู้ประเมินได้ประเมินหลักฐานที่ได้มาจากบุคคลที่สามที่สนับสนุนข้อสรุปเกี่ยวกับการวัดมูลค่ารวมถึงการจัดระดับชั้นของมูลค่ายุติธรรมว่าเป็นไปตามที่กำหนดไว้ในมาตรฐานการรายงานทางการเงินอย่างเหมาะสม

ประเด็นปัญหาของการวัดมูลค่าที่มีนัยสำคัญจะถูกรายงานต่อคณะกรรมการตรวจสอบของกลุ่มบริษัท

เมื่อวัดมูลค่ายุติธรรมของสินทรัพย์หรือหนี้สิน กลุ่มบริษัทได้ใช้ข้อมูลที่สามารถสังเกตได้ให้มากที่สุดเท่าที่จะทำได้ มูลค่ายุติธรรมเหล่านี้ถูกจัดประเภทในแต่ละลำดับชั้นของมูลค่ายุติธรรมตามข้อมูลที่ใช้ในการประเมินมูลค่าดังนี้

- ข้อมูลระดับ 1 เป็นราคาเสนอซื้อขาย (ไม่ต้องปรับปรุง) ในตลาดที่มีสภาพคล่องสำหรับสินทรัพย์หรือหนี้สินอย่างเดียวกัน
- ข้อมูลระดับ 2 เป็นข้อมูลอื่นที่สังเกตได้โดยตรง (เช่น ราคาขาย) หรือโดยอ้อม (เช่น ได้มาจากราคา) สำหรับสินทรัพย์นั้นหรือหนี้สินนั้นนอกเหนือจากราคาเสนอซื้อขายซึ่งรวมอยู่ในข้อมูลระดับ 1

- ข้อมูลระดับ 3 เป็นข้อมูลสำหรับสินทรัพย์หรือหนี้สินที่ไม่ได้มาจากข้อมูลที่สังเกตได้ (ข้อมูลที่ไม่สามารถสังเกตได้)

หากข้อมูลที่นำมาใช้ในการวัดมูลค่ายุติธรรมของสินทรัพย์หรือหนี้สินถูกจัดประเภทลำดับชั้นของมูลค่ายุติธรรมที่แตกต่างกัน การวัดมูลค่ายุติธรรมโดยรวมจะถูกจัดประเภทในภาพรวมในระดับเดียวกันตามลำดับชั้นของมูลค่ายุติธรรมของข้อมูลที่อยู่ในระดับต่ำสุดที่มีนัยสำคัญสำหรับการวัดมูลค่ายุติธรรมโดยรวม

กลุ่มบริษัทรับรู้การโอนระหว่างลำดับชั้นของมูลค่ายุติธรรม ณ วันสิ้นรอบระยะเวลารายงานที่เกิดการโอนขึ้น

ข้อมูลเพิ่มเติมเกี่ยวกับข้อสมมติที่ใช้ในการวัดมูลค่ายุติธรรม อยู่ในหมายเหตุประกอบงบการเงิน ดังต่อไปนี้

- หมายเหตุข้อ 26 เครื่องมือทางการเงิน

#### 4 นโยบายการบัญชีที่สำคัญ

นโยบายการบัญชีที่นำเสนอต่อไปนี้ได้ถือปฏิบัติโดยสม่ำเสมอสำหรับงบการเงินทุกรอบระยะเวลาที่รายงาน

##### (ก) เกณฑ์ในการจัดหางบการเงินรวม

งบการเงินรวมประกอบด้วยงบการเงินของบริษัท และบริษัทย่อย (รวมกันเรียกว่า “กลุ่มบริษัท”)

##### บริษัทย่อย

บริษัทย่อยเป็นกิจการที่อยู่ภายใต้การควบคุมของกลุ่มบริษัท การควบคุมเกิดขึ้นเมื่อกลุ่มบริษัทเปิดรับหรือมีสิทธิในผลตอบแทนผันแปรจากการเกี่ยวข้องกับกิจการนั้นและมีความสามารถในการใช้อำนาจเหนือกิจการนั้นทำให้เกิดผลกระทบต่อจำนวนเงินผลตอบแทนของกลุ่มบริษัท งบการเงินของบริษัทย่อยได้รวมอยู่ในงบการเงินรวม นับแต่วันที่มีการควบคุมจนถึงวันที่การควบคุมสิ้นสุดลง

### การสูญเสียการควบคุม

เมื่อกลุ่มบริษัทสูญเสียการควบคุมในบริษัทย่อย กลุ่มบริษัทตัดรายการสินทรัพย์และหนี้สินของบริษัทย่อยนั้นออก รวมถึงส่วนได้เสียที่ไม่มีอำนาจควบคุมและส่วนประกอบอื่นในส่วนของผู้ถือหุ้นที่เกี่ยวข้องกับบริษัทย่อยนั้น ถ้าไรหรือขาดทุนที่เกิดขึ้นจากการสูญเสียการควบคุมในบริษัทย่อยรับรู้ในกำไรหรือขาดทุน ส่วนได้เสียในบริษัทย่อยเดิมที่ยังคงเหลืออยู่ให้วัดมูลค่าด้วยมูลค่ายุติธรรม ณ วันที่สูญเสียการควบคุม

### การตัดรายการในงบการเงินรวม

ยอดคงเหลือและรายการบัญชีระหว่างกิจการในกลุ่ม รวมถึงรายได้ หรือค่าใช้จ่ายที่ยังไม่เกิดขึ้นจริงซึ่งเป็นผลมาจากรายการระหว่างกิจการในกลุ่ม ถูกตัดรายการในการจัดทำงบการเงินรวม

#### (ข) รายการบัญชีที่เป็นเงินตราต่างประเทศ

รายการบัญชีที่เป็นเงินตราต่างประเทศแปลงค่าเป็นสกุลเงินที่ใช้ในการดำเนินงานของแต่ละบริษัทในกลุ่มบริษัท โดยใช้อัตราแลกเปลี่ยน ณ วันที่เกิดรายการ

สินทรัพย์และหนี้สินที่เป็นตัวเงินและเป็นเงินตราต่างประเทศ ณ วันที่รายงาน แปลงค่าเป็นสกุลเงินที่ใช้ในการดำเนินงานโดยใช้อัตราแลกเปลี่ยน ณ วันนั้น

สินทรัพย์และหนี้สินที่ไม่เป็นตัวเงินซึ่งเกิดจากรายการบัญชีที่เป็นเงินตราต่างประเทศซึ่งบันทึกตามเกณฑ์ราคาทุนเดิม แปลงค่าเป็นสกุลเงินที่ใช้ในการดำเนินงานโดยใช้อัตราแลกเปลี่ยน ณ วันที่เกิดรายการ

ผลต่างของอัตราแลกเปลี่ยนที่เกิดขึ้นจากการแปลงค่า ให้รับรู้เป็นกำไรหรือขาดทุนในงวดบัญชีนั้น

#### (ค) เงินสดและรายการเทียบเท่าเงินสด

เงินสดและรายการเทียบเท่าเงินสดในงบกระแสเงินสดประกอบด้วย ยอดเงินสด ยอดเงินฝากธนาคารประเภทเพื่อเรียก และเงินลงทุนระยะสั้นที่มีสภาพคล่องสูง เงินเบิกเกินบัญชีธนาคารซึ่งจะต้องชำระคืนเมื่อทวงถามถือเป็นส่วนหนึ่งของเงินสดและรายการเทียบเท่าเงินสดในงบกระแสเงินสด

### (ง) ลูกหนี้การค้าและลูกหนี้อื่น

ลูกหนี้การค้าและลูกหนี้อื่นแสดงในราคาตามใบแจ้งหนี้หักค่าเผื่อหนี้สงสัยจะสูญ

ค่าเผื่อหนี้สงสัยจะสูญประเมินโดยการวิเคราะห์ประวัติการชำระหนี้และการคาดการณ์เกี่ยวกับชำระหนี้ในอนาคตของลูกค้า ลูกหนี้จะถูกตัดจำหน่ายบัญชีเมื่อทราบว่าเป็นหนี้สูญ

### (จ) สินค้าคงเหลือ

สินค้าคงเหลือแสดงในราคาทุนหรือมูลค่าสุทธิที่จะได้รับแล้วแต่ราคาใดจะต่ำกว่า

ต้นทุนของสินค้าคำนวณโดยใช้วิธีถ่วงเฉลี่ยถ่วงน้ำหนัก ต้นทุนสินค้าประกอบด้วยราคาทุนที่ซื้อ ต้นทุนแปลงสภาพหรือต้นทุนอื่นเพื่อให้สินค้าอยู่ในสถานที่และสภาพปัจจุบัน ในกรณีของสินค้าสำเร็จรูปและสินค้าระหว่างผลิตที่ผลิตเอง ต้นทุนสินค้านรวมการปันส่วนของค่าเสียหายการผลิตอย่างเหมาะสมโดยคำนึงถึงระดับกำลังการผลิตตามปกติ

มูลค่าสุทธิที่จะได้รับเป็นการประมาณราคาที่จะขายได้จากการดำเนินธุรกิจปกติหักด้วยค่าใช้จ่ายที่จำเป็นโดยประมาณในการขาย

### (ฉ) เงินลงทุน

เงินลงทุนในบริษัทย่อย

เงินลงทุนในบริษัทย่อยในงบการเงินเฉพาะกิจการของบริษัท บันทึกบัญชีโดยใช้วิธีราคาทุน

เงินลงทุนในตราสารหนี้

ตราสารหนี้ซึ่งถือไว้เพื่อค้า จัดประเภทเป็นสินทรัพย์หมุนเวียนและแสดงในมูลค่ายุติธรรม กำไรหรือขาดทุนจากการตีราคาหลักทรัพย์ได้บันทึกในกำไรหรือขาดทุน

มูลค่ายุติธรรมของเครื่องมือทางการเงินสำหรับหลักทรัพย์เพื่อค้าจะใช้ราคาเสนอซื้อ ณ วันที่รายงาน



### การจำหน่ายเงินลงทุน

เมื่อมีการจำหน่ายเงินลงทุน ผลต่างระหว่างจำนวนเงินสุทธิที่ได้รับและมูลค่าตามบัญชีและรวมถึงกำไรหรือขาดทุนสะสมจากการตีราคาหลักทรัพย์ที่เกี่ยวข้องที่เคยบันทึกในส่วนของผู้ถือหุ้น จะถูกบันทึกในกำไรหรือขาดทุน

ในกรณีที่กลุ่มบริษัทจำหน่ายบางส่วนของเงินลงทุนที่ถืออยู่ การคำนวณต้นทุนสำหรับเงินลงทุนที่จำหน่ายไปและเงินลงทุนที่ยังถืออยู่ใช้วิธีถัวเฉลี่ยถ่วงน้ำหนัก ปรับใช้กับมูลค่าตามบัญชีของเงินลงทุนที่เหลืออยู่ทั้งหมด

### (ข) ที่ดิน อาคารและอุปกรณ์

#### การรับรู้และการวัดมูลค่า

#### สินทรัพย์ที่เป็นกรรมสิทธิ์ของกิจการ

ที่ดิน อาคารและอุปกรณ์แสดงด้วยราคาทุนหักค่าเสื่อมราคาสะสมและขาดทุนจากการด้อยค่า

ราคาทุนรวมถึงต้นทุนทางตรง ที่เกี่ยวข้องกับการได้มาของสินทรัพย์ ต้นทุนของการก่อสร้างสินทรัพย์ที่กิจการก่อสร้างเอง รวมถึงต้นทุนของวัสดุ แรงงานทางตรง และต้นทุนทางตรงอื่น ๆ ที่เกี่ยวข้องกับการจัดหาสินทรัพย์ เพื่อให้สินทรัพย์นั้นอยู่ในสภาพที่พร้อมจะใช้งานได้ตามความประสงค์ ต้นทุนในการรื้อถอน การขนย้าย การบูรณะ สถานที่ตั้งของสินทรัพย์และต้นทุนการกู้ยืม นอกจากนี้ต้นทุนอาจรวมถึงกำไรหรือขาดทุนจากการป้องกันความเสี่ยงกระแสเงินสดจากการซื้อที่ดิน อาคารและอุปกรณ์ที่เป็นเงินตราต่างประเทศ ซึ่งถูกโอนจากกำไรขาดทุนเบ็ดเสร็จอื่น สำหรับเครื่องมือที่ควบคุมโดยลิขสิทธิ์ซอฟต์แวร์ซึ่งไม่สามารถทำงานได้โดยปราศจากลิขสิทธิ์ซอฟต์แวร์นั้นให้ถือว่า ลิขสิทธิ์ซอฟต์แวร์ดังกล่าวเป็นส่วนหนึ่งของอุปกรณ์

ส่วนประกอบของรายการที่ดิน อาคารและอุปกรณ์แต่ละรายการที่มีอายุการให้ประโยชน์ไม่เท่ากันต้องบันทึกแต่ละส่วนประกอบที่มีนัยสำคัญแยกต่างหากจากกัน

กำไรหรือขาดทุนจากการจำหน่ายที่ดิน อาคารและอุปกรณ์ คือผลต่างระหว่างสิ่งตอบแทนสุทธิที่ได้รับจากการจำหน่ายกับมูลค่าตามบัญชีของที่ดิน อาคาร และอุปกรณ์ โดยรับรู้สุทธิเป็นรายได้อื่นในกำไรหรือขาดทุน

### สินทรัพย์ที่เช่า

การเช่าซึ่งกลุ่มบริษัทได้รับส่วนใหญ่ของความเสี่ยงและผลตอบแทนจากการครอบครองทรัพย์สินที่เช่าอื่นๆ ให้จัดประเภทเป็นสัญญาเช่าการเงิน ส่วนอุปกรณ์ที่ได้มาโดยทำสัญญาเช่าการเงินบันทึกเป็นสินทรัพย์ด้วยมูลค่ายุติธรรม หรือมูลค่าปัจจุบันของจำนวนเงินขั้นต่ำที่ต้องจ่ายตามสัญญาเช่าแล้วแต่จำนวนใดจะต่ำกว่า หักด้วยค่าเสื่อมราคาสะสมและขาดทุนจากการด้อยค่า ค่าเช่าที่ชำระจะแยกเป็นส่วนที่เป็นค่าใช้จ่ายทางการเงิน และส่วนที่จะหักจากหนี้ตามสัญญา เพื่อให้ให้อัตราคงเหลือแต่ละงวดเป็นอัตราคงที่สำหรับยอดคงเหลือของหนี้สิน ค่าใช้จ่ายทางการเงินจะบันทึกโดยตรงในกำไรหรือขาดทุน

### ต้นทุนที่เกิดขึ้นในภายหลัง

ต้นทุนในการเปลี่ยนแปลงส่วนประกอบจะรับรู้เป็นส่วนหนึ่งของมูลค่าตามบัญชีของรายการที่ดิน อาคารและอุปกรณ์ ถ้ามีความเป็นไปได้ก่อนข้างแนที่กลุ่มบริษัทจะได้รับประโยชน์เชิงเศรษฐกิจในอนาคตจากรายการนั้น และสามารถวัดมูลค่าต้นทุนของรายการนั้นได้อย่างน่าเชื่อถือ ชิ้นส่วนที่ถูกเปลี่ยนแปลงจะถูกตัดจำหน่ายตามมูลค่าตามบัญชี ต้นทุนที่เกิดขึ้นในการซ่อมบำรุงที่ดิน อาคารและอุปกรณ์ที่เกิดขึ้นเป็นประจำจะรับรู้ในกำไรหรือขาดทุนเมื่อเกิดขึ้น

### ค่าเสื่อมราคา

ค่าเสื่อมราคาคำนวณจากมูลค่าเสื่อมสภาพของรายการอาคาร และอุปกรณ์ ซึ่งประกอบด้วยราคาทุนของสินทรัพย์หรือต้นทุนในการเปลี่ยนแปลงอื่น หักด้วยมูลค่าคงเหลือของสินทรัพย์

ค่าเสื่อมราคาบันทึกเป็นค่าใช้จ่ายในกำไรหรือขาดทุน คำนวณโดยวิธีเส้นตรงตามเกณฑ์อายุการใช้งานโดยประมาณของส่วนประกอบของสินทรัพย์แต่ละรายการ ประมาณการอายุการใช้งานของสินทรัพย์แสดงได้ดังนี้

ส่วนปรับปรุงที่ดิน	3 - 20 ปี
อาคาร	3 - 20 ปี
ยานพาหนะ	5 ปี
เรือลำเลียง	15 - 29 ปี
เครื่องจักร	1 - 10 ปี
อุปกรณ์สำนักงาน	5 ปี

กลุ่มบริษัทไม่คิดค่าเสื่อมราคาสำหรับที่ดิน และงานระหว่างก่อสร้าง

วิธีการคิดค่าเสื่อมราคา อายุการให้ประโยชน์ของสินทรัพย์ และมูลค่าคงเหลือ ถูกทบทวนอย่างน้อยที่สุดทุกสิ้นรอบปีบัญชี และปรับปรุงตามความเหมาะสม

**(ข) สินทรัพย์ไม่มีตัวตน**

สินทรัพย์ไม่มีตัวตนที่กลุ่มบริษัทซื้อเข้ามาและมีอายุการใช้งานจำกัด แสดงในราคาทุนหักค่าตัดจำหน่ายสะสมและขาดทุนจากการลดมูลค่า

ค่าตัดจำหน่าย

ค่าตัดจำหน่ายคำนวณโดยนำราคาทุนของสินทรัพย์หรือจำนวนอื่นที่ใช้แทนราคาทุนหักด้วยมูลค่าคงเหลือ

ค่าตัดจำหน่ายรับรู้ในงบกำไรขาดทุนโดยวิธีเส้นตรงซึ่งโดยส่วนใหญ่จะสะท้อนรูปแบบที่คาดว่าจะได้รับประโยชน์เชิงเศรษฐกิจในอนาคตจากสินทรัพย์นั้นตามเกณฑ์ระยะเวลาที่คาดว่าจะได้รับประโยชน์เชิงเศรษฐกิจนับจากวันที่อยู่ในสภาพพร้อมใช้งาน ระยะเวลาที่คาดว่าจะได้รับประโยชน์สำหรับปีปัจจุบันและปีเปรียบเทียบสำหรับโปรแกรมคอมพิวเตอร์คือ 3 - 10 ปี

**(ค) การด้อยค่า**

ยอดสินทรัพย์ตามบัญชีของกลุ่มบริษัทได้รับการทบทวน ณ ทุกวันที่รายงานว่ามีข้อบ่งชี้เรื่องการด้อยค่าหรือไม่ ในกรณีที่มีข้อบ่งชี้จะทำการประมาณมูลค่าสินทรัพย์ที่คาดว่าจะได้รับคืน

ขาดทุนจากการด้อยค่ารับรู้เมื่อมูลค่าตามบัญชีของสินทรัพย์ หรือมูลค่าตามบัญชีของหน่วยสินทรัพย์ที่ก่อให้เกิดเงินสดสูงกว่ามูลค่าที่จะได้รับคืน ขาดทุนจากการด้อยค่าบันทึกในกำไรหรือขาดทุน

### การคำนวณมูลค่าที่คาดว่าจะได้รับคืน

มูลค่าที่คาดว่าจะได้รับคืนของสินทรัพย์ที่ไม่ใช่สินทรัพย์ทางการเงิน หมายถึง มูลค่าจากการใช้ของสินทรัพย์หรือมูลค่ายุติธรรมของสินทรัพย์หักต้นทุนในการขายแล้วแต่มูลค่าใดจะสูงกว่า ในการประเมินมูลค่าจากการใช้ของสินทรัพย์ ประมาณการกระแสเงินสดที่จะได้รับในอนาคตจะคิดลดเป็นมูลค่าปัจจุบันโดยใช้อัตราคิดลดก่อนคำนึงภาษีเงินได้เพื่อให้สะท้อนมูลค่าที่อาจประเมินได้ในตลาดปัจจุบัน ซึ่งแปรไปตามเวลาและความเสี่ยงที่มีต่อสินทรัพย์ สำหรับสินทรัพย์ที่ไม่ก่อให้เกิดกระแสเงินสดรับโดยอิสระจากสินทรัพย์อื่น ให้พิจารณามูลค่าที่คาดว่าจะได้รับคืนรวมกับหน่วยสินทรัพย์ที่ก่อให้เกิดเงินสดที่สินทรัพย์นั้นเกี่ยวข้องด้วย

### การกลับรายการด้อยค่า

ขาดทุนจากการด้อยค่าของสินทรัพย์ที่ไม่ใช่สินทรัพย์ทางการเงินอื่นๆ ที่เคยรับรู้ในงวดก่อนจะถูกประเมิน ณ ทุกวันที่ที่ออกรายงานว่ามีข้อบ่งชี้เรื่องการด้อยค่าหรือไม่ ขาดทุนจากการด้อยค่าจะถูกกลับรายการ หากมีการเปลี่ยนแปลงประมาณการที่ใช้ในการคำนวณมูลค่าที่คาดว่าจะได้รับคืน ขาดทุนจากการด้อยค่าจะถูกกลับรายการเพียงเท่าที่มูลค่าตามบัญชีของสินทรัพย์ไม่เกินกว่ามูลค่าตามบัญชีภายหลังหักค่าเสื่อมราคาหรือค่าตัดจำหน่ายเสมือนหนึ่งไม่เคยมีการบันทึกขาดทุนจากการด้อยค่ามาก่อน

### (ญ) หนี้สินที่มีภาระดอกเบี้ย

หนี้สินที่มีภาระดอกเบี้ยบันทึกเริ่มแรกในมูลค่ายุติธรรมหักค่าใช้จ่ายที่เกี่ยวกับการเกิดหนี้สิน ภายหลังจากการบันทึกหนี้สินที่มีภาระดอกเบี้ยจะบันทึกต่อมาโดยวิธีราคาทุนตัดจำหน่าย ผลต่างระหว่างยอดหนี้เริ่มแรกและยอดหนี้เมื่อครบกำหนดไถ่ถอนจะบันทึกในกำไรหรือขาดทุนตลอดอายุการกู้ยืมโดยใช้วิธีอัตราดอกเบี้ยที่แท้จริง

### (ฉ) เจ้าหนี้การค้าและเจ้าหนี้อื่น

เจ้าหนี้การค้าและเจ้าหนี้อื่นแสดงในราคาทุน

## (ก) ผลประโยชน์ของพนักงาน

### โครงการสมทบเงิน

โครงการสมทบเงินเป็นโครงการผลประโยชน์พนักงานหลังออกจากงาน ซึ่งกิจการจ่ายสมทบเป็นจำนวนเงินที่แน่นอนไปอีกกิจการหนึ่งแยกต่างหาก (กองทุนสำรองเลี้ยงชีพ) และจะไม่มีภาระผูกพันตามกฎหมายหรือภาระผูกพันโดยอนุমানที่จะต้องจ่ายสมทบเพิ่มเติม ภาระผูกพันในการสมทบเข้าโครงการสมทบเงินจะถูกรับรู้เป็นค่าใช้จ่ายพนักงานในกำไรหรือขาดทุนในรอบระยะเวลาที่พนักงานได้ทำงานให้กับกิจการ

### โครงการผลประโยชน์ที่กำหนดไว้

ภาระผูกพันสุทธิของกลุ่มบริษัทจากโครงการผลประโยชน์ที่กำหนดไว้ถูกคำนวณโดยการประมาณผลประโยชน์ในอนาคตที่เกิดจากการทำงานของพนักงานในงวดปัจจุบันและงวดก่อนๆ ผลประโยชน์ดังกล่าวได้มีการคิดลดกระแสเงินสดเพื่อให้เป็นมูลค่าปัจจุบัน

การคำนวณภาระผูกพันของโครงการผลประโยชน์ที่กำหนดไว้นั้นจัดทำโดยนักคณิตศาสตร์ประกันภัยที่ได้รับอนุญาตเป็นประจำทุกปี โดยวิธีคิดลดแต่ละหน่วยที่ประมาณการไว้

ในการวัดมูลค่าใหม่ของหนี้สินผลประโยชน์ที่กำหนดไว้สุทธิ กำไรหรือขาดทุนจากการประมาณการตามหลักคณิตศาสตร์ประกันภัยจะถูกรับรู้รายการในกำไรขาดทุนเบ็ดเสร็จอื่น กลุ่มบริษัทกำหนดดอกเบี้ยจ่ายของหนี้สินผลประโยชน์ที่กำหนดไว้สุทธิโดยใช้อัตราคิดลดที่ใช้วัดมูลค่าภาระผูกพันตามโครงการผลประโยชน์ ณ ต้นปี โดยคำนึงถึงการเปลี่ยนแปลงใดๆ ในหนี้สินผลประโยชน์ที่กำหนดไว้สุทธิซึ่งเป็นผลมาจากการสมทบเงินและการจ่ายชำระผลประโยชน์ ดอกเบี้ยจ่ายสุทธิและค่าใช้จ่ายอื่นๆ ที่เกี่ยวข้องกับการโครงการผลประโยชน์รับรู้รายการในกำไรหรือขาดทุน

เมื่อมีการเปลี่ยนแปลงผลประโยชน์ของโครงการหรือการลดขนาดโครงการ การเปลี่ยนแปลงในผลประโยชน์ที่เกี่ยวข้องกับการบริการในอดีต หรือกำไรหรือขาดทุนจากการลดขนาดโครงการต้องรับรู้ในกำไรหรือขาดทุนทันที กลุ่มบริษัทรับรู้กำไรและขาดทุนจากการจ่ายชำระผลประโยชน์พนักงานเมื่อเกิดขึ้น

### ผลประโยชน์เมื่อเลิกจ้าง

ผลประโยชน์เมื่อเลิกจ้างจะรับรู้เป็นค่าใช้จ่ายเมื่อวันใดวันหนึ่งต่อไปนี้เกิดขึ้นก่อน เมื่อกลุ่มบริษัทไม่สามารถยกเลิกข้อเสนอการให้ผลประโยชน์ดังกล่าวได้อีกต่อไป หรือเมื่อกลุ่มบริษัทรับรู้ต้นทุนสำหรับการปรับโครงสร้าง หากระยะเวลาการจ่ายผลประโยชน์เกินกว่า 12 เดือนนับจากวันสิ้นสุดระยะเวลารายงาน ผลประโยชน์เมื่อเลิกจ้างจะถูกคิดลดกระแสเงินสด

### ผลประโยชน์ระยะสั้นของพนักงาน

ผลประโยชน์ระยะสั้นของพนักงานรับรู้เป็นค่าใช้จ่ายเมื่อพนักงานทำงานให้ บริษัทนี้รับรู้ด้วยมูลค่าที่คาดว่าจะจ่ายชำระ หากกลุ่มบริษัทมีภาระผูกพันตามกฎหมายหรือภาระผูกพันโดยอนุমানที่จะต้องจ่ายอันเป็นผลมาจากการที่พนักงานได้ทำงานให้ออดีตและภาระผูกพันนี้สามารถประมาณได้อย่างสมเหตุสมผล

### ผลประโยชน์ระยะยาวอื่น

ภาระผูกพันสุทธิของกลุ่มบริษัทที่เป็นผลประโยชน์ระยะยาวของพนักงานเป็นผลประโยชน์ในอนาคตที่เกิดจากการทำงานของพนักงานในงวดปัจจุบันและงวดก่อนๆ ซึ่งผลประโยชน์นี้ได้คิดลดกระแสเงินสดเพื่อให้เป็นมูลค่าปัจจุบัน การวัดมูลค่าใหม่จะรับรู้ในกำไรหรือขาดทุนเมื่อเกิดขึ้น

## (จ) ประเมินการหนี้สิน

ประมาณการหนี้สินจะรับรู้ที่ต่อเมื่อกลุ่มบริษัทมีภาระหนี้สินตามกฎหมายที่เกิดขึ้นในปัจจุบันหรือที่ก่อตัวขึ้นอันเป็นผลมาจากเหตุการณ์ในอดีต และมีความเป็นไปได้ค่อนข้างแน่นอนว่าประโยชน์เชิงเศรษฐกิจจะต้องถูกจ่ายไปเพื่อชำระภาระหนี้สินดังกล่าว ประมาณการหนี้สินพิจารณาจากการคิดลดกระแสเงินสดที่จะจ่ายในอนาคตโดยใช้อัตราคิดลดในตลาดปัจจุบันก่อนคำนึงถึงภาษีเงินได้ เพื่อให้สะท้อนจำนวนที่อาจประเมินได้ในตลาดปัจจุบันซึ่งแปรไปตามเวลาและความเสี่ยงที่มีต่อหนี้สิน

## (ก) รายได้

รายได้ที่รับรู้ไม่รวมภาษีมูลค่าเพิ่มและแสดงสุทธิจากส่วนลดการค้า



### การขายสินค้าและบริการ

รายได้รับรู้ในกำไรหรือขาดทุนเมื่อได้โอนความเสี่ยงและผลตอบแทนของความเป็นเจ้าของสินค้าที่มีนัยสำคัญไปให้กับผู้ซื้อแล้ว และจะไม่รับรู้รายได้ถ้าฝ่ายบริหารยังมีการควบคุมหรือบริหารสินค้าที่ขายไปแล้วนั้นหรือมีความไม่แน่นอนที่มีนัยสำคัญในการได้รับประโยชน์เชิงเศรษฐกิจจากการขายสินค้าหรือให้บริการนั้น ไม่อาจวัดมูลค่าของจำนวนรายได้และต้นทุนที่เกิดขึ้นได้อย่างน่าเชื่อถือ หรือมีความเป็นไปได้ค่อนข้างแน่นอนที่จะต้องรับคืนสินค้า รายได้จากบริการรับรู้เมื่อมีการให้บริการ

### รายได้ค่าเช่า

รายได้ค่าเช่ารับรู้ในกำไรหรือขาดทุนโดยวิธีเส้นตรงตลอดอายุสัญญาเช่า ค่าใช้จ่ายเริ่มแรกที่เกิดขึ้นเป็นการเฉพาะเพื่อให้เกิดสัญญาเช่ารับรู้เป็นส่วนหนึ่งของค่าเช่าทั้งสิ้นตามสัญญา ค่าเช่าที่อาจเกิดขึ้นรับรู้เป็นรายได้ในรอบระยะเวลาบัญชีซึ่งค่าเช่านั้นเกิดขึ้น

### เงินปันผลรับ

เงินปันผลรับบันทึกในกำไรหรือขาดทุนในวันที่กลุ่มบริษัทมีสิทธิได้รับเงินปันผล

### ดอกเบี้ยรับและรายได้อื่น

ดอกเบี้ยรับและรายได้อื่นบันทึกในงบกำไรขาดทุนตามเกณฑ์คงค้าง

### (ค) ต้นทุนทางการเงิน

ดอกเบี้ยจ่ายและค่าใช้จ่ายในทำนองเดียวกันบันทึกในกำไรหรือขาดทุนในงวดที่ค่าใช้จ่ายดังกล่าวเกิดขึ้น ยกเว้นในกรณีที่มีการบันทึกเป็นต้นทุนส่วนหนึ่งของสินทรัพย์ อันเป็นผลมาจากการใช้เวลายาวนานในการจัดหา ก่อสร้าง หรือการผลิตสินทรัพย์ดังกล่าวก่อนที่จะนำมาใช้เองหรือเพื่อขาย

### (ณ) สัญญาเช่าดำเนินงาน

รายจ่ายภายใต้สัญญาเช่าดำเนินงานบันทึกในกำไรหรือขาดทุนโดยวิธีเส้นตรงตลอดอายุสัญญาเช่า

ค่าเช่าที่อาจเกิดขึ้นต้องนำมารวมคำนวณจำนวนเงินขั้นต่ำที่ต้องจ่ายตามระยะเวลาที่คงเหลือของสัญญาเช่า เมื่อได้รับการยืนยันการปรับค่าเช่า

### (ค) ภาษีเงินได้

ค่าใช้จ่ายภาษีเงินได้สำหรับปีประกอบด้วยภาษีเงินได้ของงวดปัจจุบันและภาษีเงินได้รอการตัดบัญชี ภาษีเงินได้ของงวดปัจจุบันและภาษีเงินได้รอการตัดบัญชีรับรู้ในกำไรหรือขาดทุนเว้นแต่รายการที่รับรู้โดยตรงในส่วนของผู้ถือหุ้นหรือกำไรขาดทุนเบ็ดเสร็จอื่น

ภาษีเงินได้ของงวดปัจจุบันได้แก่ภาษีที่คาดว่าจะจ่ายชำระหรือได้รับชำระ โดยคำนวณจากกำไรหรือขาดทุนประจำปีที่ต้องเสียภาษี โดยใช้อัตราภาษีที่ประกาศใช้หรือที่คาดว่าจะมีผลบังคับใช้ ณ วันที่รายงาน ตลอดจนการปรับปรุงทางภาษีที่เกี่ยวกับรายการในปีก่อนๆ

ภาษีเงินได้รอการตัดบัญชีบันทึกโดยคำนวณจากผลแตกต่างชั่วคราวที่เกิดขึ้นระหว่างมูลค่าตามบัญชีของสินทรัพย์และหนี้สินและจำนวนที่ใช้เพื่อความมุ่งหมายทางภาษี ภาษีเงินได้รอการตัดบัญชีจะไม่ถูกรับรู้เมื่อเกิดจากผลแตกต่างชั่วคราวต่อไปนี้ การรับรู้ค่าความนิยมในครั้งแรก การรับรู้สินทรัพย์หรือหนี้สินในครั้งแรกซึ่งเป็นรายการที่ไม่ใช่การรวมธุรกิจและรายการนั้นไม่มีผลกระทบต่อกำไรขาดทุนทางบัญชีหรือทางภาษี และผลแตกต่างที่เกี่ยวข้องกับเงินลงทุนในบริษัทย่อยและกิจการร่วมค้าหากเป็นไปได้ว่าจะไม่มีการกลับรายการในอนาคตอันใกล้

การวัดมูลค่าของภาษีเงินได้รอการตัดบัญชีต้องสะท้อนถึงผลกระทบทางภาษีที่จะเกิดจากลักษณะวิธีการที่กลุ่มบริษัทคาดว่าจะได้รับผลประโยชน์จากสินทรัพย์หรือจะจ่ายชำระหนี้สินตามมูลค่าตามบัญชี ณ วันที่สิ้นรอบระยะเวลาที่รายงาน

ภาษีเงินได้รอการตัดบัญชีวัดมูลค่าโดยใช้อัตราภาษีที่คาดว่าจะใช้กับผลแตกต่างชั่วคราวเมื่อมีการกลับรายการโดยใช้อัตราภาษีที่ประกาศใช้หรือที่คาดว่าจะมีผลบังคับใช้ ณ วันที่รายงาน

ในการกำหนดมูลค่าของภาษีเงินได้ของงวดปัจจุบันและภาษีเงินได้รอการตัดบัญชี กลุ่มบริษัทต้องคำนึงถึงผลกระทบของสถานการณ์ทางภาษีที่ไม่แน่นอนและอาจทำให้จำนวนภาษีที่ต้องจ่ายเพิ่มขึ้น และมีดอกเบี้ยที่ต้องชำระ กลุ่มบริษัทเชื่อว่าได้ตั้งภาษีเงินได้ค้างจ่ายเพียงพอสำหรับภาษีเงินได้ที่จะจ่ายในอนาคต ซึ่งเกิดจากการประเมินผลกระทบจากหลายปัจจัย รวมถึง การตีความทางกฎหมายภาษี และจากประสบการณ์ในอดีต การประเมินนี้อยู่บนพื้นฐานการประมาณการและข้อสมมติฐาน และอาจจะเกี่ยวข้องกับการตัดสินใจเกี่ยวกับเหตุการณ์ในอนาคต ข้อมูลใหม่ๆอาจจะทำให้กลุ่มบริษัทเปลี่ยนการตัดสินใจโดยขึ้นอยู่กับความเพียงพอของภาษีเงินได้ค้างจ่ายที่มีอยู่ การเปลี่ยนแปลงในภาษีเงินได้ค้างจ่ายจะกระทบต่อค่าใช้จ่ายภาษีเงินได้ในงวดที่เกิดการเปลี่ยนแปลง

สินทรัพย์ภาษีเงินได้รอการตัดบัญชีและหนี้สินภาษีเงินได้รอการตัดบัญชีสามารถหักกลบได้เมื่อกิจการมีสิทธิตามกฎหมายที่จะนำสินทรัพย์ภาษีเงินได้ของงวดปัจจุบันมาหักกลบกับหนี้สินภาษีเงินได้ของงวดปัจจุบันและภาษีเงินได้นี้ประเมินโดยหน่วยงานจัดเก็บภาษีหน่วยงานเดียวกันสำหรับหน่วยภาษีเดียวกันหรือหน่วยภาษีต่างกัน สำหรับหน่วยภาษีต่างกันนั้นกิจการมีความตั้งใจจะจ่ายชำระหนี้สินและสินทรัพย์ภาษีเงินได้ของงวดปัจจุบันด้วยยอดสุทธิหรือตั้งใจจะรับคืนสินทรัพย์และจ่ายชำระหนี้สินในเวลาเดียวกัน

สินทรัพย์ภาษีเงินได้รอการตัดบัญชีจะบันทึกต่อเมื่อมีความเป็นไปได้ก่อนข้างแน่นอนว่ากำไรเพื่อเสียภาษีในอนาคตจะมีจำนวนเพียงพอกับการใช้ประโยชน์จากผลแตกต่างชั่วคราวดังกล่าว สินทรัพย์ภาษีเงินได้รอการตัดบัญชีจะถูกทบทวน ณ ทุกวันที่รายงานและจะถูกปรับลดลงเท่าที่ประโยชน์ทางภาษีจะมีโอกาสถูกใช้จริง

#### (ค) กำไรต่อหุ้น

กลุ่มบริษัทแสดงกำไรต่อหุ้นขั้นพื้นฐานสำหรับหุ้นสามัญ กำไรต่อหุ้นขั้นพื้นฐานคำนวณโดยการหารกำไรหรือขาดทุนของผู้ถือหุ้นสามัญของกลุ่มบริษัท ด้วยจำนวนหุ้นสามัญถ่วงน้ำหนักที่ออกจำหน่ายระหว่างปี

#### (ด) รายงานทางการเงินจำแนกตามส่วนงาน

ผลการดำเนินงานของส่วนงานที่รายงานต่อกรรมการผู้จัดการ (ผู้มีอำนาจตัดสินใจสูงสุดด้านการดำเนินงาน) จะแสดงถึงรายการที่เกิดขึ้นจากส่วนงานดำเนินงานนั้น โดยตรงรวมถึงรายการที่ได้รับการปันส่วนอย่างสมเหตุสมผล

## 5 บุคคลหรือกิจการที่เกี่ยวข้องกัน

เพื่อวัตถุประสงค์ในการจัดทำงบการเงิน บุคคลหรือกิจการเป็นบุคคลหรือกิจการที่เกี่ยวข้องกันกับกลุ่มบริษัท หากกลุ่มบริษัทมีอำนาจควบคุมหรือควบคุมร่วมกันทั้งทางตรงและทางอ้อมหรือมีอิทธิพลอย่างมีสาระสำคัญต่อบุคคลหรือกิจการในการตัดสินใจทางการเงินและการบริหารหรือในทางกลับกัน โดยที่กลุ่มบริษัทมีการควบคุมเดียวกันหรือมีอิทธิพลอย่างมีสาระสำคัญเดียวกัน การเกี่ยวข้องกันนี้อาจเป็นรายบุคคลหรือเป็นกิจการ

ความสัมพันธ์ที่มีกับบริษัทย่อยได้เปิดเผยในหมายเหตุประกอบงบการเงินข้อ 10 สำหรับความสัมพันธ์กับผู้บริหารสำคัญและบุคคลหรือกิจการที่เกี่ยวข้องกันอื่น มีดังนี้

ชื่อกิจการ	ประเทศที่ จัดตั้ง	ลักษณะความสัมพันธ์
บริษัท โทริเซนไทย เอเยนซีส์ จำกัด (มหาชน)	ไทย	เป็นบริษัทใหญ่ในลำดับสูงสุด
บริษัท อะริน โฮลดิ้งส์ จำกัด	ไทย	เป็นบริษัทใหญ่ของบริษัท ถือหุ้นร้อยละ 90.11
บริษัท พีเอ็ม โทริเซน เอเชีย โฮลดิ้งส์ จำกัด (มหาชน)	ไทย	เป็นบริษัทที่บริษัทใหญ่ในลำดับสูงสุดของบริษัทถือหุ้นร้อยละ 67.44
บริษัท เมอร์เมด มารีไทม์ จำกัด (มหาชน)	ไทย	เป็นบริษัทที่บริษัทใหญ่ในลำดับสูงสุดของบริษัทถือหุ้นร้อยละ 49.53
ผู้บริหารสำคัญ		บุคคลที่มีอำนาจและความรับผิดชอบการวางแผน สั่งการและควบคุมกิจกรรมต่าง ๆ ของกิจการไม่ว่าทางตรงหรือทางอ้อม ทั้งนี้รวมถึงกรรมการ (ไม่ว่าจะทำหน้าที่ในระดับบริหารหรือไม่) ของกลุ่มบริษัท

นโยบายการกำหนดราคาสำหรับรายการแต่ละประเภทอธิบายได้ดังต่อไปนี้

รายการ	นโยบายการกำหนดราคา
รายได้ค่าบริการ	ตามอัตราที่ตกลงร่วมกันเทียบเท่าราคาที่เกิดขึ้นกับบุคคลภายนอก
รายได้เงินปันผล	ตามที่ประกาศจ่าย
ต้นทุนและค่าใช้จ่ายบริการ	ตามอัตราที่ตกลงร่วมกันเทียบเท่าราคาที่เกิดขึ้นกับบุคคลภายนอก
ดอกเบี้ยจ่าย	ตามอัตราที่ตกลงร่วมกันตามสัญญา
ค่าตอบแทนผู้บริหาร	ตามได้รับอนุมัติโดยกรรมการและ/หรือผู้ถือหุ้น

รายการที่สำคัญกับบุคคลหรือกิจการที่เกี่ยวข้องกันสำหรับปีสิ้นสุดวันที่ 31 ธันวาคม สรุปได้ดังนี้

	งบการเงินรวม		งบการเงินเฉพาะกิจการ	
สำหรับปีสิ้นสุดวันที่ 31 ธันวาคม	2559	2558	2559	2558
	(บาท)			
<b>บริษัทใหญ่ในลำดับสูงสุด</b>				
รายได้ค่าบริการ	14,500	-	14,500	-
ค่าใช้จ่ายบริการ (ซึ่งรวมเป็นส่วน				
หนึ่งของค่าใช้จ่ายในการบริหาร)	2,357,372	2,428,529	2,357,372	2,428,529
ดอกเบี้ยจ่าย	28,038,533	21,687,396	28,038,533	21,687,396
<b>บริษัทย่อย</b>				
รายได้ค่าบริการ	-	-	2,925,445	2,610,585
รายได้เงินปันผล	-	-	3,500,000	-
ค่าใช้จ่ายบริการ (ซึ่งรวมเป็นส่วน				
หนึ่งของต้นทุนขาย)	-	-	7,115,725	2,368,512
ดอกเบี้ยจ่าย	-	-	320,088	229,004
<b>บุคคลหรือกิจการอื่นที่เกี่ยวข้องกัน</b>				
รายได้ค่าบริการ	80,400	-	80,400	-

	งบการเงินรวม		งบการเงินเฉพาะกิจการ	
สำหรับปีสิ้นสุดวันที่ 31 ธันวาคม	2559	2558	2559	2558

(บาท)

## ผู้บริหารสำคัญ

## ค่าตอบแทนผู้บริหารสำคัญ

ผลประโยชน์ระยะสั้น	8,294,311	11,684,177	8,294,311	11,684,177
ผลประโยชน์หลังออกจากราชการ	124,900	507,576	124,900	507,576
รวมค่าตอบแทนผู้บริหารสำคัญ	<u>8,419,211</u>	<u>12,191,753</u>	<u>8,419,211</u>	<u>12,191,753</u>

ยอดคงเหลือกับบุคคลหรือกิจการที่เกี่ยวข้องกัน ณ วันที่ 31 ธันวาคม มีดังนี้

ลูกหนี้อื่นกิจการที่เกี่ยวข้องกัน	งบการเงินรวม		งบการเงินเฉพาะกิจการ	
	2559	2558	2559	2558

(บาท)

บริษัทใหญ่ในลำดับสูงสุด	9,202	-	9,202	-
บริษัทย่อย	-	-	525,783	378,045
บุคคลหรือกิจการที่เกี่ยวข้องกัน	856	-	856	-
	<u>10,058</u>	<u>-</u>	<u>535,841</u>	<u>378,045</u>

เจ้าหนี้อื่นกิจการที่เกี่ยวข้องกัน	งบการเงินรวม		งบการเงินเฉพาะกิจการ	
	2559	2558	2559	2558

(บาท)

บริษัทใหญ่ในลำดับสูงสุด	2,412,873	2,428,677	2,412,873	2,428,677
บริษัทย่อย	-	-	2,220,700	855,009
รวม	<u>2,412,873</u>	<u>2,428,677</u>	<u>4,633,573</u>	<u>3,283,686</u>

ค่าใช้จ่ายค้างจ่าย	งบการเงินรวม		งบการเงินเฉพาะกิจการ	
	2559	2558	2559	2558

(บาท)

บริษัทใหญ่ในลำดับสูงสุด	<u>2,500</u>	<u>-</u>	<u>2,500</u>	<u>-</u>
-------------------------	--------------	----------	--------------	----------



เงินกู้ยืมระยะสั้นจากกิจการที่เกี่ยวข้องกัน						
	อัตราดอกเบี้ย		งบการเงินรวม		งบการเงินเฉพาะกิจการ	
	2559	2558	2559	2558	2559	2558
	(ร้อยละต่อปี)		(บาท)			
บริษัทใหญ่ใน						
ลำดับสูงสุด	4.60 – 4.70	4.60 - 4.70	570,000,000	575,000,000	570,000,000	575,000,000
บริษัทย่อย	4.00	4.00 - 4.50	-	-	35,000,000	4,400,000
รวม			570,000,000	575,000,000	605,000,000	579,400,000

รายการเคลื่อนไหวของเงินกู้ยืมระยะสั้นจากกิจการที่เกี่ยวข้องกันสำหรับแต่ละปีสิ้นสุดวันที่ 31 ธันวาคม มีดังนี้

เงินกู้ยืมระยะสั้นจากกิจการที่เกี่ยวข้องกัน		งบการเงินรวม		งบการเงินเฉพาะกิจการ	
		2559	2558	2559	2558
(บาท)					
บริษัทใหญ่ในลำดับสูงสุด					
ณ วันที่ 1 มกราคม	575,000,000	350,000,000	575,000,000	350,000,000	
เพิ่มขึ้น	65,000,000	225,000,000	65,000,000	225,000,000	
ลดลง	(70,000,000)	-	(70,000,000)	-	
ณ วันที่ 31 ธันวาคม	570,000,000	575,000,000	570,000,000	575,000,000	
บริษัทย่อย					
ณ วันที่ 1 มกราคม	-	-	4,400,000	6,700,000	
เพิ่มขึ้น	-	-	35,000,000	-	
ลดลง	-	-	(4,400,000)	(2,300,000)	
ณ วันที่ 31 ธันวาคม	-	-	35,000,000	4,400,000	

## 6 เงินสดและรายการเทียบเท่าเงินสด

	งบการเงินรวม		งบการเงินเฉพาะกิจการ	
	2559	2558	2559	2558
	(บาท)			
เงินสดในมือ	82,257	339,323	41,419	137,098
เงินฝากธนาคารประเภทกระแสรายวัน และออมทรัพย์	79,669,196	87,700,436	60,809,270	52,104,887
รวม	<u>79,751,453</u>	<u>88,039,759</u>	<u>60,850,689</u>	<u>52,241,985</u>

## 7 เงินลงทุนระยะสั้น

	งบการเงินรวม		งบการเงินเฉพาะกิจการ	
	2559	2558	2559	2558
	(บาท)			
เงินลงทุนชั่วคราว				
ตราสารหนี้ถือไว้เพื่อค้า	40,010,806	-	40,010,806	-
รวม	<u>40,010,806</u>	<u>-</u>	<u>40,010,806</u>	<u>-</u>

ตราสารหนี้ที่ถือไว้เพื่อค้าเป็นเงินลงทุนในกองทุนรวมตราสารหนี้ในประเทศกับบริษัทหลักทรัพย์จัดการกองทุน  
แห่งหนึ่ง

รายการเคลื่อนไหวในระหว่างปีสิ้นสุดวันที่ 31 ธันวาคม ของตราสารหนี้ที่อยู่ในความต้องการของตลาดมีดังนี้

	งบการเงินรวม		งบการเงินเฉพาะกิจการ	
	2559	2558	2559	2558
	(บาท)			
ตราสารหนี้ถือไว้เพื่อค้า				
ณ วันที่ 1 มกราคม	-	-	-	-
ซื้อระหว่างปี	140,000,000	-	140,000,000	-
ขายระหว่างปี	(100,000,000)	-	(100,000,000)	-
รายการปรับปรุงจากการปรับมูลค่า	10,806	-	10,806	-
ณ วันที่ 31 ธันวาคม	<u>40,010,806</u>	<u>-</u>	<u>40,010,806</u>	<u>-</u>

มูลค่ายุติธรรมและมูลค่าตามบัญชีของเงินลงทุนระยะสั้นในงบแสดงฐานะการเงินรวมและงบแสดงฐานะการเงินเฉพาะกิจการ มีดังต่อไปนี้

	ราคาทุน	งบการเงินรวม / งบการเงินเฉพาะกิจการ			
		มูลค่ายุติธรรม			
		ระดับ 1	ระดับ 2	ระดับ 3	รวม
<b>31 ธันวาคม 2559</b>					(บาท)
<b>เงินลงทุนชั่วคราว</b>					
ตราสารหนี้ถือไว้เพื่อค้า	40,000,000	-	40,010,806	-	40,010,806

บริษัทพิจารณามูลค่ายุติธรรมระดับ 2 สำหรับตราสารหนี้ ด้วยมูลค่าหน่วยลงทุนของเงินลงทุนของบริษัท ซึ่งเป็นข้อมูลจากบริษัทหลักทรัพย์จัดการกองทุน

## 8 ลูกหนี้การค้าและลูกหนี้อื่น

	งบการเงินรวม		งบการเงินเฉพาะกิจการ	
	2559	2558	2559	2558
				(บาท)
ลูกหนี้การค้า	57,069,063	67,182,527	51,044,538	54,348,153
เงินทดรองแก่ผู้จำหน่ายสินค้า	11,531,675	850,718	11,031,675	350,718
ค่าใช้จ่ายจ่ายล่วงหน้า	1,493,357	2,898,579	1,319,209	2,746,049
รายได้ค้างรับ	1,120,515	1,456,168	63,322	96,021
ลูกหนี้อื่น	97,115	305,490	94,811	304,875
	<u>71,311,725</u>	<u>72,693,482</u>	<u>63,553,555</u>	<u>57,845,816</u>
หัก ค่าเผื่อหนี้สงสัยจะสูญ				
• ลูกหนี้การค้า	(5,066,297)	(12,411,423)	(5,066,297)	(10,698,069)
• เงินทดรองแก่ผู้จำหน่ายสินค้า	(500,000)	-	-	-
• ลูกหนี้อื่น	(56,000)	-	(56,000)	-
สุทธิ	<u>65,689,428</u>	<u>60,282,059</u>	<u>58,431,258</u>	<u>47,147,747</u>
หนี้สูญและหนี้สงสัยจะสูญ (กลับรายการ)				
สำหรับปี	<u>(590,881)</u>	<u>333,989</u>	<u>(1,298,759)</u>	<u>(378,074)</u>

## การวิเคราะห์อายุของลูกหนี้การค้า มีดังนี้

	งบการเงินรวม		งบการเงินเฉพาะกิจการ	
	2559	2558	2559	2558
	(บาท)			
ยังไม่ครบกำหนดชำระ	28,254,275	28,841,058	26,014,955	26,826,763
เกินกำหนดชำระ:				
น้อยกว่า 3 เดือน	22,987,616	21,295,416	19,315,187	16,945,868
3 - 6 เดือน	105,487	2,882,584	-	148,768
6 - 12 เดือน	1,306,246	1,962,690	1,306,246	-
มากกว่า 12 เดือน	4,415,439	12,200,779	4,408,150	10,426,754
	57,069,063	67,182,527	51,044,538	54,348,153
หัก ค่าเผื่อหนี้สงสัยจะสูญ	(5,066,297)	(12,411,423)	(5,066,297)	(10,698,069)
สุทธิ	<u>52,002,766</u>	<u>54,771,104</u>	<u>45,978,241</u>	<u>43,650,084</u>

ในระหว่างปี 2559 กลุ่มบริษัทได้มีการตัดจำหน่ายหนี้สูญจำนวน 6.2 ล้านบาท (2558: 0.0 ล้านบาท) ลูกหนี้ดังกล่าวได้เคยตั้งค่าเผื่อหนี้สงสัยจะสูญไว้เต็มจำนวนแล้ว

โดยปกติระยะเวลาการให้สินเชื่อแก่ลูกค้าของกลุ่มบริษัทมีระยะเวลาตั้งแต่ 30 วันถึง 60 วัน

ลูกหนี้การค้าทั้งหมดของกลุ่มบริษัท ณ วันที่ 31 ธันวาคม 2559 และ 2558 เป็นสกุลเงินบาท

## 9 สินค้าคงเหลือ

	งบการเงินรวม		งบการเงินเฉพาะกิจการ	
	2559	2558	2559	2558
	(บาท)			
ถ่านหินและอื่นๆ	342,587,511	363,297,317	342,587,511	363,343,856
ถ่านหินนำเข้าระหว่างขนส่ง	106,524,168	-	106,524,168	-
อะไหล่และวัสดุสิ้นเปลือง	3,399,343	6,453,469	3,018,034	6,268,361
<b>รวม</b>	<b>452,511,022</b>	<b>369,750,786</b>	<b>452,129,713</b>	<b>369,612,217</b>
หัก ค่าเพื่อการปรับมูลค่าสินค้าลดลง ให้เท่ากับมูลค่าสุทธิที่จะได้รับ และสินค้าด้อยคุณภาพ	(319,507,204)	(341,268,314)	(319,507,204)	(341,268,314)
<b>สุทธิ</b>	<b>133,003,818</b>	<b>28,482,472</b>	<b>132,622,509</b>	<b>28,343,903</b>
ต้นทุนของสินค้าคงเหลือที่บันทึกเป็น ค่าใช้จ่ายและได้รวมในบัญชีต้นทุนขาย				
- ต้นทุนขาย	391,923,850	494,113,606	399,086,109	502,808,377
- การปรับลดมูลค่าเป็นมูลค่าสุทธิที่ คาดว่าจะได้รับและสินค้าด้อยคุณภาพ (กลับรายการ)	(21,761,110)	161,906,570	(21,761,110)	161,906,570
<b>สุทธิ</b>	<b>370,162,740</b>	<b>656,020,176</b>	<b>377,324,999</b>	<b>664,714,947</b>

ในปี 2558 บริษัทได้จ้างผู้เชี่ยวชาญอิสระเฉพาะด้านในการตรวจสอบถ่านหินเพื่อทำการทดสอบคุณภาพของถ่านหินบนพื้นที่และได้พื้นที่บริเวณกองเก็บถ่านหิน พบว่าถ่านหินดังกล่าวมีการปนเปื้อนกับเศษดินและเศษหินทำให้คุณภาพลดต่ำลงทั้งในส่วนของคุณภาพและความร้อนและสัดส่วนขี้เถ้า ฝ่ายบริหารของบริษัทคาดว่าจะไม่สามารถนำถ่านหินดังกล่าวมาจำหน่ายได้ในเชิงพาณิชย์ บริษัทรับรู้ผลขาดทุนจากถ่านหินด้อยคุณภาพข้างต้นและจากการปรับมูลค่าของถ่านหินส่วนที่เหลือให้เป็นมูลค่าสุทธิที่จะได้รับเป็นจำนวน 161.9 ล้านบาทในงบการเงินปี 2558

10 เงินลงทุนในบริษัทย่อย

เงินลงทุนในบริษัทย่อย ณ วันที่ 31 ธันวาคม 2559 และ 2558 และเงินปันผลรับสำหรับแต่ละปี มีดังนี้

ลักษณะธุรกิจ		สัดส่วนความเป็นเจ้าของ		งบการเงินเฉพาะกิจการ									
				ทุนชำระแล้ว		ราคาทุน		การด้อยค่า		ราคาทุน-สุทธิจากการด้อยค่า		เงินปันผลรับ	
		2559	2558	2559	2558	2559	2558	2559	2558	2559	2558	2559	2558
(ร้อยละ)													
(บาท)													
บริษัทย่อย													
บริษัท ยูเอ็มเอส		บริหารจัดการด้าน											
คิสรวิวัฒน์ จำกัด		99.99	99.99	5,000,000	5,000,000	5,000,000	5,000,000	(4,143,276)	(3,527,008)	856,724	1,472,992	-	-
และจำหน่ายปุ๋ย													
บริษัท ยูเอ็มเอส โลโก้		99.99	99.99	110,000,000	110,000,000	110,000,000	110,000,000	-	-	110,000,000	110,000,000	2,000,000	-
เคอร์ จำกัด													
บริษัท ยูเอ็มเอส พอร์ต		99.99	99.99	18,000,000	18,000,000	18,000,000	18,000,000	-	-	18,000,000	18,000,000	1,500,000	-
เซอวิสเซส จำกัด													
ขนส่งทางบกและ		ราคาทุน											
จำหน่ายเชื้อเพลิง		99.99	99.99	18,000,000	18,000,000	18,000,000	18,000,000	(13,293,197)	(13,293,197)	4,706,803	4,706,803	-	-
จีวมวล													
จำกัด				151,000,000	151,000,000	151,000,000	151,000,000	(17,436,473)	(16,820,205)	133,563,527	134,179,795	3,500,000	-
รวม													

## 11 ที่ดิน อาคารและอุปกรณ์

	งบการเงินรวม							รวม
	ที่ดิน	ส่วนปรับปรุง ที่ดิน	อาคาร	ยานพาหนะและ เรือดำเลียง	เครื่องจักร	อุปกรณ์ สำนักงาน	งานระหว่าง ก่อสร้าง	
(บาท)								
ราคาทุน								
ณ วันที่ 1 มกราคม 2558	298,950,924	42,759,884	301,771,725	226,074,402	268,751,965	100,141,905	7,427,107	1,245,877,912
เพิ่มขึ้น	-	-	-	62,488	-	533,429	-	595,917
โอน	-	(653,296)	-	-	-	757,003	(103,707)	-
จำหน่าย	-	(73,565)	(3,705,960)	(25,793,744)	(950,505)	(2,613,256)	(137,500)	(33,274,530)
ณ วันที่ 31 ธันวาคม 2558								
และ 1 มกราคม 2559	298,950,924	42,033,023	298,065,765	200,343,146	267,801,460	98,819,081	7,185,900	1,213,199,299
เพิ่มขึ้น	-	-	7,636,830	31,030	-	1,128,901	-	8,796,761
จำหน่าย	-	-	-	-	-	(3,314,482)	-	(3,314,482)
ณ วันที่ 31 ธันวาคม 2559	298,950,924	42,033,023	305,702,595	200,374,176	267,801,460	96,633,500	7,185,900	1,218,681,578



	งบการเงินรวม						
	ที่ดิน	ส่วนปรับปรุง ที่ดิน	อาคาร	ยานพาหนะและ เรือดำเสียง	เครื่องจักร	อุปกรณ์ สำนักงาน	งานระหว่าง ก่อสร้าง รวม
(บาท)							
<b>ค่าเสื่อมราคาและขาดทุนจาก</b>							
<b>การด้อยค่า</b>							
ณ วันที่ 1 มกราคม 2558	-	23,289,957	93,381,936	93,875,368	156,473,177	87,589,149	454,609,587
ค่าเสื่อมราคาสำหรับปี	-	4,120,260	14,538,013	7,976,135	21,421,127	5,550,170	53,605,705
โอน	-	(197,114)	-	-	(3,026)	200,140	-
จำหน่าย	-	(73,564)	(3,705,960)	(22,701,030)	(822,138)	(2,573,100)	(29,875,792)
ขาดทุนจากการด้อยค่า	-	-	9,805,690	13,853,663	41,646,995	35,431	70,880,579
<b>ณ วันที่ 31 ธันวาคม 2558</b>							
และ 1 มกราคม 2559	-	27,139,539	114,019,679	93,004,136	218,716,135	90,801,790	549,220,079
ค่าเสื่อมราคาสำหรับปี	-	2,339,075	15,406,413	5,744,060	12,150,601	3,959,374	39,599,523
จำหน่าย	-	-	-	-	-	(3,304,259)	(3,304,259)
<b>ณ วันที่ 31 ธันวาคม 2559</b>	-	29,478,614	129,426,092	98,748,196	230,866,736	91,456,905	585,515,343

	งบการเงินรวม							
	ที่ดิน	ส่วนปรับปรุง ที่ดิน	อาคาร	ยานพาหนะและ เรือลำเลียง	เครื่องจักร	อุปกรณ์ สำนักงาน	งานระหว่าง ก่อสร้าง	รวม
(บาท)								
<b>มูลค่าสุทธิทางบัญชี</b>								
<b>ณ วันที่ 1 มกราคม 2558</b>								
ภายใต้กรรมสิทธิ์ของกลุ่มบริษัท	298,950,924	19,469,927	208,389,789	130,006,420	112,278,788	12,552,756	7,427,107	789,075,711
ภายใต้สัญญาเช่าการเงิน	-	-	-	2,192,614	-	-	-	2,192,614
	<u>298,950,924</u>	<u>19,469,927</u>	<u>208,389,789</u>	<u>132,199,034</u>	<u>112,278,788</u>	<u>12,552,756</u>	<u>7,427,107</u>	<u>791,268,325</u>
<b>ณ วันที่ 31 ธันวาคม 2558</b>								
<b>และ 1 มกราคม 2559</b>								
ภายใต้กรรมสิทธิ์ของกลุ่มบริษัท	298,950,924	14,893,484	184,046,086	105,987,051	49,085,325	8,017,291	1,647,100	662,627,261
ภายใต้สัญญาเช่าการเงิน	-	-	-	1,351,959	-	-	-	1,351,959
	<u>298,950,924</u>	<u>14,893,484</u>	<u>184,046,086</u>	<u>107,339,010</u>	<u>49,085,325</u>	<u>8,017,291</u>	<u>1,647,100</u>	<u>663,979,220</u>
<b>ณ วันที่ 31 ธันวาคม 2559</b>								
ภายใต้กรรมสิทธิ์ของกลุ่มบริษัท	298,950,924	12,554,409	176,276,503	101,625,980	36,934,724	5,176,595	1,647,100	633,166,235
ภายใต้สัญญาเช่าการเงิน	-	-	-	-	-	-	-	-
	<u>298,950,924</u>	<u>12,554,409</u>	<u>176,276,503</u>	<u>101,625,980</u>	<u>36,934,724</u>	<u>5,176,595</u>	<u>1,647,100</u>	<u>633,166,235</u>

งบการเงินเฉพาะกิจการ								
	ส่วนปรับปรุง		อาคาร	ยานพาหนะ	เครื่องจักร	อุปกรณ์	งานระหว่าง	รวม
	ที่ดิน	ที่ดิน				สำนักงาน	ก่อสร้าง	
(บาท)								
ราคาทุน								
ณ วันที่ 1 มกราคม 2558	298,950,924	42,759,884	275,460,854	34,160,112	268,751,965	95,781,301	7,364,607	1,023,229,647
เพิ่ม	-	-	-	-	-	483,616	-	483,616
โอน	-	(653,296)	-	-	-	757,003	(103,707)	-
จำหน่าย	-	(73,565)	-	(8,942,420)	(950,505)	(1,992,474)	(75,000)	(12,033,964)
ณ วันที่ 31 ธันวาคม 2558	298,950,924	42,033,023	275,460,854	25,217,692	267,801,460	95,029,446	7,185,900	1,011,679,299
และ 1 มกราคม 2559	-	-	-	-	-	1,087,421	-	1,087,421
เพิ่ม	-	-	-	-	-	(3,314,482)	-	(3,314,482)
จำหน่าย	-	-	-	-	-	-	-	-
ณ วันที่ 31 ธันวาคม 2559	298,950,924	42,033,023	275,460,854	25,217,692	267,801,460	92,802,385	7,185,900	1,009,452,238



		งบการเงินเฉพาะกิจการ					
		ส่วนปรับปรุง ที่ดิน	ที่ดิน	อาคาร	ยานพาหนะ	เครื่องจักร	อุปกรณ์ สำนักงาน
		ที่ดิน	ส่วนปรับปรุง ที่ดิน	อาคาร	ยานพาหนะ	เครื่องจักร	อุปกรณ์ สำนักงาน
							งานระหว่าง ก่อสร้าง
							รวม
(บาท)							
<b>มูลค่าสุทธิทางบัญชี</b>							
<b>ณ วันที่ 1 มกราคม 2558</b>							
ภายใต้กรรมสิทธิ์ของบริษัท		298,950,924	19,469,927	191,167,118	8,017,001	112,278,787	11,319,715
ภายใต้สัญญาเช่าการเงิน		-	-	-	2,192,614	-	-
		<u>298,950,924</u>	<u>19,469,927</u>	<u>191,167,118</u>	<u>10,209,615</u>	<u>112,278,787</u>	<u>11,319,715</u>
							<u>648,568,079</u>
							<u>2,192,614</u>
							<u>650,760,693</u>
<b>ณ วันที่ 31 ธันวาคม 2558</b>							
<b>และ 1 มกราคม 2559</b>							
ภายใต้กรรมสิทธิ์ของบริษัท		298,950,924	14,893,484	167,334,510	2,529,791	49,085,323	7,149,191
ภายใต้สัญญาเช่าการเงิน		-	-	-	1,351,959	-	-
		<u>298,950,924</u>	<u>14,893,484</u>	<u>167,334,510</u>	<u>3,881,750</u>	<u>49,085,323</u>	<u>7,149,191</u>
							<u>1,647,100</u>
							<u>541,590,323</u>
							<u>1,351,959</u>
							<u>542,942,282</u>
<b>ณ วันที่ 31 ธันวาคม 2559</b>							
ภายใต้กรรมสิทธิ์ของบริษัท		298,950,924	12,554,409	154,161,732	1,555,793	36,934,722	4,661,100
ภายใต้สัญญาเช่าการเงิน		-	-	-	-	-	-
		<u>298,950,924</u>	<u>12,554,409</u>	<u>154,161,732</u>	<u>1,555,793</u>	<u>36,934,722</u>	<u>4,661,100</u>
							<u>1,647,100</u>
							<u>510,465,780</u>
							<u>510,465,780</u>

### การค้าประกัน

ณ วันที่ 31 ธันวาคม 2559 ที่ดิน อาคาร และอุปกรณ์ที่ใช้ค้ำประกันวงเงินกู้ต่าง ๆ สามารถสรุปได้ดังนี้

- ที่ดินบางส่วนและสิ่งปลูกสร้างบนที่ดิน และเครื่องจักรบางส่วนของบริษัทที่ตำบลคลองสะแก อำเภอนครหลวง จังหวัดพระนครศรีอยุธยา มูลค่าสุทธิตามบัญชีจำนวน 221.10 ล้านบาท (ณ วันที่ 31 ธันวาคม 2558: 225.98 ล้านบาท) ได้ถูกจำนองไว้กับธนาคารแห่งหนึ่งเพื่อค้ำประกันเงินกู้ยืมตามที่กล่าวในหมายเหตุประกอบงบการเงินข้อ 14
- เรือขนลำเลียงของบริษัทย่อยแห่งหนึ่งจำนวน 1 ลำ ซึ่งมีมูลค่าสุทธิตามบัญชีจำนวน 0.0 ล้านบาท (ณ วันที่ 31 ธันวาคม 2558: 0.0 ล้านบาท) ได้ถูกจำนองไว้กับธนาคารแห่งหนึ่งเพื่อเป็นหลักประกันเงินเบิกเกินบัญชีธนาคารตามที่กล่าวในหมายเหตุประกอบงบการเงินข้อ 14

### การค้ายืมค่า

ในระหว่างปี 2557 บริษัทย่อยได้รับคำร้องขอริบทรัพย์เป็นเรือขนลำเลียง 1 ลำดังกล่าวข้างต้น ซึ่งให้บริการขนส่งสินค้าให้ลูกค้าที่เกิดกรณีพิพาท ทั้งนี้บริษัทย่อยมิได้เป็นจำเลยในคดี เมื่อวันที่ 22 กันยายน 2558 ศาลชั้นต้นมีคำสั่งริบเรือตามพระราชบัญญัติแร่ พ.ศ. 2510 มาตรา 154 วรรคหนึ่ง และบริษัทได้ดำเนินการขออุทธรณ์ต่อศาล ต่อมาเมื่อวันที่ 4 ตุลาคม 2559 ศาลอุทธรณ์ได้มีคำสั่งยืนตามคำตัดสินของศาลชั้นต้น บริษัทย่อยได้ยื่นฎีกาต่อศาลเมื่อวันที่ 29 พฤศจิกายน 2559 ณ วันที่งบการเงินนี้ได้รับการอนุมัติ คดียังไม่สิ้นสุด ทั้งนี้ฝ่ายบริหารได้ตั้งสำรองเพื่อผลเสียหายที่เกี่ยวข้องจำนวน 13.9 ล้านบาท ในงบการเงินรวมแล้ว

ในปี 2558 บริษัทได้ทดสอบการด้อยค่าของที่ดิน อาคาร และอุปกรณ์ บริษัทได้จ้างผู้ประเมินราคาทรัพย์สินอิสระ ซึ่งมีคุณสมบัติในวิชาชีพที่เหมาะสมและมีประสบการณ์ในการประเมินราคาทรัพย์สินประเภทดังกล่าว ทำการประเมินราคาเพื่อการพิจารณามูลค่าที่คาดว่าจะได้รับคืน (มูลค่าตลาดยุติธรรมที่มีการขนย้ายและแลกเปลี่ยนระหว่างกันและมูลค่าบังคับขาย - การวัดมูลค่ายุติธรรมข้อมุลระดับ 3) โดยผลแตกต่างระหว่างมูลค่าที่คาดว่าจะได้รับคืนดังกล่าวและมูลค่าตามบัญชีจำนวน 57.0 ล้านบาท รับรู้เป็นขาดทุนจากการด้อยค่าในงบการเงินรวม และงบการเงินเฉพาะกิจการสำหรับปีสิ้นสุดวันที่ 31 ธันวาคม 2558 อย่างไรก็ตามในปี 2559 ผู้บริหารได้ทบทวนและเห็นว่าไม่จำเป็นต้องตั้งขาดทุนจากการด้อยค่าของสินทรัพย์เพิ่ม

## 12 สินทรัพย์ไม่มีตัวตน

	งบการเงินรวม โปรแกรมคอมพิวเตอร์	งบการเงินเฉพาะกิจการ โปรแกรมคอมพิวเตอร์
	(บาท)	
<b>ราคาทุน</b>		
ณ วันที่ 1 มกราคม 2558	17,037,440	16,142,459
ซื้อ/จำหน่าย	-	-
ณ วันที่ 31 ธันวาคม 2558 และ 1 มกราคม 2559	17,037,440	16,142,459
ซื้อ/จำหน่าย	-	-
ณ วันที่ 31 ธันวาคม 2559	17,037,440	16,142,459
<b>ค่าตัดจำหน่าย</b>		
ณ วันที่ 1 มกราคม 2558	11,828,135	10,967,926
ค่าตัดจำหน่ายสำหรับปี	1,250,156	1,217,615
ณ วันที่ 31 ธันวาคม 2558 และ 1 มกราคม 2559	13,078,291	12,185,541
ค่าตัดจำหน่ายสำหรับปี	724,052	721,823
ณ วันที่ 31 ธันวาคม 2559	13,802,343	12,907,364
<b>มูลค่าสุทธิทางบัญชี</b>		
ณ วันที่ 1 มกราคม 2558	5,209,305	5,174,533
ณ วันที่ 31 ธันวาคม 2558 และ 1 มกราคม 2559	3,959,149	3,956,918
ณ วันที่ 31 ธันวาคม 2559	3,235,097	3,235,095



## 13 ภาษีเงินได้รอการตัดบัญชี

สินทรัพย์ภาษีเงินได้รอการตัดบัญชีที่ยังไม่ได้รับรู้เกิดจากรายการดังต่อไปนี้

	งบการเงินรวม		งบการเงินเฉพาะกิจการ	
	2559	2558	2559	2558
	(บาท)			
ผลแตกต่างชั่วคราว				
- ค่าเผื่อนี้สงัดจะสูญ - ลูกหนี้การค้า	1,124,459	2,482,285	1,024,459	2,139,614
- ค่าเผื่อมูลค่าสินค้าที่ลดลงและสินค้า				
ด้อยคุณภาพ	63,901,441	68,253,663	63,901,441	68,253,663
- ค่าเผื่อการด้อยค่าเงินลงทุน	-	-	3,487,295	3,364,041
- ค่าเผื่อการด้อยค่าที่ดิน อาคาร และ				
อุปกรณ์	14,791,316	17,951,319	12,180,903	15,180,586
- ส่วนต่างค่าเสื่อมราคา	2,156,983	1,566,043	105,255	67,264
- ภาระผูกพันผลประโยชน์พนักงาน	210,849	415,271	127,723	322,982
	82,185,048	90,668,581	80,827,076	89,328,150
ยอดขาดทุนยกไป	172,372,449	192,102,989	171,703,572	191,098,888
รวม	254,557,497	282,771,570	252,530,648	280,427,038

ขาดทุนทางภาษีจะสิ้นอายุในปี 2560 ถึง 2565 กลุ่มบริษัทยังมีได้รับรู้ผลแตกต่างชั่วคราวที่ใช้หักภาษีที่ยังไม่สิ้นอายุ ตามกฎหมายเกี่ยวกับภาษีเงินได้ปัจจุบันเป็นสินทรัพย์ภาษีเงินได้รอการตัดบัญชีเนื่องจากยังไม่มีความเป็นได้ ก่อนข้างแน่ว่ากลุ่มบริษัทจะมีกำไรทางภาษีเพียงพอที่จะใช้ประโยชน์ทางภาษีดังกล่าว

## 14 หนี้สินที่มีภาระดอกเบี้ย

หมายเหตุ	งบการเงินรวม		งบการเงินเฉพาะกิจการ	
	2559	2558	2559	2558
(บาท)				
<b>ส่วนที่หมุนเวียน</b>				
ทรัสต์รีซีท	86,190,652	59,725,160	86,190,652	59,725,160
เงินกู้ยืมระยะสั้นจากสถาบันการเงิน	81,400,000	97,000,000	81,400,000	97,000,000
รวมเงินกู้ยืมระยะสั้นจากสถาบันการเงิน	167,590,652	156,725,160	167,590,652	156,725,160
เงินกู้ยืมระยะสั้นจากกิจการที่เกี่ยวข้องกัน	570,000,000	575,000,000	605,000,000	579,400,000
เงินกู้ยืมระยะยาวจากสถาบันการเงินที่ถึงกำหนดชำระภายในหนึ่งปี	-	263,979,842	-	263,979,842
หนี้สินตามสัญญาเช่าการเงินที่ถึงกำหนดชำระภายในหนึ่งปี	-	582,561	-	582,561
<b>รวมหนี้สินที่มีดอกเบี้ยระยะสั้น</b>	<b>737,590,652</b>	<b>996,287,563</b>	<b>772,590,652</b>	<b>1,000,687,563</b>

## เงินกู้ยืมระยะสั้น

ณ วันที่ 31 ธันวาคม 2559 กลุ่มบริษัทมีวงเงินเบิกเกินบัญชีจำนวนทั้งสิ้น 10.0 ล้านบาท (2558: 10.0 ล้านบาท) วงเงินดังกล่าวถูกค้ำประกันโดยเรือขนลำเลียงของบริษัทย่อยแห่งหนึ่งตามที่กล่าวในหมายเหตุประกอบงบการเงินข้อ 11 วงเงินเบิกเกินบัญชีของกลุ่มบริษัทที่ยังไม่ได้เบิกใช้มีจำนวน 10.0 ล้านบาท (2558: 10.0 ล้านบาท)

ณ วันที่ 31 ธันวาคม 2559 บริษัทมีวงเงินกู้ยืมระยะสั้นในรูปแบบของตัวสัญญาใช้เงินเลตเตอร์ออฟเครดิต และ ทรัสต์รีซีทจำนวนทั้งสิ้น 360.0 ล้านบาท (2558: 360.0 ล้านบาท) วงเงินดังกล่าวถูกค้ำประกันโดยบริษัทย่อยแห่งหนึ่ง สิทธิในบัญชีเงินฝากบางส่วนของบริษัทใหญ่ของบริษัท ที่ดินบางส่วนและสิ่งปลูกสร้างบนที่ดิน และเครื่องจักร บางส่วนของบริษัทตามที่กล่าวในหมายเหตุประกอบงบการเงินข้อ 11 บริษัทมีวงเงินกู้ยืมระยะสั้นที่ยังไม่ได้เบิกใช้จำนวน 192.4 ล้านบาท (2558: 203.3 ล้านบาท)

## 15 เจ้าหนี้การค้าและเจ้าหนี้อื่น

	งบการเงินรวม		งบการเงินเฉพาะกิจการ	
	2559	2558	2559	2558
	(บาท)			
เจ้าหนี้การค้า	102,855,334	6,022,144	101,845,254	5,149,725
เจ้าหนี้อื่น	3,817,129	13,428,106	3,109,547	12,190,644
เจ้าหนี้กรมสรรพากร	489,367	1,677,394	437,204	1,568,031
รวม	<u>107,161,830</u>	<u>21,127,644</u>	<u>105,392,005</u>	<u>18,908,400</u>

## 16 ภาระผูกพันผลประโยชน์พนักงาน

ภาระผูกพันผลประโยชน์พนักงานในงบแสดงฐานะทางการเงิน ณ วันที่ 31 ธันวาคม 2559 และ 2558 มีดังนี้

	งบการเงินรวม		งบการเงินเฉพาะกิจการ	
	2559	2558	2559	2558
	(บาท)			
เงินบำนาญ เงินชดเชยตามกฎหมาย				
แรงงาน และผลประโยชน์ระยะยาวอื่น	<u>1,054,243</u>	<u>2,076,356</u>	<u>638,614</u>	<u>1,614,911</u>

การเปลี่ยนแปลงในมูลค่าปัจจุบันของภาระผูกพันผลประโยชน์

	งบการเงินรวม		งบการเงินเฉพาะกิจการ	
	2559	2558	2559	2558
	(บาท)			
ภาระผูกพันของโครงการผลประโยชน์				
ณ วันที่ 1 มกราคม	2,076,356	3,364,722	1,614,911	2,922,992
ต้นทุนบริการปัจจุบัน และดอกเบี้ย	423,690	1,321,838	333,528	1,155,321
ผลประโยชน์จ่าย	(31,217)	-	(10,900)	-
กำไรจากการลดขนาดโครงการ	(374,191)	(1,321,361)	(254,147)	(1,321,361)
กำไรจากการประมาณตามหลักการ				
คณิตศาสตร์ประกันภัย	(1,040,395)	(1,288,843)	(1,044,778)	(1,142,041)
ภาระผูกพันของโครงการผลประโยชน์				
ณ วันที่ 31 ธันวาคม	<u>1,054,243</u>	<u>2,076,356</u>	<u>638,614</u>	<u>1,614,911</u>

ค่าใช้จ่ายหรือรายได้ที่รับรู้ในกำไรหรือขาดทุนสำหรับปีสิ้นสุดวันที่ 31 ธันวาคม 2559 และ 2558 มีดังนี้

	งบการเงินรวม		งบการเงินเฉพาะกิจการ	
	2559	2558	2559	2558
(บาท)				
ต้นทุนบริการปัจจุบัน	406,474	1,288,146	324,172	1,131,673
ดอกเบี้ยจากภาระผูกพัน	17,216	33,692	9,356	23,648
กำไรจากการลดขนาดโครงการ	(374,191)	(1,321,361)	(254,147)	(1,321,361)
<b>รวม</b>	<b>49,499</b>	<b>477</b>	<b>79,381</b>	<b>(166,040)</b>

ค่าใช้จ่ายหรือรายได้ที่รับรู้ในกำไรหรือขาดทุน แยกแสดงตามหน้าที่สำหรับปีสิ้นสุดวันที่ 31 ธันวาคม 2559 และ 2558 มีดังนี้

	งบการเงินรวม		งบการเงินเฉพาะกิจการ	
	2559	2558	2559	2558
(บาท)				
ต้นทุนขาย	77,927	(321,305)	107,752	(421,217)
ค่าใช้จ่ายในการขาย	5,994	(11,114)	5,994	(11,114)
ค่าใช้จ่ายในการบริหาร	(34,422)	332,896	(34,365)	266,291
<b>รวม</b>	<b>49,499</b>	<b>477</b>	<b>79,381</b>	<b>(166,040)</b>

รายได้ที่รับรู้ในกำไรขาดทุนเบ็ดเสร็จอื่นสำหรับปีสิ้นสุดวันที่ 31 ธันวาคม 2559 และ 2558 มีดังนี้

	งบการเงินรวม		งบการเงินเฉพาะกิจการ	
	2559	2558	2559	2558
	(บาท)			
กำไรจากการประมาณตามหลัก				
คณิตศาสตร์ประกันภัยที่รับรู้ในระหว่างปี	(1,040,395)	(1,288,843)	(1,044,778)	(1,142,041)
กำไรสะสมจากการประมาณตามหลัก				
คณิตศาสตร์ประกันภัยที่รับรู้	<u>(2,329,238)</u>	<u>(1,288,843)</u>	<u>(2,186,819)</u>	<u>(1,142,041)</u>

กำไรจากการประมาณตามหลักคณิตศาสตร์ตามหลักคณิตศาสตร์ประกันภัยที่รับรู้ในกำไรขาดทุนเบ็ดเสร็จอื่น  
เกิดขึ้นจากการปรับปรุงจากประสบการณ์

#### ข้อสมมติในการประมาณการตามหลักคณิตศาสตร์ประกันภัย

ข้อสมมติหลักในการประมาณการตามหลักการคณิตศาสตร์ประกันภัย ณ วันที่รายงาน (แสดงโดยวิธีถ่วงเฉลี่ยถ่วงน้ำหนัก) ได้แก่

	งบการเงินรวม		งบการเงินเฉพาะกิจการ	
	2559	2558	2559	2558
	(ร้อยละ)			
อัตราคิดลด	2.04 – 3.07	2.54 – 2.96	3.07	2.96
การเพิ่มขึ้นของเงินเดือนในอนาคต	3.00	5.00	3.00	5.00
อัตราการตาย	0.01	0.01	0.01	0.01
อัตราการลาออก	0 – 30	0 – 25	0 – 21	0 – 25

ข้อสมมติเกี่ยวกับอัตราภาระในอนาคตถือตามข้อมูลทางสถิติที่เผยแพร่ทั่วไปและตารางภาระ

### การวิเคราะห์ความอ่อนไหว

การเปลี่ยนแปลงในแต่ละข้อสมมติฐานที่เกี่ยวข้องในการประมาณการตามหลักคณิตศาสตร์ประกันภัยที่อาจเป็นไปได้ อย่างสมเหตุสมผล ณ วันที่รายงาน โดยถือว่าข้อสมมติฐานอื่นๆ คงที่ จะมีผลกระทบต่อภาระผูกพันผลประโยชน์ที่กำหนดไว้เป็นจำนวนเงินดังต่อไปนี้

	งบการเงินรวม		งบการเงินเฉพาะกิจการ	
	(บาท)			
<b>ภาระผูกพันของโครงการผลประโยชน์</b>				
<b>ณ วันที่ 31 ธันวาคม 2559</b>	<b>เพิ่มขึ้น</b>	<b>ลดลง</b>	<b>เพิ่มขึ้น</b>	<b>ลดลง</b>
<b>โครงการผลประโยชน์หลังออกจากงาน</b>				
อัตราคิดลด (เปลี่ยนแปลงร้อยละ 1)	(79,898)	92,071	(58,359)	67,122
การเพิ่มขึ้นของเงินเดือนในอนาคต (เปลี่ยนแปลงร้อยละ 1)	87,276	(77,117)	64,736	(57,374)
อัตราการลาออก (เปลี่ยนแปลงร้อยละ 1)	(86,669)	22,139	(63,916)	18,509
อัตราการตาย (เปลี่ยนแปลง 1 ปี)	(7,659)	7,584	(5,336)	5,287
<b>โครงการผลประโยชน์ระยะยาวอื่น</b>				
อัตราคิดลด (เปลี่ยนแปลงร้อยละ 1)	(9,944)	10,987	(6,544)	7,171
อัตราการลาออก (เปลี่ยนแปลงร้อยละ 1)	(11,834)	9,130	(7,948)	6,240
อัตราการตาย (เปลี่ยนแปลง 1 ปี)	(586)	577	(411)	411

แม้ว่าการวิเคราะห์นี้ไม่ได้คำนึงการกระจายตัวแบบเต็มรูปแบบของกระแสเงินสดที่คาดหวังภายใต้โครงการดังกล่าว แต่ได้แสดงประมาณการความอ่อนไหวของข้อสมมติต่างๆ

## 17 ทุนเรือนหุ้น

	มูลค่าหุ้น	2559		2558	
	ต่อหุ้น	จำนวนหุ้น	จำนวนเงิน	จำนวนหุ้น	จำนวนเงิน
	(บาท)		(หุ้น / บาท)		
<b>ทุนจดทะเบียน</b>					
ณ วันที่ 1 มกราคม					
- หุ้นสามัญ	0.5	153,454,064	76,727,032	153,454,064	76,727,032
ออกหุ้นใหม่	0.5	358,059,483	179,029,742	-	-
ลดหุ้น	0.5	(8,129,109)	(4,064,555)	-	-
ณ วันที่ 31 ธันวาคม					
- หุ้นสามัญ	0.5	<u>503,384,438</u>	<u>251,692,219</u>	<u>153,454,064</u>	<u>76,727,032</u>
<b>หุ้นที่ออกและชำระแล้ว</b>					
ณ วันที่ 1 มกราคม					
- หุ้นสามัญ	0.5	153,454,064	76,727,032	153,454,064	76,727,032
ออกหุ้นใหม่	0.5	<u>349,930,374</u>	<u>174,965,187</u>	-	-
ณ วันที่ 31 ธันวาคม					
- หุ้นสามัญ	0.5	<u>503,384,438</u>	<u>251,692,219</u>	<u>153,454,064</u>	<u>76,727,032</u>

## การออกหุ้นเพิ่มทุนให้แก่ผู้ถือหุ้นเดิมตามสัดส่วนการถือหุ้น

ในที่ประชุมวิสามัญผู้ถือหุ้นครั้งที่ 1/2559 เมื่อวันที่ 17 กุมภาพันธ์ 2559 ผู้ถือหุ้นมีมติอนุมัติการเพิ่มทุนจดทะเบียนของบริษัทจำนวน 358,059,483 หุ้น มูลค่าที่ตราไว้หุ้นละ 0.50 บาท เมื่อรวมหุ้นสามัญเพิ่มทุนในครั้งนี้กับทุนจดทะเบียนของบริษัทเดิมจำนวน 76,727,032 บาท ซึ่งเป็นหุ้นสามัญรวม 153,454,064 หุ้น ทำให้บริษัทมีทุนจดทะเบียนรวมเป็นจำนวนเงินทั้งสิ้น 255,756,773.50 บาท และมีหุ้นสามัญรวม 511,513,547 หุ้น โดยหุ้นสามัญเพิ่มทุนดังกล่าวเสนอขายให้แก่ผู้ถือหุ้นเดิมตามสัดส่วนการถือหุ้น (Rights Offering) ในอัตราส่วน 3 หุ้นสามัญเดิมต่อ 7 หุ้นสามัญใหม่ โดยเสนอขายในราคาหุ้นละ 1.00 บาท บริษัทได้จดทะเบียนการเพิ่มทุนจดทะเบียนดังกล่าวกับกรมพัฒนาธุรกิจการค้า กระทรวงพาณิชย์ เมื่อวันที่ 26 กุมภาพันธ์ 2559



ในการจัดสรรหุ้นสามัญเพิ่มทุนให้แก่ผู้ถือหุ้นเดิมตามสัดส่วนการถือหุ้นนั้น ผู้ถือหุ้นมีสิทธิจองซื้อหุ้นสามัญเพิ่มทุนเกินกว่าสิทธิของตนตามอัตราส่วนที่กำหนดไว้ข้างต้นได้ (Oversubscription) ทั้งนี้สิทธิดังกล่าวจะใช้ได้ไม่เกินร้อยละ 100 ของจำนวนหุ้นที่ผู้ถือหุ้นแต่ละรายนั้นถืออยู่ โดยผู้ถือหุ้นเดิมที่จองซื้อหุ้นเกินกว่าสิทธิจะได้รับการจัดสรรหุ้นที่จองซื้อเกินกว่าสิทธิก็ต่อเมื่อมีหุ้นที่เหลือจากการจัดสรรให้แก่ผู้ถือหุ้นเดิมที่ได้จองซื้อตามสิทธิครบถ้วนทั้งหมดแล้วเท่านั้น

บริษัทกำหนดวันเวลาจองซื้อและชำระเงินค่าหุ้นในระหว่างวันที่ 29 กุมภาพันธ์ ถึงวันที่ 4 มีนาคม 2559 ณ วันที่ 7 มีนาคม 2559 บริษัทรายงานผลการจัดสรรหุ้นเพิ่มทุน โดยมีผู้ถือหุ้นใช้สิทธิซื้อหุ้นสามัญเพิ่มทุนจำนวนทั้งสิ้น 349,930,374 หุ้น บริษัทได้รับชำระค่าหุ้นเป็นจำนวนเงิน 350.0 ล้านบาท (ทุนที่ชำระแล้วจำนวน 175.0 บาทและส่วนเกินมูลค่าหุ้นสามัญจำนวน 175.0 ล้านบาท) บริษัทได้จดทะเบียนการเพิ่มทุนเรียกชำระดังกล่าวกับกรมพัฒนาธุรกิจการค้า กระทรวงพาณิชย์ เมื่อวันที่ 8 มีนาคม 2559 หุ้นสามัญที่ออกใหม่นี้ได้มีการซื้อขายในตลาดหลักทรัพย์เอ็มเอไอ (MAI) เมื่อวันที่ 11 มีนาคม 2559

#### การลดทุนจดทะเบียน

ในการประชุมสามัญผู้ถือหุ้นครั้งที่ 1/2559 เมื่อวันที่ 26 เมษายน 2559 ผู้ถือหุ้นมีมติอนุมัติให้ลดทุนจดทะเบียนจาก 255,756,773.50 บาท เป็น 251,692,219.00 บาท โดยการยกเลิกหุ้นจดทะเบียนที่ยังไม่ได้รับชำระจำนวน 4,064,554.50 บาท (แบ่งออกเป็น 8,129,109 หุ้น มูลค่าหุ้นละ 0.50 บาท) บริษัทได้จดทะเบียนการลดทุนจดทะเบียนดังกล่าวกับกรมพัฒนาธุรกิจการค้า กระทรวงพาณิชย์ เมื่อวันที่ 11 พฤษภาคม 2559

#### ส่วนเกินมูลค่าหุ้น

ตามบทบัญญัติแห่งพระราชบัญญัติบริษัทมหาชนจำกัด พ.ศ. 2535 มาตรา 51 ในกรณีที่บริษัทเสนอขายหุ้นสูงกว่ามูลค่าหุ้นที่จดทะเบียนไว้ บริษัทต้องนำค่าหุ้นส่วนเกินนี้ตั้งเป็นทุนสำรอง (“ส่วนเกินมูลค่าหุ้น”) ส่วนเกินมูลค่าหุ้นนี้จะนำไปจ่ายเป็นเงินปันผลไม่ได้

รายการเคลื่อนไหวในระหว่างปีสิ้นสุดวันที่ 31 ธันวาคม ของส่วนเกินมูลค่าหุ้นมีดังนี้

	2559	2558
	(บาท)	
ณ วันที่ 1 มกราคม	241,390,751	241,390,751
การออกหุ้นใหม่	174,965,187	-
ณ วันที่ 31 ธันวาคม	<u>416,355,938</u>	<u>241,390,751</u>

## 18 ดำรงตามกฎหมาย

ตามบทบัญญัติแห่งพระราชบัญญัติบริษัทมหาชนจำกัด พ.ศ. 2535 มาตรา 116 บริษัทจะต้องจัดสรรทุนสำรอง (“สำรองตามกฎหมาย”) อย่างน้อยร้อยละ 5 ของกำไรสุทธิประจำปีหลังจากหักขาดทุนสะสมมา (ถ้ามี) จนกว่าสำรองดังกล่าวมีจำนวนไม่น้อยกว่าร้อยละ 10 ของทุนจดทะเบียน เงินสำรองนี้จะนำไปจ่ายเป็นเงินปันผลไม่ได้

## 19 ข้อมูลทางการเงินจำแนกตามส่วนงาน

ตั้งแต่วันที่ 1 เมษายน 2559 กลุ่มบริษัทได้เปลี่ยนแปลงเกณฑ์ในการนำเสนอและเปิดเผยข้อมูลส่วนงานดำเนินงาน ส่งผลให้ข้อมูลทางการเงินของกลุ่มบริษัทถูกแบ่งออกเป็น 2 ส่วนงาน จากเดิมที่ไม่มีการแสดงข้อมูลจำแนกตามส่วนงานเนื่องจากการให้บริการขนส่งทางน้ำและให้บริการท่าเทียบเรือซึ่งเป็นธุรกิจหลักของบริษัทย่อย ถูกพิจารณาว่าเป็นการให้บริการที่เกี่ยวข้องเนื่องกันกับธุรกิจการนำเข้าและจำหน่ายถ่านหิน อีกทั้งรายการและยอดคงเหลือไม่มีสาระสำคัญต่องบการเงินรวม กลุ่มบริษัทได้ปรับย้อนหลังการแสดงผลตามส่วนงานสำหรับปีสิ้นสุดวันที่ 31 ธันวาคม 2558 ที่รวมอยู่ในงบการเงินสำหรับปีสิ้นสุดวันที่ 31 ธันวาคม 2559 ของกลุ่มบริษัทเพื่อวัตถุประสงค์ในการให้ข้อมูลเปรียบเทียบ

กลุ่มบริษัทประกอบด้วย 2 ส่วนงานที่รายงาน ดังรายละเอียดข้างล่าง ซึ่งเป็นหน่วยงานธุรกิจที่สำคัญของกลุ่มบริษัท หน่วยงานธุรกิจที่สำคัญนี้จำหน่ายสินค้าและให้บริการที่แตกต่างกัน และมีการบริหารจัดการแยกต่างหาก เนื่องจากใช้เทคโนโลยี กลยุทธ์ทางการตลาด และทรัพยากรที่แตกต่างกัน ผู้มีอำนาจตัดสินใจสูงสุดด้านการดำเนินงานสอบทานรายงานการจัดการภายในของแต่ละหน่วยงานธุรกิจที่สำคัญอย่างน้อยทุกไตรมาส การดำเนินงานของแต่ละส่วนงานที่รายงานของกลุ่มบริษัทโดยสรุปมีดังนี้

### ส่วนงานธุรกิจ

ส่วนงาน 1	กลุ่มจำหน่ายถ่านหิน
ส่วนงาน 2	กลุ่มขนส่ง

ข้อมูลผลการดำเนินงานของแต่ละส่วนงานที่รายงานได้รวมอยู่ดังข้างล่างนี้ ผลการดำเนินงานวัดโดยใช้กำไรก่อนภาษีเงินได้ของส่วนงาน ซึ่งนำเสนอในรายงานการจัดการภายในและสอบทานโดยผู้มีอำนาจตัดสินใจสูงสุดด้านการดำเนินงานของกลุ่มบริษัท ผู้บริหารเชื่อว่าการใช้กำไรก่อนภาษีเงินได้ใน การวัดผลการดำเนินงานนั้นเป็นข้อมูลที่ เหมาะสมในการประเมินผลการดำเนินงานของส่วนงานและสอดคล้องกับกิจการอื่นที่ดำเนินธุรกิจในตลาดเดียวกัน

### ข้อมูลเกี่ยวกับส่วนงานที่รายงาน

รายได้และผลการดำเนินงานจากส่วนงานทางธุรกิจในการเงินรวมสำหรับปีสิ้นสุดวันที่ 31 ธันวาคม 2559 และ 2558 มีดังนี้

งบการเงินรวม สำหรับปีสิ้นสุดวันที่ 31 ธันวาคม 2559				
	กลุ่มจำหน่าย ถ่านหิน	กลุ่มขนส่ง	การตัดรายการ ระหว่างส่วนงาน	รวม
			ทางธุรกิจ	
			(บาท)	
รายได้จากการดำเนินงาน	433,025,212	57,146,043	(7,115,725)	483,055,530
รายได้ระหว่างส่วนงานธุรกิจ	-	(7,115,725)	7,115,725	-
รายได้จากบุคคลภายนอก	433,025,212	50,030,318	-	483,055,530
ค่าเสื่อมราคาและค่าตัดจำหน่าย	34,275,523	6,864,048	(815,996)	40,323,575
กำไร (ขาดทุน) จากการดำเนินงาน	(30,564,468)	13,884,618	(2,341,284)	(19,021,134)
ต้นทุนทางการเงิน	(38,915,888)	-	320,088	(38,595,800)
ภาษีเงินได้	-	(11,439)	-	(11,439)
กำไร (ขาดทุน) สุทธิสำหรับปี	(69,480,356)	13,873,179	(2,021,196)	(57,628,373)

งบการเงินรวม ณ วันที่ 31 ธันวาคม 2559				
	กลุ่มจำหน่าย ถ่านหิน	กลุ่มขนส่ง	การตัดรายการ ระหว่างส่วนงาน	รวม
			ทางธุรกิจ	
			(บาท)	
สินทรัพย์รวม	952,262,245	187,976,606	(172,538,178)	967,700,673
หนี้สินรวม	891,047,221	5,651,846	(37,746,483)	858,952,584

	งบการเงินรวม สำหรับปีสิ้นสุดวันที่ 31 ธันวาคม 2558			
	กลุ่มจำหน่าย ถ่านหิน	การตัดรายการ ระหว่างส่วนงาน		
		กลุ่มขนส่ง	ทางธุรกิจ	รวม
	(บาท)			
รายได้จากการดำเนินงาน	532,026,964	47,851,114	(2,368,511)	577,509,567
รายได้ระหว่างส่วนงานธุรกิจ	-	(2,368,511)	2,368,511	-
รายได้จากบุคคลภายนอก	532,026,964	45,482,603	-	577,509,567
ค่าเสื่อมราคาและค่าตัดจำหน่าย	50,106,545	6,732,583	(1,983,267)	54,855,861
ขาดทุนจากการด้อยค่าที่ดิน อาคาร และอุปกรณ์	57,026,916	13,853,663	-	70,880,579
กำไร (ขาดทุน) จากการดำเนินงาน	(329,640,773)	2,066,859	11,740,924	(315,832,990)
ต้นทุนทางการเงิน	(55,508,412)	(96,880)	229,004	(55,376,288)
ภาษีเงินได้	-	(24,072)	-	(24,072)
กำไร (ขาดทุน) สุทธิสำหรับปี	(385,149,185)	1,945,907	11,969,928	(371,233,350)

	งบการเงินรวม			
	ณ วันที่ 31 ธันวาคม 2558			
	กลุ่มจำหน่าย	การตัดรายการ		
		ระหว่างส่วนงาน		
ถ่านหิน	กลุ่มขนส่ง	ทางธุรกิจ	รวม	
	(บาท)			
สินทรัพย์รวม	809,875,503	177,657,666	(141,903,552)	845,629,617
หนี้สินรวม	1,030,155,275	5,701,703	(5,633,054)	1,030,223,924

## 20 รายได้อื่น

	งบการเงินรวม		งบการเงินเฉพาะกิจการ	
	2559	2558	2559	2558
	(บาท)			
ดอกเบี้ยรับ	519,277	278,753	318,524	167,284
กำไรจากการจำหน่ายสินทรัพย์	31,833	4,500,005	31,833	3,930,062
รายได้เงินปันผล	-	-	3,500,000	-
กำไรจากเงินลงทุนชั่วคราว	275,851	-	275,851	-
อื่น ๆ	2,160,215	2,919,227	4,604,374	3,783,502
<b>รวม</b>	<b>2,987,176</b>	<b>7,697,985</b>	<b>8,730,582</b>	<b>7,880,848</b>

## 21 ค่าใช้จ่ายผลประโยชน์ของพนักงาน

	งบการเงินรวม		งบการเงินเฉพาะกิจการ	
	2559	2558	2559	2558
	(บาท)			
เงินเดือน ค่าแรงและโบนัส	38,460,035	53,607,639	34,043,365	49,565,137
ผลประโยชน์เมื่อเลิกจ้าง	3,376,311	6,738,617	2,848,707	6,738,617
เงินสมทบกองทุนสำรองเลี้ยงชีพ	905,378	1,539,362	832,533	1,478,058
ต้นทุนบำเหน็จบำนาญ-โครงการ ผลประโยชน์ที่กำหนดไว้	49,499	477	79,381	(166,040)
อื่น ๆ	2,609,728	3,732,268	2,285,396	3,390,691
<b>รวม</b>	<b>45,400,951</b>	<b>65,618,363</b>	<b>40,089,382</b>	<b>61,006,463</b>

## โครงการสมทบเงินที่กำหนดไว้

กลุ่มบริษัทได้จัดตั้งกองทุนสำรองเลี้ยงชีพสำหรับพนักงานของกลุ่มบริษัทบนพื้นฐานความสมัครใจของพนักงาน ในการเป็นสมาชิกของกองทุน โดยพนักงานจ่ายเงินสะสมในอัตราร้อยละ 5 ร้อยละ 7 หรือ ร้อยละ 10 ของเงินเดือน ทุกเดือน และกลุ่มบริษัทจ่ายสมทบในอัตราร้อยละ 5 ร้อยละ 7 หรือ ร้อยละ 10 ของเงินเดือนของพนักงานทุกเดือน กองทุนสำรองเลี้ยงชีพนี้ได้จดทะเบียนเป็นกองทุนสำรองเลี้ยงชีพตามข้อกำหนดของกระทรวงการคลังและจัดการ กองทุนโดยผู้จัดการกองทุนที่ได้รับอนุญาต

## 22 ค่าใช้จ่ายตามลักษณะ

	งบการเงินรวม		งบการเงินเฉพาะกิจการ	
	2559	2558	2559	2558
	(บาท)			
<b>รวมอยู่ในต้นทุน</b>				
การเปลี่ยนแปลงในสินค้าสำเร็จรูป				
และงานระหว่างทำ	11,055,777	33,686,503	11,055,777	33,686,503
วัตถุดิบใช้ไป	340,340,116	413,988,667	347,502,379	416,310,639
ขาดทุนจากการปรับมูลค่าสินค้า				
เป็นมูลค่าสุทธิที่จะได้รับและ				
สินค้าด้อยคุณภาพ (กลับรายการ)	(21,761,110)	161,906,570	(21,761,110)	161,906,570
ค่าเสื่อมราคาและค่าตัดจำหน่าย	18,936,488	24,565,764	12,310,216	18,691,485
ค่าใช้จ่ายผลประโยชน์ตอบแทน				
พนักงาน	14,417,774	16,144,788	10,616,182	12,581,386
ค่าเช่าและค่าบริการ	13,811,535	10,522,379	5,719,514	8,059,268
อื่น ๆ	27,178,380	18,948,094	13,776,313	16,644,068
<b>รวม</b>	<b>403,978,960</b>	<b>679,762,765</b>	<b>379,219,271</b>	<b>667,879,919</b>
<b>รวมอยู่ในค่าใช้จ่ายในการขาย</b>				
ค่าขนส่ง	27,128,280	33,071,243	27,128,280	33,071,243
ค่าใช้จ่ายผลประโยชน์ตอบแทน				
พนักงาน	6,403,005	5,844,685	6,403,005	5,844,685
ค่านายหน้า	3,841,470	6,894,008	3,841,470	6,894,008
อื่น ๆ	923,191	1,572,081	923,191	1,572,081
<b>รวม</b>	<b>38,295,946</b>	<b>47,382,017</b>	<b>38,295,946</b>	<b>47,382,017</b>

	งบการเงินรวม		งบการเงินเฉพาะกิจการ	
	2559	2558	2559	2558
(บาท)				
<b>รวมอยู่ในค่าใช้จ่ายในการบริหาร</b>				
<b>ค่าใช้จ่ายผลประโยชน์ตอบแทน</b>				
พนักงาน	24,580,172	43,628,890	23,070,195	42,580,392
ค่าเสื่อมราคาและค่าตัดจำหน่าย	21,356,226	30,290,097	21,934,446	31,415,060
ค่าใช้จ่ายสาธารณูปโภค	3,616,365	4,836,755	3,615,101	4,834,293
ค่าเช่าและค่าบริการอื่น	1,807,957	3,343,784	1,799,958	3,321,784
ขาดทุนจากการด้อยค่าเงินลงทุน	-	-	616,268	3,527,008
หนี้สูญและหนี้สงสัยจะสูญ				
(กลับรายการ)	(590,881)	333,989	(1,298,759)	(378,074)
ขาดทุนจากอัตราแลกเปลี่ยนสุทธิ	-	2,879,651	-	2,879,651
อื่นๆ	12,019,095	17,702,015	11,172,361	15,194,335
<b>รวม</b>	<b>62,788,934</b>	<b>103,015,181</b>	<b>60,909,570</b>	<b>103,374,449</b>

## 23 ภาษีเงินได้

### ภาษีเงินได้ที่รับรู้ในกำไรหรือขาดทุน

	งบการเงินรวม		งบการเงินเฉพาะกิจการ	
	2559	2558	2559	2558
(บาท)				
<b>ภาษีเงินได้ของงวดปัจจุบัน</b>				
สำหรับงวดปัจจุบัน	11,439	24,072	-	-
<b>ภาษีเงินได้รอการตัดบัญชี</b>				
<b>การเปลี่ยนแปลงของผล</b>				
แตกต่างชั่วคราว	-	-	-	-
<b>รวม</b>	<b>11,439</b>	<b>24,072</b>	<b>-</b>	<b>-</b>



## การกระทบยอดเพื่อหาอัตราภาษีที่แท้จริง

	งบการเงินรวม			
	2559		2558	
	อัตราภาษี		อัตราภาษี	
	(ร้อยละ)	(บาท)	(ร้อยละ)	(บาท)
ขาดทุนก่อนภาษีเงินได้		(57,616,934)		(371,209,278)
จำนวนภาษีตามอัตราภาษีเงินได้	20	(11,523,387)	20	(74,241,856)
รายได้ที่ไม่ต้องเสียภาษี		(2,358,731)		(3,707,898)
รายได้และค่าใช้จ่ายที่ไม่ถือเป็นรายได้				
และค่าใช้จ่ายทางภาษี		1,439,553		(2,152,278)
การใช้ขาดทุนทางภาษีที่เดิมไม่ได้บันทึก		(291,754)		(15,274)
ผลขาดทุนในปีปัจจุบันที่ไม่รับรู้เป็น				
สินทรัพย์ภาษีเงินได้รอการตัดบัญชี		21,229,291		33,705,491
การเปลี่ยนแปลงในสินทรัพย์ภาษีเงินได้ที่				
ไม่ได้บันทึกระหว่างปี		(8,483,533)		46,435,887
รวม	-	11,439	-	24,072

	งบการเงินเฉพาะกิจการ			
	2559		2558	
	อัตราภาษี		อัตราภาษี	
	(ร้อยละ)	(บาท)	(ร้อยละ)	(บาท)
ขาดทุนก่อนภาษีเงินได้		(69,480,356)		(385,149,185)
จำนวนภาษีตามอัตราภาษีเงินได้	20	(13,896,071)	20	(77,029,837)
รายได้และค่าใช้จ่ายที่ไม่ถือเป็นรายได้				
และค่าใช้จ่ายทางภาษี		1,191,068		821,219
ผลขาดทุนในปีปัจจุบันที่ไม่รับรู้เป็น				
สินทรัพย์ภาษีเงินได้รอการตัดบัญชี		21,206,077		33,030,940
การเปลี่ยนแปลงในสินทรัพย์ภาษีเงินได้ที่				
ไม่ได้บันทึกระหว่างปี		(8,501,074)		43,177,678
รวม	-	-	-	-

## การลดอัตราภาษีเงินได้นิติบุคคล

พระราชบัญญัติแก้ไขเพิ่มเติมประมวลรัษฎากร ฉบับที่ 42 พ.ศ. 2559 ลงวันที่ 3 มีนาคม 2559 ให้ปรับลดอัตราภาษีเงินได้นิติบุคคลเหลืออัตราร้อยละ 20 ของกำไรสุทธิสำหรับรอบระยะเวลาบัญชีที่เริ่มในหรือหลังวันที่ 1 มกราคม 2559 เป็นต้นไป

## 24 สิทธิประโยชน์จากการส่งเสริมการลงทุน

บริษัทย่อย 2 แห่งได้รับสิทธิประโยชน์บางประการจากการส่งเสริมการลงทุนตามพระราชบัญญัติส่งเสริมการลงทุน พ.ศ. 2520 สำหรับในกิจการขนส่งทางเรือ ซึ่งสรุปสาระสำคัญได้ดังนี้

- (ก) ให้ได้รับยกเว้นอากรขาเข้าสำหรับเครื่องจักรที่ได้รับอนุมัติโดยคณะกรรมการส่งเสริมการลงทุน
- (ข) ให้ได้รับยกเว้นภาษีเงินได้นิติบุคคลสำหรับกำไรสุทธิที่ได้รับจากการประกอบกิจการที่ได้รับการส่งเสริมเป็นเวลา 8 ปี นับแต่วันที่เริ่มมีรายได้จากการประกอบกิจการดังกล่าว สิทธิประโยชน์นี้สิ้นสุดในเดือนมิถุนายน 2559 และในเดือนมกราคม 2560

เนื่องจากเป็นบริษัทที่ได้รับการส่งเสริมการลงทุนบริษัทจะต้องปฏิบัติตามเงื่อนไขและข้อจำกัดตามที่กำหนดไว้ในบัตรส่งเสริมการลงทุน

รายได้จากการให้บริการที่ได้รับการส่งเสริมการลงทุนและที่ไม่ได้รับการส่งเสริมการลงทุนสรุปได้ดังนี้

งบการเงินรวม						
	2559			2558		
	กิจการที่ ได้รับ	กิจการที่ ไม่ได้รับ		กิจการที่ ได้รับ	กิจการที่ ไม่ได้รับ	
	การส่งเสริม	การส่งเสริม	รวม	การส่งเสริม	การส่งเสริม	รวม
(บาท)						
รายได้จากการให้						
บริการในประเทศ	34,536,726	22,609,317	57,146,043	41,625,188	6,225,927	47,851,115
ตัดรายการระหว่างกัน	(3,492,179)	(3,623,546)	(7,115,725)	(2,258,703)	(109,809)	(2,368,512)
รายได้รวม	31,044,547	18,985,771	50,030,318	39,366,485	6,116,118	45,482,603

## 25 ขาดทุนต่อหุ้นขั้นพื้นฐาน

ขาดทุนต่อหุ้นขั้นพื้นฐานสำหรับแต่ละปีสิ้นสุดวันที่ 31 ธันวาคม 2559 และ 2558 คำนวณจากขาดทุนสำหรับปีที่เป็นส่วนของผู้ถือหุ้นสามัญของบริษัทและจำนวนหุ้นสามัญที่ออกจำหน่ายแล้วระหว่างปีโดยวิธีถัวเฉลี่ยถ่วงน้ำหนัก แสดงการคำนวณดังนี้

	งบการเงินรวม		งบการเงินเฉพาะกิจการ	
	2559	2558	2559	2558
	(บาท/หุ้น)			
ขาดทุนสำหรับปีที่เป็นส่วนของผู้ถือหุ้นสามัญของบริษัท	(57,628,373)	(371,233,350)	(69,480,356)	(385,149,185)
จำนวนหุ้นสามัญที่ออก ณ วันที่ 1 มกราคม	153,454,064	153,454,064	153,454,064	153,454,064
ผลกระทบจากหุ้นที่ออกจำหน่าย เมื่อวันที่ 7 มีนาคม 2559	286,828,175	-	286,828,175	-
จำนวนหุ้นสามัญโดยวิธีถัวเฉลี่ยถ่วงน้ำหนัก (ขั้นพื้นฐาน)	440,282,239	153,454,064	440,282,239	153,454,064
ขาดทุนต่อหุ้นขั้นพื้นฐาน (บาท)	(0.13)	(2.42)	(0.16)	(2.51)

## 26 เครื่องมือทางการเงิน

### นโยบายการจัดการความเสี่ยงทางการเงิน

กลุ่มบริษัทมีความเสี่ยงจากการดำเนินธุรกิจตามปกติจากการเปลี่ยนแปลงอัตราดอกเบี้ยและอัตราแลกเปลี่ยนเงินตราต่างประเทศ และจากการไม่ปฏิบัติตามข้อกำหนดตามสัญญาของคู่สัญญา กลุ่มบริษัทไม่มีการถือหรือออกเครื่องมือทางการเงินที่เป็นตราสารอนุพันธ์ เพื่อการเก็งกำไรหรือการค้า

การจัดการความเสี่ยงเป็นส่วนที่สำคัญของธุรกิจของกลุ่มบริษัท กลุ่มบริษัทมีระบบในการควบคุมให้มีความสมดุลของระดับความเสี่ยงที่ยอมรับได้ โดยพิจารณาระหว่างต้นทุนที่เกิดจากความเสี่ยงและต้นทุนของการจัดการความเสี่ยง ฝ่ายบริหารได้มีการควบคุมกระบวนการจัดการความเสี่ยงของกลุ่มบริษัทอย่างต่อเนื่องเพื่อให้มั่นใจว่ามีความสมดุลระหว่างความเสี่ยงและการควบคุมความเสี่ยง

### การบริหารจัดการทุน

นโยบายของคณะกรรมการบริษัท คือการรักษาระดับเงินทุนให้มั่นคงเพื่อรักษานักลงทุน เจ้าหนี้และความเชื่อมั่นของตลาดและก่อให้เกิดการพัฒนาของธุรกิจในอนาคต คณะกรรมการได้มีการกำกับดูแลผลตอบแทนจากการลงทุน อีกทั้งยังกำกับดูแลระดับการจ่ายเงินปันผลให้แก่ผู้ถือหุ้นสามัญ

### ความเสี่ยงด้านอัตราดอกเบี้ย

ความเสี่ยงด้านอัตราดอกเบี้ย หมายถึง ความเสี่ยงที่เกิดจากการเปลี่ยนแปลงที่จะเกิดในอนาคตของอัตราดอกเบี้ยในตลาด ซึ่งส่งผลกระทบต่อผลการดำเนินงานและกระแสเงินสดของกลุ่มบริษัท เนื่องจากดอกเบี้ยของเงินกู้ยืมจากสถาบันการเงินของบริษัทมีอัตราดอกเบี้ยลอยตัวโดยอ้างอิงตามอัตราตลาด สำหรับอัตราดอกเบี้ยของเงินกู้ยืมระยะสั้นจากบริษัทที่เกี่ยวข้องกันมีอัตราดอกเบี้ยคงที่

อัตราดอกเบี้ยของหนี้สินทางการเงินที่มีภาระดอกเบี้ย ณ วันที่ 31 ธันวาคม และระยะที่ครบกำหนดชำระมีดังนี้

	งบการเงินรวม				
	อัตราดอกเบี้ย	หลังจาก 1 ปี			รวม
		ภายใน 1 ปี	5 ปี	มากกว่า 5 ปี	
	(ร้อยละต่อปี)	(บาท)			
ปี 2559					
ส่วนที่หมุนเวียน					
ทรัสต์รีซีท	2.75	86,190,652	-	-	86,190,652
เงินกู้ยืมระยะสั้นจากสถาบันการเงิน	2.75 – 5.75	81,400,000	-	-	81,400,000
เงินกู้ยืมระยะสั้นจากกิจการที่เกี่ยวข้องกัน	4.60 - 4.70	570,000,000	-	-	570,000,000
รวม		737,590,652	-	-	737,590,652

	อัตรา ดอกเบี้ย  (ร้อยละต่อปี)	ภายใน 1 ปี	งบการเงินรวม หลังจาก 1 ปี แต่ภายใน			รวม
			5 ปี	มากกว่า 5 ปี		
			(บาท)			
ปี 2558						
ส่วนที่หมุนเวียน						
ทรัสต์รีซีท	3.15	59,725,160	-	-		59,725,160
เงินกู้ยืมระยะสั้นจากสถาบันการเงิน	3.15 - 6.00	97,000,000	-	-		97,000,000
เงินกู้ยืมระยะสั้นจากกิจการที่ เกี่ยวข้องกัน	4.60 - 4.70	575,000,000	-	-		575,000,000
เงินกู้ยืมระยะยาวที่ถึงกำหนดชำระ ภายในหนึ่งปี	5.00 - 7.25	263,979,842	-	-		263,979,842
หนี้สินตามสัญญาเช่าการเงินที่ถึง กำหนดชำระภายในหนึ่งปี	6.50	582,561	-	-		582,561
รวม		996,287,563	-	-		996,287,563

	งบการเงินเฉพาะกิจการ				
	อัตรา ดอกเบี้ย	หลังจาก 1 ปี			รวม
		ภายใน 1 ปี	5 ปี	มากกว่า 5 ปี	
	(ร้อยละต่อปี)	(บาท)			
ปี 2559					
ส่วนที่หมุนเวียน					
ทรัสต์รีซีท	2.75	86,190,652	-	-	86,190,652
เงินกู้ยืมระยะสั้นจากสถาบันการเงิน	2.75 – 5.75	81,400,000	-	-	81,400,000
เงินกู้ยืมระยะสั้นจากกิจการที่					
เกี่ยวข้องกัน	4.00 - 4.70	605,000,000	-	-	605,000,000
รวม		772,590,652	-	-	772,590,652

	งบการเงินเฉพาะกิจการ				
	อัตราดอกเบี้ย	หลังจาก 1 ปี			รวม
		ภายใน 1 ปี	5 ปี	มากกว่า 5 ปี	
	(ร้อยละต่อปี)	(บาท)			
ปี 2558					
ส่วนที่หมุนเวียน					
ทรัสต์รีซีท	3.15	59,725,160	-	-	59,725,160
เงินกู้ยืมระยะสั้นจากสถาบันการเงิน	3.15 - 6.00	97,000,000	-	-	97,000,000
เงินกู้ยืมระยะสั้นจากกิจการที่เกี่ยวข้องกัน	4.00 - 4.70	579,400,000	-	-	579,400,000
เงินกู้ยืมระยะยาวที่ถึงกำหนดชำระภายในหนึ่งปี	5.00 - 7.25	263,979,842	-	-	263,979,842
หนี้สินตามสัญญาเช่าการเงินที่ถึงกำหนดชำระภายในหนึ่งปี	6.50	582,561	-	-	582,561
รวม		1,000,687,563	-	-	1,000,687,563

### ความเสี่ยงทางด้านสินเชื่อ

ความเสี่ยงทางด้านสินเชื่อ คือ ความเสี่ยงที่ลูกค้าหรือคู่สัญญาไม่สามารถชำระหนี้แก่กลุ่มบริษัท ตามเงื่อนไขที่ตกลงไว้เมื่อครบกำหนด

ฝ่ายบริหารได้กำหนดนโยบายทางด้านสินเชื่อเพื่อควบคุมความเสี่ยงทางด้านสินเชื่อดังกล่าวโดยสม่ำเสมอ โดยการวิเคราะห์ฐานะทางการเงินของลูกค้าทุกรายที่ขอวงเงินสินเชื่อในระดับหนึ่ง ๆ ณ วันที่รายงานไม่พบว่ามีความเสี่ยงจากสินเชื่อที่เป็นสาระสำคัญ ความเสี่ยงสูงสุดทางด้านสินเชื่อแสดงไว้ในราคาตามบัญชีของสินทรัพย์ทางการเงินแต่ละรายการ ณ วันที่ในงบแสดงฐานะการเงิน

### ความเสี่ยงจากสภาพคล่อง

กลุ่มบริษัทมีการควบคุมความเสี่ยงจากการขาดสภาพคล่องโดยการรักษาระดับของเงินสดและรายการเทียบเท่าเงินสดให้เพียงพอต่อการดำเนินงานของกลุ่มบริษัท และเพื่อทำให้ผลกระทบจากความผันผวนของกระแสเงินสดลดลง

### มูลค่ายุติธรรมของสินทรัพย์และหนี้สินทางการเงิน

เนื่องจากสินทรัพย์และหนี้สินทางการเงินส่วนใหญ่ ณ วันที่ 31 ธันวาคม 2559 และ 2558 มีลักษณะเป็นระยะสั้น และเงินกู้ยืมมีอัตราดอกเบี้ยใกล้เคียงกับอัตราตลาดปัจจุบัน ดังนั้นมูลค่าตามบัญชีของเครื่องมือทางการเงินของกลุ่มบริษัทจึงไม่มีความแตกต่างอย่างมีสาระสำคัญจากมูลค่ายุติธรรมโดยรวม

#### 27 ภาระผูกพันกับกิจการที่ไม่เกี่ยวข้องกัน

	งบการเงินรวม		งบการเงินเฉพาะกิจการ	
	2559	2558	2559	2558
	(บาท)			
ภาระผูกพันรายจ่ายฝ่ายทุน				
สัญญาที่ยังไม่ได้รับรู้				
เครื่องจักร	-	1,878,750	-	1,878,750
รวม	-	1,878,750	-	1,878,750
จำนวนเงินขั้นต่ำที่ต้องจ่ายในอนาคต				
ทั้งสินภายใต้สัญญาเช่าดำเนินงานที่				
บอกเลิกไม่ได้				
ภายในหนึ่งปี	404,400	1,836,484	404,400	1,836,484
หลังจากหนึ่งปีแต่ไม่เกินห้าปี	103,400	291,600	103,400	291,600
หลังจากห้าปี	-	-	-	-
รวม	507,800	2,128,084	507,800	2,128,084
ภาระผูกพันอื่น ๆ				
เลตเตอร์ออฟเครดิตสำหรับซื้อสินค้าที่				
เปิดแล้วแต่ยังไม่เข้าเงื่อนไขการเป็น				
หนี้สิน				
หนังสือค้ำประกันจากธนาคาร	3,135,000	3,135,000	3,135,000	3,135,000

ณ วันที่ 31 ธันวาคม 2559 บริษัทมีสัญญาเช่าดำเนินงานเพื่อเช่าพื้นที่อาคารสำนักงาน และอุปกรณ์สำนักงาน เป็นระยะเวลา 1 - 3 ปี ซึ่งจะสิ้นสุดในวันที่แตกต่างกันจนถึงเดือนพฤศจิกายน 2561



### ภาระผูกพันตามสัญญาขายถ่านหิน

ณ วันที่ 31 ธันวาคม 2559 บริษัทมีภาระผูกพันตามสัญญาขายถ่านหินแก่ผู้ประกอบการในประเทศในปริมาณที่กำหนดบวกหรือหักร้อยละ 10 ด้วยราคาคงที่ตามสัญญา

## 28 คดีสิ่งแวดล้อม

เมื่อวันที่ 5 สิงหาคม 2559 ศาลปกครองกลางมีคำสั่งเรียกให้บริษัทเข้ามาเป็นคู่กรณีในฐานะผู้ร้องสอดและยื่นคำให้การแก้คำฟ้องพร้อมด้วยหลักฐานต่อศาล เนื่องจากได้มีสมาคมและกลุ่มบุคคลจำนวนหนึ่งในจังหวัดพระนครศรีอยุธยาได้ยื่นฟ้องหน่วยงานราชการตามที่ระบุในคำฟ้อง เกี่ยวกับผลกระทบต่อสิ่งแวดล้อมจากการดำเนินงานของบริษัทหลายแห่งรวมถึงบริษัทซึ่งประกอบกิจการในพื้นที่ภายใต้การควบคุมดูแลของหน่วยงานเหล่านั้น โจทก์ประสงค์ให้ศาลมีคำสั่งให้หน่วยงานราชการผู้ถูกฟ้องใช้อำนาจตามกฎหมายควบคุมหรือสั่งการให้ผู้ประกอบการปฏิบัติตามมาตรการตามที่โจทก์ร้องขอ โดยที่โจทก์เชื่อว่าจะสามารถลดผลกระทบต่อสิ่งแวดล้อมที่เกิดขึ้น บริษัทได้ดำเนินการยื่นคำให้การแก้คดีต่อศาล และศาลได้รับคำให้การแก้คำฟ้องเมื่อวันที่ 5 ตุลาคม 2559 ต่อมาเมื่อวันที่ 25 มกราคม 2560 ศาลปกครองกลางได้ส่งสำเนาคำแก้คำให้การของโจทก์มาให้บริษัท บริษัทได้ยื่นคำโต้แย้งต่อศาลและศาลได้รับไว้แล้วเมื่อวันที่ 7 กุมภาพันธ์ 2560 ณ วันที่งบการเงินนี้ได้รับอนุมัติคดียังอยู่ในระหว่างการพิจารณาคดีของศาล จากความเห็นของที่ปรึกษากฎหมายที่เชี่ยวชาญเฉพาะด้าน ผู้บริหารเชื่อว่าผลการพิจารณาของศาลจะไม่ส่งผลกระทบทางการเงินที่เป็นสาระสำคัญต่อบริษัท

## 29 มาตรฐานการรายงานทางการเงินที่ยังไม่ได้ใช้

มาตรฐานการรายงานทางการเงินที่ออกและปรับปรุงใหม่หลายฉบับได้มีการประกาศและยังไม่มีผลบังคับใช้และไม่ได้นำมาใช้ในการจัดทำงบการเงินนี้ มาตรฐานการรายงานทางการเงินที่ออกและปรับปรุงใหม่เหล่านี้อาจเกี่ยวข้องกับการดำเนินงานของกลุ่มบริษัท และถือปฏิบัติกับงบการเงินสำหรับรอบระยะเวลาบัญชีที่เริ่มในหรือหลังวันที่ 1 มกราคม 2560 กลุ่มบริษัทไม่มีแผนที่จะนำมาตรฐานการรายงานทางการเงินเหล่านี้มาใช้ก่อนวันถือปฏิบัติ

มาตรฐานการรายงานทางการเงิน	เรื่อง
มาตรฐานการบัญชี ฉบับที่ 1 (ปรับปรุง 2559)	การนำเสนองบการเงิน
มาตรฐานการบัญชี ฉบับที่ 2 (ปรับปรุง 2559)	สินค้าคงเหลือ
มาตรฐานการบัญชี ฉบับที่ 7 (ปรับปรุง 2559)	งบกระแสเงินสด
มาตรฐานการบัญชี ฉบับที่ 8 (ปรับปรุง 2559)	นโยบายการบัญชี การเปลี่ยนแปลงประมาณการทางบัญชี และข้อผิดพลาด
มาตรฐานการบัญชี ฉบับที่ 10 (ปรับปรุง 2559)	เหตุการณ์ภายหลังรอบระยะเวลารายงาน
มาตรฐานการบัญชี ฉบับที่ 12 (ปรับปรุง 2559)	ภาษีเงินได้
มาตรฐานการบัญชี ฉบับที่ 16 (ปรับปรุง 2559)	ที่ดิน อาคารและอุปกรณ์
มาตรฐานการบัญชี ฉบับที่ 17 (ปรับปรุง 2559)	สัญญาเช่า
มาตรฐานการบัญชี ฉบับที่ 18 (ปรับปรุง 2559)	รายได้
มาตรฐานการบัญชี ฉบับที่ 19 (ปรับปรุง 2559)	ผลประโยชน์ของพนักงาน
มาตรฐานการบัญชี ฉบับที่ 20 (ปรับปรุง 2559)	การบัญชีสำหรับเงินอุดหนุนจากรัฐบาลและการเปิดเผยข้อมูลเกี่ยวกับความช่วยเหลือจากรัฐบาล
มาตรฐานการบัญชี ฉบับที่ 21 (ปรับปรุง 2559)	ผลกระทบจากการเปลี่ยนแปลงของอัตราแลกเปลี่ยนเงินตราต่างประเทศ
มาตรฐานการบัญชี ฉบับที่ 23 (ปรับปรุง 2559)	ต้นทุนการกู้ยืม
มาตรฐานการบัญชี ฉบับที่ 24 (ปรับปรุง 2559)	การเปิดเผยข้อมูลเกี่ยวกับบุคคลหรือกิจการที่เกี่ยวข้องกัน
มาตรฐานการบัญชี ฉบับที่ 27 (ปรับปรุง 2559)	งบการเงินเฉพาะกิจการ
มาตรฐานการบัญชี ฉบับที่ 33 (ปรับปรุง 2559)	กำไรต่อหุ้น
มาตรฐานการบัญชี ฉบับที่ 34 (ปรับปรุง 2559)	การรายงานทางการเงินระหว่างกาล
มาตรฐานการบัญชี ฉบับที่ 36 (ปรับปรุง 2559)	การด้อยค่าของสินทรัพย์
มาตรฐานการบัญชี ฉบับที่ 37 (ปรับปรุง 2559)	ประมาณการหนี้สิน หนี้สินที่อาจเกิดขึ้น และสินทรัพย์ที่อาจเกิดขึ้น

มาตรฐานการรายงานทางการเงิน	เรื่อง
มาตรฐานการบัญชี ฉบับที่ 38 (ปรับปรุง 2559)	สินทรัพย์ไม่มีตัวตน
มาตรฐานการบัญชี ฉบับที่ 40 (ปรับปรุง 2559)	อสังหาริมทรัพย์เพื่อการลงทุน
มาตรฐานการบัญชี ฉบับที่ 105 (ปรับปรุง 2559)	การบัญชีสำหรับเงินลงทุนในตราสารหนี้และตราสารทุน
มาตรฐานการบัญชี ฉบับที่ 107 (ปรับปรุง 2559)	การแสดงรายการและการเปิดเผยข้อมูลสำหรับเครื่องมือทางการเงิน
มาตรฐานการรายงานทางการเงิน ฉบับที่ 5 (ปรับปรุง 2559)	สินทรัพย์ไม่หมุนเวียนที่ถือไว้เพื่อขายและการดำเนินงานที่ยกเลิก
มาตรฐานการรายงานทางการเงิน ฉบับที่ 8 (ปรับปรุง 2559)	ส่วนงานดำเนินงาน
มาตรฐานการรายงานทางการเงิน ฉบับที่ 10 (ปรับปรุง 2559)	งบการเงินรวม
มาตรฐานการรายงานทางการเงิน ฉบับที่ 13 (ปรับปรุง 2559)	การวัดมูลค่ายุติธรรม
การตีความมาตรฐานการบัญชี ฉบับที่ 27 (ปรับปรุง 2559)	การประเมินเนื้อหาสัญญาเช่าที่เพิ่มขึ้นตามรูปแบบกฎหมาย
การตีความมาตรฐานการรายงานทางการเงิน ฉบับที่ 10 (ปรับปรุง 2559)	งบการเงินระหว่างกาลและการด้อยค่า
การตีความมาตรฐานการรายงานทางการเงิน ฉบับที่ 14 (ปรับปรุง 2559)	ข้อจำกัดสินทรัพย์ตามโครงการผลประโยชน์ ข้อกำหนดเงินทุนขั้นต่ำและปฏิสัมพันธ์ของรายการเหล่านี้ สำหรับมาตรฐานการบัญชี ฉบับที่ 19 (ปรับปรุง 2559) เรื่อง ผลประโยชน์ของพนักงาน
ประกาศสภาวิชาชีพบัญชี ฉบับที่ 5/2559	แนวปฏิบัติทางการบัญชีสำหรับการตัดรายการสินทรัพย์ทางการเงินและหนี้สินทางการเงิน

กลุ่มบริษัทได้ประเมินในเบื้องต้นถึงผลกระทบที่อาจเกิดขึ้นต่องบการเงินรวมหรืองบการเงินเฉพาะกิจการ จากการถือปฏิบัติตามมาตรฐานการรายงานทางการเงินที่ออกและปรับปรุงใหม่เหล่านี้ ซึ่งคาดว่าจะไม่มีผลกระทบที่มีสาระสำคัญต่องบการเงินในงวดที่ถือปฏิบัติ





บริษัท ยูนิค ไมนิ่ง เซอร์วิสেস จำกัด (มหาชน)

เลขที่ 26/23 อาคารอรกานต์ ชั้น 7  
ซอยชิดลม ถนนเพลินจิต แขวงลุมพินี

เขตปทุมวัน กรุงเทพฯ 10330

โทรศัพท์ (+662) 655-7501-2

โทรสาร (+662) 655-7503-4

[www.umspcl.com](http://www.umspcl.com)